



GÄSTNATTSSTATISTIK

Jämtland Härjedalen

April 2017

Innehåll



Fakta	5
Läsanvisning	5
Sammanfattning av resultatet	6
Gästnätter sammanfattning (HSVCsol) i JH	7
Sammanfattning marknader (HSVCsol) i JH senaste månaden	8
Sammanfattning marknader (HSVCsol) i JH vinter nov 16-apr 17	9
Sammanfattning marknader (HSVCsol) i JH sommar jun-sep 2016	10
Sammanfattning marknader (HSVCsol) i JH barmark maj-okt 2016	11
Sammanfattning marknader (HSVCsol) i JH helåret 2016	12
TOTALT ANTAL GÄSTNÄTTER	13
Gästnätter totalt (HSVCsol) i JH	14
GÄSTNÄTTER FÖRDELAT PER BOENDEFORM	16
Gästnätter hotell i JH	17
Gästnätter stugby i JH	18
Gästnätter vandrarhem i JH	19
Gästnätter camping i JH	20
Gästnätter förmedlad stuga/lägenhet (sol) i JH	21
GÄSTNÄTTER FÖRDELAT PER MARKNAD	22
Svenska gästnätter (HSVCsol) i JH	23
Norska gästnätter (HSVCsol) i JH	24
Danska gästnätter (HSVCsol) i JH	25
Finska gästnätter (HSVCsol) i JH	26
Tyska gästnätter (HSVCsol) i JH	27
Holländska gästnätter (HSVCsol) i JH	28
Gästnätter från GBR (HSVCsol) i JH	29
Gästnätter från Ryssland (HSVCsol) i JH	30
Gästnätter från Estland (HSVCsol) i JH	31
Gästnätter från Lettland (HSVCsol) i JH	32
Gästnätter från övriga Europa (HSVCsol) i JH	33
Gästnätter från övriga världen (HSVCsol) i JH	34
GÄSTNÄTTER FÖRDELAT PER KOMMUN	35
Gästnätter i Härjedalens Kommun (HSVCsol)	36
Gästnätter i Härjedalens Kommun (HSVCsol) marknader	37
Gästnätter i Härjedalens Kommun (HSVCsol) marknader	38
Gästnätter i Härjedalens Kommun (HSVCsol) marknader	39
Gästnätter i Bergs Kommun (HSVC)	40
Gästnätter i Bergs kommun (HSVC) marknader	41
Gästnätter i Bergs kommun (HSVC) marknader	42
Gästnätter i Bergs Kommun (HSVCsol) marknader	43
Gästnätter i Åre Kommun (HSVCsol)	44
Gästnätter i Åre kommun (HSVCsol) marknader	45
Gästnätter i Åre kommun (HSVCsol) marknader	46
Gästnätter i Åre Kommun (HSVCsol) marknader	47

Gästnätter i Krokoms Kommun (HSVC)	48
Gästnätter i Krokoms kommun (HSVC) marknader	49
Gästnätter i Krokoms kommun (HSVC) marknader	50
Gästnätter i Krokoms Kommun (HSVCsol) marknader	51
Gästnätter i Östersunds Kommun (HSVC)	52
Gästnätter i Östersunds kommun (HSVC) marknader	53
Gästnätter i Östersunds kommun (HSVC) marknader	54
Gästnätter i Östersunds Kommun (HSVCsol) marknader	55
Gästnätter i Bräcke kommun (HSVC)	56
Gästnätter i Bräcke kommun (HSVC) marknader	57
Gästnätter i Bräcke kommun (HSVC) marknader	58
Gästnätter i Bräcke Kommun (HSVCsol) marknader	59
Gästnätter i Ragunda kommun (HSVC)	60
Gästnätter i Ragunda kommun (HSVC) marknader	61
Gästnätter i Ragunda kommun (HSVC) marknader	62
Gästnätter i Ragunda Kommun (HSVCsol) marknader	63
Gästnätter i Strömsunds Kommun (HSVC)	64
Gästnätter i Strömsunds kommun (HSVC) marknader	65
Gästnätter i Strömsunds kommun (HSVC) marknader	66
Gästnätter i Strömsunds Kommun (HSVCsol) marknader	67
GÄSTNÄTTER FÖRDELAT PER DESTINATION	68
Gästnätter i Bydalsfjällen (HSVC)	69
Gästnätter i Bydalsfjällen (HSVC) marknader	70
Gästnätter i Bydalsfjällen (HSVC) marknader	71
Gästnätter i Bydalsfjällen (HSVCsol) marknader	72
Gästnätter i Funäsfjällen (HSVCsol)	73
Gästnätter i Funäsfjällen (HSVCsol) marknader	74
Gästnätter i Funäsfjällen (HSVCsol) marknader	75
Gästnätter i Funäsfjällen (HSVCsol) marknader	76
Gästnätter i Lofsdalen (Csol)	77
Gästnätter i Lofsdalen (Csol) marknader	78
Gästnätter i Lofsdalen (Csol) marknader	79
Gästnätter i Lofsdalen (HSVCsol) marknader	80
Gästnätter i Vemdalen (HSVCsol)	81
Gästnätter i Vemdalen (HSVCsol) marknader	82
Gästnätter i Vemdalen (HSVCsol) marknader	83
Gästnätter i Vemdalen (HSVCsol) marknader	84
Gästnätter i Södra Årefjällen (HSVC)	85
Gästnätter i Södra Årefjällen (HSVC) marknader	86
Gästnätter i Södra Årefjällen (HSVC) marknader	87
Gästnätter i Södra Årefjällen (HSVCsol) marknader	88
Gästnätter i Åre (HSVCsol)	89
Gästnätter i Åre (HSVCsol) marknader	90
Gästnätter i Åre (HSVCsol) marknader	91
Gästnätter i Åre (HSVCsol) marknader	92
Gästnätter i Sveg (HSVCsol)	93
Gästnätter i Sveg (HSVCsol) marknader	94
Gästnätter i Sveg (HSVCsol) marknader	95

Gästnätter i Sveg (HSVCsol) marknader	96
GÄSTNÄTTER JÄMFÖRELSE ANDRA REGIONER	97
Jämtlands län i jämförelse med övriga Norrland, Dalarna, Värmland och riket (HSVCsol) - Totalt	98
Jämtlands län i jämförelse med övriga Norrland, Dalarna, Värmland och riket (HSVCsol) - Sverige	99
Jämtlands län i jämförelse med övriga Norrland, Dalarna, Värmland och riket (HSVCsol) - Norge	100
Jämtlands län i jämförelse med övriga Norrland, Dalarna, Värmland och riket (HSVCsol) - Danmark	101
Jämtlands län i jämförelse med övriga Norrland, Dalarna, Värmland och riket (HSVCsol) - Finland	102
Jämtlands län i jämförelse med övriga Norrland, Dalarna, Värmland och riket (HSVCsol) - Tyskland	103
Jämtlands län i jämförelse med övriga Norrland, Dalarna, Värmland och riket (HSVCsol) - Holland	104
Jämtlands län i jämförelse med övriga Norrland, Dalarna, Värmland och riket (HSVCsol) - GBR	105
Jämtlands län i jämförelse med övriga Norrland, Dalarna, Värmland och riket (HSVCsol) - Ryssland	106
Jämtlands län i jämförelse med övriga Norrland, Dalarna, Värmland och riket (HSVCsol) - Estland	107
Jämtlands län i jämförelse med övriga Norrland, Dalarna, Värmland och riket (HSVCsol) - Lettland	108
Jämtlands län i jämförelse med övriga Norrland, Dalarna, Värmland och riket (HSVCsol) - övriga Europa	109
Jämtlands län i jämförelse med övriga Norrland, Dalarna, Värmland och riket (HSVCsol) - utom Europa	110
Jämtlands län i jämförelse med övriga Norrland, Dalarna, Värmland och riket (HSVCsol) - sommar (jun-sep)	111
Jämtlands län i jämförelse med övriga Norrland, Dalarna, Värmland och riket (HSVCsol) - barmark (maj-okt)	112
Jämtlands län i jämförelse med övriga Norrland, Dalarna, Värmland och riket (HSVCsol) - vinter (nov-apr)	113
Jämtlands län i jämförelse med övriga Norrland, Dalarna, Värmland och riket (HSVCsol) - helår	114
Gästnätter HSVCsol - länsvis	115

Fakta

Statistiken är hämtad från Tillväxtverket som genom Statistiska Centralbyrån (SCB) samlar in aktuell inkvarteringsstatistik. Populationen i den här rapporten utgörs av alla hotell, stugbyar, vandrarhem, campingplatser samt boendeförmedlare/bokningsföretag av stugor/lägenheter i Jämtlands län som är redovisningskyldiga. Endast anläggningar som bedriver yrkesmässig uthyrning ingår.

Bortfallet räknas upp för att kunna få fram totalsiffror. Det går till på så sätt att man i första hand hämtar värden för den saknade anläggningen från samma månad ett år tidigare, har anläggningen inte lämnat in siffror då hämtar man värden från månaden innan. Skulle anläggningen inte ha lämnat in då heller, behandlas bortfallet genom att man gör en så kallad rak uppräknings. Det vill säga beläggnings för de saknade anläggningarna har antagits fördela sig på samma sätt som för motsvarande anläggningar av samma typ och i samma storleksklass i det aktuella länet under aktuell månad. Anläggningarna delas in i 5 storleksklasser (0-19, 20-49, 50-99, 100-199, 200-) och 2 typer av hotell; stads- och turisthotell. Vid uppräknings tar man även hänsyn till om det är vardag (mån-tors) eller helgdag (fre-sön). Man hämtar alltså siffror från anläggningar som lämnat in siffror som är av samma typ och i samma storleksklass och ligger i samma län. Skulle det inte finnas någon anläggning i länet av samma typ och i samma storleksgrupp för att väga upp en saknad anläggning, hämtar man siffror från riket för samma anläggningstyp och storleksgrupp.

Sammantaget innebär det att ett visst bortfall medför att statistiken är behäftad med en viss osäkerhet. Det har visat sig att uppräkningsförfarandet totalt sett ger värden som ligger nära de verkliga, under förutsättning att bortfallet inte är betydande. **Osäkerheten som uppstår på grund av bortfallet bedöms sammantaget vara relativt liten.**

Läsanvisning

Rapporten redovisar generellt antalet gästnätter. För Jämtlands län redovisas beläggnings månadsvis uppdelat på hotell, stugby, vandrarhem, camping , förmedlade stugor/lägenheter samt totalt. Dessutom redovisas dessa 5 boendeformer sammanslaget fördelat på ett antal olika marknader. Boendeformerna är förkortade i rapporternas rubriker H=hotell, S=stugby, V=vandrarhem, C=camping sol=förmedlad stuga/lägenhet.

I rapporten finns dessutom redovisning av totalt antal gästnätter för länets olika kommuner, samt destinationer fördelat månadsvis, samt uppdelat för olika marknader relaterat till olika perioder. **OBS! När det gäller kommun- och destinationsredovisning omfattar resultatet förmedlade stuga/lägenhet enbart för centrala Åre, Funäsfjällen, Vemdalen och Lofsdalen.**

Resultatet för Jämtlands län kan också jämföras mot ett antal andra regioner samt riket som helhet, uppdelat på olika perioder och marknader.

Sammanfattning av resultatet

April 2017

Beläggningen på kommersiella boendeanläggningar (hotell, stugbyar, vandrarhem, camping, förmedlat boende) ökade i april med +87 045 gn (+35%) jämfört med motsvarande månad föregående år. Merparten av ökningen bedöms bero på "påskeffekten" (påskens låg i mars 2016 och i april 2017)

Ökningen för hotellen var +20 792 gn (+32%), stugbyarna +6 873 gn (+28%), vandrarhemmen +5 032 gn (+37%), medan campingen minskade med -2 116 gn (-9%). Den största ökningen låg på förmedlat boende (viktigaste boendeformen på de stora skidorterna) med +56 464 gn (+48%).

Den svenska marknaden låg bakom en stor del av ökningen, +76 296 gn (+35%), men även Norge, Danmark och GBR bidrog till den positiva utvecklingen. Även Tyskland, Ryssland och övriga Europa redovisade öknings, medan motsatsen gällde för Finland och Holland.

April var sammantaget en bra månad, där regionerna med hög andel fritidsresenärer/skidturister påverkades särskilt positivt, möjligen med undantag för övriga Norrland där ökningen stannade på 1%. Riket som helhet ökade med 9%, Dalarna +15%, medan Värmland landade på +19%.

Gästnätter sammanfattning (HSVCsol) i JH

Sammanfattning - apr

	Gästnätter	Jämförelse fjolåret
Totalt	332 300	+ 35%
Sverige	296 841	+ 35%
Norge	21 786	+ 57%
Övriga utlandet	13 673	+ 26%

Akkumulerad tillväxt jämfört med fjolåret

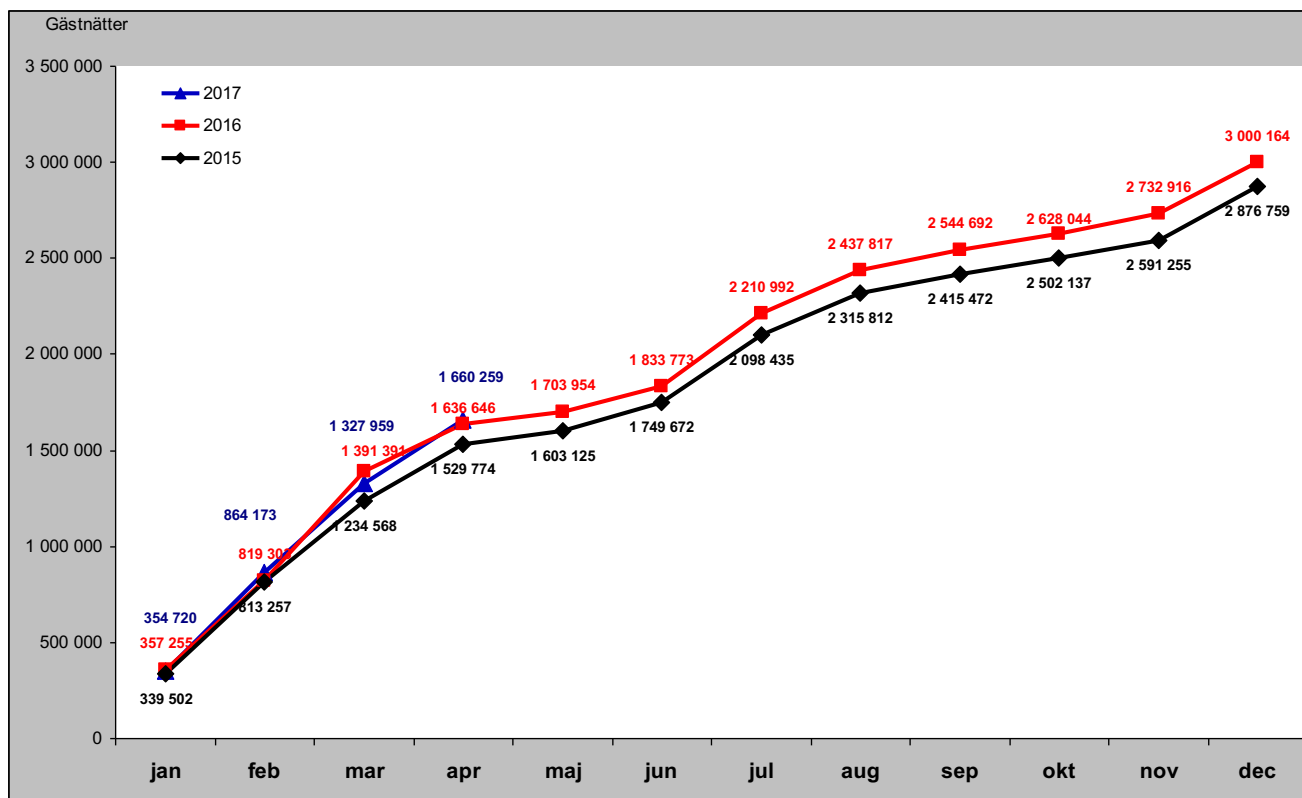

Sammanfattning marknader (HSVCsol) i JH senaste månaden

Förändring gästnätter i april

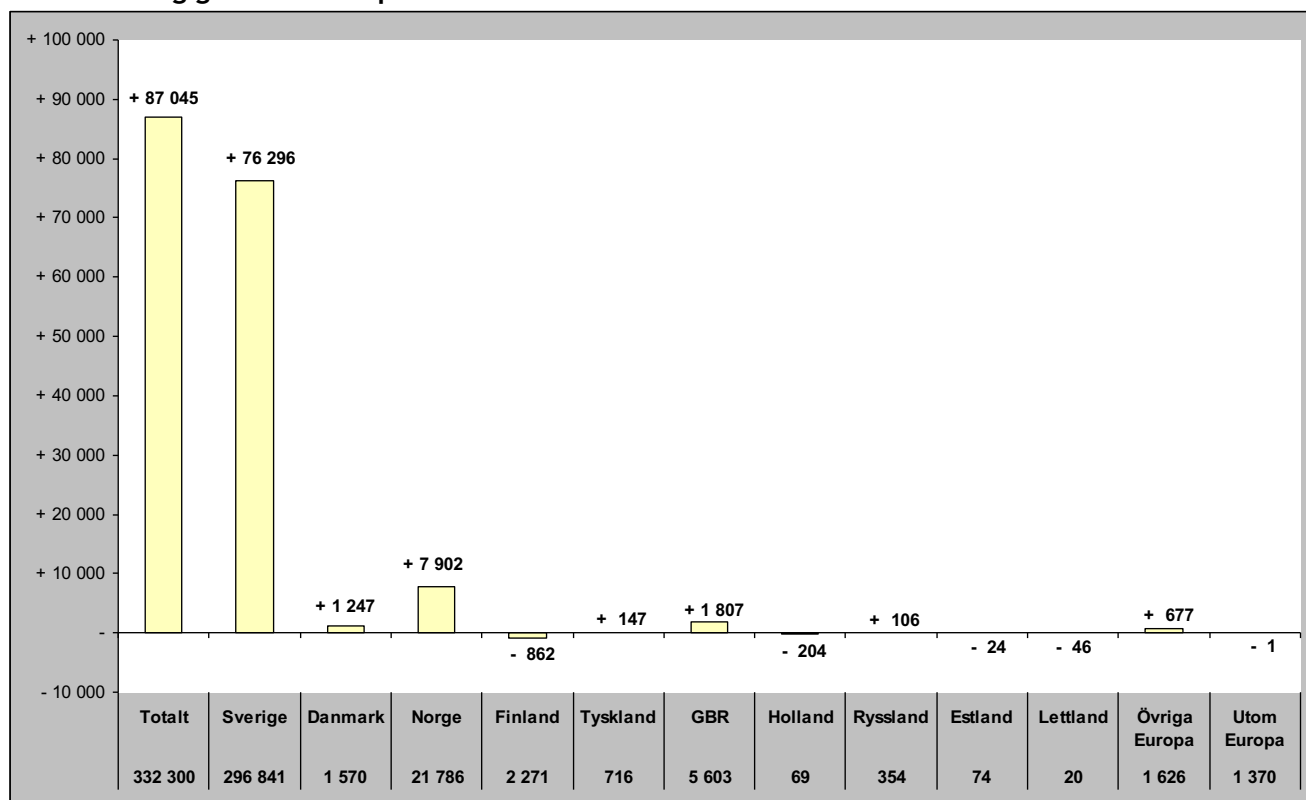

Relativ förändring i april

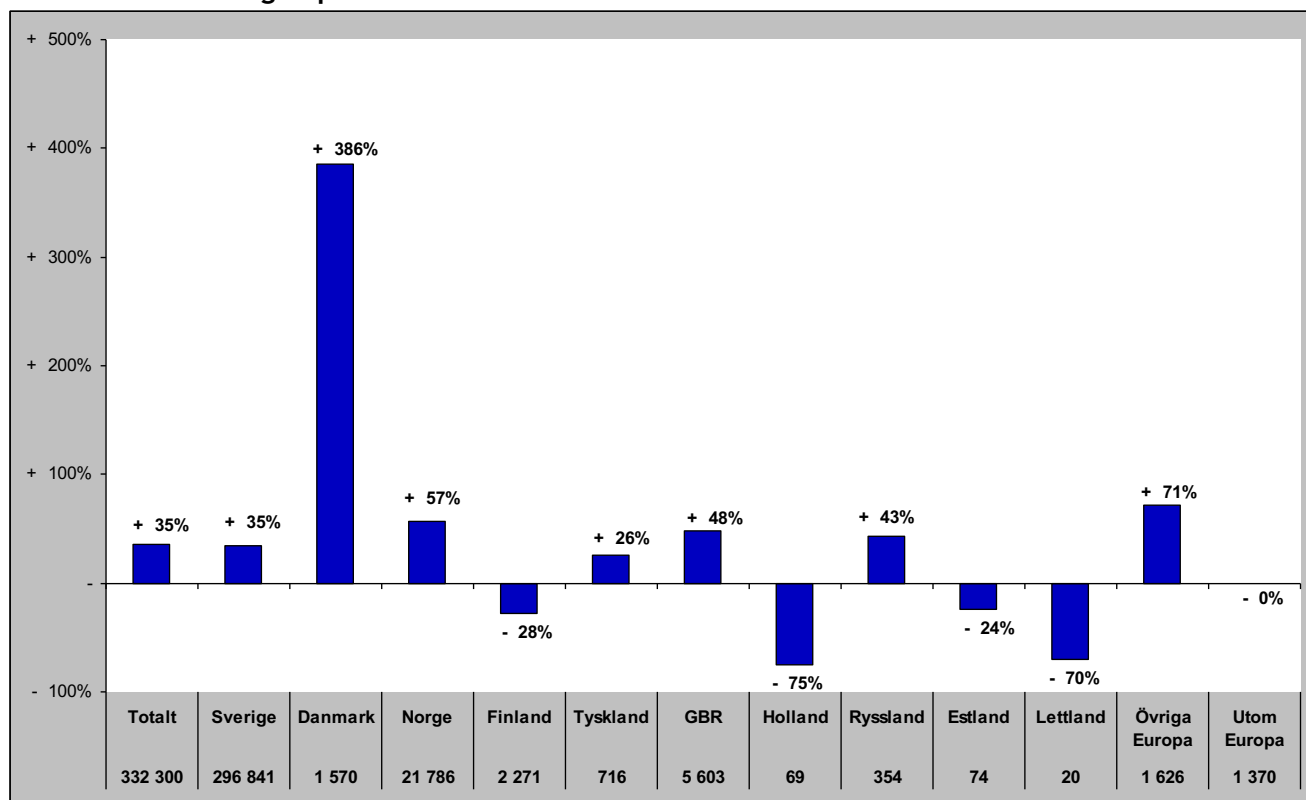

Sammanfattning marknader (HSVCsol) i JH vinter nov 16-apr 17

Förändring gästnätter

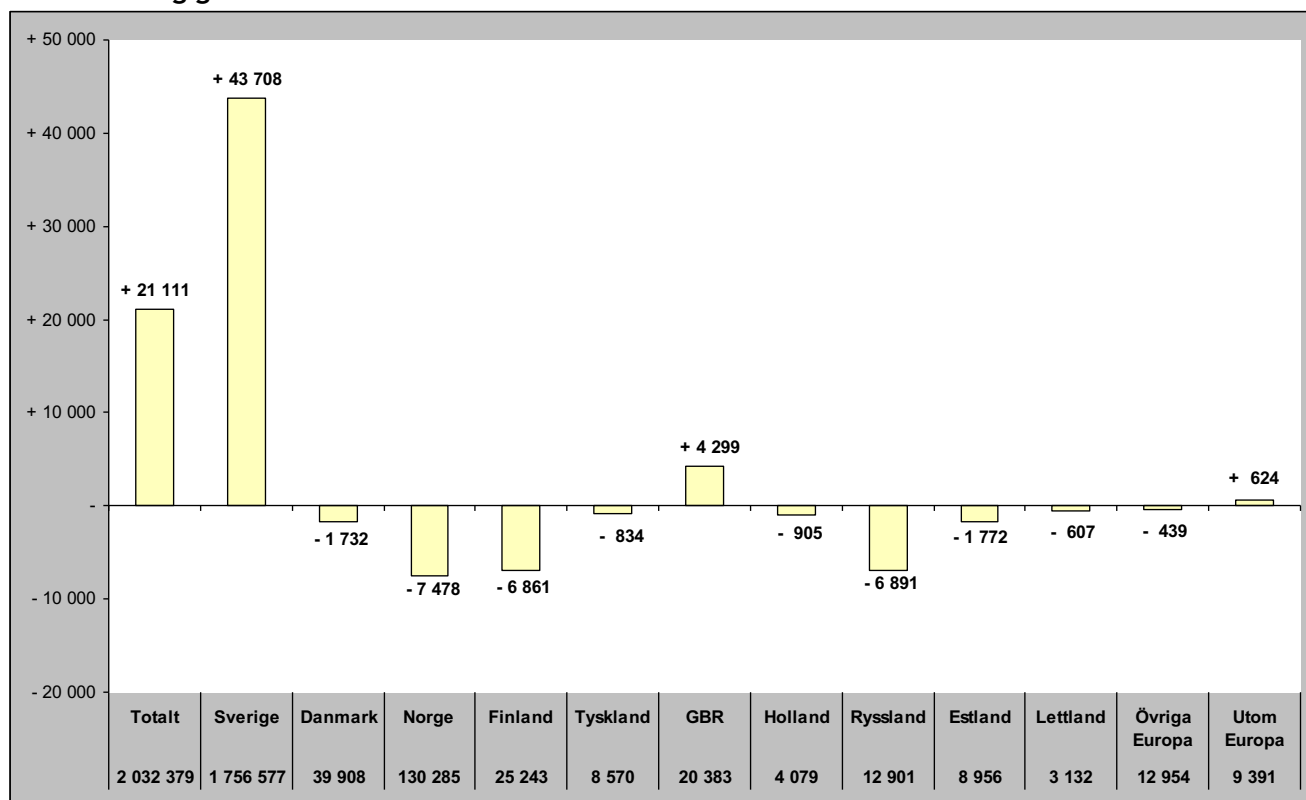

Relativ förändring

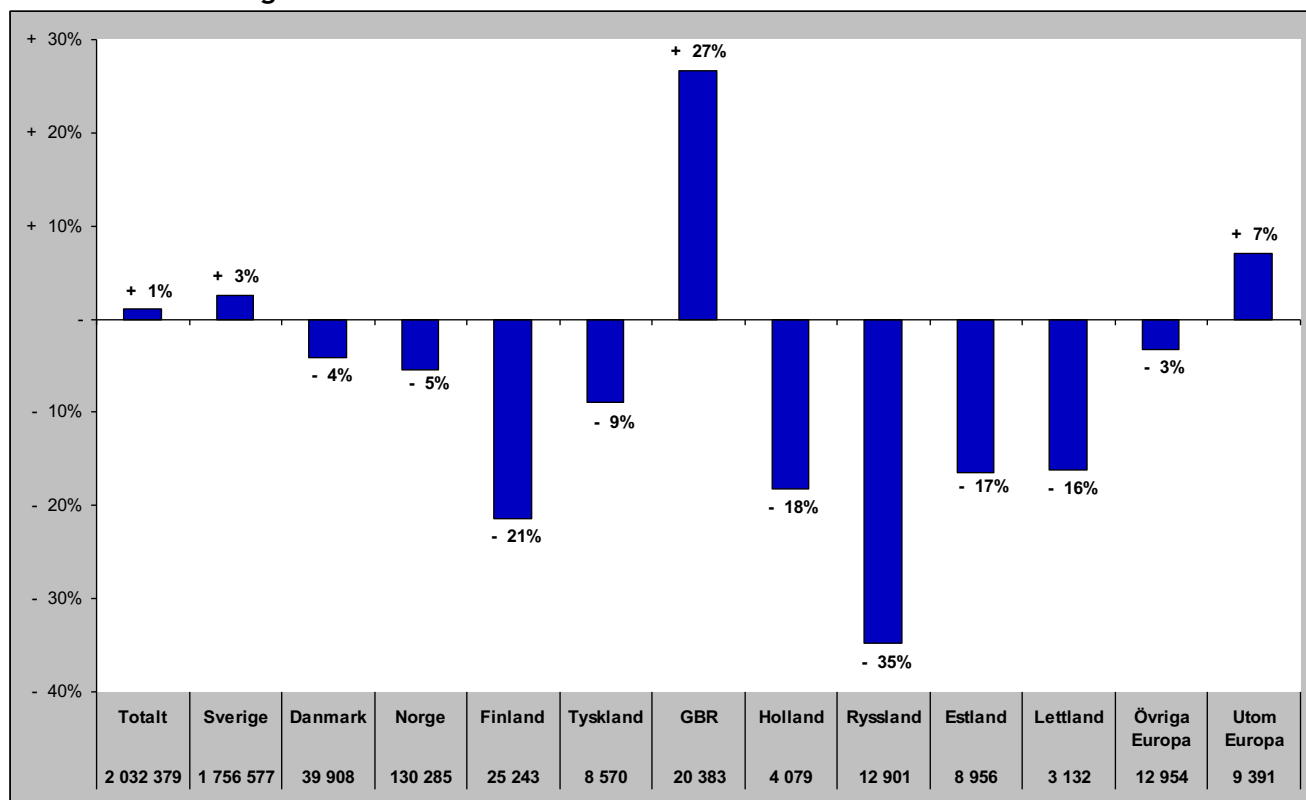

Sammanfattning marknader (HSVCsol) i JH sommar jun-sep 2016

Förändring gästnätter

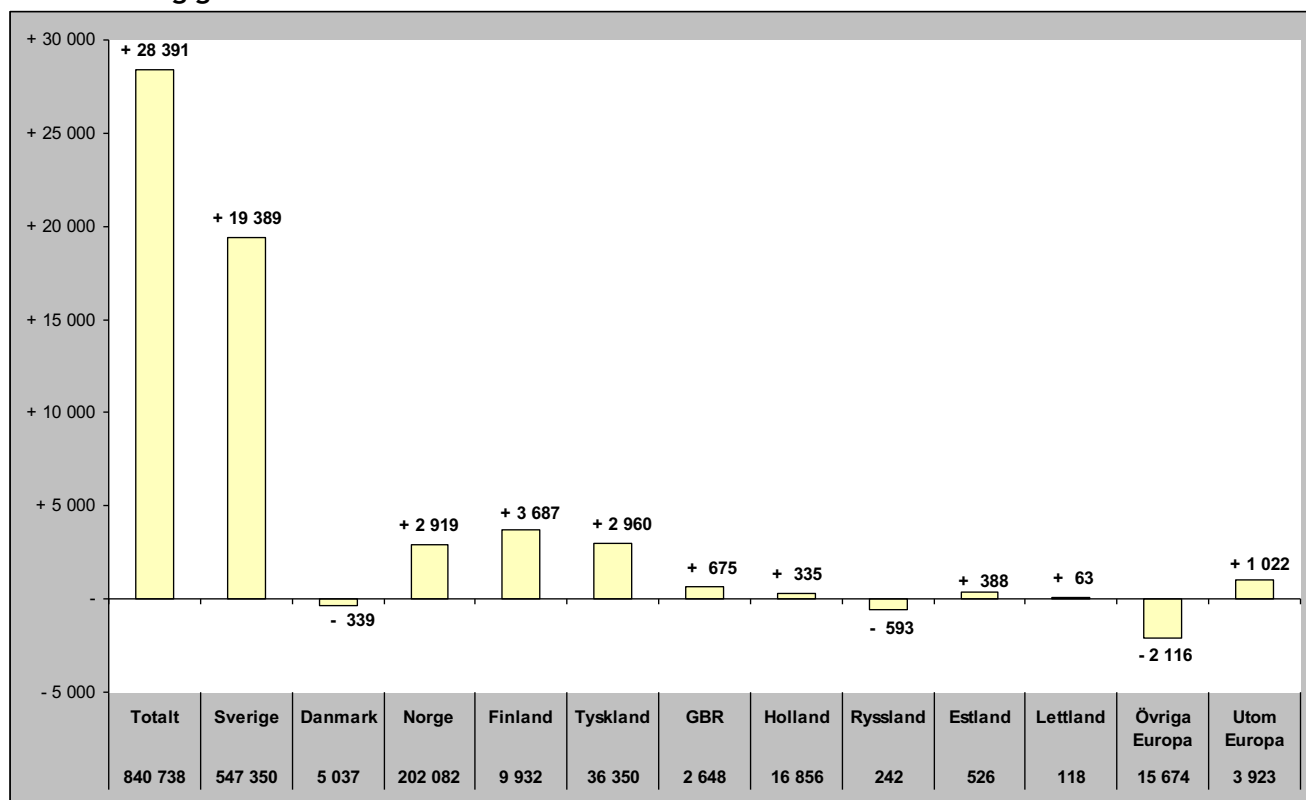

Relativ förändring

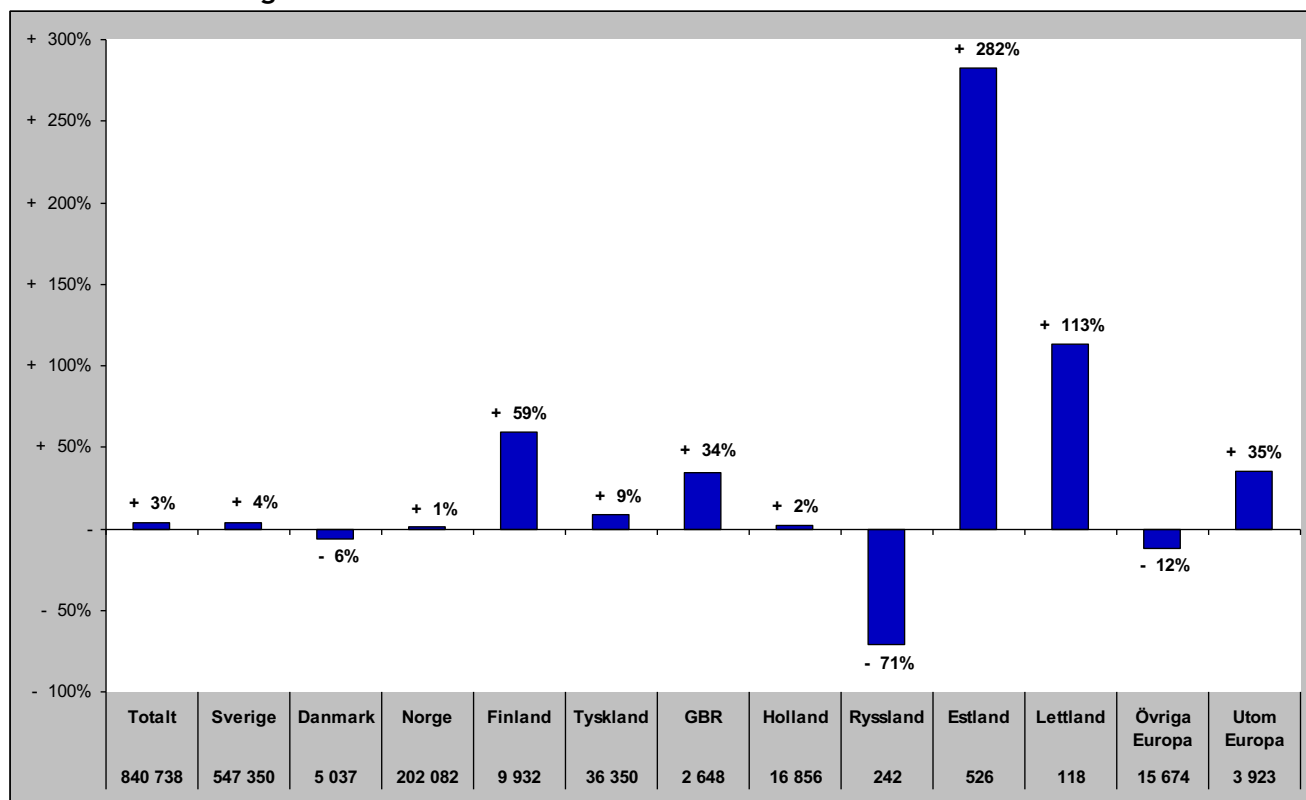

Sammanfattning marknader (HSVCsol) i JH barmark maj-okt 2016

Förändring gästnätter

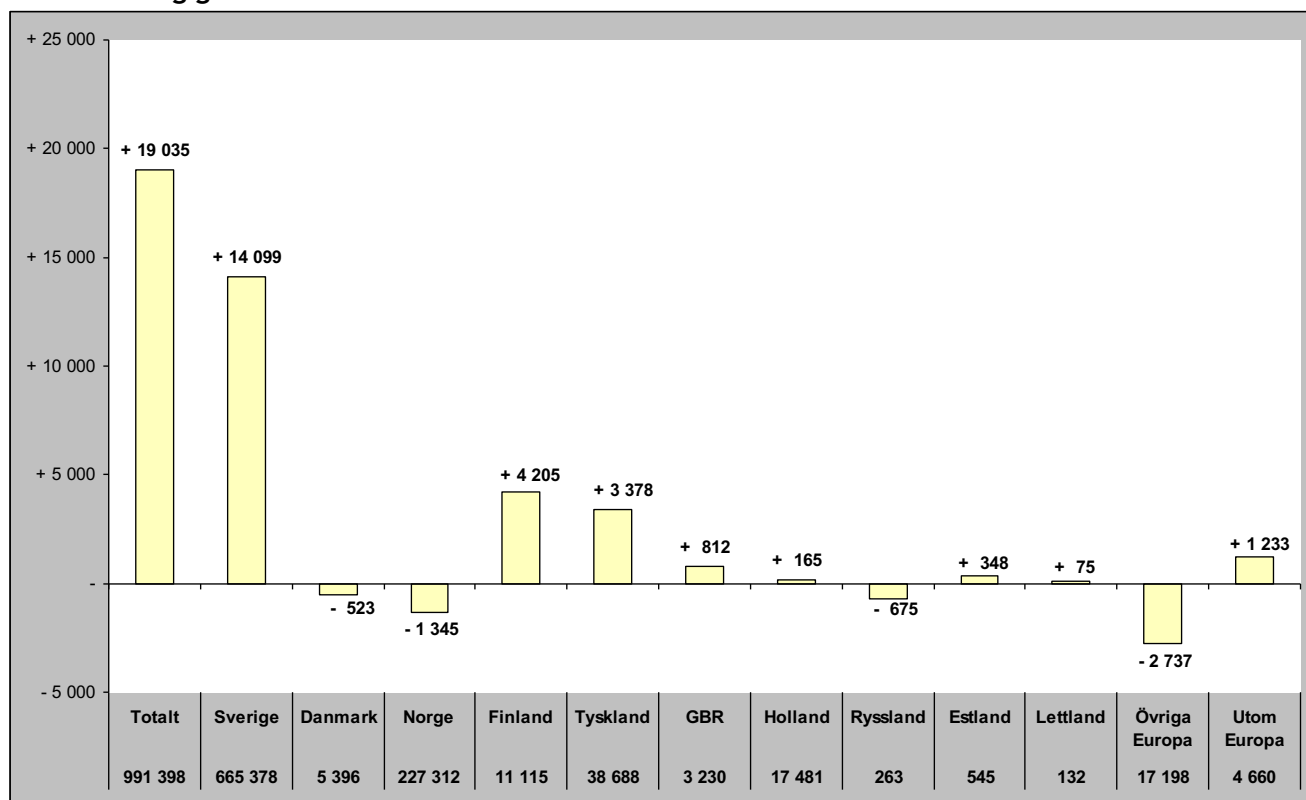

Relativ förändring

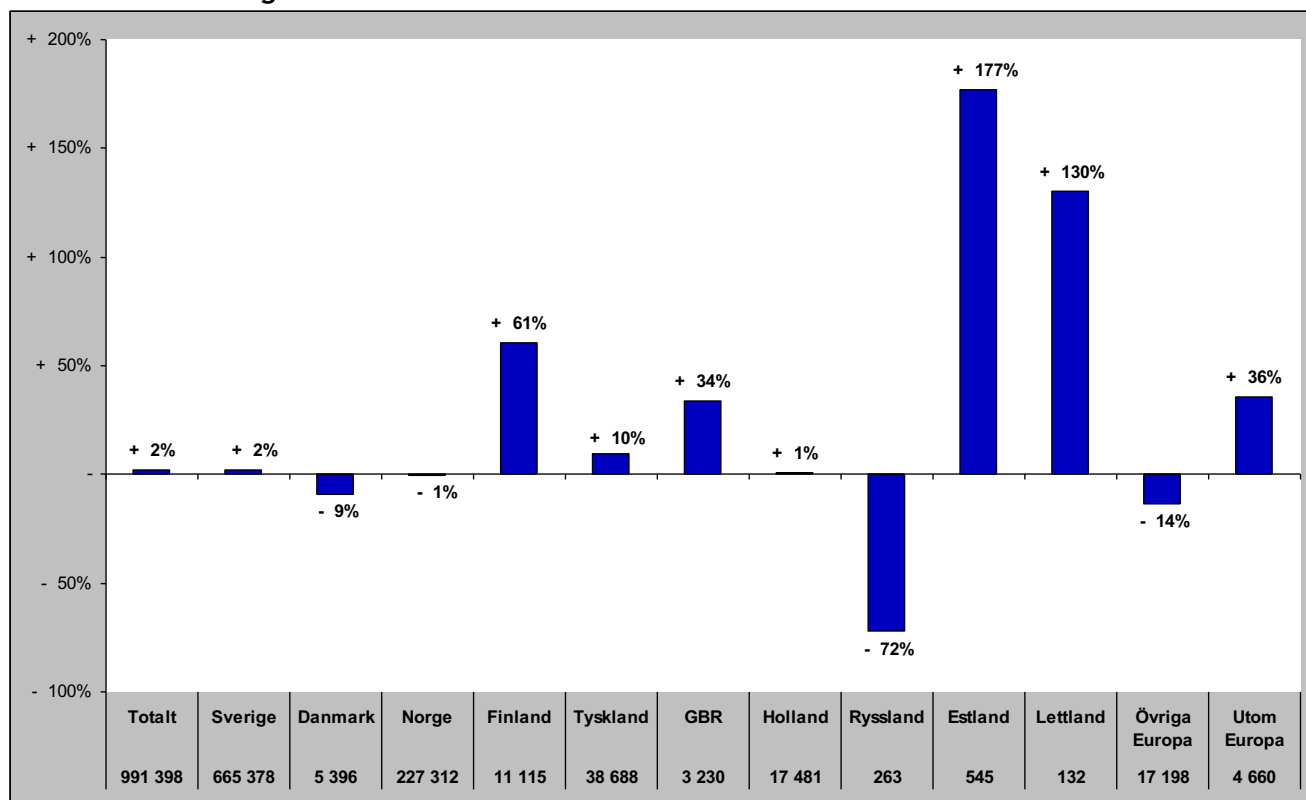

Sammanfattning marknader (HSVCsol) i JH helåret 2016

Förändring gästnätter

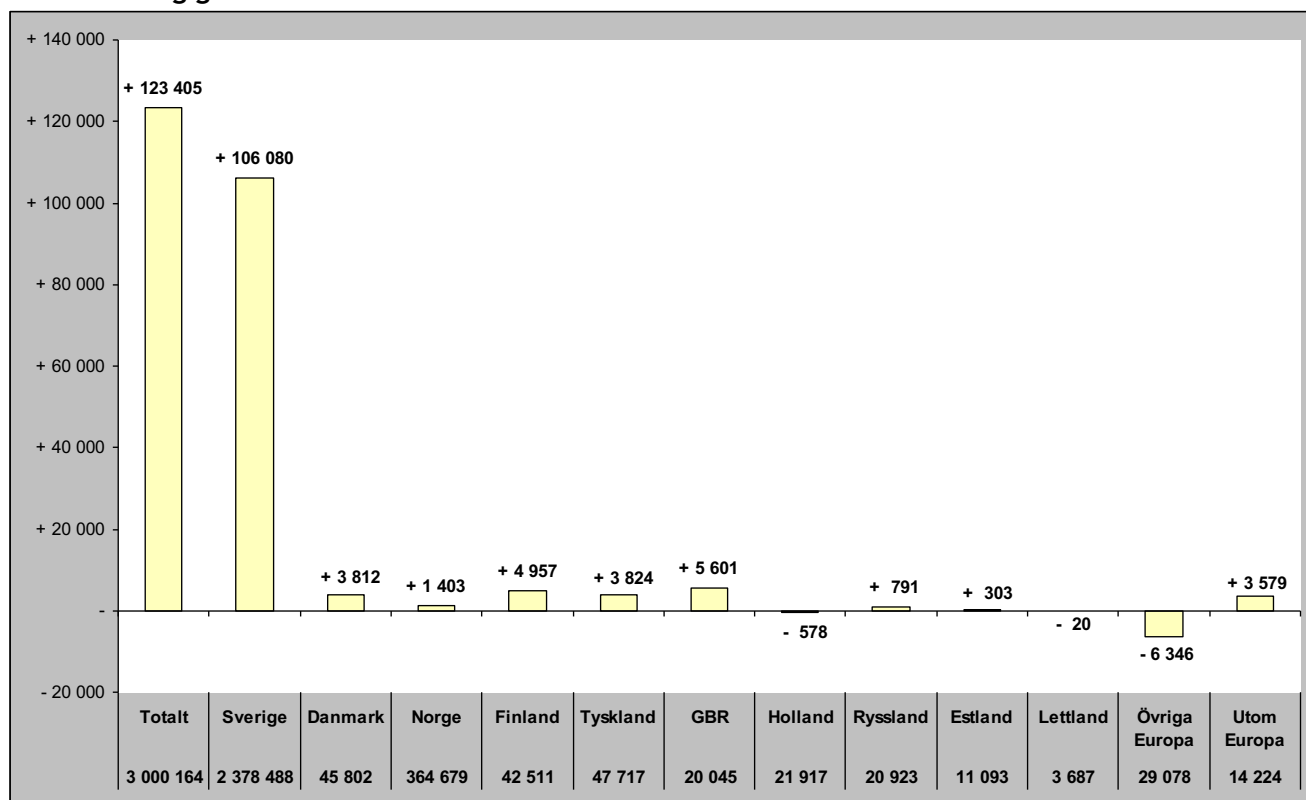

Relativ förändring

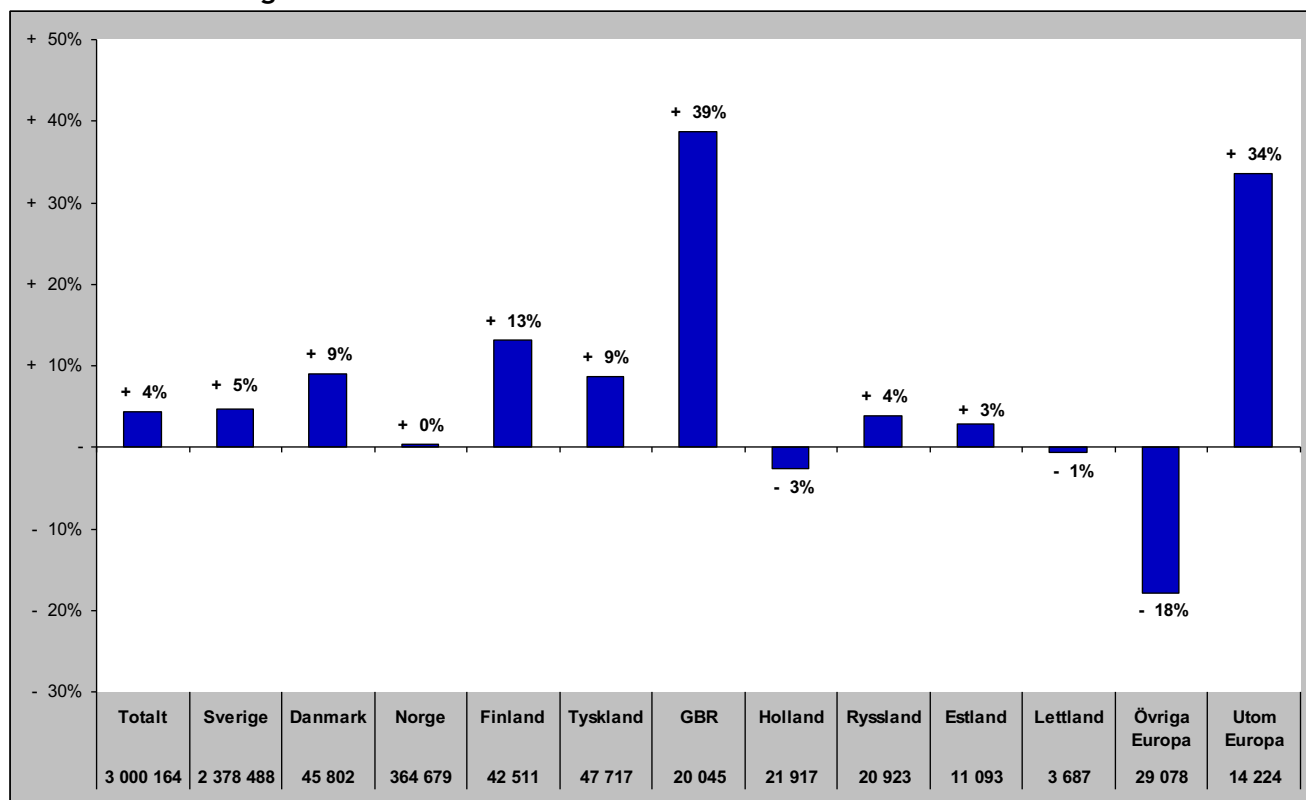

TOTALT ANTAL GÄSTNÄTTER

Gästnätter totalt (HSVCsol) i JH

Förändring gästnätter

Totalt antal gästnätter 3 023 777

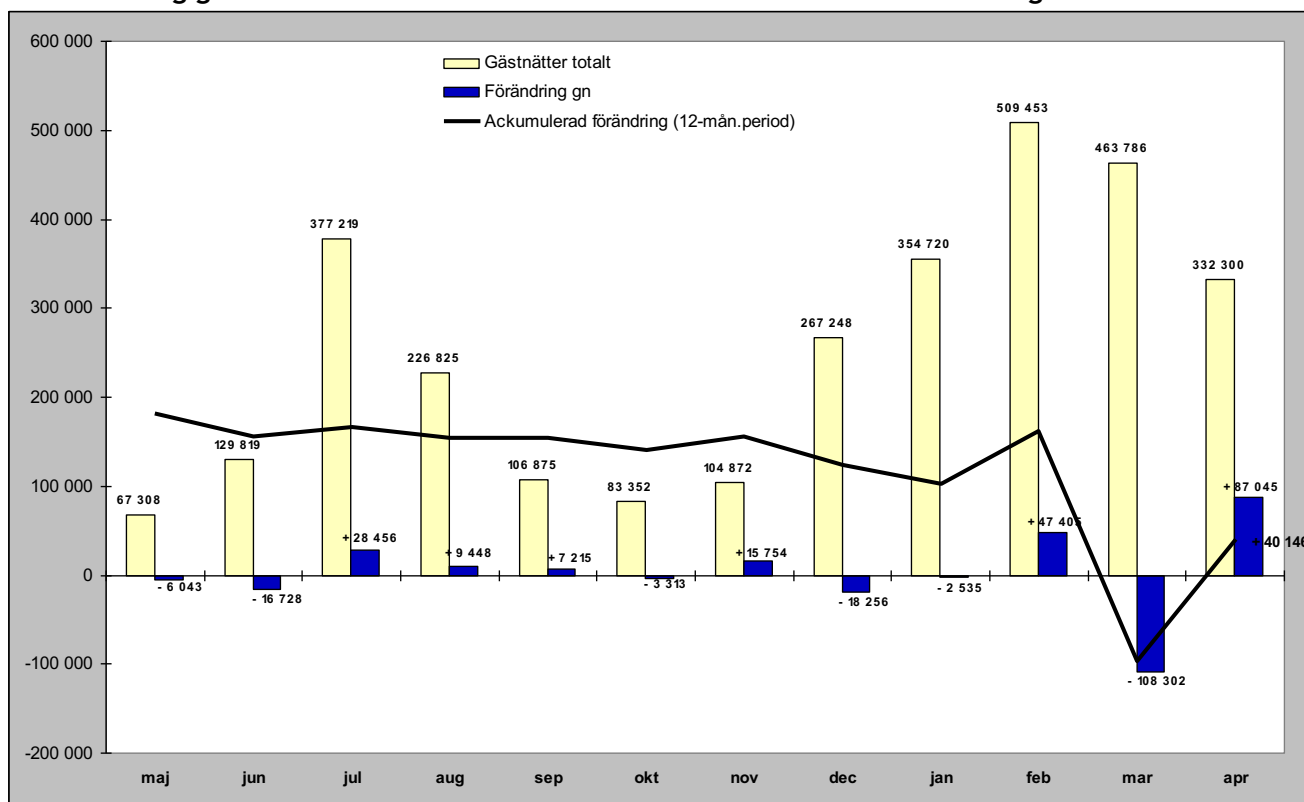

Relativ förändring

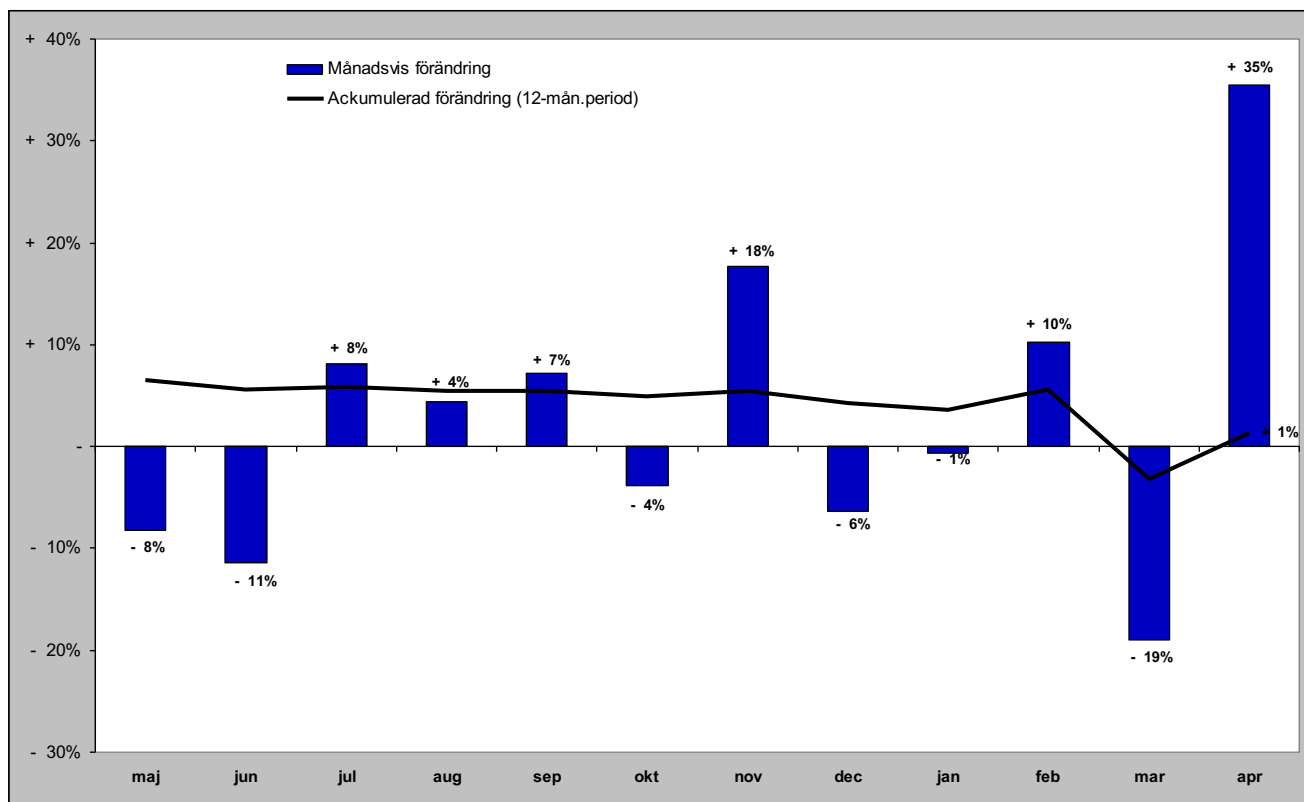

GÄSTNÄTTER FÖRDELAT PER BOENDEFORM

Gästnätter hotell i JH

Förändring gästnätter

Totalt antal gästnätter 820 973

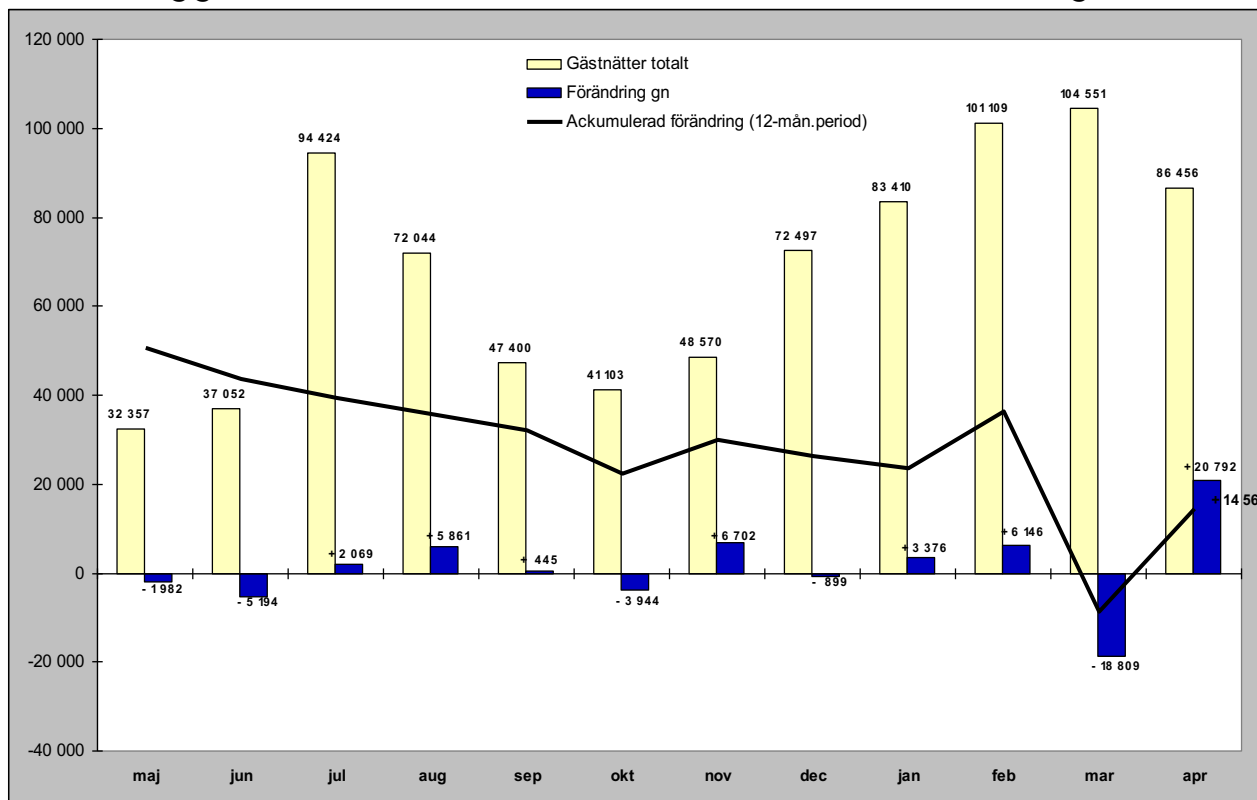

Relativ förändring

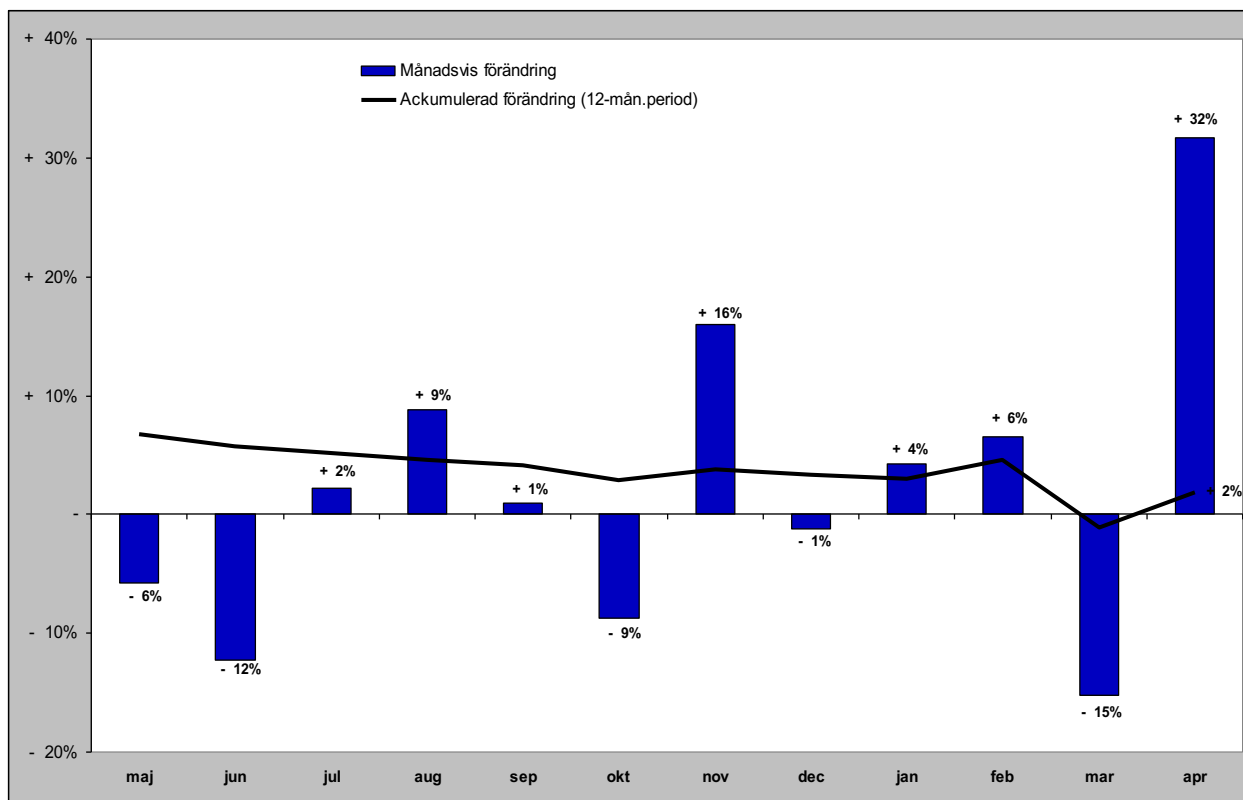

Gästnätter stugby i JH

Förändring gästnätter

Totalt antal gästnätter 261 245

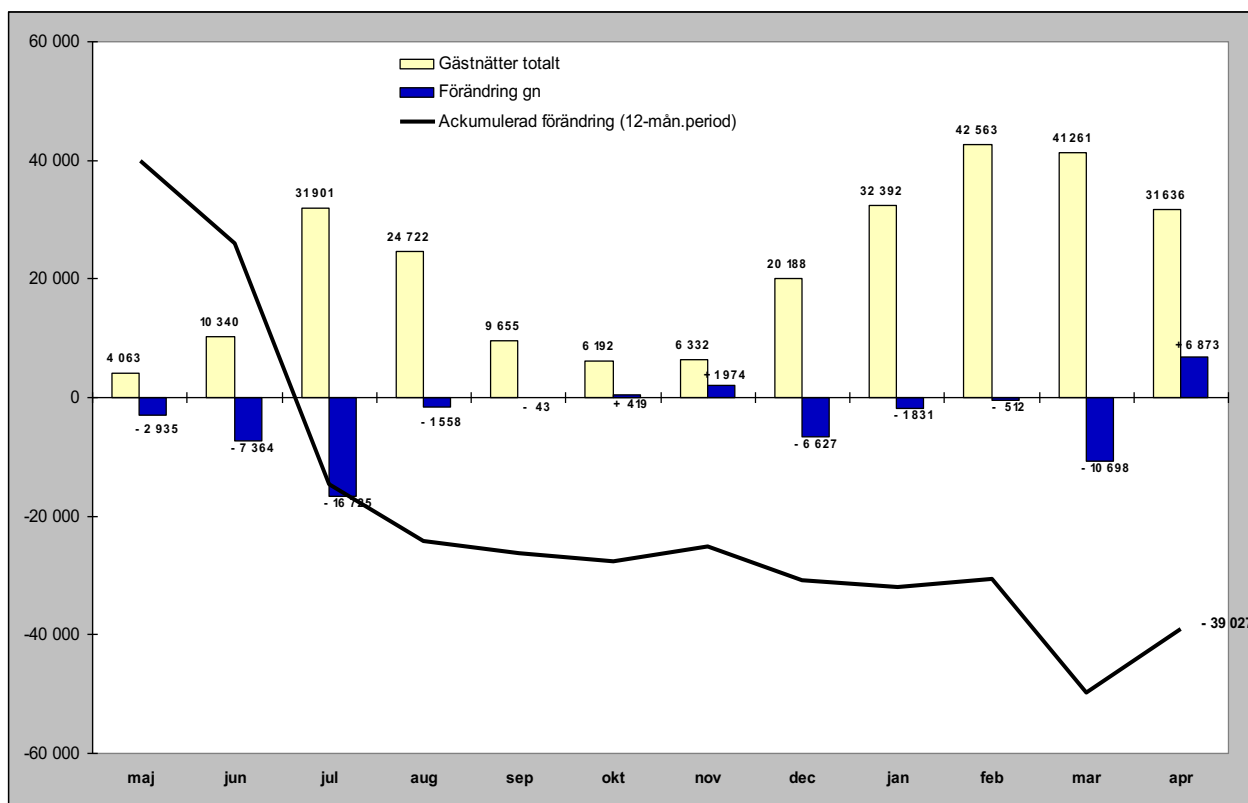

Relativ förändring

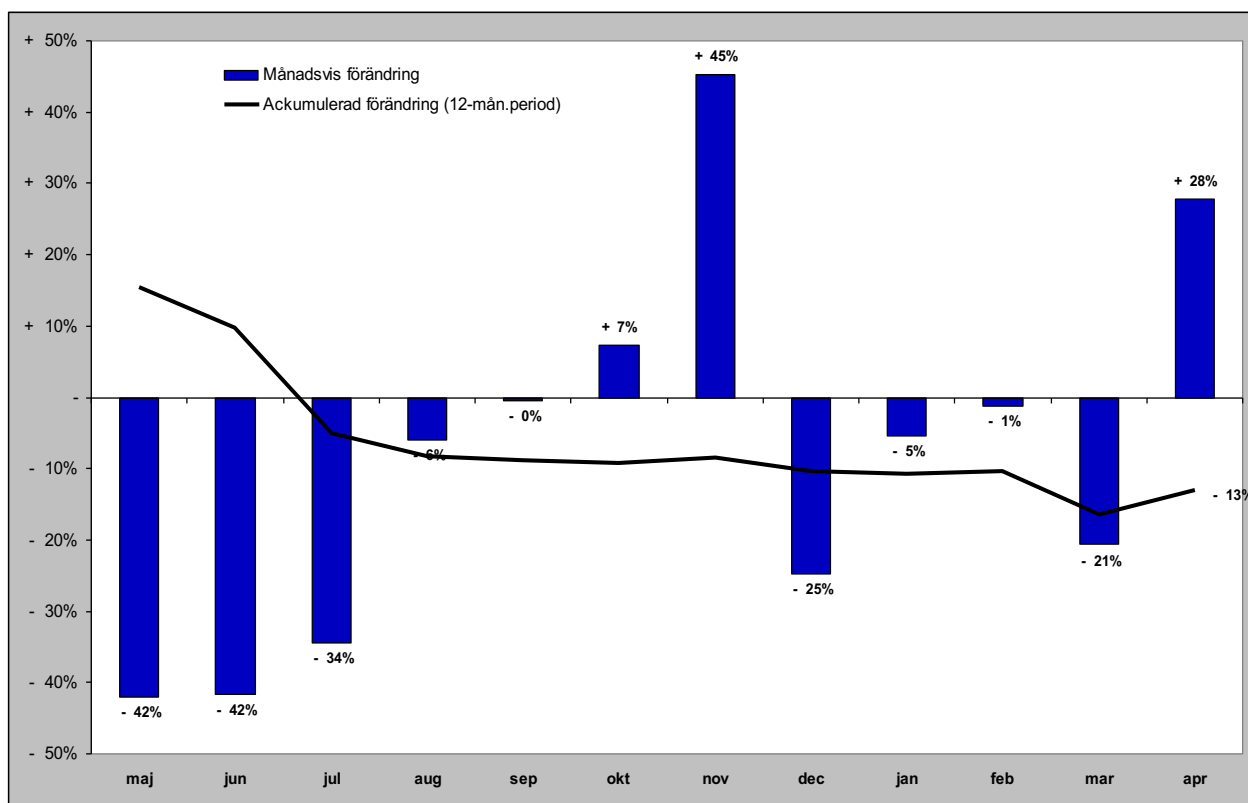

Gästnätter vandrarhem i JH

Förändring gästnätter

Totalt antal gästnätter 192 751

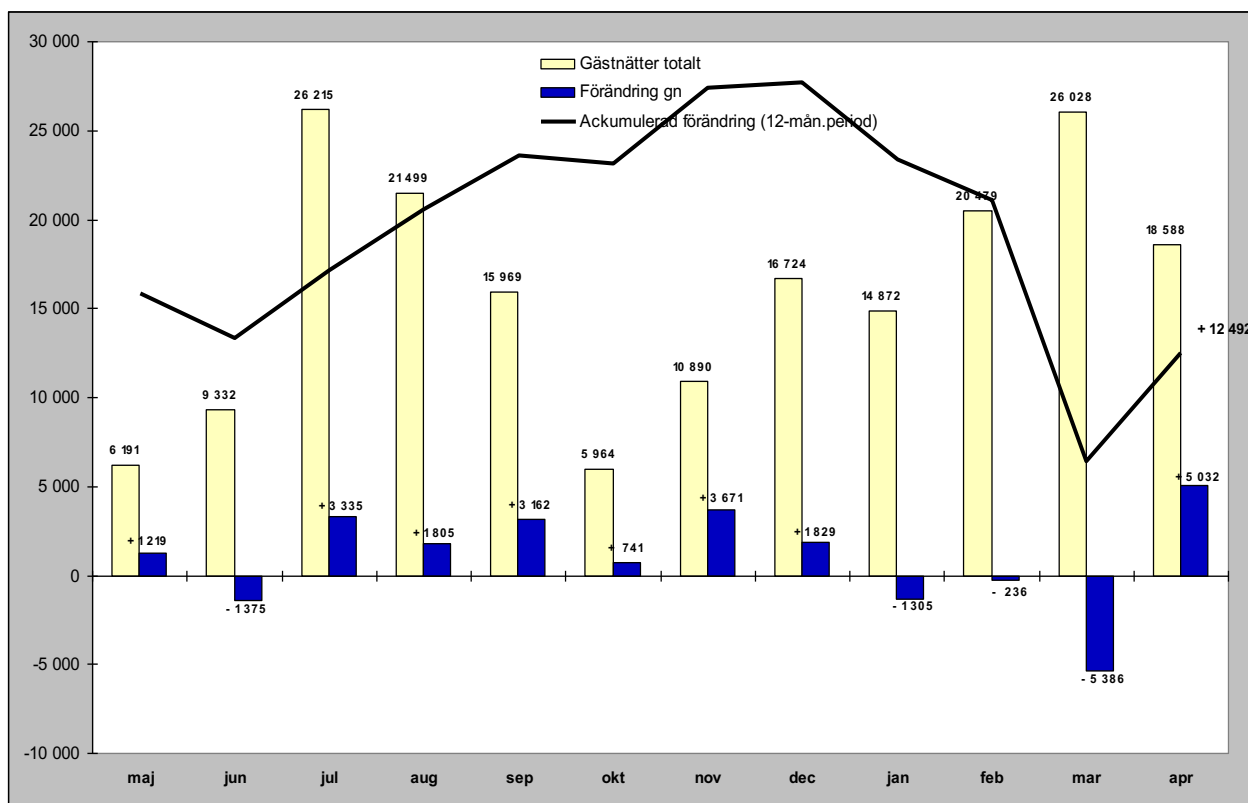

Relativ förändring

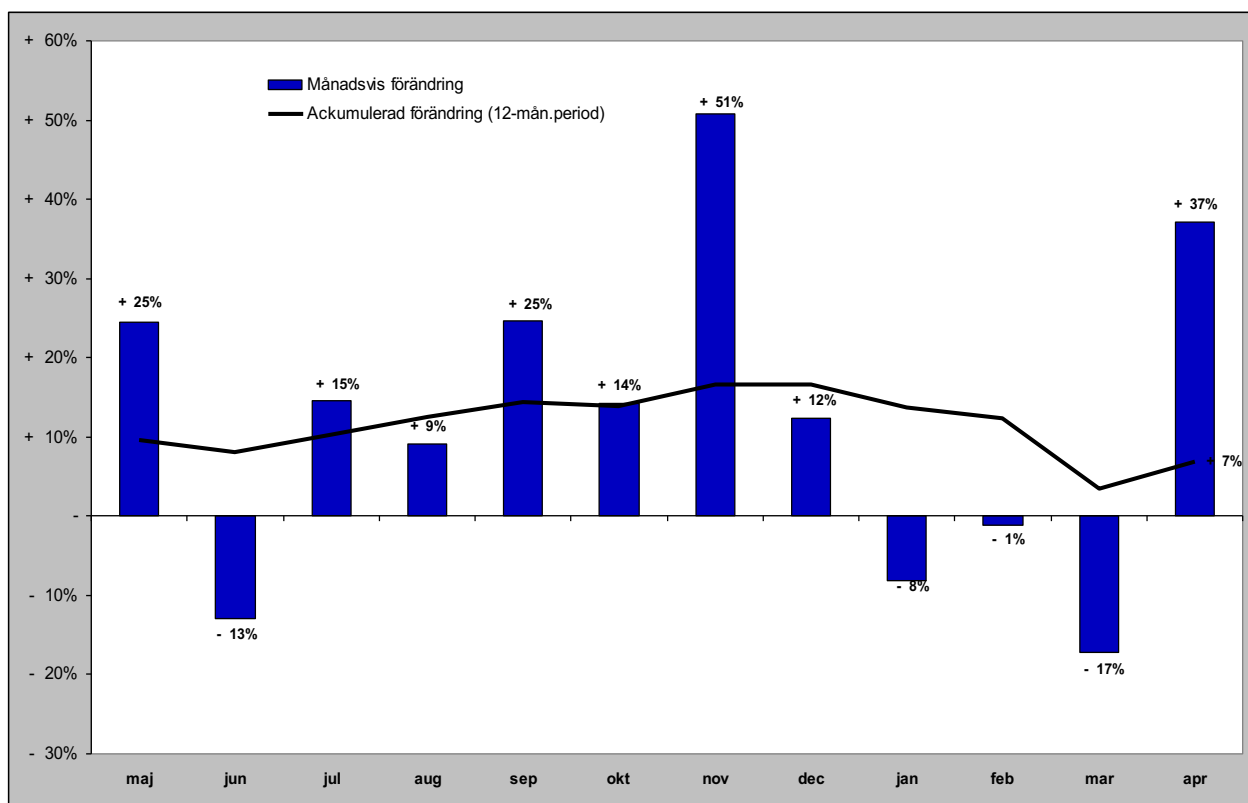

Gästnätter camping i JH

Förändring gästnätter

Totalt antal gästnätter 519 508

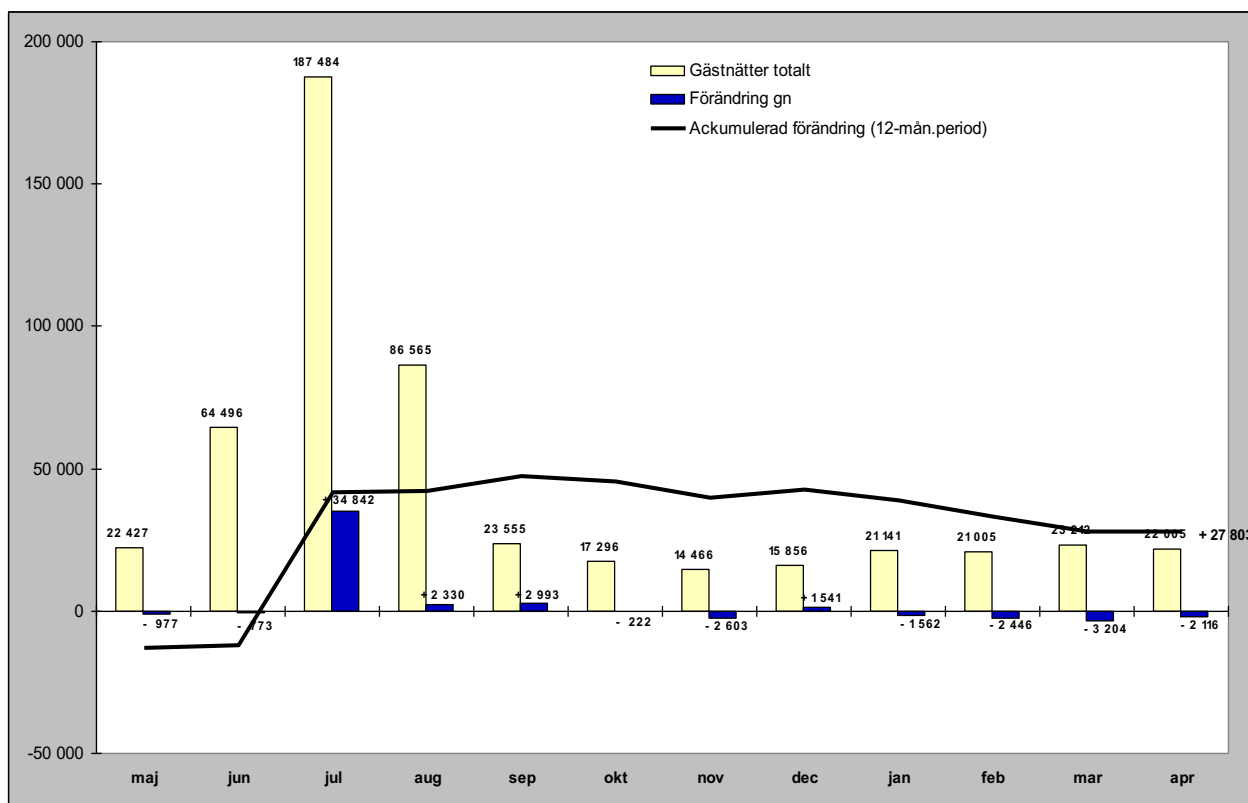

Relativ förändring

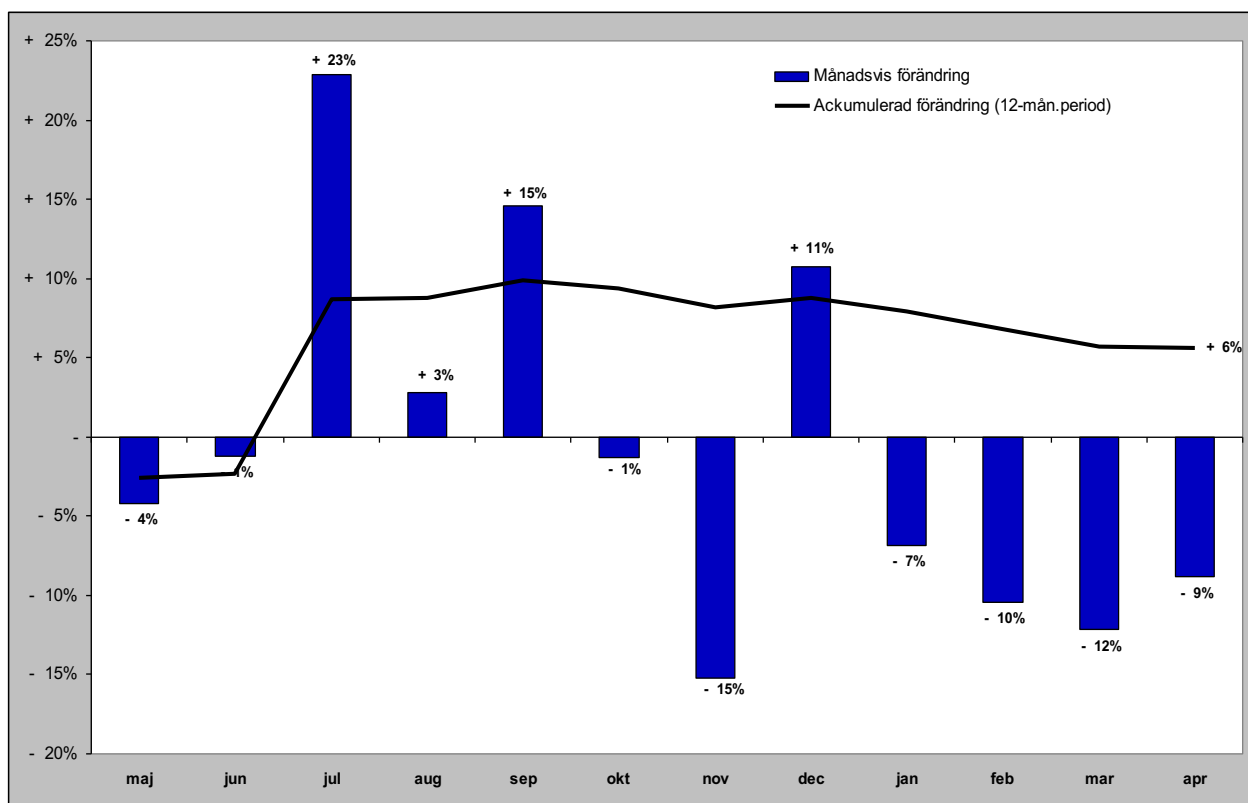

Gästnätter förmedlad stuga/lägenhet (sol) i JH

Förändring gästnätter

Totalt antal gästnätter 1 229 300

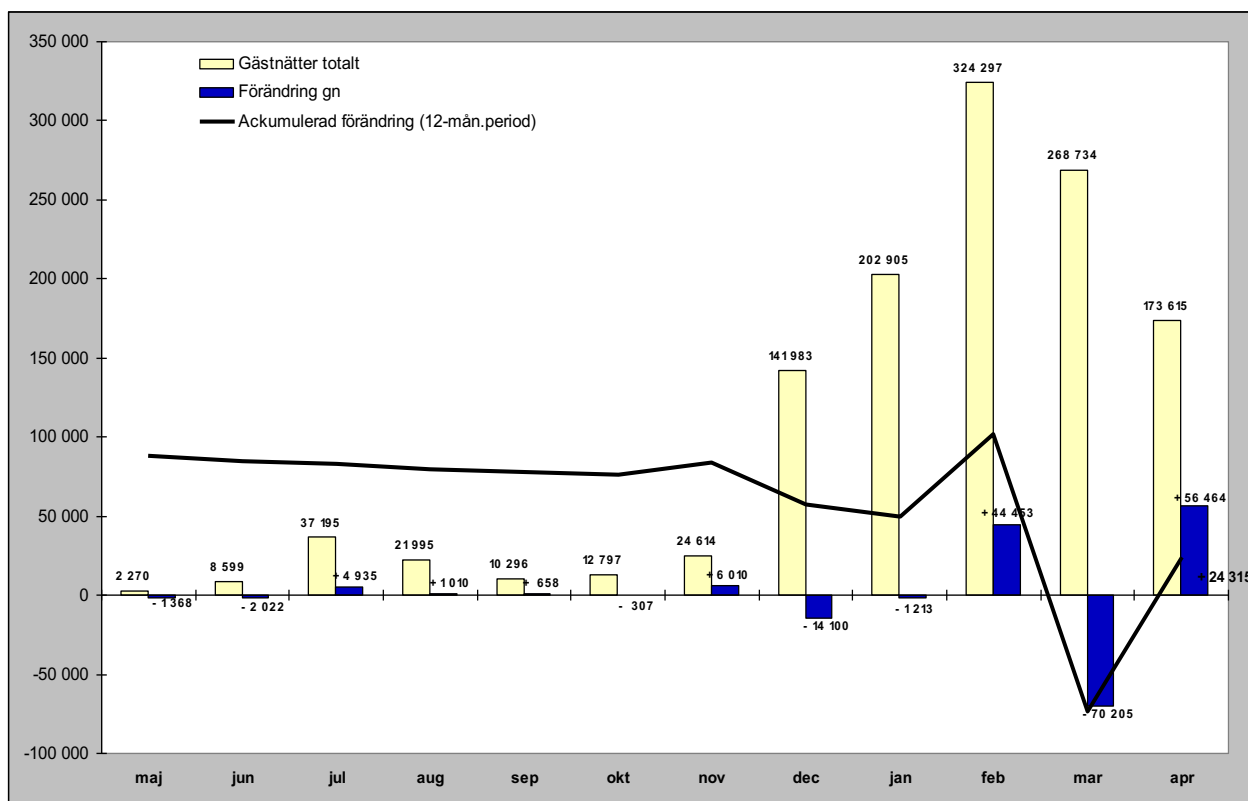

Relativ förändring

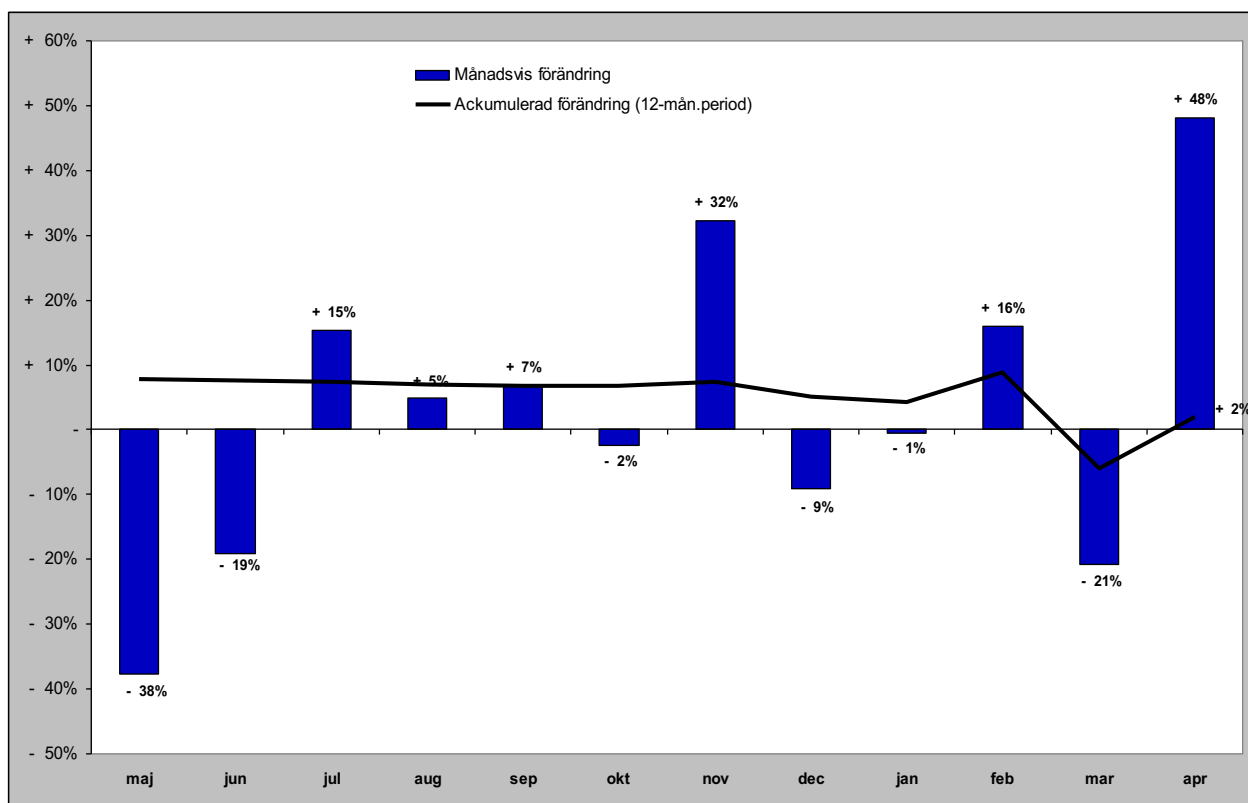

GÄSTNÄTTER FÖRDELAT PER MARKNAD

Svenska gästnätter (HSVCsol) i JH

Förändring gästnätter

Totalt antal gästnätter 2 421 955

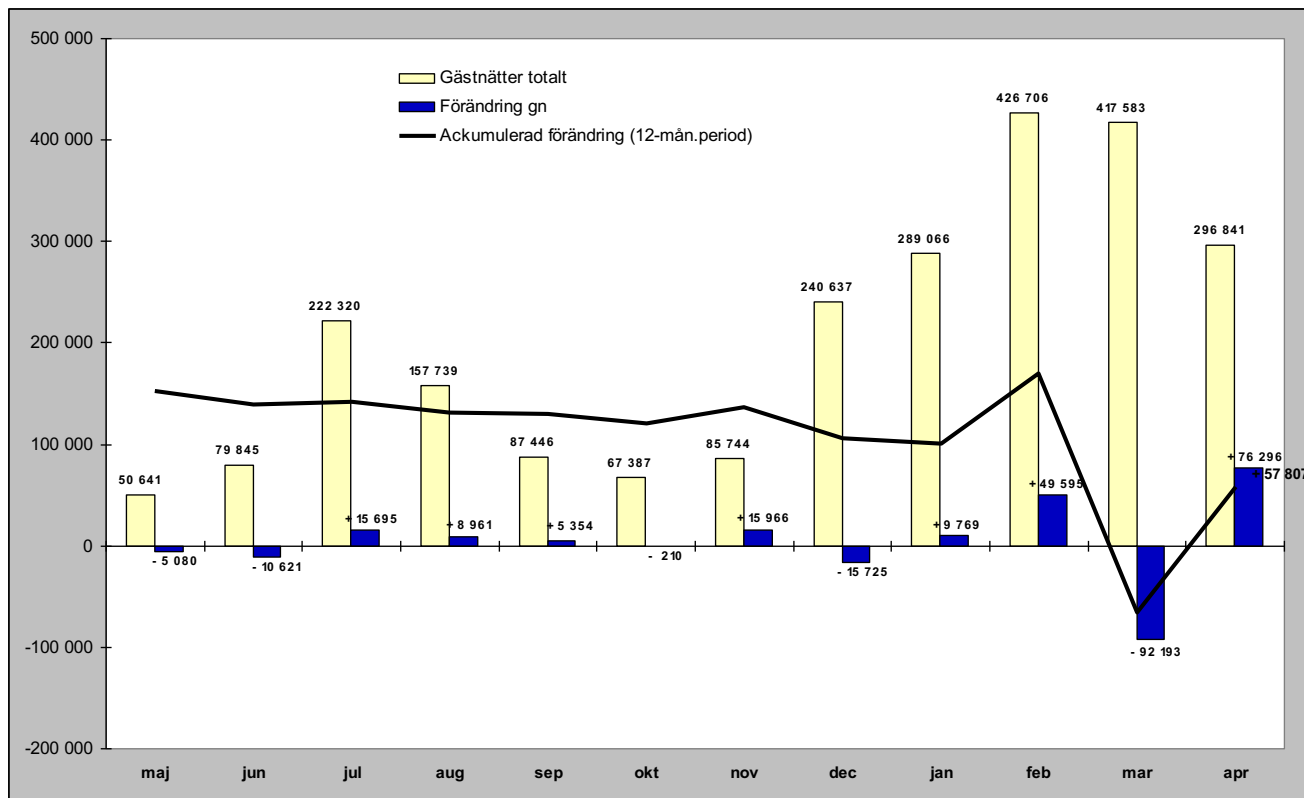

Relativ förändring

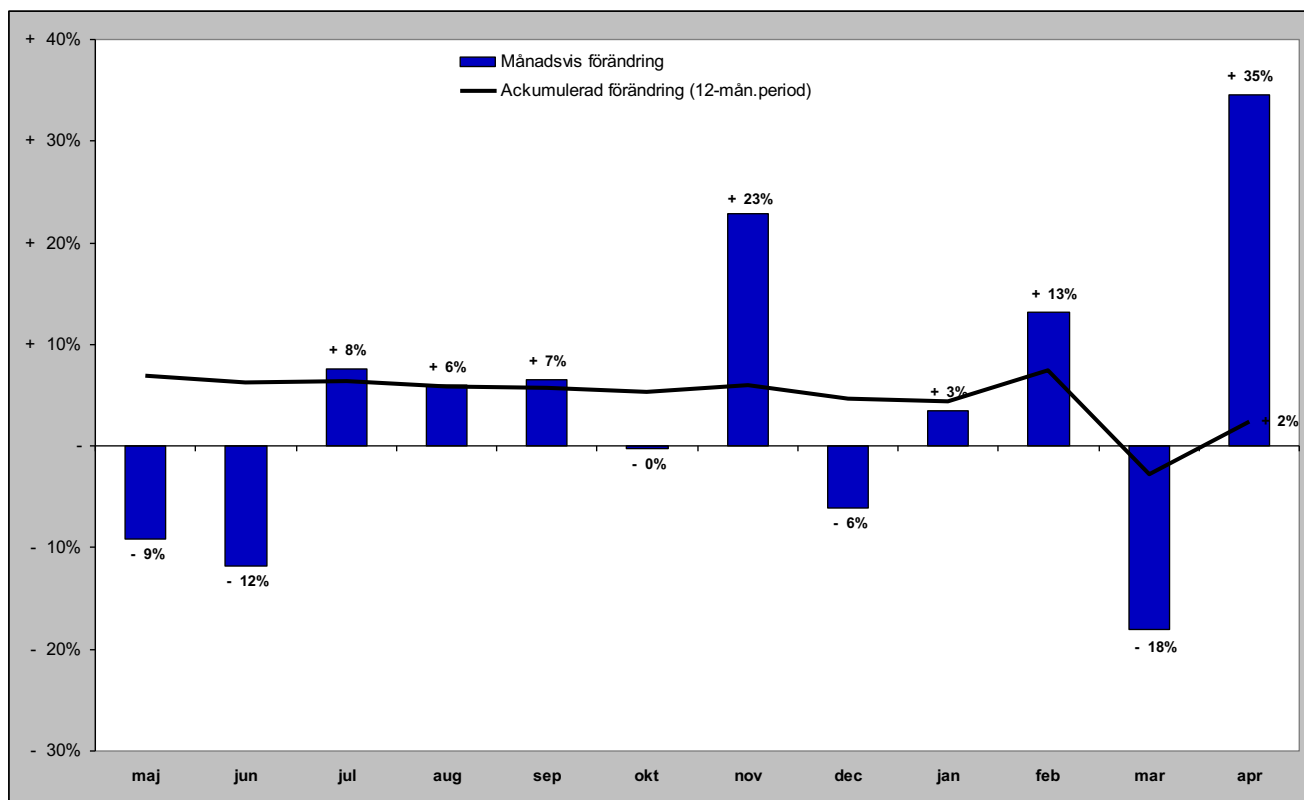

Norska gästnätter (HSVCsol) i JH

Förändring gästnätter

Totalt antal gästnätter 357 597

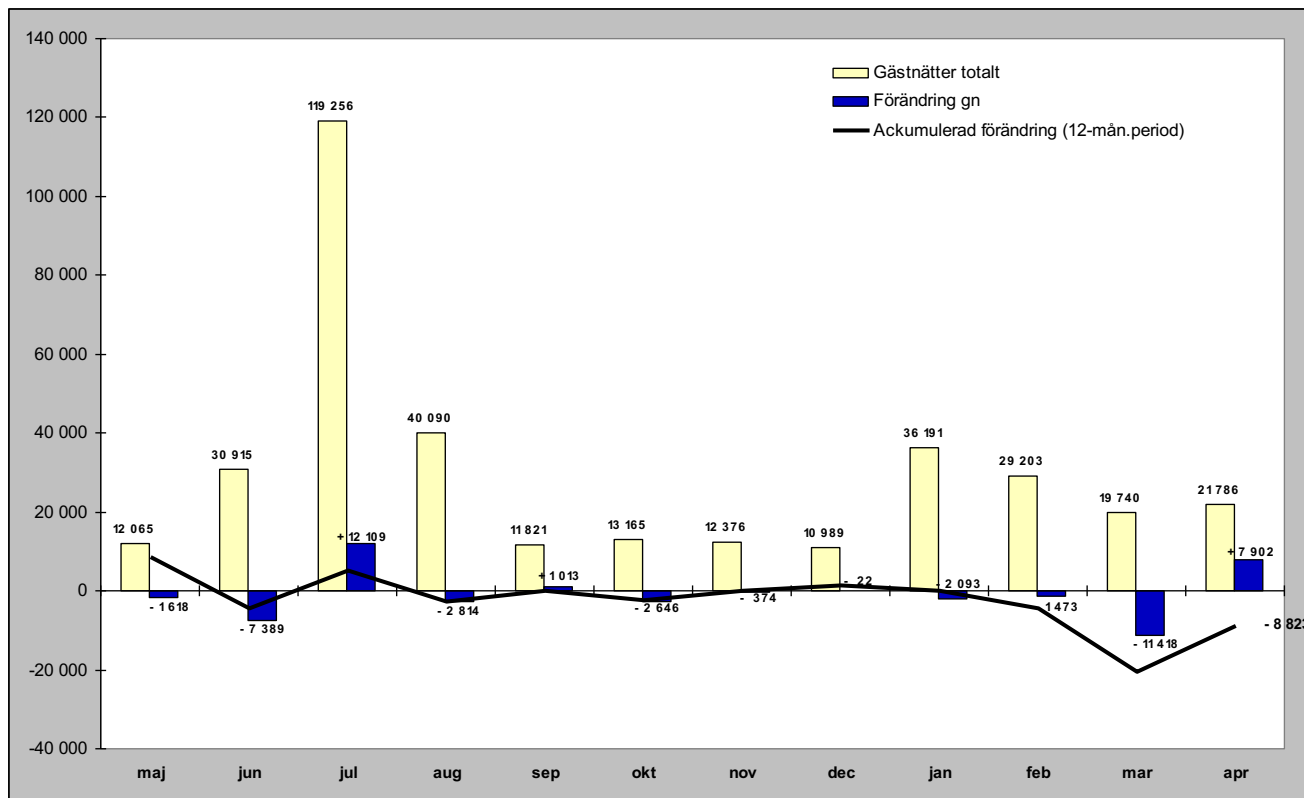

Relativ förändring

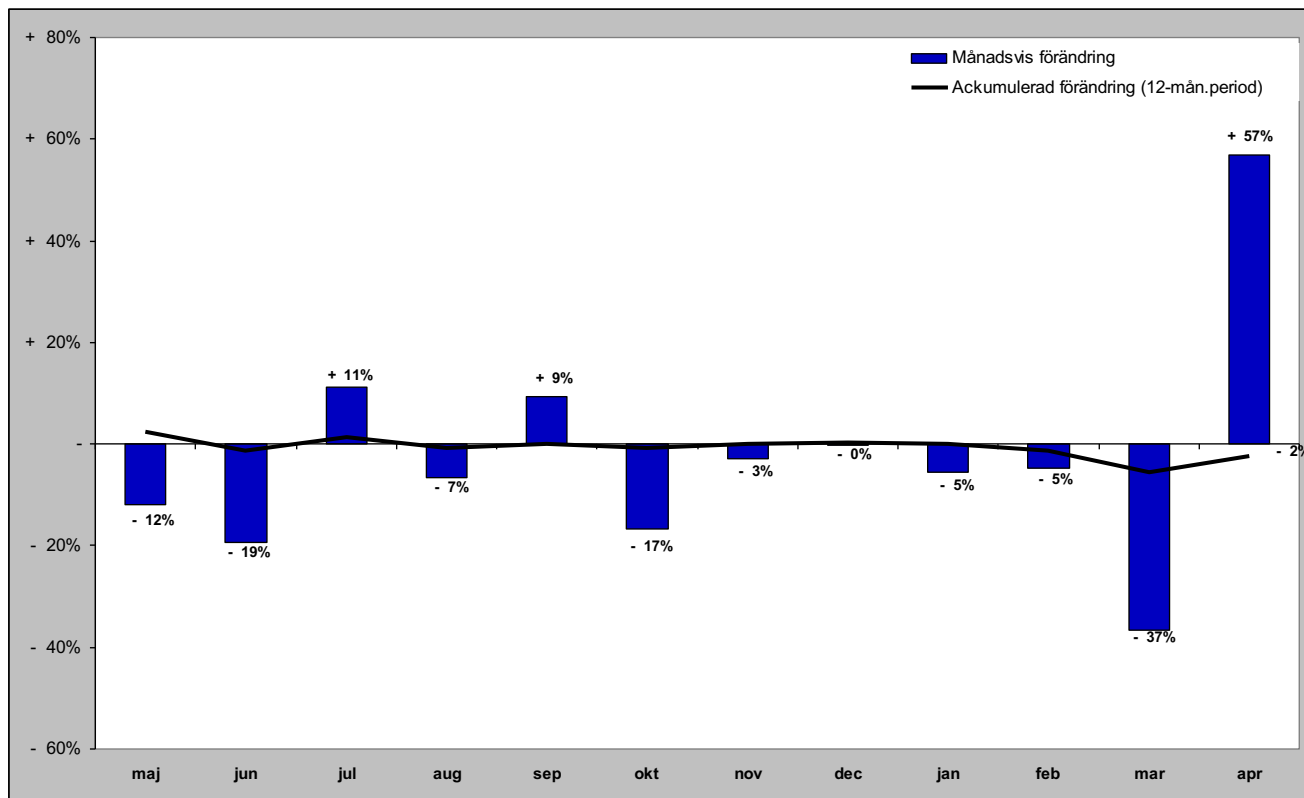

Danska gästnätter (HSVCsol) i JH

Förändring gästnätter

Totalt antal gästnätter 45 304

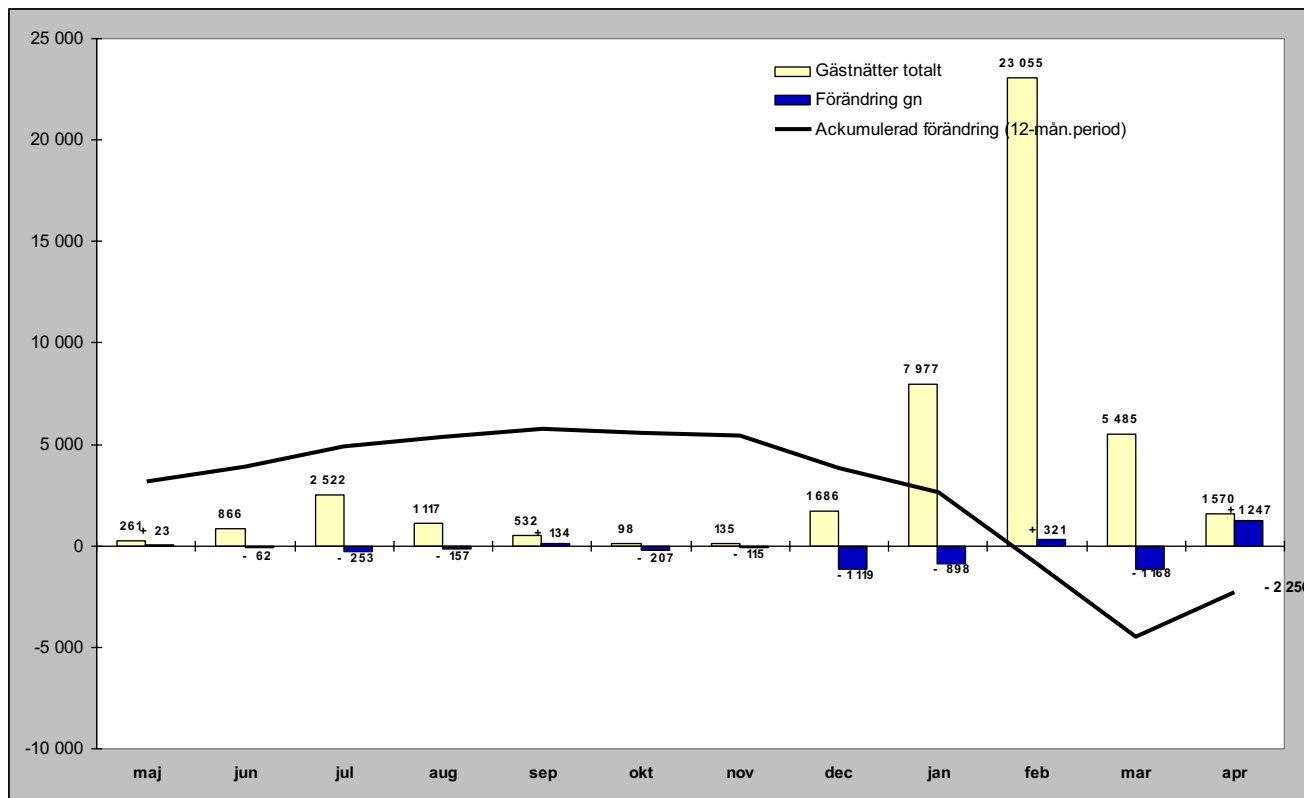

Relativ förändring

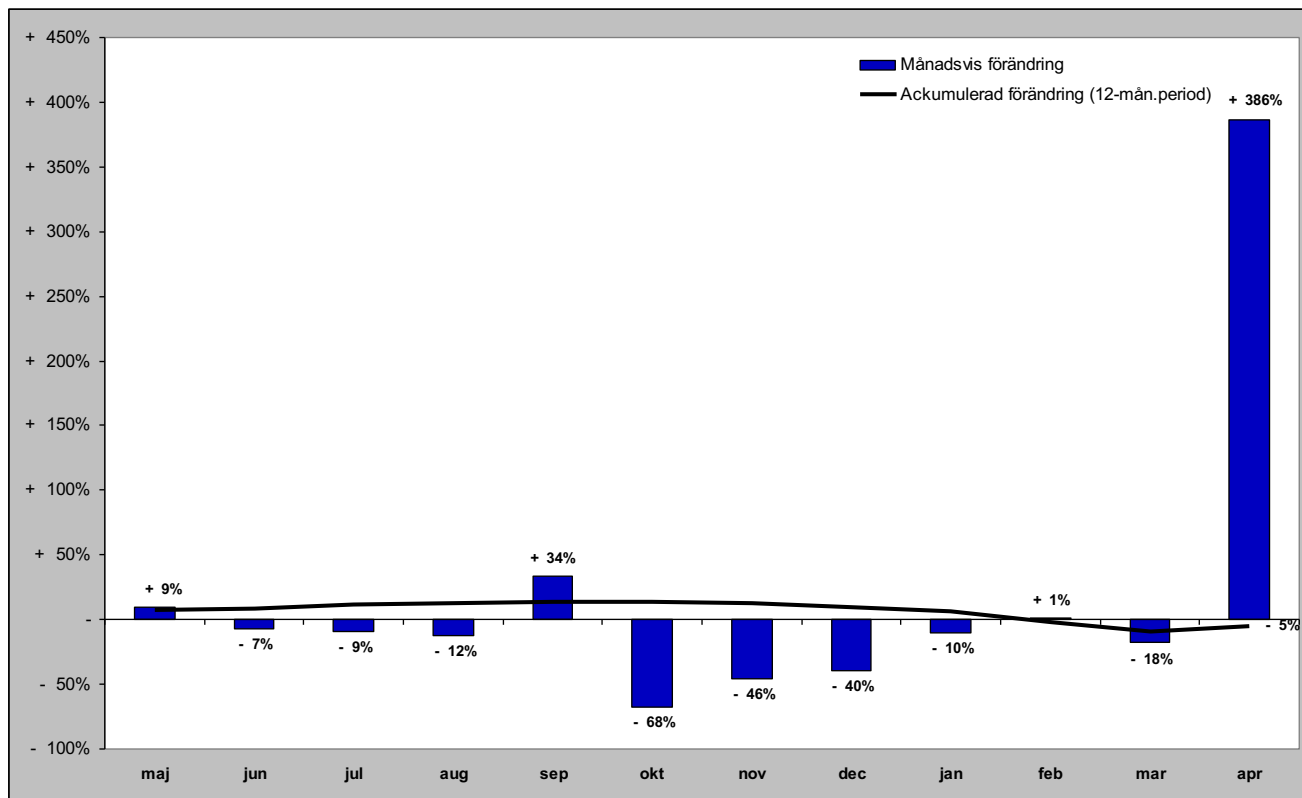

Finska gästnätter (HSVCsol) i JH

Förändring gästnätter

Totalt antal gästnätter 36 358

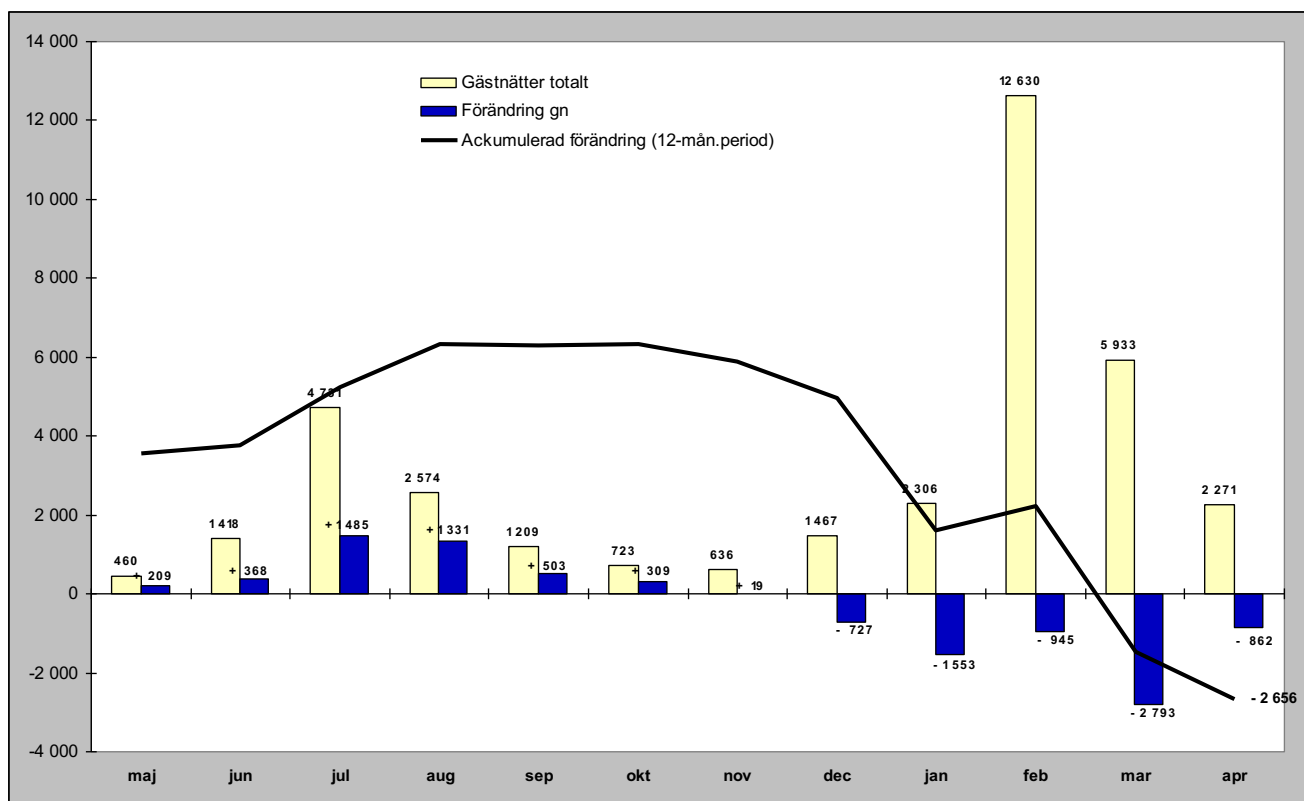

Relativ förändring

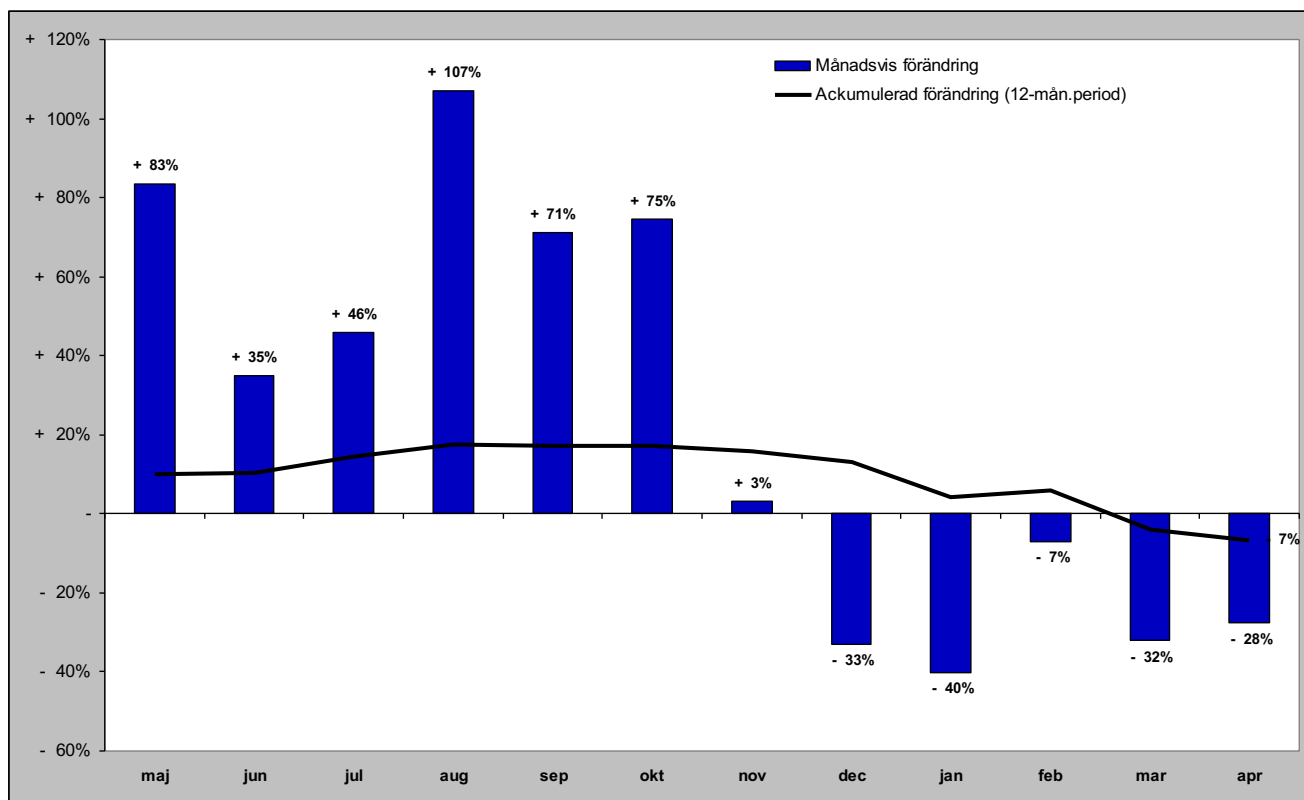

Tyska gästnätter (HSVCsol) i JH

Förändring gästnätter

Totalt antal gästnätter 47 258

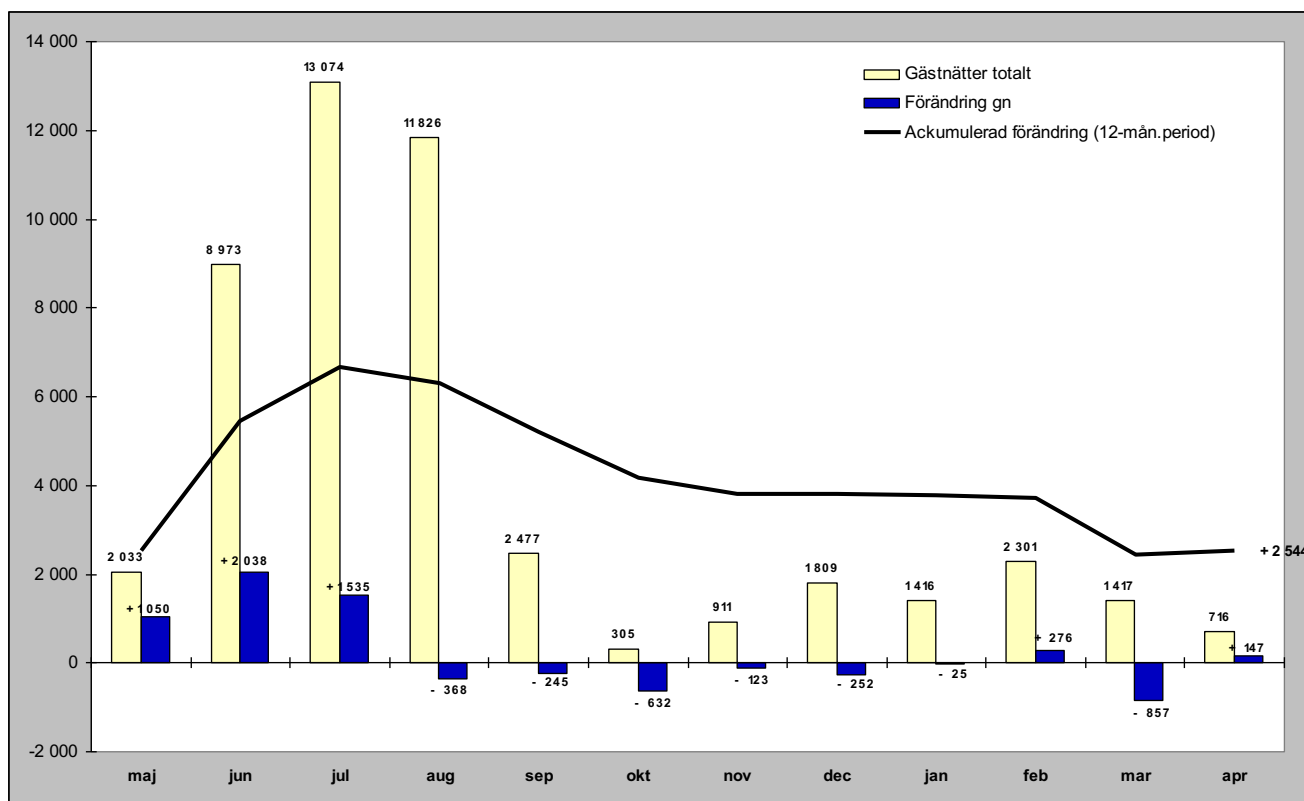

Relativ förändring

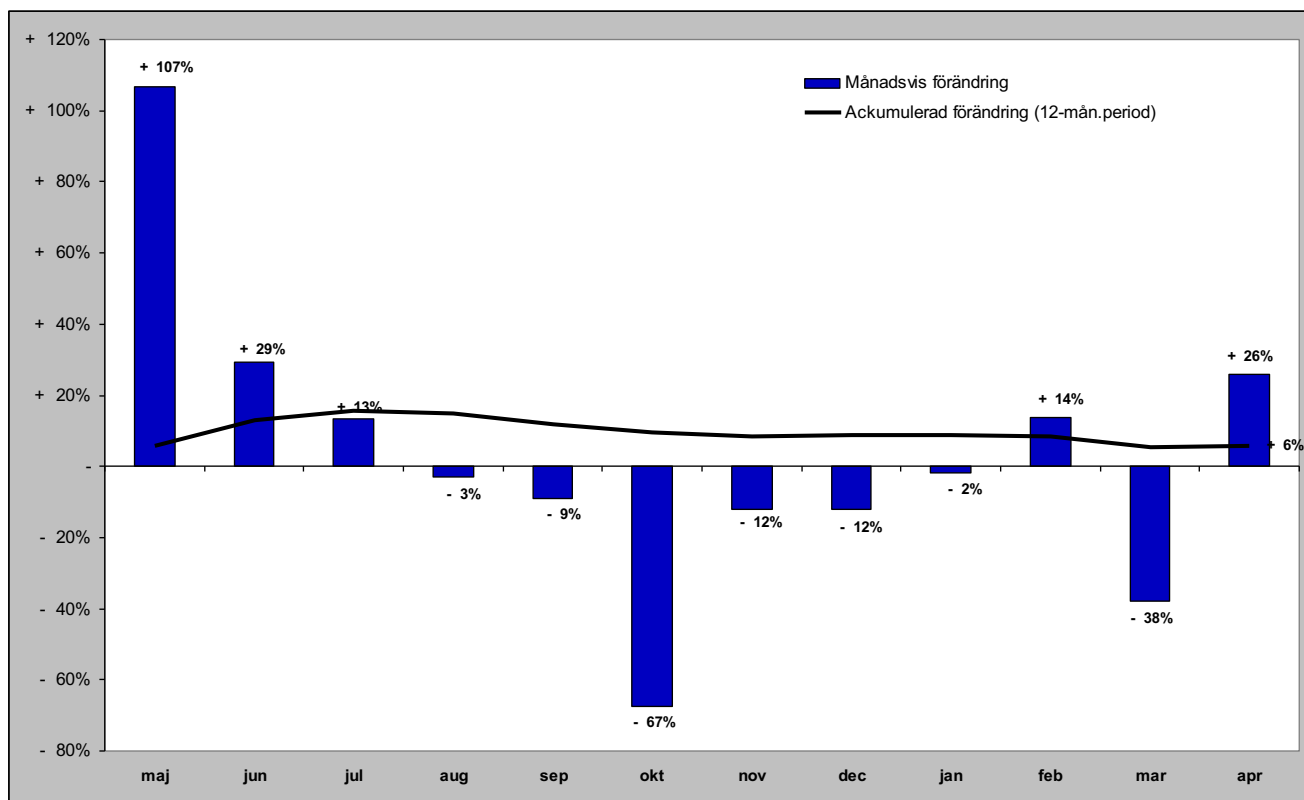

Holländska gästnätter (HSVCsol) i JH

Förändring gästnätter

Totalt antal gästnätter 21 560

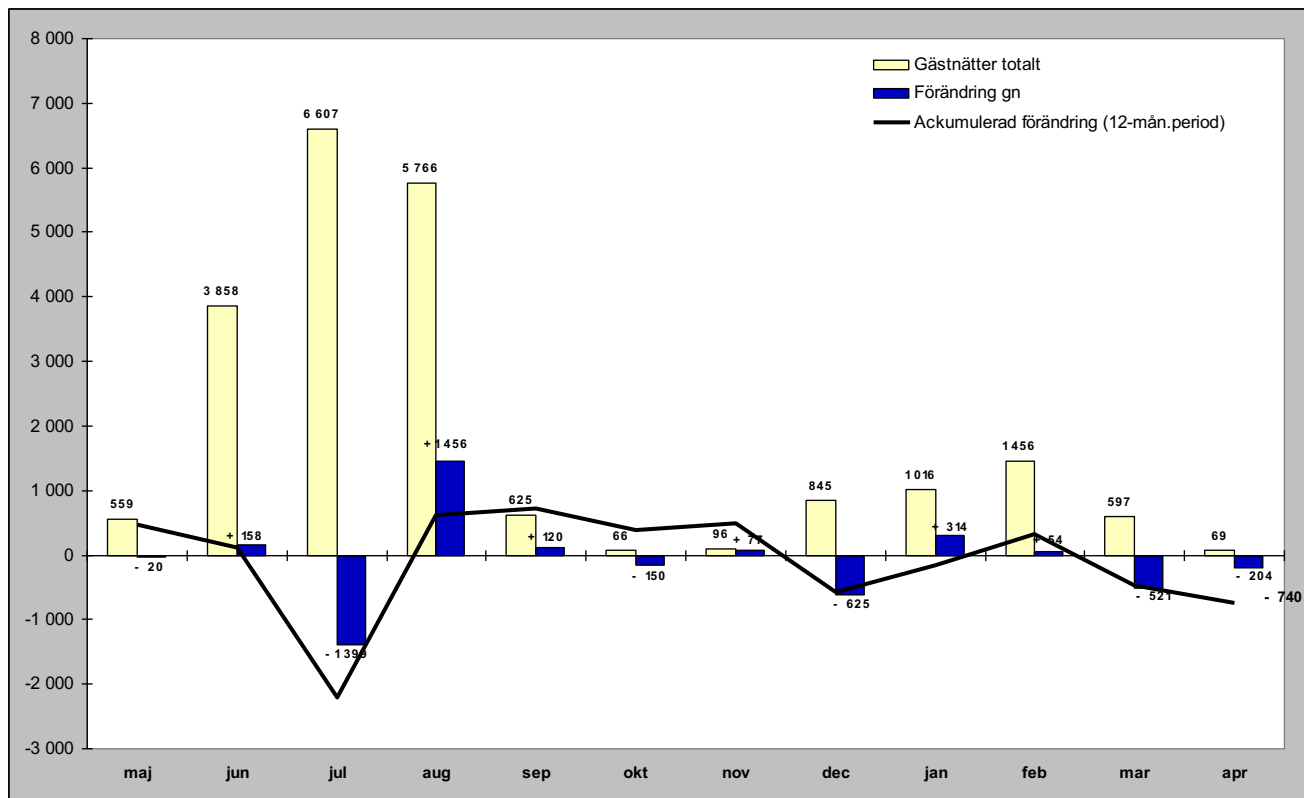

Relativ förändring

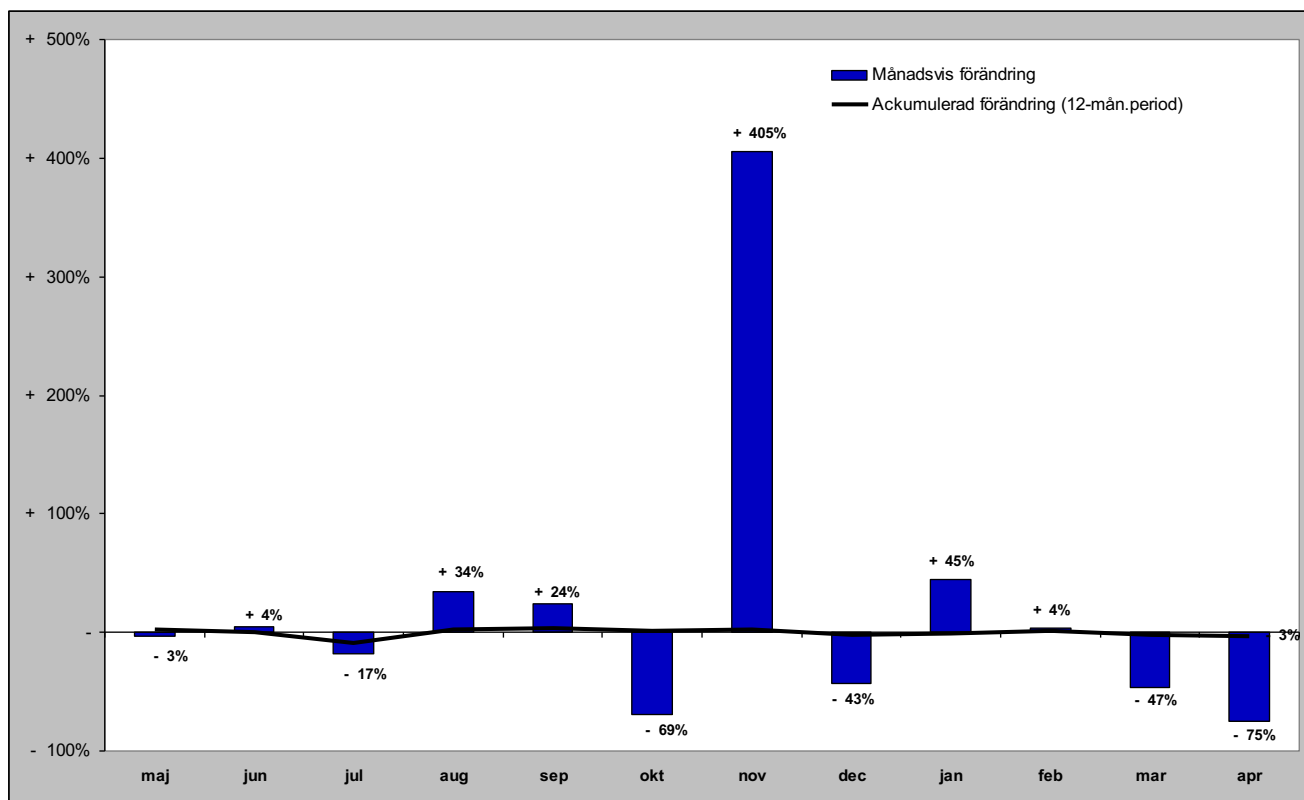

Gästnätter från GBR (HSVCsol) i JH

Förändring gästnätter

Totalt antal gästnätter 23 613

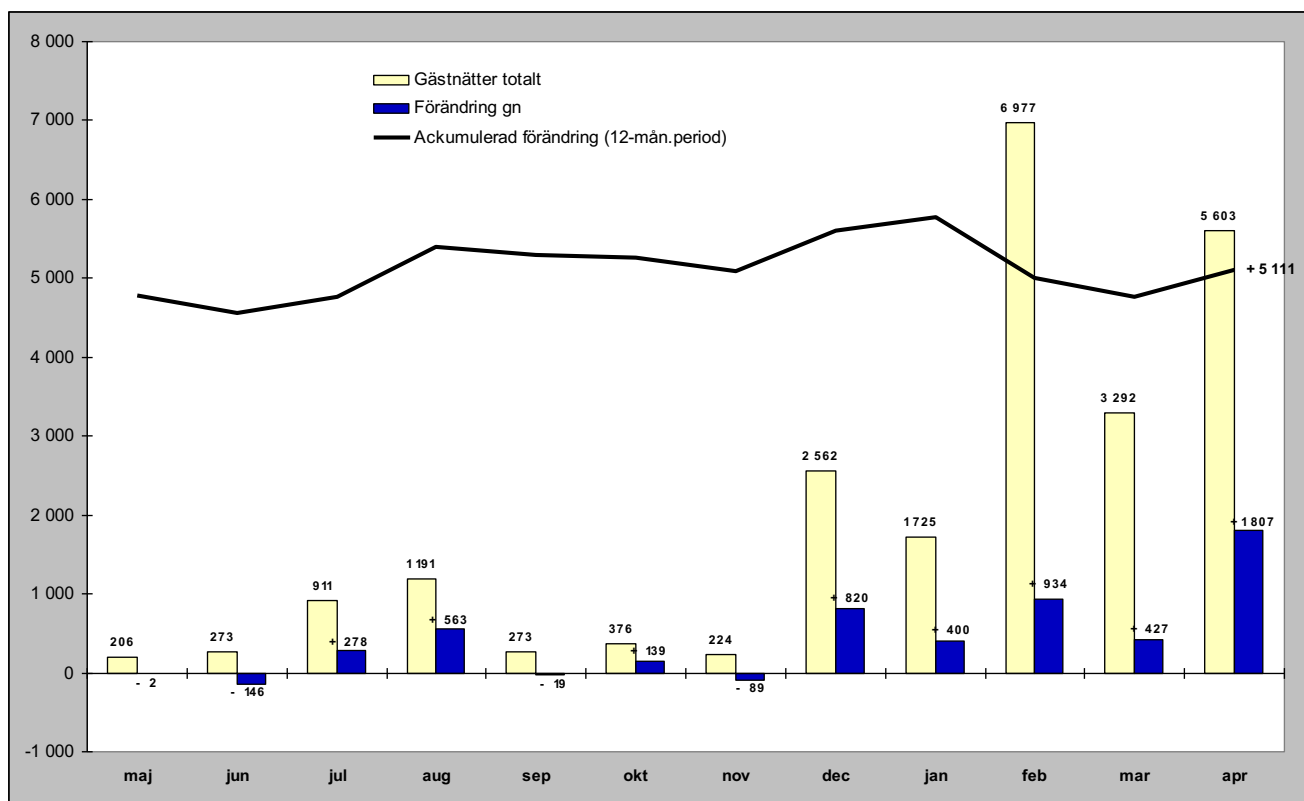

Relativ förändring

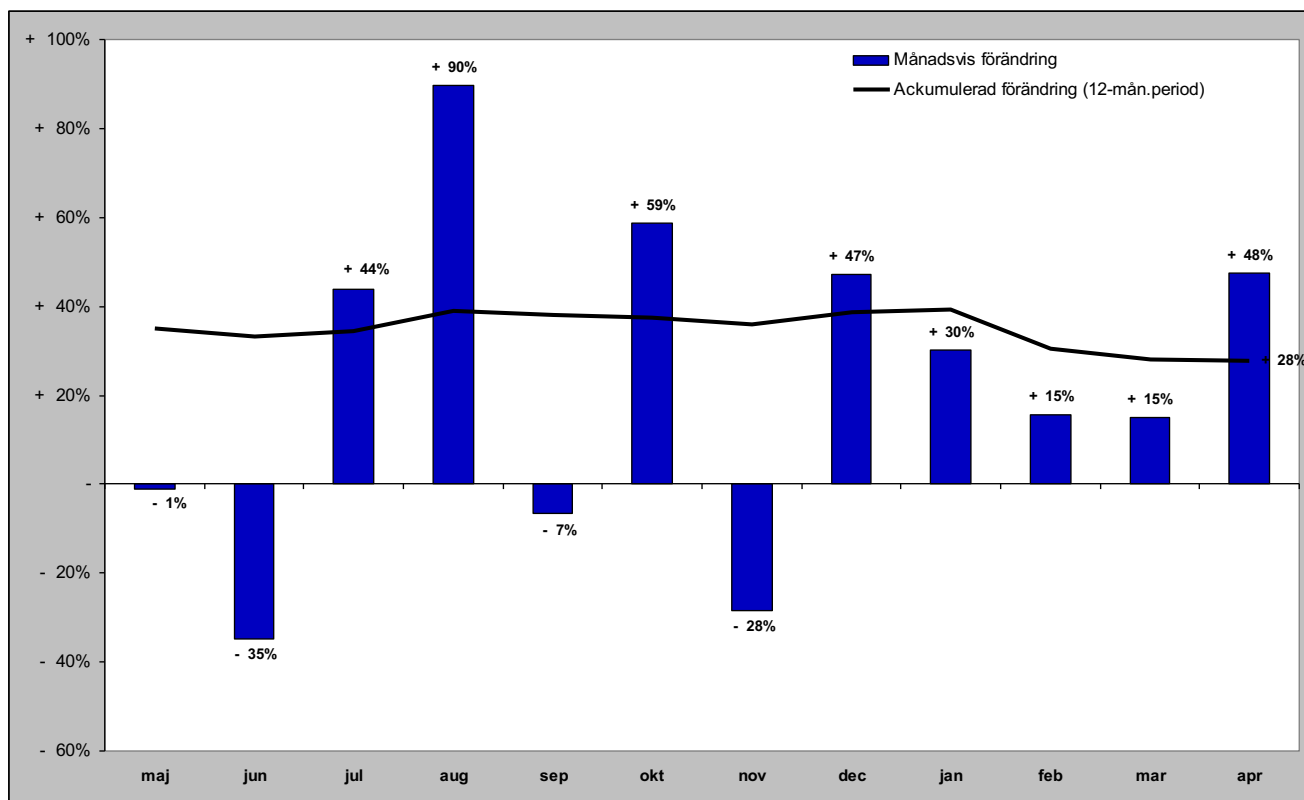

Gästnätter från Ryssland (HSVCsol) i JH

Förändring gästnätter

Totalt antal gästnätter 13 164

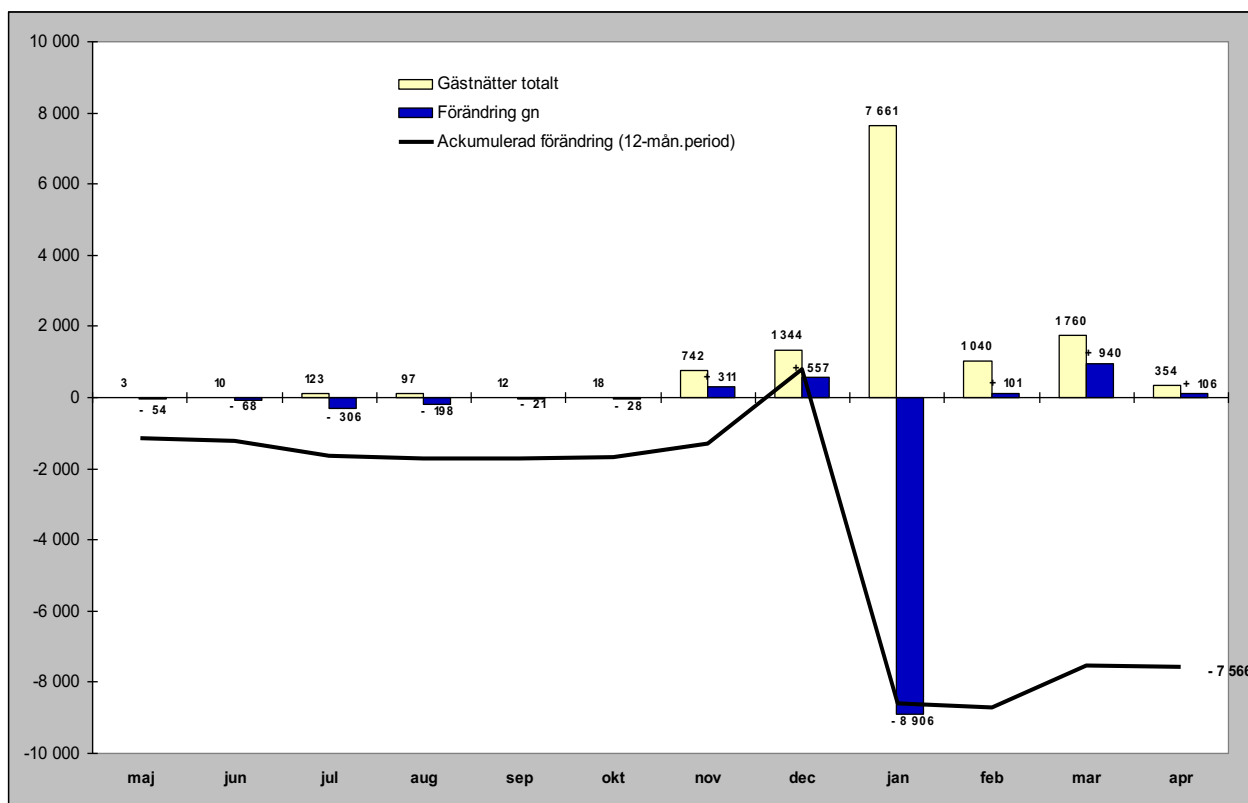

Relativ förändring

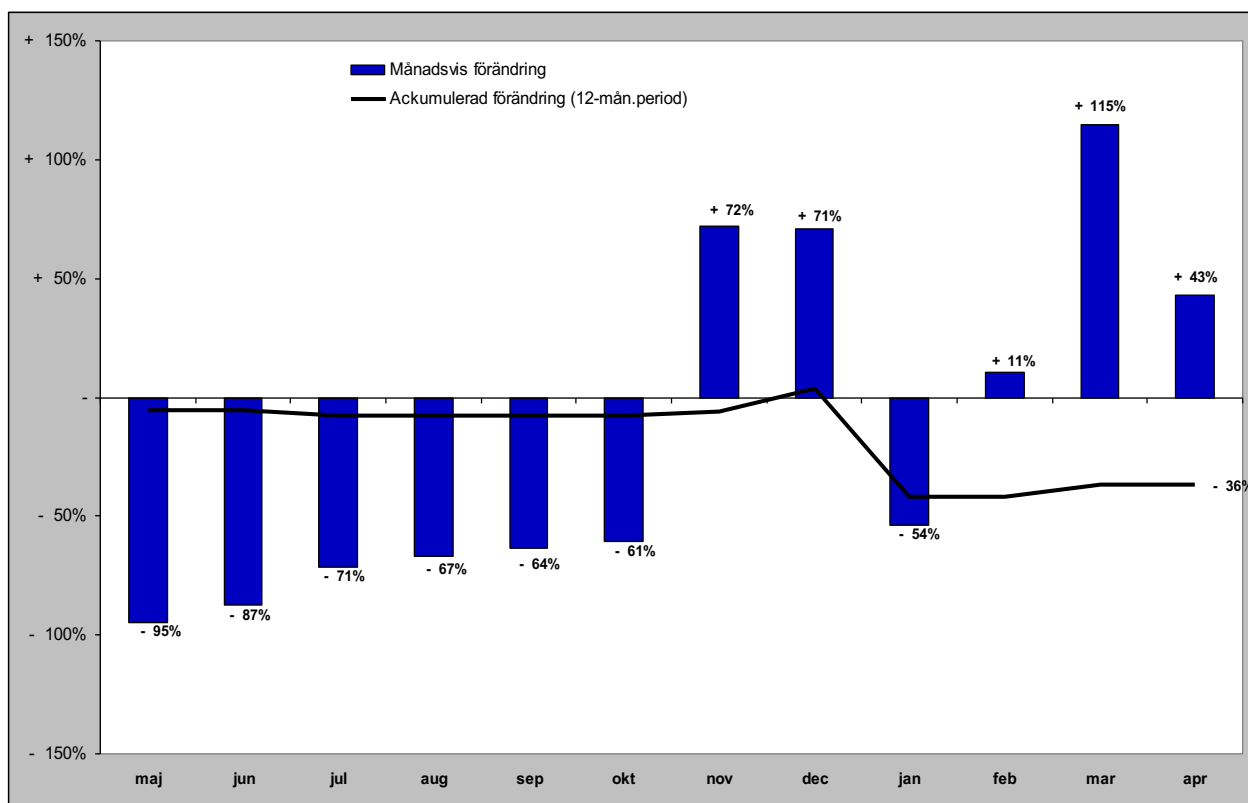

Gästnätter från Estland (HSVCsol) i JH

Förändring gästnätter

Totalt antal gästnätter 9 501

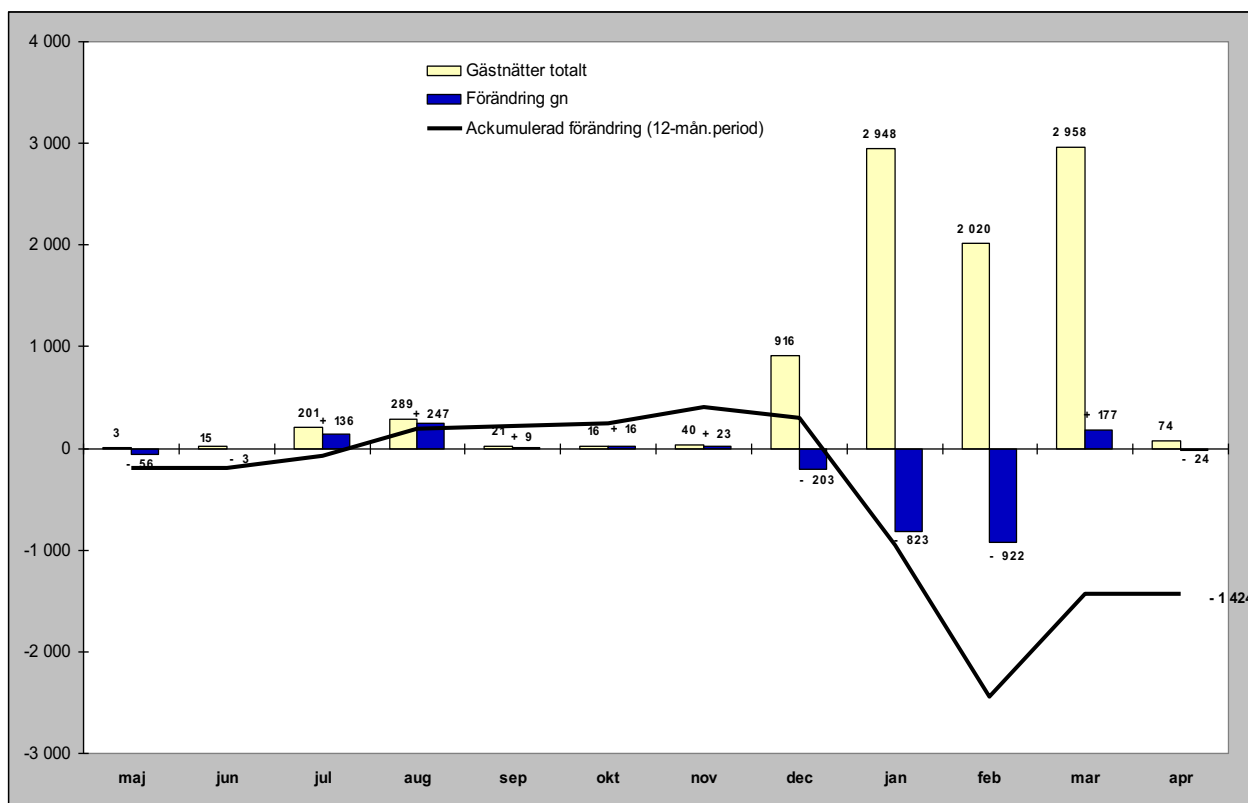

Relativ förändring

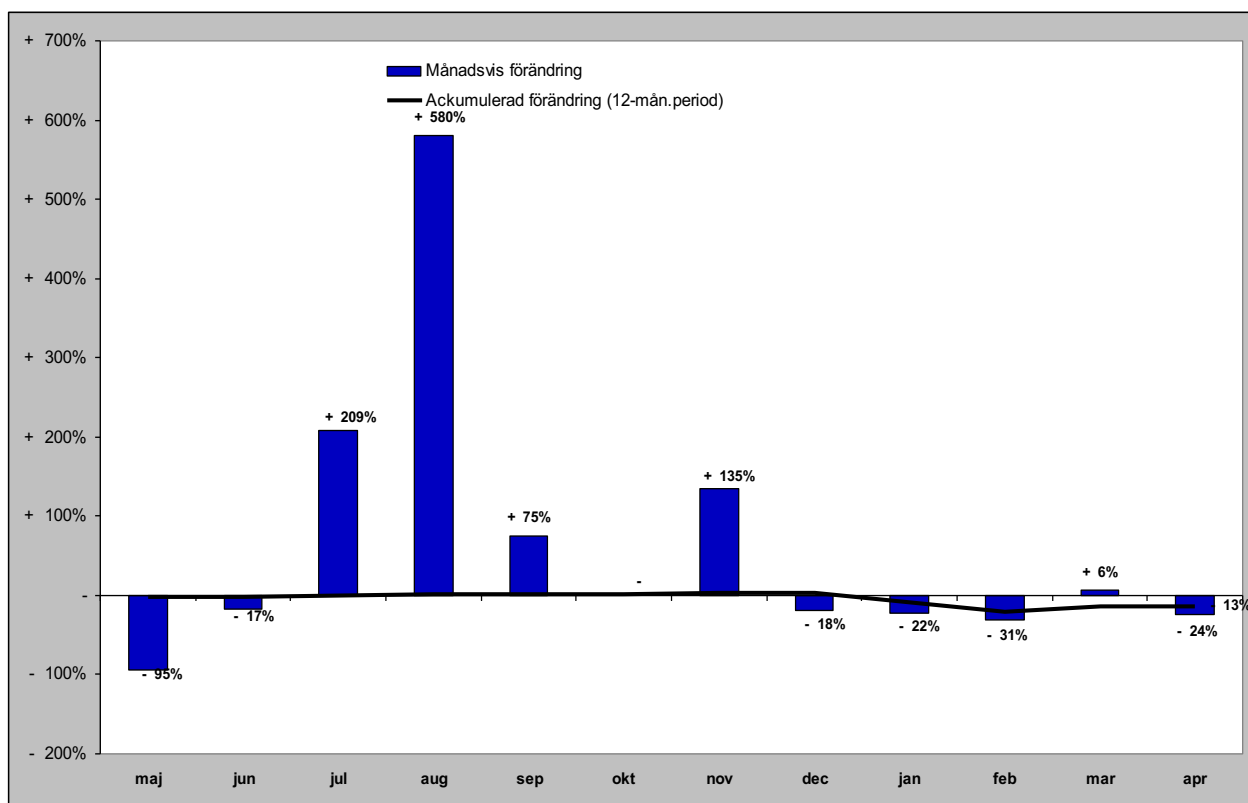

Gästnätter från Lettland (HSVCsol) i JH

Förändring gästnätter

Totalt antal gästnätter 3 264

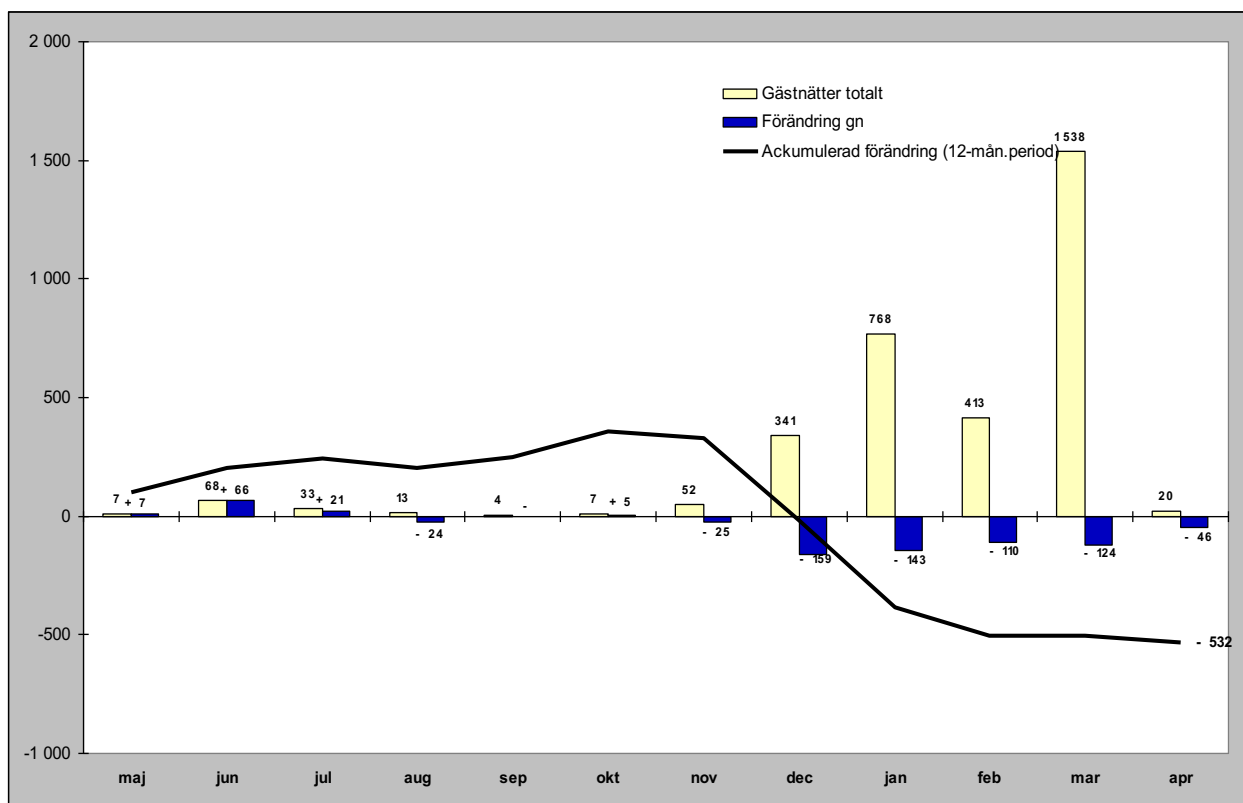

Relativ förändring

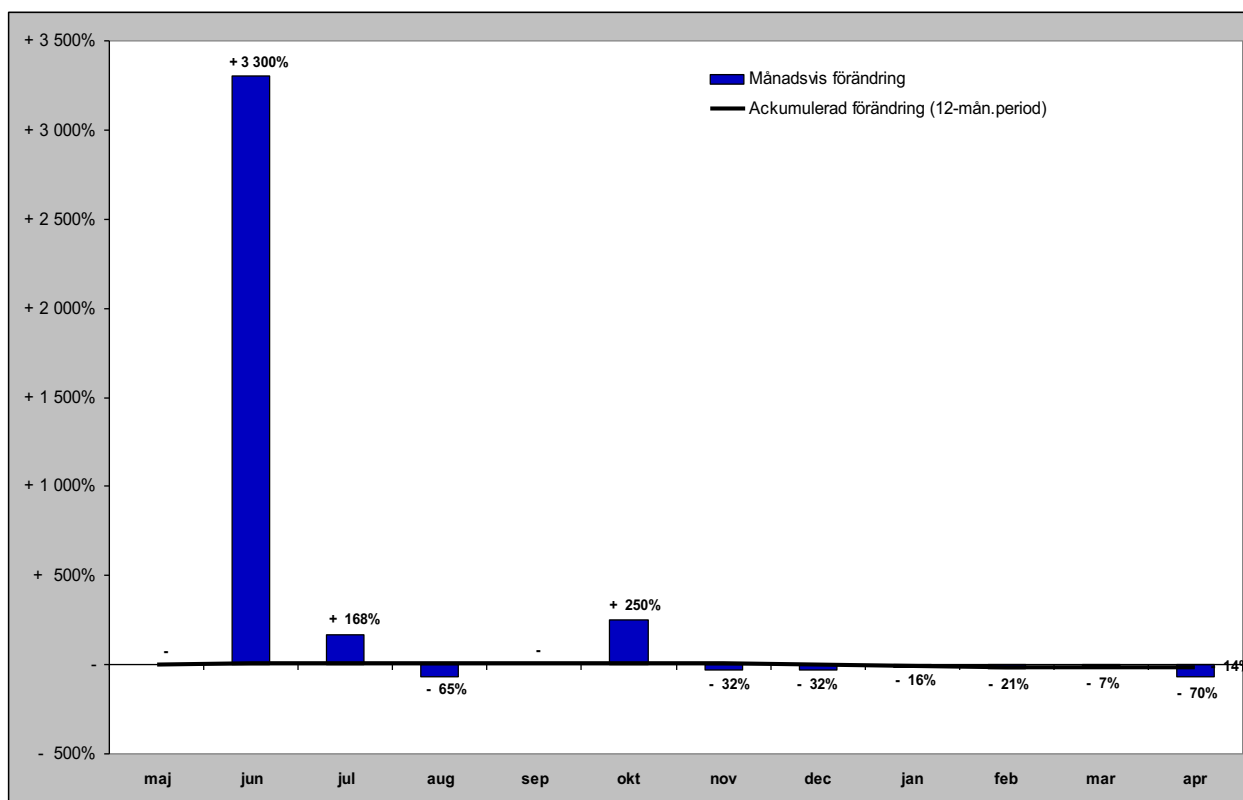

Gästnätter från övriga Europa (HSVCsol) i JH

Förändring gästnätter

Totalt antal gästnätter 30 152

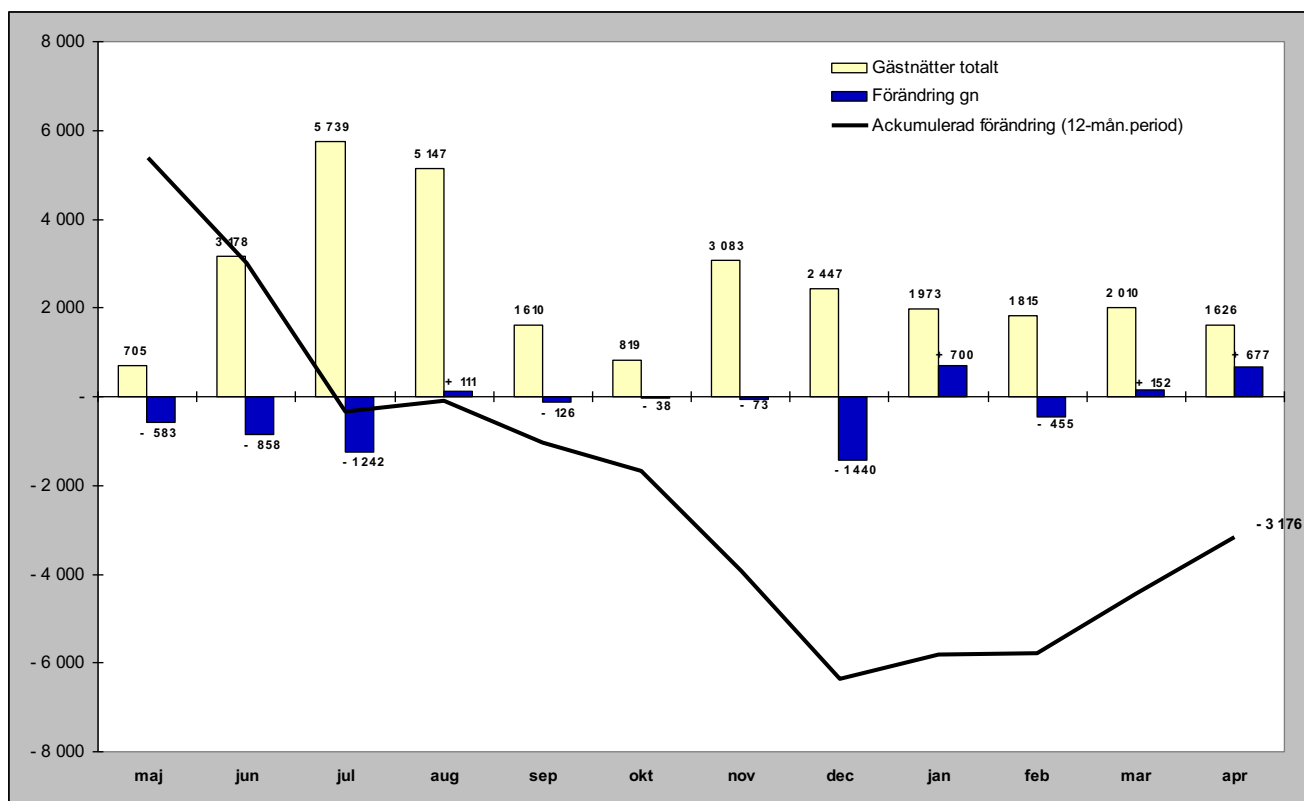

Relativ förändring

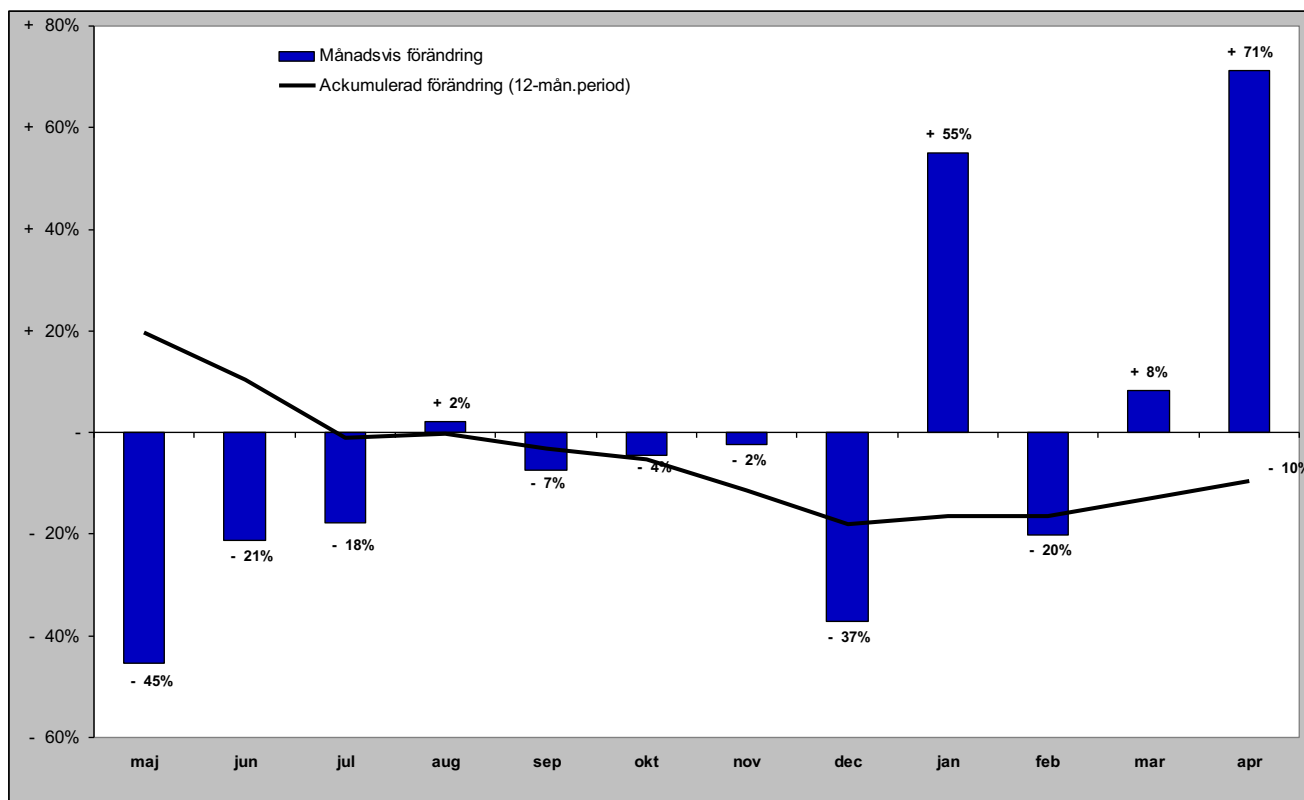

Gästnätter från övriga världen (HSVCsol) i JH

Förändring gästnätter

Totalt antal gästnätter 14 051

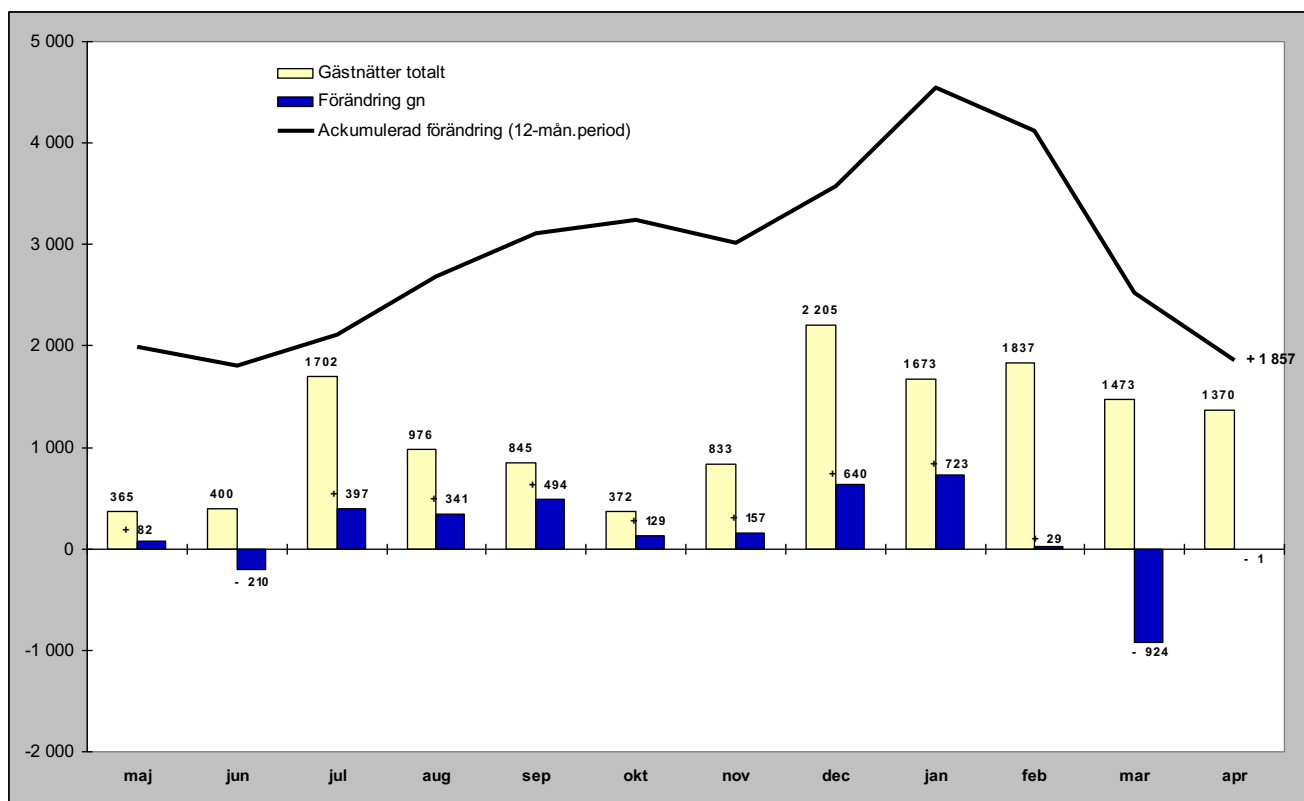

Relativ förändring

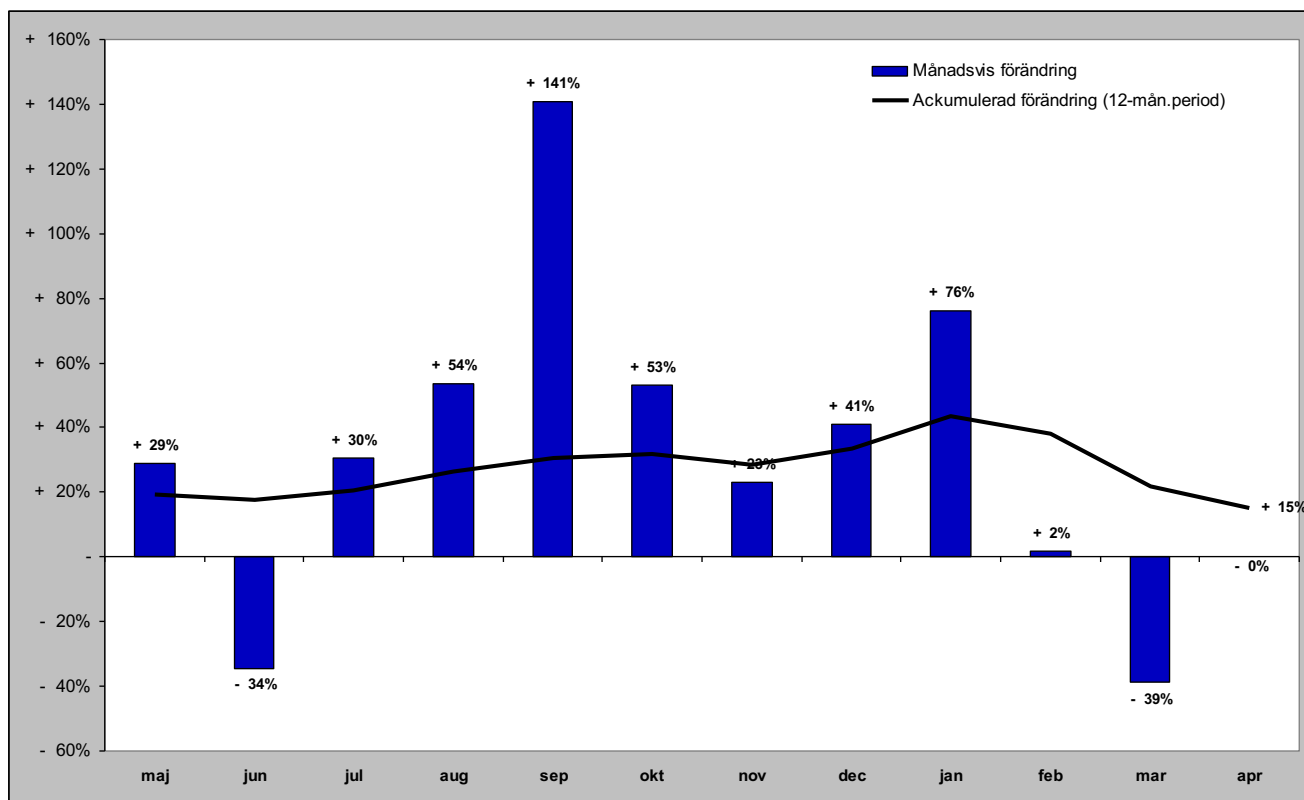

GÄSTNÄTTER FÖRDELAT PER KOMMUN

Gästnätter i Härjedalens Kommun (HSVCsol)

Förändring gästnätter

Totalt antal gästnätter 1 196 460

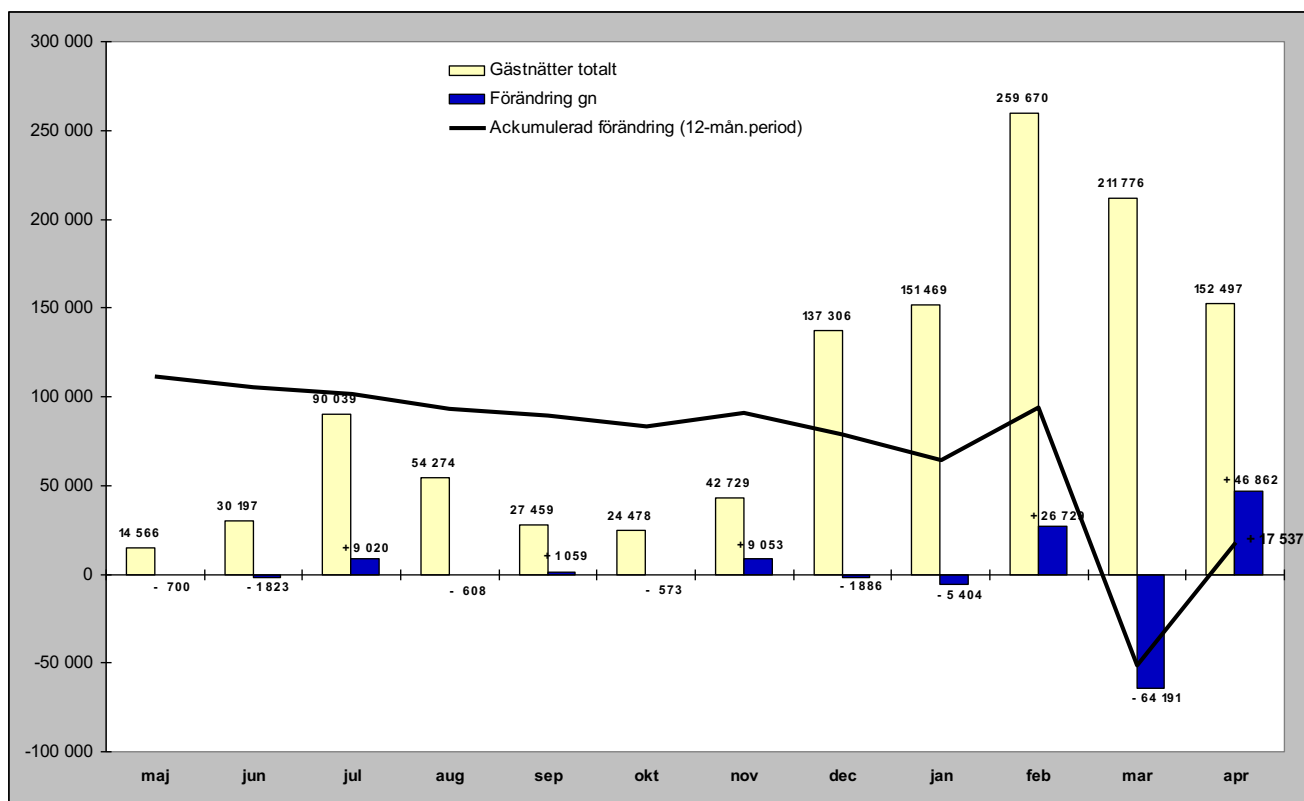

Relativ förändring

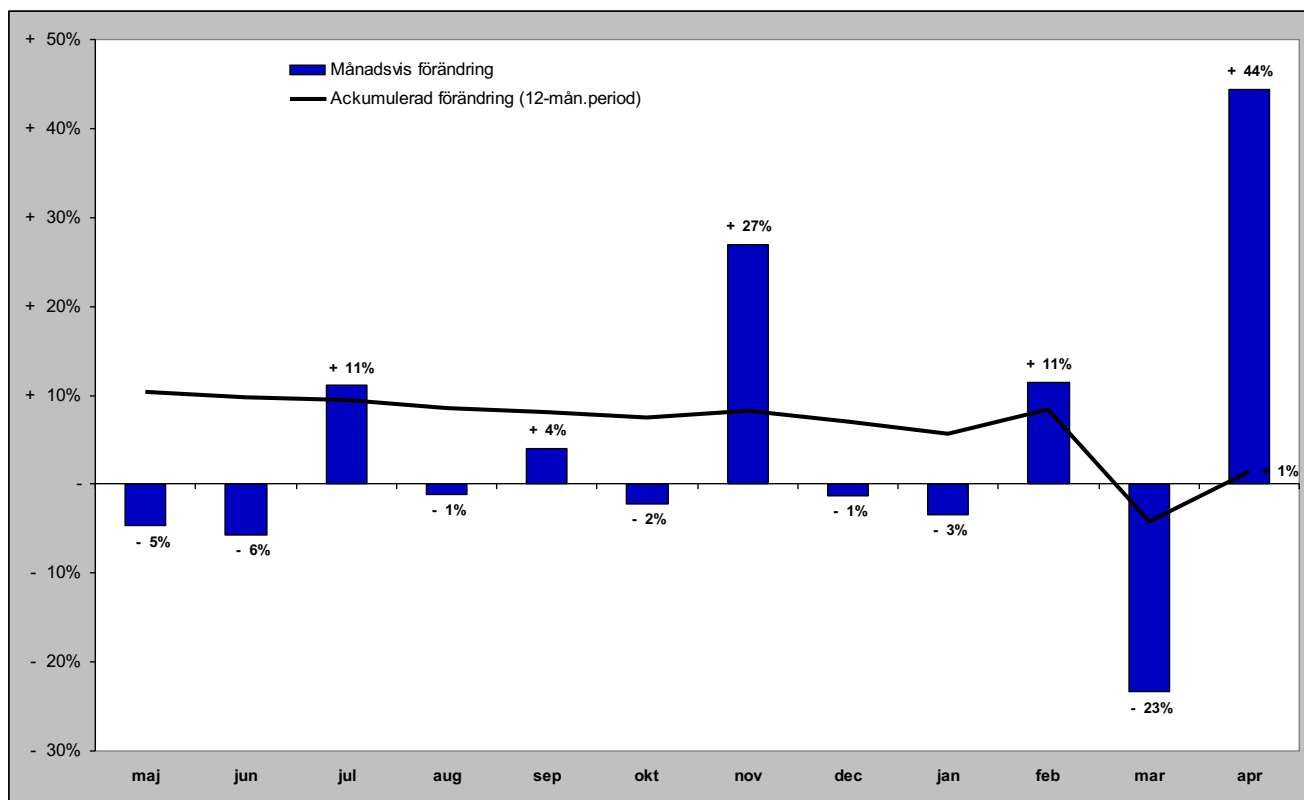

Gästnätter i Härjedalens Kommun (HSVCsol) marknader

Senaste månaden

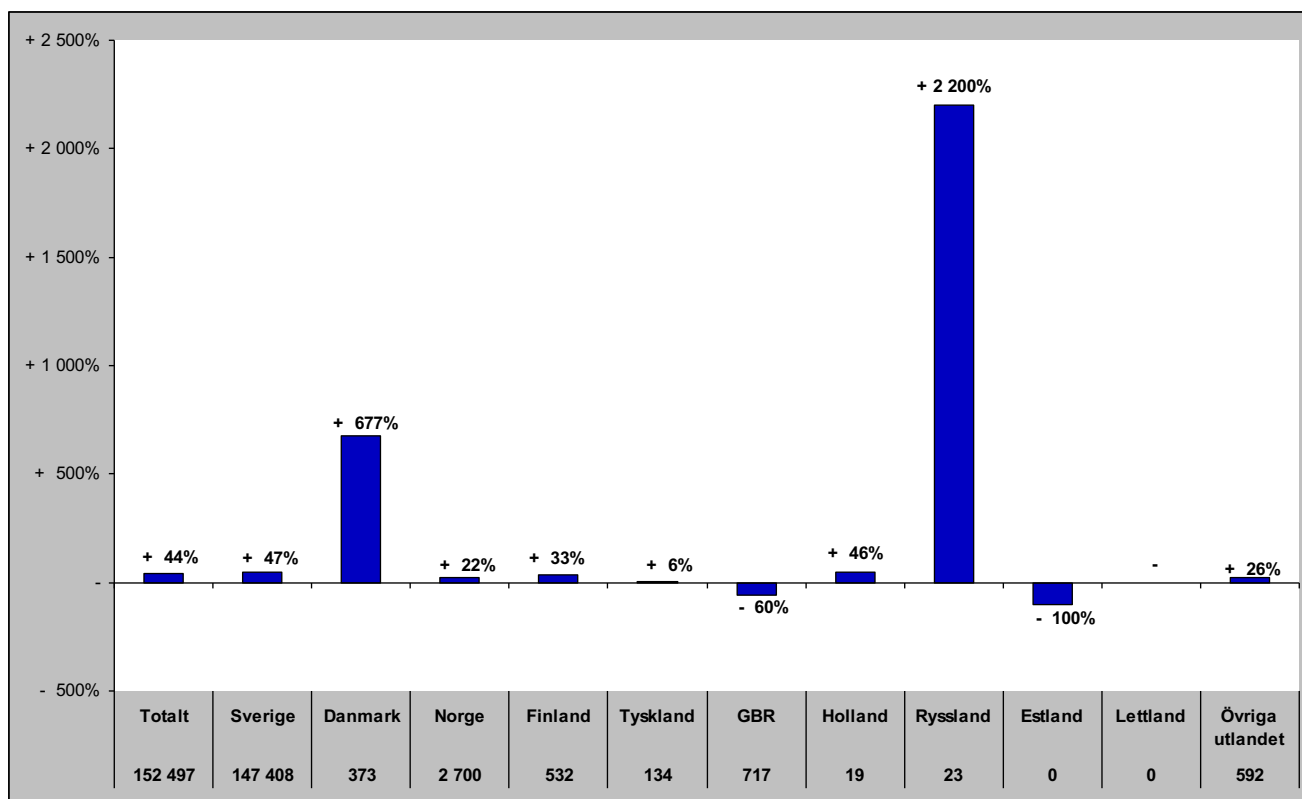

Senaste vintern (nov-apr)

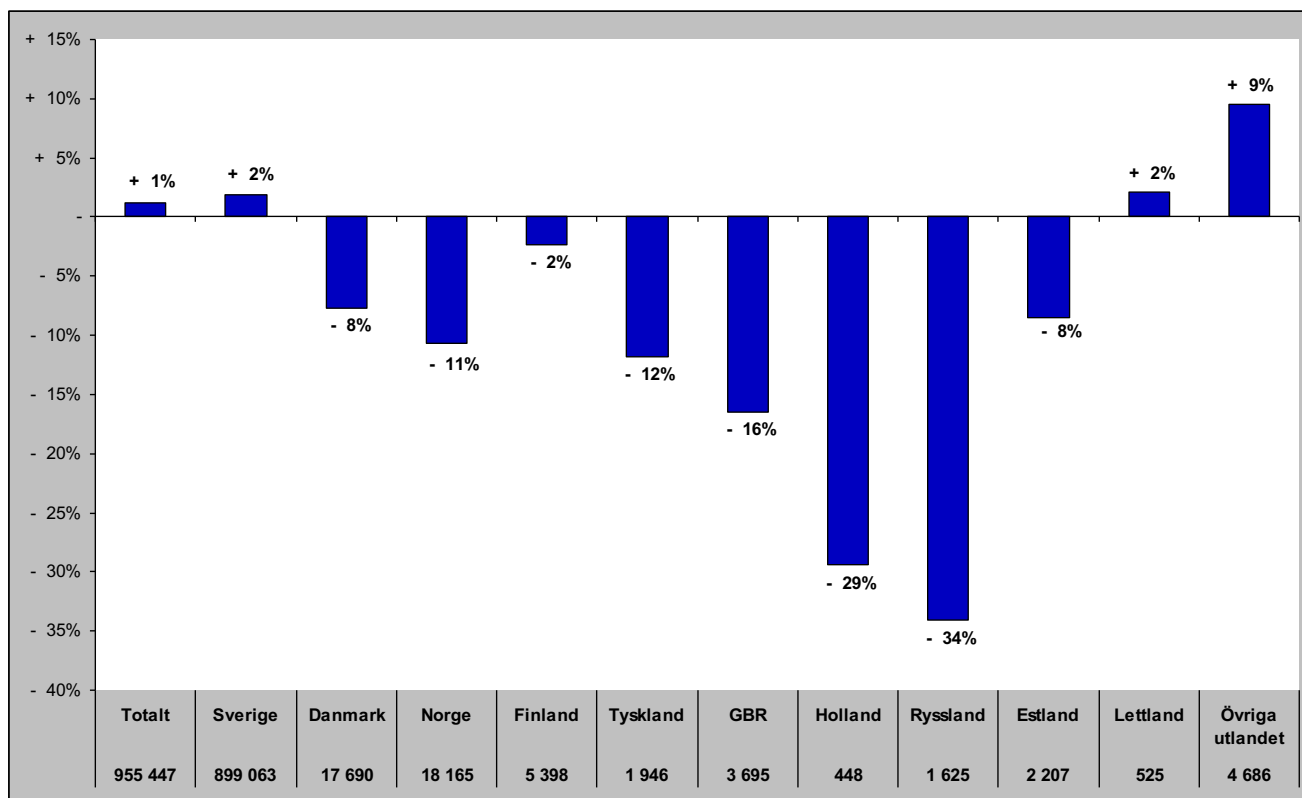

Gästnätter i Härjedalens Kommun (HSVCsol) marknader

Senaste sommaren (jun-sep)

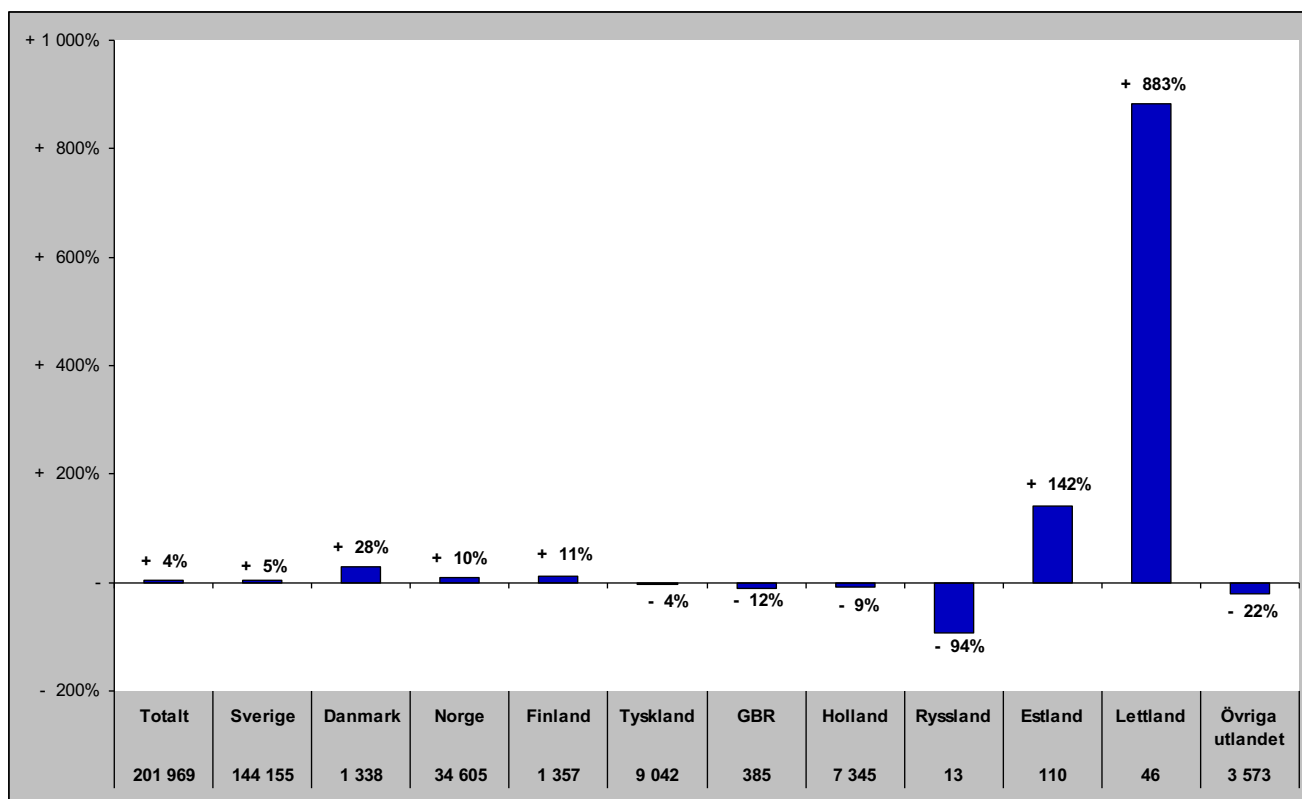

Senaste barmark (maj-okt)

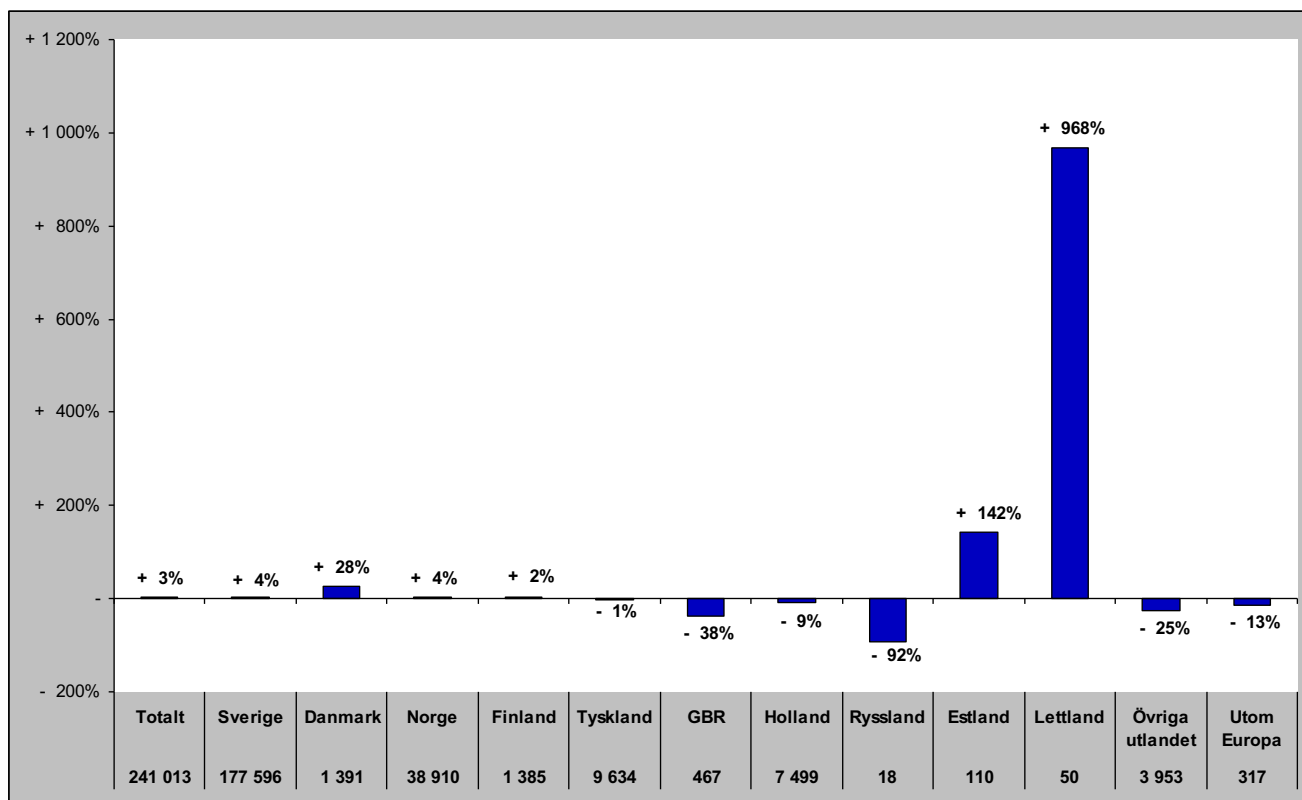

Gästnätter i Härjedalens Kommun (HSVCsol) marknader

Senaste helåret

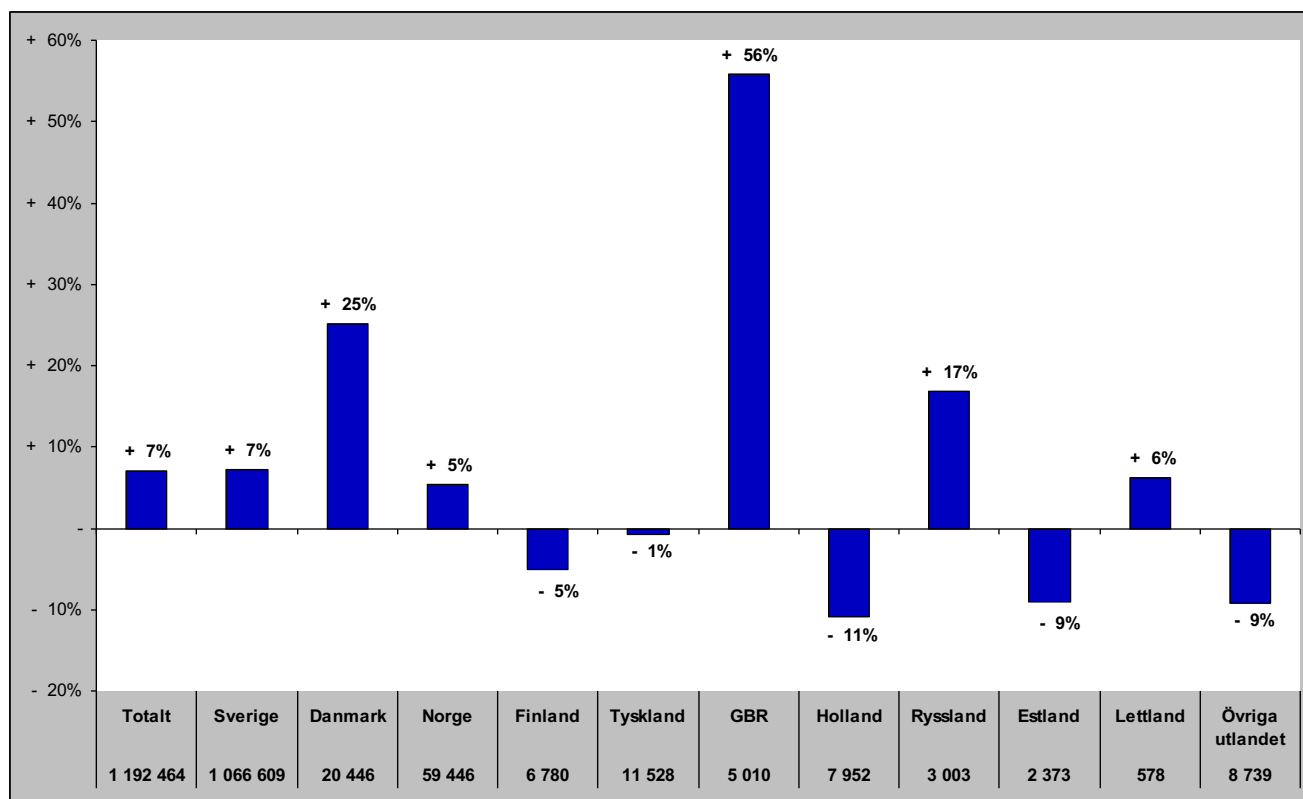

Gästnätter i Bergs Kommun (HSVC)

Förändring gästnätter

Totalt antal gästnätter 105 966

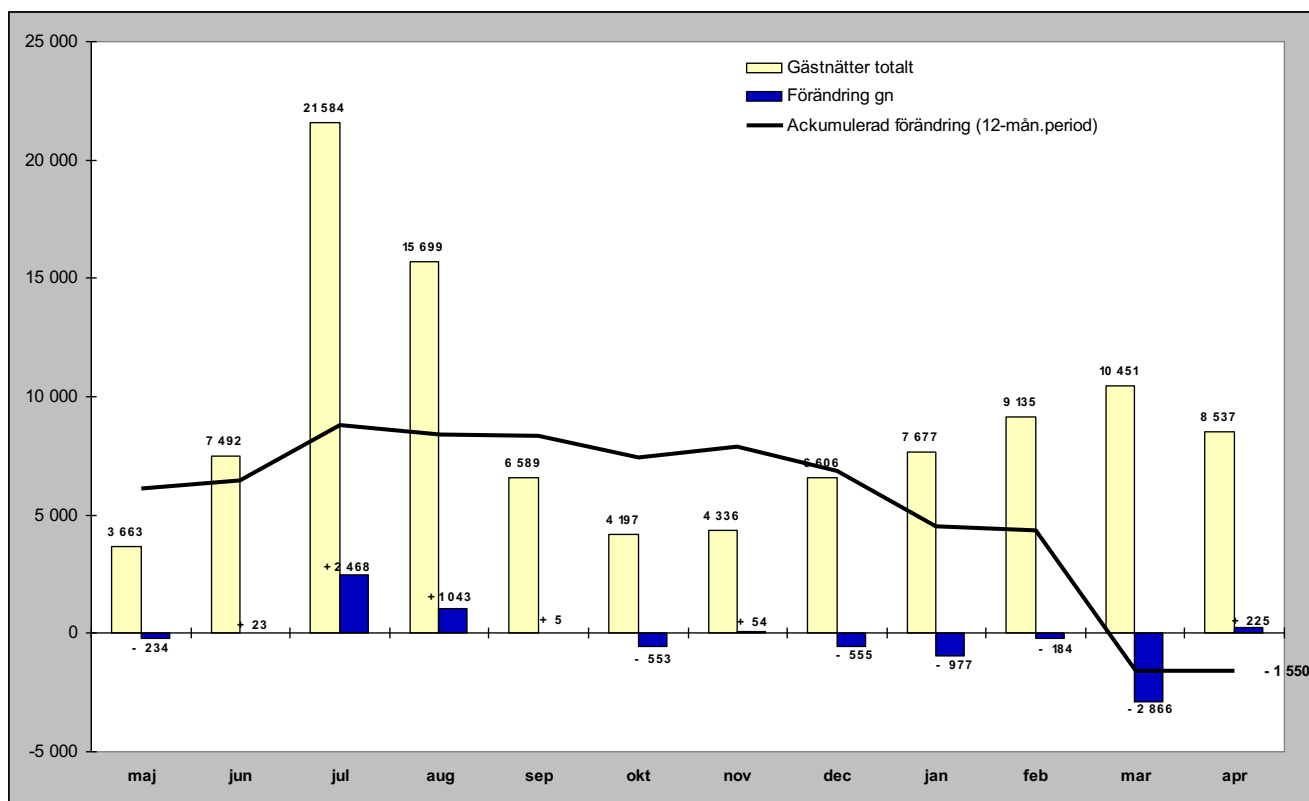

Relativ förändring

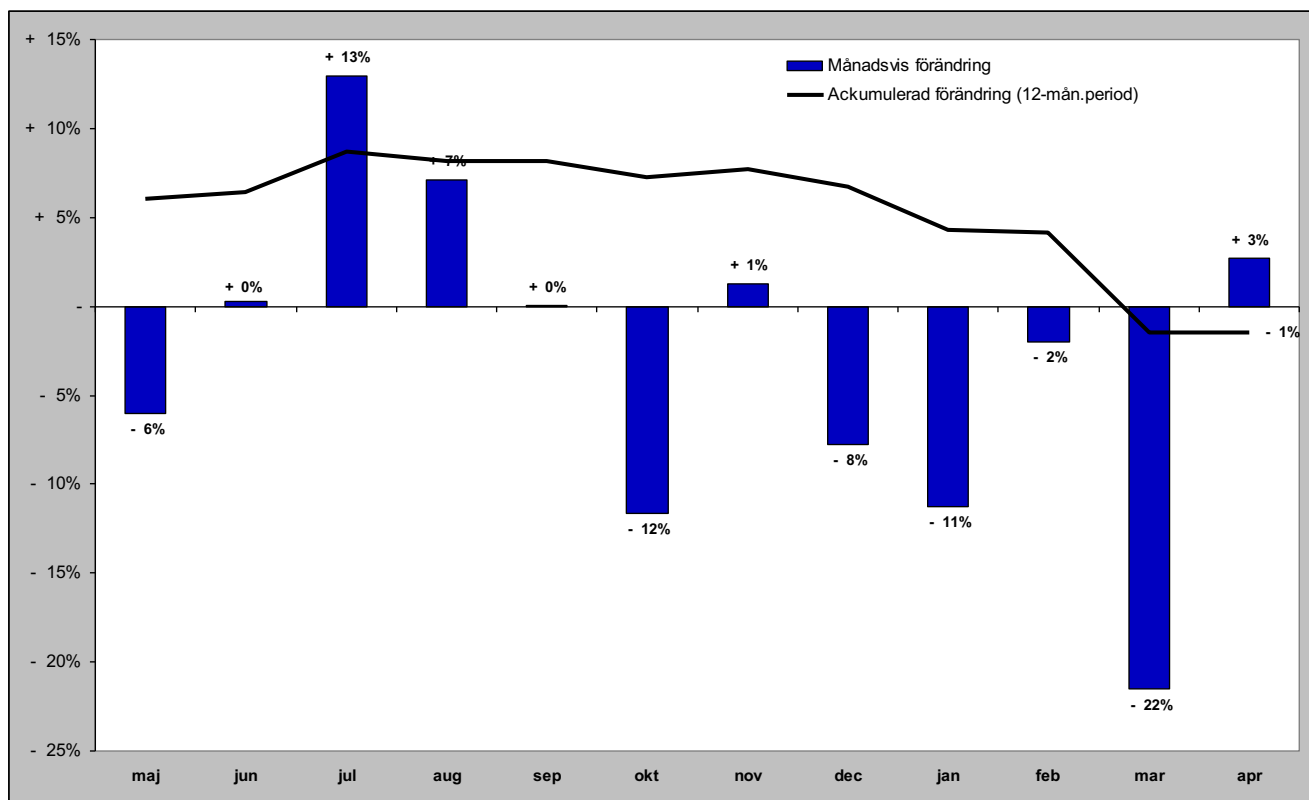

Gästnätter i Bergs kommun (HSVC) marknader

Senaste månaden

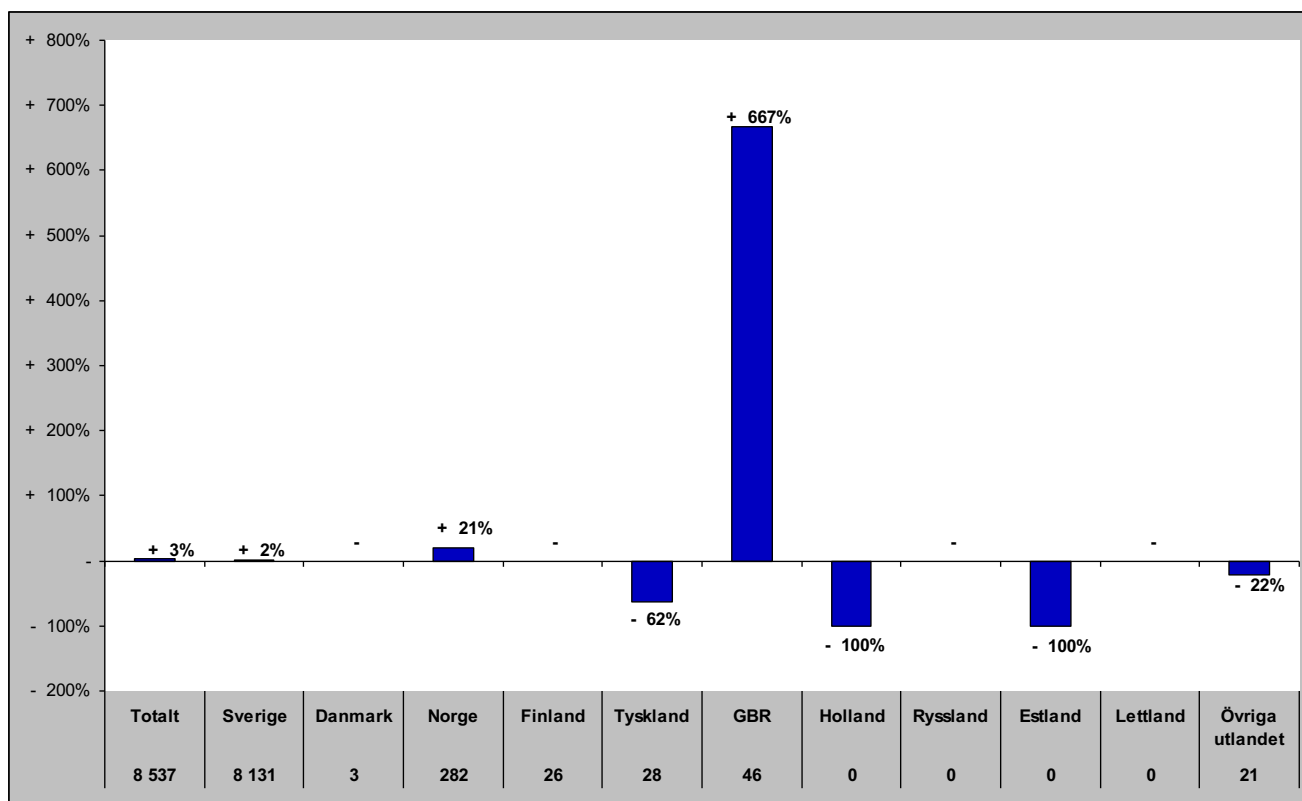

Senaste vintern (nov-apr)

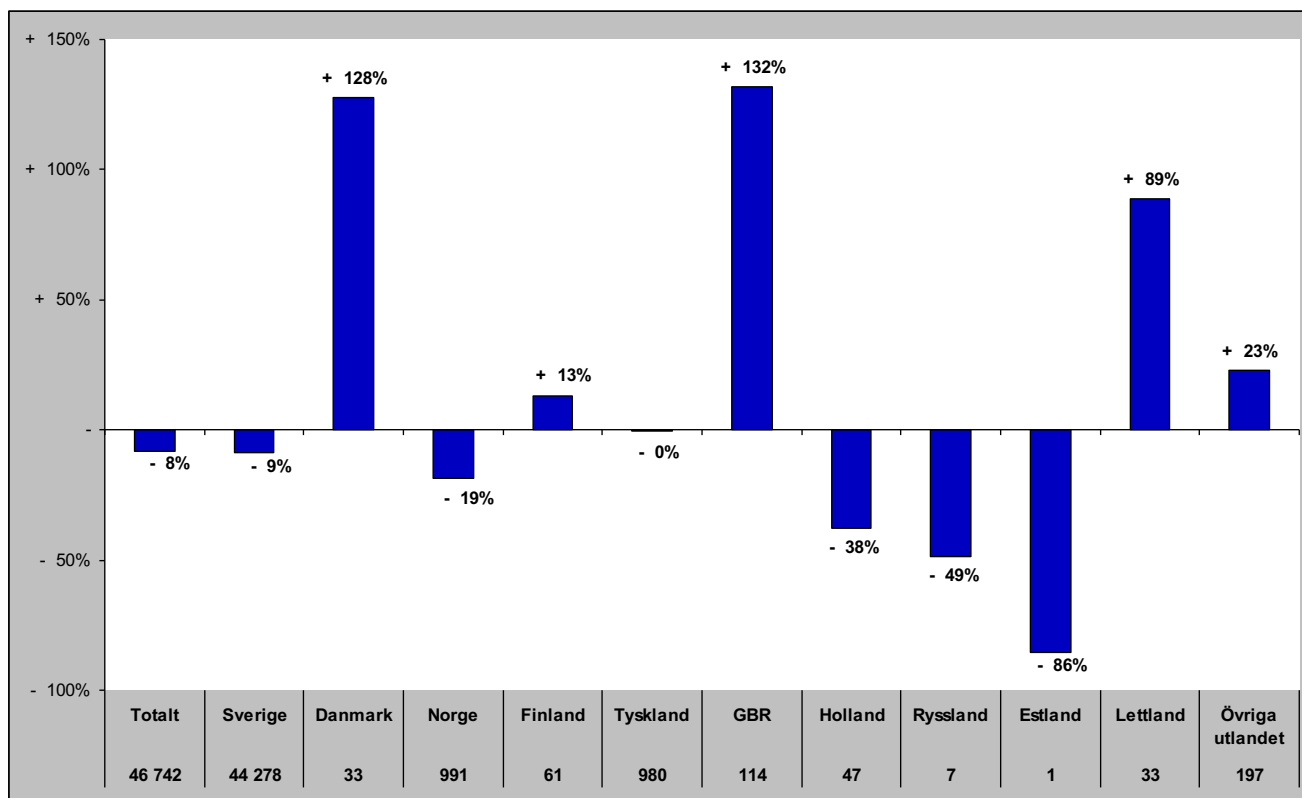

Gästnätter i Bergs kommun (HSVC) marknader

Senaste sommaren (jun-sep)

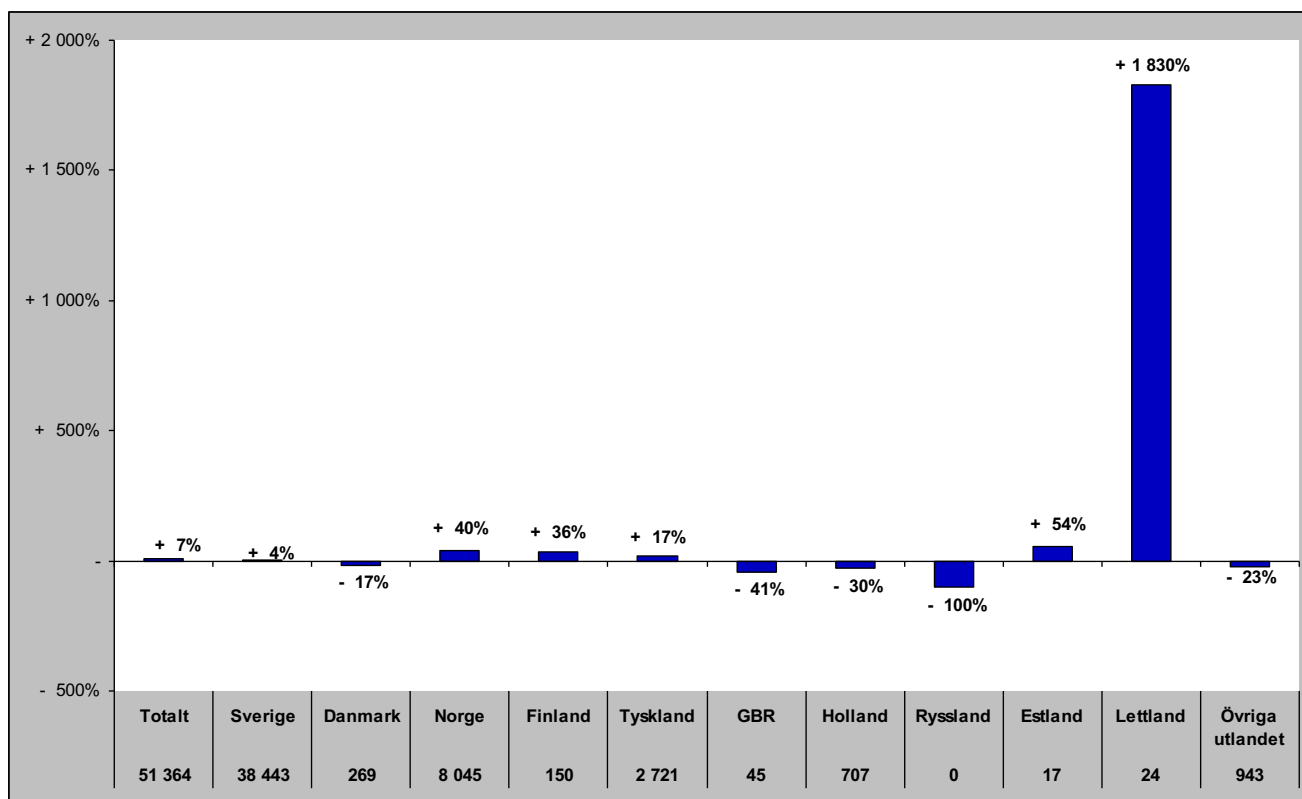

Senaste barmark (maj-okt)

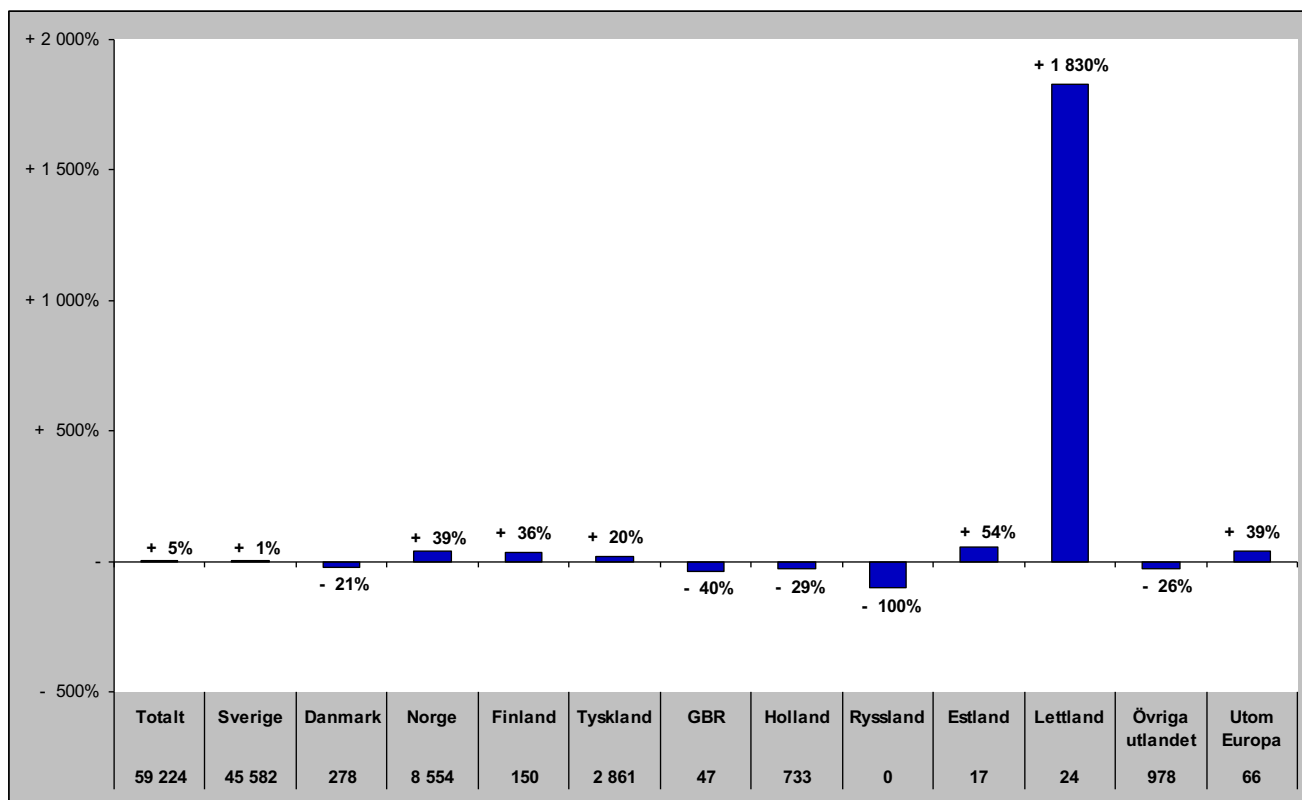

Gästnätter i Bergs Kommun (HSVCsol) marknader

Senaste helåret

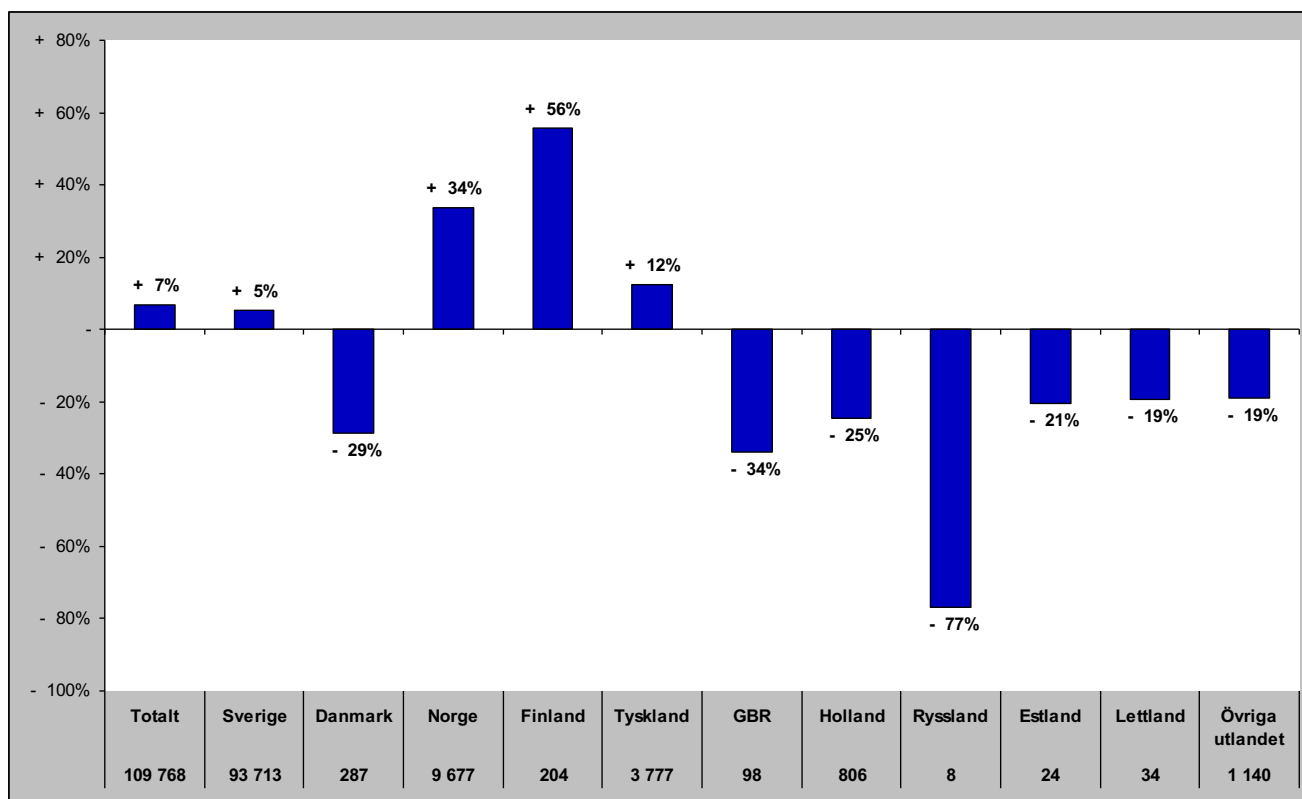

Gästnätter i Åre Kommun (HSVCsol)

Förändring gästnätter

Totalt antal gästnätter 1 051 861

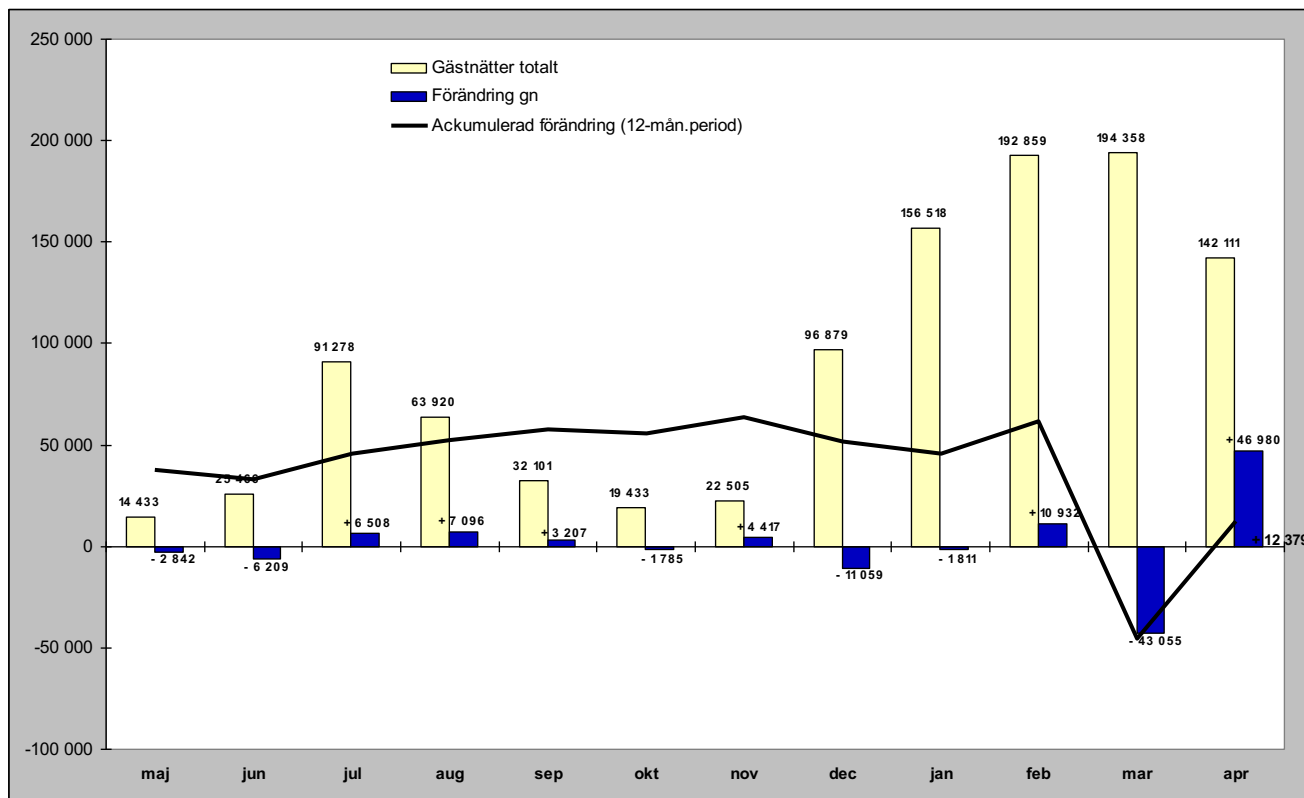

Relativ förändring

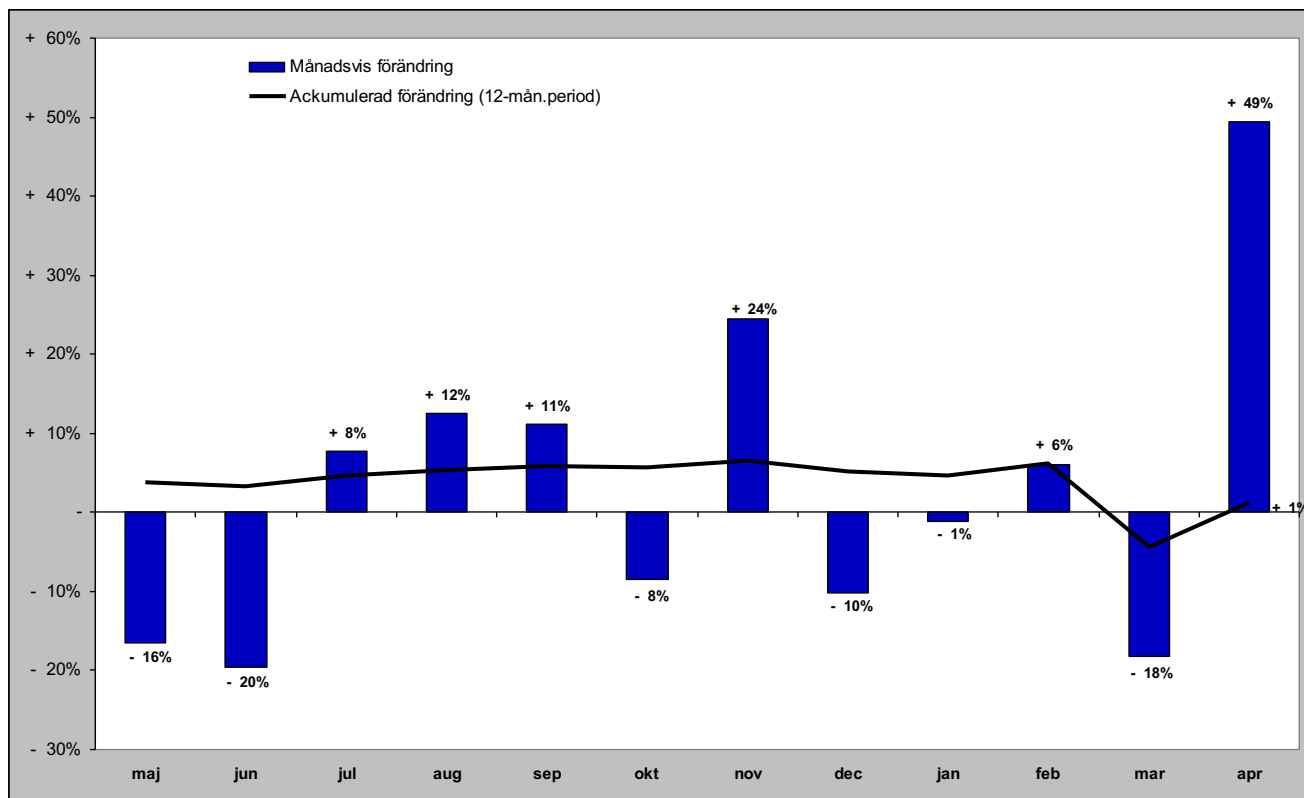

Gästnätter i Åre kommun (HSVCsol) marknader

Senaste månaden

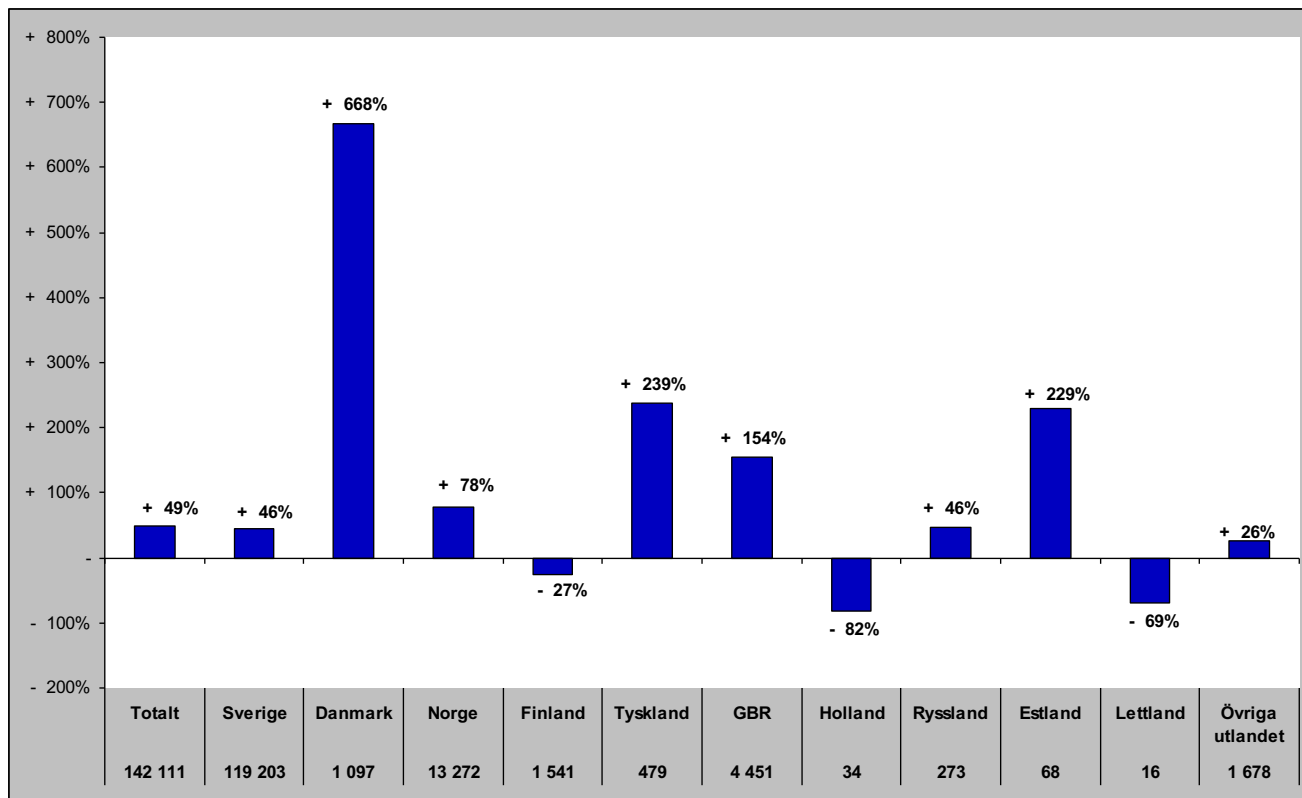

Senaste vintern (nov-apr)

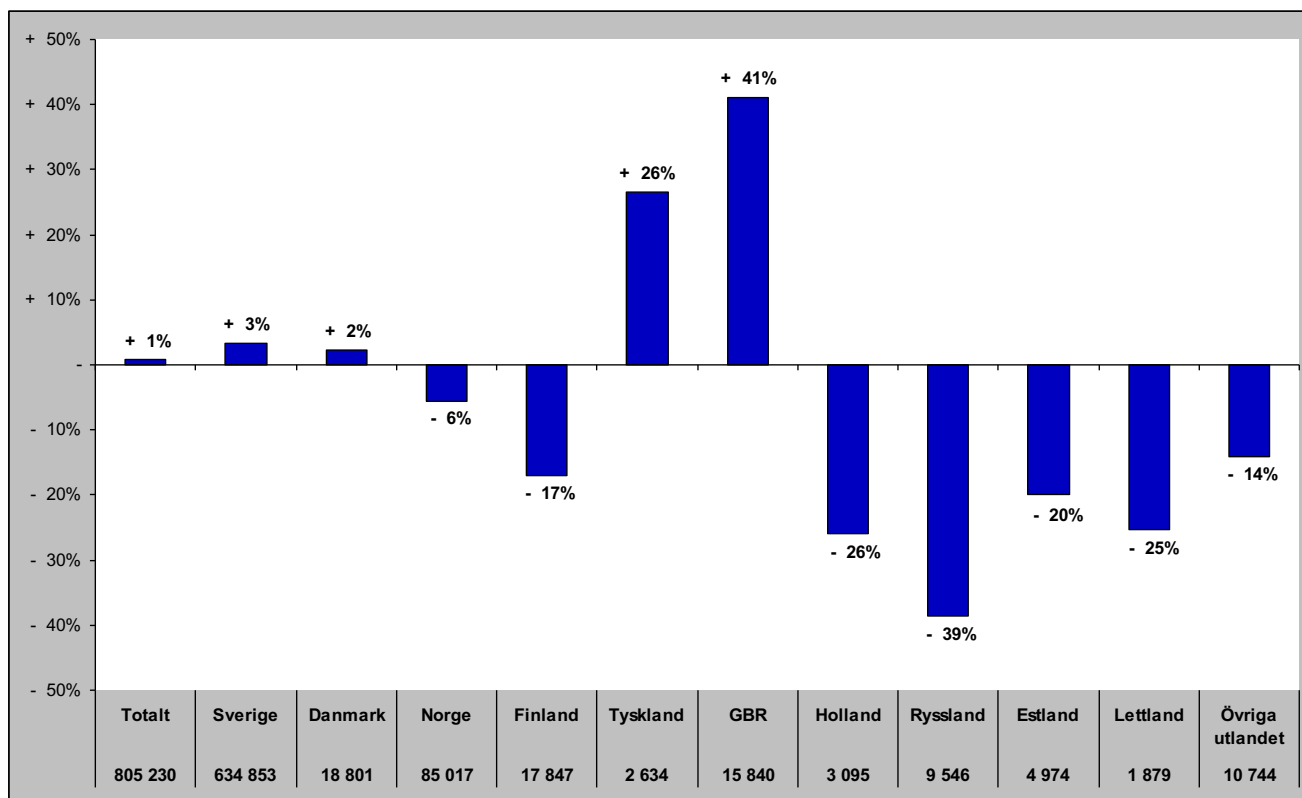

Gästnätter i Åre kommun (HSVCsol) marknader

Senaste sommaren (jun-sep)

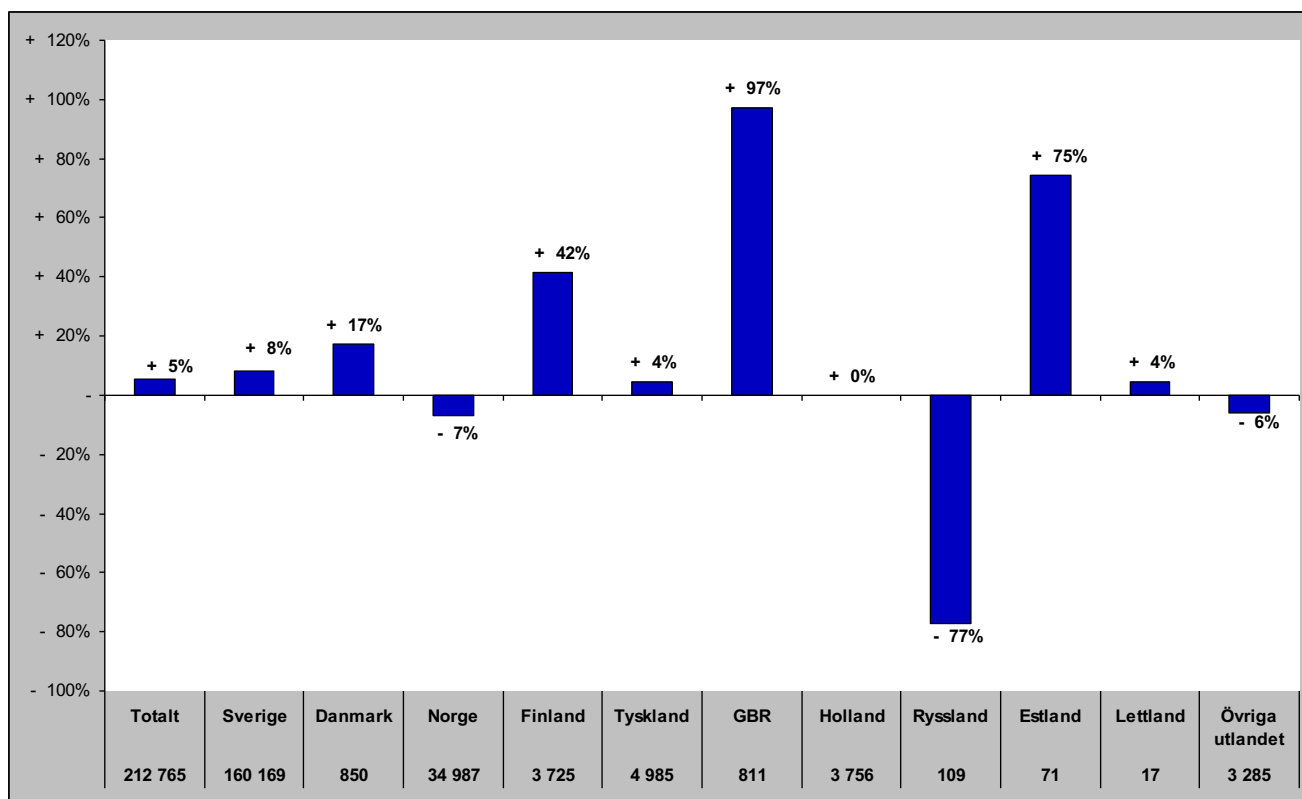

Senaste barmark (maj-okt)

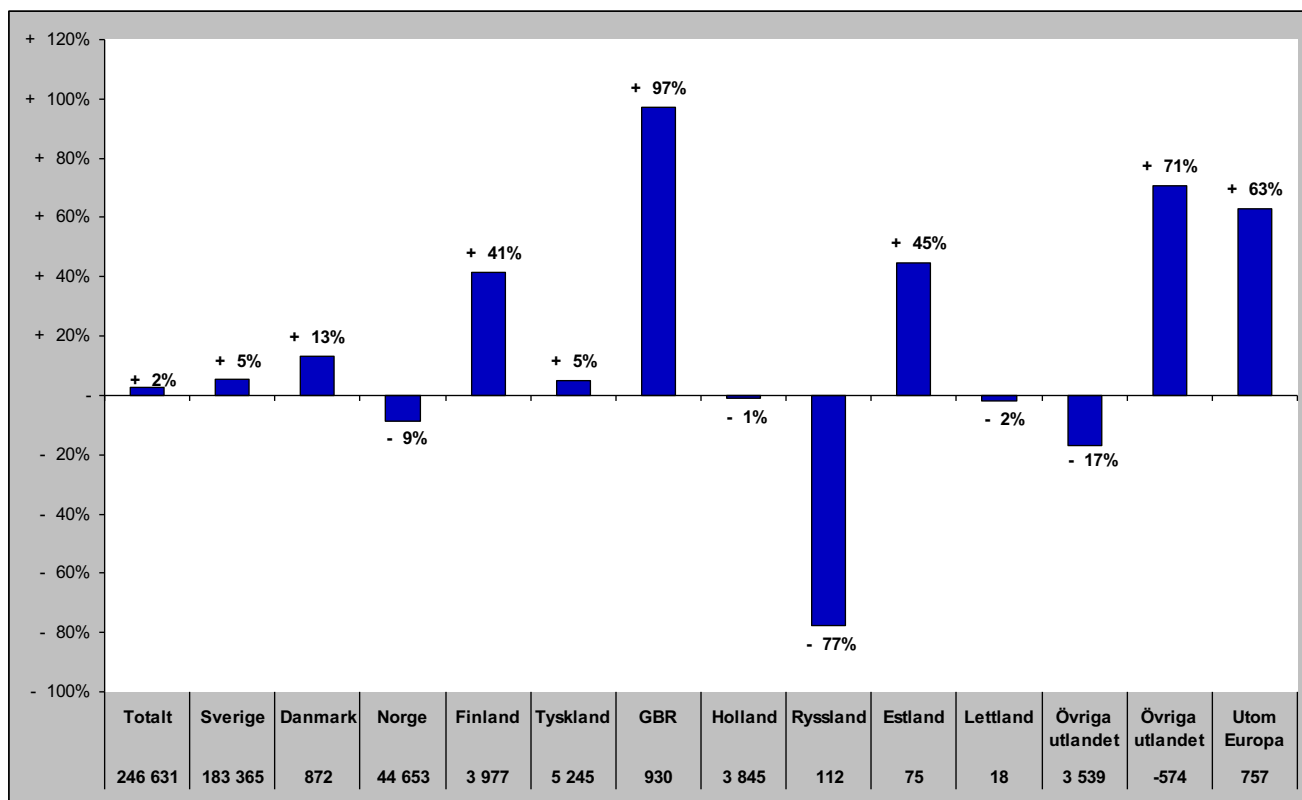

Gästnätter i Åre Kommun (HSVCsol) marknader

Senaste helåret

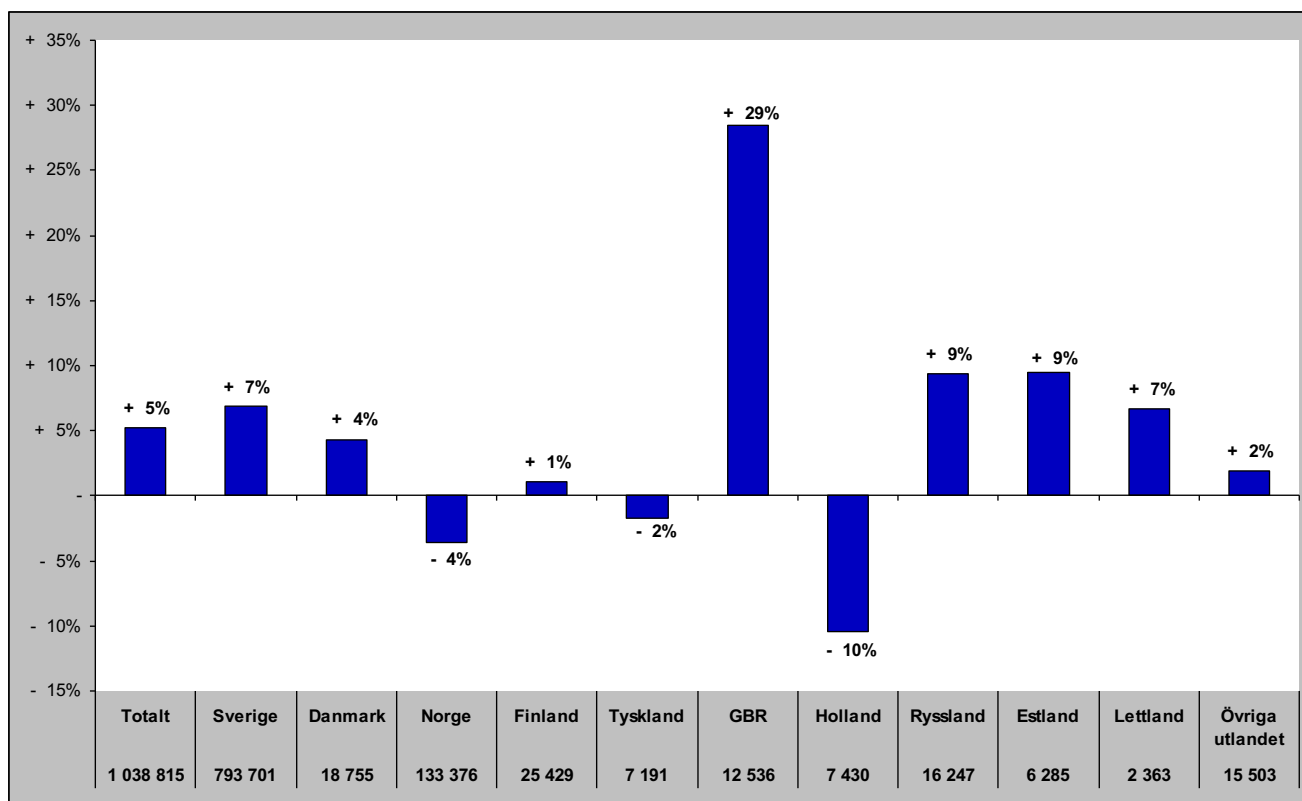

Gästnätter i Krokoms Kommun (HSVC)

Förändring gästnätter

Totalt antal gästnätter 67 717

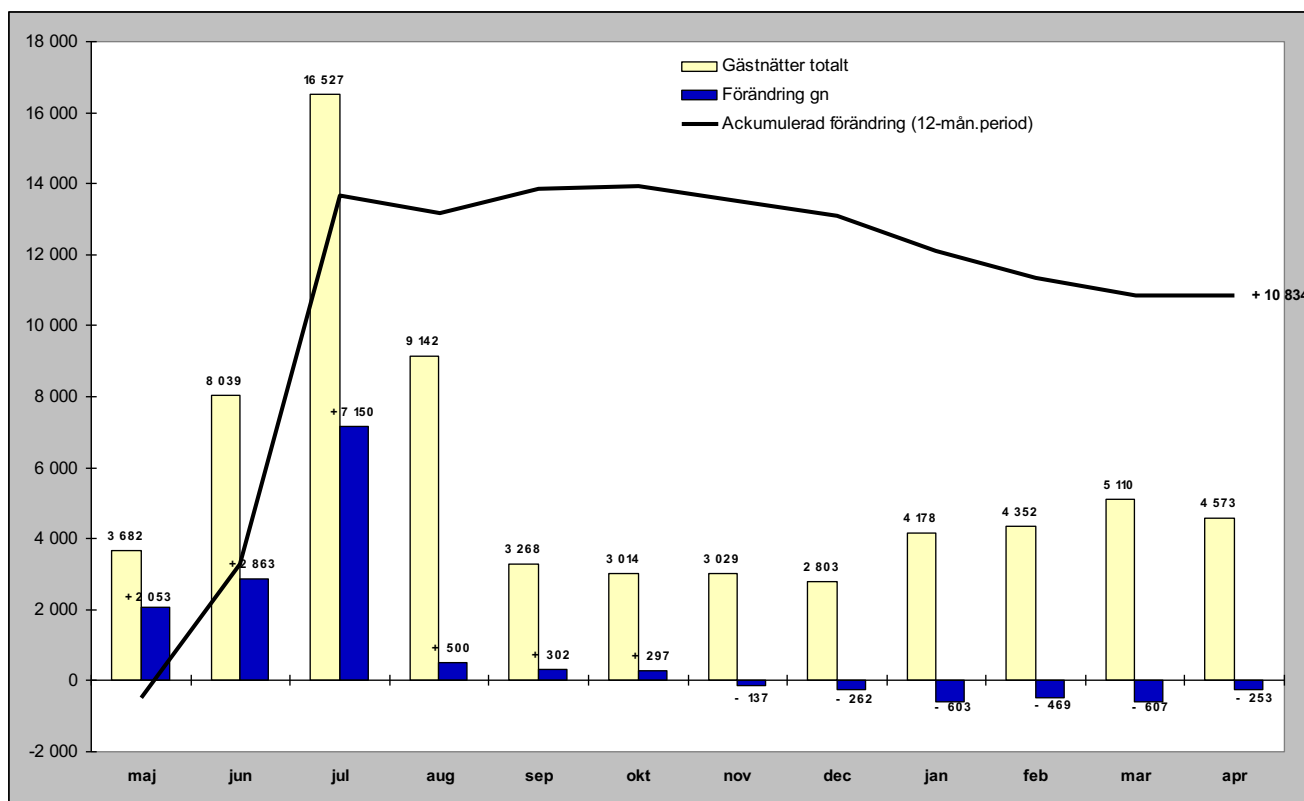

Relativ förändring

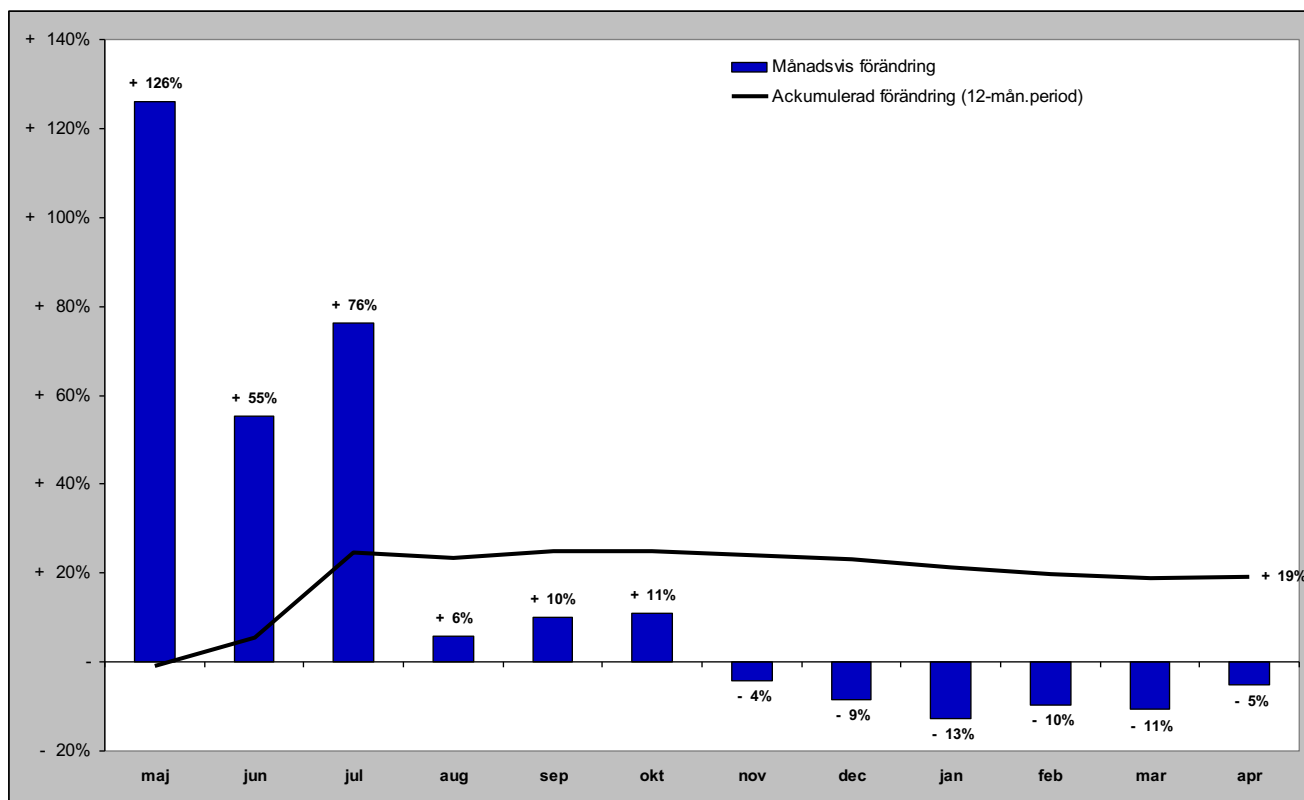

Gästnätter i Krokoms kommun (HSVC) marknader

Senaste månaden

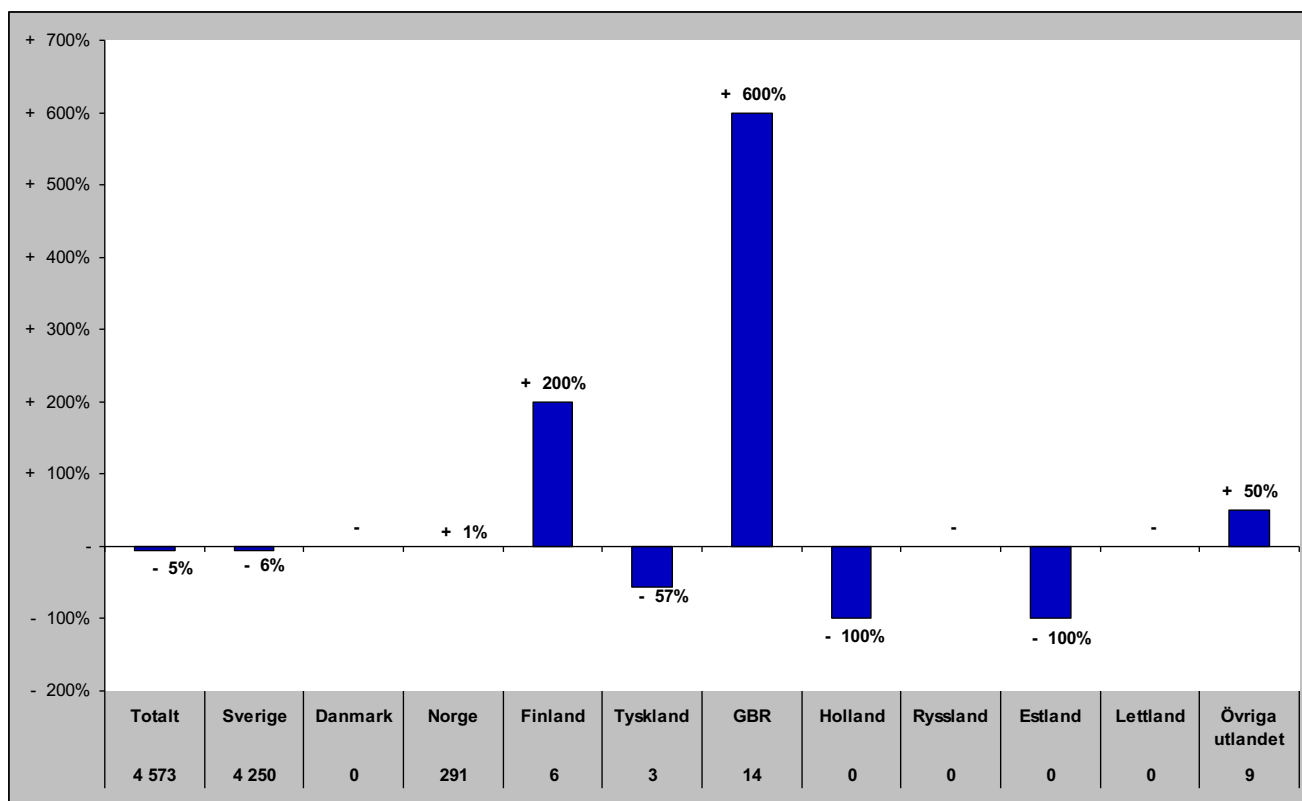

Senaste vintern (nov-apr)

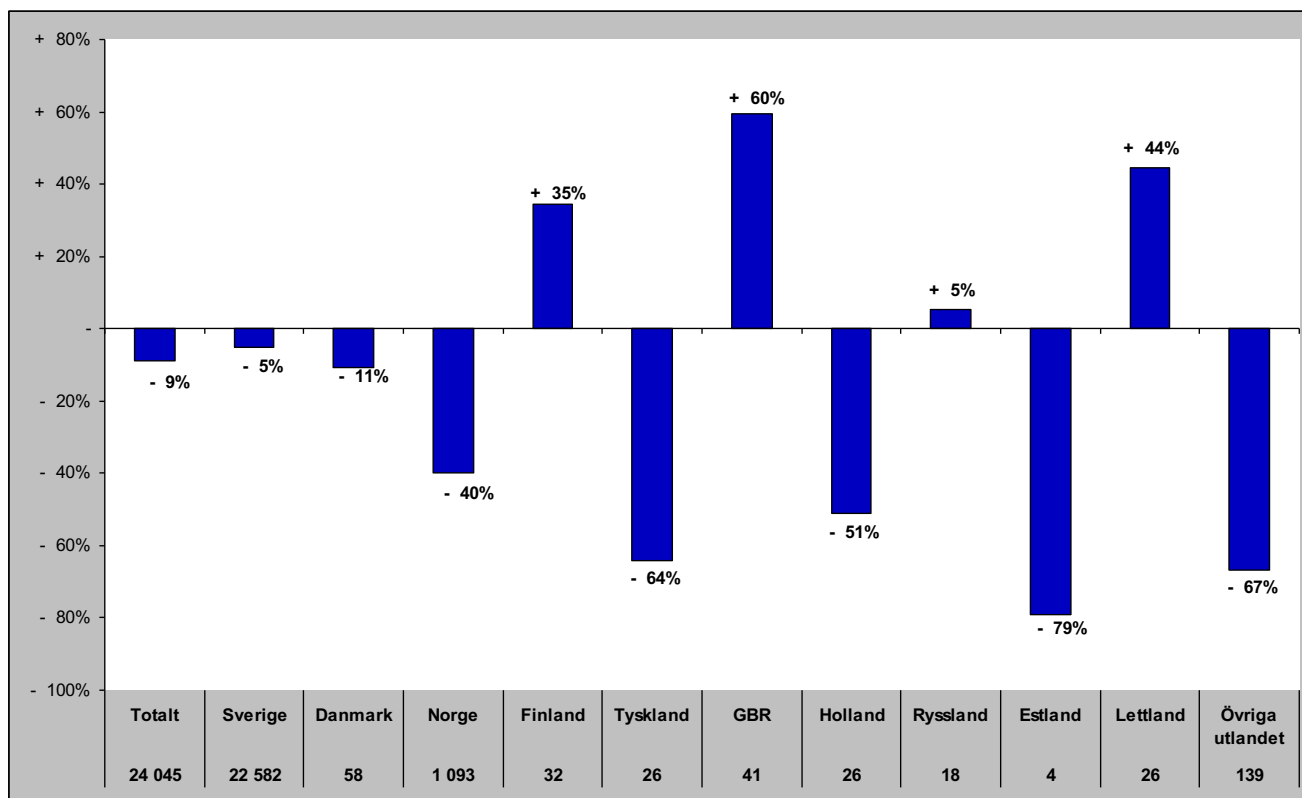

Gästnätter i Krokoms kommun (HSVC) marknader

Senaste sommaren (jun-sep)

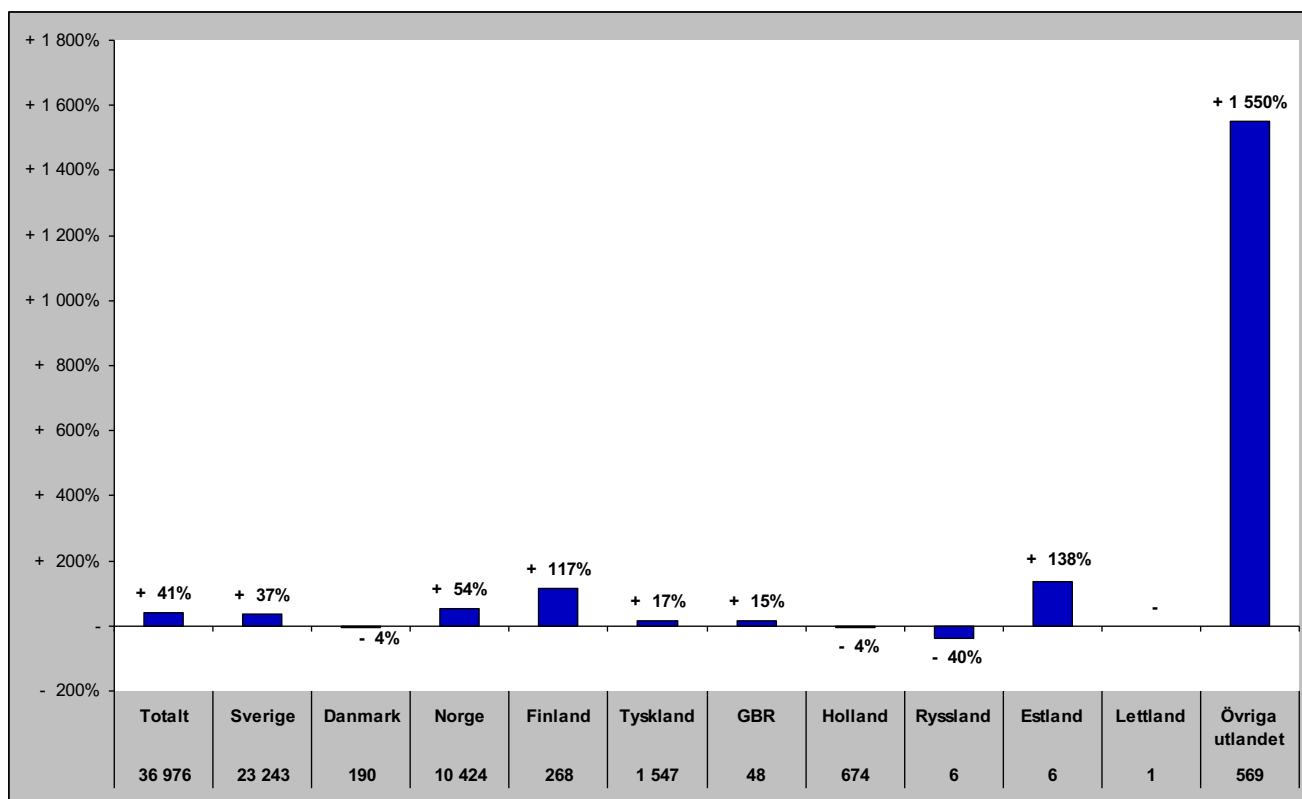

Senaste barmark (maj-okt)

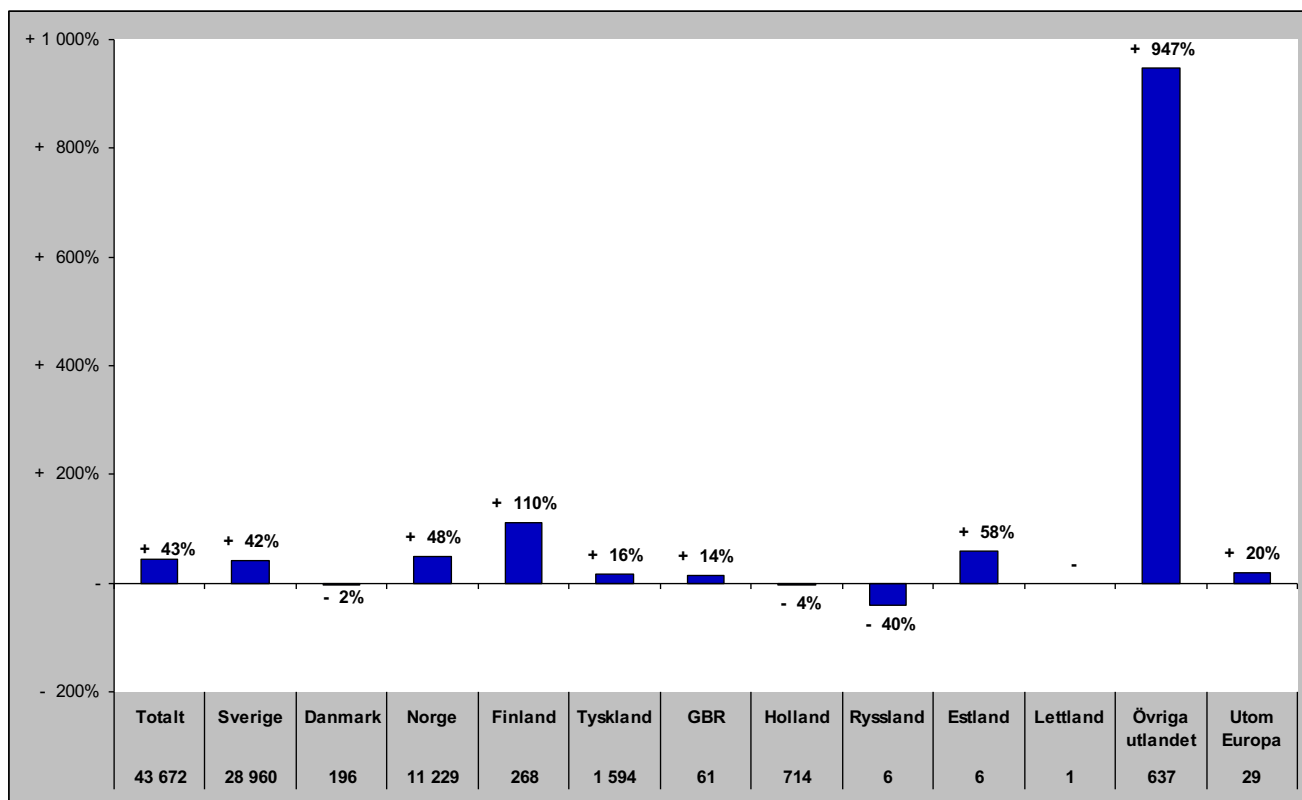

Gästnätter i Krokoms Kommun (HSVCsol) marknader

Senaste helåret

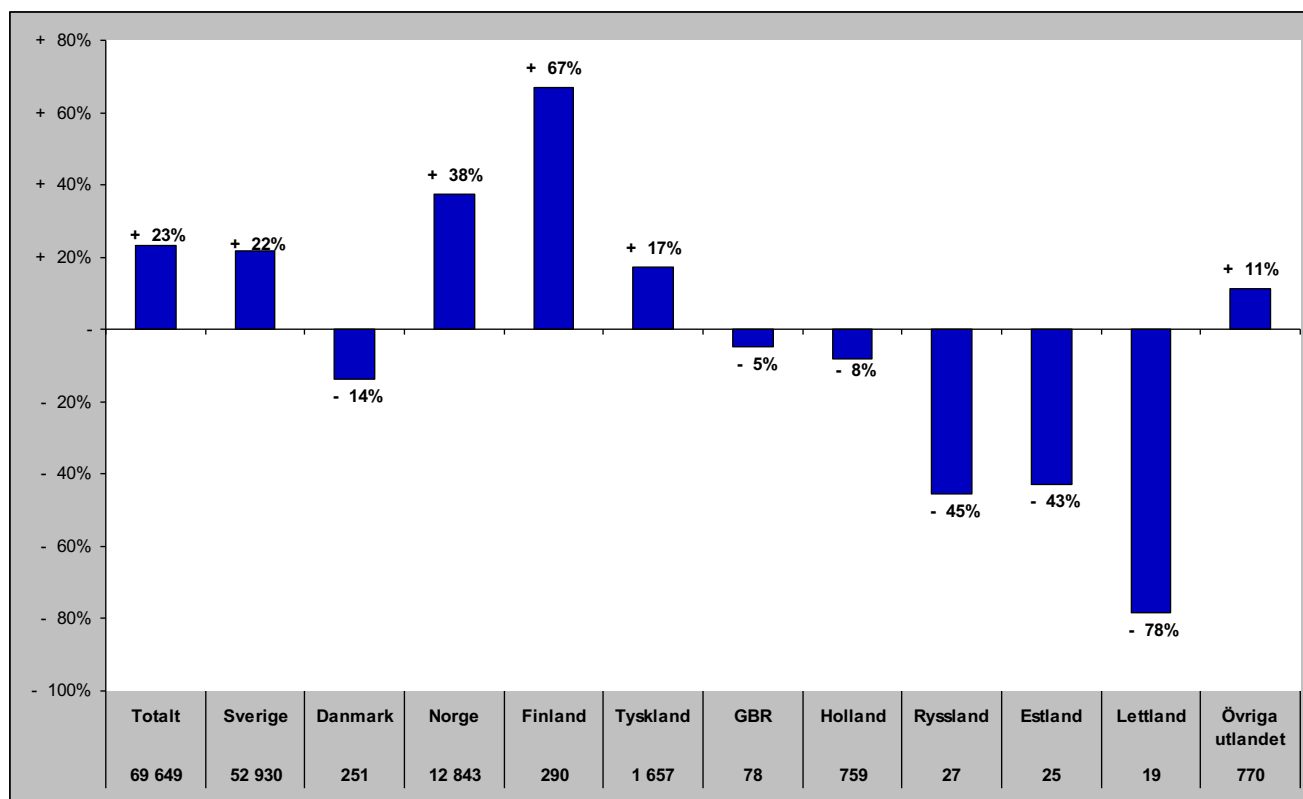

Gästnätter i Östersunds Kommun (HSVC)

Förändring gästnätter

Totalt antal gästnätter 414 107

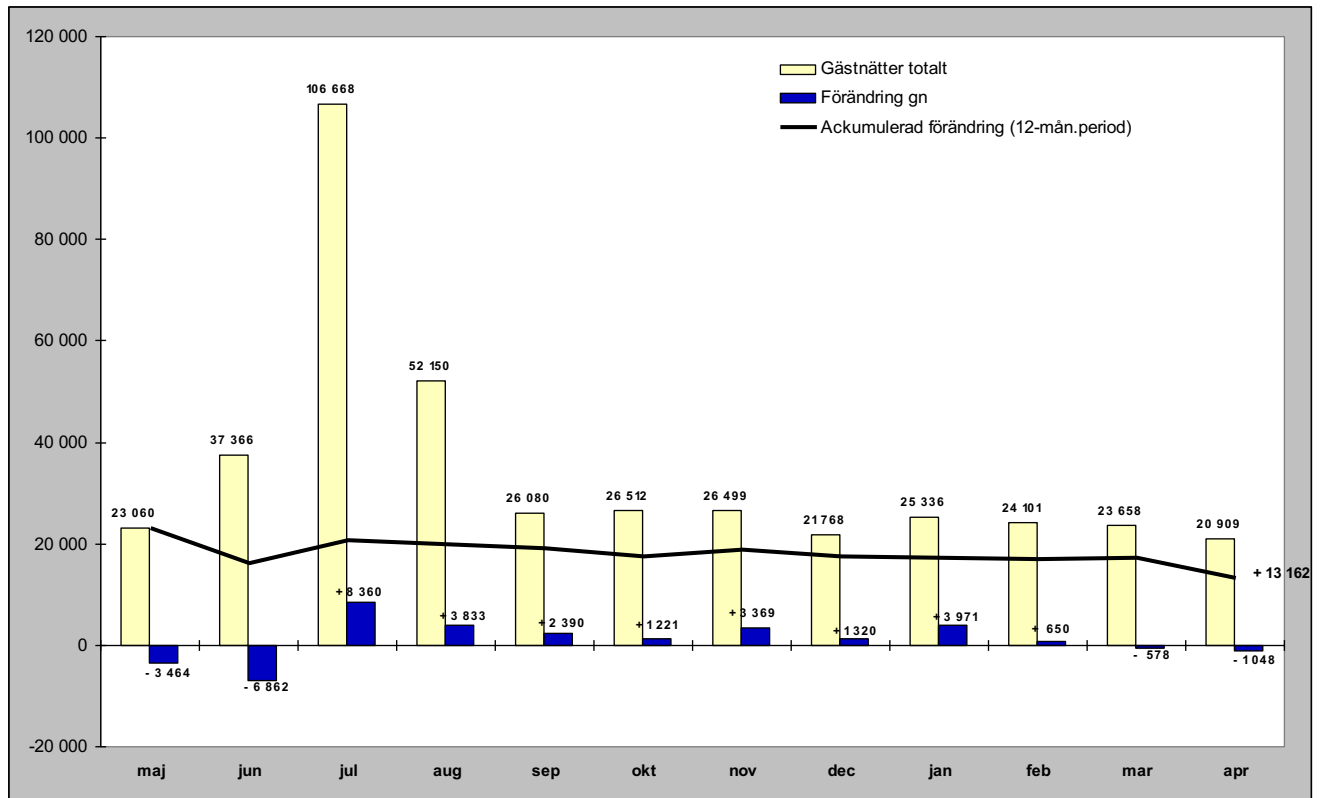

Relativ förändring

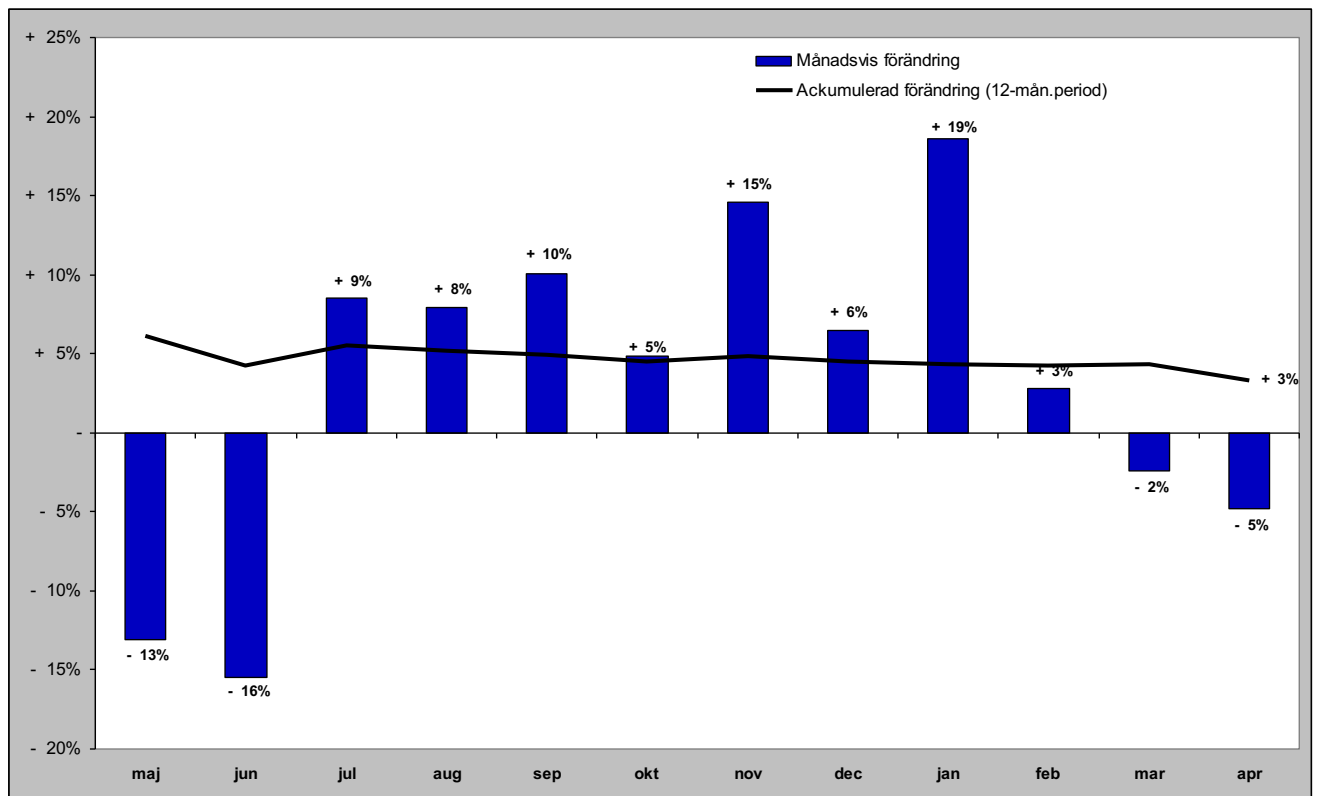

Gästnätter i Östersunds kommun (HSVC) marknader

Senaste månaden

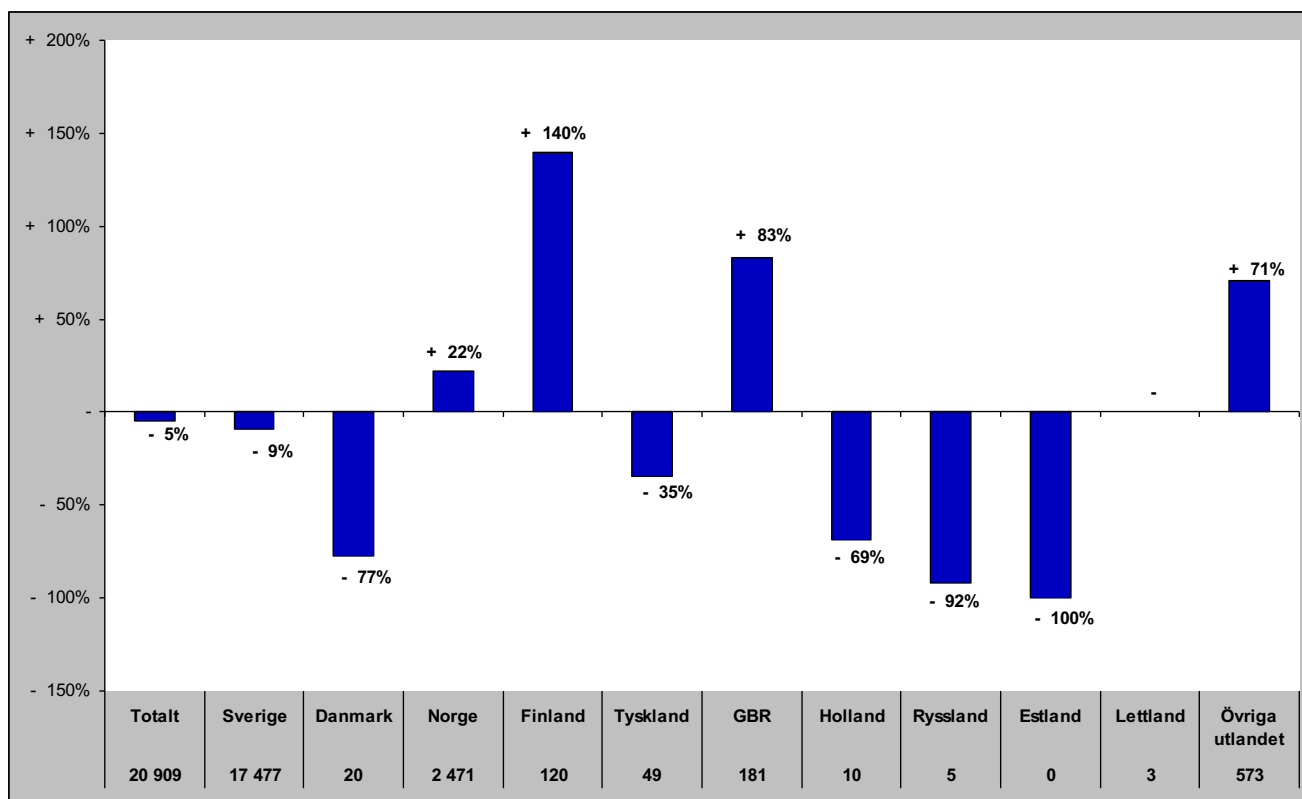

Senaste vintern (nov-apr)

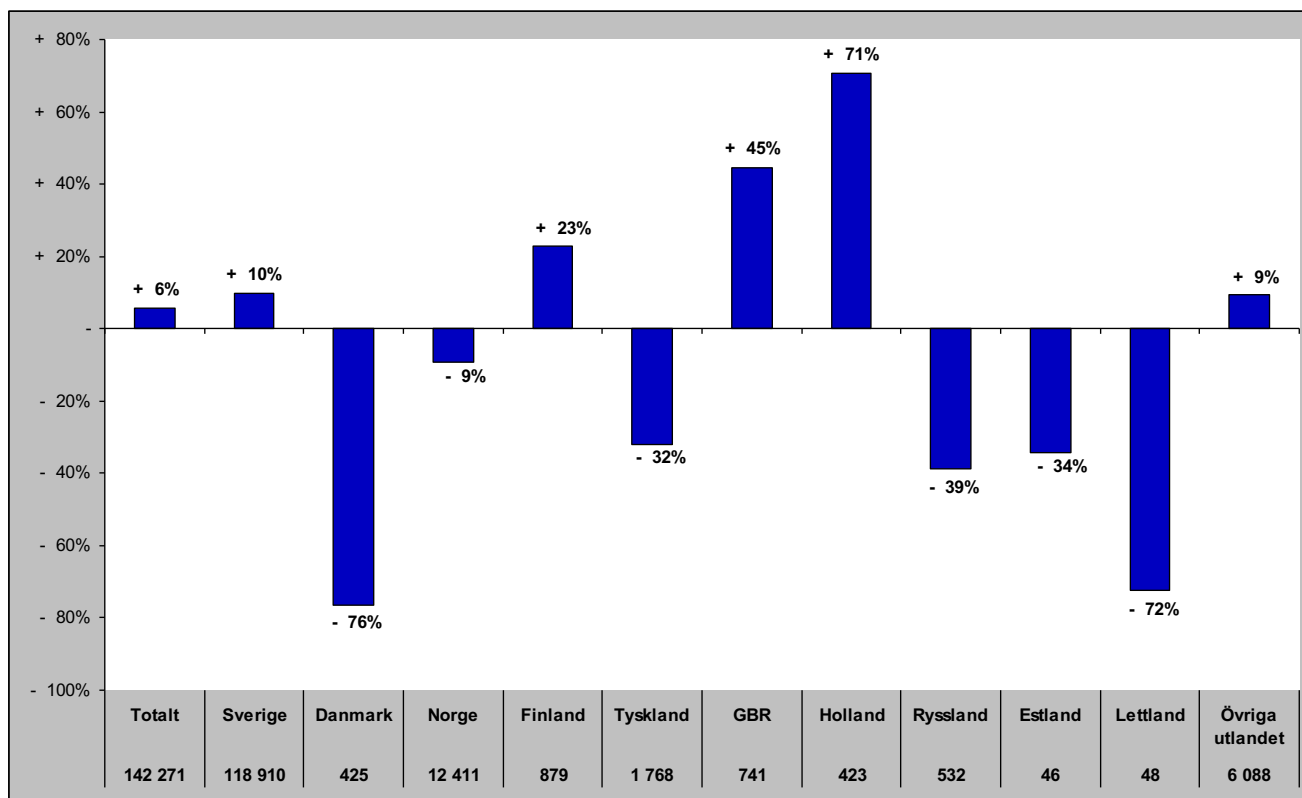

Gästnätter i Östersunds kommun (HSVC) marknader

Senaste sommaren (jun-sep)

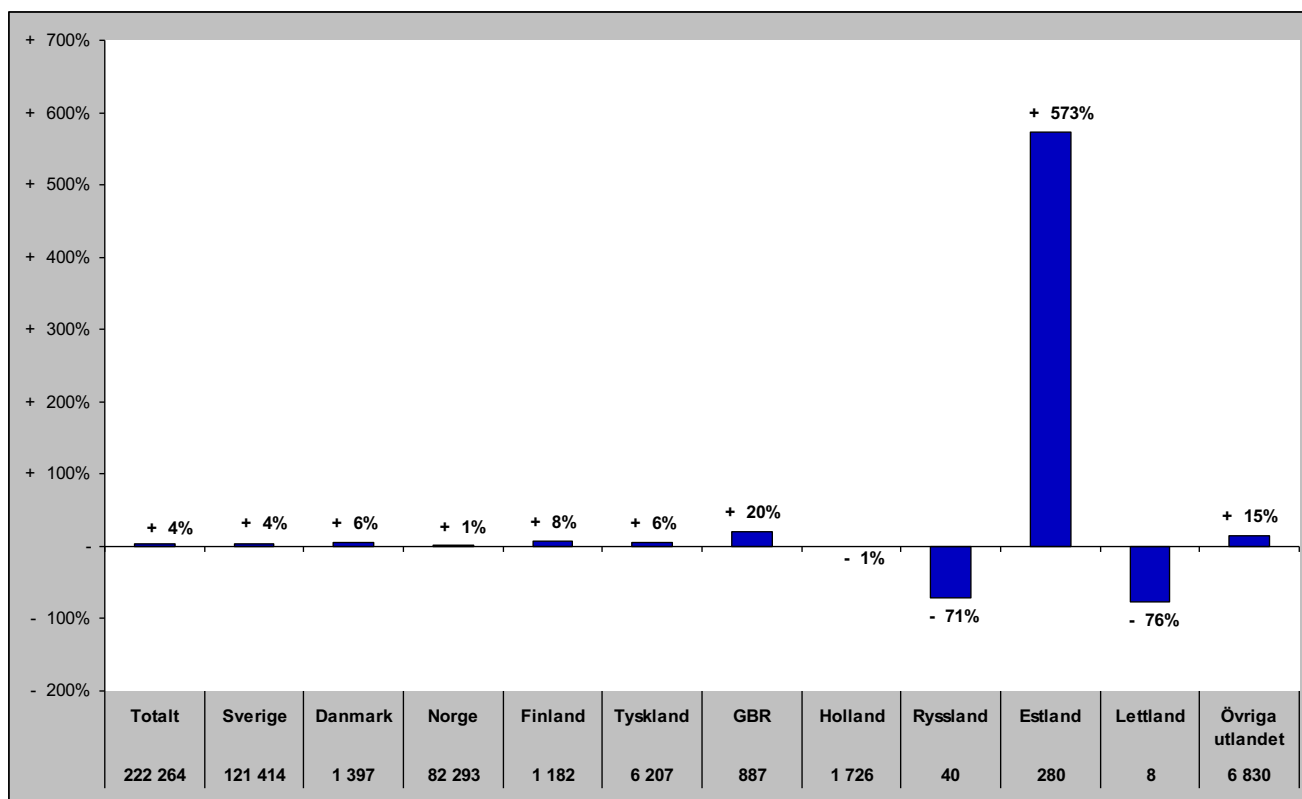

Senaste barmark (maj-okt)

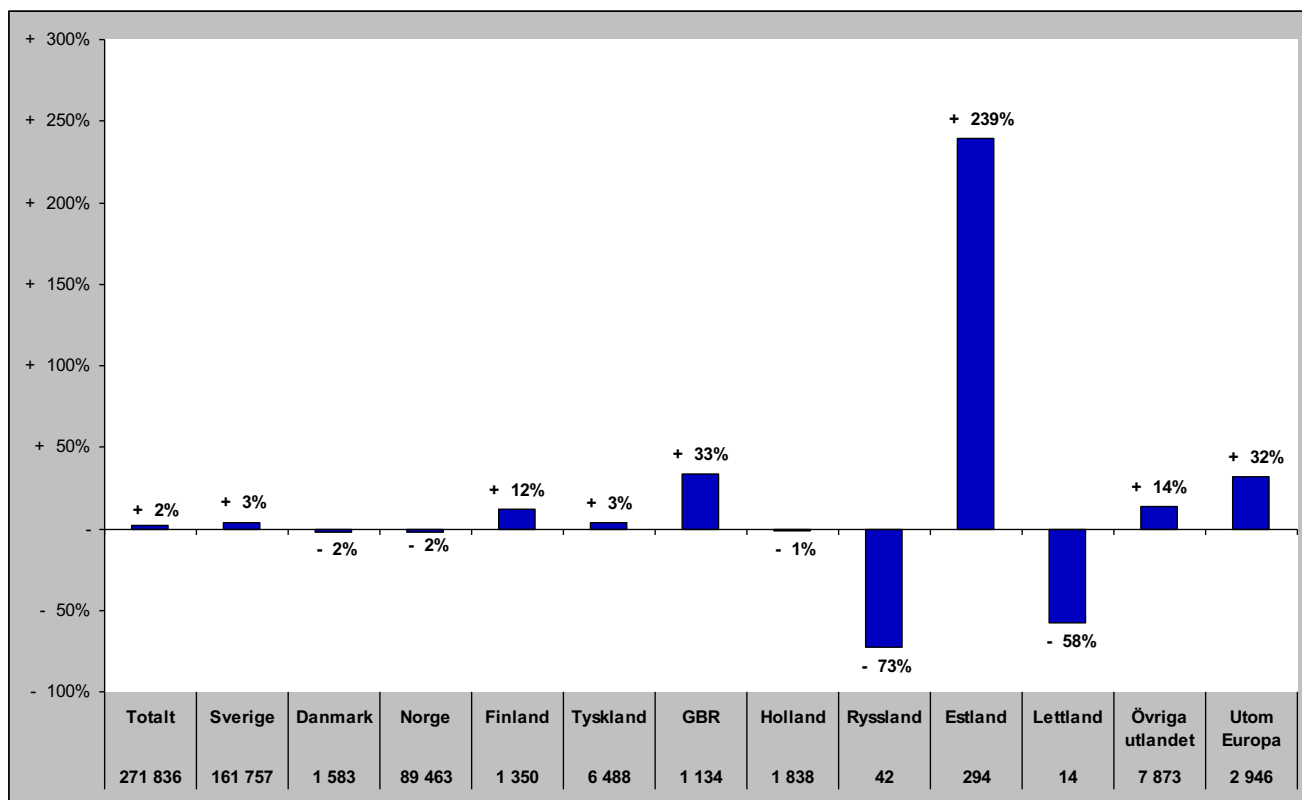

Gästnätter i Östersunds Kommun (HSVCsol) marknader

Senaste helåret

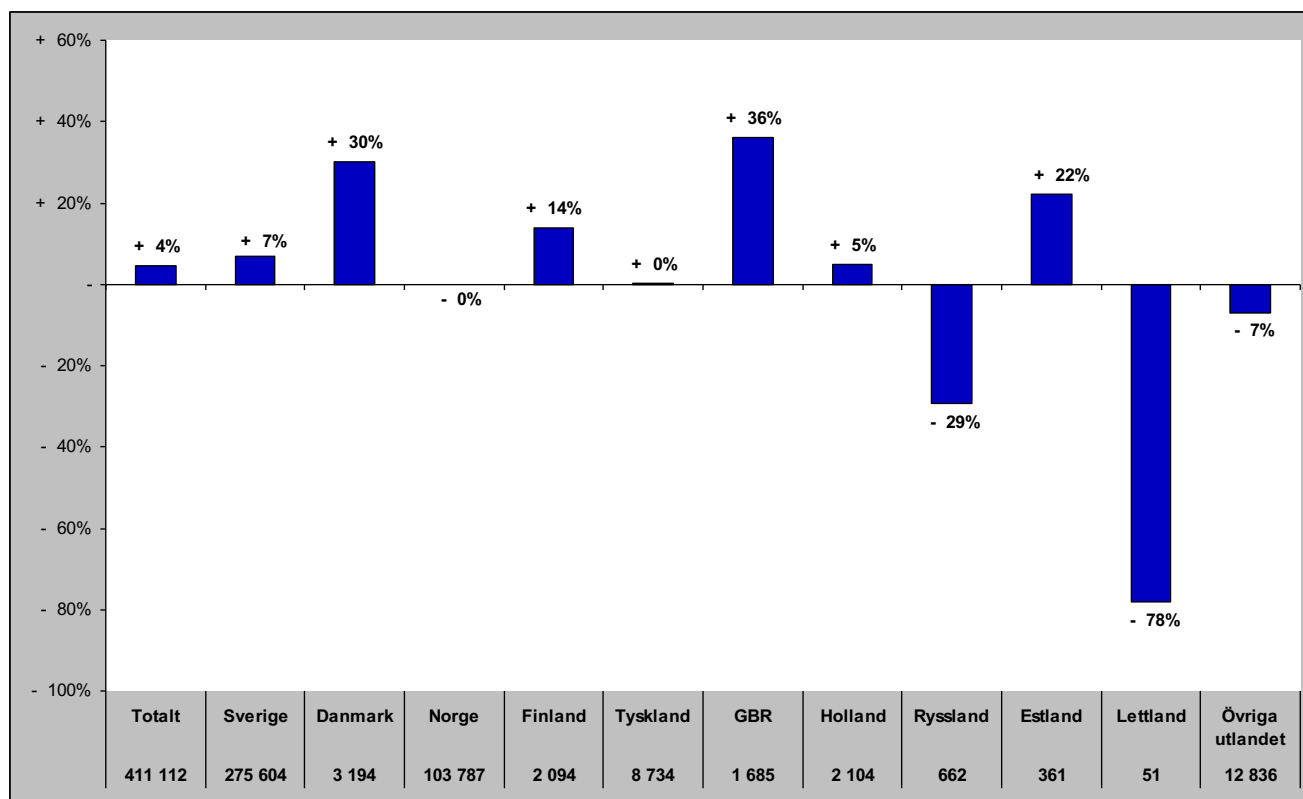

Gästnätter i Bräcke kommun (HSVC)

Förändring gästnätter

Totalt antal gästnätter 14 956

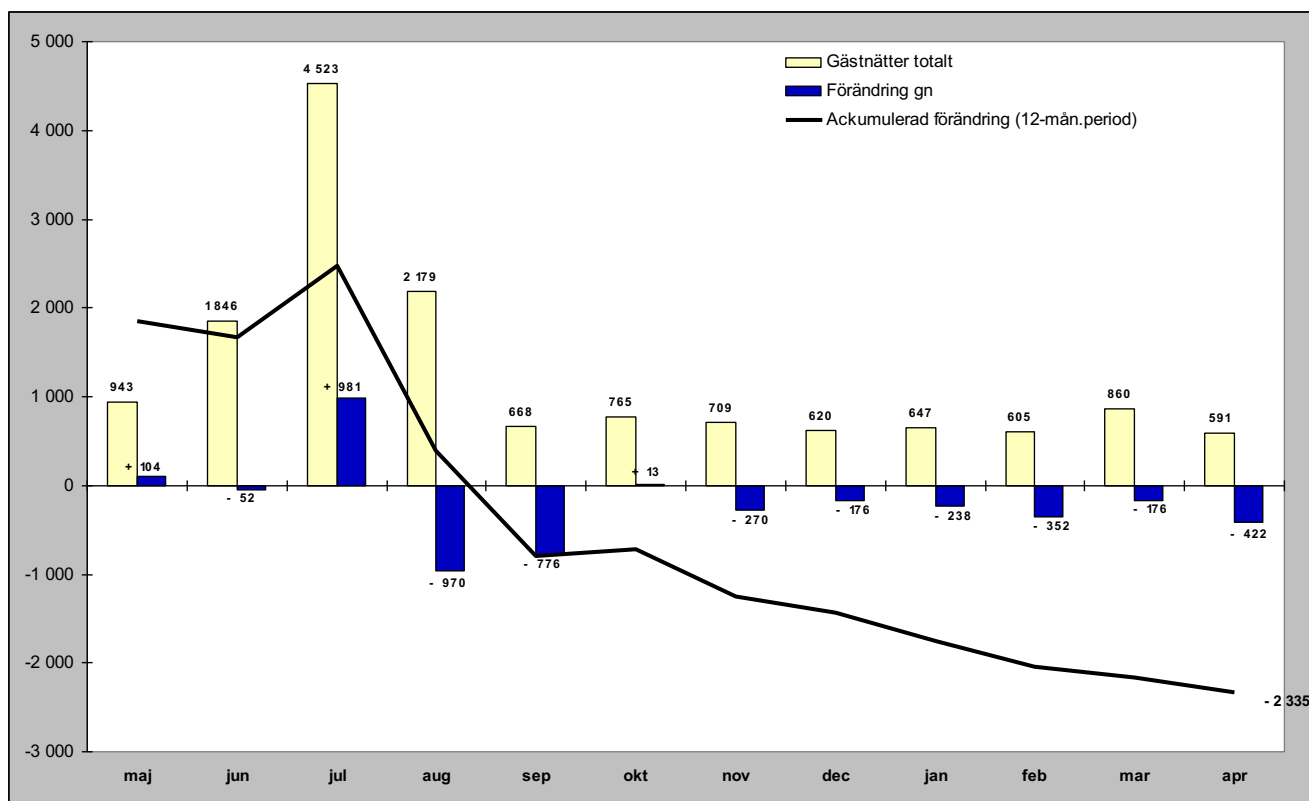

Relativ förändring

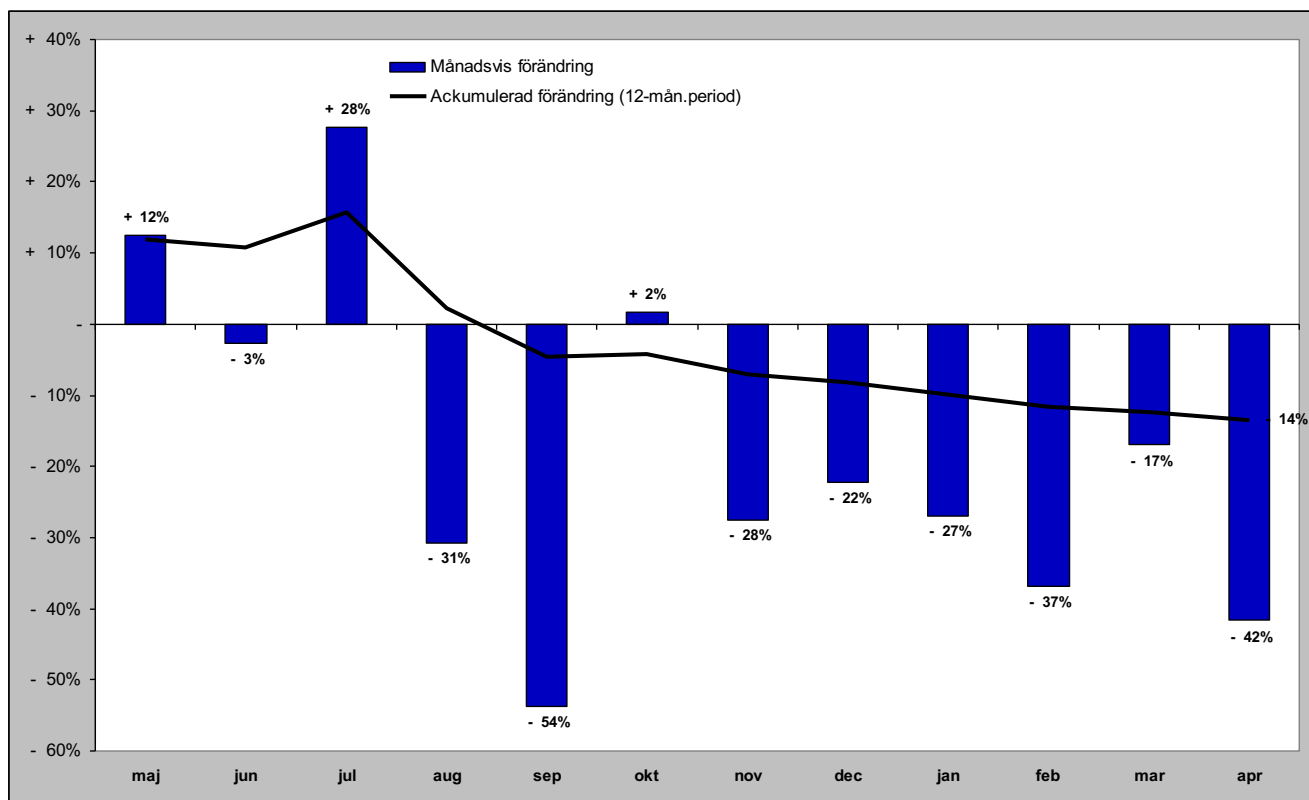

Gästnätter i Bräcke kommun (HSVC) marknader

Senaste månaden

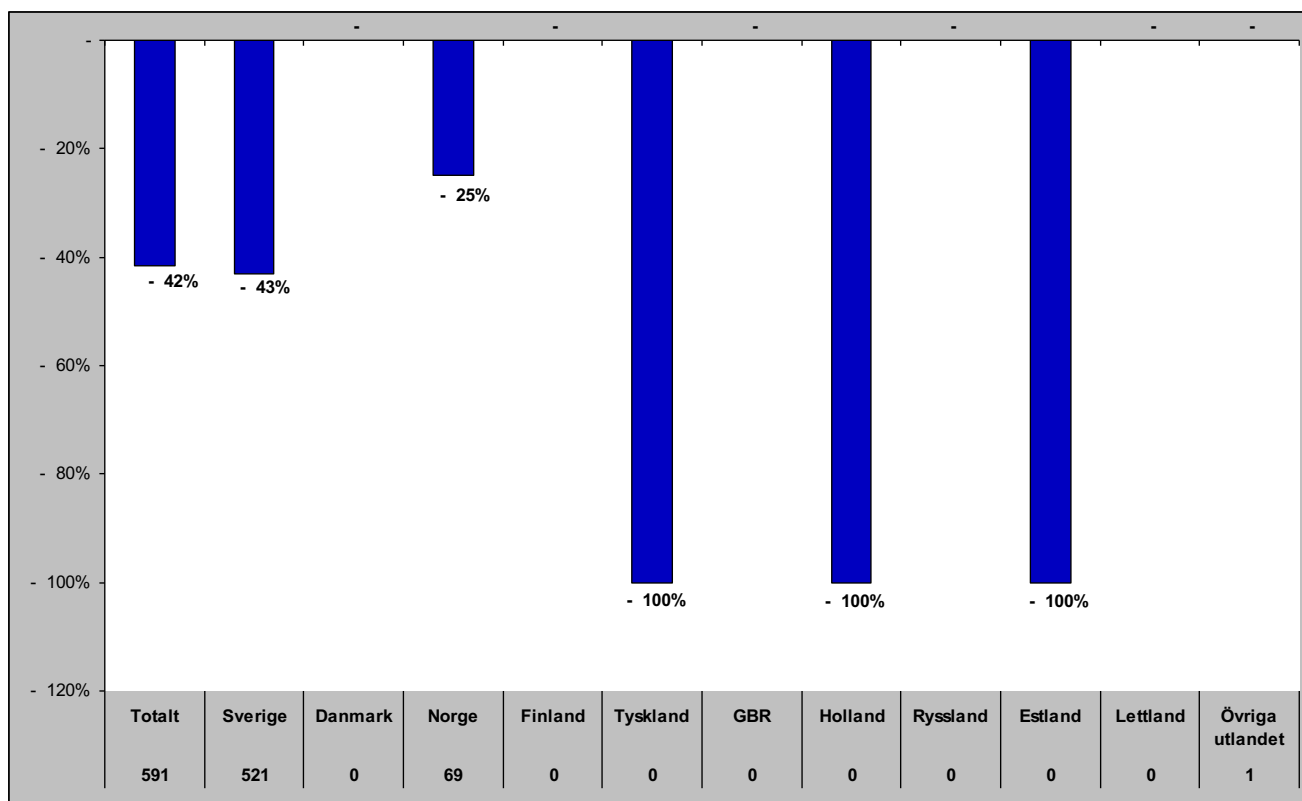

Senaste vintern (nov-apr)

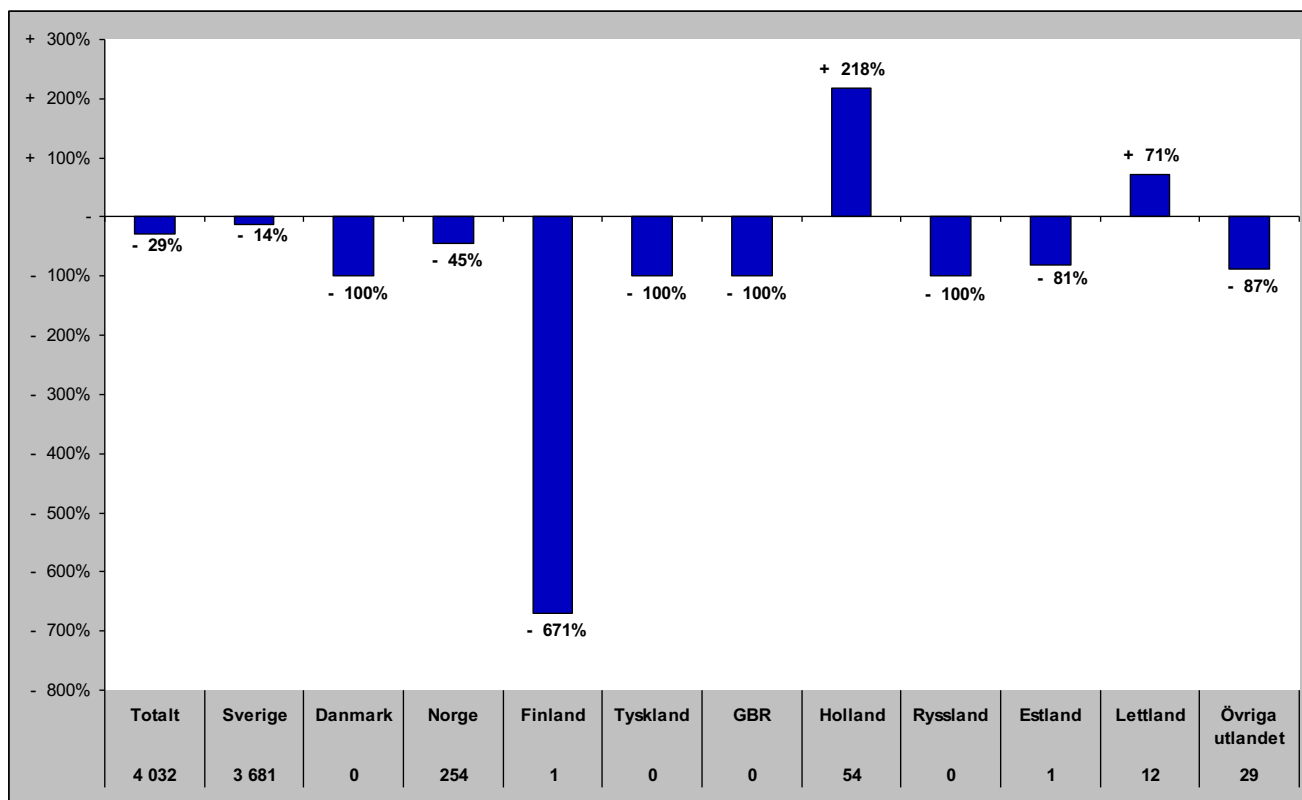

Gästnätter i Bräcke kommun (HSVC) marknader

Senaste sommaren (jun-sep)

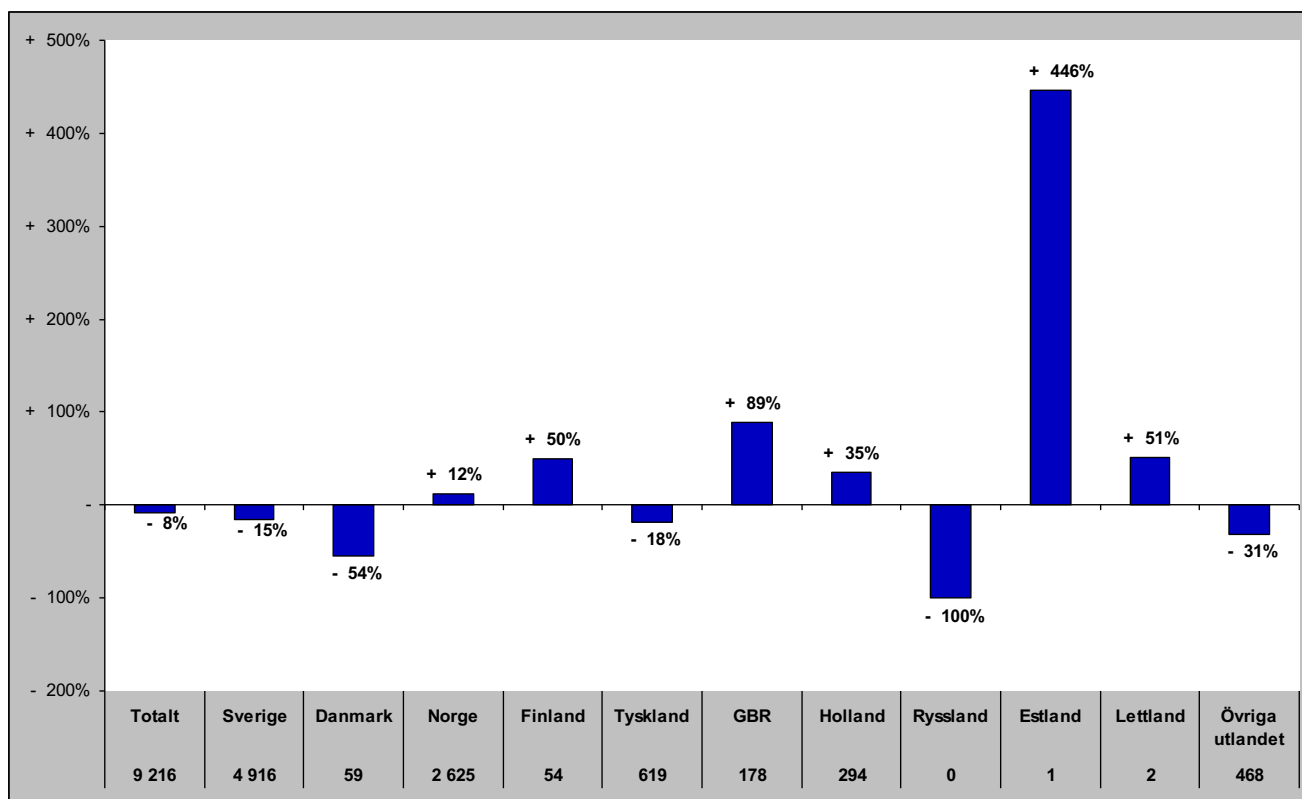

Senaste barmark (maj-okt)

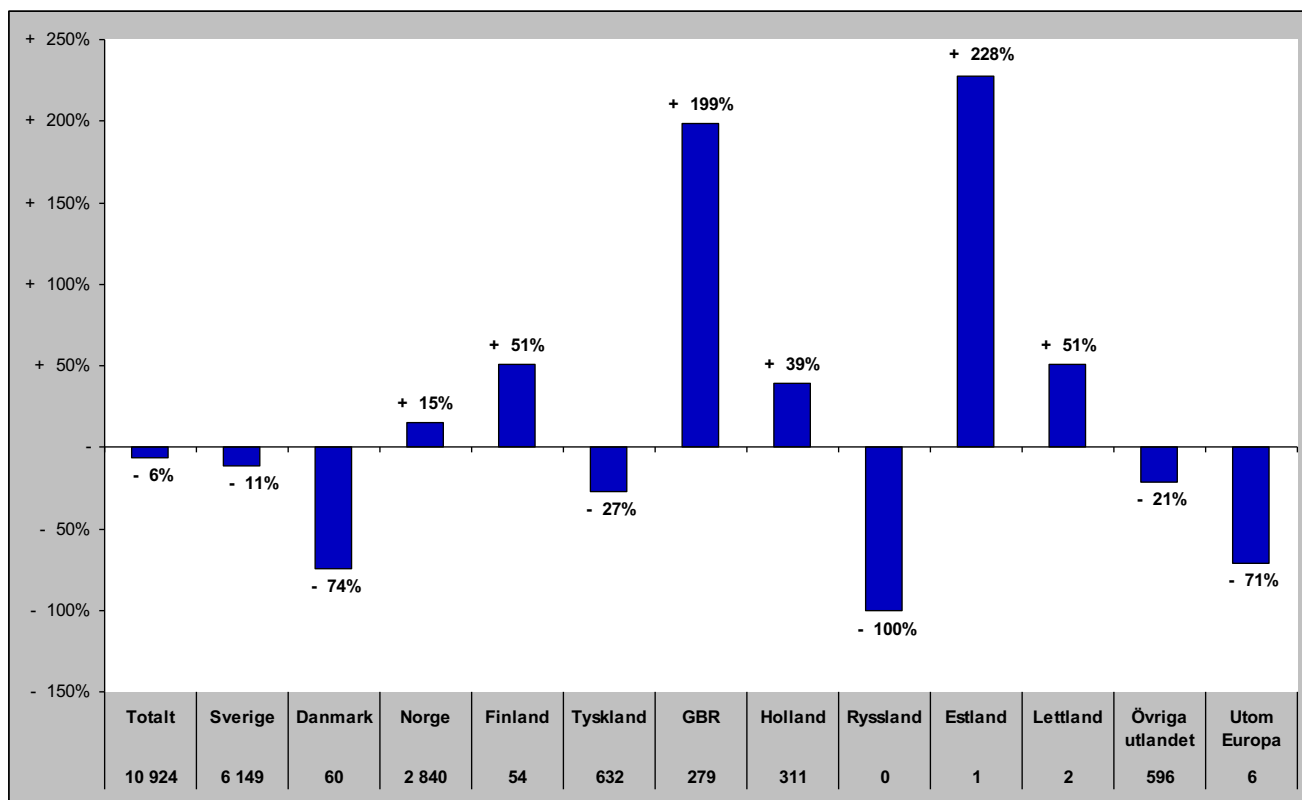

Gästnätter i Bräcke Kommun (HSVCsol) marknader

Senaste helåret

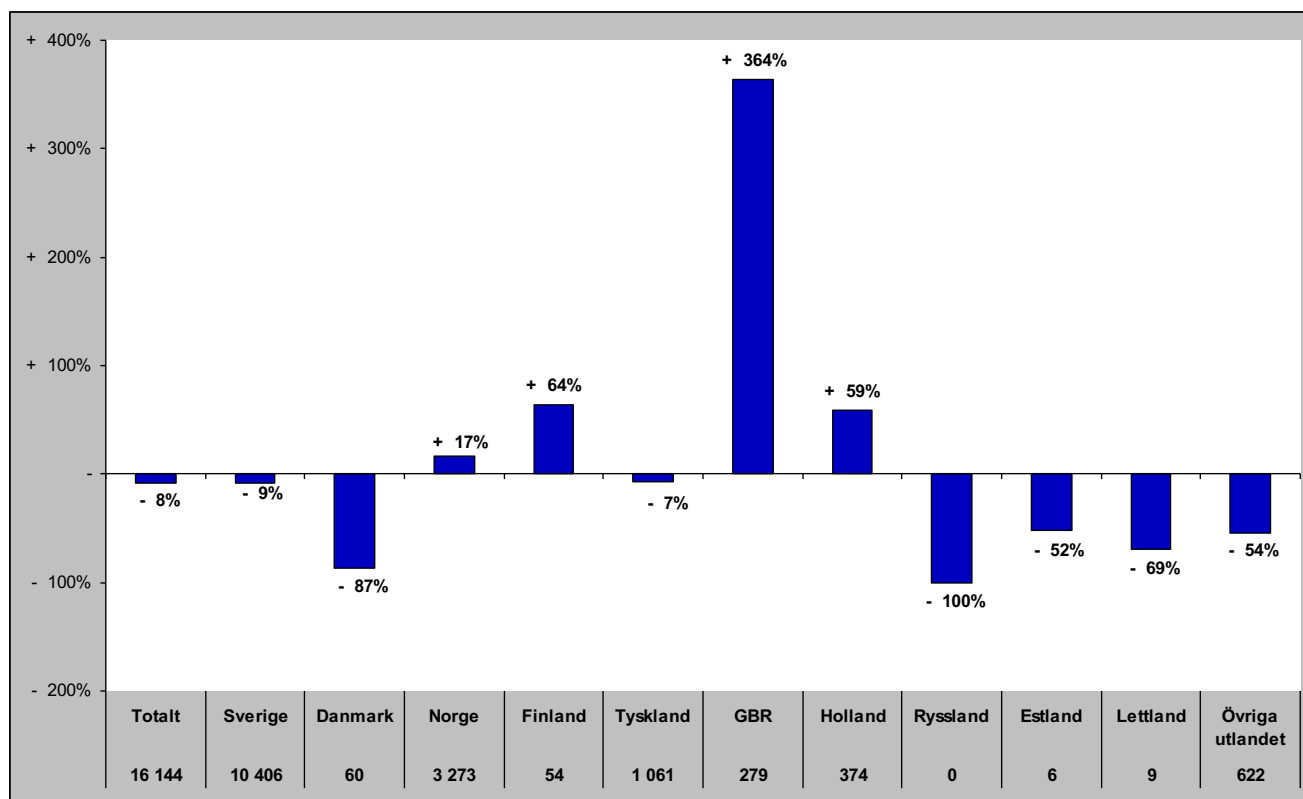

Gästnätter i Ragunda kommun (HSVC)

Förändring gästnätter

Totalt antal gästnätter 26 305

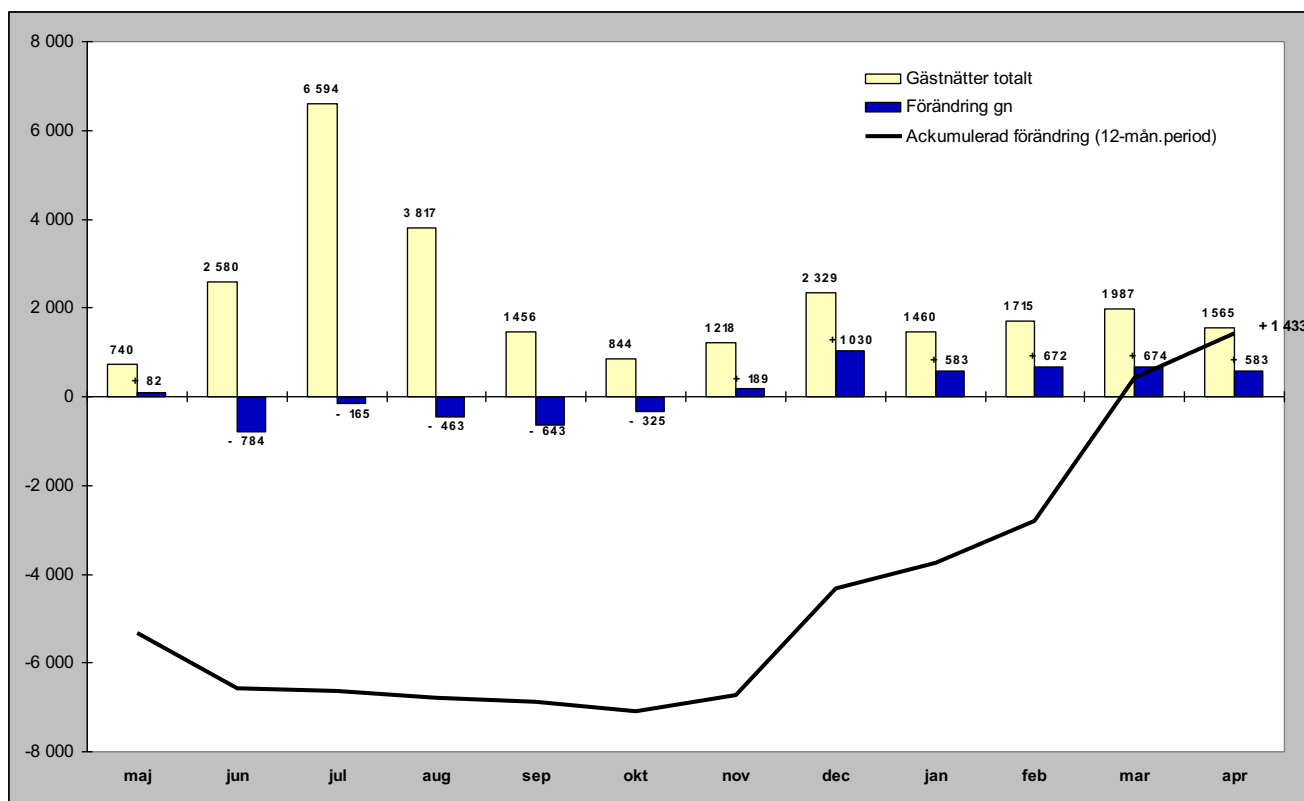

Relativ förändring

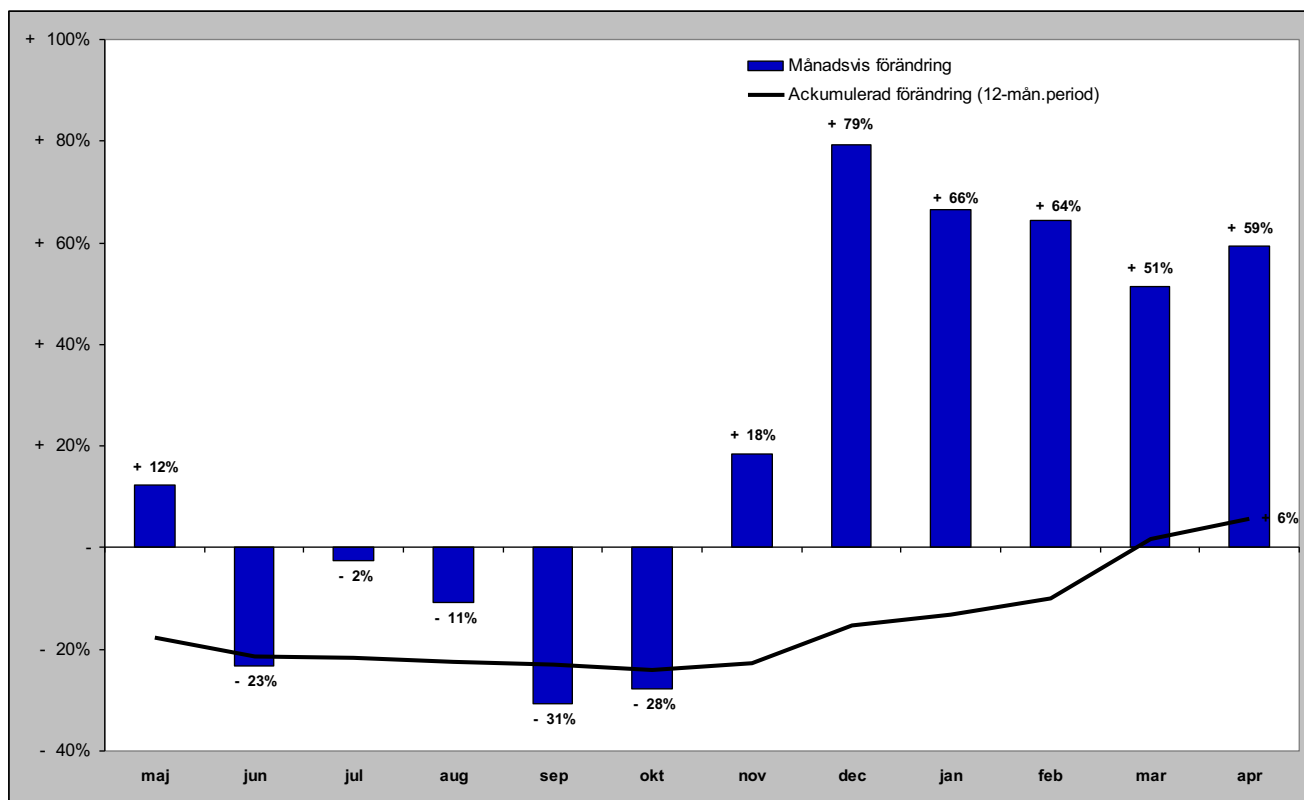

Gästnätter i Ragunda kommun (HSVC) marknader

Senaste månaden

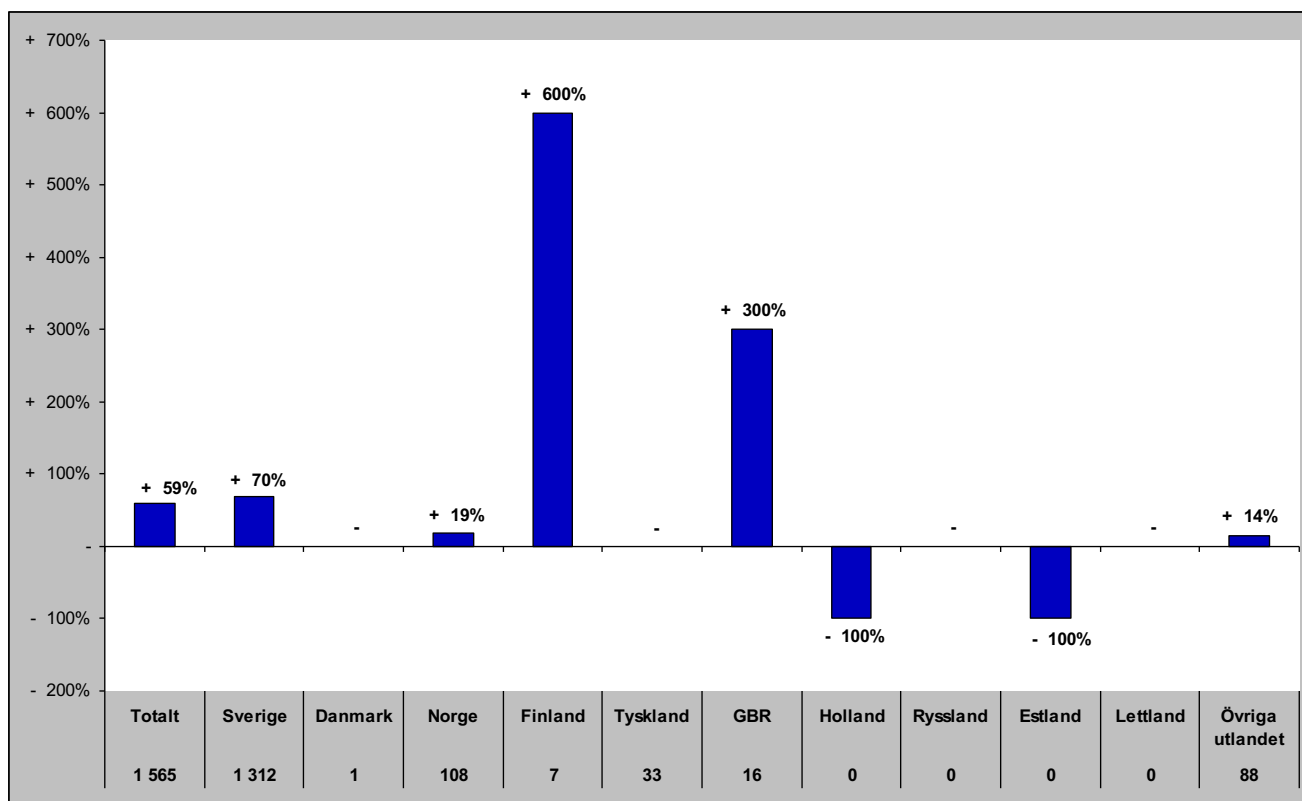

Senaste vintern (nov-apr)

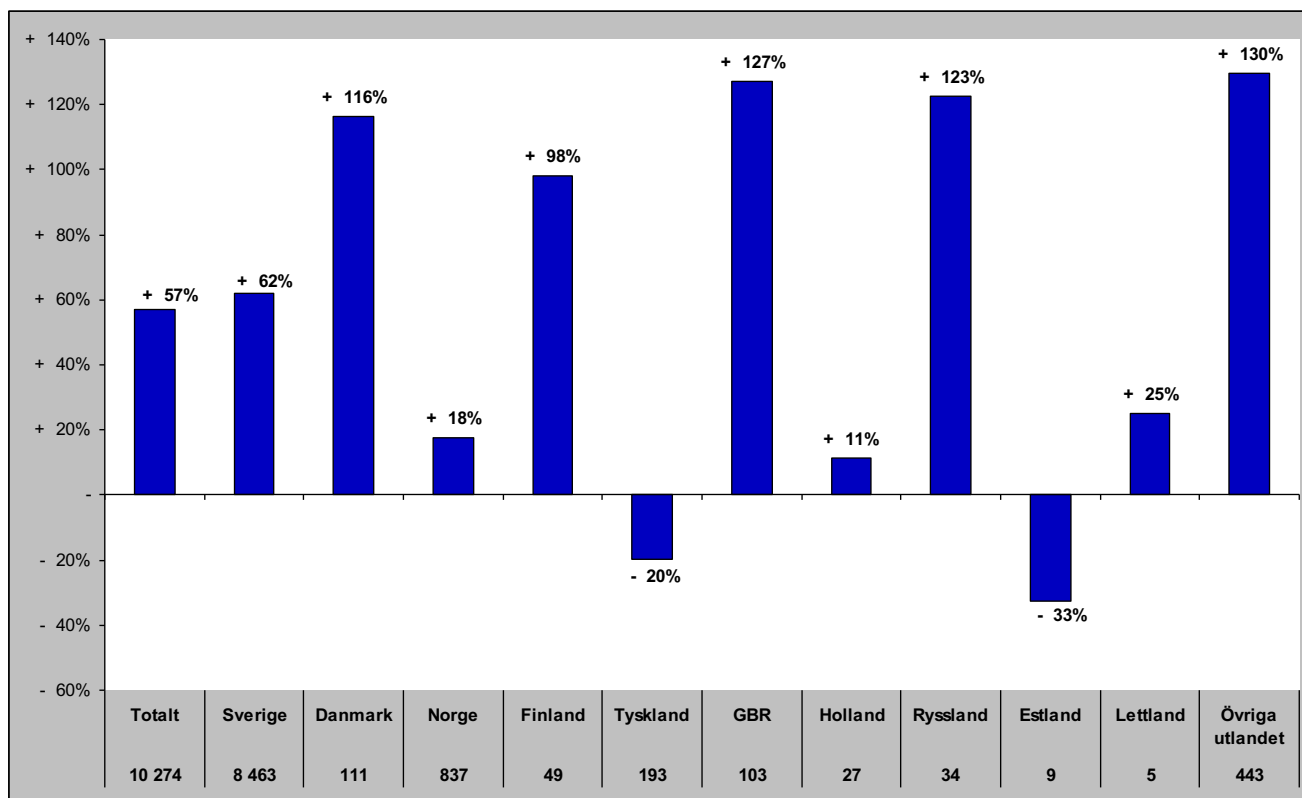

Gästnätter i Ragunda kommun (HSVC) marknader

Senaste sommaren (jun-sep)

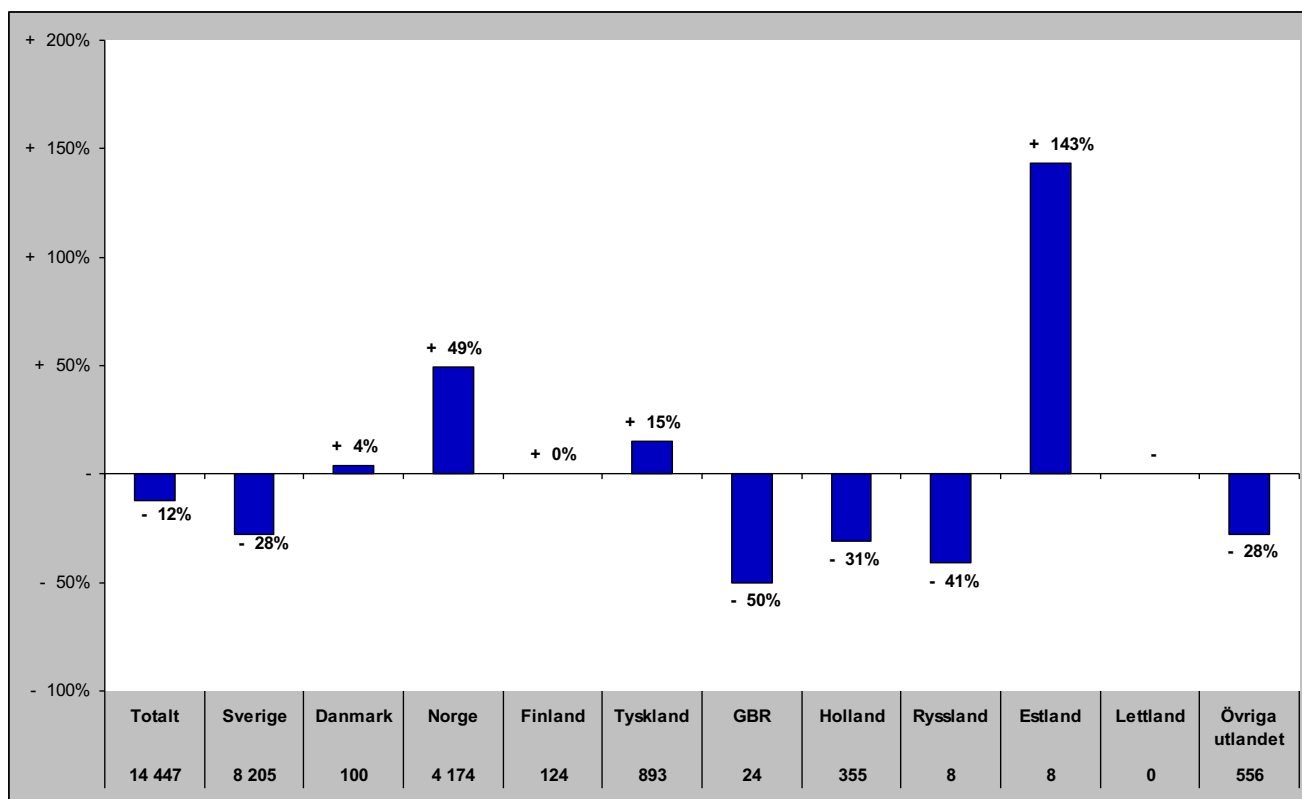

Senaste barmark (maj-okt)

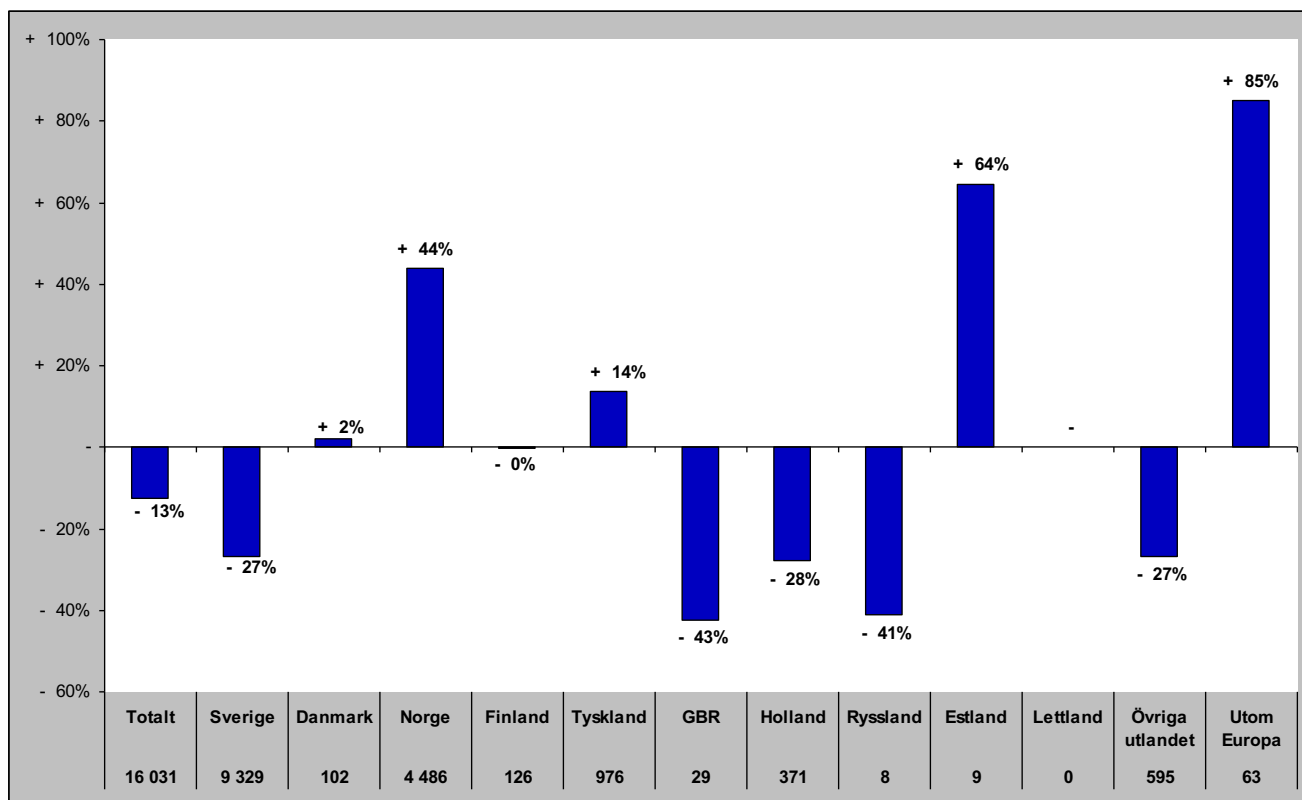

Gästnätter i Ragunda Kommun (HSVCsol) marknader

Senaste helåret

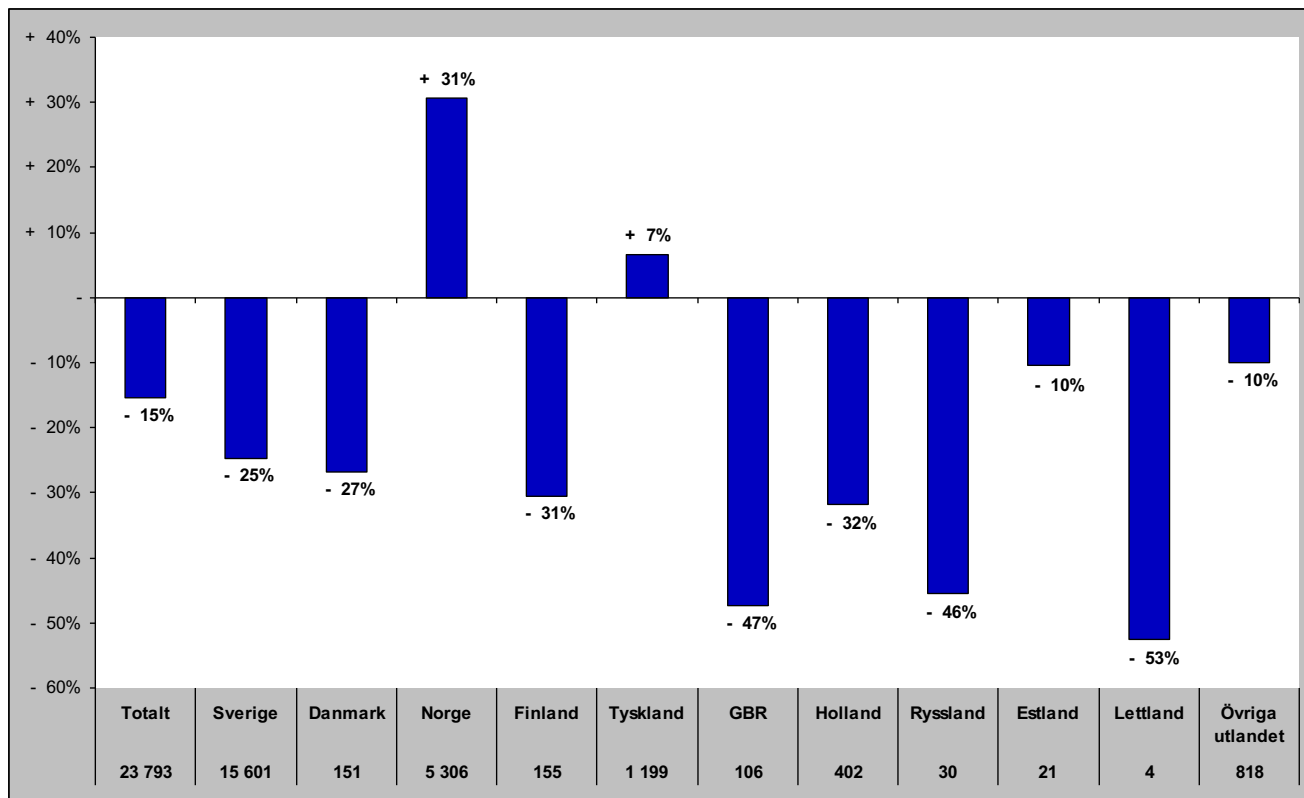

Gästnätter i Strömsunds Kommun (HSVC)

Förändring gästnätter

Totalt antal gästnätter 94 802

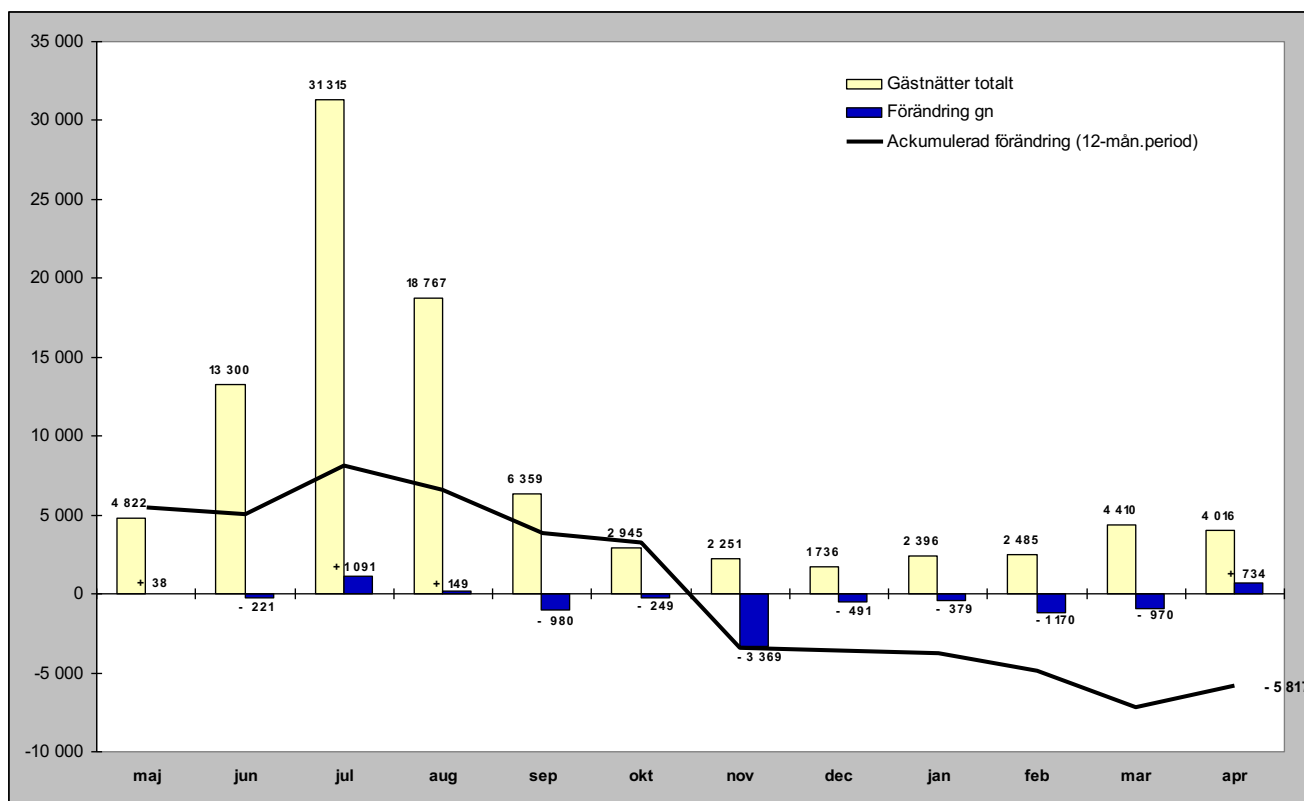

Relativ förändring

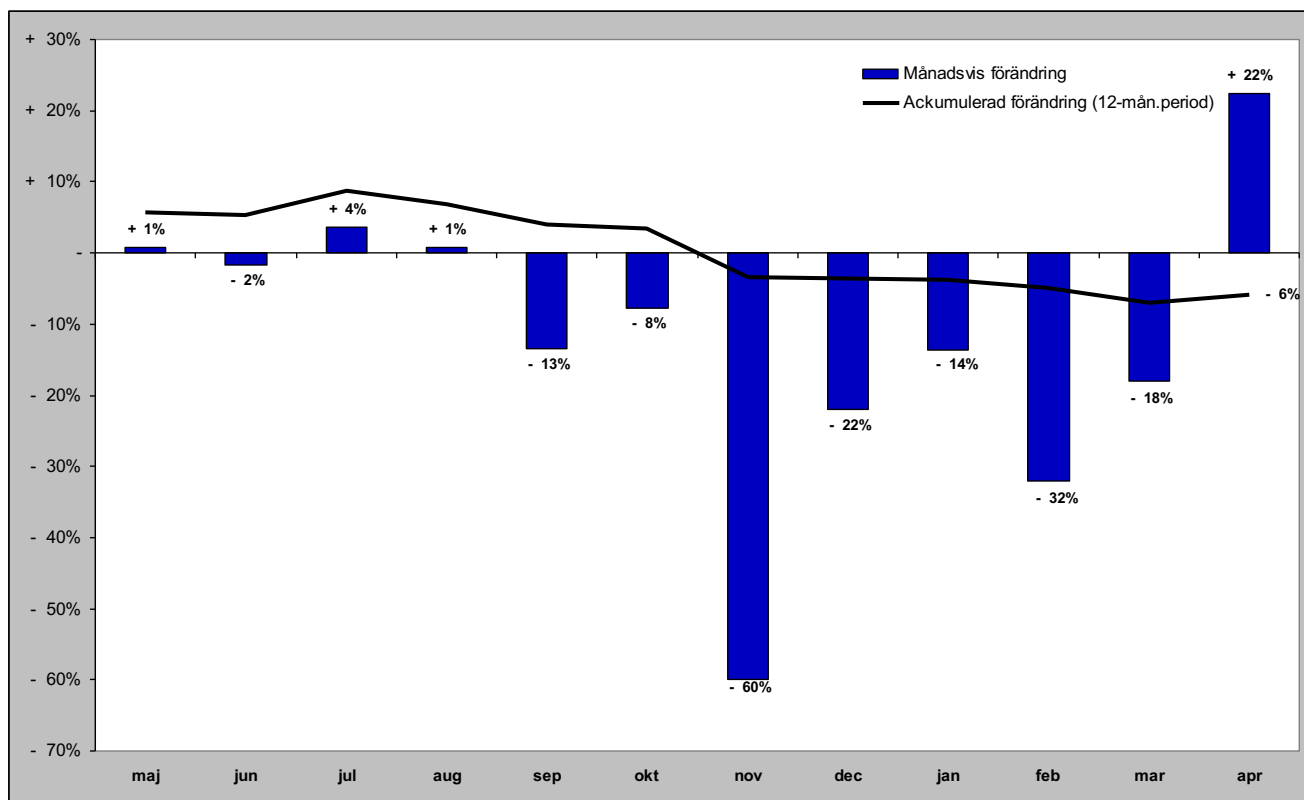

Gästnätter i Strömsunds kommun (HSVC) marknader

Senaste månaden

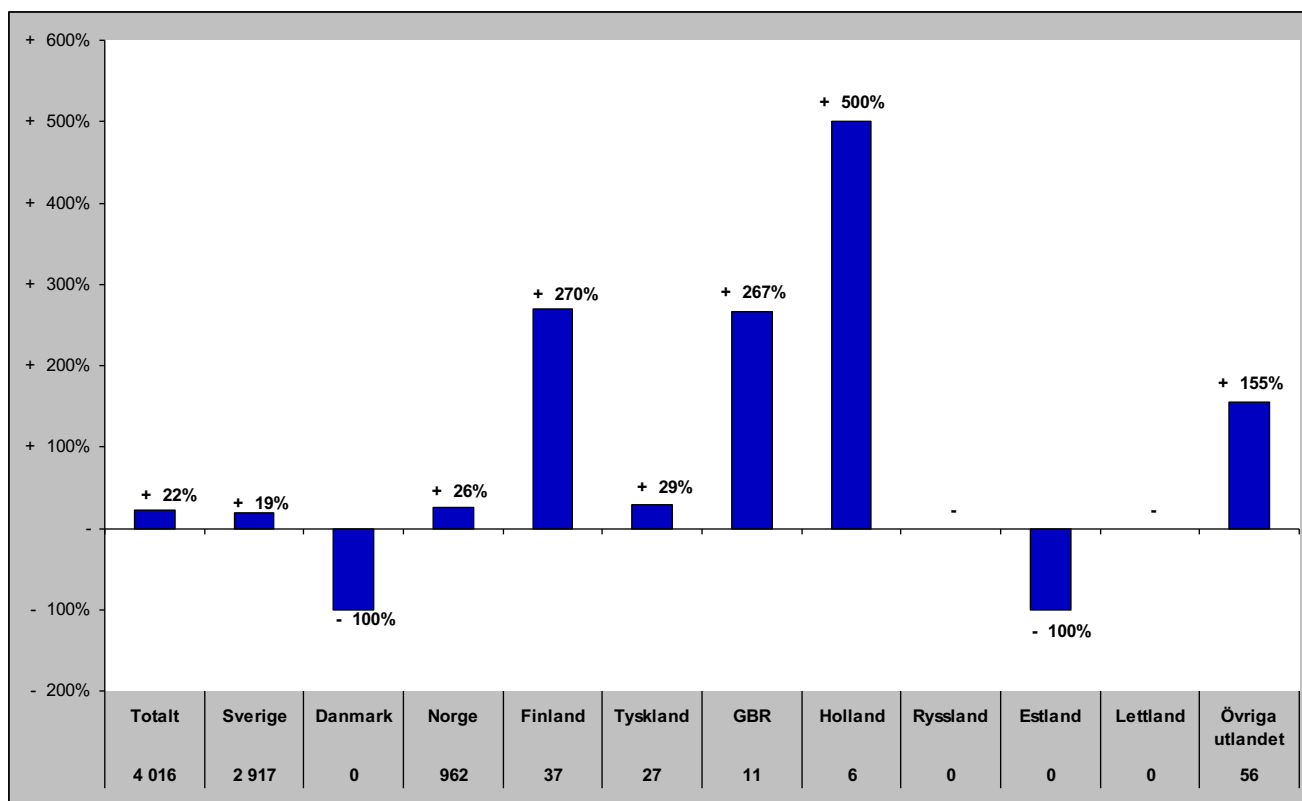

Senaste vintern (nov-apr)

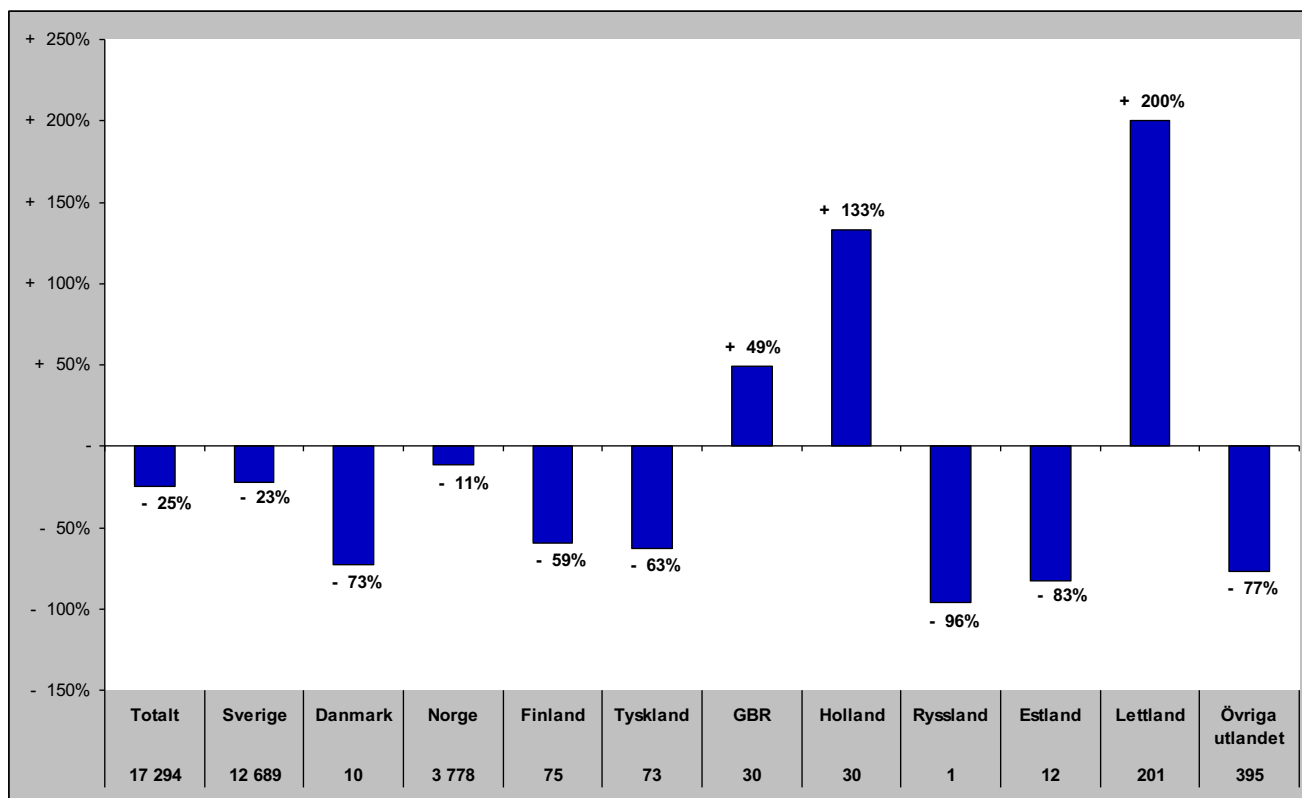

Gästnätter i Strömsunds kommun (HSVC) marknader

Senaste sommaren (jun-sep)

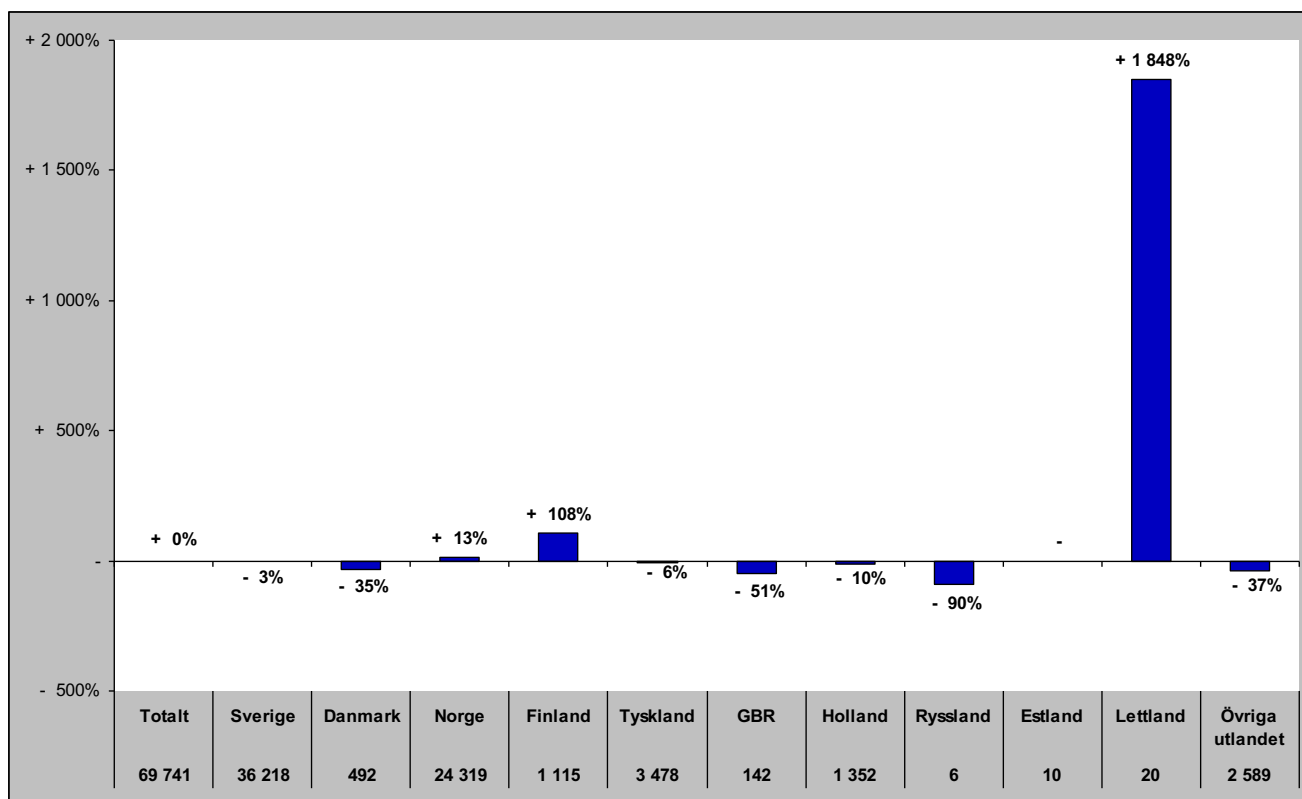

Senaste barmark (maj-okt)

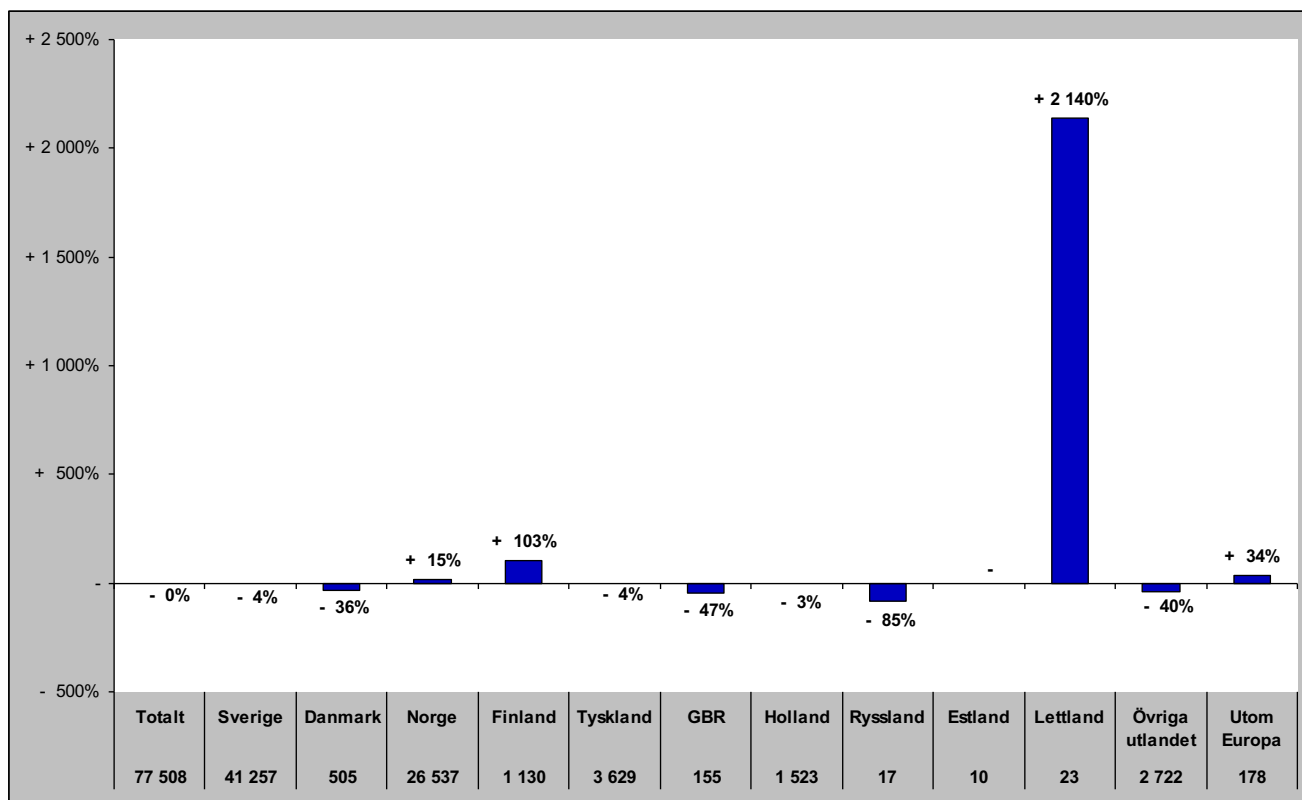

Gästnätter i Strömsunds Kommun (HSVCsol) marknader

Senaste helåret

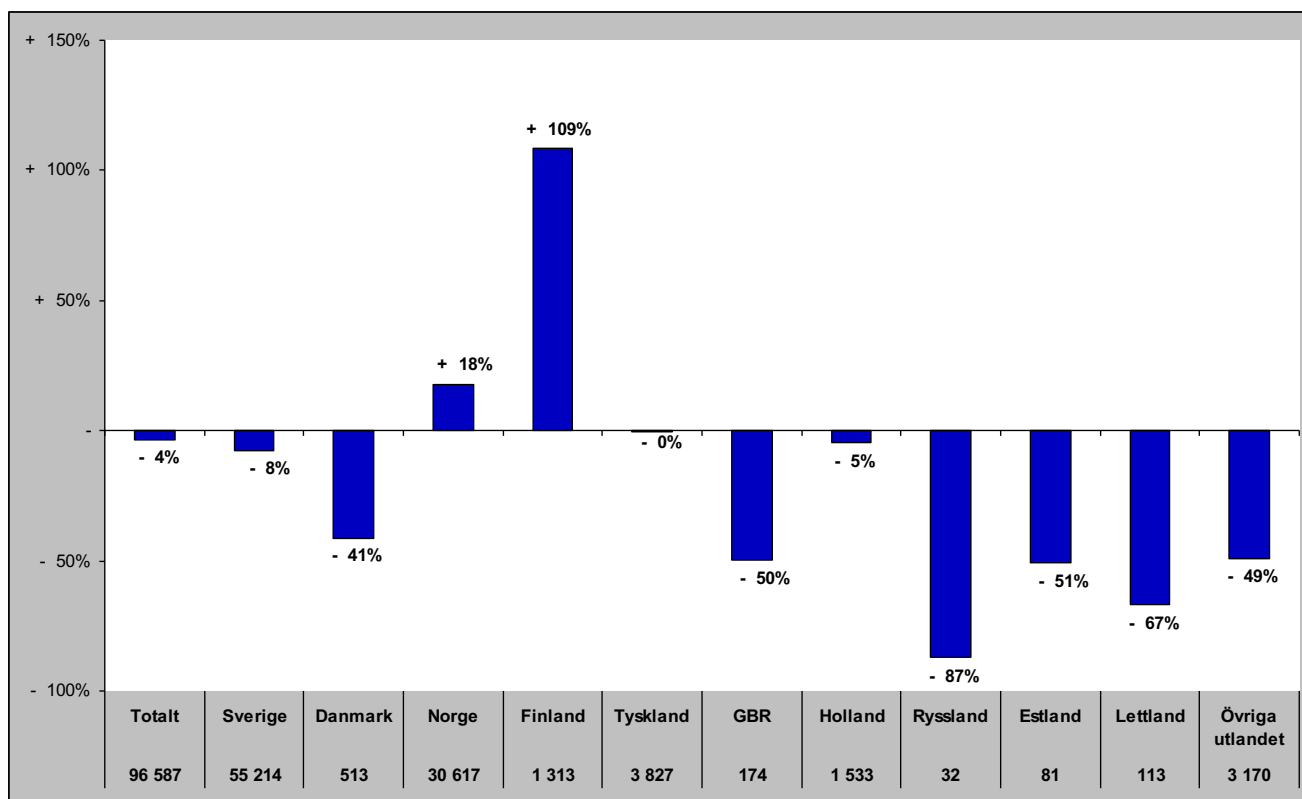

GÄSTNÄTTER FÖRDELAT PER DESTINATION

Gästnätter i Bydalsfjällen (HSVC)

Förändring gästnätter

Totalt antal gästnätter 78 421

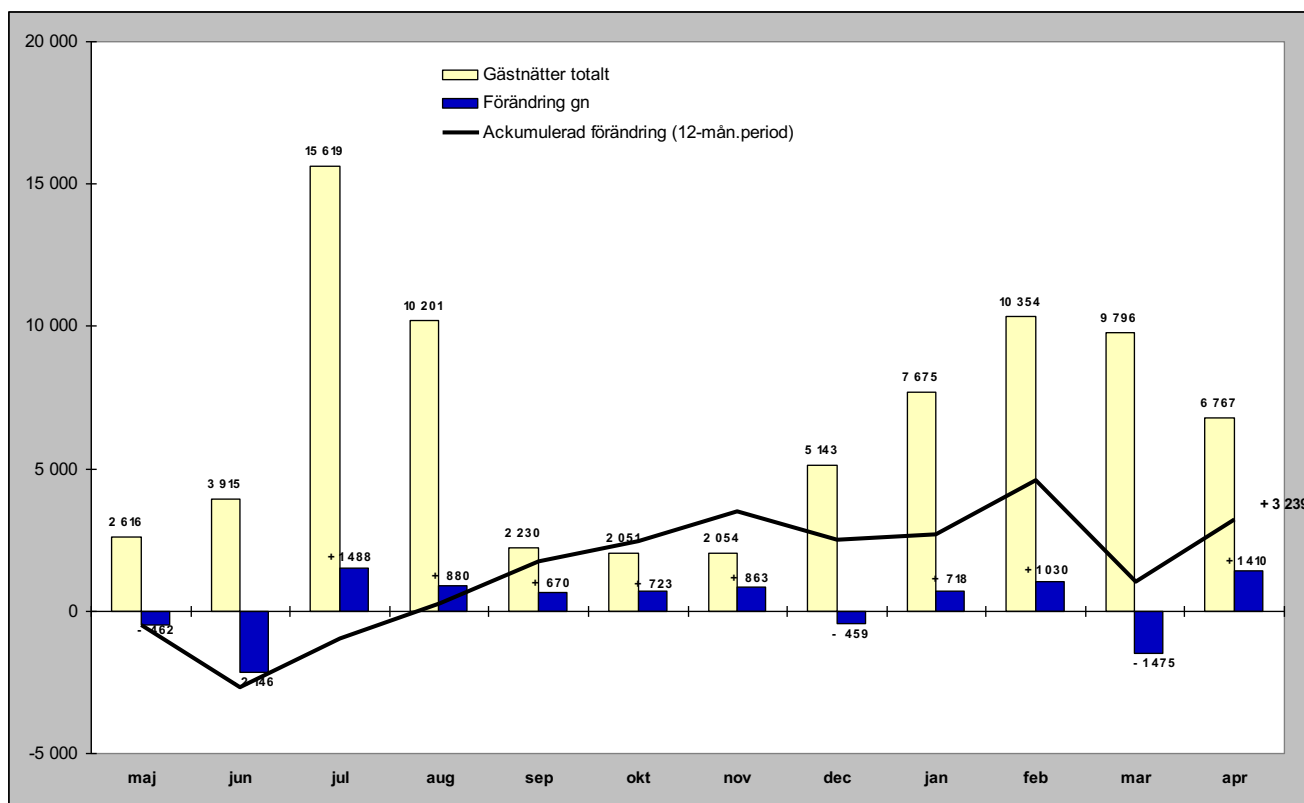

Relativ förändring

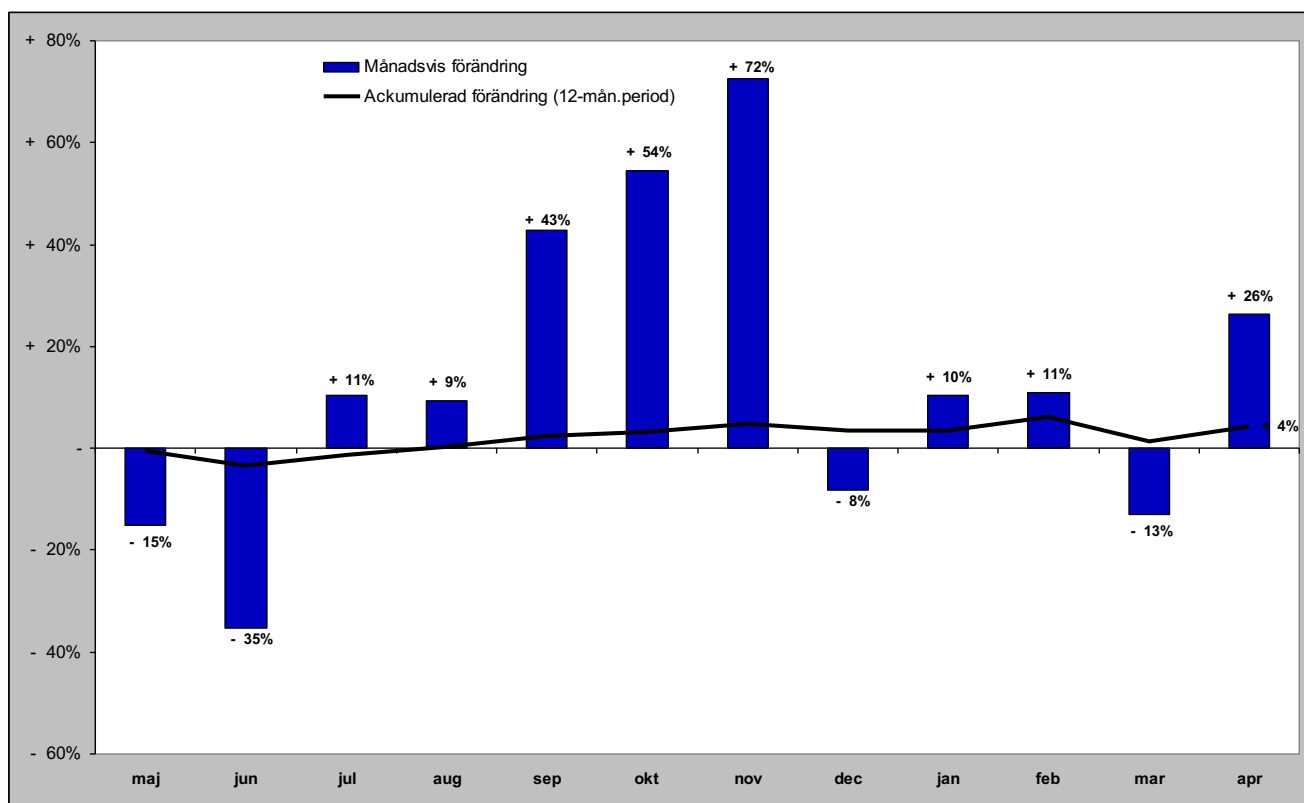

Gästnätter i Bydalsfjällen (HSVC) marknader

Senaste månaden

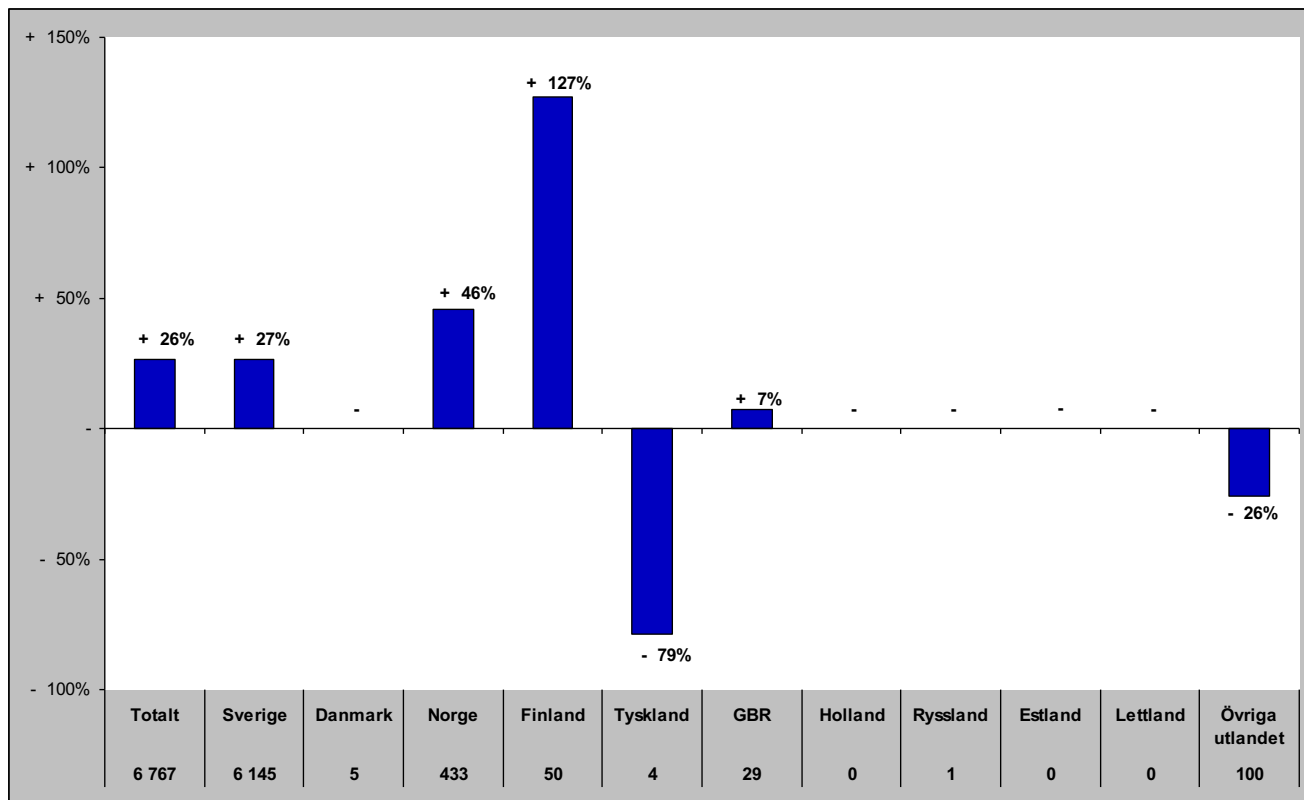

Senaste vintern (nov-apr)

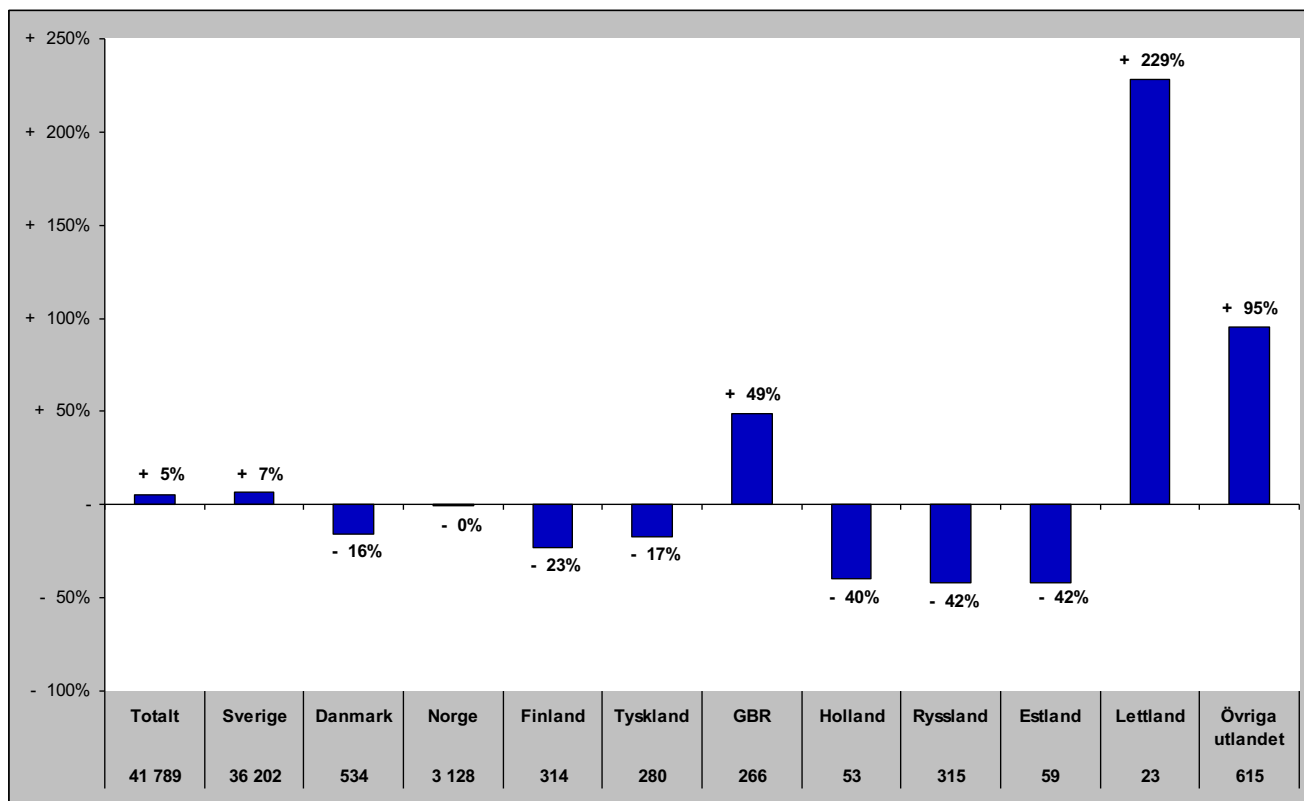

Gästnätter i Bydalsfjällen (HSVC) marknader

Senaste sommaren (jun-sep)

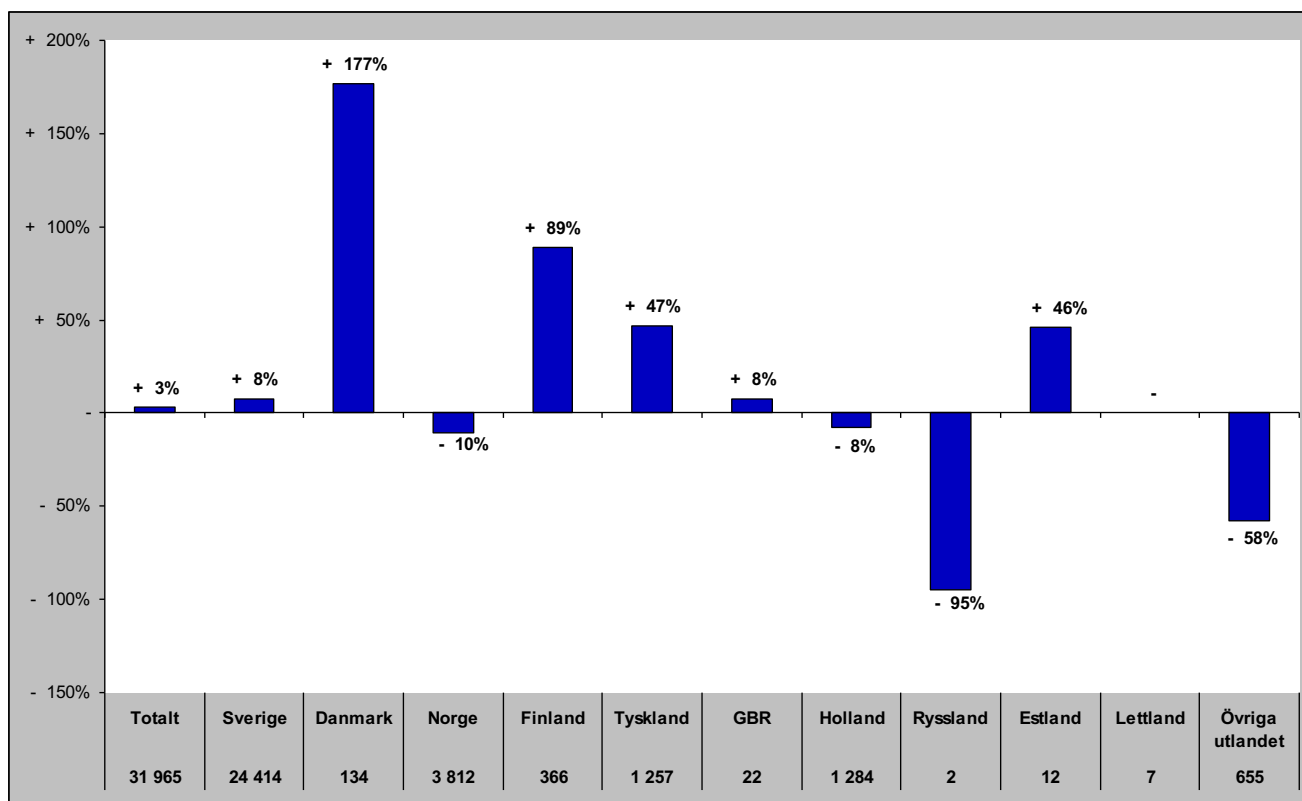

Senaste barmark (maj-okt)

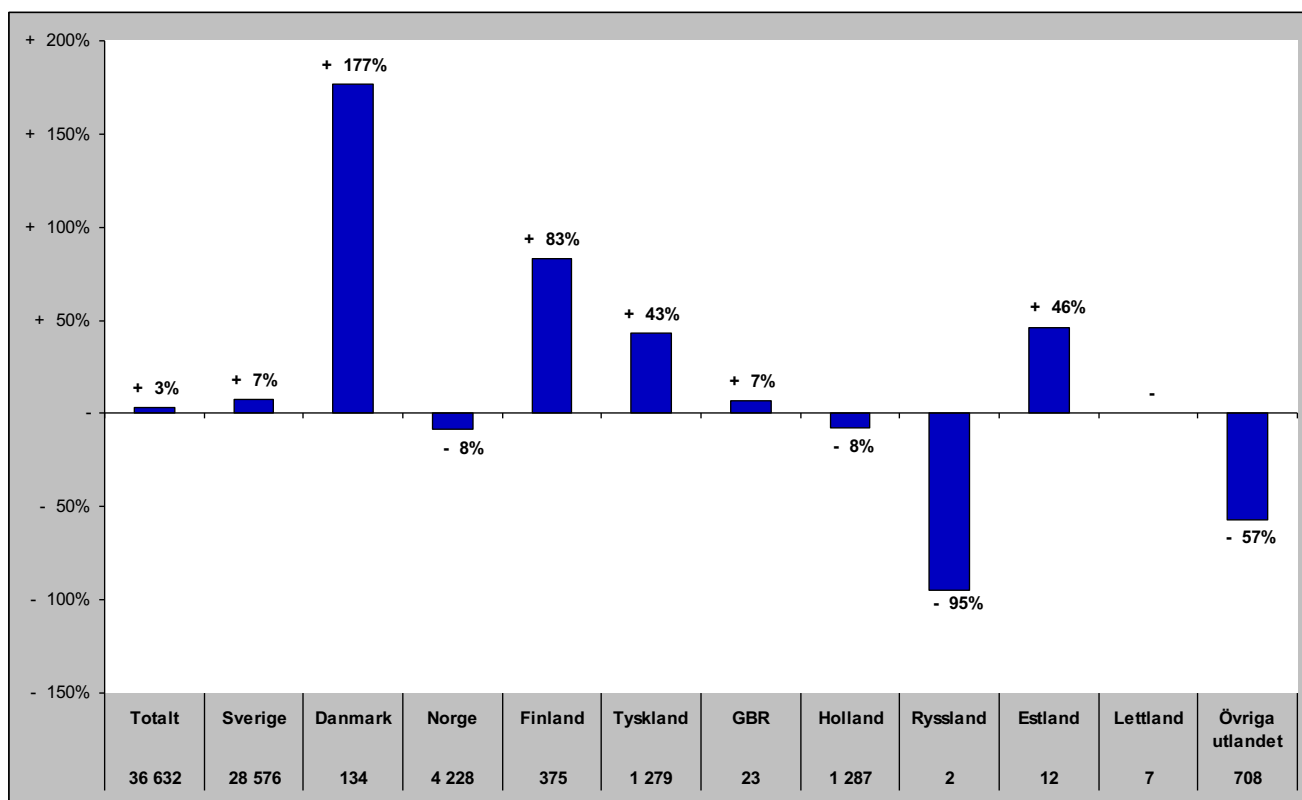

Gästnätter i Bydalsfjällen (HSVCsol) marknader

Senaste helåret

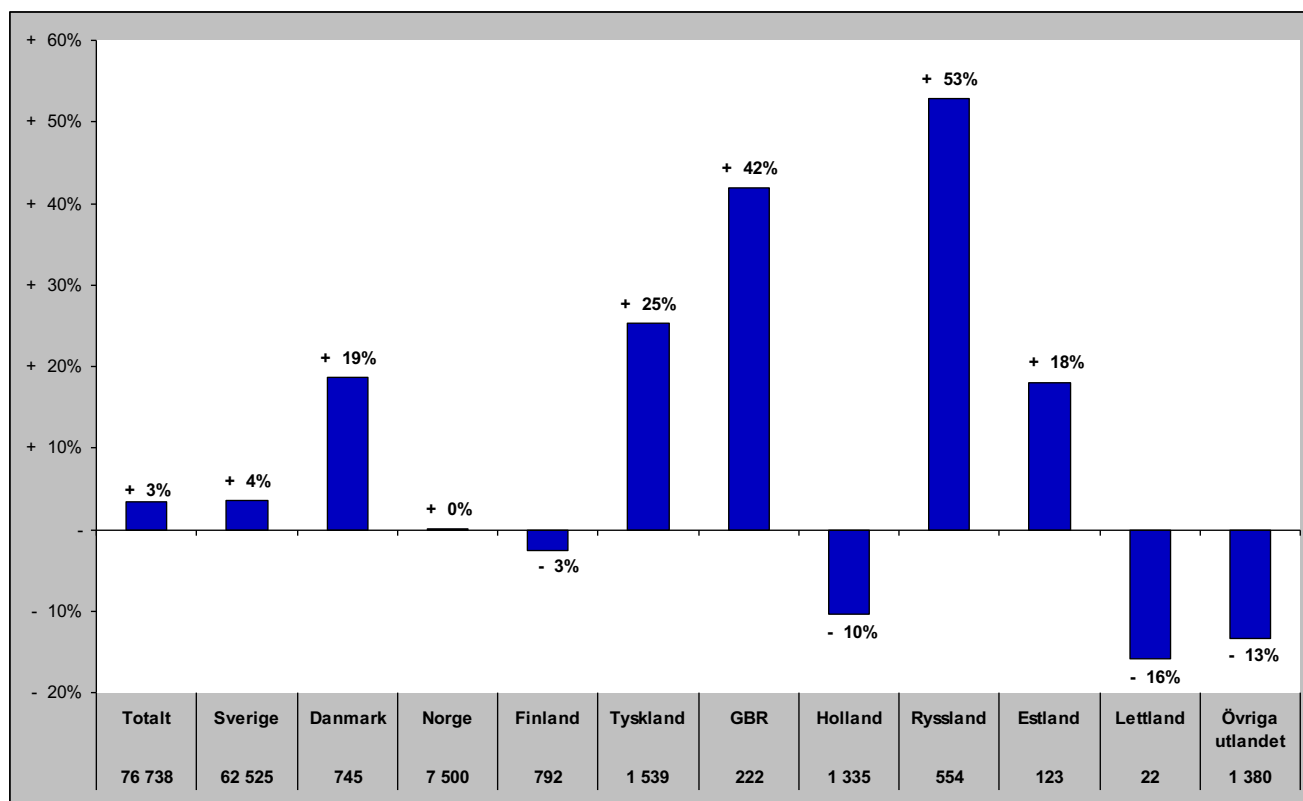

Gästnätter i Funäsfjällen (HSVCsol)

Förändring gästnätter

Totalt antal gästnätter 478 897

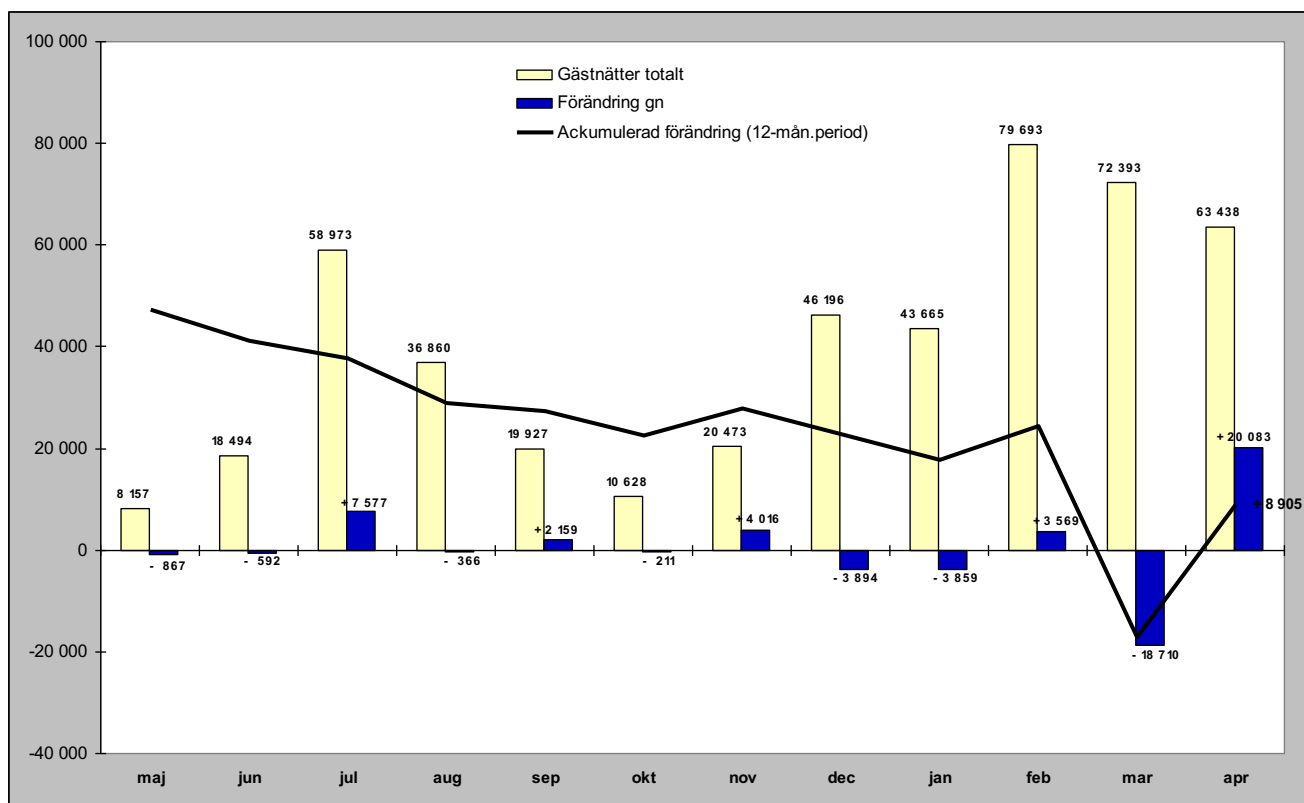

Relativ förändring

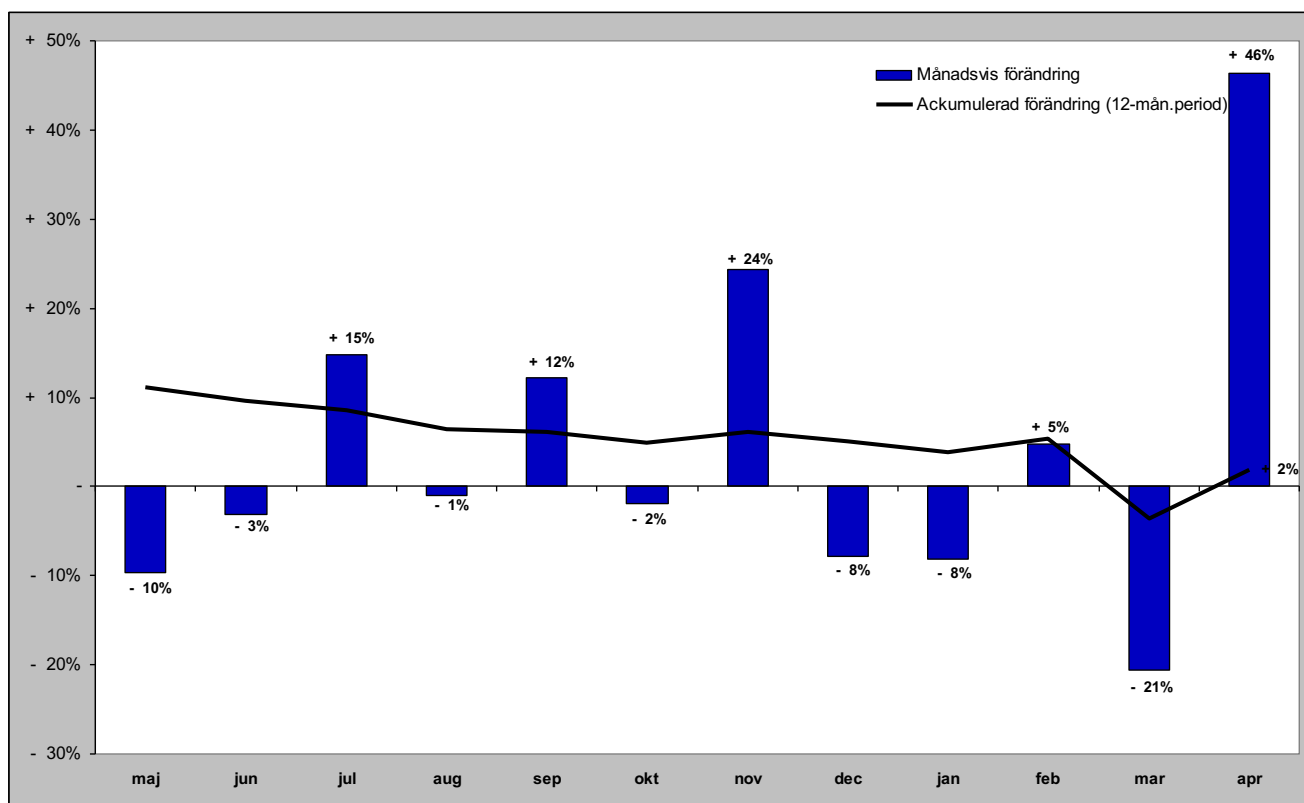

Gästnätter i Funäsfjällen (HSVCsol) marknader

Senaste månaden

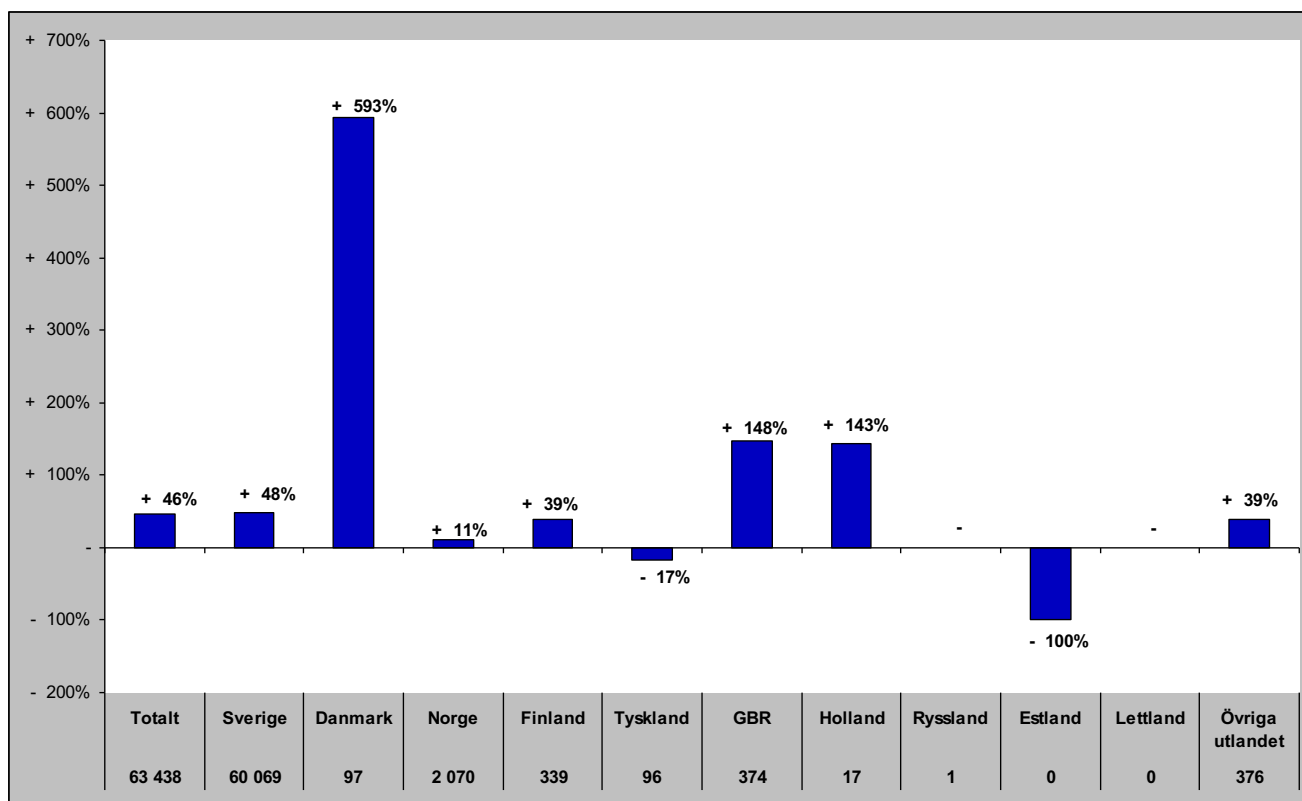

Senaste vintern (nov-apr)

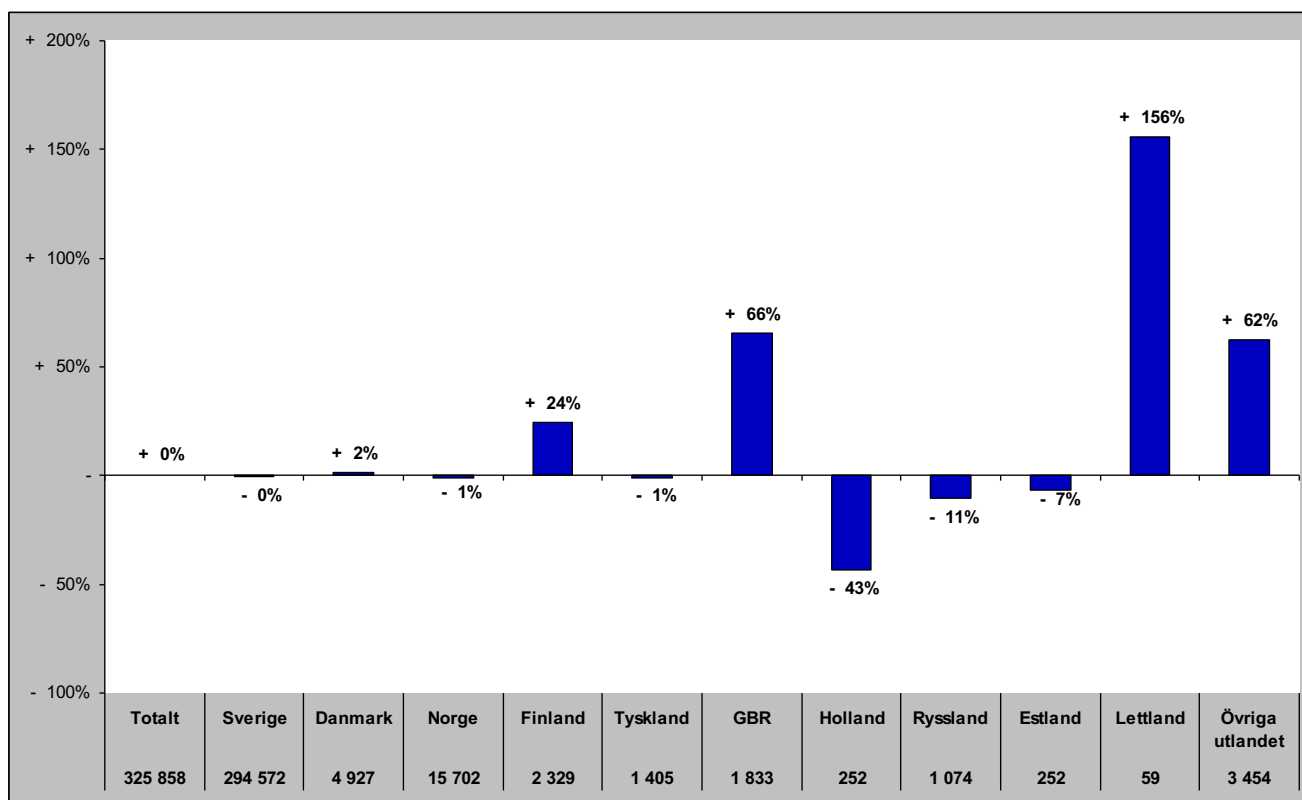

Gästnätter i Funäsfjällen (HSVCsol) marknader

Senaste sommaren (jun-sep)

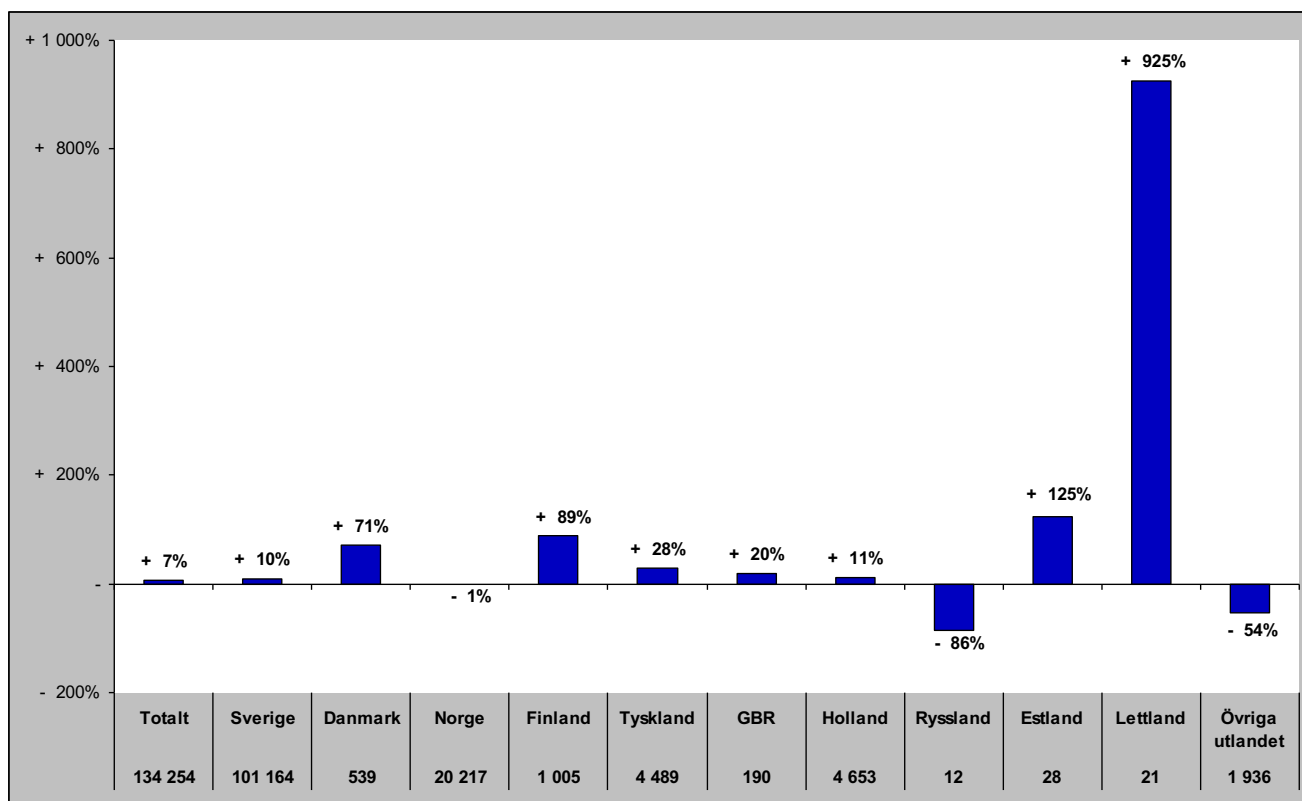

Senaste barmark (maj-okt)

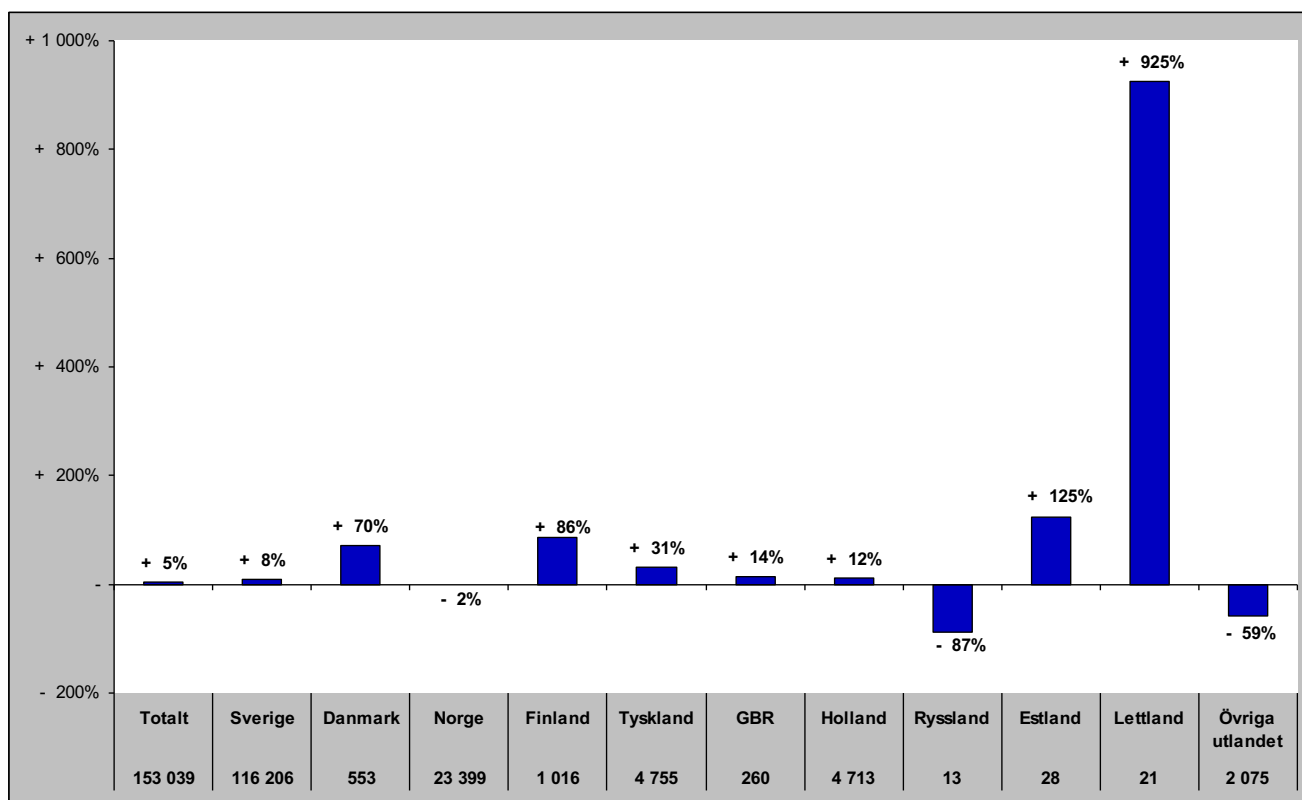

Gästnätter i Funäsfjällen (HSVCsol) marknader

Senaste helåret

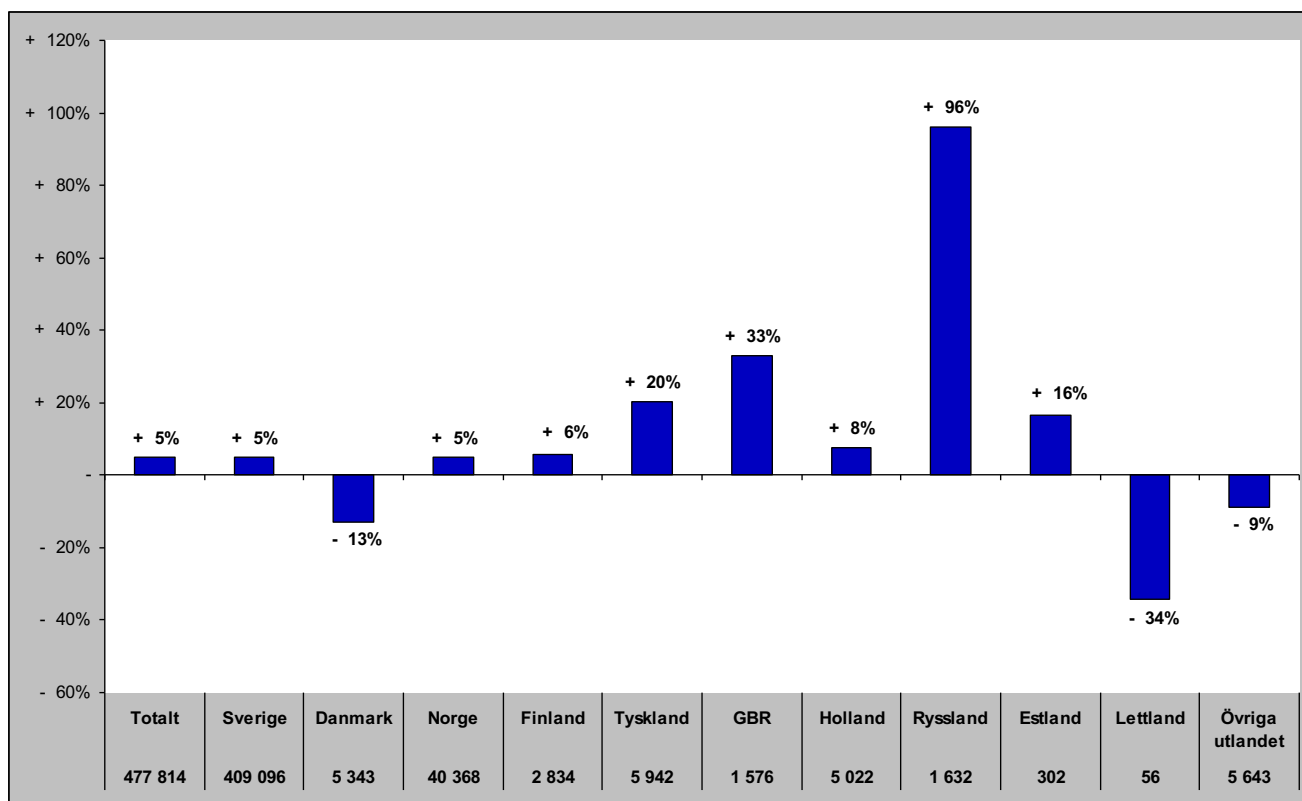

Totalt	Sverige	Danmark	Norge	Finland	Tyskland	GBR	Holland	Ryssland	Estland	Lettland	Övriga utlandet
477 814	409 096	5 343	40 368	2 834	5 942	1 576	5 022	1 632	302	56	5 643

Gästnätter i Lofsdalen (Csol)

Förändring gästnätter

Totalt antal gästnätter 88 688

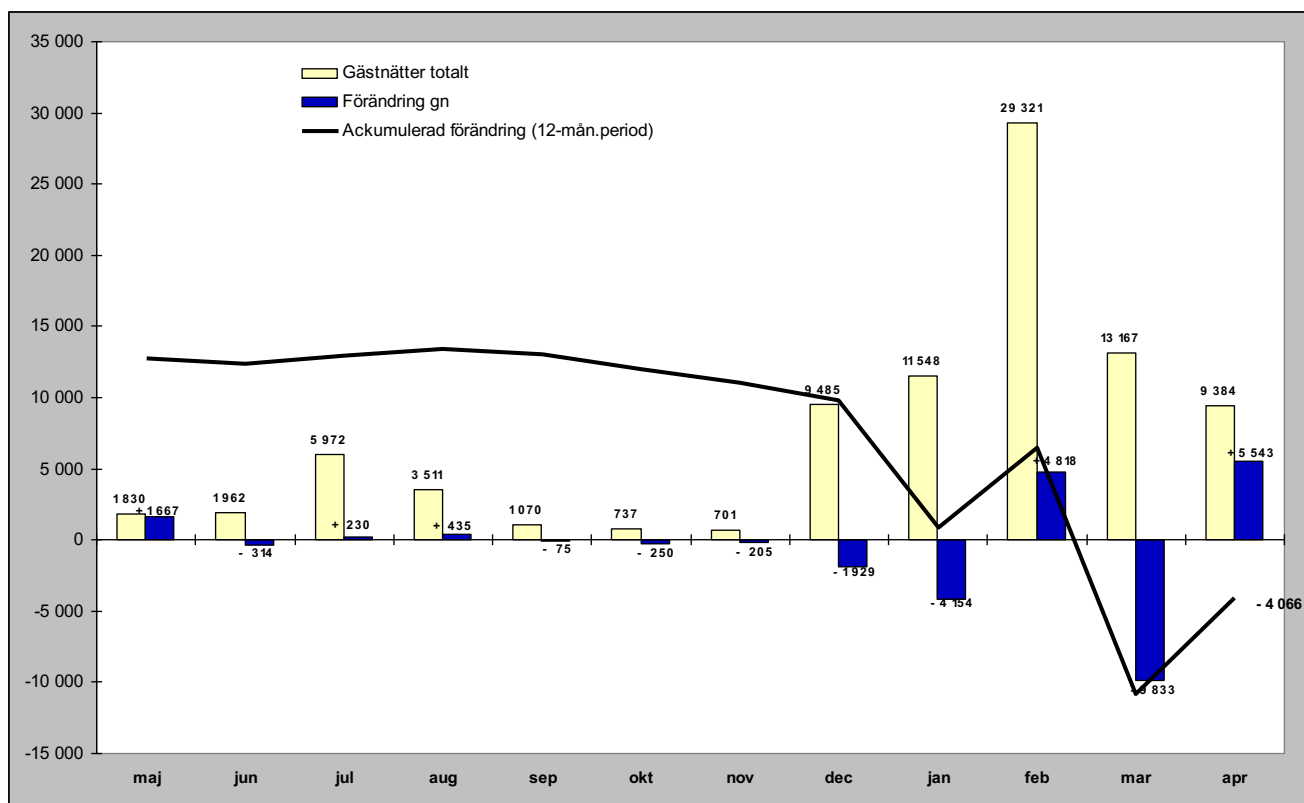

Relativ förändring

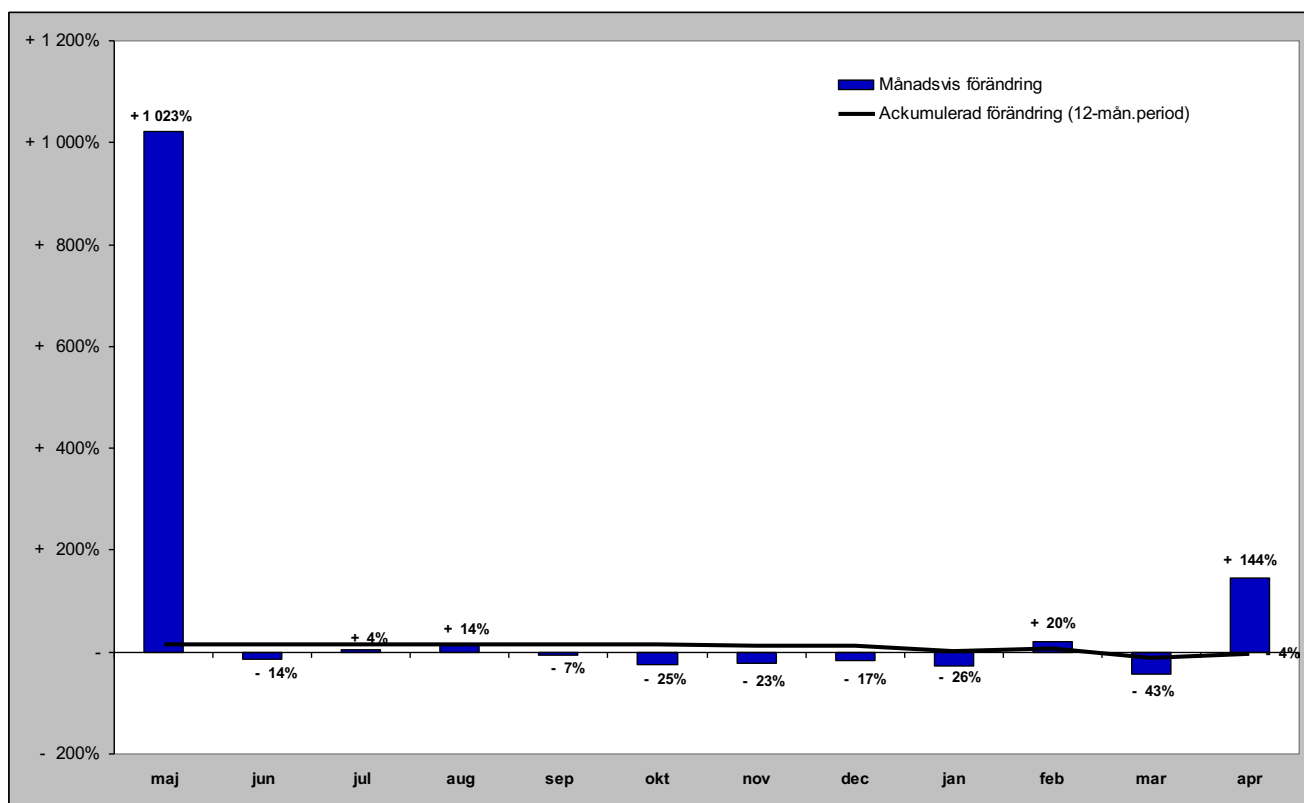

Gästnätter i Lofsdalen (Csol) marknader

Senaste månaden

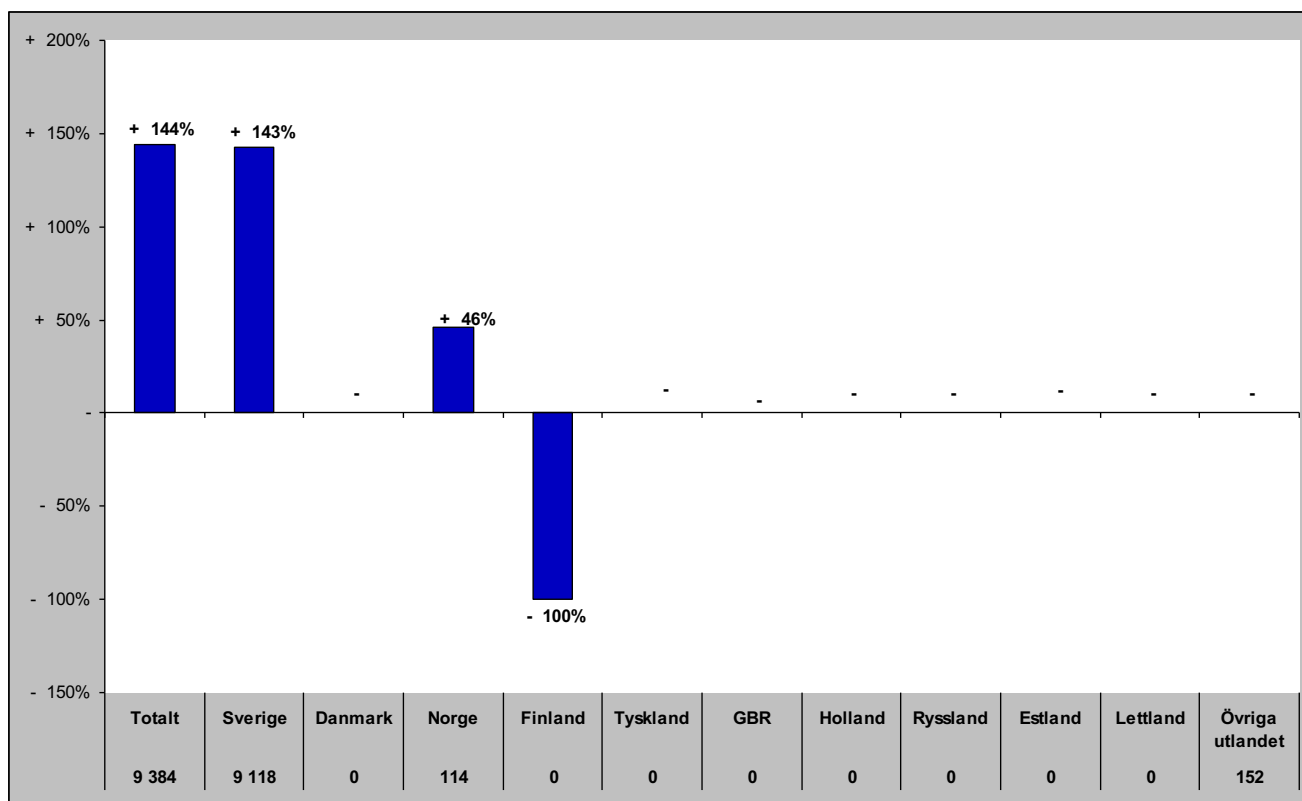

Senaste vintern (nov-apr)

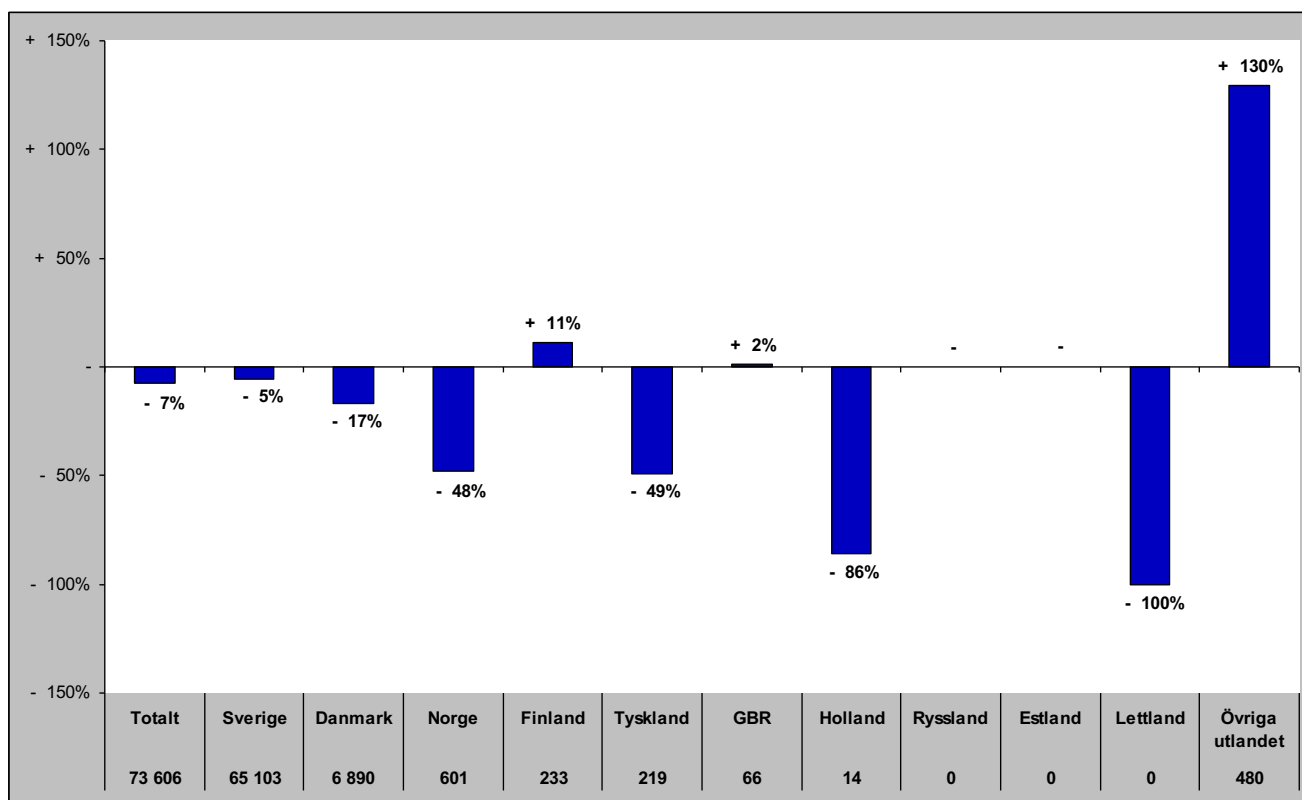

Gästnätter i Lofsdalen (Csol) marknader

Senaste sommaren (jun-sep)

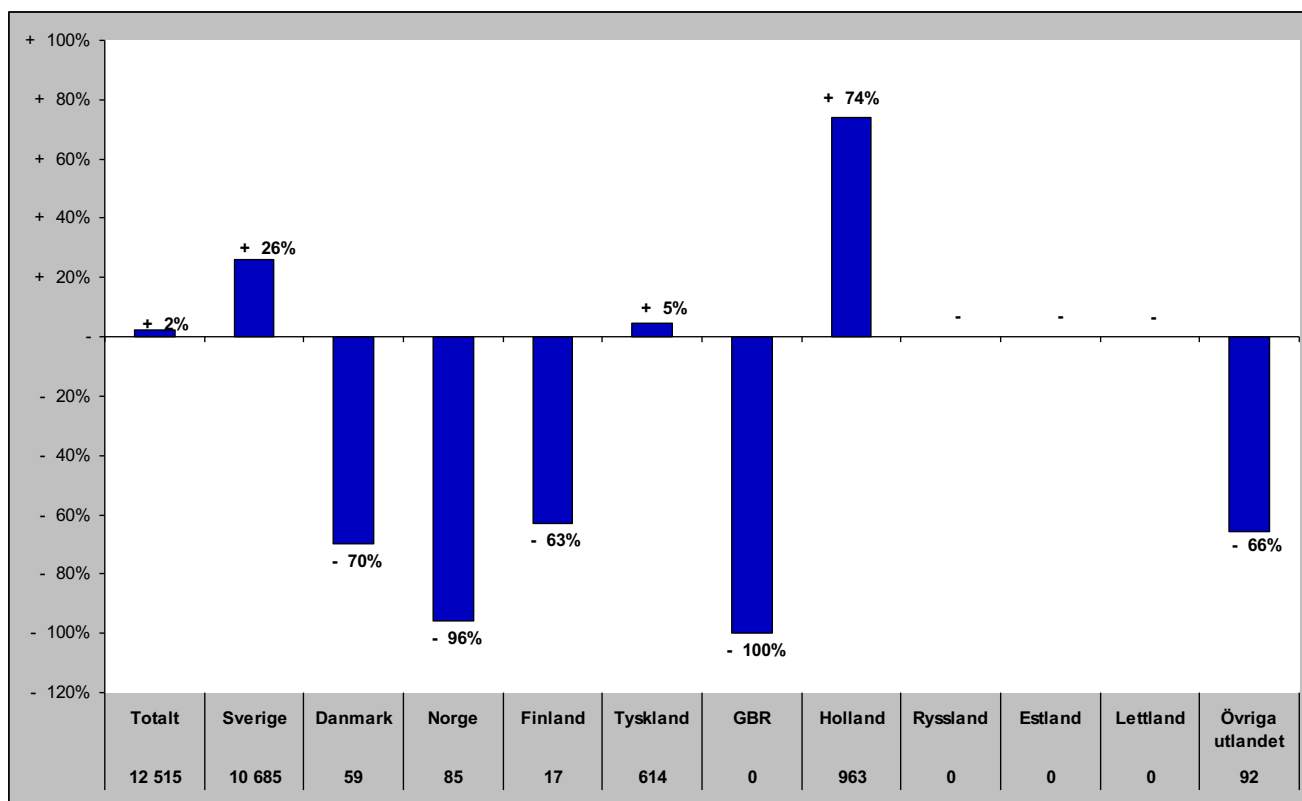

Senaste barmark (maj-okt)

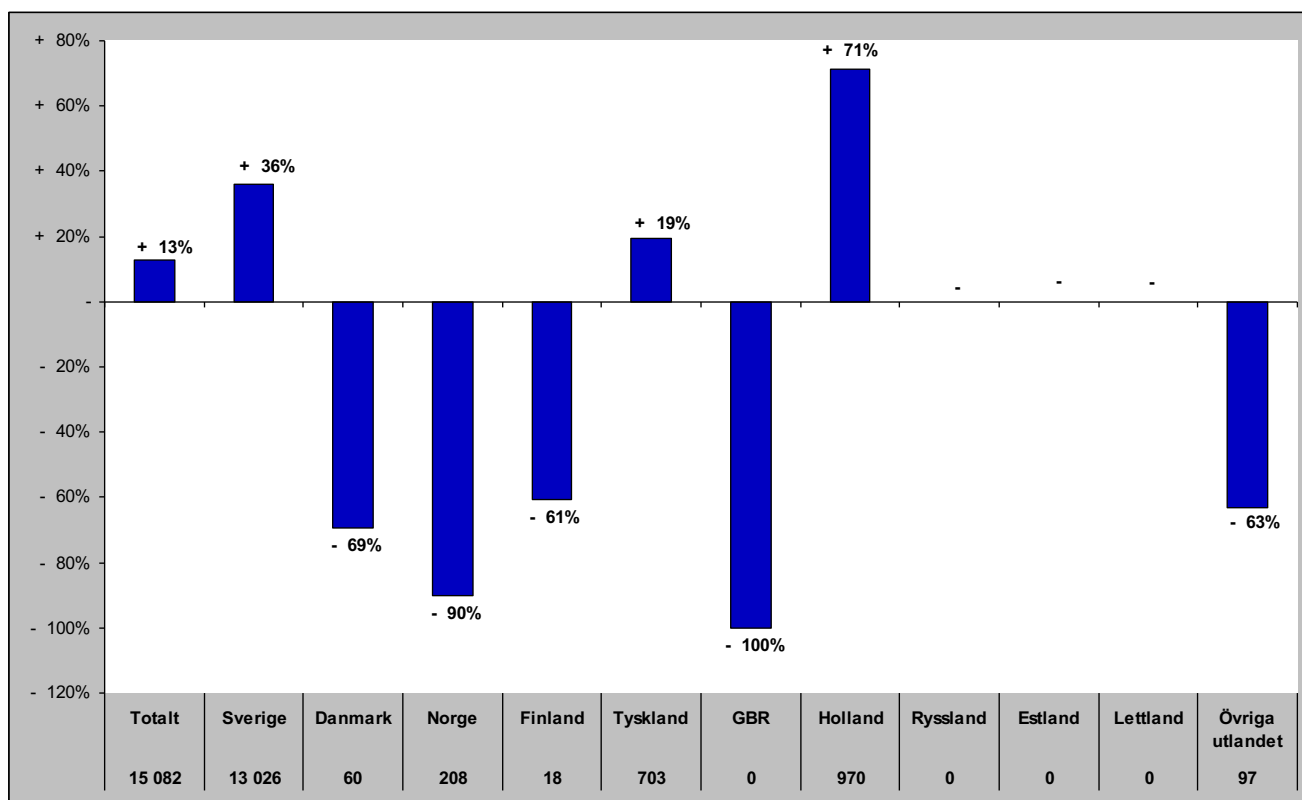

Gästnätter i Lofsdalen (HSVCsol) marknader

Senaste helåret

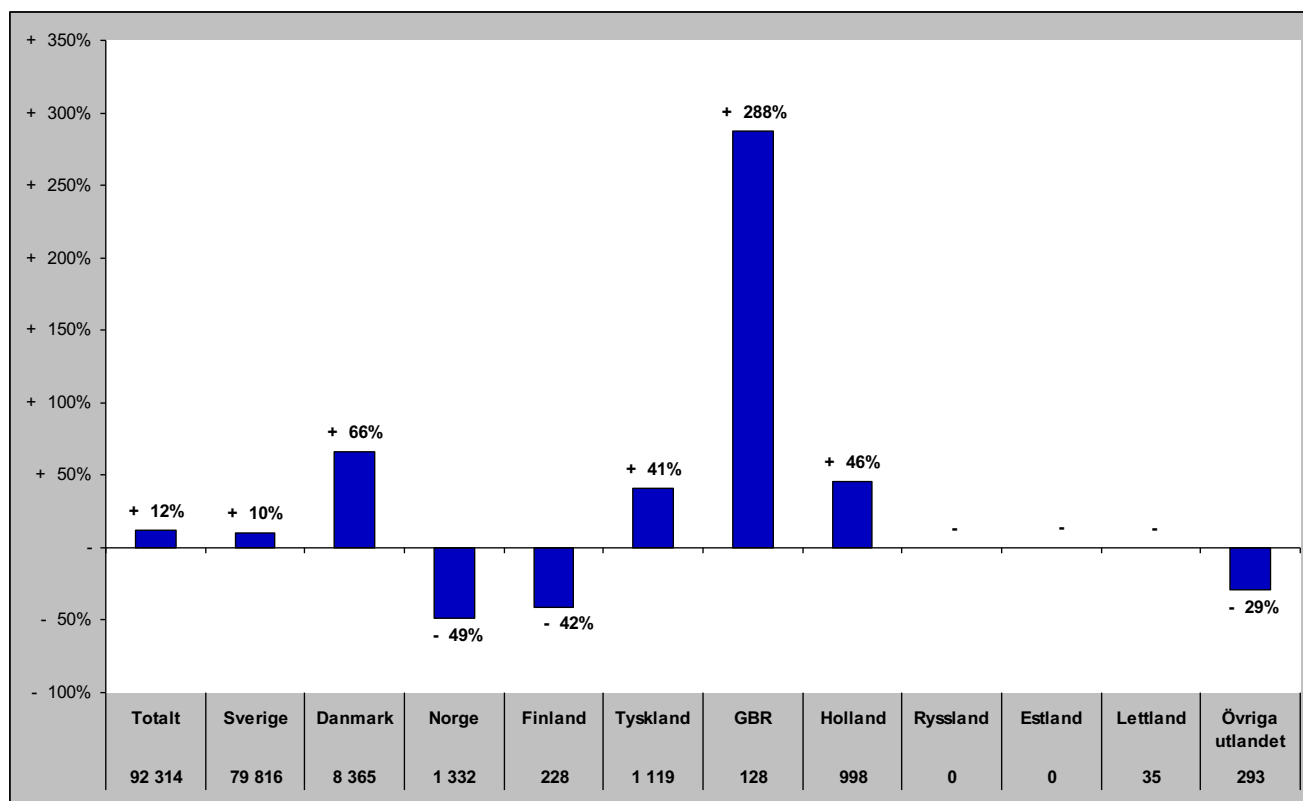

Gästnätter i Vemdalen (HSVCsol)

Förändring gästnätter

Totalt antal gästnätter 652 097

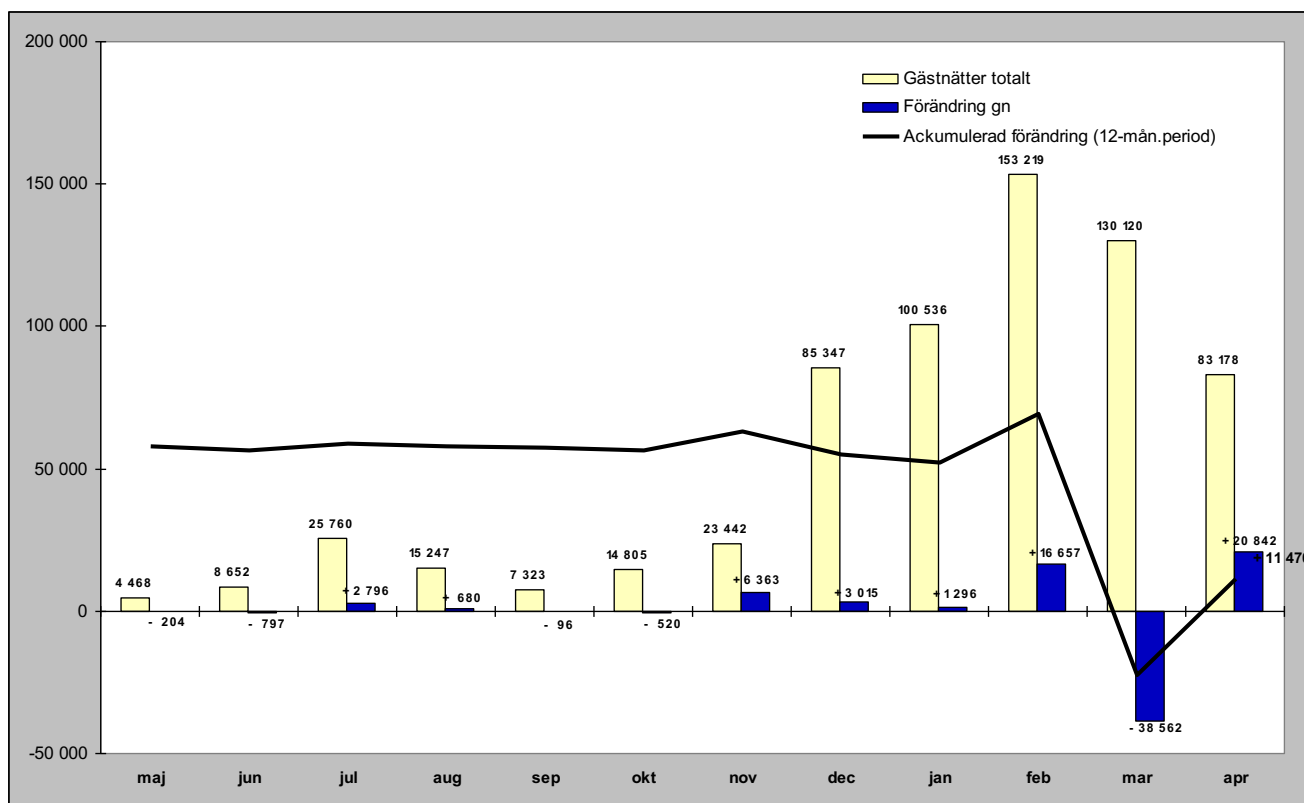

Relativ förändring

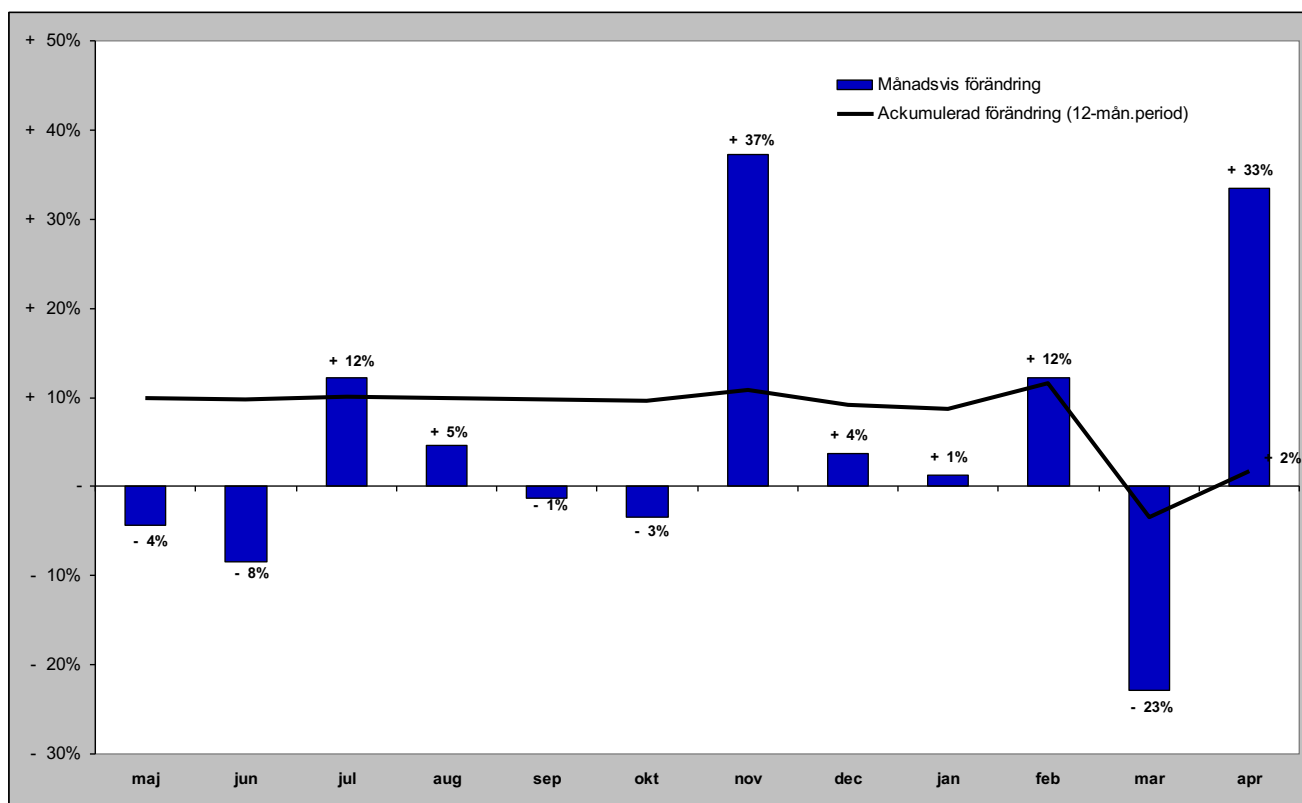

Gästnätter i Vemdalen (HSVCsol) marknader

Senaste månaden

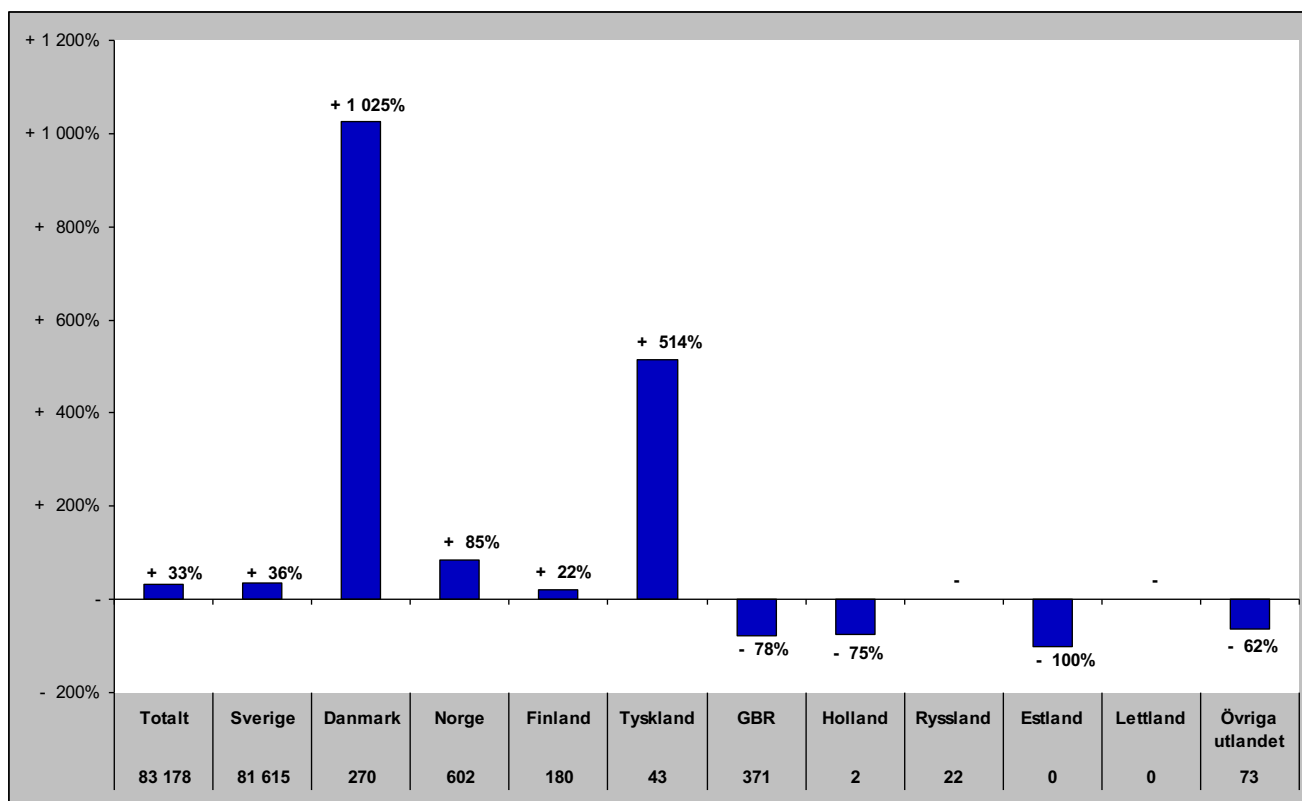

Senaste vintern (nov-apr)

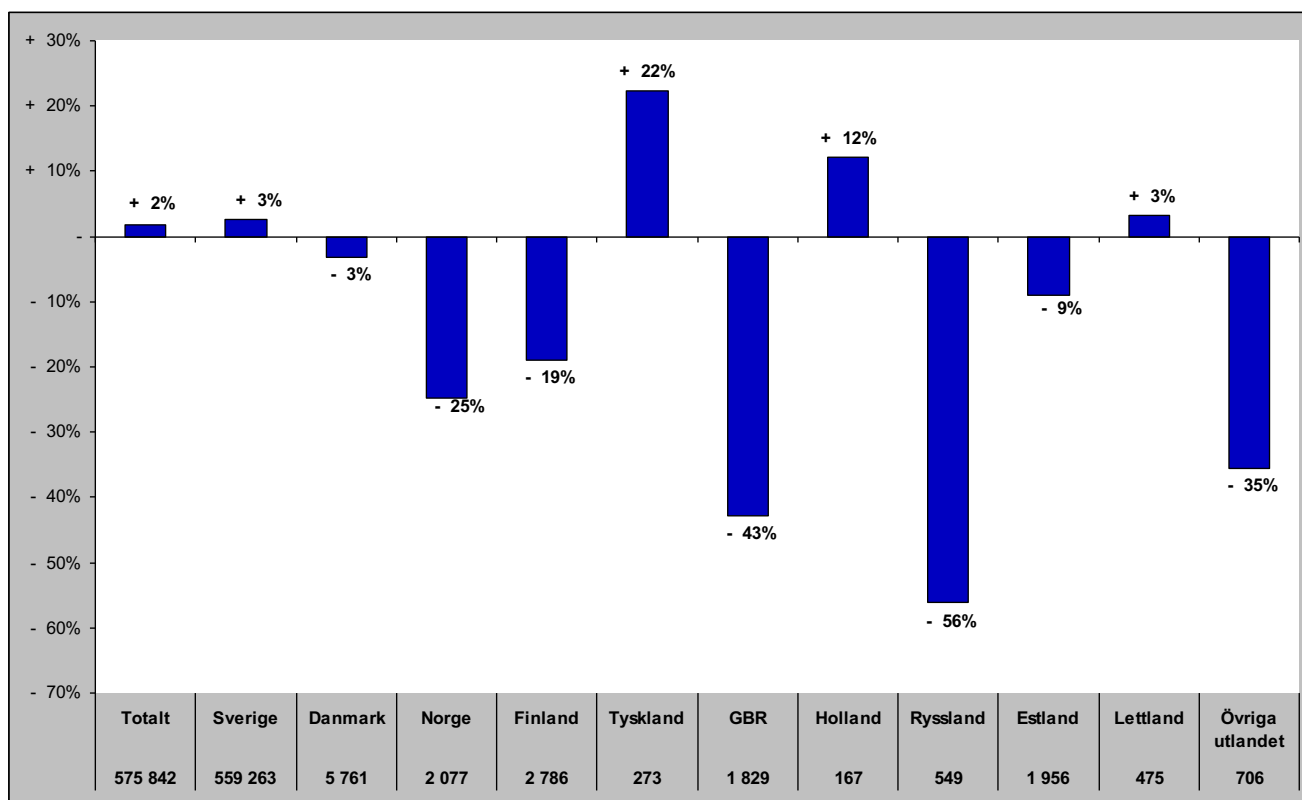

Gästnätter i Vemdalen (HSVCsol) marknader

Senaste sommaren (jun-sep)

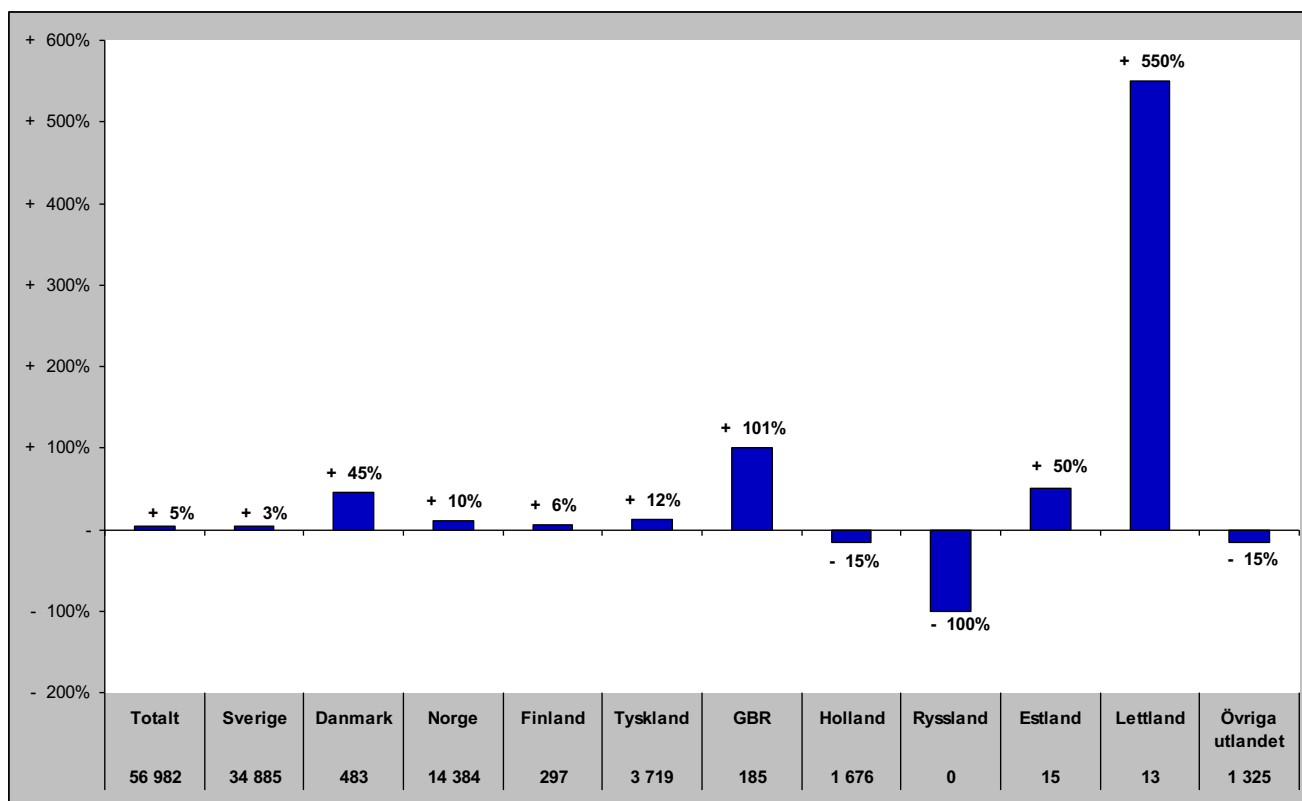

Senaste barmark (maj-okt)

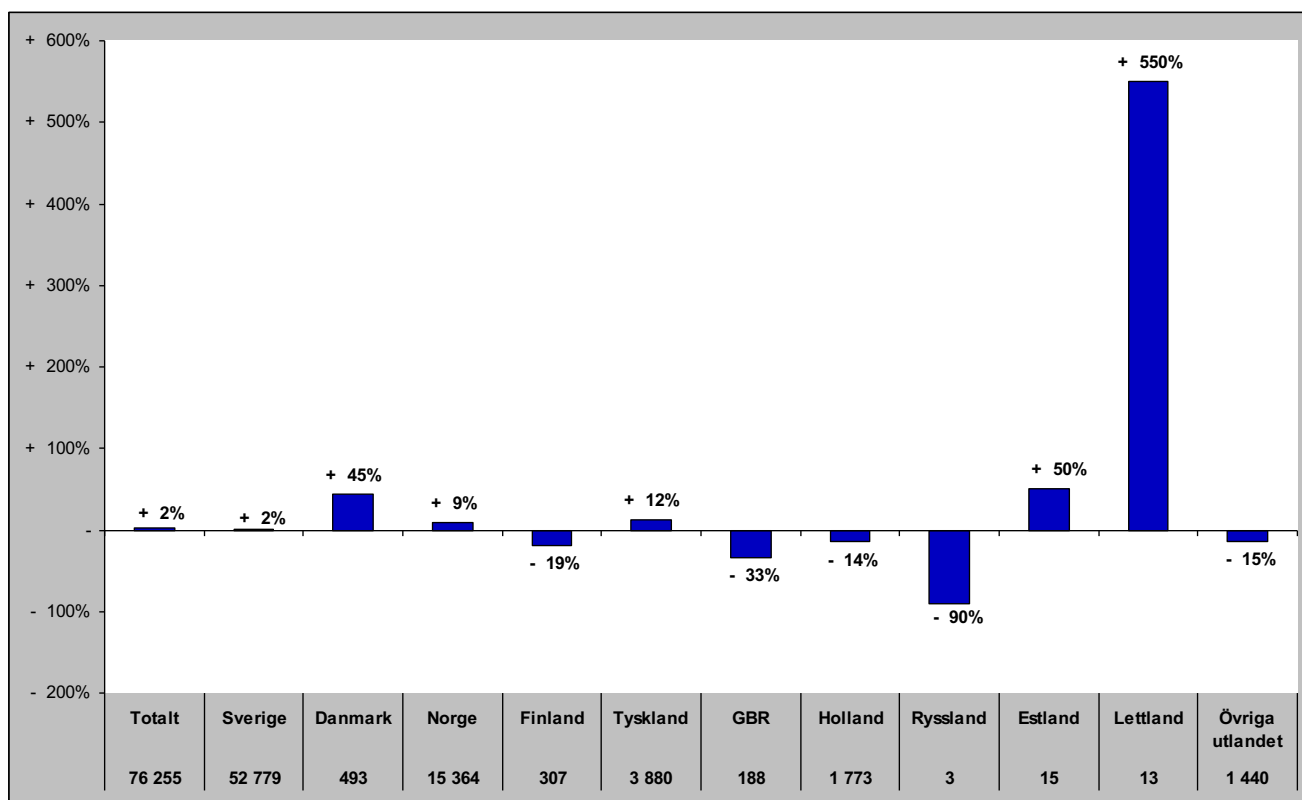

Gästnätter i Vemdalen (HSVCsol) marknader

Senaste helåret

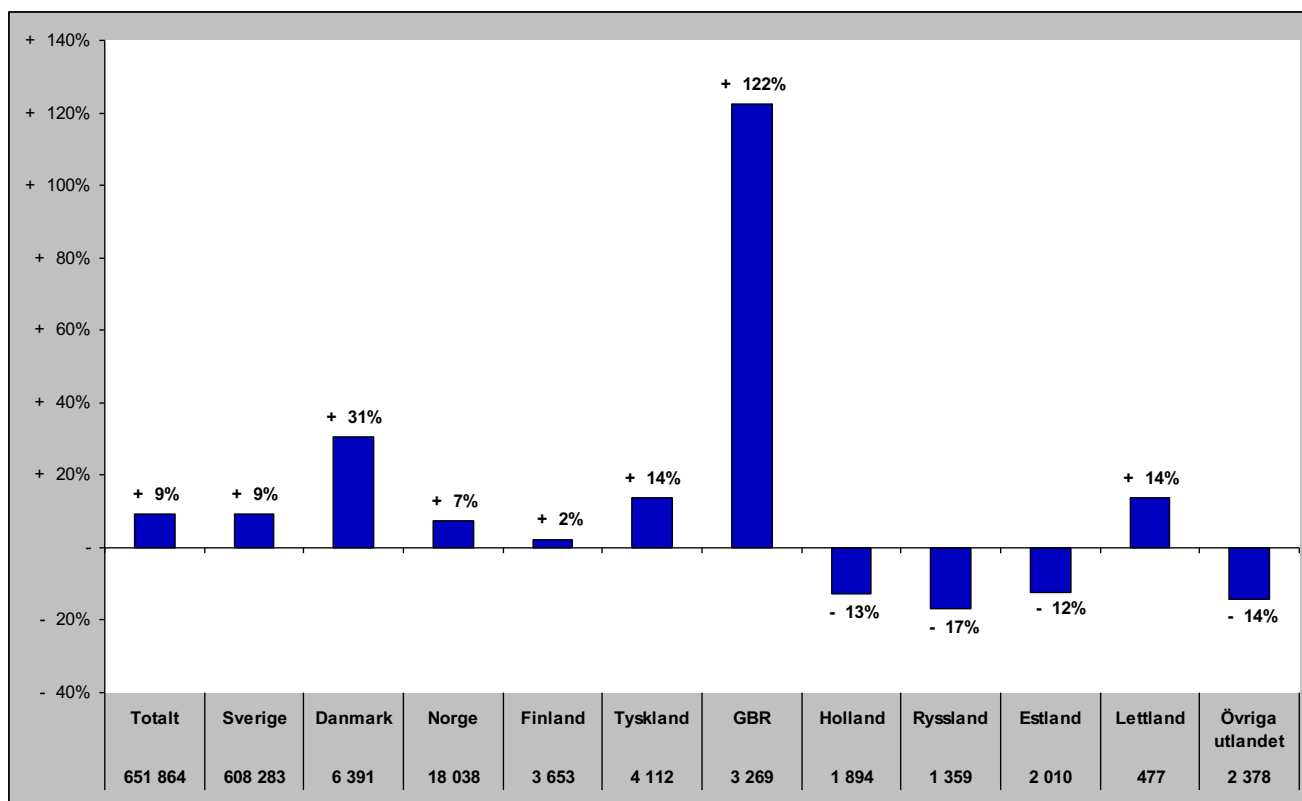

Gästnätter i Södra Årefjällen (HSVC)

Förändring gästnätter

Totalt antal gästnätter 88 747

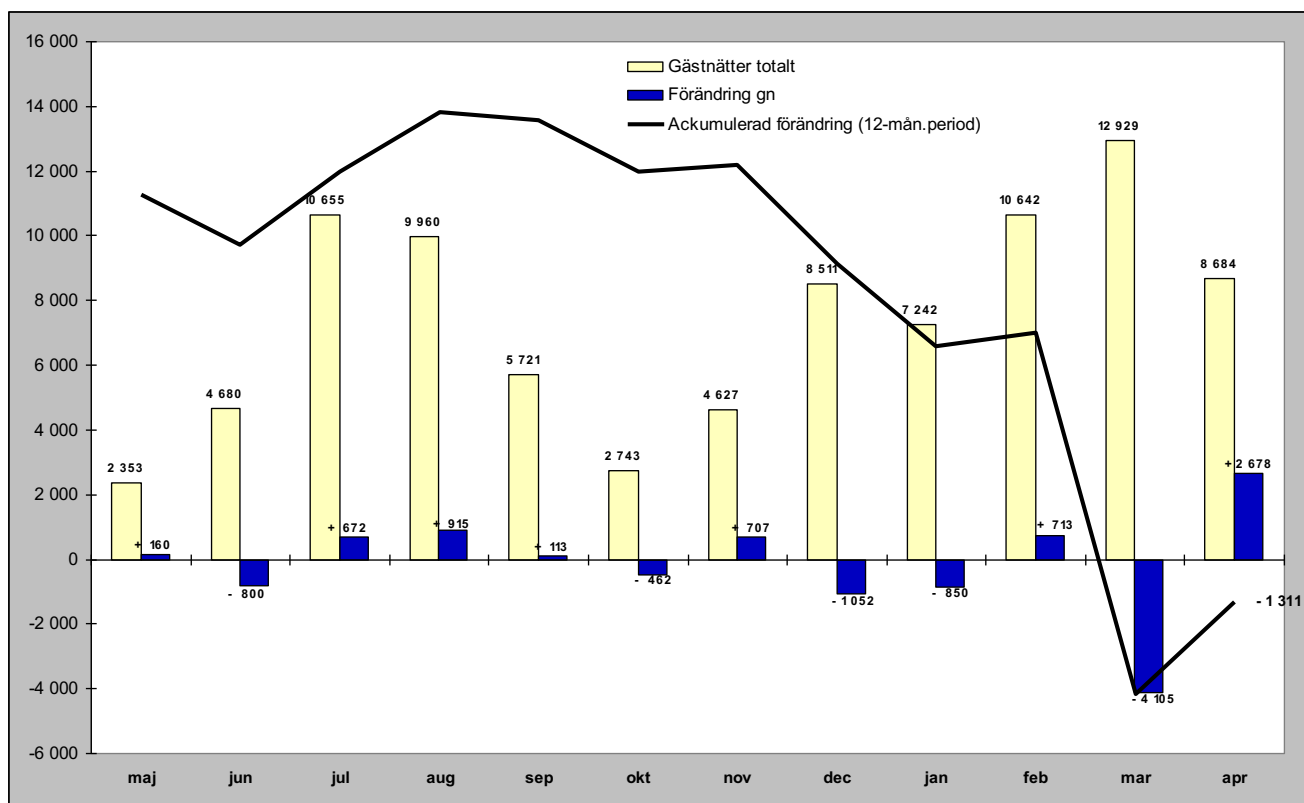

Relativ förändring

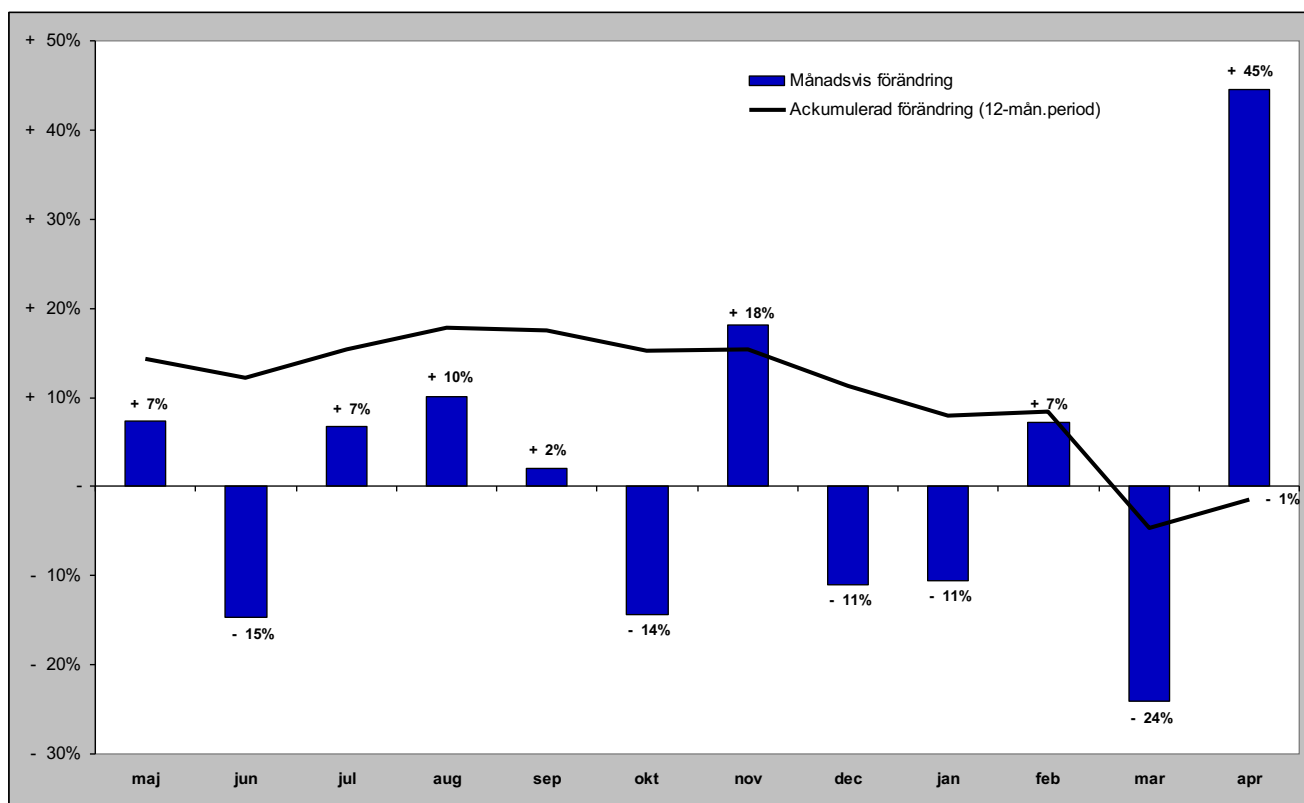

Gästnätter i Södra Årefjällen (HSVC) marknader

Senaste månaden

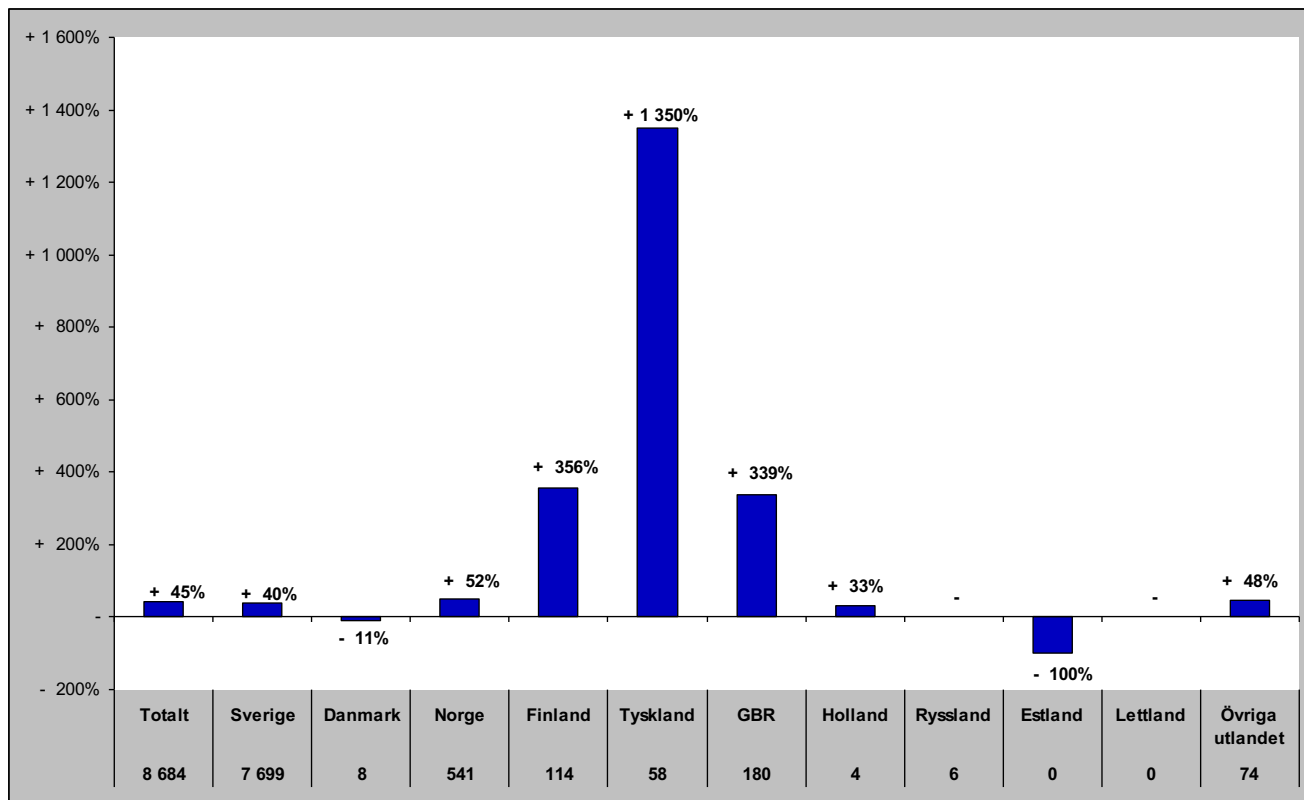

Senaste vintern (nov-apr)

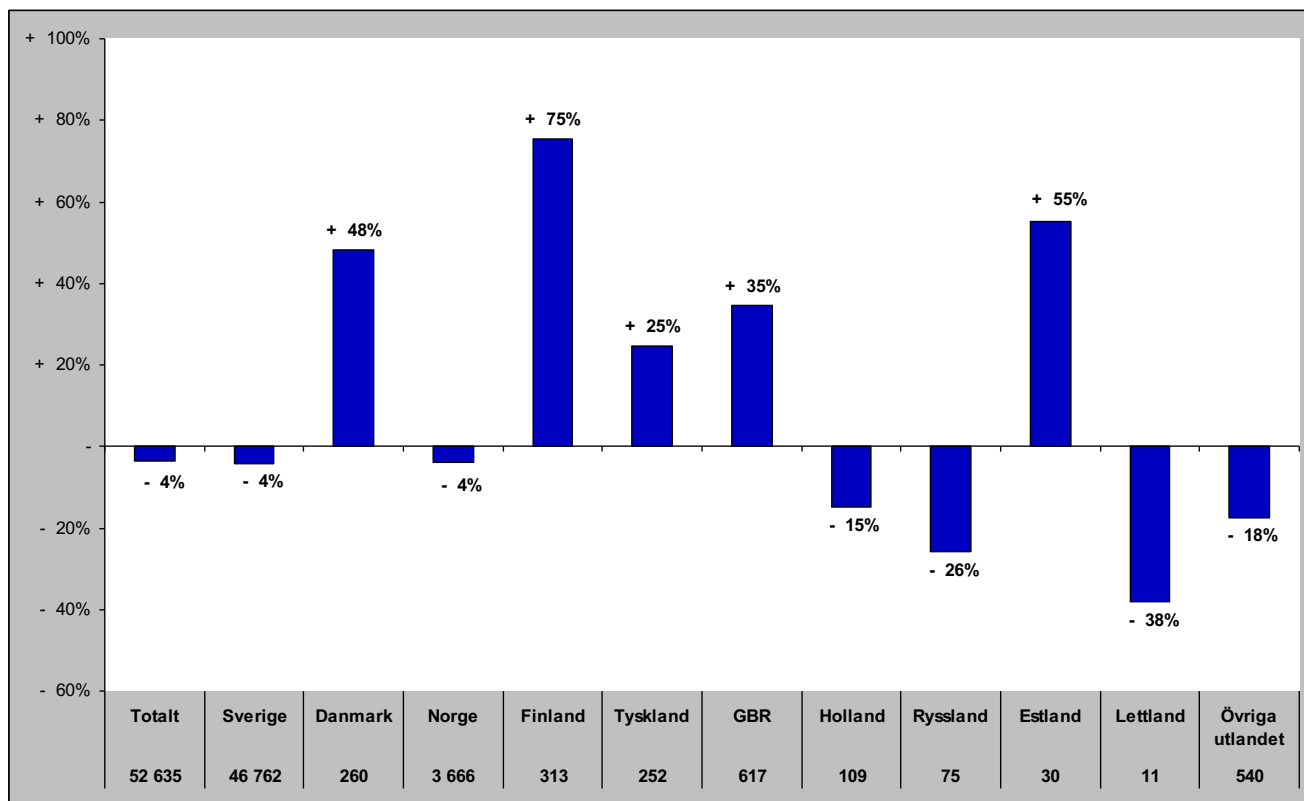

Gästnätter i Södra Årefjällen (HSVC) marknader

Senaste sommaren (jun-sep)

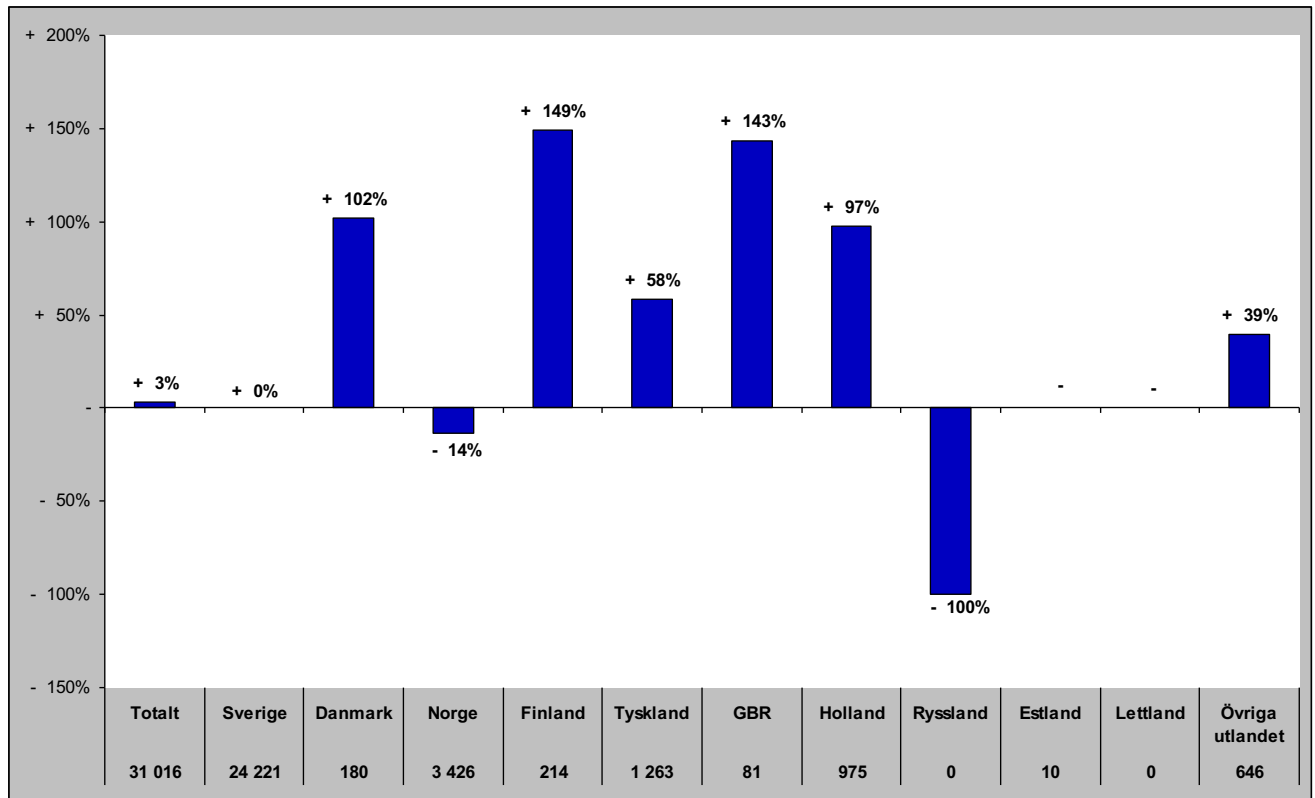

Senaste barmark (maj-okt)

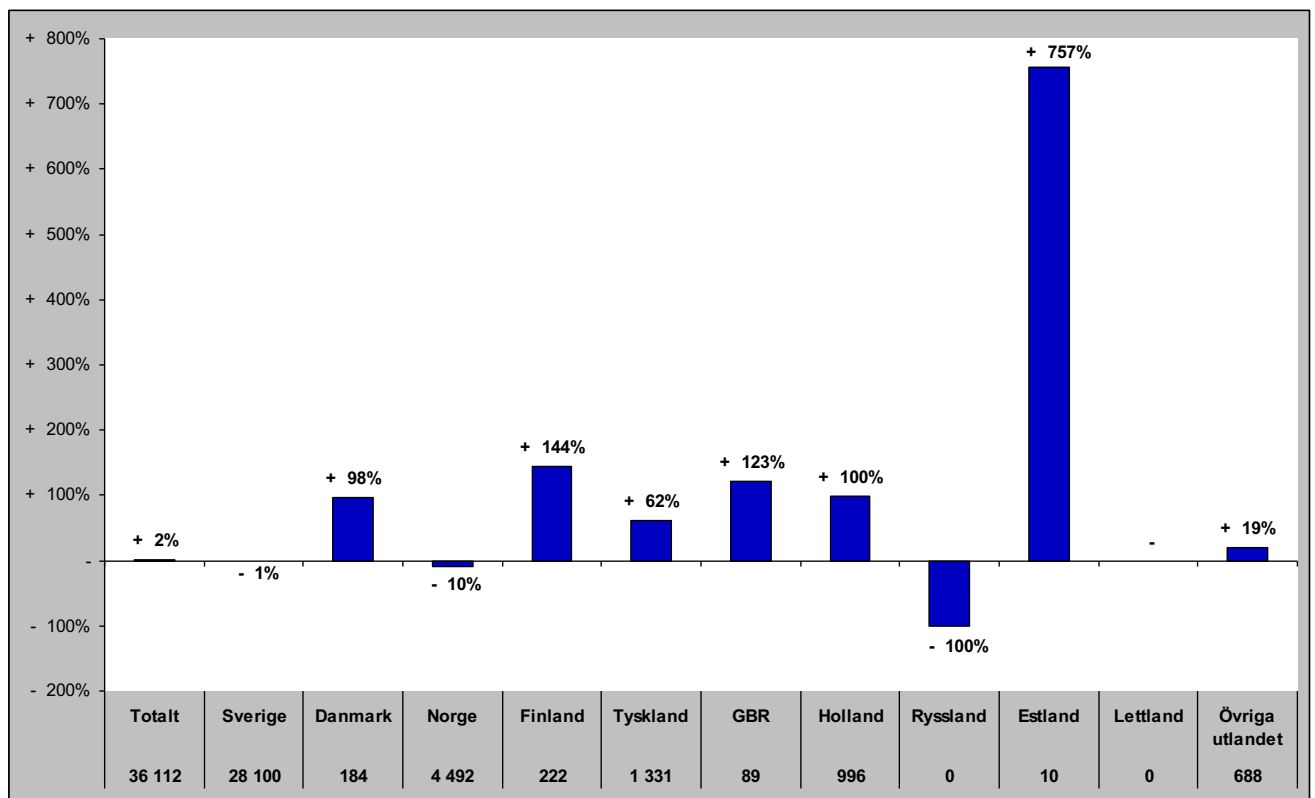

Gästnätter i Södra Årefjällen (HSVCsol) marknader

Senaste helåret

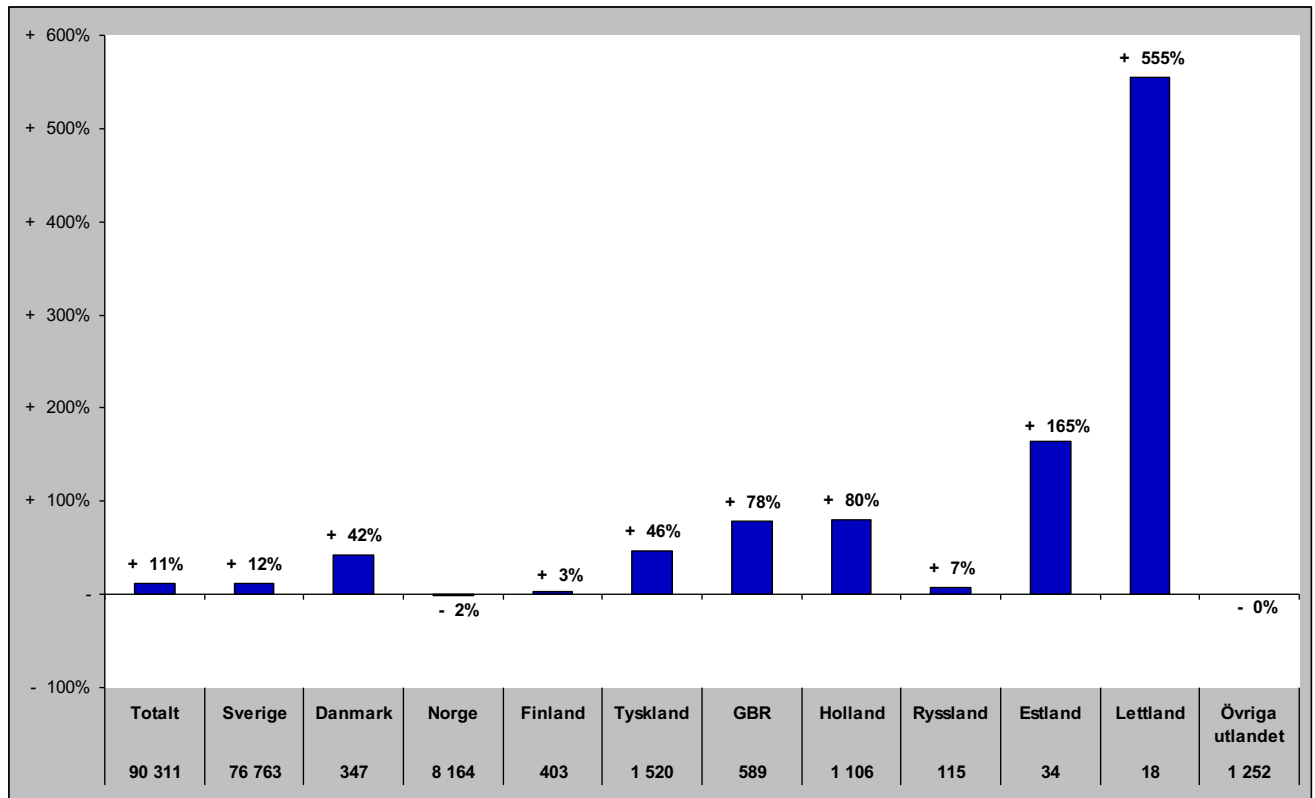

Gästnätter i Åre (HSVCsol)

Förändring gästnätter

Totalt antal gästnätter 803 342

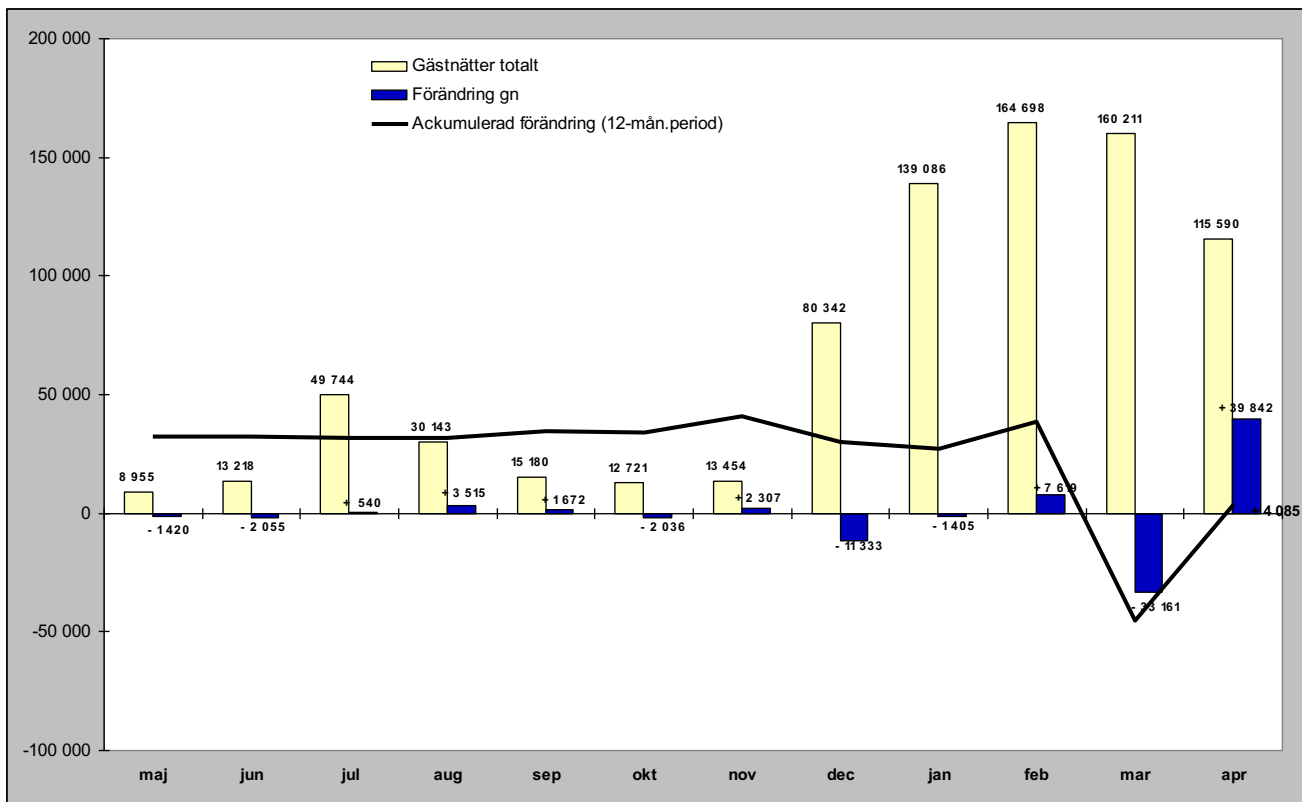

Relativ förändring

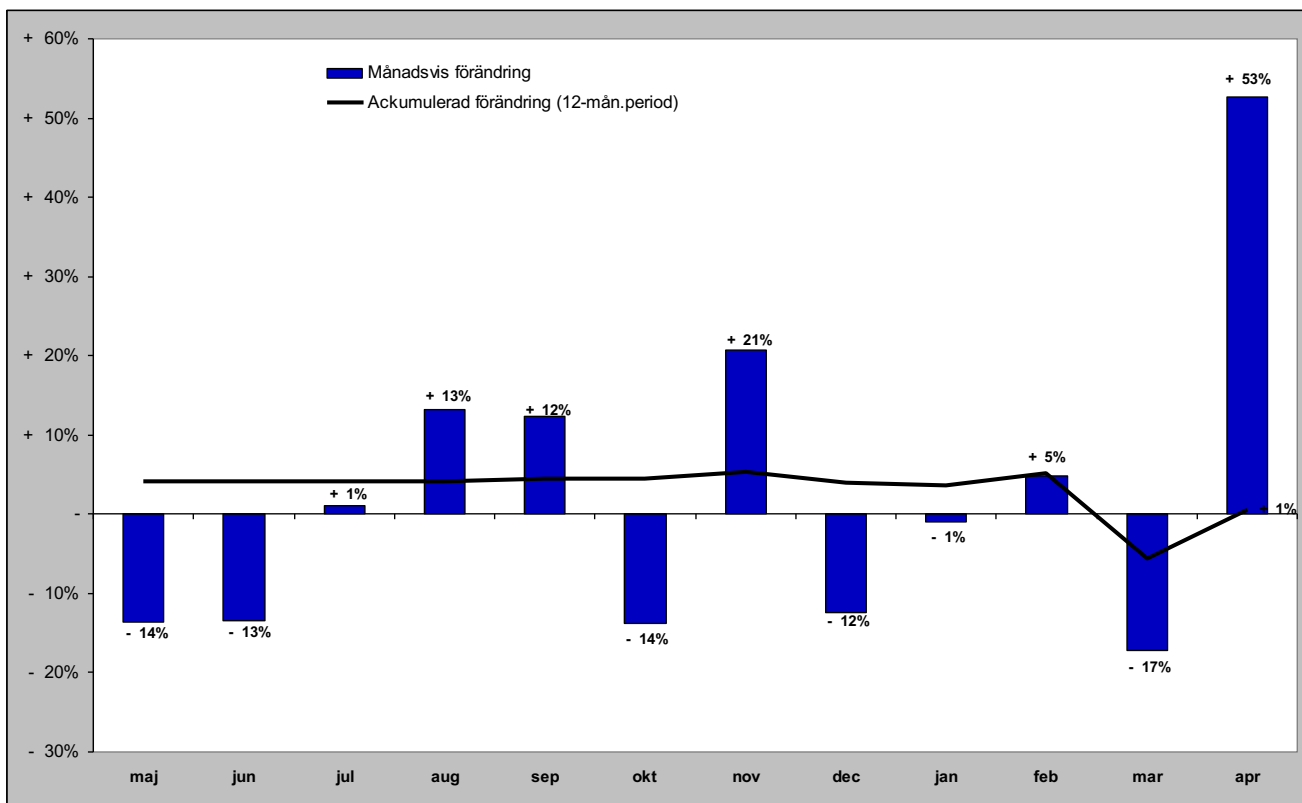

Gästnätter i Åre (HSVCsol) marknader

Senaste månaden

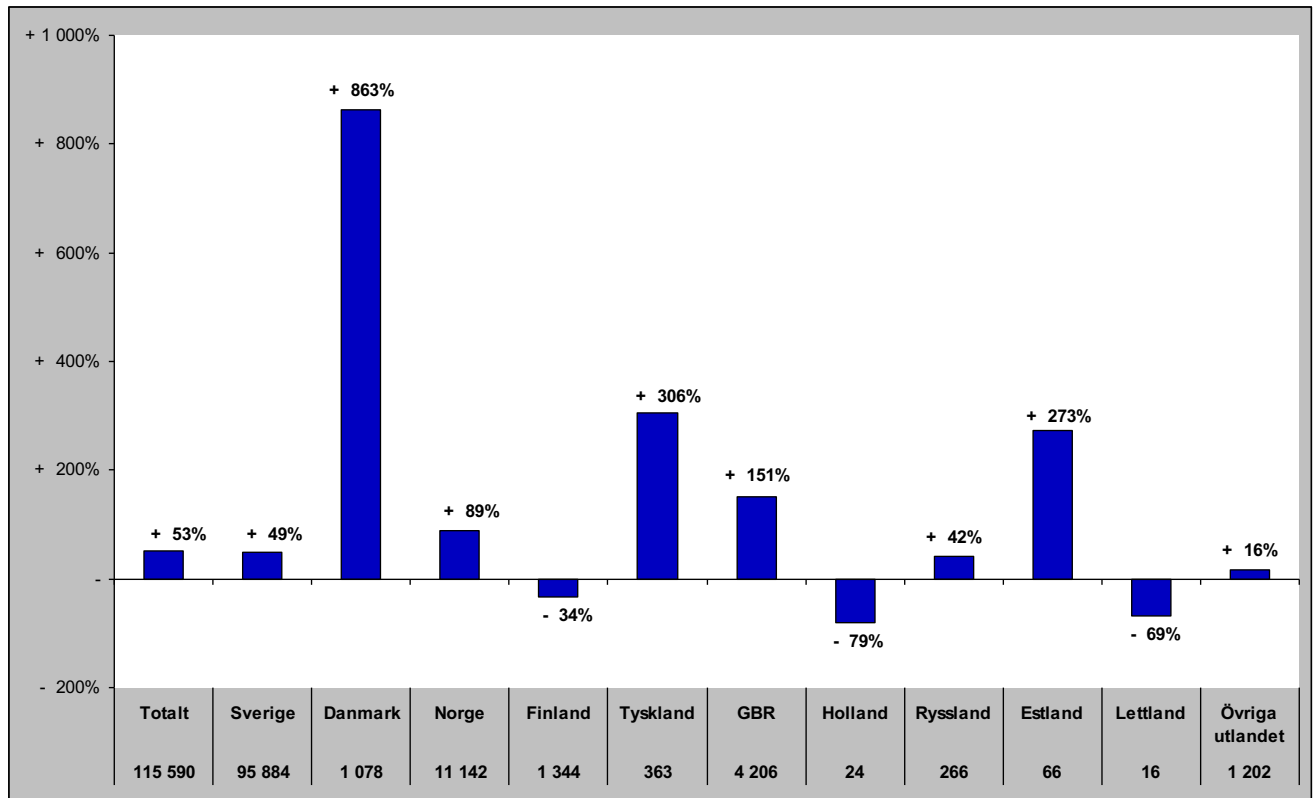

Senaste vintern (nov-apr)

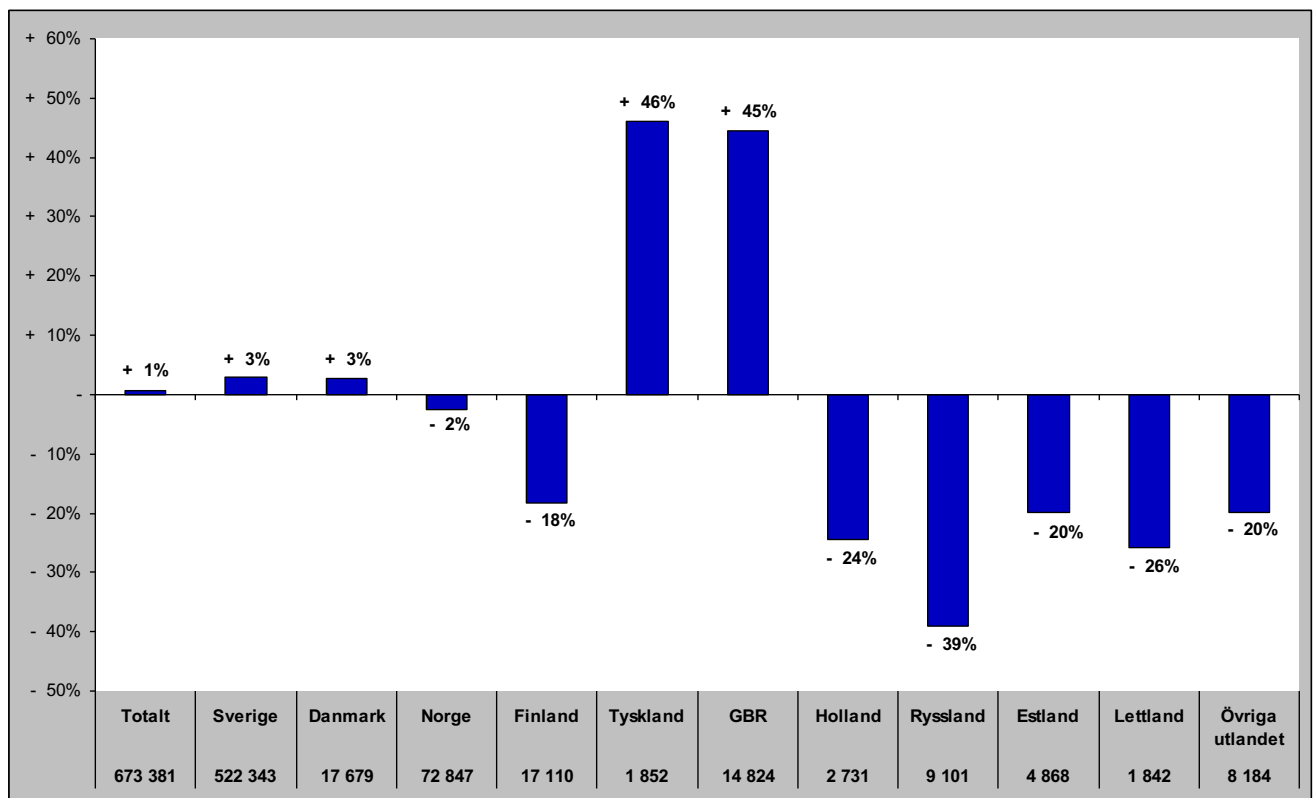

Gästnätter i Åre (HSVCsol) marknader

Senaste sommaren (jun-sep)

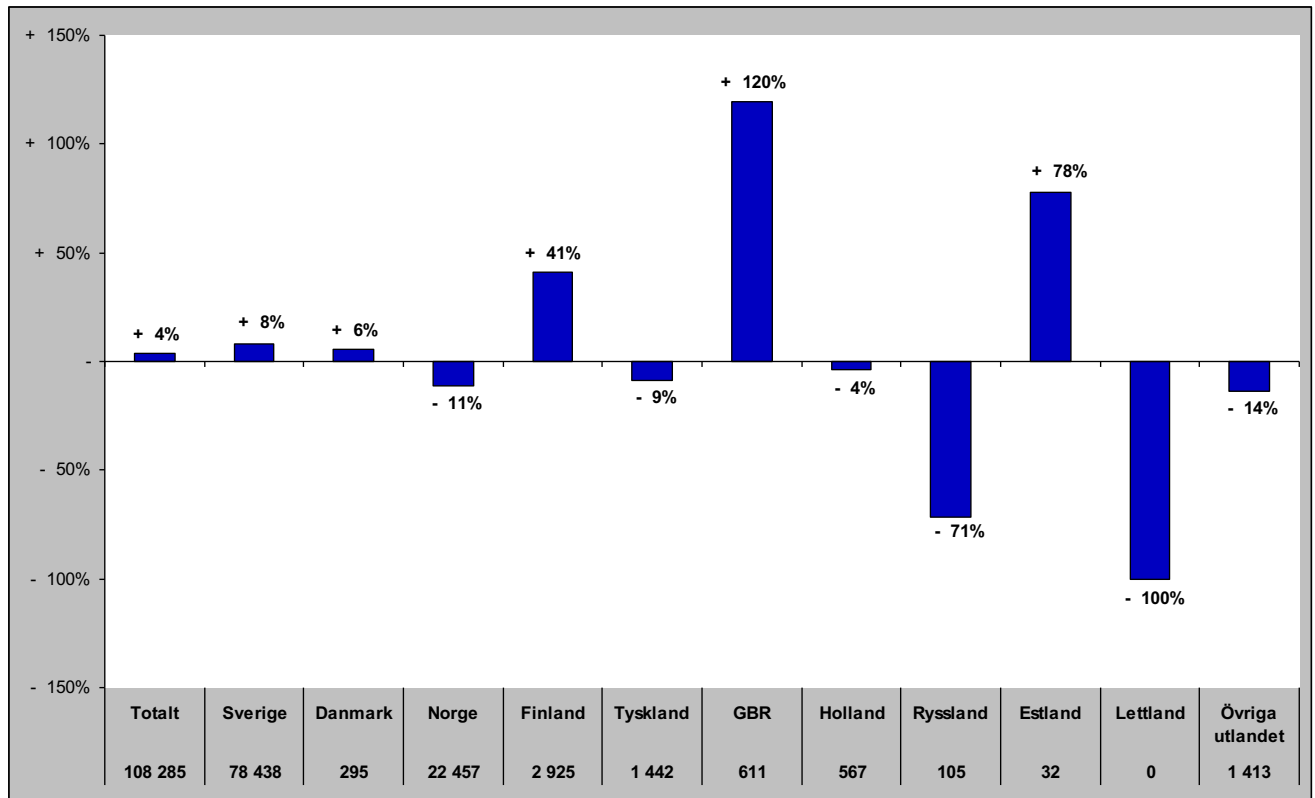

Senaste barmark (maj-okt)

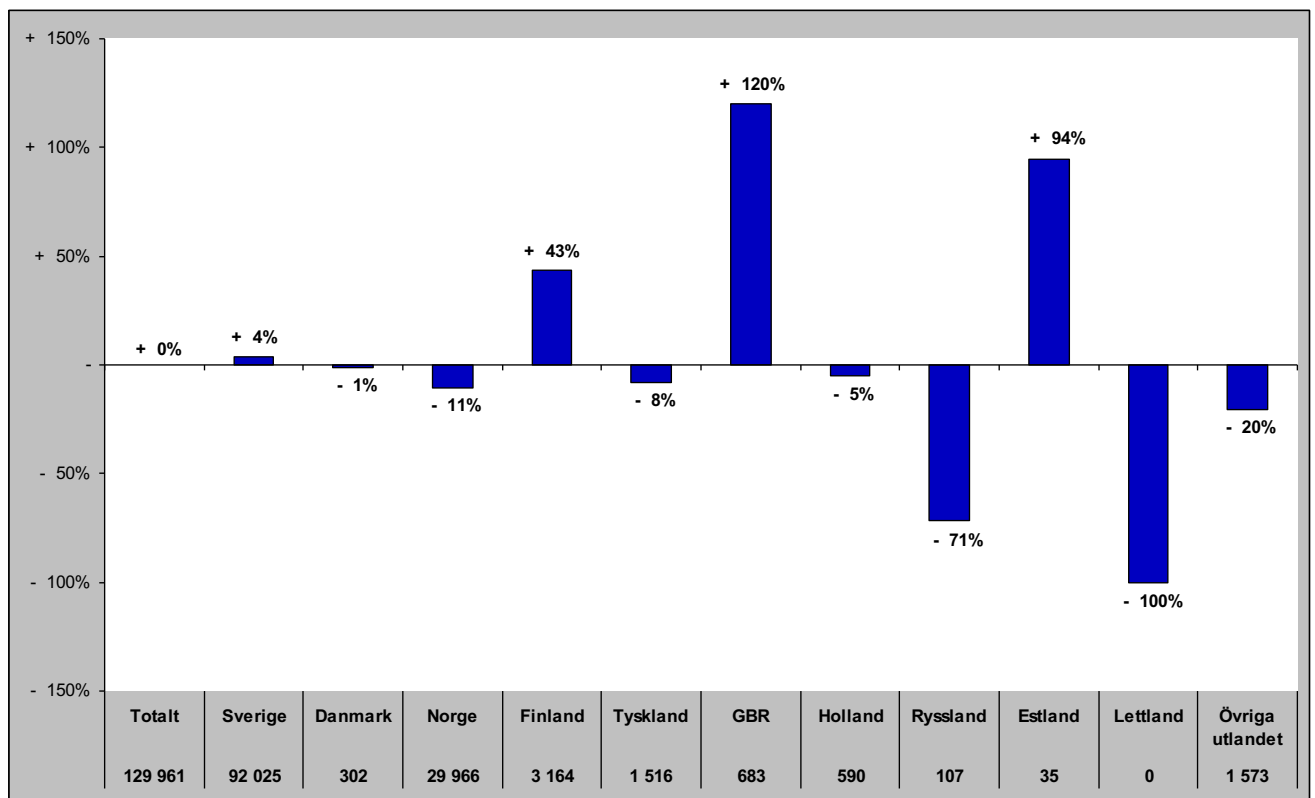

Gästnätter i Åre (HSVCsol) marknader

Senaste helåret

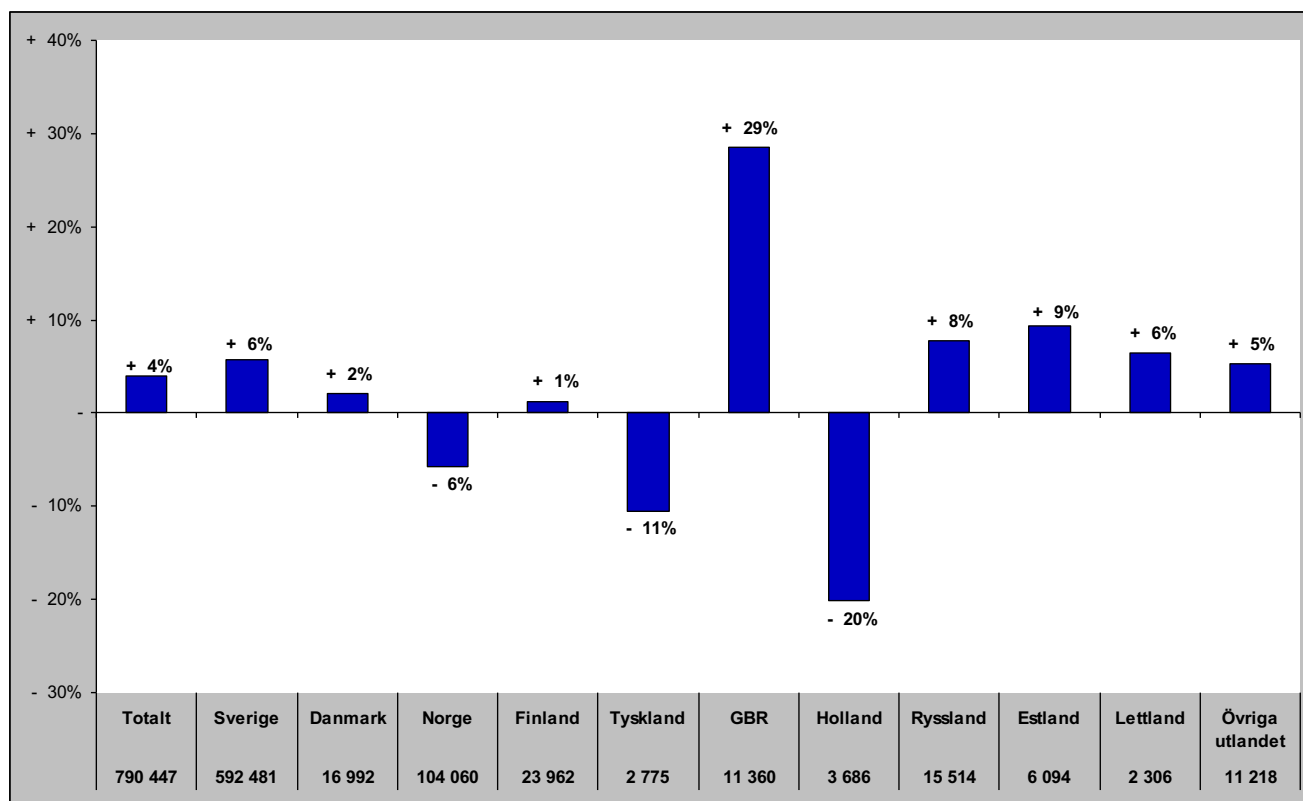

Gästnätter i Sveg (HSVCsol)

Förändring gästnätter
25 189

Totalt antal gästnätter

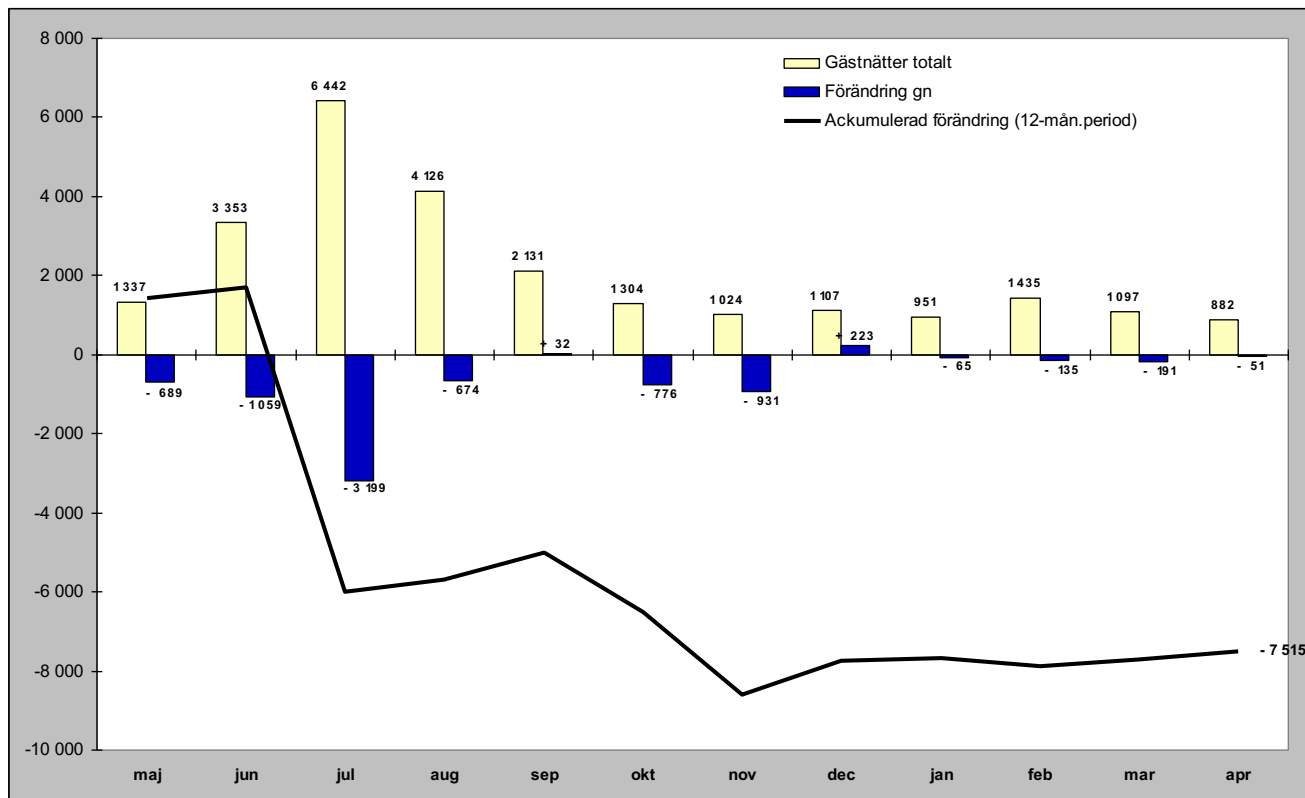

Relativ förändring

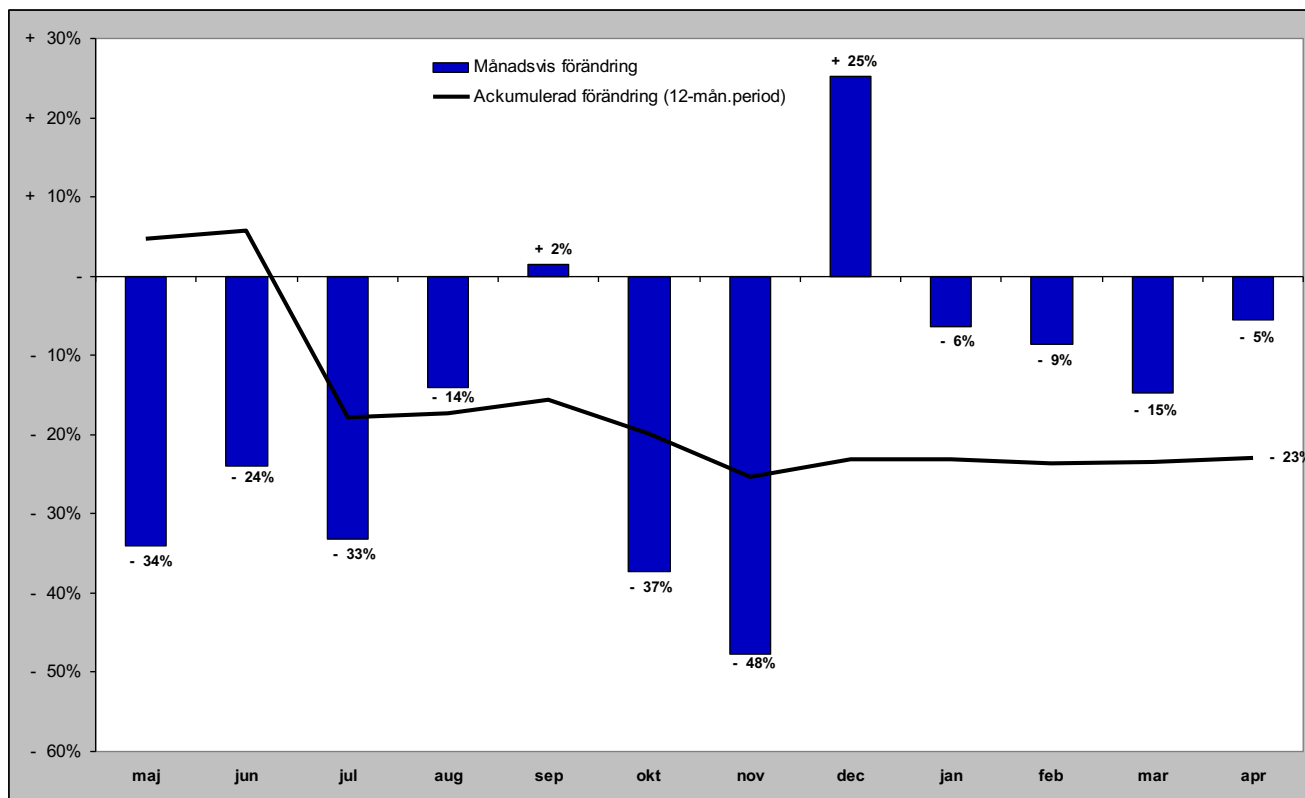

Gästnätter i Sveg (HSVCsol) marknader

Senaste månaden

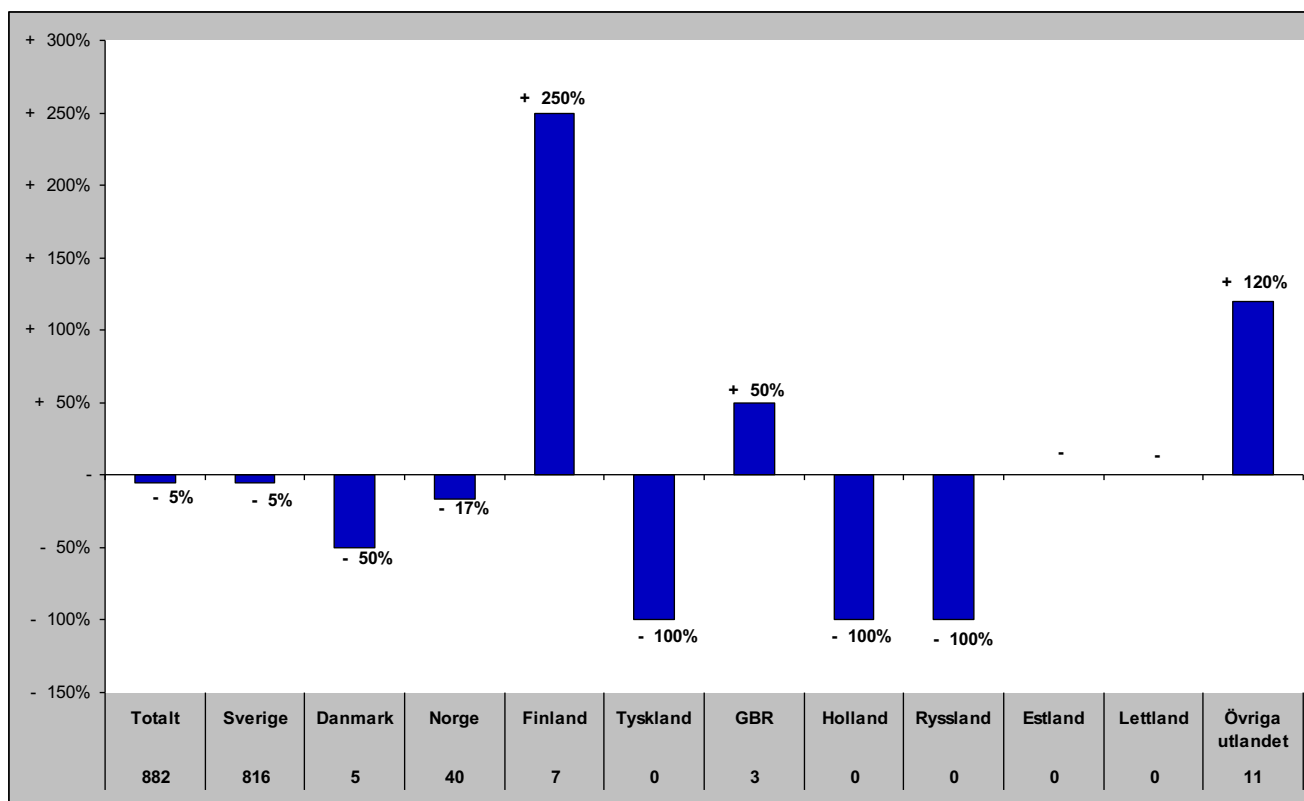

Senaste vintern (nov-apr)

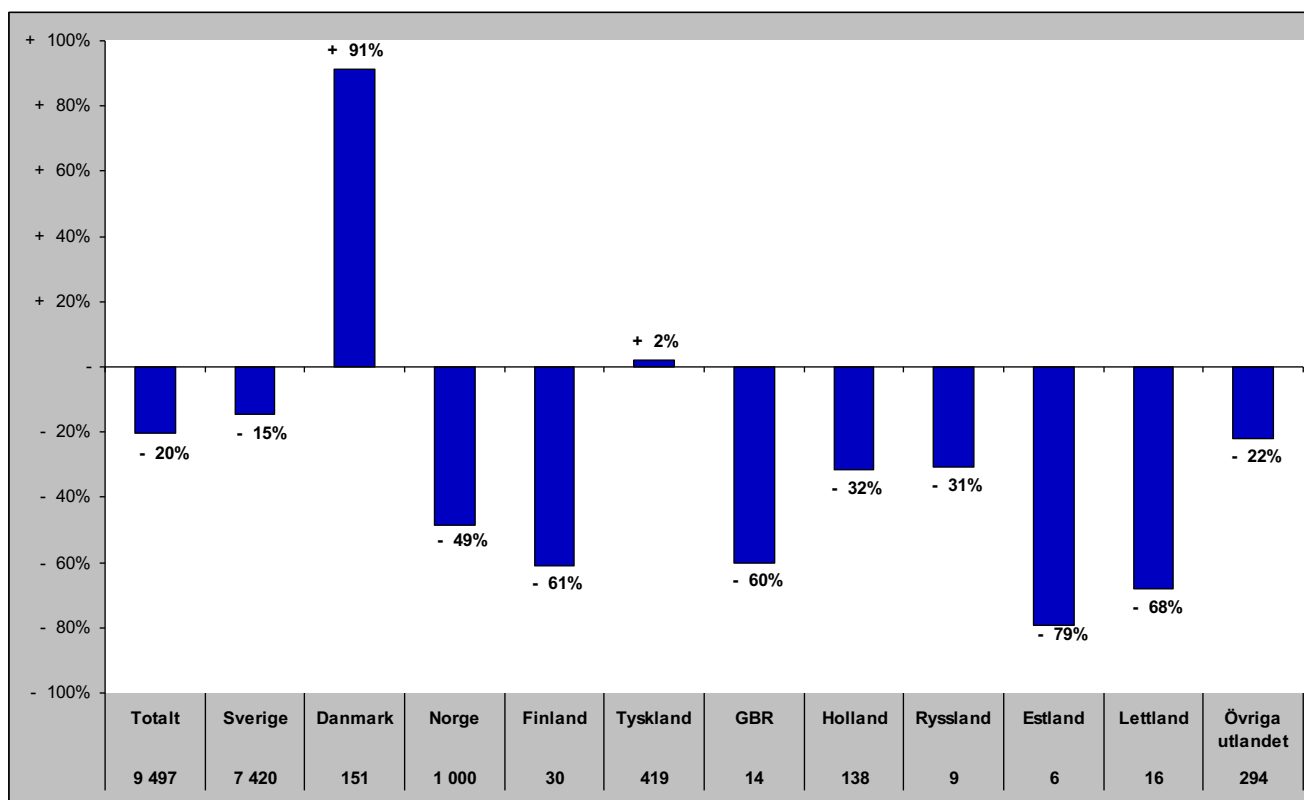

Gästnätter i Sveg (HSVCsol) marknader

Senaste sommaren (jun-sep)

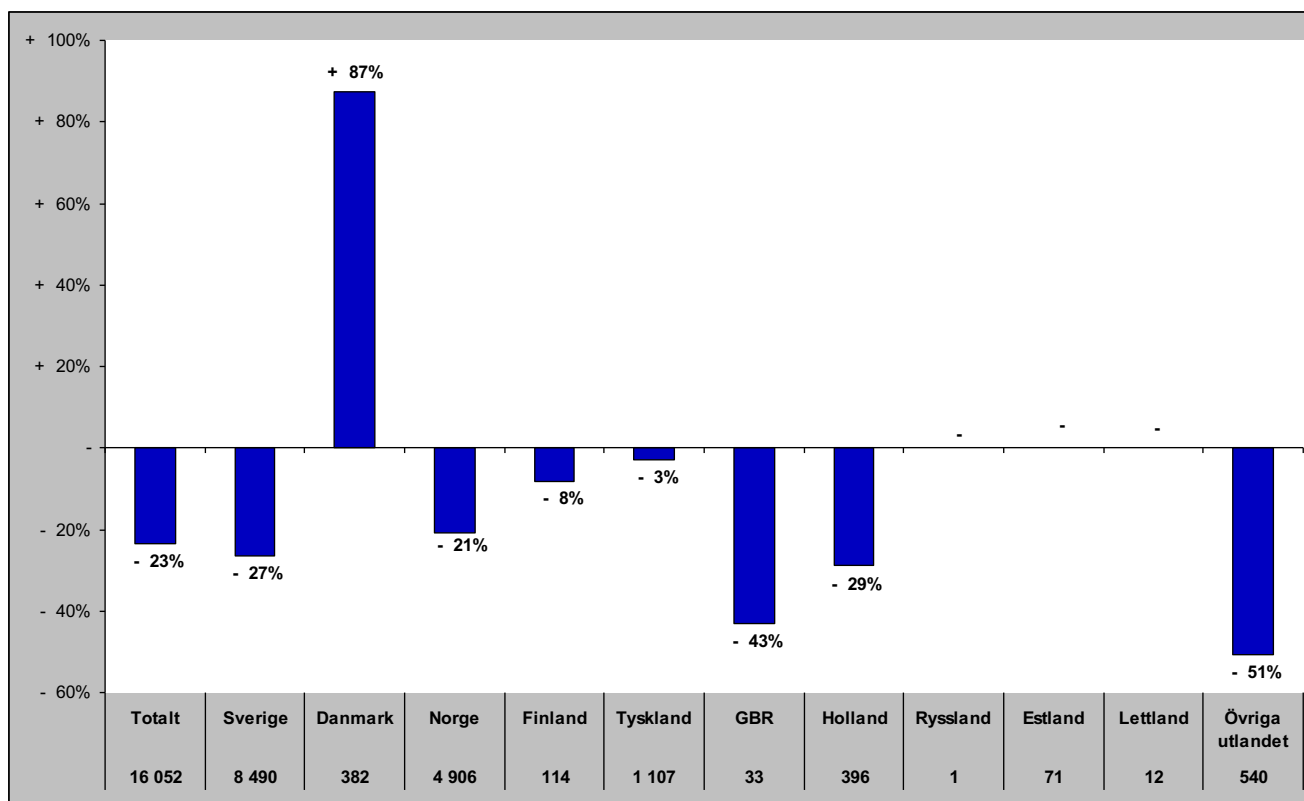

Senaste barmark (maj-okt)

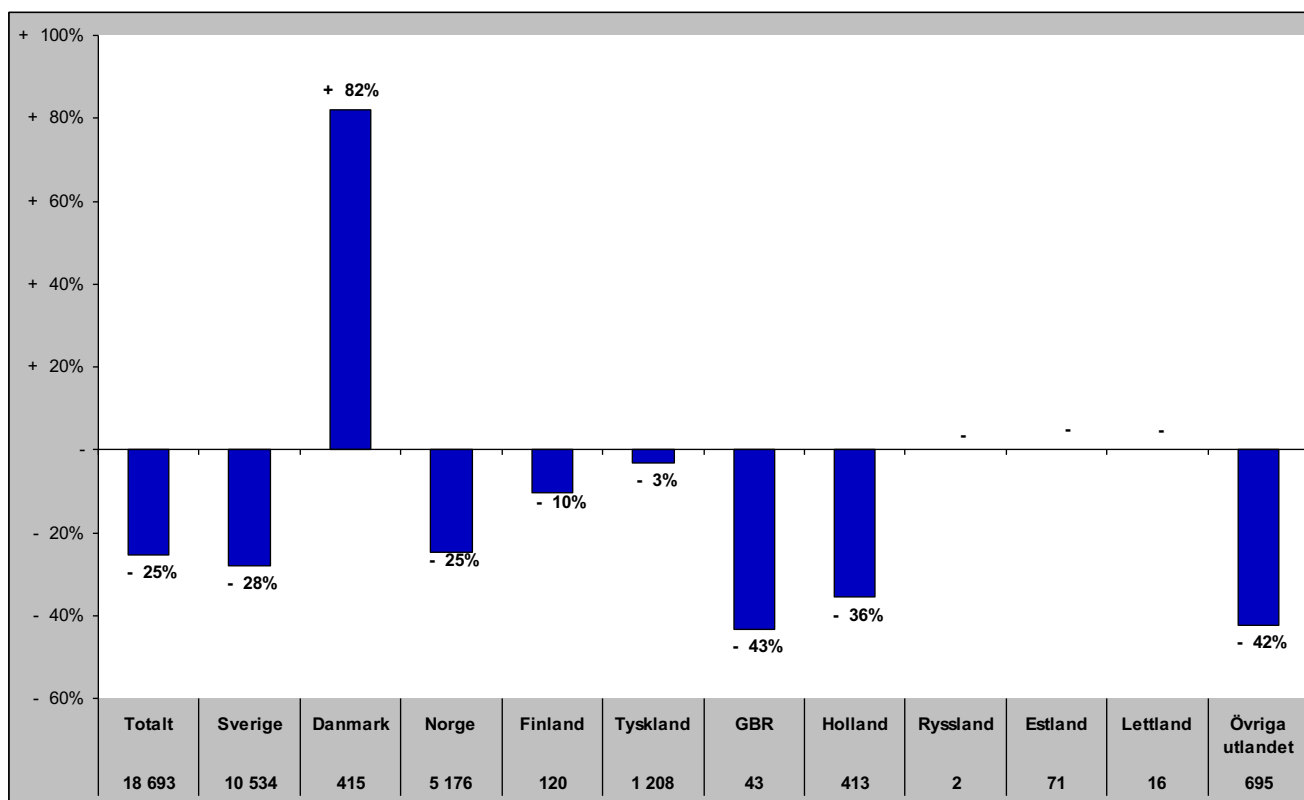

Gästnätter i Sveg (HSVCsol) marknader

Senaste helåret

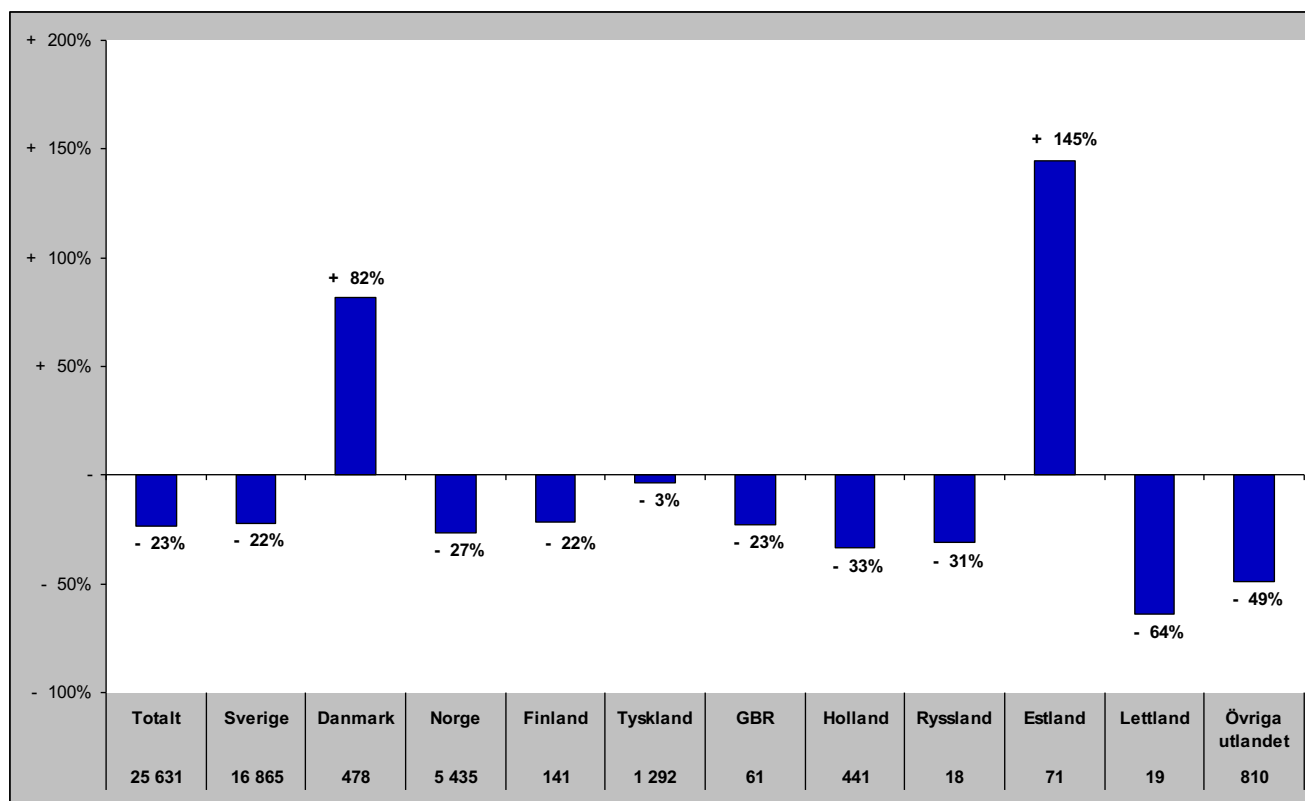

GÄSTNÄTTER JÄMFÖRELSE ANDRA REGIONER

Jämtlands län i jämförelse med övriga Norrland, Dalarna, Värmland och riket (HSVCsol) - Totalt

apr- gästnätter samt relativ förändring mot samma månad föregående år

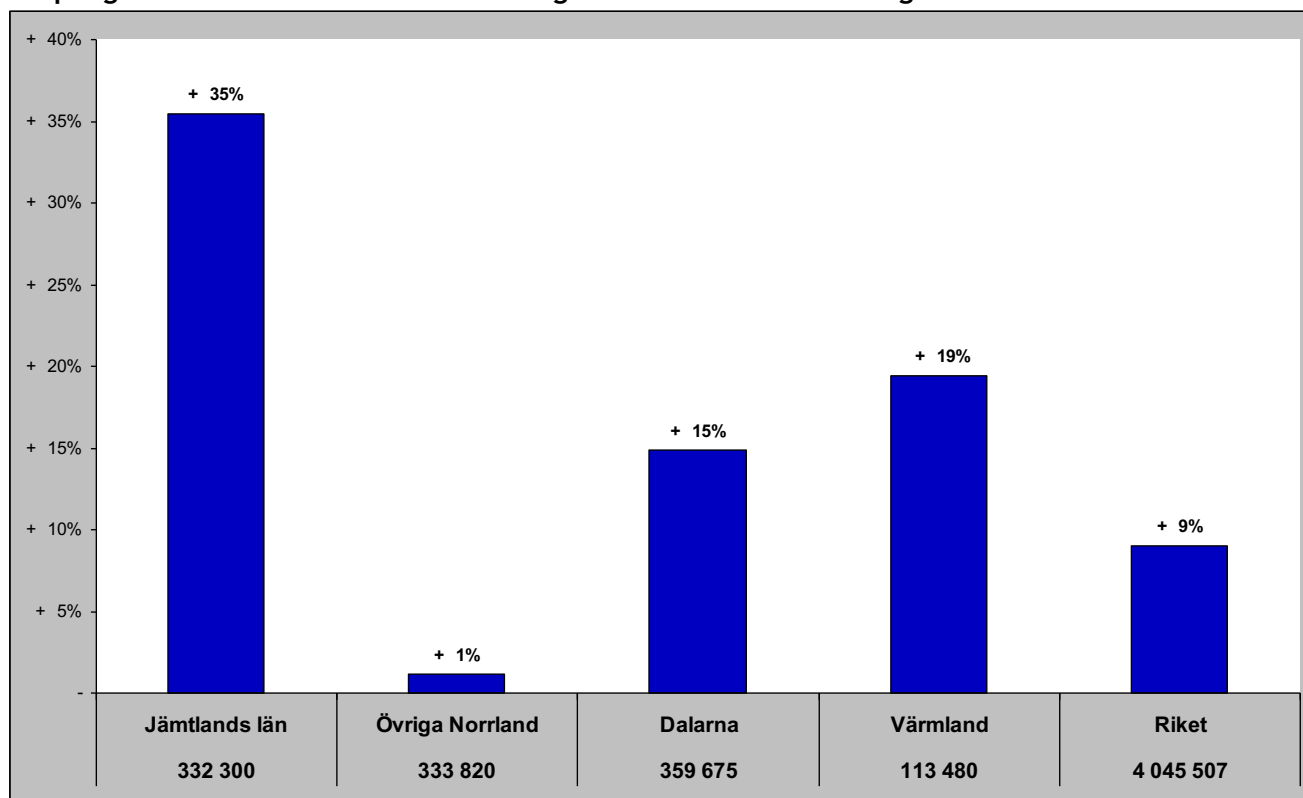

Gästnätter senaste 12 mån samt relativ förändring

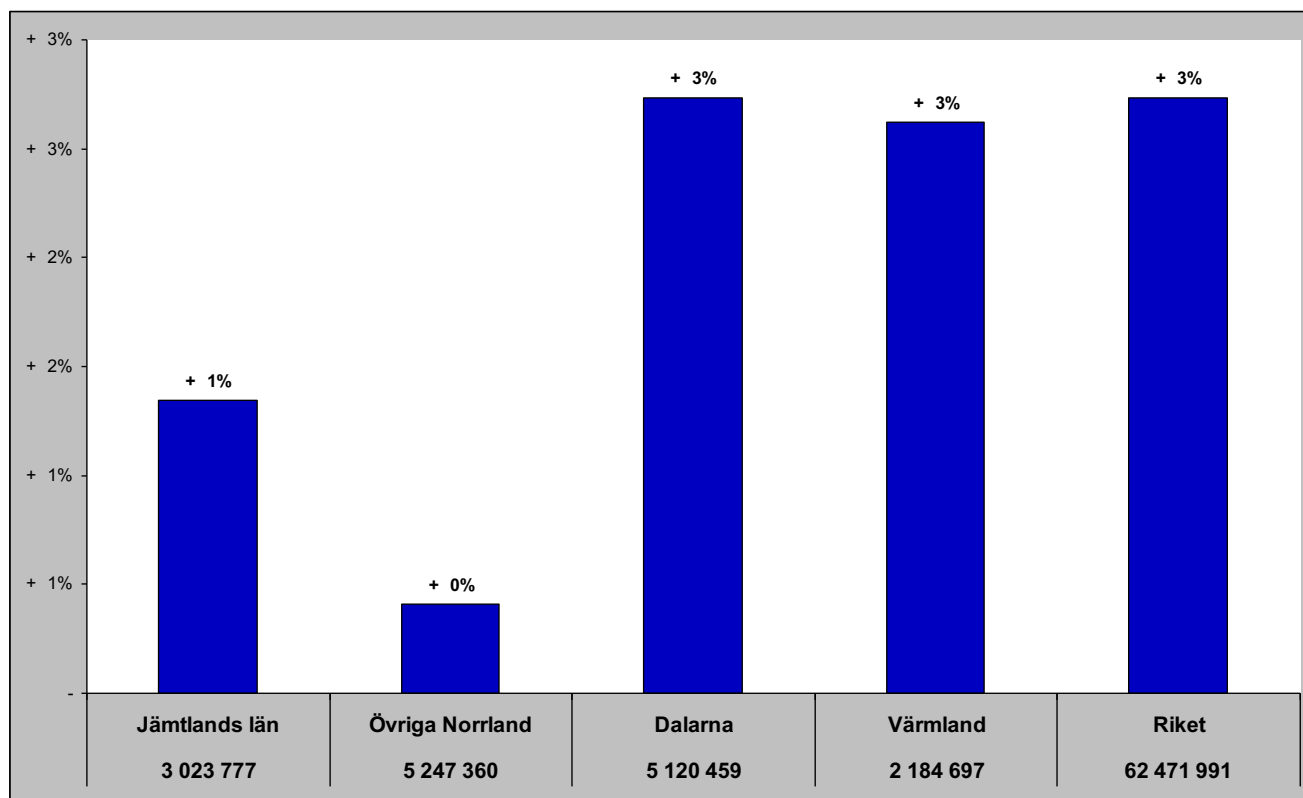

Jämtlands län i jämförelse med övriga Norrland, Dalarna, Värmland och riket (HSVCsol) - Sverige

apr - gästnätter samt relativ förändring mot samma månad föregående år

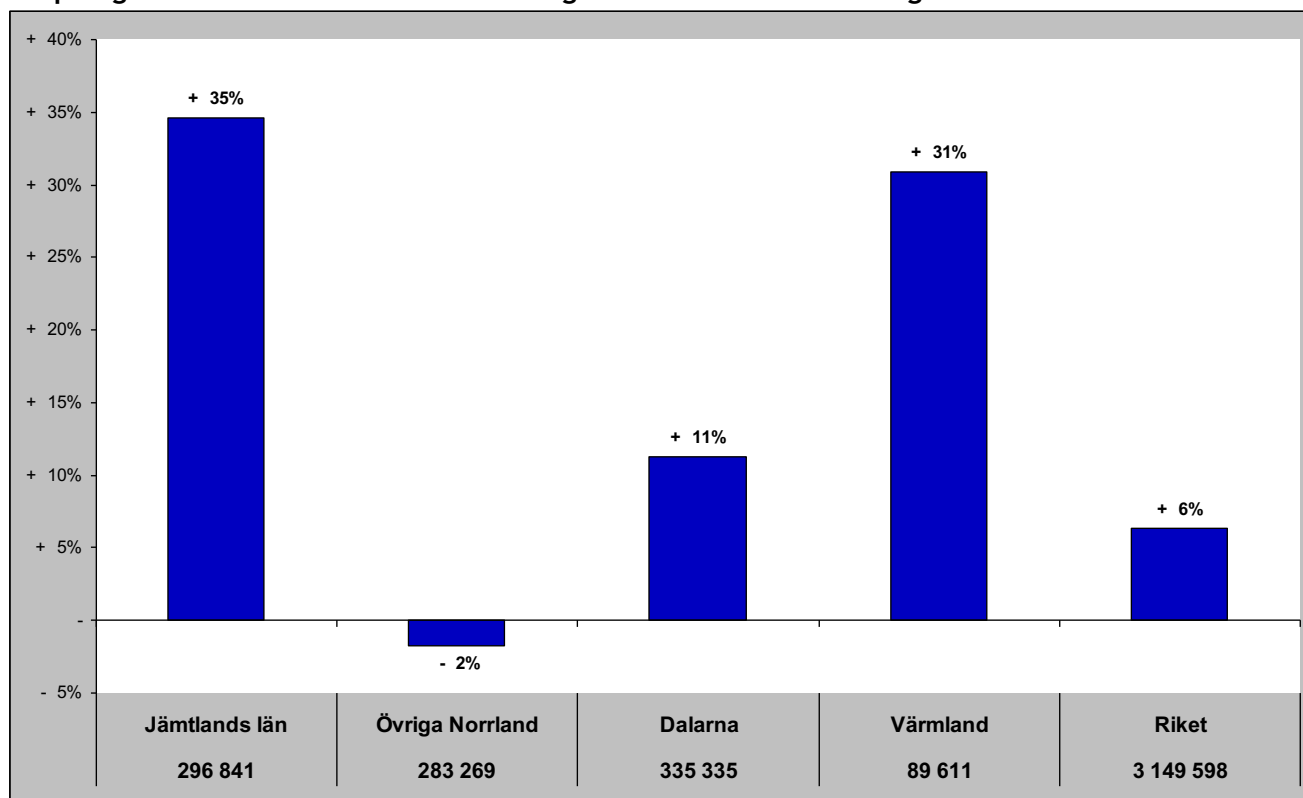

Gästnätter senaste 12 mån samt relativ förändring månadsvis

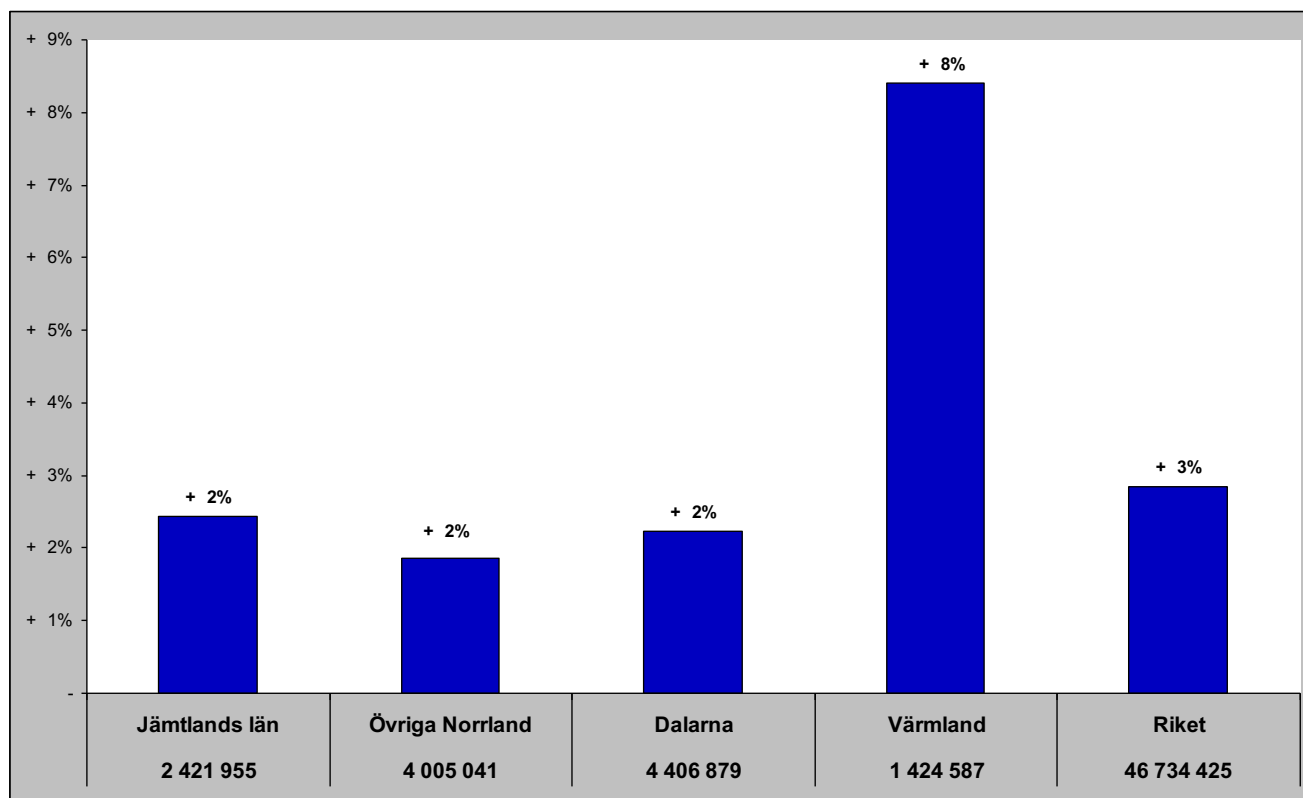

Jämtlands län i jämförelse med övriga Norrland, Dalarna, Värmland och riket (HSVCsol) - Norge

apr - gästnätter samt relativ förändring mot samma månad föregående år

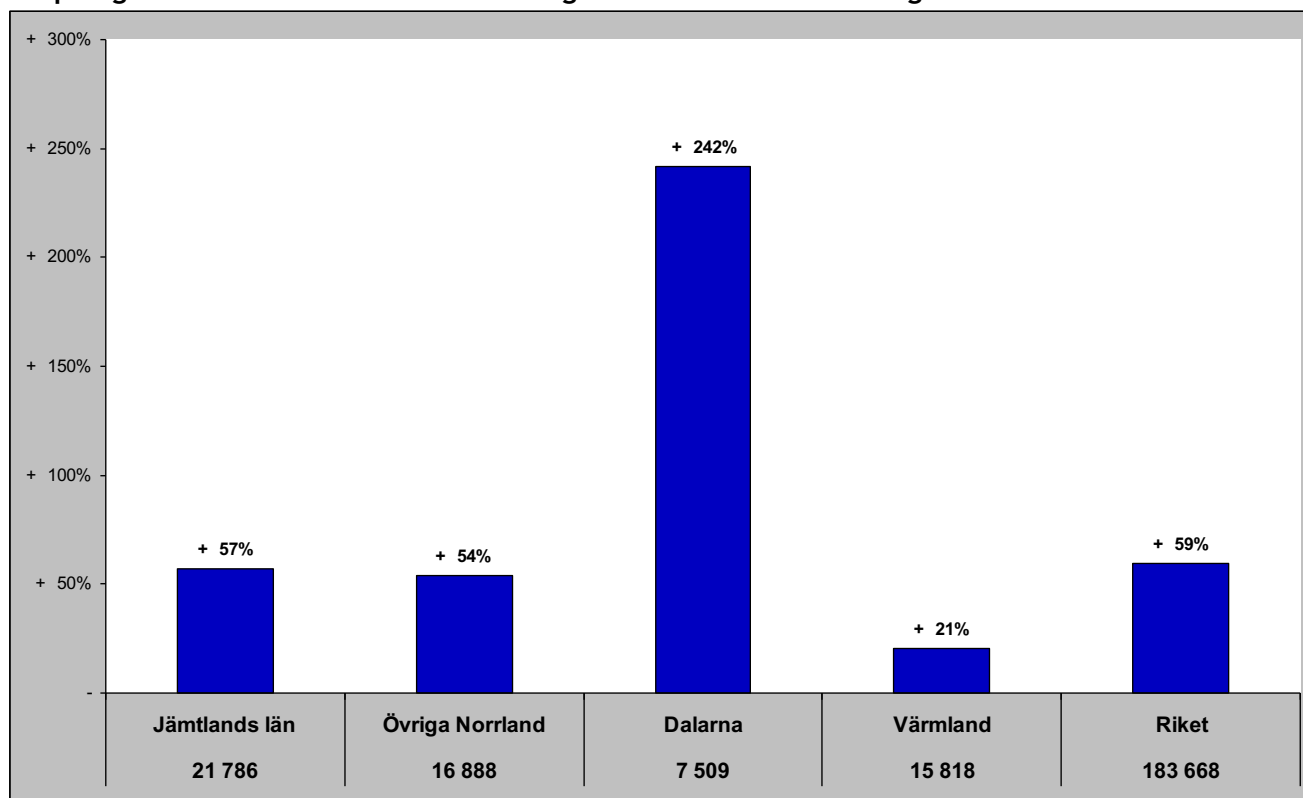

Gästnätter senaste 12 mån samt relativ förändring månadsvis

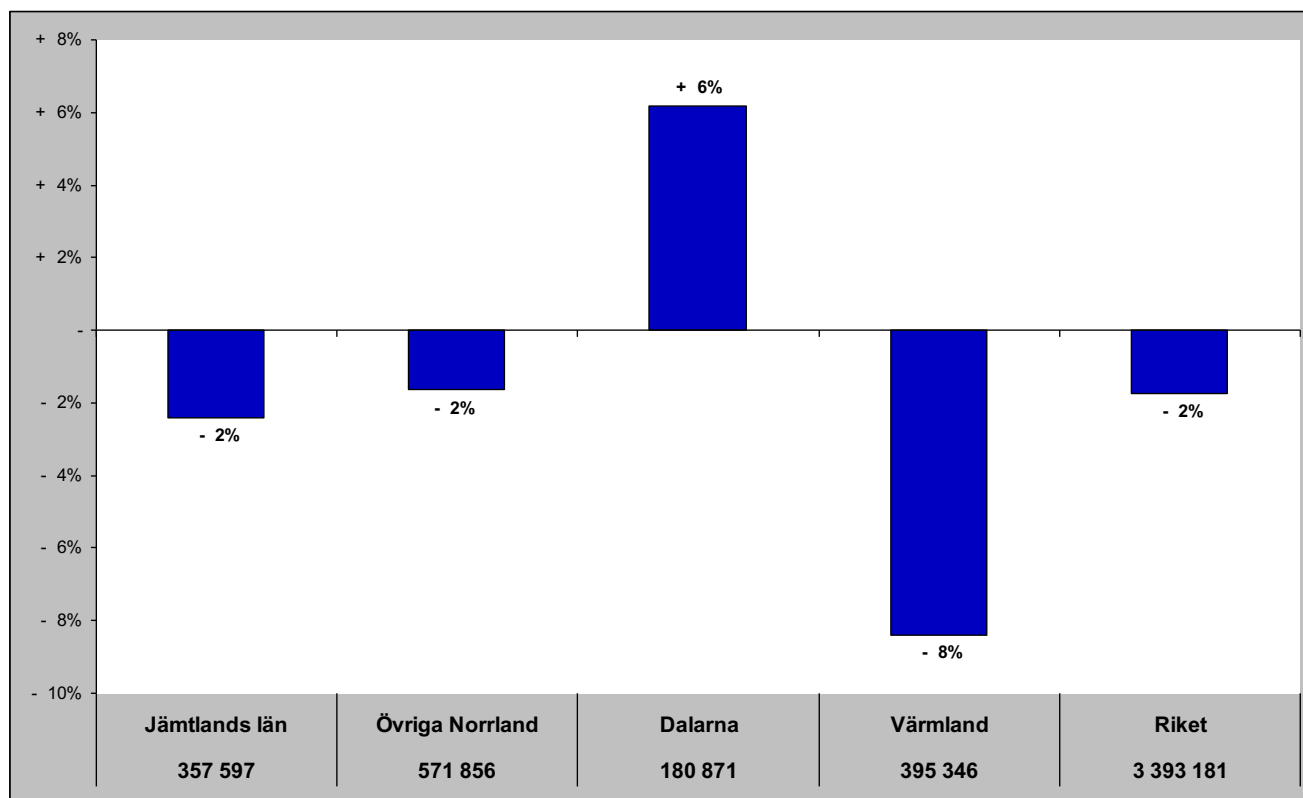

Jämtlands län i jämförelse med övriga Norrland, Dalarna, Värmland och riket (HSVCsol) - Danmark

apr - gästnätter samt relativ förändring mot samma månad föregående år

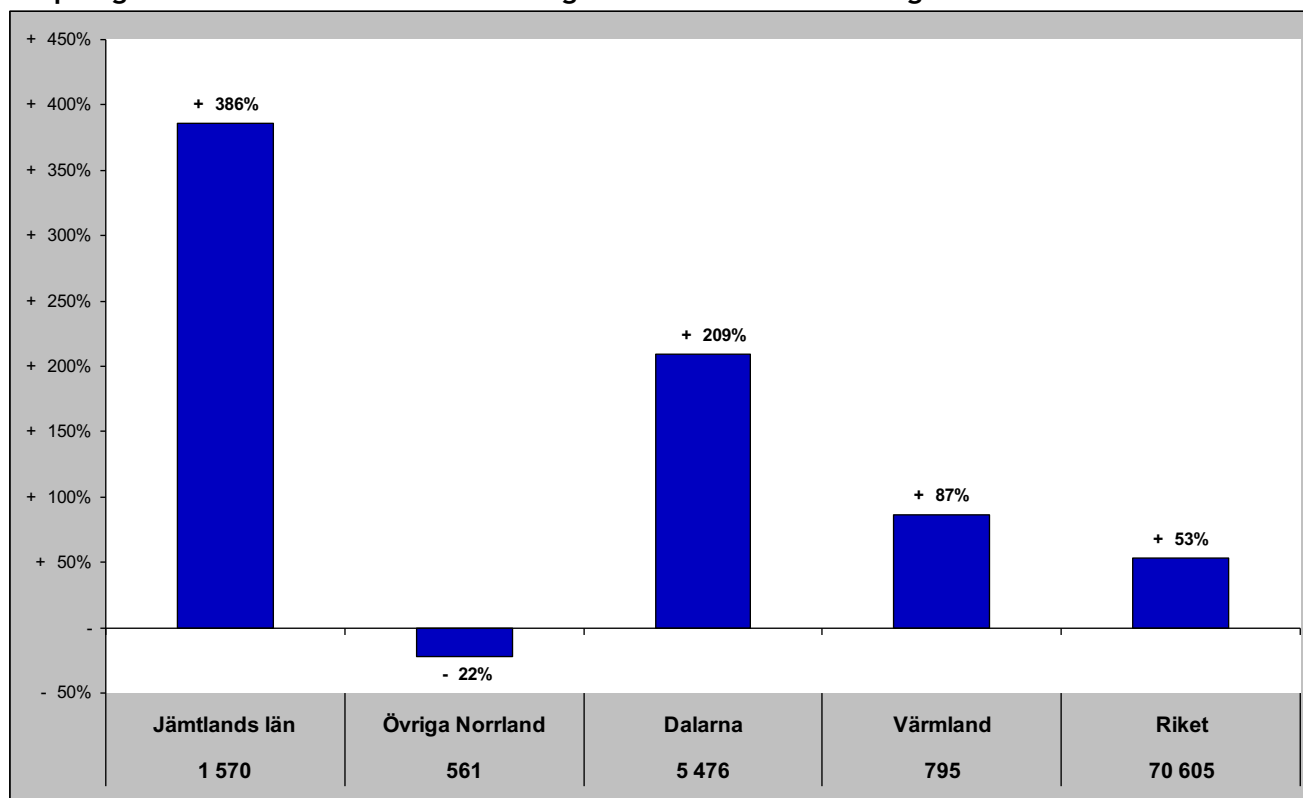

Gästnätter senaste 12 mån samt relativ förändring månadsvis

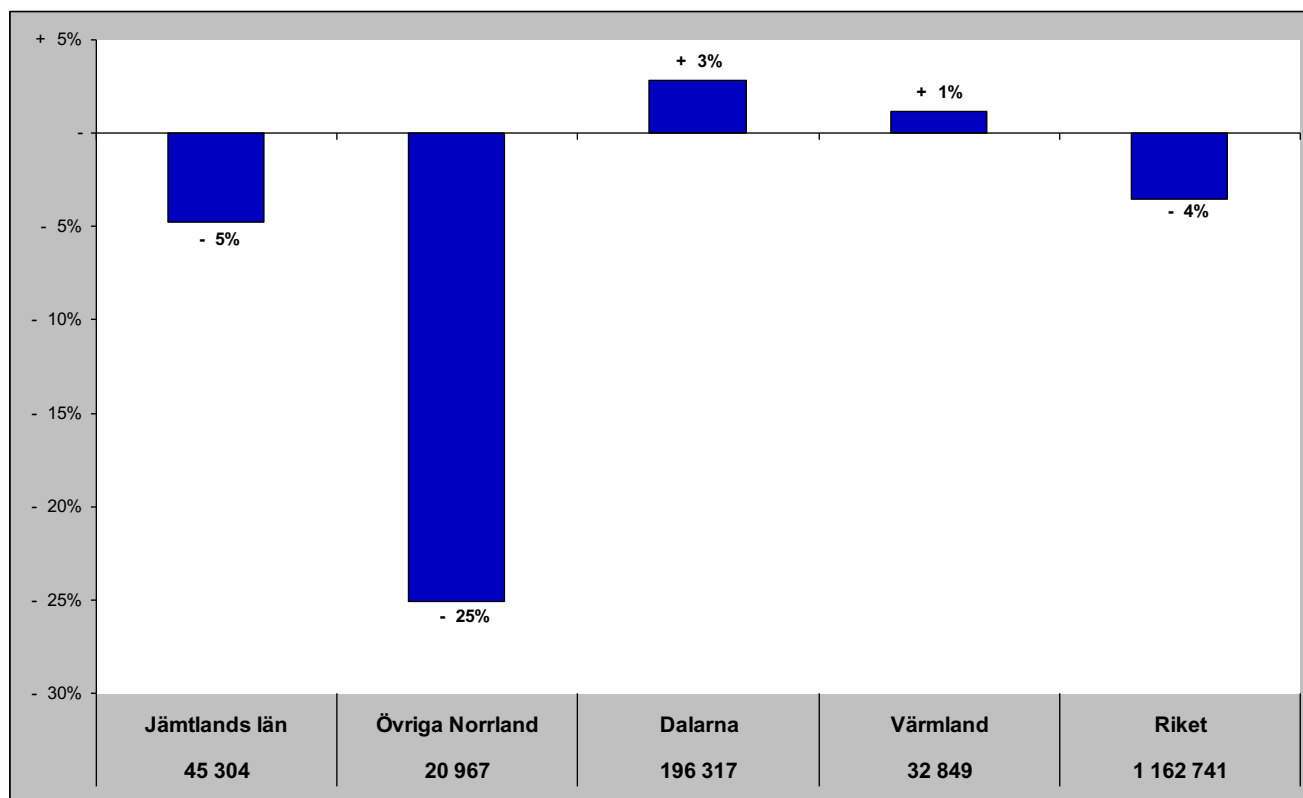

Jämtlands län i jämförelse med övriga Norrland, Dalarna, Värmland och riket (HSVCsol) - Finland

apr- gästnätter samt relativ förändring mot samma månad föregående år

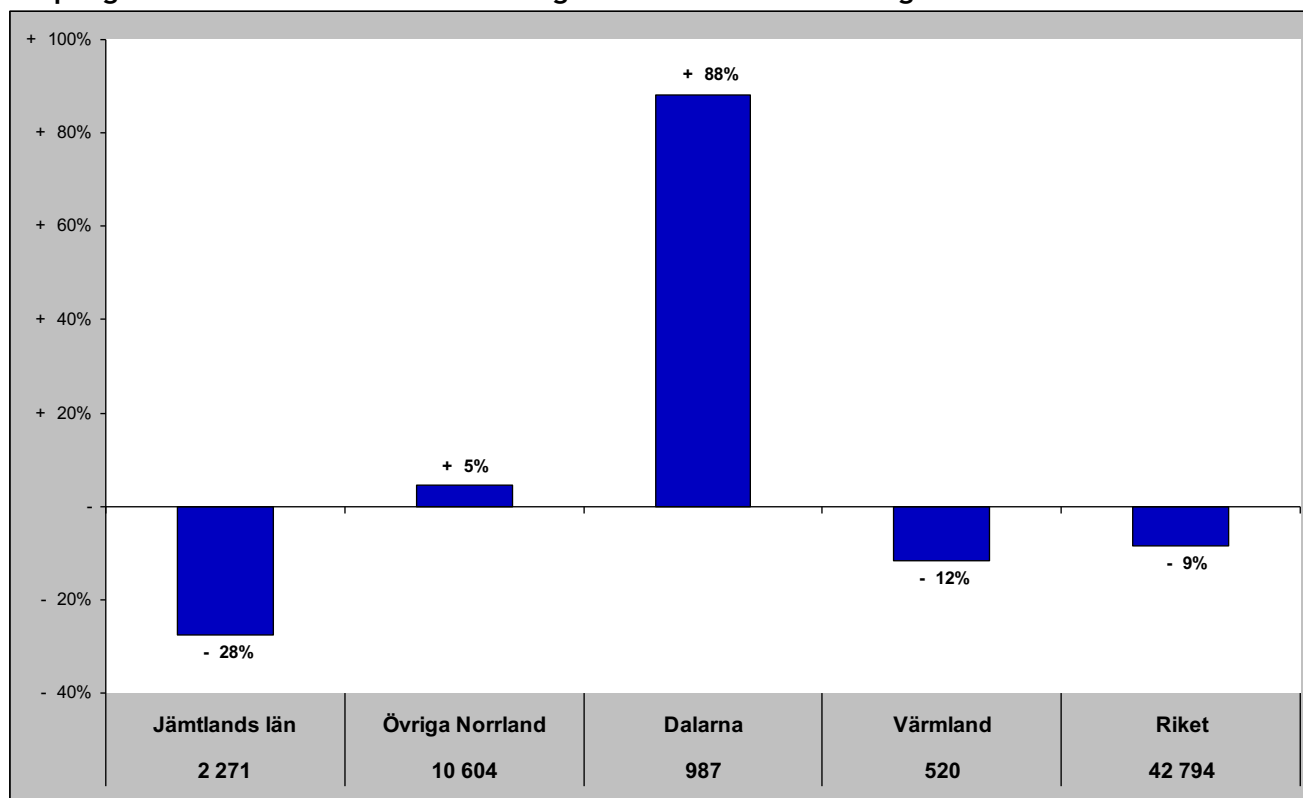

Gästnätter senaste 12 mån samt relativ förändring månadsvis

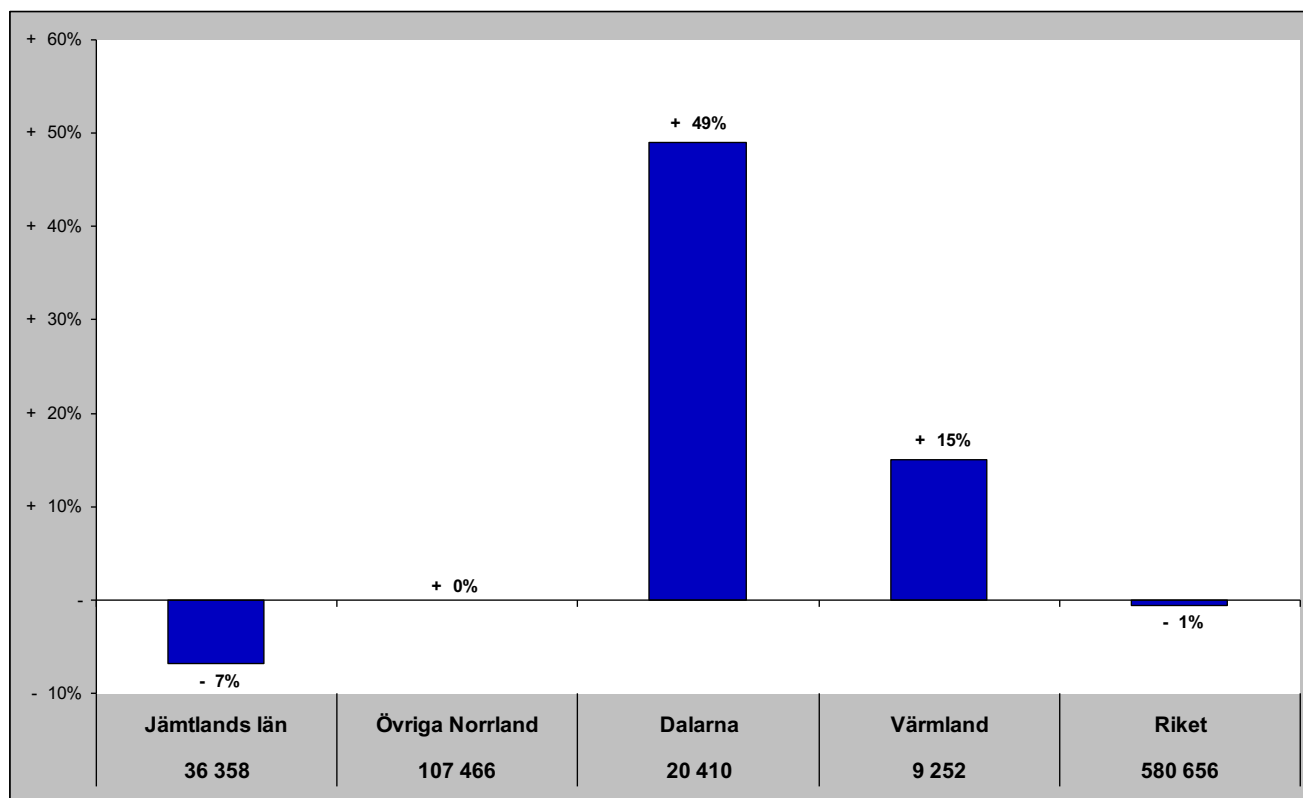

Jämtlands län i jämförelse med övriga Norrland, Dalarna, Värmland och riket (HSVCsol) - Tyskland

apr- gästnätter samt relativ förändring mot samma månad föregående år

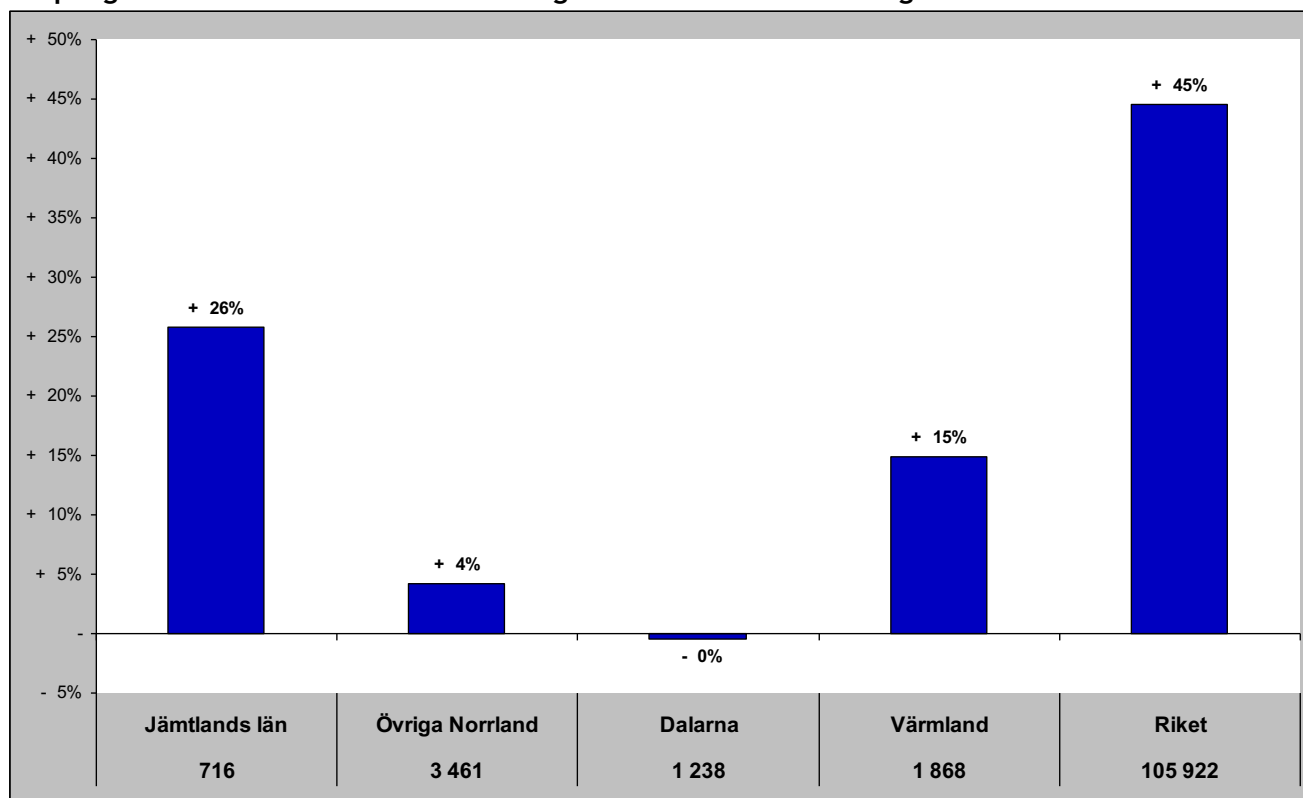

Gästnätter senaste 12 mån samt relativ förändring månadsvis

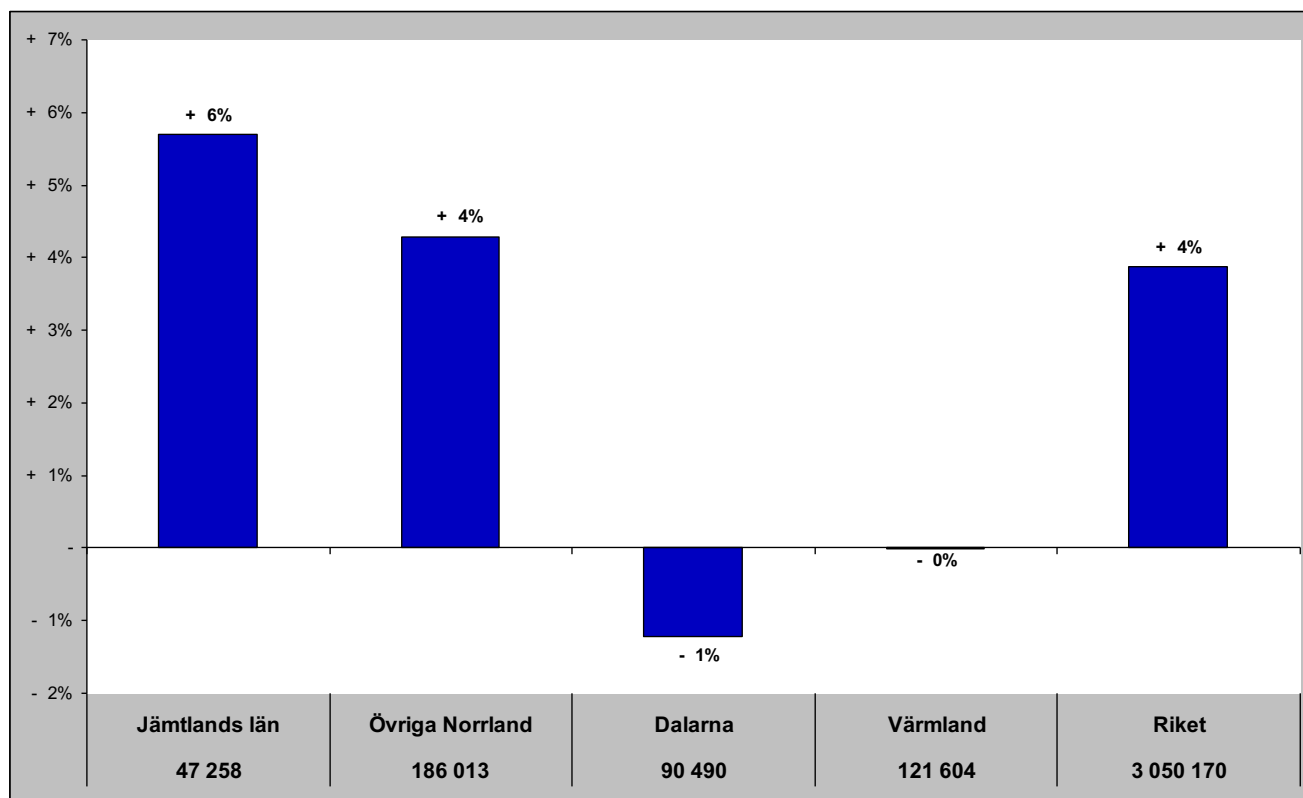

Jämtlands län i jämförelse med övriga Norrland, Dalarna, Värmland och riket (HSVCsol) - Holland

apr - gästnätter samt relativ förändring mot samma månad föregående år

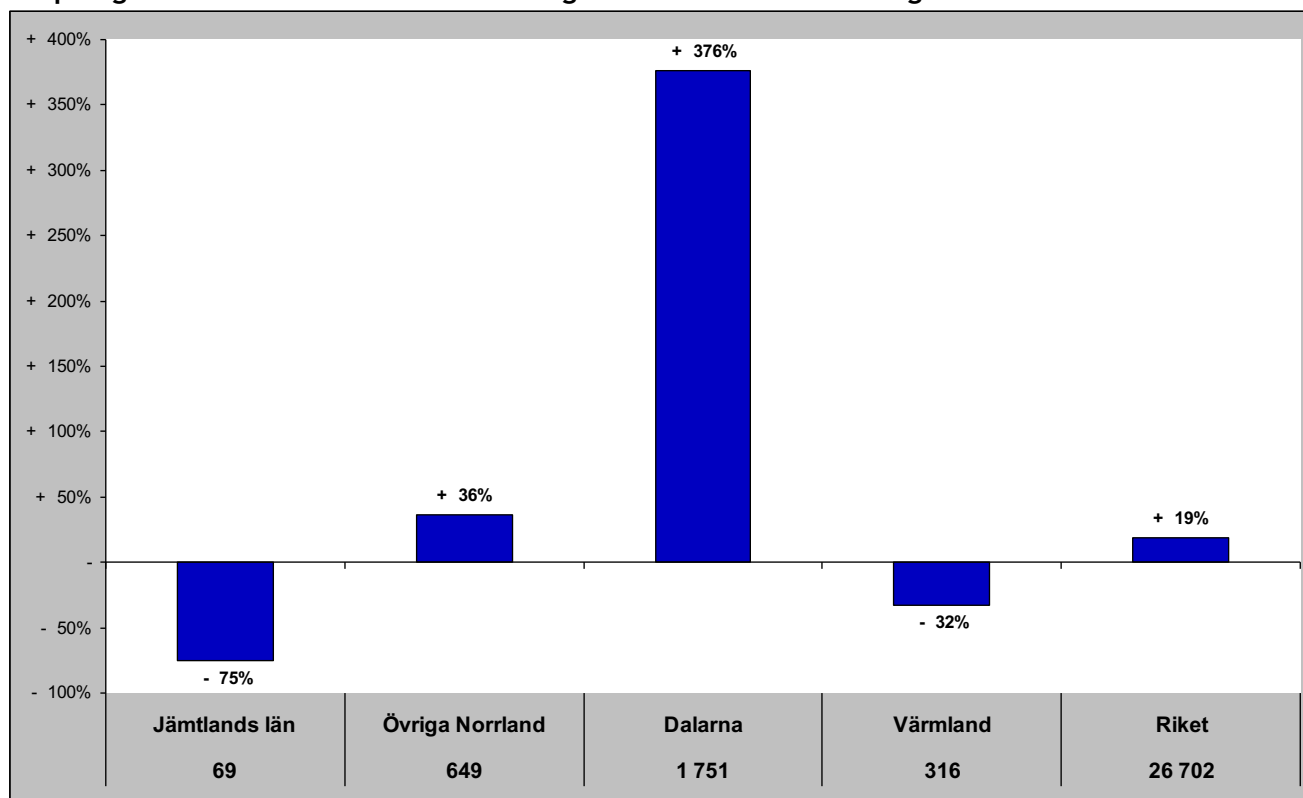

Gästnätter senaste 12 mån samt relativ förändring månadsvis

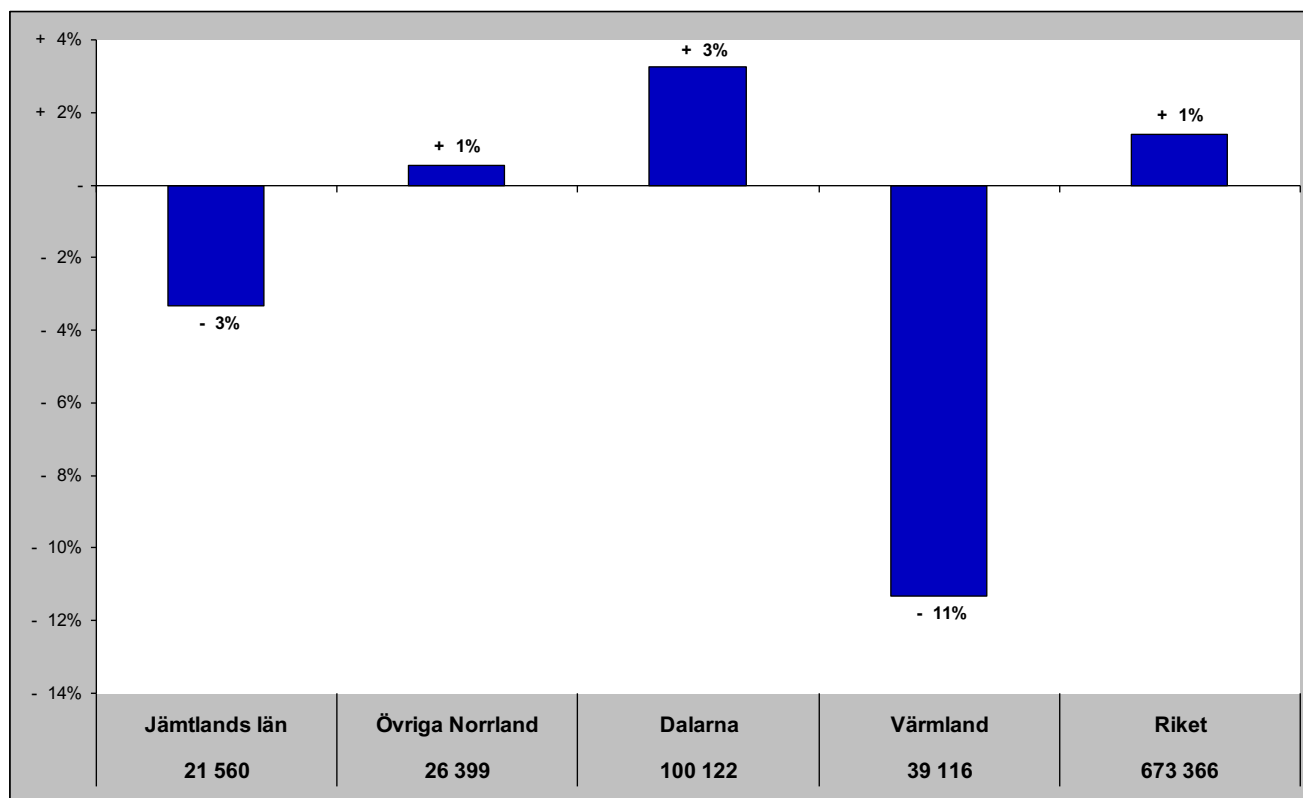

Jämtlands län i jämförelse med övriga Norrland, Dalarna, Värmland och riket (HSVCsol) - GBR

apr - gästnätter samt relativ förändring mot samma månad föregående år

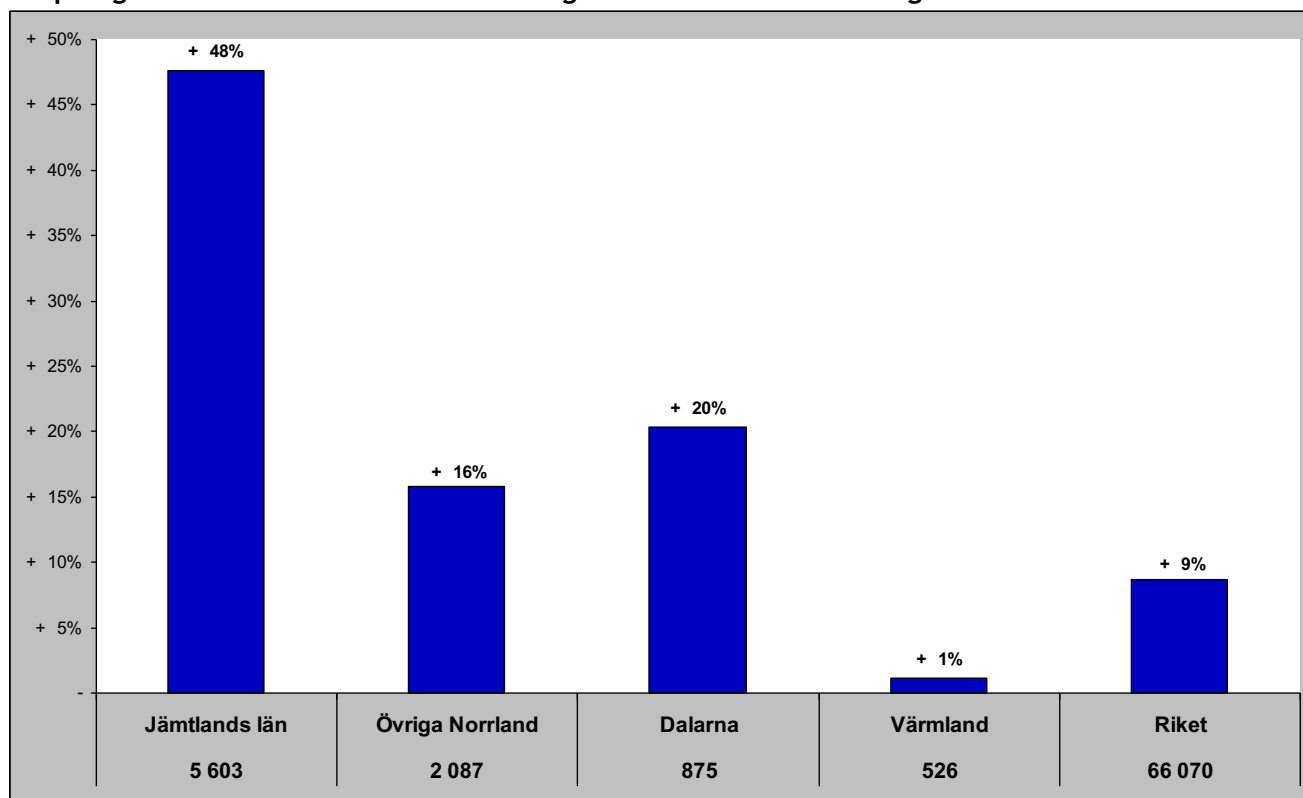

Gästnätter senaste 12 mån samt relativ förändring månadsvis

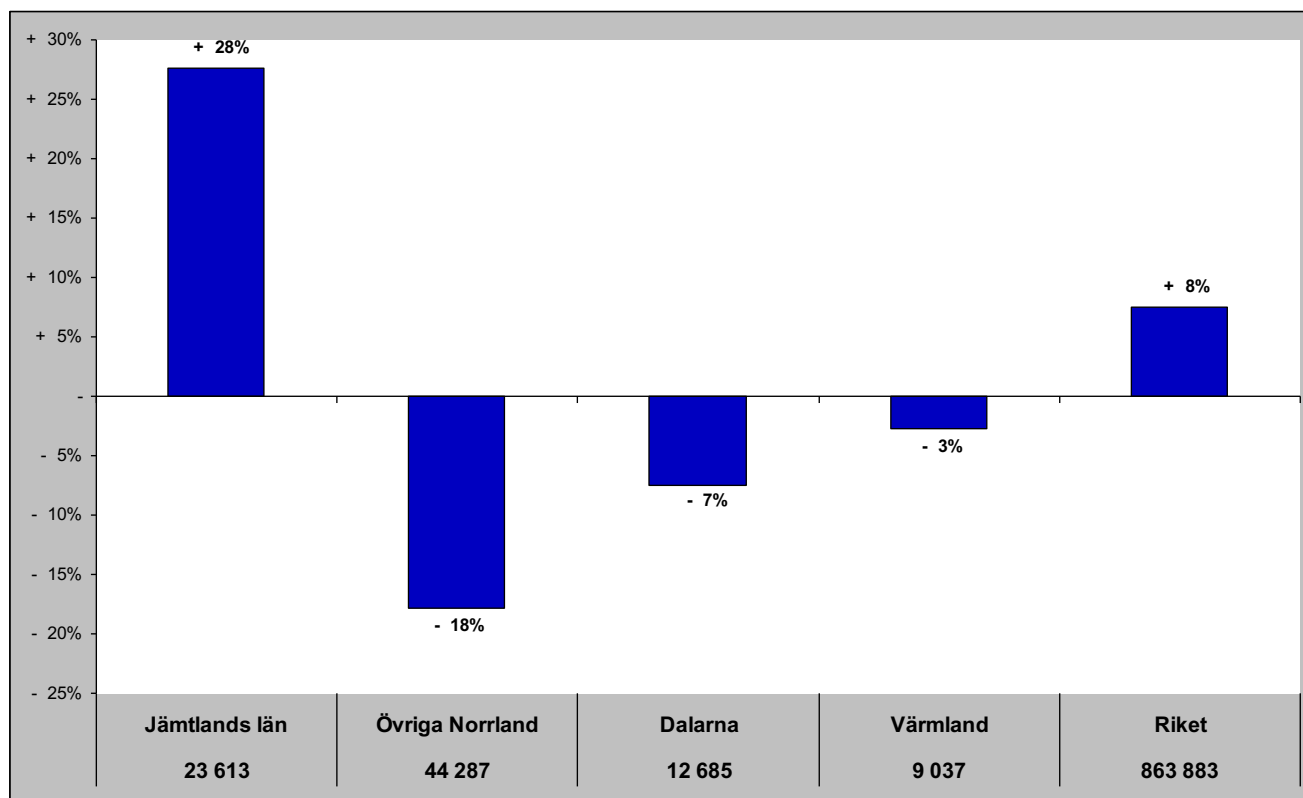

Jämtlands län i jämförelse med övriga Norrland, Dalarna, Värmland och riket (HSVCsol) - Ryssland

apr - gästnätter samt relativ förändring mot samma månad föregående år

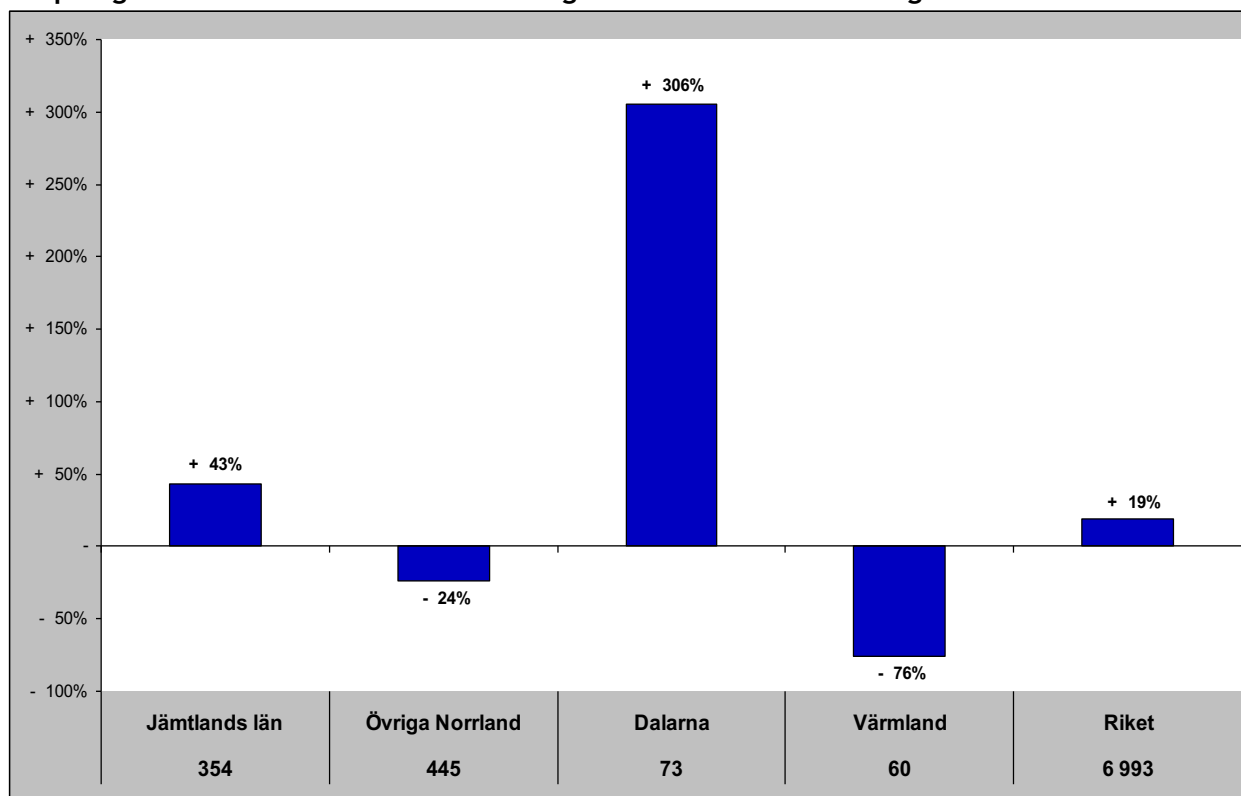

Gästnätter senaste 12 mån samt relativ förändring månadsvis

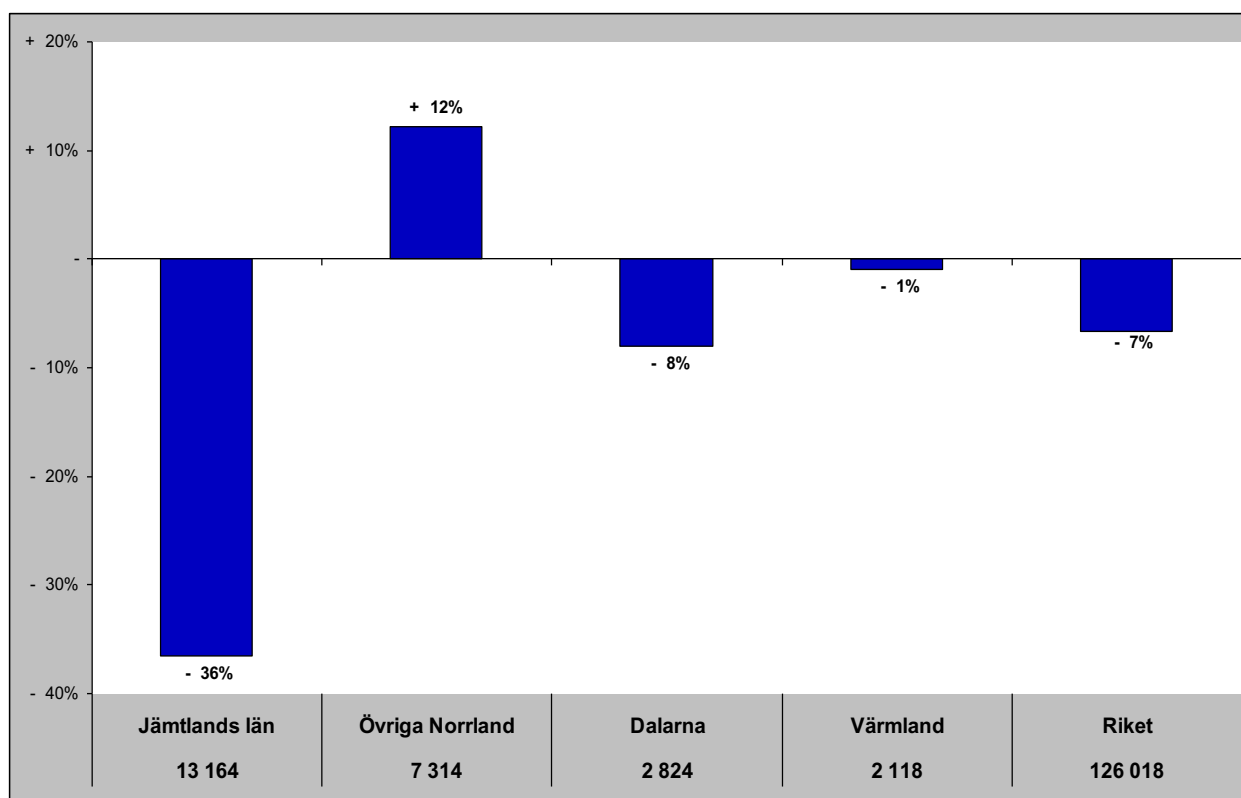

Jämtlands län i jämförelse med övriga Norrland, Dalarna, Värmland och riket (HSVCsol) - Estland

apr - gästnätter samt relativ förändring mot samma månad föregående år

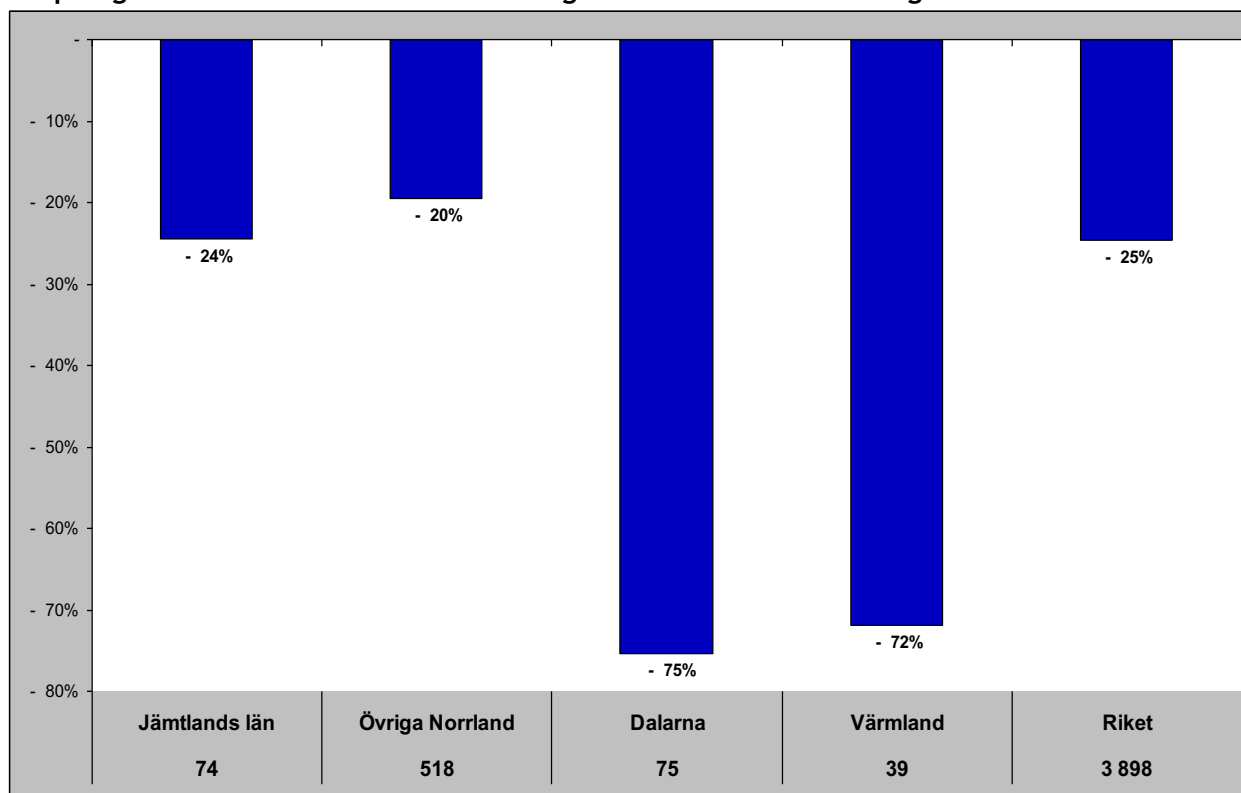

Gästnätter senaste 12 mån samt relativ förändring månadsvis

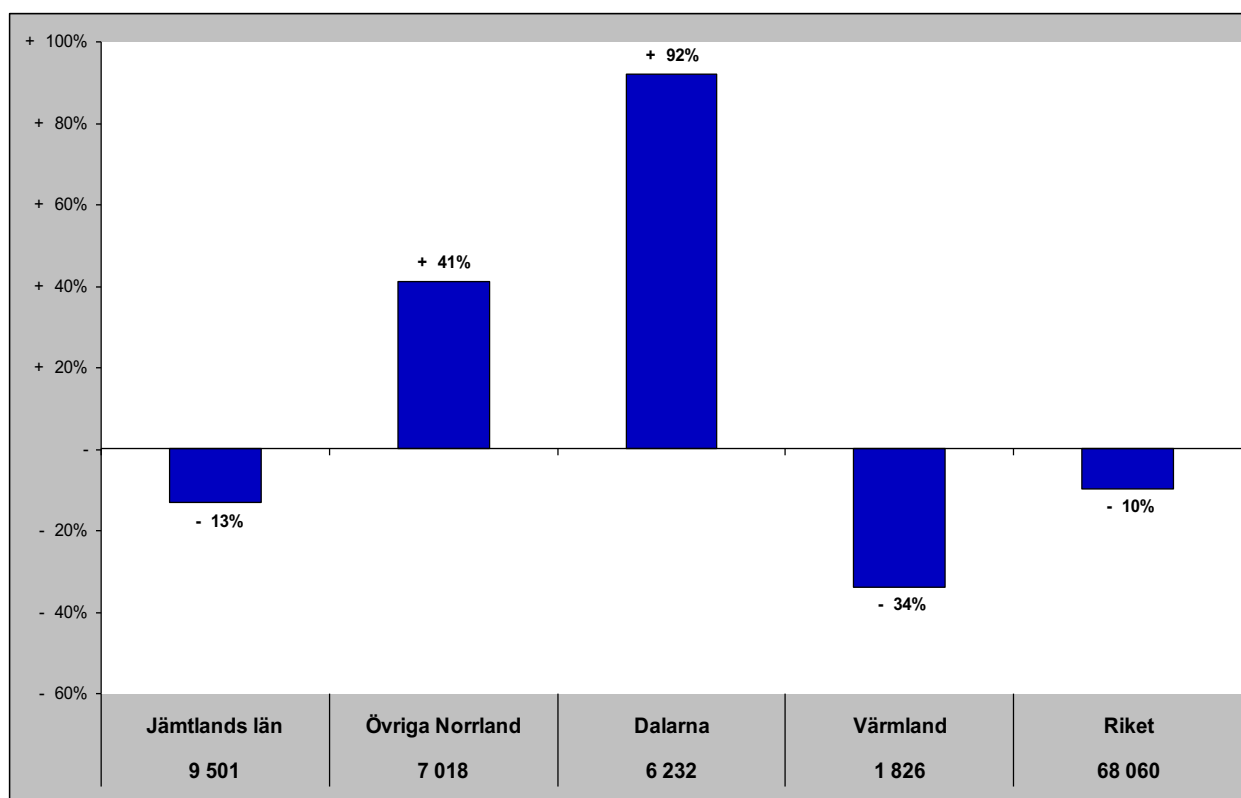

Jämtlands län i jämförelse med övriga Norrland, Dalarna, Värmland och riket (HSVCsol) - Lettland

apr - gästnätter samt relativ förändring mot samma månad föregående år

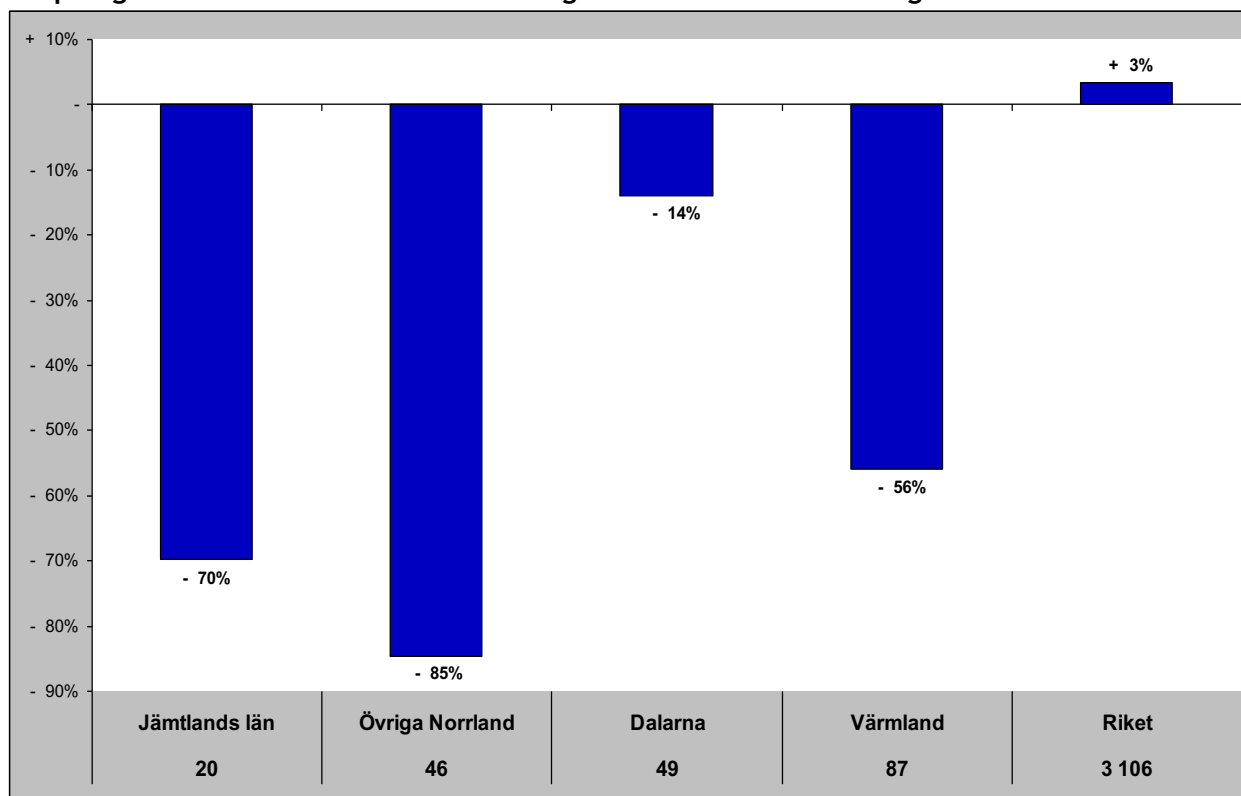

Gästnätter senaste 12 mån samt relativ förändring månadsvis

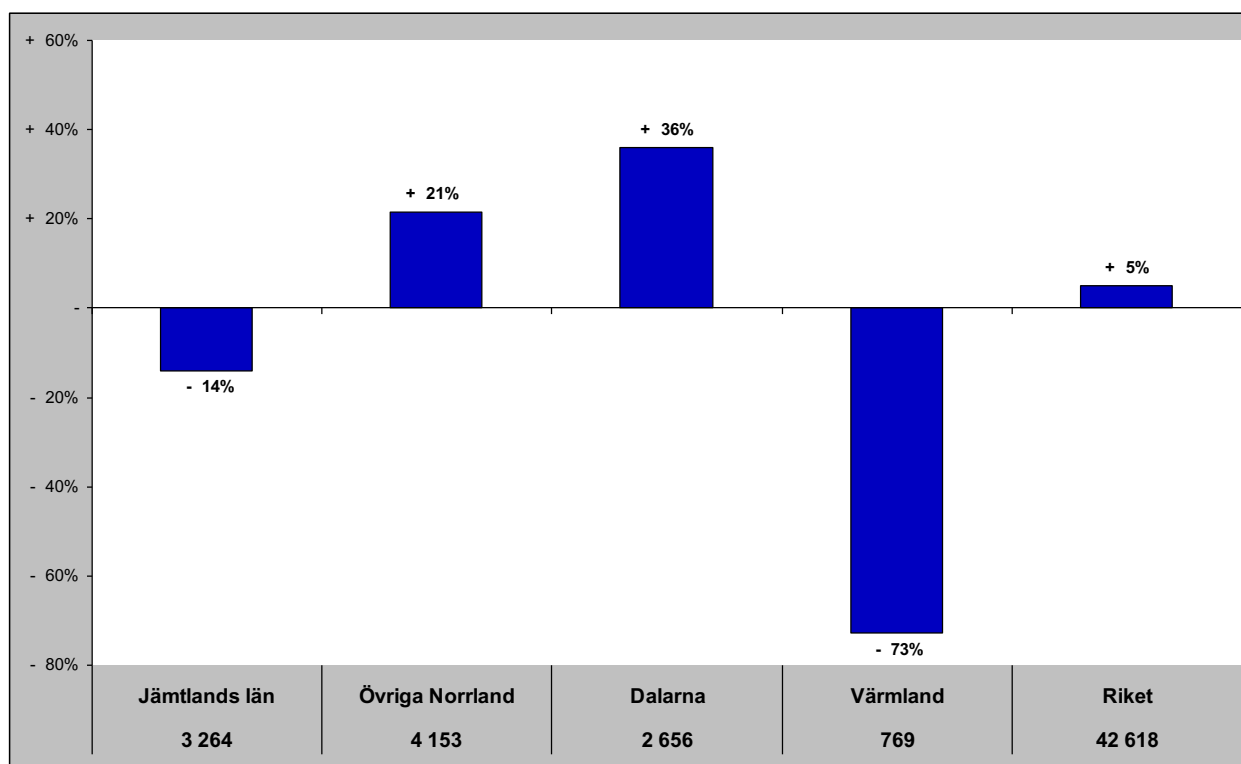

Jämtlands län i jämförelse med övriga Norrland, Dalarna, Värmland och riket (HSVCsol) - övriga Europa

apr - gästnätter samt relativ förändring mot samma månad föregående år

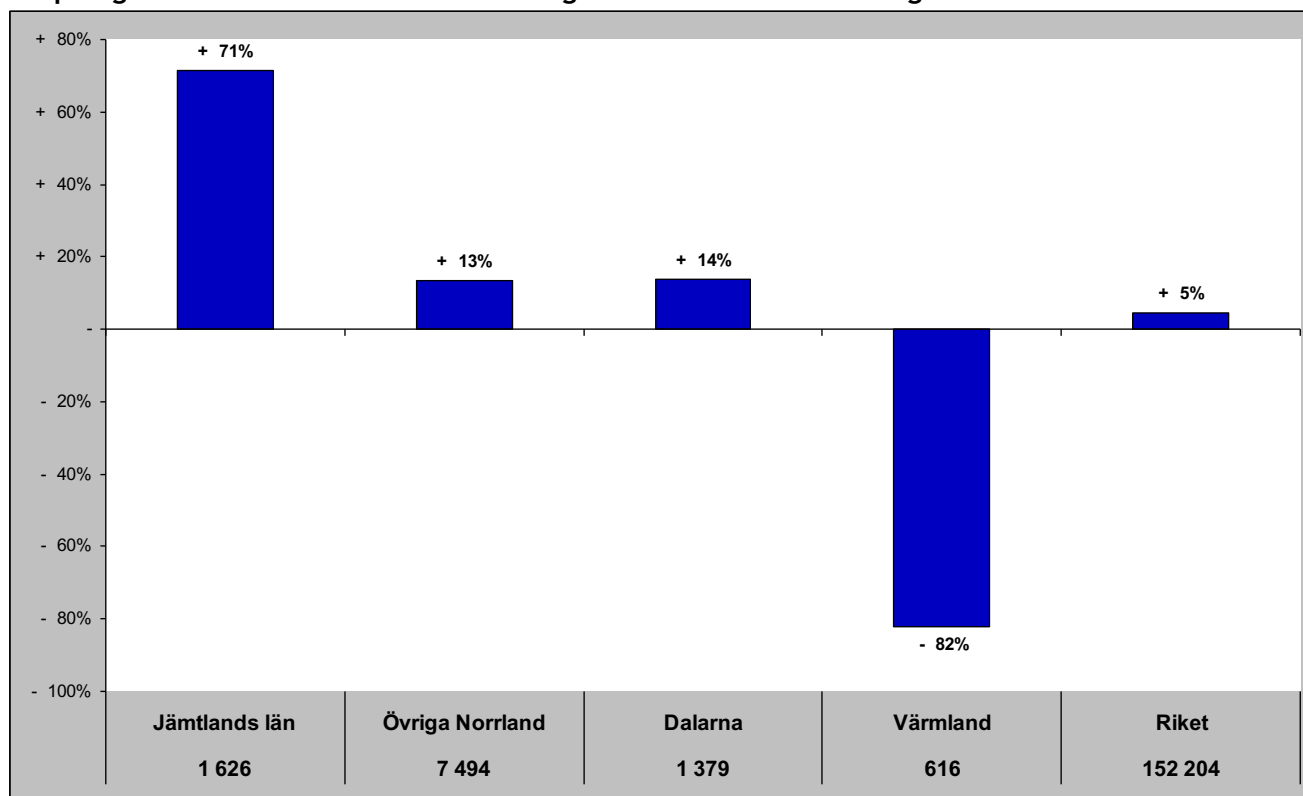

Gästnätter senaste 12 mån samt relativ förändring månadsvis

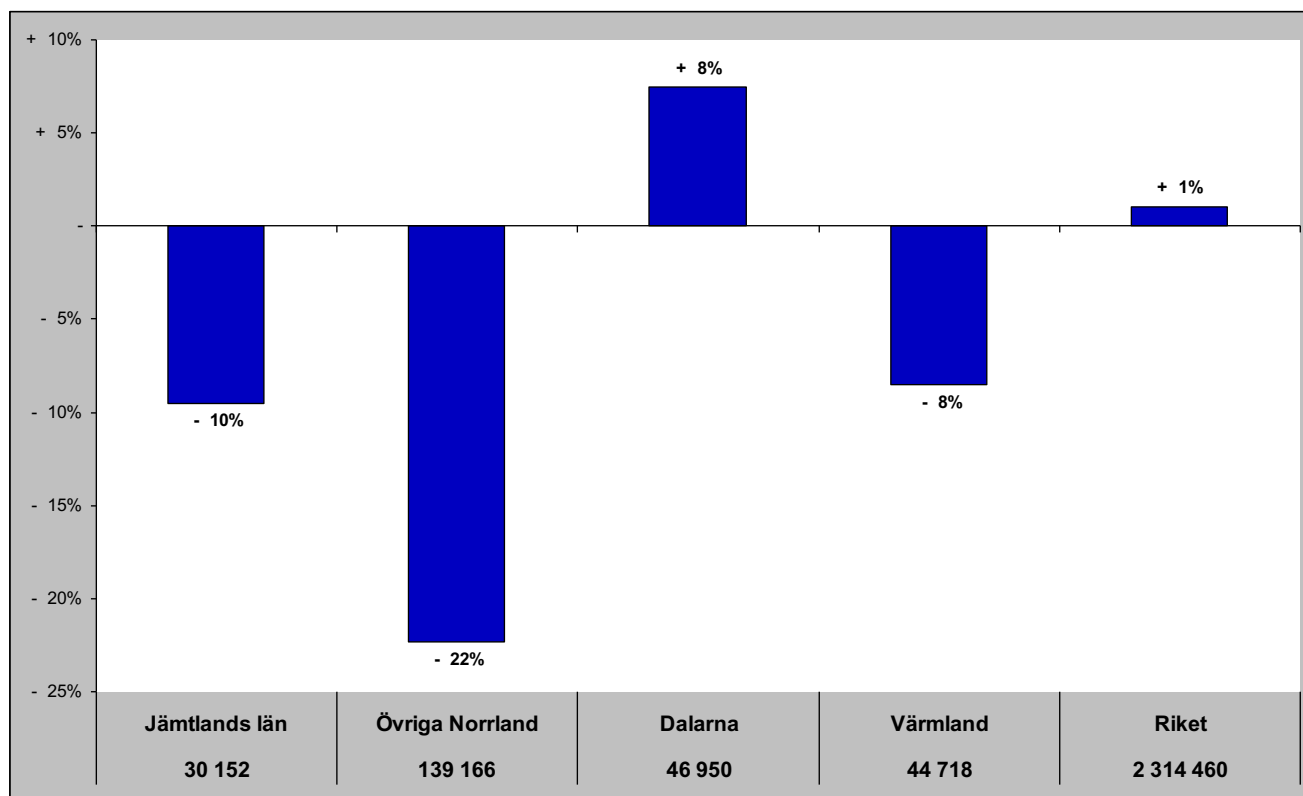

Jämtlands län i jämförelse med övriga Norrland, Dalarna, Värmland och riket (HSVCsol) - utom Europa

apr - gästnätter samt relativ förändring mot samma månad föregående år

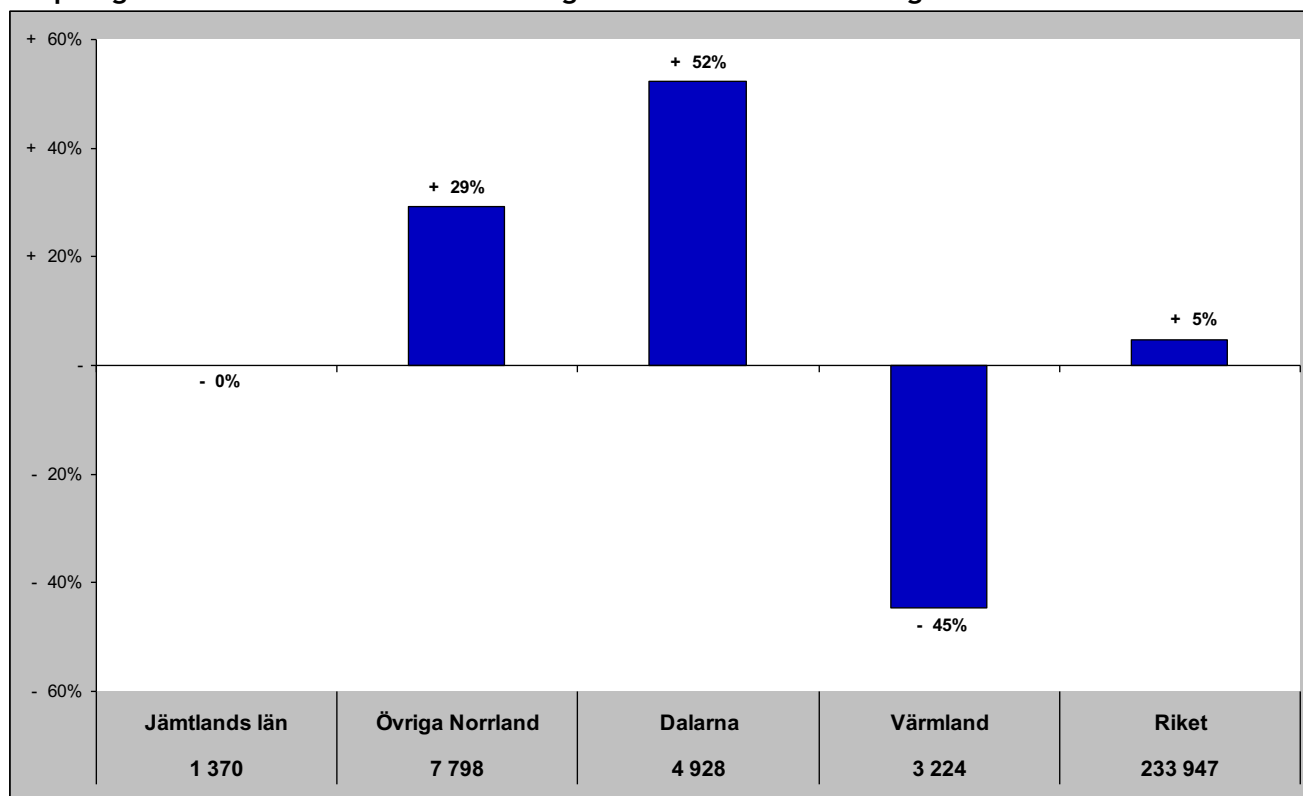

Gästnätter senaste 12 mån samt relativ förändring månadsvis

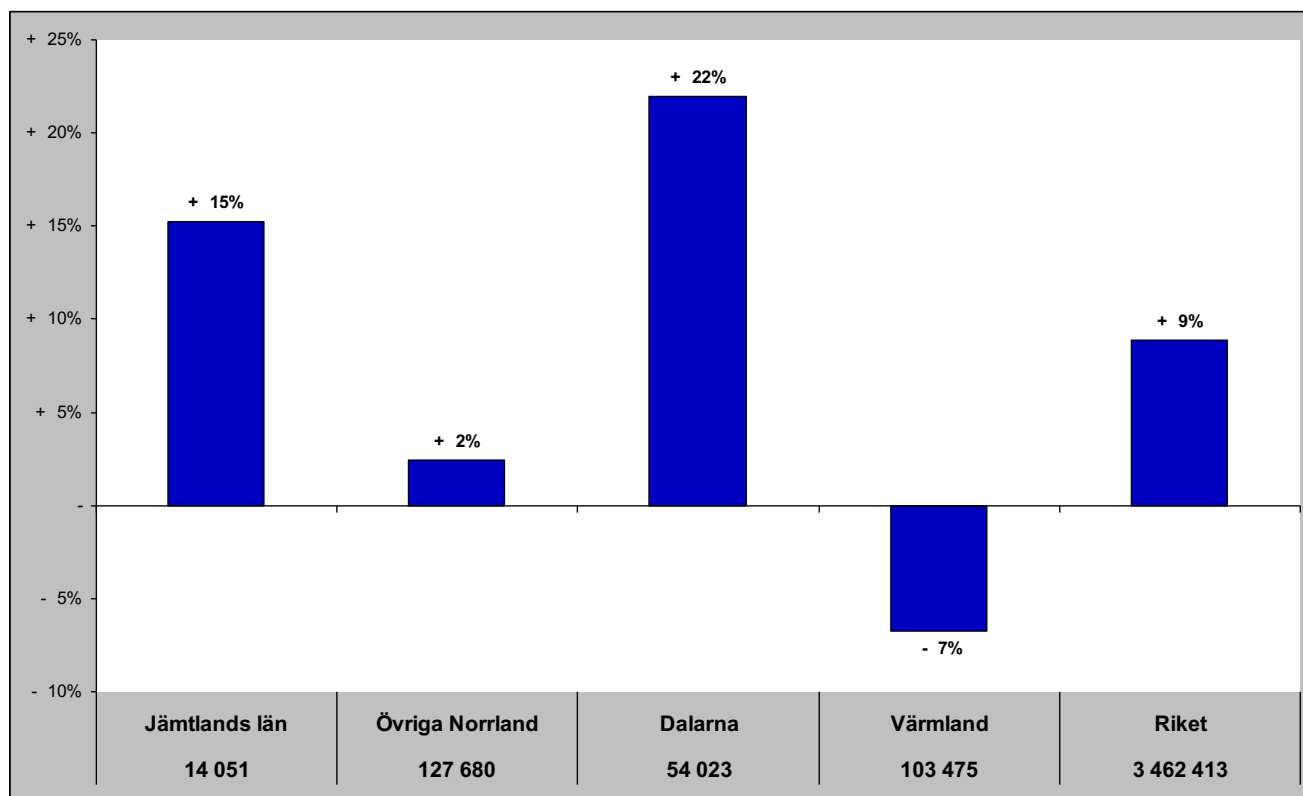

Jämtlands län i jämförelse med övriga Norrland, Dalarna, Värmland och riket (HSVCsol) - sommar (jun-sep)

Gästnätter sommaren 2016 samt relativ förändring mot föregående sommar

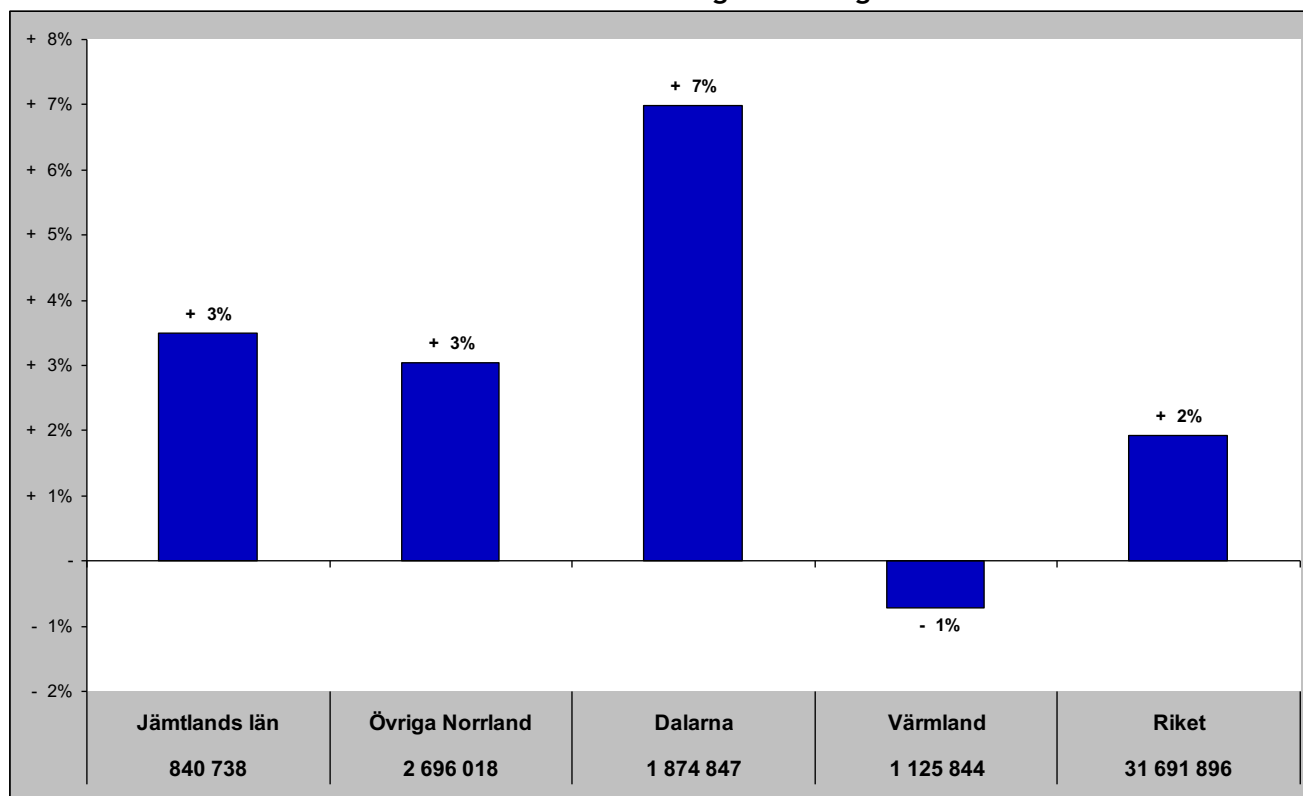

Relativ förändring med 2008 som startår

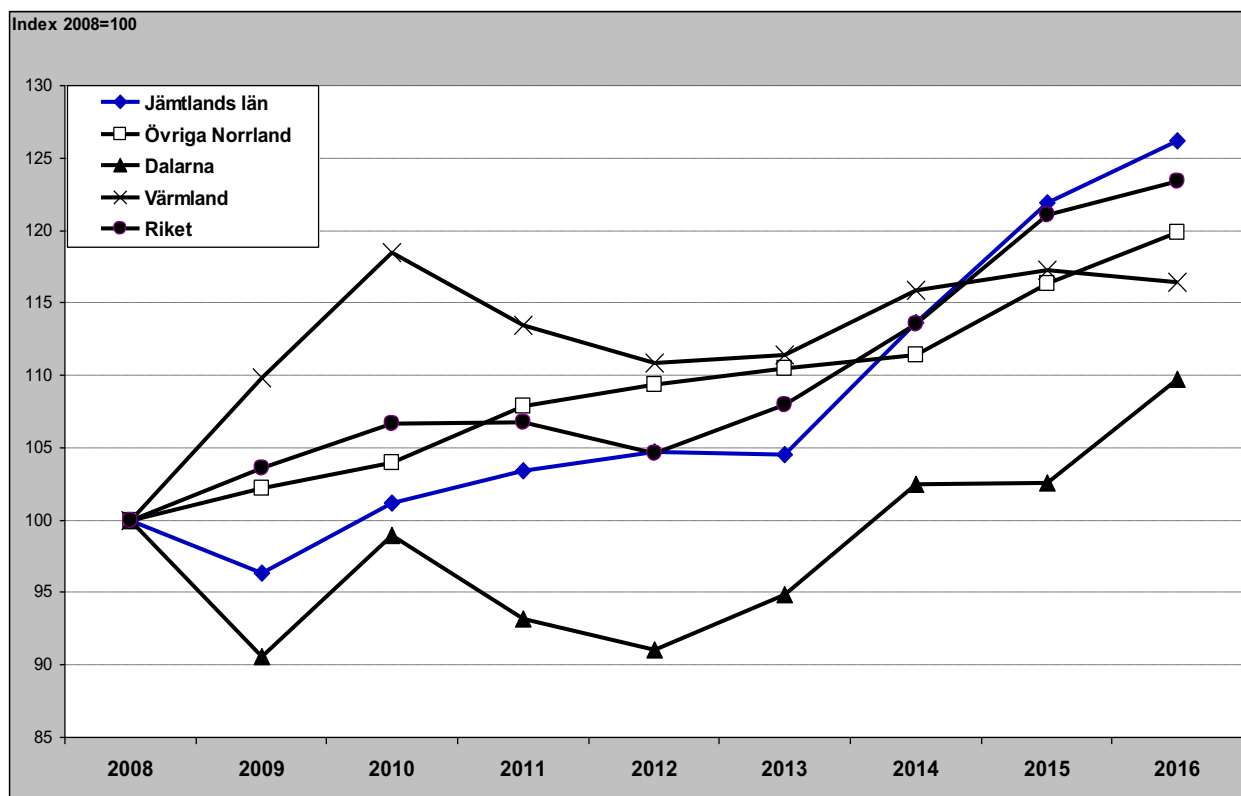

Jämtlands län i jämförelse med övriga Norrland, Dalarna, Värmland och riket (HSVCsol) - barmark (maj-okt)

Gästnätter barmark 2016 samt relativ förändring mot föregående sommar

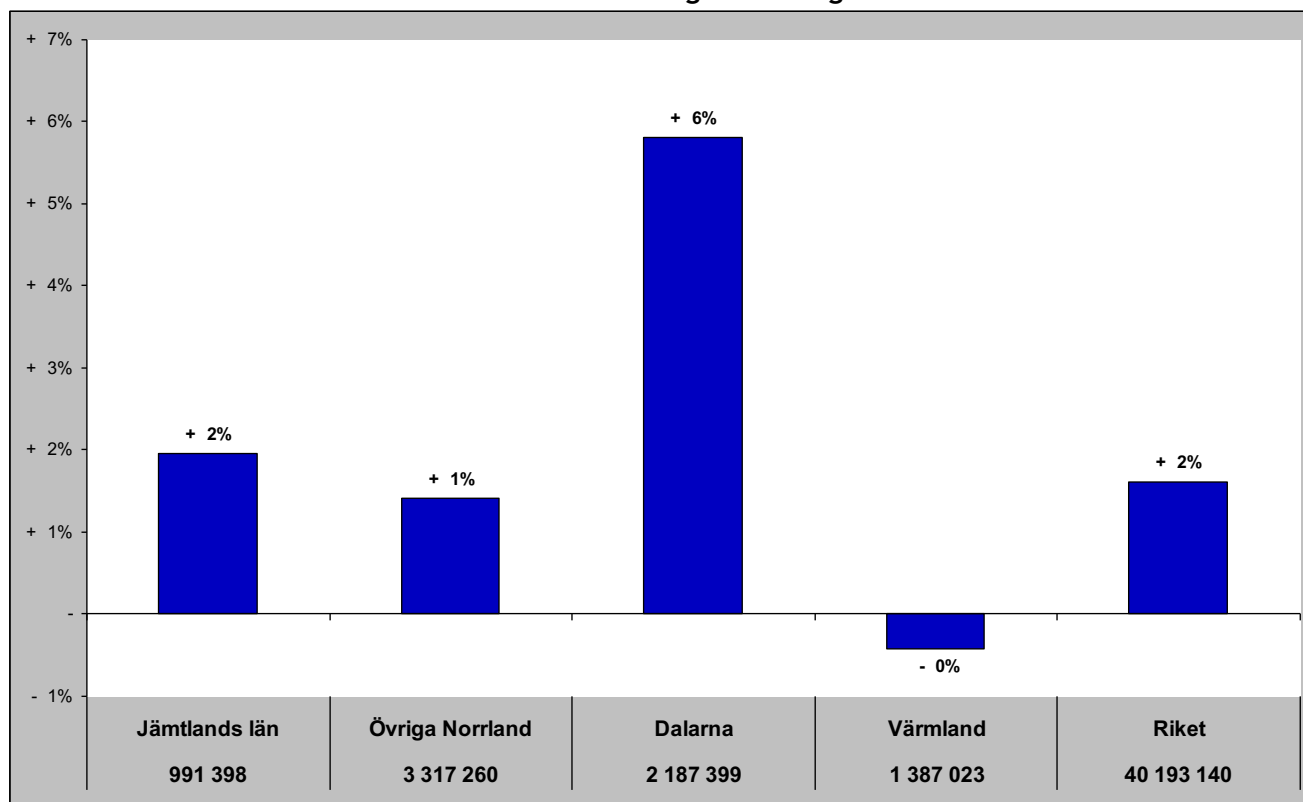

Relativ förändring med 2008 som startår

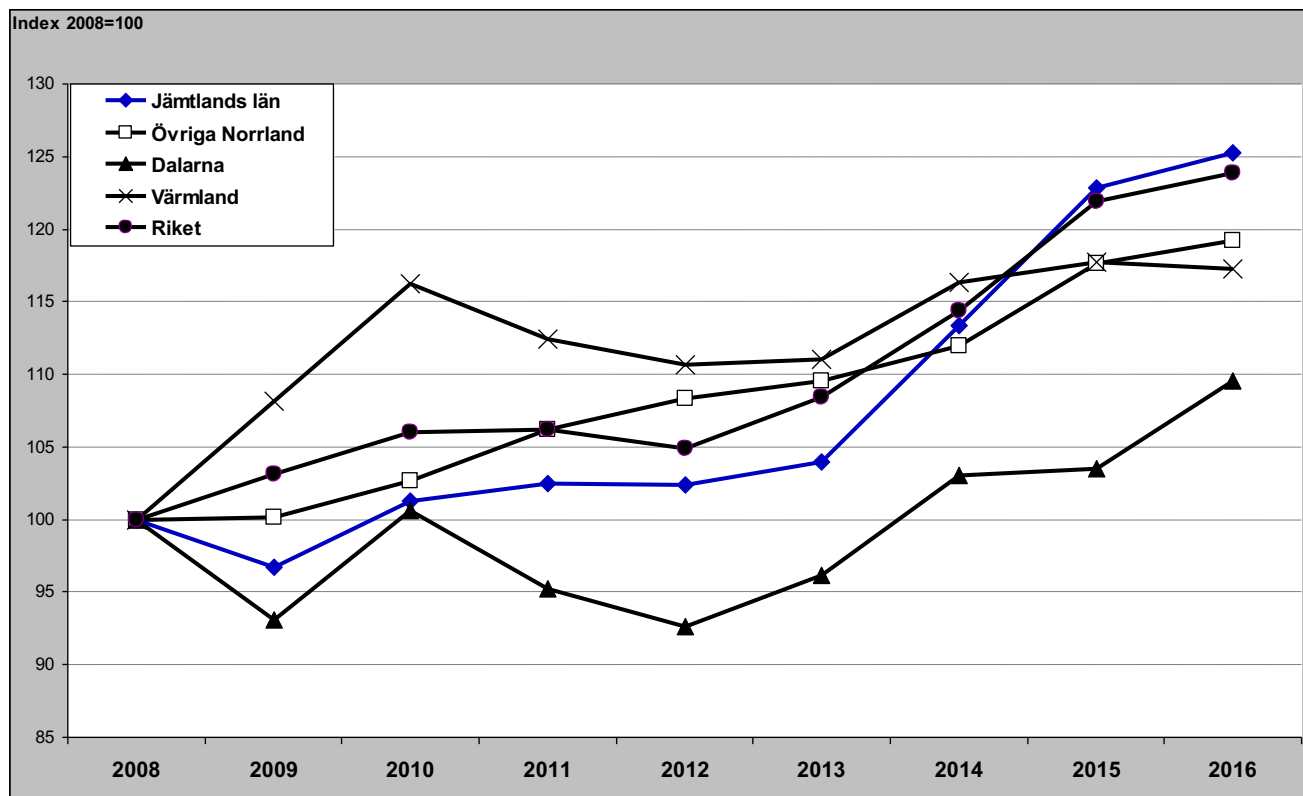

Jämtlands län i jämförelse med övriga Norrland, Dalarna, Värmland och riket (HSVCsol) - vinter (nov-apr)

Gästnätter vintern 2016/2017 samt relativ förändring mot föregående vinter

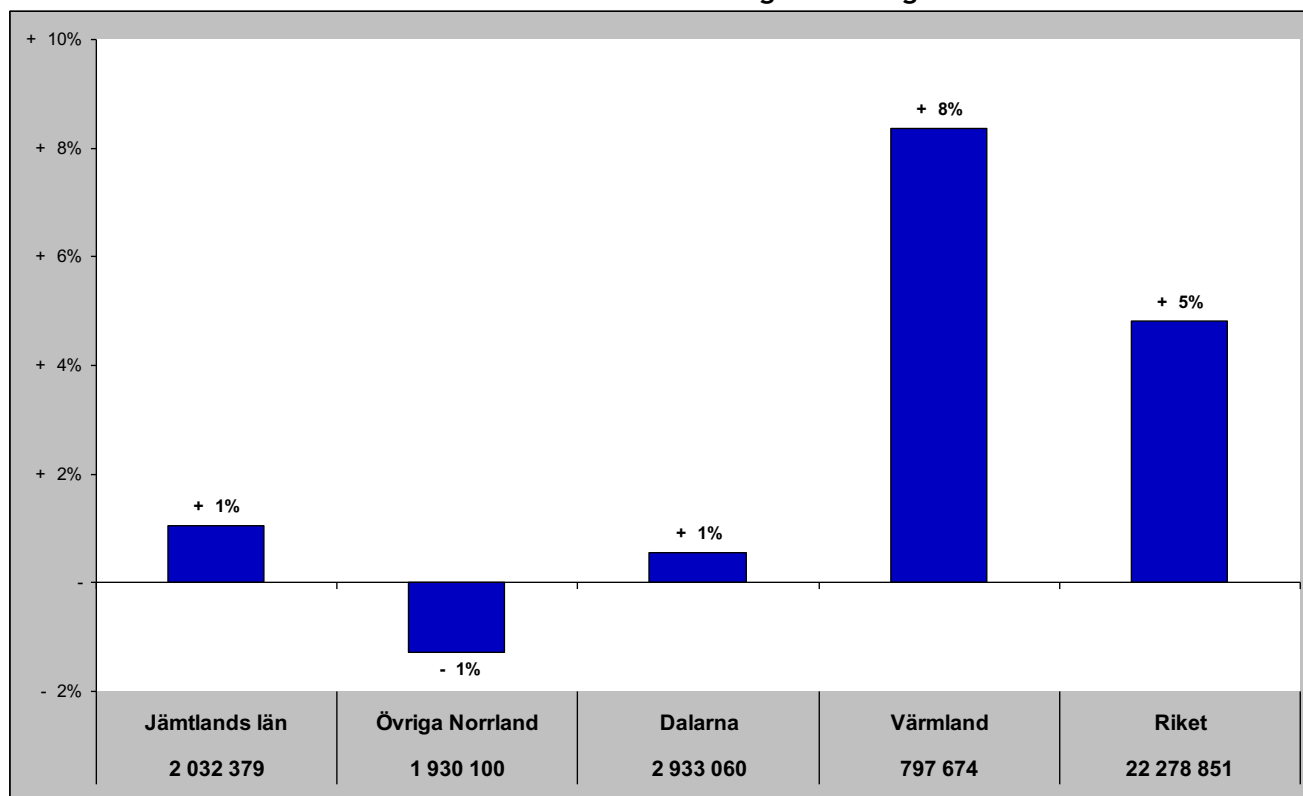

Relativ förändring med 2008 som startår

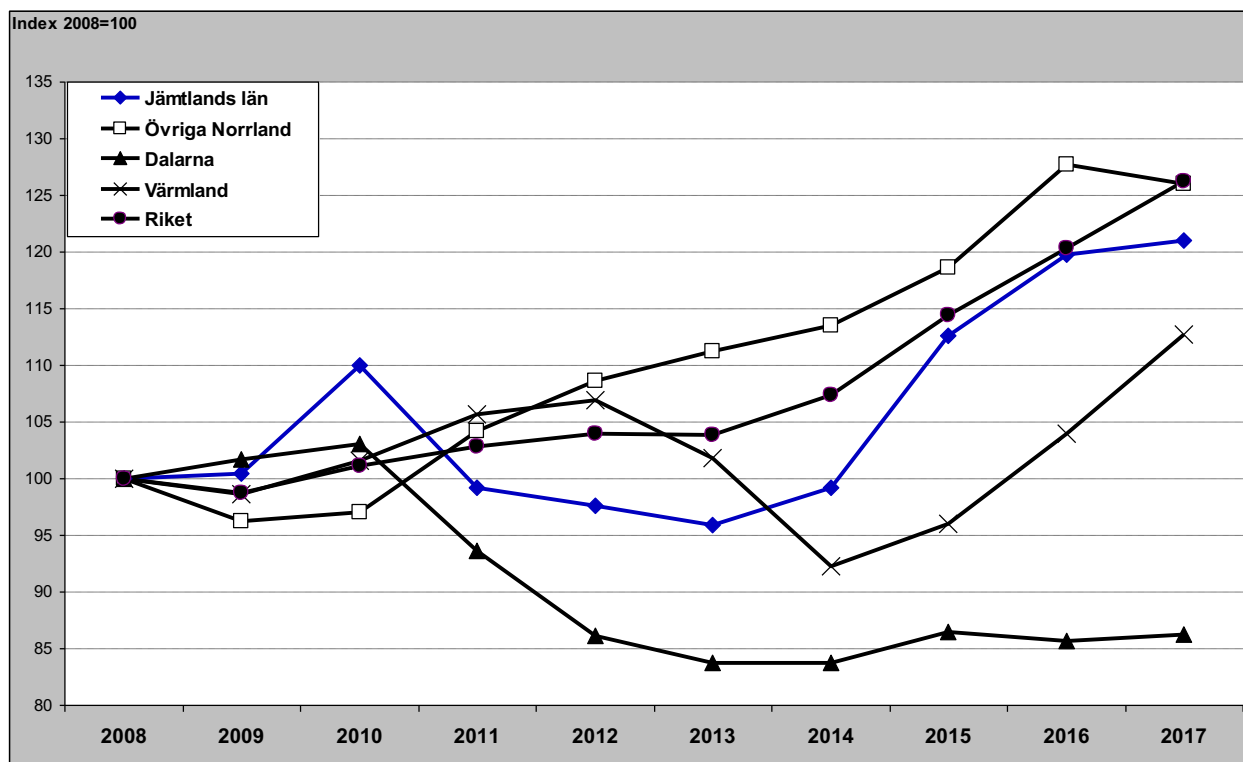

Jämtlands län i jämförelse med övriga Norrland, Dalarna, Värmland och riket (HSVCsol) - helår

Gästnätter helåret 2016 samt relativ förändring mot föregående helår

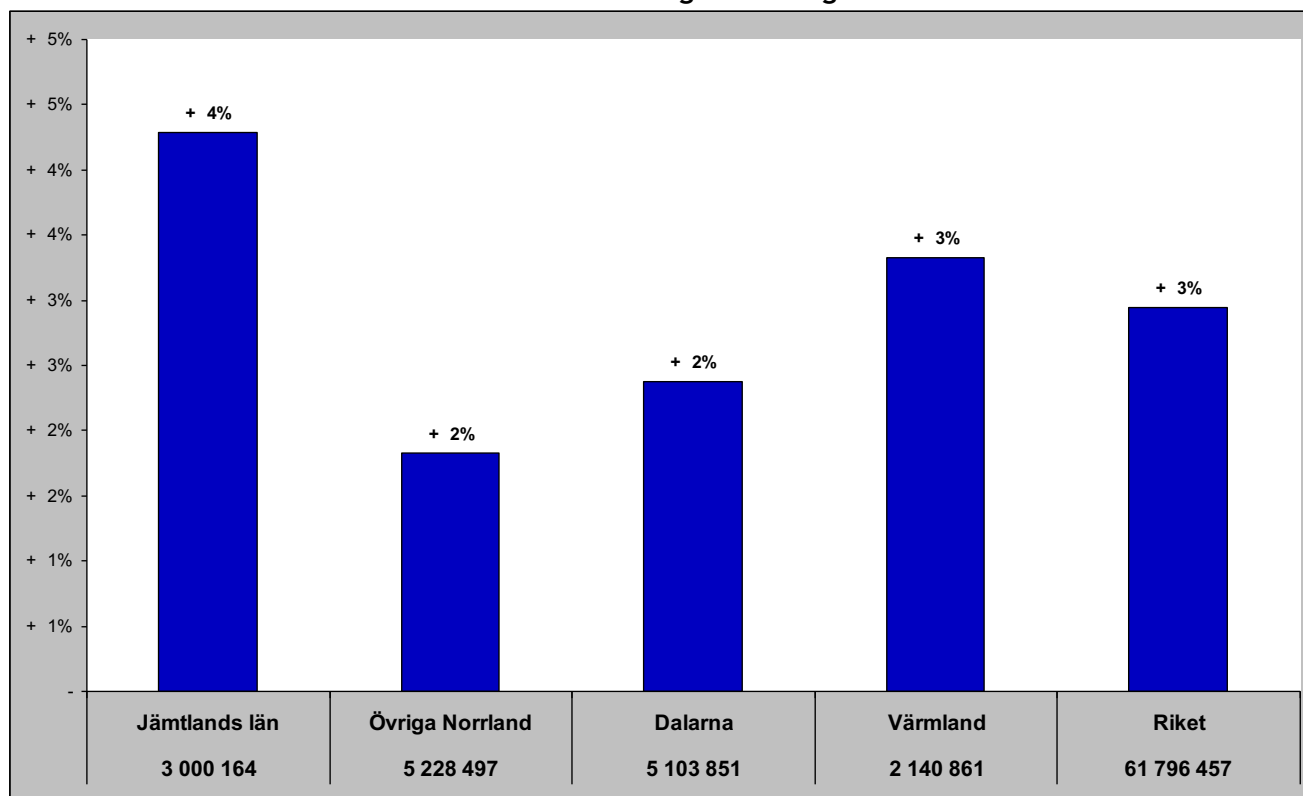

Relativ förändring med 2008 som startår

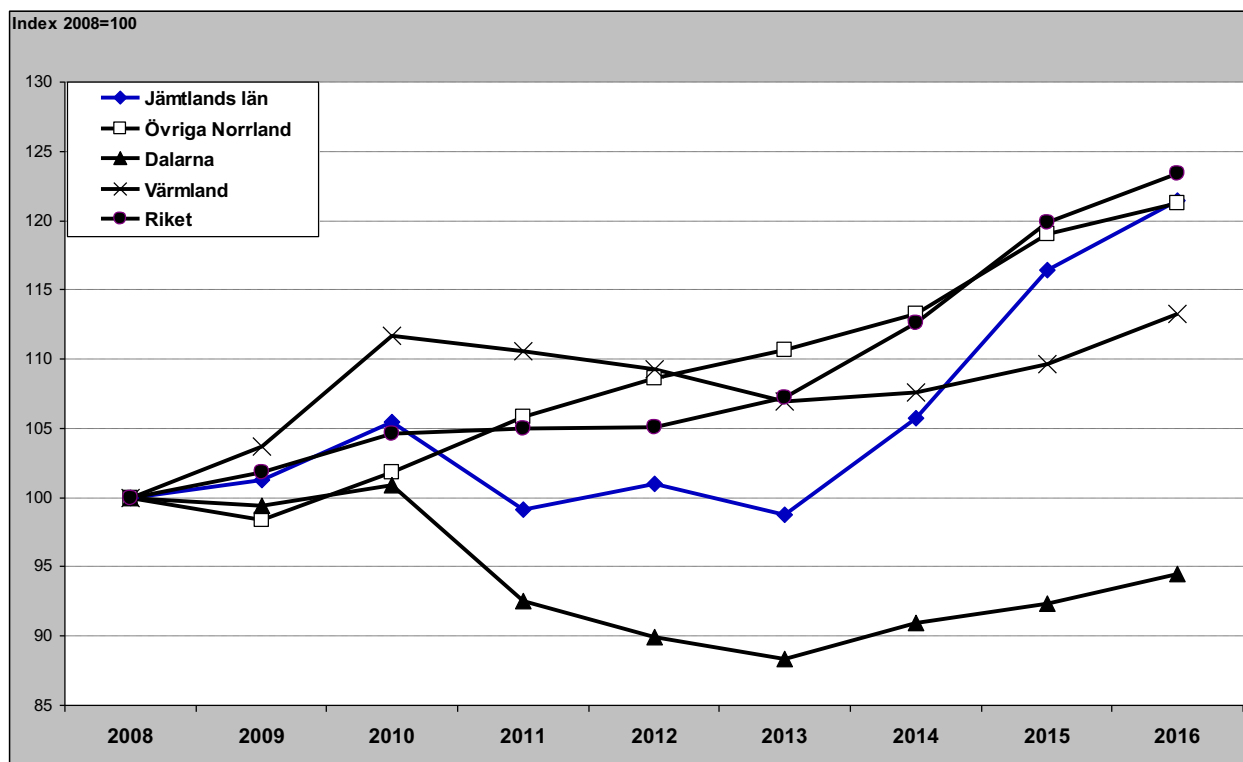

Gästnätter HSVCSol - länsvis

april

	Totalt	Sverige	Danmark	Norge	Finland	Tyskland	GBR	Holland	Ryssland	Estland	Lettland	Övr. Europa	Utom Europa														
Stockholms län	1 007 265	Stockholms län	658 842	Skåne län	21 584	Vä Götalands län	83 390	Stockholms län	16 189	Stockholms län	34 268	Stockholms län	34 043	Stockholms län	10 689	Stockholms län	4 331	Stockholms län	1 342	Stockholms län	1 137	Stockholms län	84 737	Stockholms län	127 086		
Vä Götalands län	616 515	Vä Götalands län	424 561	Vä Götalands län	12 791	Stockholms län	22 361	Norrbottnens län	6 828	Vä Götalands län	18 594	Vä Götalands län	10 243	Vä Götalands län	4 774	Skåne län	525	Vä Götalands län	711	Skåne län	1 059	Vä Götalands län	21 519	Vä Götalands län	35 253		
Skåne län	396 186	Dalarnas län	335 335	Stockholms län	12 240	Jämtlands län	21 786	Vä Götalands län	3 765	Skåne län	12 683	Jämtlands län	5 912	Skåne län	3 603	Skåne län	521	Vä Götalands län	295	Vä Götalands län	393	Skåne län	17 392	Skåne län	27 905		
Dalarnas län	359 675	Skåne län	298 493	Dalarnas län	5 476	Värmlands län	15 918	Västerbottnens län	2 849	Kalmar län	6 438	Jämtlands län	5 603	Dalarnas län	1 751	Jämtlands län	354	Norrbottnens län	286	Gävleborgs län	123	Norrbottnens län	4 857	Östergötlands län	7 277		
Jämtlands län	332 300	Jämtlands län	296 841	Hallands län	4 433	Norrbottnens län	10 169	Skåne län	2 549	Jönköpings län	6 079	Uppsala län	1 392	Jönköpings län	1 074	Norrbottnens län	327	Östergötlands län	211	Värmlands län	87	Uppsala län	2 833	Dalarnas län	4 928		
Norrbottnens län	147 848	Hallands län	127 492	Jönköpings län	2 801	Dalarnas län	7 509	Jämtlands län	2 271	Kronobergs län	5 543	Norrbottnens län	1 365	Kalmar län	730	Jönköpings län	176	Gotlands län	209	Dalarnas län	49	Jönköpings län	2 184	Norrbottnens län	3 635		
Hallands län	145 961	Norrbottnens län	117 072	Kalmar län	2 343	Västerbottnens län	6 006	Uppsala län	1 495	Blekinge län	4 463	Östergötlands län	1 127	Kronobergs län	688	Södermanlands län	112	Västerbottnens län	151	Gotlands län	37	Kalmar län	1 939	Jönköpings län	3 354		
Västerbottnens län	126 091	Västerbottnens län	112 285	Kronobergs län	2 155	Hallands län	5 683	Dalarnas län	987	Hallands län	3 667	Kalmar län	1 068	Dalarnas län	584	Västerbottnens län	77	Uppsala län	143	Västmanlands län	35	Östergötlands län	1 717	Värmlands län	3 224		
Värmlands län	113 480	Värmlands län	89 611	Jämtlands län	1 570	Skåne län	4 186	Östergötlands län	939	Norrbottnens län	2 634	Dalarnas län	875	Östergötlands län	449	Uppsala län	76	Gävleborgs län	121	Hallands län	29	Hallands län	1 643	Uppsala län	3 007		
Östergötlands län	103 164	Östergötlands län	87 999	Blekinge län	1 437	Jönköpings län	1 533	Västernorrlands län	927	Östergötlands län	1 988	Jönköpings län	657	Norrbottnens län	416	Kronobergs län	76	Västernorrlands län	81	Jönköpings län	24	Örebro län	1 628	Örebro län	2 583		
Jönköpings län	97 907	Jönköpings län	79 488	Värmlands län	795	Örebro län	1 319	Örebro län	643	Uppsala län	1 951	Kronobergs län	568	Blekinge län	346	Dalarnas län	73	Dalarnas län	75	Västernorrlands län	23	Jämtlands län	1 626	Västerbottnens län	2 187		
Kalmar län	83 055	Kalmar län	68 717	Östergötlands län	748	Västernorrlands län	713	Värmlands län	520	Värmlands län	1 868	Örebro län	564	Uppsala län	325	Värmlands län	60	Jämtlands län	74	Örebro län	21	Blekinge län	1 601	Västernorrlands län	1 976		
Uppsala län	71 724	Södermanlands län	65 253	Gotlands län	425	Östergötlands län	669	Västmanlands län	491	Dalarnas län	1 238	Värmlands län	526	Örebro län	319	Blekinge län	52	Jönköpings län	52	Kronobergs län	20	Västerbottnens län	1 487	Hallands län	1 738		
Södermanlands län	69 343	Örebro län	59 910	Örebro län	351	Gävleborgs län	595	Jönköpings län	585	Jönköpings län	1 041	Hallands län	438	Värmlands län	316	Gävleborgs län	46	Västmanlands län	45	Jämtlands län	20	Dalarnas län	1 379	Södermanlands län	1 680		
Örebro län	68 408	Uppsala län	59 750	Uppsala län	338	Blekinge län	468	Gotlands län	383	Södermanlands län	743	Västerbottnens län	374	Västernorrlands län	147	Västernorrlands län	41	Värmlands län	39	Västerbottnens län	15	Västmanlands län	1 342	Jämtlands län	1 370		
Gävleborgs län	63 275	Gävleborgs län	59 708	Norrbottnens län	251	Uppsala län	413	Gävleborgs län	313	Jämtlands län	716	Västernorrlands län	546	Södermanlands län	146	Gotlands län	37	Kronobergs län	22	Uppsala län	11	Västernorrlands län	1 150	Gotlands län	1 335		
Västernorrlands län	59 581	Västernorrlands län	53 912	Gävleborgs län	219	Västmanlands län	244	Kalmar län	294	Gotlands län	576	Västmanlands län	243	Södermanlands län	248	Gävleborgs län	94	Östergötlands län	33	Blekinge län	15	Norrbottnens län	8	Kronobergs län	1 074	Kalmar län	1 276
Kronobergs län	53 004	Västmanlands län	46 598	Södermanlands län	197	Kalmar län	224	Blekinge län	277	Västerbottnens län	444	Blekinge län	241	Västerbottnens län	86	Örebro län	25	Södermanlands län	11	Östergötlands län	7	Södermanlands län	664	Kronobergs län	1 209		
Västmanlands län	50 760	Kronobergs län	41 247	Västernorrlands län	180	Kronobergs län	217	Hallands län	225	Västernorrlands län	383	Gävleborgs län	199	Västmanlands län	74	Hallands län	23	Hallands län	6	Kalmar län	5	Värmlands län	616	Gävleborgs län	1 206		
Blekinge län	48 939	Blekinge län	39 546	Västmanlands län	141	Södermanlands län	186	Södermanlands län	189	Västmanlands län	347	Södermanlands län	181	Jämtlands län	69	Kalmar län	15	Kalmar län	5	Blekinge län	2	Gotlands län	452	Västmanlands län	1 187		
Gotlands län	30 666	Gotlands län	26 938	Västerbottnens län	130	Gotlands län	179	Kronobergs län	185	Gävleborgs län	287	Gotlands län	103	Gotlands län	22	Västmanlands län	13	Örebro län	4	Södermanlands län	1	Gävleborgs län	364	Blekinge län	551		

Senaste 12 månaderna

	Totalt	Sverige	Danmark	Norge	Finland	Tyskland	GBR	Holland	Ryssland	Estland	Lettland	Övr. Europa	Utom Europa												
Stockholms län	13 667 201	Stockholms län	8 854 057	Skåne län	218 672	Vä Götalands län	1 193 441	Stockholms län	223 034	Stockholms län	549 442	Stockholms län	450 873	Stockholms län	126 473	Stockholms län	61 548	Stockholms län	17 998	Stockholms län	15 502	Stockholms län	1 054 700	Stockholms län	1 857 137
Vä Götalands län	9 877 809	Vä Götalands län	6 837 373	Dalarnas län	196 317	Värmlands län	395 346	Norrbottnens län	55 010	Vä Götalands län	459 833	Vä Götalands län	145 437	Dalarnas län	100 122	Jämtlands län	13 164	Jämtlands län	9 501	Vä Götalands län	4 866	Vä Götalands län	334 614	Vä Götalands län	586 717
Skåne län	5 978 234	Skåne län	4 519 987	Stockholms län	167 369	Jämtlands län	357 537	Vä Götalands län	43 245	Skåne län	353 805	Skåne län	89 360	Vä Götalands län	92 055	Skåne län	12 063	Vä Götalands län	6 399	Skåne län	3 983	Skåne län	260 167	Skåne län	338 860
Dalarnas län	5 120 459	Dalarnas län	4 406 879	Vä Götalands län	162 658	Norrbottnens län	309 685	Västerbottnens län	37 811	Kalmar län	244 709	Norrbottnens län	31 450	Skåne län	75 303	Vä Götalands län	11 171	Dalarnas län	6 232	Jämtlands län	3 264	Norrbottnens län	78 929	Värmlands län	103 475
Jämtlands län	3 023 777	Jämtlands län	2 421 955	Jönköpings län	77 924	Stockholms län	289 068	Jämtlands län	36 358	Kronobergs län	229 958	Jämtlands län	23 613	Värmlands län	39 116	Norrbottnens län	4 029	Norrbottnens län	5 033	Dalarnas län	2 656	Jönköpings län	54 675	Östergötlands län	95 019
Kalmar län	2 855 003	Kalmar län	2 372 206	Kalmar län	63 037	Västerbottnens län	213 191	Skåne län	23 172	Jönköpings län	193 679	Uppsala län	16 965	Jönköpings län	37 294	Jönköpings län	3 553	Skåne län	3 808	Norrbottnens län	2 408	Kalmar län	52 014	Norrbottnens län	78 675
Hallands län	2 702 428	Hallands län	2 343 411	Kronobergs län	48 093	Dalarnas län	180 871	Dalarnas län	20 410	Blekinge län	134 496	Östergötlands län	15 753	Kalmar län	26 635	Dalarnas län	2 824	Östergötlands län	2 770	Jönköpings län	1 462	Dalarnas län	46 950	Dalarnas län	54 023
Norrbottnens län	2 311 808	Norrbottnens län	1 601 001	Jämtlands län	45 304	Hallands län	86 590	Östergötlands län	17 890	Värmlands län	121 604	Dalarnas län	12 685	Kronobergs län	26 372	Östergötlands län	2 191	Södermanlands län	2 496	Örebro län	1 373	Östergötlands län	46 908	Jönköpings län	47 622
Värmlands län	2 184 697	Östergötlands län	1 488 738	Hallands län	44 350	Skåne län	73 054	Västernorrlands län	14 645	Norrbottnens län	120 583	Jönköpings län	10 789	Östergötlands län	25 096	Värmlands län	2 118	Jönköpings län	1 860	Gotlands län	899	Hallands län	46 280	Uppsala län	44 641
Östergötlands län	1 833 011	Värmlands län	1 424 587	Värmlands län	32 849	Örebro län	70 233	Hallands län	13 787	Hallands län	117 935	Värmlands län	9 037	Örebro län	23 371	Västernorrlands län	2 057	Värmlands län	1 826	Västerbottnens län	902	Värmlands län	44 718	Örebro län	43 539
Västerbottnens län	1 769 249	Västerbottnens län	1 399 266	Blekinge län	28 162	Kalmar län	52 576	Uppsala län	13 279	Östergötlands län	104 563	Västerbottnens län	7 551	Jämtlands län	21 560	Södermanlands län	1 958	Hallands län	1 684	Västernorrlands län	843	Uppsala län	37 652	Västerbottnens län	26 733
Jönköpings län	1 719 083	Jönköpings län	1 246 799	Östergötlands län	16 156	Västernorrlands län	49 000	Jönköpings län	12 562	Dalarnas län	90 490	Hallands län	7 212	Hallands län	16 732	Uppsala län	1 901	Örebro län	1 402	Värmlands län	769	Kronobergs län	35 984	Kalmar län	26 035
Örebro län	1 265 902	Örebro län	1 015 361	Gotlands län	12 089	Jönköpings län	30 864	Värmlands län	9 252	Örebro län	61 718	Kalmar län	6 758	Norrbottnens län	13 303	Gävleborgs län	1 313	Västernorrlands län	1 198	Uppsala län	686	Blekinge län	34 004	Hallands län	22 943
Västernorrlands län	1 166 303	Västernorrlands län	1 004 774	Norrbottnens län	11 722	Gävleborgs län	18 662	Kalmar län	9 102	Södermanlands län	51 872	Örebro län	5 883	Blekinge län	11 259	Västerbottnens län	1 228	Gotlands län	1 067	Östergötlands län	686	Västerbottnens län	33 362	Västernorrlands län	22 272
Uppsala län	1 128 635	Gävleborgs län	986 875	Södermanlands län	9 307	Östergötlands län	17 241	Gotlands län	9 013	Jämtlands län	47 258	Västernorrlands län	5 286	Västernorrlands län	7 738	Örebro län	1 167	Uppsala län	927	Gävleborgs län	674	Jämtlands län	30 152	Kronobergs län	20 262
Södermanlands län	1 090 469	Södermanlands län	956 283	Örebro län	7 700	Gotlands län	15 667	Örebro län	8 711	Västerbottnens län	38 153	Södermanlands län	5 240	Uppsala län	6 637	Hallands län	1 149	Kalmar län	859	Kalmar län	422	Västernorrlands län	26 875	Gävleborgs län	19 505
Gävleborgs län	1 083 994	Uppsala län	956 036	Uppsala län	5 875	Uppsala län	11 326	Västmanlands län	7 914	Gotlands län	35 857	Kronobergs län	4 661	Södermanlands län	5 723	Kronobergs län	670	Gävleborgs län	821	Hallands län	355	Södermanlands län	25 500	Södermanlands län	19 239
Gotlands län	1 031 690	Gotlands län	920 102	Gävleborgs län	4 992	Västmanlands län	8 498	Gävleborgs län	7 319	Uppsala län	32 710	Gävleborgs län	4 607	Västerbottnens län	5 358	Kalmar län	650	Västerbottnens län	787	Södermanlands län	247	Örebro län	25 443	Gotlands län	17 950
Blekinge län	973 338	Blekinge län	736 930	Västerbottnens län	4 907	Blekinge län	7 909	Södermanlands län	5 331	Västernorrlands län	27 277	Blekinge län	4 034	Västmanlands län	5 140	Gotlands län	482	Västmanlands län	739	Blekinge län	206	Västmanlands län	18 849	Jämtlands län	14 051
Kronobergs län	961 138	Västmanlands län	653 576	Västernorrlands län	4 338	Södermanlands län	7 273	Blekinge län	3 560	Gävleborgs län	19 912	Västmanlands län	3 464	Gävleborgs län	4 609	Blekinge län	407	Kronobergs län	393	Västmanlands län	179	Gävleborgs län	14 705	Blekinge län	12 111
Västmanlands län	727 763	Kronobergs län	588 229	Västmanlands län	2 920	Kronobergs län	5 919	Kronobergs län	3 251	Västmanlands län	14 515	Gotlands län	3 225	Gotlands län	3 470	Västmanlands län	375	Blekinge län	260	Kronobergs län	146	Gävleborgs län	11 979	Västmanlands län	11 604