



# GÄSTNATTSSTATISTIK

Jämtland Härjedalen

September 2017

# Innehåll

Fakta	5
Läsanvisning	5
Sammanfattning av resultatet	6
Gästnätter sammanfattning (HSVCsol) i JH	7
Sammanfattning marknader (HSVCsol) i JH senaste månaden	8
Sammanfattning marknader (HSVCsol) i JH vinter nov 16-apr 17	9
Sammanfattning marknader (HSVCsol) i JH sommar jun-sep 2017	10
Sammanfattning marknader (HSVCsol) i JH barmark maj-okt 2016	11
Sammanfattning marknader (HSVCsol) i JH helåret 2016	12
TOTALT ANTAL GÄSTNÄTTER	13
Gästnätter totalt (HSVCsol) i JH	14
GÄSTNÄTTER FÖRDELAT PER BOENDEFORM	15
Gästnätter hotell i JH	16
Gästnätter stugby i JH	17
Gästnätter vandrarhem i JH	18
Gästnätter camping i JH	19
Gästnätter förmedlad stuga/lägenhet (sol) i JH	20
GÄSTNÄTTER FÖRDELAT PER MARKNAD	21
Svenska gästnätter (HSVCsol) i JH	22
Norska gästnätter (HSVCsol) i JH	23
Danska gästnätter (HSVCsol) i JH	24
Finska gästnätter (HSVCsol) i JH	25
Tyska gästnätter (HSVCsol) i JH	26
Holländska gästnätter (HSVCsol) i JH	27
Gästnätter från GBR (HSVCsol) i JH	28
Gästnätter från Ryssland (HSVCsol) i JH	29
Gästnätter från Estland (HSVCsol) i JH	30
Gästnätter från Lettland (HSVCsol) i JH	31
Gästnätter från övriga Europa (HSVCsol) i JH	32
Gästnätter från övriga världen (HSVCsol) i JH	33
GÄSTNÄTTER FÖRDELAT PER KOMMUN	34
Gästnätter i Härjedalens Kommun (HSVCsol)	35
Gästnätter i Härjedalens Kommun (HSVCsol) marknader	36
Gästnätter i Härjedalens Kommun (HSVCsol) marknader	37
Gästnätter i Härjedalens Kommun (HSVCsol) marknader	38
Gästnätter i Bergs Kommun (HSVC)	39
Gästnätter i Bergs kommun (HSVC) marknader	40
Gästnätter i Bergs kommun (HSVC) marknader	41
Gästnätter i Bergs Kommun (HSVCsol) marknader	42
Gästnätter i Åre Kommun (HSVCsol)	43
Gästnätter i Åre kommun (HSVCsol) marknader	44
Gästnätter i Åre kommun (HSVCsol) marknader	45
Gästnätter i Åre Kommun (HSVCsol) marknader	46
Gästnätter i Krokoms Kommun (HSVC)	47

Gästnätter i Krokoms kommun (HSVC) marknader	48
Gästnätter i Krokoms kommun (HSVC) marknader	49
Gästnätter i Krokoms Kommun (HSVCsol) marknader	50
Gästnätter i Östersunds Kommun (HSVC)	51
Gästnätter i Östersunds kommun (HSVC) marknader	52
Gästnätter i Östersunds kommun (HSVC) marknader	53
Gästnätter i Östersunds Kommun (HSVCsol) marknader	54
Gästnätter i Bräcke kommun (HSVC)	55
Gästnätter i Bräcke kommun (HSVC) marknader	56
Gästnätter i Bräcke kommun (HSVC) marknader	57
Gästnätter i Bräcke Kommun (HSVCsol) marknader	58
Gästnätter i Ragunda kommun (HSVC)	59
Gästnätter i Ragunda kommun (HSVC) marknader	60
Gästnätter i Ragunda kommun (HSVC) marknader	61
Gästnätter i Ragunda Kommun (HSVCsol) marknader	62
Gästnätter i Strömsunds Kommun (HSVC)	63
Gästnätter i Strömsunds kommun (HSVC) marknader	64
Gästnätter i Strömsunds kommun (HSVC) marknader	65
Gästnätter i Strömsunds Kommun (HSVCsol) marknader	66
<b>GÄSTNÄTTER FÖRDELAT PER DESTINATION</b>	67
Gästnätter i Bydalsfjällen (HSVC)	68
Gästnätter i Bydalsfjällen (HSVC) marknader	69
Gästnätter i Bydalsfjällen (HSVC) marknader	70
Gästnätter i Bydalsfjällen (HSVCsol) marknader	71
Gästnätter i Funäsfjällen (HSVCsol)	72
Gästnätter i Funäsfjällen (HSVCsol) marknader	73
Gästnätter i Funäsfjällen (HSVCsol) marknader	74
Gästnätter i Funäsfjällen (HSVCsol) marknader	75
Gästnätter i Lofsdalen (Csol)	76
Gästnätter i Lofsdalen (Csol) marknader	77
Gästnätter i Lofsdalen (Csol) marknader	78
Gästnätter i Lofsdalen (HSVCsol) marknader	79
Gästnätter i Vemdalen (HSVCsol)	80
Gästnätter i Vemdalen (HSVCsol) marknader	81
Gästnätter i Vemdalen (HSVCsol) marknader	82
Gästnätter i Vemdalen (HSVCsol) marknader	83
Gästnätter i Södra Årefjällen (HSVC)	84
Gästnätter i Södra Årefjällen (HSVC) marknader	85
Gästnätter i Södra Årefjällen (HSVC) marknader	86
Gästnätter i Södra Årefjällen (HSVCsol) marknader	87
Gästnätter i Åre (HSVCsol)	88
Gästnätter i Åre (HSVCsol) marknader	89
Gästnätter i Åre (HSVCsol) marknader	90
Gästnätter i Åre (HSVCsol) marknader	91
Gästnätter i Sveg (HSVCsol)	92
Gästnätter i Sveg (HSVCsol) marknader	93
Gästnätter i Sveg (HSVCsol) marknader	94
Gästnätter i Sveg (HSVCsol) marknader	95

GÄSTNÄTTER JÄMFÖRELSE ANDRA REGIONER	96
Jämtlands län i jämförelse med övriga Norrland, Dalarna, Värmland och riket (HSVCsol) - Totalt	97
Jämtlands län i jämförelse med övriga Norrland, Dalarna, Värmland och riket (HSVCsol) - Sverige	98
Jämtlands län i jämförelse med övriga Norrland, Dalarna, Värmland och riket (HSVCsol) - Norge	99
Jämtlands län i jämförelse med övriga Norrland, Dalarna, Värmland och riket (HSVCsol) - Danmark	100
Jämtlands län i jämförelse med övriga Norrland, Dalarna, Värmland och riket (HSVCsol) - Finland	101
Jämtlands län i jämförelse med övriga Norrland, Dalarna, Värmland och riket (HSVCsol) - Tyskland	102
Jämtlands län i jämförelse med övriga Norrland, Dalarna, Värmland och riket (HSVCsol) - Holland	103
Jämtlands län i jämförelse med övriga Norrland, Dalarna, Värmland och riket (HSVCsol) - GBR	104
Jämtlands län i jämförelse med övriga Norrland, Dalarna, Värmland och riket (HSVCsol) - Ryssland	105
Jämtlands län i jämförelse med övriga Norrland, Dalarna, Värmland och riket (HSVCsol) - Estland	106
Jämtlands län i jämförelse med övriga Norrland, Dalarna, Värmland och riket (HSVCsol) - Lettland	107
Jämtlands län i jämförelse med övriga Norrland, Dalarna, Värmland och riket (HSVCsol) - övriga Europa	108
Jämtlands län i jämförelse med övriga Norrland, Dalarna, Värmland och riket (HSVCsol) - utom Europa	109
Jämtlands län i jämförelse med övriga Norrland, Dalarna, Värmland och riket (HSVCsol) - sommar (jun-sep)	110
Jämtlands län i jämförelse med övriga Norrland, Dalarna, Värmland och riket (HSVCsol) - barmark (maj-okt)	111
Jämtlands län i jämförelse med övriga Norrland, Dalarna, Värmland och riket (HSVCsol) - vinter (nov-apr)	112
Jämtlands län i jämförelse med övriga Norrland, Dalarna, Värmland och riket (HSVCsol) - helår	113
Gästnätter HSVCsol - länsvis	114

## Fakta

Statistiken är hämtad från Tillväxtverket som genom Statistiska Centralbyrån (SCB) samlar in aktuell inkvarteringsstatistik. Populationen i den här rapporten utgörs av alla hotell, stugbyar, vandrarhem, campingplatser samt boendeförmedlare/bokningsföretag av stugor/lägenheter i Jämtlands län som är redovisningskyldiga. Endast anläggningar som bedriver yrkesmässig uthyrning ingår.

Bortfallet räknas upp för att kunna få fram totalsiffror. Det går till på så sätt att man i första hand hämtar värden för den saknade anläggningen från samma månad ett år tidigare, har anläggningen inte lämnat in siffror då hämtar man värden från månaden innan. Skulle anläggningen inte ha lämnat in då heller, behandlas bortfallet genom att man gör en så kallad rak uppräknings. Det vill säga beläggningsen för de saknade anläggningarna har antagits fördela sig på samma sätt som för motsvarande anläggningar av samma typ och i samma storleksklass i det aktuella länet under aktuell månad. Anläggningarna delas in i 5 storleksklasser ( 0-19, 20-49, 50-99, 100-199, 200- ) och 2 typer av hotell; stads- och turisthotell. Vid uppräkningsen tar man även hänsyn till om det är vardag (mån-tors) eller helgdag (fre-sön). Man hämtar alltså siffror från anläggningar som lämnat in siffror som är av samma typ och i samma storleksklass och ligger i samma län. Skulle det inte finnas någon anläggning i länet av samma typ och i samma storleksgrupp för att väga upp en saknad anläggning, hämtar man siffror från riket för samma anläggningstyp och storleksgrupp.

Sammantaget innebär det att ett visst bortfall medför att statistiken är behäftad med en viss osäkerhet. Det har visat sig att uppräkningsförfarandet totalt sett ger värden som ligger nära de verkliga, under förutsättning att bortfallet inte är betydande. **Osäkerheten som uppstår på grund av bortfallet bedöms sammantaget vara relativt liten.**

## Läsanvisning

Rapporten redovisar generellt antalet gästnätter. För Jämtlands län redovisas beläggningsen månadsvis uppdelat på hotell, stugby, vandrarhem, camping , förmedlade stugor/lägenheter samt totalt. Dessutom redovisas dessa 5 boendeformer sammanslaget fördelat på ett antal olika marknader. Boendeformerna är förkortade i rapporternas rubriker H=hotell, S=stugby, V=vandrarhem, C=camping sol=förmedlad stuga/lägenhet.

I rapporten finns dessutom redovisning av totalt antal gästnätter för länets olika kommuner, samt destinationer fördelat månadsvis, samt uppdelat för olika marknader relaterat till olika perioder. **OBS! När det gäller kommun- och destinationsredovisning omfattar resultatet förmedlade stuga/lägenhet enbart för centrala Åre, Funäsfjällen, Vemdalen och Lofsdalen.**

Resultatet för Jämtlands län kan också jämföras mot ett antal andra regioner samt riket som helhet, uppdelat på olika perioder och marknader.

## Sammanfattning av resultatet

### September 2017

Beläggningen på kommersiella boendeanläggningar (hotell, stugbyar, vandrarhem, camping, förmedlat boende) ökade i september med +4 510 gn (+4%) jämfört med motsvarande månad föregående år.

Hotellen ökade med +2 731 gn (+6%), stugbyarna redovisade +951 gn (+10%), medan ökningen för förmedlat boende var +1 219 gn (+12%). Vandrarhemmen minskade med -243 gn (-2%) och campingen tappade -148 gn (-1%).

Merparten av marknaderna ökade, de största volymökningarna redovisade Sverige, Norge, Holland och Tyskland, medan Estland hade en rejäl relativ uppgång, +1400%, motsvarande +295 gn. Finland och Danmark gick mot strömmen och redovisade minskningar.

September var både upp och ner. Riket redovisar +4%, vilket även gäller för övriga Norrland. Däremot minskade Dalarna med -3% och Värmland landade på -4%.

# Gästnätter sammanfattning (HSVCsol) i JH

## Sammanfattning - sep

	Gästnätter	Jämförelse fjolåret
<b>Totalt</b>	<b>111 385</b>	<b>+ 4%</b>
<b>Sverige</b>	<b>89 755</b>	<b>+ 3%</b>
<b>Norge</b>	<b>13 155</b>	<b>+ 11%</b>
<b>Övriga utlandet</b>	<b>8 475</b>	<b>+ 11%</b>

## Akkumulerad tillväxt jämfört med fjolåret

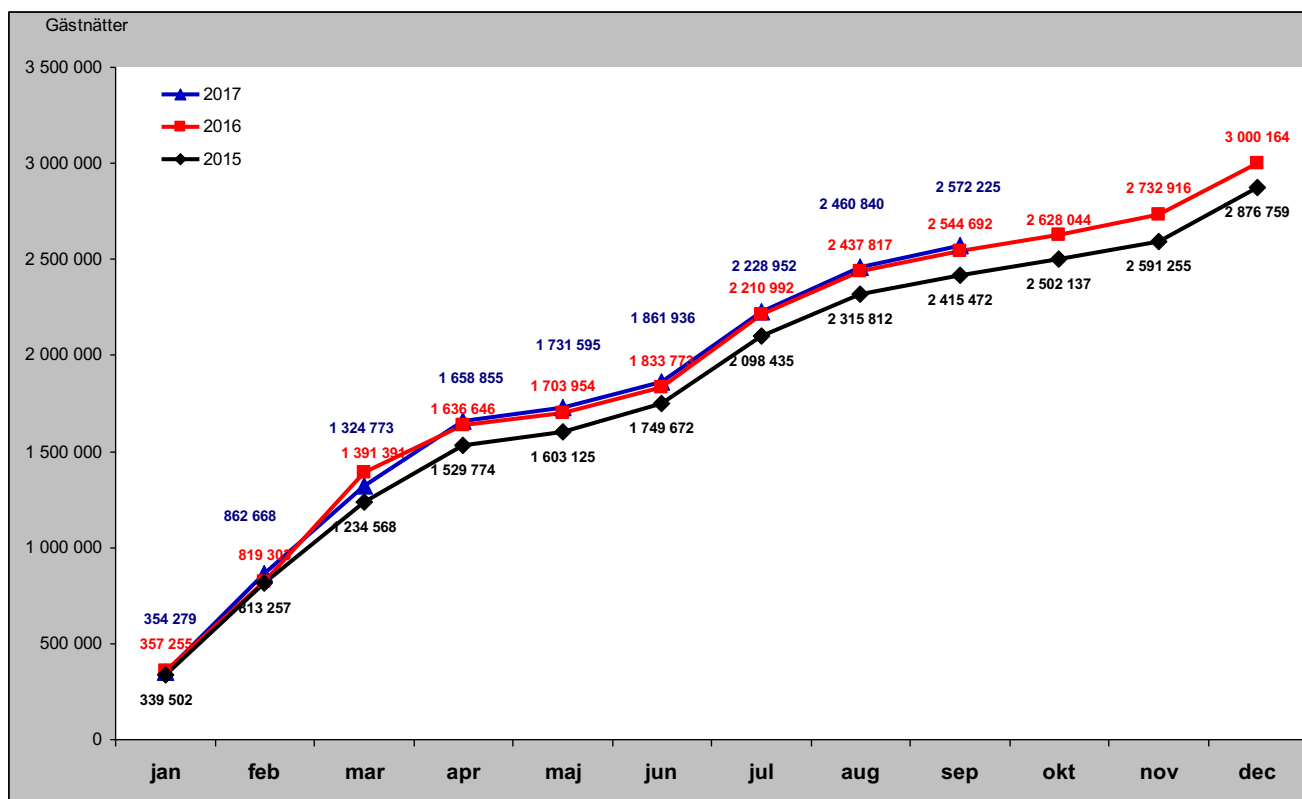

# Sammanfattning marknader (HSVCsol) i JH senaste månaden

## Förändring gästnätter i september

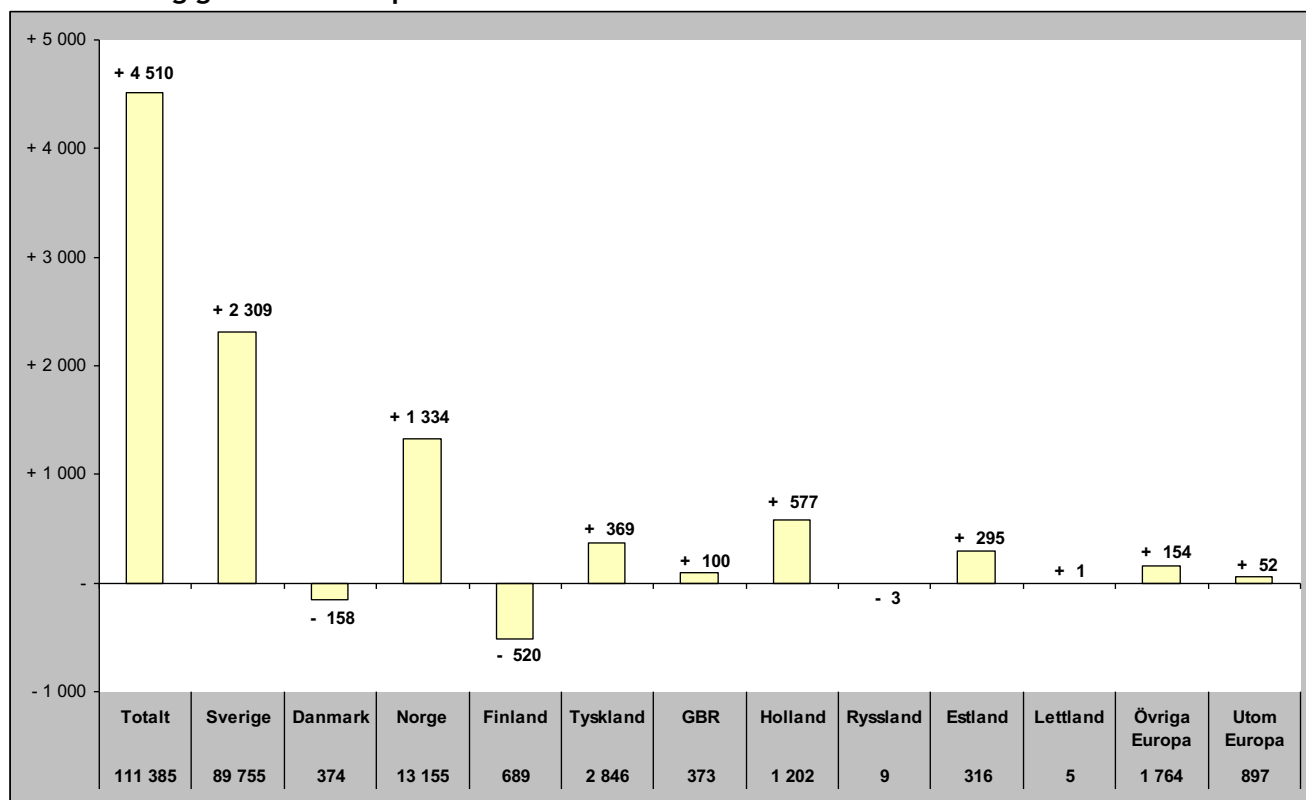

## Relativ förändring i september

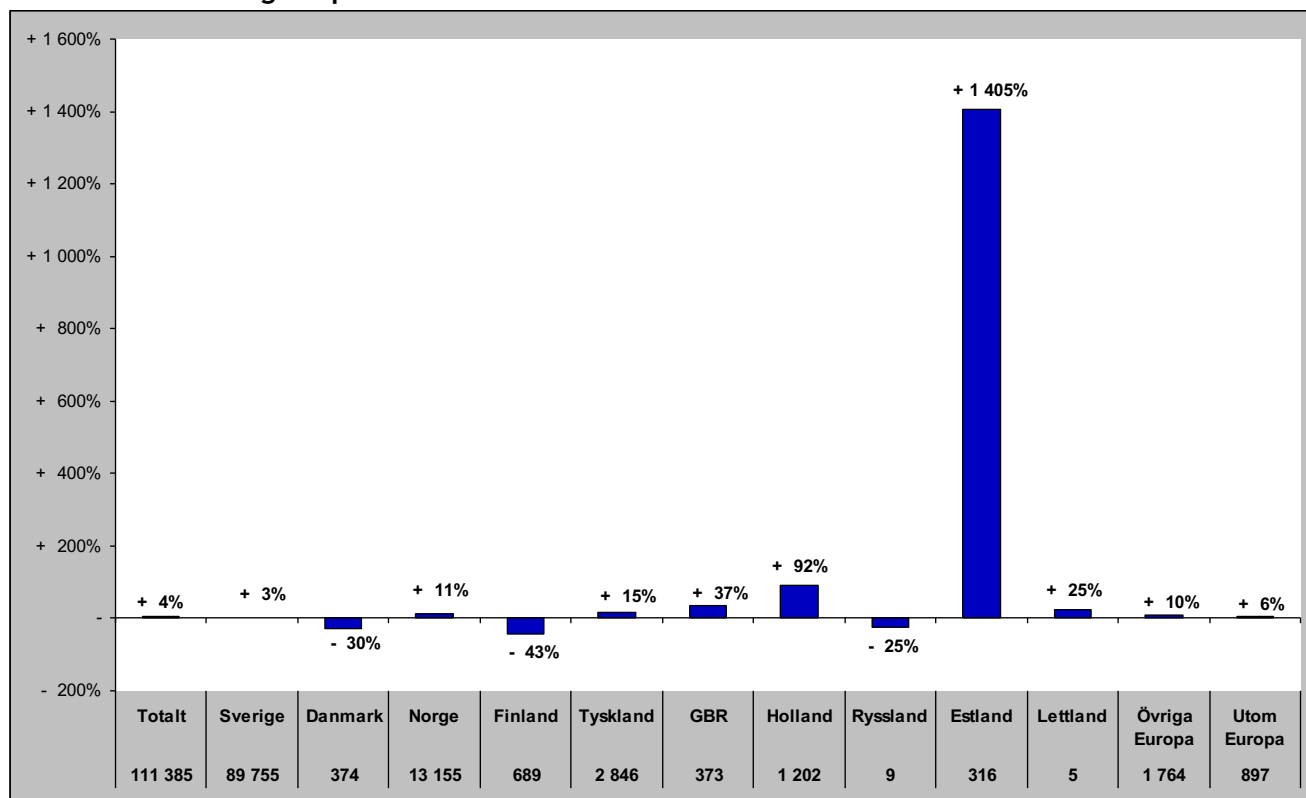



# Sammanfattning marknader (HSVCsol) i JH vinter nov 15-apr 16

## Förändring gästnätter

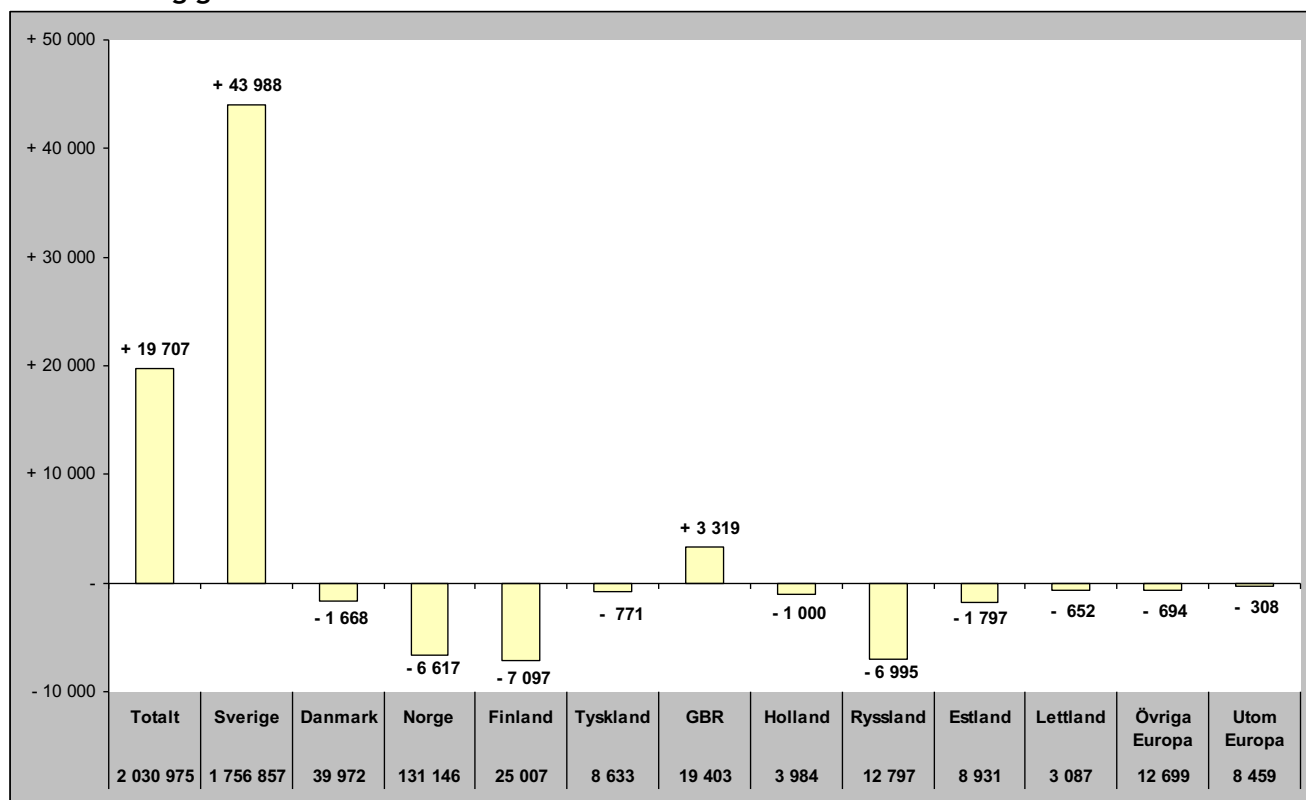

## Relativ förändring

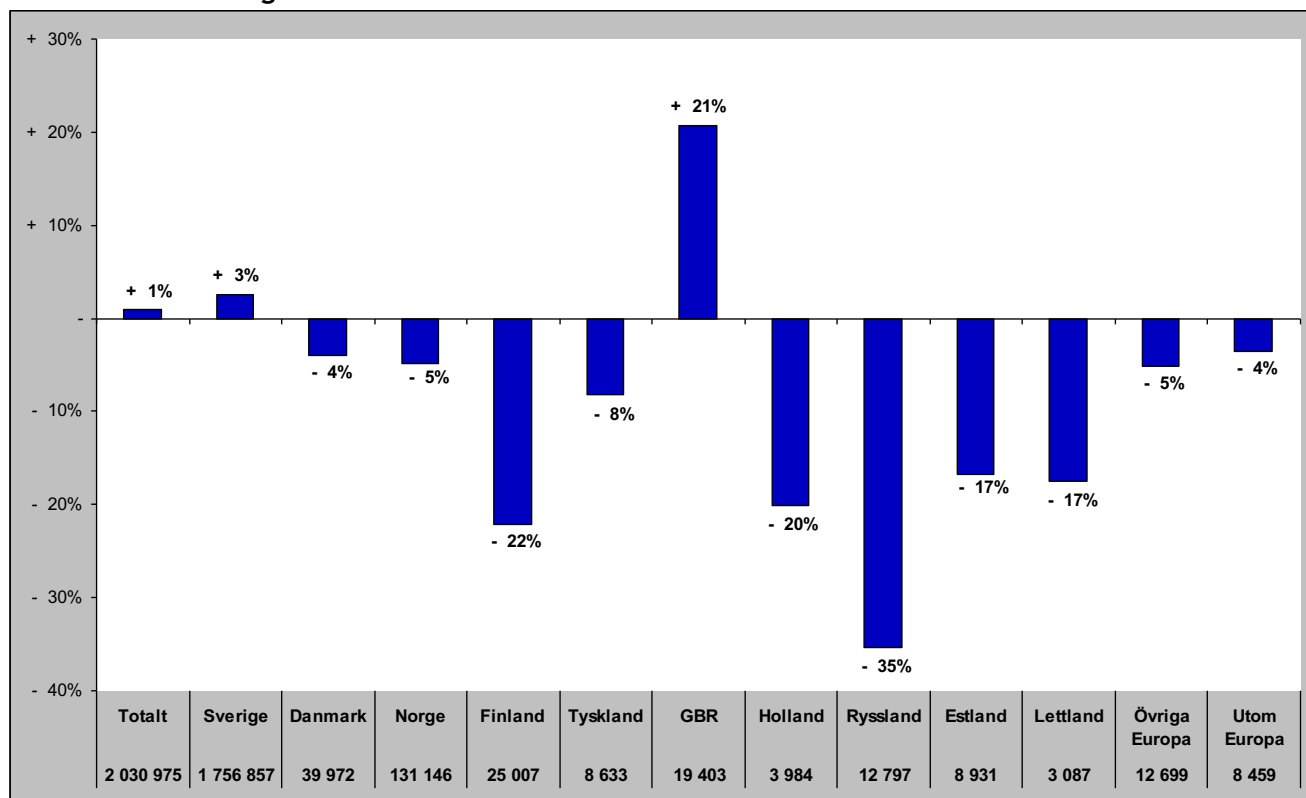

# Sammanfattning marknader (HSVCsol) i JH sommar jun-sep 2017

## Förändring gästnätter

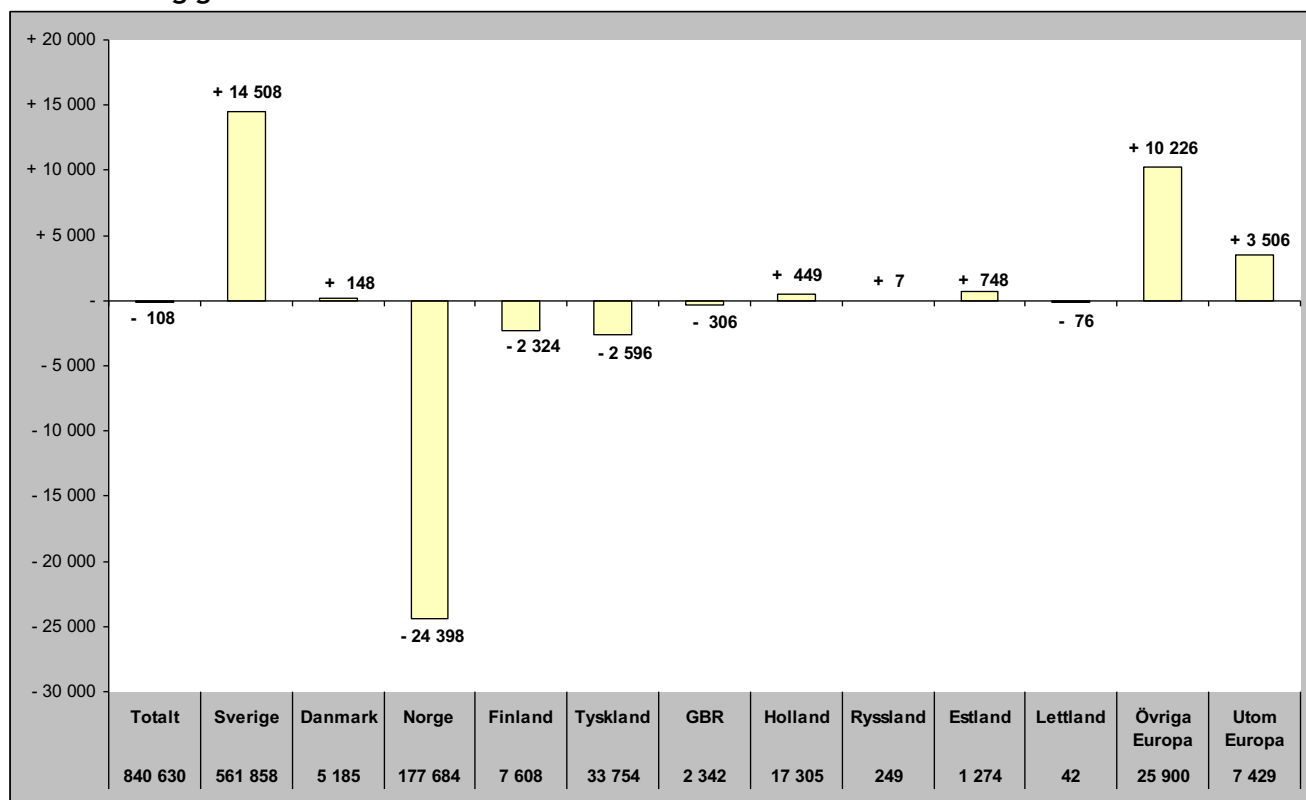

## Relativ förändring

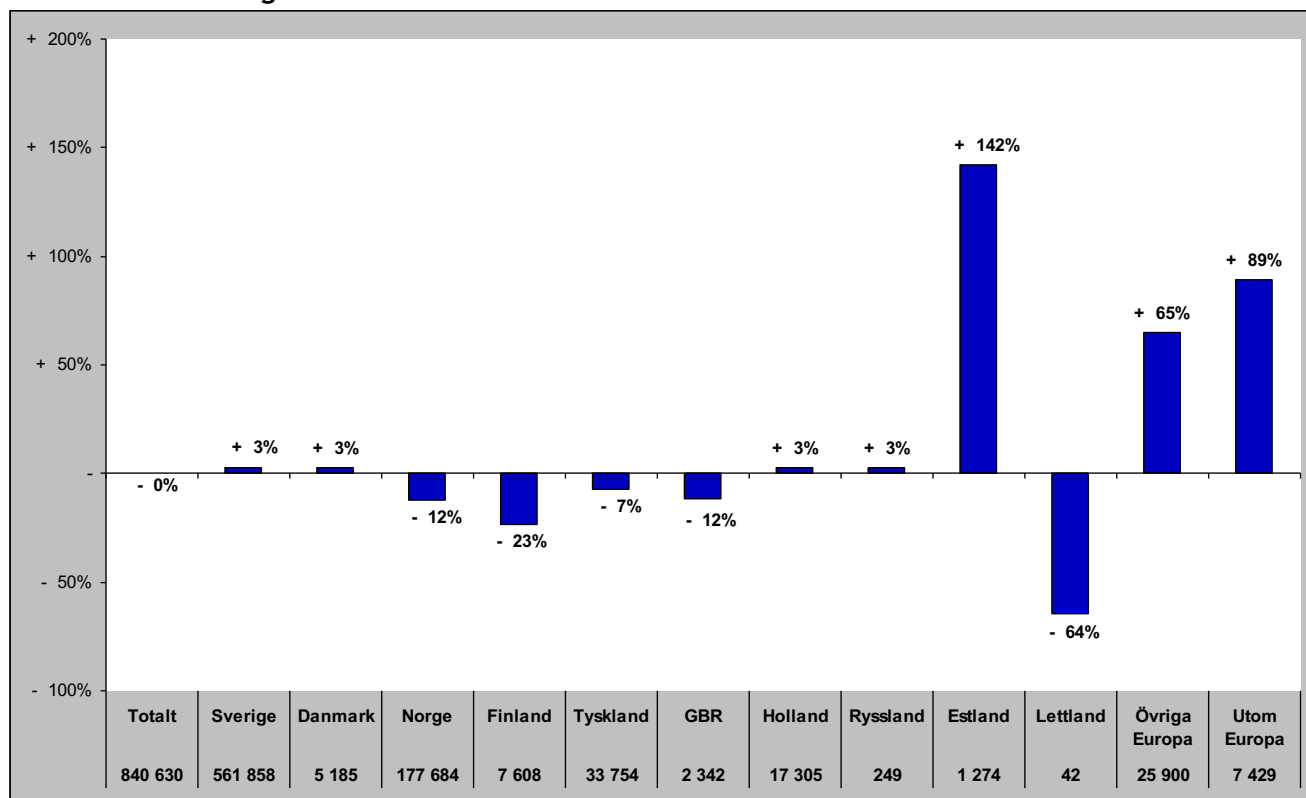

# Sammanfattning marknader (HSVCsol) i JH barmark maj-okt 2016

## Förändring gästnätter

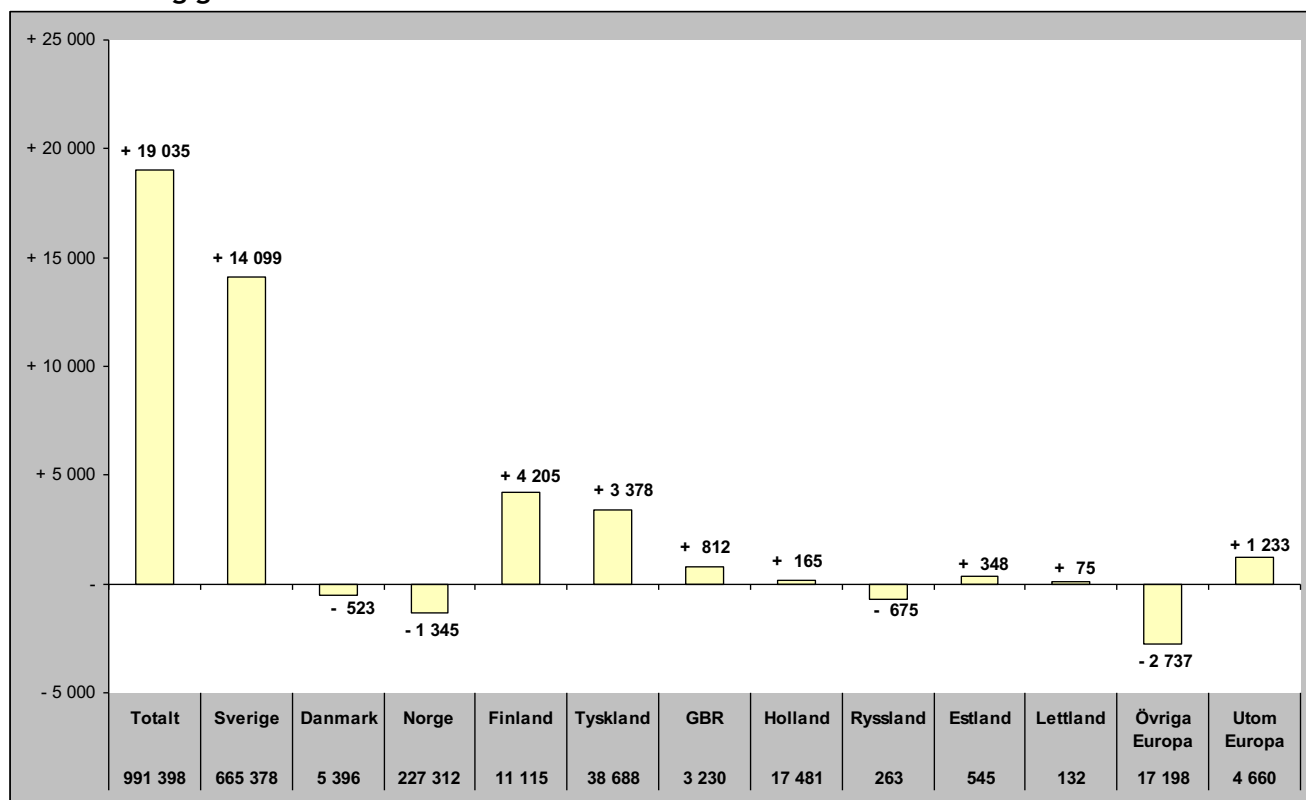

## Relativ förändring

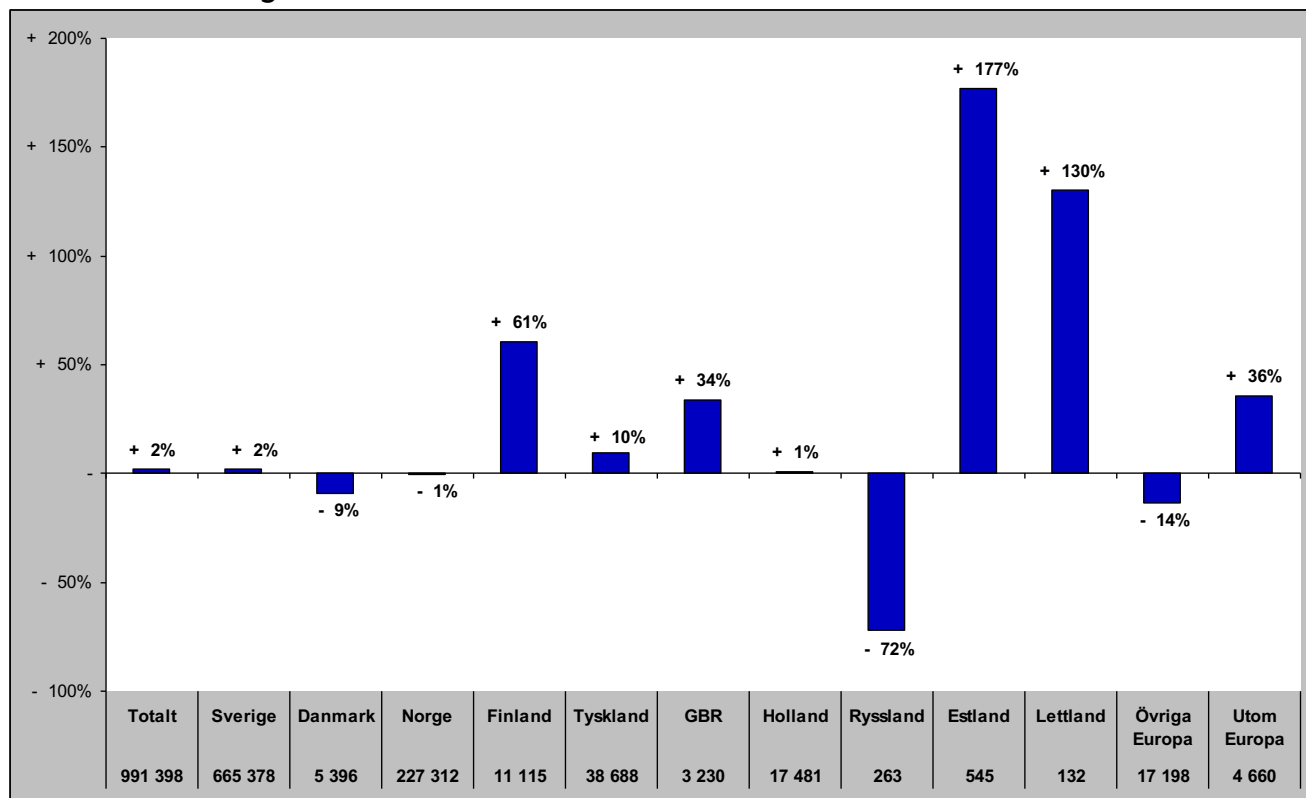

# Sammanfattning marknader (HSVCsol) i JH helåret 2016

## Förändring gästnätter

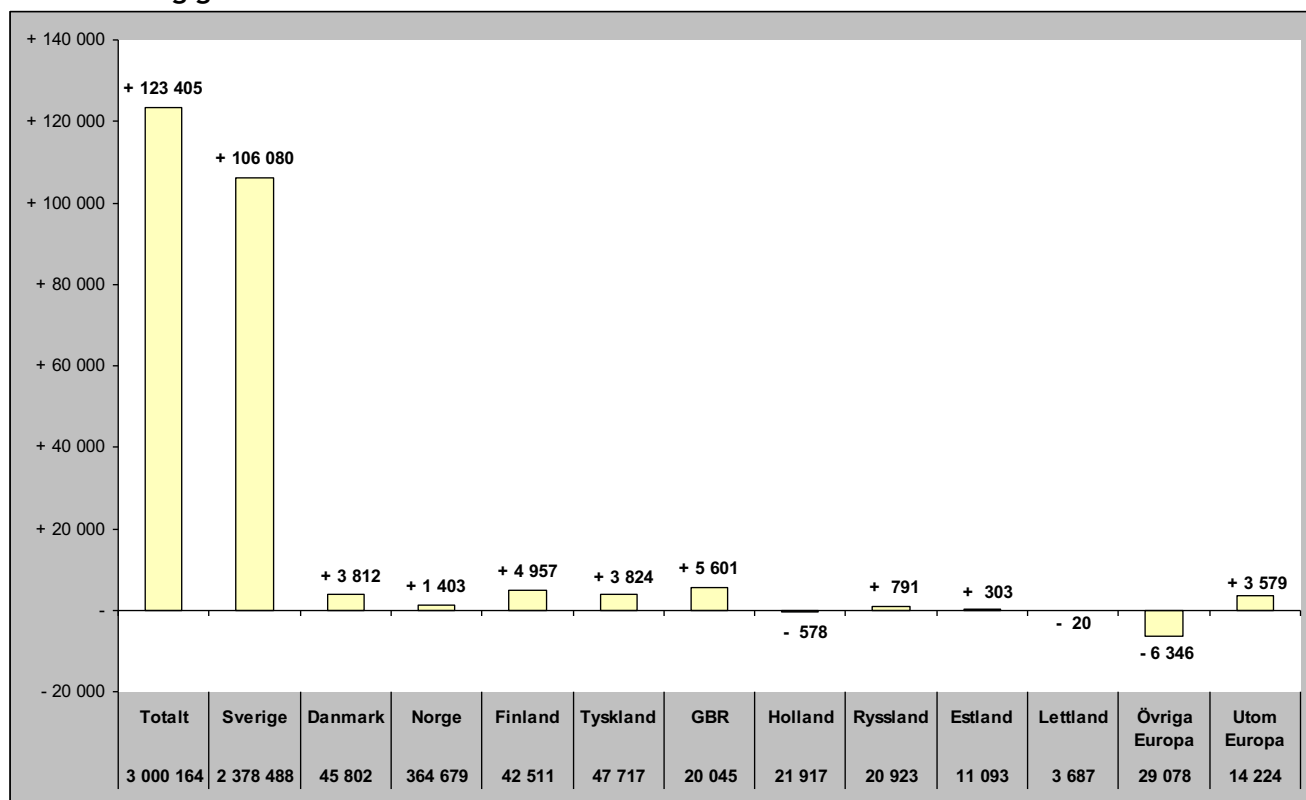

## Relativ förändring

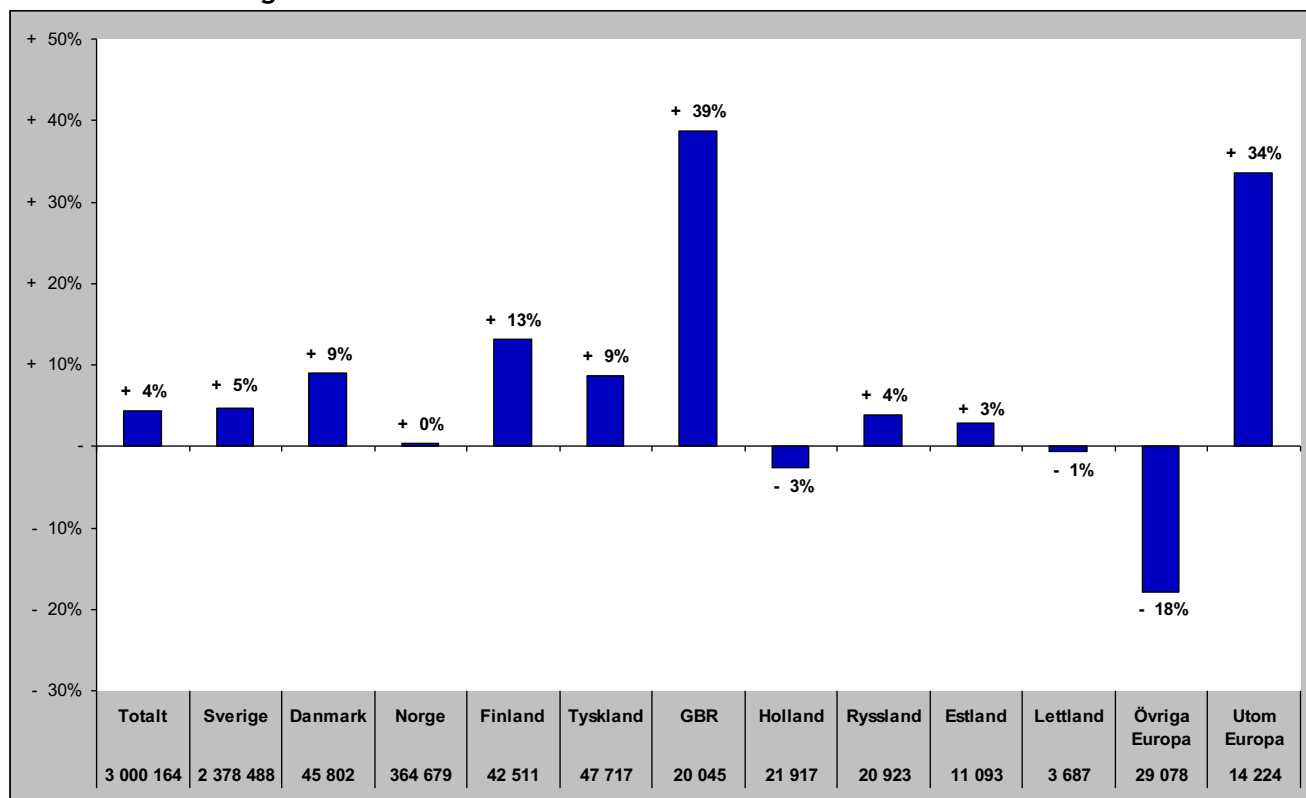

## TOTALT ANTAL GÄSTNÄTTER

# Gästnätter totalt (HSVCsol) i JH

## Förändring gästnätter

Totalt antal gästnätter 3 027 697

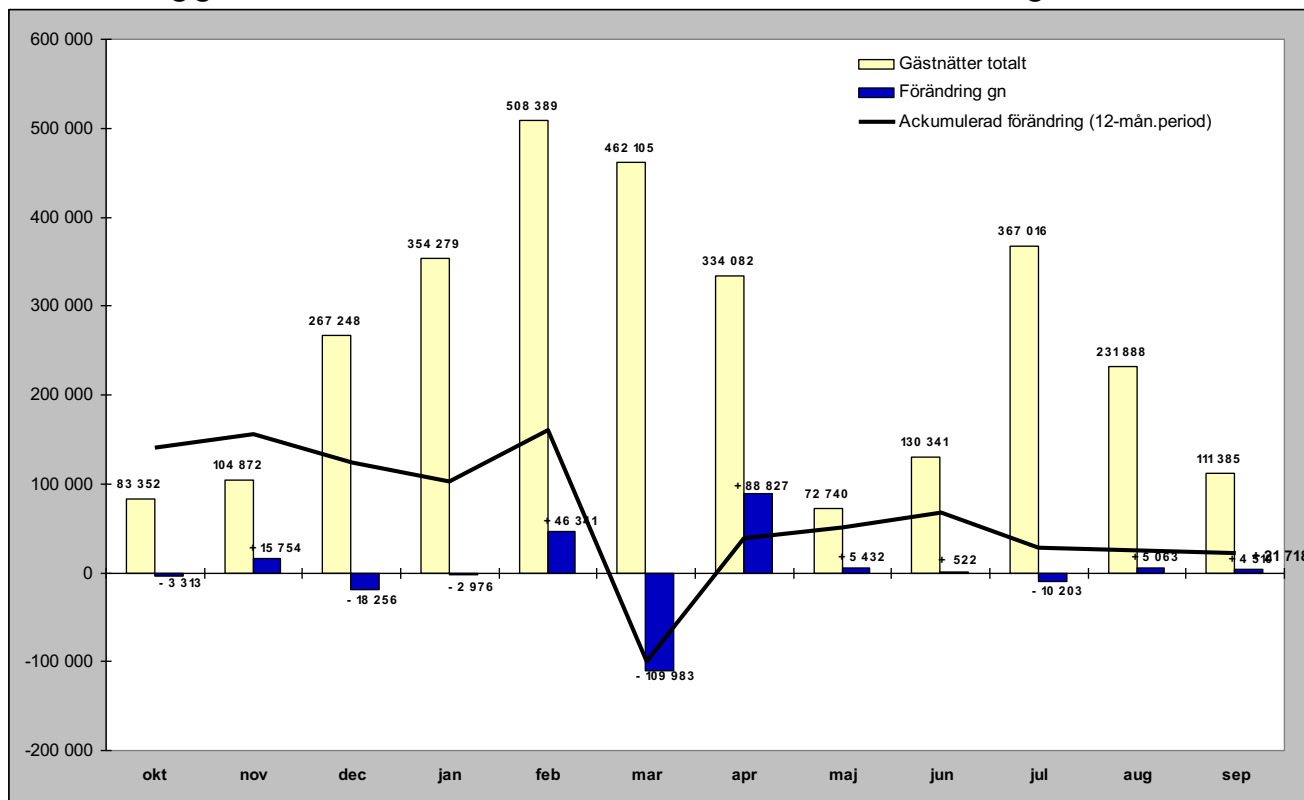

## Relativ förändring

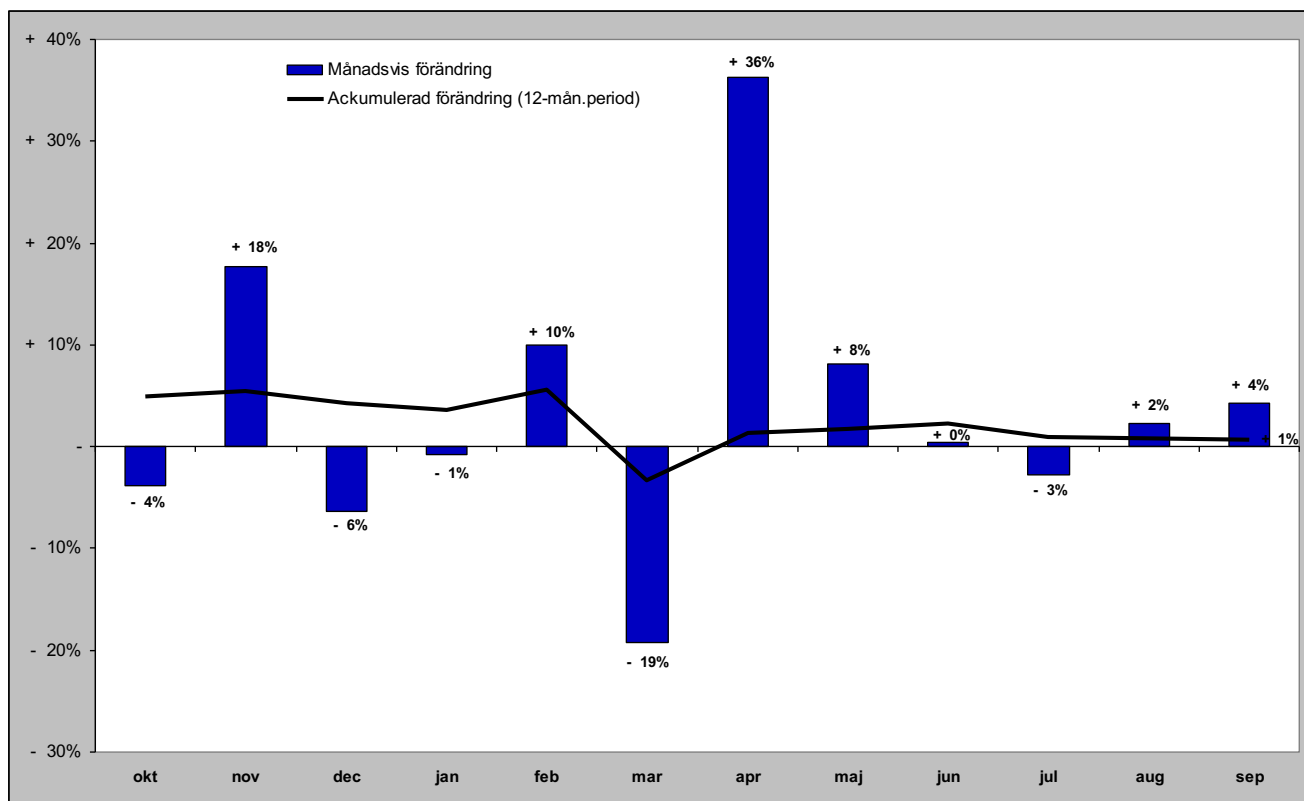

## **GÄSTNÄTTER FÖRDELAT PER BOENDEFORM**

# Gästnätter hotell i JH

## Förändring gästnätter

Totalt antal gästnätter 818 392

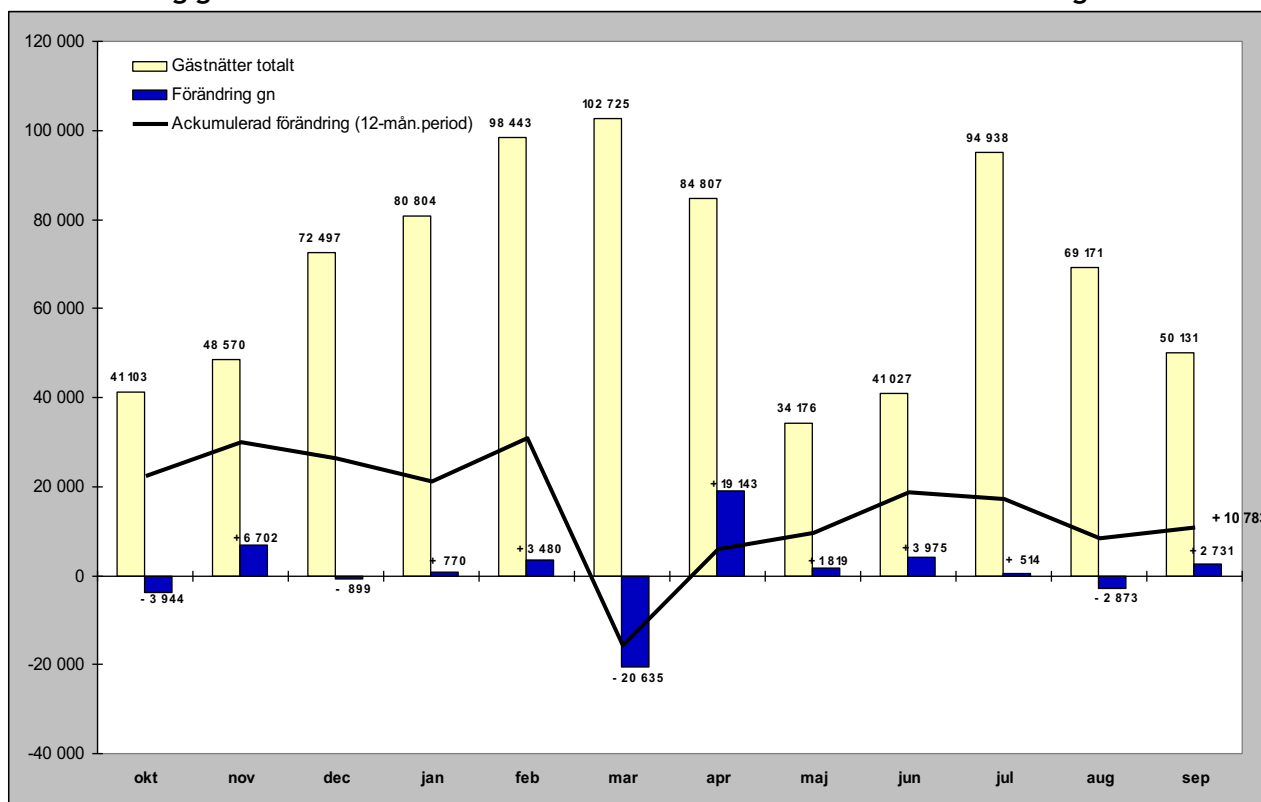

## Relativ förändring

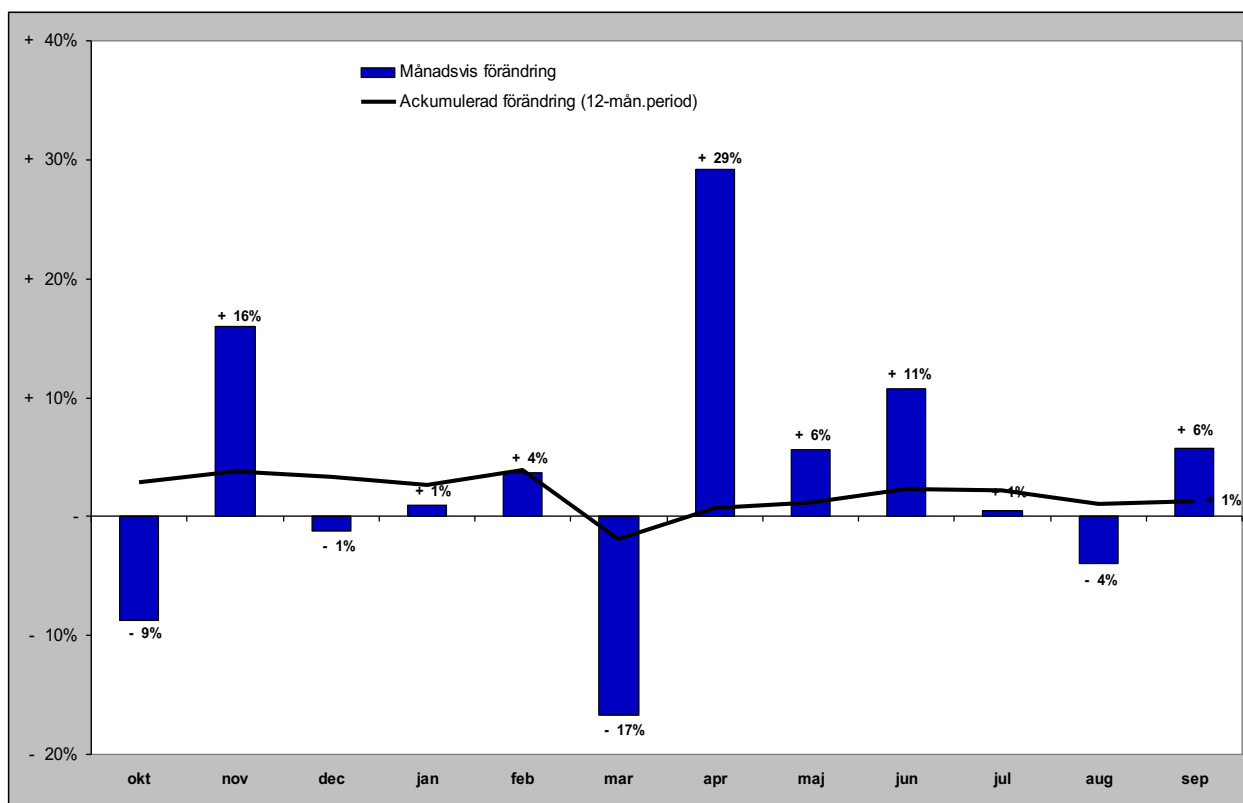



# Gästnätter stugby i JH

## Förändring gästnätter

Totalt antal gästnätter 256 840

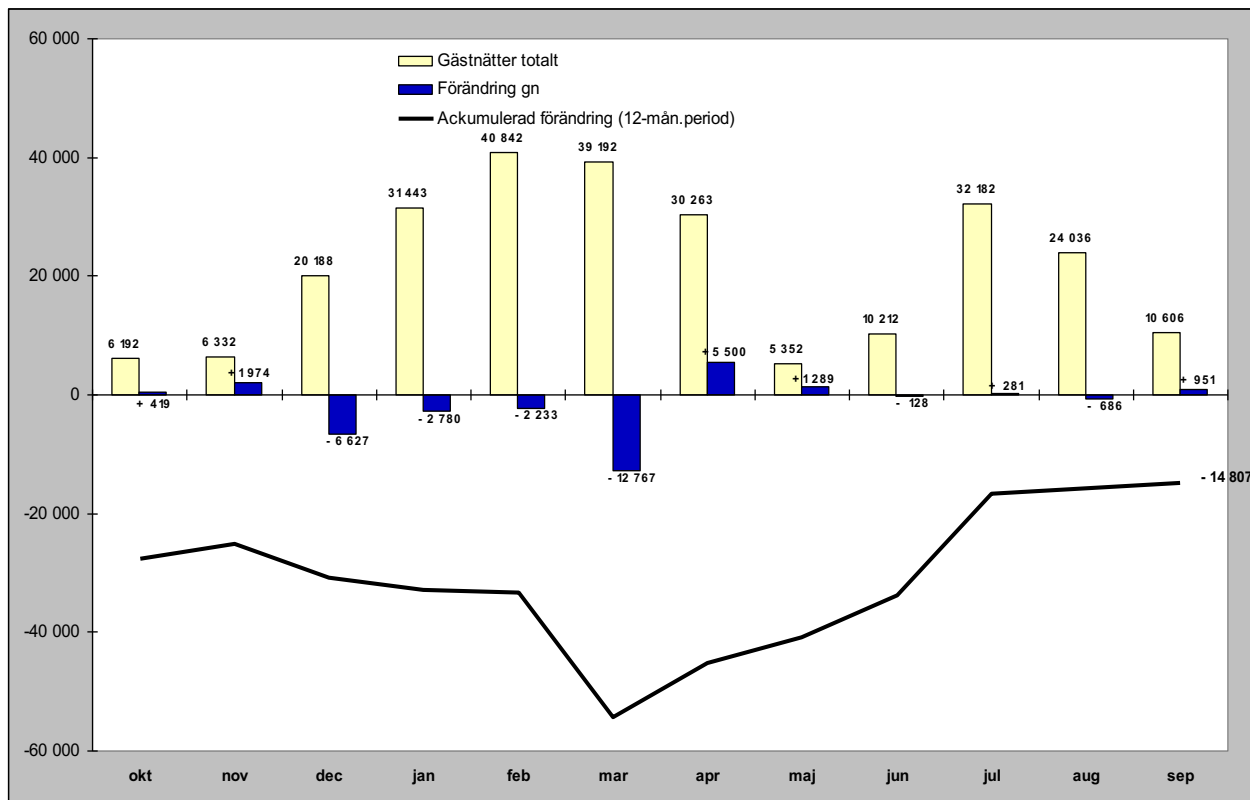

## Relativ förändring

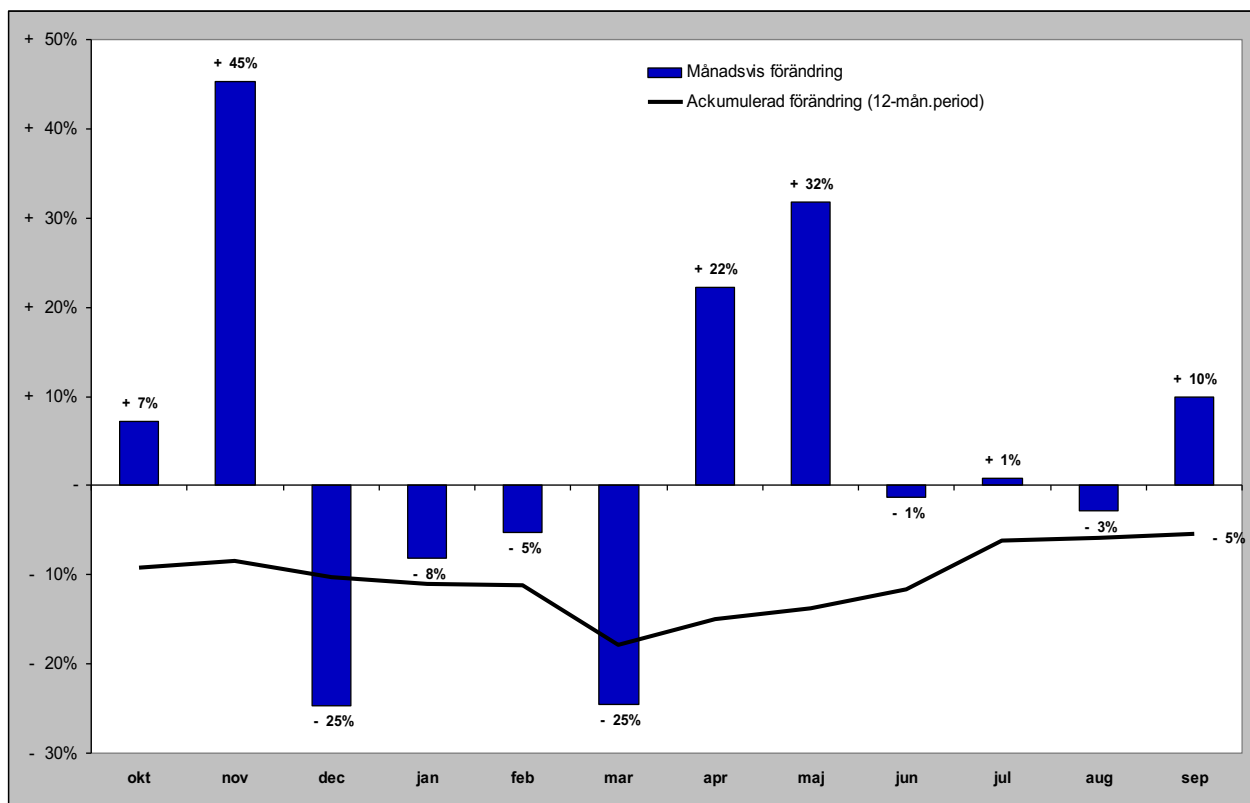

# Gästnätter vandrarhem i JH

## Förändring gästnätter

Totalt antal gästnätter 197 337

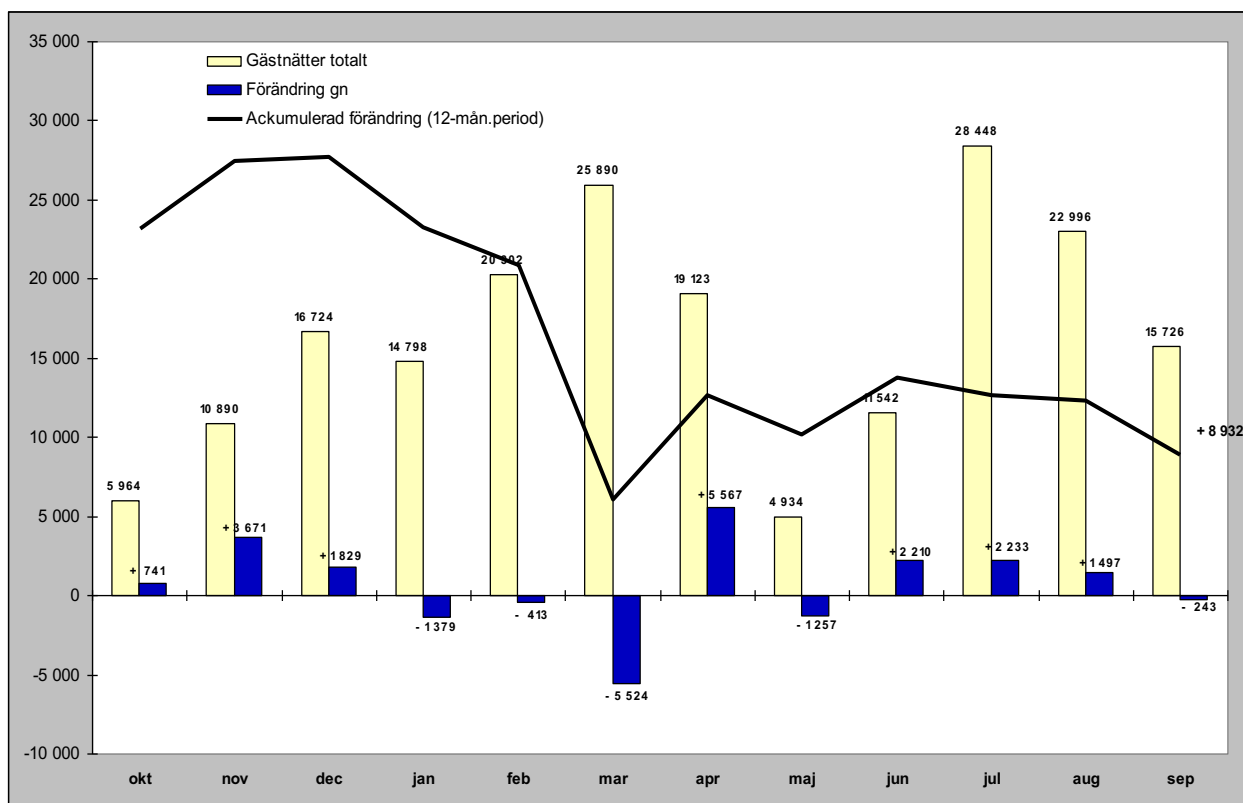

## Relativ förändring

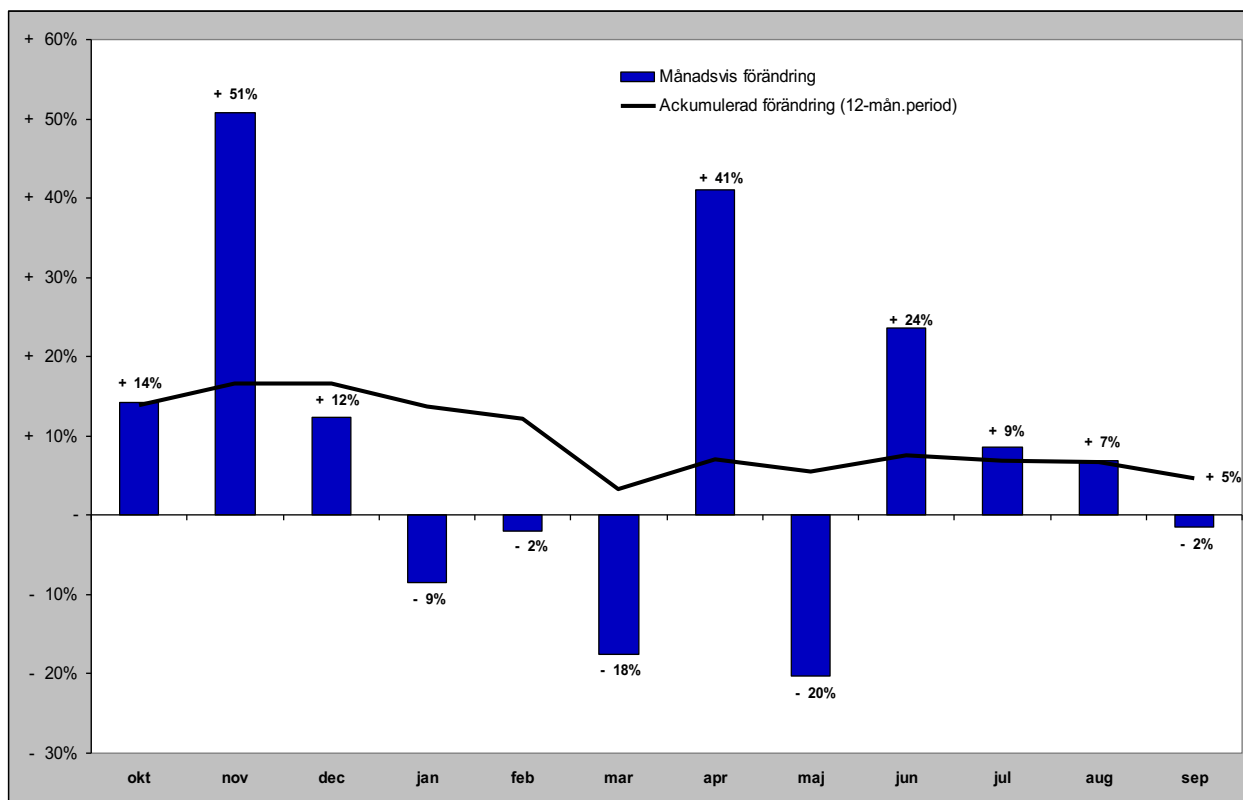

# Gästnätter camping i JH

## Förändring gästnätter

Totalt antal gästnätter 518 319

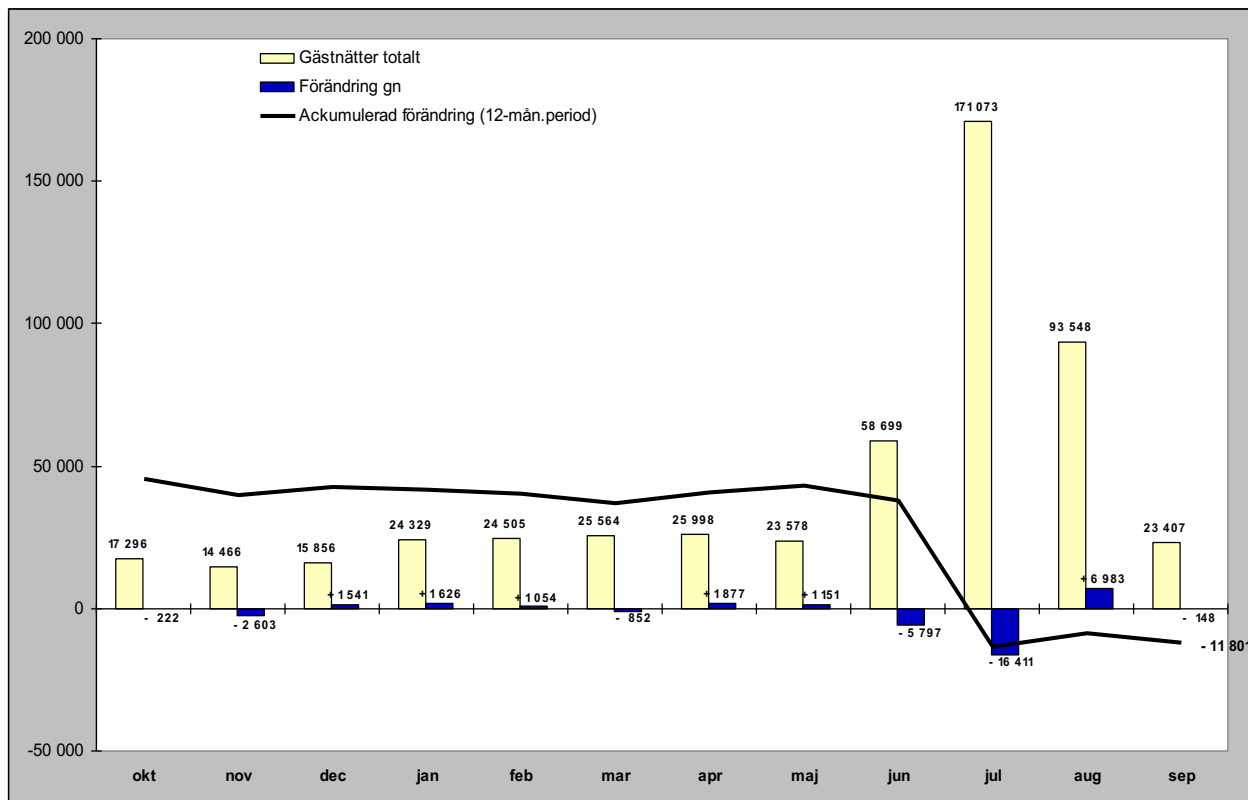

## Relativ förändring

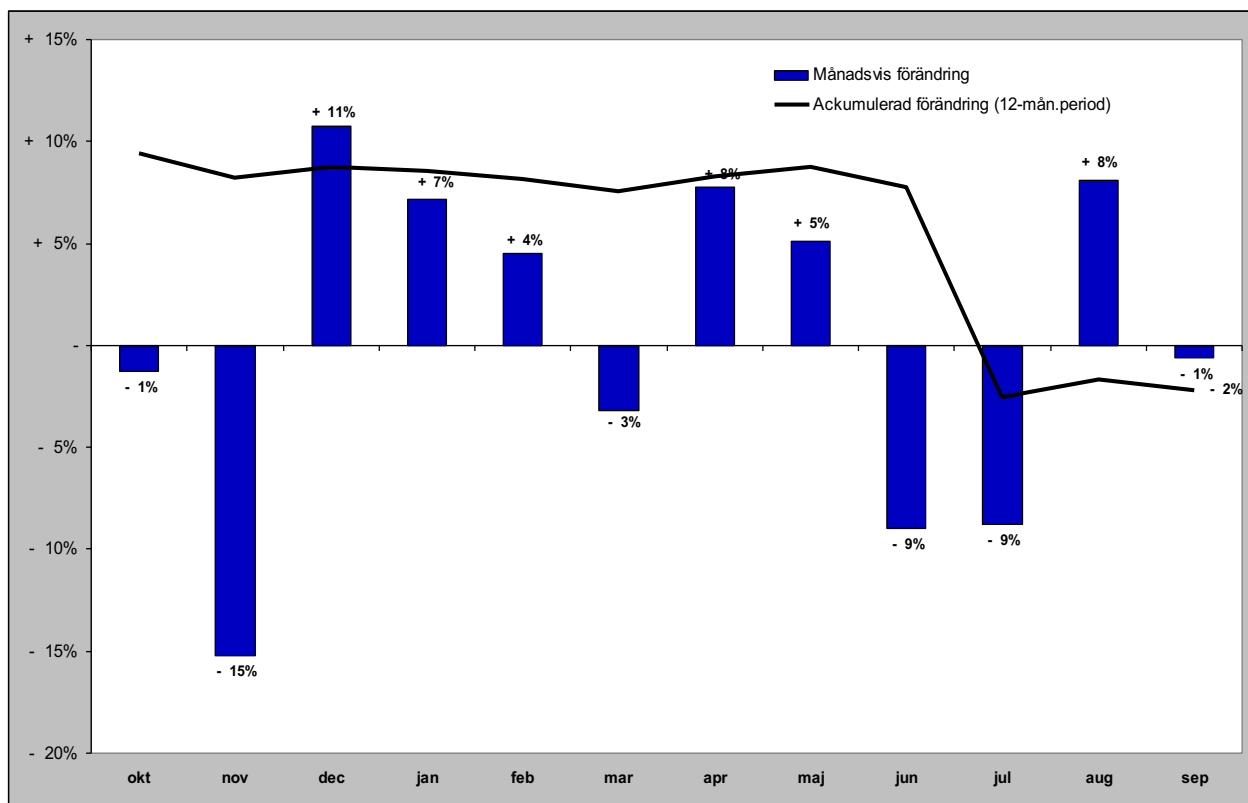

# Gästnätter förmedlad stuga/lägenhet (sol) i JH

Förändring gästnätter

Totalt antal gästnätter 1 236 809

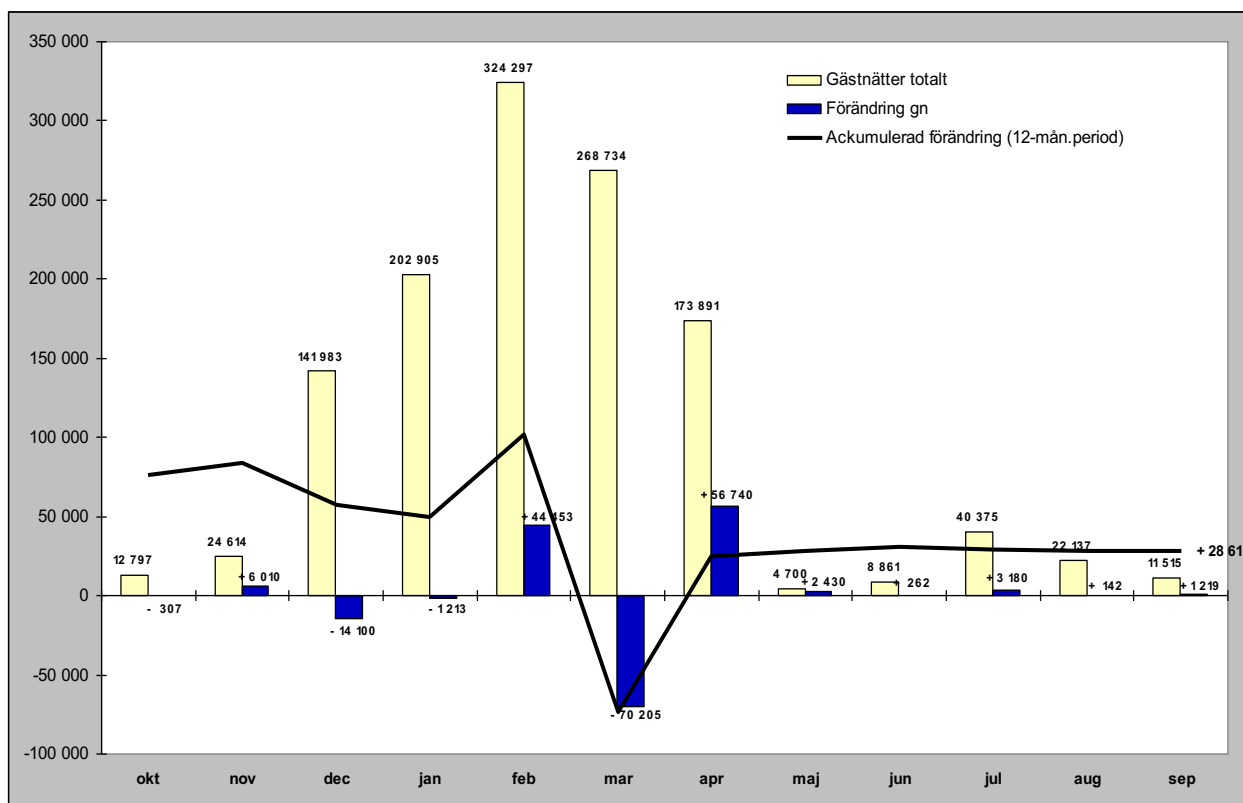

Relativ förändring

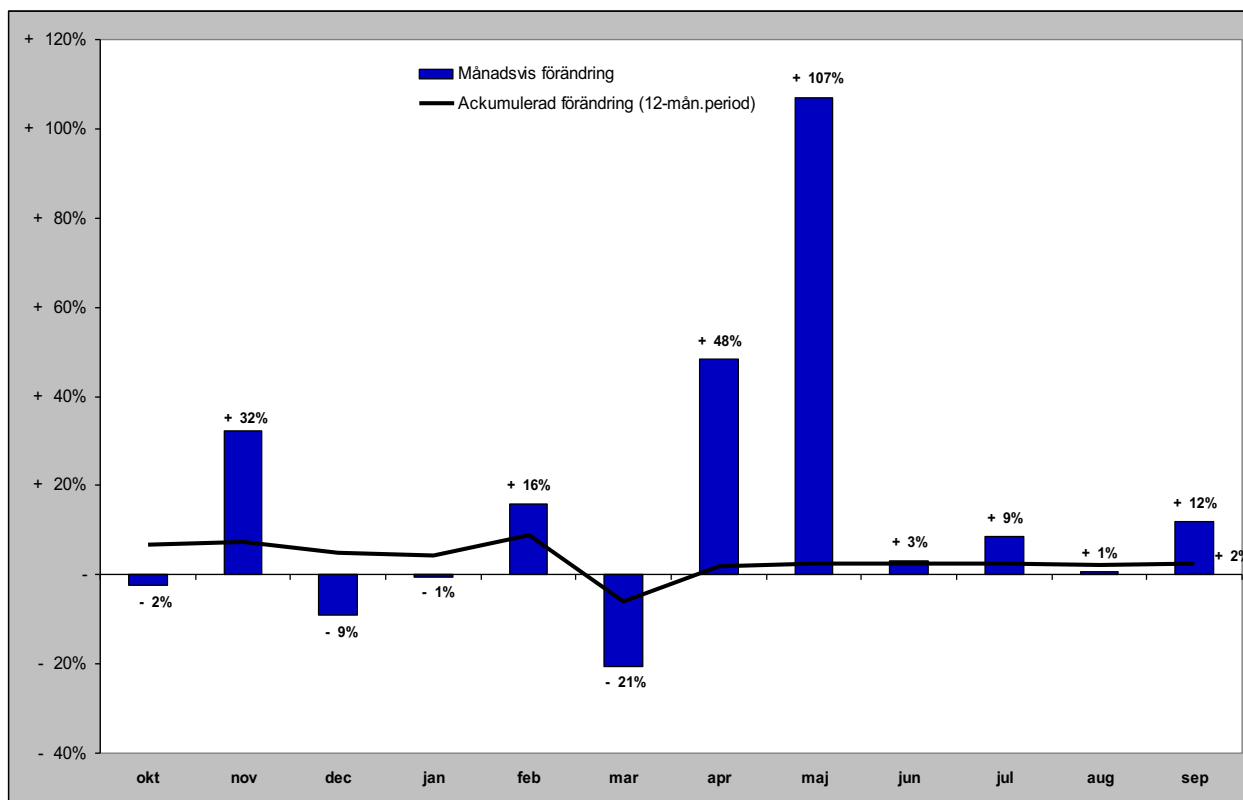

## **GÄSTNÄTTER FÖRDELAT PER MARKNAD**

# Svenska gästnätter (HSVCsol) i JH

Förändring gästnätter

Totalt antal gästnätter 2 443 587

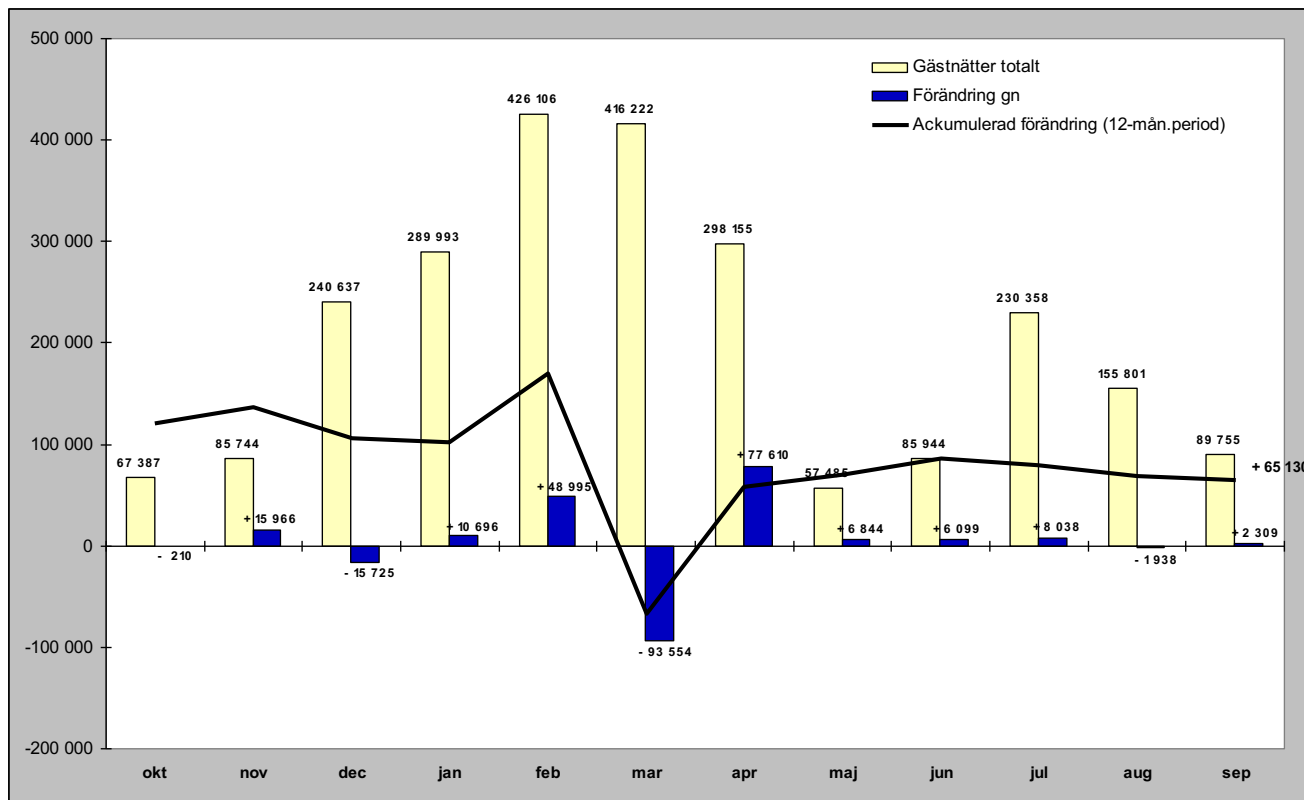

Relativ förändring

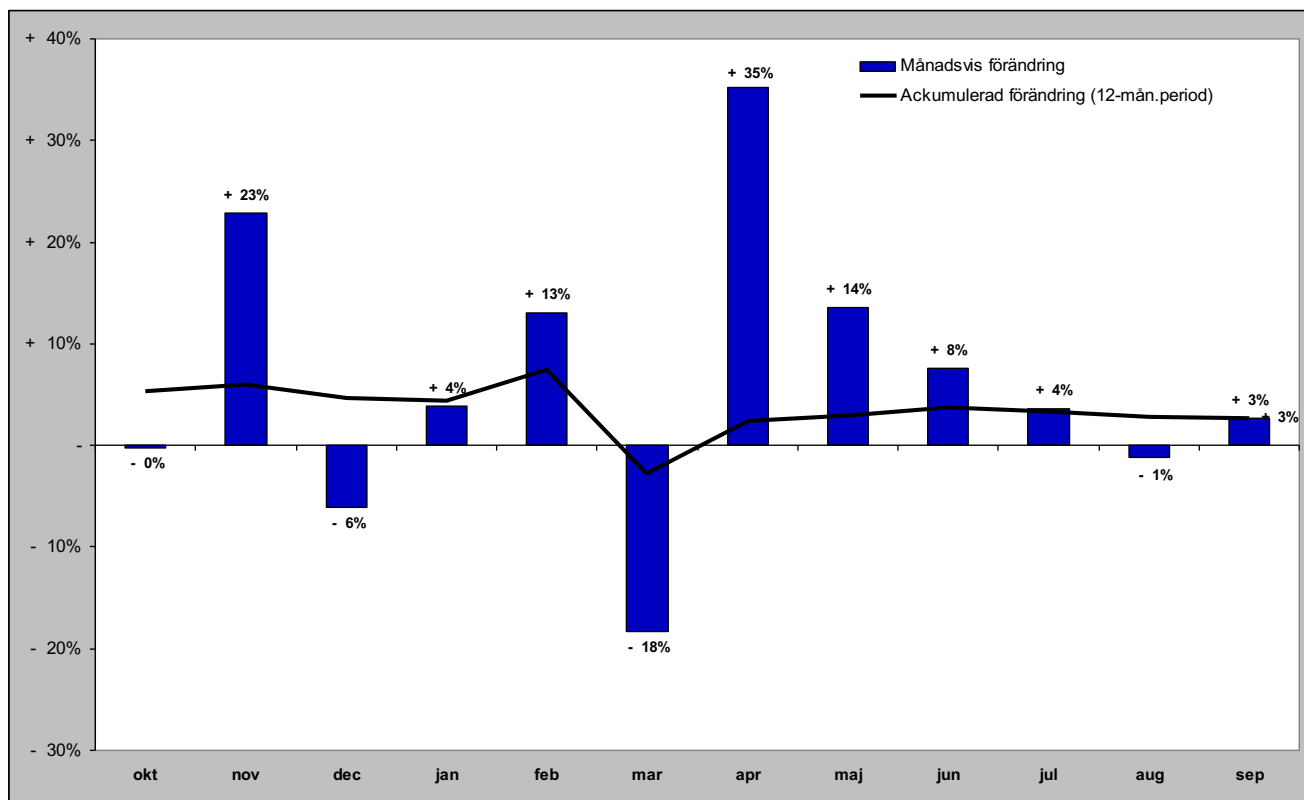

# Norska gästnätter (HSVCsol) i JH

## Förändring gästnätter

Totalt antal gästnätter 332 238

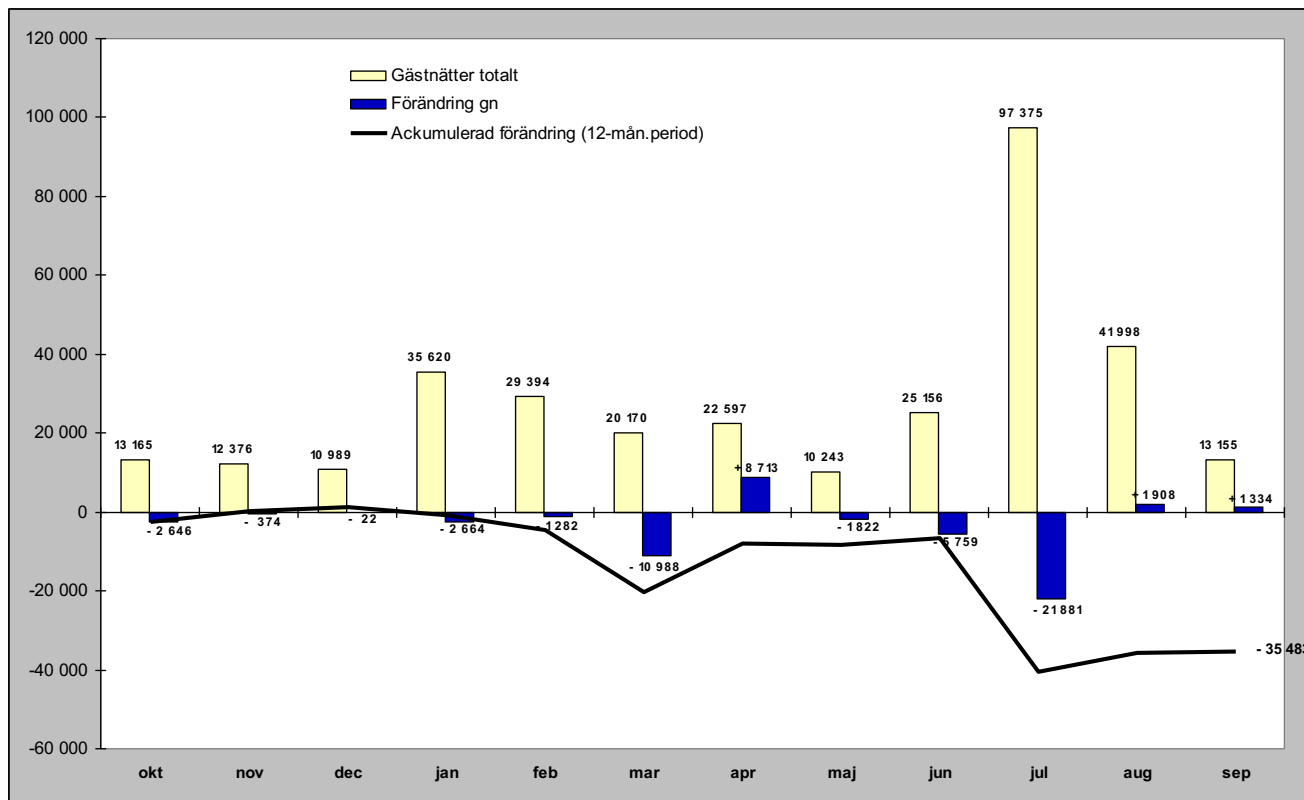

## Relativ förändring

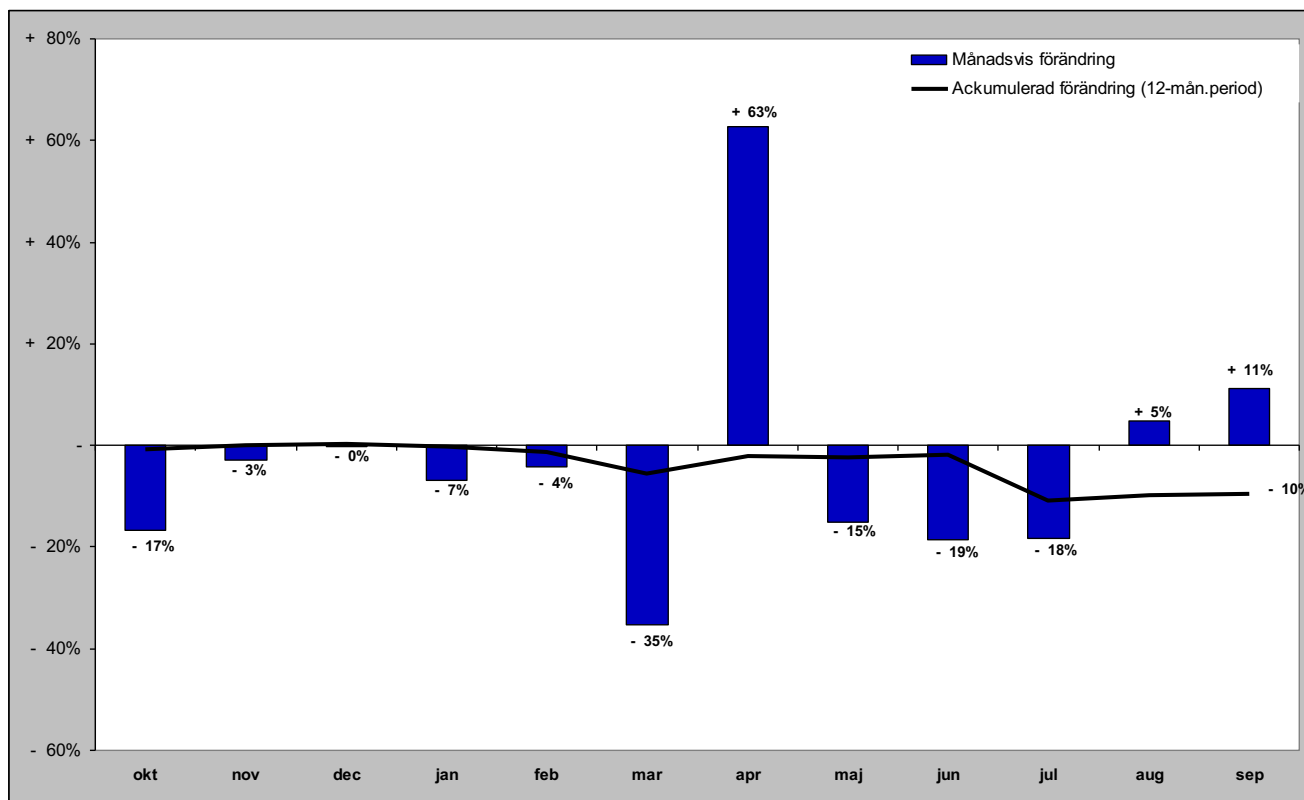

# Danska gästnätter (HSVCsol) i JH

## Förändring gästnätter

Totalt antal gästnätter 45 603

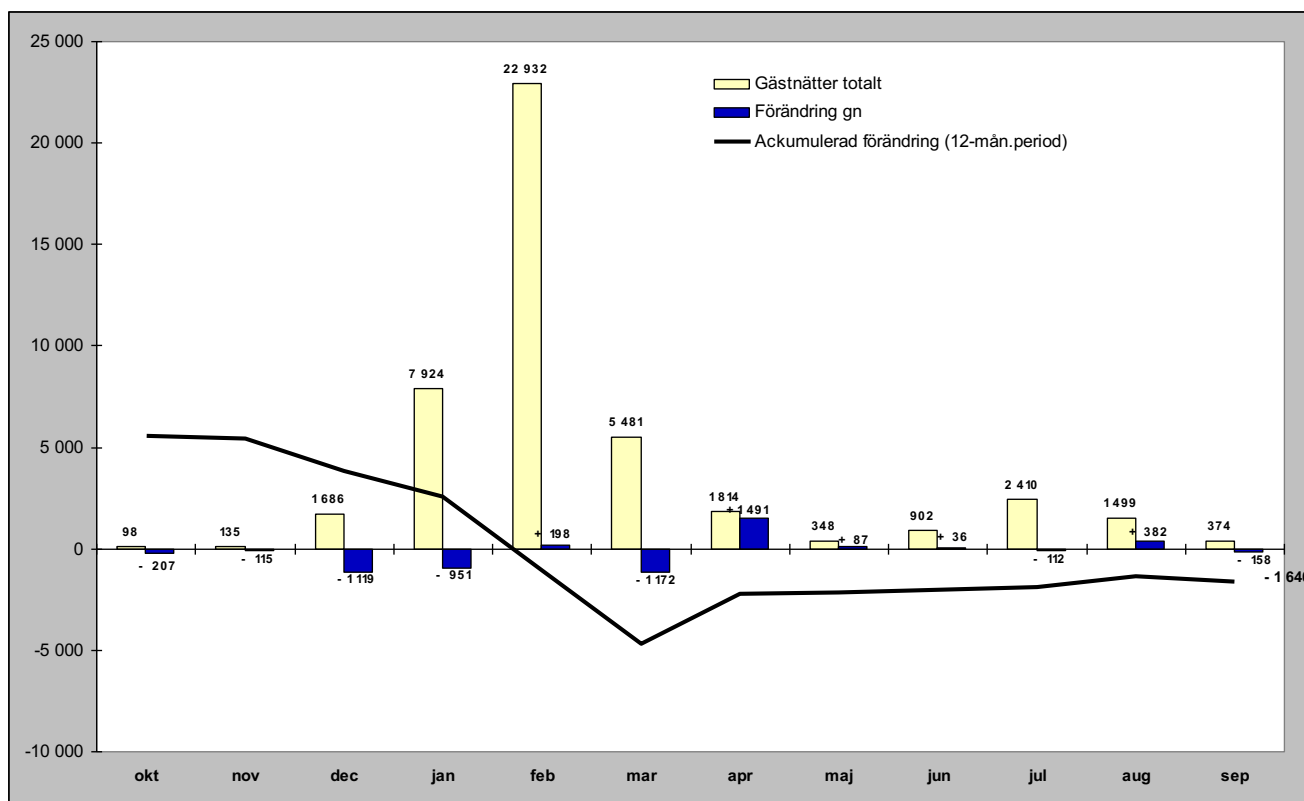

## Relativ förändring

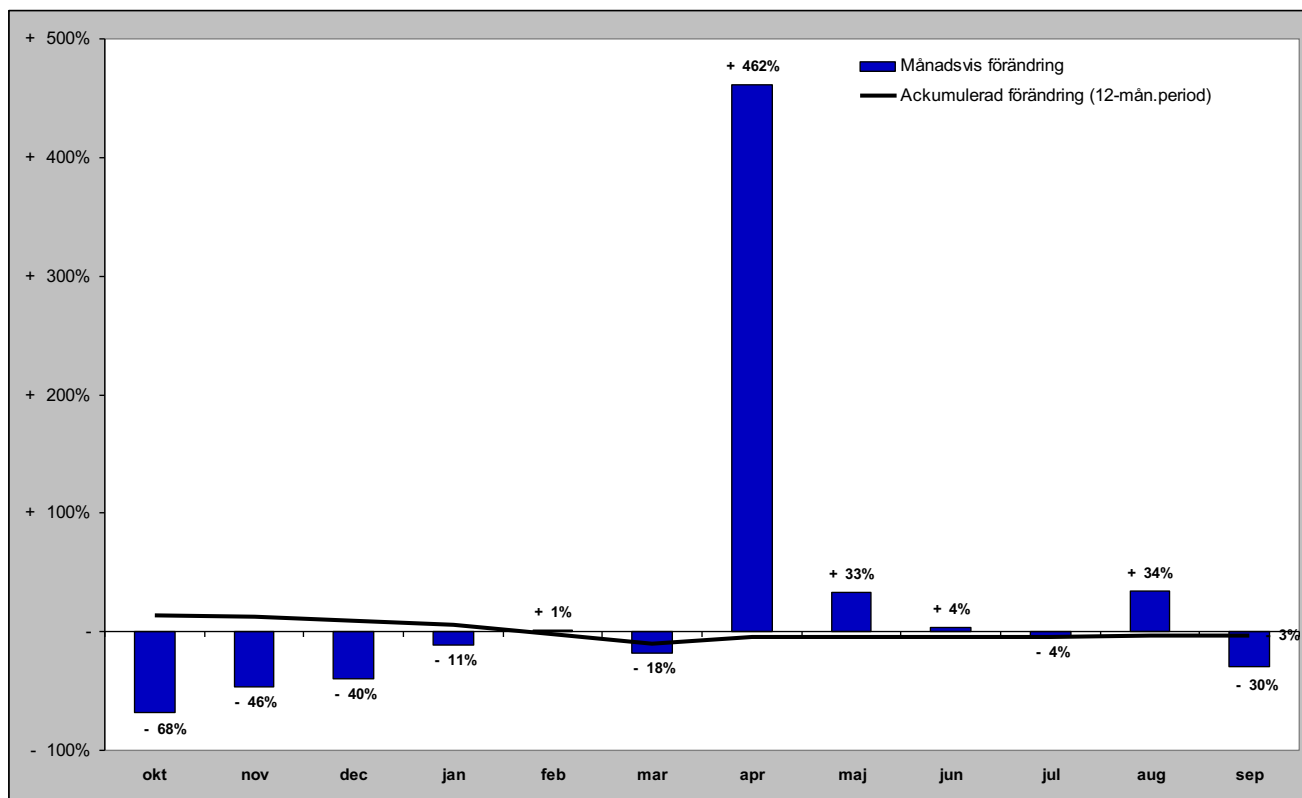



# Finska gästnätter (HSVCsol) i JH

## Förändring gästnätter

Totalt antal gästnätter 33 725

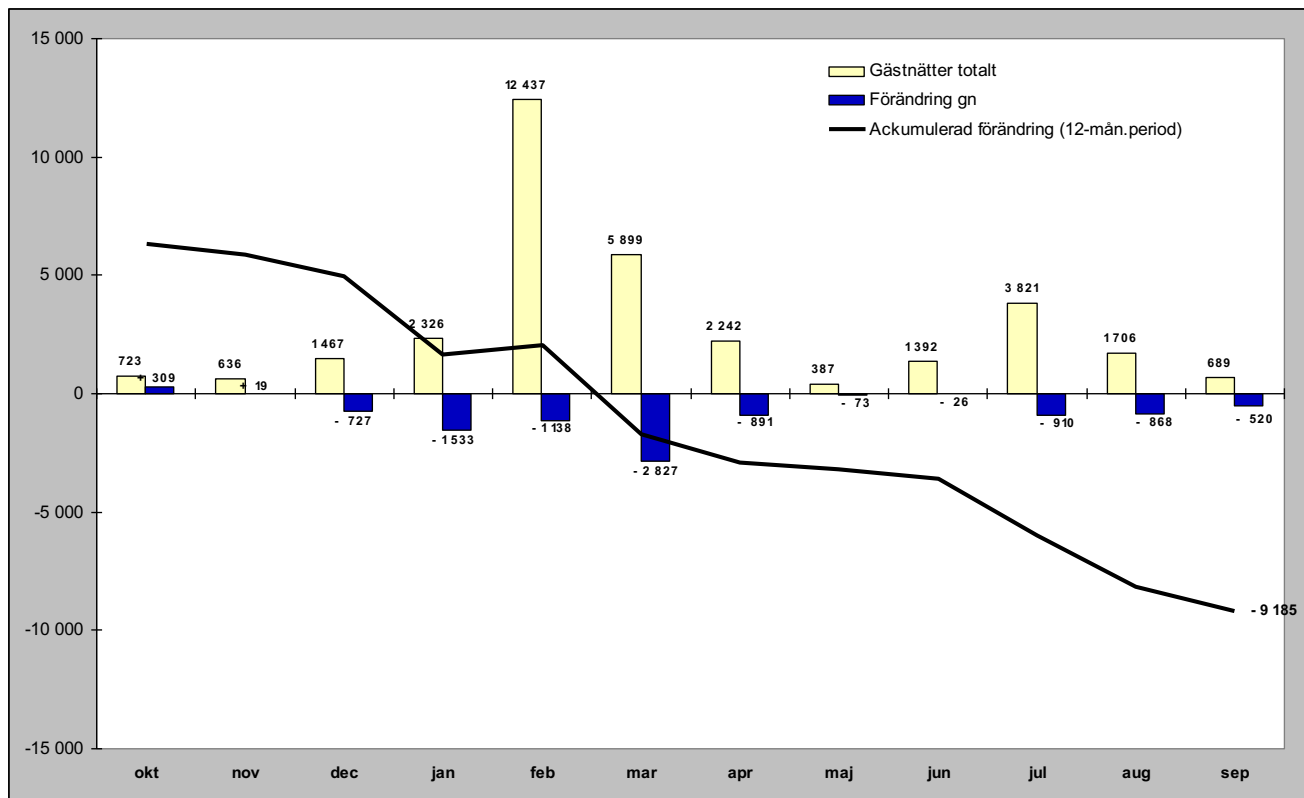

## Relativ förändring

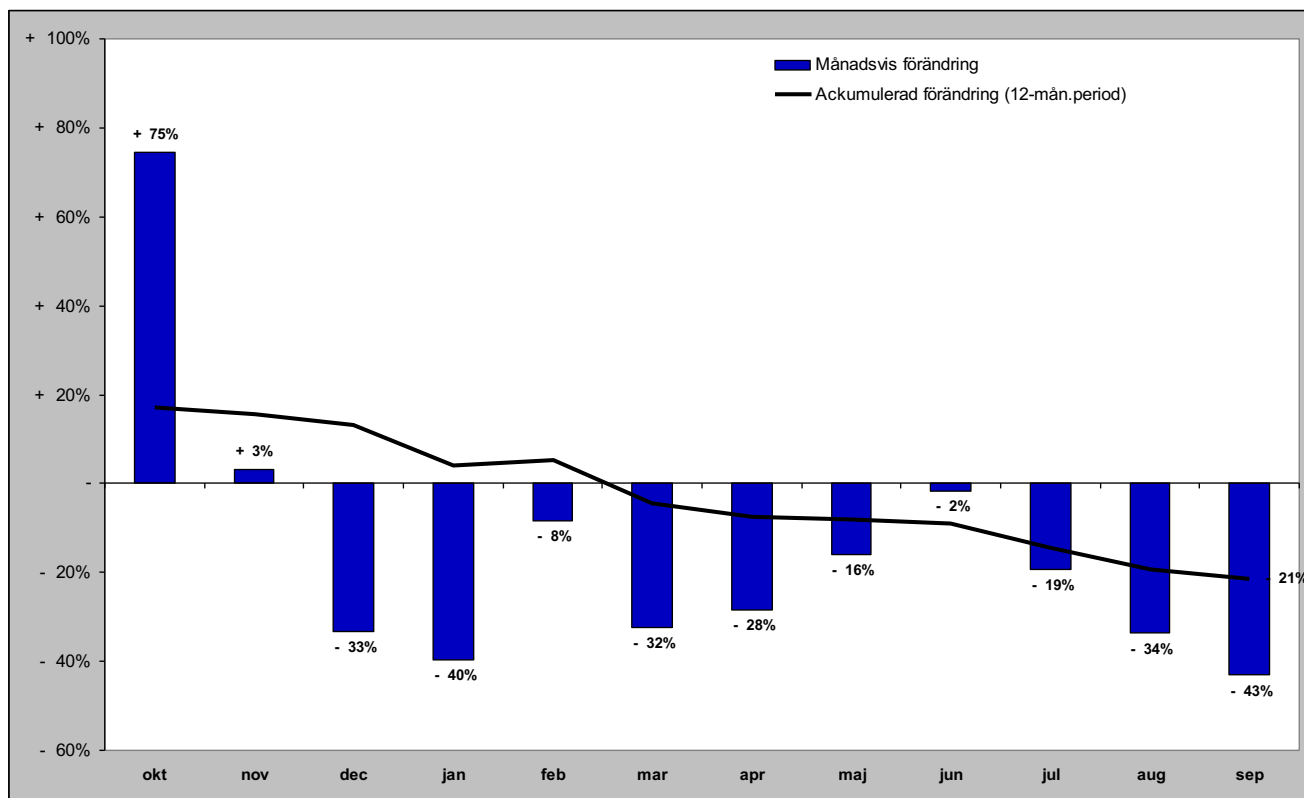

# Tyska gästnätter (HSVCsol) i JH

## Förändring gästnätter

Totalt antal gästnätter 44 354

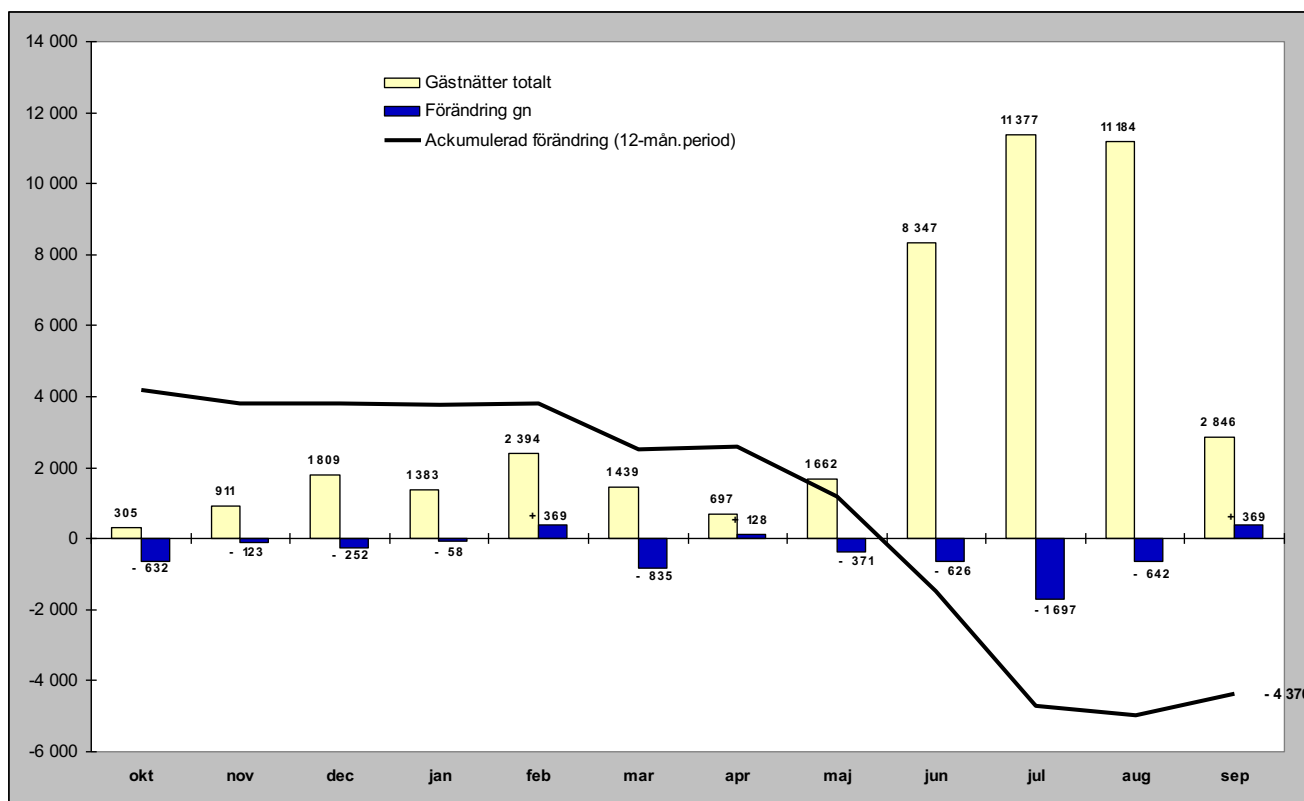

## Relativ förändring

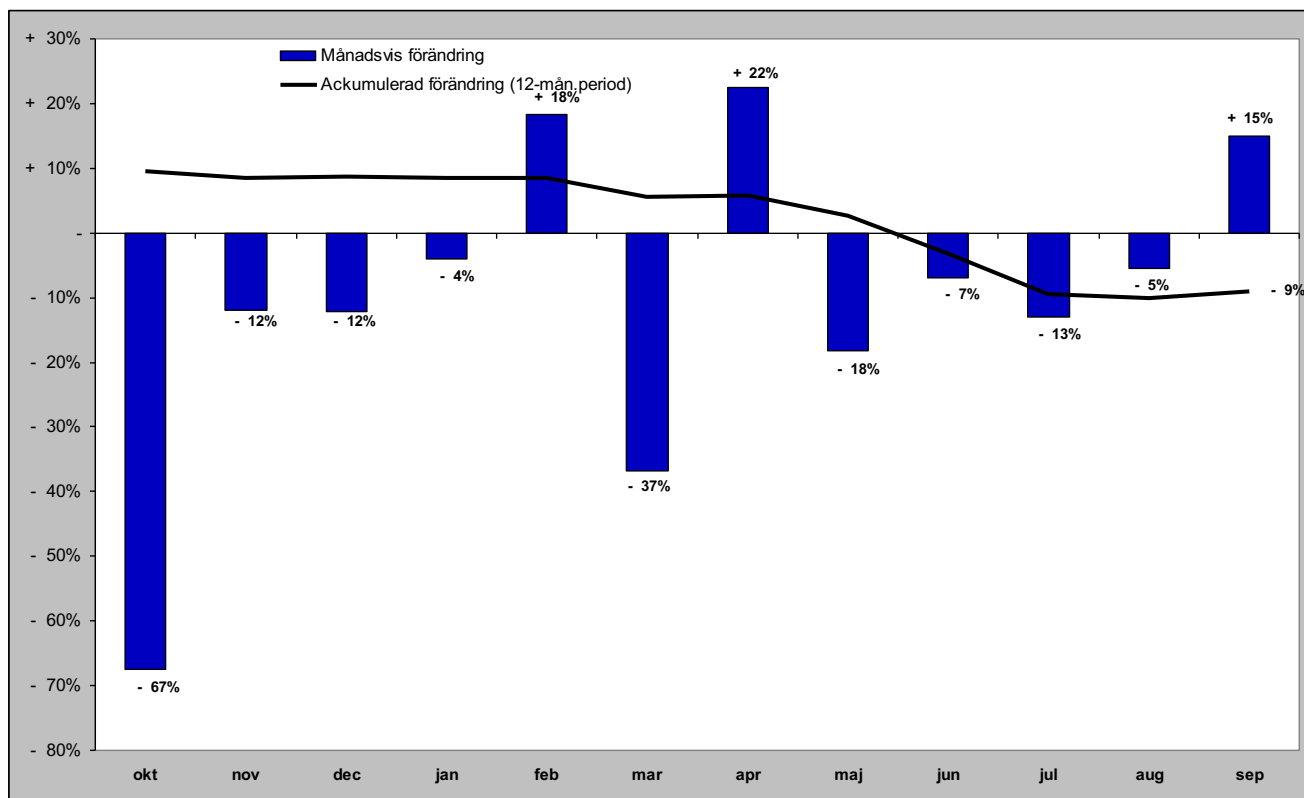

# Holländska gästnätter (HSVCsol) i JH

Förändring gästnätter

Totalt antal gästnätter 21 930

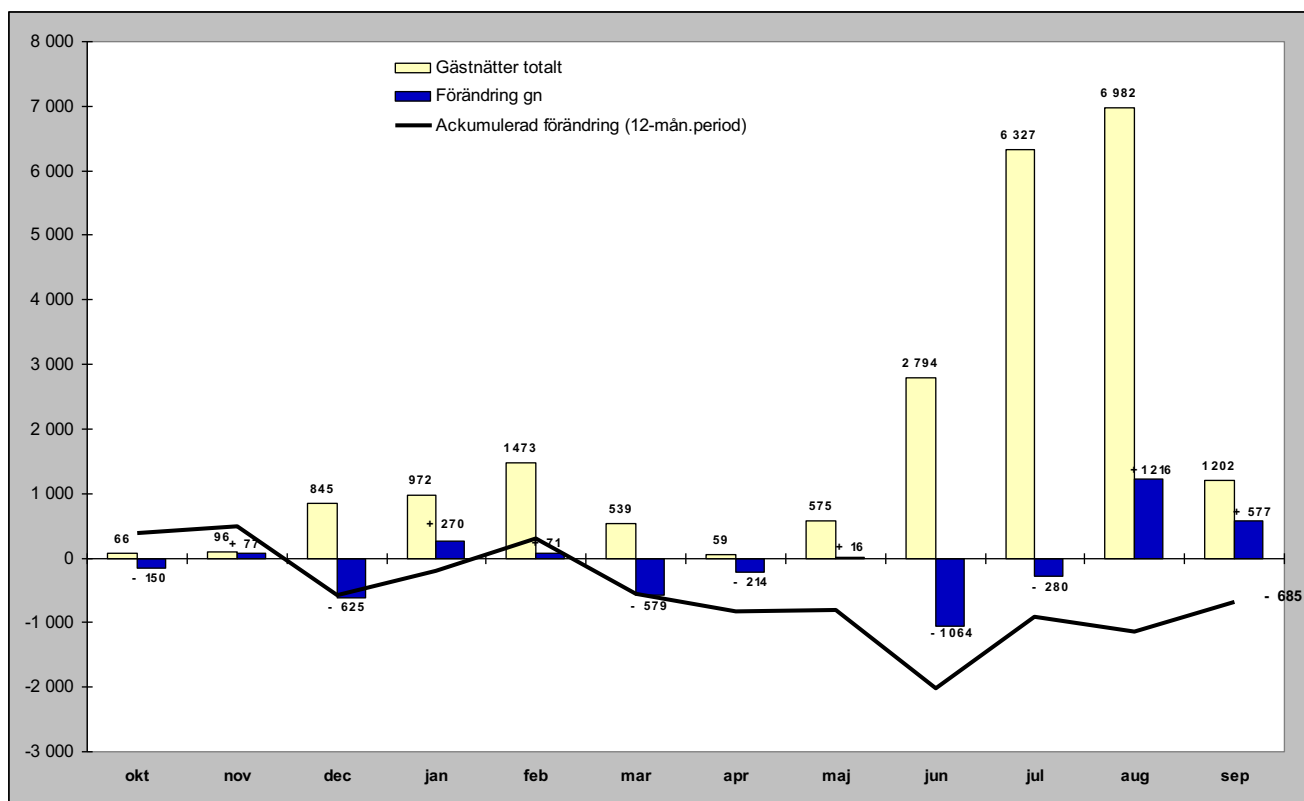

Relativ förändring

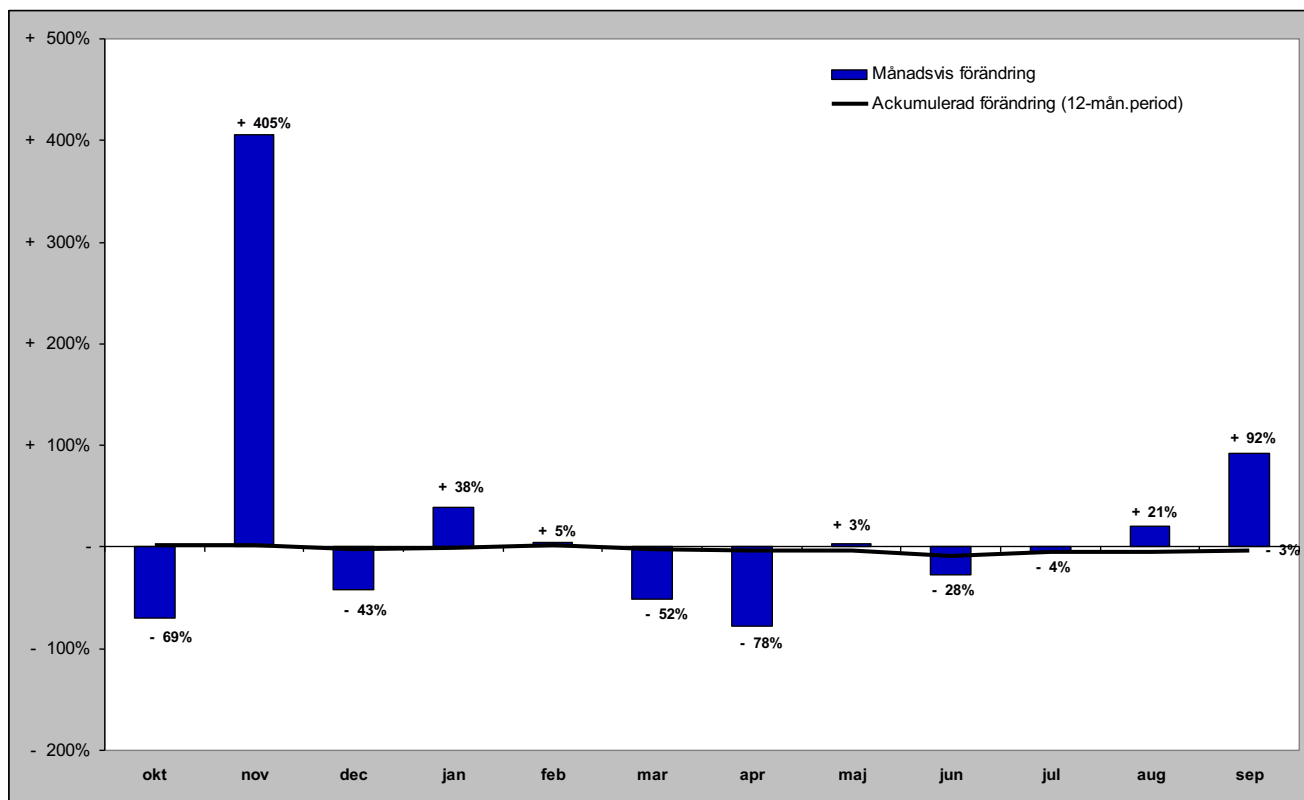

# Gästnätter från GBR (HSVCsol) i JH

Förändring gästnätter

Totalt antal gästnätter 22 449

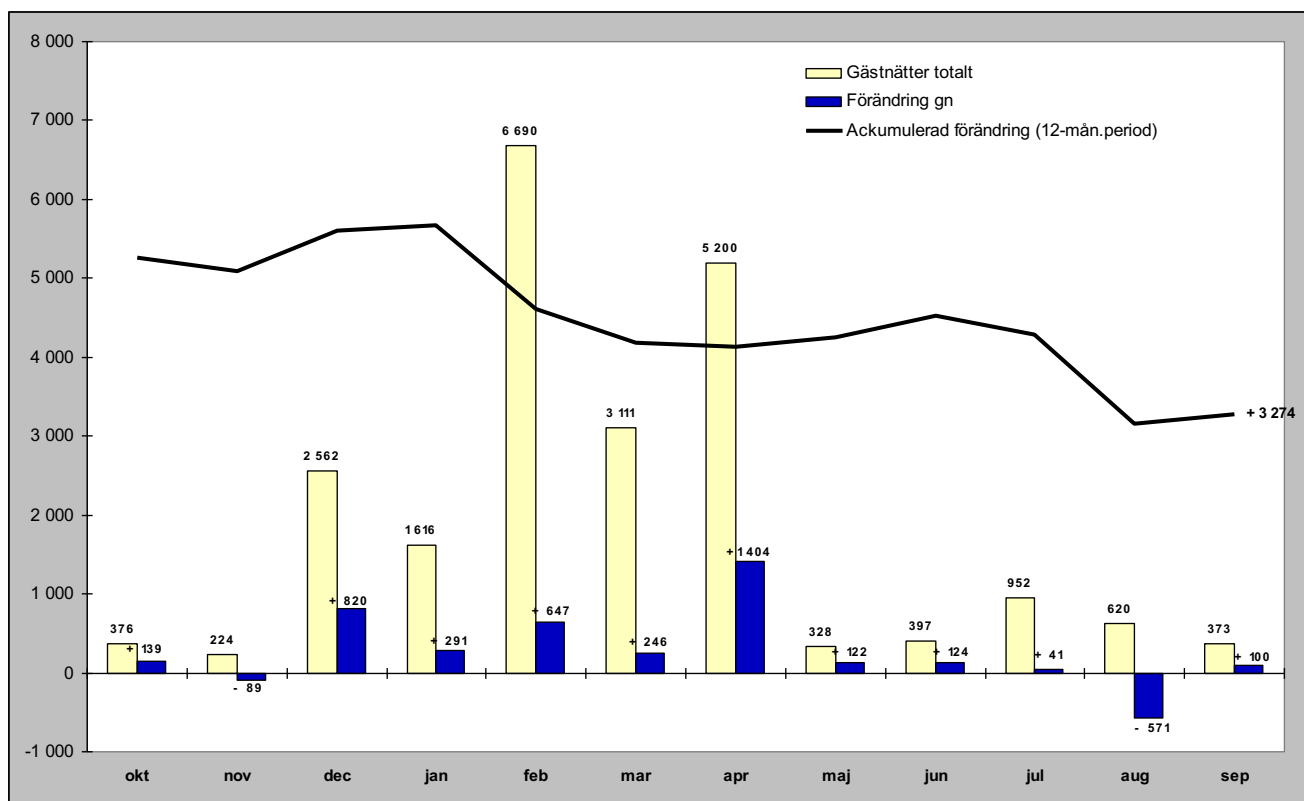

Relativ förändring

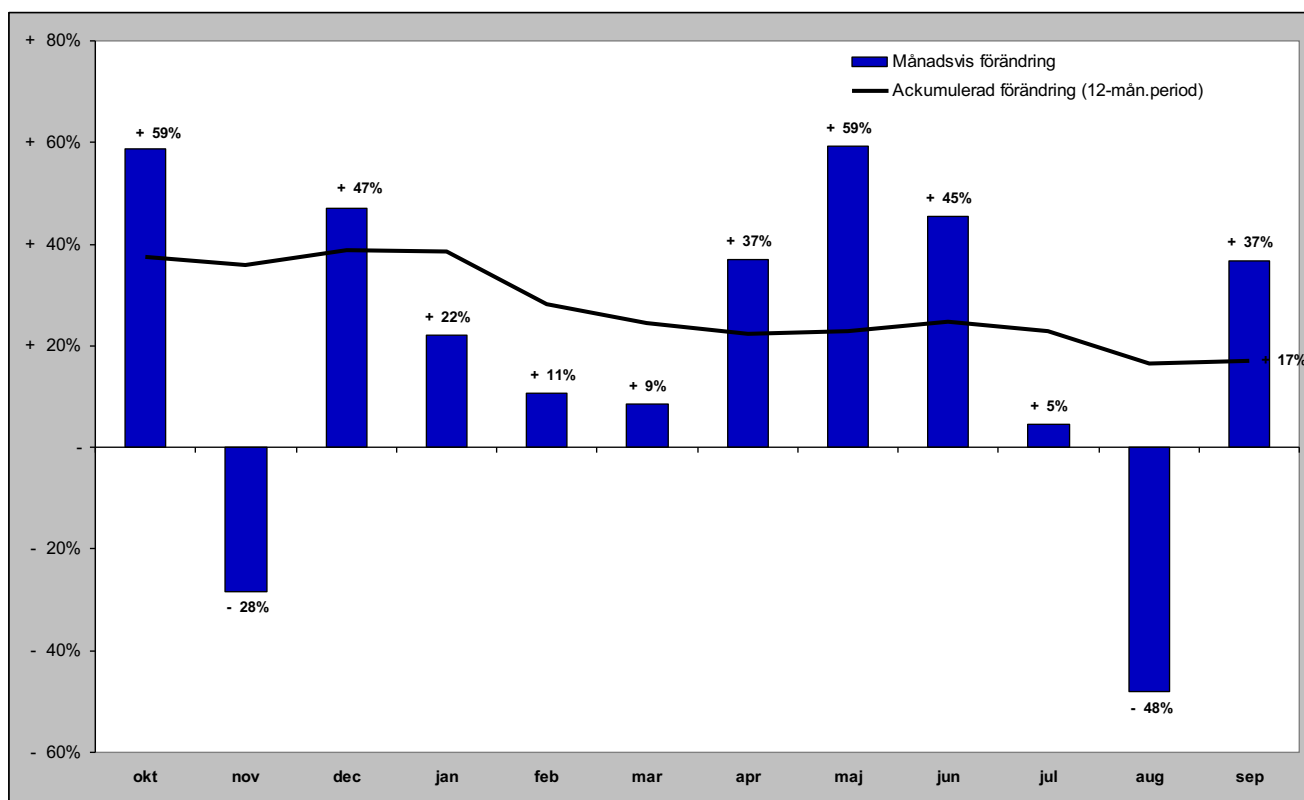

# Gästnätter från Ryssland (HSVCsol) i JH

Förändring gästnätter

Totalt antal gästnätter 13 094

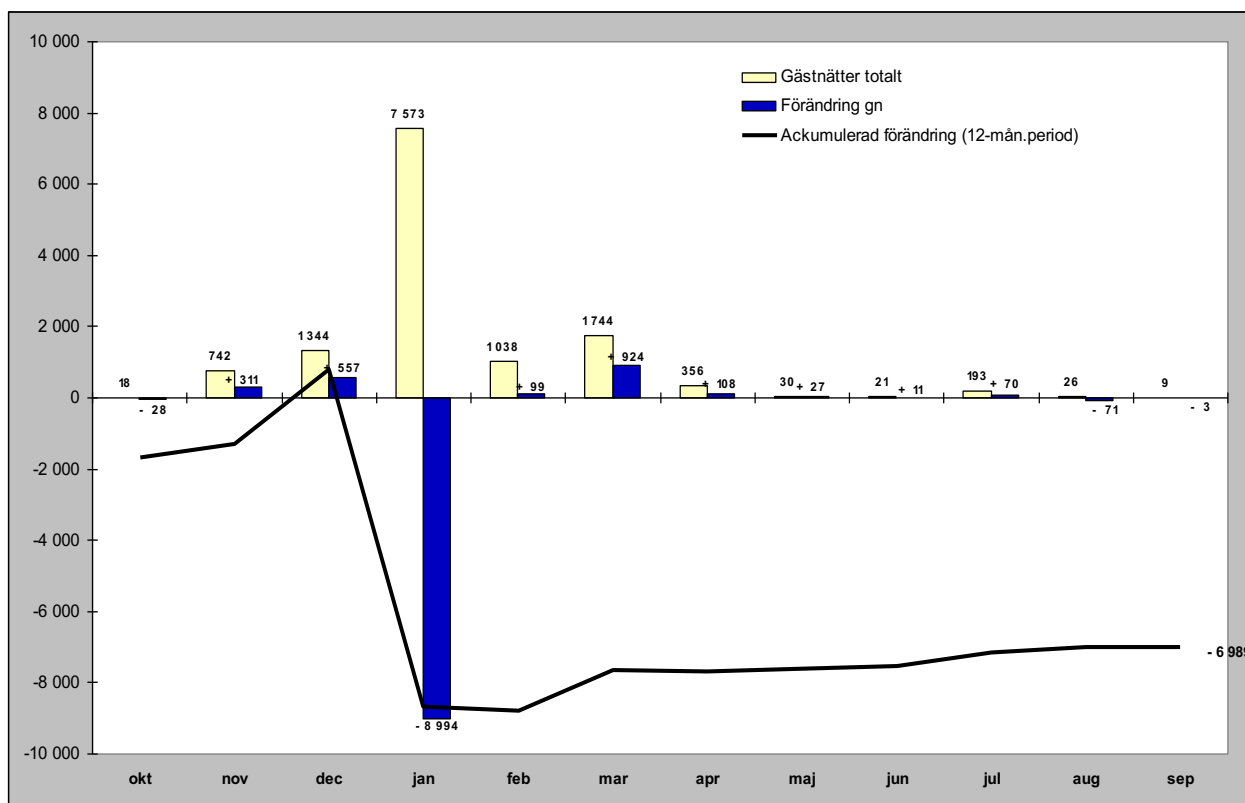

Relativ förändring

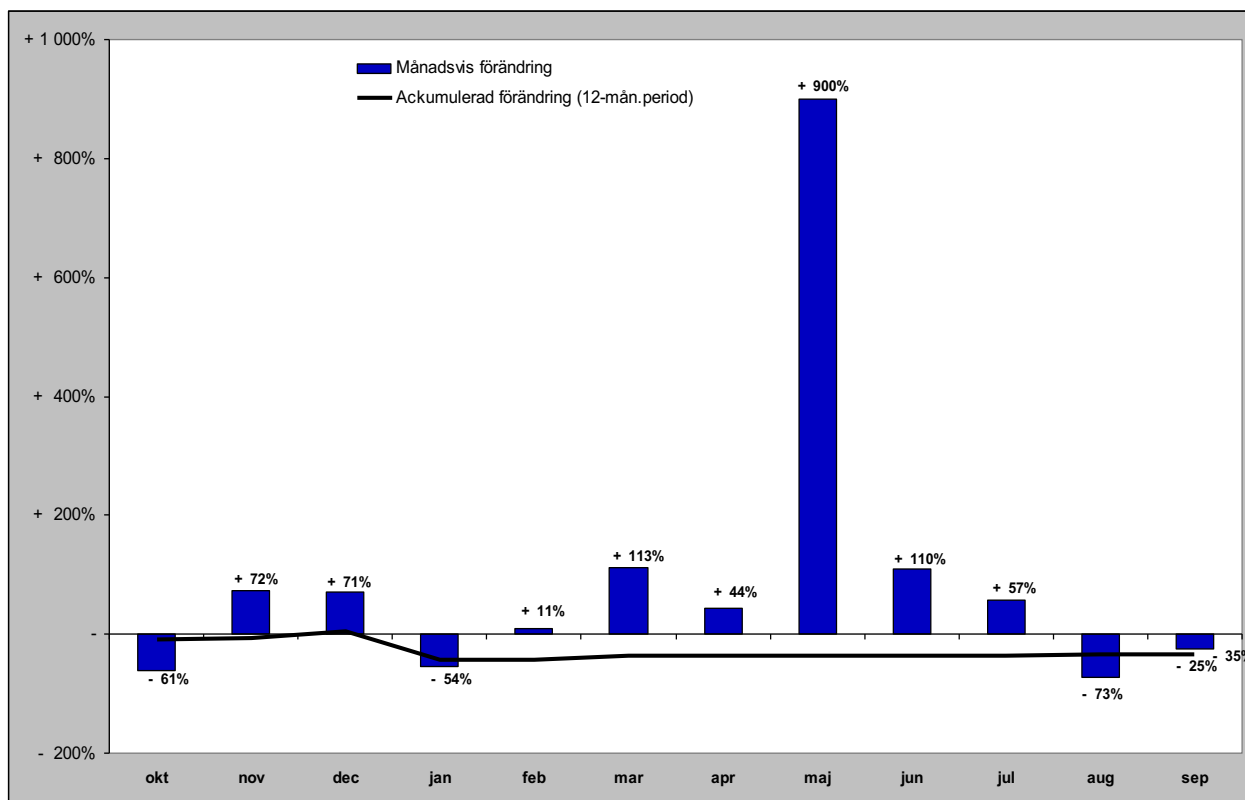

# Gästnätter från Estland (HSVCsol) i JH

Förändring gästnätter

Totalt antal gästnätter 10 222

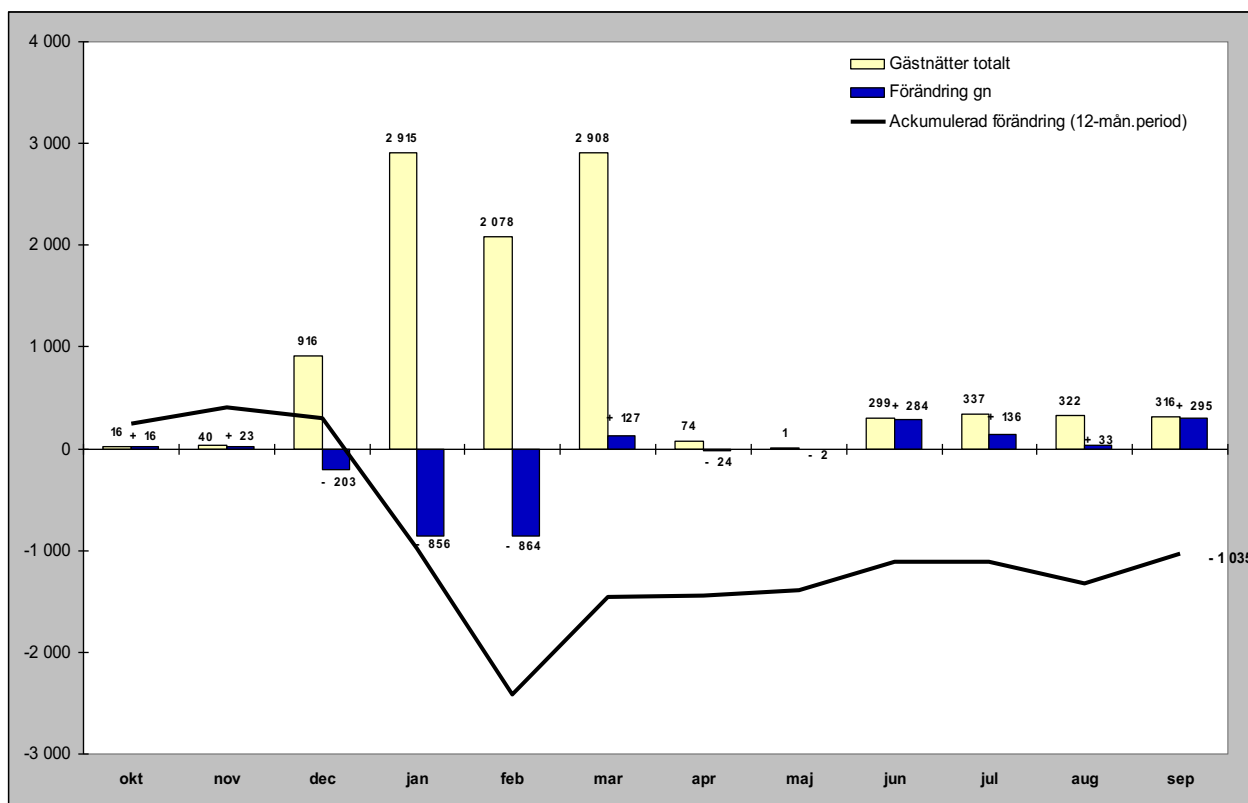

Relativ förändring

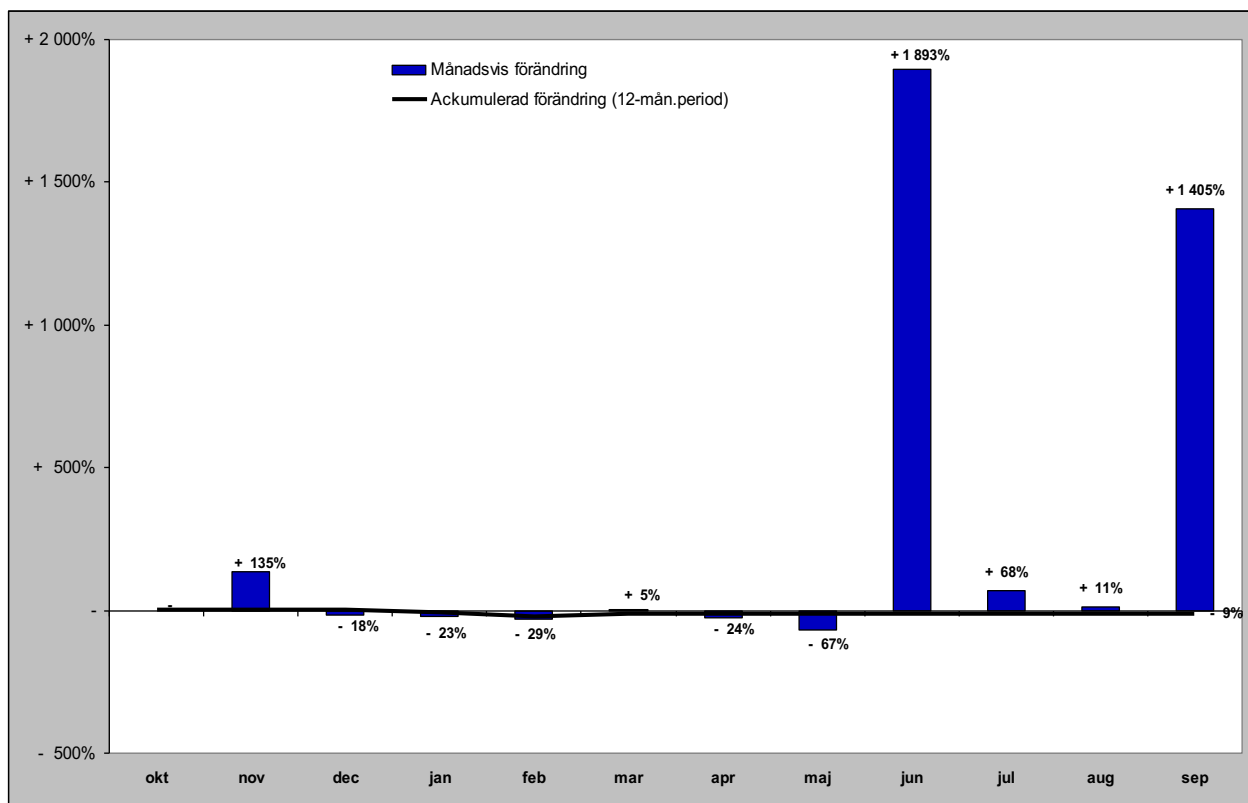

# Gästnätter från Lettland (HSVCsol) i JH

Förändring gästnätter

Totalt antal gästnätter 3 136

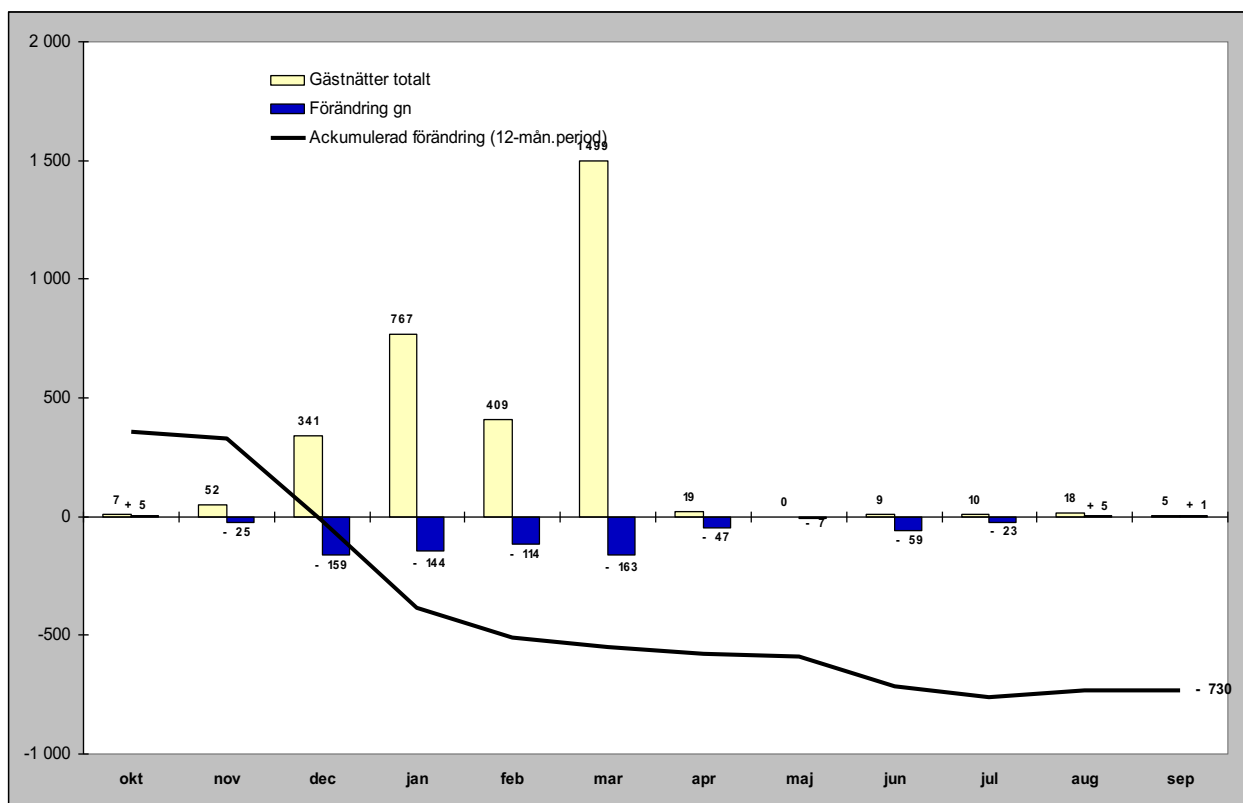

Relativ förändring

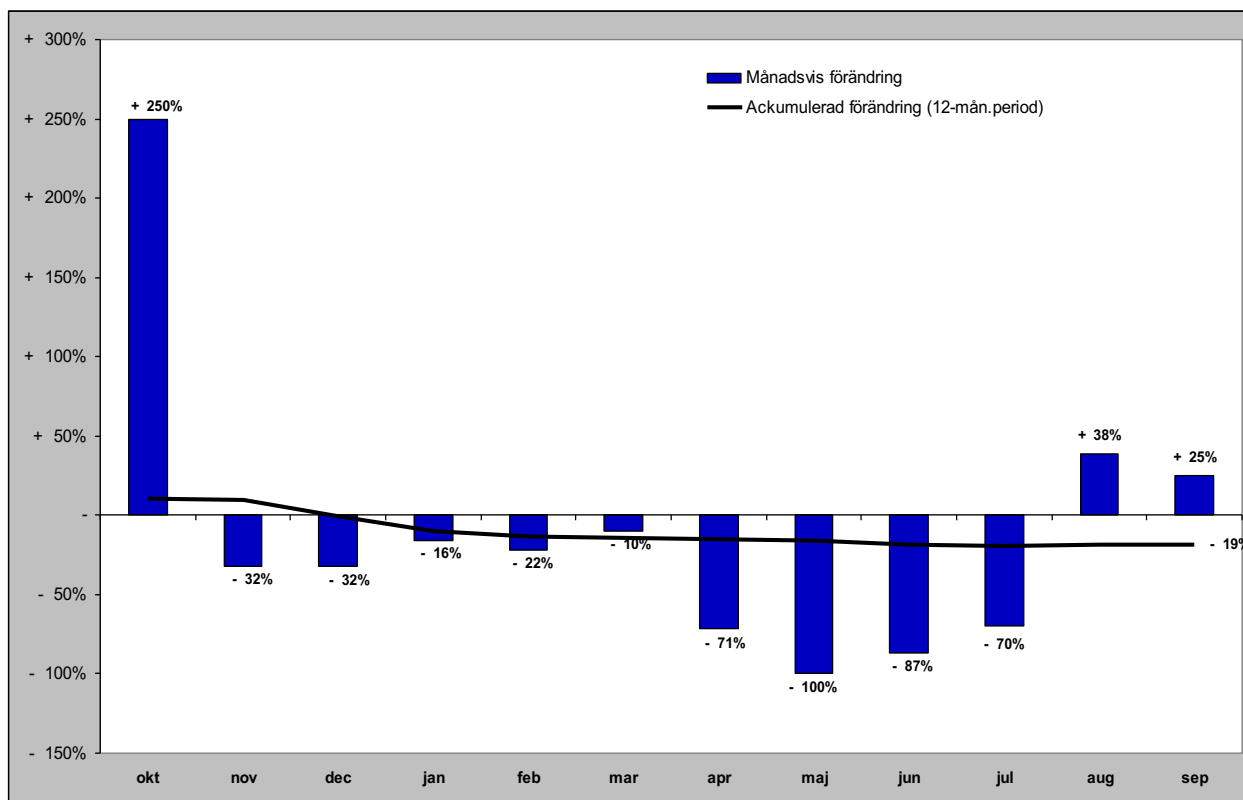

# Gästnätter från övriga Europa (HSVCsol) i JH

Förändring gästnätter

Totalt antal gästnätter 40 534

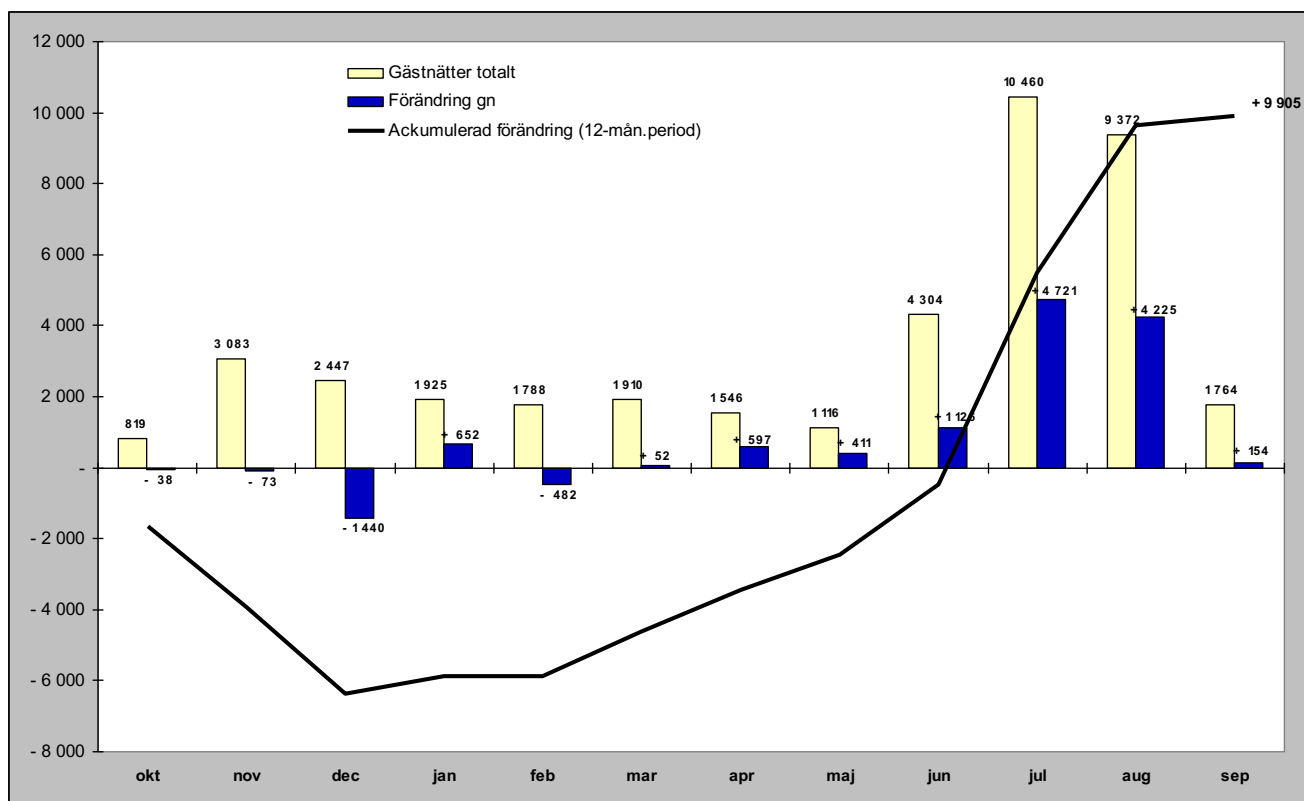

Relativ förändring

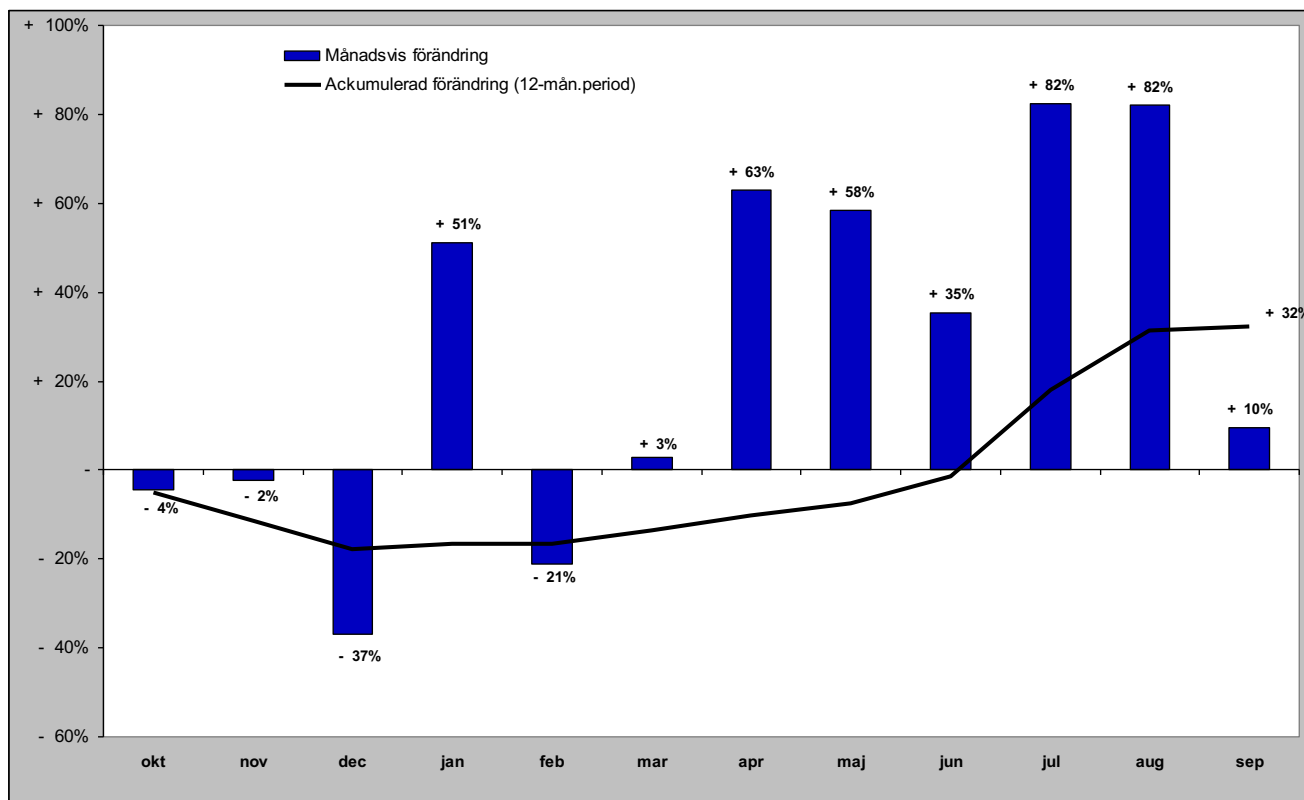



# Gästnätter från övriga världen (HSVCsol) i JH

Förändring gästnätter

Totalt antal gästnätter 16 825

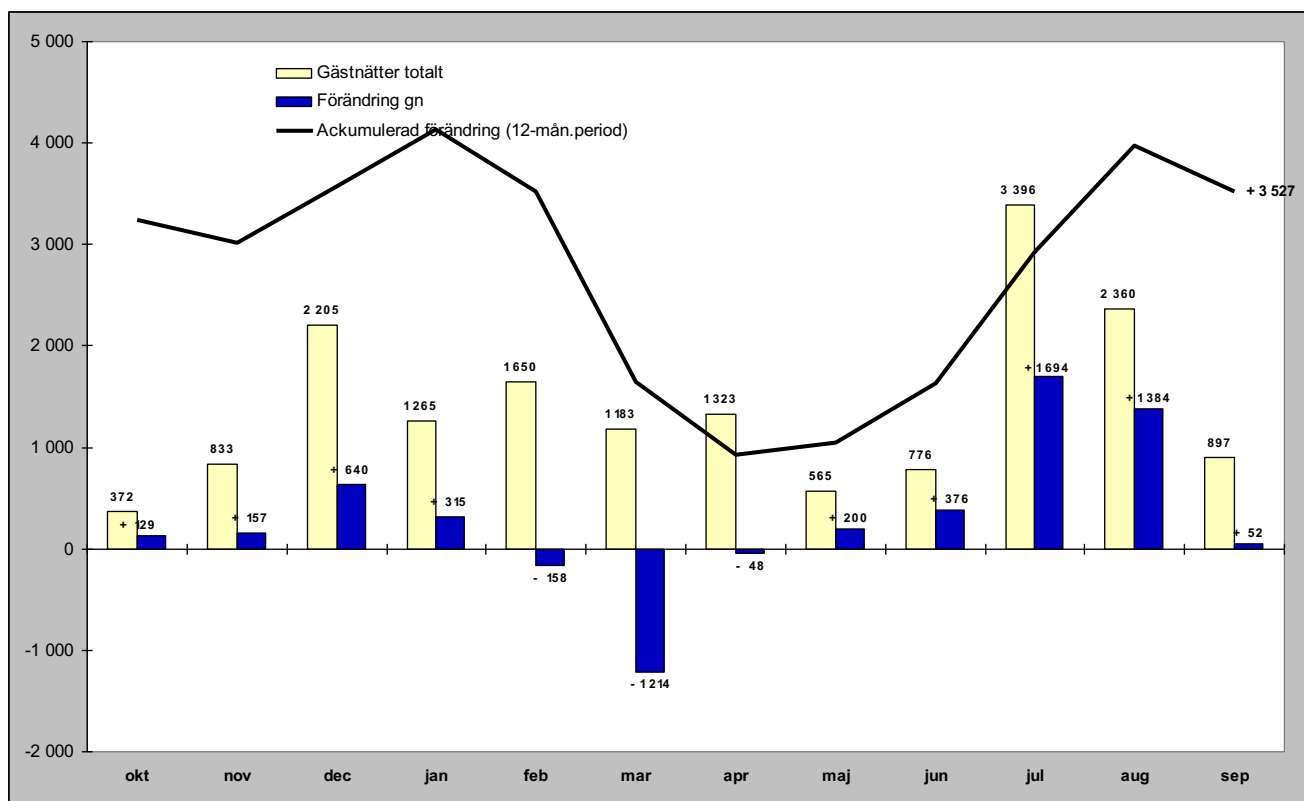

Relativ förändring

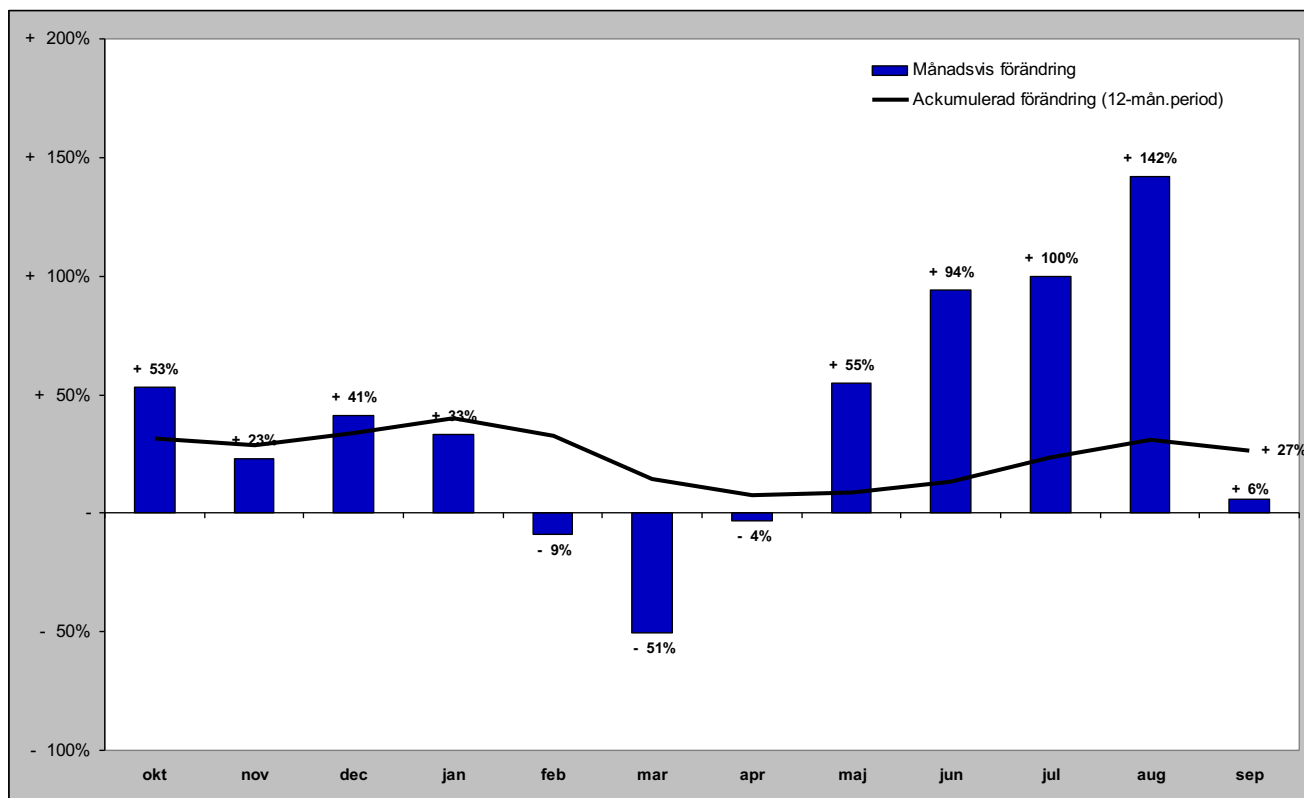

## GÄSTNÄTTER FÖRDELAT PER KOMMUN

# Gästnätter i Härjedalens Kommun (HSVCsol)

## Förändring gästnätter

Totalt antal gästnätter 1 202 866

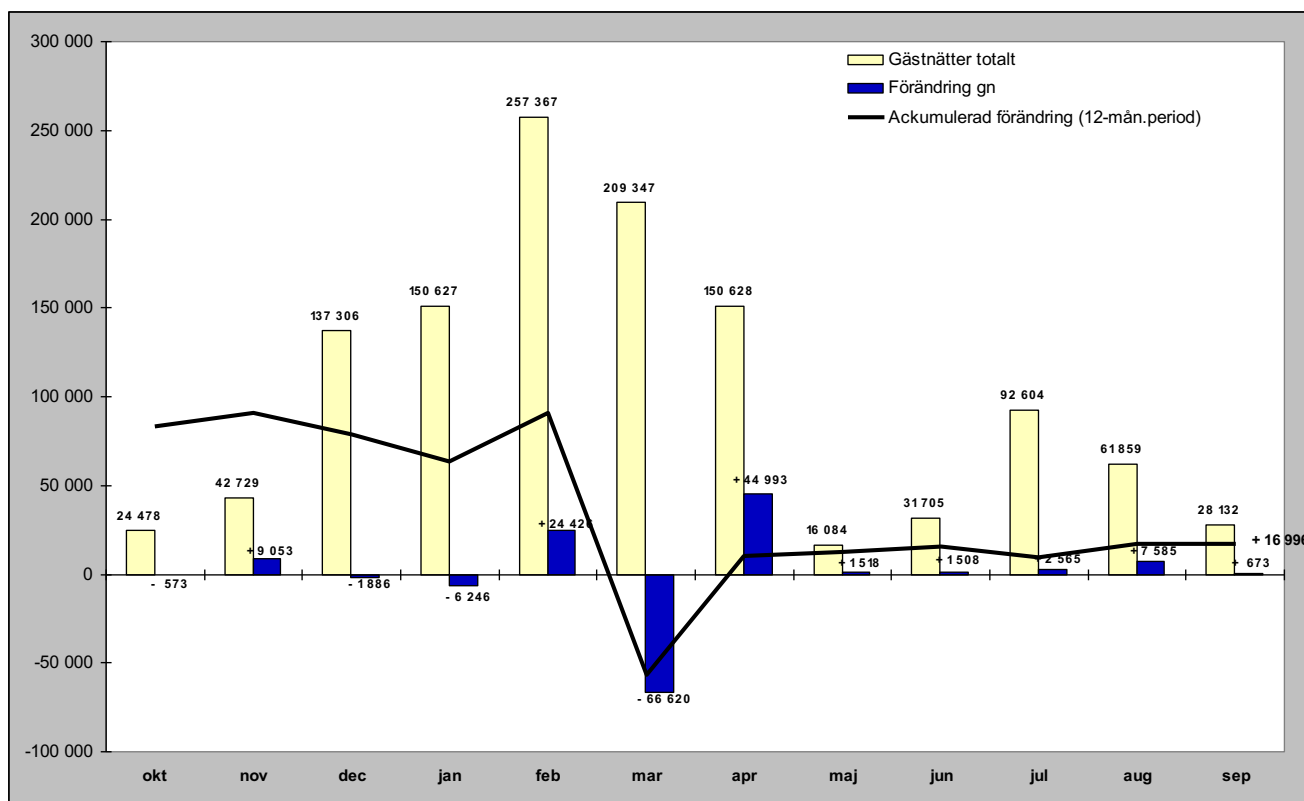

## Relativ förändring

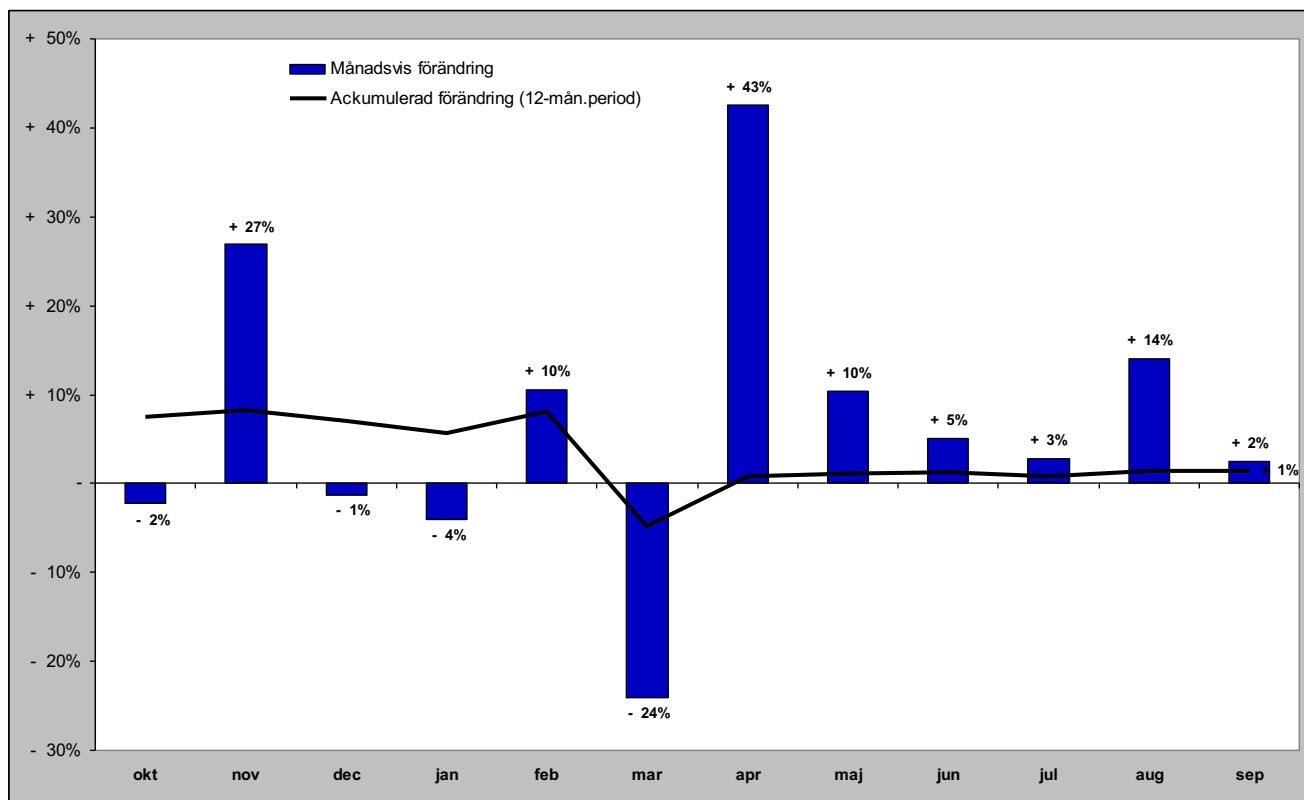

# Gästnätter i Härjedalens Kommun (HSVCsol) marknader

## Senaste månaden

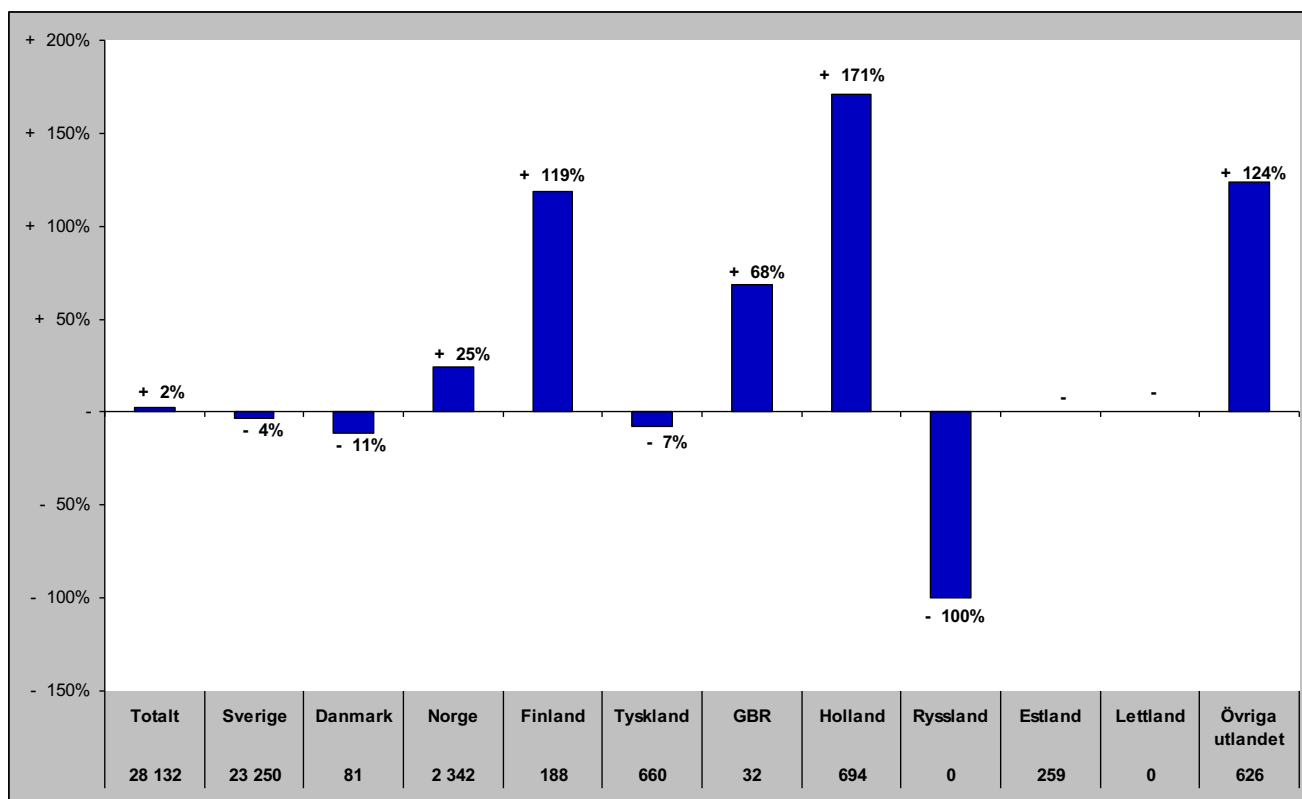

## Senaste vintern (nov-apr)

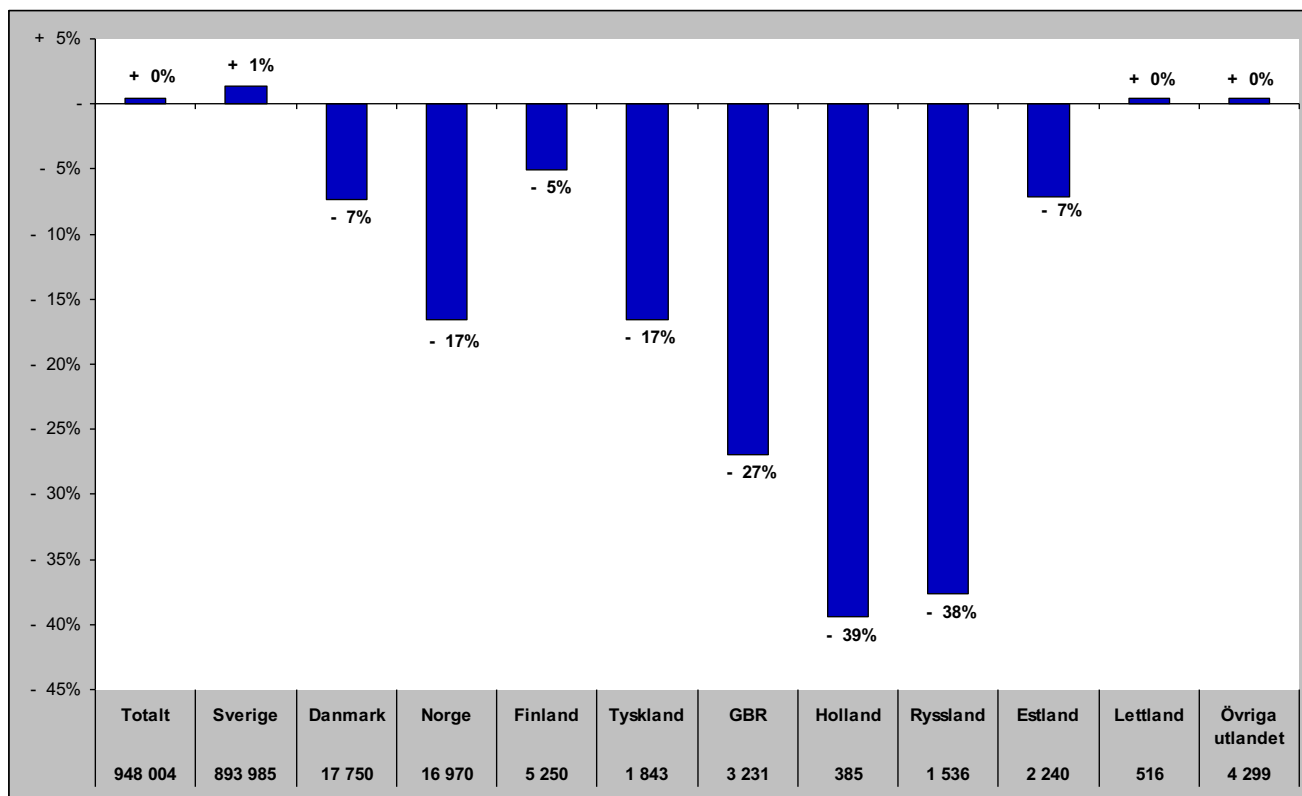

# Gästnätter i Härjedalens Kommun (HSVCsol) marknader

## Senaste sommaren (jun-sep)

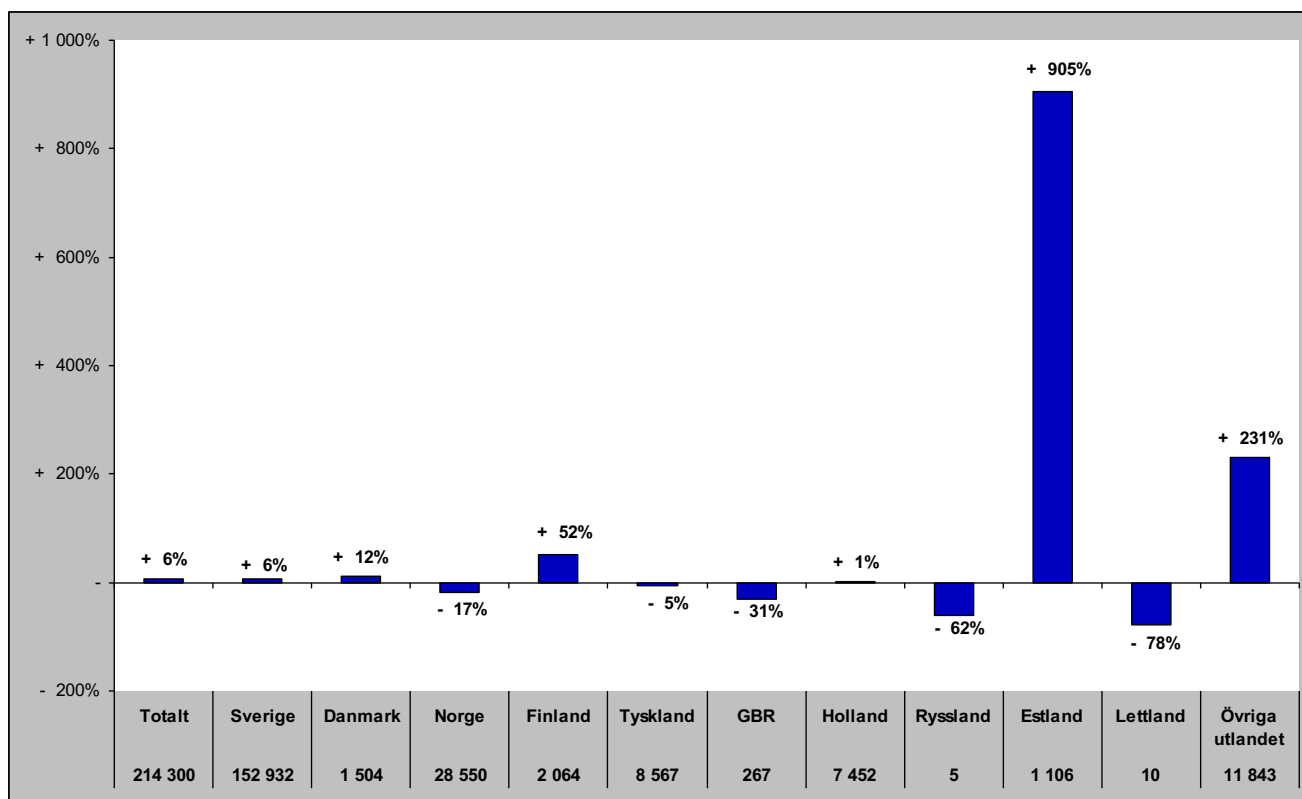

## Senaste barmark (maj-okt)

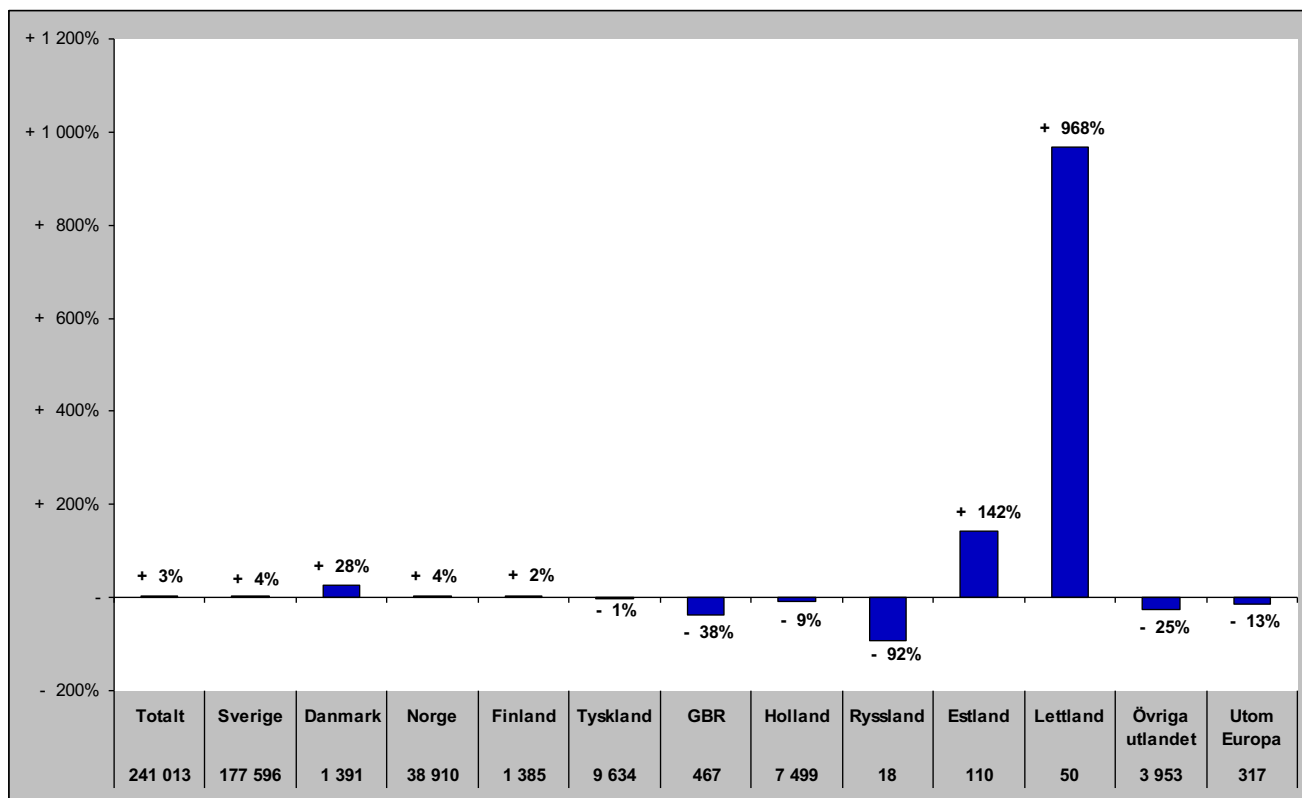

# Gästnätter i Härjedalens Kommun (HSVCsol) marknader

Senaste helåret

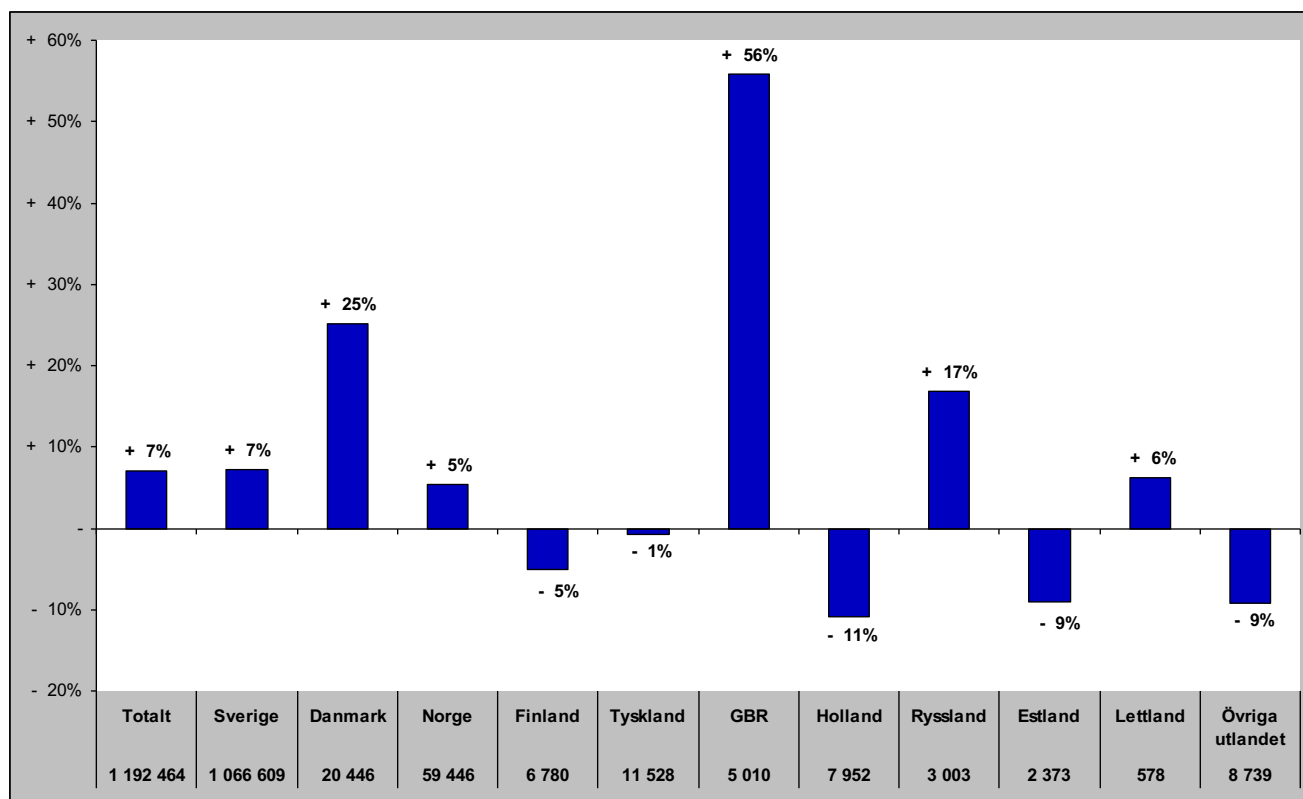

# Gästnätter i Bergs Kommun (HSVC)

Förändring gästnätter

Totalt antal gästnätter 104 310

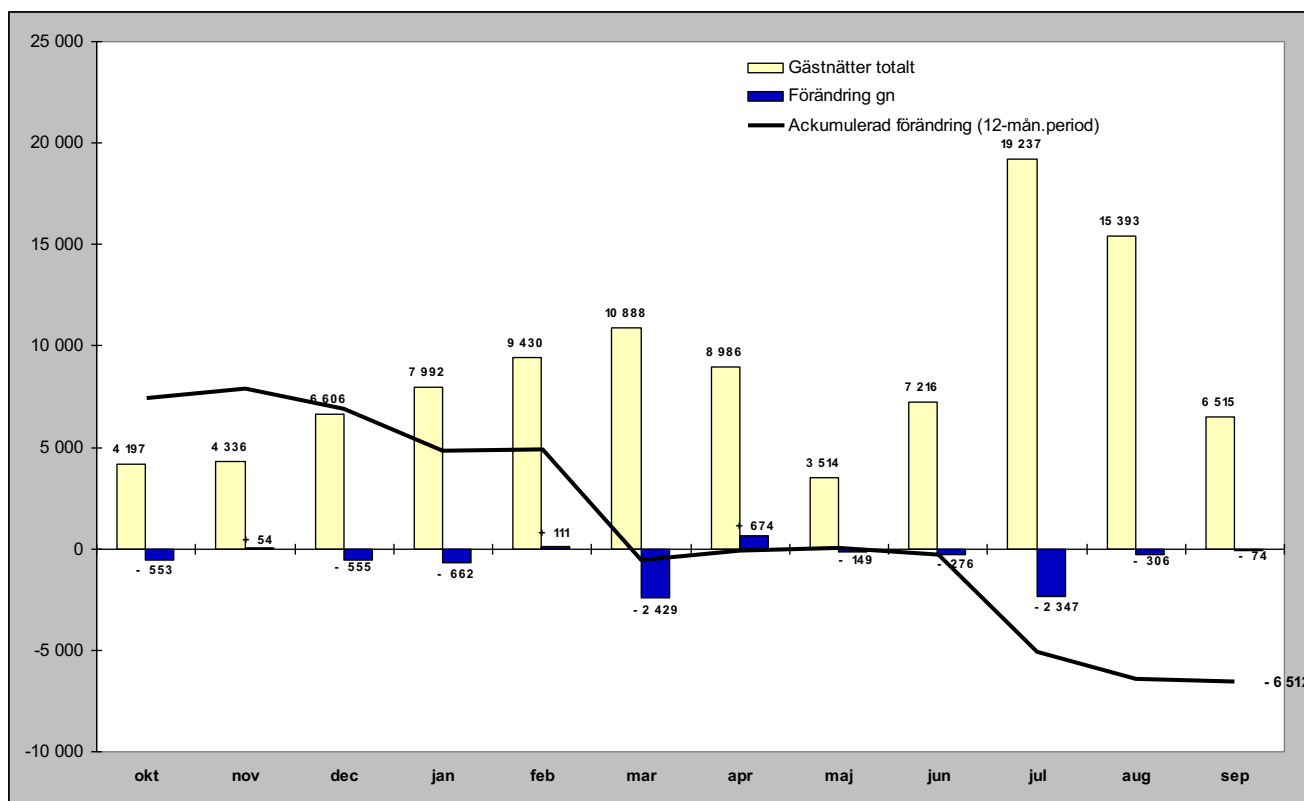

Relativ förändring

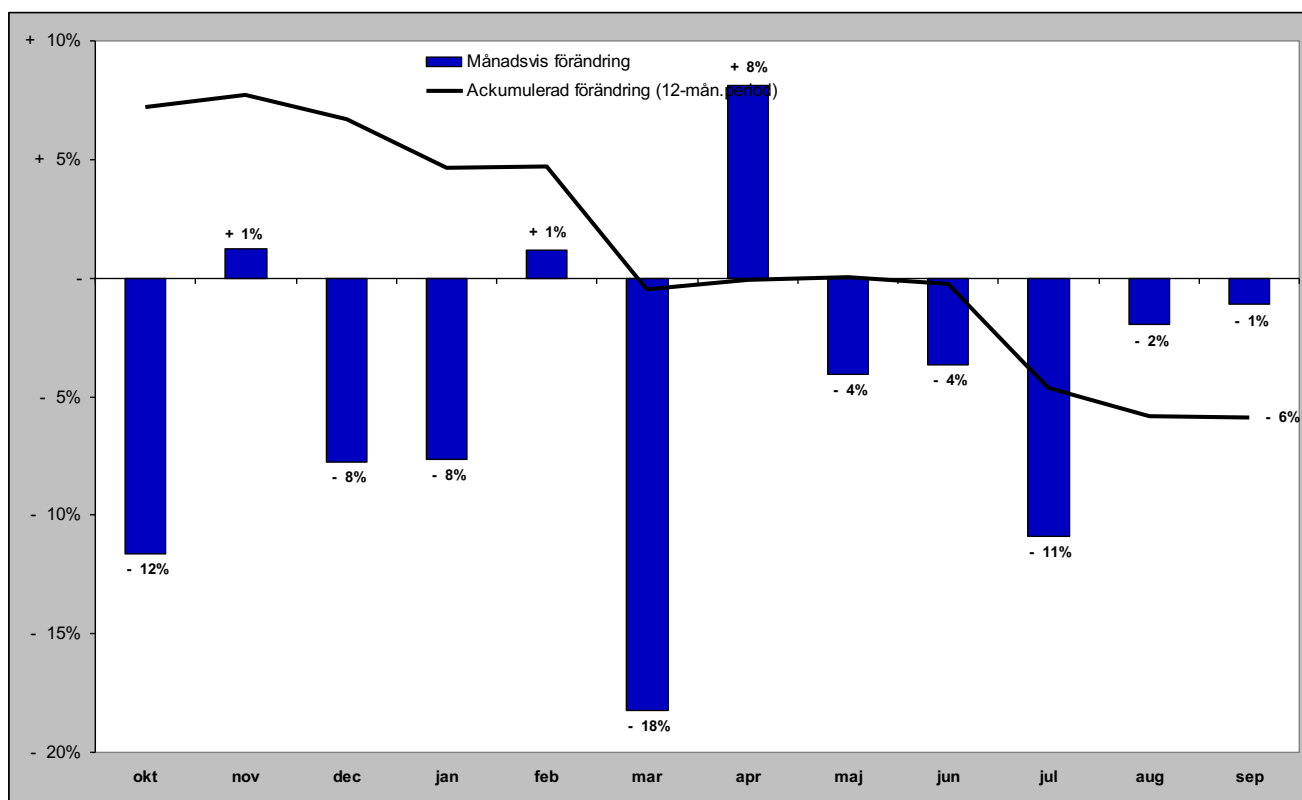

# Gästnätter i Bergs kommun (HSVC) marknader

## Senaste månaden

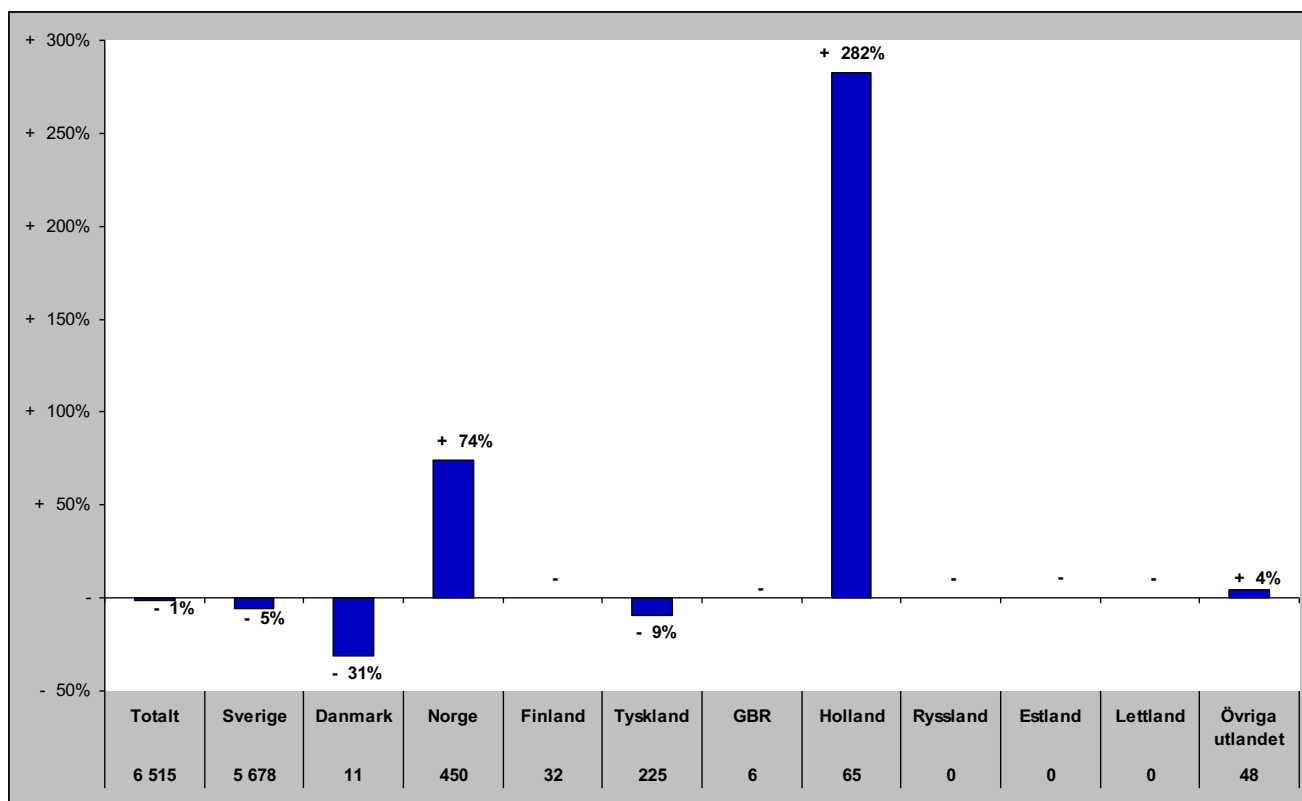

## Senaste vintern (nov-apr)

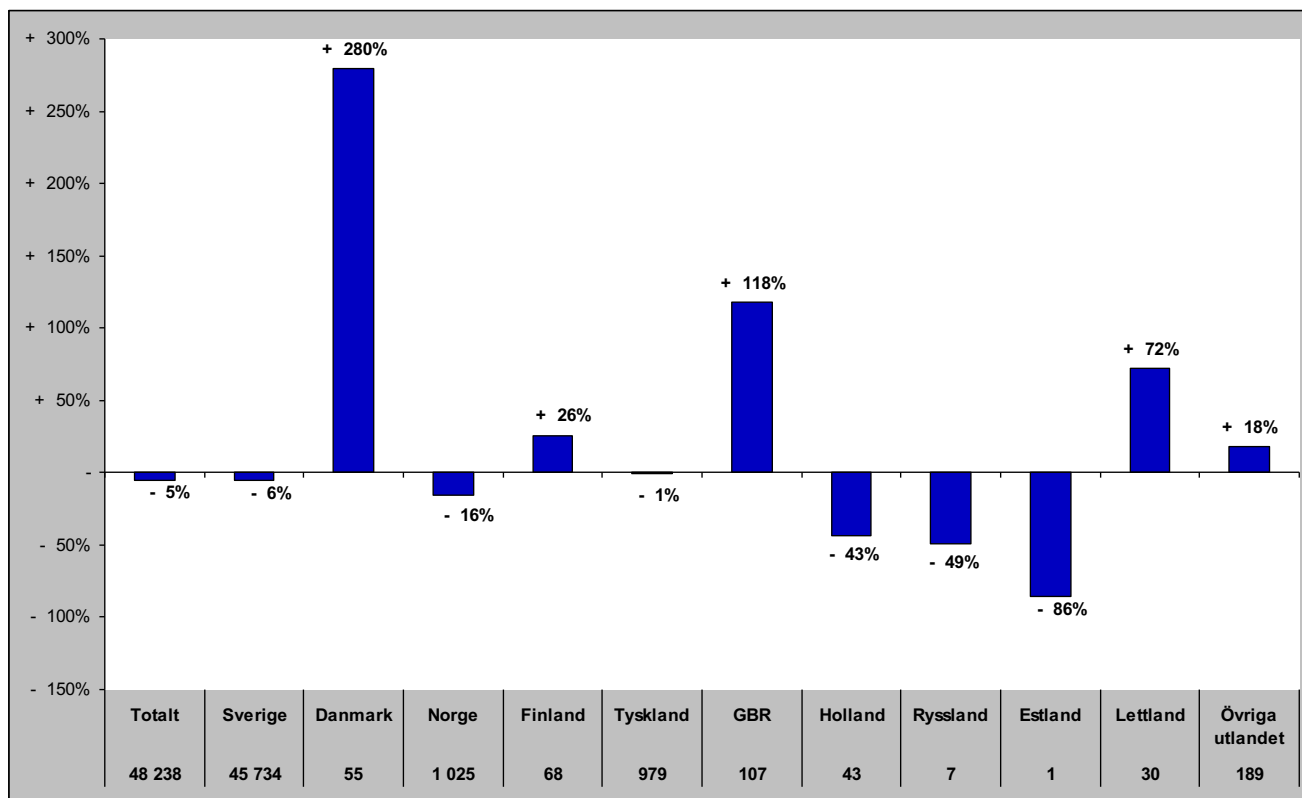



# Gästnätter i Bergs kommun (HSVC) marknader

## Senaste sommaren (jun-sep)

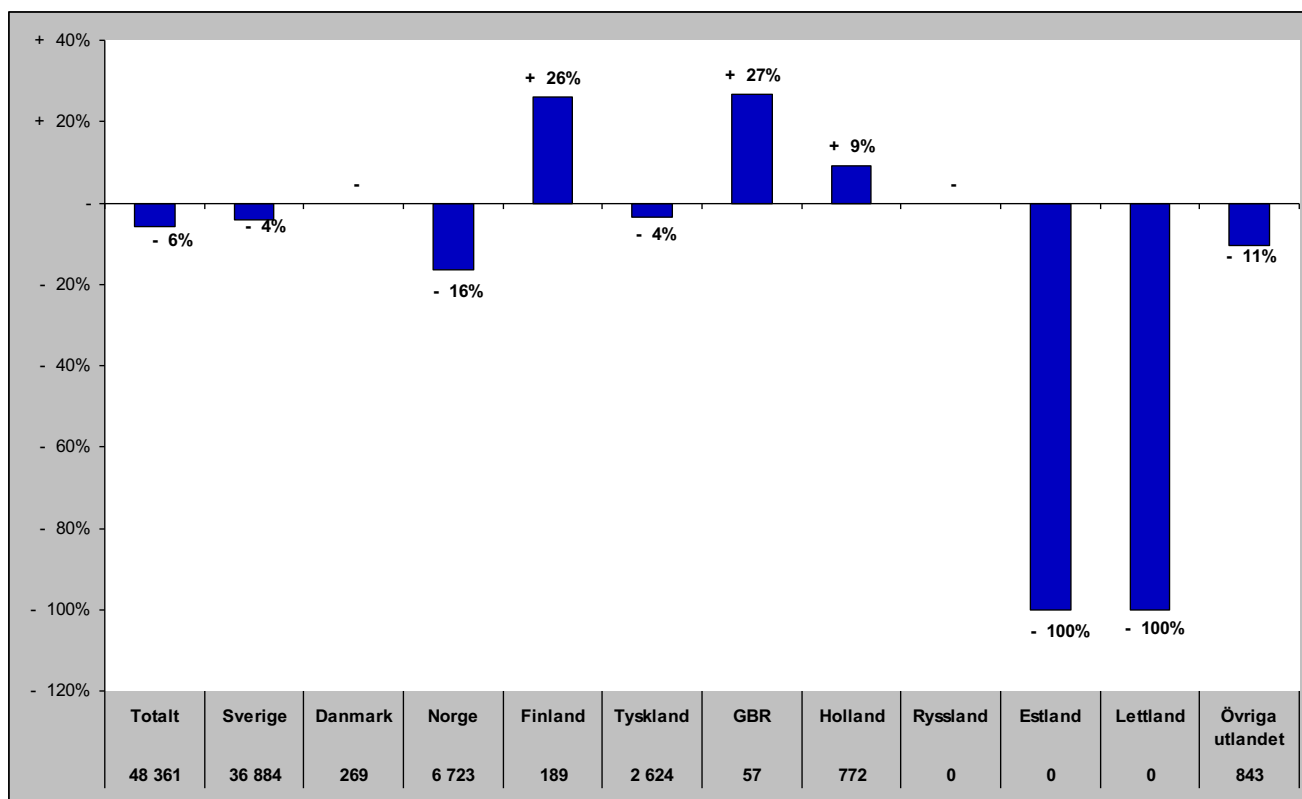

## Senaste barmark (maj-okt)

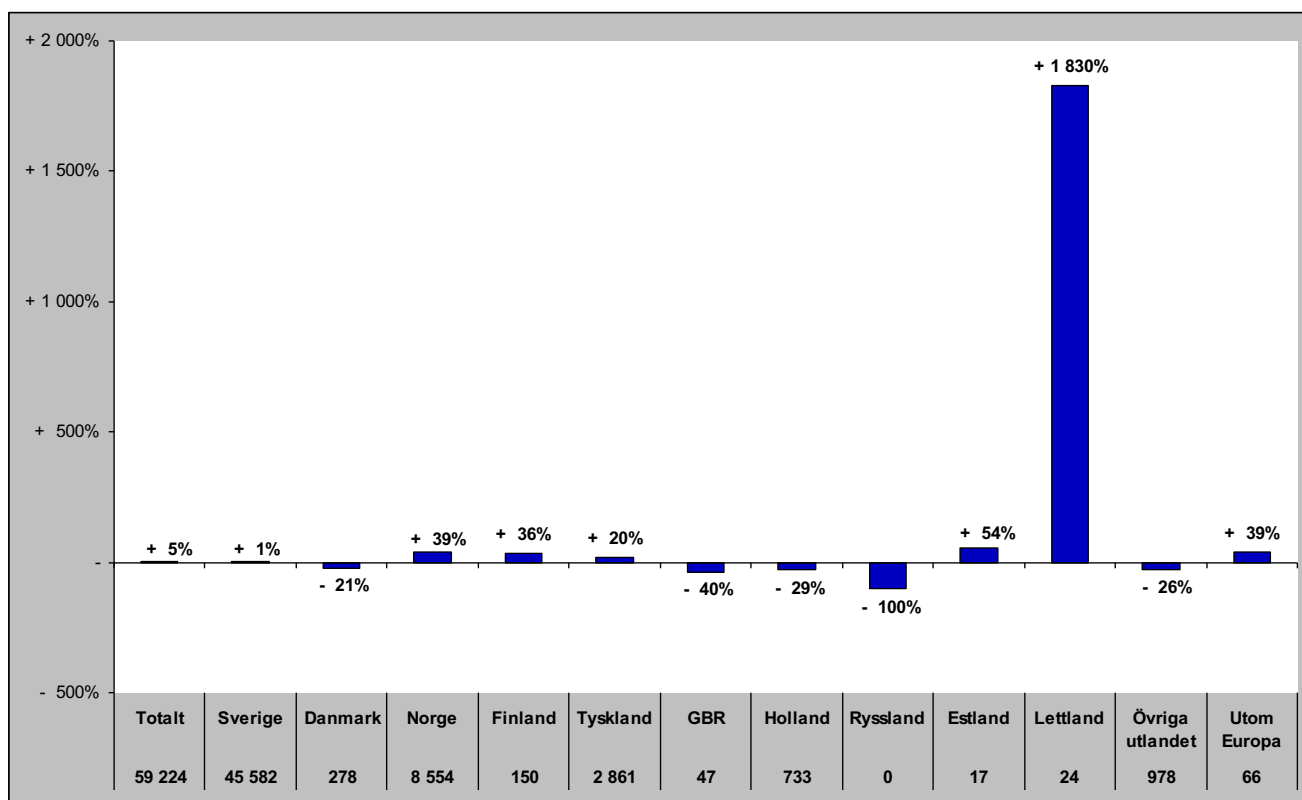

# Gästnätter i Bergs Kommun (HSVCsol) marknader

Senaste helåret

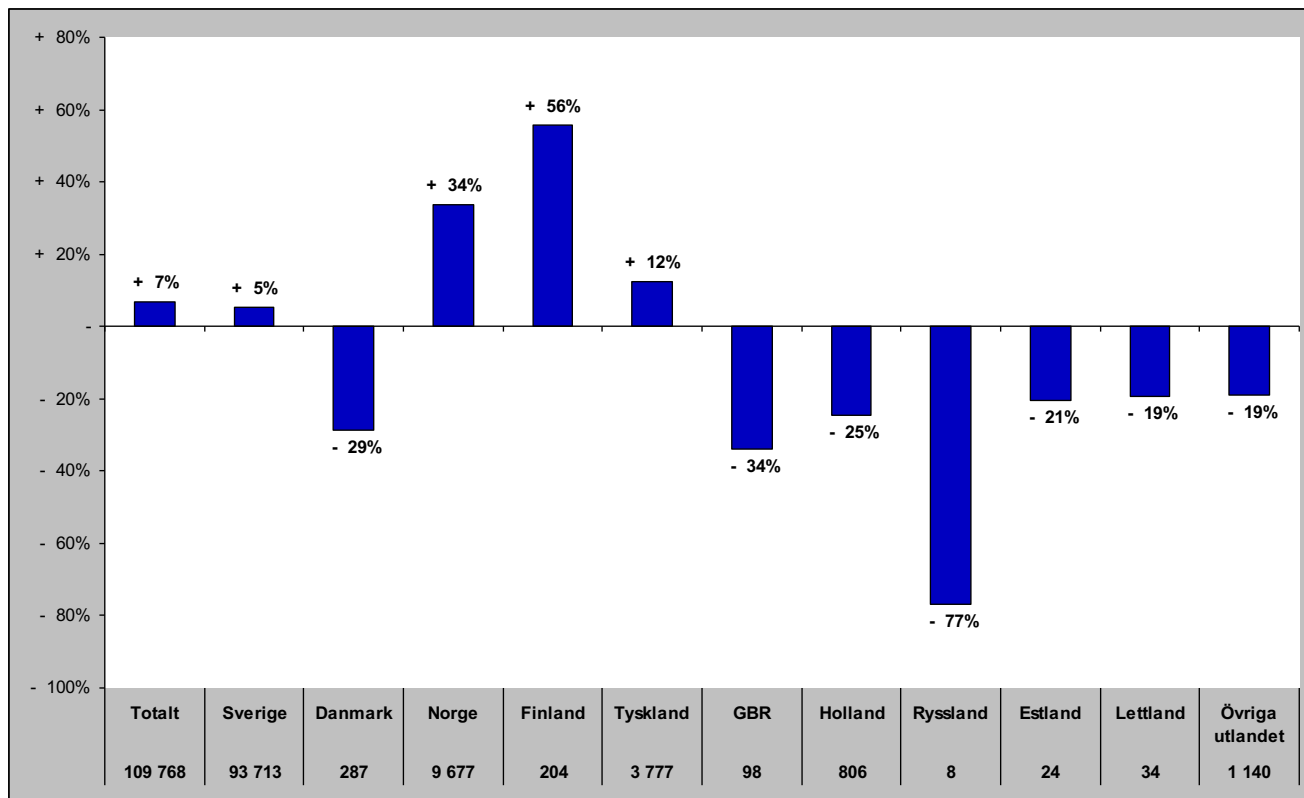

# Gästnätter i Åre Kommun (HSVCsol)

## Förändring gästnätter

Totalt antal gästnätter 1 051 297

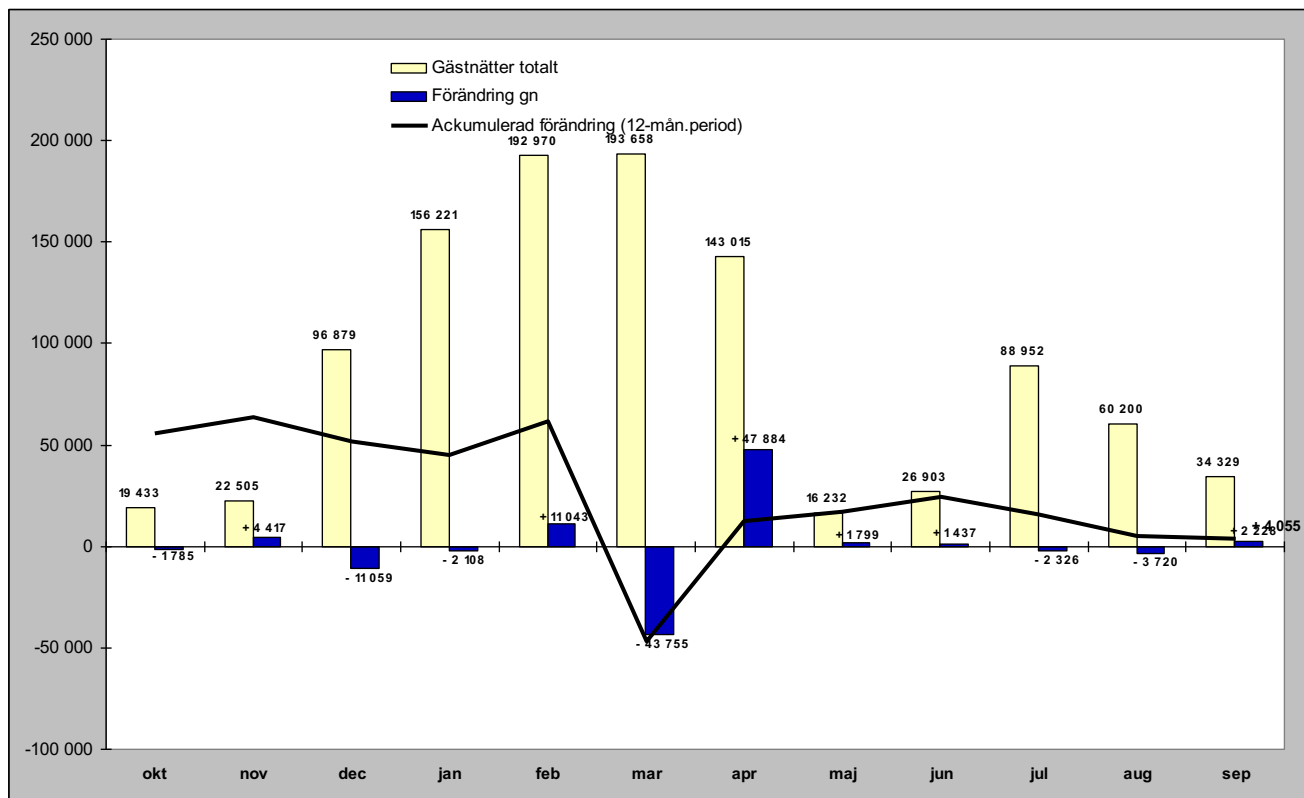

## Relativ förändring

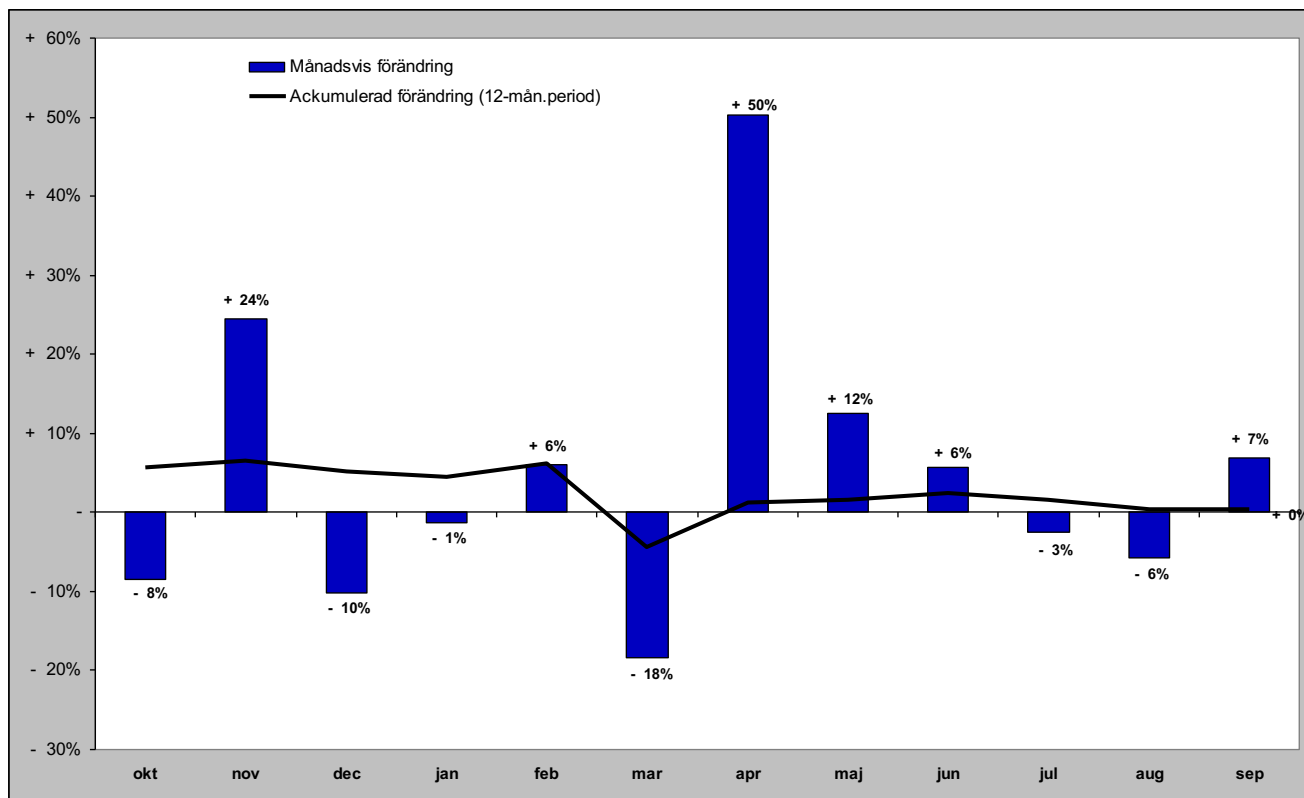

# Gästnätter i Åre kommun (HSVCsol) marknader

## Senaste månaden

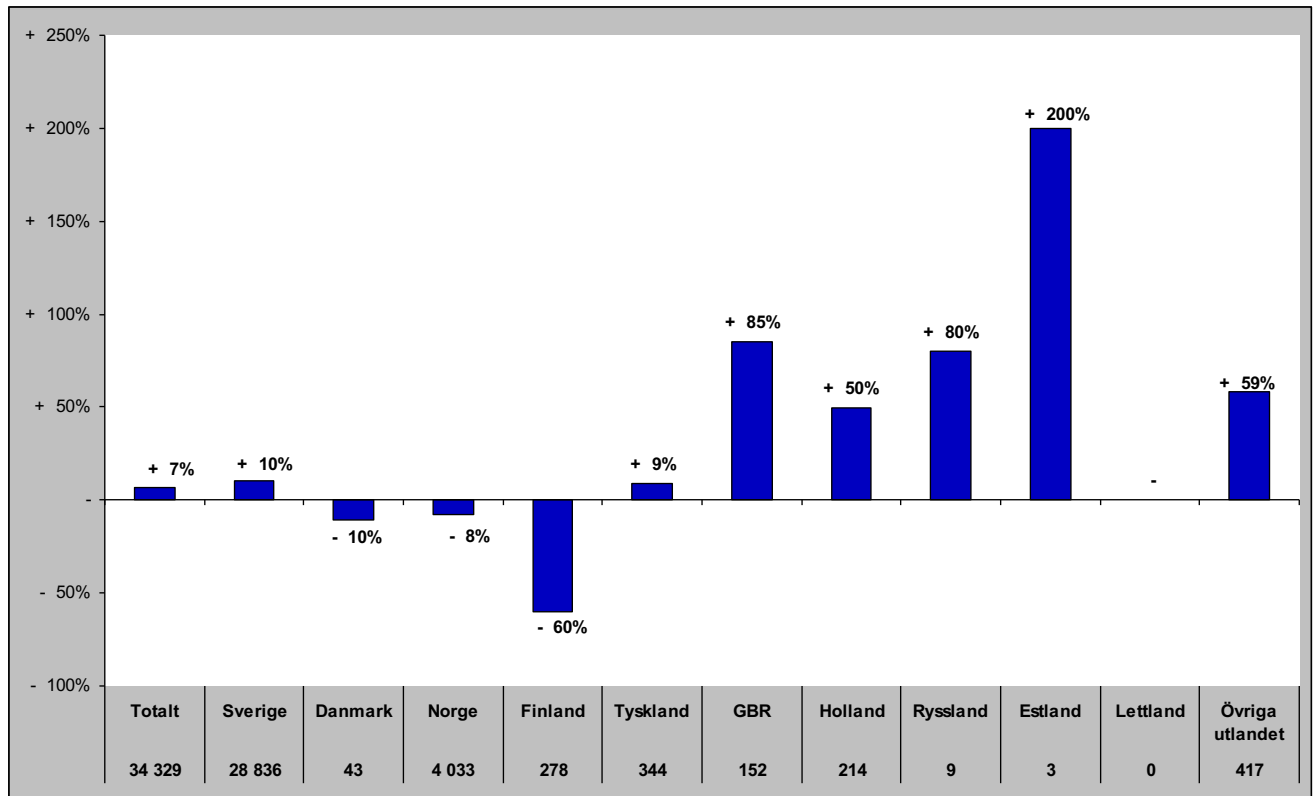

## Senaste vintern (nov-apr)

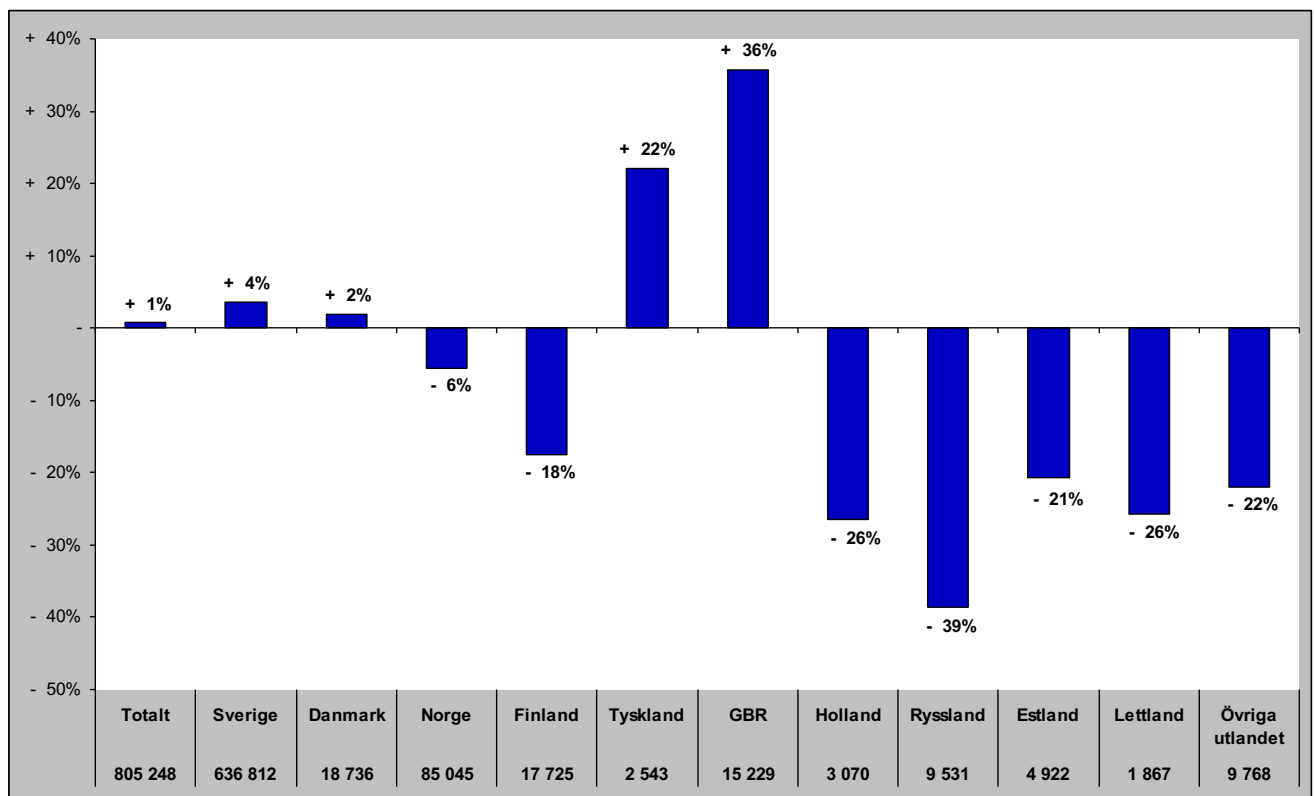

# Gästnätter i Åre kommun (HSVCsol) marknader

## Senaste sommaren (jun-sep)

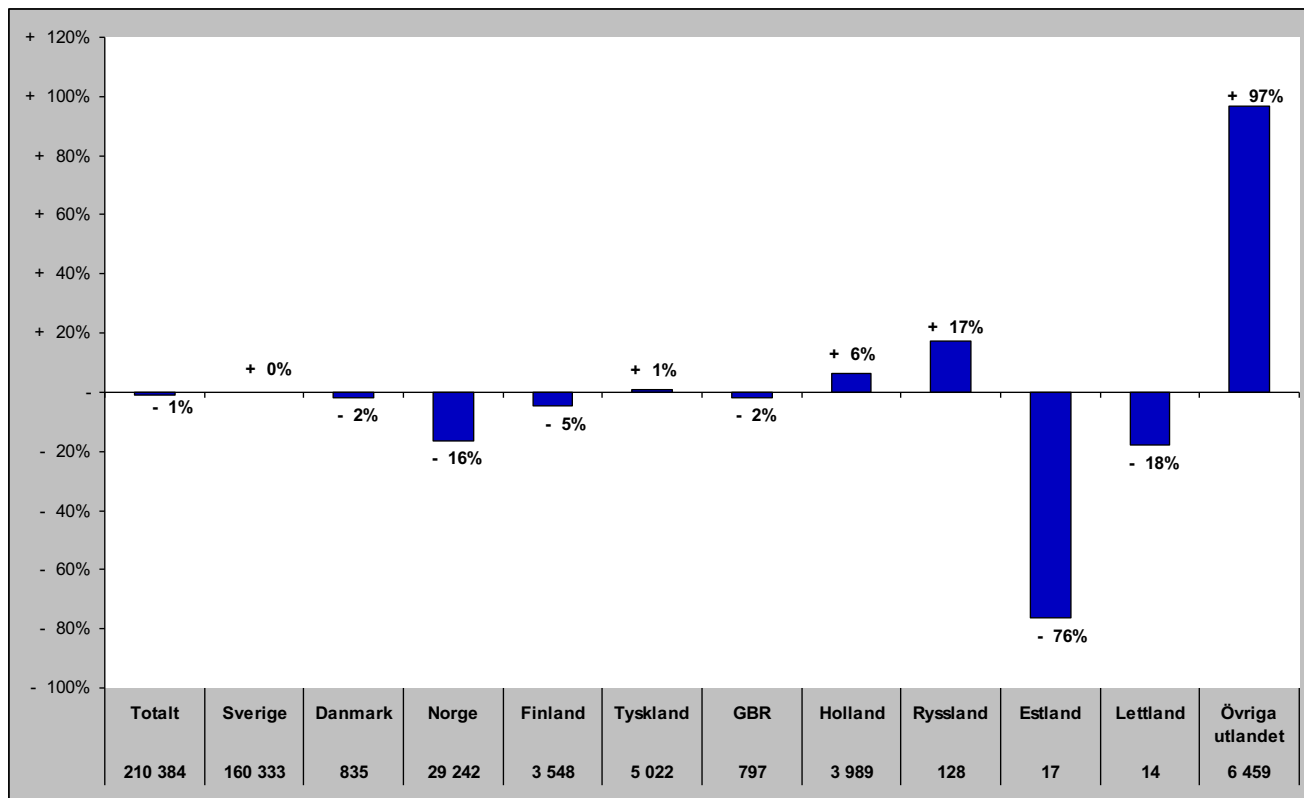

## Senaste barmark (maj-okt)

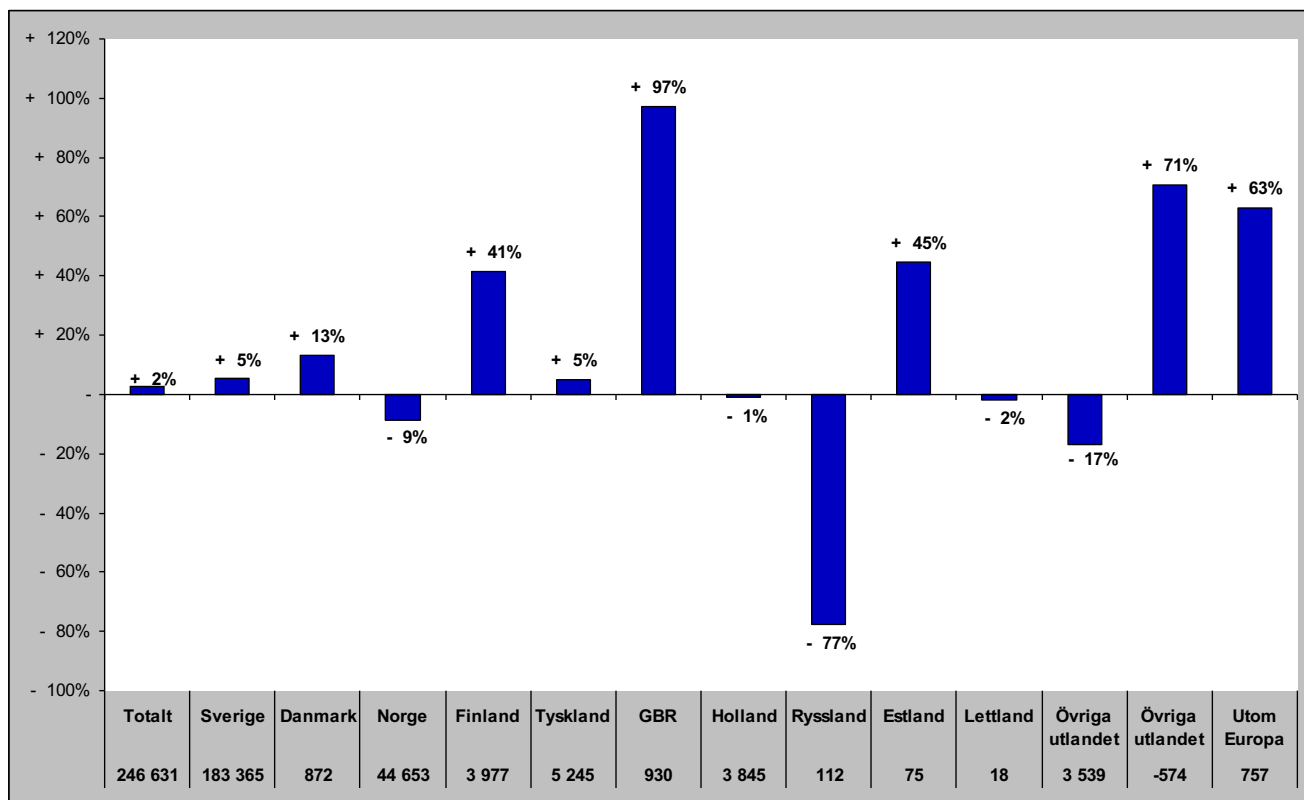

# Gästnätter i Åre Kommun (HSVCsol) marknader

Senaste helåret

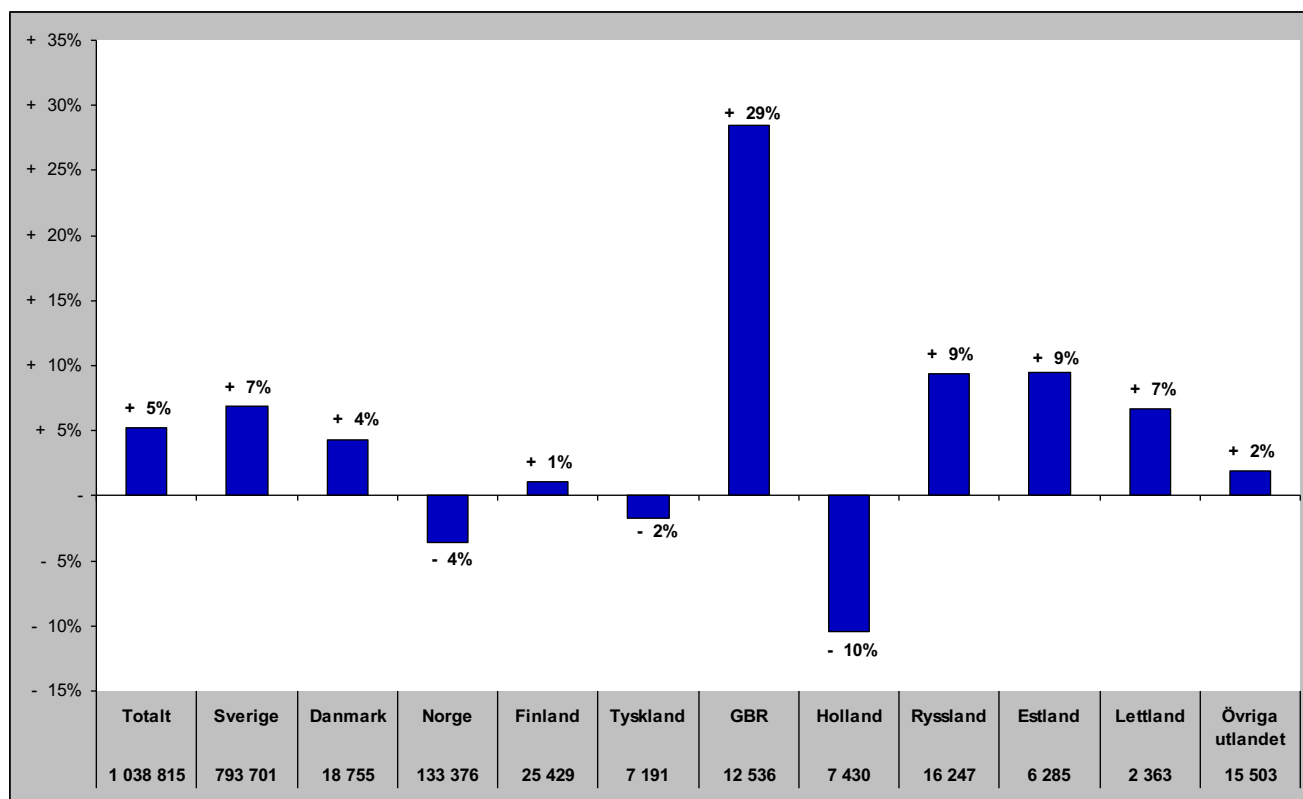

# Gästnätter i Krokoms Kommun (HSVC)

## Förändring gästnätter

Totalt antal gästnätter 67 803

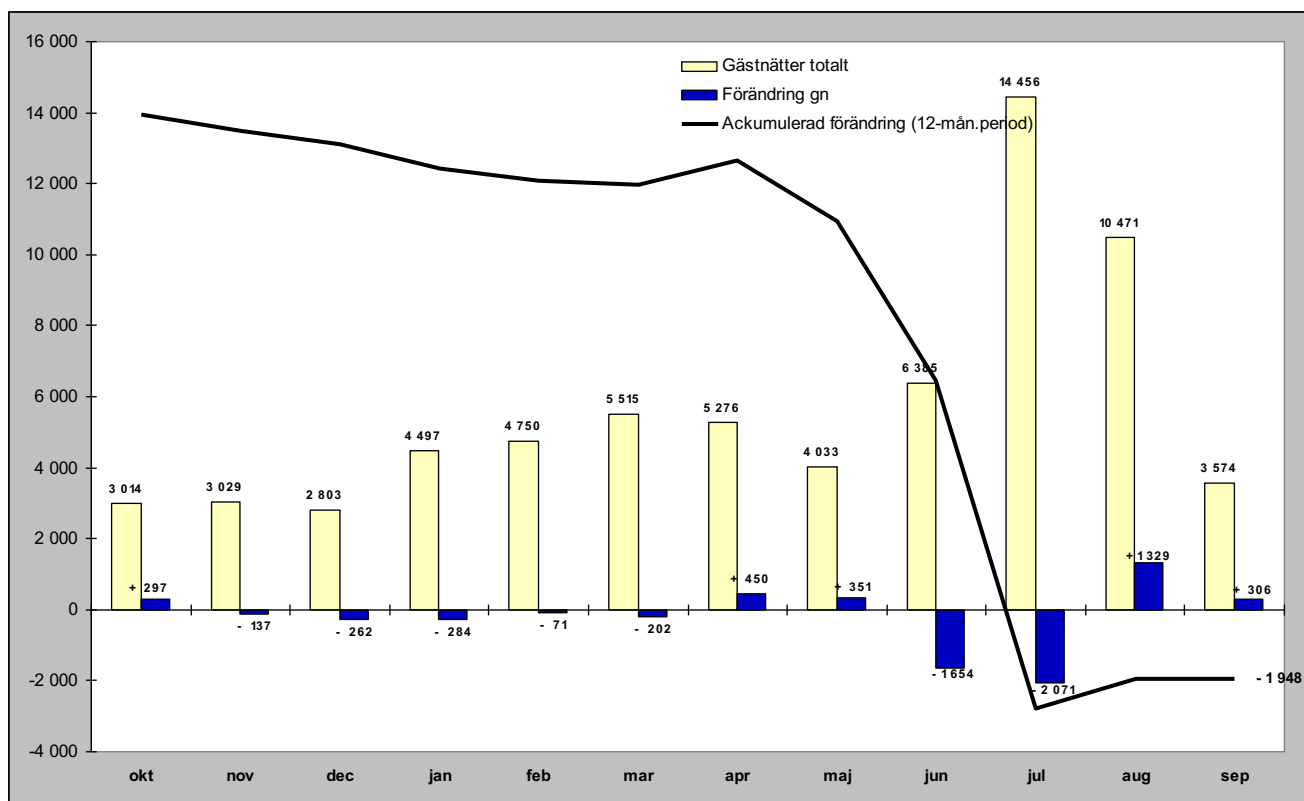

## Relativ förändring

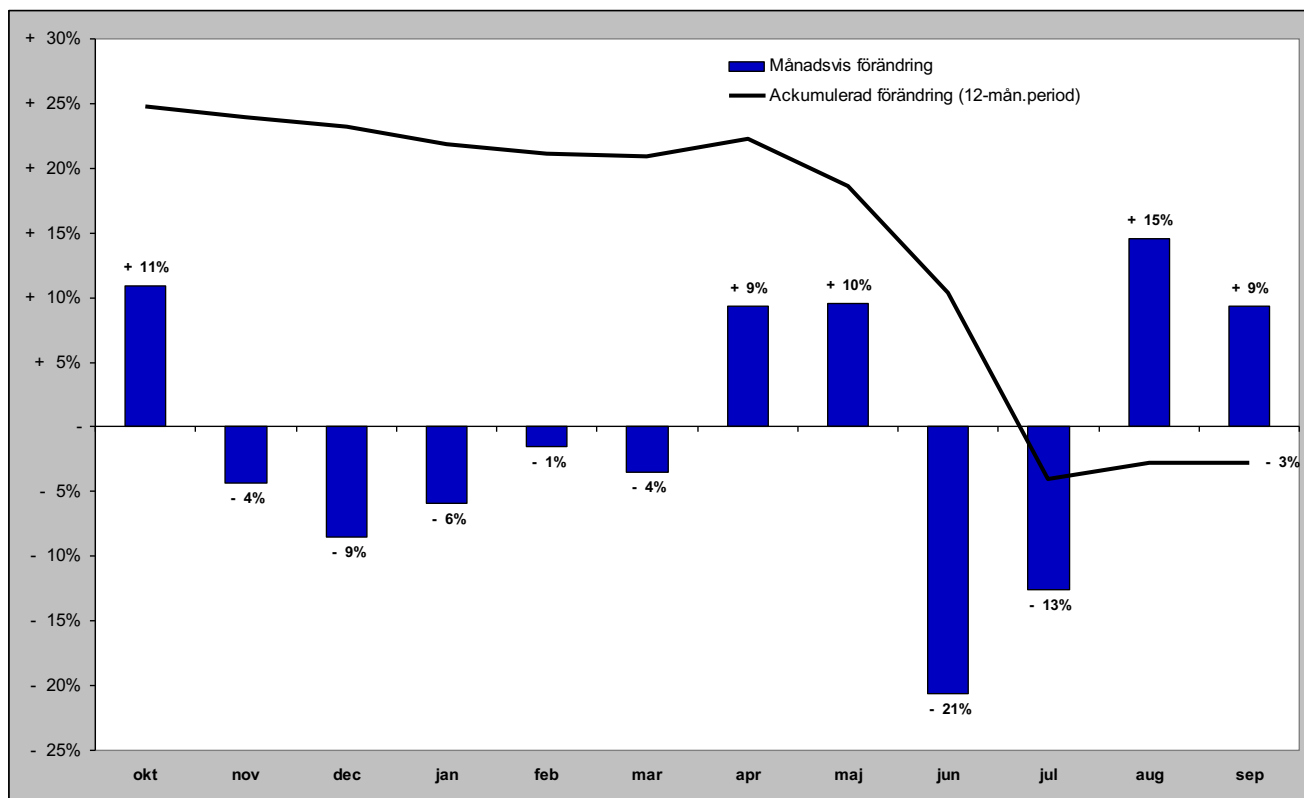

# Gästnätter i Krokoms kommun (HSVC) marknader

## Senaste månaden

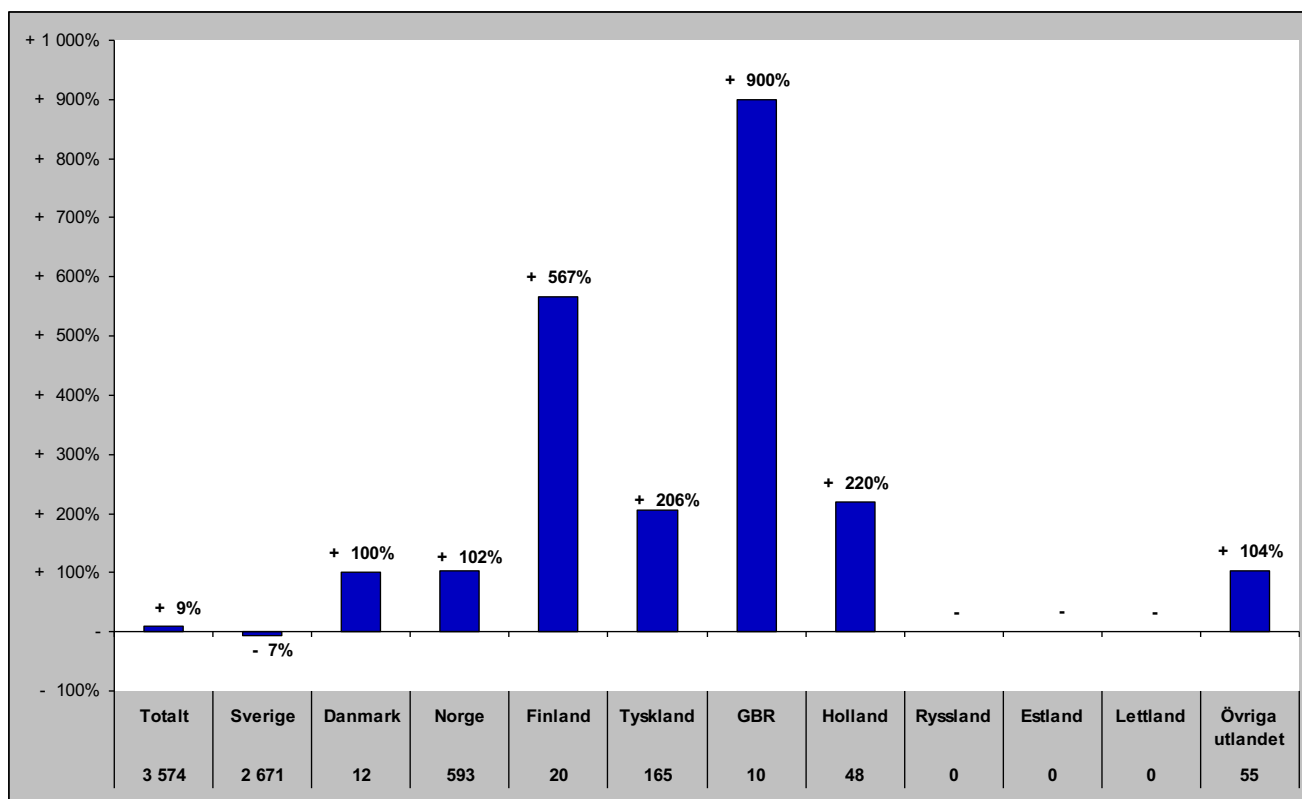

## Senaste vintern (nov-apr)

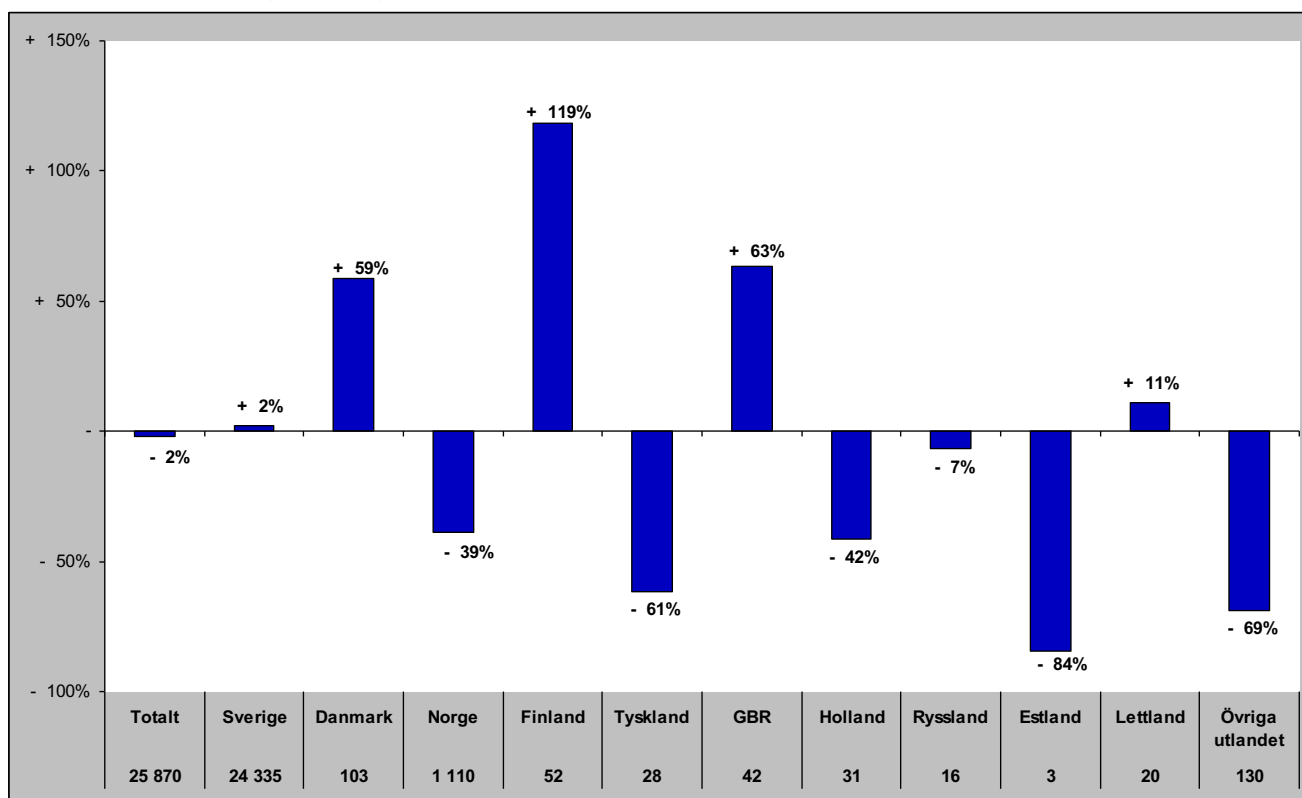



# Gästnätter i Krokoms kommun (HSVC) marknader

## Senaste sommaren (jun-sep)

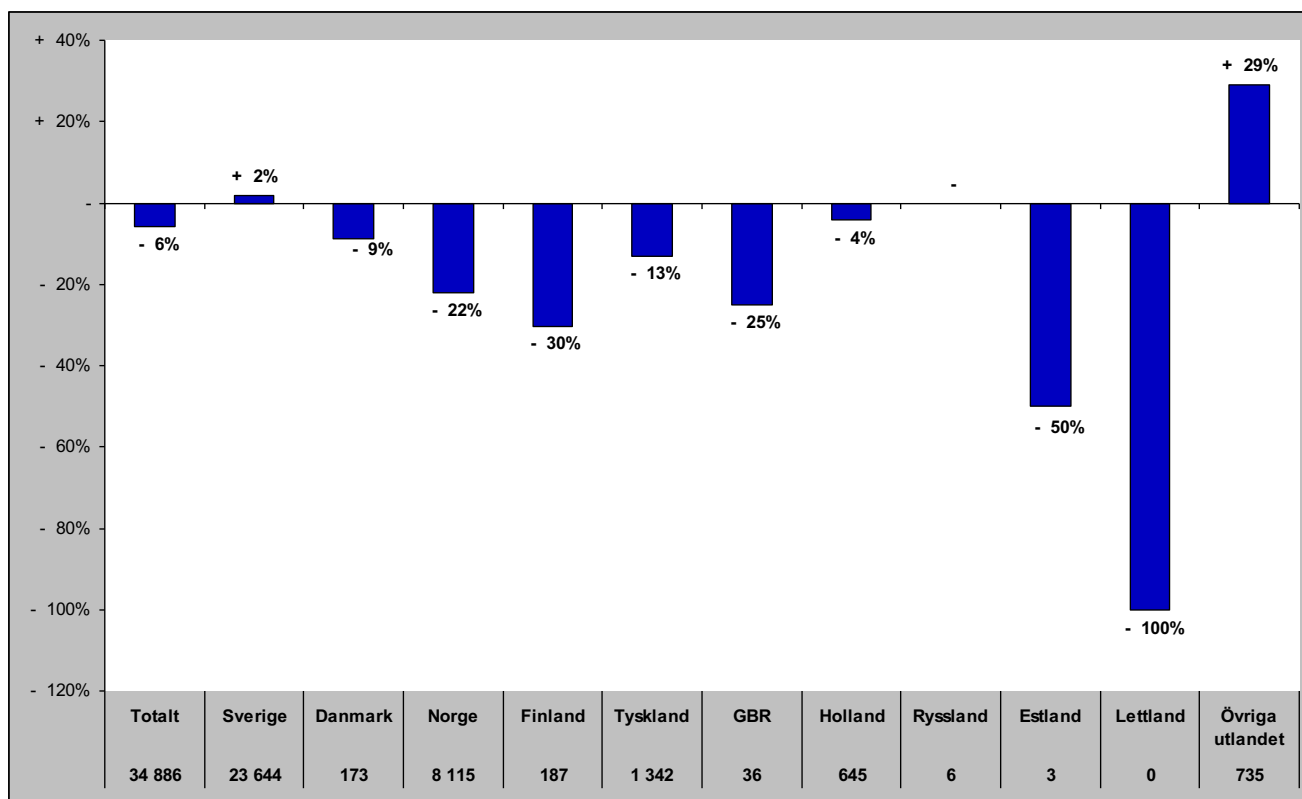

## Senaste barmark (maj-okt)

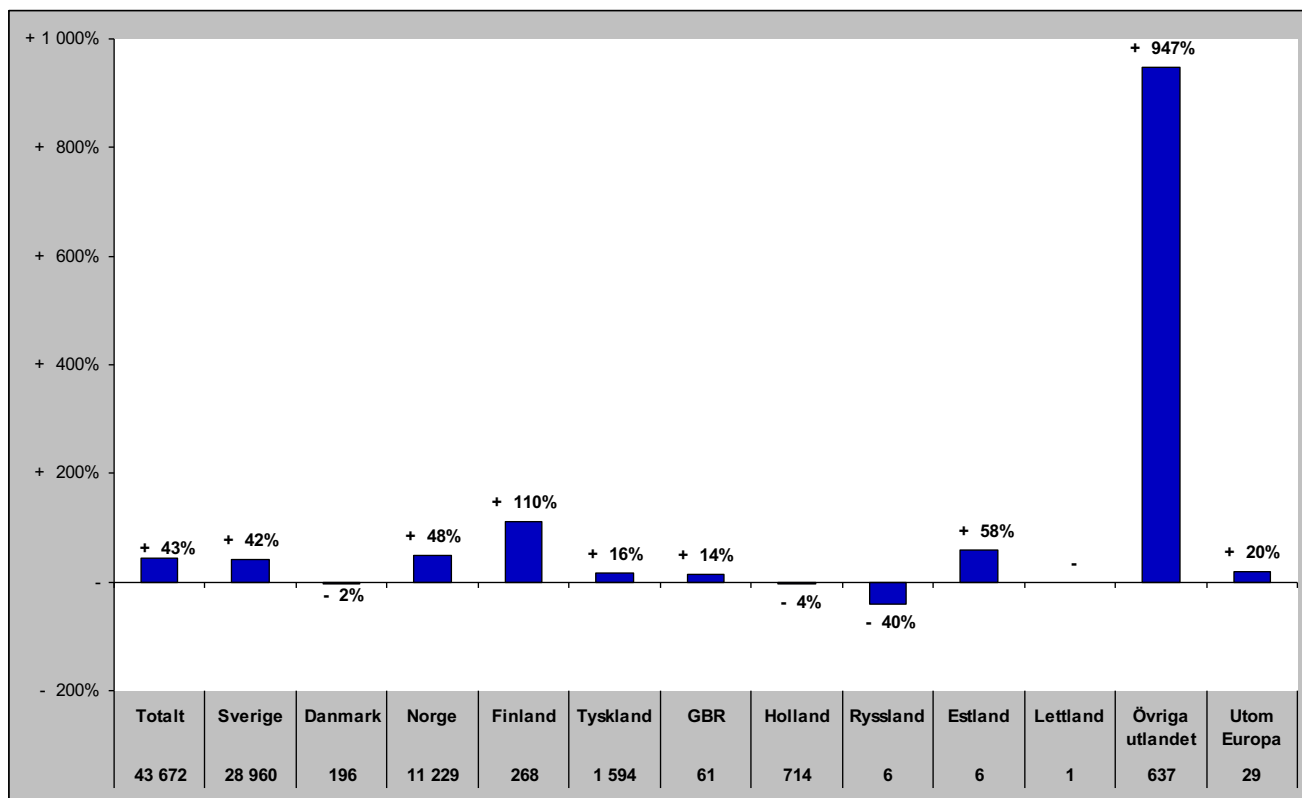

# Gästnätter i Krokoms Kommun (HSVCsol) marknader

Senaste helåret

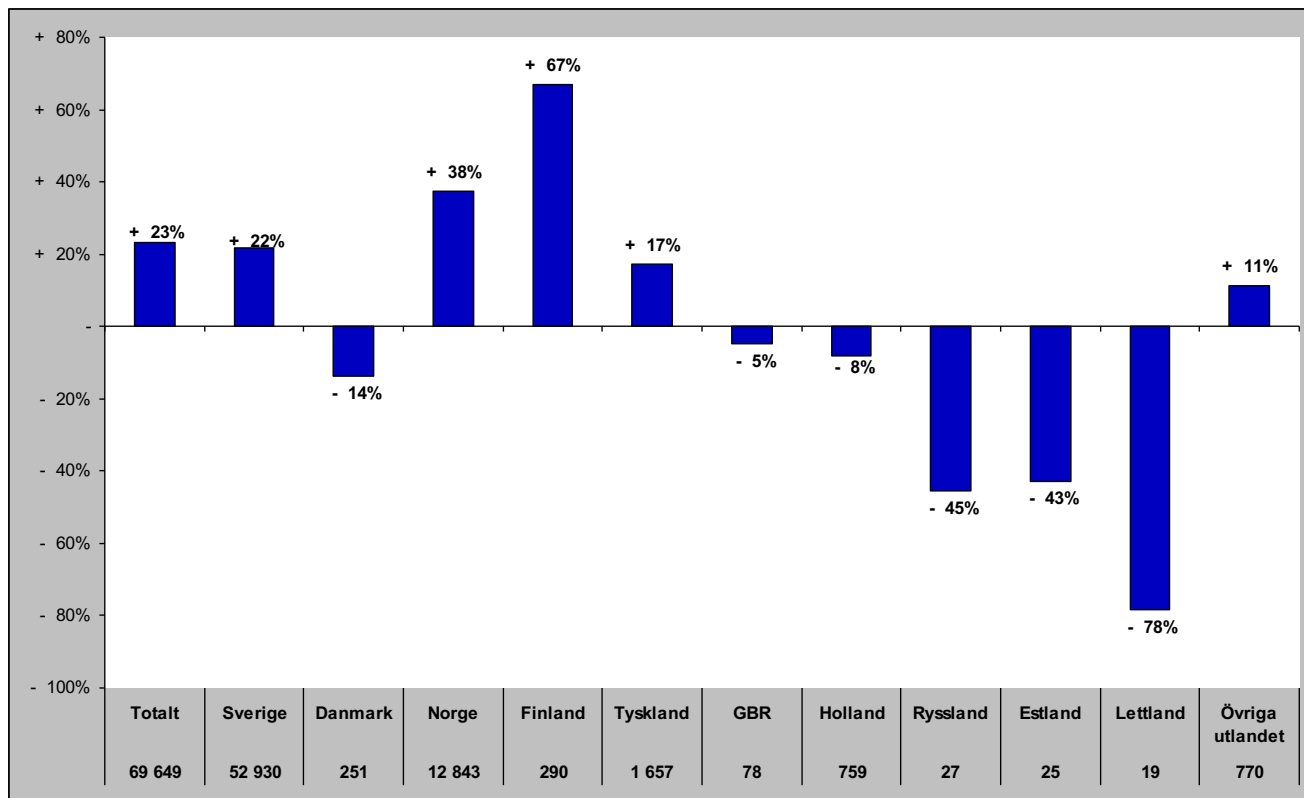

# Gästnätter i Östersunds Kommun (HSVC)

Förändring gästnätter

Totalt antal gästnätter 421 024

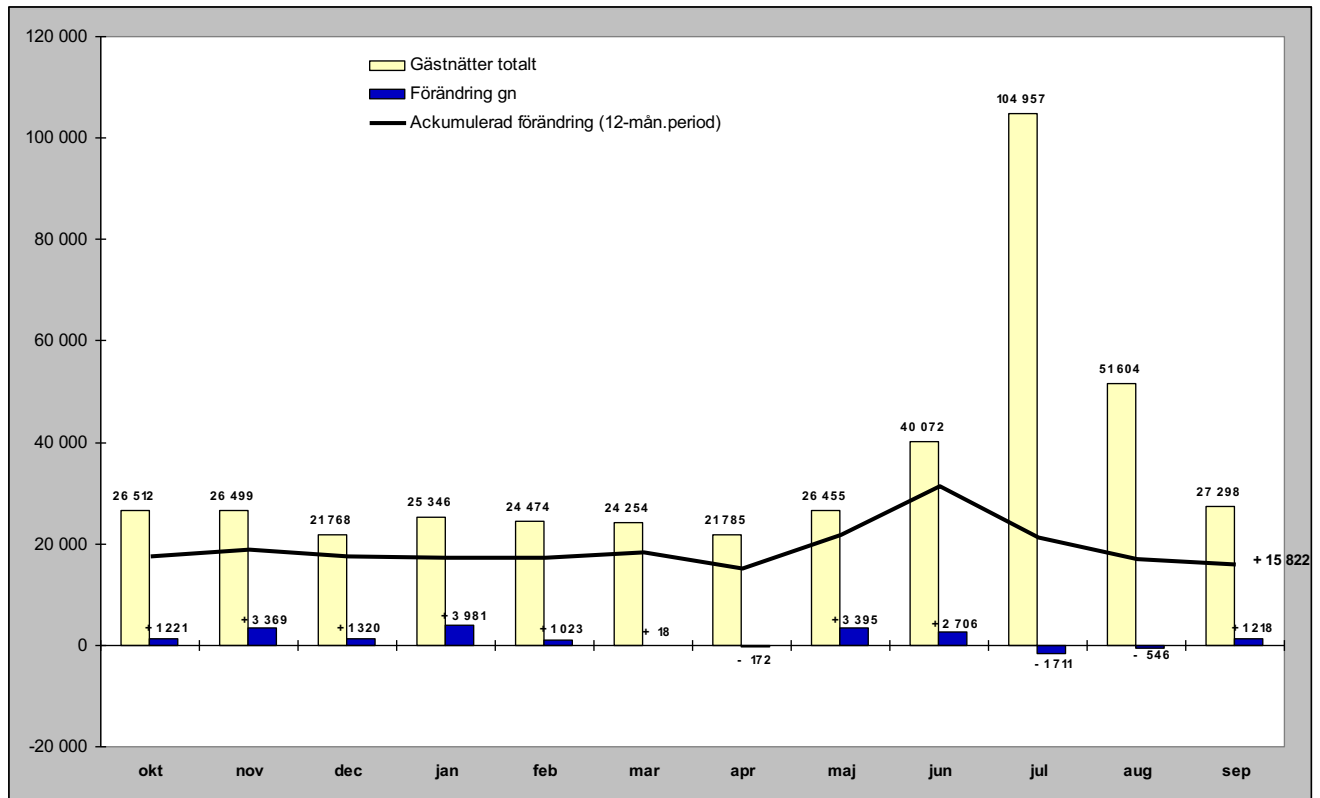

Relativ förändring

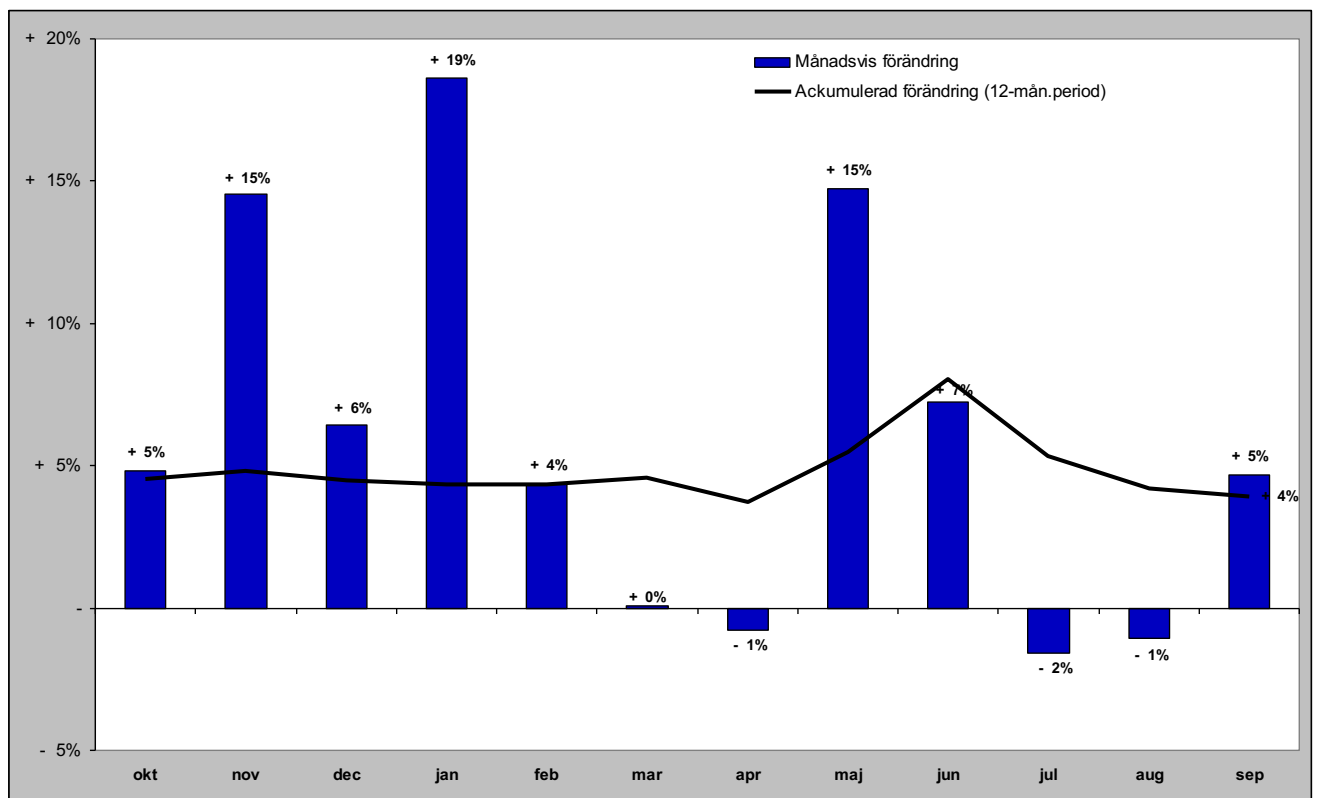

# Gästnätter i Östersunds kommun (HSVC) marknader

## Senaste månaden

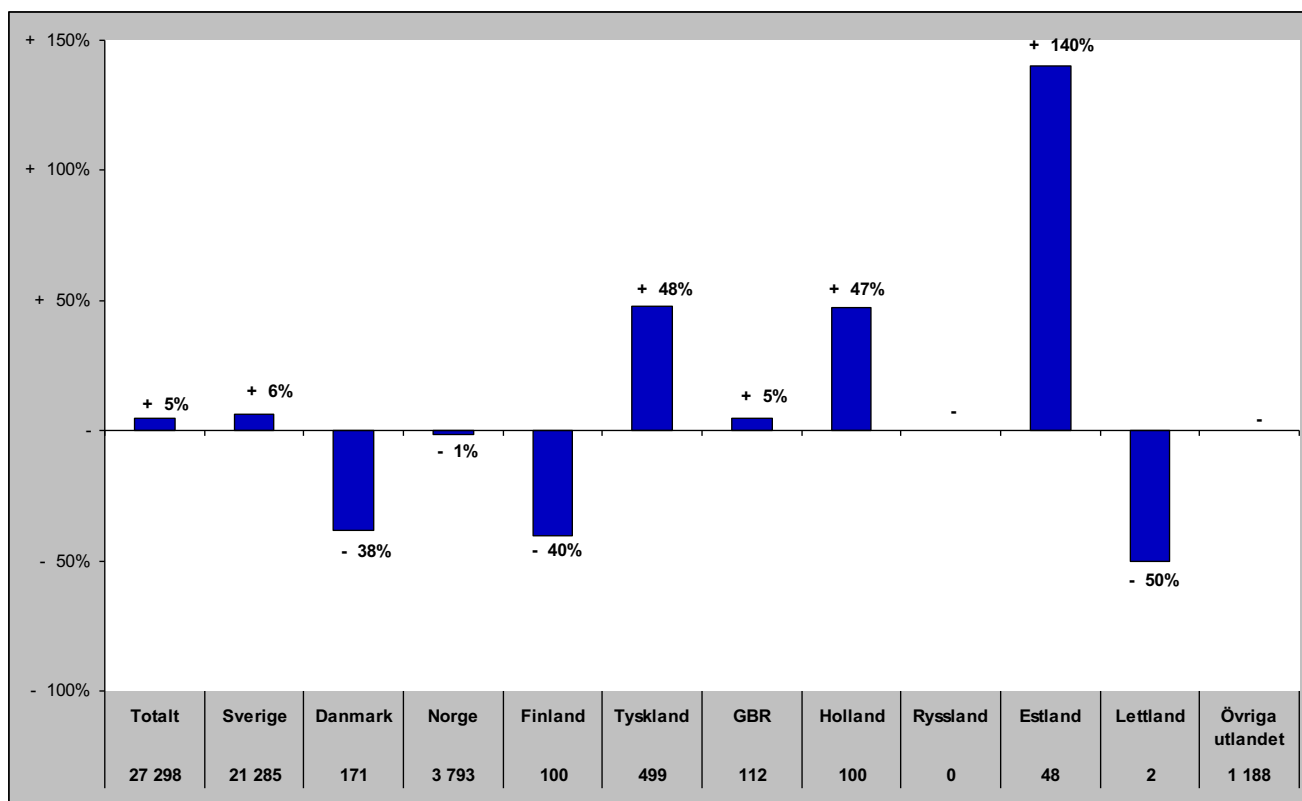

## Senaste vintern (nov-apr)

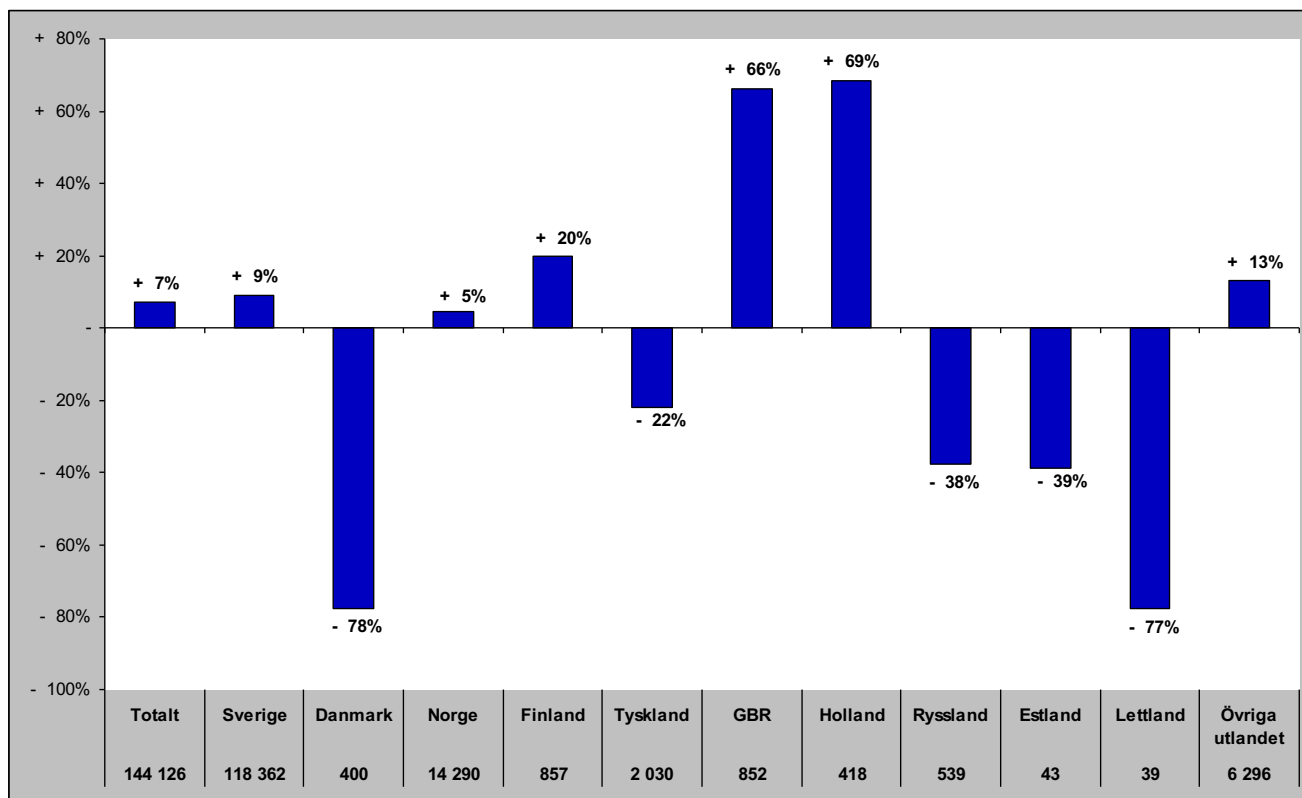

# Gästnätter i Östersunds kommun (HSVC) marknader

## Senaste sommaren (jun-sep)

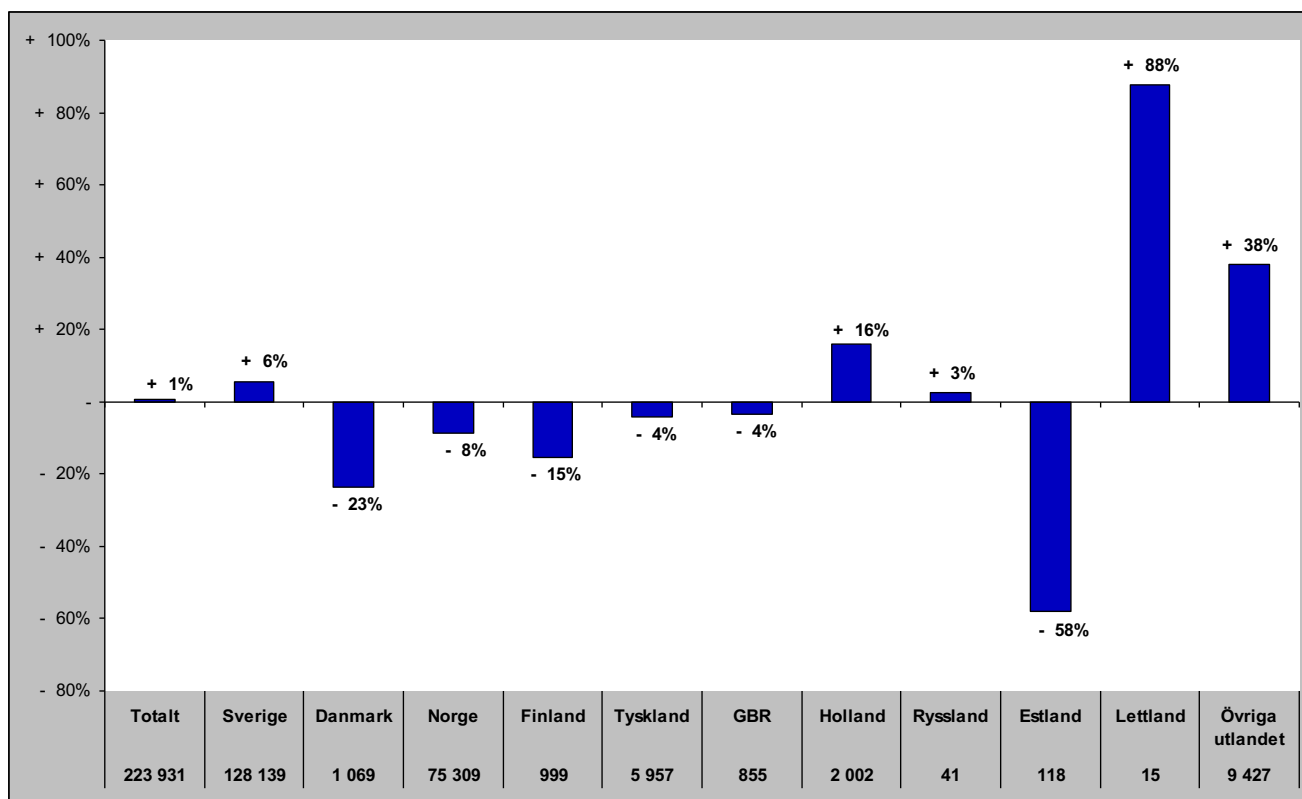

## Senaste barmark (maj-okt)

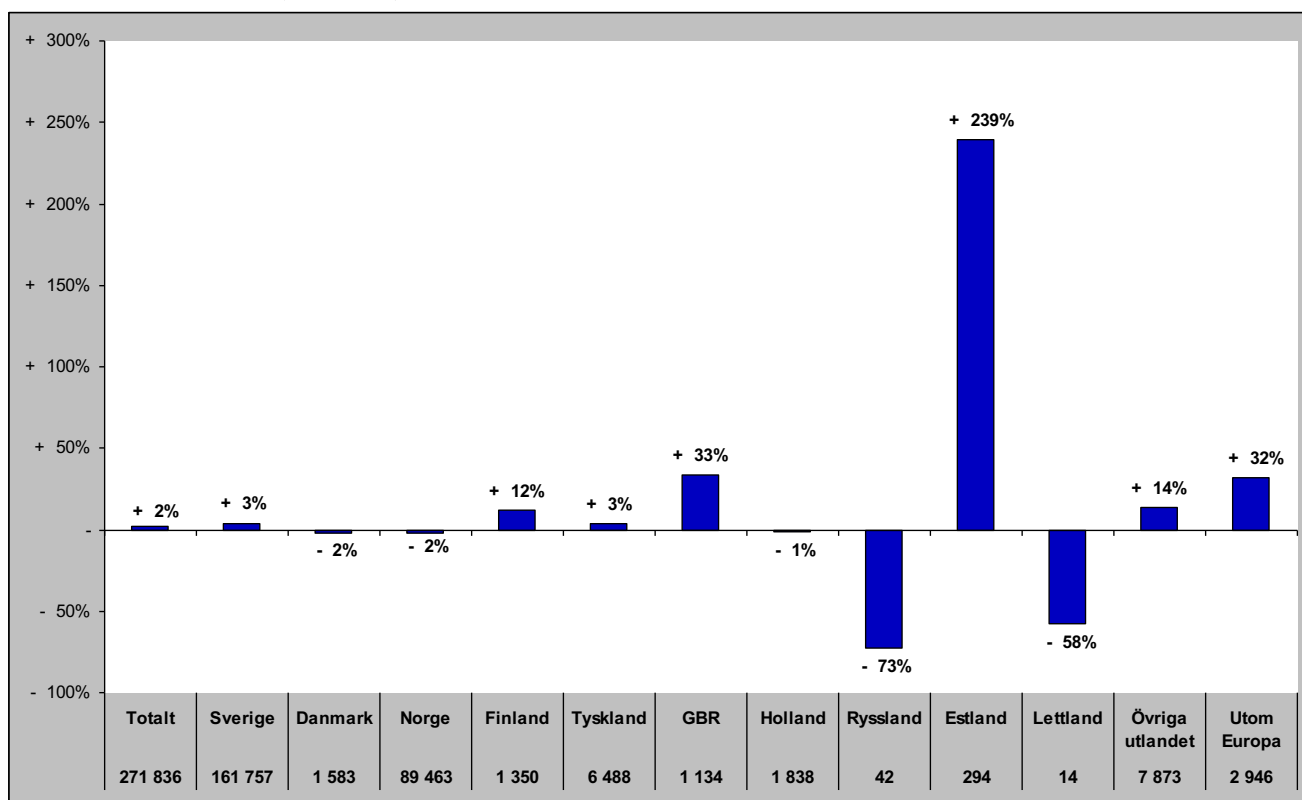

# Gästnätter i Östersunds Kommun (HSVCsol) marknader

Senaste helåret

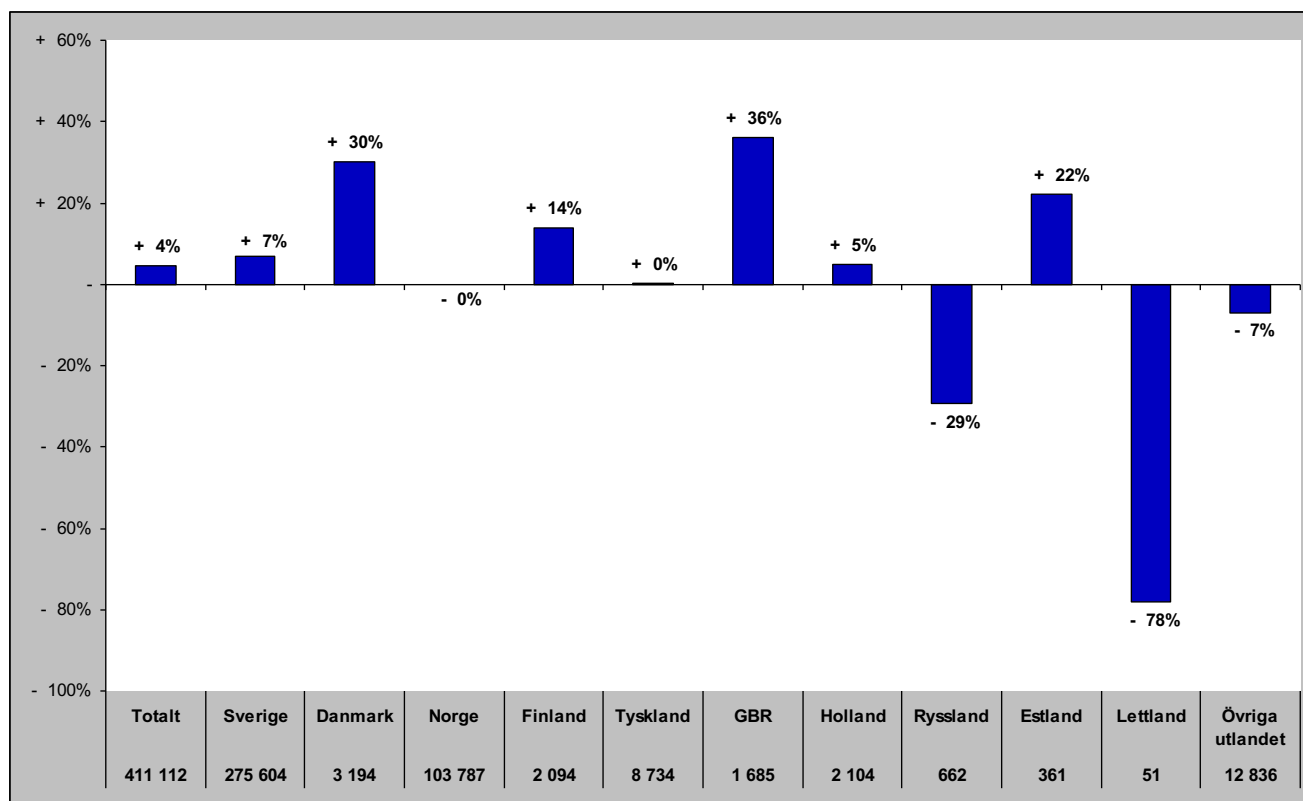

# Gästnätter i Bräcke kommun (HSVC)

Förändring gästnätter

Totalt antal gästnätter 14 025

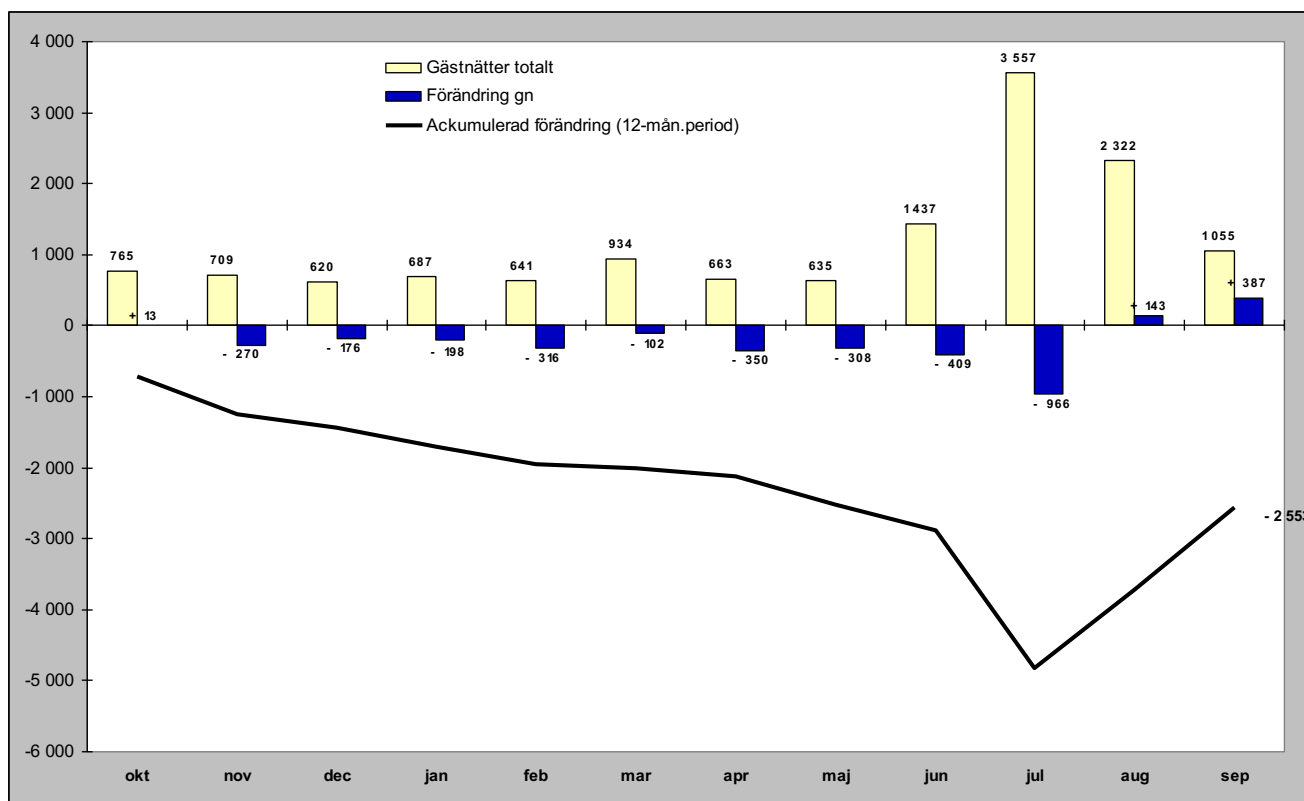

Relativ förändring

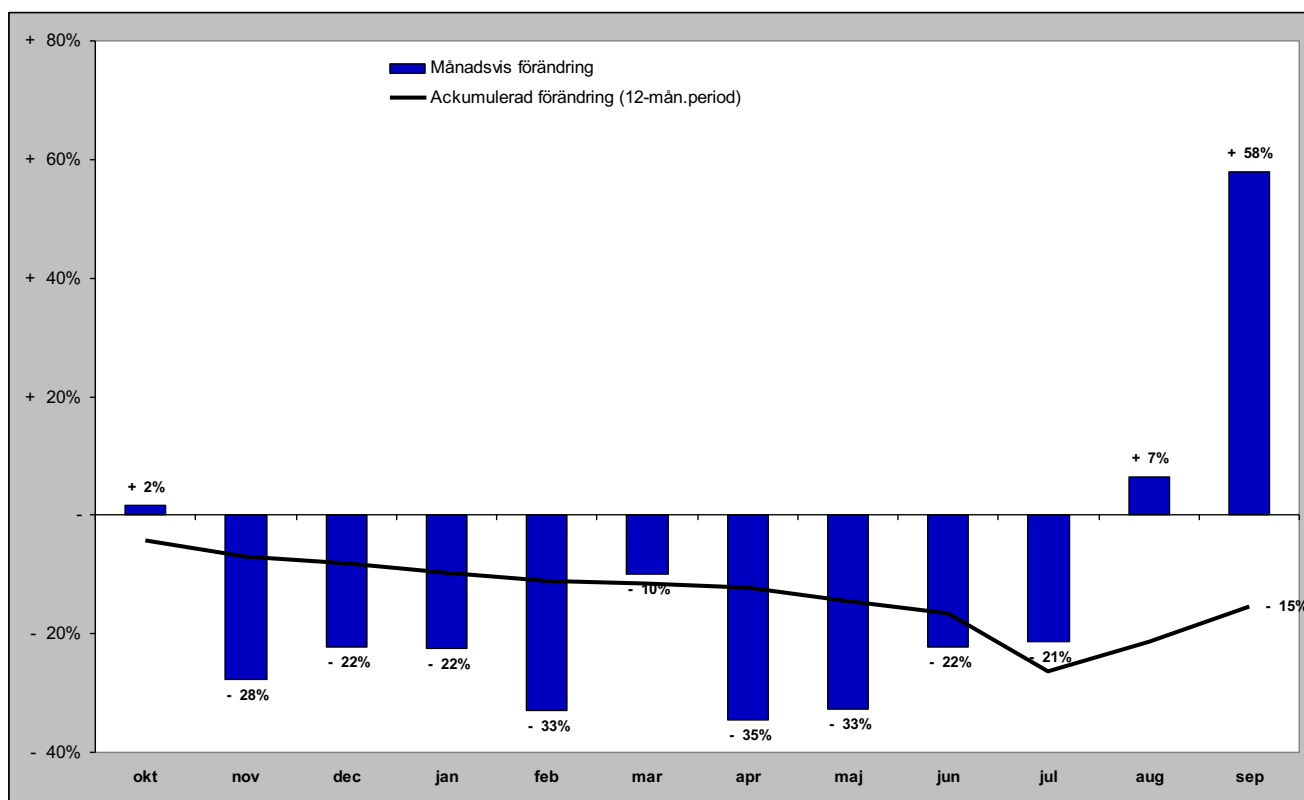

# Gästnätter i Bräcke kommun (HSVC) marknader

## Senaste månaden

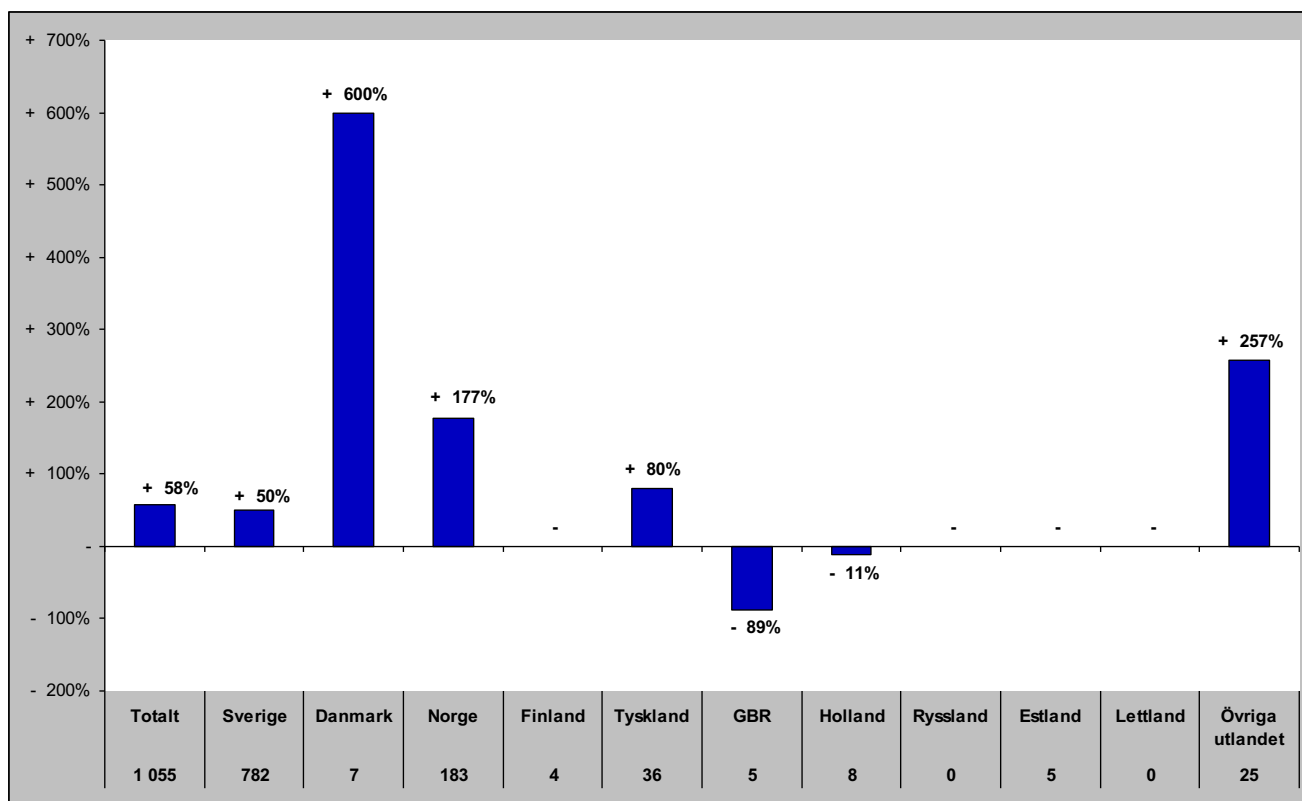

## Senaste vintern (nov-apr)

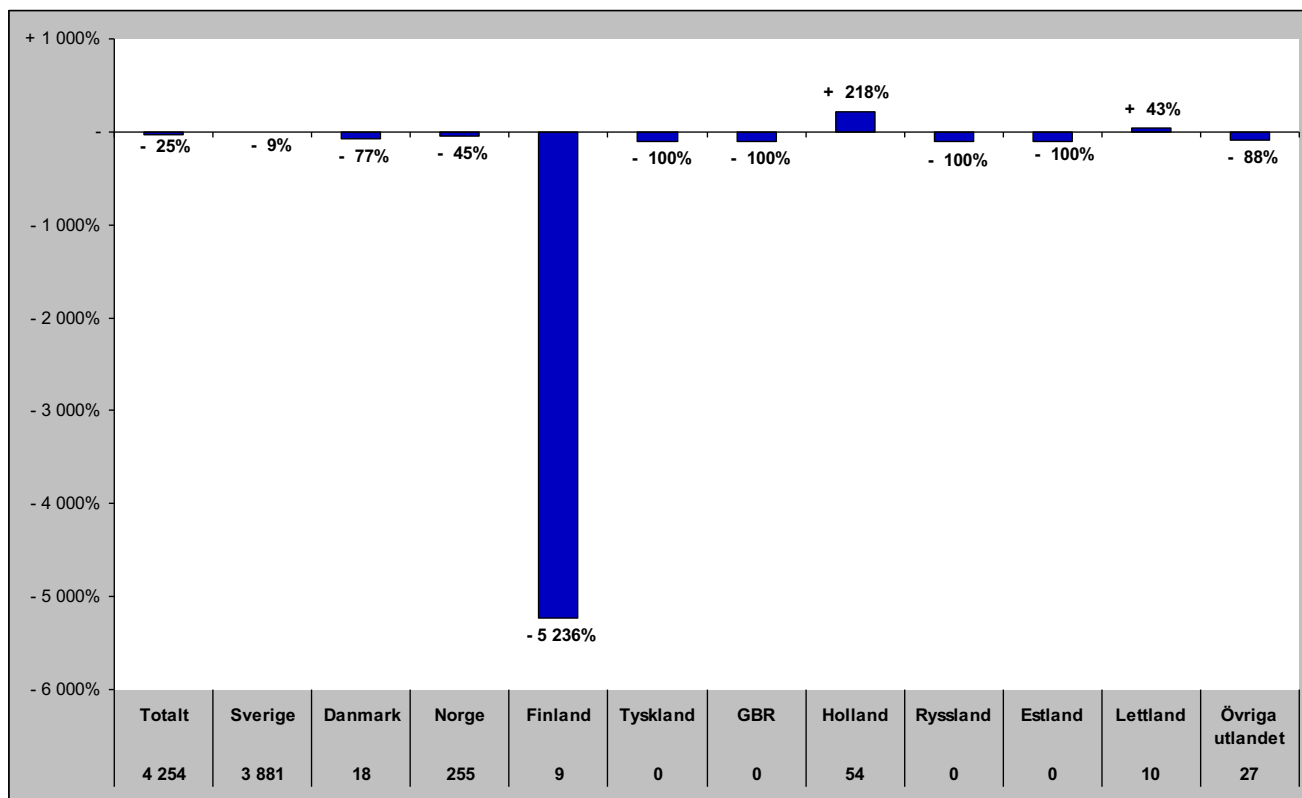



# Gästnätter i Bräcke kommun (HSVC) marknader

## Senaste sommaren (jun-sep)

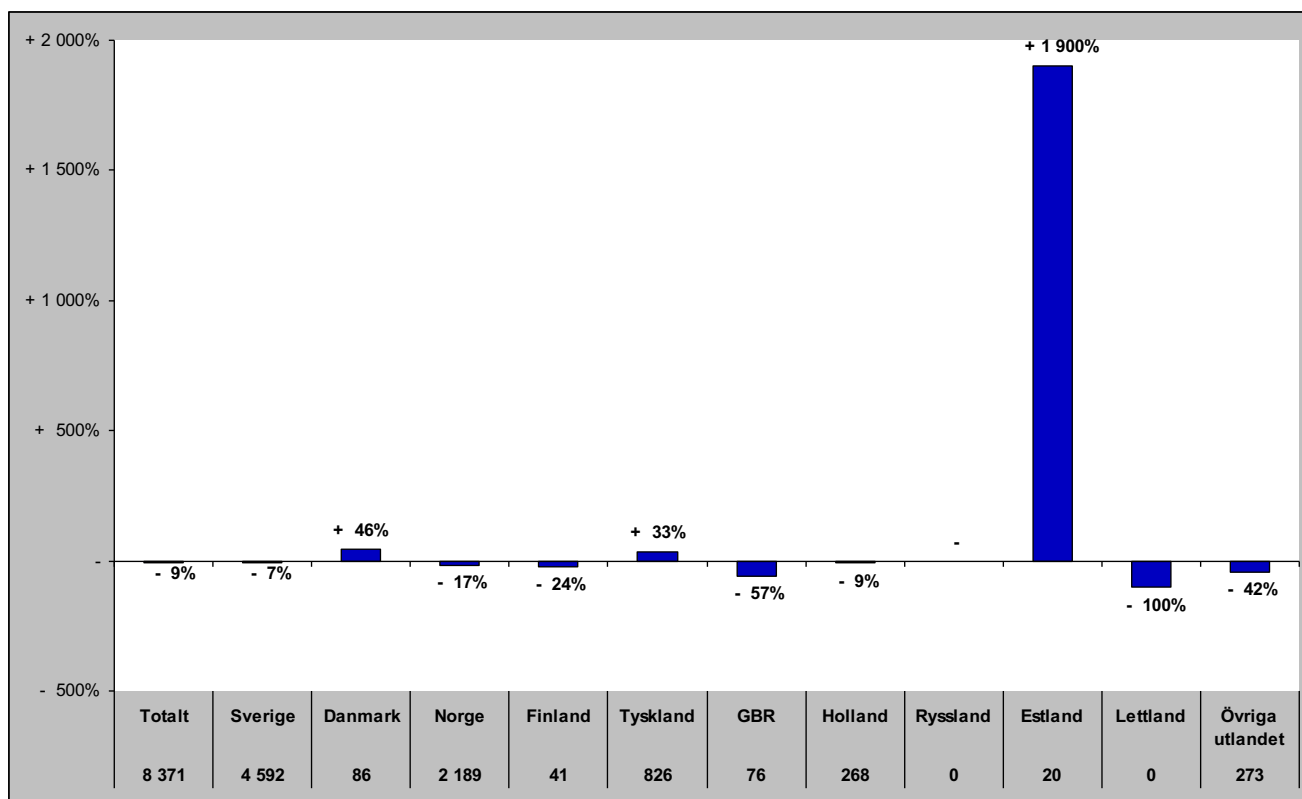

## Senaste barmark (maj-okt)

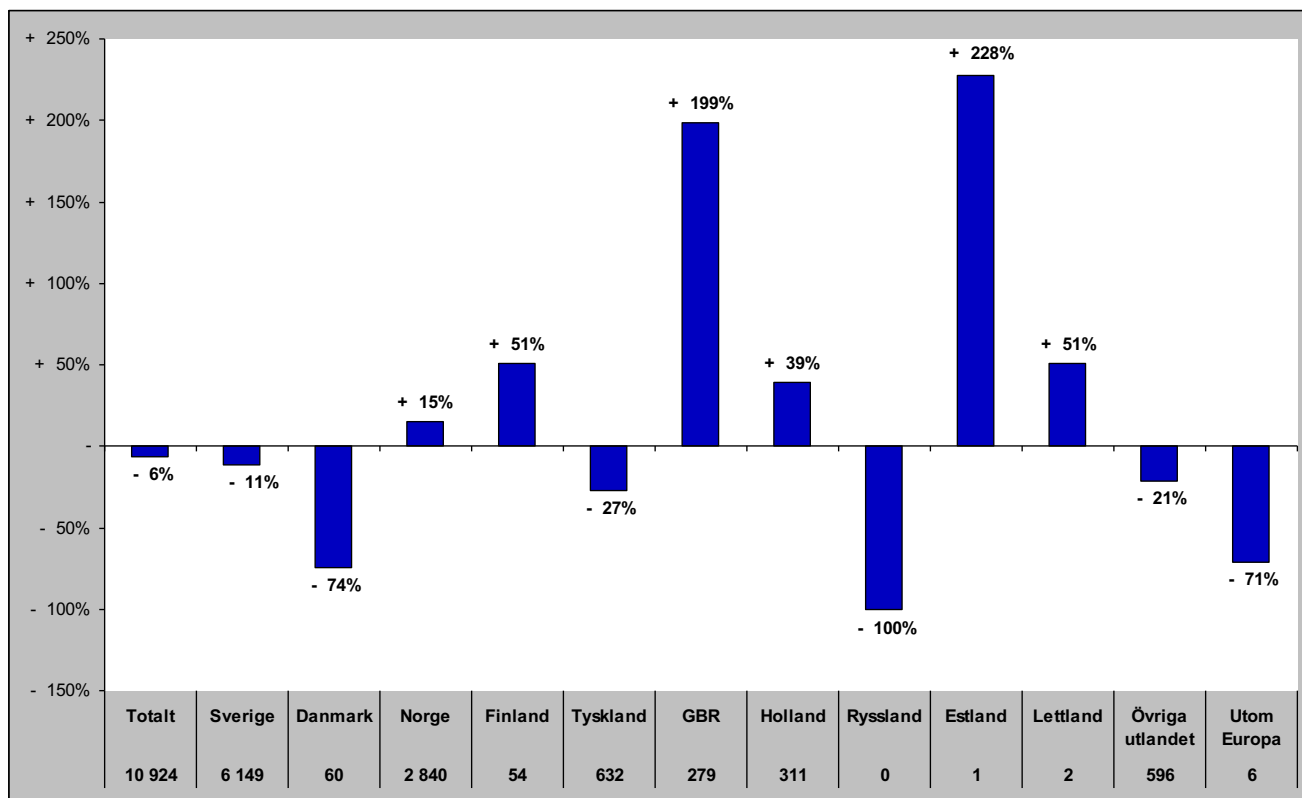

# Gästnätter i Bräcke Kommun (HSVCsol) marknader

Senaste helåret

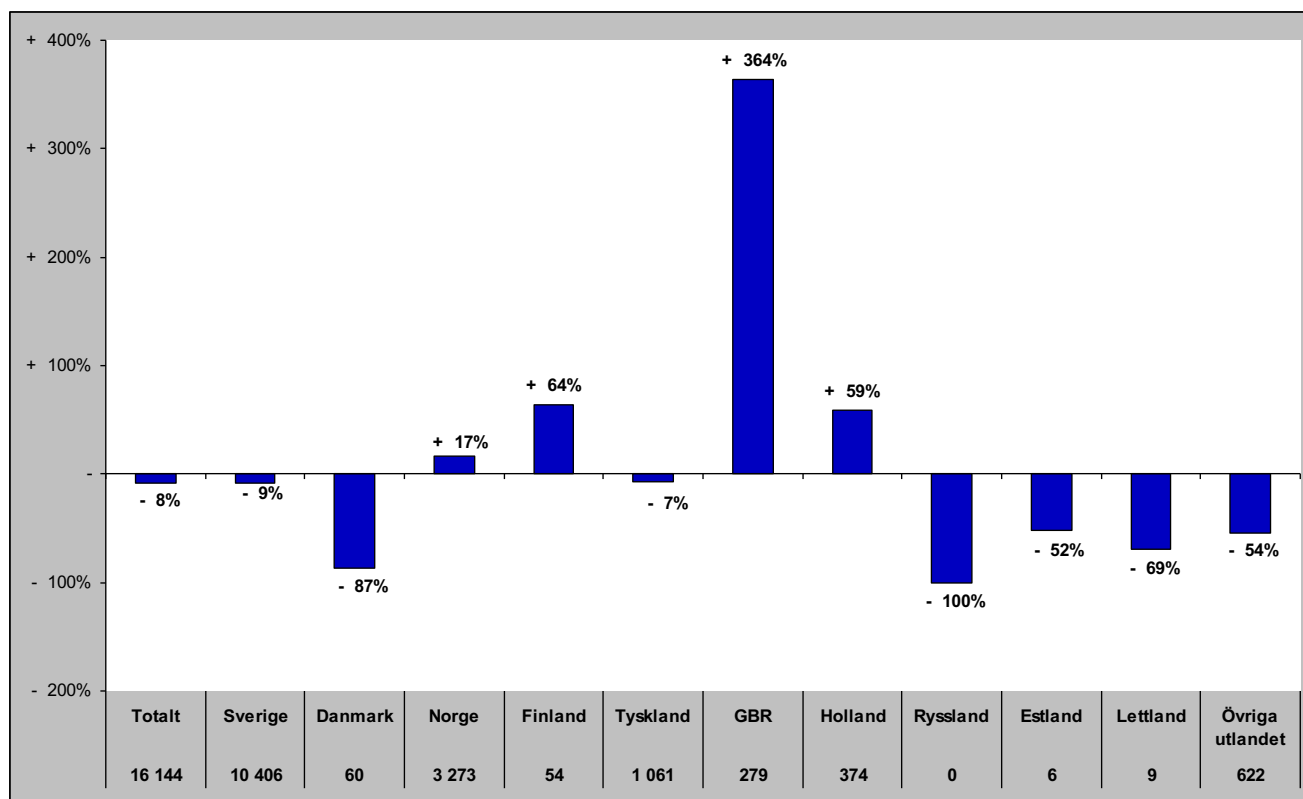

# Gästnätter i Ragunda kommun (HSVC)

## Förändring gästnätter

Totalt antal gästnätter 28 198

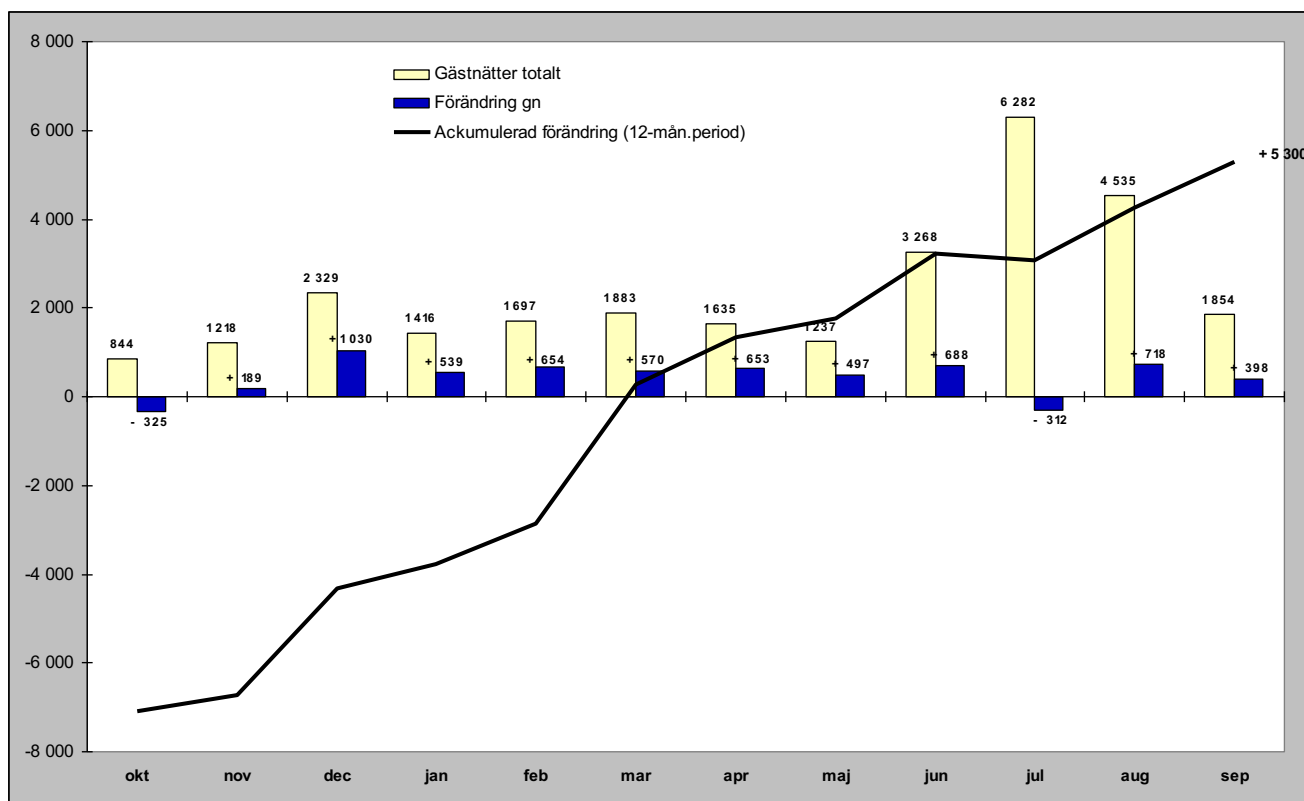

## Relativ förändring

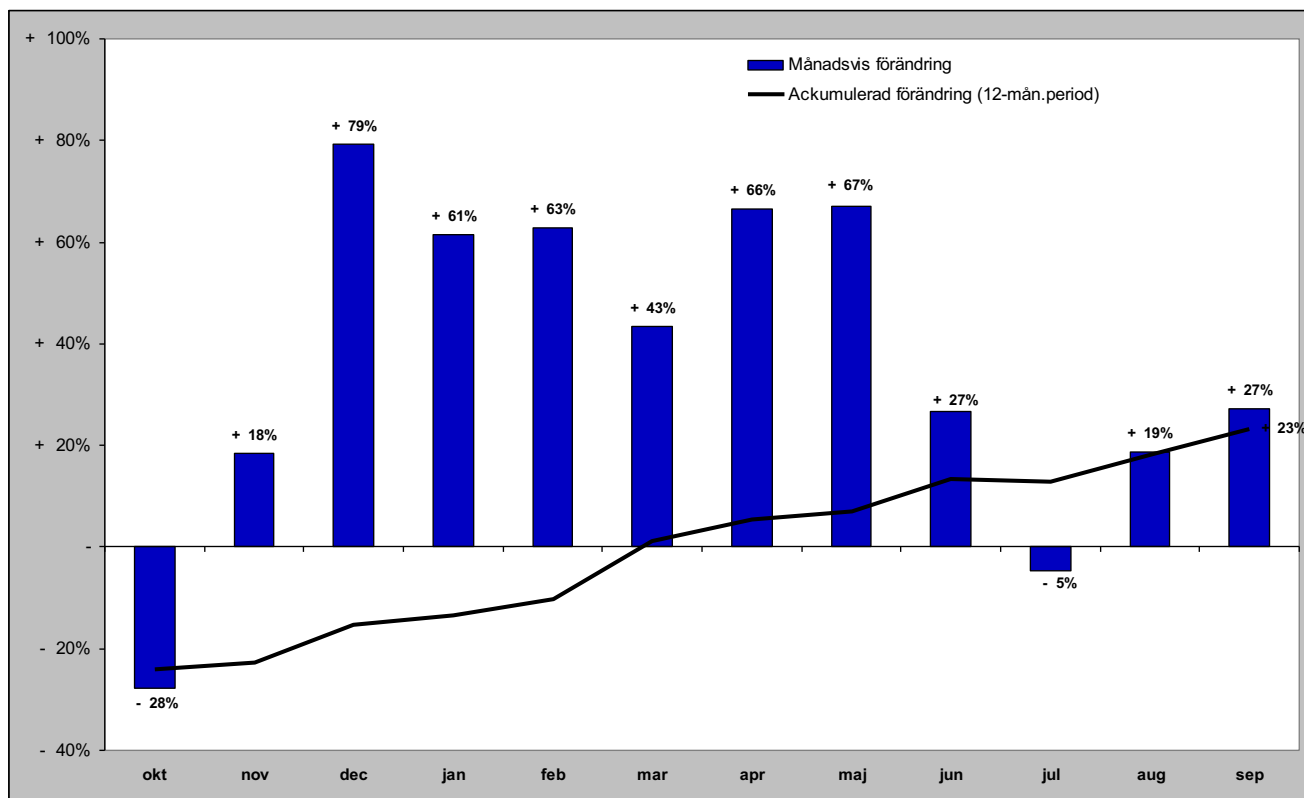

# Gästnätter i Ragunda kommun (HSVC) marknader

## Senaste månaden

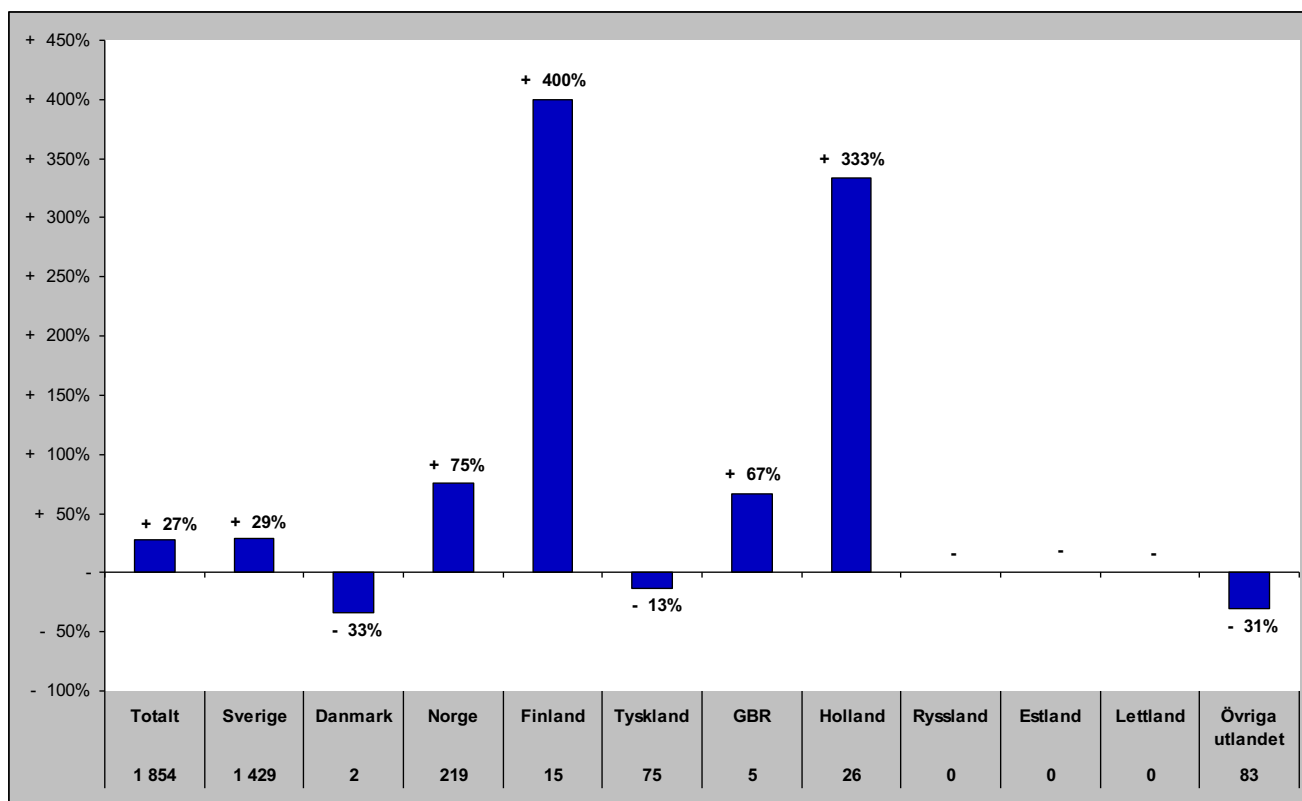

## Senaste vintern (nov-apr)

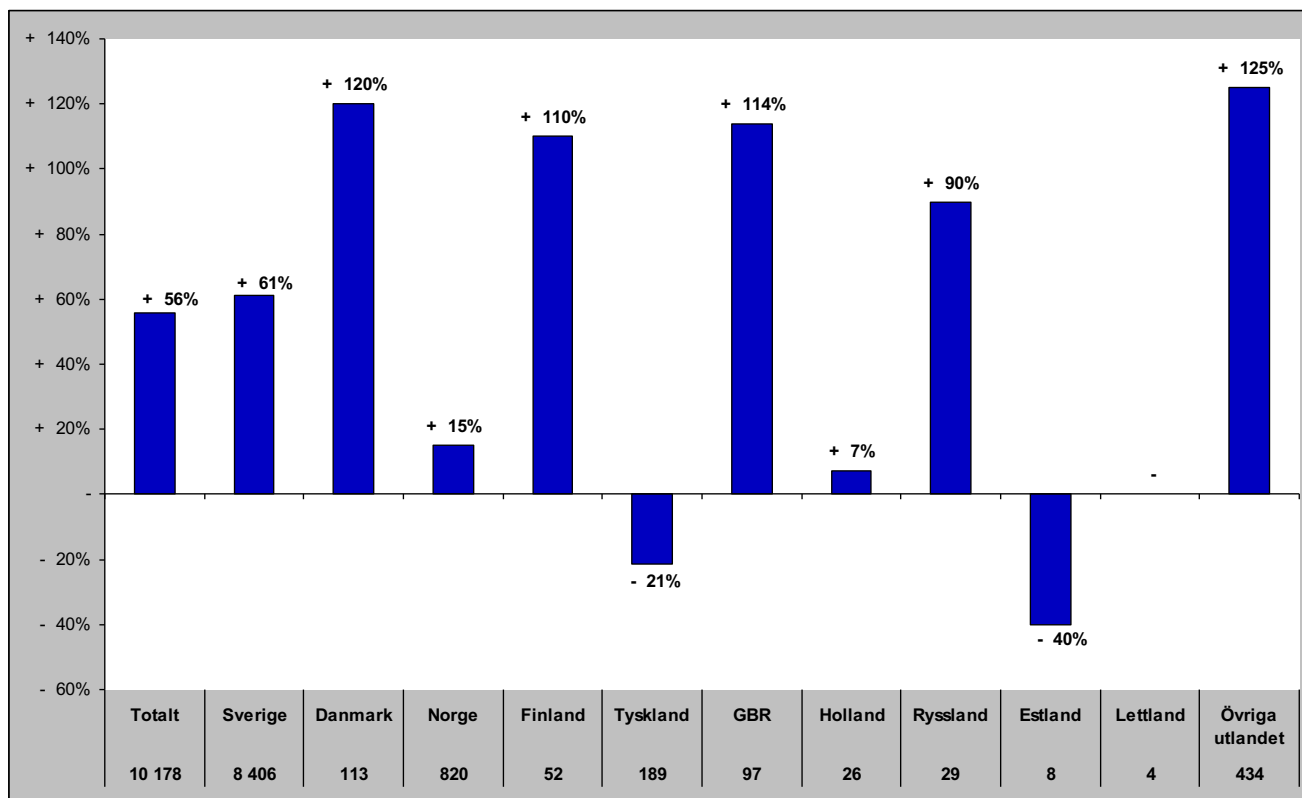

# Gästnätter i Ragunda kommun (HSVC) marknader

## Senaste sommaren (jun-sep)

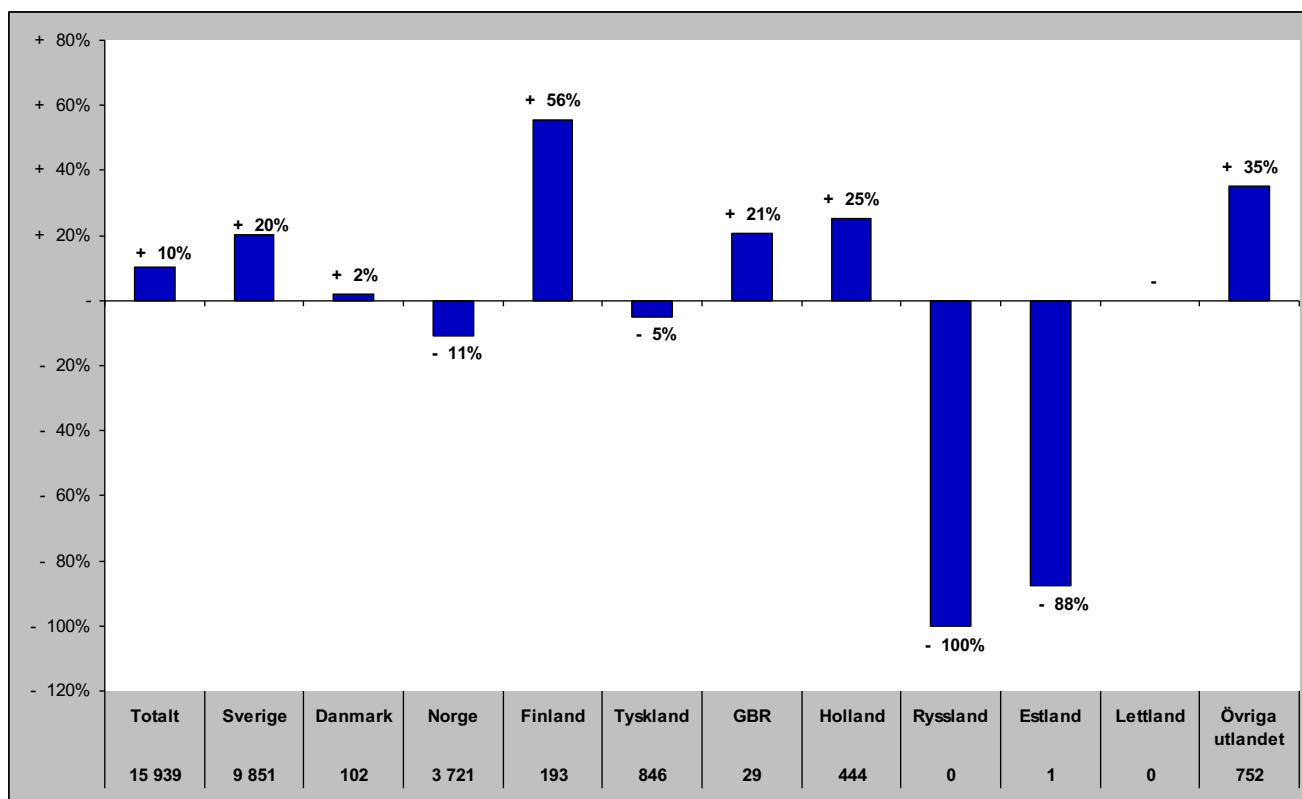

## Senaste barmark (maj-okt)

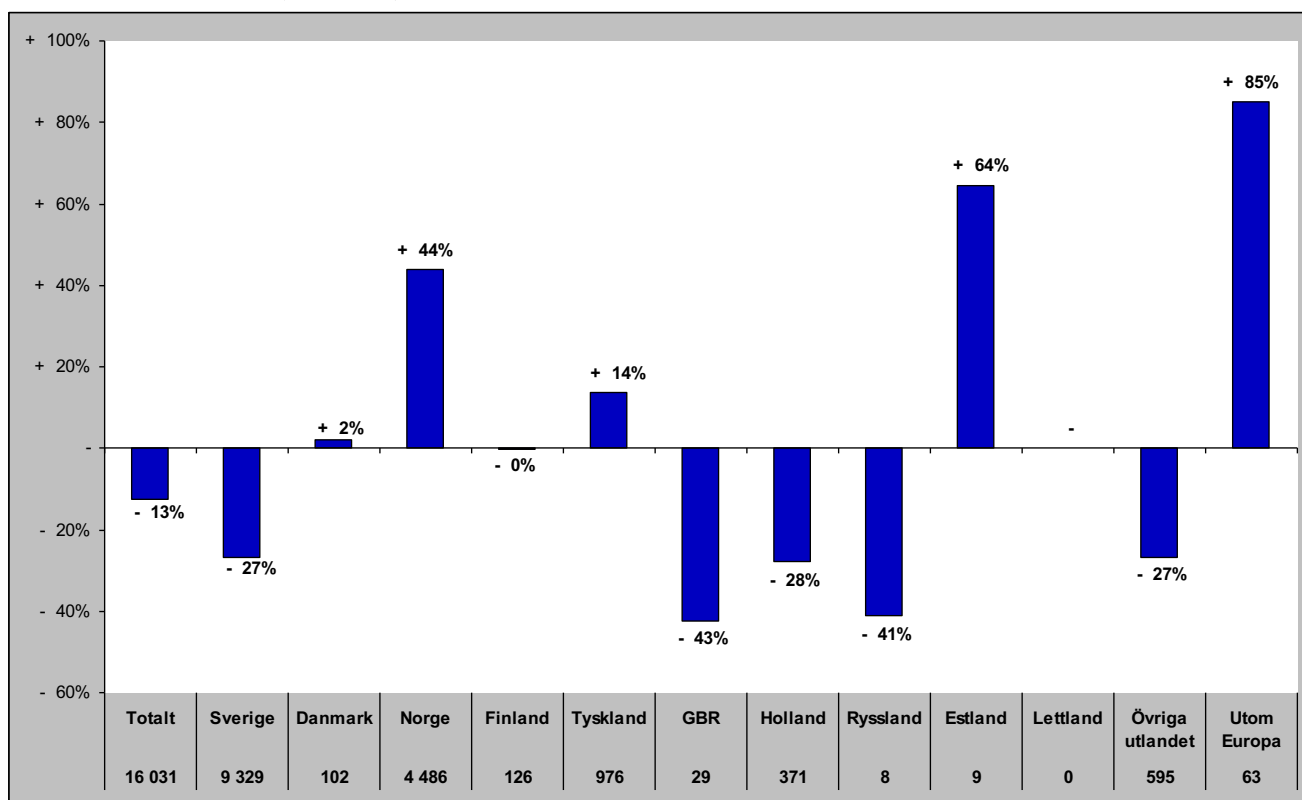

# Gästnätter i Ragunda Kommun (HSVCsol) marknader

Senaste helåret

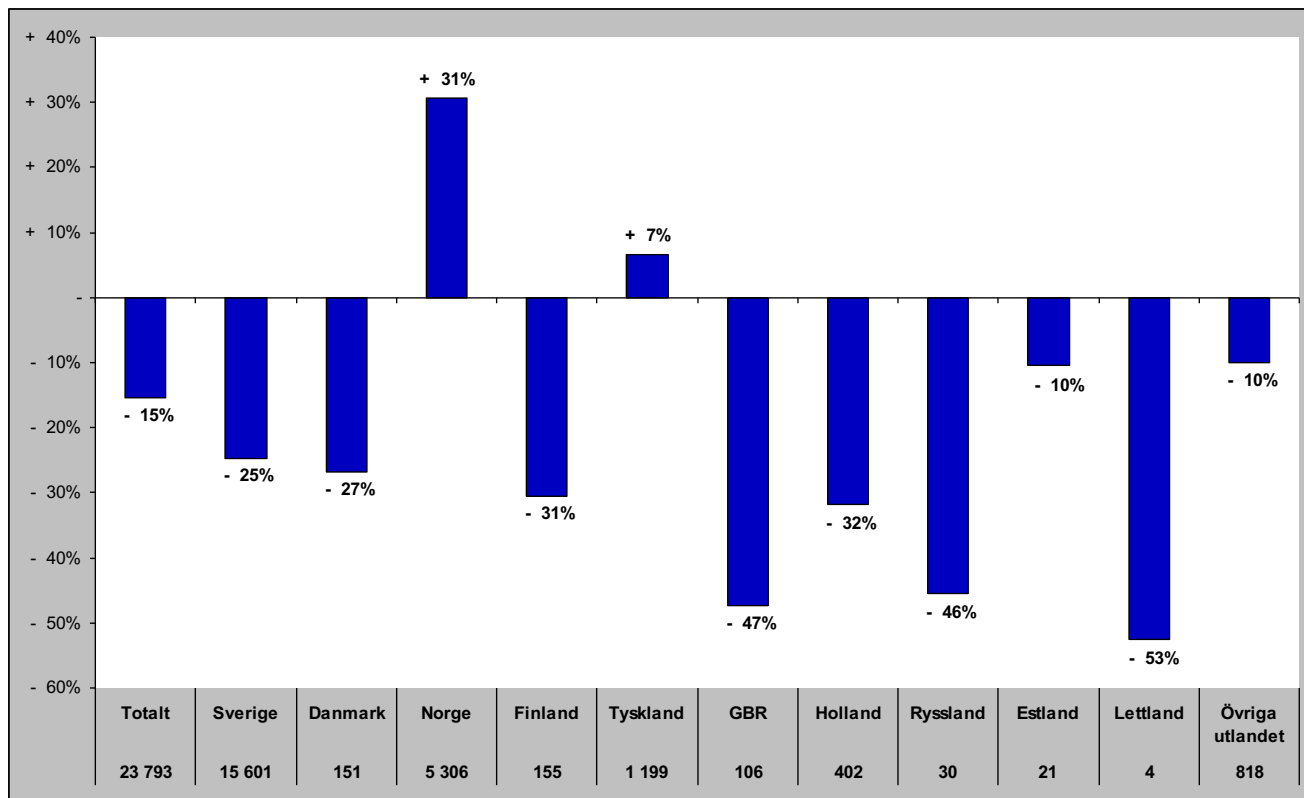

# Gästnätter i Strömsunds Kommun (HSVC)

## Förändring gästnätter

Totalt antal gästnätter 90 491

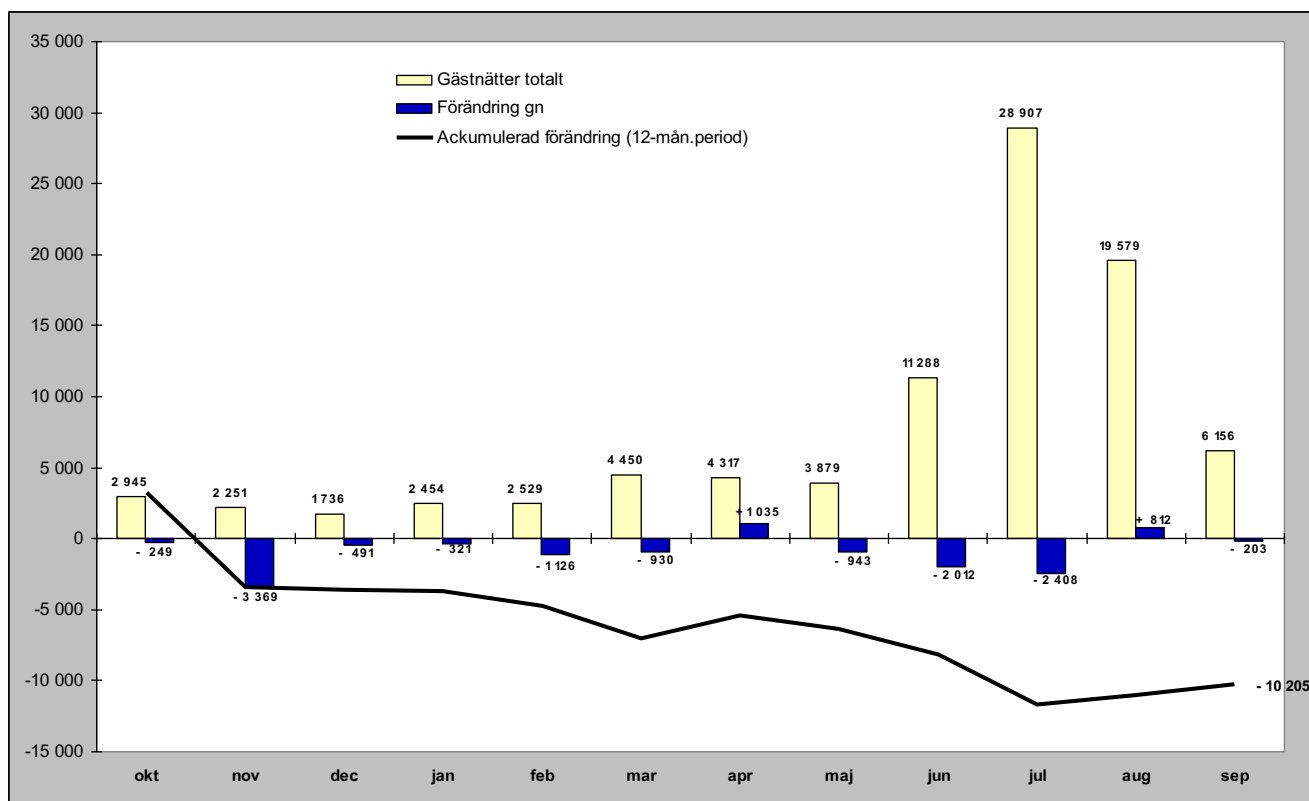

## Relativ förändring

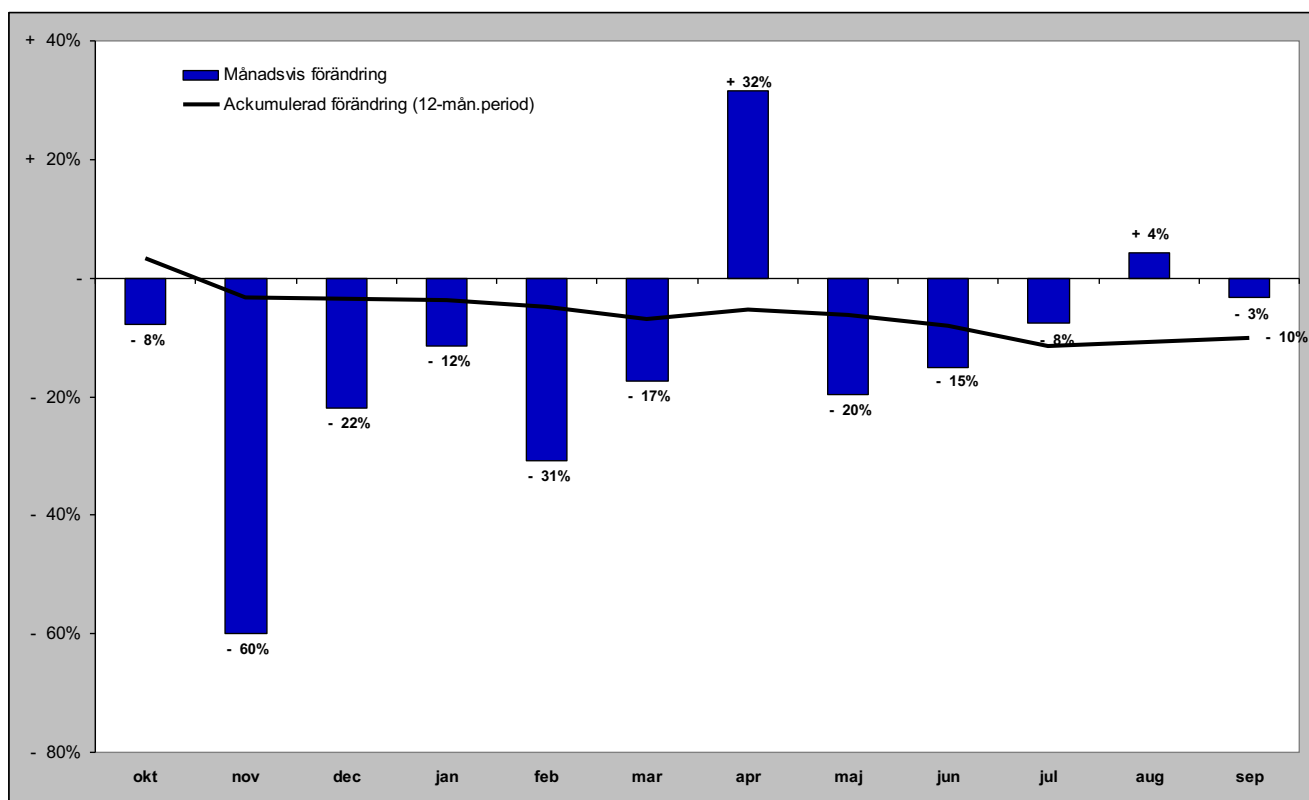

# Gästnätter i Strömsunds kommun (HSVC) marknader

## Senaste månaden

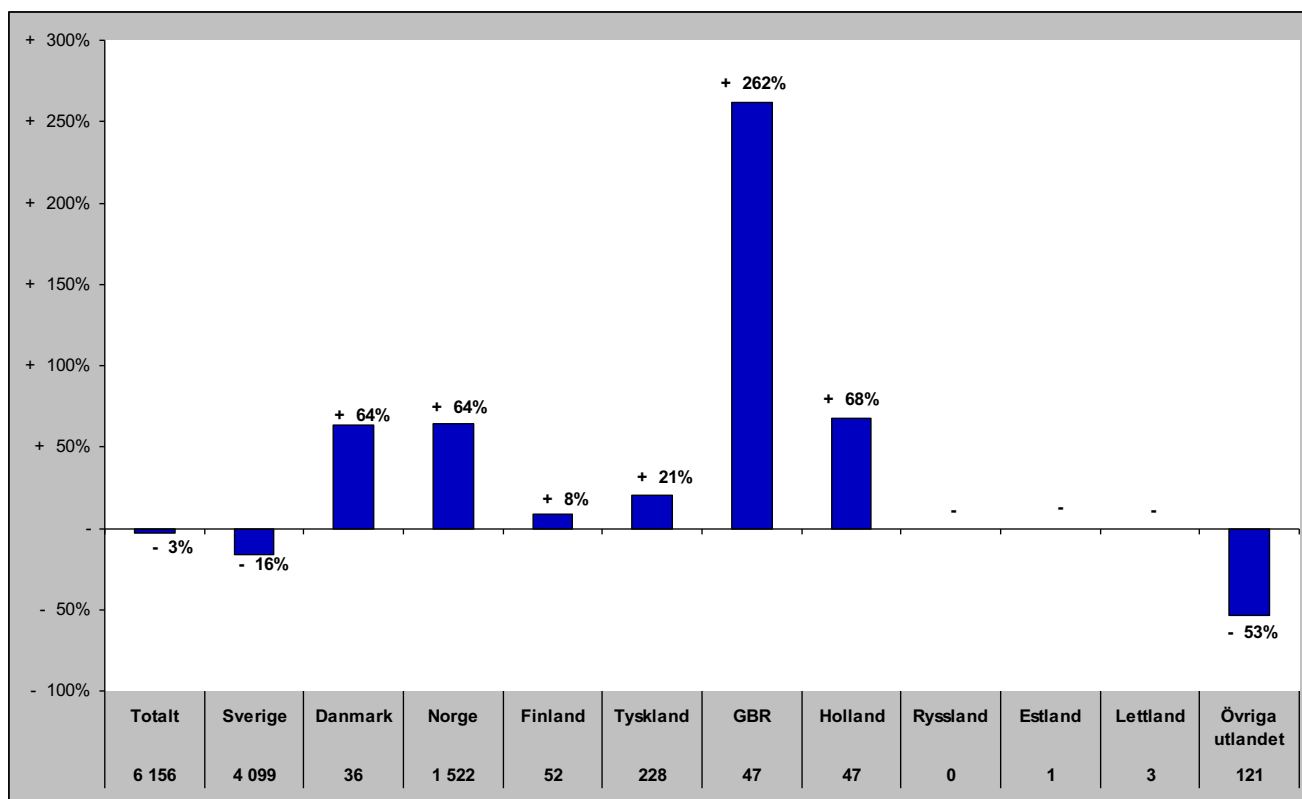

## Senaste vintern (nov-apr)

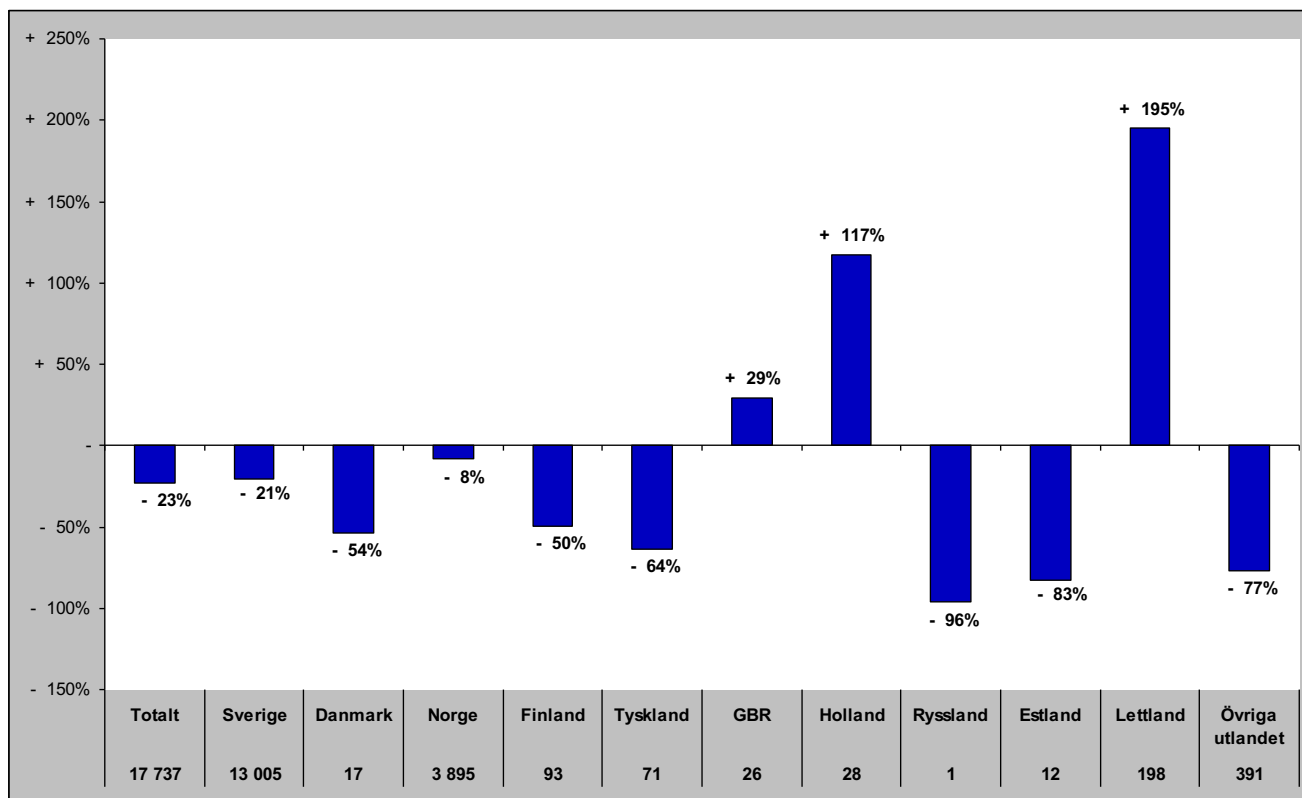



# Gästnätter i Strömsunds kommun (HSVC) marknader

## Senaste sommaren (jun-sep)

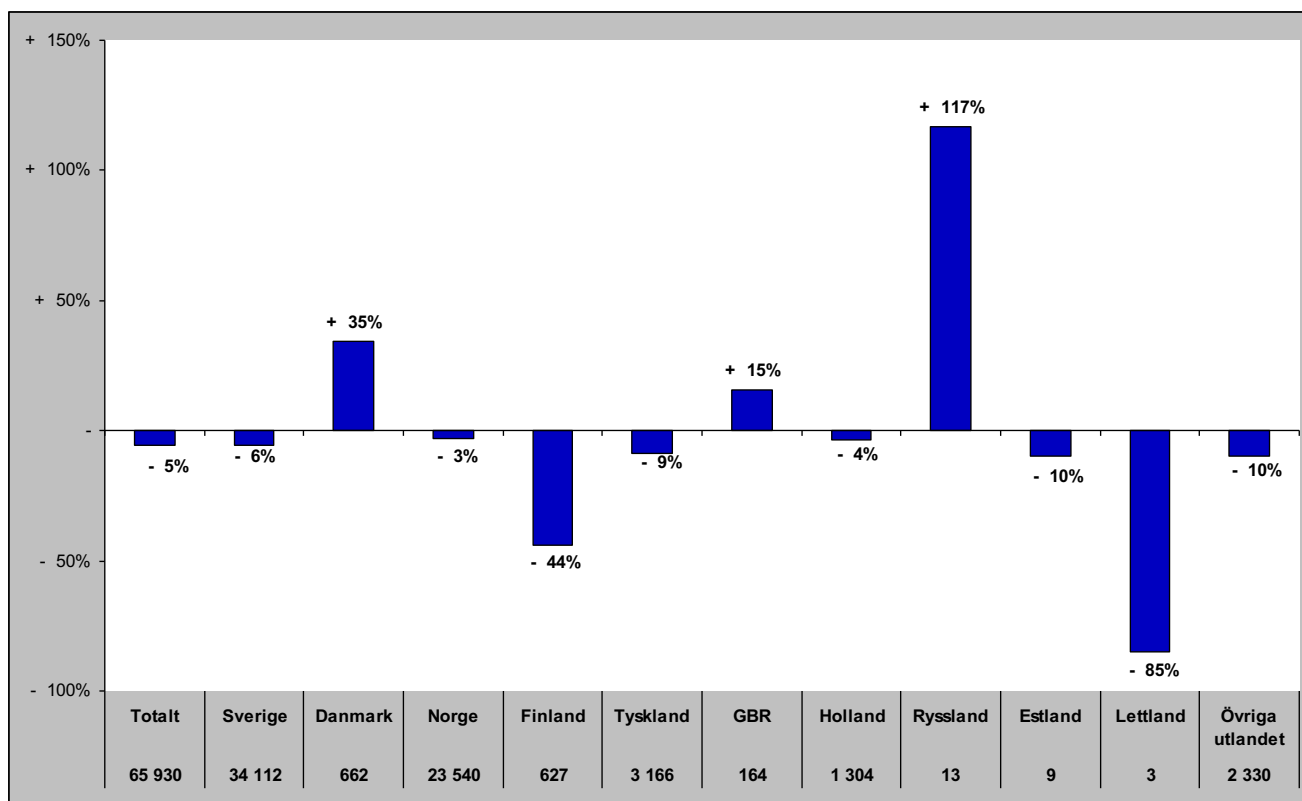

## Senaste barmark (maj-okt)

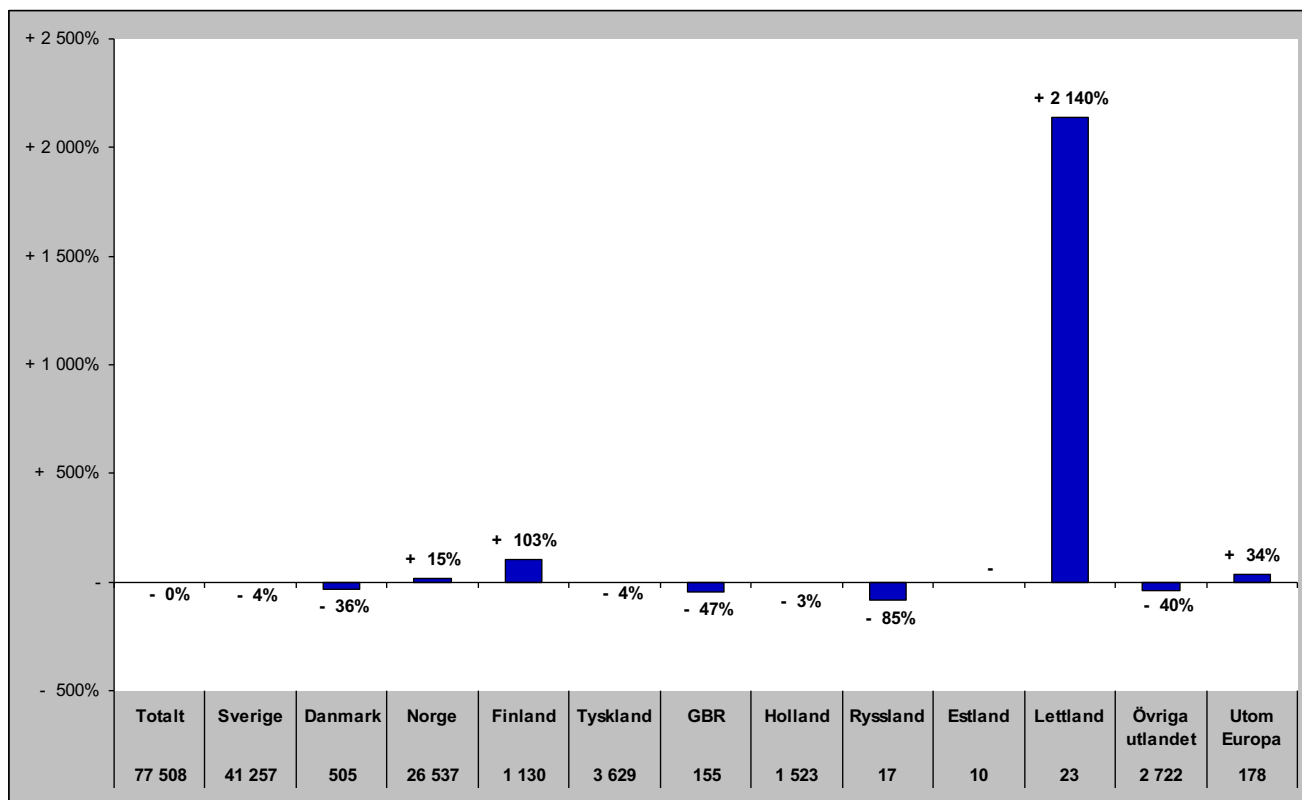

# Gästnätter i Strömsunds Kommun (HSVCsol) marknader

Senaste helåret

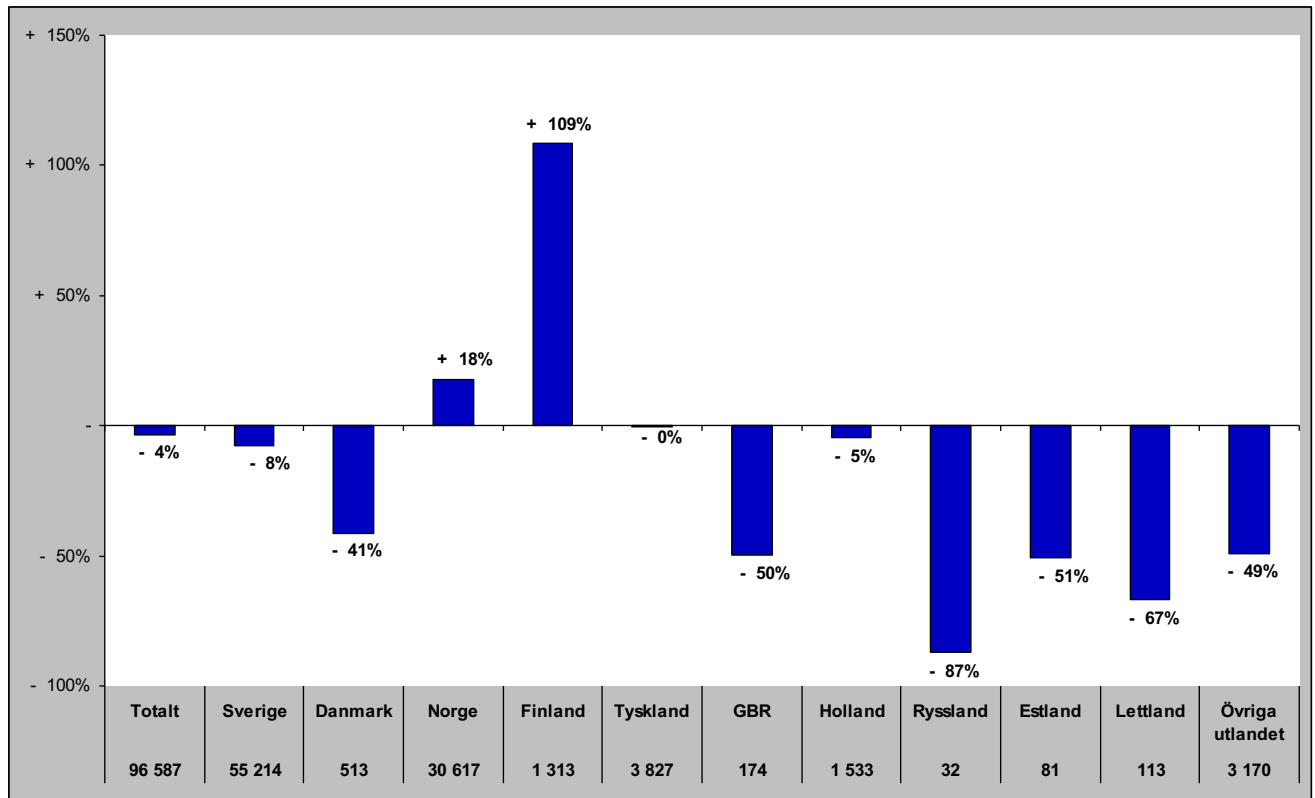

## GÄSTNÄTTER FÖRDELAT PER DESTINATION

# Gästnätter i Bydalsfjällen (HSVC)

## Förändring gästnätter

Totalt antal gästnätter 79 256

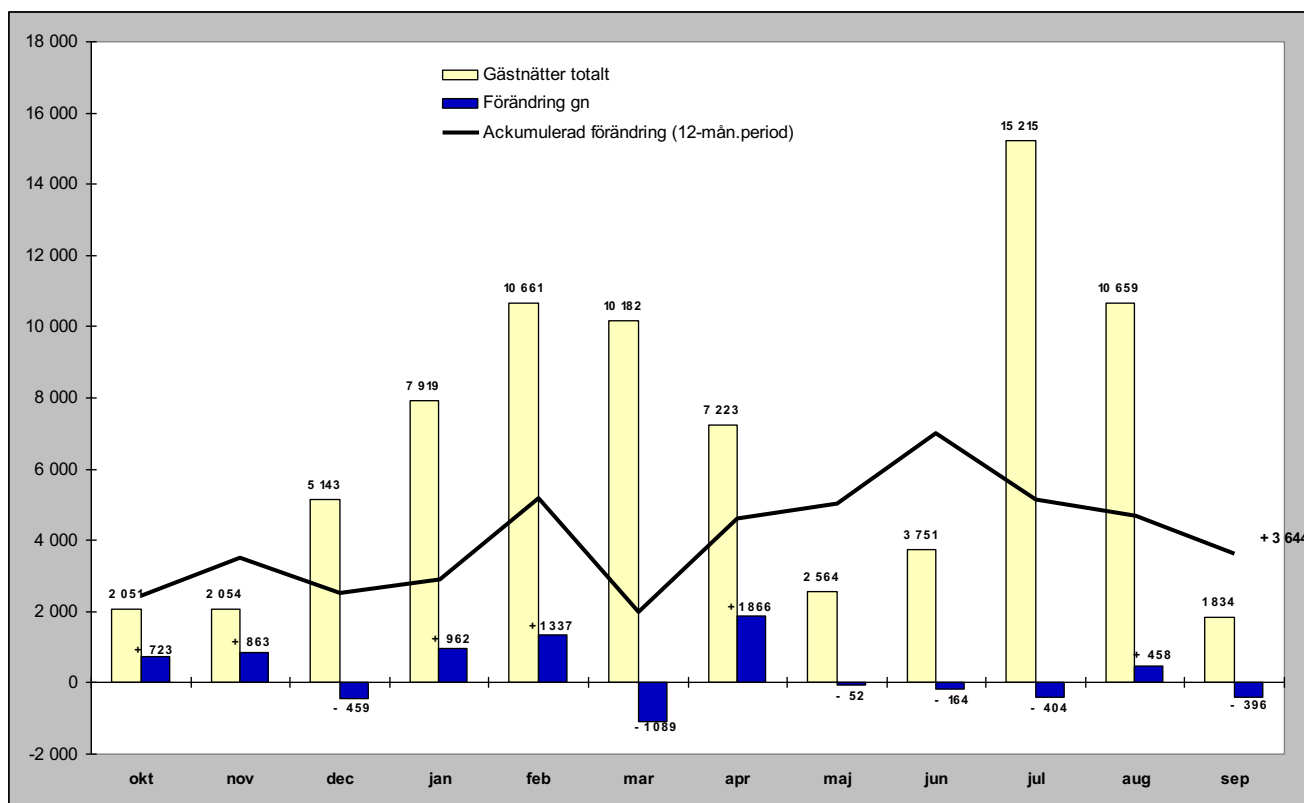

## Relativ förändring

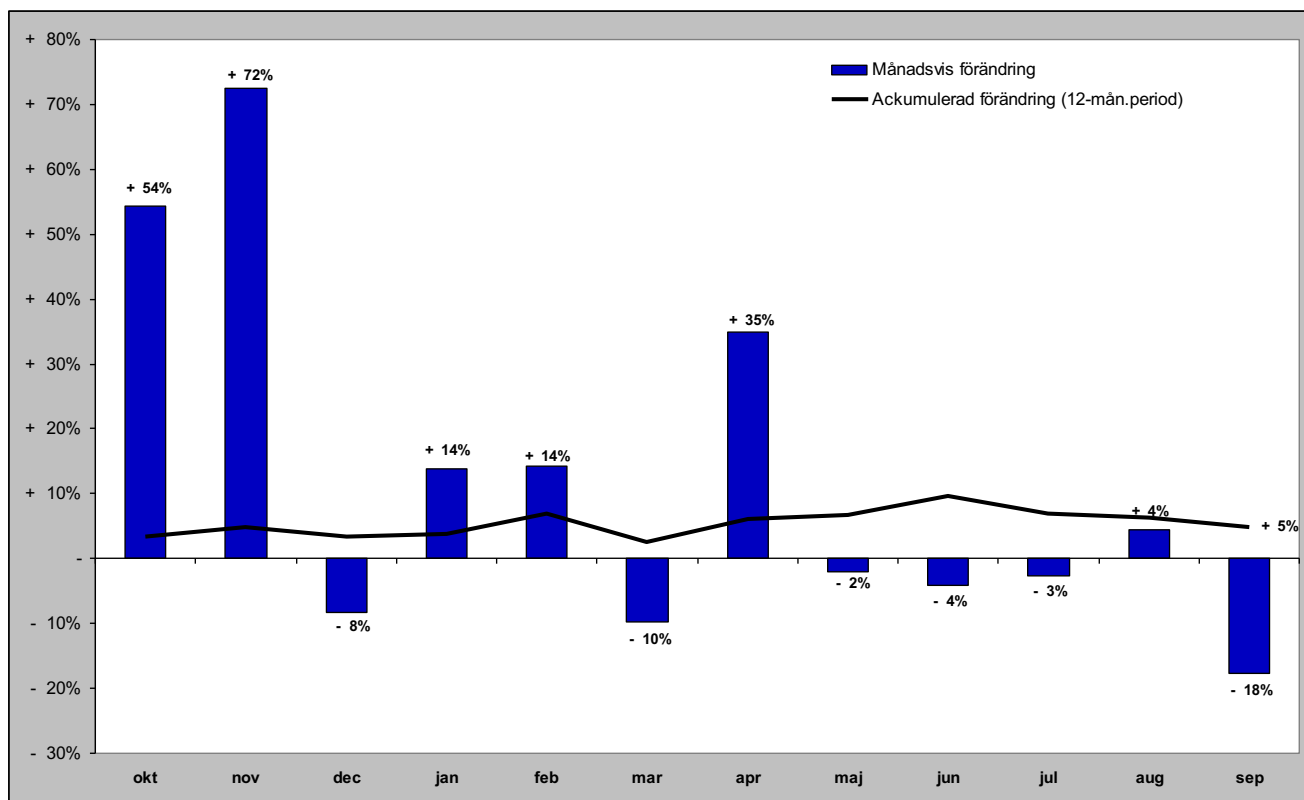

# Gästnätter i Bydalsfjällen (HSVC) marknader

## Senaste månaden

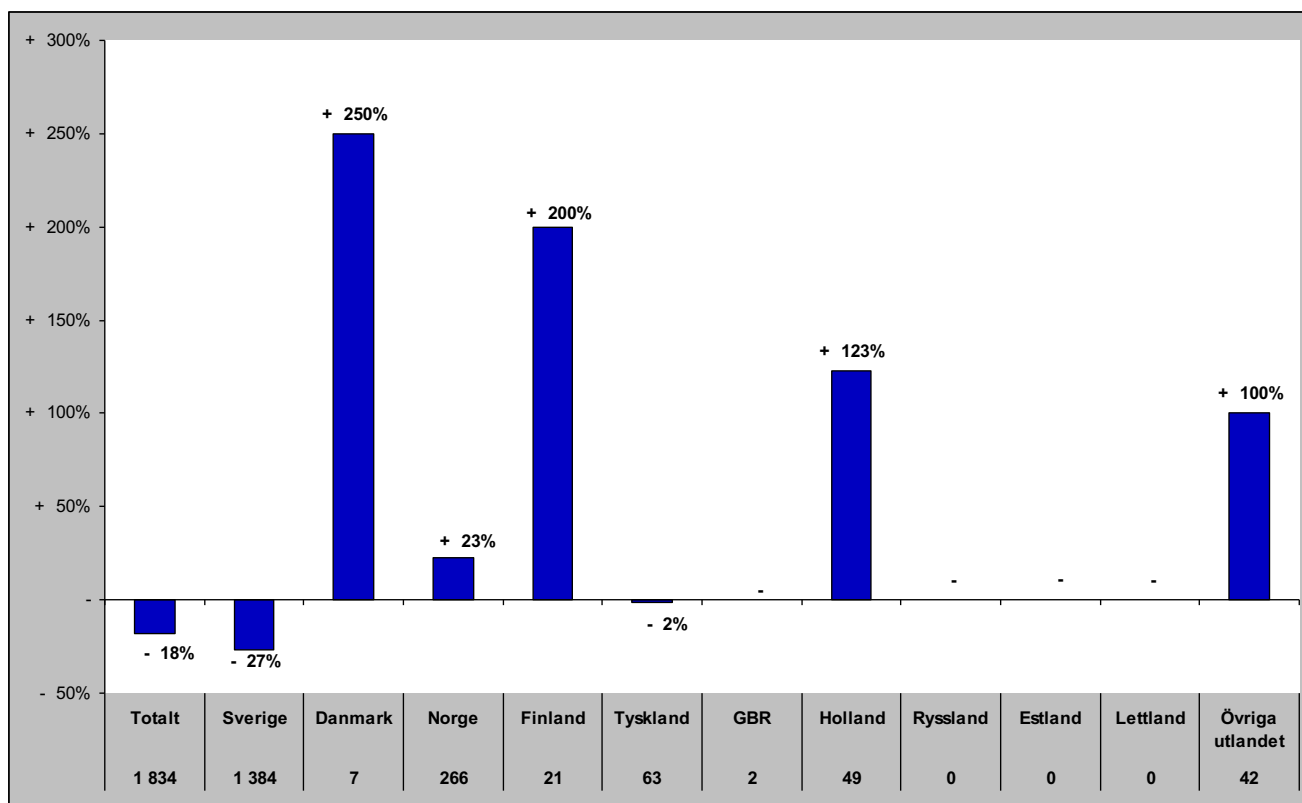

## Senaste vintern (nov-apr)

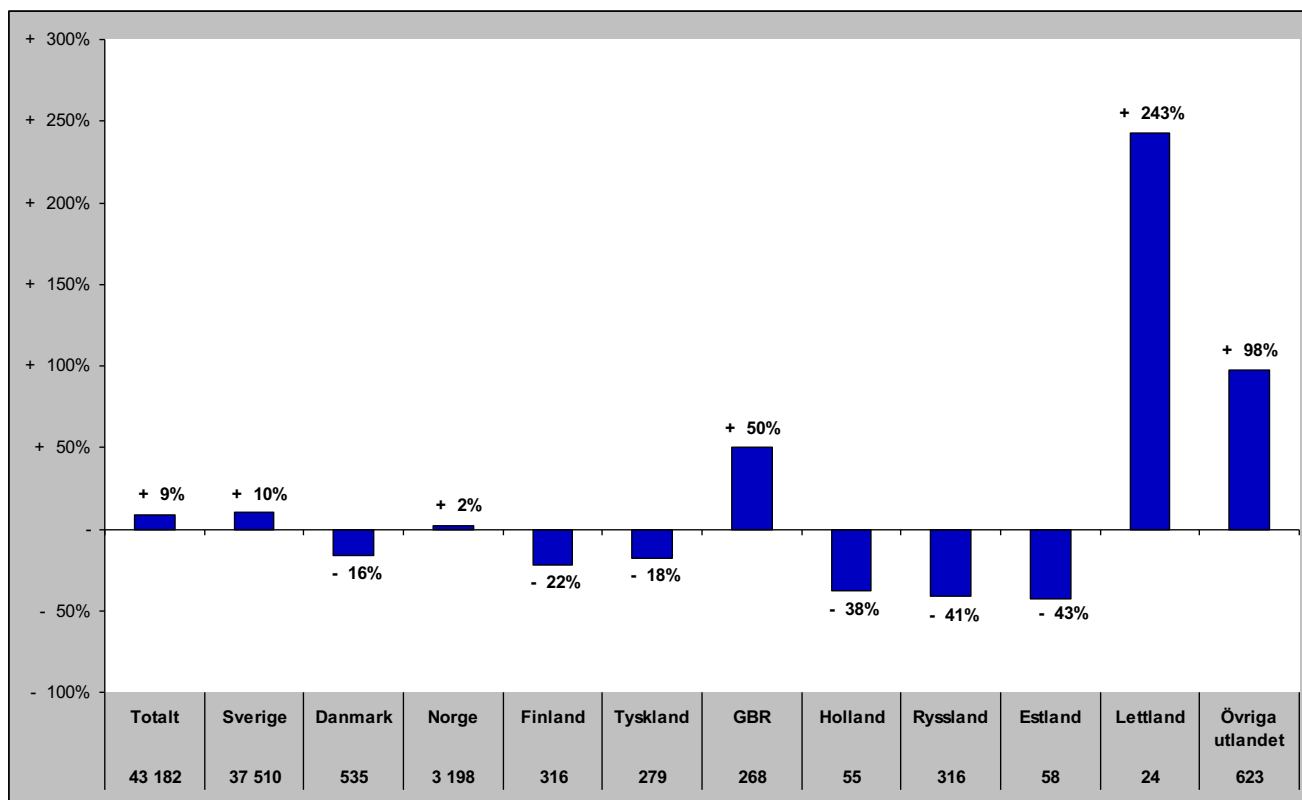

# Gästnätter i Bydalsfjällen (HSVC) marknader

## Senaste sommaren (jun-sep)

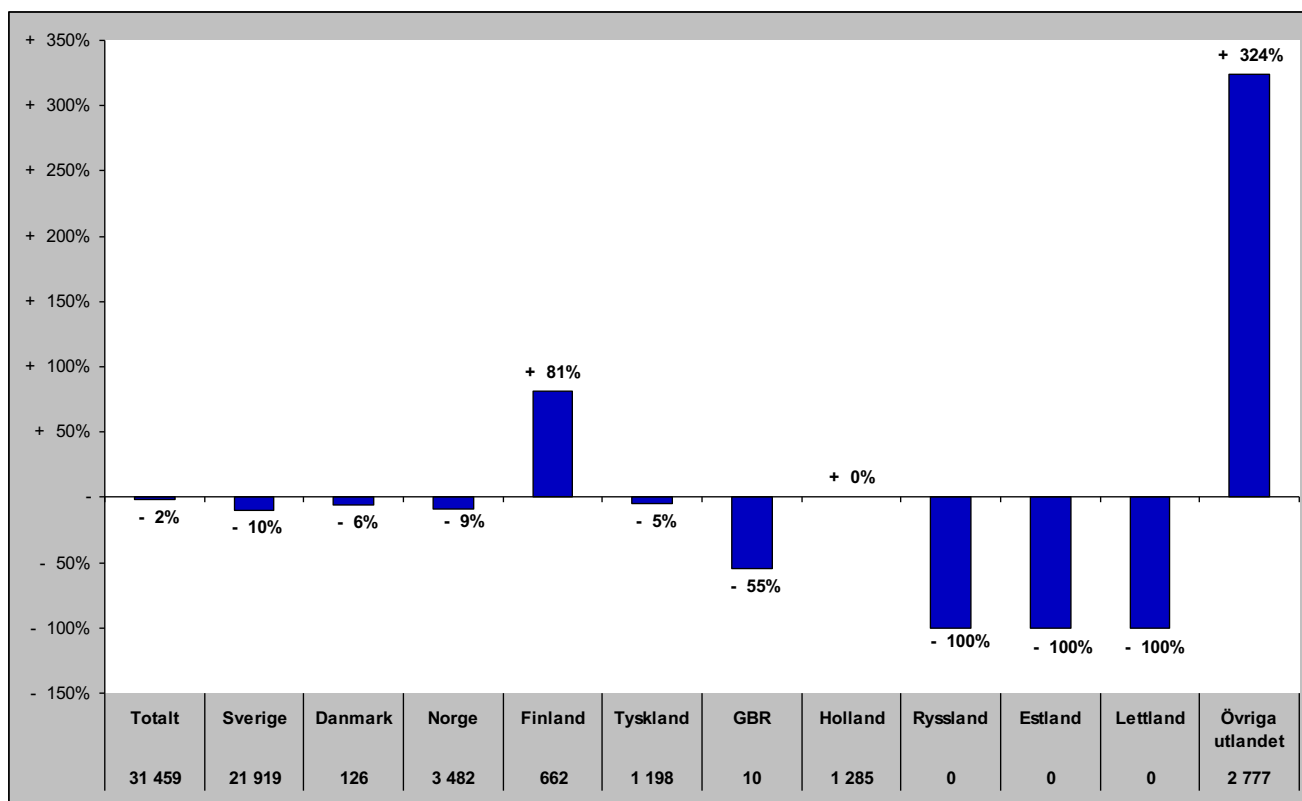

## Senaste barmark (maj-okt)

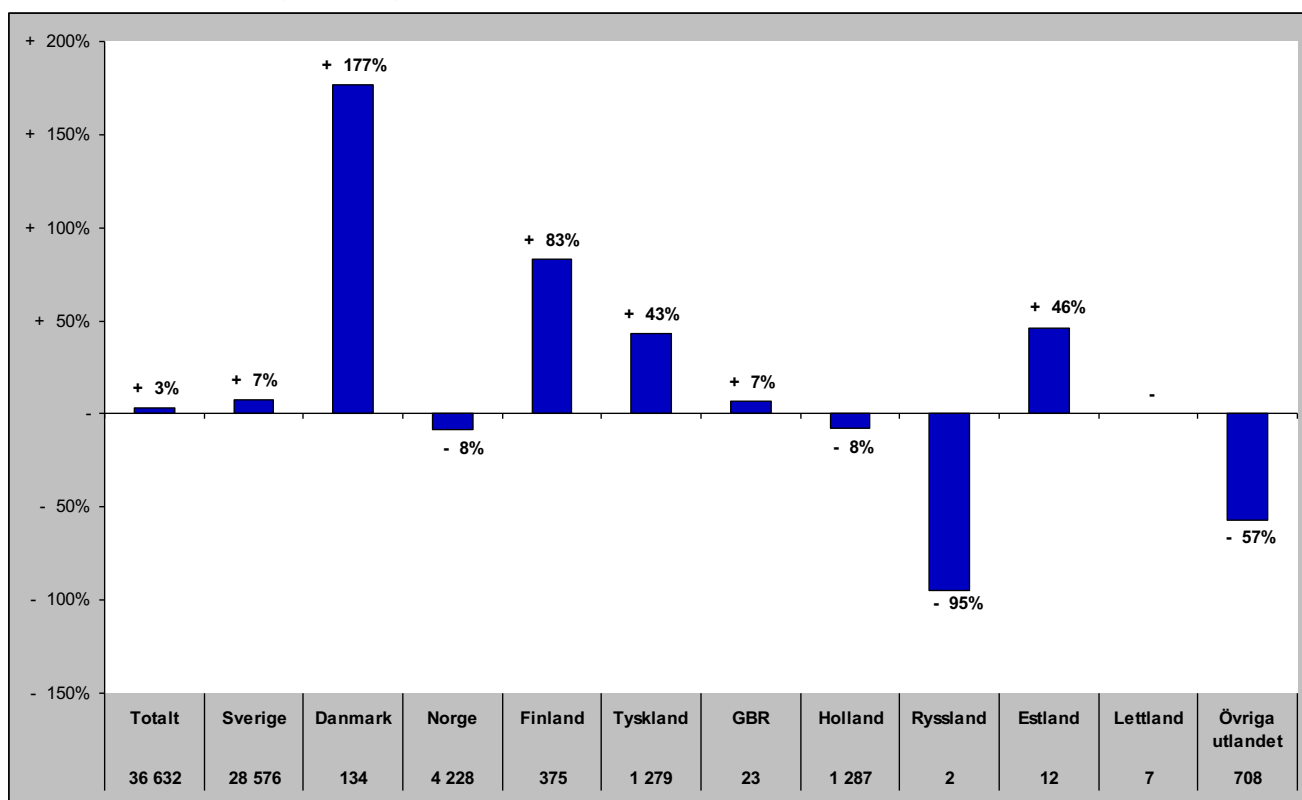

# Gästnätter i Bydalsfjällen (HSVCsol) marknader

Senaste helåret

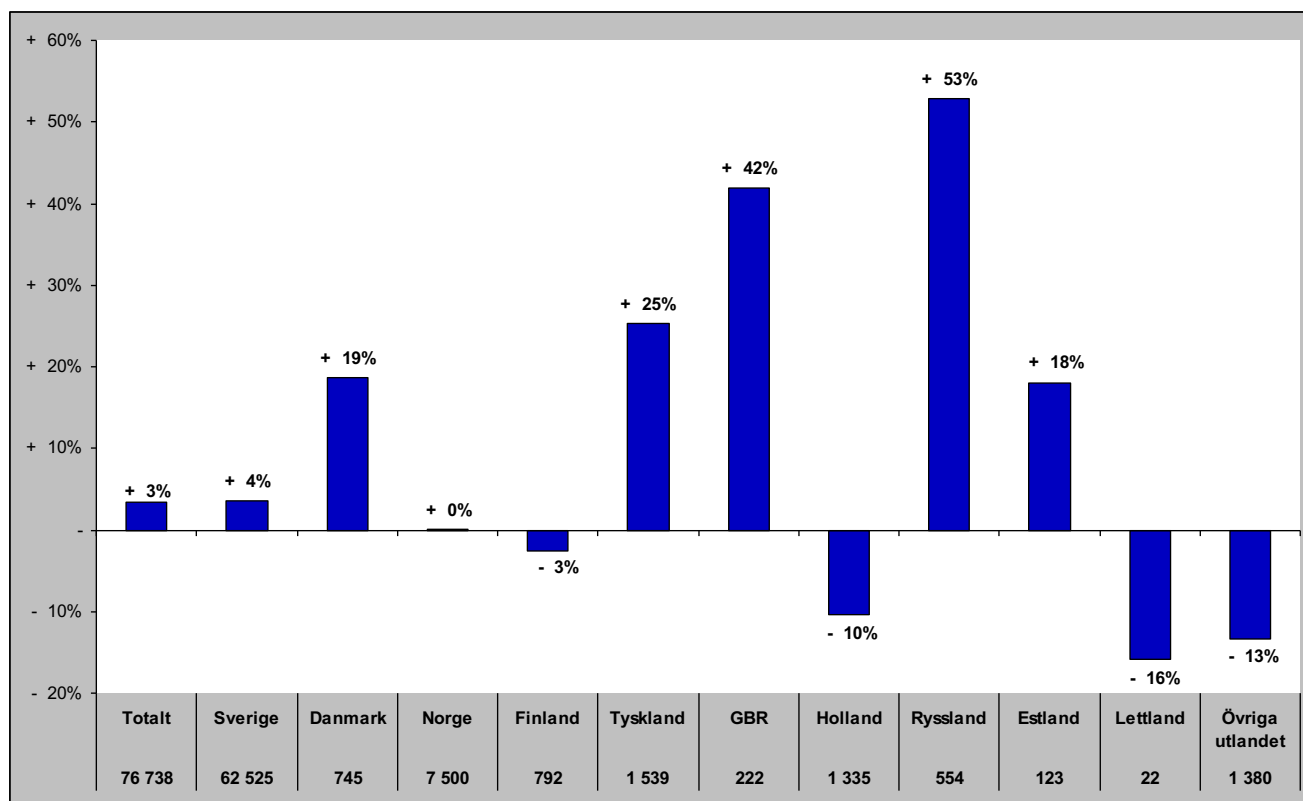

# Gästnätter i Funäsfjällen (HSVCsol)

Förändring gästnätter

Totalt antal gästnätter 458 431

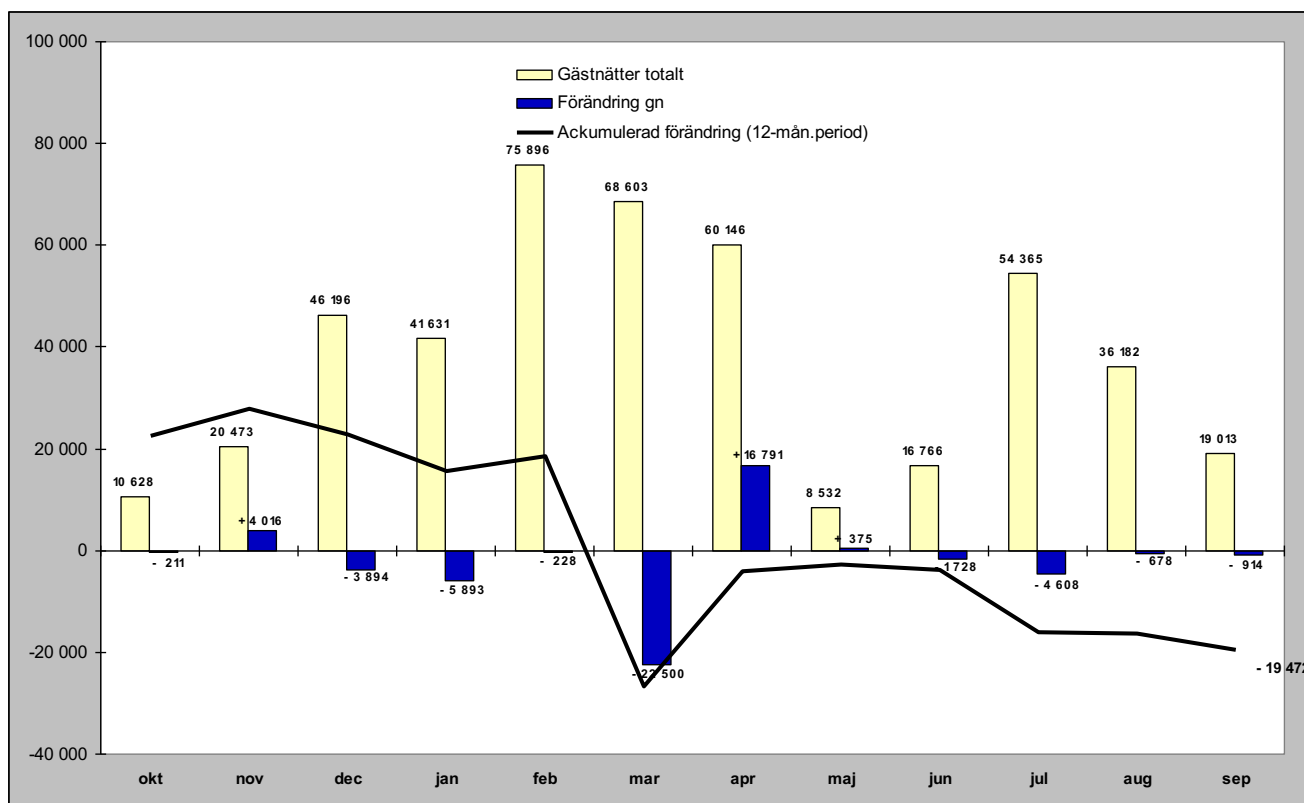

Relativ förändring

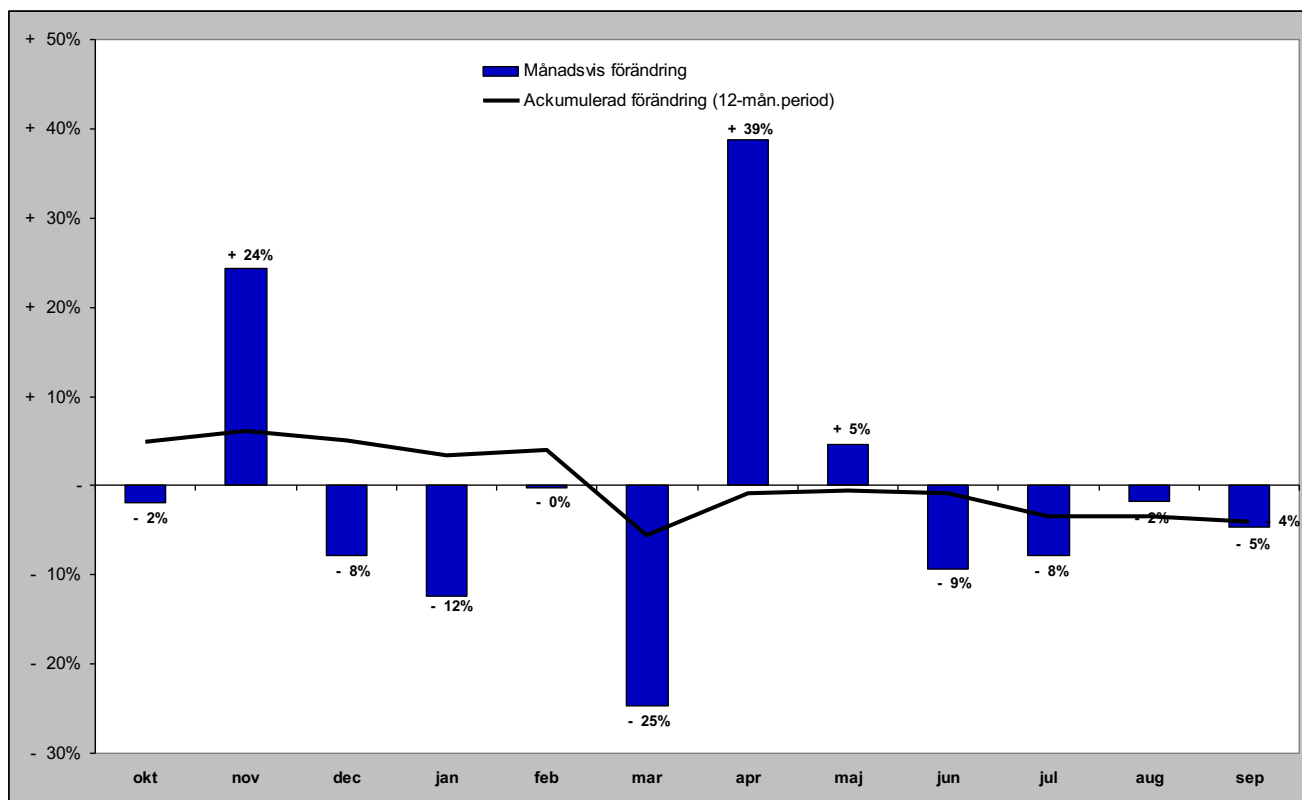



# Gästnätter i Funäsfjällen (HSVCsol) marknader

## Senaste månaden

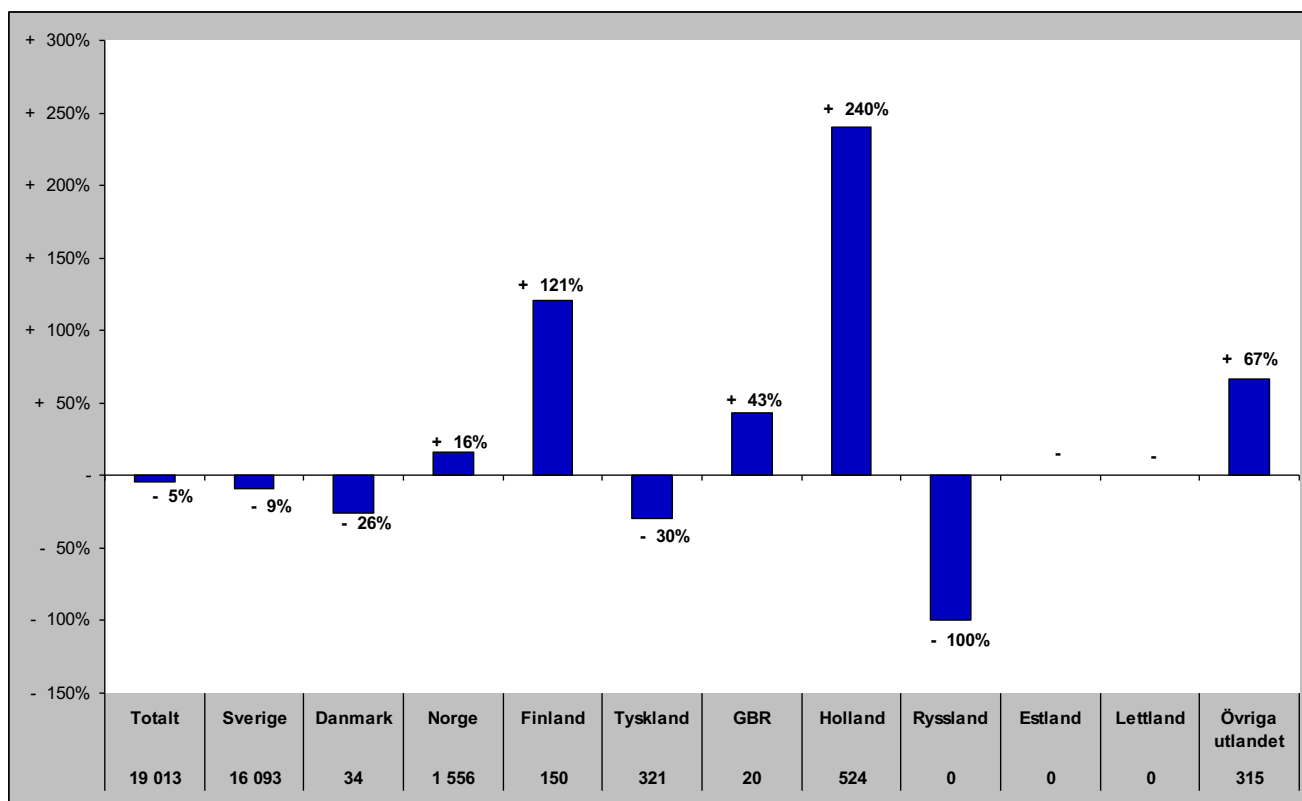

## Senaste vintern (nov-apr)

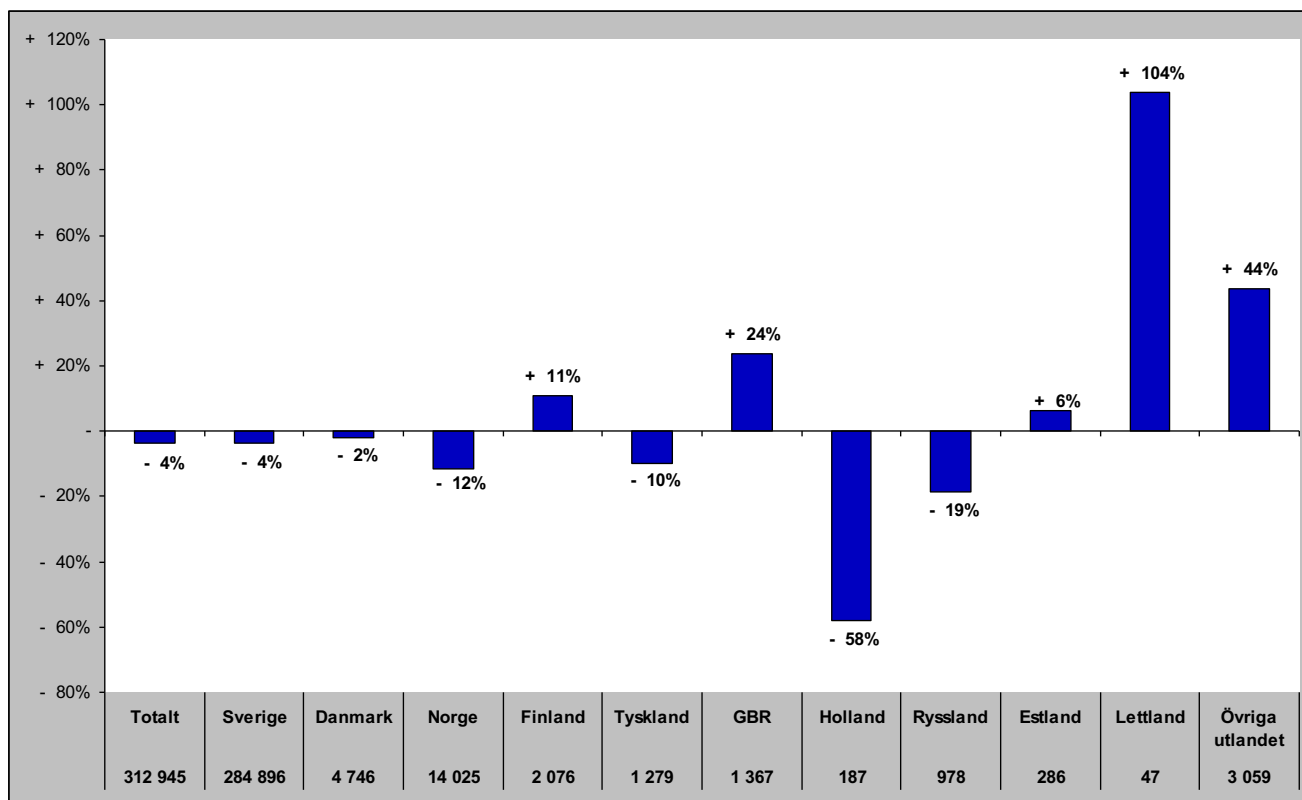

# Gästnätter i Funäsfjällen (HSVCsol) marknader

## Senaste sommaren (jun-sep)

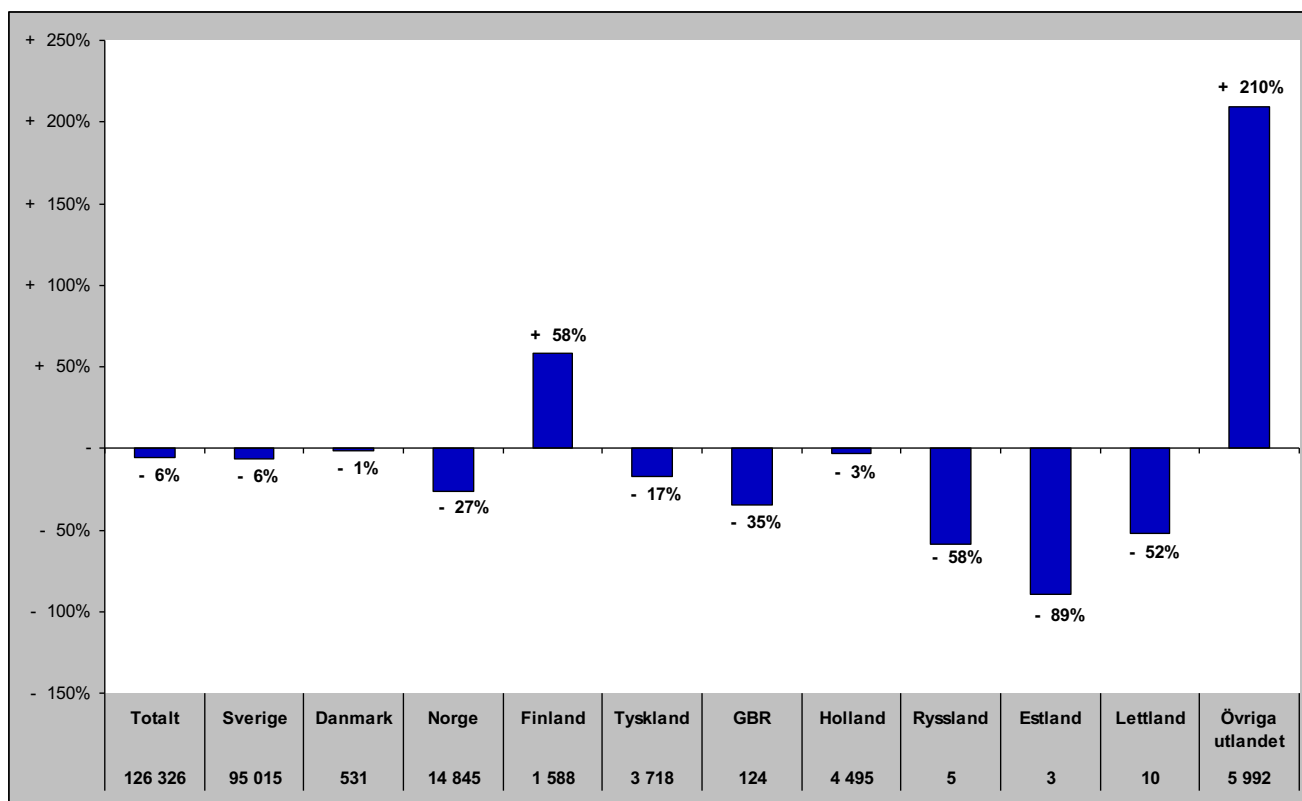

## Senaste barmark (maj-okt)

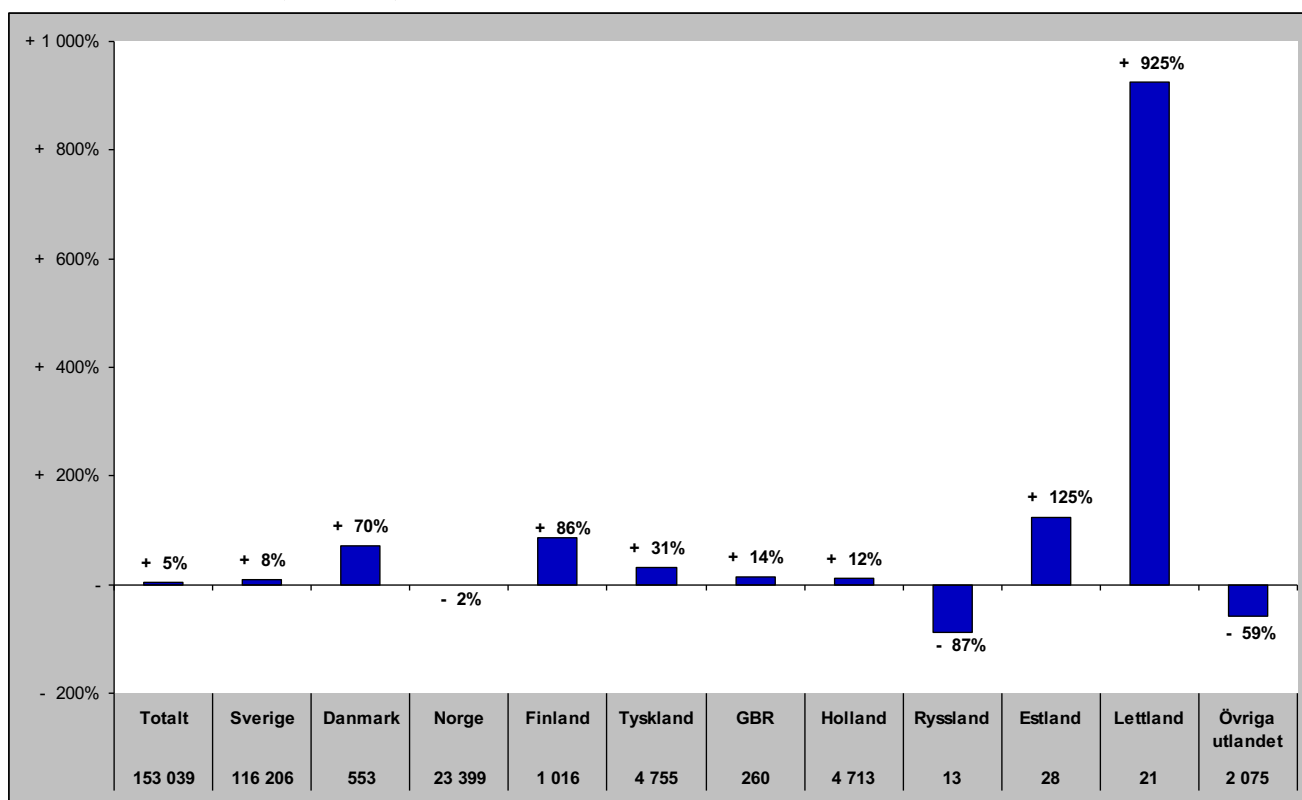

# Gästnätter i Funäsfjällen (HSVCsol) marknader

Senaste helåret

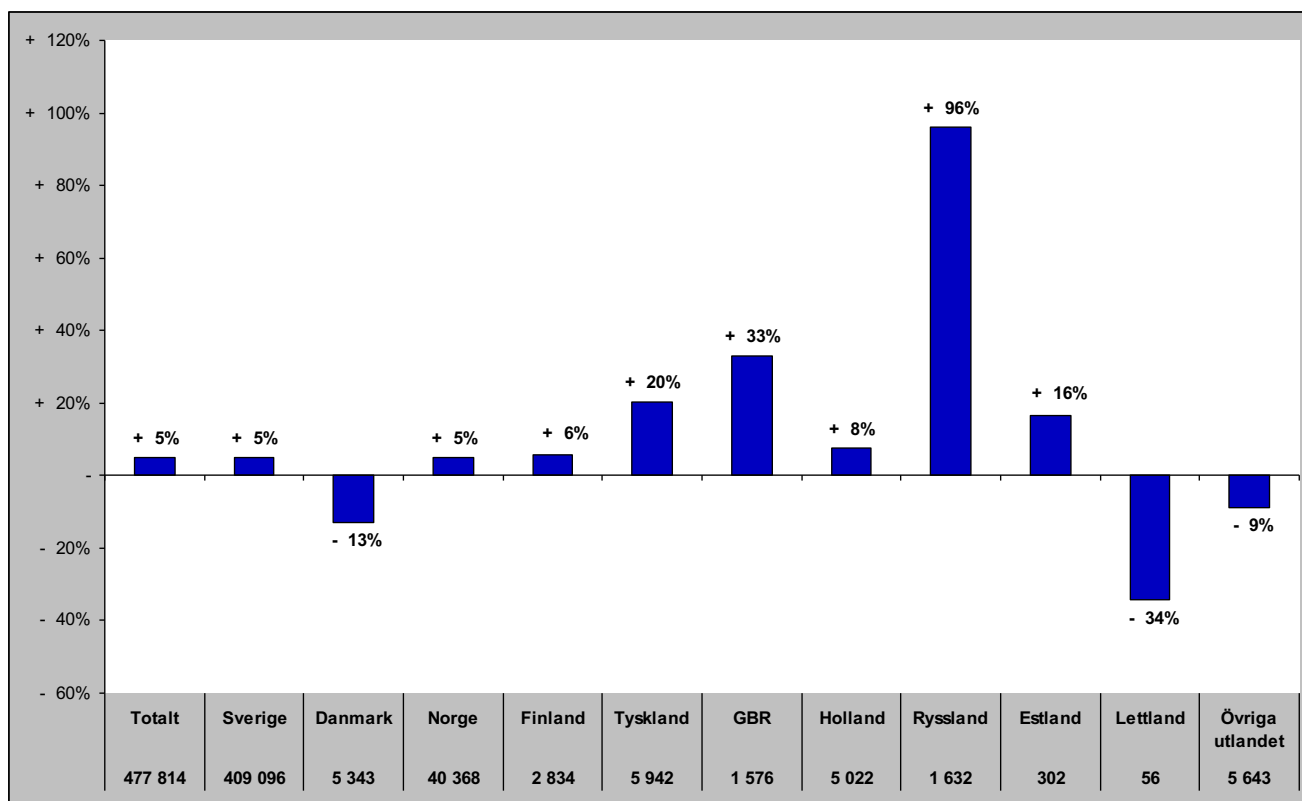

# Gästnätter i Lofsdalen (Csol)

## Förändring gästnätter

Totalt antal gästnätter 92 904

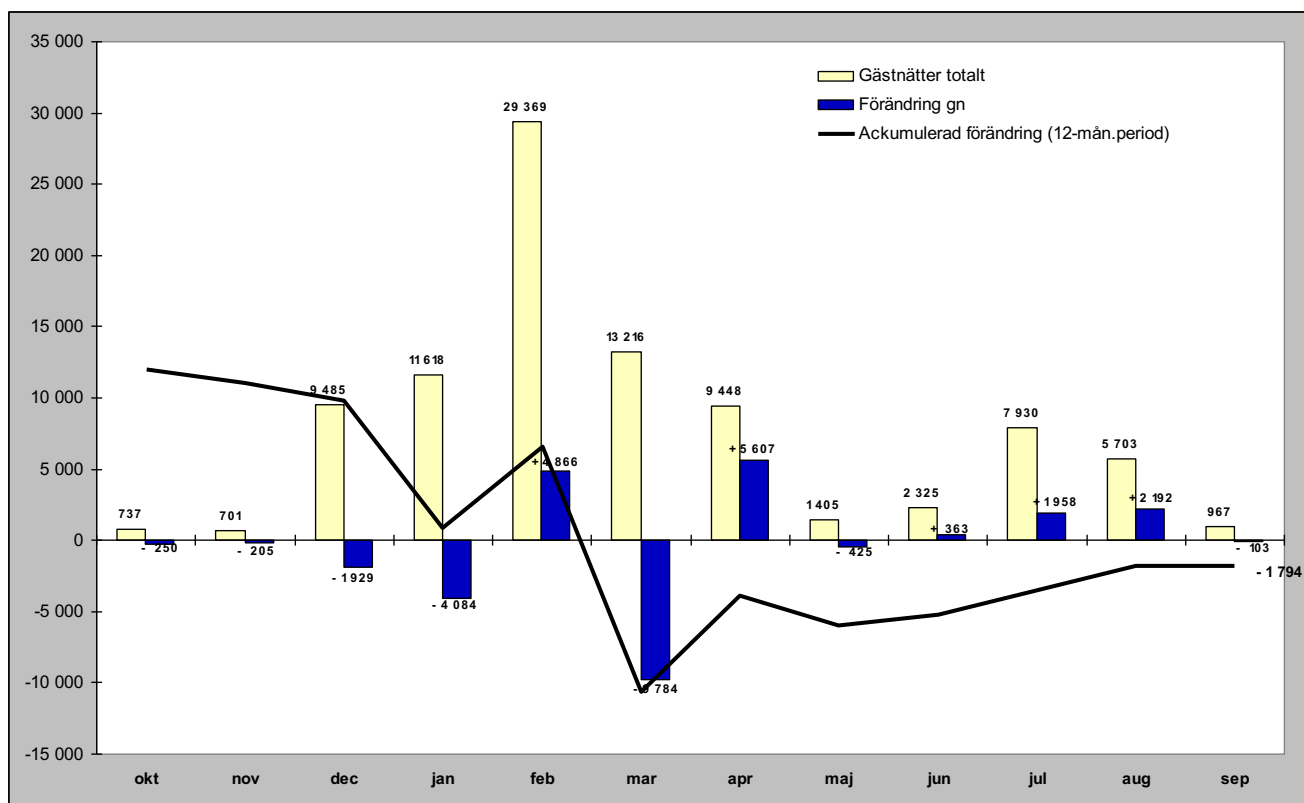

## Relativ förändring

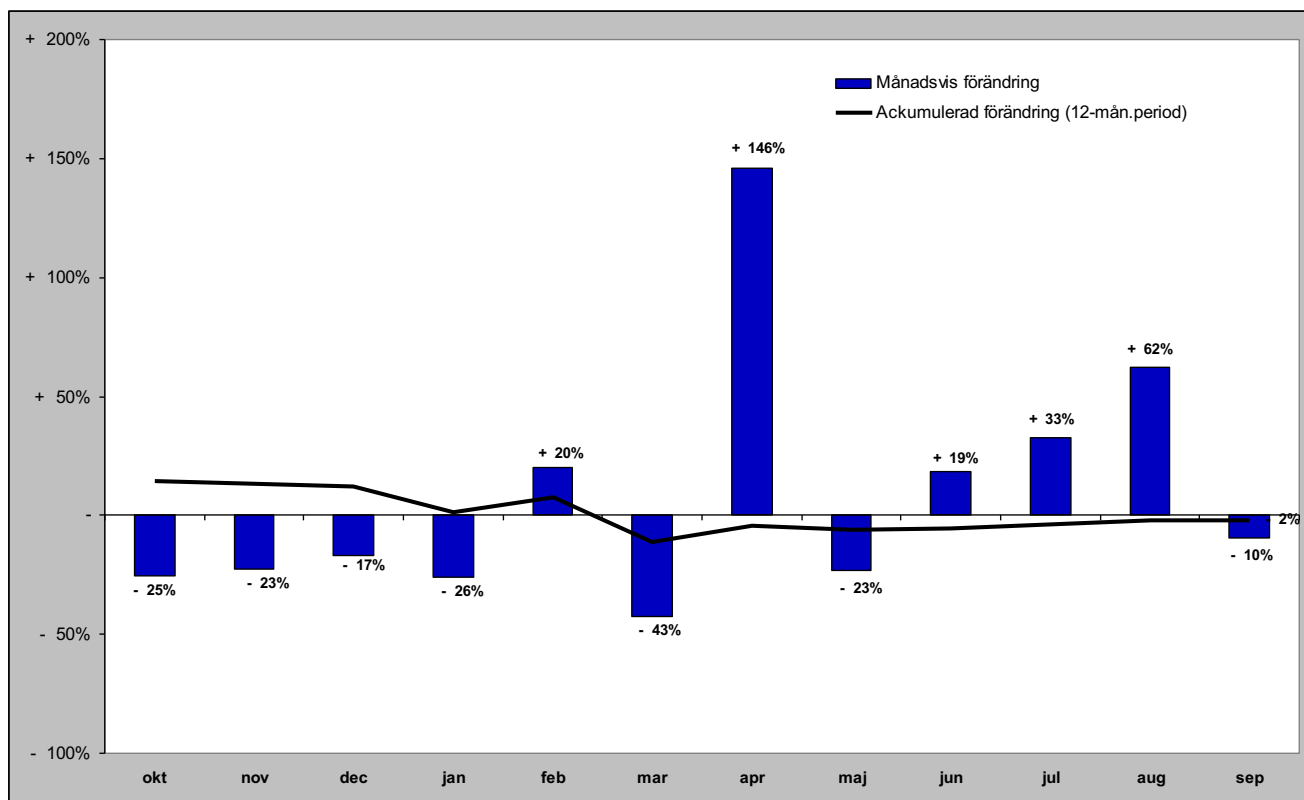

# Gästnätter i Lofsdalen (Csol) marknader

## Senaste månaden

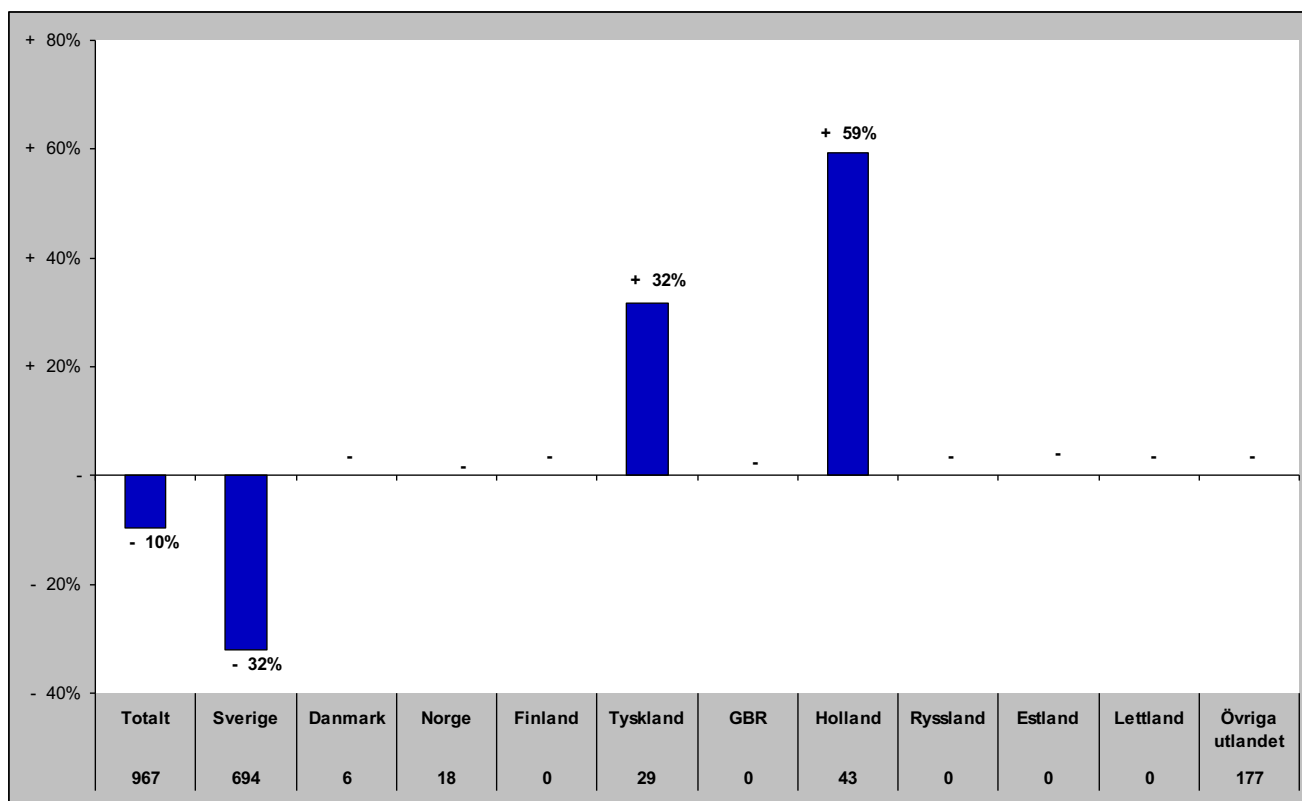

## Senaste vintern (nov-apr)

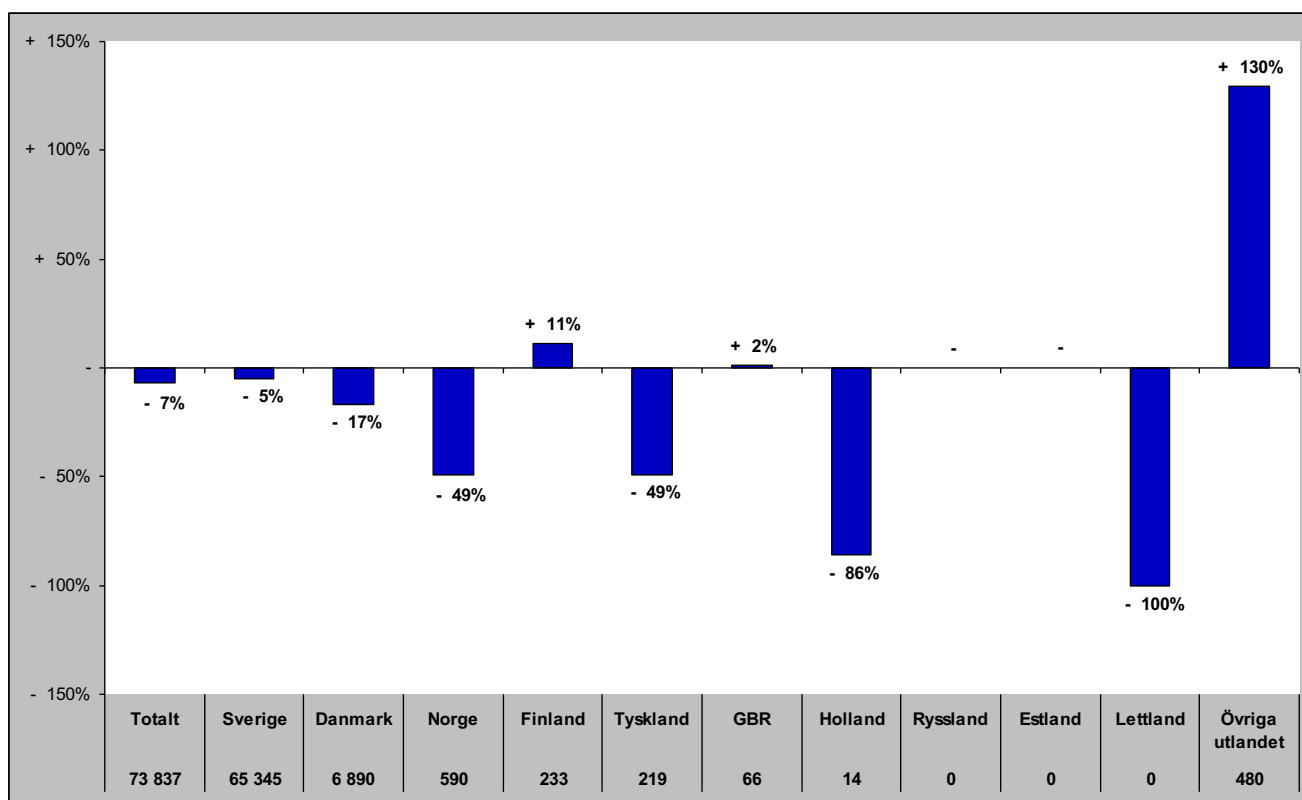

# Gästnätter i Lofsdalen (Csol) marknader

## Senaste sommaren (jun-sep)

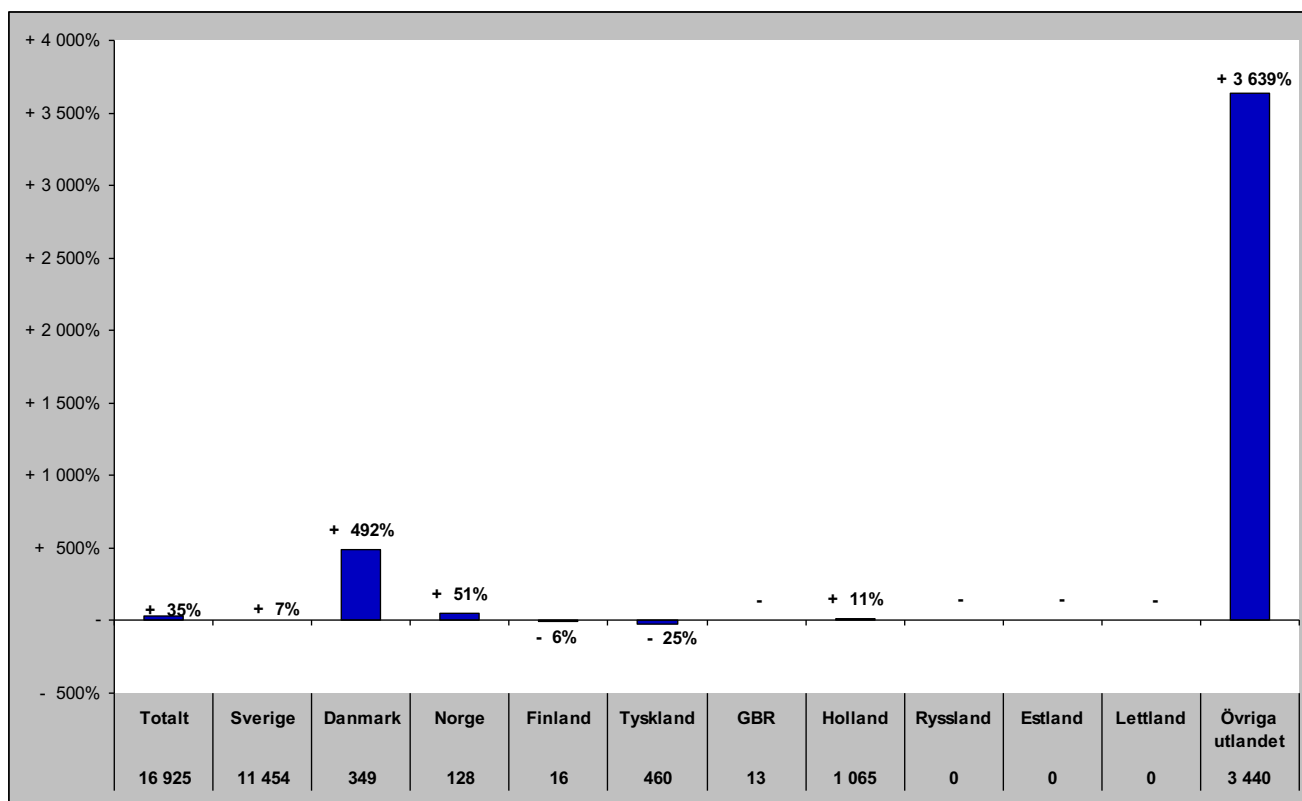

## Senaste barmark (maj-okt)

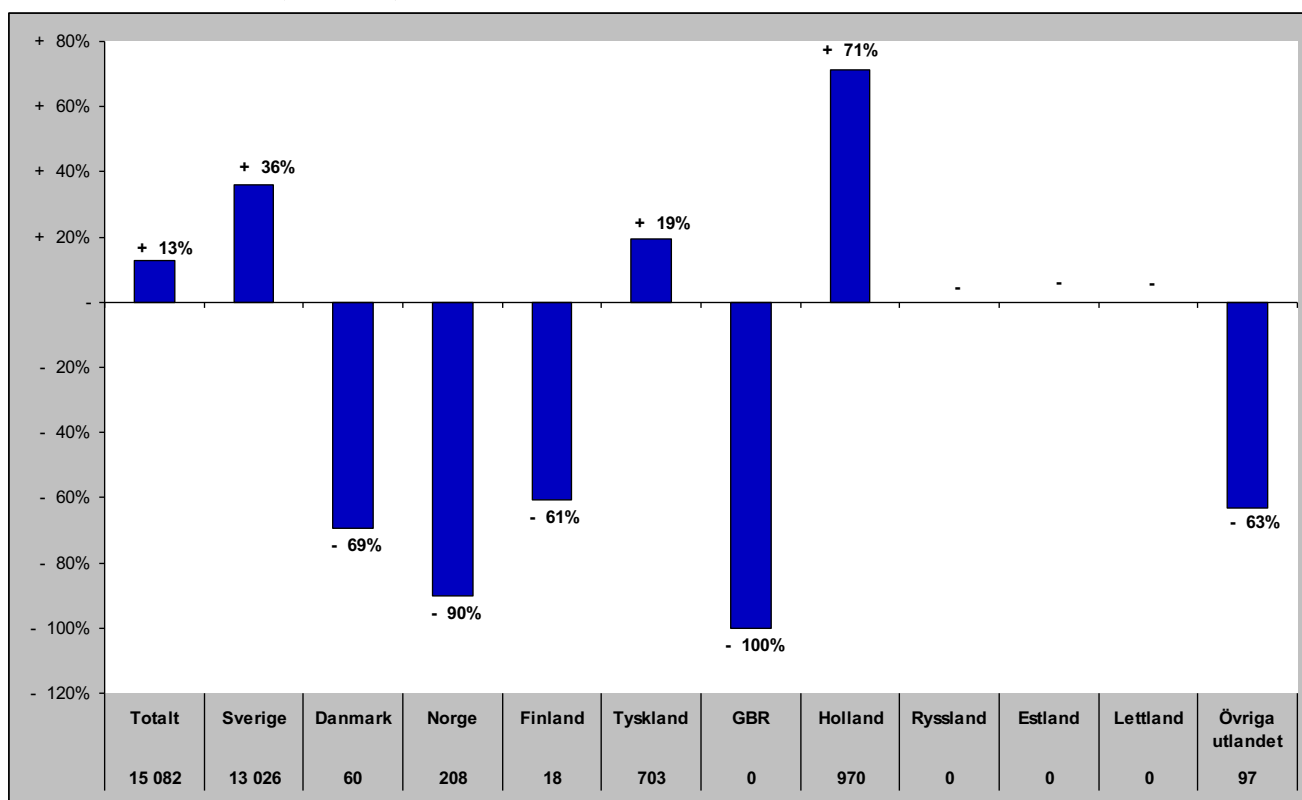

# Gästnätter i Lofsdalen (HSVCsol) marknader

Senaste helåret

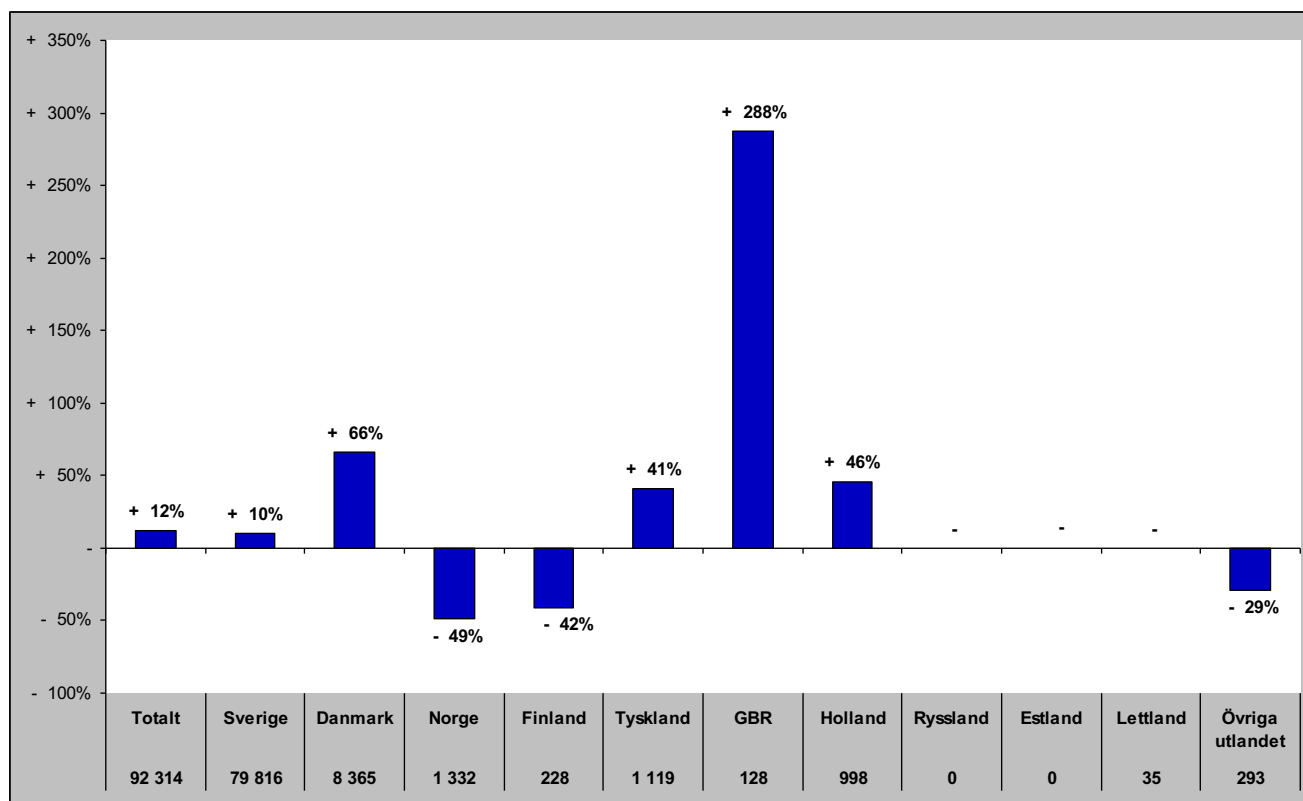

# Gästnätter i Vemdalen (HSVCsol)

## Förändring gästnätter

Totalt antal gästnätter 653 305

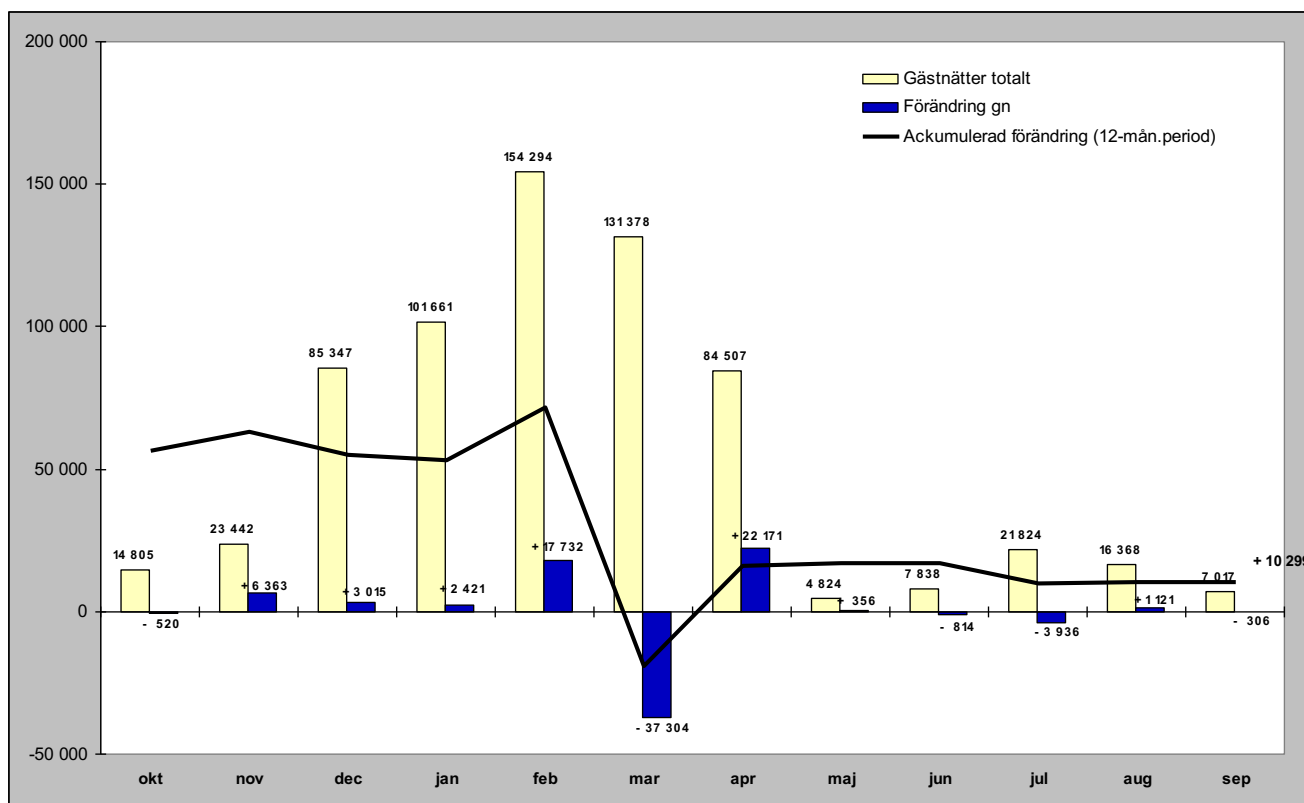

## Relativ förändring

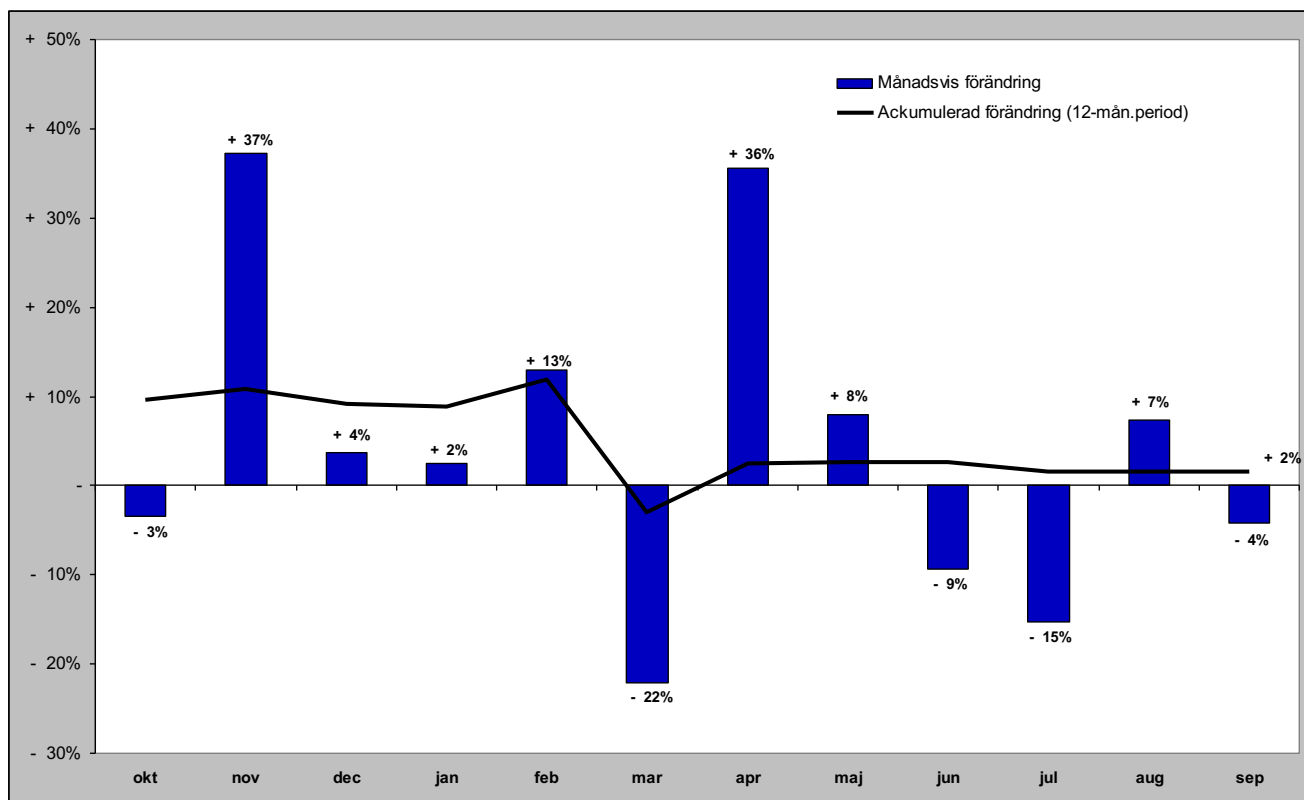



# Gästnätter i Vemdalen (HSVCsol) marknader

## Senaste månaden

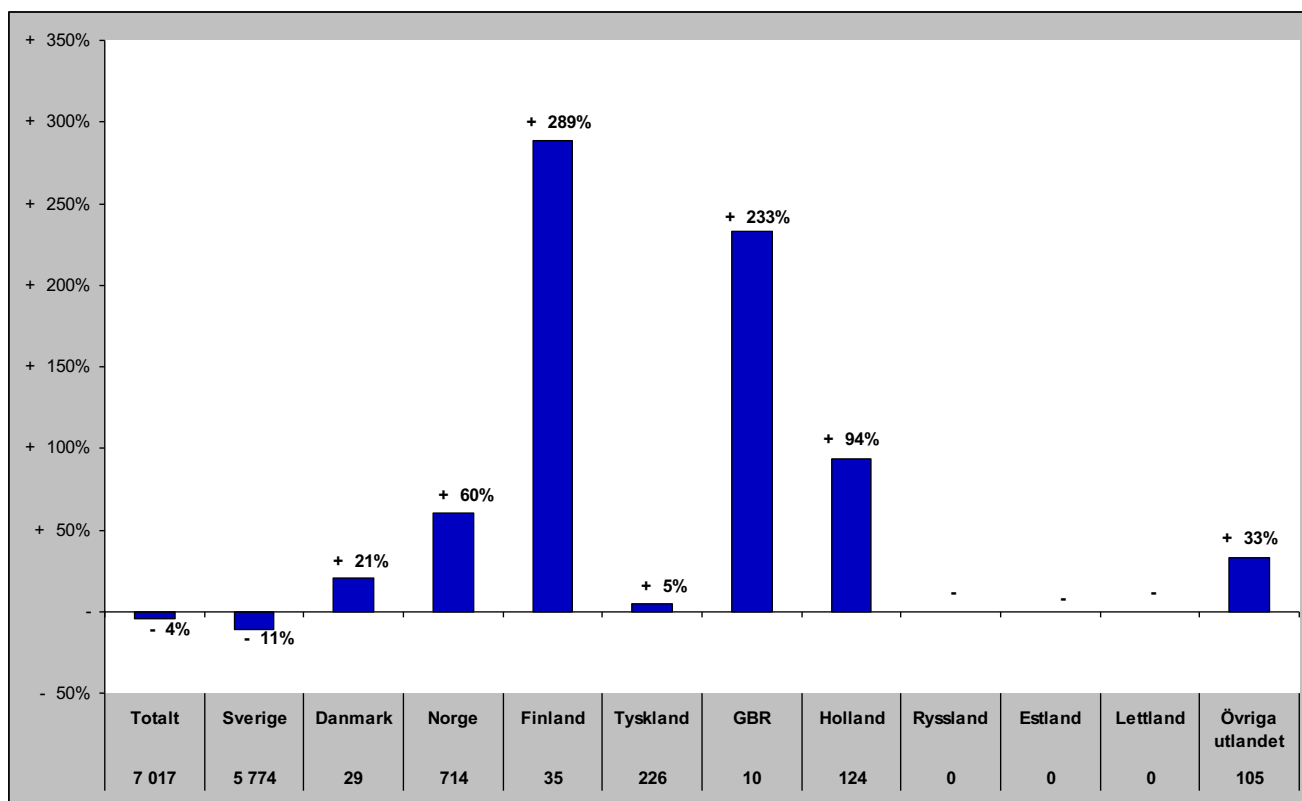

## Senaste vintern (nov-apr)

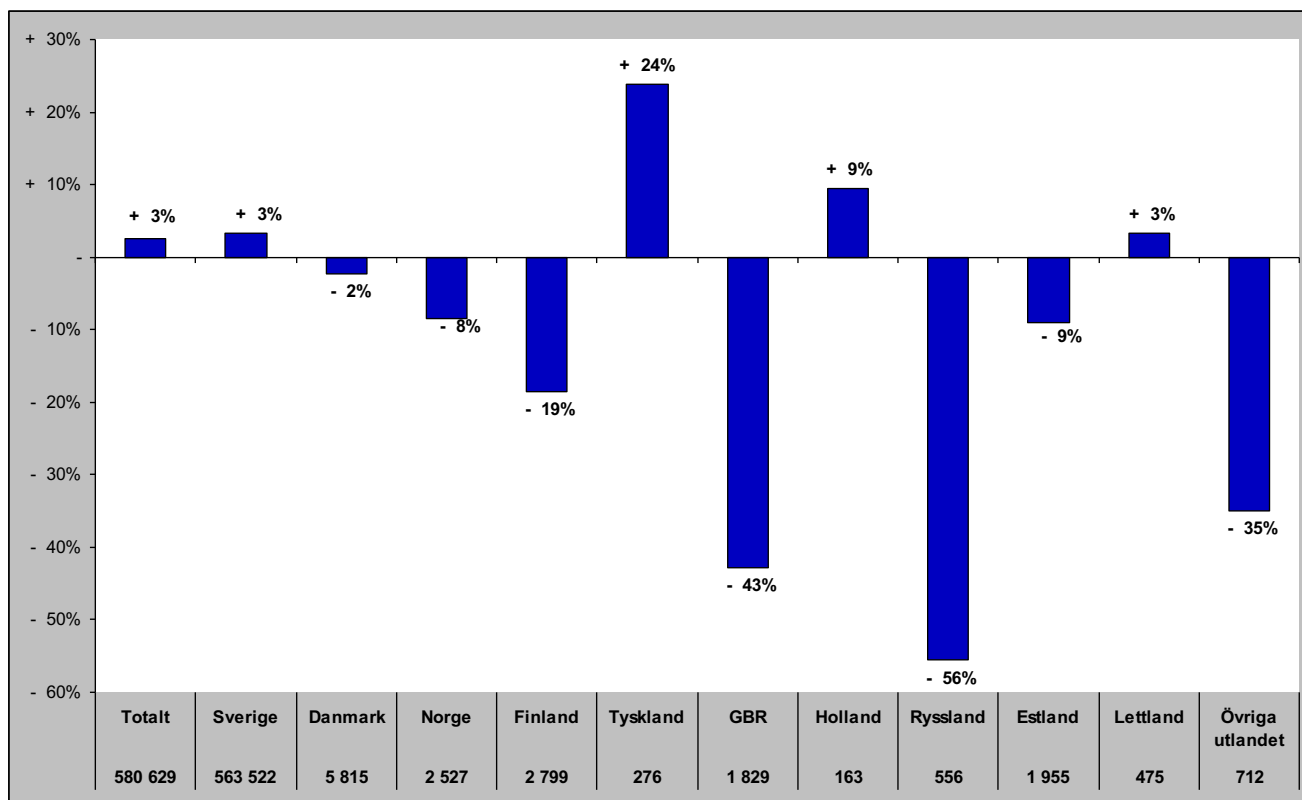

# Gästnätter i Vemdalen (HSVCsol) marknader

## Senaste sommaren (jun-sep)

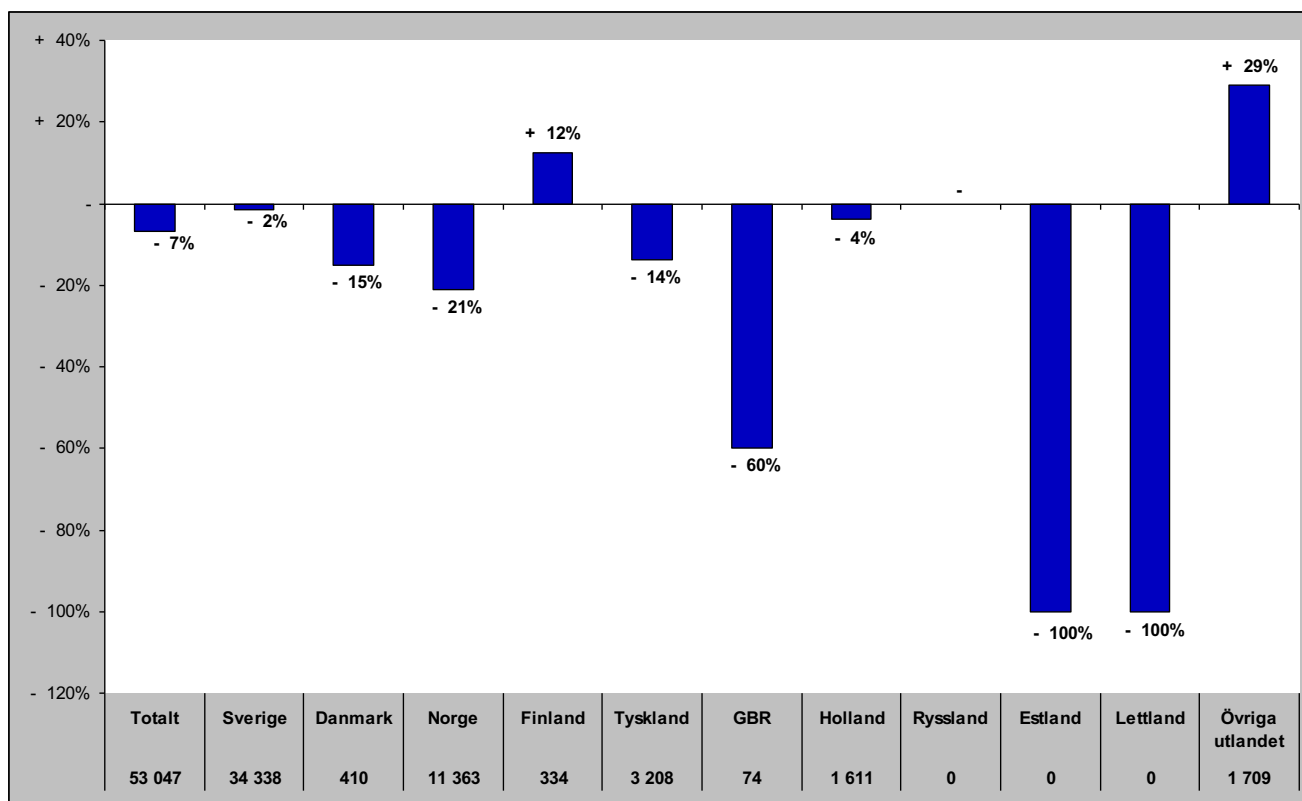

## Senaste barmark (maj-okt)

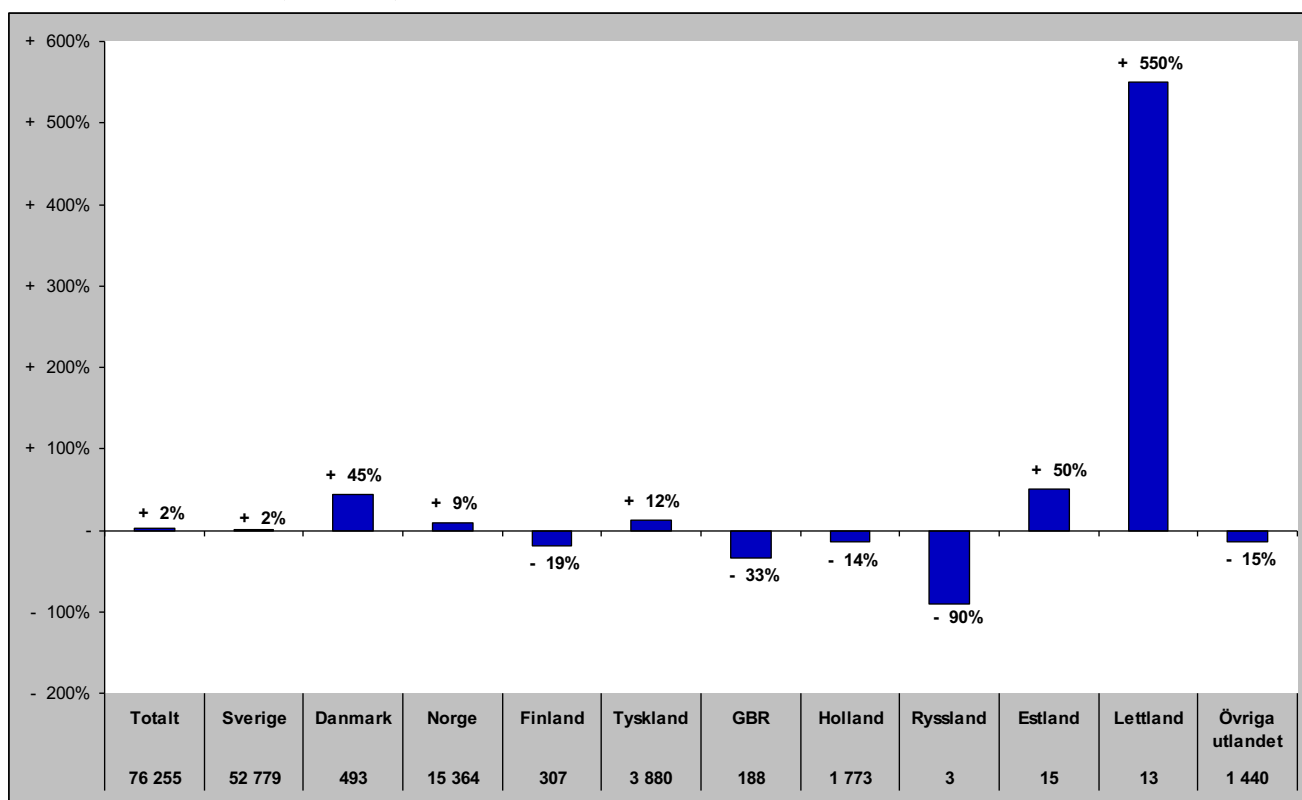

# Gästnätter i Vemdalen (HSVCsol) marknader

Senaste helåret

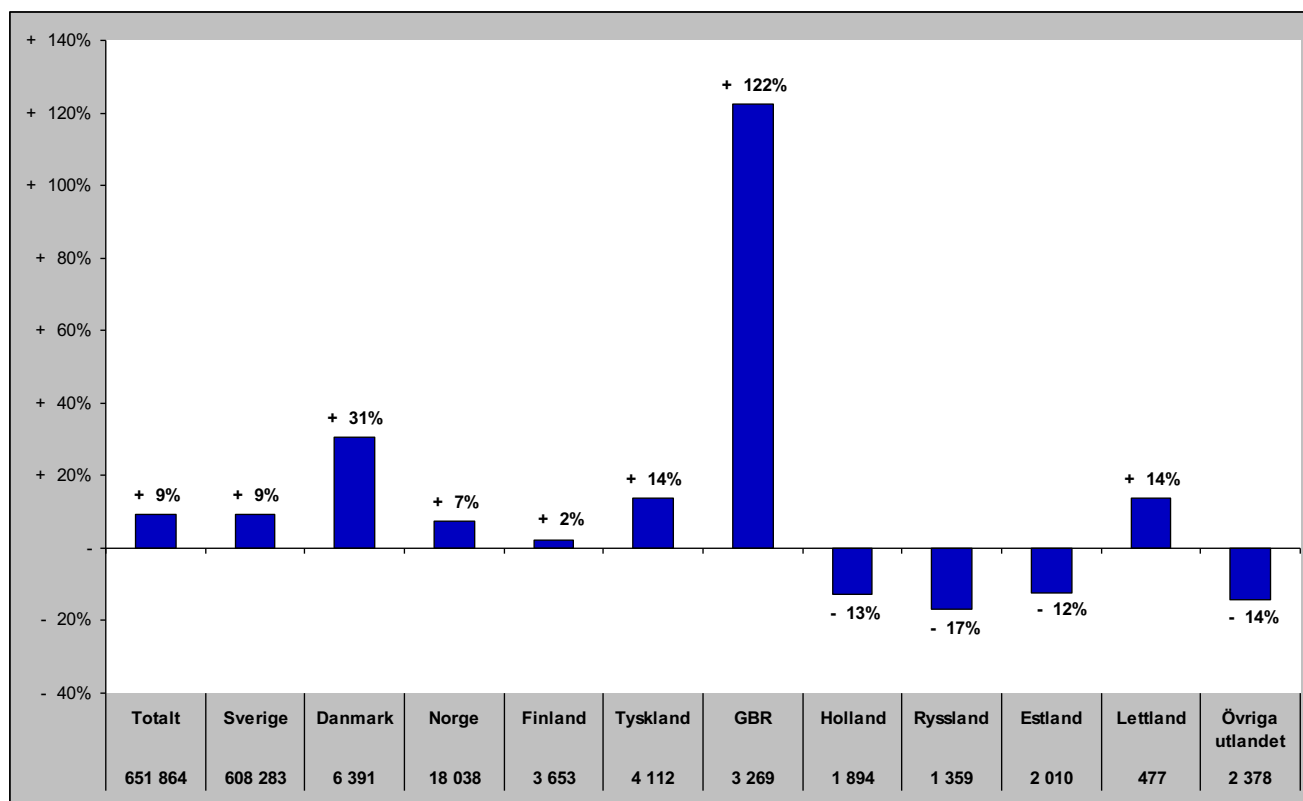

# Gästnätter i Södra Årefjällen (HSVC)

Förändring gästnätter

Totalt antal gästnätter 88 888

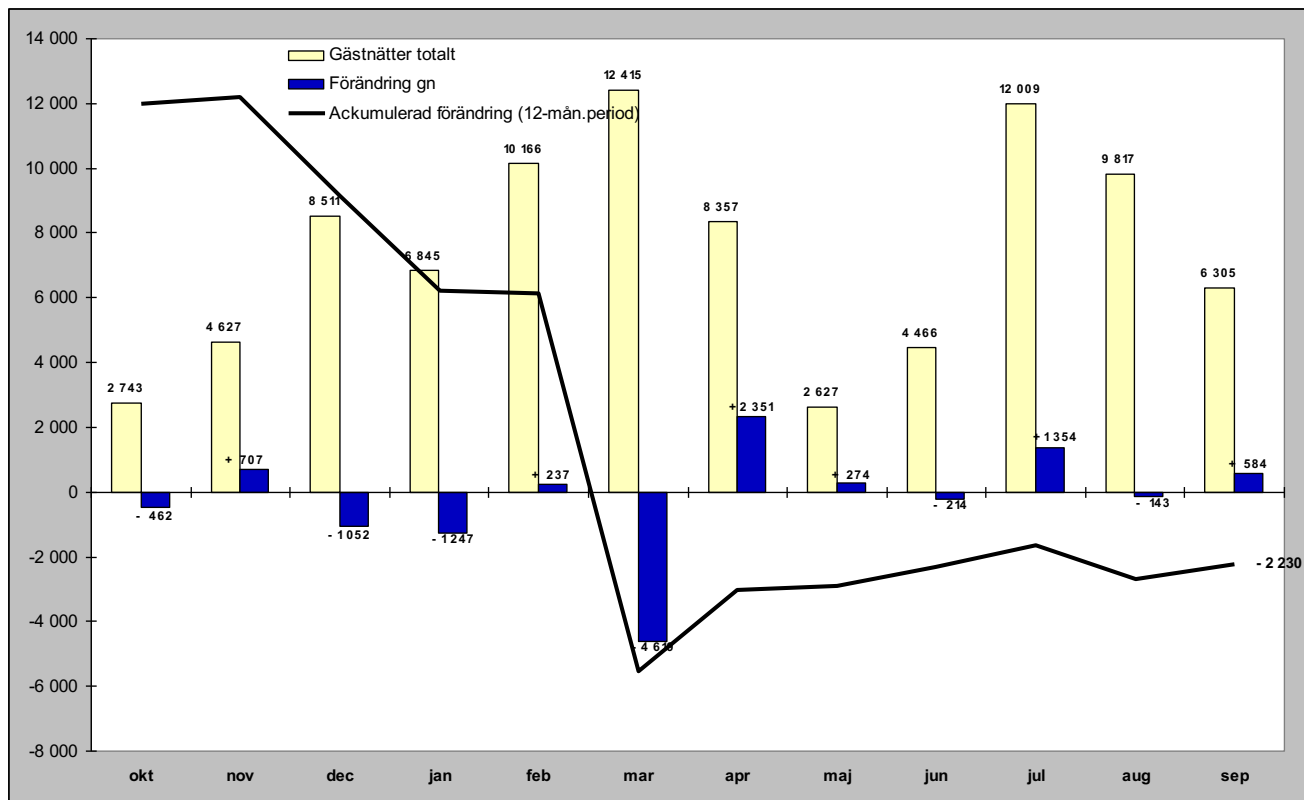

Relativ förändring

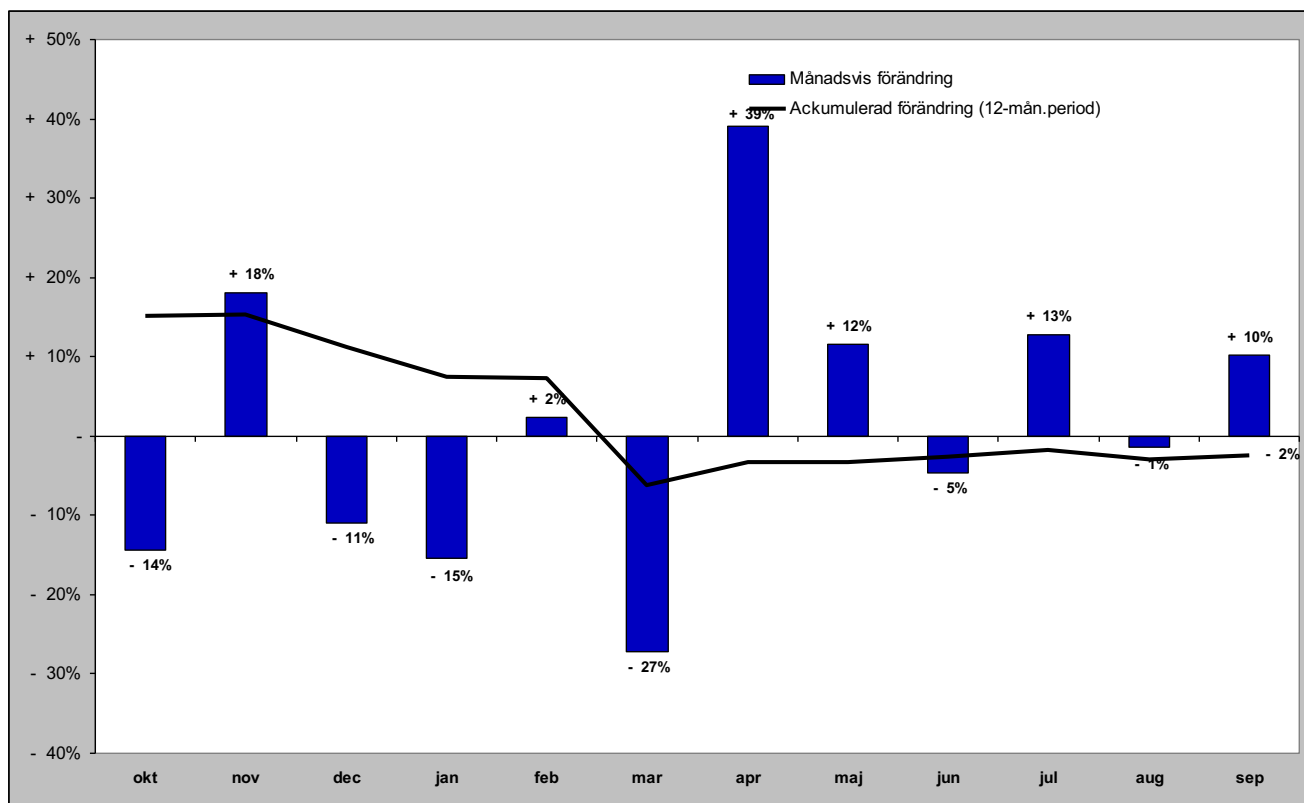

# Gästnätter i Södra Årefjällen (HSVC) marknader

## Senaste månaden

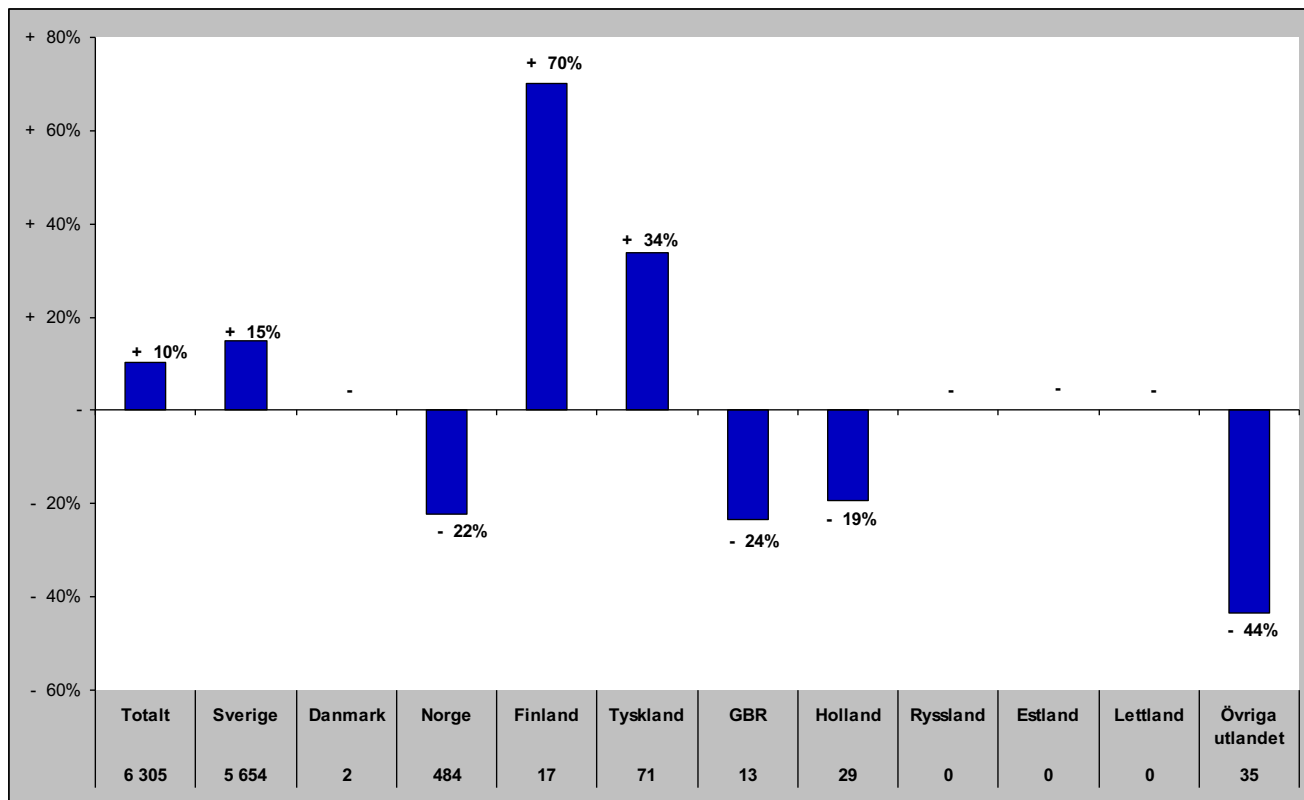

## Senaste vintern (nov-apr)

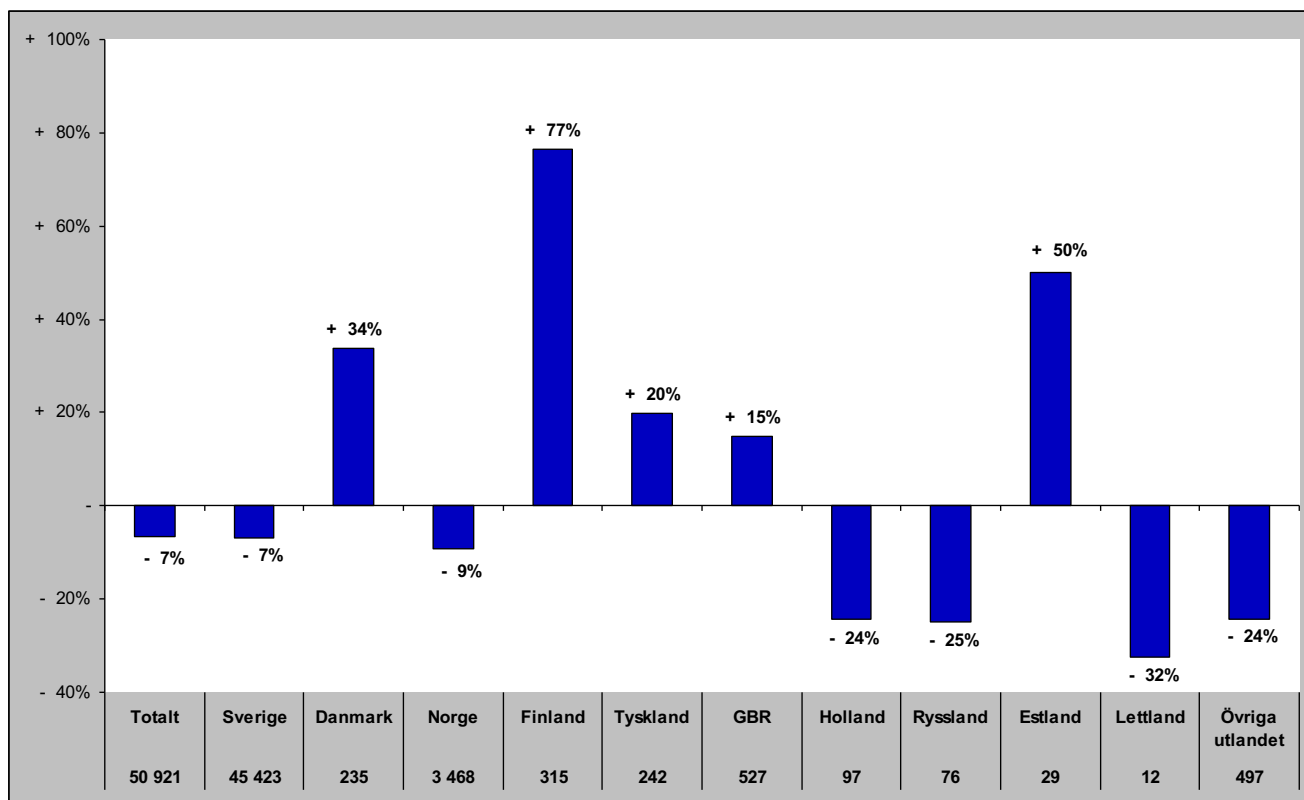

# Gästnätter i Södra Årefjällen (HSVC) marknader

## Senaste sommaren (jun-sep)

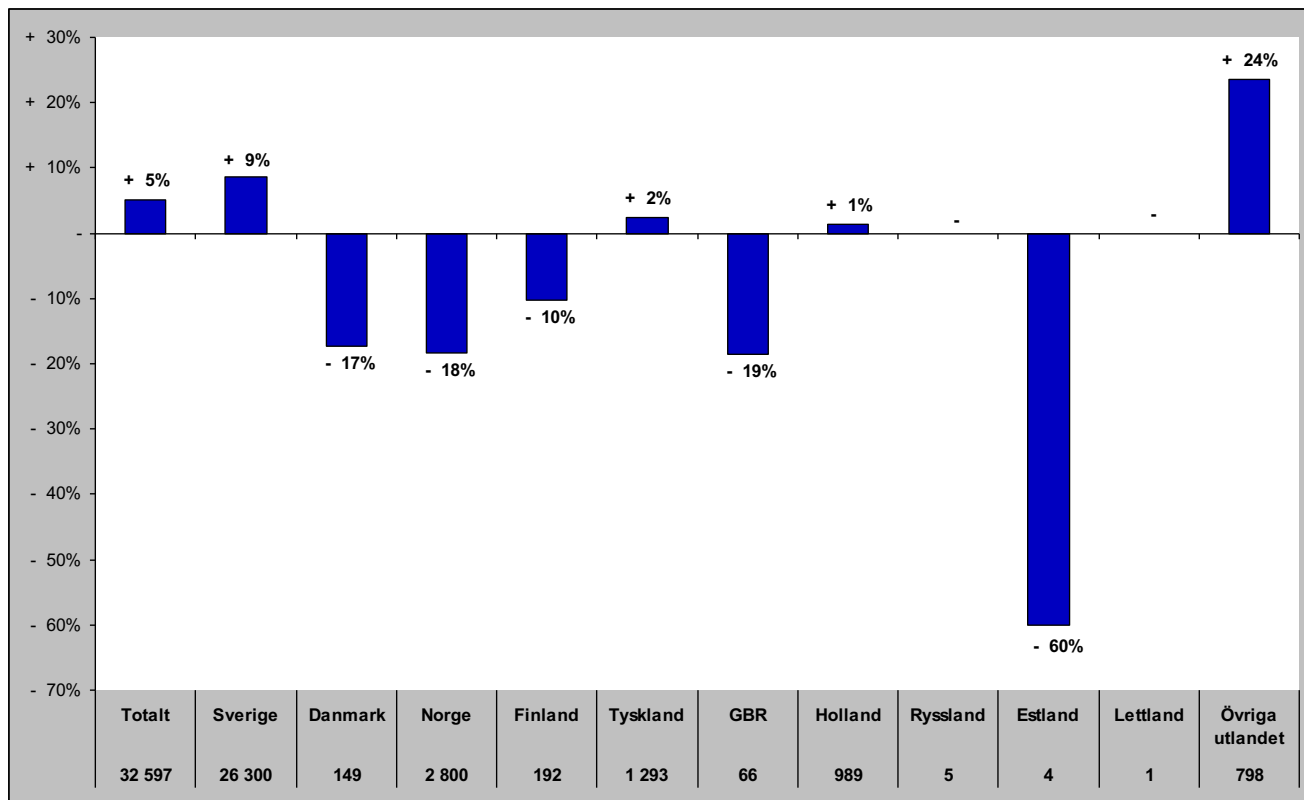

## Senaste barmark (maj-okt)

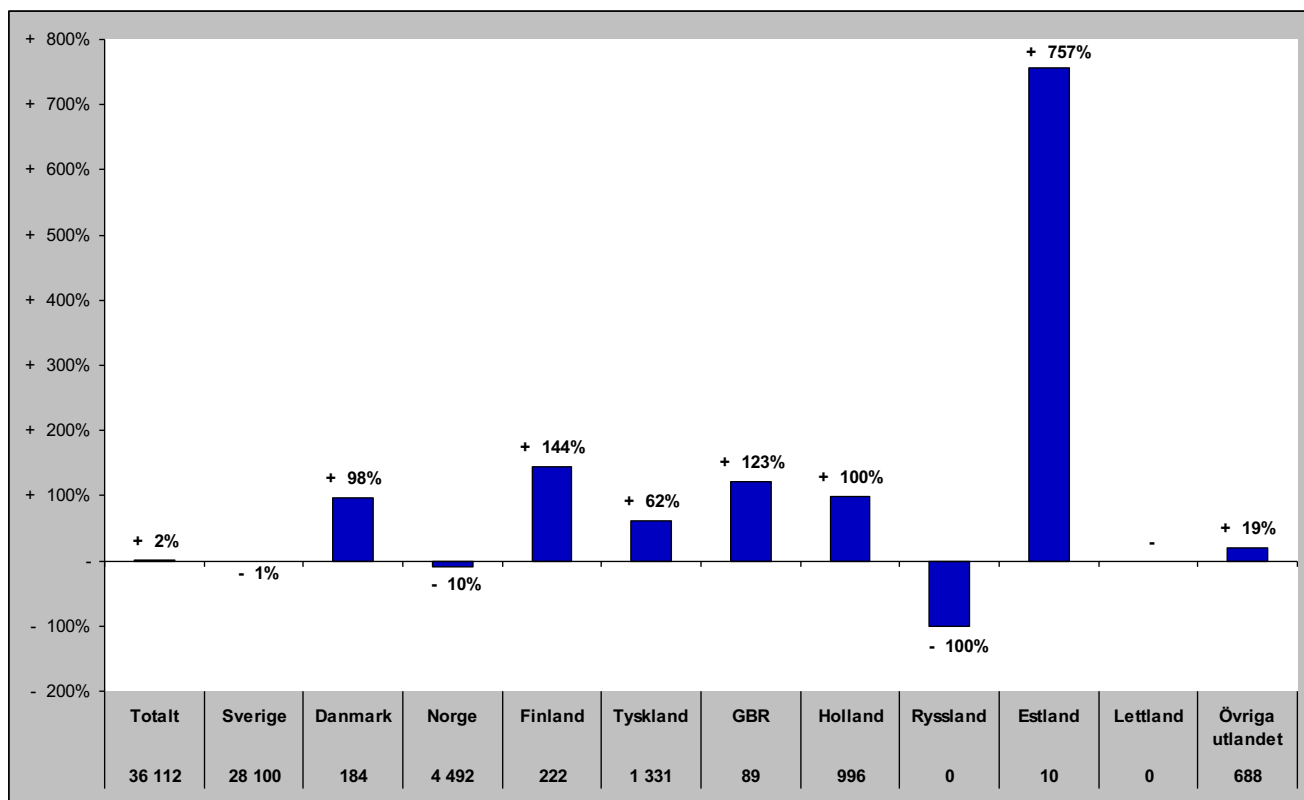

# Gästnätter i Södra Årefjällen (HSVCsol) marknader

Senaste helåret

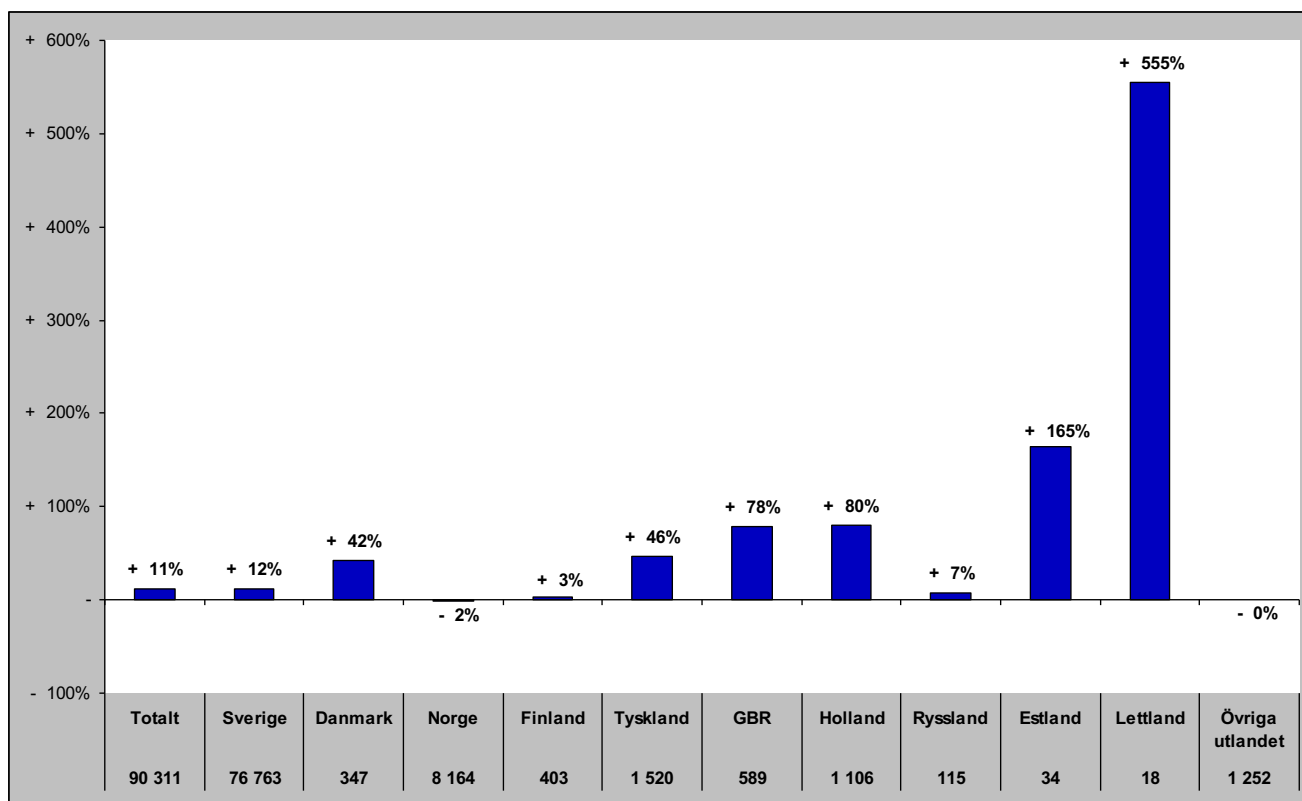

# Gästnätter i Åre (HSVCsol)

Förändring gästnätter

Totalt antal gästnätter 796 665

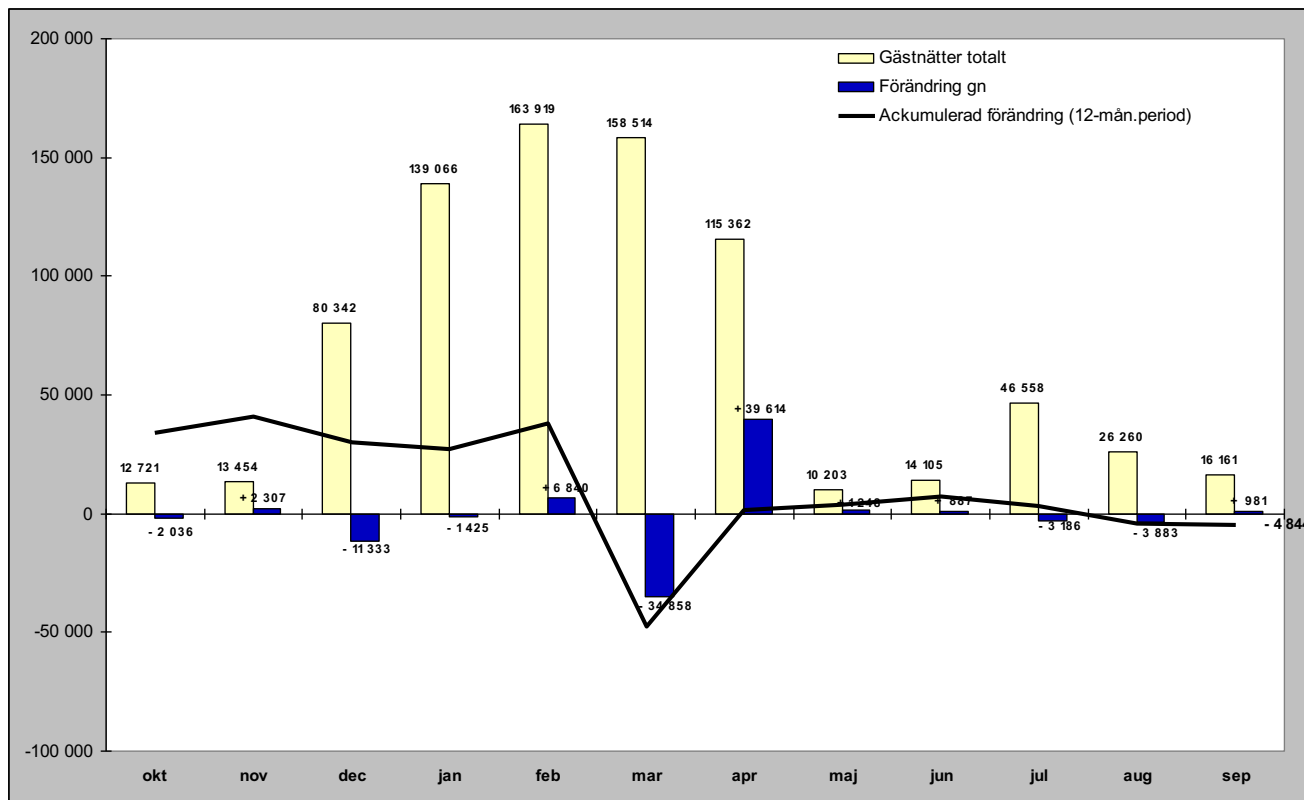

Relativ förändring

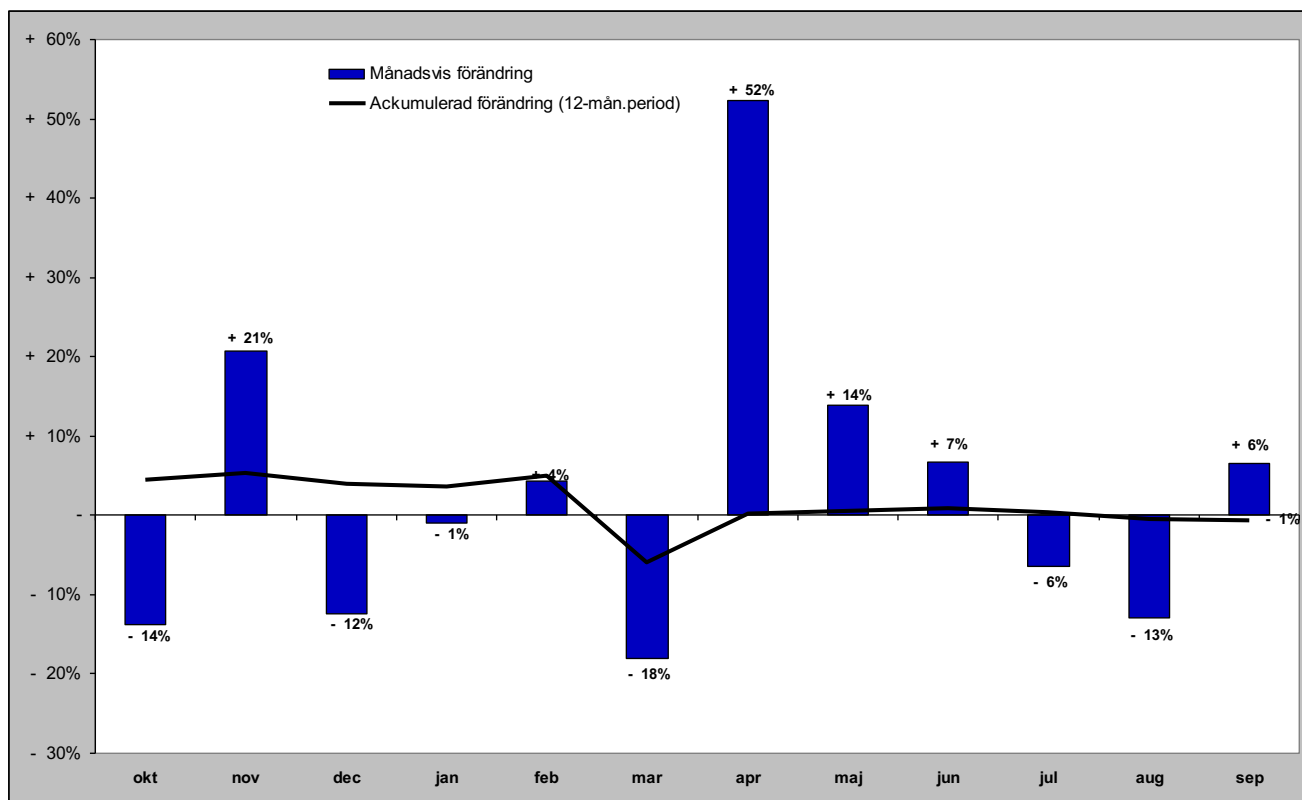



# Gästnätter i Åre (HSVCsol) marknader

## Senaste månaden

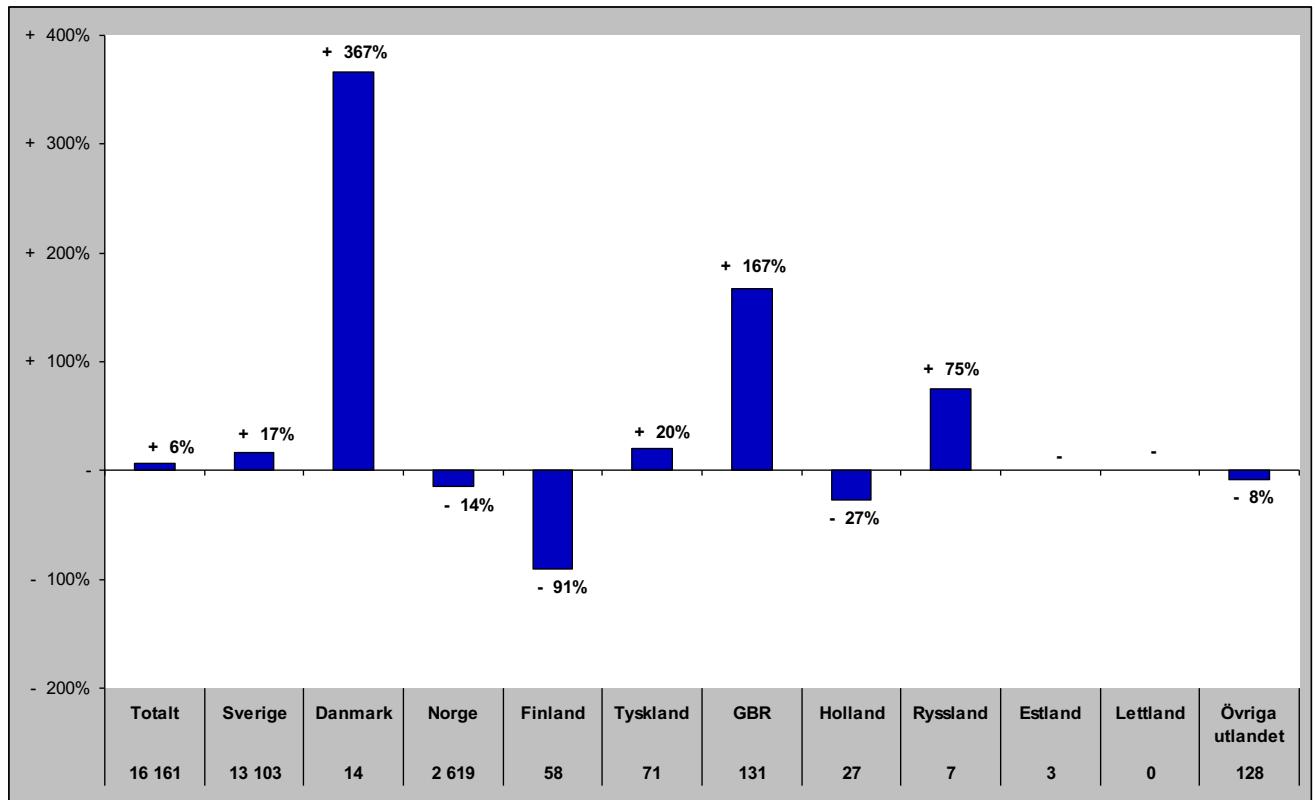

## Senaste vintern (nov-apr)

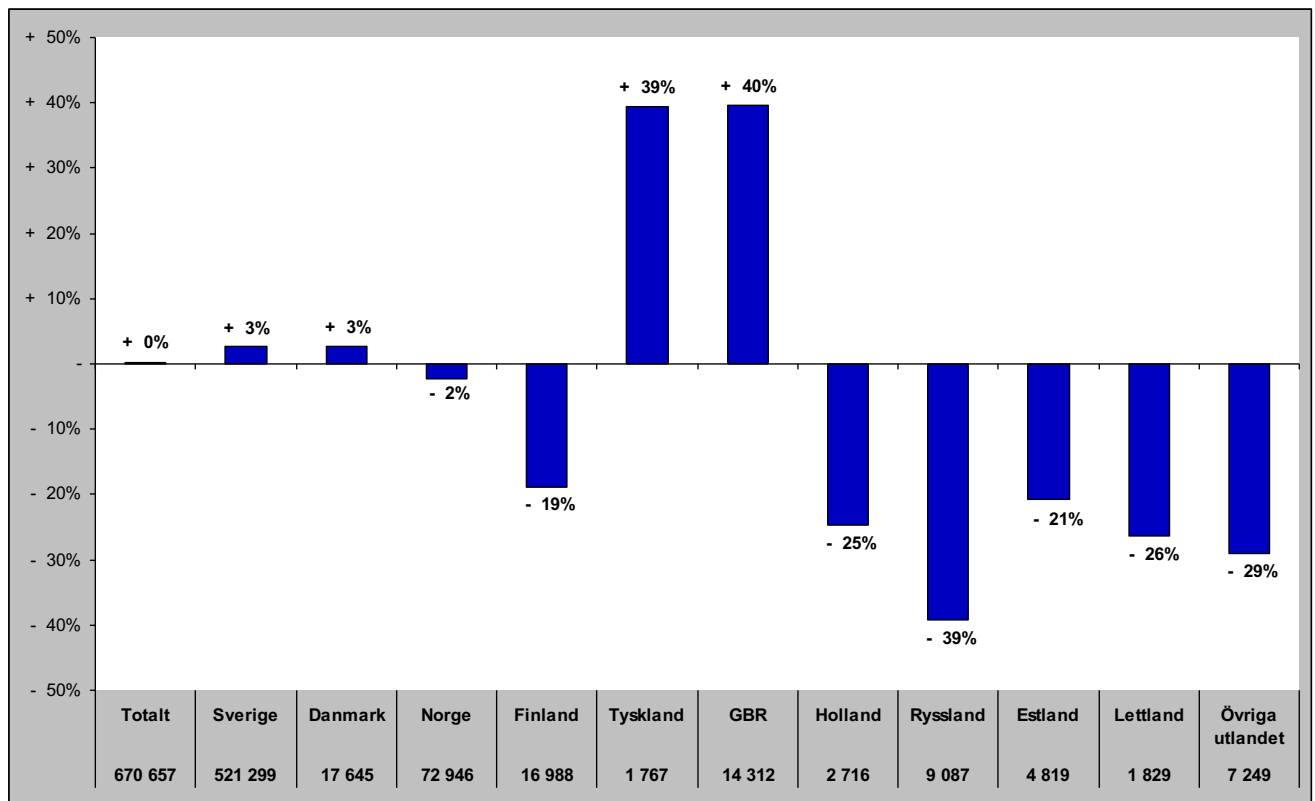

# Gästnätter i Åre (HSVCsol) marknader

## Senaste sommaren (jun-sep)

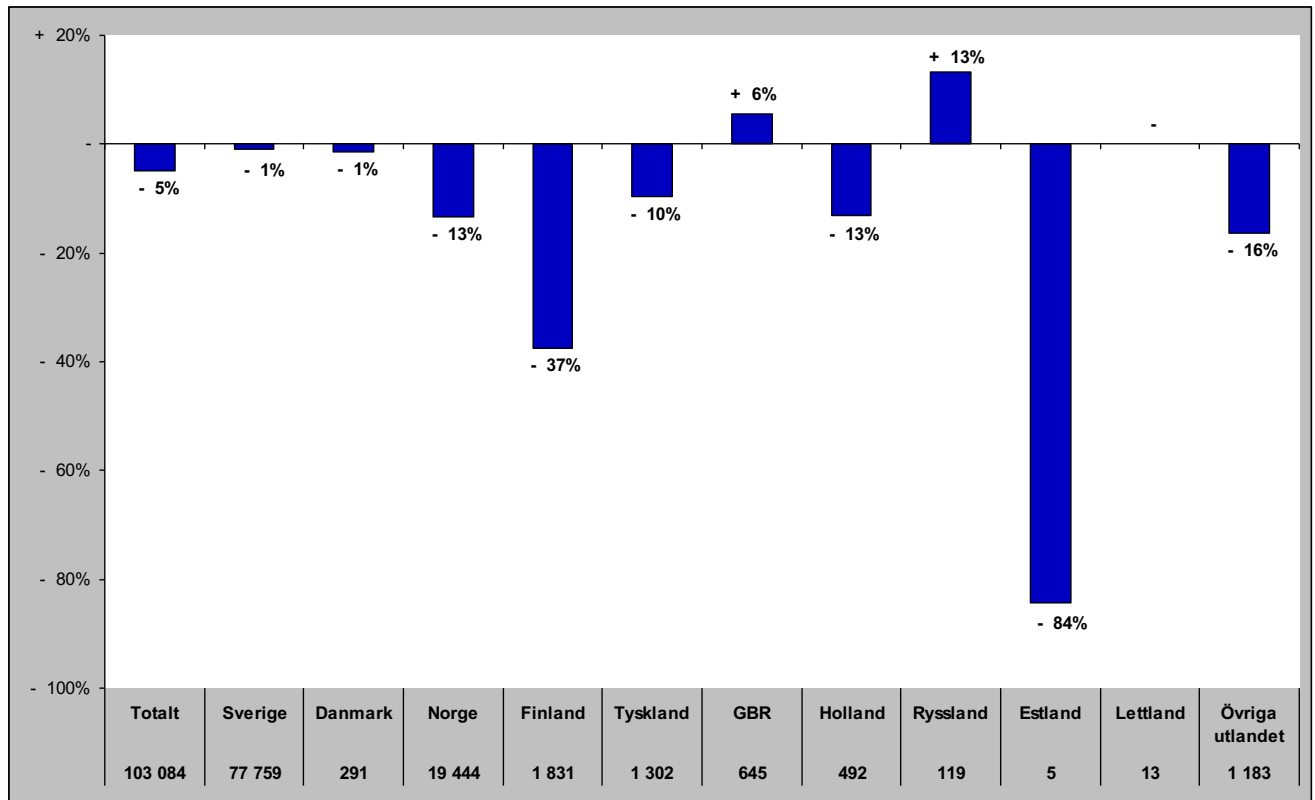

## Senaste barmark (maj-okt)

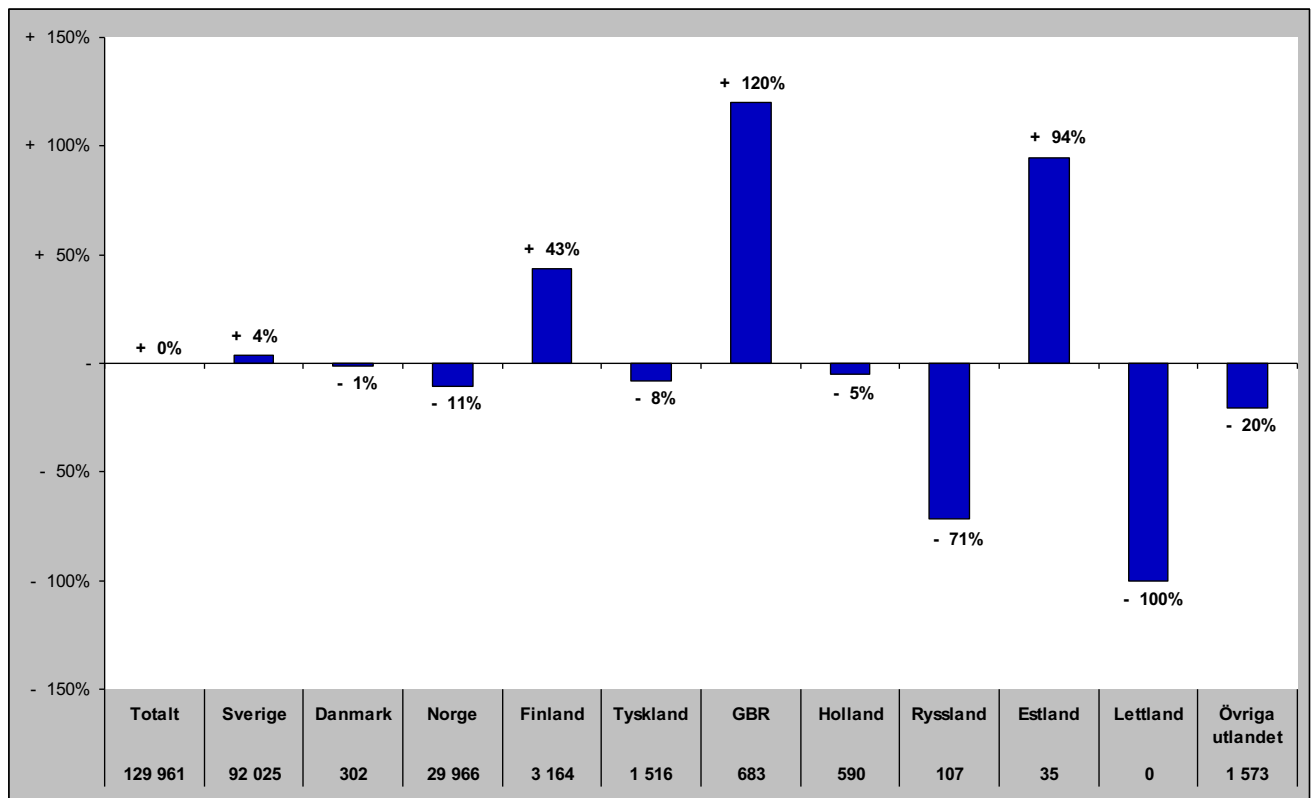

# Gästnätter i Åre (HSVCsol) marknader

Senaste helåret

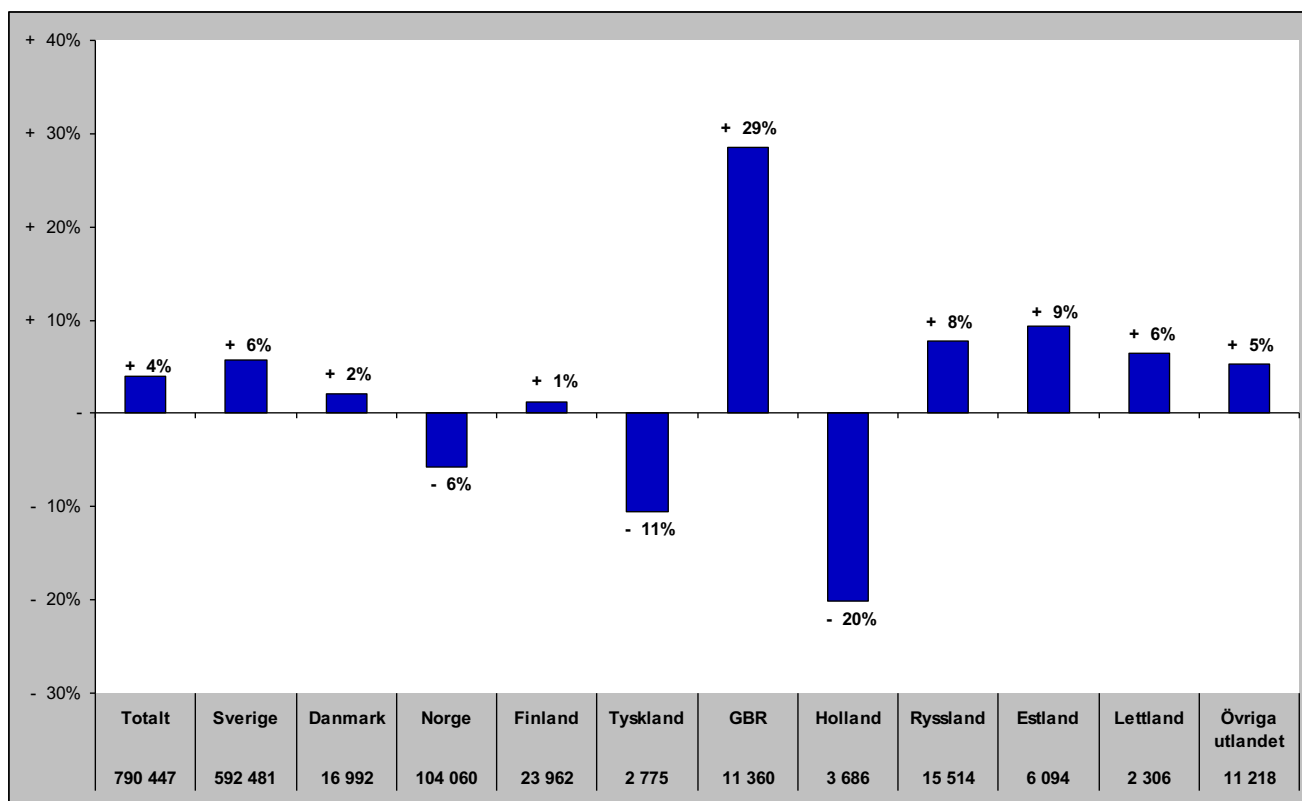

# Gästnätter i Sveg (HSVCsol)

Förändring gästnätter  
40 366

Totalt antal gästnätter

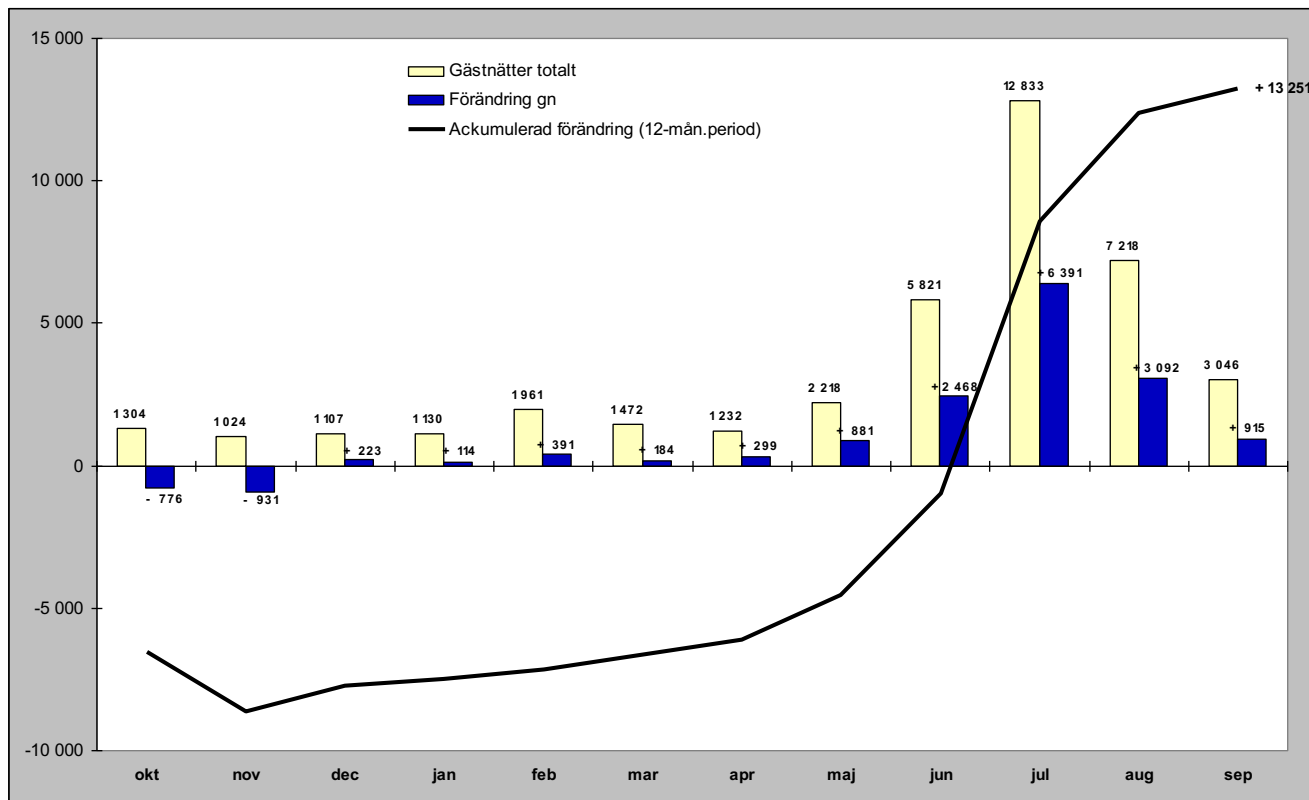

## Relativ förändring

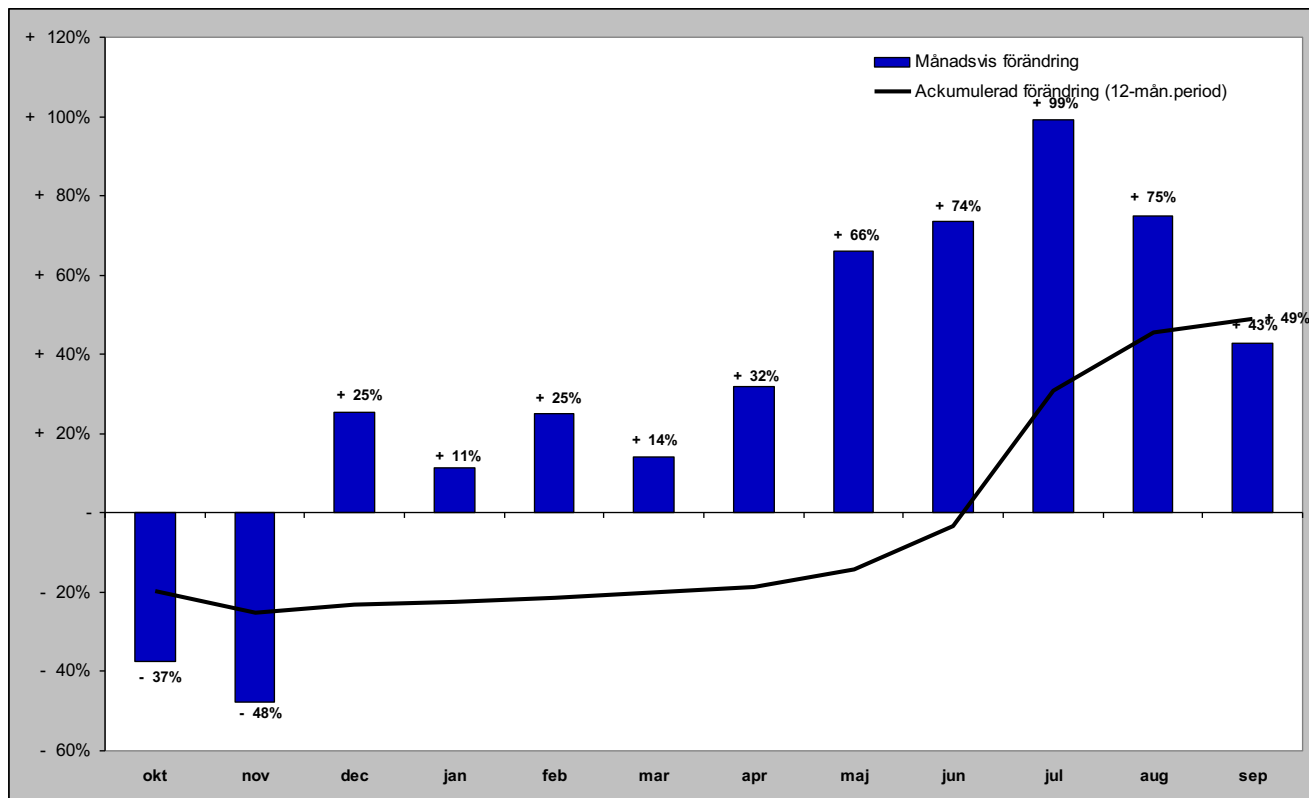

# Gästnätter i Sveg (HSVCsol) marknader

## Senaste månaden

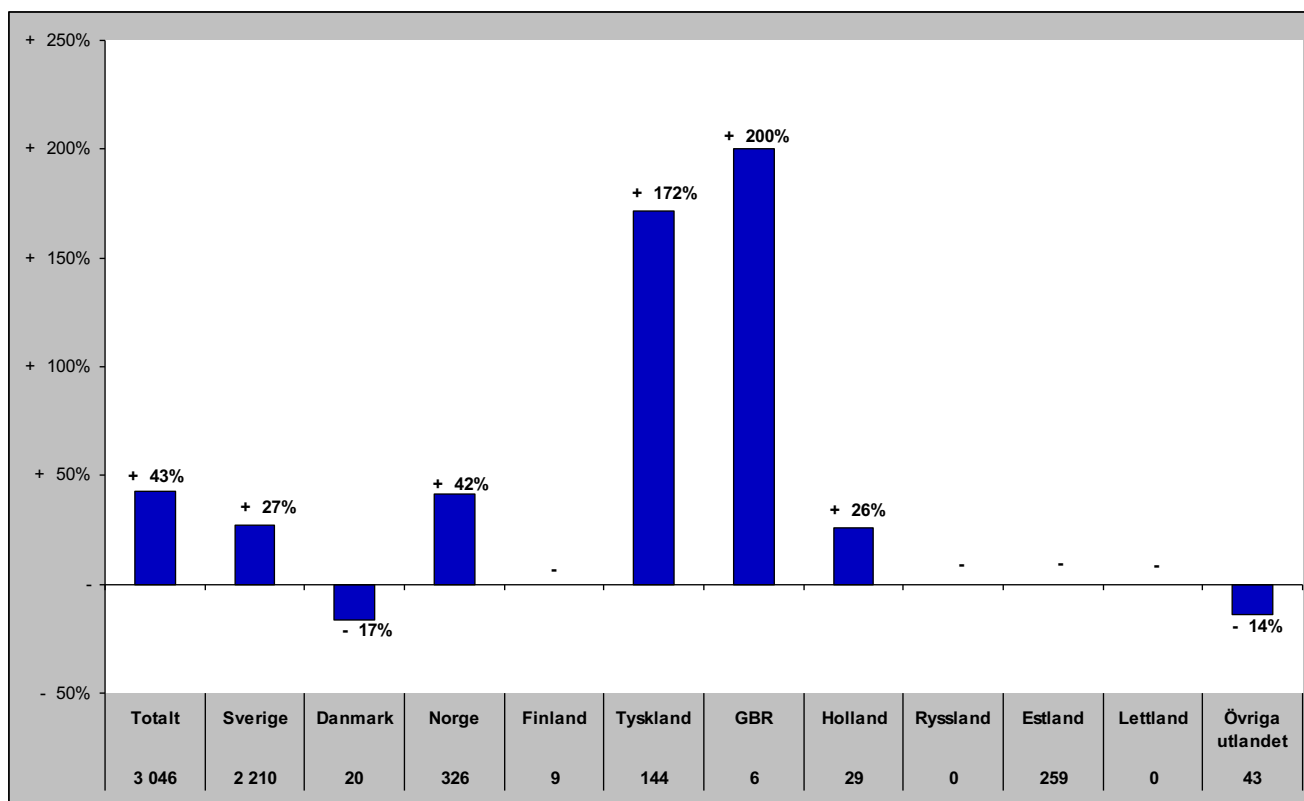

## Senaste vintern (nov-apr)

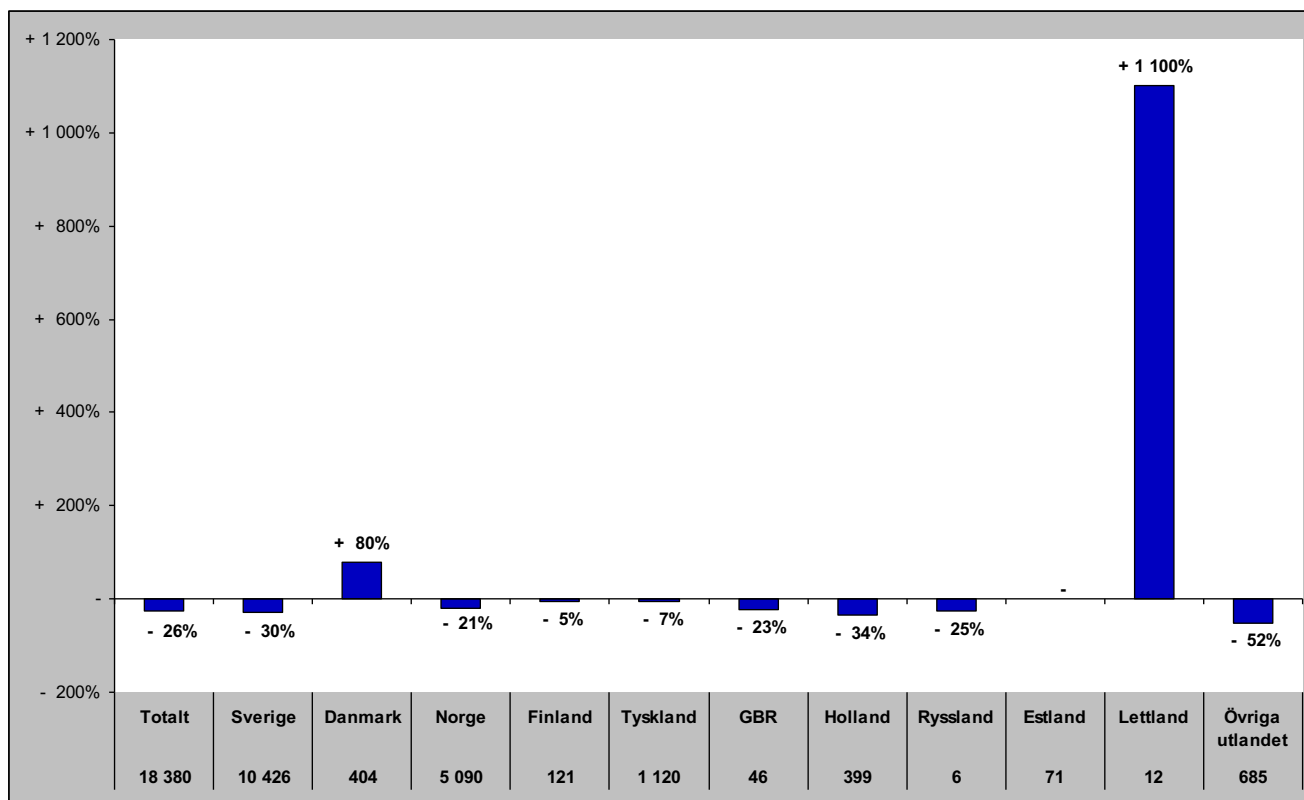

# Gästnätter i Sveg (HSVCsol) marknader

## Senaste sommaren (jun-sep)

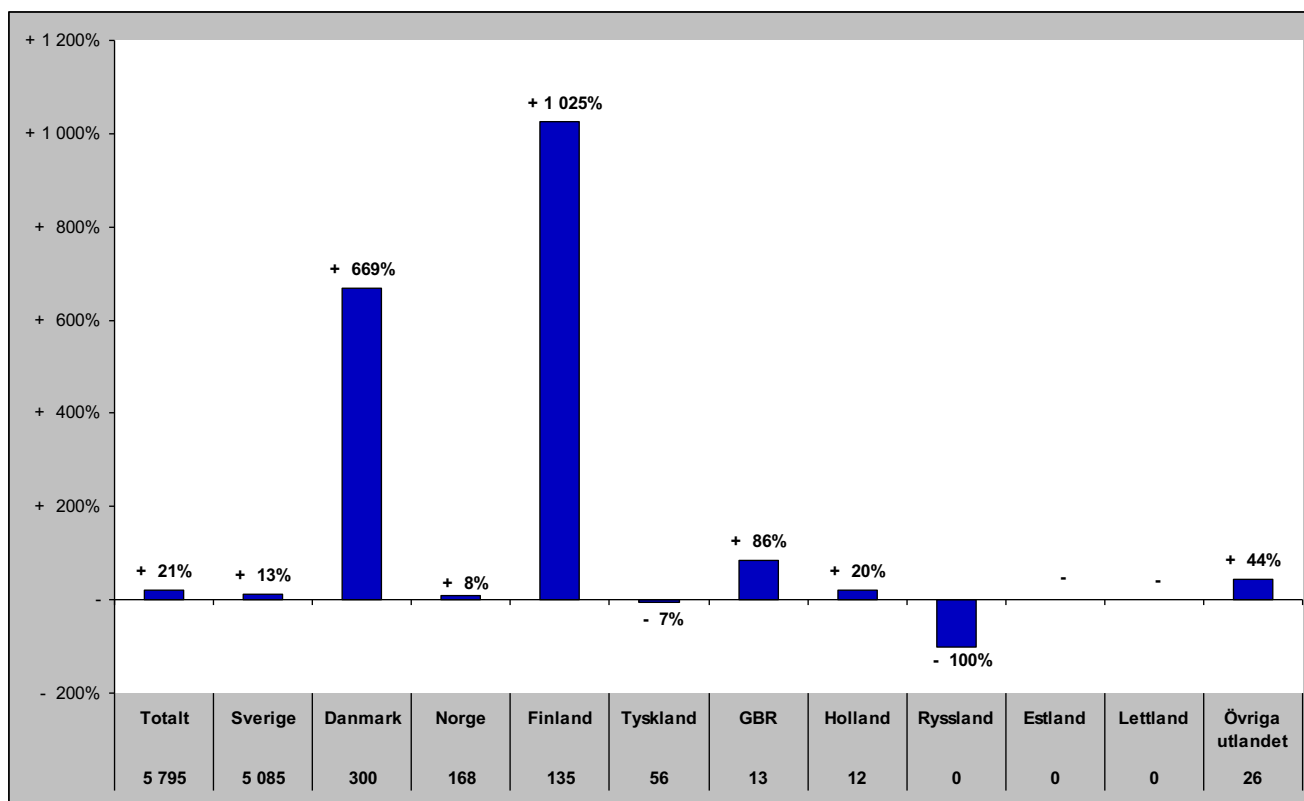

## Senaste barmark (maj-okt)

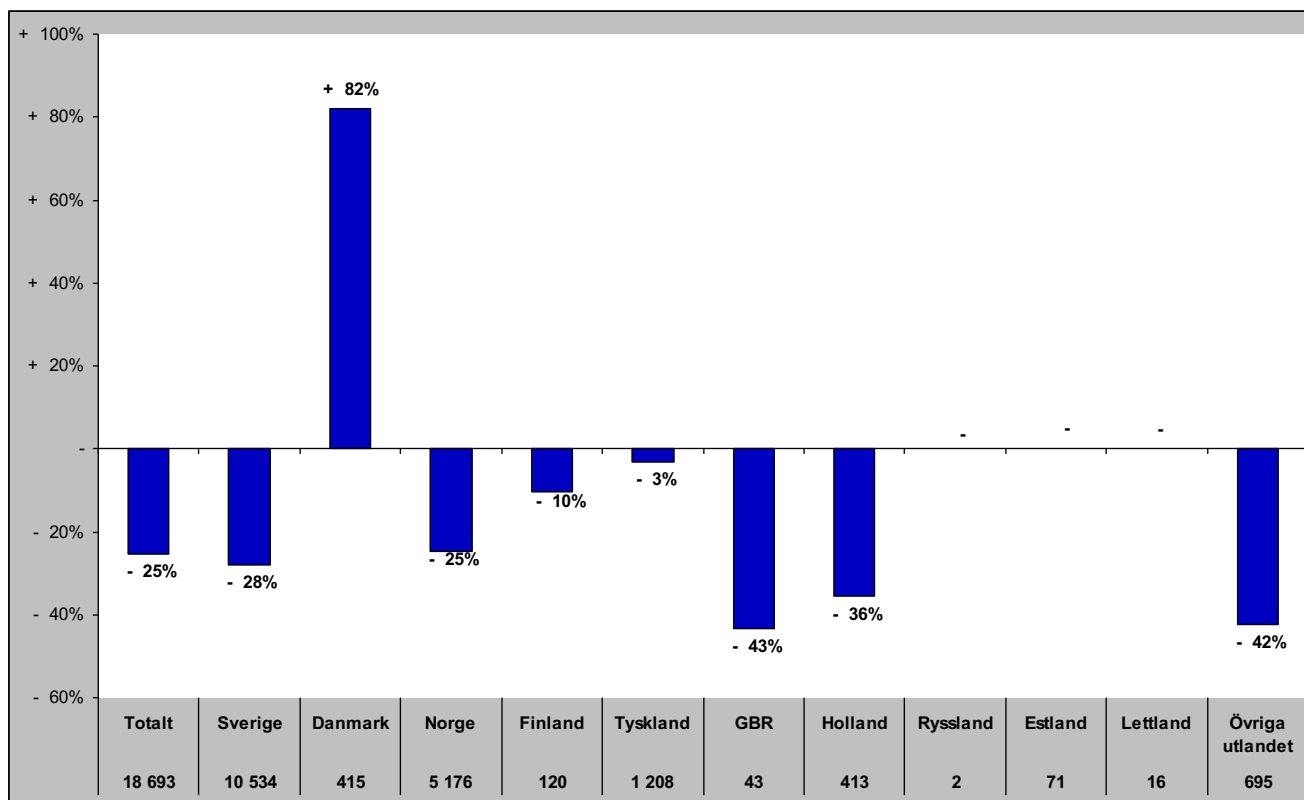

# Gästnätter i Sveg (HSVCsol) marknader

Senaste helåret

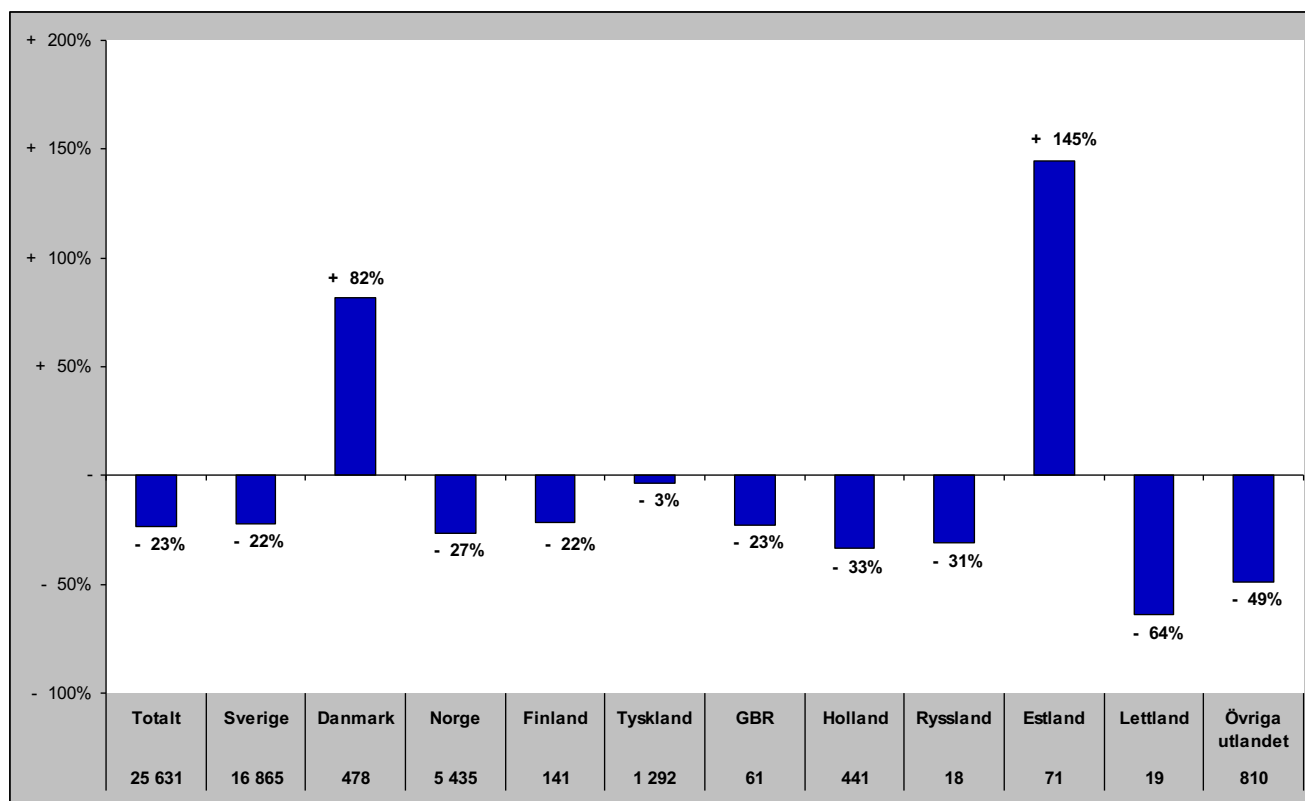

# GÄSTNÄTTER JÄMFÖRELSE ANDRA REGIONER



# Jämtlands län i jämförelse med övriga Norrland, Dalarna, Värmland och riket (HSVCsol) - Totalt

sep- gästnätter samt relativ förändring mot samma månad föregående år

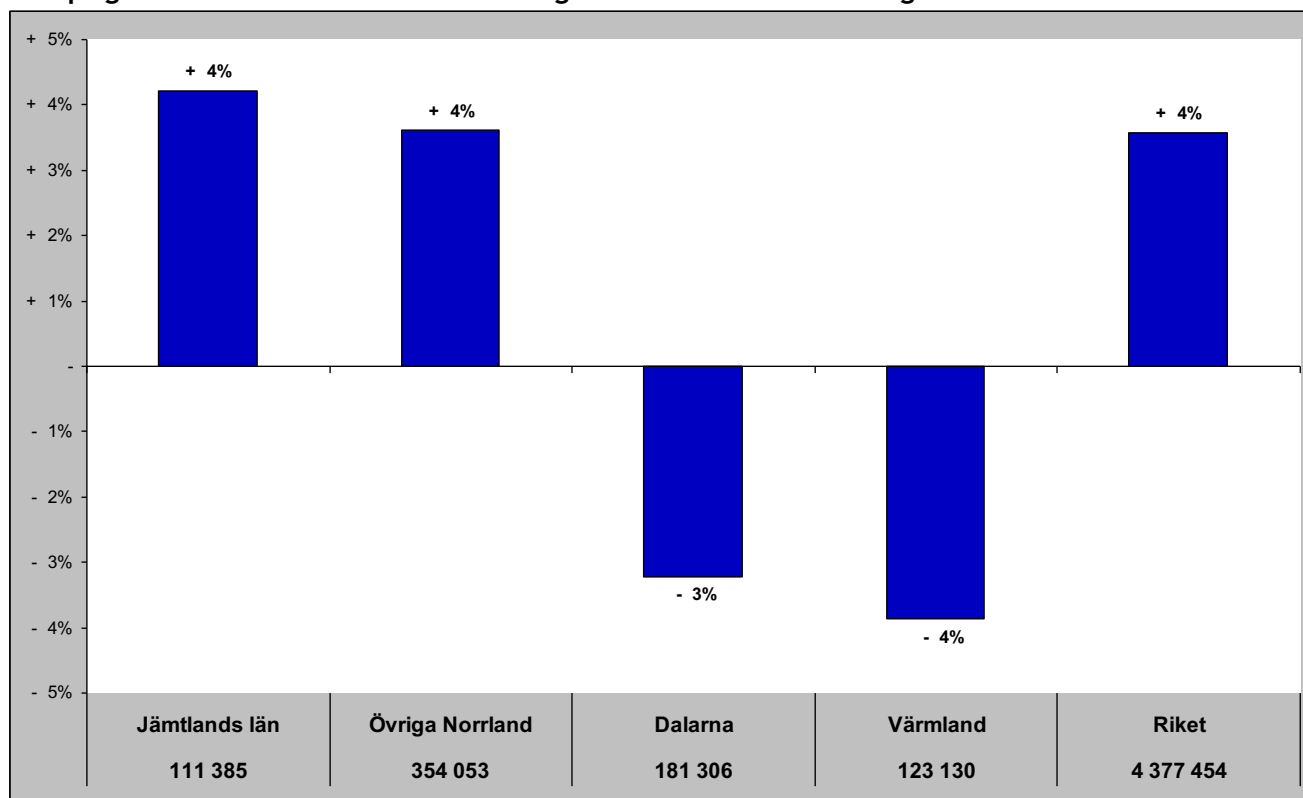

Gästnätter senaste 12 mån samt relativ förändring

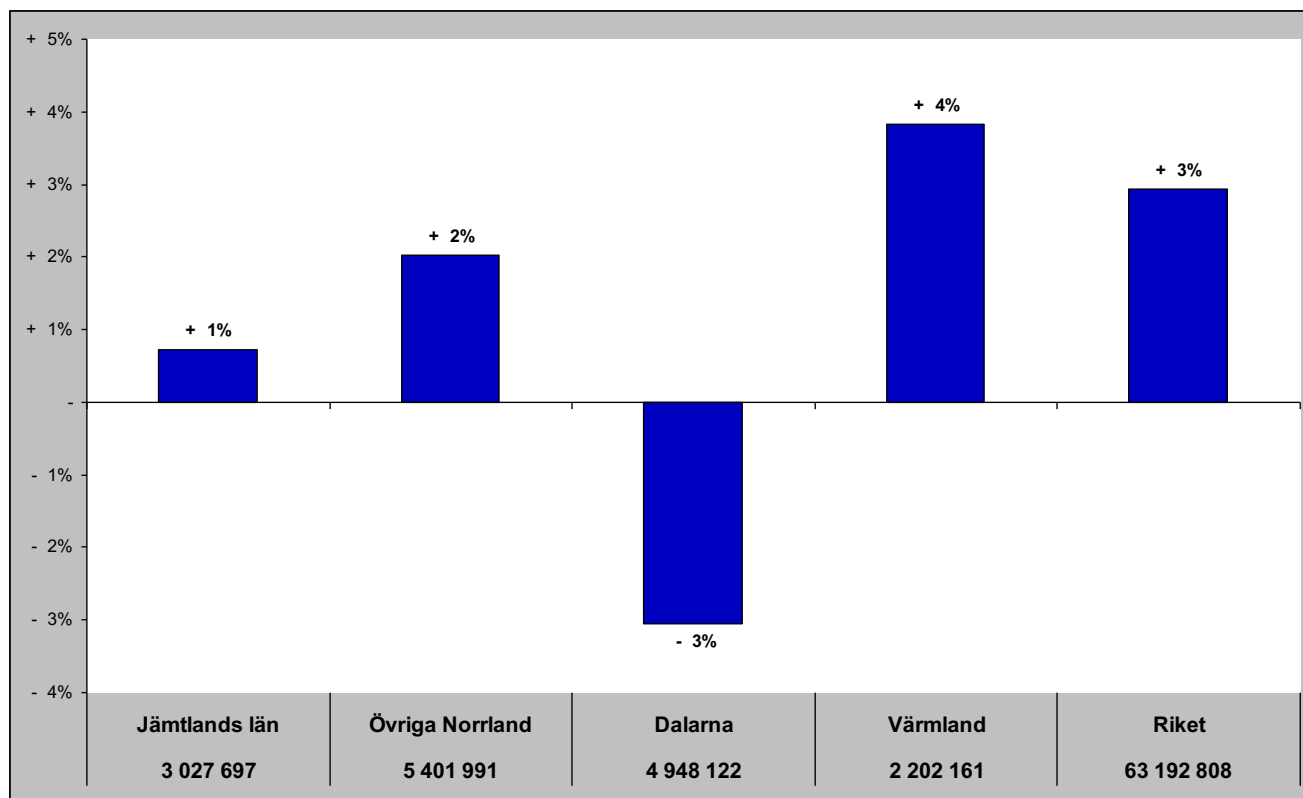

# Jämtlands län i jämförelse med övriga Norrland, Dalarna, Värmland och riket (HSVCsol) - Sverige

sep - gästnätter samt relativ förändring mot samma månad föregående år

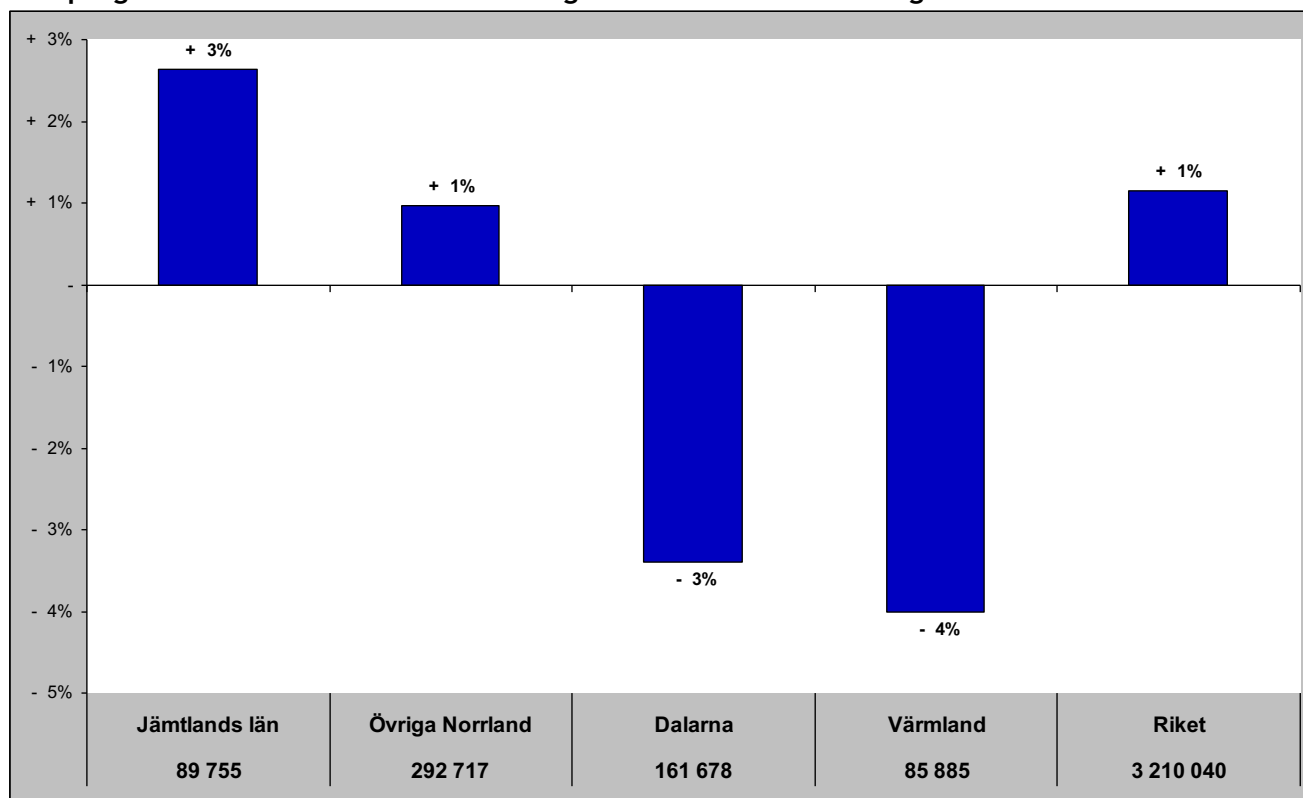

Gästnätter senaste 12 mån samt relativ förändring månadsvis

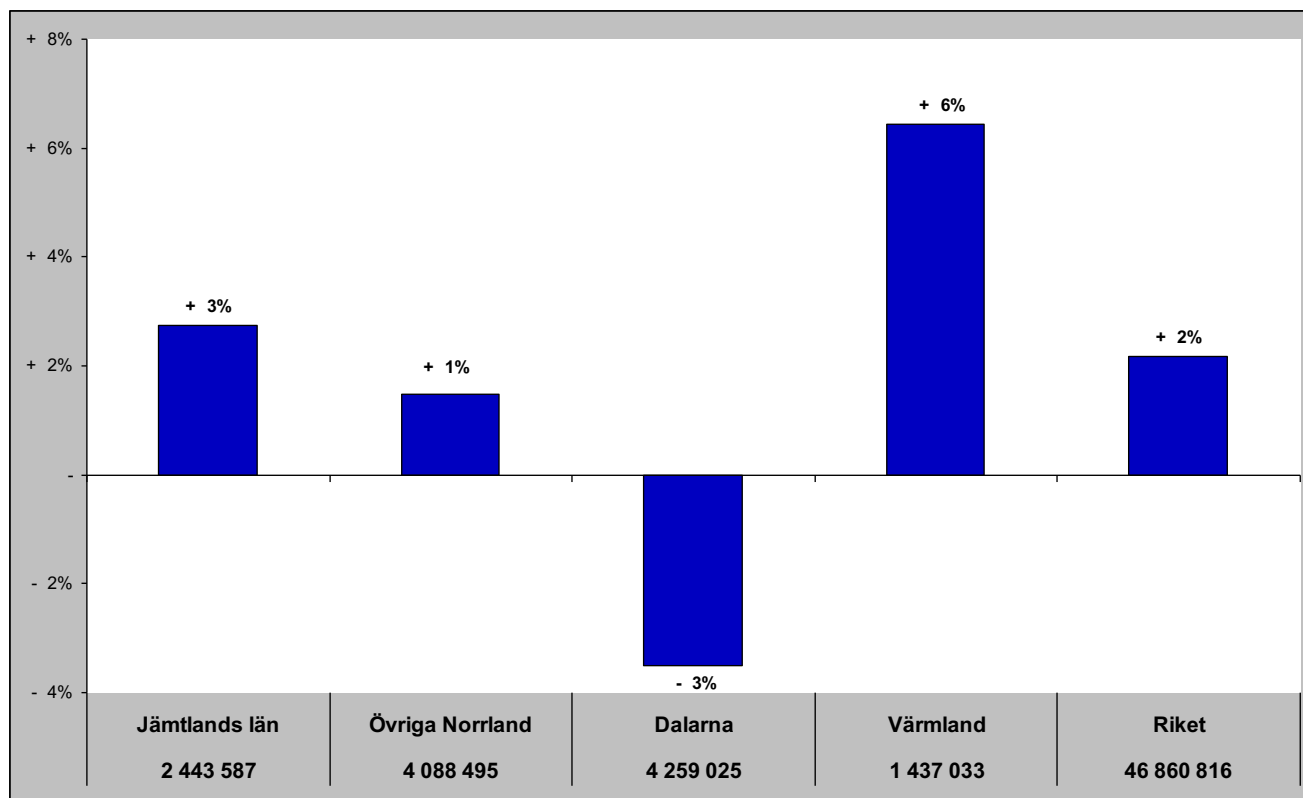

# Jämtlands län i jämförelse med övriga Norrland, Dalarna, Värmland och riket (HSVCsol) - Norge

sep - gästnätter samt relativ förändring mot samma månad föregående år

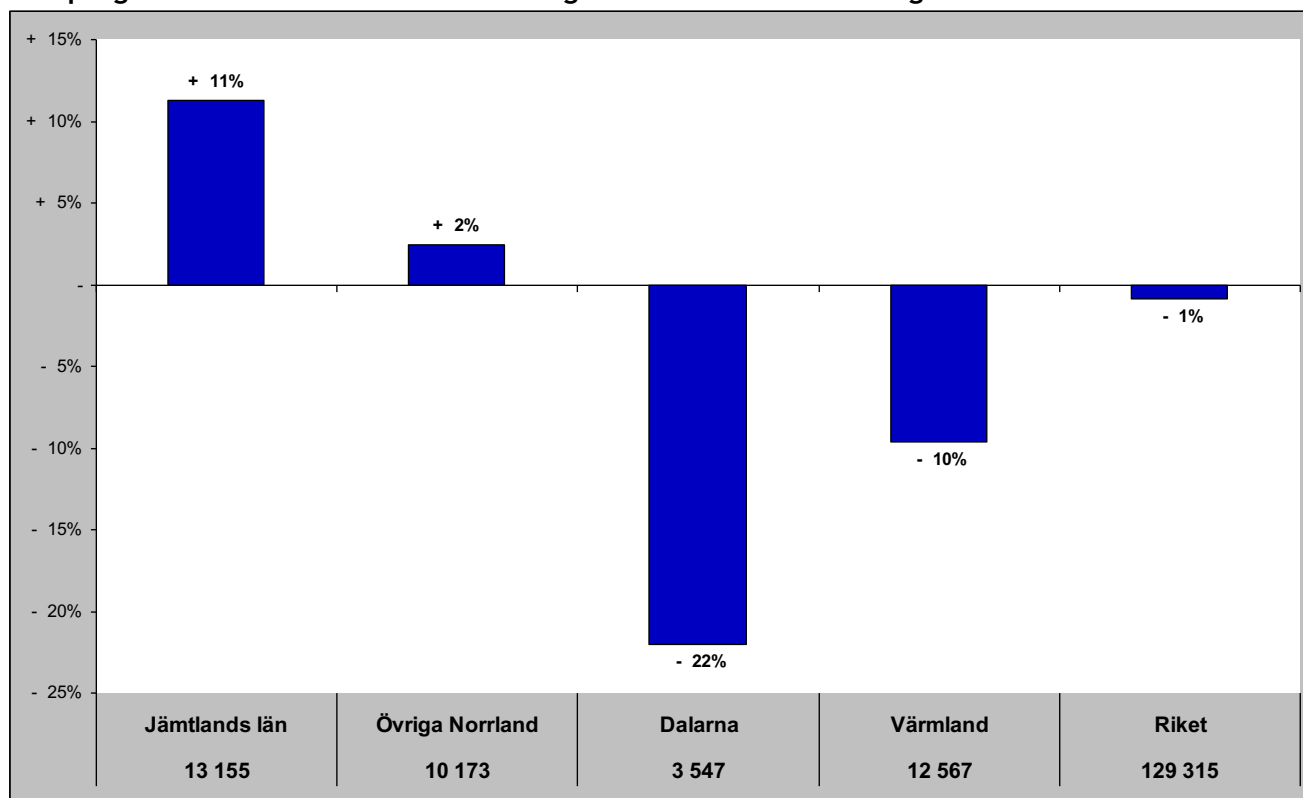

Gästnätter senaste 12 mån samt relativ förändring månadsvis

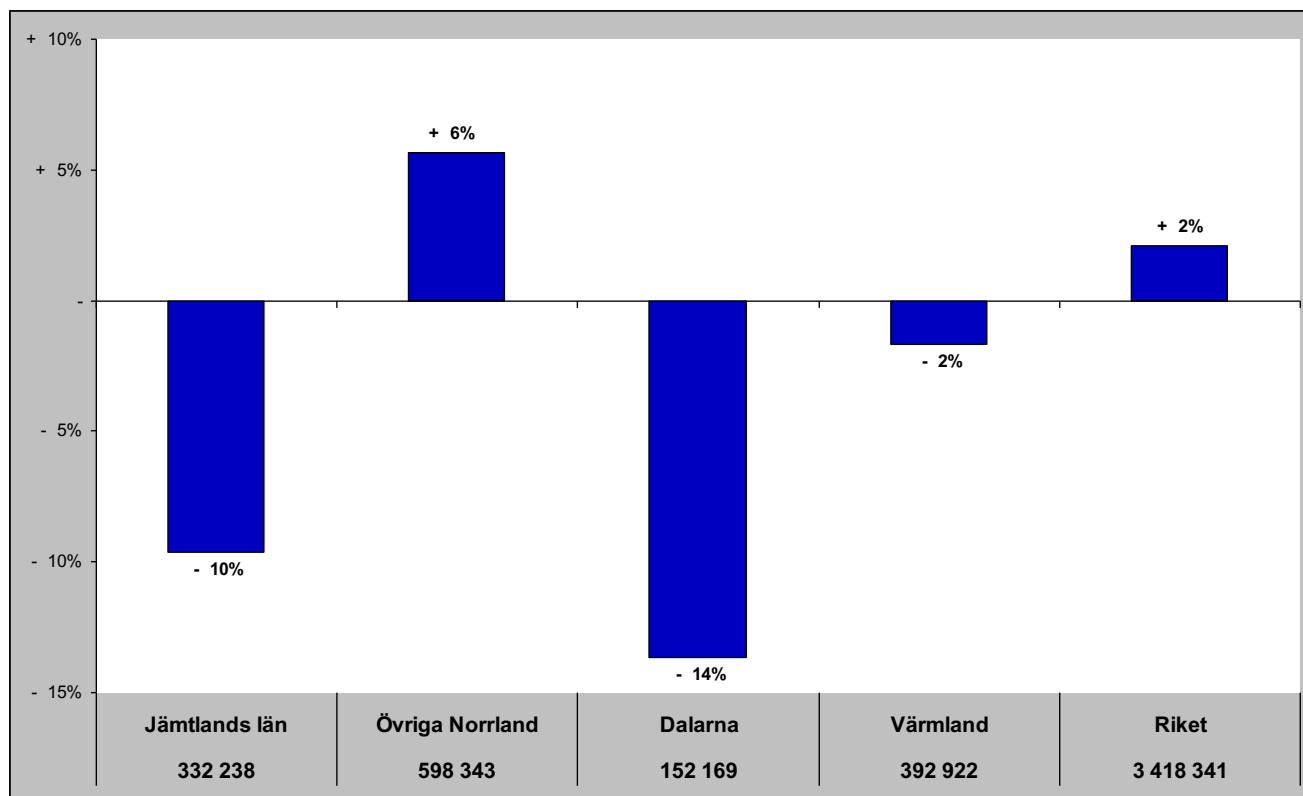

# Jämtlands län i jämförelse med övriga Norrland, Dalarna, Värmland och riket (HSVCsol) - Danmark

sep - gästnätter samt relativ förändring mot samma månad föregående år

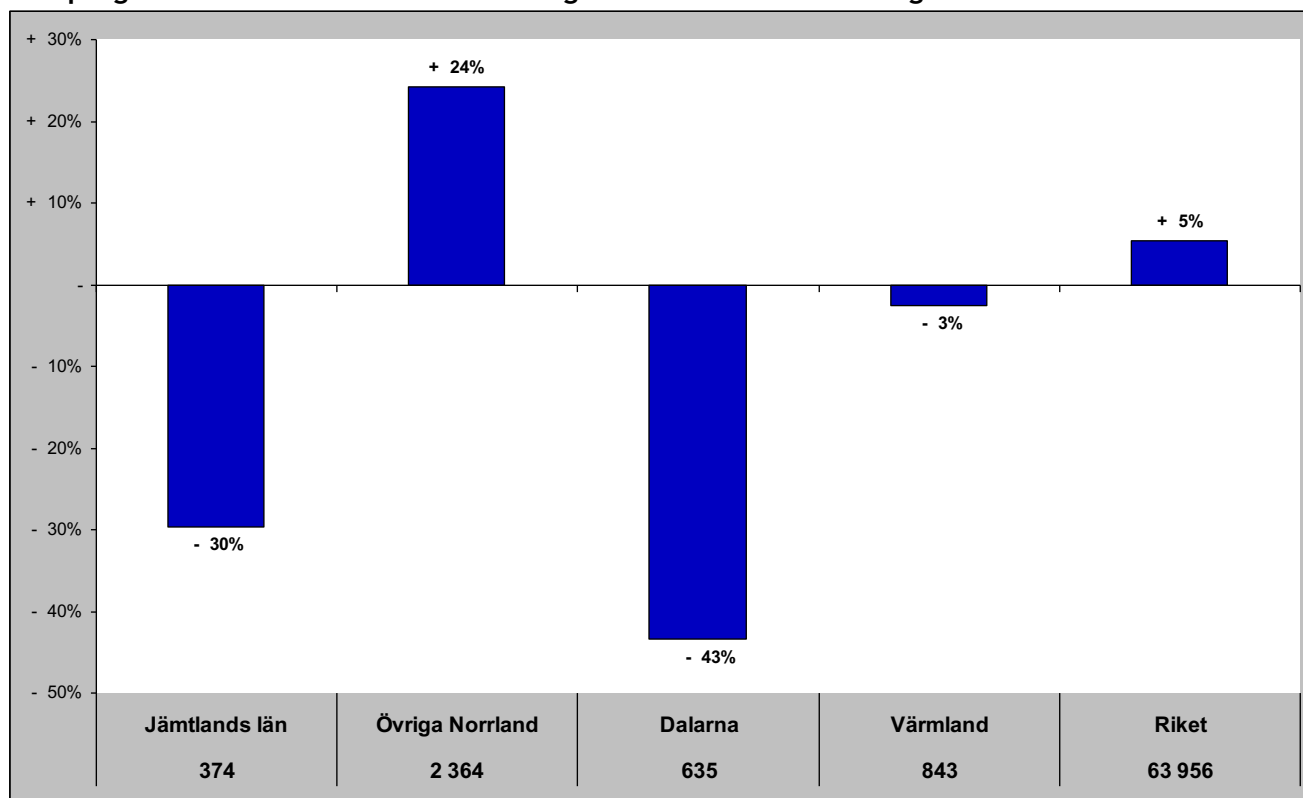

Gästnätter senaste 12 mån samt relativ förändring månadsvis

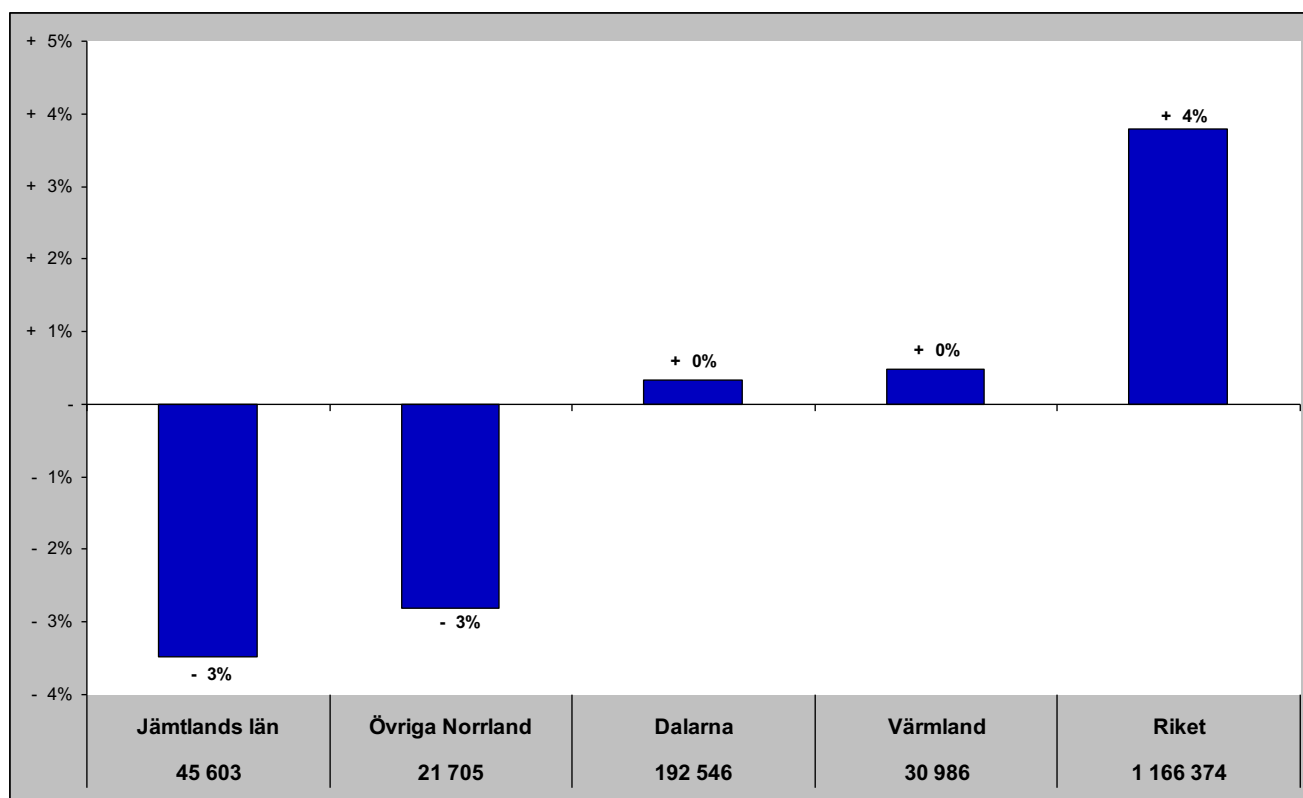

# Jämtlands län i jämförelse med övriga Norrland, Dalarna, Värmland och riket (HSVCsol) - Finland

sep- gästnätter samt relativ förändring mot samma månad föregående år

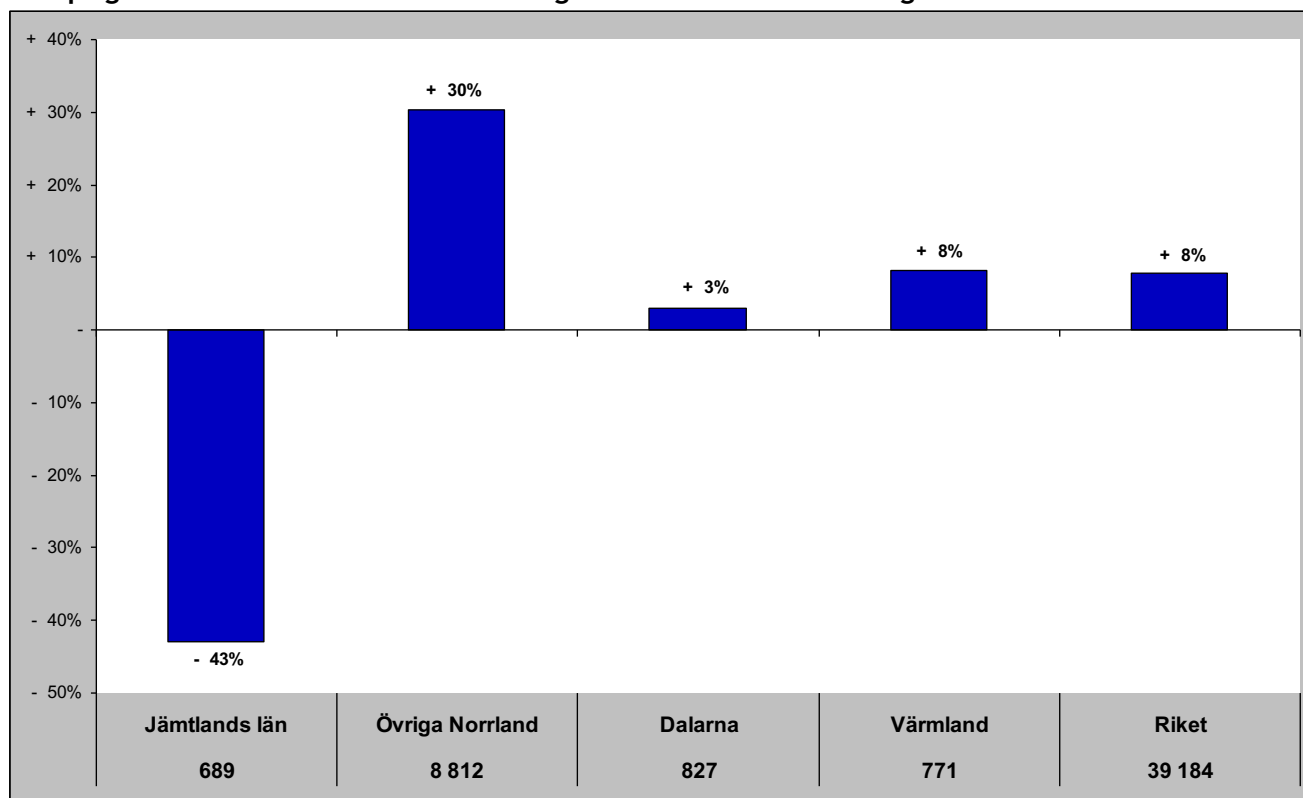

Gästnätter senaste 12 mån samt relativ förändring månadsvis

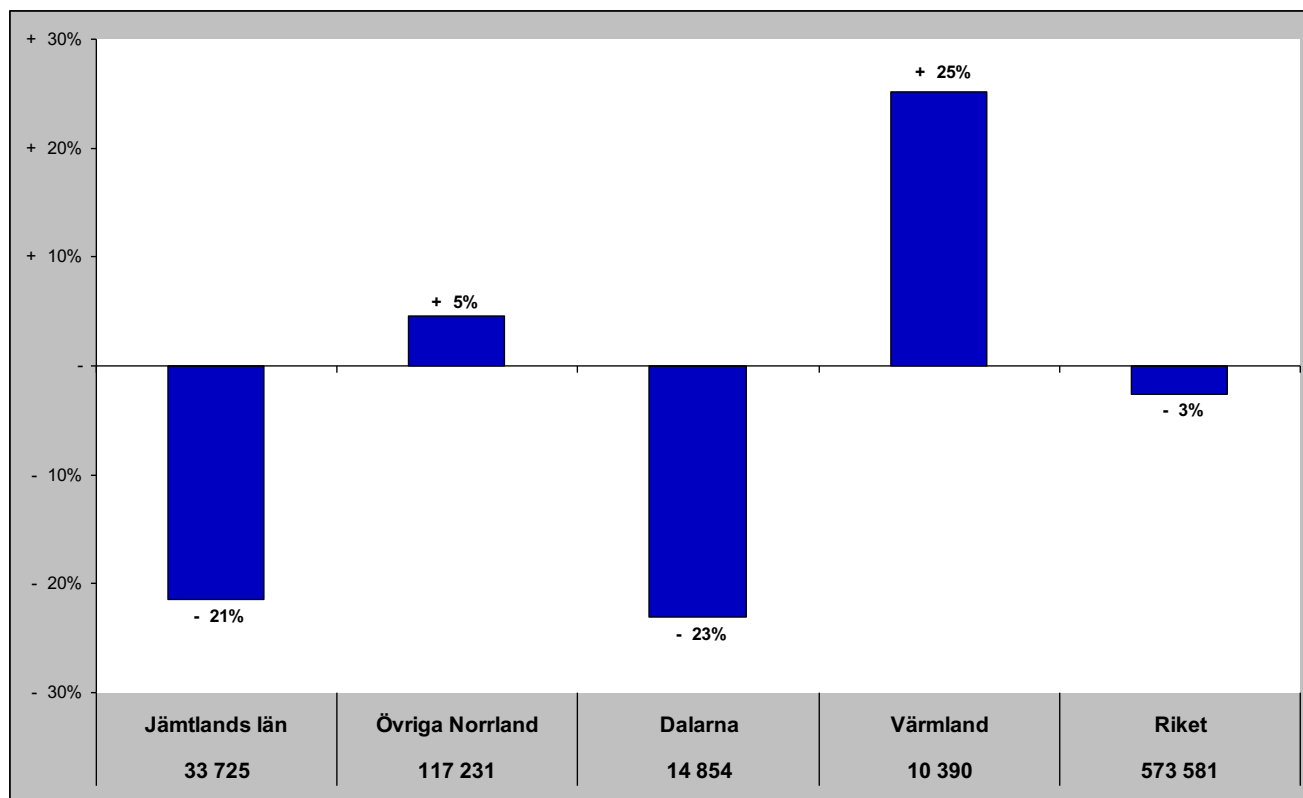

# Jämtlands län i jämförelse med övriga Norrland, Dalarna, Värmland och riket (HSVCsol) - Tyskland

sep- gästnätter samt relativ förändring mot samma månad föregående år

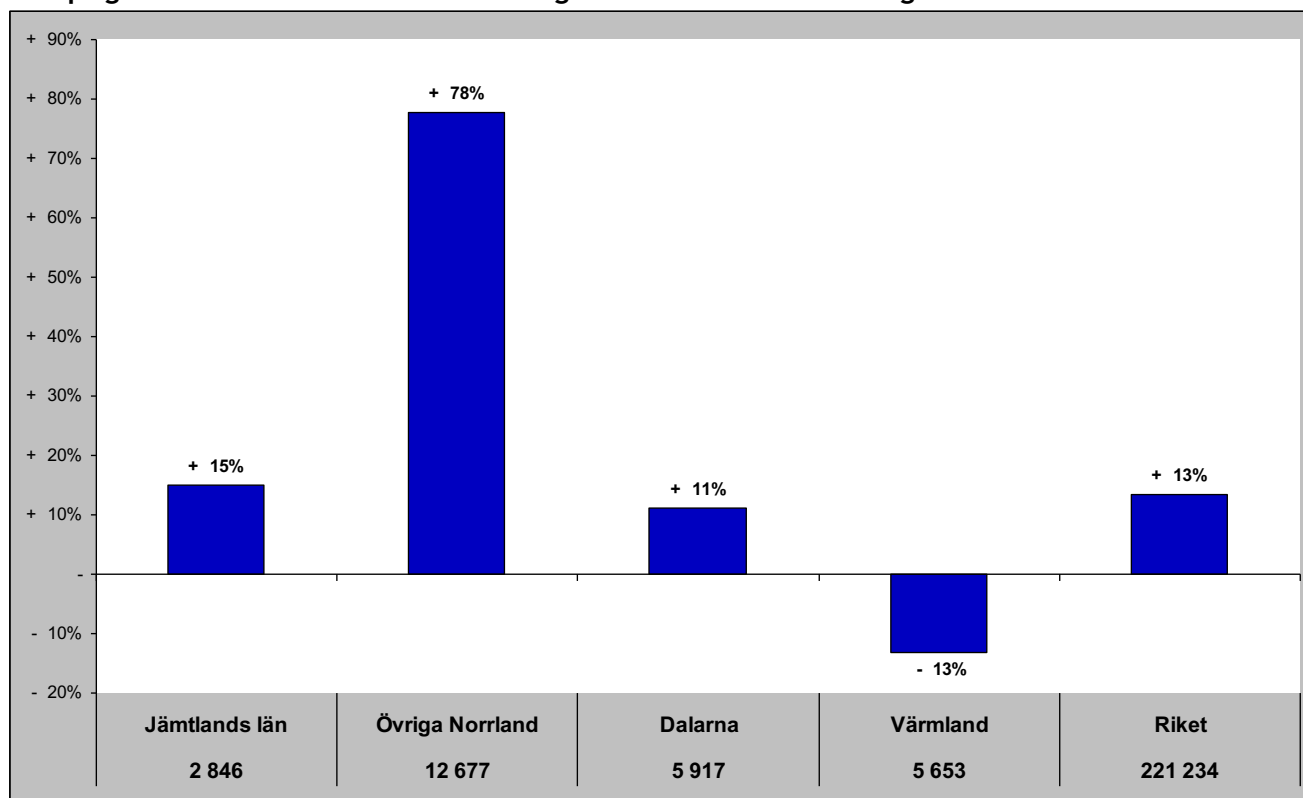

Gästnätter senaste 12 mån samt relativ förändring månadsvis

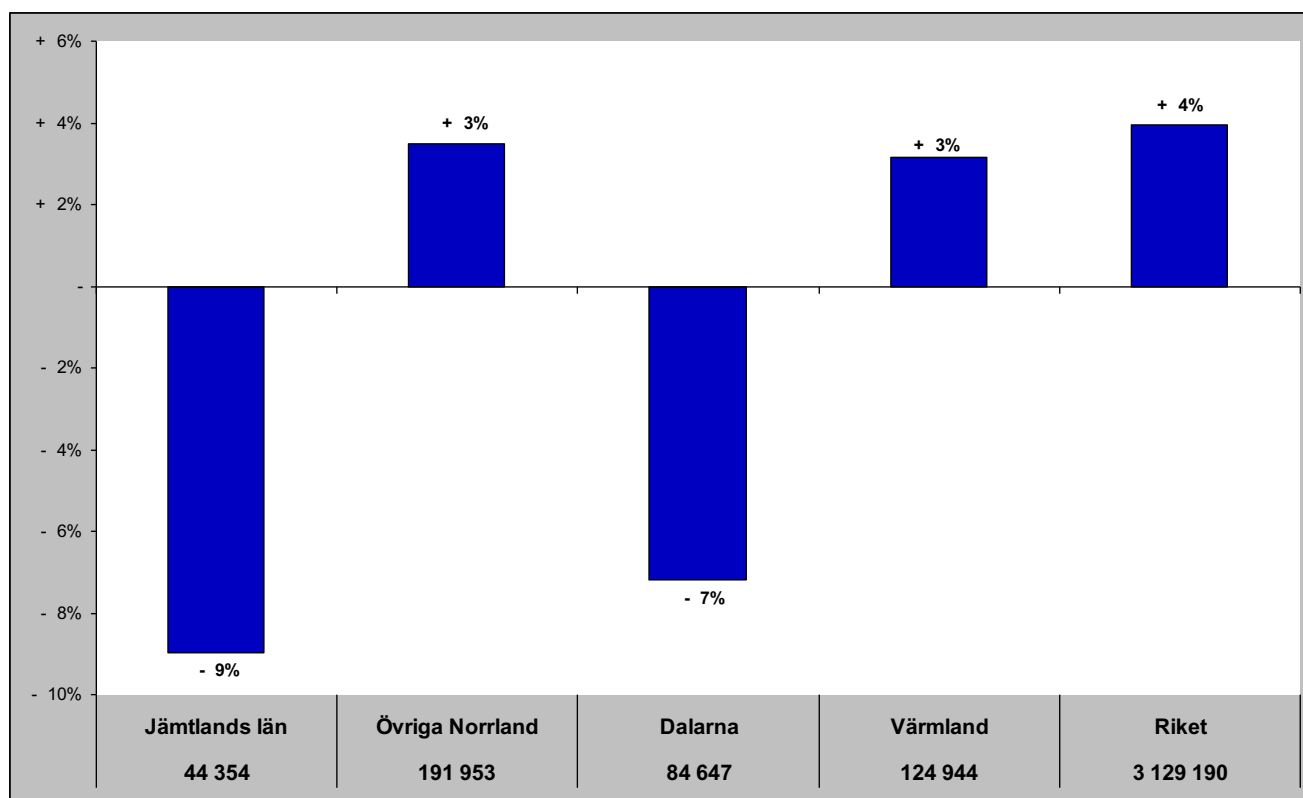

# Jämtlands län i jämförelse med övriga Norrland, Dalarna, Värmland och riket (HSVCsol) - Holland

sep - gästnätter samt relativ förändring mot samma månad föregående år

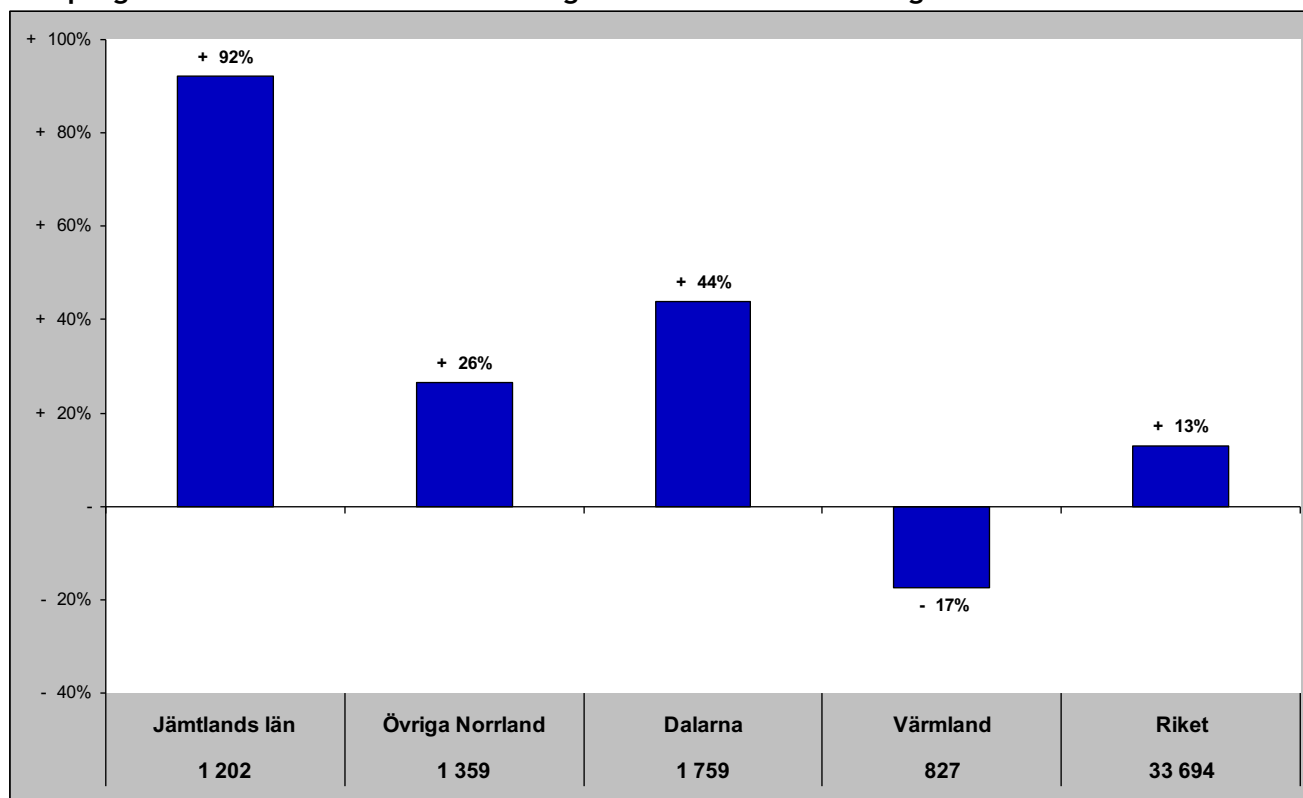

Gästnätter senaste 12 mån samt relativ förändring månadsvis

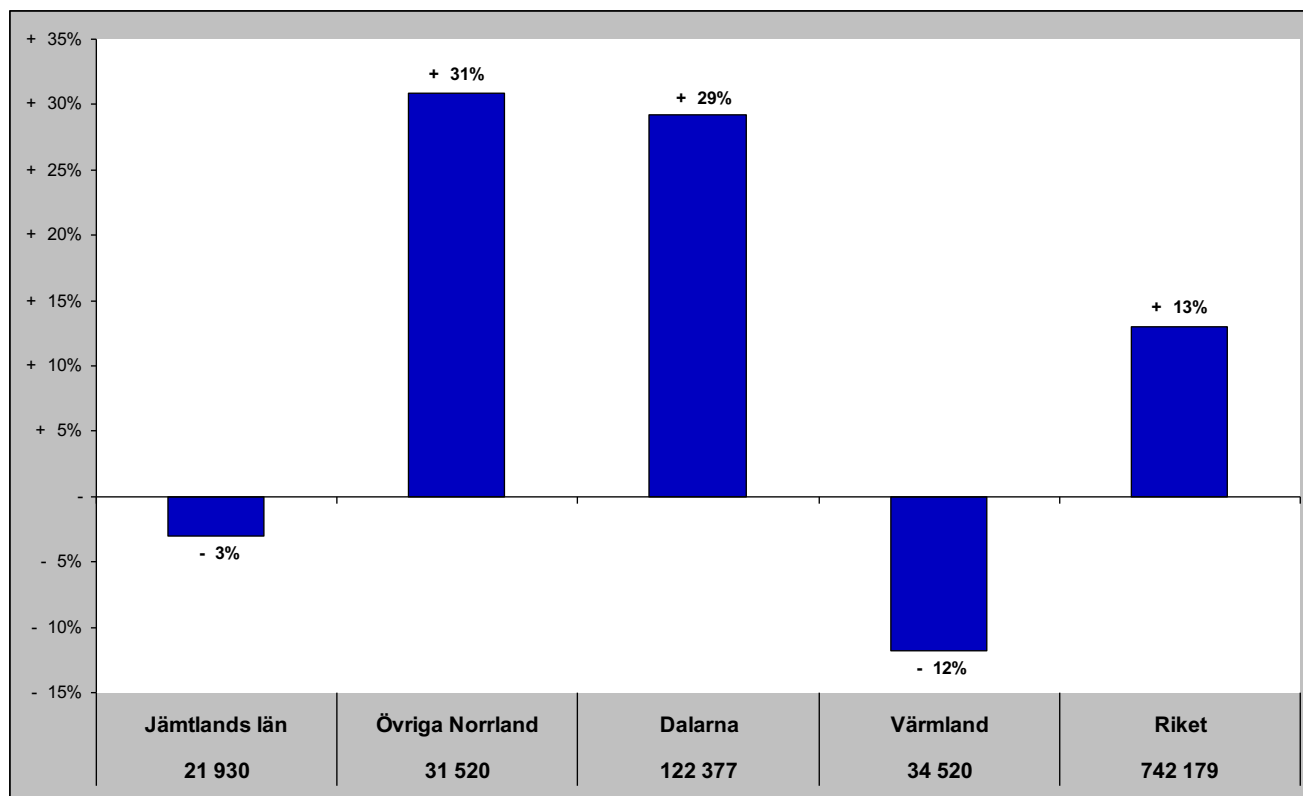

# Jämtlands län i jämförelse med övriga Norrland, Dalarna, Värmland och riket (HSVCsol) - GBR

sep - gästnätter samt relativ förändring mot samma månad föregående år

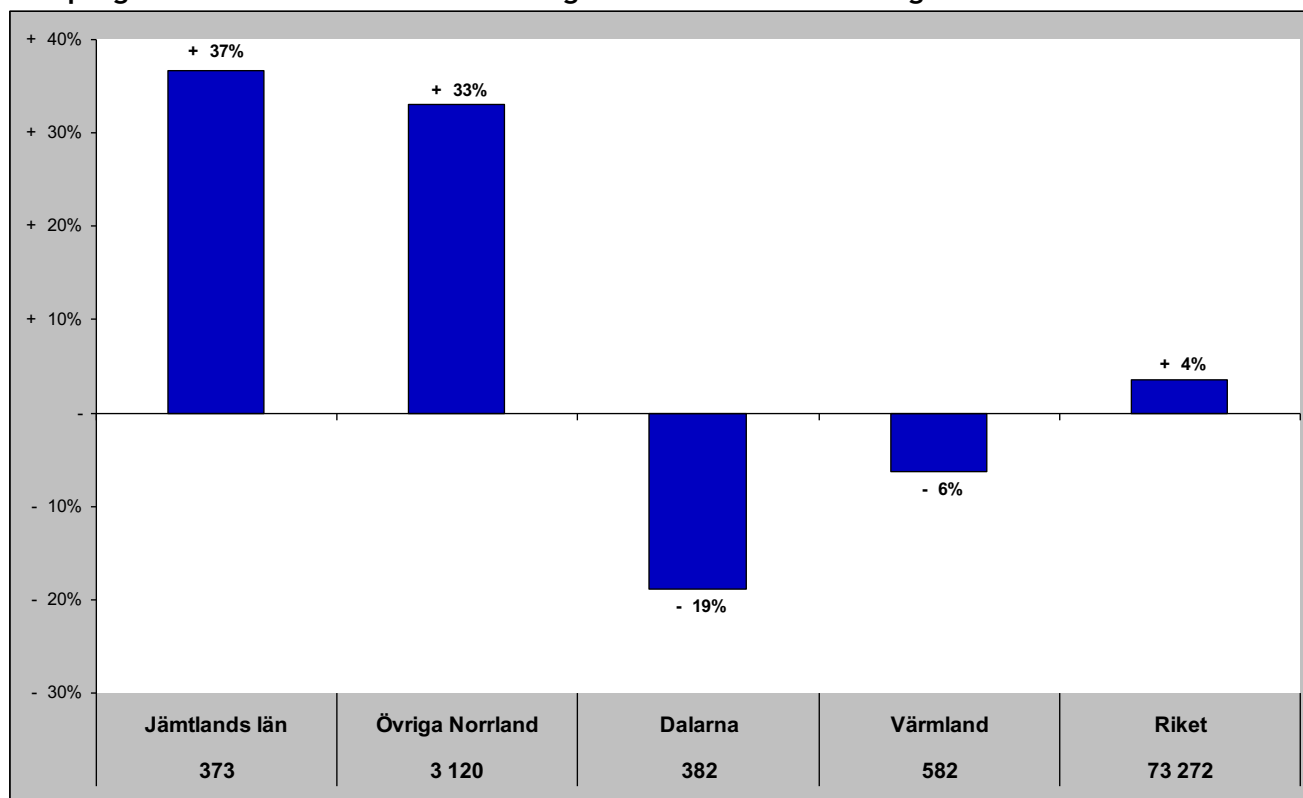

Gästnätter senaste 12 mån samt relativ förändring månadsvis

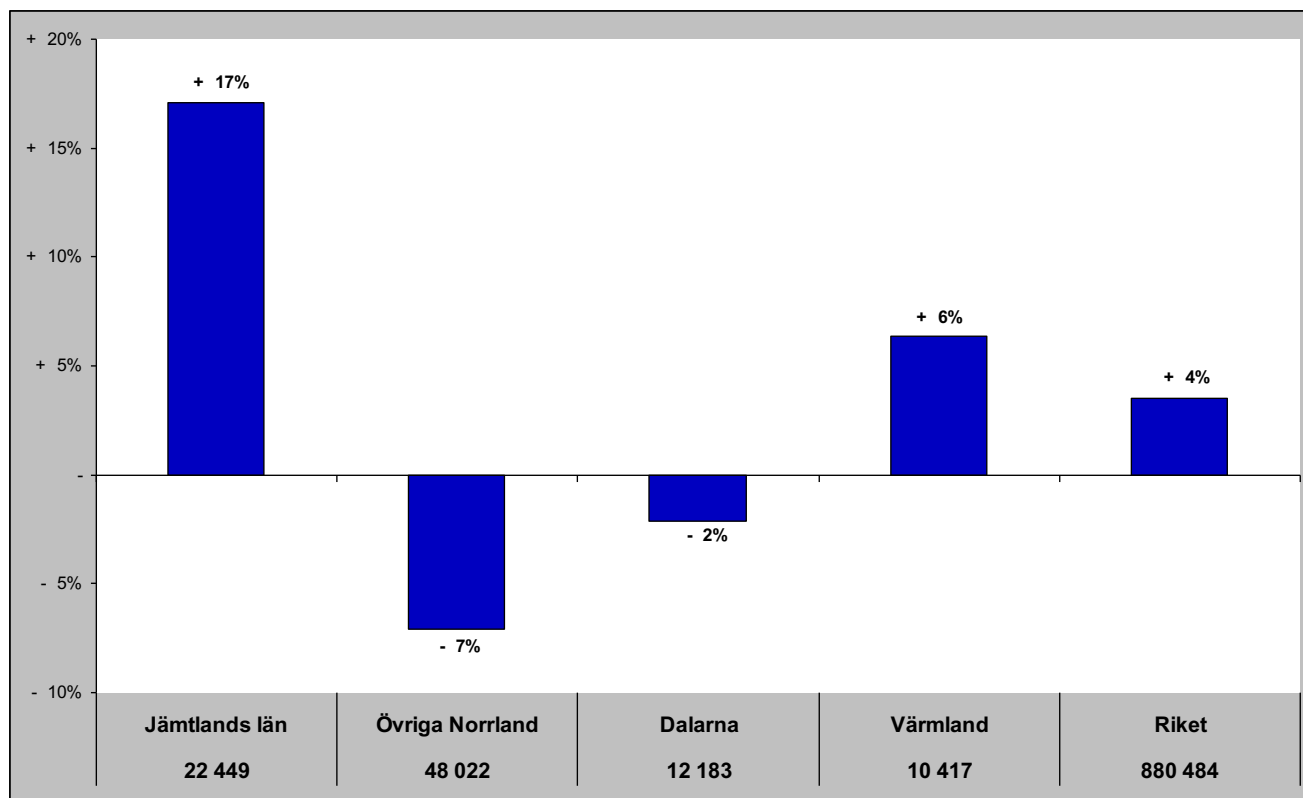



# Jämtlands län i jämförelse med övriga Norrland, Dalarna, Värmland och riket (HSVCsol) - Ryssland

sep - gästnätter samt relativ förändring mot samma månad föregående år

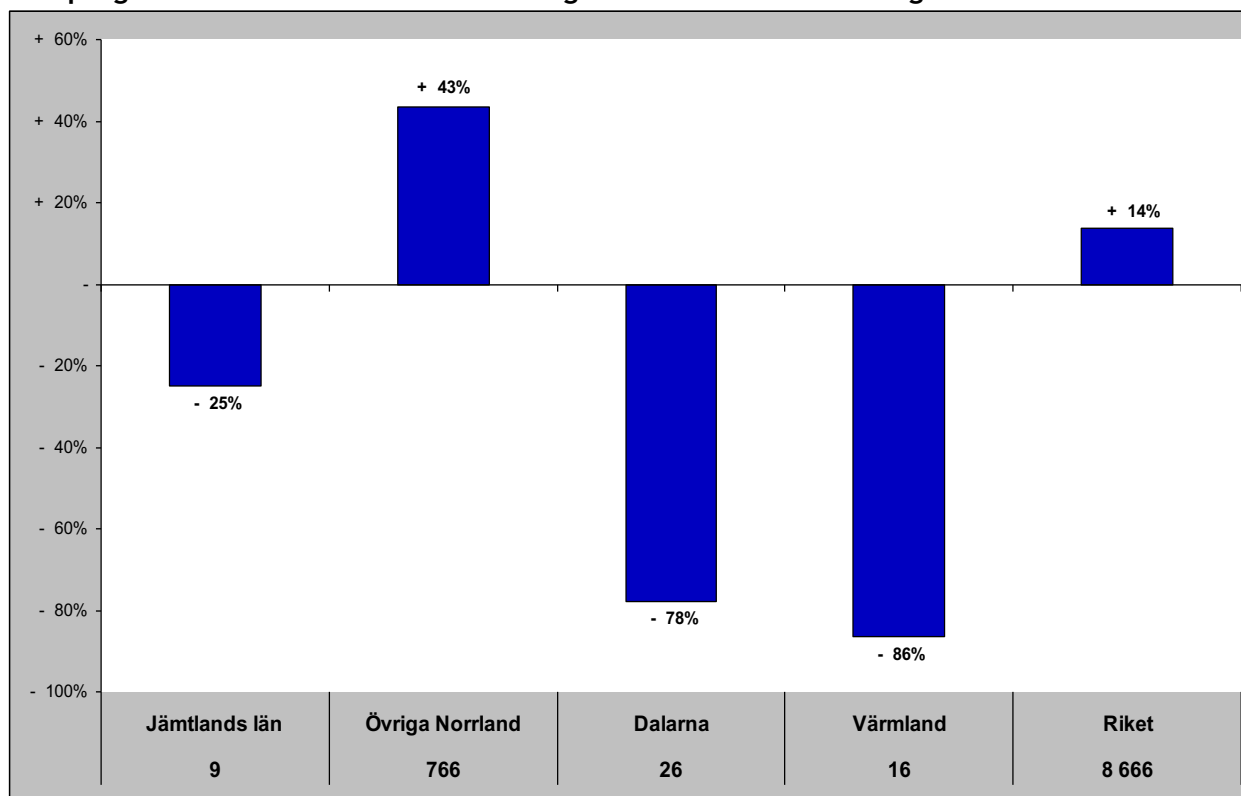

Gästnätter senaste 12 mån samt relativ förändring månadsvis

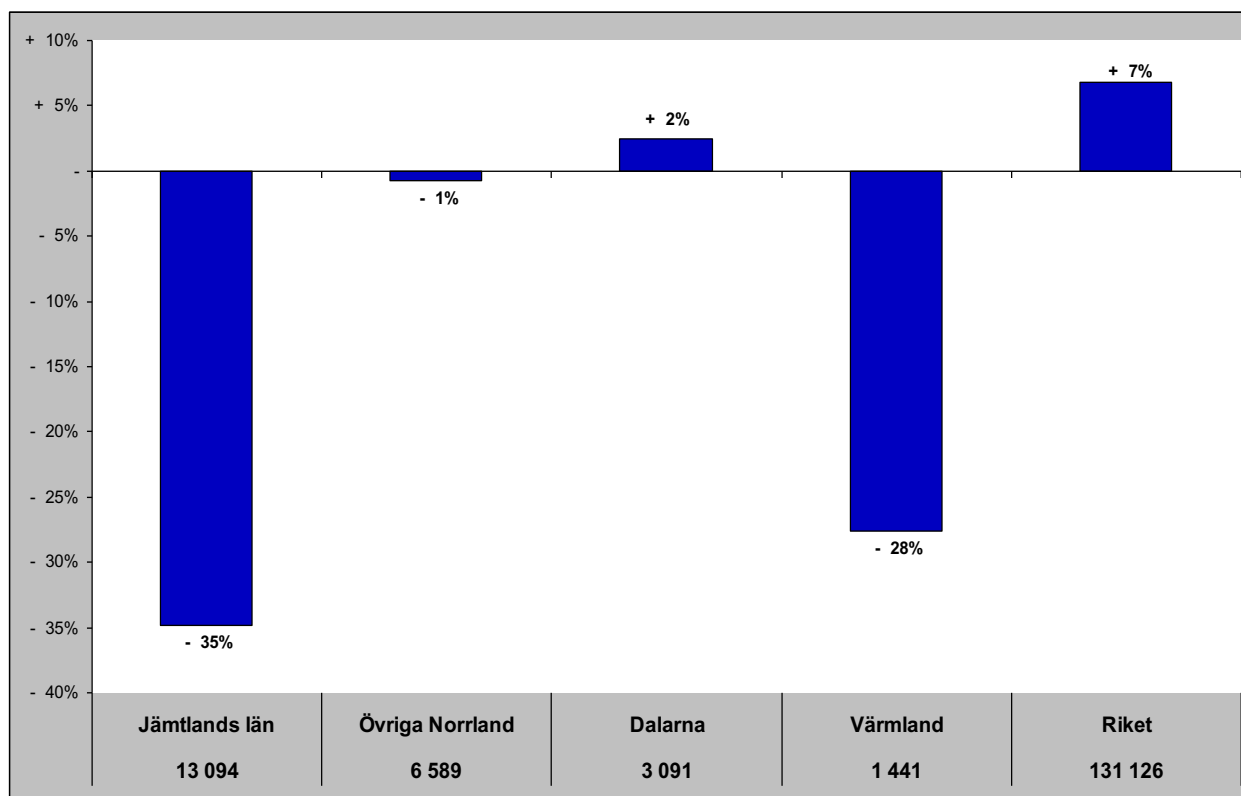

# Jämtlands län i jämförelse med övriga Norrland, Dalarna, Värmland och riket (HSVCsol) - Estland

sep - gästnätter samt relativ förändring mot samma månad föregående år

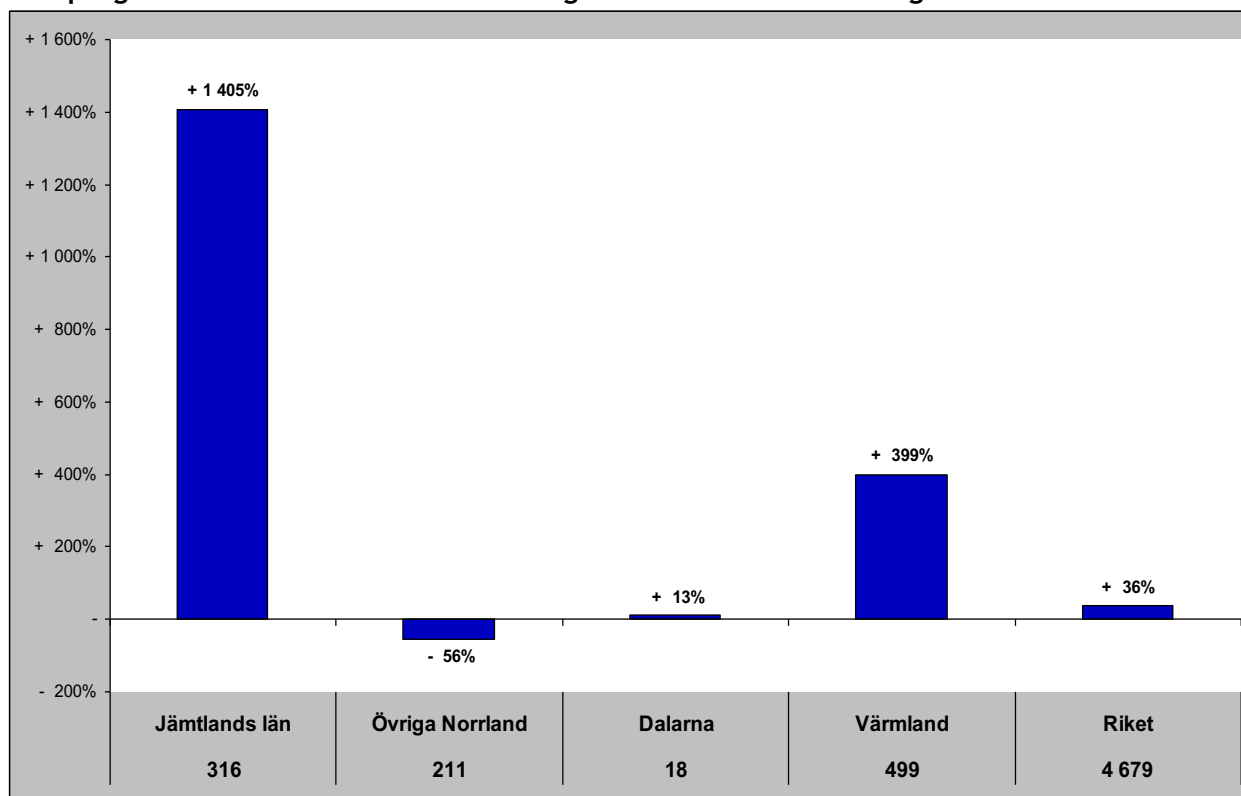

Gästnätter senaste 12 mån samt relativ förändring månadsvis

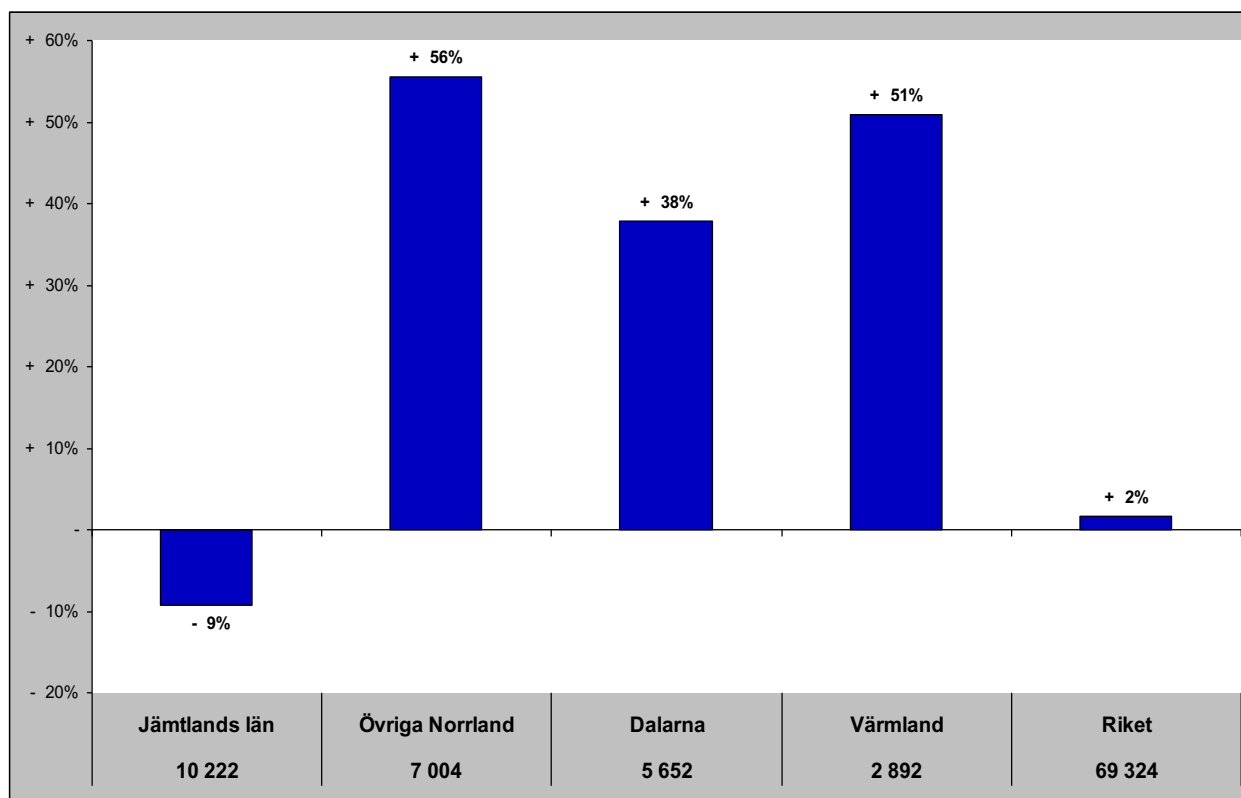

# Jämtlands län i jämförelse med övriga Norrland, Dalarna, Värmland och riket (HSVCsol) - Lettland

sep - gästnätter samt relativ förändring mot samma månad föregående år

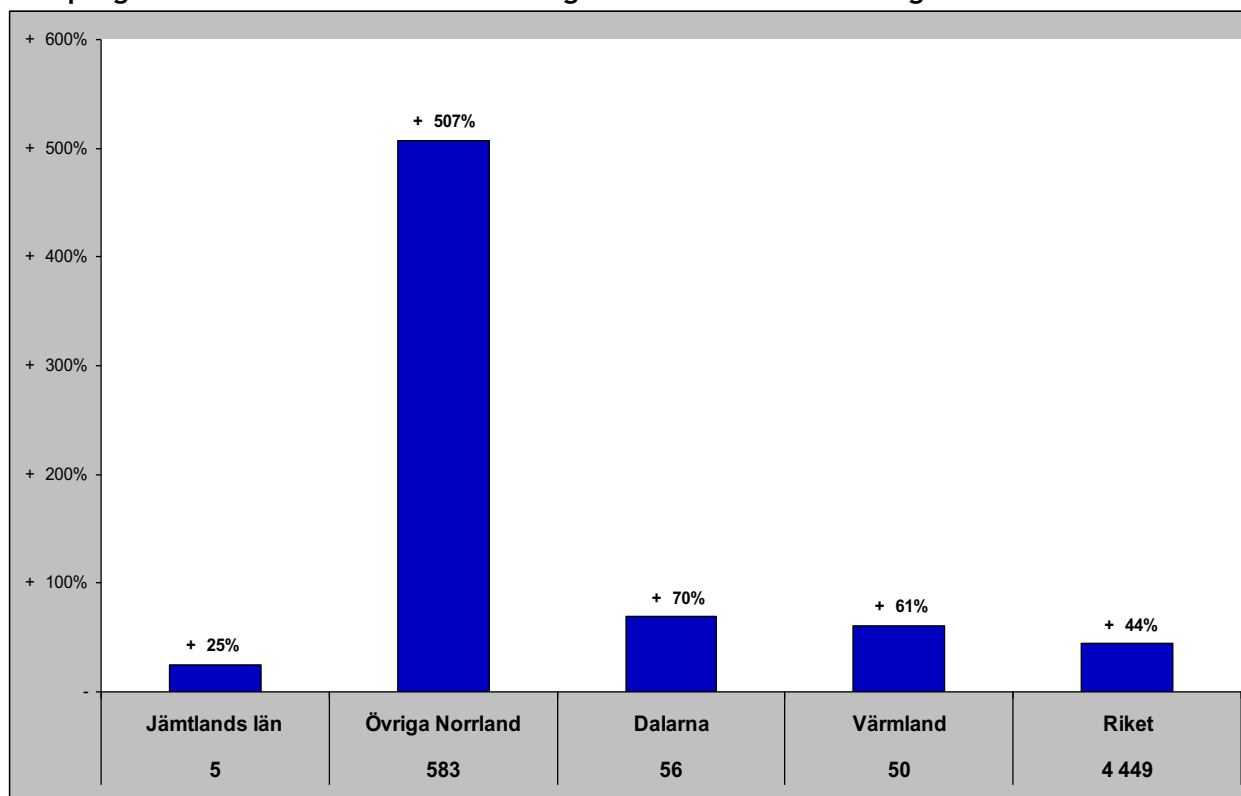

Gästnätter senaste 12 mån samt relativ förändring månadsvis

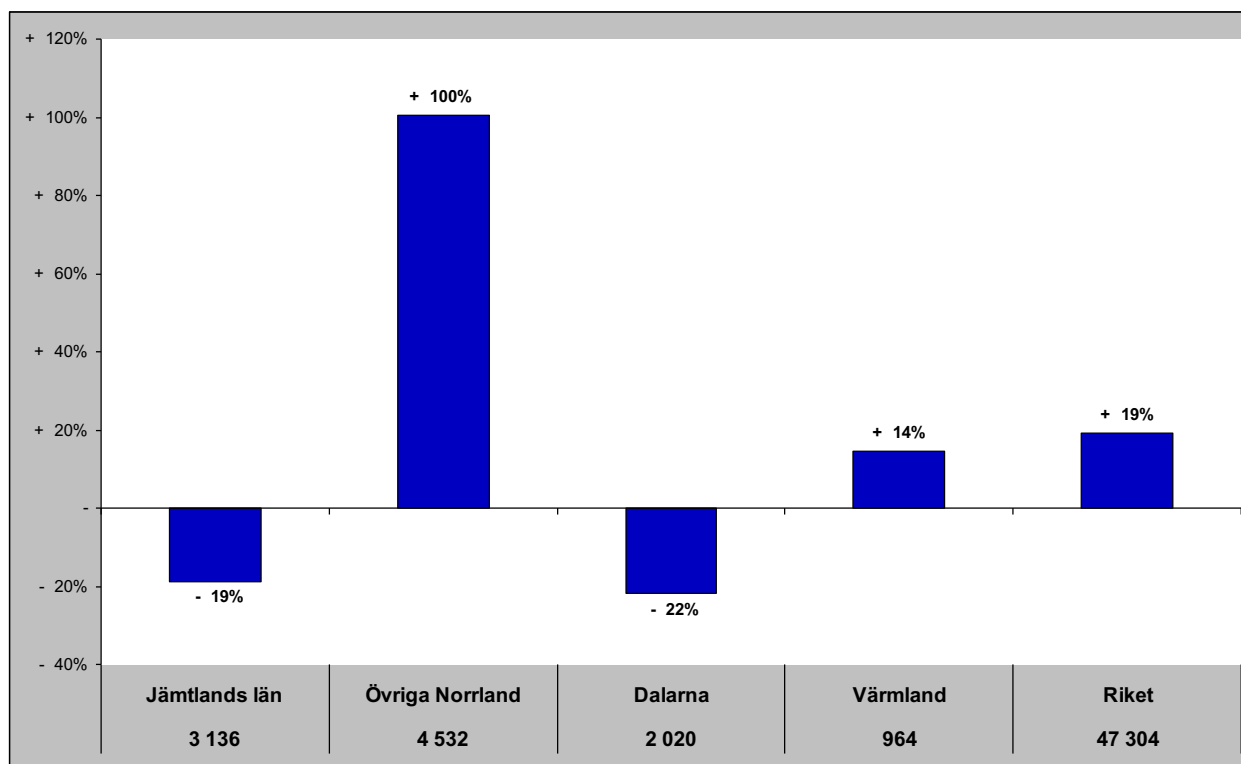

# Jämtlands län i jämförelse med övriga Norrland, Dalarna, Värmland och riket (HSVCsol) - övriga Europa

sep - gästnätter samt relativ förändring mot samma månad föregående år

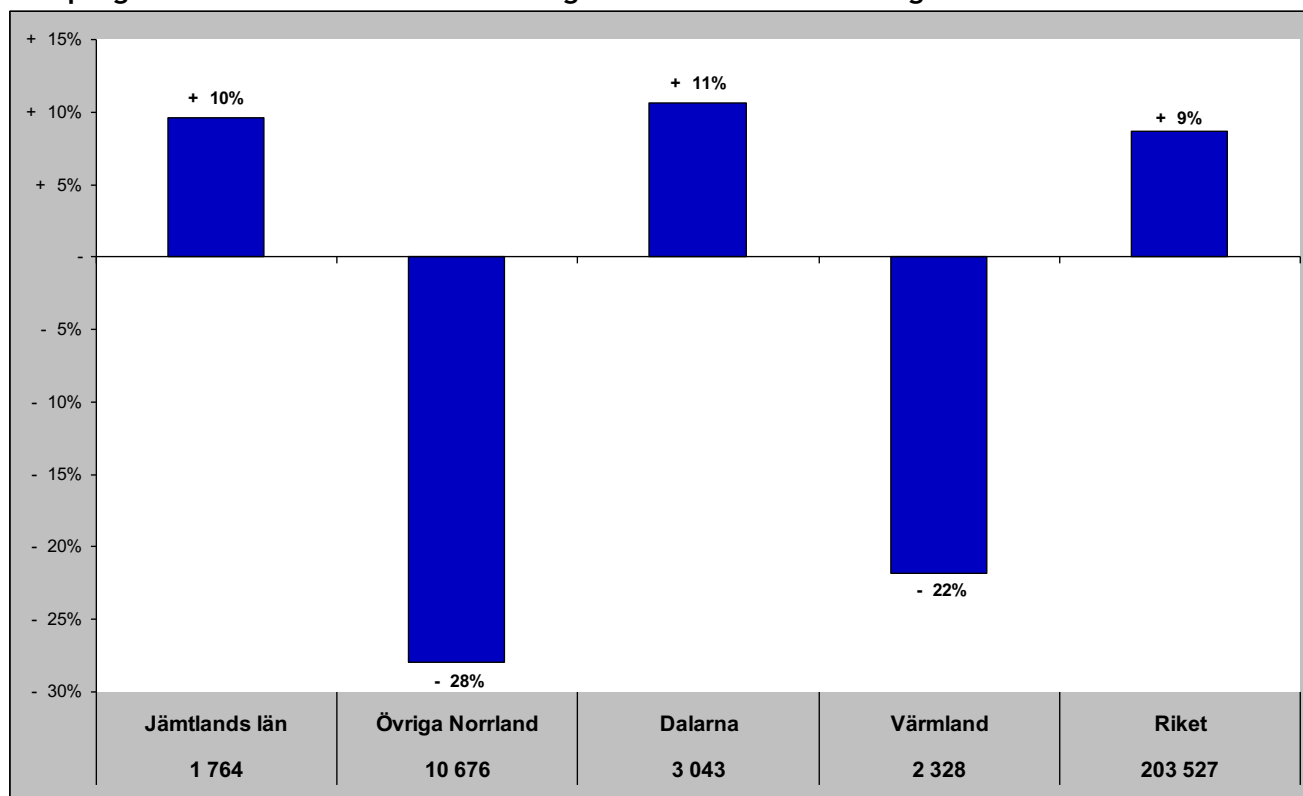

Gästnätter senaste 12 mån samt relativ förändring månadsvis

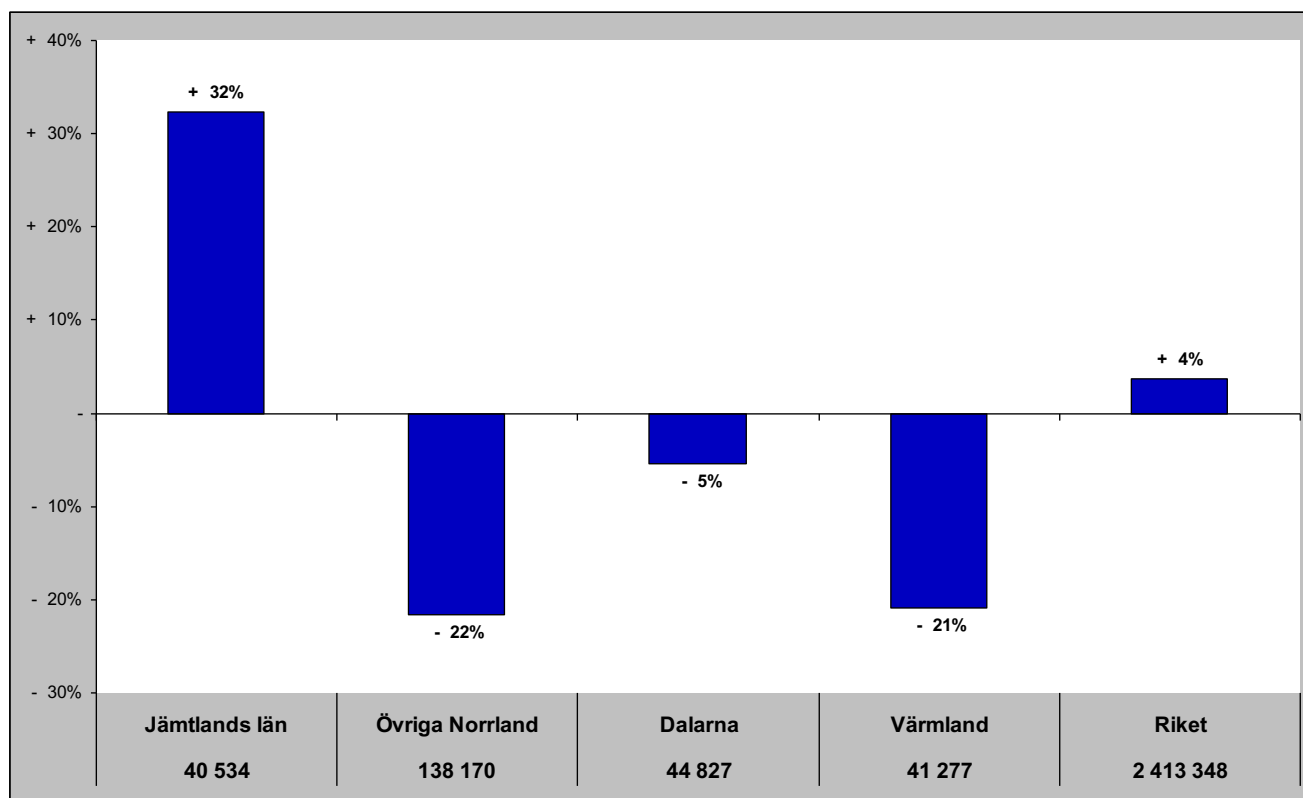

## Jämtlands län i jämförelse med övriga Norrland, Dalarna, Värmland och riket (HSVCsol) - utom Europa

sep - gästnätter samt relativ förändring mot samma månad föregående år

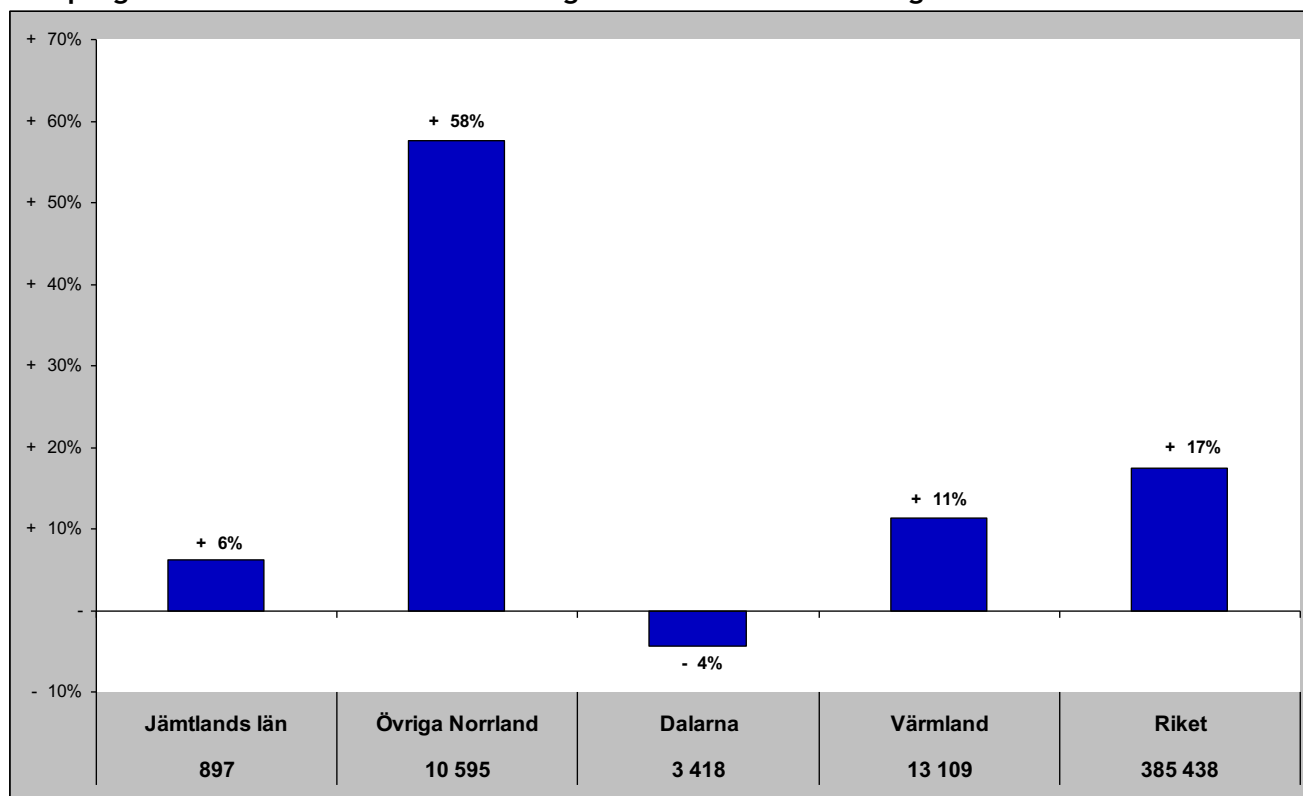

Gästnätter senaste 12 mån samt relativ förändring månadsvis

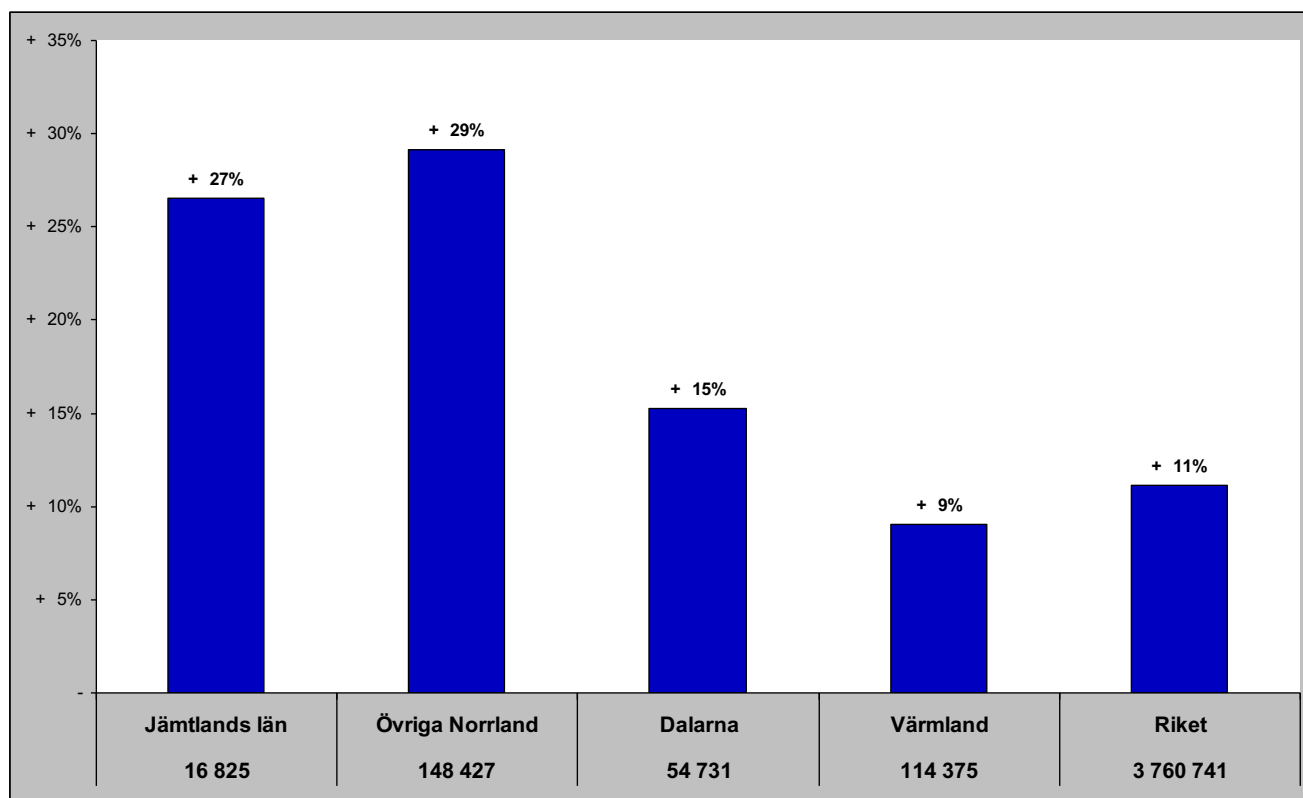

# Jämtlands län i jämförelse med övriga Norrland, Dalarna, Värmland och riket (HSVCsol) - sommar (jun-sep)

Gästnätter sommaren 2017 samt relativ förändring mot föregående sommar

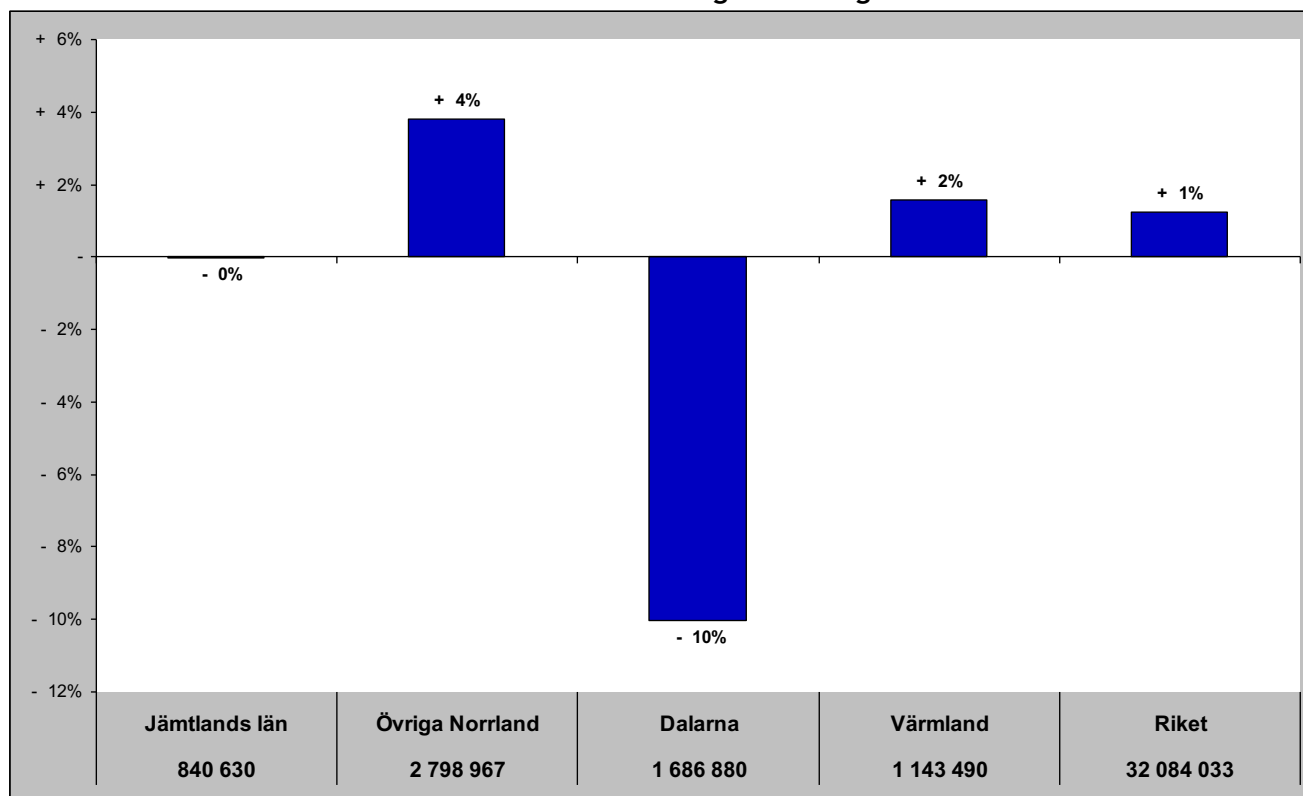

Relativ förändring med 2008 som startår

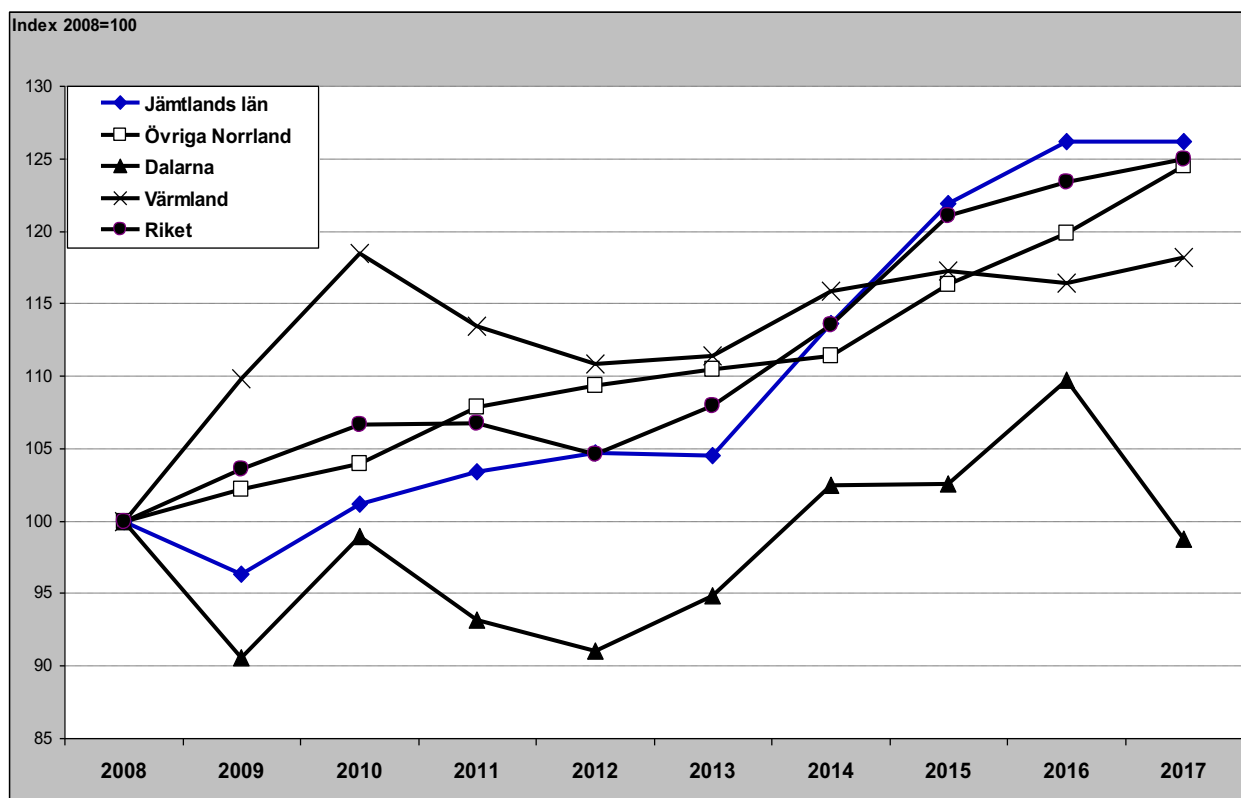

# Jämtlands län i jämförelse med övriga Norrland, Dalarna, Värmland och riket (HSVCsol) - barmark (maj-okt)

Gästnätter barmark 2016 samt relativ förändring mot föregående år

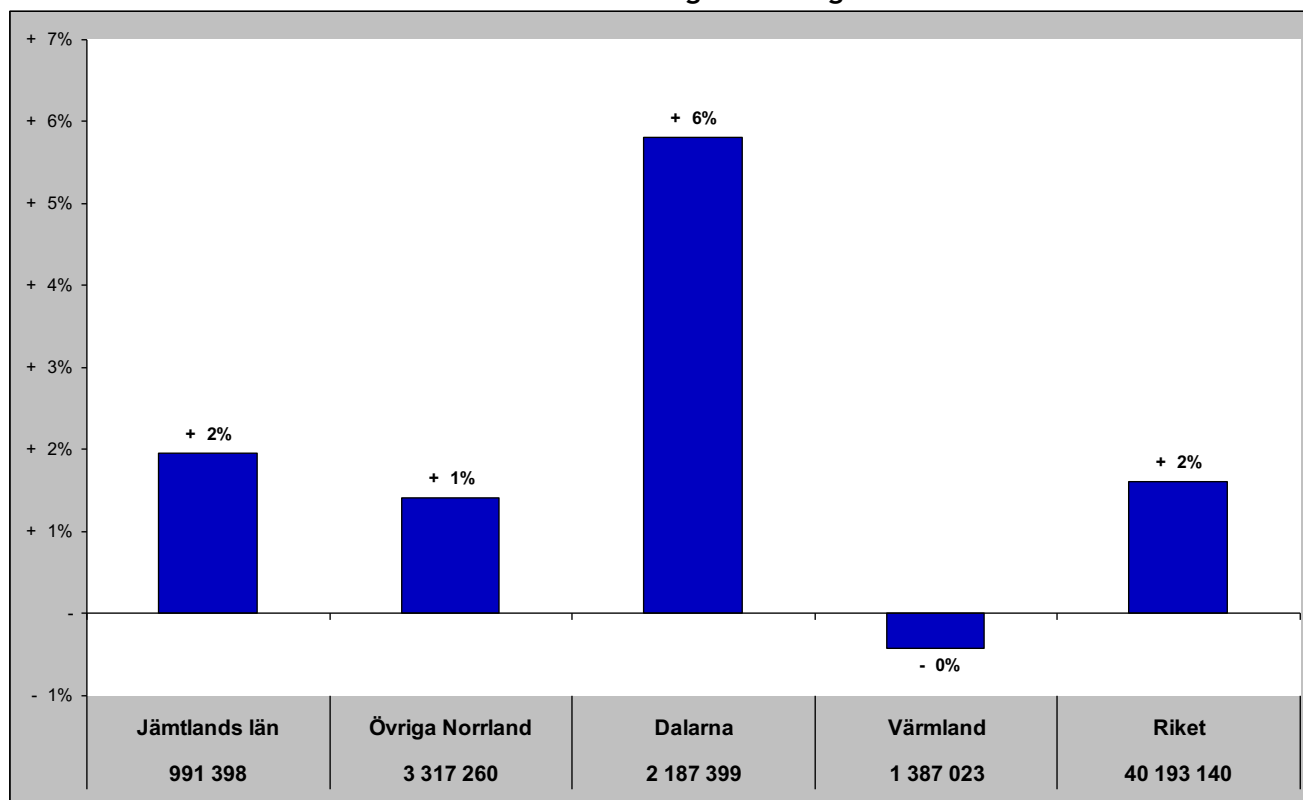

Relativ förändring med 2008 som startår

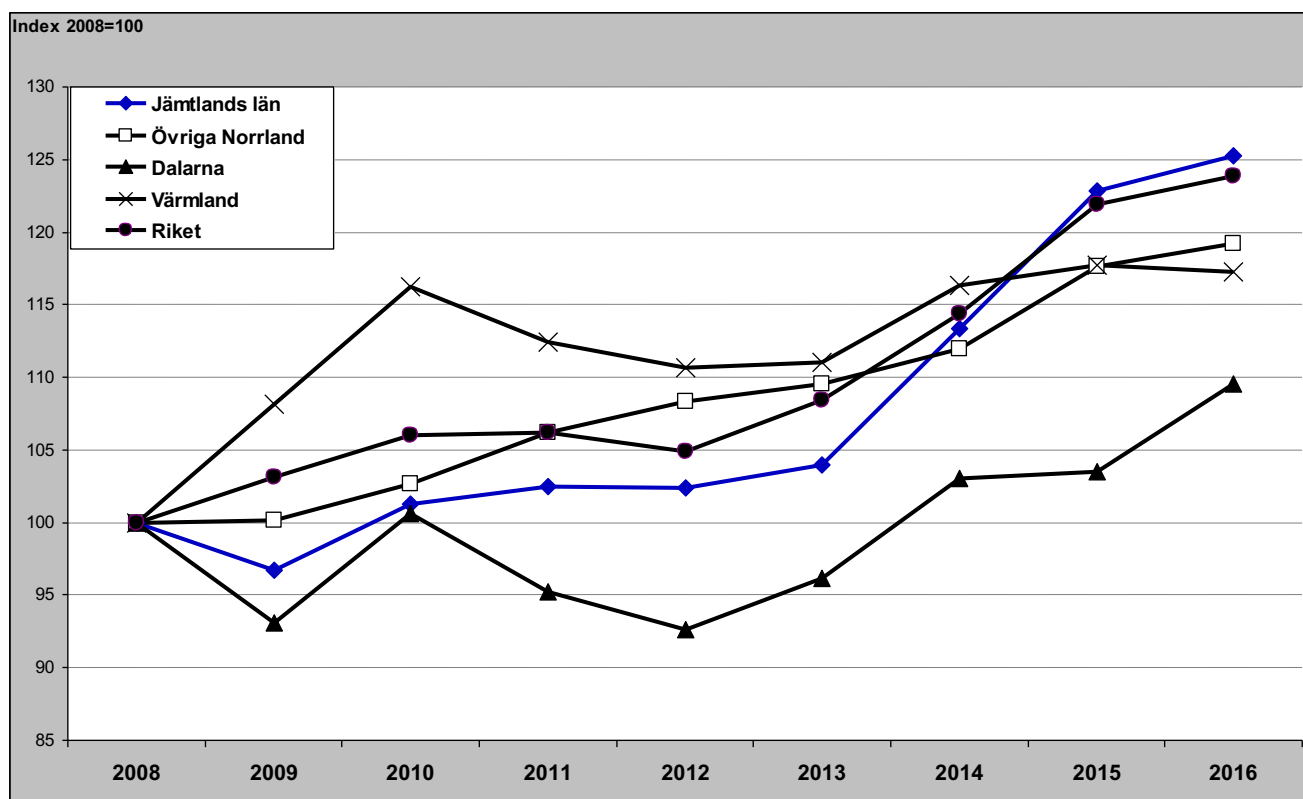

# Jämtlands län i jämförelse med övriga Norrland, Dalarna, Värmland och riket (HSVCsol) - vinter (nov-apr)

Gästnätter vintern 2015/2016 samt relativ förändring mot föregående vinter

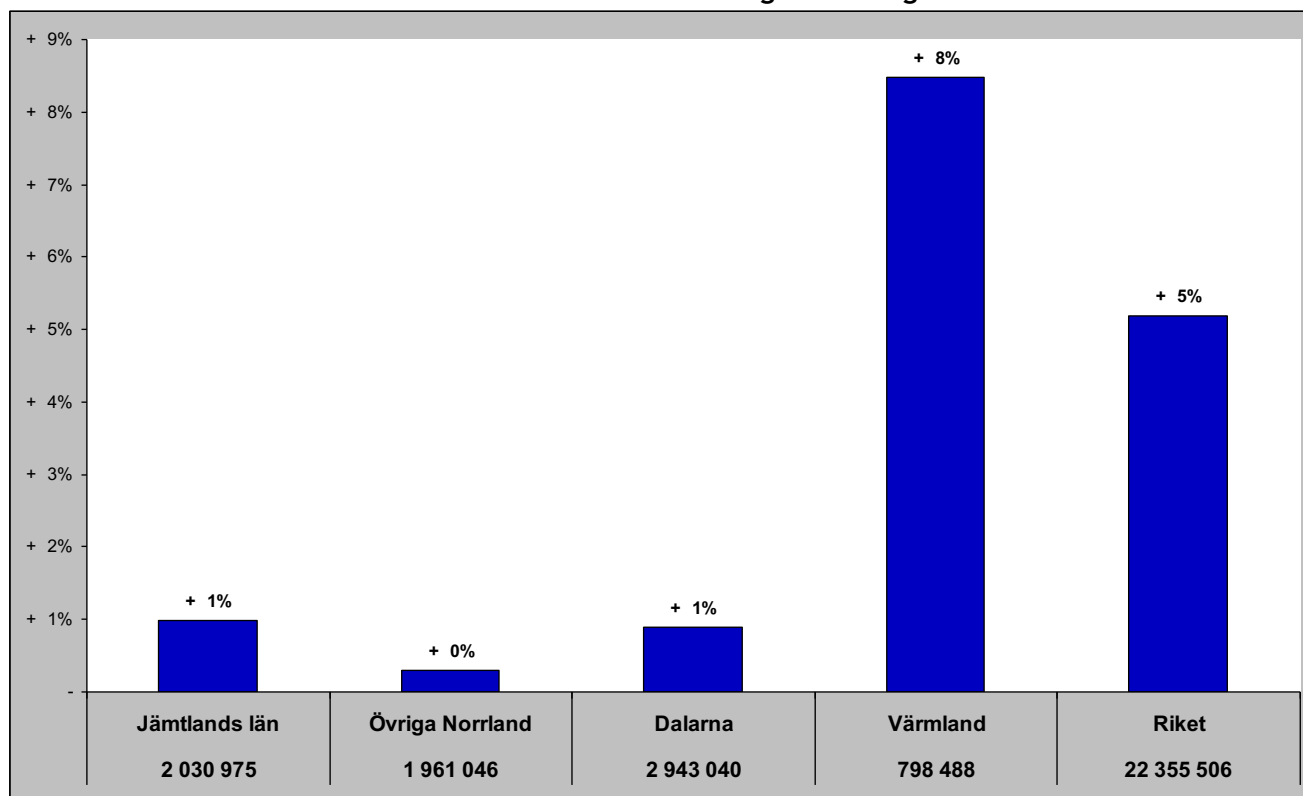

Relativ förändring med 2008 som startår

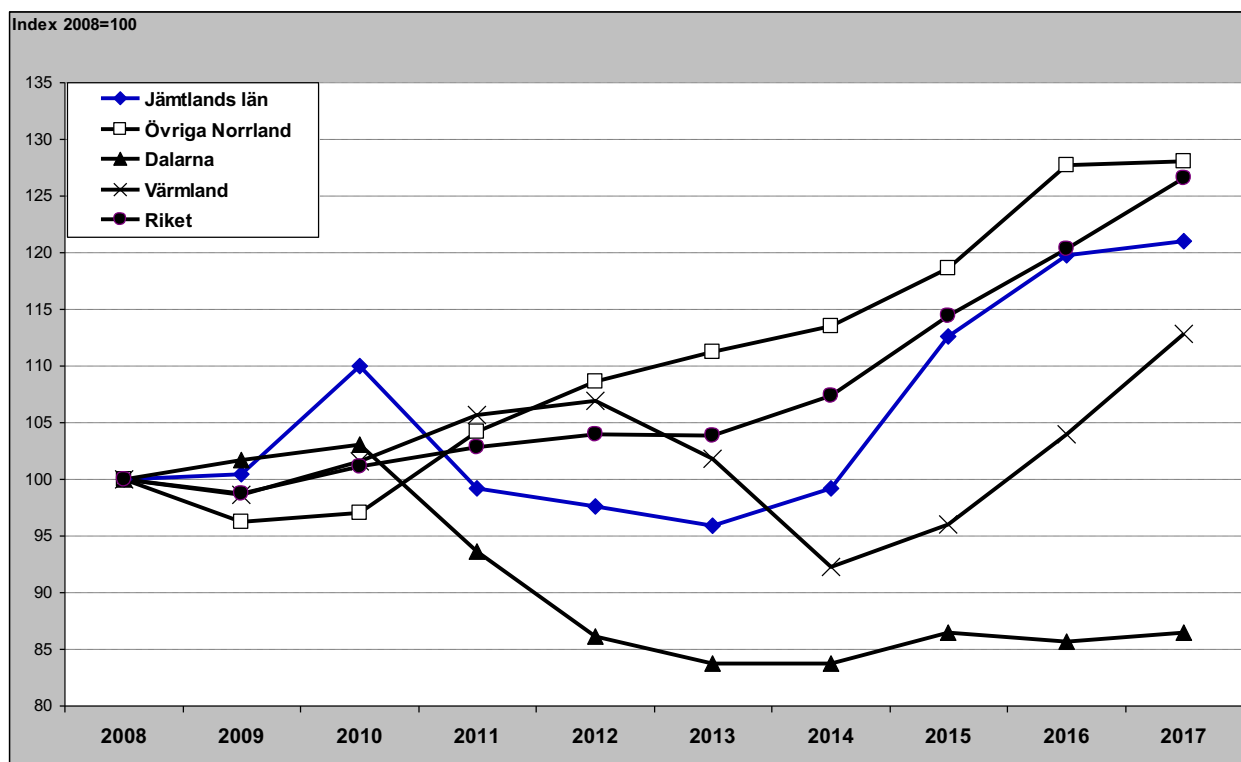



# Jämtlands län i jämförelse med övriga Norrland, Dalarna, Värmland och riket (HSVCsol) - helår

Gästnätter helåret 2016 samt relativ förändring mot föregående helår

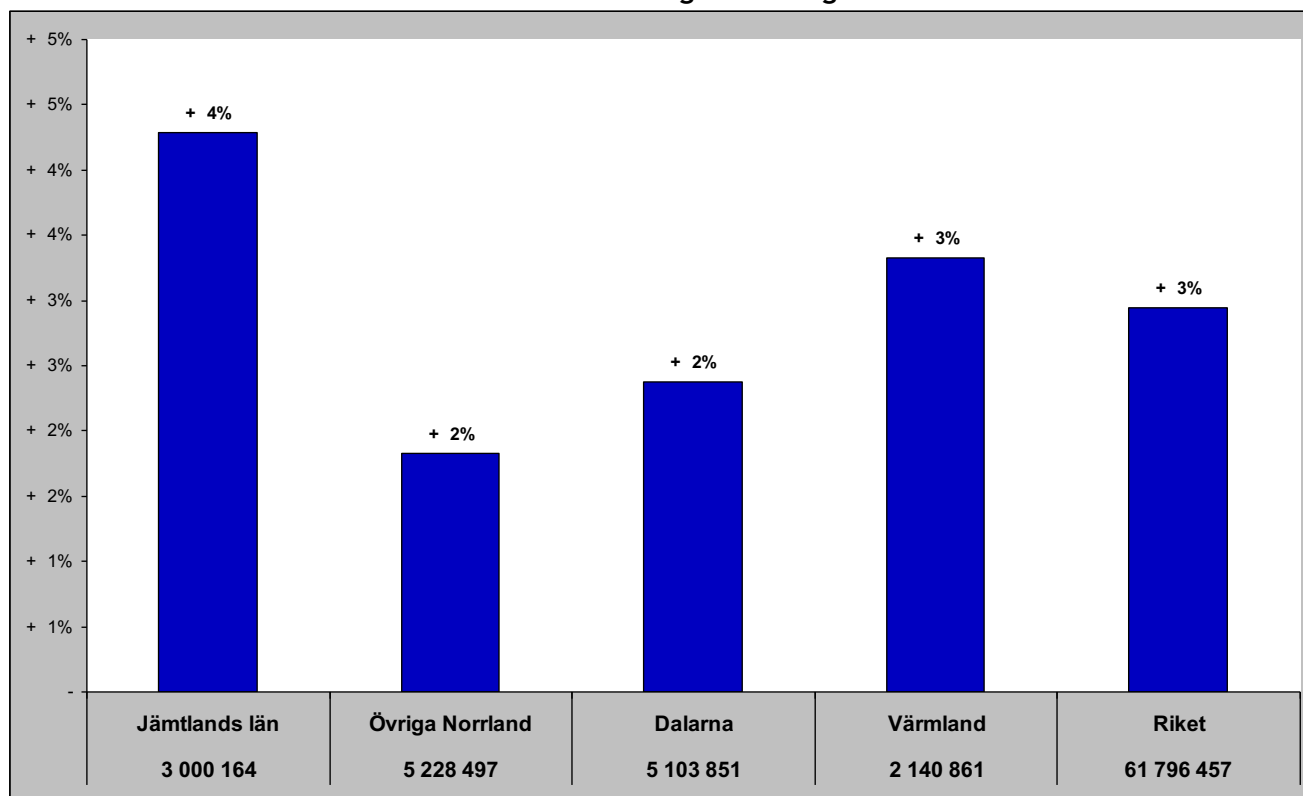

Relativ förändring med 2008 som startår

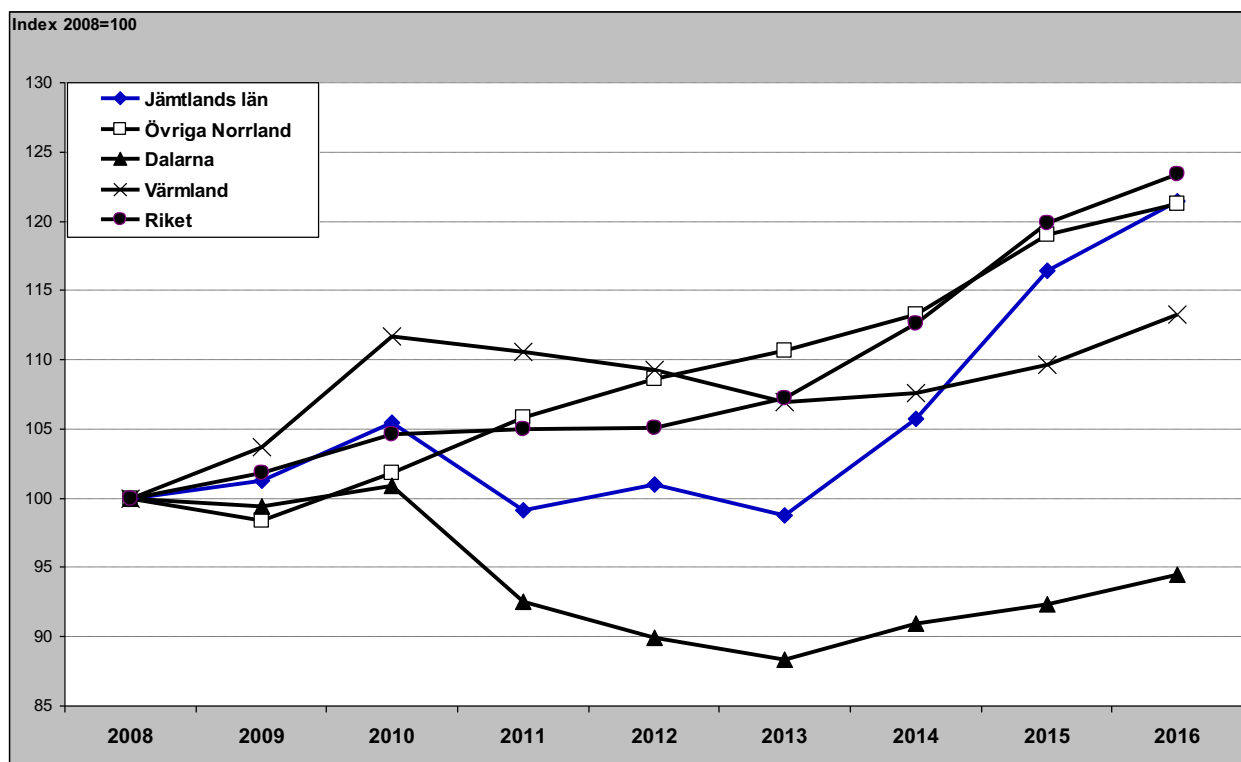

# Gästnätter HSVCSol - länsvis

september

	<b>Totalt</b>	<b>Sverige</b>	<b>Danmark</b>	<b>Norge</b>	<b>Finland</b>	<b>Tyskland</b>	<b>GBR</b>	<b>Holland</b>	<b>Ryssland</b>	<b>Estland</b>	<b>Lettland</b>	<b>Övr. Europa</b>	<b>Utom Europa</b>												
Stockholms län	1 256 067	Stockholms län	793 536	Skåne län	19 001	Vä Götalands län	50 654	Stockholms län	15 514	Stockholms län	43 213	Stockholms län	38 191	Stockholms län	10 983	Stockholms län	4 871	Skåne län	1 191	Skåne län	1 455	Stockholms län	93 768	Stockholms län	217 365
Vä Götalands län	705 013	Vä Götalands län	496 022	Stockholms län	12 446	Stockholms län	23 808	Norrbottnens län	5 393	Vä Götalands län	35 519	Vä Götalands län	13 946	Vä Götalands län	5 437	Skåne län	981	Stockholms län	1 137	Stockholms län	1 235	Vä Götalands län	29 078	Vä Götalands län	58 109
Skåne län	490 480	Skåne län	359 093	Vä Götalands län	11 225	Jämtlands län	13 165	Vä Götalands län	3 531	Skåne län	25 664	Skåne län	9 522	Skåne län	4 415	Vä Götalands län	913	Värmlands län	4 499	Västerbottens län	324	Skåne län	21 938	Skåne län	39 476
Dalarnas län	181 306	Dalarnas län	161 678	Hallands län	3 432	Värmlands län	12 567	Skåne län	2 947	Kronobergs län	17 993	Östergötlands län	15 525	Dalarnas län	1 759	Norrbottnens län	360	Södermanlands län	444	Uppsala län	307	Södermanlands län	11 112	Värmlands län	13 109
Norrbottnens län	148 227	Hallands län	124 213	Jönköpings län	2 850	Norrbottnens län	4 992	Västerbottens län	2 293	Jönköpings län	16 993	Västerbottens län	1 258	Jönköpings län	1 593	Västernorrlands län	316	Jämtlands län	316	Vä Götalands län	271	Norrbottnens län	5 579	Östergötlands län	8 979
Hallands län	146 548	Östergötlands län	117 564	Kalmar län	2 640	Skåne län	4 797	Västernorrlands län	1 136	Kalmar län	12 923	Uppsala län	1 090	Jämtlands län	1 202	Uppsala län	256	Vä Götalands län	308	Norrbottnens län	136	Västmanlands län	4 339	Jönköpings län	6 843
Östergötlands län	139 673	Norrbottnens län	115 080	Kronobergs län	2 613	Västerbottens län	4 100	Dalarnas län	827	Blekinge län	12 902	Norrbottnens län	1 078	Kronobergs län	1 151	Jönköpings län	211	Jönköpings län	163	Jönköpings län	125	Östergötlands län	3 730	Örebro län	5 730
Jönköpings län	133 913	Västerbottens län	105 600	Hallands län	1 490	Hallands län	4 074	Uppsala län	810	Norrbottnens län	9 247	Jönköpings län	952	Värmlands län	827	Södermanlands län	198	Västernorrlands län	118	Västernorrlands län	123	Västerbottens län	3 536	Uppsala län	4 553
Kalmar län	126 745	Kalmar län	102 670	Norrbottnens län	1 385	Dalarnas län	3 547	Jönköpings län	790	Hallands län	8 215	Västernorrlands län	784	Hallands län	779	Örebro län	176	Gävleborgs län	90	Gävleborgs län	111	Kalmar län	3 430	Norrbottnens län	4 304
Västerbottens län	123 219	Jönköpings län	99 067	Gotlands län	1 153	Västernorrlands län	1 081	Värmlands län	1 081	Värmlands län	5 917	Hallands län	627	Örebro län	770	Västerbottens län	90	Kalmar län	84	Blekinge län	64	Jönköpings län	3 282	Dalarnas län	3 418
Värmlands län	123 130	Jämtlands län	89 755	Östergötlands län	89 755	Östergötlands län	1 054	Östergötlands län	1 054	Östergötlands län	737	Värmlands län	5 653	Värmlands län	582	Norrbottnens län	85	Västerbottens län	56	Östergötlands län	63	Dalarnas län	3 043	Västerbottens län	3 336
Jämtlands län	111 385	Värmlands län	85 889	Örebro län	849	Örebro län	904	Jämtlands län	699	Östergötlands län	4 755	Gävleborgs län	506	Kalmar län	720	Gävleborgs län	64	Västmanlands län	51	Dalarnas län	56	Uppsala län	2 858	Västernorrlands län	2 955
Örebro län	90 630	Örebro län	75 339	Värmlands län	843	Kalmar län	777	Gävleborgs län	669	Södermanlands län	4 418	Örebro län	476	Östergötlands län	695	Kalmar län	36	Örebro län	50	Värmlands län	50	Örebro län	2 832	Södermanlands län	2 952
Uppsala län	88 756	Uppsala län	74 607	Kronobergs län	734	Kronobergs län	732	Kalmar län	604	Gotlands län	3 229	Kalmar län	646	Kronobergs län	646	Kronobergs län	27	Uppsala län	40	Kalmar län	43	Hallands län	2 891	Kalmar län	2 353
Södermanlands län	83 157	Västernorrlands län	72 037	Dalarnas län	635	Gävleborgs län	645	Hallands län	535	Uppsala län	3 077	Södermanlands län	443	Gävleborgs län	410	Dalarnas län	26	Norrbottnens län	37	Örebro län	41	Kronobergs län	2 353	Gävleborgs län	2 282
Västernorrlands län	82 607	Västmanlands län	69 521	Uppsala län	409	Östergötlands län	636	Örebro län	525	Örebro län	2 938	Dalarnas län	382	Västerbottens län	371	Blekinge län	16	Östergötlands län	36	Kronobergs län	13	Värmlands län	2 328	Gotlands län	2 244
Kronobergs län	80 243	Gävleborgs län	65 996	Jämtlands län	374	Gotlands län	412	Södermanlands län	375	Jämtlands län	3 794	Jämtlands län	373	Uppsala län	370	Värmlands län	16	Kronobergs län	26	Gotlands län	11	Blekinge län	2 211	Hallands län	1 963
Västmanlands län	78 005	Södermanlands län	62 420	Södermanlands län	309	Uppsala län	379	Västmanlands län	361	Västerbottens län	2 010	Blekinge län	369	Västernorrlands län	342	Jämtlands län	9	Dalarnas län	18	Västmanlands län	8	Jämtlands län	1 764	Kronobergs län	1 909
Gävleborgs län	73 174	Kronobergs län	52 932	Västmanlands län	297	Västmanlands län	377	Blekinge län	293	Västernorrlands län	1 420	Västmanlands län	275	Södermanlands län	222	Hallands län	6	Hallands län	9	Jämtlands län	5	Västernorrlands län	1 561	Blekinge län	1 371
Blekinge län	58 805	Gotlands län	48 047	Västerbottens län	245	Blekinge län	365	Kronobergs län	232	Västmanlands län	1 344	Kronobergs län	262	Västmanlands län	137	Västmanlands län	5	Blekinge län	6	Södermanlands län	4	Gävleborgs län	1 296	Västmanlands län	1 290
Gotlands län	56 371	Blekinge län	38 978	Gävleborgs län	158	Södermanlands län	259	Gotlands län	162	Gävleborgs län	957	Gotlands län	166	Gotlands län	135	Gotlands län	4	Gotlands län	-	Hallands län	4	Gotlands län	808	Jämtlands län	897

## Senaste 12 månaderna

	<b>Totalt</b>	<b>Sverige</b>	<b>Danmark</b>	<b>Norge</b>	<b>Finland</b>	<b>Tyskland</b>	<b>GBR</b>	<b>Holland</b>	<b>Ryssland</b>	<b>Estland</b>	<b>Lettland</b>	<b>Övr. Europa</b>	<b>Utom Europa</b>												
Stockholms län	13 912 264	Stockholms län	8 825 838	Skåne län	224 975	Vä Götalands län	1 242 643	Stockholms län	216 532	Stockholms län	550 918	Stockholms län	452 163	Stockholms län	149 032	Stockholms län	66 314	Stockholms län	17 210	Stockholms län	14 141	Stockholms län	1 092 910	Stockholms län	2 086 736
Vä Götalands län	10 061 644	Vä Götalands län	6 907 000	Dalarnas län	192 546	Värmlands län	392 922	Norrbottnens län	59 296	Vä Götalands län	509 705	Vä Götalands län	144 444	Dalarnas län	122 377	Jämtlands län	13 094	Jämtlands län	10 222	Skåne län	7 193	Vä Götalands län	364 267	Vä Götalands län	546 934
Skåne län	5 985 603	Skåne län	4 487 025	Vä Götalands län	174 210	Norrbottnens län	332 579	Vä Götalands län	46 210	Skåne län	352 779	Skåne län	93 242	Vä Götalands län	102 406	Skåne län	12 446	Vä Götalands län	7 409	Vä Götalands län	4 711	Skåne län	257 935	Skåne län	366 582
Dalarnas län	4 948 122	Dalarnas län	4 259 025	Stockholms län	163 449	Jämtlands län	332 238	Västerbottens län	40 730	Kronobergs län	257 492	Norrbottnens län	33 552	Skåne län	74 586	Vä Götalands län	11 705	Dalarnas län	5 652	Jämtlands län	3 136	Norrbottnens län	79 478	Värmlands län	114 375
Jämtlands län	3 027 697	Kalmar län	2 455 906	Jönköpings län	74 058	Stockholms län	277 021	Jämtlands län	33 725	Kalmar län	231 940	Jämtlands län	22 449	Jönköpings län	52 185	Norrbottnens län	3 274	Skåne län	5 419	Uppsala län	2 845	Jönköpings län	55 416	Östergötlands län	91 164
Kalmar län	2 919 670	Jämtlands län	2 443 587	Kalmar län	58 577	Västerbottens län	212 541	Skåne län	30 293	Jönköpings län	217 093	Östergötlands län	20 734	Värmlands län	34 520	Dalarnas län	3 091	Norrbottnens län	4 740	Norrbottnens län	2 411	Kalmar län	52 776	Norrbottnens län	85 092
Hallands län	2 713 655	Hallands län	2 367 759	Kronobergs län	49 371	Dalarnas län	152 169	Östergötlands län	21 764	Blekinge län	135 411	Uppsala län	15 813	Kronobergs län	28 093	Jönköpings län	3 026	Värmlands län	2 992	Dalarnas län	2 020	Södermanlands län	52 336	Jönköpings län	64 477
Norrbottnens län	2 417 307	Norrbottnens län	1 667 670	Hallands län	45 778	Hallands län	45 778	Västernorrlands län	17 205	Värmlands län	124 944	Dalarnas län	12 183	Kalmar län	25 618	Södermanlands län	2 525	Östergötlands län	2 774	Jönköpings län	1 719	Östergötlands län	47 094	Örebro län	59 136
Värmlands län	2 202 161	Värmlands län	1 437 033	Jämtlands län	45 603	Örebro län	77 010	Dalarnas län	14 854	Norrbottnens län	123 672	Jönköpings län	11 831	Örebro län	23 612	Östergötlands län	2 024	Jönköpings län	2 157	Örebro län	1 493	Dalarnas län	44 827	Dalarnas län	54 731
Västerbottens län	1 824 708	Västerbottens län	1 434 143	Värmlands län	30 986	Skåne län	73 128	Jönköpings län	13 293	Hallands län	113 578	Värmlands län	10 417	Jämtlands län	21 930	Uppsala län	2 020	Örebro län	1 371	Västerbottens län	1 153	Värmlands län	41 277	Uppsala län	49 091
Jönköpings län	1 775 286	Östergötlands län	1 408 419	Blekinge län	23 106	Kalmar län	56 028	Uppsala län	11 091	Östergötlands län	91 335	Västerbottens län	7 567	Hallands län	18 068	Örebro län	1 895	Västernorrlands län	1 276	Gävleborgs län	1 090	Jämtlands län	40 534	Västerbottens län	35 499
Östergötlands län	1 735 448	Jönköpings län	1 251 336	Östergötlands län	15 112	Västernorrlands län	53 223	Värmlands län	10 390	Dalarnas län	84 647	Kalmar län	7 516	Östergötlands län	16 417	Västernorrlands län	1 886	Gävleborgs län	1 232	Västernorrlands län	968	Kronobergs län	40 337	Västernorrlands län	27 836
Örebro län	1 302 014	Örebro län	1 028 033	Gotlands län	13 590	Jönköpings län	28 725	Kalmar län	9 774	Södermanlands län	57 633	Hallands län	7 296	Norrbottnens län	14 349	Gävleborgs län	1 649	Gotlands län	1 198	Värmlands län	964	Uppsala län	36 998	Gotlands län	27 469
Västernorrlands län	1 159 976	Gävleborgs län	997 721	Norrbottnens län	11 194	Östergötlands län	17 720	Gotlands län	8 801	Örebro län	56 100	Västernorrlands län	6 903	Blekinge län	14 085	Värmlands län	1 441	Uppsala län	1 004	Östergötlands län	891	Hallands län	36 236	Hallands län	23 537
Uppsala län	1 117 430	Västernorrlands län	986 682	Örebro län	8 715	Gävleborgs län	17 705	Örebro län	8 205	Jämtlands län	44 354	Örebro län	6 399	Västernorrlands län	10 094	Västerbottens län	1 429	Västerbottens län	988	Gotlands län	640	Västerbottens län	34 272	Södermanlands län	23 311
Södermanlands län	1 107 542	Södermanlands län	941 457	Södermanlands län	6 357	Gotlands län	14 791	Västmanlands län	7 604	Västerbottens län	44 134	Södermanlands län	5 569	Gävleborgs län	8 756	Kronobergs län	749	Södermanlands län	902	Västmanlands län	435	Örebro län	30 045	Kronobergs län	22 587
Gävleborgs län	1 100 010	Uppsala län	939 429	Västernorrlands län	5 336	Kronobergs län	10 471	Gävleborgs län	6 771	Gotlands län	37 711	Gotlands län	5 302	Uppsala län	7 195	Kalmar län	643	Kalmar län	900	Kalmar län	383	Blekinge län	29 359	Gävleborgs län	21 129
Kronobergs län	1 032 303	Gotlands län	891 320	Uppsala län	5 306	Hallands län	10 136	Hallands län	5 654	Uppsala län	36 503	Gävleborgs län	4 761	Västerbottens län	7 077	Gotlands län	531	Västmanlands län	738	Blekinge län	345	Västmanlands län	25 650	Kalmar län	19 609
Gotlands län	1 017 160	Västmanlands län	773 991	Västerbottens län	5 175	Västmanlands län	8 718	Södermanlands län	5 063	Västernorrlands län	24 147	Kronobergs län	4 443	Södermanlands län	5 13										