



# GÄSTNATTSSTATISTIK

Jämtland Härjedalen

Juni 2018

# Innehåll

|  |    |
|--|----|
| Fakta  | 5  |
| Läsanvisning   | 5  |
| Sammanfattning av resultatet                                 | 6  |
| Gästnätter sammanfattning (HSVCsol) i JH                     | 7  |
| Sammanfattning marknader (HSVCsol) i JH senaste månaden      | 8  |
| Sammanfattning marknader (HSVCsol) i JH vinter nov 17-apr 18 | 9  |
| Sammanfattning marknader (HSVCsol) i JH sommar jun-sep 2017  | 10 |
| Sammanfattning marknader (HSVCsol) i JH barmark maj-okt 2017 | 11 |
| Sammanfattning marknader (HSVCsol) i JH helåret 2017         | 12 |
| TOTALT ANTAL GÄSTNÄTTER                                      | 13 |
| Gästnätter totalt (HSVCsol) i JH                             | 14 |
| GÄSTNÄTTER FÖRDELAT PER BOENDEFORM                           | 15 |
| Gästnätter hotell i JH                                       | 16 |
| Gästnätter stugby i JH                                       | 17 |
| Gästnätter vandrarhem i JH                                   | 18 |
| Gästnätter camping i JH                                      | 19 |
| Gästnätter förmedlad stuga/lägenhet (sol) i JH               | 20 |
| GÄSTNÄTTER FÖRDELAT PER MARKNAD                              | 21 |
| Svenska gästnätter (HSVCsol) i JH                            | 22 |
| Norska gästnätter (HSVCsol) i JH                             | 23 |
| Danska gästnätter (HSVCsol) i JH                             | 24 |
| Finska gästnätter (HSVCsol) i JH                             | 25 |
| Tyska gästnätter (HSVCsol) i JH                              | 26 |
| Holländska gästnätter (HSVCsol) i JH                         | 27 |
| Gästnätter från GBR (HSVCsol) i JH                           | 28 |
| Gästnätter från Ryssland (HSVCsol) i JH                      | 29 |
| Gästnätter från Estland (HSVCsol) i JH                       | 30 |
| Gästnätter från Lettland (HSVCsol) i JH                      | 31 |
| Gästnätter från övriga Europa (HSVCsol) i JH                 | 32 |
| Gästnätter från övriga världen (HSVCsol) i JH                | 33 |
| GÄSTNÄTTER FÖRDELAT PER KOMMUN                               | 34 |
| Gästnätter i Härjedalens Kommun (HSVCsol)                    | 35 |
| Gästnätter i Härjedalens Kommun (HSVCsol) marknader          | 36 |
| Gästnätter i Härjedalens Kommun (HSVCsol) marknader          | 37 |
| Gästnätter i Härjedalens Kommun (HSVCsol) marknader          | 38 |
| Gästnätter i Bergs Kommun (HSVC)                             | 39 |
| Gästnätter i Bergs kommun (HSVC) marknader                   | 40 |
| Gästnätter i Bergs kommun (HSVC) marknader                   | 41 |
| Gästnätter i Bergs Kommun (HSVCsol) marknader                | 42 |
| Gästnätter i Åre Kommun (HSVCsol)                            | 43 |
| Gästnätter i Åre kommun (HSVCsol) marknader                  | 44 |
| Gästnätter i Åre kommun (HSVCsol) marknader                  | 45 |
| Gästnätter i Åre Kommun (HSVCsol) marknader                  | 46 |
| Gästnätter i Krokoms Kommun (HSVC)                           | 47 |

|  |    |
|--|----|
| Gästnätter i Krokoms kommun (HSVC) marknader       | 48 |
| Gästnätter i Krokoms kommun (HSVC) marknader       | 49 |
| Gästnätter i Krokoms Kommun (HSVCsol) marknader    | 50 |
| Gästnätter i Östersunds Kommun (HSVC)              | 51 |
| Gästnätter i Östersunds kommun (HSVC) marknader    | 52 |
| Gästnätter i Östersunds kommun (HSVC) marknader    | 53 |
| Gästnätter i Östersunds Kommun (HSVCsol) marknader | 54 |
| Gästnätter i Bräcke kommun (HSVC)                  | 55 |
| Gästnätter i Bräcke kommun (HSVC) marknader        | 56 |
| Gästnätter i Bräcke kommun (HSVC) marknader        | 57 |
| Gästnätter i Bräcke Kommun (HSVCsol) marknader     | 58 |
| Gästnätter i Ragunda kommun (HSVC)                 | 59 |
| Gästnätter i Ragunda kommun (HSVC) marknader       | 60 |
| Gästnätter i Ragunda kommun (HSVC) marknader       | 61 |
| Gästnätter i Ragunda Kommun (HSVCsol) marknader    | 62 |
| Gästnätter i Strömsunds Kommun (HSVC)              | 63 |
| Gästnätter i Strömsunds kommun (HSVC) marknader    | 64 |
| Gästnätter i Strömsunds kommun (HSVC) marknader    | 65 |
| Gästnätter i Strömsunds Kommun (HSVCsol) marknader | 66 |
| <b>GÄSTNÄTTER FÖRDELAT PER DESTINATION</b>         | 67 |
| Gästnätter i Bydalsfjällen (HSVC)                  | 68 |
| Gästnätter i Bydalsfjällen (HSVC) marknader        | 69 |
| Gästnätter i Bydalsfjällen (HSVC) marknader        | 70 |
| Gästnätter i Bydalsfjällen (HSVCsol) marknader     | 71 |
| Gästnätter i Funäsfjällen (HSVCsol)                | 72 |
| Gästnätter i Funäsfjällen (HSVCsol) marknader      | 73 |
| Gästnätter i Funäsfjällen (HSVCsol) marknader      | 74 |
| Gästnätter i Funäsfjällen (HSVCsol) marknader      | 75 |
| Gästnätter i Lofsdalen (Csol)                      | 76 |
| Gästnätter i Lofsdalen (Csol) marknader            | 77 |
| Gästnätter i Lofsdalen (Csol) marknader            | 78 |
| Gästnätter i Lofsdalen (HSVCsol) marknader         | 79 |
| Gästnätter i Vemdalen (HSVCsol)                    | 80 |
| Gästnätter i Vemdalen (HSVCsol) marknader          | 81 |
| Gästnätter i Vemdalen (HSVCsol) marknader          | 82 |
| Gästnätter i Vemdalen (HSVCsol) marknader          | 83 |
| Gästnätter i Södra Årefjällen (HSVC)               | 84 |
| Gästnätter i Södra Årefjällen (HSVC) marknader     | 85 |
| Gästnätter i Södra Årefjällen (HSVC) marknader     | 86 |
| Gästnätter i Södra Årefjällen (HSVCsol) marknader  | 87 |
| Gästnätter i Åre (HSVCsol)                         | 88 |
| Gästnätter i Åre (HSVCsol) marknader               | 89 |
| Gästnätter i Åre (HSVCsol) marknader               | 90 |
| Gästnätter i Åre (HSVCsol) marknader               | 91 |
| Gästnätter i Sveg (HSVCsol)                        | 92 |
| Gästnätter i Sveg (HSVCsol) marknader              | 93 |
| Gästnätter i Sveg (HSVCsol) marknader              | 94 |
| Gästnätter i Sveg (HSVCsol) marknader              | 95 |

|   |     |
|---|-----|
| GÄSTNÄTTER JÄMFÖRELSE ANDRA REGIONER  | 96  |
| Jämtlands län i jämförelse med övriga Norrland, Dalarna, Värmland och riket (HSVCsol) - Totalt            | 97  |
| Jämtlands län i jämförelse med övriga Norrland, Dalarna, Värmland och riket (HSVCsol) - Sverige           | 98  |
| Jämtlands län i jämförelse med övriga Norrland, Dalarna, Värmland och riket (HSVCsol) - Norge             | 99  |
| Jämtlands län i jämförelse med övriga Norrland, Dalarna, Värmland och riket (HSVCsol) - Danmark           | 100 |
| Jämtlands län i jämförelse med övriga Norrland, Dalarna, Värmland och riket (HSVCsol) - Finland           | 101 |
| Jämtlands län i jämförelse med övriga Norrland, Dalarna, Värmland och riket (HSVCsol) - Tyskland          | 102 |
| Jämtlands län i jämförelse med övriga Norrland, Dalarna, Värmland och riket (HSVCsol) - Holland           | 103 |
| Jämtlands län i jämförelse med övriga Norrland, Dalarna, Värmland och riket (HSVCsol) - GBR               | 104 |
| Jämtlands län i jämförelse med övriga Norrland, Dalarna, Värmland och riket (HSVCsol) - Ryssland          | 105 |
| Jämtlands län i jämförelse med övriga Norrland, Dalarna, Värmland och riket (HSVCsol) - Estland           | 106 |
| Jämtlands län i jämförelse med övriga Norrland, Dalarna, Värmland och riket (HSVCsol) - Lettland          | 107 |
| Jämtlands län i jämförelse med övriga Norrland, Dalarna, Värmland och riket (HSVCsol) - övriga Europa     | 108 |
| Jämtlands län i jämförelse med övriga Norrland, Dalarna, Värmland och riket (HSVCsol) - utom Europa       | 109 |
| Jämtlands län i jämförelse med övriga Norrland, Dalarna, Värmland och riket (HSVCsol) - sommar (jun-sep)  | 110 |
| Jämtlands län i jämförelse med övriga Norrland, Dalarna, Värmland och riket (HSVCsol) - barmark (maj-okt) | 111 |
| Jämtlands län i jämförelse med övriga Norrland, Dalarna, Värmland och riket (HSVCsol) - vinter (nov-apr)  | 112 |
| Jämtlands län i jämförelse med övriga Norrland, Dalarna, Värmland och riket (HSVCsol) - helår             | 113 |
| Gästnätter HSVCsol - länsvis  | 114 |

## Fakta

Statistiken är hämtad från Tillväxtverket som genom Statistiska Centralbyrån (SCB) samlar in aktuell inkvarteringsstatistik. Populationen i den här rapporten utgörs av alla hotell, stugbyar, vandrarhem, campingplatser samt boendeförmedlare/bokningsföretag av stugor/lägenheter i Jämtlands län som är redovisningskyldiga. Endast anläggningar som bedriver yrkesmässig uthyrning ingår.

Bortfallet räknas upp för att kunna få fram totalsiffror. Det går till på så sätt att man i första hand hämtar värden för den saknade anläggningen från samma månad ett år tidigare, har anläggningen inte lämnat in siffror då hämtar man värden från månaden innan. Skulle anläggningen inte ha lämnat in då heller, behandlas bortfallet genom att man gör en så kallad rak uppräknings. Det vill säga beläggnings för de saknade anläggningarna har antagits fördela sig på samma sätt som för motsvarande anläggningar av samma typ och i samma storleksklass i det aktuella länet under aktuell månad. Anläggningarna delas in i 5 storleksklasser ( 0-19, 20-49, 50-99, 100-199, 200- ) och 2 typer av hotell; stads- och turisthotell. Vid uppräknings tar man även hänsyn till om det är vardag (mån-tors) eller helgdag (fre-sön). Man hämtar alltså siffror från anläggningar som lämnat in siffror som är av samma typ och i samma storleksklass och ligger i samma län. Skulle det inte finnas någon anläggning i länet av samma typ och i samma storleksgrupp för att väga upp en saknad anläggning, hämtar man siffror från riket för samma anläggningstyp och storleksgrupp.

Sammantaget innebär det att ett visst bortfall medför att statistiken är behäftad med en viss osäkerhet. Det har visat sig att uppräkningsförfarandet totalt sett ger värden som ligger nära de verkliga, under förutsättning att bortfallet inte är betydande. **Osäkerheten som uppstår på grund av bortfallet bedöms sammantaget vara relativt liten.**

## Läsanvisning

Rapporten redovisar generellt antalet gästnätter. För Jämtlands län redovisas beläggnings månadsvis uppdelat på hotell, stugby, vandrarhem, camping , förmedlade stugor/lägenheter samt totalt. Dessutom redovisas dessa 5 boendeformer sammanslaget fördelat på ett antal olika marknader. Boendeformerna är förkortade i rapporternas rubriker H=hotell, S=stugby, V=vandrarhem, C=camping sol=förmedlad stuga/lägenhet.

I rapporten finns dessutom redovisning av totalt antal gästnätter för länets olika kommuner, samt destinationer fördelat månadsvis, samt uppdelat för olika marknader relaterat till olika perioder. **OBS! När det gäller kommun- och destinationsredovisning omfattar resultatet förmedlade stuga/lägenhet enbart för centrala Åre, Funäsfjällen, Vemdalen, Lofsdalen, Bydalsfjällen och södra Årefjällen.**

Resultatet för Jämtlands län kan också jämföras mot ett antal andra regioner samt riket som helhet, uppdelat på olika perioder och marknader.

## Not

Fr.o.m. januari 2018 har betydande volymer av förmedlat boende inom destination Vemdalen flyttats över till hotell och stuga. Det innebär inga förändringar för totalsiffrorna, men påverkar boendeformerna förmedlat boende, hotell och stugby.

När det gäller det förmedlade boende som har rapporterats av Skistar (Åre och Vemdalen) har dessa siffror även inkluderat sk. ägarnätter. I rapporteringen till SCB har dessa tagits bort fr.o.m. januari 2018. I den här rapporten har vi dock valt ha kvar dessa, vilket innebär att siffrorna som redovisas i den här rapporten är något högre jämfört med den officiella statistiken från Tillväxtverket/SCB,

## Sammanfattning av resultatet

### Juni 2018

Beläggningen på kommersiella boendeanläggningar (hotell, stugbyar, vandrarhem, camping, förmedlat boende) minskade i juni med -3 703 gn (-3%) jämfört med motsvarande månad föregående år.

Det var framförallt campingen som bidrog till minskningen, -5 246 gn (-9%). Även vandrarhemmen minskade marginellt, -59 gn (-1%) liksom stugbyarna, -287 gn (-3%). Hotellen ökade med +317 gn (+1%), medan förmedlat boende ökade med +1 572 gn (+18%).

Positiva utropstecken var den norska marknaden med +2 025 gn. Även Tyskland, GBR, Holland, Ryssland och utom Europa ökade. På minussidan märks framförallt den svenska marknaden (-4 498 gn), övriga Europa samt Finland och Danmark.

Juni månad visar på lite blandad utveckling. Riket som helhet minskade med -2%, Dalarna tappade -1%, medan övriga Norrland ökade med +4%. Värmland gick +2%.

# Gästnätter sammanfattning (HSVCsol) i JH

## Sammanfattning - jun

|                        | Gästnätter     | Jämförelse<br>fjolåret |
|------------------------|----------------|------------------------|
| <b>Totalt</b>          | <b>128 982</b> | - 3%                   |
| <b>Sverige</b>         | <b>83 741</b>  | - 5%                   |
| <b>Norge</b>           | <b>26 903</b>  | + 8%                   |
| <b>Övriga utlandet</b> | <b>18 338</b>  | - 6%                   |

## Akkumulerad tillväxt jämfört med fjolåret

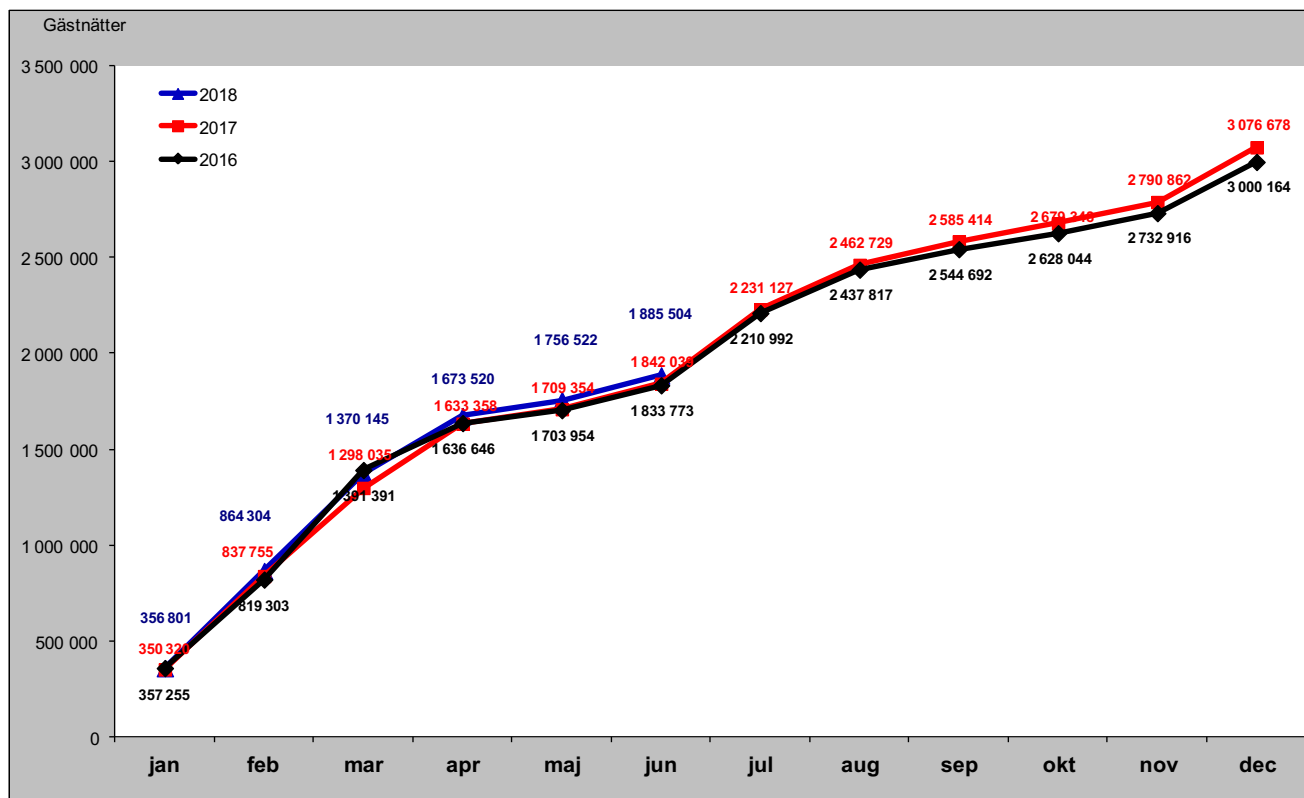

# Sammanfattning marknader (HSVCsol) i JH senaste månaden

## Förändring gästnätter i juni

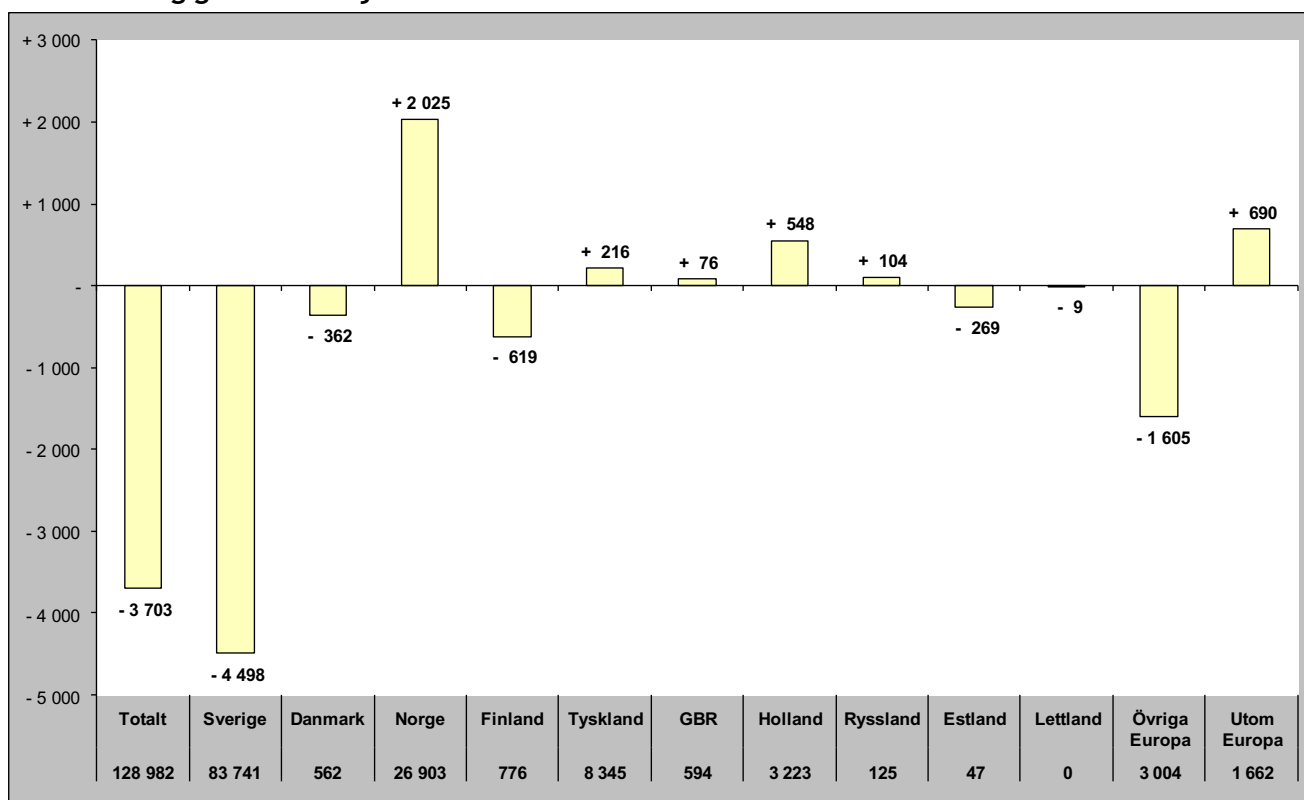

## Relativ förändring i juni

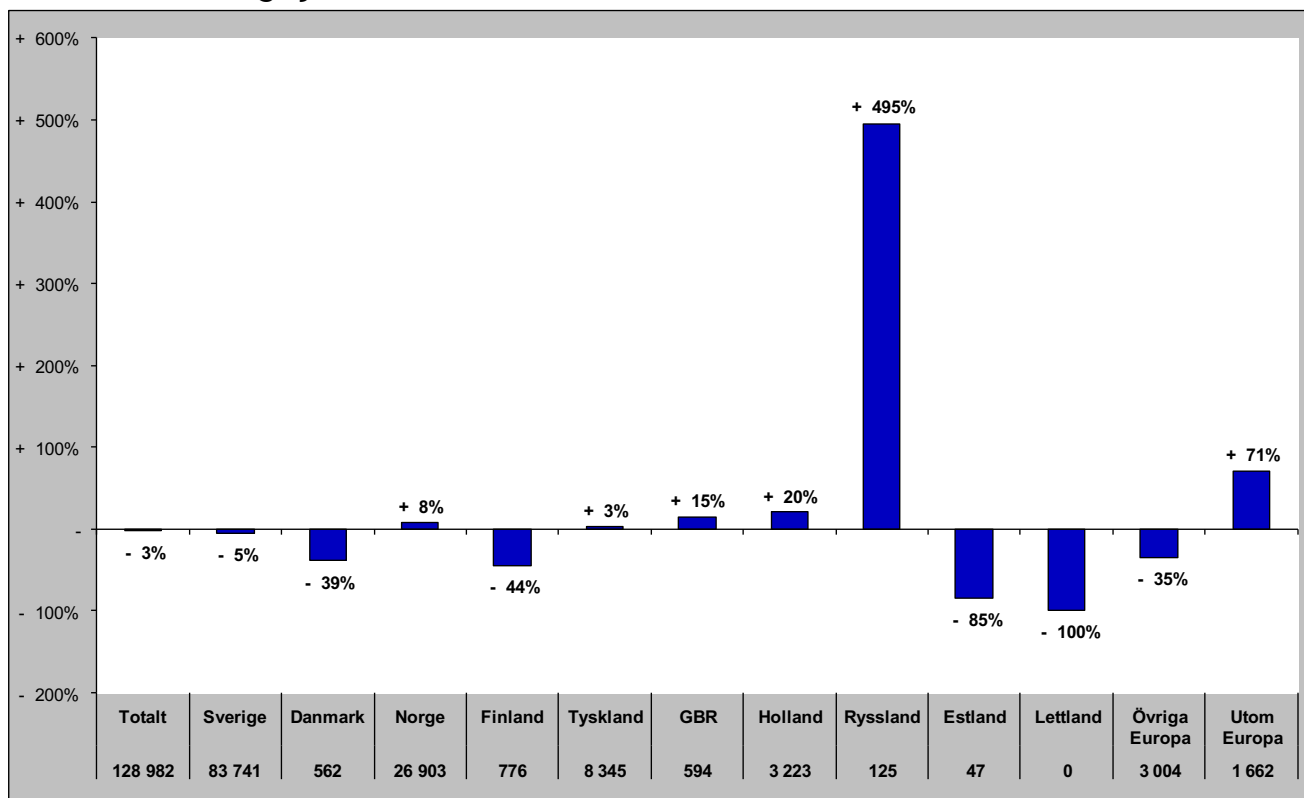



# Sammanfattning marknader (HSVCsol) i JH vinter nov 17-apr 18

## Förändring gästnätter

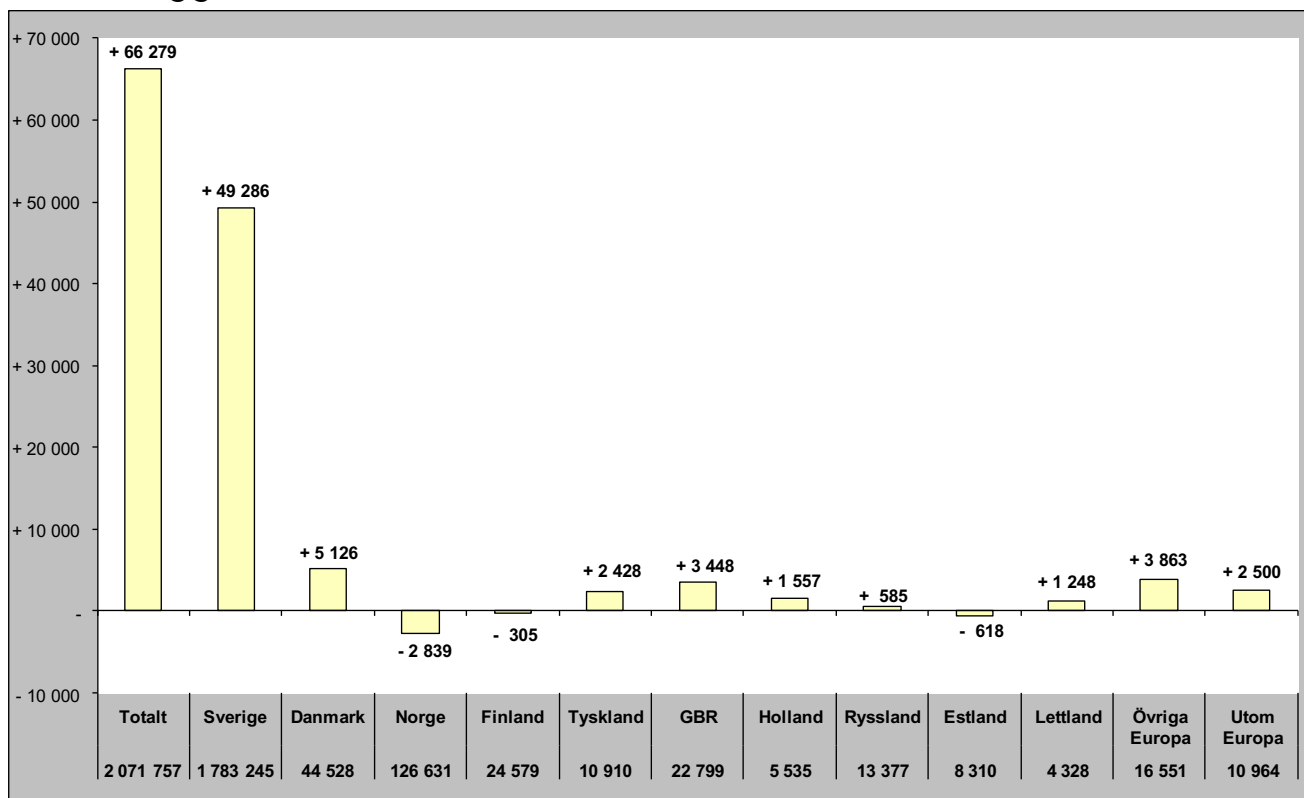

## Relativ förändring

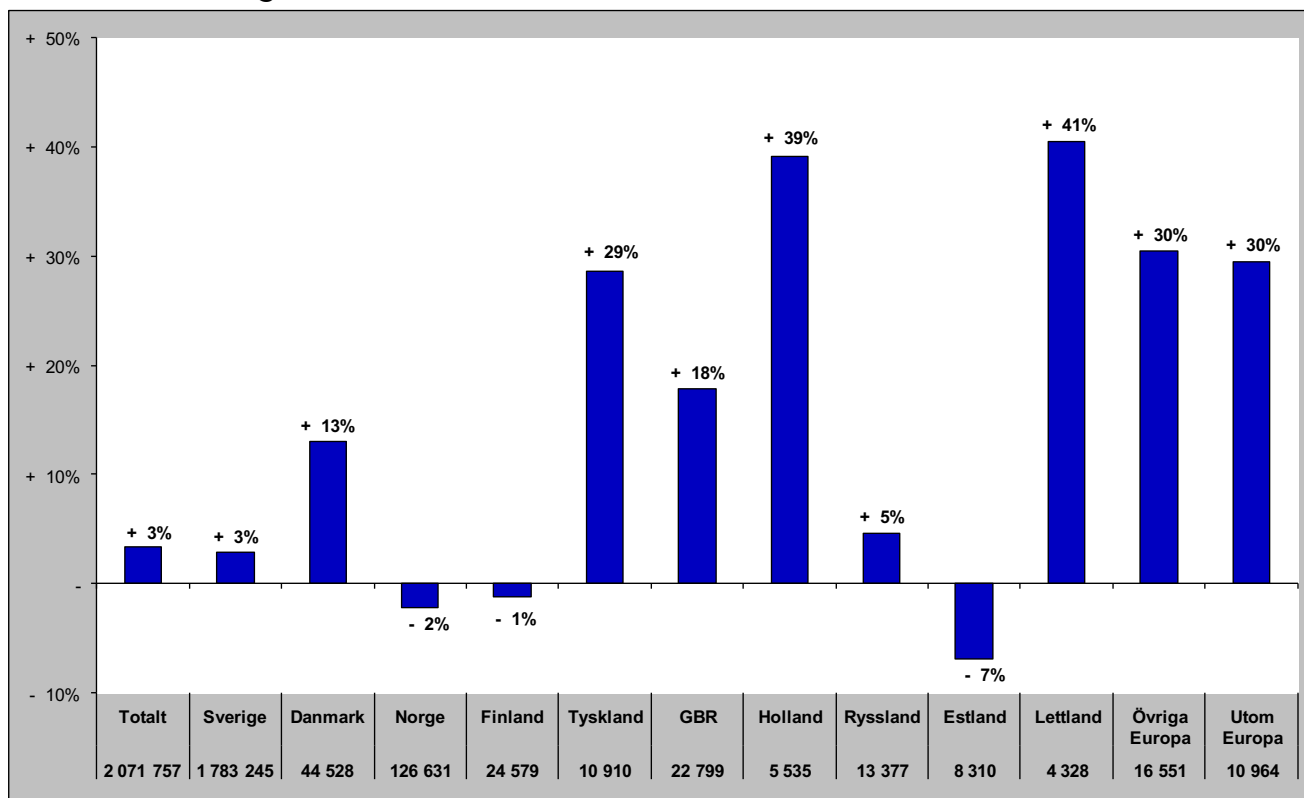

# Sammanfattning marknader (HSVCsol) i JH sommar jun-sep 2017

## Förändring gästnätter

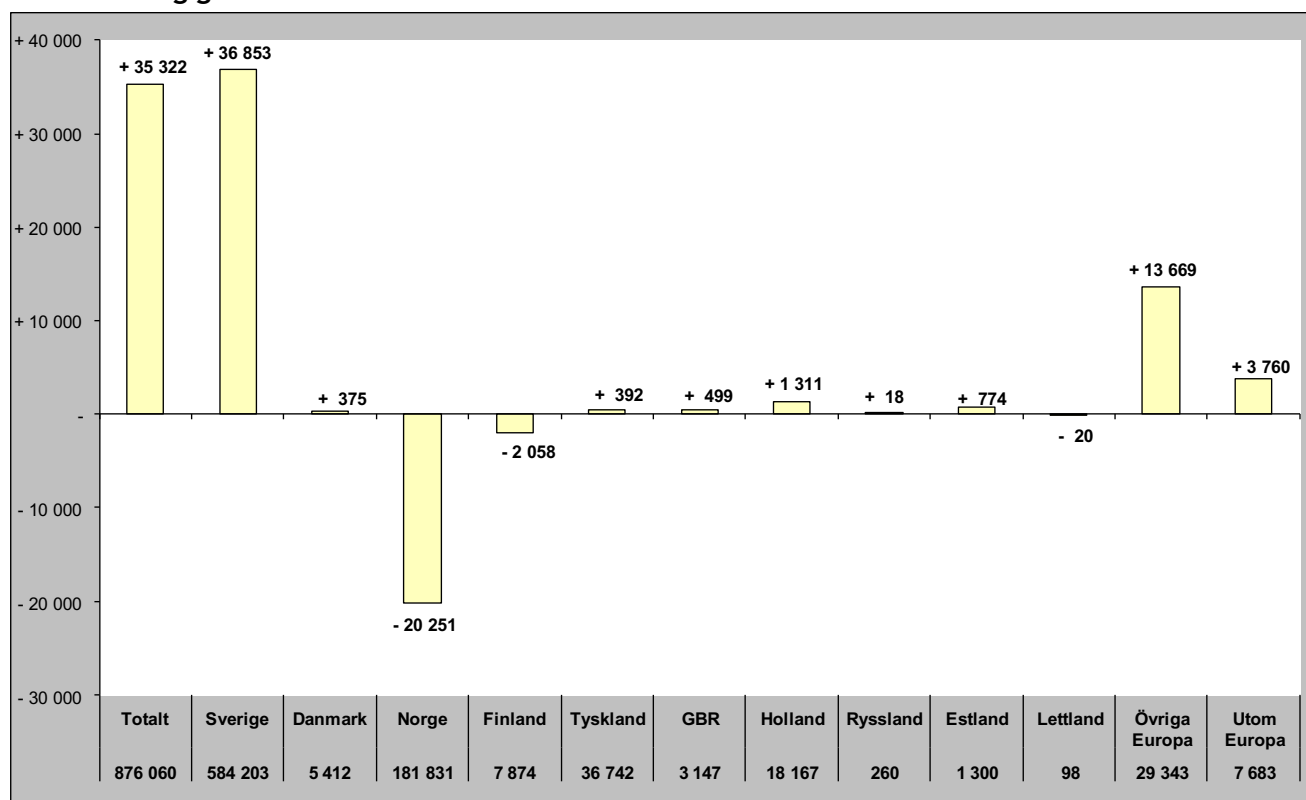

## Relativ förändring

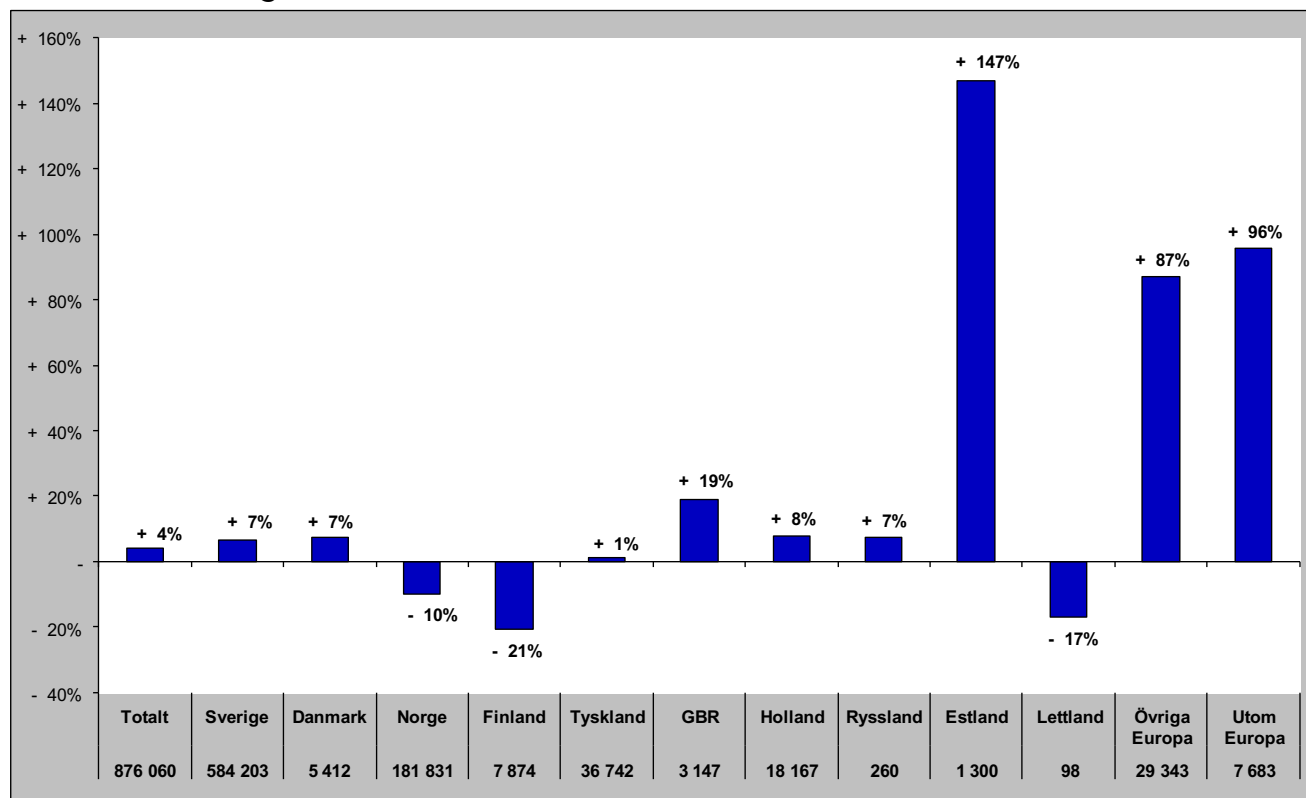

# Sammanfattning marknader (HSVCsol) i JH barmark maj-okt 2017

## Förändring gästnätter

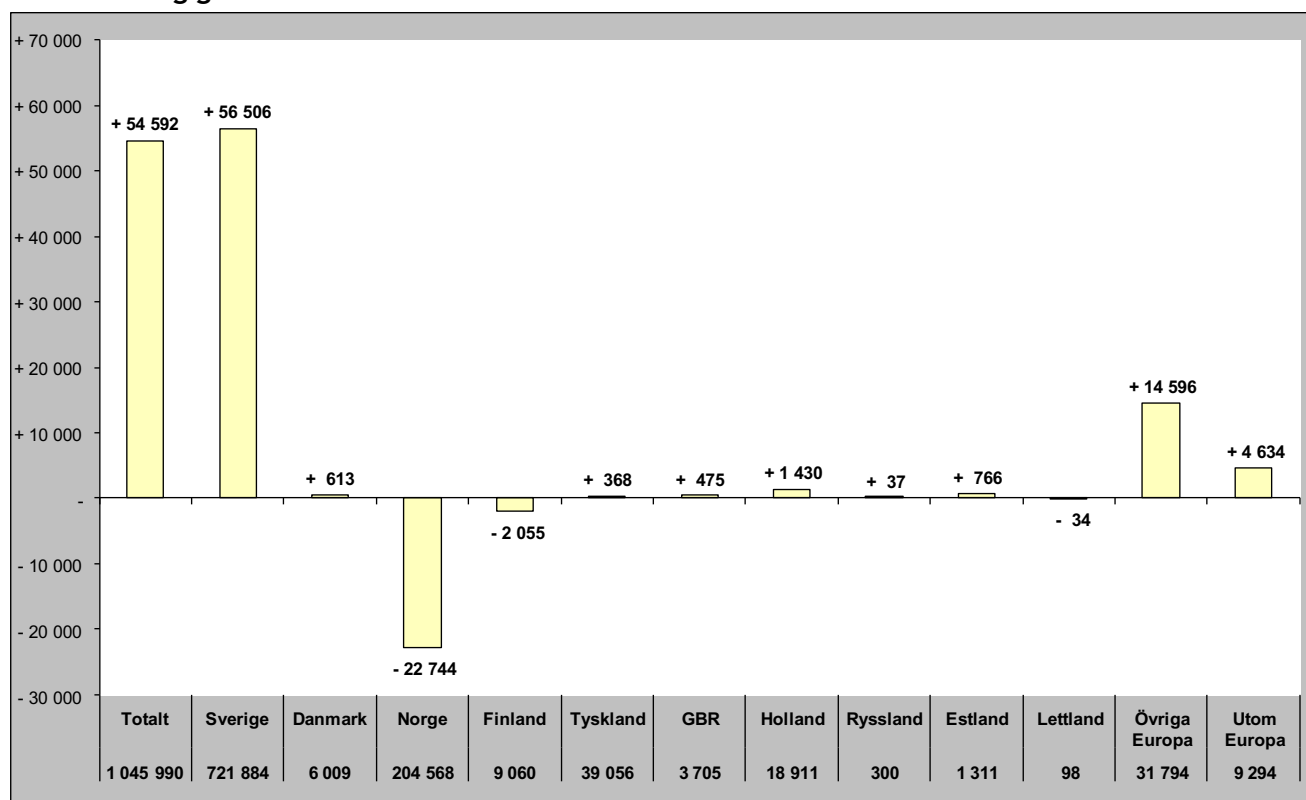

## Relativ förändring

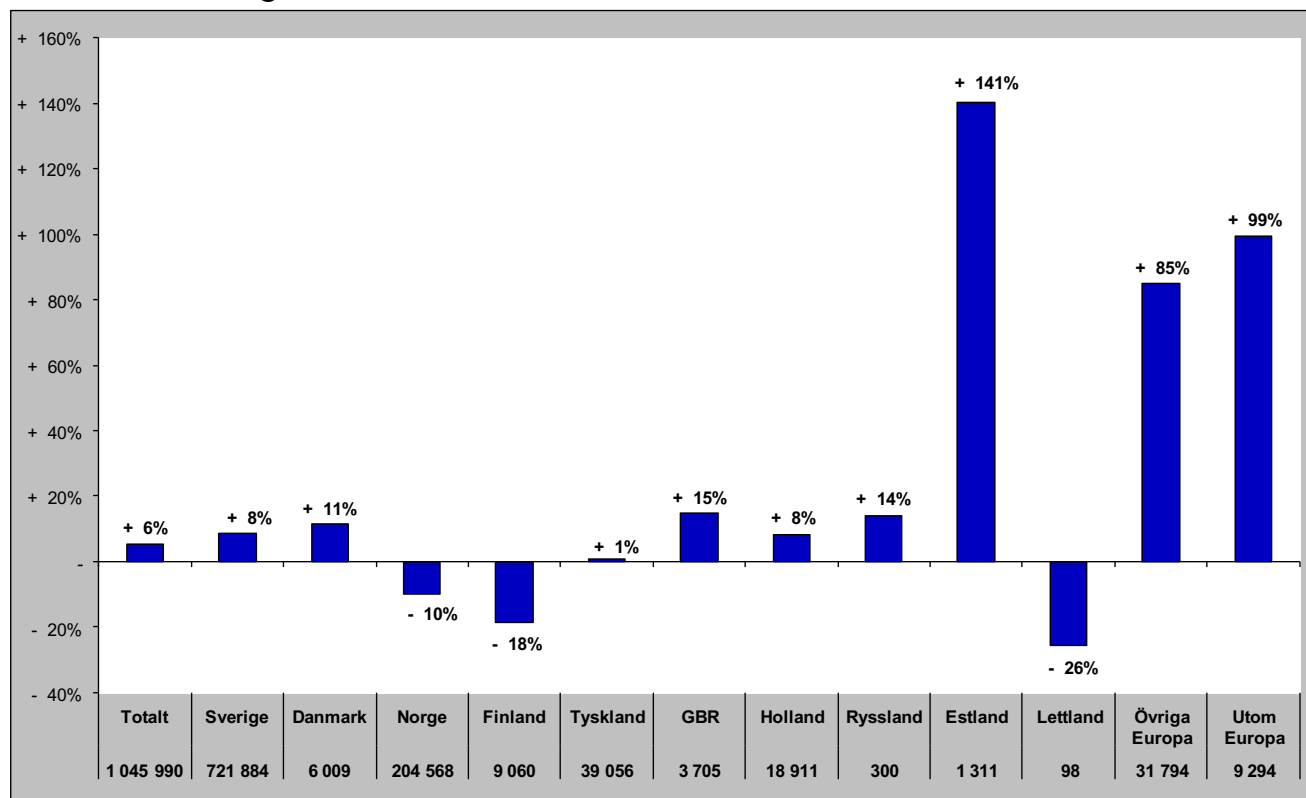

# Sammanfattning marknader (HSVCsol) i JH helåret 2017

## Förändring gästnätter

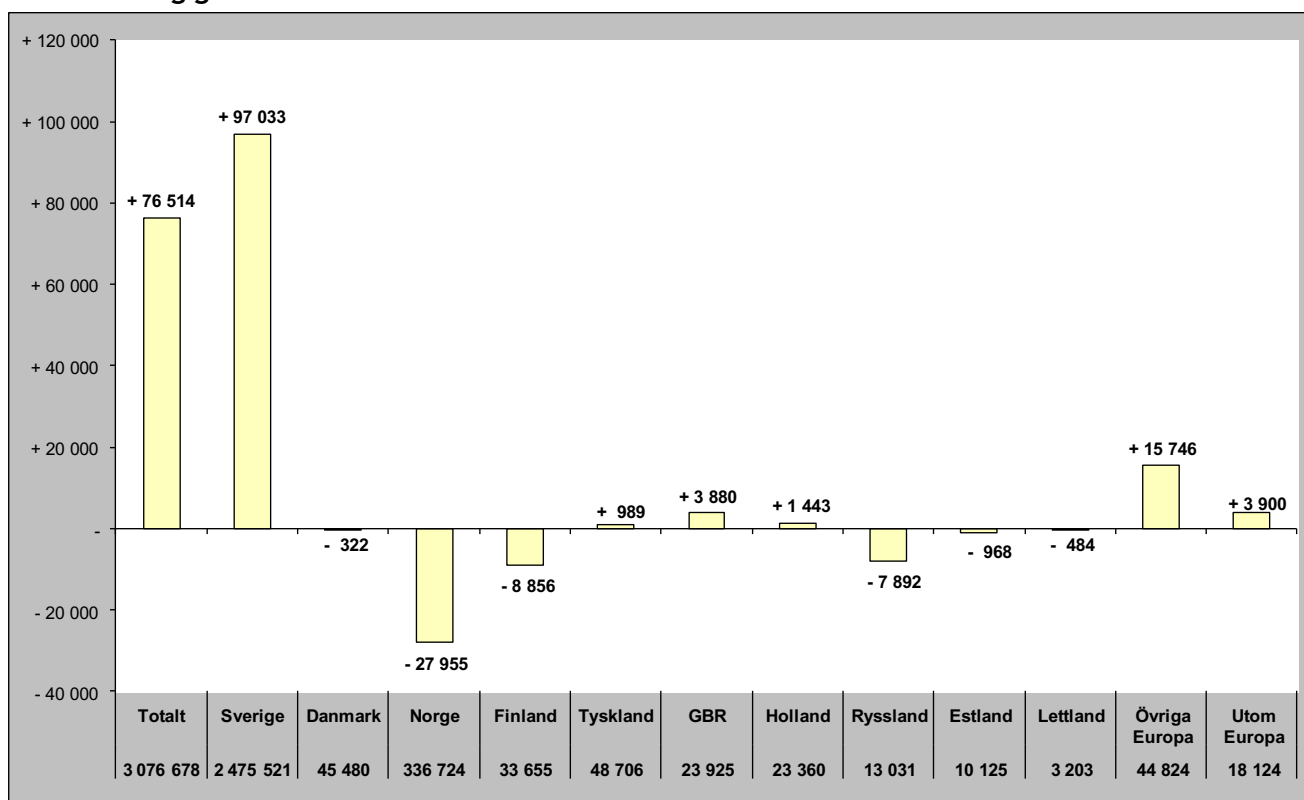

## Relativ förändring

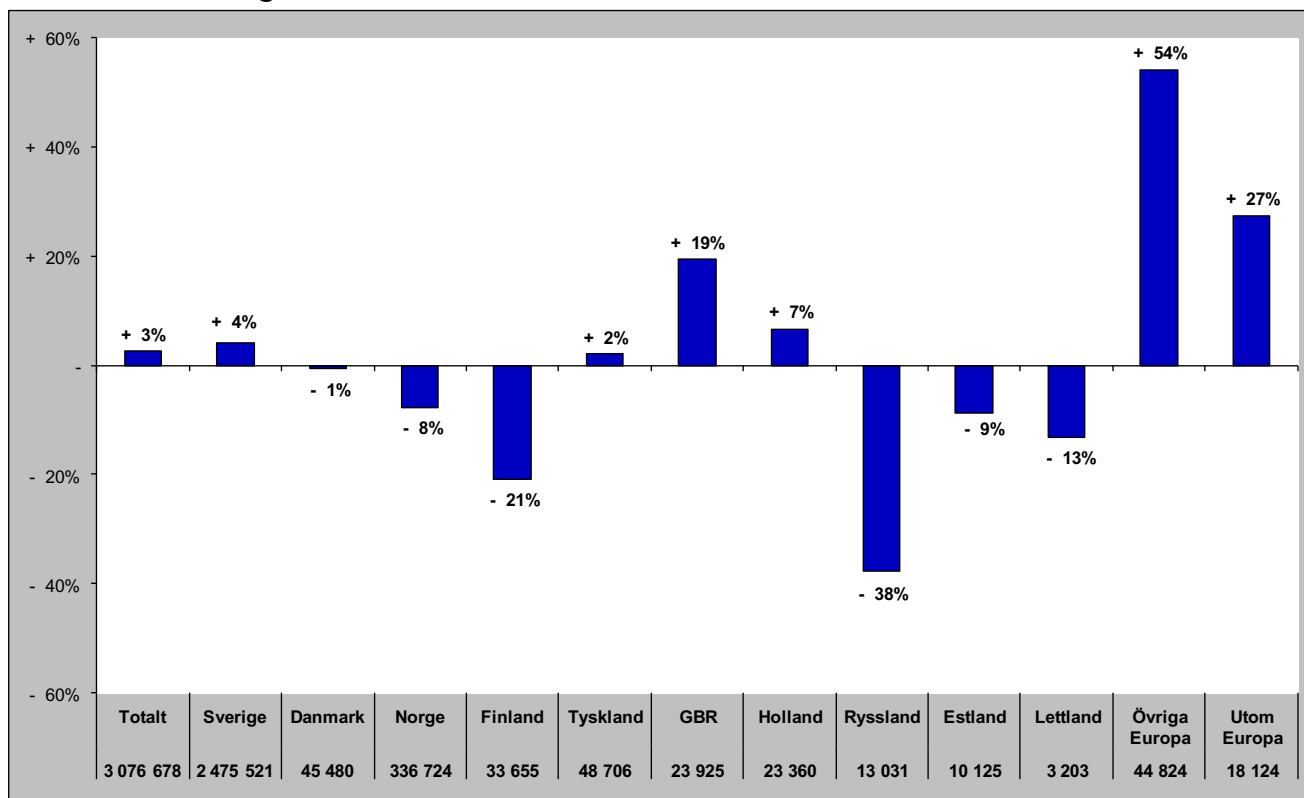

## TOTALT ANTAL GÄSTNÄTTER

# Gästnätter totalt (HSVCsol) i JH

Förändring gästnätter

Totalt antal gästnätter 3 120 143

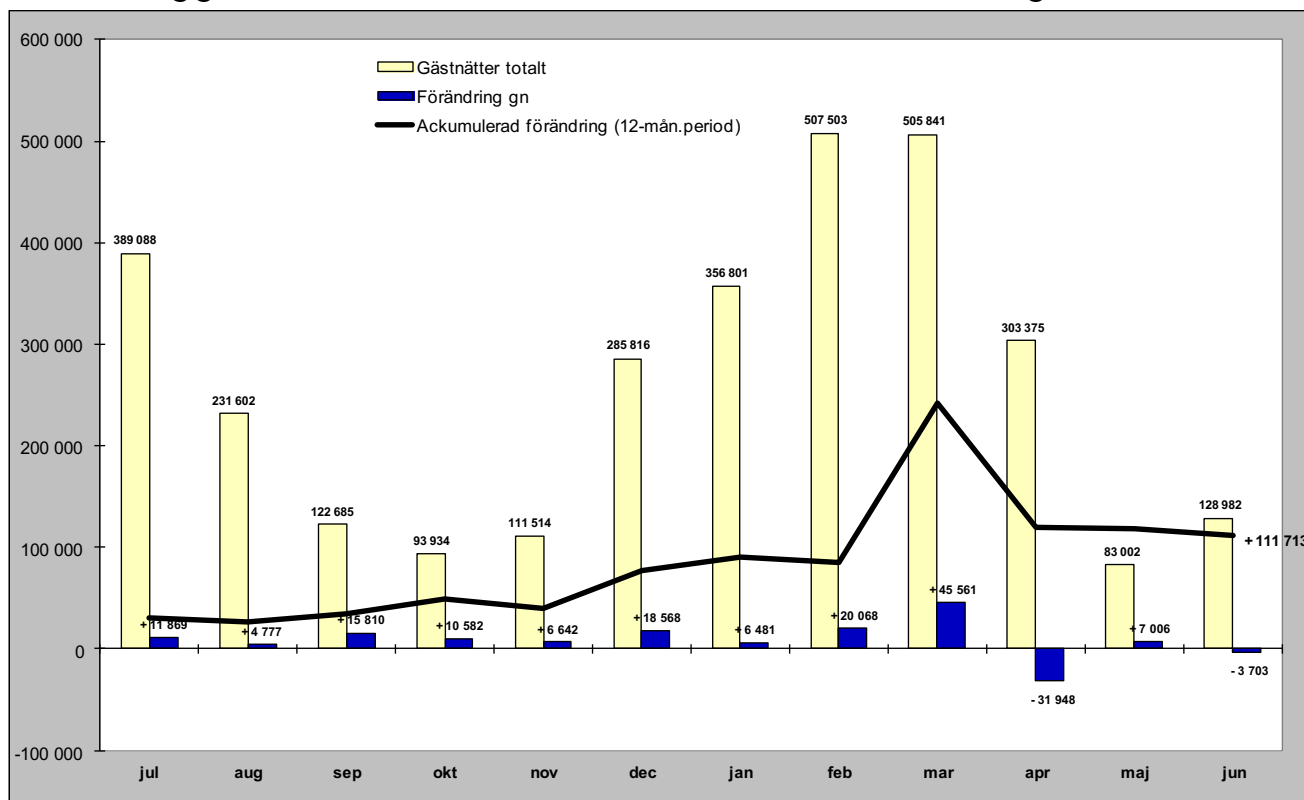

Relativ förändring

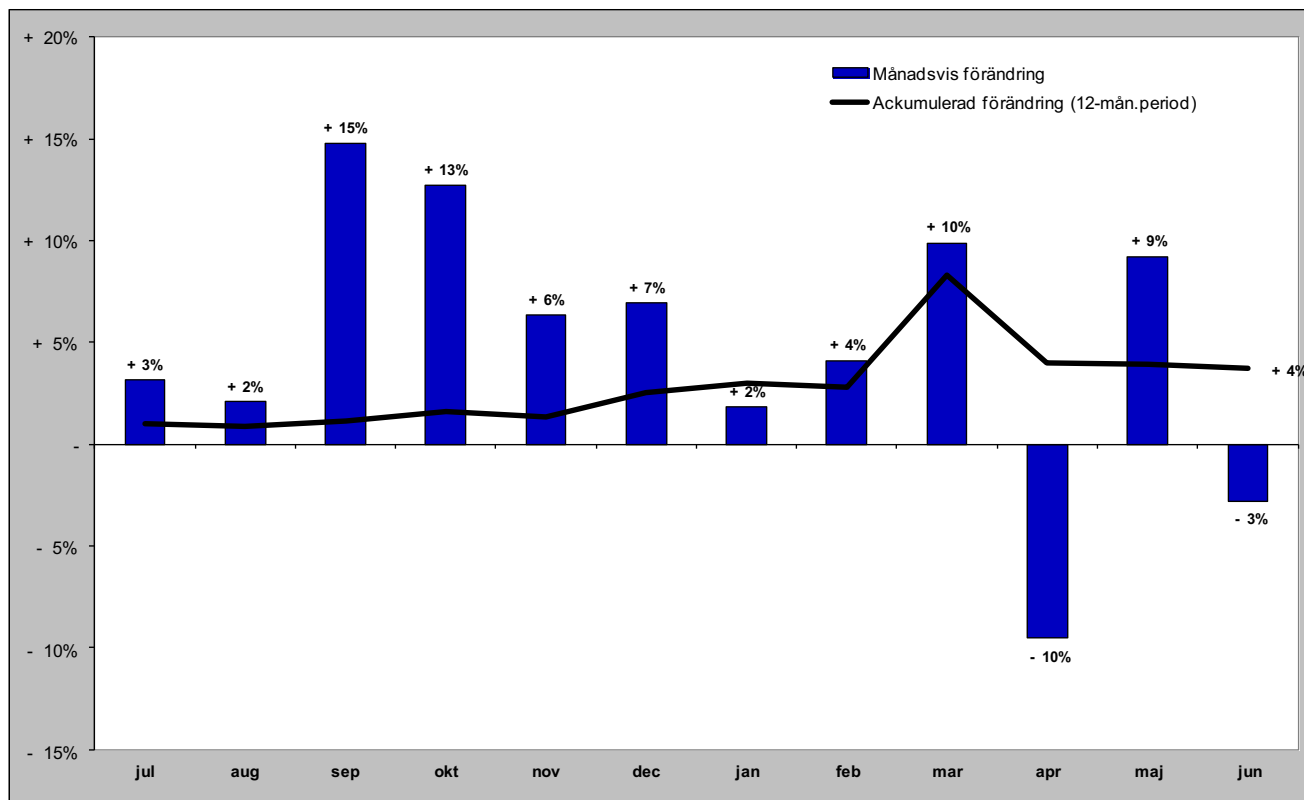

## **GÄSTNÄTTER FÖRDELAT PER BOENDEFORM**

# Gästnätter hotell i JH

## Förändring gästnätter

Totalt antal gästnätter 868 218

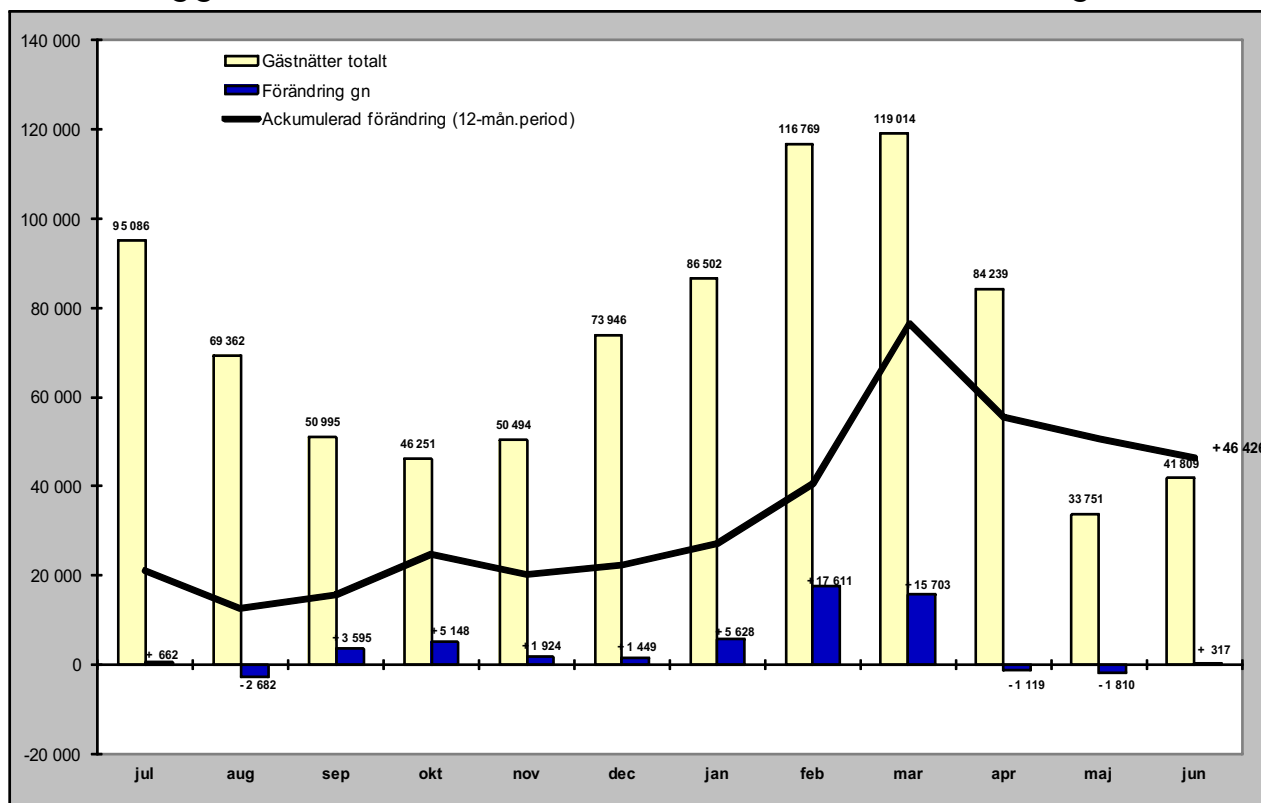

## Relativ förändring

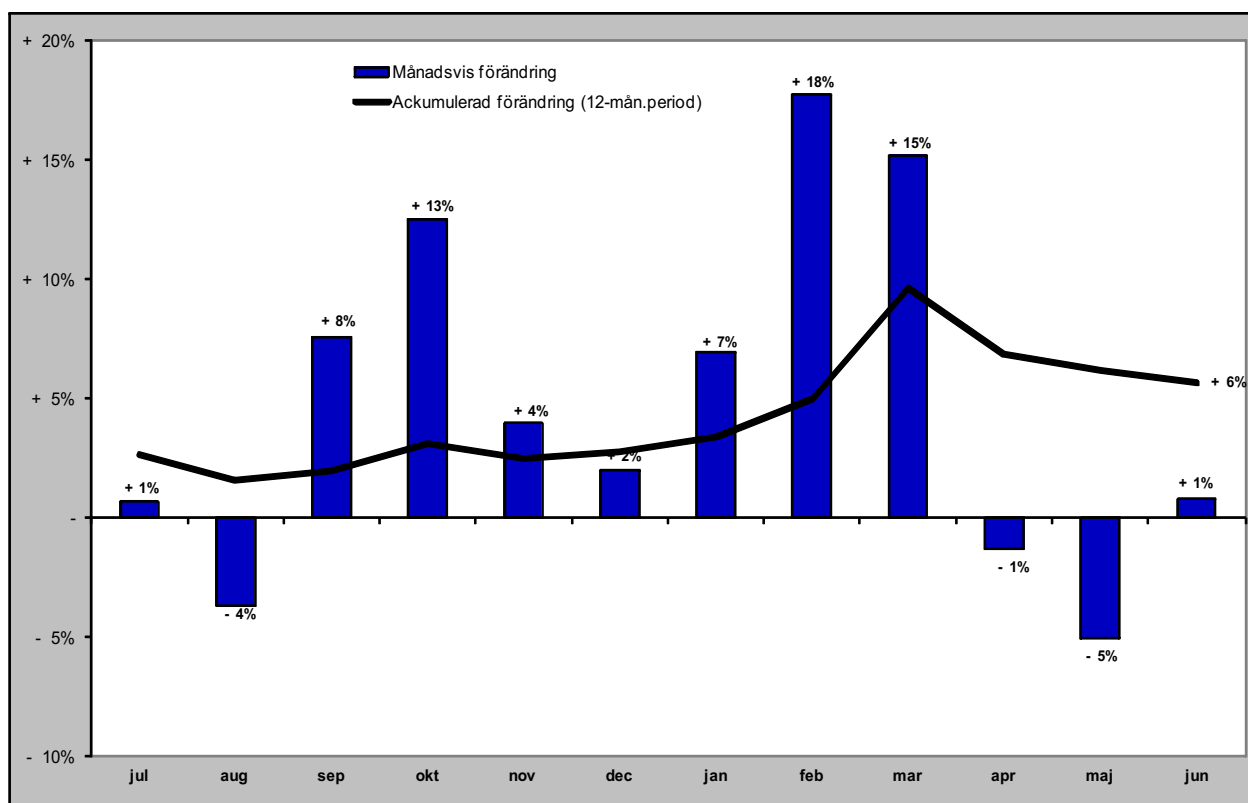



# Gästnätter stugby i JH

Förändring gästnätter

Totalt antal gästnätter 400 777

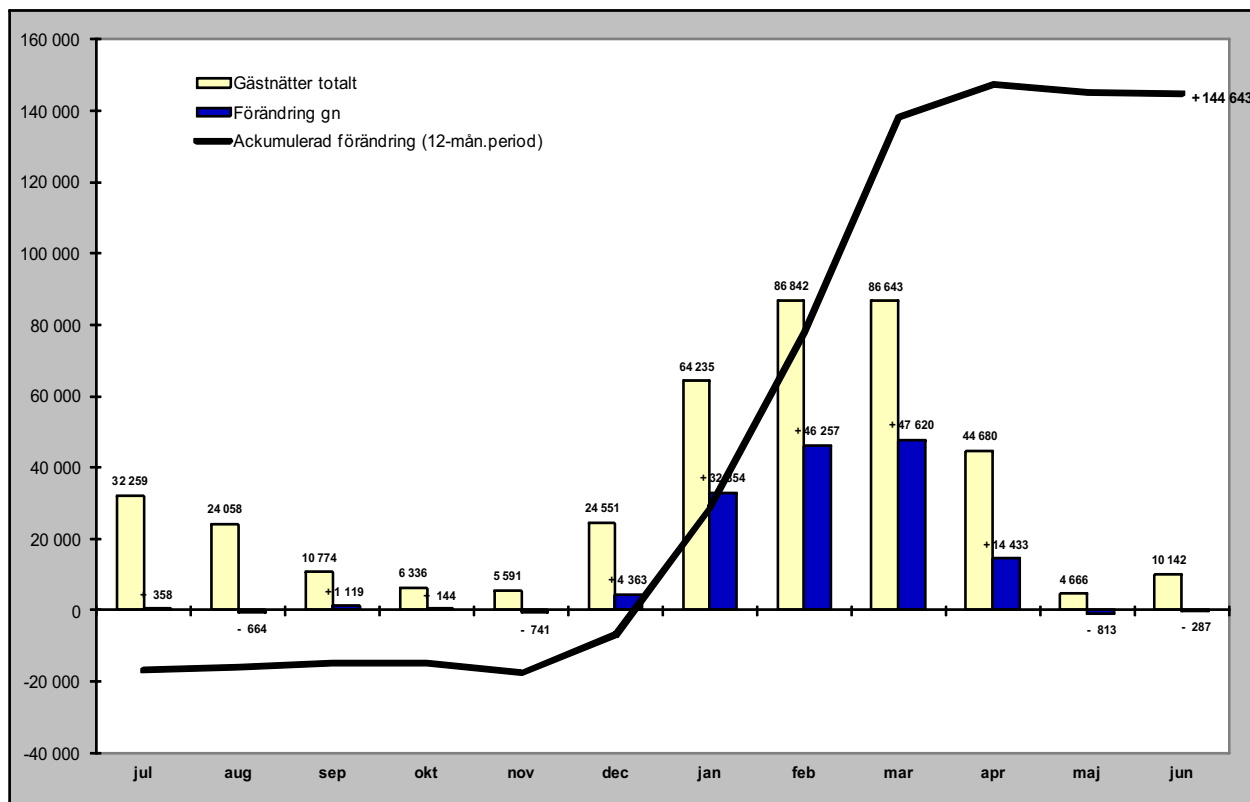

Relativ förändring

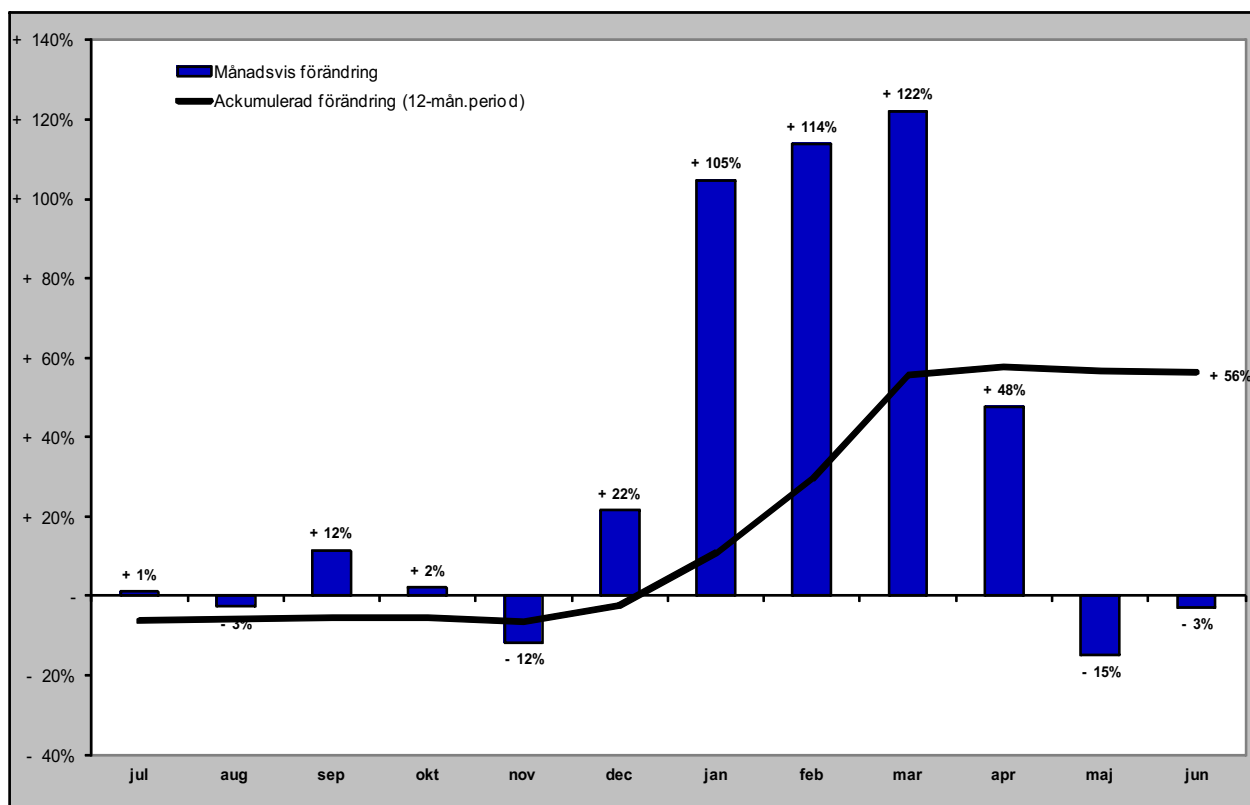

# Gästnätter vandrarhem i JH

## Förändring gästnätter

Totalt antal gästnätter 199 568

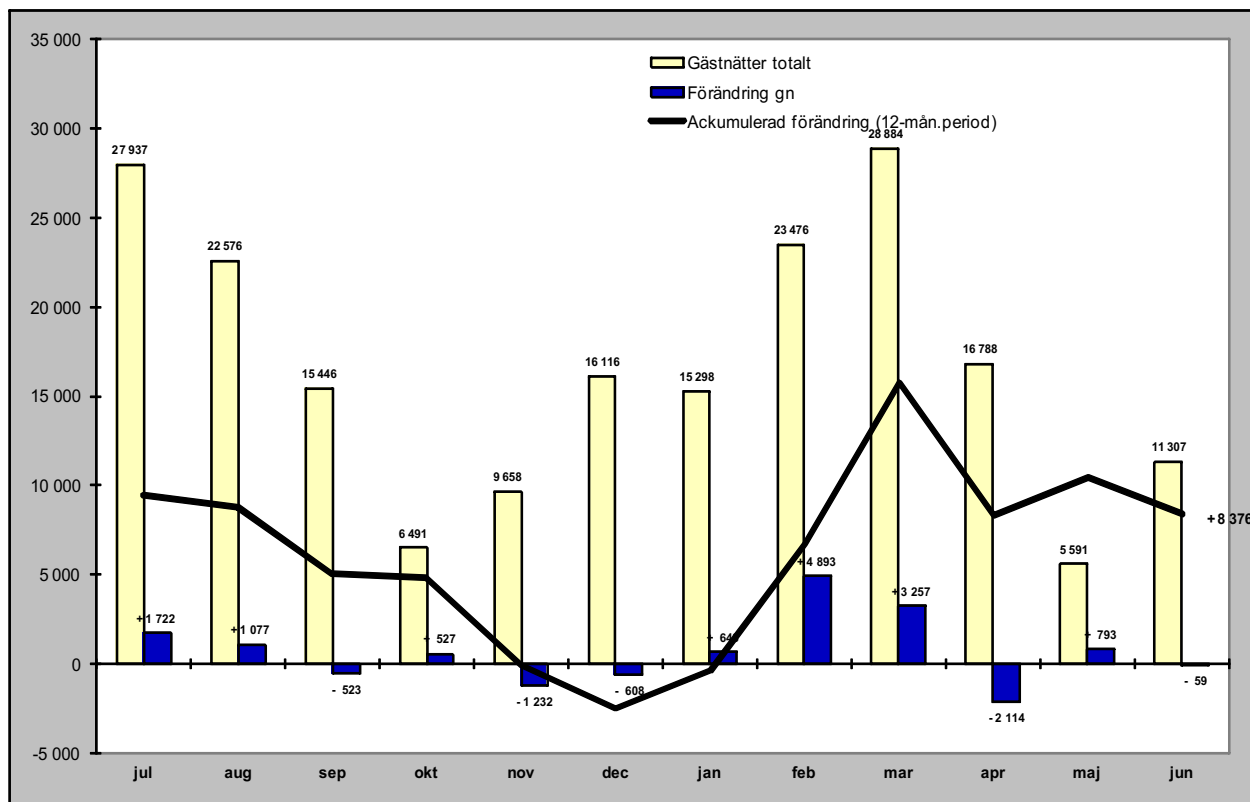

## Relativ förändring

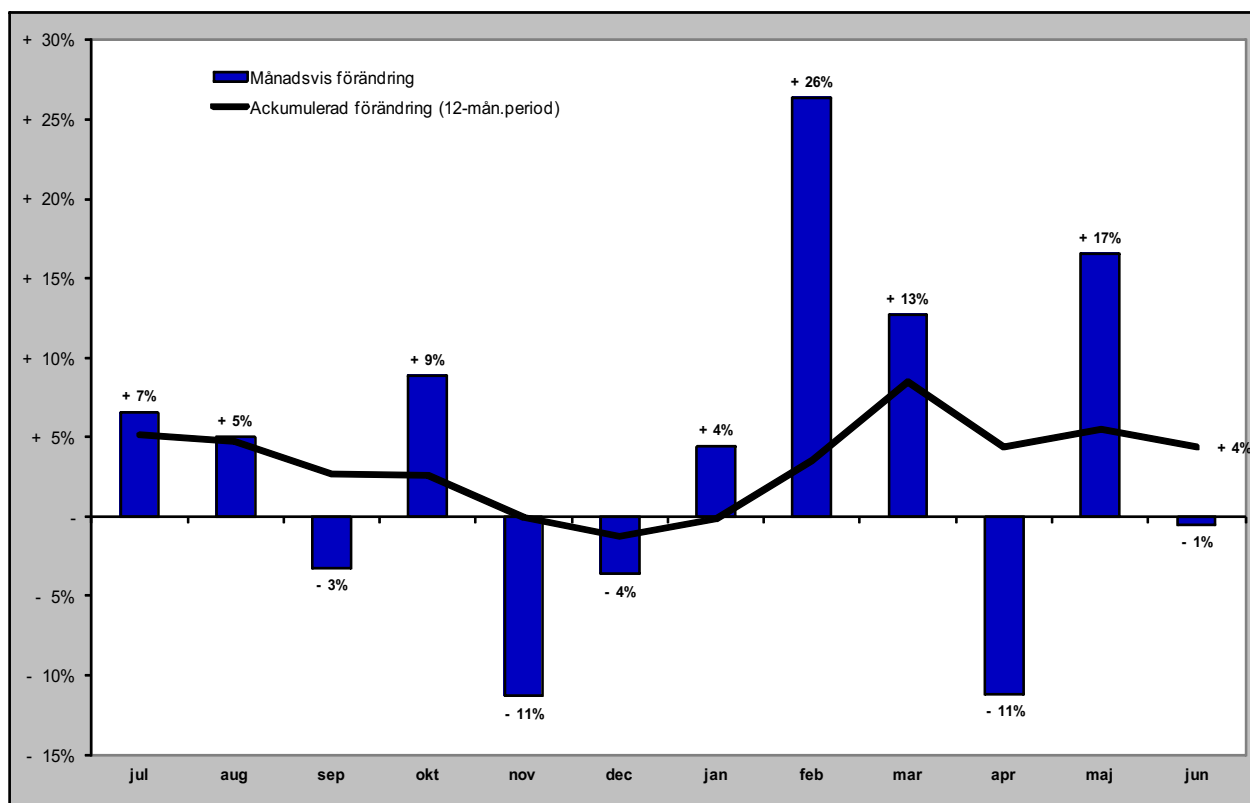

# Gästnätter camping i JH

## Förändring gästnätter

Totalt antal gästnätter 577 354

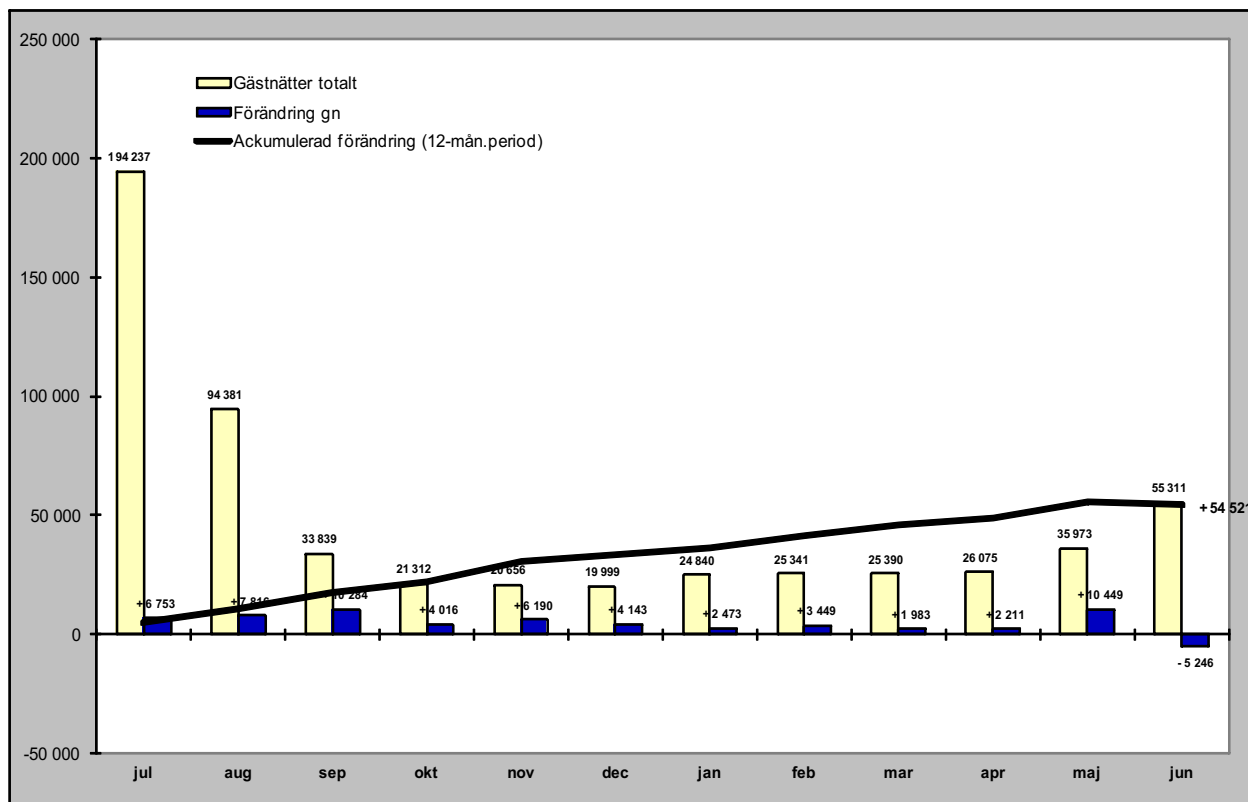

## Relativ förändring

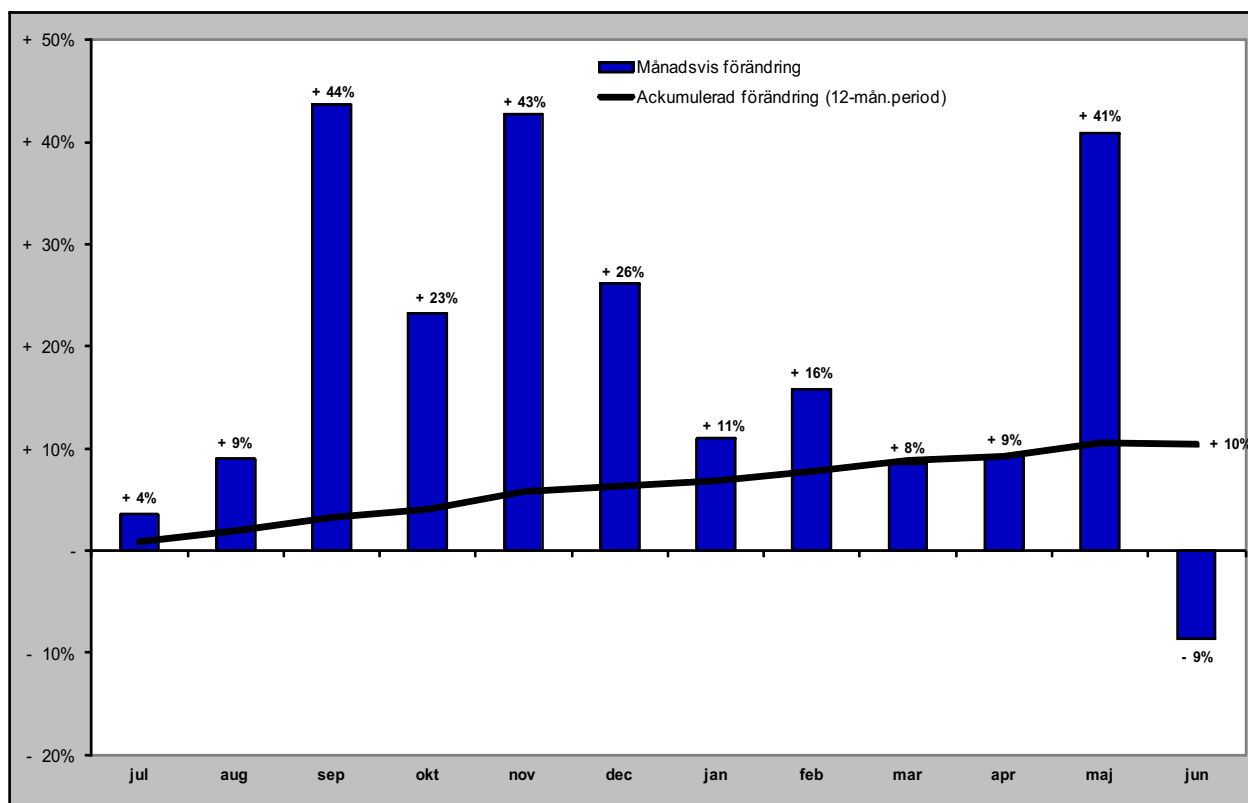

# Gästnätter förmedlad stuga/lägenhet (sol) i JH

Förändring gästnätter

Totalt antal gästnätter 1 074 226

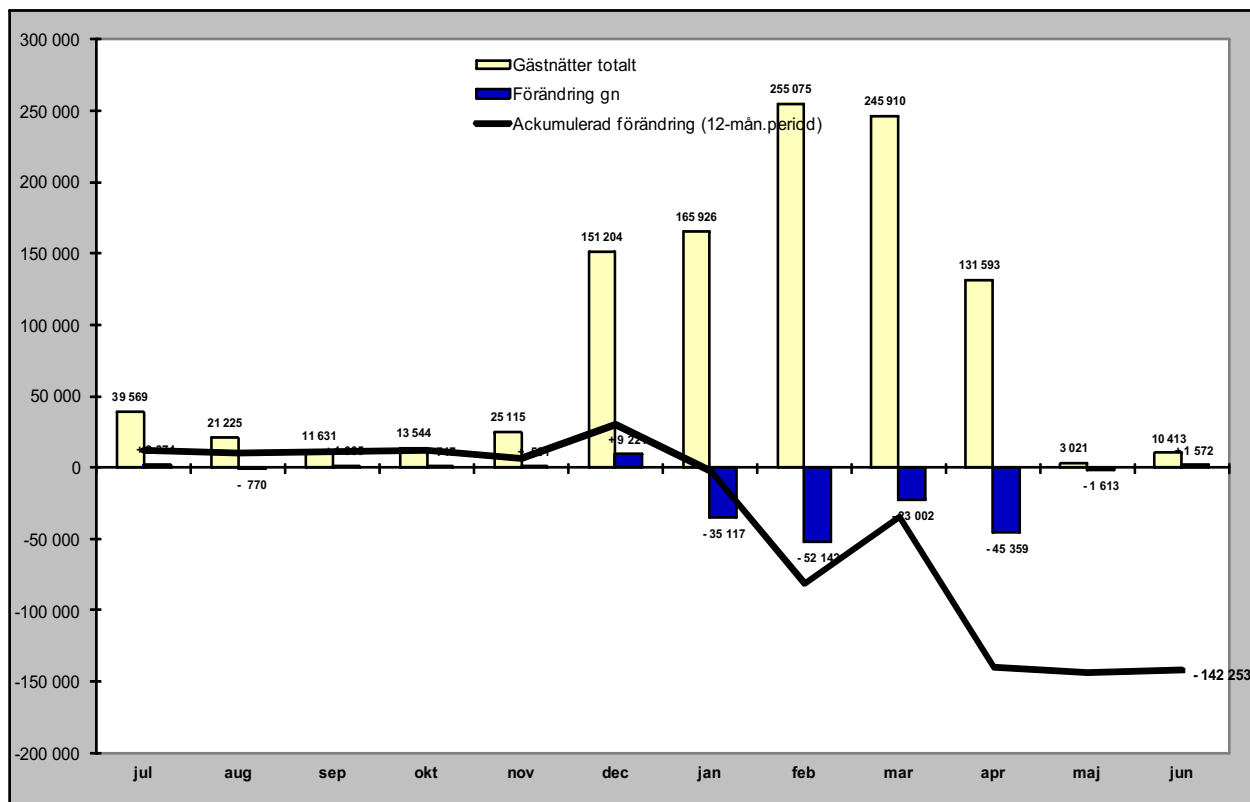

Relativ förändring

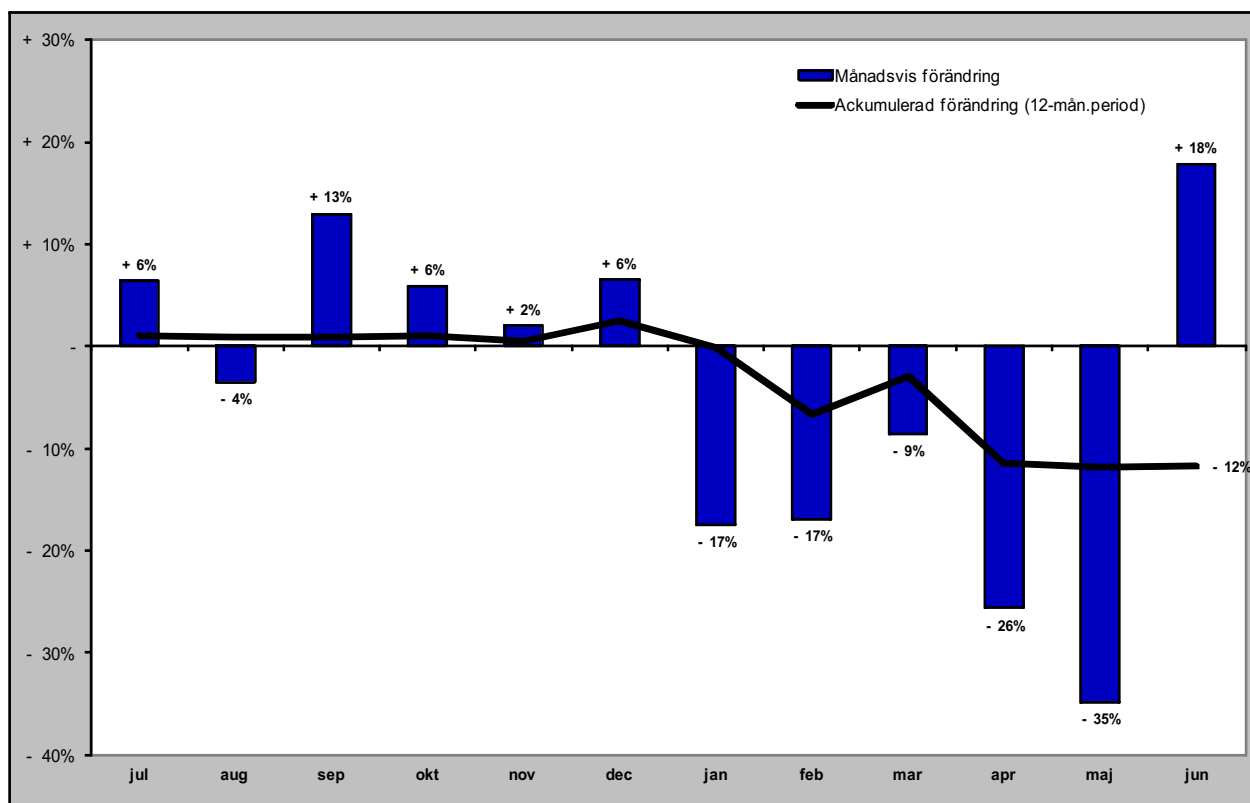

## **GÄSTNÄTTER FÖRDELAT PER MARKNAD**

# Svenska gästnätter (HSVCsol) i JH

Förändring gästnätter

Totalt antal gästnätter 2 494 201

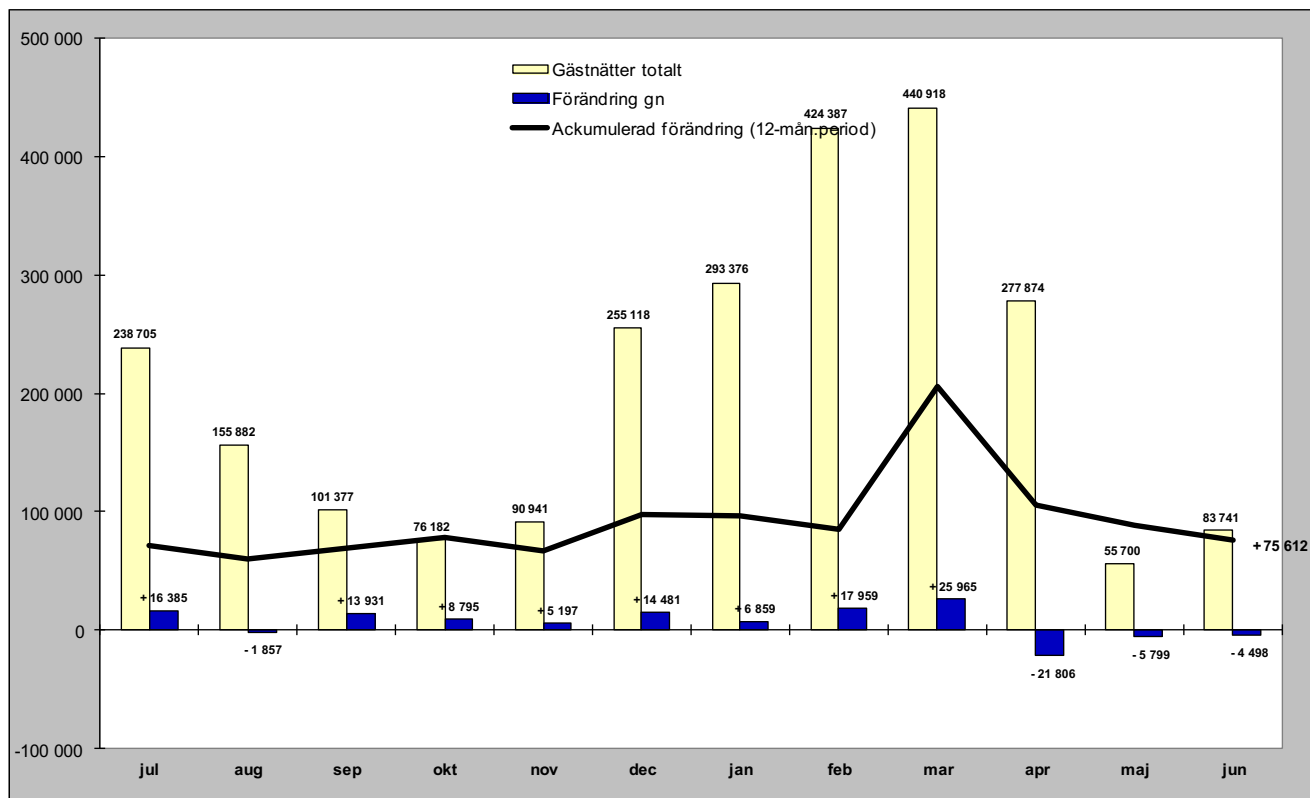

Relativ förändring

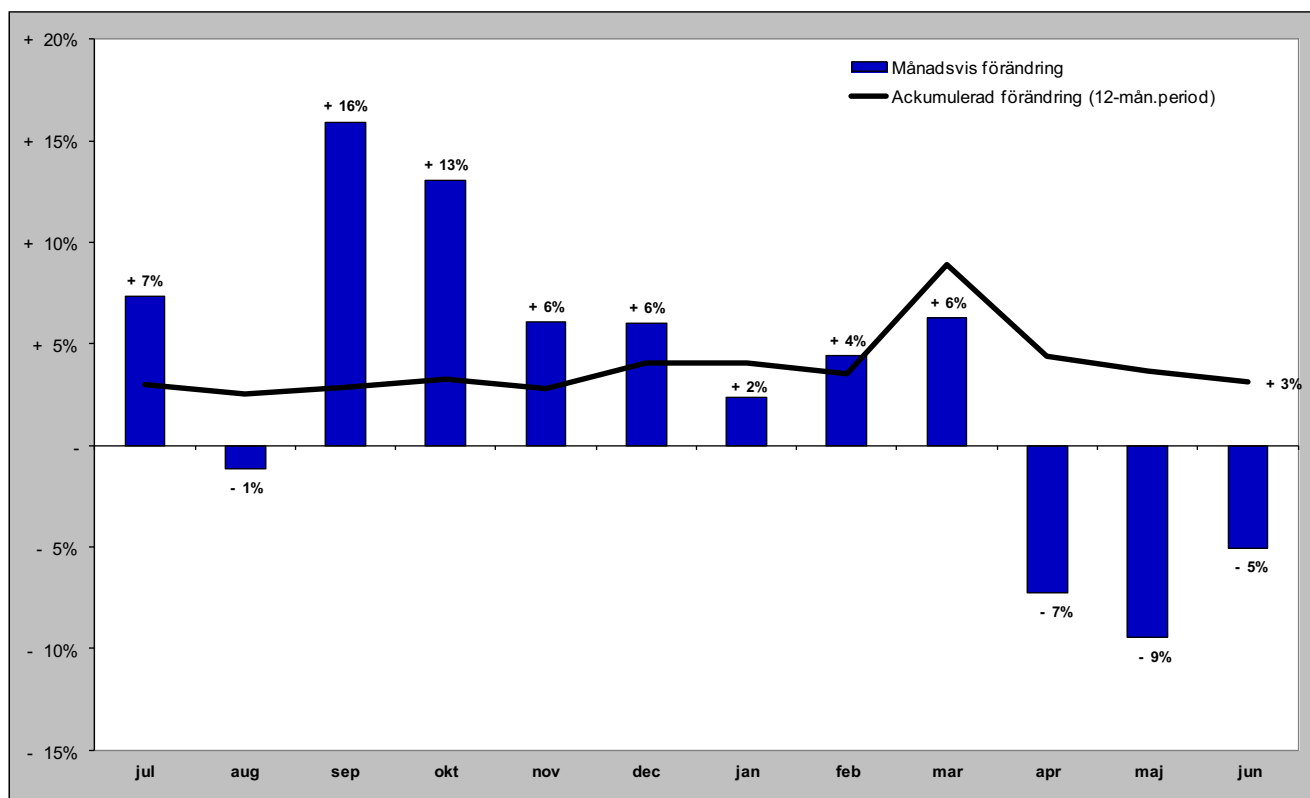

# Norska gästnätter (HSVCsol) i JH

Förändring gästnätter

Totalt antal gästnätter 344 458

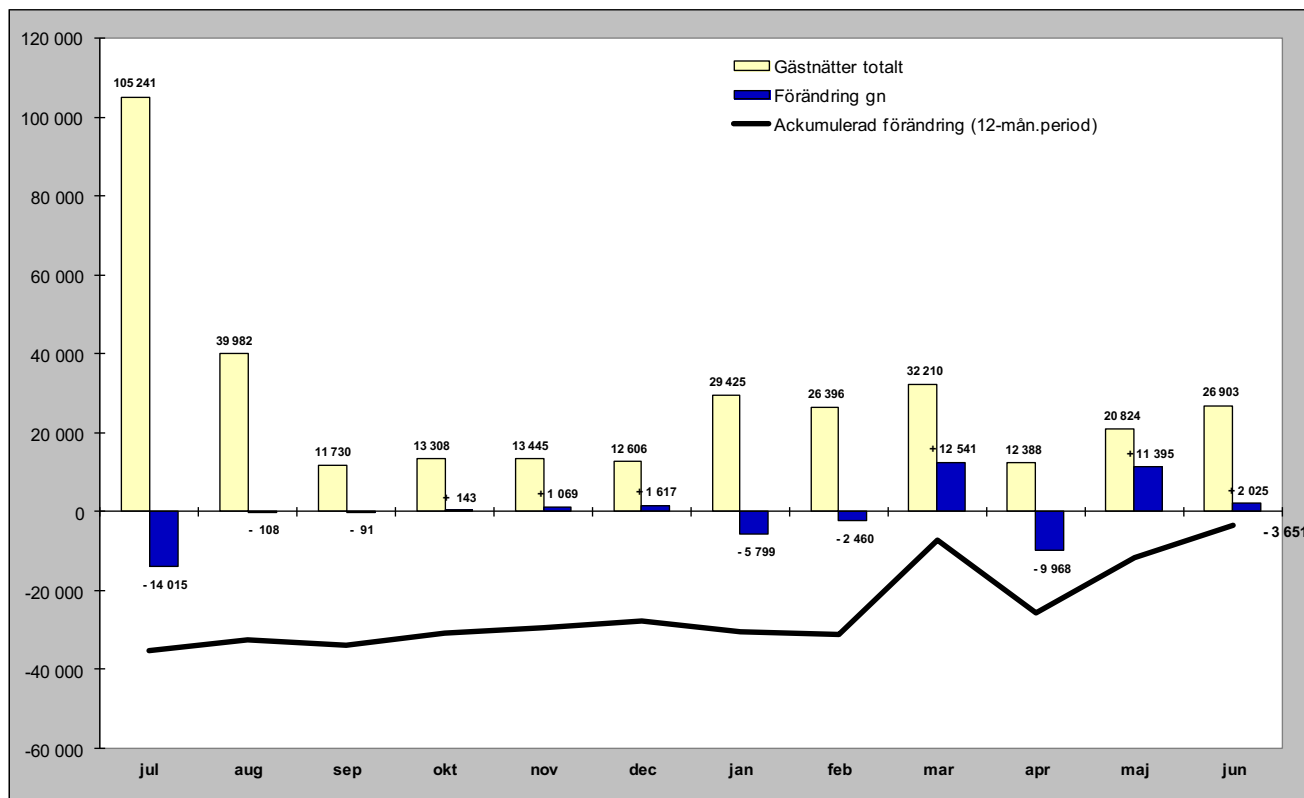

Relativ förändring

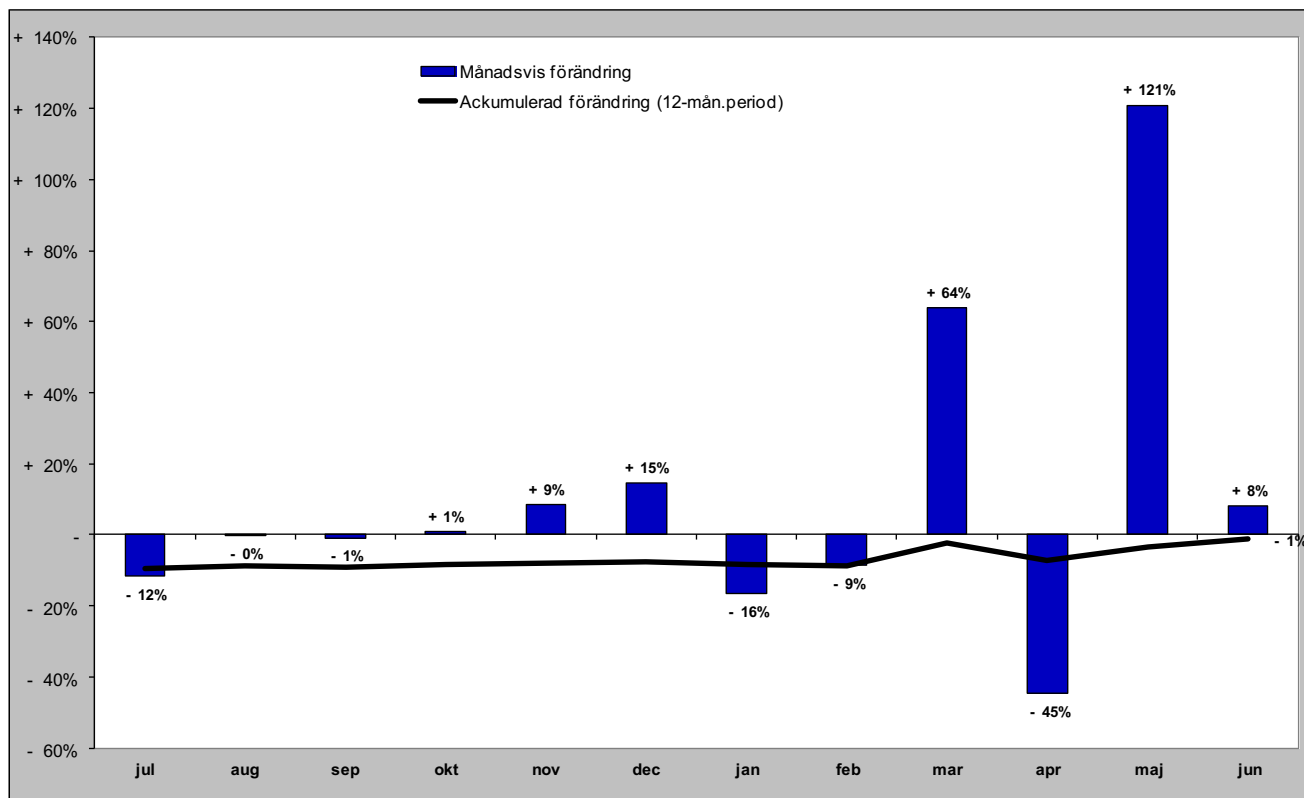

# Danska gästnätter (HSVCsol) i JH

## Förändring gästnätter

Totalt antal gästnätter 49 971

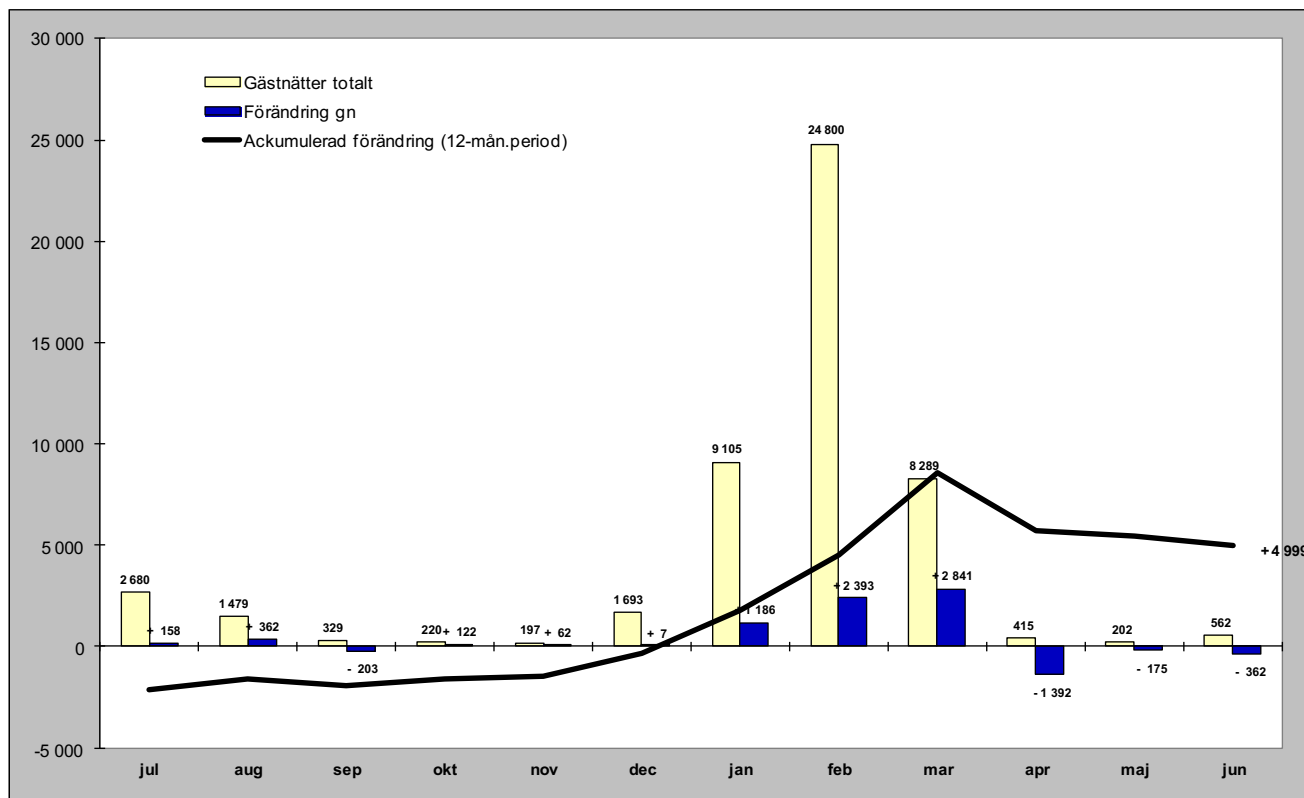

## Relativ förändring

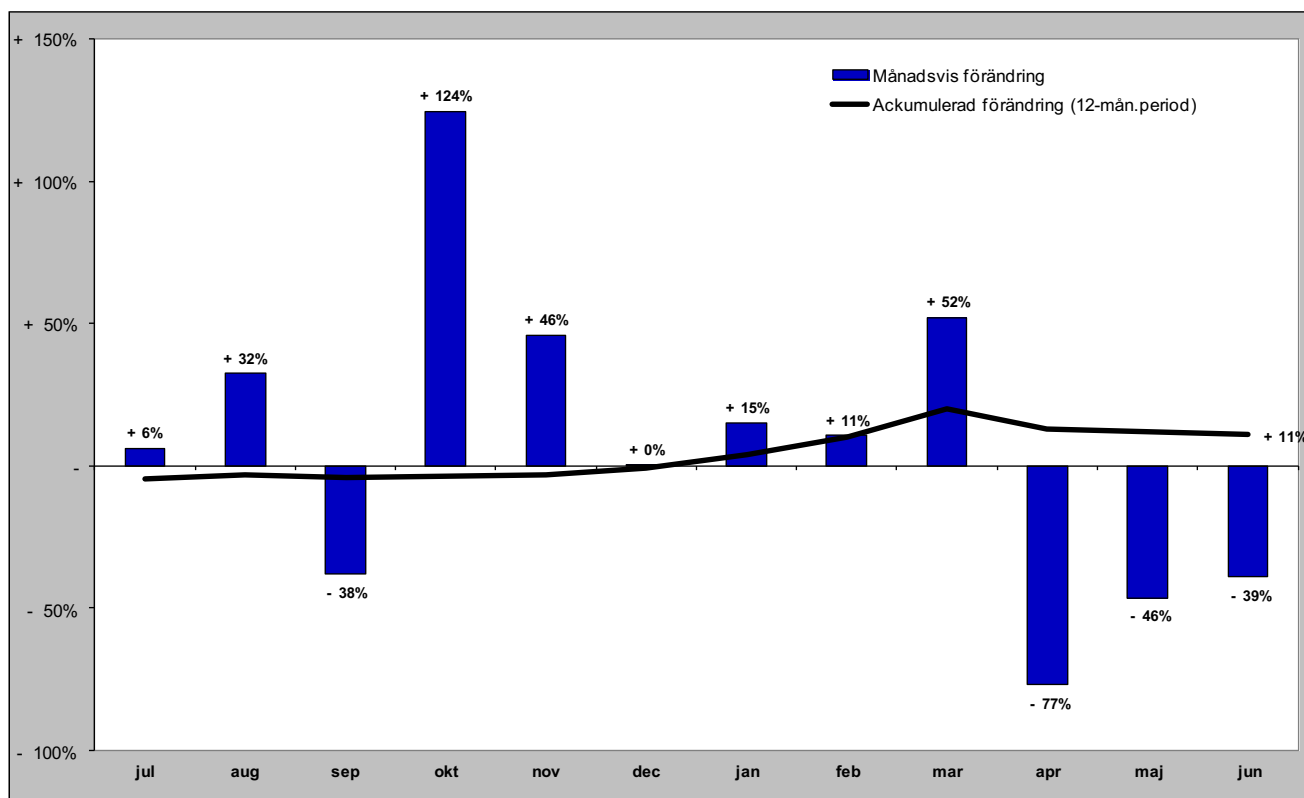



# Finska gästnätter (HSVCsol) i JH

## Förändring gästnätter

Totalt antal gästnätter 32 822

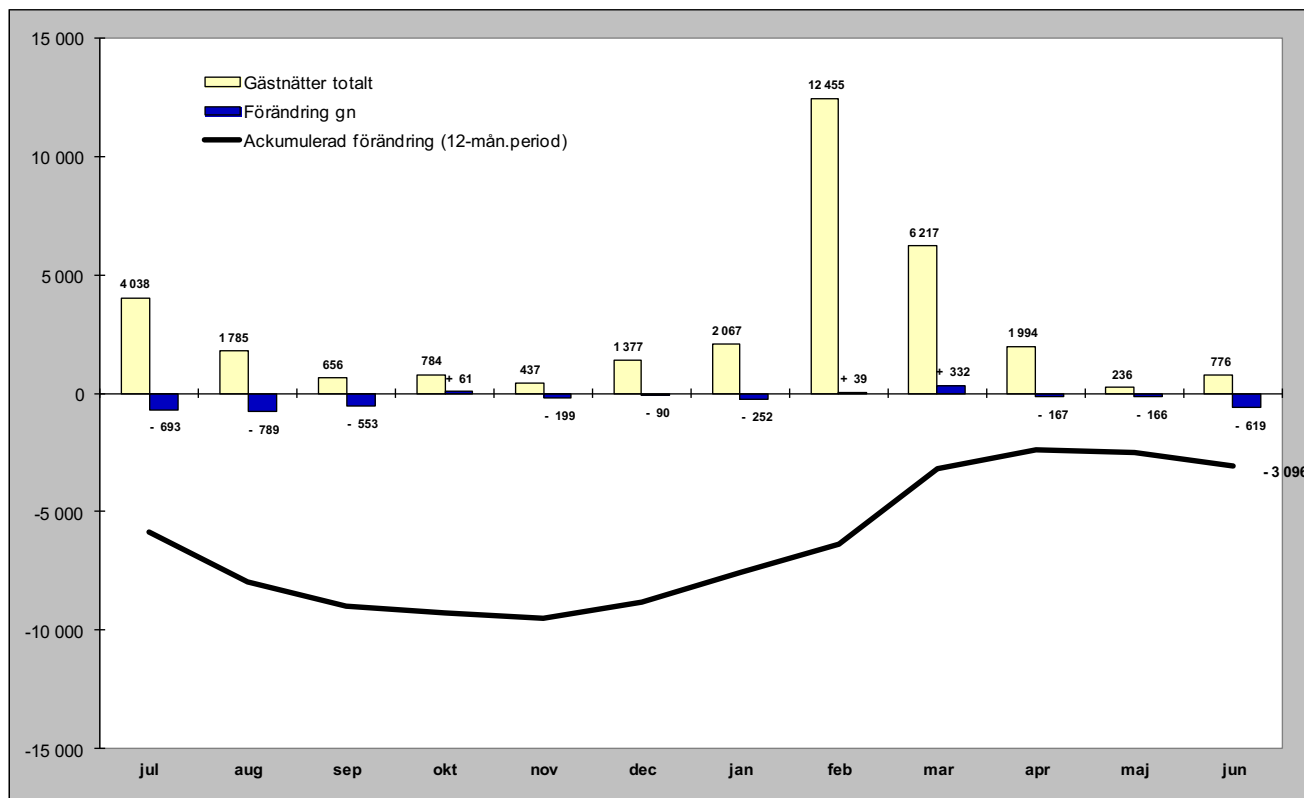

## Relativ förändring

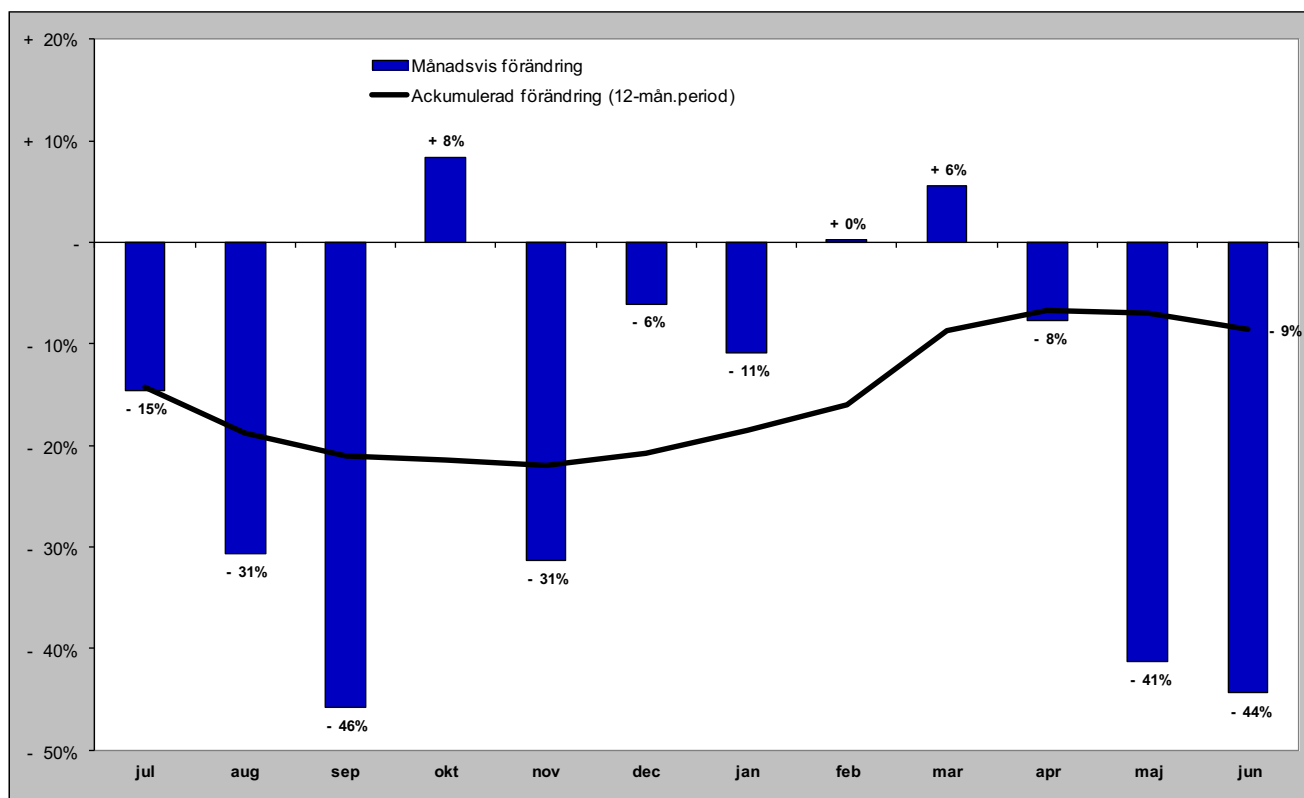

# Tyska gästnätter (HSVCsol) i JH

## Förändring gästnätter

Totalt antal gästnätter 50 612

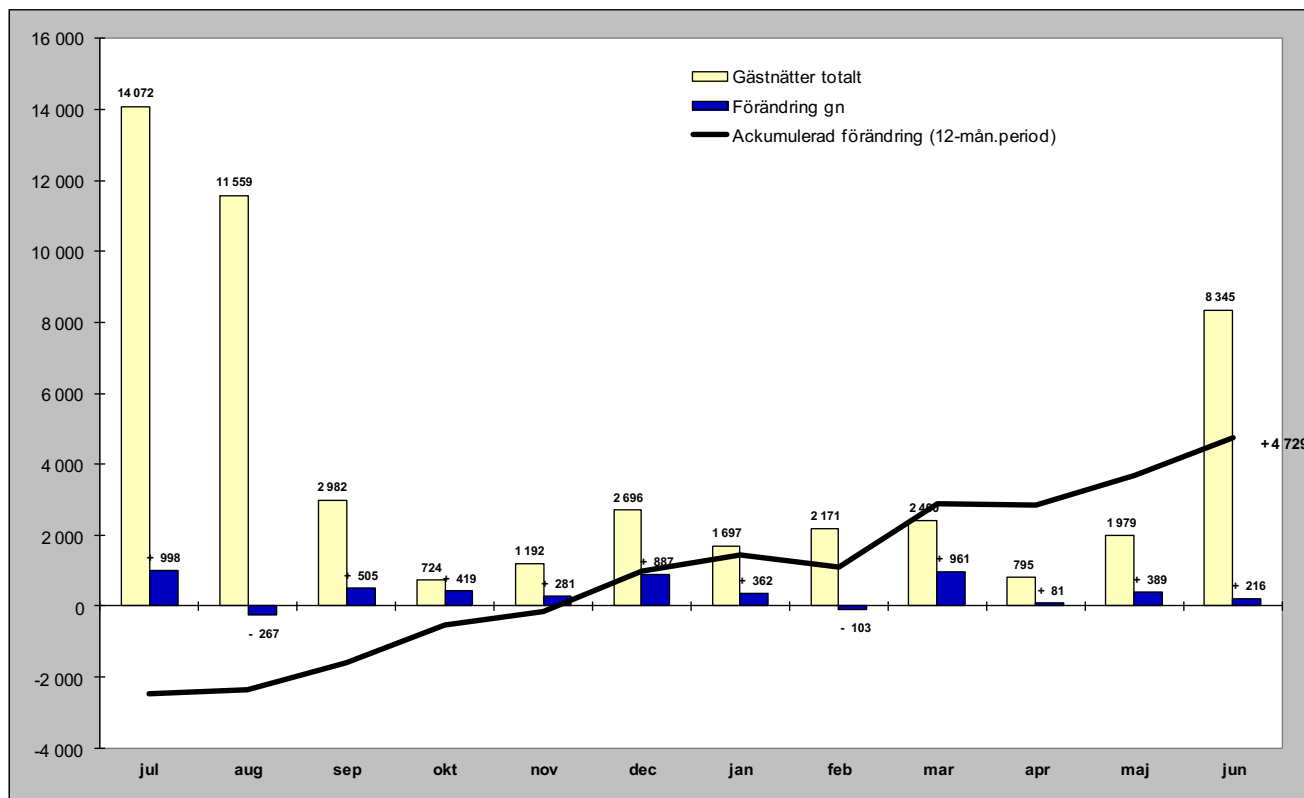

## Relativ förändring

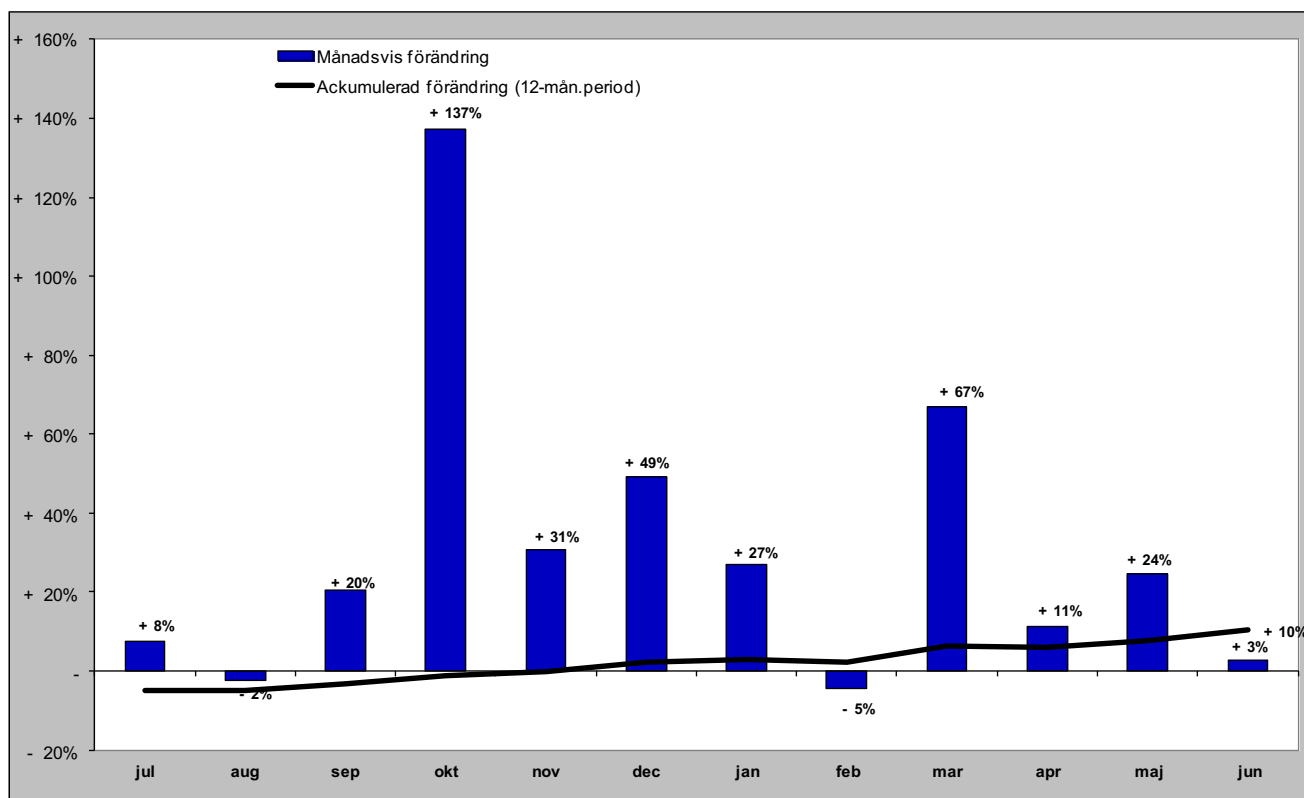

# Holländska gästnätter (HSVCsol) i JH

Förändring gästnätter

Totalt antal gästnätter 25 026

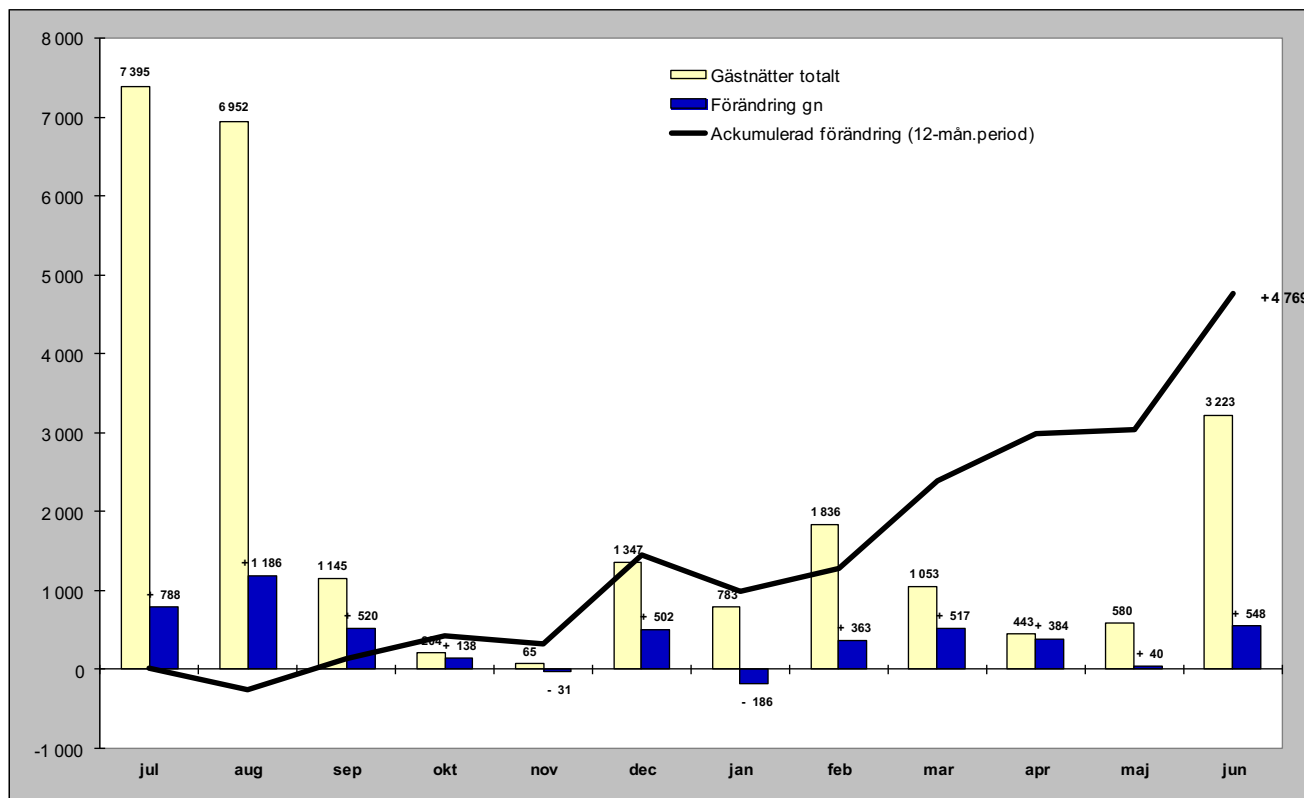

Relativ förändring

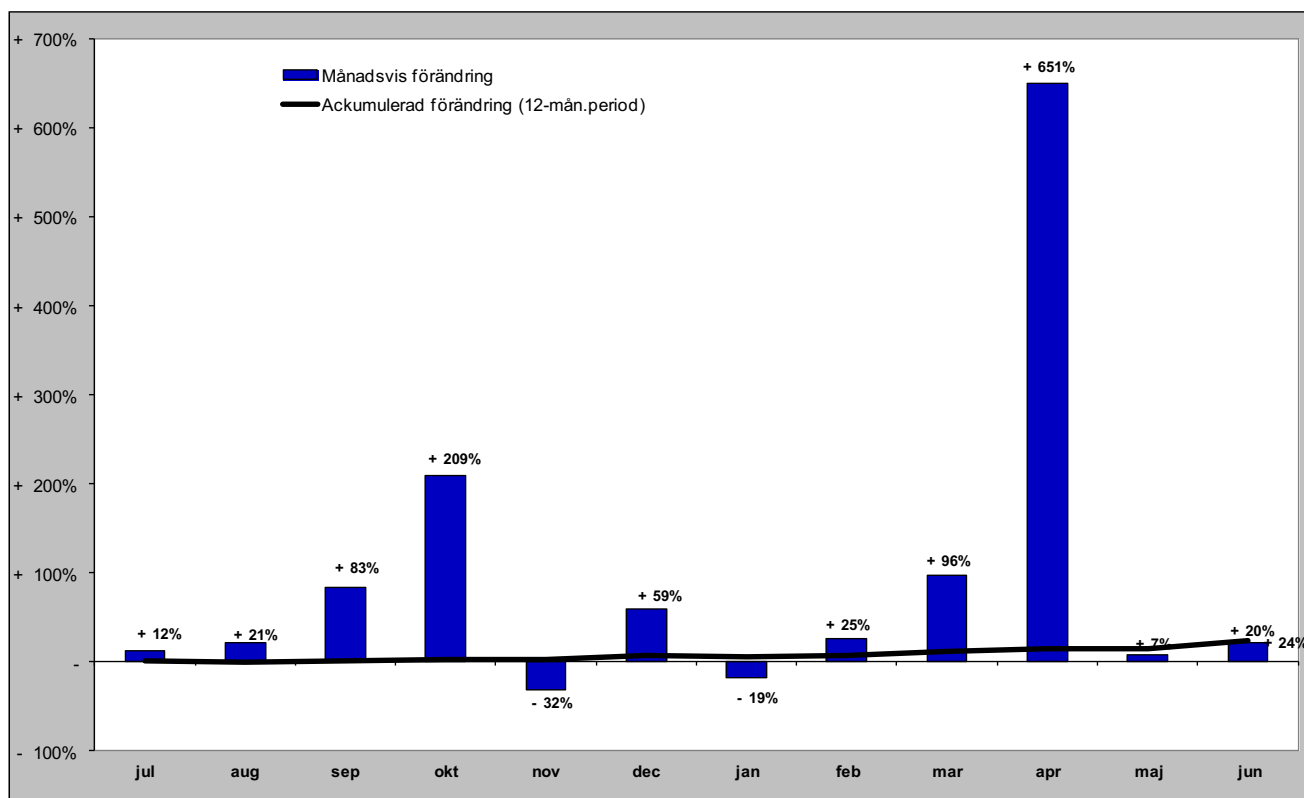

# Gästnätter från GBR (HSVCsol) i JH

## Förändring gästnätter

Totalt antal gästnätter 26 502

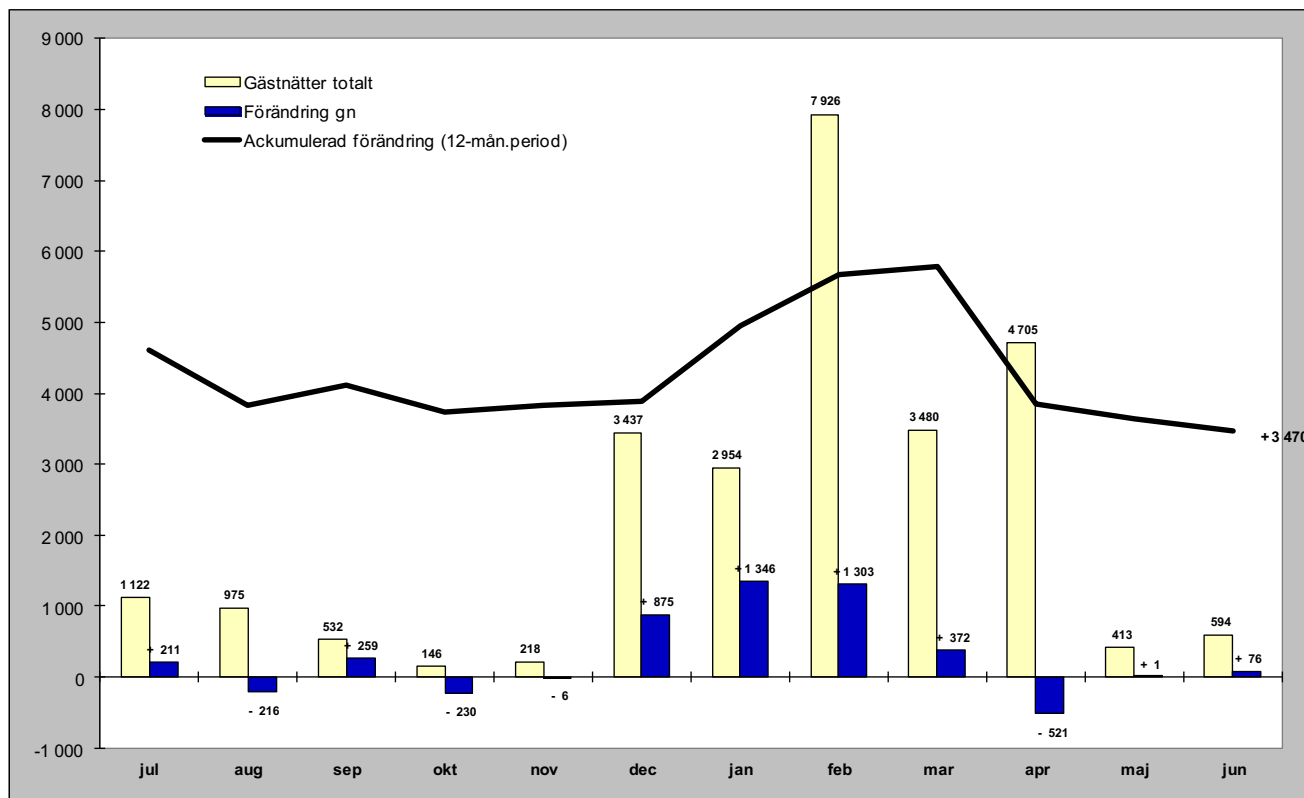

## Relativ förändring

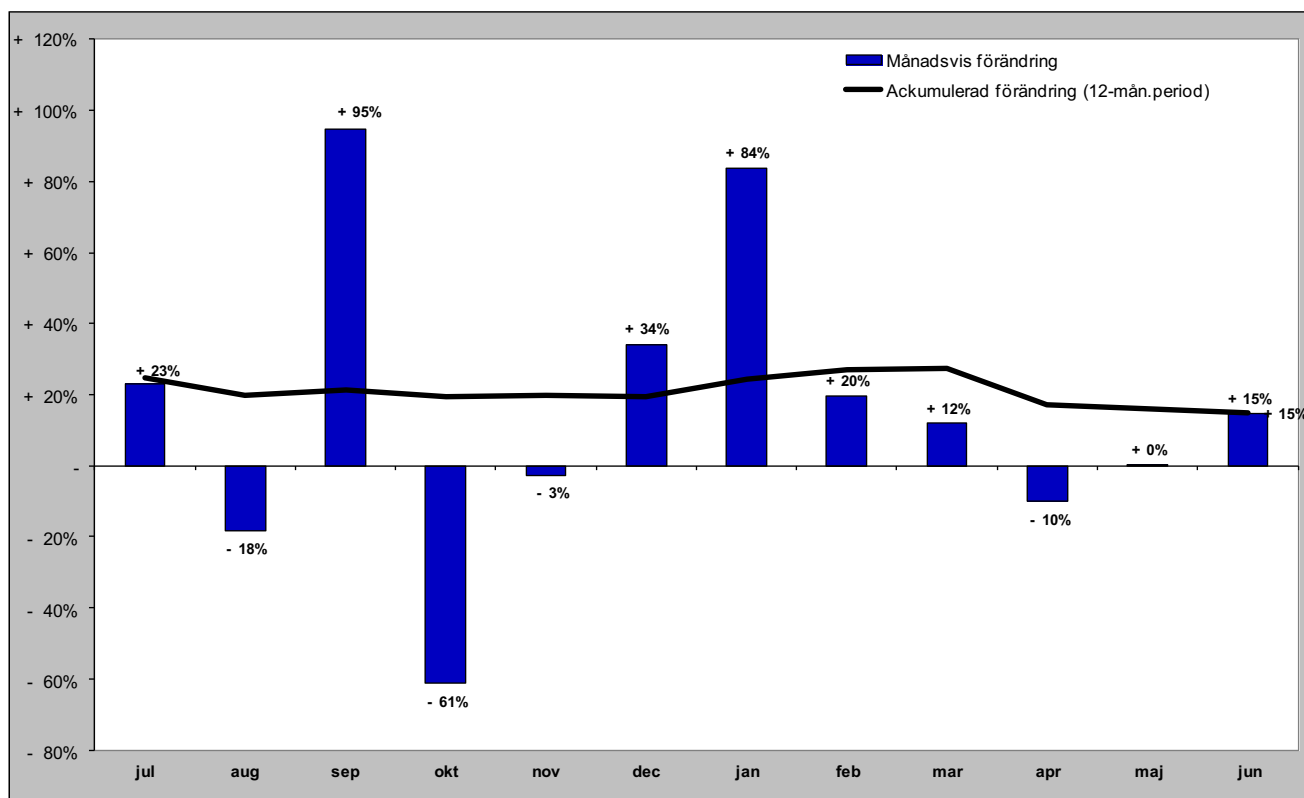

# Gästnätter från Ryssland (HSVCsol) i JH

Förändring gästnätter

Totalt antal gästnätter 13 781

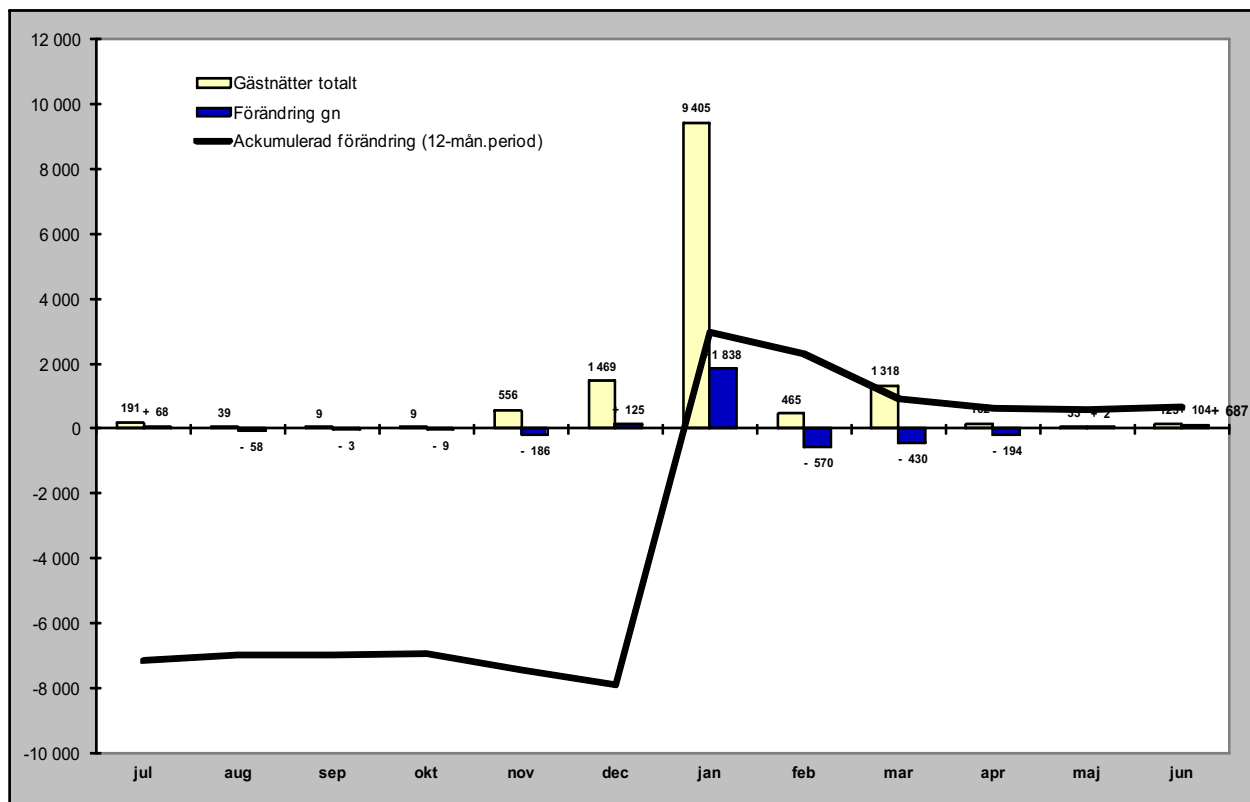

Relativ förändring

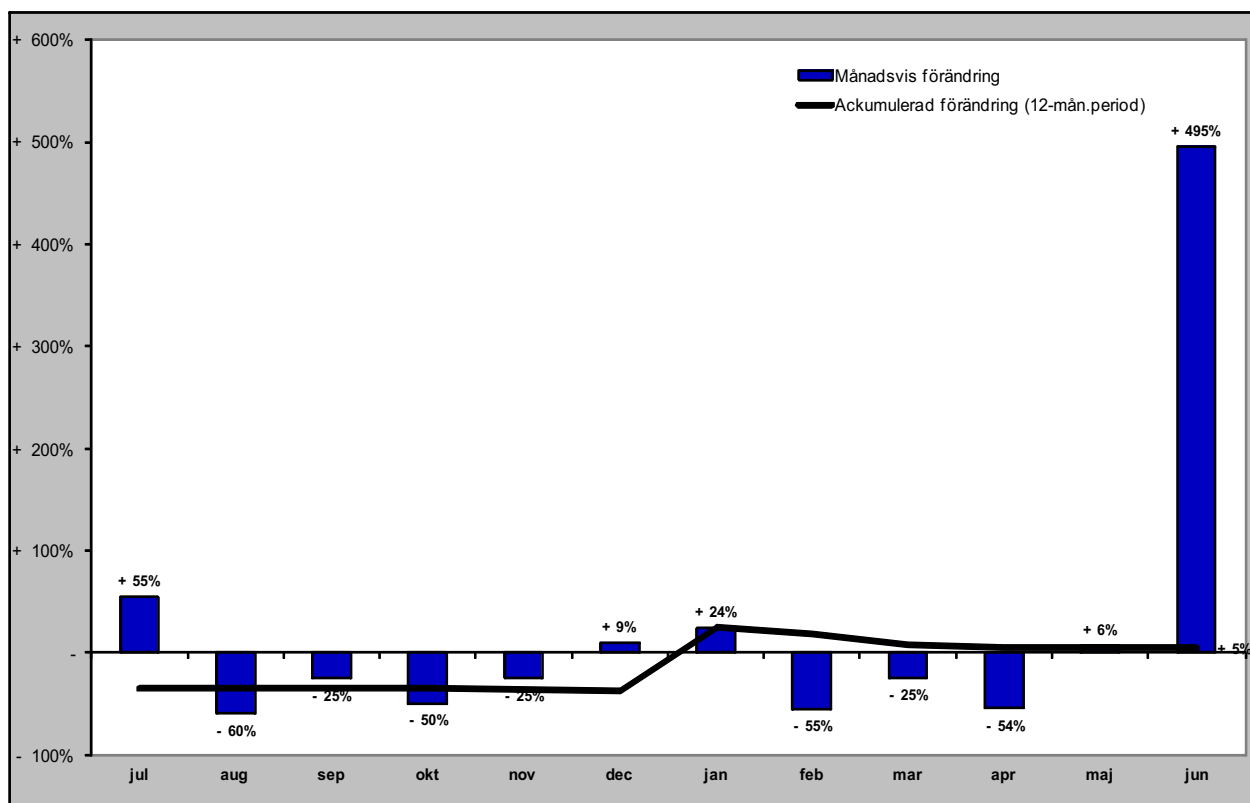

# Gästnätter från Estland (HSVCsol) i JH

Förändring gästnätter

Totalt antal gästnätter 9 353

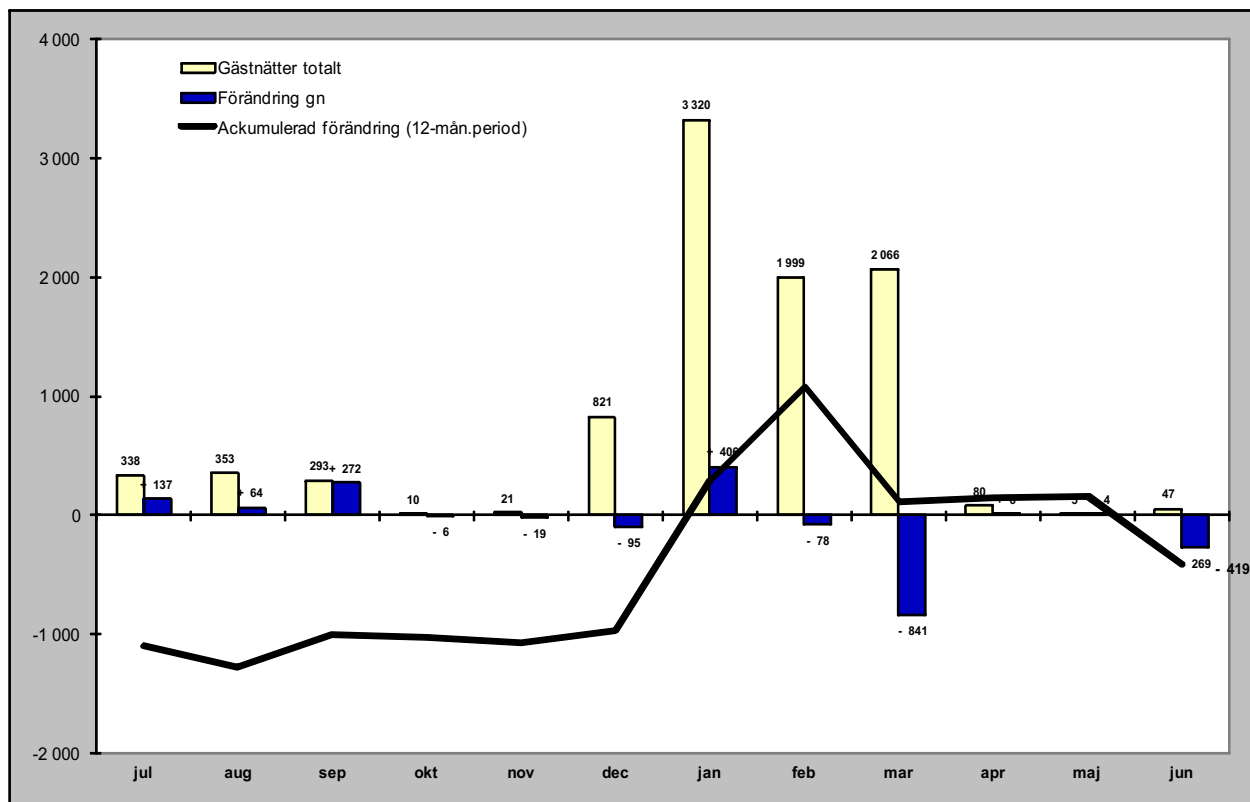

Relativ förändring

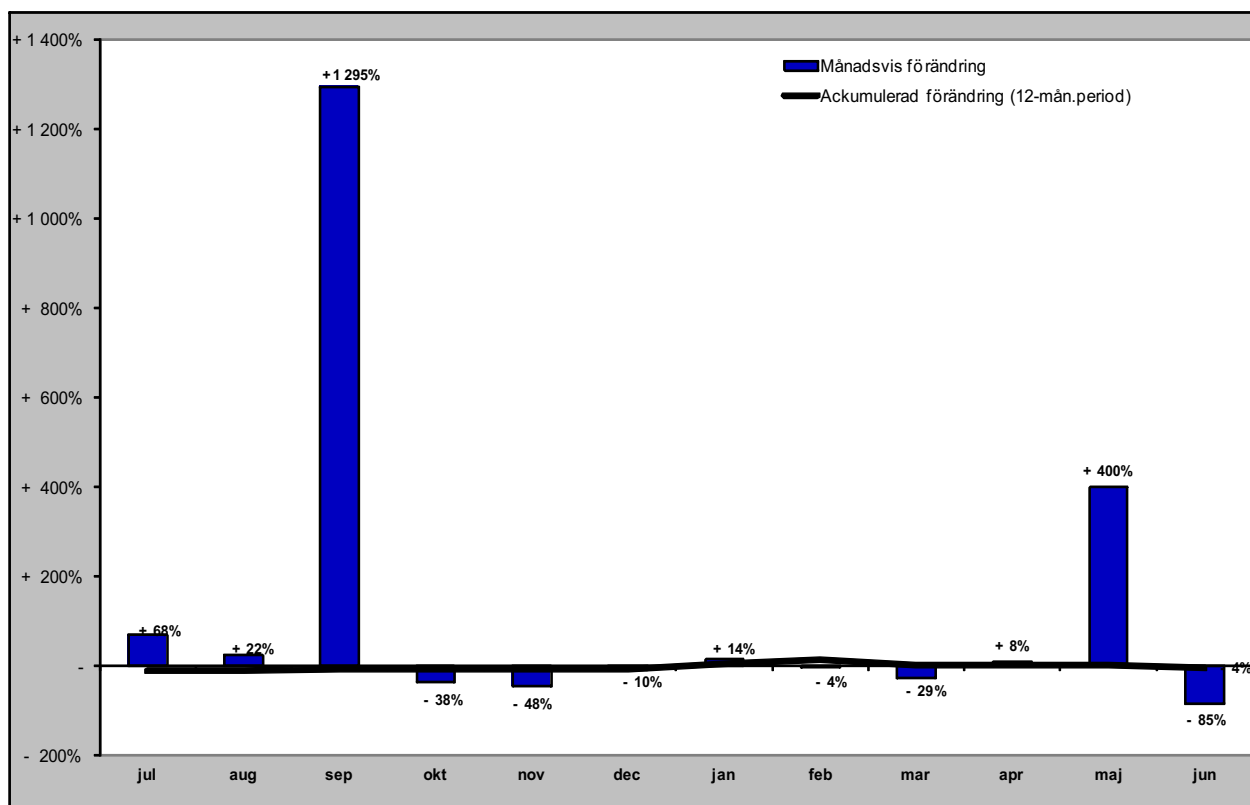

# Gästnätter från Lettland (HSVCsol) i JH

Förändring gästnätter

Totalt antal gästnätter 4 421

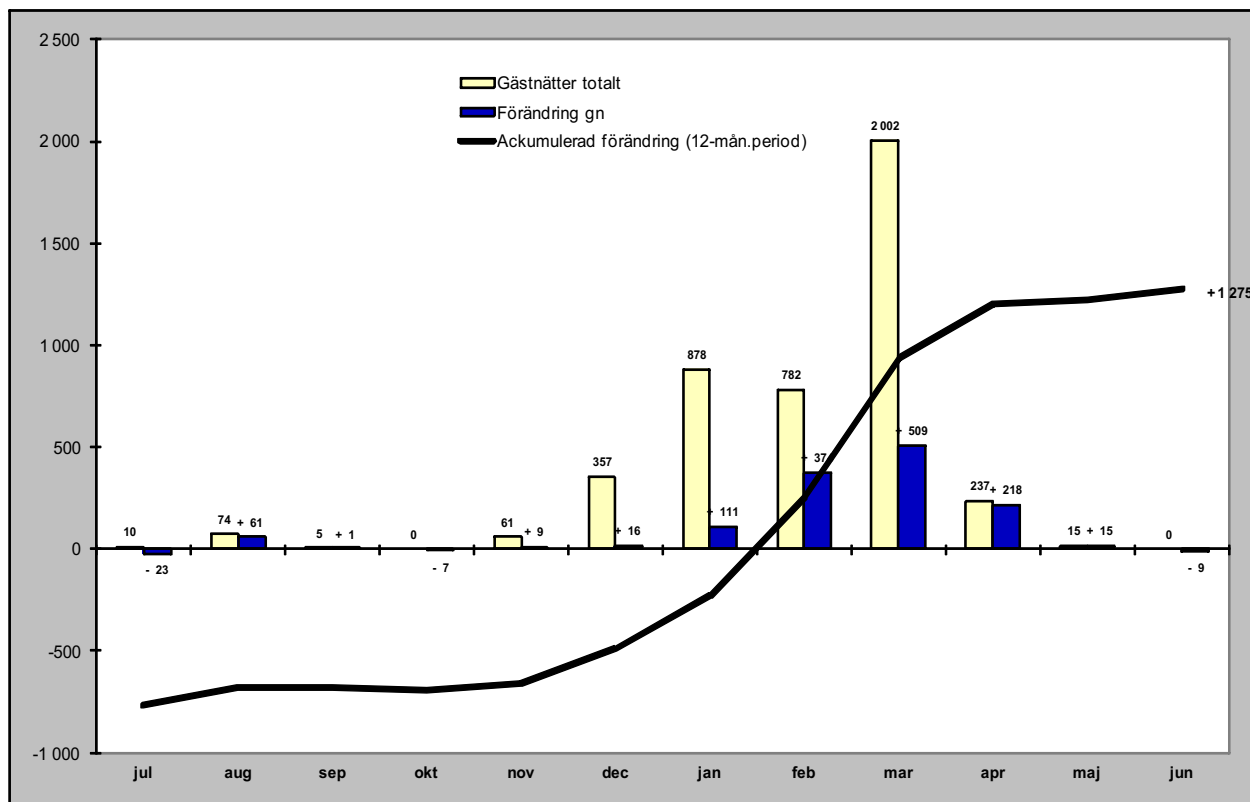

Relativ förändring

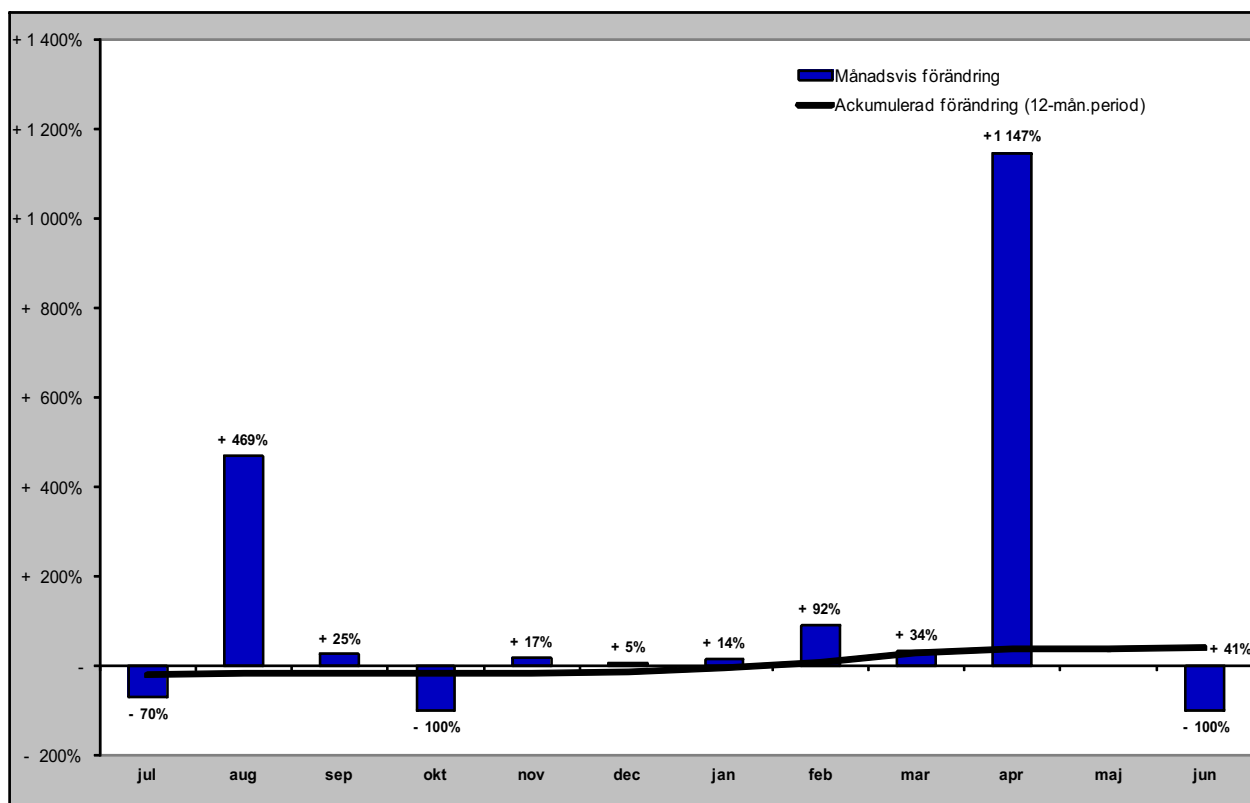

# Gästnätter från övriga Europa (HSVCsol) i JH

Förändring gästnätter

Totalt antal gästnätter 47 578

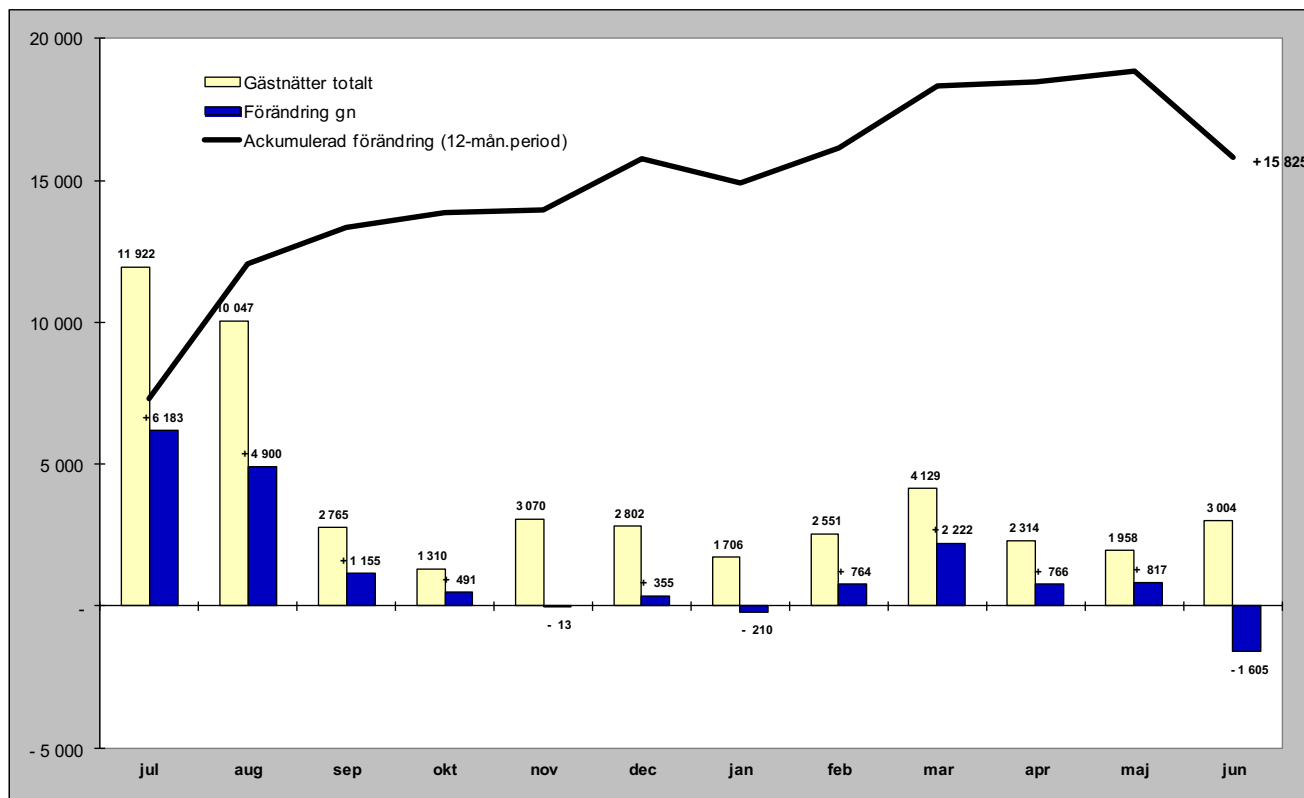

Relativ förändring

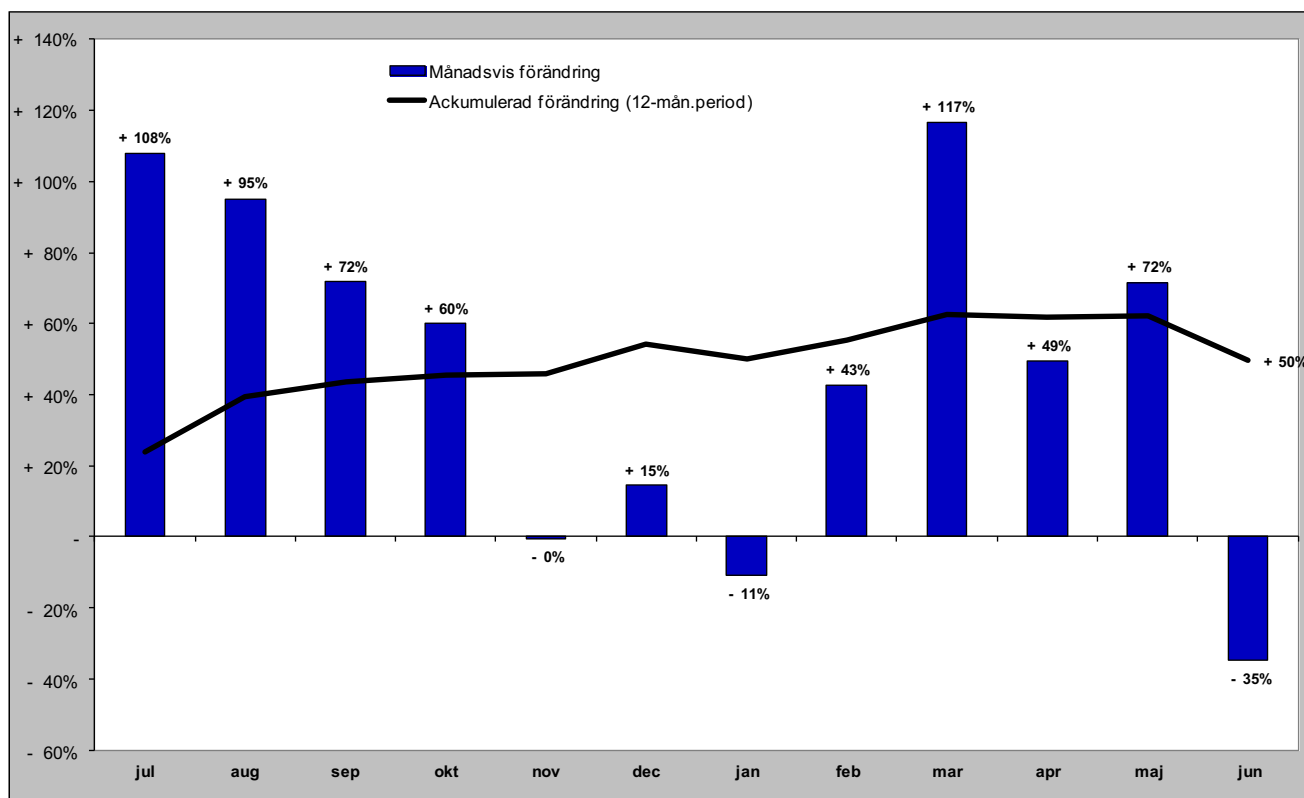



# Gästnätter från övriga världen (HSVCsol) i JH

Förändring gästnätter

Totalt antal gästnätter 21 418

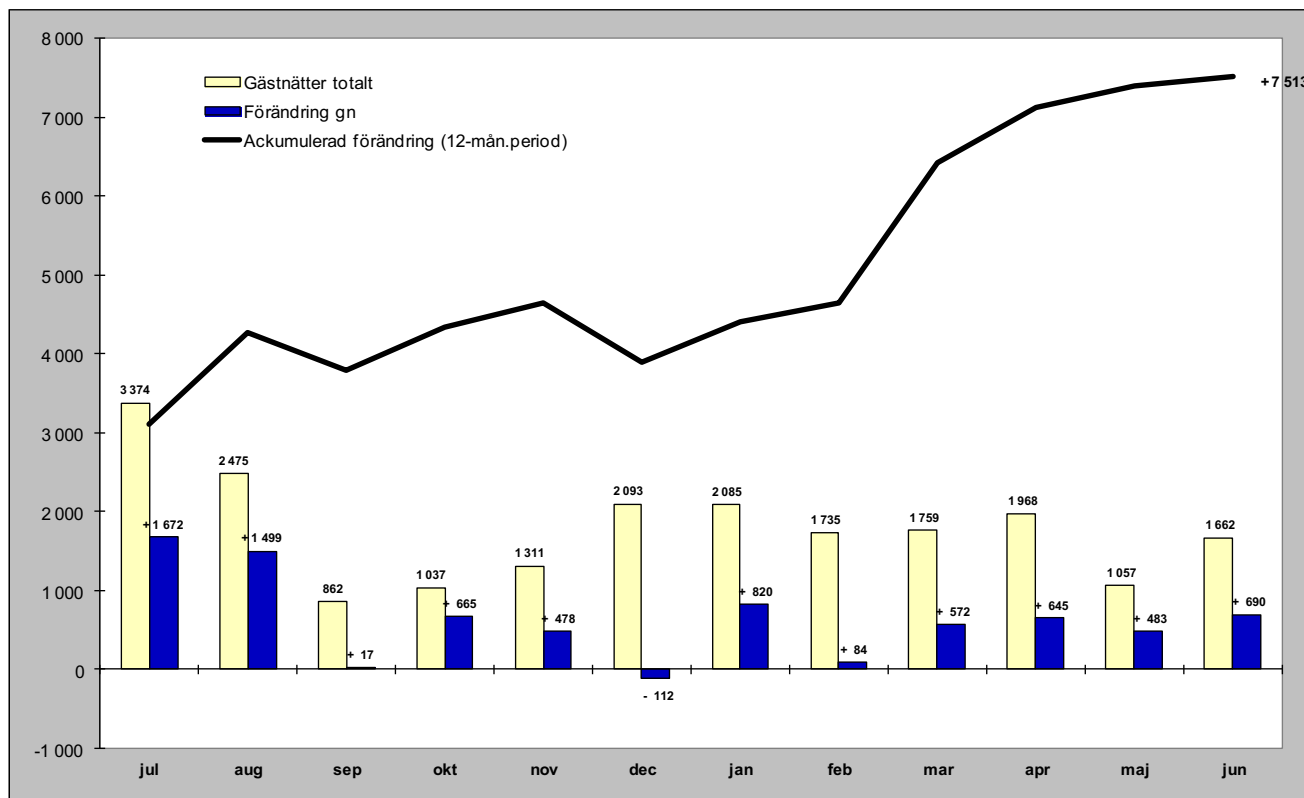

Relativ förändring

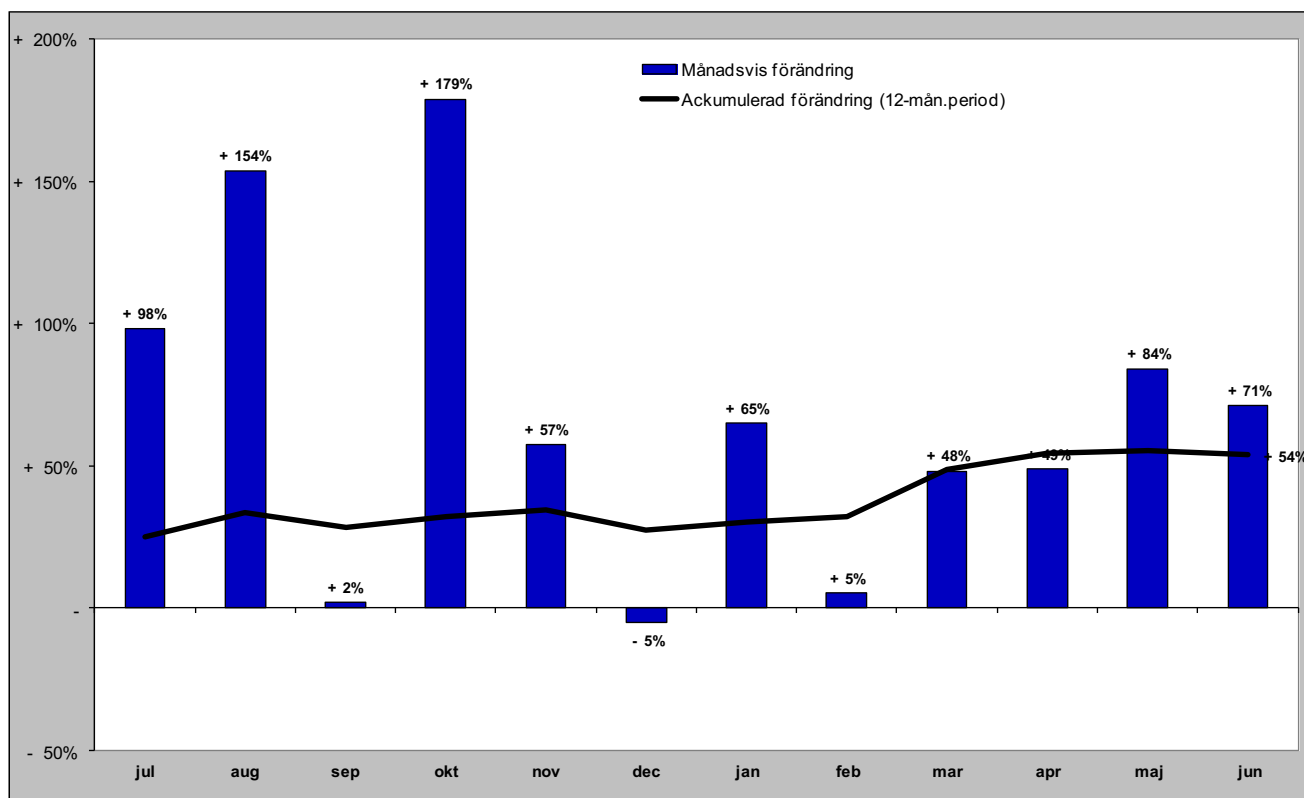

## GÄSTNÄTTER FÖRDELAT PER KOMMUN

# Gästnätter i Härjedalens Kommun (HSVCsol)

## Förändring gästnätter

Totalt antal gästnätter 1 224 885

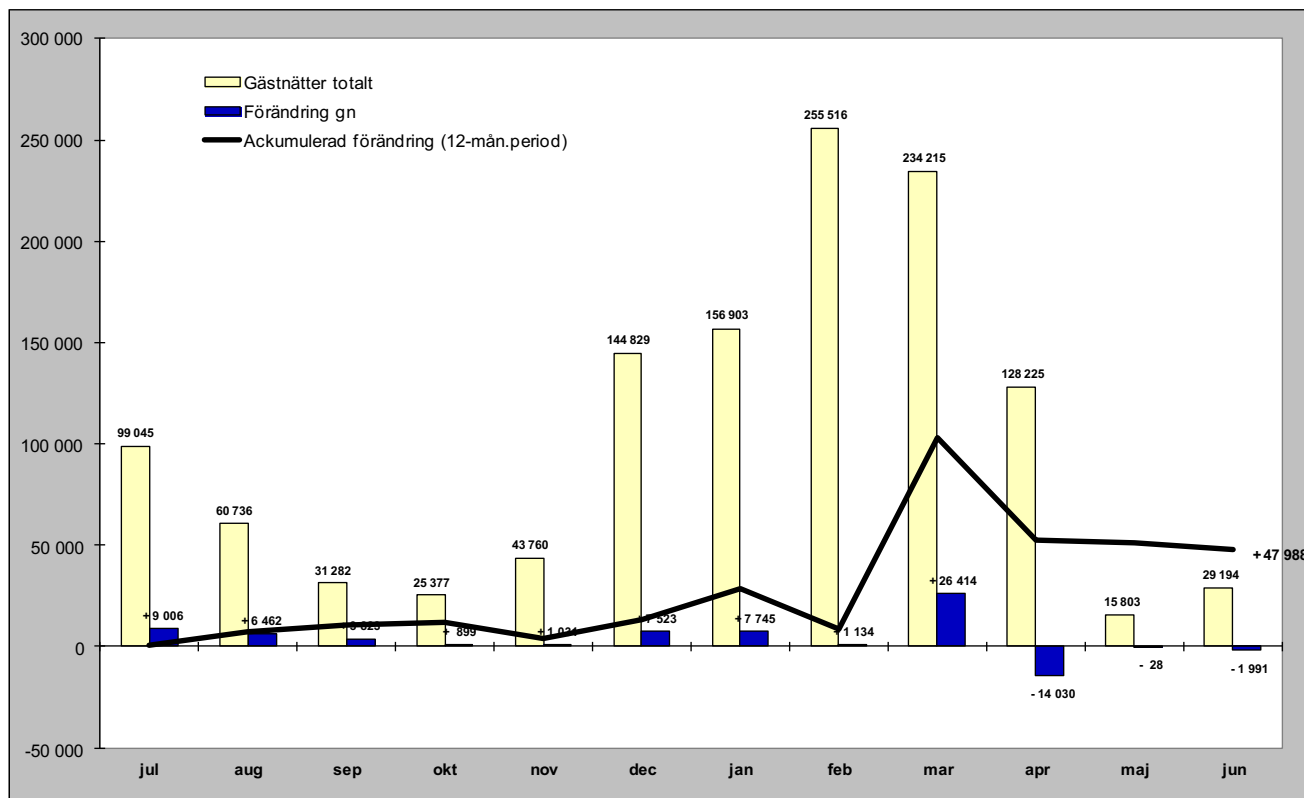

## Relativ förändring

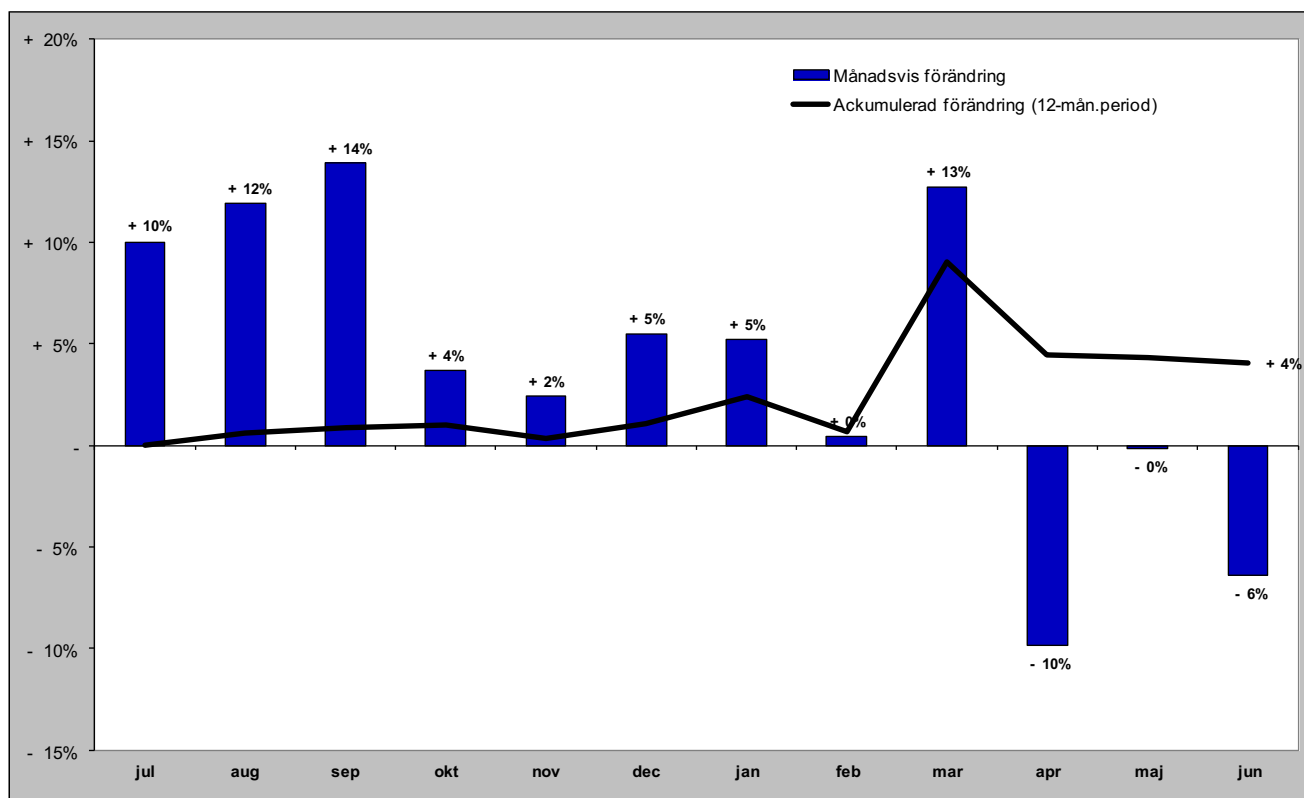

# Gästnätter i Härjedalens Kommun (HSVCsol) marknader

## Senaste månaden

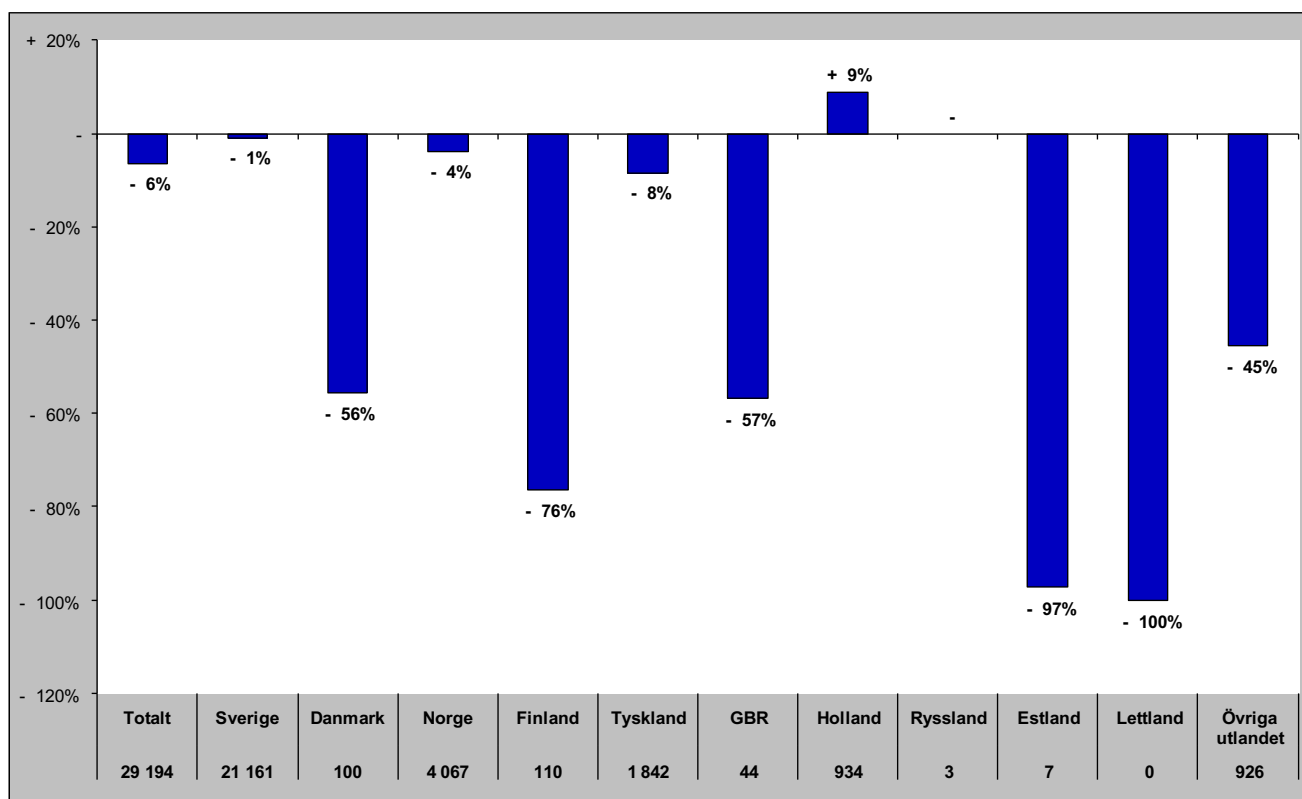

## Senaste vintern (nov-apr)

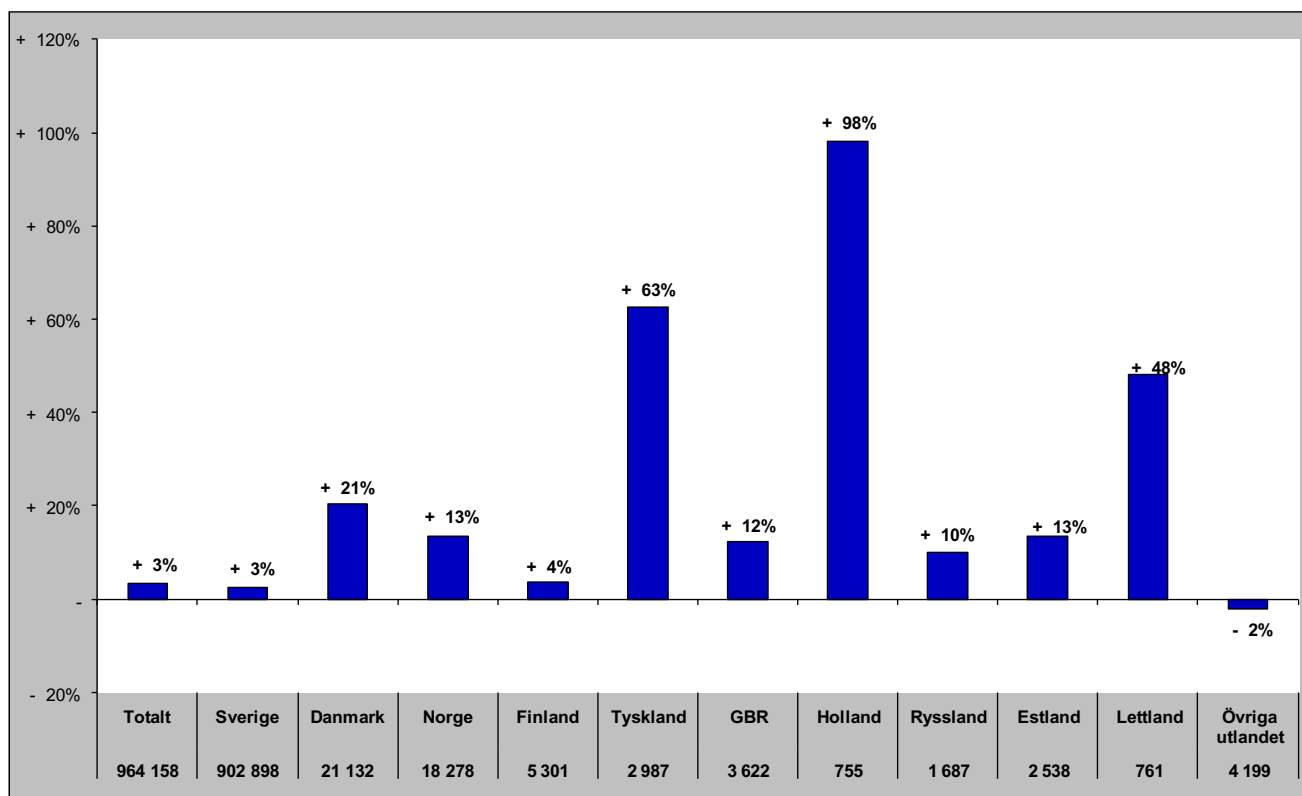

# Gästnätter i Härjedalens Kommun (HSVCsol) marknader

## Senaste sommaren (jun-sep)

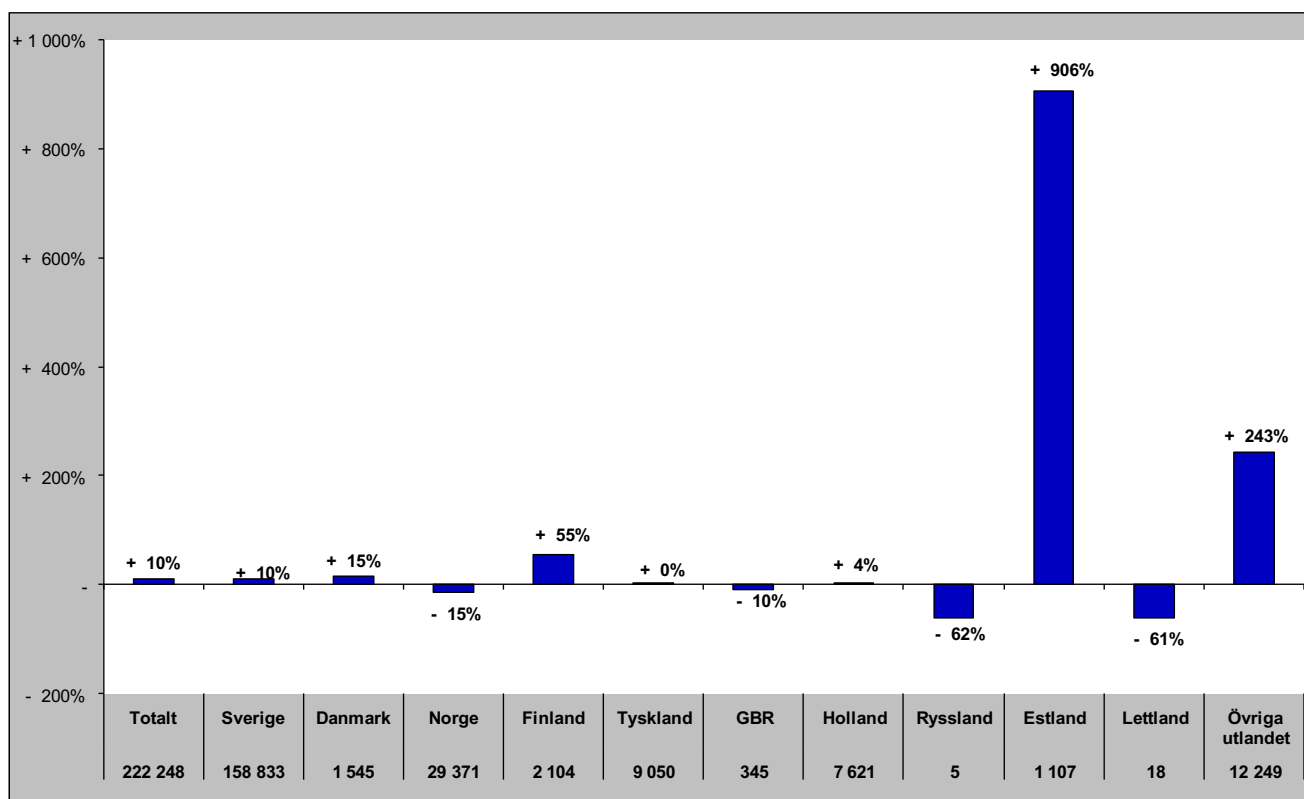

## Senaste barmark (maj-okt)

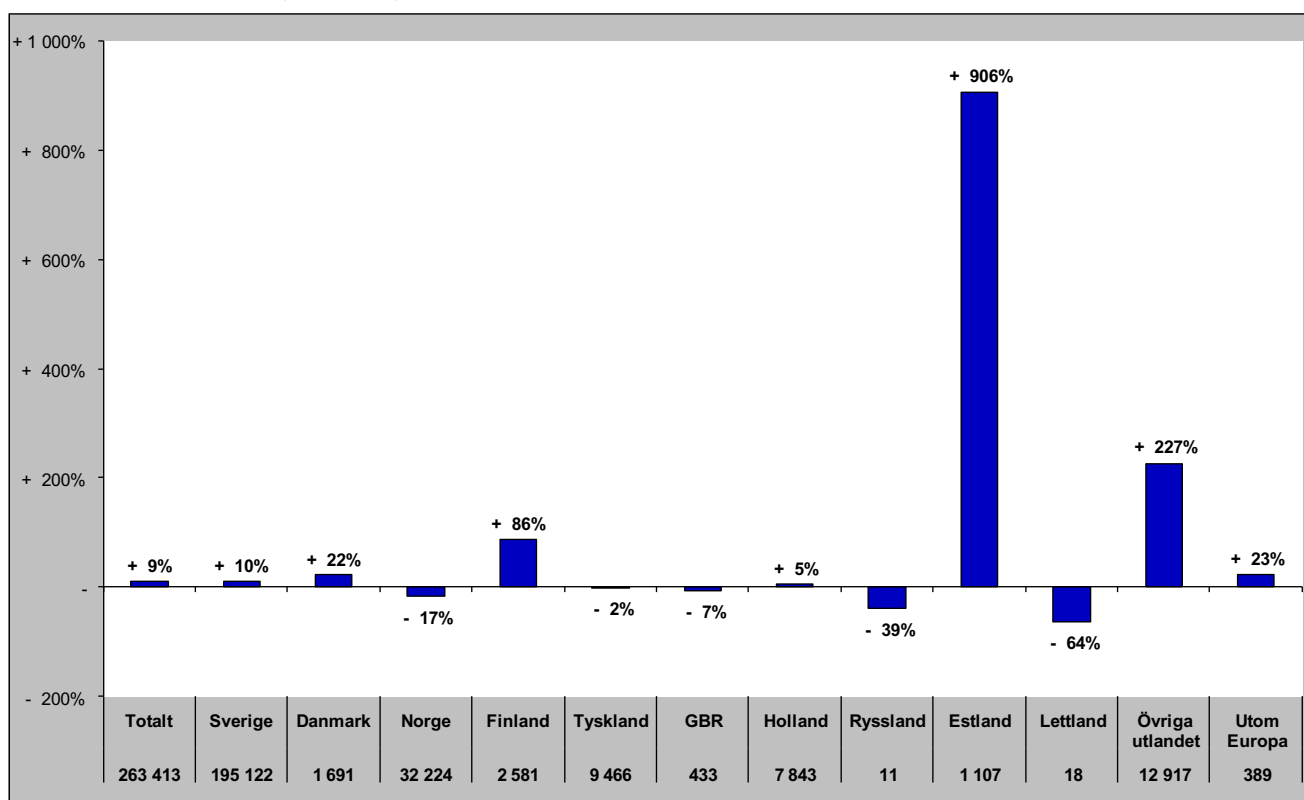

# Gästnätter i Härjedalens Kommun (HSVCsol) marknader

Senaste helåret

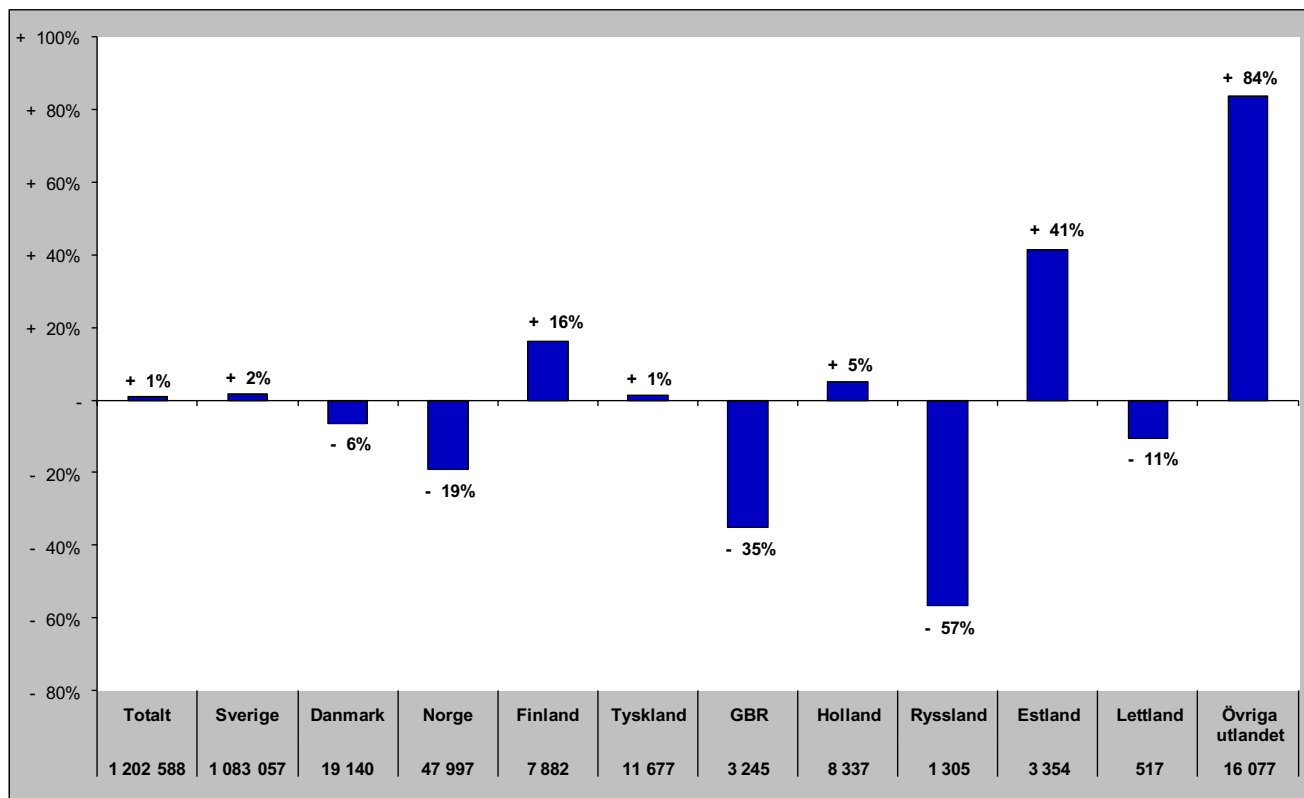

# Gästnätter i Bergs Kommun (HSVC)

## Förändring gästnätter

Totalt antal gästnätter 107 105

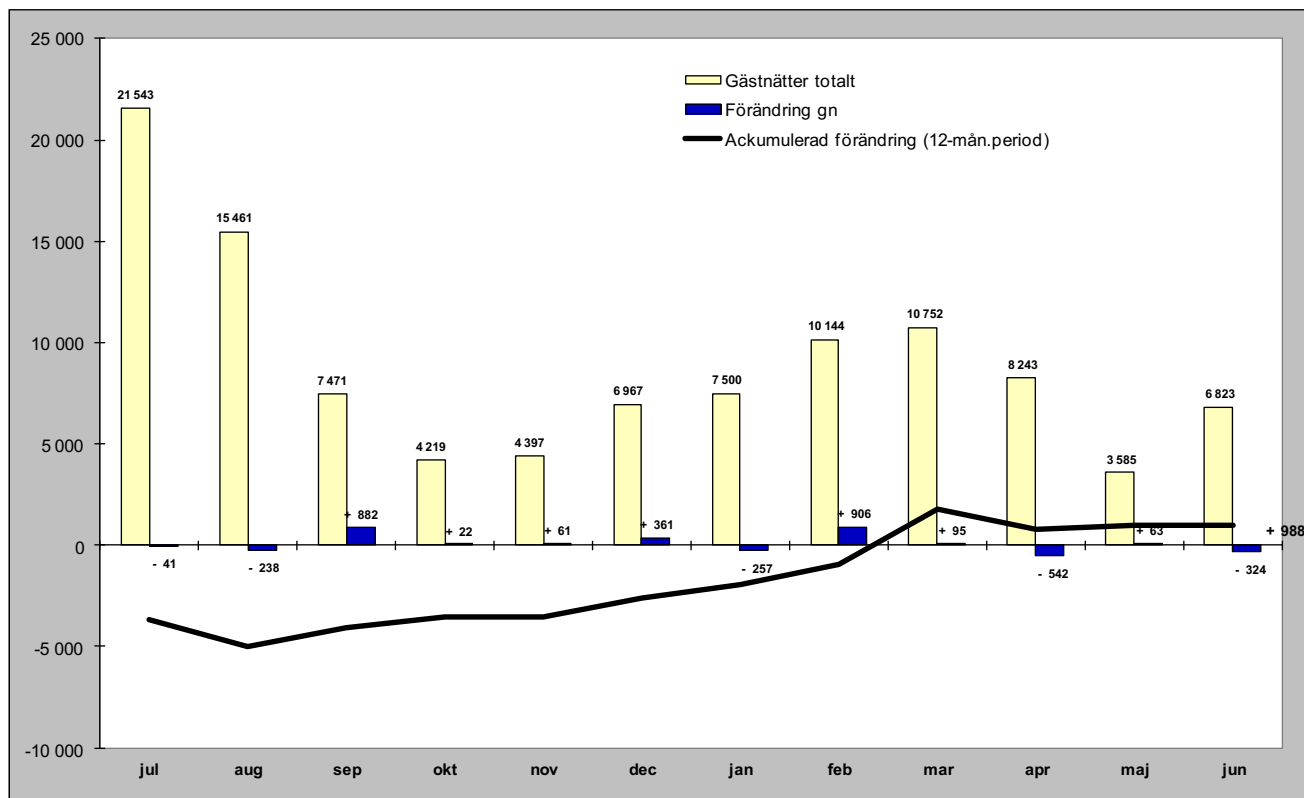

## Relativ förändring

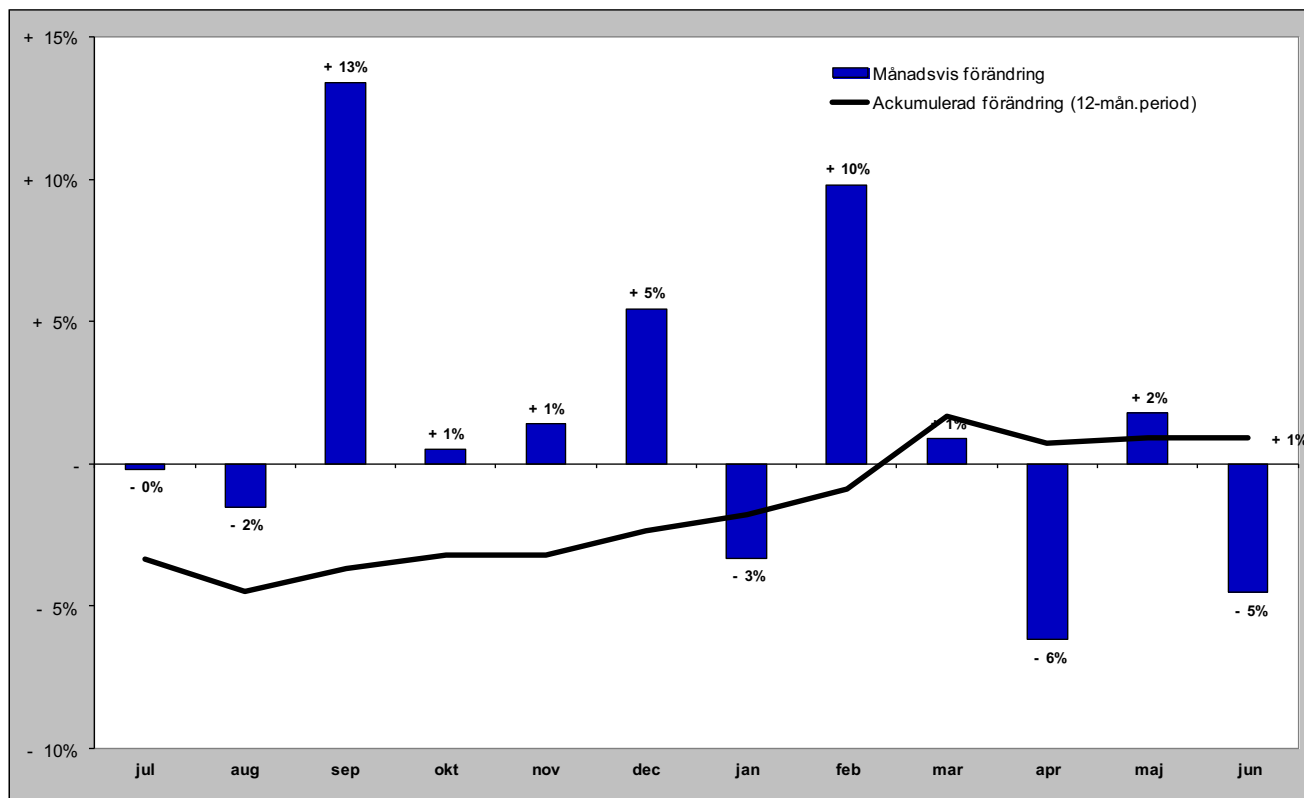

# Gästnätter i Bergs kommun (HSVC) marknader

## Senaste månaden

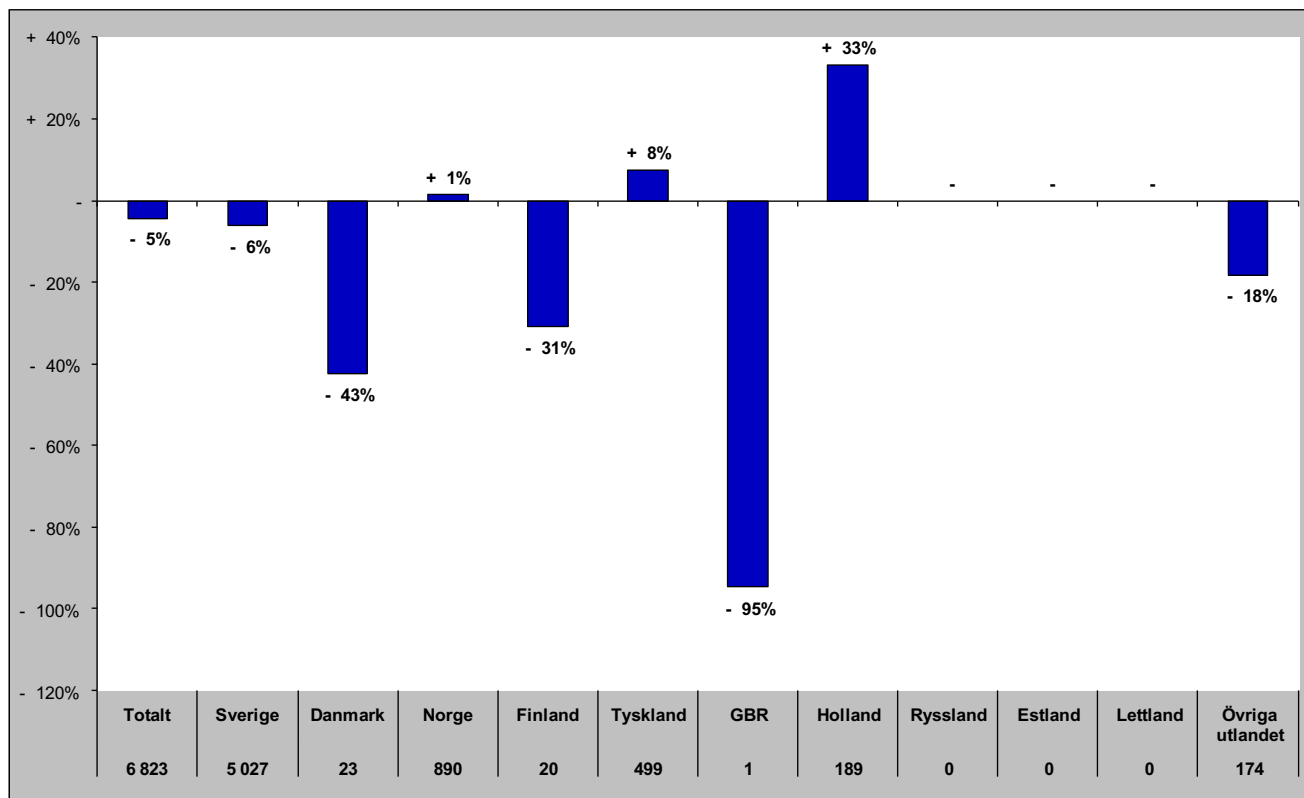

## Senaste vintern (nov-apr)

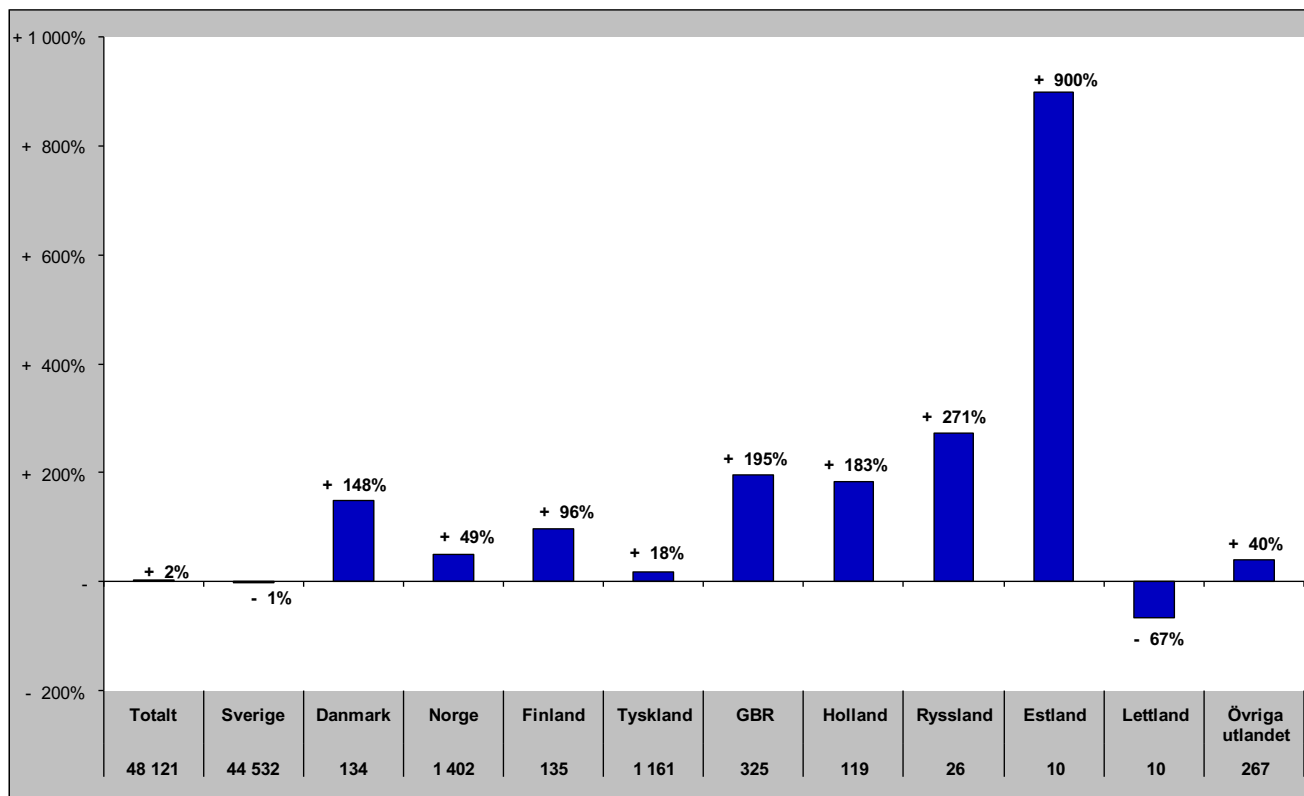



# Gästnätter i Bergs kommun (HSVC) marknader

## Senaste sommaren (jun-sep)

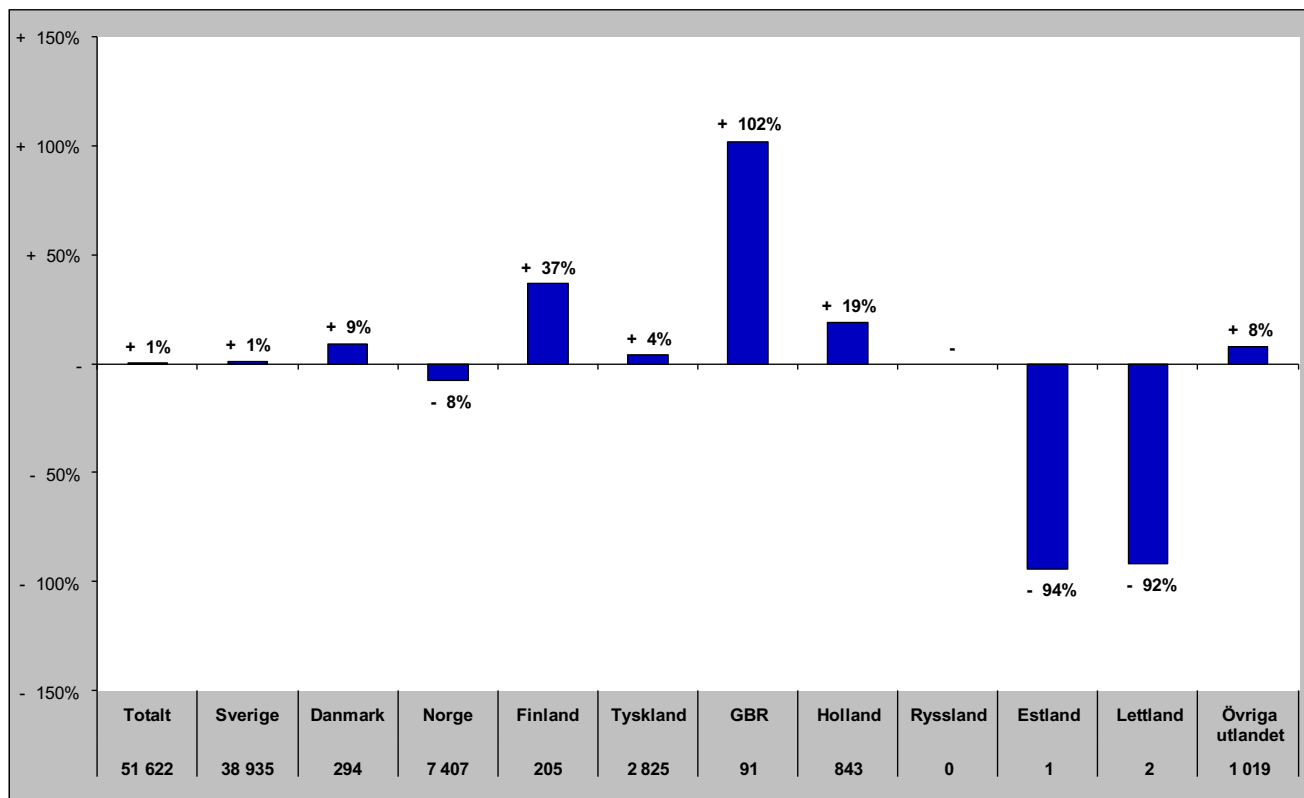

## Senaste barmark (maj-okt)

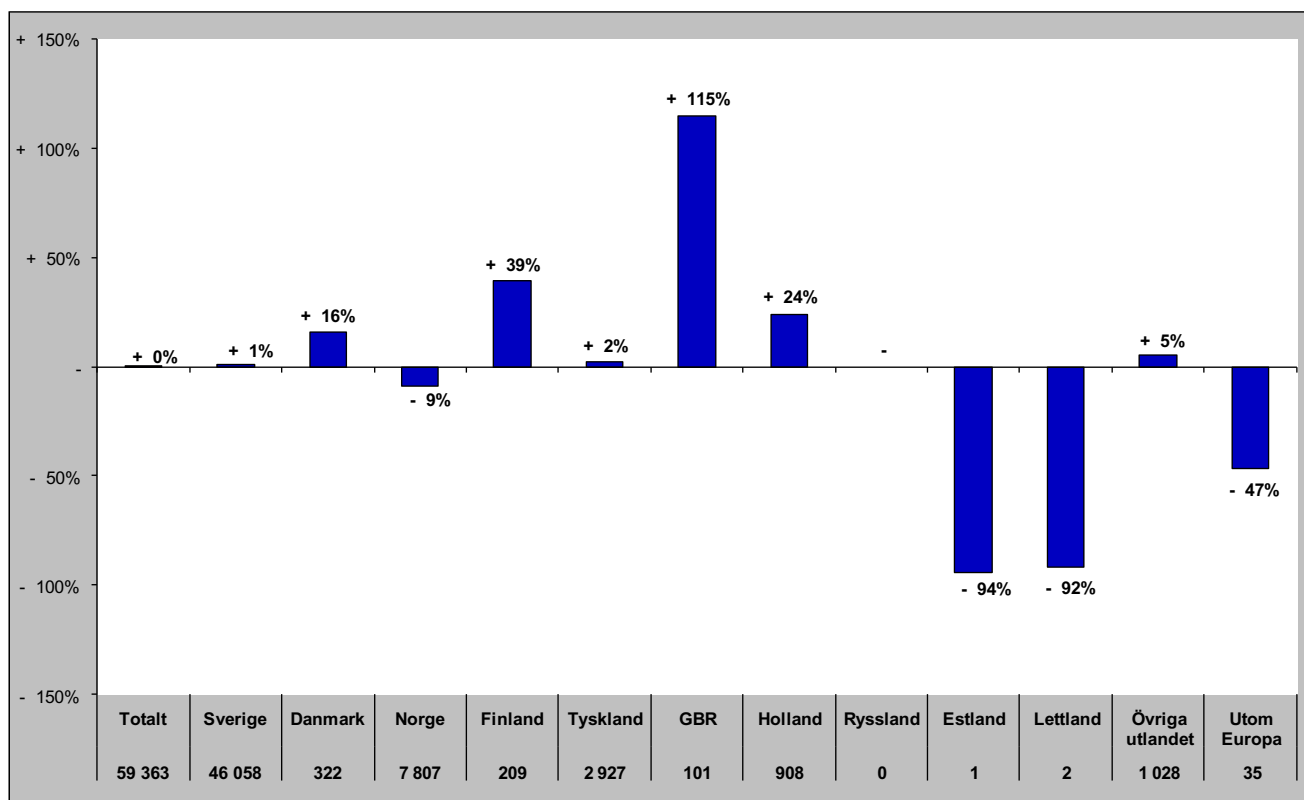

# Gästnätter i Bergs Kommun (HSVCsol) marknader

Senaste helåret

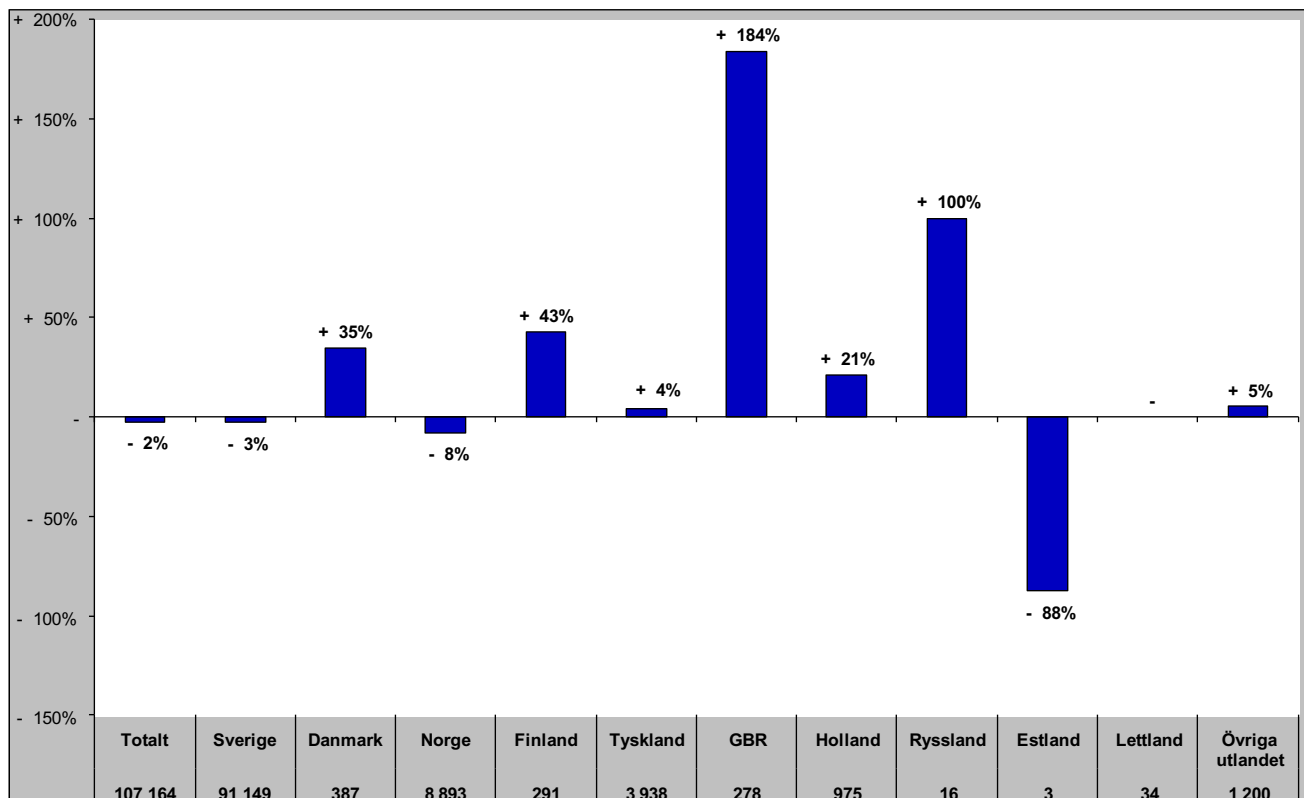

# Gästnätter i Åre Kommun (HSVCsol)

## Förändring gästnätter

Totalt antal gästnätter 1 056 827

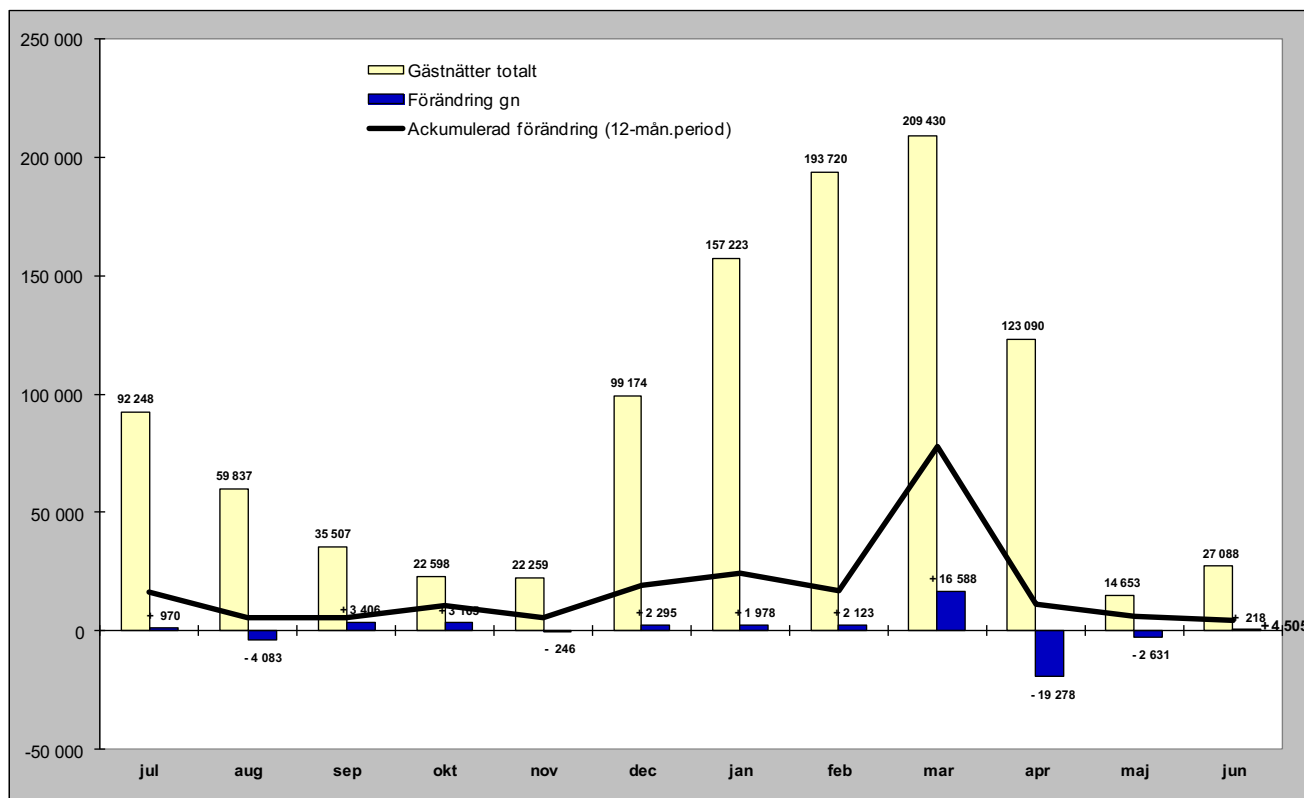

## Relativ förändring

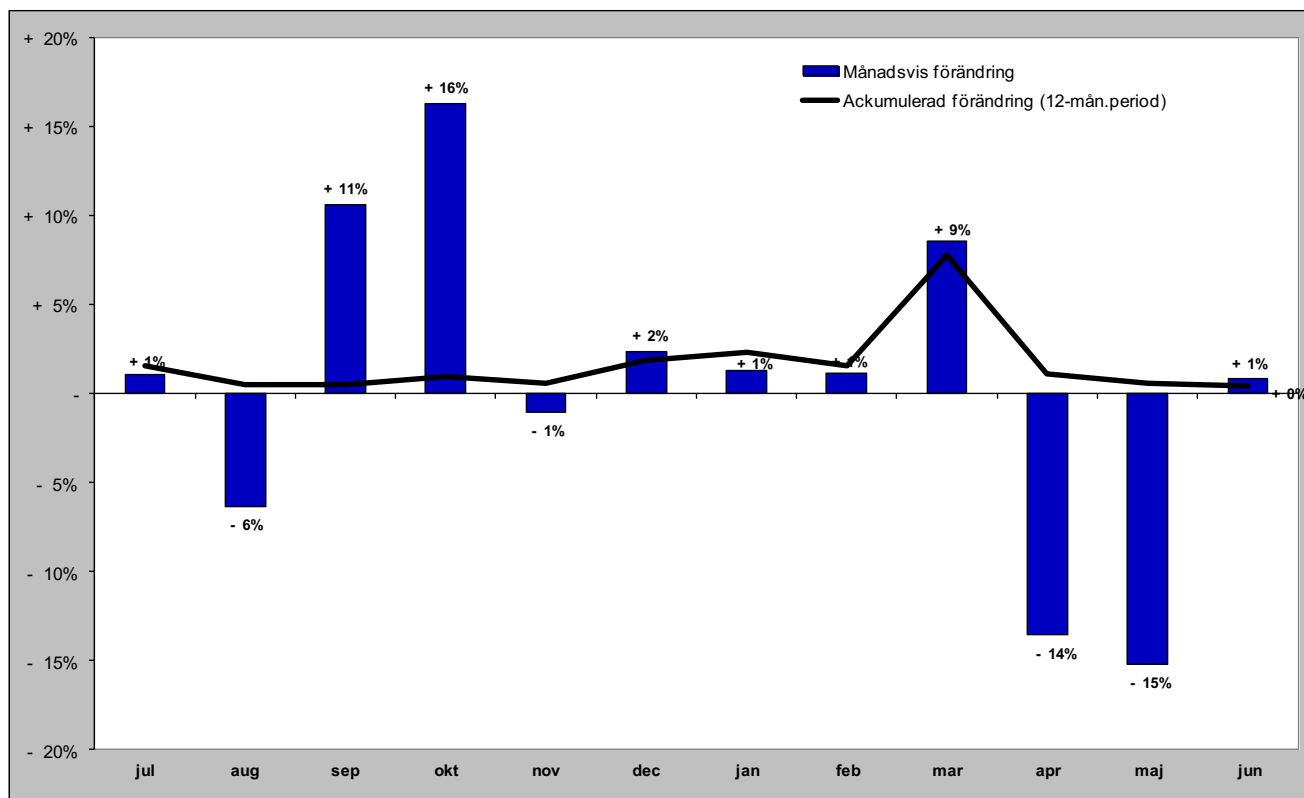

# Gästnätter i Åre kommun (HSVCsol) marknader

## Senaste månaden

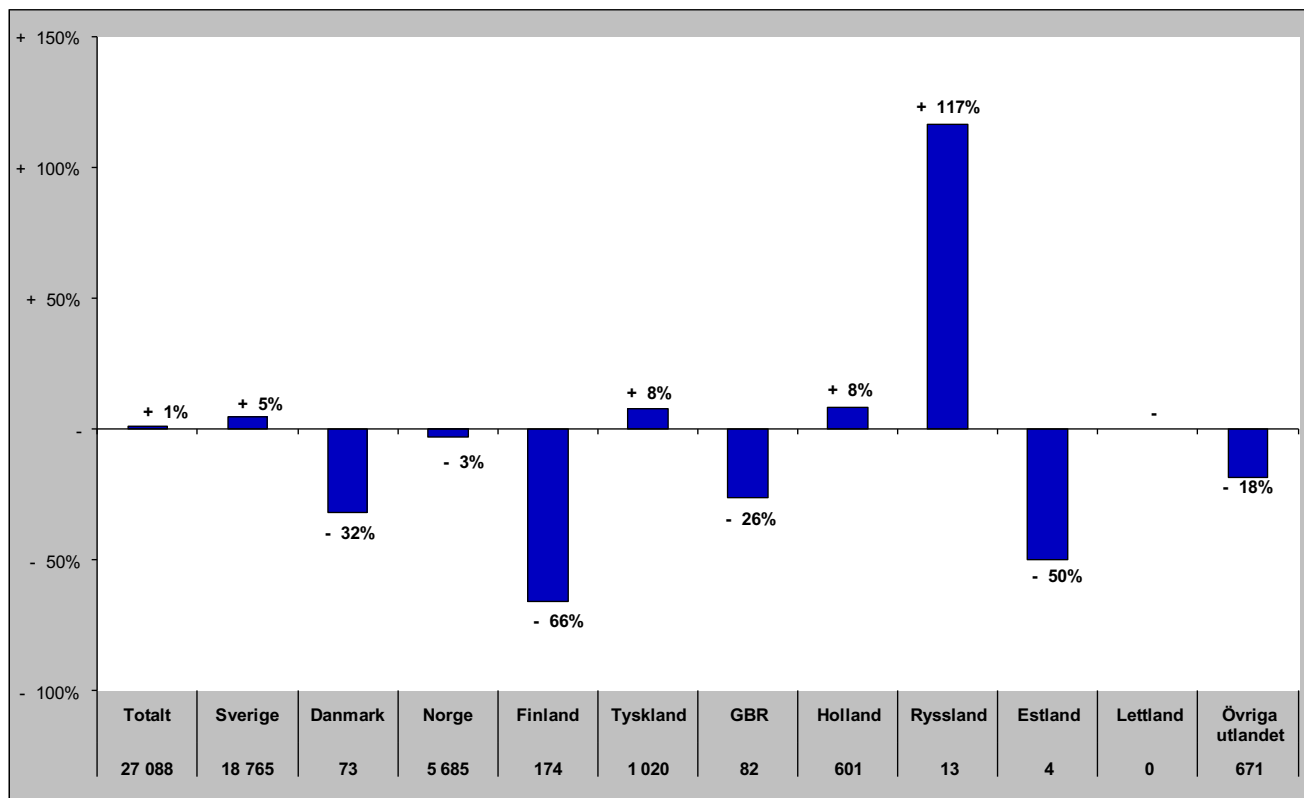

## Senaste vintern (nov-apr)

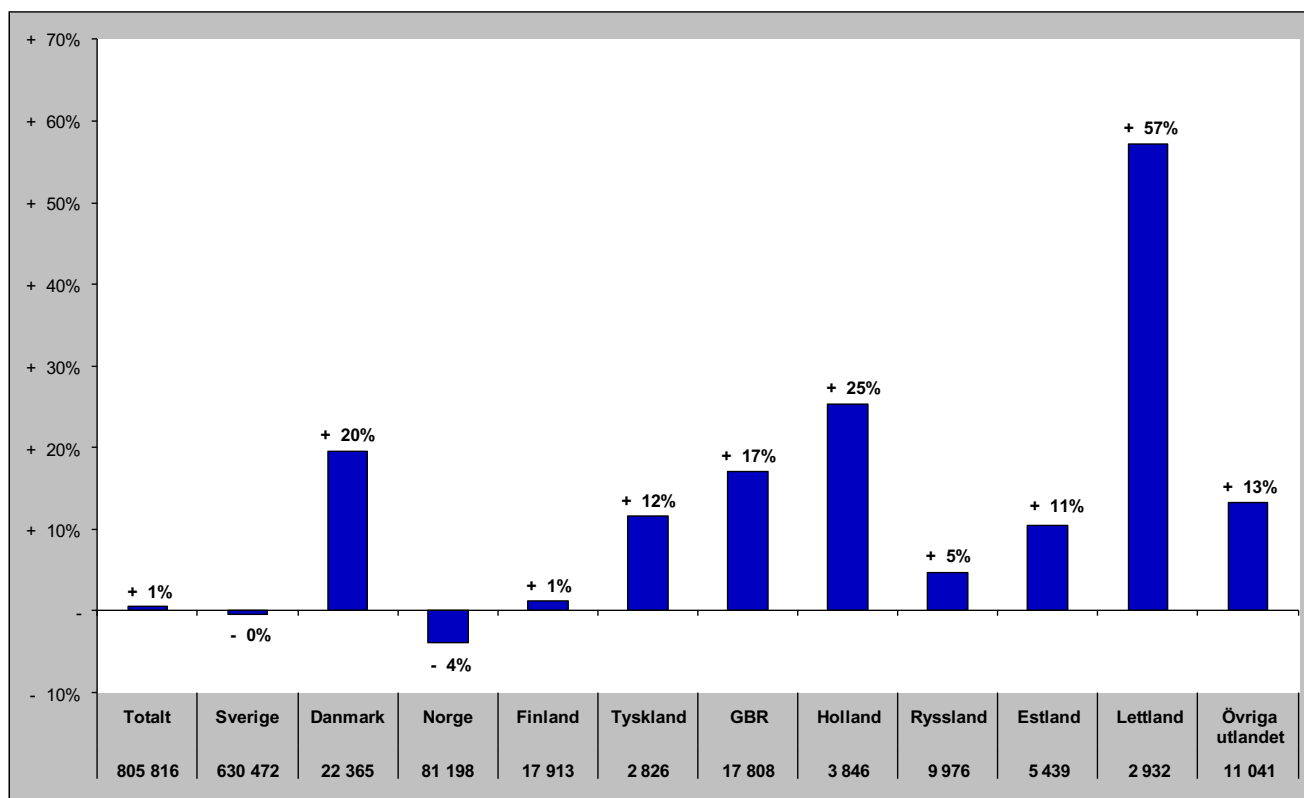

# Gästnätter i Åre kommun (HSVCsol) marknader

## Senaste sommaren (jun-sep)

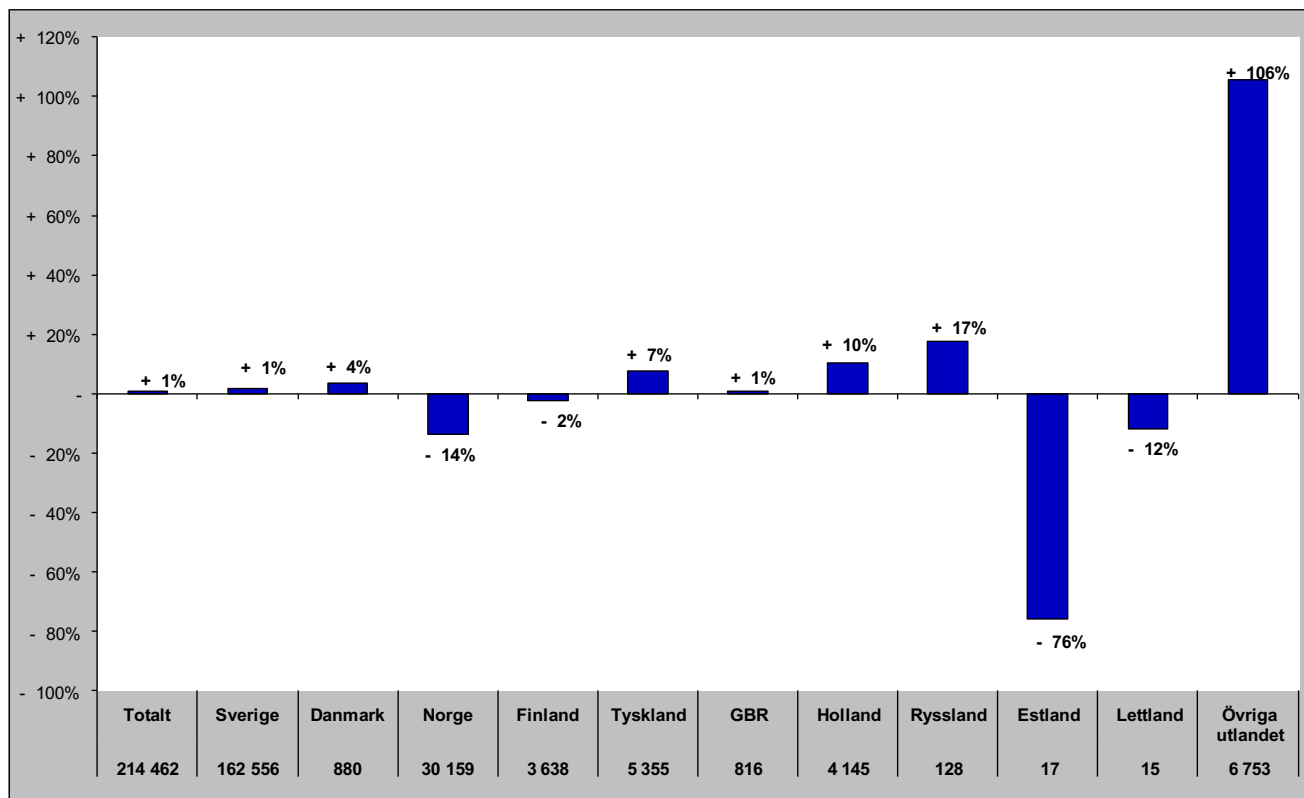

## Senaste barmark (maj-okt)

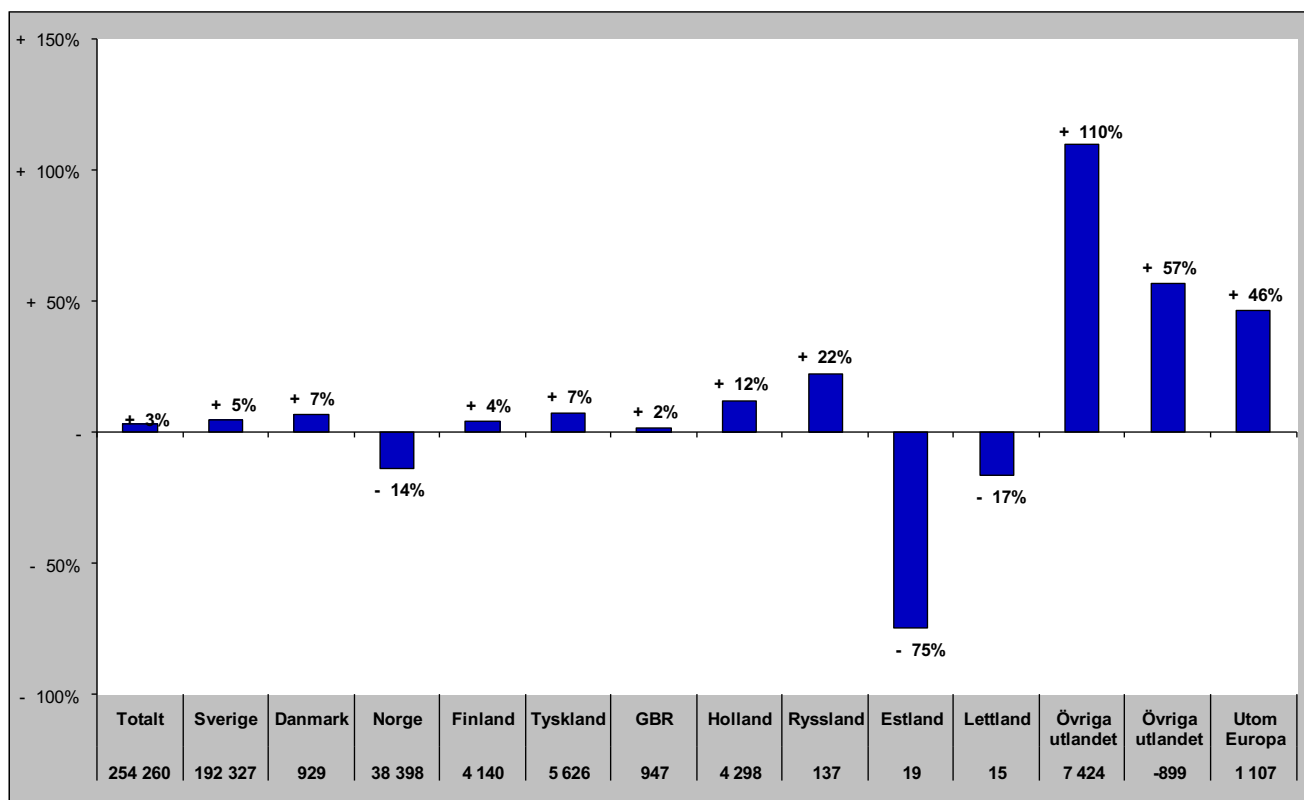

# Gästnätter i Åre Kommun (HSVCsol) marknader

Senaste helåret

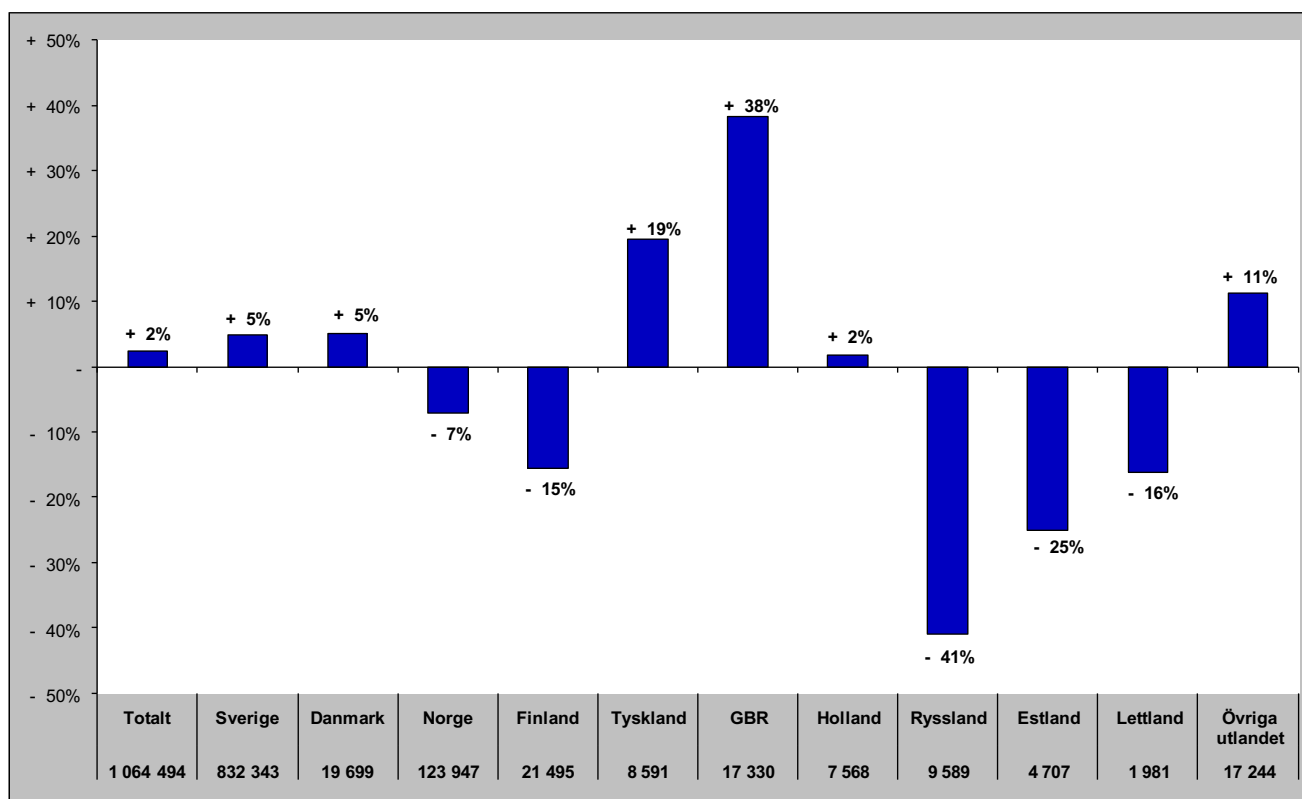

# Gästnätter i Krokoms Kommun (HSVC)

## Förändring gästnätter

Totalt antal gästnätter 72 928

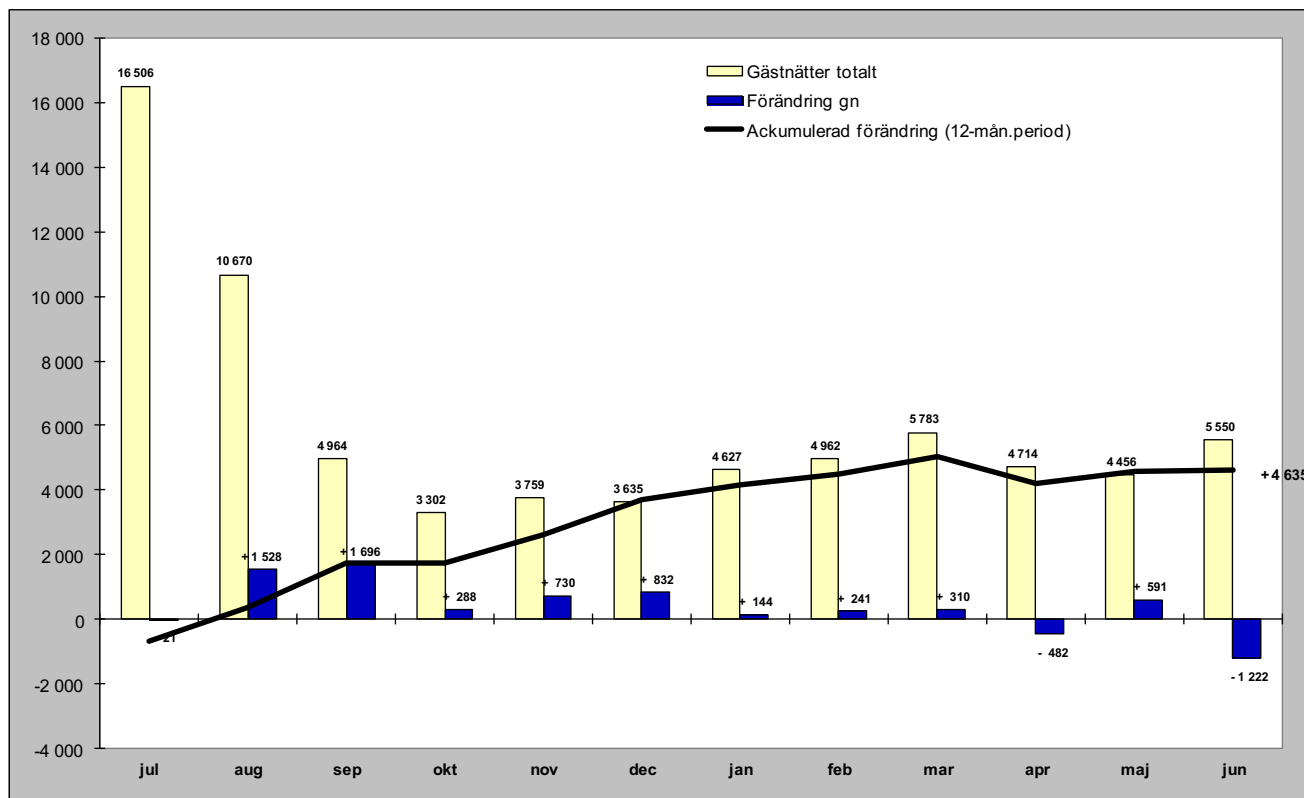

## Relativ förändring

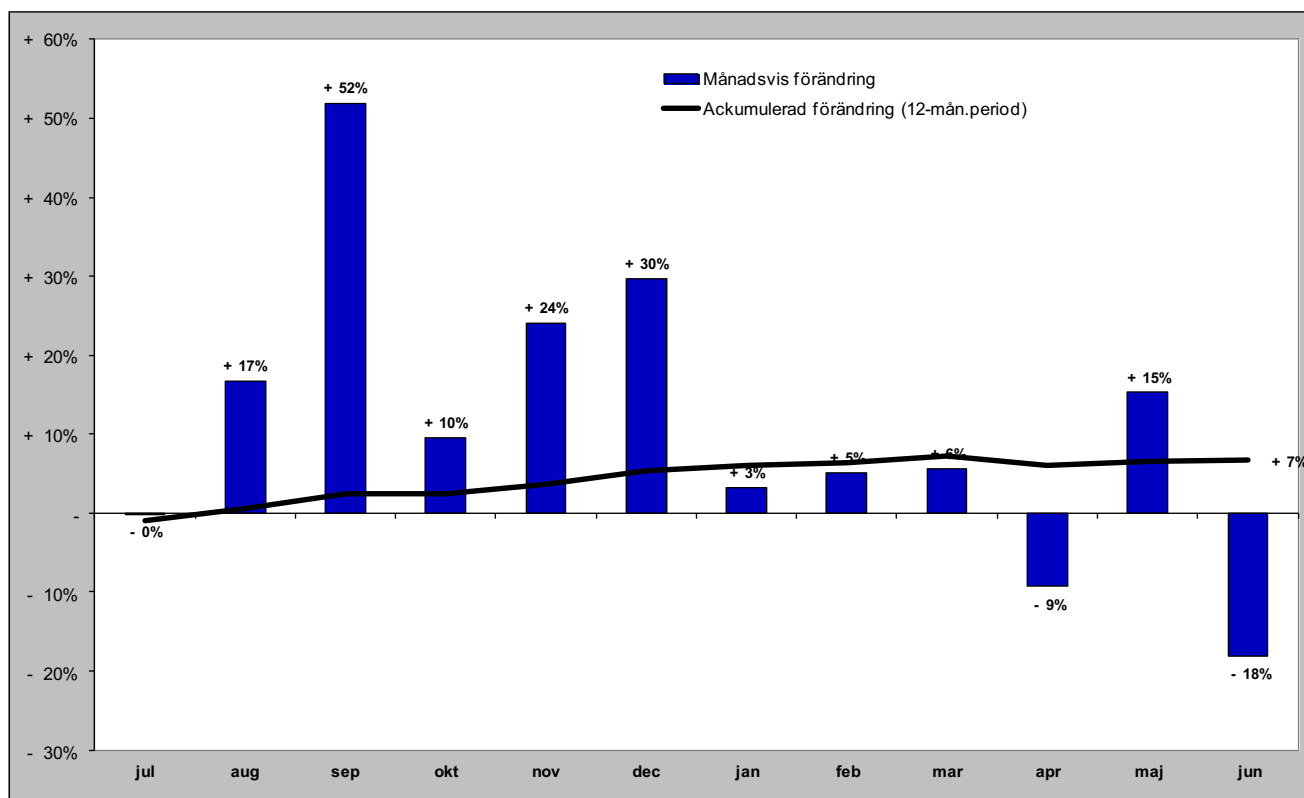

# Gästnätter i Krokoms kommun (HSVC) marknader

## Senaste månaden

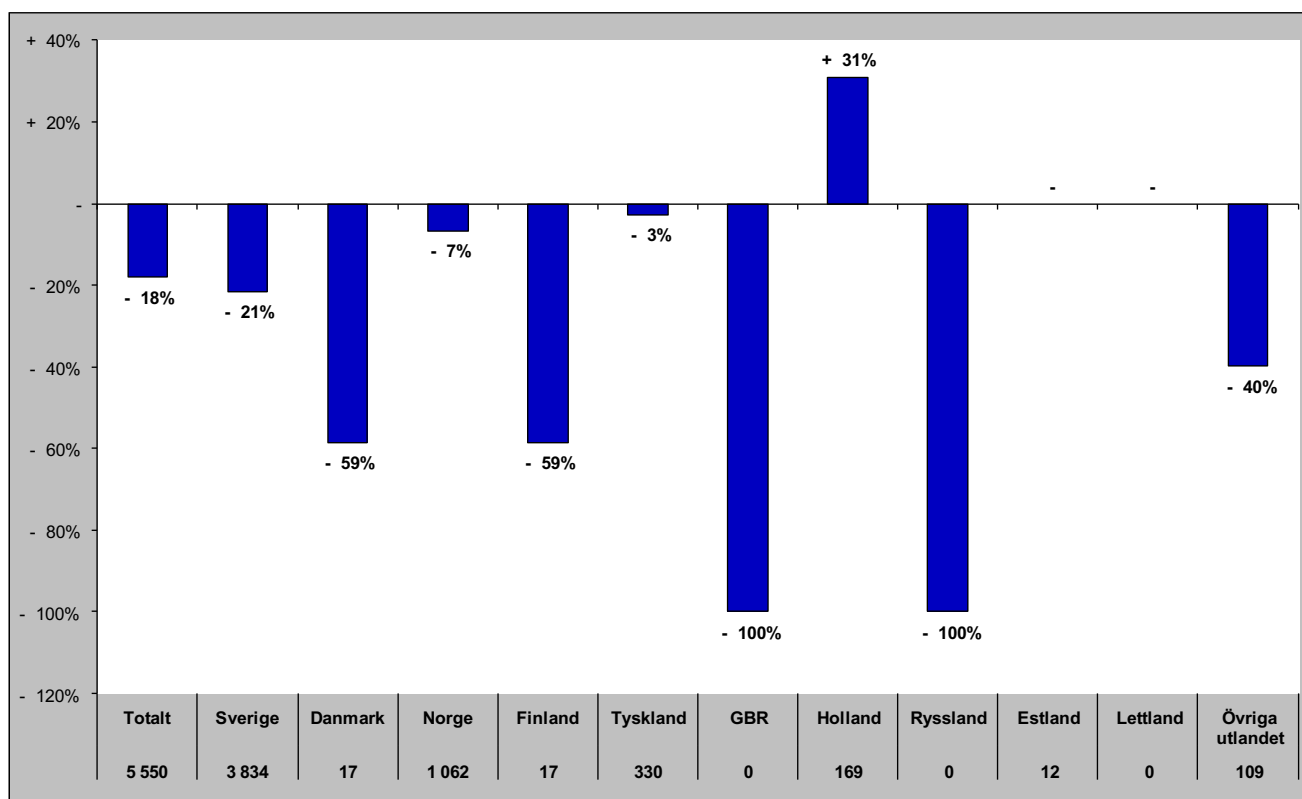

## Senaste vintern (nov-apr)

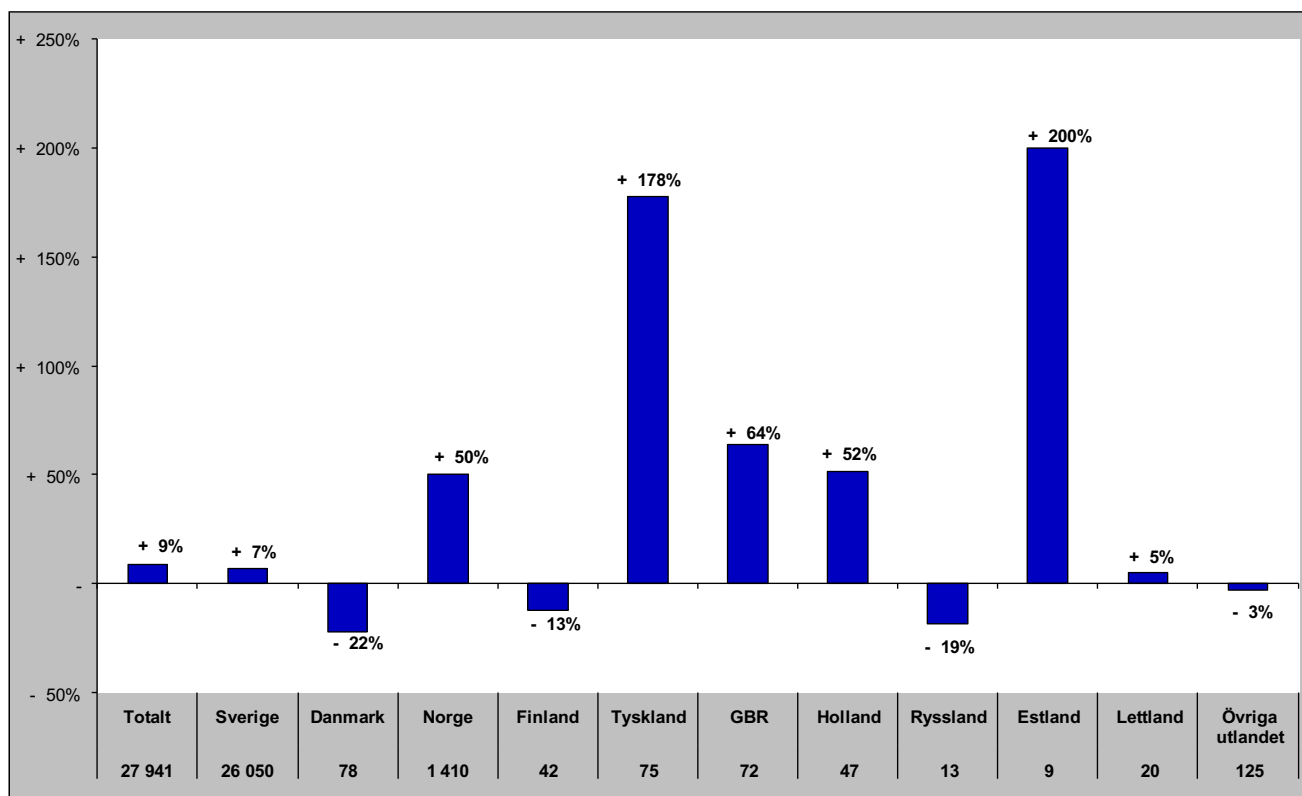



# Gästnätter i Krokoms kommun (HSVC) marknader

## Senaste sommaren (jun-sep)

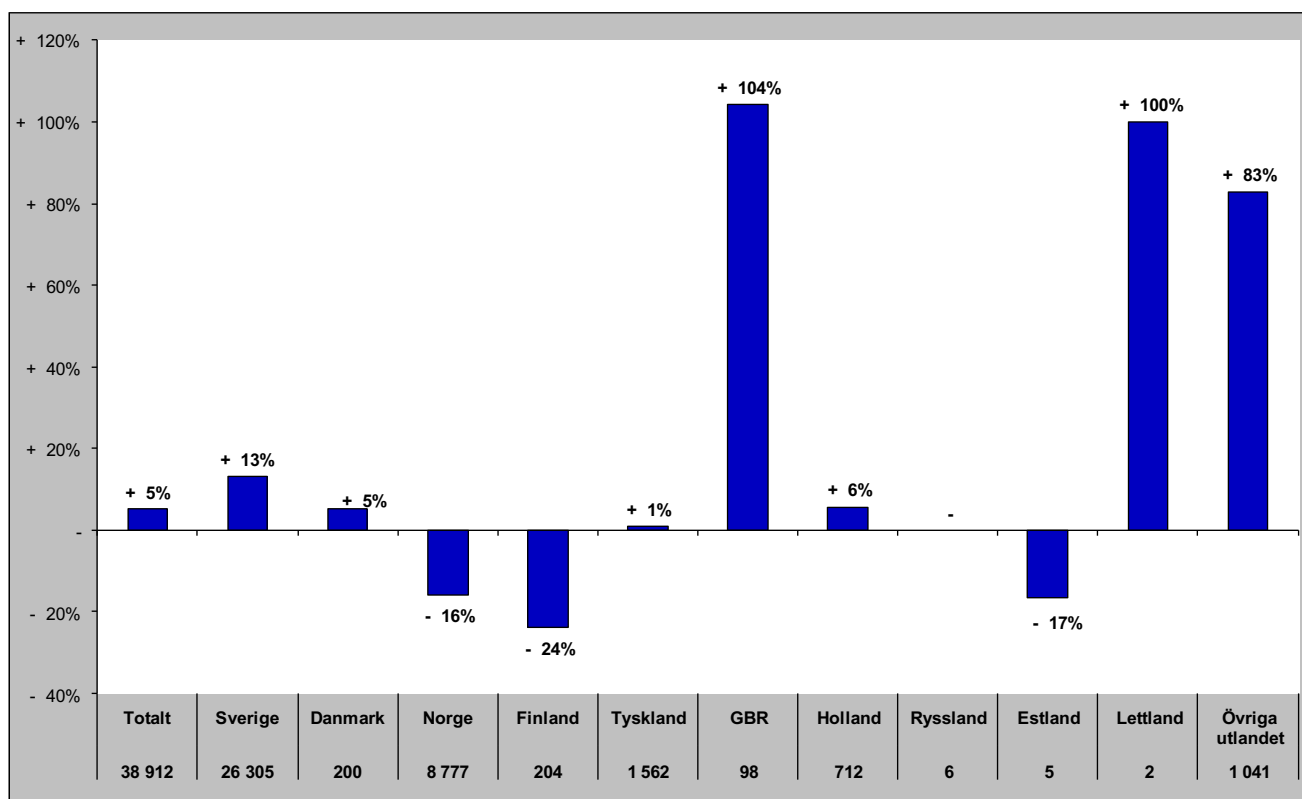

## Senaste barmark (maj-okt)

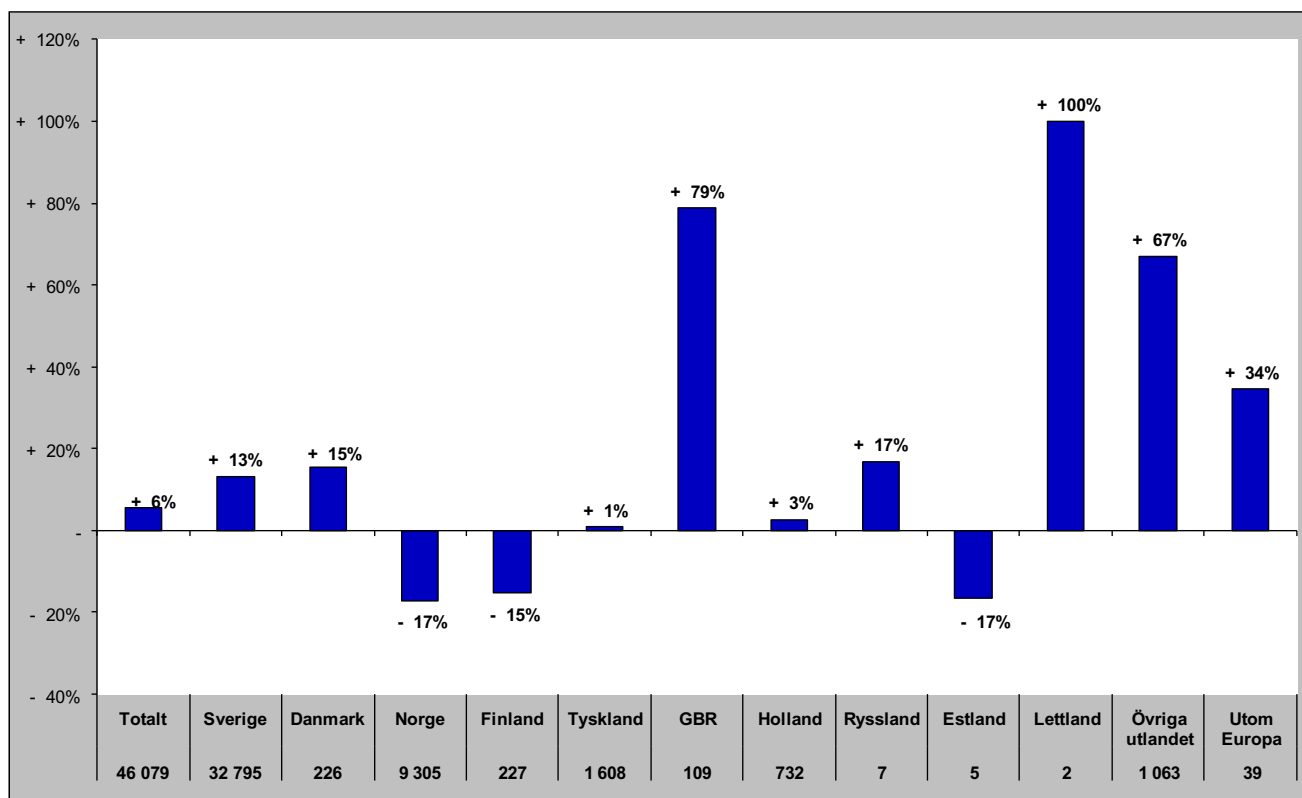

# Gästnätter i Krokoms Kommun (HSVCsol) marknader

Senaste helåret

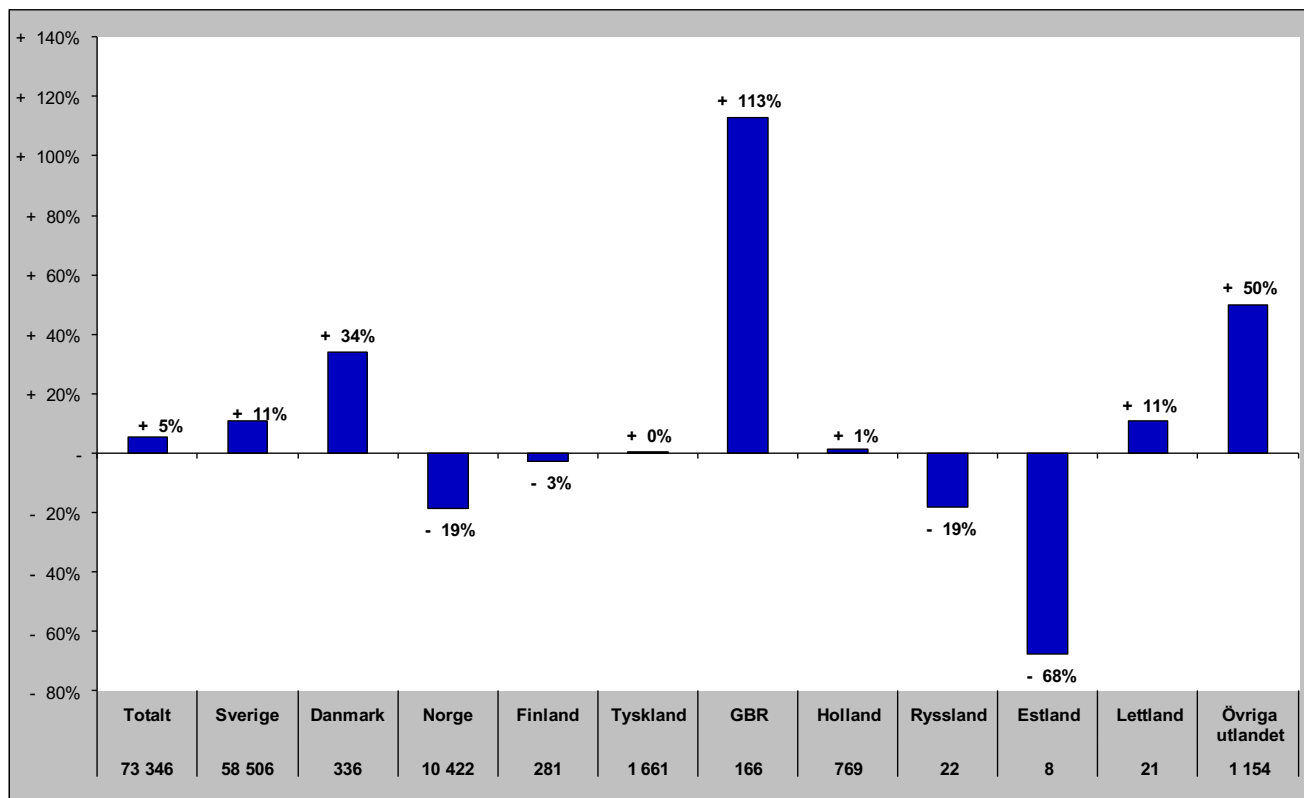

# Gästnätter i Östersunds Kommun (HSVC)

Förändring gästnätter

Totalt antal gästnätter 470 528

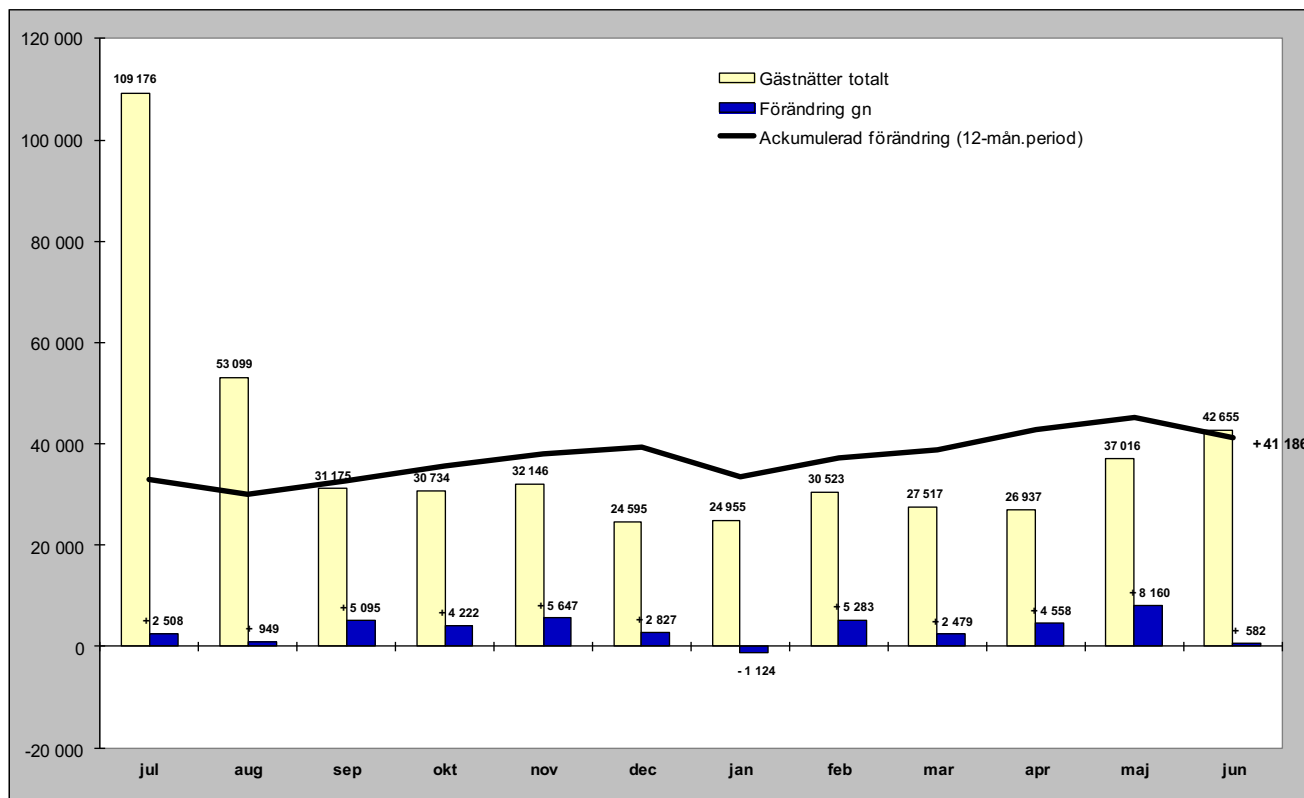

Relativ förändring

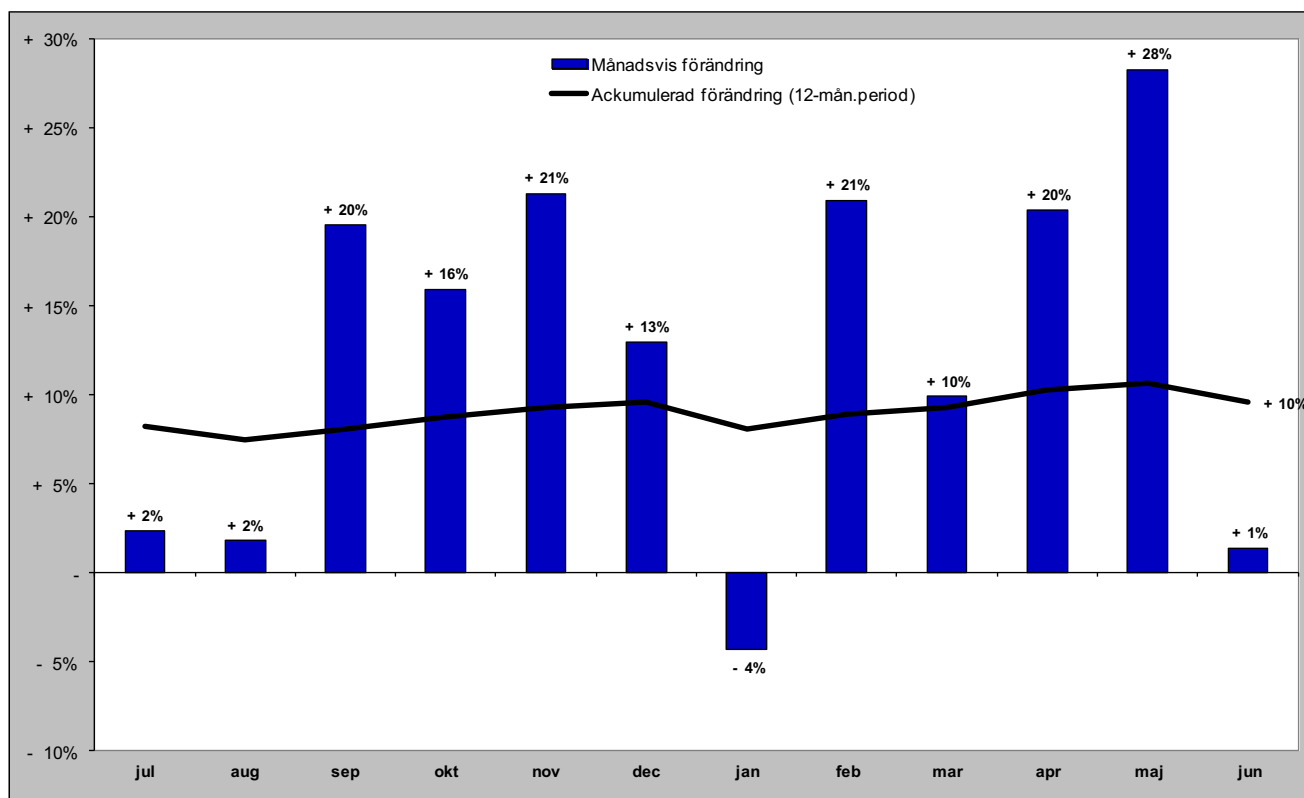

# Gästnätter i Östersunds kommun (HSVC) marknader

## Senaste månaden

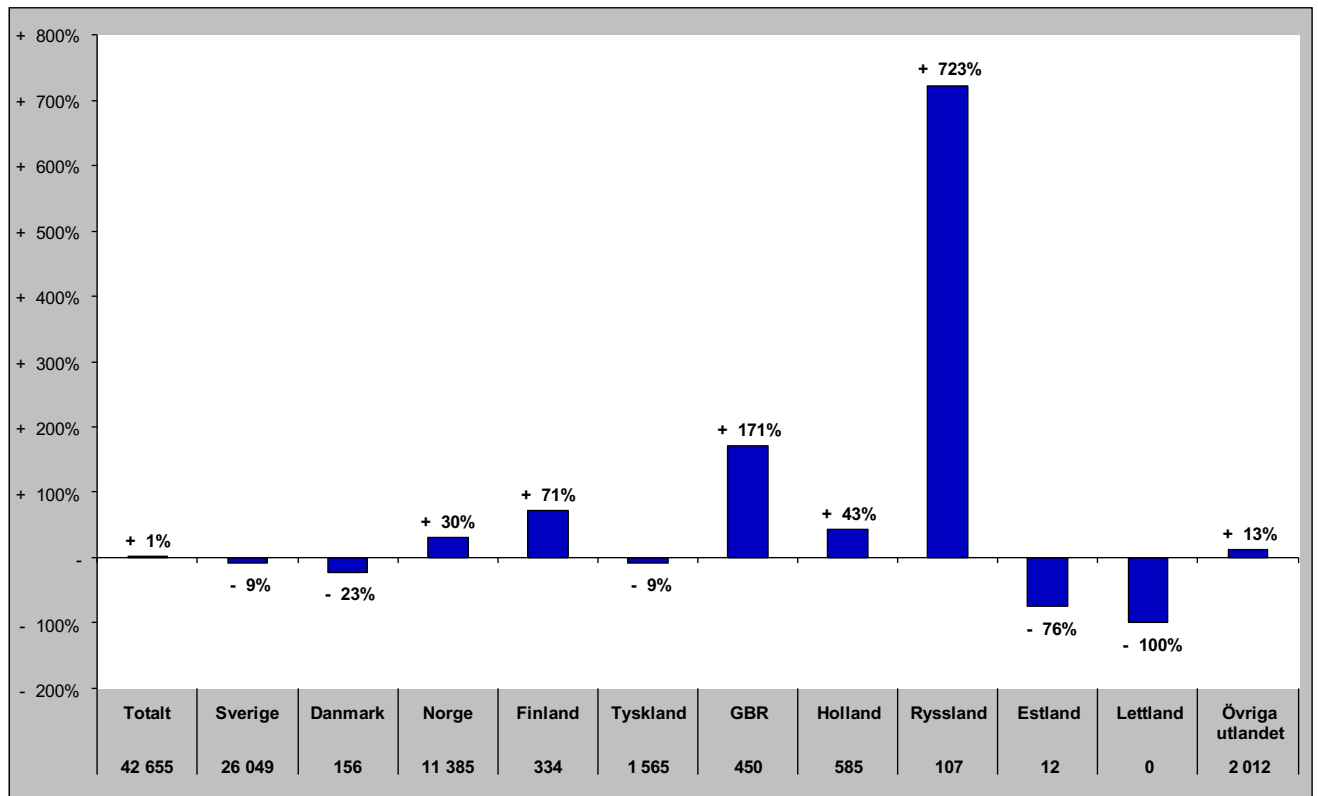

## Senaste vintern (nov-apr)

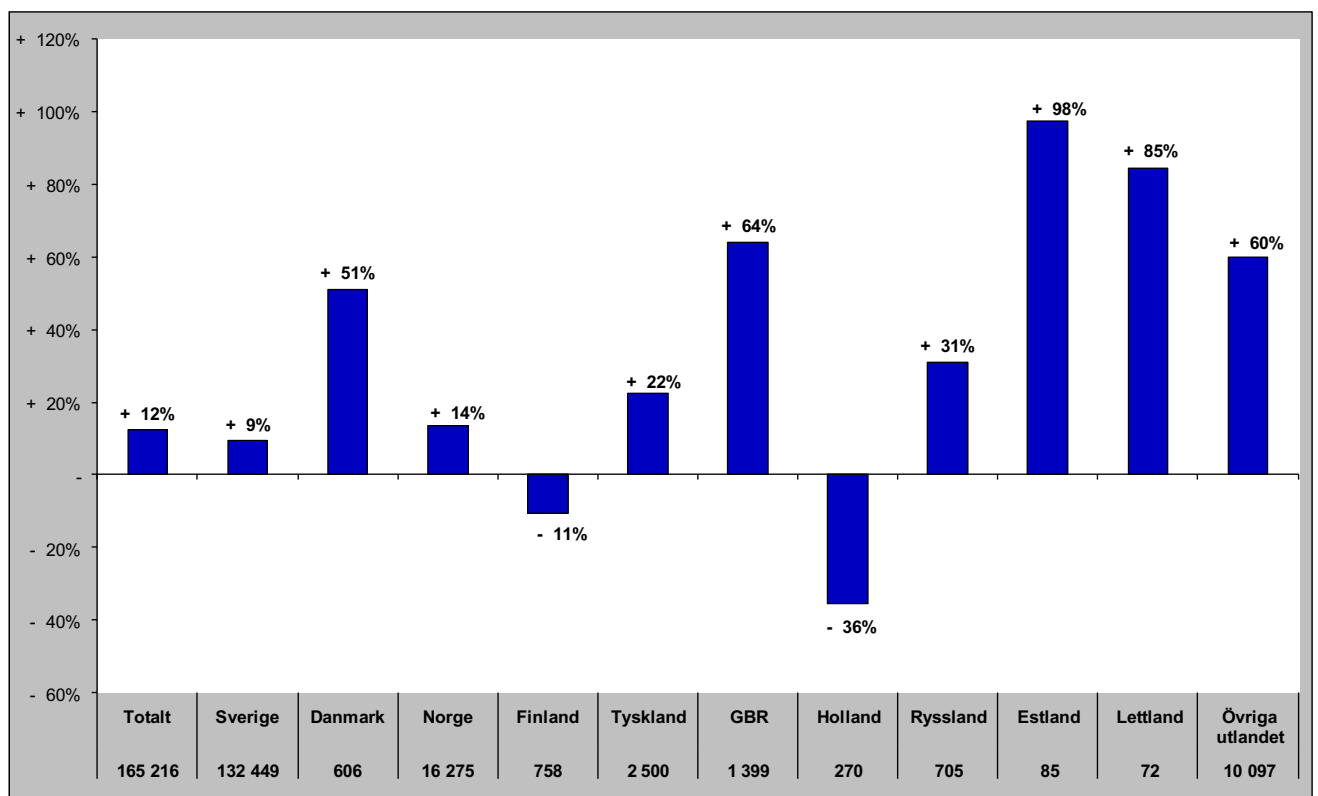

# Gästnätter i Östersunds kommun (HSVC) marknader

## Senaste sommaren (jun-sep)

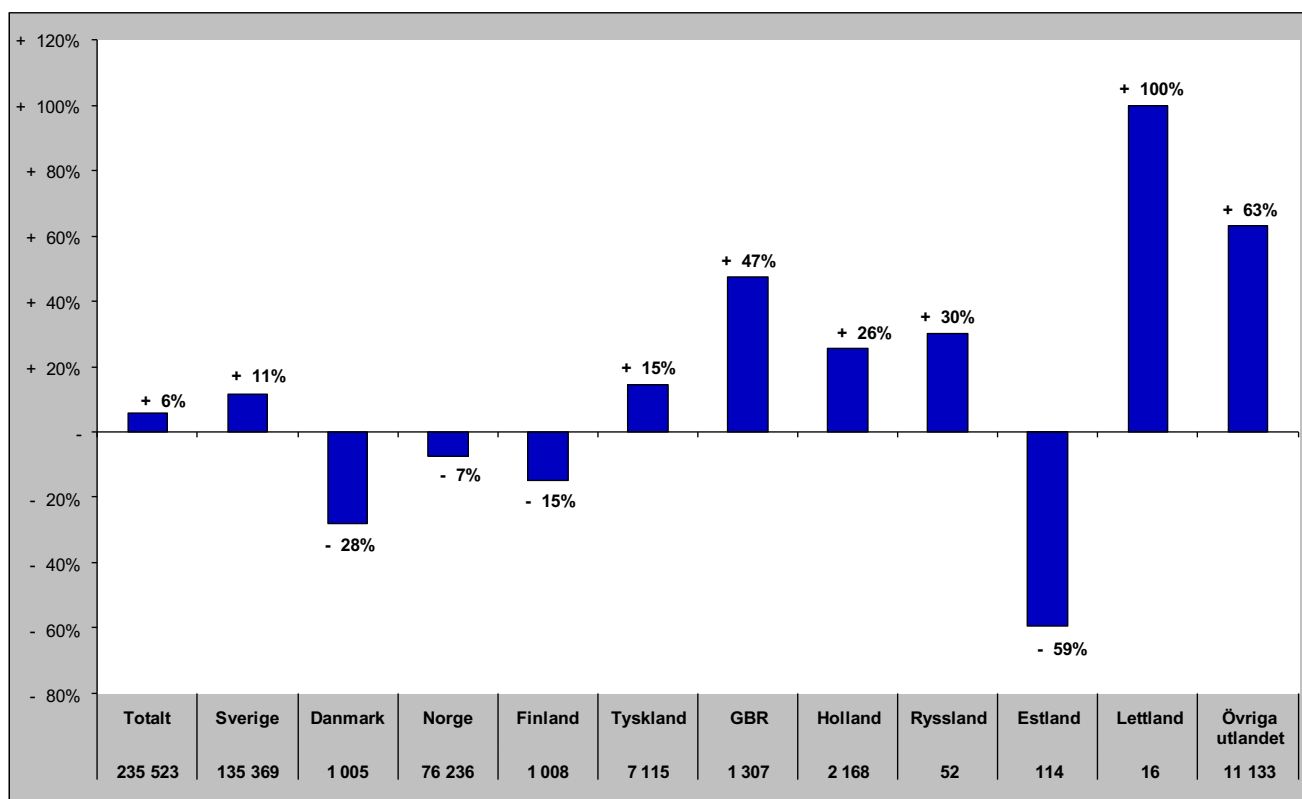

## Senaste barmark (maj-okt)

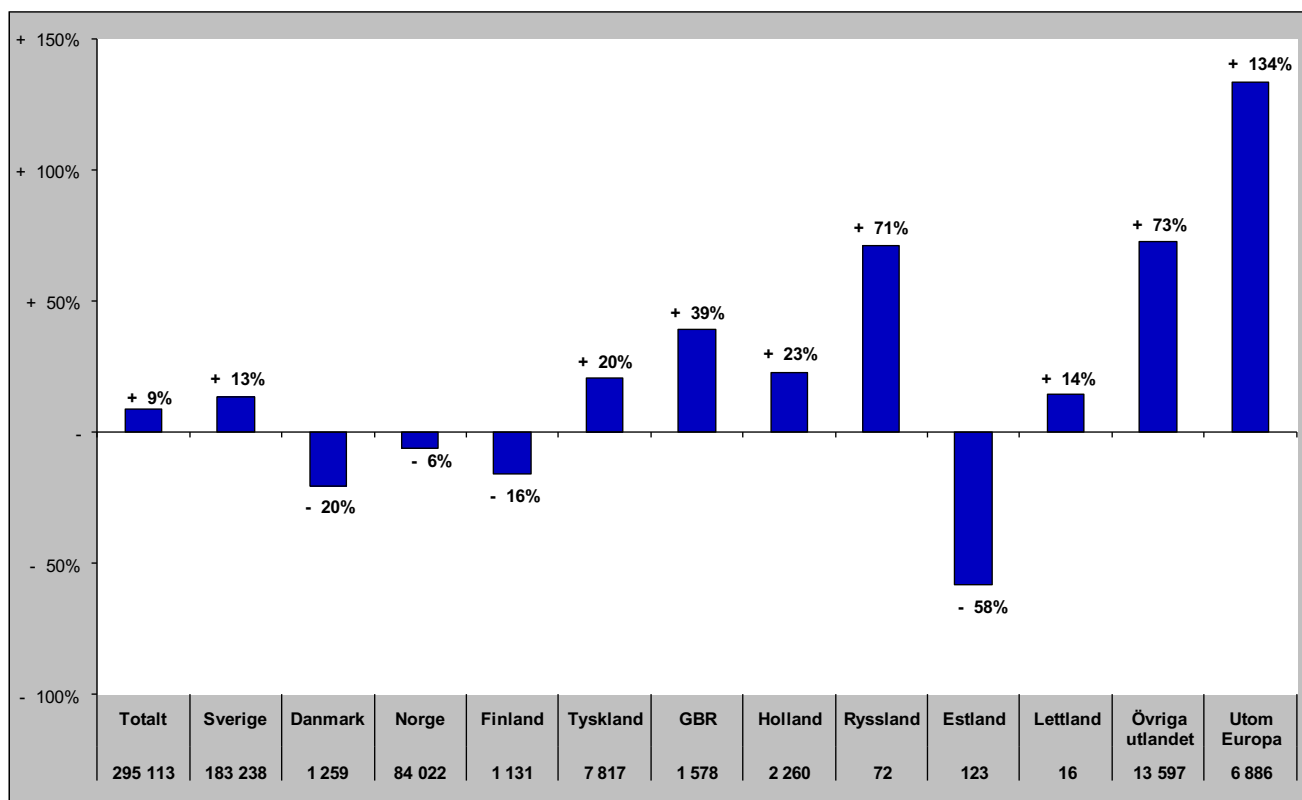

# Gästnätter i Östersunds Kommun (HSVCsol) marknader

Senaste helåret

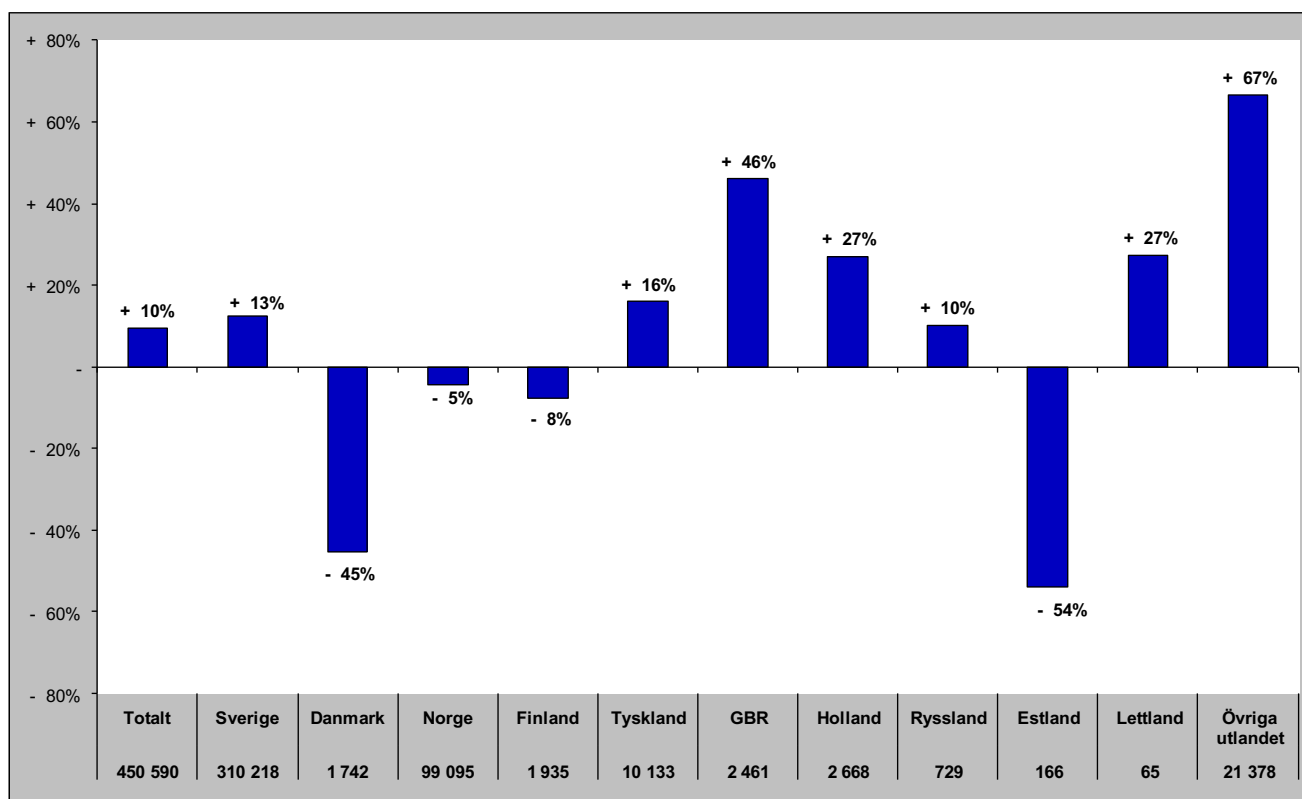

# Gästnätter i Bräcke kommun (HSVC)

## Förändring gästnätter

Totalt antal gästnätter 17 405

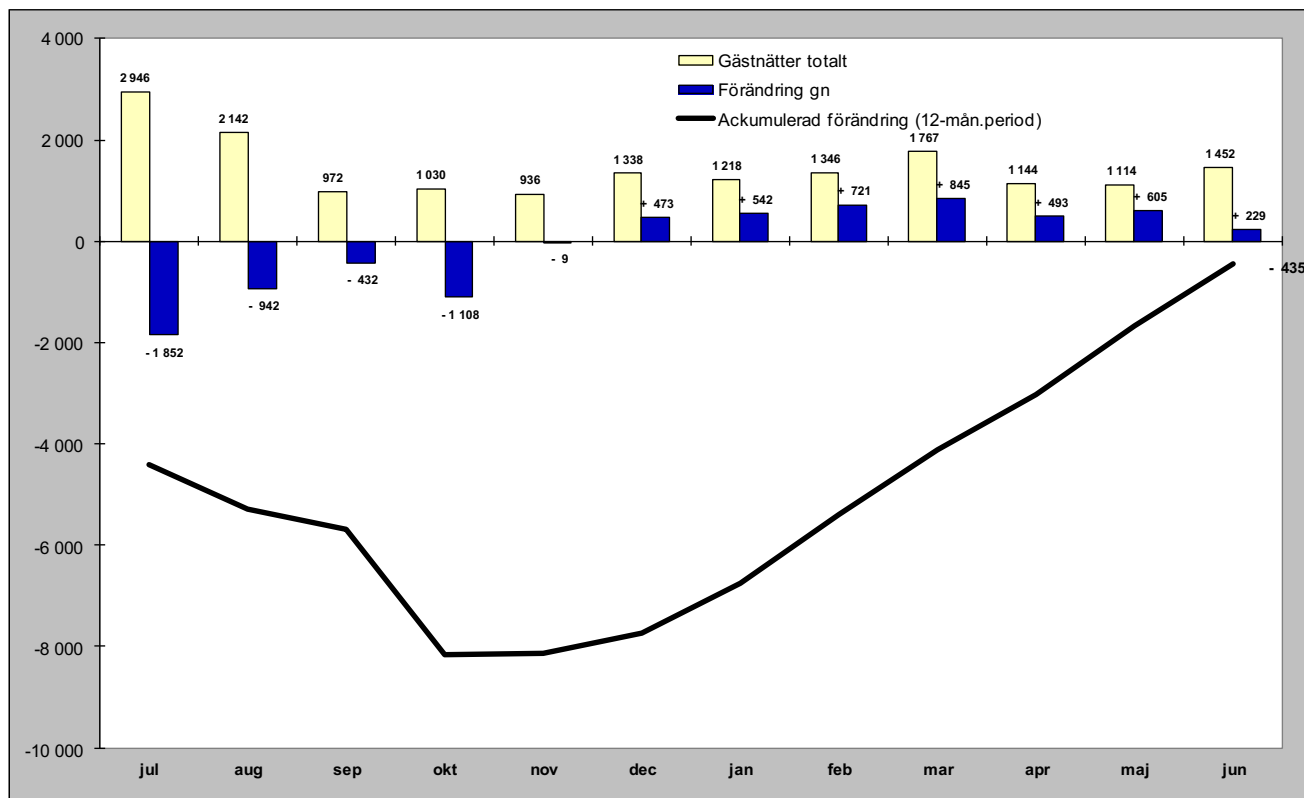

## Relativ förändring

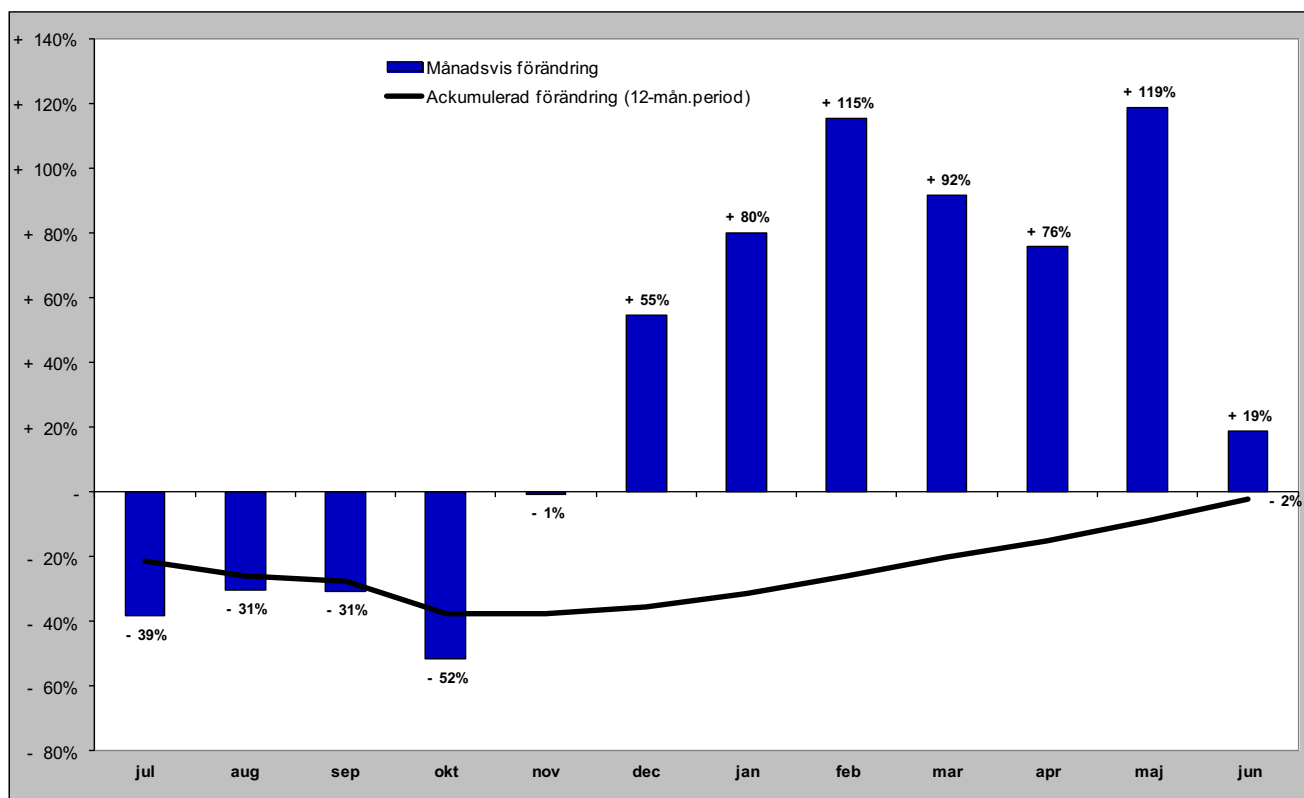

# Gästnätter i Bräcke kommun (HSVC) marknader

## Senaste månaden

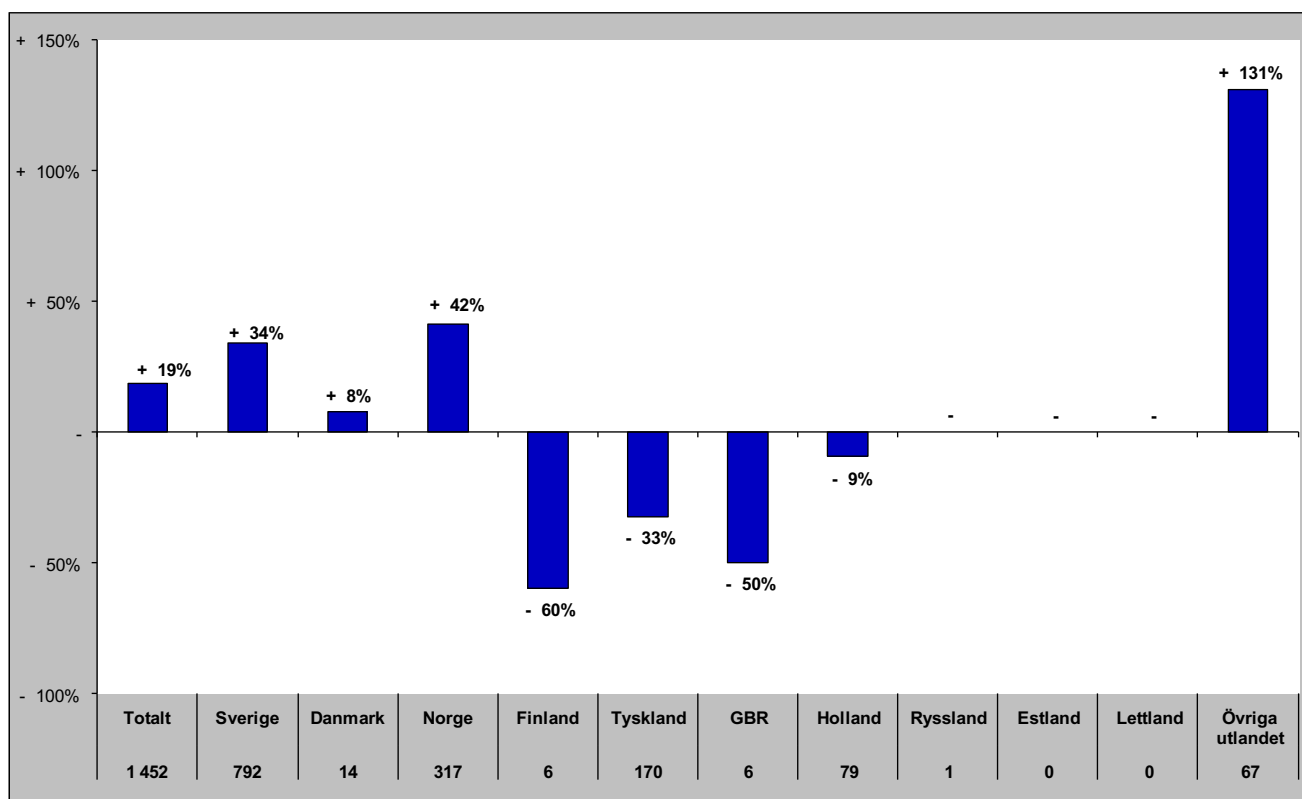

## Senaste vintern (nov-apr)

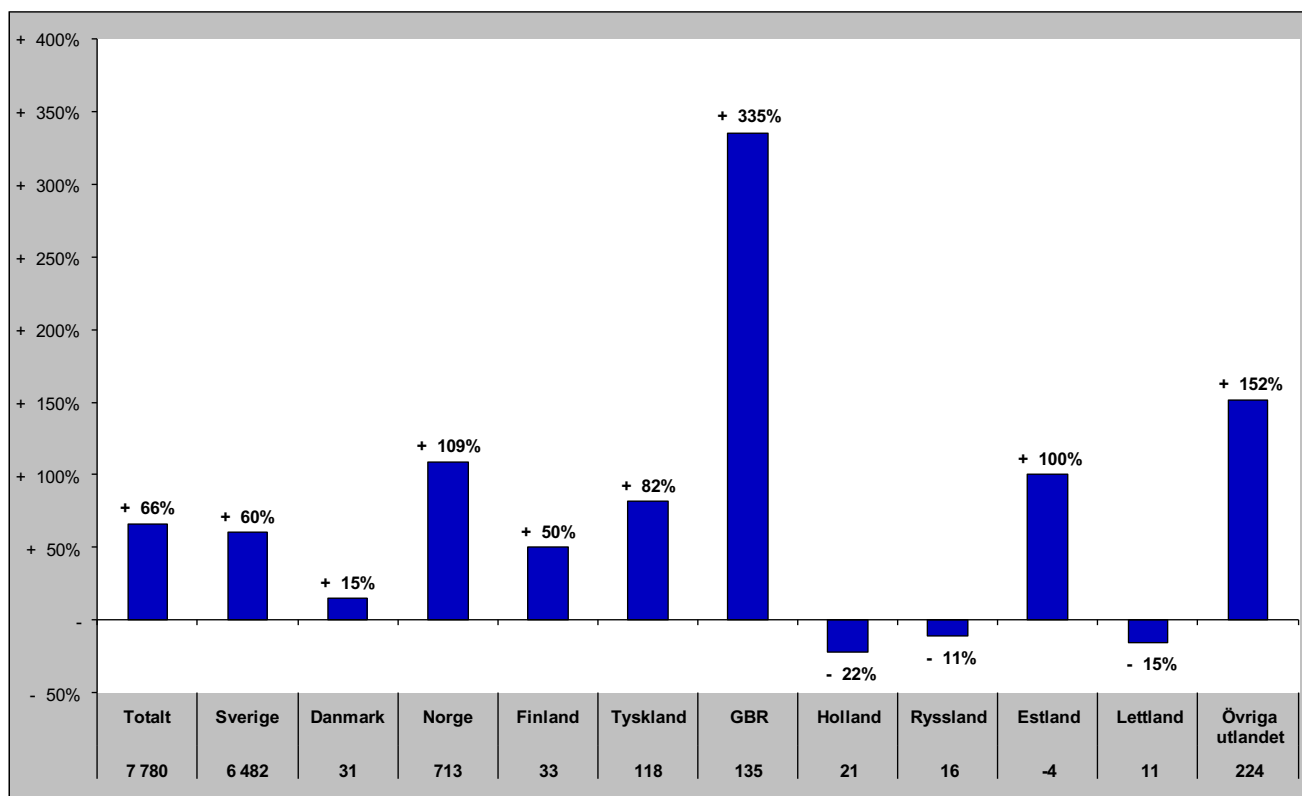



# Gästnätter i Bräcke kommun (HSVC) marknader

## Senaste sommaren (jun-sep)

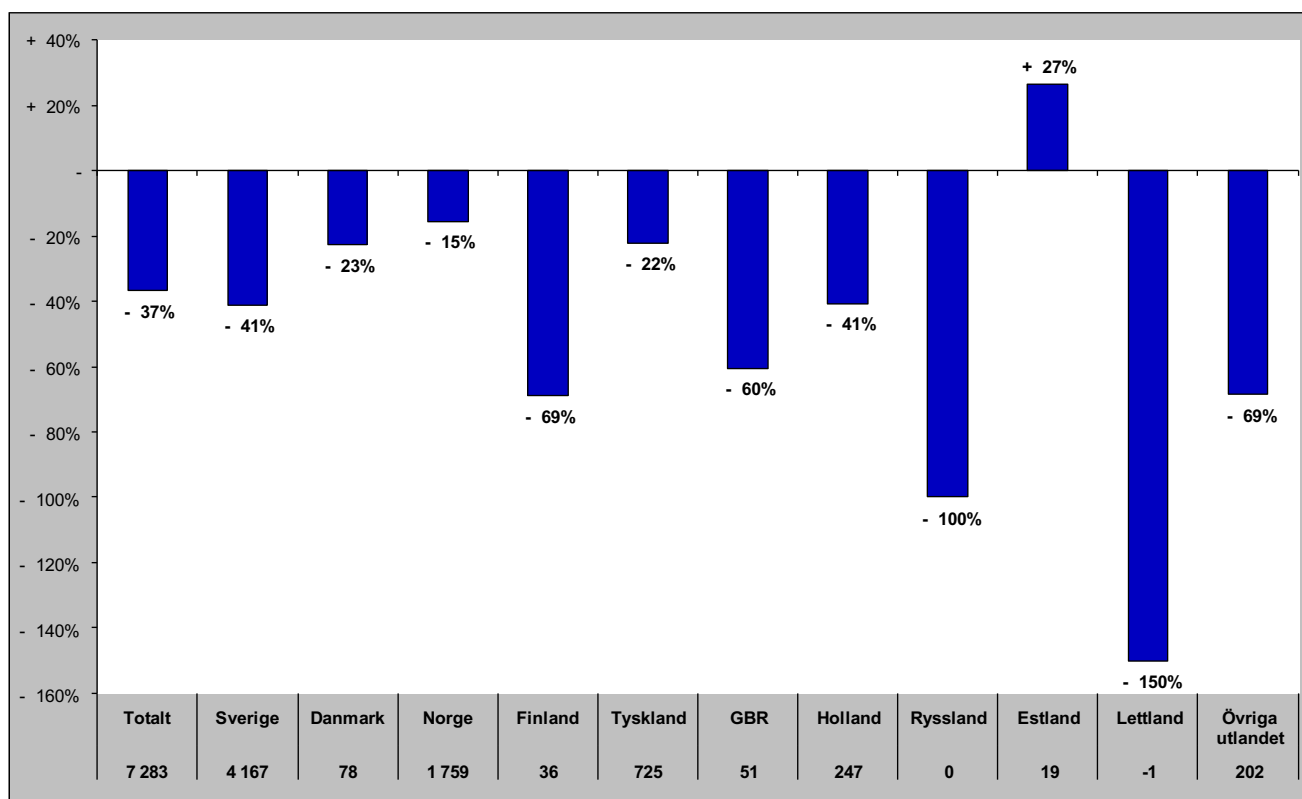

## Senaste barmark (maj-okt)

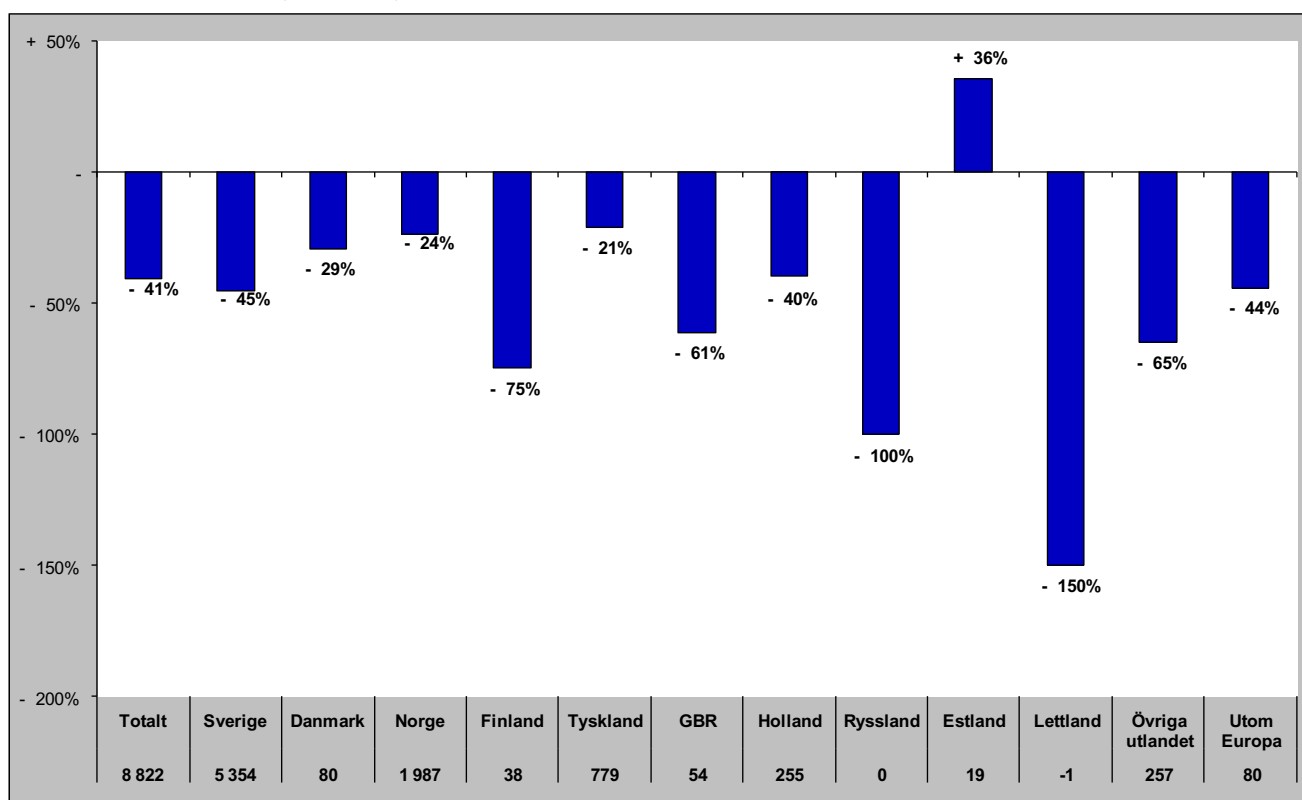

# Gästnätter i Bräcke Kommun (HSVCsol) marknader

Senaste helåret

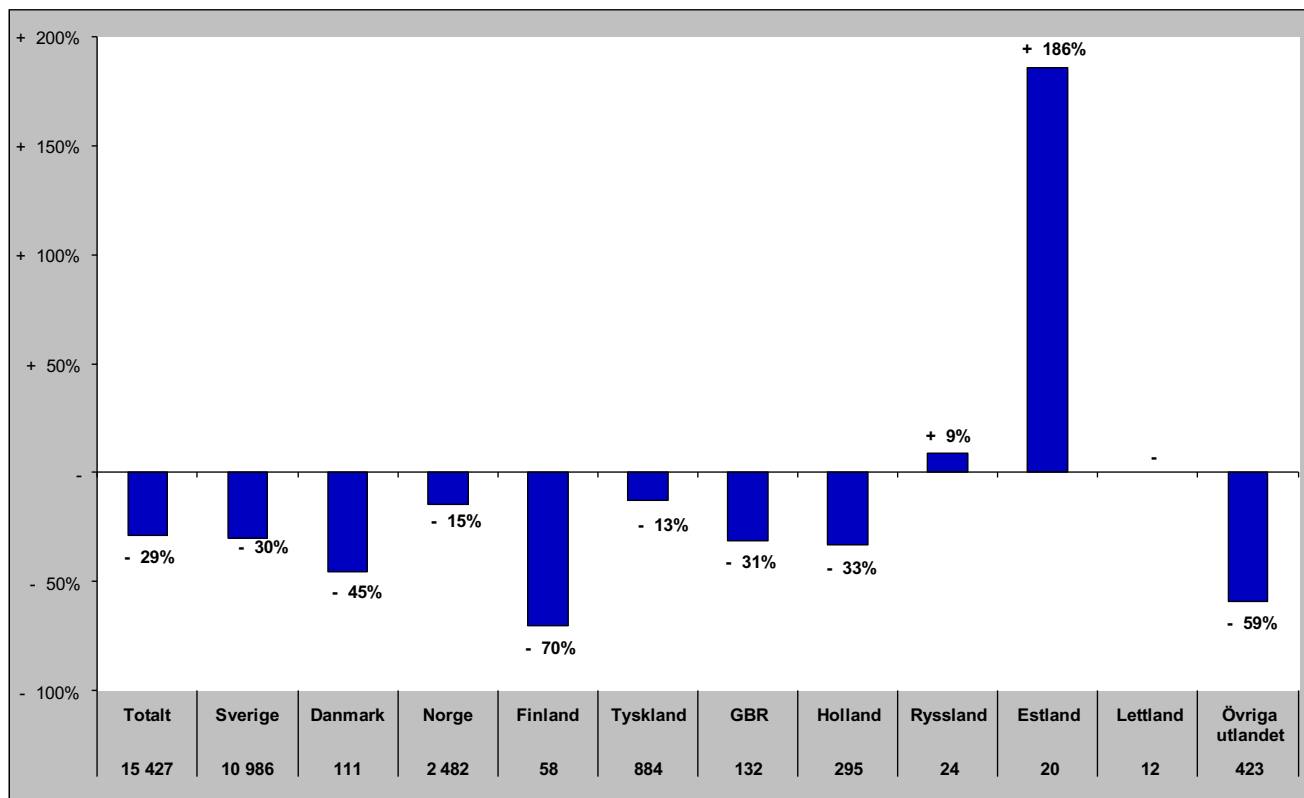

# Gästnätter i Ragunda kommun (HSVC)

Förändring gästnätter

Totalt antal gästnätter 28 531

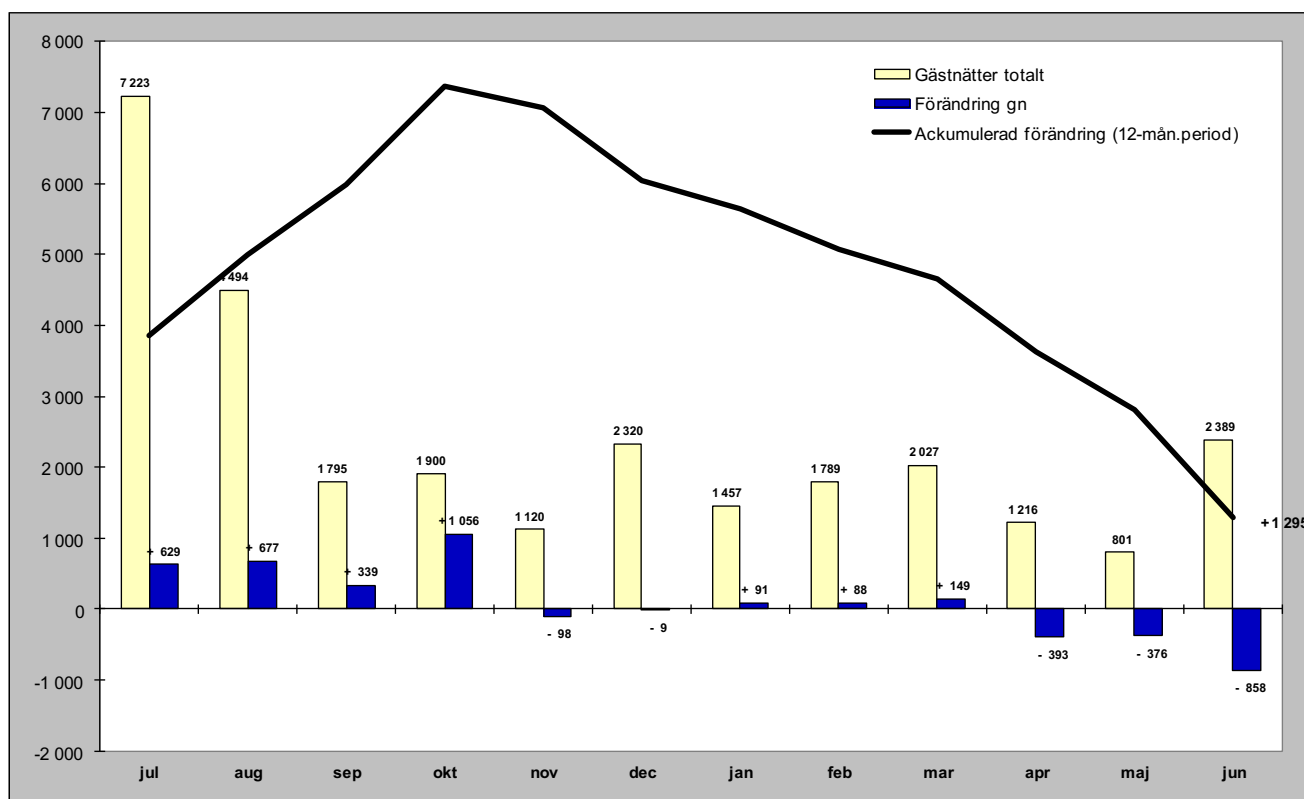

Relativ förändring

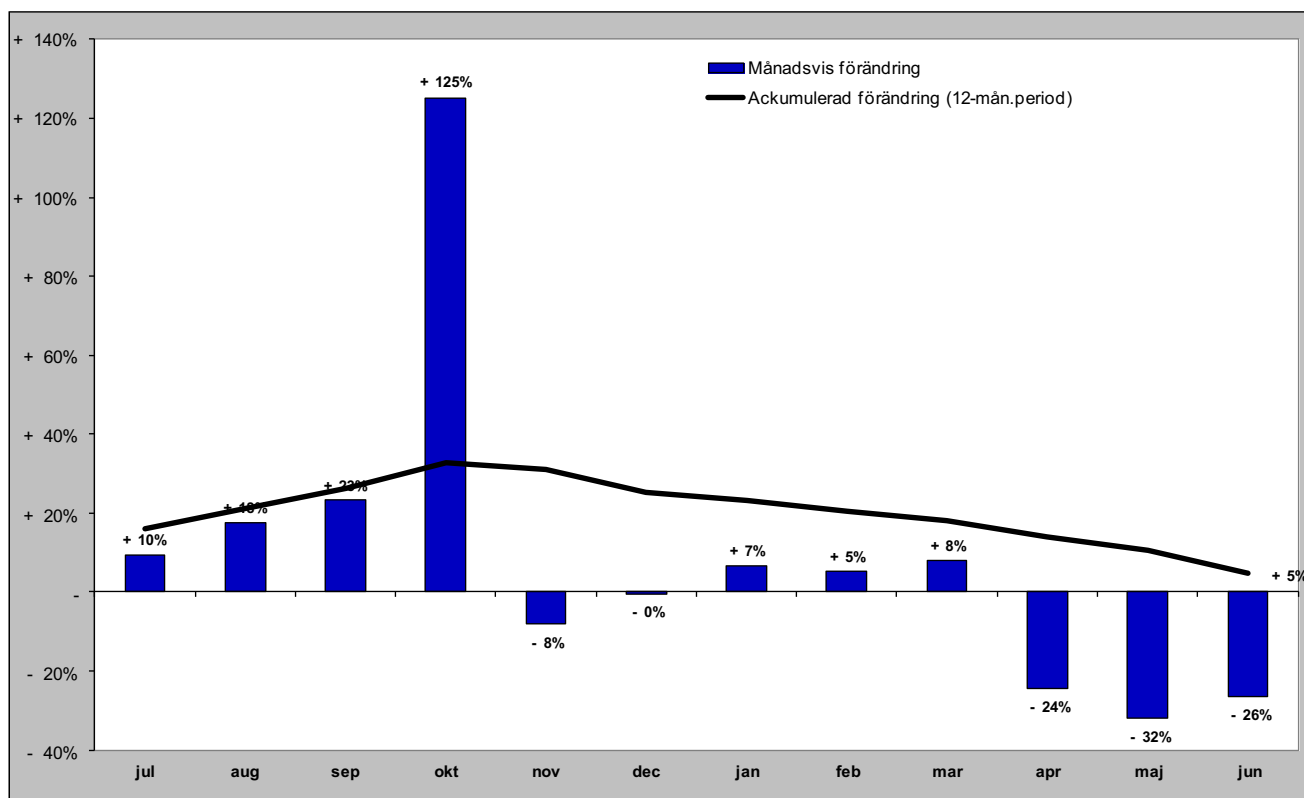

# Gästnätter i Ragunda kommun (HSVC) marknader

## Senaste månaden

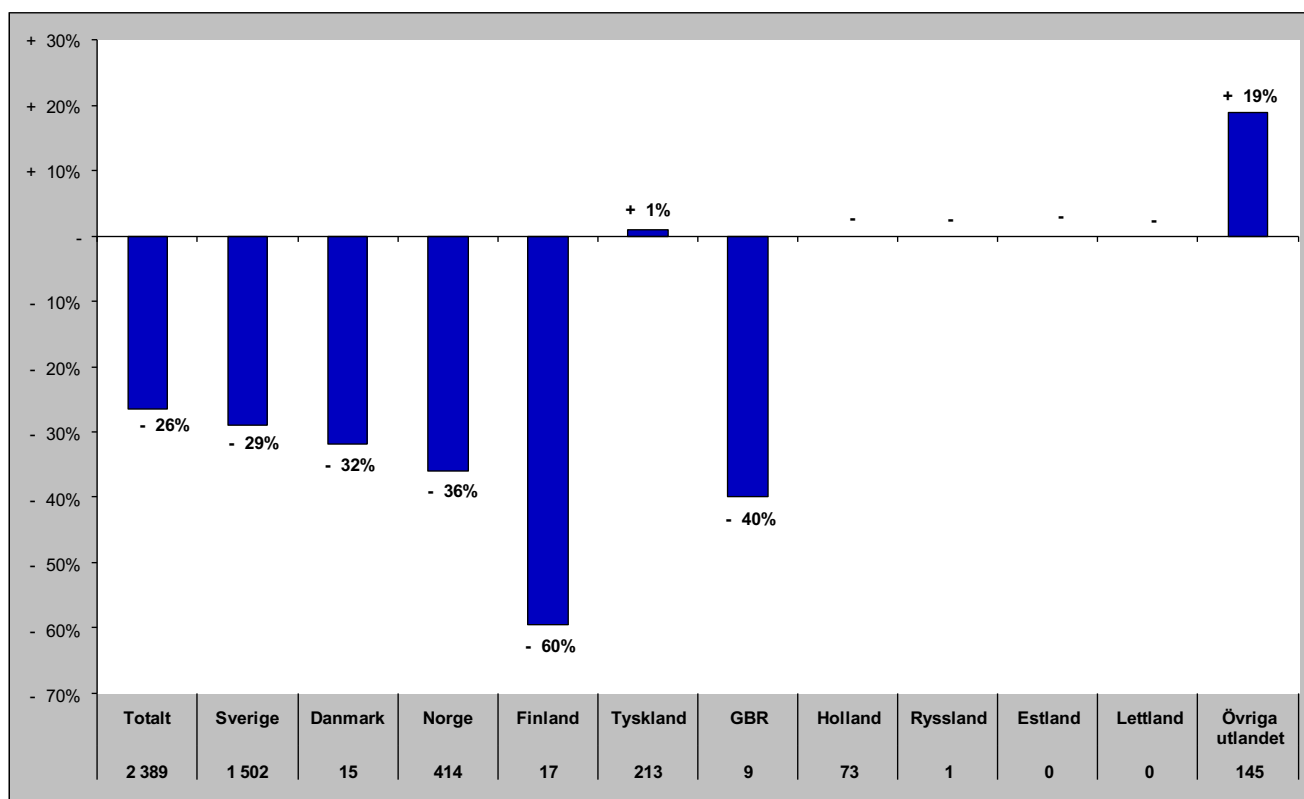

## Senaste vintern (nov-apr)

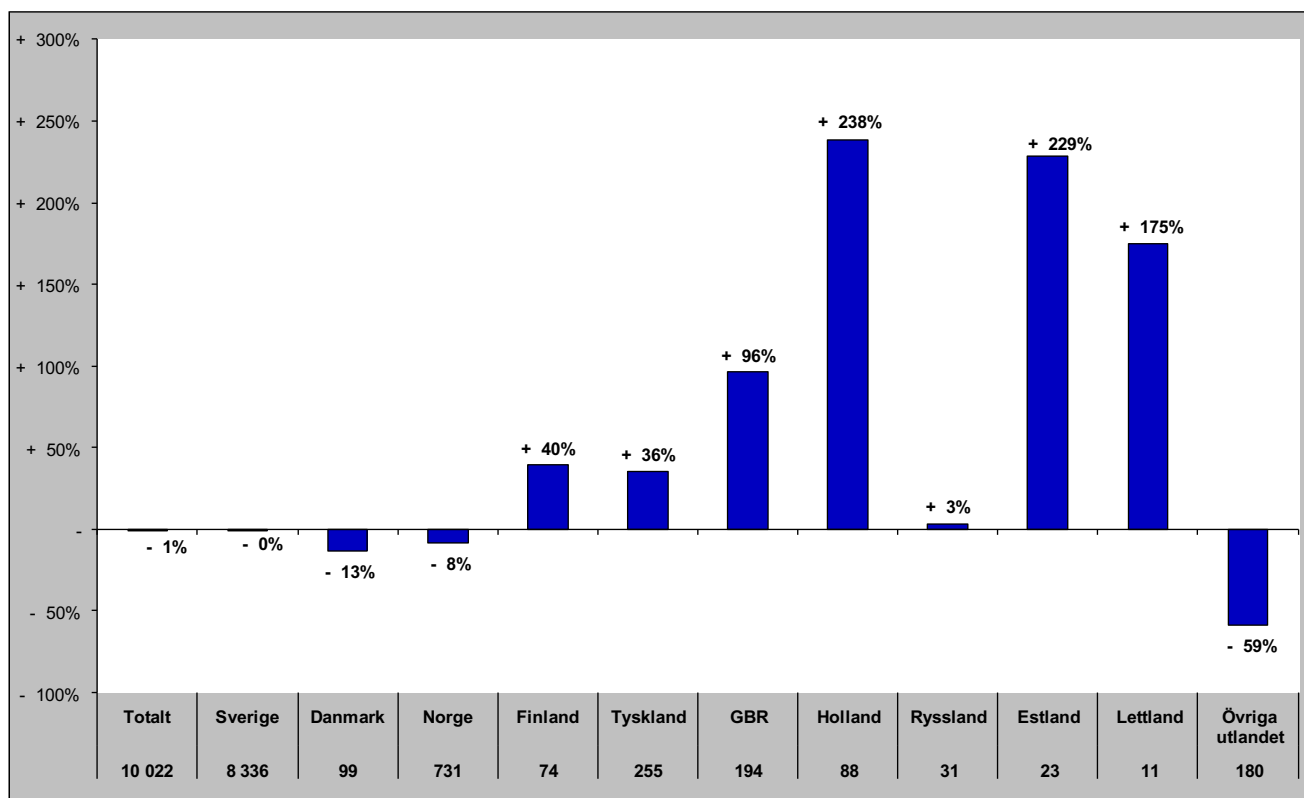

# Gästnätter i Ragunda kommun (HSVC) marknader

## Senaste sommaren (jun-sep)

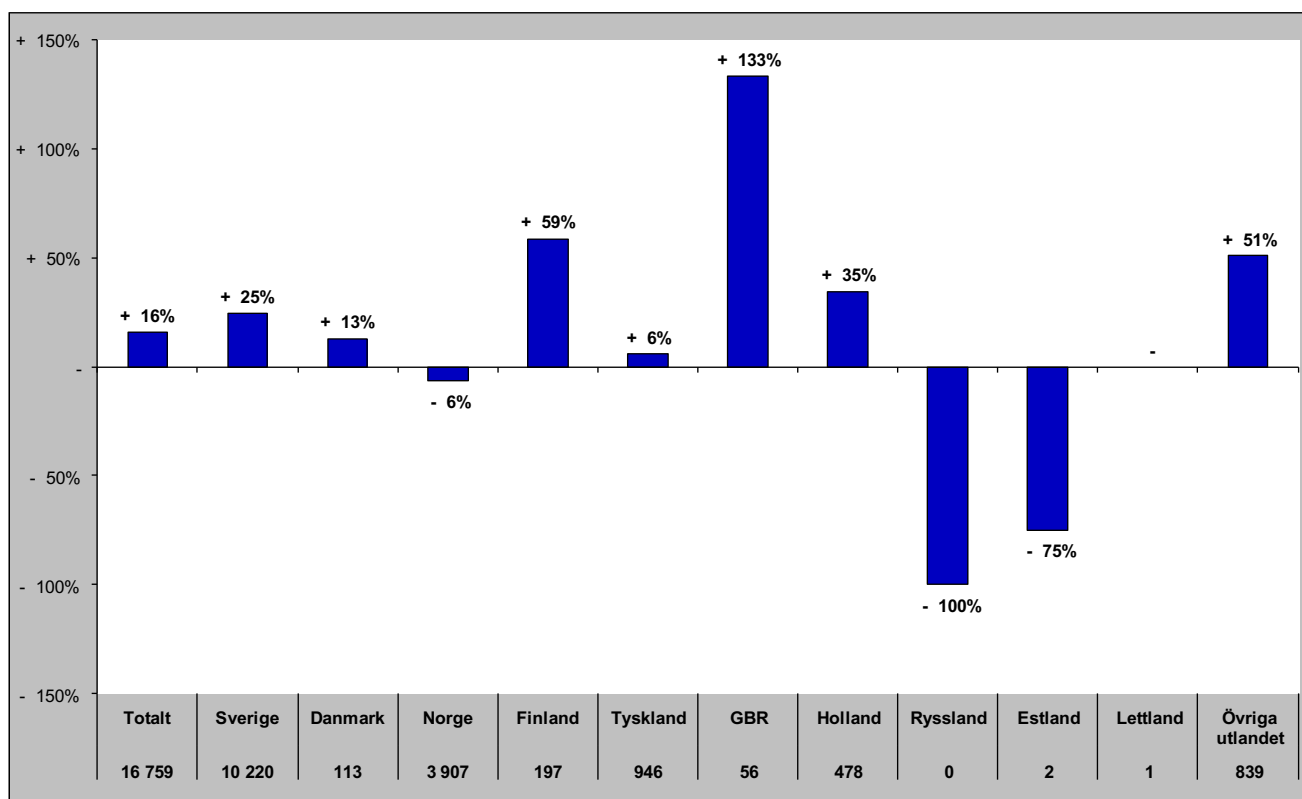

## Senaste barmark (maj-okt)

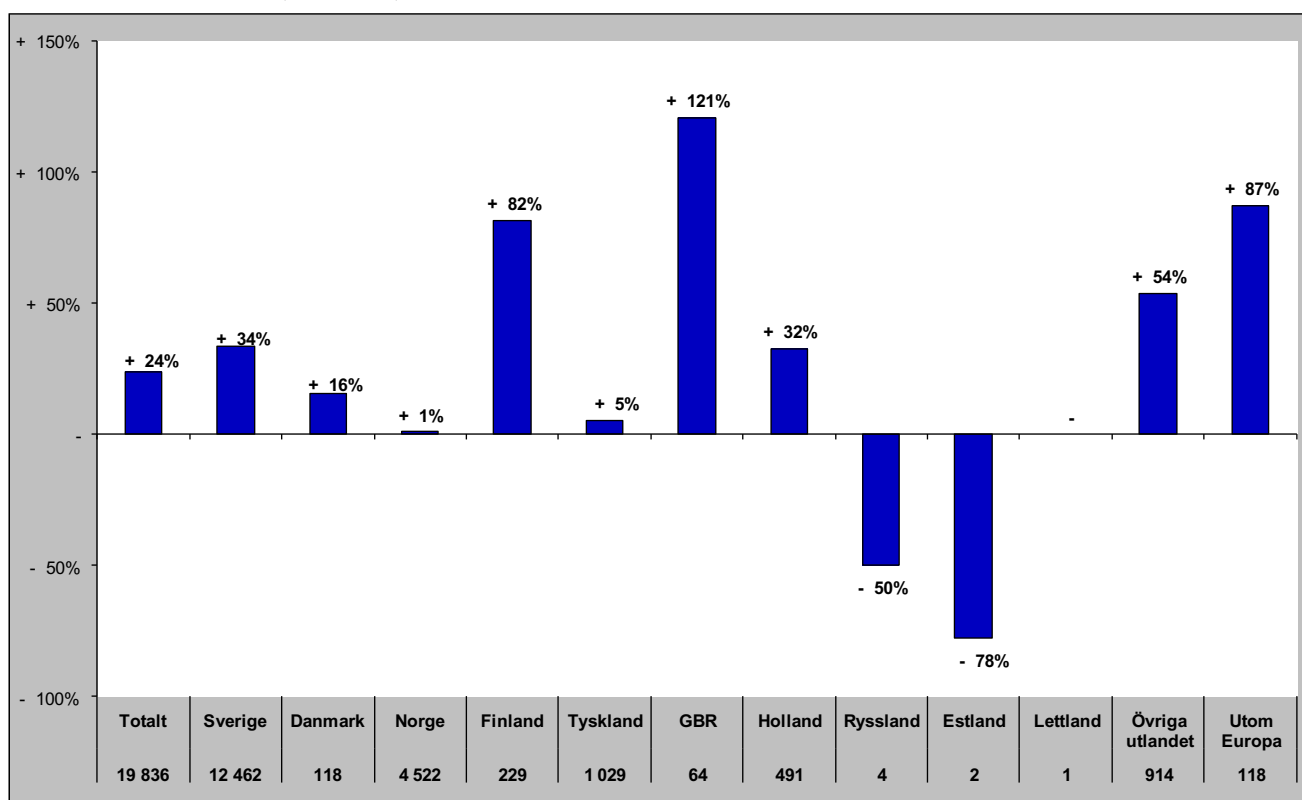

# Gästnätter i Ragunda Kommun (HSVCsol) marknader

Senaste helåret

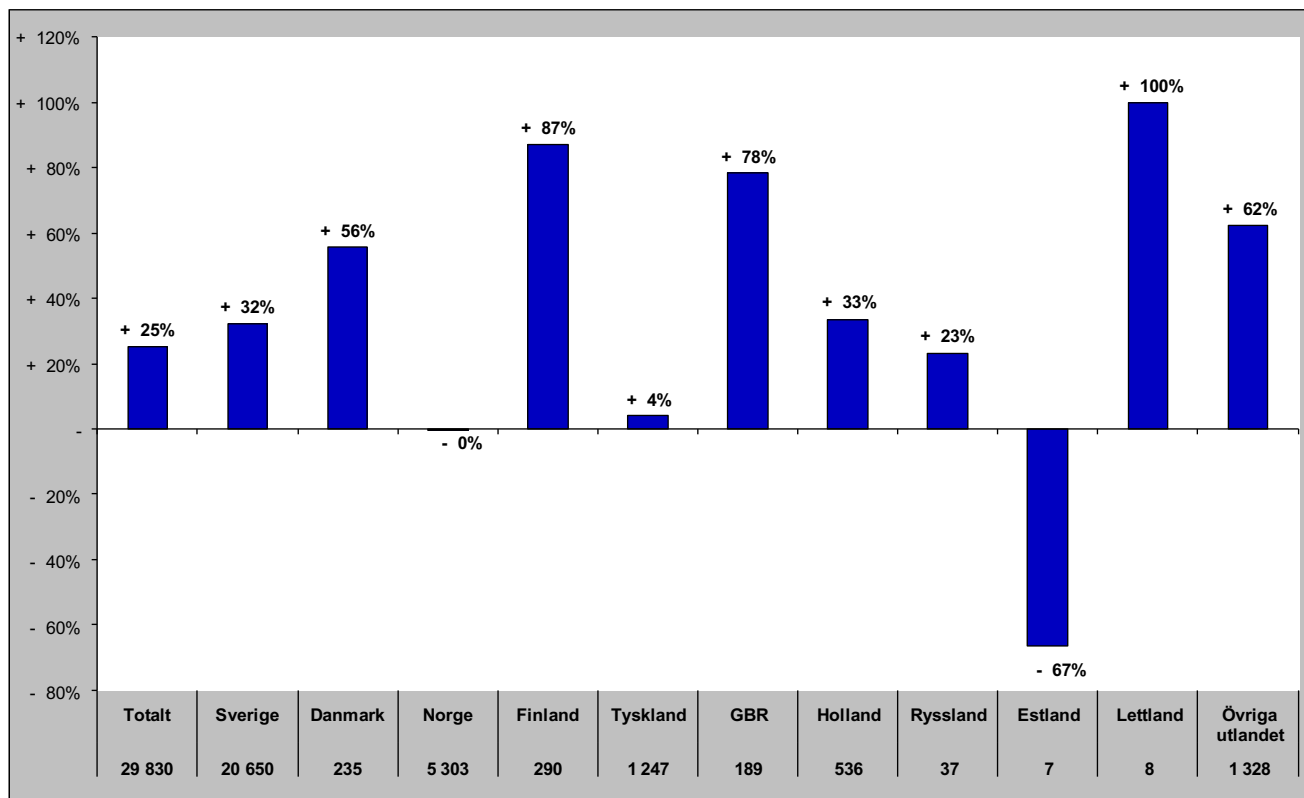

# Gästnätter i Strömsunds Kommun (HSVC)

Förändring gästnätter

Totalt antal gästnätter 101 797

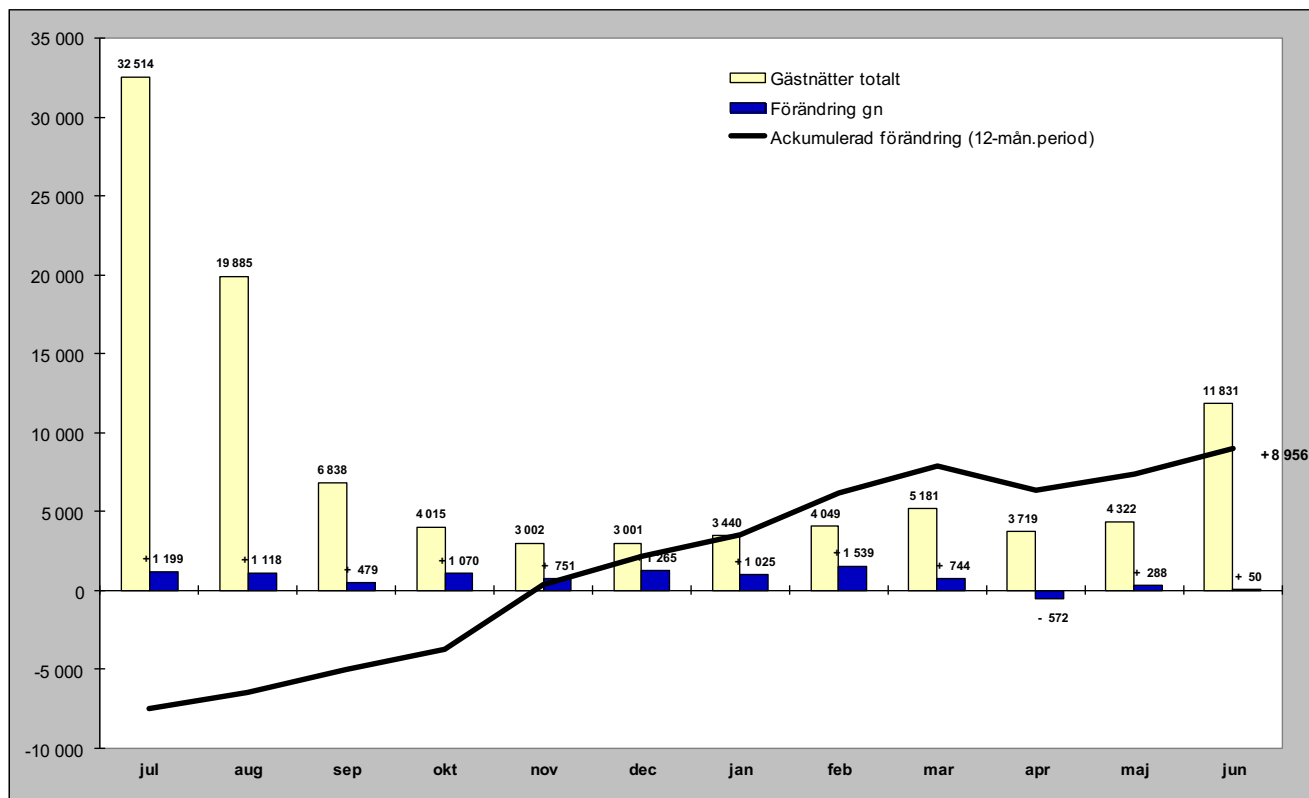

Relativ förändring

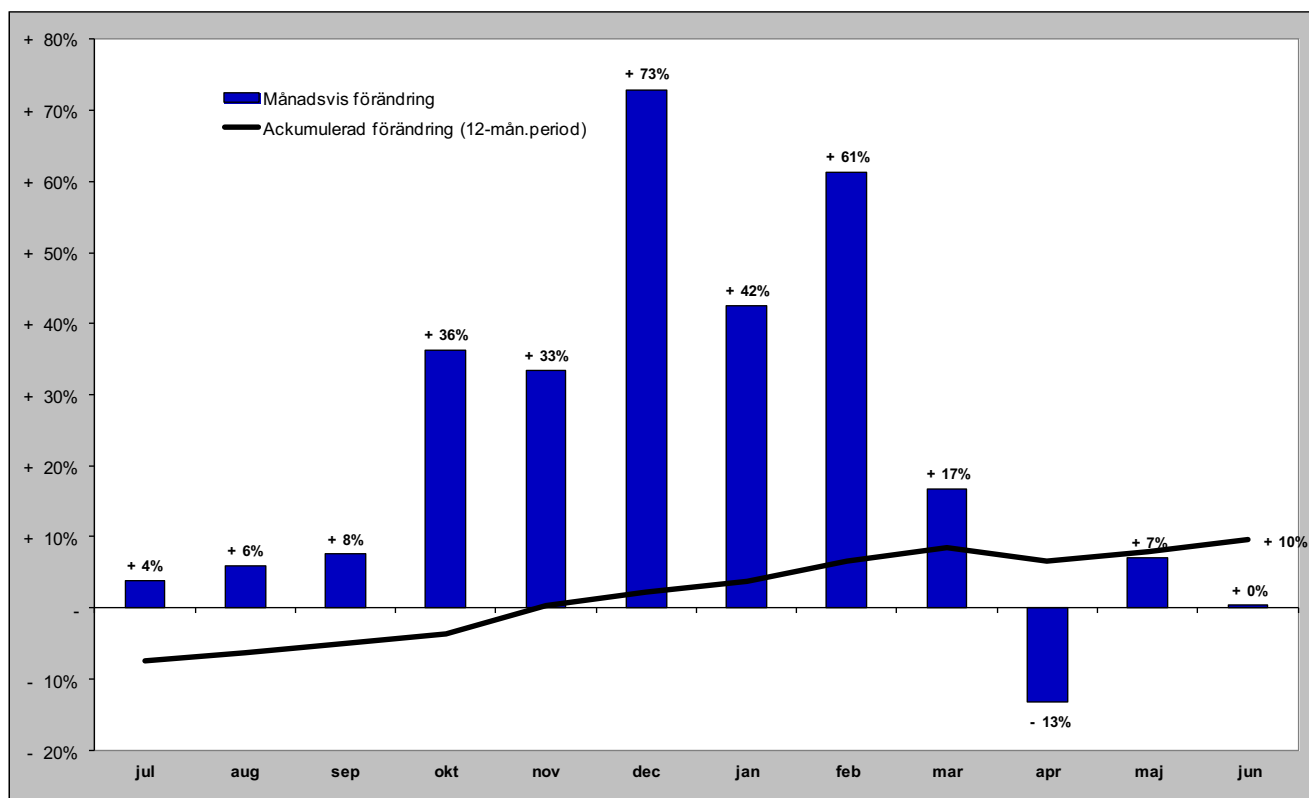

# Gästnätter i Strömsunds kommun (HSVC) marknader

## Senaste månaden

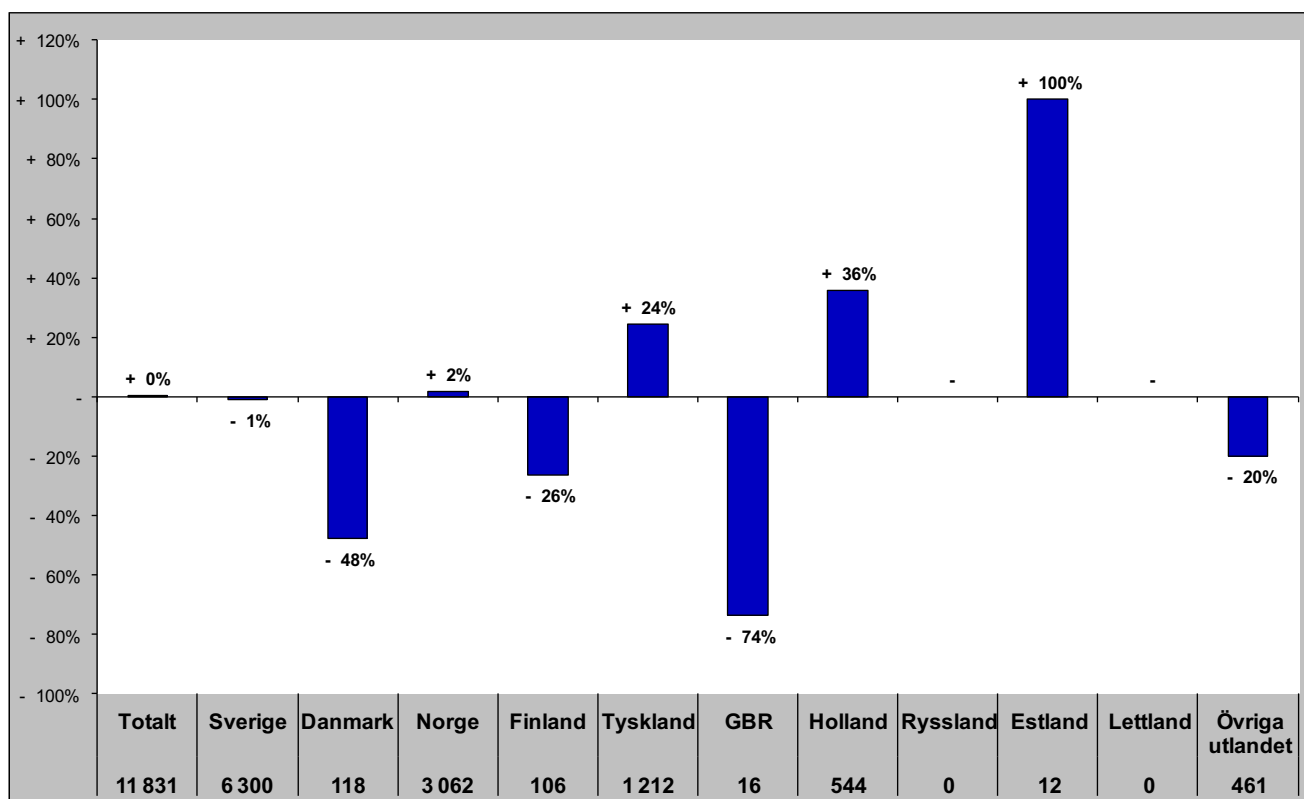

## Senaste vintern (nov-apr)

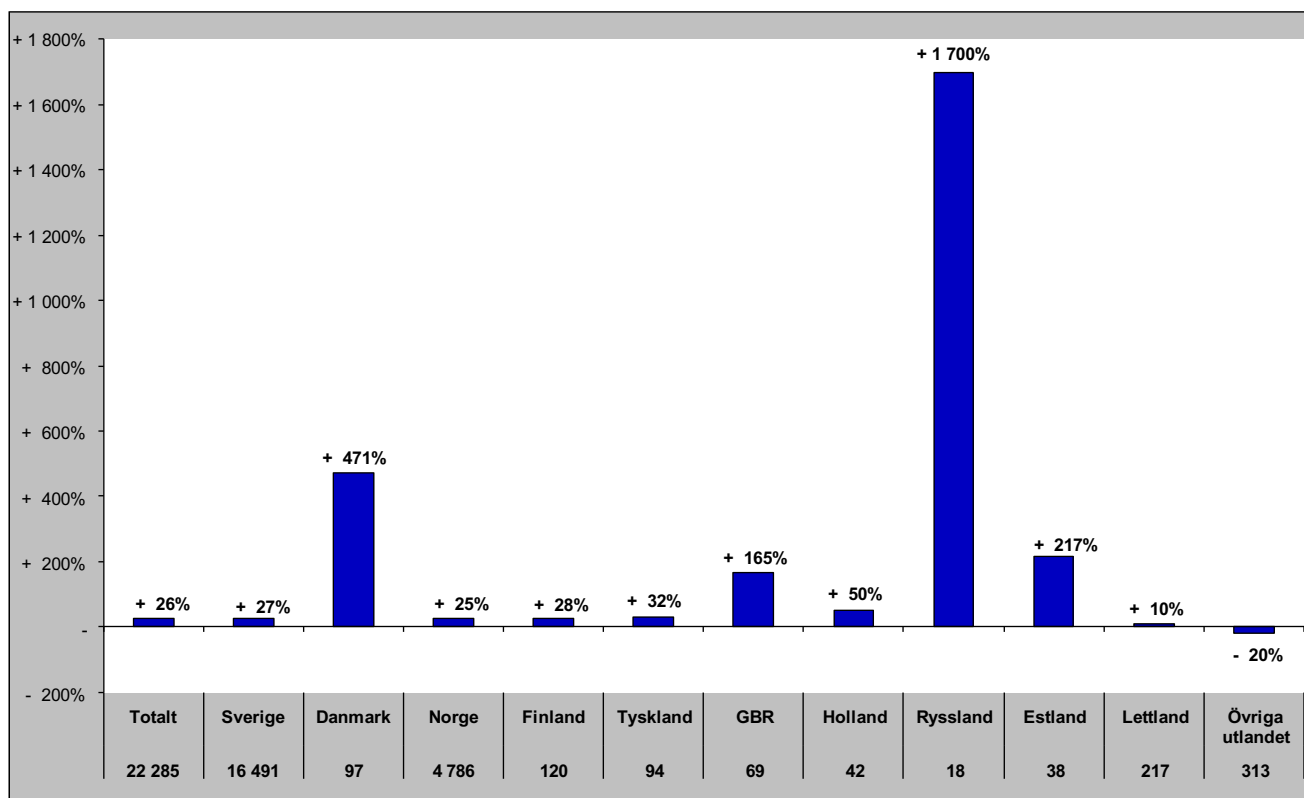



# Gästnätter i Strömsunds kommun (HSVC) marknader

## Senaste sommaren (jun-sep)

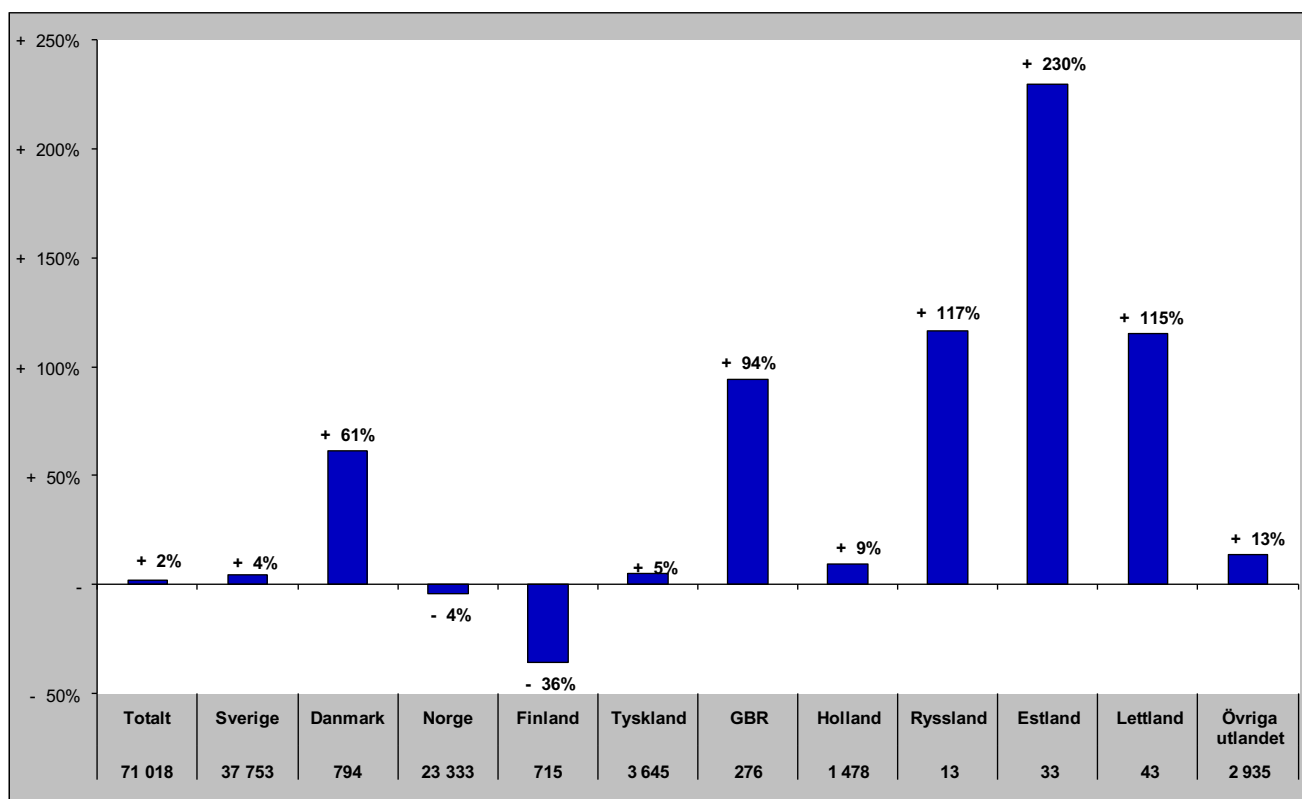

## Senaste barmark (maj-okt)

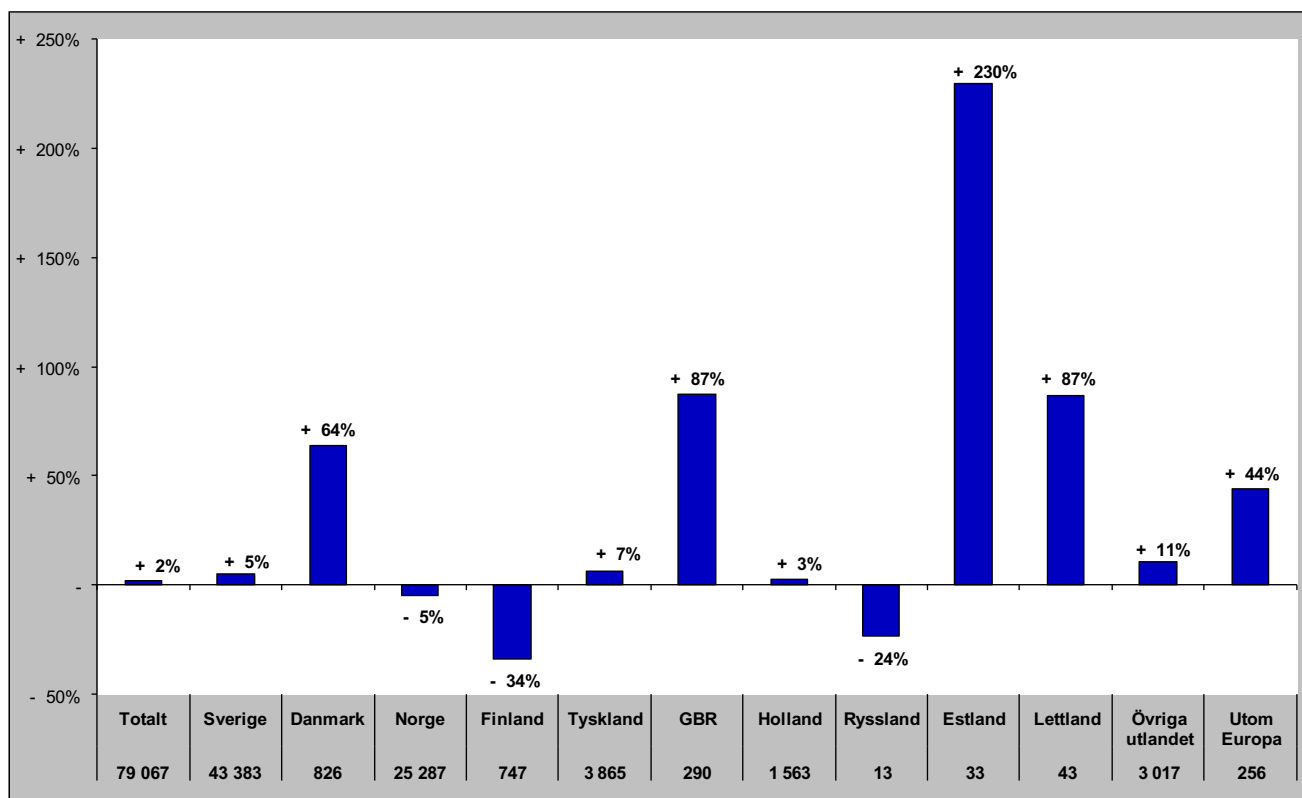

# Gästnätter i Strömsunds Kommun (HSVCsol) marknader

Senaste helåret

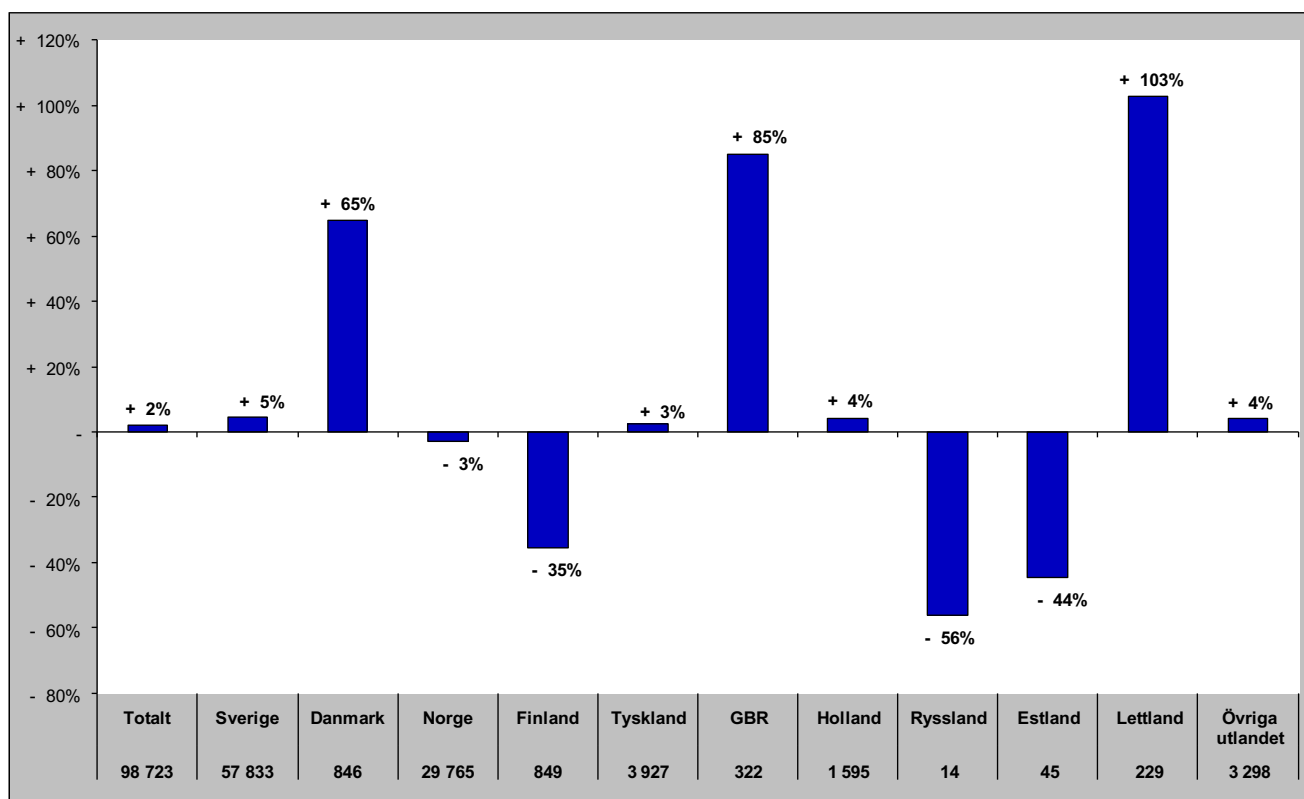

## GÄSTNÄTTER FÖRDELAT PER DESTINATION

# Gästnätter i Bydalsfjällen (HSVC)

## Förändring gästnätter

Totalt antal gästnätter 84 165

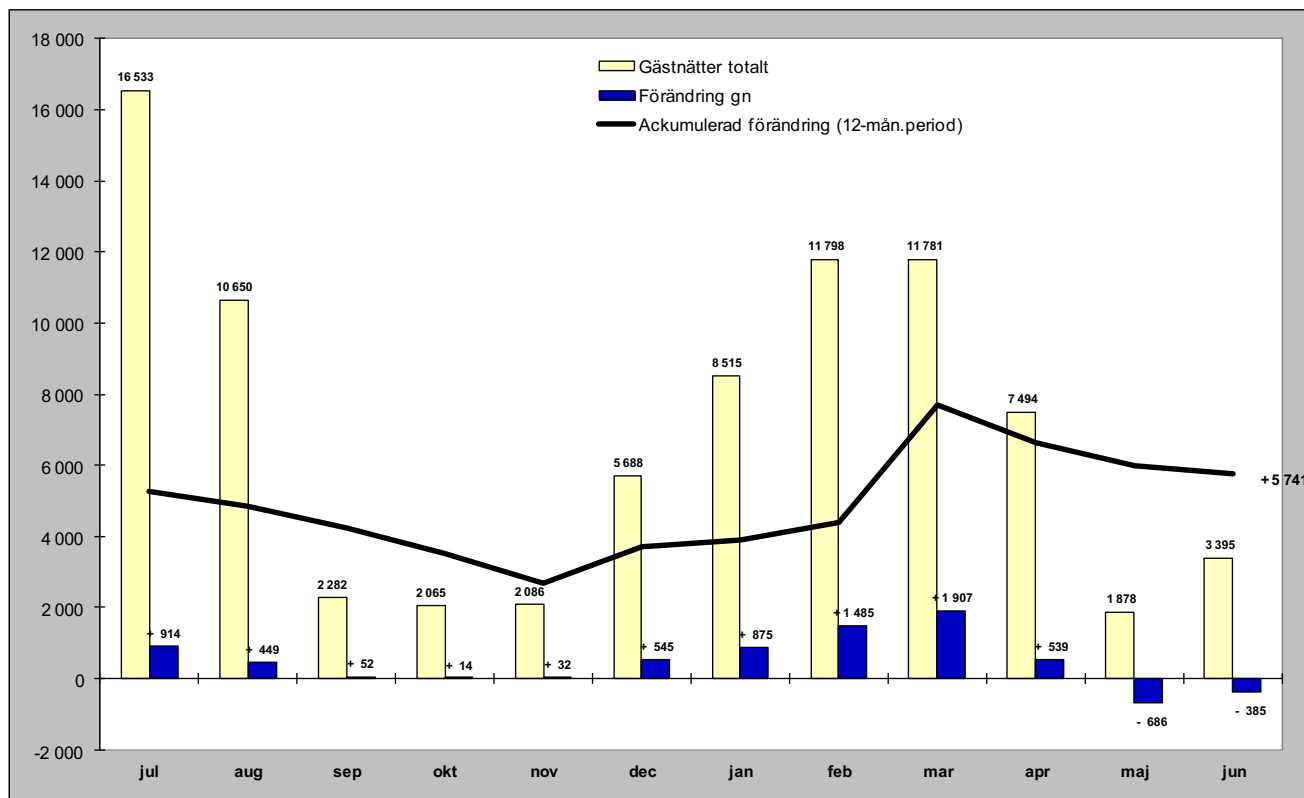

## Relativ förändring

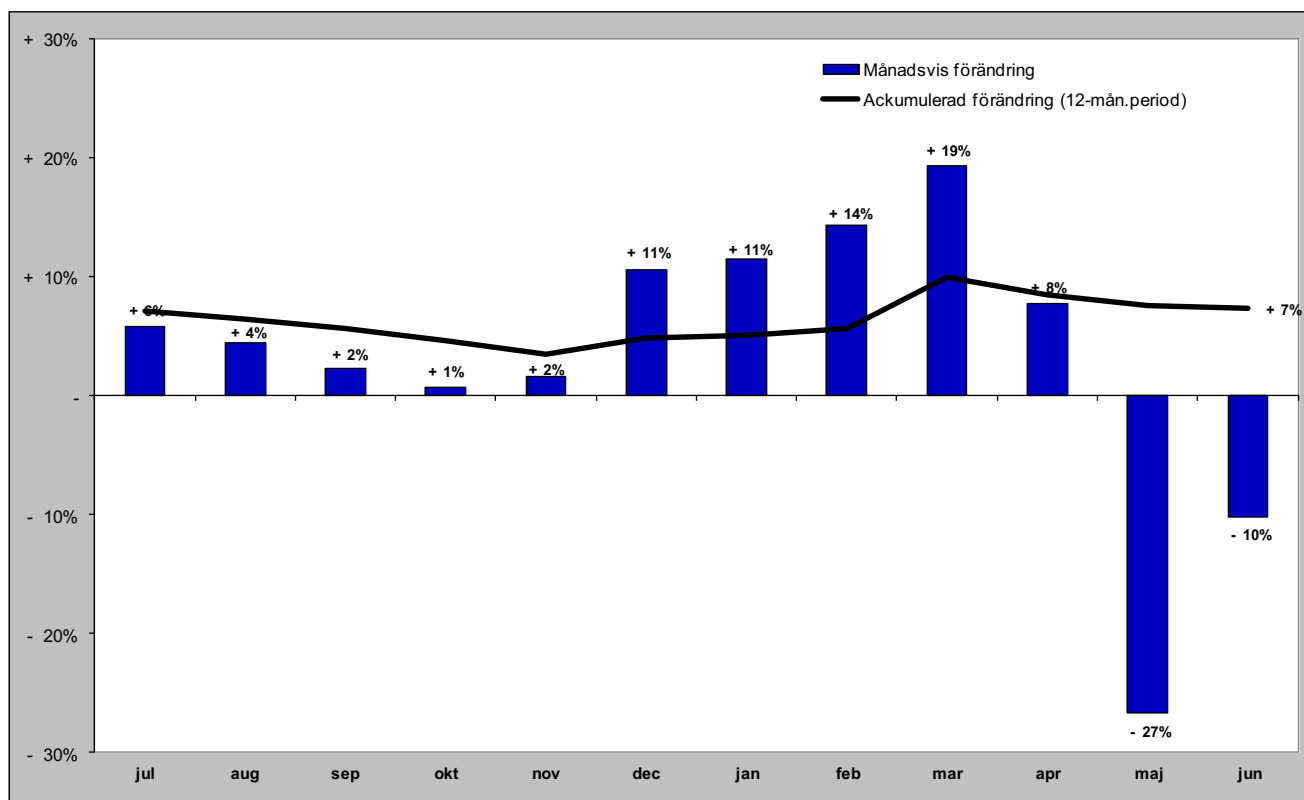

# Gästnätter i Bydalsfjällen (HSVC) marknader

## Senaste månaden

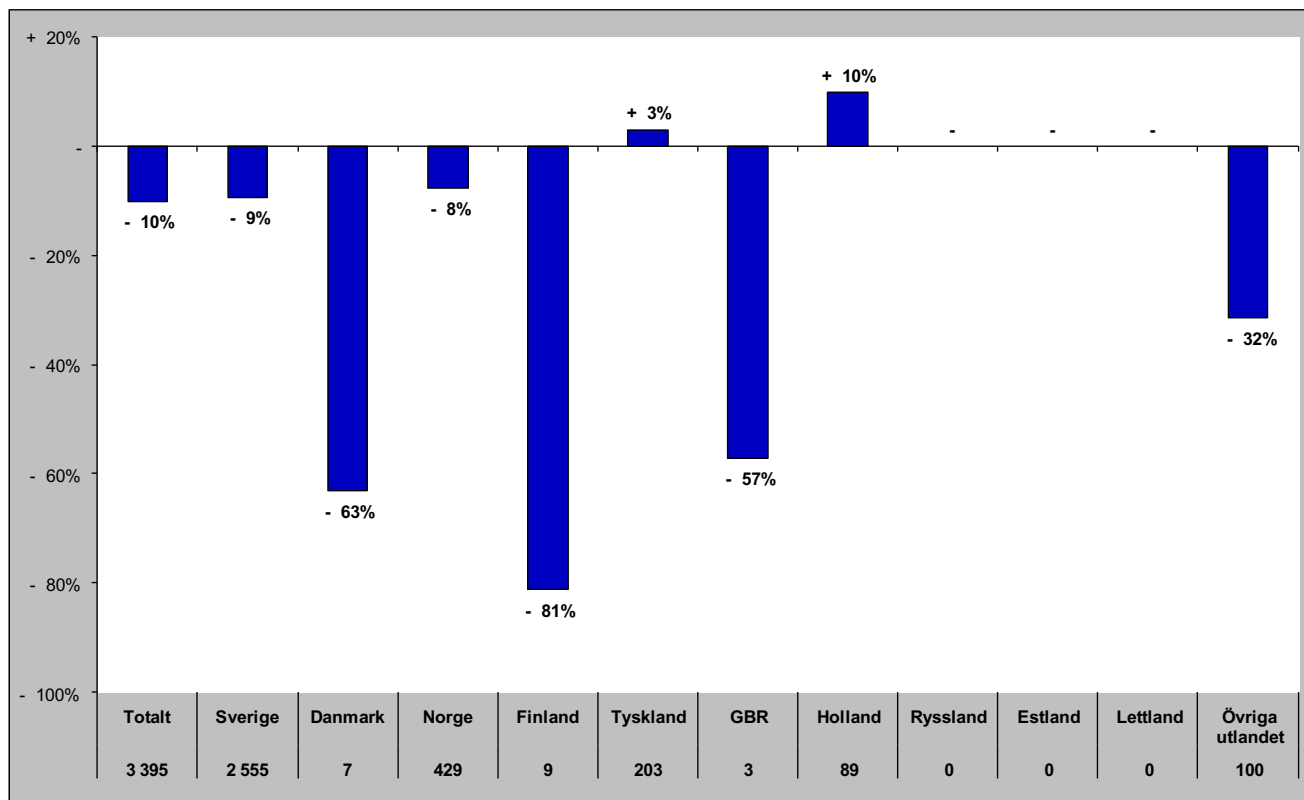

## Senaste vintern (nov-apr)

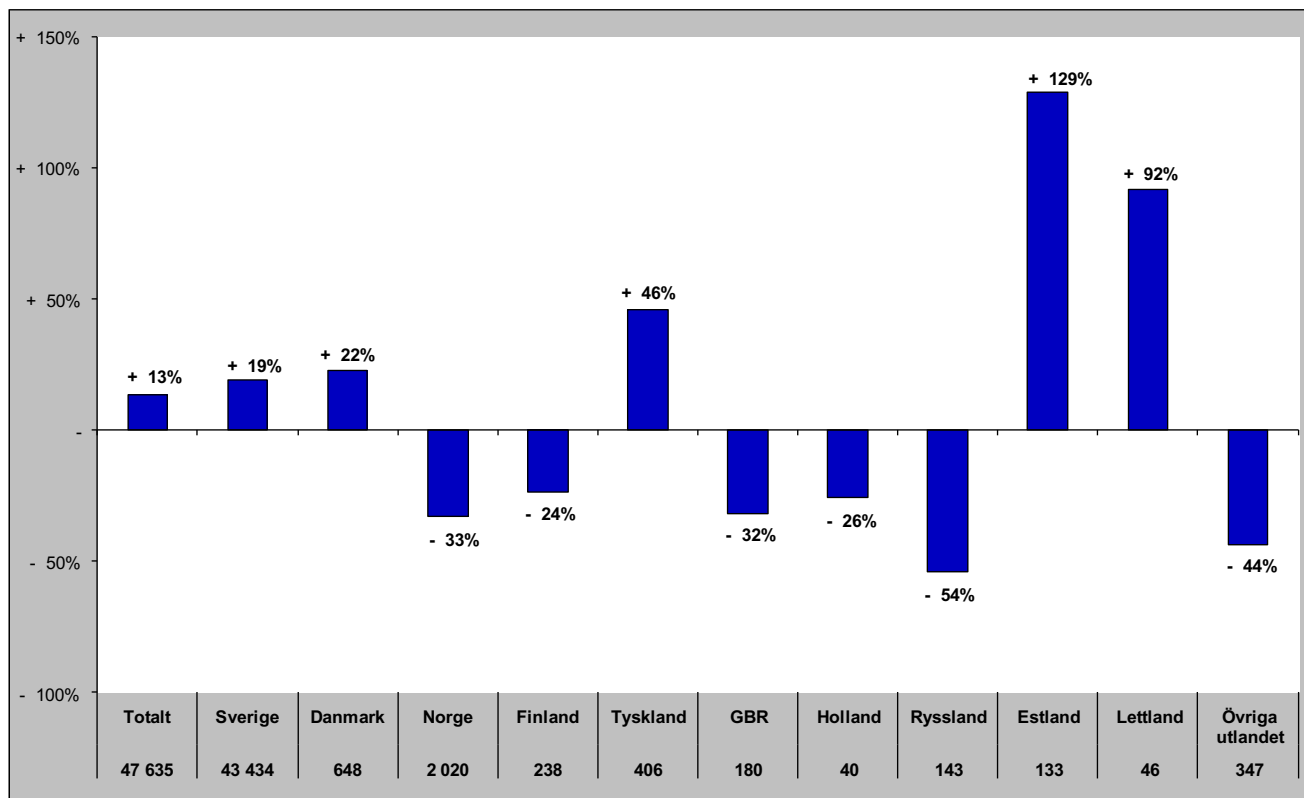

# Gästnätter i Bydalsfjällen (HSVC) marknader

## Senaste sommaren (jun-sep)

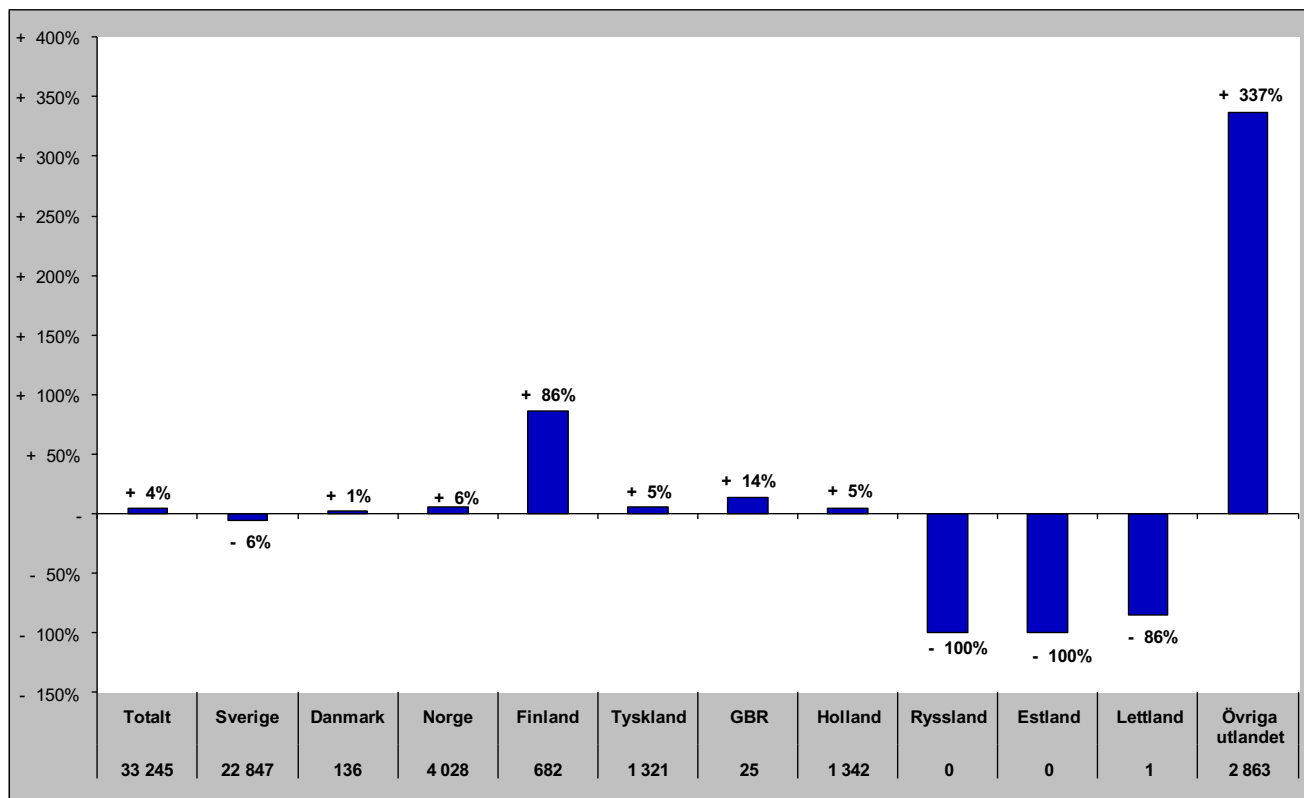

## Senaste barmark (maj-okt)

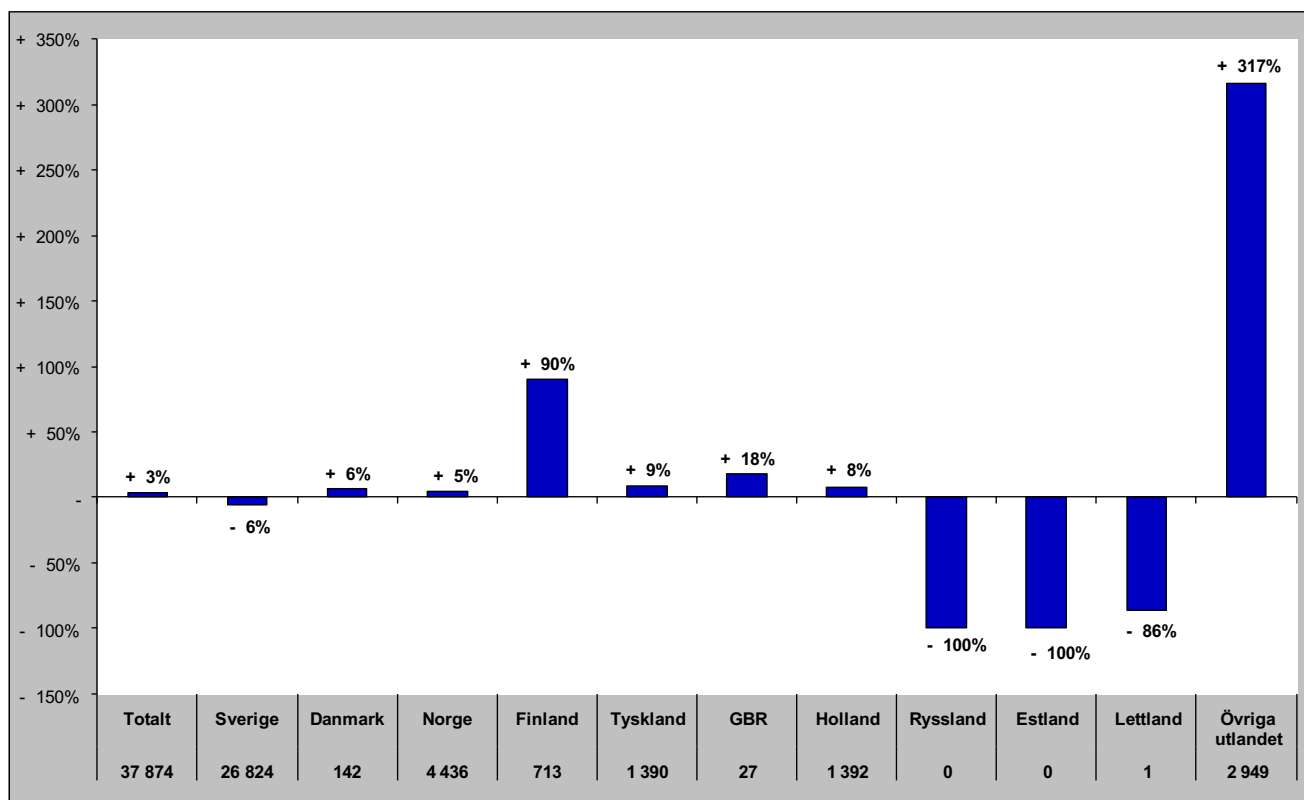

# Gästnätter i Bydalsfjällen (HSVCsol) marknader

Senaste helåret

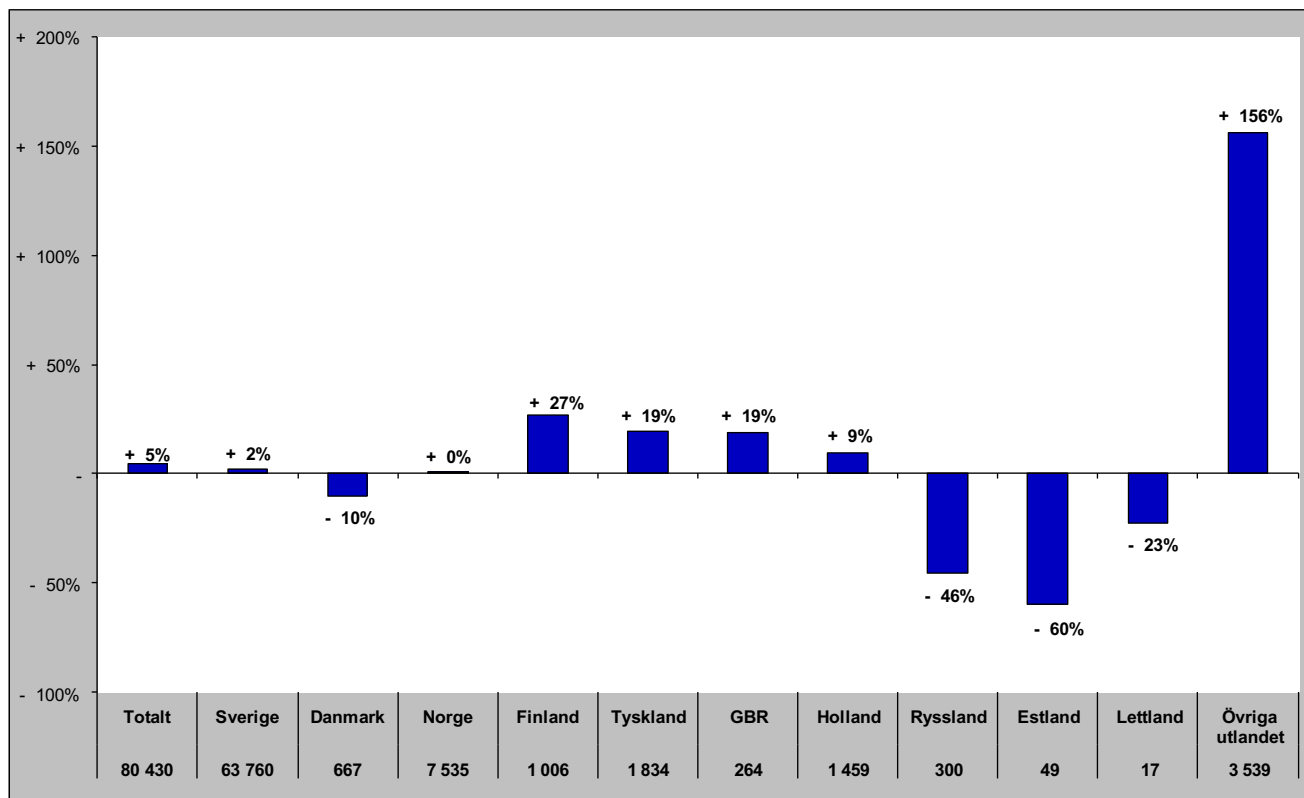

# Gästnätter i Funäsfjällen (HSVCsol)

## Förändring gästnätter

Totalt antal gästnätter 429 922

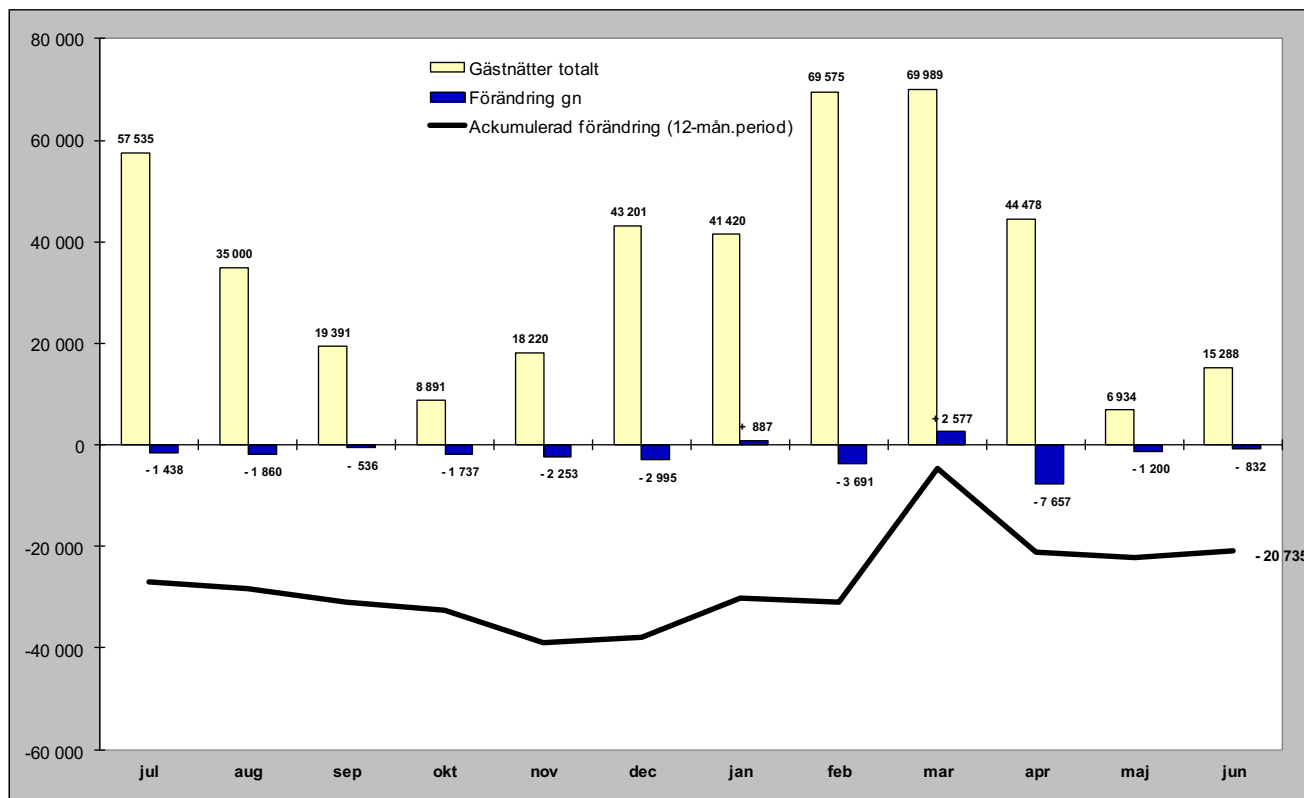

## Relativ förändring

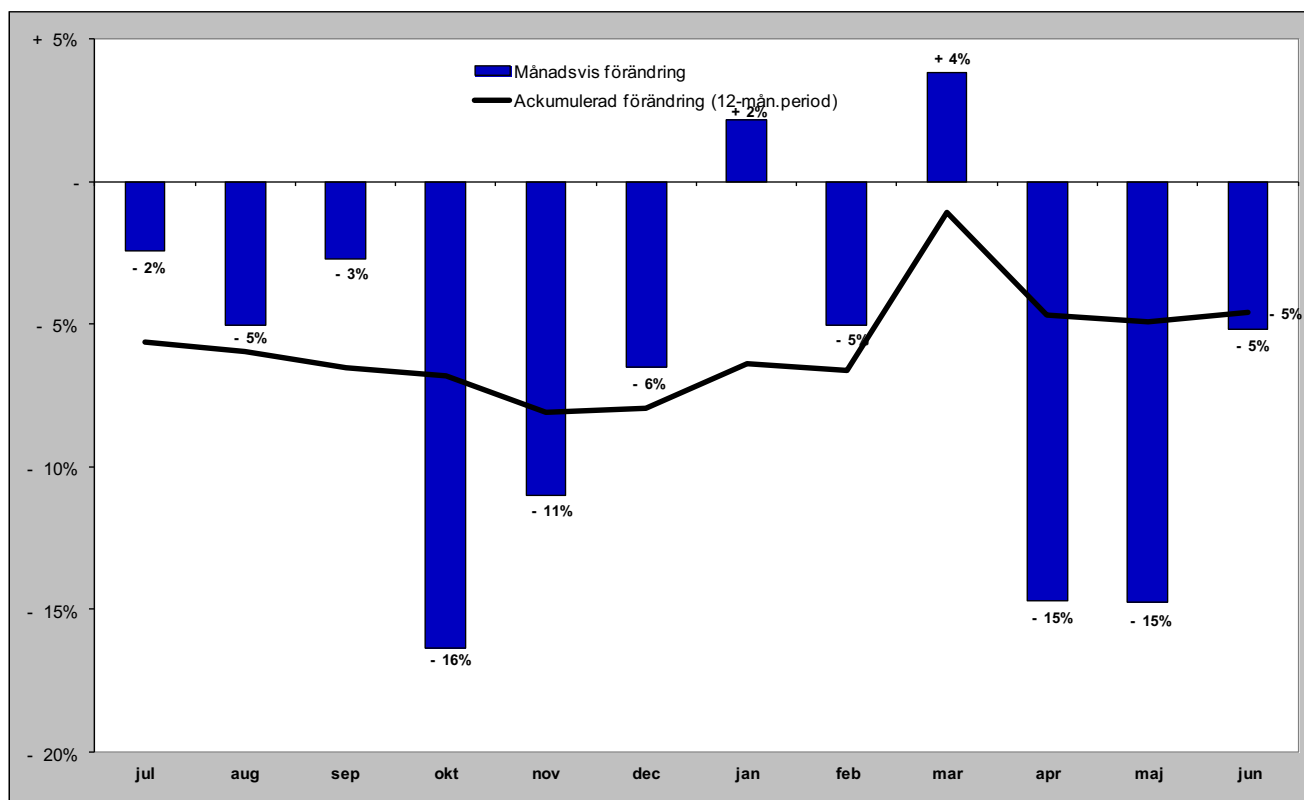



# Gästnätter i Funäsfjällen (HSVCsol) marknader

## Senaste månaden

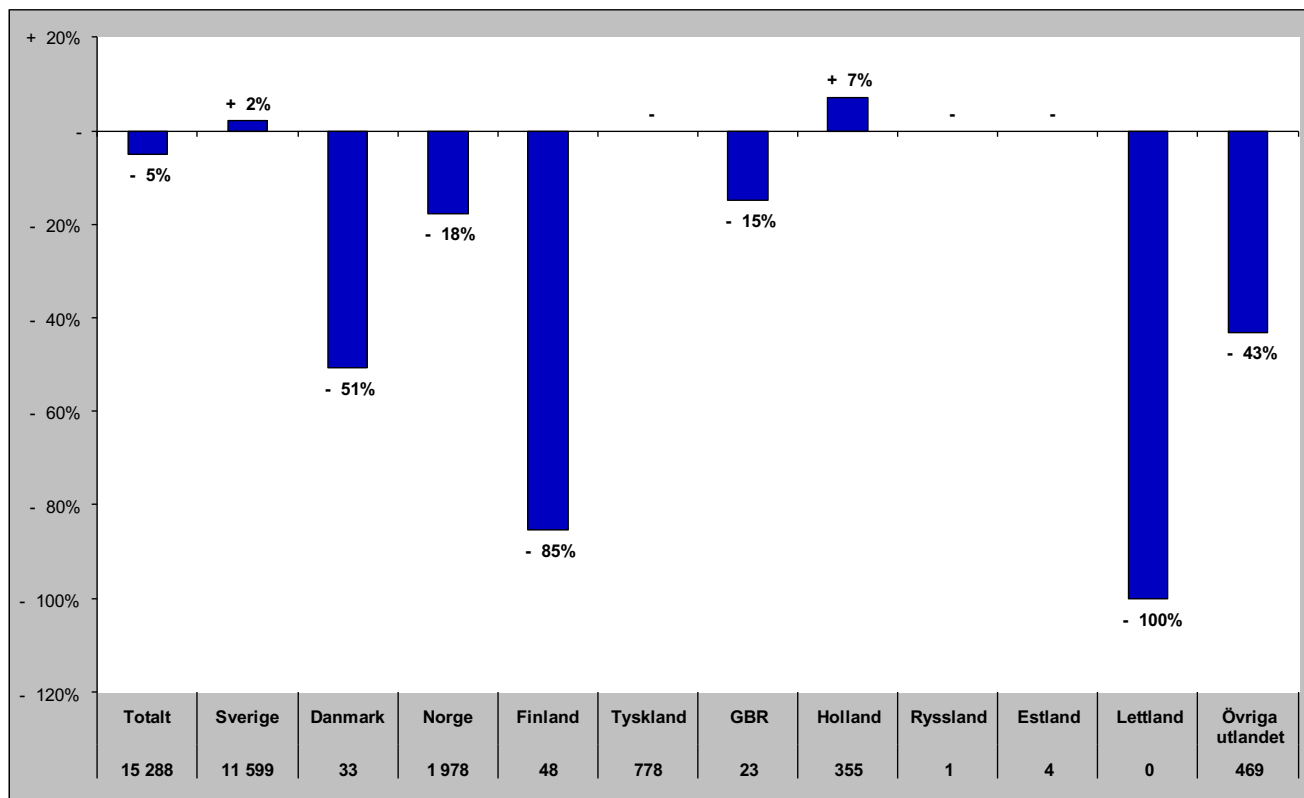

## Senaste vintern (nov-apr)

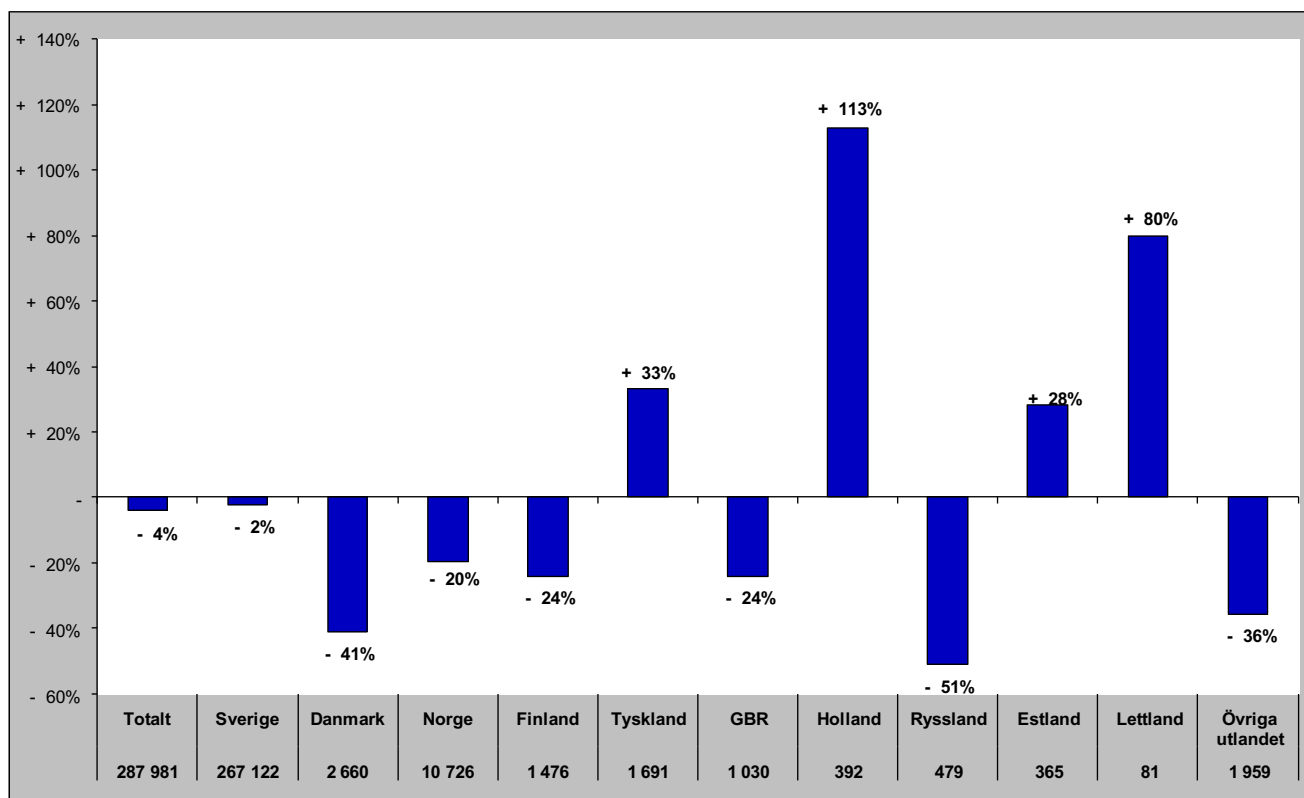

# Gästnätter i Funäsfjällen (HSVCsol) marknader

## Senaste sommaren (jun-sep)

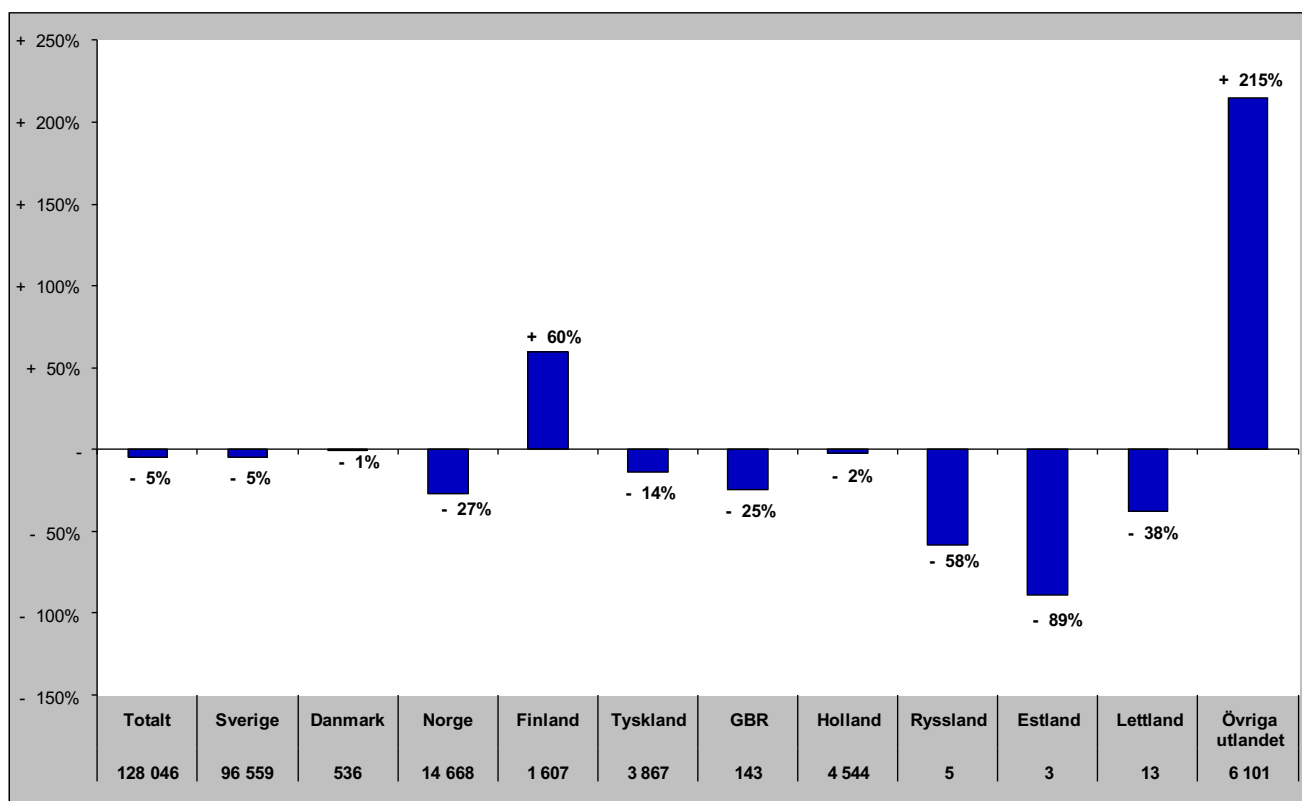

## Senaste barmark (maj-okt)

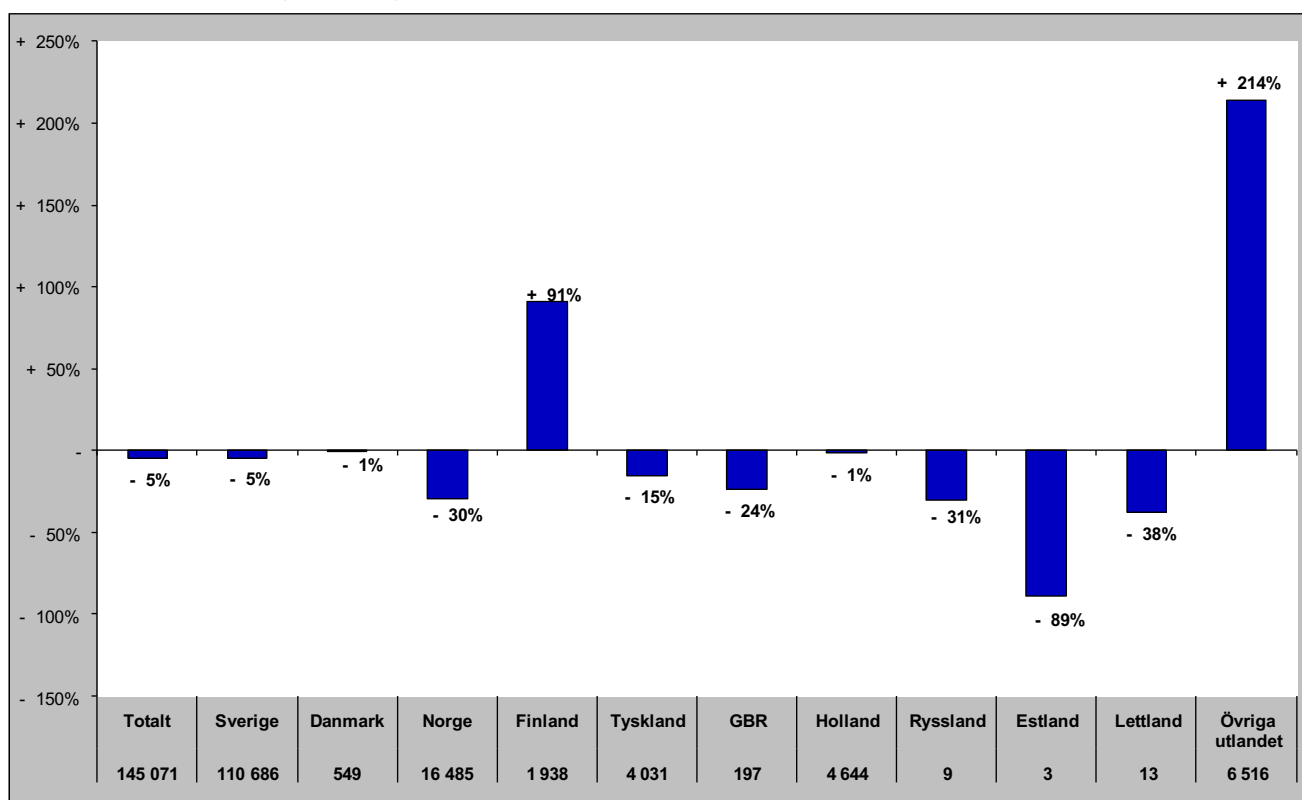

# Gästnätter i Funäsfjällen (HSVCsol) marknader

Senaste helåret

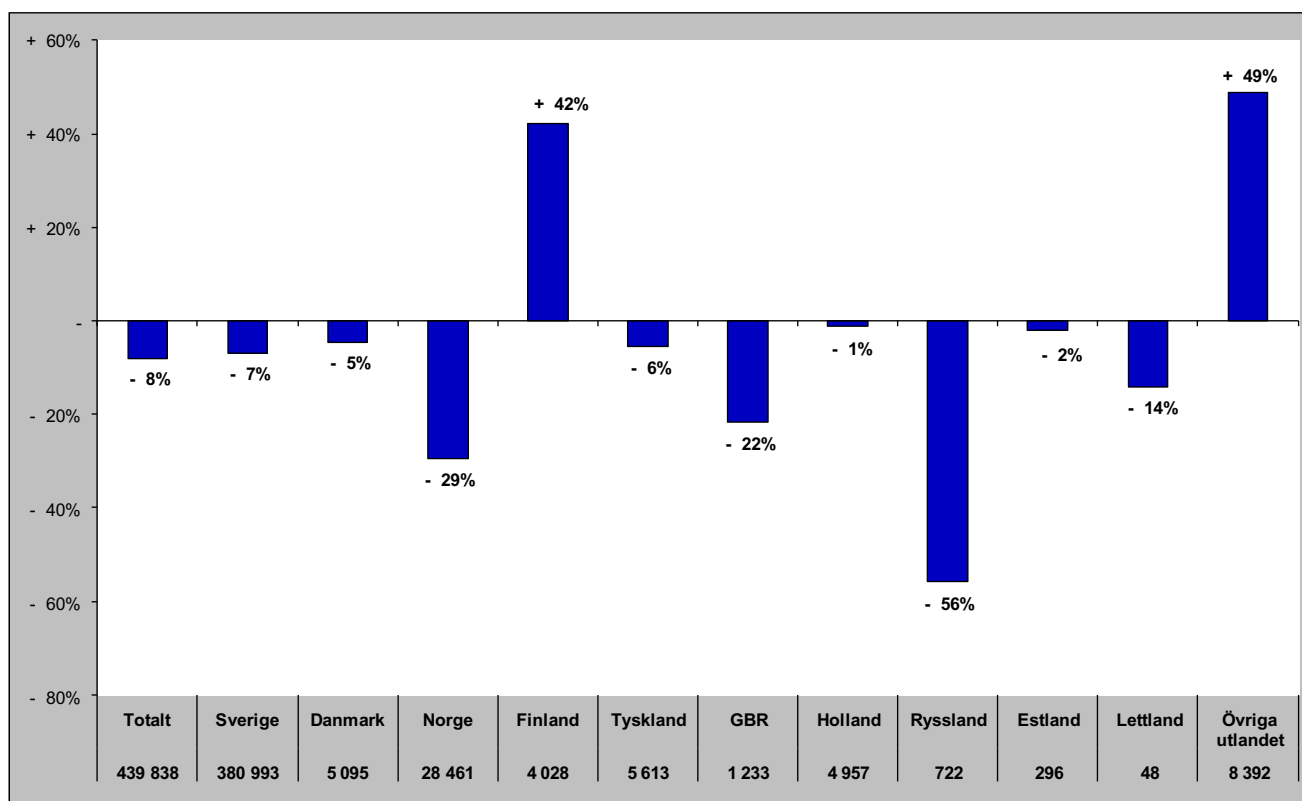

# Gästnätter i Lofsdalen (Csol)

## Förändring gästnätter

Totalt antal gästnätter 119 133

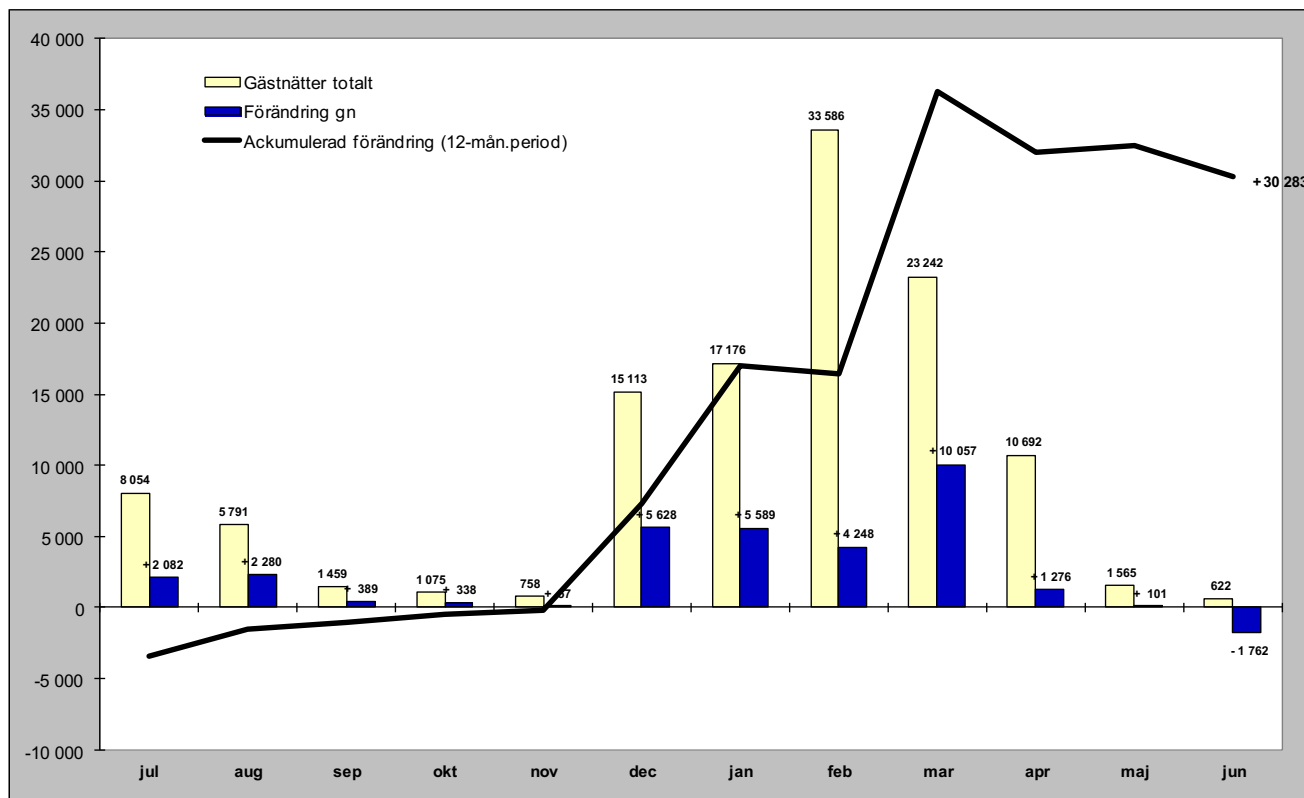

## Relativ förändring

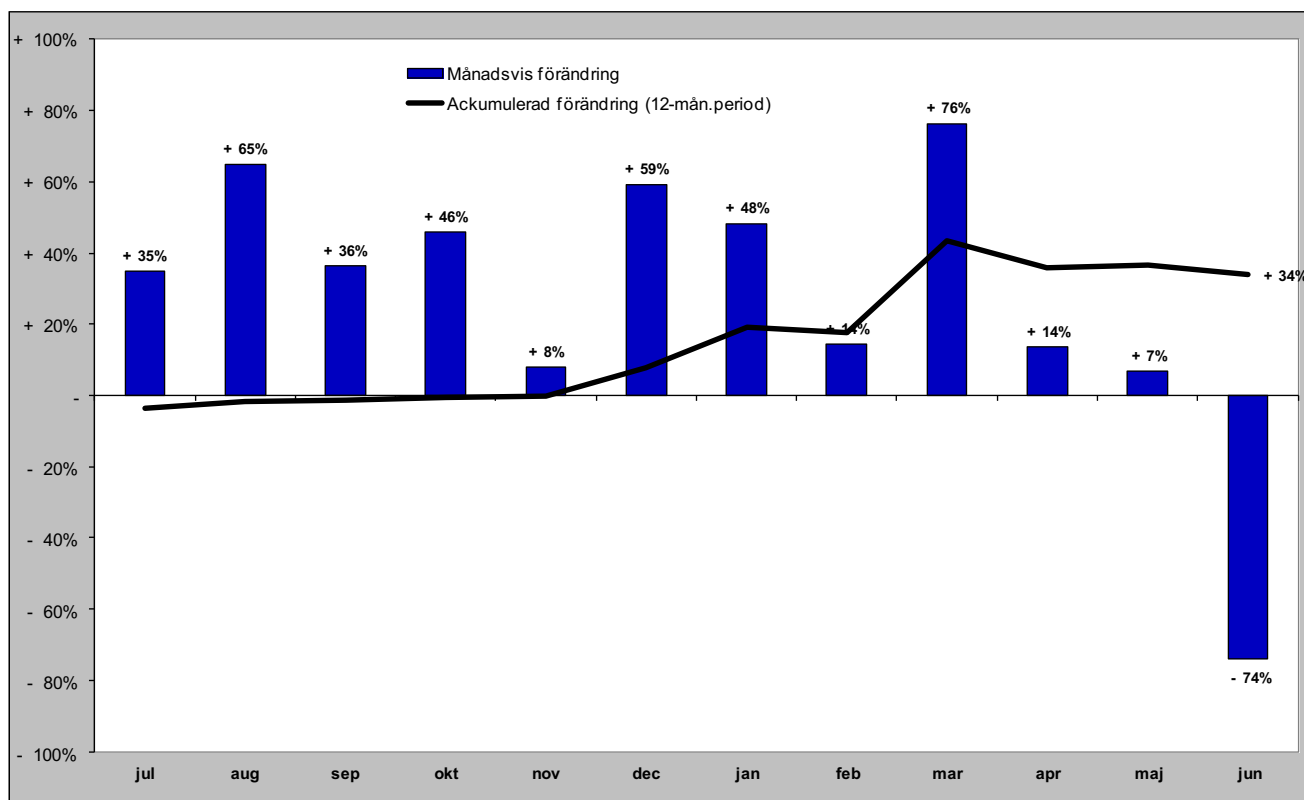

# Gästnätter i Lofsdalen (Csol) marknader

## Senaste månaden

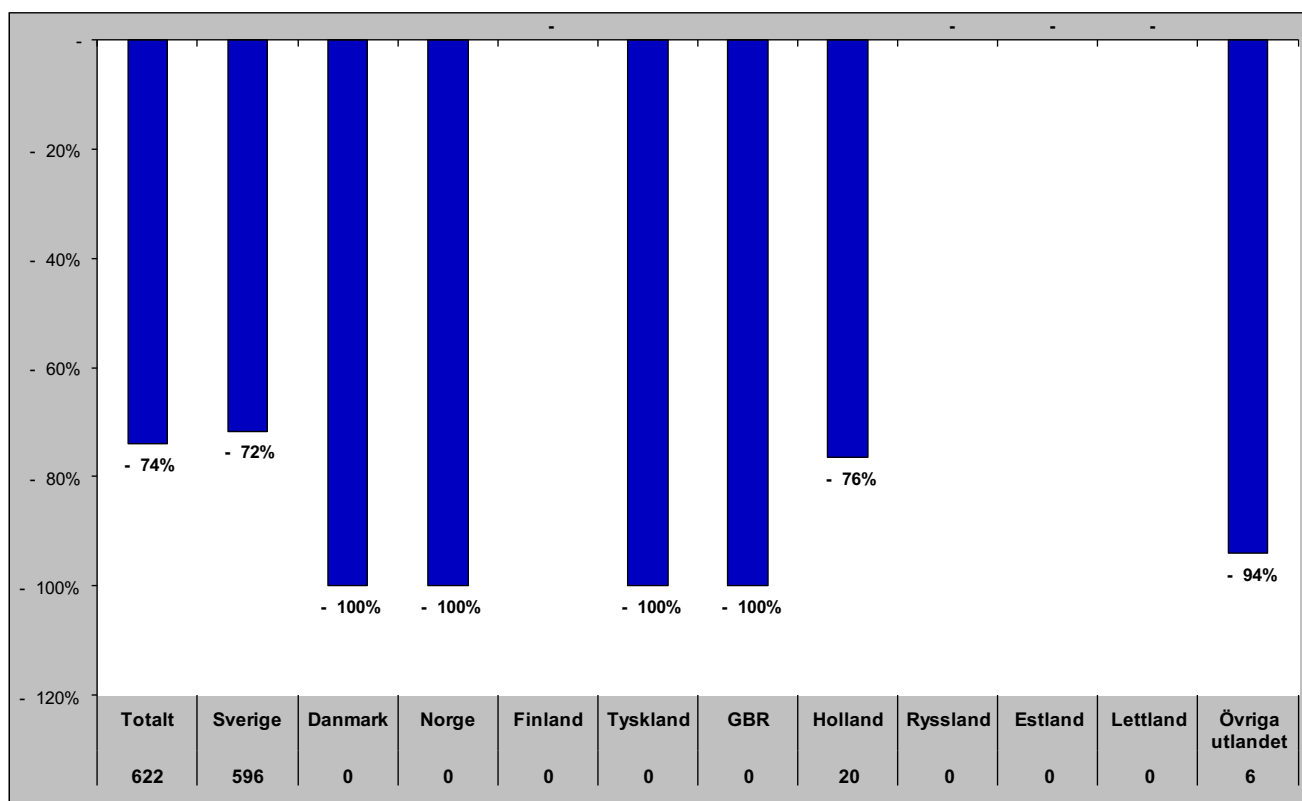

## Senaste vintern (nov-apr)

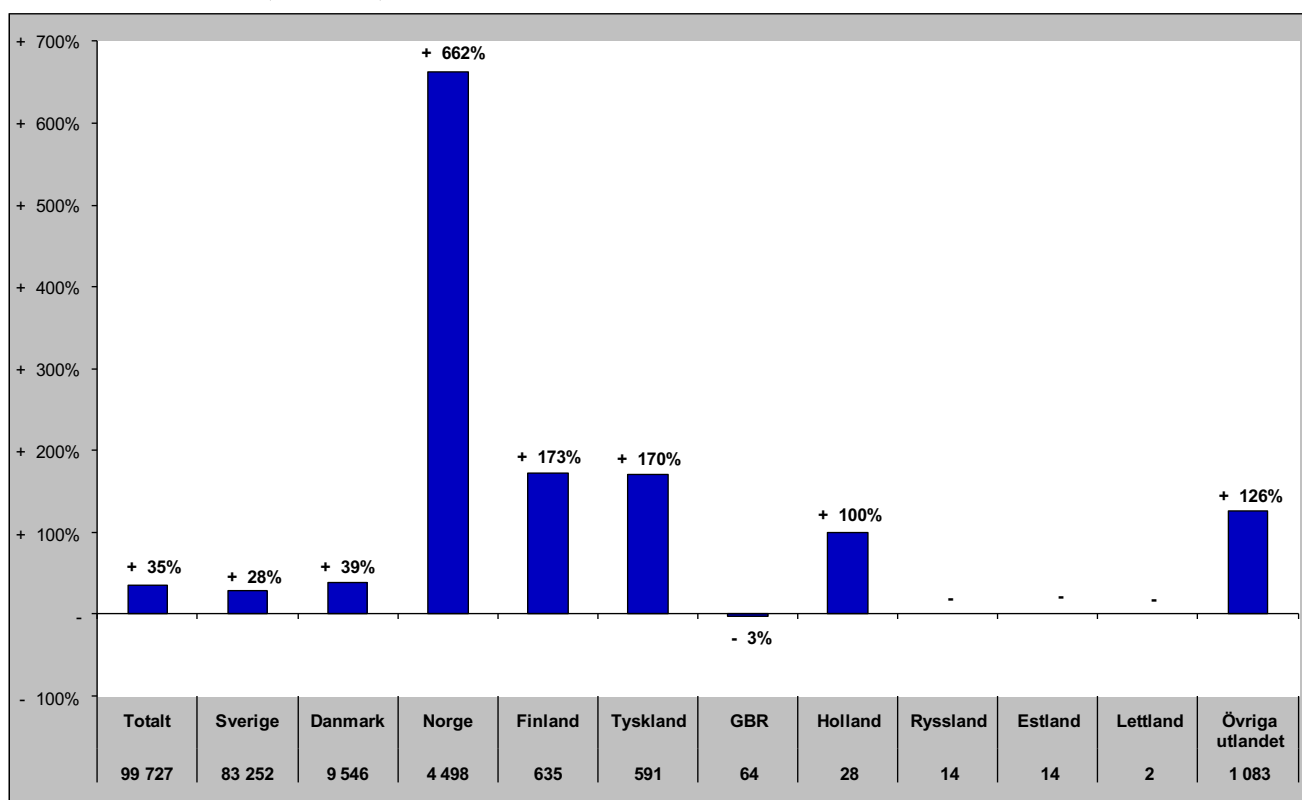

# Gästnätter i Lofsdalen (Csol) marknader

## Senaste sommaren (jun-sep)

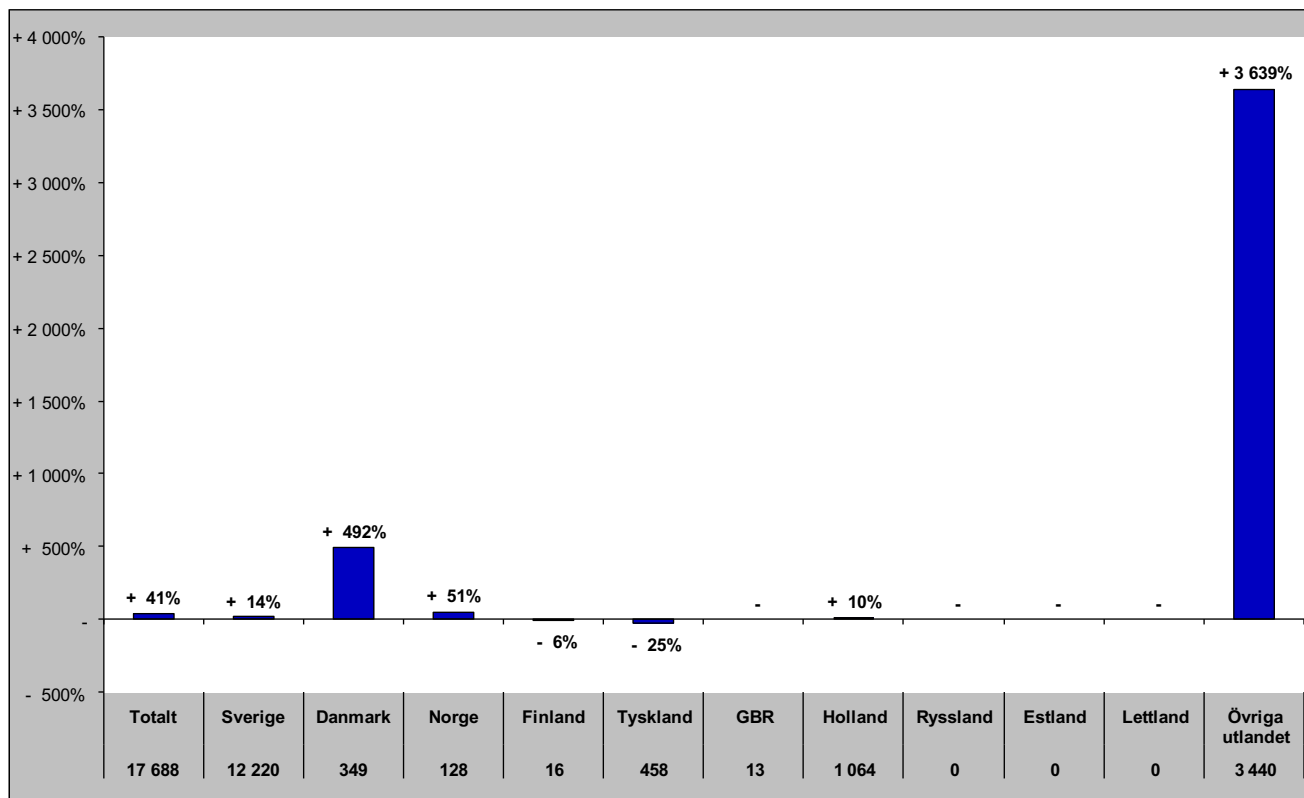

## Senaste barmark (maj-okt)

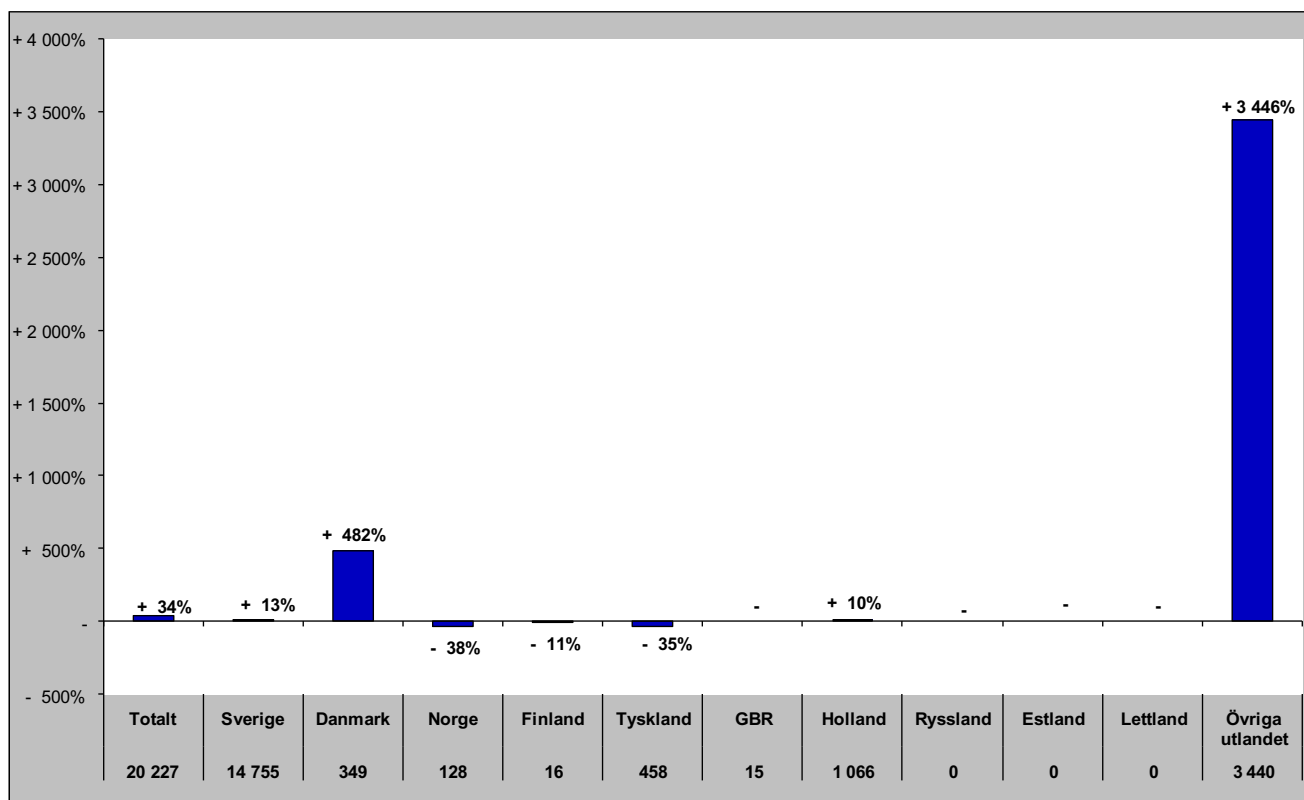

# Gästnätter i Lofsdalen (HSVCsol) marknader

Senaste helåret

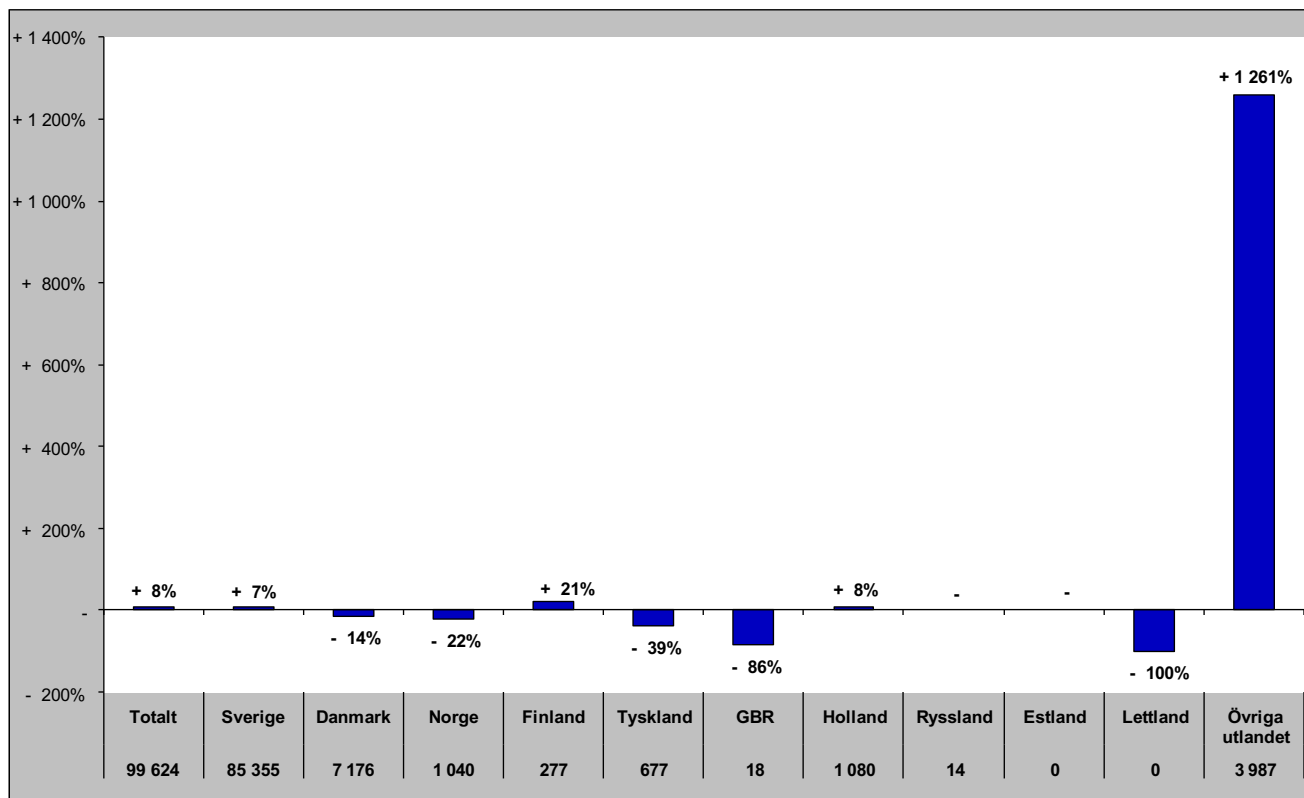

# Gästnätter i Vemdalen (HSVCsol)

## Förändring gästnätter

Totalt antal gästnätter 653 247

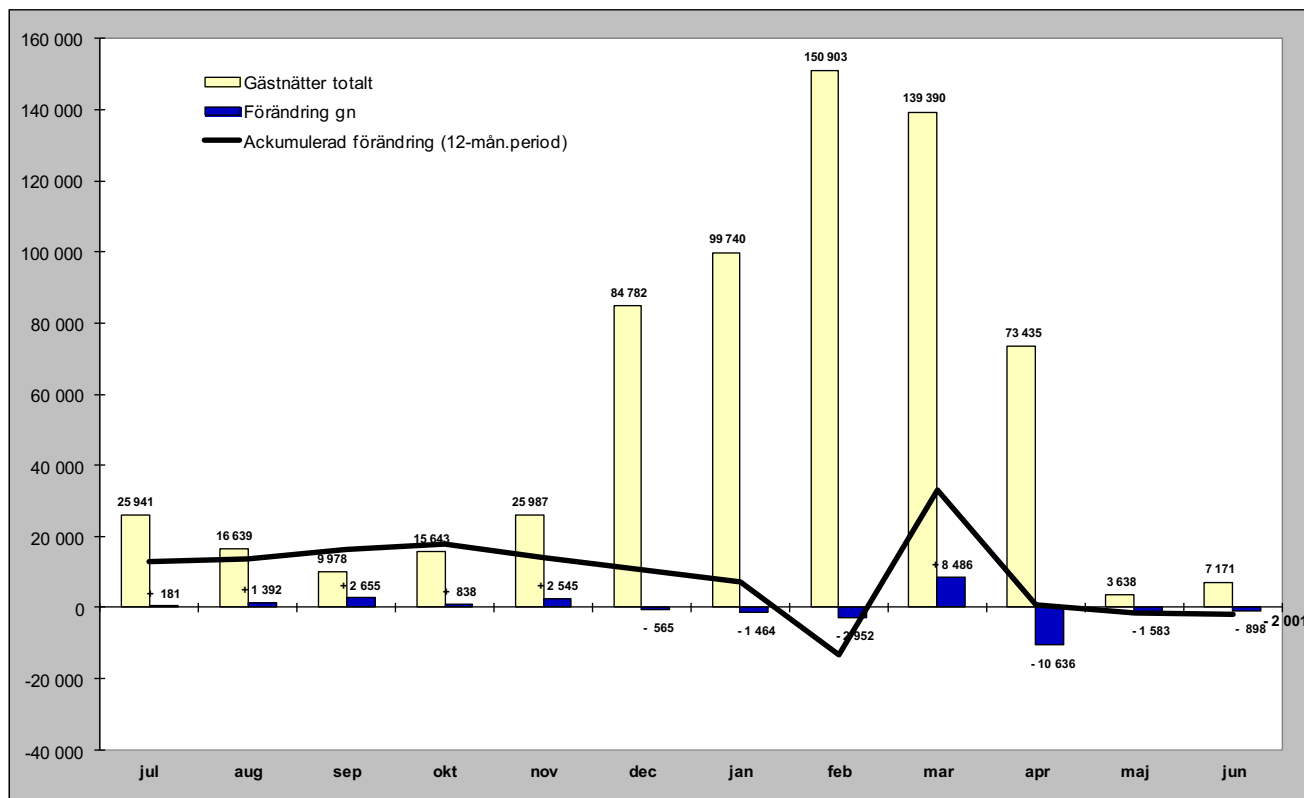

## Relativ förändring

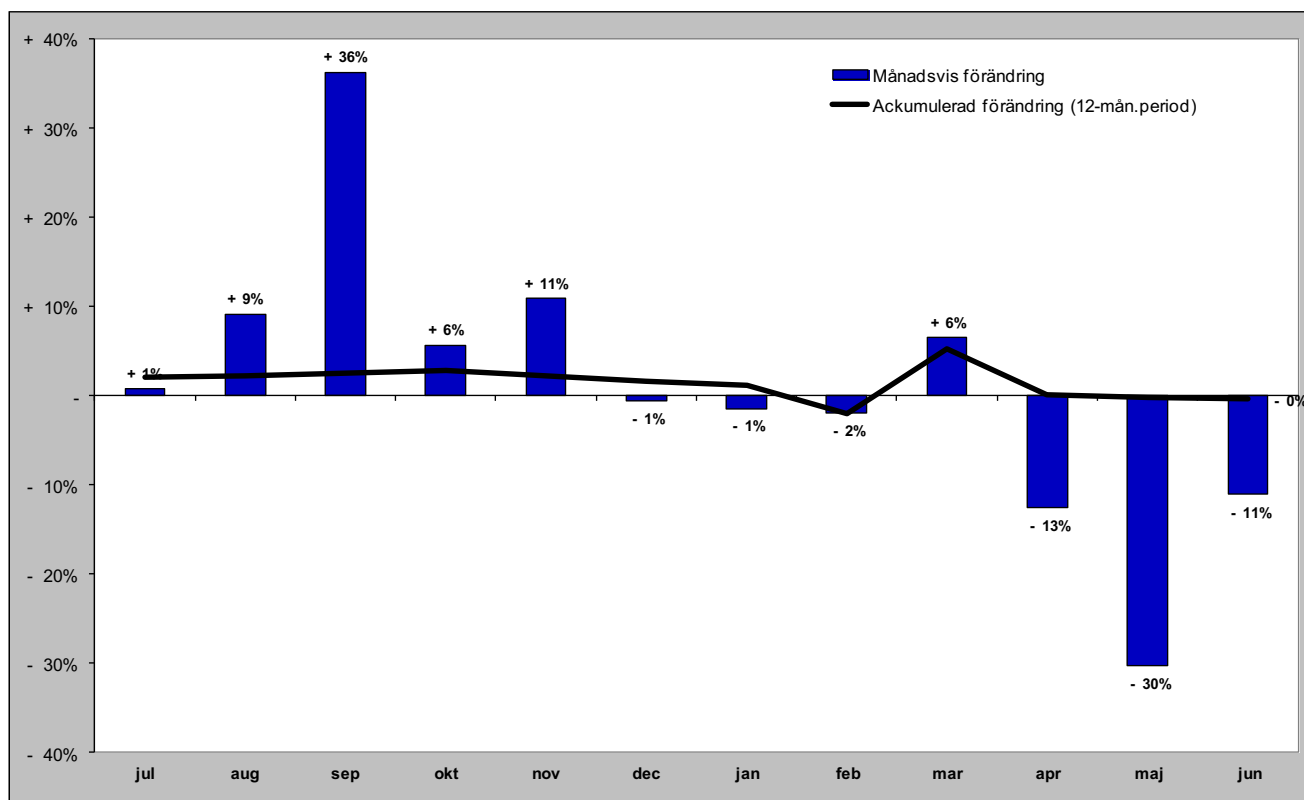



# Gästnätter i Vemdalen (HSVCsol) marknader

## Senaste månaden

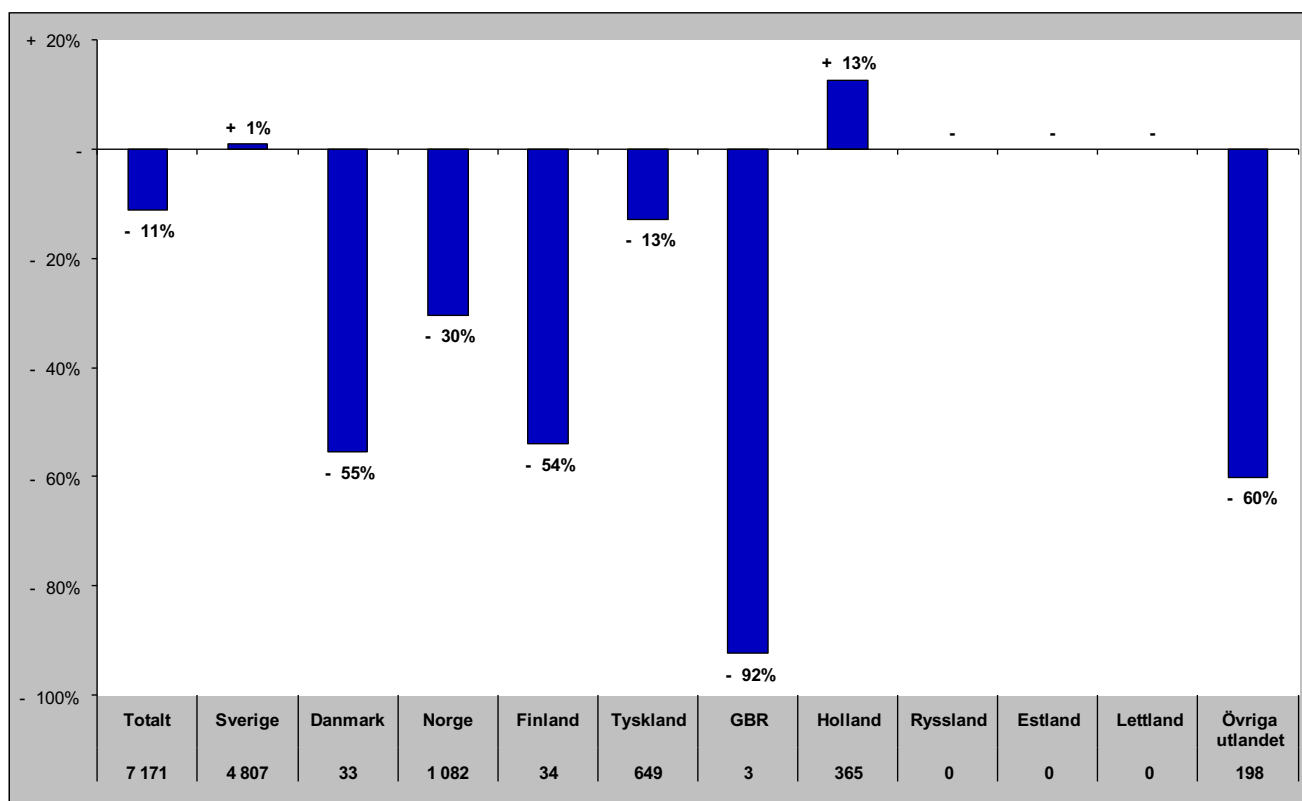

## Senaste vintern (nov-apr)

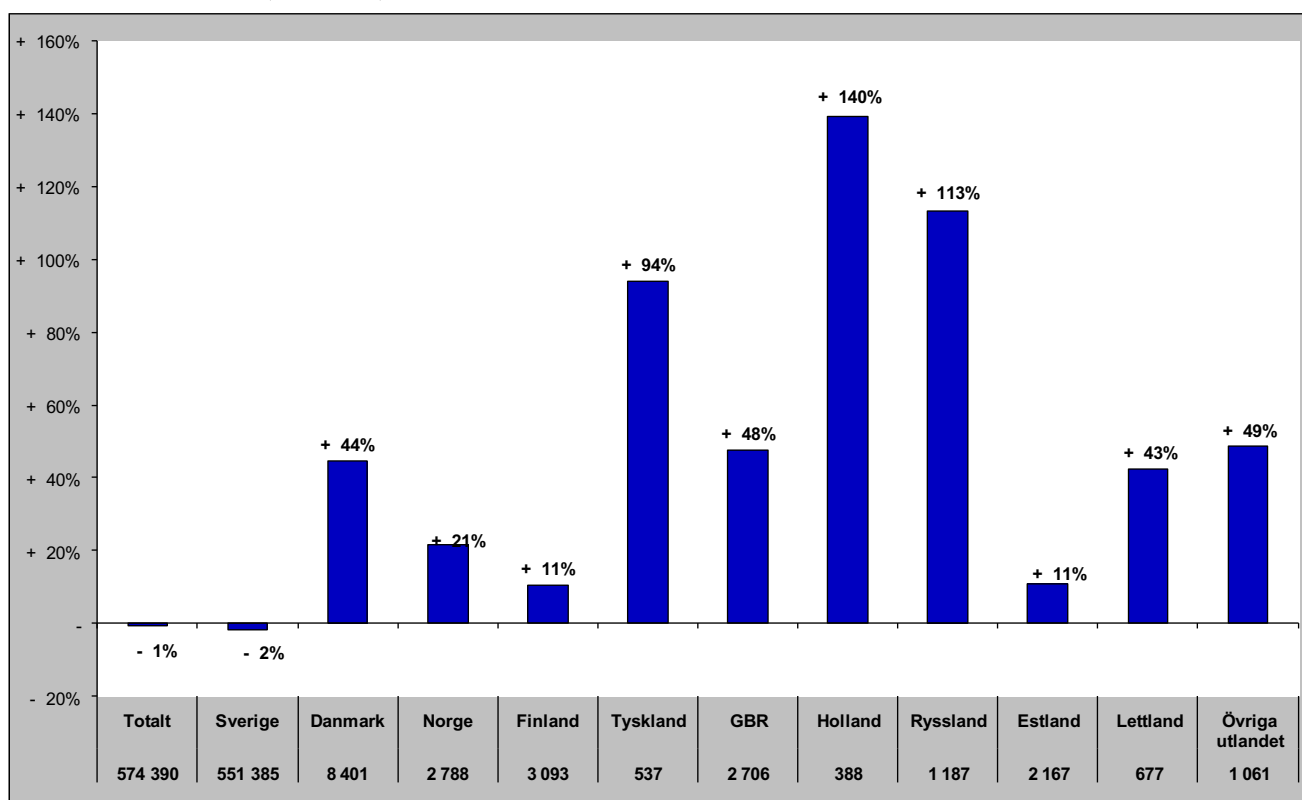

# Gästnätter i Vemdalen (HSVCsol) marknader

## Senaste sommaren (jun-sep)

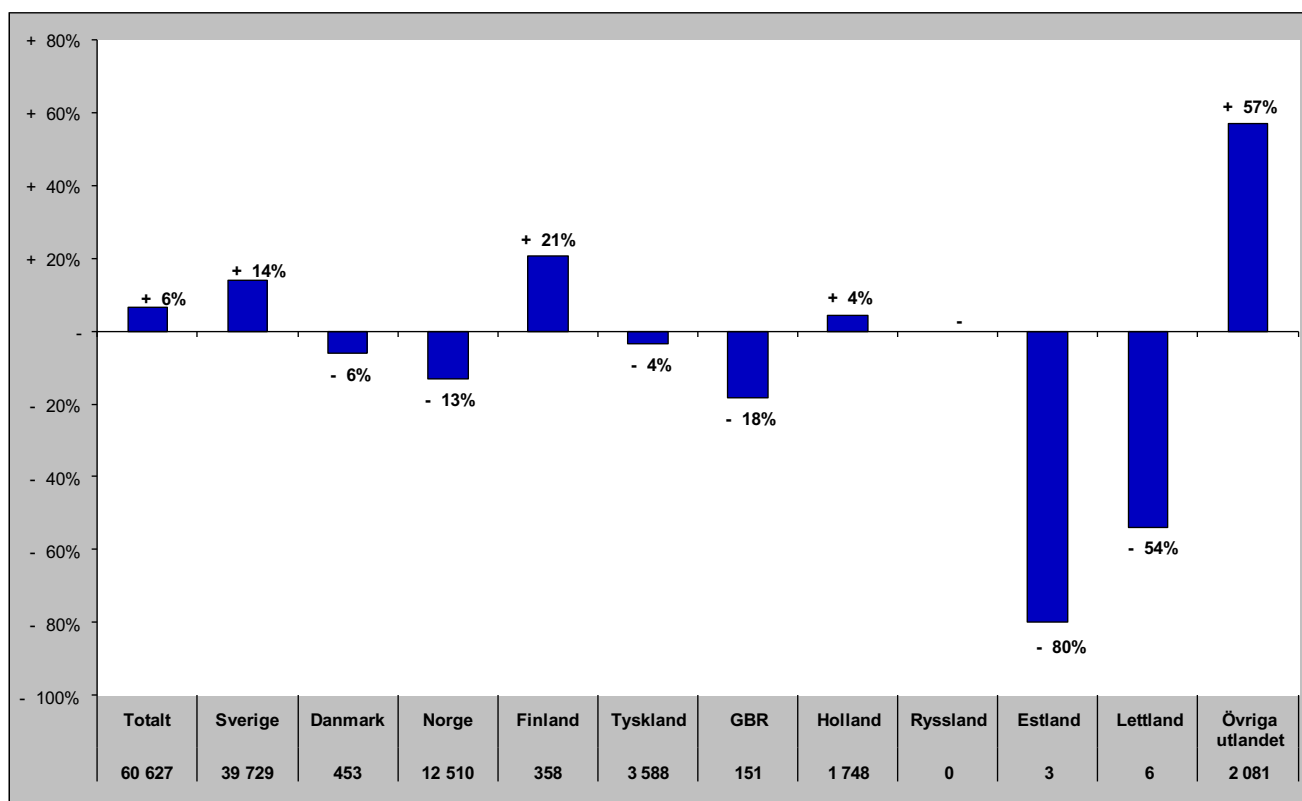

## Senaste barmark (maj-okt)

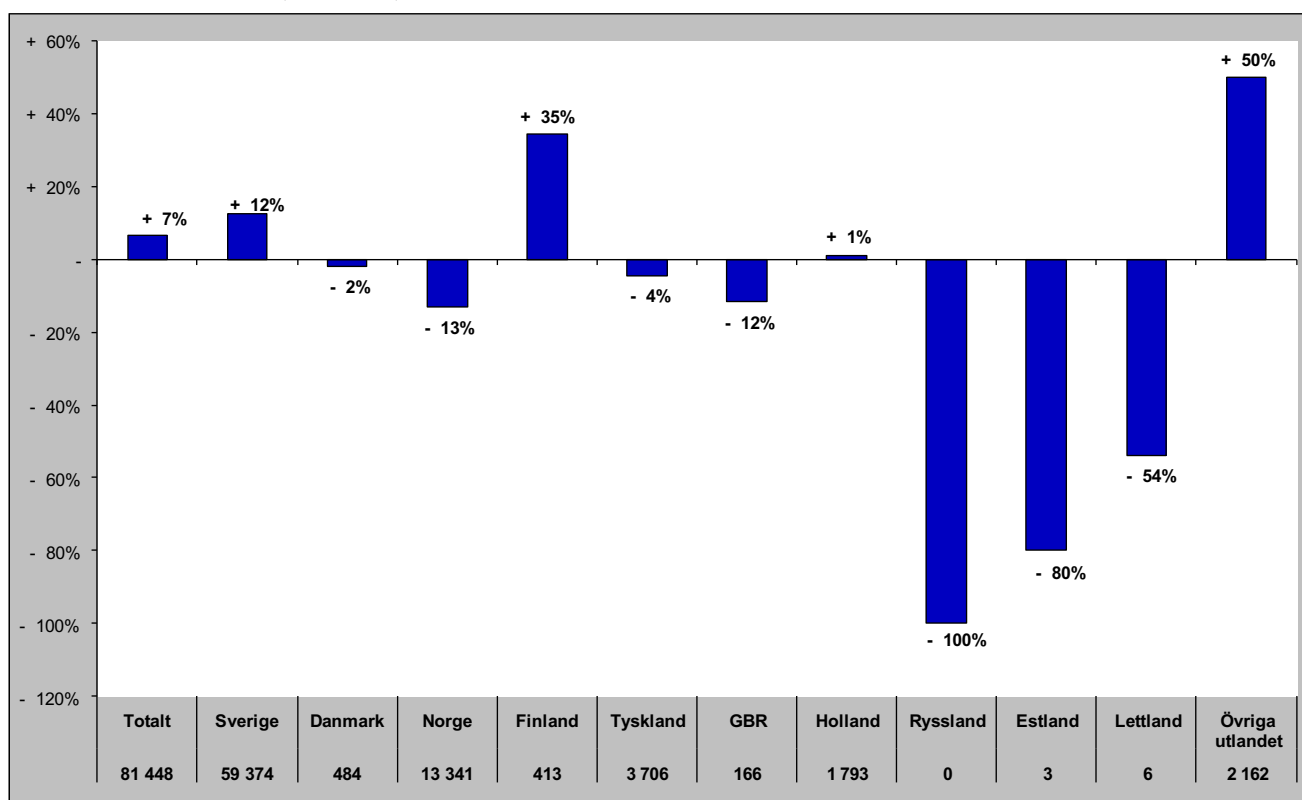

# Gästnätter i Vemdalen (HSVCsol) marknader

Senaste helåret

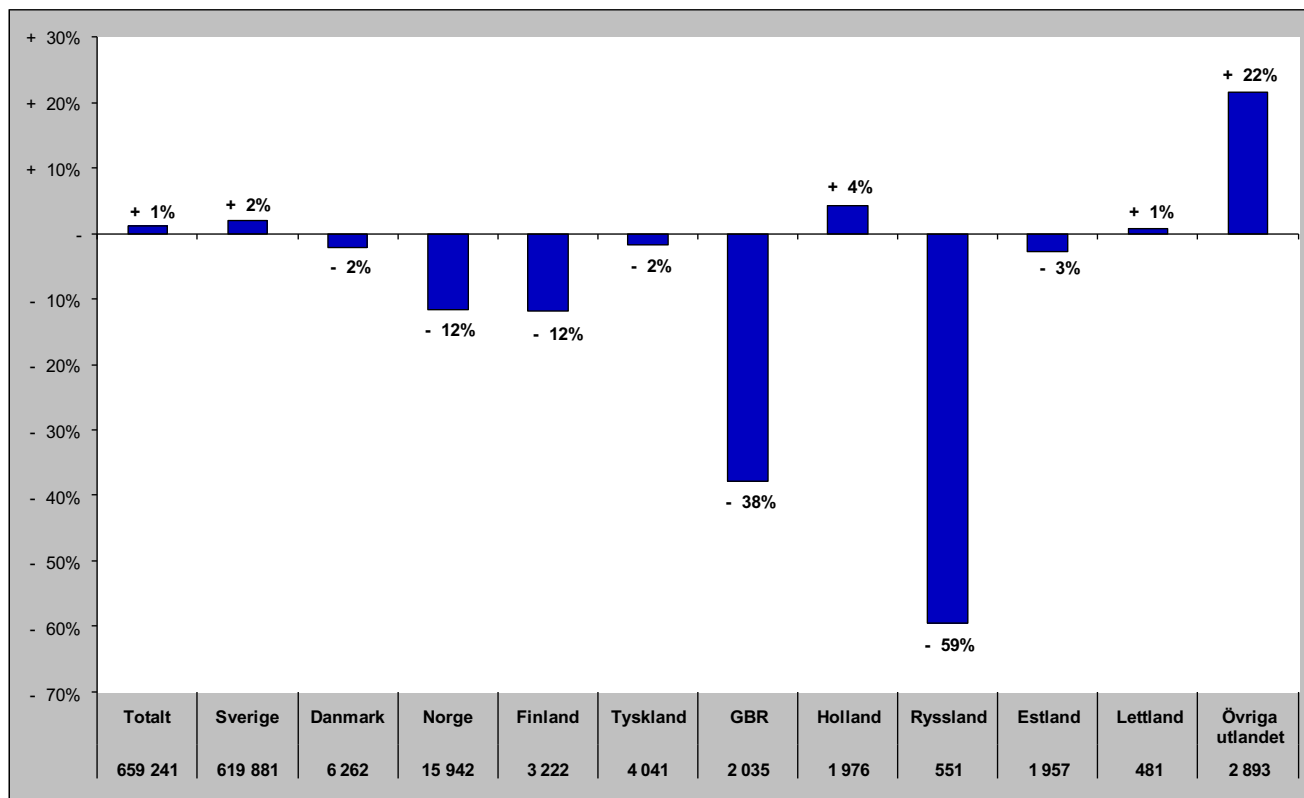

# Gästnätter i Södra Årefjällen (HSVC)

Förändring gästnätter

Totalt antal gästnätter 96 163

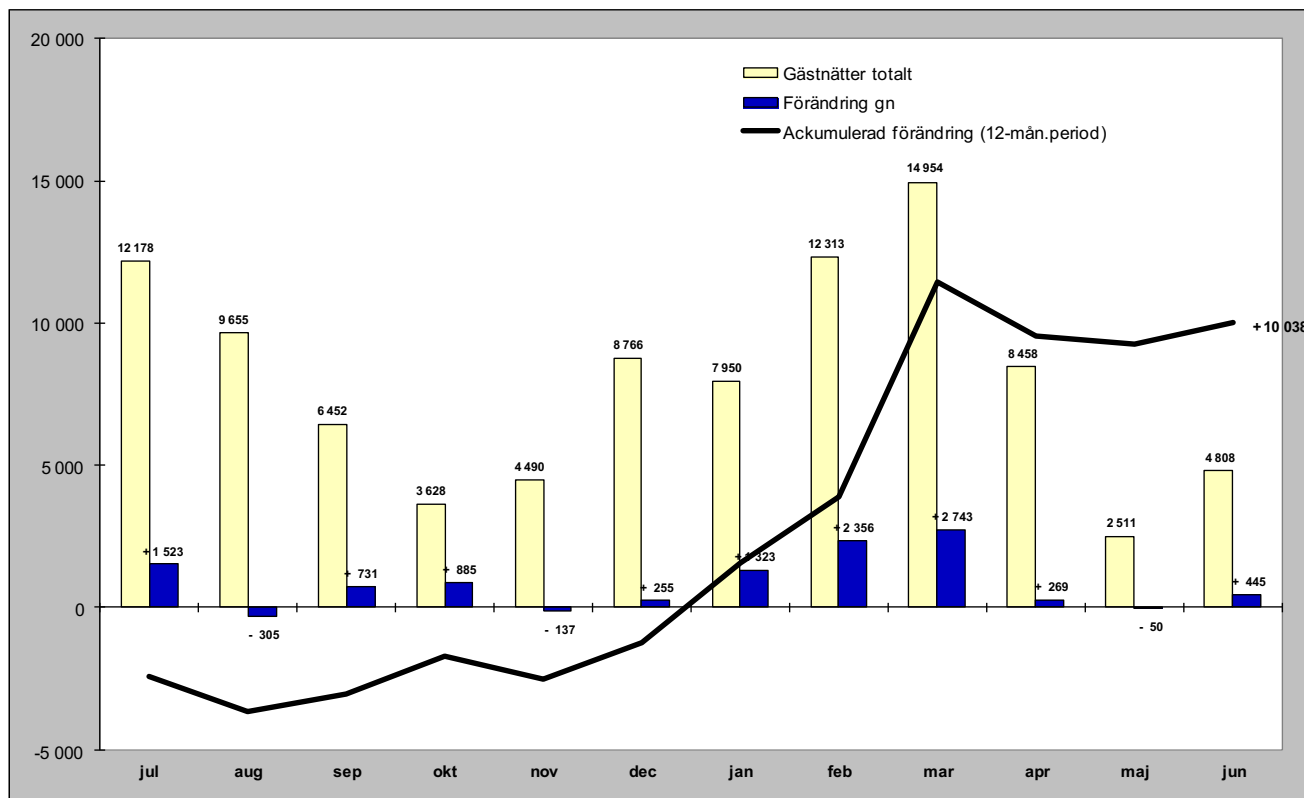

Relativ förändring

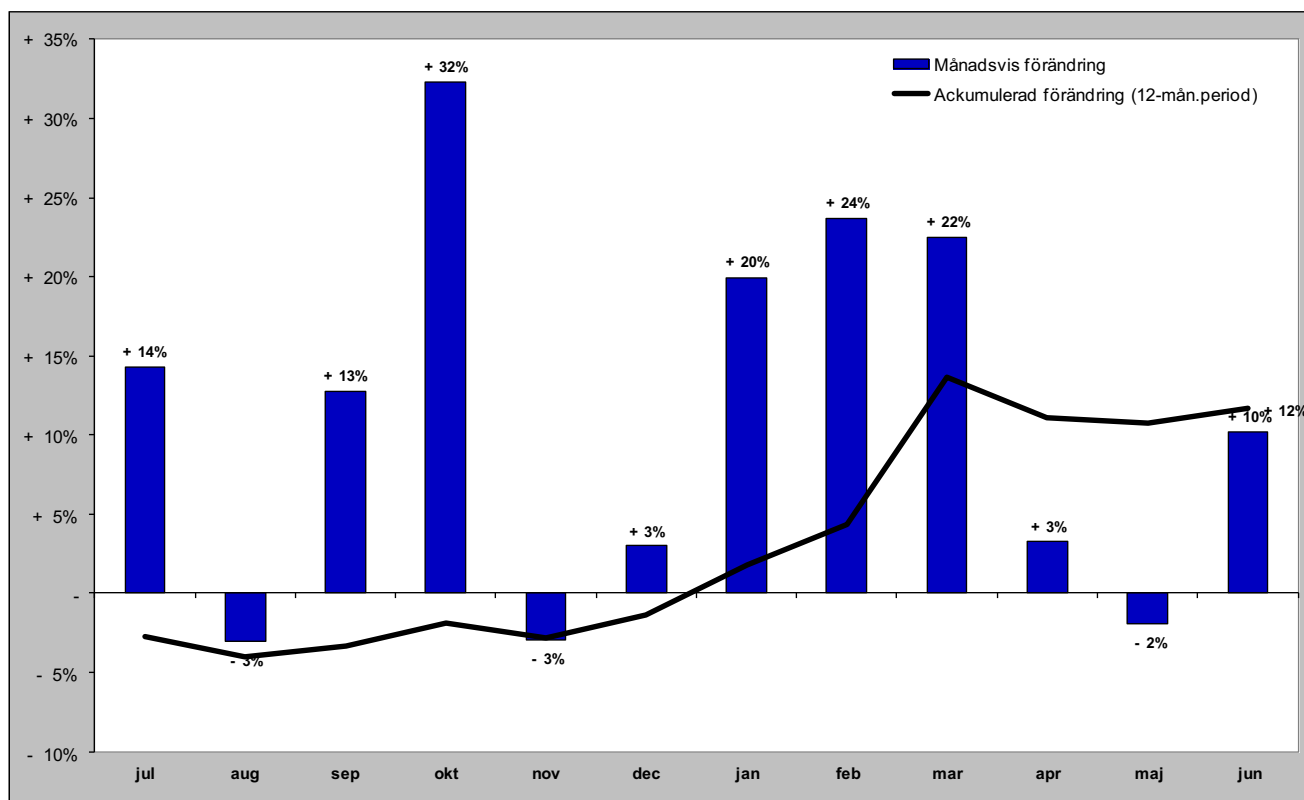

# Gästnätter i Södra Årefjällen (HSVC) marknader

## Senaste månaden

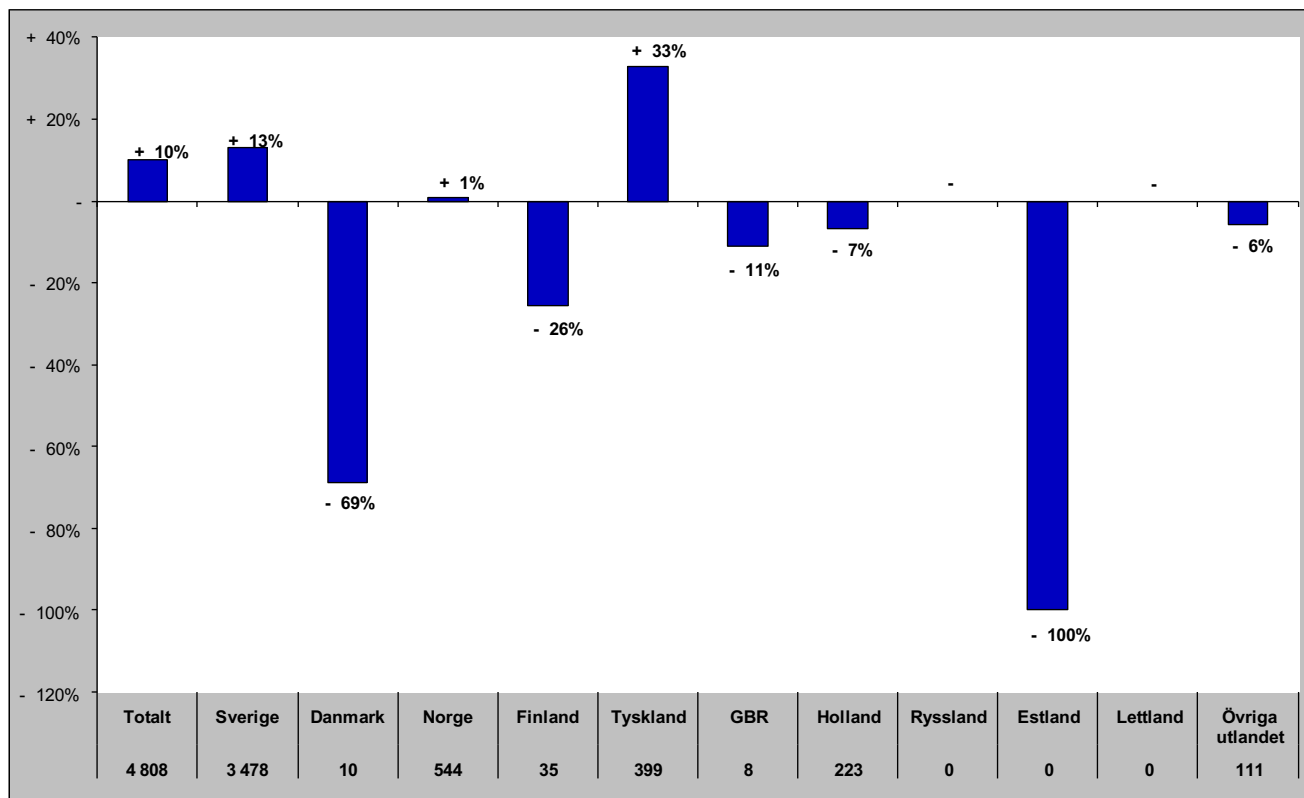

## Senaste vintern (nov-apr)

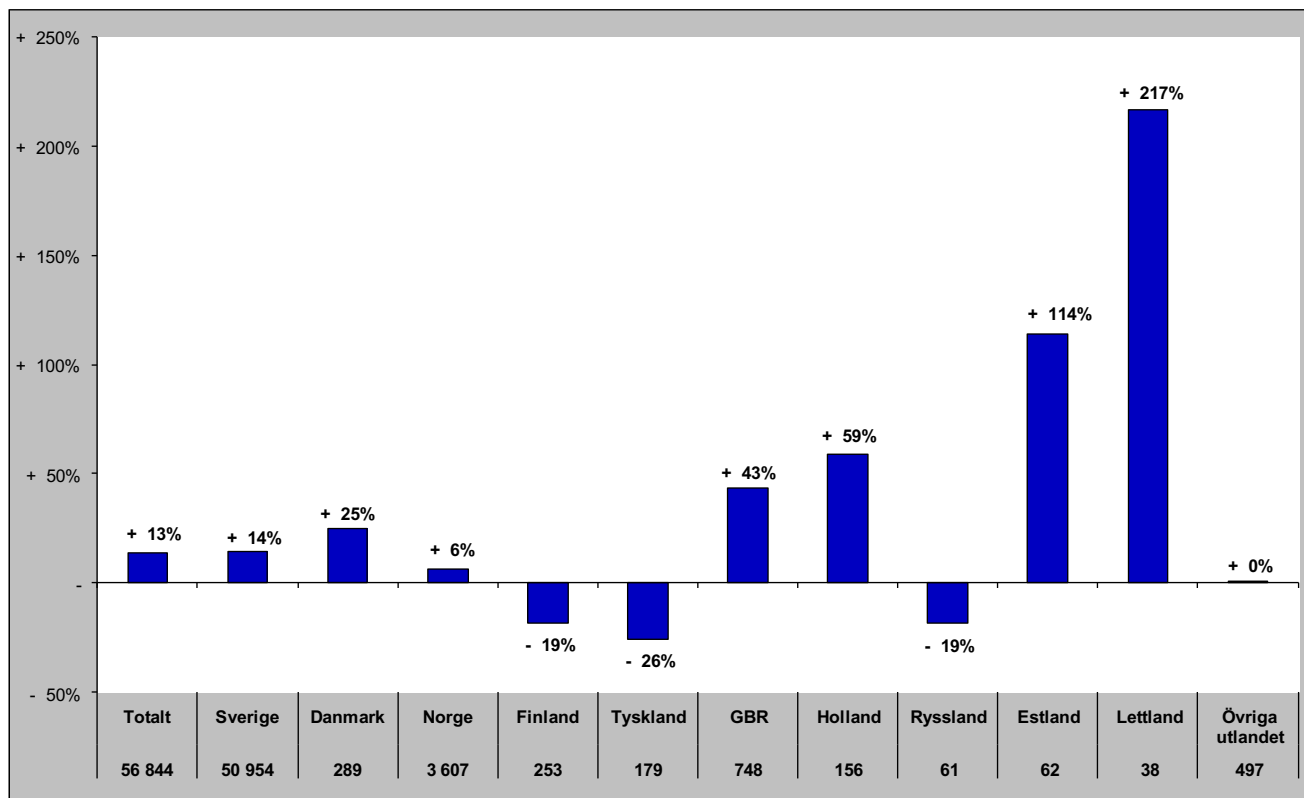

# Gästnätter i Södra Årefjällen (HSVC) marknader

## Senaste sommaren (jun-sep)

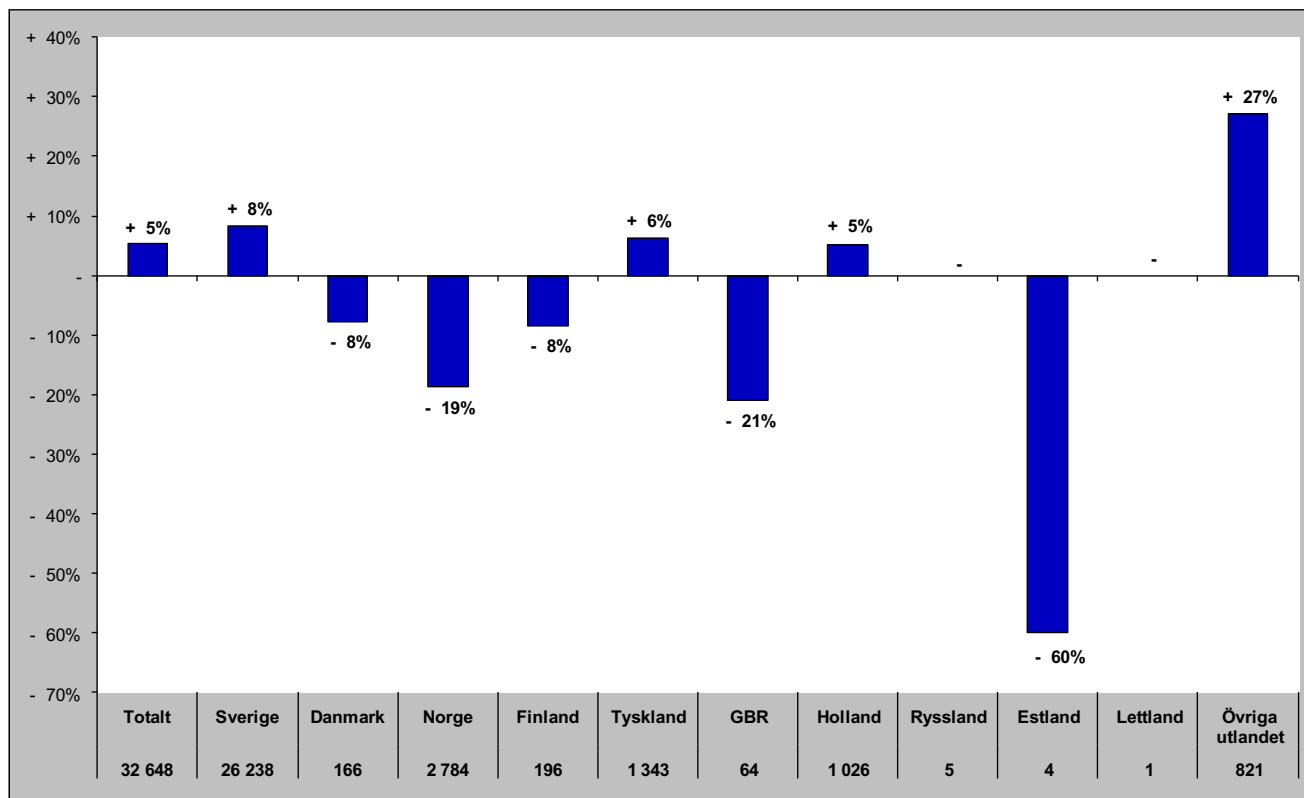

## Senaste barmark (maj-okt)

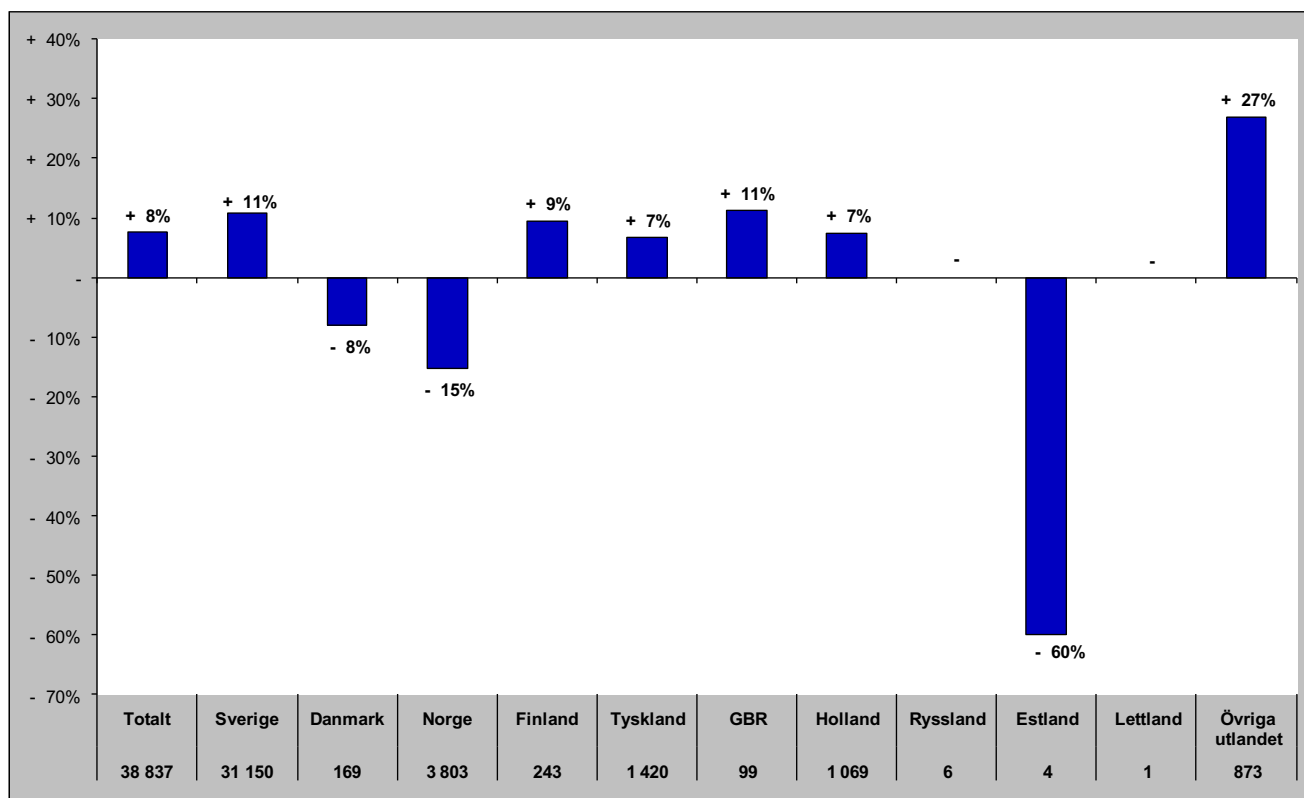

# Gästnätter i Södra Årefjällen (HSVCsol) marknader

Senaste helåret

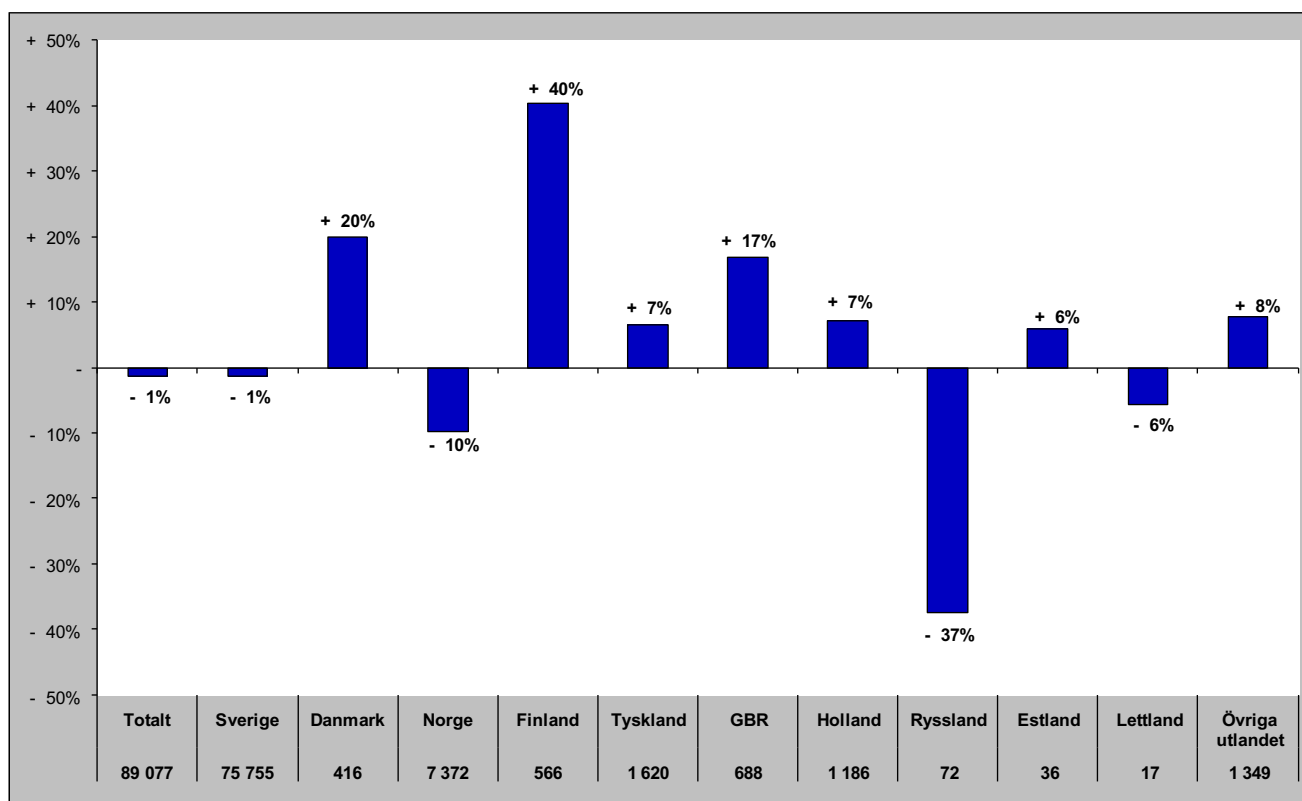

| Totalt | Sverige | Danmark | Norge | Finland | Tyskland | GBR | Holland | Ryssland | Estland | Lettland | Övriga utlandet |
|--------|---------|---------|-------|---------|----------|-----|---------|----------|---------|----------|-----------------|
| 89 077 | 75 755  | 416     | 7 372 | 566     | 1 620    | 688 | 1 186   | 72       | 36      | 17       | 1 349           |

# Gästnätter i Åre (HSVCsol)

Förändring gästnätter

Totalt antal gästnätter 787 477

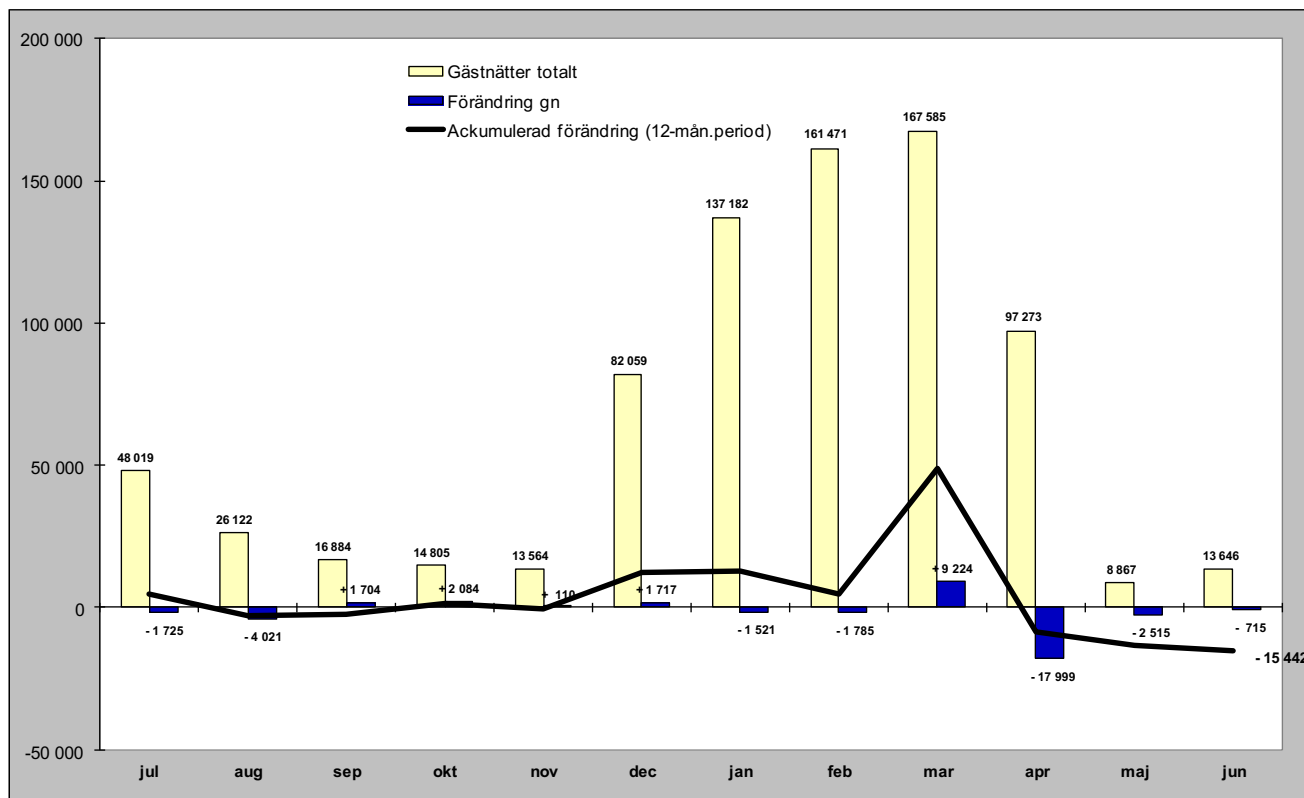

Relativ förändring

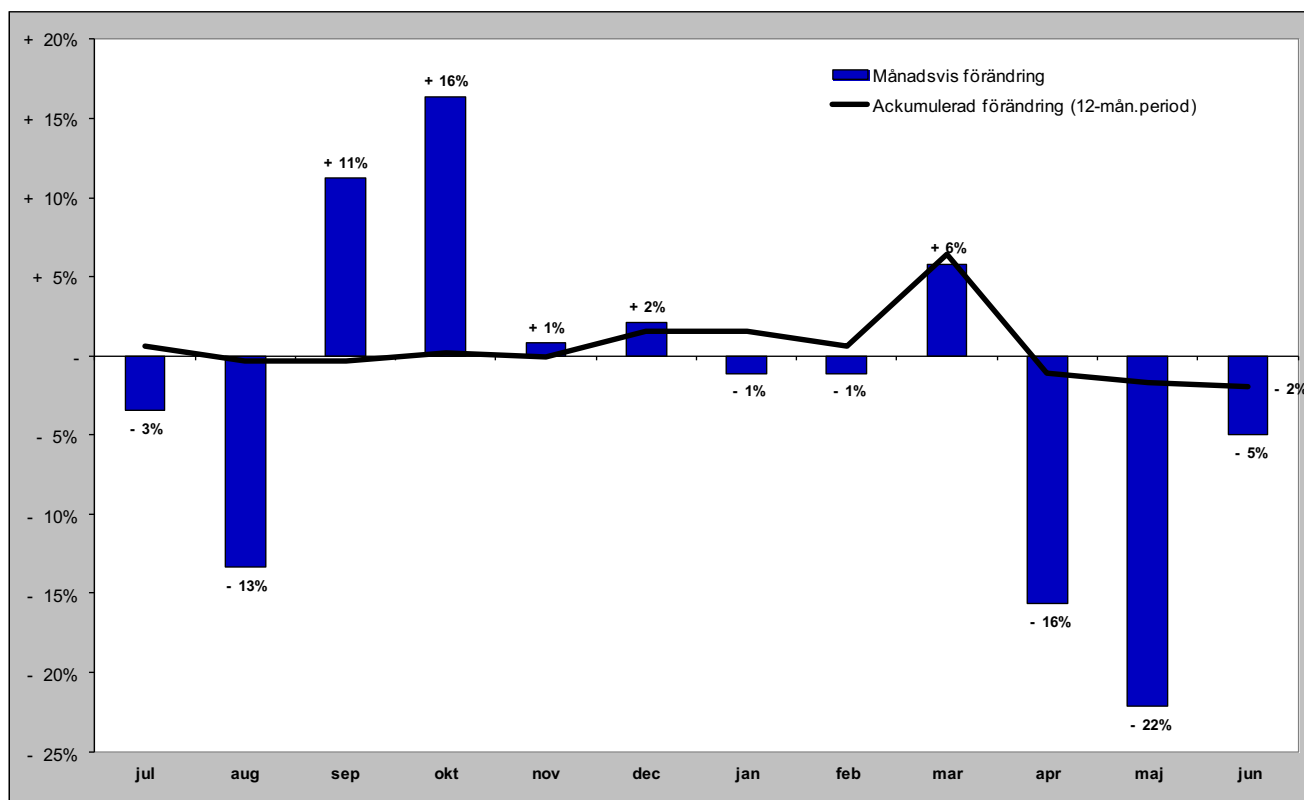



# Gästnätter i Åre (HSVCsol) marknader

## Senaste månaden

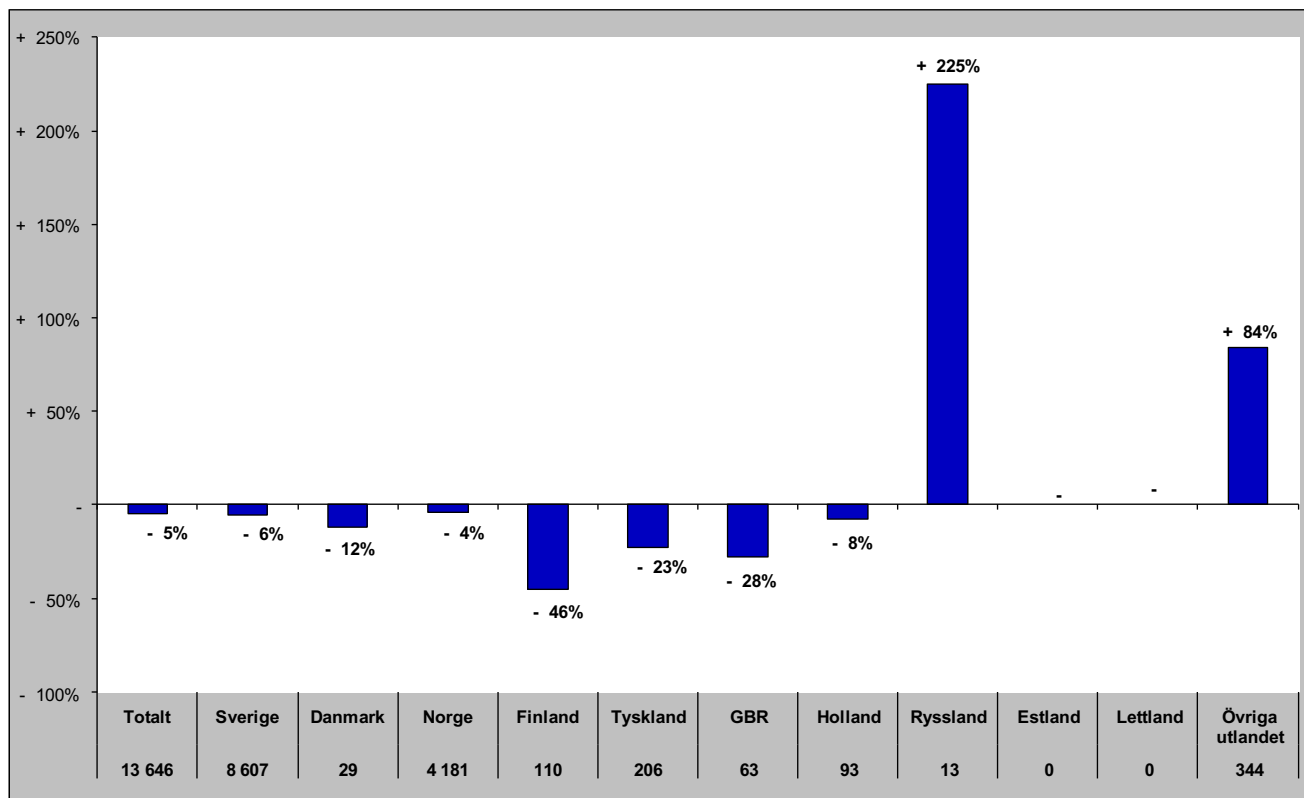

## Senaste vintern (nov-apr)

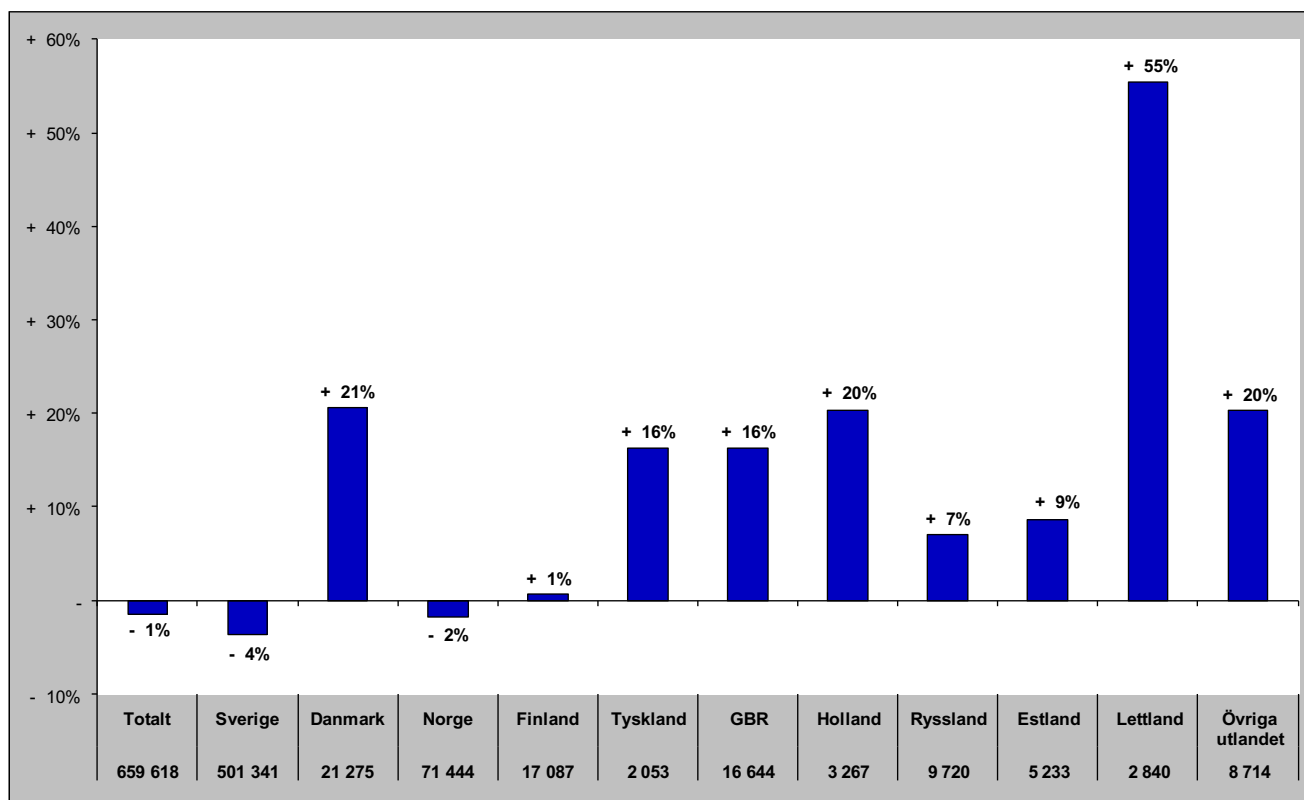

# Gästnätter i Åre (HSVCsol) marknader

## Senaste sommaren (jun-sep)

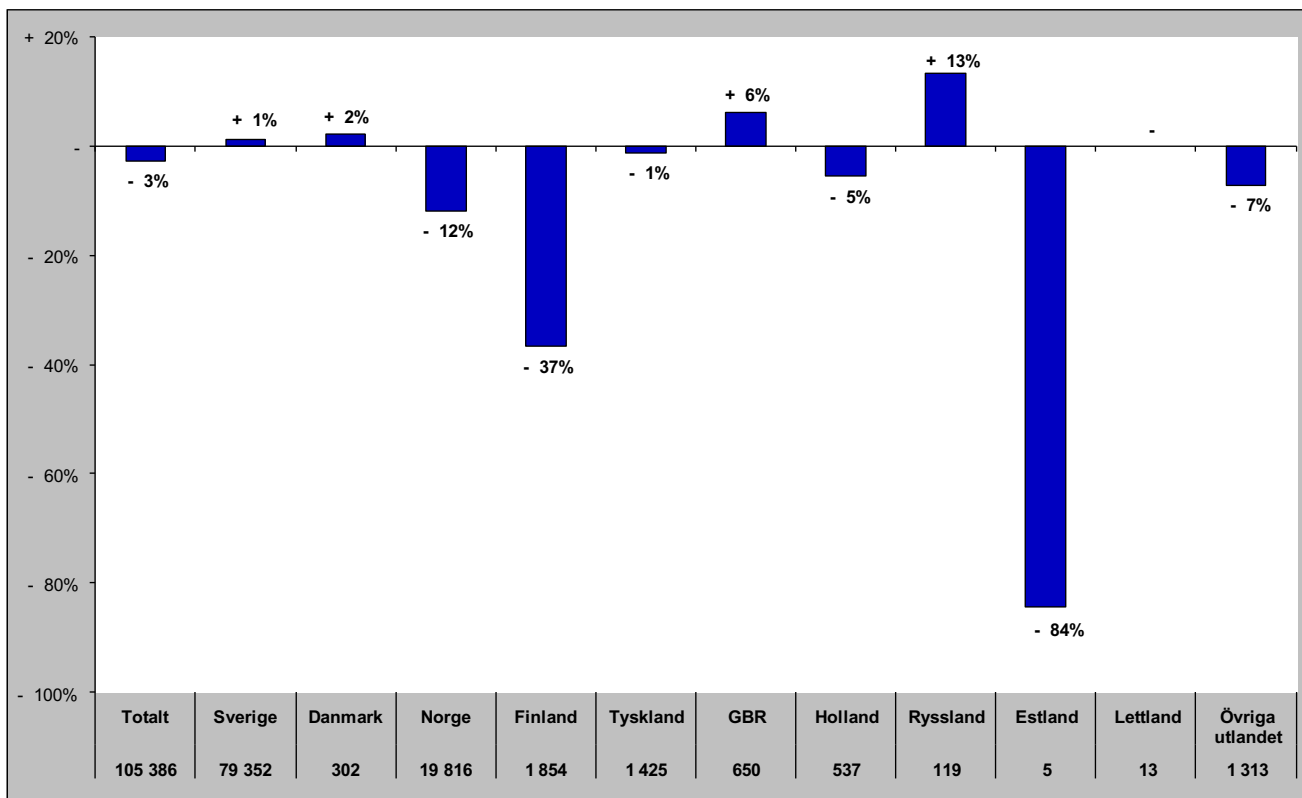

## Senaste barmark (maj-okt)

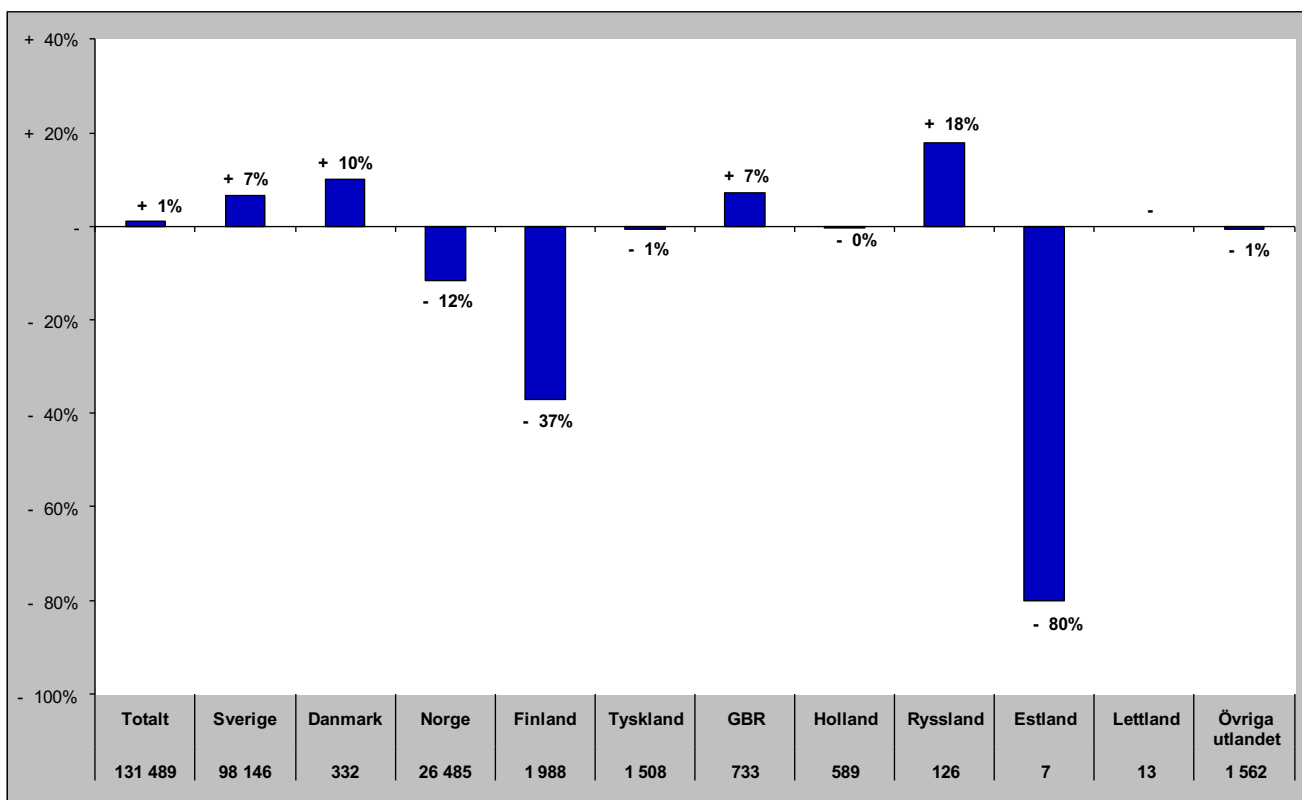

# Gästnätter i Åre (HSVCsol) marknader

Senaste helåret

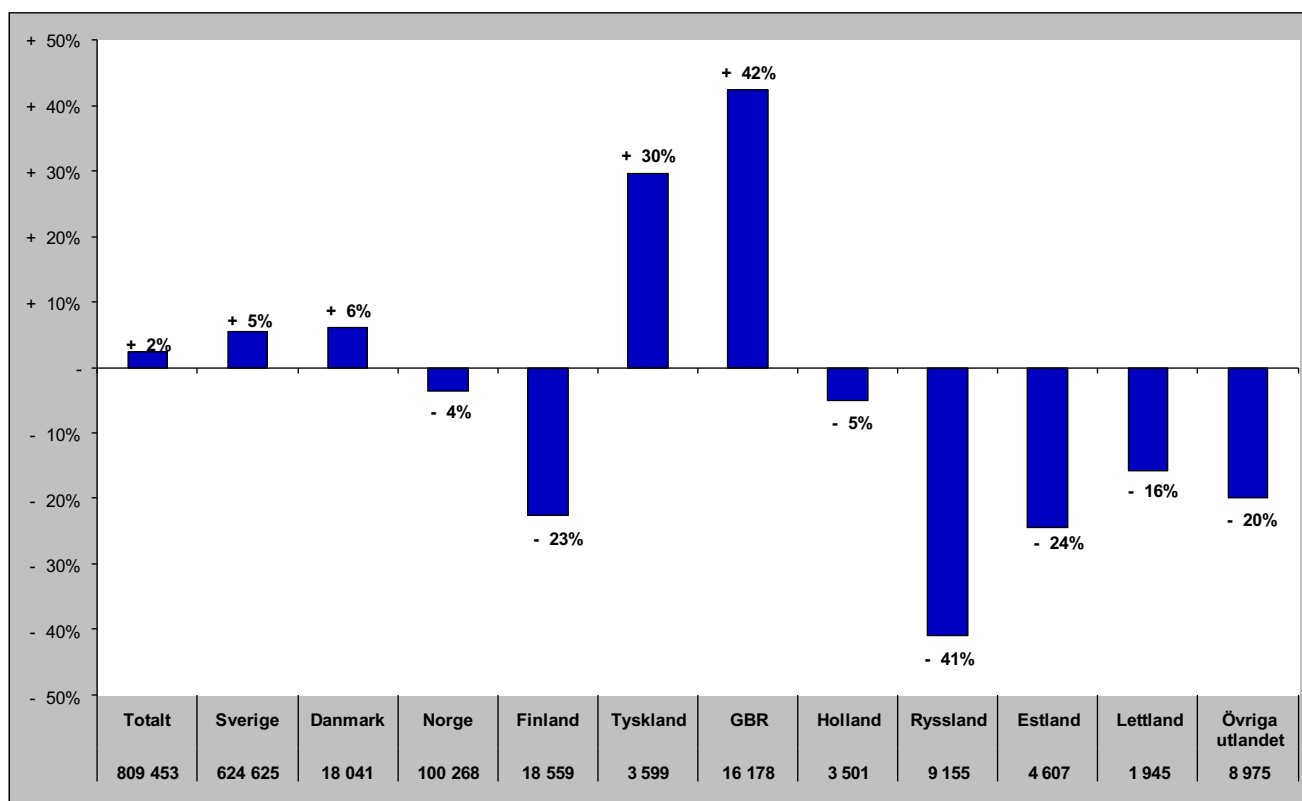

# Gästnätter i Sveg (HSVCsol)

Förändring gästnätter  
44 552

Totalt antal gästnätter

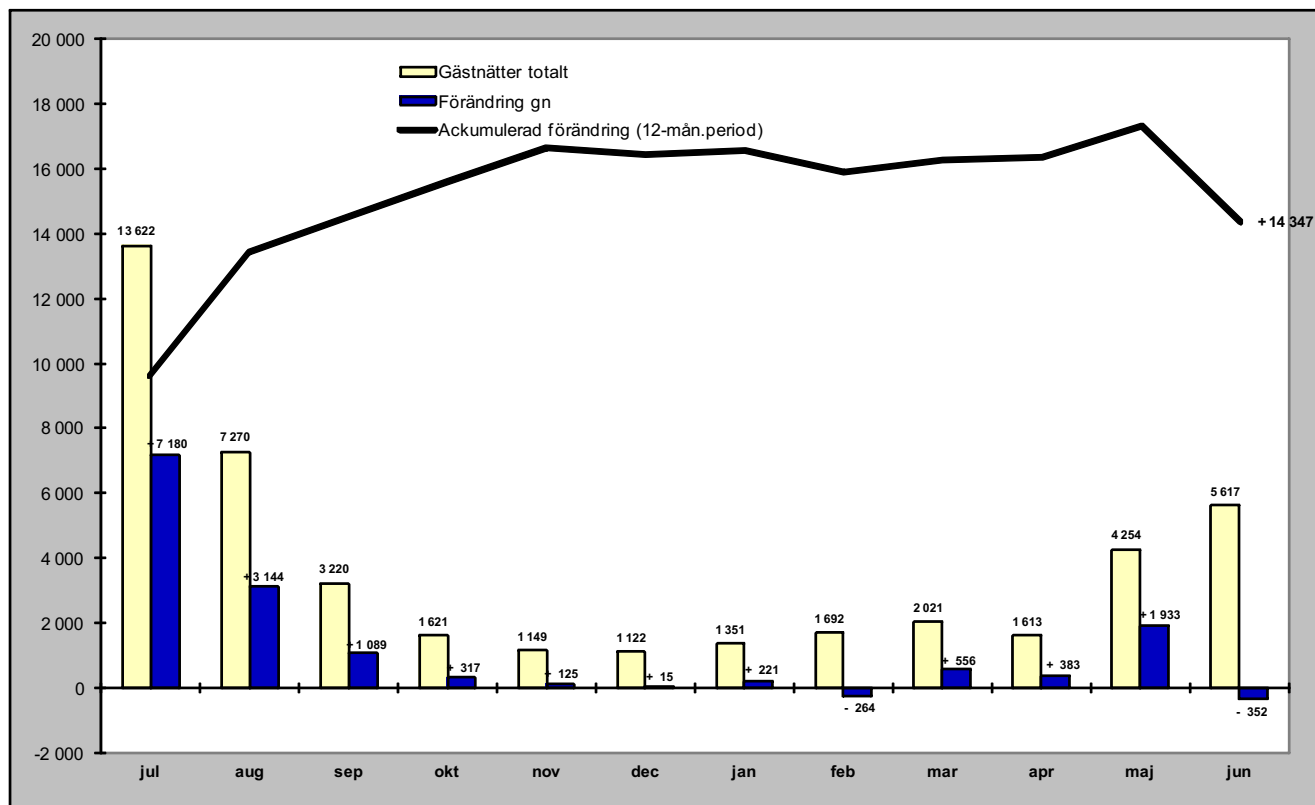

## Relativ förändring

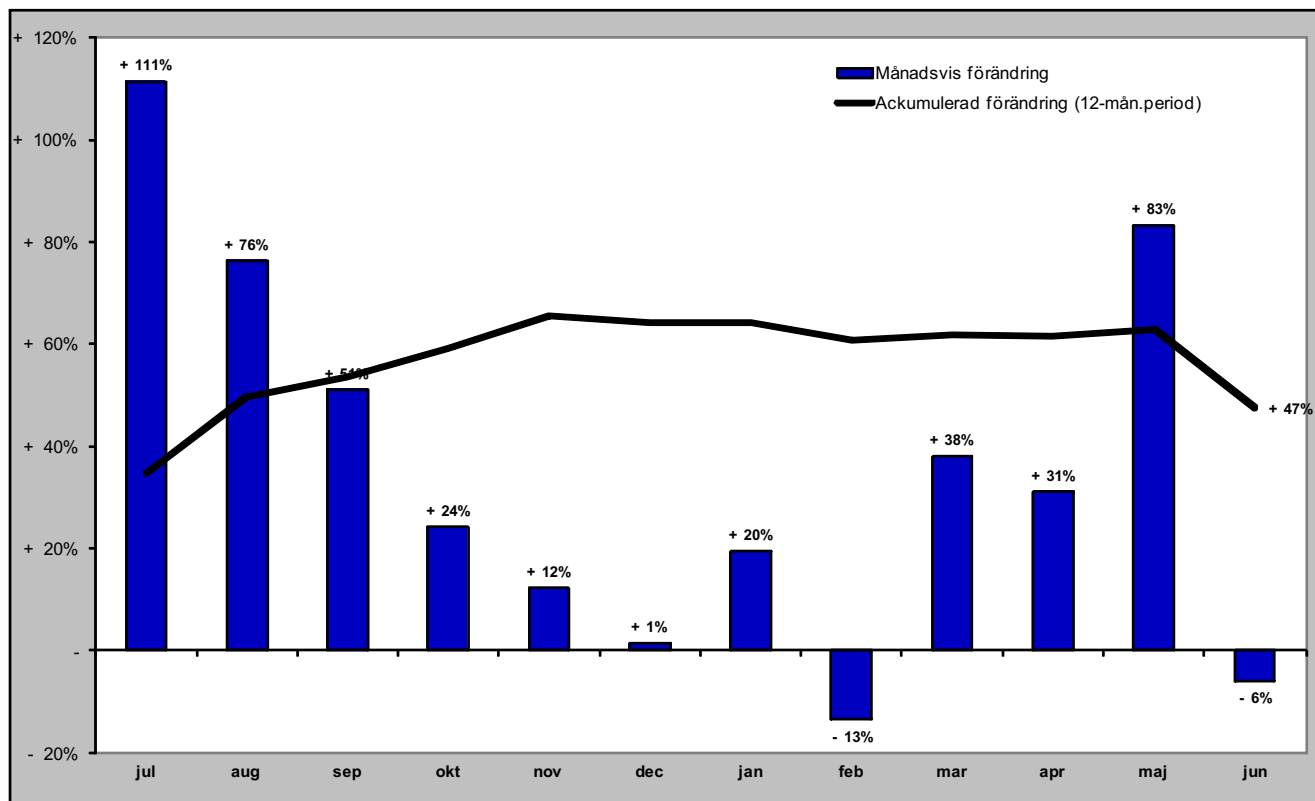

# Gästnätter i Sveg (HSVCsol) marknader

## Senaste månaden

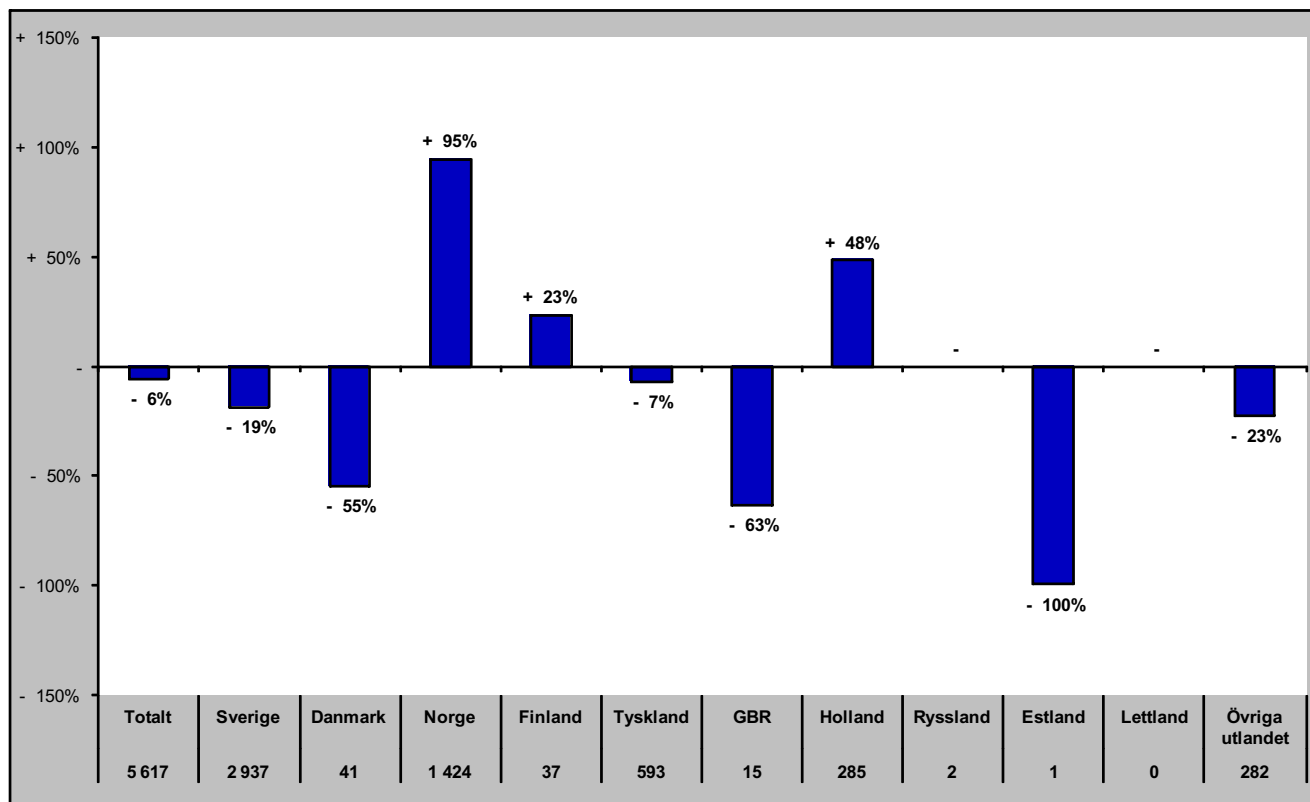

## Senaste vintern (nov-apr)

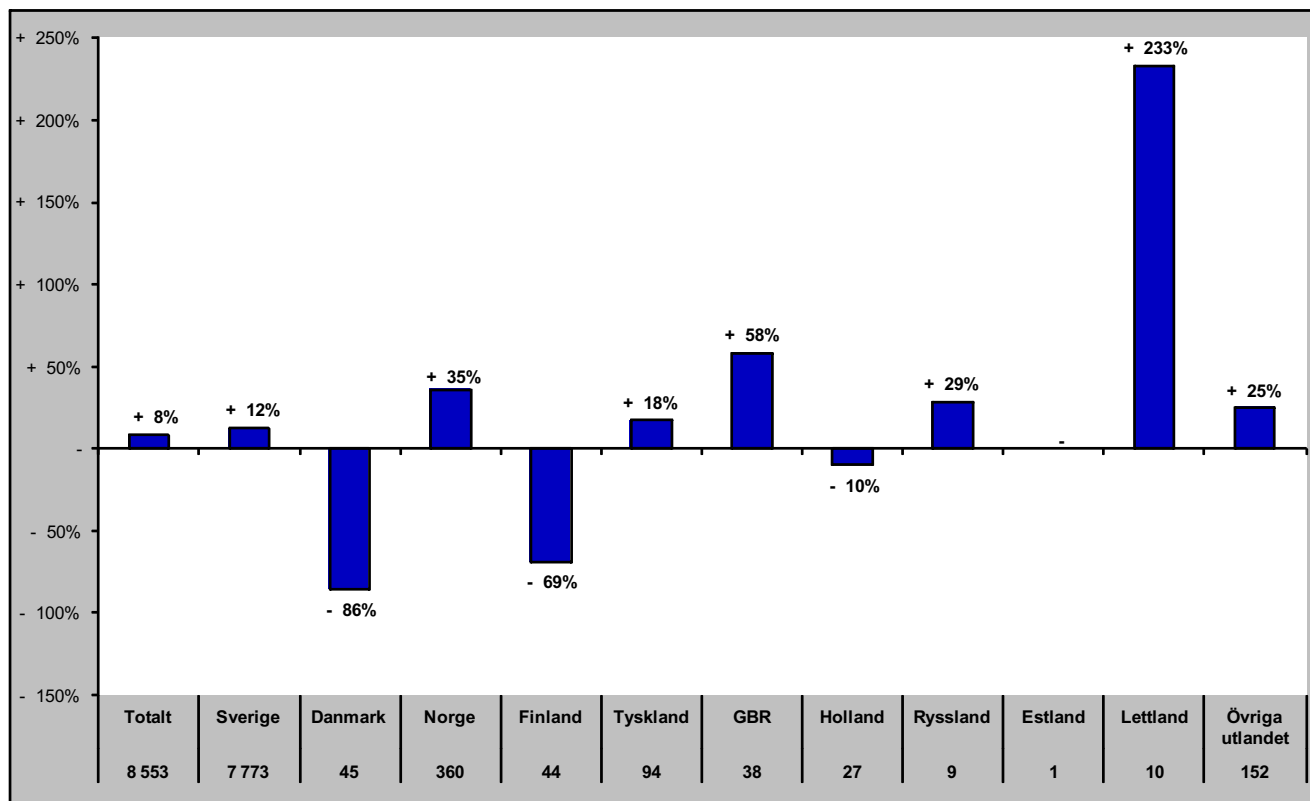

# Gästnätter i Sveg (HSVCsol) marknader

## Senaste sommaren (jun-sep)

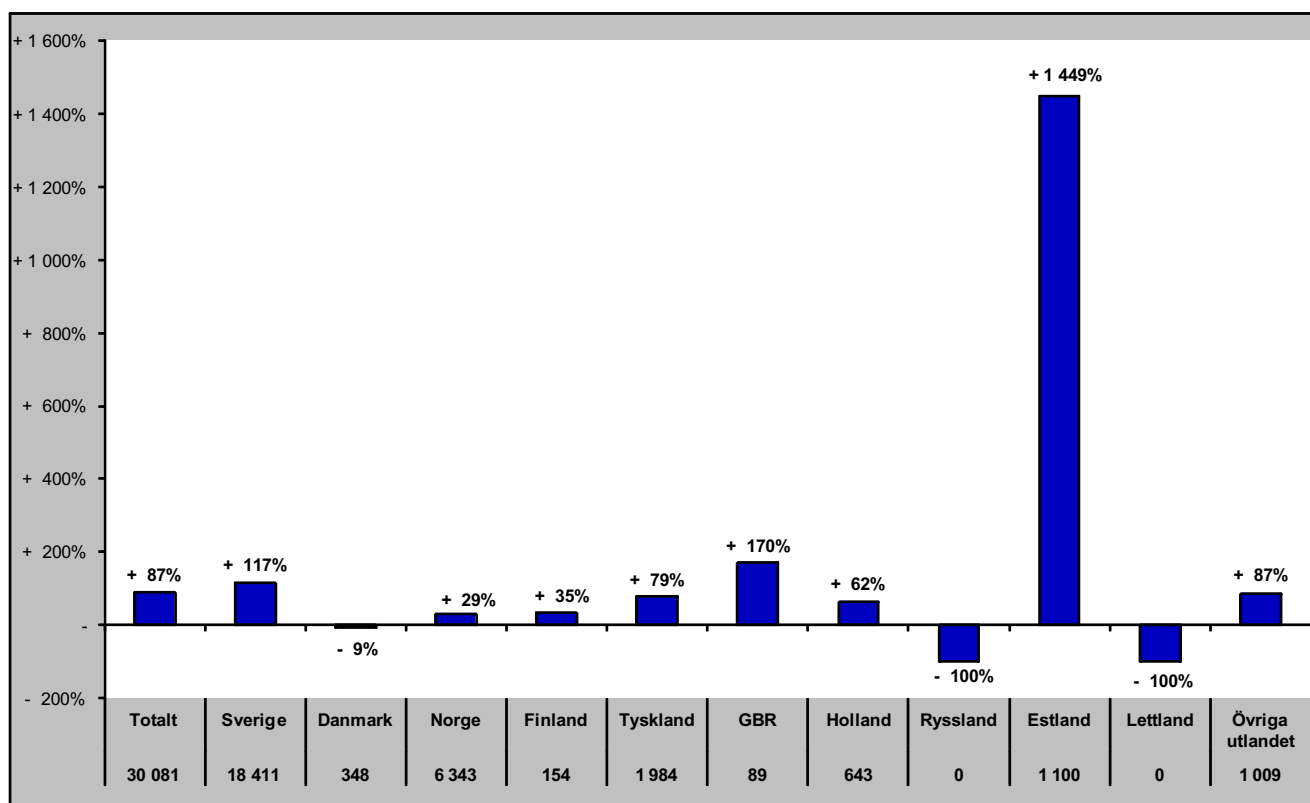

## Senaste barmark (maj-okt)

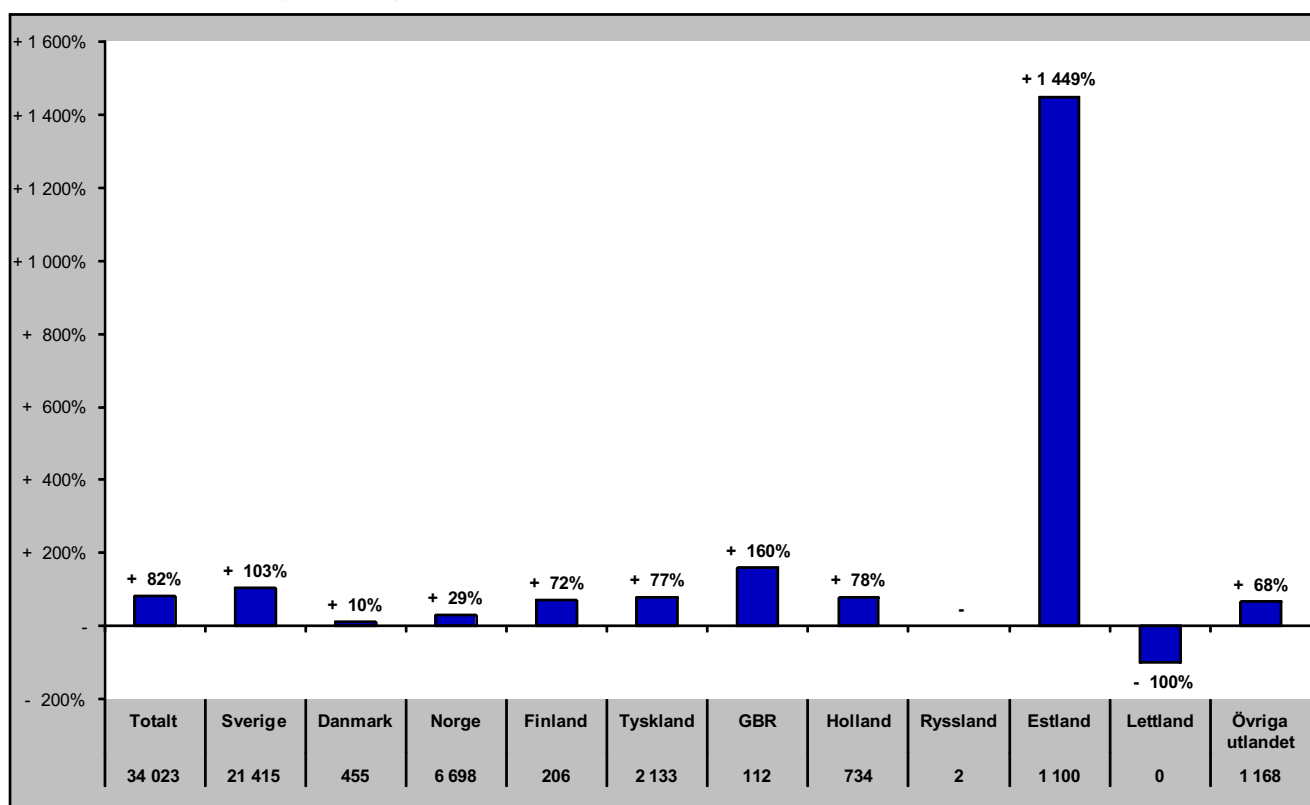

# Gästnätter i Sveg (HSVCsol) marknader

Senaste helåret

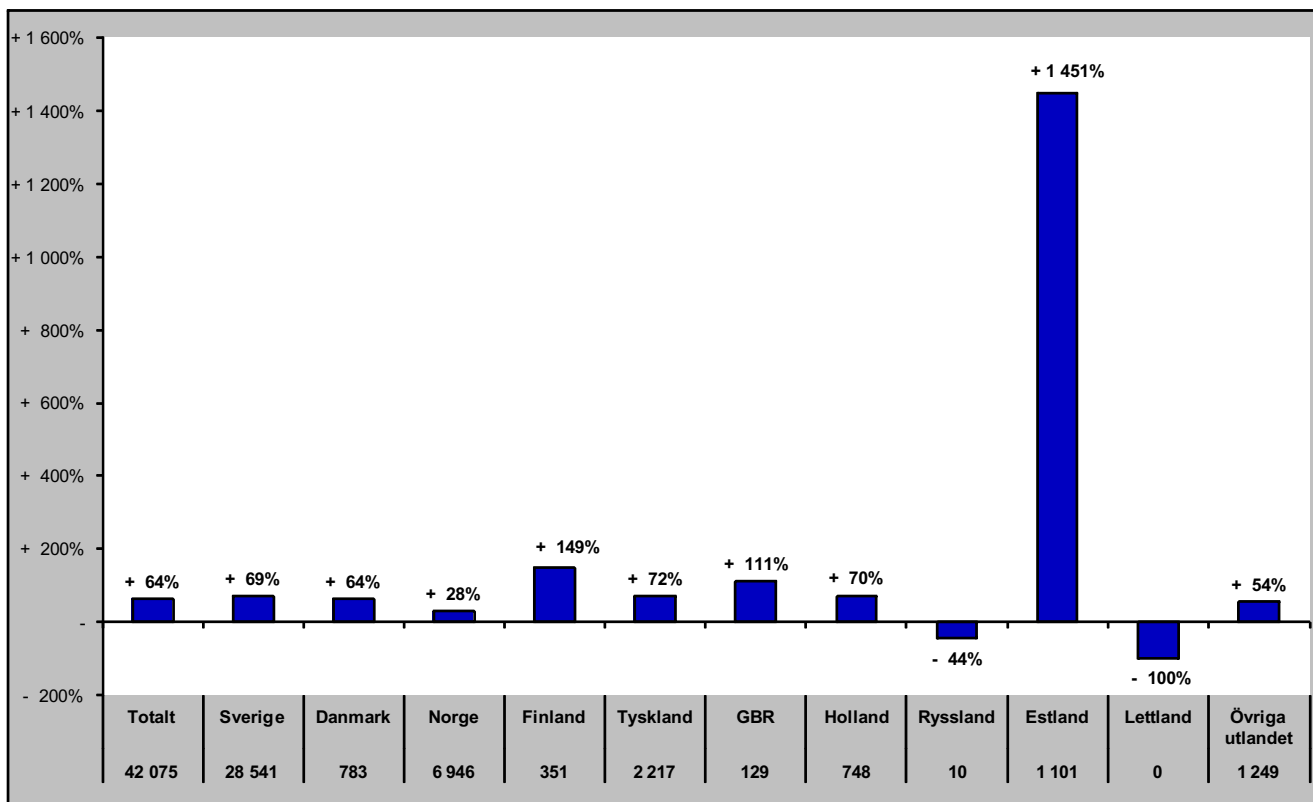

# GÄSTNÄTTER JÄMFÖRELSE ANDRA REGIONER



## Jämtlands län i jämförelse med övriga Norrland, Dalarna, Värmland och riket (HSVCsol) - Totalt

jun- gästnätter samt relativ förändring mot samma månad föregående år

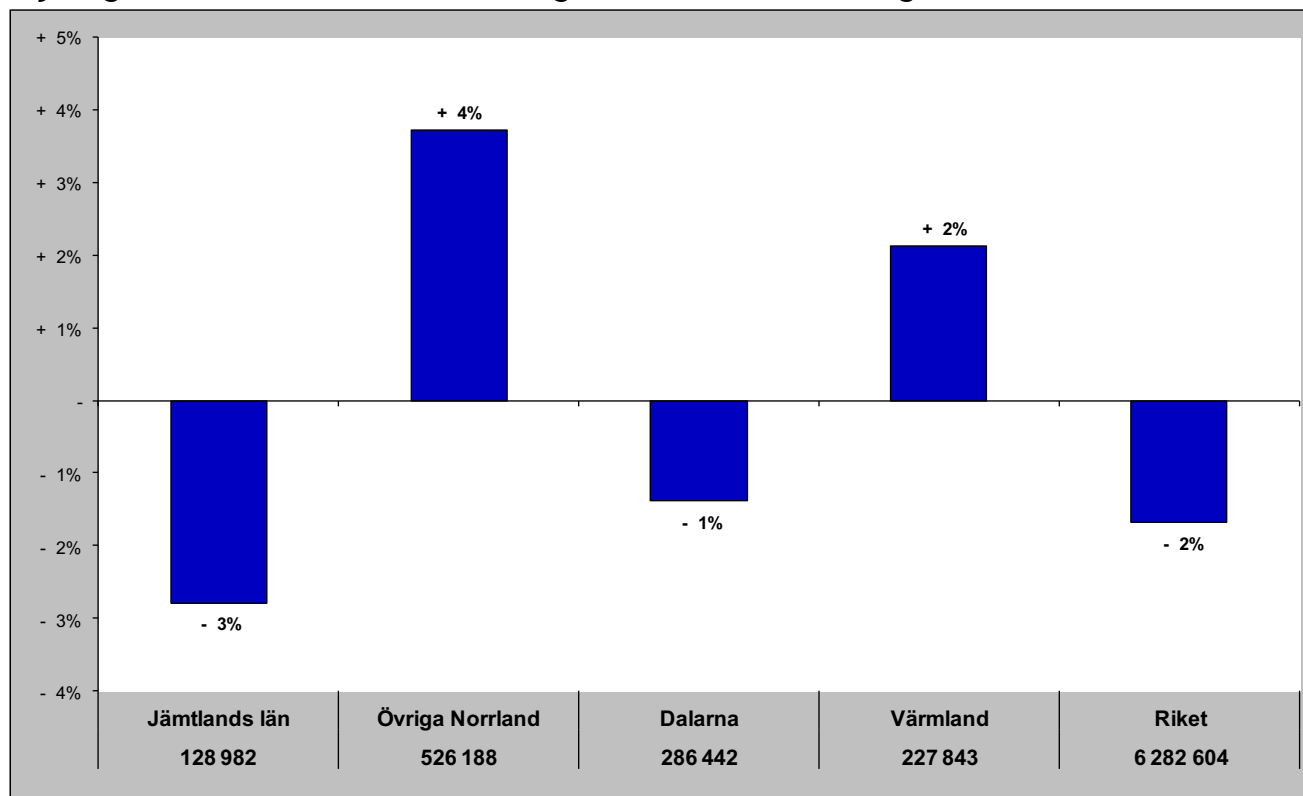

Gästnätter senaste 12 mån samt relativ förändring

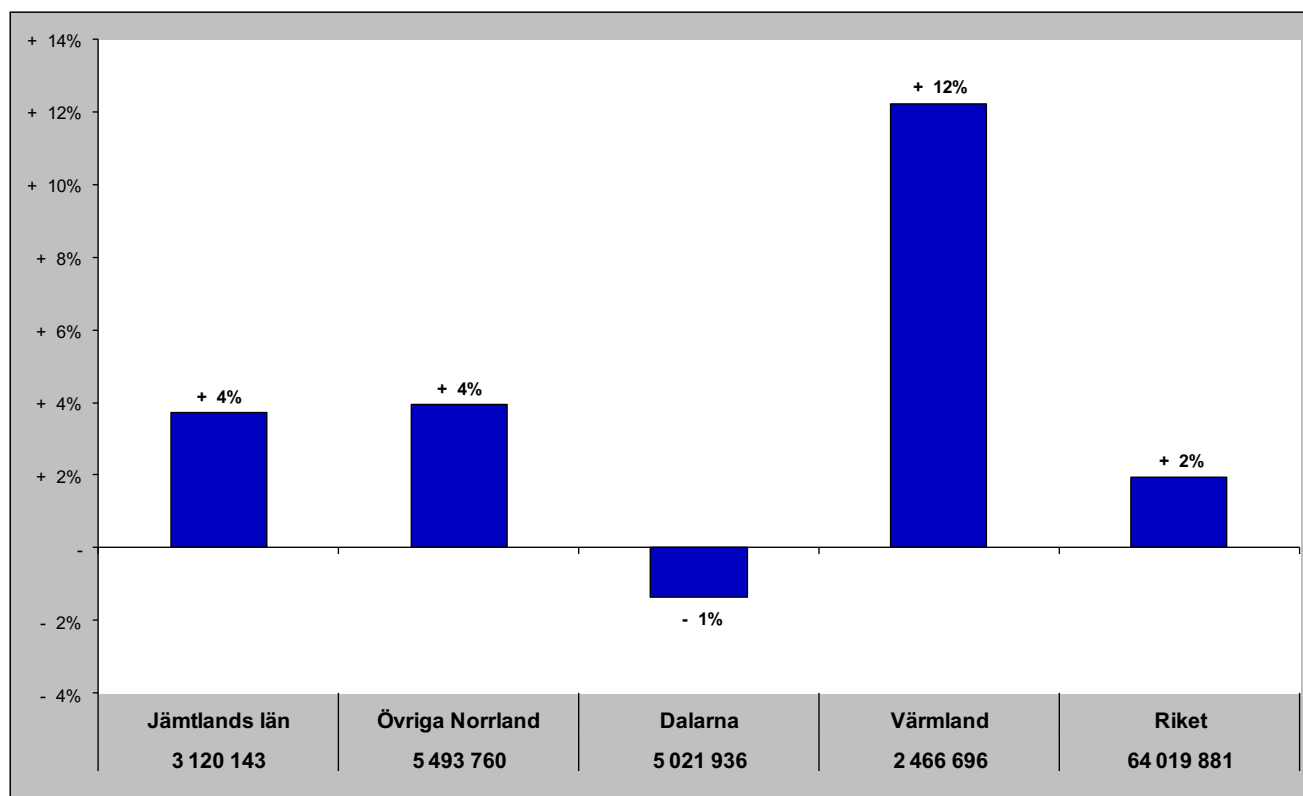

# Jämtlands län i jämförelse med övriga Norrland, Dalarna, Värmland och riket (HSVCsol) - Sverige

jun - gästnätter samt relativ förändring mot samma månad föregående år

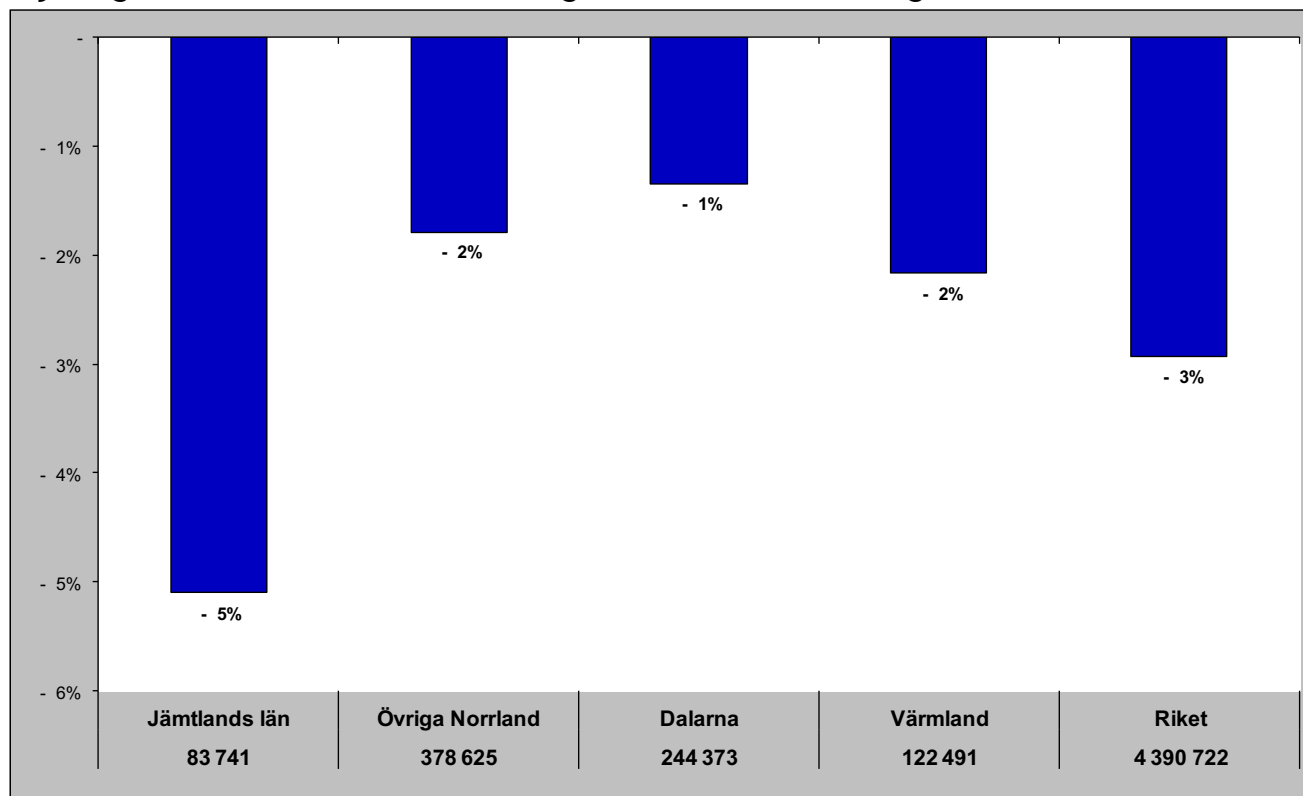

Gästnätter senaste 12 mån samt relativ förändring månadsvis

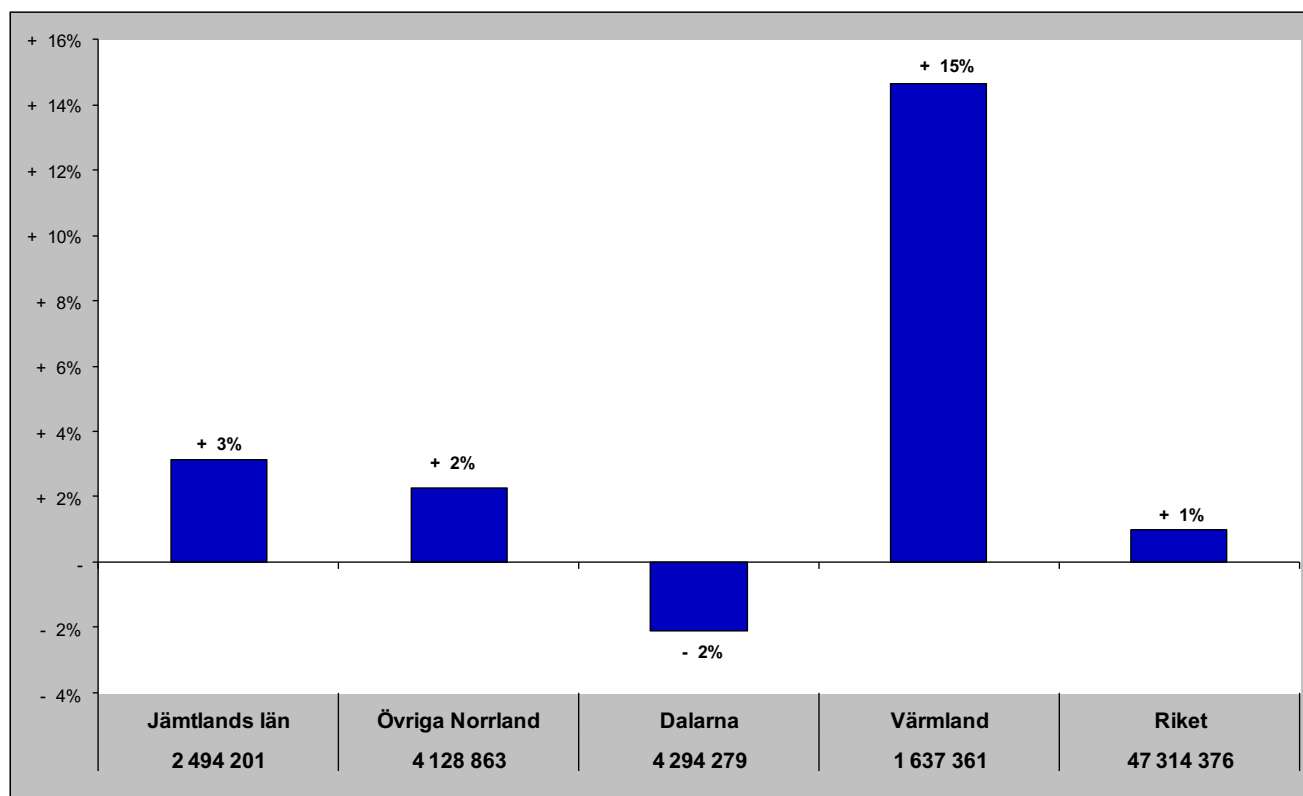

# Jämtlands län i jämförelse med övriga Norrland, Dalarna, Värmland och riket (HSVCsol) - Norge

jun - gästnätter samt relativ förändring mot samma månad föregående år

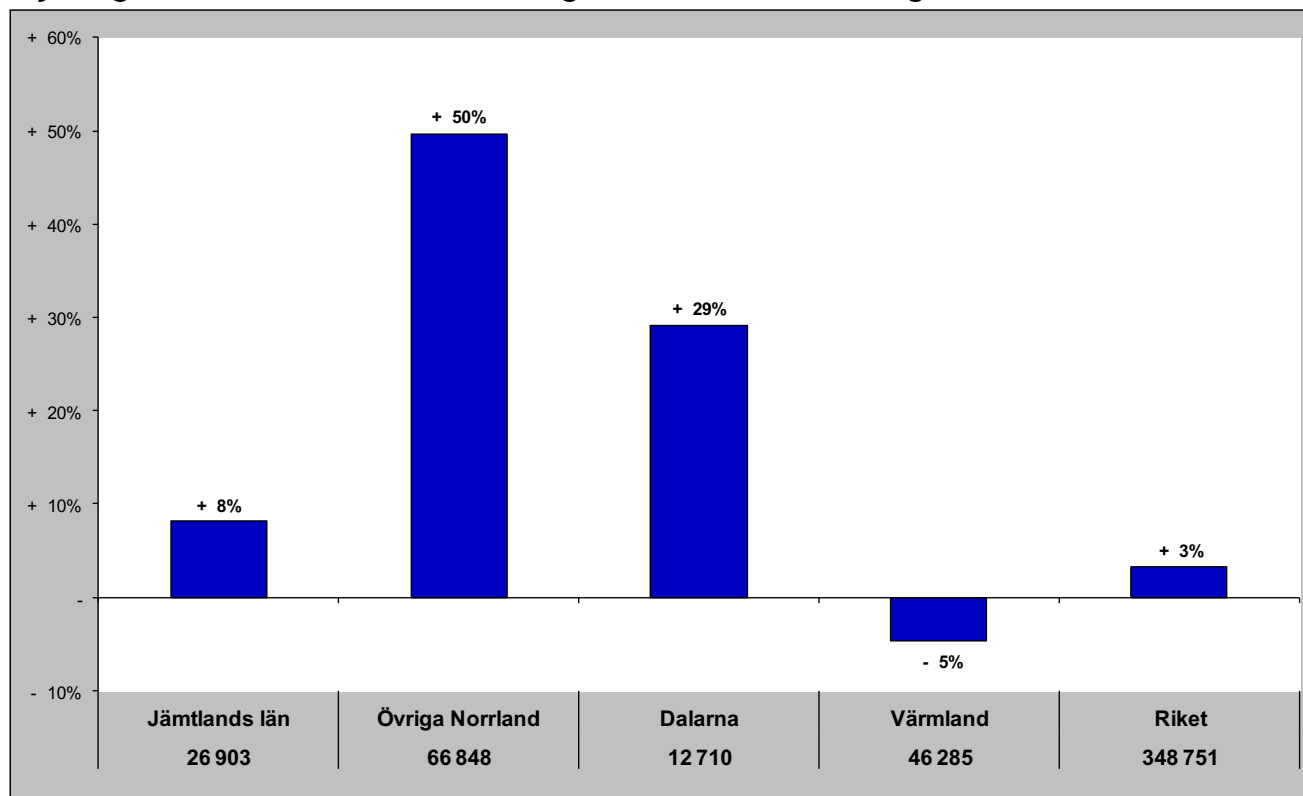

Gästnätter senaste 12 mån samt relativ förändring månadsvis

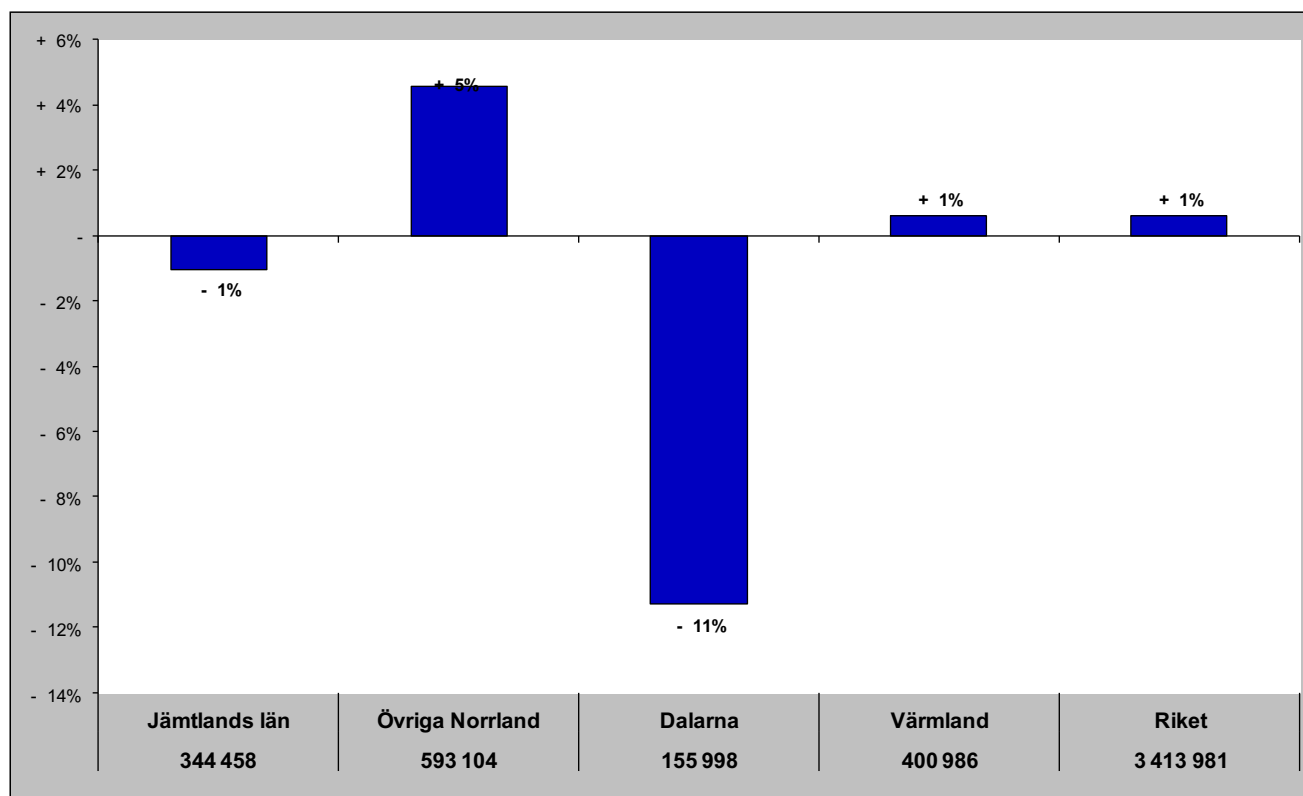

# Jämtlands län i jämförelse med övriga Norrland, Dalarna, Värmland och riket (HSVCsol) - Danmark

jun - gästnätter samt relativ förändring mot samma månad föregående år

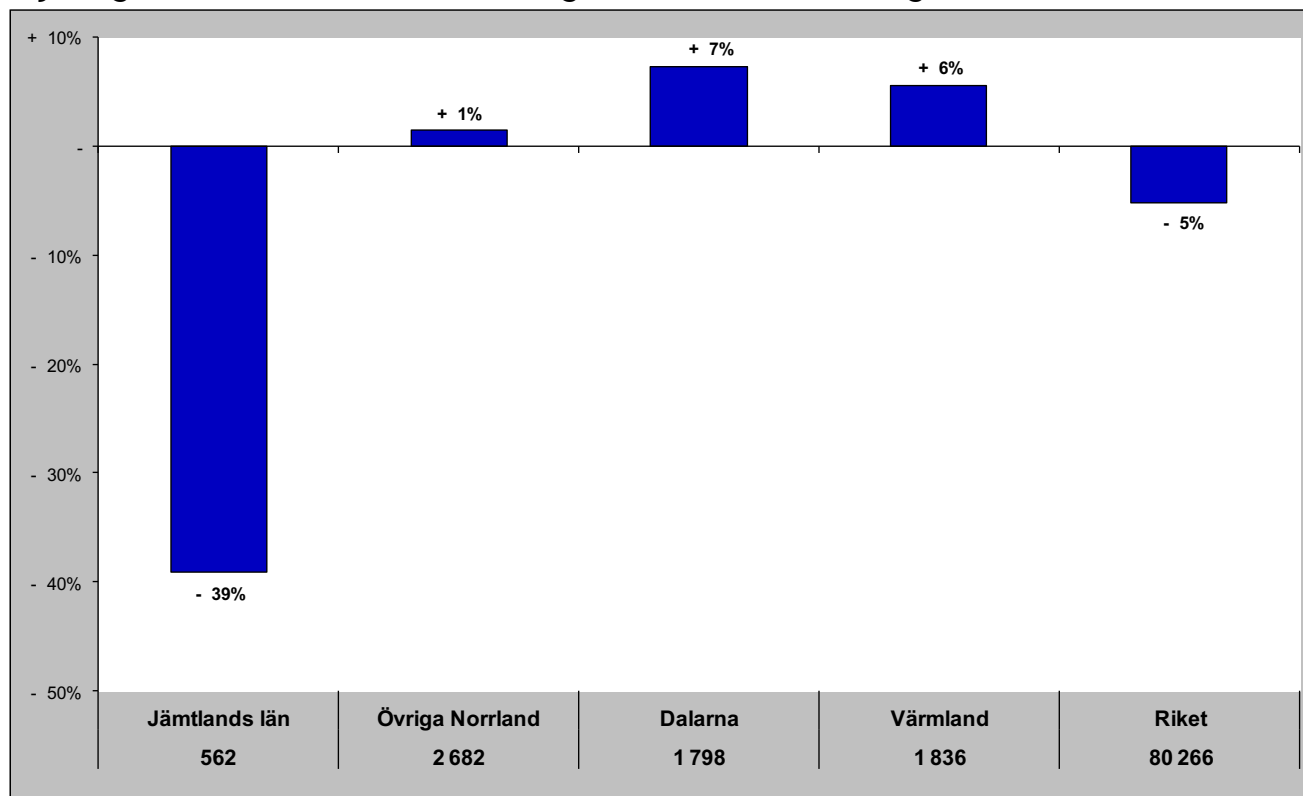

Gästnätter senaste 12 mån samt relativ förändring månadsvis

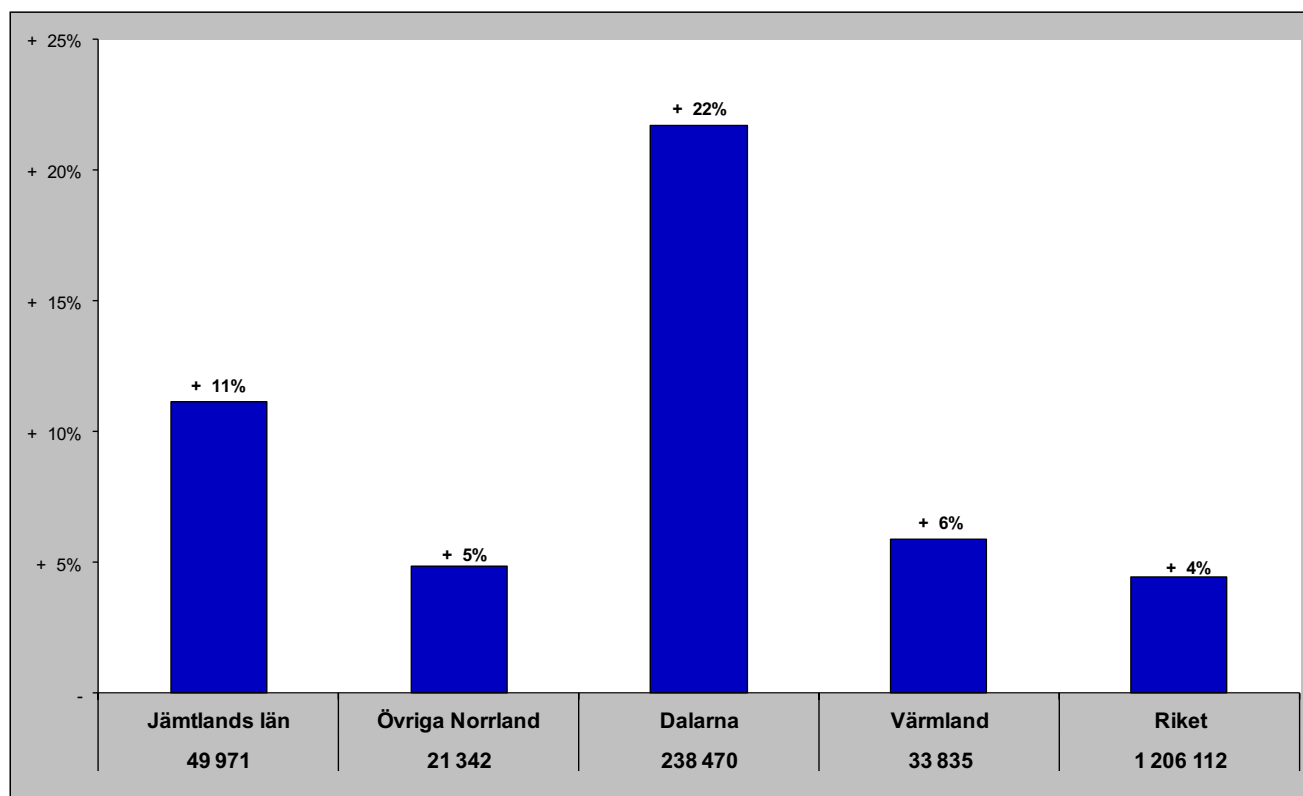

# Jämtlands län i jämförelse med övriga Norrland, Dalarna, Värmland och riket (HSVCsol) - Finland

jun- gästnätter samt relativ förändring mot samma månad föregående år

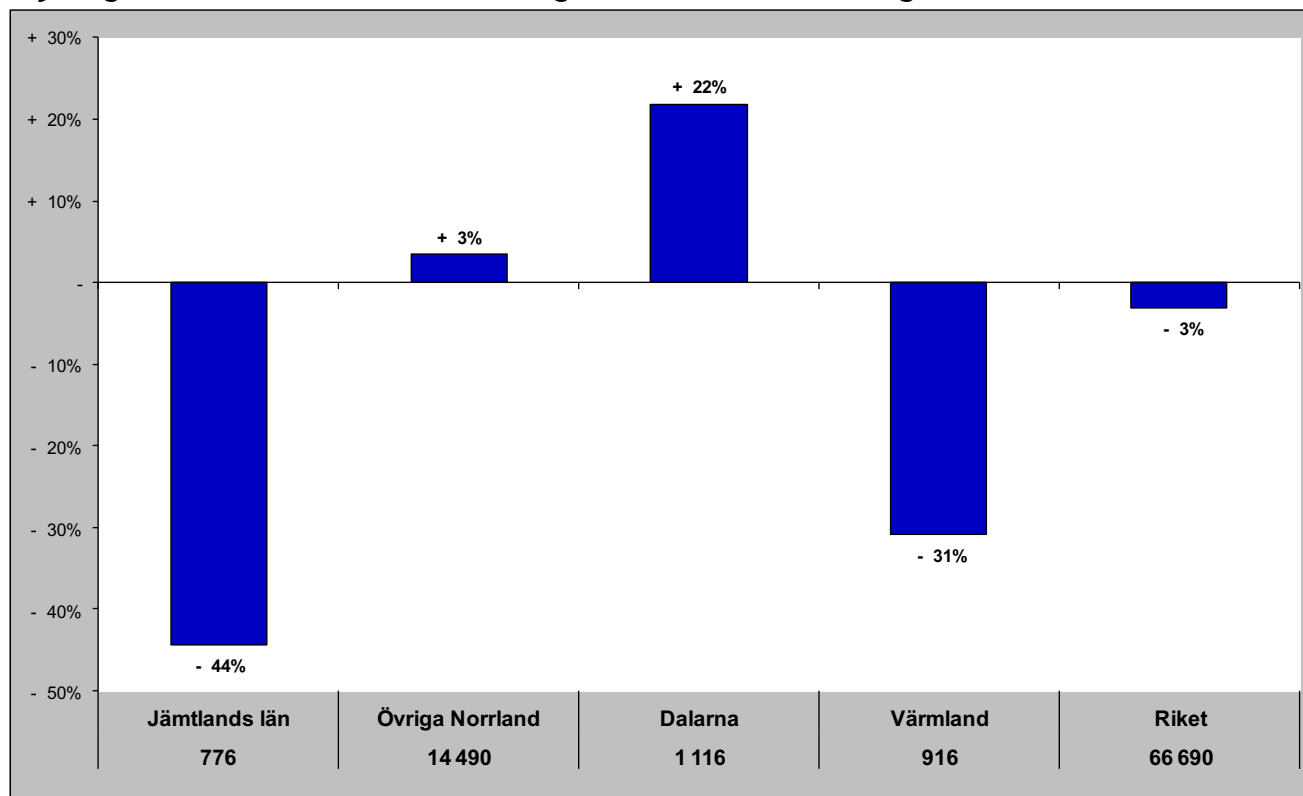

Gästnätter senaste 12 mån samt relativ förändring månadsvis

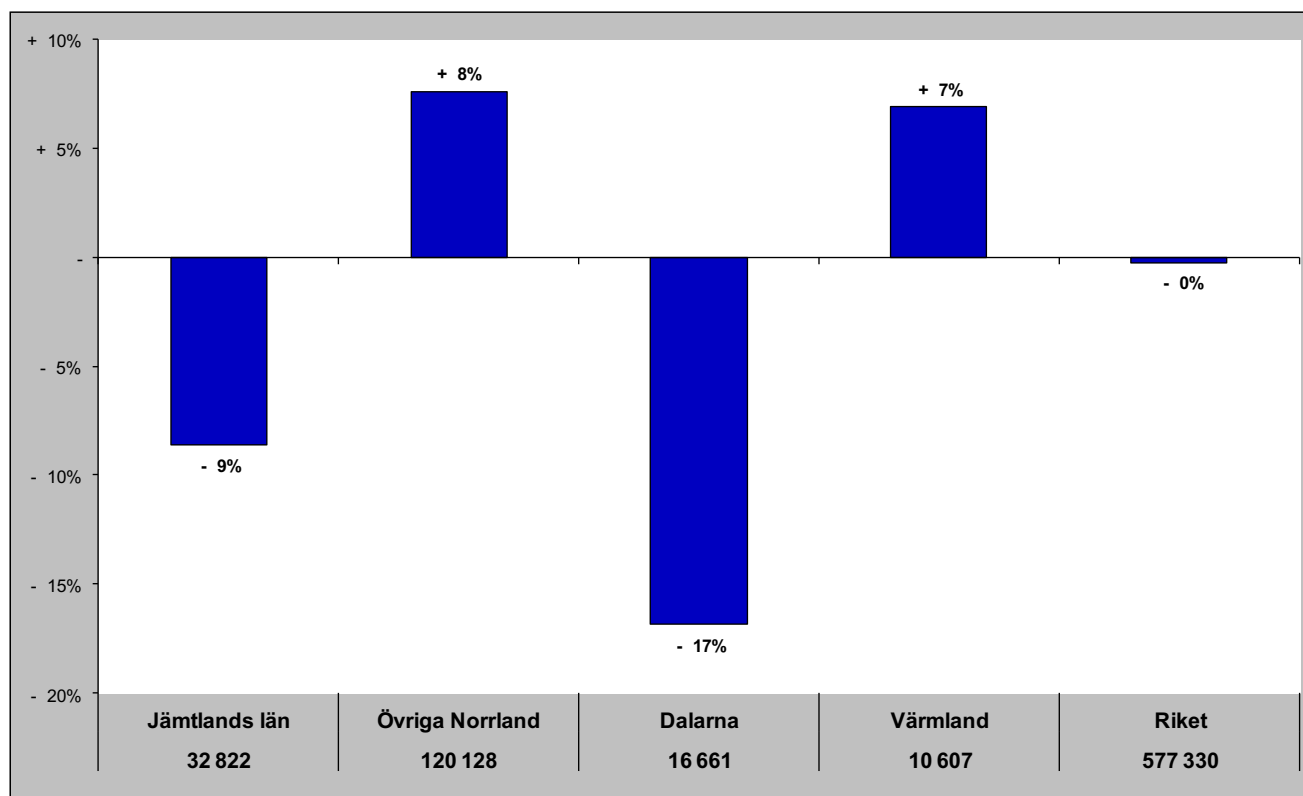

# Jämtlands län i jämförelse med övriga Norrland, Dalarna, Värmland och riket (HSVCsol) - Tyskland

jun- gästnätter samt relativ förändring mot samma månad föregående år

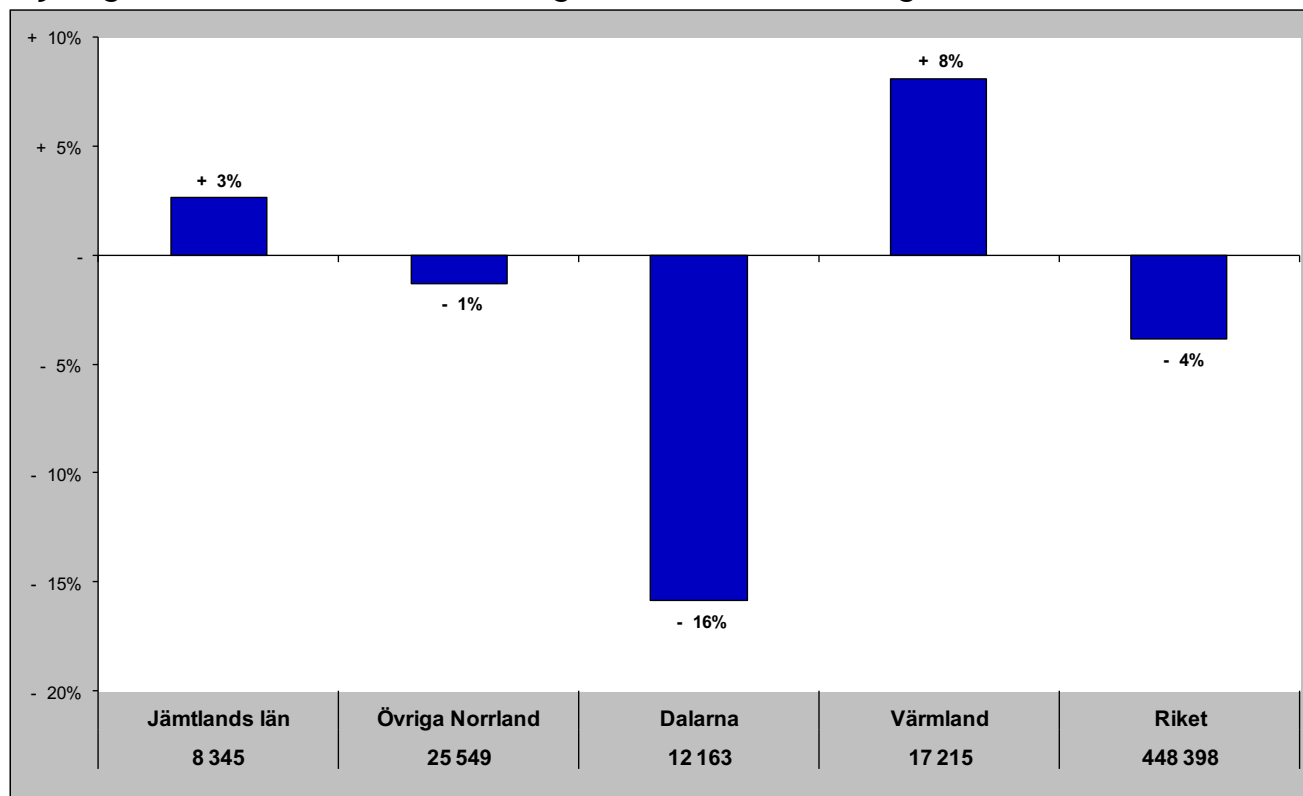

Gästnätter senaste 12 mån samt relativ förändring månadsvis

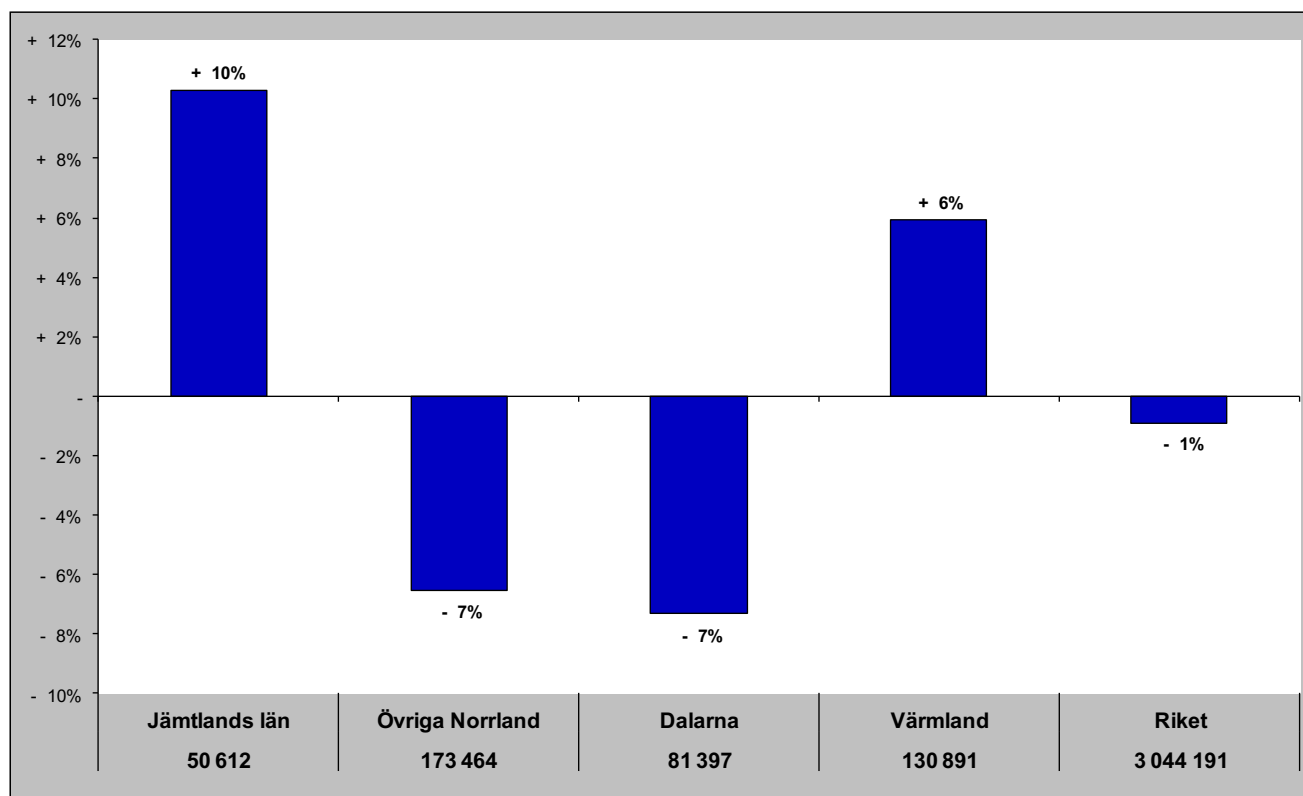

# Jämtlands län i jämförelse med övriga Norrland, Dalarna, Värmland och riket (HSVCsol) - Holland

jun - gästnätter samt relativ förändring mot samma månad föregående år

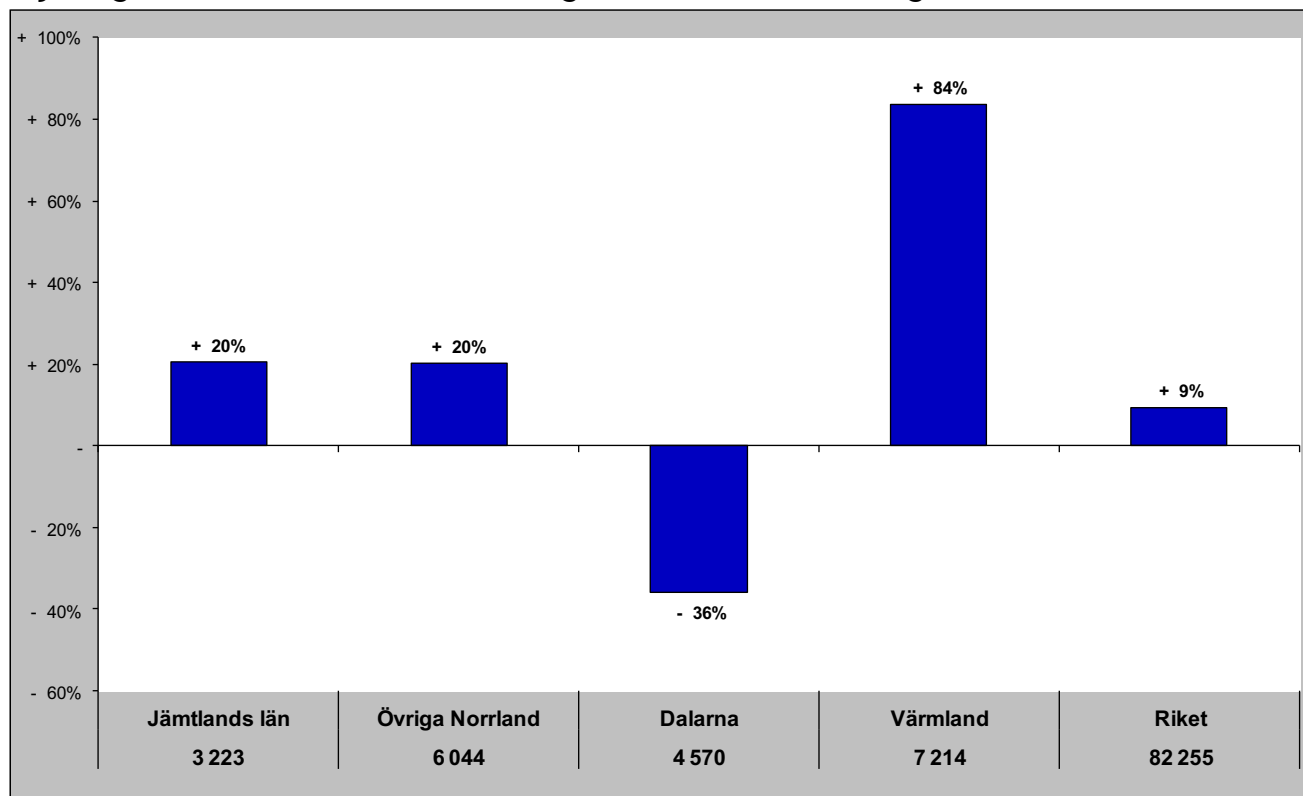

Gästnätter senaste 12 mån samt relativ förändring månadsvis

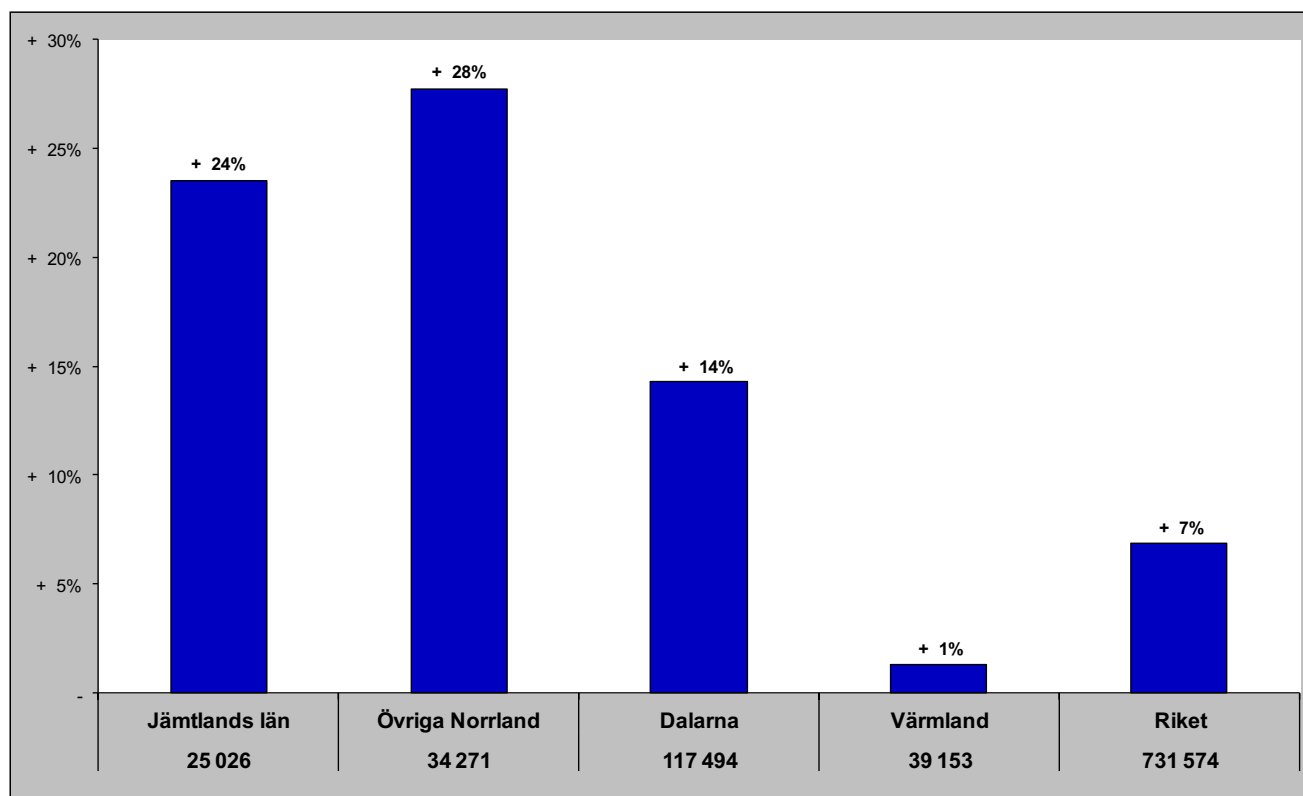

# Jämtlands län i jämförelse med övriga Norrland, Dalarna, Värmland och riket (HSVCsol) - GBR

jun - gästnätter samt relativ förändring mot samma månad föregående år

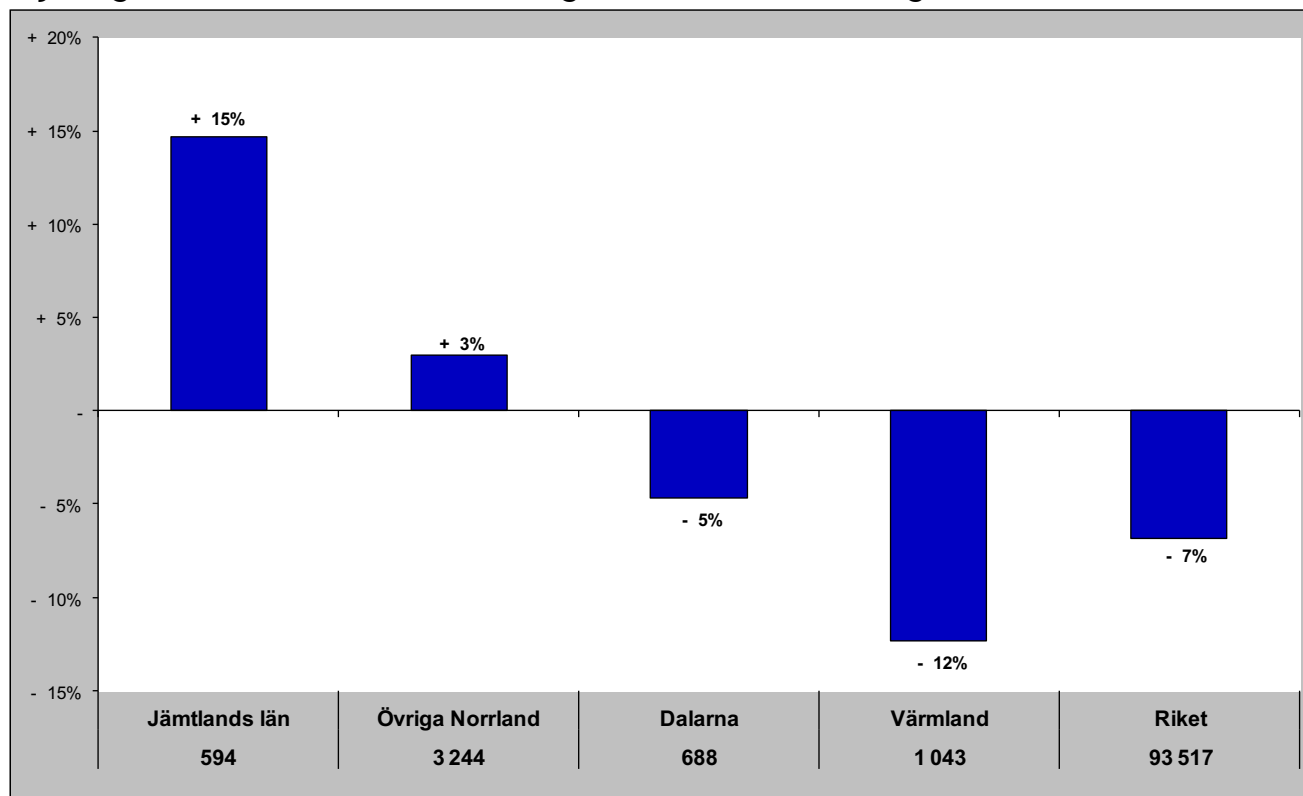

Gästnätter senaste 12 mån samt relativ förändring månadsvis

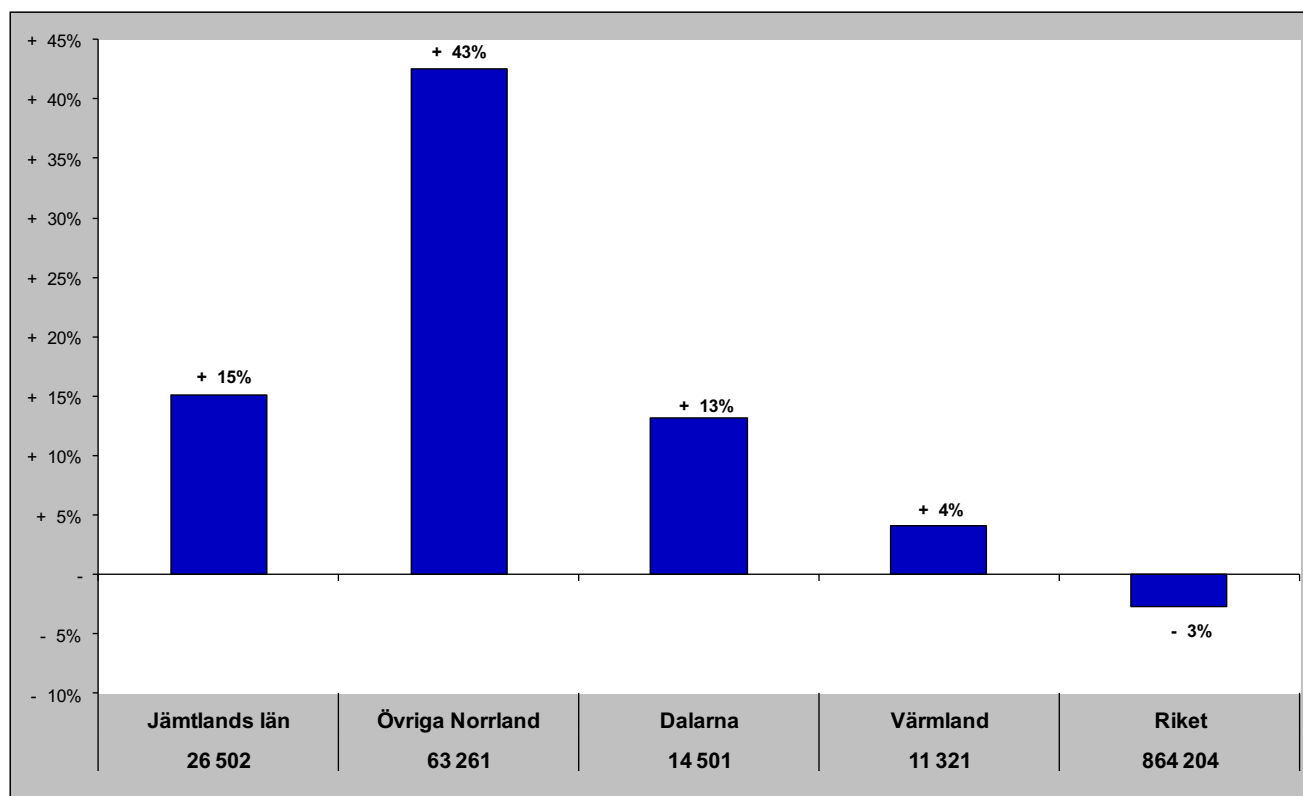



# Jämtlands län i jämförelse med övriga Norrland, Dalarna, Värmland och riket (HSVCsol) - Ryssland

jun - gästnätter samt relativ förändring mot samma månad föregående år

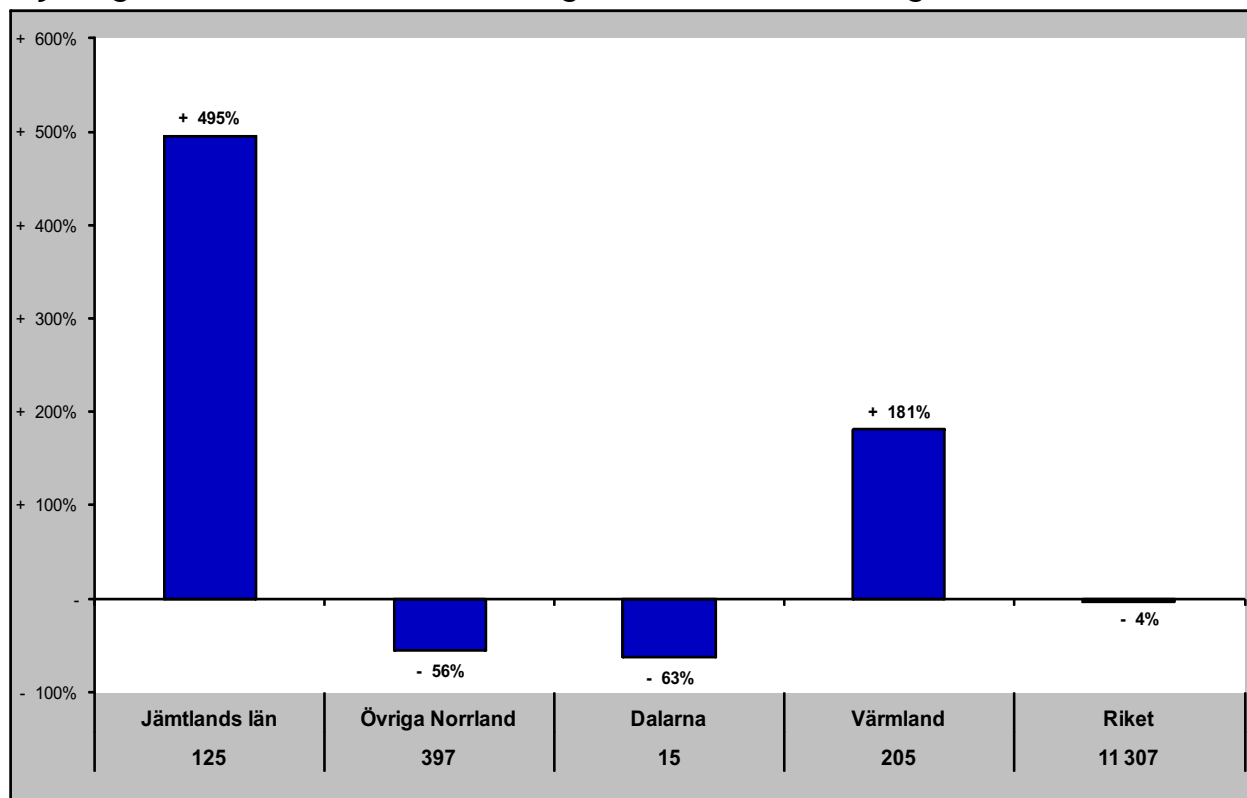

Gästnätter senaste 12 mån samt relativ förändring månadsvis

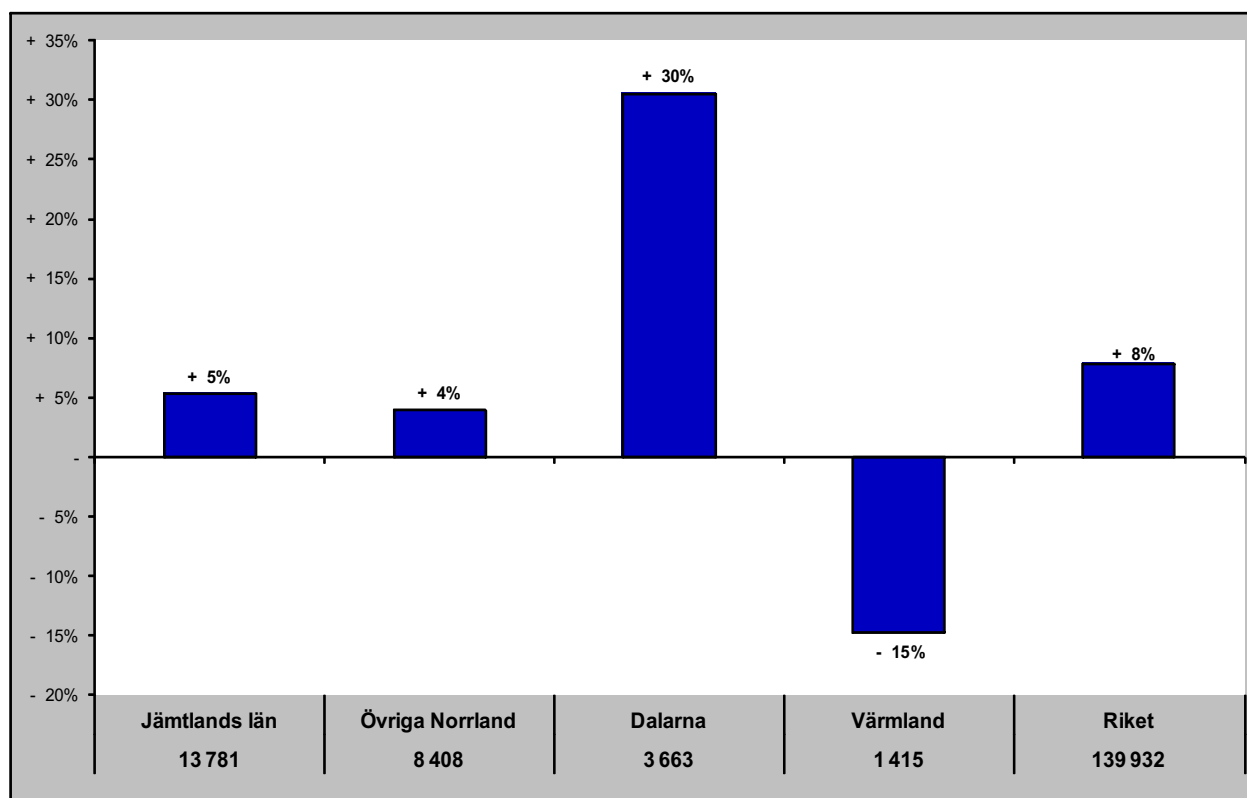

# Jämtlands län i jämförelse med övriga Norrland, Dalarna, Värmland och riket (HSVCsol) - Estland

jun - gästnätter samt relativ förändring mot samma månad föregående år

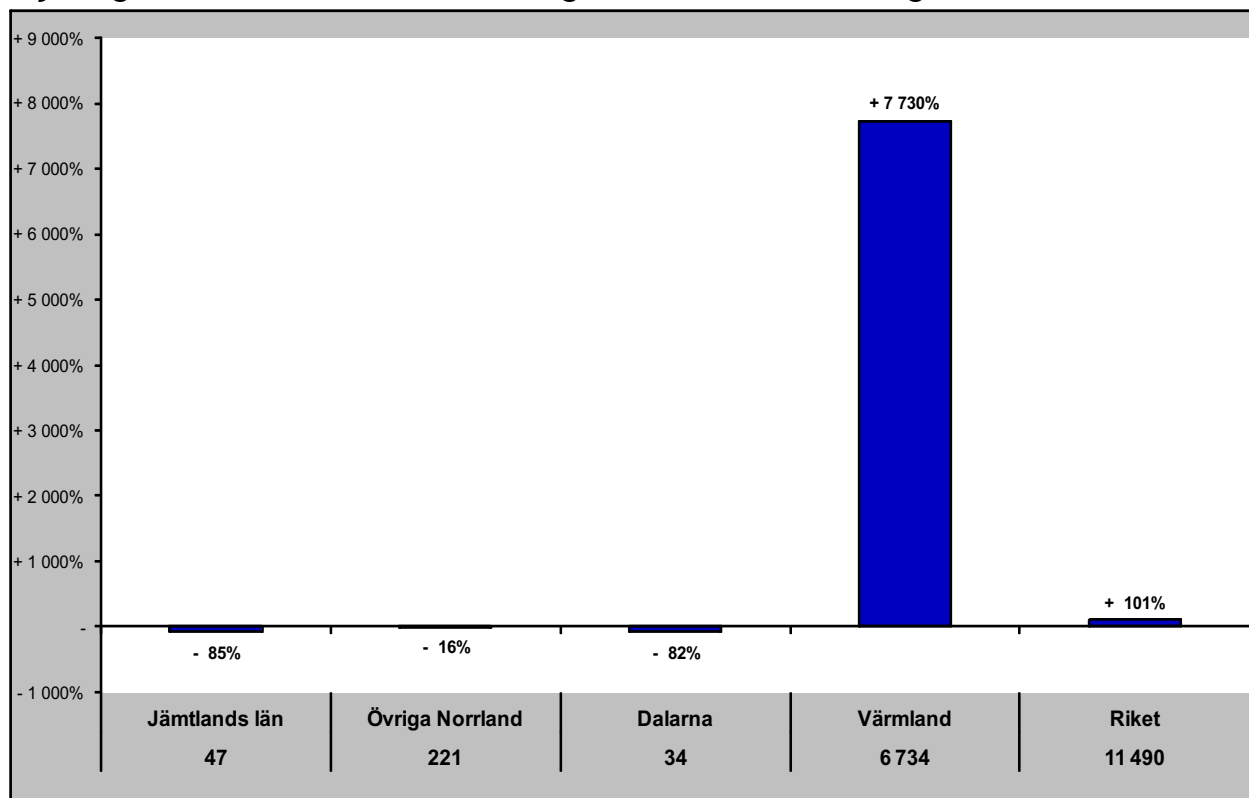

Gästnätter senaste 12 mån samt relativ förändring månadsvis

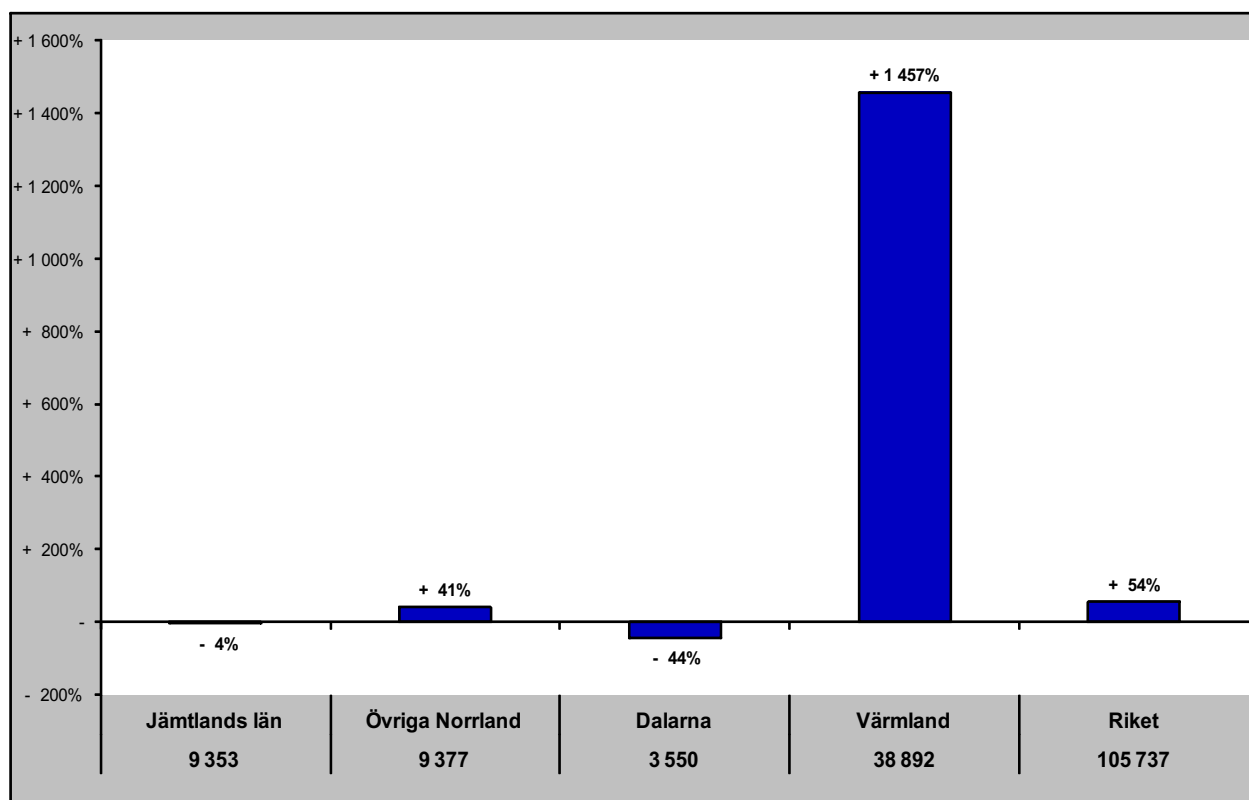

# Jämtlands län i jämförelse med övriga Norrland, Dalarna, Värmland och riket (HSVCsol) - Lettland

jun - gästnätter samt relativ förändring mot samma månad föregående år

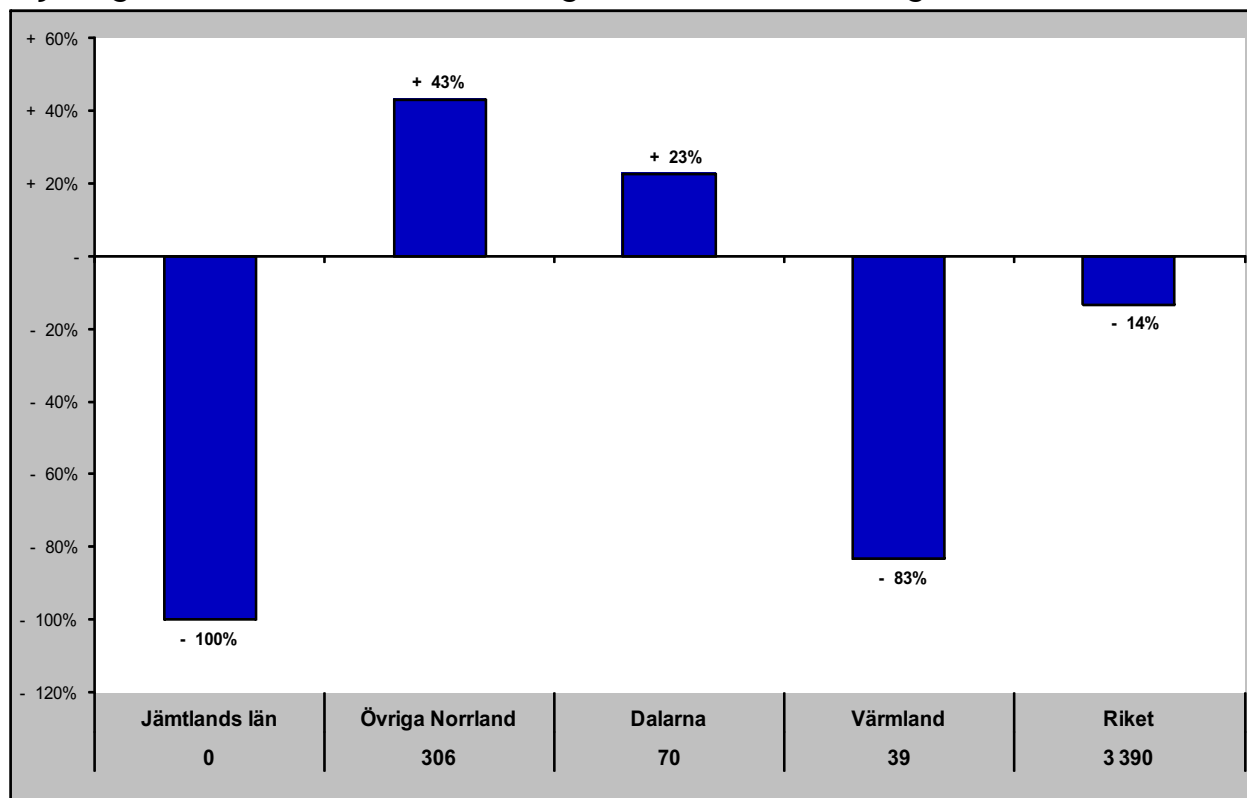

Gästnätter senaste 12 mån samt relativ förändring månadsvis

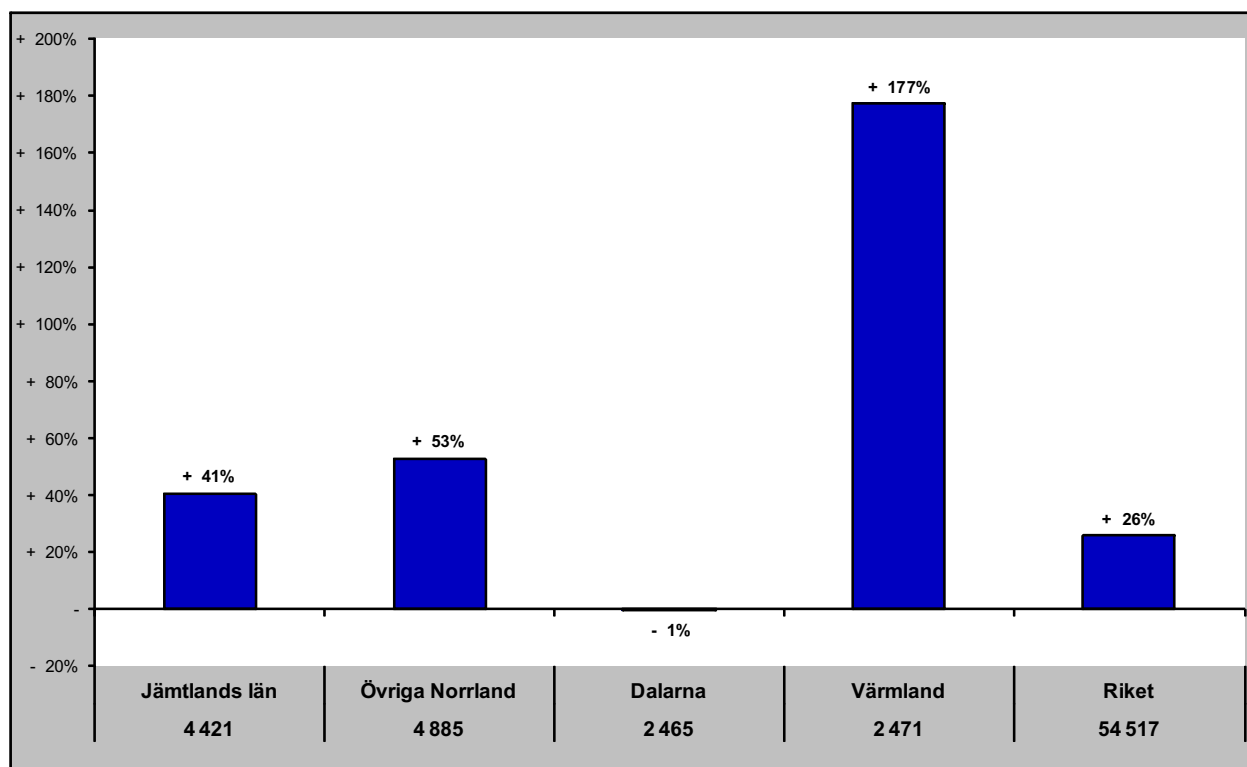

## Jämtlands län i jämförelse med övriga Norrland, Dalarna, Värmland och riket (HSVCsol) - övriga Europa

jun - gästnätter samt relativ förändring mot samma månad föregående år

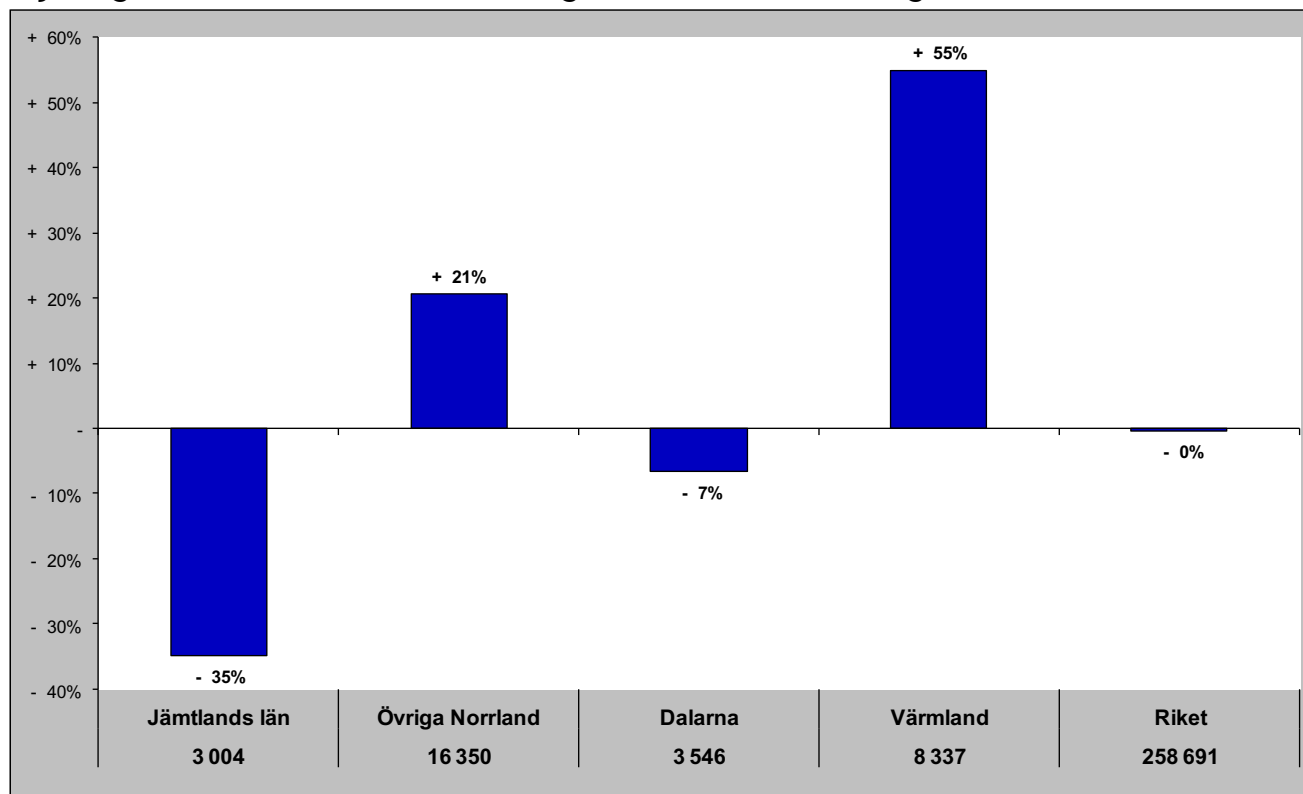

Gästnätter senaste 12 mån samt relativ förändring månadsvis

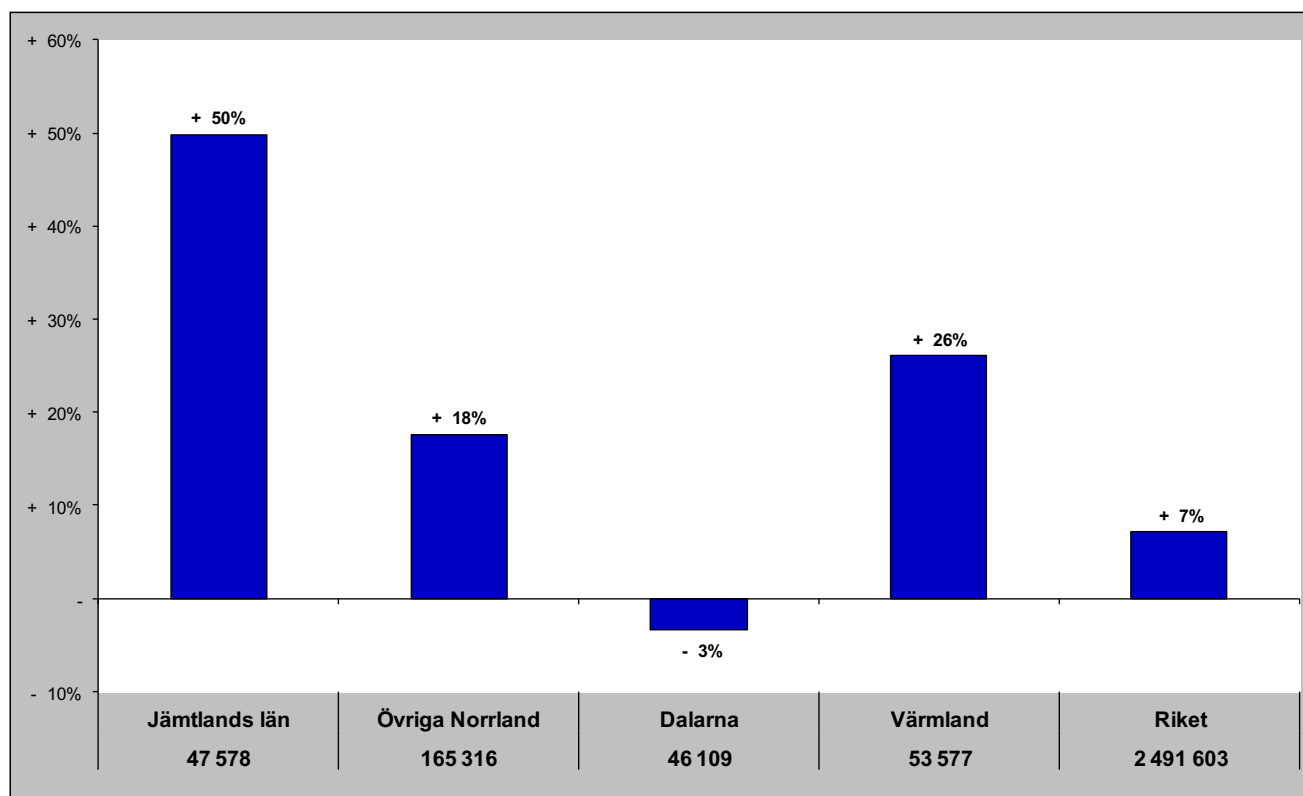

## Jämtlands län i jämförelse med övriga Norrland, Dalarna, Värmland och riket (HSVCsol) - utom Europa

jun - gästnätter samt relativ förändring mot samma månad föregående år

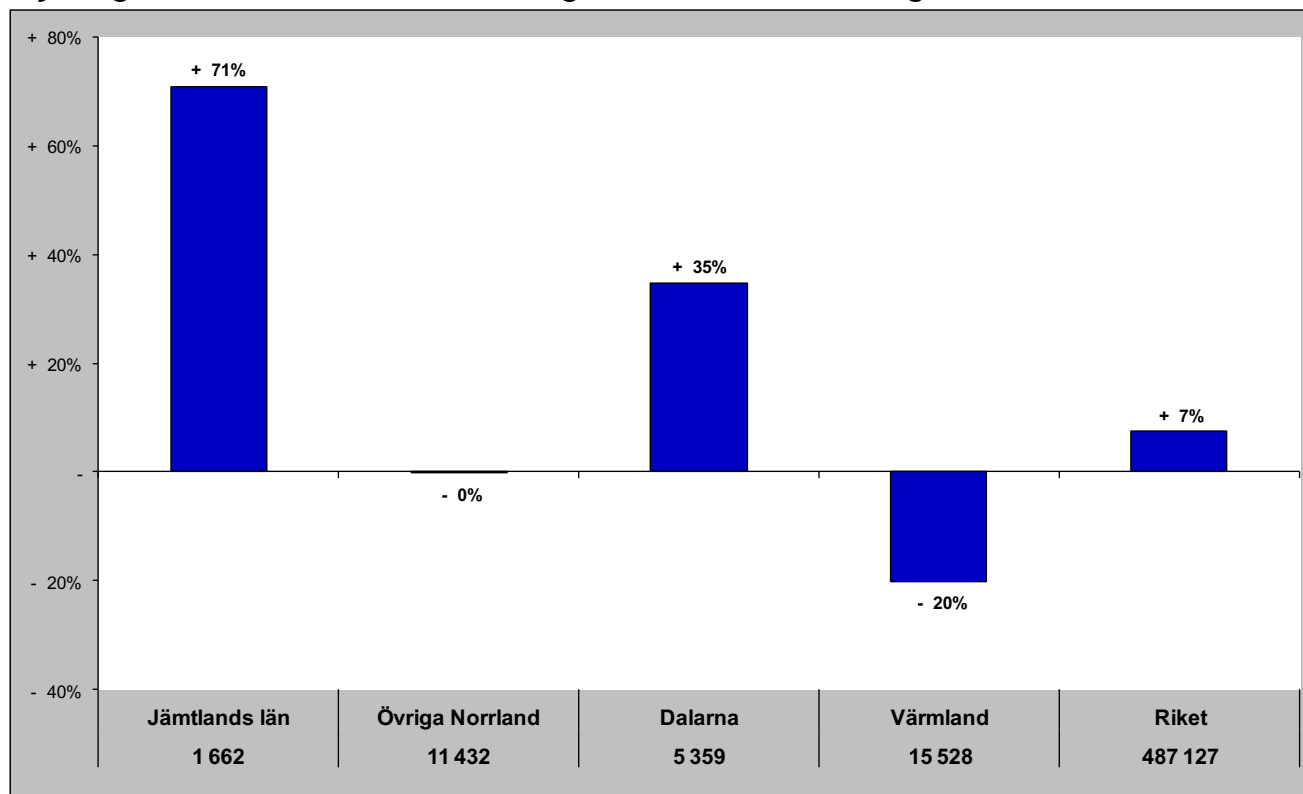

Gästnätter senaste 12 mån samt relativ förändring månadsvis

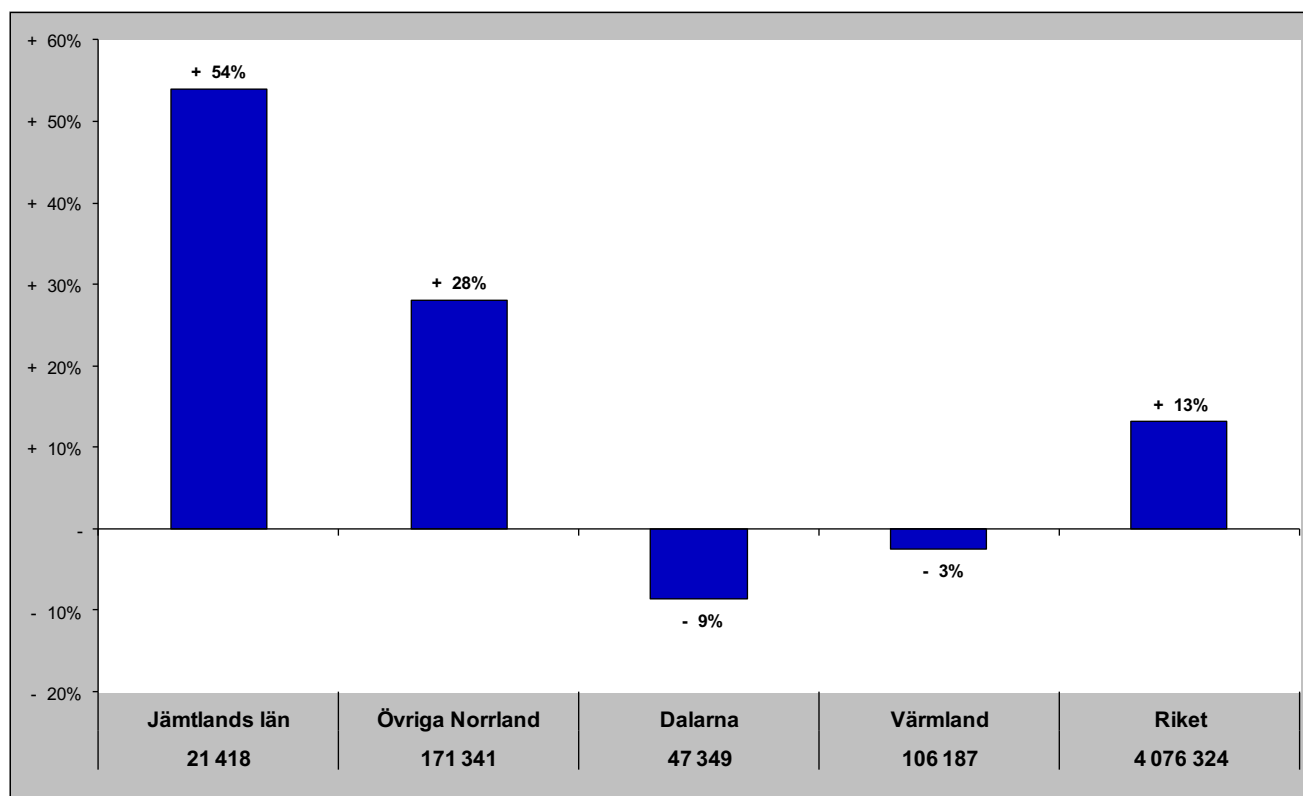

# Jämtlands län i jämförelse med övriga Norrland, Dalarna, Värmland och riket (HSVCsol) - sommar (jun-sep)

Gästnätter sommaren 2017 samt relativ förändring mot föregående sommar

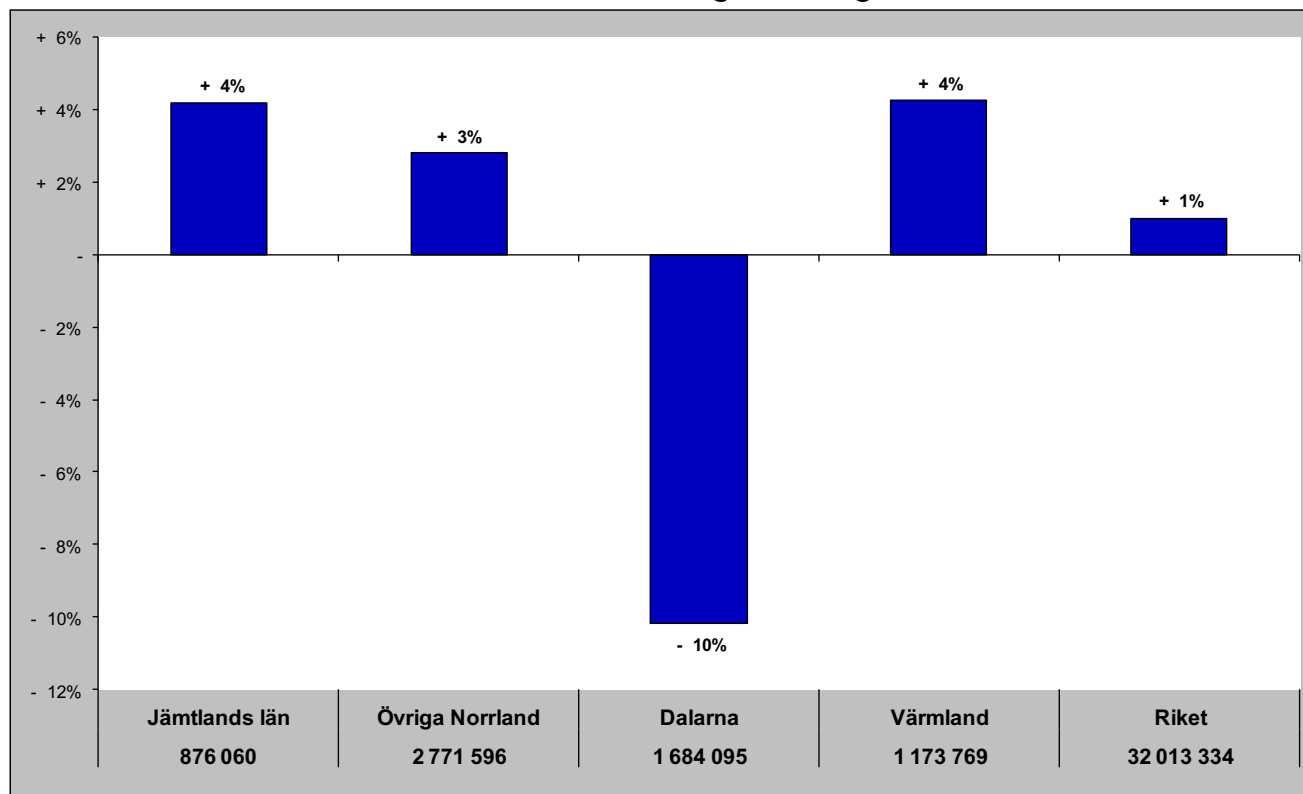

Relativ förändring med 2008 som startår

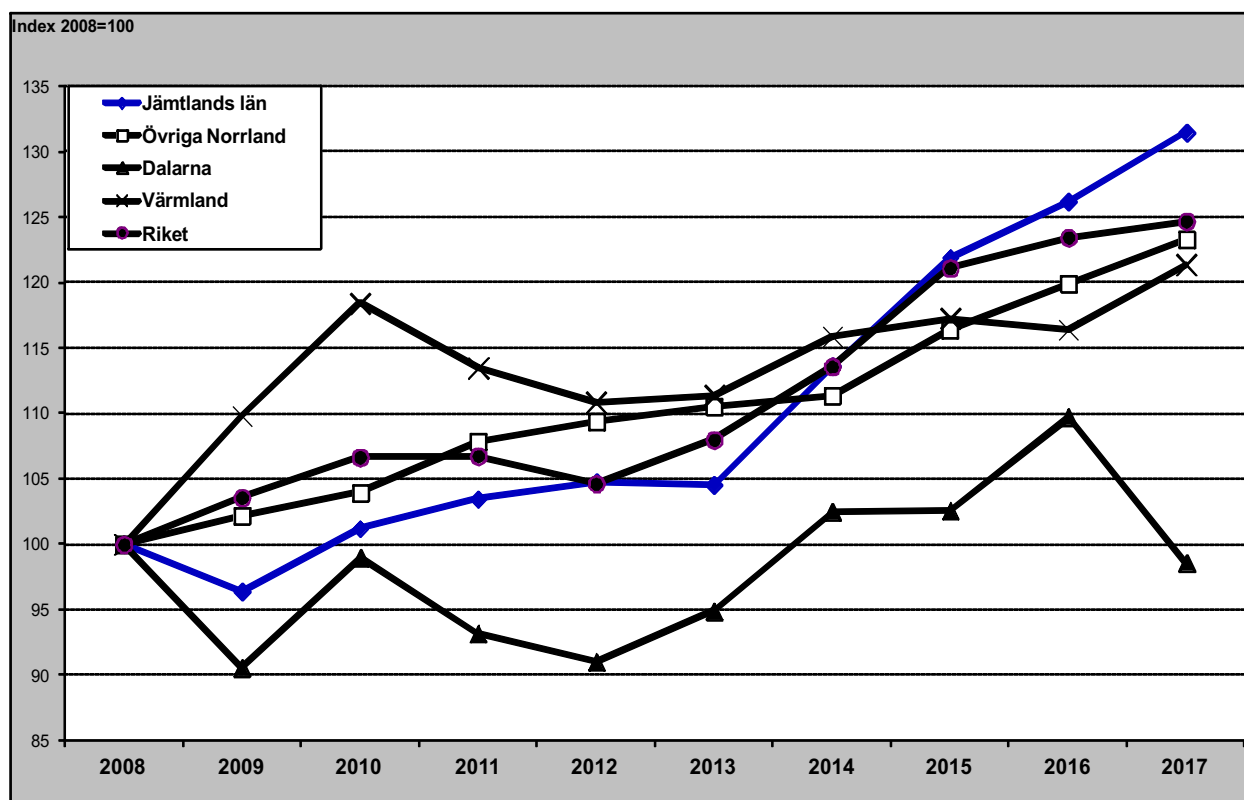

# Jämtlands län i jämförelse med övriga Norrland, Dalarna, Värmland och riket (HSVCsol) - barmark (maj-okt)

Gästnätter barmark 2017 samt relativ förändring mot föregående år

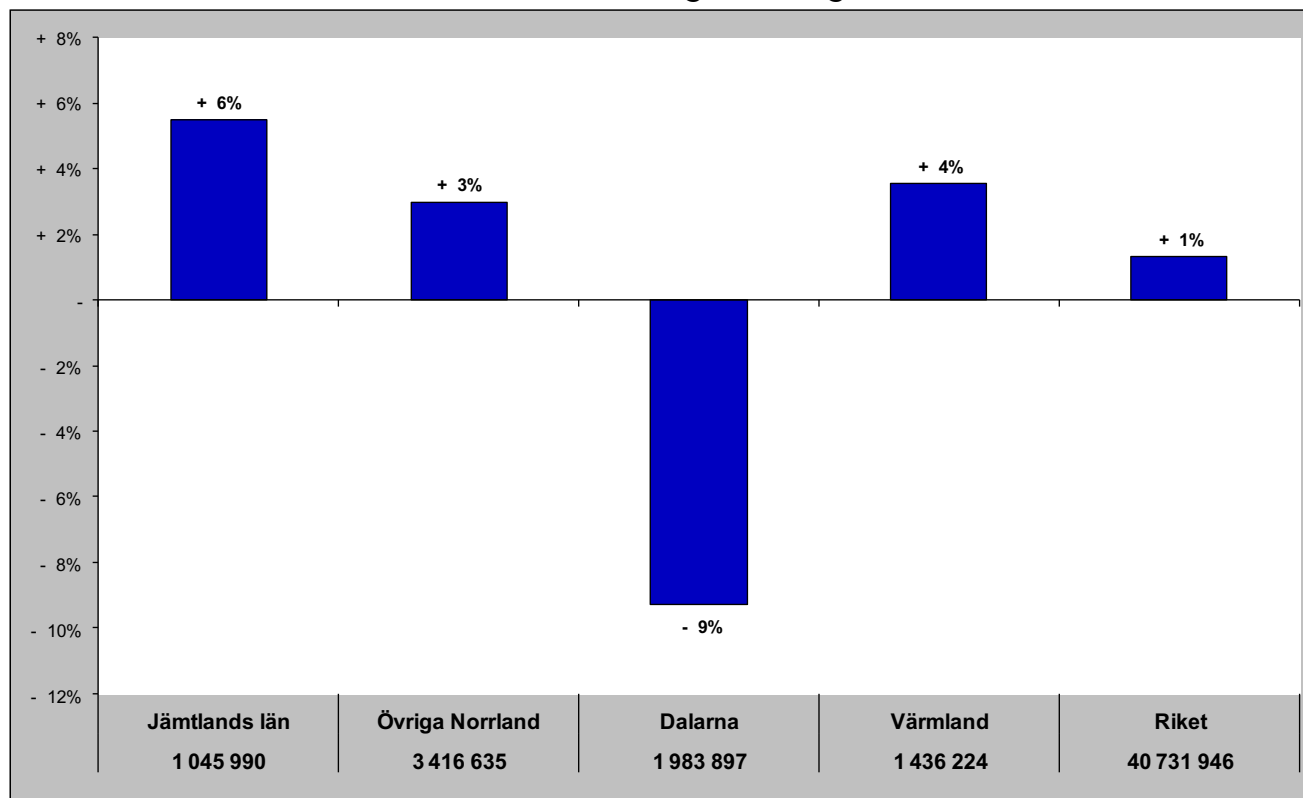

Relativ förändring med 2008 som startår

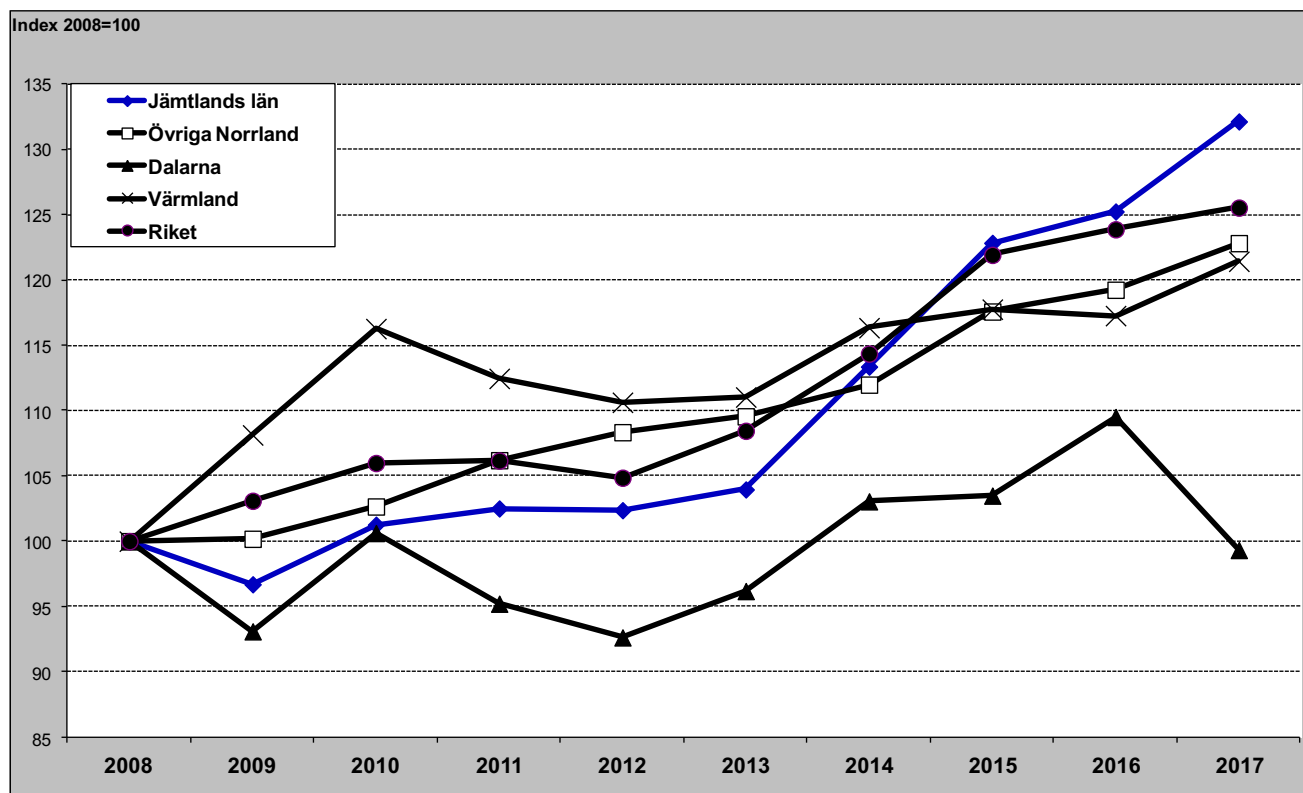

## Jämtlands län i jämförelse med övriga Norrland, Dalarna, Värmland och riket (HSVCsol) - vinter (nov-apr)

Gästnätter vintern 2017/2018 samt relativ förändring mot föregående vinter

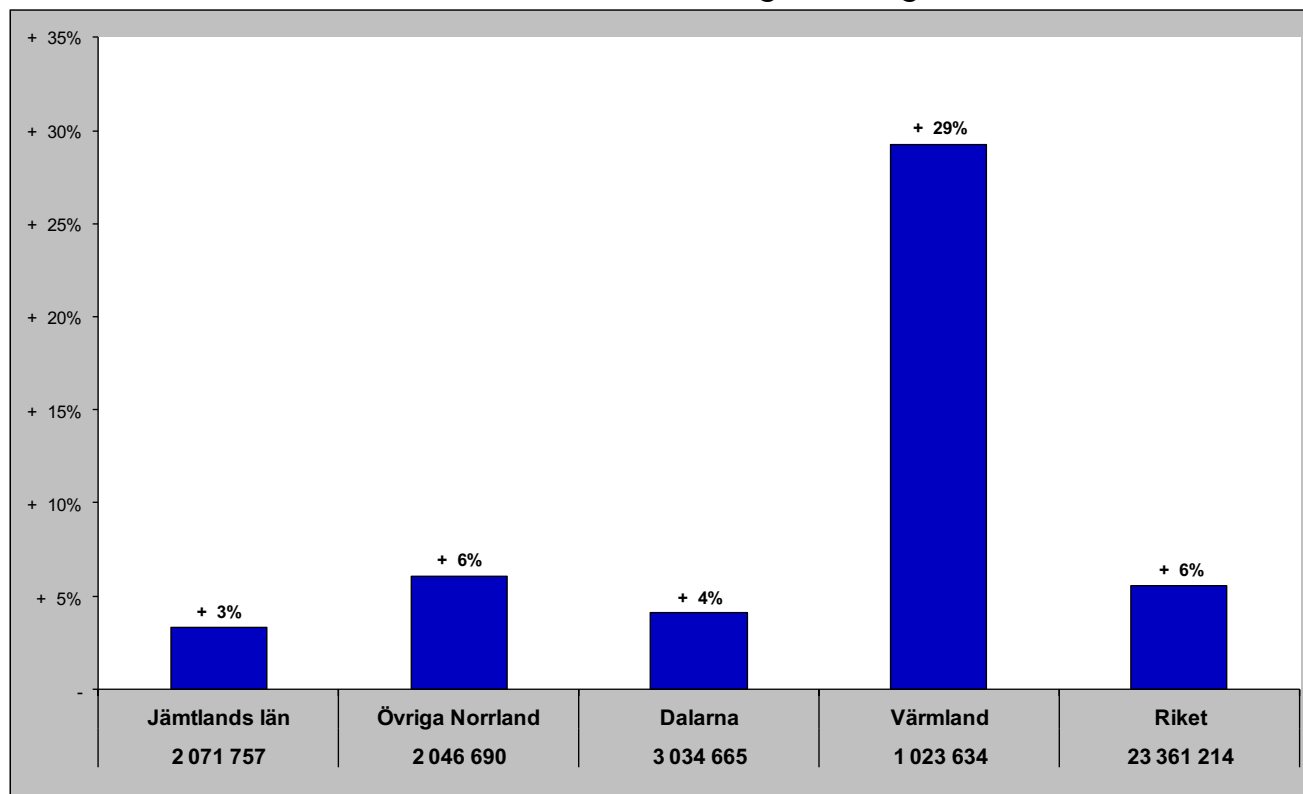

Relativ förändring med 2008 som startår

Fel! Ogiltig länk.



# Jämtlands län i jämförelse med övriga Norrland, Dalarna, Värmland och riket (HSVCsol) - helår

Gästnätter helåret 2017 samt relativ förändring mot föregående helår

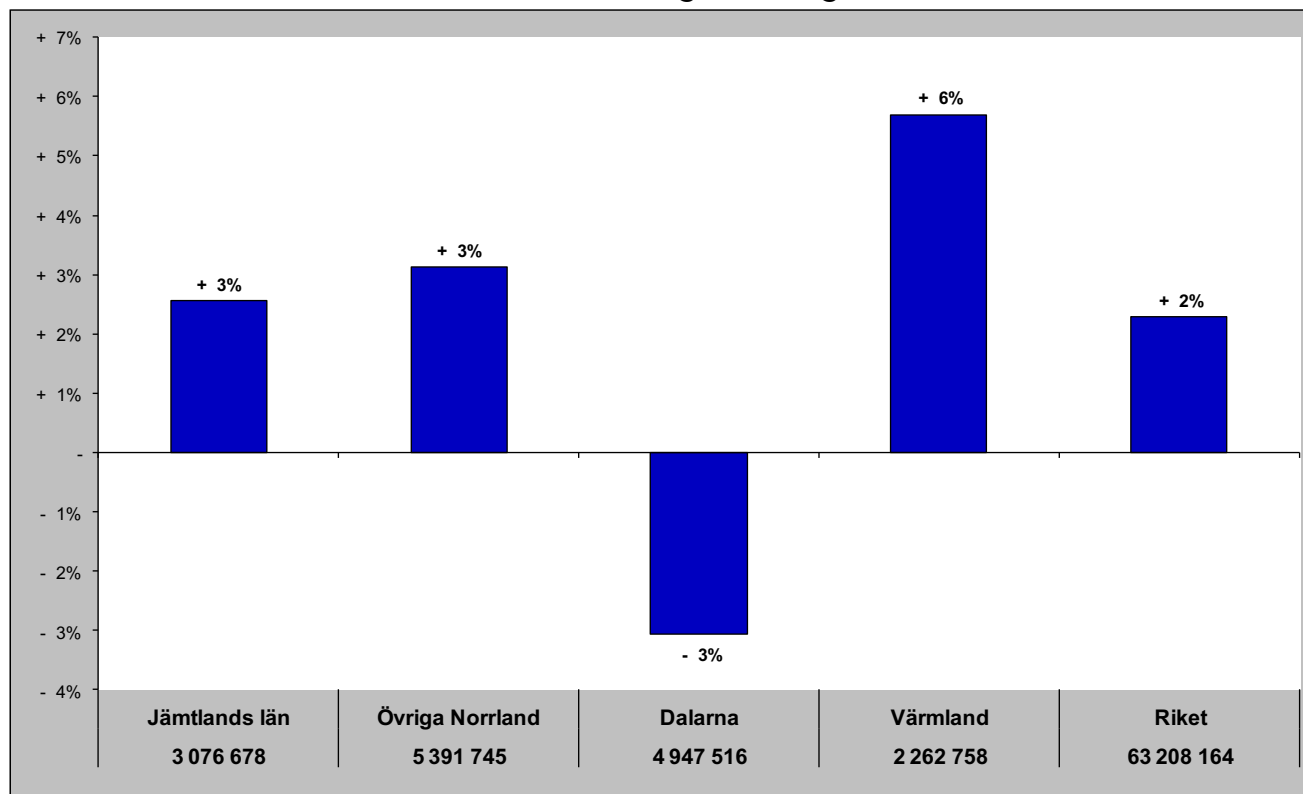

Relativ förändring med 2008 som startår

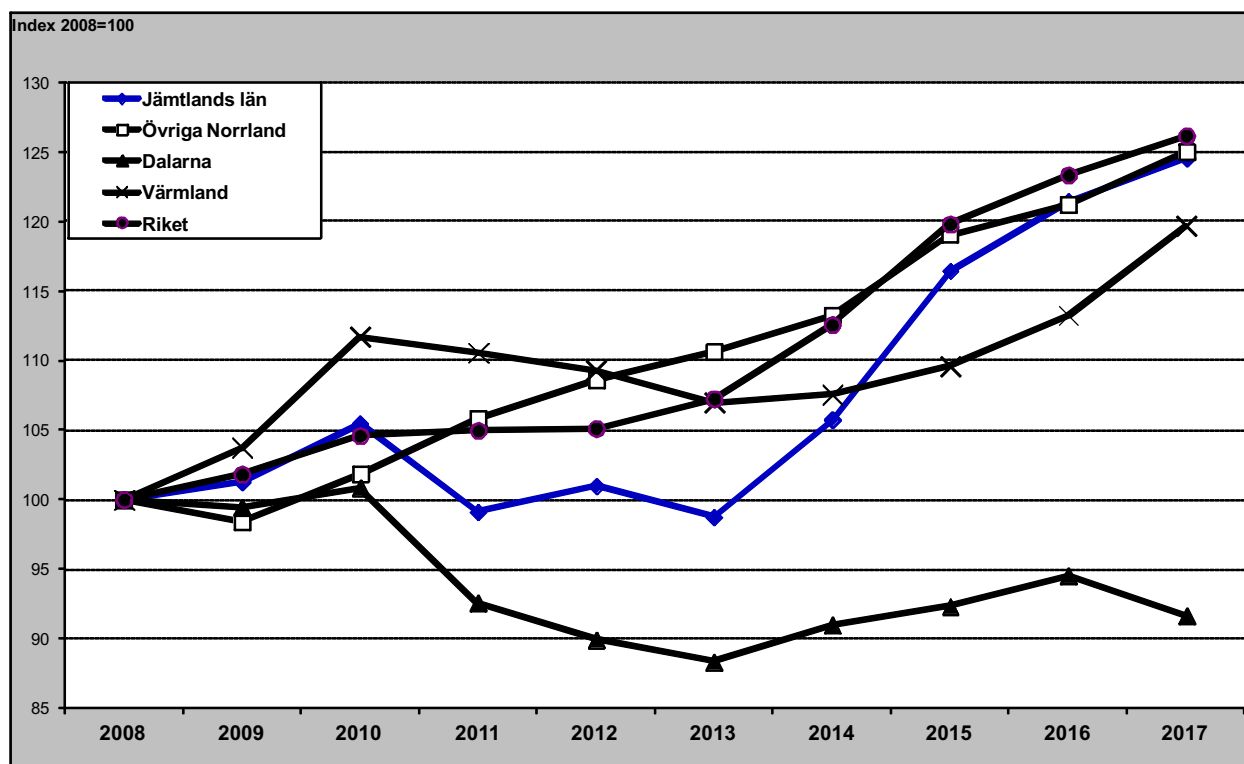

# Gästnätter HSVCSol - länsvis

juni

|                     | <b>Totalt</b> | <b>Sverige</b>      | <b>Danmark</b> | <b>Norge</b>        | <b>Finland</b> | <b>Tyskland</b>     | <b>GBR</b> | <b>Holland</b>      | <b>Ryssland</b> | <b>Estland</b>      | <b>Lettland</b> | <b>Övr. Europa</b>  | <b>Utom Europa</b> |                     |        |                     |       |                     |       |                     |       |                     |         |                     |         |
|---------------------|---------------|---------------------|----------------|---------------------|----------------|---------------------|------------|---------------------|-----------------|---------------------|-----------------|---------------------|--------------------|---------------------|--------|---------------------|-------|---------------------|-------|---------------------|-------|---------------------|---------|---------------------|---------|
| Stockholms län      | 1 362 450     | Stockholms län      | 751 952        | Skåne län           | 22 629         | Vä Götalands län    | 138 212    | Stockholms län      | 22 100          | Stockholms län      | 76 378          | Stockholms län      | 52 767             | Stockholms län      | 14 607 | Stockholms län      | 6 485 | Värmlands län       | 6 734 | Stockholms län      | 1 459 | Stockholms län      | 110 210 | Stockholms län      | 289 738 |
| Vä Götalands län    | 1 095 370     | Vä Götalands län    | 734 751        | Vä Götalands län    | 13 582         | Värmlands län       | 46 285     | Norbottens län      | 9 142           | Vä Götalands län    | 69 691          | Vä Götalands län    | 15 114             | Vä Götalands län    | 12 075 | Skåne län           | 1 457 | Stockholms län      | 1 458 | Jönköpings län      | 266   | Vä Götalands län    | 38 377  | Vä Götalands län    | 67 246  |
| Skåne län           | 634 701       | Skåne län           | 456 761        | Stockholms län      | 13 452         | Norbottens län      | 42 431     | Vä Götalands län    | 4 727           | Skåne län           | 50 075          | Skåne län           | 9 215              | Skåne län           | 9 399  | Vä Götalands län    | 9 229 | Skåne län           | 259   | Skåne län           | 259   | Skåne län           | 30 625  | Skåne län           | 42 181  |
| Kalmar län          | 368 299       | Kalmar län          | 304 790        | Kalmar län          | 5 451          | Jämtlands län       | 26 903     | Östergötlands län   | 4 607           | Kalmar län          | 34 737          | Östergötlands län   | 2 362              | Värmlands län       | 7 214  | Östergötlands län   | 4 424 | Vä Götalands län    | 4 424 | Vä Götalands län    | 224   | Värmlands län       | 8 337   | Värmlands län       | 15 528  |
| Hallands län        | 305 433       | Hallands län        | 265 399        | Jönköpings län      | 3 769          | Stockholms län      | 21 844     | Skåne län           | 4 159           | Kronobergs län      | 31 982          | Norbottens län      | 1 881              | Dalarnas län        | 4 570  | Jönköpings län      | 310   | Kalmar län          | 388   | Västernorrlands län | 207   | Kalmar län          | 7 688   | Östergötlands län   | 10 869  |
| Dalarnas län        | 286 442       | Dalarnas län        | 244 373        | Hallands län        | 3 639          | Västerbottens län   | 19 471     | Västerbottens län   | 3 816           | Jönköpings län      | 31 400          | Jönköpings län      | 1 324              | Jönköpings län      | 4 103  | Örebro län          | 253   | Östergötlands län   | 328   | Örebro län          | 204   | Norbottens län      | 6 496   | Örebro län          | 7 833   |
| Norbottens län      | 242 495       | Östergötlands län   | 174 274        | Kronobergs län      | 3 100          | Dalarnas län        | 12 710     | Kalmar län          | 2 736           | Blekinge län        | 20 805          | Gotlands län        | 1 322              | Kalmar län          | 3 996  | Kalmar län          | 213   | Gotlands län        | 320   | Södermanlands län   | 170   | Jönköpings län      | 6 009   | Jönköpings län      | 7 504   |
| Värmlands län       | 227 843       | Norbottens län      | 162 357        | Blekinge län        | 2 091          | Hallands län        | 7 422      | Gotlands län        | 2 430           | Hallands län        | 17 943          | Uppsala län         | 1 210              | Örebro län          | 3 359  | Värmlands län       | 205   | Jönköpings län      | 209   | Jönköpings län      | 111   | Västernorrlands län | 5 188   | Norbottens län      | 6 132   |
| Östergötlands län   | 221 661       | Gotlands län        | 128 146        | Värmlands län       | 1 836          | Skåne län           | 7 317      | Jönköpings län      | 2 164           | Östergötlands län   | 17 355          | Kalmar län          | 1 059              | Jämtlands län       | 3 223  | Norbottens län      | 163   | Örebro län          | 157   | Västerbottens län   | 87    | Östergötlands län   | 5 141   | Dalarnas län        | 5 359   |
| Jönköpings län      | 184 094       | Jönköpings län      | 125 001        | Dalarnas län        | 1 798          | Västernorrlands län | 4 946      | Västernorrlands län | 1 532           | Värmlands län       | 17 215          | Värmlands län       | 1 043              | Kronobergs län      | 2 893  | Västerbottens län   | 153   | Södermanlands län   | 144   | Dalarnas län        | 70    | Uppsala län         | 4 911   | Uppsala län         | 4 730   |
| Västerbottens län   | 165 071       | Värmlands län       | 122 491        | Gotlands län        | 1 567          | Kalmar län          | 4 826      | Örebro län          | 1 338           | Dalarnas län        | 12 163          | Hallands län        | 985                | Hallands län        | 2 708  | Jämtlands län       | 125   | Uppsala län         | 141   | Kronobergs län      | 68    | Västerbottens län   | 4 666   | Kronobergs län      | 4 432   |
| Gotlands län        | 148 783       | Västerbottens län   | 120 234        | Östergötlands län   | 1 537          | Örebro län          | 3 925      | Uppsala län         | 1 116           | Norbottens län      | 10 248          | Västerbottens län   | 874                | Östergötlands län   | 2 646  | Uppsala län         | 105   | Norbottens län      | 113   | Uppsala län         | 57    | Hallands län        | 4 091   | Gotlands län        | 3 944   |
| Jämtlands län       | 128 982       | Södermanlands län   | 100 823        | Norbottens län      | 1 418          | Gotlands län        | 2 266      | Dalarnas län        | 1 116           | Västerbottens län   | 10 079          | Dalarnas län        | 688                | Norbottens län      | 2 102  | Blekinge län        | 93    | Gävleborgs län      | 94    | Östergötlands län   | 57    | Kronobergs län      | 3 728   | Södermanlands län   | 3 503   |
| Blekinge län        | 127 497       | Uppsala län         | 96 574         | Örebro län          | 721            | Jönköpings län      | 2 035      | Västmanlands län    | 1 030           | Jämtlands län       | 8 345           | Jämtlands län       | 594                | Västerbottens län   | 2 087  | Västmanlands län    | 84    | Blekinge län        | 77    | Värmlands län       | 39    | Västmanlands län    | 3 652   | Västerbottens län   | 2 980   |
| Örebro län          | 125 595       | Västernorrlands län | 96 034         | Västernorrlands län | 686            | Östergötlands län   | 2 007      | Gävleborgs län      | 1 019           | Örebro län          | 8 157           | Blekinge län        | 570                | Västernorrlands län | 1 855  | Västernorrlands län | 81    | Västernorrlands län | 62    | Blekinge län        | 30    | Örebro län          | 3 651   | Hallands län        | 2 723   |
| Västernorrlands län | 118 622       | Blekinge län        | 95 866         | Västerbottens län   | 578            | Gävleborgs län      | 1 372      | Värmlands län       | 916             | Södermanlands län   | 8 024           | Kronobergs län      | 549                | Blekinge län        | 1 815  | Södermanlands län   | 61    | Jämtlands län       | 47    | Hallands län        | 24    | Dalarnas län        | 3 546   | Kalmar län          | 2 403   |
| Södermanlands län   | 118 363       | Örebro län          | 95 604         | Jämtlands län       | 562            | Blekinge län        | 1 219      | Jämtlands län       | 776             | Gävleborgs län      | 6 507           | Södermanlands län   | 511                | Gävleborgs län      | 1 291  | Kronobergs län      | 50    | Västerbottens län   | 46    | Gotlands län        | 18    | Jämtlands län       | 3 004   | Västernorrlands län | 2 320   |
| Uppsala län         | 115 711       | Gävleborgs län      | 94 977         | Västmanlands län    | 538            | Uppsala län         | 961        | Södermanlands län   | 759             | Västernorrlands län | 5 222           | Västernorrlands län | 489                | Gotlands län        | 767    | Gävleborgs län      | 23    | Hallands län        | 44    | Västmanlands län    | 16    | Södermanlands län   | 2 813   | Gävleborgs län      | 2 231   |
| Gävleborgs län      | 109 313       | Västmanlands län    | 84 027         | Gävleborgs län      | 497            | Västmanlands län    | 860        | Blekinge län        | 459             | Uppsala län         | 4 759           | Örebro län          | 393                | Uppsala län         | 750    | Hallands län        | 19    | Dalarnas län        | 34    | Kalmar län          | 12    | Blekinge län        | 2 562   | Blekinge län        | 1 910   |
| Kronobergs län      | 100 689       | Jämtlands län       | 83 741         | Södermanlands län   | 418            | Södermanlands län   | 612        | Hallands län        | 436             | Gävleborgs län      | 4 289           | Gävleborgs län      | 296                | Södermanlands län   | 525    | Dalarnas län        | 15    | Västmanlands län    | 15    | Norbottens län      | 12    | Gävleborgs län      | 2 513   | Västmanlands län    | 1 899   |
| Västmanlands län    | 95 702        | Kronobergs län      | 53 019         | Uppsala län         | 397            | Kronobergs län      | 527        | Kronobergs län      | 328             | Västmanlands län    | 3 024           | Västmanlands län    | 287                | Västmanlands län    | 270    | Gotlands län        | 5     | Kronobergs län      | 13    | Jämtlands län       | -     | Gotlands län        | 1 491   | Jämtlands län       | 1 662   |

## Senaste 12 månaderna

|                     | <b>Totalt</b> | <b>Sverige</b>      | <b>Danmark</b> | <b>Norge</b>        | <b>Finland</b> | <b>Tyskland</b>     | <b>GBR</b> | <b>Holland</b>      | <b>Ryssland</b> | <b>Estland</b>    | <b>Lettland</b> | <b>Övr. Europa</b>  | <b>Utom Europa</b> |                     |         |                     |        |                     |        |                     |        |                     |           |                     |           |
|---------------------|---------------|---------------------|----------------|---------------------|----------------|---------------------|------------|---------------------|-----------------|-------------------|-----------------|---------------------|--------------------|---------------------|---------|---------------------|--------|---------------------|--------|---------------------|--------|---------------------|-----------|---------------------|-----------|
| Stockholms län      | 14 225 292    | Stockholms län      | 8 865 090      | Dalarnas län        | 238 470        | Vä Götalands län    | 1 238 668  | Stockholms län      | 221 200         | Stockholms län    | 542 294         | Stockholms län      | 436 778            | Stockholms län      | 149 843 | Stockholms län      | 75 663 | Värmlands län       | 38 892 | Stockholms län      | 17 885 | Stockholms län      | 1 148 242 | Stockholms län      | 2 326 043 |
| Vä Götalands län    | 10 060 350    | Vä Götalands län    | 6 969 779      | Skåne län           | 235 334        | Värmlands län       | 400 386    | Norbottens län      | 60 074          | Vä Götalands län  | 473 446         | Vä Götalands län    | 133 666            | Dalarnas län        | 117 494 | Jämtlands län       | 13 781 | Stockholms län      | 19 431 | Skåne län           | 5 813  | Vä Götalands län    | 350 852   | Vä Götalands län    | 573 396   |
| Skåne län           | 5 975 067     | Skåne län           | 4 452 526      | Vä Götalands län    | 161 575        | Jämtlands län       | 344 458    | Västerbottens län   | 41 798          | Skåne län         | 346 370         | Skåne län           | 88 389             | Vä Götalands län    | 97 337  | Skåne län           | 11 805 | Jämtlands län       | 9 353  | Vä Götalands län    | 4 620  | Skåne län           | 272 692   | Skåne län           | 377 855   |
| Dalarnas län        | 5 021 936     | Dalarnas län        | 4 294 279      | Stockholms län      | 151 957        | Norbottens län      | 323 677    | Vä Götalands län    | 39 702          | Kronobergs län    | 242 444         | Norbottens län      | 49 799             | Skåne län           | 74 442  | Vä Götalands län    | 10 145 | Vä Götalands län    | 7 164  | Jämtlands län       | 4 421  | Norbottens län      | 99 481    | Värmlands län       | 106 187   |
| Jämtlands län       | 3 120 143     | Kalmar län          | 2 503 635      | Jönköpings län      | 73 191         | Stockholms län      | 270 836    | Jämtlands län       | 32 822          | Kalmar län        | 238 915         | Jämtlands län       | 26 502             | Värmlands län       | 39 153  | Norbottens län      | 4 552  | Norbottens län      | 5 815  | Norbottens län      | 2 813  | Värmlands län       | 53 577    | Norbottens län      | 104 440   |
| Kalmar län          | 2 987 402     | Jämtlands län       | 2 494 201      | Kalmar län          | 63 837         | Västerbottens län   | 224 373    | Skåne län           | 32 576          | Jönköpings län    | 197 501         | Östergötlands län   | 18 068             | Jönköpings län      | 39 139  | Dalarnas län        | 3 663  | Skåne län           | 4 407  | Värmlands län       | 2 471  | Kalmar län          | 53 432    | Östergötlands län   | 93 614    |
| Hallands län        | 2 626 725     | Hallands län        | 2 290 567      | Jämtlands län       | 49 971         | Dalarnas län        | 155 998    | Östergötlands län   | 22 149          | Blekinge län      | 136 111         | Dalarnas län        | 14 501             | Kalmar län          | 26 620  | Örebro län          | 2 345  | Dalarnas län        | 3 550  | Dalarnas län        | 2 465  | Östergötlands län   | 48 679    | Jönköpings län      | 63 902    |
| Norbottens län      | 2 506 594     | Norbottens län      | 1 719 225      | Kronobergs län      | 48 551         | Hallands län        | 88 430     | Västernorrlands län | 18 256          | Värmlands län     | 130 891         | Uppsala län         | 13 556             | Kronobergs län      | 26 011  | Södermanlands län   | 2 060  | Södermanlands län   | 2 703  | Uppsala län         | 2 260  | Jämtlands län       | 47 578    | Örebro län          | 60 858    |
| Värmlands län       | 2 466 696     | Värmlands län       | 1 637 361      | Hallands län        | 43 533         | Skåne län           | 72 855     | Dalarnas län        | 16 661          | Hallands län      | 109 121         | Värmlands län       | 11 321             | Örebro län          | 25 567  | Östergötlands län   | 2 059  | Västernorrlands län | 2 400  | Gävleborgs län      | 1 752  | Jönköpings län      | 47 328    | Dalarnas län        | 47 349    |
| Västerbottens län   | 1 832 104     | Östergötlands län   | 1 458 902      | Värmlands län       | 33 835         | Örebro län          | 71 571     | Jönköpings län      | 12 217          | Norbottens län    | 108 662         | Jönköpings län      | 9 825              | Jämtlands län       | 25 026  | Västerbottens län   | 1 991  | Jönköpings län      | 1 798  | Västmanlands län    | 1 660  | Dalarnas län        | 46 109    | Uppsala län         | 40 463    |
| Östergötlands län   | 1 785 961     | Västerbottens län   | 1 432 059      | Blekinge län        | 30 167         | Kalmar län          | 56 456     | Kalmar län          | 10 681          | Östergötlands län | 32 002          | Västerbottens län   | 7 390              | Hallands län        | 17 436  | Jönköpings län      | 1 916  | Kalmar län          | 1 448  | Jönköpings län      | 1 635  | Uppsala län         | 38 285    | Västerbottens län   | 37 353    |
| Jönköpings län      | 1 709 186     | Jönköpings län      | 1 228 347      | Östergötlands län   | 15 394         | Västernorrlands län | 45 054     | Värmlands län       | 10 607          | Dalarnas län      | 81 397          | Hallands län        | 7 317              | Östergötlands län   | 16 839  | Västernorrlands län | 1 865  | Gävleborgs län      | 1 393  | Västernorrlands län | 1 471  | Västmanlands län    | 36 019    | Södermanlands län   | 32 743    |
| Örebro län          | 1 285 957     | Gävleborgs län      | 1 110 434      | Gotlands län        | 12 005         | Jönköpings län      | 32 387     | Uppsala län         | 10 421          | Örebro län        | 63 546          | Kalmar län          | 7 034              | Norbottens län      | 16 724  | Gävleborgs län      | 1 850  | Uppsala län         | 1 302  | Södermanlands län   | 1 122  | Kronobergs län      | 35 984    | Hallands län        | 31 426    |
| Gävleborgs län      | 1 215 280     | Örebro län          | 1 006 549      | Norbottens län      | 11 333         | Gävleborgs län      | 17 552     | Gotlands län        | 8 937           | Södermanlands län | 55 400          | Södermanlands län   | 6 472              | Blekinge län        | 14 143  | Uppsala län         | 1 543  | Östergötlands län   | 1 217  | Örebro län          | 1 091  | Västernorrlands län | 34 781    | Västernorrlands län | 29 548    |
| Västernorrlands län | 1 155 062     | Västernorrlands län | 977 579        | Örebro län          | 8 633          | Östergötlands län   | 16 509     | Örebro län          | 8 067           | Jämtlands län     | 50 612          | Västernorrlands län | 6 073              | Västernorrlands län | 10 094  | Värmlands län       | 1 415  | Västerbottens län   | 1 162  | Kalmar län          | 634    | Hallands län        | 32 762    | Gotlands län        | 27 846    |
| Södermanlands län   | 1 123 064     | Södermanlands län   | 968 936        | Västernorrlands län | 5 828          | Gotlands län        | 14 023     | Västmanlands län    | 7 770           | Västerbottens län | 42 689          | Västmanlands län    | 5 326              | Gävleborgs län      | 8 828   | Kalmar län          | 1 352  | Gotlands län        | 900    | Västerbottens län   | 601    | Örebro län          | 31 658    | Kronobergs län      | 27 405    |
| Uppsala län         | 1 121 211     | Uppsala län         | 954 759        | Uppsala län         | 5 336          | Västmanlands län    | 12 048     | Gävleborgs län      | 7 194           | Gotlands län      | 35 507          | Örebro län          | 5 200              | Uppsala län         | 7 487   | Kronobergs län      | 534    | Örebro län          | 872    | Östergötlands län   | 529    | Södermanlands län   | 31 063    | Kalmar län          | 23 358    |
| Gotlands län        | 1 005 598     | Gotlands län        | 886 060        | Södermanlands län   | 4 868          | Uppsala län         | 10 977     | Södermanlands län   | 5 410           | Uppsala län       | 34 822          | Gävleborgs län      | 5 015              | Västerbottens län   | 7 453   | Gotlands län        | 388    | Västmanlands län    | 560    | Gotlands län        | 518    | Västerbottens län   | 31 054    | Gävleborgs län      | 22 764    |
| Kronobergs län      | 993 487       | Västmanlands län    | 860 432        | Västmanlands län    | 4 647          | Kronobergs län      | 8          |                     |                 |                   |                 |                     |                    |                     |         |                     |        |                     |        |                     |        |                     |           |                     |           |