



# GÄSTNATTSSTATISTIK

Jämtland Härjedalen

Maj 2018

# Innehåll

Fakta	5
Läsanvisning	5
Sammanfattning av resultatet	6
Gästnätter sammanfattning (HSVCsol) i JH	7
Sammanfattning marknader (HSVCsol) i JH senaste månaden	8
Sammanfattning marknader (HSVCsol) i JH vinter nov 17-apr 18	9
Sammanfattning marknader (HSVCsol) i JH sommar jun-sep 2017	10
Sammanfattning marknader (HSVCsol) i JH barmark maj-okt 2017	11
Sammanfattning marknader (HSVCsol) i JH helåret 2017	12
TOTALT ANTAL GÄSTNÄTTER	13
Gästnätter totalt (HSVCsol) i JH	14
GÄSTNÄTTER FÖRDELAT PER BOENDEFORM	15
Gästnätter hotell i JH	16
Gästnätter stugby i JH	17
Gästnätter vandrarhem i JH	18
Gästnätter camping i JH	19
Gästnätter förmedlad stuga/lägenhet (sol) i JH	20
GÄSTNÄTTER FÖRDELAT PER MARKNAD	21
Svenska gästnätter (HSVCsol) i JH	22
Norska gästnätter (HSVCsol) i JH	23
Danska gästnätter (HSVCsol) i JH	24
Finska gästnätter (HSVCsol) i JH	25
Tyska gästnätter (HSVCsol) i JH	26
Holländska gästnätter (HSVCsol) i JH	27
Gästnätter från GBR (HSVCsol) i JH	28
Gästnätter från Ryssland (HSVCsol) i JH	29
Gästnätter från Estland (HSVCsol) i JH	30
Gästnätter från Lettland (HSVCsol) i JH	31
Gästnätter från övriga Europa (HSVCsol) i JH	32
Gästnätter från övriga världen (HSVCsol) i JH	33
GÄSTNÄTTER FÖRDELAT PER KOMMUN	34
Gästnätter i Härjedalens Kommun (HSVCsol)	35
Gästnätter i Härjedalens Kommun (HSVCsol) marknader	36
Gästnätter i Härjedalens Kommun (HSVCsol) marknader	37
Gästnätter i Härjedalens Kommun (HSVCsol) marknader	38
Gästnätter i Bergs Kommun (HSVC)	39
Gästnätter i Bergs kommun (HSVC) marknader	40
Gästnätter i Bergs kommun (HSVC) marknader	41
Gästnätter i Bergs Kommun (HSVCsol) marknader	42
Gästnätter i Åre Kommun (HSVCsol)	43
Gästnätter i Åre kommun (HSVCsol) marknader	44
Gästnätter i Åre kommun (HSVCsol) marknader	45
Gästnätter i Åre Kommun (HSVCsol) marknader	46
Gästnätter i Krokoms Kommun (HSVC)	47

Gästnätter i Krokoms kommun (HSVC) marknader	48
Gästnätter i Krokoms kommun (HSVC) marknader	49
Gästnätter i Krokoms Kommun (HSVCsol) marknader	50
Gästnätter i Östersunds Kommun (HSVC)	51
Gästnätter i Östersunds kommun (HSVC) marknader	52
Gästnätter i Östersunds kommun (HSVC) marknader	53
Gästnätter i Östersunds Kommun (HSVCsol) marknader	54
Gästnätter i Bräcke kommun (HSVC)	55
Gästnätter i Bräcke kommun (HSVC) marknader	56
Gästnätter i Bräcke kommun (HSVC) marknader	57
Gästnätter i Bräcke Kommun (HSVCsol) marknader	58
Gästnätter i Ragunda kommun (HSVC)	59
Gästnätter i Ragunda kommun (HSVC) marknader	60
Gästnätter i Ragunda kommun (HSVC) marknader	61
Gästnätter i Ragunda Kommun (HSVCsol) marknader	62
Gästnätter i Strömsunds Kommun (HSVC)	63
Gästnätter i Strömsunds kommun (HSVC) marknader	64
Gästnätter i Strömsunds kommun (HSVC) marknader	65
Gästnätter i Strömsunds Kommun (HSVCsol) marknader	66
<b>GÄSTNÄTTER FÖRDELAT PER DESTINATION</b>	67
Gästnätter i Bydalsfjällen (HSVC)	68
Gästnätter i Bydalsfjällen (HSVC) marknader	69
Gästnätter i Bydalsfjällen (HSVC) marknader	70
Gästnätter i Bydalsfjällen (HSVCsol) marknader	71
Gästnätter i Funäsfjällen (HSVCsol)	72
Gästnätter i Funäsfjällen (HSVCsol) marknader	73
Gästnätter i Funäsfjällen (HSVCsol) marknader	74
Gästnätter i Funäsfjällen (HSVCsol) marknader	75
Gästnätter i Lofsdalen (Csol)	76
Gästnätter i Lofsdalen (Csol) marknader	77
Gästnätter i Lofsdalen (Csol) marknader	78
Gästnätter i Lofsdalen (HSVCsol) marknader	79
Gästnätter i Vemdalen (HSVCsol)	80
Gästnätter i Vemdalen (HSVCsol) marknader	81
Gästnätter i Vemdalen (HSVCsol) marknader	82
Gästnätter i Vemdalen (HSVCsol) marknader	83
Gästnätter i Södra Årefjällen (HSVC)	84
Gästnätter i Södra Årefjällen (HSVC) marknader	85
Gästnätter i Södra Årefjällen (HSVC) marknader	86
Gästnätter i Södra Årefjällen (HSVCsol) marknader	87
Gästnätter i Åre (HSVCsol)	88
Gästnätter i Åre (HSVCsol) marknader	89
Gästnätter i Åre (HSVCsol) marknader	90
Gästnätter i Åre (HSVCsol) marknader	91
Gästnätter i Sveg (HSVCsol)	92
Gästnätter i Sveg (HSVCsol) marknader	93
Gästnätter i Sveg (HSVCsol) marknader	94
Gästnätter i Sveg (HSVCsol) marknader	95

GÄSTNÄTTER JÄMFÖRELSE ANDRA REGIONER	96
Jämtlands län i jämförelse med övriga Norrland, Dalarna, Värmland och riket (HSVCsol) - Totalt	97
Jämtlands län i jämförelse med övriga Norrland, Dalarna, Värmland och riket (HSVCsol) - Sverige	98
Jämtlands län i jämförelse med övriga Norrland, Dalarna, Värmland och riket (HSVCsol) - Norge	99
Jämtlands län i jämförelse med övriga Norrland, Dalarna, Värmland och riket (HSVCsol) - Danmark	100
Jämtlands län i jämförelse med övriga Norrland, Dalarna, Värmland och riket (HSVCsol) - Finland	101
Jämtlands län i jämförelse med övriga Norrland, Dalarna, Värmland och riket (HSVCsol) - Tyskland	102
Jämtlands län i jämförelse med övriga Norrland, Dalarna, Värmland och riket (HSVCsol) - Holland	103
Jämtlands län i jämförelse med övriga Norrland, Dalarna, Värmland och riket (HSVCsol) - GBR	104
Jämtlands län i jämförelse med övriga Norrland, Dalarna, Värmland och riket (HSVCsol) - Ryssland	105
Jämtlands län i jämförelse med övriga Norrland, Dalarna, Värmland och riket (HSVCsol) - Estland	106
Jämtlands län i jämförelse med övriga Norrland, Dalarna, Värmland och riket (HSVCsol) - Lettland	107
Jämtlands län i jämförelse med övriga Norrland, Dalarna, Värmland och riket (HSVCsol) - övriga Europa	108
Jämtlands län i jämförelse med övriga Norrland, Dalarna, Värmland och riket (HSVCsol) - utom Europa	109
Jämtlands län i jämförelse med övriga Norrland, Dalarna, Värmland och riket (HSVCsol) - sommar (jun-sep)	110
Jämtlands län i jämförelse med övriga Norrland, Dalarna, Värmland och riket (HSVCsol) - barmark (maj-okt)	111
Jämtlands län i jämförelse med övriga Norrland, Dalarna, Värmland och riket (HSVCsol) - vinter (nov-apr)	112
Jämtlands län i jämförelse med övriga Norrland, Dalarna, Värmland och riket (HSVCsol) - helår	113
Gästnätter HSVCsol - länsvis	114

## Fakta

Statistiken är hämtad från Tillväxtverket som genom Statistiska Centralbyrån (SCB) samlar in aktuell inkvarteringsstatistik. Populationen i den här rapporten utgörs av alla hotell, stugbyar, vandrarhem, campingplatser samt boendeförmedlare/bokningsföretag av stugor/lägenheter i Jämtlands län som är redovisningskyldiga. Endast anläggningar som bedriver yrkesmässig uthyrning ingår.

Bortfallet räknas upp för att kunna få fram totalsiffror. Det går till på så sätt att man i första hand hämtar värden för den saknade anläggningen från samma månad ett år tidigare, har anläggningen inte lämnat in siffror då hämtar man värden från månaden innan. Skulle anläggningen inte ha lämnat in då heller, behandlas bortfallet genom att man gör en så kallad rak uppräknings. Det vill säga beläggnings för de saknade anläggningarna har antagits fördela sig på samma sätt som för motsvarande anläggningar av samma typ och i samma storleksklass i det aktuella länet under aktuell månad. Anläggningarna delas in i 5 storleksklasser ( 0-19, 20-49, 50-99, 100-199, 200- ) och 2 typer av hotell; stads- och turisthotell. Vid uppräknings tar man även hänsyn till om det är vardag (mån-tors) eller helgdag (fre-sön). Man hämtar alltså siffror från anläggningar som lämnat in siffror som är av samma typ och i samma storleksklass och ligger i samma län. Skulle det inte finnas någon anläggning i länet av samma typ och i samma storleksgrupp för att väga upp en saknad anläggning, hämtar man siffror från riket för samma anläggningstyp och storleksgrupp.

Sammantaget innebär det att ett visst bortfall medför att statistiken är behäftad med en viss osäkerhet. Det har visat sig att uppräkningsförfarandet totalt sett ger värden som ligger nära de verkliga, under förutsättning att bortfallet inte är betydande. **Osäkerheten som uppstår på grund av bortfallet bedöms sammantaget vara relativt liten.**

## Läsanvisning

Rapporten redovisar generellt antalet gästnätter. För Jämtlands län redovisas beläggnings månadsvis uppdelat på hotell, stugby, vandrarhem, camping , förmedlade stugor/lägenheter samt totalt. Dessutom redovisas dessa 5 boendeformer sammanslaget fördelat på ett antal olika marknader. Boendeformerna är förkortade i rapporternas rubriker H=hotell, S=stugby, V=vandrarhem, C=camping sol=förmedlad stuga/lägenhet.

I rapporten finns dessutom redovisning av totalt antal gästnätter för länets olika kommuner, samt destinationer fördelat månadsvis, samt uppdelat för olika marknader relaterat till olika perioder. **OBS! När det gäller kommun- och destinationsredovisning omfattar resultatet förmedlade stuga/lägenhet enbart för centrala Åre, Funäsfjällen, Vemdalen, Lofsdalen, Bydalsfjällen och södra Årefjällen.**

Resultatet för Jämtlands län kan också jämföras mot ett antal andra regioner samt riket som helhet, uppdelat på olika perioder och marknader.

## Not

Fr.o.m. januari 2018 har betydande volymer av förmedlat boende inom destination Vemdalen flyttats över till hotell och stuga. Det innebär inga förändringar för totalsiffrorna, men påverkar boendeformerna förmedlat boende, hotell och stugby.

När det gäller det förmedlade boende som har rapporterats av Skistar (Åre och Vemdalen) har dessa siffror även inkluderat sk. ägarnätter. I rapporteringen till SCB har dessa tagits bort fr.o.m. januari 2018. I den här rapporten har vi dock valt ha kvar dessa, vilket innebär att siffrorna som redovisas i den här rapporten är något högre jämfört med den officiella statistiken från Tillväxtverket/SCB,

## Sammanfattning av resultatet

### Maj 2018

Beläggningen på kommersiella boendeanläggningar (hotell, stugbyar, vandrarhem, camping, förmedlat boende) ökade i maj med +6 699 gn (+9%) jämfört med motsvarande månad föregående år.

Det var framförallt campingen som bidrog till ökningen, +9 890 gn (+39%), i hög grad kopplat till kraftig ökning av norska gästnätter, sannolikt en effekt av långhelg kring 17 maj. Även vandrarhemmen ökade, +874 gn (+18%). Övriga boendeformer minskade, hotellen -1 566 gn (-4%), stugbyarna -900 gn (-16%), medan minskningen för förmedlat boende var -1 599 gn (-35%).

Som nämnts var det framförallt den norska marknaden som bidrog till den totala ökningen. Ökningen för Norge var +12 124 gn (+129%)! Den svenska marknaden minskade däremot med drygt 7 000 gn (-11%). Bland övriga utlandsmarknader var det en positiv utveckling (Danmark och Finland undantaget), men det handlar överlag om små volymer, även om både Tyskland, övriga Europa och övriga världen redovisar tämligen rejäla volymökningar.

Maj månad var både upp och ner. Värmland redovisade också en tydlig ökning med +10%, medan övriga Norrland minskade med -1%, Dalarna -4%, medan riket som helhet backade med -2%.

# Gästnätter sammanfattning (HSVCsol) i JH

## Sammanfattning - maj

	Gästnätter	Jämförelse fjolåret
<b>Totalt</b>	<b>82 695</b>	<b>+ 9%</b>
<b>Sverige</b>	<b>54 452</b>	<b>- 11%</b>
<b>Norge</b>	<b>21 553</b>	<b>+ 129%</b>
<b>Övriga utlandet</b>	<b>6 690</b>	<b>+ 32%</b>

## Akkumulerad tillväxt jämfört med fjolåret

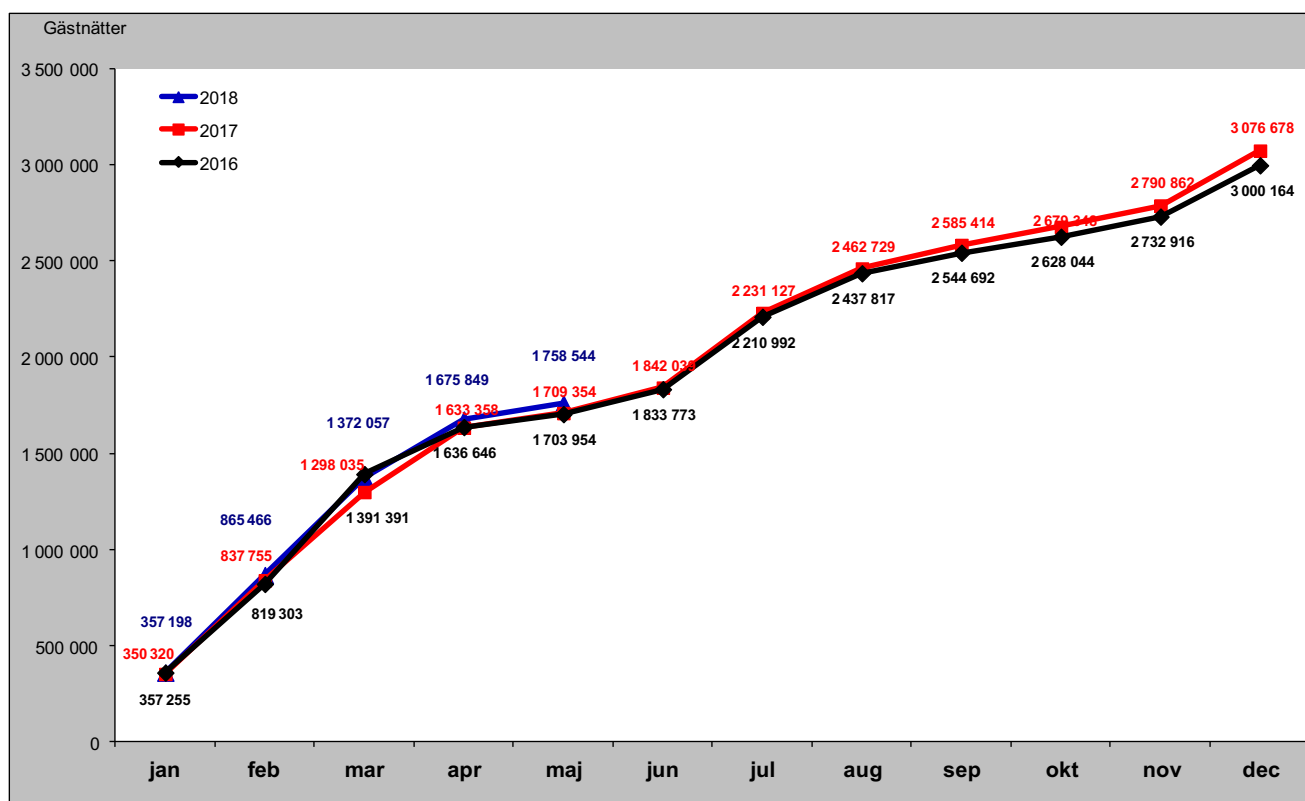

# Sammanfattning marknader (HSVCsol) i JH senaste månaden

## Förändring gästnätter i maj

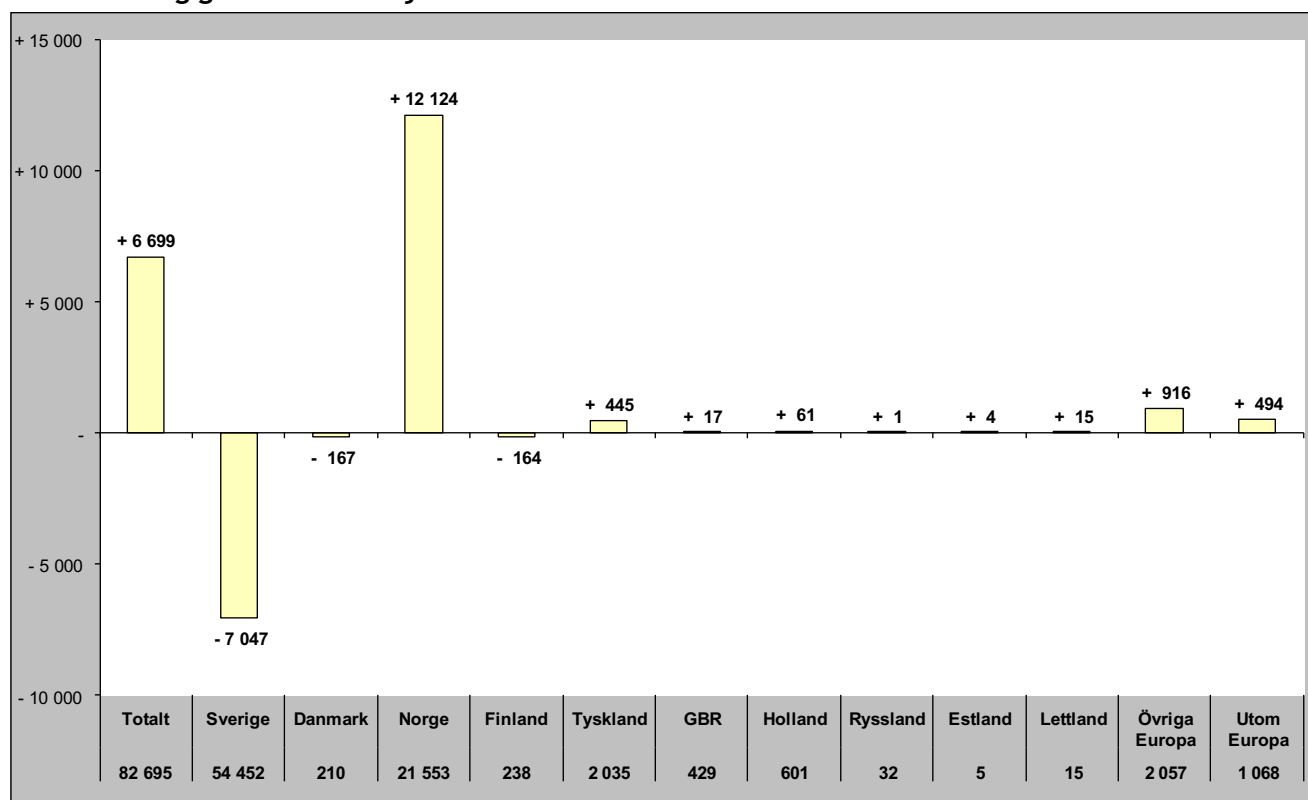

## Relativ förändring i maj

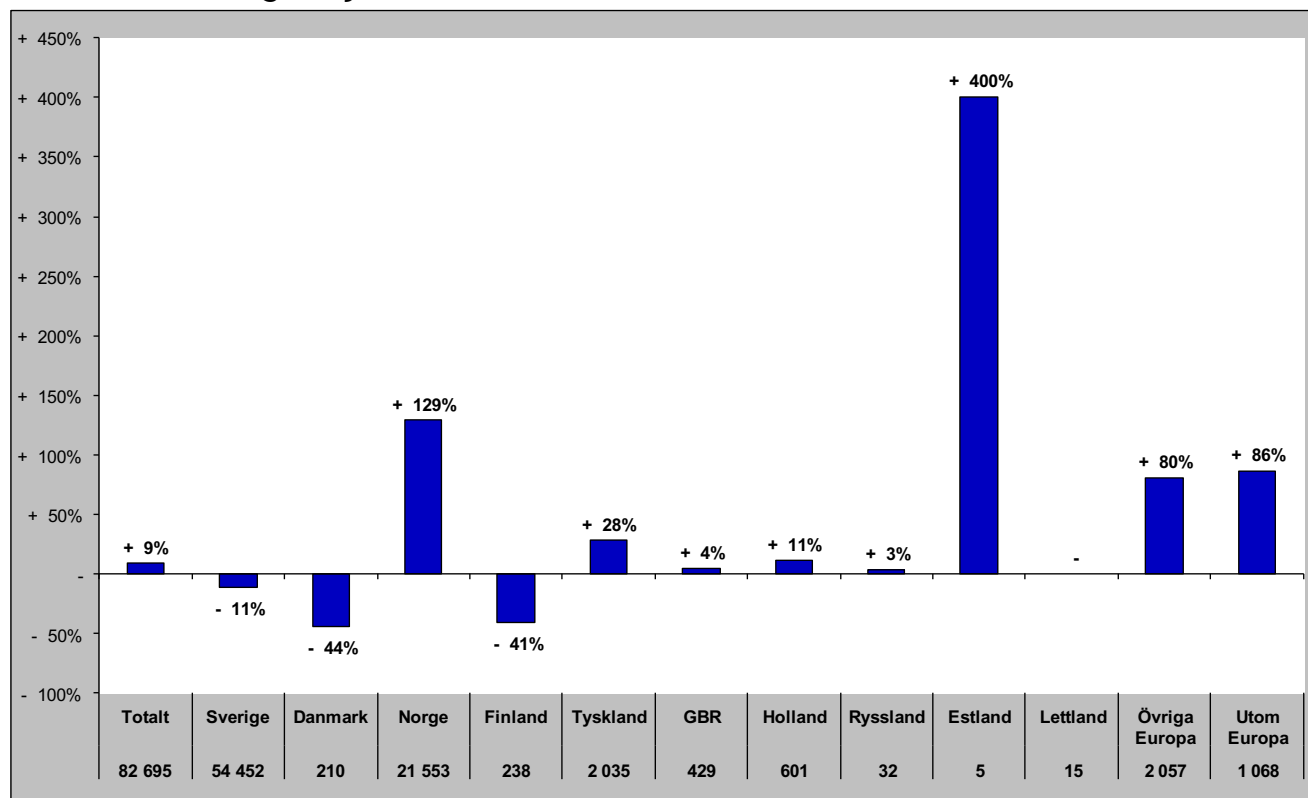



# Sammanfattning marknader (HSVCsol) i JH vinter nov 17-apr 18

## Förändring gästnätter

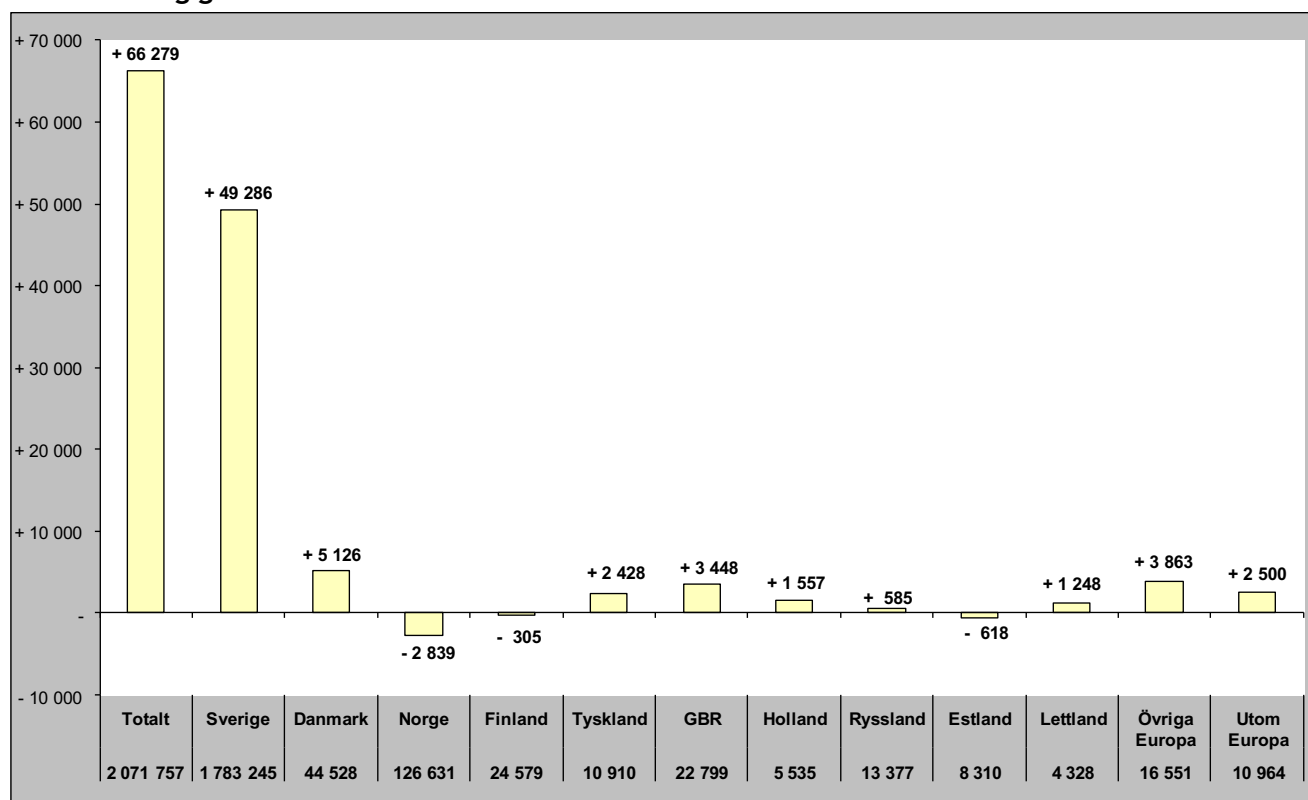

## Relativ förändring

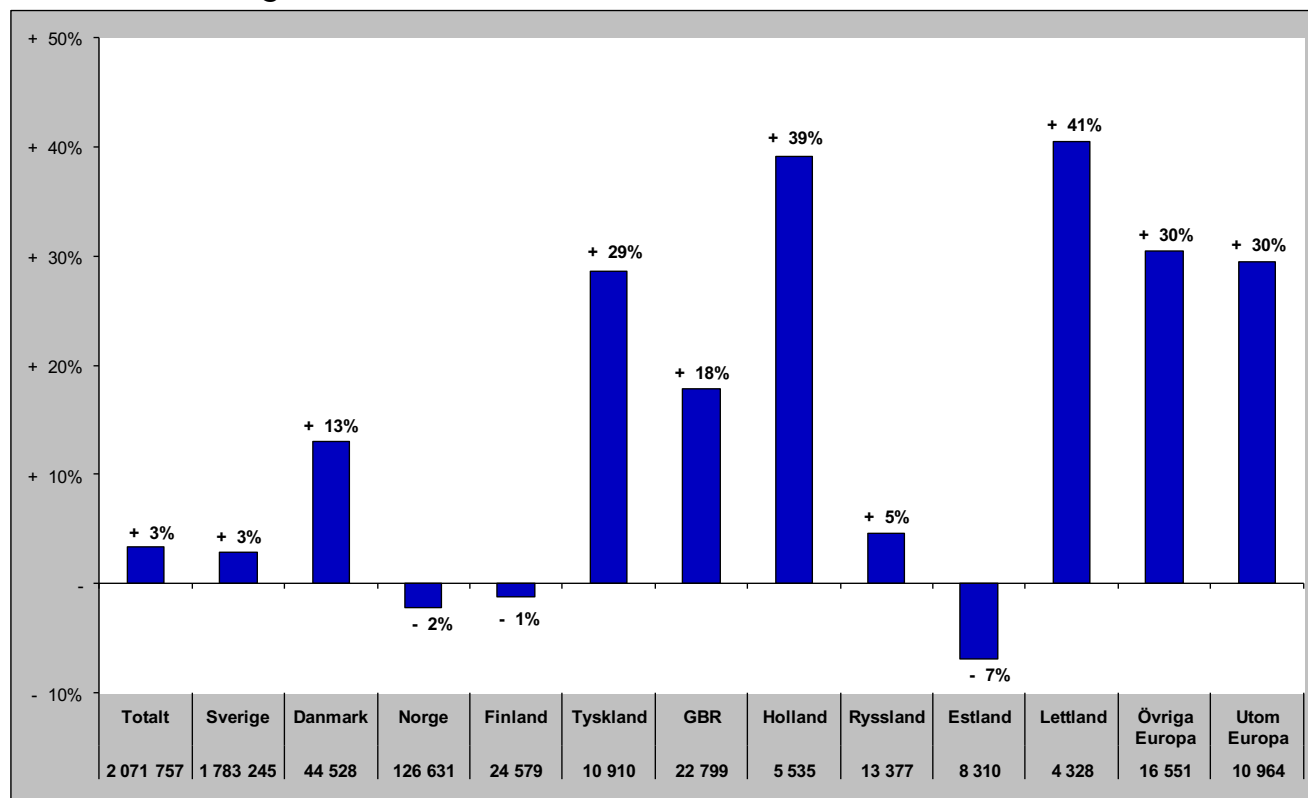

# Sammanfattning marknader (HSVCsol) i JH sommar jun-sep 2017

## Förändring gästnätter

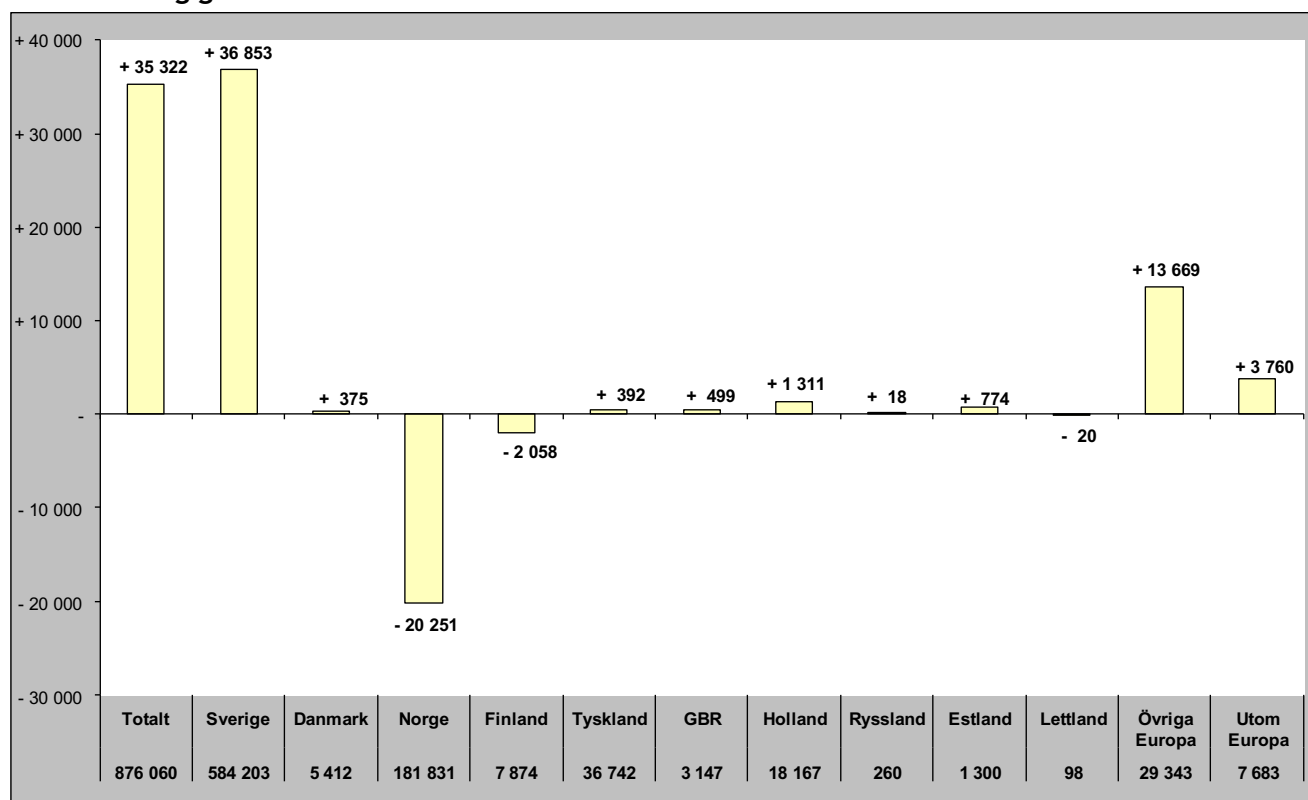

## Relativ förändring

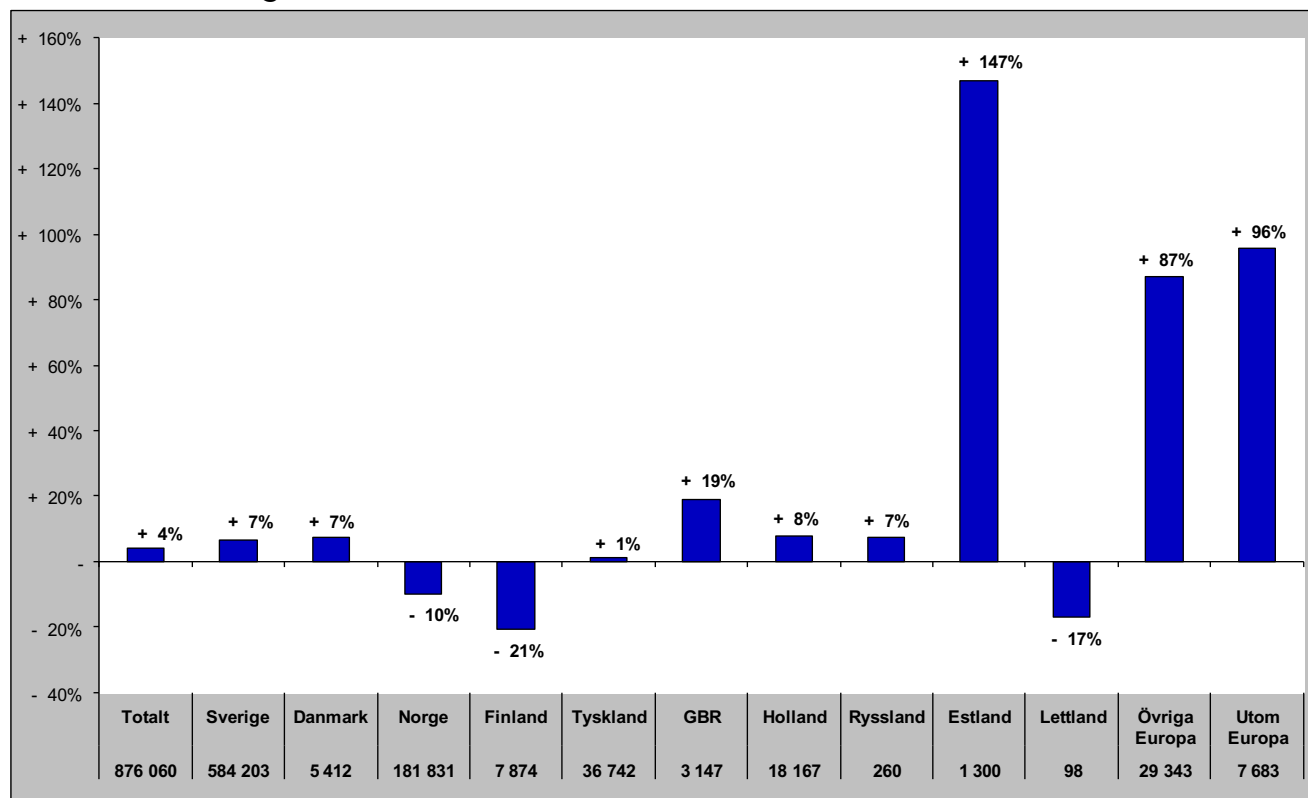

# Sammanfattning marknader (HSVCsol) i JH barmark maj-okt 2017

## Förändring gästnätter

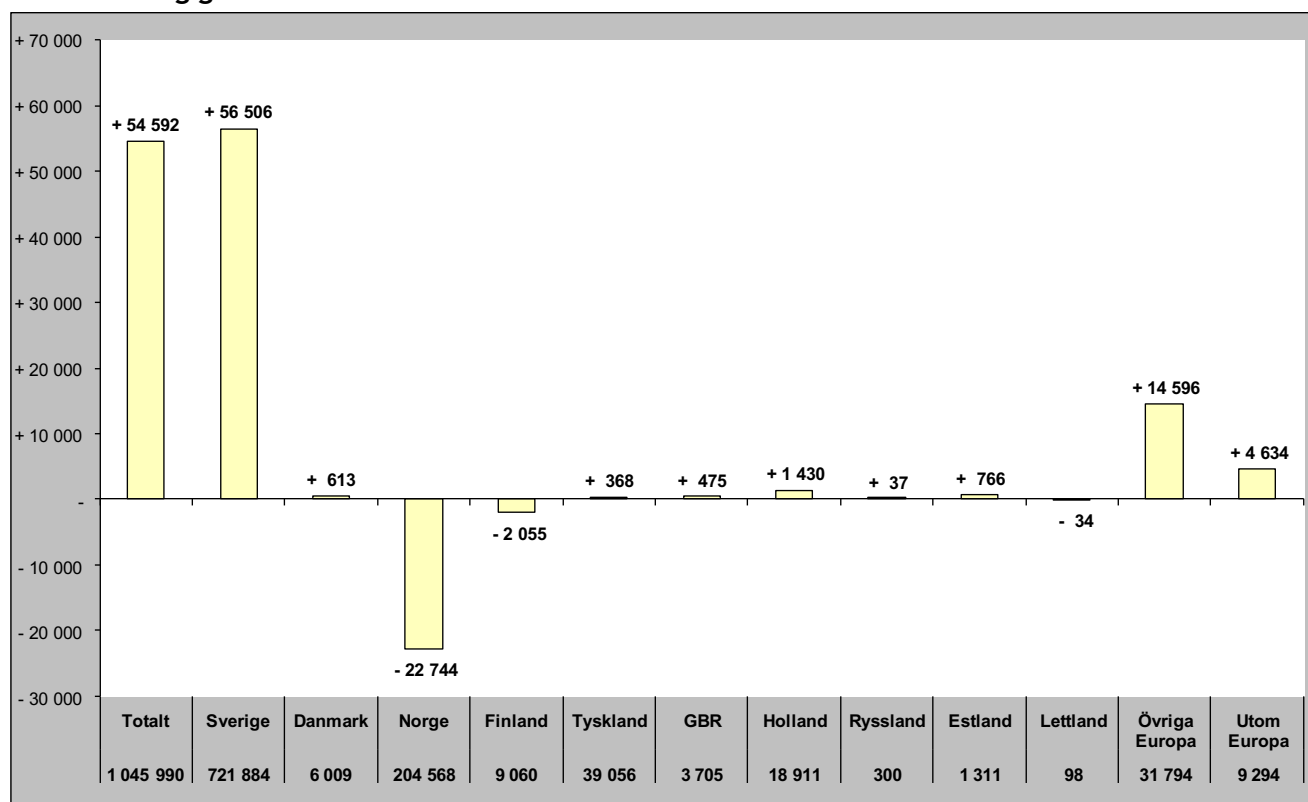

## Relativ förändring

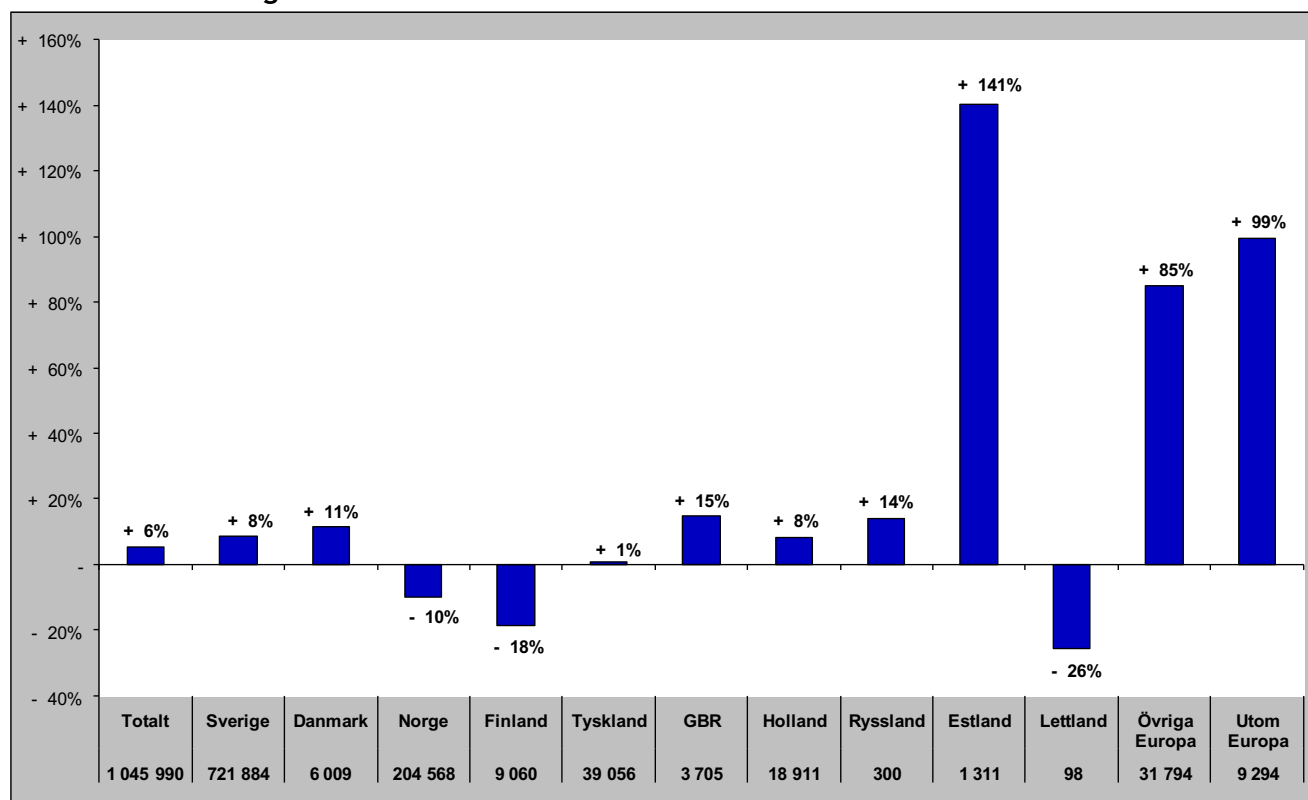

# Sammanfattning marknader (HSVCsol) i JH helåret 2017

## Förändring gästnätter

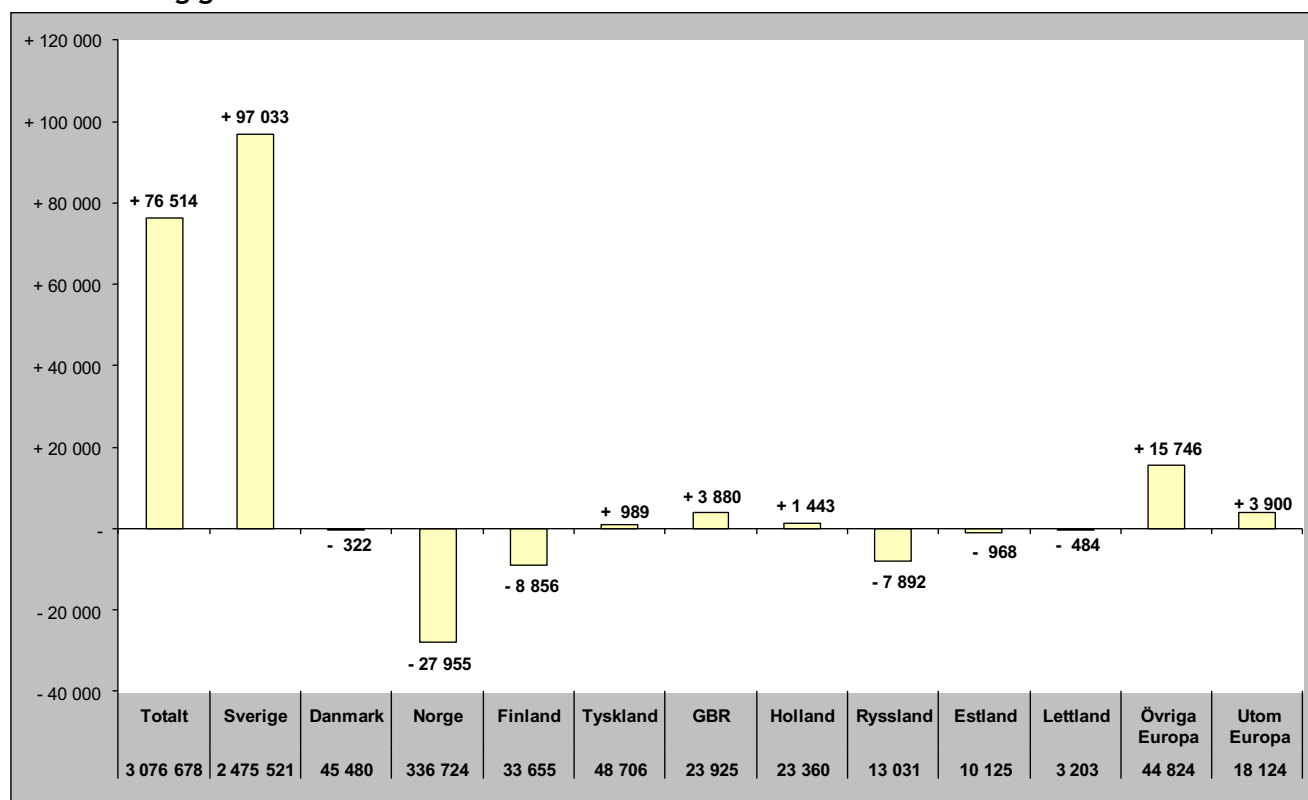

## Relativ förändring

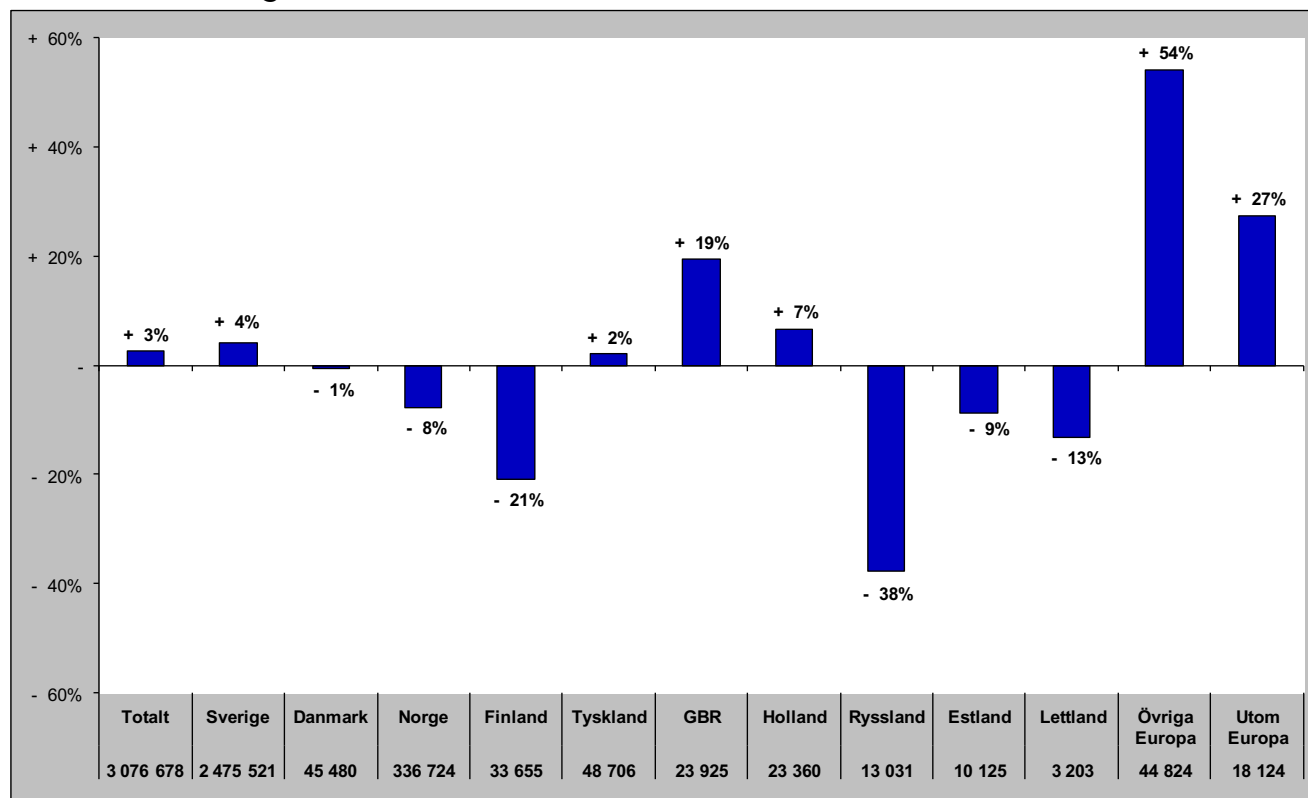

## TOTALT ANTAL GÄSTNÄTTER

# Gästnätter totalt (HSVCsol) i JH

## Förändring gästnätter

Totalt antal gästnätter 3 125 868

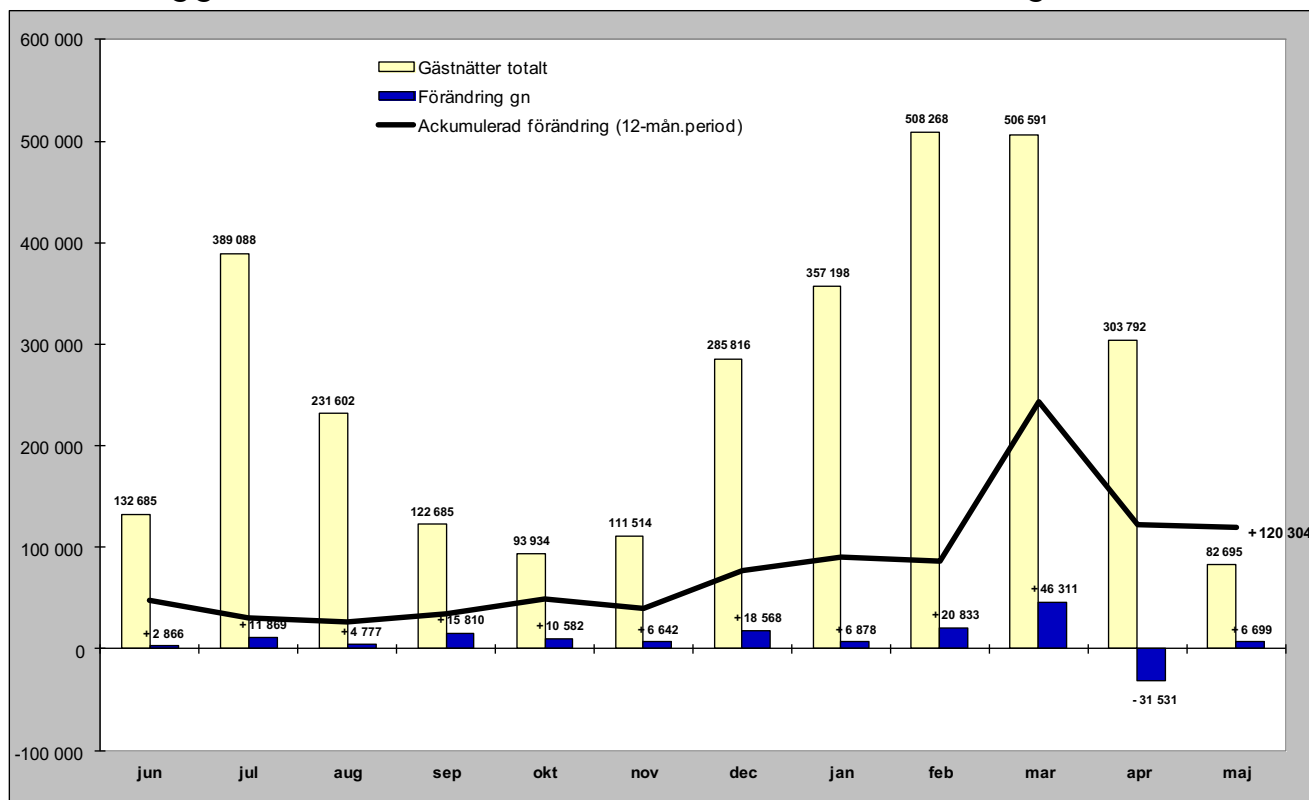

## Relativ förändring

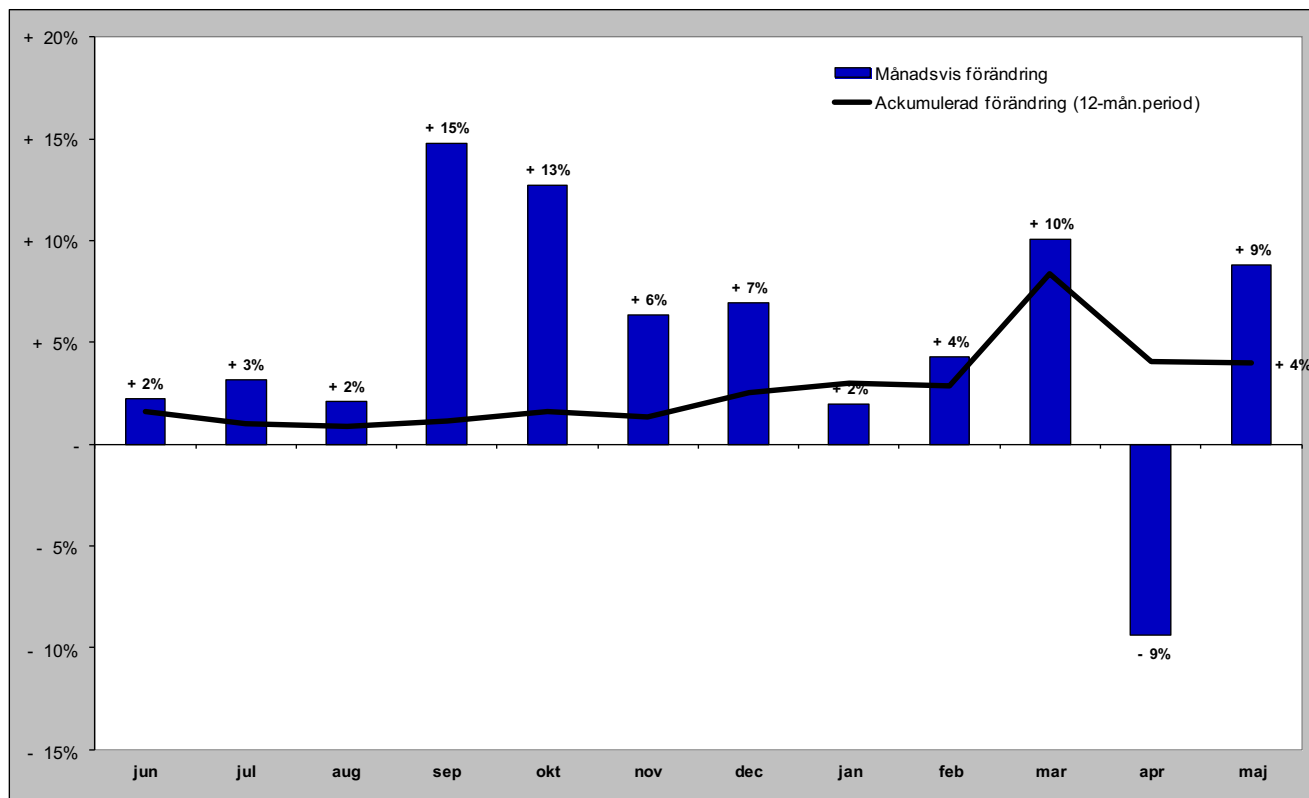

## **GÄSTNÄTTER FÖRDELAT PER BOENDEFORM**

# Gästnätter hotell i JH

## Förändring gästnätter

Totalt antal gästnätter 868 941

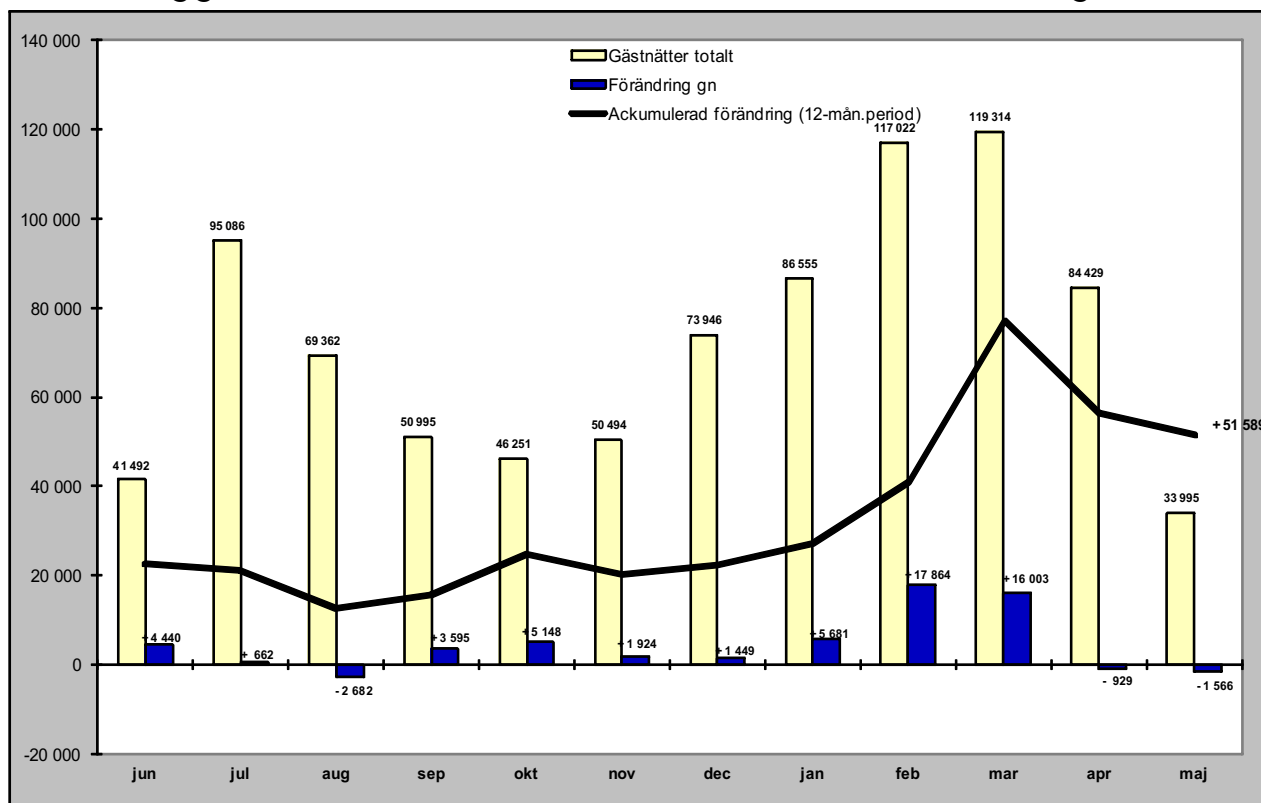

## Relativ förändring

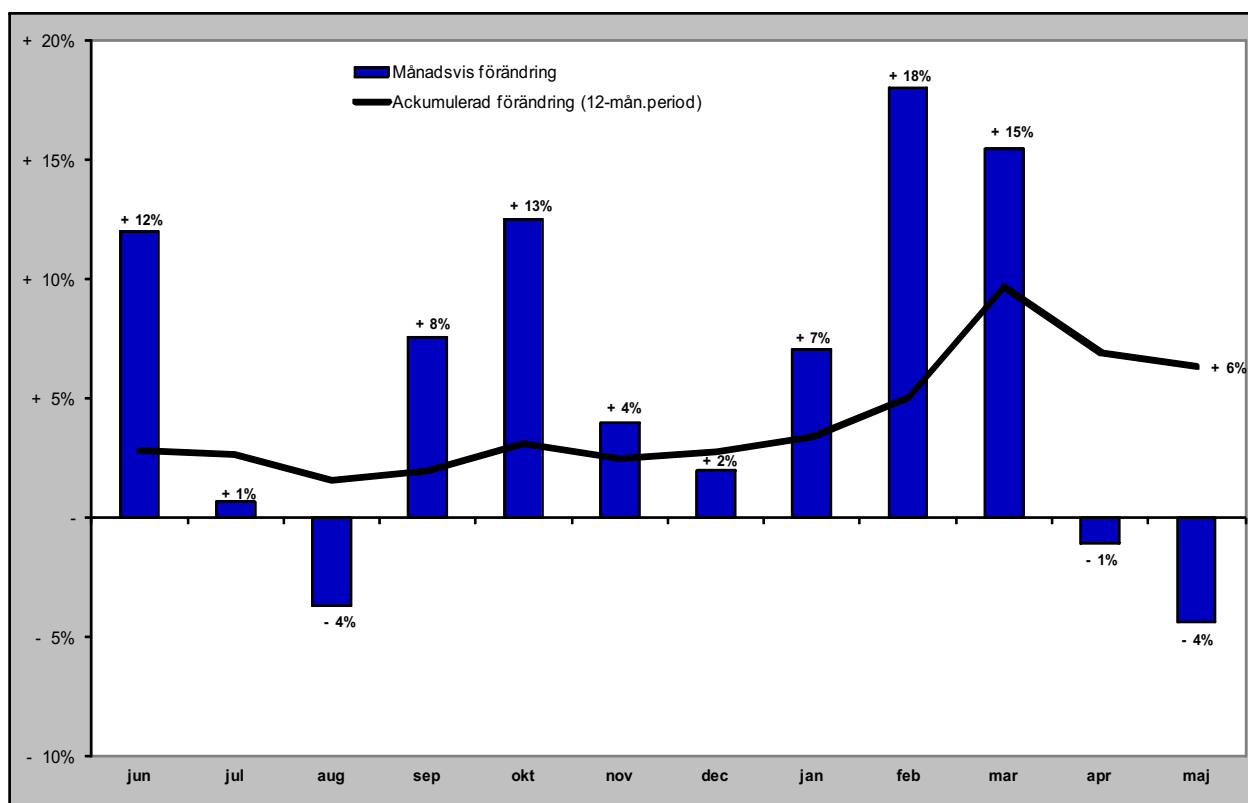



# Gästnätter stugby i JH

Förändring gästnätter

Totalt antal gästnätter 401 159

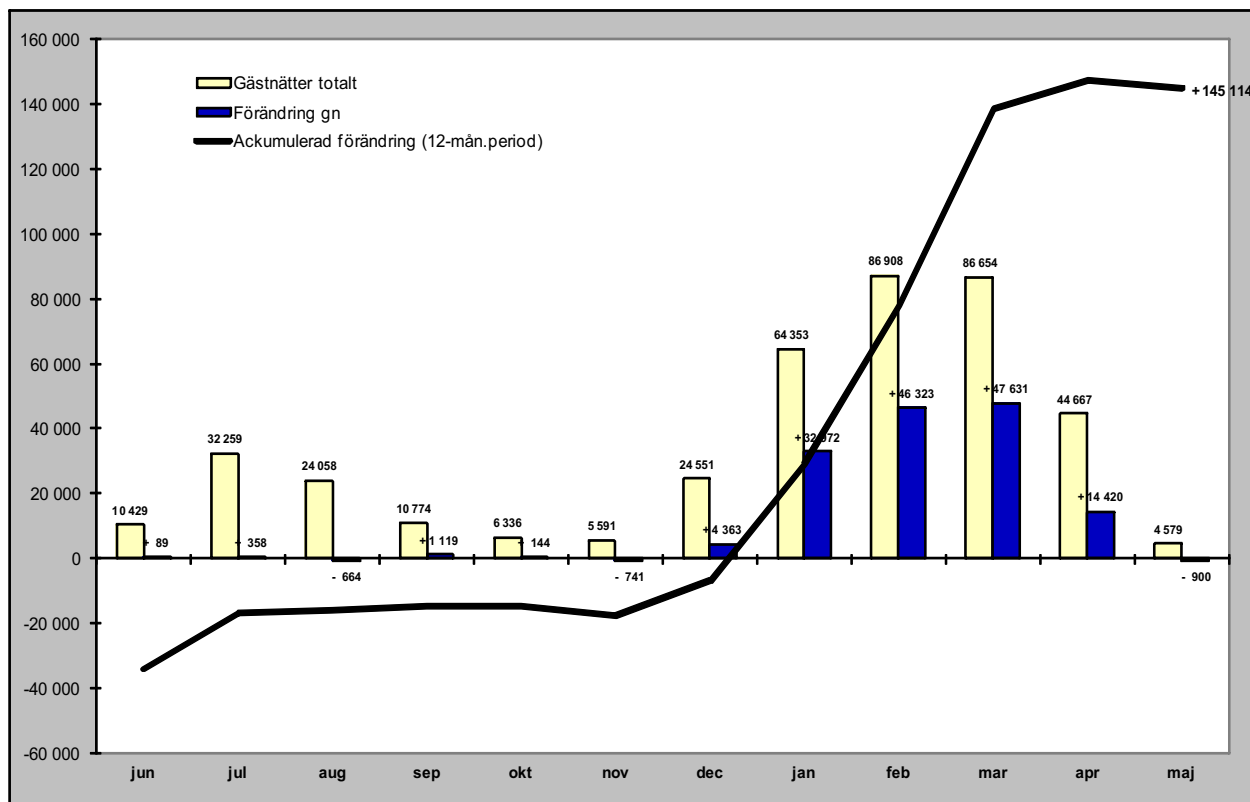

Relativ förändring

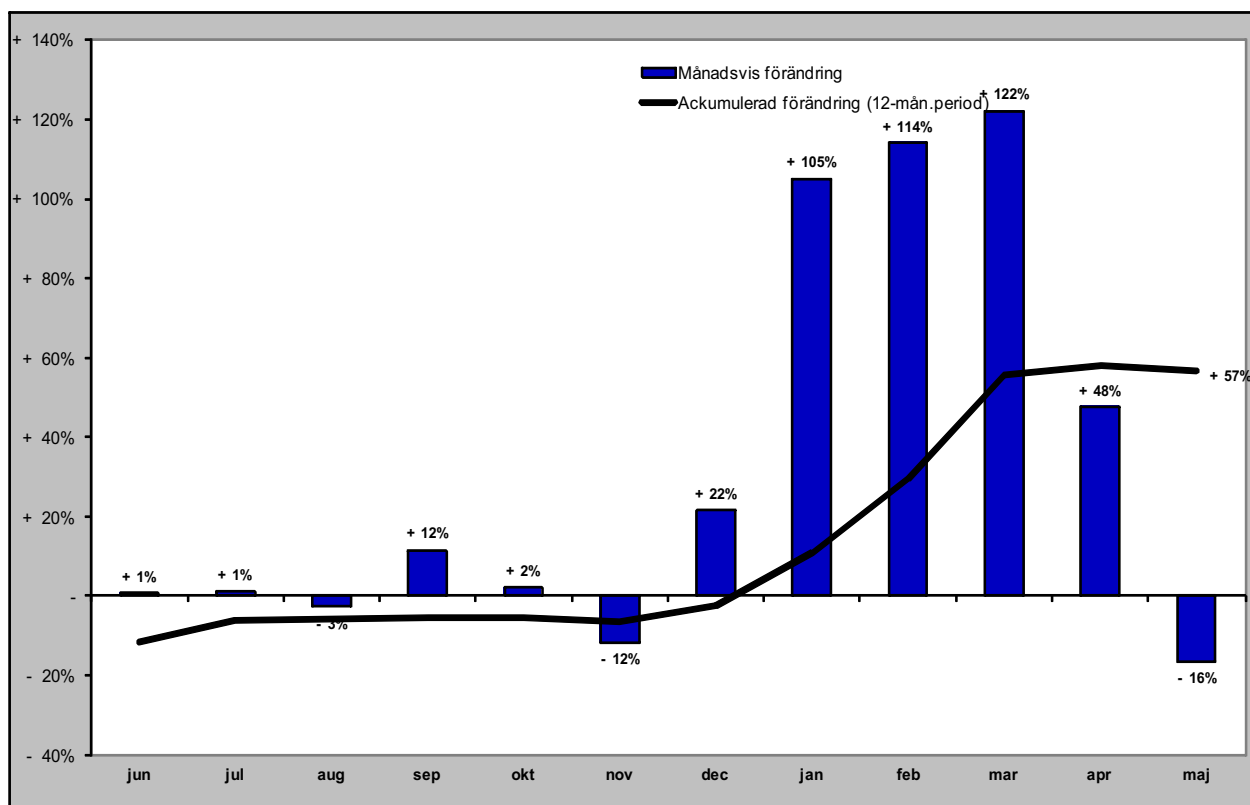

# Gästnätter vandrarhem i JH

## Förändring gästnätter

## Totalt antal gästnätter 201 249

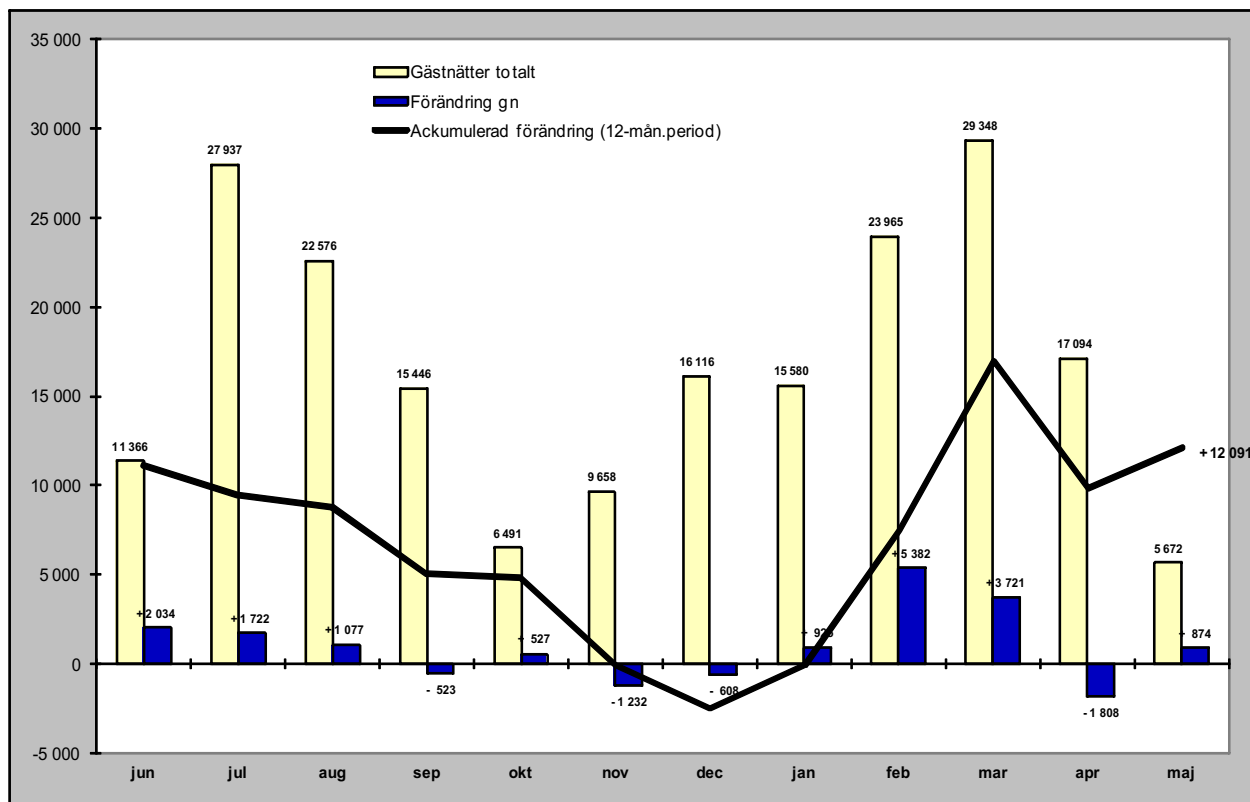

## Relativ förändring

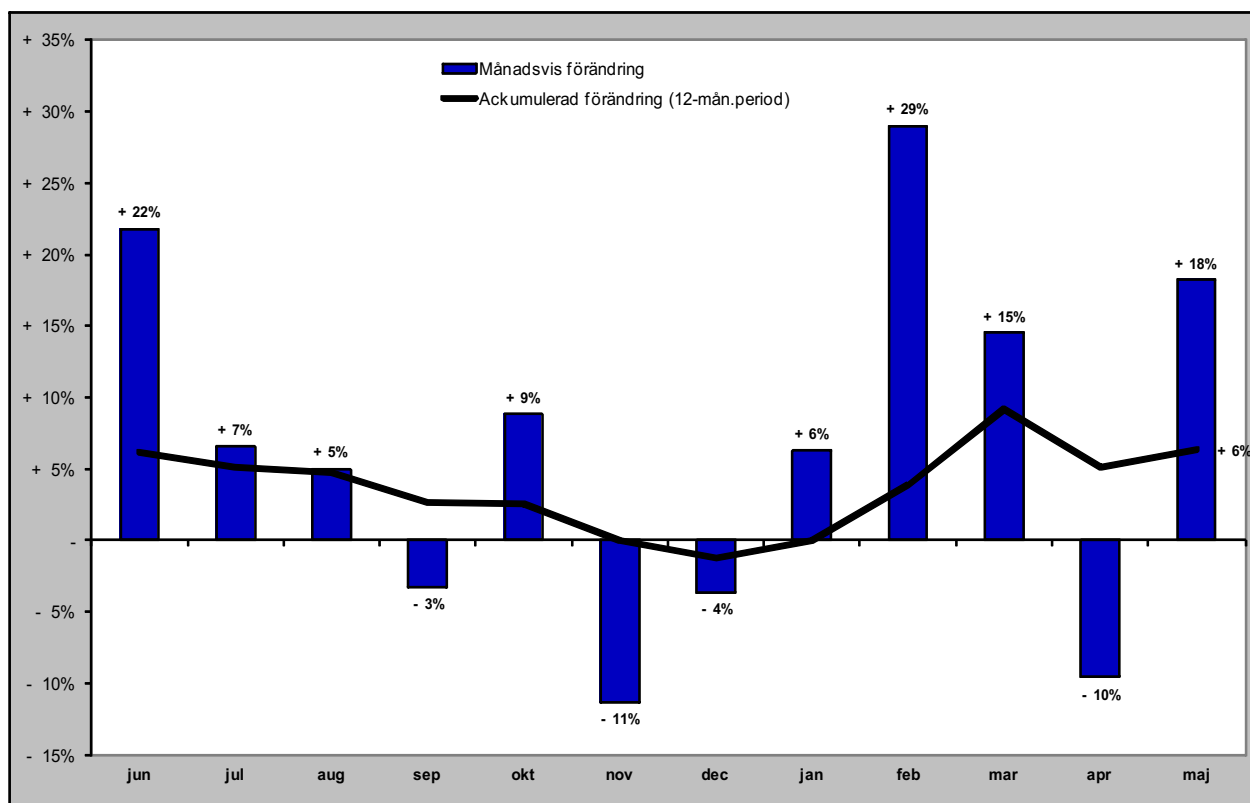

# Gästnätter camping i JH

## Förändring gästnätter

Totalt antal gästnätter 581 851

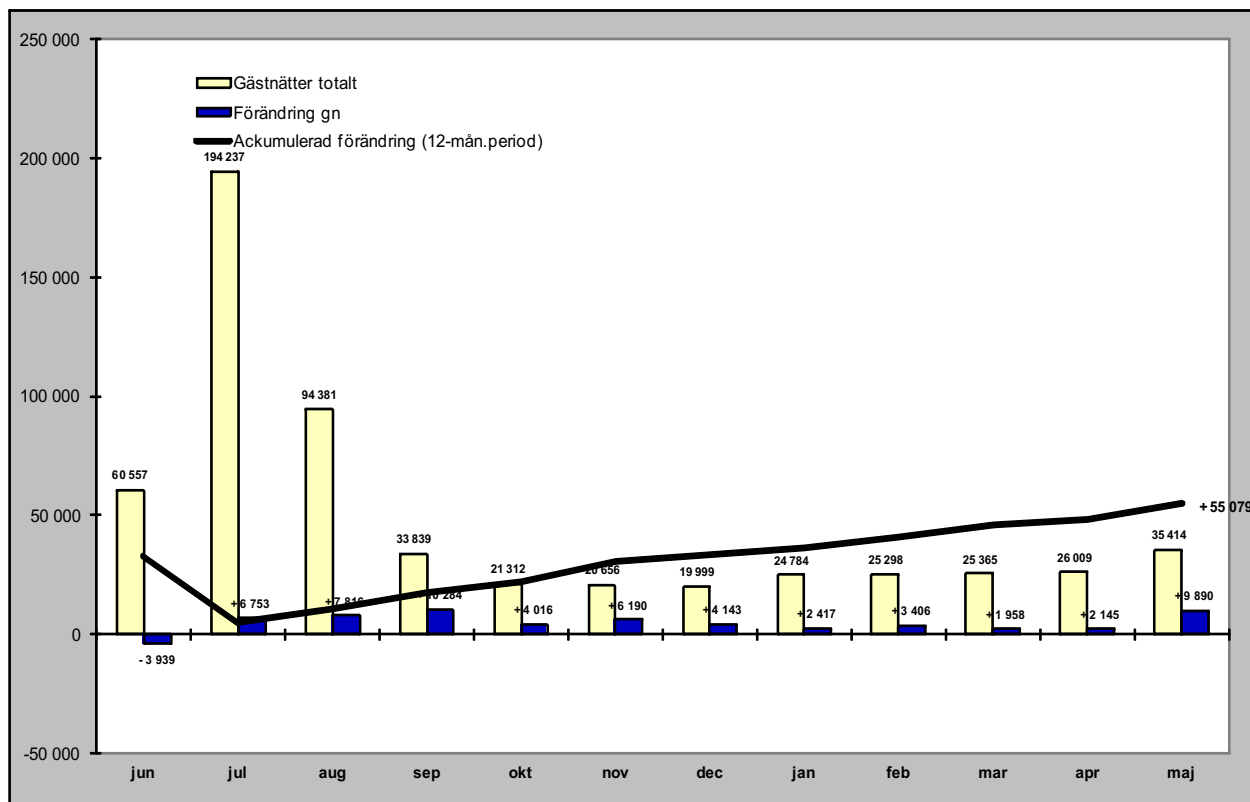

## Relativ förändring

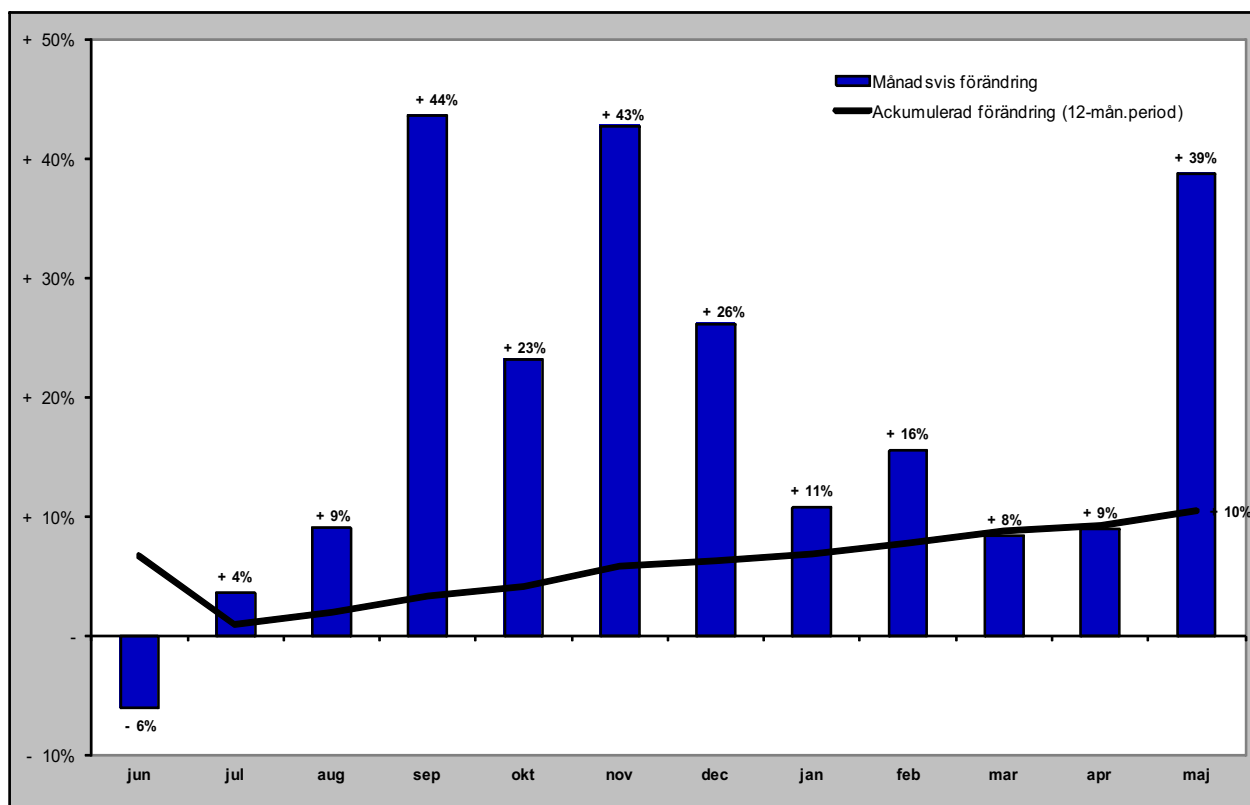

# Gästnätter förmedlad stuga/lägenhet (sol) i JH

Förändring gästnätter

Totalt antal gästnätter 1 072 668

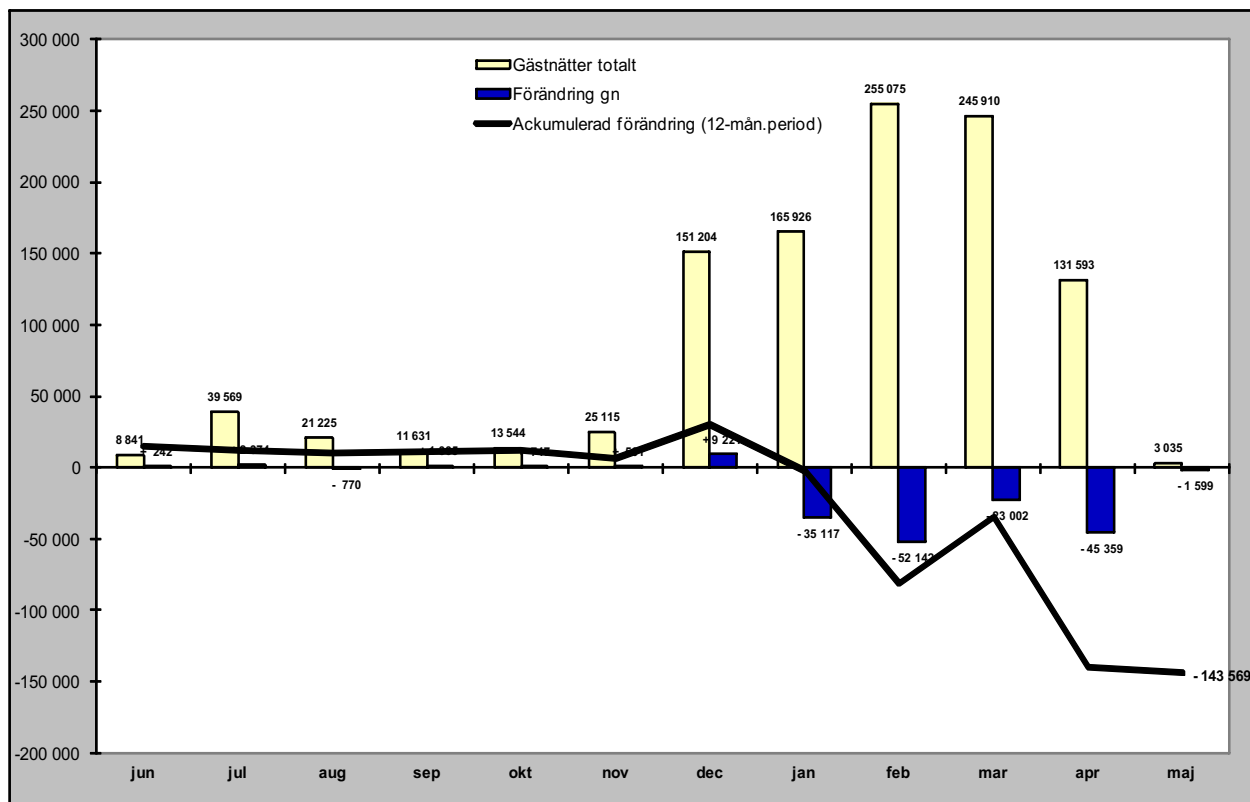

Relativ förändring

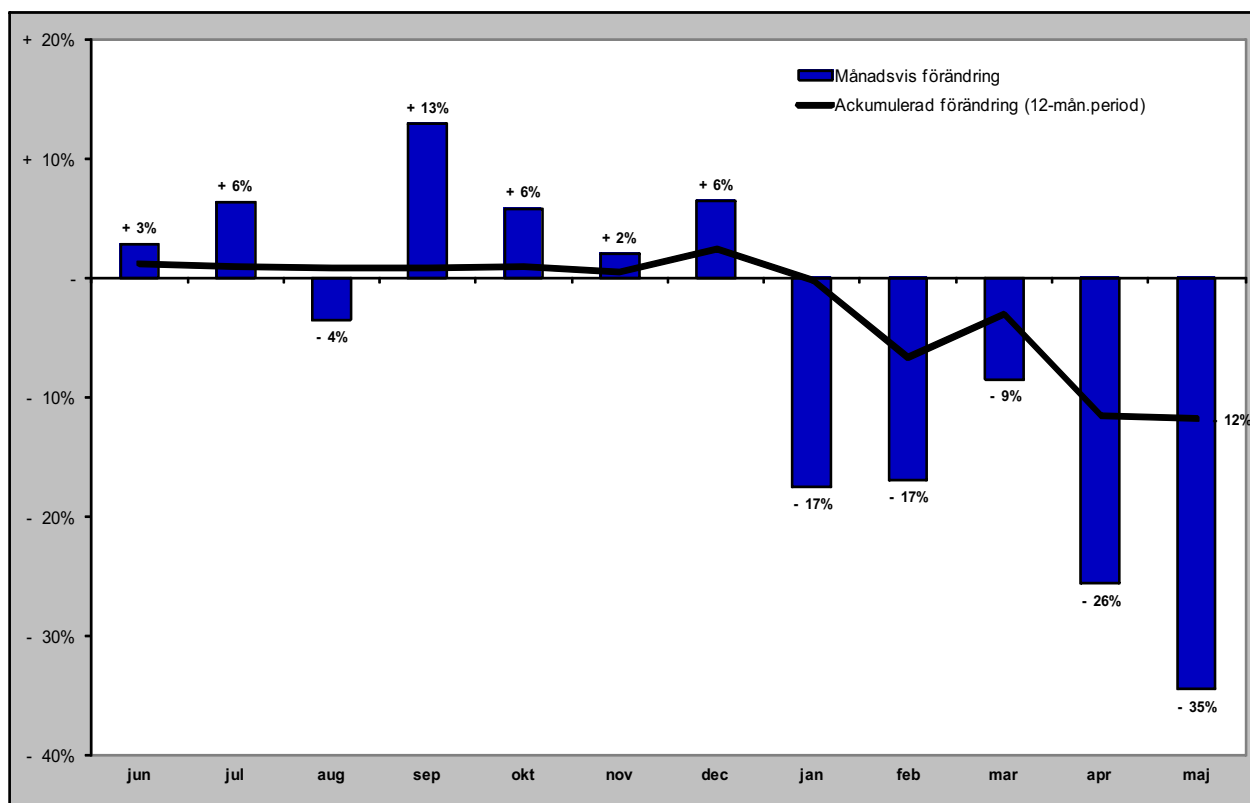

## **GÄSTNÄTTER FÖRDELAT PER MARKNAD**

# Svenska gästnätter (HSVCsol) i JH

Förändring gästnätter

Totalt antal gästnätter 2 499 545

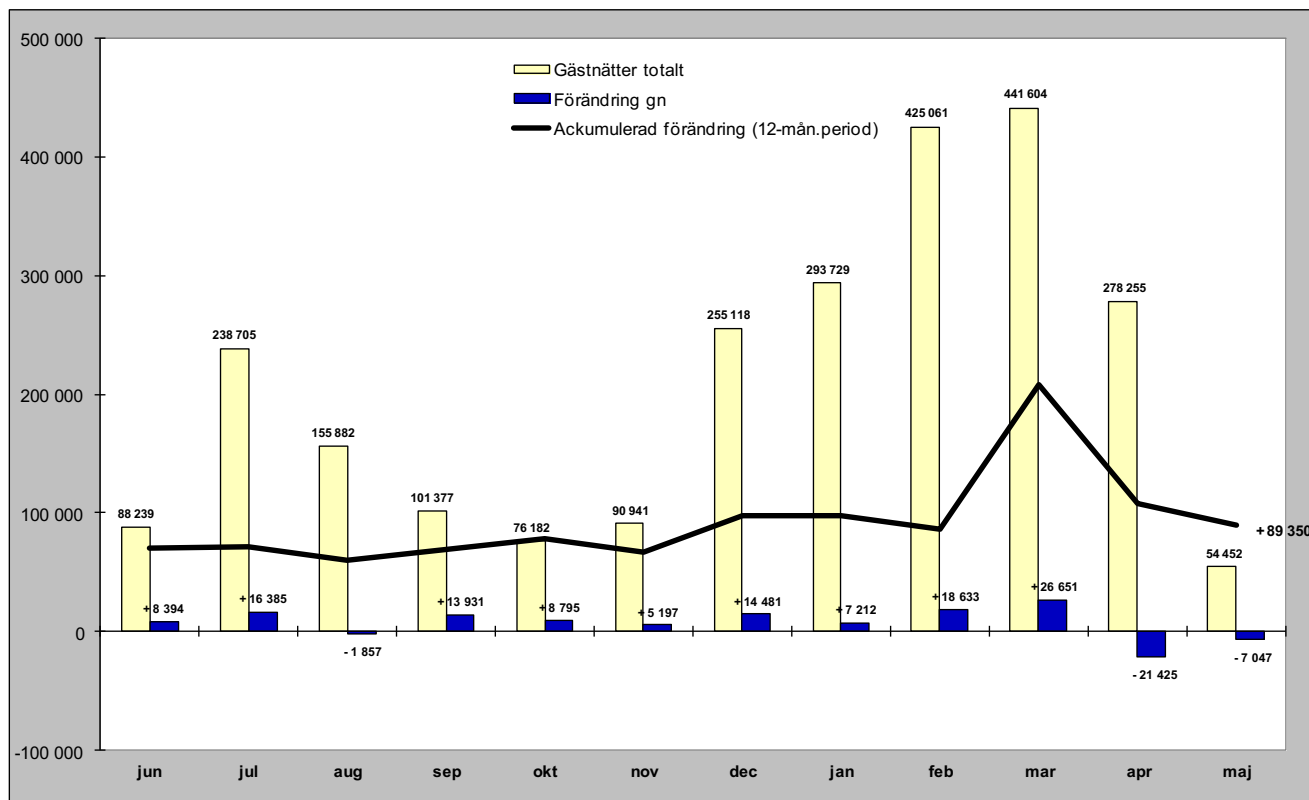

Relativ förändring

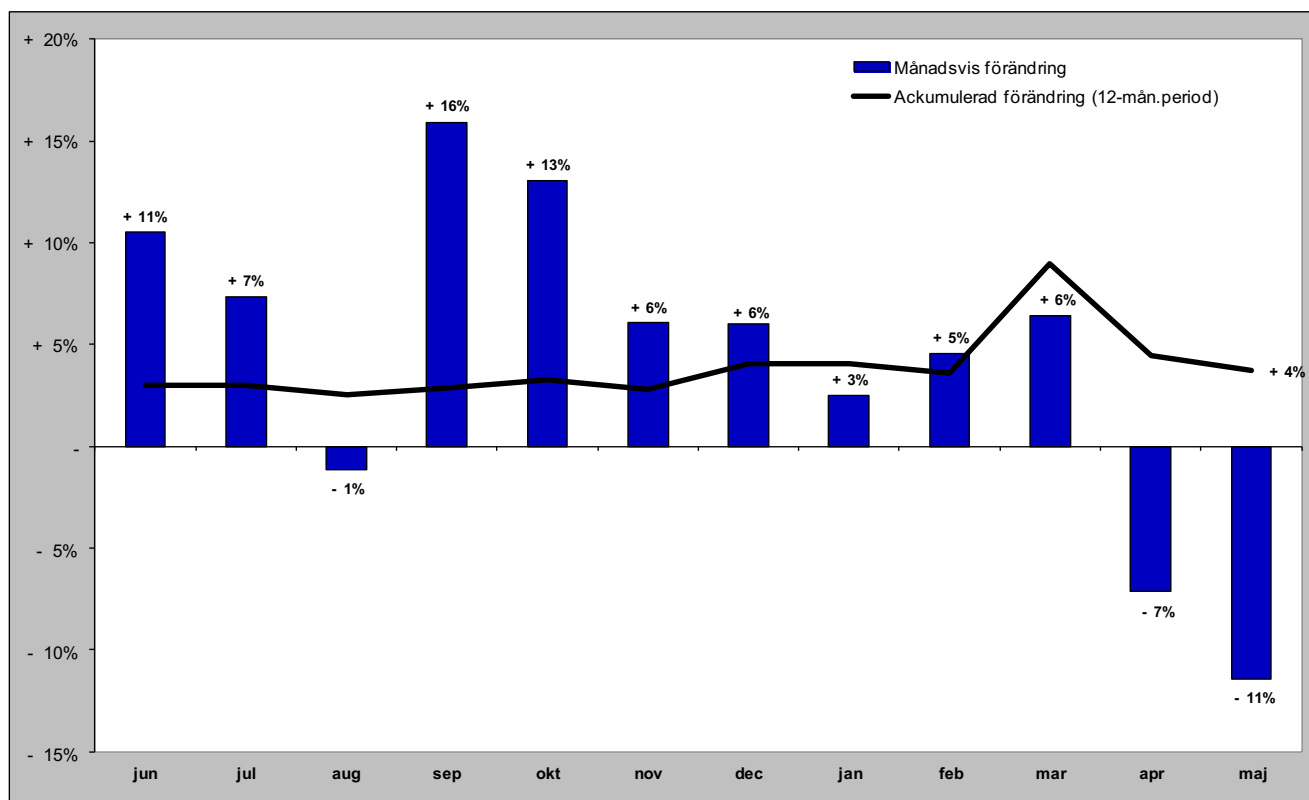

# Norska gästnätter (HSVCsol) i JH

Förändring gästnätter

Totalt antal gästnätter 343 282

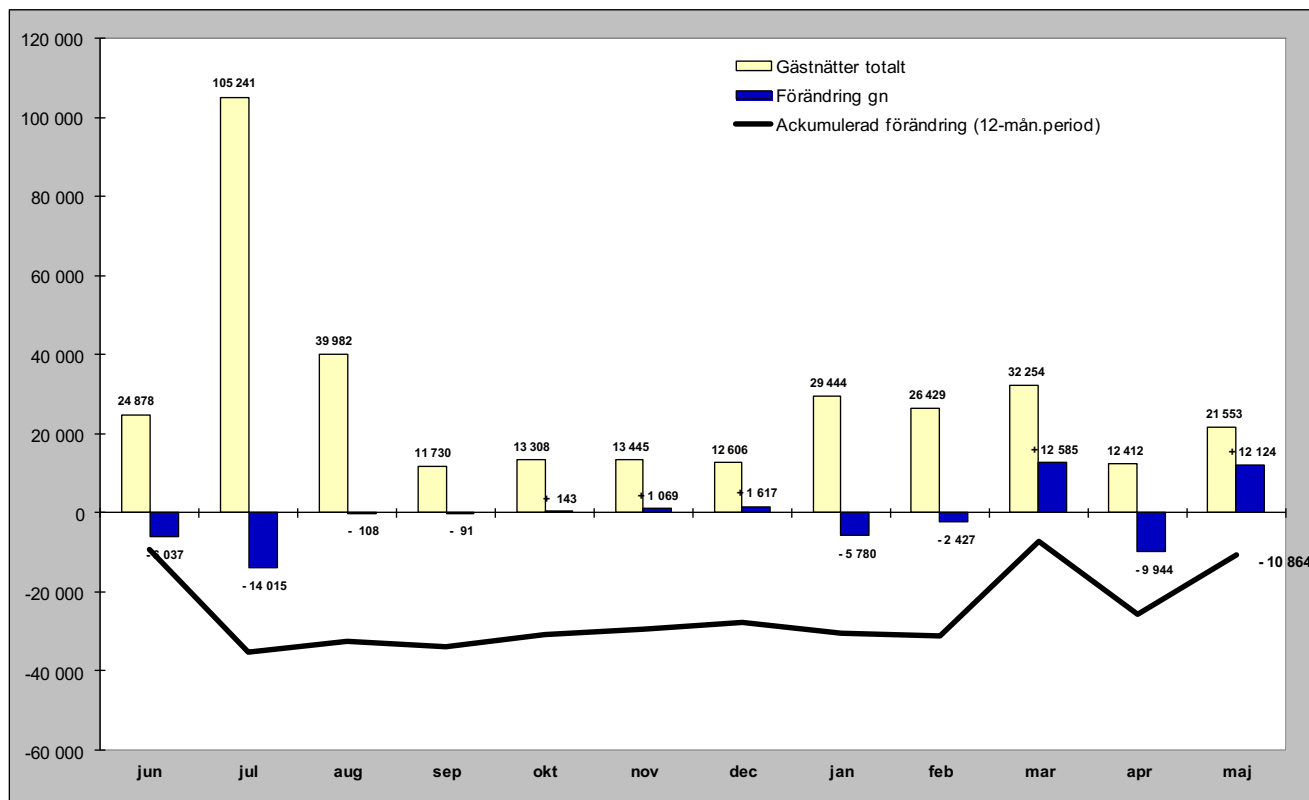

Relativ förändring

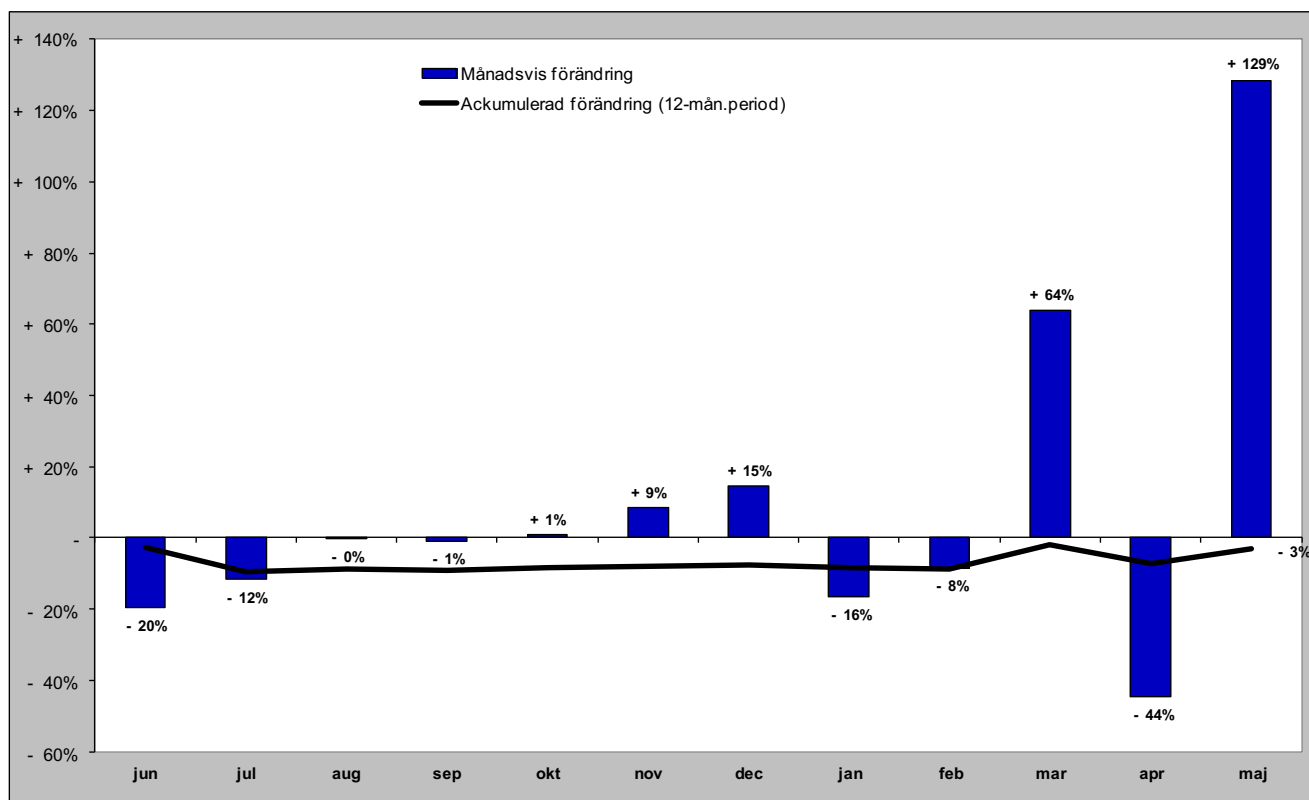

# Danska gästnätter (HSVCsol) i JH

## Förändring gästnätter

Totalt antal gästnätter 50 374

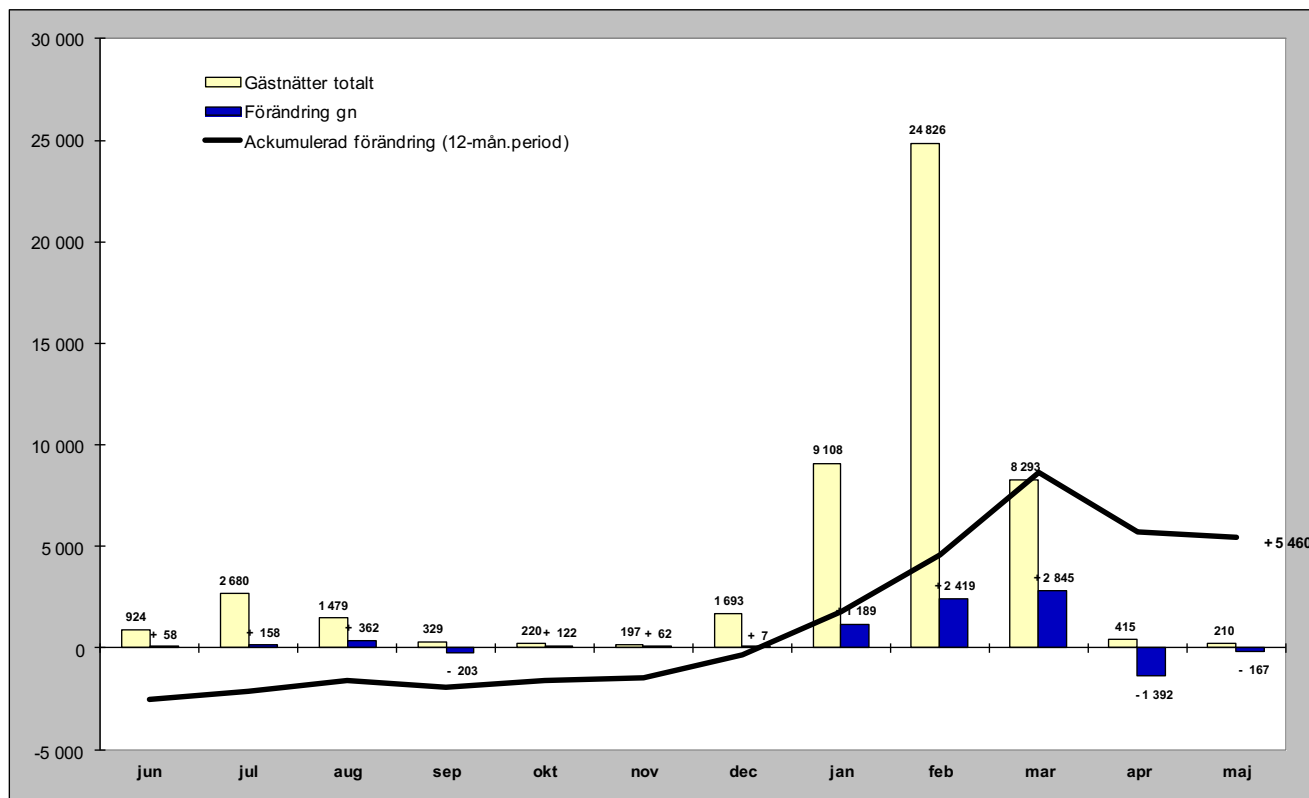

## Relativ förändring

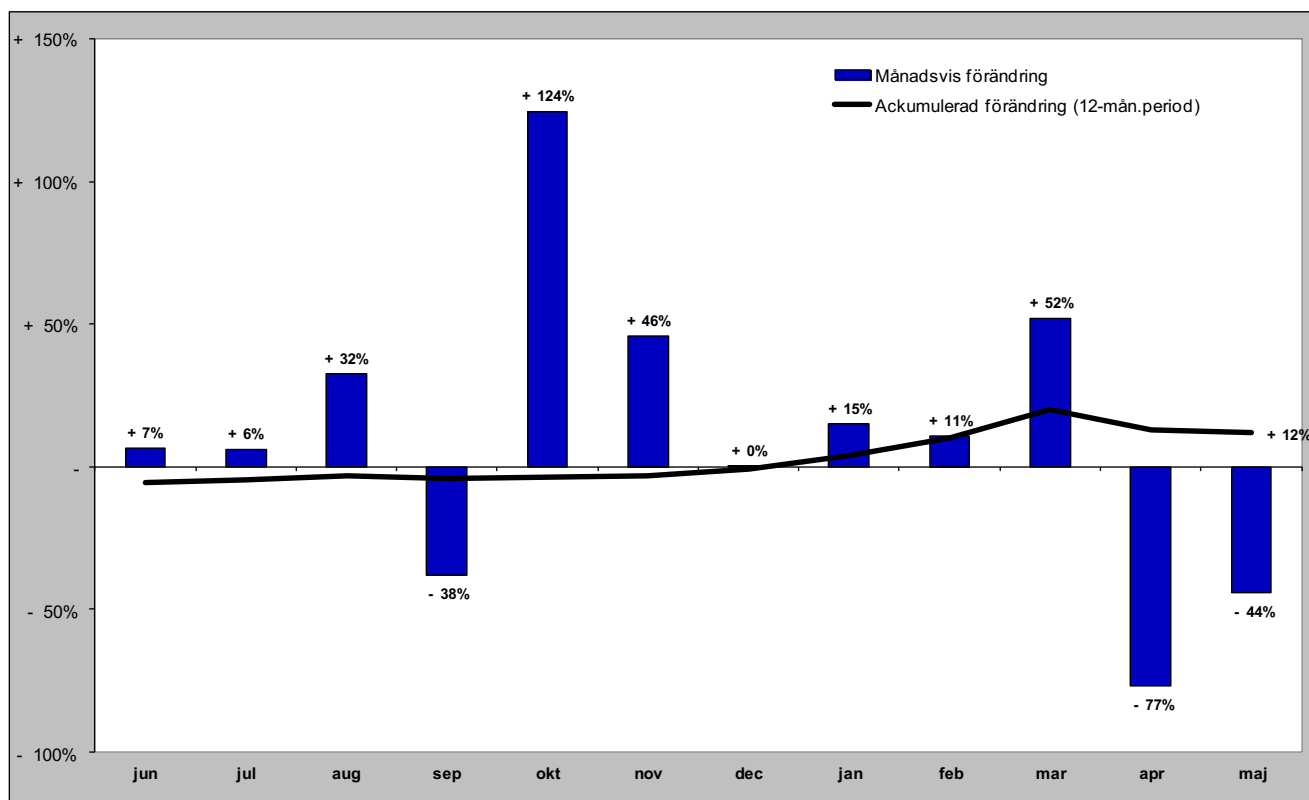



# Finska gästnätter (HSVCsol) i JH

## Förändring gästnätter

Totalt antal gästnätter 33 461

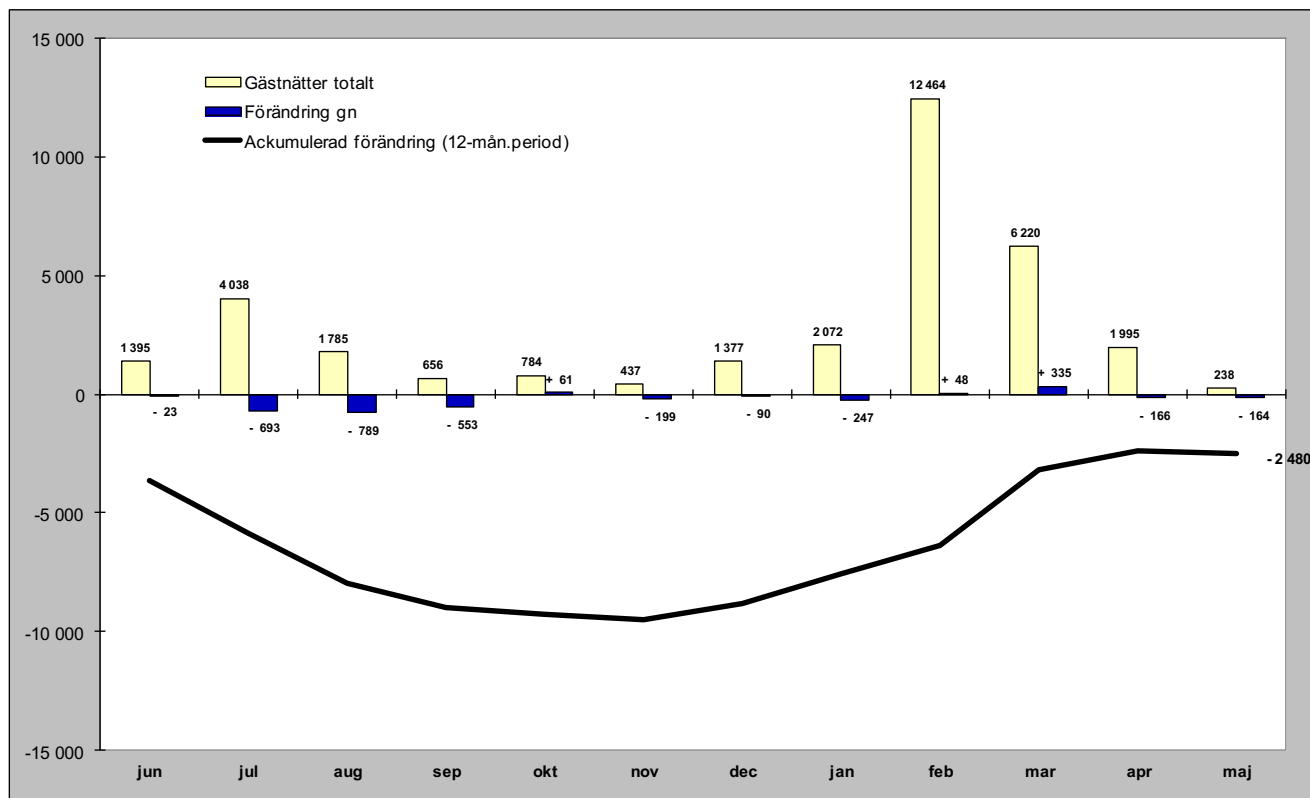

## Relativ förändring

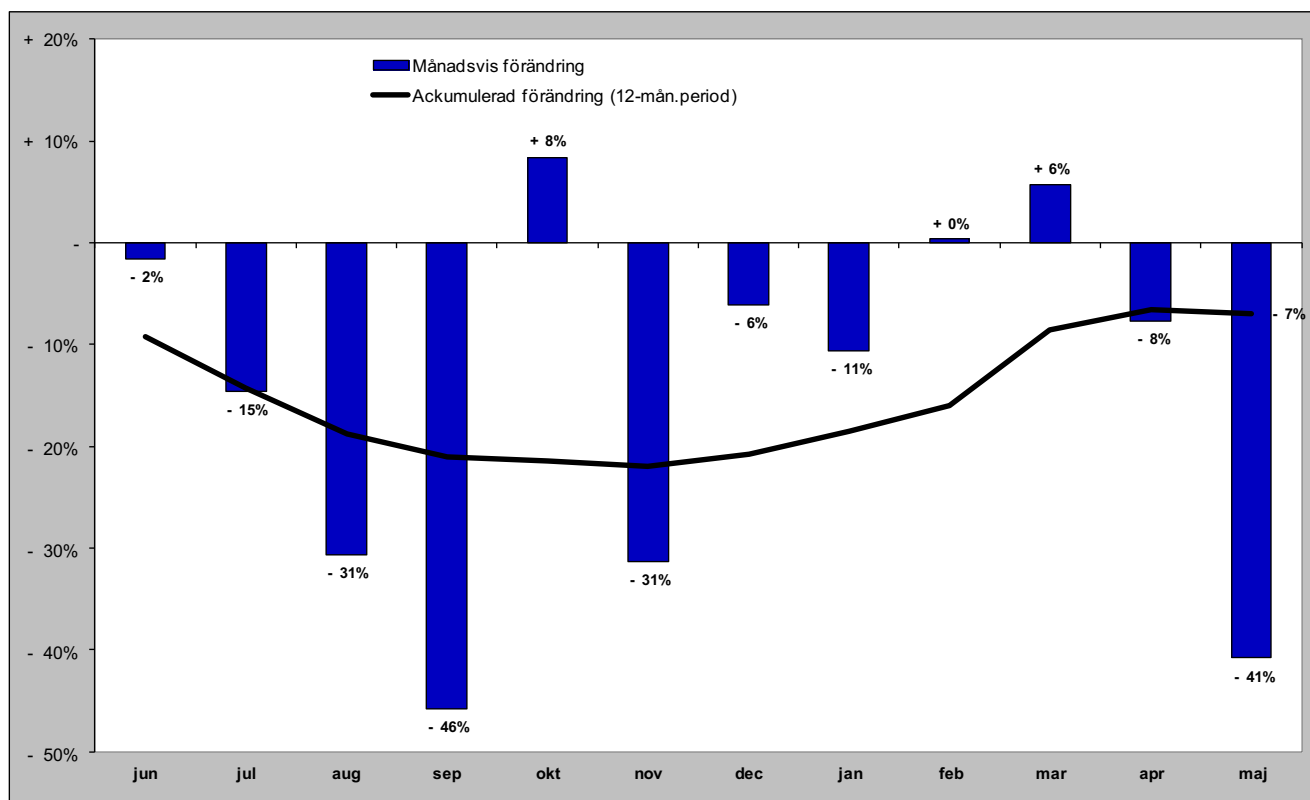

# Tyska gästnätter (HSVCsol) i JH

Förändring gästnätter

Totalt antal gästnätter 50 448

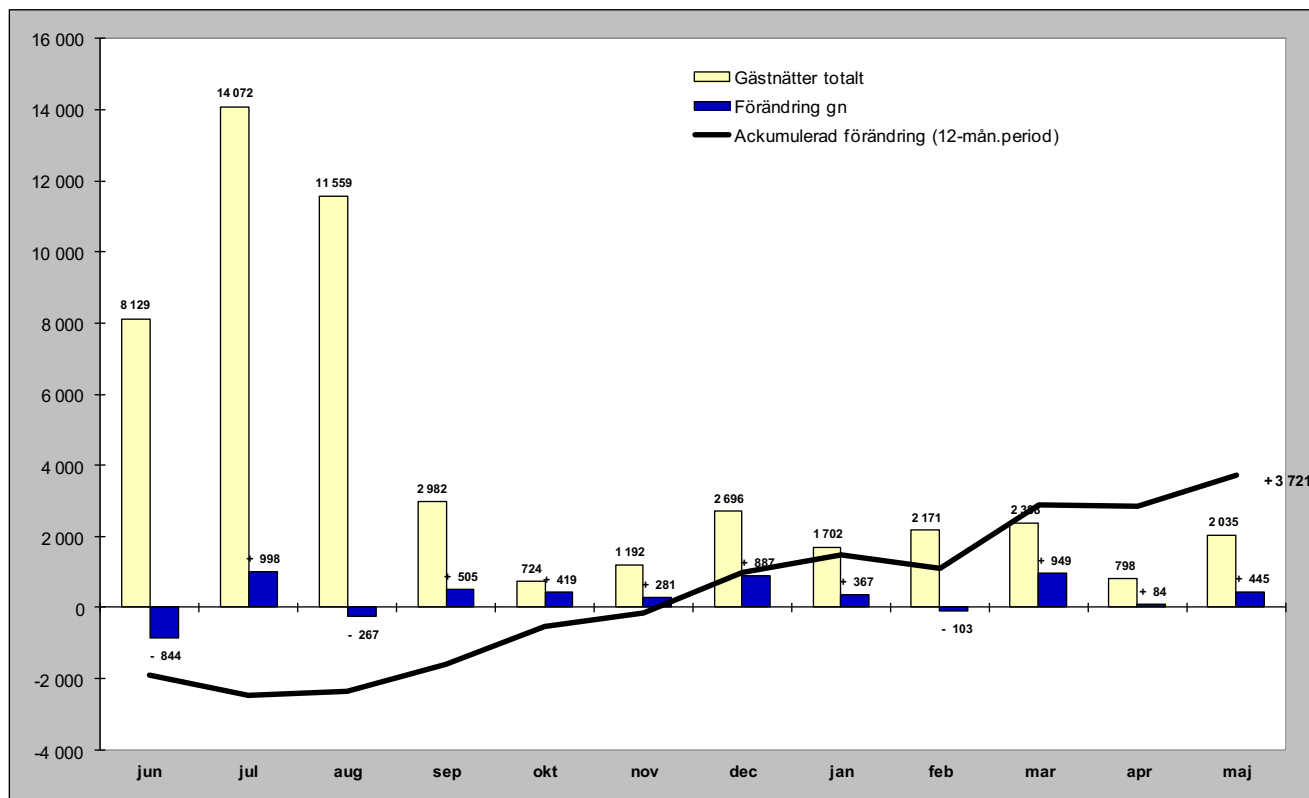

Relativ förändring

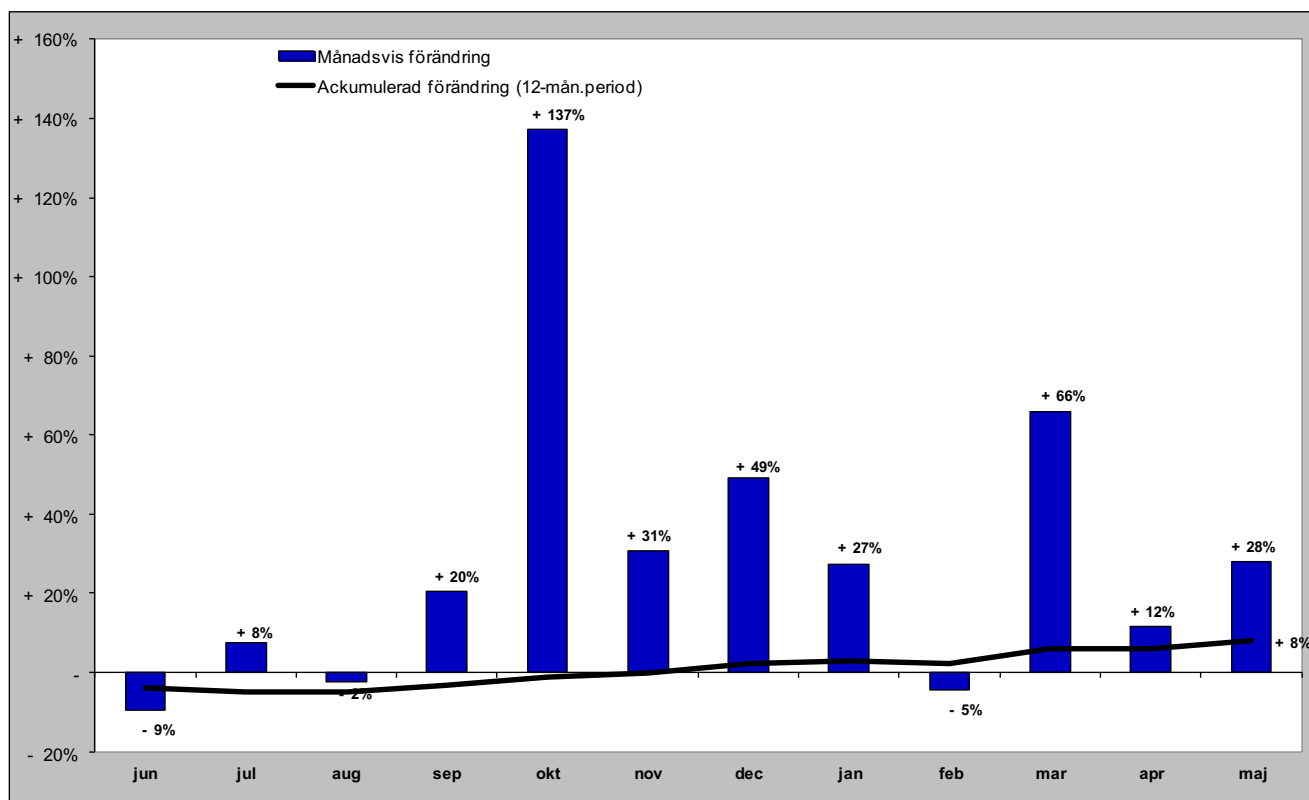

# Holländska gästnätter (HSVCsol) i JH

## Förändring gästnätter

Totalt antal gästnätter 24 508

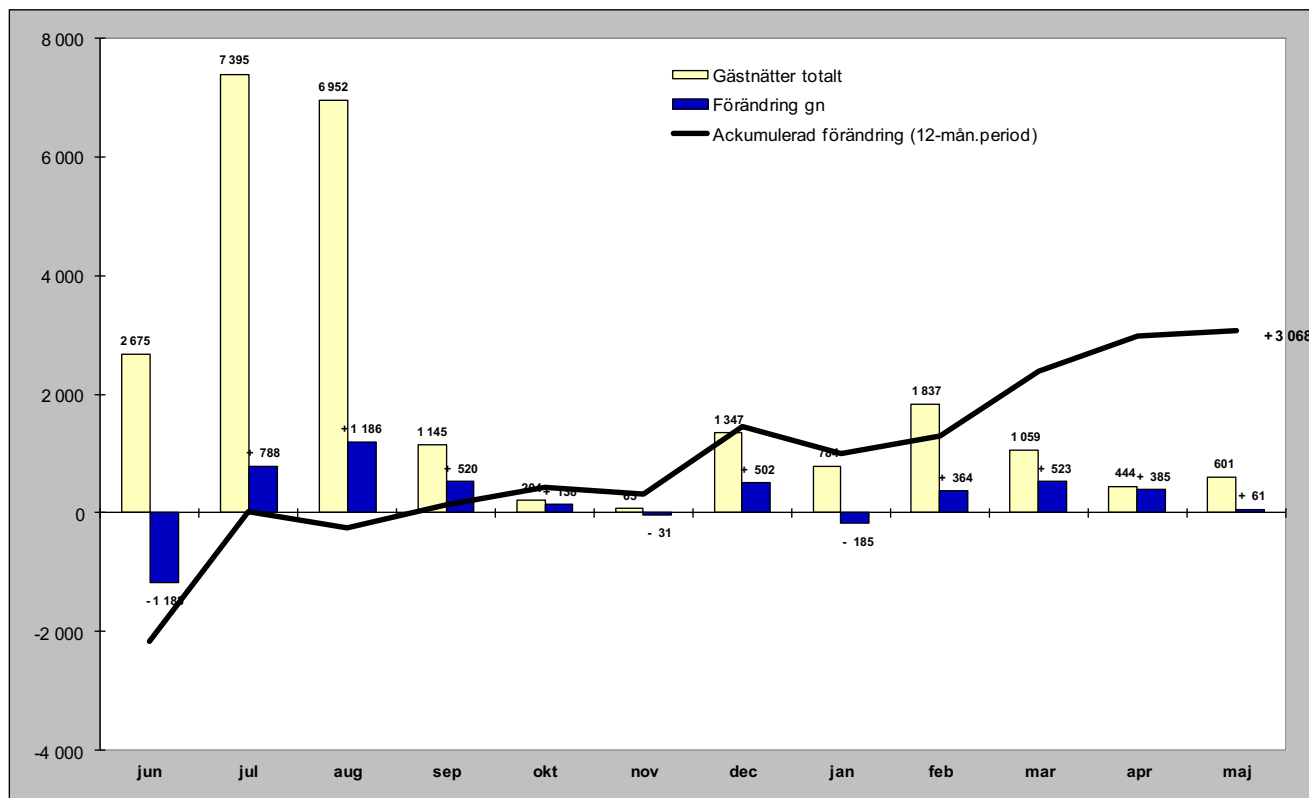

## Relativ förändring

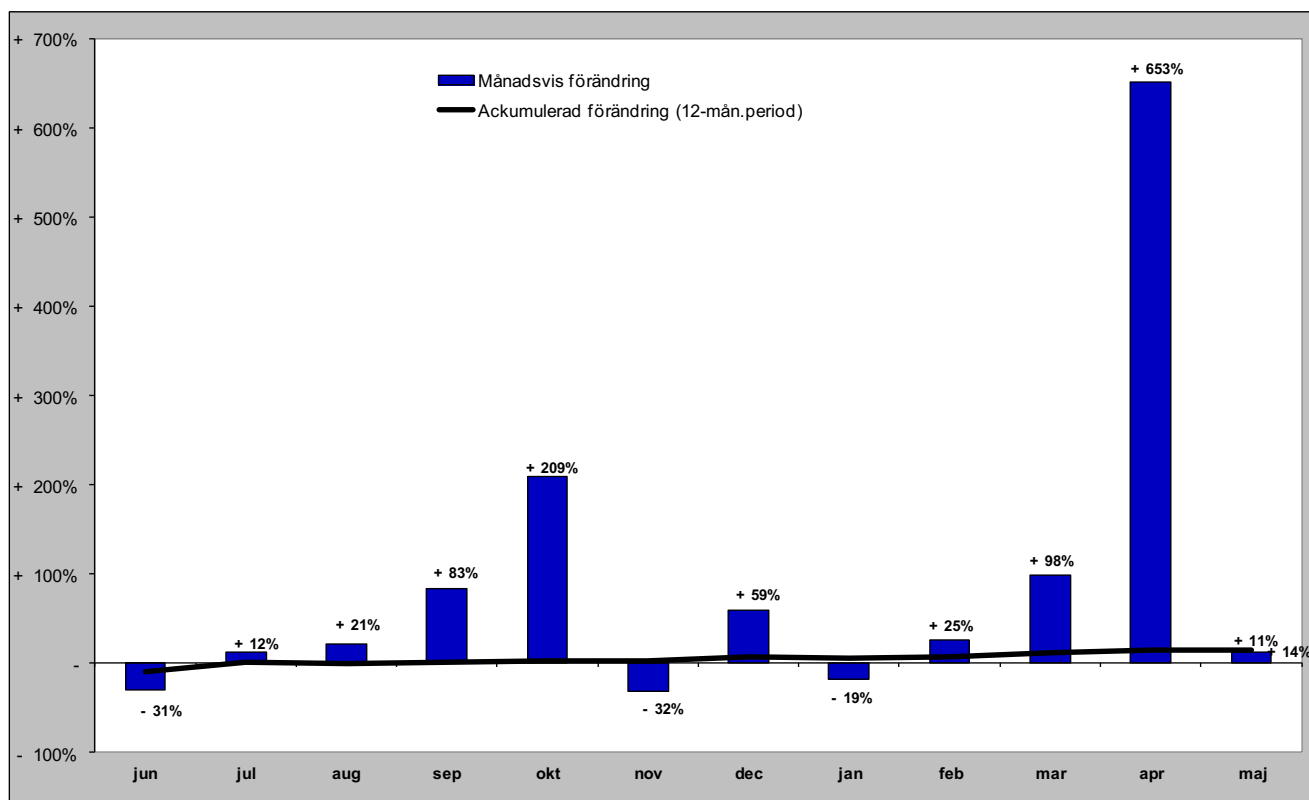

# Gästnätter från GBR (HSVCsol) i JH

## Förändring gästnätter

Totalt antal gästnätter 26 479

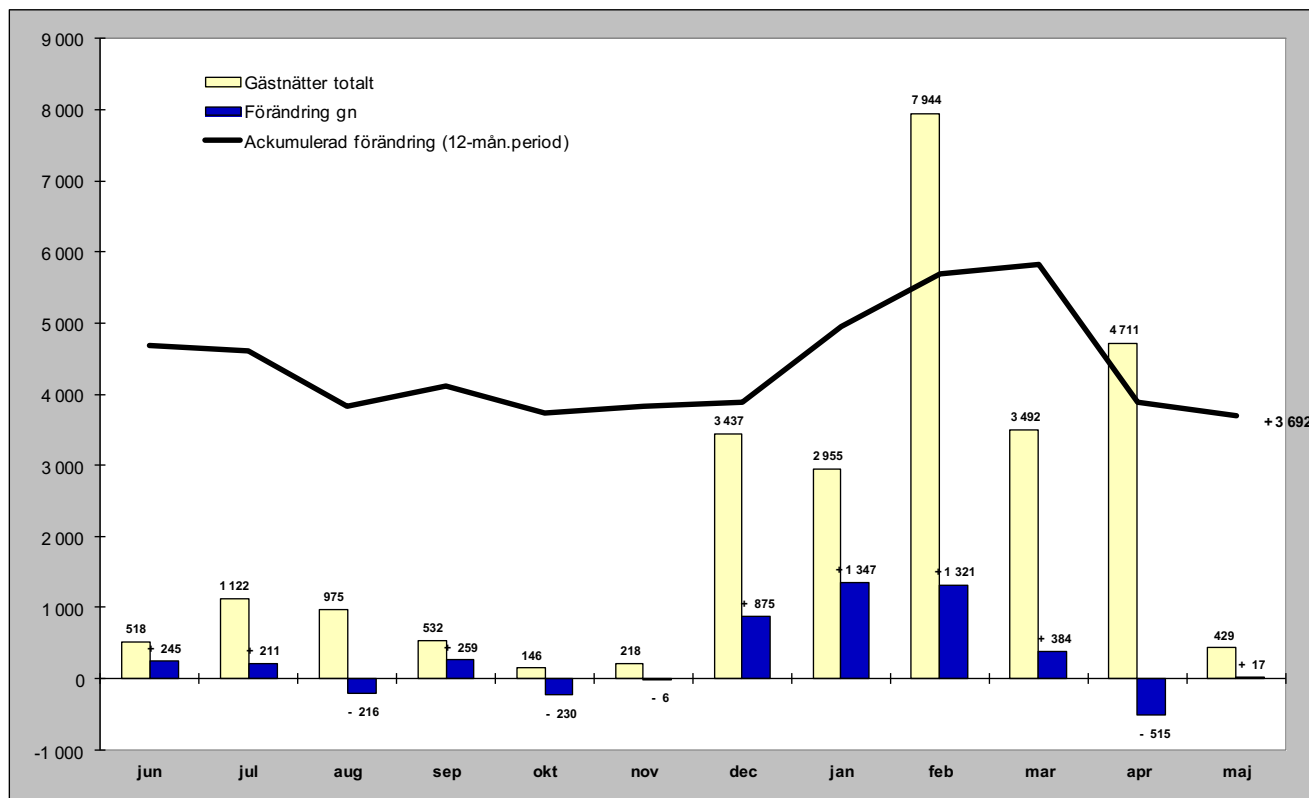

## Relativ förändring

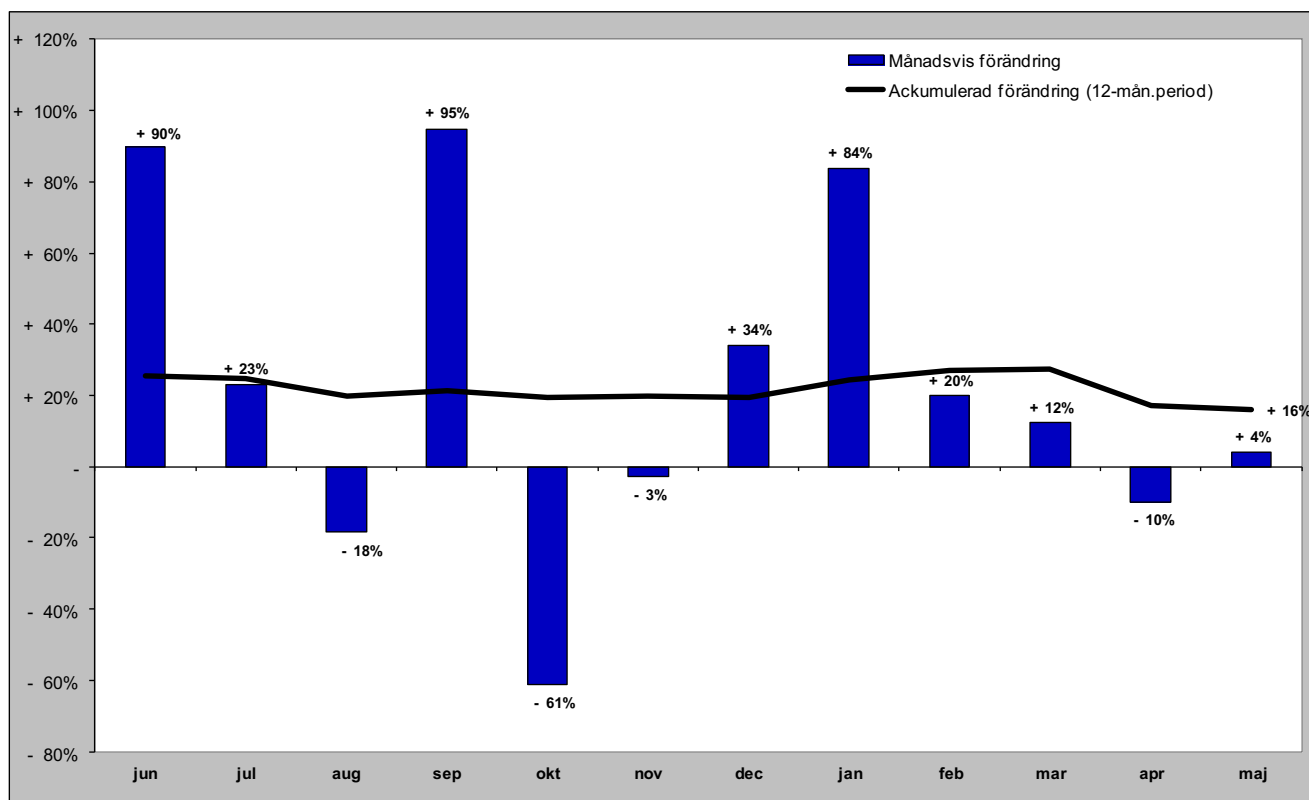

# Gästnätter från Ryssland (HSVCsol) i JH

Förändring gästnätter

Totalt antal gästnätter 13 680

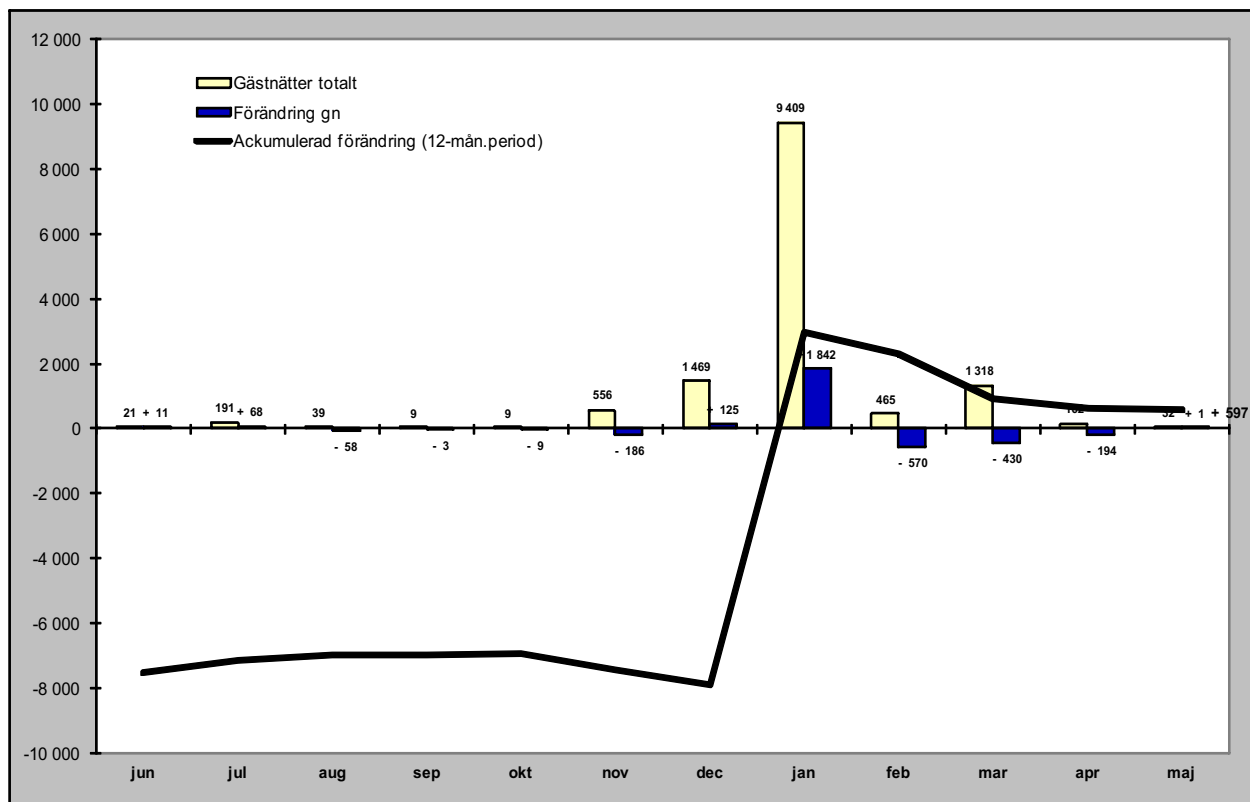

Relativ förändring

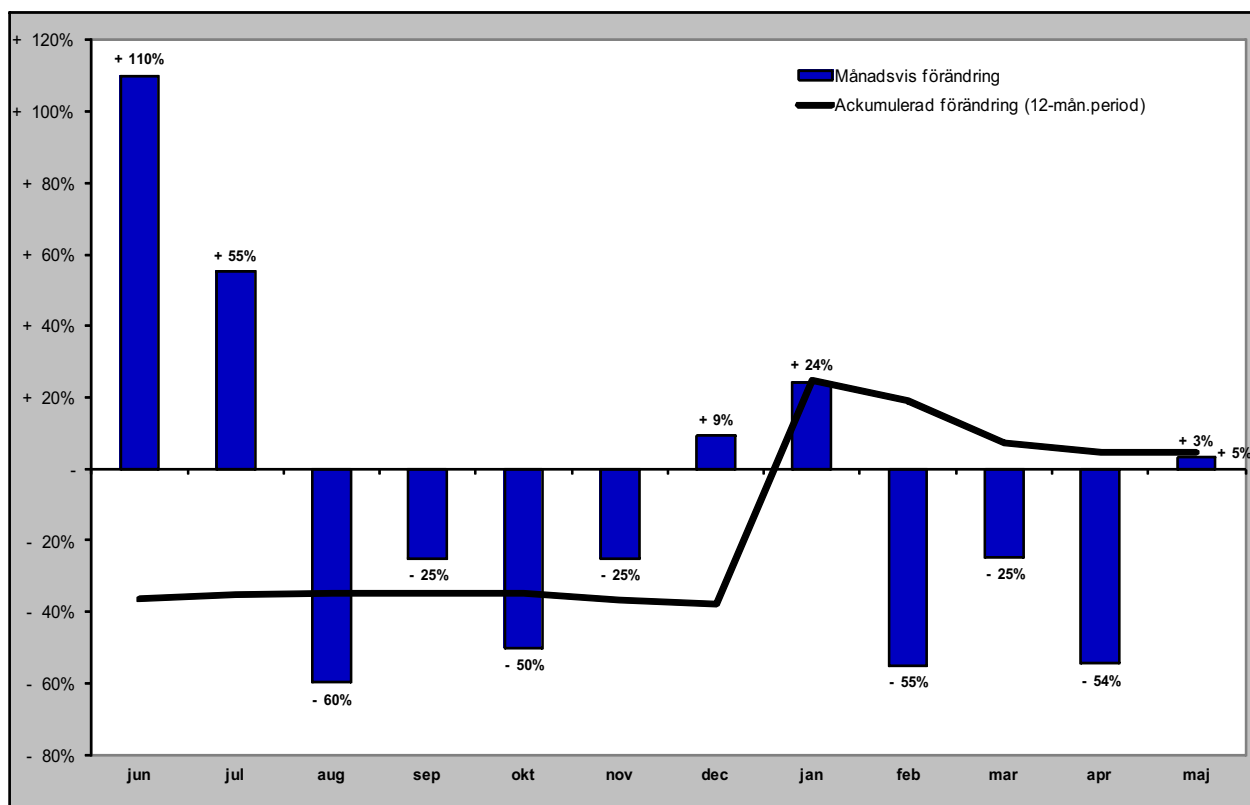

# Gästnätter från Estland (HSVCsol) i JH

Förändring gästnätter

Totalt antal gästnätter 9 625

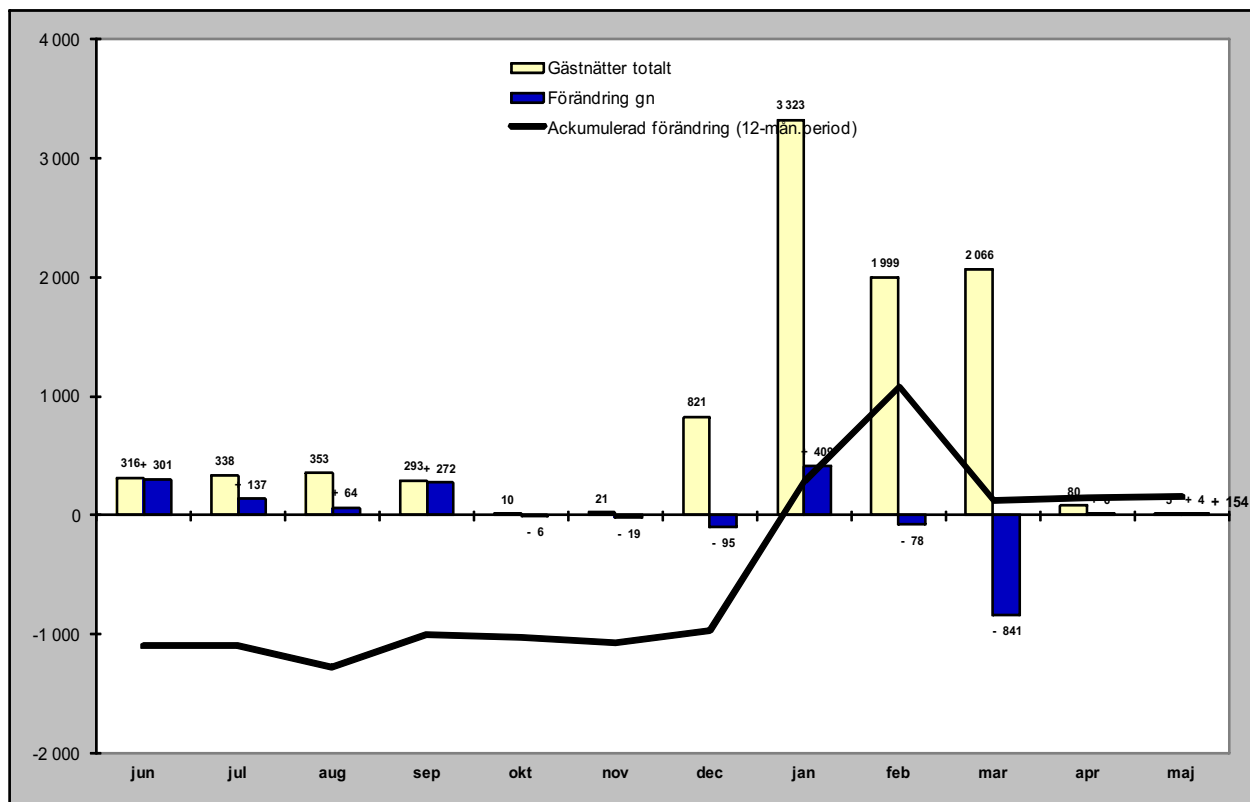

Relativ förändring

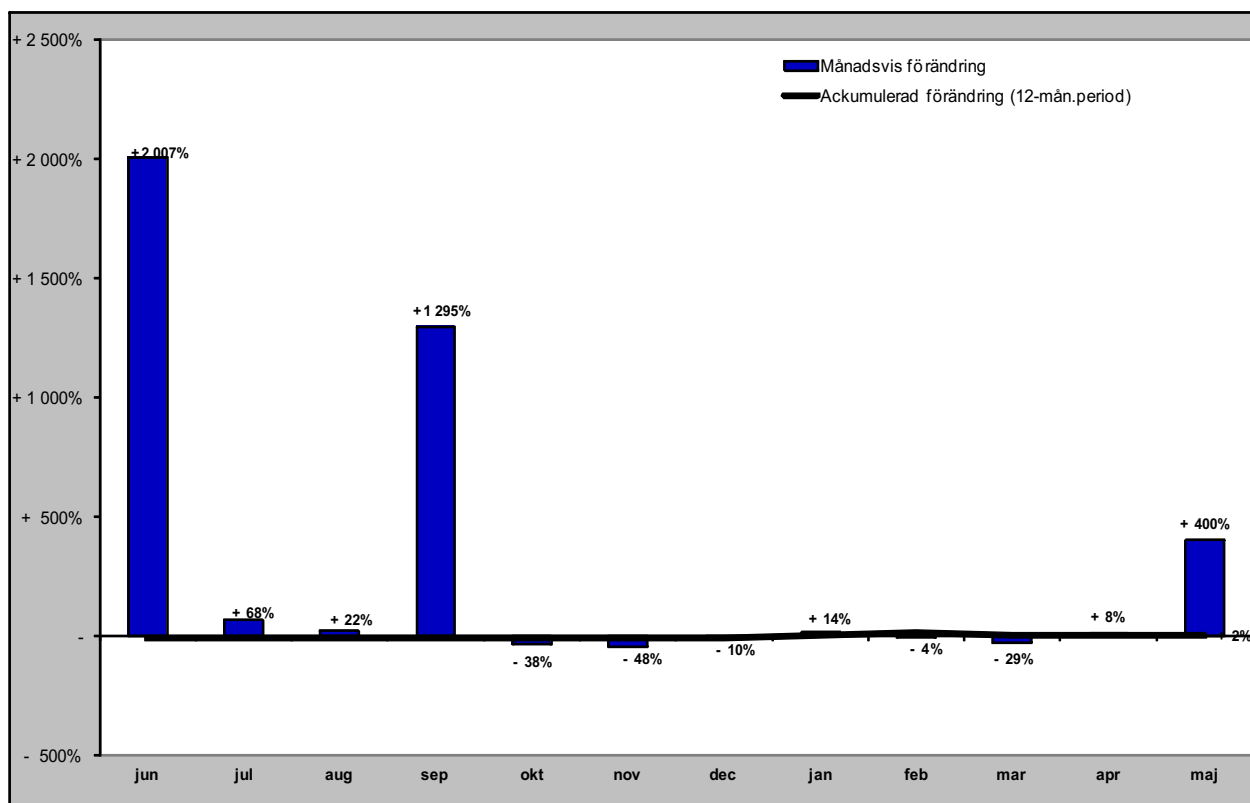

# Gästnätter från Lettland (HSVCsol) i JH

Förändring gästnätter

Totalt antal gästnätter 4 433

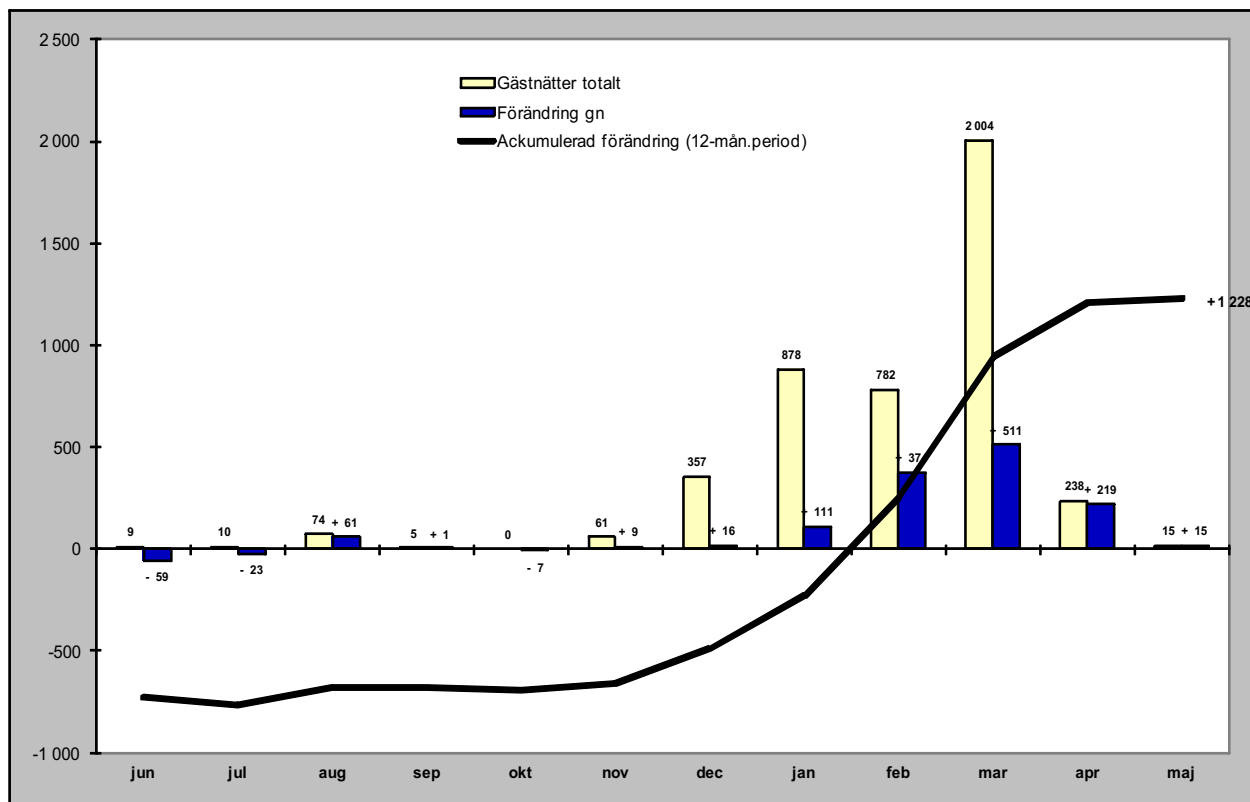

Relativ förändring

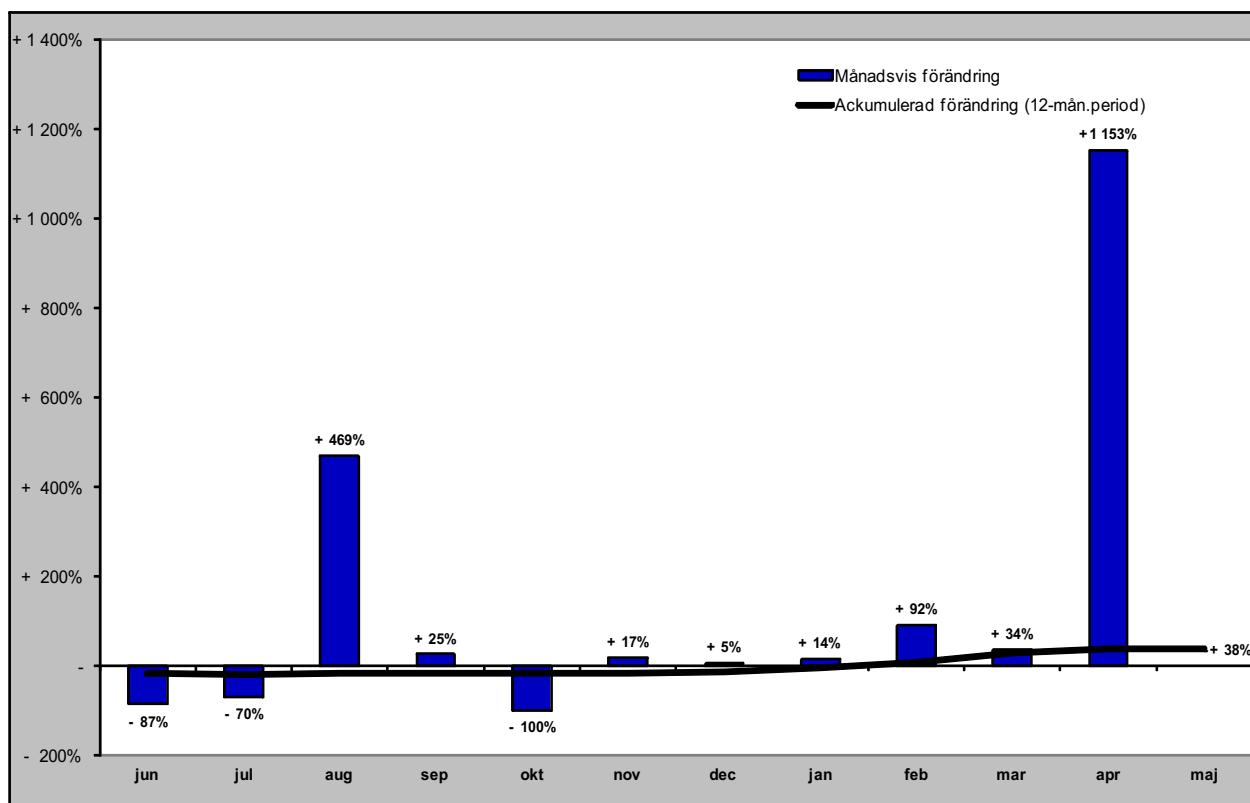

# Gästnätter från övriga Europa (HSVCsol) i JH

Förändring gästnätter

Totalt antal gästnätter 49 288

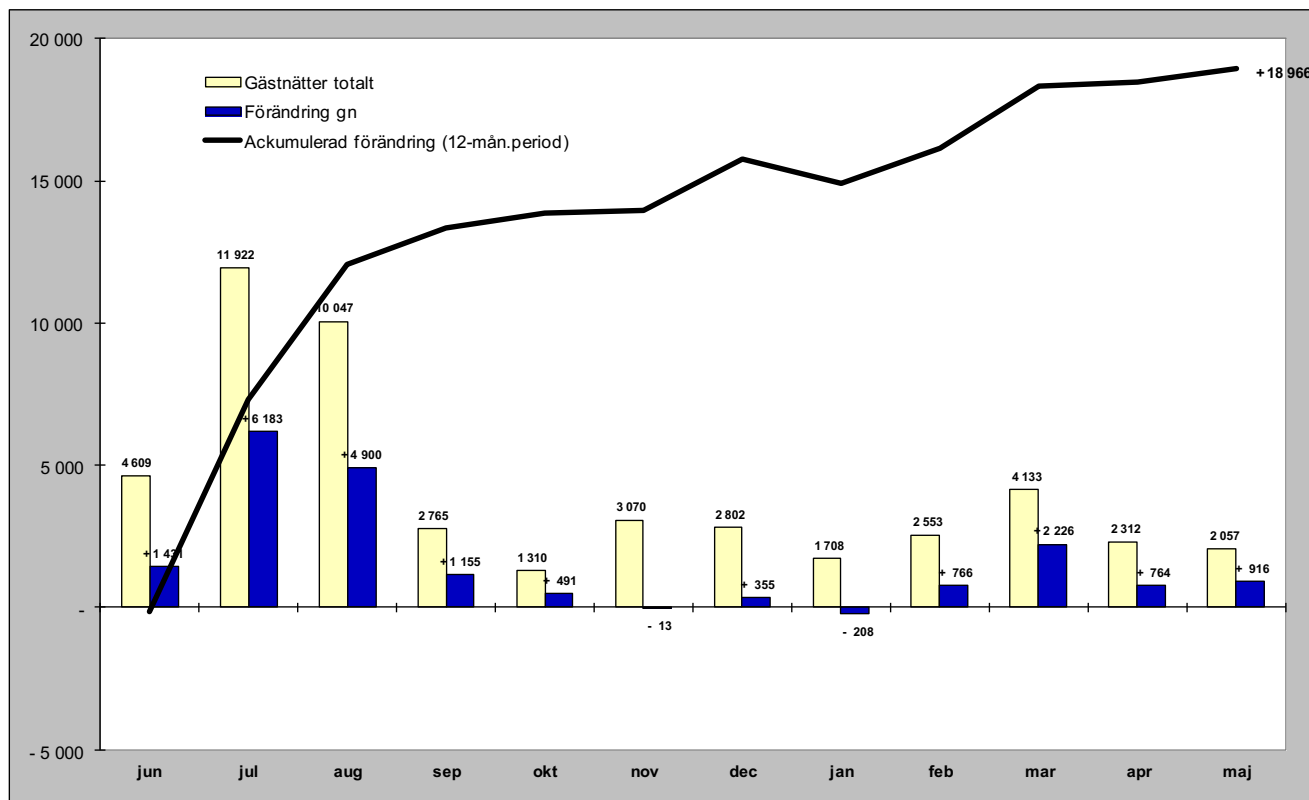

Relativ förändring

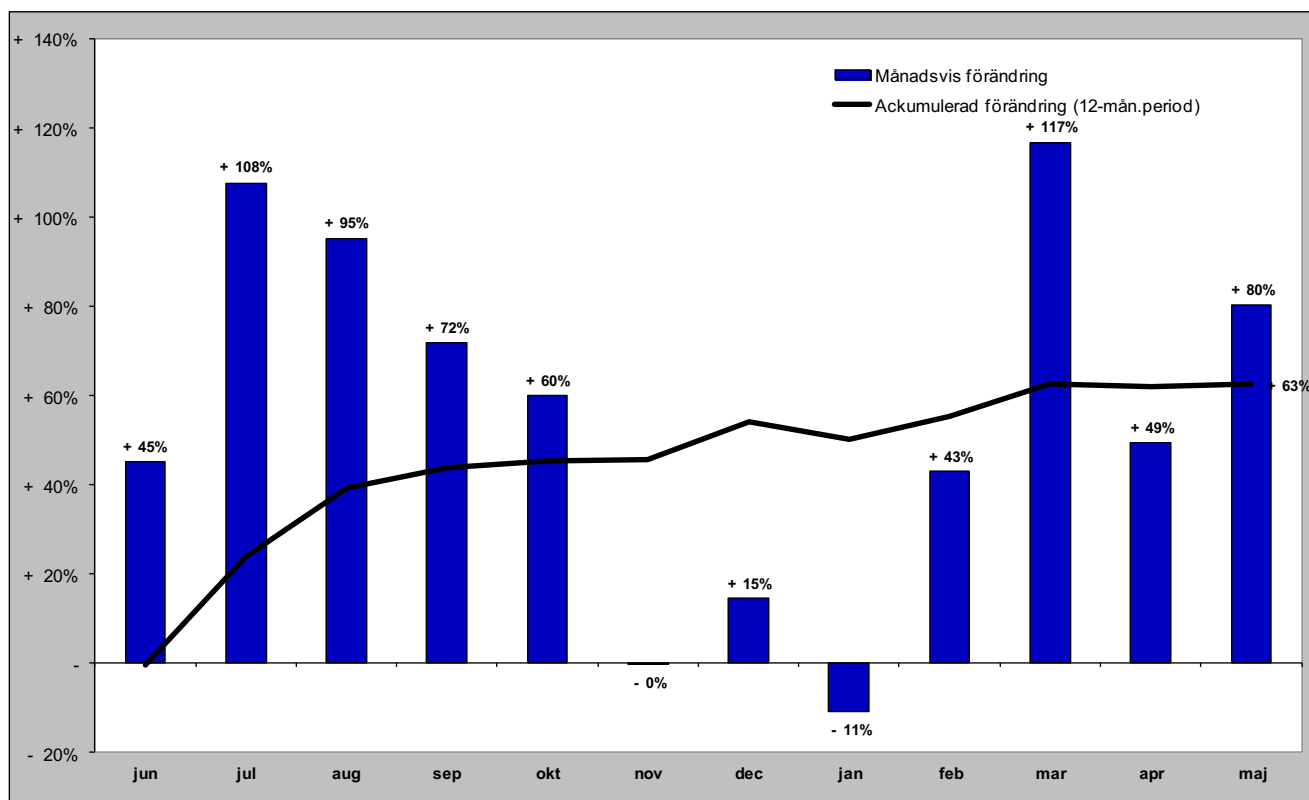



# Gästnätter från övriga världen (HSVCsol) i JH

Förändring gästnätter

Totalt antal gästnätter 20 745

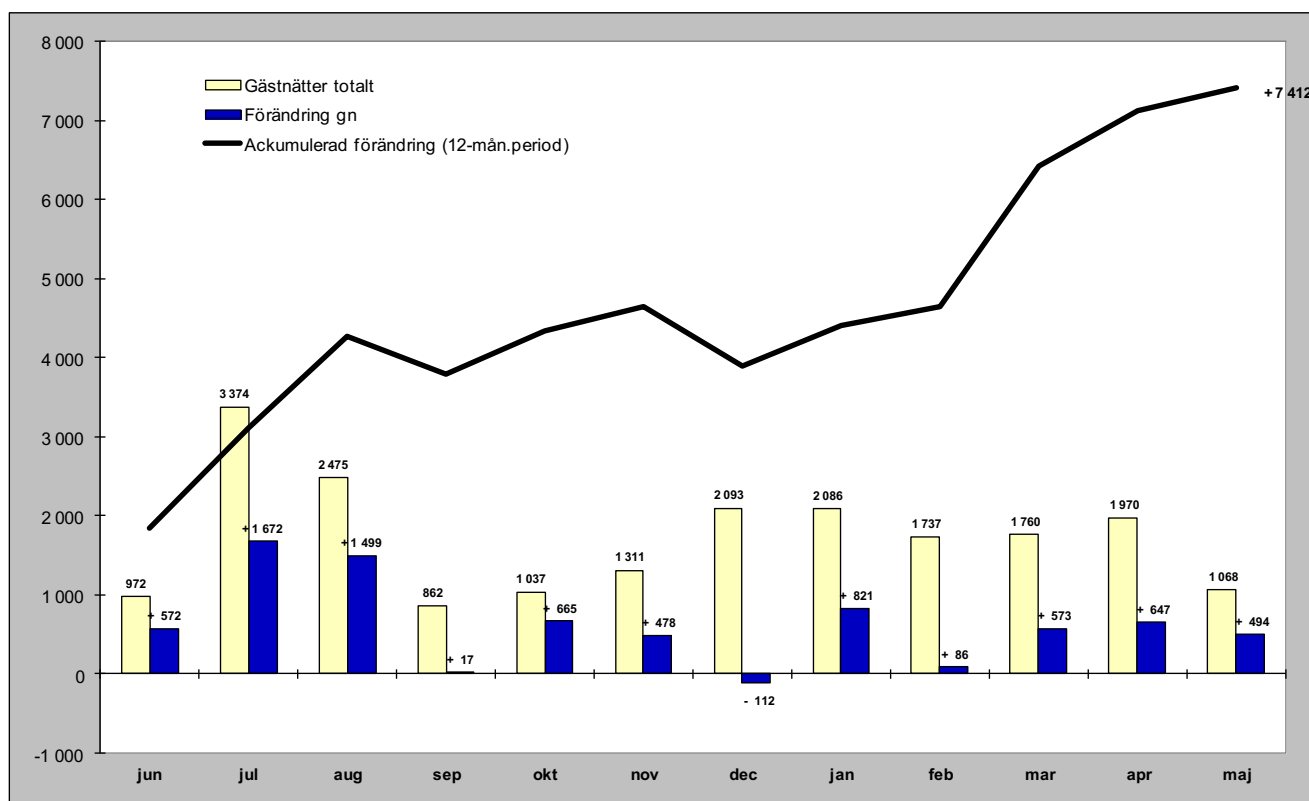

Relativ förändring

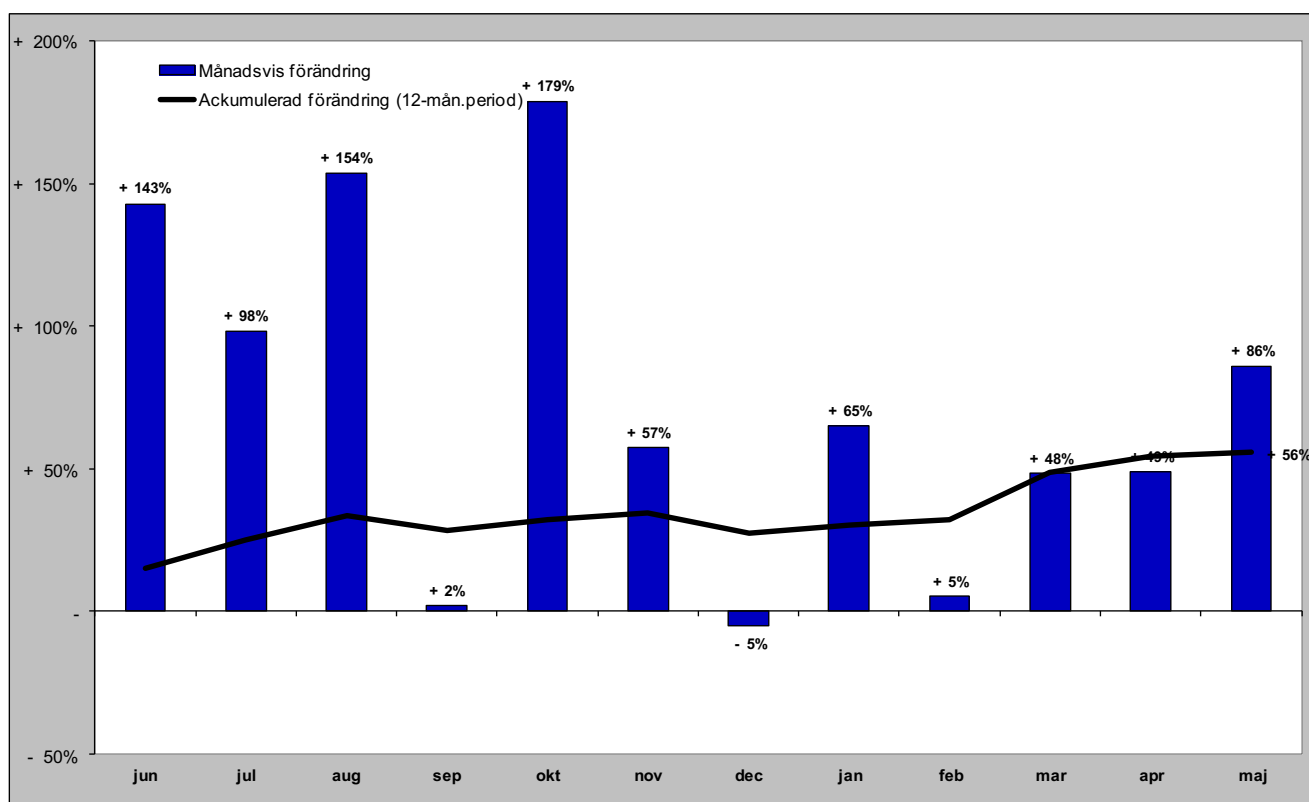

## GÄSTNÄTTER FÖRDELAT PER KOMMUN

# Gästnätter i Härjedalens Kommun (HSVCsol)

## Förändring gästnätter

Totalt antal gästnätter 1 227 406

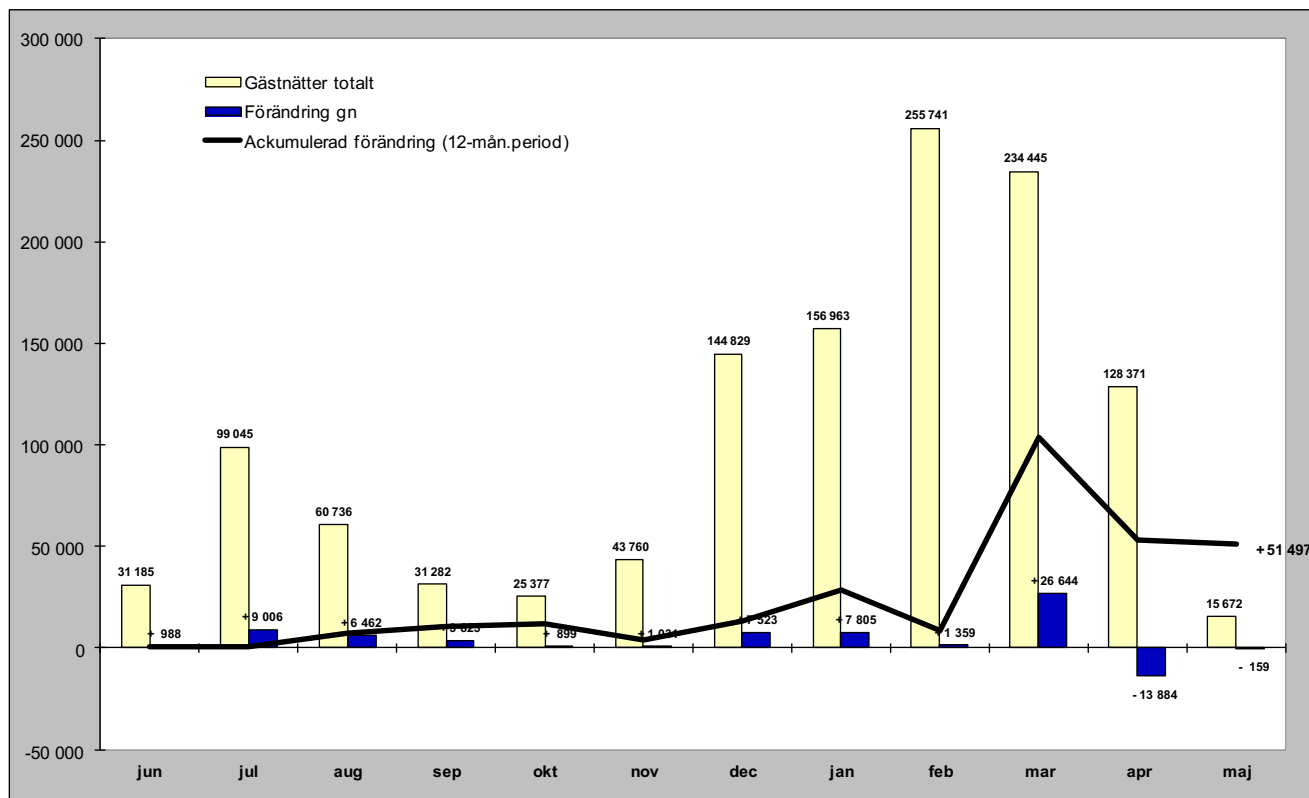

## Relativ förändring

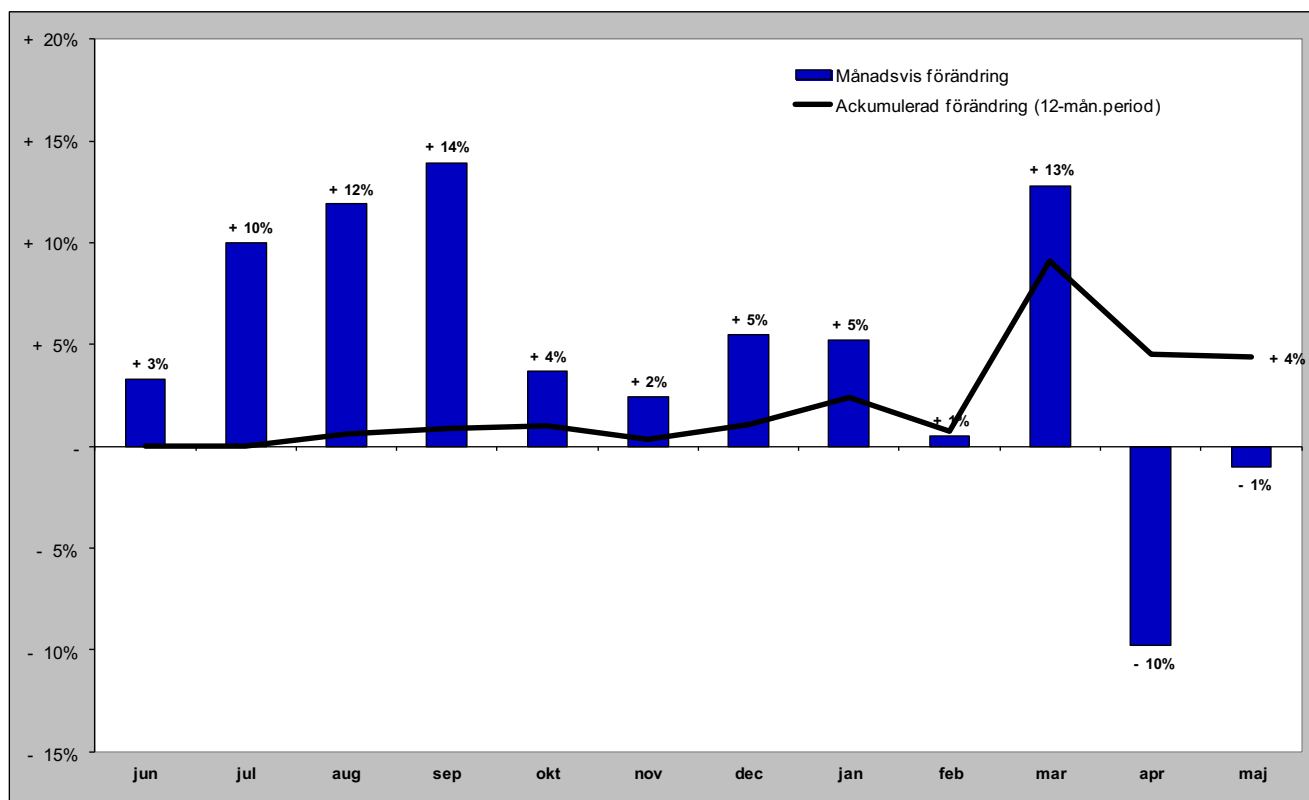

# Gästnätter i Härjedalens Kommun (HSVCsol) marknader

## Senaste månaden

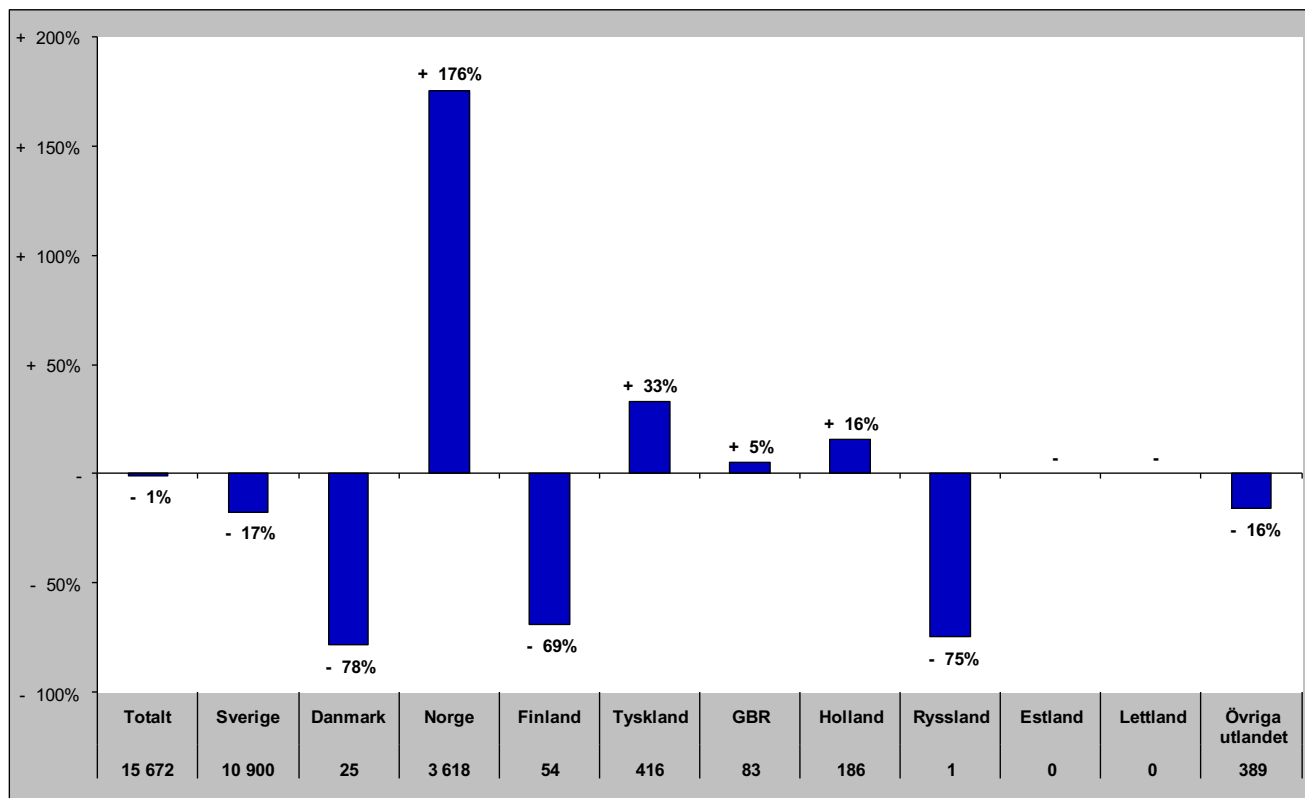

## Senaste vintern (nov-apr)

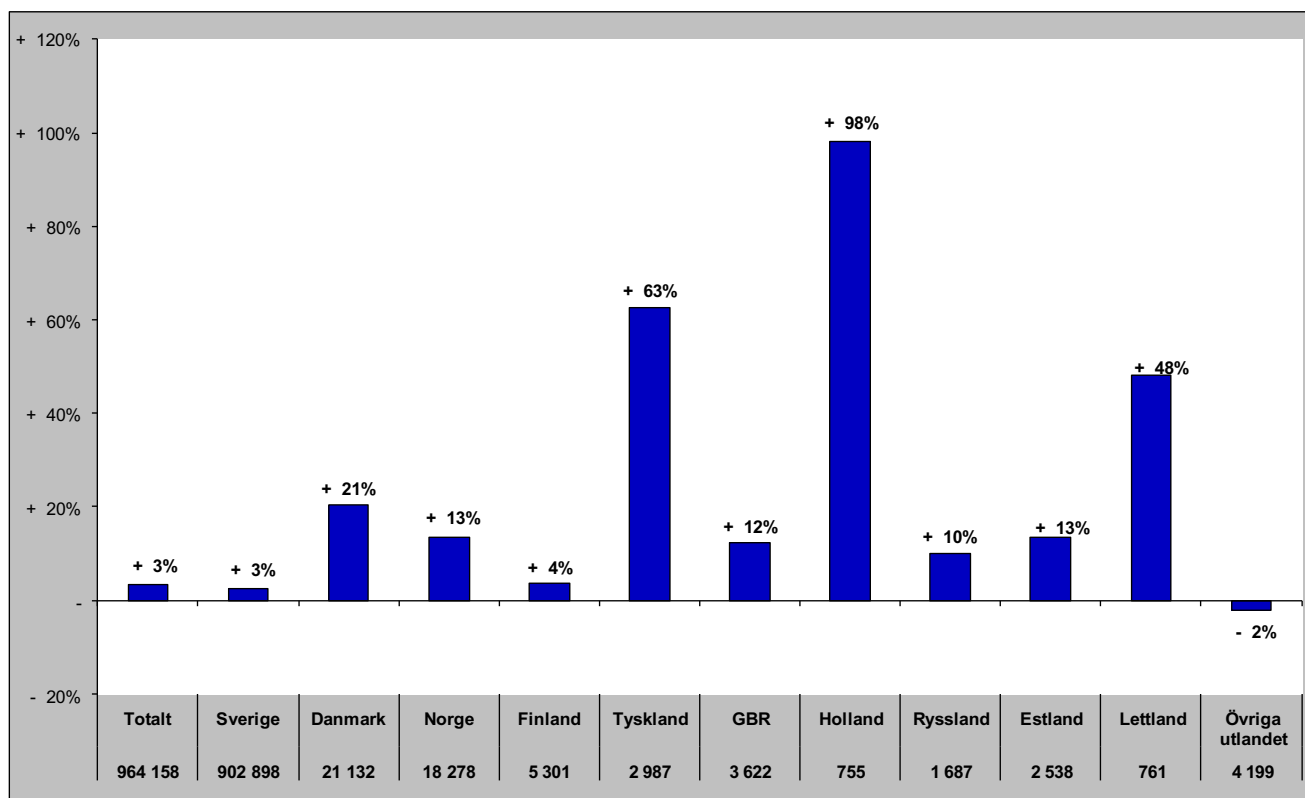

# Gästnätter i Härjedalens Kommun (HSVCsol) marknader

## Senaste sommaren (jun-sep)

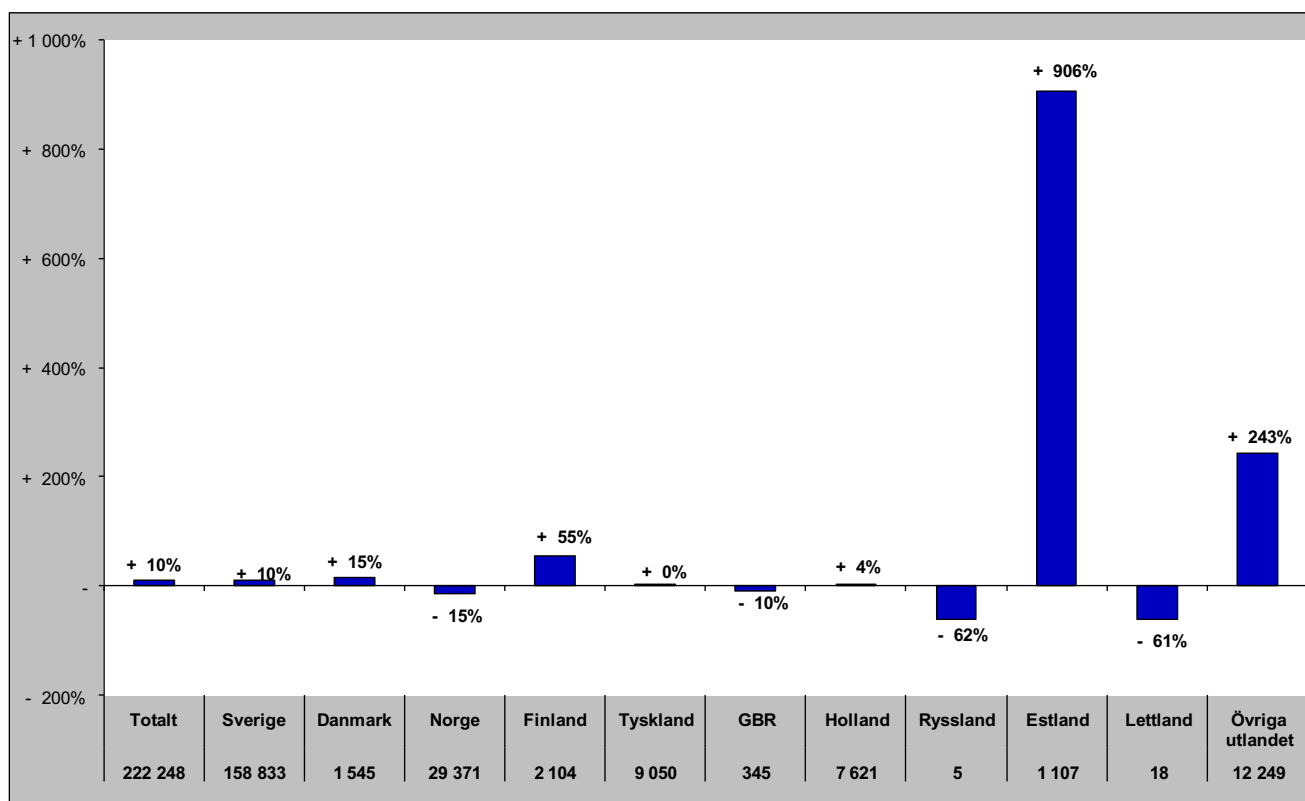

## Senaste barmark (maj-okt)

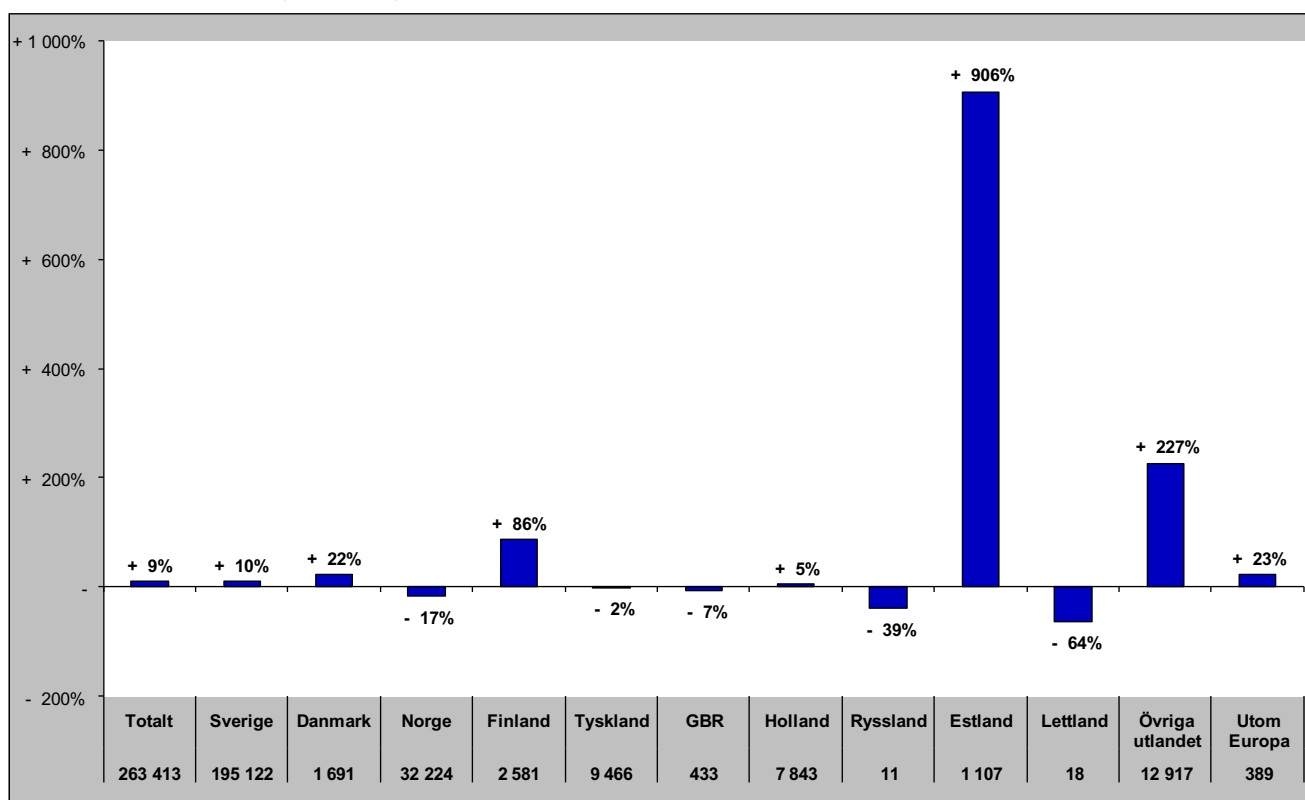

# Gästnätter i Härjedalens Kommun (HSVCsol) marknader

Senaste helåret

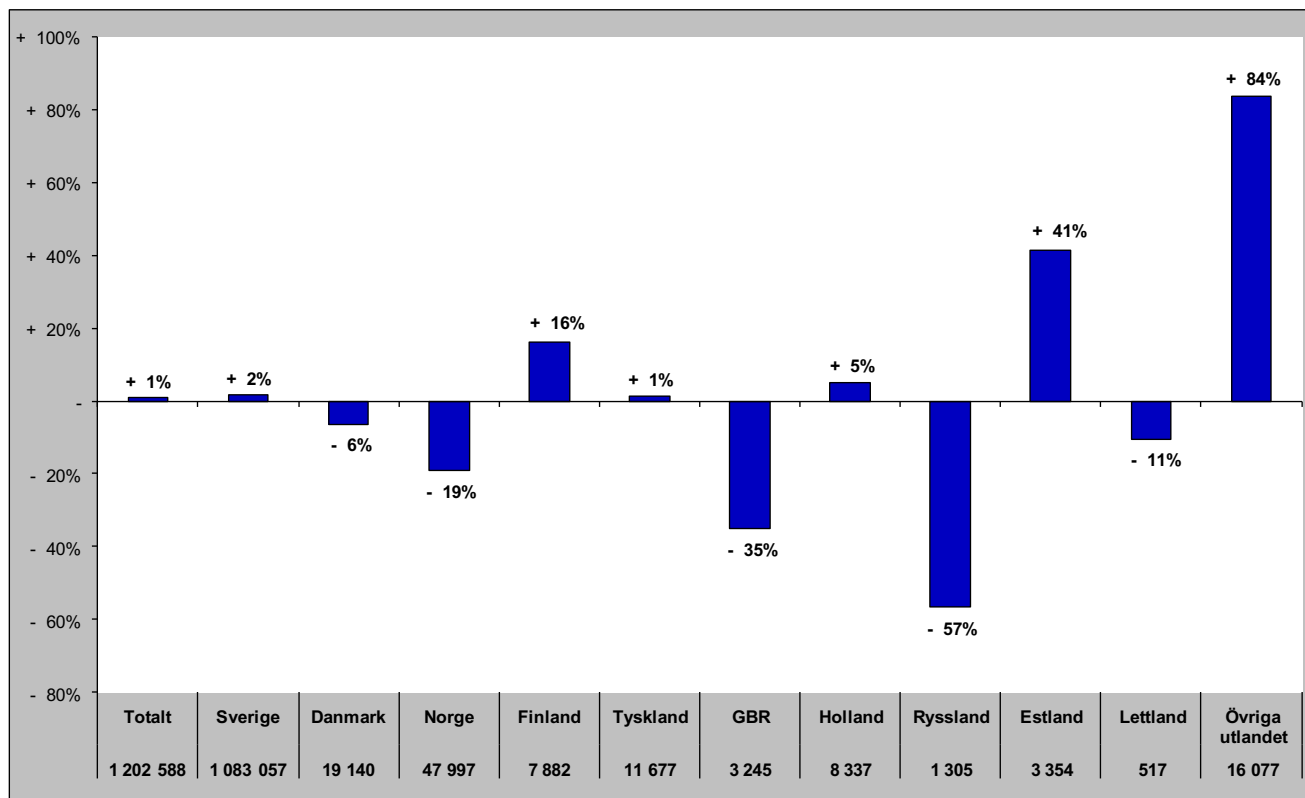

# Gästnätter i Bergs Kommun (HSVC)

## Förändring gästnätter

Totalt antal gästnätter 107 599

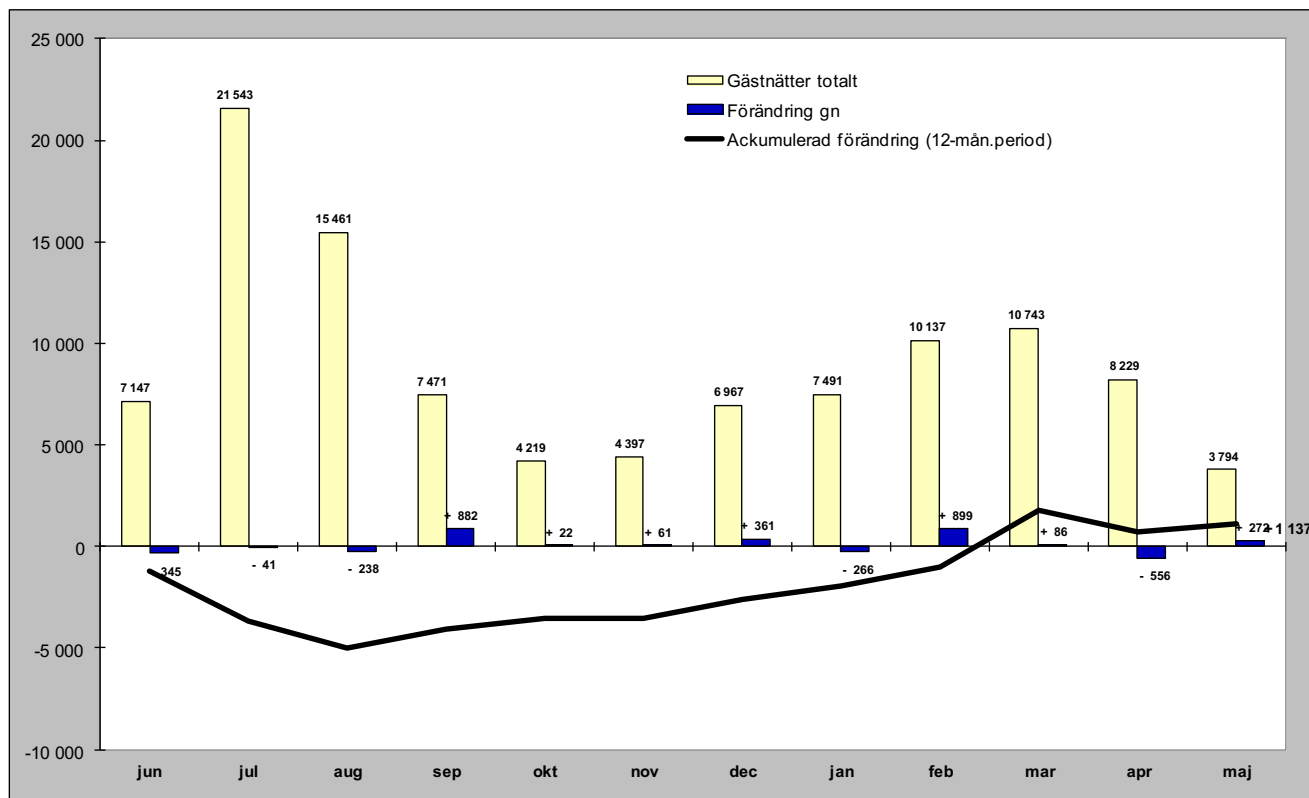

## Relativ förändring

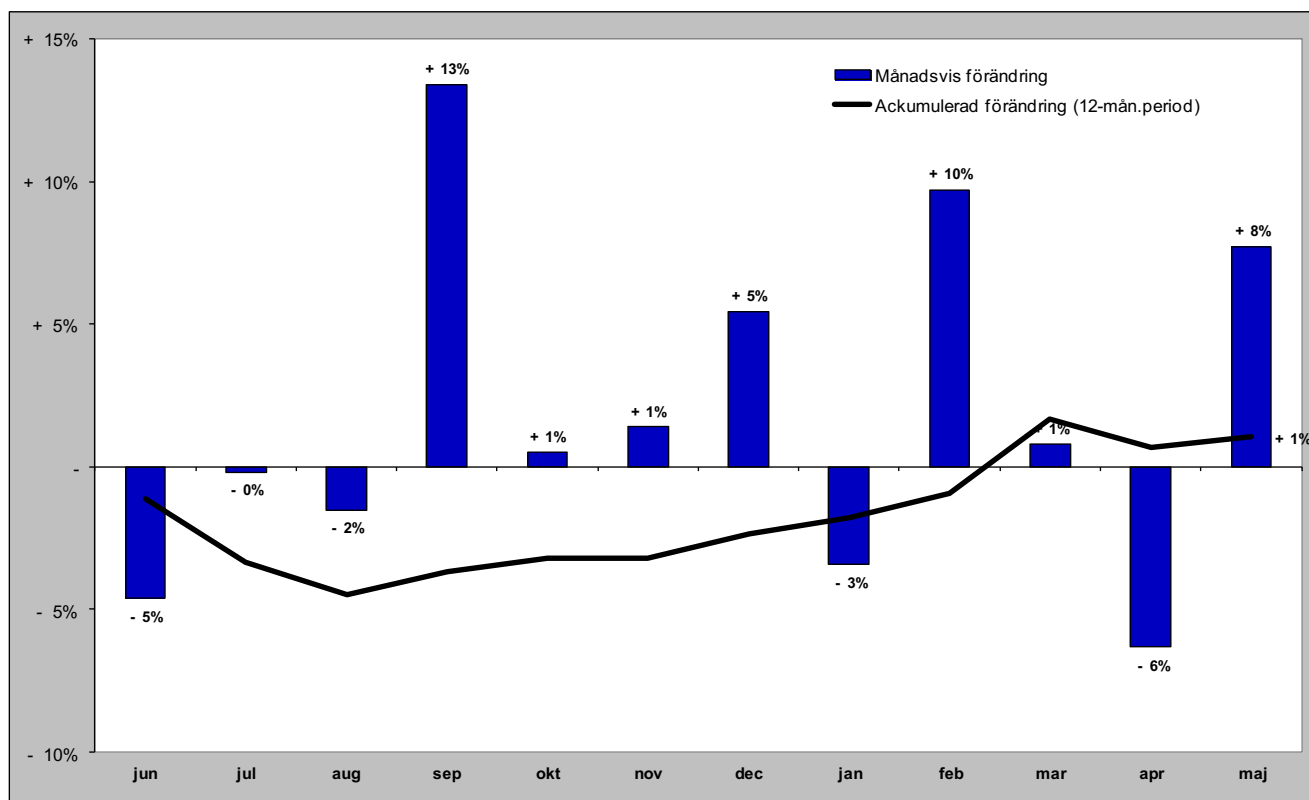

# Gästnätter i Bergs kommun (HSVC) marknader

## Senaste månaden

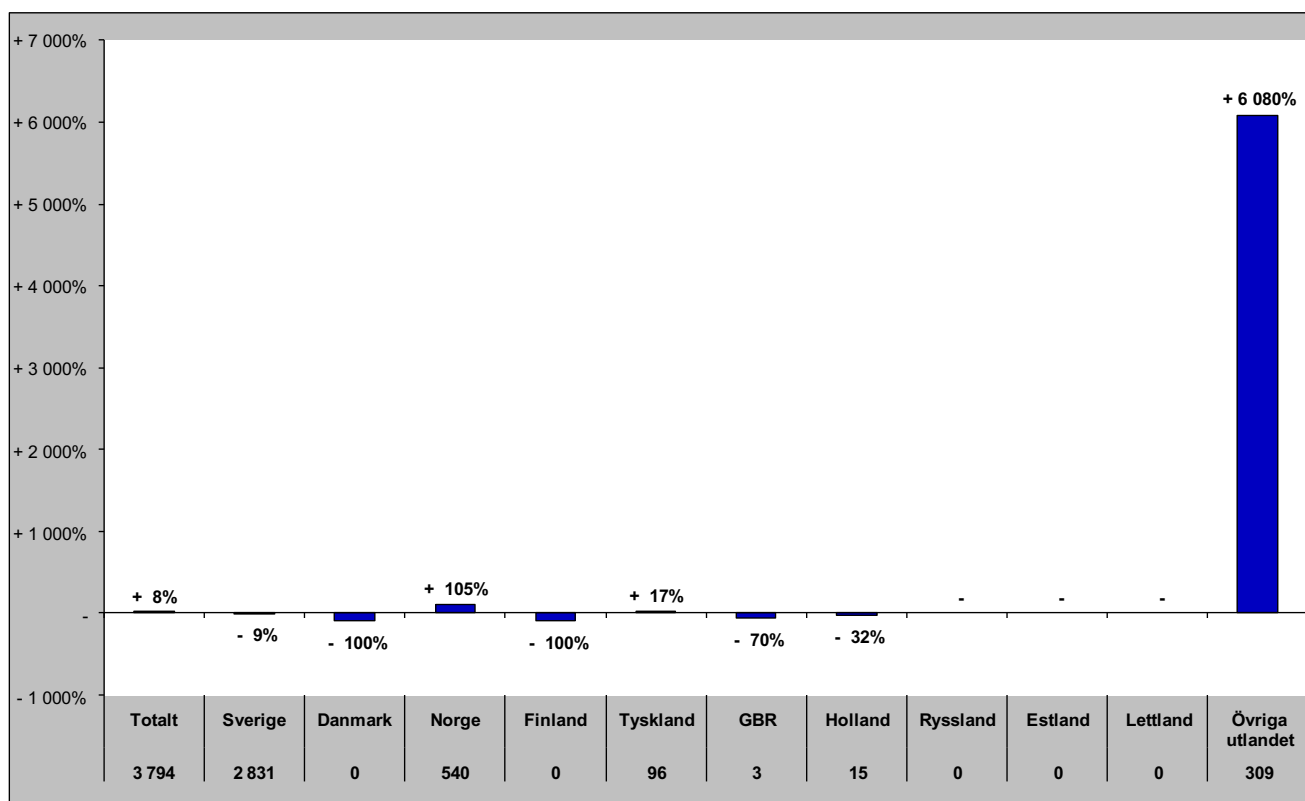

## Senaste vintern (nov-apr)

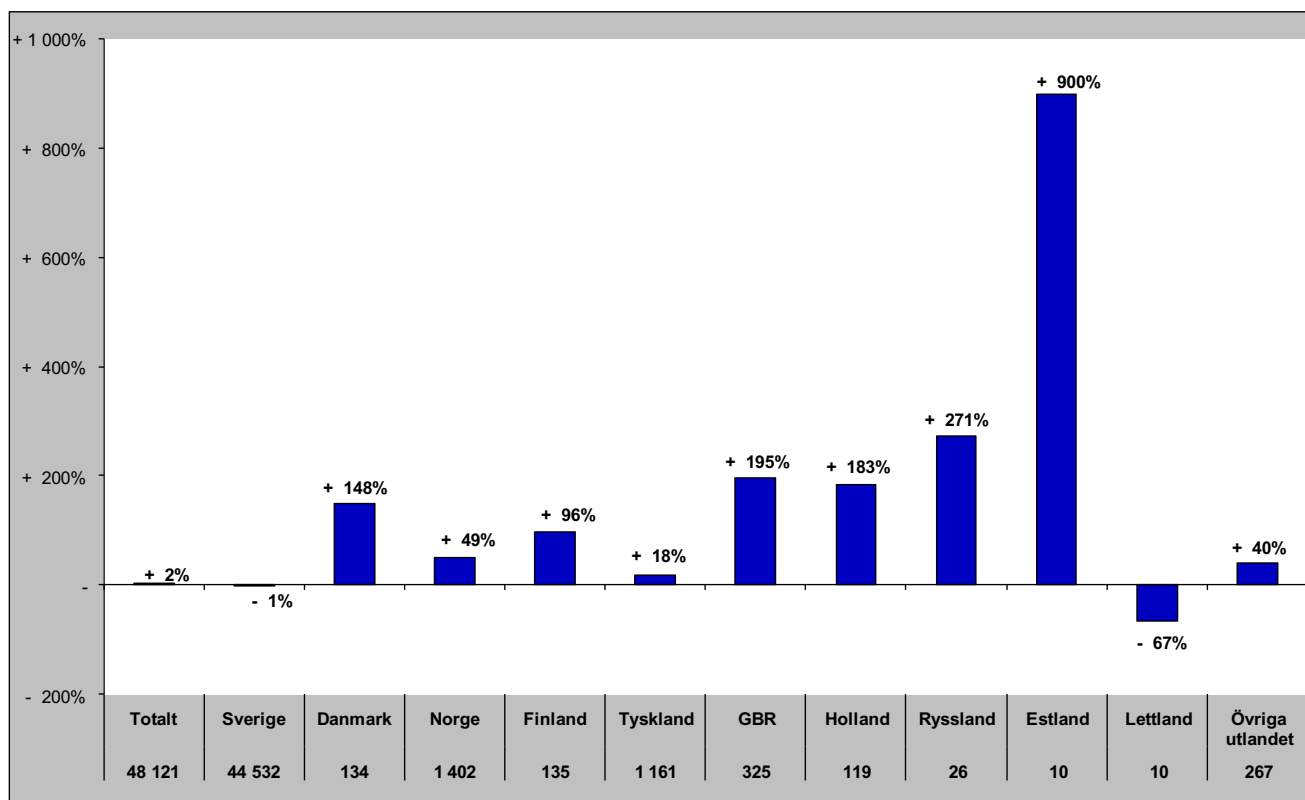



# Gästnätter i Bergs kommun (HSVC) marknader

## Senaste sommaren (jun-sep)

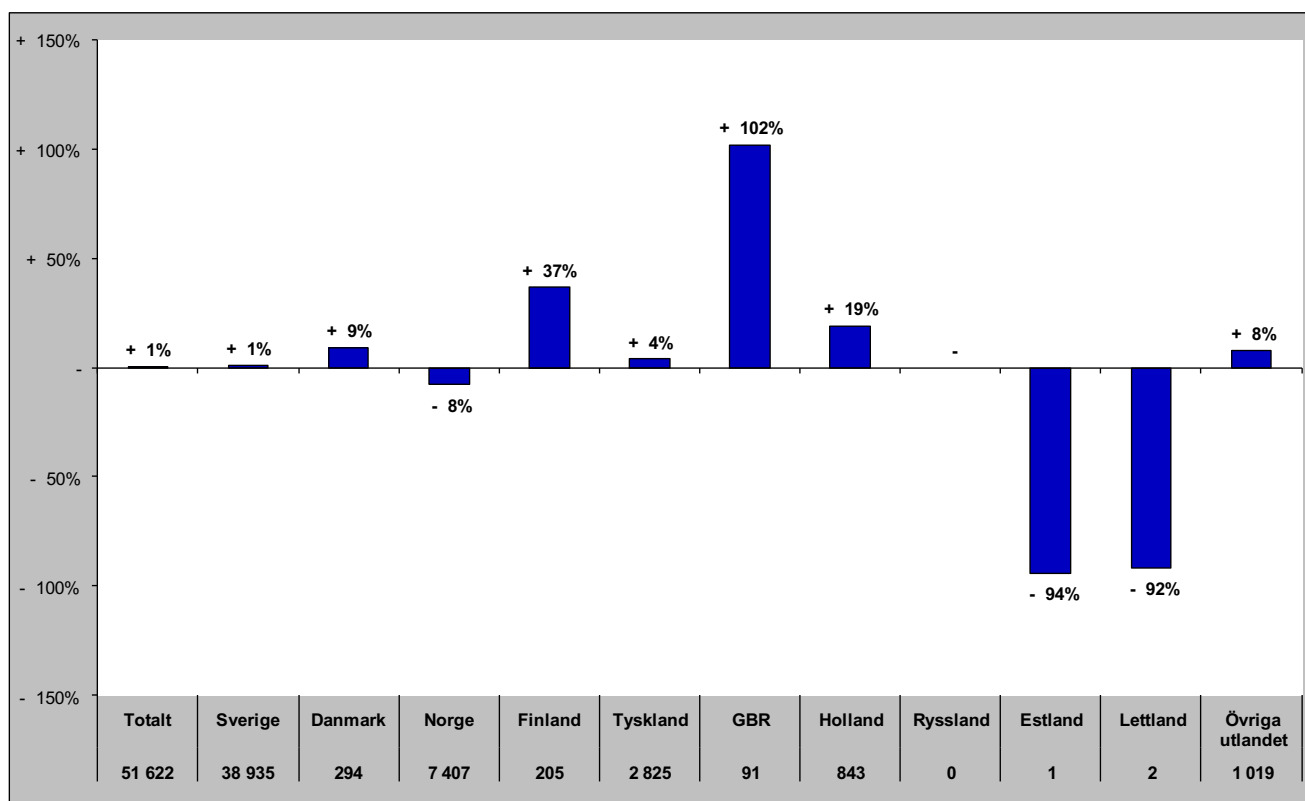

## Senaste barmark (maj-okt)

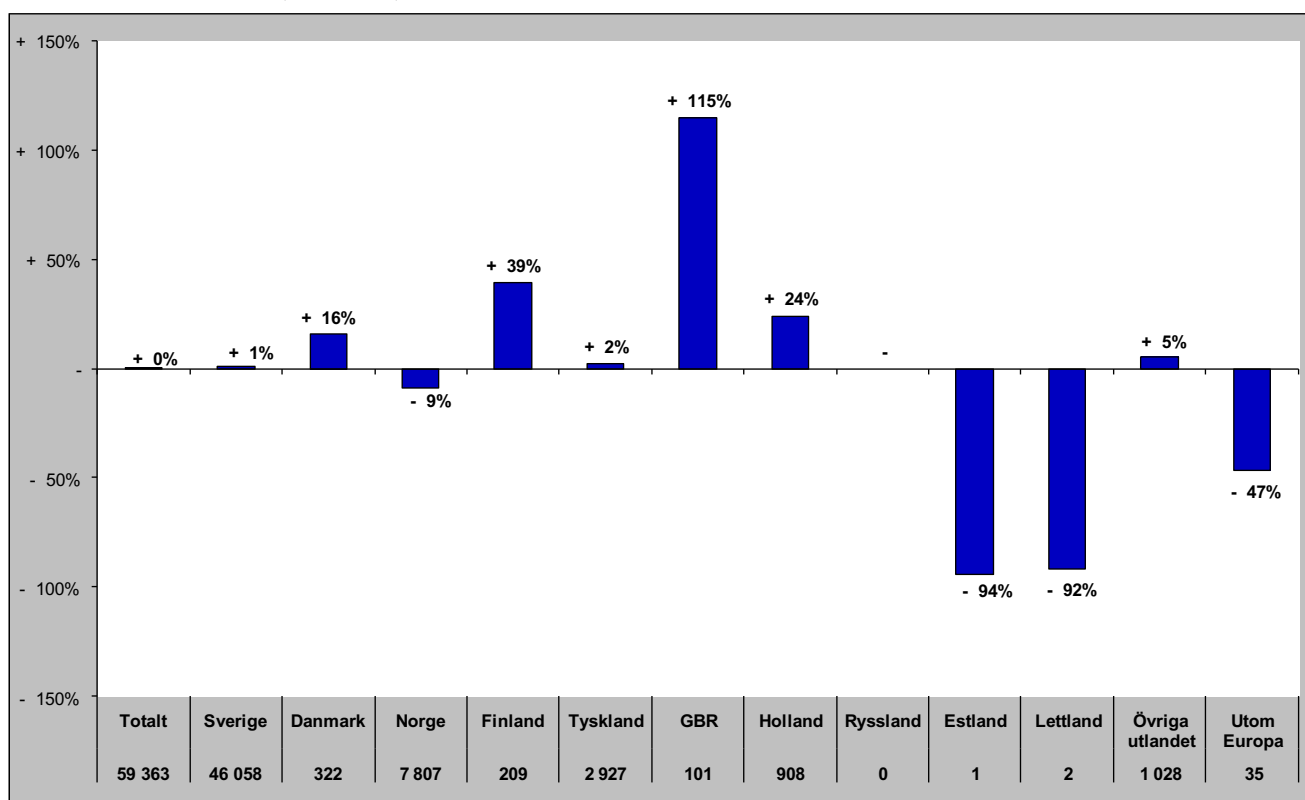

# Gästnätter i Bergs Kommun (HSVCsol) marknader

Senaste helåret

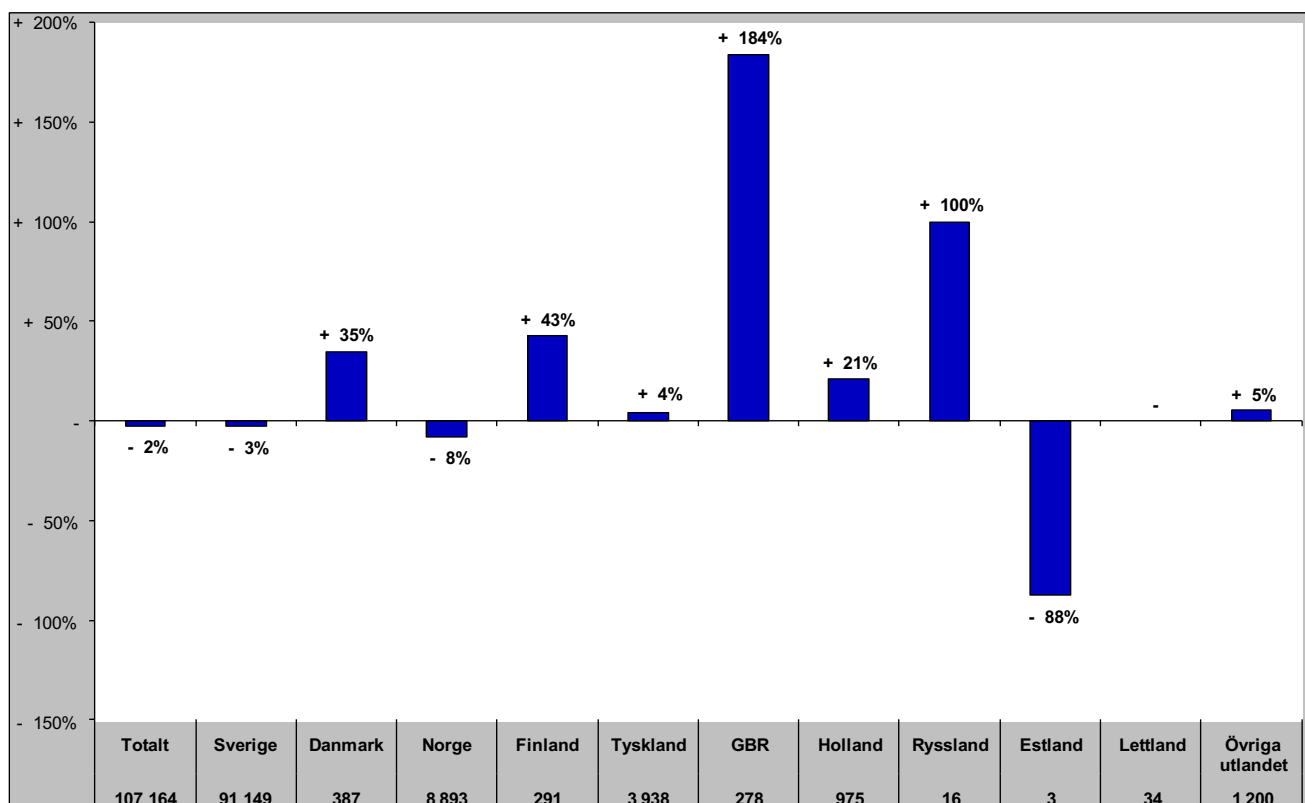

# Gästnätter i Åre Kommun (HSVCsol)

Förändring gästnätter

Totalt antal gästnätter 1 057 150

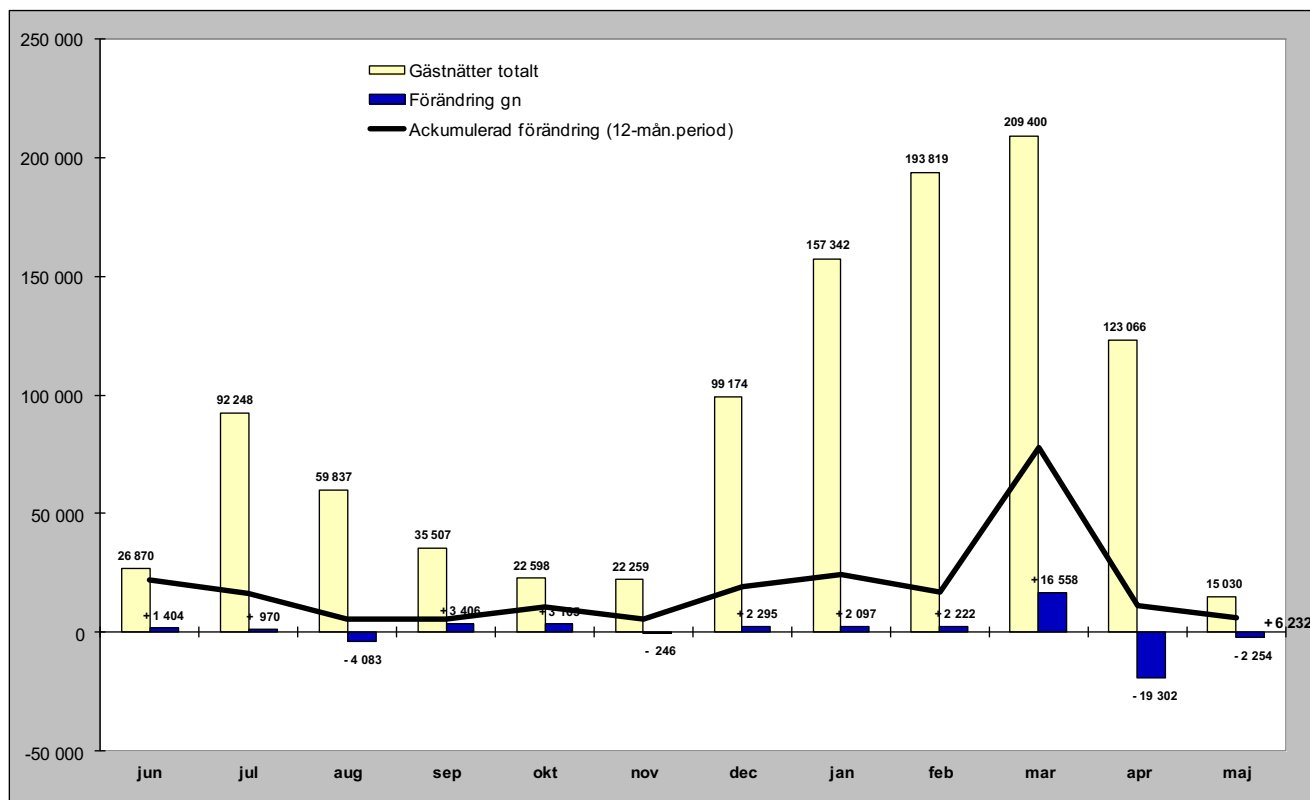

Relativ förändring

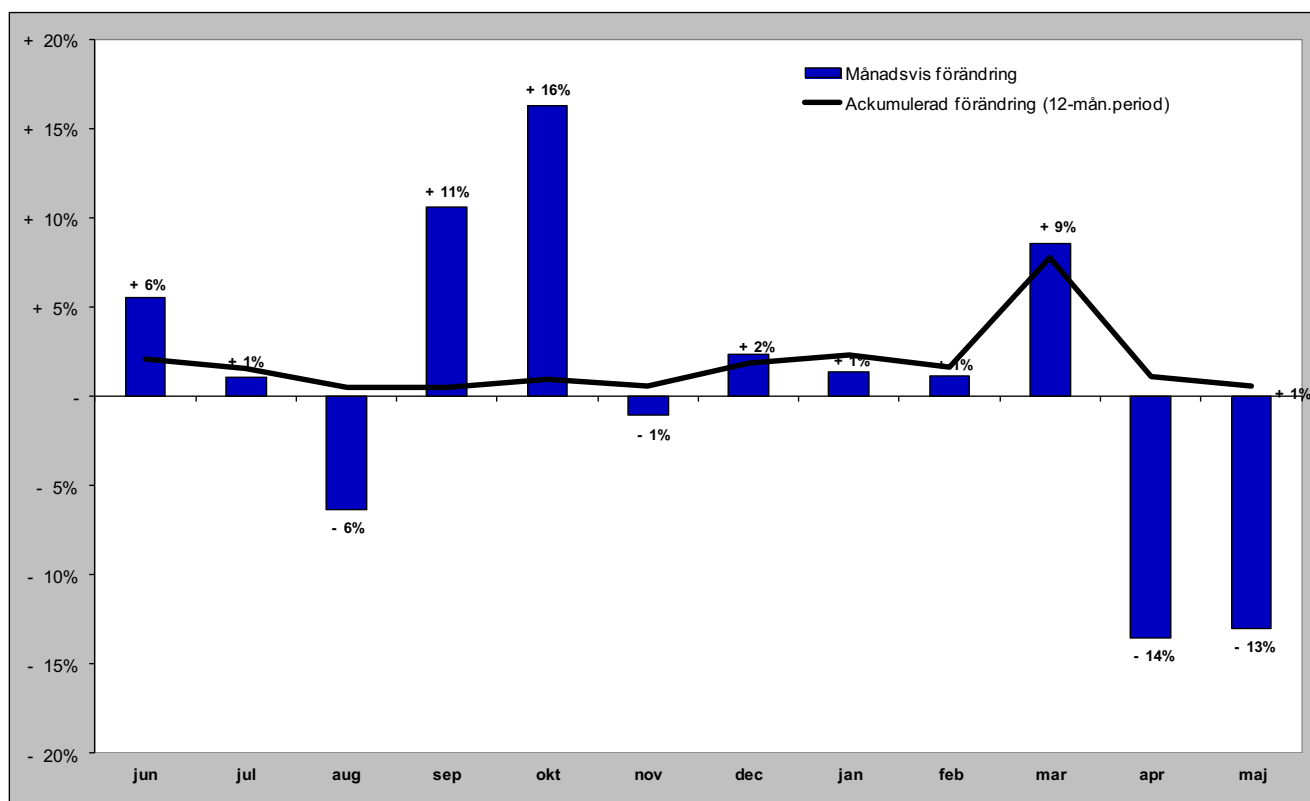

# Gästnätter i Åre kommun (HSVCsol) marknader

## Senaste månaden

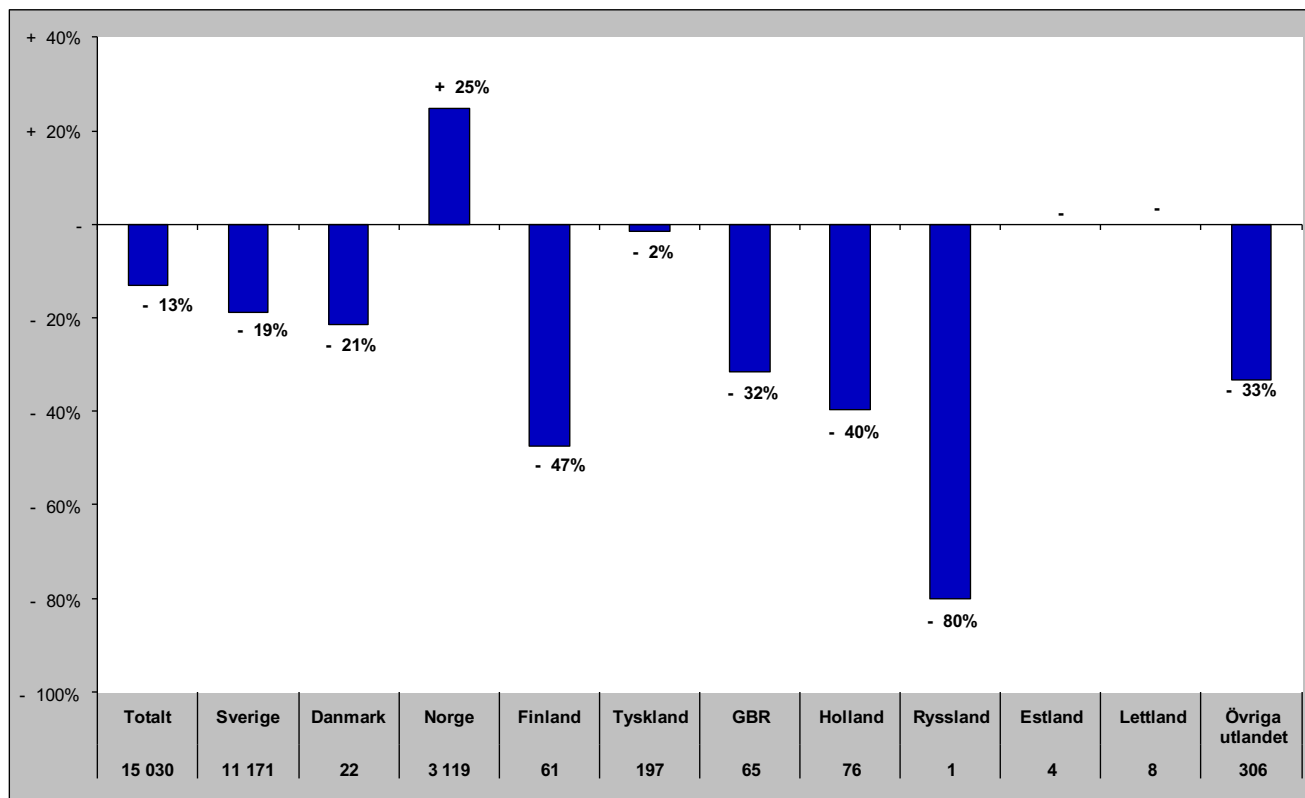

## Senaste vintern (nov-apr)

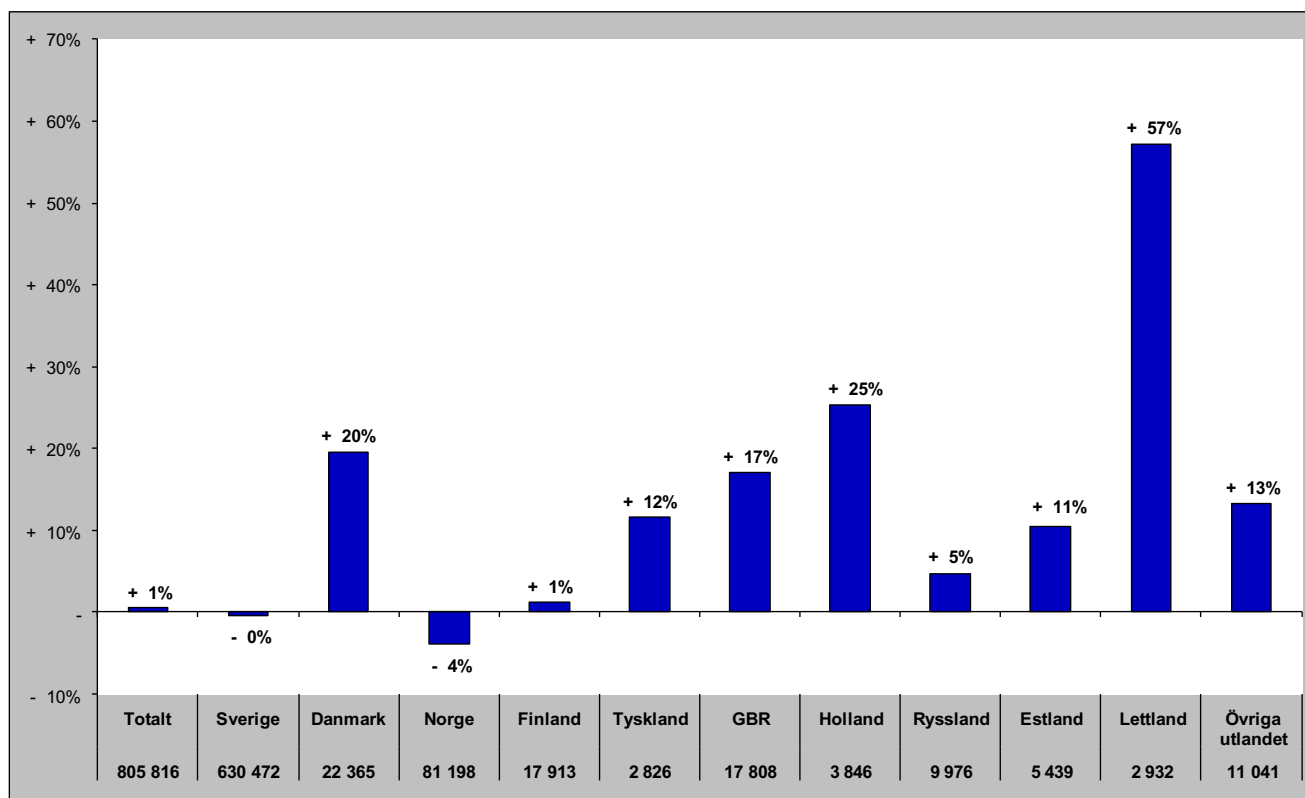

# Gästnätter i Åre kommun (HSVCsol) marknader

## Senaste sommaren (jun-sep)

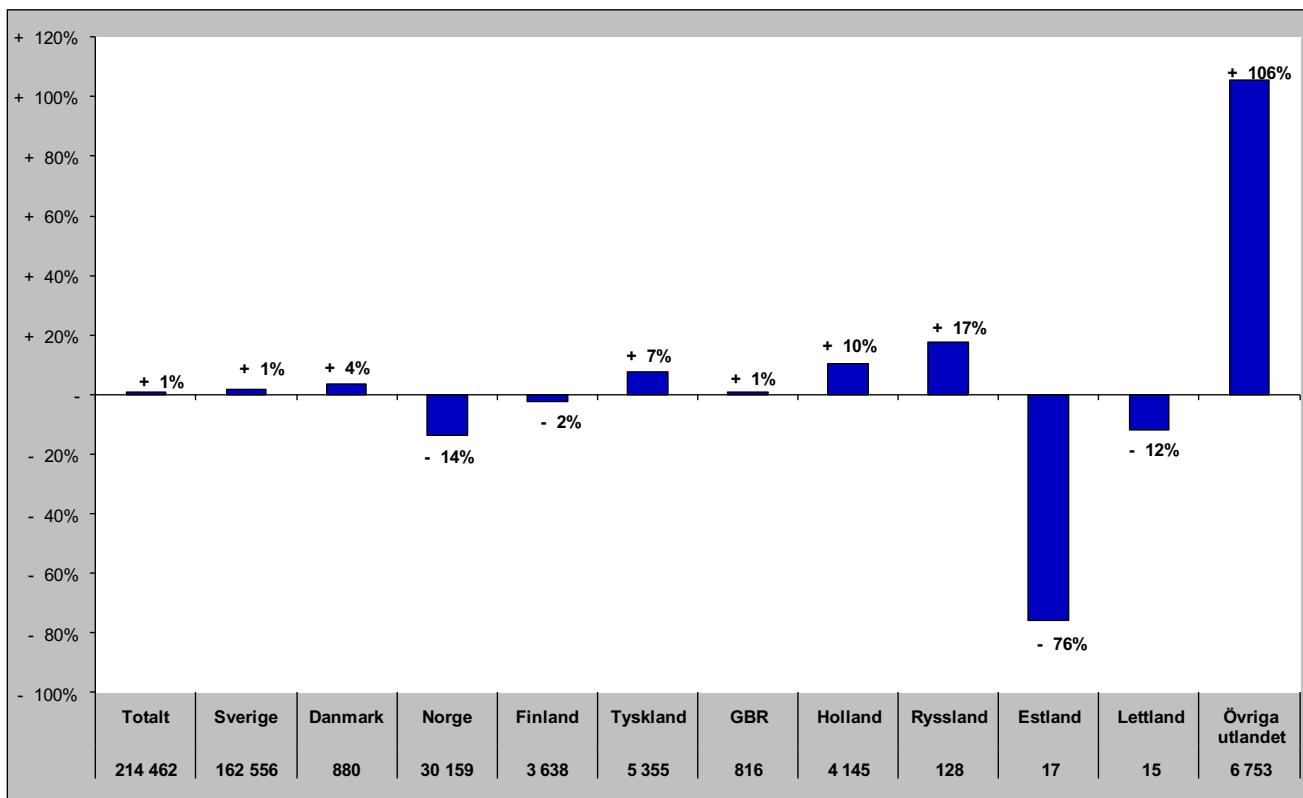

## Senaste barmark (maj-okt)

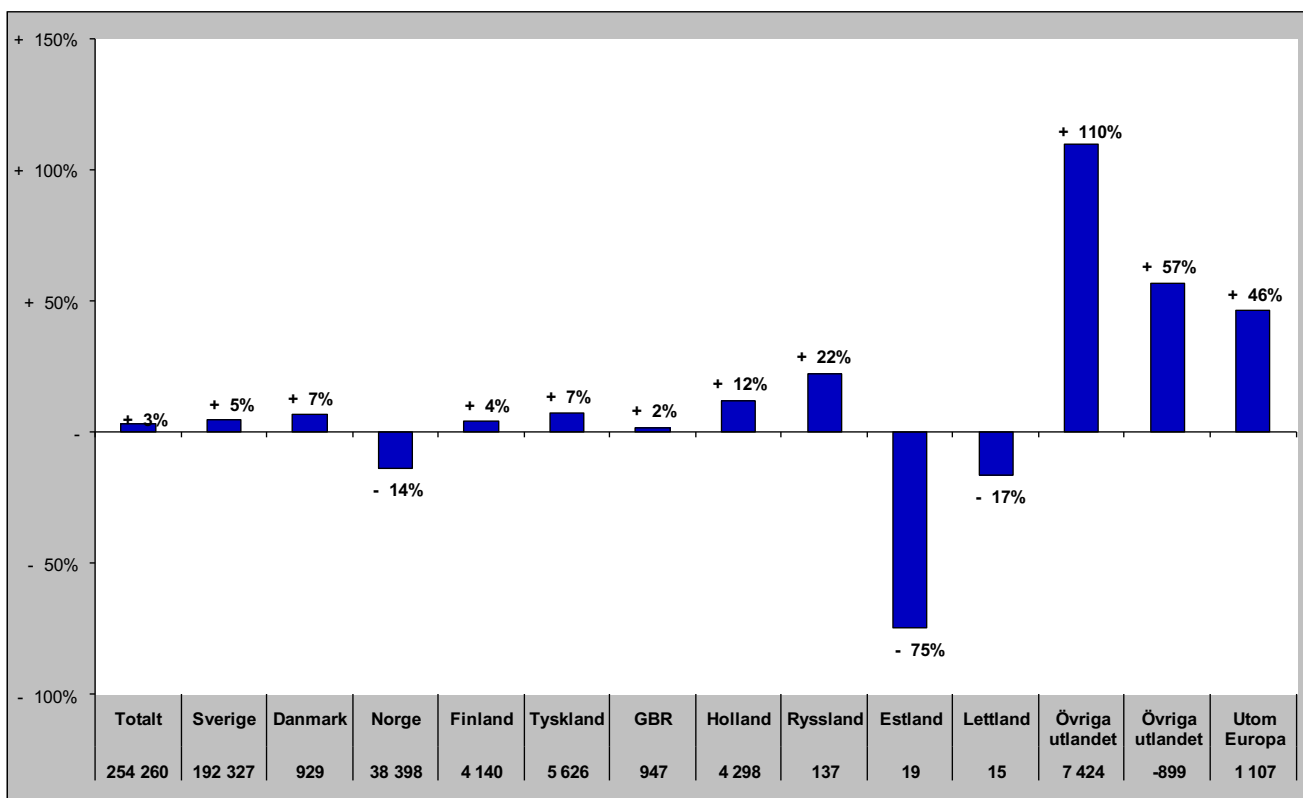

# Gästnätter i Åre Kommun (HSVCsol) marknader

Senaste helåret

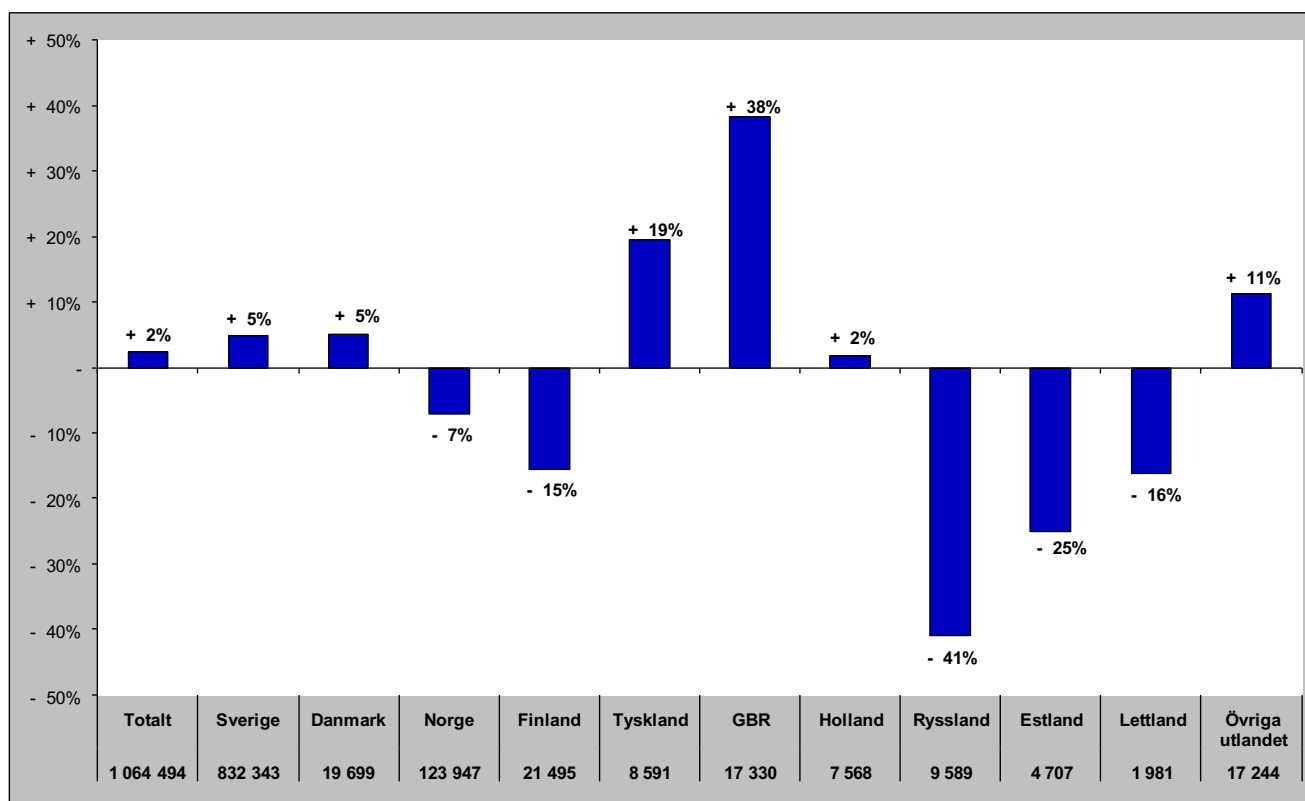

# Gästnätter i Krokoms Kommun (HSVC)

## Förändring gästnätter

Totalt antal gästnätter 74 375

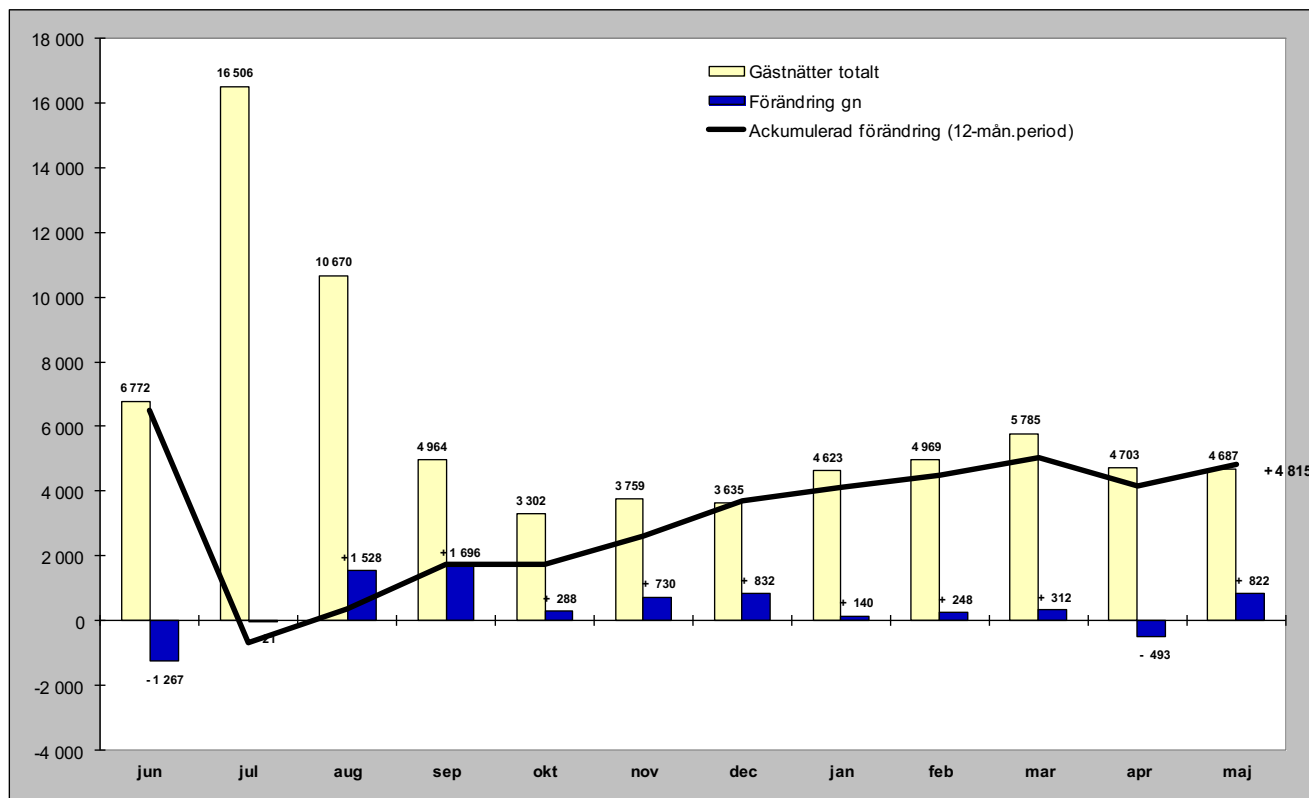

## Relativ förändring

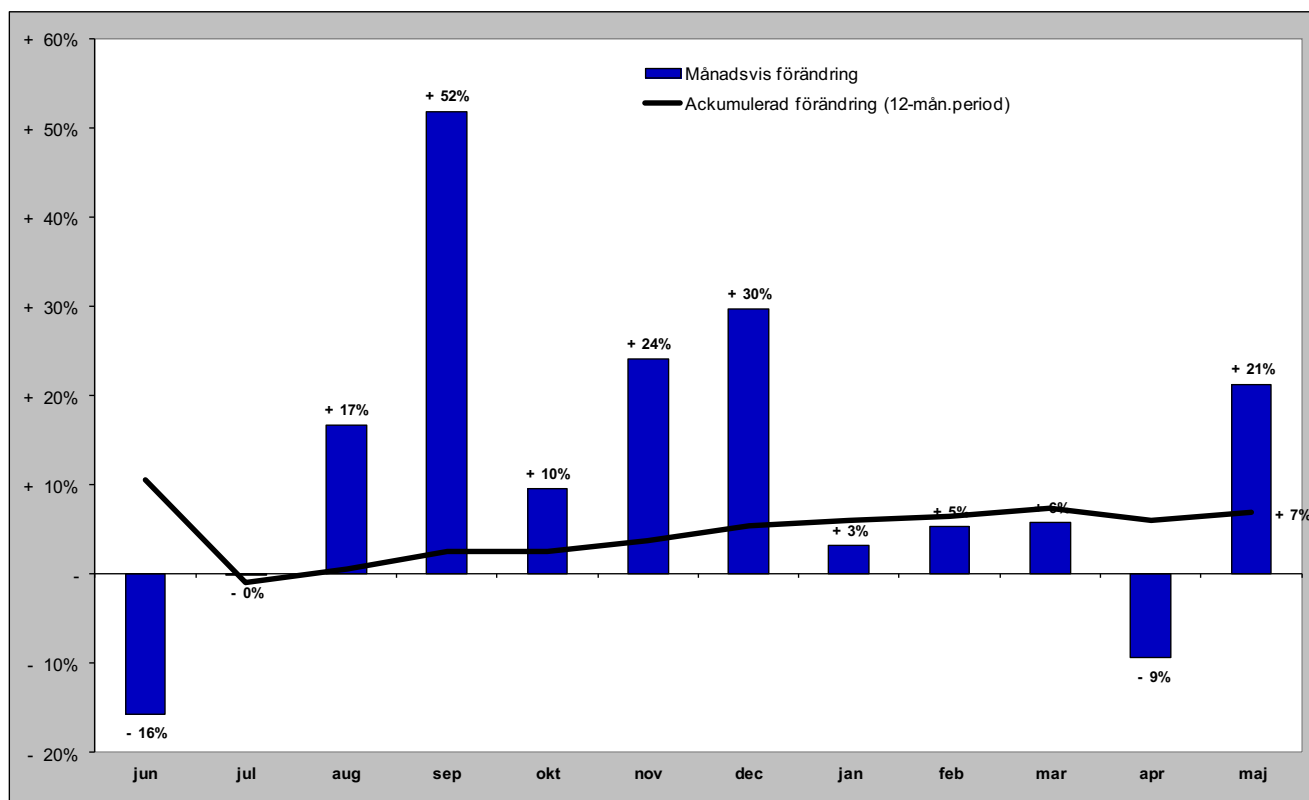

# Gästnätter i Krokoms kommun (HSVC) marknader

## Senaste månaden

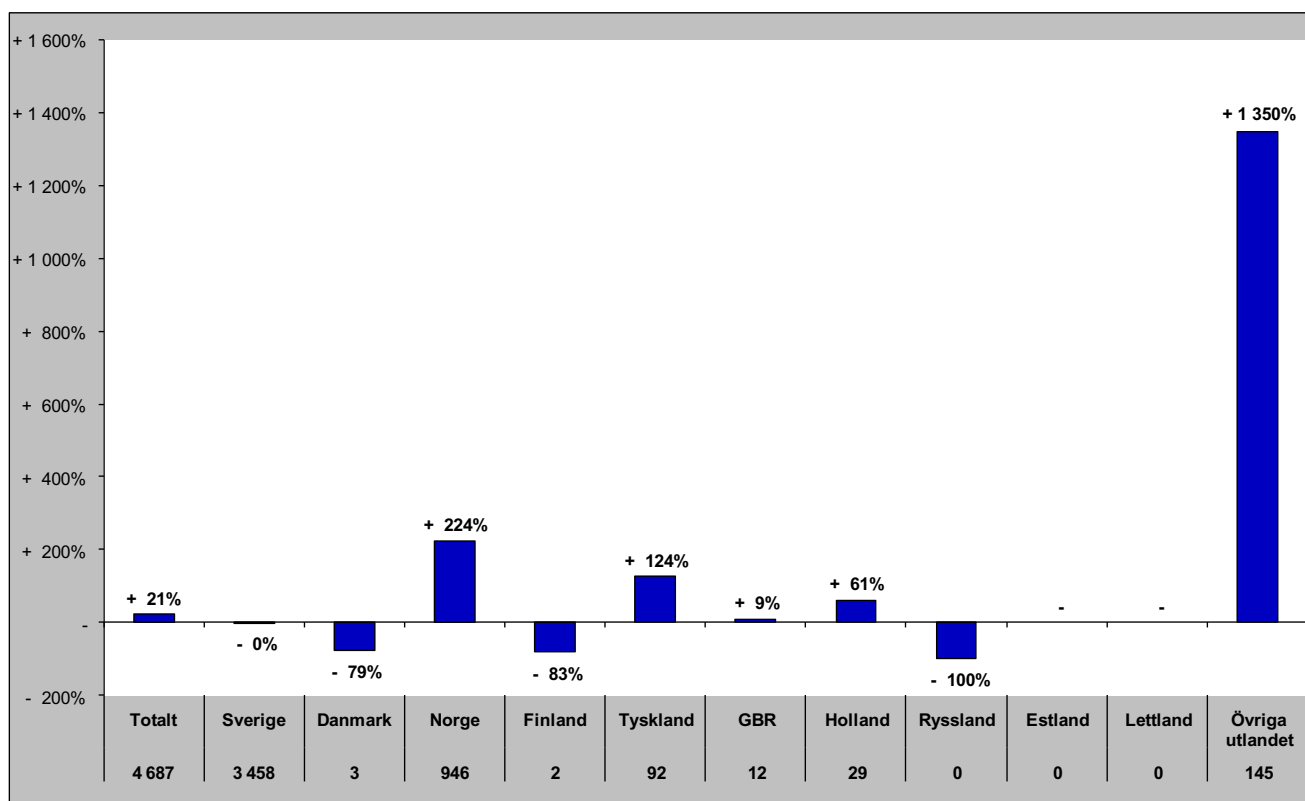

## Senaste vintern (nov-apr)

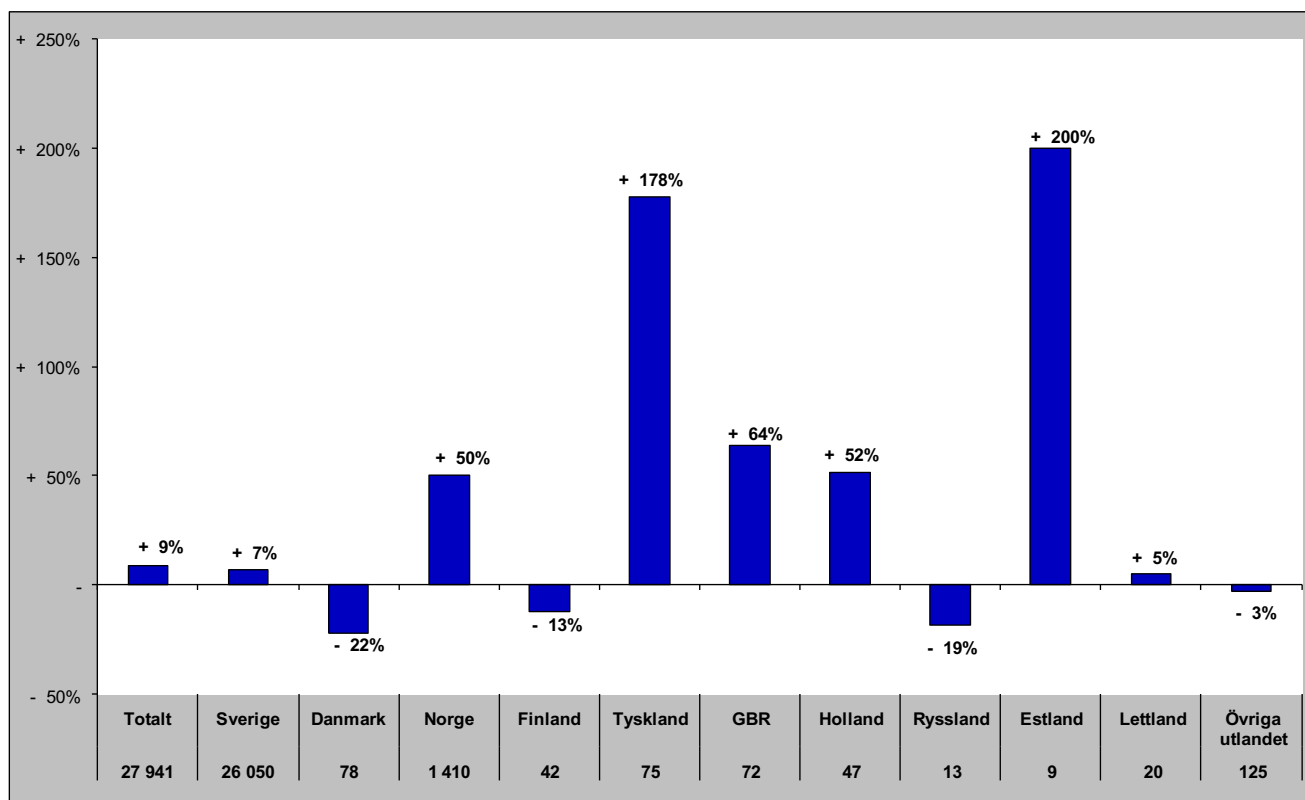



# Gästnätter i Krokoms kommun (HSVC) marknader

## Senaste sommaren (jun-sep)

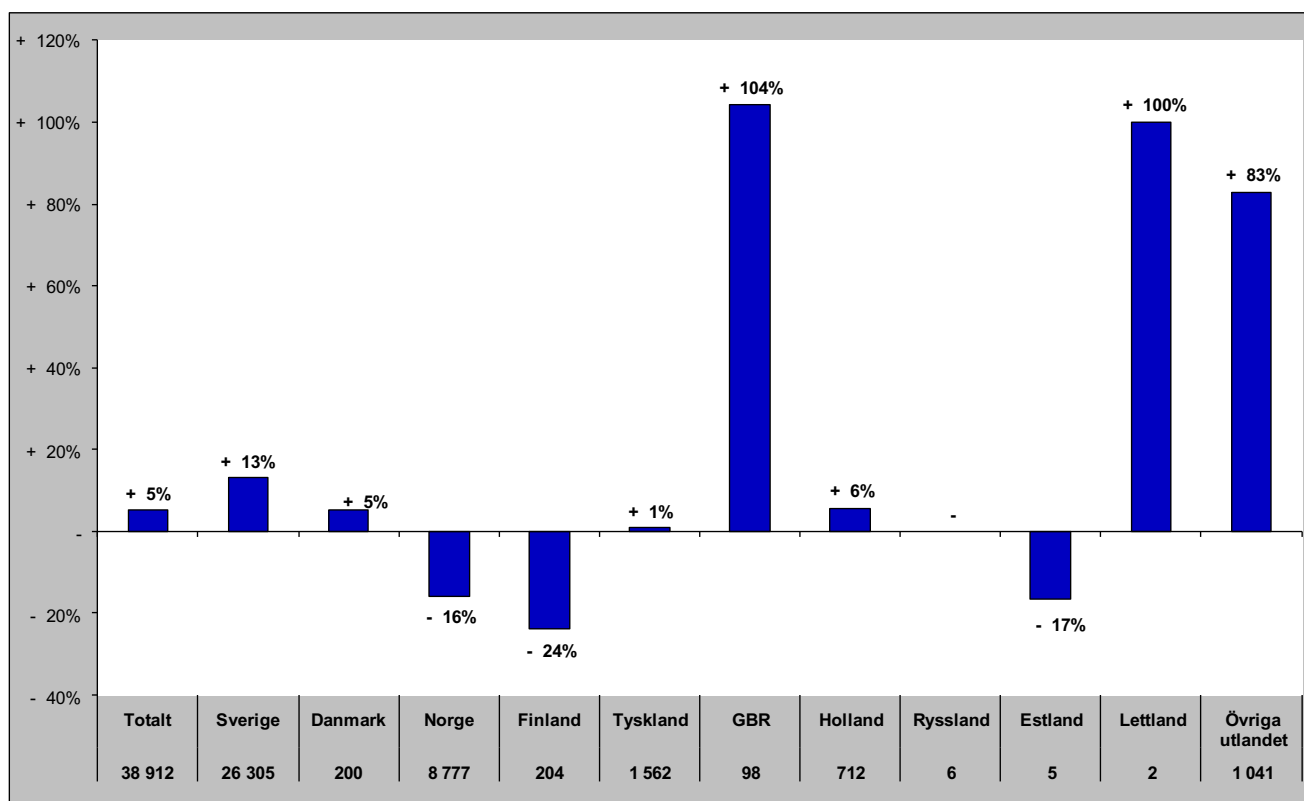

## Senaste barmark (maj-okt)

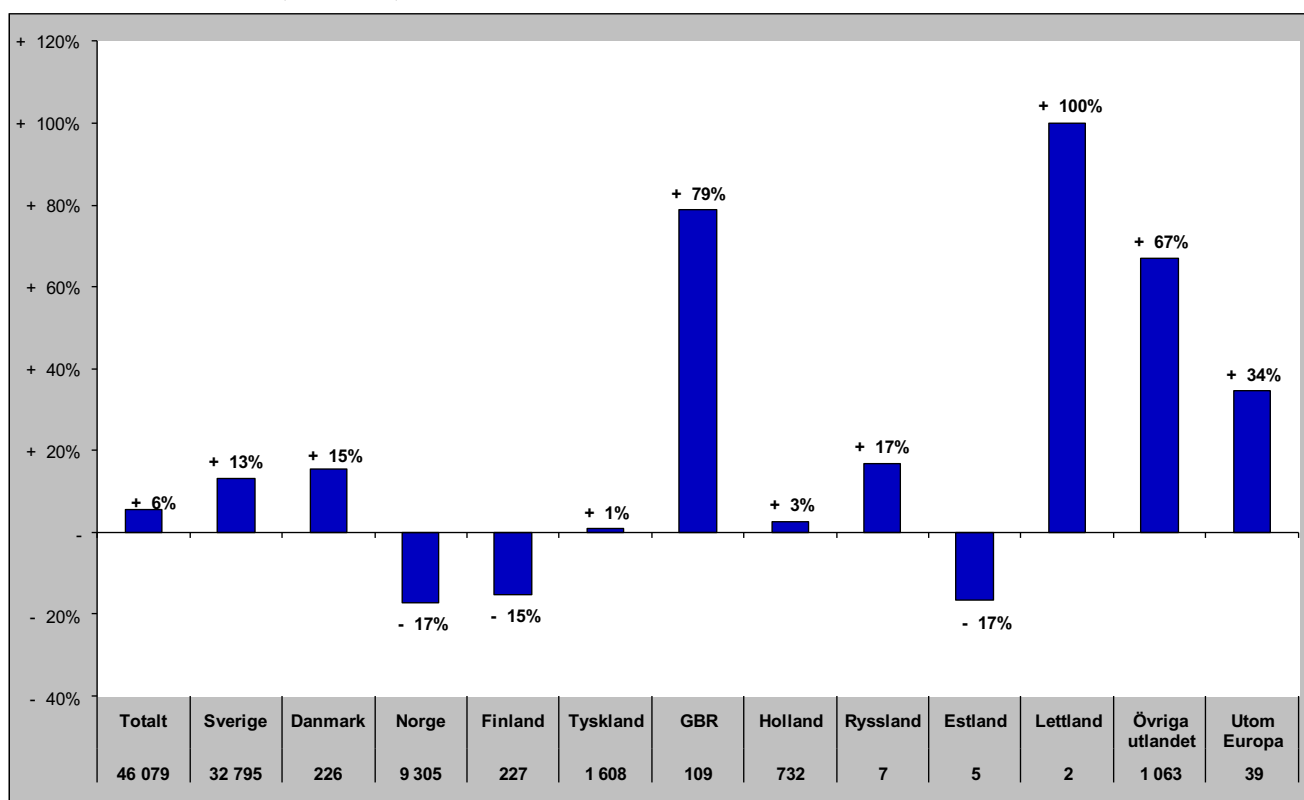

# Gästnätter i Krokoms Kommun (HSVCsol) marknader

Senaste helåret

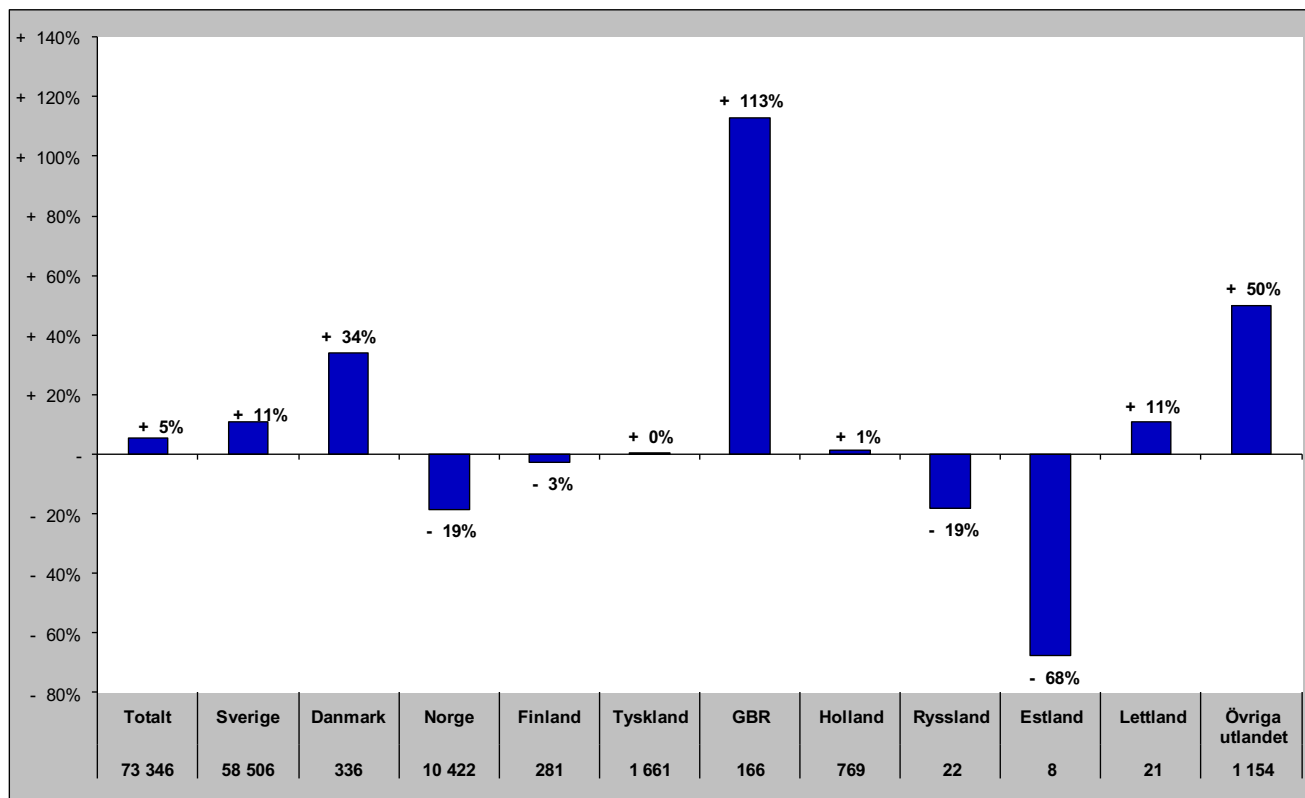

# Gästnätter i Östersunds Kommun (HSVC)

Förändring gästnätter

Totalt antal gästnätter 470 159

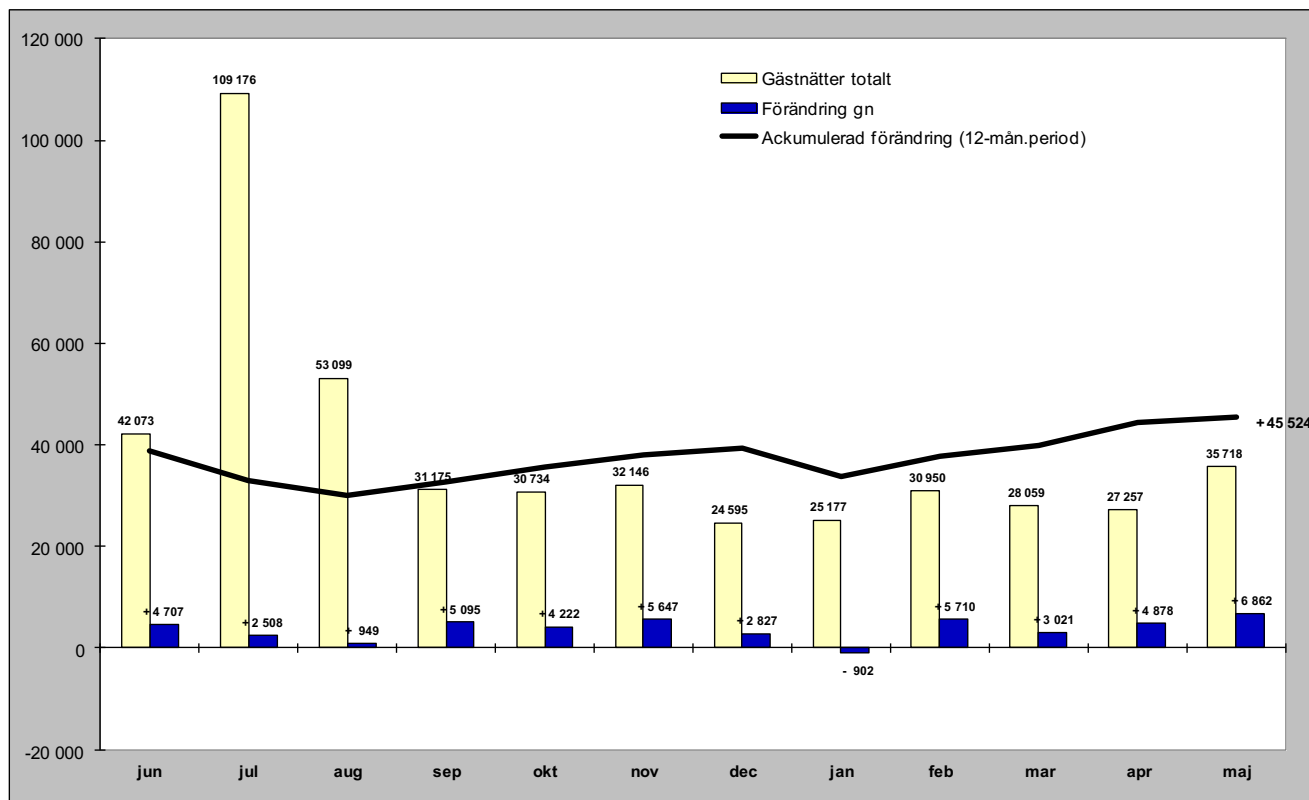

Relativ förändring

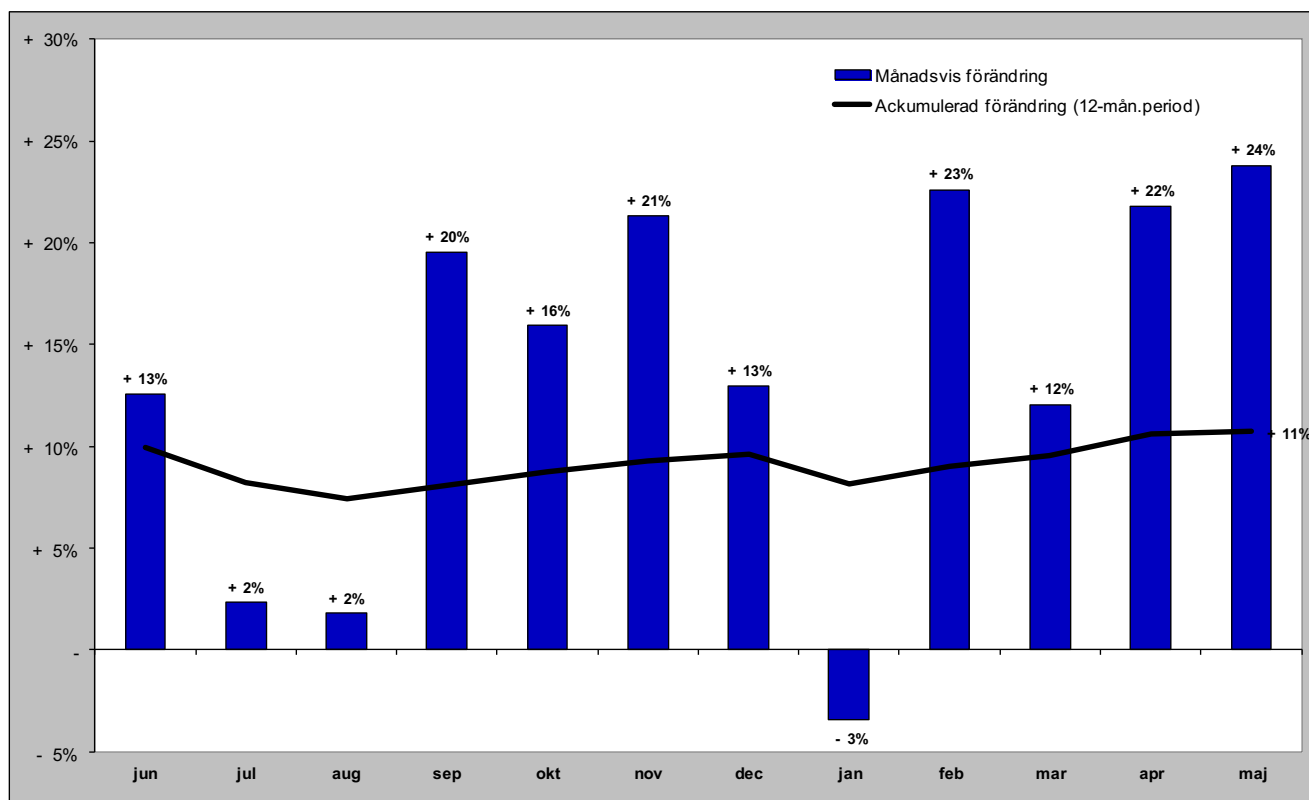

# Gästnätter i Östersunds kommun (HSVC) marknader

## Senaste månaden

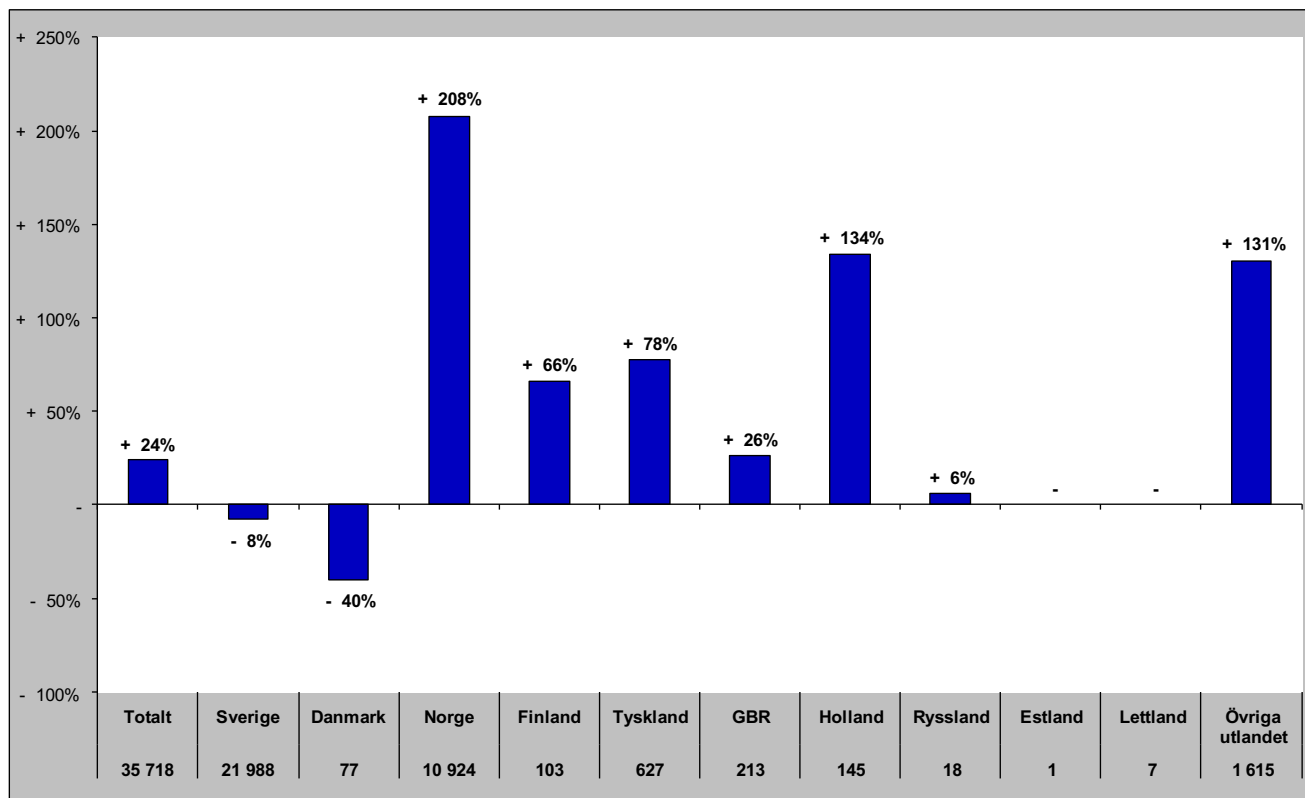

## Senaste vintern (nov-apr)

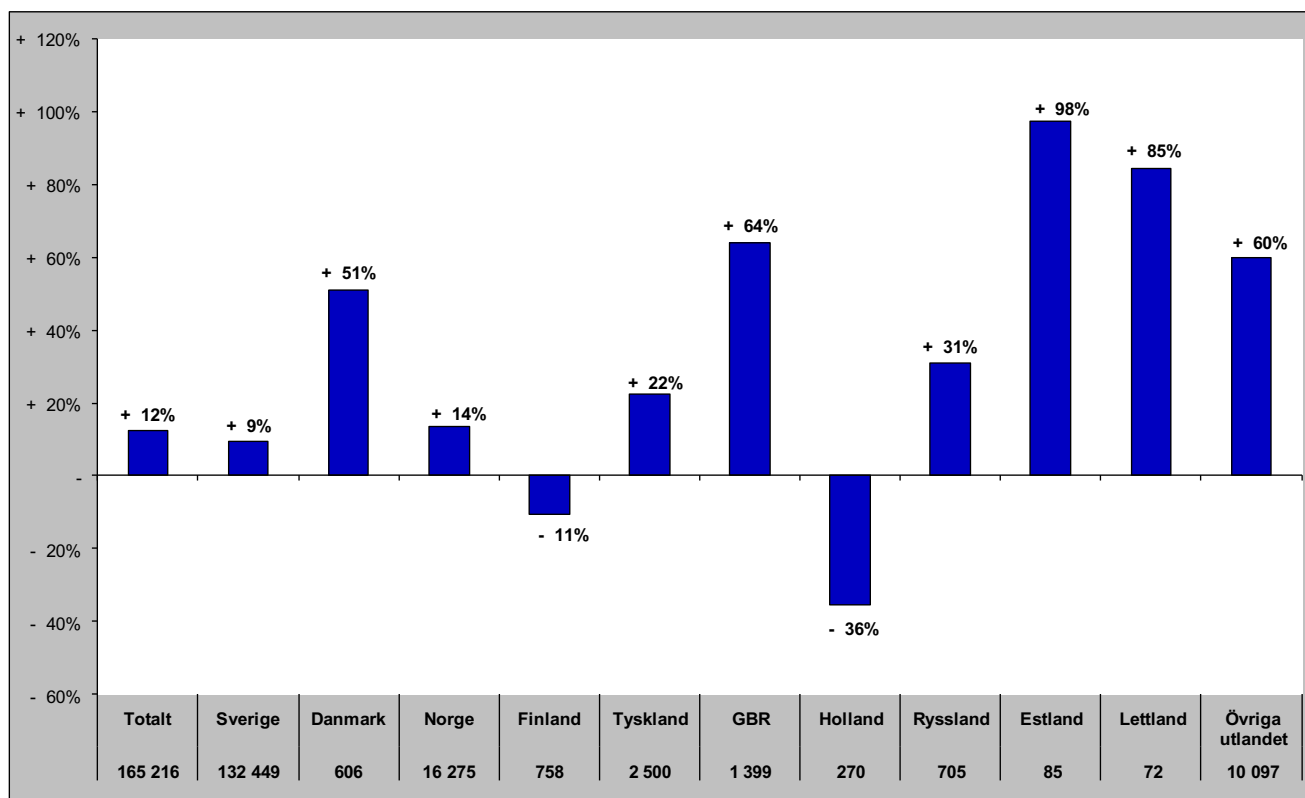

# Gästnätter i Östersunds kommun (HSVC) marknader

## Senaste sommaren (jun-sep)

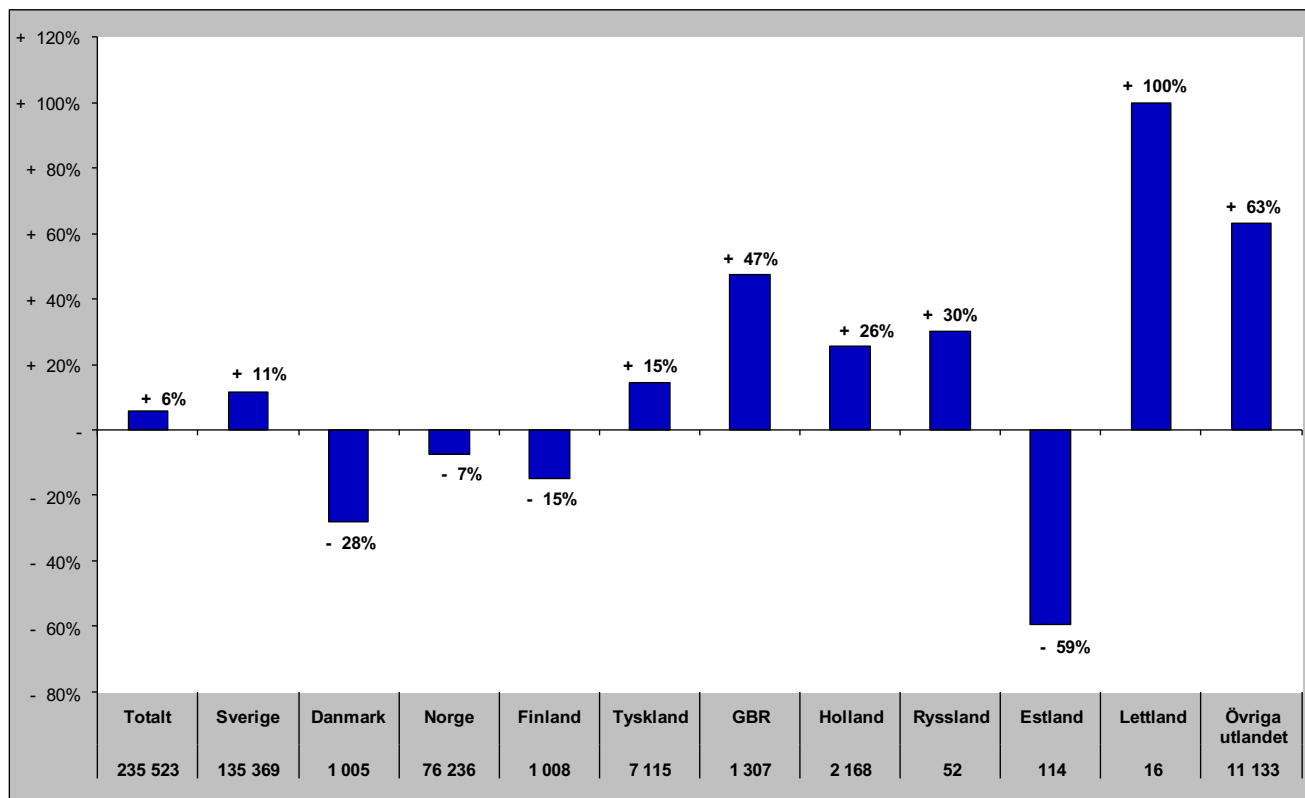

## Senaste barmark (maj-okt)

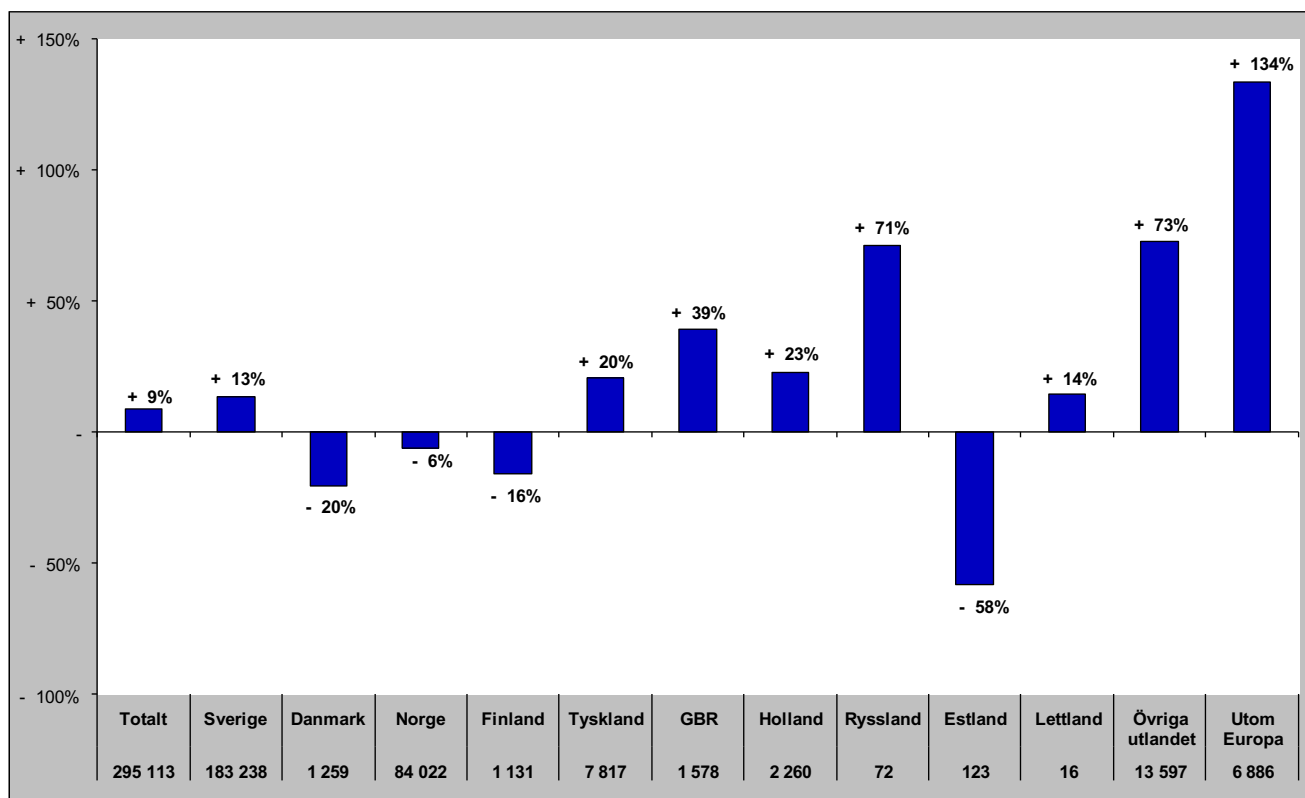

# Gästnätter i Östersunds Kommun (HSVCsol) marknader

Senaste helåret

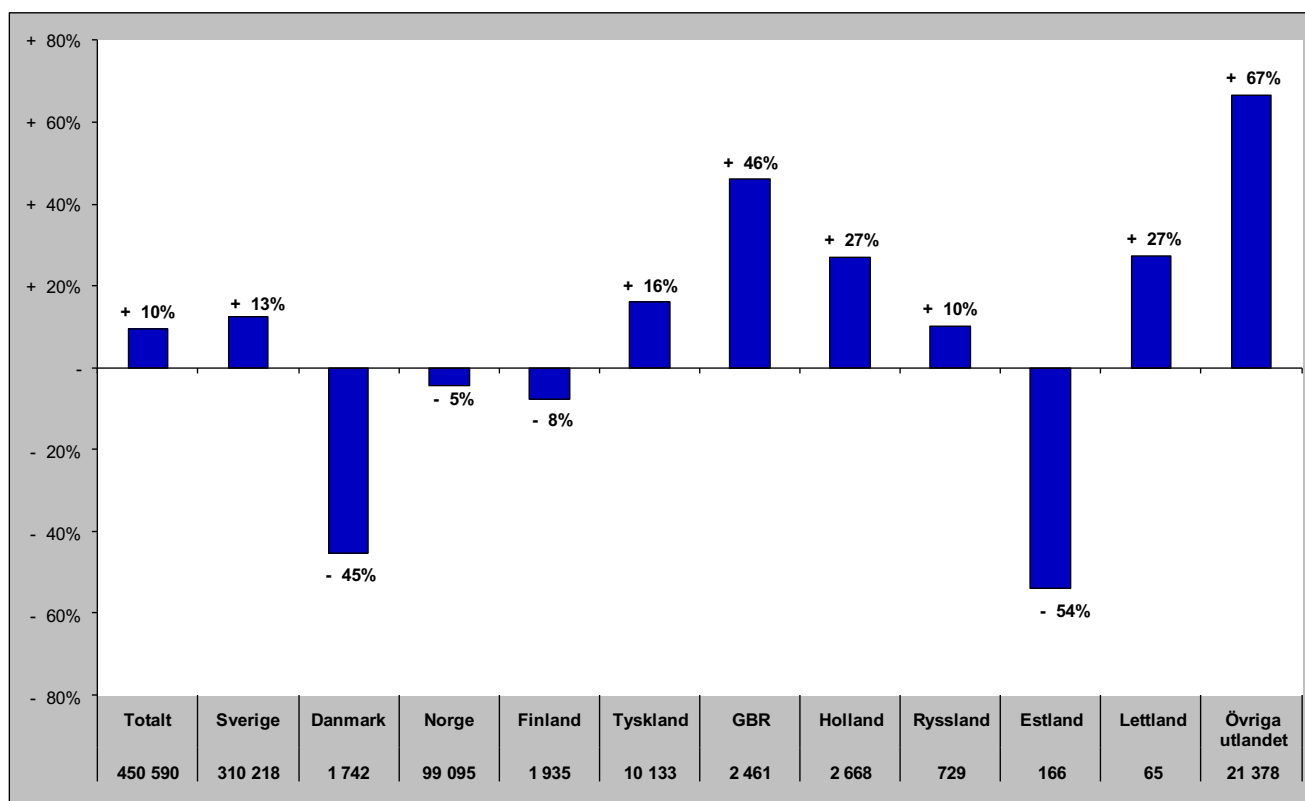

# Gästnätter i Bräcke kommun (HSVC)

## Förändring gästnätter

Totalt antal gästnätter 17 226

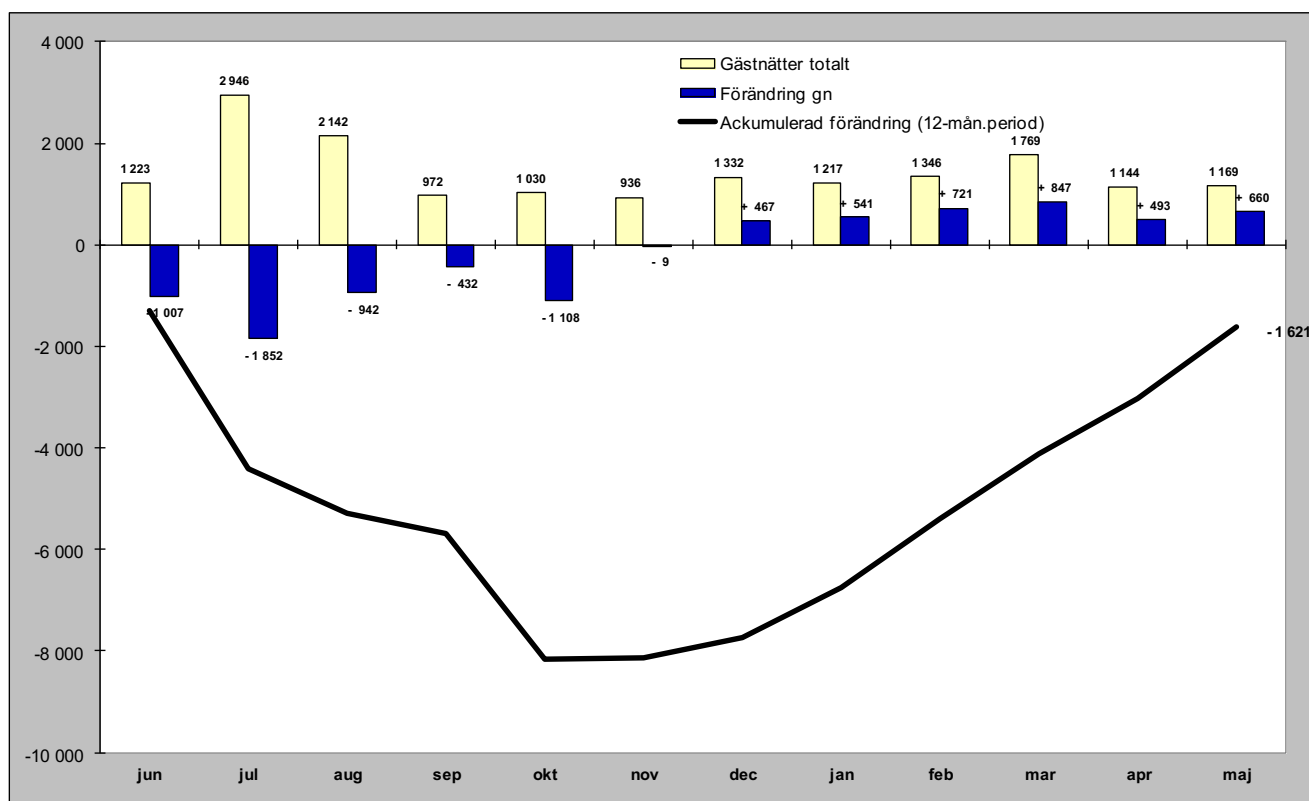

## Relativ förändring

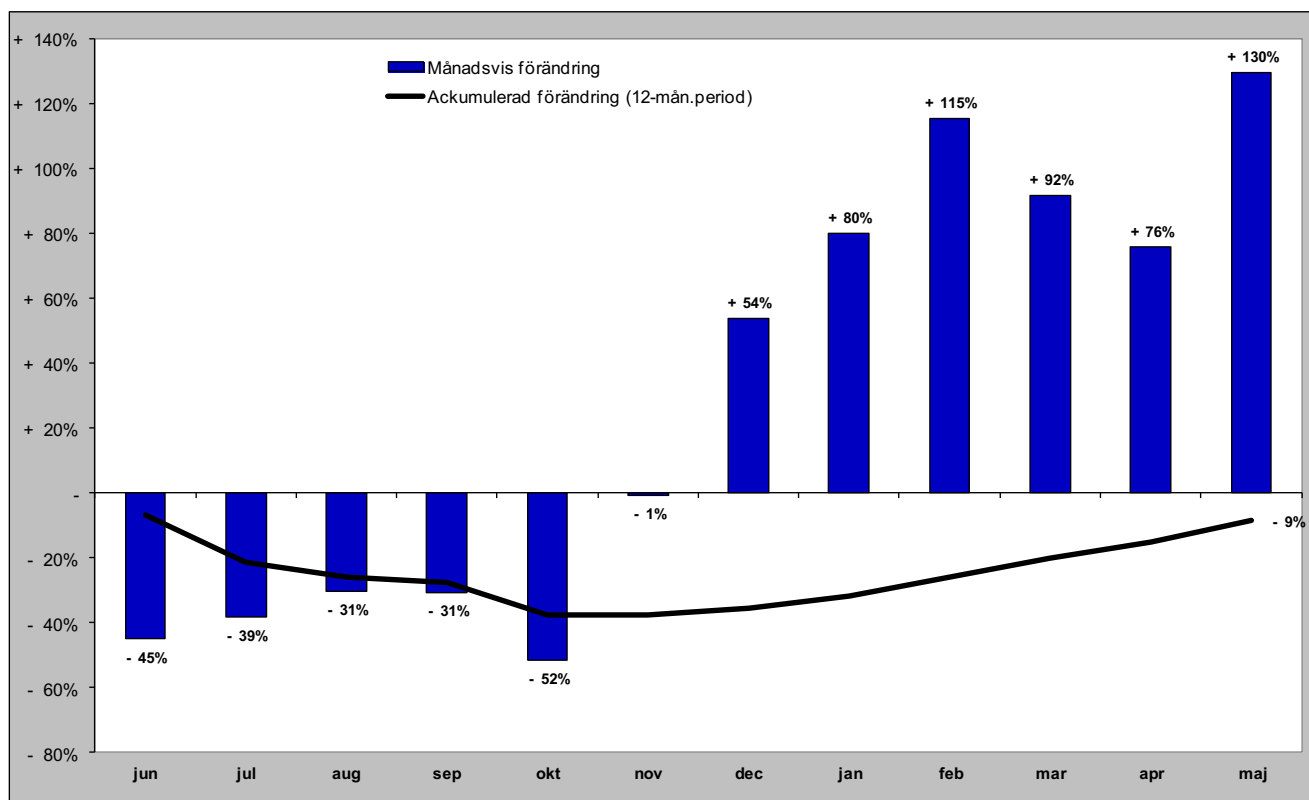

# Gästnätter i Bräcke kommun (HSVC) marknader

## Senaste månaden

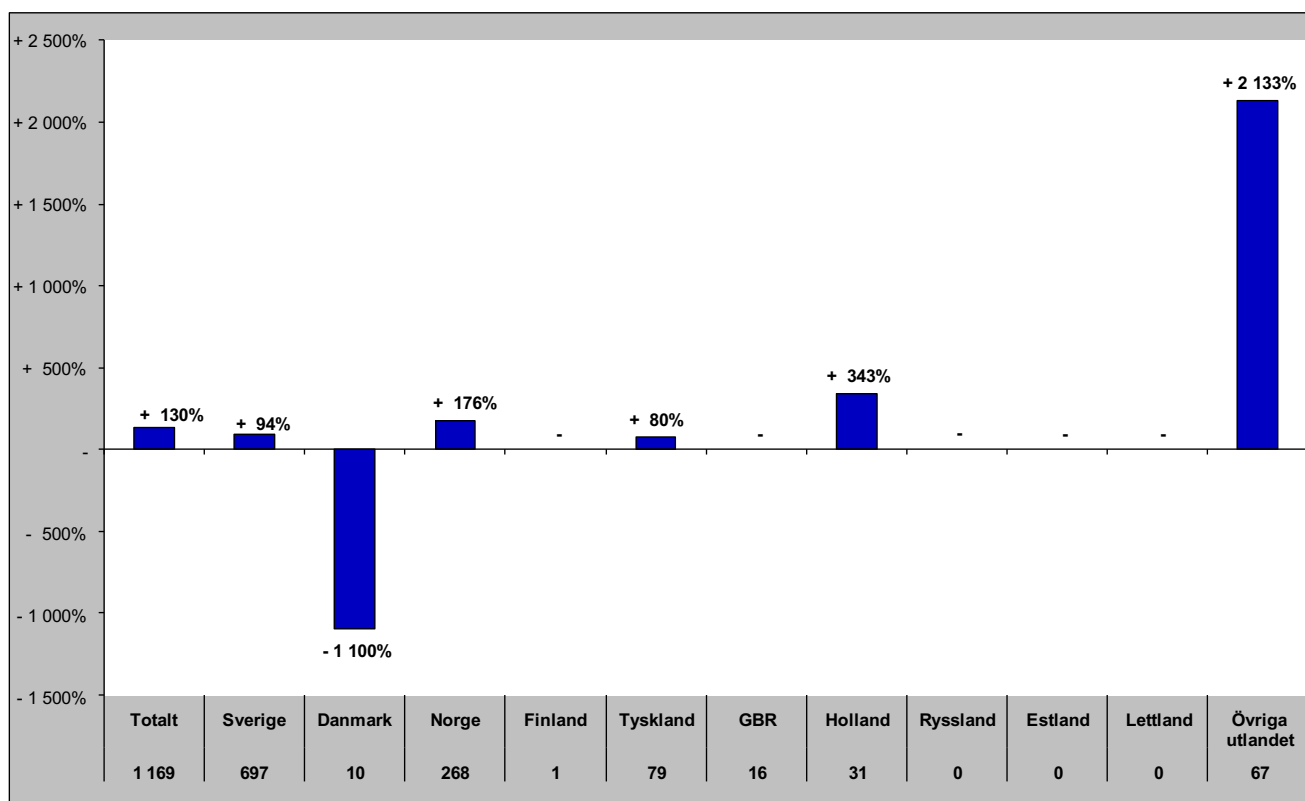

## Senaste vintern (nov-apr)

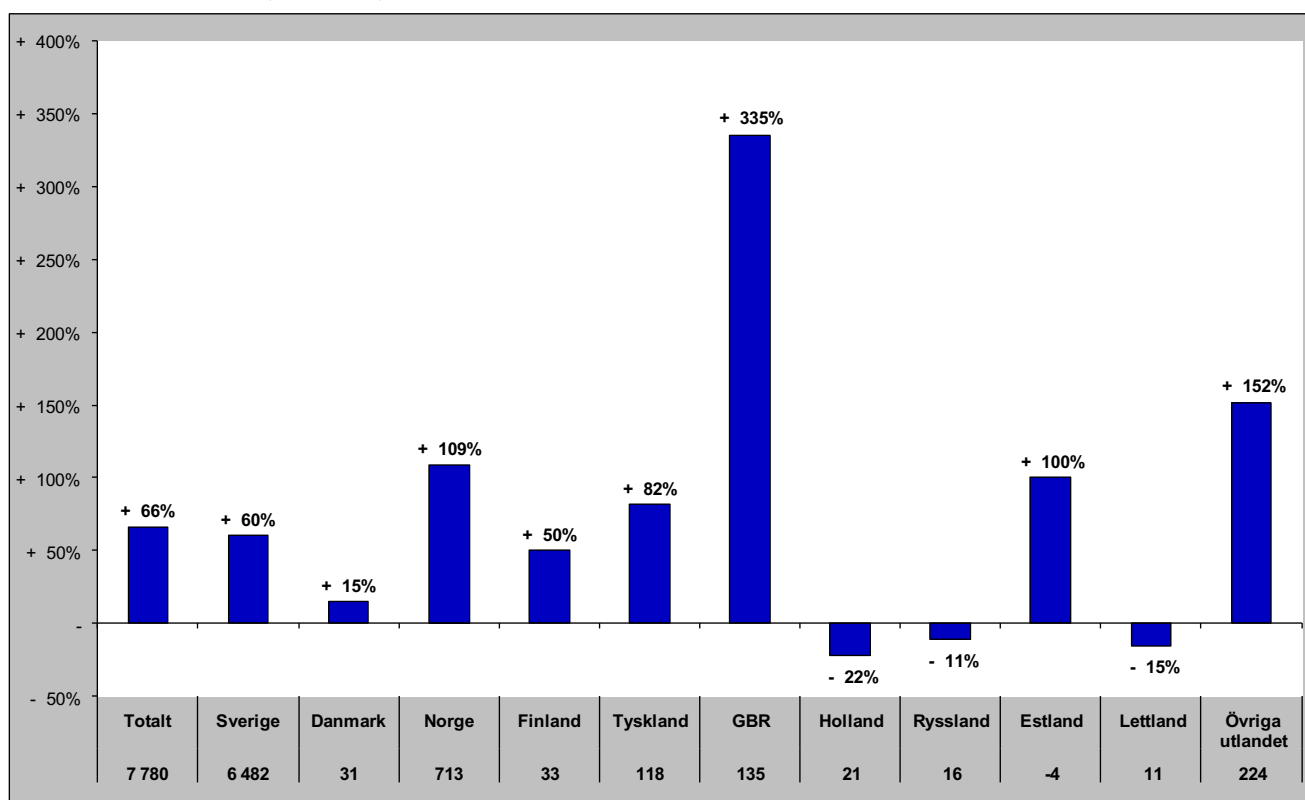



# Gästnätter i Bräcke kommun (HSVC) marknader

## Senaste sommaren (jun-sep)

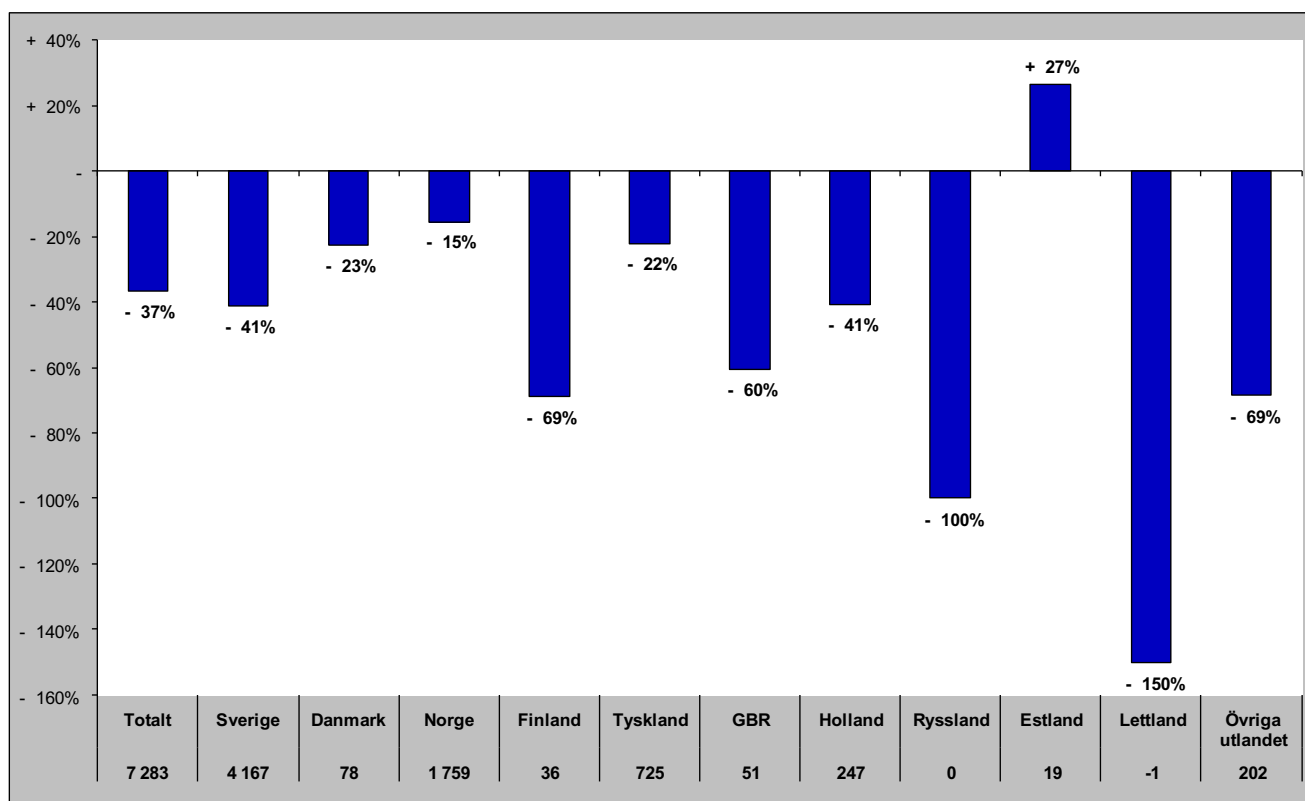

## Senaste barmark (maj-okt)

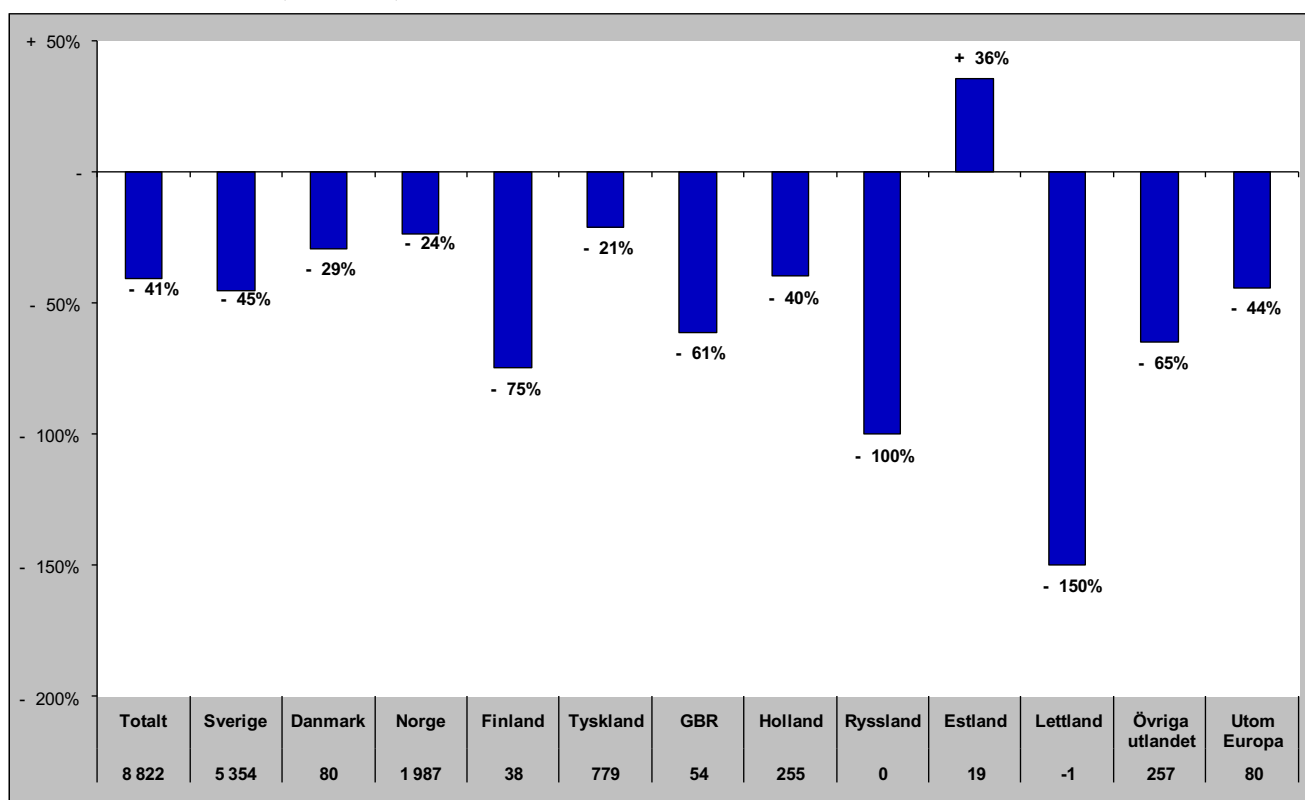

# Gästnätter i Bräcke Kommun (HSVCsol) marknader

Senaste helåret

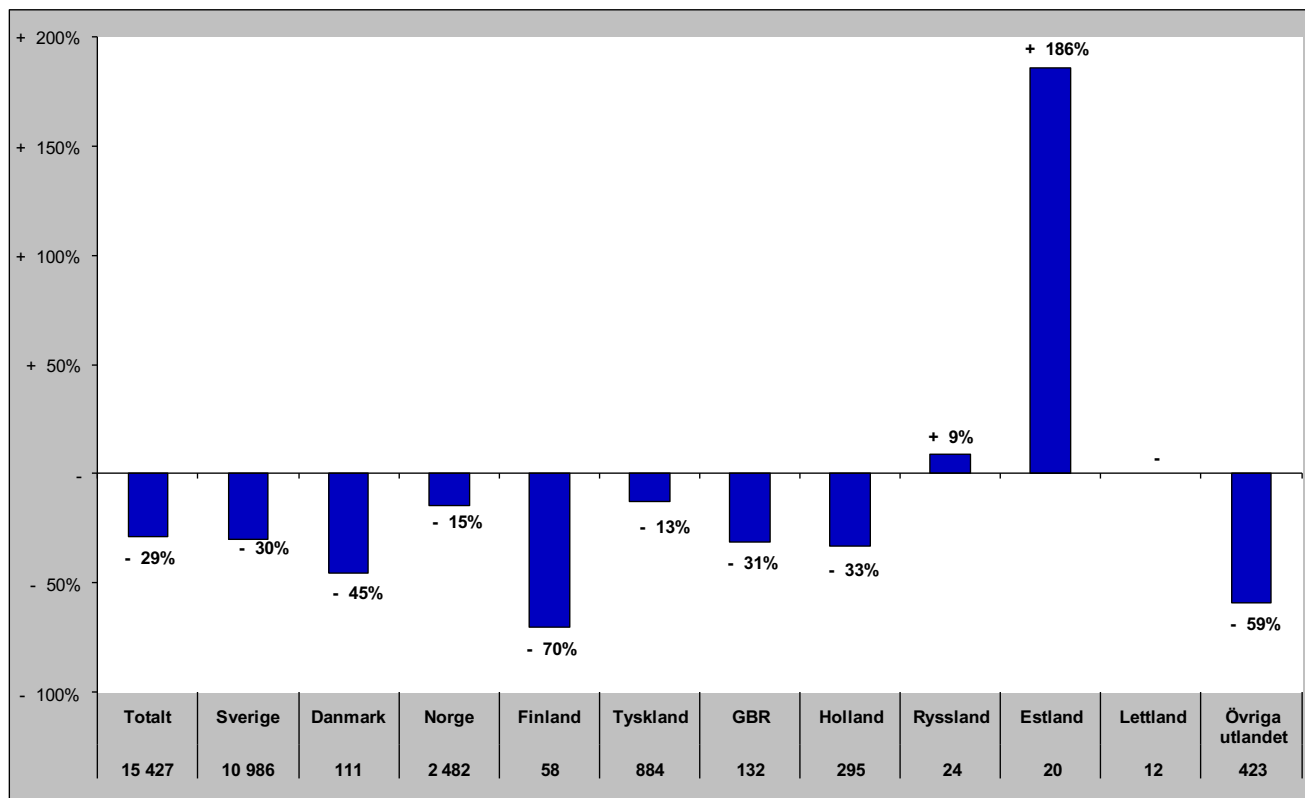

# Gästnätter i Ragunda kommun (HSVC)

Förändring gästnätter

Totalt antal gästnätter 29 507

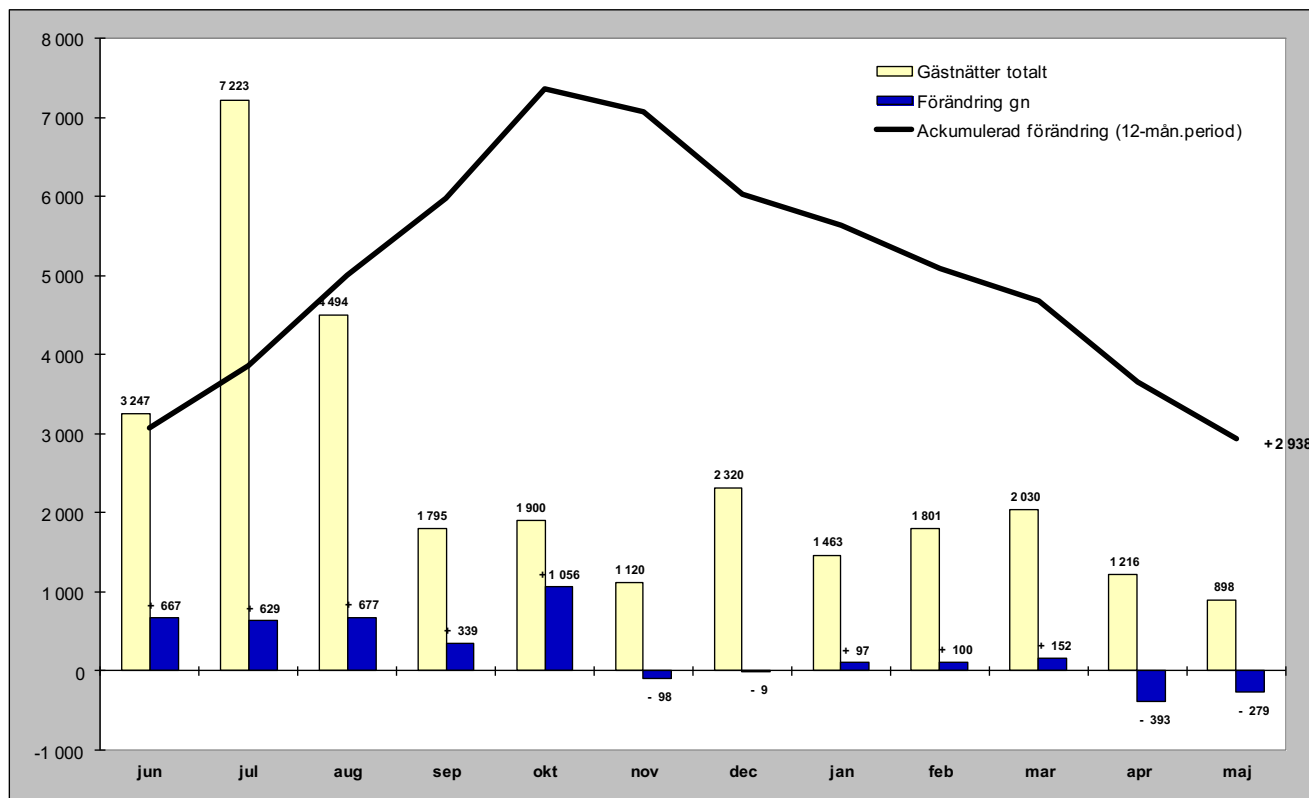

Relativ förändring

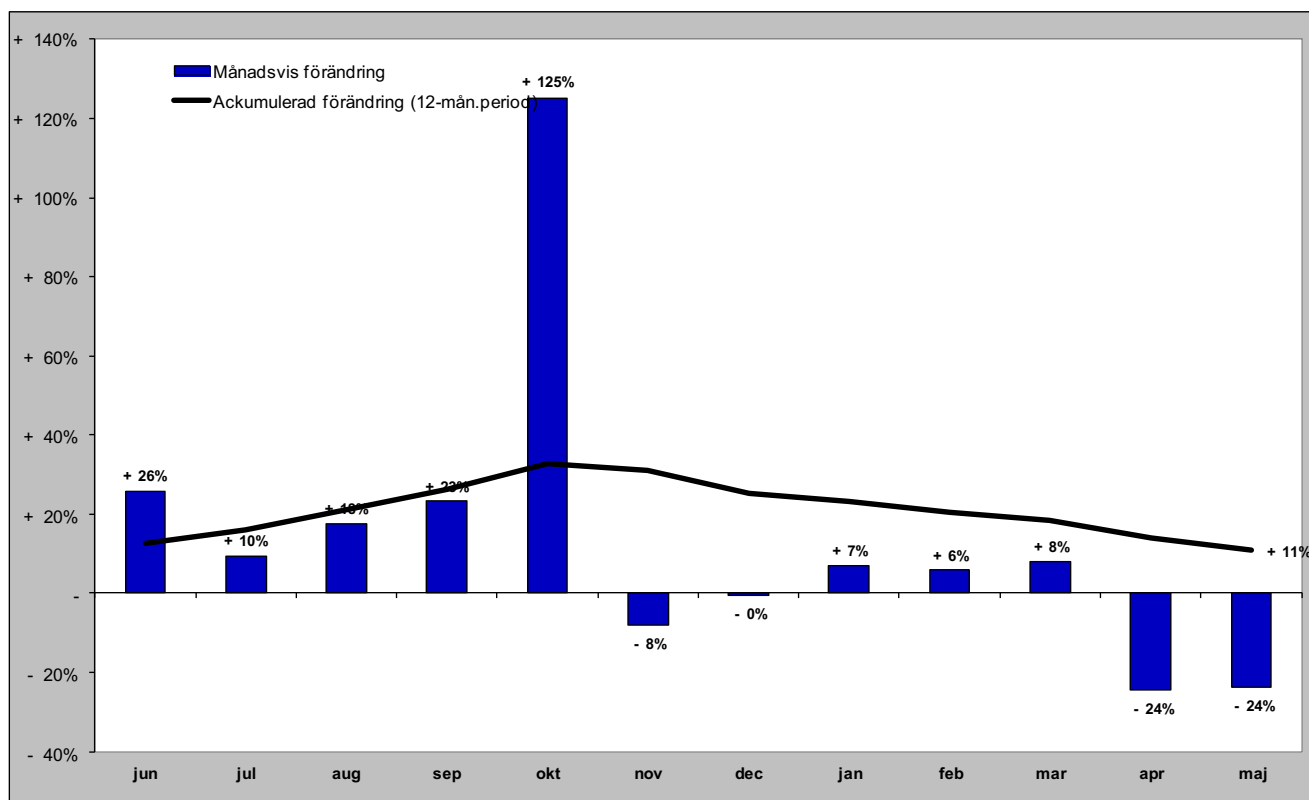

# Gästnätter i Ragunda kommun (HSVC) marknader

## Senaste månaden

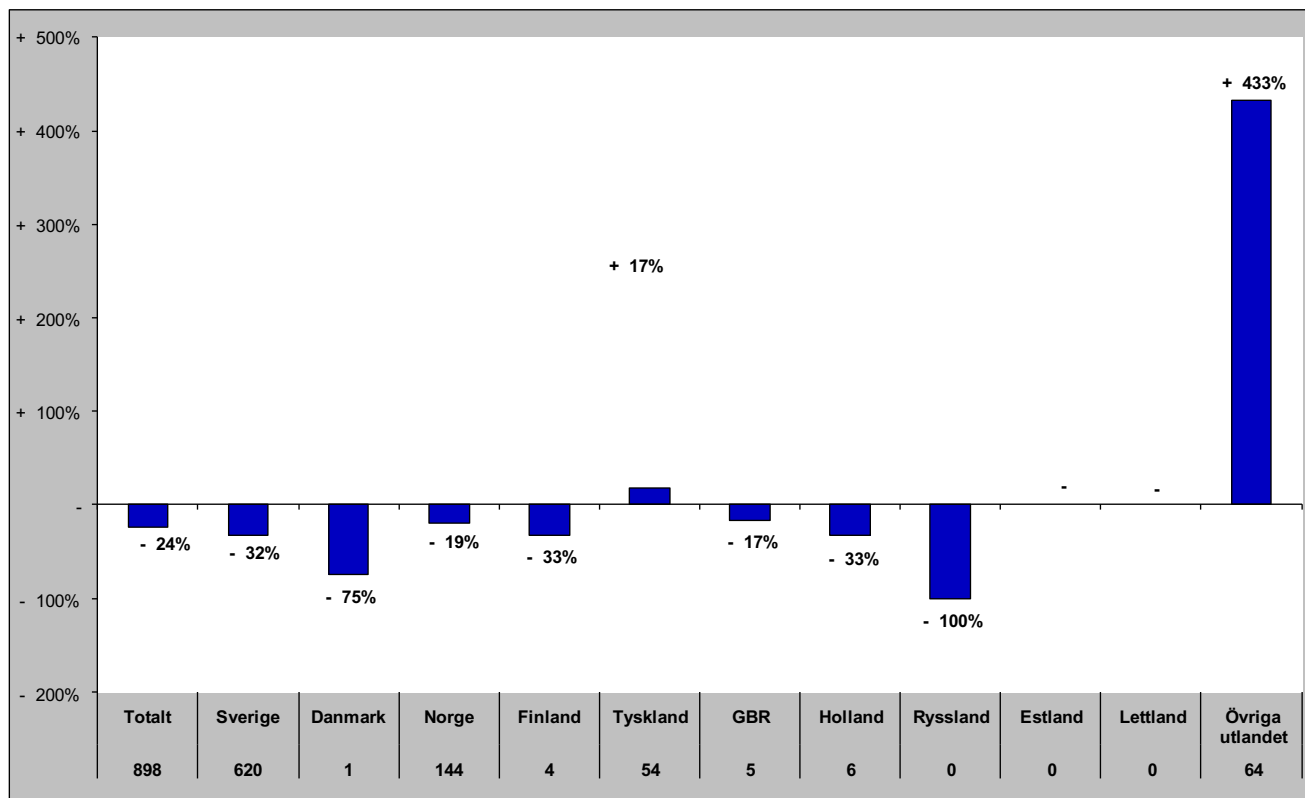

## Senaste vintern (nov-apr)

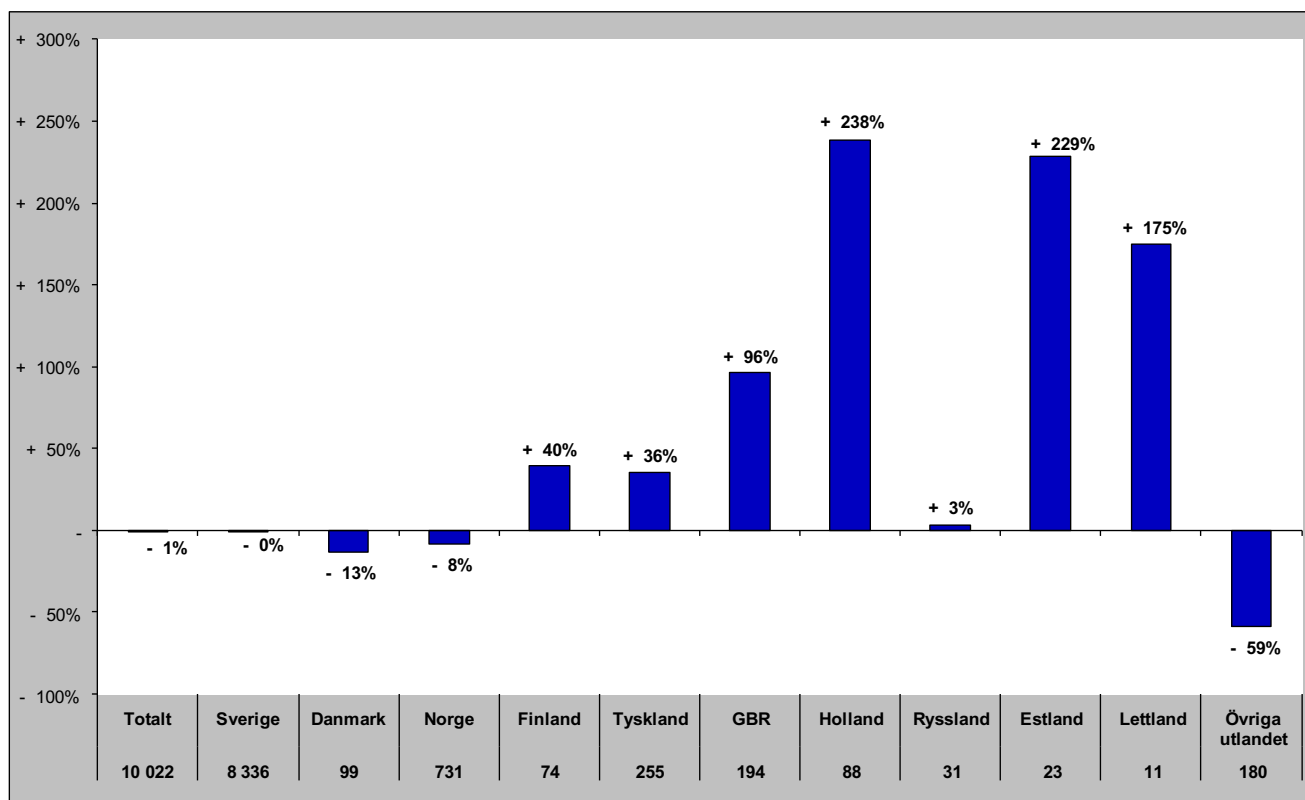

# Gästnätter i Ragunda kommun (HSVC) marknader

## Senaste sommaren (jun-sep)

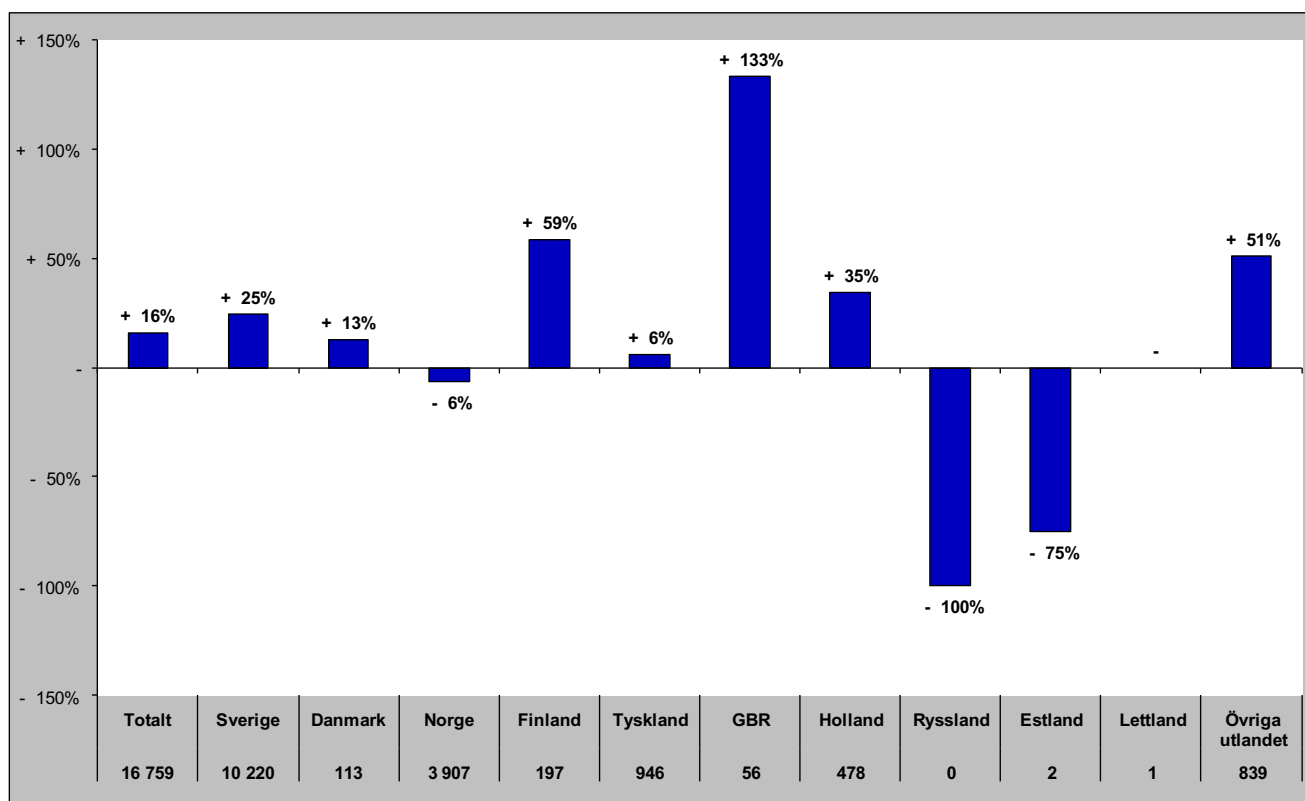

## Senaste barmark (maj-okt)

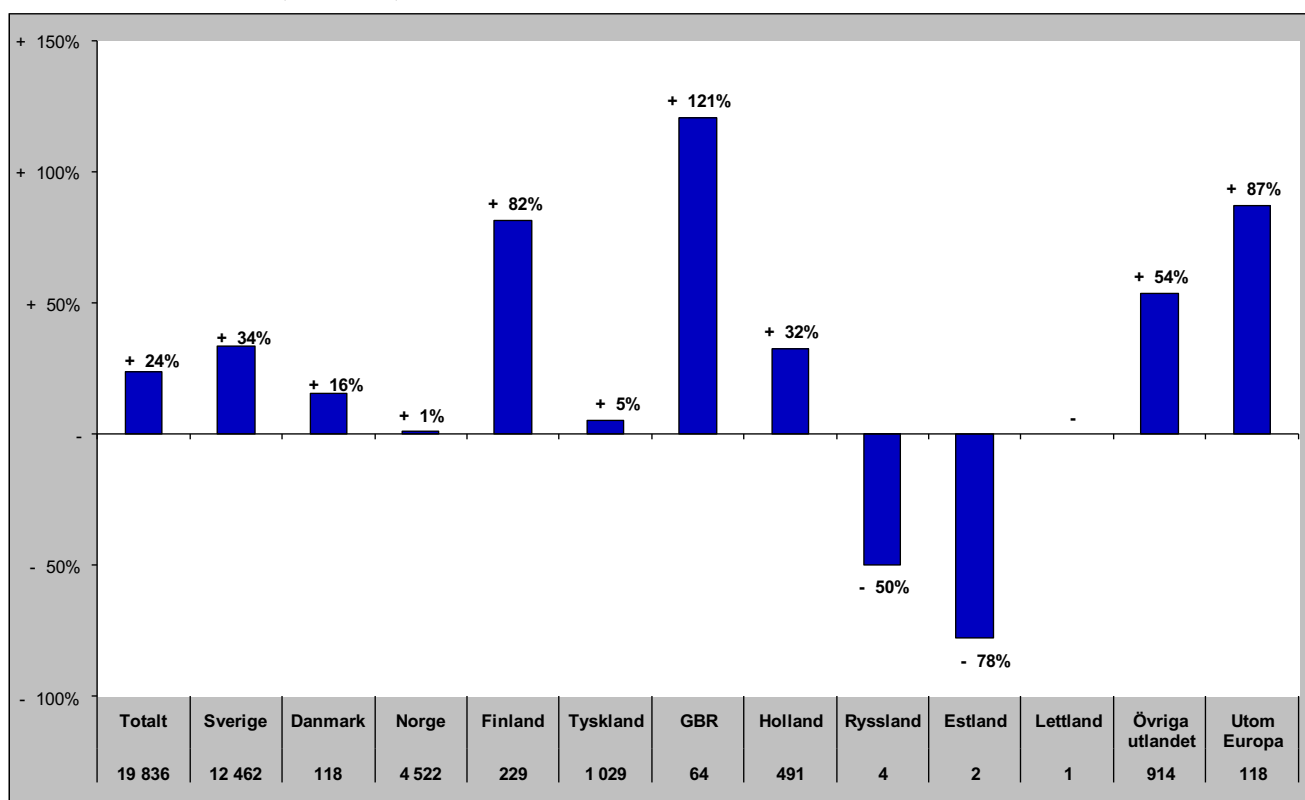

# Gästnätter i Ragunda Kommun (HSVCsol) marknader

Senaste helåret

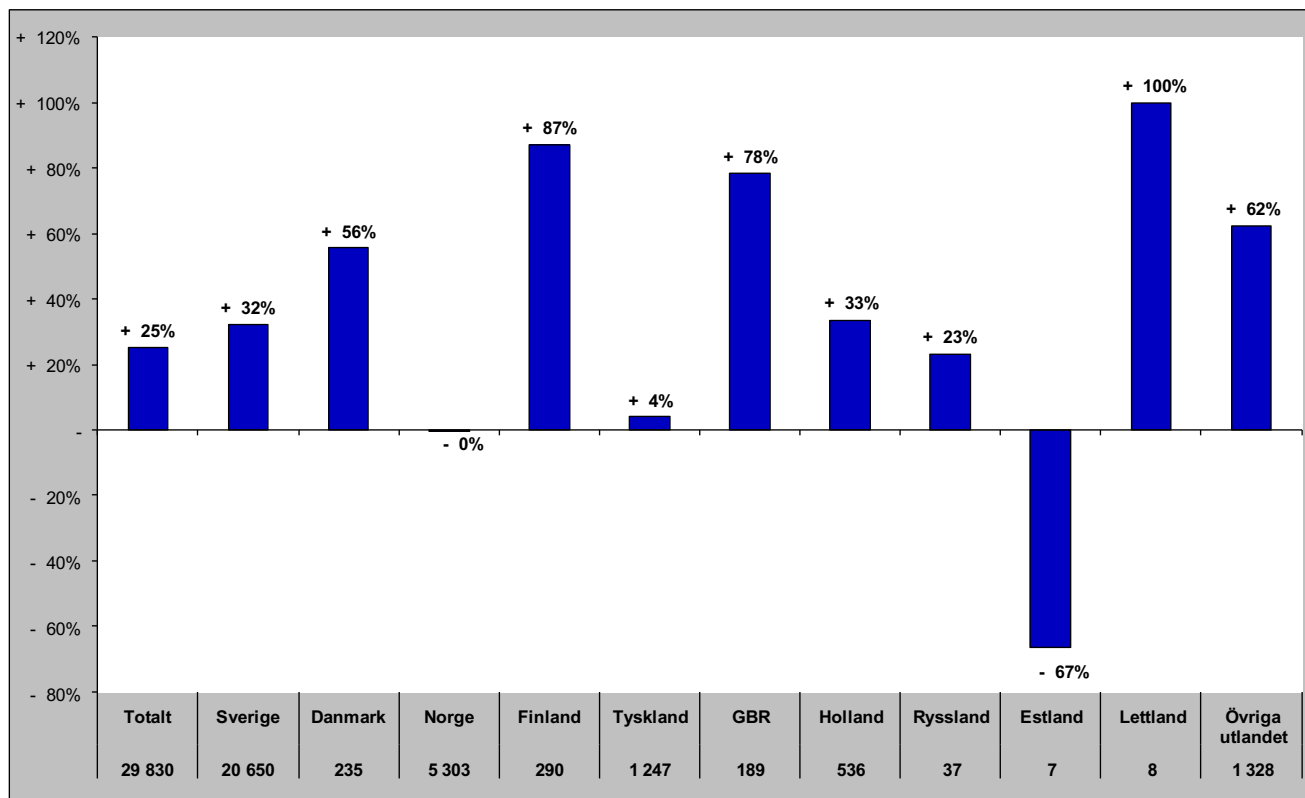

# Gästnätter i Strömsunds Kommun (HSVC)

Förändring gästnätter

Totalt antal gästnätter 101 902

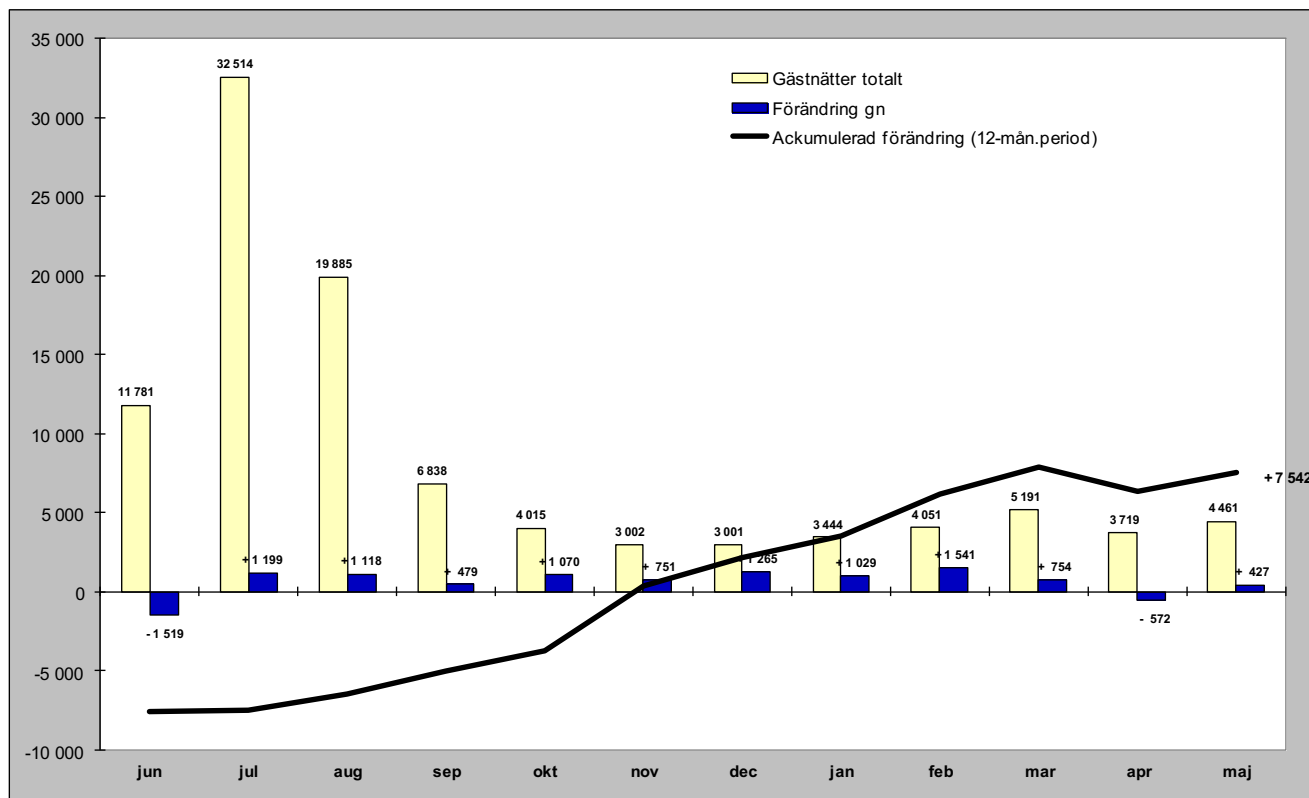

Relativ förändring

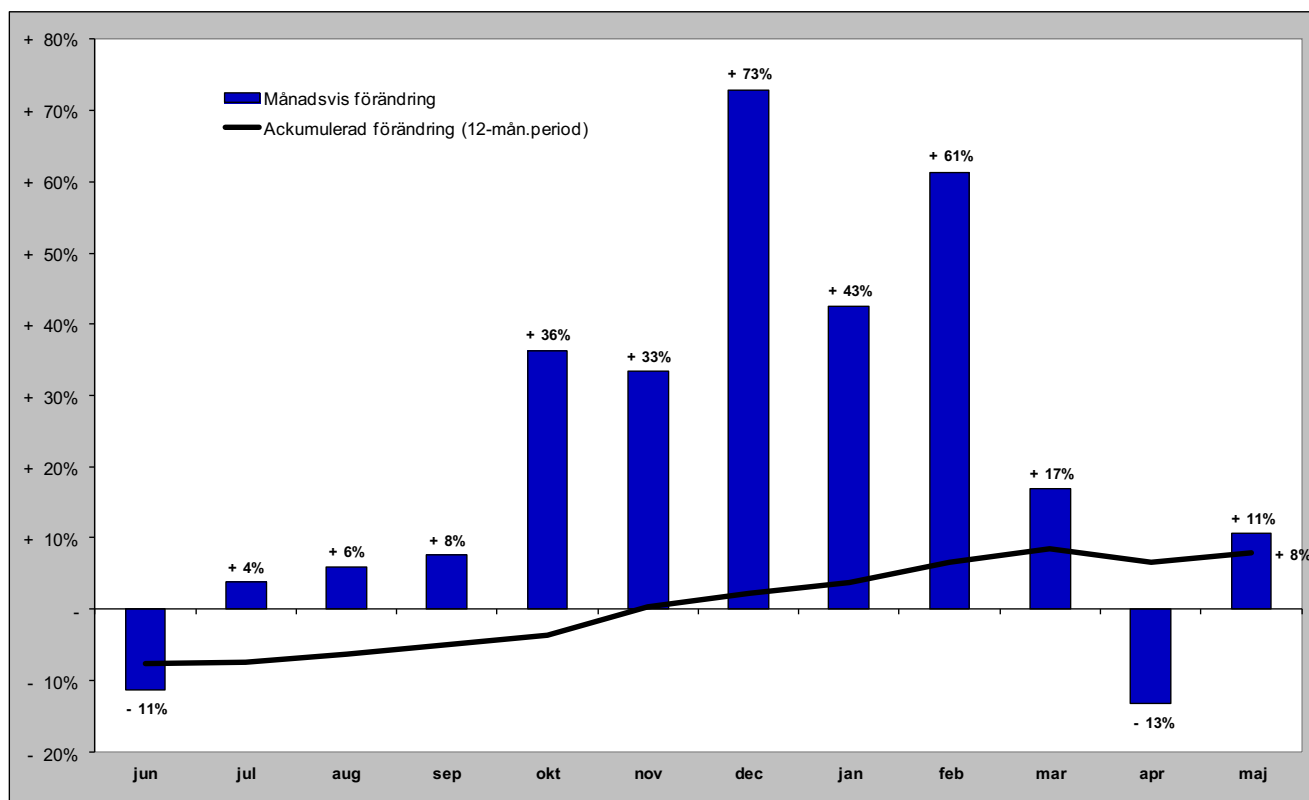

# Gästnätter i Strömsunds kommun (HSVC) marknader

## Senaste månaden

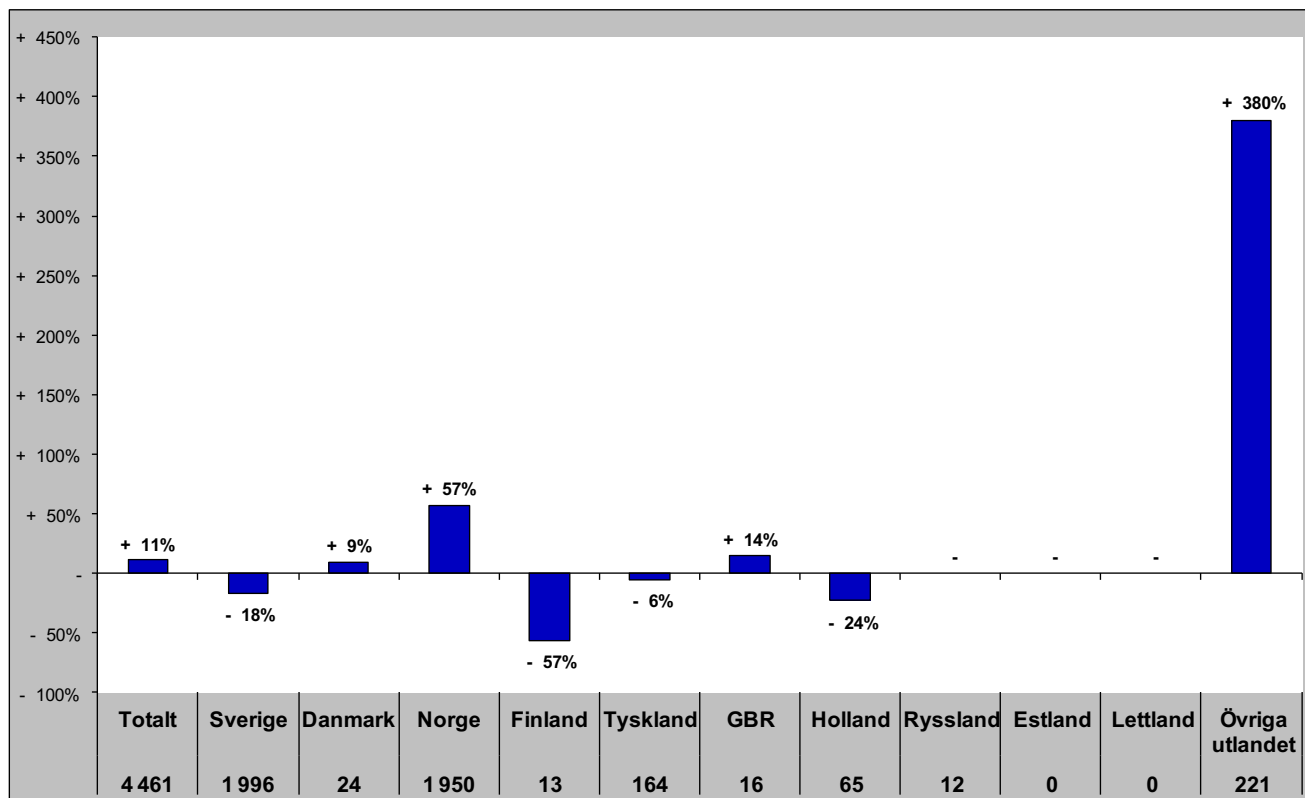

## Senaste vintern (nov-apr)

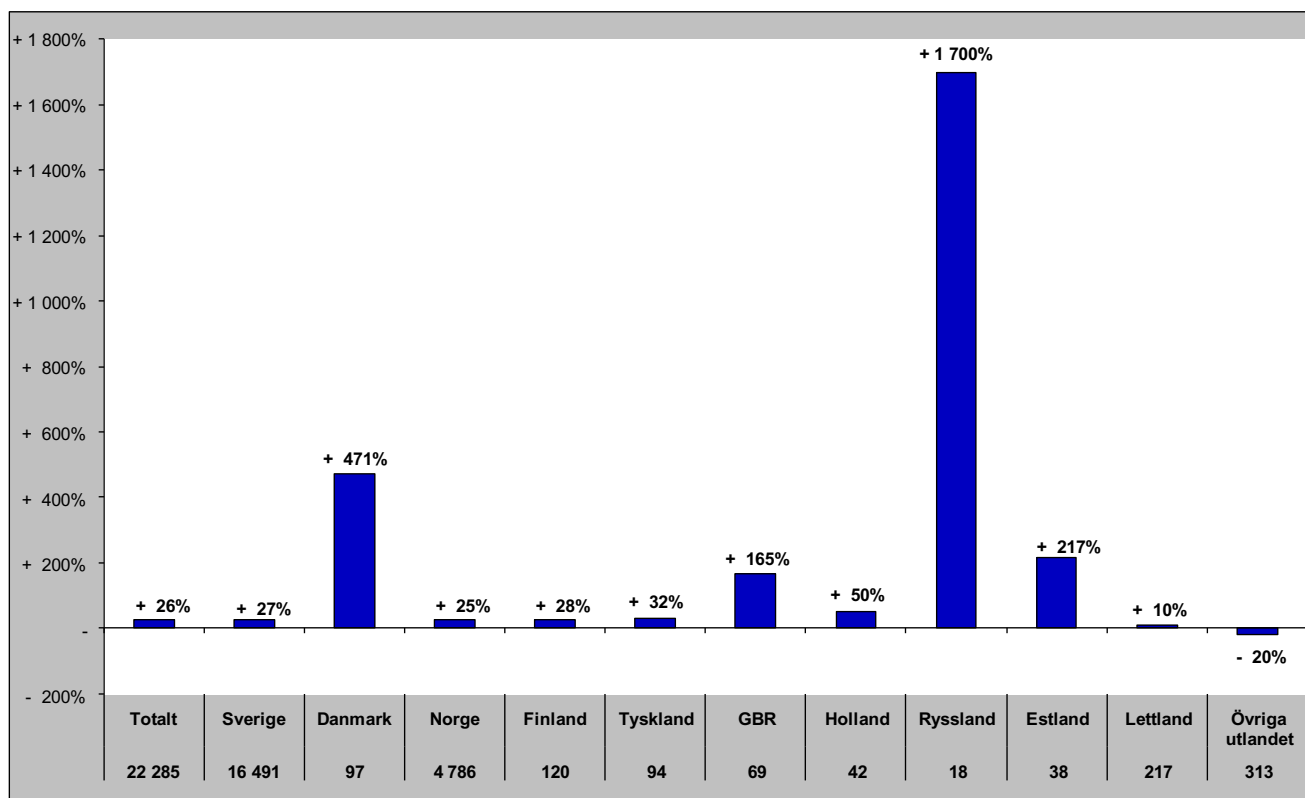



# Gästnätter i Strömsunds kommun (HSVC) marknader

## Senaste sommaren (jun-sep)

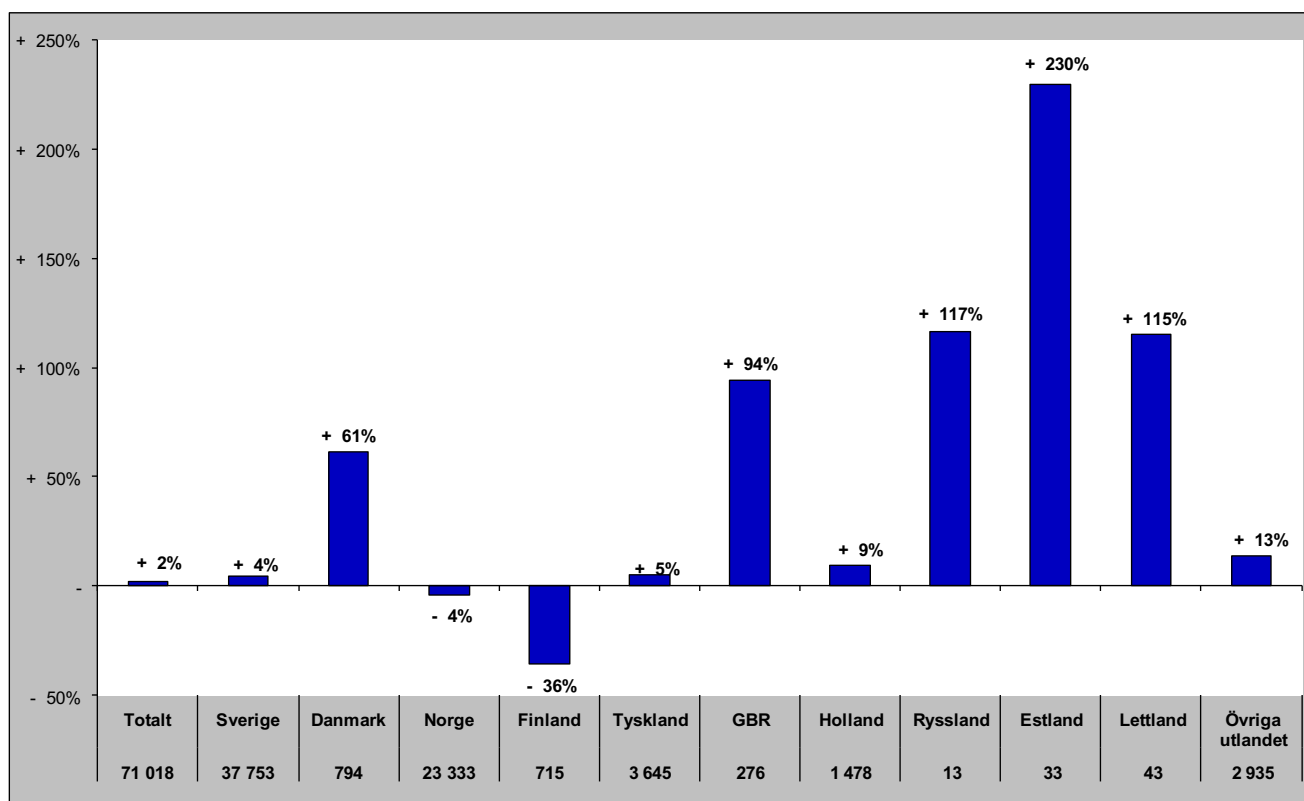

## Senaste barmark (maj-okt)

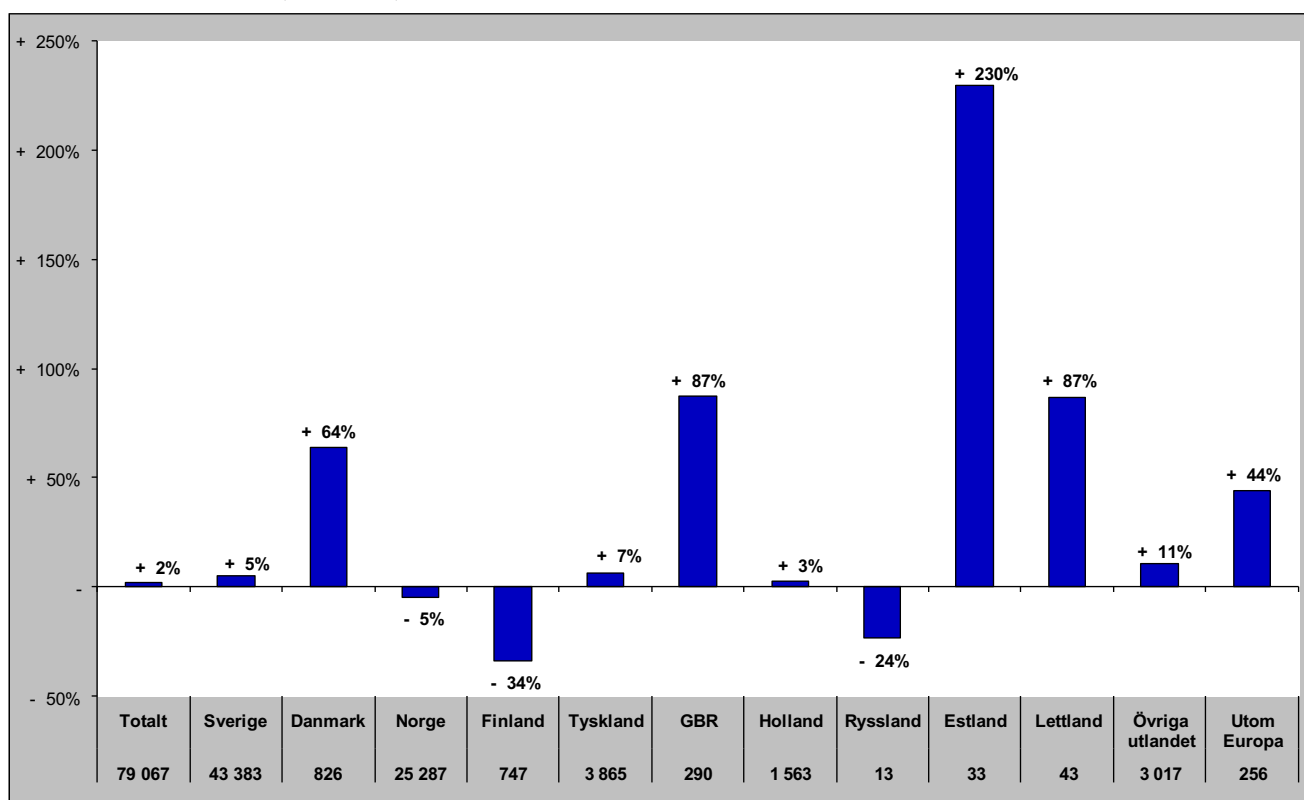

# Gästnätter i Strömsunds Kommun (HSVCsol) marknader

Senaste helåret

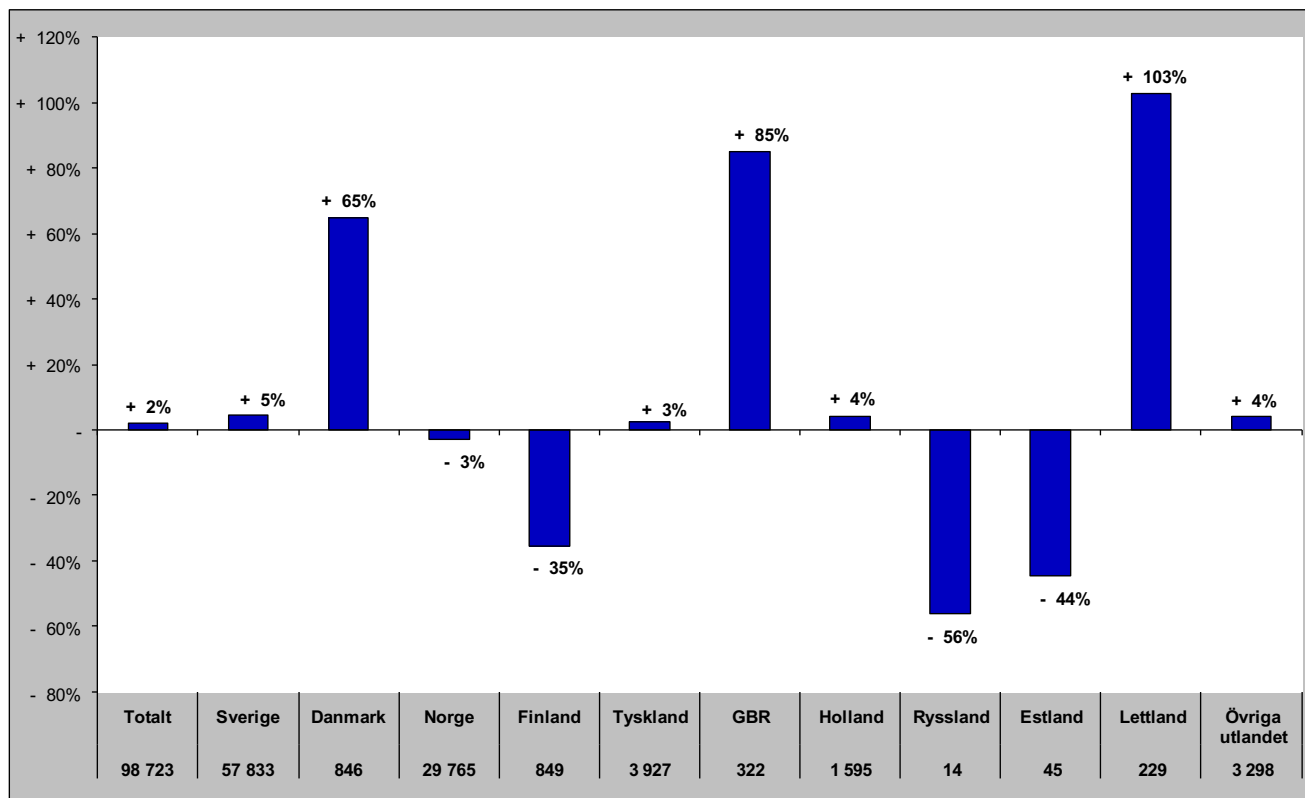

## GÄSTNÄTTER FÖRDELAT PER DESTINATION

# Gästnätter i Bydalsfjällen (HSVC)

## Förändring gästnätter

Totalt antal gästnätter 85 078

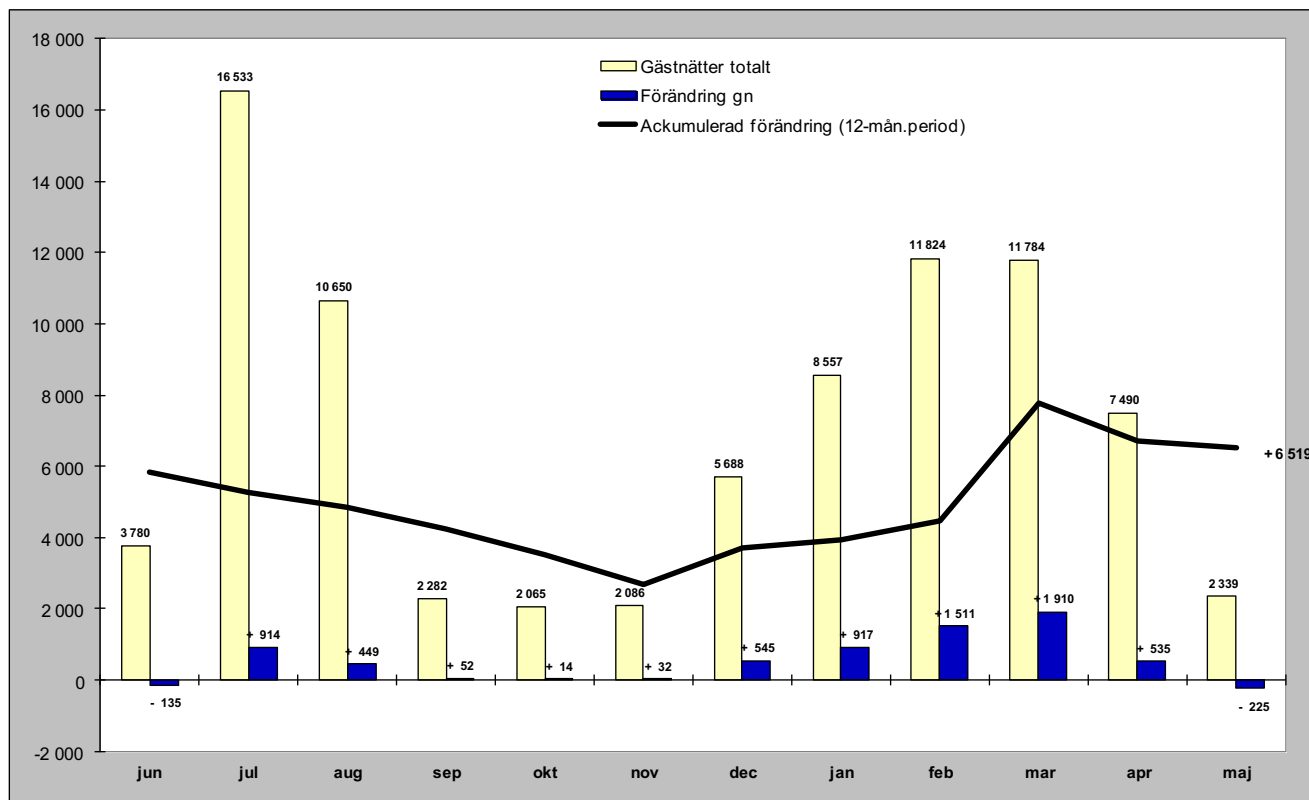

## Relativ förändring

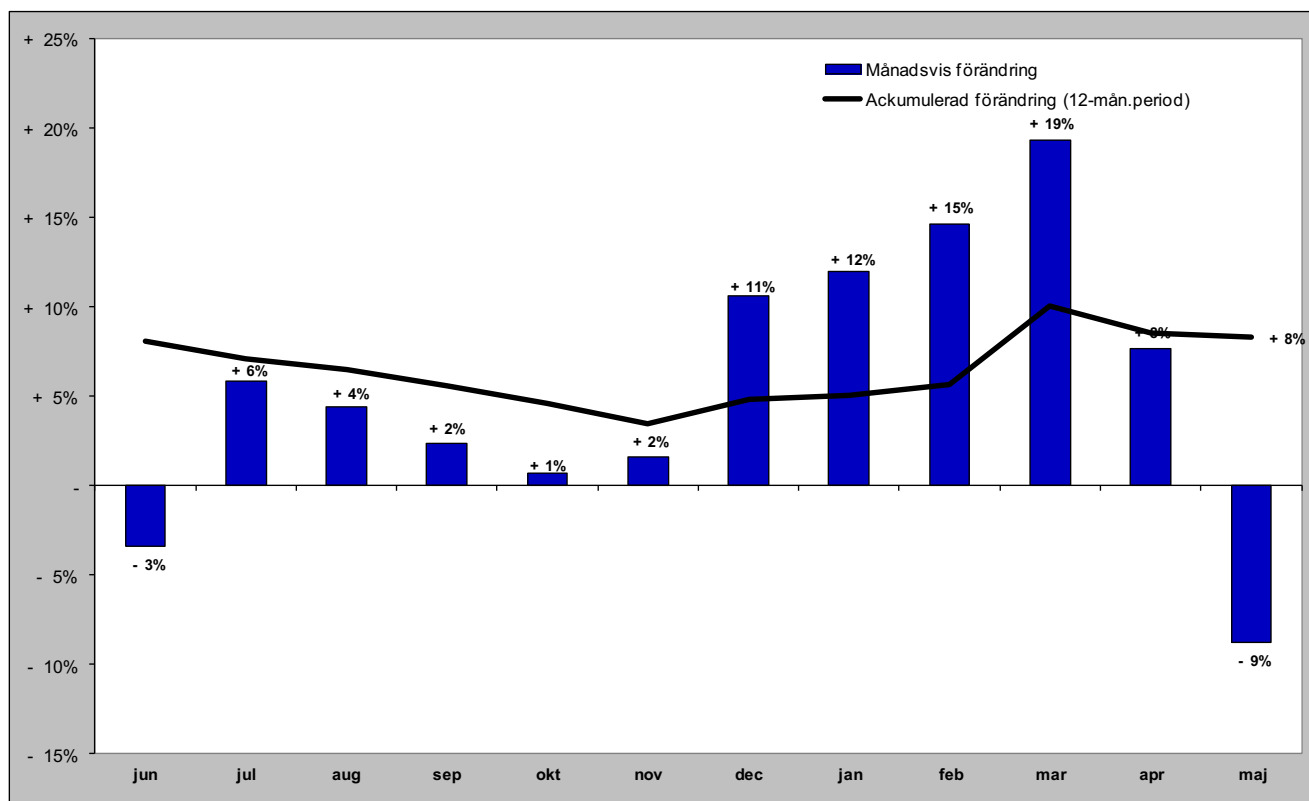

# Gästnätter i Bydalsfjällen (HSVC) marknader

## Senaste månaden

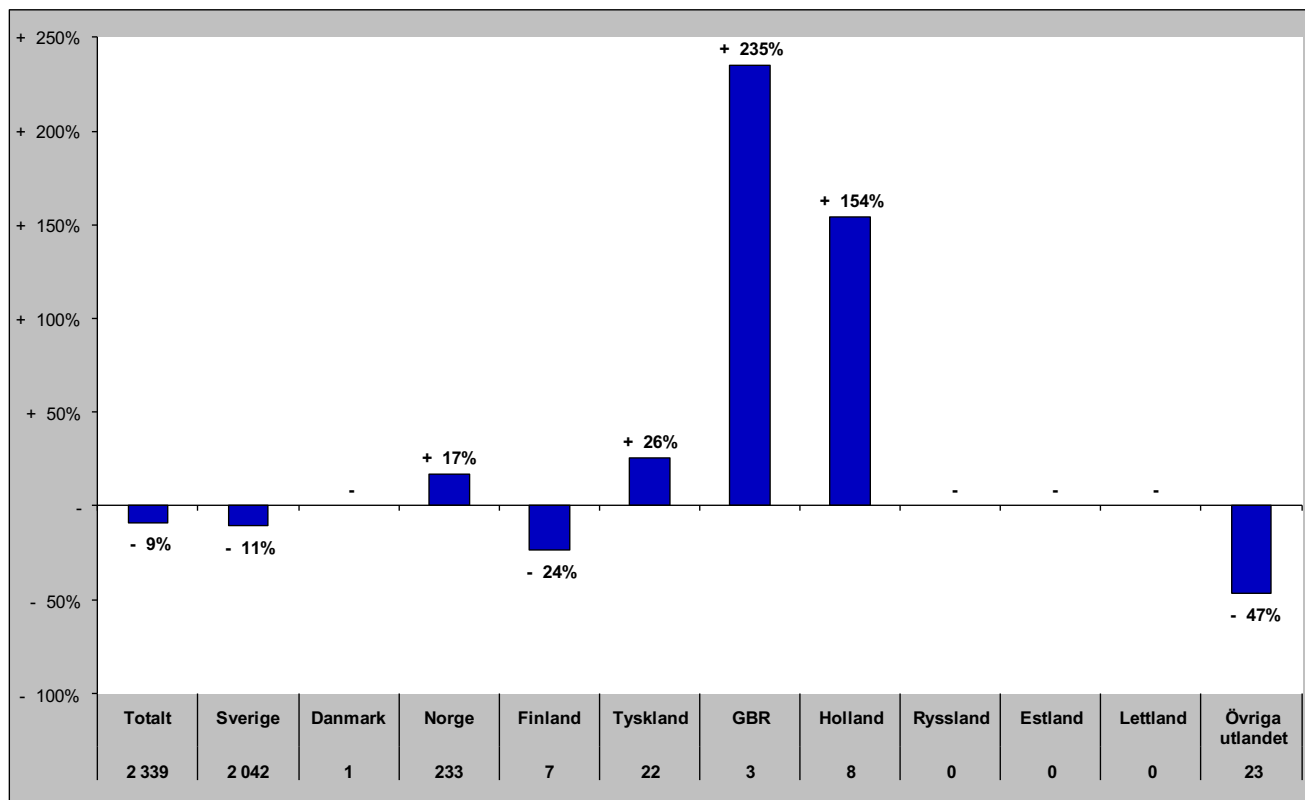

## Senaste vintern (nov-apr)

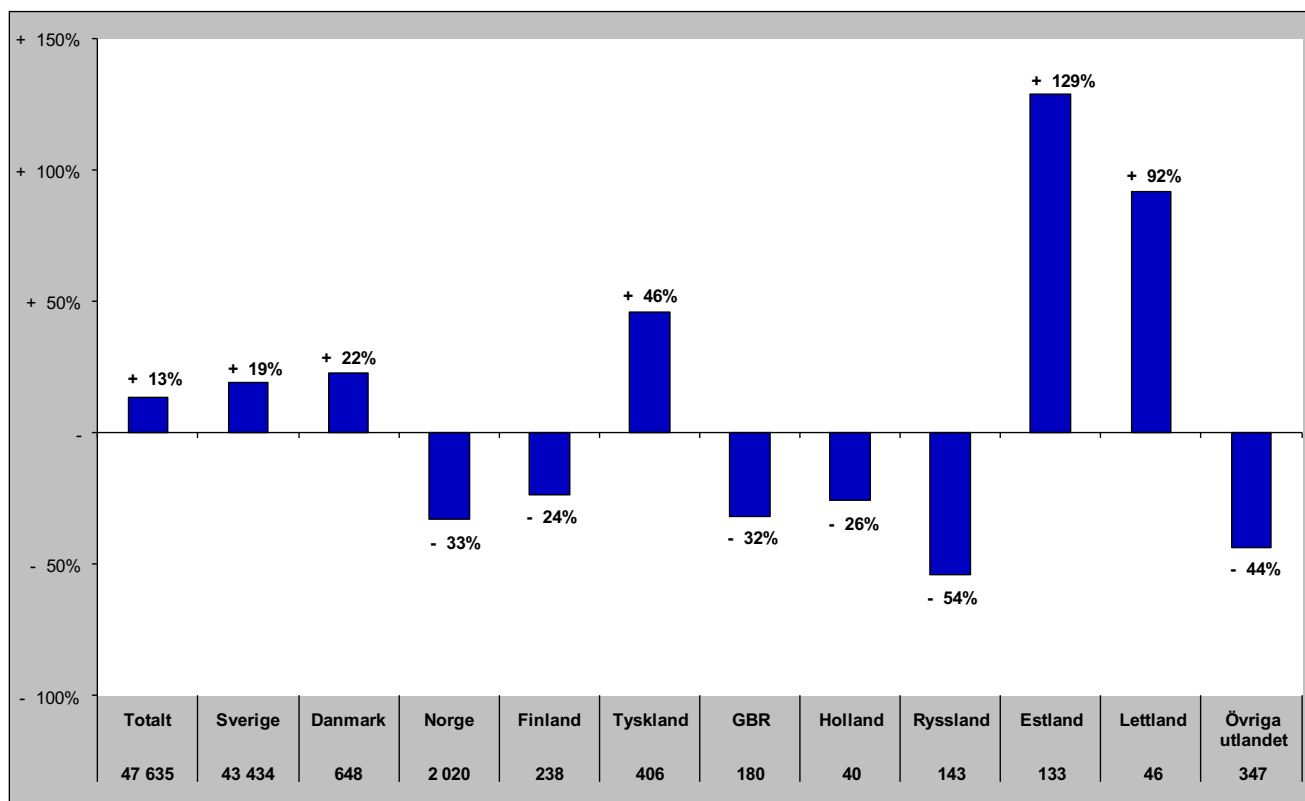

# Gästnätter i Bydalsfjällen (HSVC) marknader

## Senaste sommaren (jun-sep)

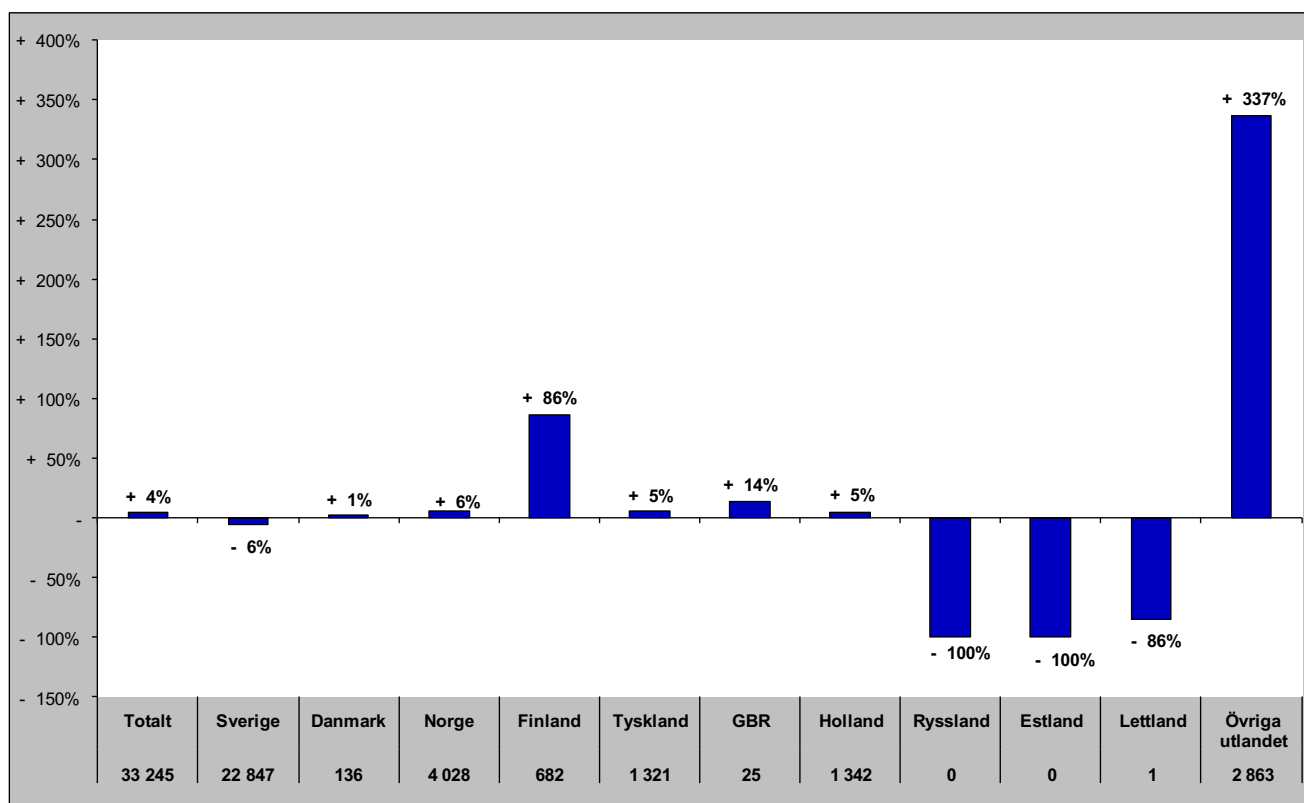

## Senaste barmark (maj-okt)

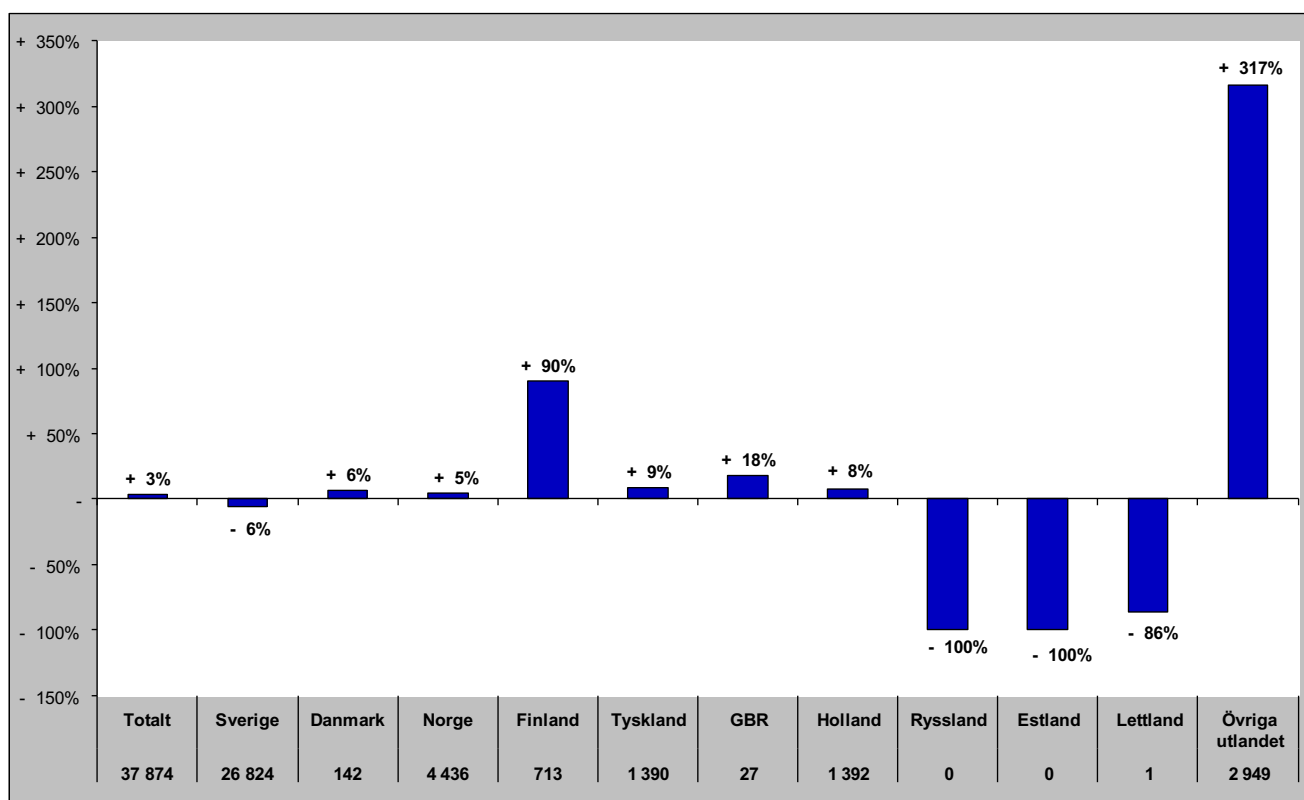

# Gästnätter i Bydalsfjällen (HSVCsol) marknader

Senaste helåret

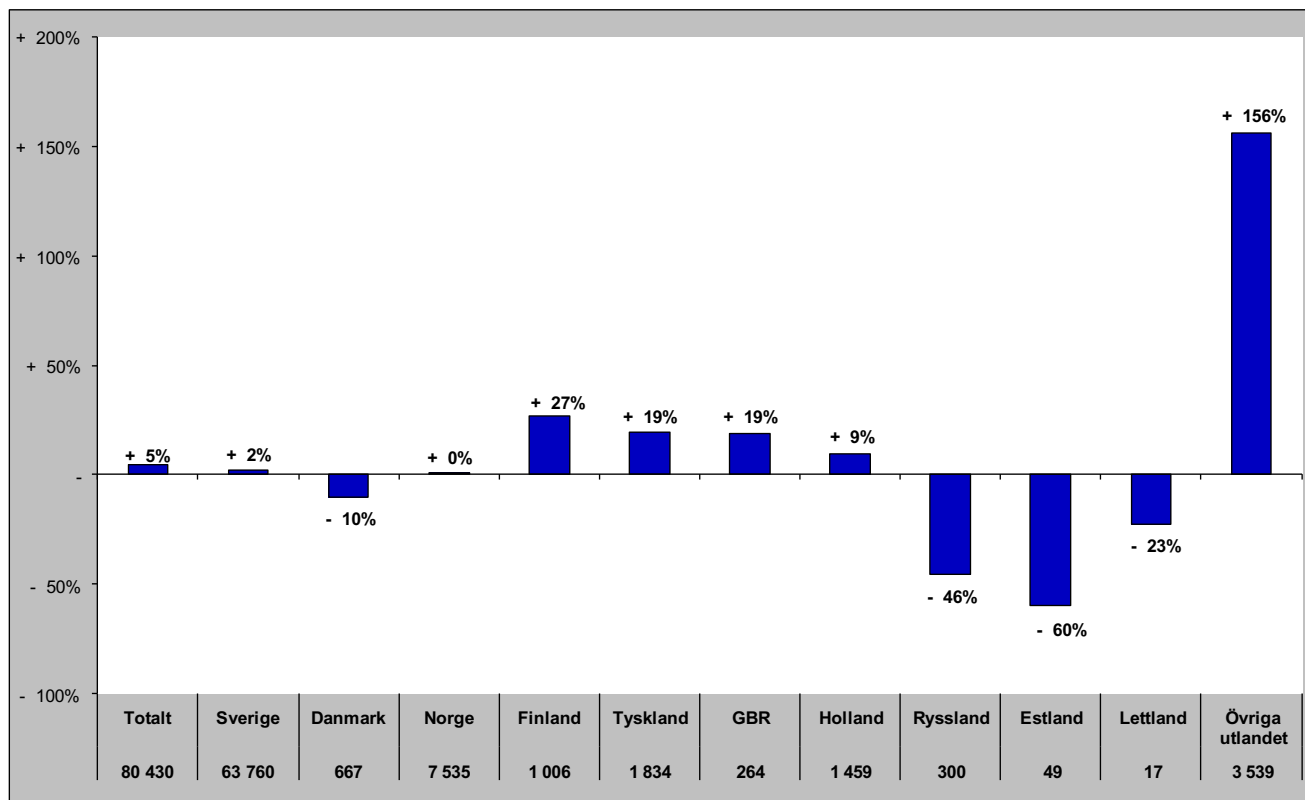

# Gästnätter i Funäsfjällen (HSVCsol)

## Förändring gästnätter

Totalt antal gästnätter 431 614

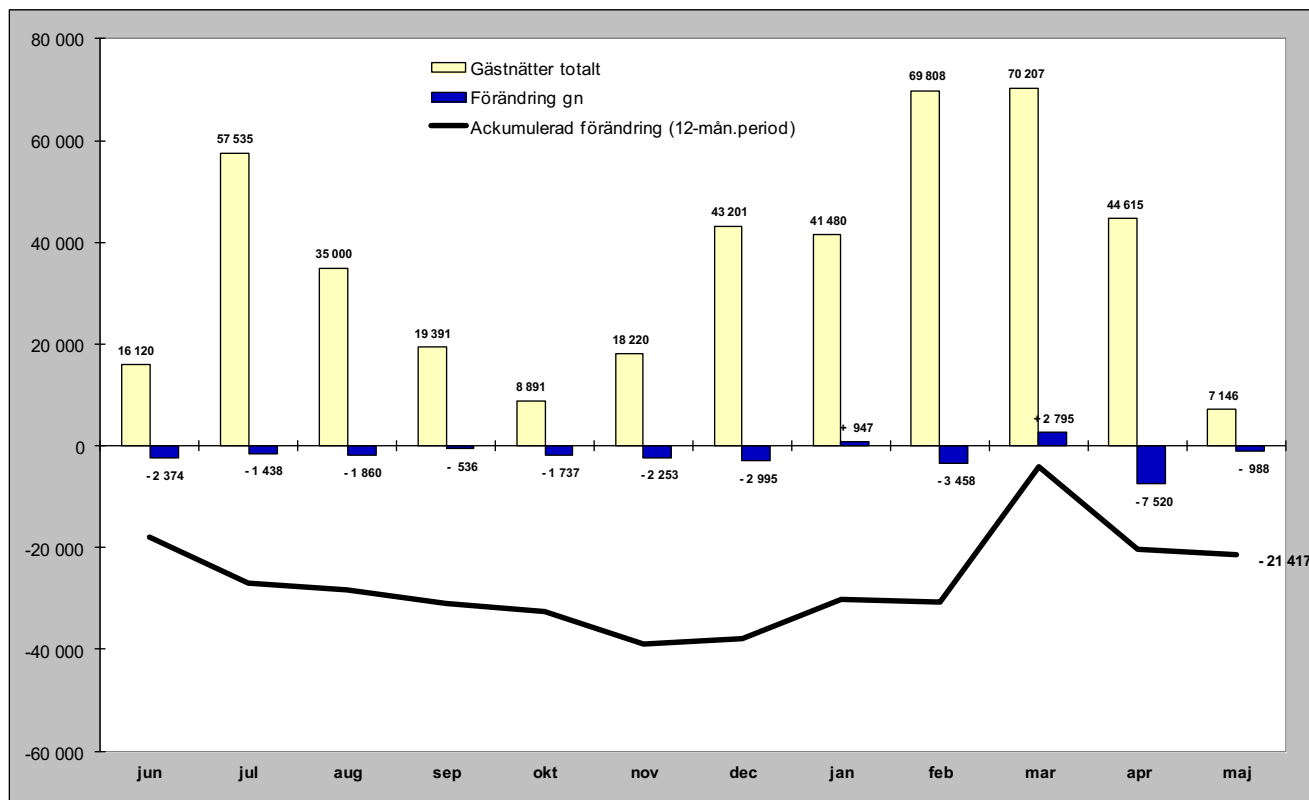

## Relativ förändring

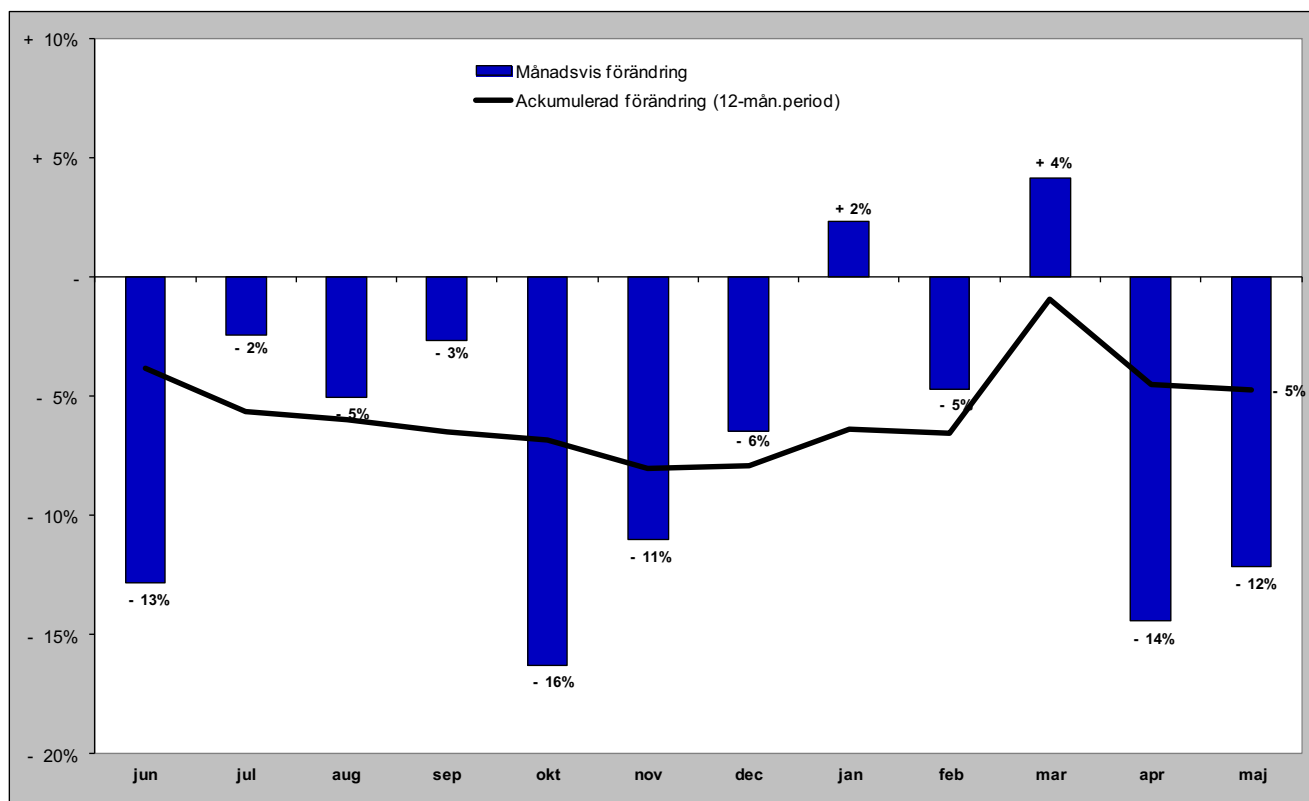



# Gästnätter i Funäsfjällen (HSVCsol) marknader

## Senaste månaden

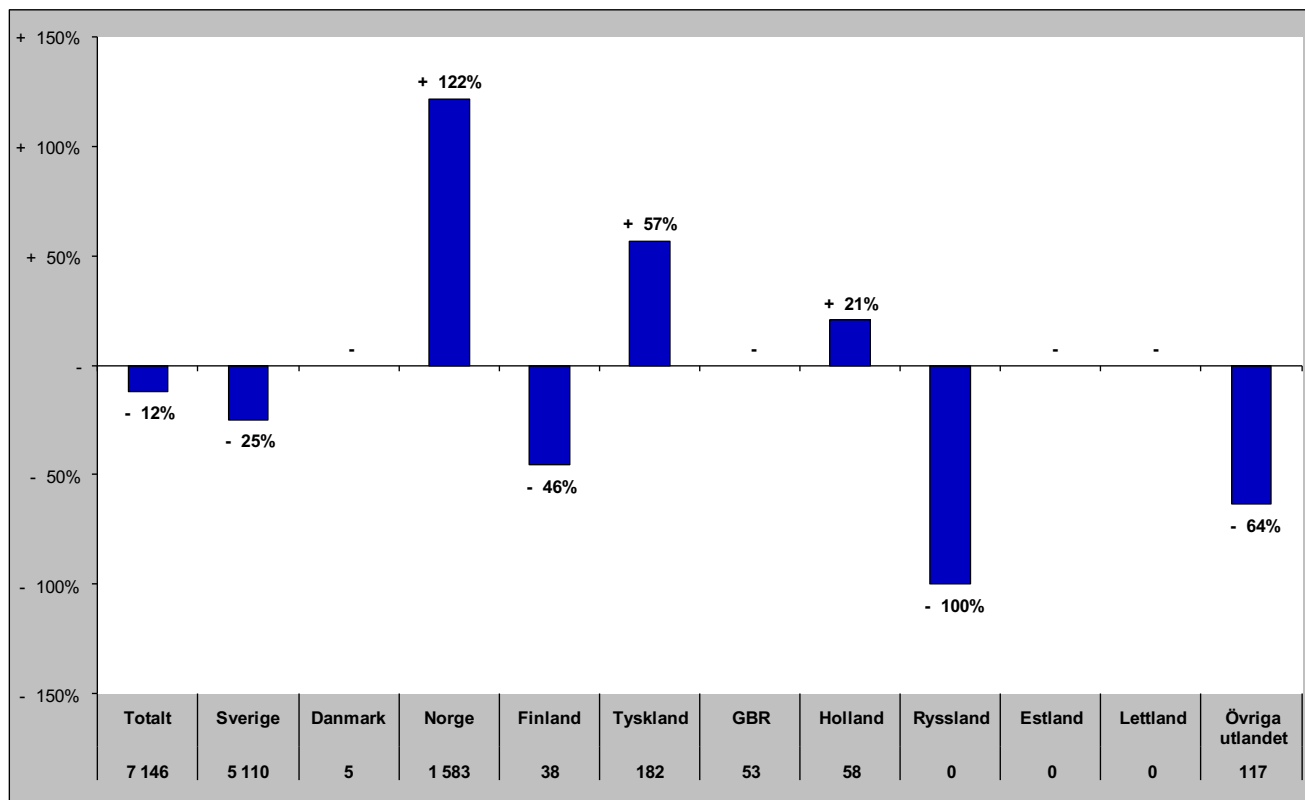

## Senaste vintern (nov-apr)

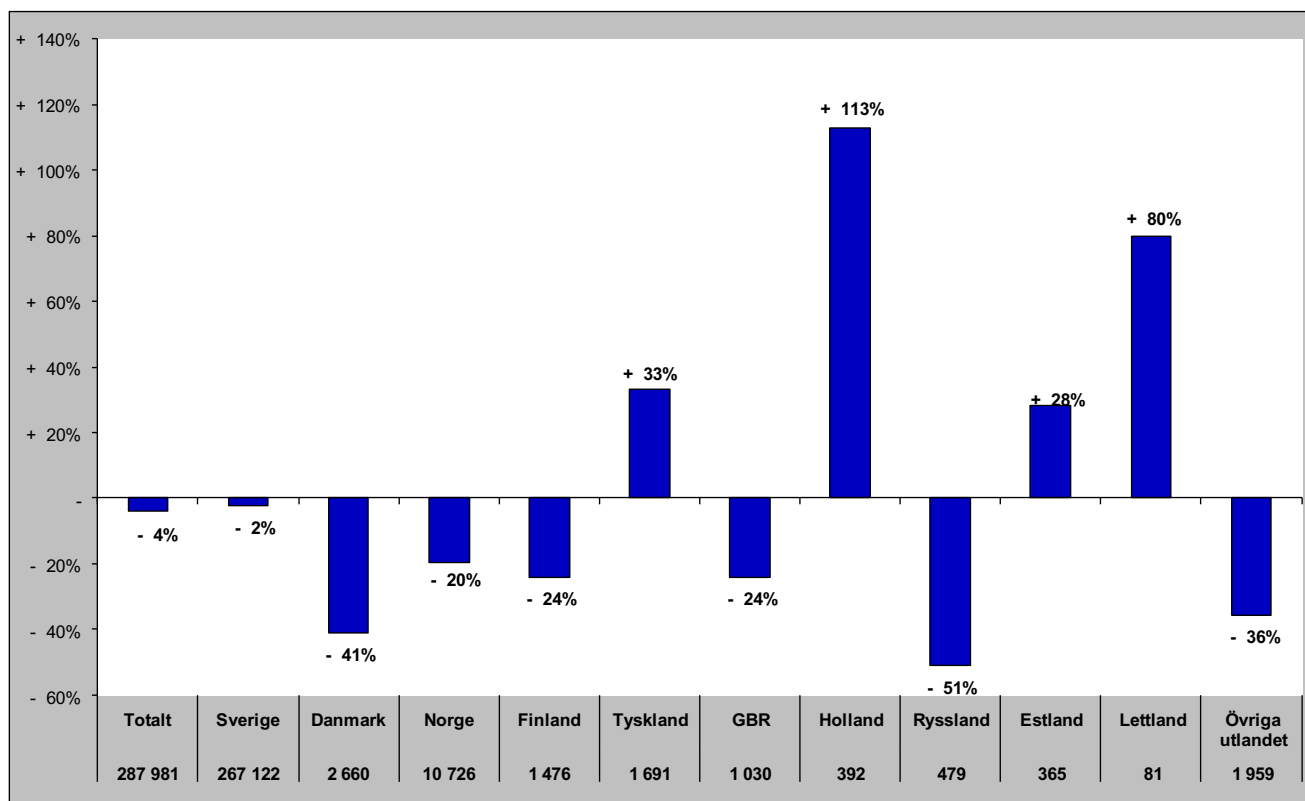

# Gästnätter i Funäsfjällen (HSVCsol) marknader

## Senaste sommaren (jun-sep)

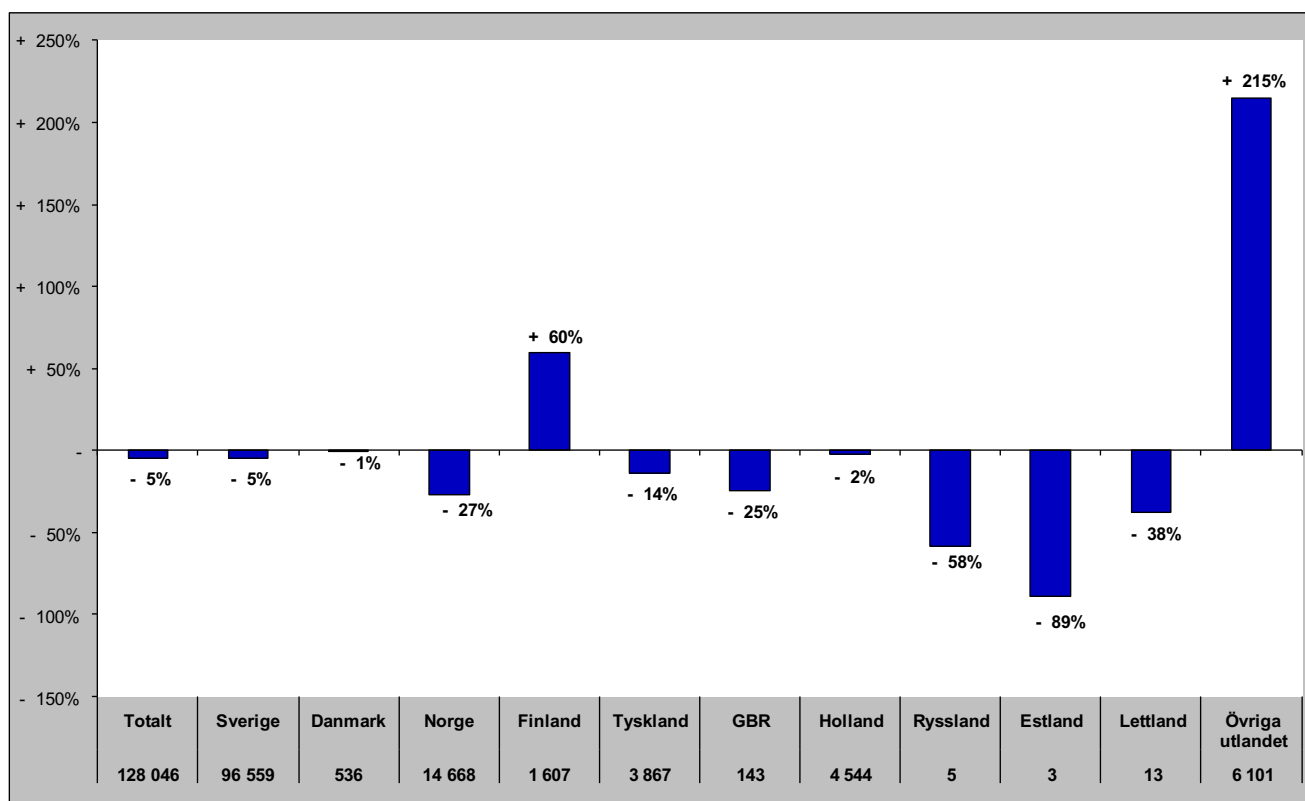

## Senaste barmark (maj-okt)

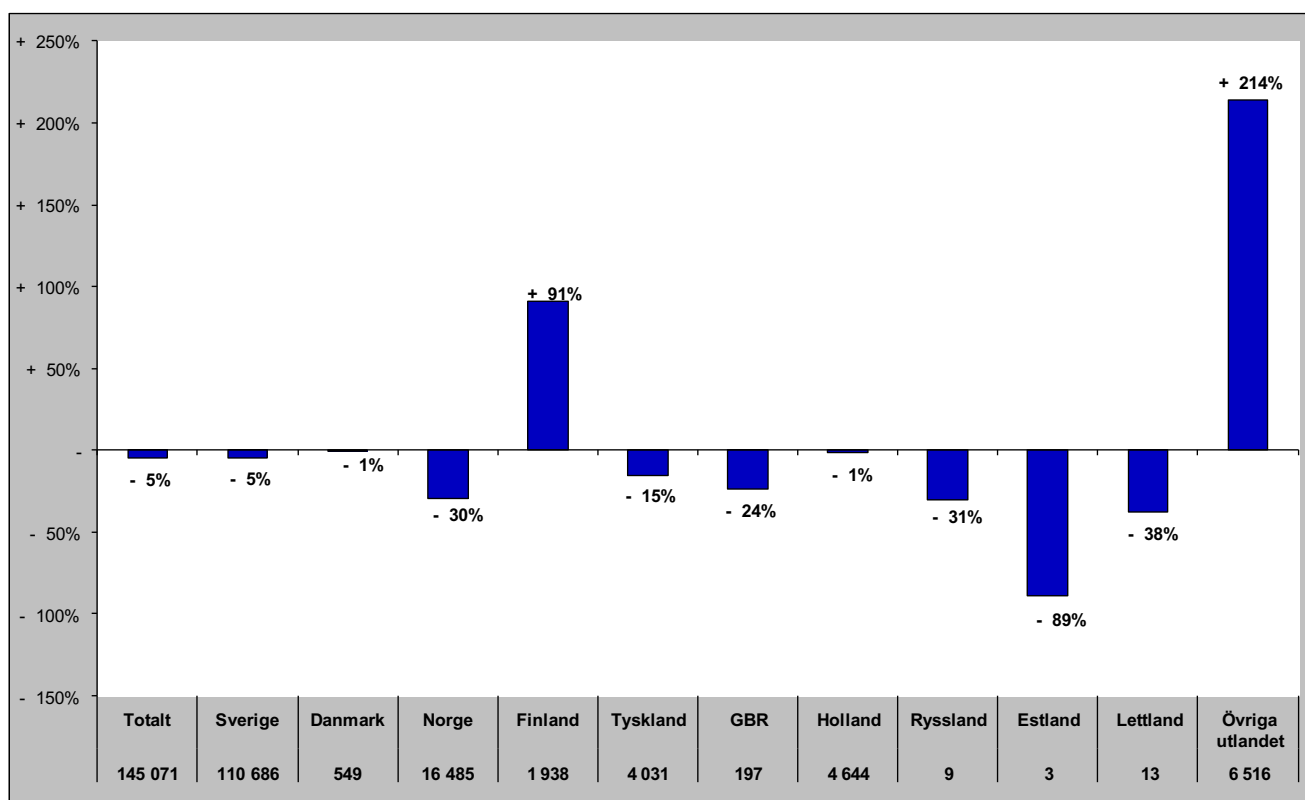

# Gästnätter i Funäsfjällen (HSVCsol) marknader

Senaste helåret

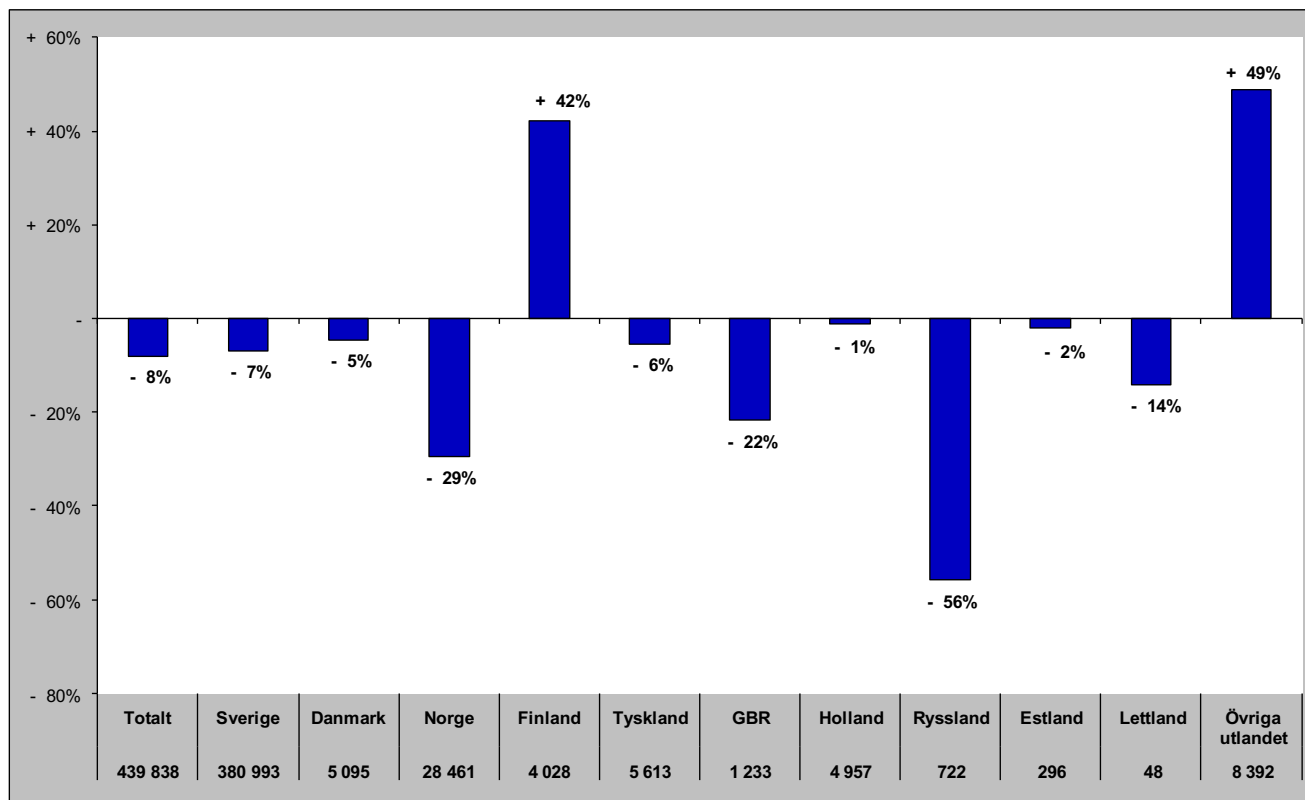

# Gästnätter i Lofsdalen (Csol)

Förändring gästnätter

Totalt antal gästnätter 120 981

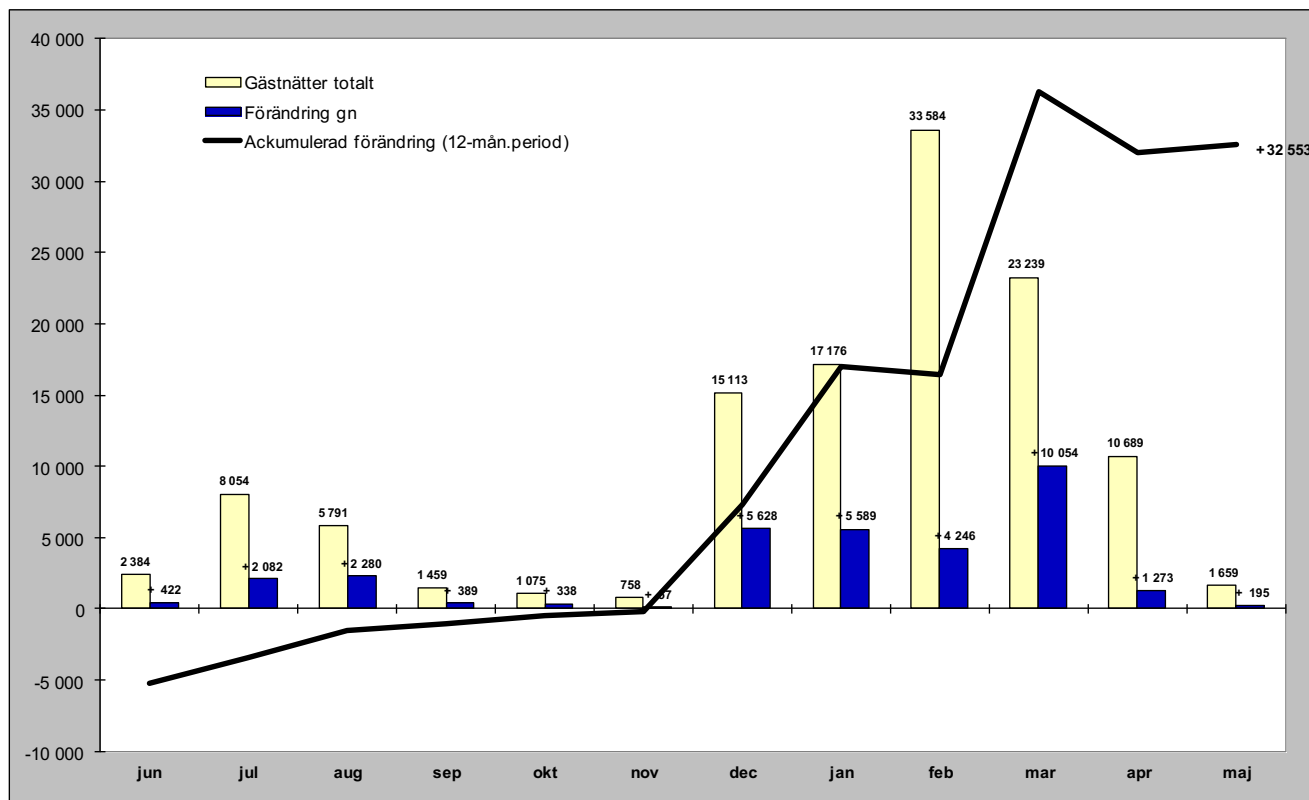

Relativ förändring

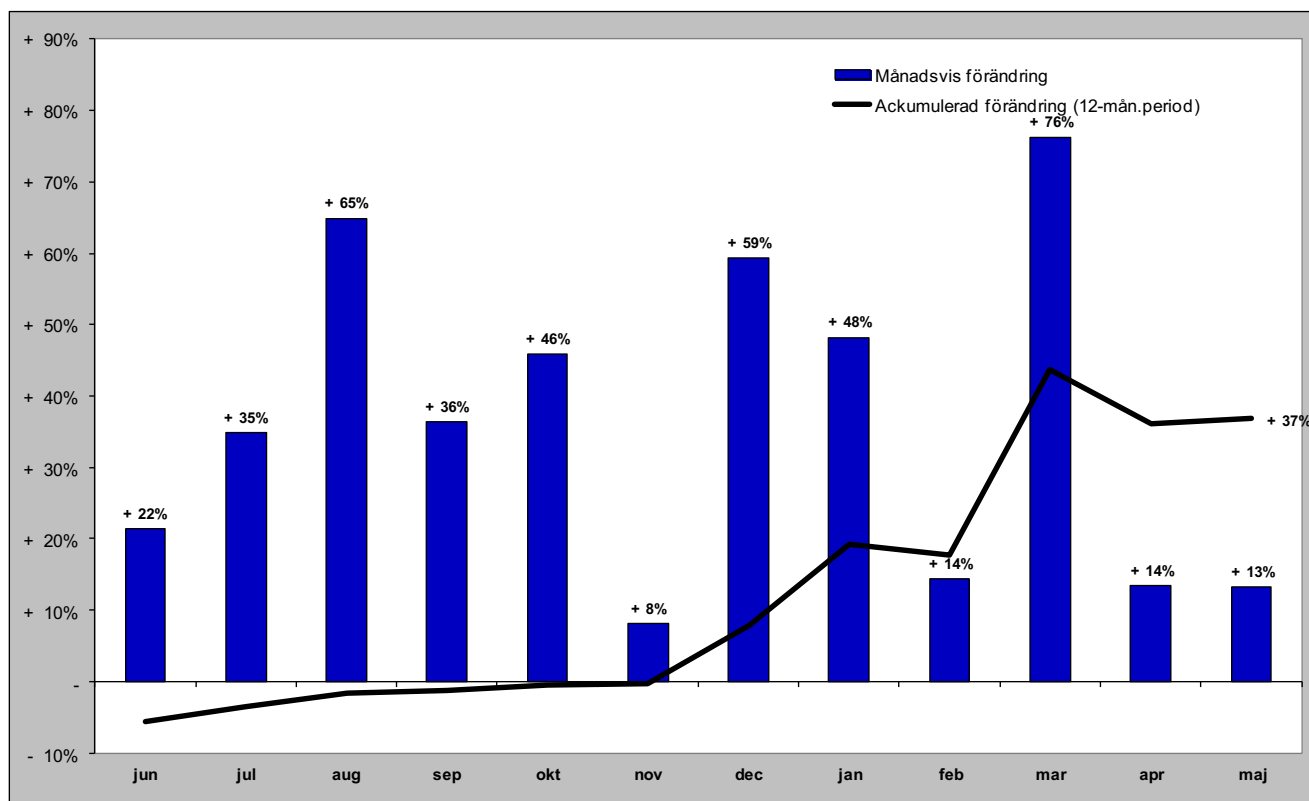

# Gästnätter i Lofsdalen (Csol) marknader

## Senaste månaden

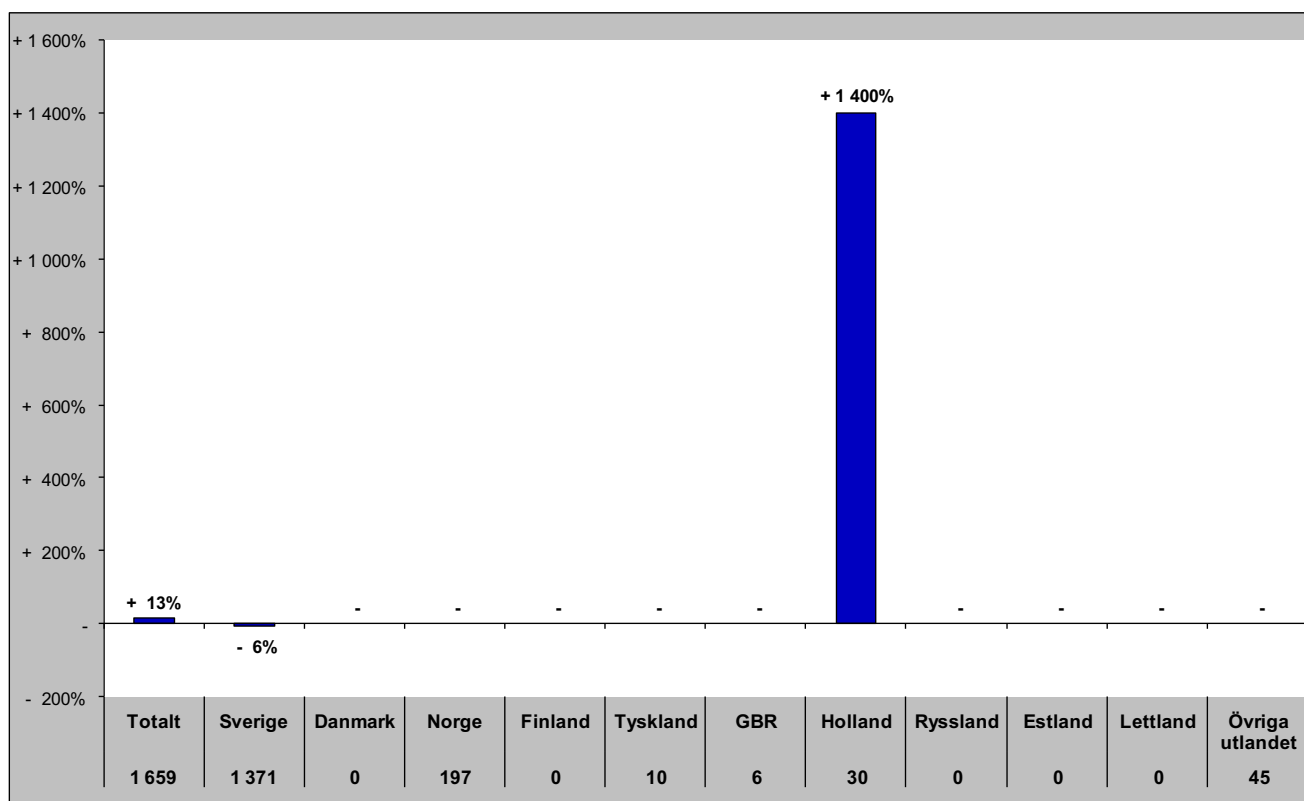

## Senaste vintern (nov-apr)

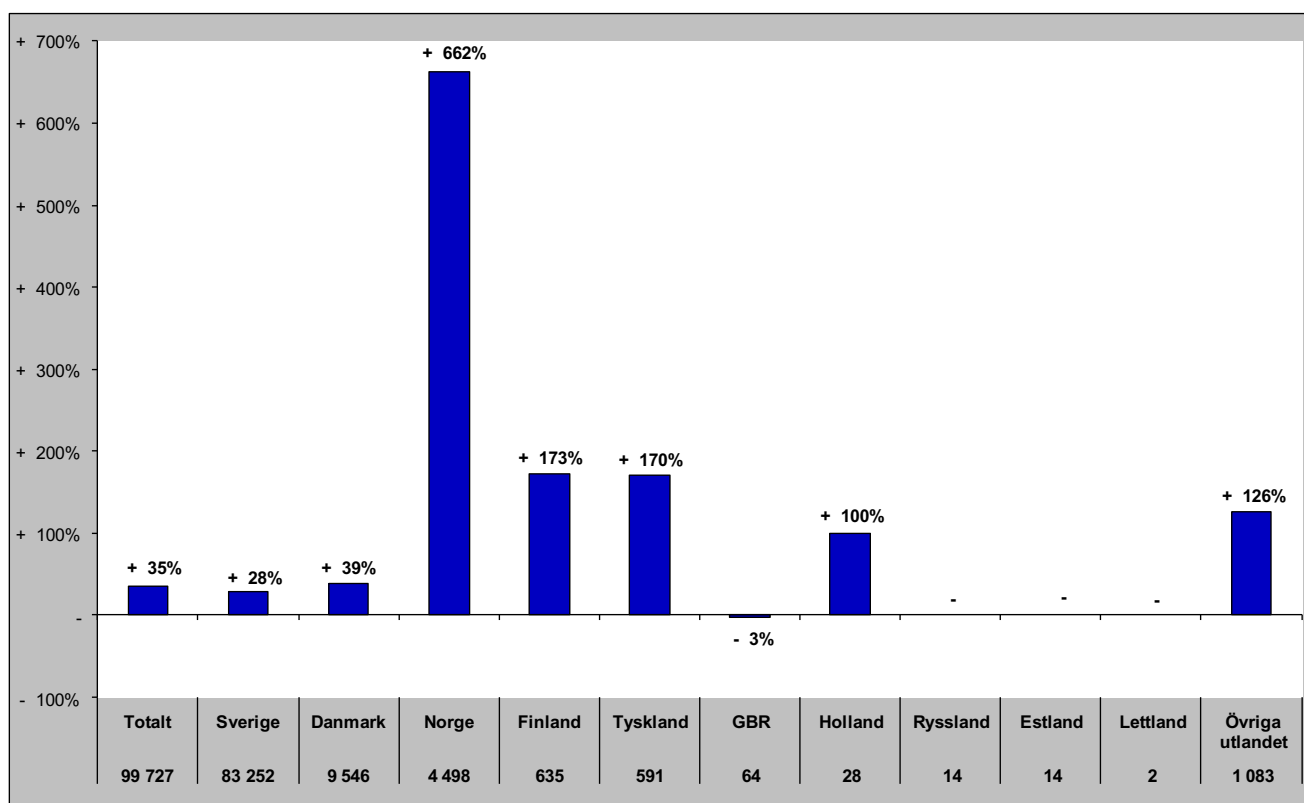

# Gästnätter i Lofsdalen (Csol) marknader

## Senaste sommaren (jun-sep)

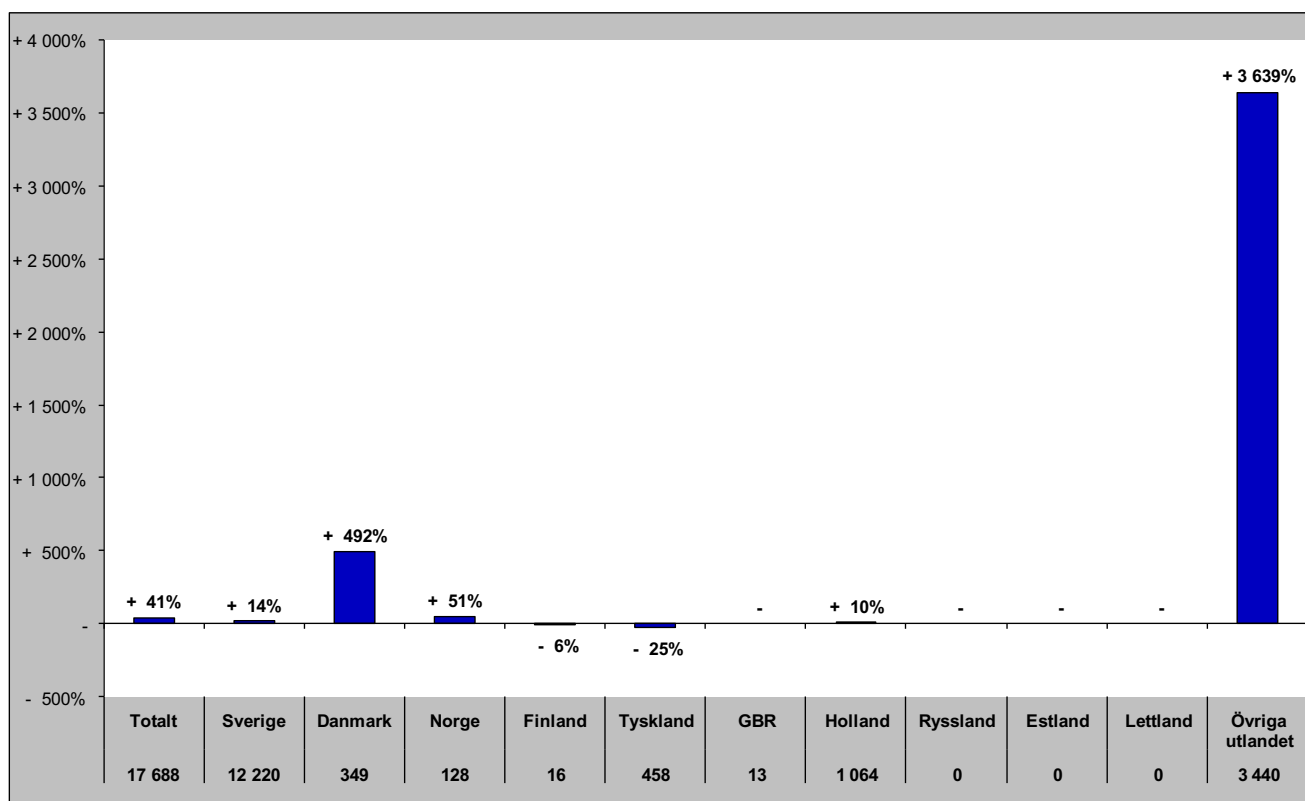

## Senaste barmark (maj-okt)

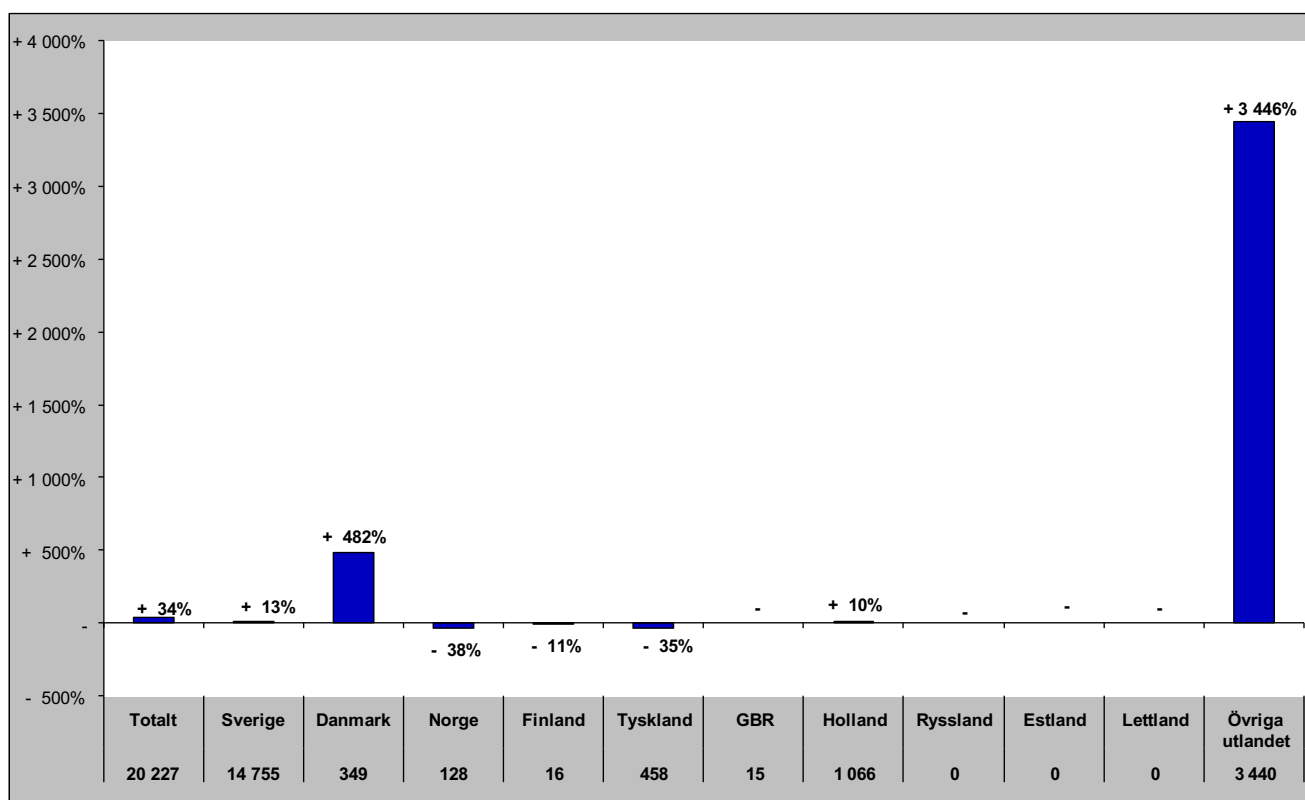

# Gästnätter i Lofsdalen (HSVCsol) marknader

Senaste helåret

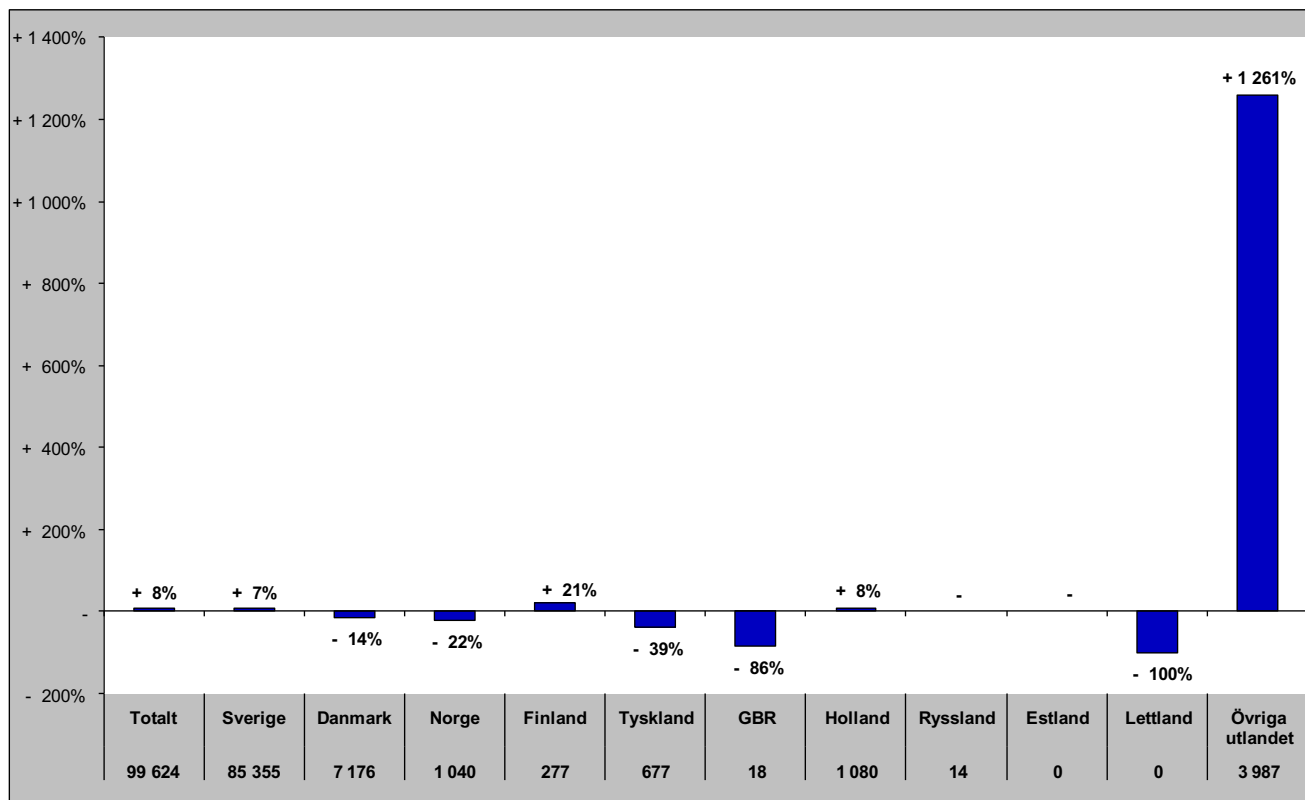

# Gästnätter i Vemdalen (HSVCsol)

## Förändring gästnätter

Totalt antal gästnätter 654 259

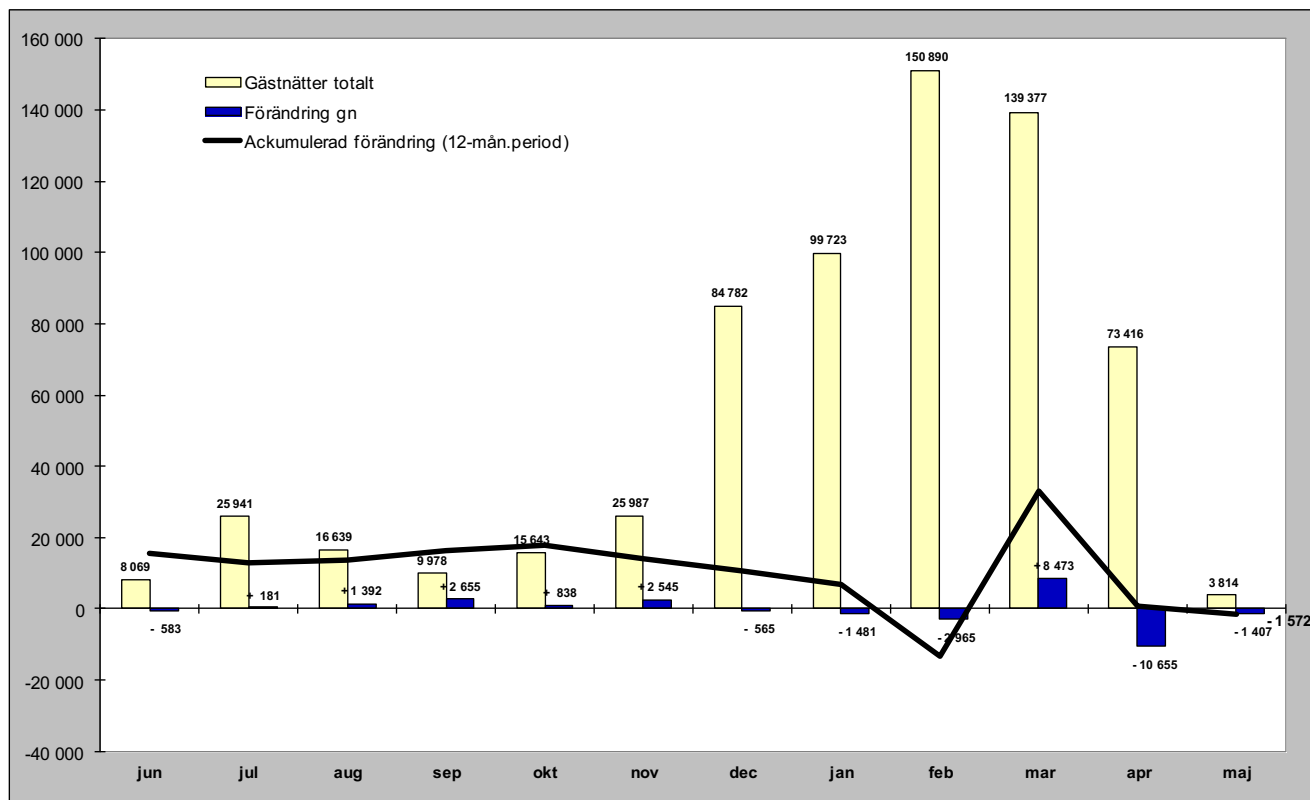

## Relativ förändring

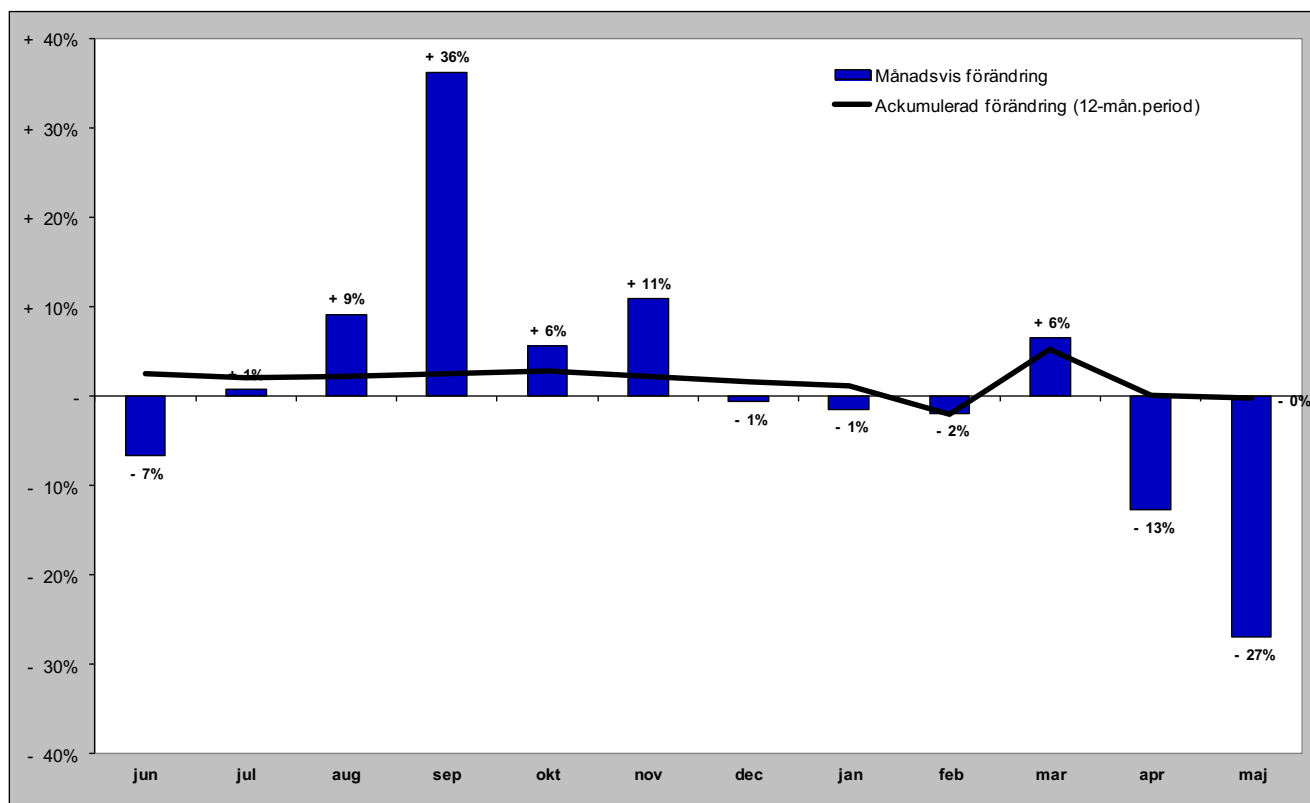



# Gästnätter i Vemdalen (HSVCsol) marknader

## Senaste månaden

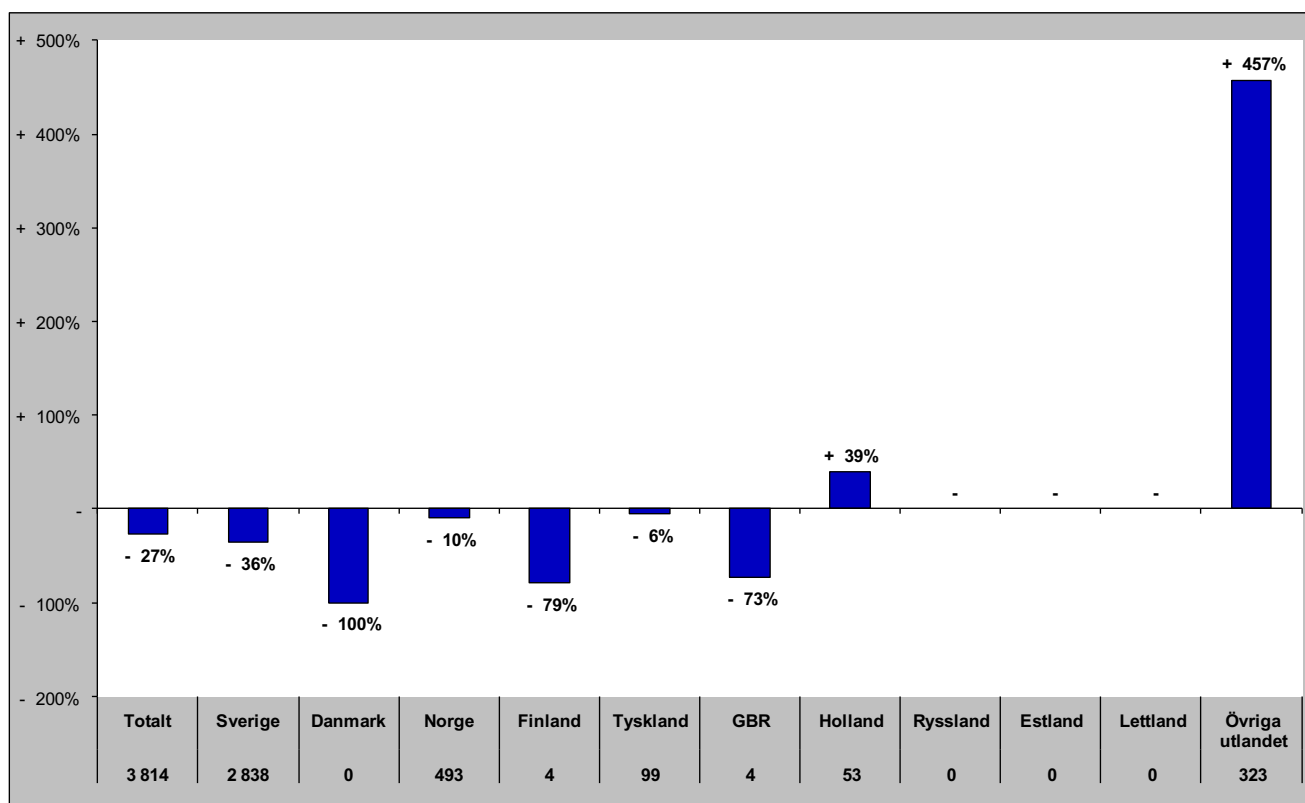

## Senaste vintern (nov-apr)

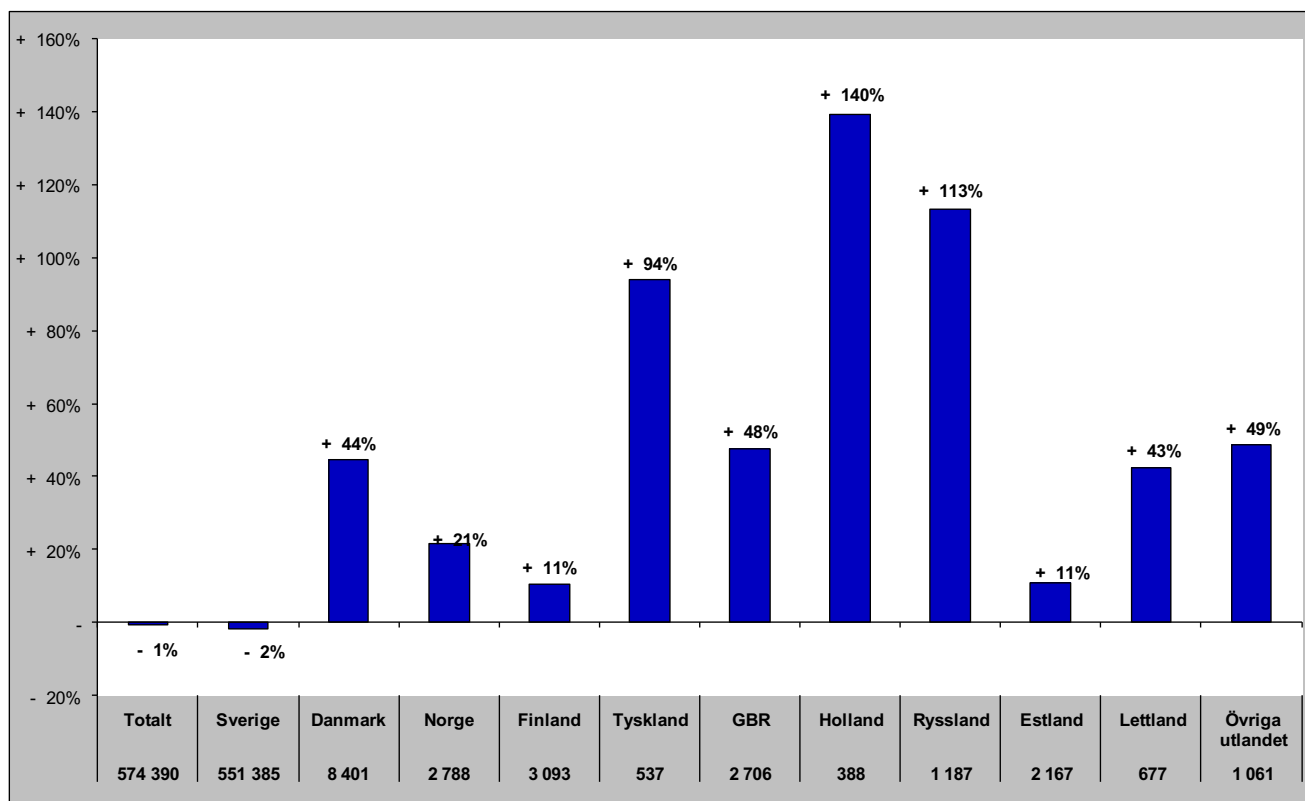

# Gästnätter i Vemdalen (HSVCsol) marknader

## Senaste sommaren (jun-sep)

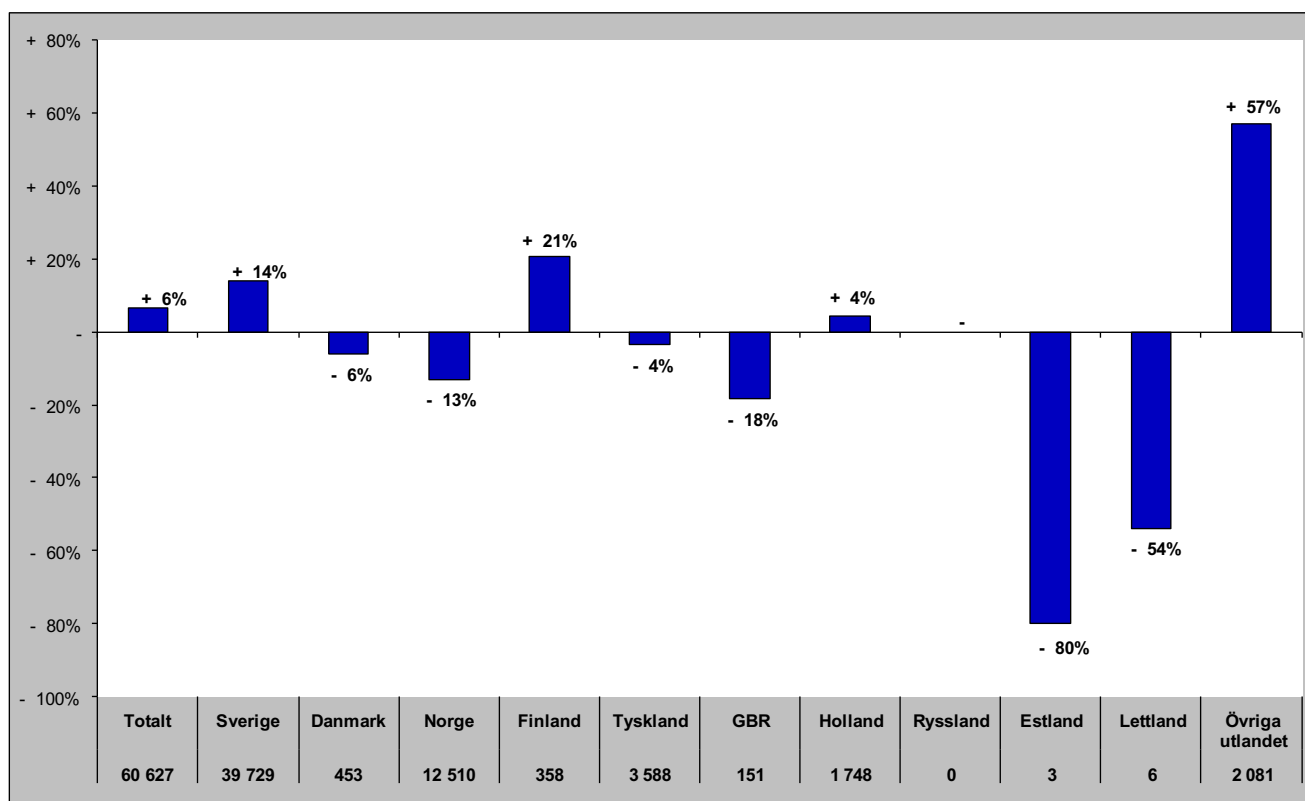

## Senaste barmark (maj-okt)

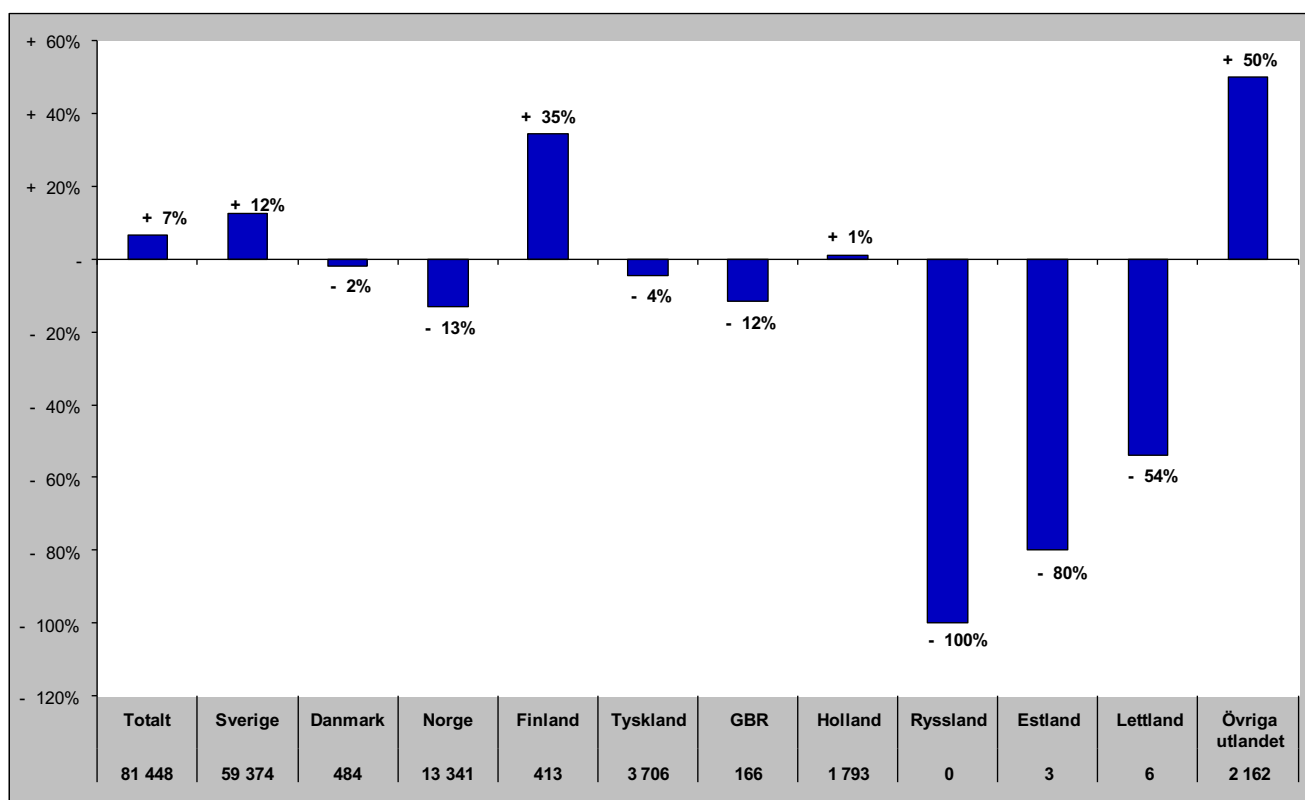

# Gästnätter i Vemdalen (HSVCsol) marknader

Senaste helåret

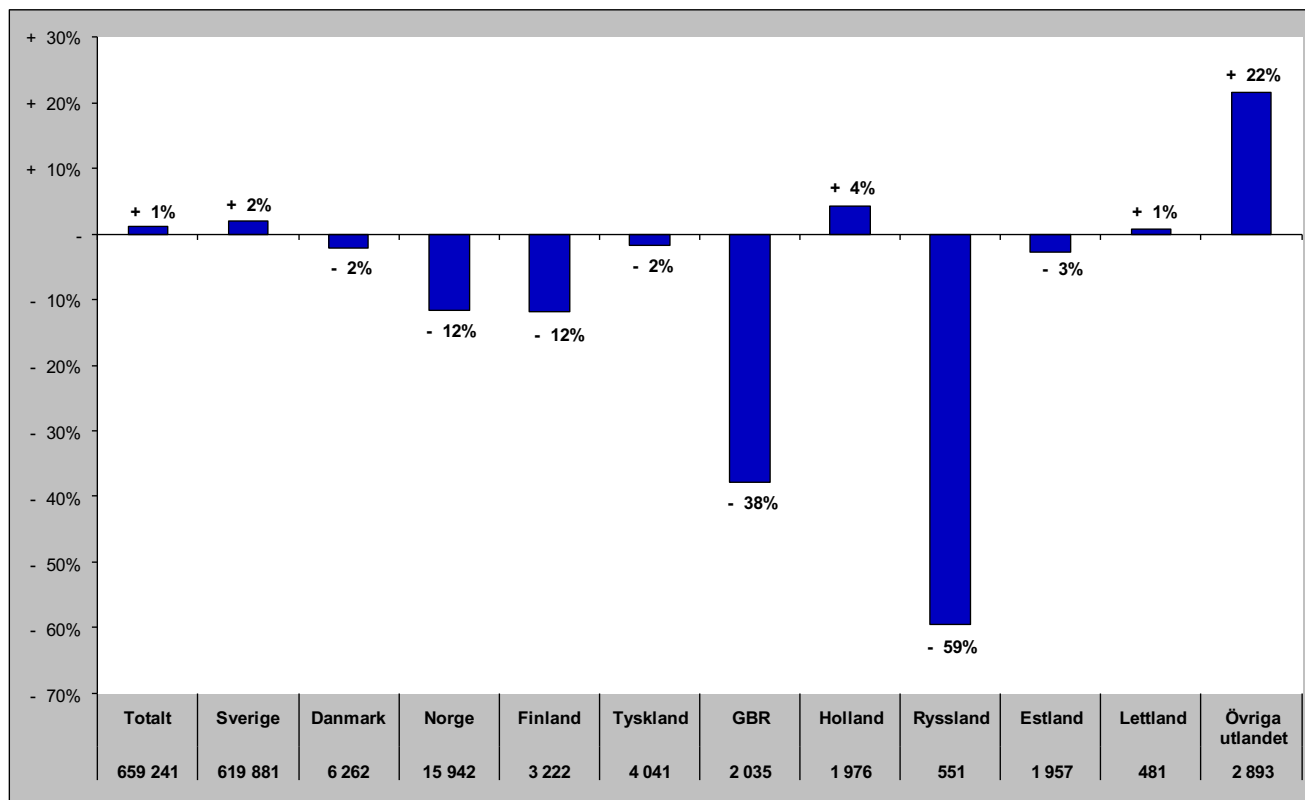

# Gästnätter i Södra Årefjällen (HSVC)

Förändring gästnätter

Totalt antal gästnätter 95 667

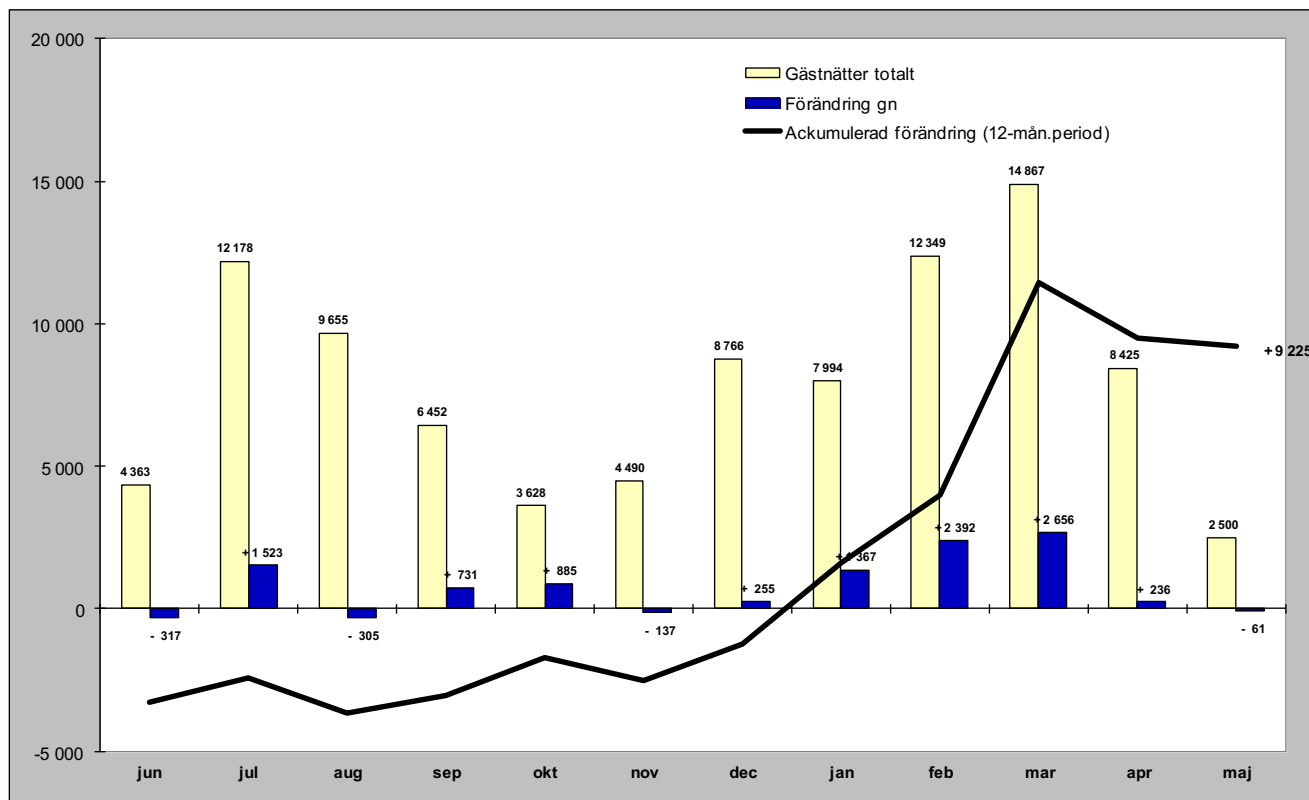

Relativ förändring

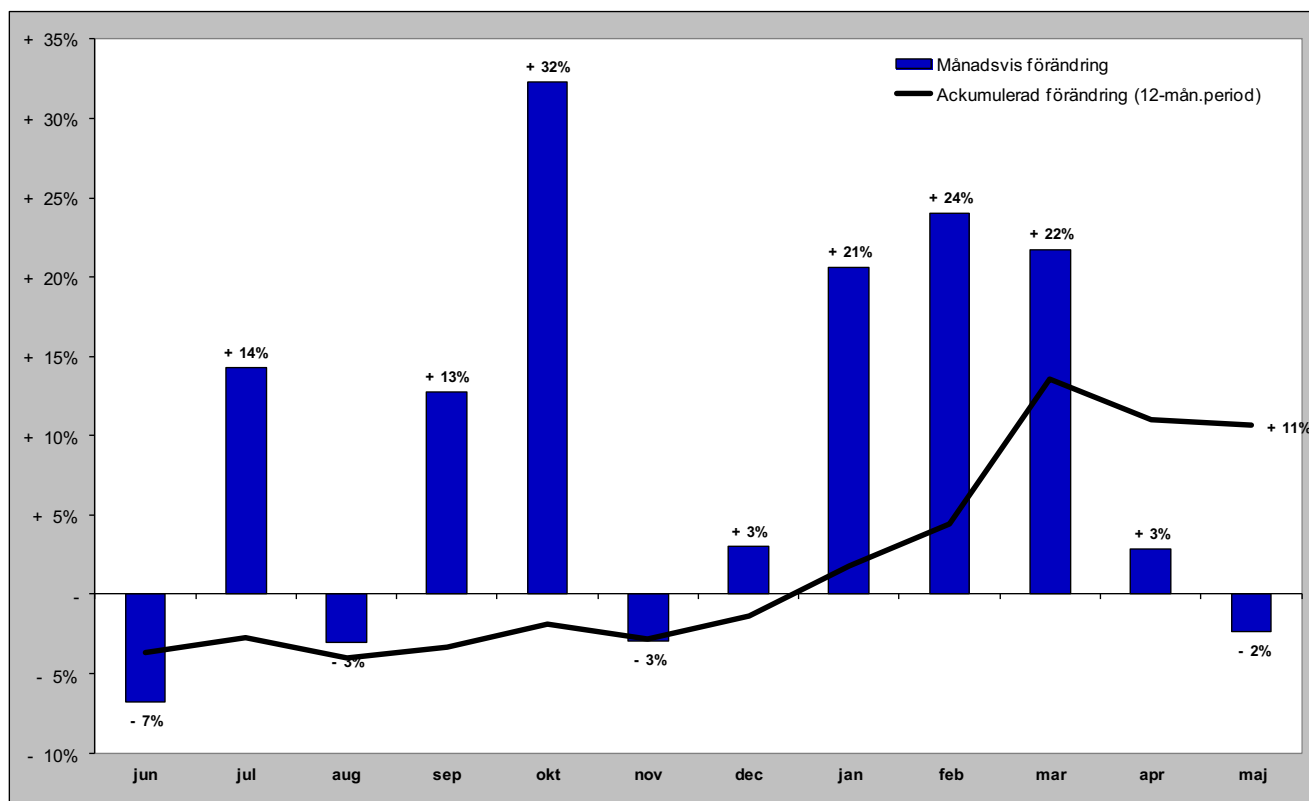

# Gästnätter i Södra Årefjällen (HSVC) marknader

## Senaste månaden

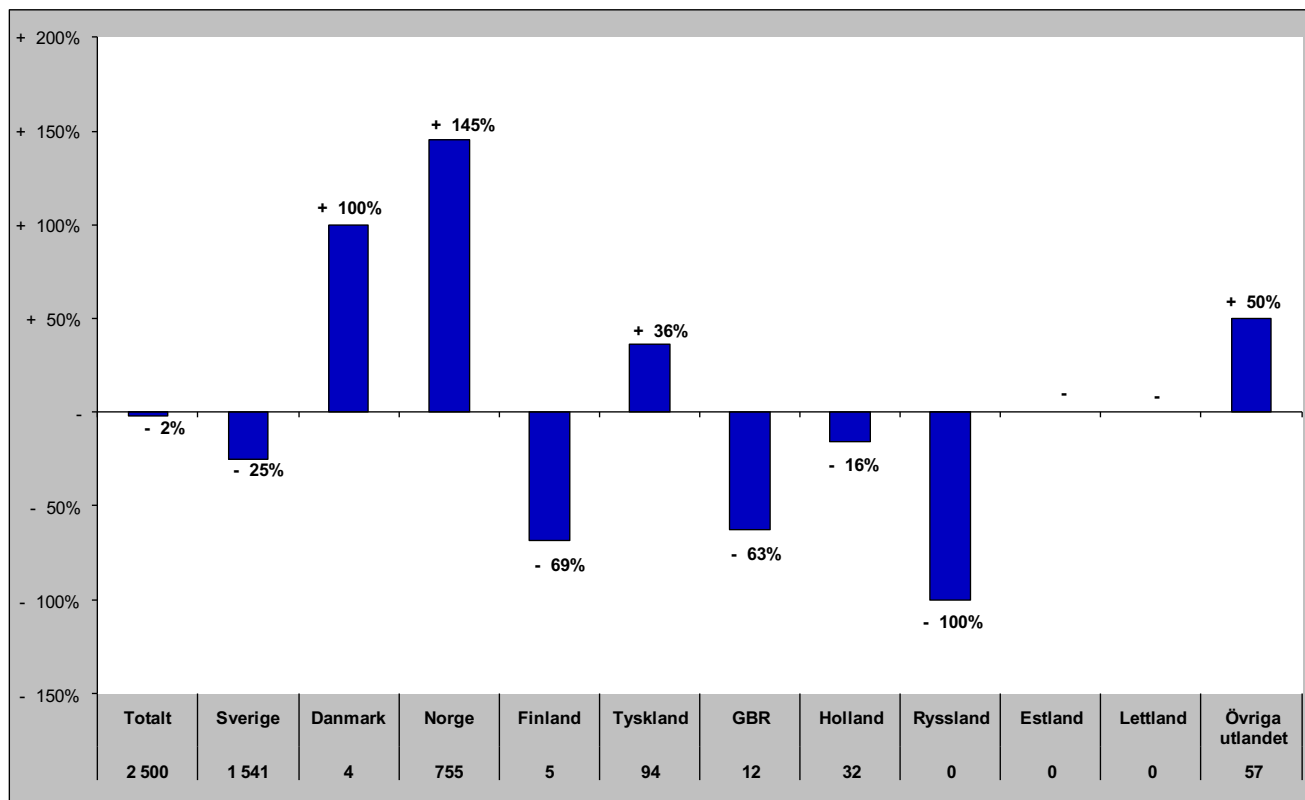

## Senaste vintern (nov-apr)

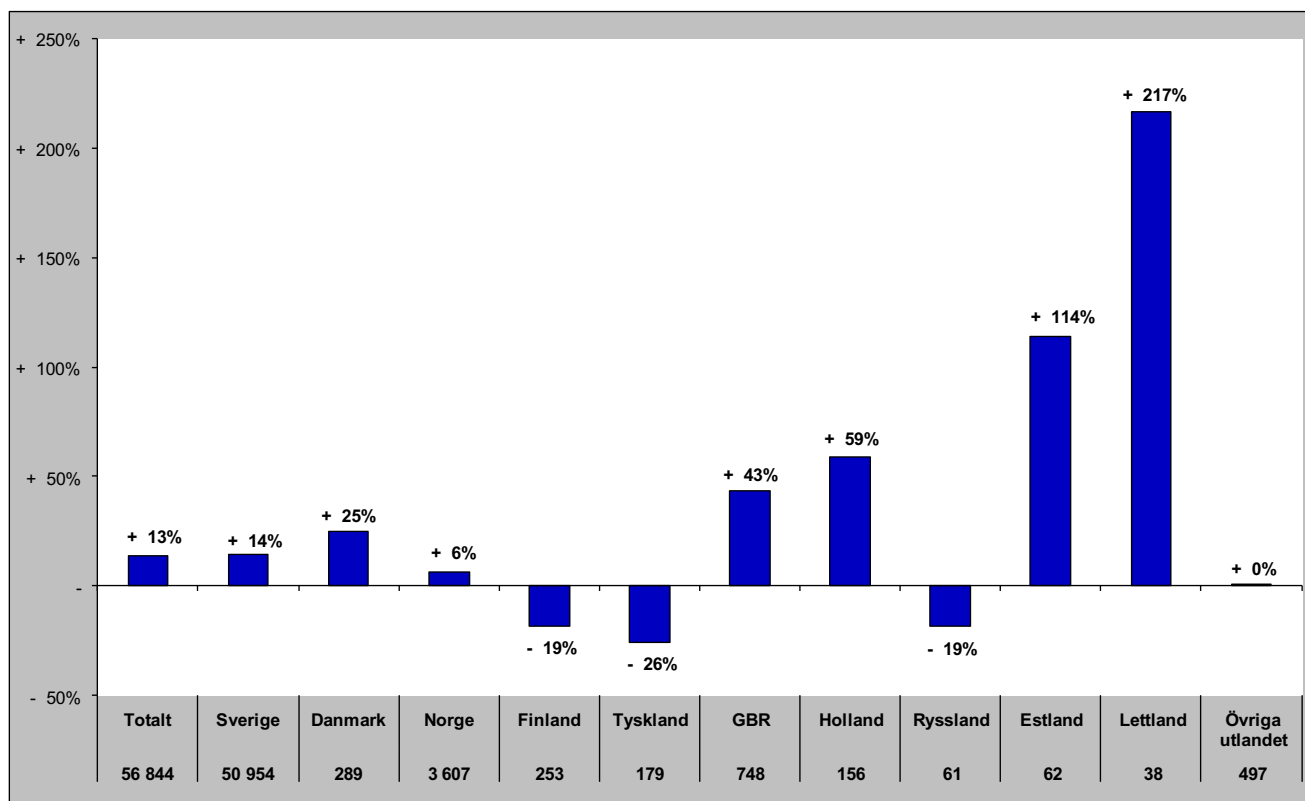

# Gästnätter i Södra Årefjällen (HSVC) marknader

## Senaste sommaren (jun-sep)

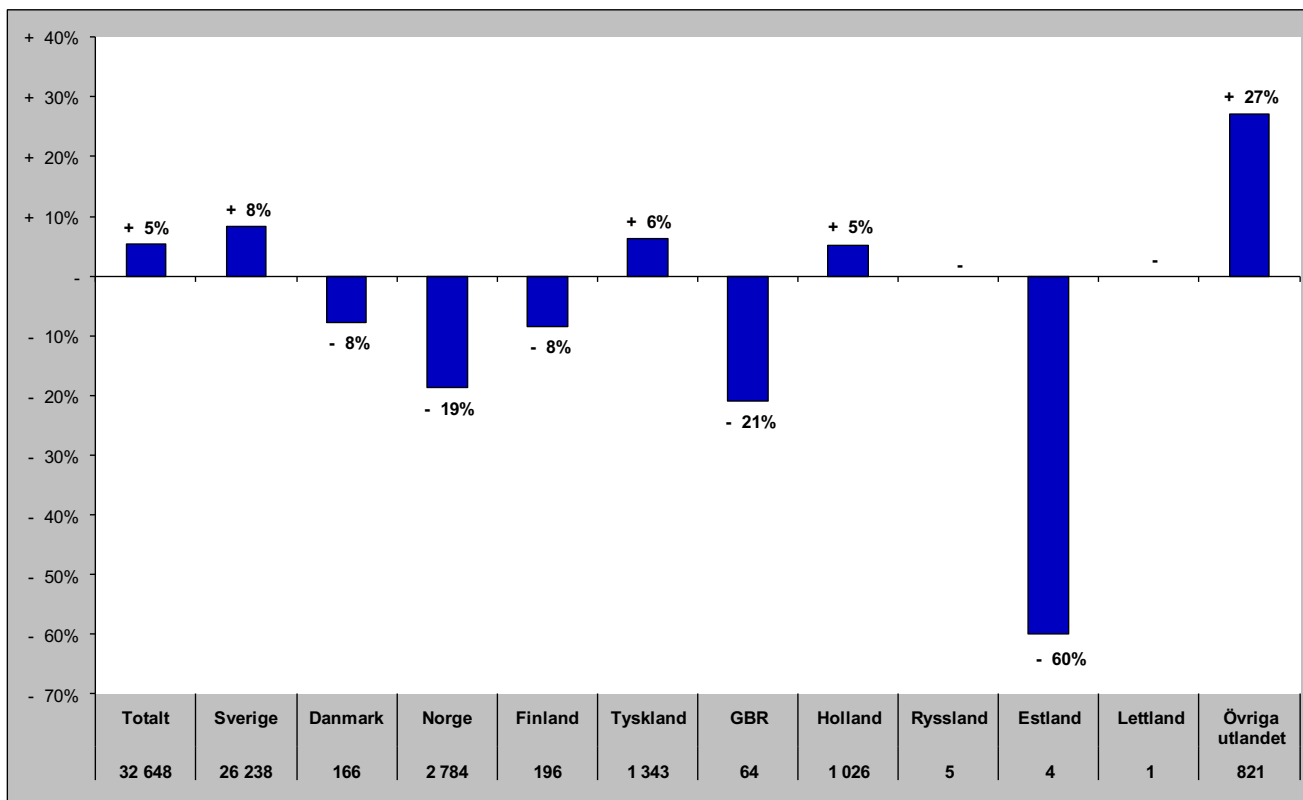

## Senaste barmark (maj-okt)

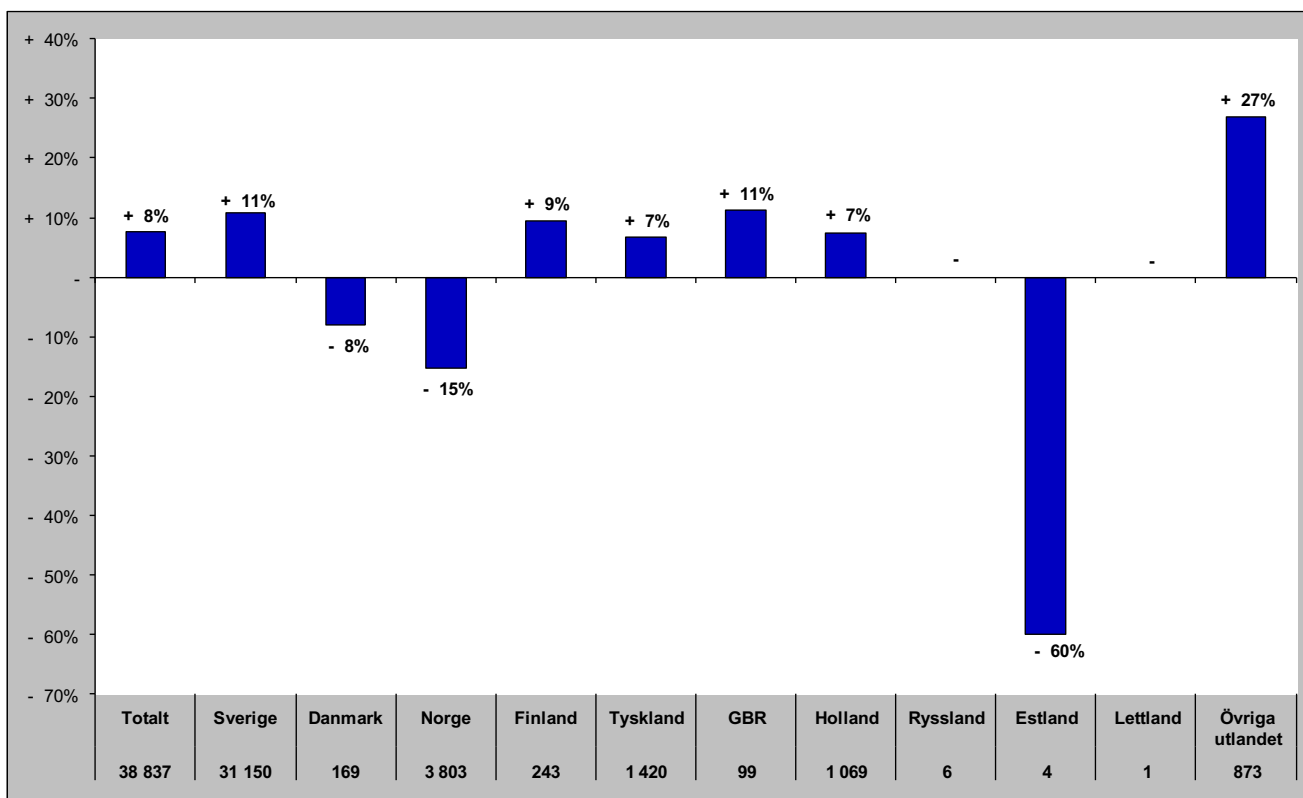

# Gästnätter i Södra Årefjällen (HSVCsol) marknader

Senaste helåret

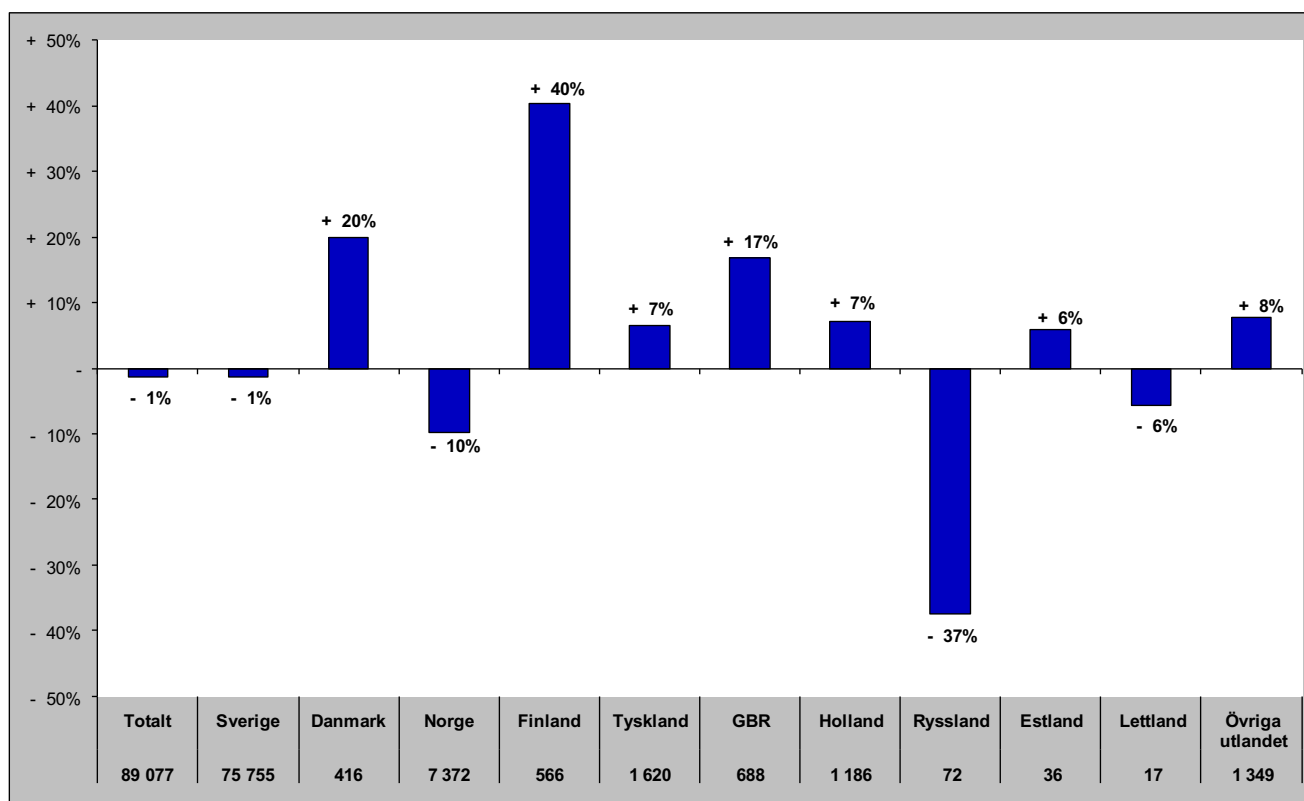

# Gästnätter i Åre (HSVCsol)

Förändring gästnätter

Totalt antal gästnätter 788 401

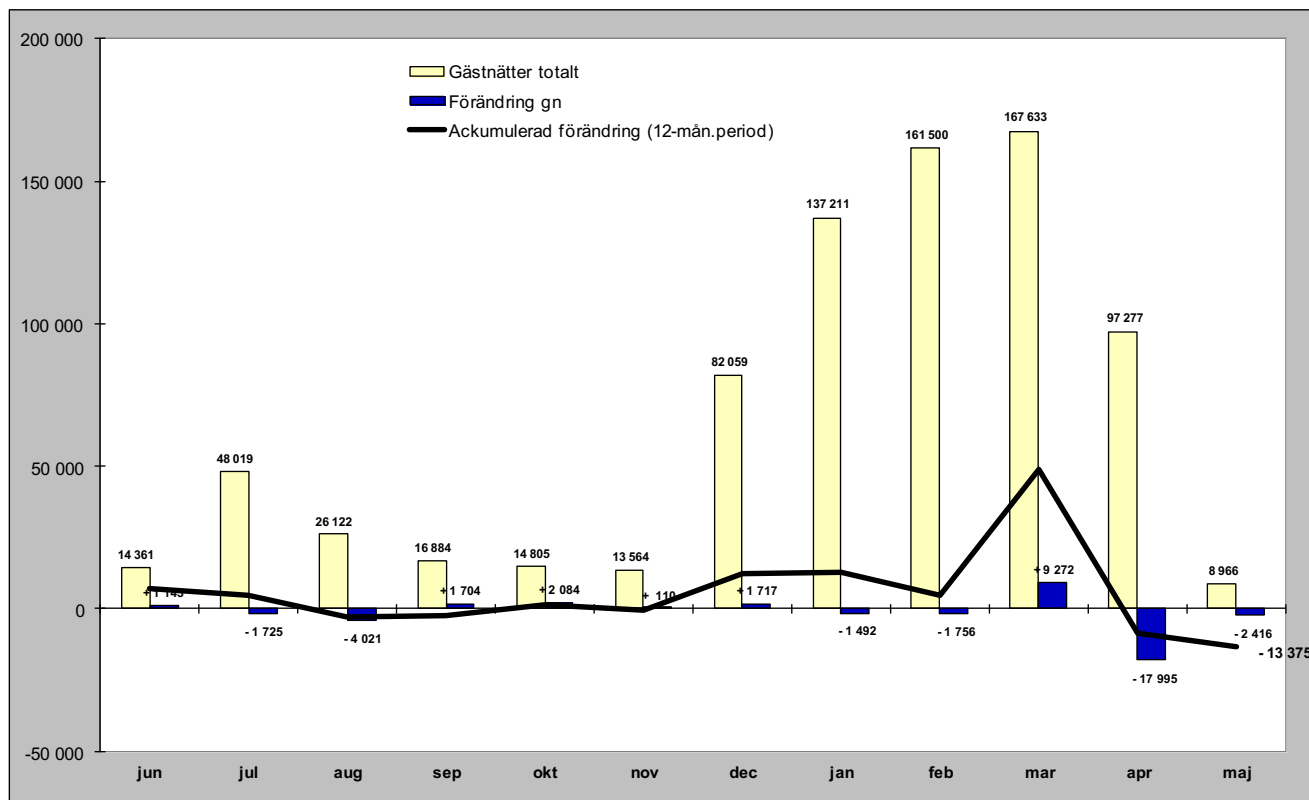

Relativ förändring

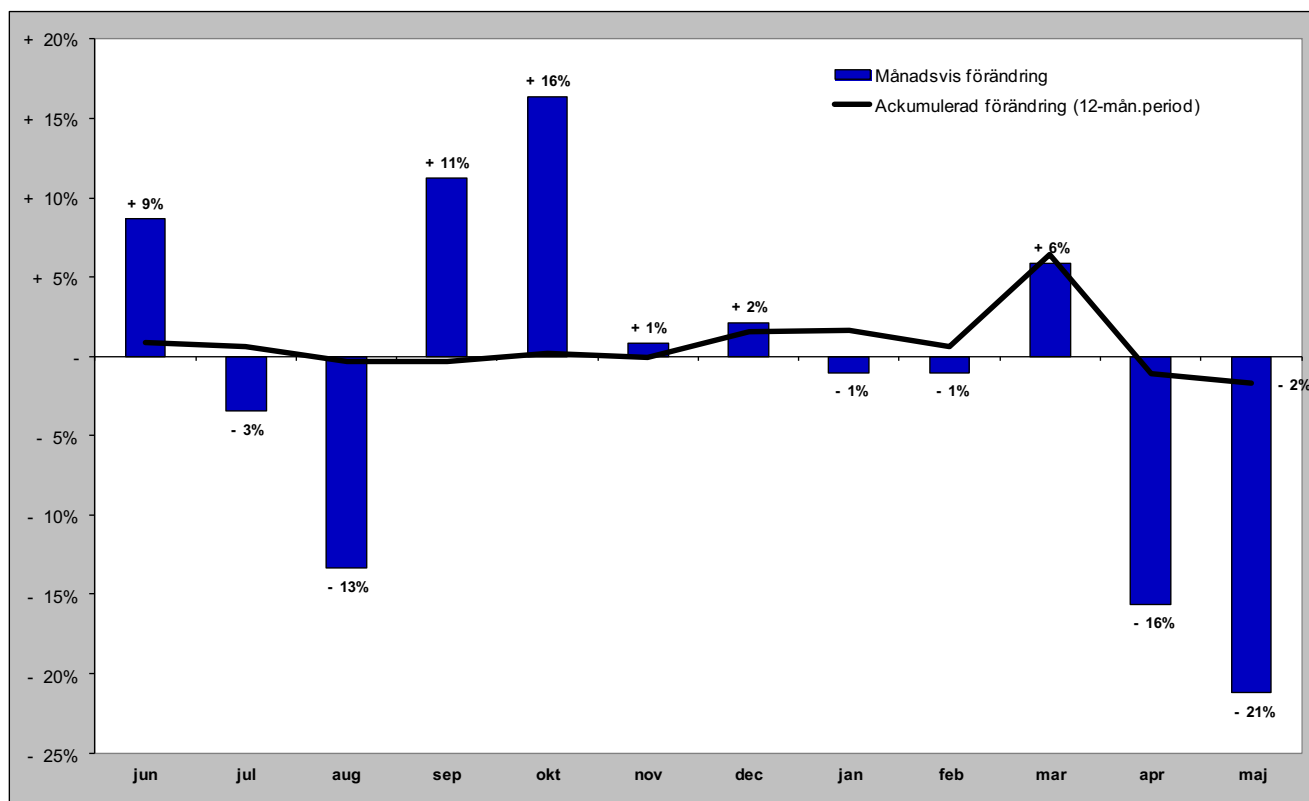



# Gästnätter i Åre (HSVCsol) marknader

## Senaste månaden

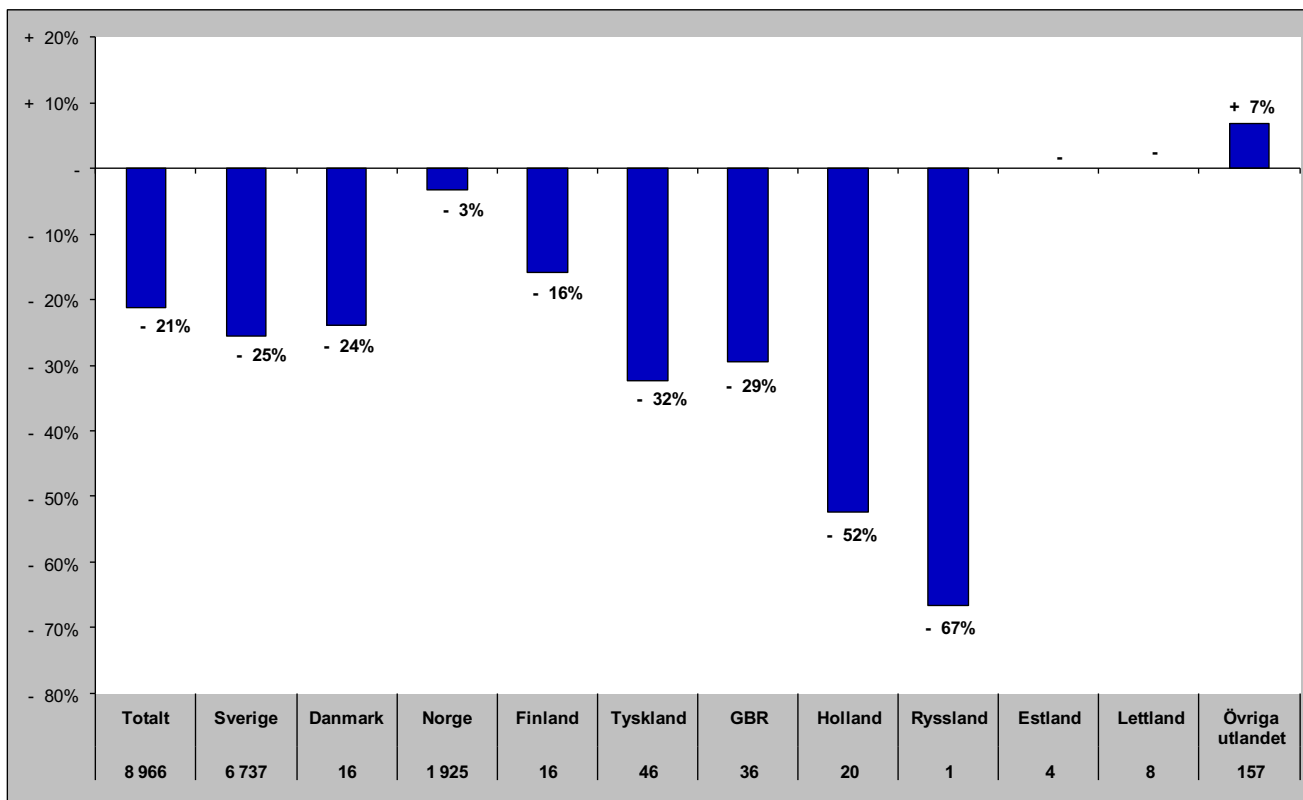

## Senaste vintern (nov-apr)

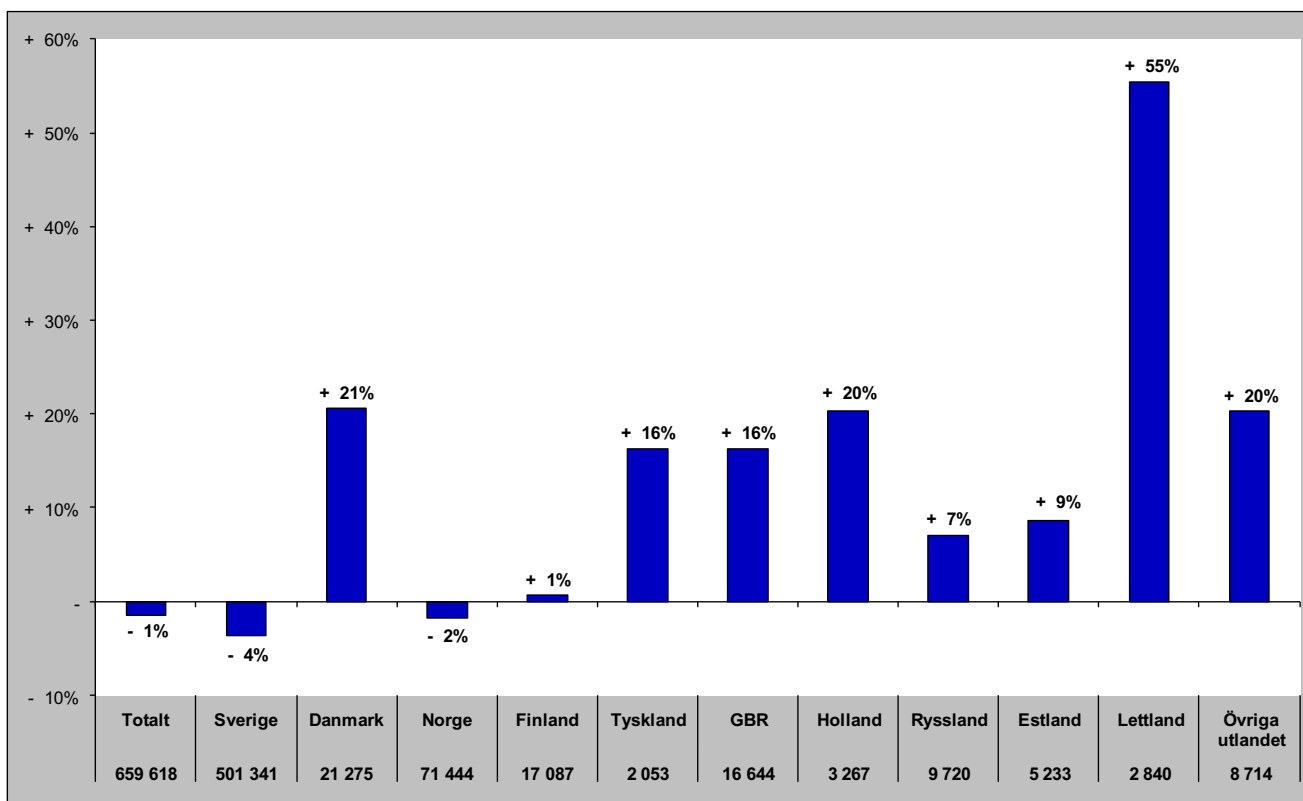

# Gästnätter i Åre (HSVCsol) marknader

## Senaste sommaren (jun-sep)

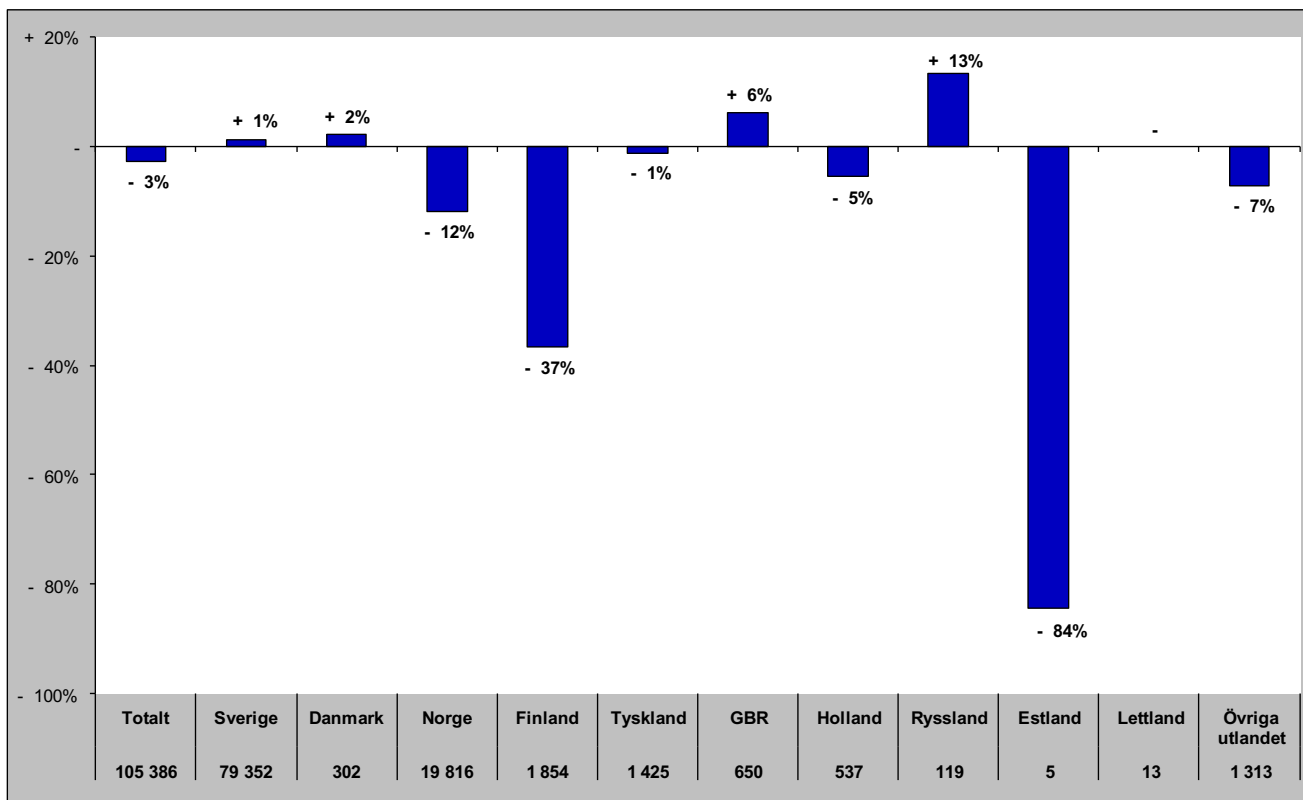

## Senaste barmark (maj-okt)

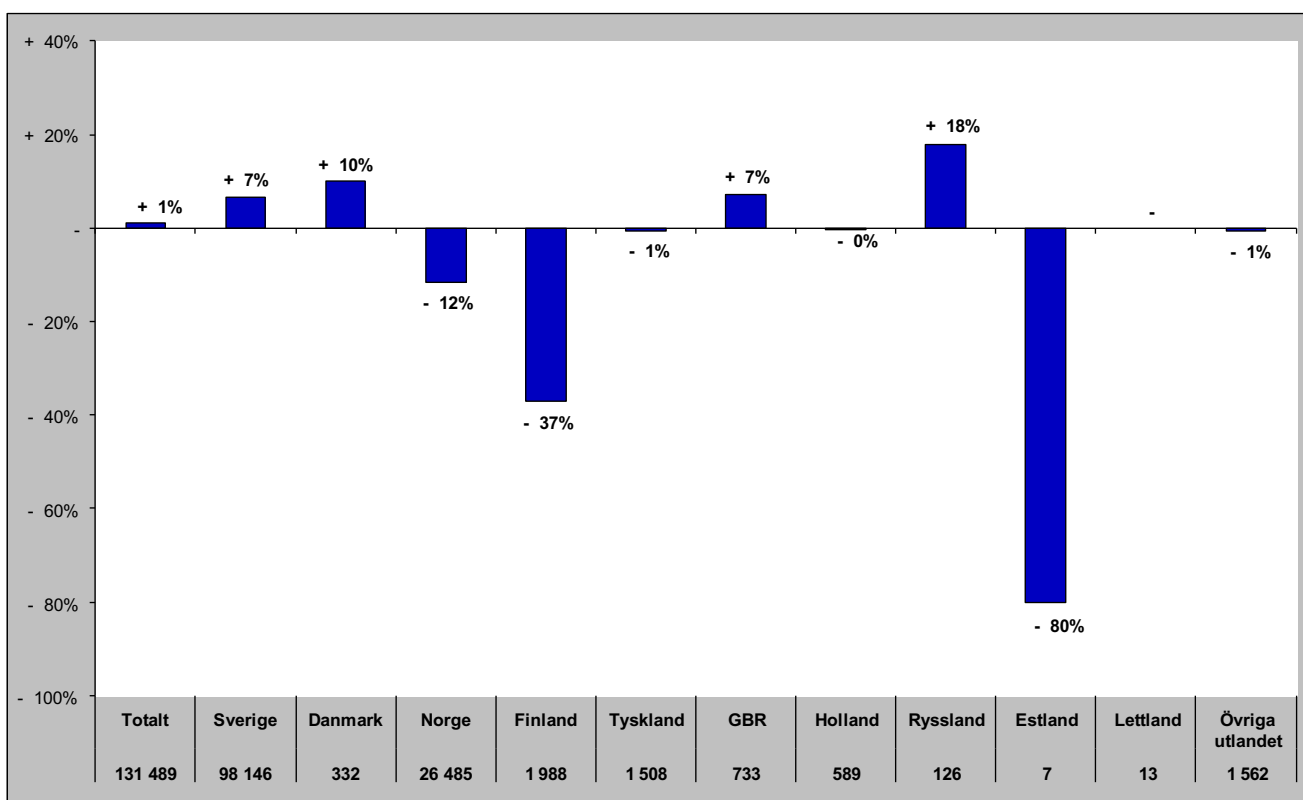

# Gästnätter i Åre (HSVCsol) marknader

Senaste helåret

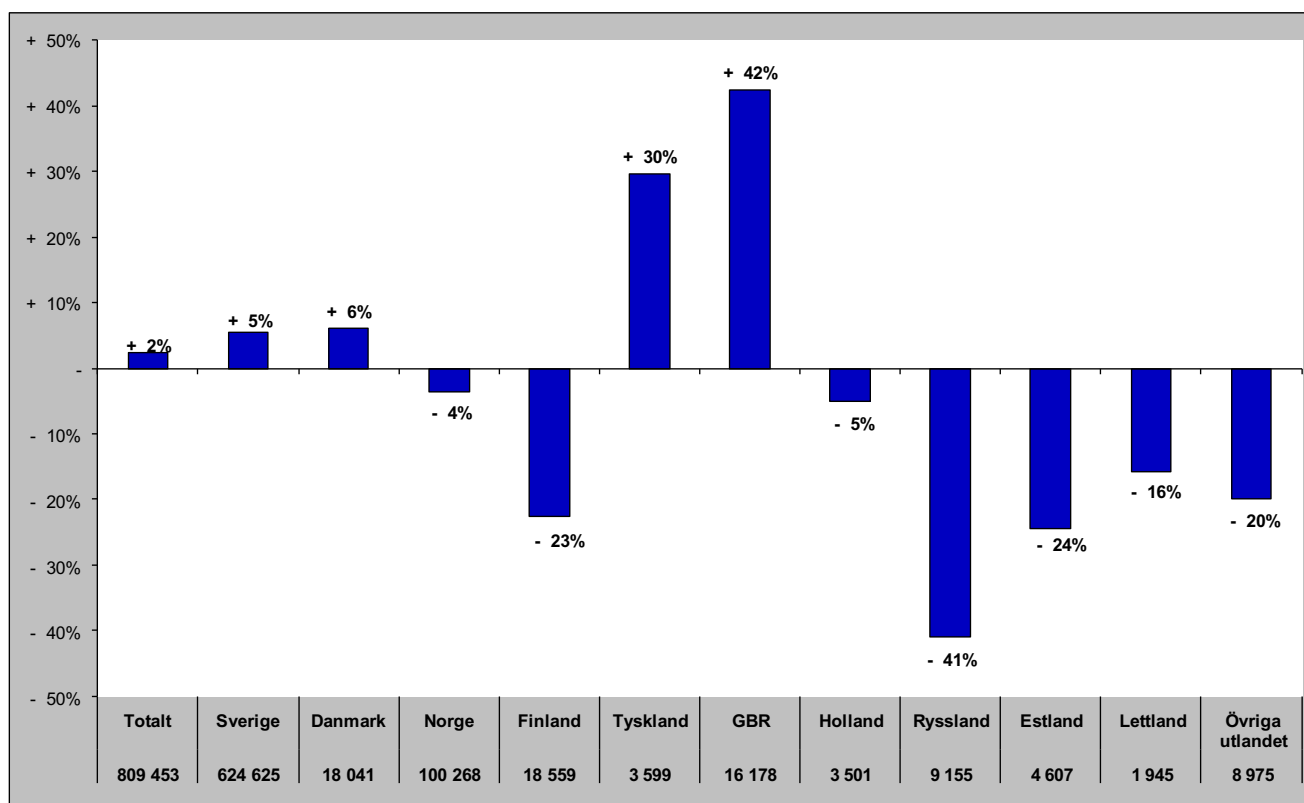

# Gästnätter i Sveg (HSVCsol)

Förändring gästnätter  
44 608

Totalt antal gästnätter

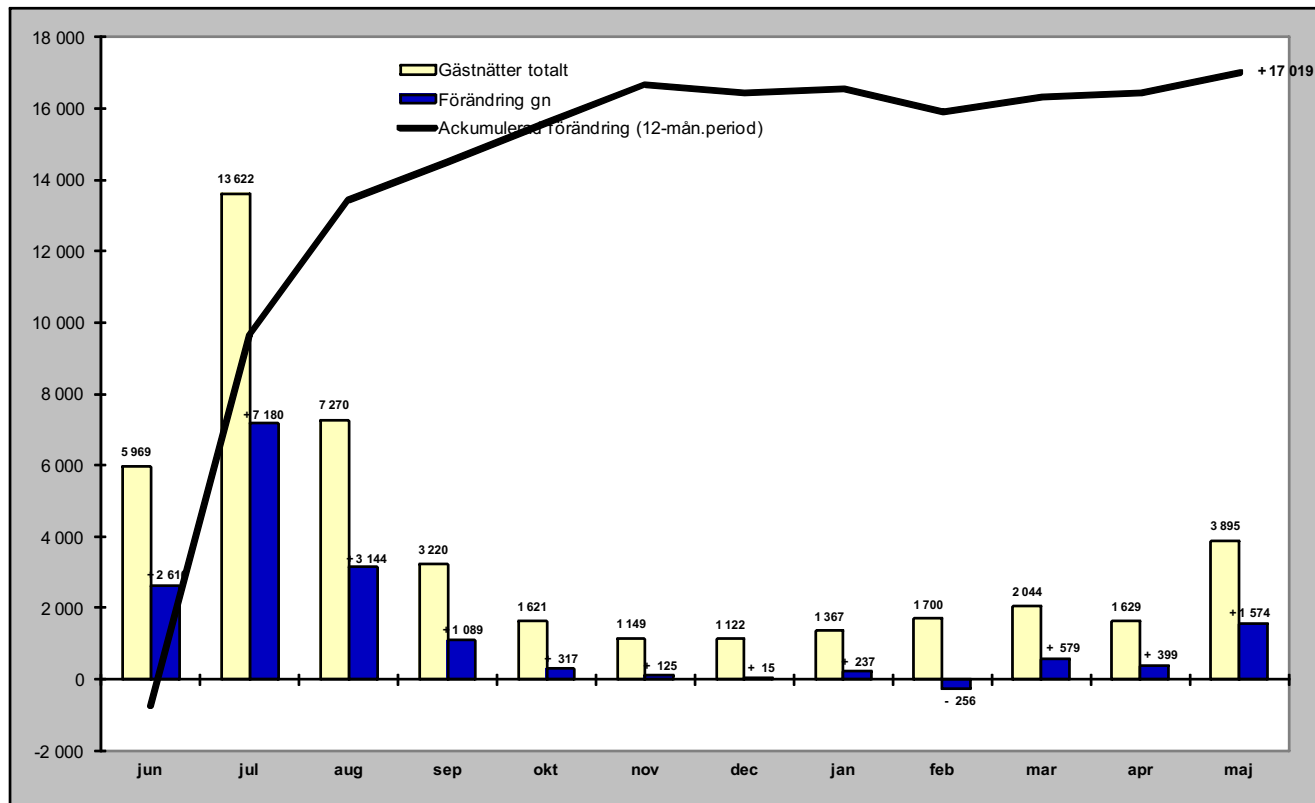

## Relativ förändring

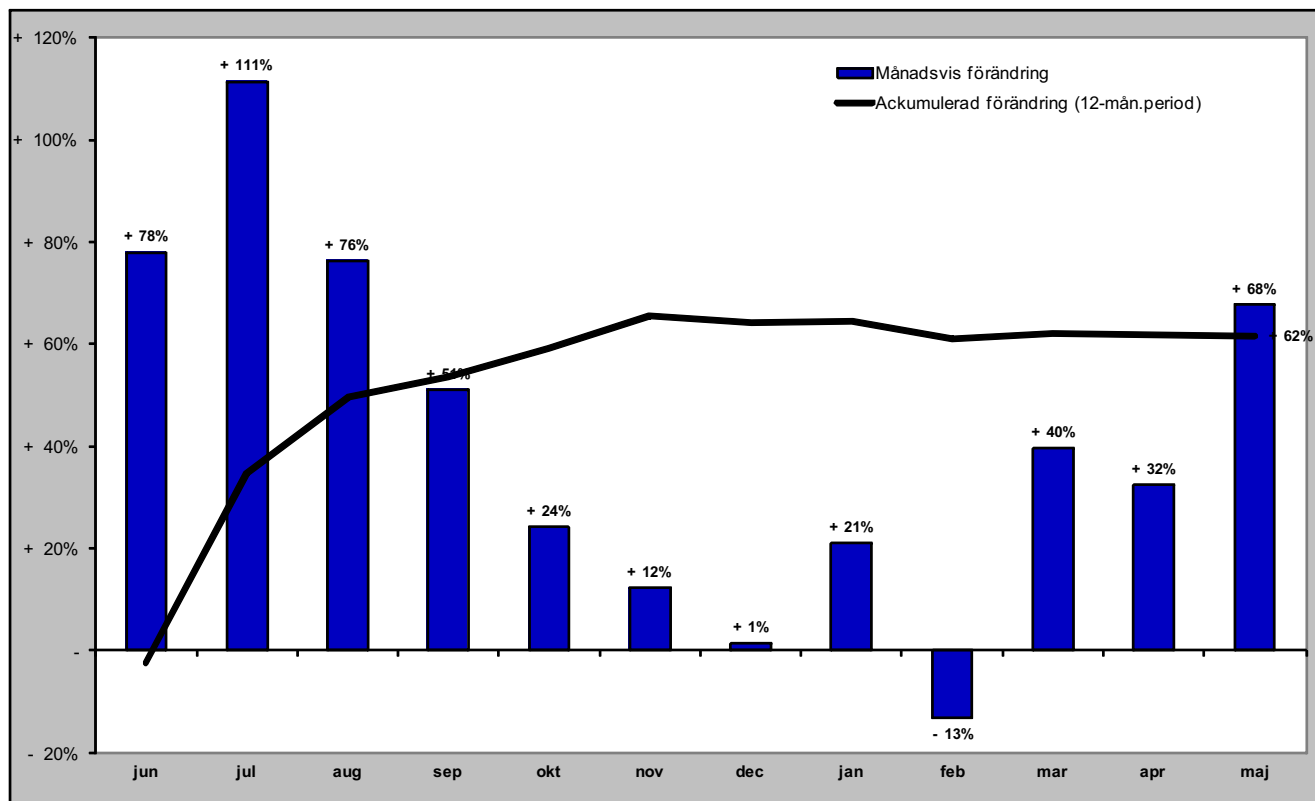

# Gästnätter i Sveg (HSVCsol) marknader

## Senaste månaden

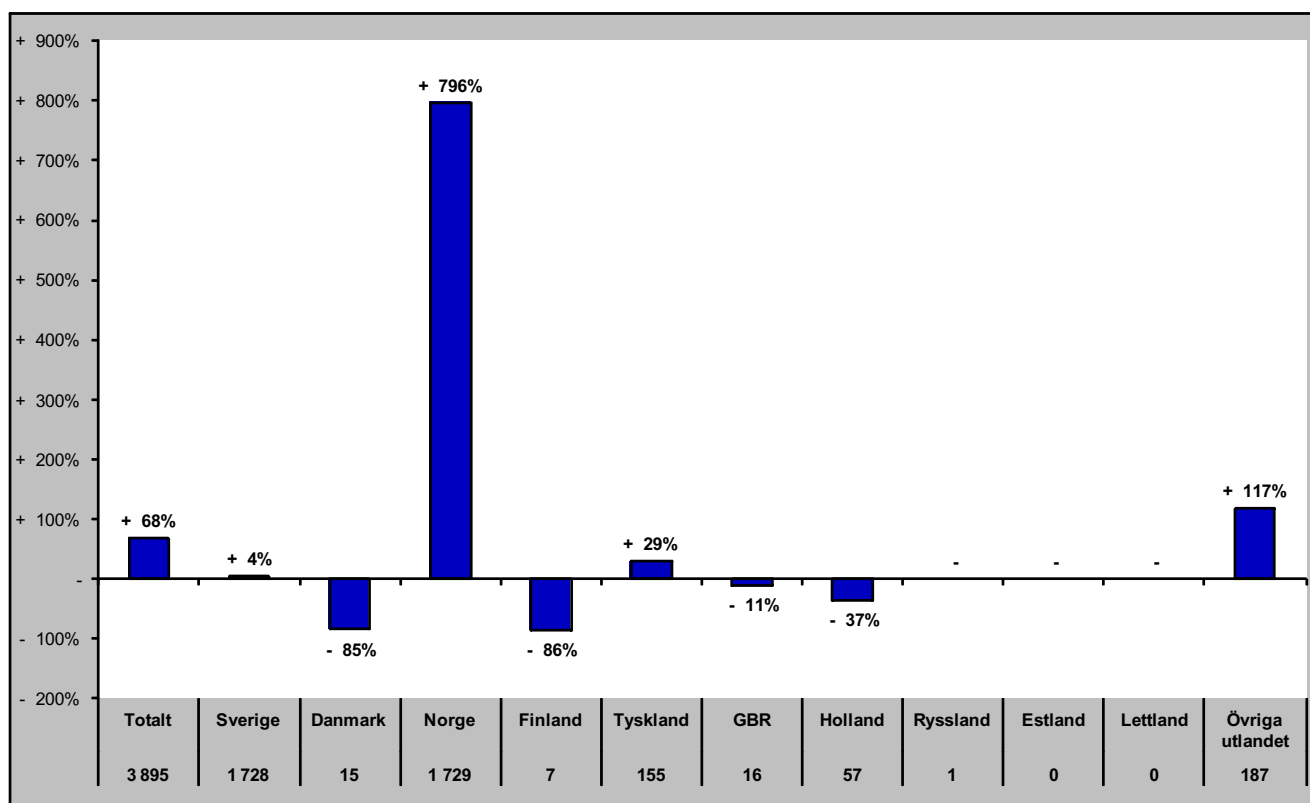

## Senaste vintern (nov-apr)

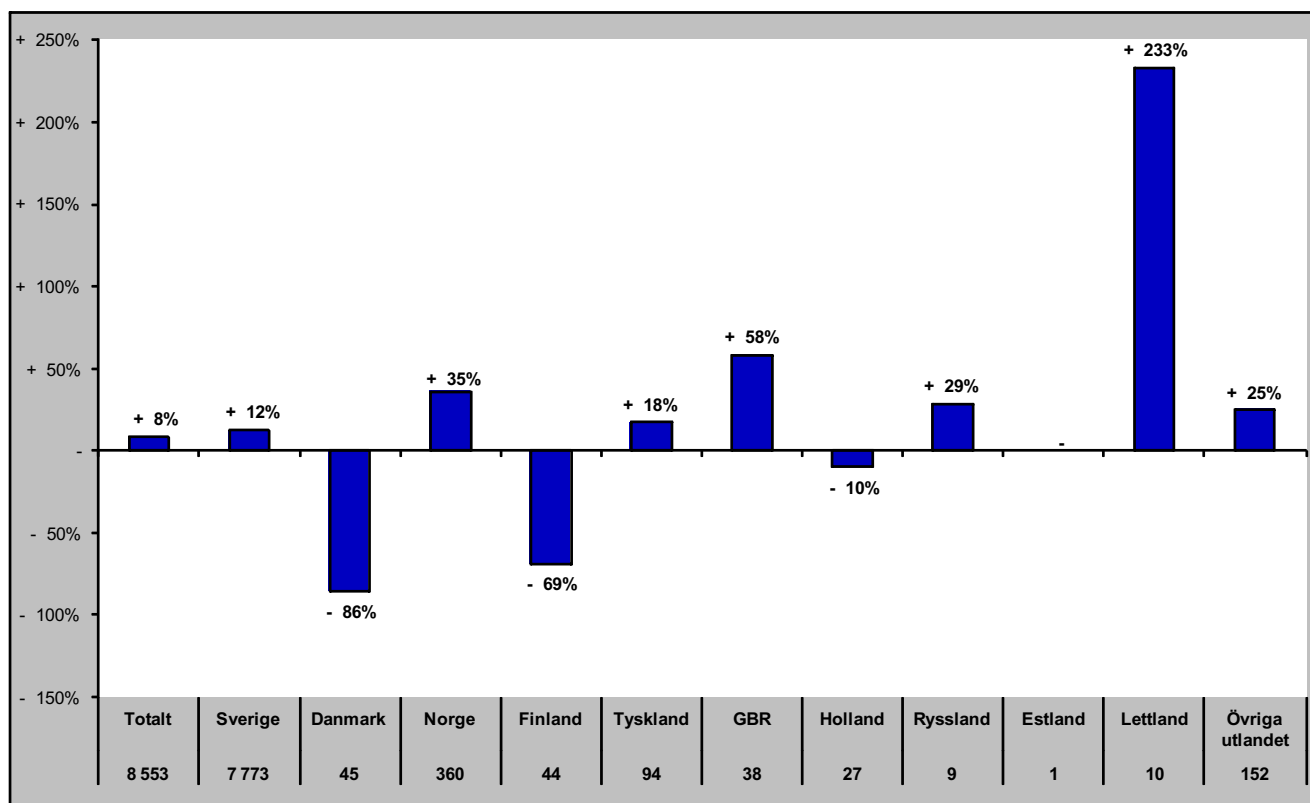

# Gästnätter i Sveg (HSVCsol) marknader

## Senaste sommaren (jun-sep)

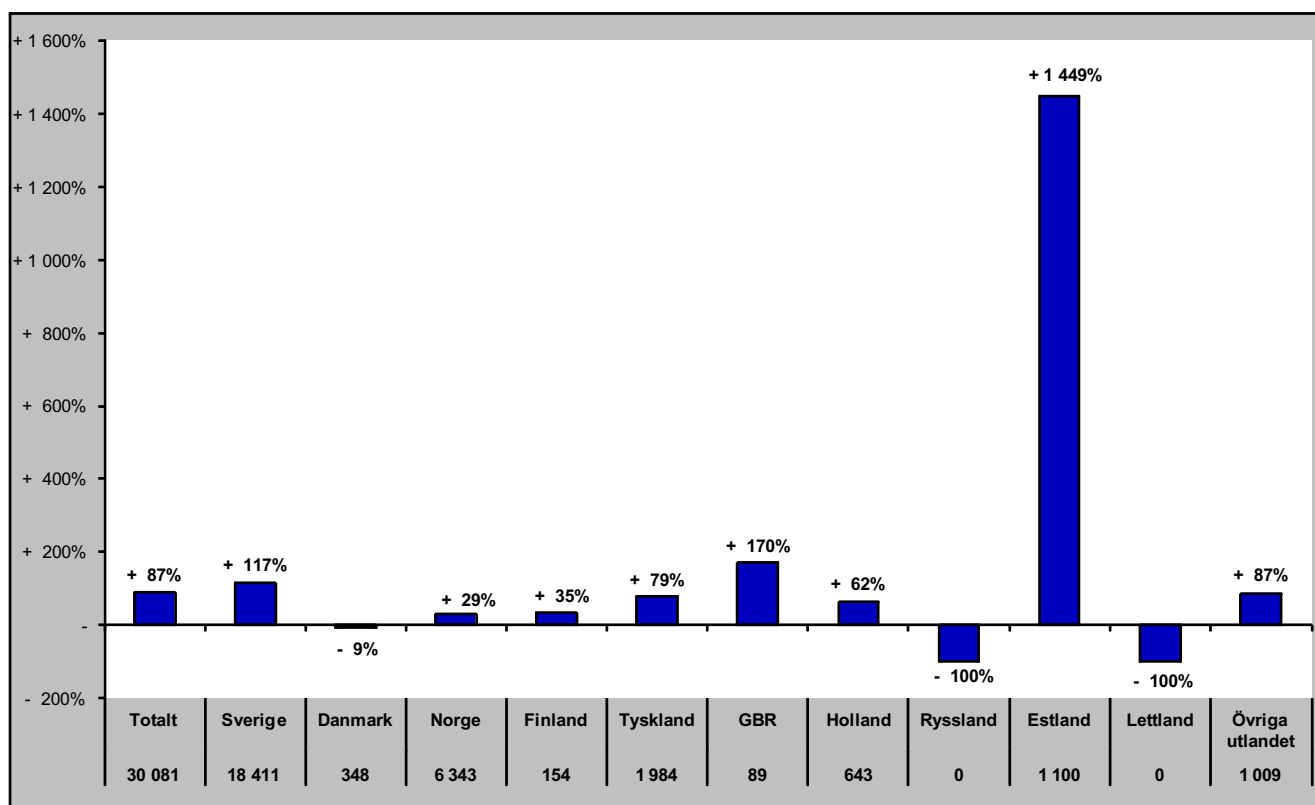

## Senaste barmark (maj-okt)

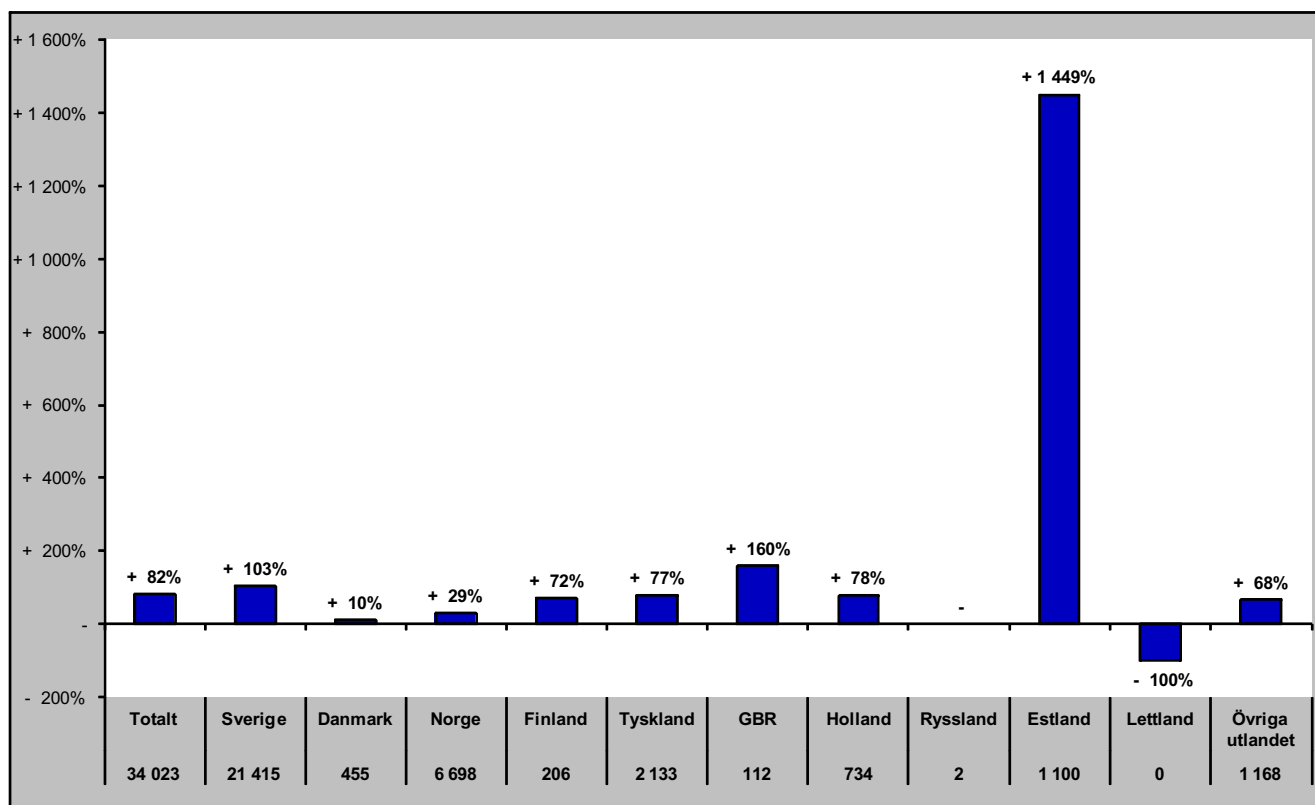

# Gästnätter i Sveg (HSVCsol) marknader

Senaste helåret

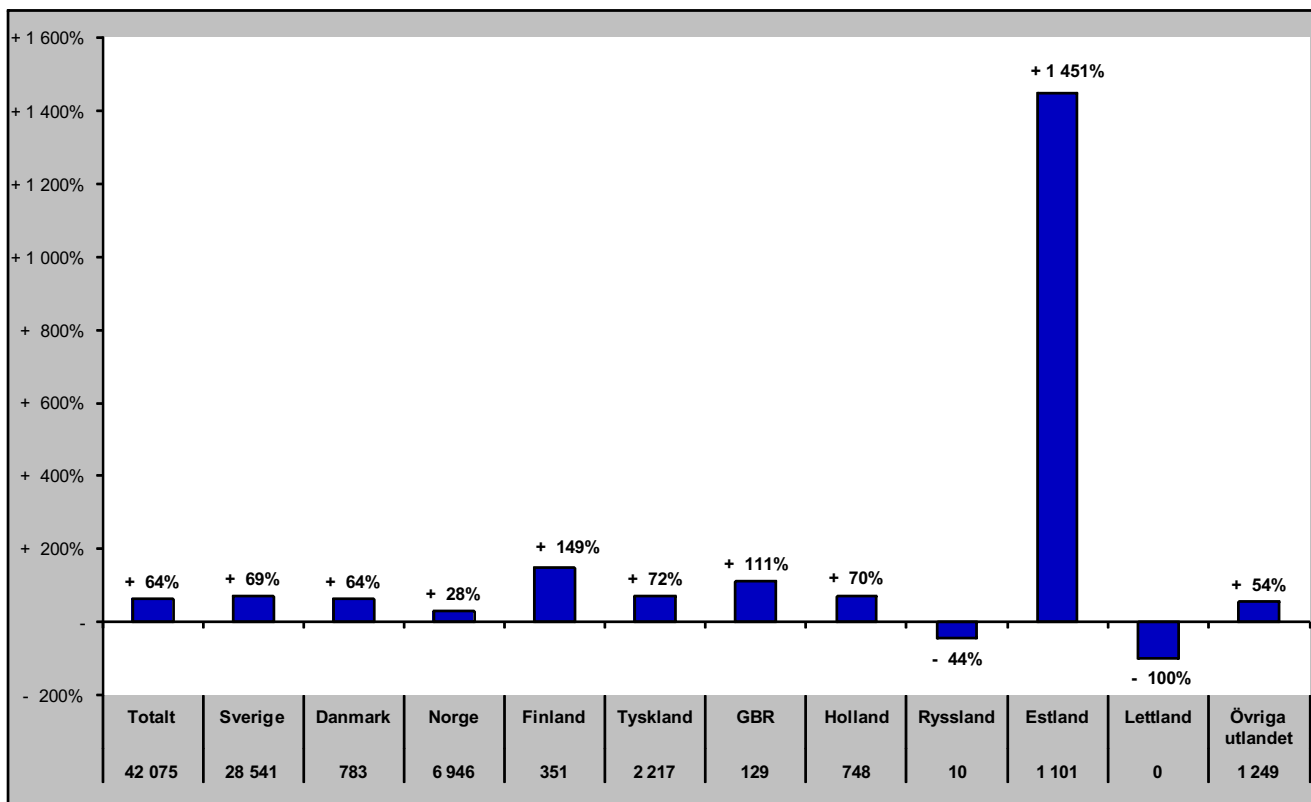

# GÄSTNÄTTER JÄMFÖRELSE ANDRA REGIONER



# Jämtlands län i jämförelse med övriga Norrland, Dalarna, Värmland och riket (HSVCsol) - Totalt

maj- gästnätter samt relativ förändring mot samma månad föregående år

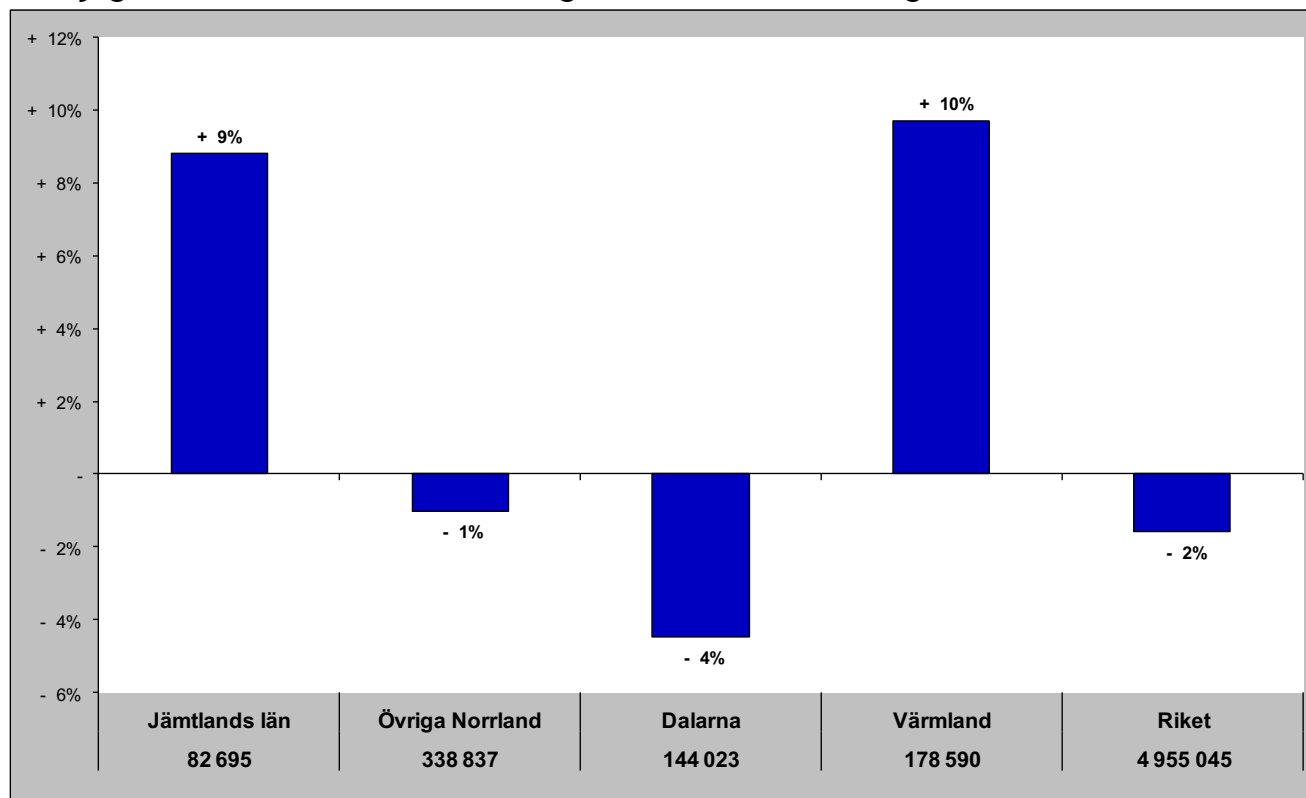

Gästnätter senaste 12 mån samt relativ förändring

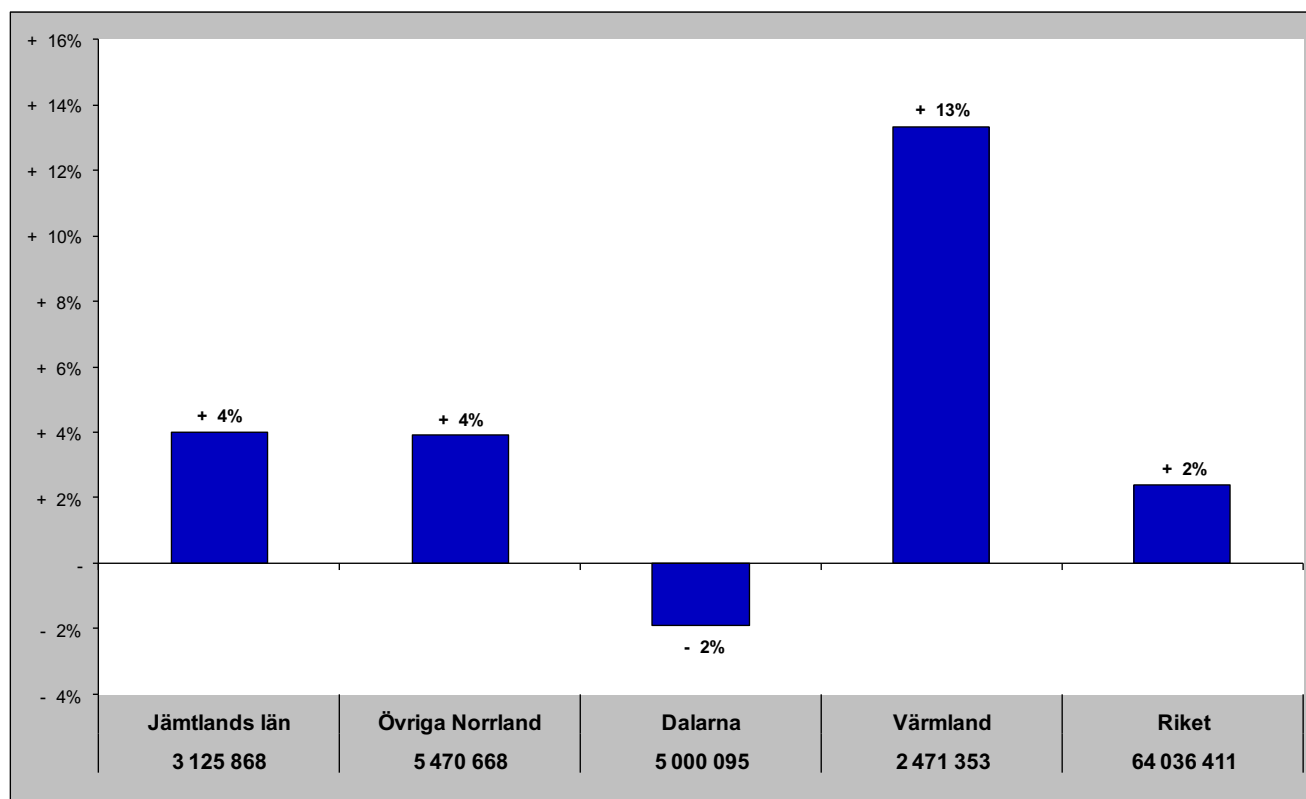

## Jämtlands län i jämförelse med övriga Norrland, Dalarna, Värmland och riket (HSVCsol) - Sverige

maj - gästnätter samt relativ förändring mot samma månad föregående år

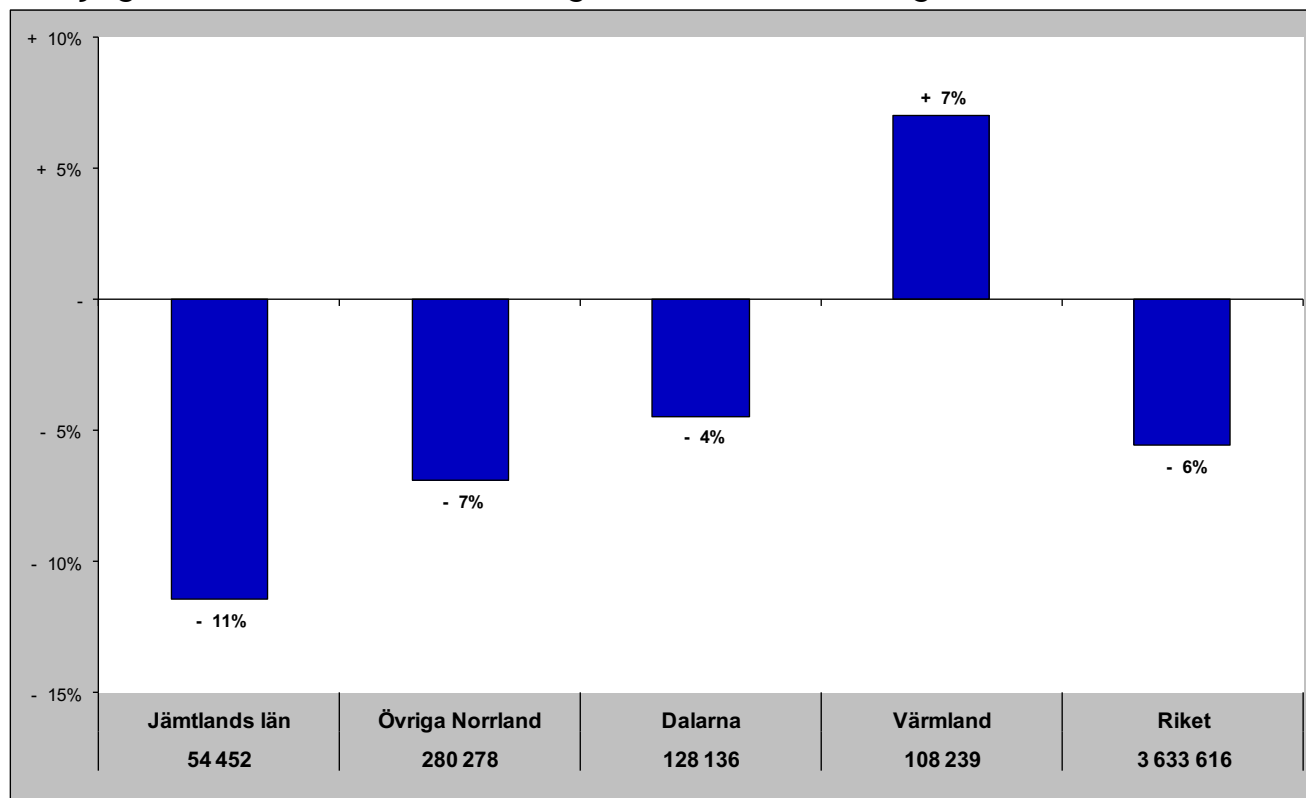

Gästnätter senaste 12 mån samt relativ förändring månadsvis

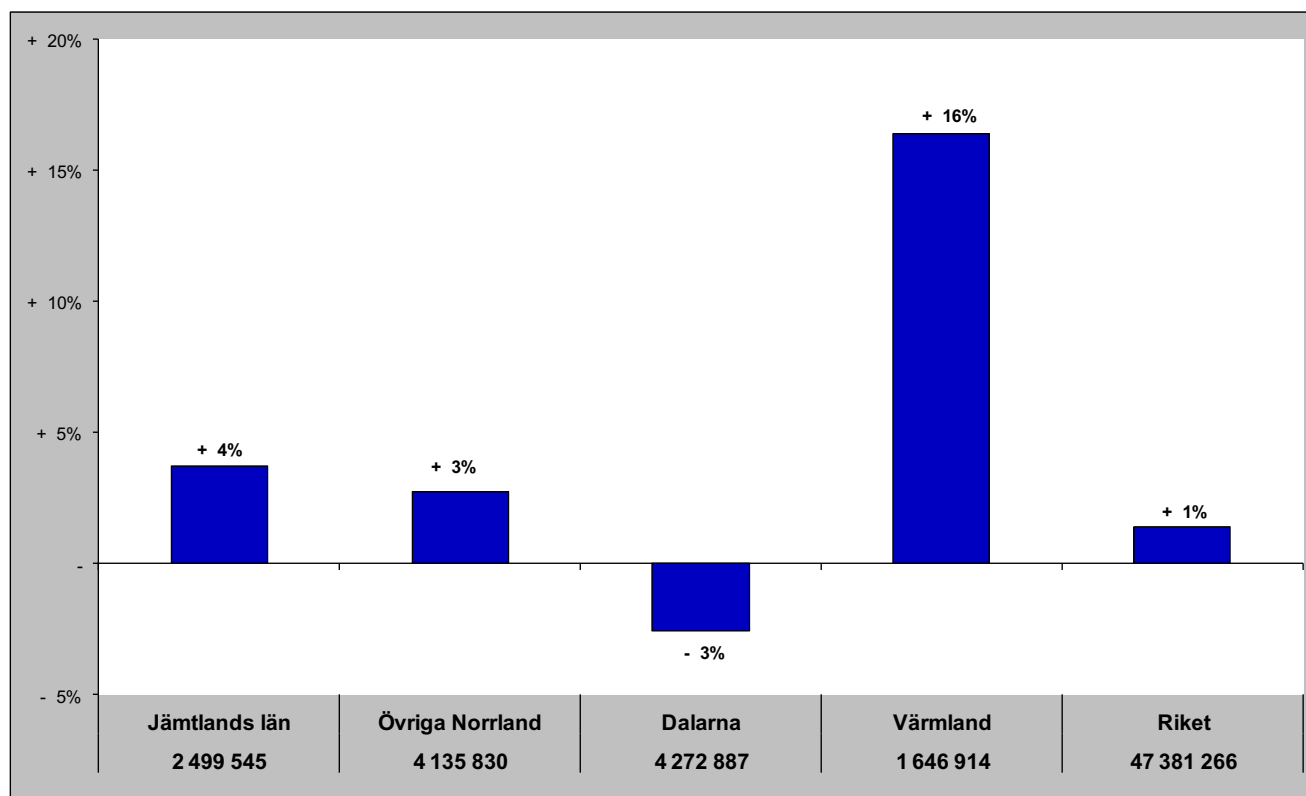

# Jämtlands län i jämförelse med övriga Norrland, Dalarna, Värmland och riket (HSVCsol) - Norge

maj - gästnätter samt relativ förändring mot samma månad föregående år

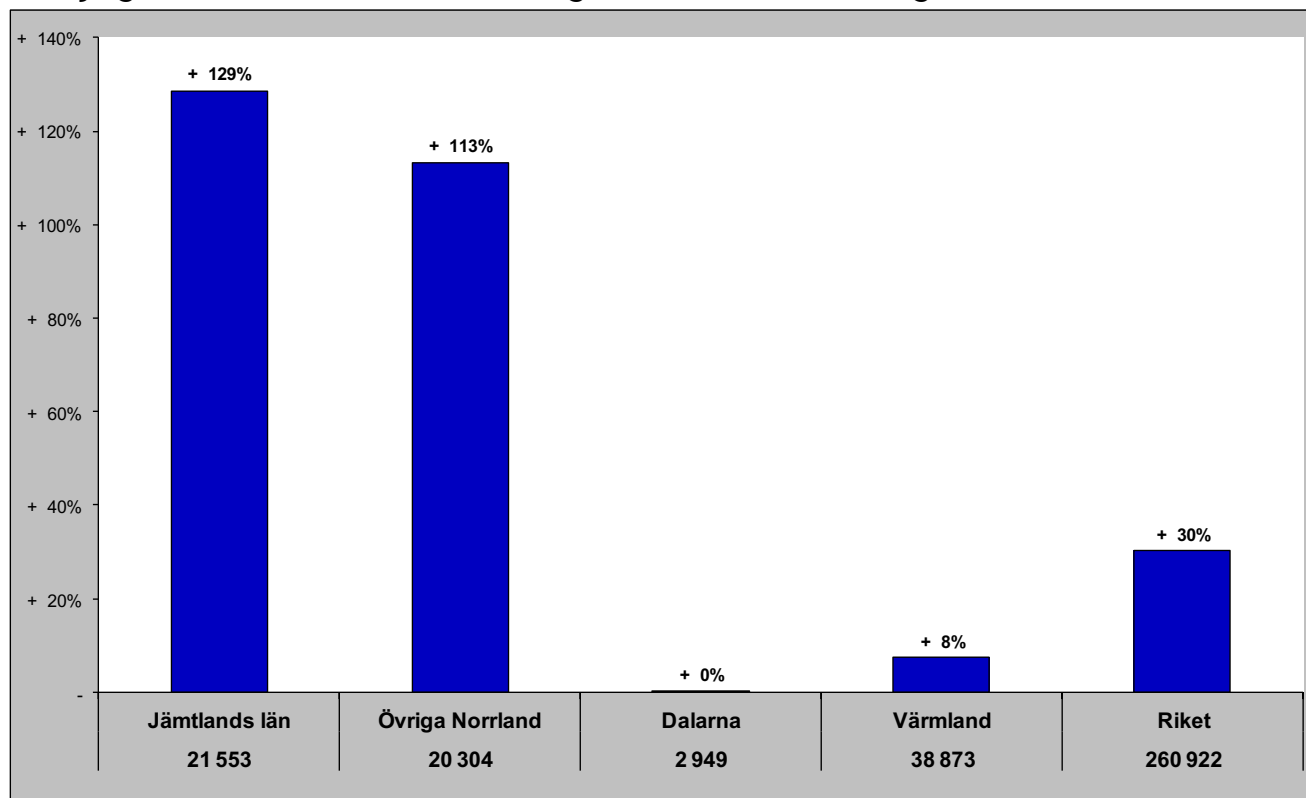

Gästnätter senaste 12 mån samt relativ förändring månadsvis

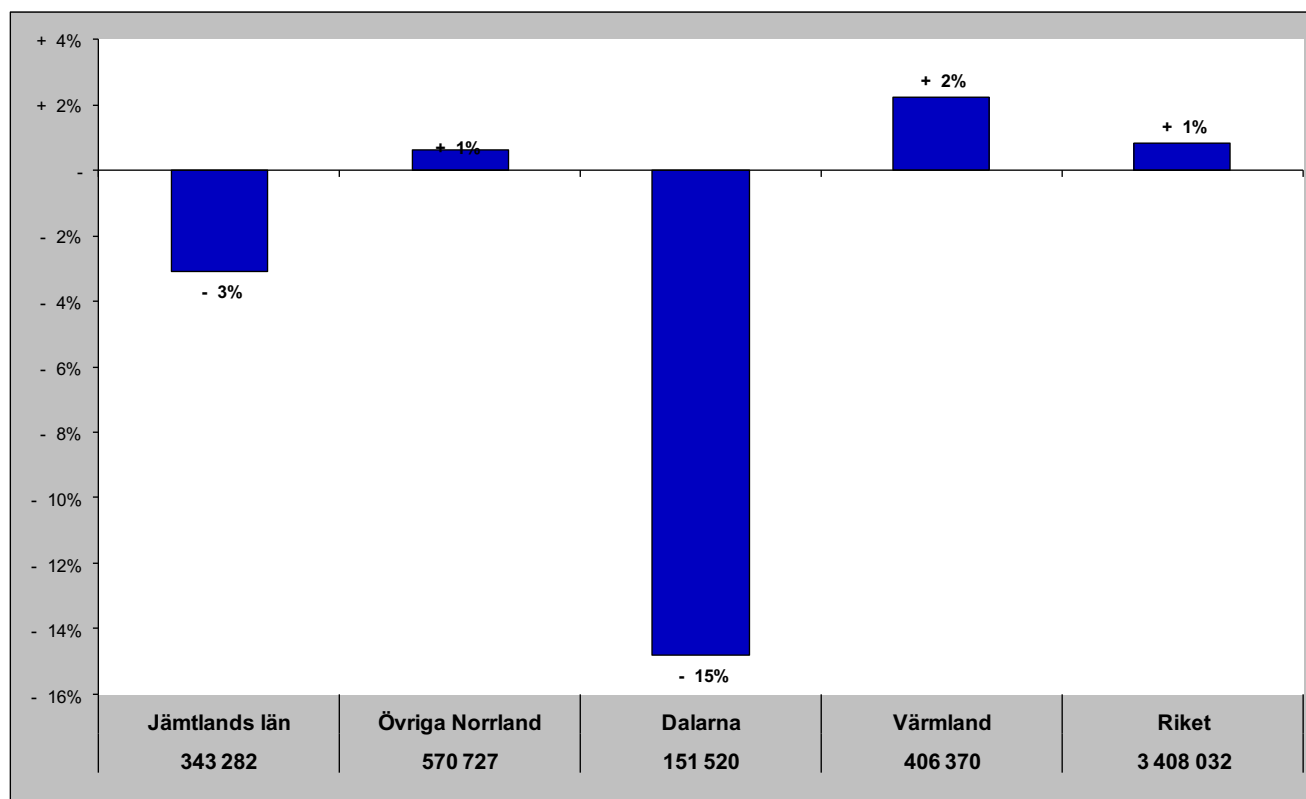

# Jämtlands län i jämförelse med övriga Norrland, Dalarna, Värmland och riket (HSVCsol) - Danmark

maj - gästnätter samt relativ förändring mot samma månad föregående år

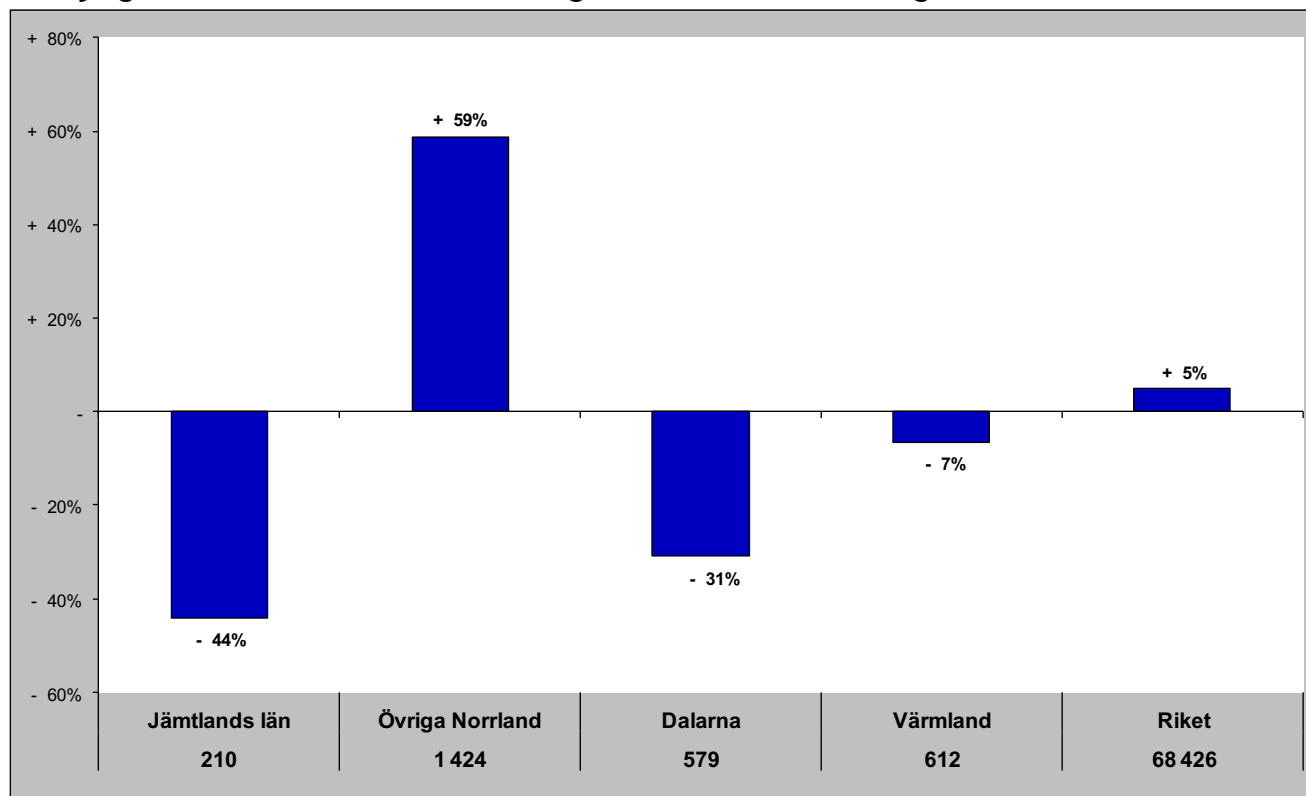

Gästnätter senaste 12 mån samt relativ förändring månadsvis

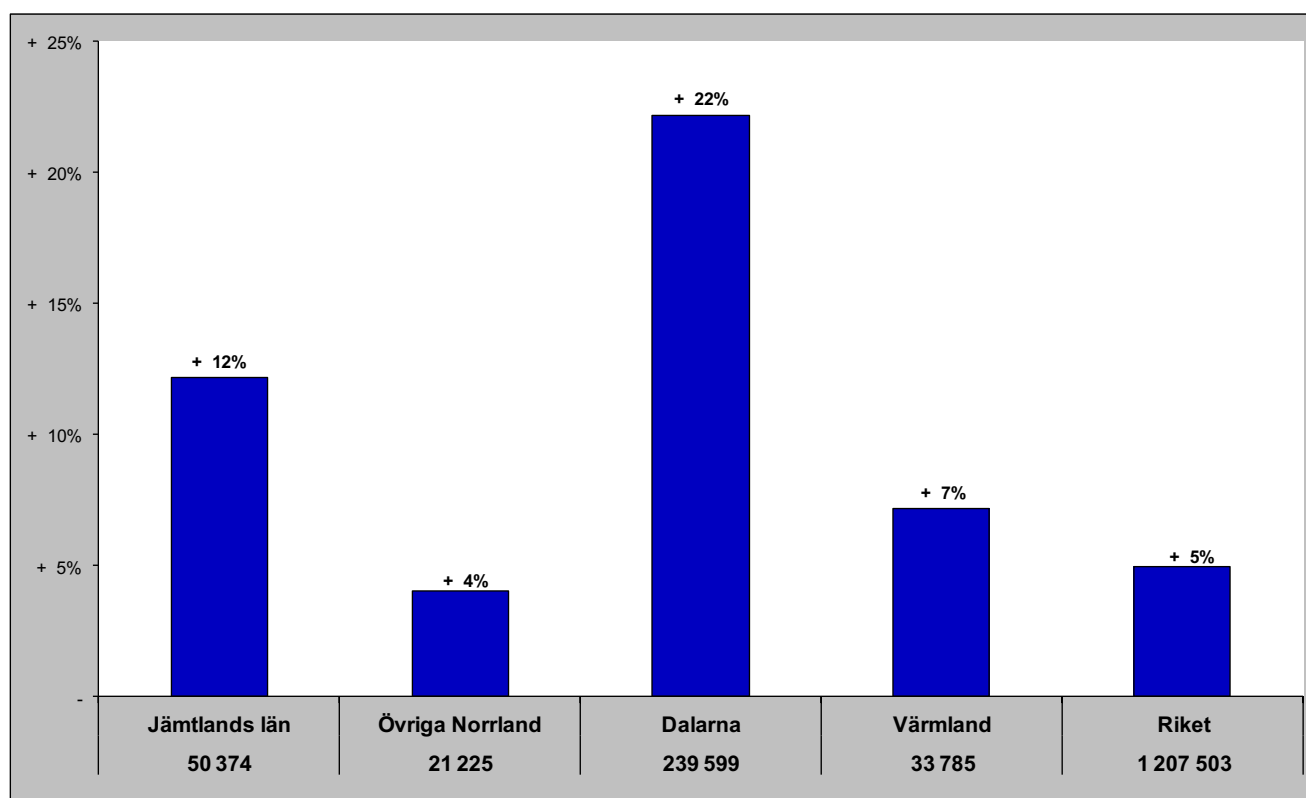

# Jämtlands län i jämförelse med övriga Norrland, Dalarna, Värmland och riket (HSVCsol) - Finland

maj- gästnätter samt relativ förändring mot samma månad föregående år

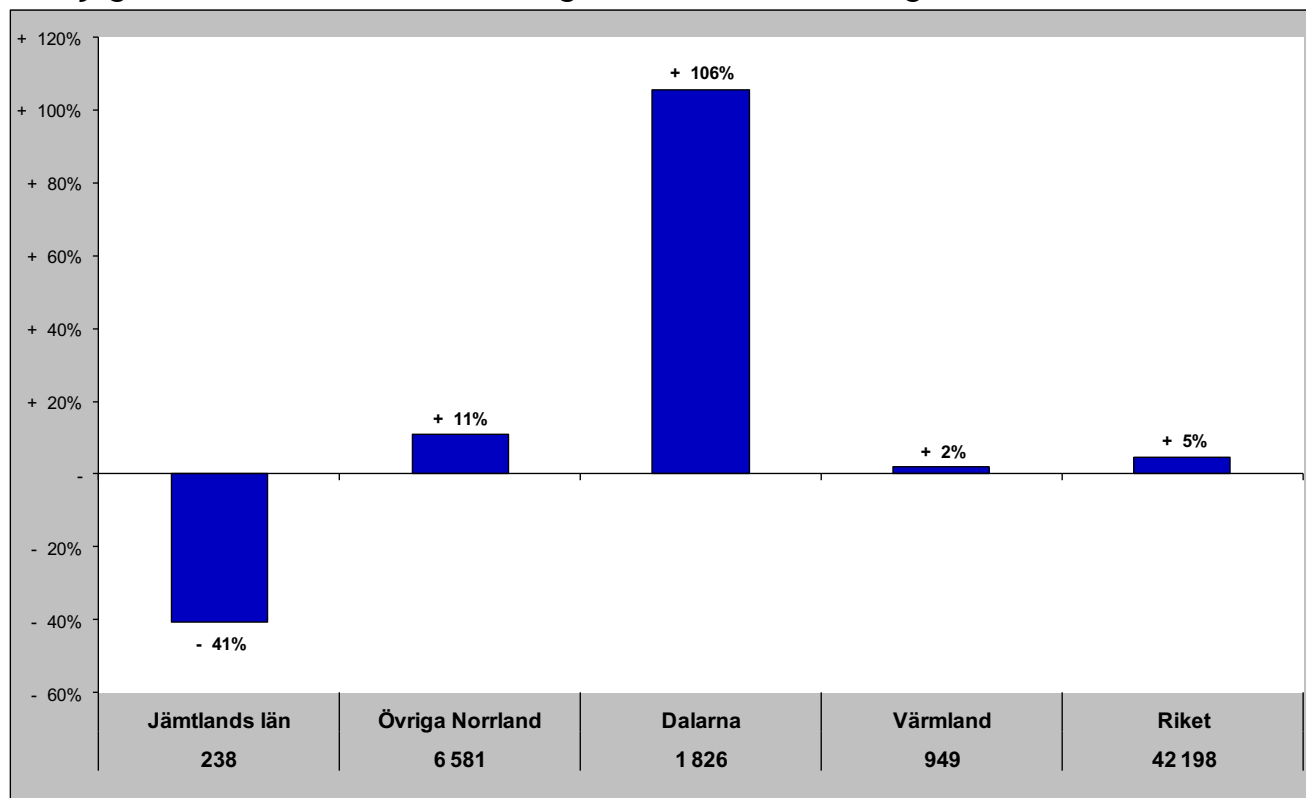

Gästnätter senaste 12 mån samt relativ förändring månadsvis

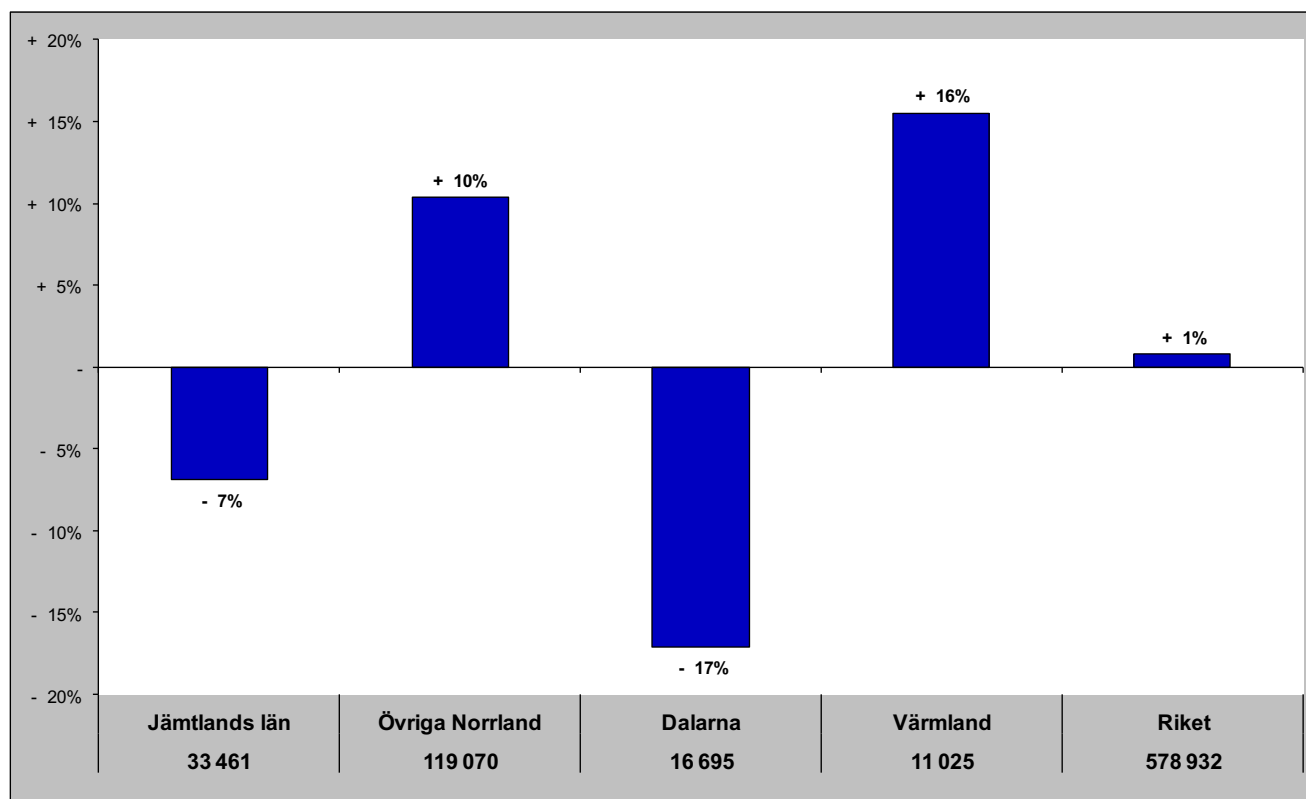

# Jämtlands län i jämförelse med övriga Norrland, Dalarna, Värmland och riket (HSVCsol) - Tyskland

maj- gästnätter samt relativ förändring mot samma månad föregående år

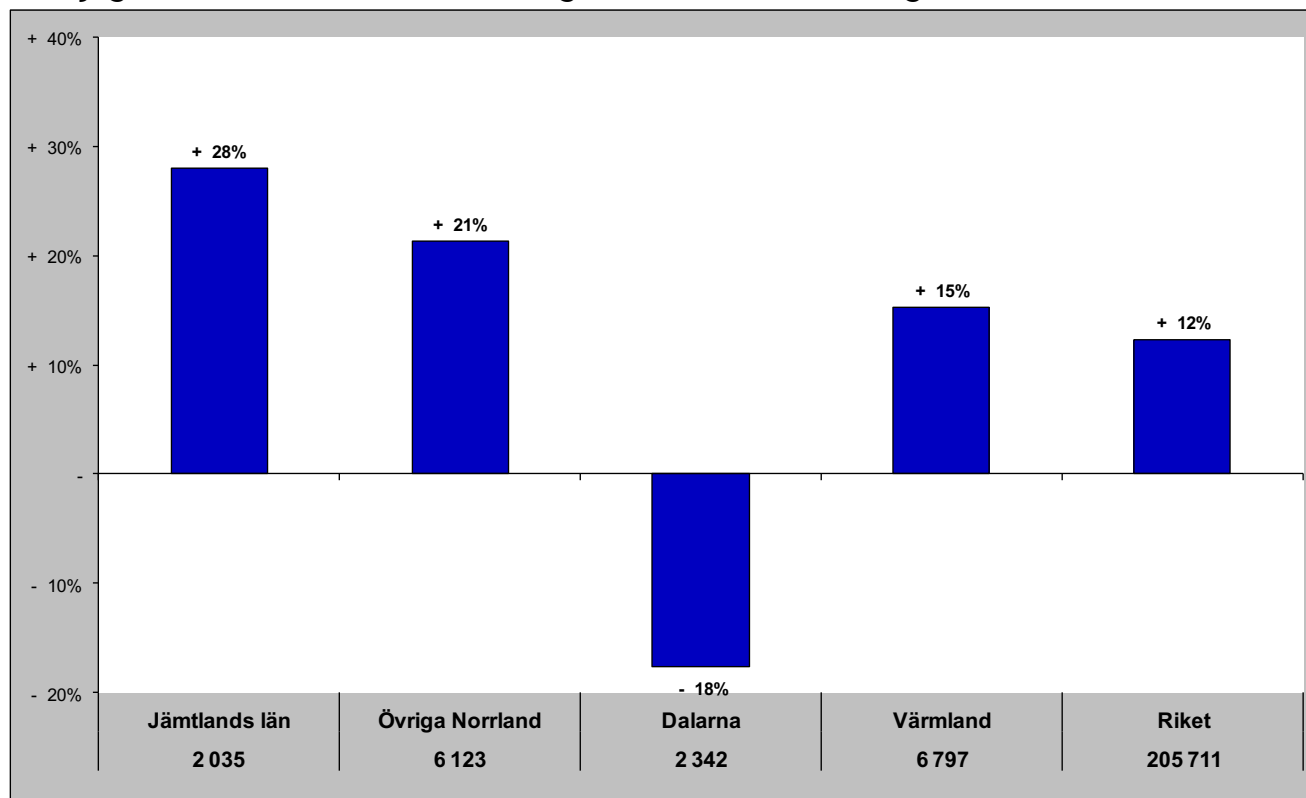

Gästnätter senaste 12 mån samt relativ förändring månadsvis

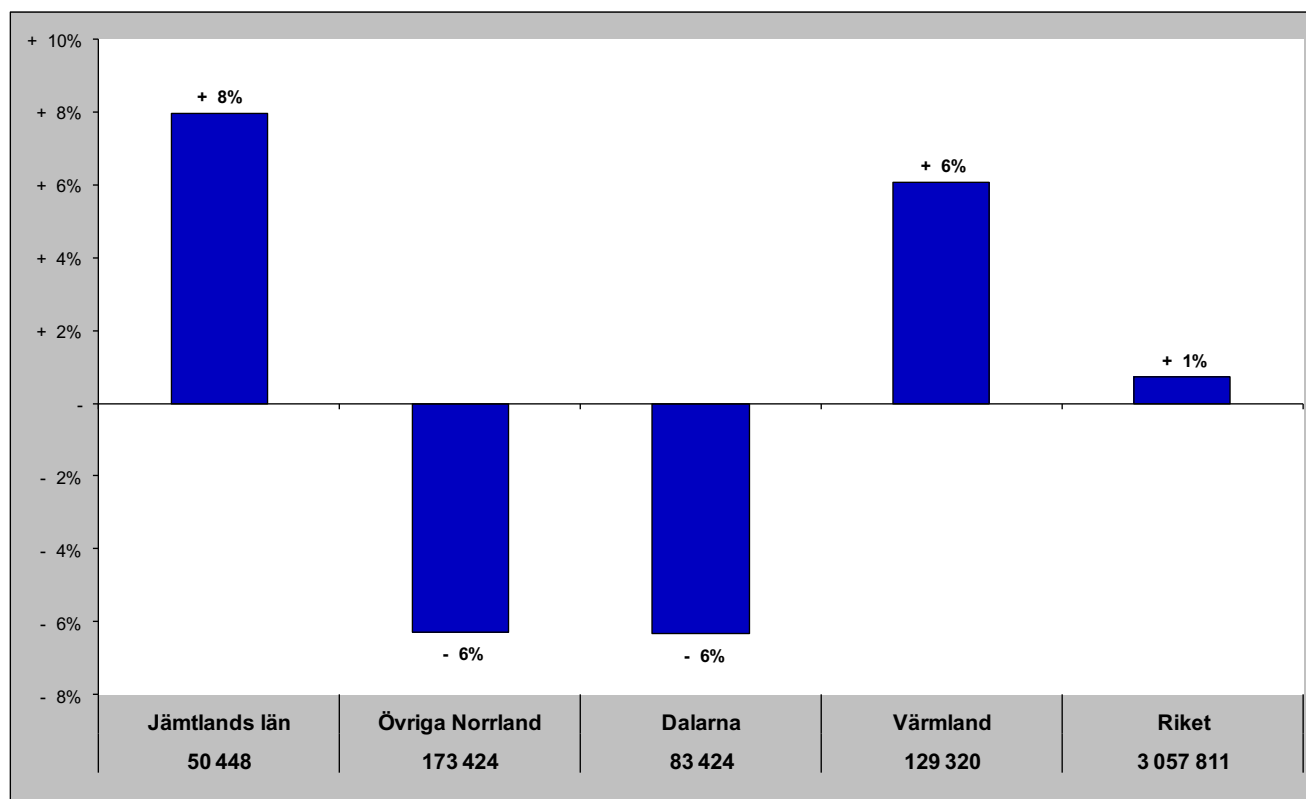

# Jämtlands län i jämförelse med övriga Norrland, Dalarna, Värmland och riket (HSVCsol) - Holland

maj - gästnätter samt relativ förändring mot samma månad föregående år

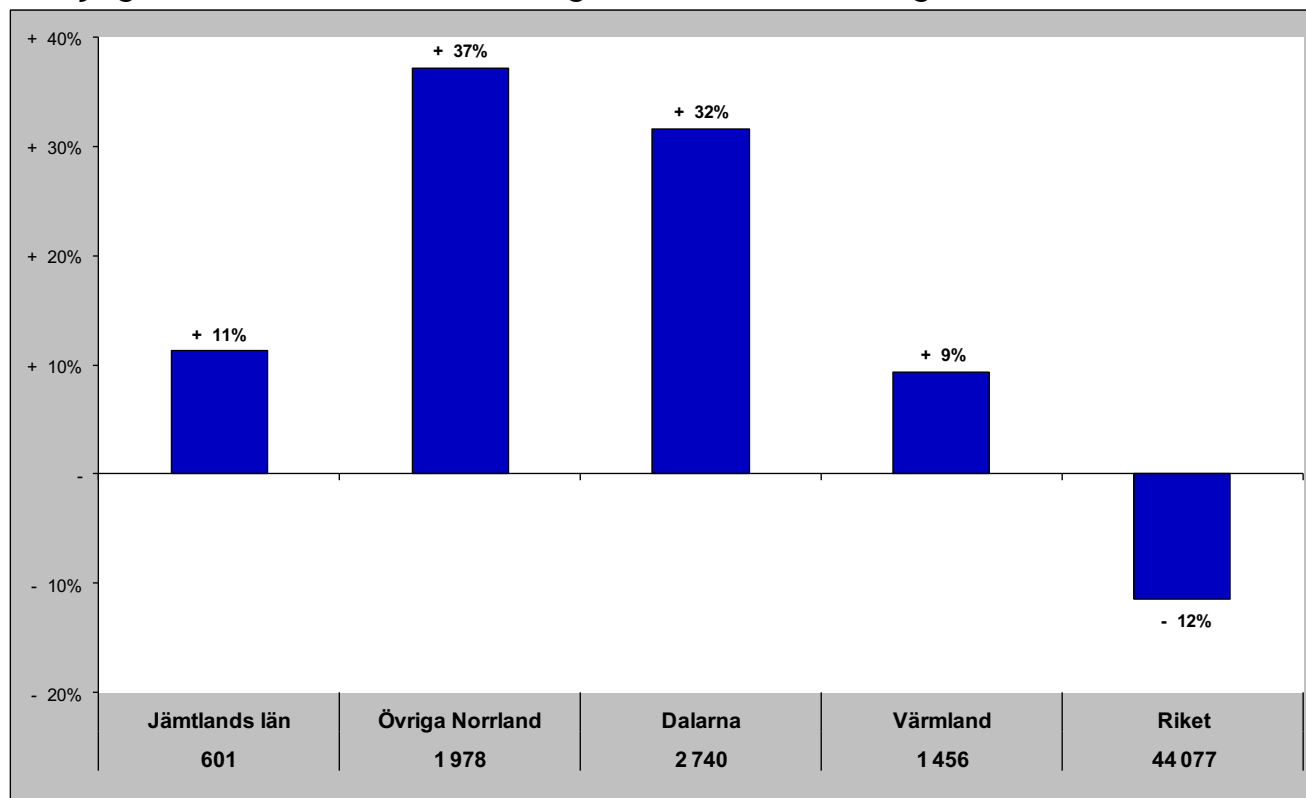

Gästnätter senaste 12 mån samt relativ förändring månadsvis

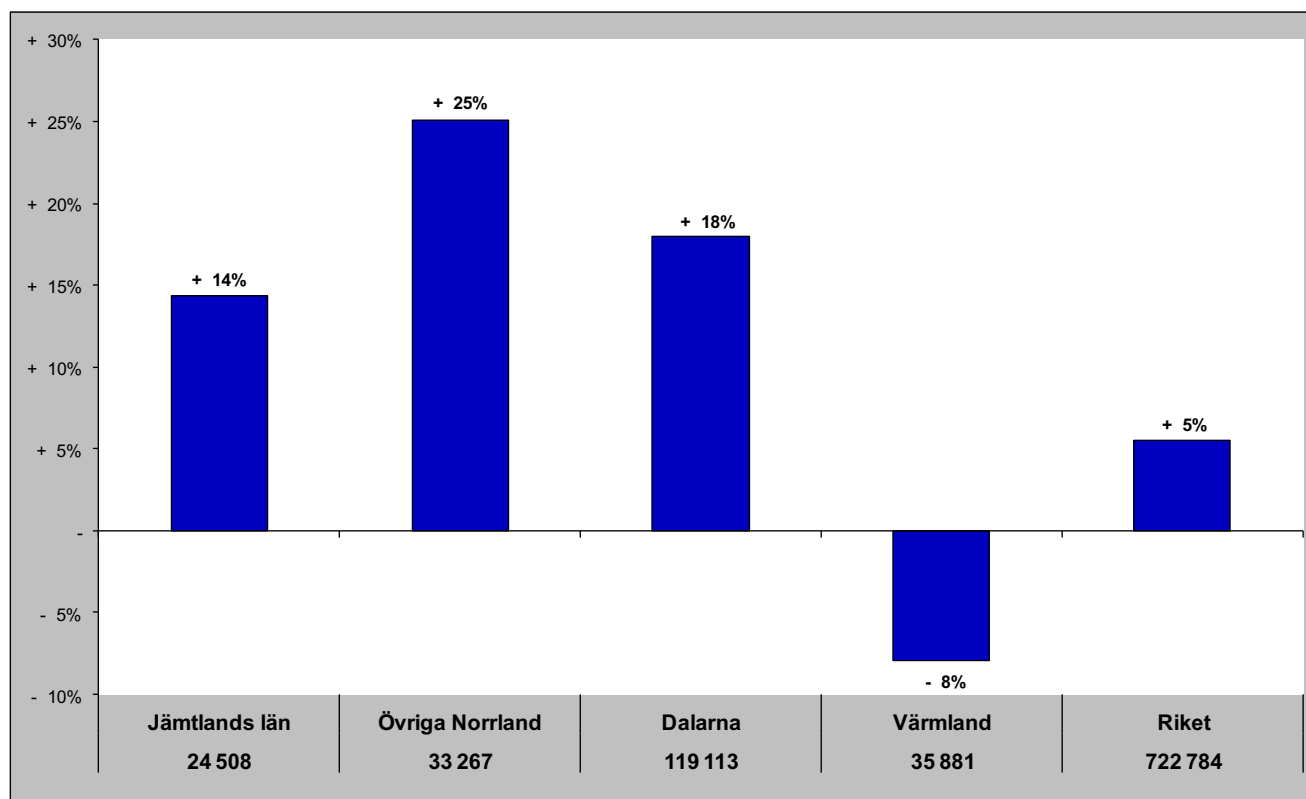

# Jämtlands län i jämförelse med övriga Norrland, Dalarna, Värmland och riket (HSVCsol) - GBR

maj - gästnätter samt relativ förändring mot samma månad föregående år

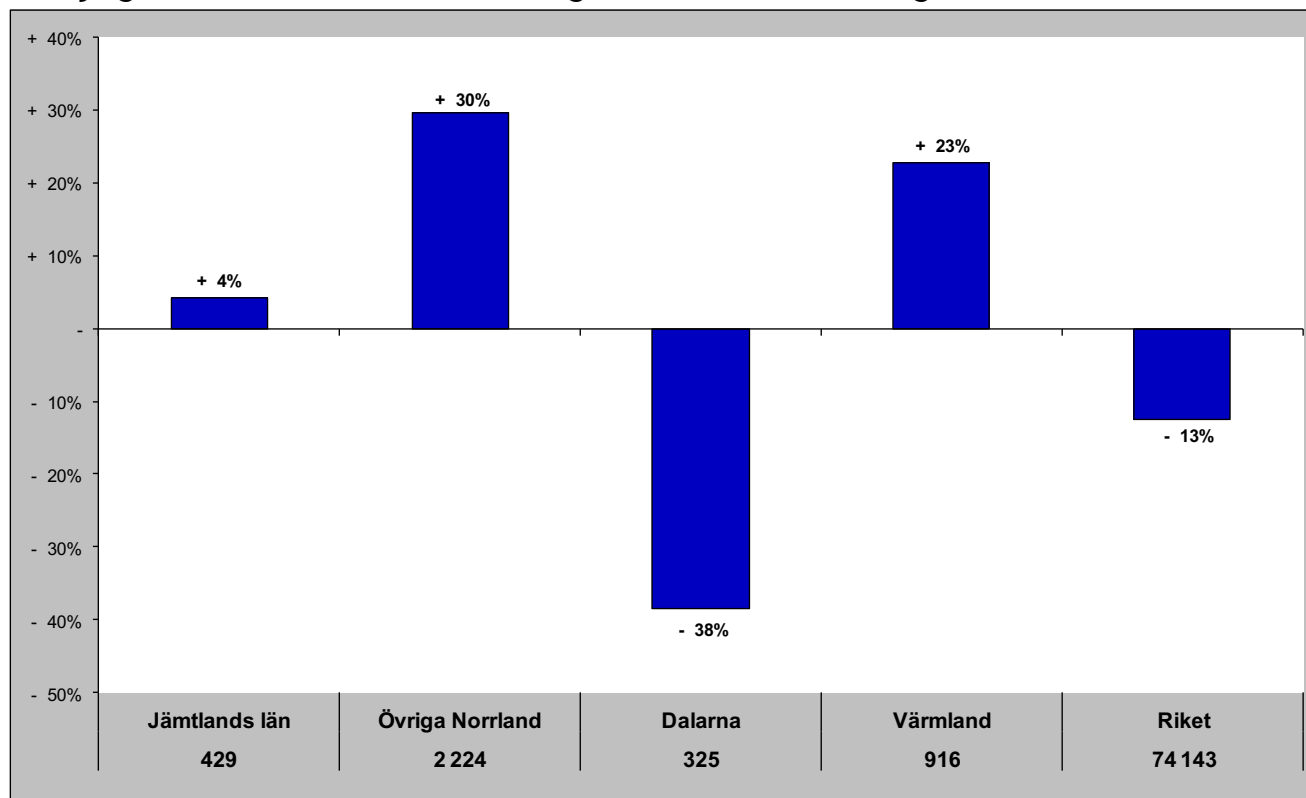

Gästnätter senaste 12 mån samt relativ förändring månadsvis

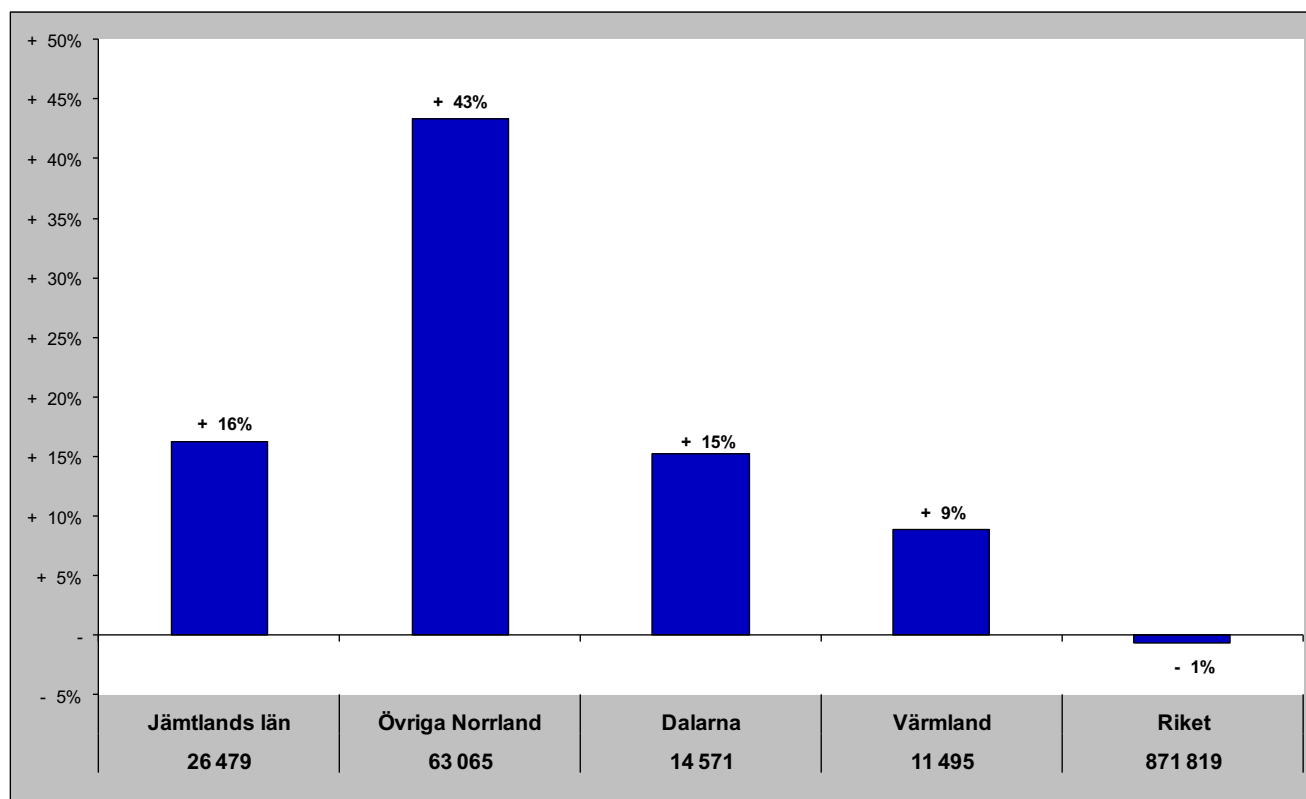



# Jämtlands län i jämförelse med övriga Norrland, Dalarna, Värmland och riket (HSVCsol) - Ryssland

maj - gästnätter samt relativ förändring mot samma månad föregående år

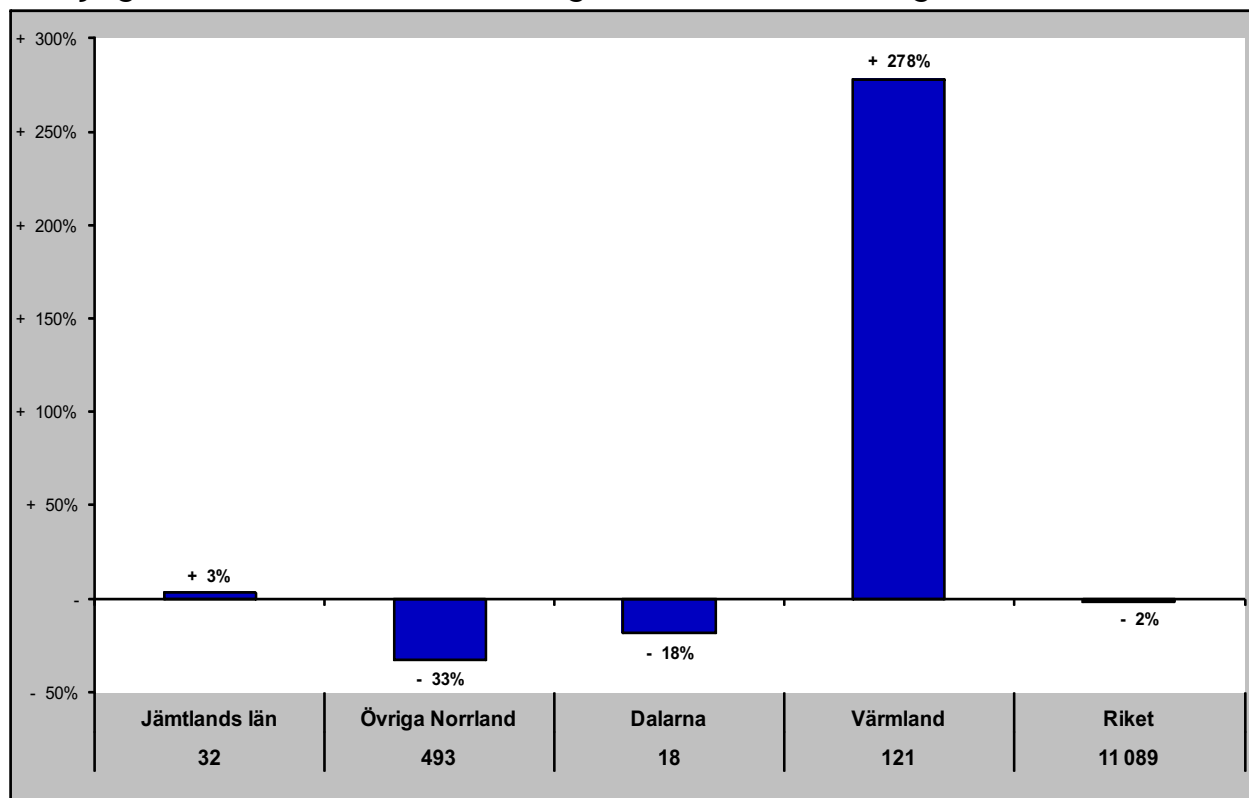

Gästnätter senaste 12 mån samt relativ förändring månadsvis

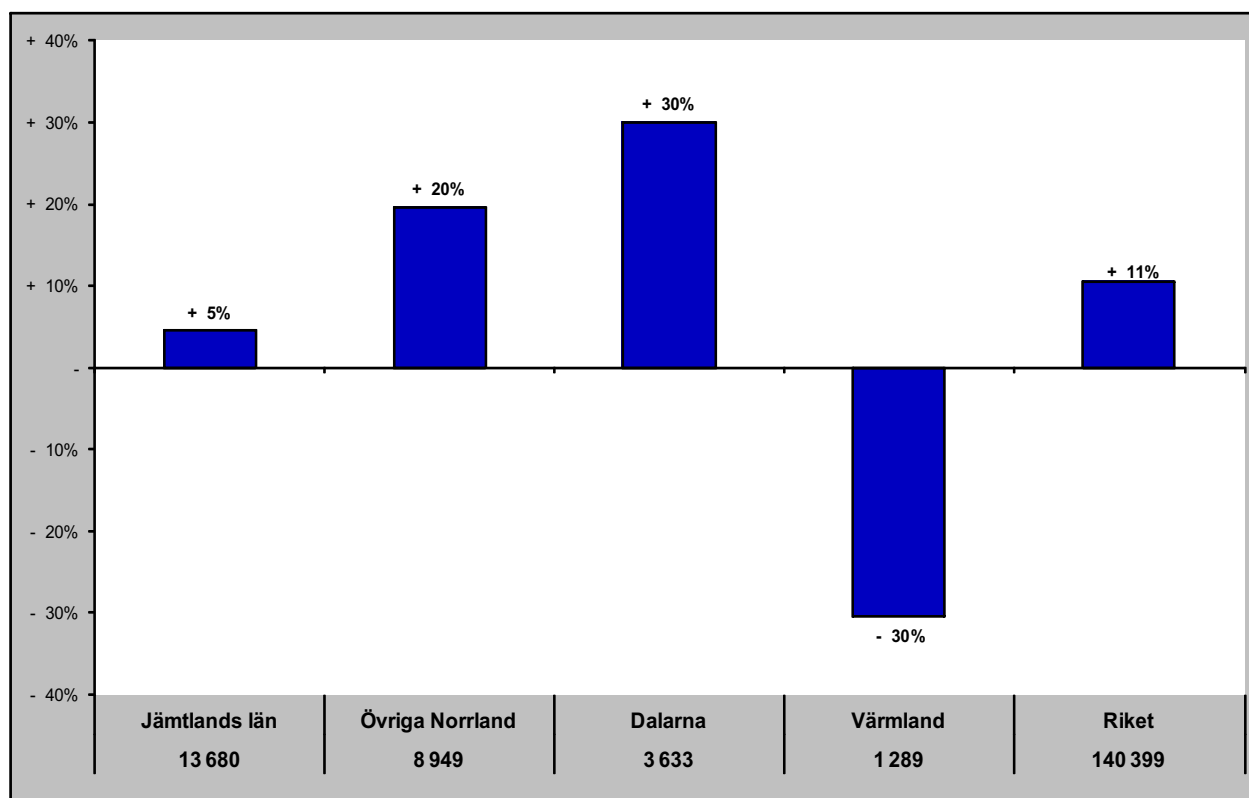

# Jämtlands län i jämförelse med övriga Norrland, Dalarna, Värmland och riket (HSVCsol) - Estland

maj - gästnätter samt relativ förändring mot samma månad föregående år

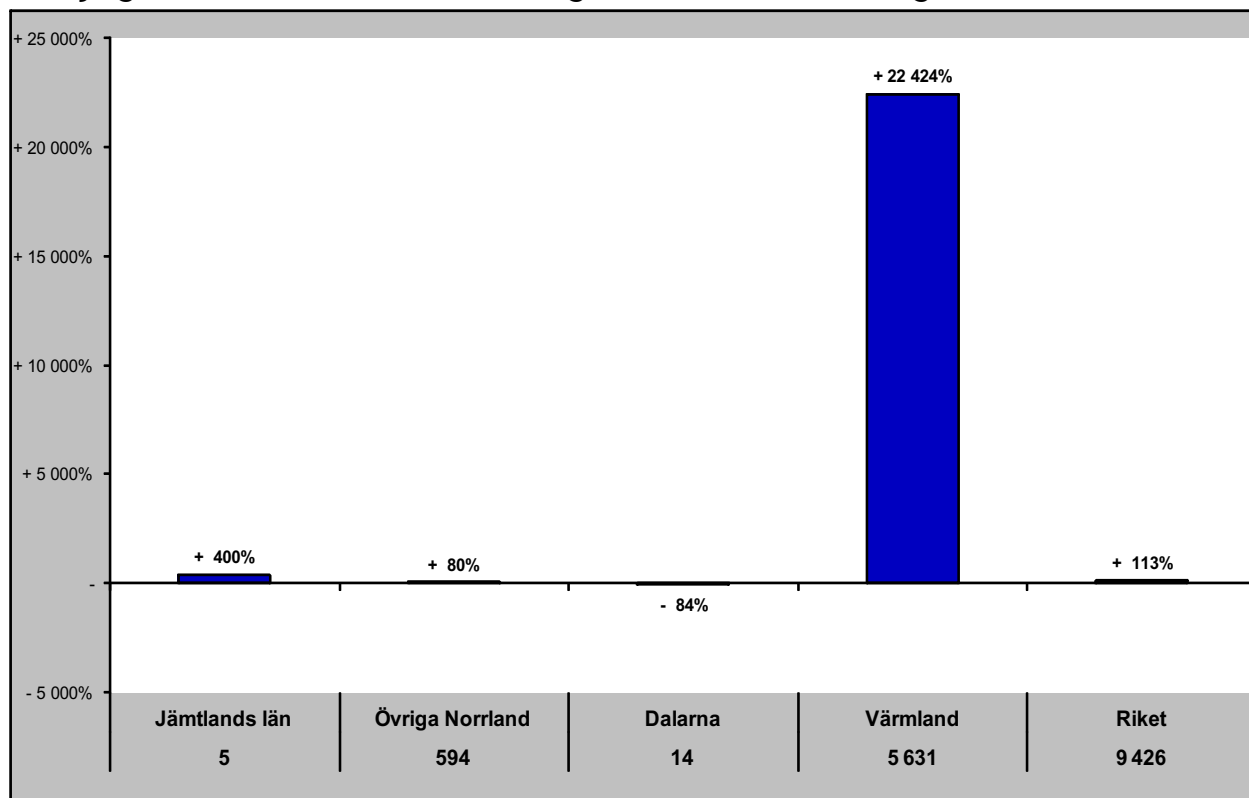

Gästnätter senaste 12 mån samt relativ förändring månadsvis

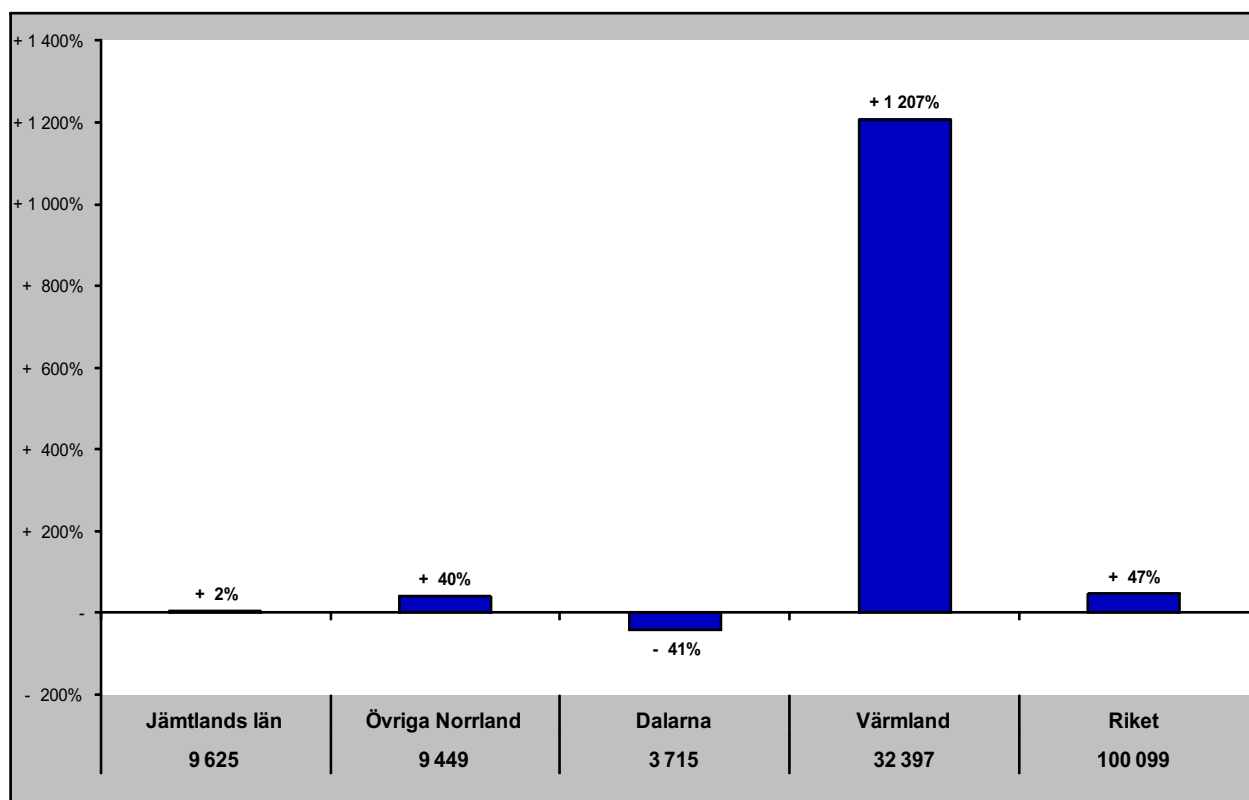

# Jämtlands län i jämförelse med övriga Norrland, Dalarna, Värmland och riket (HSVCsol) - Lettland

maj - gästnätter samt relativ förändring mot samma månad föregående år

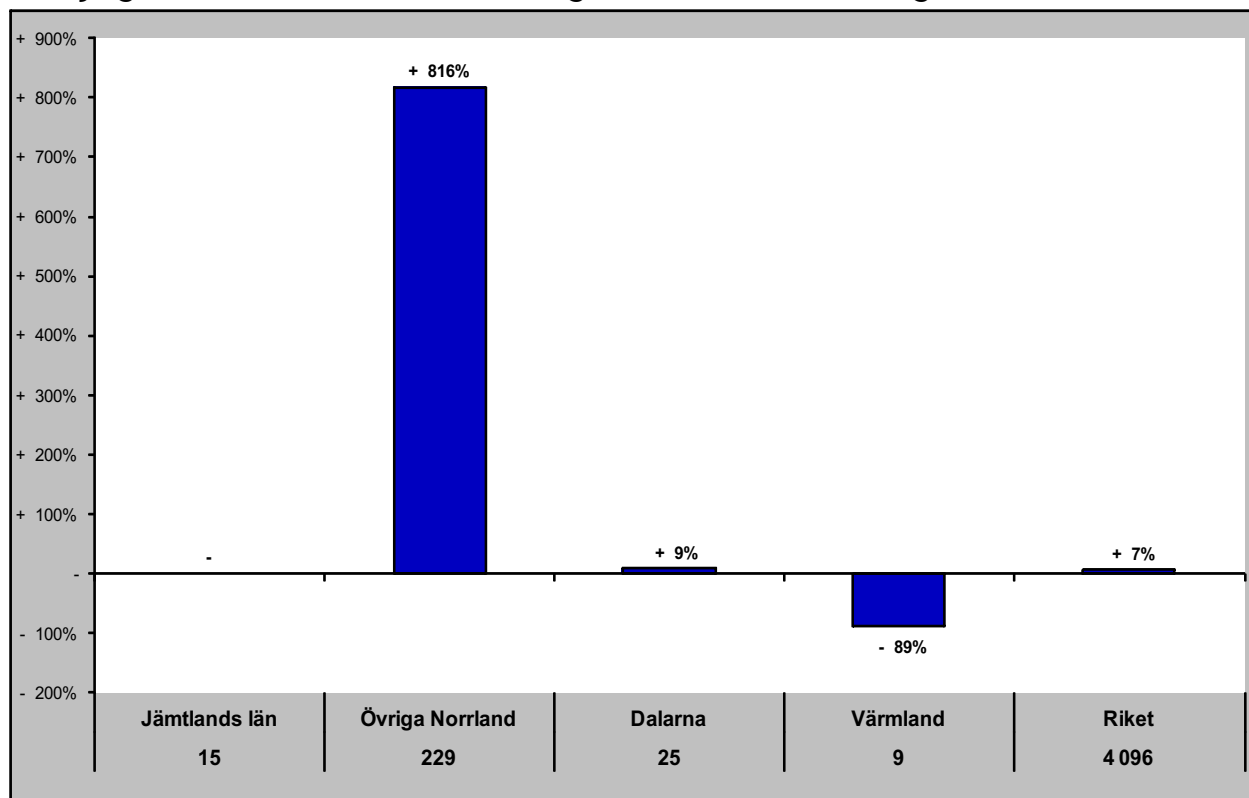

Gästnätter senaste 12 mån samt relativ förändring månadsvis

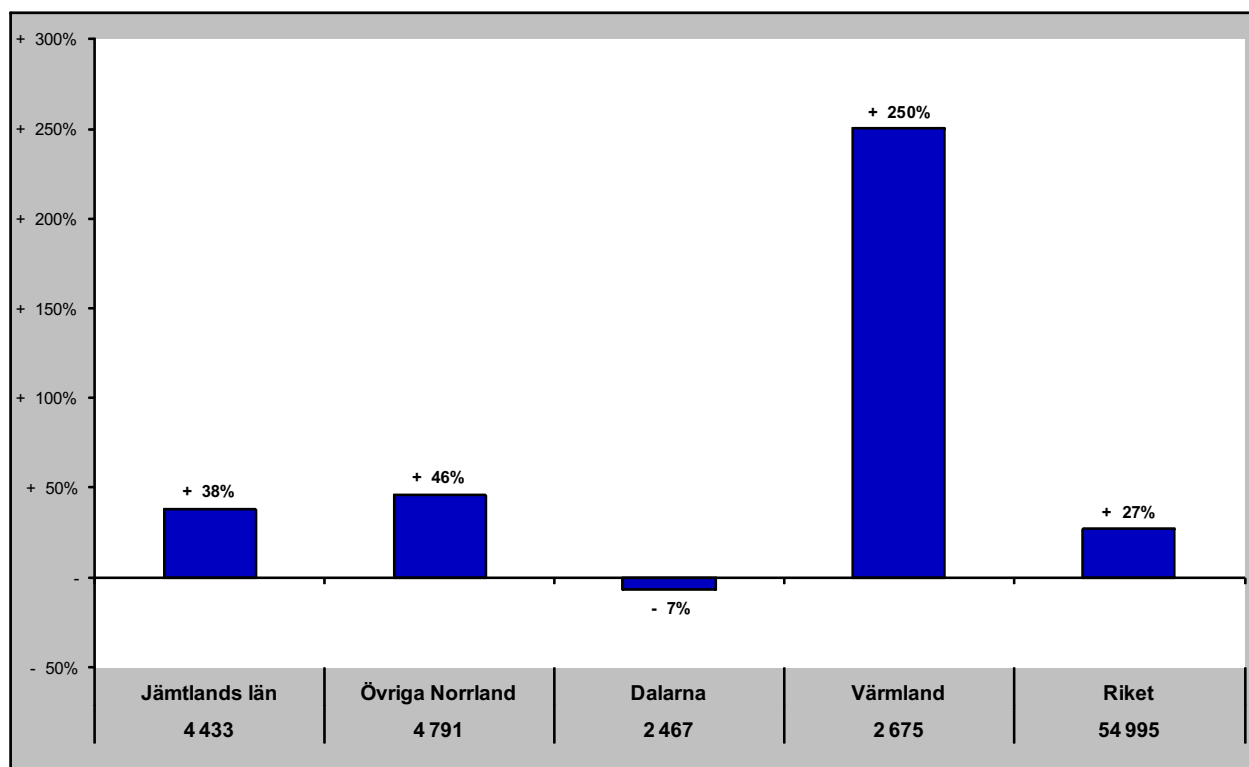

## Jämtlands län i jämförelse med övriga Norrland, Dalarna, Värmland och riket (HSVCsol) - övriga Europa

maj - gästnätter samt relativ förändring mot samma månad föregående år

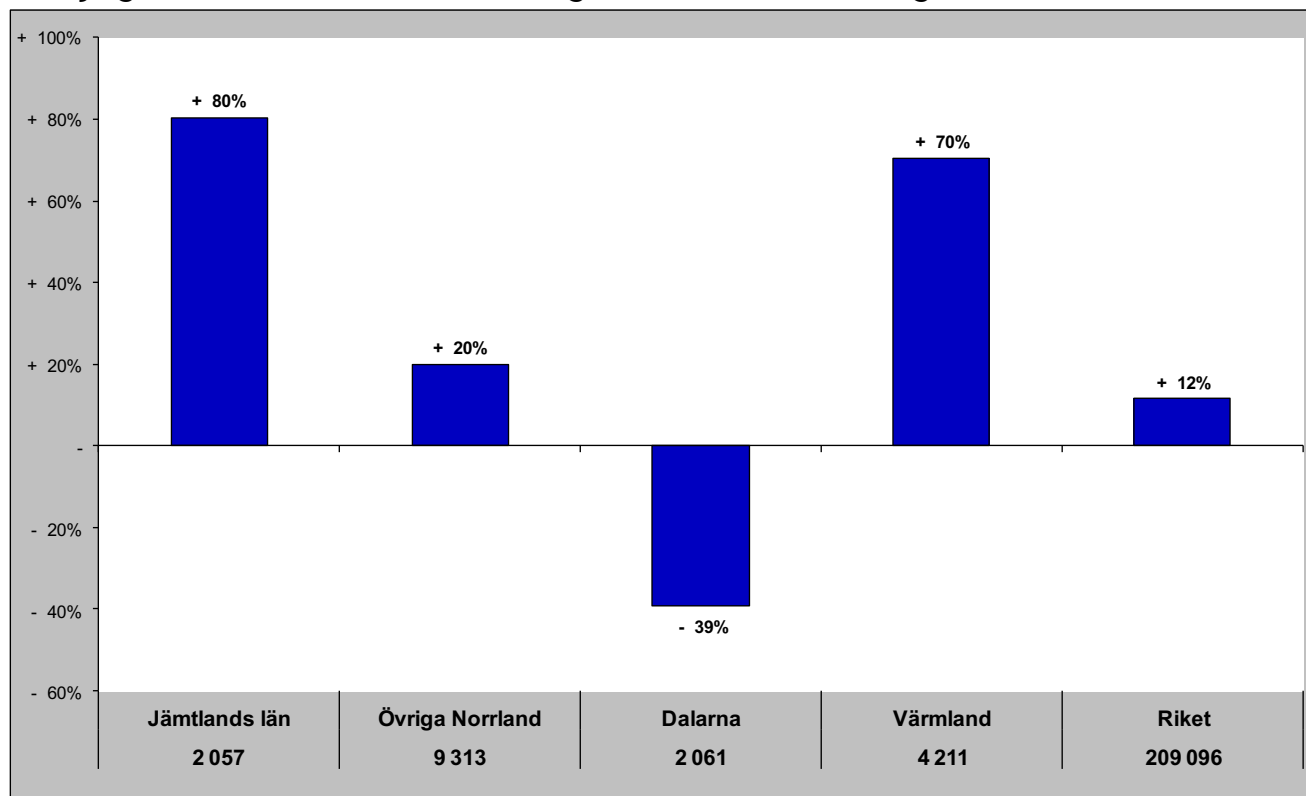

Gästnätter senaste 12 mån samt relativ förändring månadsvis

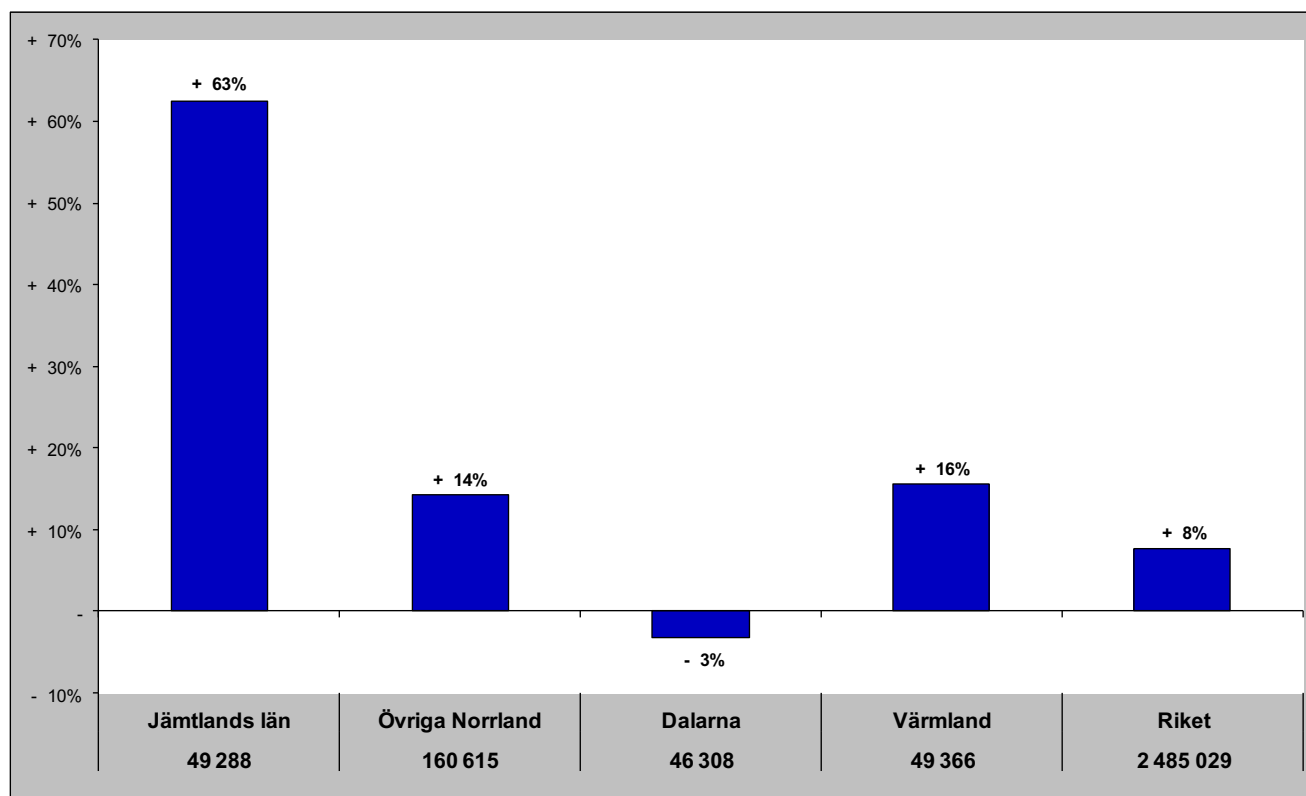

## Jämtlands län i jämförelse med övriga Norrland, Dalarna, Värmland och riket (HSVCsol) - utom Europa

maj - gästnätter samt relativ förändring mot samma månad föregående år

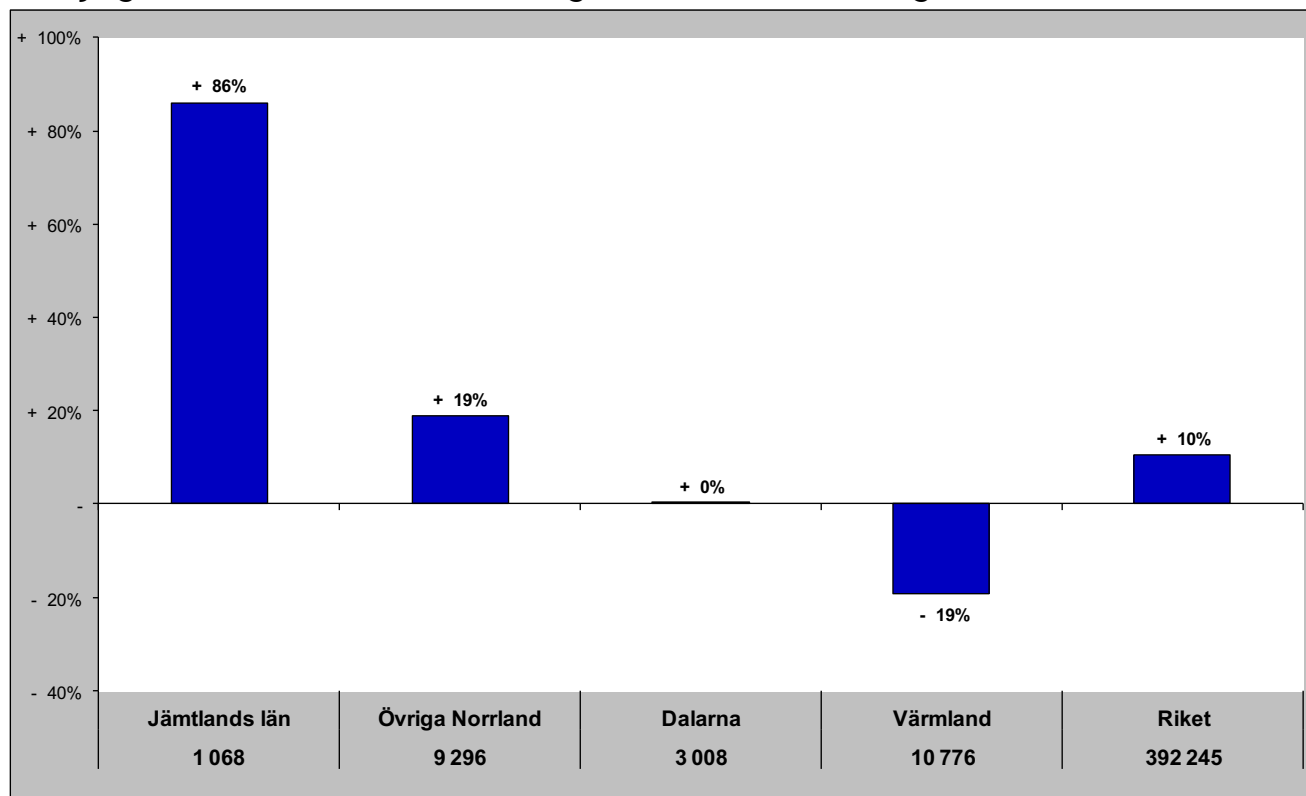

Gästnätter senaste 12 mån samt relativ förändring månadsvis

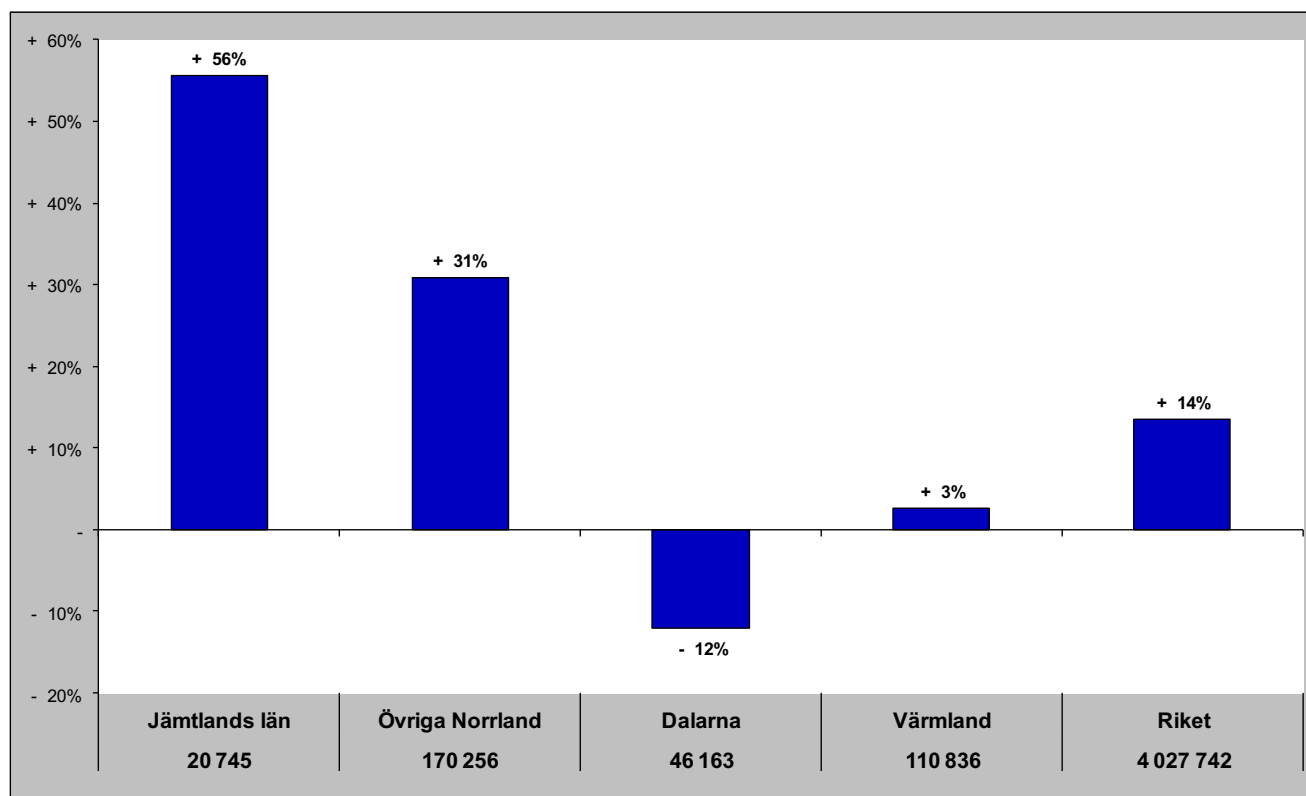

# Jämtlands län i jämförelse med övriga Norrland, Dalarna, Värmland och riket (HSVCsol) - sommar (jun-sep)

Gästnätter sommaren 2017 samt relativ förändring mot föregående sommar

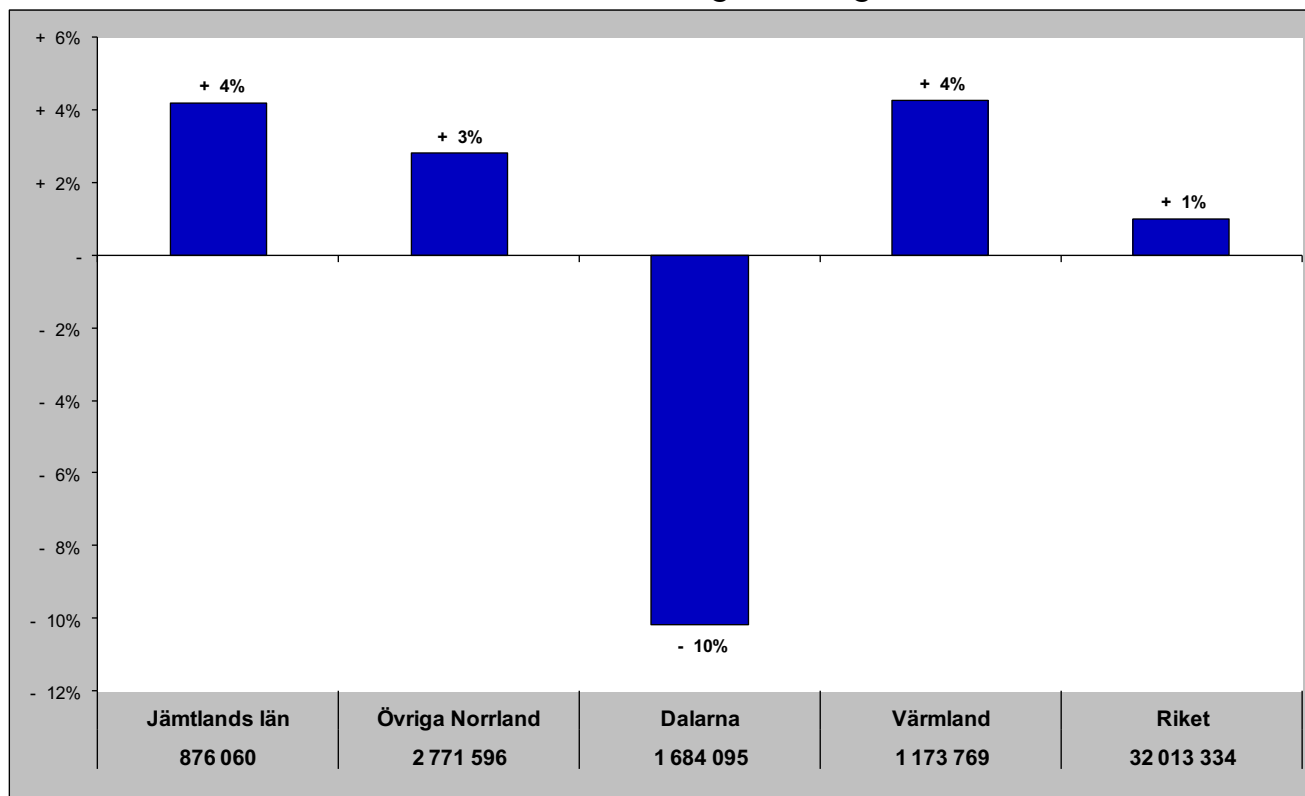

Relativ förändring med 2008 som startår

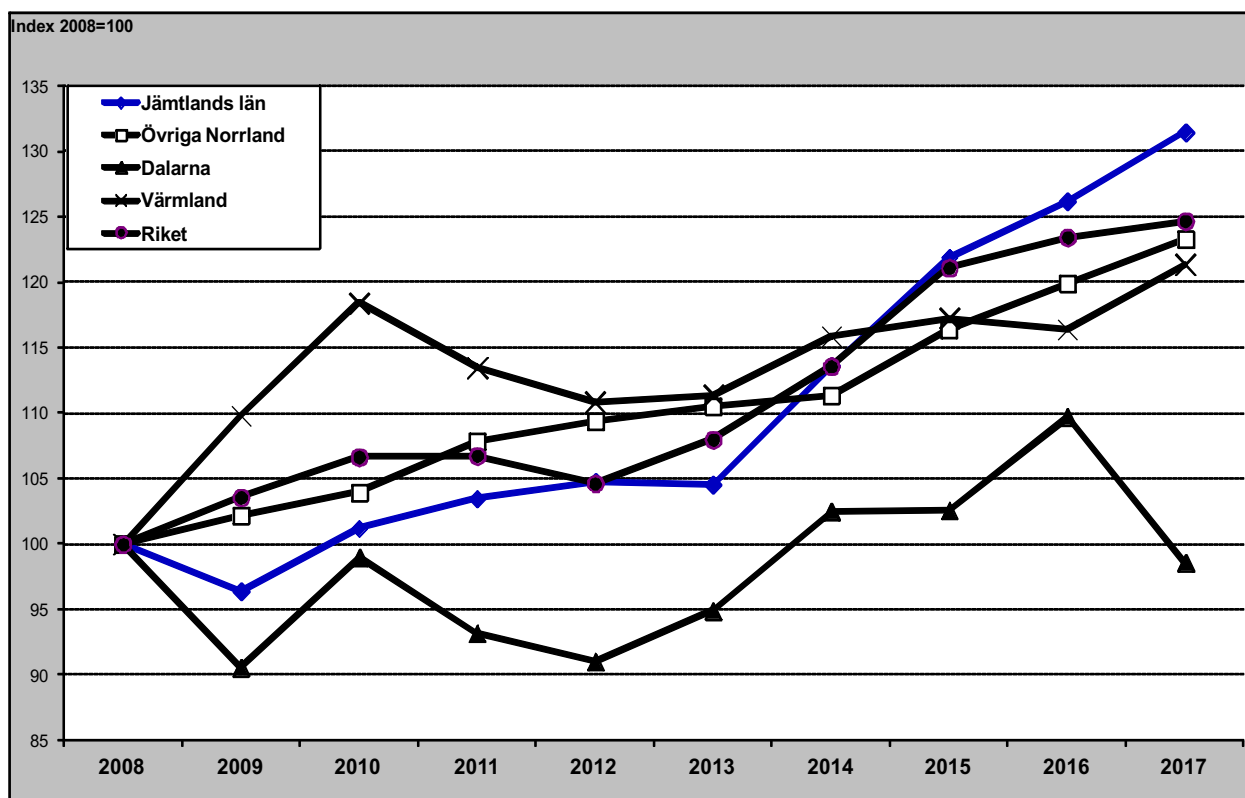

# Jämtlands län i jämförelse med övriga Norrland, Dalarna, Värmland och riket (HSVCsol) - barmark (maj-okt)

Gästnätter barmark 2017 samt relativ förändring mot föregående år

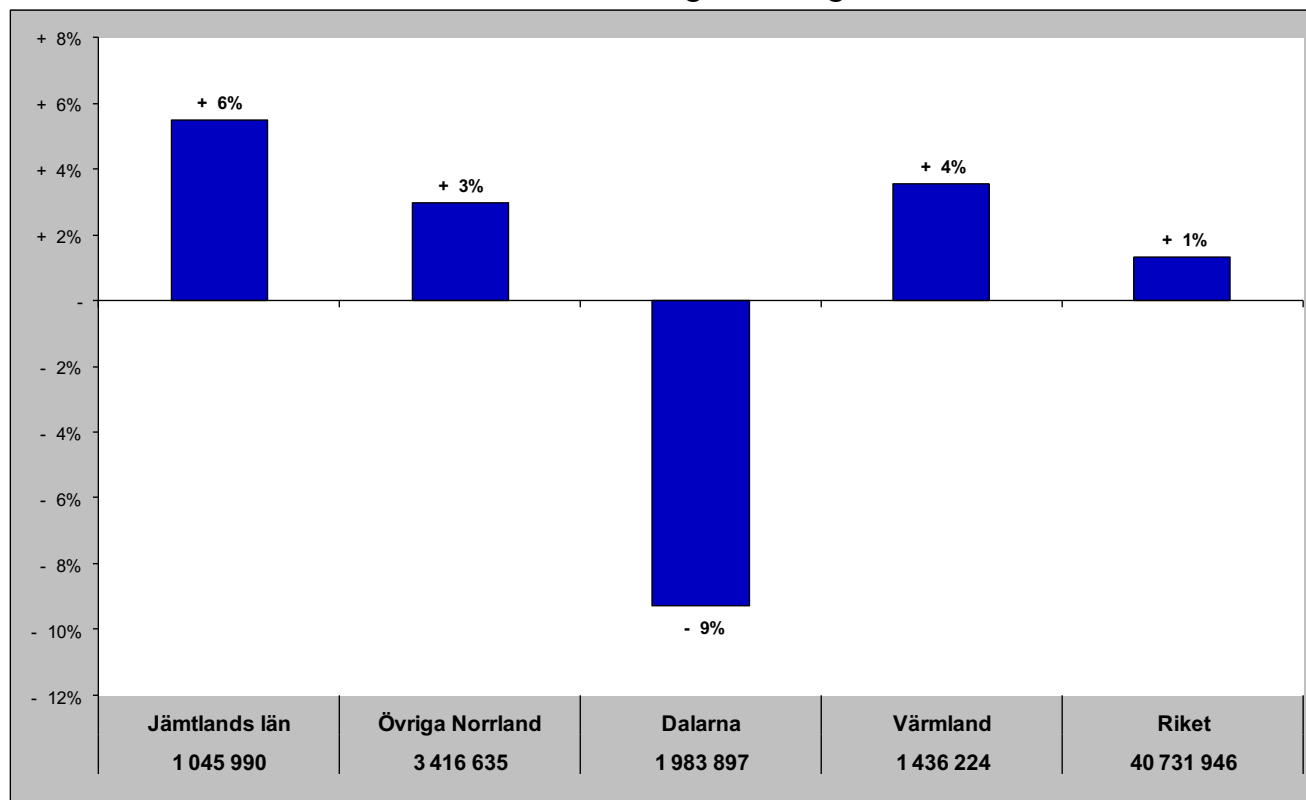

Relativ förändring med 2008 som startår

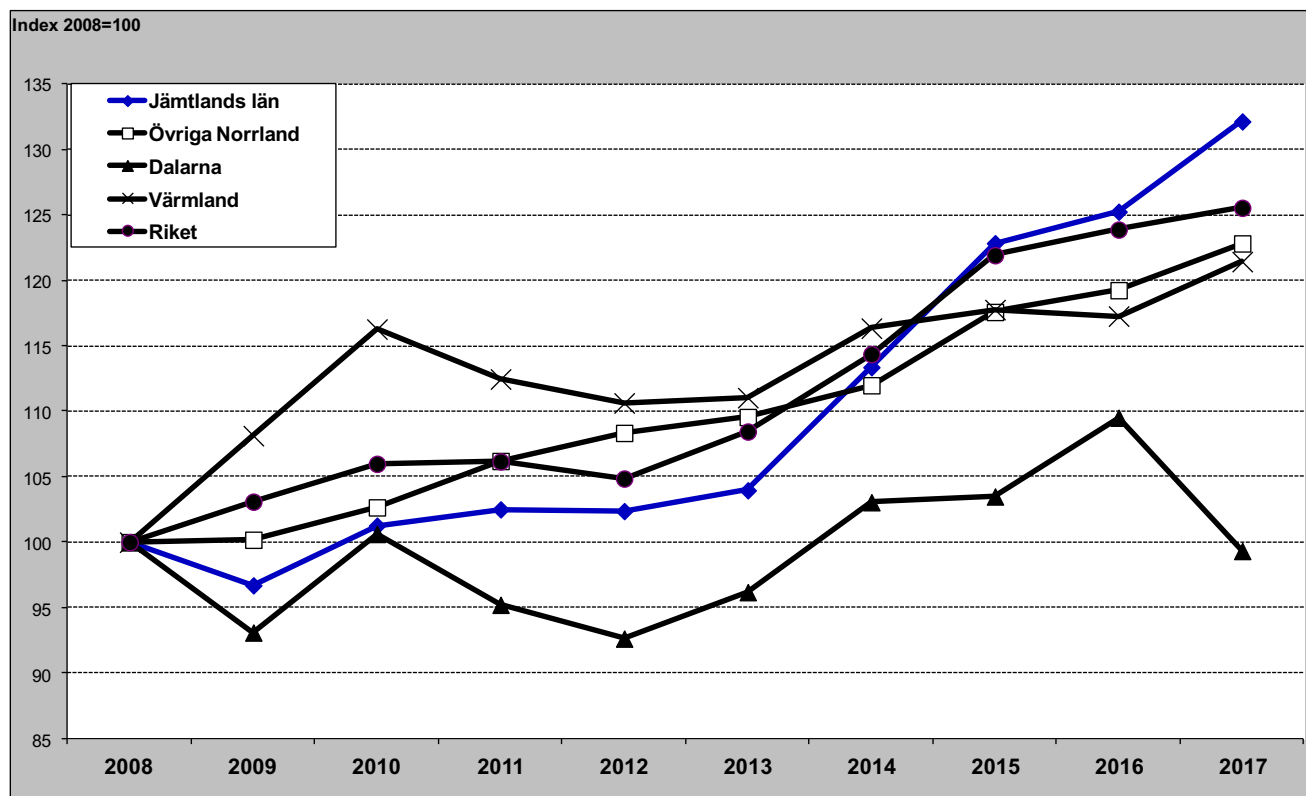

## Jämtlands län i jämförelse med övriga Norrland, Dalarna, Värmland och riket (HSVCsol) - vinter (nov-apr)

Gästnätter vintern 2017/2018 samt relativ förändring mot föregående vinter

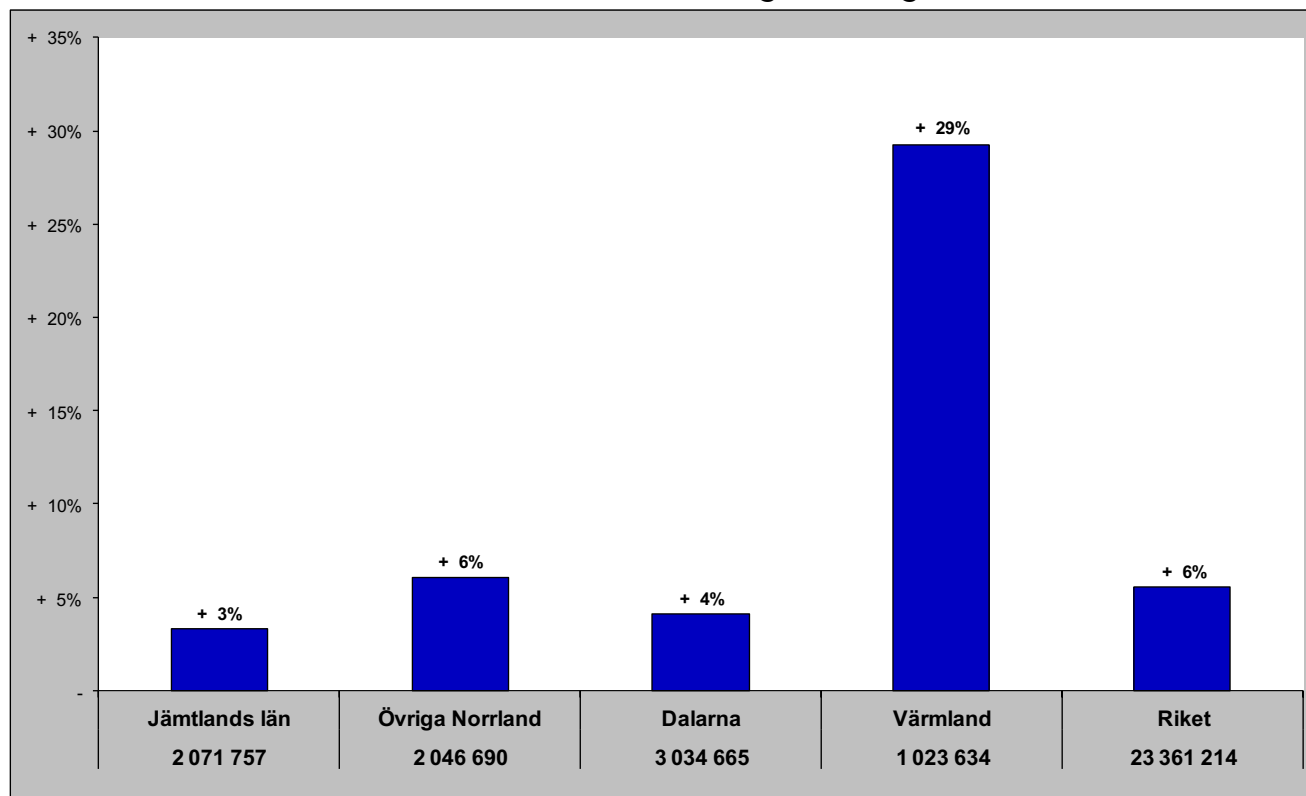

Relativ förändring med 2008 som startår

Fel! Ogiltig länk.



# Jämtlands län i jämförelse med övriga Norrland, Dalarna, Värmland och riket (HSVCsol) - helår

Gästnätter helåret 2017 samt relativ förändring mot föregående helår

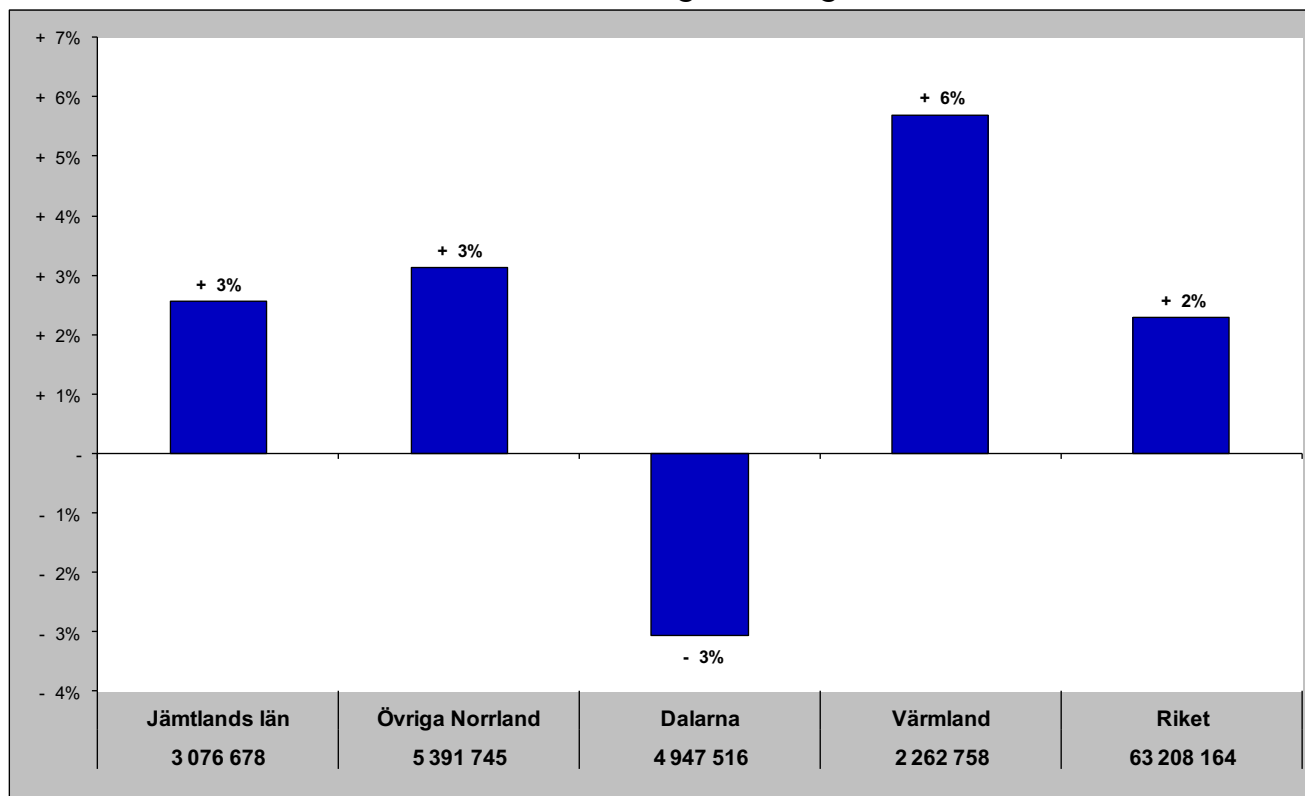

Relativ förändring med 2008 som startår

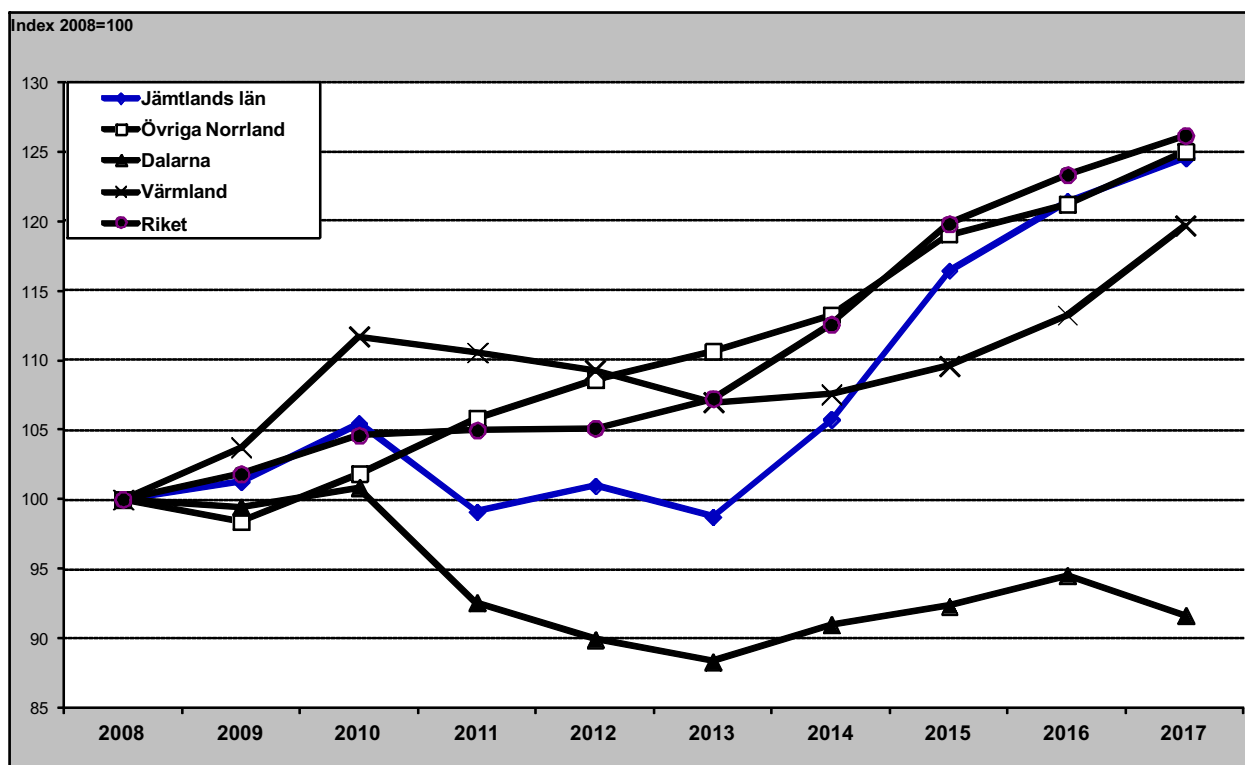

# Gästnätter HSVCSol - länsvis

maj

	<b>Totalt</b>	<b>Sverige</b>	<b>Danmark</b>	<b>Norge</b>	<b>Finland</b>	<b>Tyskland</b>	<b>GBR</b>	<b>Holland</b>	<b>Ryssland</b>	<b>Estland</b>	<b>Lettland</b>	<b>Övr. Europa</b>	<b>Utom Europa</b>												
Stockholms län	1 299 647	Stockholms län	802 175	Skåne län	21 182	Vä Götalands län	127 392	Stockholms län	18 852	Stockholms län	52 816	Stockholms län	39 075	Stockholms län	15 664	Stockholms län	6 523	Värmlands län	5 631	Stockholms län	1 799	Stockholms län	104 074	Stockholms län	217 819
Vä Götalands län	903 517	Vä Götalands län	622 125	Stockholms län	13 555	Värmlands län	38 873	Vä Götalands län	4 068	Vä Götalands län	31 061	Vä Götalands län	13 180	Vä Götalands län	6 859	Skåne län	1 509	Stockholms län	1 341	Jönköpings län	314	Skåne län	29 271	Vä Götalands län	57 888
Skåne län	555 488	Skåne län	414 016	Vä Götalands län	11 113	Stockholms län	25 954	Skåne län	3 244	Skåne län	23 521	Skåne län	9 019	Skåne län	5 183	Vä Götalands län	1 010	Södermanlands län	543	Örebro län	305	Vä Götalands län	28 278	Skåne län	40 746
Hallands län	260 127	Hallands län	227 398	Hallands län	4 263	Jämtlands län	21 553	Norrbottens län	2 846	Kronobergs län	15 801	Östergötlands län	1 791	Dalarnas län	2 740	Örebro län	267	Norrbottens län	391	Vä Götalands län	293	Norrbottens län	5 561	Värmlands län	10 776
Kalmar län	202 378	Kalmar län	175 429	Kalmar län	3 742	Norrbottens län	11 576	Västerbottens län	2 499	Kalmar län	14 232	Uppsala län	1 102	Jönköpings län	1 518	Norrbottens län	236	Vä Götalands län	250	Skåne län	270	Värmlands län	4 211	Östergötlands län	9 389
Värmlands län	178 590	Östergötlands län	128 380	Kronobergs län	3 484	Västerbottens län	7 571	Dalarnas län	1 826	Jönköpings län	14 137	Jönköpings län	1 085	Värmlands län	1 456	Västerbottens län	206	Skåne län	235	Södermanlands län	267	Hallands län	3 981	Hallands län	8 316
Östergötlands län	154 152	Dalarnas län	128 136	Jönköpings län	2 318	Skåne län	7 292	Östergötlands län	1 315	Blekinge län	10 139	Norrbottens län	1 082	Kronobergs län	1 334	Östergötlands län	185	Uppsala län	172	Uppsala län	220	Jönköpings län	3 857	Örebro län	6 515
Dalarnas län	144 023	Västerbottens län	110 864	Blekinge län	2 251	Hallands län	6 259	Västerbottens län	1 236	Hallands län	7 285	Värmlands län	316	Kalmar län	1 072	Södermanlands län	169	Västerbottens län	152	Västmanlands län	202	Östergötlands län	3 543	Jönköpings län	6 226
Norrbottens län	141 001	Värmlands län	108 239	Östergötlands län	978	Dalarnas län	2 949	Värmlands län	949	Värmlands län	6 797	Hallands län	313	Östergötlands län	1 045	Jönköpings län	167	Hallands län	146	Norrbottens län	170	Södermanlands län	2 700	Södermanlands län	4 014
Jönköpings län	129 862	Jönköpings län	97 348	Gotlands län	762	Örebro län	2 057	Uppsala län	914	Östergötlands län	6 619	Södermanlands län	816	Blekinge län	1 038	Uppsala län	129	Örebro län	130	Kronobergs län	48	Uppsala län	2 677	Uppsala län	3 931
Västerbottens län	116 208	Västerbottens län	97 224	Örebro län	752	Jönköpings län	1 912	Jönköpings län	858	Örebro län	3 231	Västerbottens län	744	Hallands län	974	Hallands län	123	Jönköpings län	122	Blekinge län	44	Kalmar län	2 685	Norrbottens län	3 892
Södermanlands län	108 700	Södermanlands län	95 551	Norrbottens län	664	Kalmar län	1 300	Södermanlands län	618	Norrbottens län	2 800	Gotlands län	547	Norrbottens län	319	Värmlands län	121	Västmanlands län	113	Västerbottens län	39	Örebro län	2 479	Gotlands län	3 447
Örebro län	101 289	Västmanlands län	87 434	Värmlands län	612	Västerbottens län	1 157	Kalmar län	494	Gotlands län	2 794	Kalmar län	540	Örebro län	777	Kalmar län	111	Västerbottens län	51	Dalarnas län	25	Västmanlands län	2 089	Västerbottens län	3 343
Uppsala län	95 192	Örebro län	83 906	Västerbottens län	588	Gotlands län	1 081	Gävleborgs län	465	Södermanlands län	2 748	Örebro län	518	Västerbottens län	711	Gotlands län	71	Östergötlands län	49	Östergötlands län	21	Dalarnas län	2 061	Dalarnas län	3 008
Västmanlands län	94 203	Uppsala län	82 300	Dalarnas län	579	Östergötlands län	837	Hallands län	449	Dalarnas län	2 342	Blekinge län	453	Jämtlands län	601	Västerbottens län	51	Kalmar län	32	Hallands län	20	Jämtlands län	2 057	Kalmar län	2 696
Jämtlands län	82 695	Västerbottens län	72 190	Uppsala län	390	Uppsala län	760	Västmanlands län	383	Västerbottens län	2 161	Gävleborgs län	449	Uppsala län	551	Blekinge län	46	Blekinge län	21	Västerbottens län	20	Blekinge län	2 021	Kronobergs län	2 421
Västerbottens län	81 628	Gävleborgs län	68 760	Västmanlands län	367	Södermanlands län	664	Örebro län	354	Uppsala län	2 046	Jämtlands län	423	Gävleborgs län	499	Västmanlands län	43	Dalarnas län	14	Jämtlands län	15	Kronobergs län	2 012	Västerbottens län	2 061
Blekinge län	80 338	Gotlands län	63 335	Södermanlands län	283	Gävleborgs län	511	Jämtlands län	238	Jämtlands län	2 035	Kronobergs län	425	Västerbottens län	348	Kronobergs län	41	Gävleborgs län	13	Gävleborgs län	12	Västerbottens län	1 984	Gävleborgs län	1 807
Kronobergs län	78 038	Blekinge län	62 568	Jämtlands län	210	Västmanlands län	477	Gotlands län	210	Västerbottens län	1 162	Västerbottens län	398	Södermanlands län	327	Jämtlands län	32	Kronobergs län	11	Värmlands län	9	Västerbottens län	1 768	Västmanlands län	1 647
Gävleborgs län	74 849	Jämtlands län	54 452	Västerbottens län	172	Kronobergs län	420	Kronobergs län	191	Gävleborgs län	982	Västmanlands län	339	Gotlands län	293	Gävleborgs län	31	Jämtlands län	5	Kalmar län	3	Gävleborgs län	1 159	Blekinge län	1 235
Gotlands län	73 192	Kronobergs län	51 850	Gävleborgs län	161	Blekinge län	335	Blekinge län	189	Västmanlands län	942	Dalarnas län	325	Västmanlands län	168	Dalarnas län	18	Gotlands län	4	Gotlands län	-	Gotlands län	648	Jämtlands län	1 068

## Senaste 12 månaderna

	<b>Totalt</b>	<b>Sverige</b>	<b>Danmark</b>	<b>Norge</b>	<b>Finland</b>	<b>Tyskland</b>	<b>GBR</b>	<b>Holland</b>	<b>Ryssland</b>	<b>Estland</b>	<b>Lettland</b>	<b>Övr. Europa</b>	<b>Utom Europa</b>												
Stockholms län	14 195 814	Stockholms län	8 863 830	Dalarnas län	239 599	Vä Götalands län	1 245 005	Stockholms län	219 871	Stockholms län	548 410	Stockholms län	436 049	Stockholms län	148 702	Stockholms län	75 525	Värmlands län	32 397	Stockholms län	17 711	Stockholms län	1 149 198	Stockholms län	2 291 283
Vä Götalands län	10 096 534	Vä Götalands län	7 010 636	Skåne län	229 138	Värmlands län	406 370	Norrbottens län	58 343	Vä Götalands län	473 513	Vä Götalands län	134 852	Dalarnas län	119 113	Jämtlands län	13 680	Stockholms län	19 738	Skåne län	5 757	Vä Götalands län	349 995	Vä Götalands län	559 753
Skåne län	5 950 378	Skåne län	4 427 583	Vä Götalands län	163 406	Jämtlands län	343 282	Västerbottens län	42 156	Skåne län	353 303	Skåne län	91 438	Vä Götalands län	95 906	Skåne län	11 939	Jämtlands län	9 625	Vä Götalands län	4 832	Skåne län	270 952	Skåne län	374 800
Dalarnas län	5 000 095	Dalarnas län	4 272 987	Stockholms län	152 364	Norrbottens län	305 982	Vä Götalands län	41 019	Kronobergs län	242 534	Norrbottens län	49 485	Skåne län	73 171	Vä Götalands län	9 947	Vä Götalands län	7 670	Jämtlands län	4 433	Norrbottens län	97 407	Värmlands län	110 836
Jämtlands län	3 125 868	Kalmar län	2 517 722	Jönköpings län	73 711	Stockholms län	273 133	Jämtlands län	33 461	Kalmar län	236 642	Jämtlands län	26 479	Jönköpings län	40 305	Norrbottens län	4 892	Norrbottens län	5 745	Norrbottens län	2 817	Kalmar län	50 732	Norrbottens län	101 246
Kalmar län	2 996 255	Jämtlands län	2 499 545	Kalmar län	65 457	Västerbottens län	220 963	Skåne län	32 780	Jönköpings län	198 991	Östergötlands län	19 364	Värmlands län	35 881	Dalarnas län	3 633	Skåne län	4 432	Värmlands län	2 675	Östergötlands län	50 239	Östergötlands län	92 751
Hallands län	2 651 313	Hallands län	2 312 958	Jämtlands län	50 374	Dalarnas län	151 520	Östergötlands län	22 535	Blekinge län	133 292	Dalarnas län	14 571	Kalmar län	25 794	Örebro län	2 463	Dalarnas län	3 715	Uppsala län	2 594	Värmlands län	49 366	Jönköpings län	67 191
Norrbottens län	2 481 951	Norrbottens län	1 719 759	Kronobergs län	49 128	Hallands län	90 510	Västerbottens län	18 571	Värmlands län	129 320	Uppsala län	13 950	Kronobergs län	25 369	Södermanlands län	2 423	Södermanlands län	2 627	Dalarnas län	2 467	Jämtlands län	49 288	Örebro län	62 319
Värmlands län	2 471 353	Värmlands län	1 646 914	Hallands län	43 781	Skåne län	75 085	Dalarnas län	16 695	Norrbottens län	108 582	Värmlands län	11 495	Örebro län	24 671	Västerbottens län	2 155	Västerbottens län	2 471	Västmanlands län	1 905	Jönköpings län	49 088	Dalarnas län	46 163
Västerbottens län	1 839 604	Östergötlands län	1 454 239	Värmlands län	33 785	Örebro län	71 217	Jönköpings län	12 894	Hallands län	108 526	Jönköpings län	10 681	Jämtlands län	24 508	Östergötlands län	1 972	Jönköpings län	2 019	Gävleborgs län	1 684	Dalarnas län	46 308	Uppsala län	41 936
Östergötlands län	1 783 828	Västerbottens län	1 439 961	Blekinge län	29 805	Kalmar län	56 811	Uppsala län	11 680	Östergötlands län	91 761	Västerbottens län	7 421	Hallands län	17 179	Västerbottens län	1 902	Gävleborgs län	1 327	Jönköpings län	1 507	Kronobergs län	37 525	Västerbottens län	39 324
Jönköpings län	1 729 107	Jönköpings län	1 236 249	Östergötlands län	15 686	Västerbottens län	43 782	Värmlands län	11 025	Dalarnas län	83 424	Hallands län	7 176	Norrbottens län	16 693	Gävleborgs län	1 864	Uppsala län	1 285	Västerbottens län	1 291	Uppsala län	37 459	Södermanlands län	32 806
Örebro län	1 308 515	Gävleborgs län	1 107 103	Gotlands län	12 899	Jönköpings län	34 669	Kalmar län	10 165	Örebro län	65 938	Kalmar län	6 698	Östergötlands län	16 338	Jönköpings län	1 802	Västerbottens län	1 233	Södermanlands län	1 082	Västmanlands län	35 216	Hallands län	31 719
Gävleborgs län	1 208 997	Örebro län	1 027 255	Norrbottens län	11 000	Gävleborgs län	17 301	Gotlands län	8 499	Södermanlands län	57 761	Södermanlands län	6 661	Blekinge län	14 246	Uppsala län	1 522	Kalmar län	1 185	Örebro län	1 012	Hallands län	32 984	Västerbottens län	29 686
Västerbottens län	1 149 113	Södermanlands län	981 107	Örebro län	8 597	Östergötlands län	17 154	Örebro län	8 091	Jämtlands län	50 448	Gotlands län	6 191	Västerbottens län	9 530	Värmlands län	1 288	Östergötlands län	1 094	Östergötlands län	695	Västerbottens län	32 285	Gotlands län	28 414
Södermanlands län	1 138 463	Västerbottens län	976 110	Västerbottens län	5 841	Gotlands län	14 025	Västmanlands län	7 885	Västerbottens län	43 357	Västerbottens län	6 159	Gävleborgs län	8 759	Kalmar län	1 202	Örebro län	861	Västerbottens län	683	Södermanlands län	31 069	Kronobergs län	24 526
Uppsala län	1 116 377	Uppsala län	945 611	Uppsala län	5 767	Västmanlands län	11 832	Gävleborgs län	6 907	Uppsala län	36 194	Västmanlands län	5 411	Uppsala län	7 445	Kronobergs län	668	Gotlands län	683	Kalmar län	616	Västerbottens län	30 923	Kalmar län	23 231
Gotlands län	1 000 700	Gotlands län	874 978	Södermanlands län	5 056	Uppsala län	10 934	Södermanlands län	5 444	Gotlands län	35 959	Örebro län	5 341	Västerbottens län	7 044	Gotlands län	495	Hallands län	652	Gotlands län	506	Örebro län	30 750	Gävleborgs län	22 048
Kronobergs län	997 181	Västmanlands län	853 700	Västerbottens län	4 384	Kronobergs län	9 150	Hallands län	5 273	Västerbottens															