

GÄSTNATTSSTATISTIK

Jämtland Härjedalen

December 2018

Innehåll

Fakta	5
Läsanvisning	5
Sammanfattning av resultatet	6
Gästnätter sammanfattning (HSVCsol) i JH	7
Sammanfattning marknader (HSVCsol) i JH senaste månaden	8
Sammanfattning marknader (HSVCsol) i JH vinter nov 17-apr 18	9
Sammanfattning marknader (HSVCsol) i JH sommar jun-sep 2018	10
Sammanfattning marknader (HSVCsol) i JH barmark maj-okt 2018	11
Sammanfattning marknader (HSVCsol) i JH helåret 2018	12
TOTALT ANTAL GÄSTNÄTTER	13
Gästnätter totalt (HSVCsol) i JH	14
GÄSTNÄTTER FÖRDELAT PER BOENDEFORM	15
Gästnätter hotell i JH	16
Gästnätter stugby i JH	17
Gästnätter vandrarhem i JH	18
Gästnätter camping i JH	19
Gästnätter förmedlad stuga/lägenhet (sol) i JH	20
GÄSTNÄTTER FÖRDELAT PER MARKNAD	21
Svenska gästnätter (HSVCsol) i JH	22
Norska gästnätter (HSVCsol) i JH	23
Danska gästnätter (HSVCsol) i JH	24
Finska gästnätter (HSVCsol) i JH	25
Tyska gästnätter (HSVCsol) i JH	26
Holländska gästnätter (HSVCsol) i JH	27
Gästnätter från GBR (HSVCsol) i JH	28
Gästnätter från Ryssland (HSVCsol) i JH	29
Gästnätter från Estland (HSVCsol) i JH	30
Gästnätter från Lettland (HSVCsol) i JH	31
Gästnätter från övriga Europa (HSVCsol) i JH	32
Gästnätter från övriga världen (HSVCsol) i JH	33
GÄSTNÄTTER FÖRDELAT PER KOMMUN	34
Gästnätter i Härjedalens Kommun (HSVCsol)	35
Gästnätter i Härjedalens Kommun (HSVCsol) marknader	36
Gästnätter i Härjedalens Kommun (HSVCsol) marknader	37
Gästnätter i Härjedalens Kommun (HSVCsol) marknader	38
Gästnätter i Bergs Kommun (HSVC)	39
Gästnätter i Bergs kommun (HSVC) marknader	40
Gästnätter i Bergs kommun (HSVC) marknader	41
Gästnätter i Bergs Kommun (HSVCsol) marknader	42
Gästnätter i Åre Kommun (HSVCsol)	43
Gästnätter i Åre kommun (HSVCsol) marknader	44
Gästnätter i Åre kommun (HSVCsol) marknader	45
Gästnätter i Åre Kommun (HSVCsol) marknader	46
Gästnätter i Krokoms Kommun (HSVC)	47

Gästnätter i Krokoms kommun (HSVC) marknader	48
Gästnätter i Krokoms kommun (HSVC) marknader	49
Gästnätter i Krokoms Kommun (HSVCsol) marknader	50
Gästnätter i Östersunds Kommun (HSVC)	51
Gästnätter i Östersunds kommun (HSVC) marknader	52
Gästnätter i Östersunds kommun (HSVC) marknader	53
Gästnätter i Östersunds Kommun (HSVCsol) marknader	54
Gästnätter i Bräcke kommun (HSVC)	55
Gästnätter i Bräcke kommun (HSVC) marknader	56
Gästnätter i Bräcke kommun (HSVC) marknader	57
Gästnätter i Bräcke Kommun (HSVCsol) marknader	58
Gästnätter i Ragunda kommun (HSVC)	59
Gästnätter i Ragunda kommun (HSVC) marknader	60
Gästnätter i Ragunda kommun (HSVC) marknader	61
Gästnätter i Ragunda Kommun (HSVCsol) marknader	62
Gästnätter i Strömsunds Kommun (HSVC)	63
Gästnätter i Strömsunds kommun (HSVC) marknader	64
Gästnätter i Strömsunds kommun (HSVC) marknader	65
Gästnätter i Strömsunds Kommun (HSVCsol) marknader	66
GÄSTNÄTTER FÖRDELAT PER DESTINATION	67
Gästnätter i Bydalsfjällen (HSVC)	68
Gästnätter i Bydalsfjällen (HSVC) marknader	69
Gästnätter i Bydalsfjällen (HSVC) marknader	70
Gästnätter i Bydalsfjällen (HSVCsol) marknader	71
Gästnätter i Funäsfjällen (HSVCsol)	72
Gästnätter i Funäsfjällen (HSVCsol) marknader	73
Gästnätter i Funäsfjällen (HSVCsol) marknader	74
Gästnätter i Funäsfjällen (HSVCsol) marknader	75
Gästnätter i Lofsdalen (Csol)	76
Gästnätter i Lofsdalen (Csol) marknader	77
Gästnätter i Lofsdalen (Csol) marknader	78
Gästnätter i Lofsdalen (HSVCsol) marknader	79
Gästnätter i Vemdalen (HSVCsol)	80
Gästnätter i Vemdalen (HSVCsol) marknader	81
Gästnätter i Vemdalen (HSVCsol) marknader	82
Gästnätter i Vemdalen (HSVCsol) marknader	83
Gästnätter i Södra Årefjällen (HSVC)	84
Gästnätter i Södra Årefjällen (HSVC) marknader	85
Gästnätter i Södra Årefjällen (HSVC) marknader	86
Gästnätter i Södra Årefjällen (HSVCsol) marknader	87
Gästnätter i Åre (HSVCsol)	88
Gästnätter i Åre (HSVCsol) marknader	89
Gästnätter i Åre (HSVCsol) marknader	90
Gästnätter i Åre (HSVCsol) marknader	91
Gästnätter i Sveg (HSVCsol)	92
Gästnätter i Sveg (HSVCsol) marknader	93
Gästnätter i Sveg (HSVCsol) marknader	94
Gästnätter i Sveg (HSVCsol) marknader	95

GÄSTNÄTTER JÄMFÖRELSE ANDRA REGIONER	96
Jämtlands län i jämförelse med övriga Norrland, Dalarna, Värmland och riket (HSVCsol) - Totalt	97
Jämtlands län i jämförelse med övriga Norrland, Dalarna, Värmland och riket (HSVCsol) - Sverige	98
Jämtlands län i jämförelse med övriga Norrland, Dalarna, Värmland och riket (HSVCsol) - Norge	99
Jämtlands län i jämförelse med övriga Norrland, Dalarna, Värmland och riket (HSVCsol) - Danmark	100
Jämtlands län i jämförelse med övriga Norrland, Dalarna, Värmland och riket (HSVCsol) - Finland	101
Jämtlands län i jämförelse med övriga Norrland, Dalarna, Värmland och riket (HSVCsol) - Tyskland	102
Jämtlands län i jämförelse med övriga Norrland, Dalarna, Värmland och riket (HSVCsol) - Holland	103
Jämtlands län i jämförelse med övriga Norrland, Dalarna, Värmland och riket (HSVCsol) - GBR	104
Jämtlands län i jämförelse med övriga Norrland, Dalarna, Värmland och riket (HSVCsol) - Ryssland	105
Jämtlands län i jämförelse med övriga Norrland, Dalarna, Värmland och riket (HSVCsol) - Estland	106
Jämtlands län i jämförelse med övriga Norrland, Dalarna, Värmland och riket (HSVCsol) - Lettland	107
Jämtlands län i jämförelse med övriga Norrland, Dalarna, Värmland och riket (HSVCsol) - övriga Europa	108
Jämtlands län i jämförelse med övriga Norrland, Dalarna, Värmland och riket (HSVCsol) - utom Europa	109
Jämtlands län i jämförelse med övriga Norrland, Dalarna, Värmland och riket (HSVCsol) - sommar (jun-sep)	110
Jämtlands län i jämförelse med övriga Norrland, Dalarna, Värmland och riket (HSVCsol) - barmark (maj-okt)	111
Jämtlands län i jämförelse med övriga Norrland, Dalarna, Värmland och riket (HSVCsol) - vinter (nov-apr)	112
Jämtlands län i jämförelse med övriga Norrland, Dalarna, Värmland och riket (HSVCsol) - helår	114
Gästnätter HSVCsol - länsvis	115

Fakta

Statistiken är hämtad från Tillväxtverket som genom Statistiska Centralbyrån (SCB) samlar in aktuell inkvarteringsstatistik. Populationen i den här rapporten utgörs av alla hotell, stugbyar, vandrarhem, campingplatser samt boendeförmedlare/bokningsföretag av stugor/lägenheter i Jämtlands län som är redovisningskyldiga. Endast anläggningar som bedriver yrkesmässig uthyrning ingår.

Bortfallet räknas upp för att kunna få fram totalsiffror. Det går till på så sätt att man i första hand hämtar värden för den saknade anläggningen från samma månad ett år tidigare, har anläggningen inte lämnat in siffror då hämtar man värden från månaden innan. Skulle anläggningen inte ha lämnat in då heller, behandlas bortfallet genom att man gör en så kallad rak uppräknings. Det vill säga beläggnings för de saknade anläggningarna har antagits fördela sig på samma sätt som för motsvarande anläggningar av samma typ och i samma storleksklass i det aktuella länet under aktuell månad. Anläggningarna delas in i 5 storleksklasser (0-19, 20-49, 50-99, 100-199, 200-) och 2 typer av hotell; stads- och turisthotell. Vid uppräknings tar man även hänsyn till om det är vardag (mån-tors) eller helgdag (fre-sön). Man hämtar alltså siffror från anläggningar som lämnat in siffror som är av samma typ och i samma storleksklass och ligger i samma län. Skulle det inte finnas någon anläggning i länet av samma typ och i samma storleksgrupp för att väga upp en saknad anläggning, hämtar man siffror från riket för samma anläggningstyp och storleksgrupp.

Sammantaget innebär det att ett visst bortfall medför att statistiken är behäftad med en viss osäkerhet. Det har visat sig att uppräkningsförfarandet totalt sett ger värden som ligger nära de verkliga, under förutsättning att bortfallet inte är betydande. **Osäkerheten som uppstår på grund av bortfallet bedöms sammantaget vara relativt liten.**

Läsanvisning

Rapporten redovisar generellt antalet gästnätter. För Jämtlands län redovisas beläggnings månadsvis uppdelat på hotell, stugby, vandrarhem, camping , förmedlade stugor/lägenheter samt totalt. Dessutom redovisas dessa 5 boendeformer sammanslaget fördelat på ett antal olika marknader. Boendeformerna är förkortade i rapporternas rubriker H=hotell, S=stugby, V=vandrarhem, C=camping sol=förmedlad stuga/lägenhet.

I rapporten finns dessutom redovisning av totalt antal gästnätter för länets olika kommuner, samt destinationer fördelat månadsvis, samt uppdelat för olika marknader relaterat till olika perioder. **OBS! När det gäller kommun- och destinationsredovisning omfattar resultatet förmedlade stuga/lägenhet enbart för centrala Åre, Funäsfjällen, Vemdalen, Lofsdalen, Bydalsfjällen och södra Årefjällen.**

Resultatet för Jämtlands län kan också jämföras mot ett antal andra regioner samt riket som helhet, uppdelat på olika perioder och marknader.

Not

Fr.o.m. januari 2018 har betydande volymer av förmedlat boende inom destination Vemdalen flyttats över till hotell och stuga. Det innebär inga förändringar för totalsiffrorna, men påverkar boendeformerna förmedlat boende, hotell och stugby.

När det gäller det förmedlade boende som har rapporterats av Skistar (Åre och Vemdalen) har dessa siffror även inkluderat sk. ägarnätter. I rapporteringen till SCB har dessa tagits bort fr.o.m. januari 2018. I den här rapporten har vi dock valt ha kvar dessa, vilket innebär att siffrorna som redovisas i den här rapporten är något högre jämfört med den officiella statistiken från Tillväxtverket/SCB,

Sammanfattning av resultatet

December 2018

Beläggningen på kommersiella boendeanläggningar (hotell, stugbyar, vandrarhem, camping, förmedlat boende) ökade i december med +8 106 gn (+3%) jämfört med motsvarande månad föregående år.

Utifrån not på föregående sida så uppstår stora förändringar för enskilda boendeformer under den period (främst vintersäsongen) då Skistar genererar stora volymer förmedlat boende. Hotellen ökade med 1 480 gn (+2%), stugbyarna redovisade +25 137 gn (+102%), vandrarhemmen minskade med -2 143 gn (-13%), medan campingen minskade med -5 781 gn (-29%). Förmedlat boende minskade med 10 587 gn (-7%), men detta är i realiteten en fiktiv minskning, då dessa gästnätter lyfts över till framförallt stugby, samt i viss mån till hotell.

Det var framförallt den svenska marknaden (+15 156 gn) som bidrog till ökningen i december. Även Danmark, Finland och de baltiska länderna ökade, medan övriga utlandsmarknader minskade, stort volym för den norska marknaden (-4 927 gn).

December månad visade på lite blandat utfall. Riket som helhet ökade med +2%, Värmland +8% medan Dalarna och övriga Norrland båda minskade med -4%.

Gästnätter sammanfattning (HSVCsol) i JH

Sammanfattning - dec

	Gästnätter	Jämförelse fjolåret
Totalt	293 922	+ 3%
Sverige	270 274	+ 6%
Norge	7 679	- 39%
Övriga utlandet	15 969	- 12%

Akkumulerad tillväxt jämfört med fjolåret

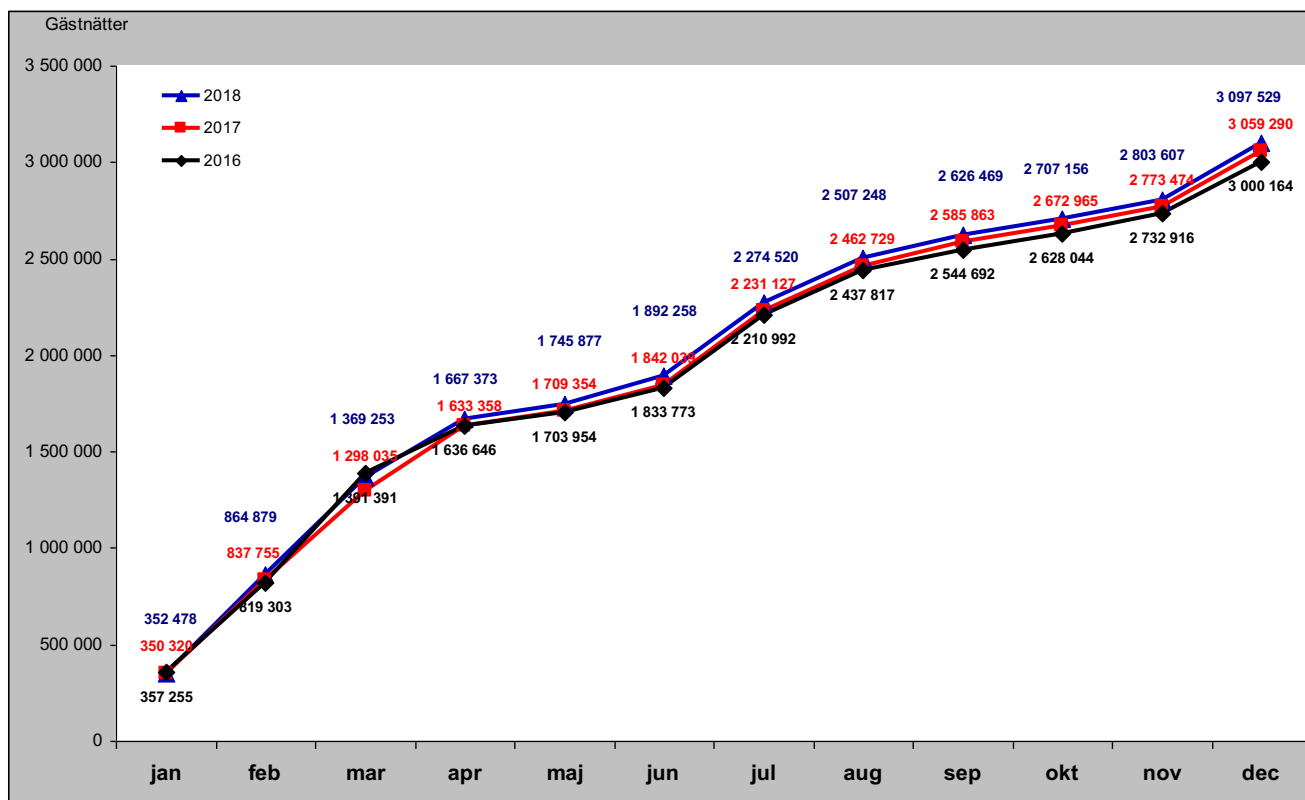

Sammanfattning marknader (HSVCsol) i JH senaste månaden

Förändring gästnätter i december

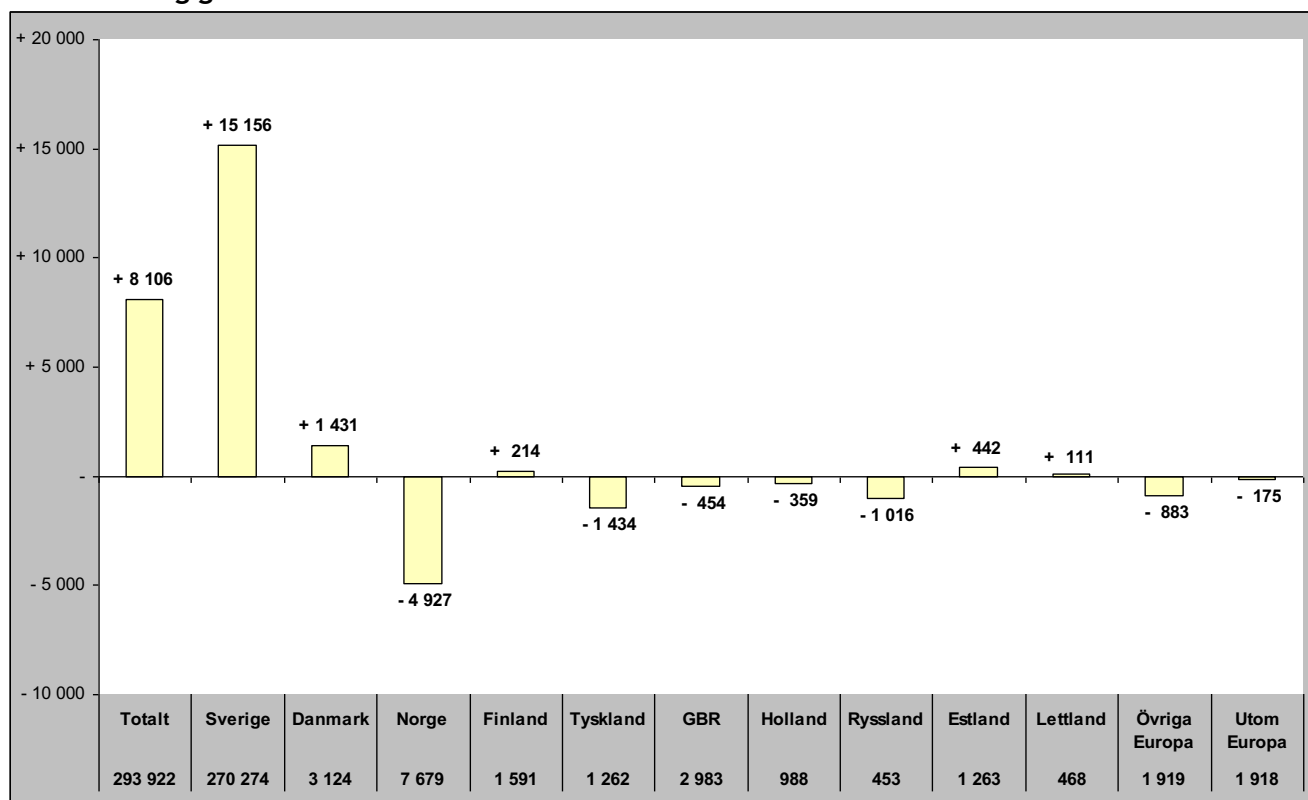

Relativ förändring i december

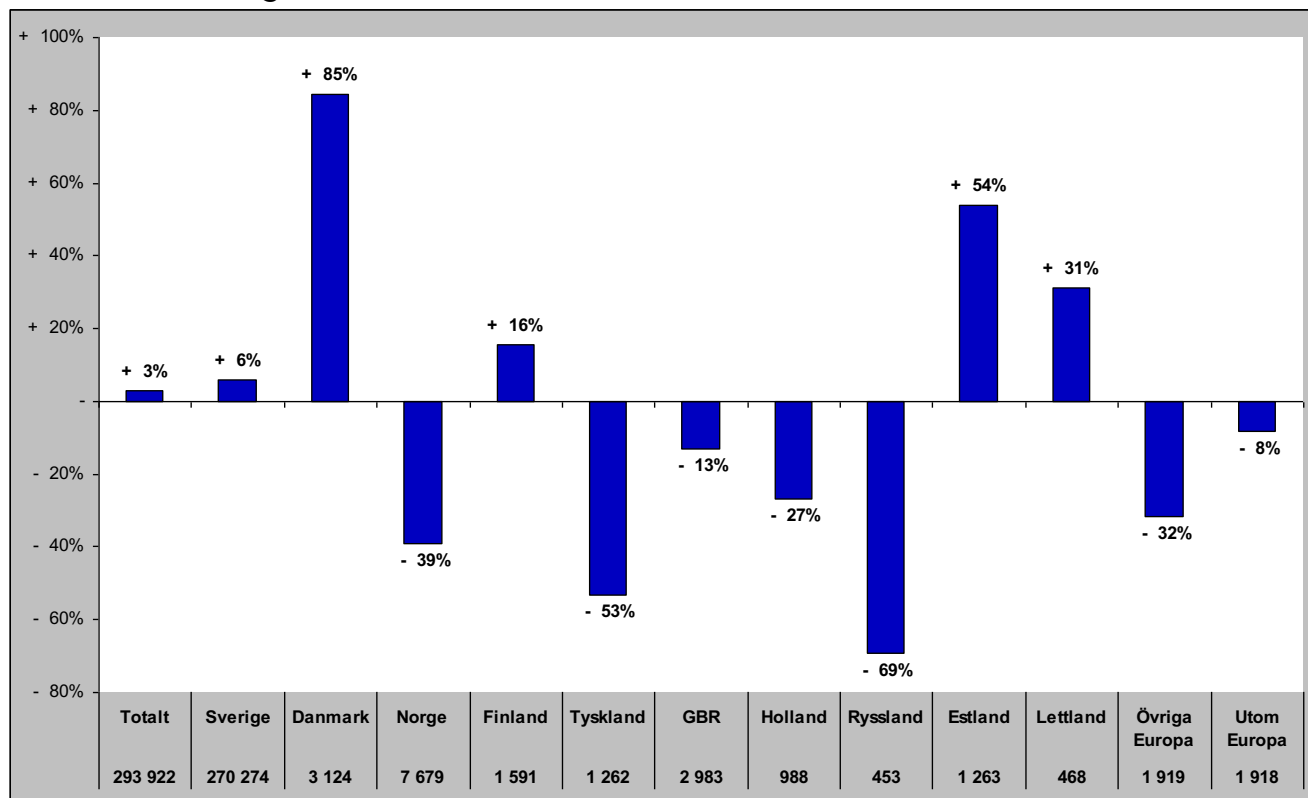

Sammanfattning marknader (HSVCsol) i JH vinter nov 17-apr 18

Förändring gästnätter

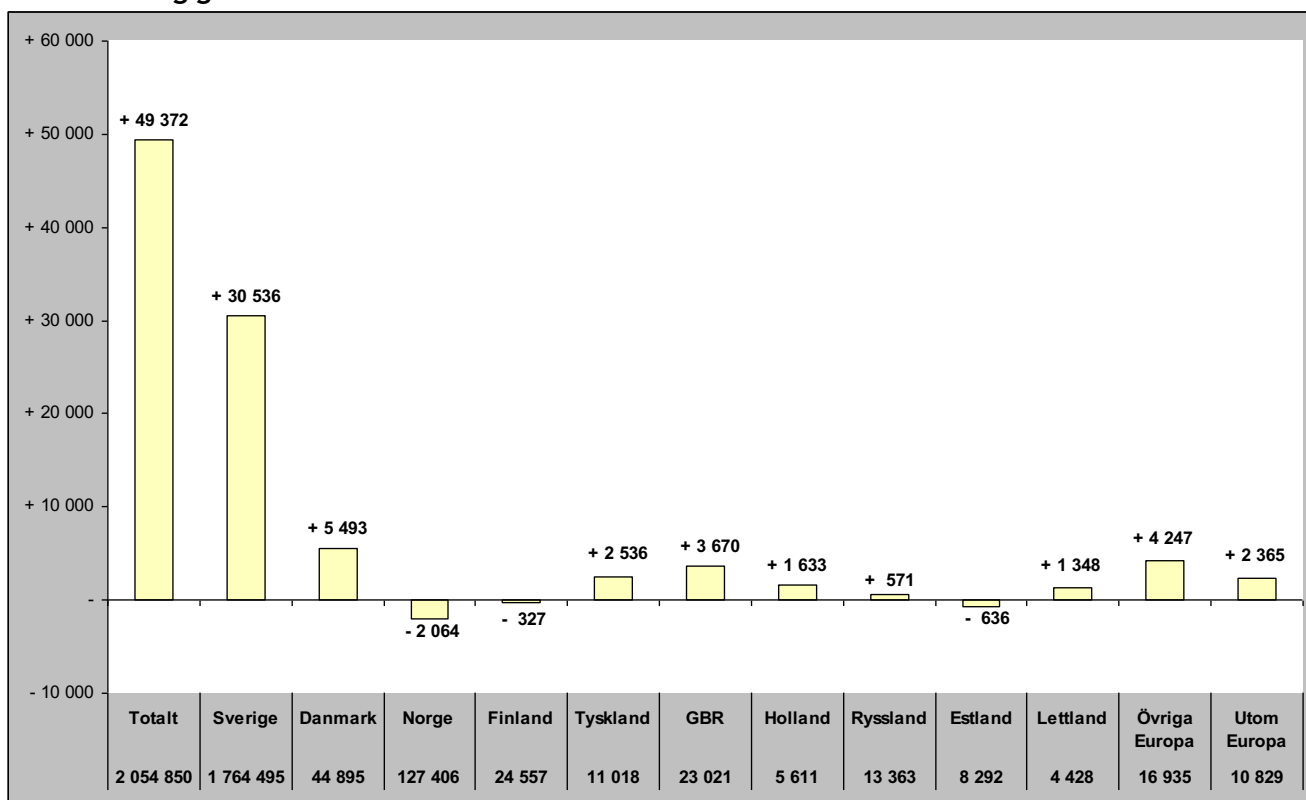

Relativ förändring

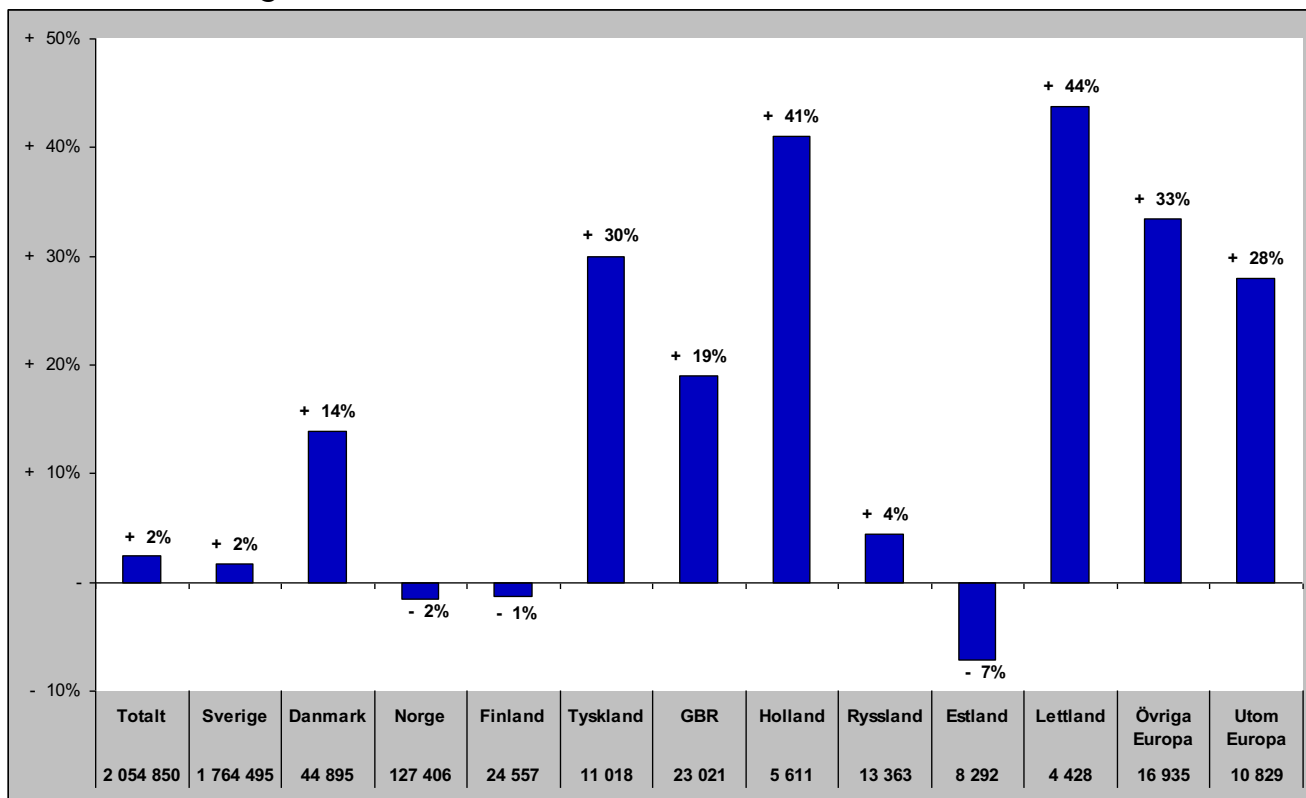

Sammanfattning marknader (HSVCsol) i JH sommar jun-sep 2018

Förändring gästnätter

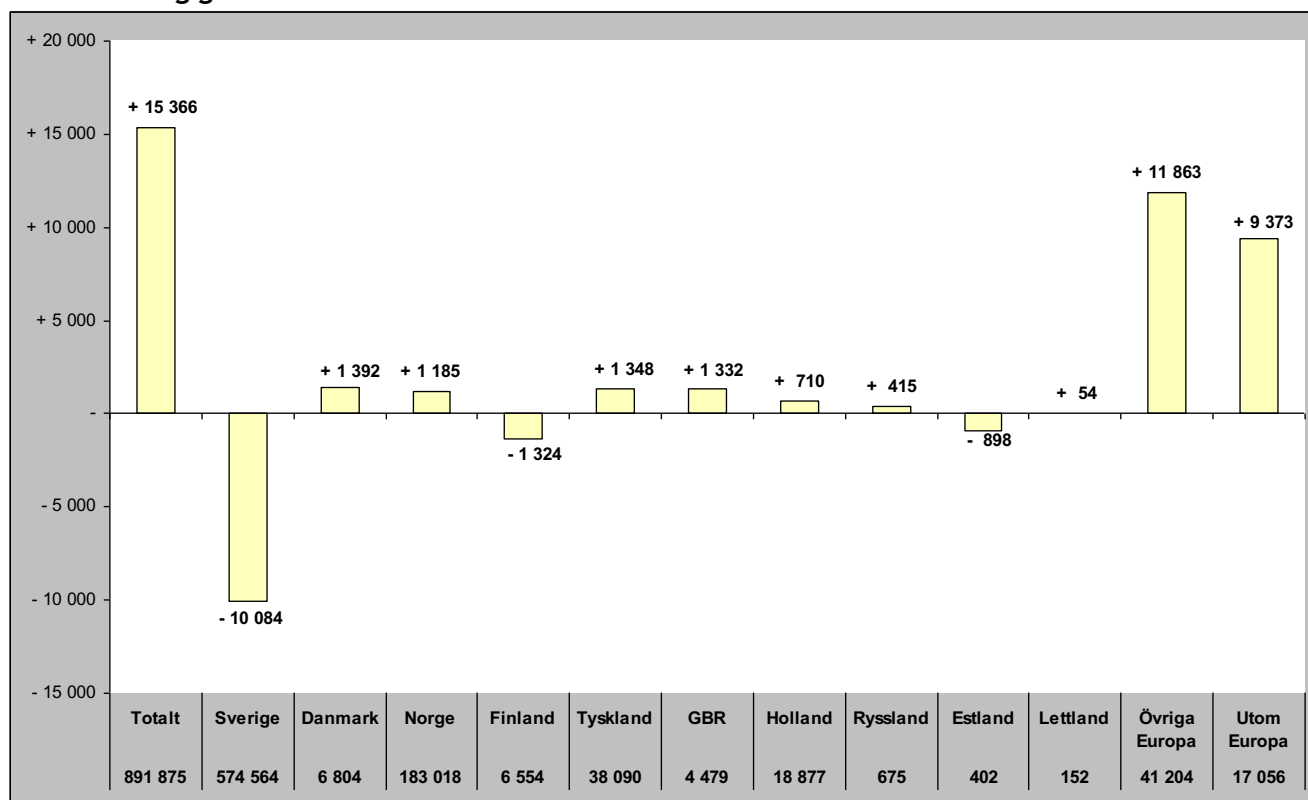

Relativ förändring

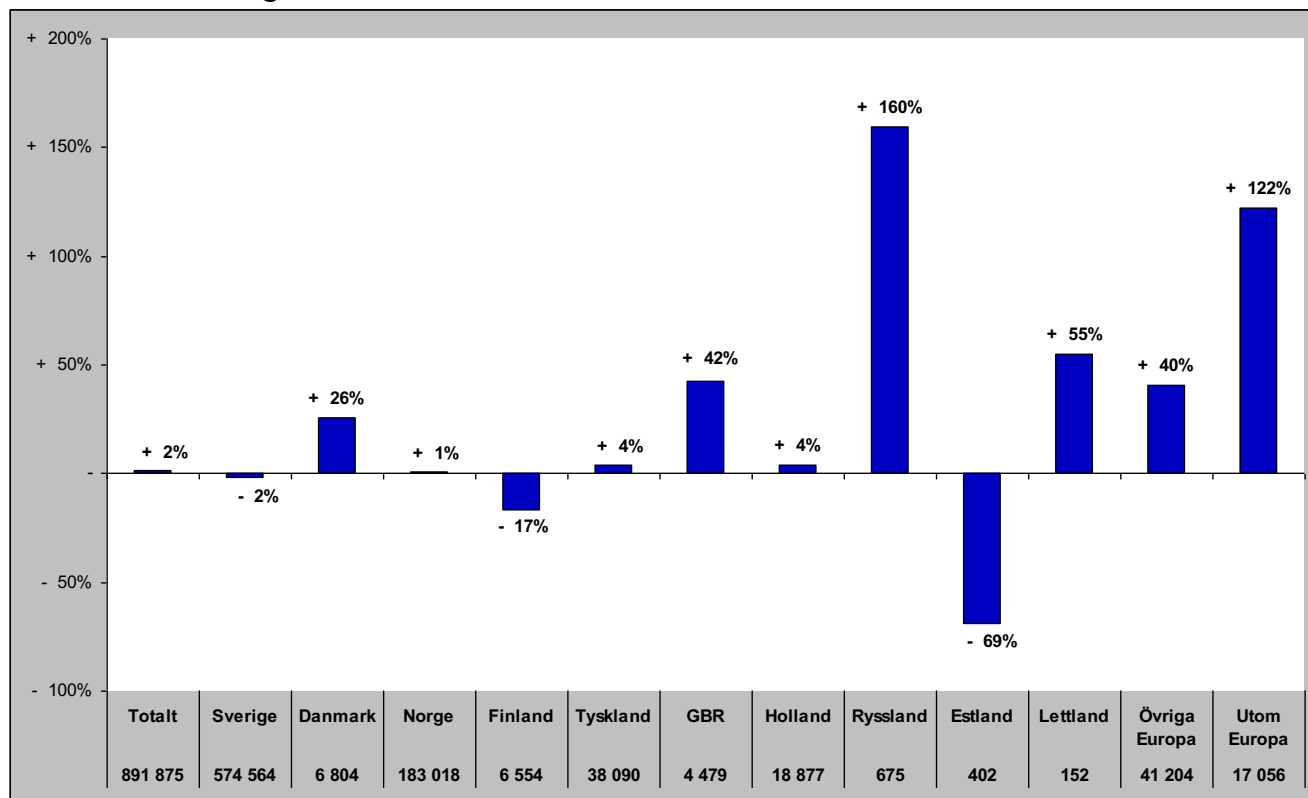

Sammanfattning marknader (HSVCsol) i JH barmark maj-okt 2018

Förändring gästnätter

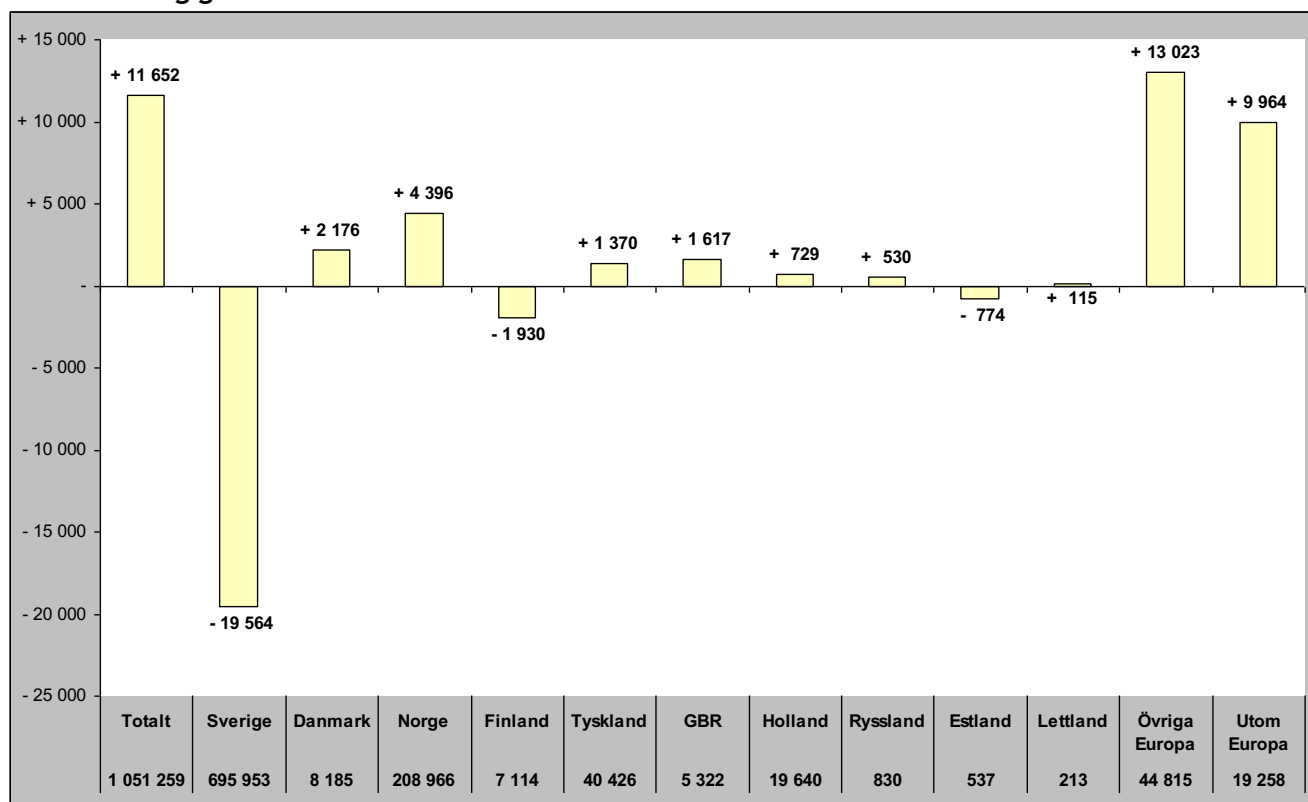

Relativ förändring

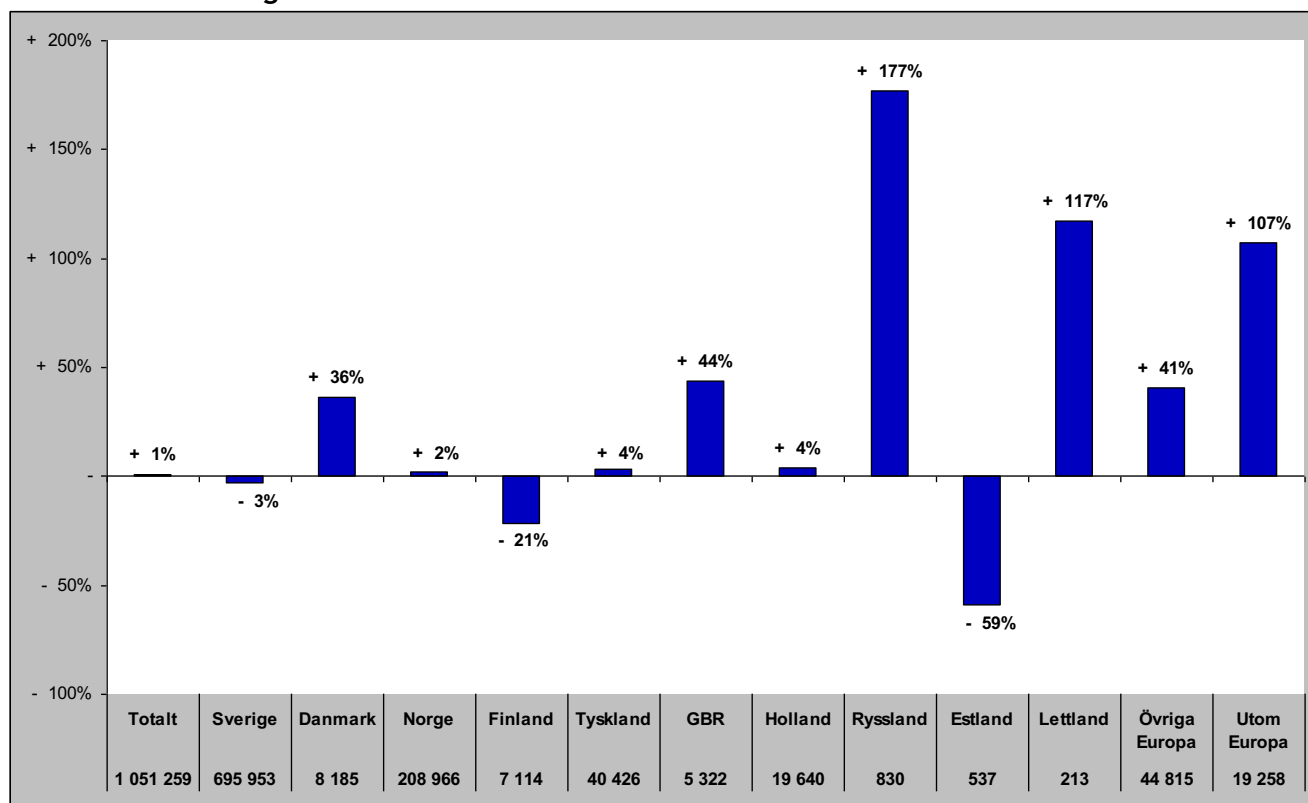

Sammanfattning marknader (HSVCsol) i JH helåret 2018

Förändring gästnätter

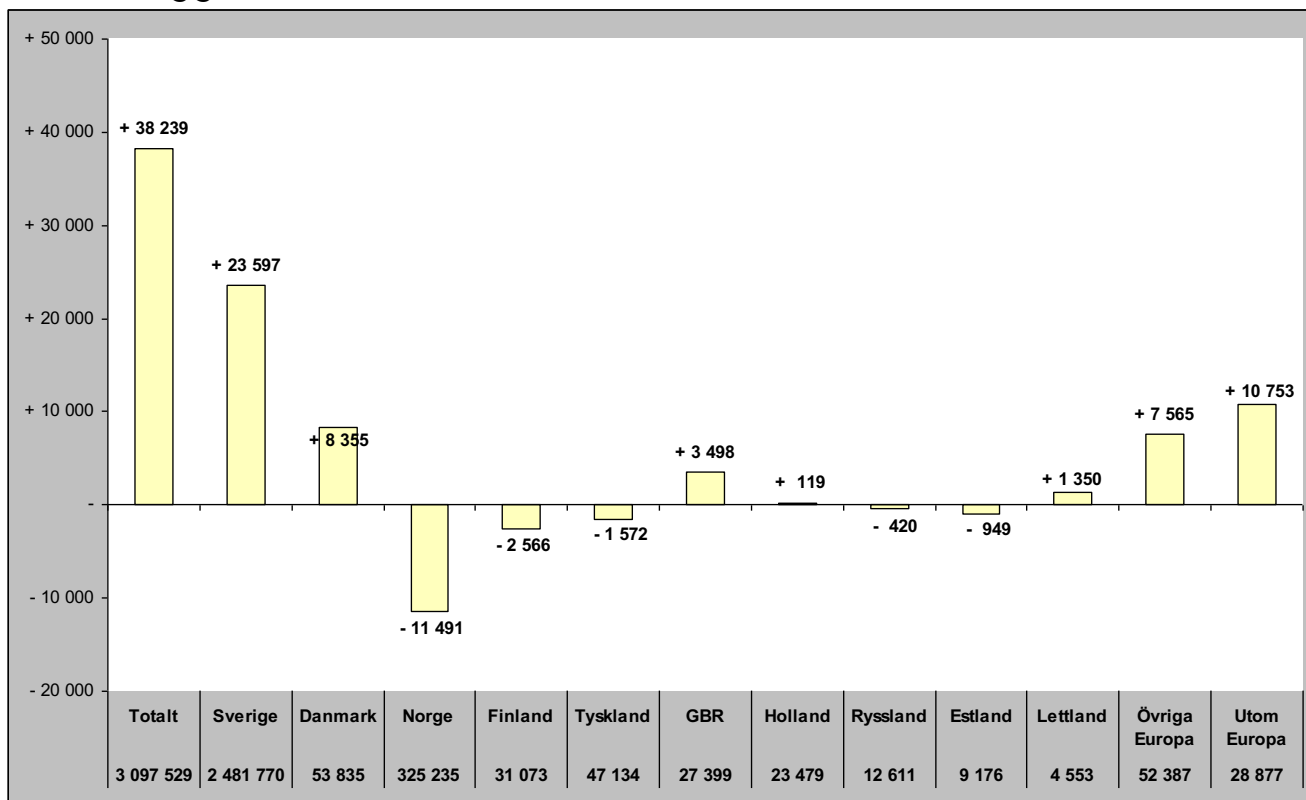

Relativ förändring

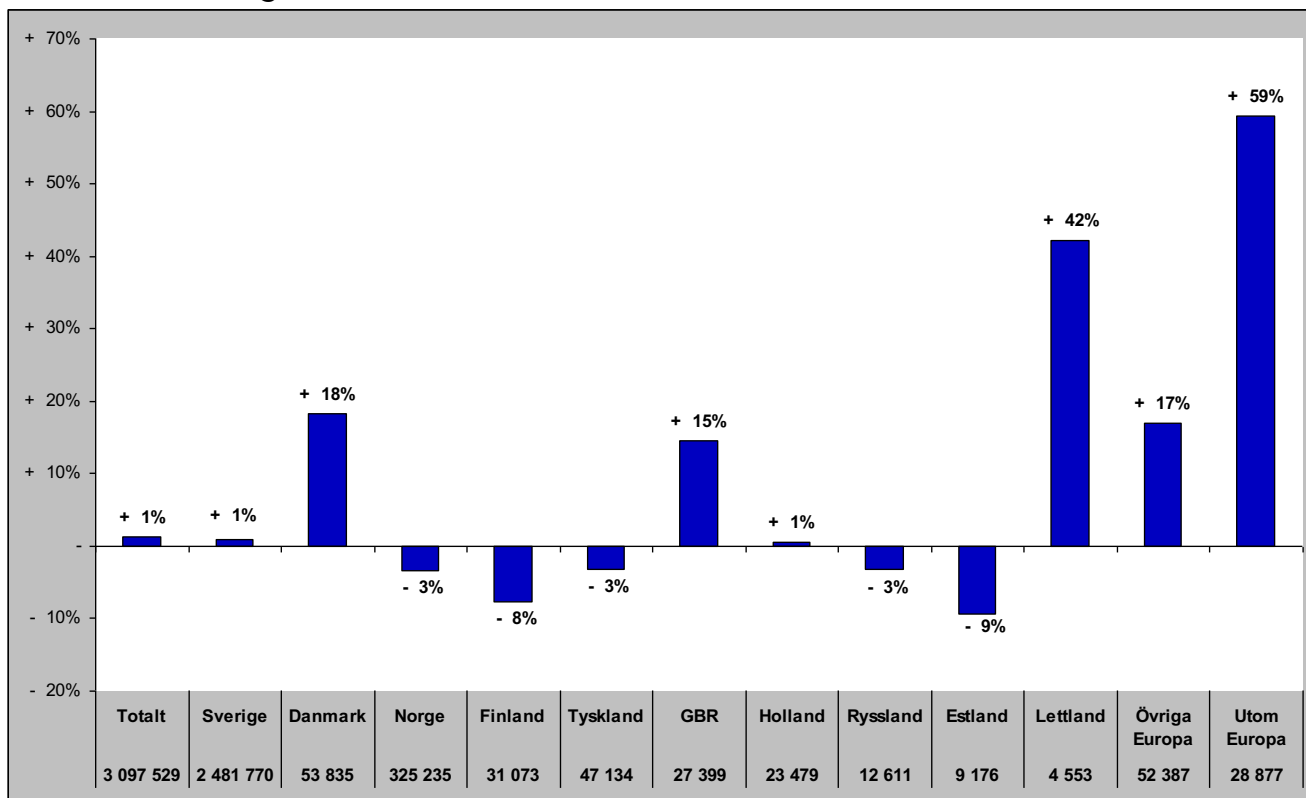

TOTALT ANTAL GÄSTNÄTTER

Gästnätter totalt (HSVCsol) i JH

Förändring gästnätter

Totalt antal gästnätter 3 097 529

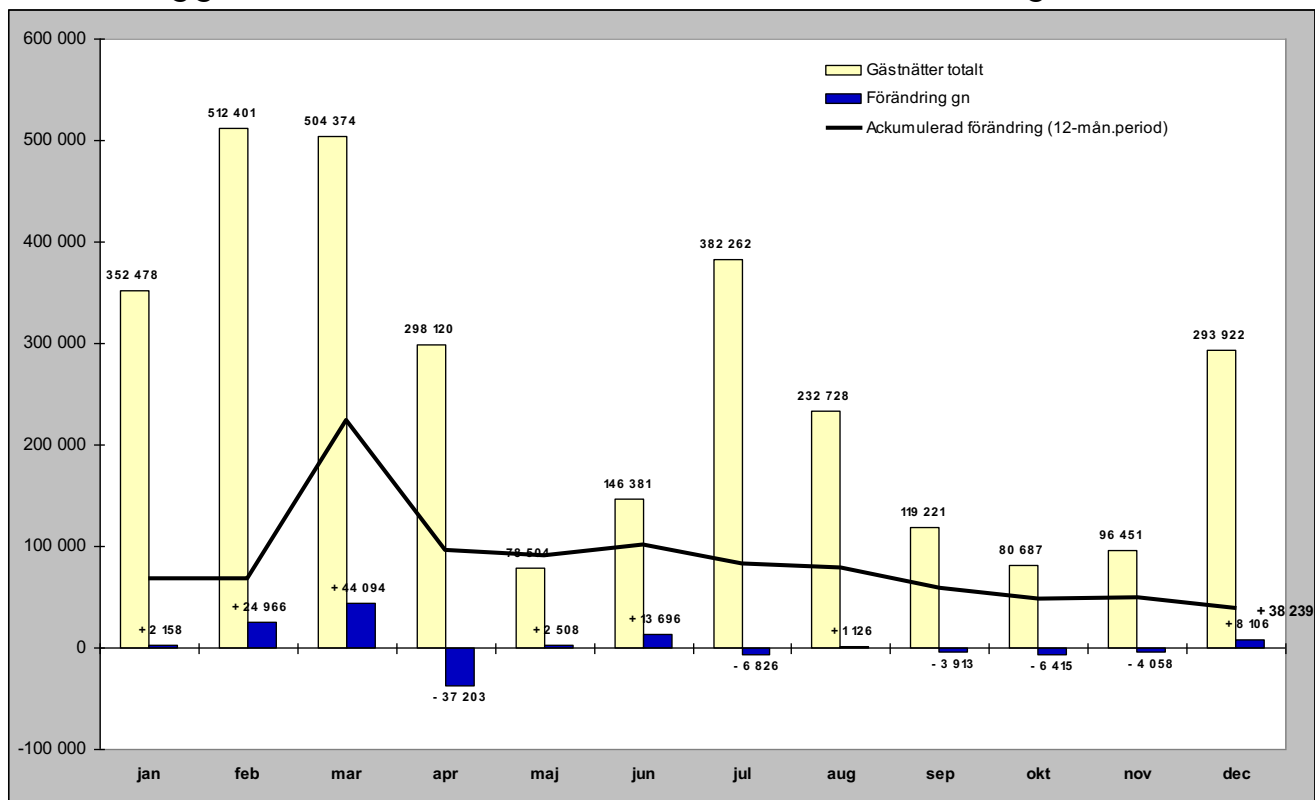

Relativ förändring

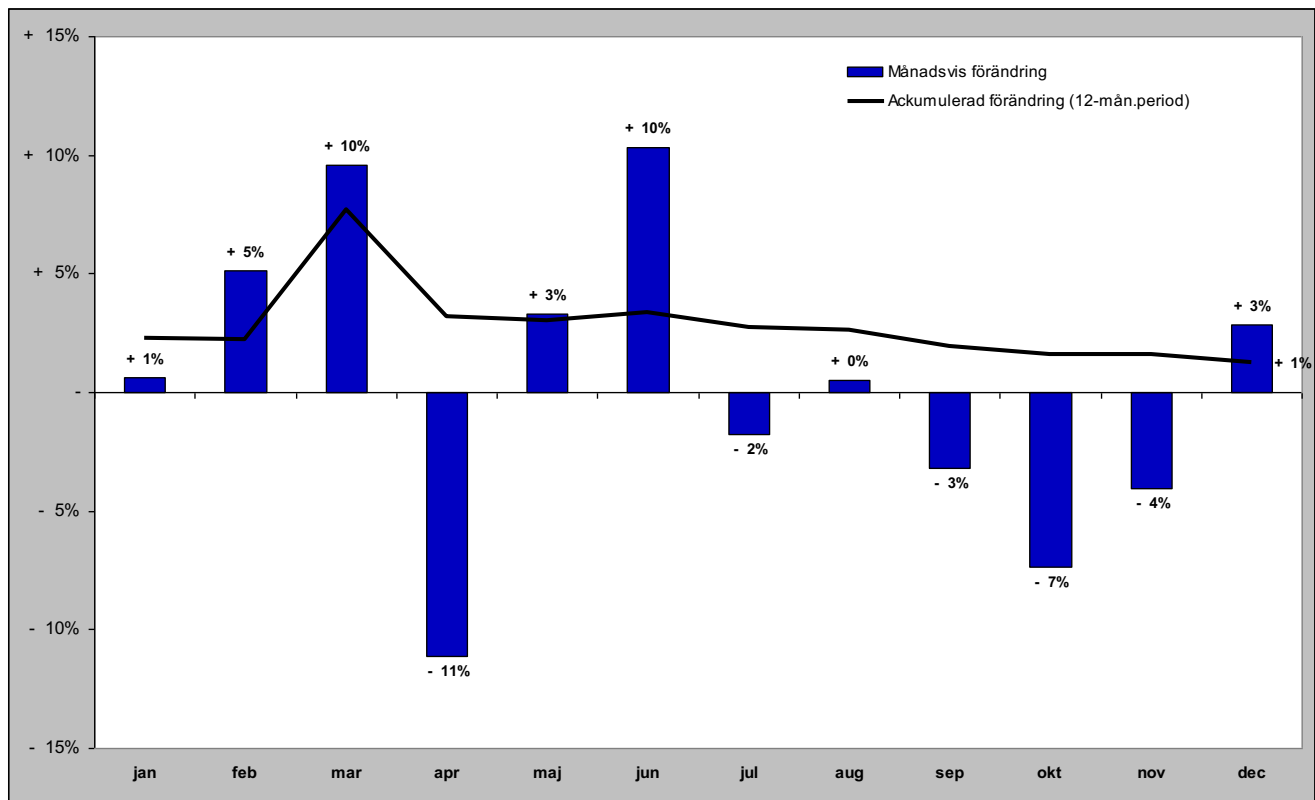

GÄSTNÄTTER FÖRDELAT PER BOENDEFORM

Gästnätter hotell i JH

Förändring gästnätter

Totalt antal gästnätter 886 881

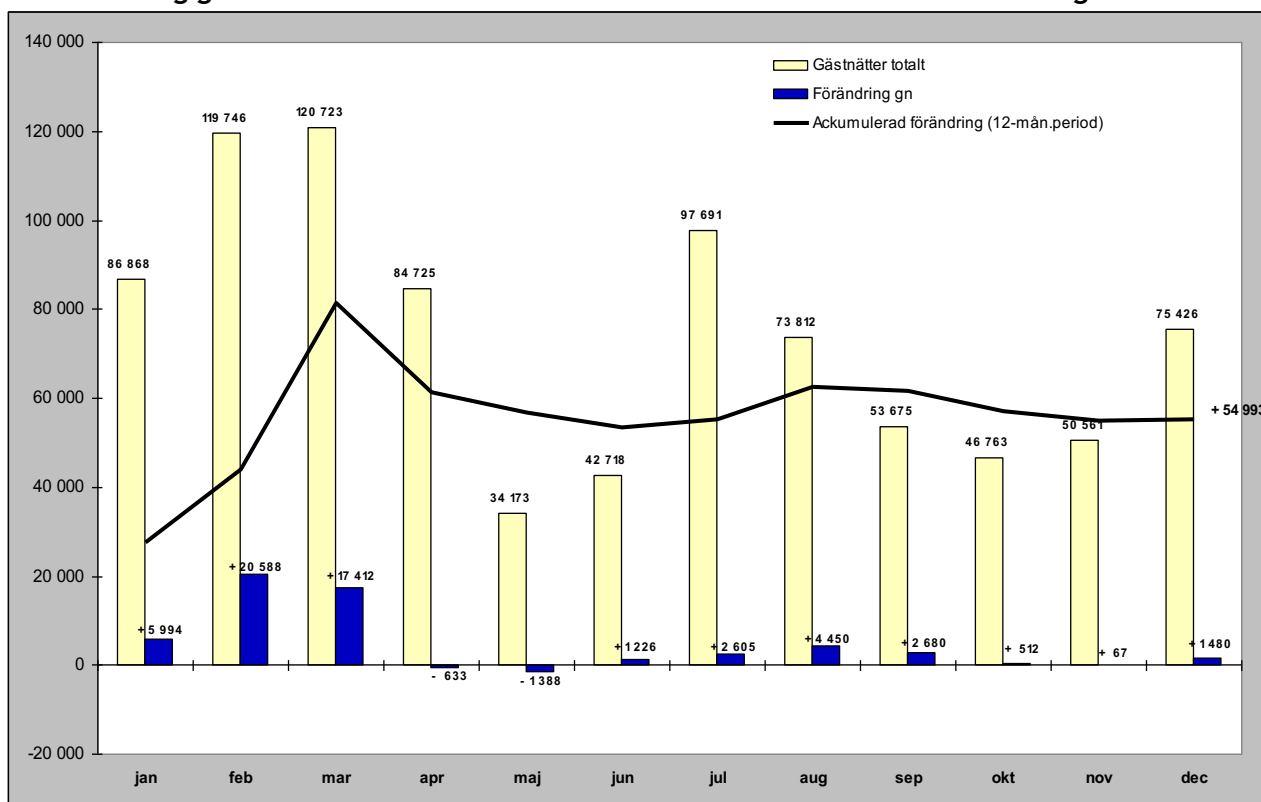

Relativ förändring

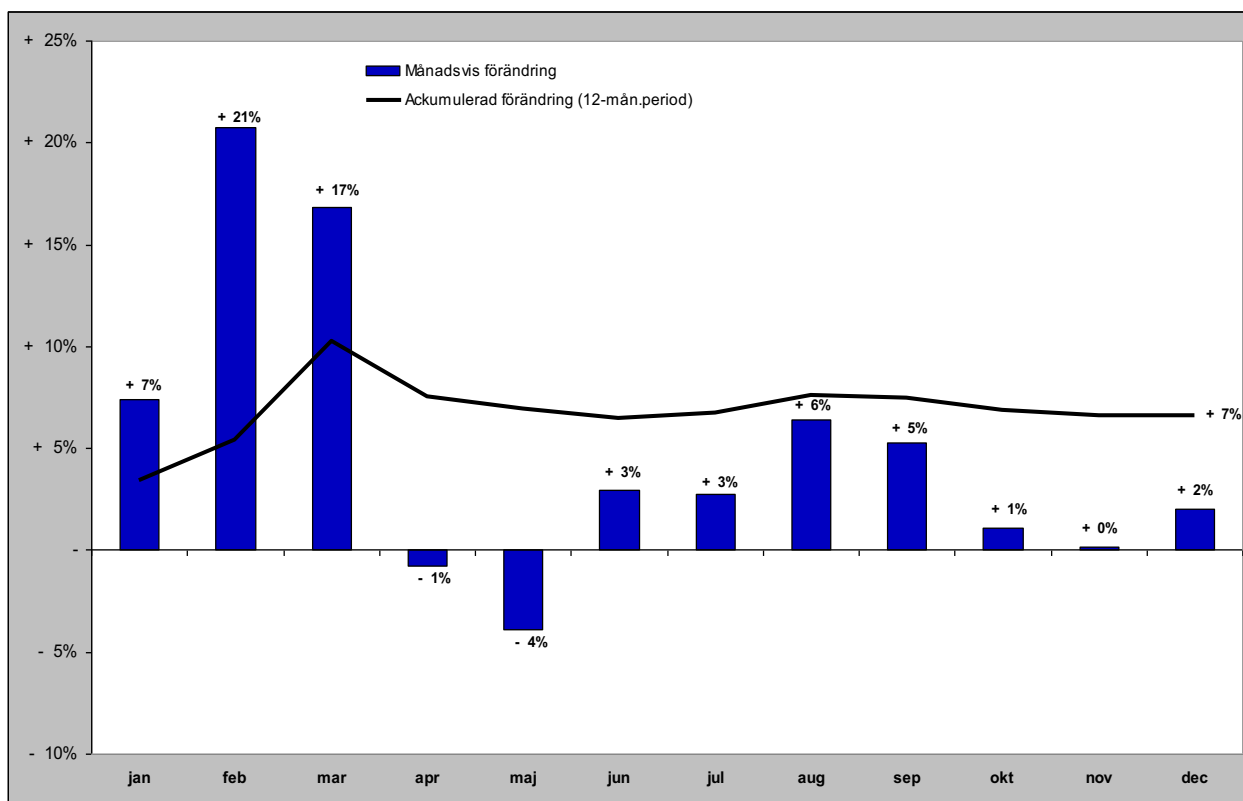

Gästnätter stugby i JH

Förändring gästnätter

Totalt antal gästnätter 431 350

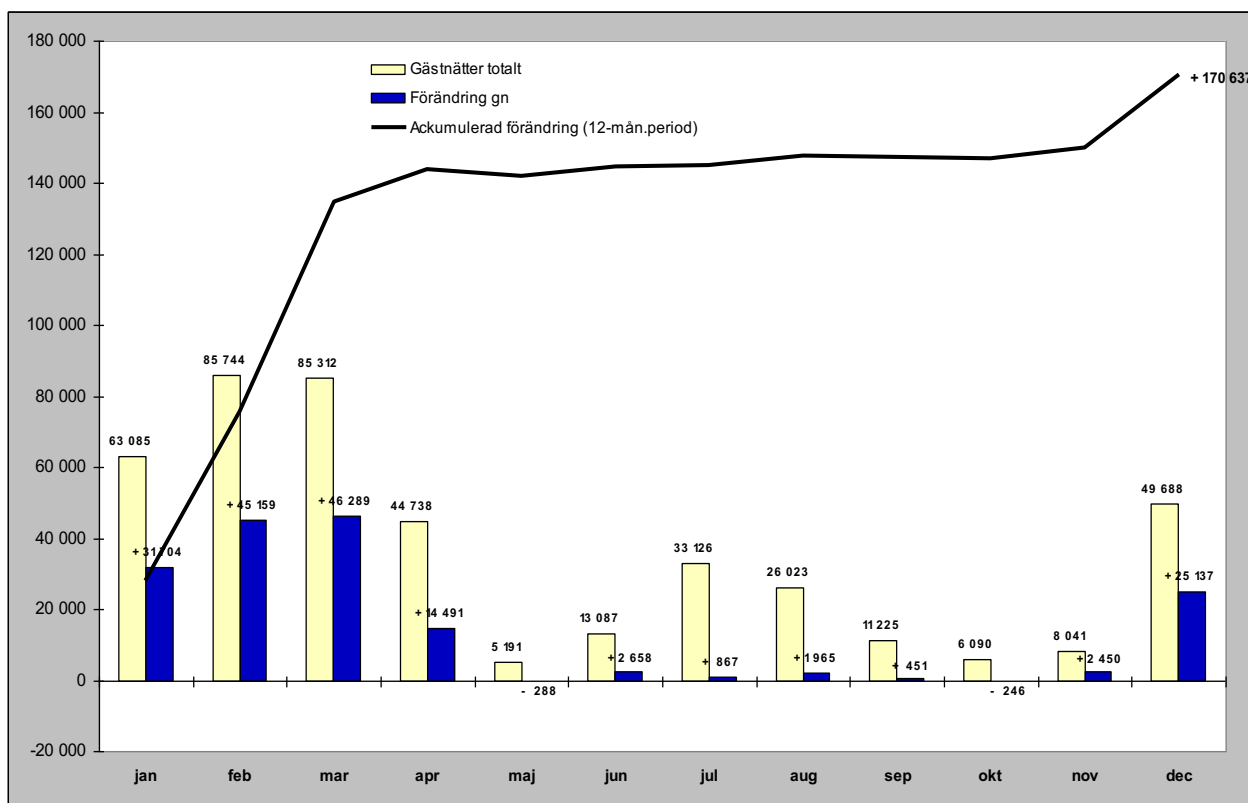

Relativ förändring

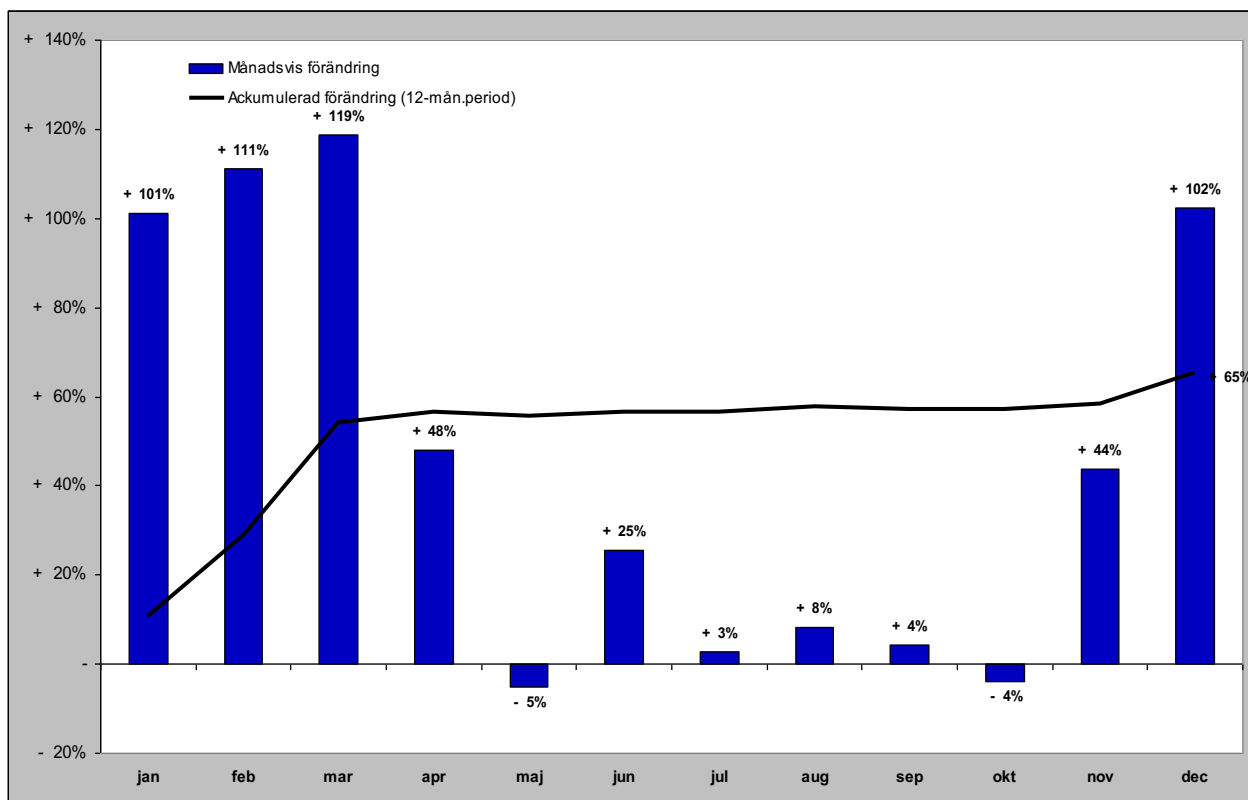

Gästnätter vandrarhem i JH

Förändring gästnätter

Totalt antal gästnätter 188 952

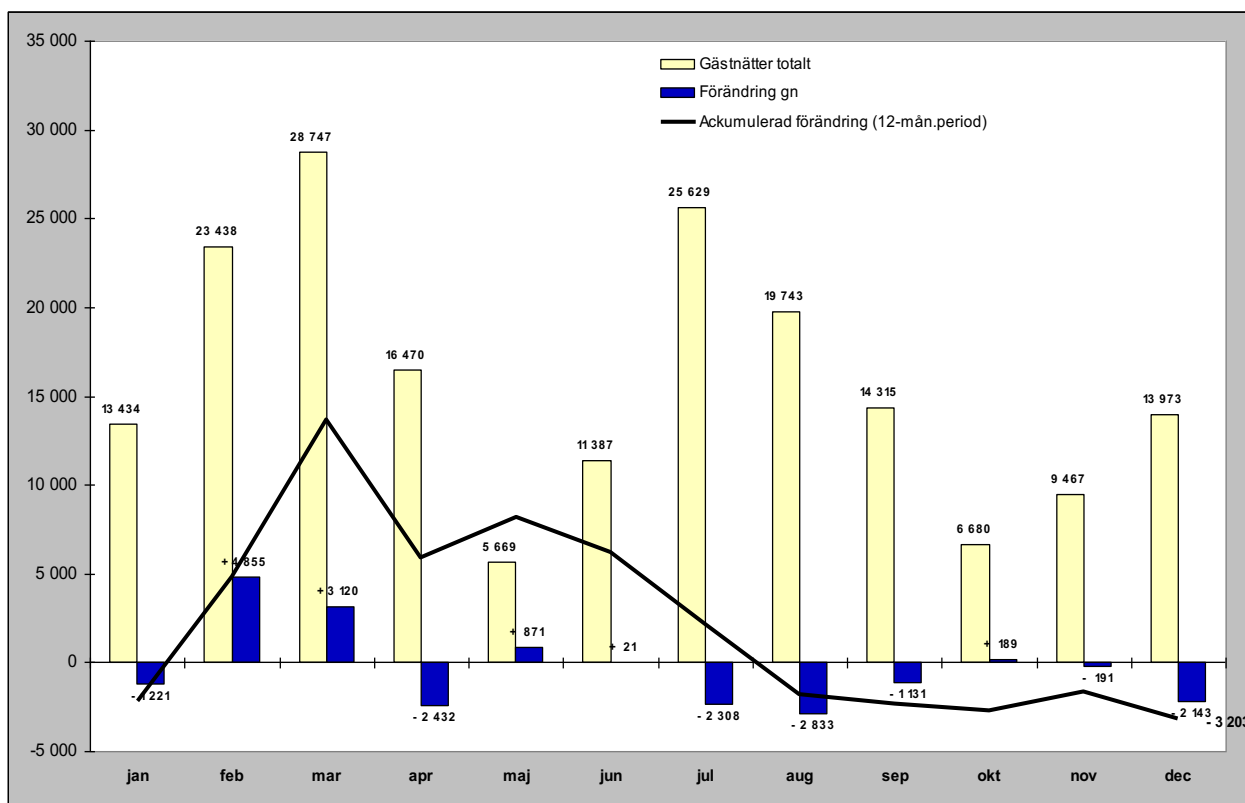

Relativ förändring

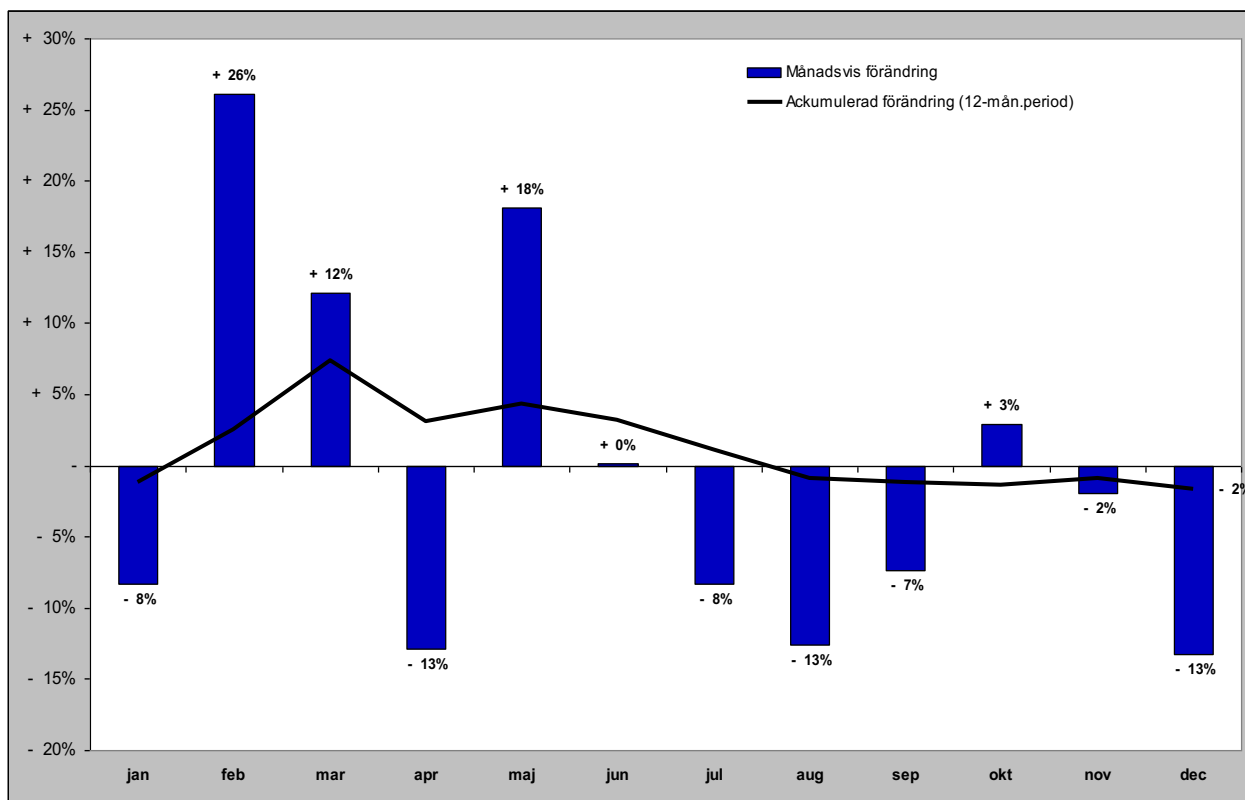

Gästnätter camping i JH

Förändring gästnätter

Totalt antal gästnätter 540 637

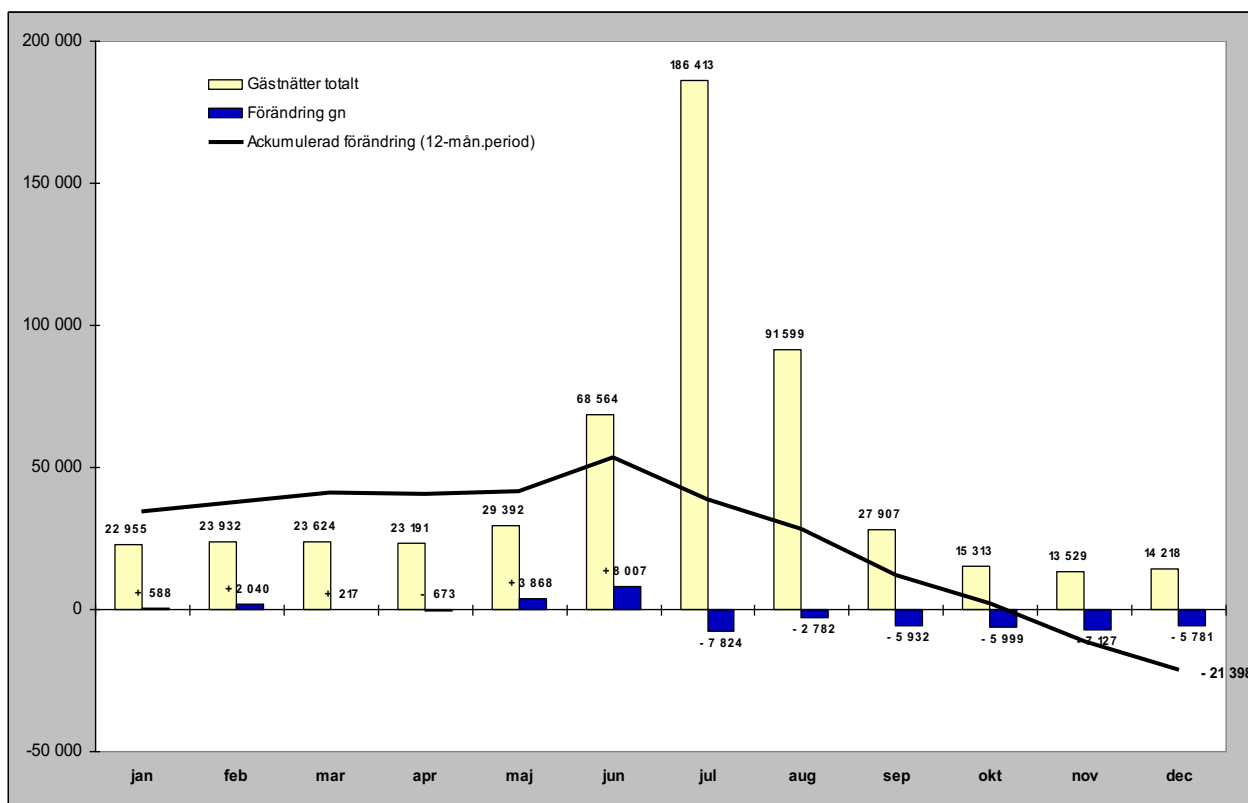

Relativ förändring

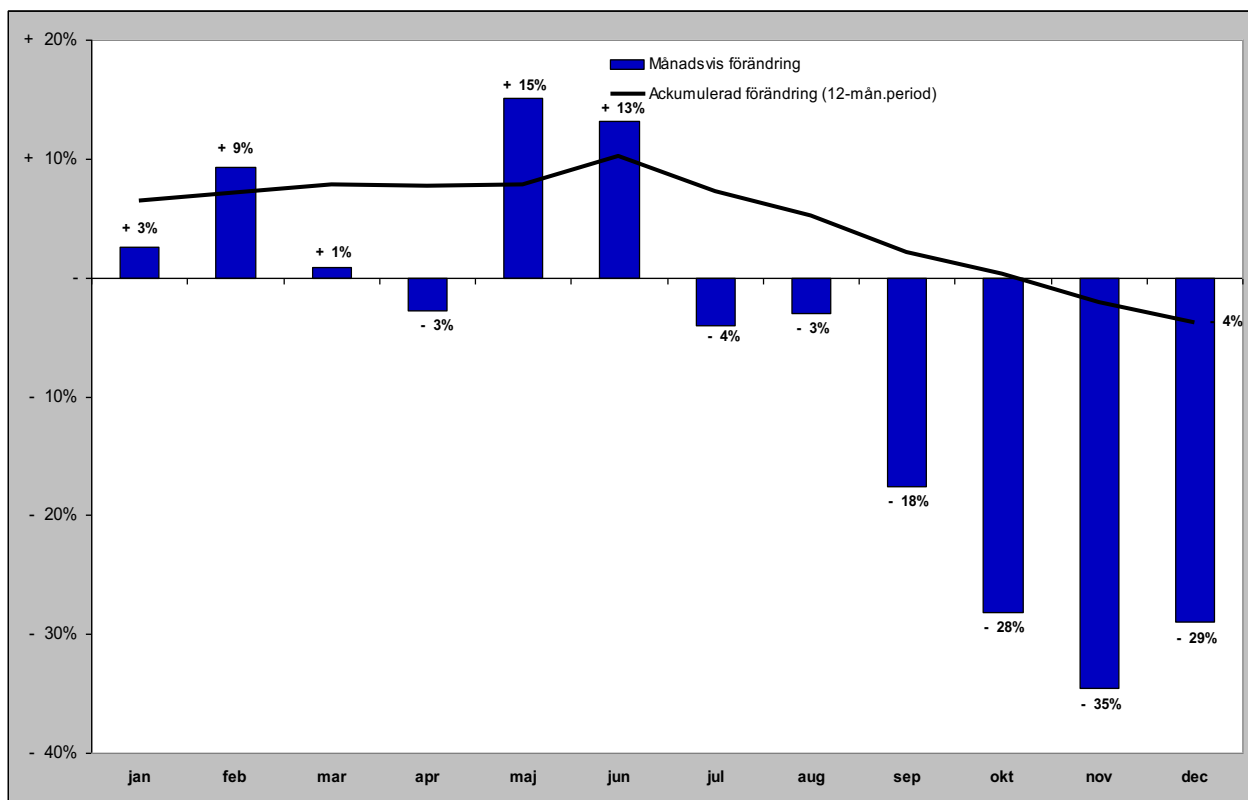

Gästnätter förmedlad stuga/lägenhet (sol) i JH

Förändring gästnätter

Totalt antal gästnätter 1 049 709

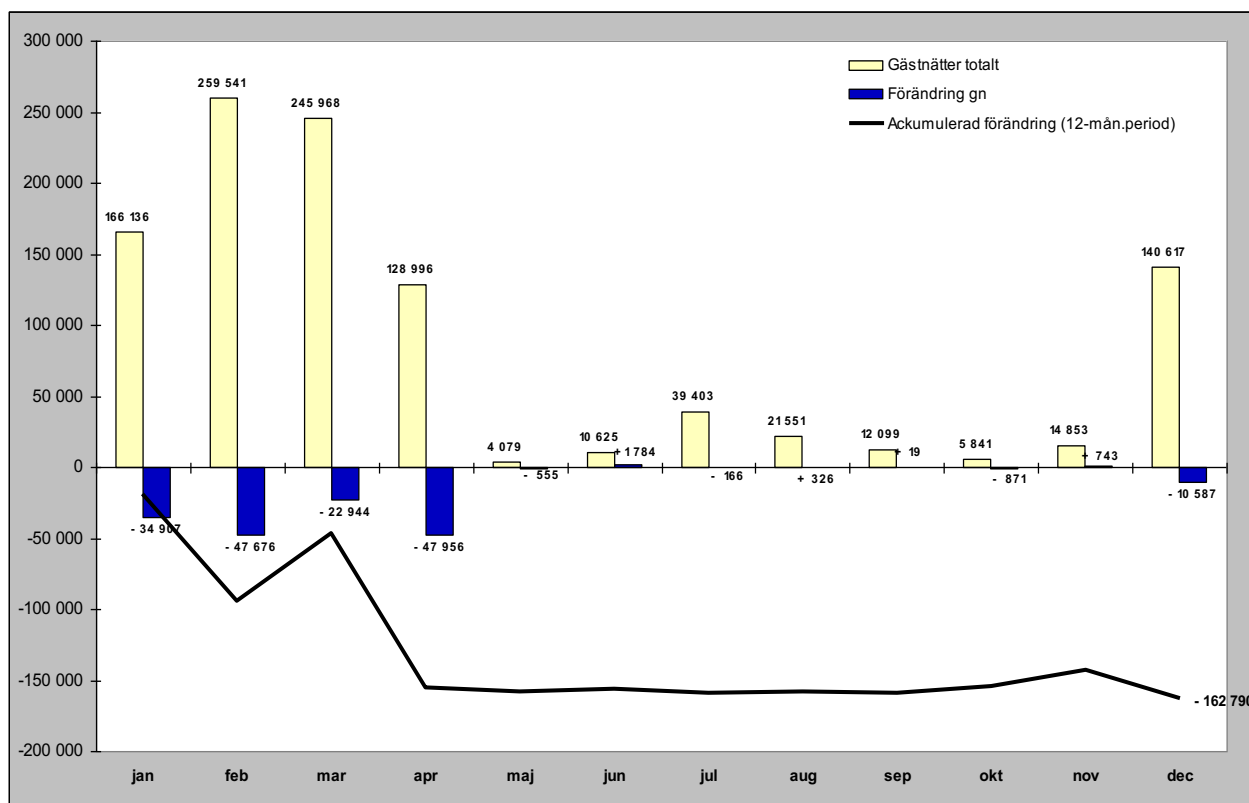

Relativ förändring

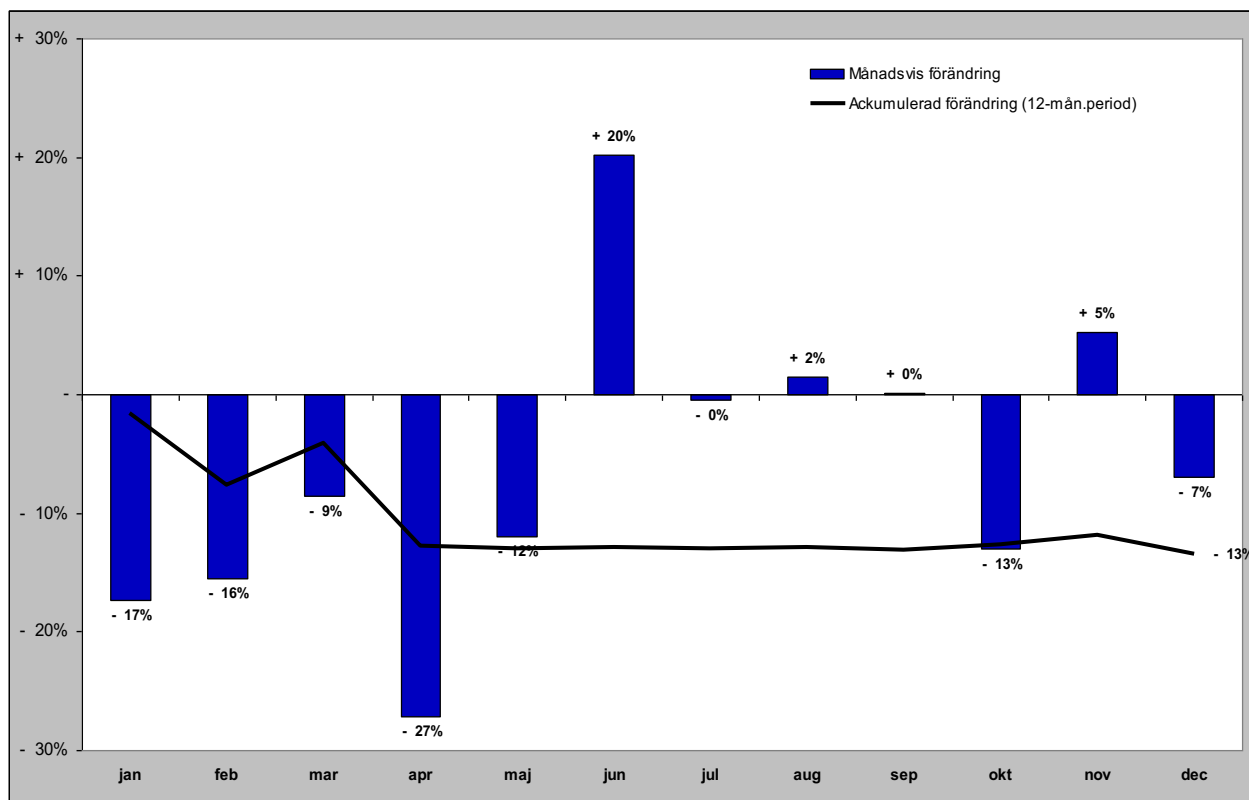

GÄSTNÄTTER FÖRDELAT PER MARKNAD

Svenska gästnätter (HSVCsol) i JH

Förändring gästnätter

Totalt antal gästnätter 2 481 770

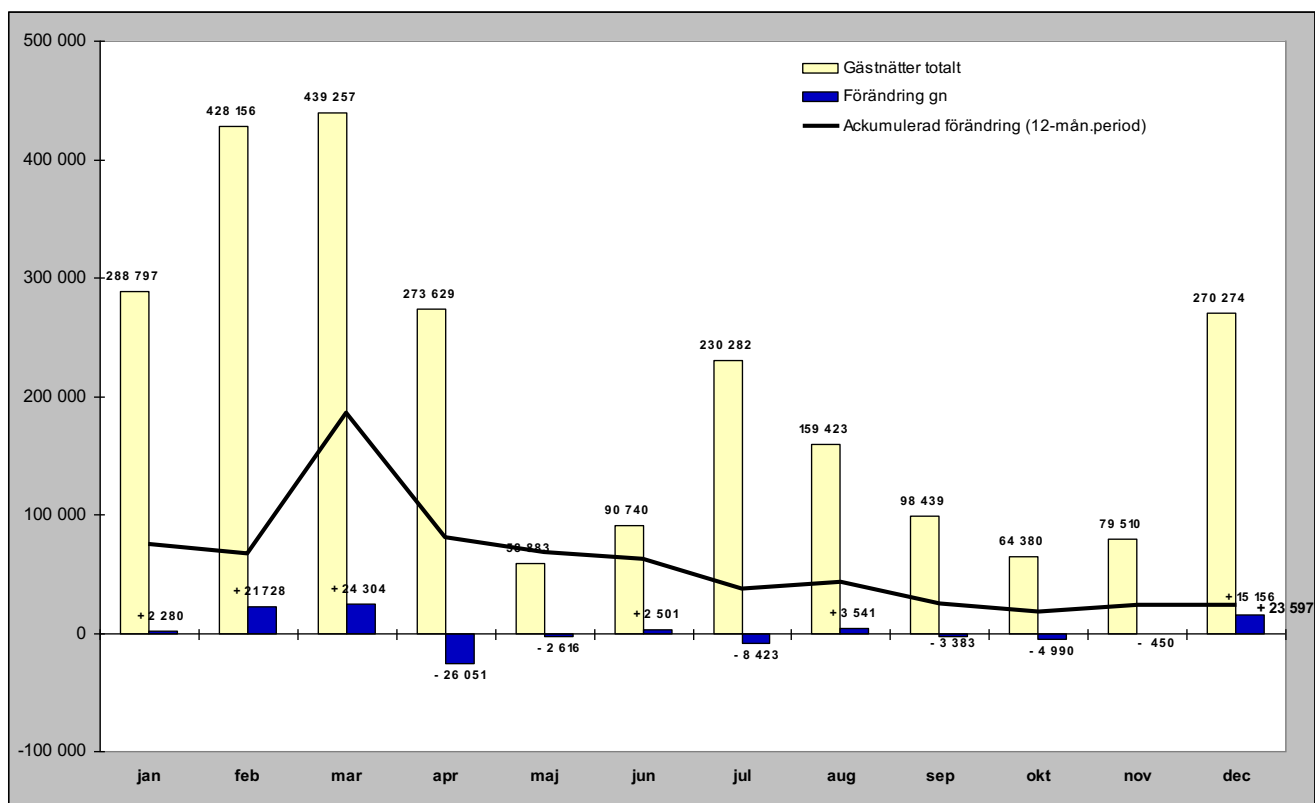

Relativ förändring

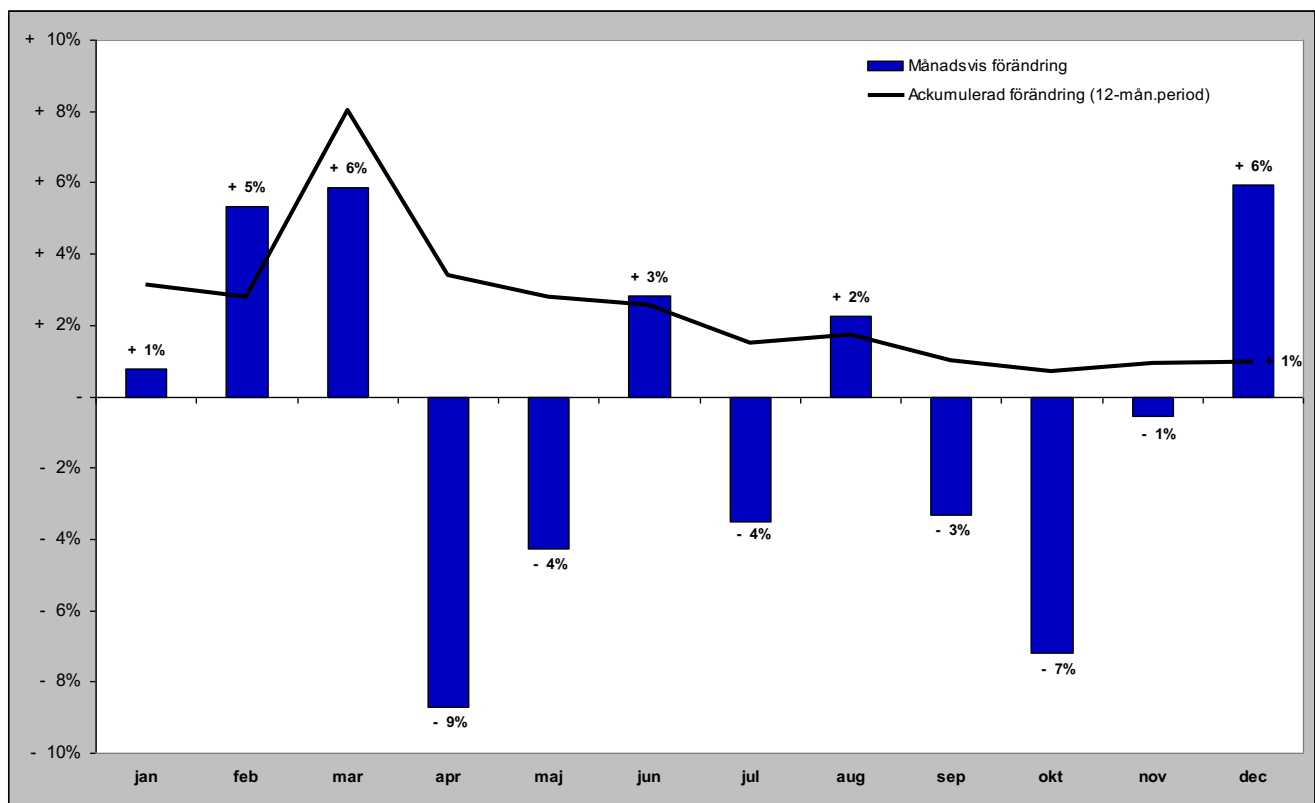

Norska gästnätter (HSVCsol) i JH

Förändring gästnätter

Totalt antal gästnätter 325 235

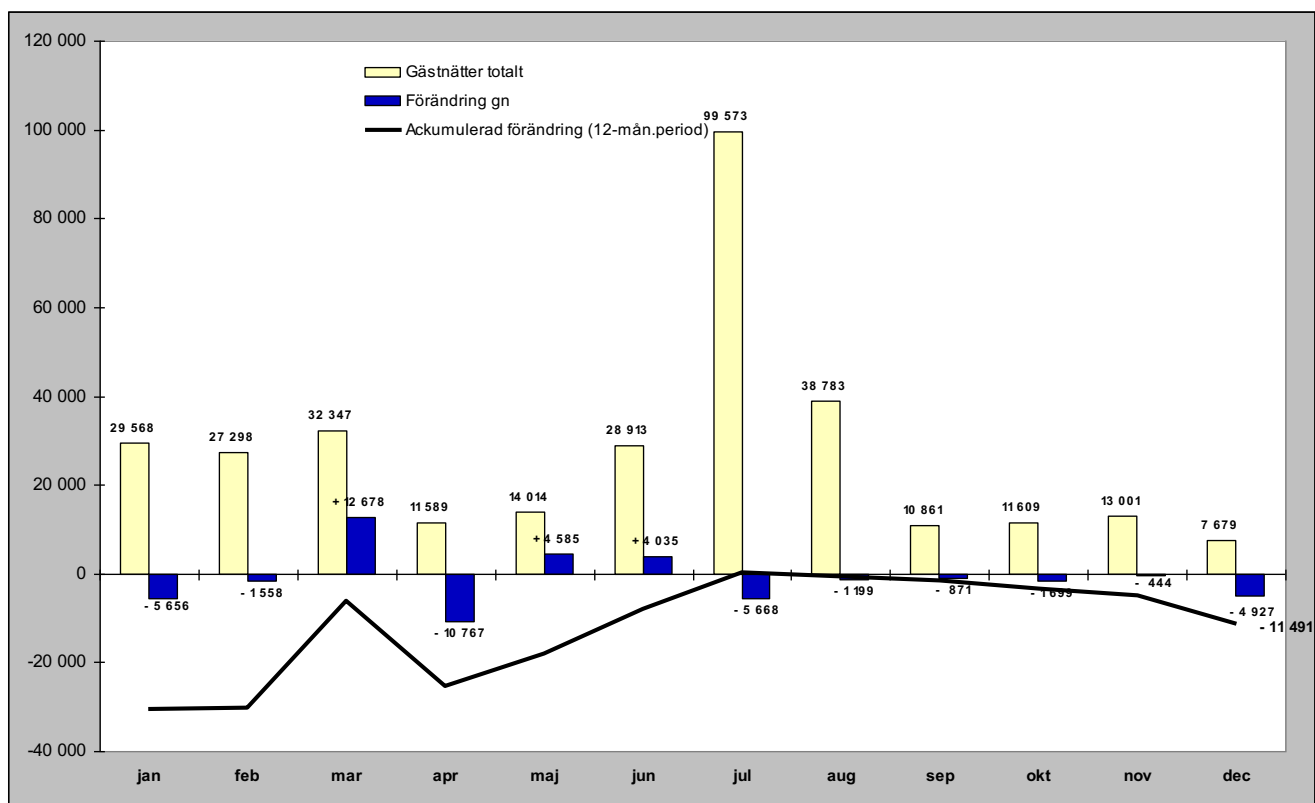

Relativ förändring

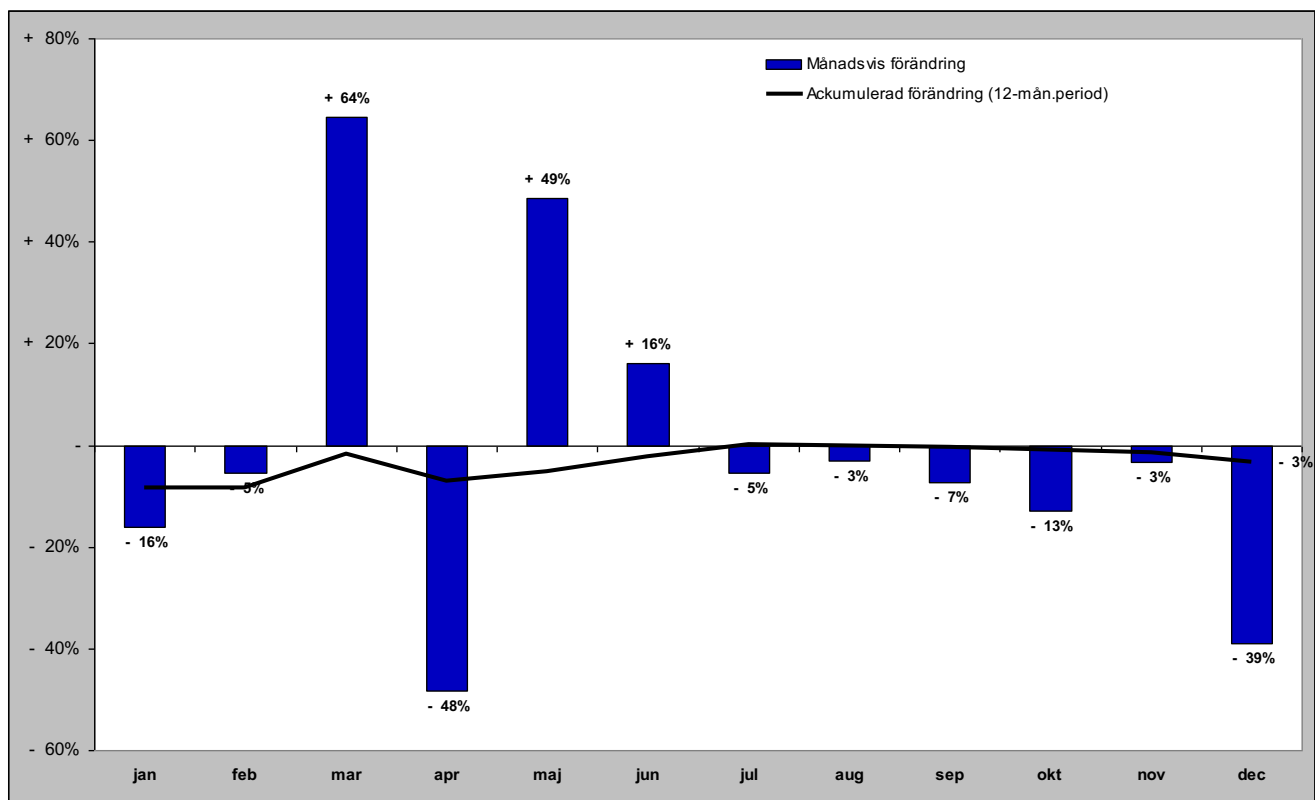

Danska gästnätter (HSVCsol) i JH

Förändring gästnätter

Totalt antal gästnätter 53 835

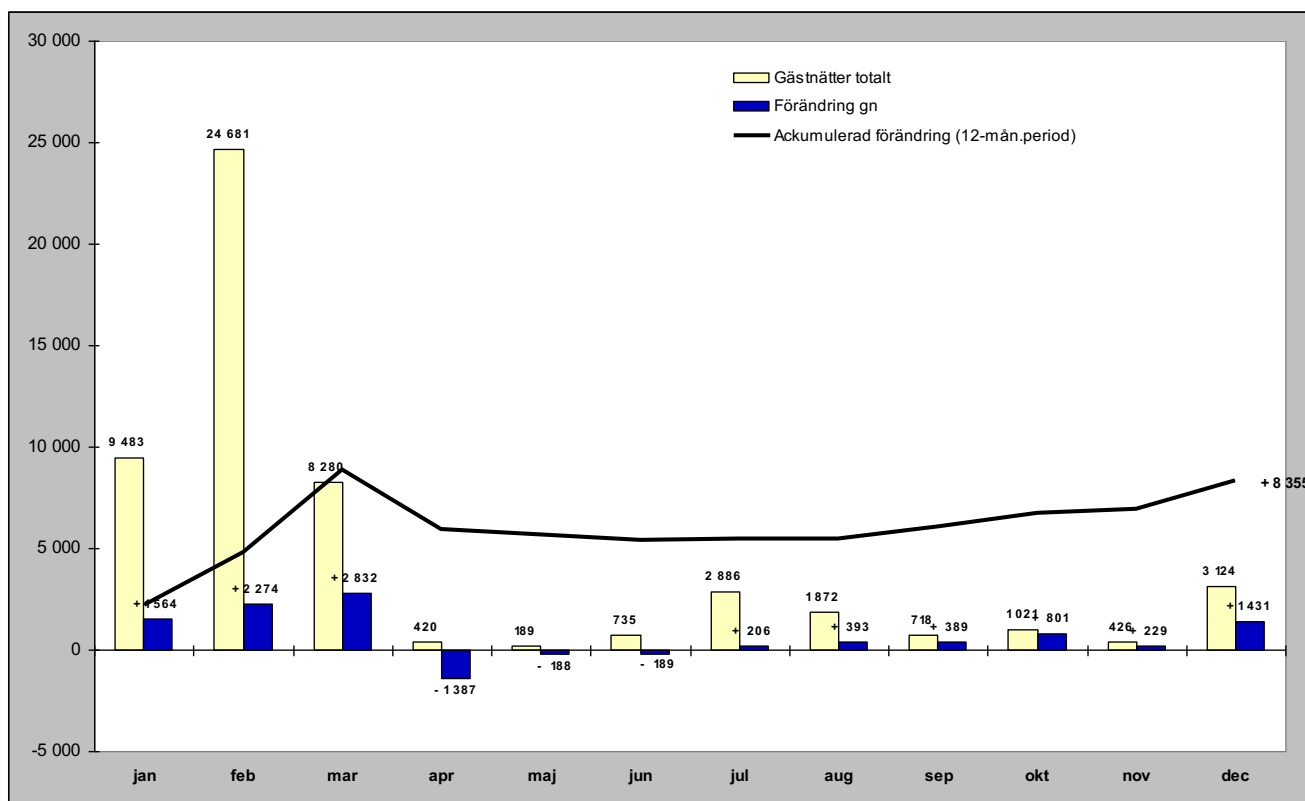

Relativ förändring

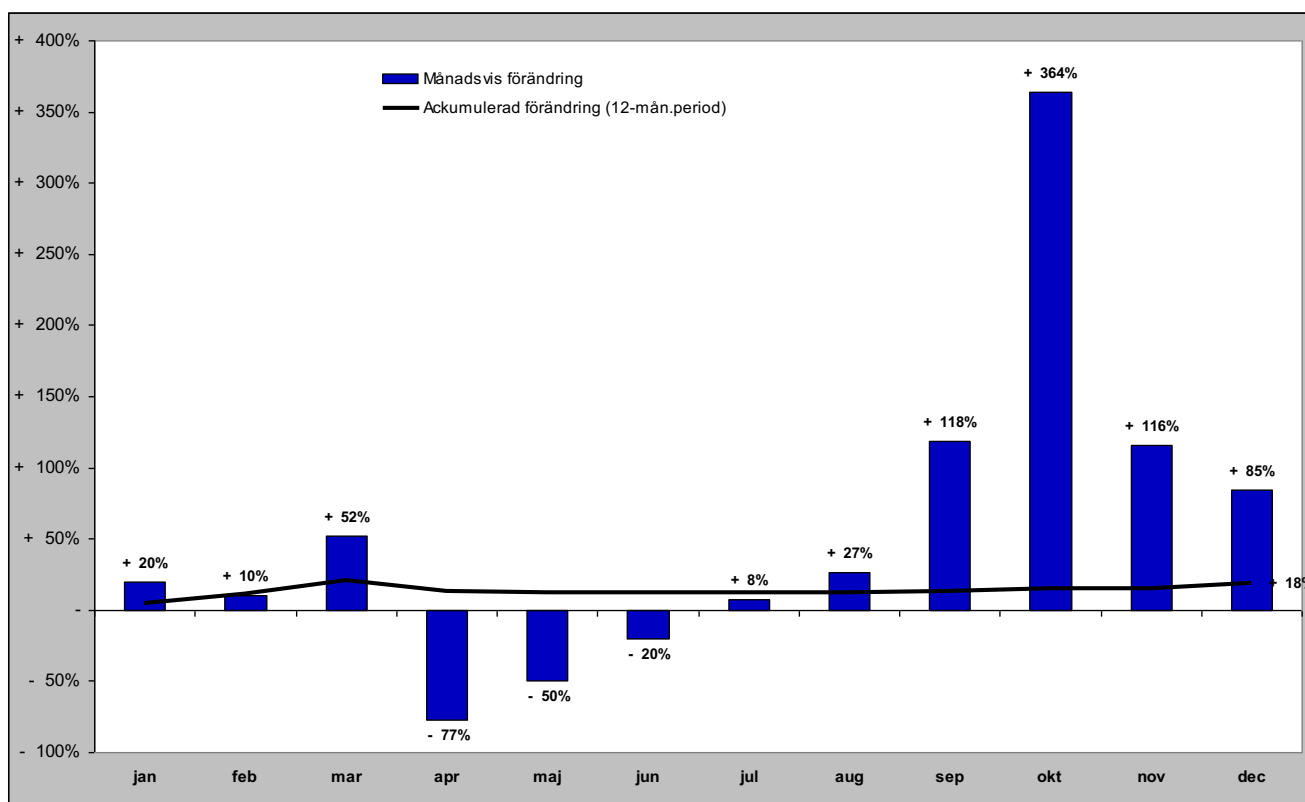

Finska gästnätter (HSVCsol) i JH

Förändring gästnätter

Totalt antal gästnätter 31 073

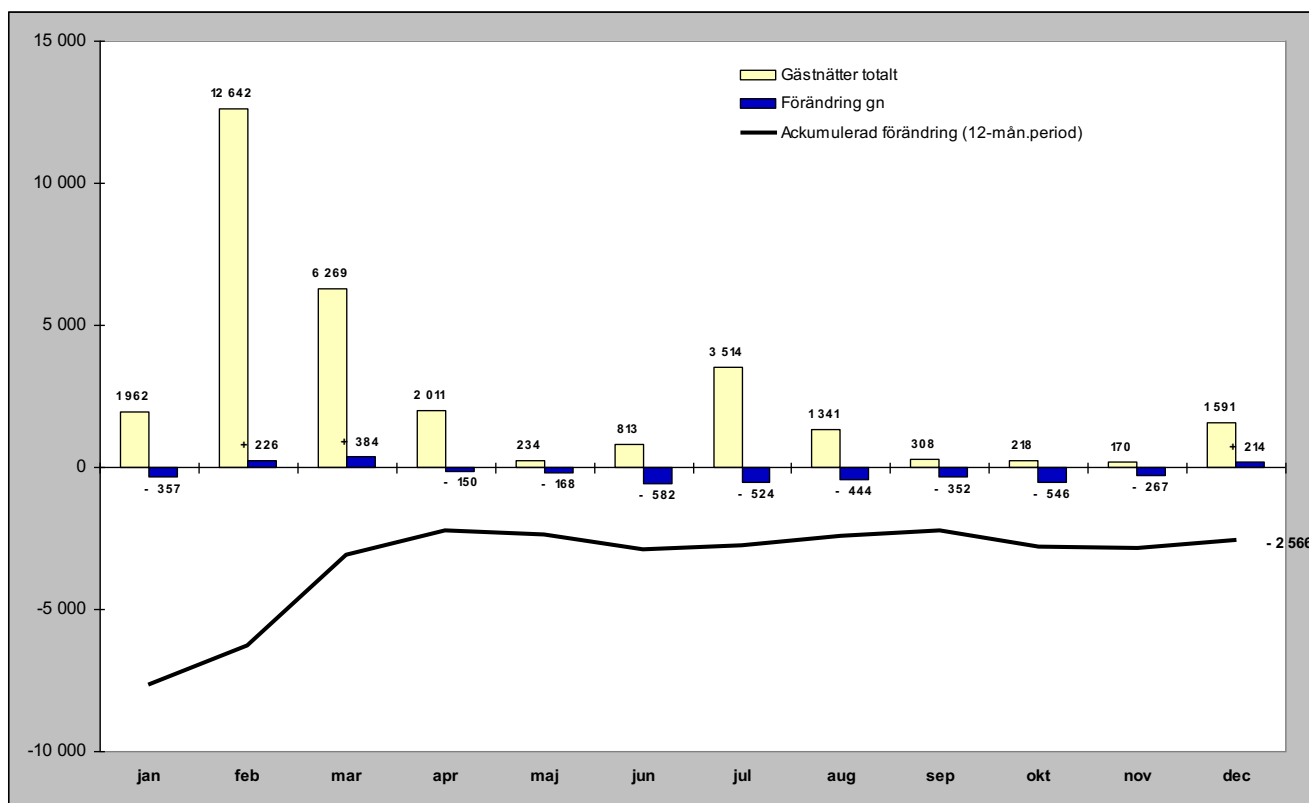

Relativ förändring

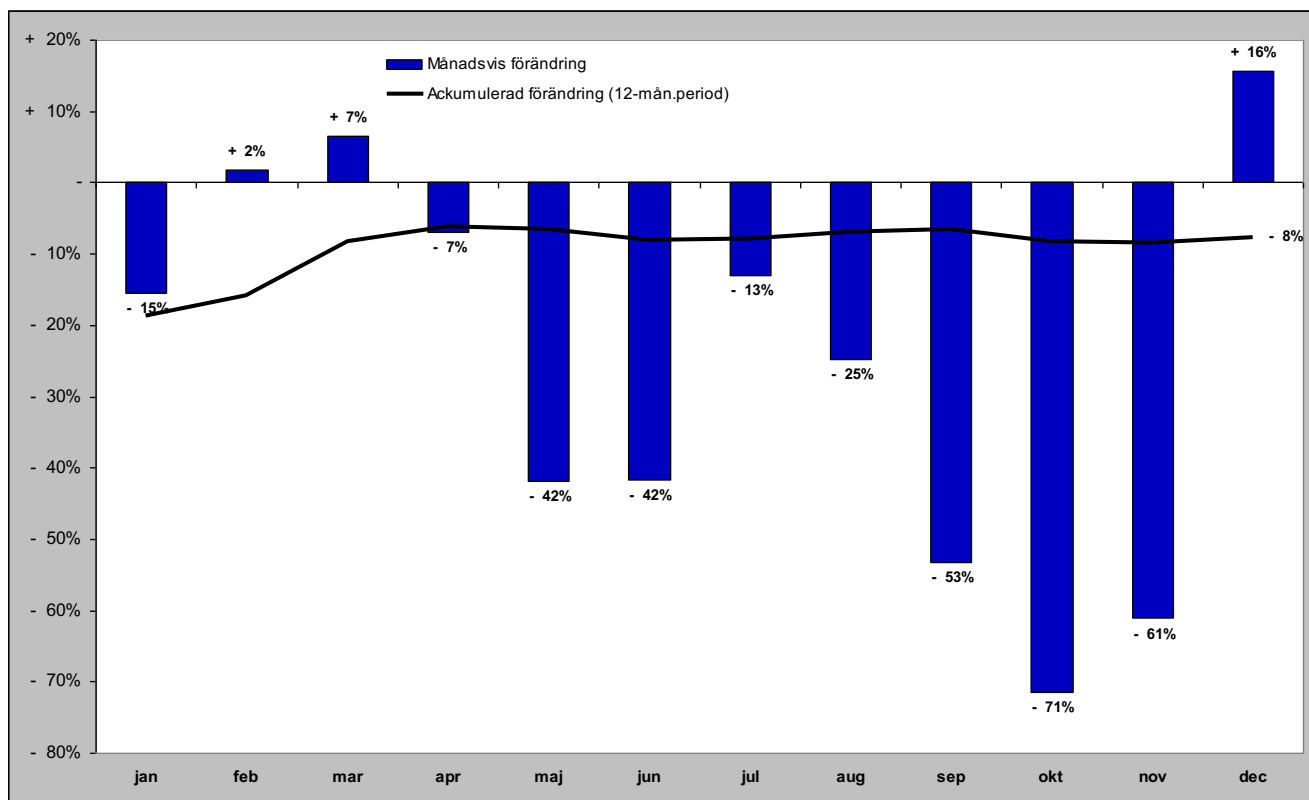

Tyska gästnätter (HSVCsol) i JH

Förändring gästnätter

Totalt antal gästnätter 47 134

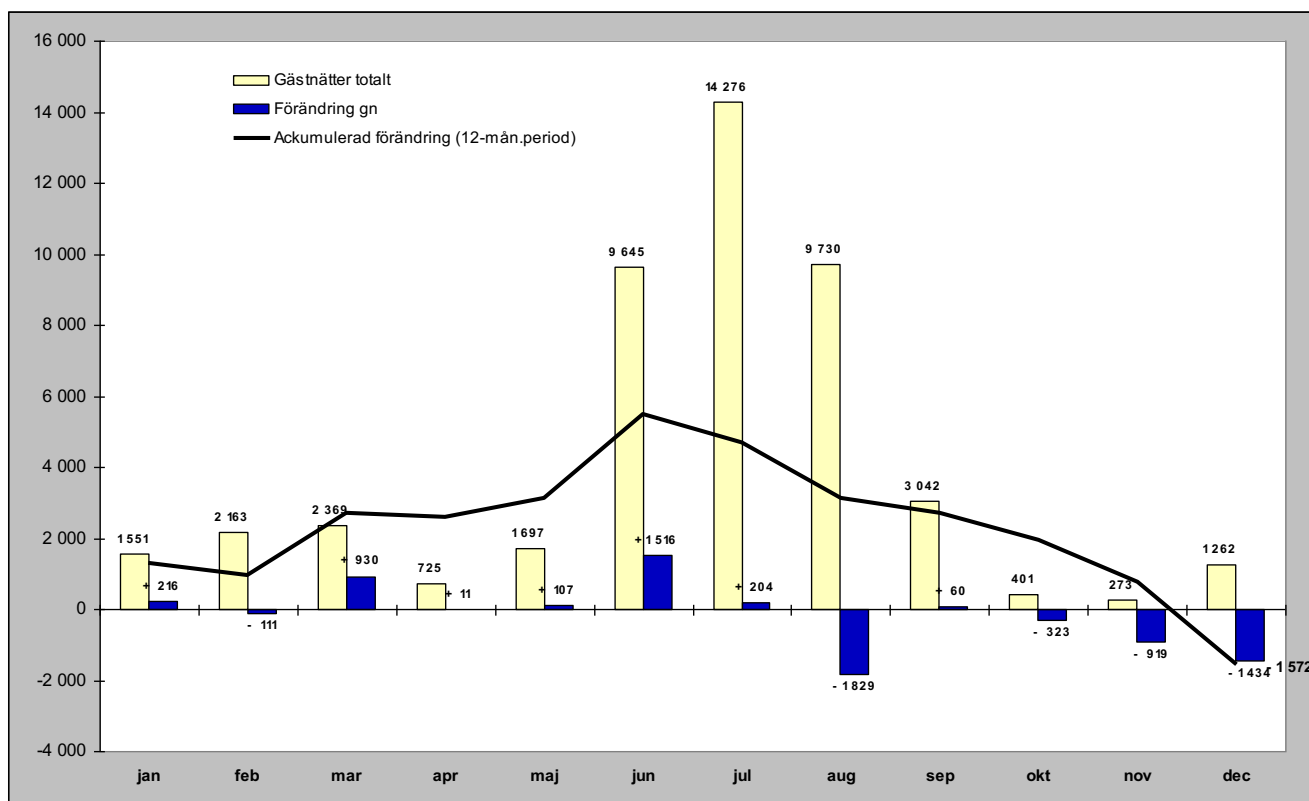

Relativ förändring

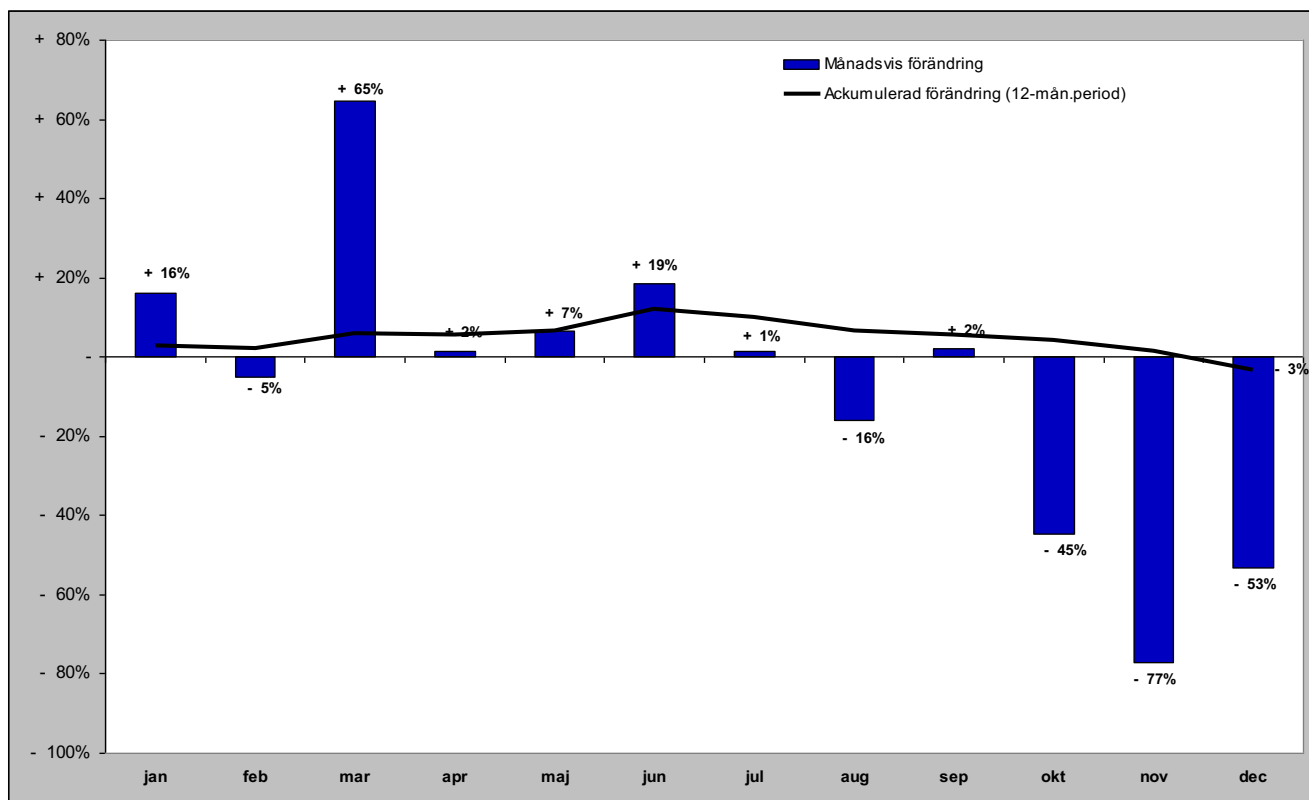

Holländska gästnätter (HSVCsol) i JH

Förändring gästnätter

Totalt antal gästnätter 23 479

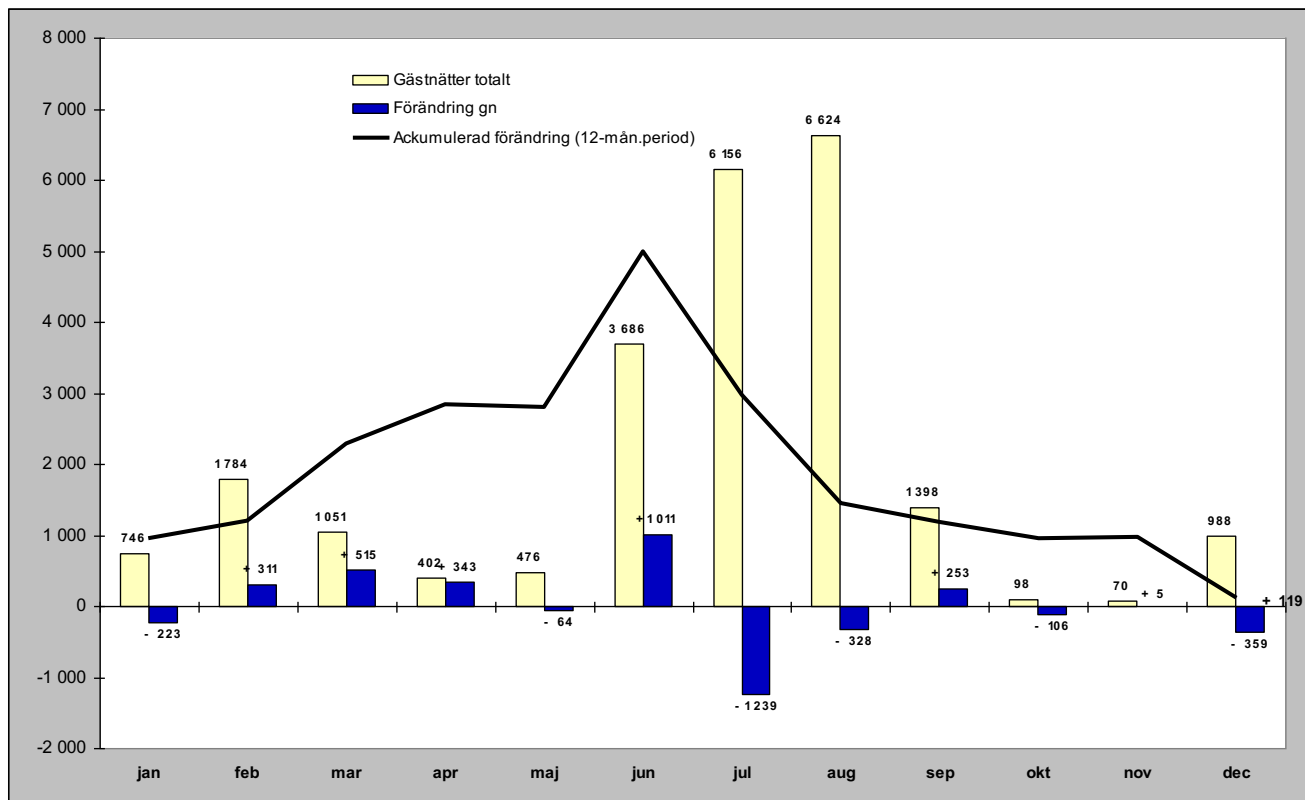

Relativ förändring

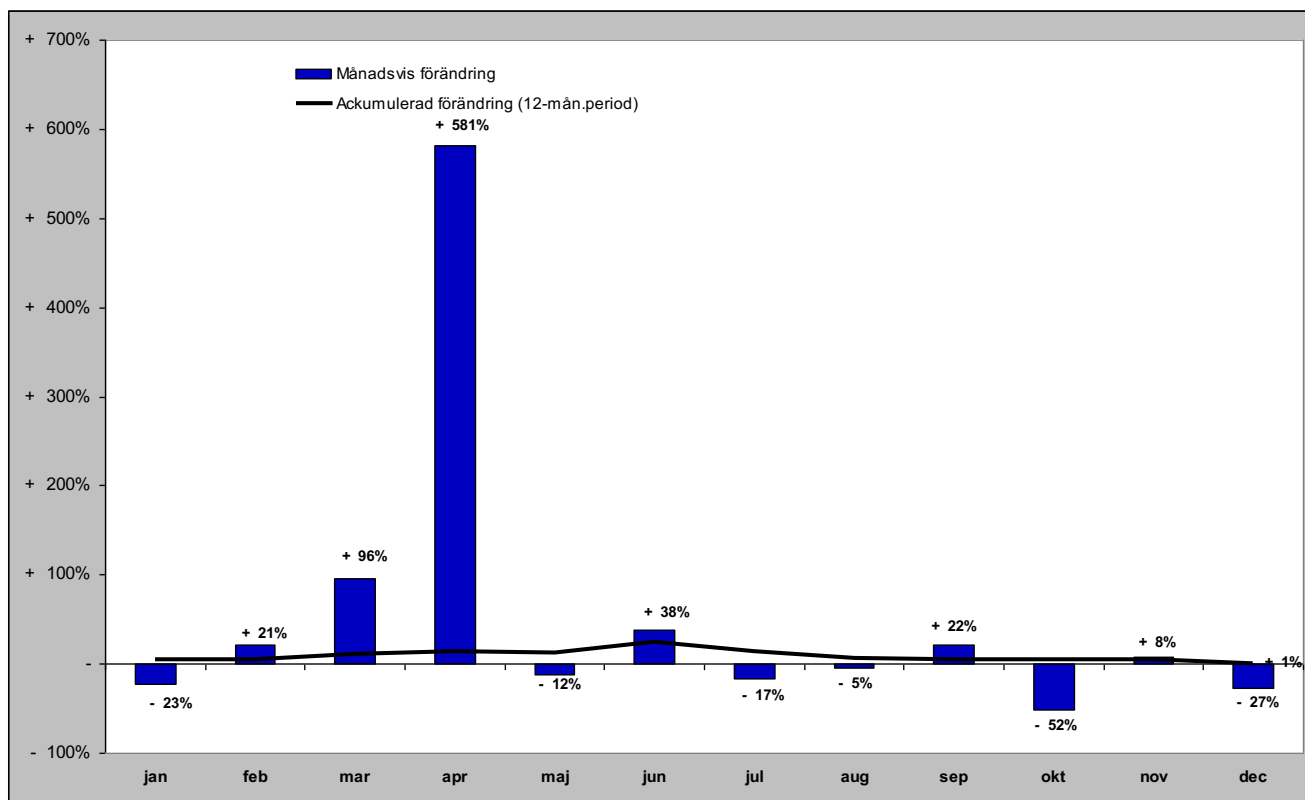

Gästnätter från GBR (HSVCsol) i JH

Förändring gästnätter

Totalt antal gästnätter 27 399

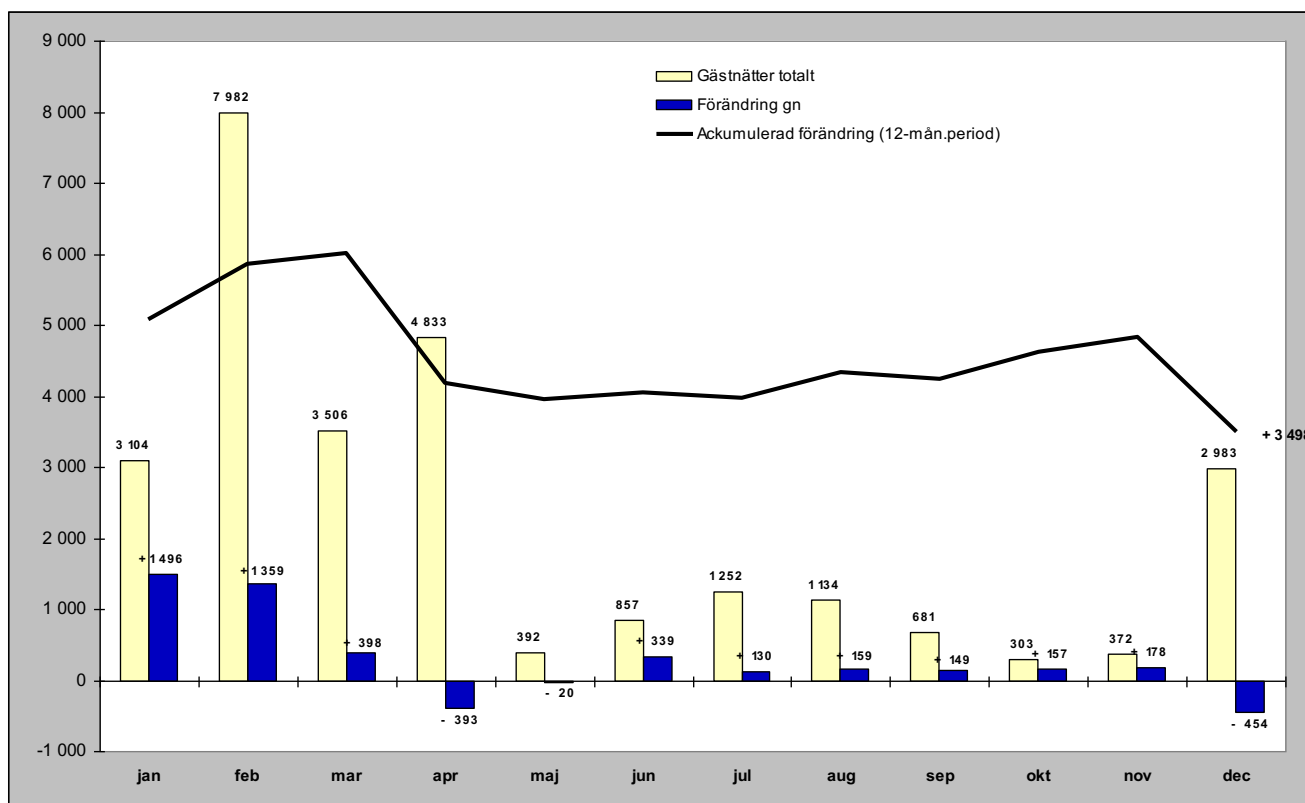

Relativ förändring

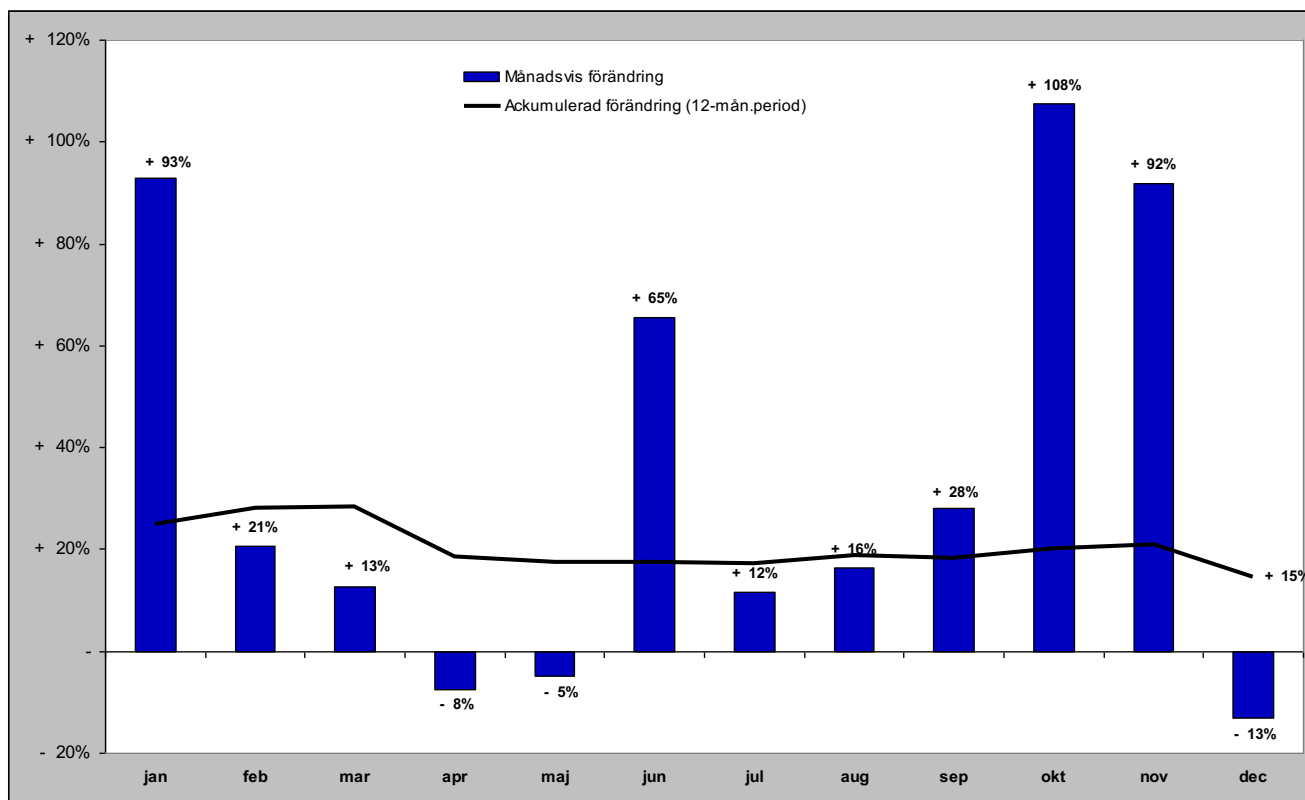

Gästnätter från Ryssland (HSVCsol) i JH

Förändring gästnätter

Totalt antal gästnätter 12 611

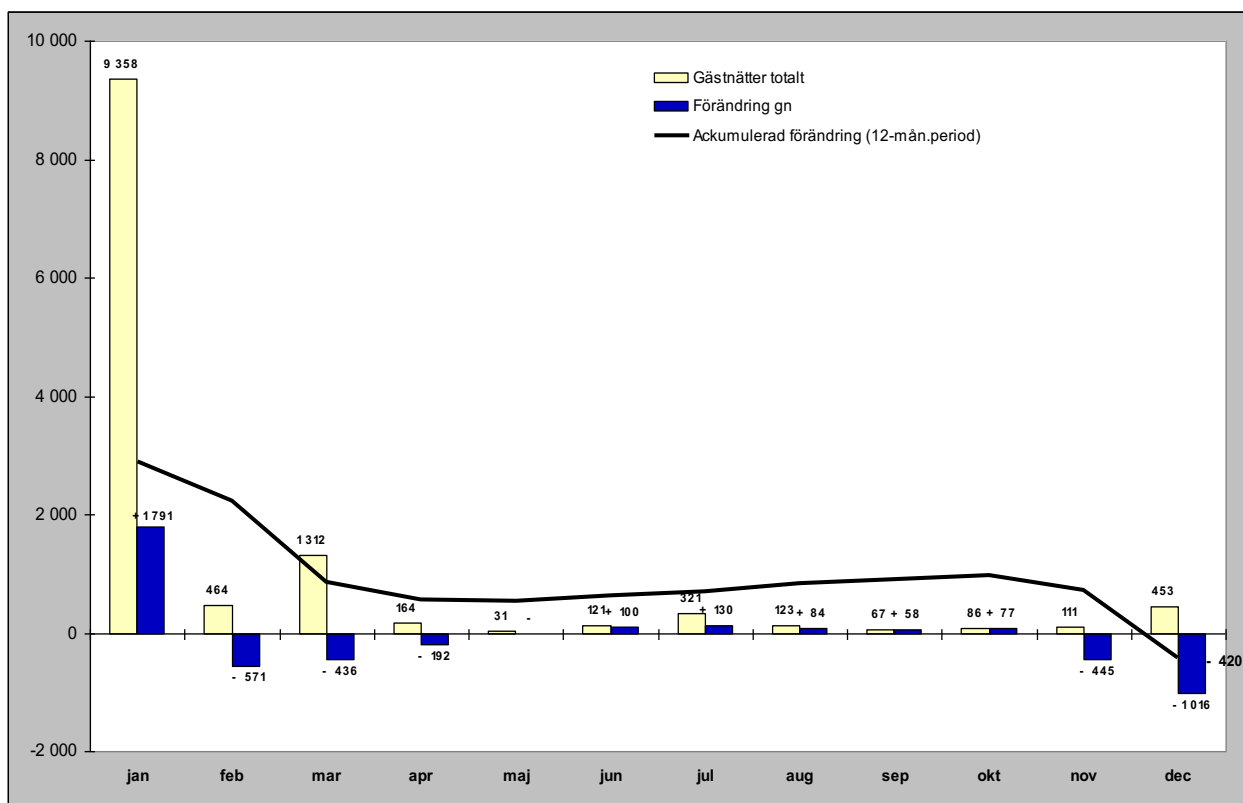

Relativ förändring

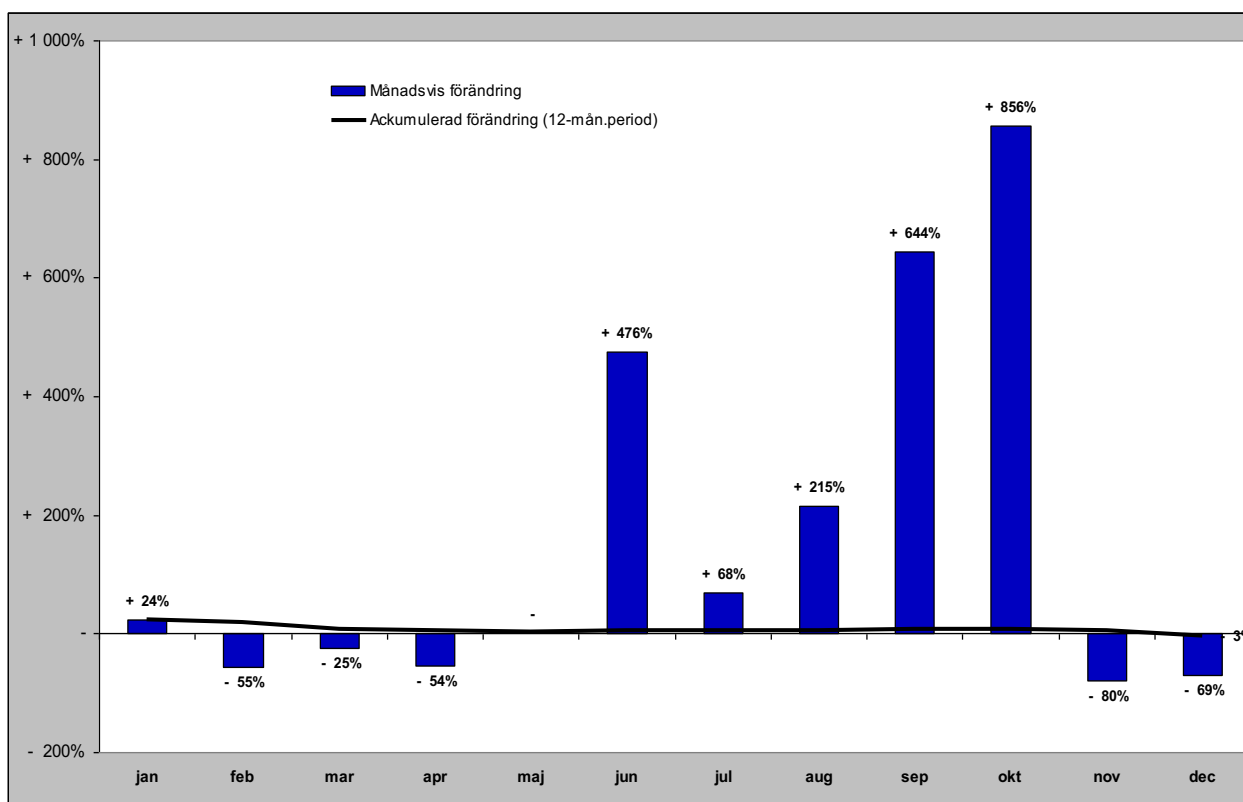

Gästnätter från Estland (HSVCsol) i JH

Förändring gästnätter

Totalt antal gästnätter 9 176

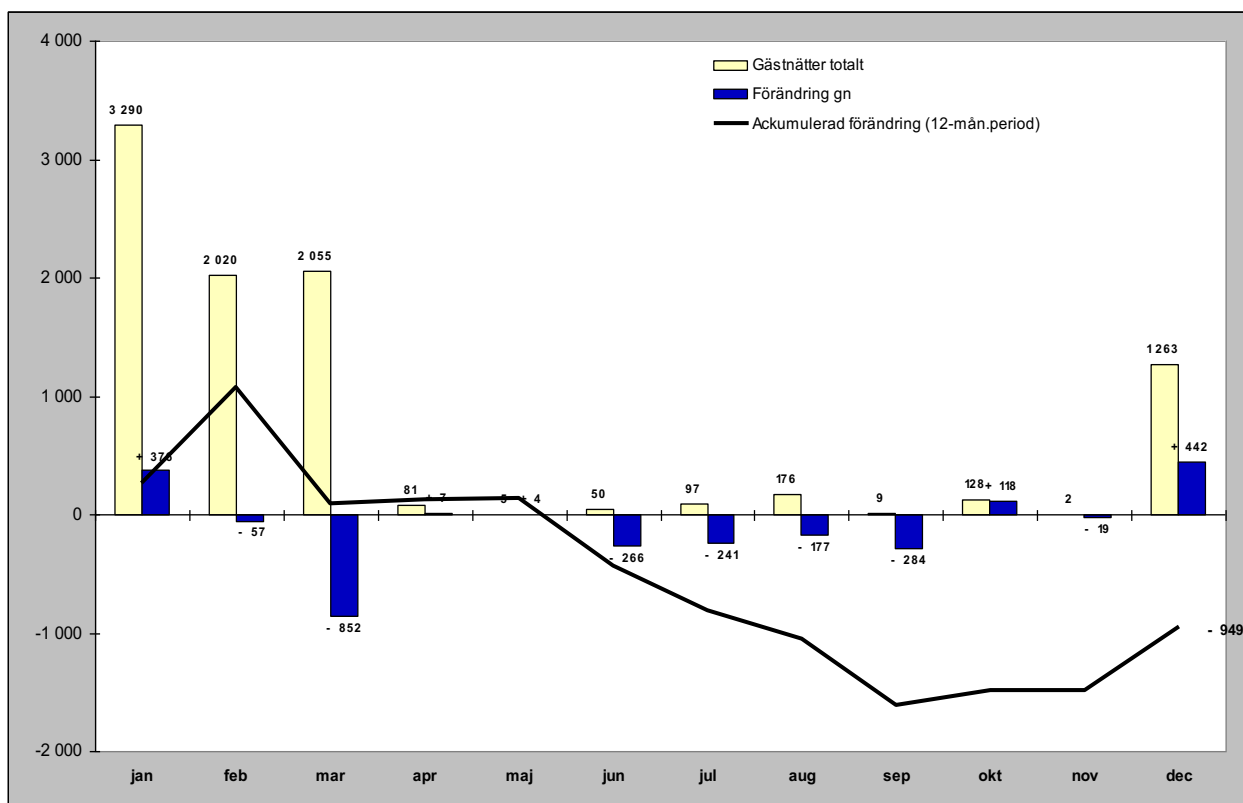

Relativ förändring

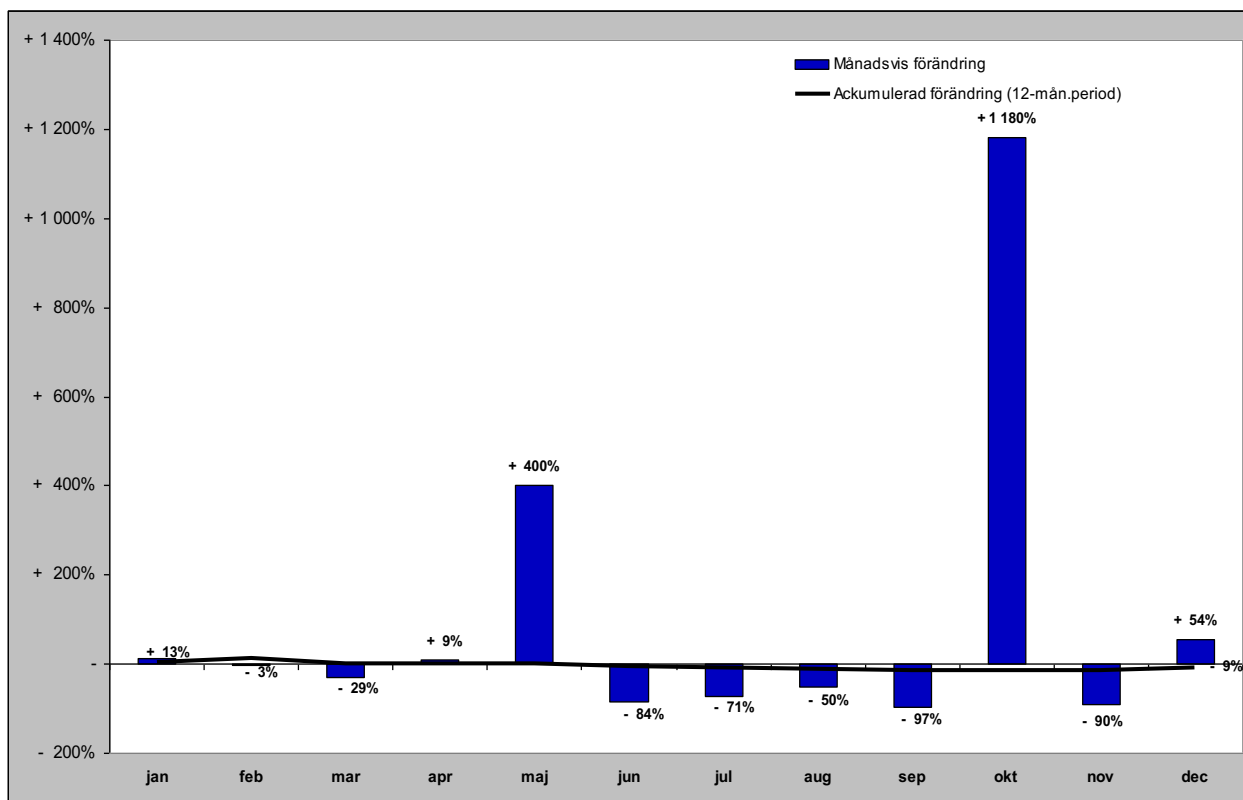

Gästnätter från Lettland (HSVCsol) i JH

Förändring gästnätter

Totalt antal gästnätter 4 553

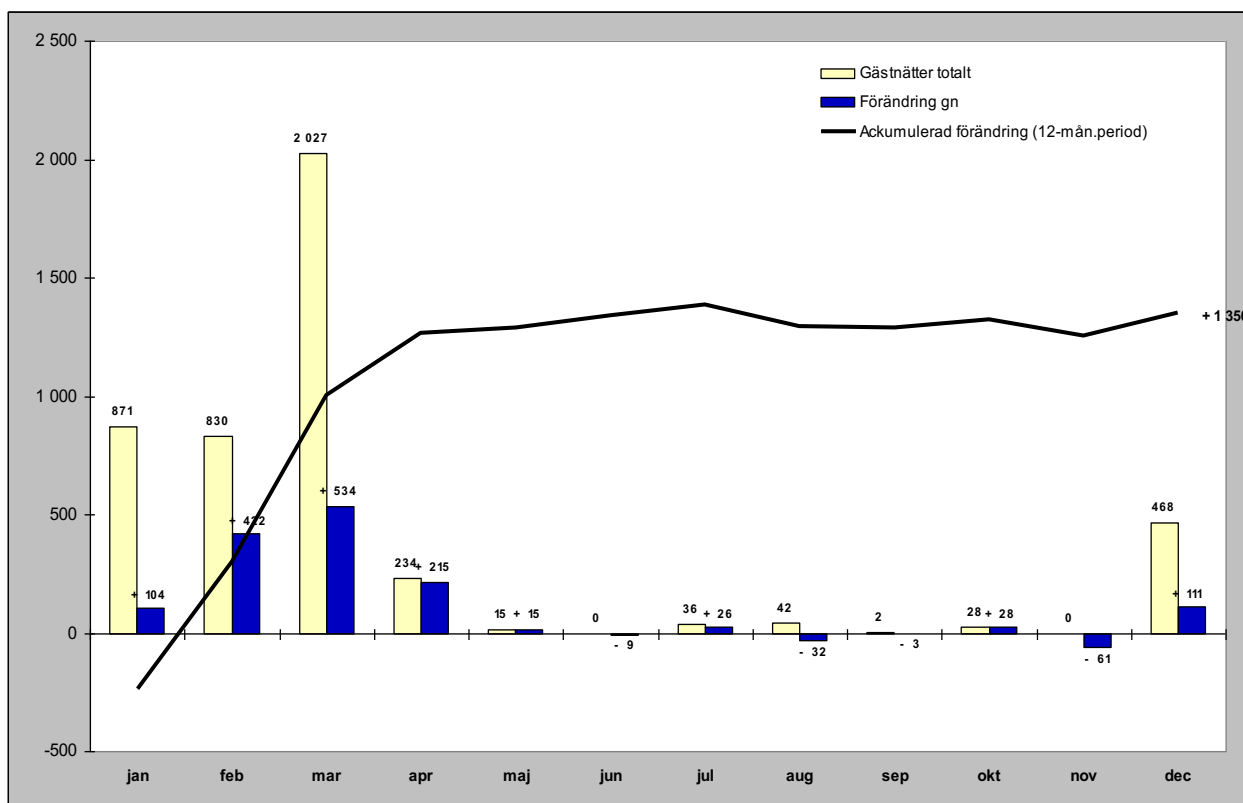

Relativ förändring

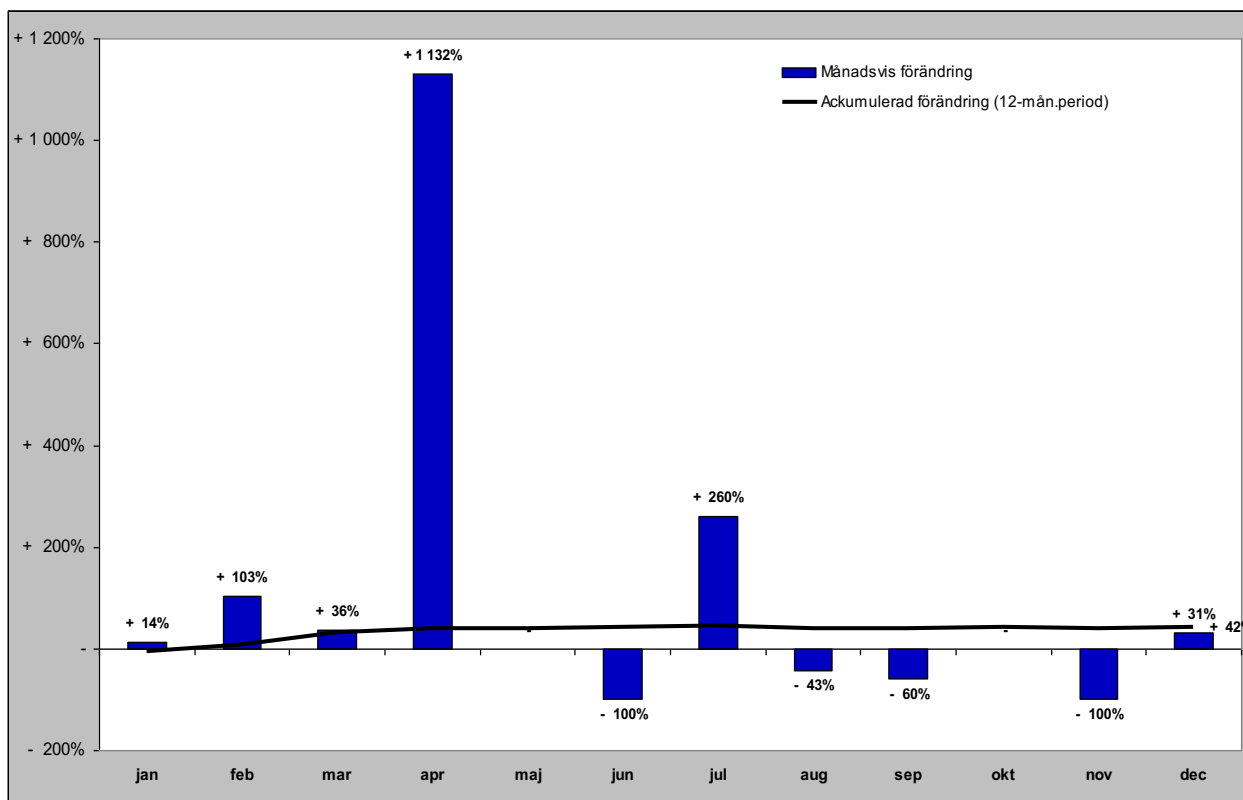

Gästnätter från övriga Europa (HSVCsol) i JH

Förändring gästnätter

Totalt antal gästnätter 52 387

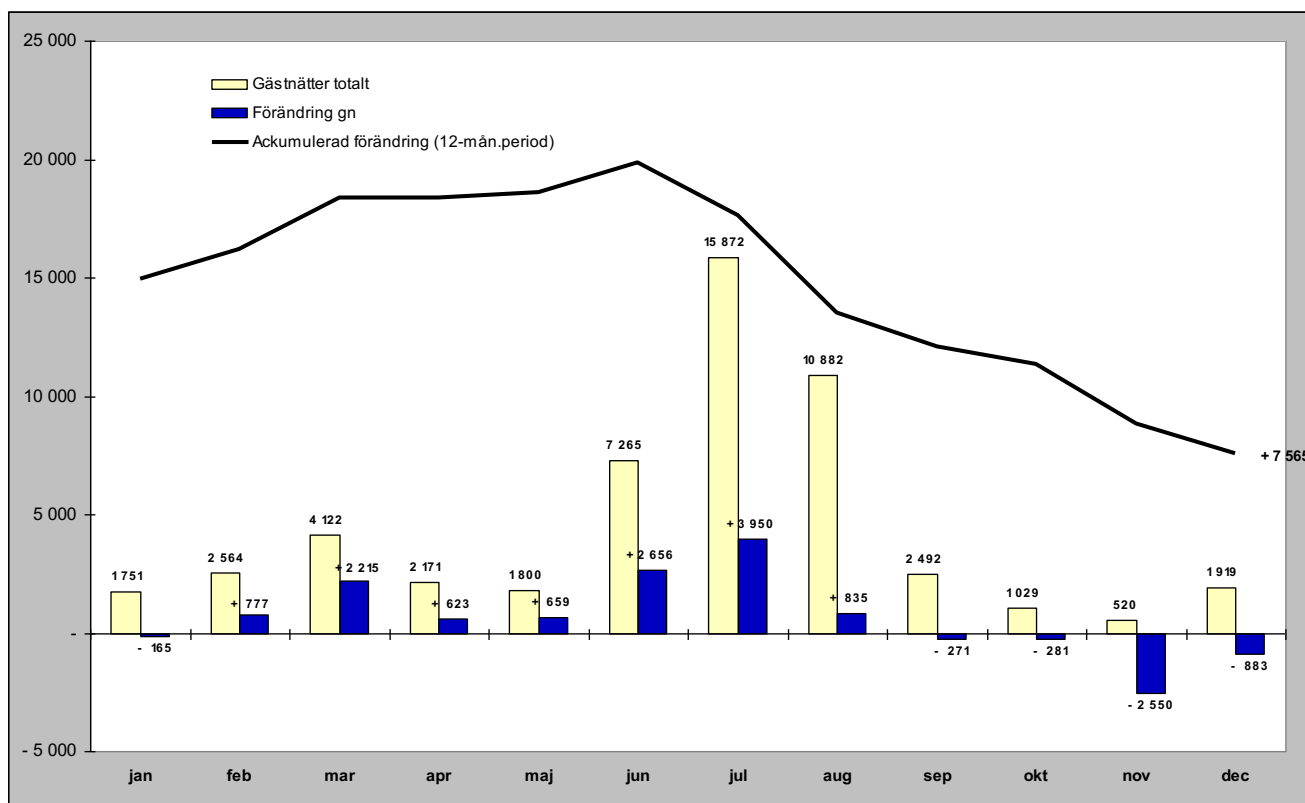

Relativ förändring

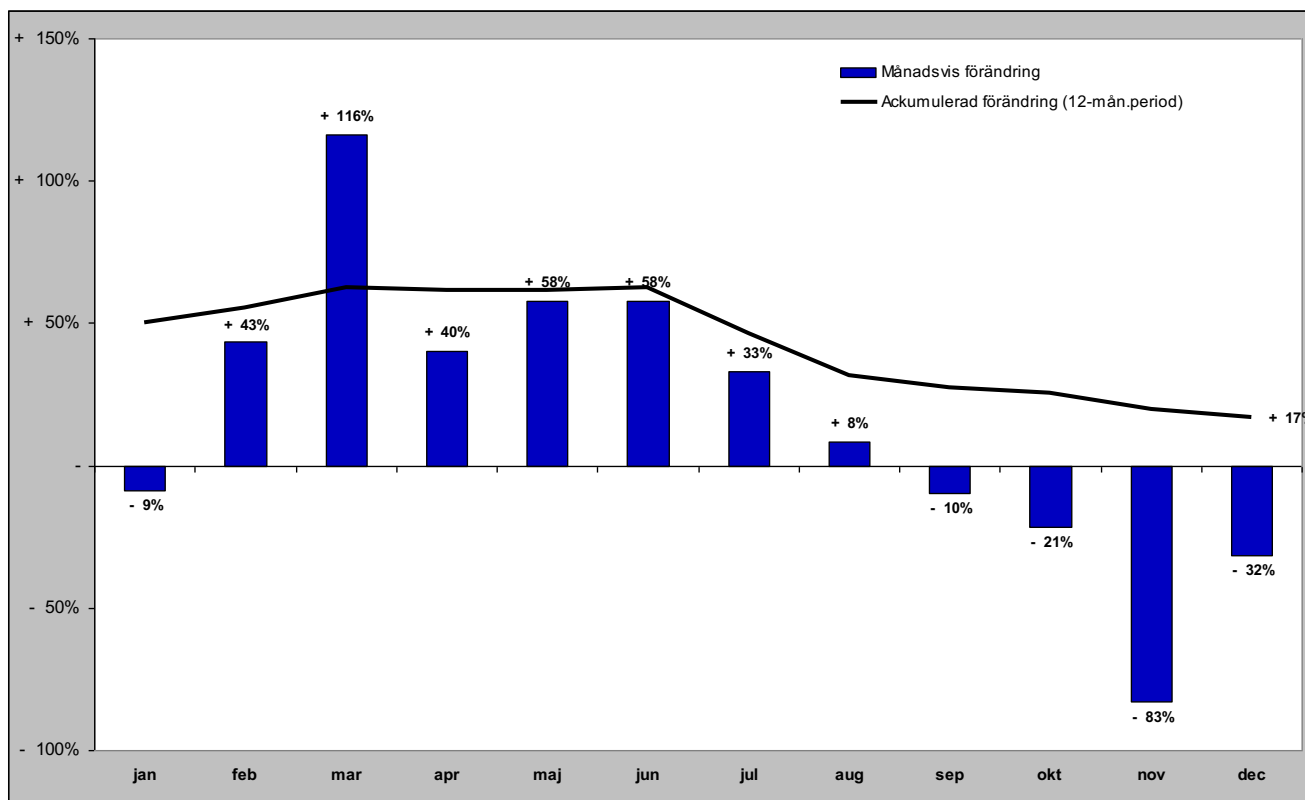

Gästnätter från övriga världen (HSVCsol) i JH

Förändring gästnätter

Totalt antal gästnätter 28 877

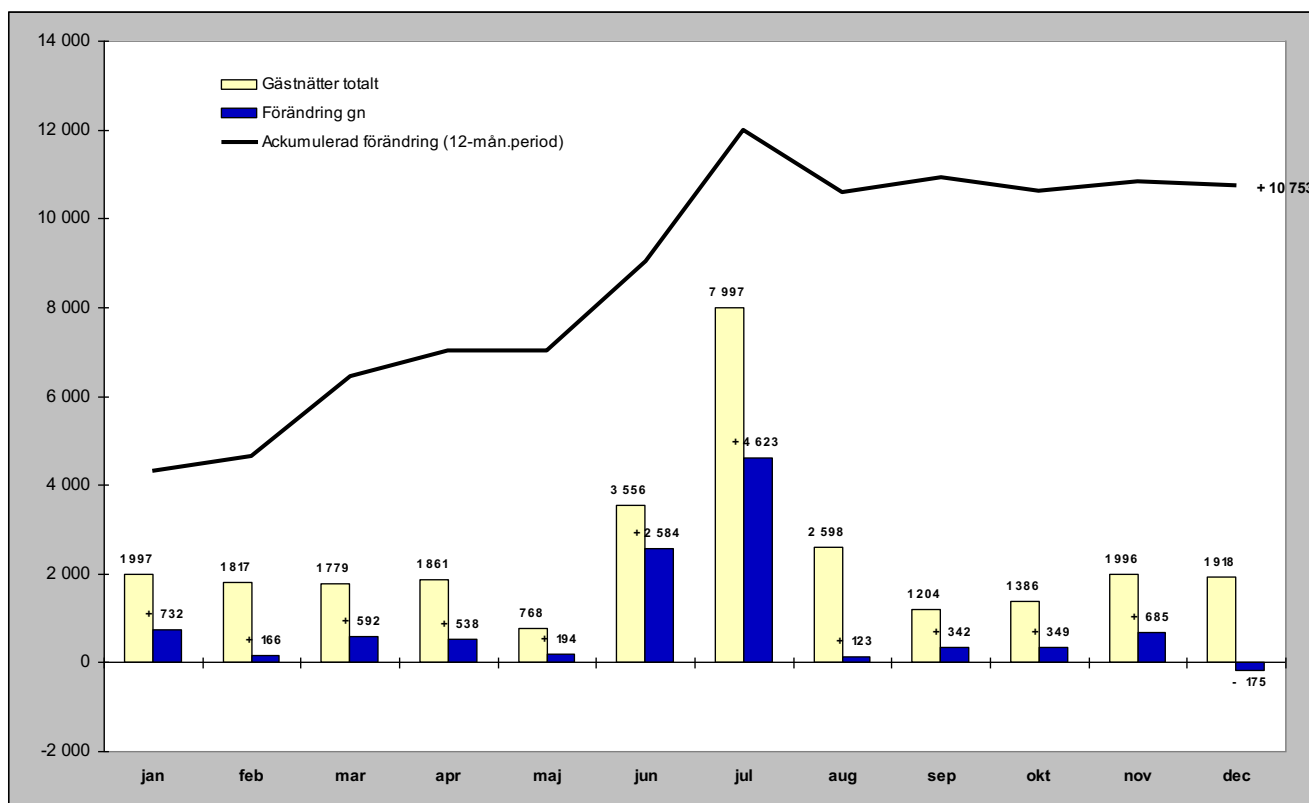

Relativ förändring

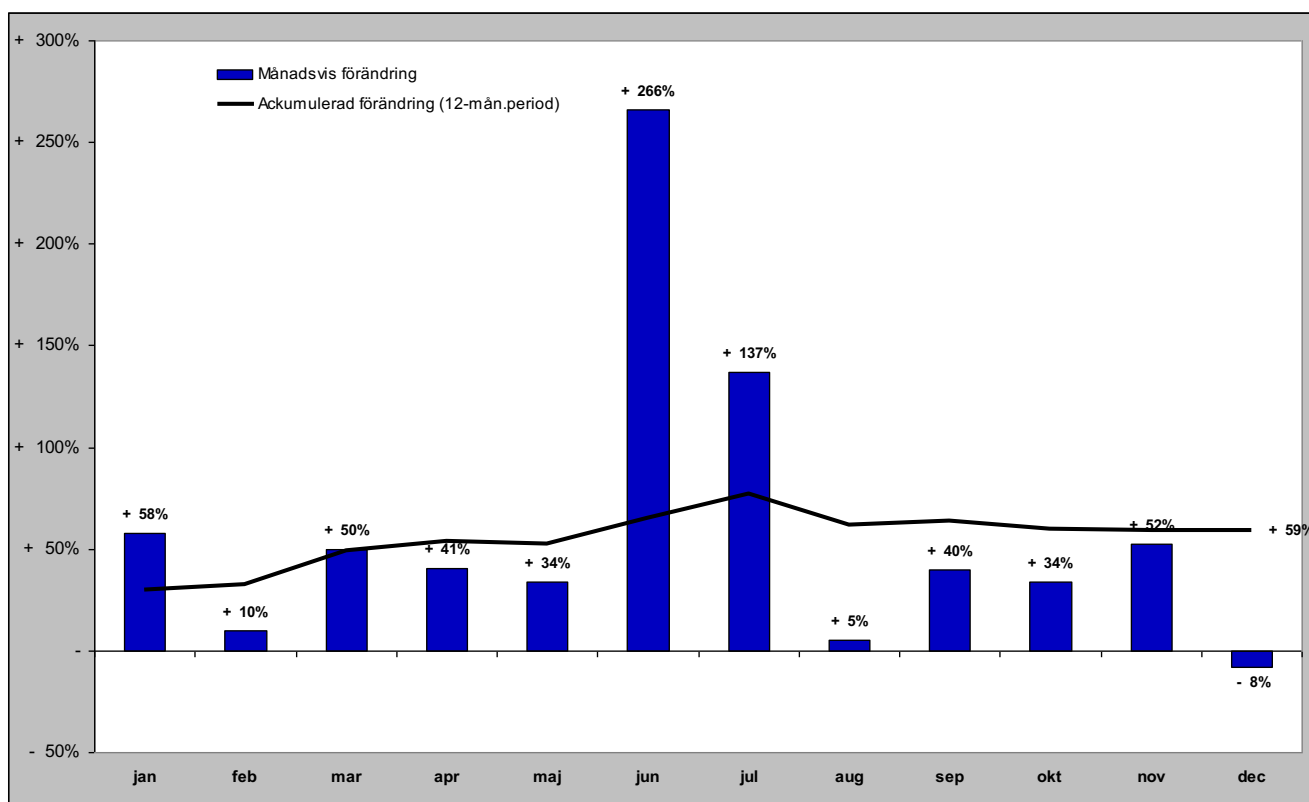

GÄSTNÄTTER FÖRDELAT PER KOMMUN

Gästnätter i Härjedalens Kommun (HSVCsol)

Förändring gästnätter

Totalt antal gästnätter 1 211 252

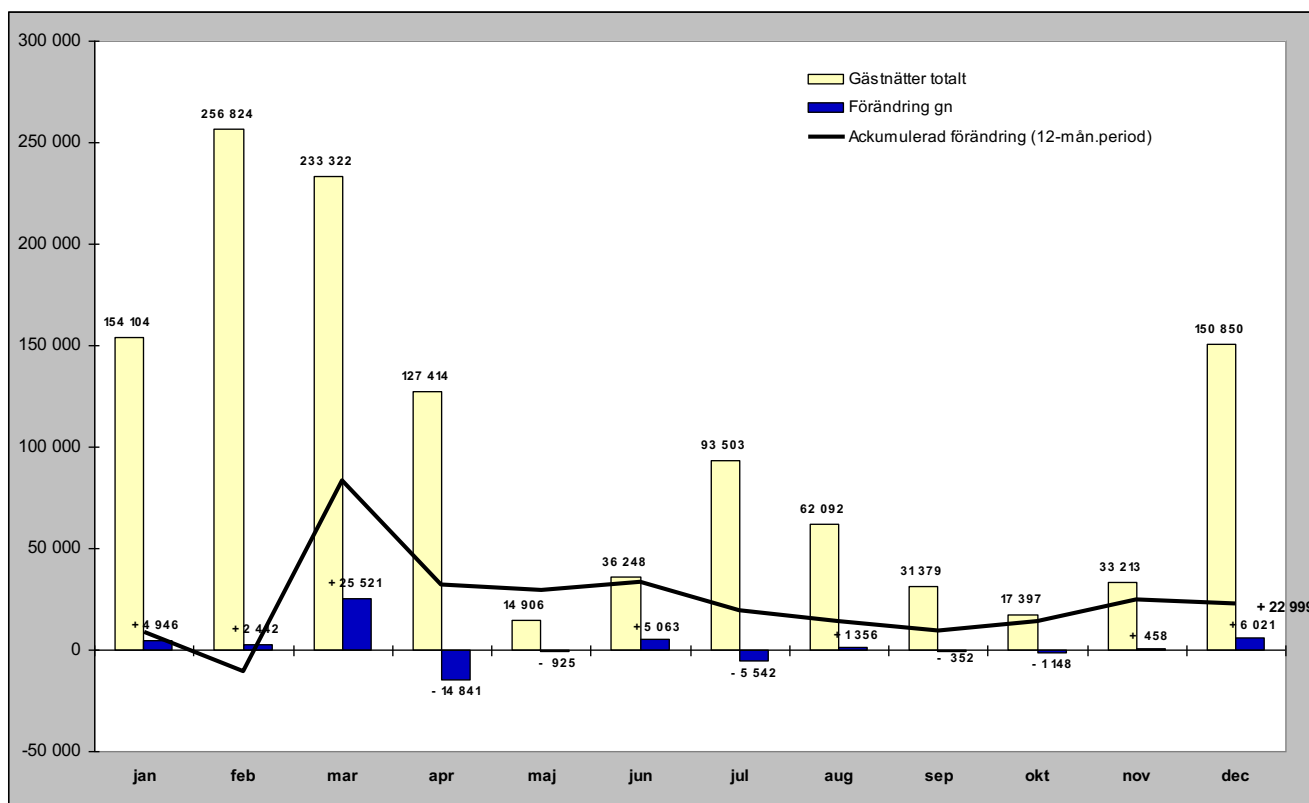

Relativ förändring

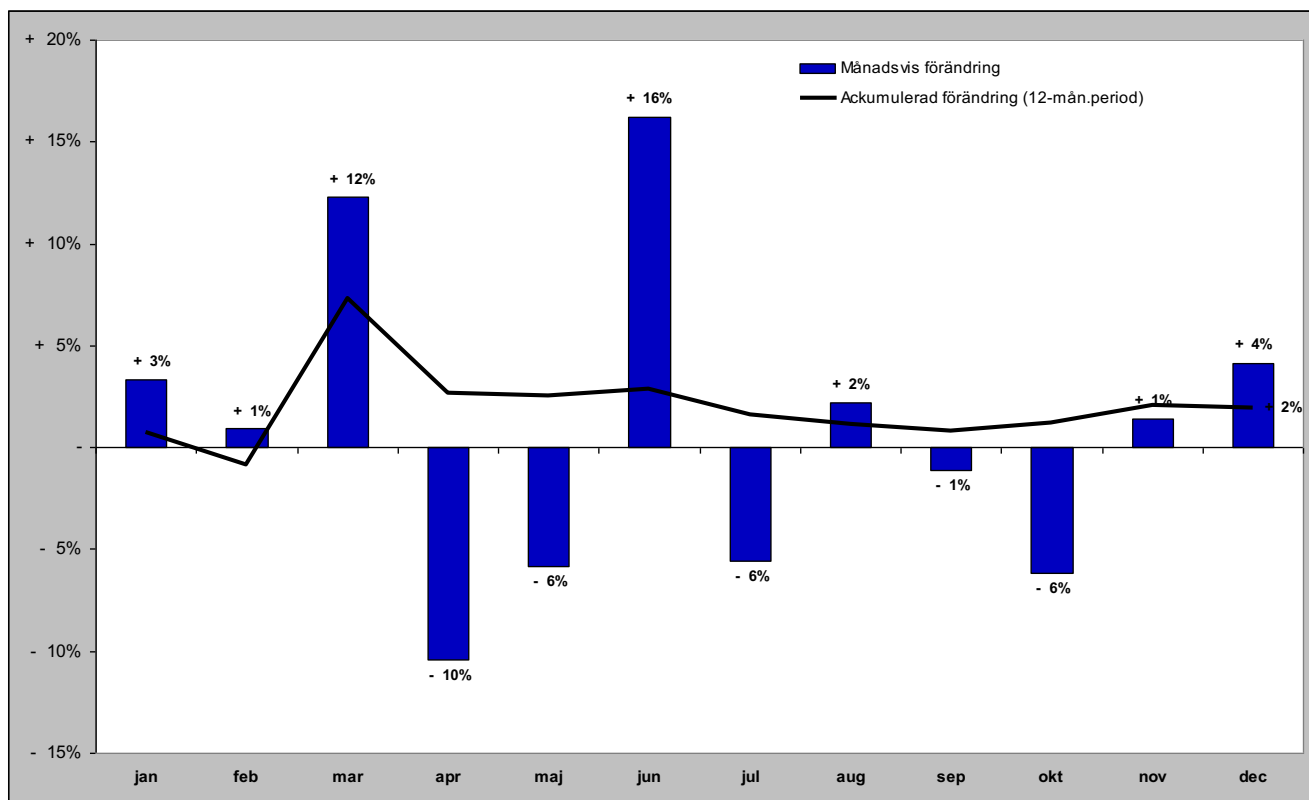

Gästnätter i Härjedalens Kommun (HSVCsol) marknader

Senaste månaden

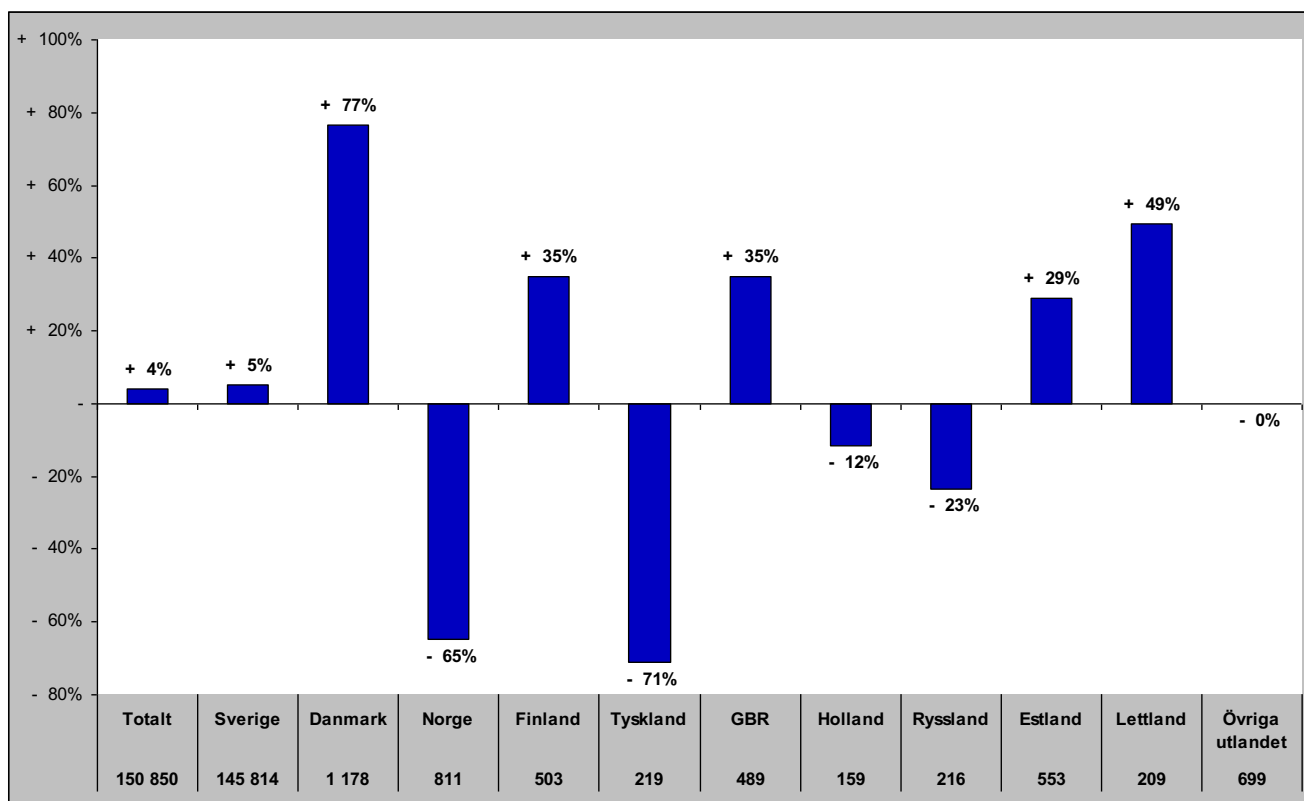

Senaste vintern (nov-apr)

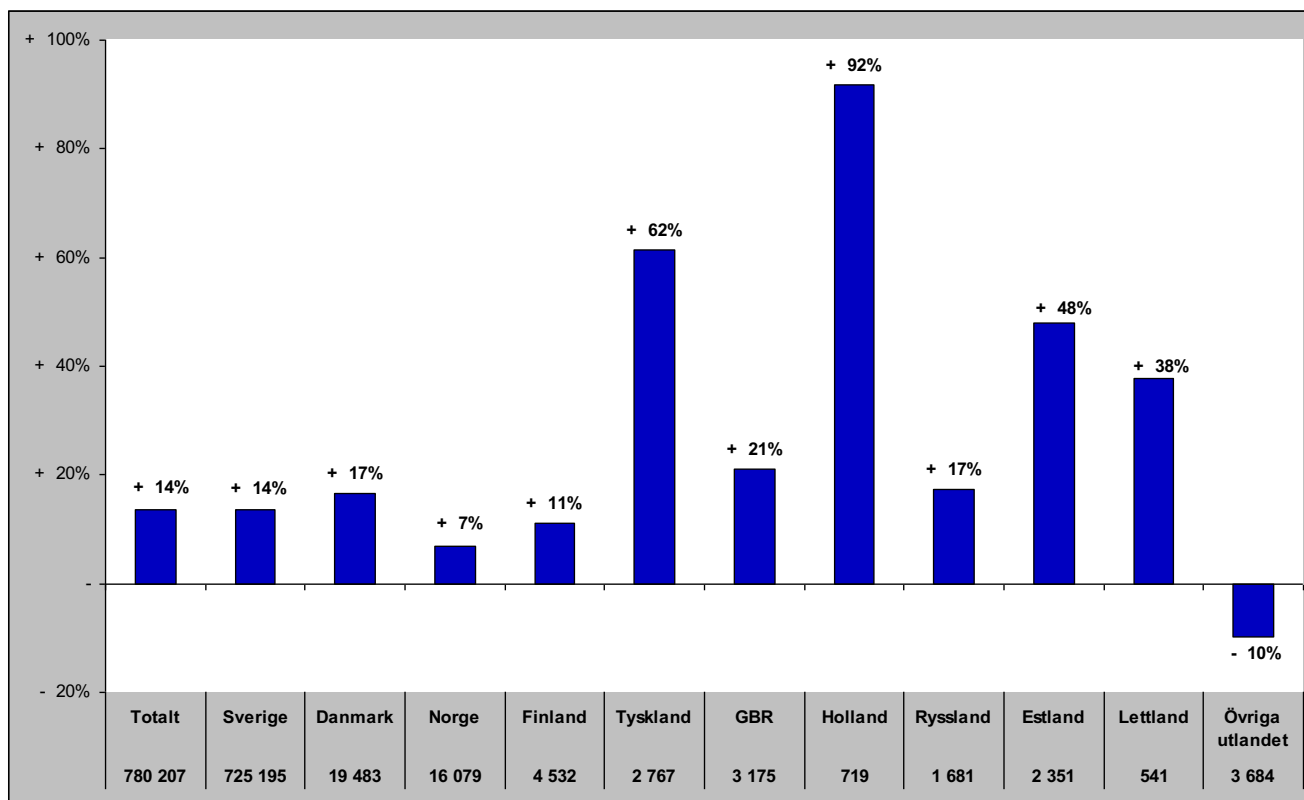

Gästnätter i Härjedalens Kommun (HSVCsol) marknader

Senaste sommaren (jun-sep)

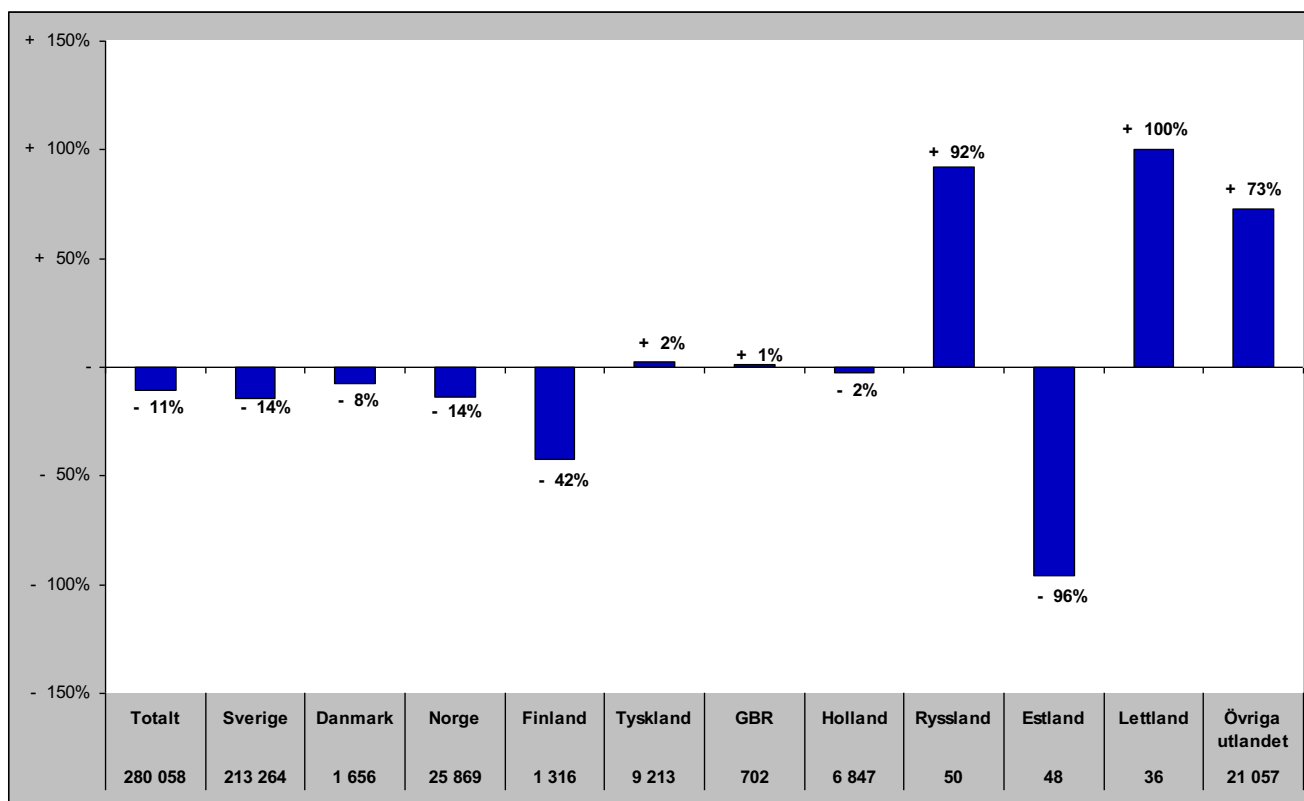

Senaste barmark (maj-okt)

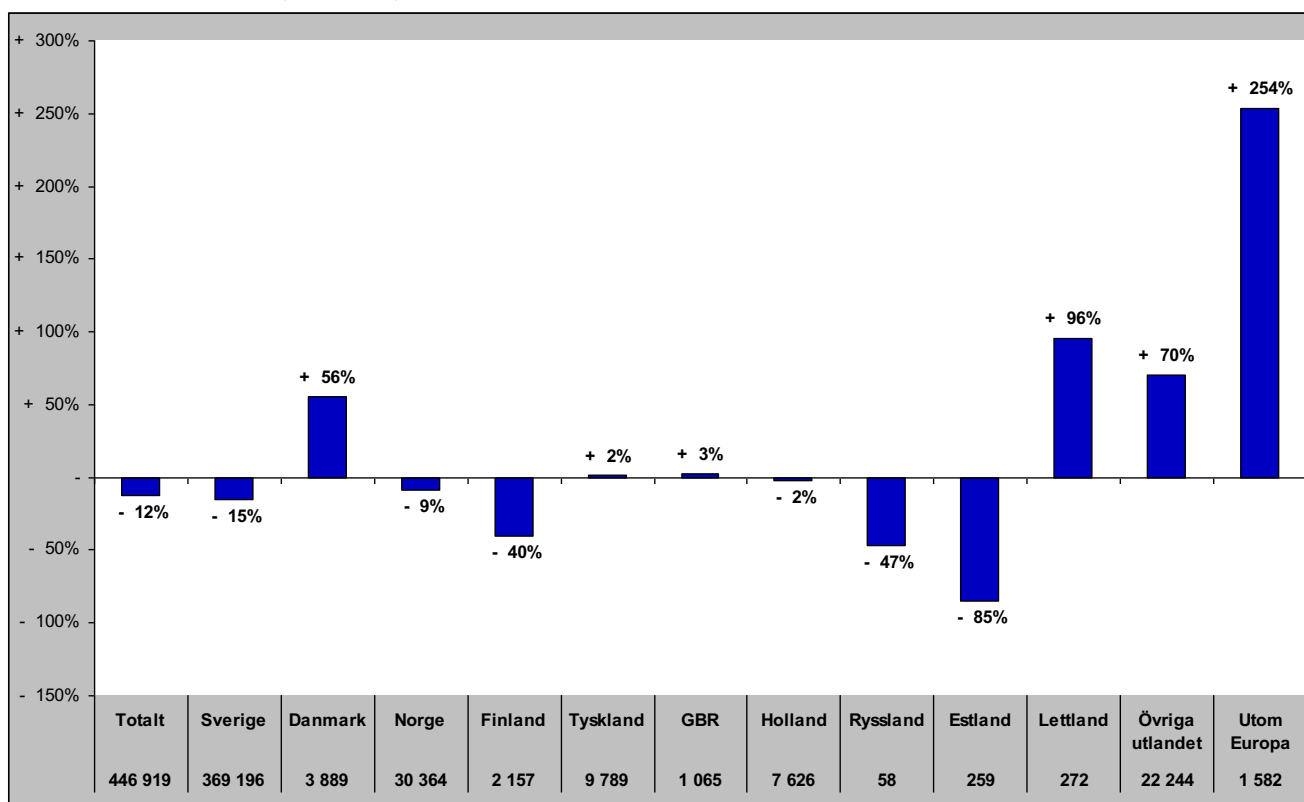

Gästnätter i Härjedalens Kommun (HSVCsol) marknader

Senaste helåret

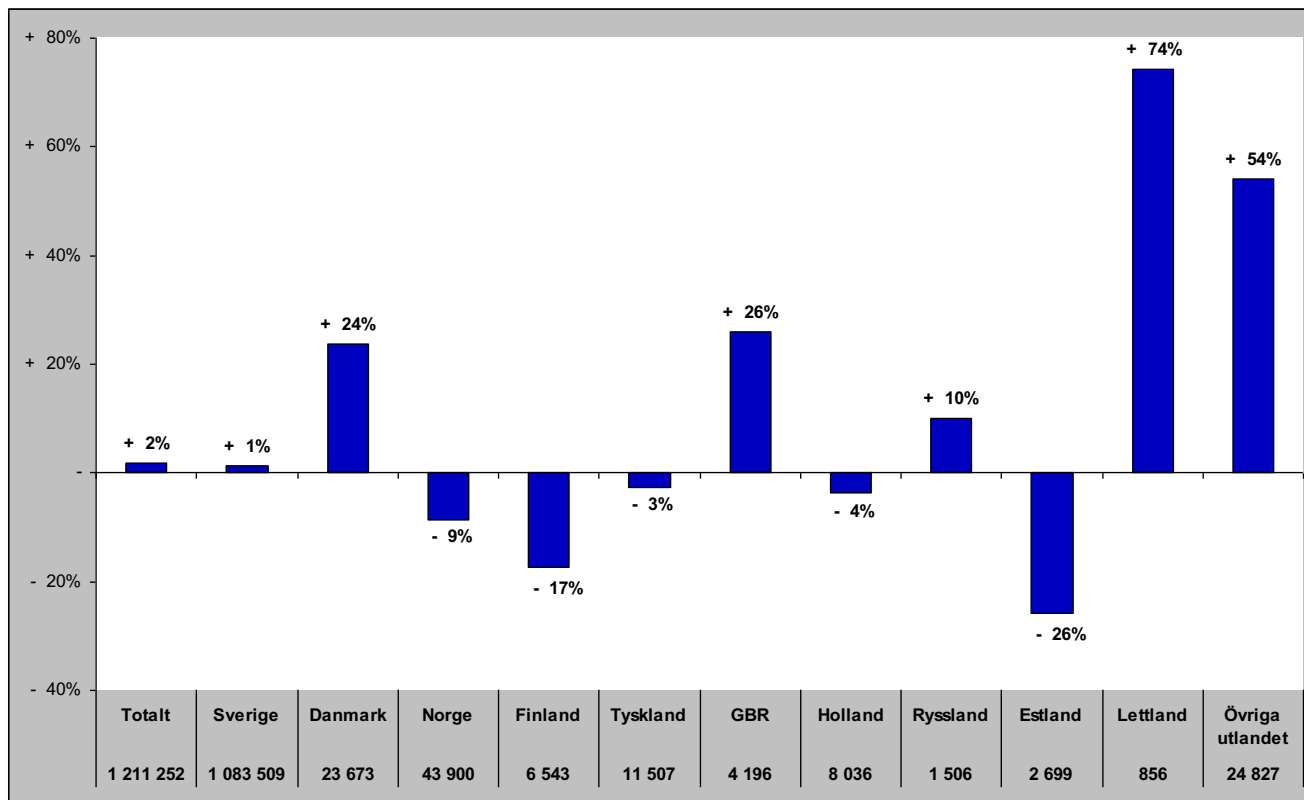

Gästnätter i Bergs Kommun (HSVC)

Förändring gästnätter

Totalt antal gästnätter 105 635

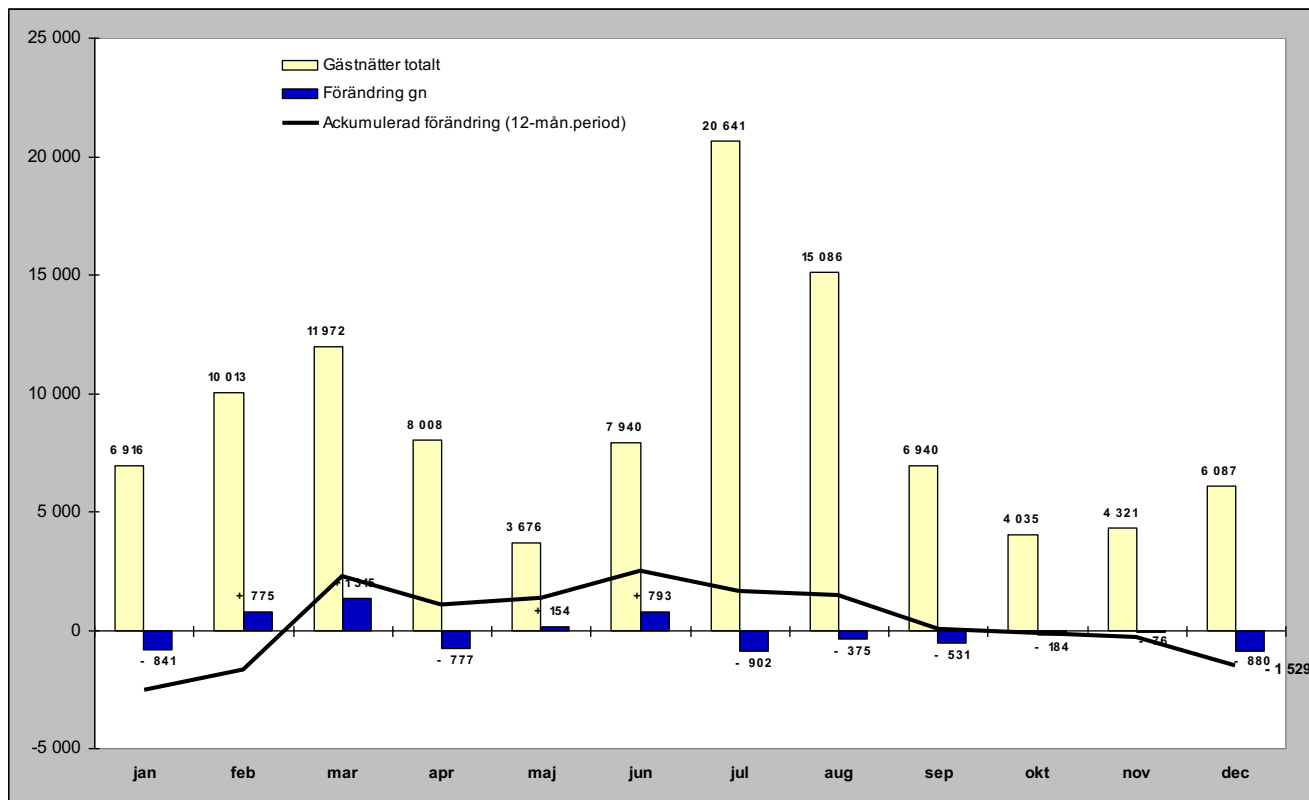

Relativ förändring

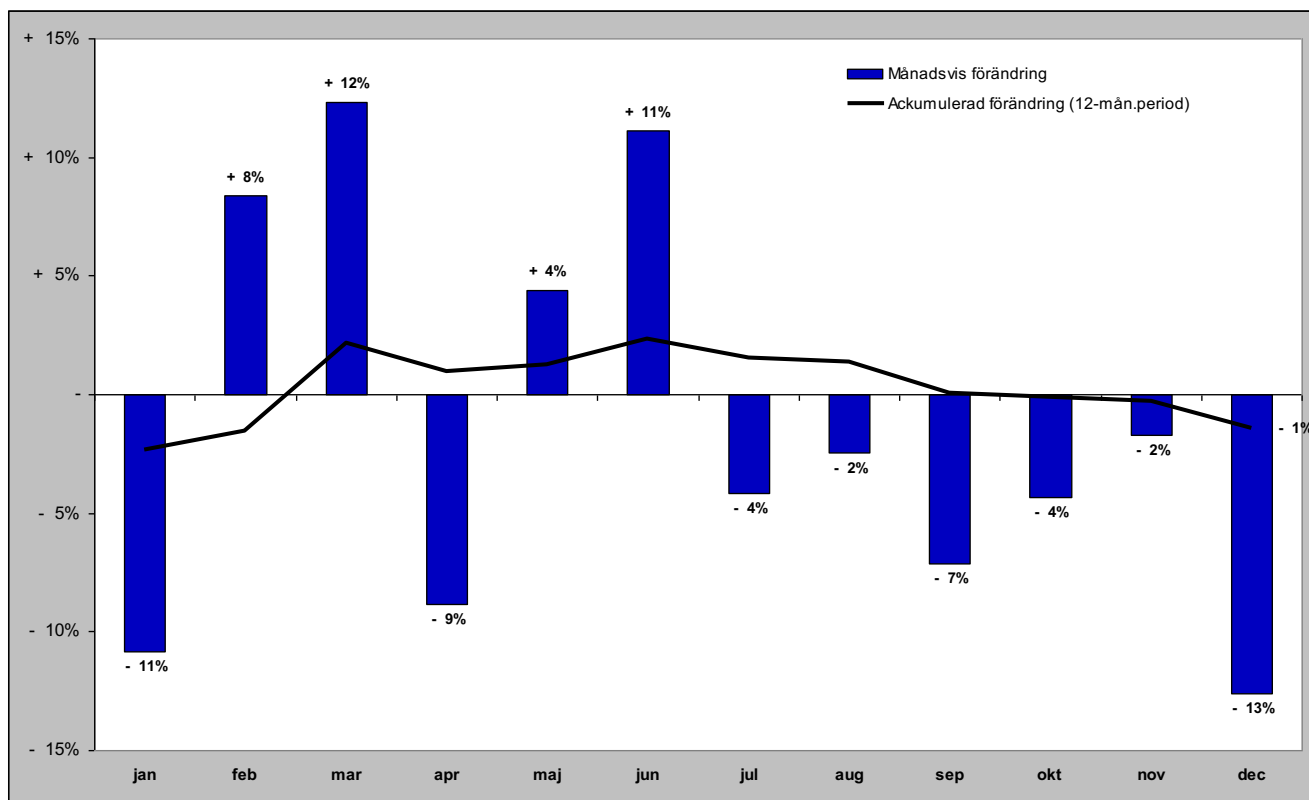

Gästnätter i Bergs kommun (HSVC) marknader

Senaste månaden

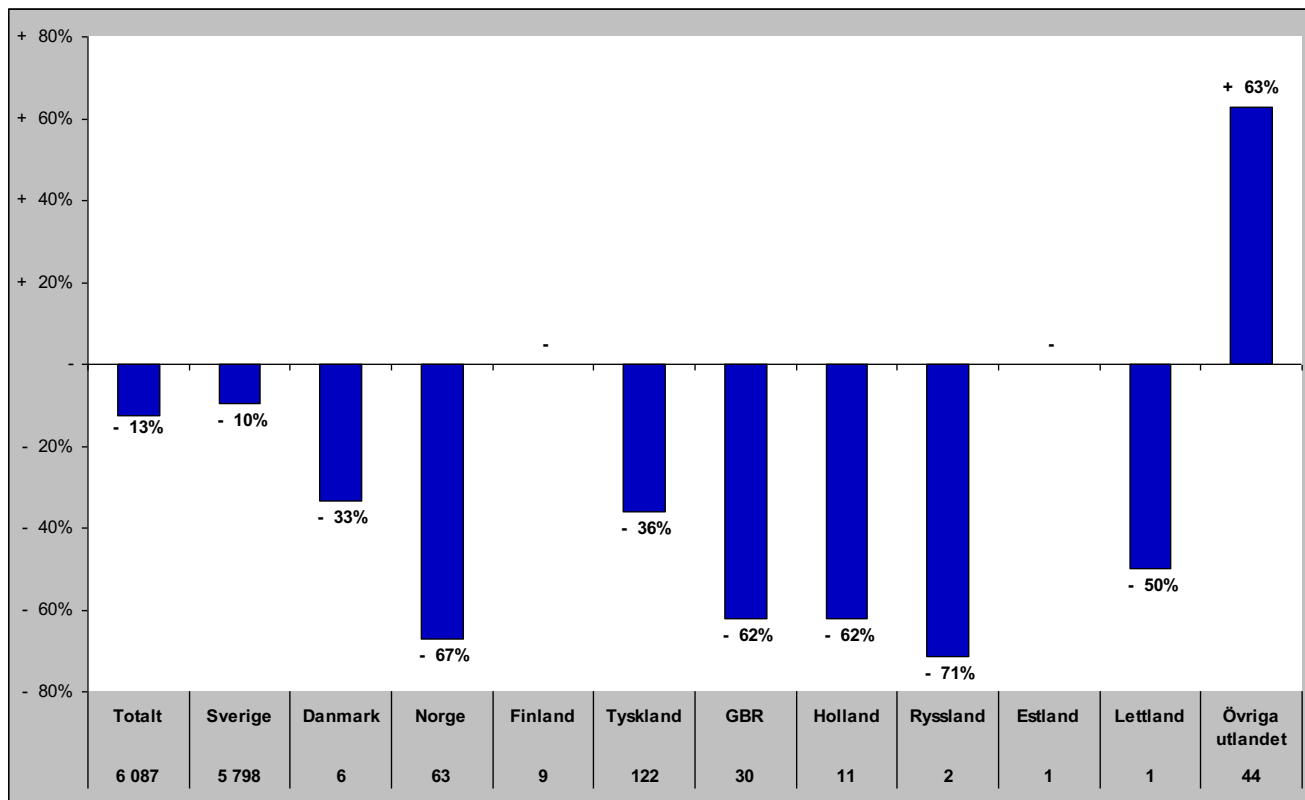

Senaste vintern (nov-apr)

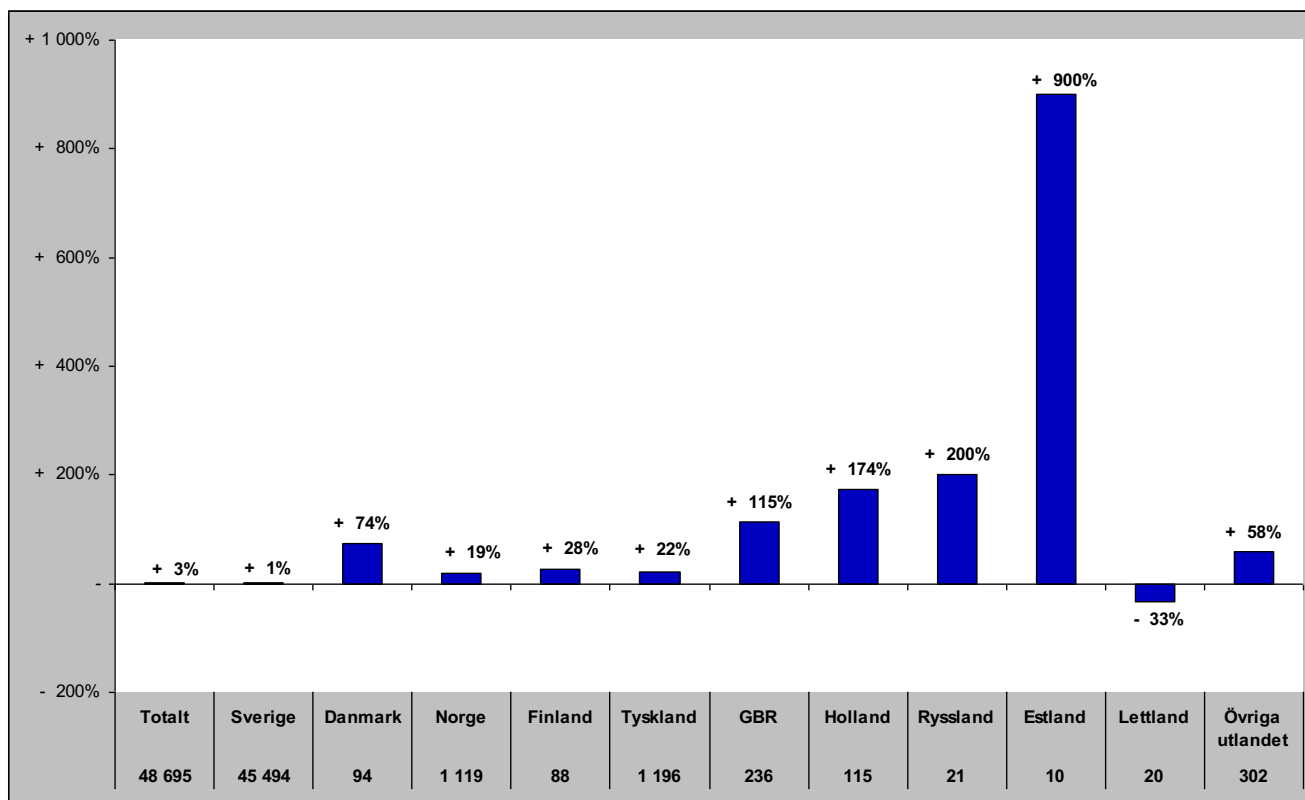

Gästnätter i Bergs kommun (HSVC) marknader

Senaste sommaren (jun-sep)

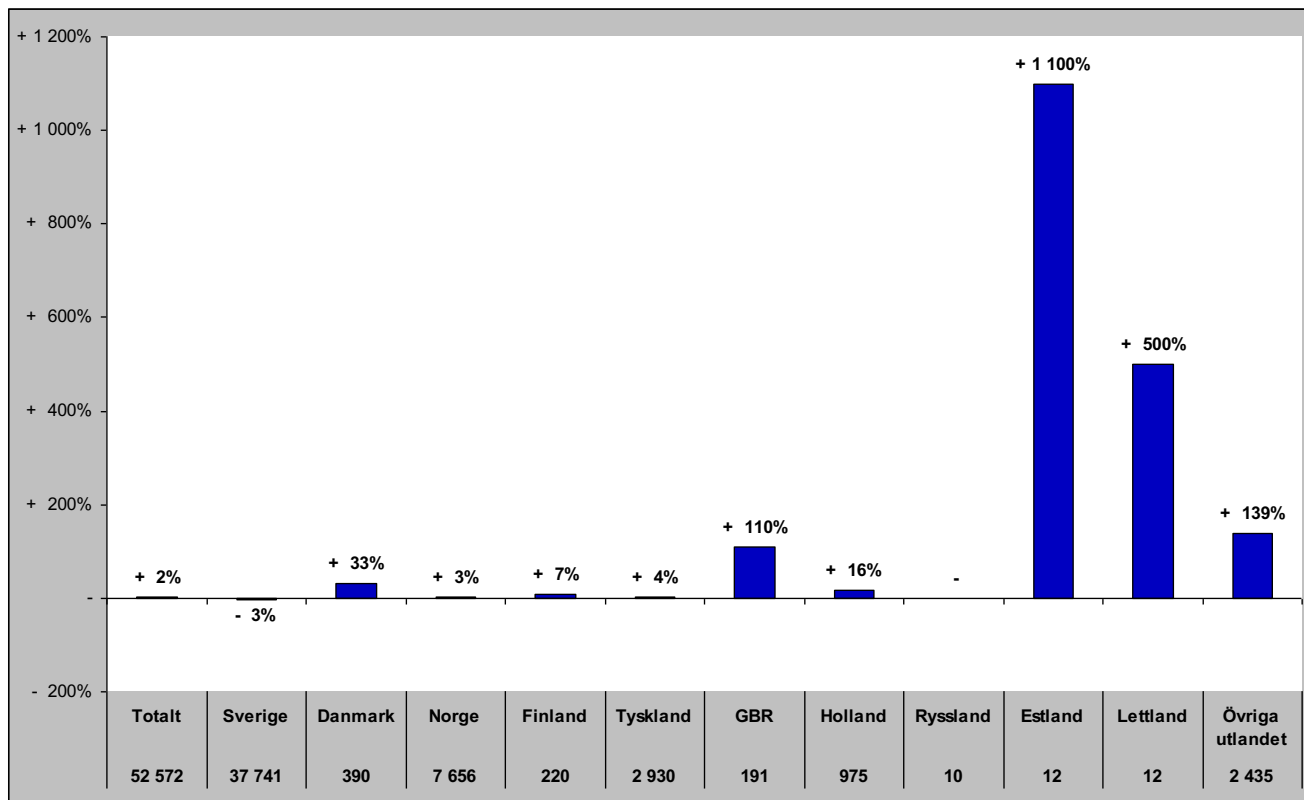

Senaste barmark (maj-okt)

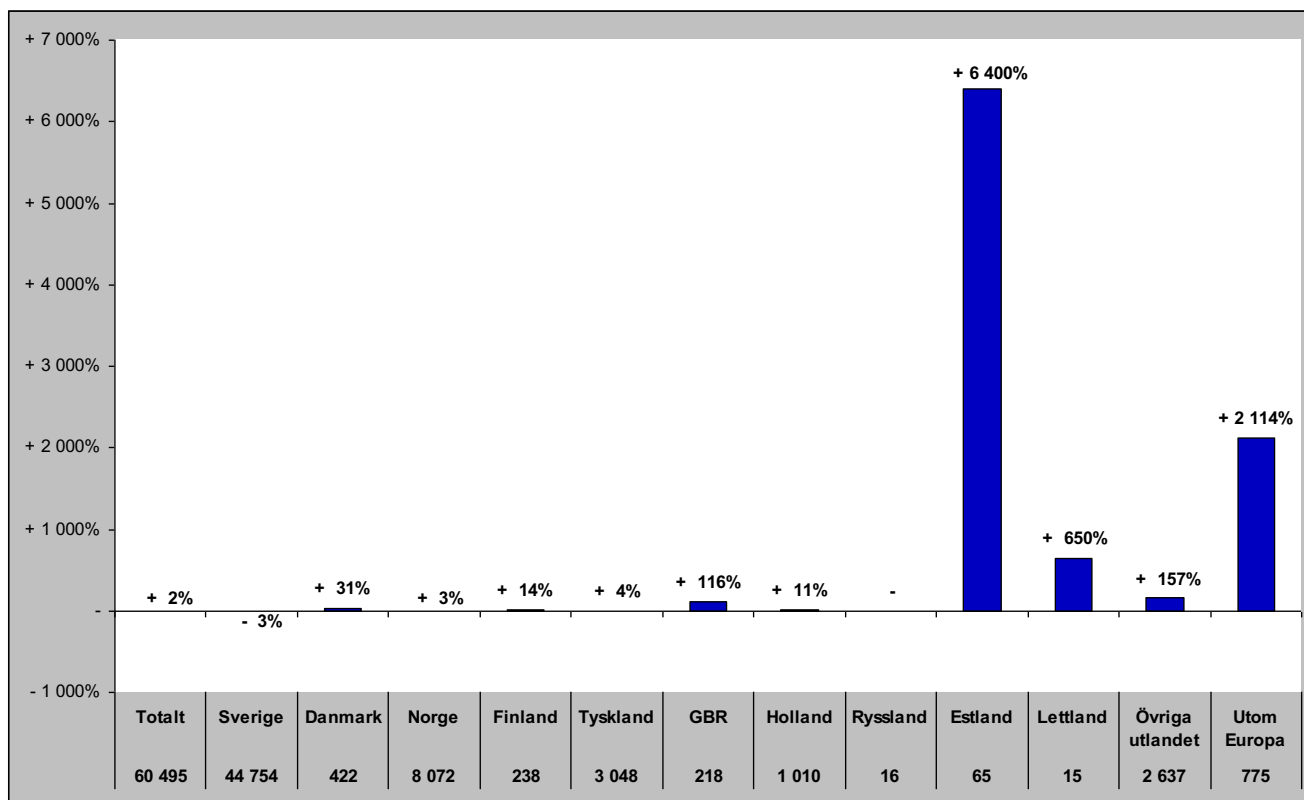

Gästnätter i Bergs Kommun (HSVCsol) marknader

Senaste helåret

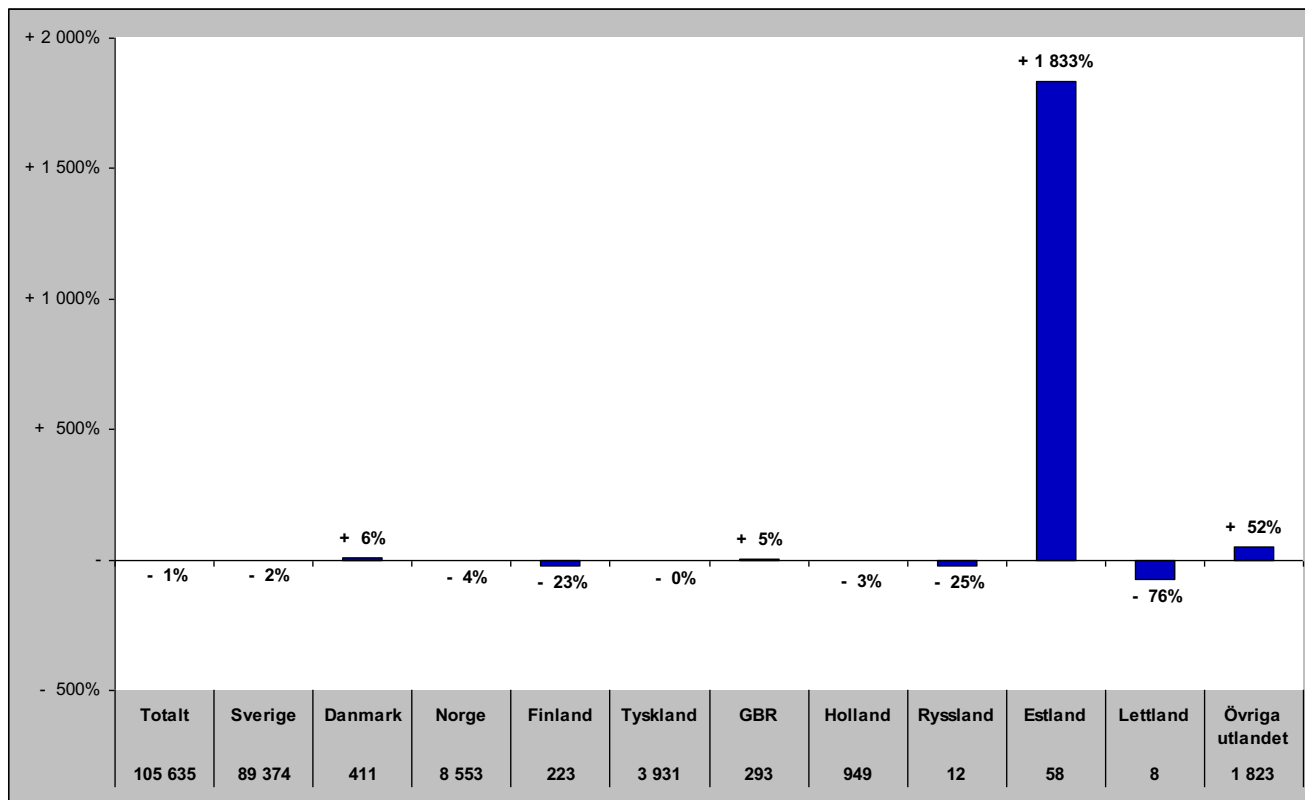

Gästnätter i Åre Kommun (HSVCsol)

Förändring gästnätter

Totalt antal gästnätter 1 055 676

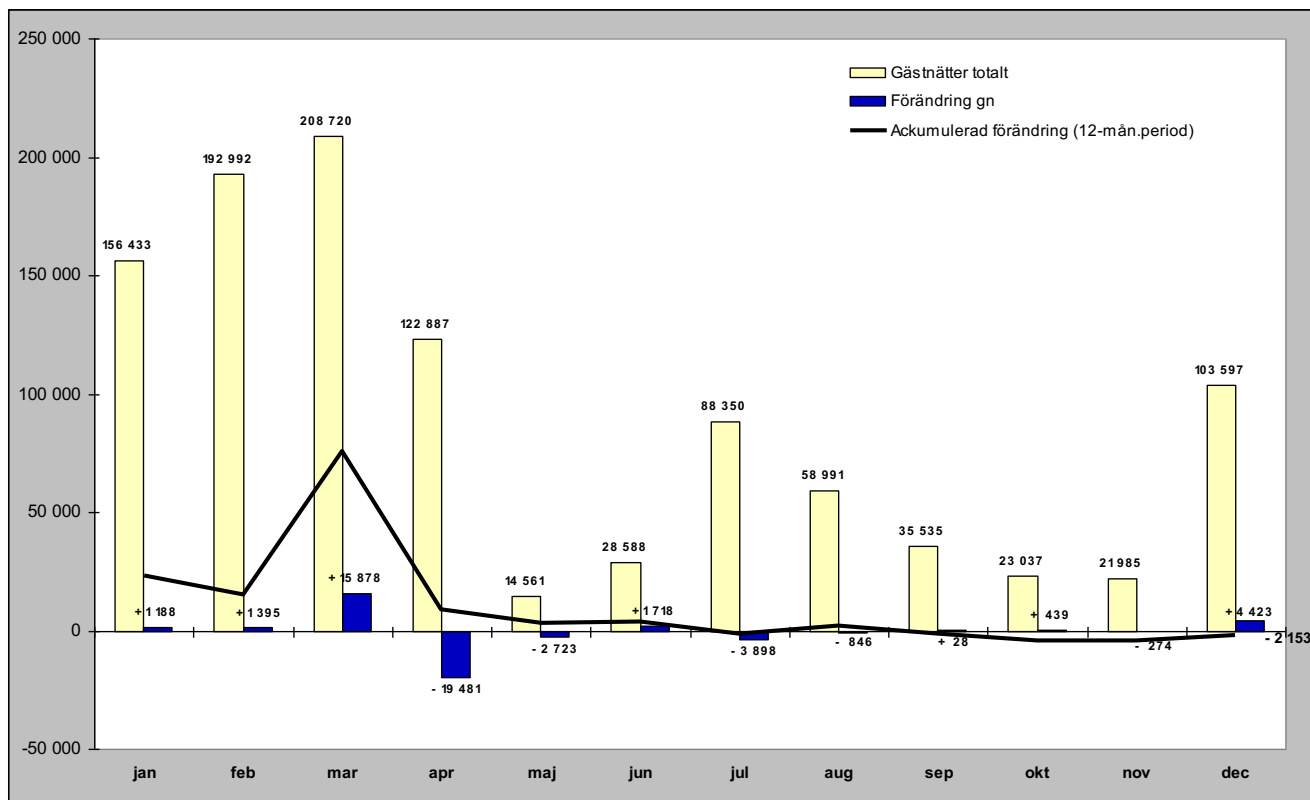

Relativ förändring

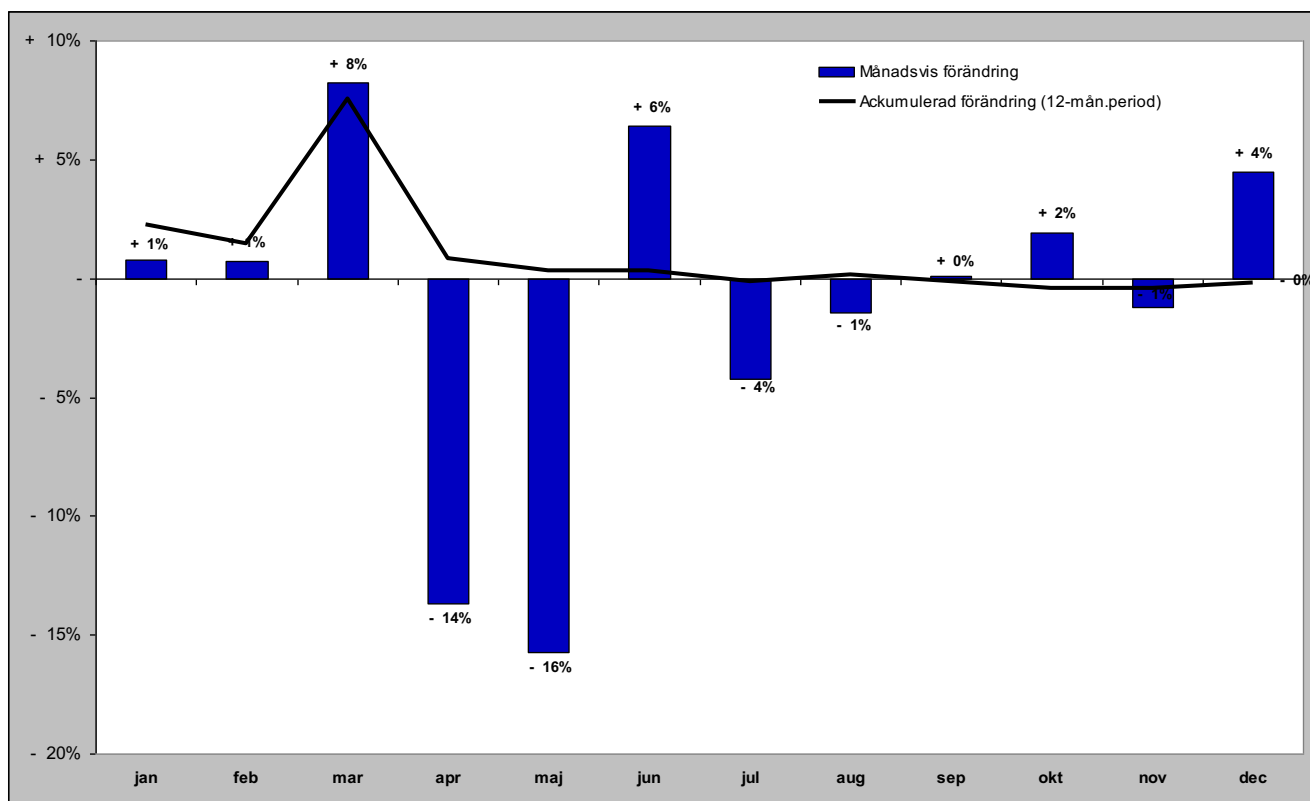

Gästnätter i Åre kommun (HSVCsol) marknader

Senaste månaden

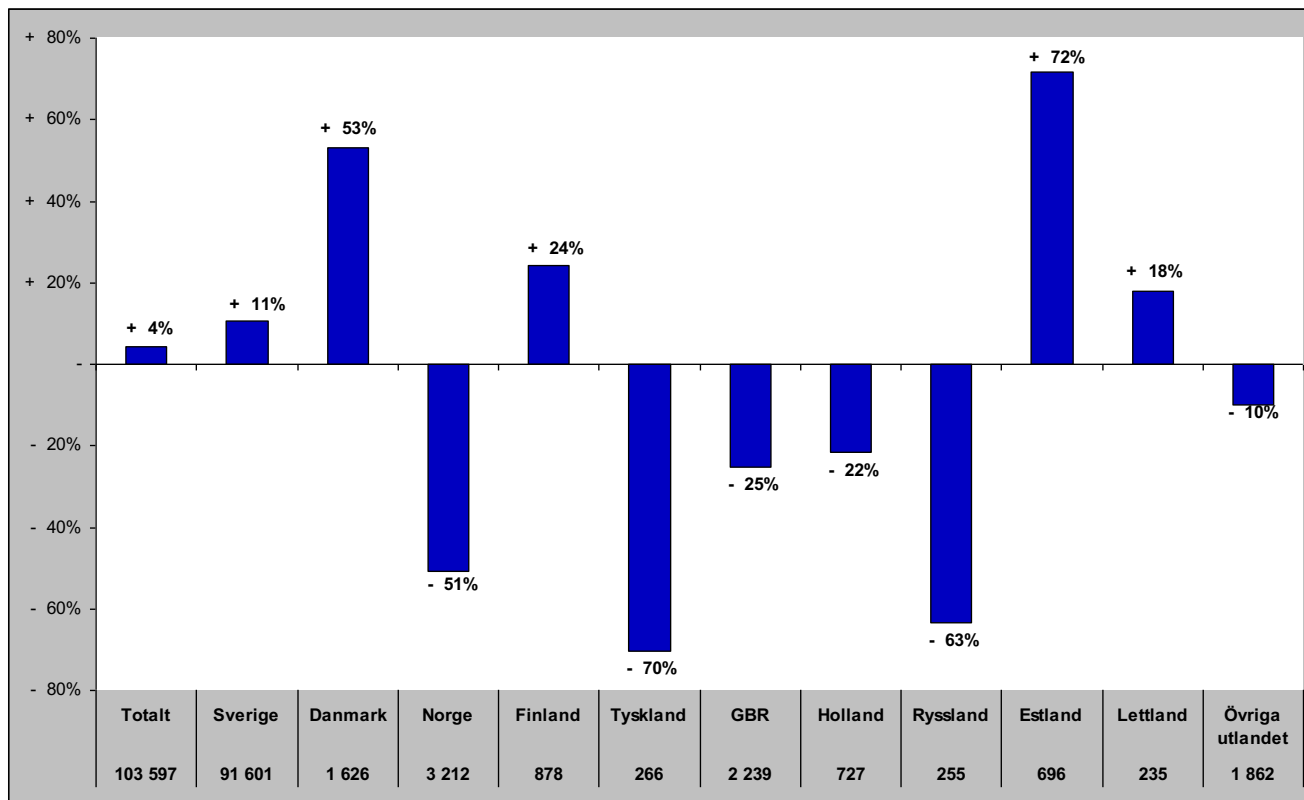

Senaste vintern (nov-apr)

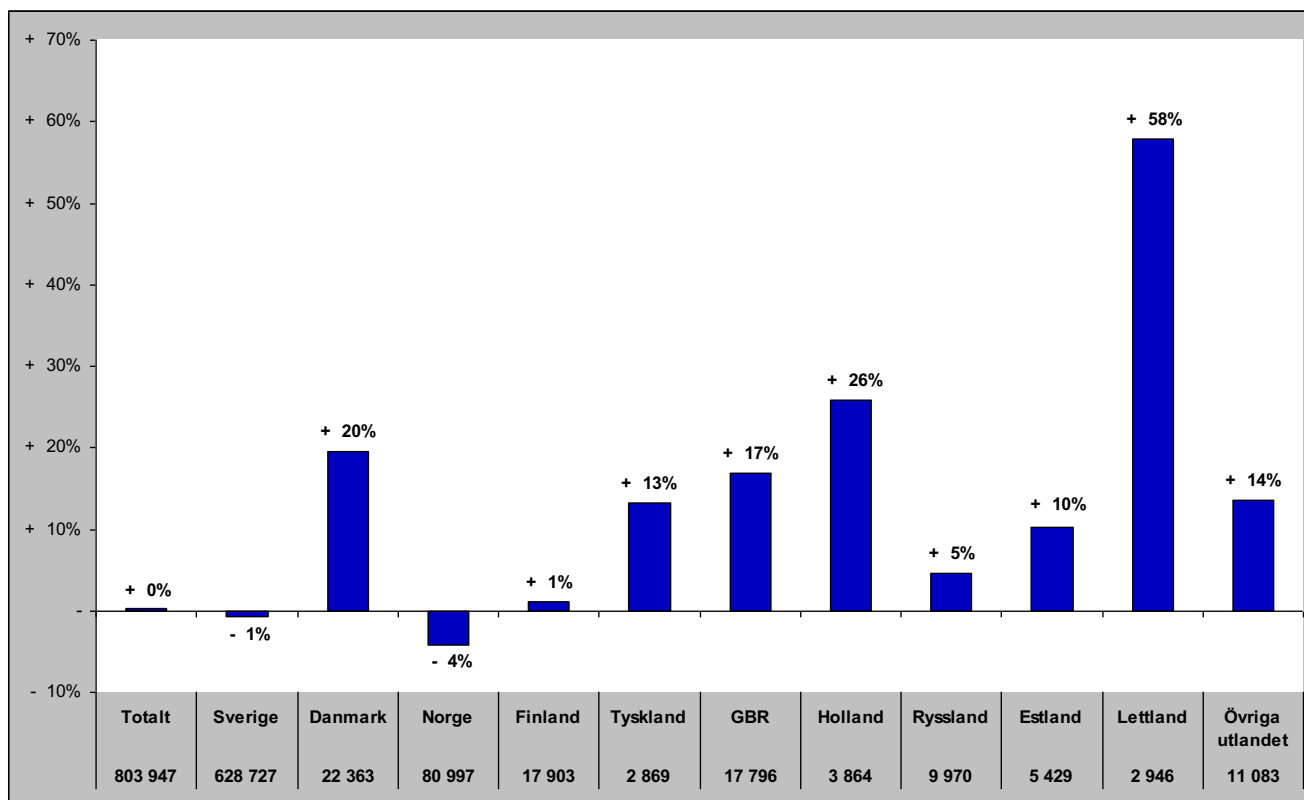

Gästnätter i Åre kommun (HSVCsol) marknader

Senaste sommaren (jun-sep)

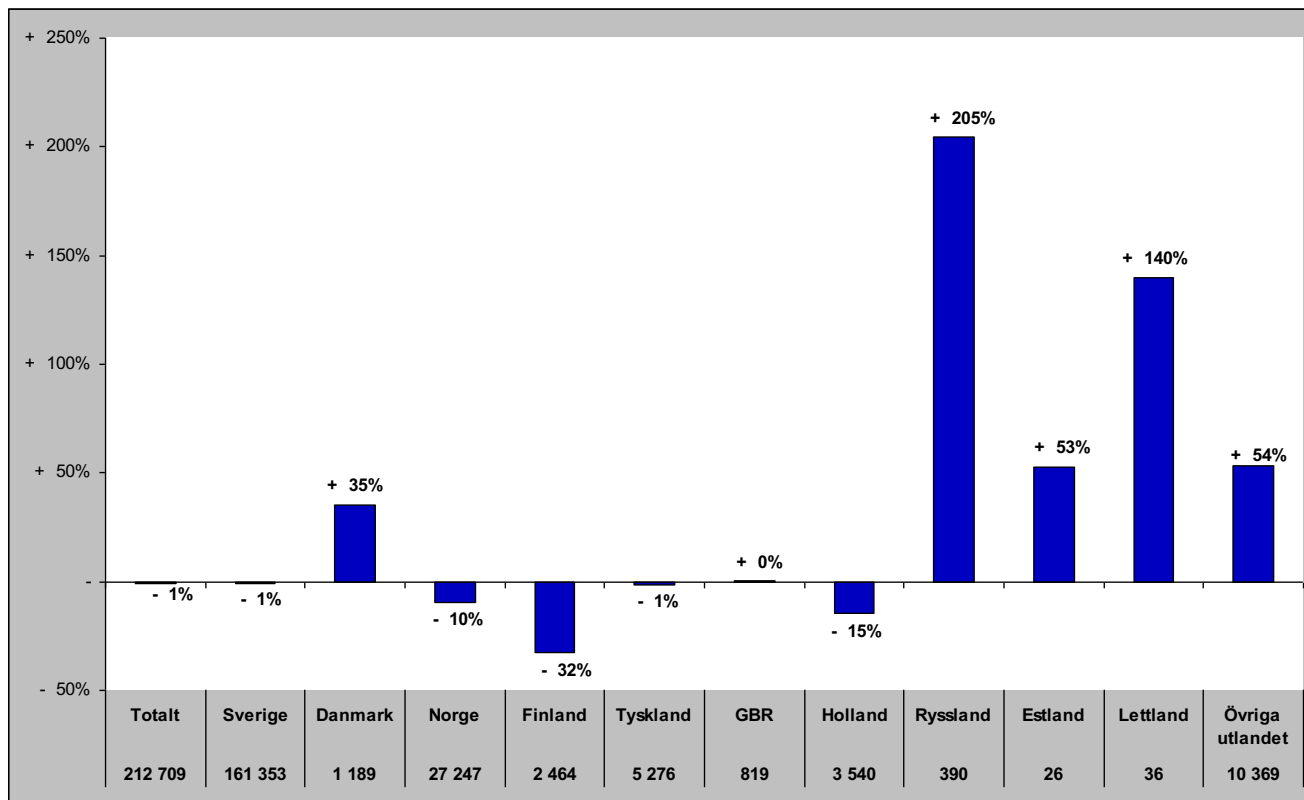

Senaste barmark (maj-okt)

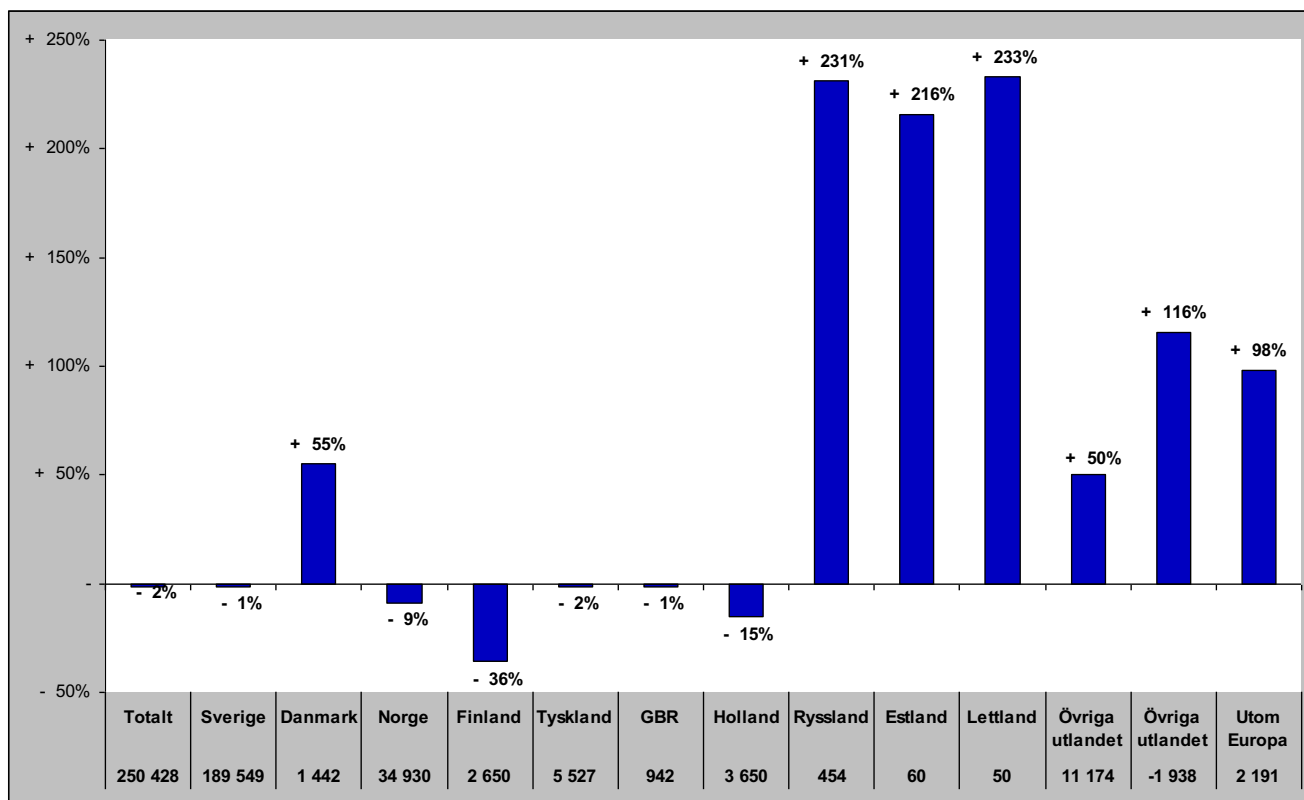

Gästnätter i Åre Kommun (HSVCsol) marknader

Senaste helåret

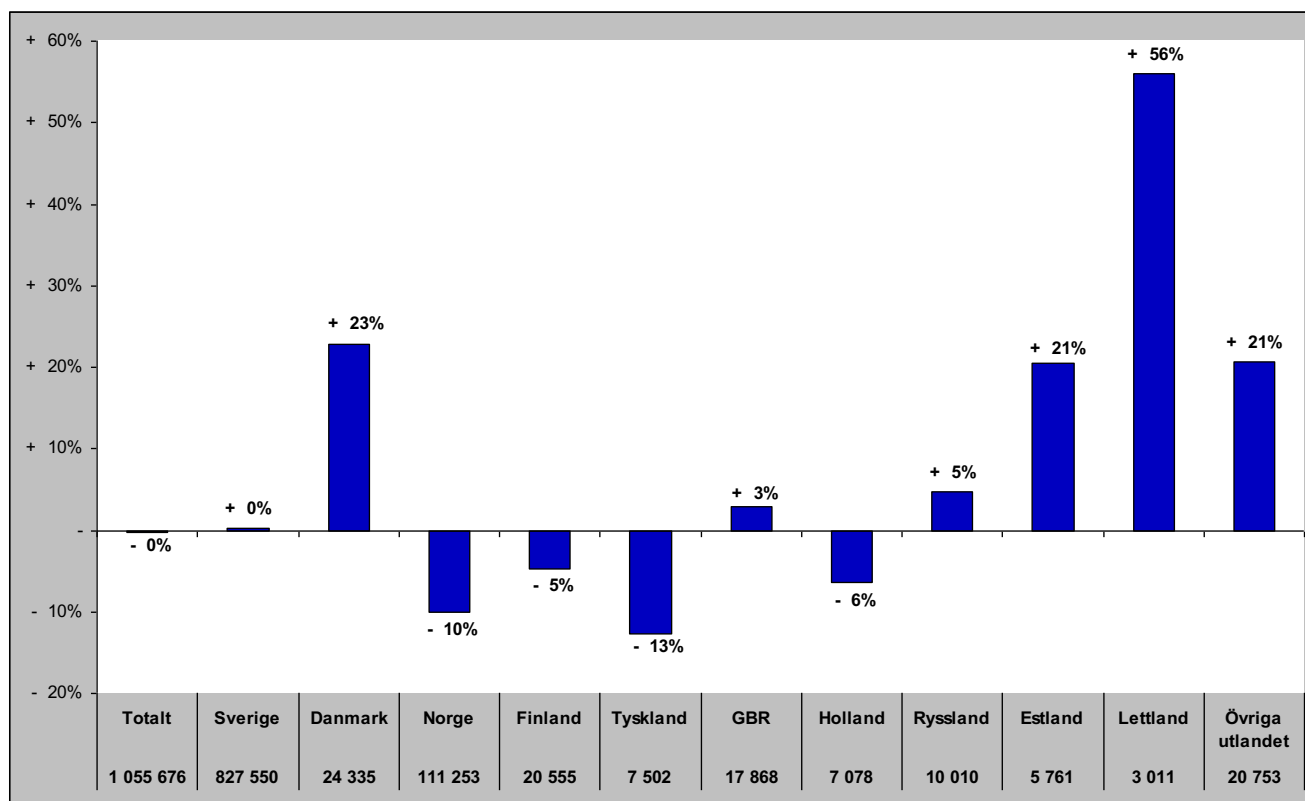

Gästnätter i Krokoms Kommun (HSVC)

Förändring gästnätter

Totalt antal gästnätter 69 122

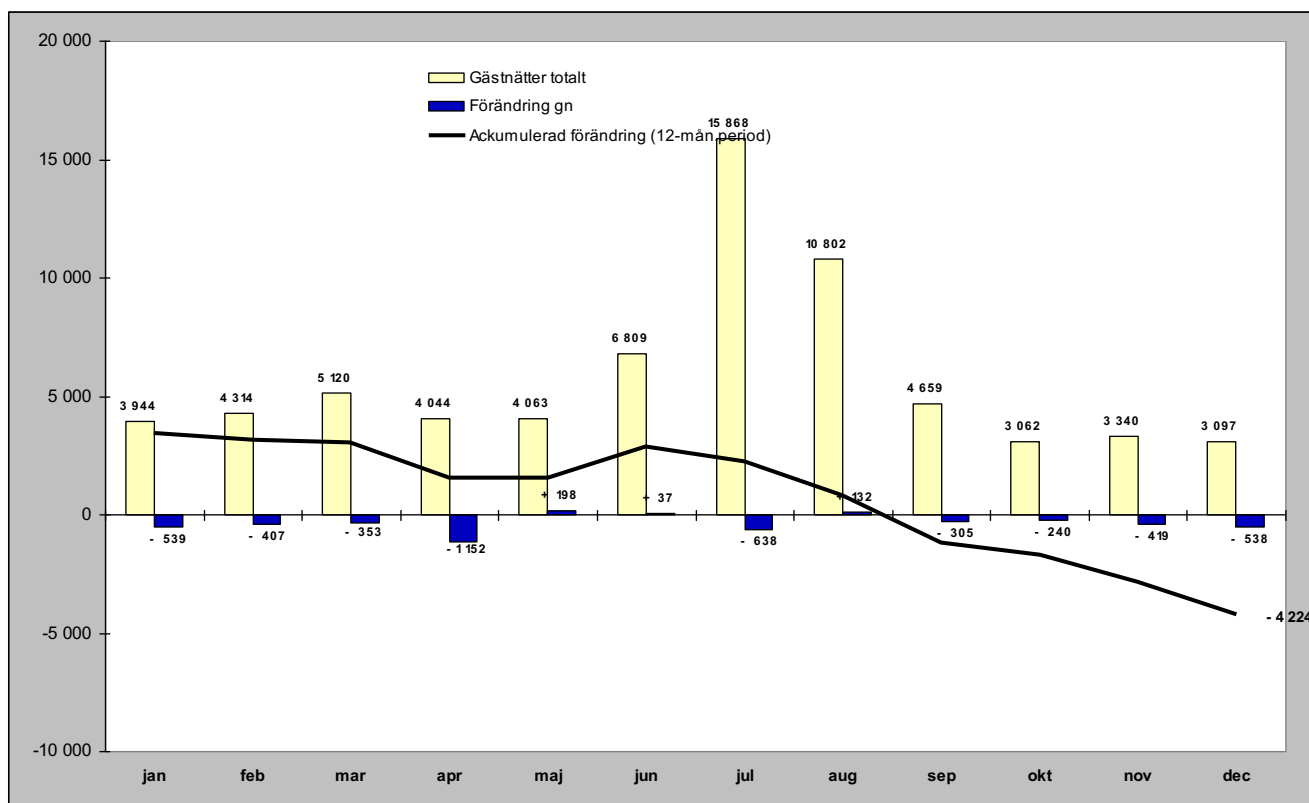

Relativ förändring

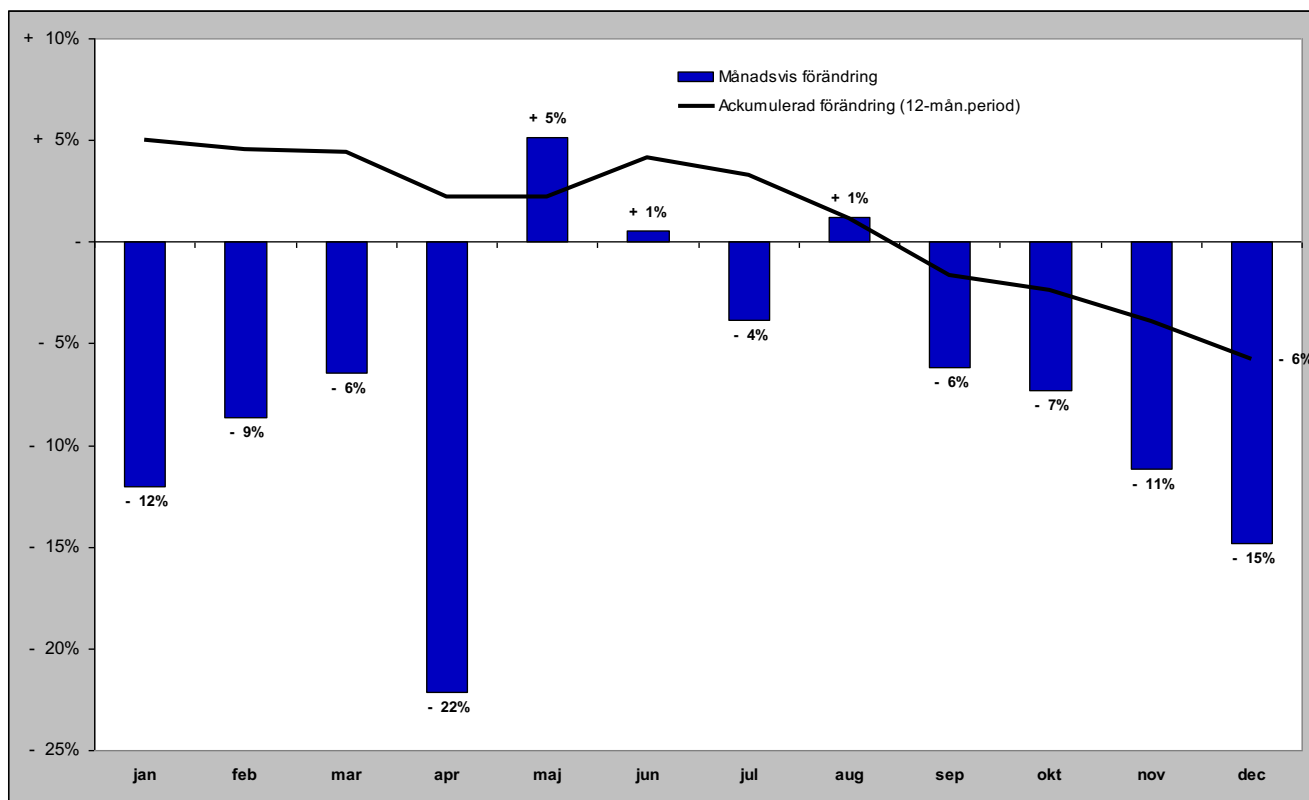

Gästnätter i Krokoms kommun (HSVC) marknader

Senaste månaden

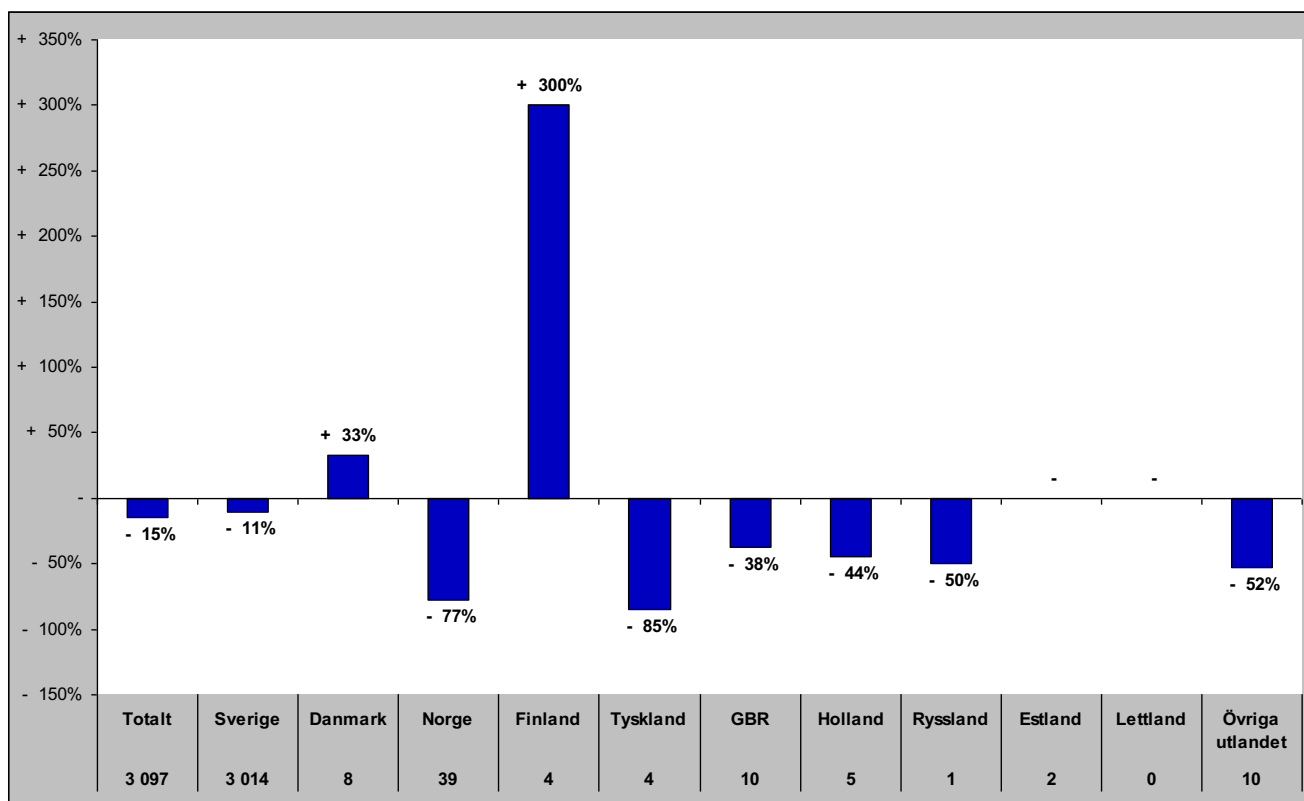

Senaste vintern (nov-apr)

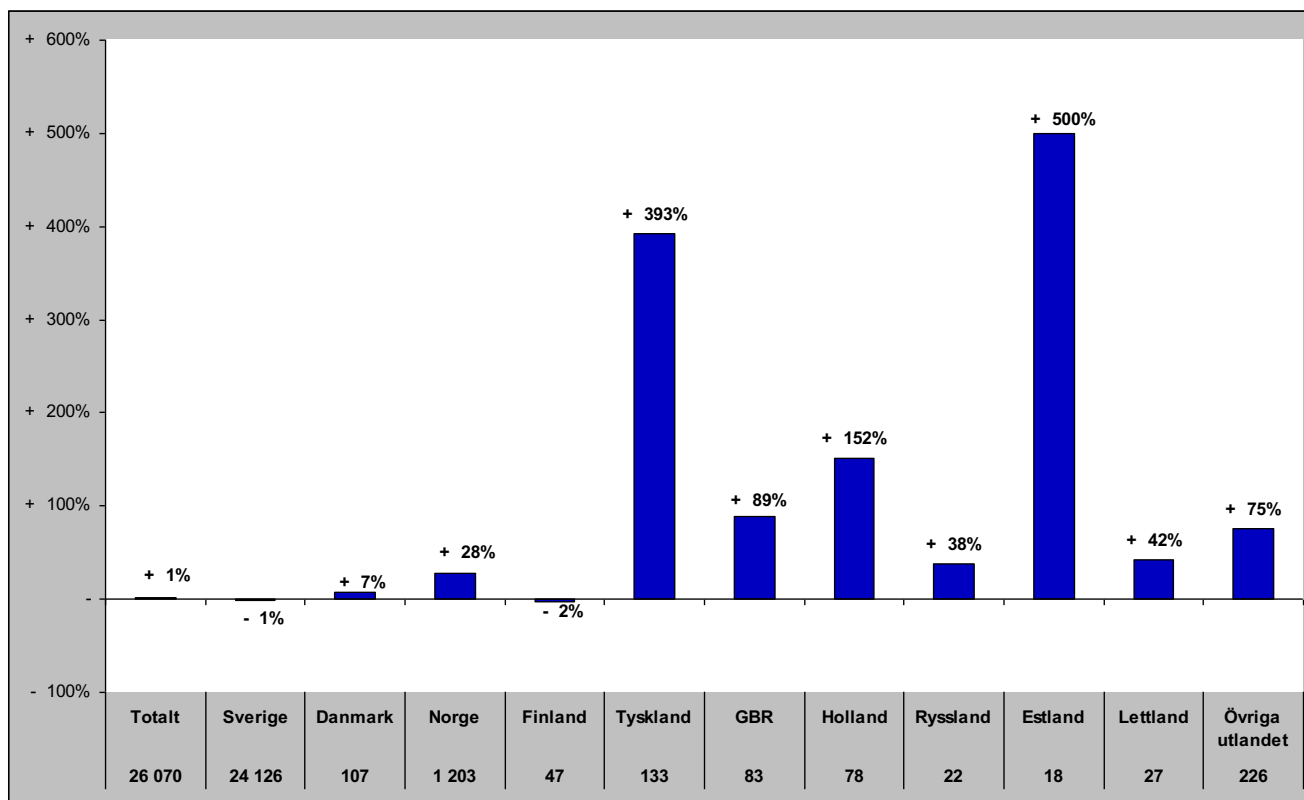

Gästnätter i Krokoms kommun (HSVC) marknader

Senaste sommaren (jun-sep)

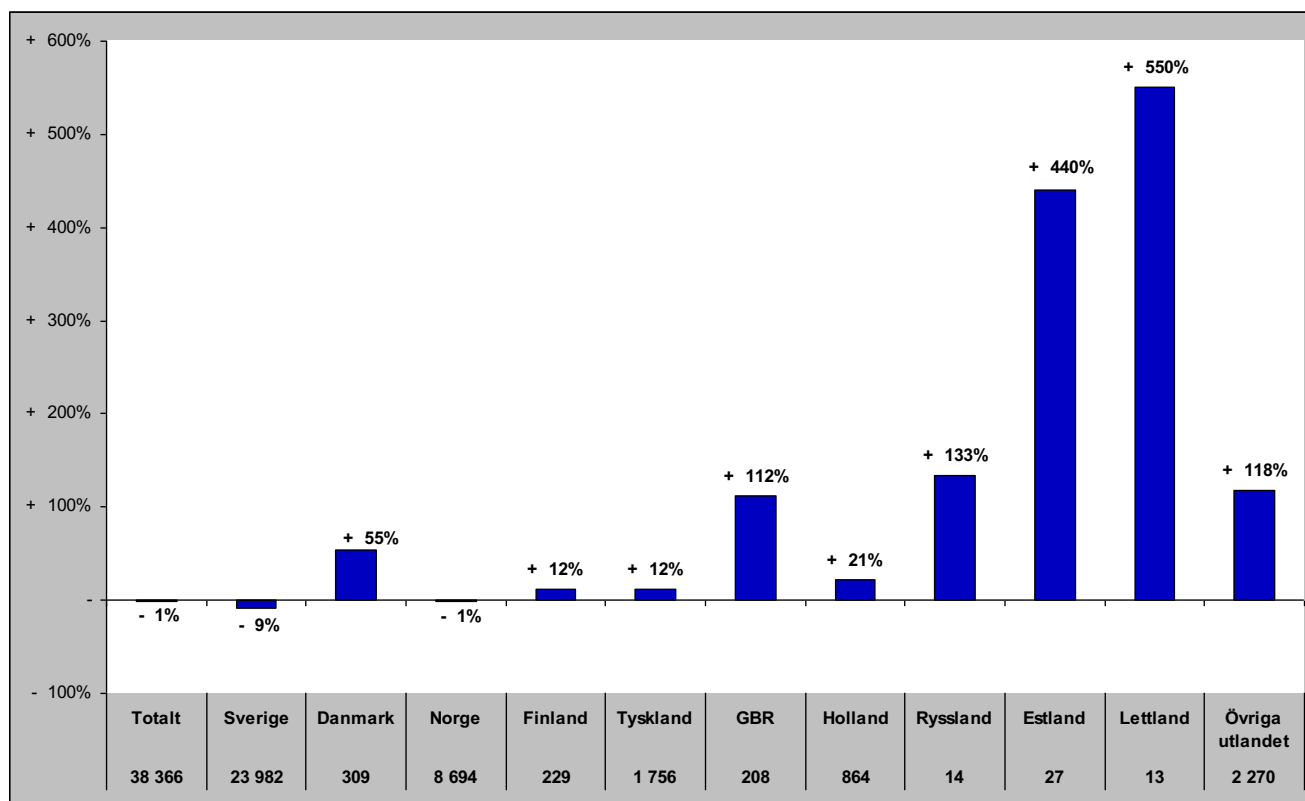

Senaste barmark (maj-okt)

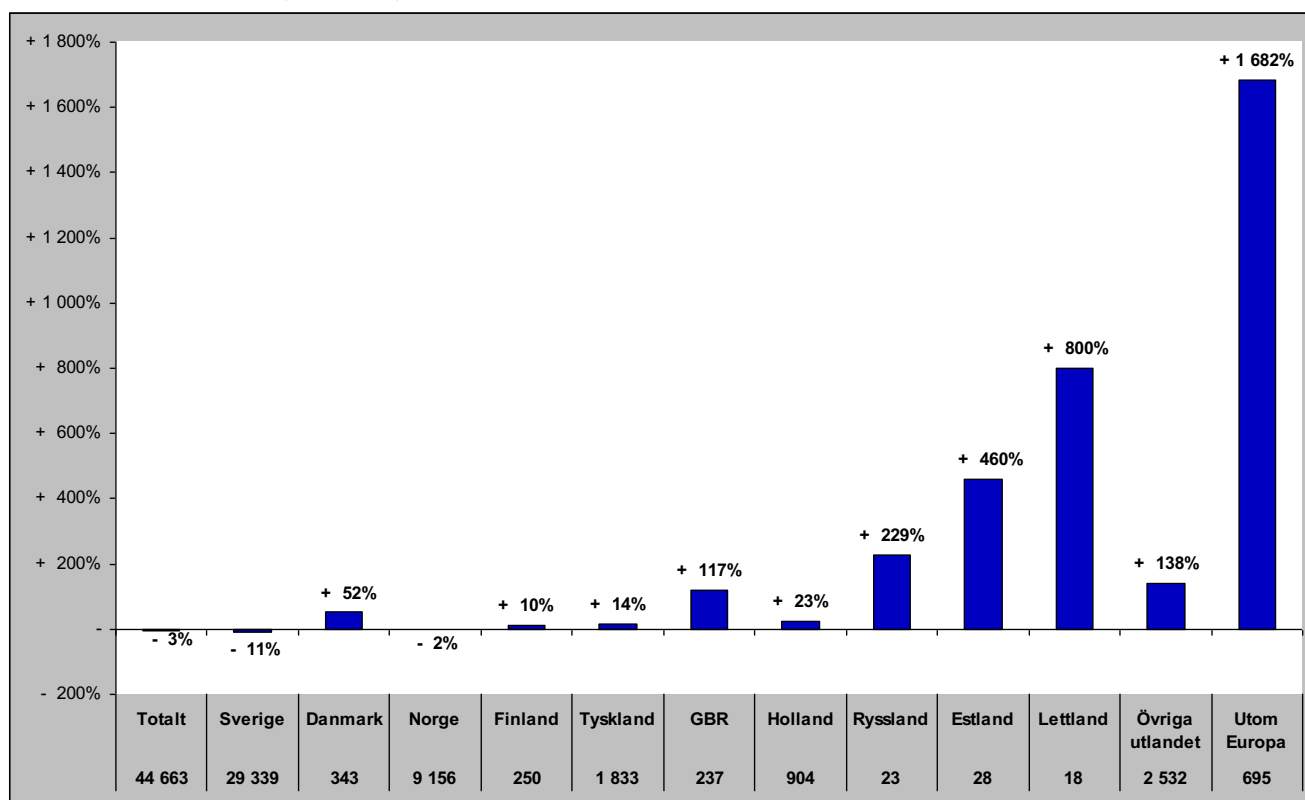

Gästnätter i Krokoms Kommun (HSVCsol) marknader

Senaste helåret

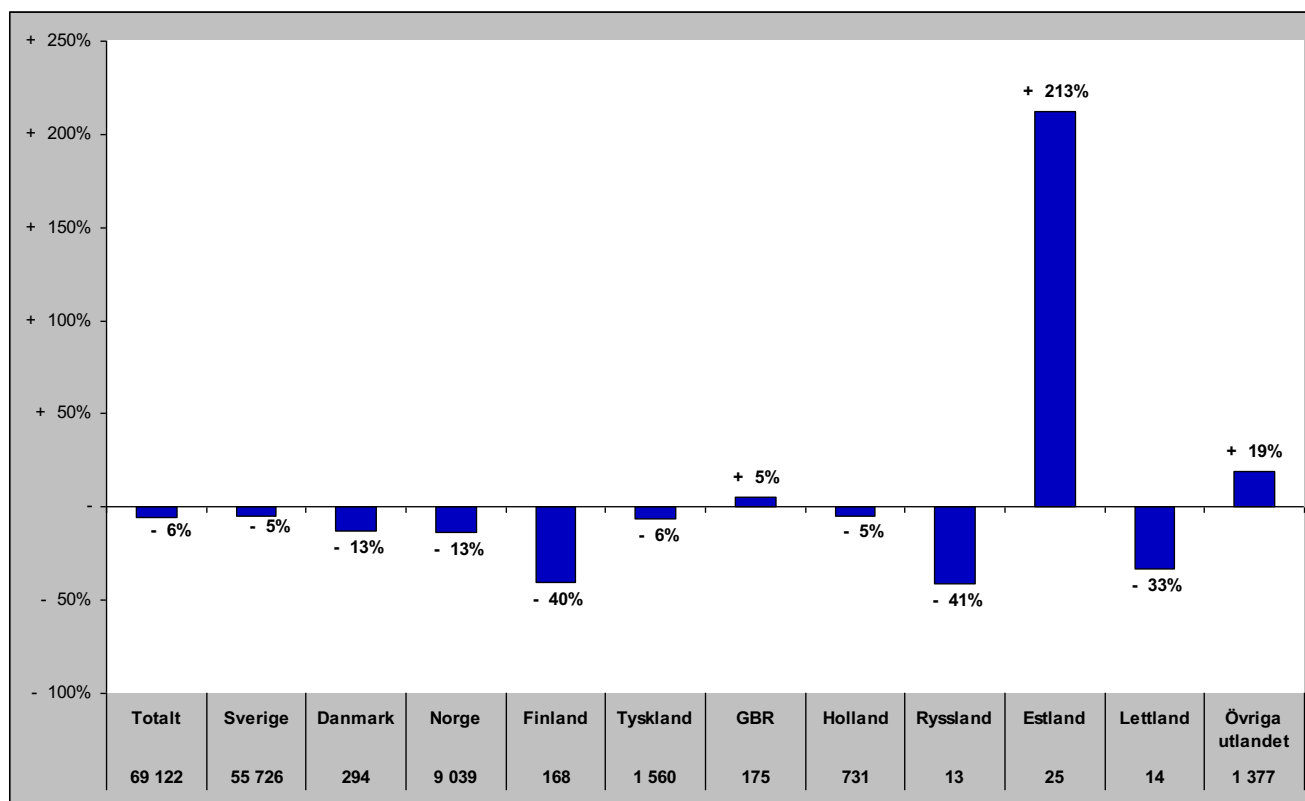

Gästnätter i Östersunds Kommun (HSVC)

Förändring gästnätter

Totalt antal gästnätter 457 309

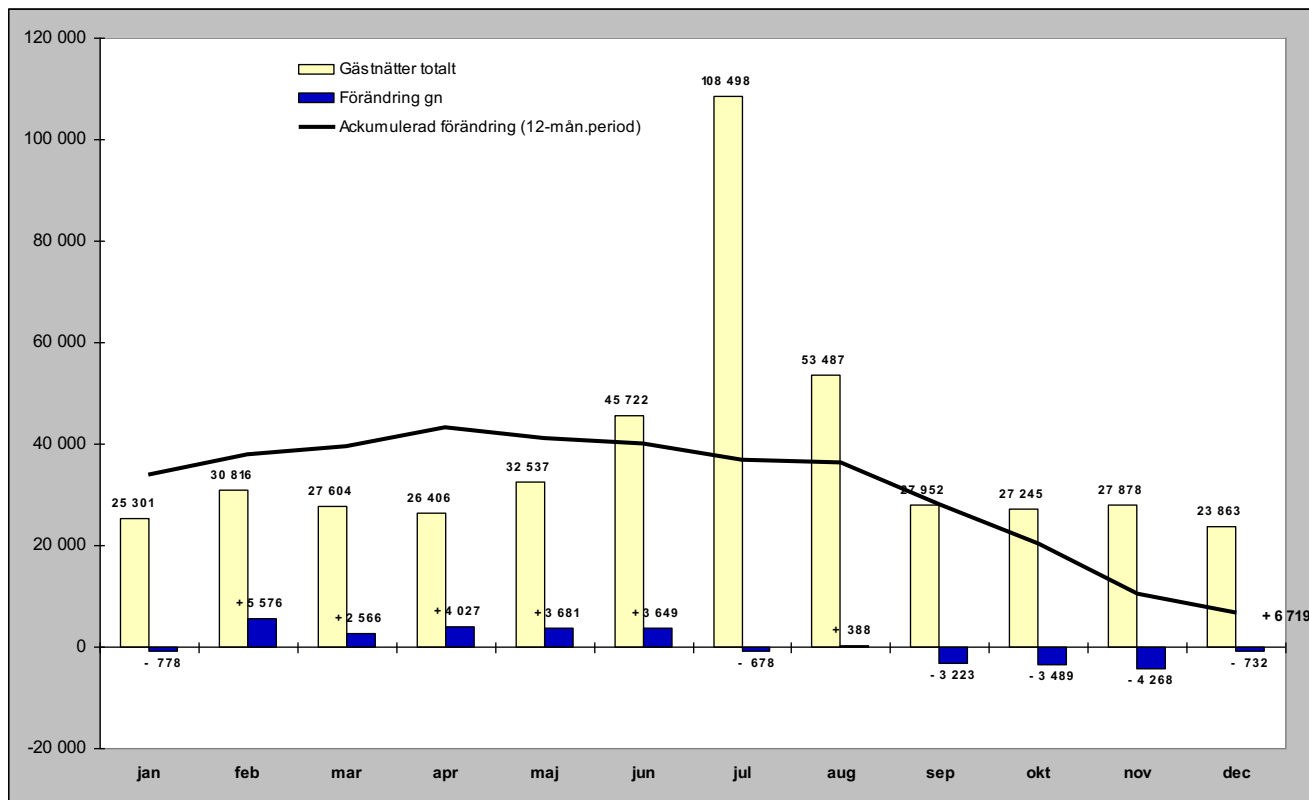

Relativ förändring

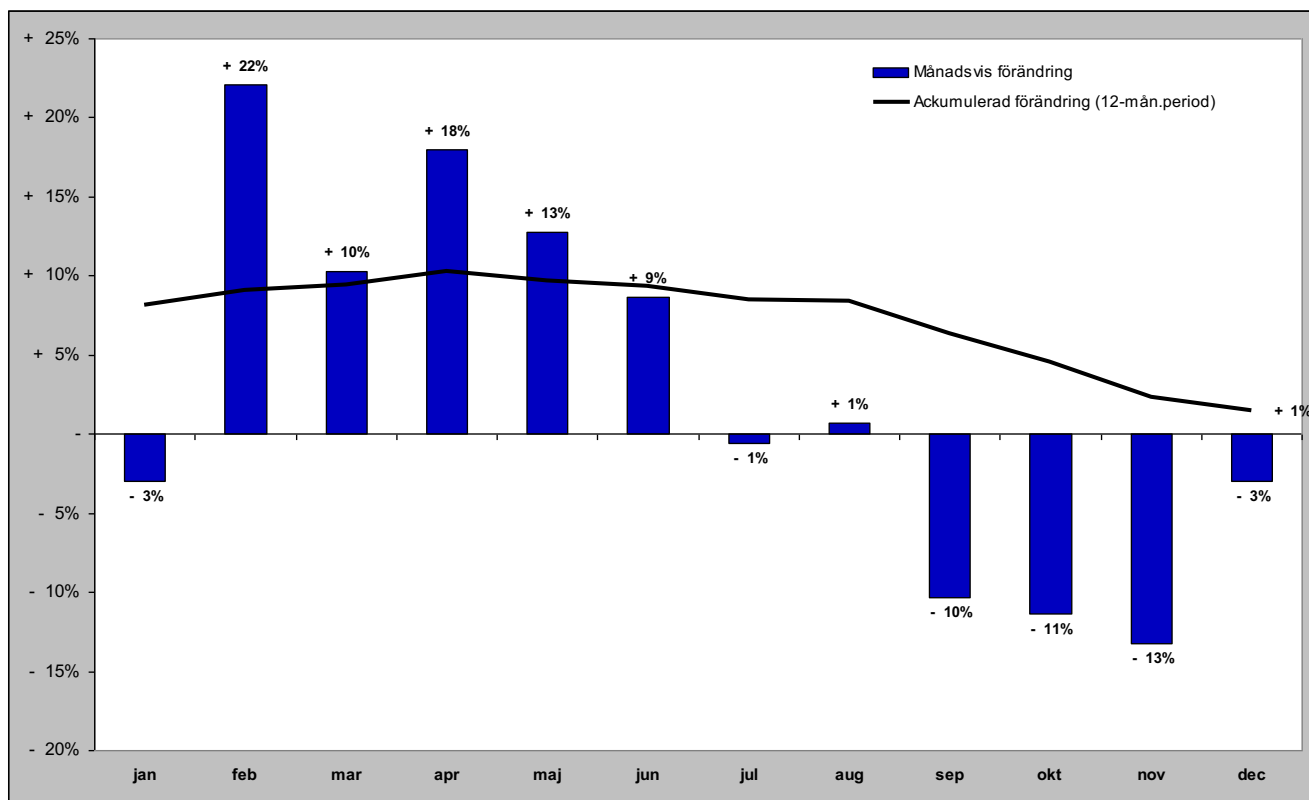

Gästnätter i Östersunds kommun (HSVC) marknader

Senaste månaden

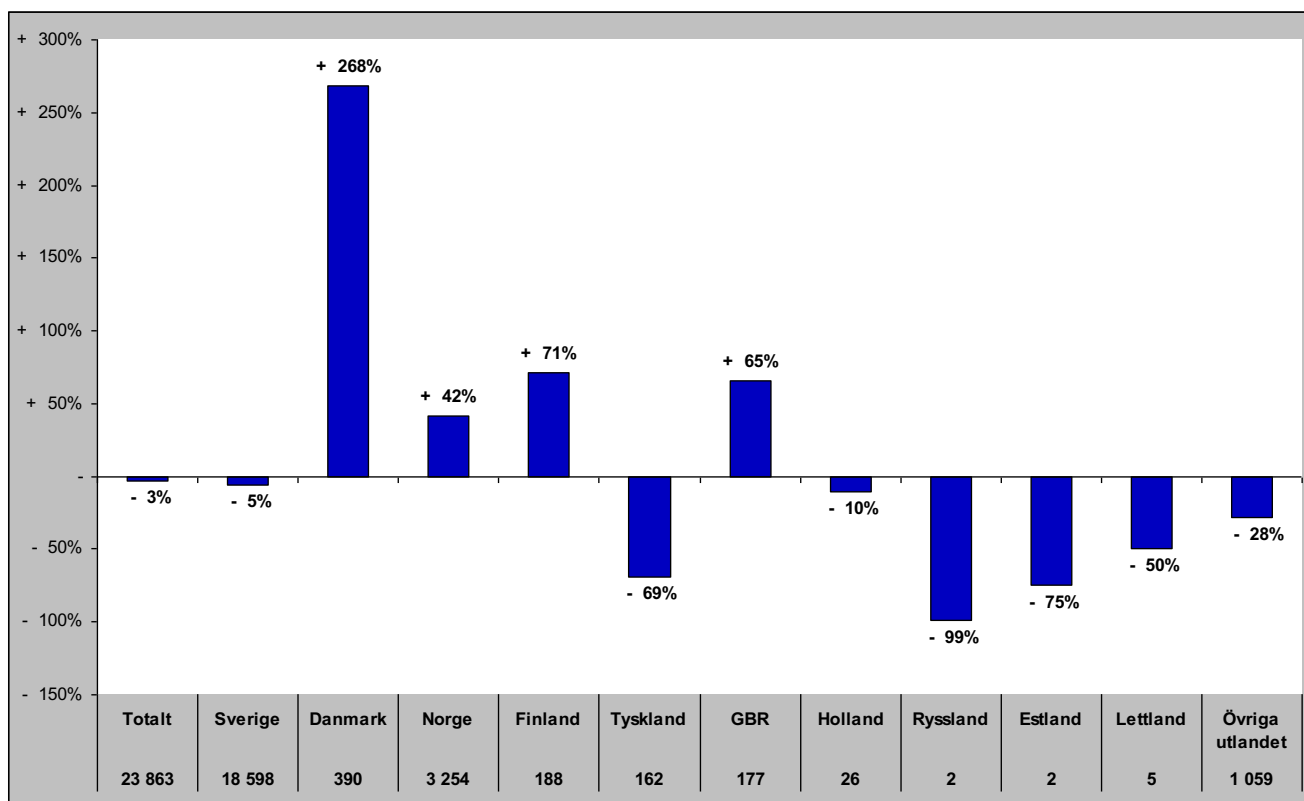

Senaste vintern (nov-apr)

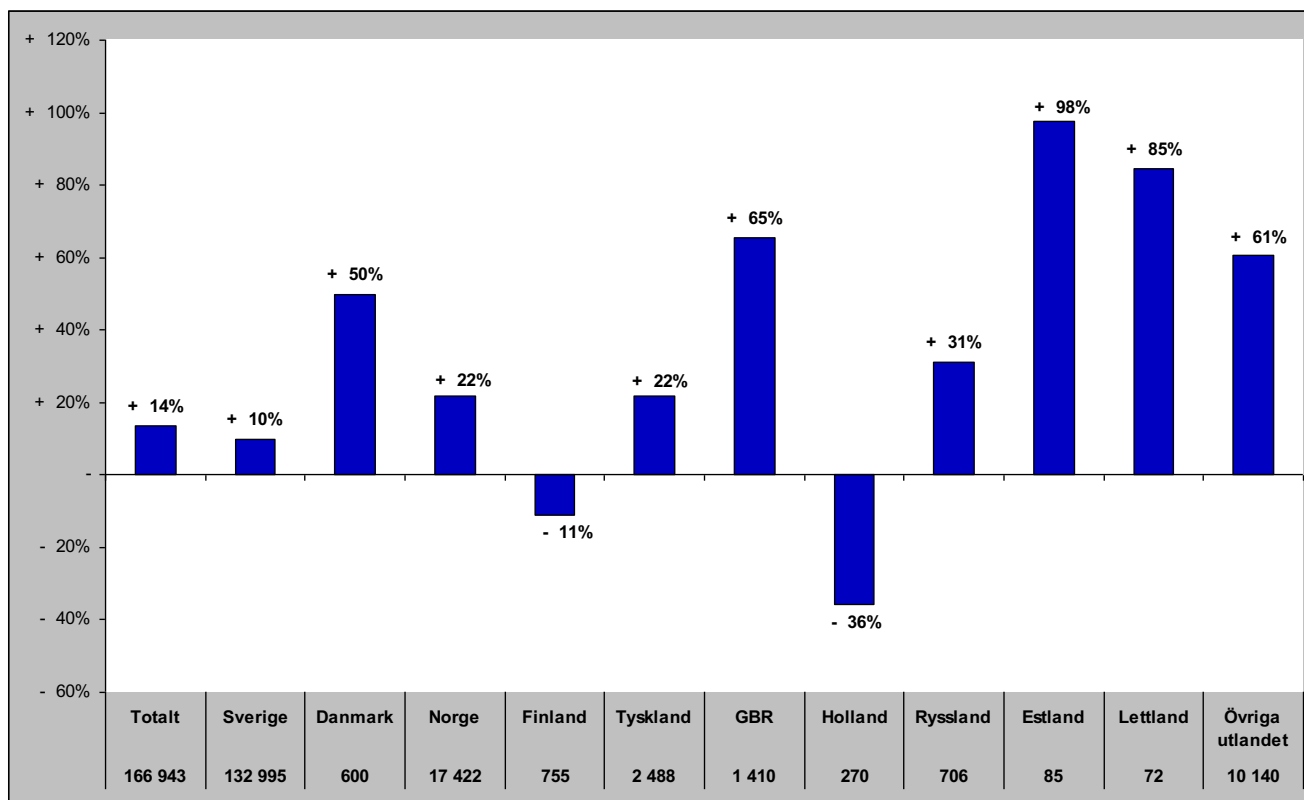

Gästnätter i Östersunds kommun (HSVC) marknader

Senaste sommaren (jun-sep)

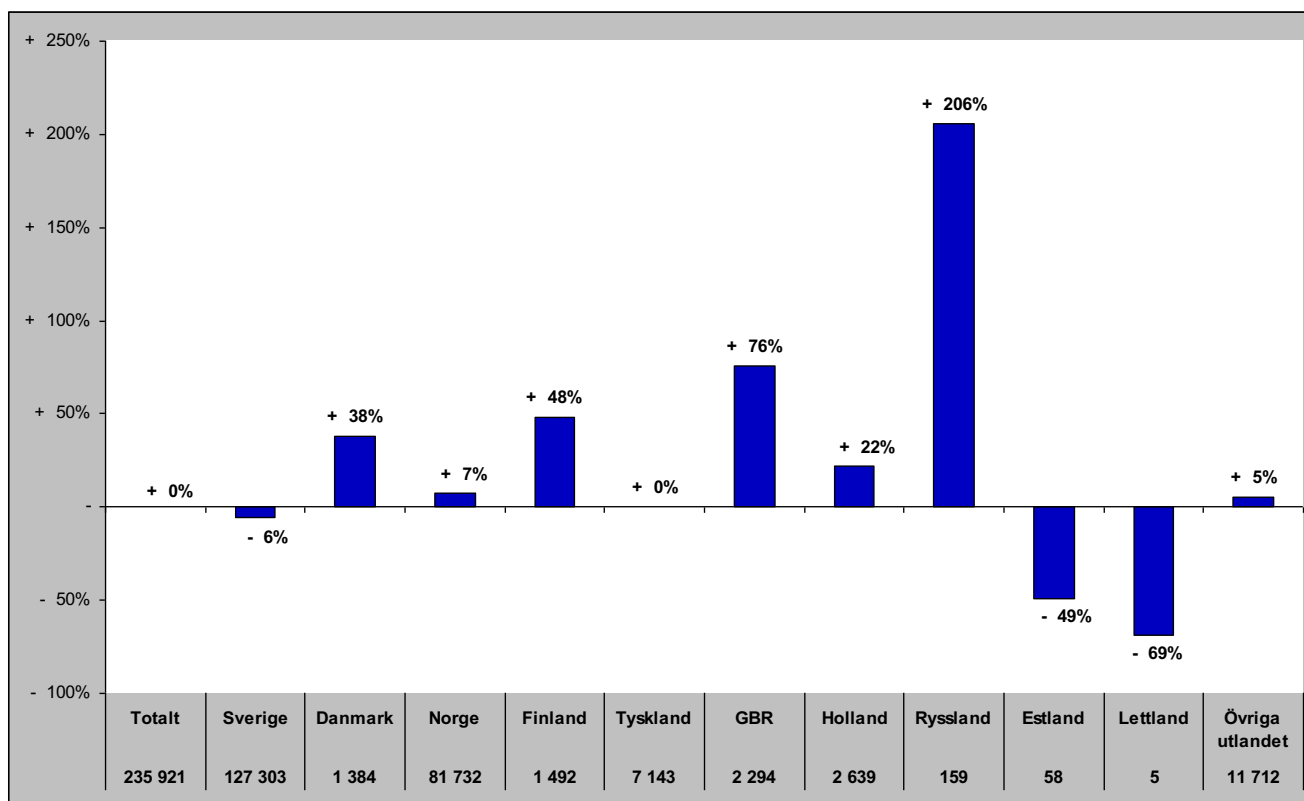

Senaste barmark (maj-okt)

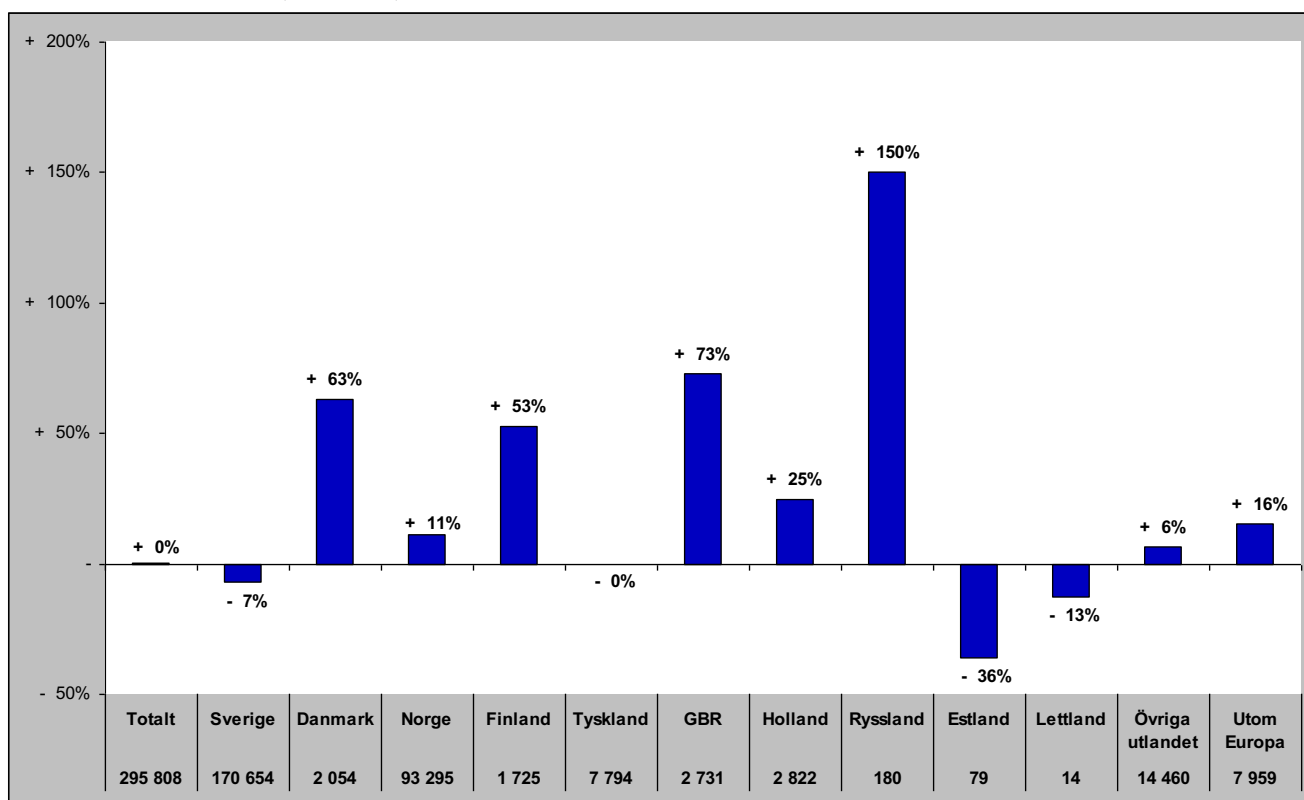

Gästnätter i Östersunds Kommun (HSVCsol) marknader

Senaste helåret

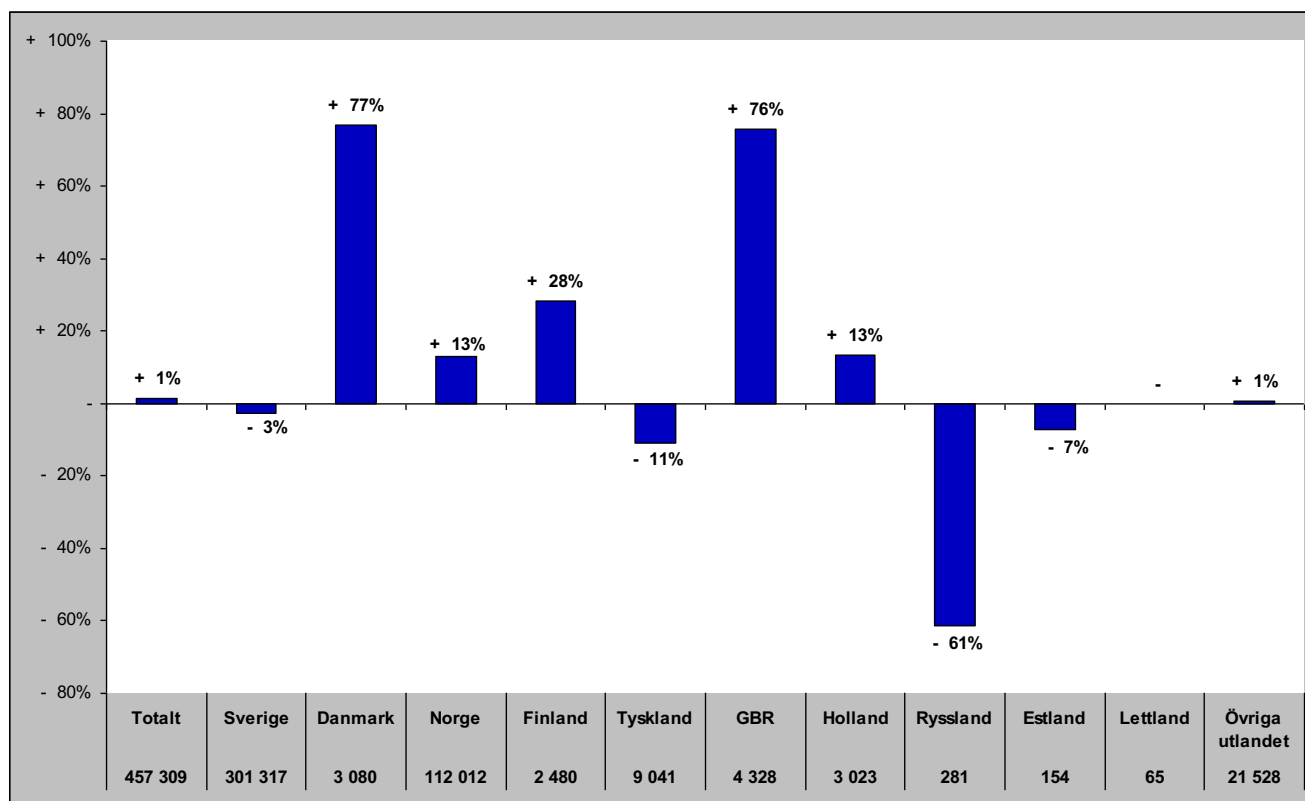

Gästnätter i Bräcke kommun (HSVC)

Förändring gästnätter

Totalt antal gästnätter 22 625

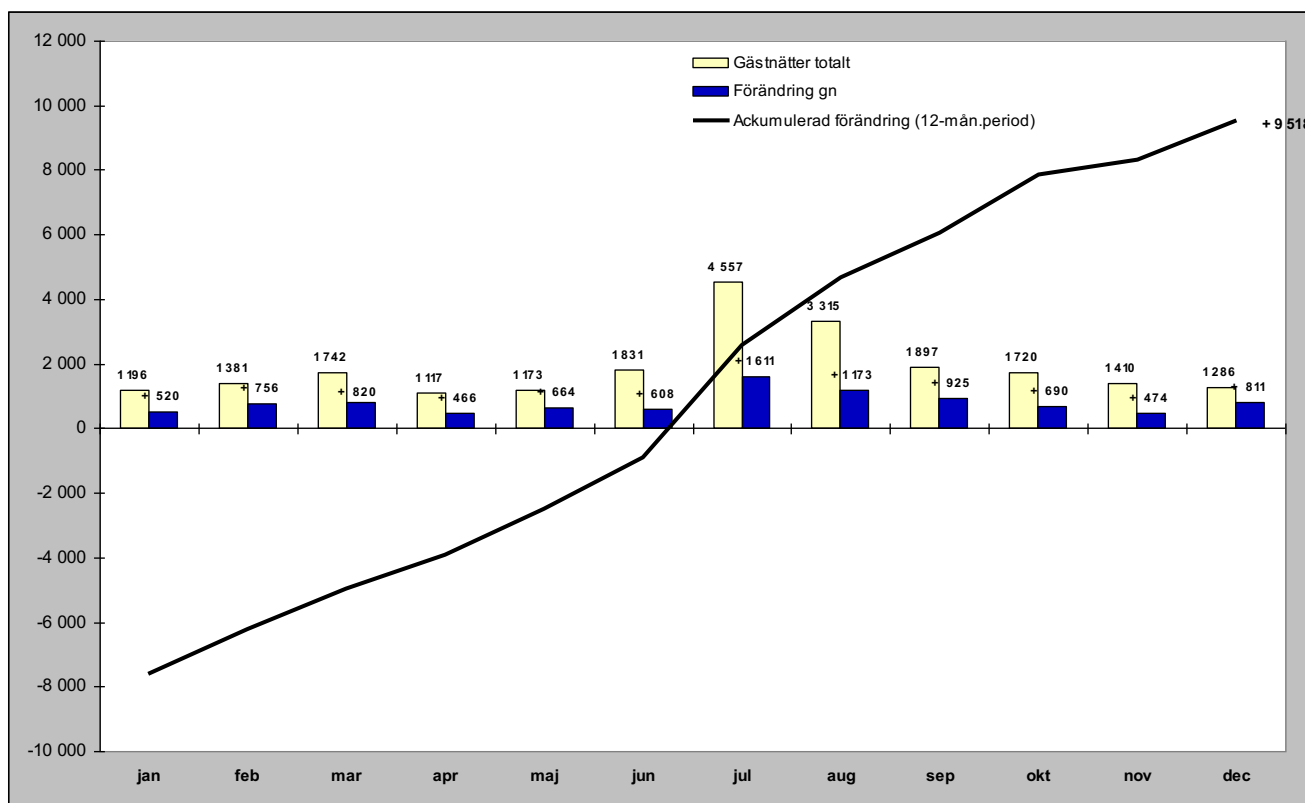

Relativ förändring

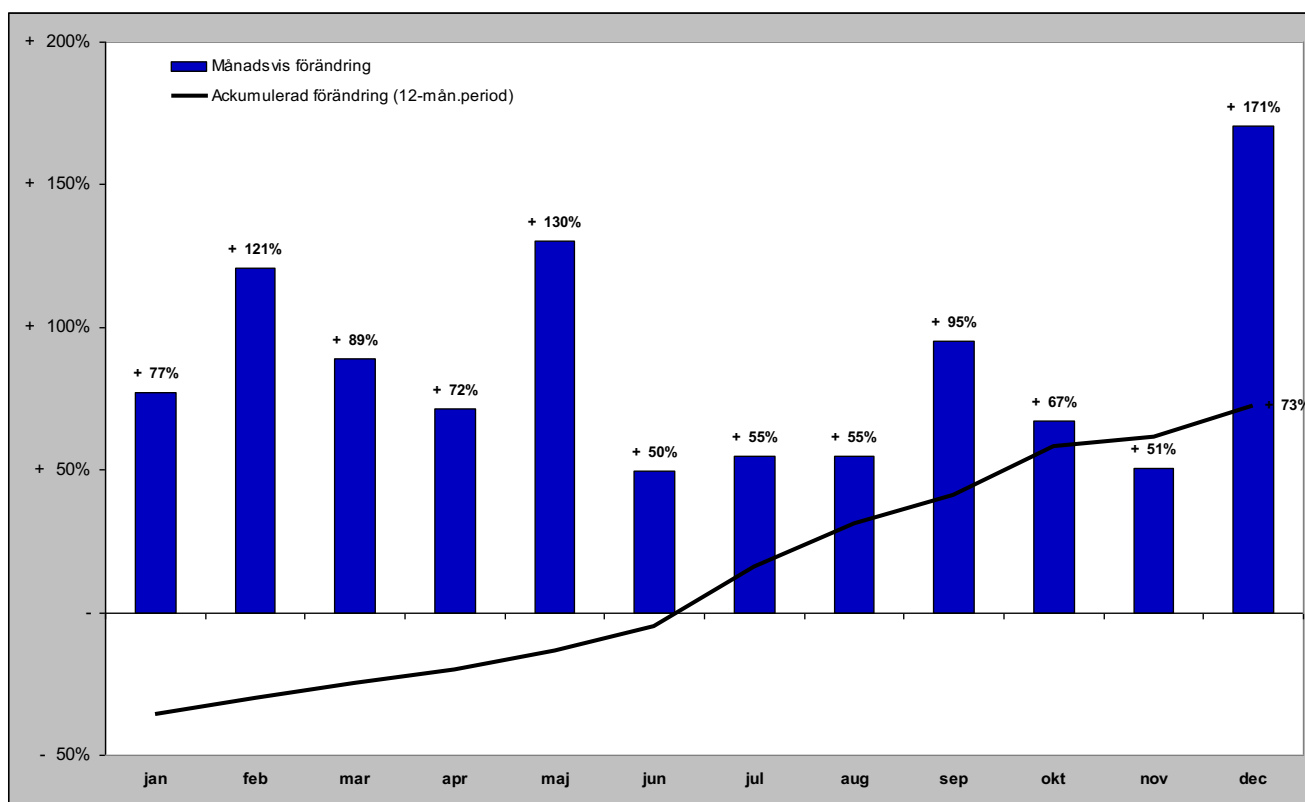

Gästnätter i Bräcke kommun (HSVC) marknader

Senaste månaden

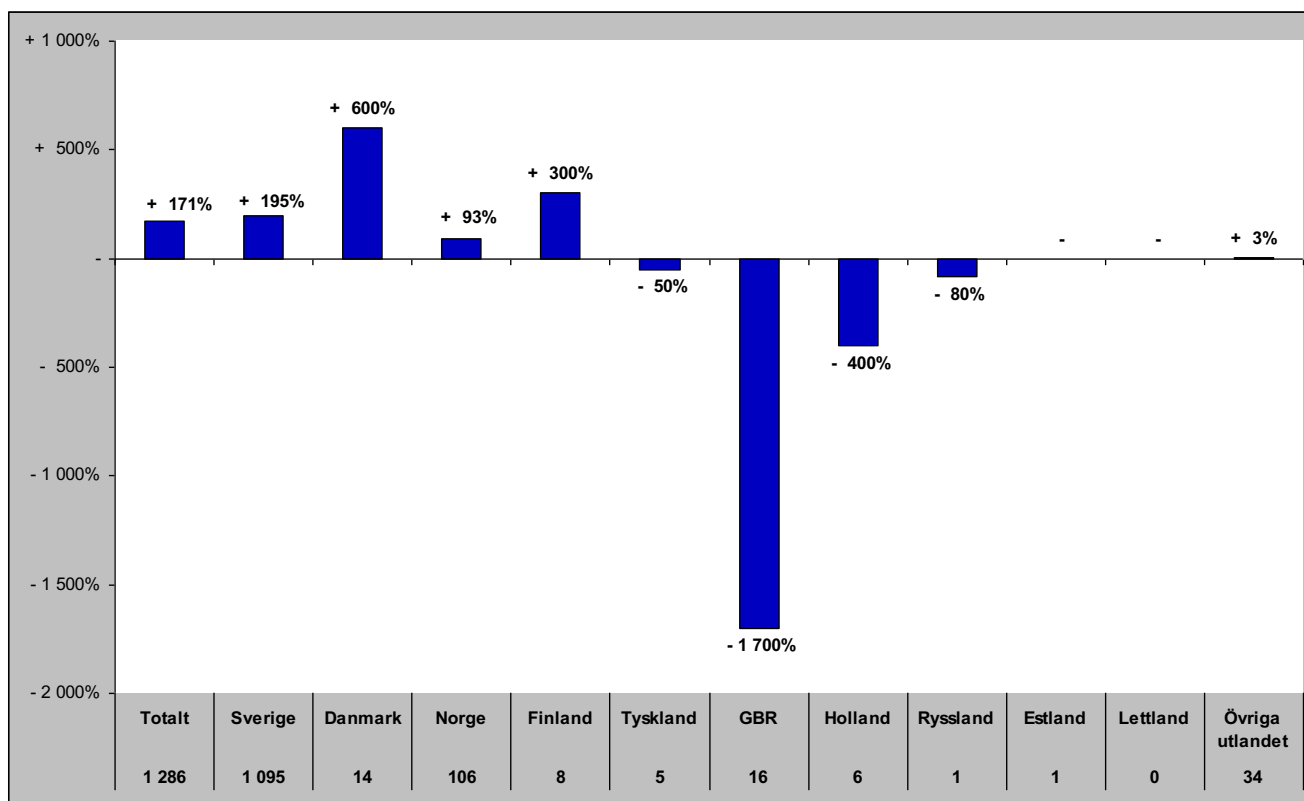

Senaste vintern (nov-apr)

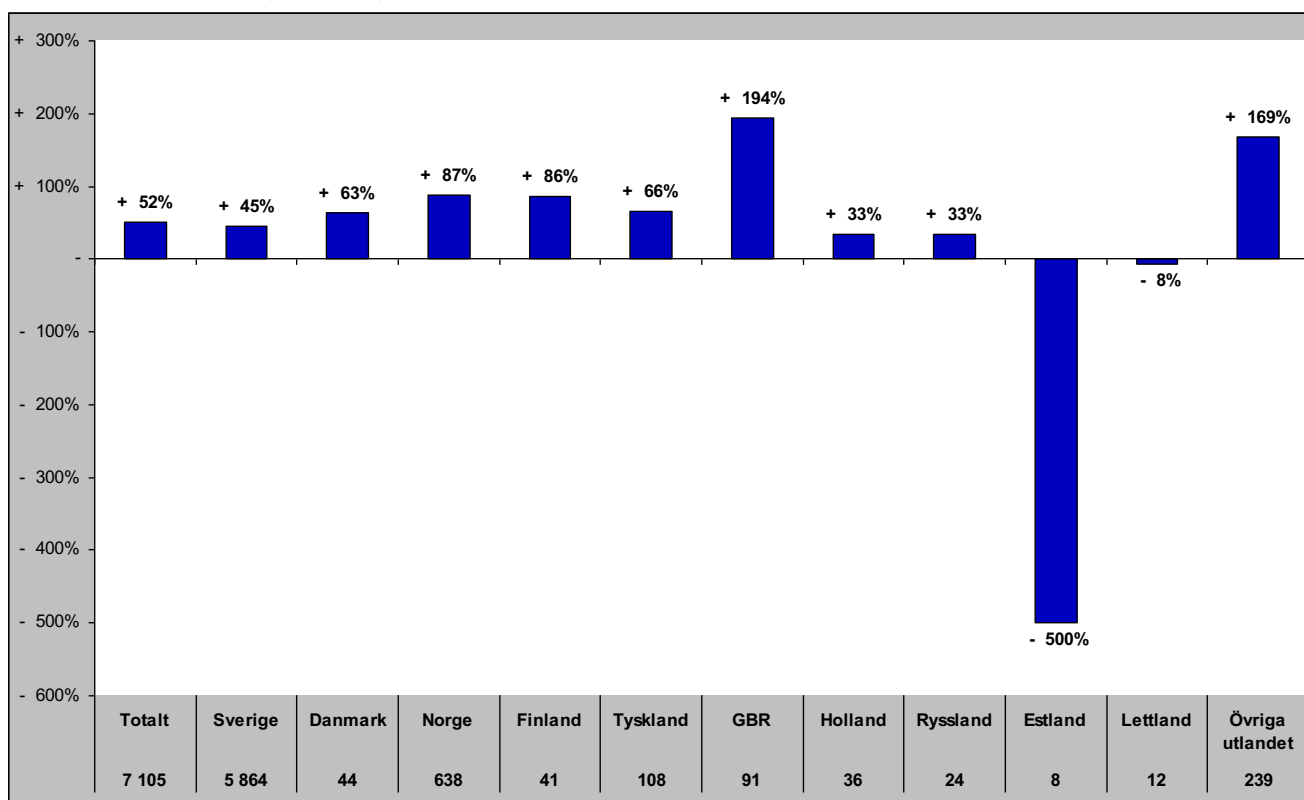

Gästnätter i Bräcke kommun (HSVC) marknader

Senaste sommaren (jun-sep)

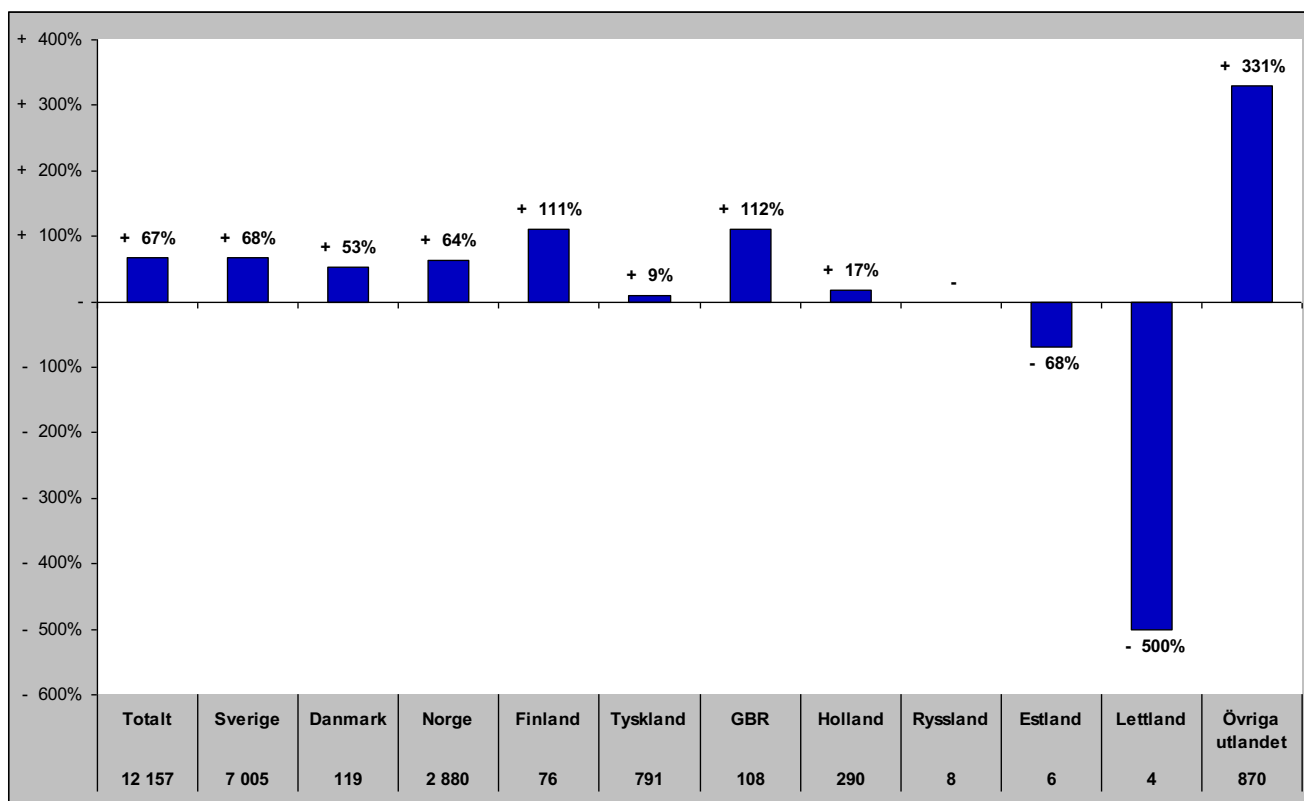

Senaste barmark (maj-okt)

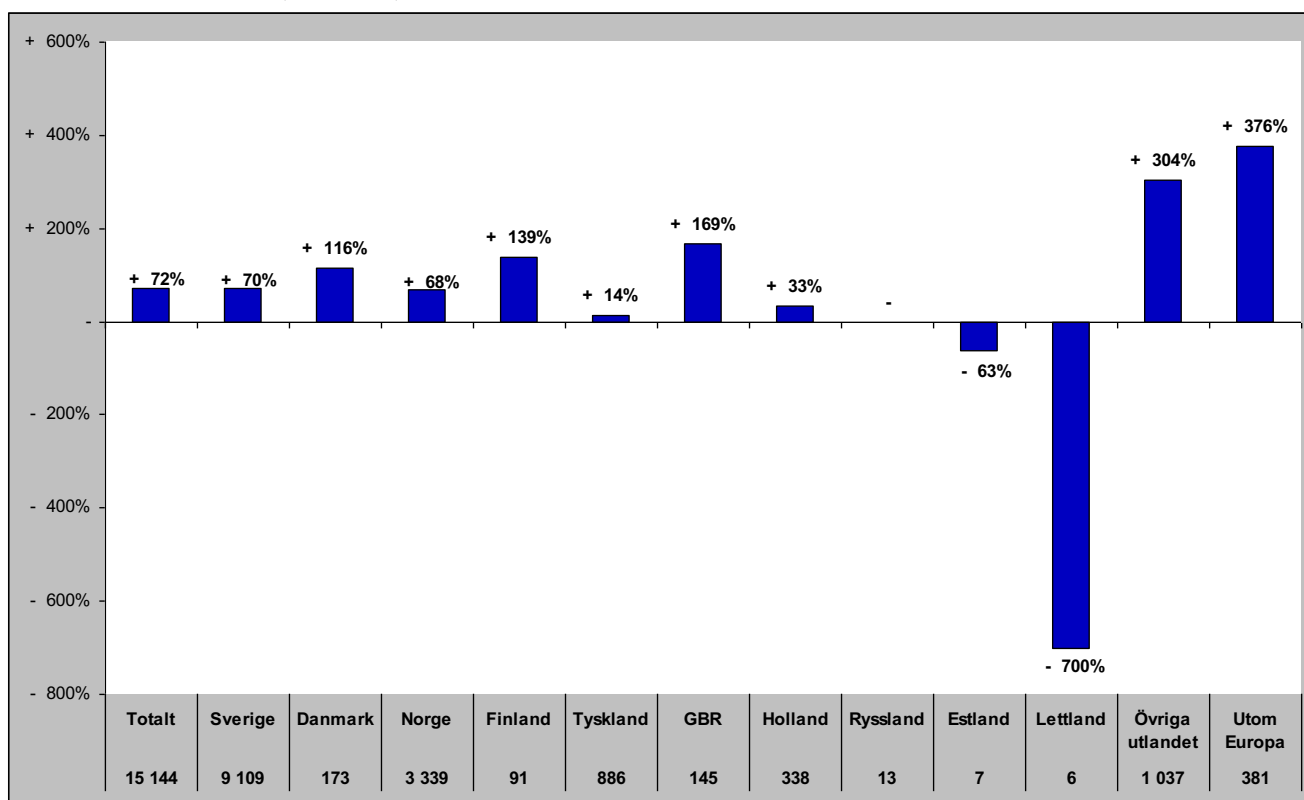

Gästnätter i Bräcke Kommun (HSVCsol) marknader

Senaste helåret

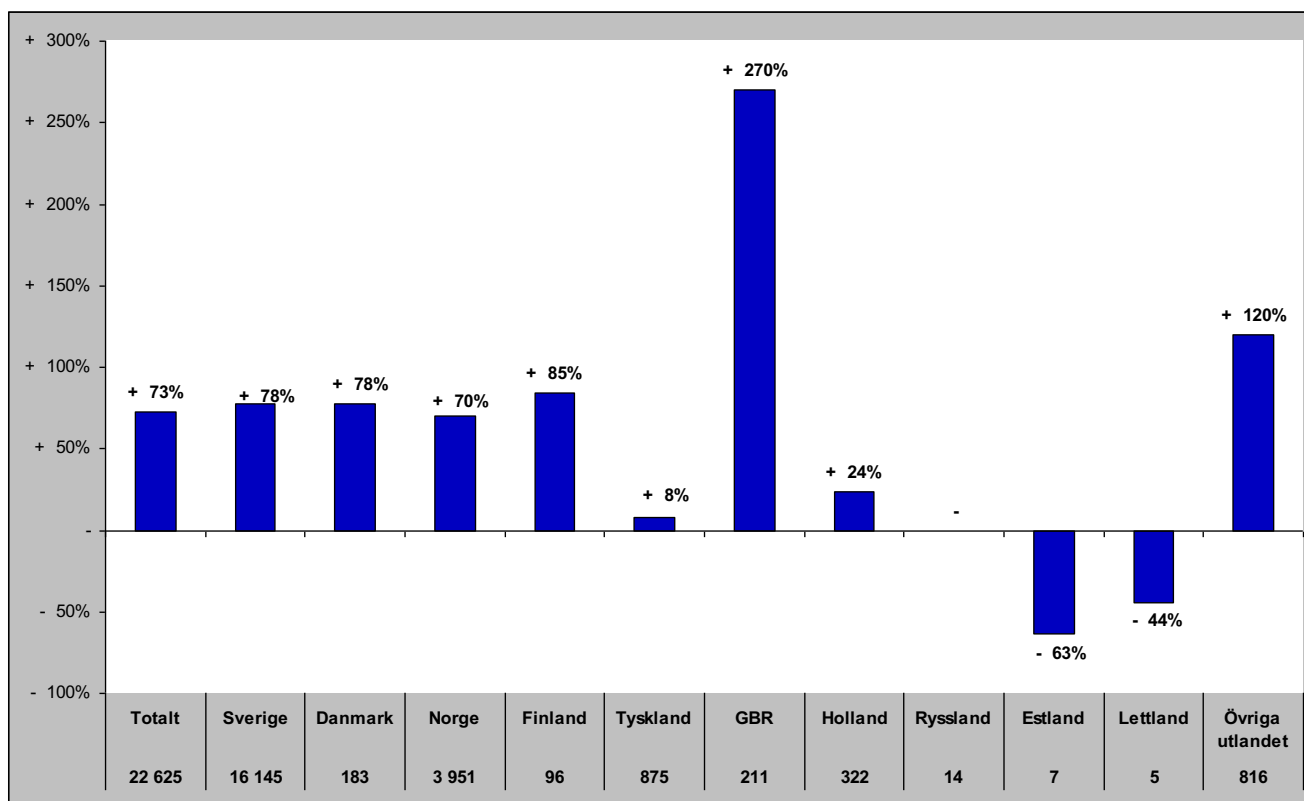

Gästnätter i Ragunda kommun (HSVC)

Förändring gästnätter

Totalt antal gästnätter 28 511

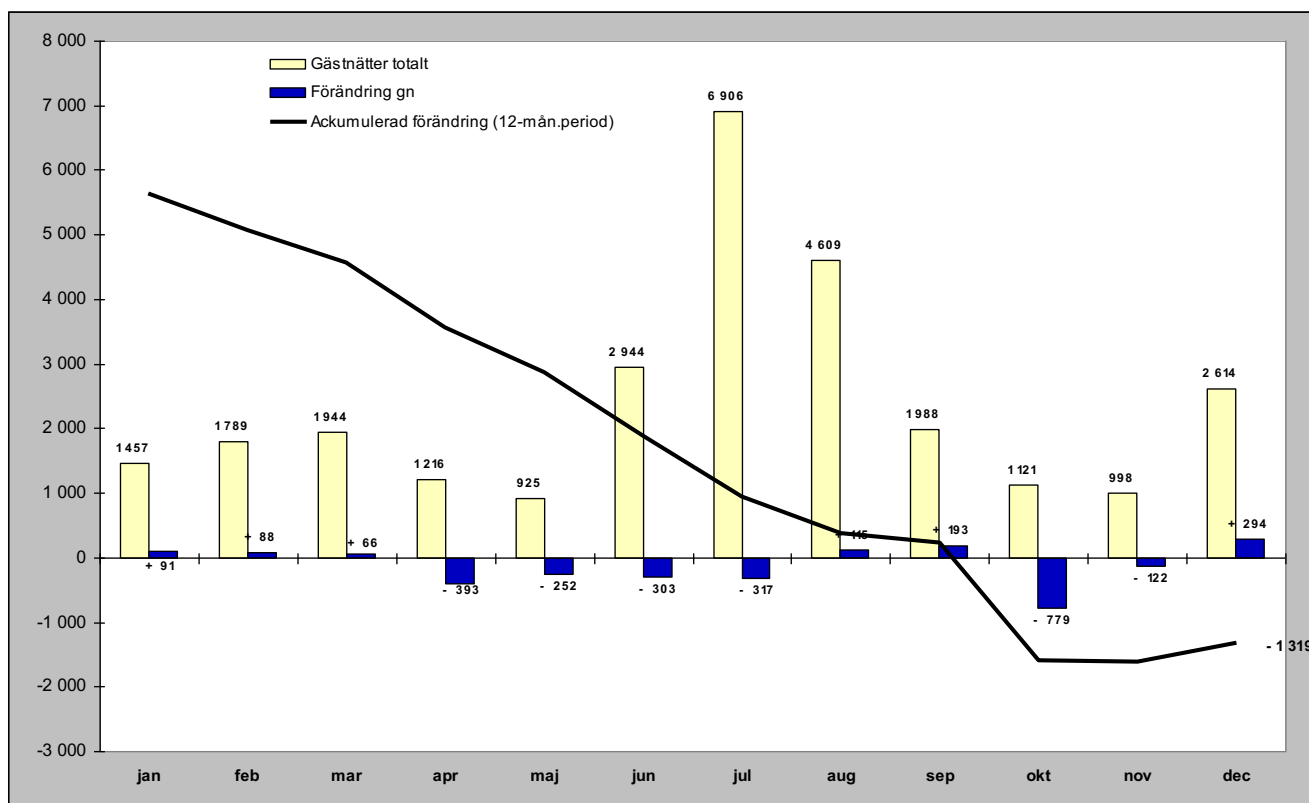

Relativ förändring

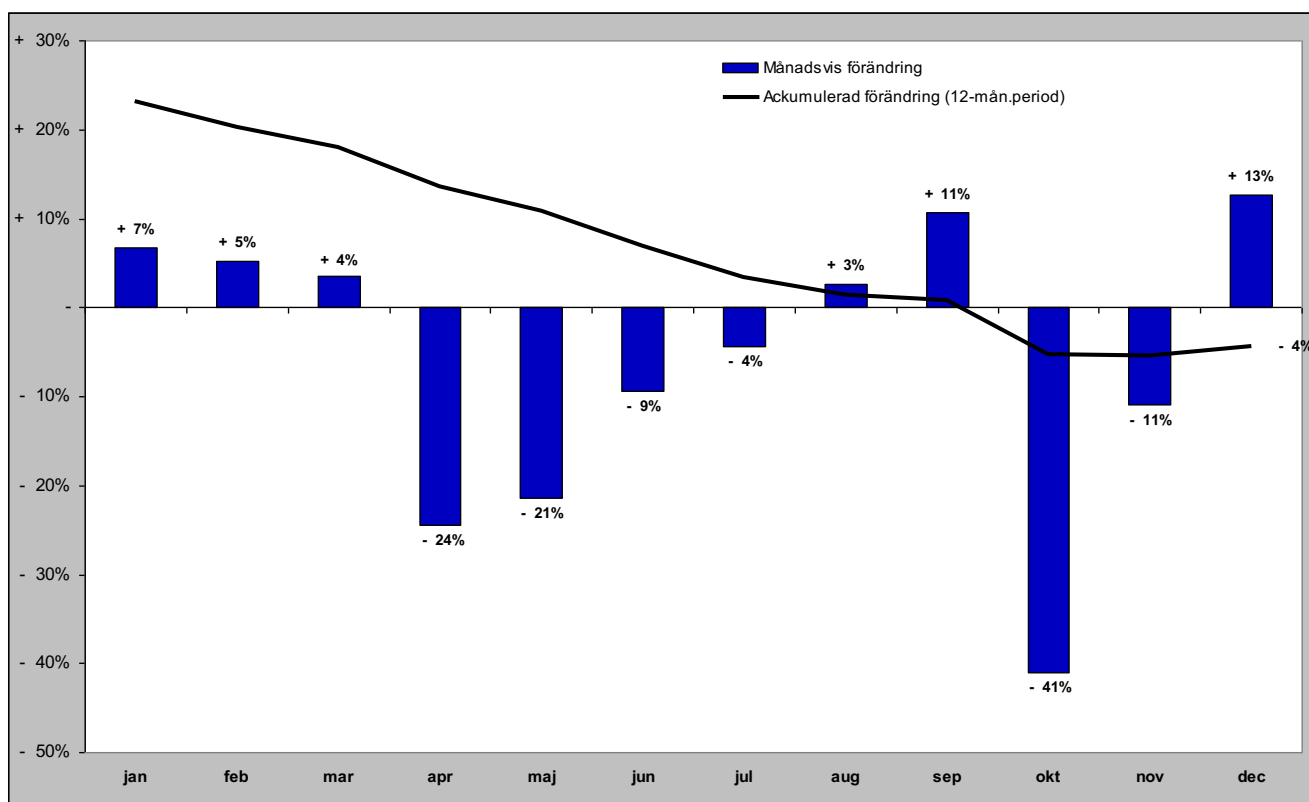

Gästnätter i Ragunda kommun (HSVC) marknader

Senaste månaden

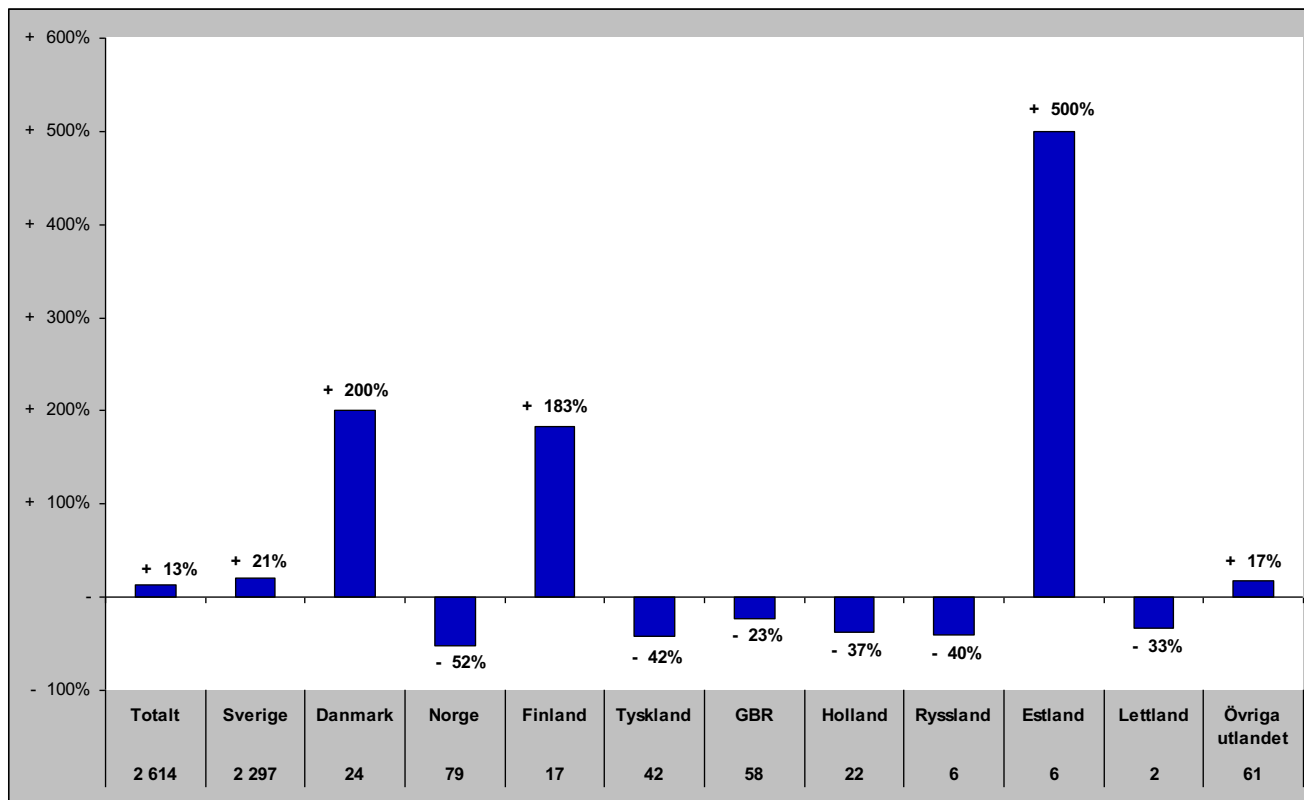

Senaste vintern (nov-apr)

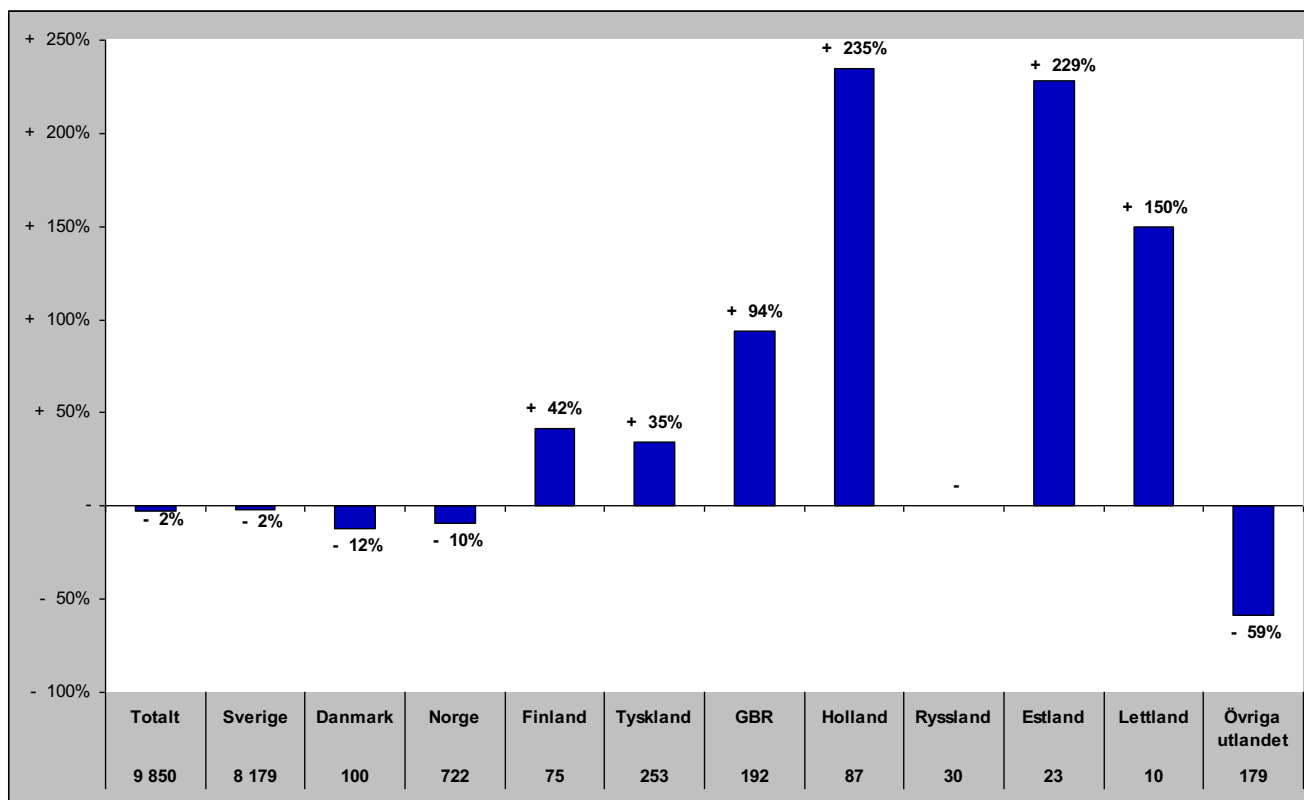

Gästnätter i Ragunda kommun (HSVC) marknader

Senaste sommaren (jun-sep)

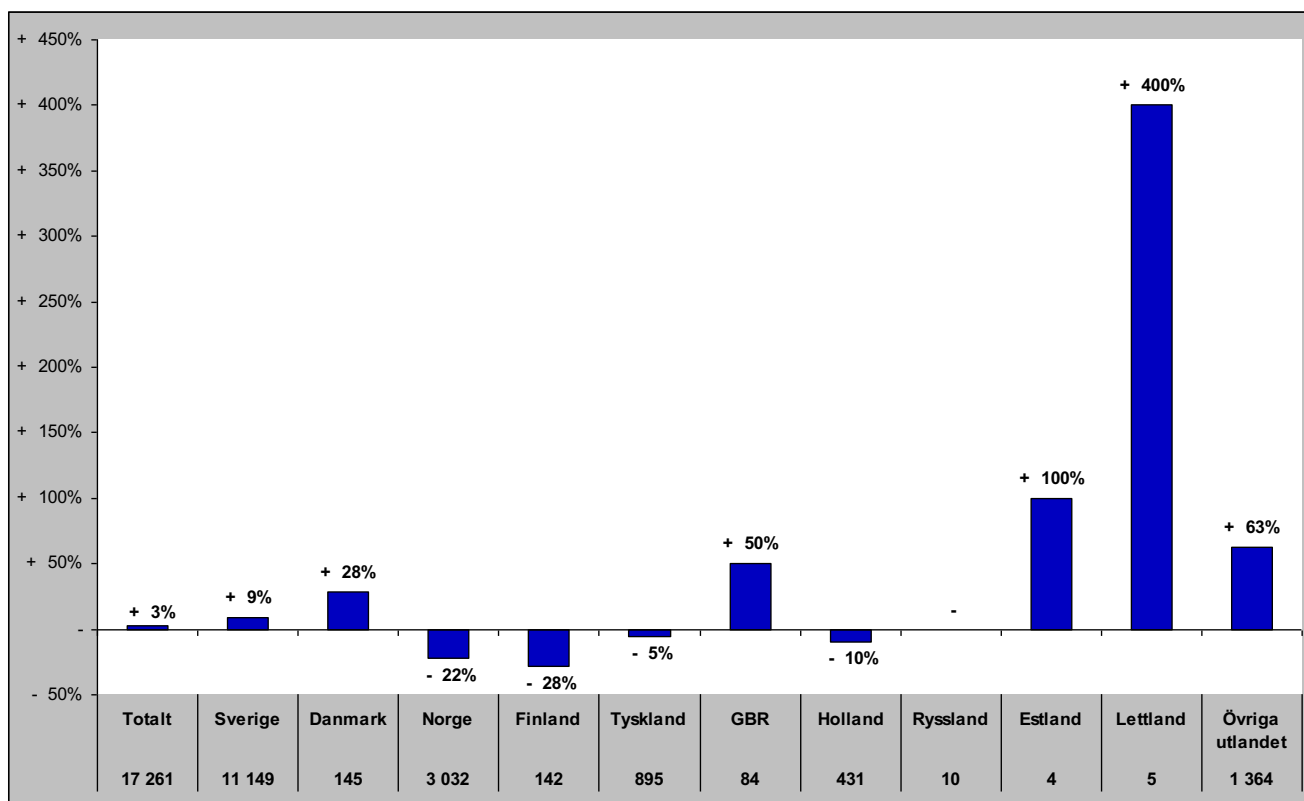

Senaste barmark (maj-okt)

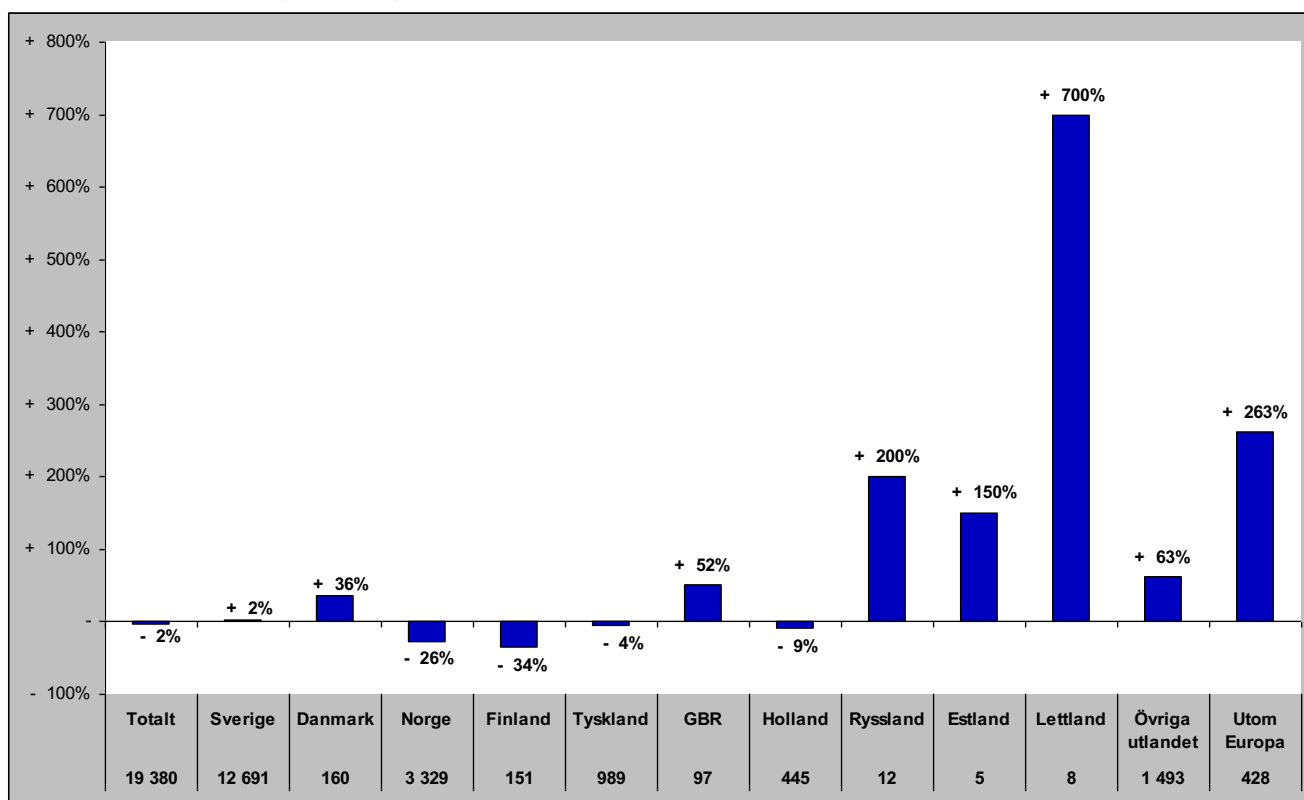

Gästnätter i Ragunda Kommun (HSVCsol) marknader

Senaste helåret

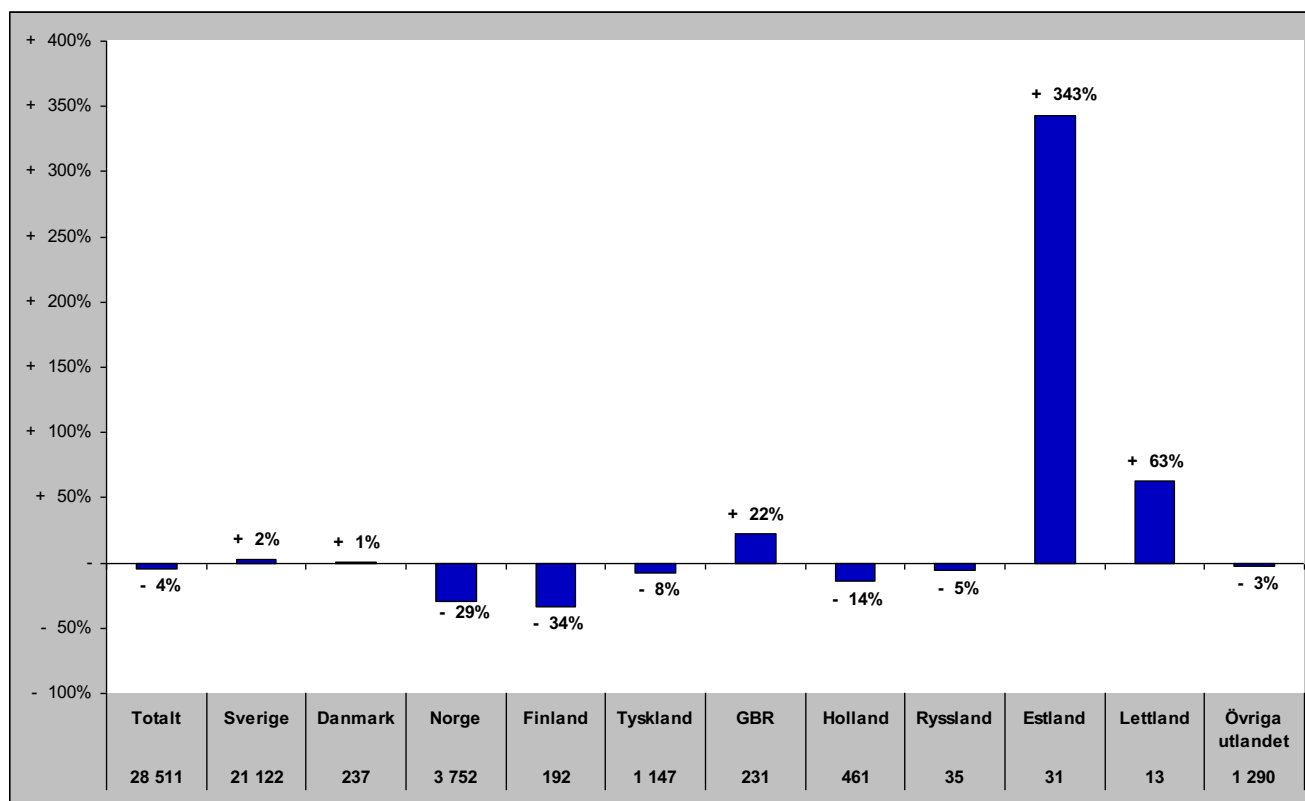

Gästnätter i Strömsunds Kommun (HSVC)

Förändring gästnätter

Totalt antal gästnätter 102 798

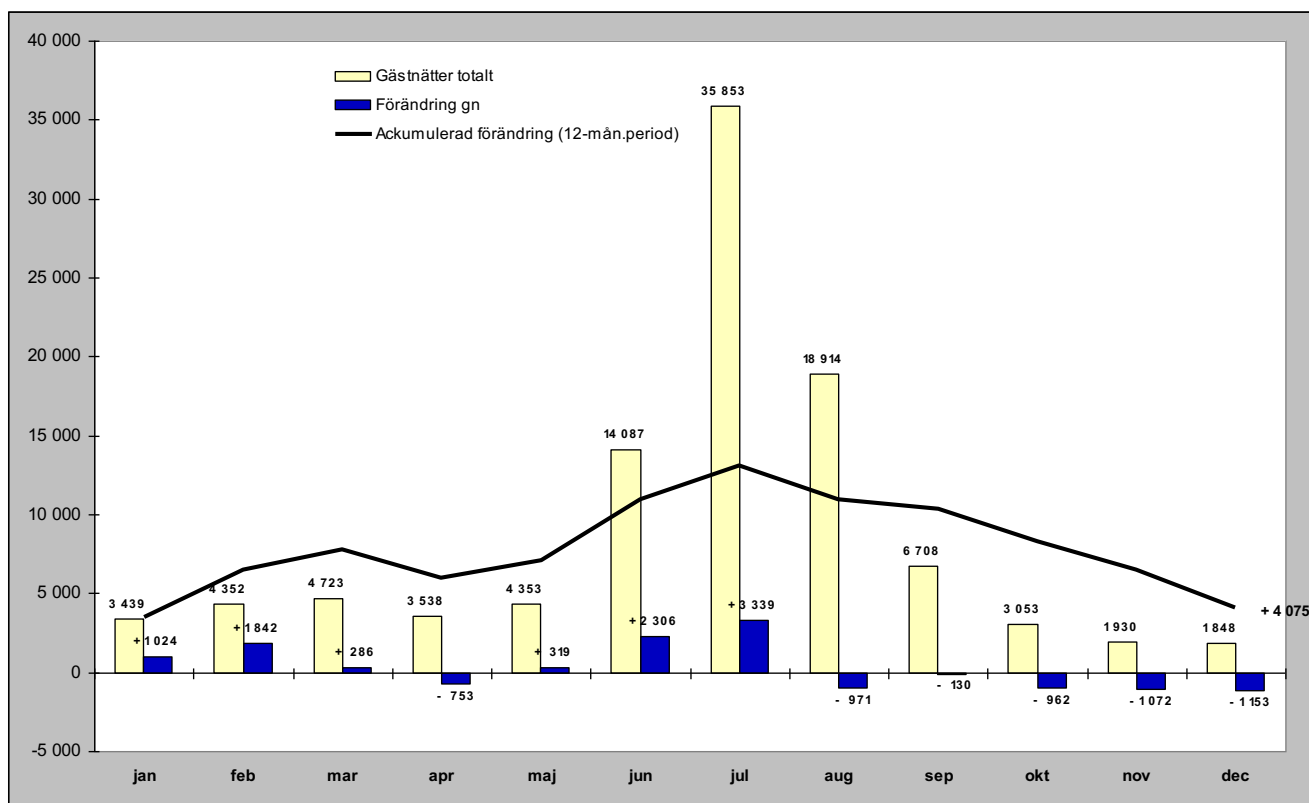

Relativ förändring

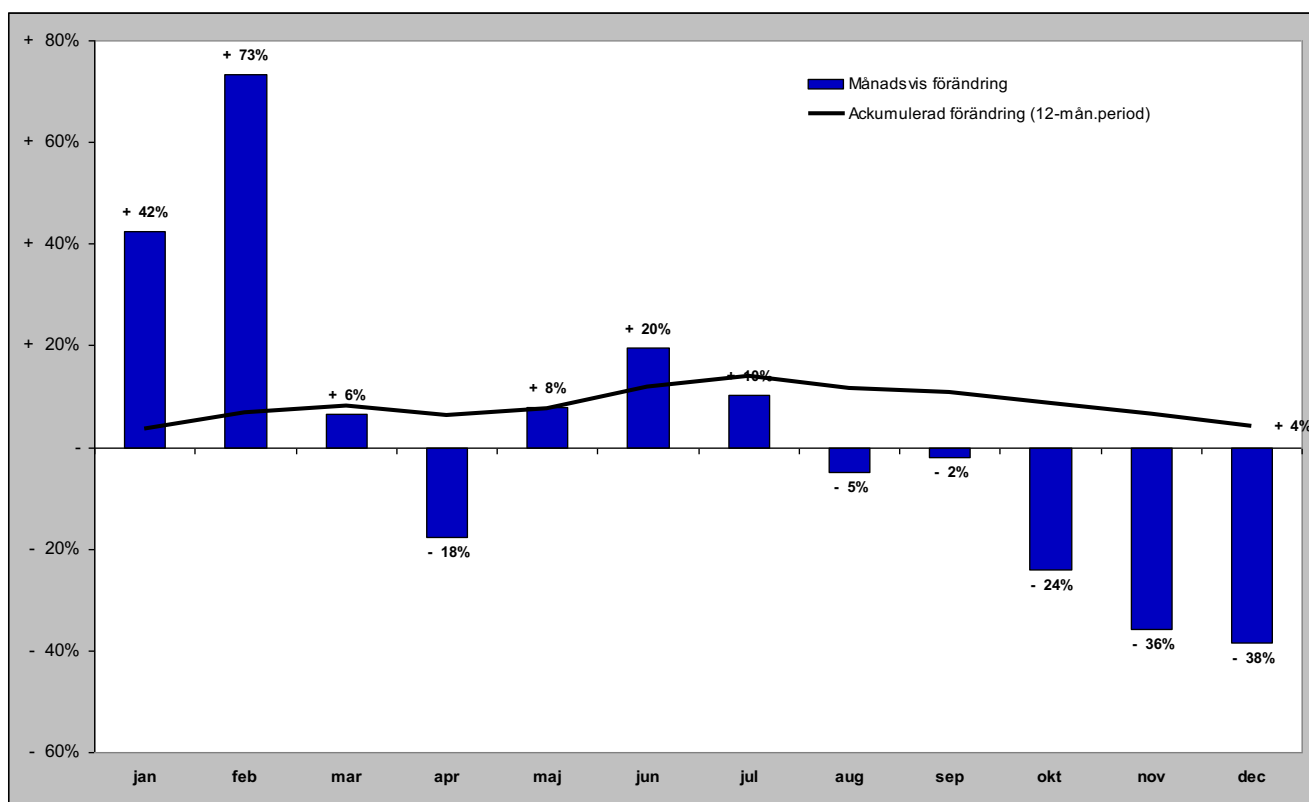

Gästnätter i Strömsunds kommun (HSVC) marknader

Senaste månaden

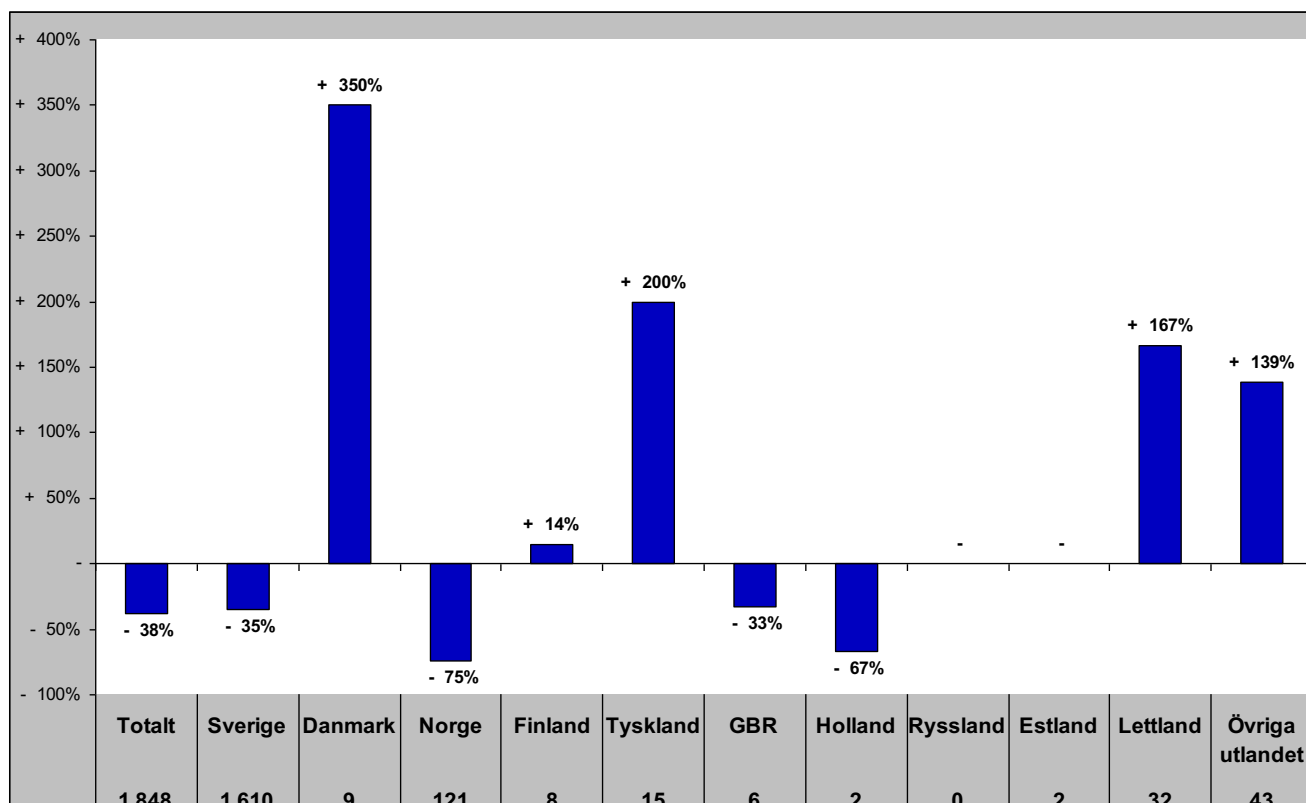

Senaste vintern (nov-apr)

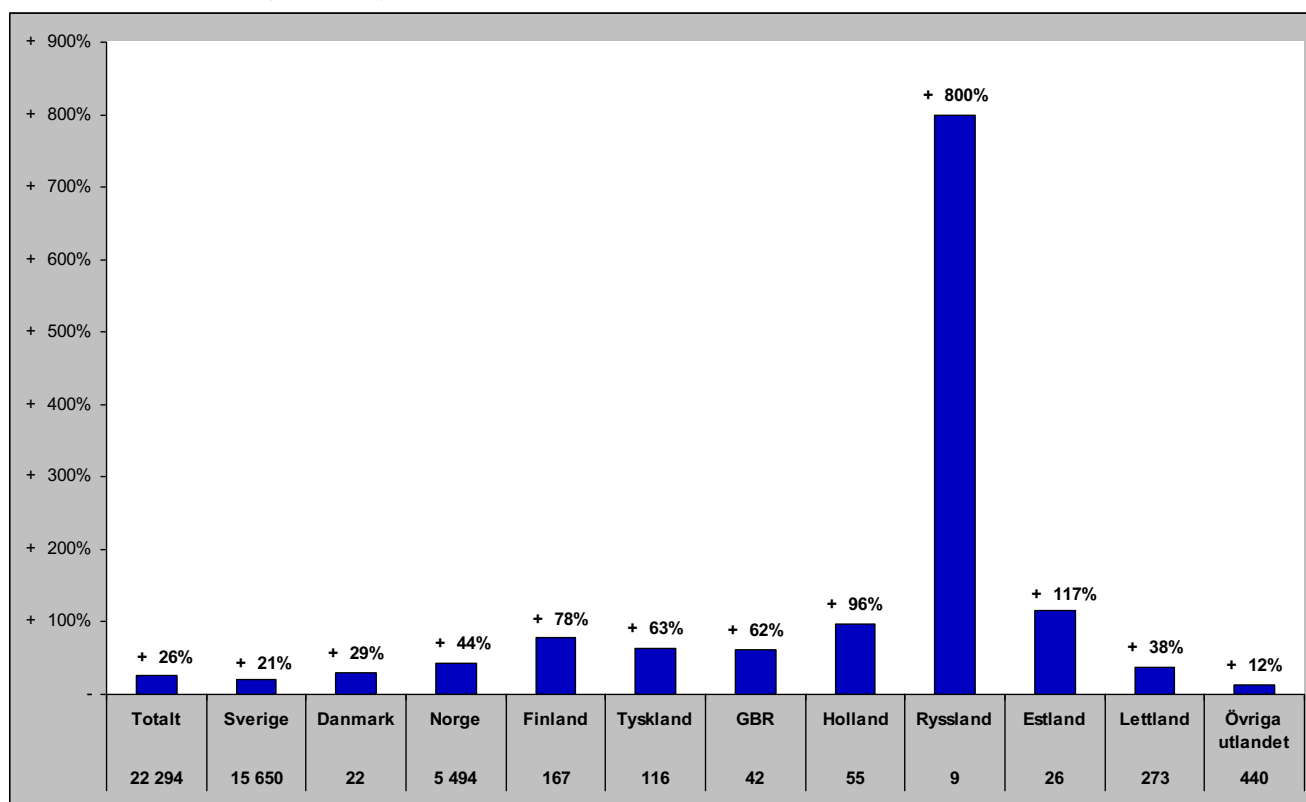

Gästnätter i Strömsunds kommun (HSVC) marknader

Senaste sommaren (jun-sep)

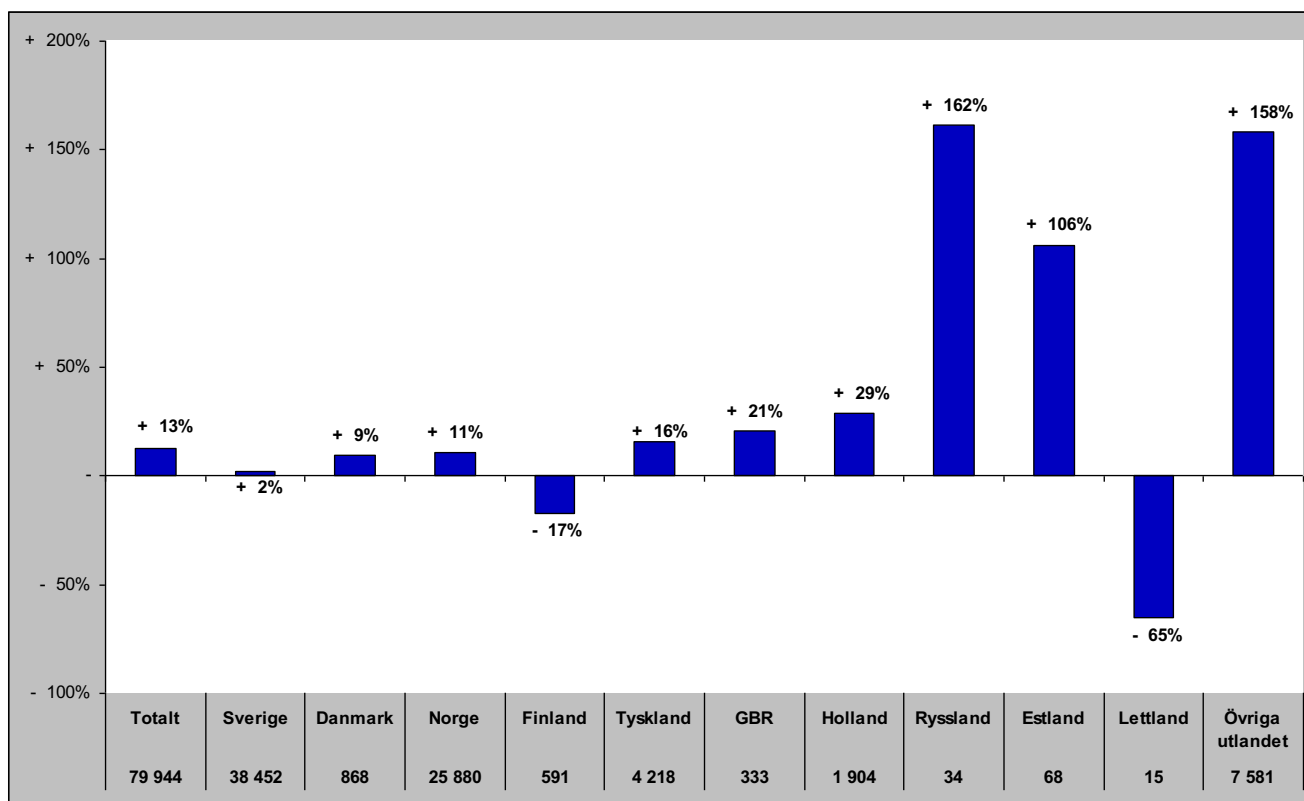

Senaste barmark (maj-okt)

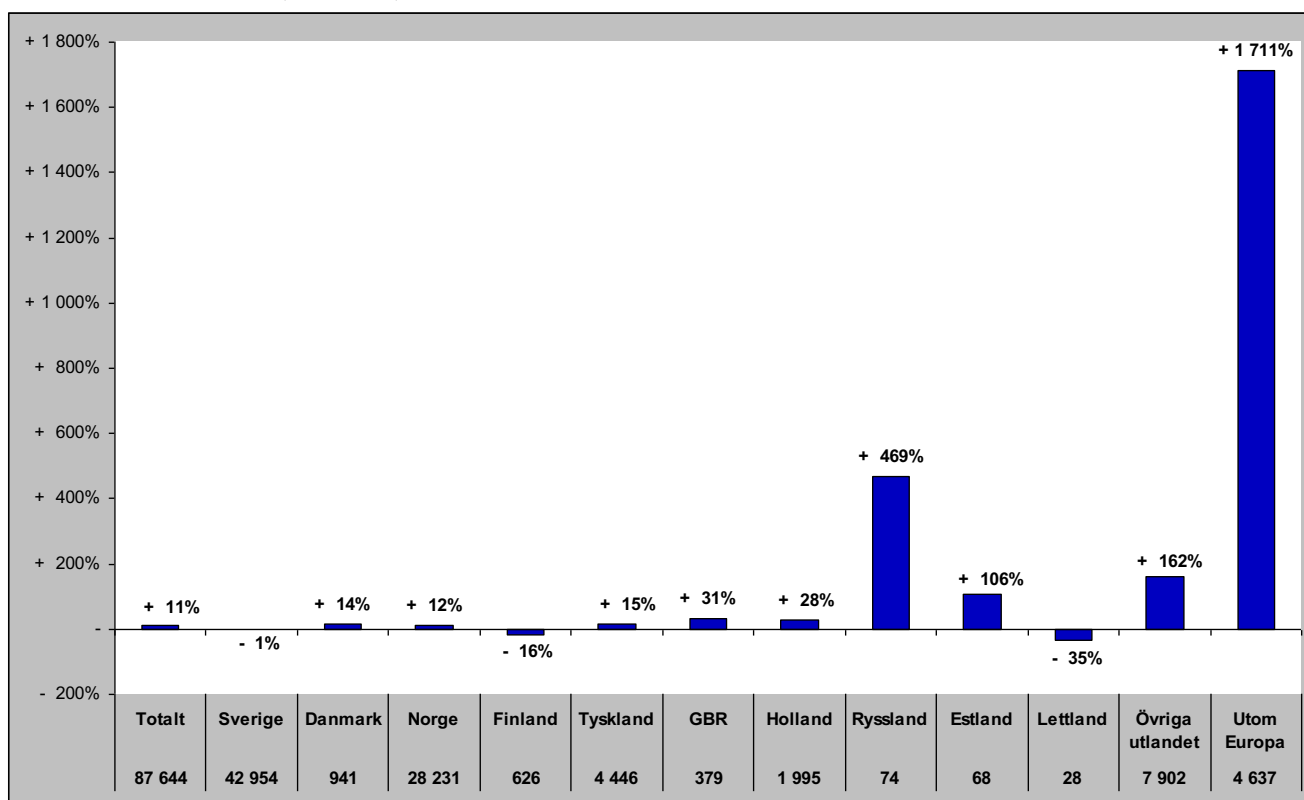

Gästnätter i Strömsunds Kommun (HSVCsol) marknader

Senaste helåret

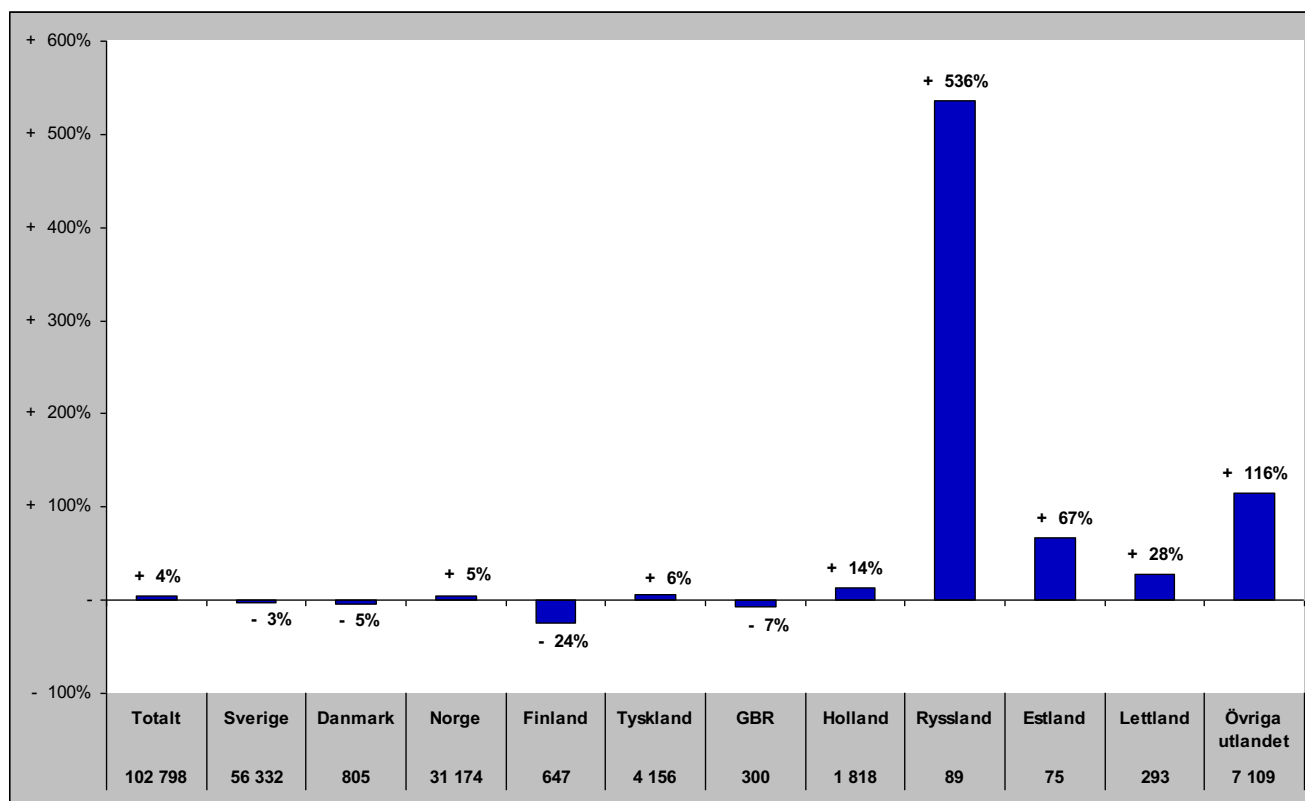

GÄSTNÄTTER FÖRDELAT PER DESTINATION

Gästnätter i Bydalsfjällen (HSVC)

Förändring gästnätter

Totalt antal gästnätter 81 619

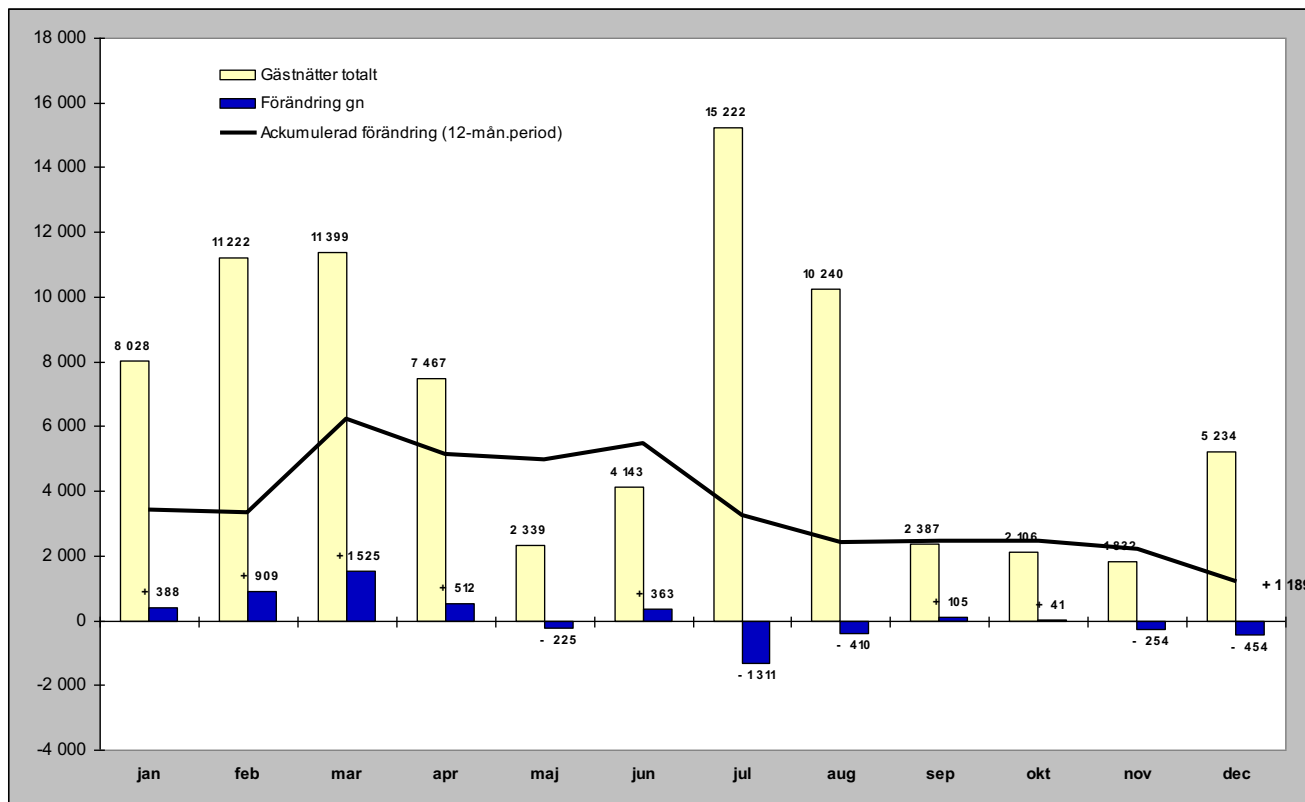

Relativ förändring

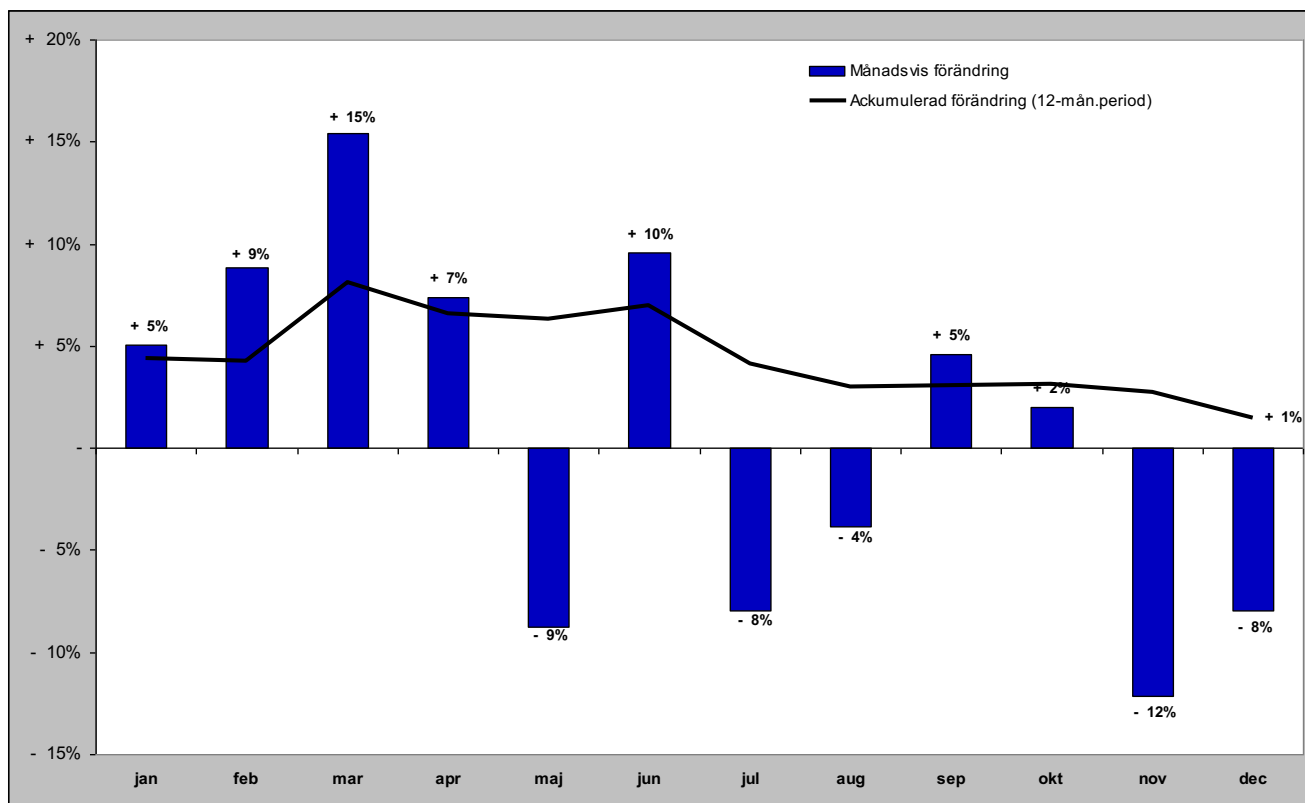

Gästnätter i Bydalsfjällen (HSVC) marknader

Senaste månaden

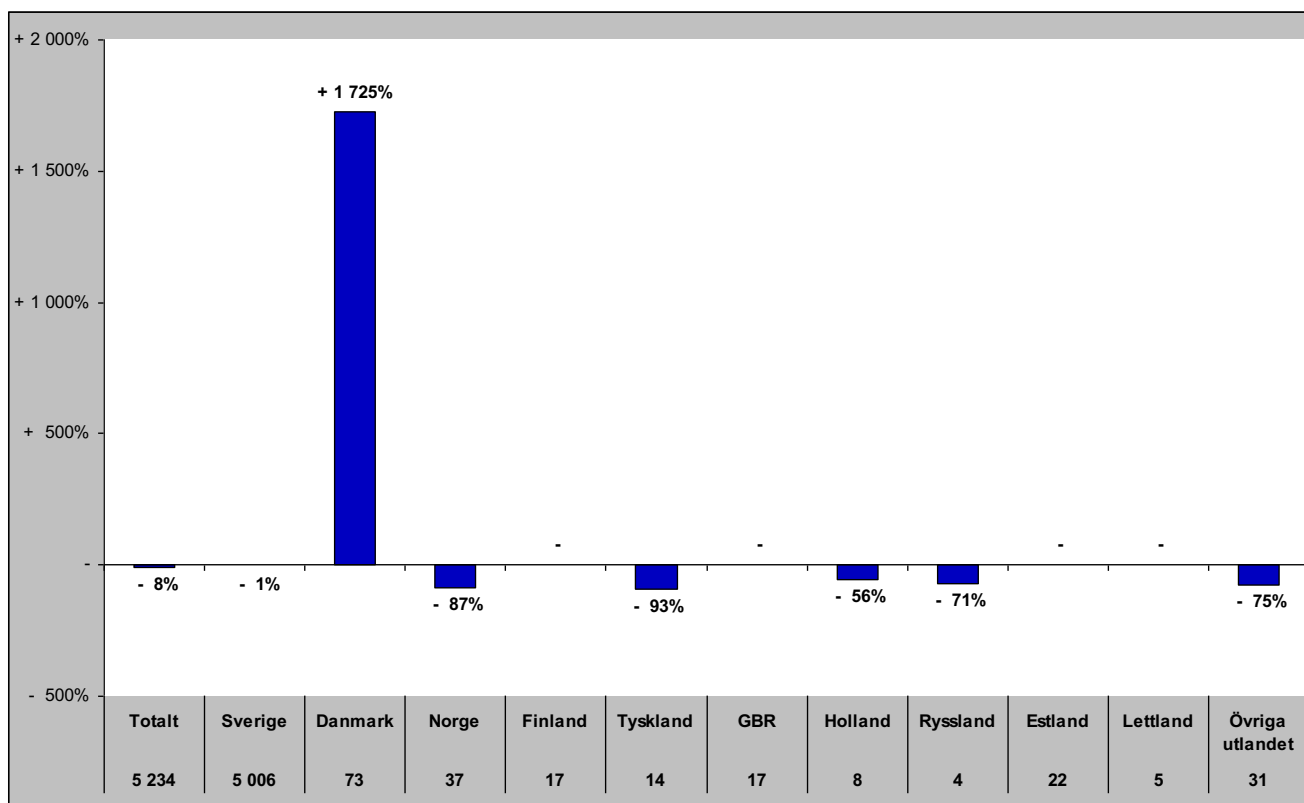

Senaste vintern (nov-apr)

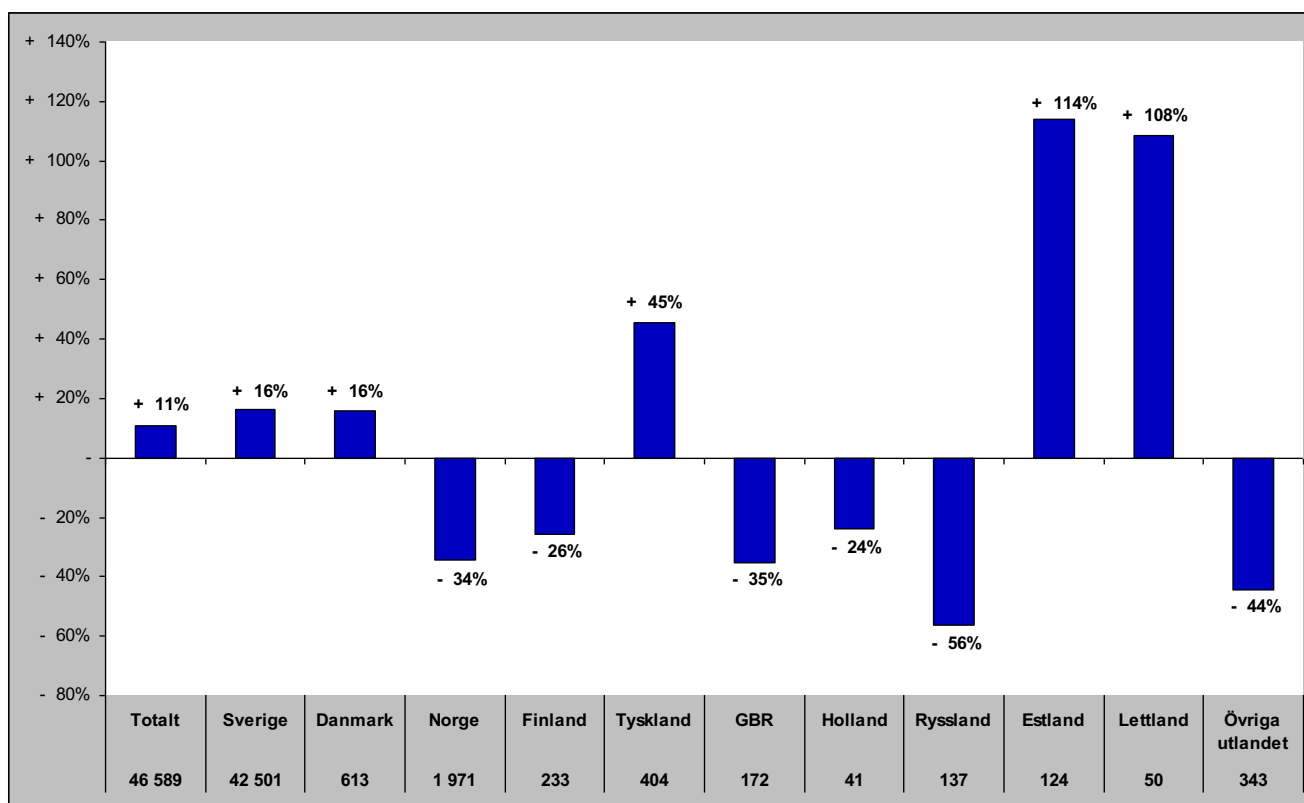

Gästnätter i Bydalsfjällen (HSVC) marknader

Senaste sommaren (jun-sep)

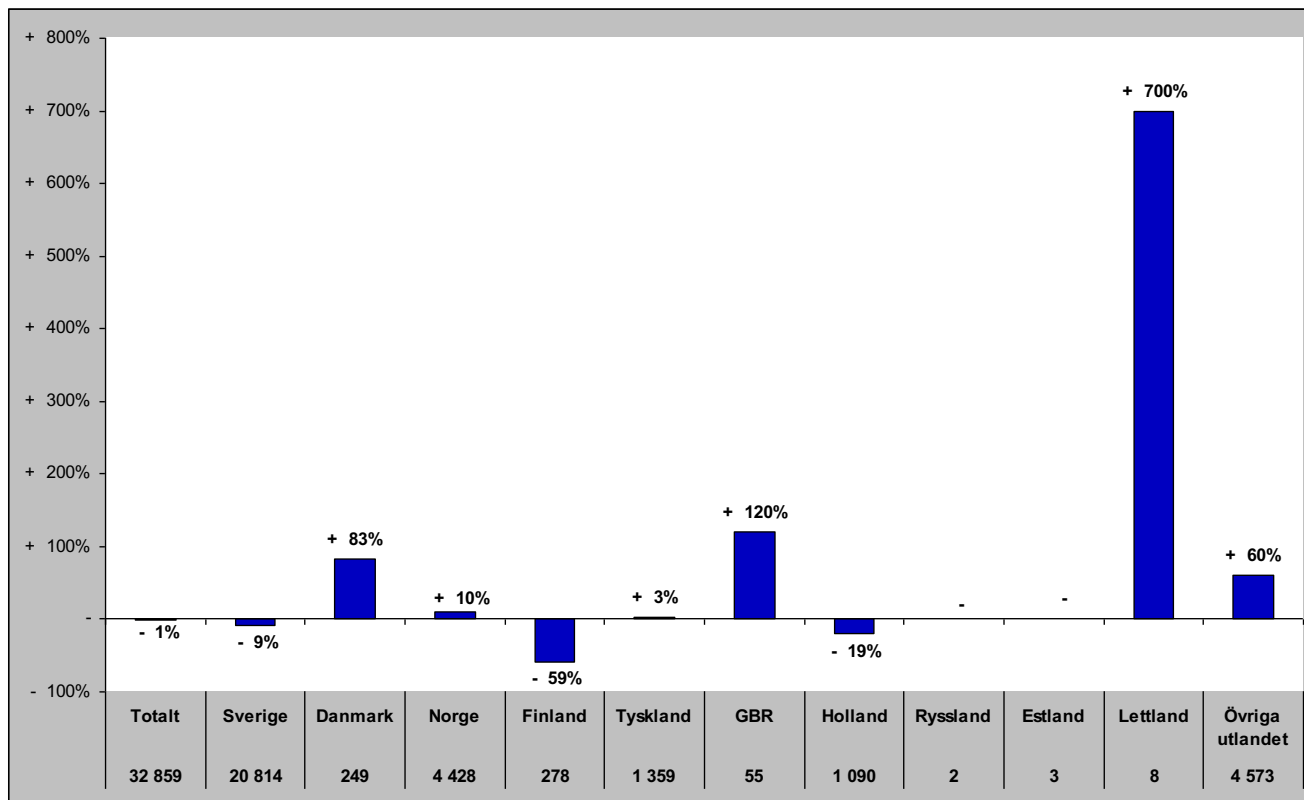

Senaste barmark (maj-okt)

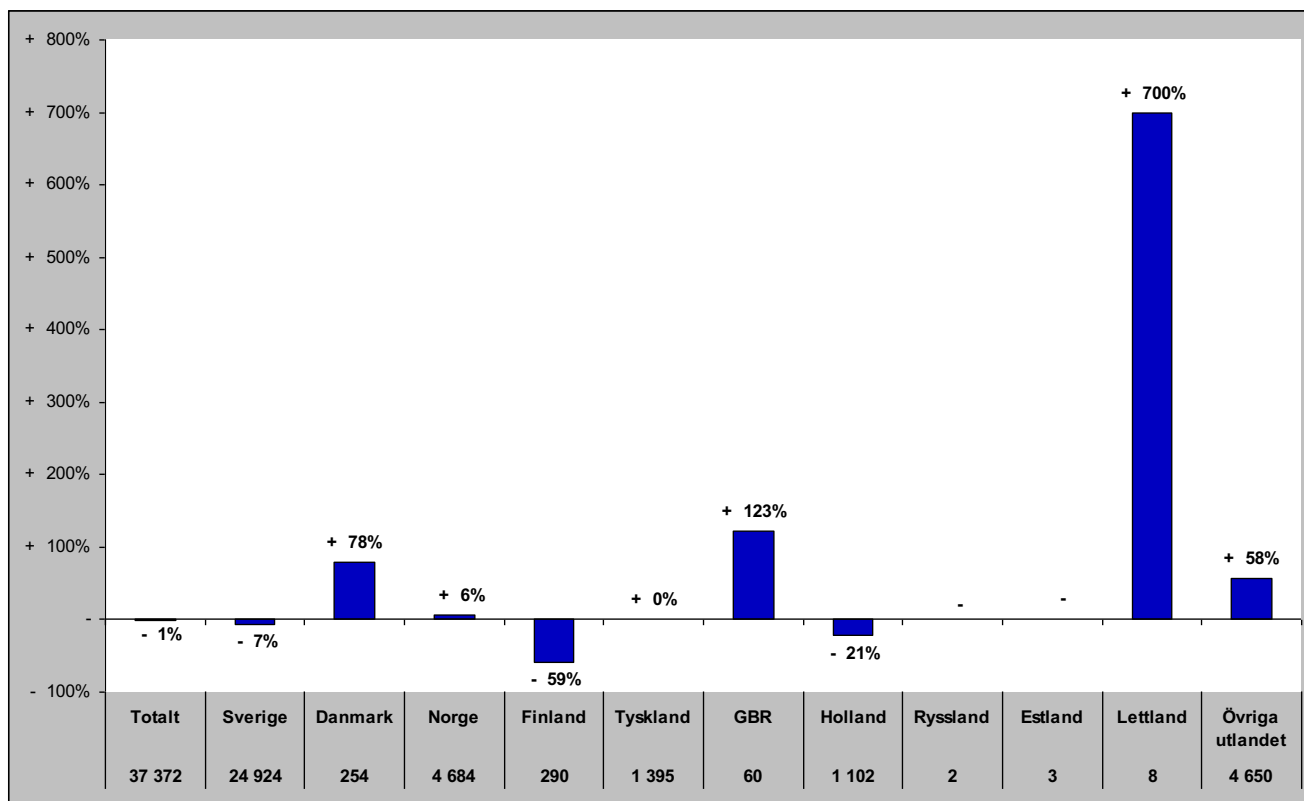

Gästnätter i Bydalsfjällen (HSVCsol) marknader

Senaste helåret

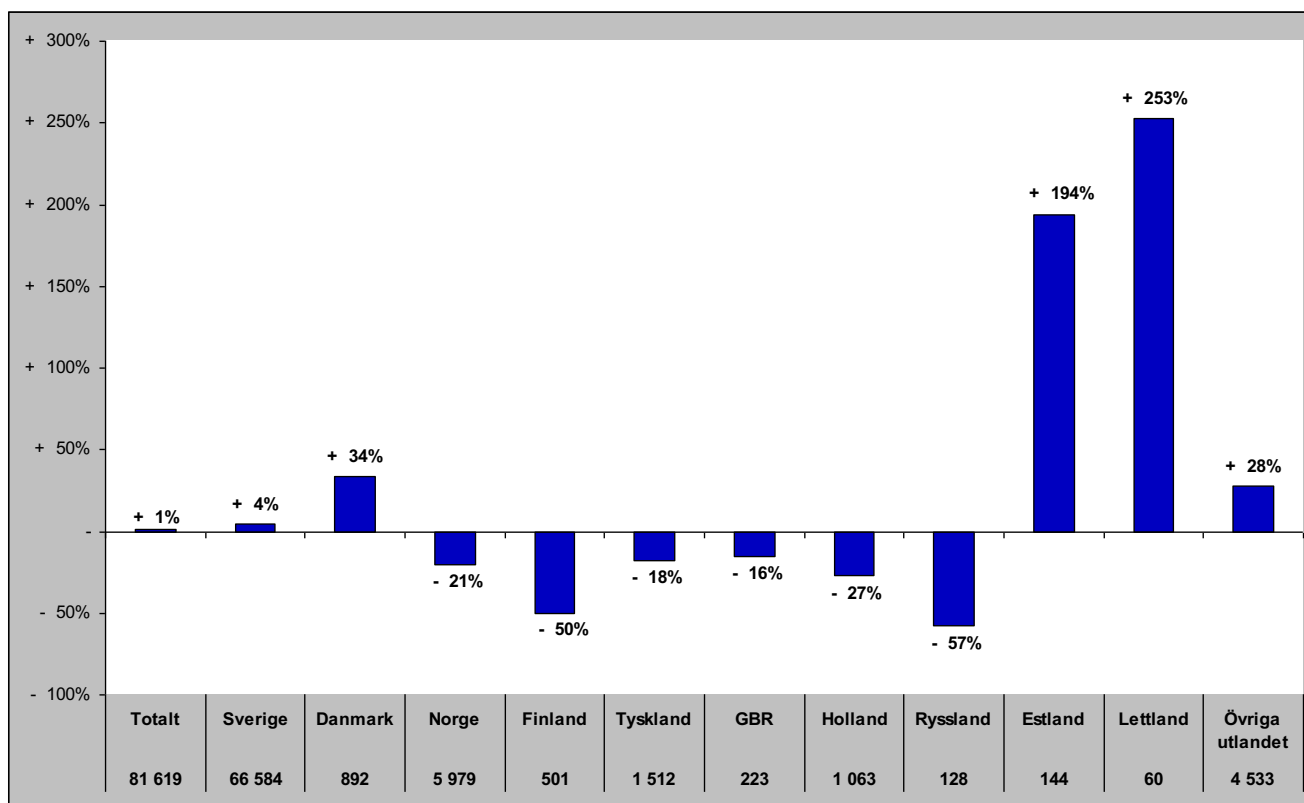

Gästnätter i Funäsfjällen (HSVCsol)

Förändring gästnätter

Totalt antal gästnätter 432 949

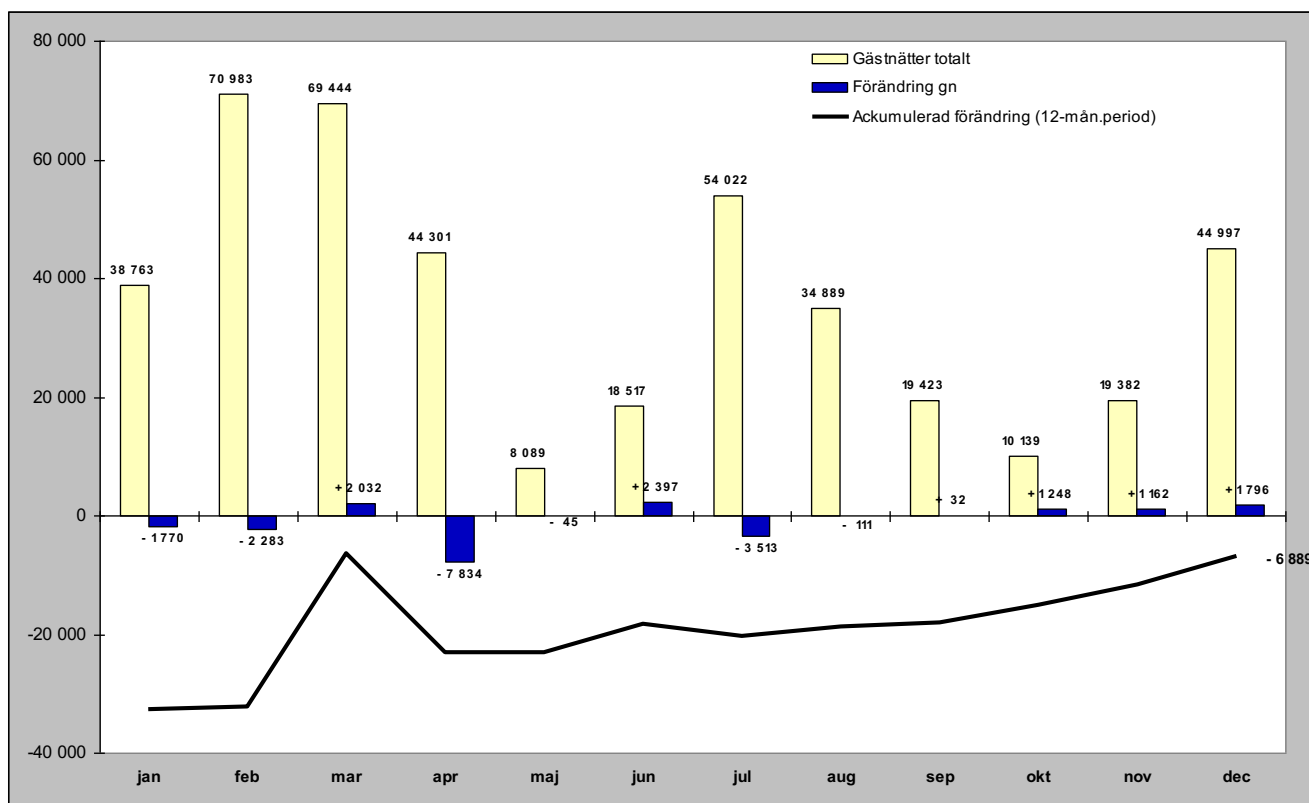

Relativ förändring

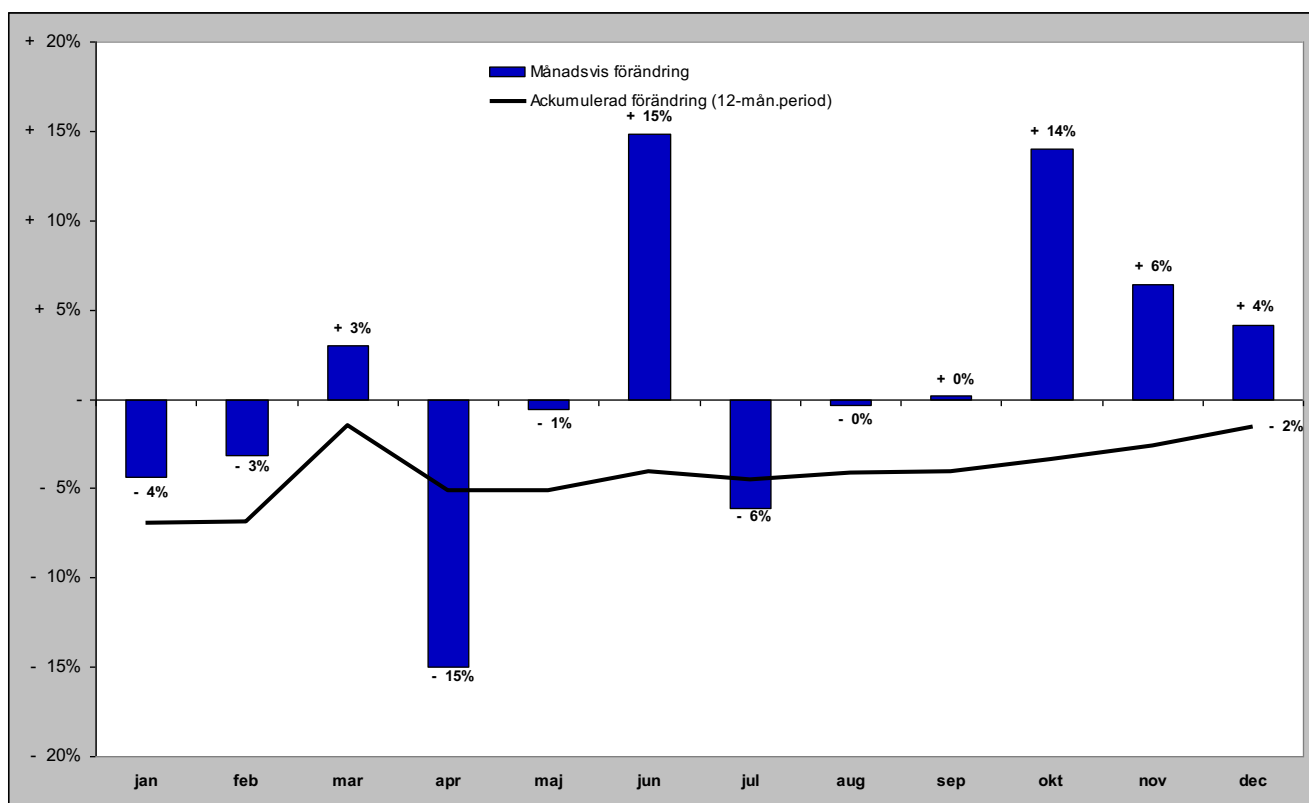

Gästnätter i Funäsfjällen (HSVCsol) marknader

Senaste månaden

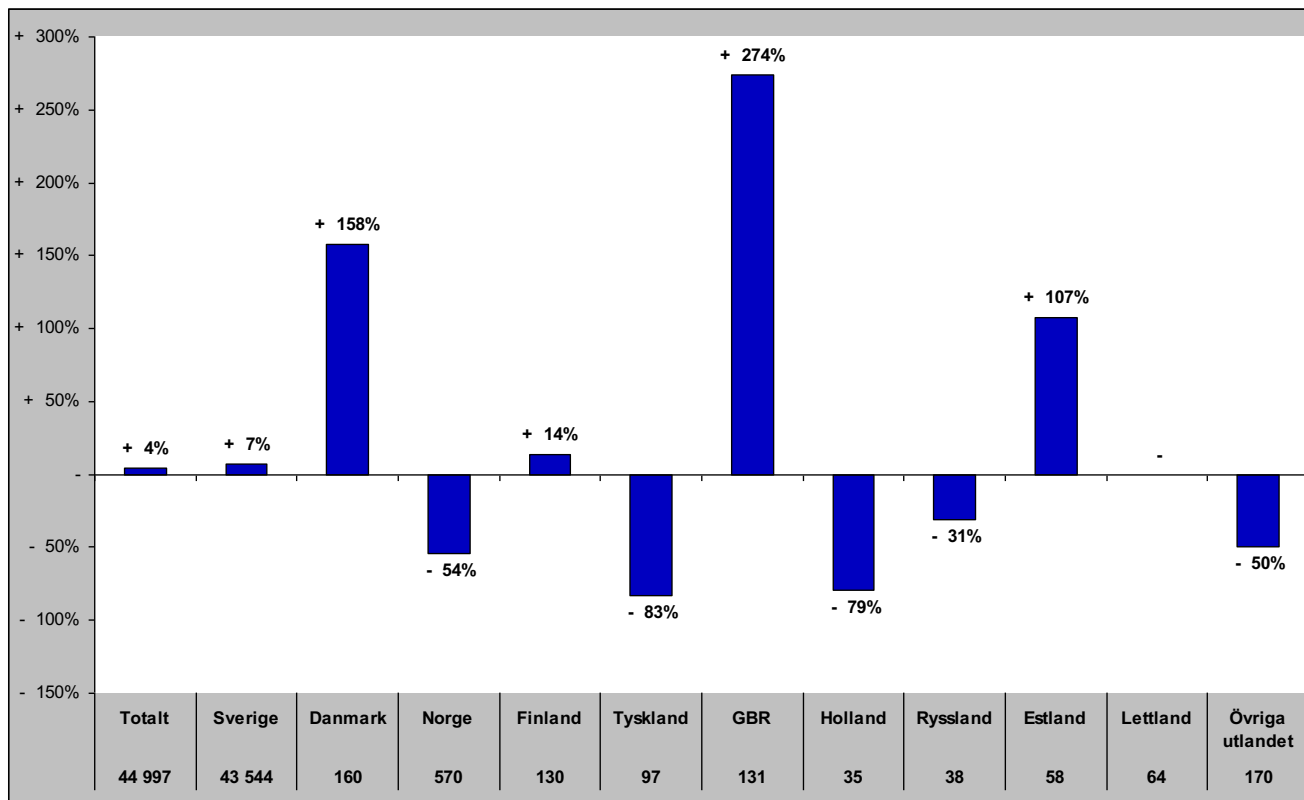

Senaste vintern (nov-apr)

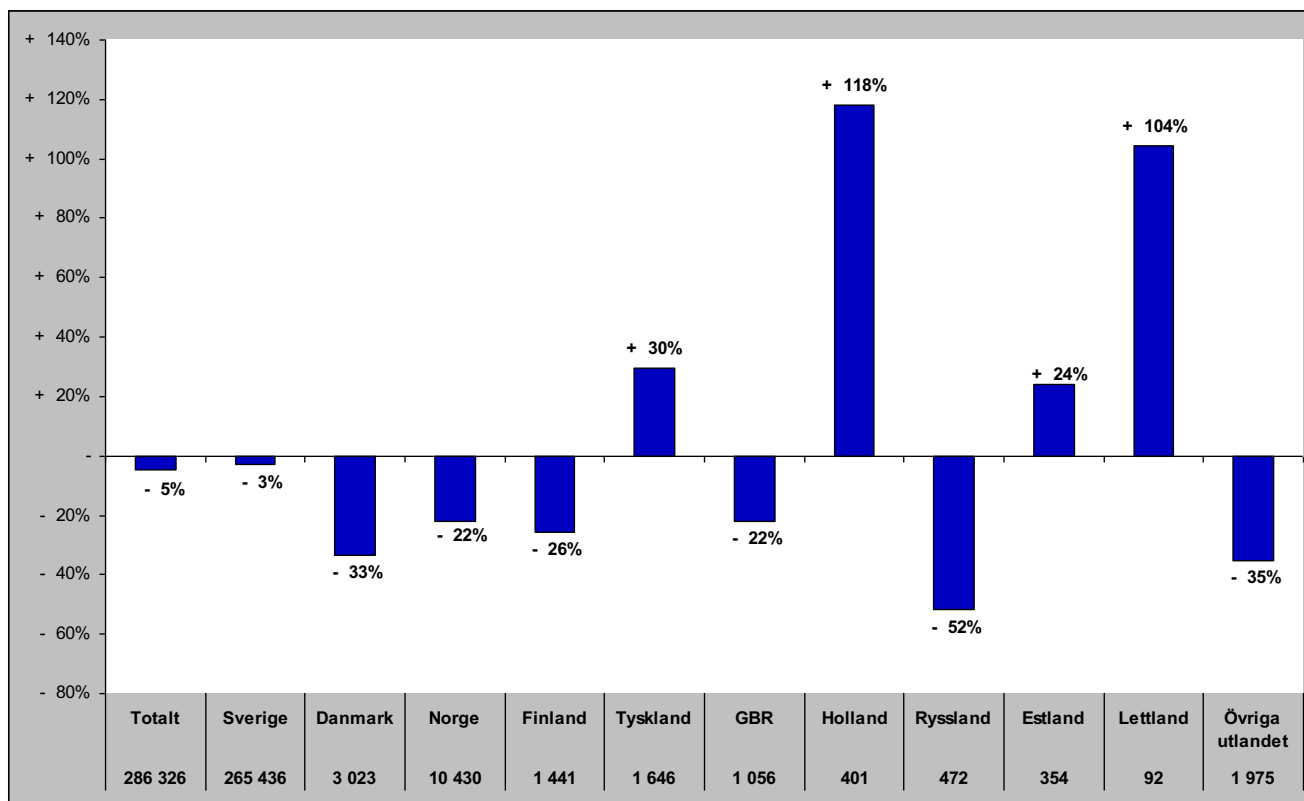

Gästnätter i Funäsfjällen (HSVCsol) marknader

Senaste sommaren (jun-sep)

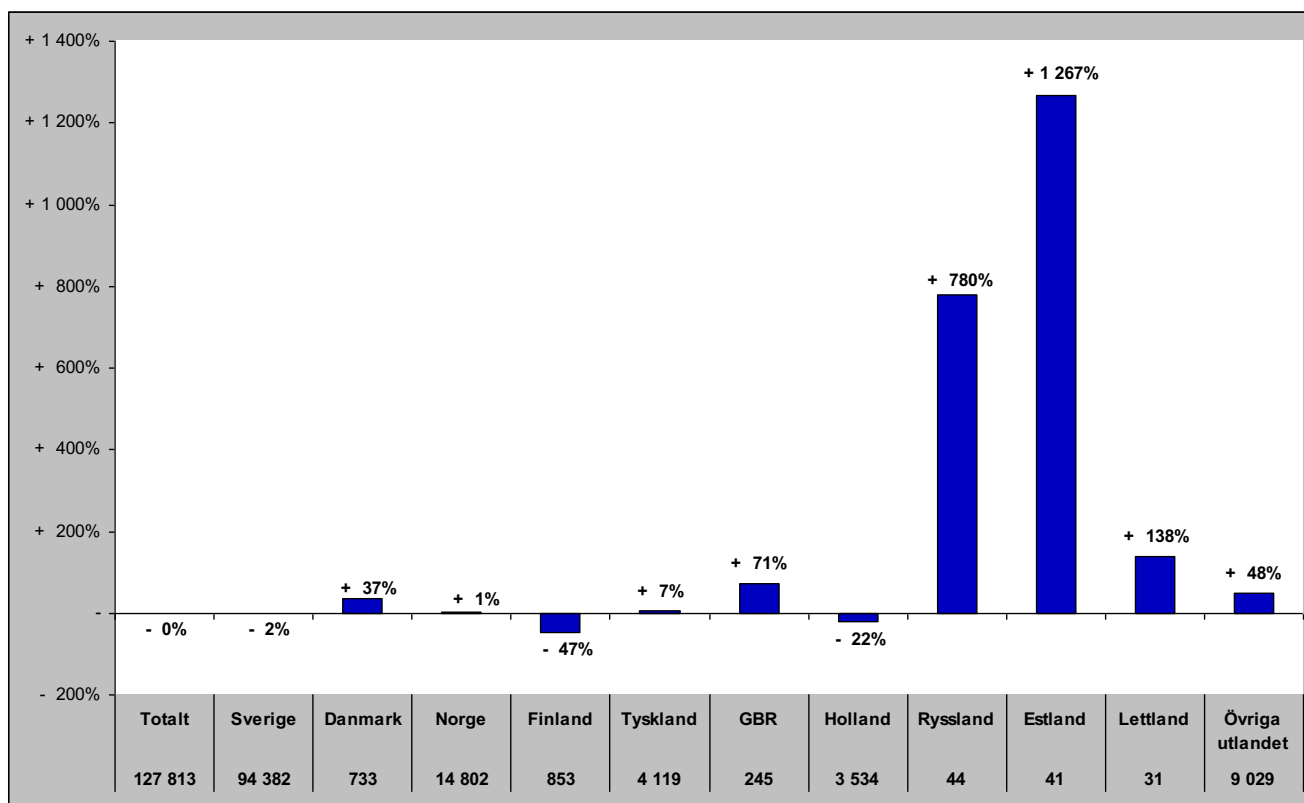

Senaste barmark (maj-okt)

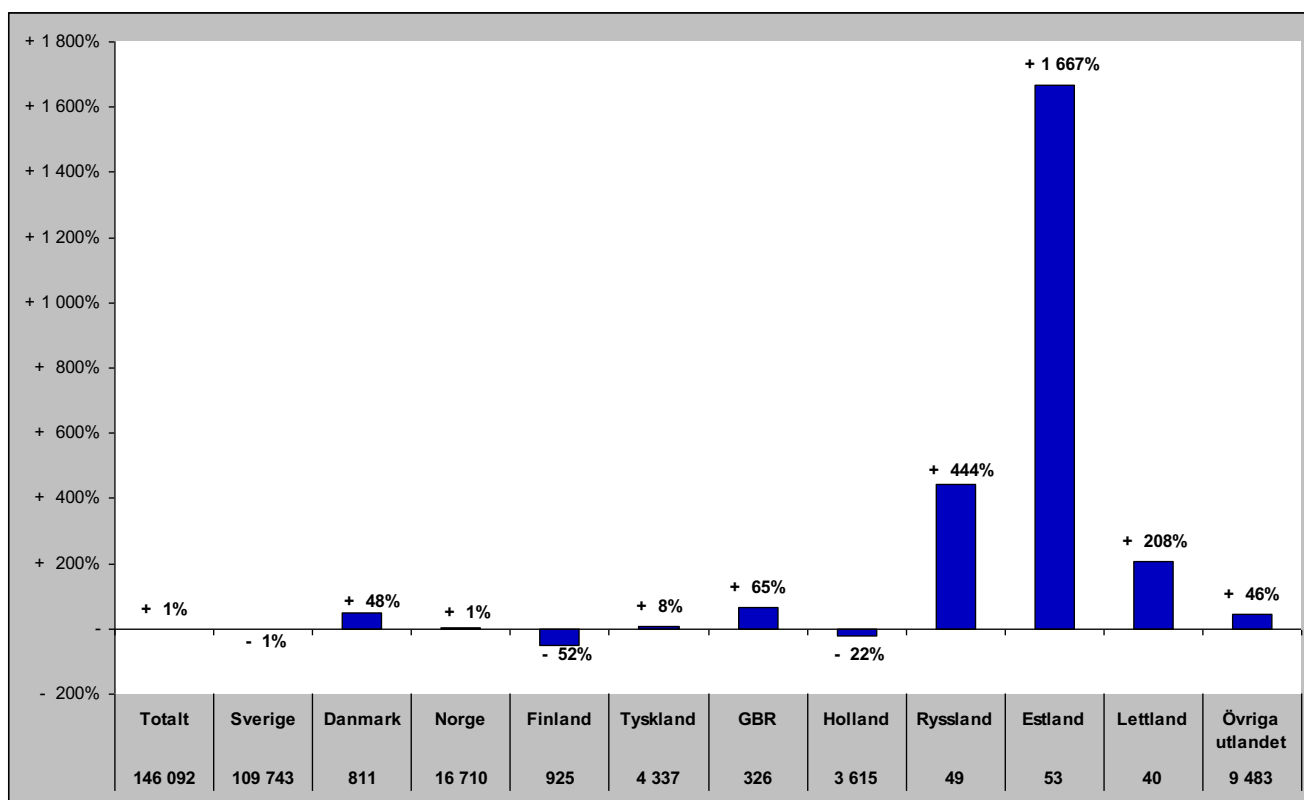

Gästnätter i Funäsfjällen (HSVCsol) marknader

Senaste helåret

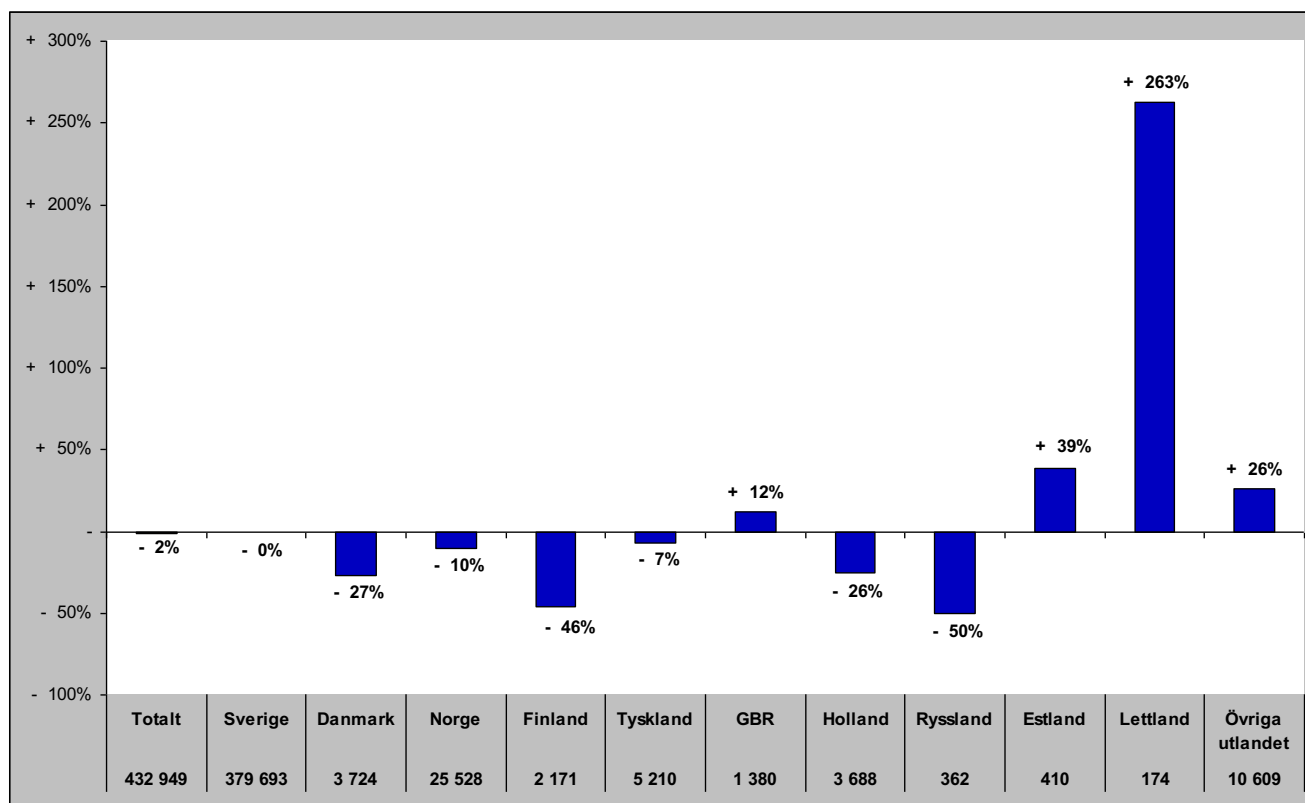

Gästnätter i Lofsdalen (Csol)

Förändring gästnätter

Totalt antal gästnätter 135 057

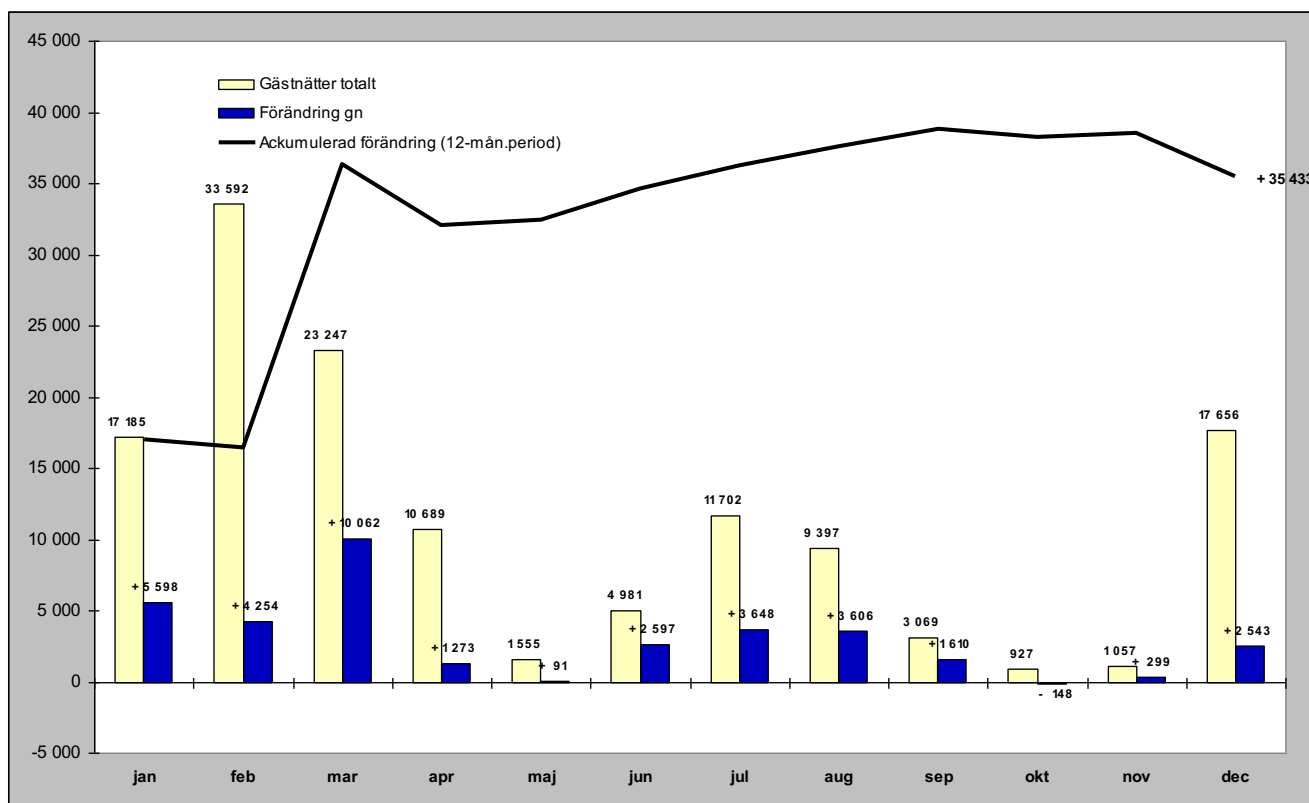

Relativ förändring

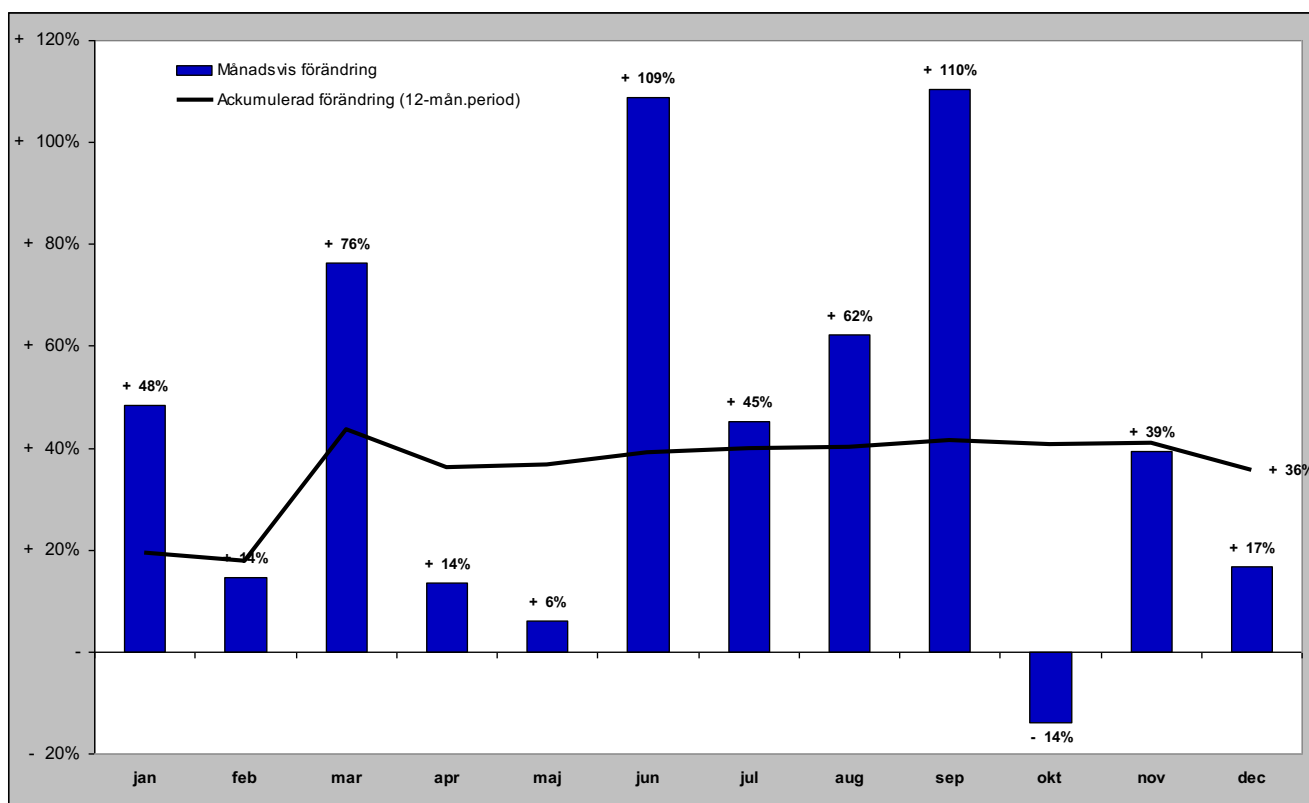

Gästnätter i Lofsdalen (Csol) marknader

Senaste månaden

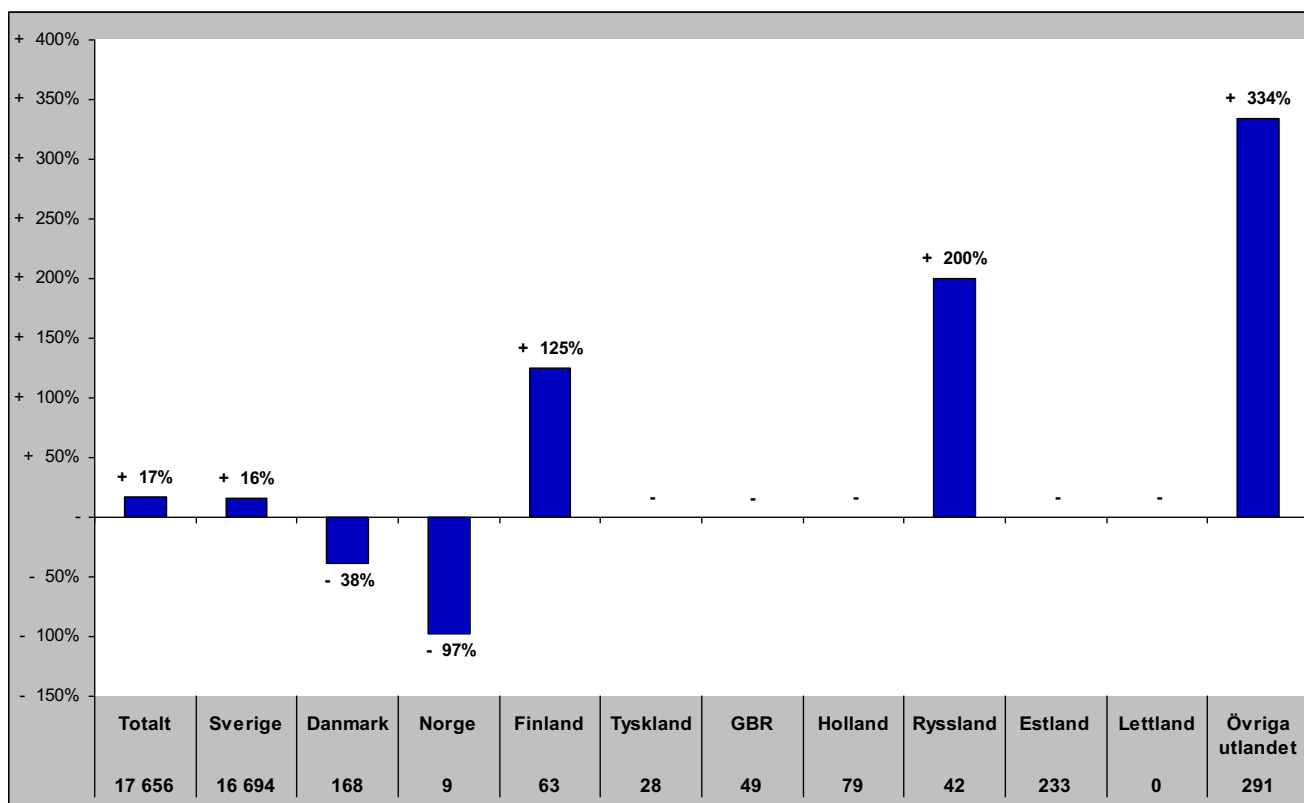

Senaste vintern (nov-apr)

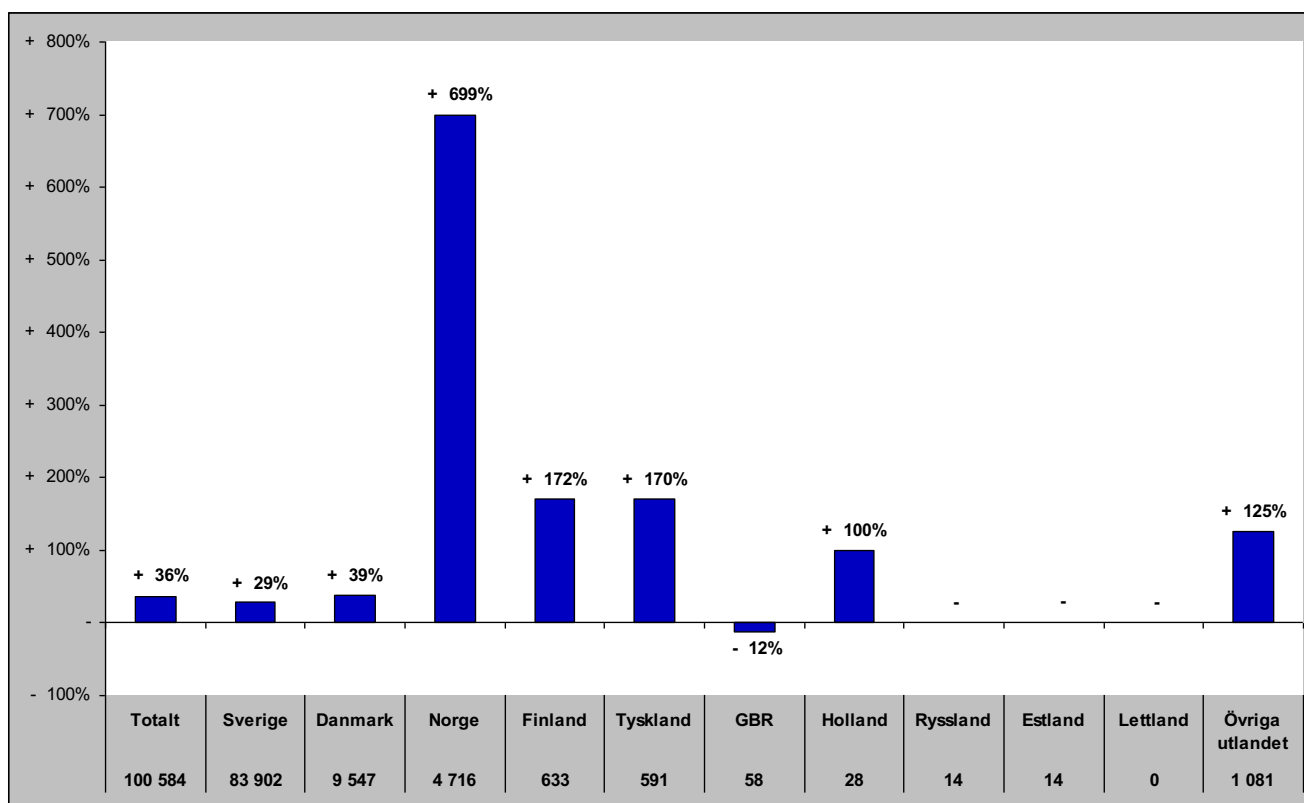

Gästnätter i Lofsdalen (Csol) marknader

Senaste sommaren (jun-sep)

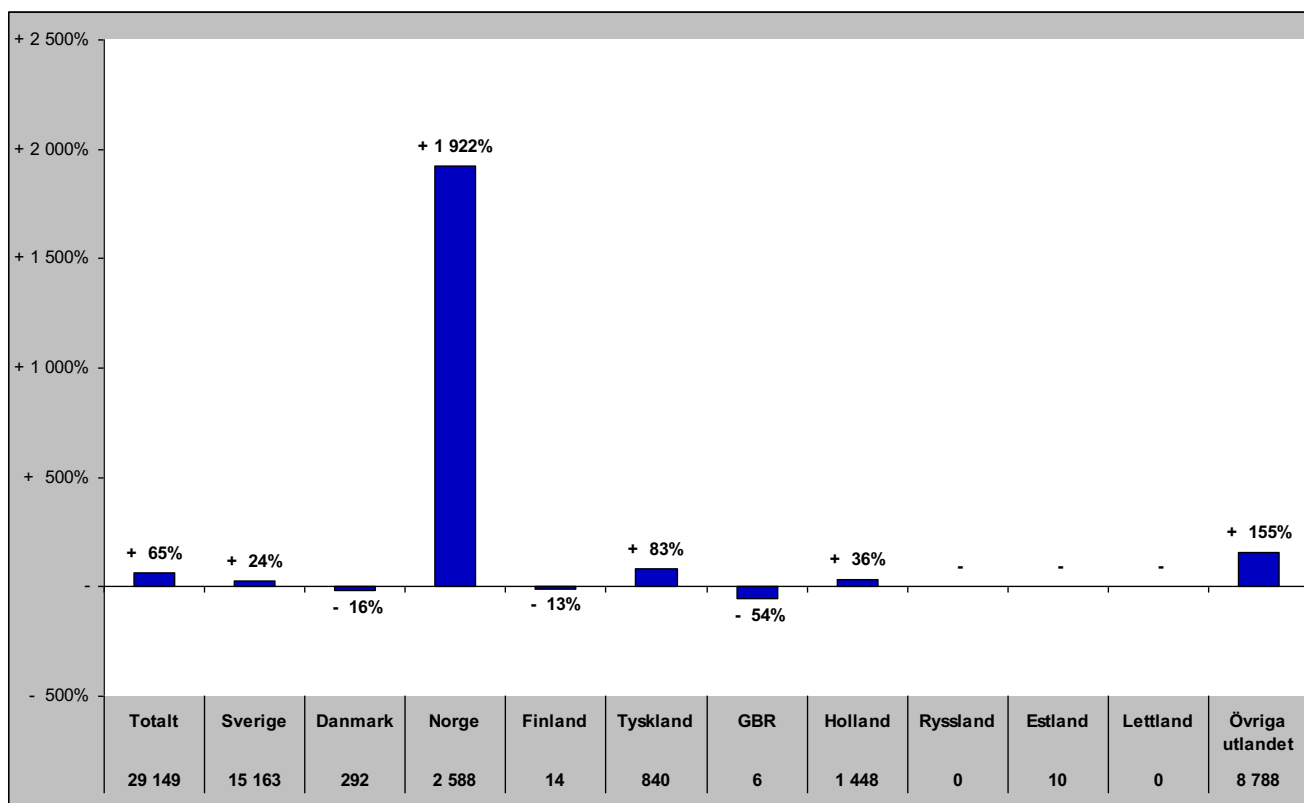

Senaste barmark (maj-okt)

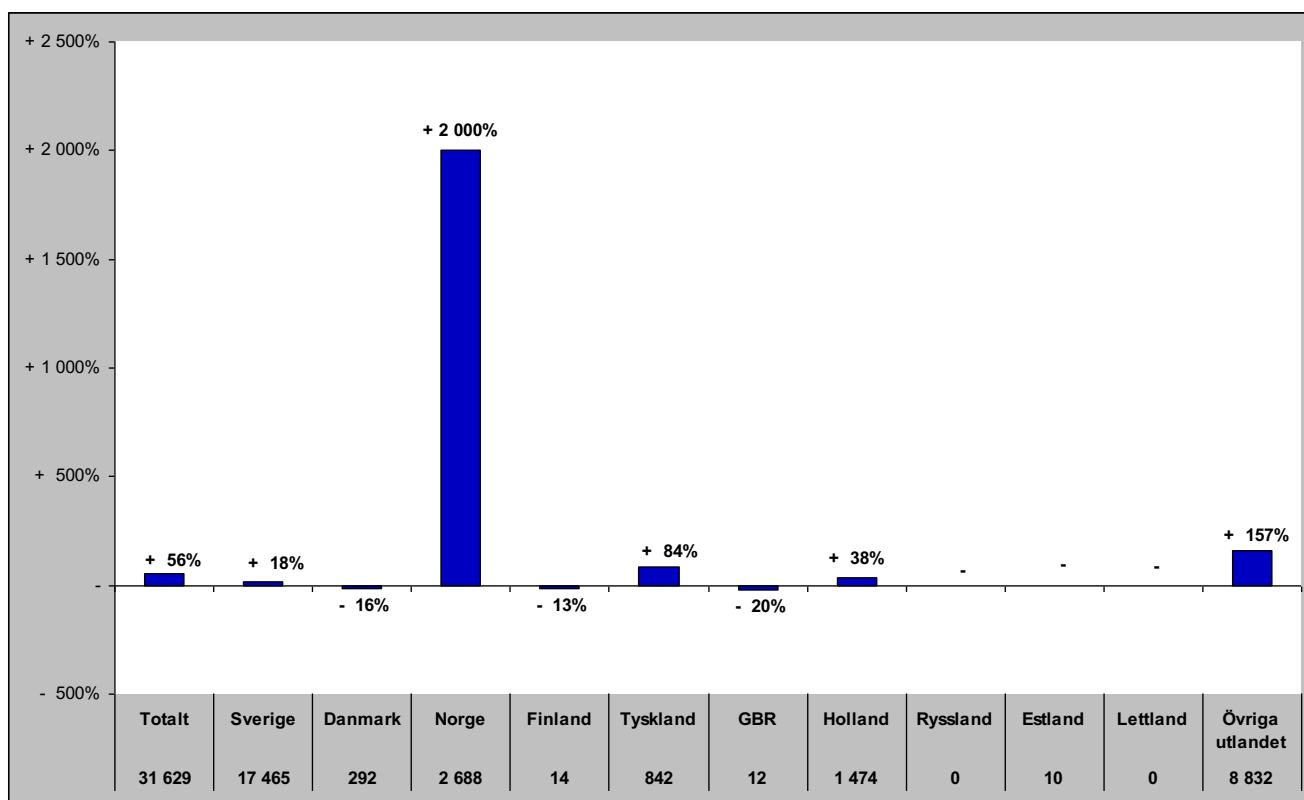

Gästnätter i Lofsdalen (HSVCsol) marknader

Senaste helåret

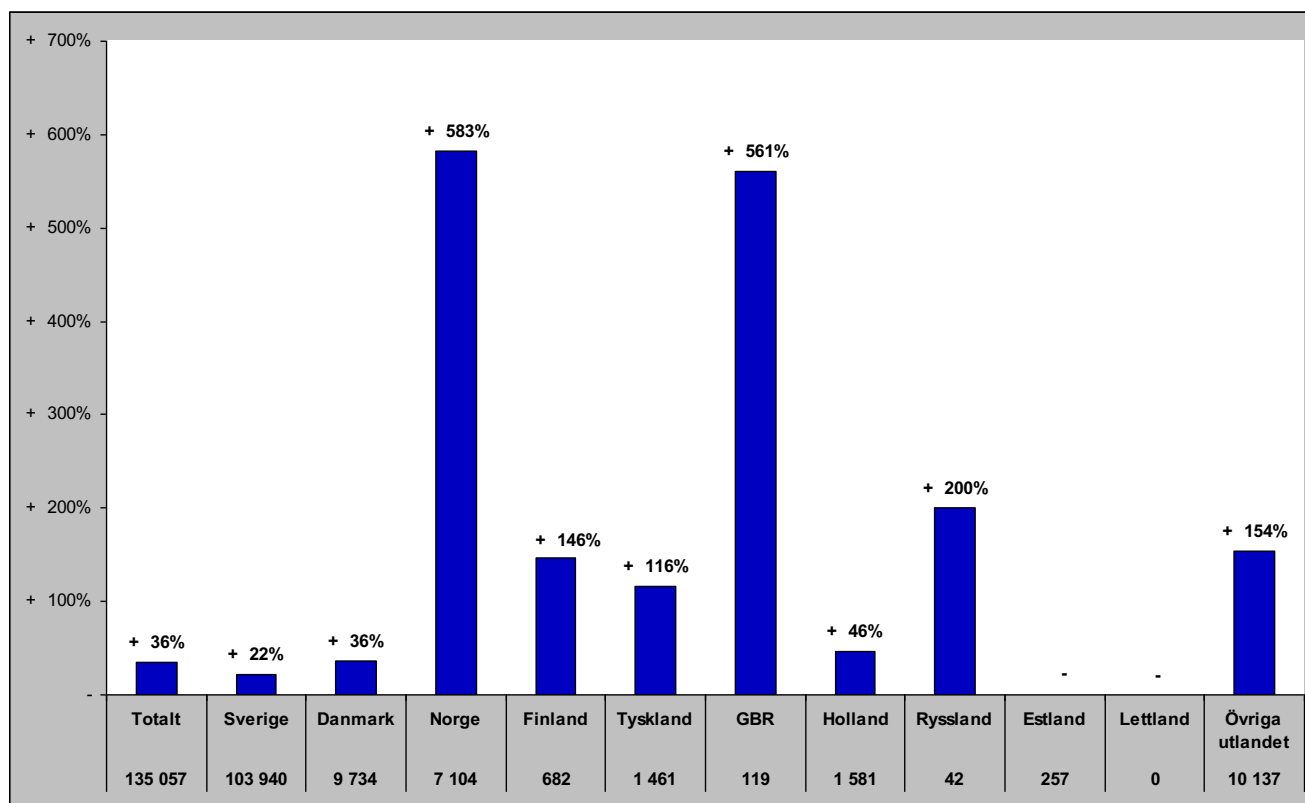

Gästnätter i Vemdalen (HSVCsol)

Förändring gästnätter

Totalt antal gästnätter 627 756

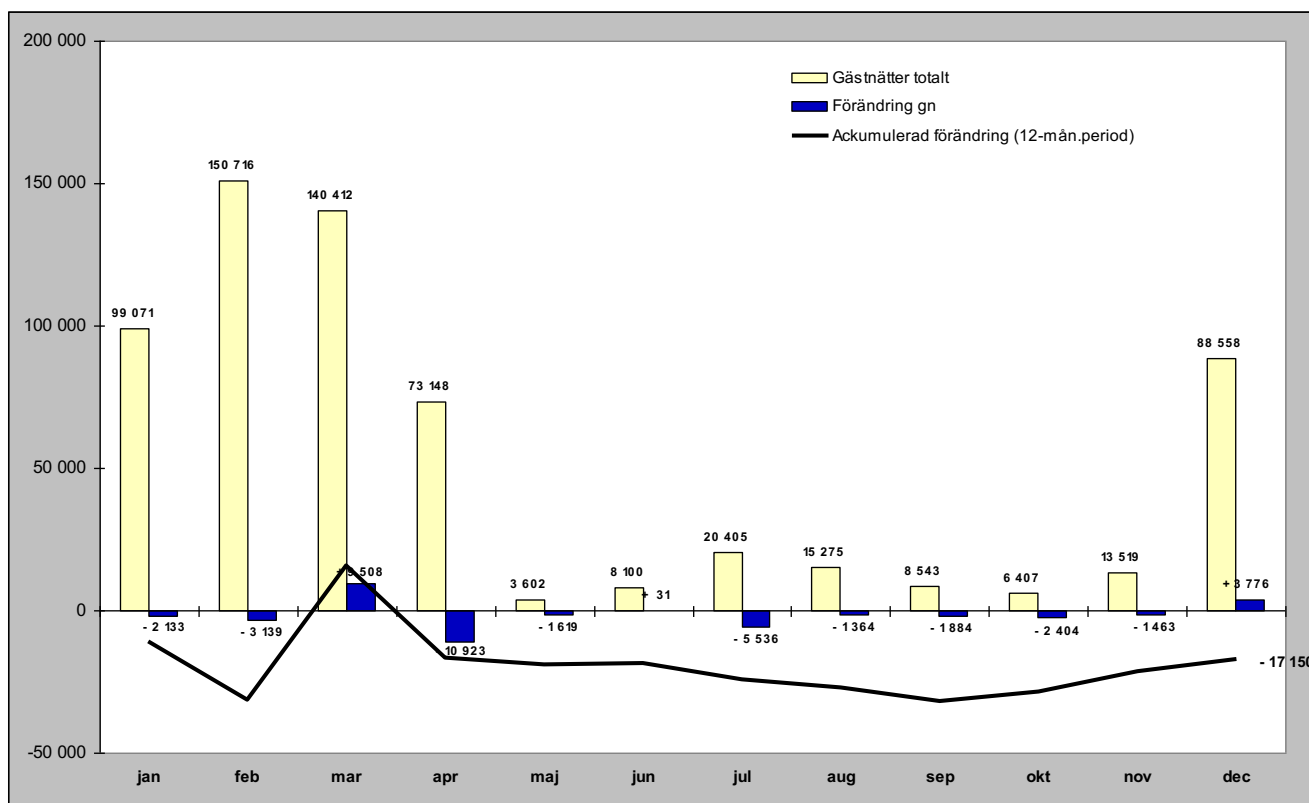

Relativ förändring

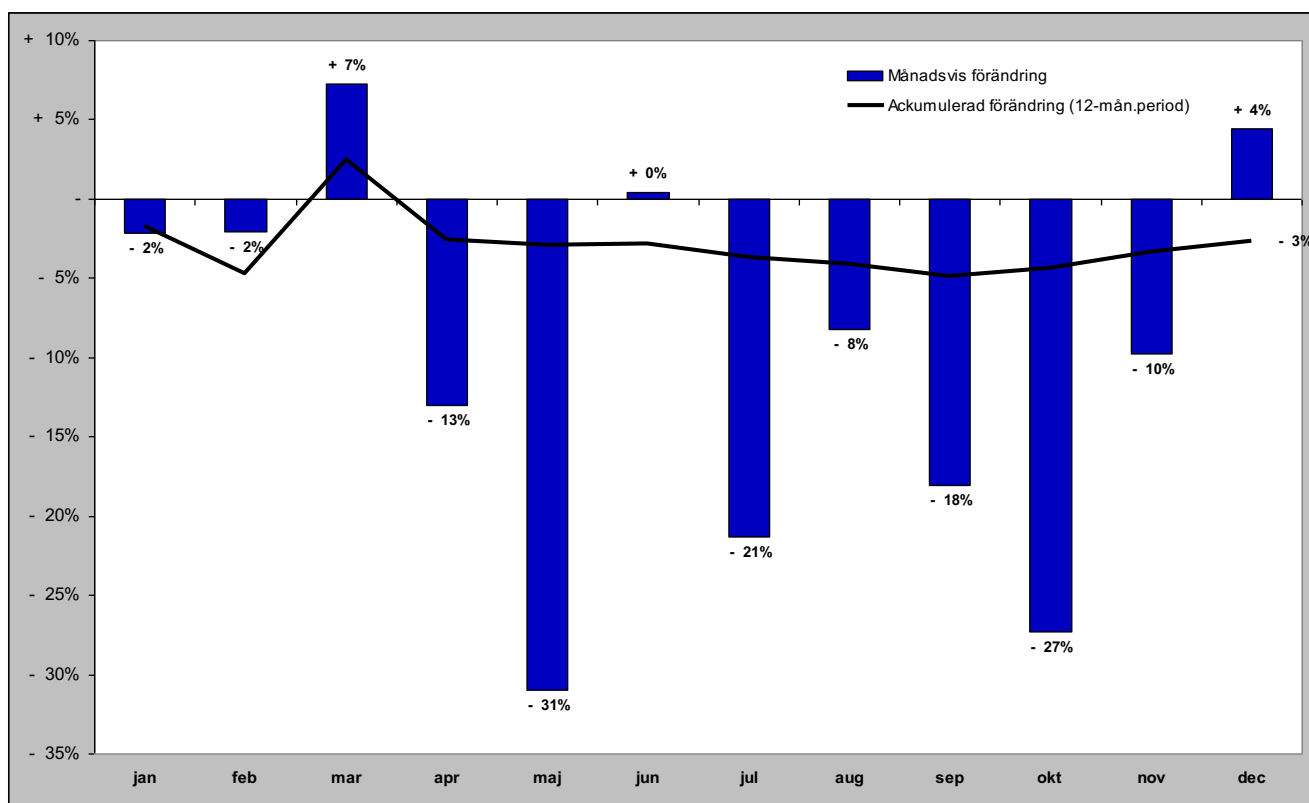

Gästnätter i Vemdalen (HSVCsol) marknader

Senaste månaden

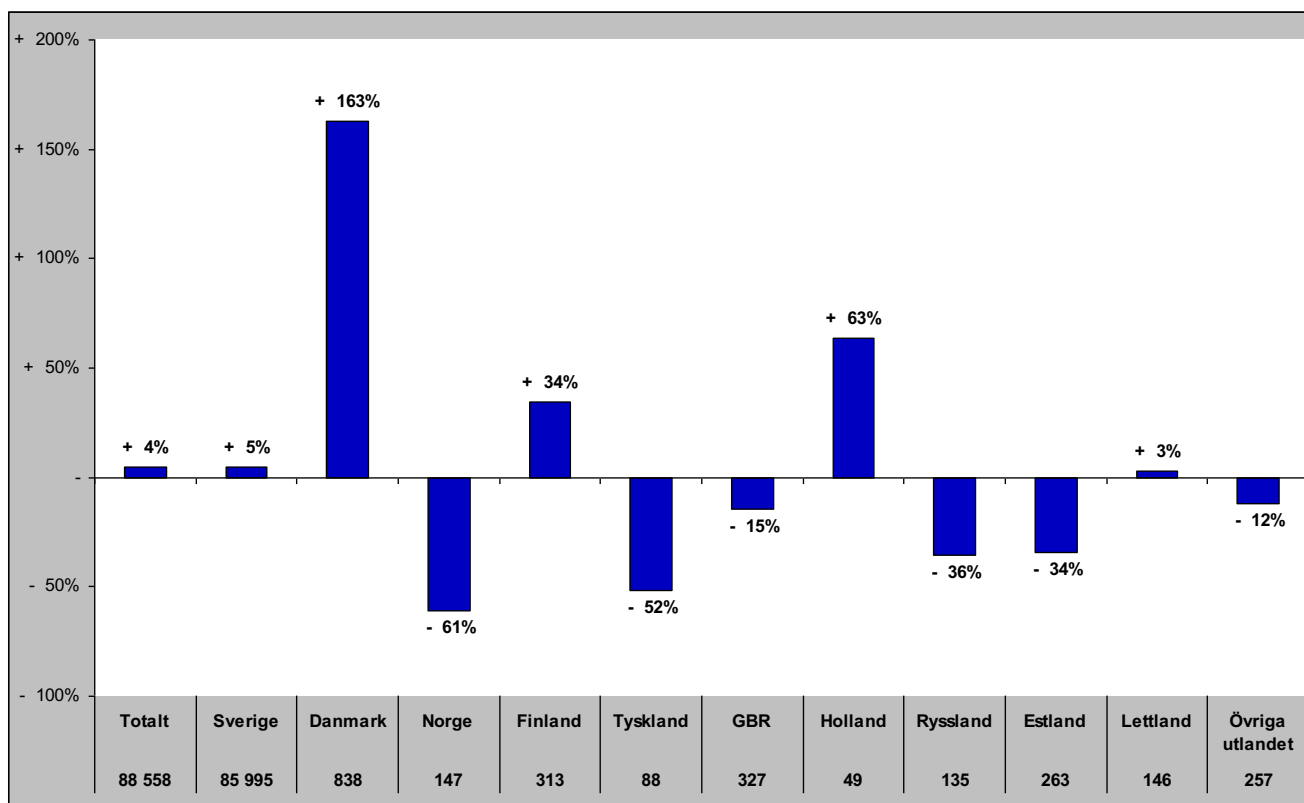

Senaste vintern (nov-apr)

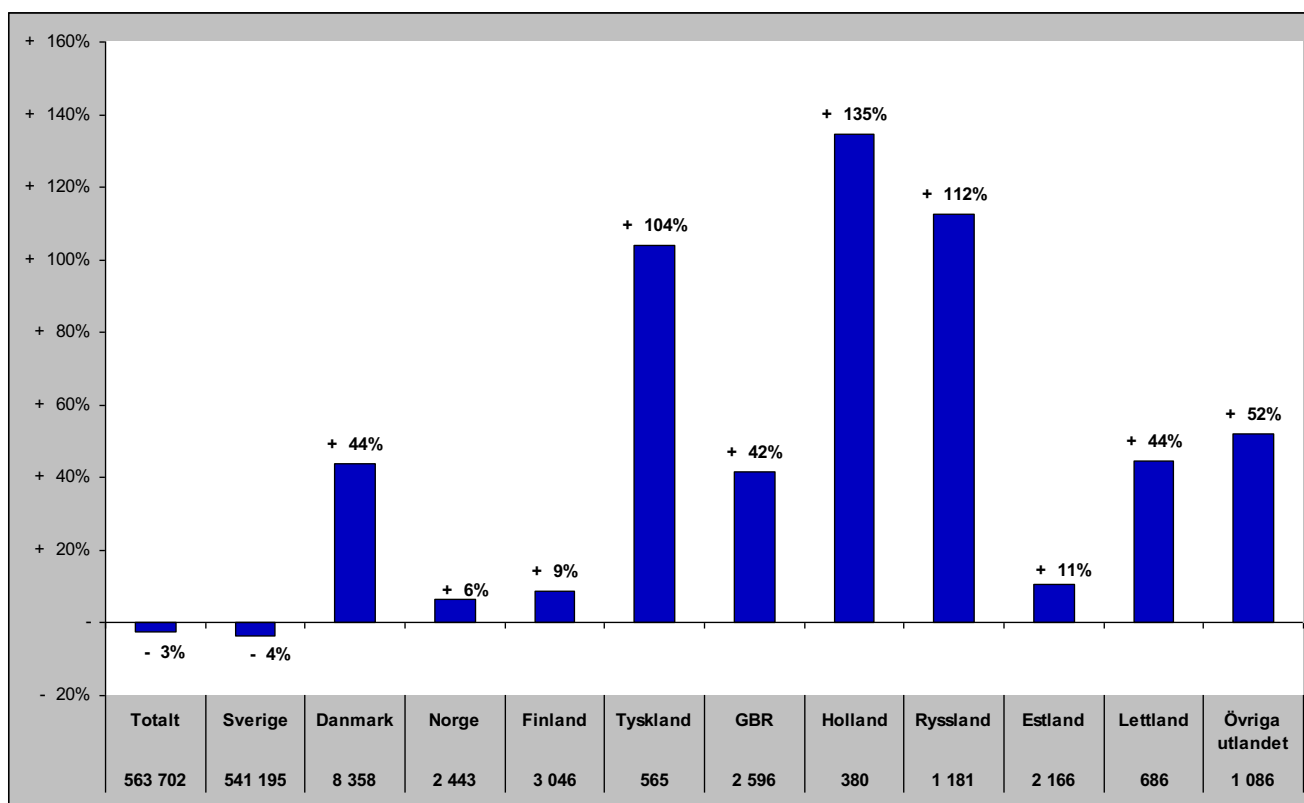

Gästnätter i Vemdalen (HSVCsol) marknader

Senaste sommaren (jun-sep)

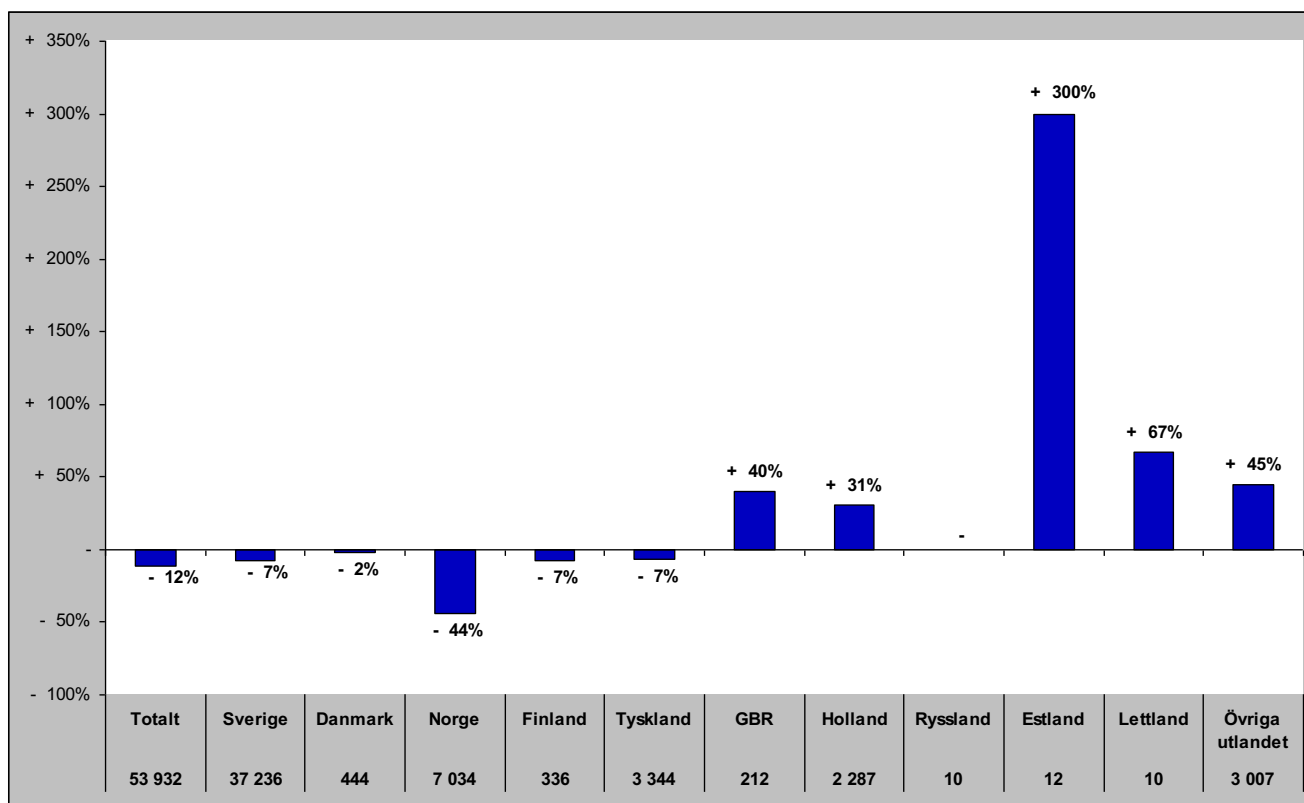

Senaste barmark (maj-okt)

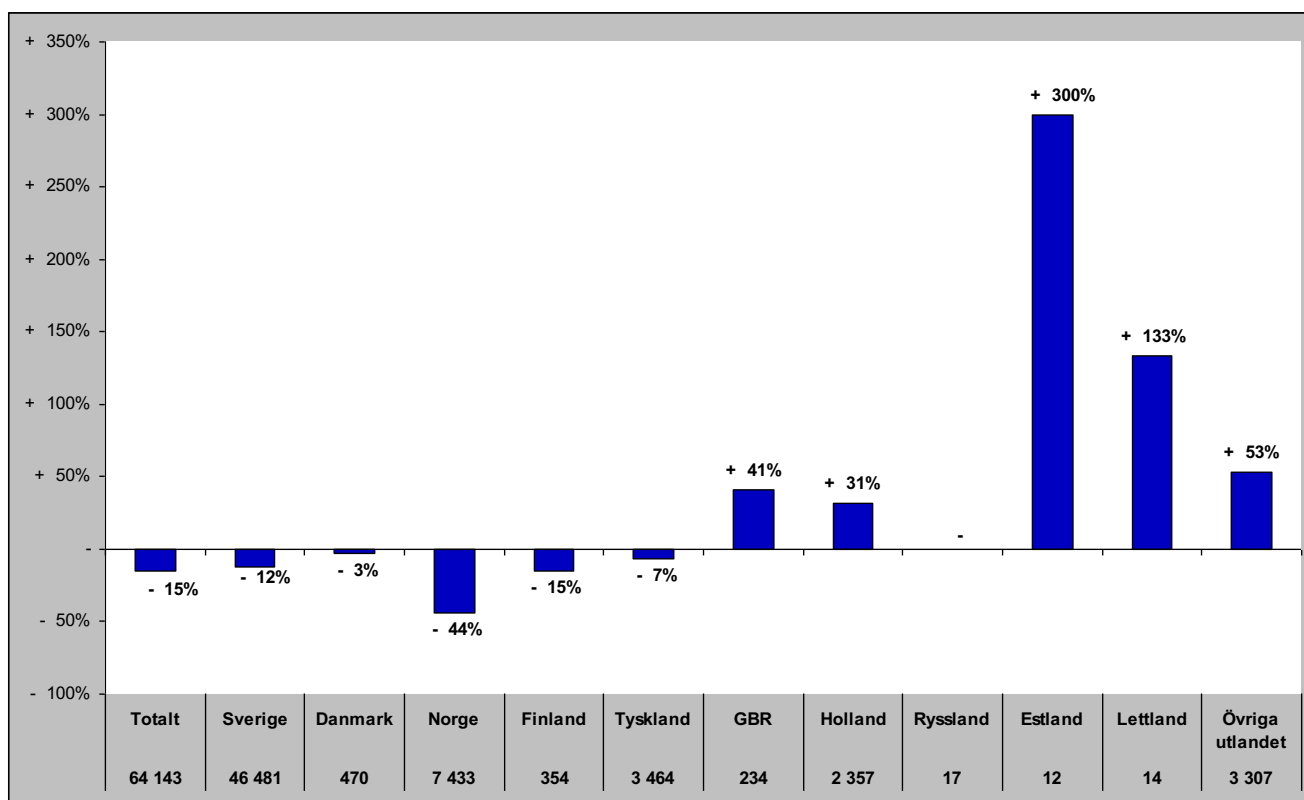

Gästnätter i Vemdalen (HSVCsol) marknader

Senaste helåret

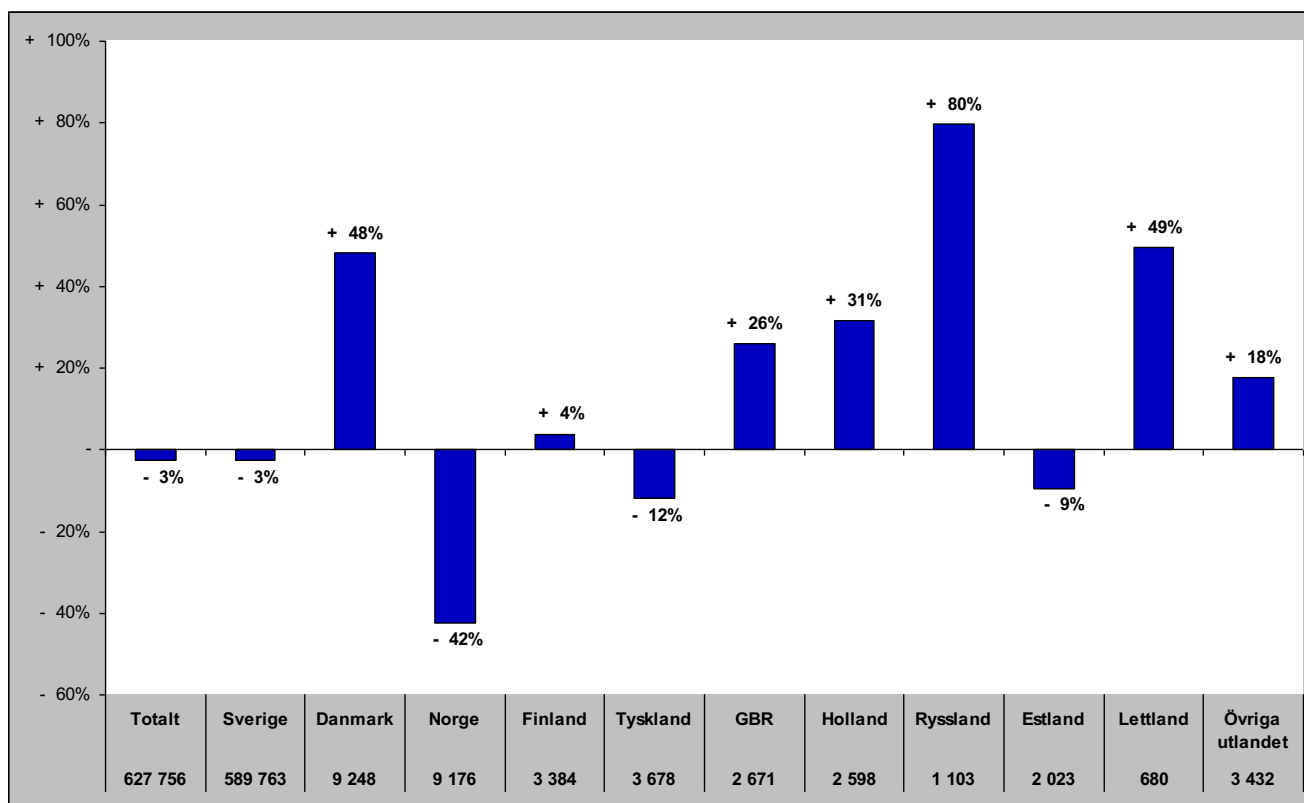

Gästnätter i Södra Årefjällen (HSVC)

Förändring gästnätter

Totalt antal gästnätter 94 382

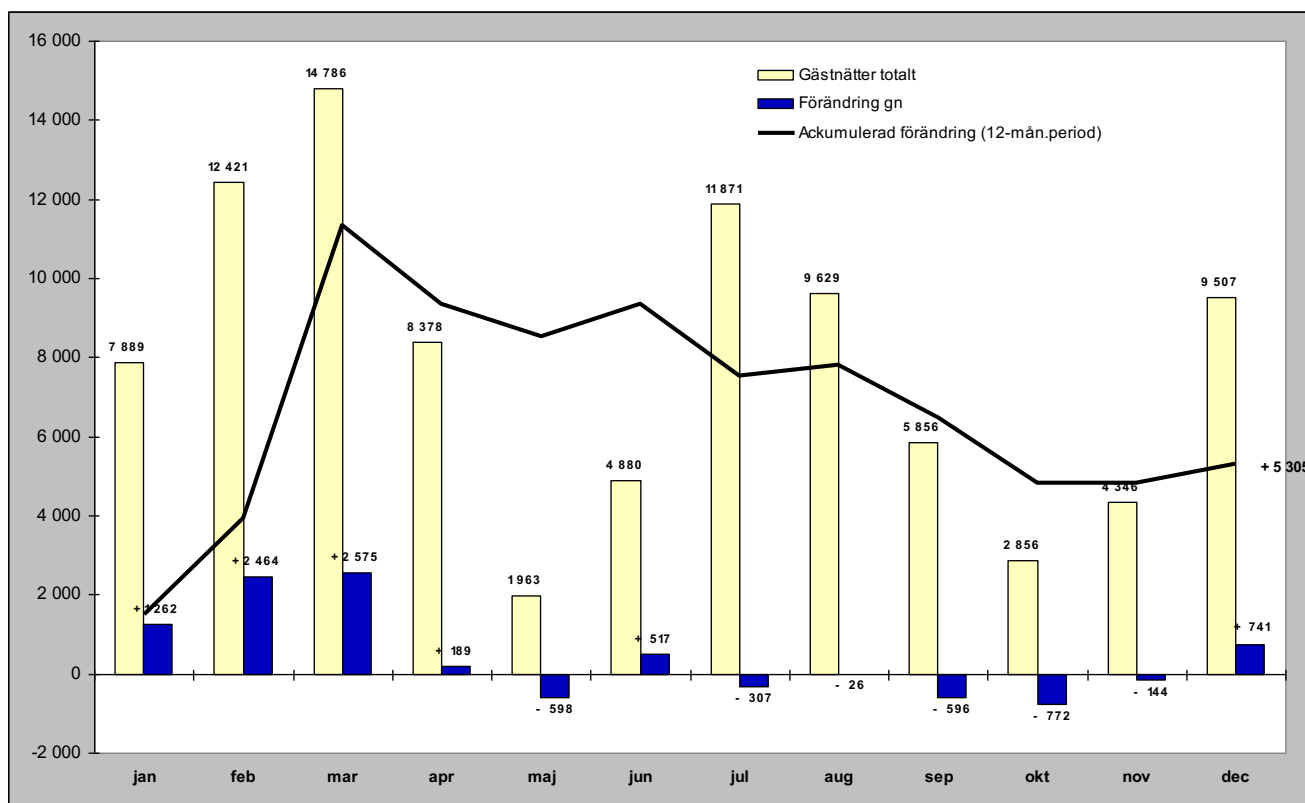

Relativ förändring

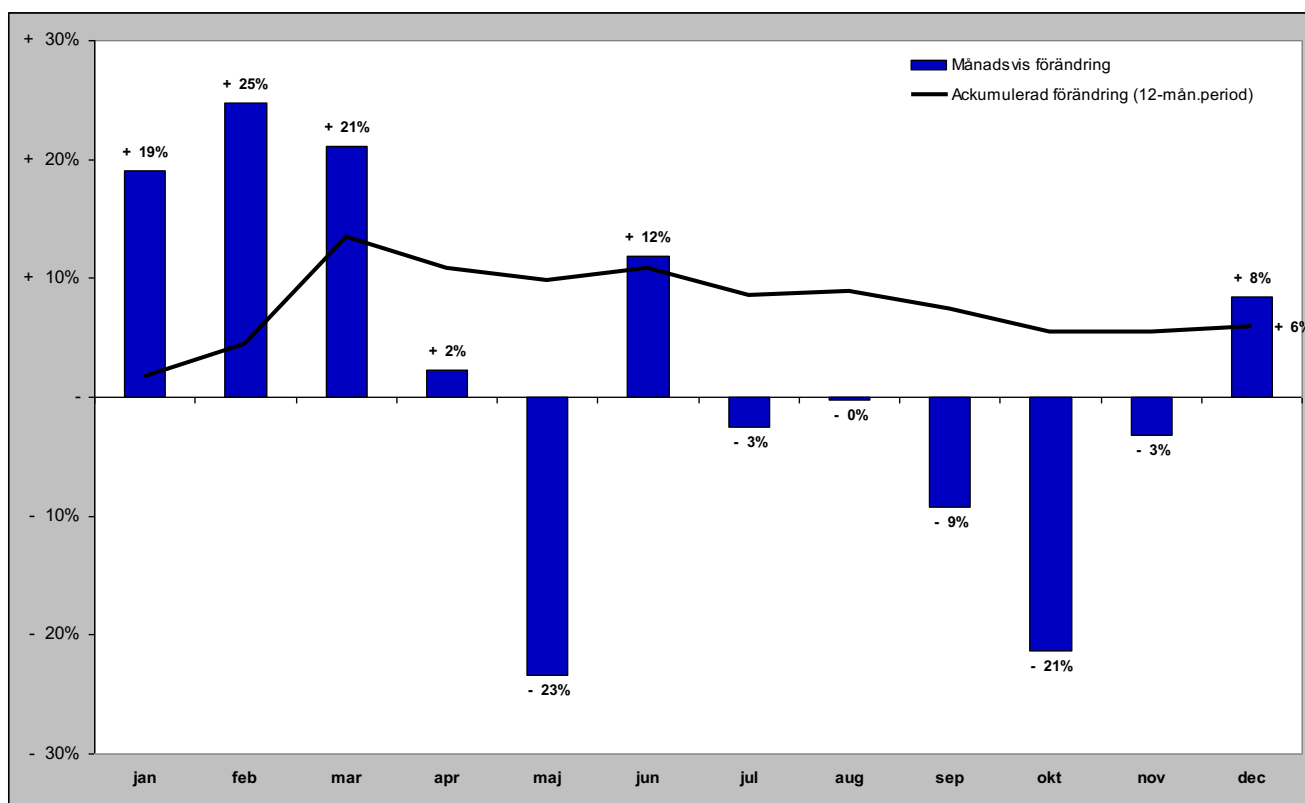

Gästnätter i Södra Årefjällen (HSVC) marknader

Senaste månaden

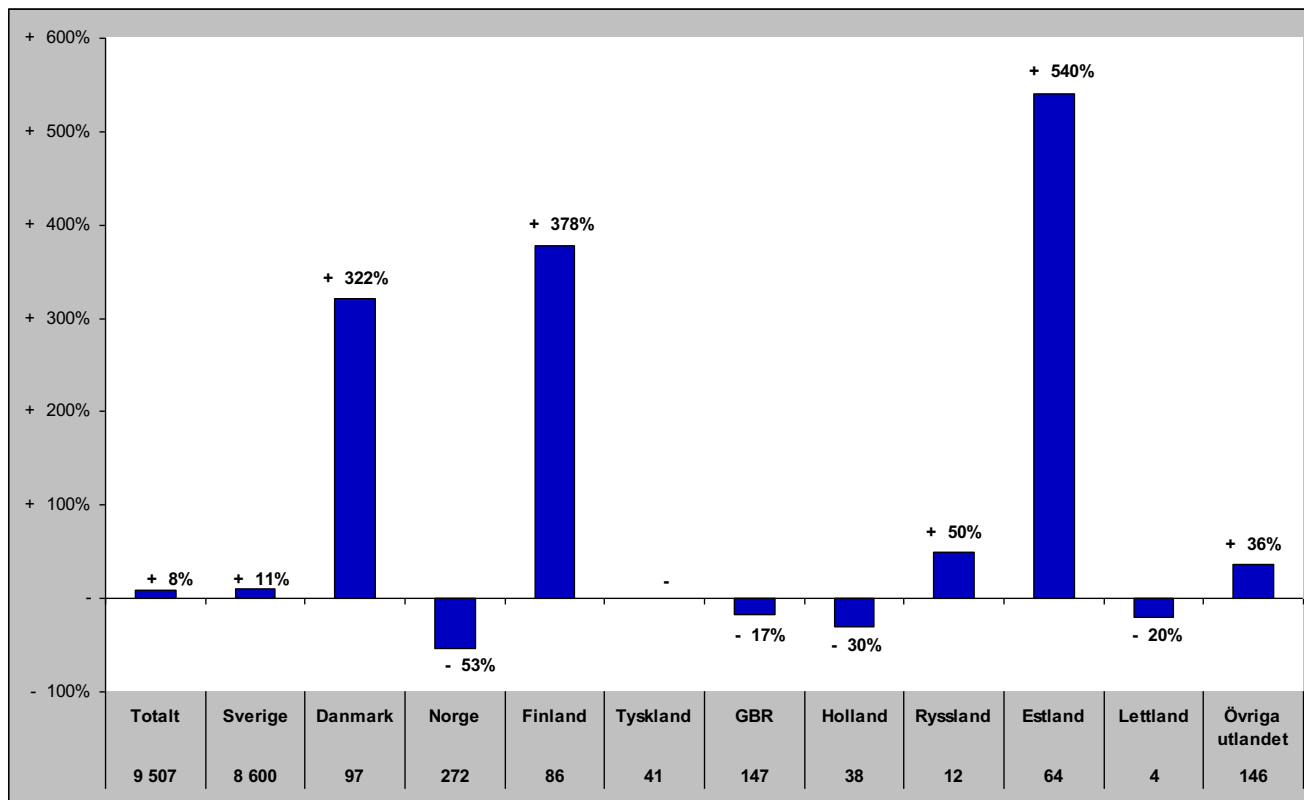

Senaste vintern (nov-apr)

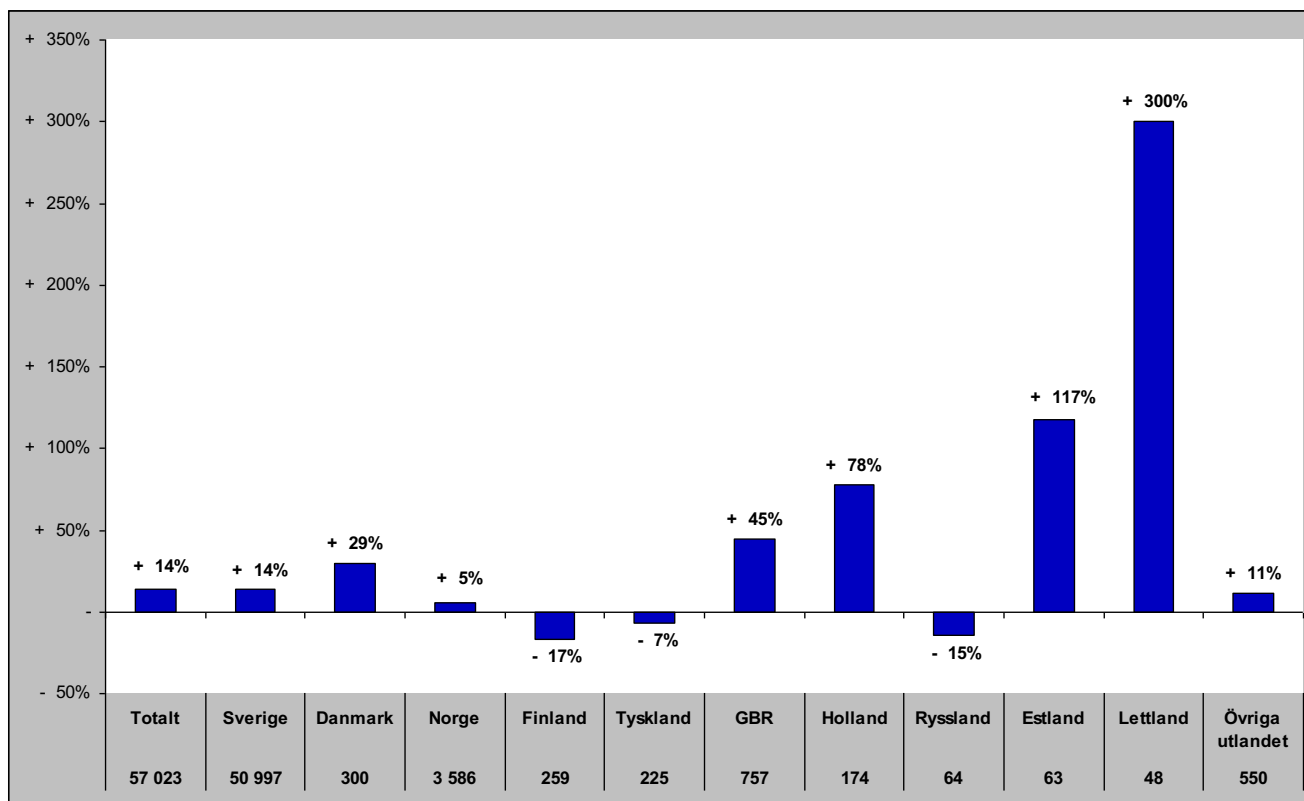

Gästnätter i Södra Årefjällen (HSVC) marknader

Senaste sommaren (jun-sep)

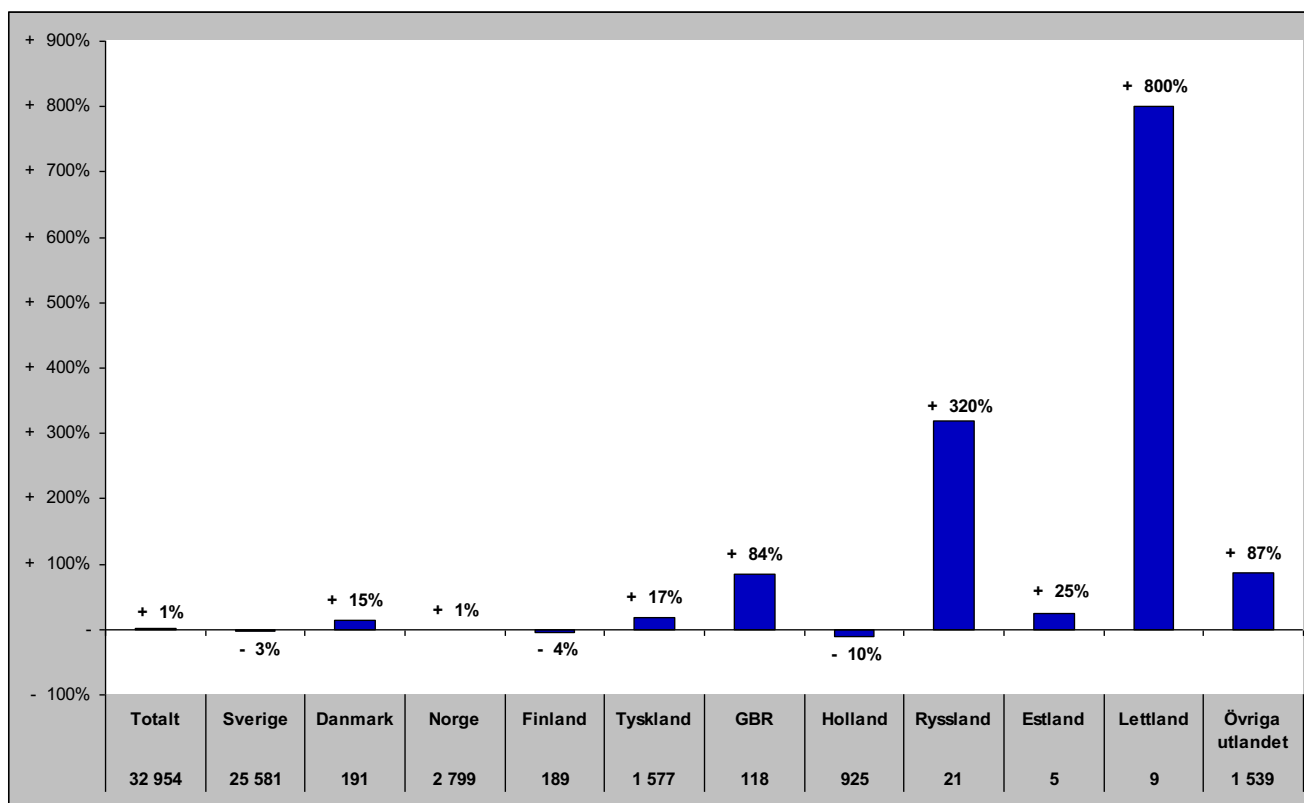

Senaste barmark (maj-okt)

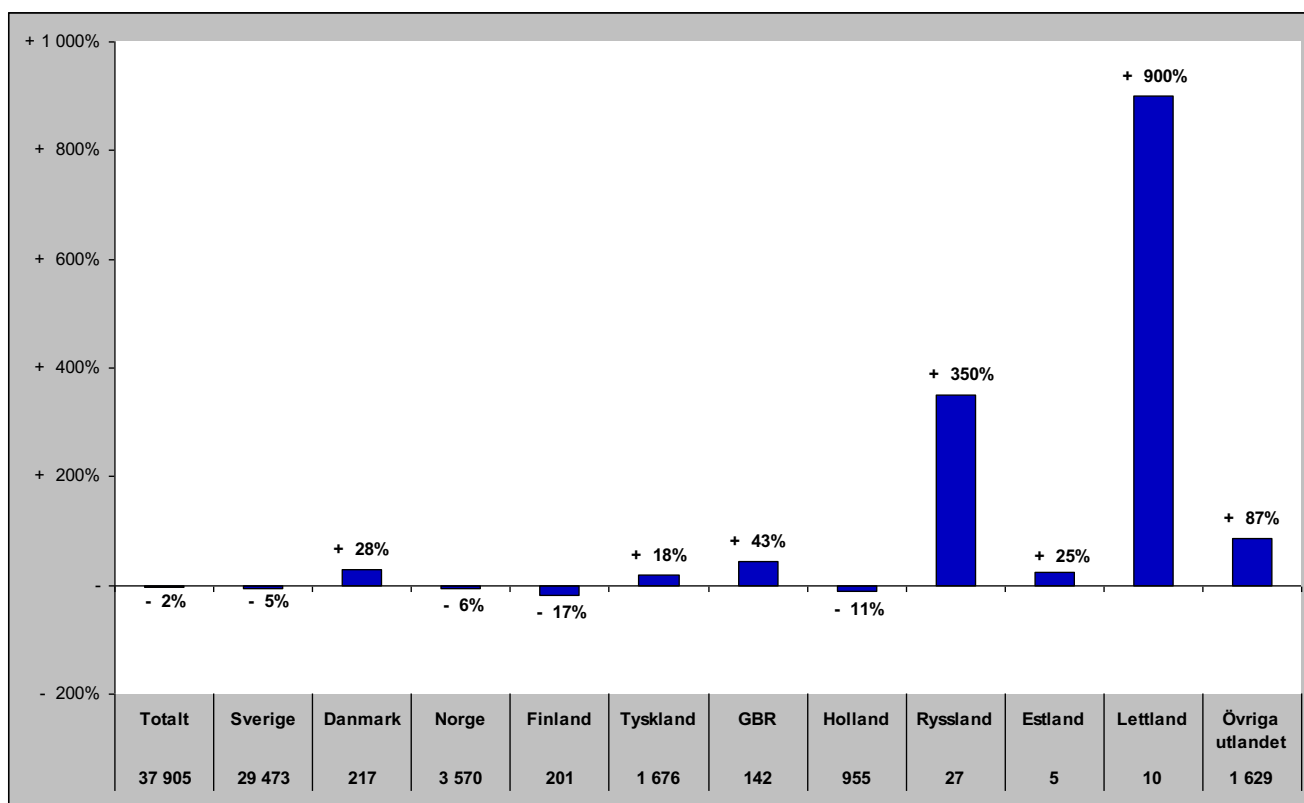

Gästnätter i Södra Årefjällen (HSVCsol) marknader

Senaste helåret

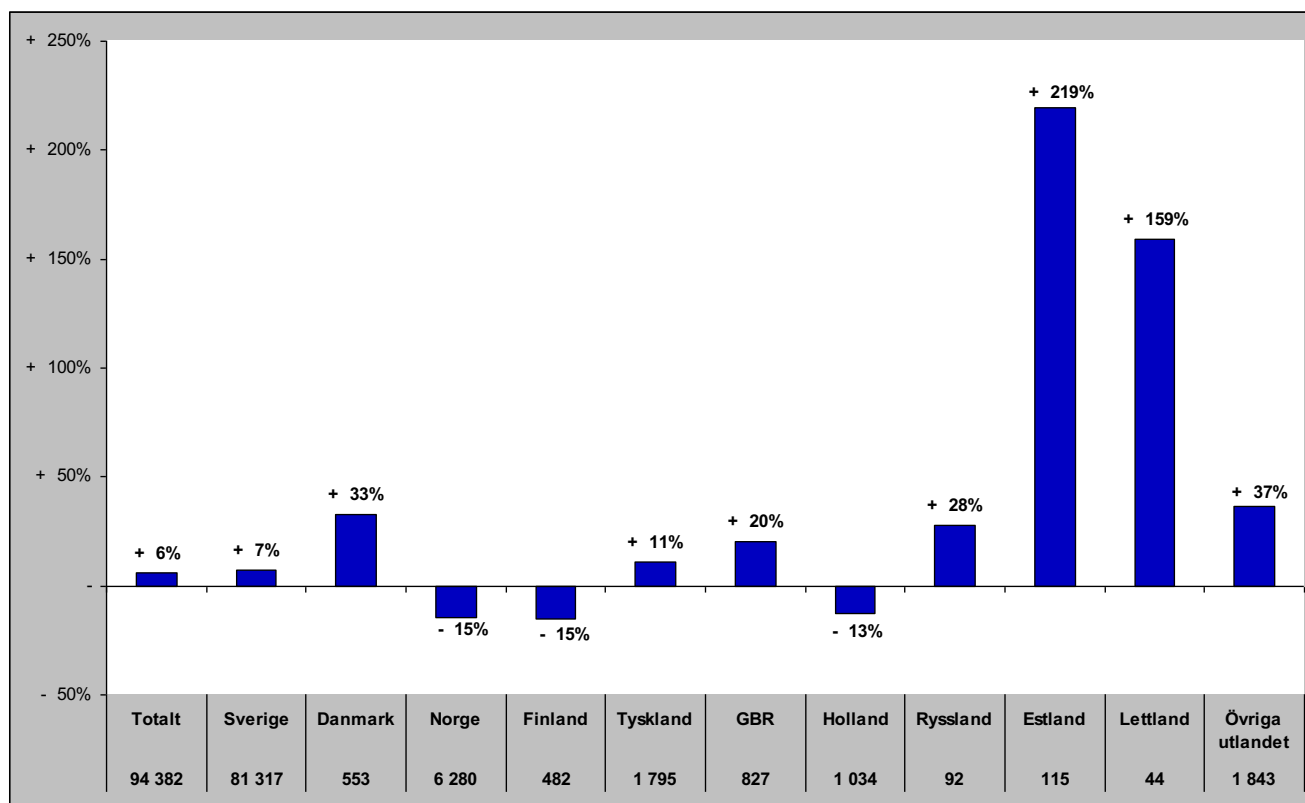

Gästnätter i Åre (HSVCsol)

Förändring gästnätter

Totalt antal gästnätter 793 108

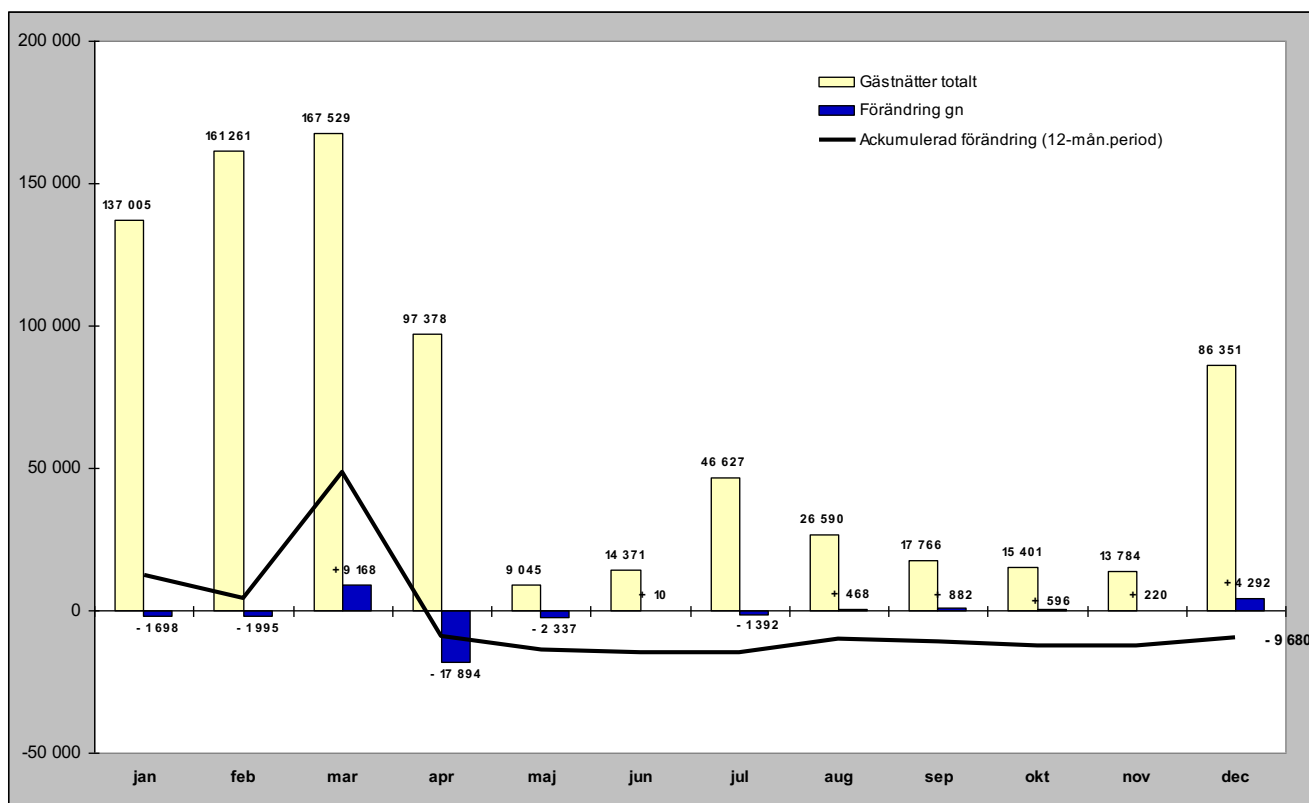

Relativ förändring

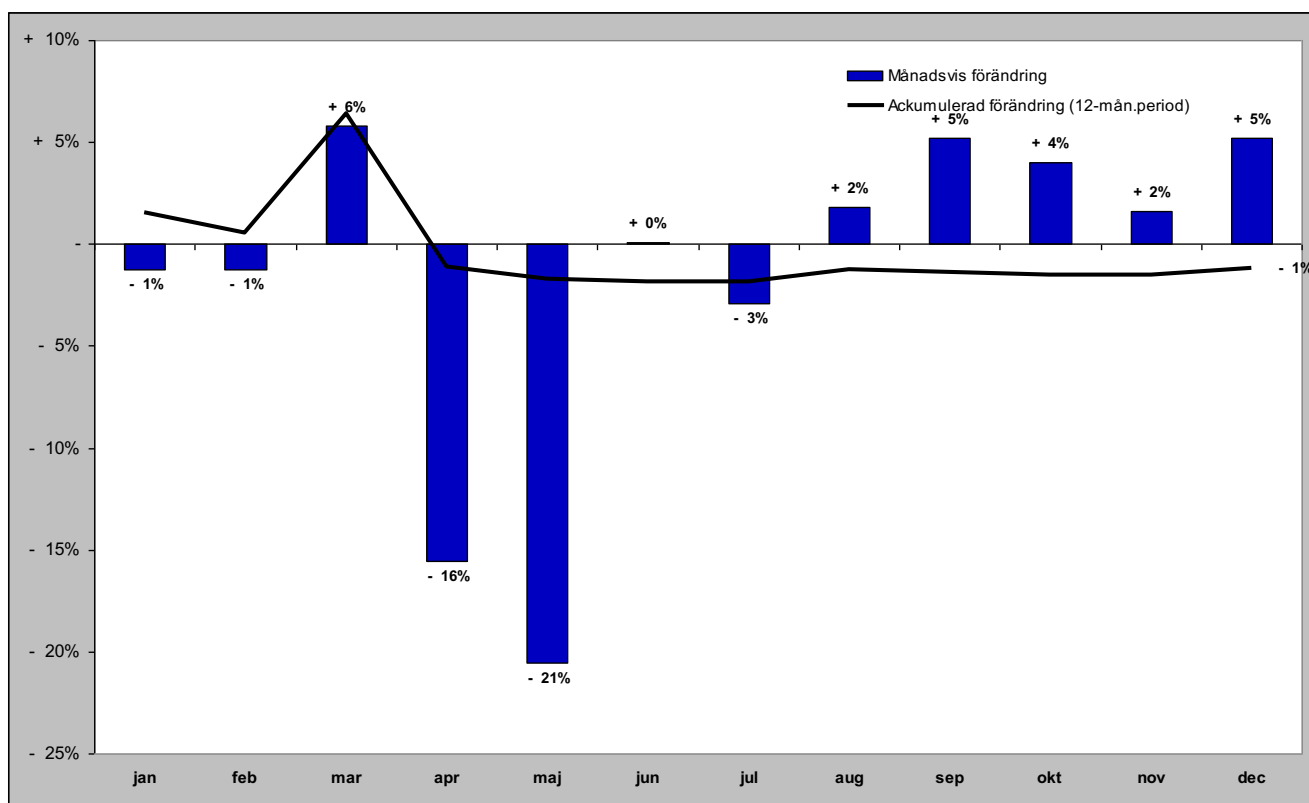

Gästnätter i Åre (HSVCsol) marknader

Senaste månaden

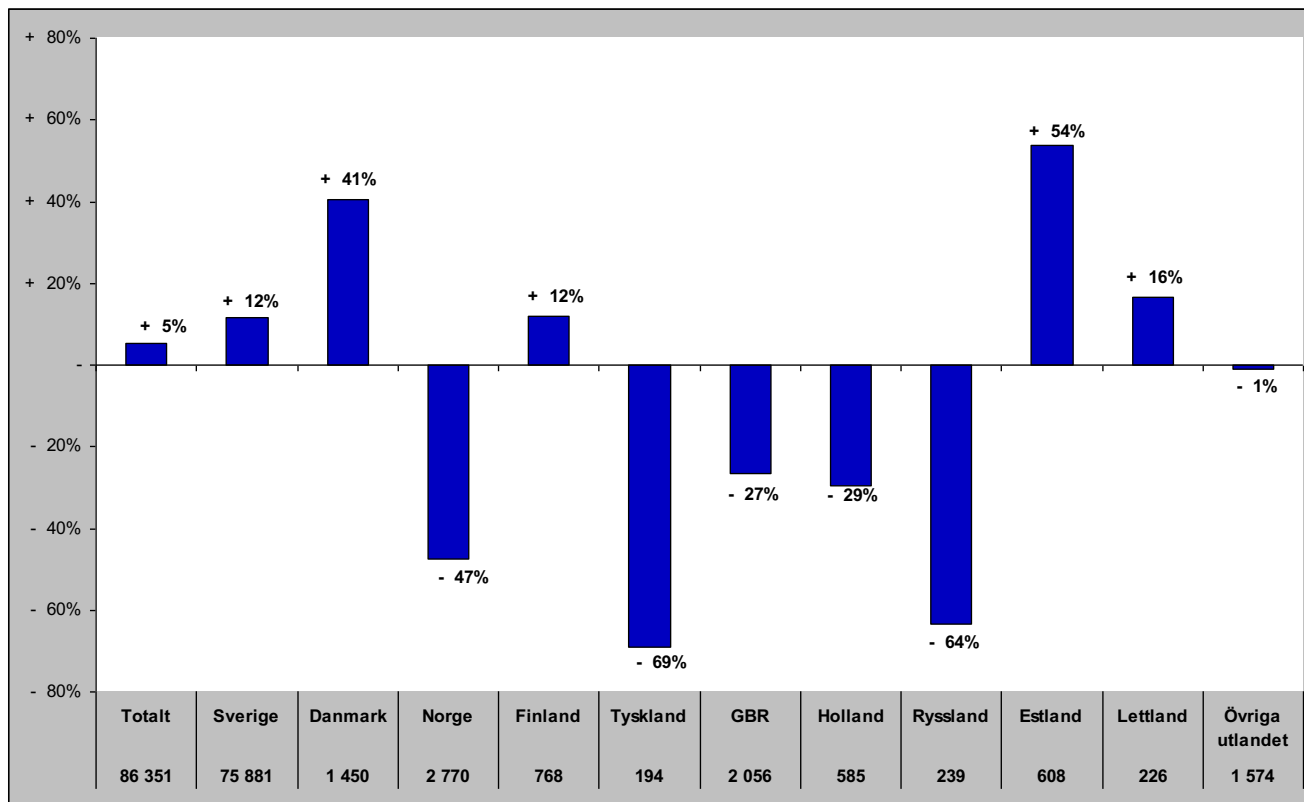

Senaste vintern (nov-apr)

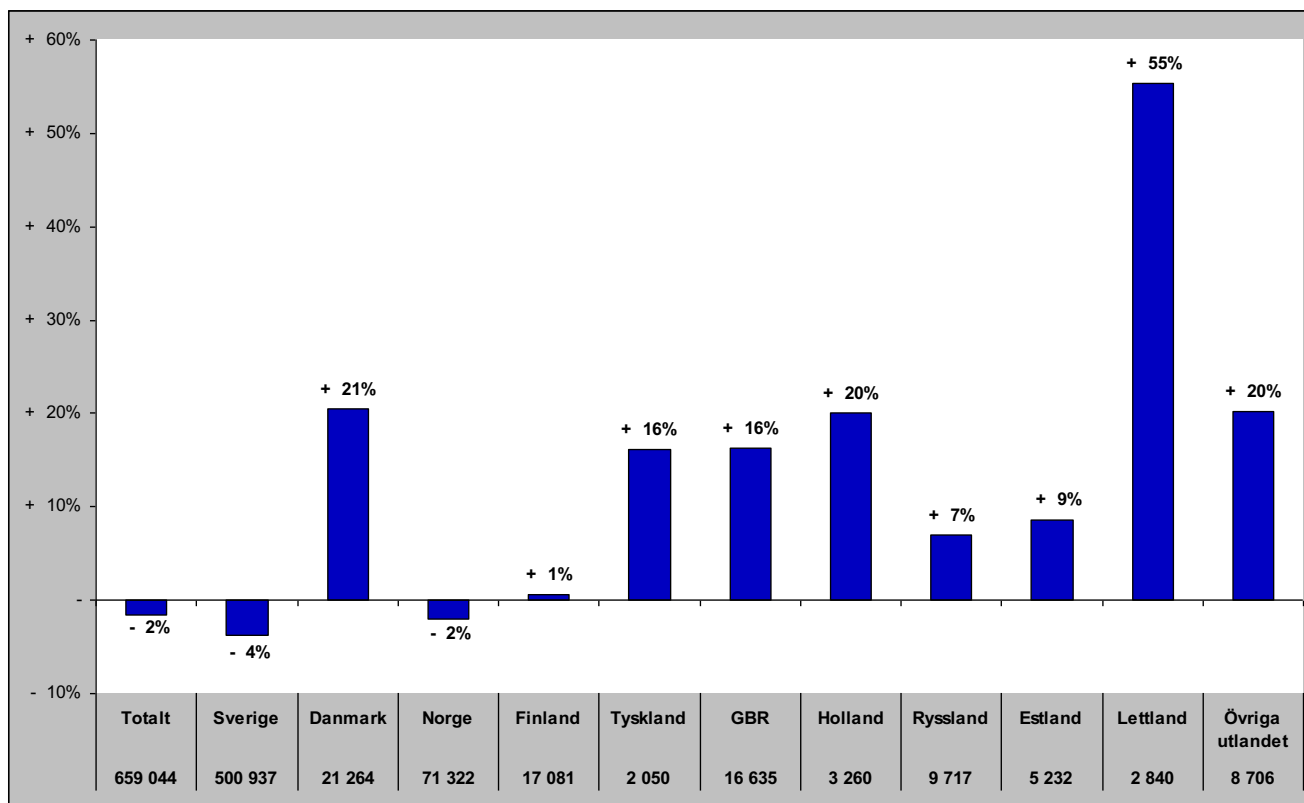

Gästnätter i Åre (HSVCsol) marknader

Senaste sommaren (jun-sep)

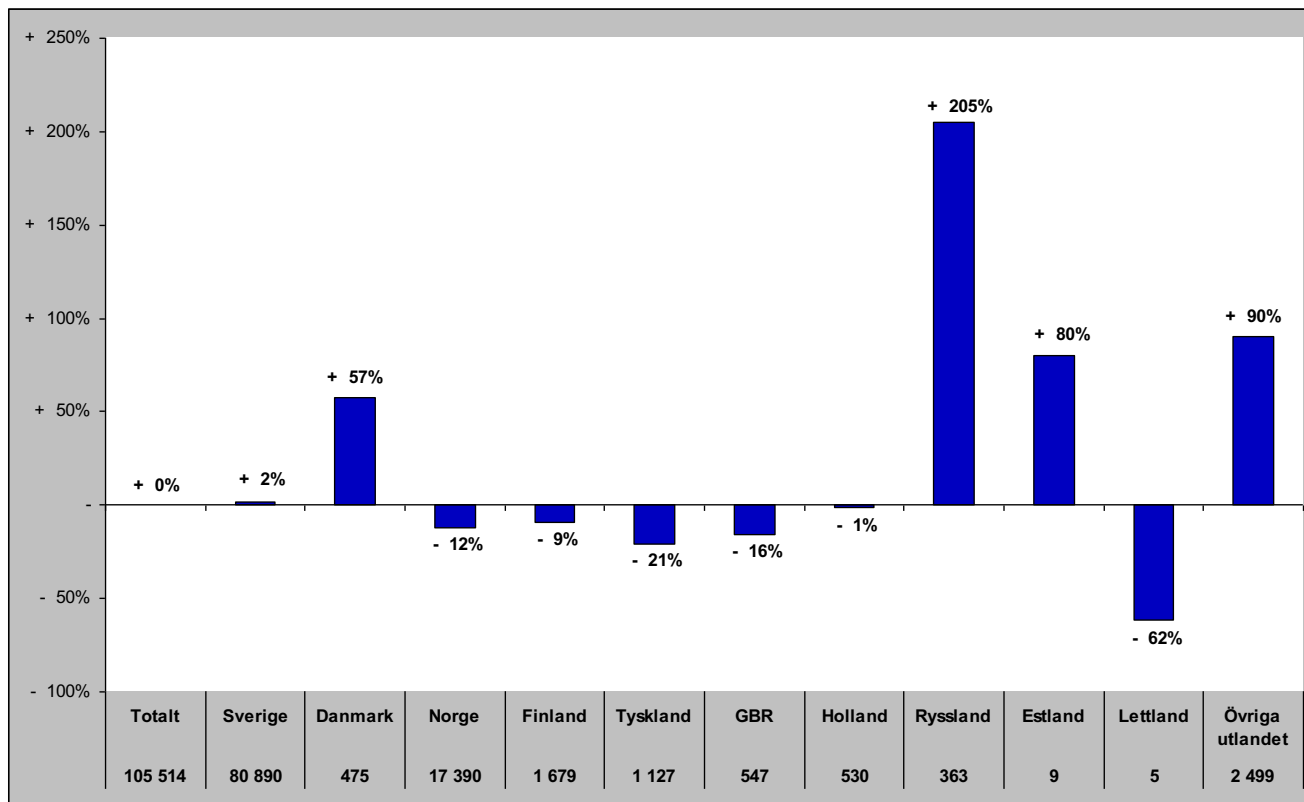

Senaste barmark (maj-okt)

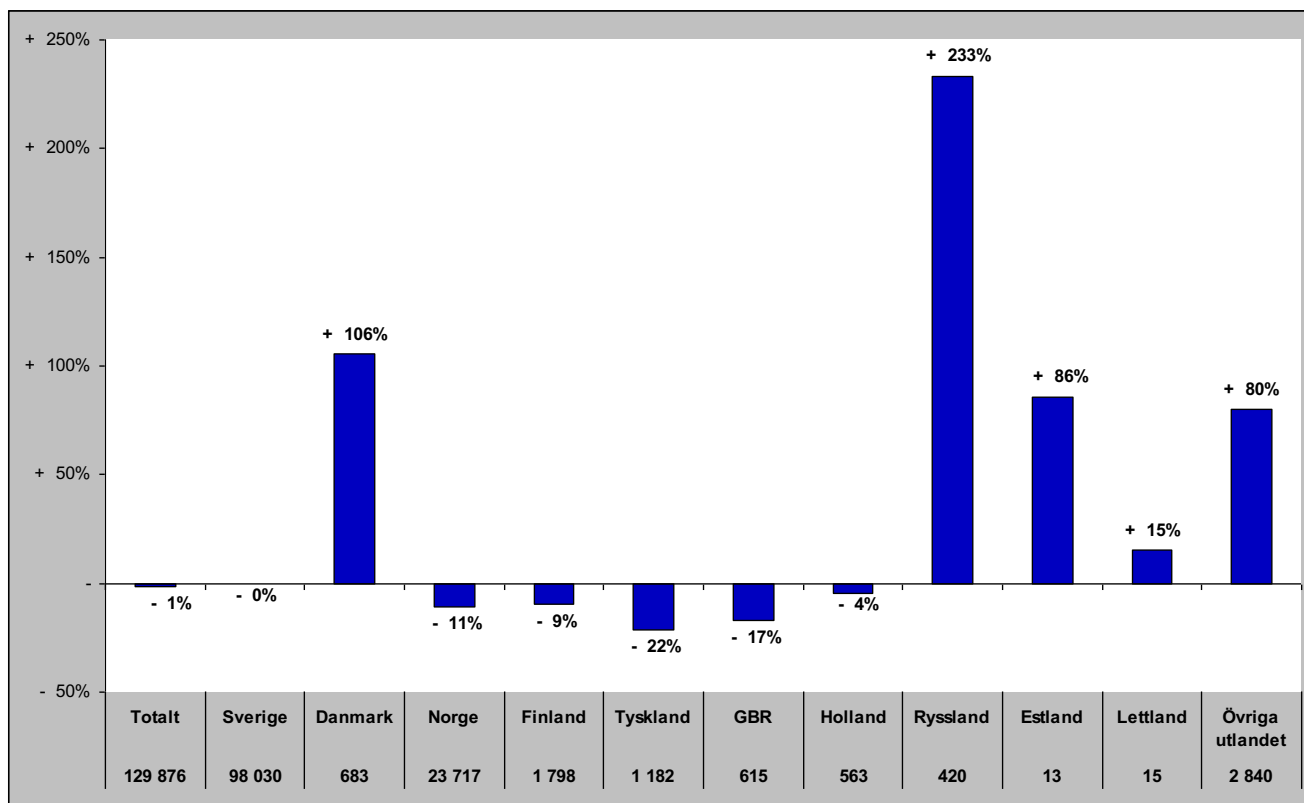

Gästnätter i Åre (HSVCsol) marknader

Senaste helåret

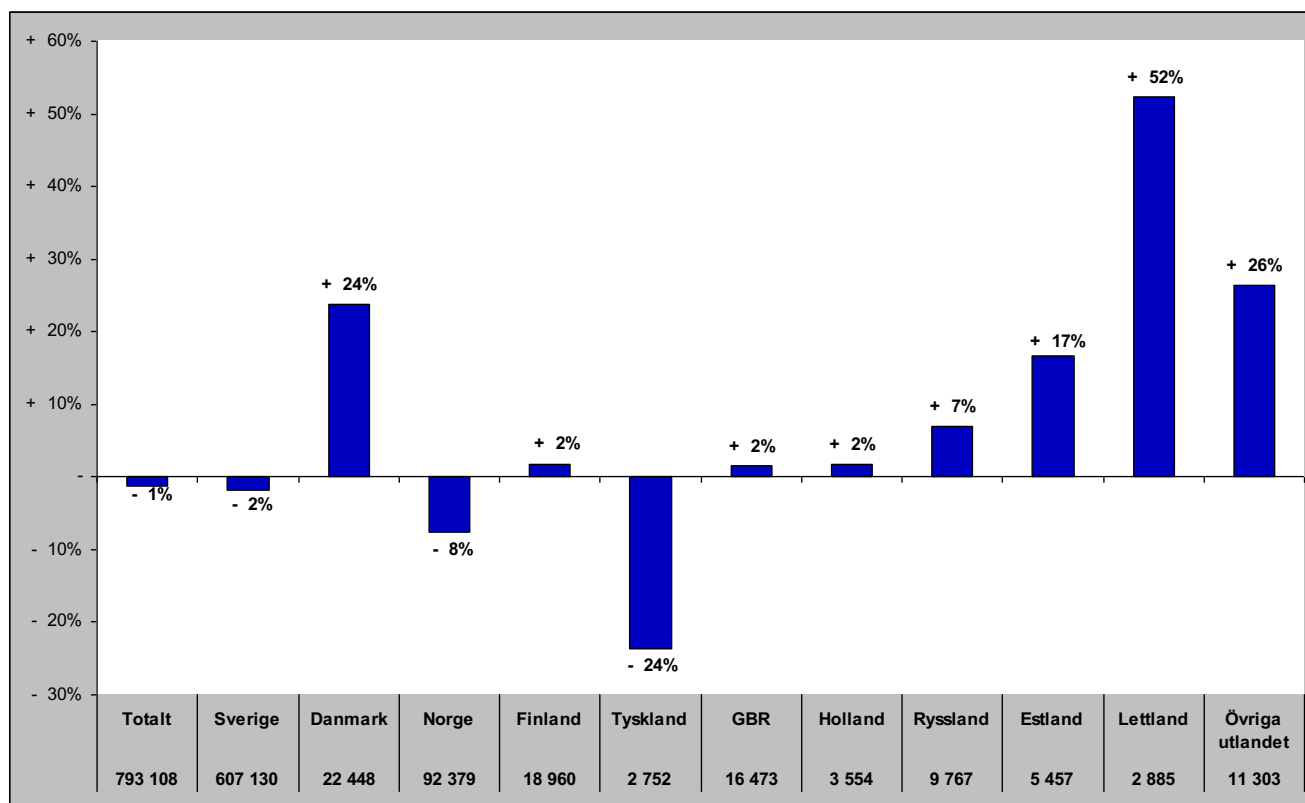

Gästnätter i Sveg (HSVCsol)

Förändring gästnätter
40 207

Totalt antal gästnätter

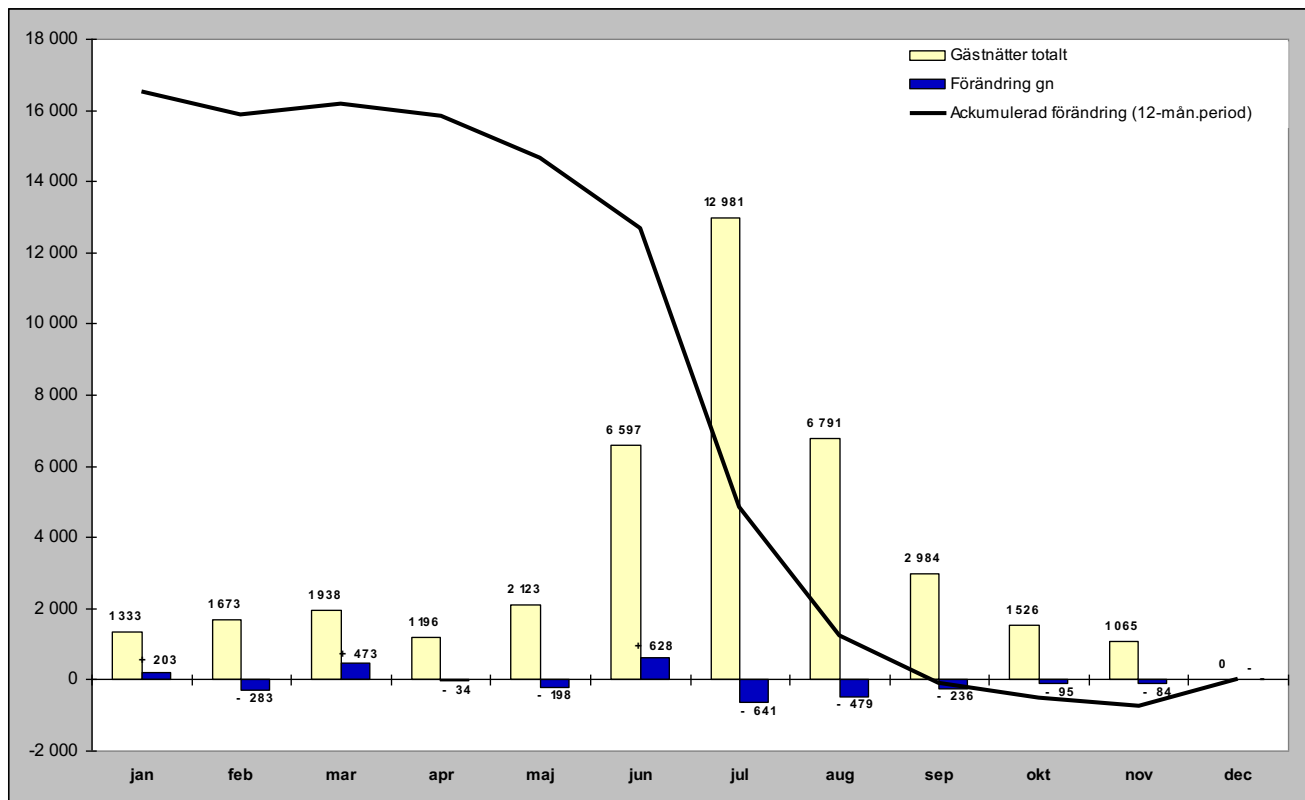

Relativ förändring

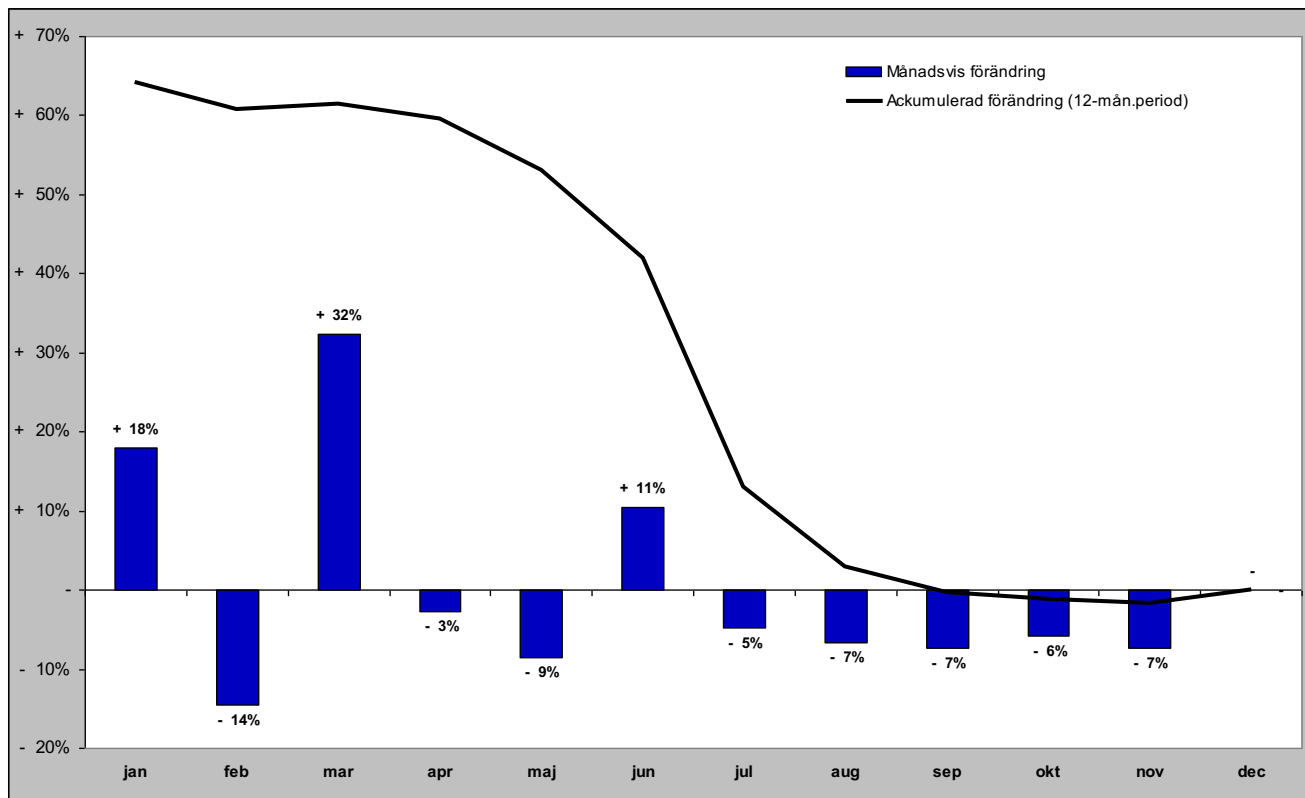

Gästnätter i Sveg (HSVCsol) marknader

Senaste månaden

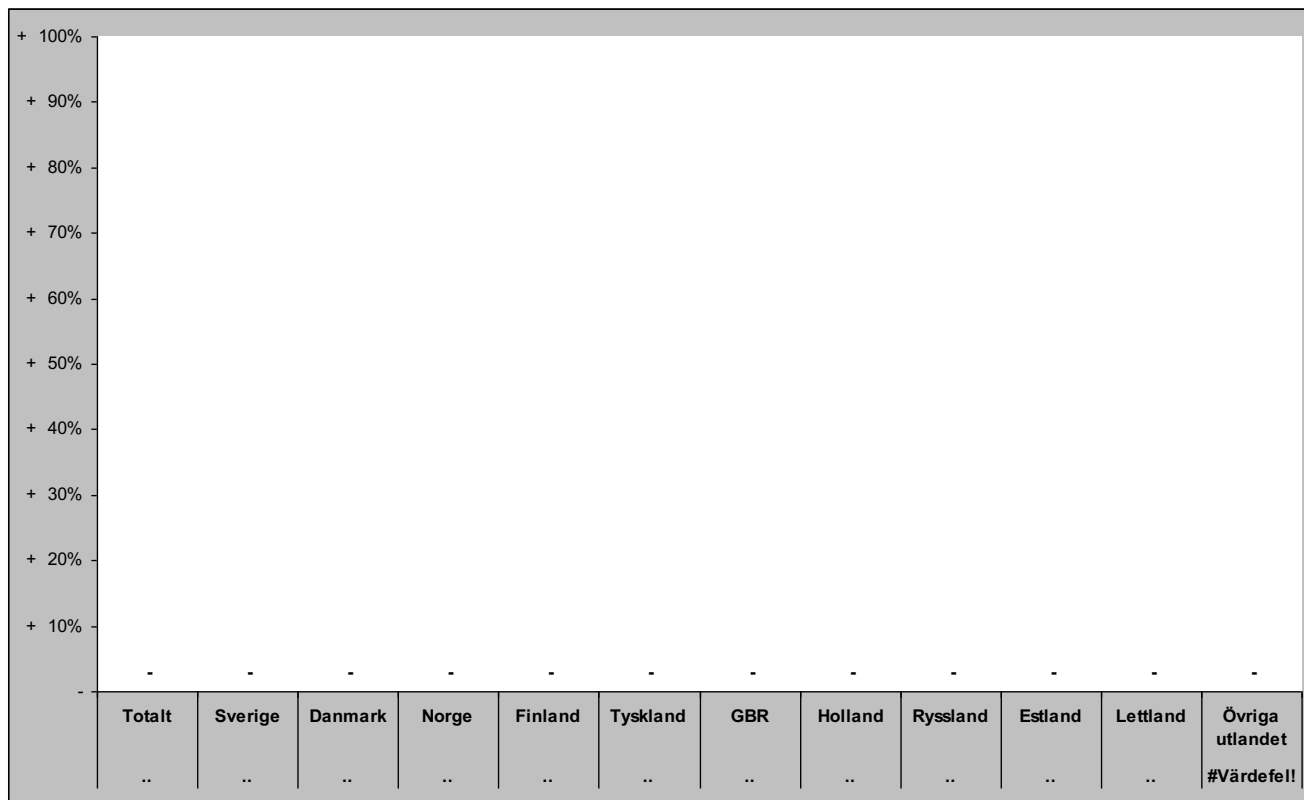

Senaste vintern (nov-apr)

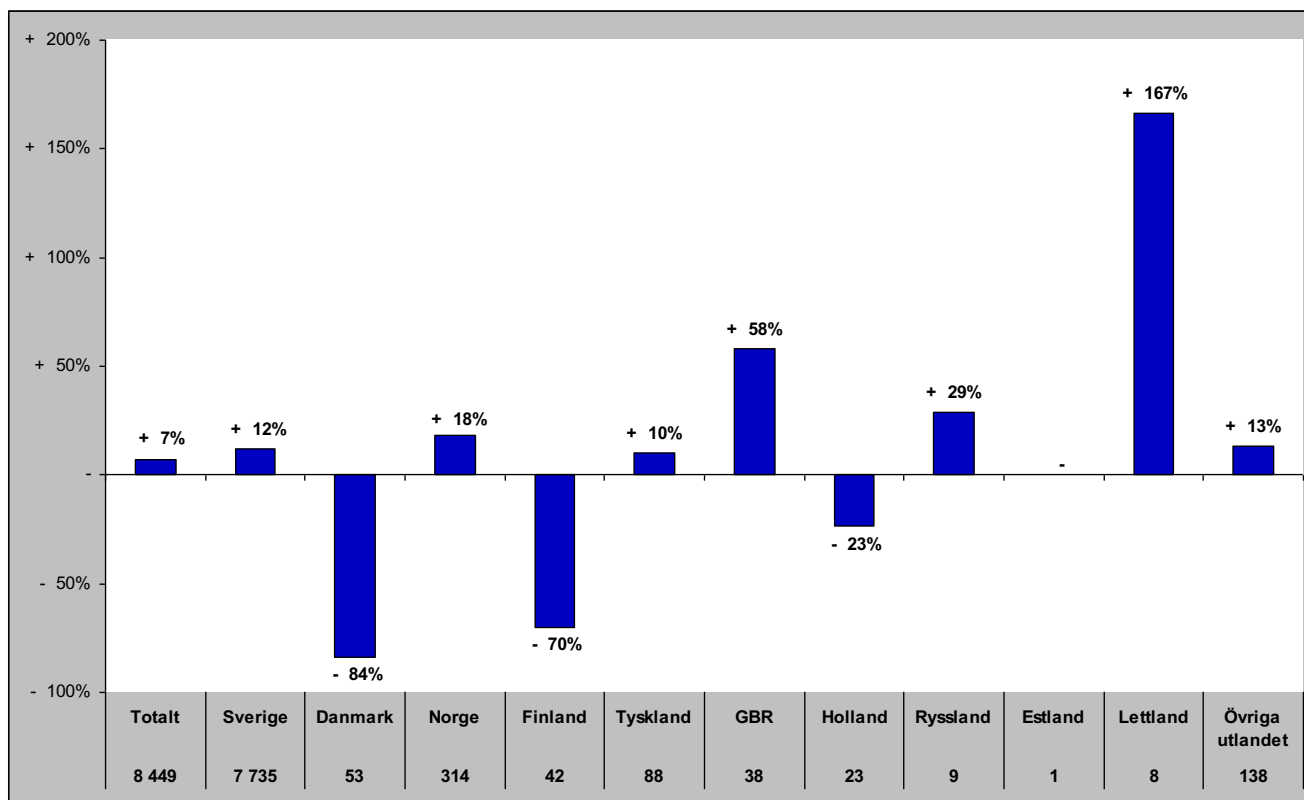

Gästnätter i Sveg (HSVCsol) marknader

Senaste sommaren (jun-sep)

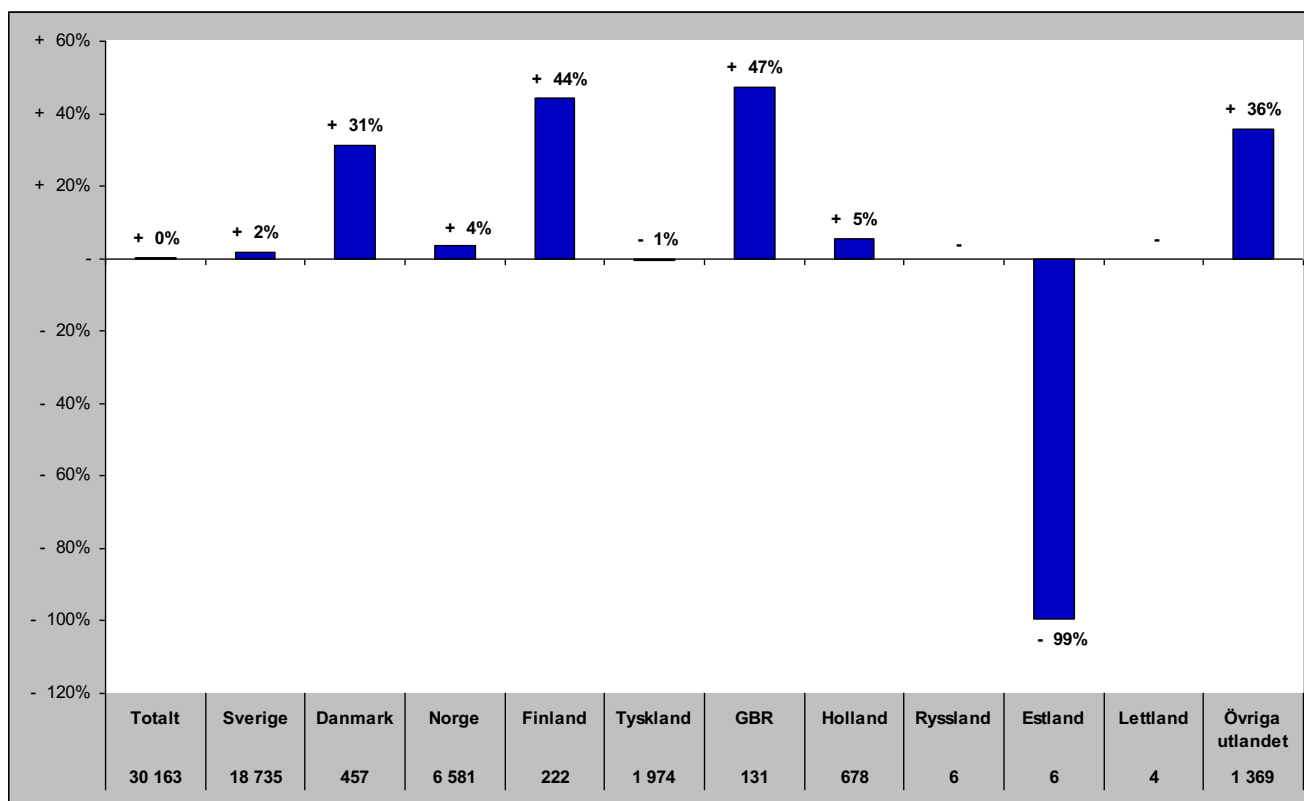

Senaste barmark (maj-okt)

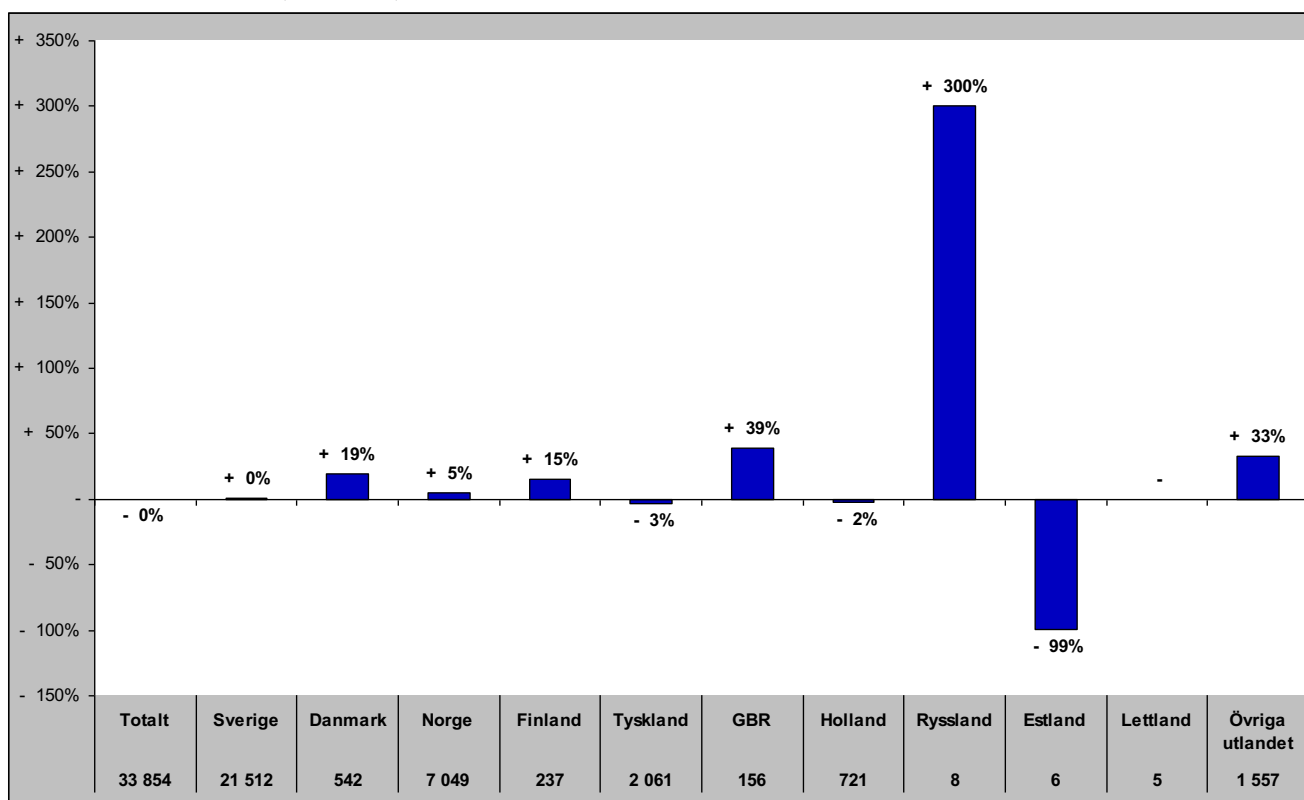

Gästnätter i Sveg (HSVCsol) marknader

Senaste helåret

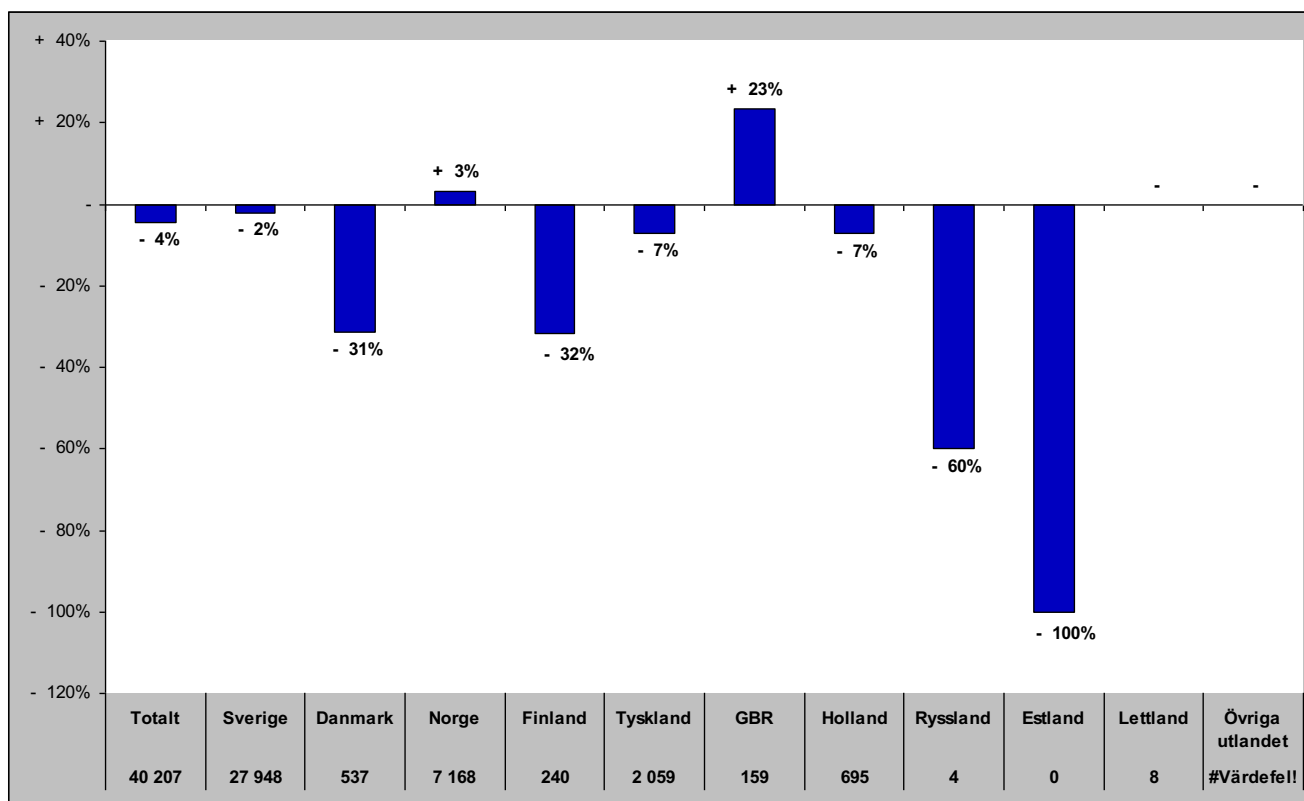

GÄSTNÄTTER JÄMFÖRELSE ANDRA REGIONER

Jämtlands län i jämförelse med övriga Norrland, Dalarna, Värmland och riket (HSVCsol) - Totalt

dec- gästnätter samt relativ förändring mot samma månad föregående år

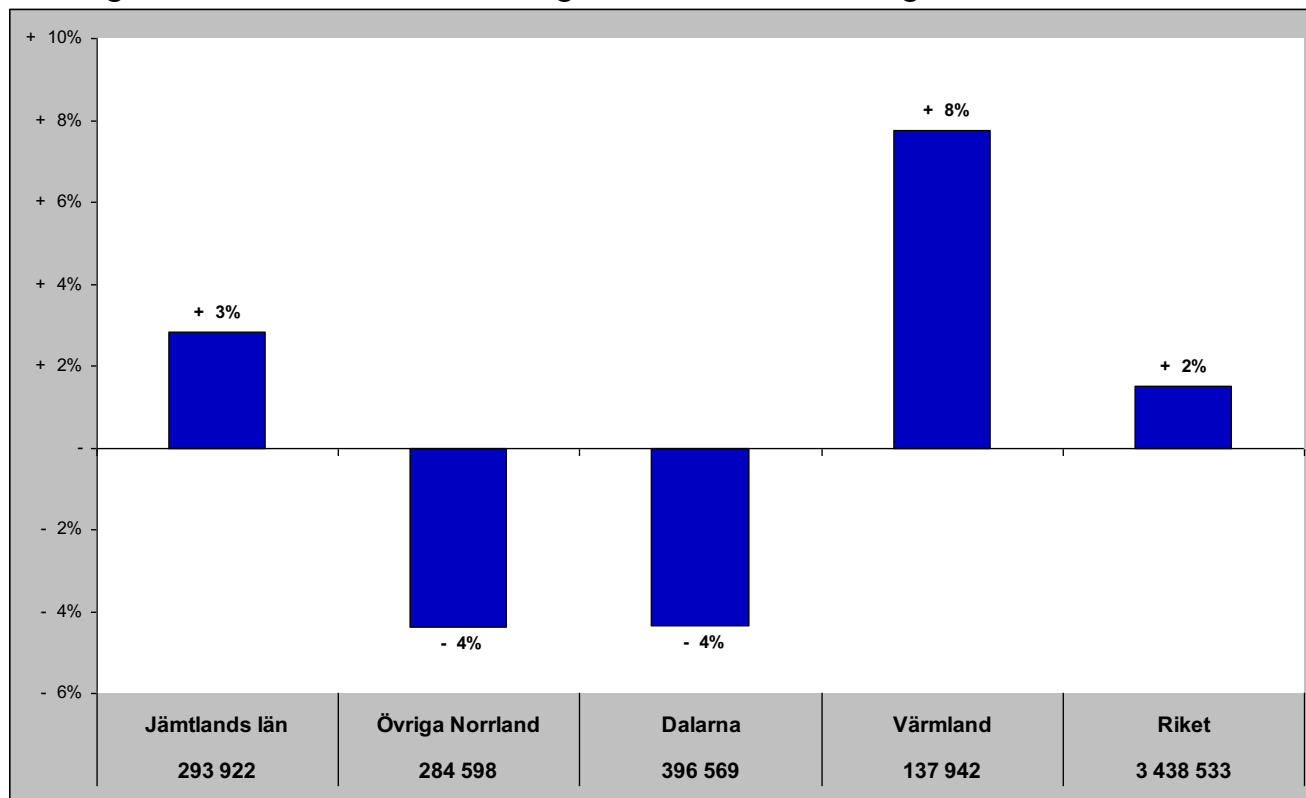

Gästnätter senaste 12 mån samt relativ förändring

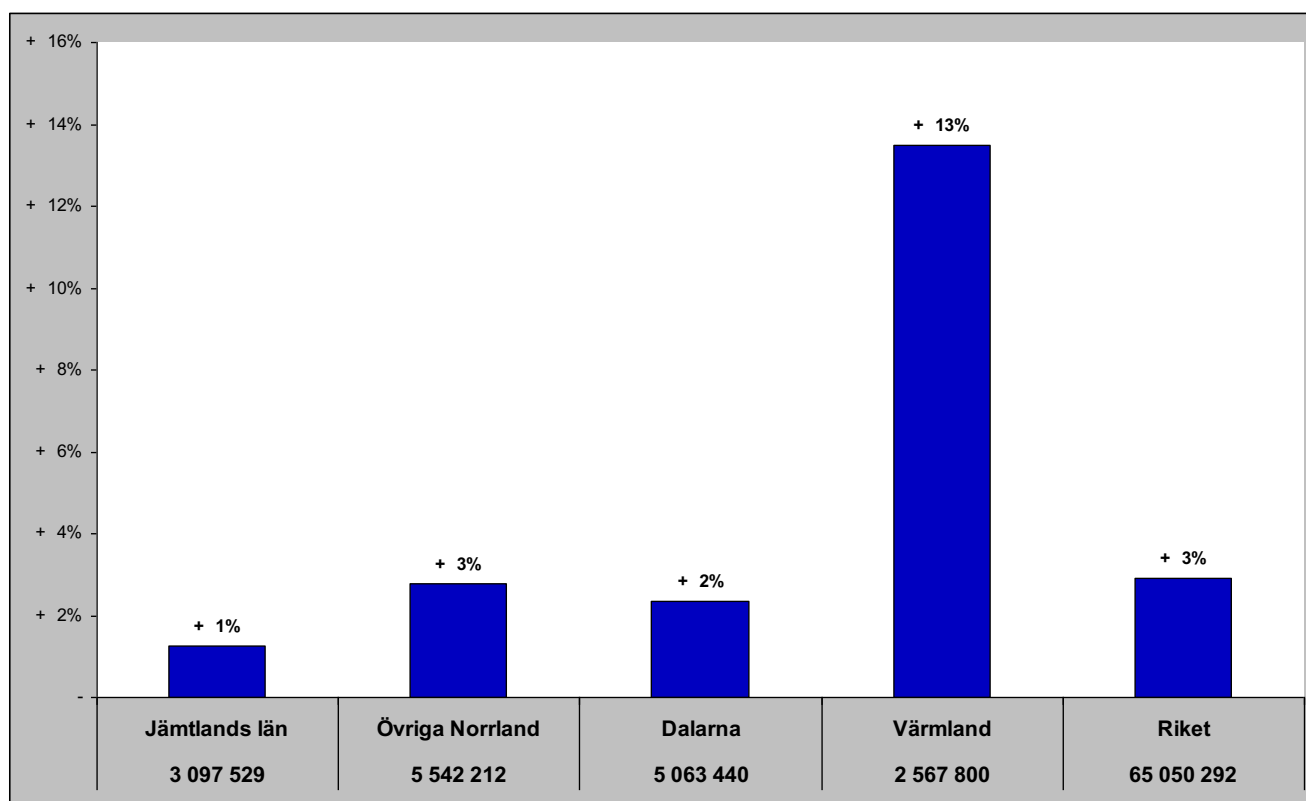

Jämtlands län i jämförelse med övriga Norrland, Dalarna, Värmland och riket (HSVCsol) - Sverige

dec - gästnätter samt relativ förändring mot samma månad föregående år

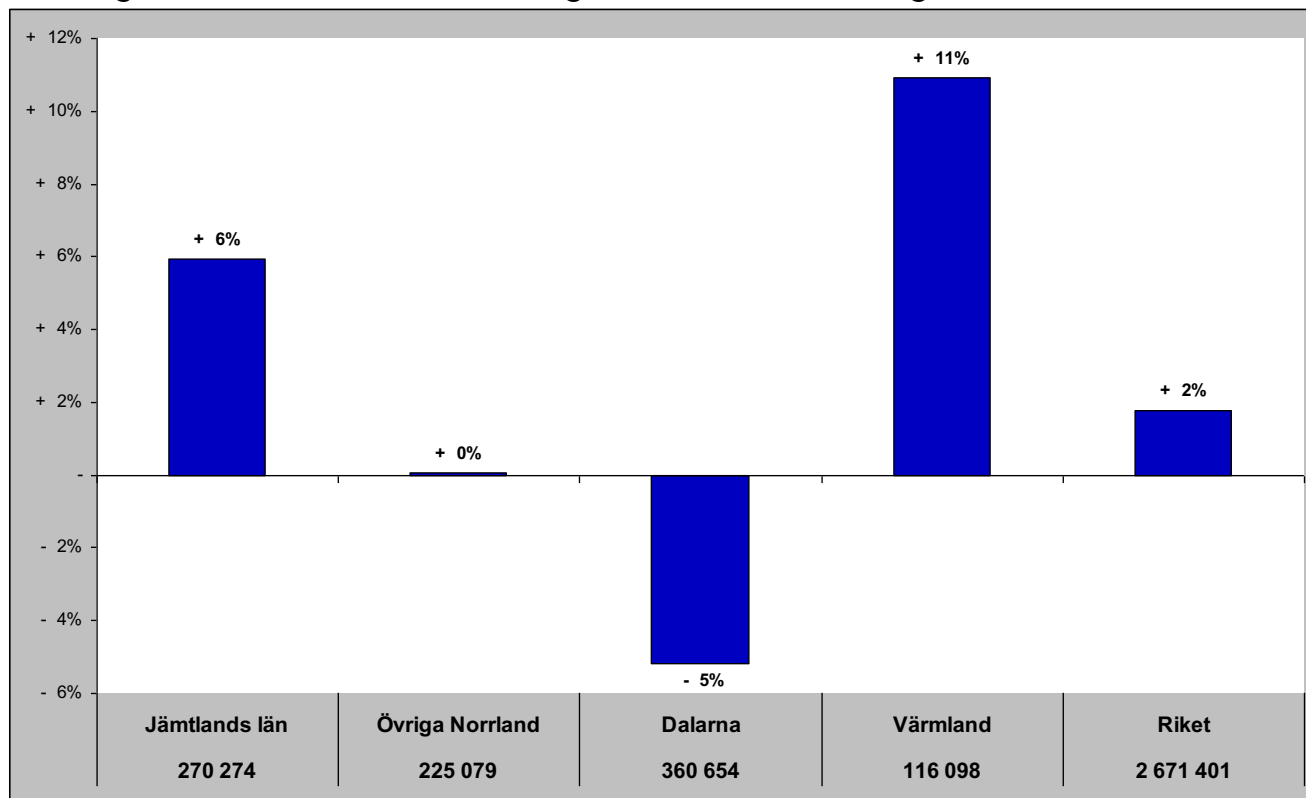

Gästnätter senaste 12 mån samt relativ förändring månadsvis

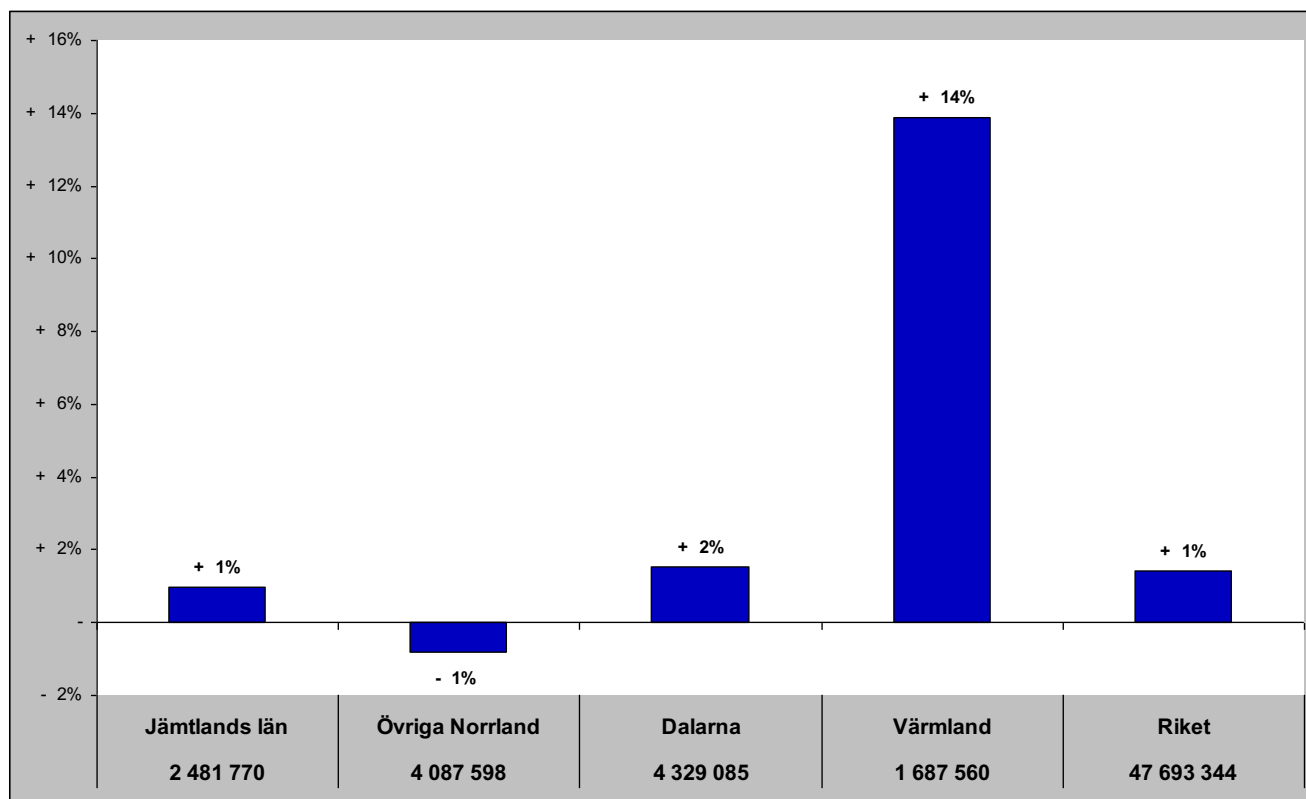

Jämtlands län i jämförelse med övriga Norrland, Dalarna, Värmland och riket (HSVCsol) - Norge

dec - gästnätter samt relativ förändring mot samma månad föregående år

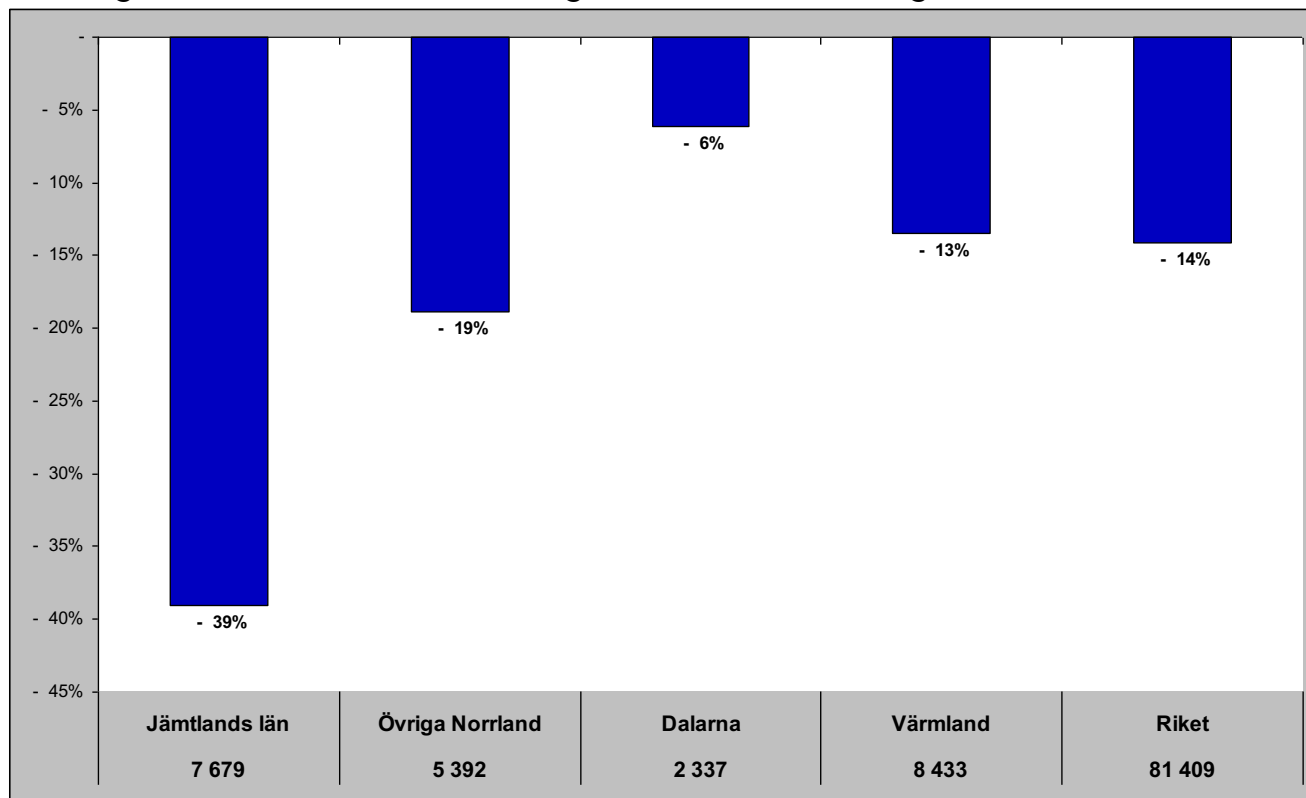

Gästnätter senaste 12 mån samt relativ förändring månadsvis

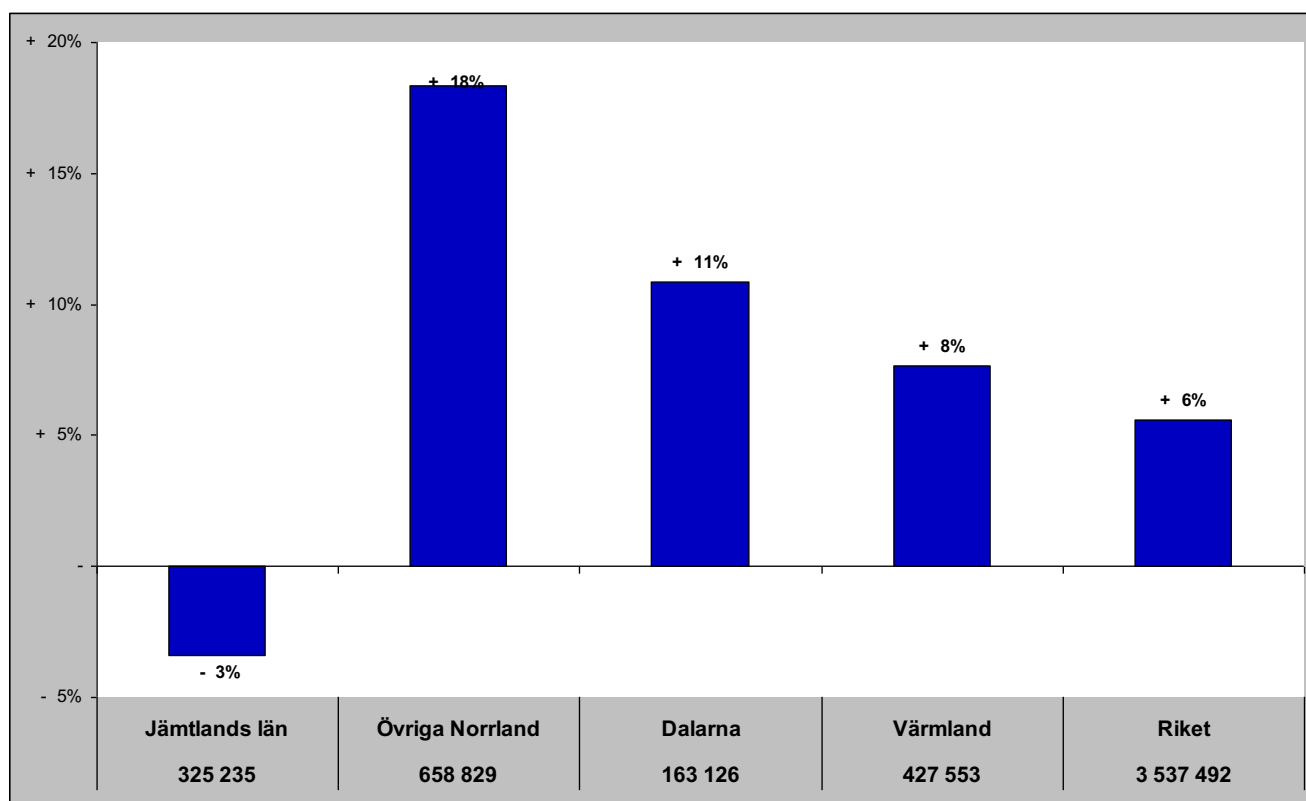

Jämtlands län i jämförelse med övriga Norrland, Dalarna, Värmland och riket (HSVCsol) - Danmark

dec - gästnätter samt relativ förändring mot samma månad föregående år

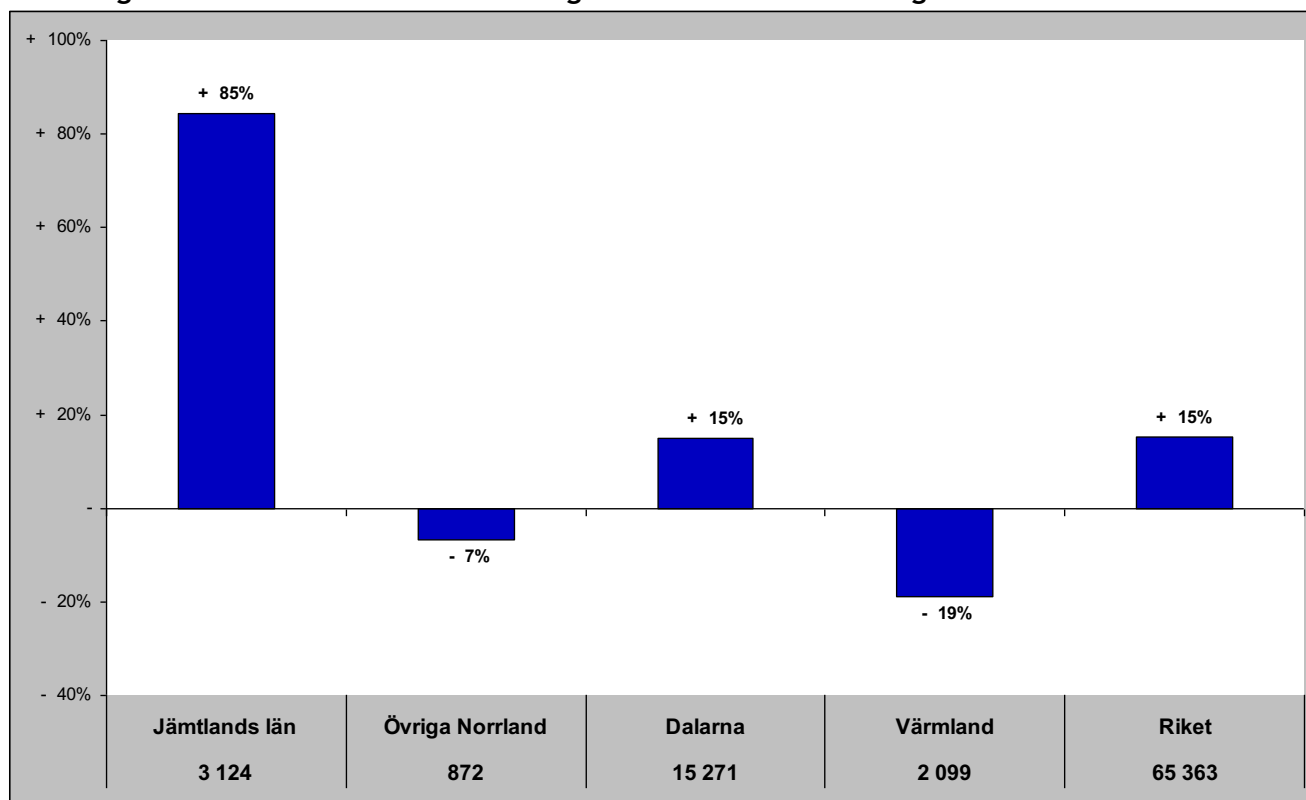

Gästnätter senaste 12 mån samt relativ förändring månadsvis

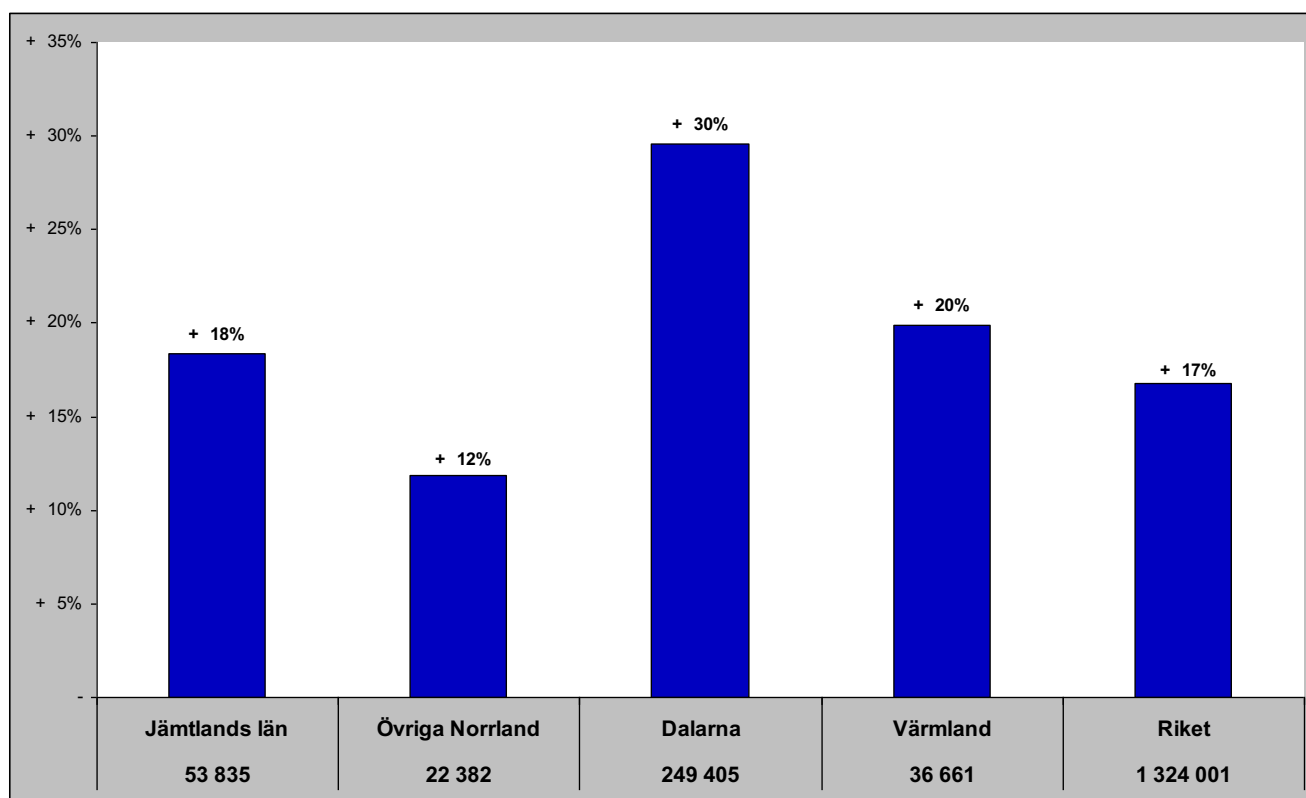

Jämtlands län i jämförelse med övriga Norrland, Dalarna, Värmland och riket (HSVCsol) - Finland

dec- gästnätter samt relativ förändring mot samma månad föregående år

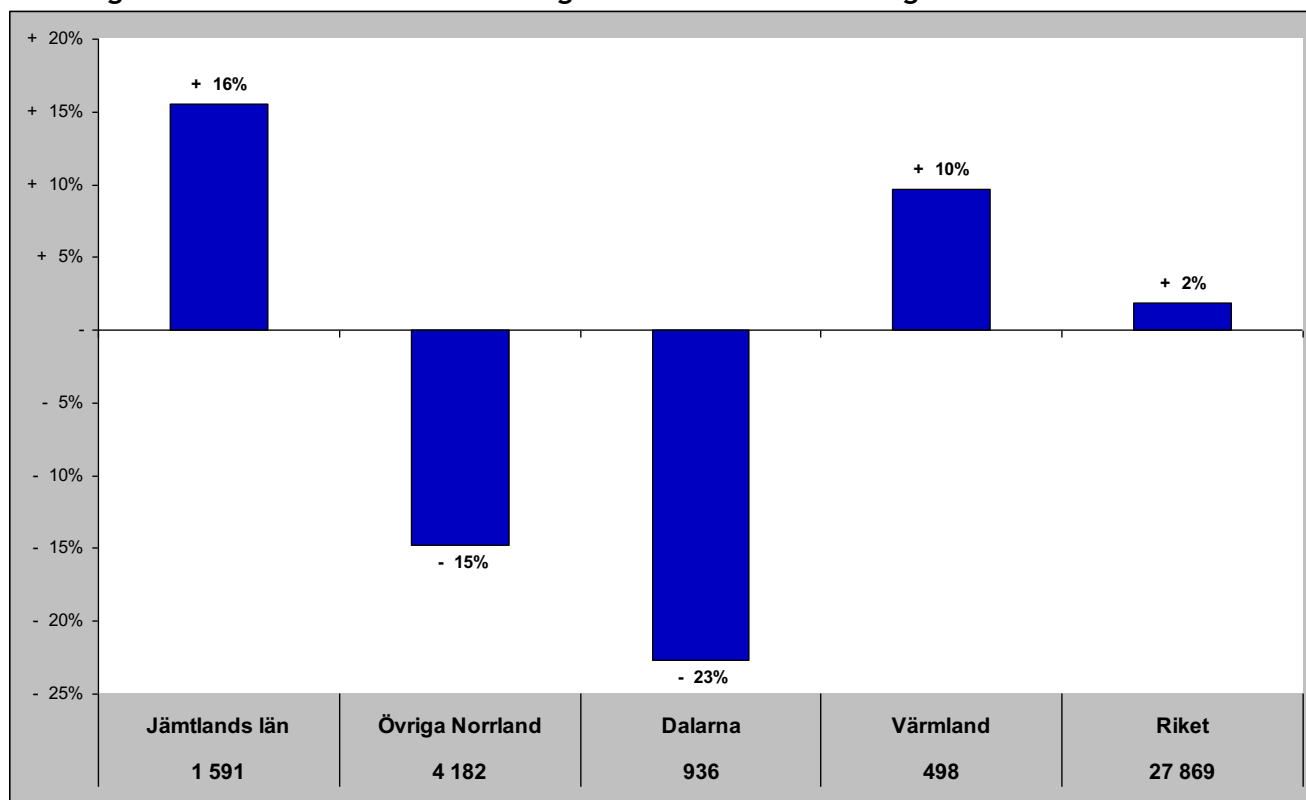

Gästnätter senaste 12 mån samt relativ förändring månadsvis

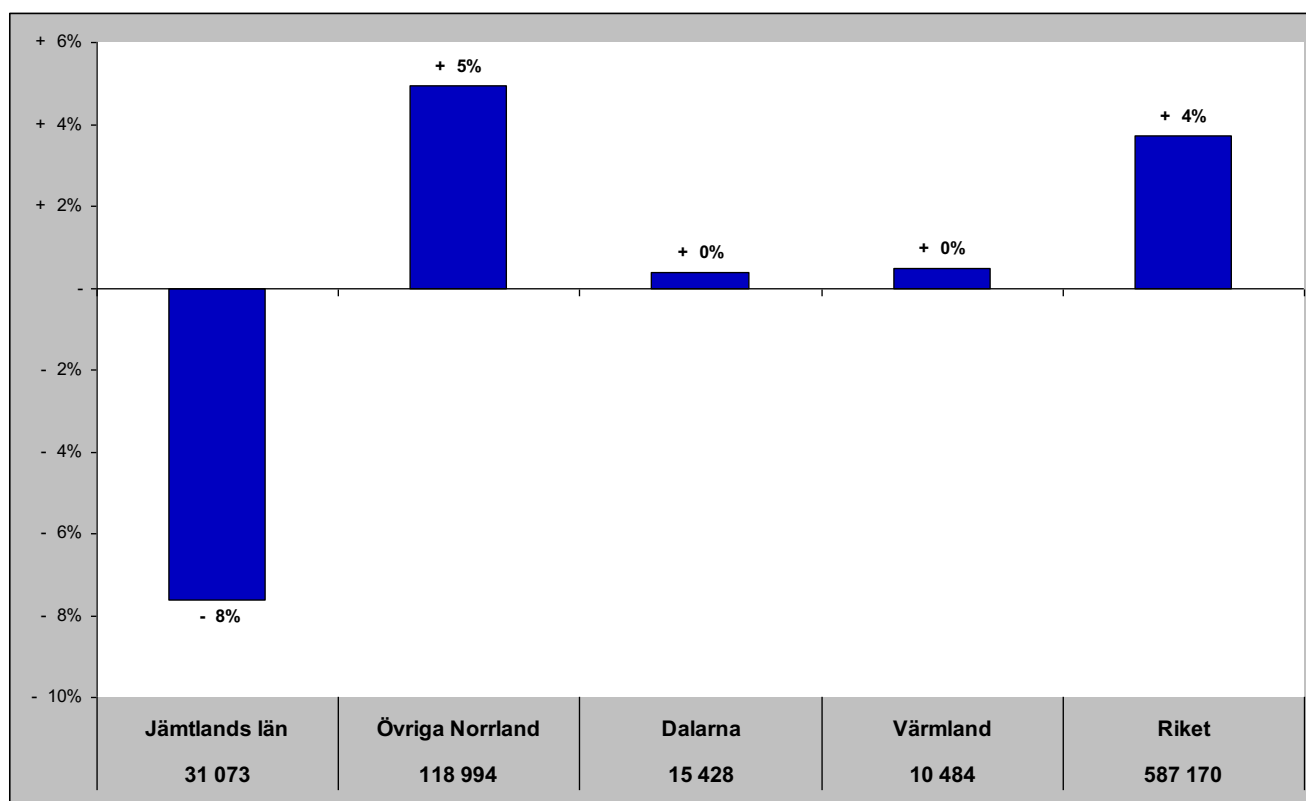

Jämtlands län i jämförelse med övriga Norrland, Dalarna, Värmland och riket (HSVCsol) - Tyskland

dec- gästnätter samt relativ förändring mot samma månad föregående år

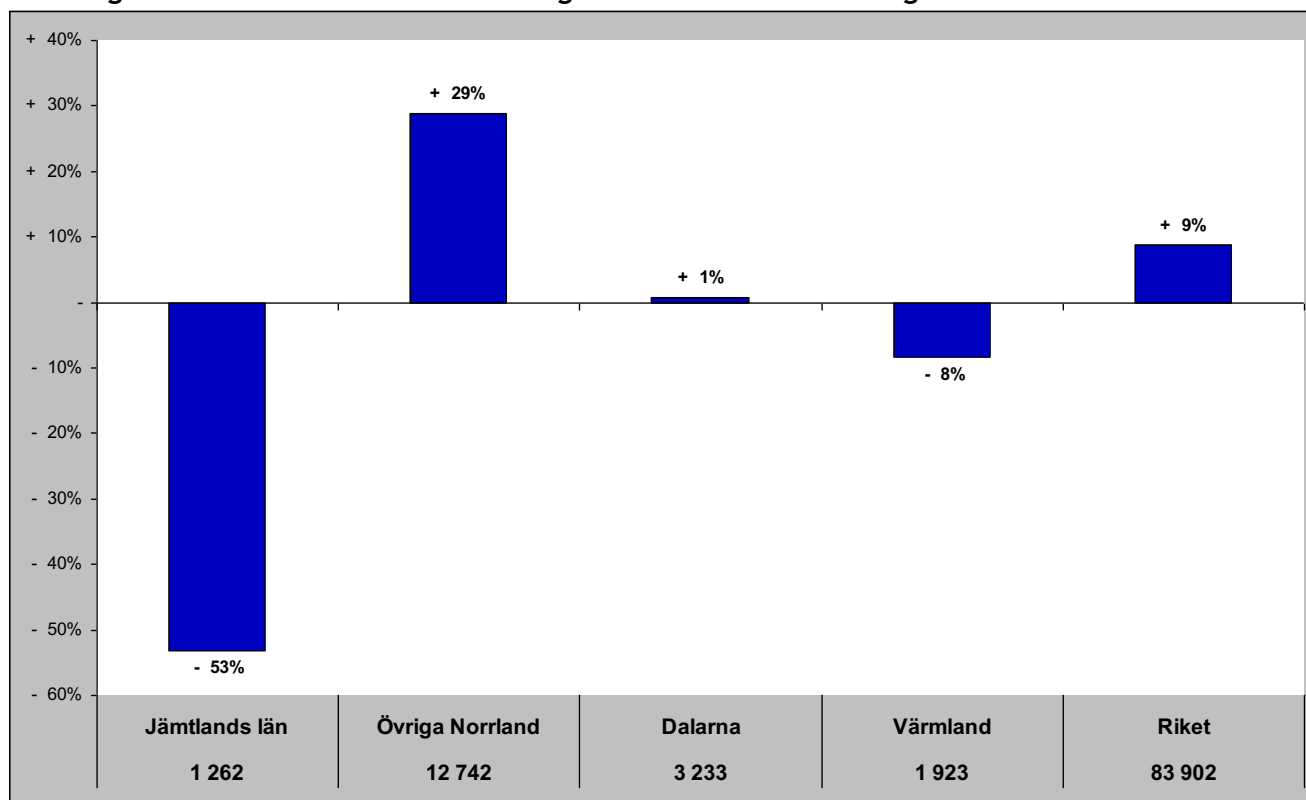

Gästnätter senaste 12 mån samt relativ förändring månadsvis

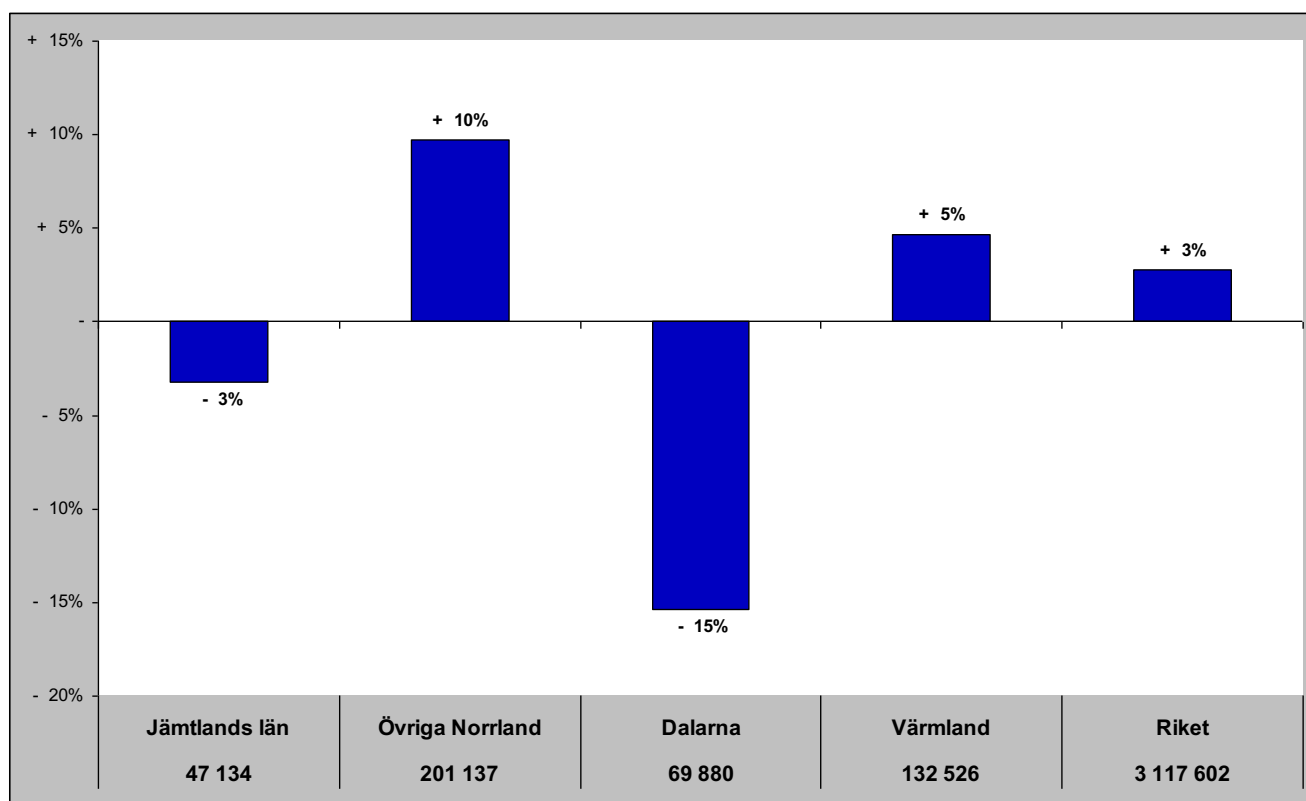

Jämtlands län i jämförelse med övriga Norrland, Dalarna, Värmland och riket (HSVCsol) - Holland

dec - gästnätter samt relativ förändring mot samma månad föregående år

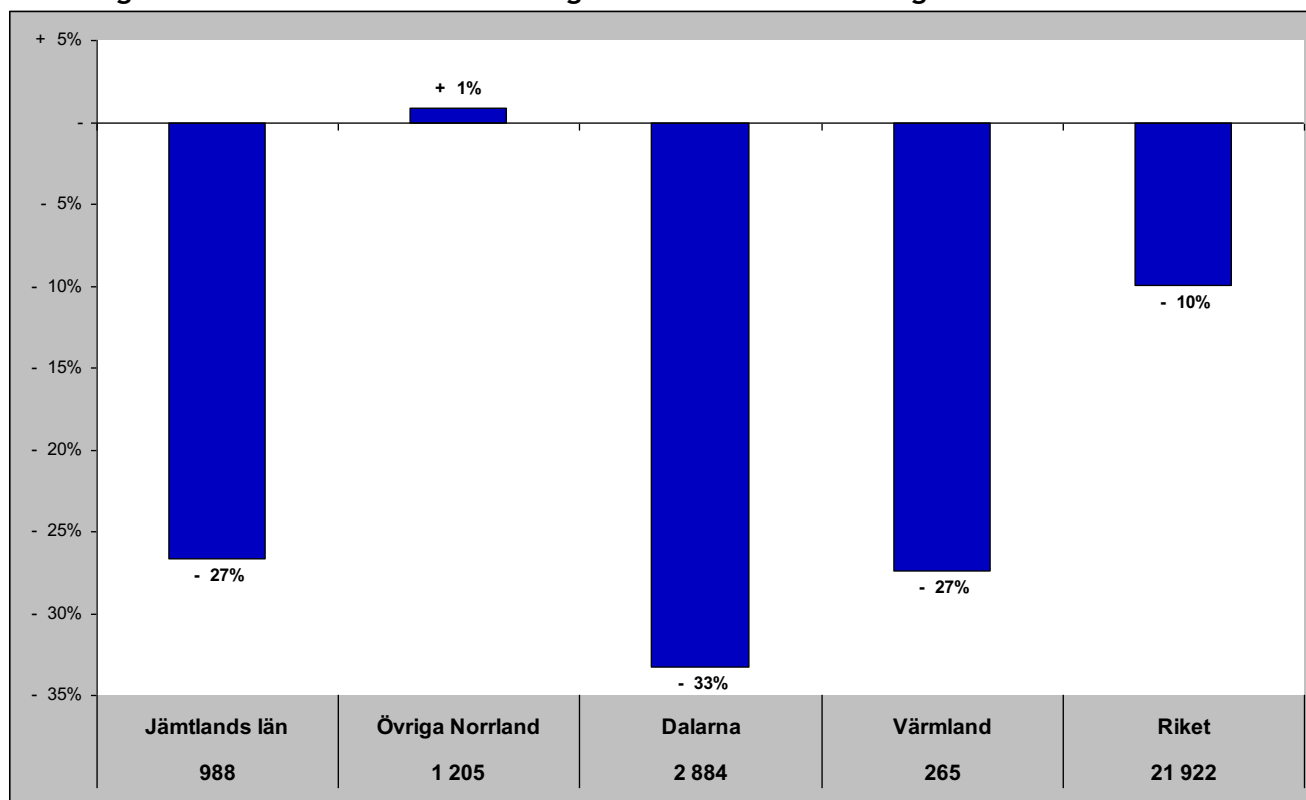

Gästnätter senaste 12 mån samt relativ förändring månadsvis

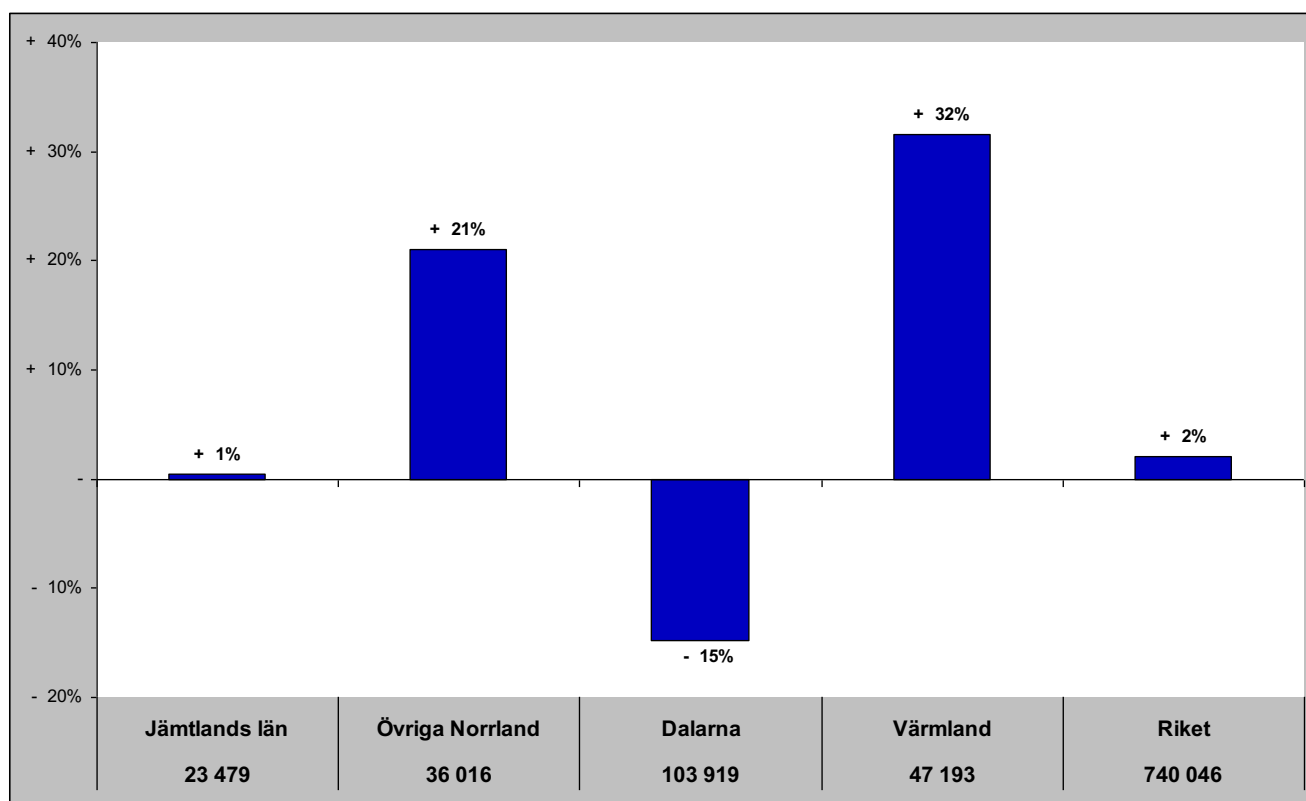

Jämtlands län i jämförelse med övriga Norrland, Dalarna, Värmland och riket (HSVCsol) - GBR

dec - gästnätter samt relativ förändring mot samma månad föregående år

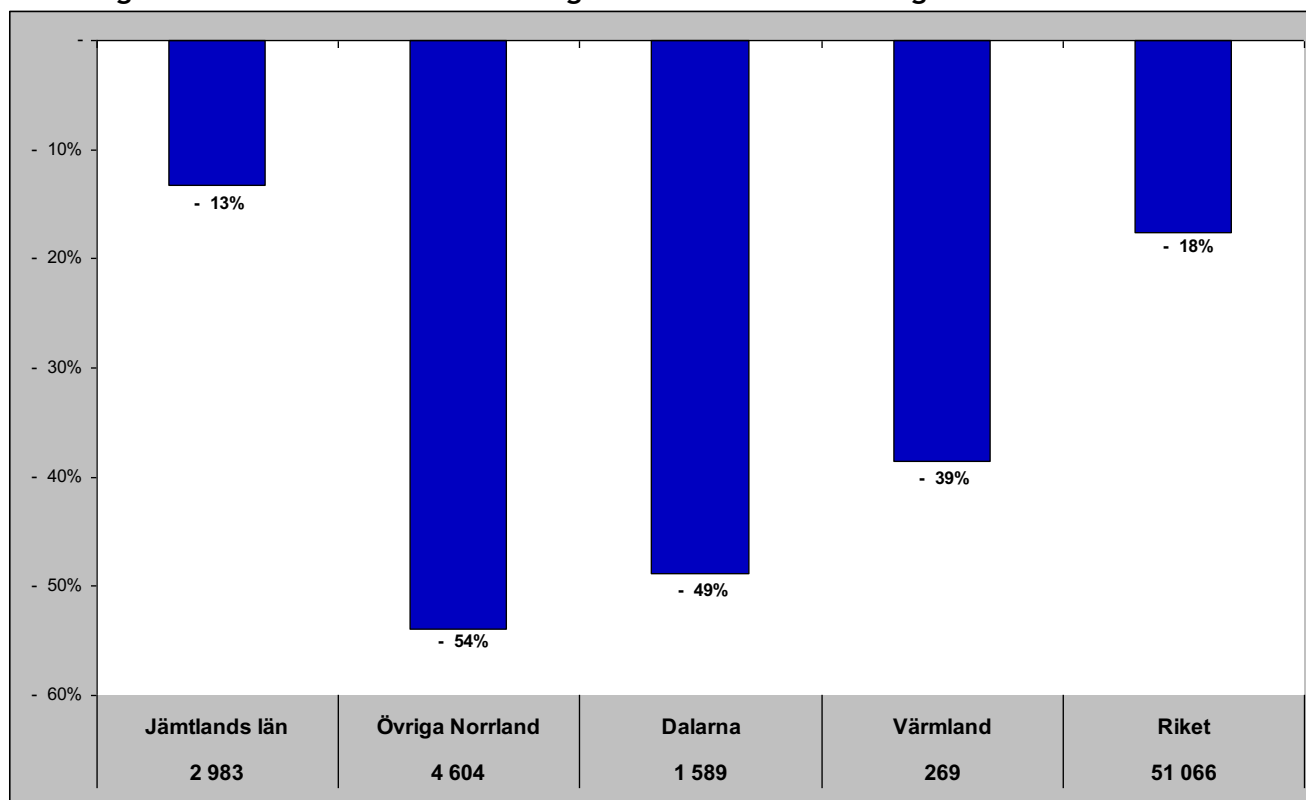

Gästnätter senaste 12 mån samt relativ förändring månadsvis

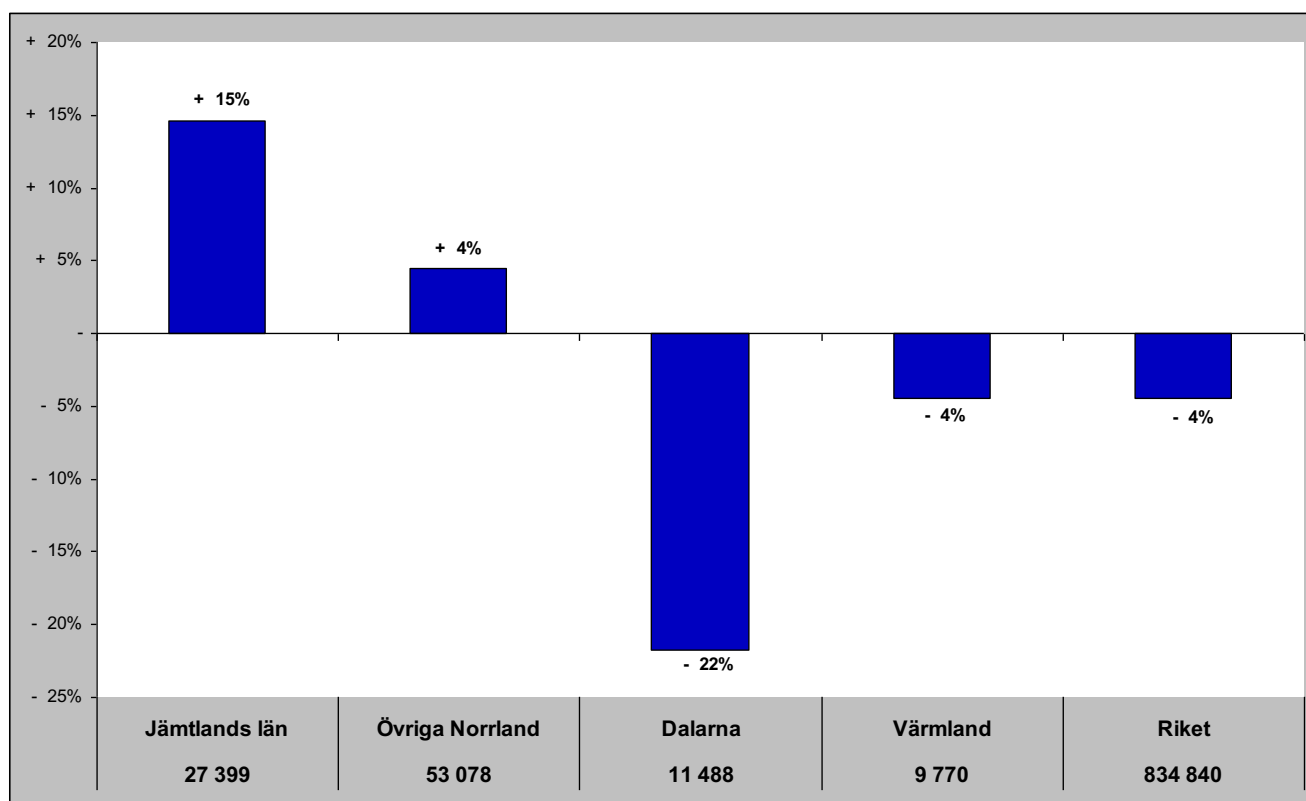

Jämtlands län i jämförelse med övriga Norrland, Dalarna, Värmland och riket (HSVCsol) - Ryssland

dec - gästnätter samt relativ förändring mot samma månad föregående år

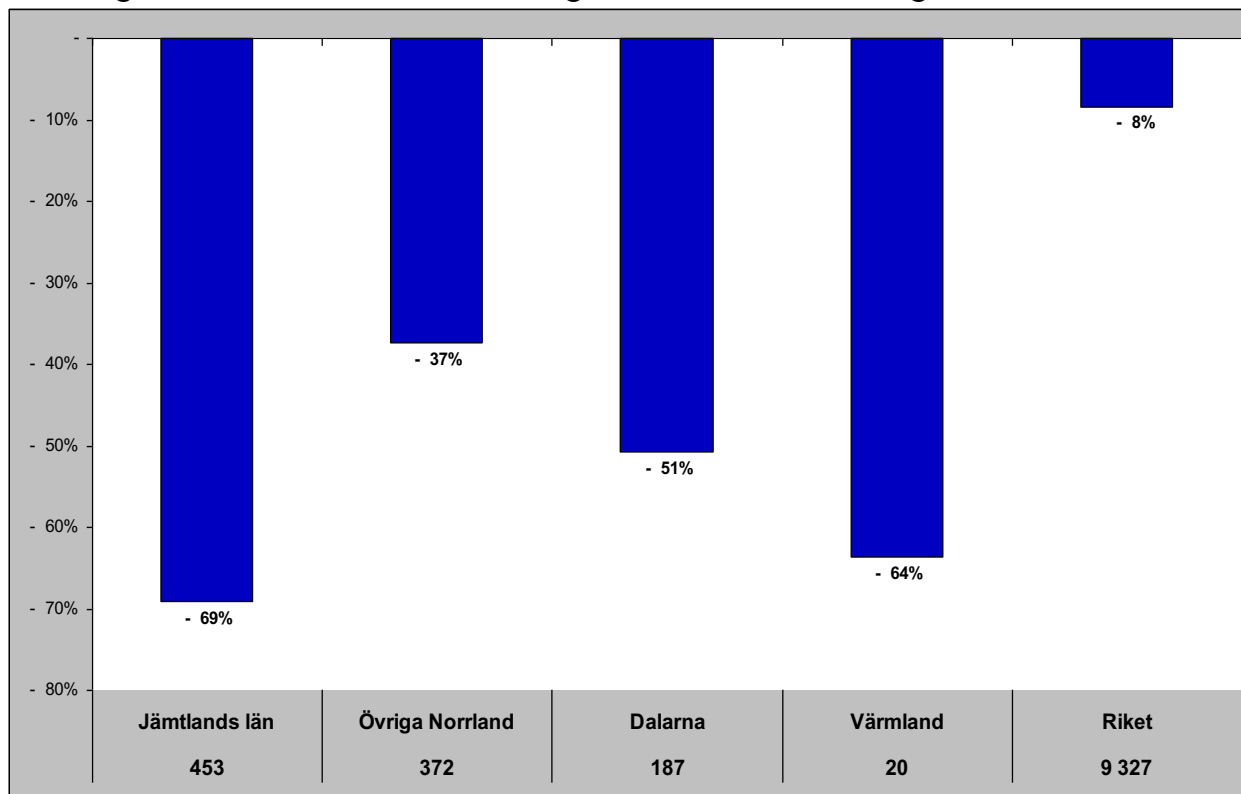

Gästnätter senaste 12 mån samt relativ förändring månadsvis

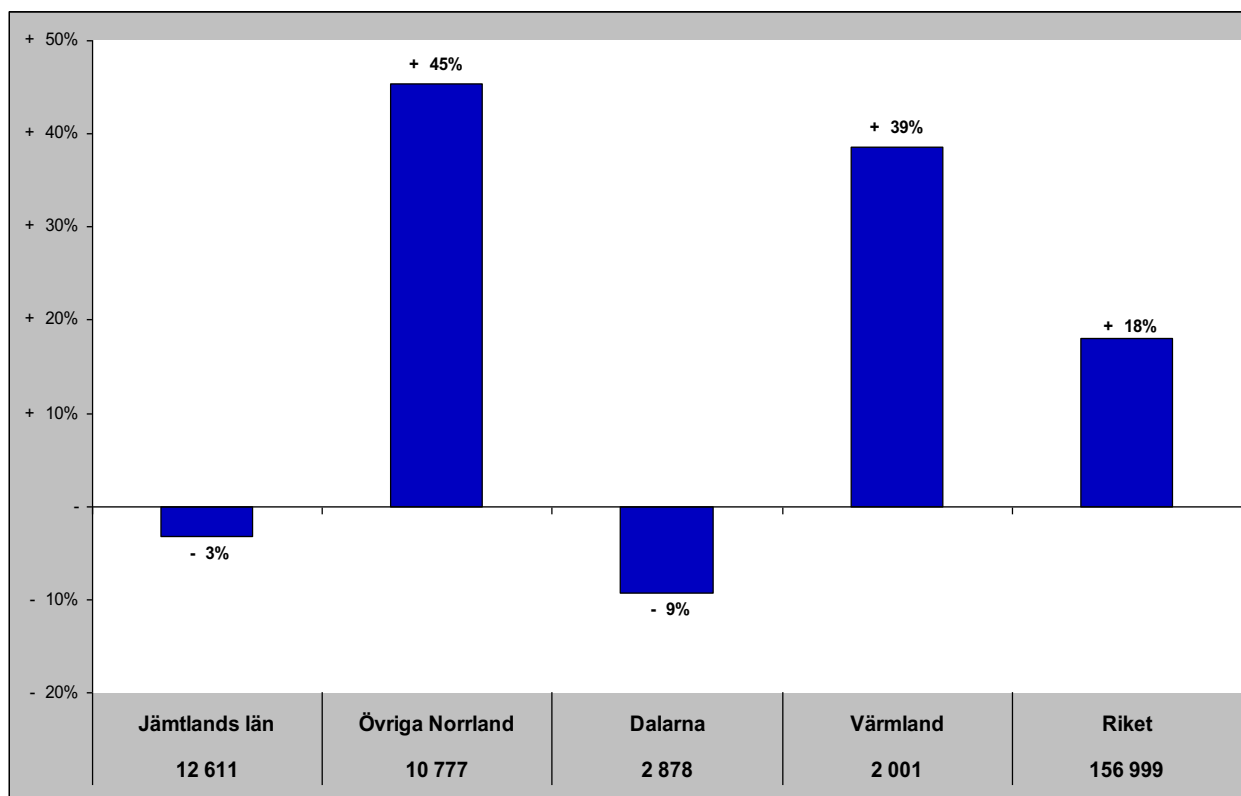

Jämtlands län i jämförelse med övriga Norrland, Dalarna, Värmland och riket (HSVCsol) - Estland

dec - gästnätter samt relativ förändring mot samma månad föregående år

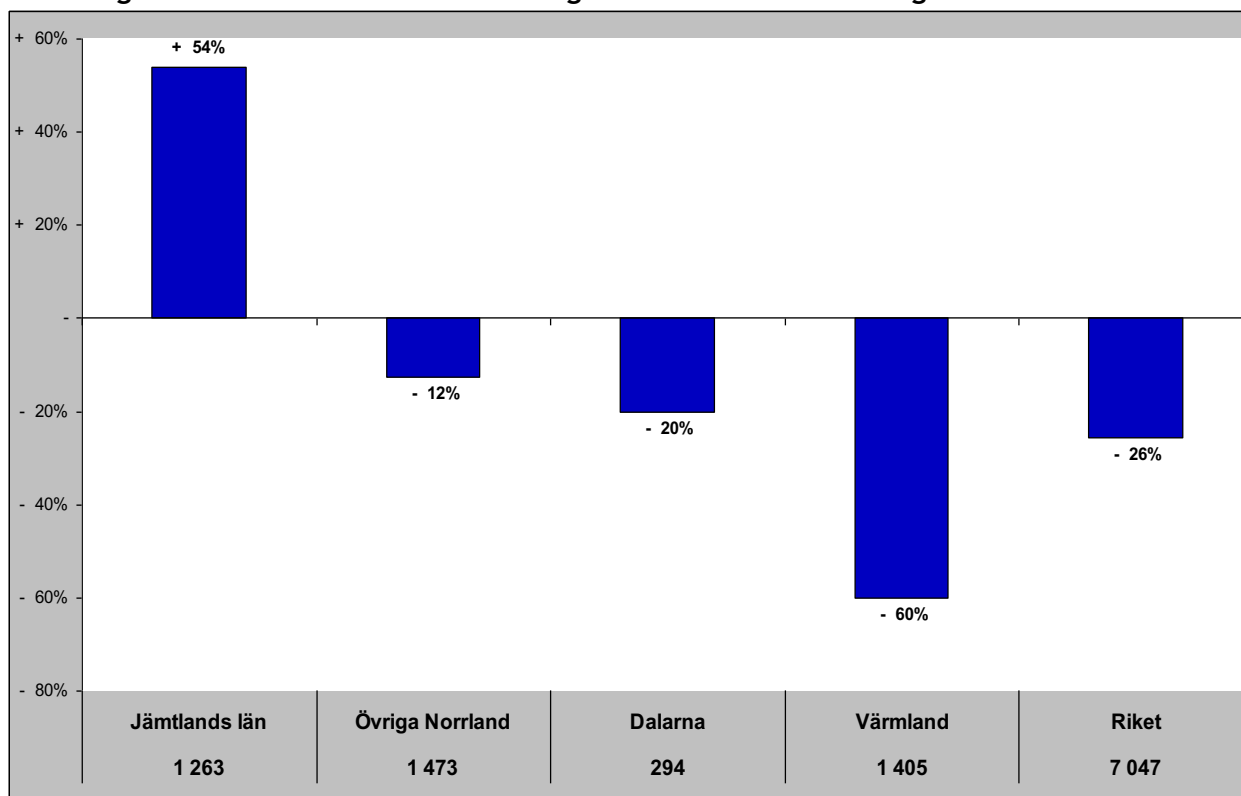

Gästnätter senaste 12 mån samt relativ förändring månadsvis

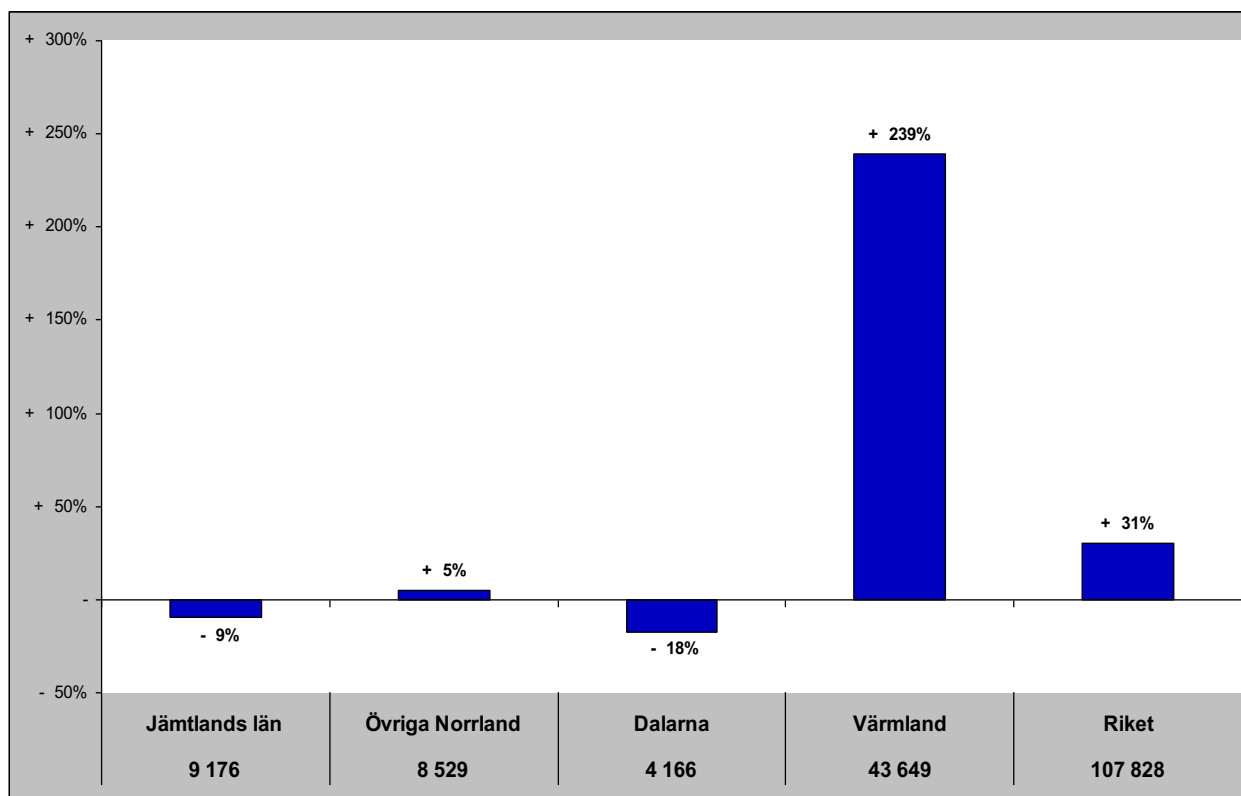

Jämtlands län i jämförelse med övriga Norrland, Dalarna, Värmland och riket (HSVCsol) - Lettland

dec - gästnätter samt relativ förändring mot samma månad föregående år

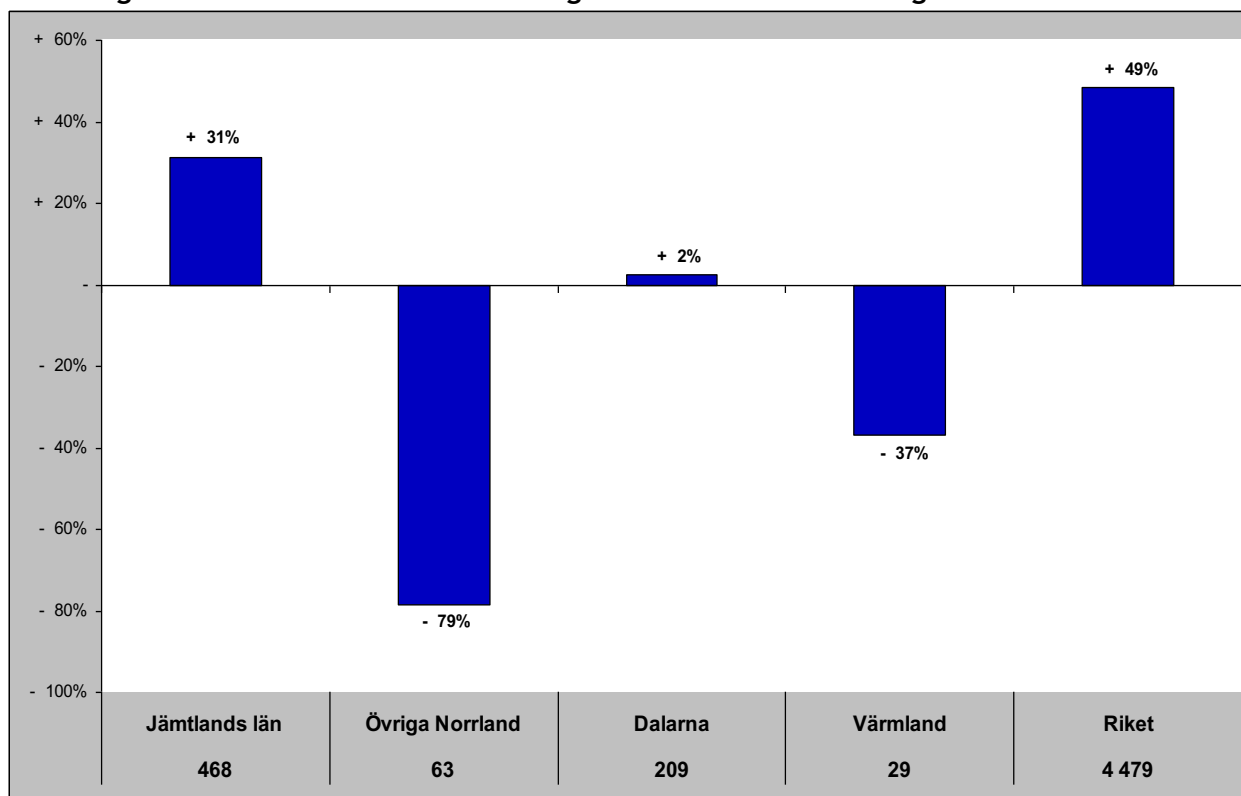

Gästnätter senaste 12 mån samt relativ förändring månadsvis

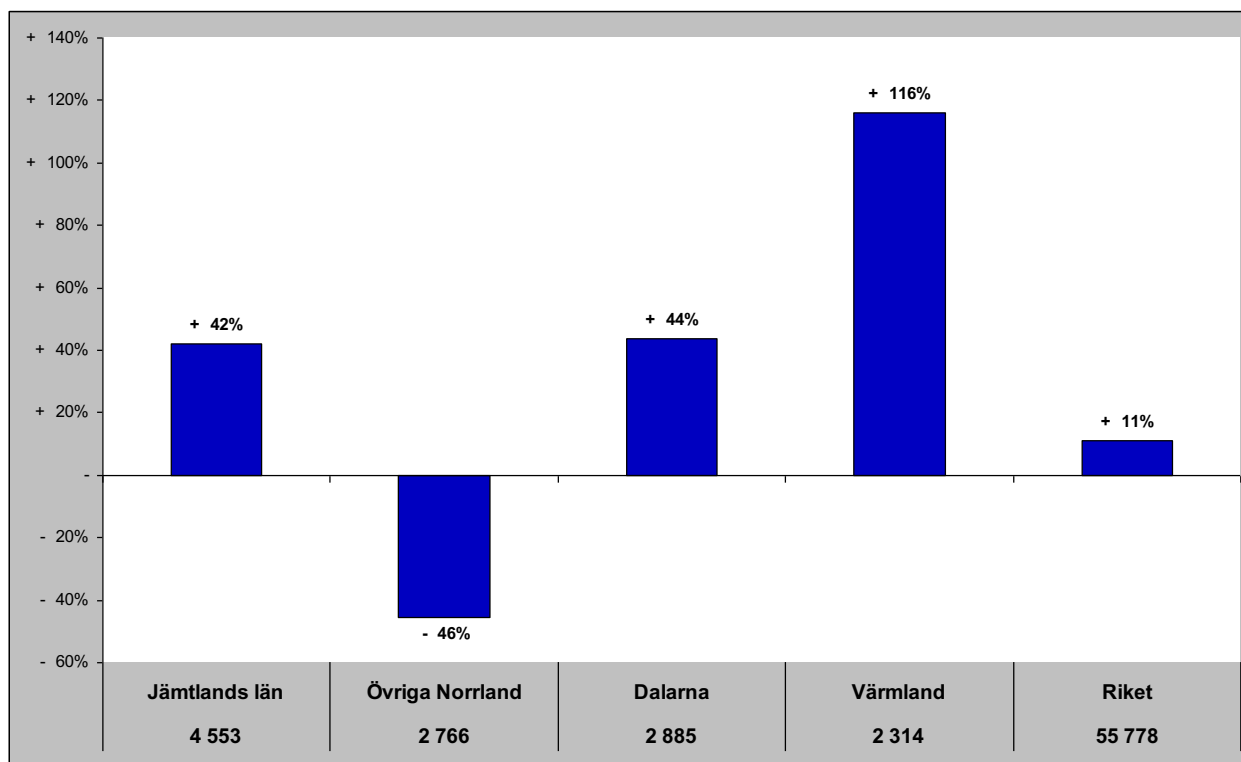

Jämtlands län i jämförelse med övriga Norrland, Dalarna, Värmland och riket (HSVCsol) - övriga Europa

dec - gästnätter samt relativ förändring mot samma månad föregående år

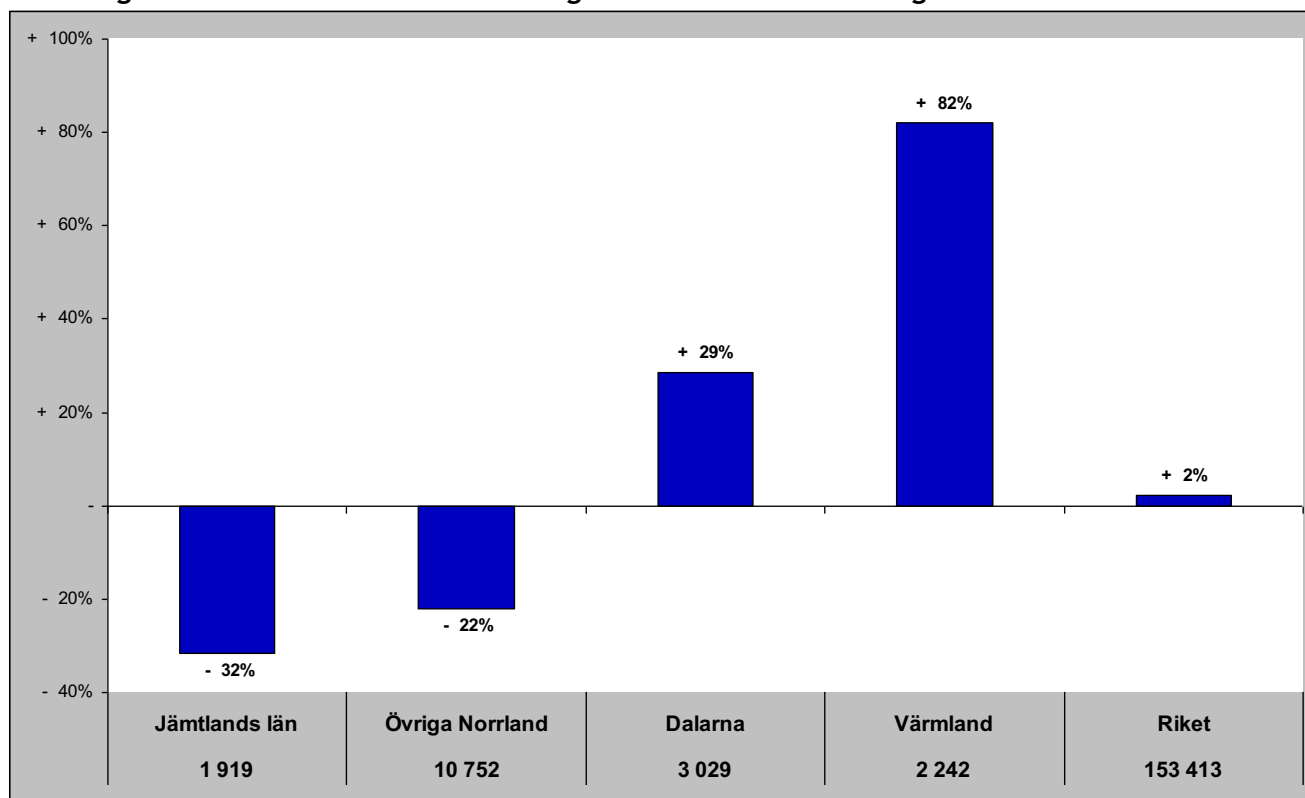

Gästnätter senaste 12 mån samt relativ förändring månadsvis

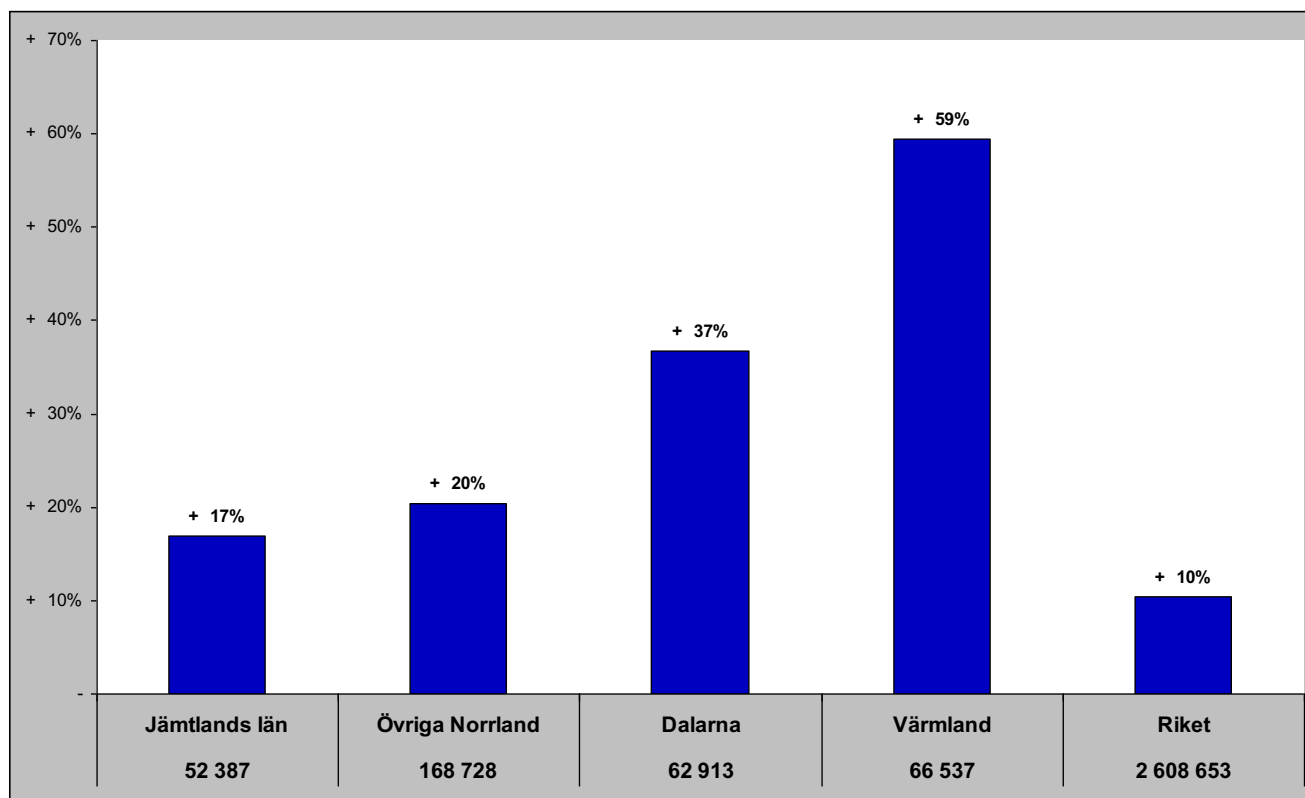

Jämtlands län i jämförelse med övriga Norrland, Dalarna, Värmland och riket (HSVCsol) - utom Europa

dec - gästnätter samt relativ förändring mot samma månad föregående år

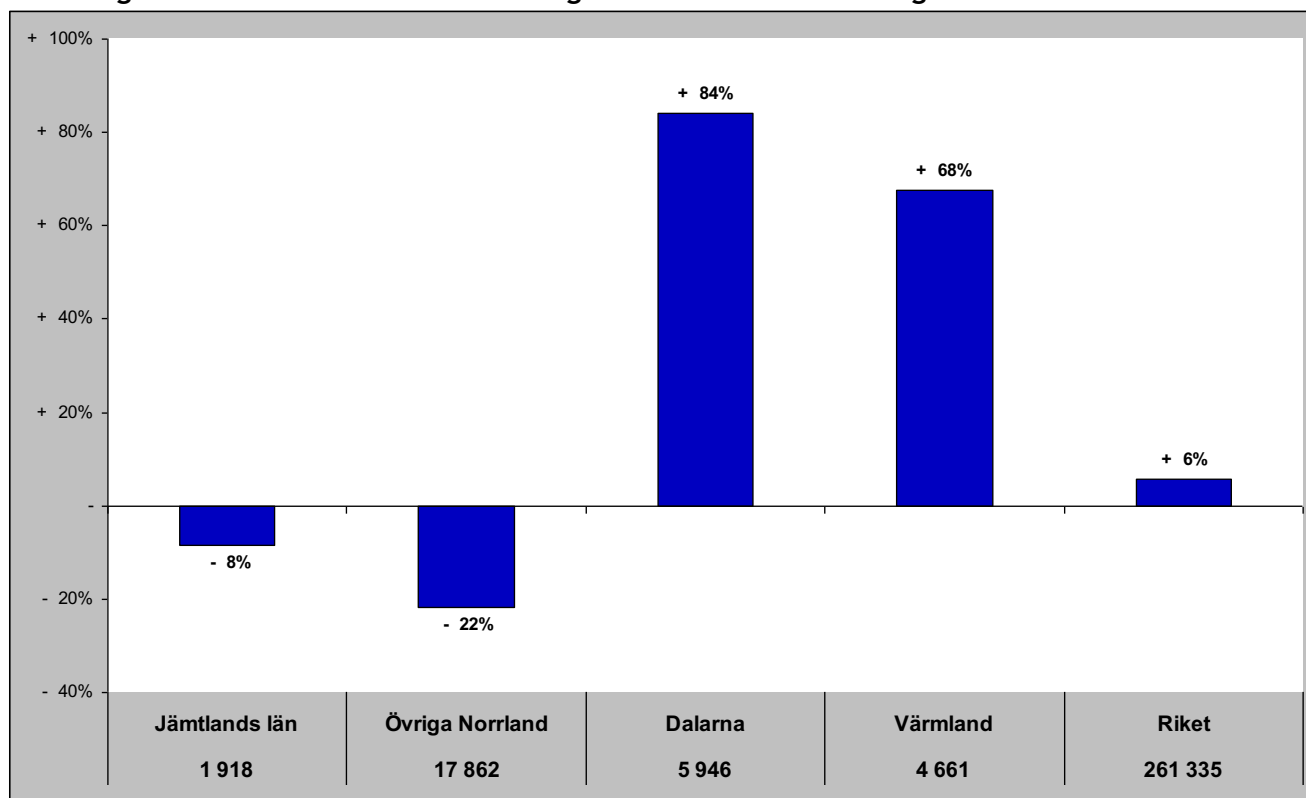

Gästnätter senaste 12 mån samt relativ förändring månadsvis

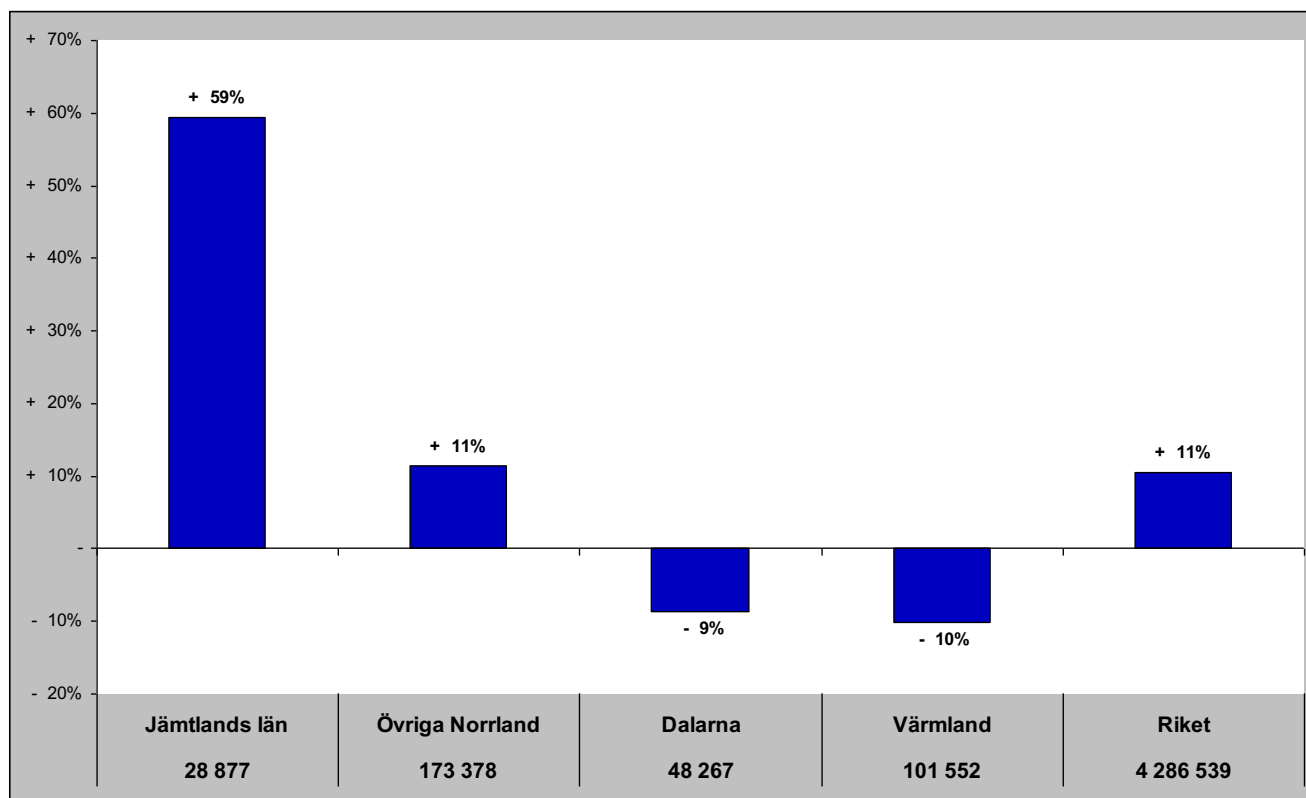

Jämtlands län i jämförelse med övriga Norrland, Dalarna, Värmland och riket (HSVCsol) - sommar (jun-sep)

Gästnätter sommaren 2018 samt relativ förändring mot föregående sommar

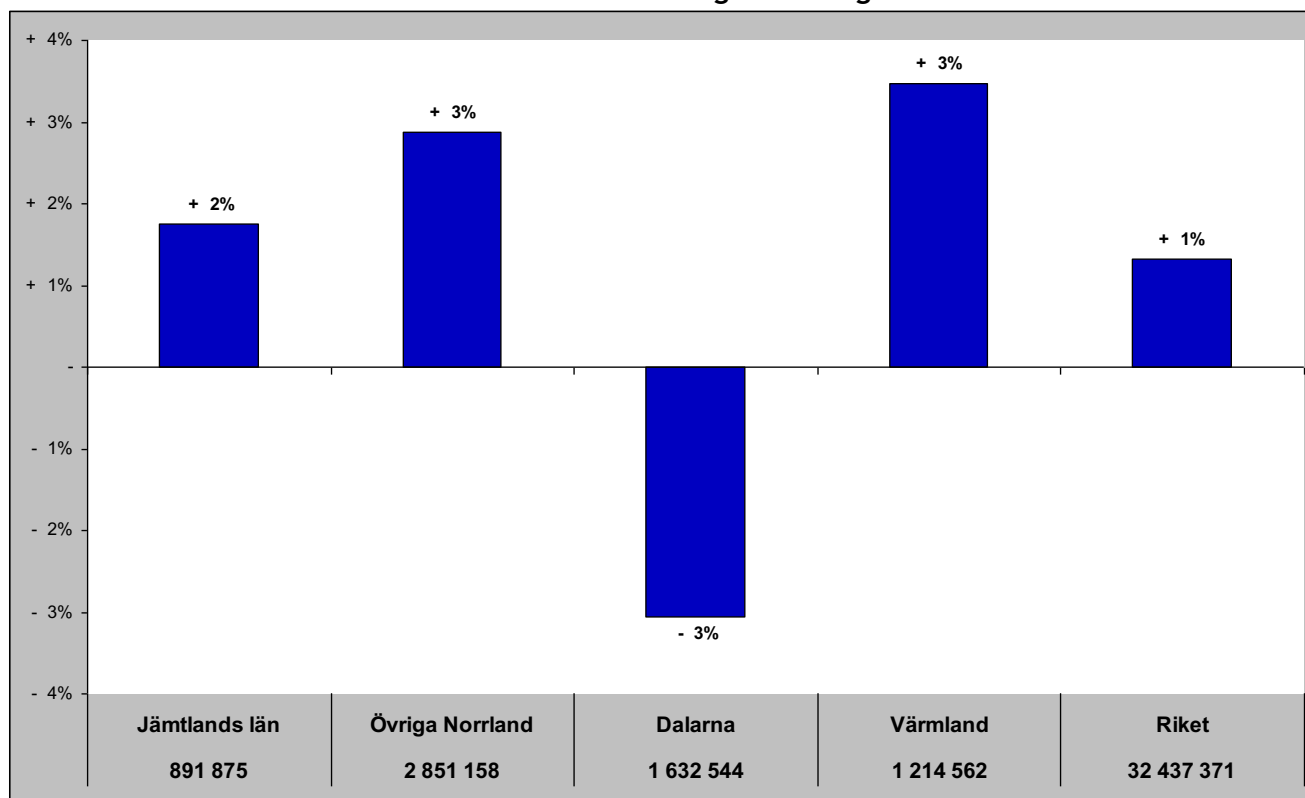

Relativ förändring med 2008 som startår

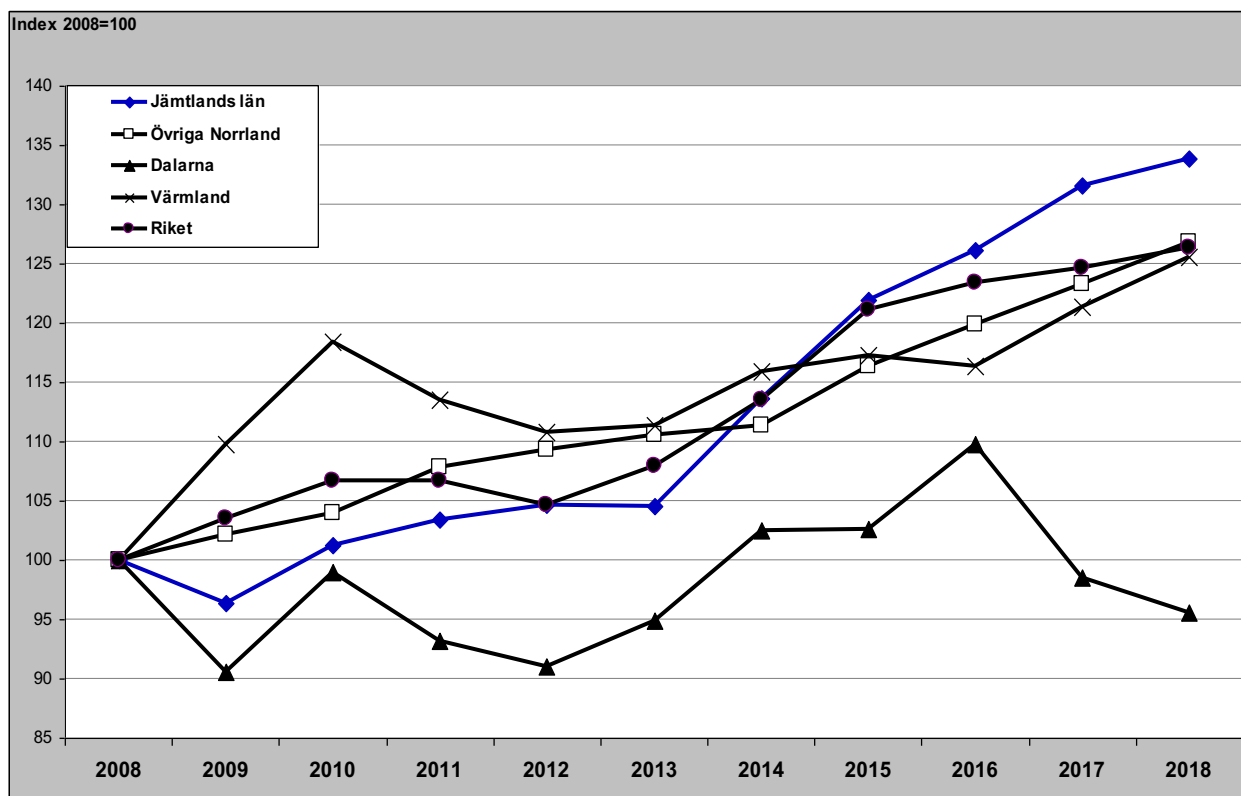

Jämtlands län i jämförelse med övriga Norrland, Dalarna, Värmland och riket (HSVCsol) - barmark (maj-okt)

Gästnätter barmark 2018 samt relativ förändring mot föregående år

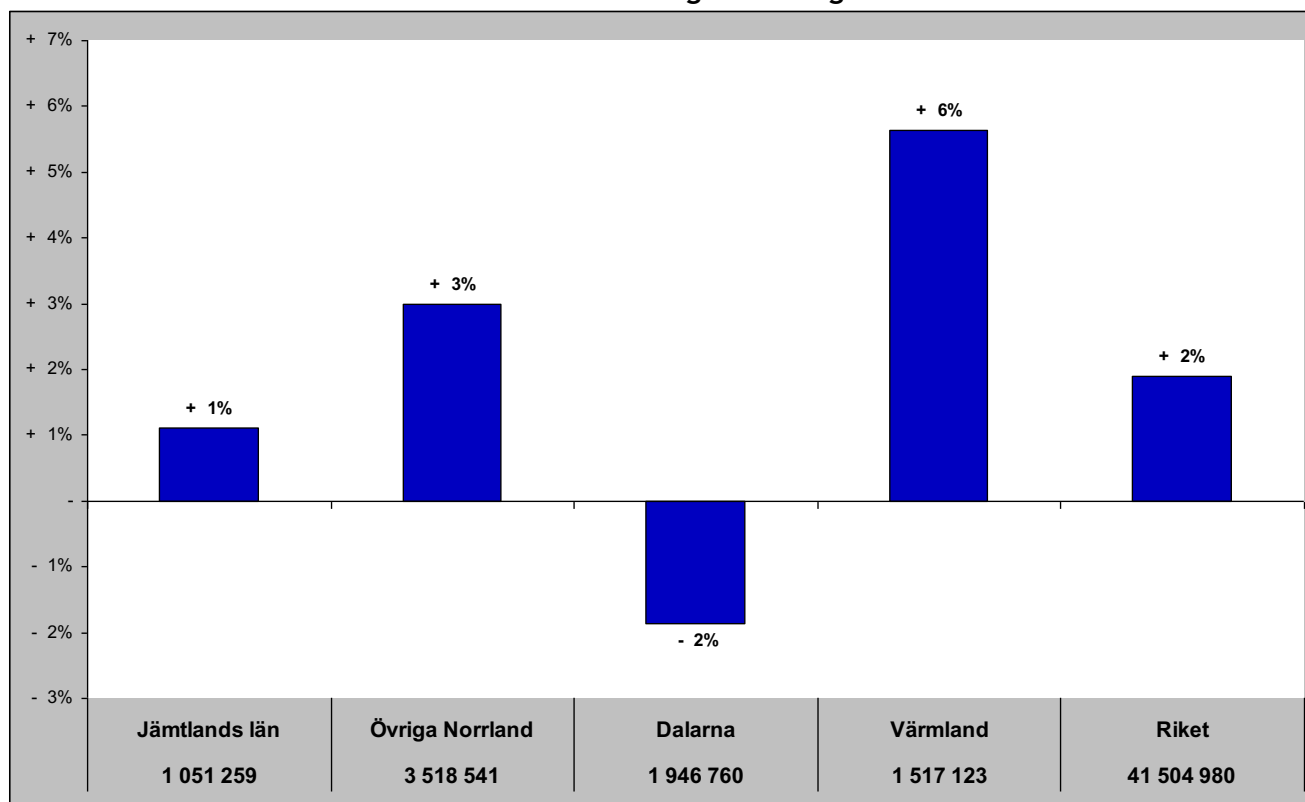

Relativ förändring med 2008 som startår

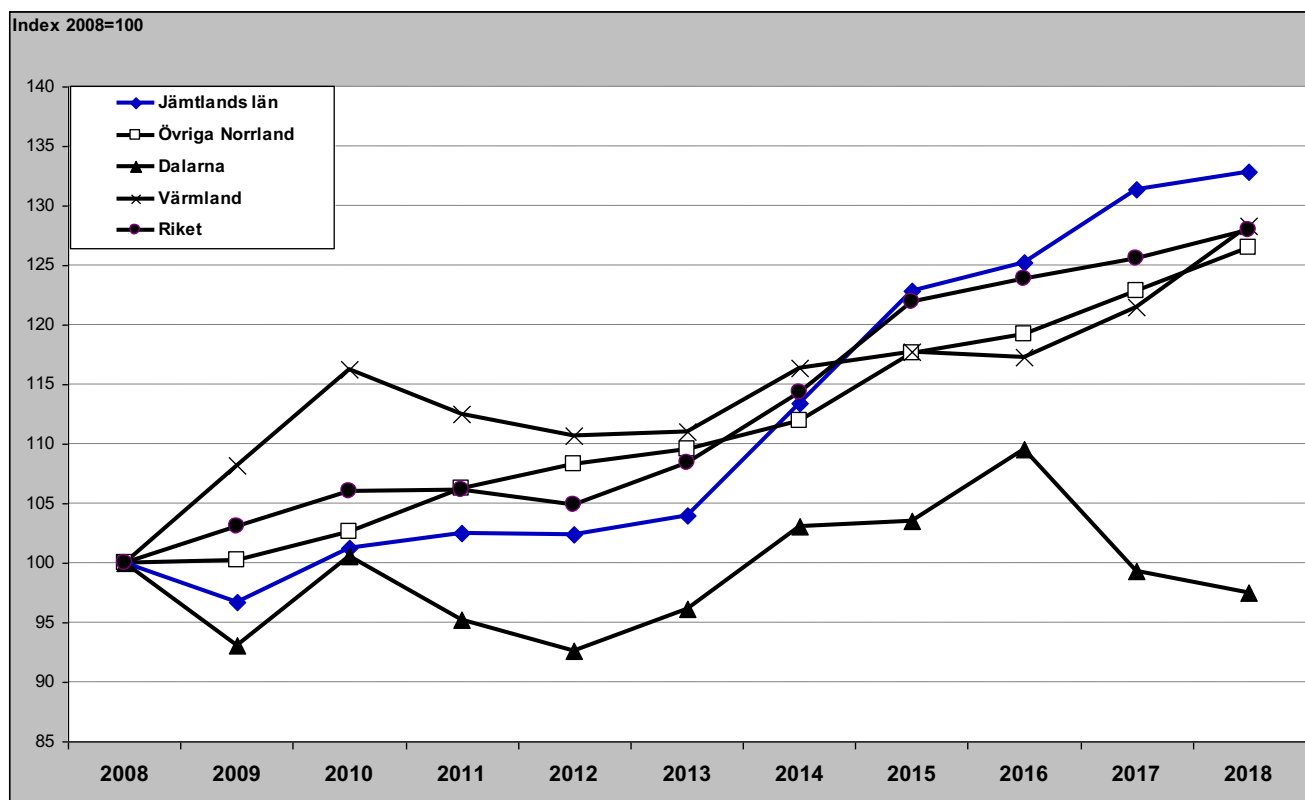

Jämtlands län i jämförelse med övriga Norrland, Dalarna, Värmland och riket (HSVCsol) - vinter (nov-apr)

Gästnätter vintern 2017/2018 samt relativ förändring mot föregående vinter

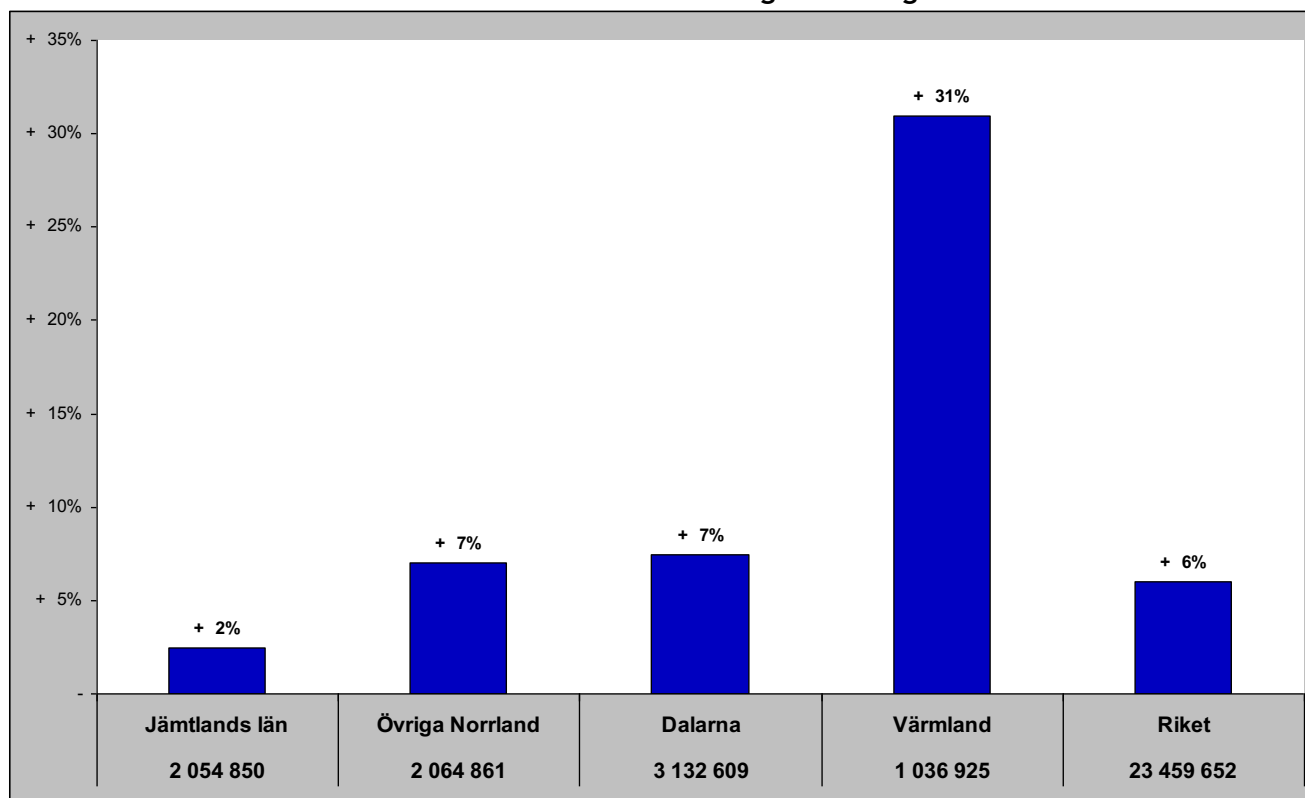

Relativ förändring med 2008 som startår

Index 2008=100

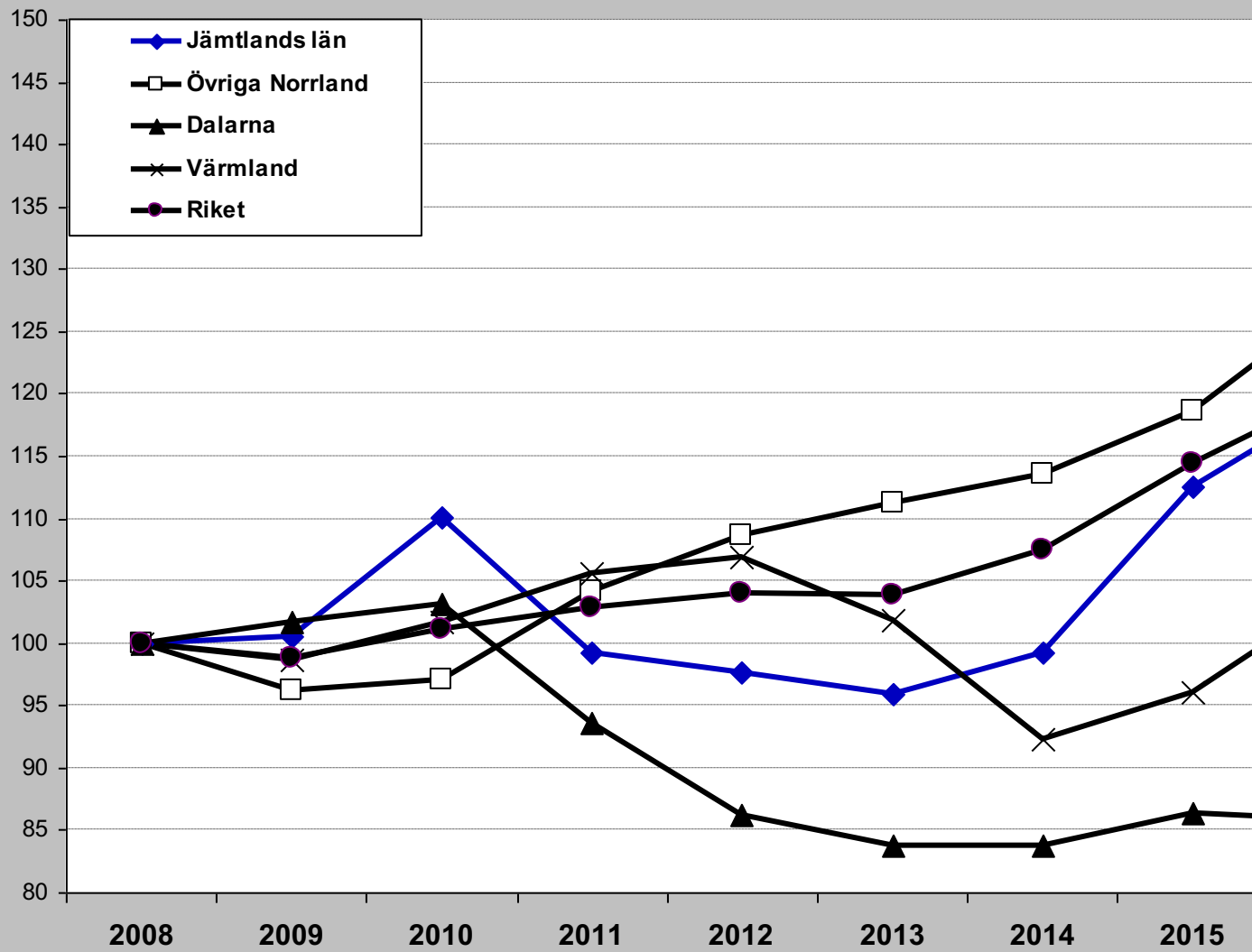

Jämtlands län i jämförelse med övriga Norrland, Dalarna, Värmland och riket (HSVCsol) - helår

Gästnätter helåret 2018 samt relativ förändring mot föregående helår

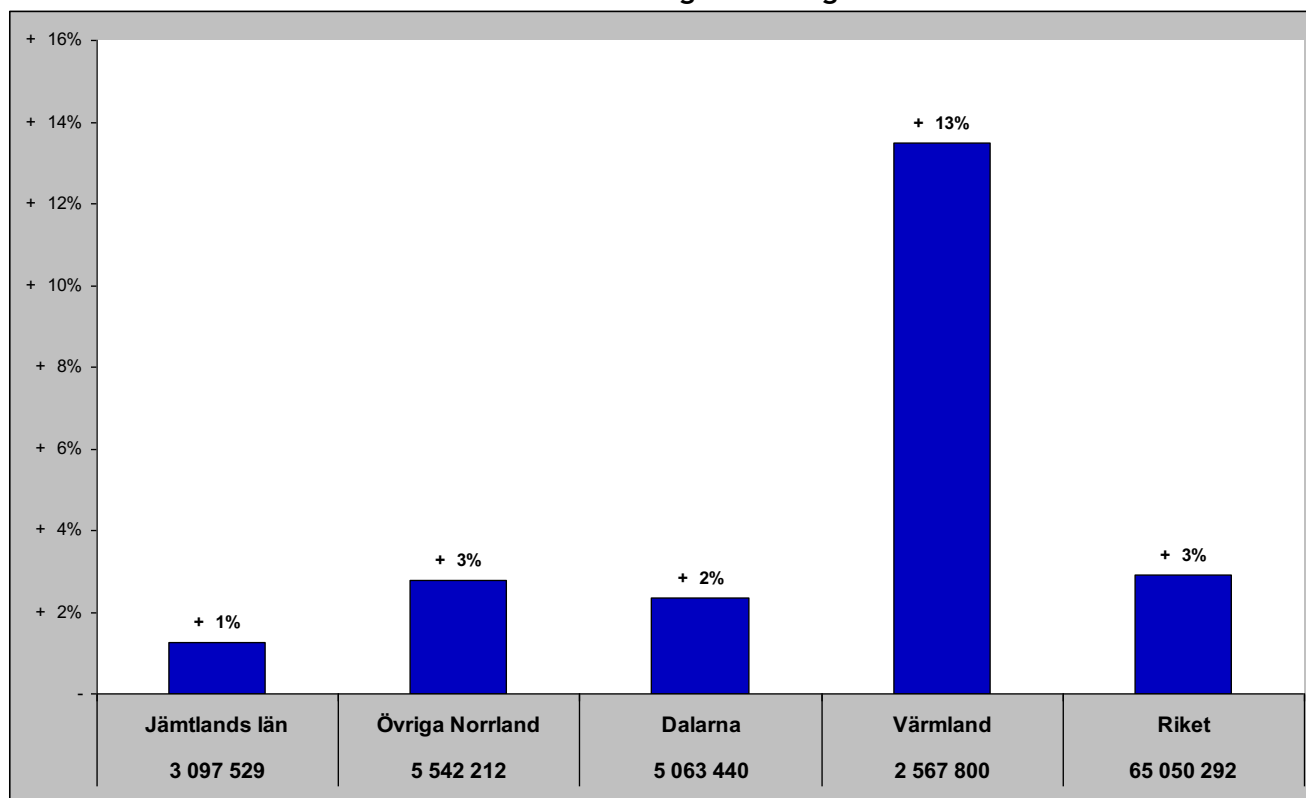

Relativ förändring med 2008 som startår

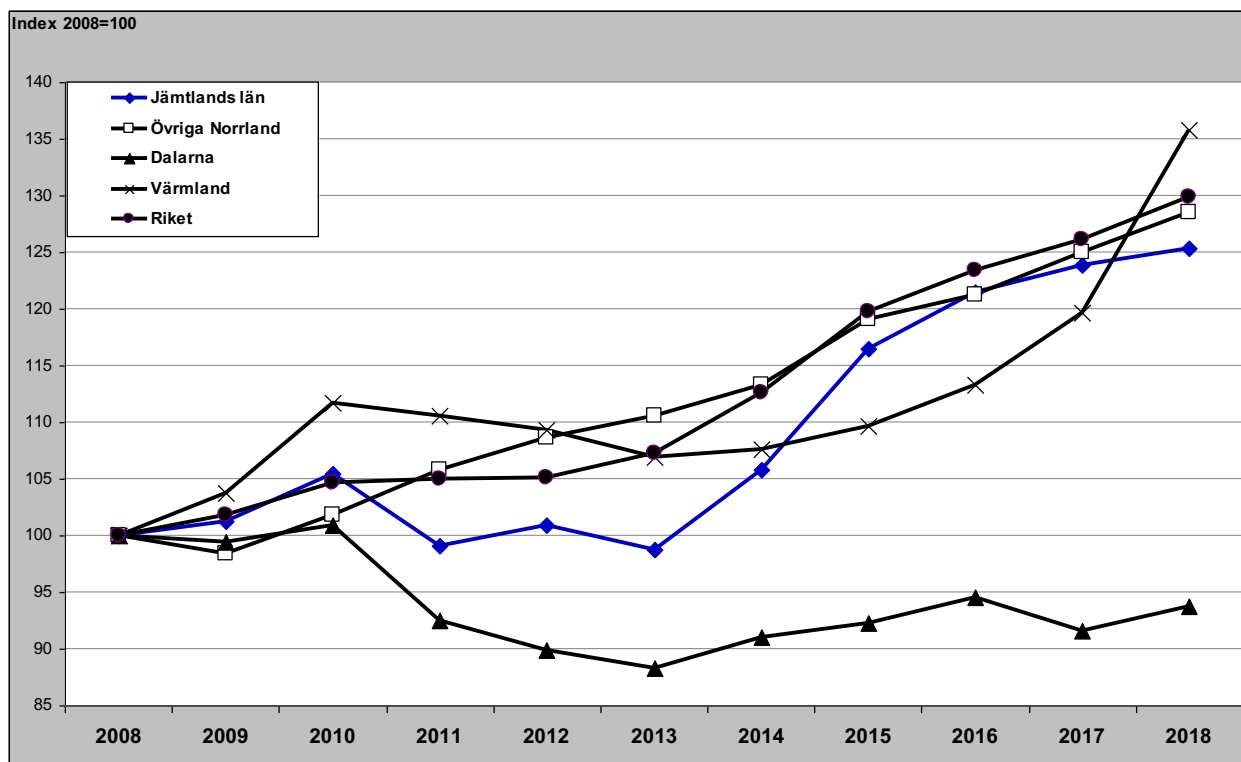

Gästnätter HSVCSol - länsvis

december

Totalt	Sverige	Danmark	Norge	Finland	Tyskland	GBR	Holland	Ryssland	Estland	Lettland	Övr. Europa	Utom Europa													
Stockholms län	970 632	Stockholms län	615 142	Skåne län	16 632	Vä Götalands län	35 546	Stockholms län	14 723	Stockholms län	31 584	Stockholms län	27 368	Stockholms län	8 956	Stockholms län	6 092	Stockholms län	1538	Stockholms län	1 364	Stockholms län	89 327	Stockholms län	152 314
Vä Götalands län	444 145	Dalarnas län	360 654	Dalarnas län	15 271	Stockholms län	14 126	Norrbottens län	2 569	Norrbottens län	11 478	Vä Götalands län	7 296	Dalarnas län	2 884	Skåne län	790	Värmlands län	1 405	Skåne län	1 321	Vä Götalands län	15 127	Vä Götalands län	33 388
Dalarnas län	396 569	Vä Götalands län	328 808	Vä Götalands län	8 217	Värmlands län	8 433	Jämtlands län	1 591	Vä Götalands län	10 269	Norrbottens län	4 164	Skåne län	2 831	Vä Götalands län	765	Norrbottens län	1 274	Jämtlands län	468	Skåne län	14 410	Skåne län	22 575
Skåne län	295 509	Jämtlands län	270 274	Stockholms län	8 098	Jämtlands län	7 679	Skåne län	1 444	Skåne län	7 472	Skåne län	3 511	Vä Götalands län	2 822	Jämtlands län	453	Jämtlands län	1 263	Örebro län	447	Norrbottens län	8 417	Norrbottens län	10 084
Jämtlands län	293 922	Skåne län	221 880	Jönköpings län	3 211	Norrbottens län	2 477	Vä Götalands län	1 391	Jönköpings län	3 239	Jämtlands län	2 983	Jämtlands län	988	Södermanlands län	217	Dalarnas län	294	Vä Götalands län	243	Örebro län	3 211	Dalarnas län	5 946
Värmlands län	137 942	Värmlands län	116 098	Jämtlands län	3 124	Västerbottens län	2 422	Västerbottens län	1 141	Dalarnas län	3 233	Dalarnas län	1 689	Norrbottens län	754	Dalarnas län	187	Vä Götalands län	273	Dalarnas län	209	Dalarnas län	3 029	Värmlands län	4 661
Norrbottens län	129 137	Västerbottens län	85 939	Hallands län	2 298	Skåne län	2 371	Dalarnas län	936	Kronobergs län	2 590	Uppsala län	646	Jönköpings län	604	Västerbottens län	180	Skåne län	272	Västmanlands län	74	Värmlands län	2 242	Östergötlands län	4 233
Västerbottens län	95 728	Norrbottens län	84 135	Värmlands län	2 099	Dalarnas län	2 337	Uppsala län	672	Värmlands län	1 923	Östergötlands län	630	Västerbottens län	392	Norrbottens län	620	Västernorrlands län	158	Kronobergs län	72	Jämtlands län	1 319	Örebro län	2 984
Gävleborgs län	79 240	Gävleborgs län	74 088	Kronobergs län	1 415	Hallands län	1 349	Värmlands län	1 349	Värmlands län	498	Elekinge län	1 571	Jönköpings län	601	Östergötlands län	347	Elekinge län	82	Västmanlands län	106	Gävleborgs län	68	Västmanlands län	2 699
Östergötlands län	75 142	Hallands län	66 104	Östergötlands län	1 034	Jönköpings län	1 118	Östergötlands län	488	Kalmar län	1 568	Västerbottens län	355	Värmlands län	265	Västmanlands län	75	Östergötlands län	87	Jönköpings län	58	Gävleborgs län	1 605	Jönköpings län	2 588
Hallands län	74 334	Östergötlands län	65 049	Kalmar län	802	Örebro län	828	Västernorrlands län	472	Hallands län	1 479	Hallands län	351	Kronobergs län	211	Västernorrlands län	67	Gotlands län	82	Västernorrlands län	48	Uppsala län	1 598	Södermanlands län	2 351
Jönköpings län	69 490	Jönköpings län	56 237	Elekinge län	684	Södermanlands län	620	Jönköpings län	369	Uppsala län	1 366	Södermanlands län	272	Hallands län	173	Jönköpings län	57	Jönköpings län	58	Uppsala län	30	Östergötlands län	1 501	Kronobergs län	2 156
Västernorrlands län	59 733	Västernorrlands län	55 005	Norrbottens län	656	Västernorrlands län	493	Örebro län	338	Jämtlands län	1 262	Värmlands län	269	Uppsala län	152	Örebro län	53	Uppsala län	54	Värmlands län	29	Västerbottens län	1 467	Västernorrlands län	2 079
Örebro län	59 293	Örebro län	50 323	Gävleborgs län	438	Östergötlands län	480	Gävleborgs län	336	Östergötlands län	1 247	Gävleborgs län	132	Örebro län	182	Kalmar län	44	Gävleborgs län	47	Östergötlands län	18	Kronobergs län	1 437	Jämtlands län	1 318
Uppsala län	53 630	Västmanlands län	47 983	Södermanlands län	376	Kalmar län	285	Södermanlands län	263	Västerbottens län	1 031	Västmanlands län	233	Västmanlands län	96	Uppsala län	30	Västerbottens län	41	Västerbottens län	11	Jönköpings län	1 350	Gävleborgs län	1 825
Västmanlands län	52 634	Uppsala län	47 003	Örebro län	314	Uppsala län	253	Västmanlands län	236	Södermanlands län	1 002	Örebro län	206	Kalmar län	77	Kronobergs län	29	Kalmar län	35	Kalmar län	6	Södermanlands län	1 259	Uppsala län	1 586
Södermanlands län	51 361	Södermanlands län	44 981	Uppsala län	240	Kronobergs län	220	Hallands län	146	Västmanlands län	484	Kronobergs län	181	Elekinge län	75	Östergötlands län	28	Örebro län	33	Norrbottens län	4	Hallands län	1 203	Västmanlands län	1 361
Kalmar län	45 929	Kalmar län	41 132	Västmanlands län	181	Västmanlands län	194	Kronobergs län	111	Örebro län	424	Elekinge län	169	Gävleborgs län	61	Gävleborgs län	28	Kronobergs län	20	Södermanlands län	3	Kalmar län	1 171	Hallands län	1 222
Kronobergs län	37 442	Kronobergs län	29 000	Västernorrlands län	166	Gävleborgs län	194	Kalmar län	105	Gävleborgs län	312	Kalmar län	121	Västernorrlands län	59	Värmlands län	20	Hallands län	4	Elekinge län	3	Västernorrlands län	868	Gotlands län	1 148
Elekinge län	28 739	Elekinge län	24 565	Gotlands län	99	Elekinge län	182	Elekinge län	43	Västernorrlands län	233	Västernorrlands län	85	Gotlands län	29	Hallands län	4	Södermanlands län	3	Hallands län	2	Elekinge län	735	Elekinge län	634
Gotlands län	17 607	Gotlands län	15 936	Västerbottens län	50	Gotlands län	48	Gotlands län	21	Gotlands län	135	Gotlands län	42	Södermanlands län	14	Gotlands län	1	Elekinge län	1	Gotlands län	1	Gotlands län	65	Kalmar län	583

Senaste 12 månaderna

Totalt	Sverige	Danmark	Norge	Finland	Tyskland	GBR	Holland	Ryssland	Estland	Lettland	Övr. Europa	Utom Europa													
Stockholms län	14 539 708	Stockholms län	8 962 597	Skåne län	282 280	Vä Götalands län	1 286 252	Stockholms län	228 736	Stockholms län	586 919	Stockholms län	421 200	Stockholms län	157 678	Stockholms län	83 276	Värmlands län	43 649	Stockholms län	20 125	Stockholms län	1 200 661	Stockholms län	2 444 224
Vä Götalands län	10 248 909	Vä Götalands län	7 066 129	Dalarnas län	249 405	Värmlands län	427 553	Norrbottens län	60 779	Vä Götalands län	464 741	Vä Götalands län	133 117	Dalarnas län	103 919	Vä Götalands län	13 122	Stockholms län	19 271	Skåne län	5 283	Vä Götalands län	349 595	Vä Götalands län	606 061
Skåne län	6 185 582	Skåne län	4 550 939	Vä Götalands län	179 948	Norrbottens län	381 884	Västerbottens län	40 911	Skåne län	370 207	Skåne län	86 425	Vä Götalands län	99 412	Skåne län	13 079	Jämtlands län	9 176	Vä Götalands län	5 030	Skåne län	291 299	Skåne län	397 945
Dalarnas län	5 063 440	Dalarnas län	4 329 085	Stockholms län	156 439	Jämtlands län	325 235	Vä Götalands län	39 740	Kalmar län	263 903	Norrbottens län	40 925	Skåne län	83 970	Jämtlands län	12 611	Norrbottens län	6 000	Jämtlands län	4 553	Norrbottens län	99 636	Norrbottens län	102 449
Jämtlands län	3 097 529	Jämtlands län	2 481 770	Jönköpings län	77 734	Stockholms län	258 582	Skåne län	34 190	Kronobergs län	243 731	Jämtlands län	27 399	Värmlands län	47 193	Norrbottens län	5 233	Vä Götalands län	5 766	Dalarnas län	2 885	Värmlands län	66 537	Värmlands län	101 552
Kalmar län	2 960 066	Kalmar län	2 444 728	Kalmar län	60 597	Västerbottens län	227 873	Jämtlands län	31 073	Jönköpings län	189 961	Östergötlands län	17 645	Jönköpings län	33 947	Västerbottens län	3 330	Dalarnas län	4 166	Örebro län	2 334	Dalarnas län	62 913	Östergötlands län	89 958
Hallands län	2 724 633	Hallands län	2 370 003	Jämtlands län	53 835	Dalarnas län	163 126	Östergötlands län	26 342	Norrbottens län	136 660	Dalarnas län	11 488	Kronobergs län	30 595	Örebro län	3 164	Skåne län	3 908	Värmlands län	2 314	Kalmar län	57 875	Örebro län	65 659
Värmlands län	2 567 800	Värmlands län	1 687 560	Kronobergs län	52 128	Hallands län	94 237	Västernorrlands län	17 304	Elekinge län	134 085	Uppsala län	11 399	Kalmar län	27 421	Södermanlands län	2 884	Södermanlands län	2 235	Västmanlands län	2 175	Jämtlands län	52 387	Jönköpings län	62 259
Norrbottens län	2 539 933	Norrbottens län	1 673 610	Hallands län	51 520	Örebro län	87 981	Dalarnas län	15 428	Värmlands län	132 526	Jönköpings län	9 983	Örebro län	23 979	Dalarnas län	2 878	Kalmar län	1 846	Gävleborgs län	1 953	Östergötlands län	49 434	Dalarnas län	48 267
Östergötlands län	1 835 784	Östergötlands län	1 500 902	Värmlands län	36 661	Skåne län	66 057	Jönköpings län	12 346	Hallands län	108 761	Värmlands län	9 770	Jämtlands län	23 479	Jönköpings län	2 864	Västernorrlands län	1 586	Jönköpings län	1 279	Jönköpings län	48 720	Västerbottens län	40 543
Västerbottens län	1 815 543	Västerbottens län	1 406 047	Elekinge län	34 051	Kalmar län	51 817	Uppsala län	11 027	Östergötlands län	94 388	Hallands län	9 169	Norrbottens län	19 831	Kalmar län	2 633	Östergötlands län	1 539	Östergötlands län	1 182	Kronobergs län	42 732	Södermanlands län	38 984
Jönköpings län	1 674 439	Jönköpings län	1 202 885	Östergötlands län	18 382	Västernorrlands län	49 072	Värmlands län	10 484	Dalarnas län	69 880	Kalmar län	8 799	Östergötlands län	16 278	Östergötlands län	2 391	Jönköpings län	1 380	Uppsala län	1 015	Örebro län	39 323	Hallands län	37 784
Örebro län	1 333 502	Gävleborgs län	1 105 457	Norrbottens län	11 964	Jönköpings län	32 081	Örebro län	9 283	Örebro län	59 143	Västerbottens län	7 871	Elekinge län	16 216	Västernorrlands län	2 214	Uppsala län	1 280	Västerbottens län	996	Västernorrlands län	36 679	Kronobergs län	37 011
Gävleborgs län	1 229 575	Örebro län	1 026 528	Gävleborgs län	10 432	Gävleborgs län	17 359	Kalmar län	9 115	Södermanlands län	51 064	Gotlands län	6 174	Hallands län	15 520	Värmlands län	2 001	Gävleborgs län	1 271	Södermanlands län	974	Uppsala län	33 661	Uppsala län	32 360
Västernorrlands län	1 186 736	Västernorrlands län	1 007 941	Gotlands län	10 160	Östergötlands län	17 343	Gotlands län	8 311	Jämtlands län	47 134	Södermanlands län	5 786	Västerbottens län	8 104	Uppsala län	1 388	Örebro län	1 111	Norrbottens län	962	Västerbottens län	32 413	Kalmar län	30 590
Södermanlands län	1 158 402	Södermanlands län	1 003 452	Örebro län	10 130	Västmanlands län	13 957	Västmanlands län	8 122	Västerbottens län	41 725	Västmanlands län	5 659	Västernorrlands län	8 081	Gävleborgs län	967	Västerbottens län	943	Västernorrlands län	808	Hallands län	31 809	Västernorrlands län	30 386
Uppsala län	1 126 689	Uppsala län	984 610	Västmanlands län	6 919	Gotlands län	13 448	Gävleborgs län	7 583	Gotlands län	30 576	Örebro län	5 087	Gävleborgs län	6 472	Elekinge län	775	Gotlands län	928	Kalmar län	742	Södermanlands län	28 950	Gävleborgs län	29 475
Kronobergs län	1 009 635	Gotlands län	883 052	Södermanlands län	6 077	Uppsala län	9 808	Södermanlands län	5 629	Uppsala län	29 099	Elekinge län	4 728	Uppsala län	5 723	Hallands län	688	Västmanlands län	725	Kronobergs län	372	Västmanlands län	27 393	Jämtlands län	28 877
Gotlands län	992 629	Västmanlands län	793 810	Västernorrlands län	5 631	Södermanlands län	7 739	Hallands län	4 521	Västernorrlands län	22 752	Kronobergs län	4 565	Västmanlands län	4 875	Västmanlands län	640	Hallands län	426	Gotlands län	343	Elekinge län	24 347	Gotlands län	28 897
Elekinge län	985 111	Elekinge län	743 752	Uppsala län	5 318	Elekinge län	5 906	Elekinge län	4 297	Gävleborgs län	22 160	Gävleborgs län	4 386	Södermanlands län	4 628	Kronobergs län	542	Kronobergs län	402	Elekinge län	258	Gävleborgs län	22 060	Västmanlands län	19 782
Västmanlands län	903 243	Kronobergs län	589 585	Västerbottens län	4 877	Kronobergs län	5 527	Kronobergs län	2 445	Västmanlands län	19 187	Västernorrlands län	4 282	Gotlands län	2 853	Gotlands län	318	Elekinge län	195	Gotlands län	220	Hallands län	10 569	Elekinge län	16 476