



GÄSTNATTSSTATISTIK

Jämtland Härjedalen

Juni 2019

Innehåll

Fakta	5
Läsanvisning	5
Sammanfattning av resultatet	6
Gästnätter sammanfattning (HSVCsol) i JH	7
Sammanfattning marknader (HSVCsol) i JH senaste månaden	8
Sammanfattning marknader (HSVCsol) i JH vinter nov 18-apr 19	9
Sammanfattning marknader (HSVCsol) i JH sommar jun-sep 2018	10
Sammanfattning marknader (HSVCsol) i JH barmark maj-okt 2018	11
Sammanfattning marknader (HSVCsol) i JH helåret 2018	12
TOTALT ANTAL GÄSTNÄTTER	13
Gästnätter totalt (HSVCsol) i JH	14
GÄSTNÄTTER FÖRDELAT PER BOENDEFORM	15
Gästnätter hotell i JH	16
Gästnätter stugby i JH	17
Gästnätter vandrarhem i JH	18
Gästnätter camping i JH	19
Gästnätter förmedlad stuga/lägenhet (sol) i JH	20
GÄSTNÄTTER FÖRDELAT PER MARKNAD	21
Svenska gästnätter (HSVCsol) i JH	22
Norska gästnätter (HSVCsol) i JH	23
Danska gästnätter (HSVCsol) i JH	24
Finska gästnätter (HSVCsol) i JH	25
Tyska gästnätter (HSVCsol) i JH	26
Holländska gästnätter (HSVCsol) i JH	27
Gästnätter från GBR (HSVCsol) i JH	28
Gästnätter från Ryssland (HSVCsol) i JH	29
Gästnätter från Estland (HSVCsol) i JH	30
Gästnätter från Lettland (HSVCsol) i JH	31
Gästnätter från övriga Europa (HSVCsol) i JH	32
Gästnätter från övriga världen (HSVCsol) i JH	33
GÄSTNÄTTER FÖRDELAT PER KOMMUN	34
Gästnätter i Härjedalens Kommun (HSVCsol)	35
Gästnätter i Härjedalens Kommun (HSVCsol) marknader	36
Gästnätter i Härjedalens Kommun (HSVCsol) marknader	37
Gästnätter i Härjedalens Kommun (HSVCsol) marknader	38
Gästnätter i Bergs Kommun (HSVC)	39
Gästnätter i Bergs kommun (HSVC) marknader	40
Gästnätter i Bergs kommun (HSVC) marknader	41
Gästnätter i Bergs Kommun (HSVCsol) marknader	42
Gästnätter i Åre Kommun (HSVCsol)	43
Gästnätter i Åre kommun (HSVCsol) marknader	44
Gästnätter i Åre kommun (HSVCsol) marknader	45
Gästnätter i Åre Kommun (HSVCsol) marknader	46
Gästnätter i Krokoms Kommun (HSVC)	47

Gästnätter i Krokoms kommun (HSVC) marknader	48
Gästnätter i Krokoms kommun (HSVC) marknader	49
Gästnätter i Krokoms Kommun (HSVCsol) marknader	50
Gästnätter i Östersunds Kommun (HSVC)	51
Gästnätter i Östersunds kommun (HSVC) marknader	52
Gästnätter i Östersunds kommun (HSVC) marknader	53
Gästnätter i Östersunds Kommun (HSVCsol) marknader	54
Gästnätter i Bräcke kommun (HSVC)	55
Gästnätter i Bräcke kommun (HSVC) marknader	56
Gästnätter i Bräcke kommun (HSVC) marknader	57
Gästnätter i Bräcke Kommun (HSVCsol) marknader	58
Gästnätter i Ragunda kommun (HSVC)	59
Gästnätter i Ragunda kommun (HSVC) marknader	60
Gästnätter i Ragunda kommun (HSVC) marknader	61
Gästnätter i Ragunda Kommun (HSVCsol) marknader	62
Gästnätter i Strömsunds Kommun (HSVC)	63
Gästnätter i Strömsunds kommun (HSVC) marknader	64
Gästnätter i Strömsunds kommun (HSVC) marknader	65
Gästnätter i Strömsunds Kommun (HSVCsol) marknader	66
GÄSTNÄTTER FÖRDELAT PER DESTINATION	67
Gästnätter i Bydalsfjällen (HSVC)	68
Gästnätter i Bydalsfjällen (HSVC) marknader	69
Gästnätter i Bydalsfjällen (HSVC) marknader	70
Gästnätter i Bydalsfjällen (HSVCsol) marknader	71
Gästnätter i Funäsfjällen (HSVCsol)	72
Gästnätter i Funäsfjällen (HSVCsol) marknader	73
Gästnätter i Funäsfjällen (HSVCsol) marknader	74
Gästnätter i Funäsfjällen (HSVCsol) marknader	75
Gästnätter i Lofsdalen (Csol)	76
Gästnätter i Lofsdalen (Csol) marknader	77
Gästnätter i Lofsdalen (Csol) marknader	78
Gästnätter i Lofsdalen (HSVCsol) marknader	79
Gästnätter i Vemdalen (HSVCsol)	80
Gästnätter i Vemdalen (HSVCsol) marknader	81
Gästnätter i Vemdalen (HSVCsol) marknader	82
Gästnätter i Vemdalen (HSVCsol) marknader	83
Gästnätter i Södra Årefjällen (HSVC)	84
Gästnätter i Södra Årefjällen (HSVC) marknader	85
Gästnätter i Södra Årefjällen (HSVC) marknader	86
Gästnätter i Södra Årefjällen (HSVCsol) marknader	87
Gästnätter i Åre (HSVCsol)	88
Gästnätter i Åre (HSVCsol) marknader	89
Gästnätter i Åre (HSVCsol) marknader	90
Gästnätter i Åre (HSVCsol) marknader	91
Gästnätter i Sveg (HSVCsol)	92
Gästnätter i Sveg (HSVCsol) marknader	93
Gästnätter i Sveg (HSVCsol) marknader	94
Gästnätter i Sveg (HSVCsol) marknader	95

GÄSTNÄTTER JÄMFÖRELSE ANDRA REGIONER	96
Jämtlands län i jämförelse med övriga Norrland, Dalarna, Värmland och riket (HSVCsol) - Totalt	97
Jämtlands län i jämförelse med övriga Norrland, Dalarna, Värmland och riket (HSVCsol) - Sverige	98
Jämtlands län i jämförelse med övriga Norrland, Dalarna, Värmland och riket (HSVCsol) - Norge	99
Jämtlands län i jämförelse med övriga Norrland, Dalarna, Värmland och riket (HSVCsol) - Danmark	100
Jämtlands län i jämförelse med övriga Norrland, Dalarna, Värmland och riket (HSVCsol) - Finland	101
Jämtlands län i jämförelse med övriga Norrland, Dalarna, Värmland och riket (HSVCsol) - Tyskland	102
Jämtlands län i jämförelse med övriga Norrland, Dalarna, Värmland och riket (HSVCsol) - Holland	103
Jämtlands län i jämförelse med övriga Norrland, Dalarna, Värmland och riket (HSVCsol) - GBR	104
Jämtlands län i jämförelse med övriga Norrland, Dalarna, Värmland och riket (HSVCsol) - Ryssland	105
Jämtlands län i jämförelse med övriga Norrland, Dalarna, Värmland och riket (HSVCsol) - Estland	106
Jämtlands län i jämförelse med övriga Norrland, Dalarna, Värmland och riket (HSVCsol) - Lettland	107
Jämtlands län i jämförelse med övriga Norrland, Dalarna, Värmland och riket (HSVCsol) - övriga Europa	108
Jämtlands län i jämförelse med övriga Norrland, Dalarna, Värmland och riket (HSVCsol) - utom Europa	109
Jämtlands län i jämförelse med övriga Norrland, Dalarna, Värmland och riket (HSVCsol) - sommar (jun-sep)	110
Jämtlands län i jämförelse med övriga Norrland, Dalarna, Värmland och riket (HSVCsol) - barmark (maj-okt)	111
Jämtlands län i jämförelse med övriga Norrland, Dalarna, Värmland och riket (HSVCsol) - vinter (nov-apr)	112
Jämtlands län i jämförelse med övriga Norrland, Dalarna, Värmland och riket (HSVCsol) - helår	114
Gästnätter HSVCsol - länsvis	115

Fakta

Statistiken är hämtad från Tillväxtverket som genom Statistiska Centralbyrån (SCB) samlar in aktuell inkvarteringsstatistik. Populationen i den här rapporten utgörs av alla hotell, stugbyar, vandrarhem, campingplatser samt boendeförmedlare/bokningsföretag av stugor/lägenheter i Jämtlands län som är redovisningskyldiga. Endast anläggningar som bedriver yrkesmässig uthyrning ingår.

Bortfallet räknas upp för att kunna få fram totalsiffror. Det går till på så sätt att man i första hand hämtar värden för den saknade anläggningen från samma månad ett år tidigare, har anläggningen inte lämnat in siffror då hämtar man värden från månaden innan. Skulle anläggningen inte ha lämnat in då heller, behandlas bortfallet genom att man gör en så kallad rak uppräknings. Det vill säga beläggningsen för de saknade anläggningarna har antagits fördela sig på samma sätt som för motsvarande anläggningar av samma typ och i samma storleksklass i det aktuella länet under aktuell månad. Anläggningarna delas in i 5 storleksklasser (0-19, 20-49, 50-99, 100-199, 200-) och 2 typer av hotell; stads- och turisthotell. Vid uppräkningsen tar man även hänsyn till om det är vardag (mån-tors) eller helgdag (fre-sön). Man hämtar alltså siffror från anläggningar som lämnat in siffror som är av samma typ och i samma storleksklass och ligger i samma län. Skulle det inte finnas någon anläggning i länet av samma typ och i samma storleksgrupp för att väga upp en saknad anläggning, hämtar man siffror från riket för samma anläggningstyp och storleksgrupp.

Sammantaget innebär det att ett visst bortfall medför att statistiken är behäftad med en viss osäkerhet. Det har visat sig att uppräkningsförfarandet totalt sett ger värden som ligger nära de verkliga, under förutsättning att bortfallet inte är betydande. **Osäkerheten som uppstår på grund av bortfallet bedöms sammantaget vara relativt liten.**

Läsanvisning

Rapporten redovisar generellt antalet gästnätter. För Jämtlands län redovisas beläggningsen månadsvis uppdelat på hotell, stugby, vandrarhem, camping , förmedlade stugor/lägenheter samt totalt. Dessutom redovisas dessa 5 boendeformer sammanslaget fördelat på ett antal olika marknader. Boendeformerna är förkortade i rapporternas rubriker H=hotell, S=stugby, V=vandrarhem, C=camping sol=förmedlad stuga/lägenhet.

I rapporten finns dessutom redovisning av totalt antal gästnätter för länets olika kommuner, samt destinationer fördelat månadsvis, samt uppdelat för olika marknader relaterat till olika perioder. **OBS! När det gäller kommun- och destinationsredovisning omfattar resultatet förmedlade stuga/lägenhet enbart för centrala Åre, Funäsfjällen, Vemdalen, Lofsdalen, Bydalsfjällen och södra Årefjällen.**

Resultatet för Jämtlands län kan också jämföras mot ett antal andra regioner samt riket som helhet, uppdelat på olika perioder och marknader.

Not

Fr.o.m. januari 2018 har betydande volymer av förmedlat boende inom destination Vemdalen flyttats över till hotell och stuga. Det innebär inga förändringar för totalsiffrorna, men påverkar boendeformerna förmedlat boende, hotell och stugby.

När det gäller det förmedlade boende som har rapporterats av Skistar (Åre och Vemdalen) har dessa siffror även inkluderat sk. ägarnätter. I rapporteringen till SCB har dessa tagits bort fr.o.m. januari 2018. I den här rapporten har vi dock valt ha kvar dessa, vilket innebär att siffrorna som redovisas i den här rapporten är något högre jämfört med den officiella statistiken från Tillväxtverket/SCB,

Sammanfattning av resultatet

Juni 2019

Beläggningen på kommersiella boendeanläggningar (hotell, stugbyar, vandrarhem, camping, förmedlat boende) ökade med +10 489 gn (+7%) i juni.

Samtliga boendeformer ökade förutom campingen som minskade med 1 557 gn (-2%). Hotellen redovisade +8 909 gn (+21%), vandrarhemmen +1 607 gn (+14%), stugbyarna ökade med +1 408 gn (+11%), medan förmedlat boende landade på +122 gn (+1%).

Genomgående bra siffror för de stora marknaderna, särskilt Danmark och GBR sett till procentuella ökning. Den svenska marknaden ökade med 9%, medan Norge redovisade +10%. Däremot var det en sämre utveckling för övriga Europa och utom Europa.

Juni var med undantag för Värmland (-4%) en positiv månad där riket som helhet ökade med 2%. Dalarna redovisade +4% medan övriga Norrland landade på +5%.

Gästnätter sammanfattning (HSVCsol) i JH

Sammanfattning - jun

	Gästnätter	Jämförelse fjolåret
Totalt	157 495	+ 7%
Sverige	98 840	+ 9%
Norge	32 029	+ 10%
Övriga utlandet	26 626	- 1%

Akkumulerad tillväxt jämfört med fjolåret

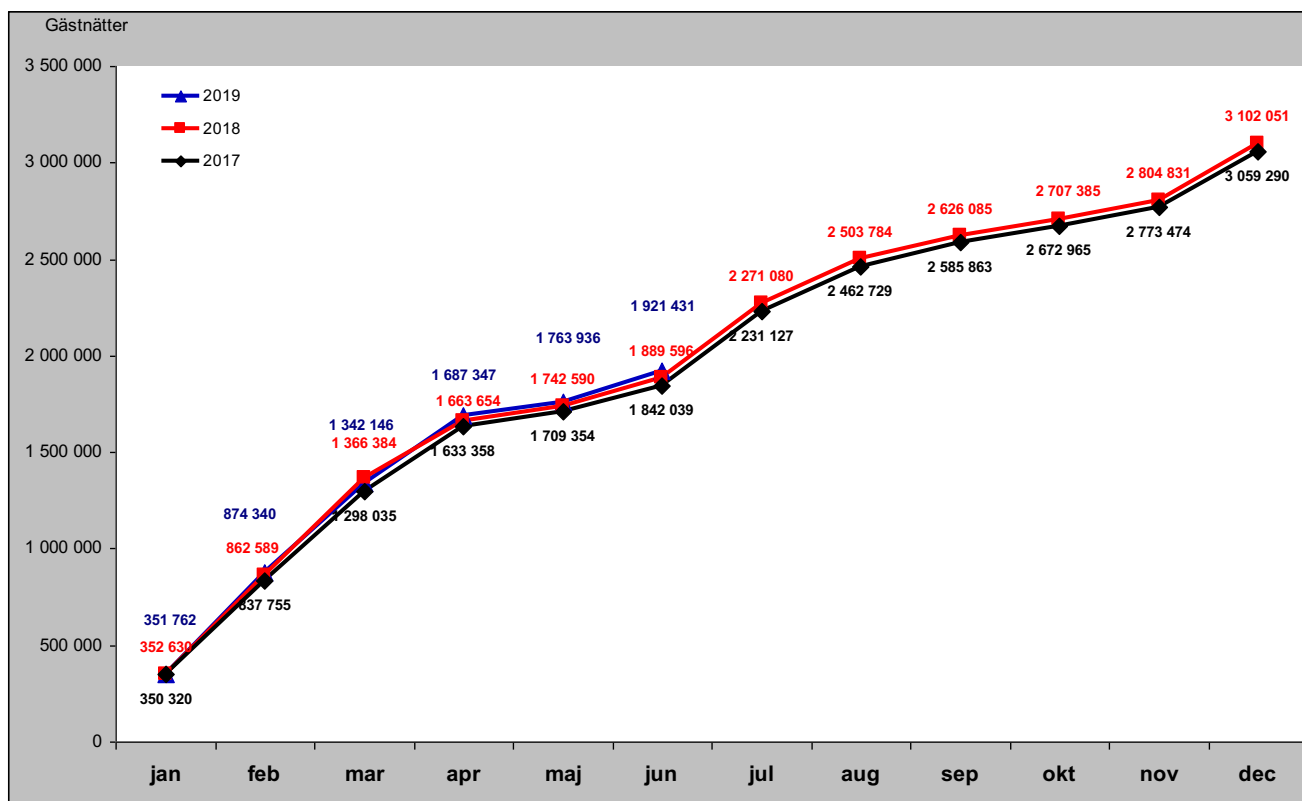

Sammanfattning marknader (HSVCsol) i JH senaste månaden

Förändring gästnätter i juni

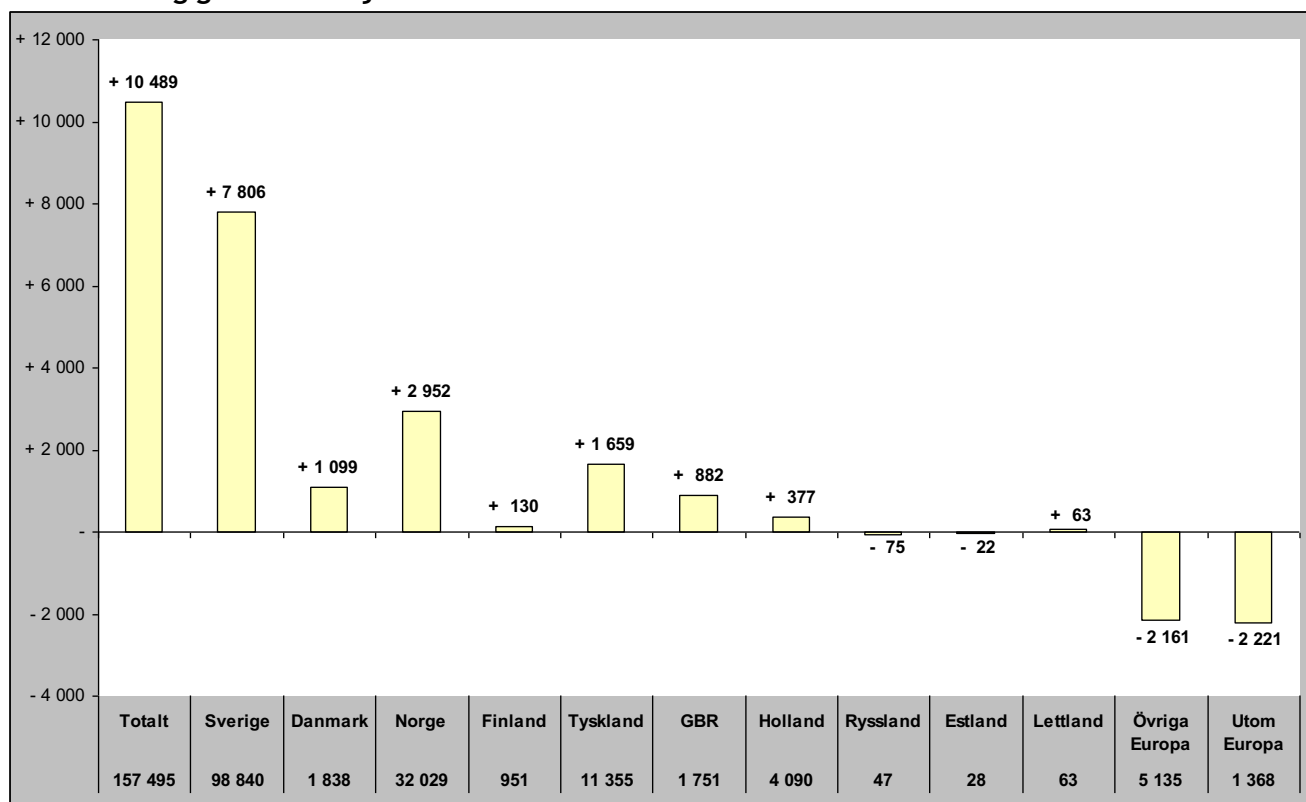

Relativ förändring i juni

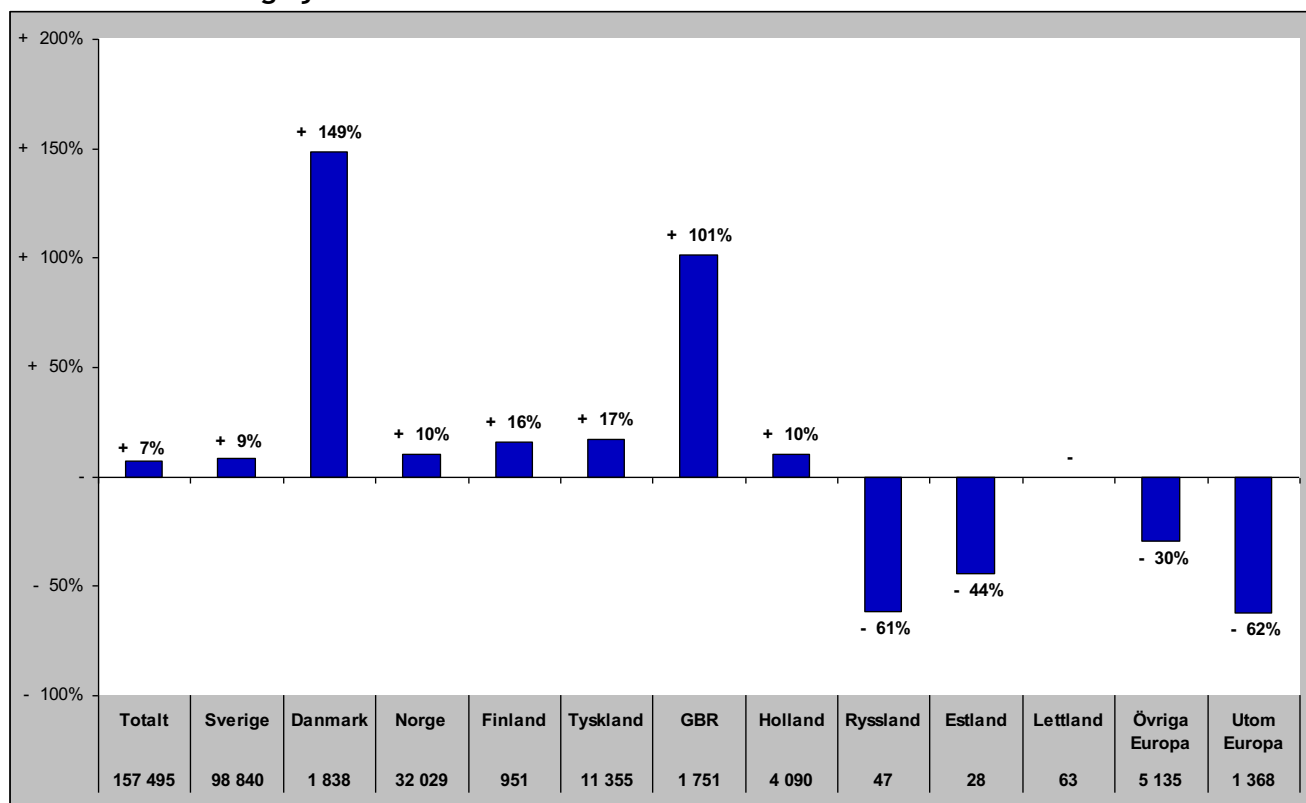

Sammanfattning marknader (HSVCsol) i JH vinter nov 18-apr 19

Förändring gästnätter

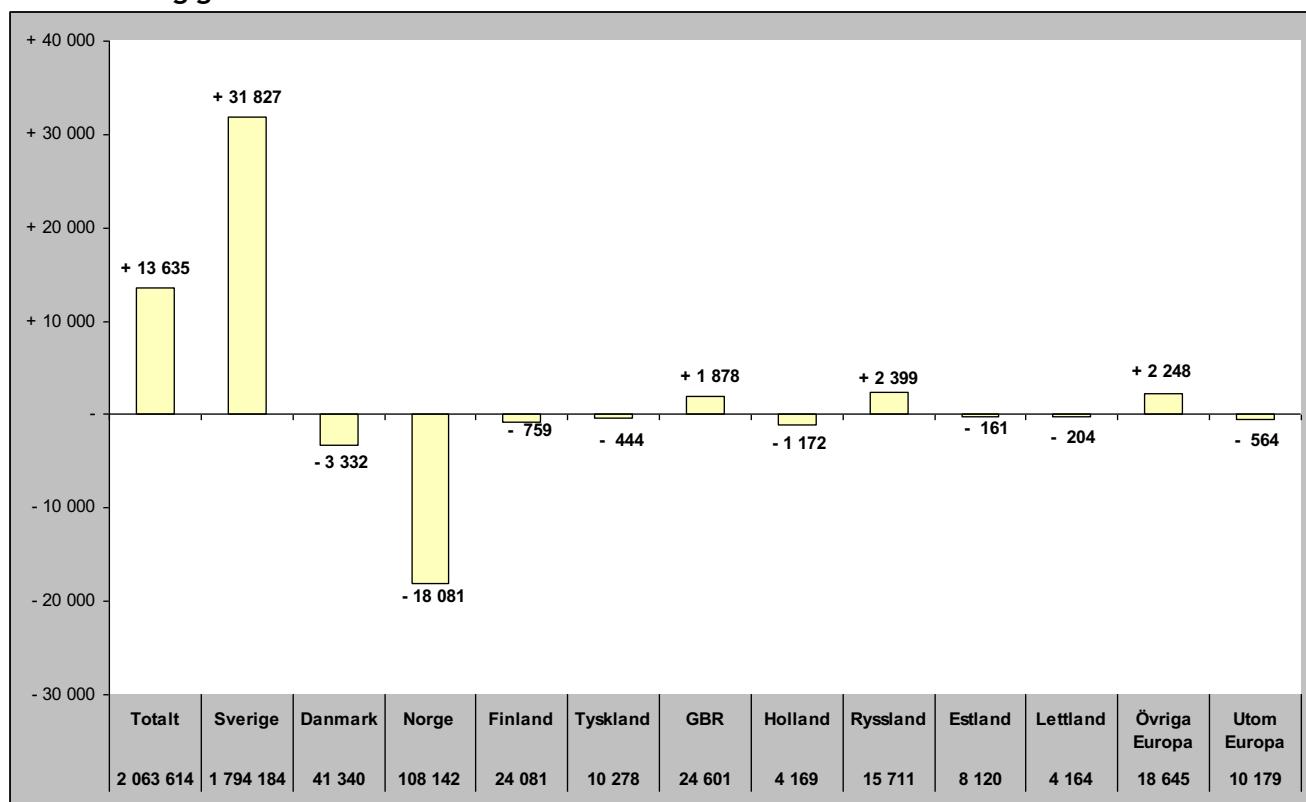

Relativ förändring

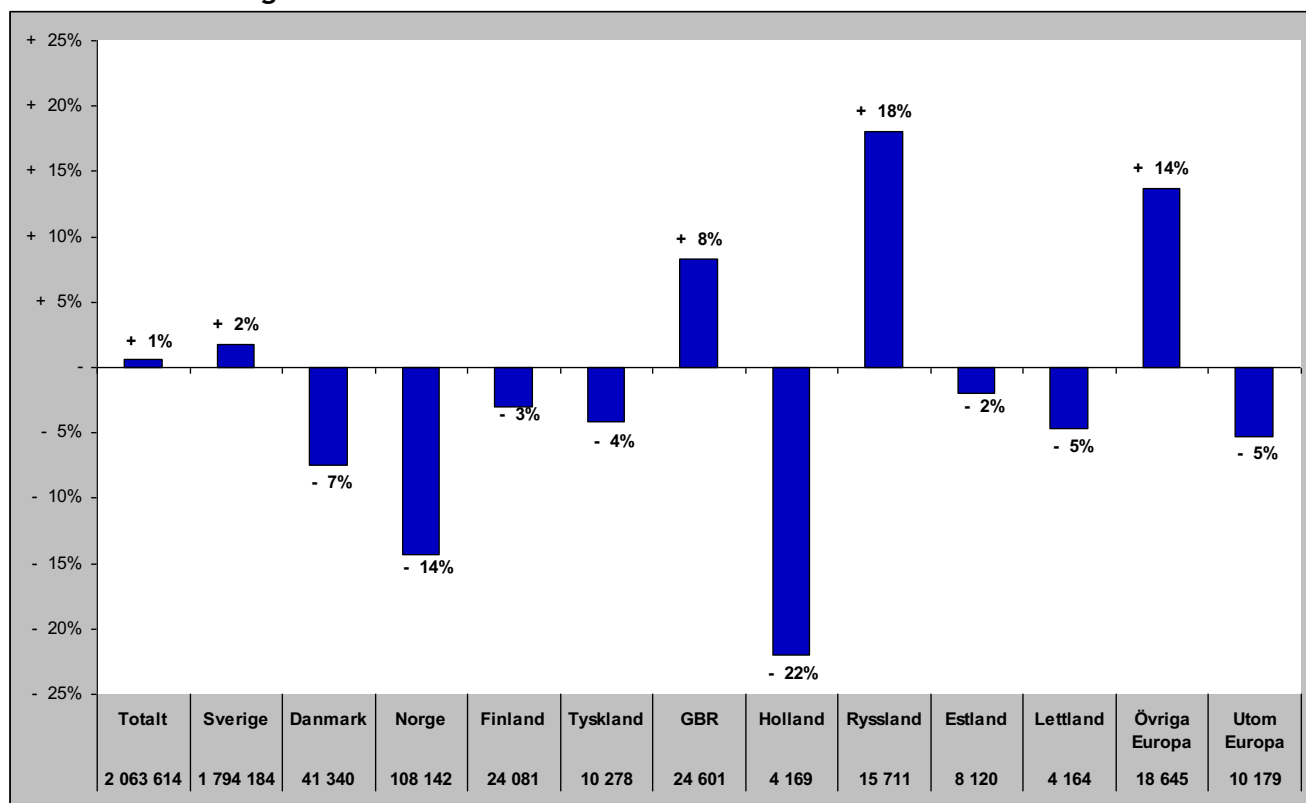

Sammanfattning marknader (HSVCsol) i JH sommar jun-sep 2018

Förändring gästnätter

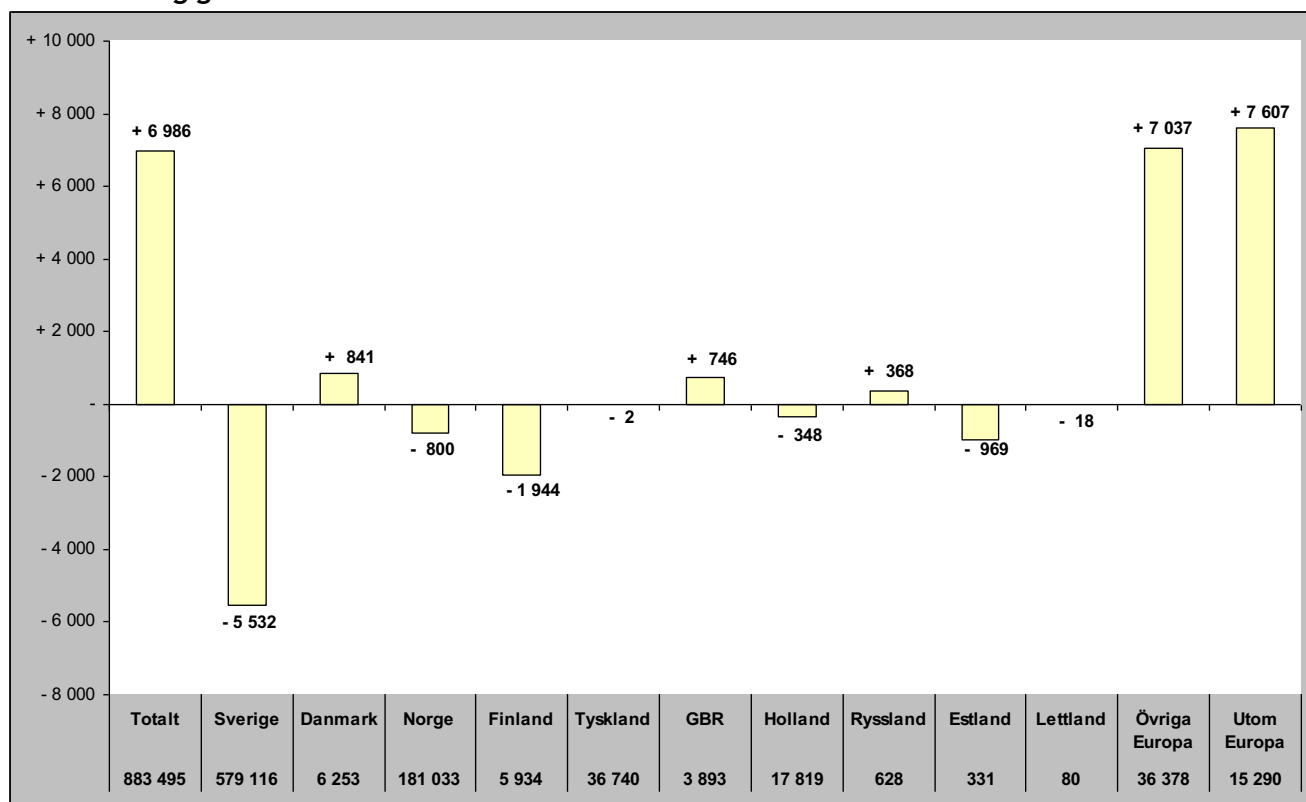

Relativ förändring

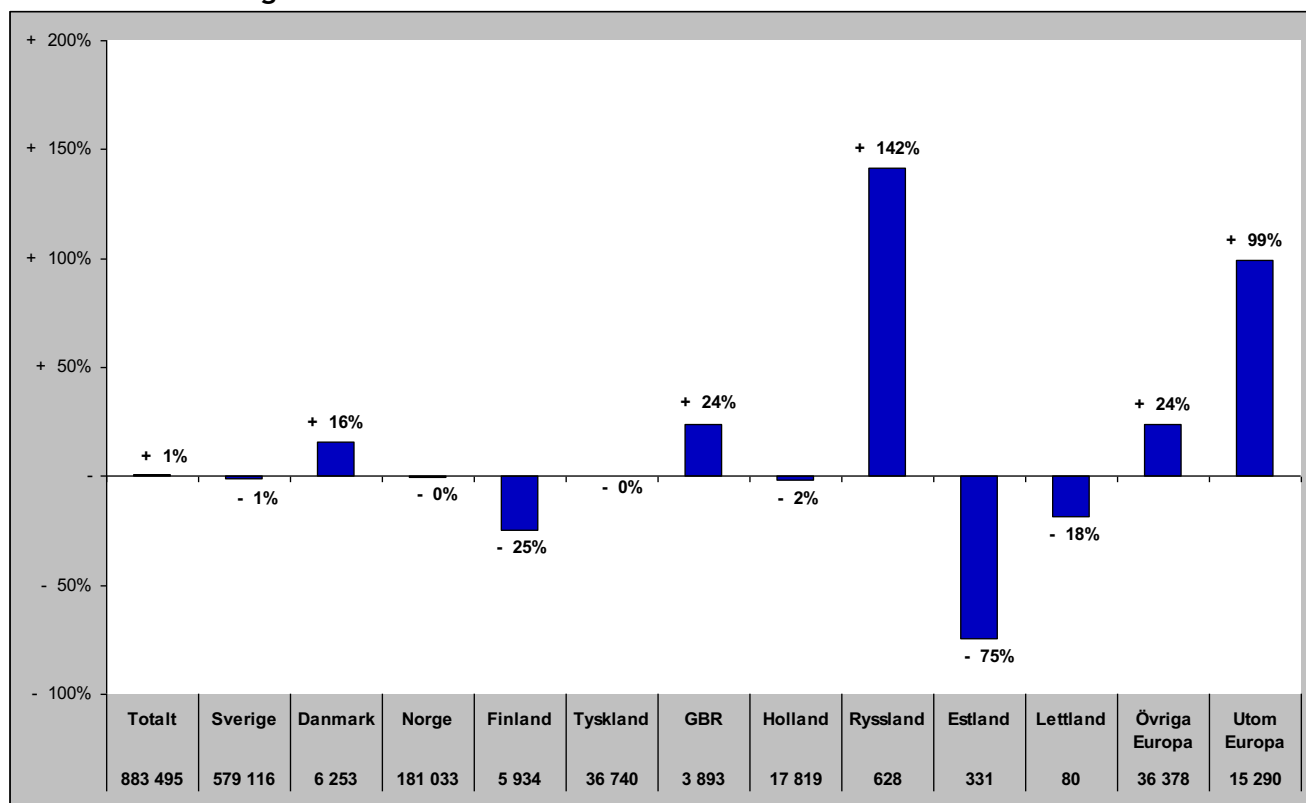

Sammanfattning marknader (HSVCsol) i JH barmark maj-okt 2018

Förändring gästnätter

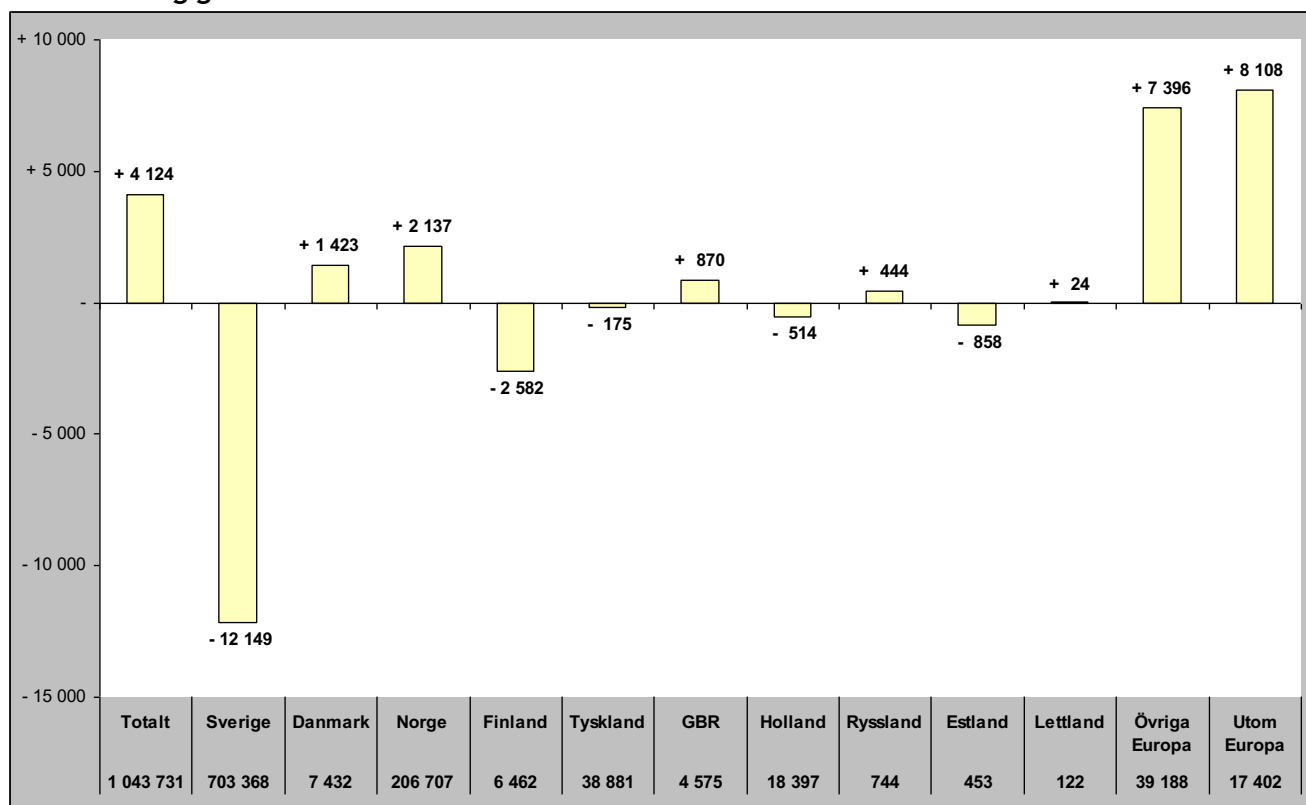

Relativ förändring

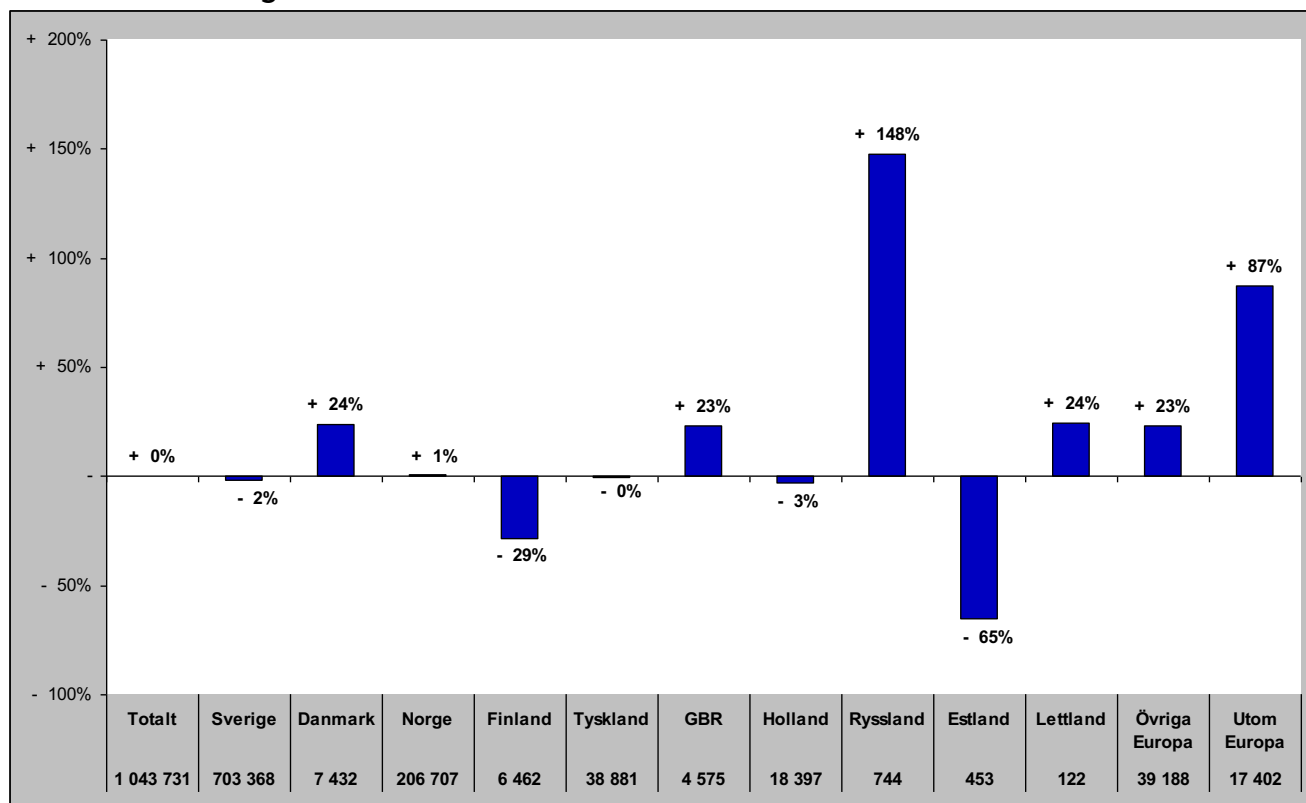

Sammanfattning marknader (HSVCsol) i JH helåret 2018

Förändring gästnätter

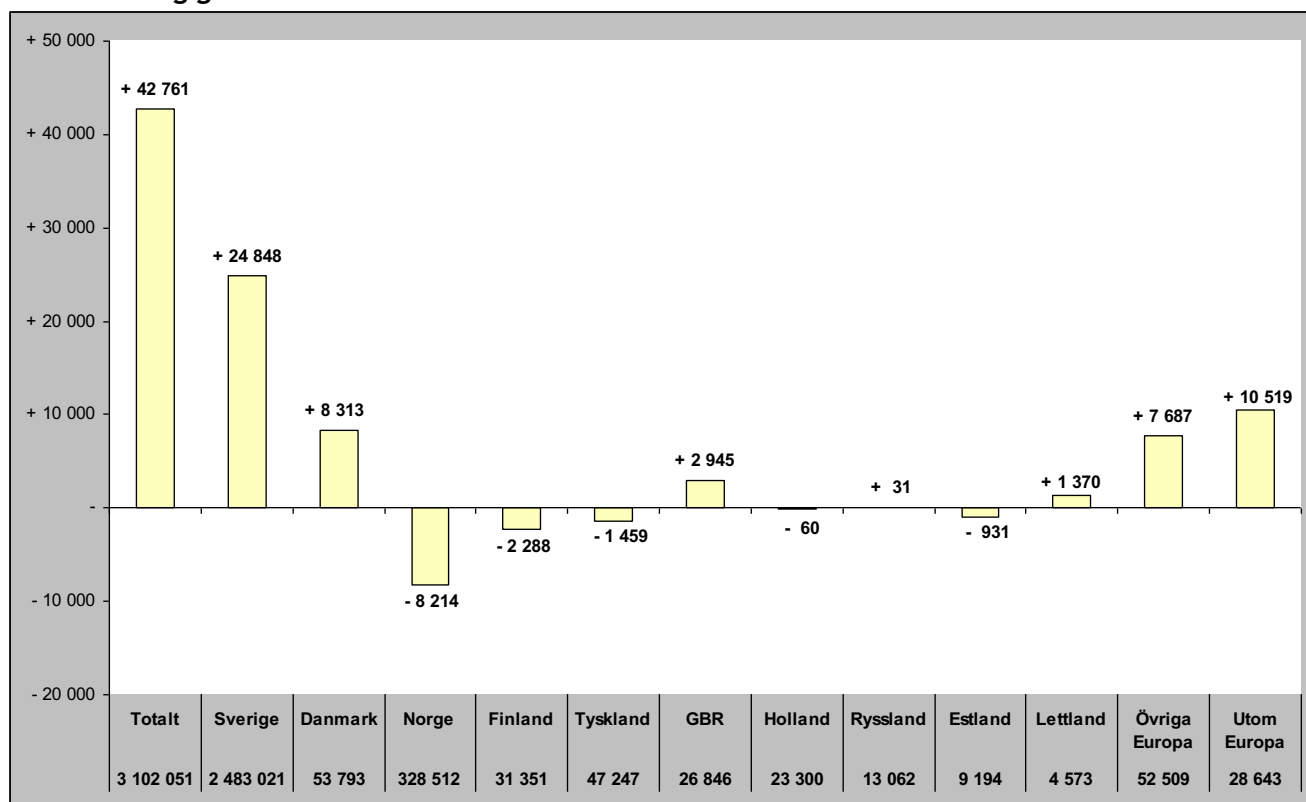

Relativ förändring

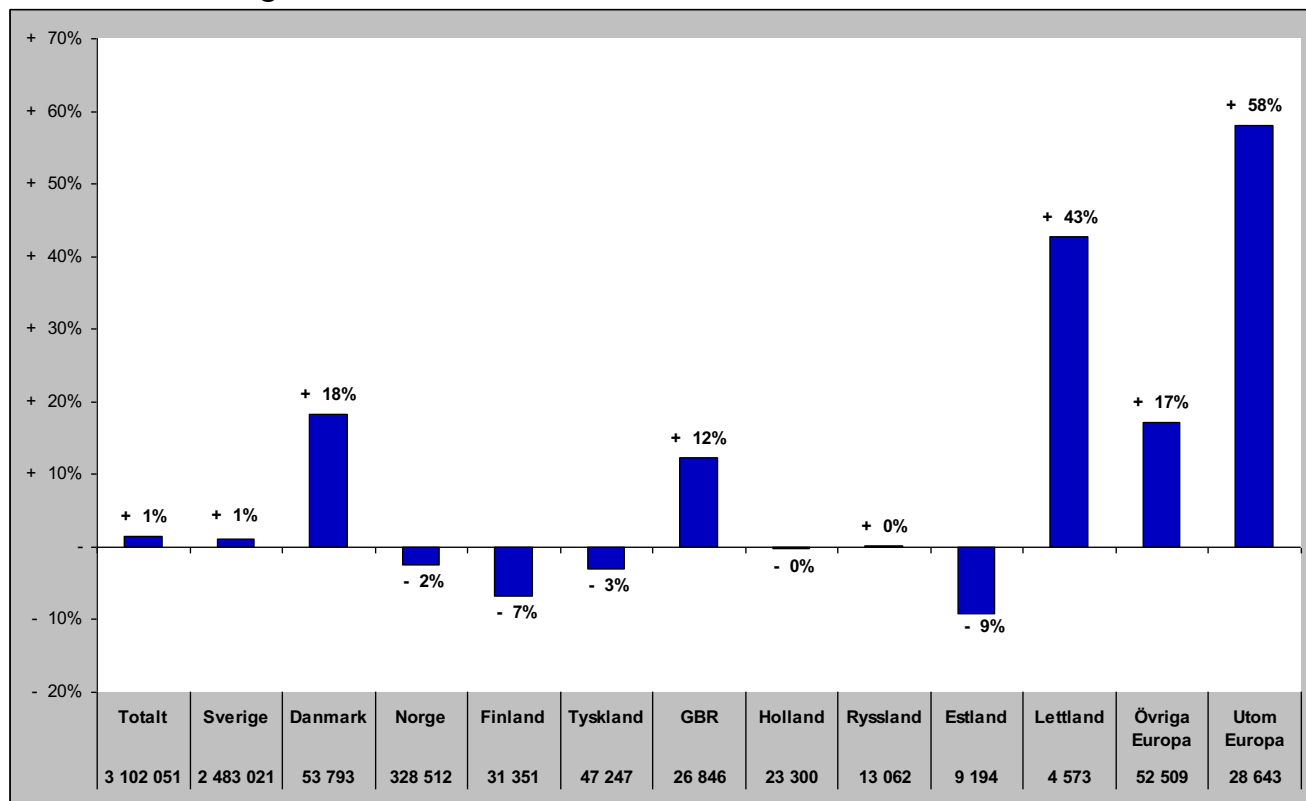

TOTALT ANTAL GÄSTNÄTTER

Gästnätter totalt (HSVCsol) i JH

Förändring gästnätter

Totalt antal gästnätter 3 133 886

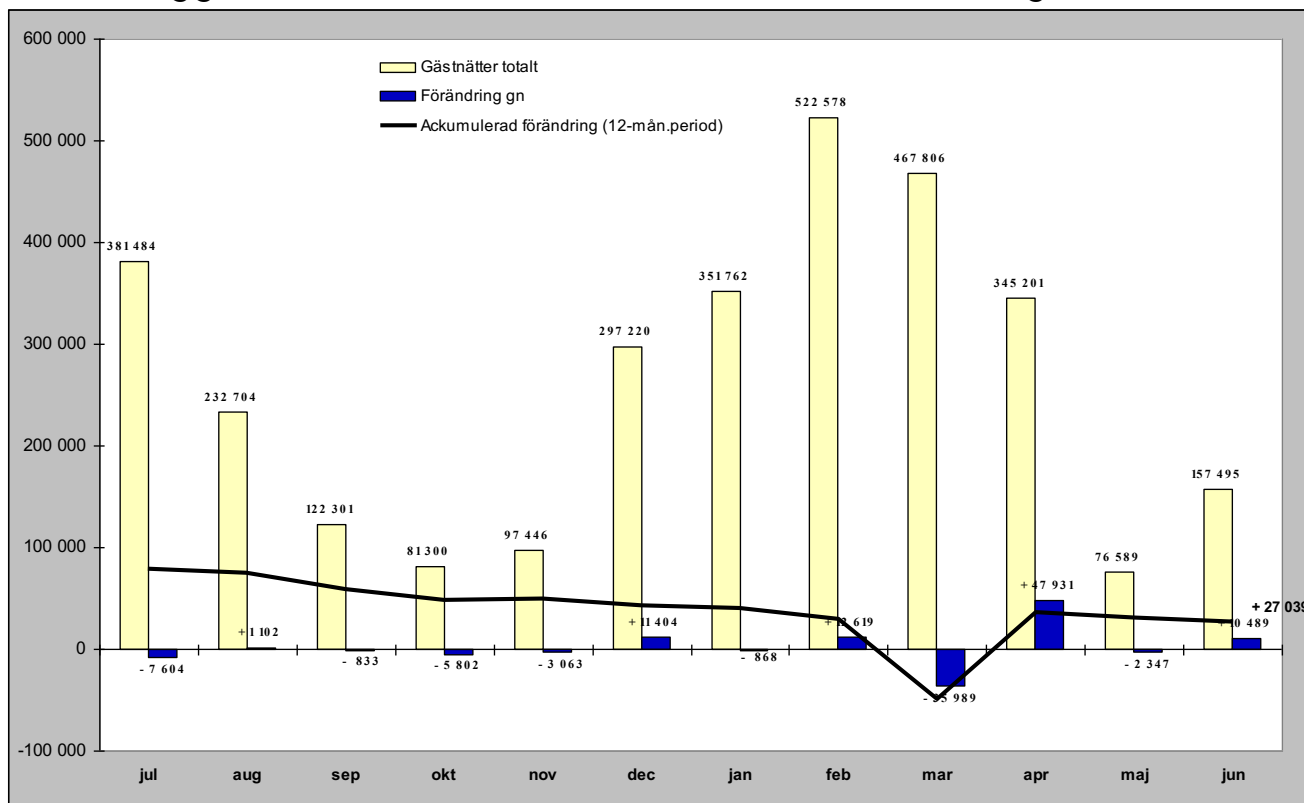

Relativ förändring

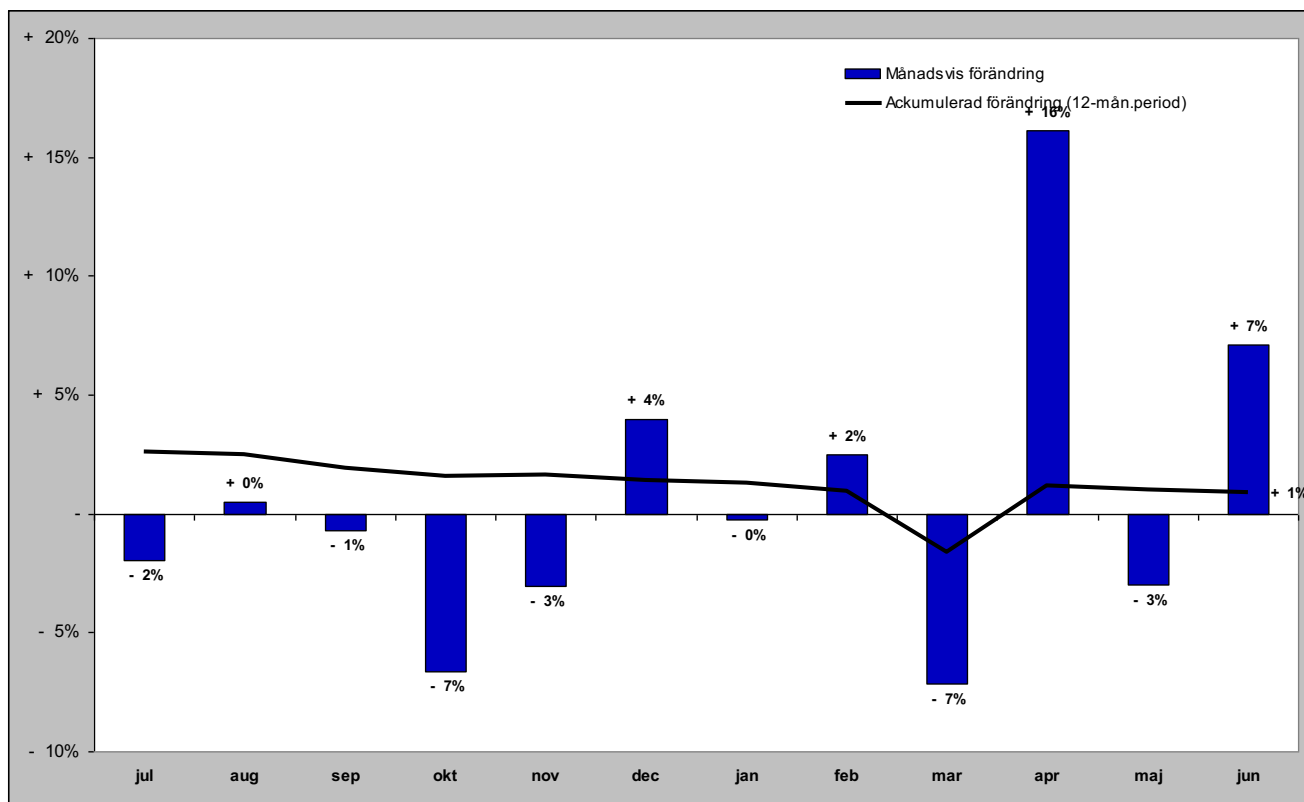

GÄSTNÄTTER FÖRDELAT PER BOENDEFORM

Gästnätter hotell i JH

Förändring gästnätter

Totalt antal gästnätter 894 497

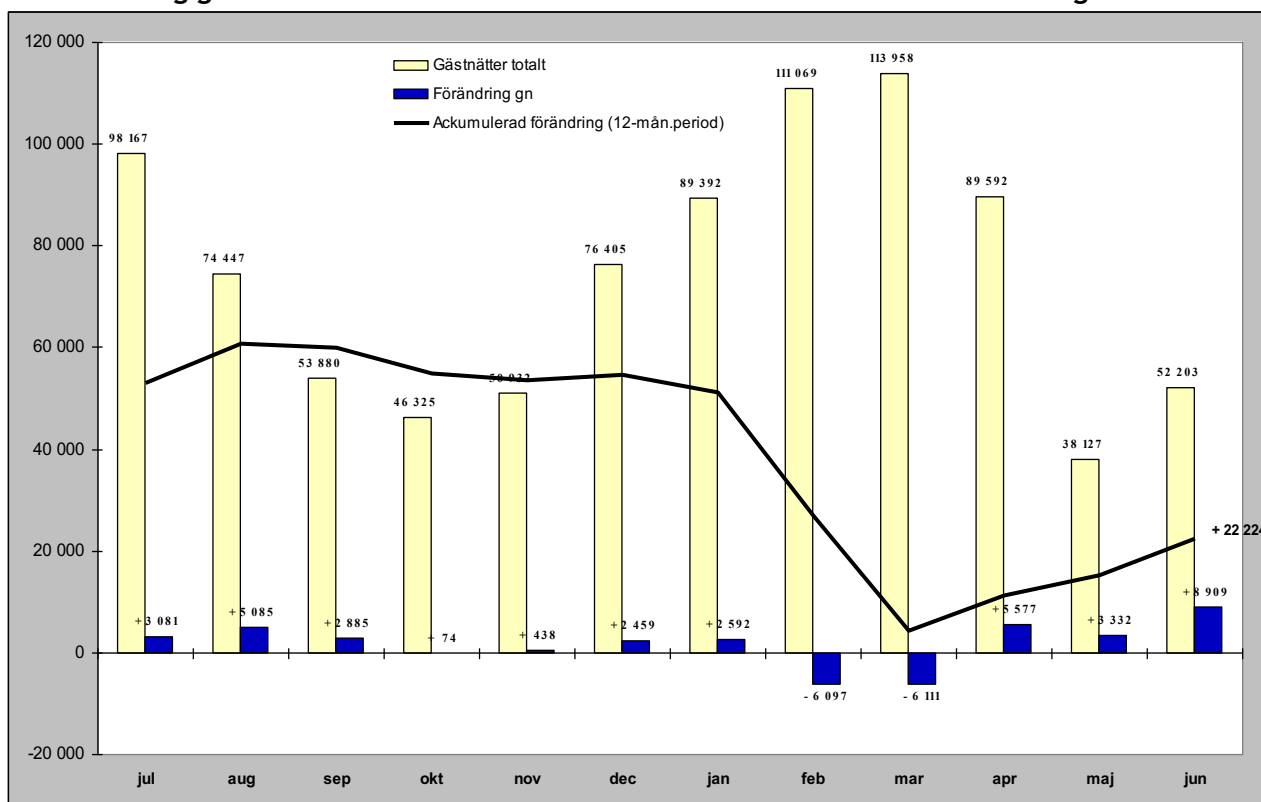

Relativ förändring

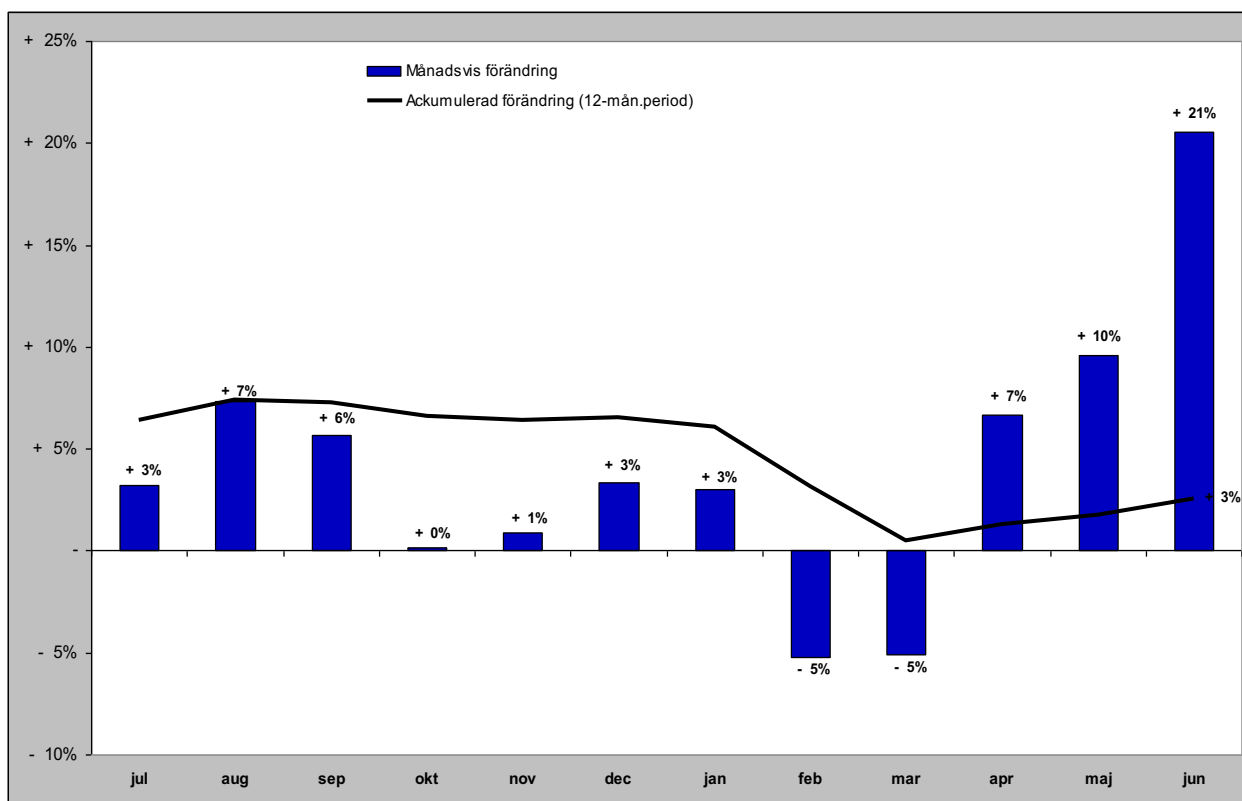

Gästnätter stugby i JH

Förändring gästnätter

Totalt antal gästnätter 443 432

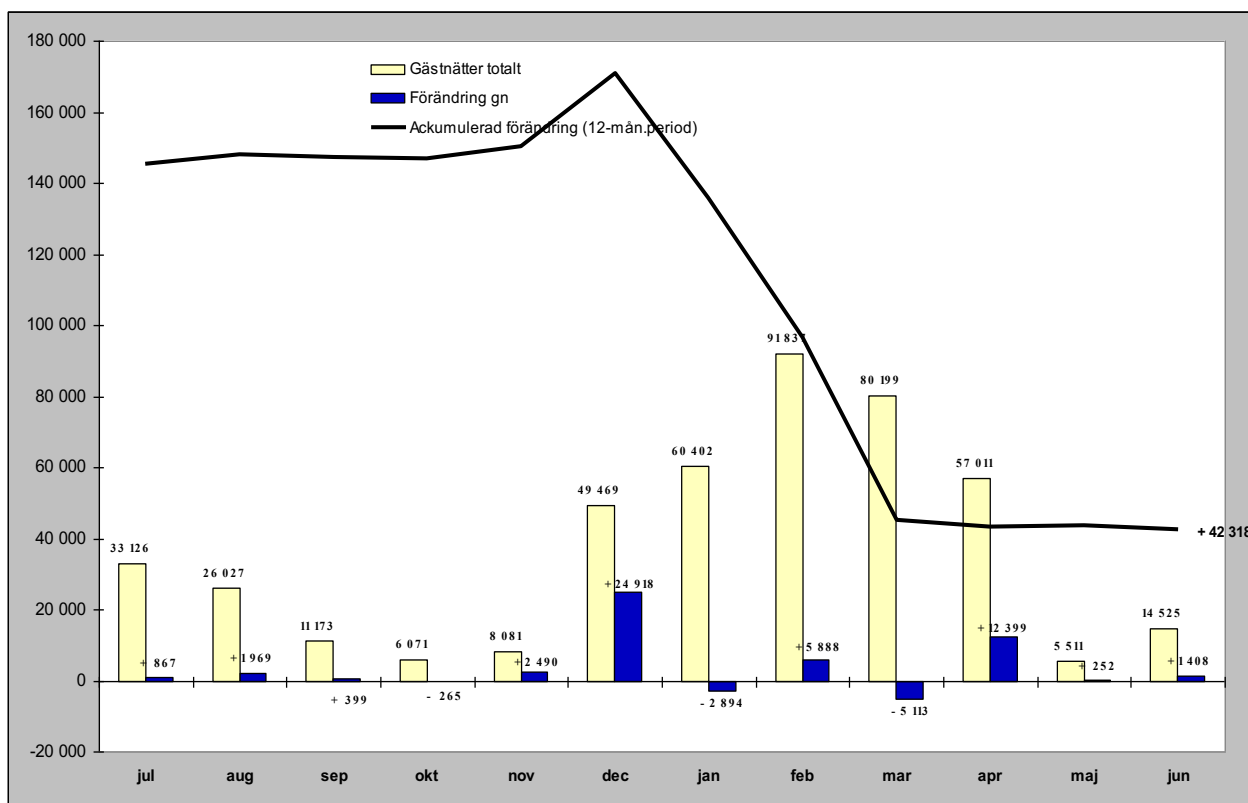

Relativ förändring

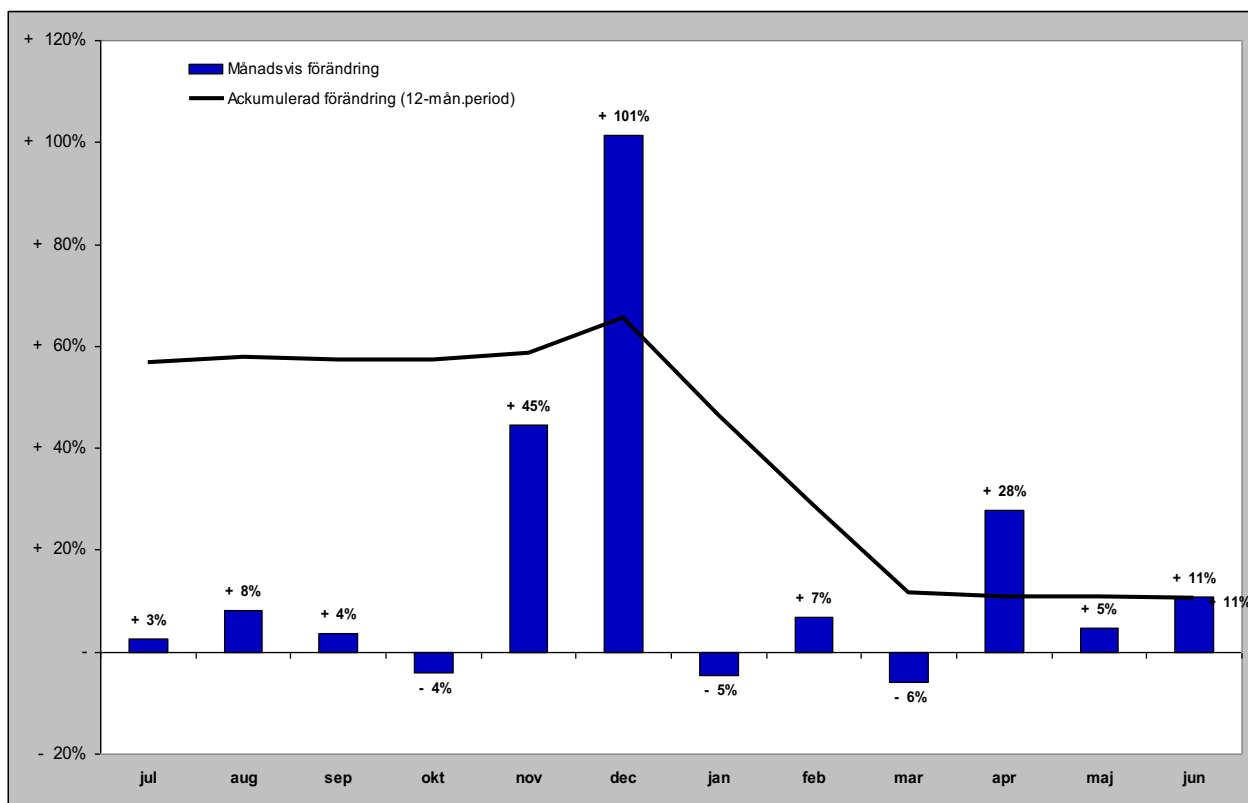

Gästnätter vandrarhem i JH

Förändring gästnätter

Totalt antal gästnätter 196 089

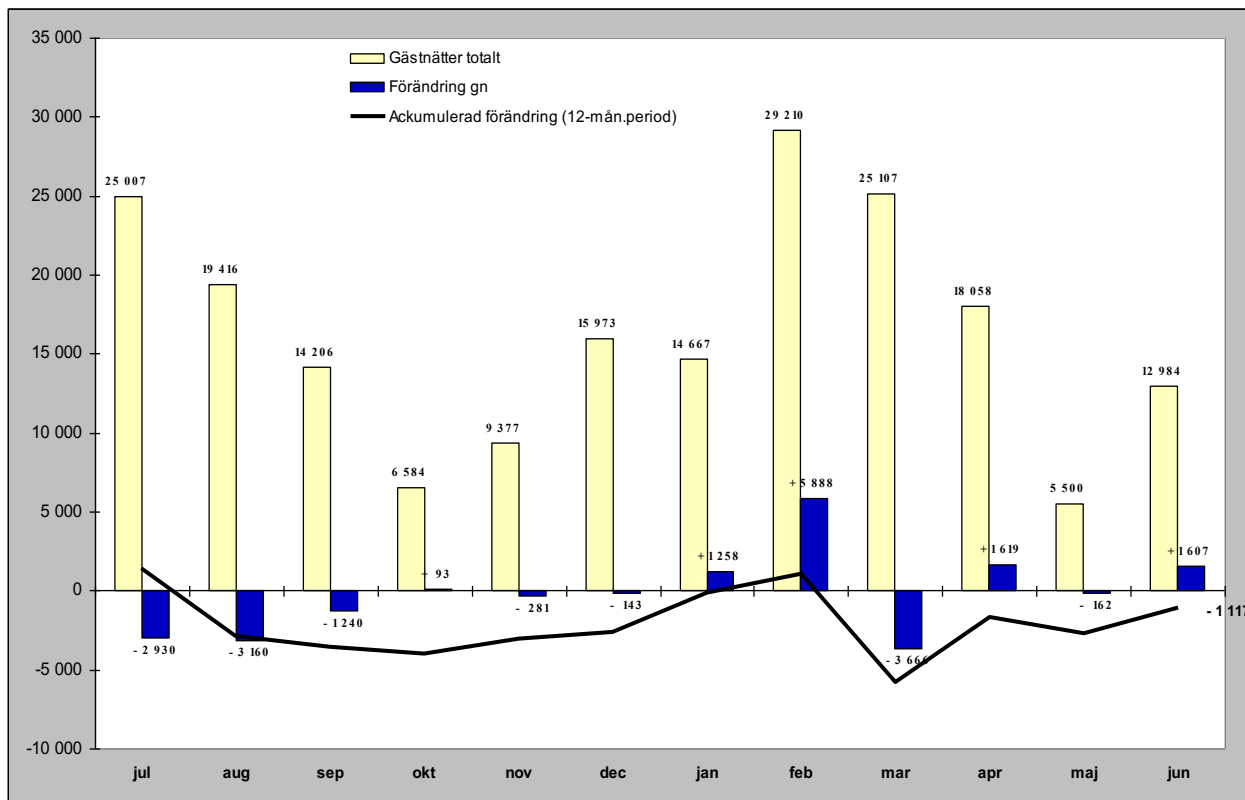

Relativ förändring

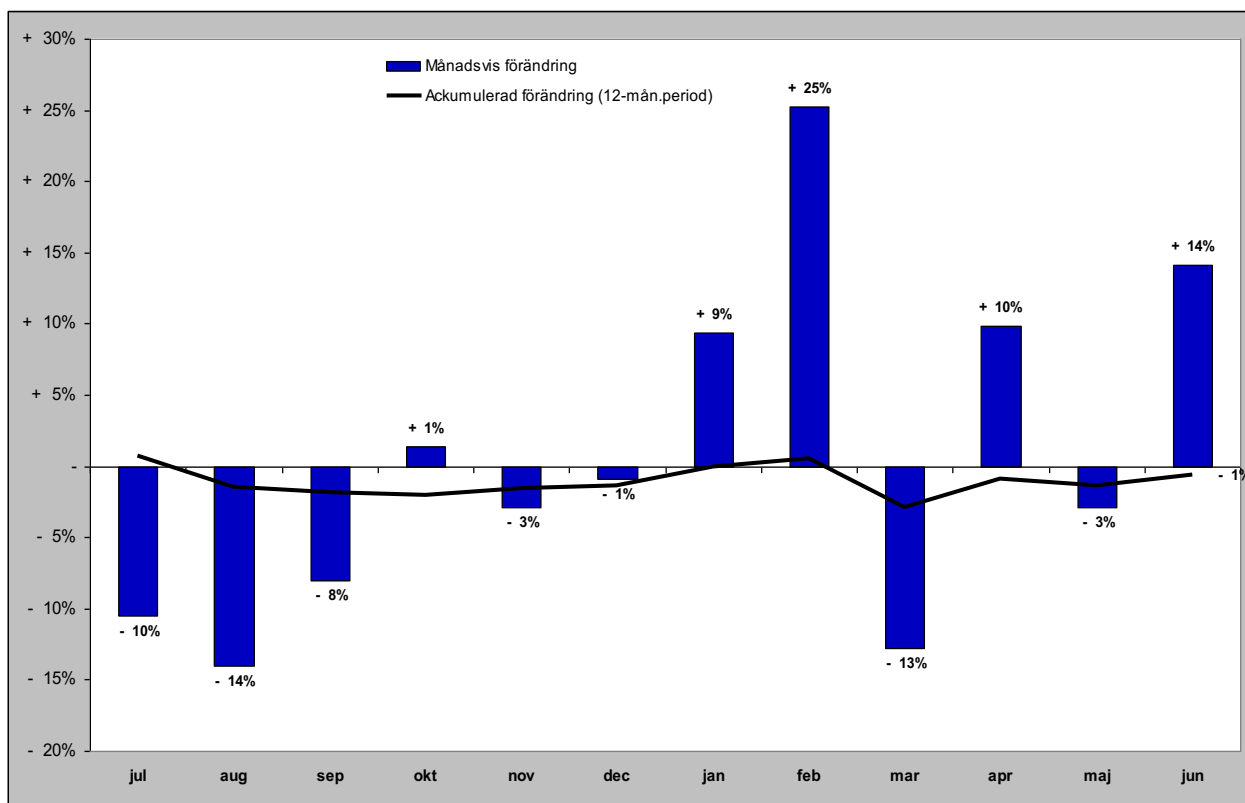

Gästnätter camping i JH

Förändring gästnätter

Totalt antal gästnätter 554 268

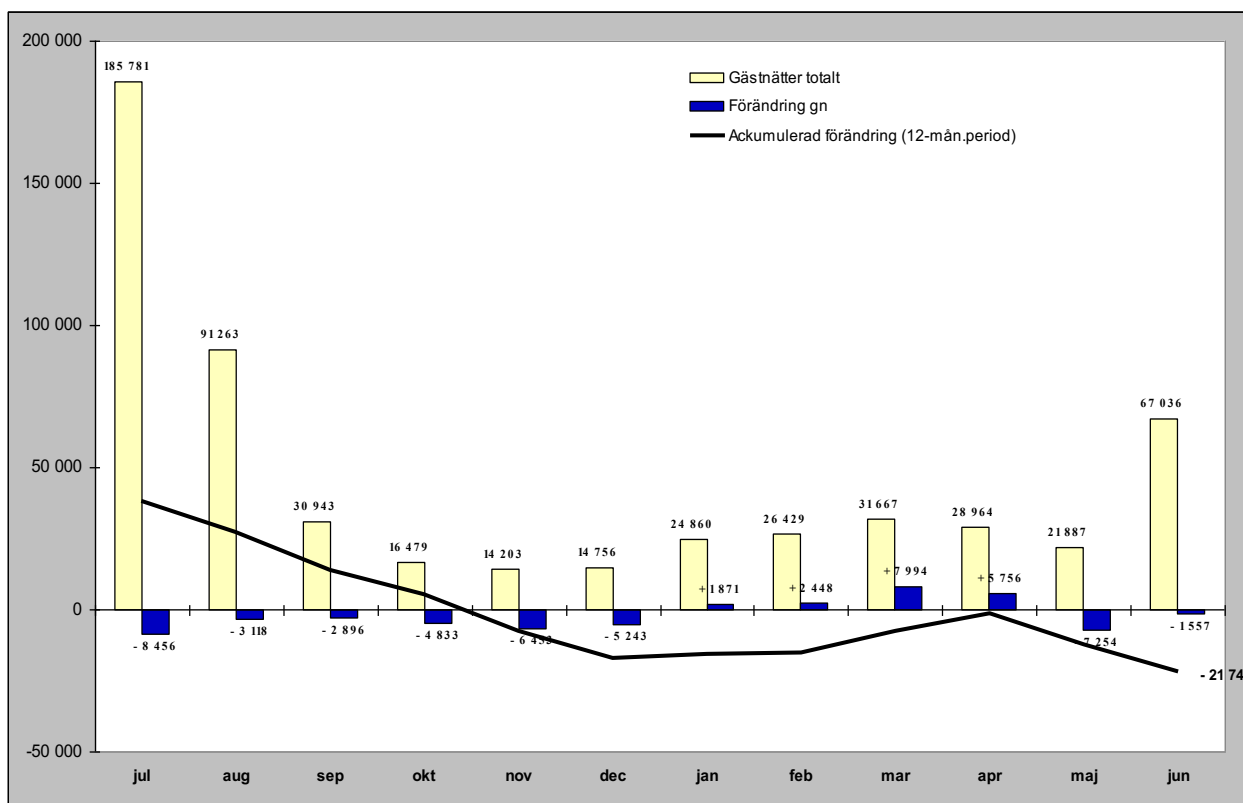

Relativ förändring

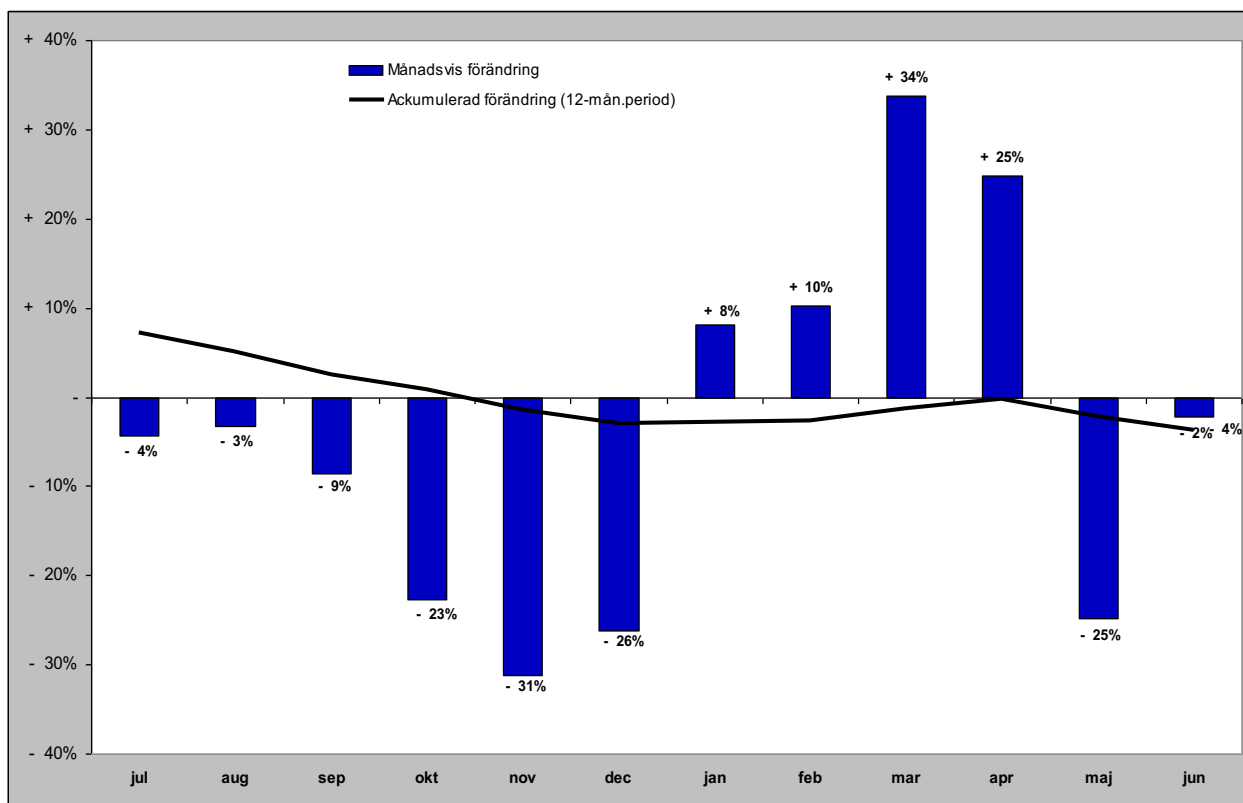

Gästnätter förmedlad stuga/lägenhet (sol) i JH

Förändring gästnätter

Totalt antal gästnätter 1 045 600

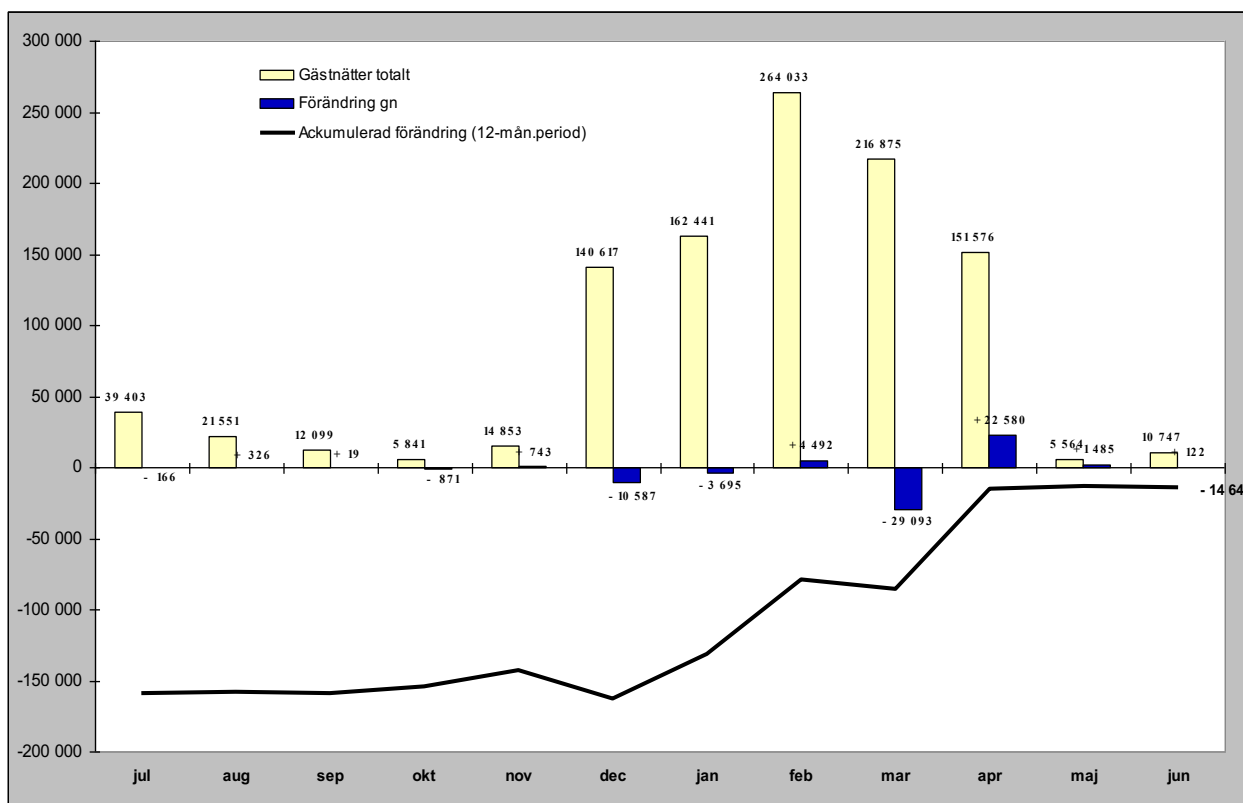

Relativ förändring

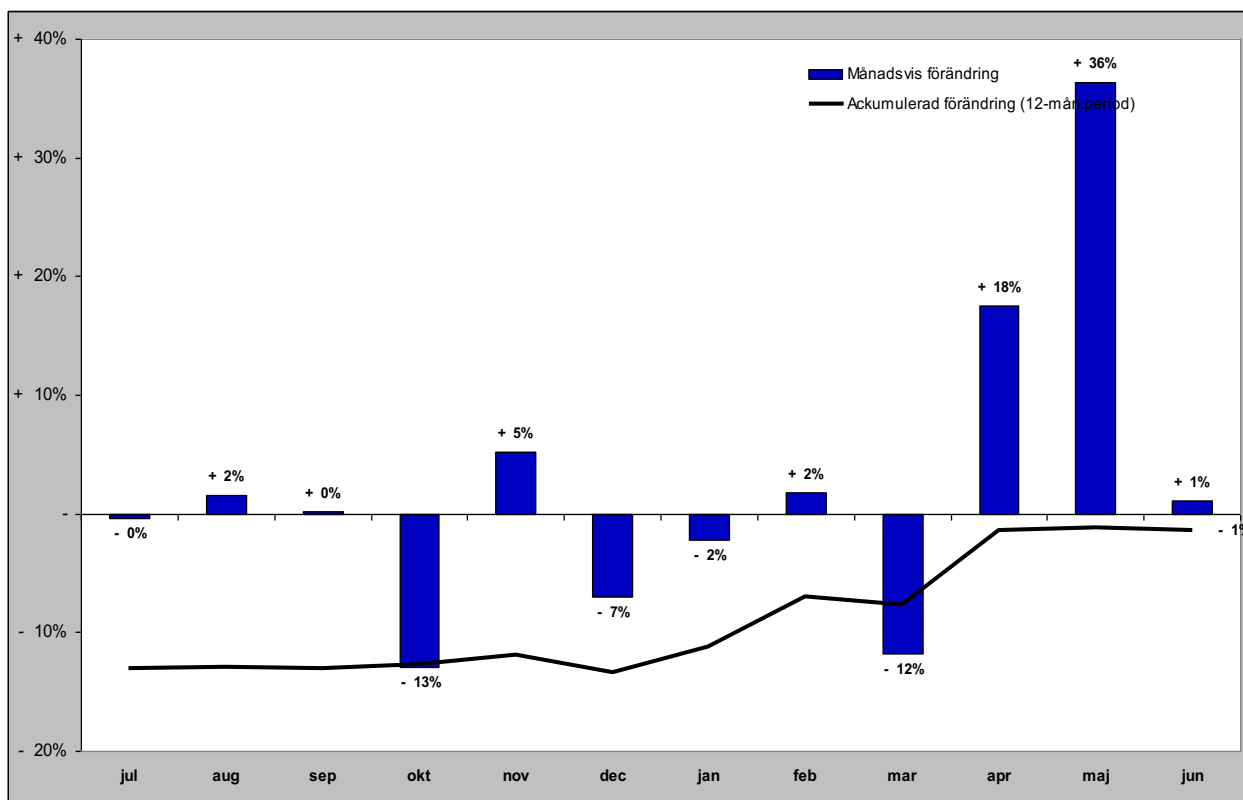

GÄSTNÄTTER FÖRDELAT PER MARKNAD

Svenska gästnätter (HSVCsol) i JH

Förändring gästnätter

Totalt antal gästnätter 2 523 445

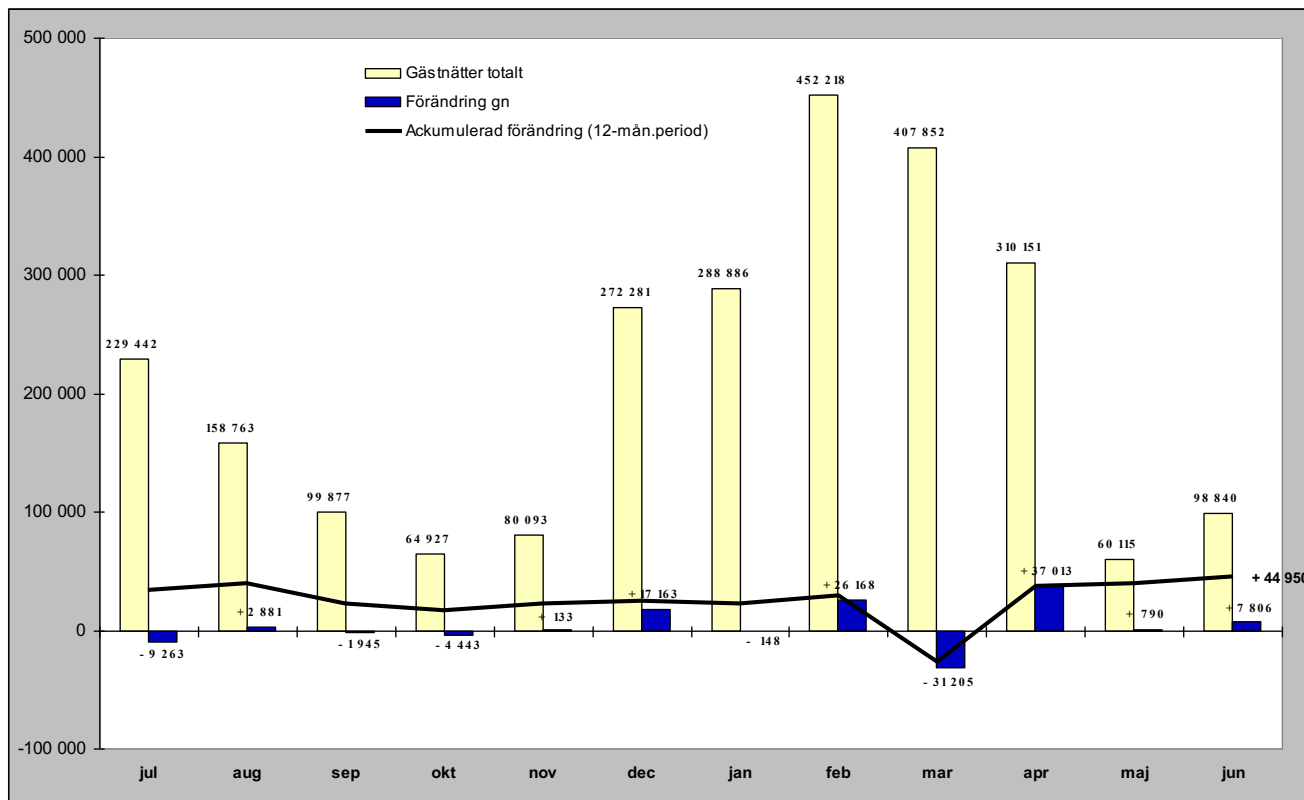

Relativ förändring

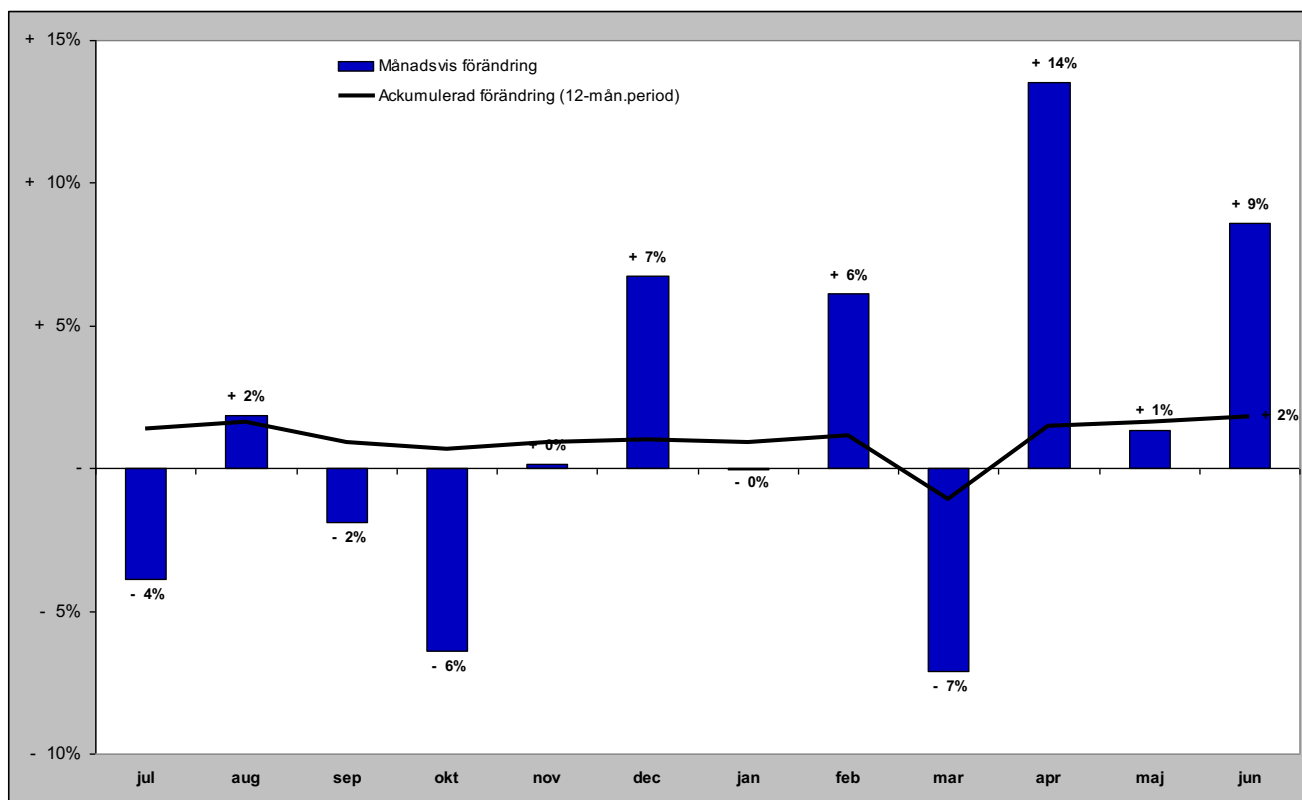

Norska gästnätter (HSVCsol) i JH

Förändring gästnätter

Totalt antal gästnätter 313 430

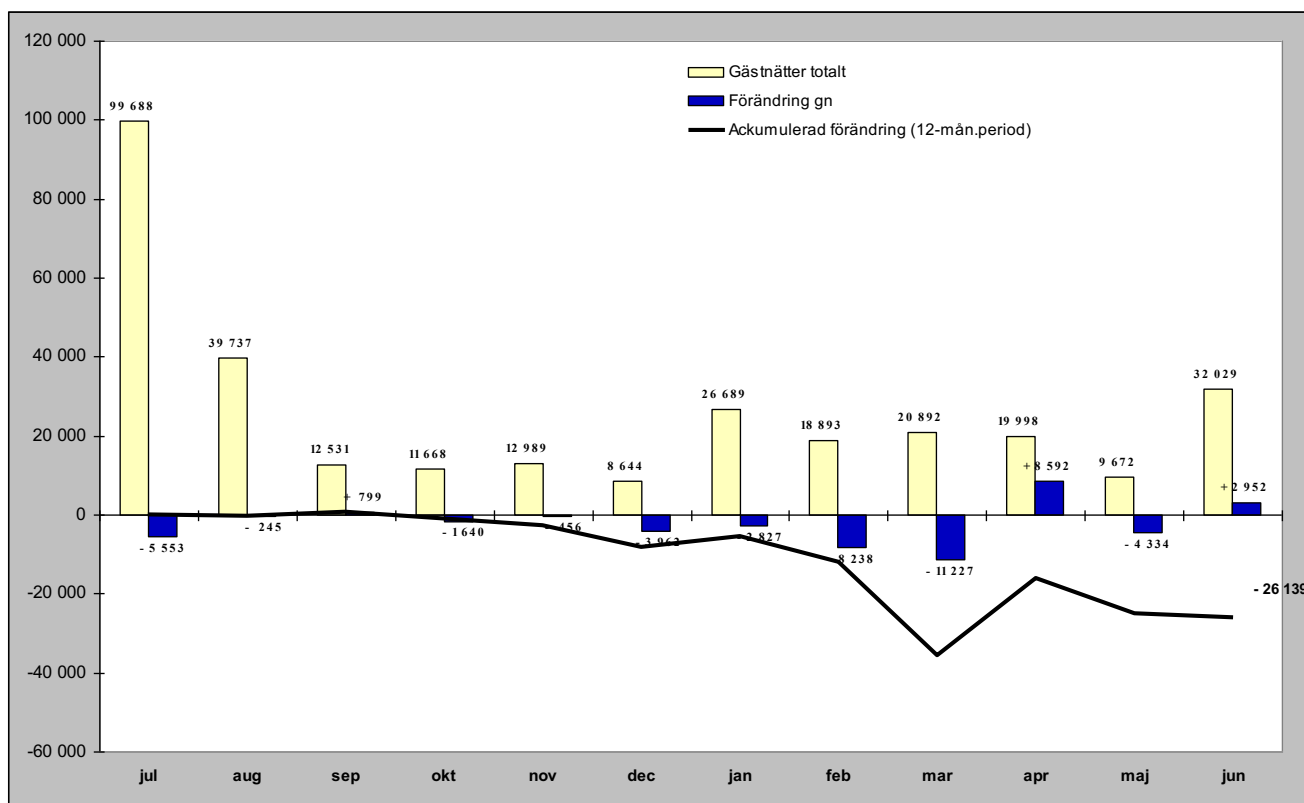

Relativ förändring

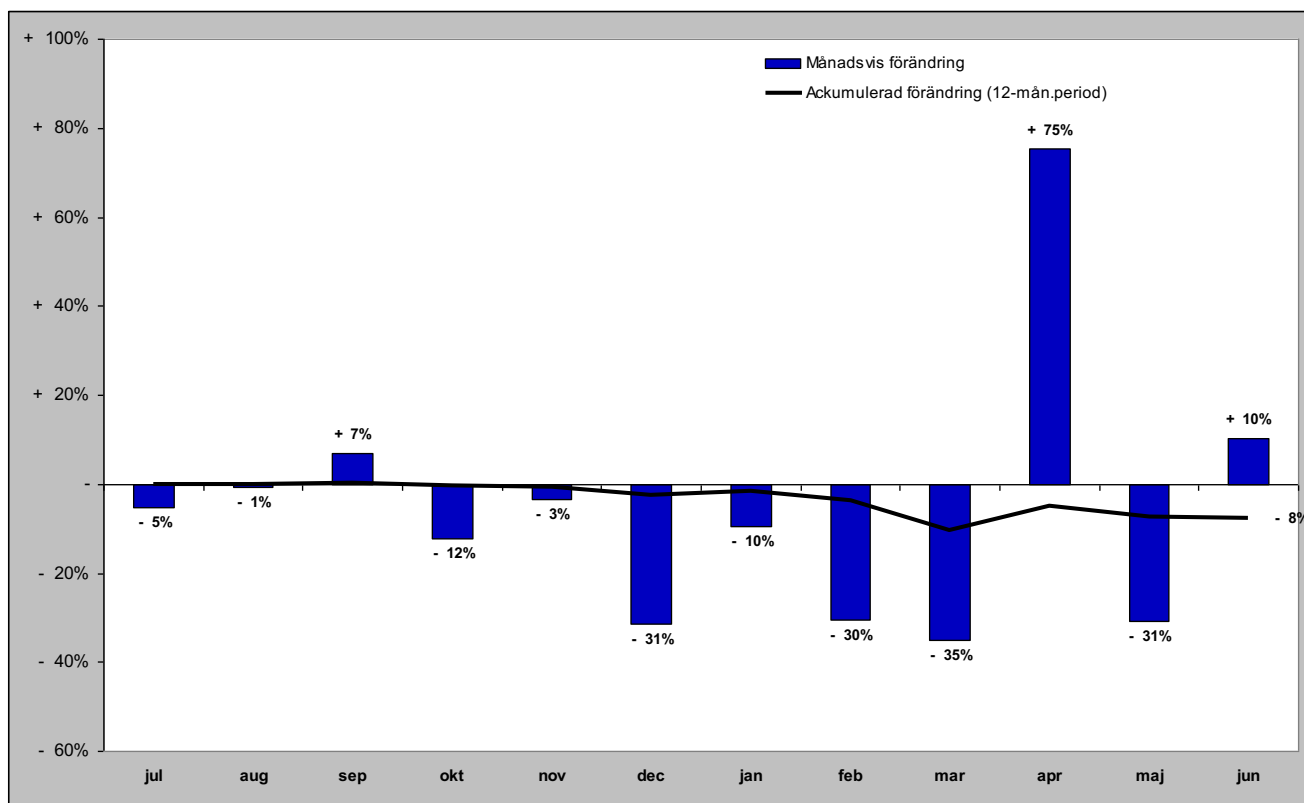

Danska gästnätter (HSVCsol) i JH

Förändring gästnätter

Totalt antal gästnätter 50 485

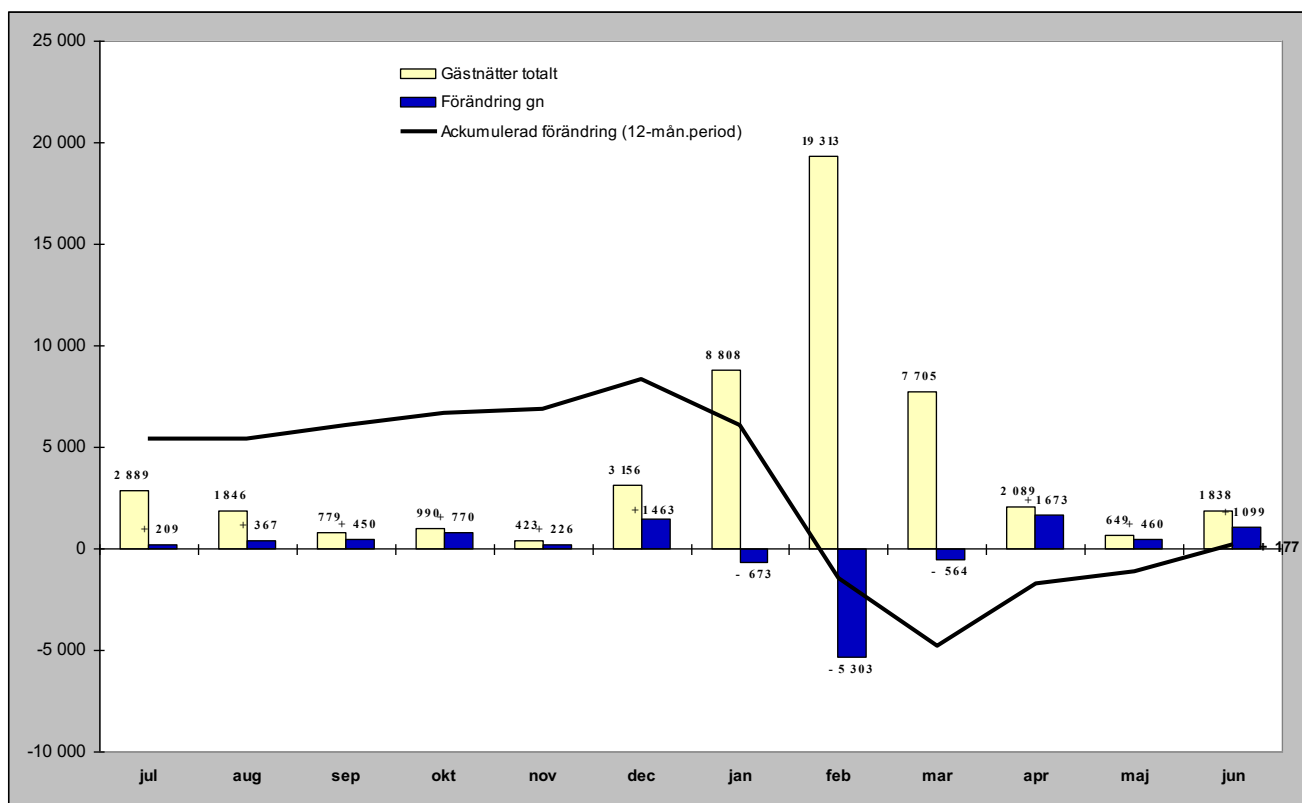

Relativ förändring

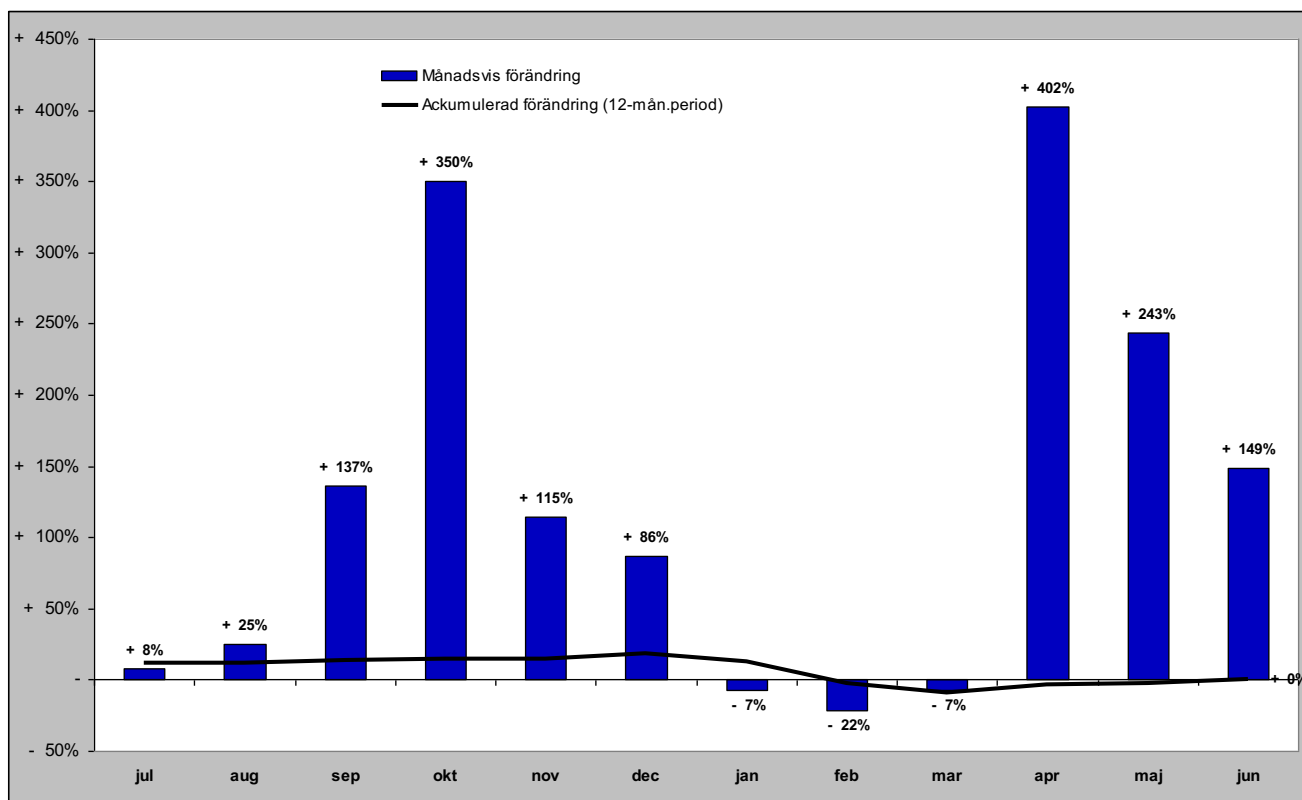

Finska gästnätter (HSVCsol) i JH

Förändring gästnätter

Totalt antal gästnätter 30 899

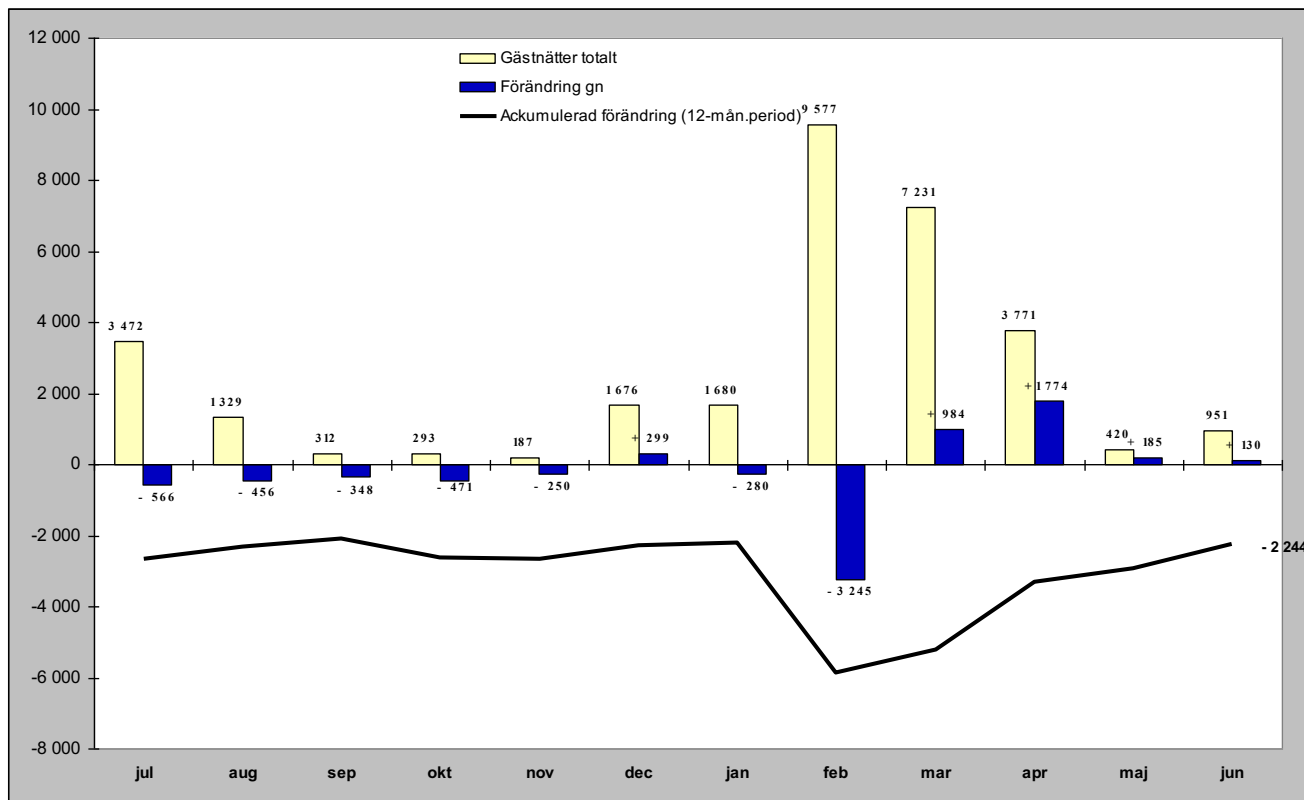

Relativ förändring

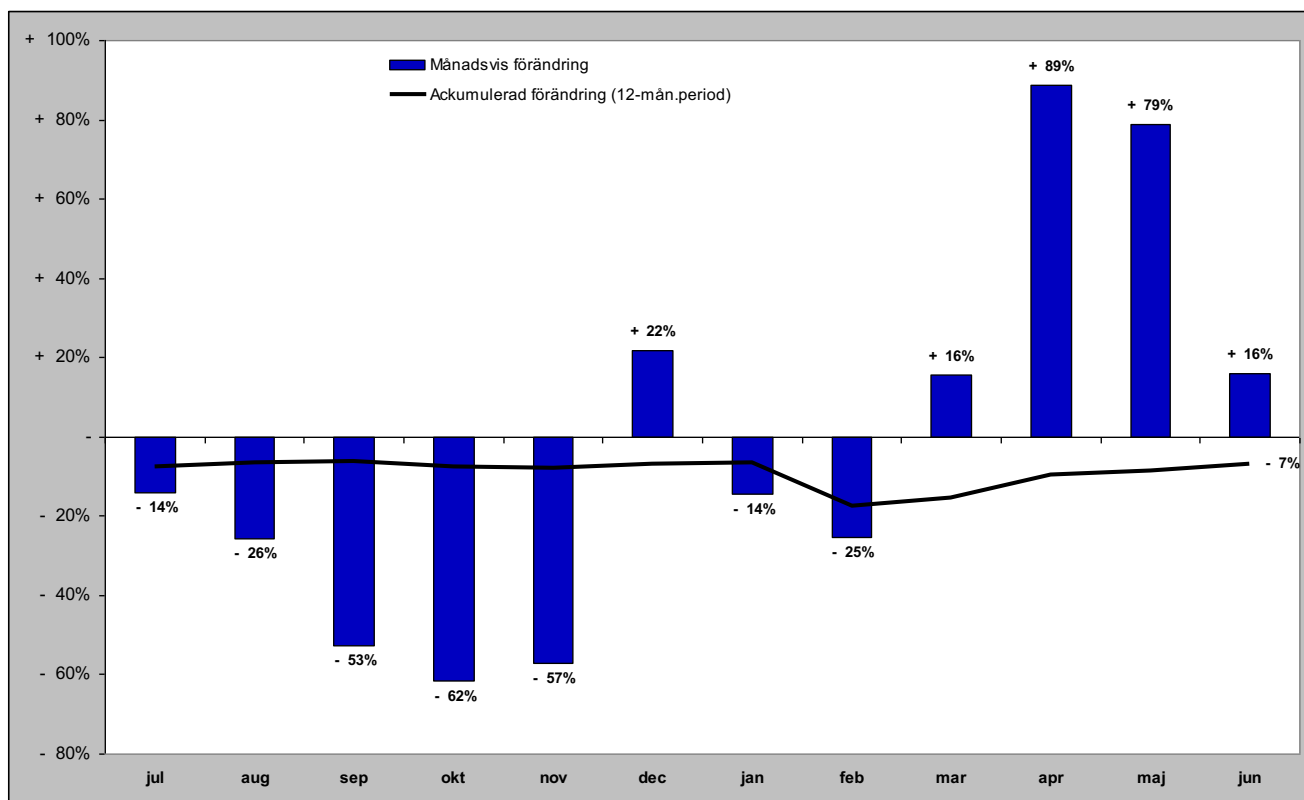

Tyska gästnätter (HSVCsol) i JH

Förändring gästnätter

Totalt antal gästnätter 51 538

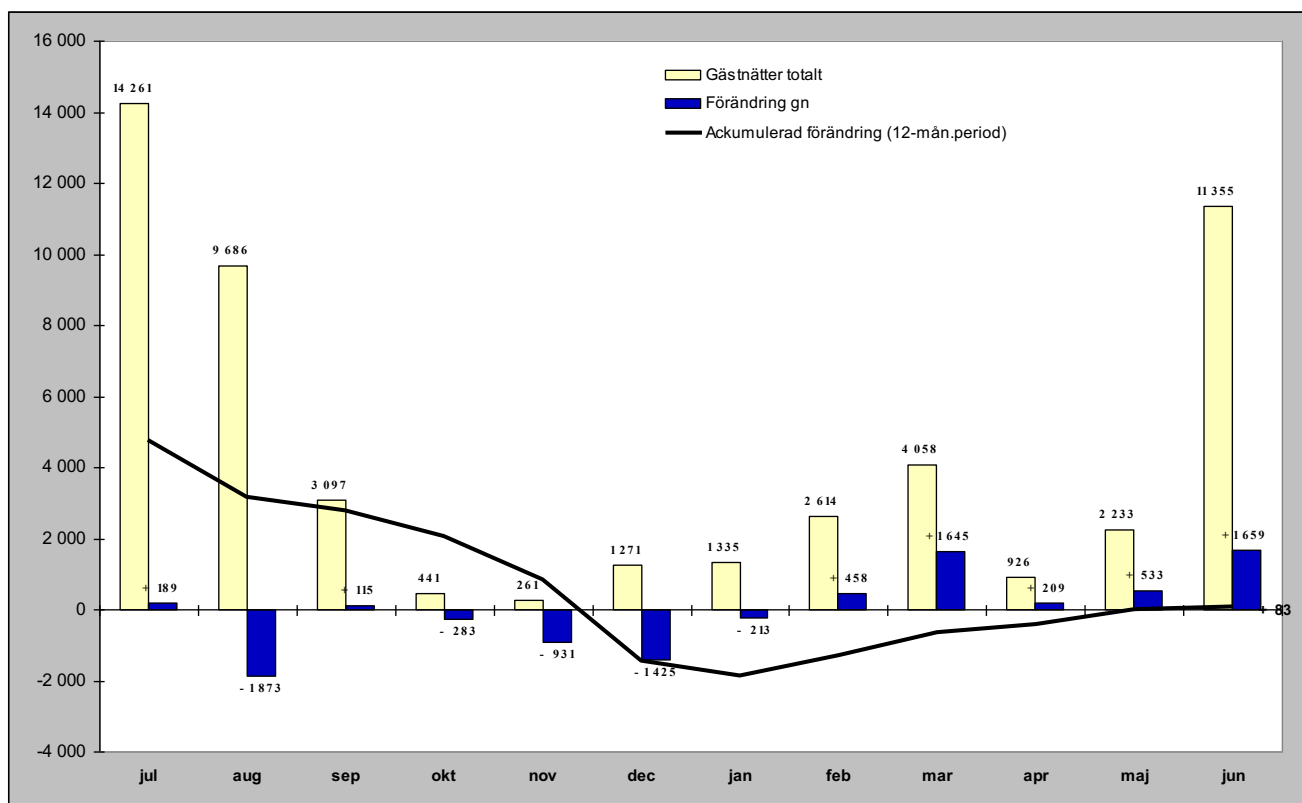

Relativ förändring

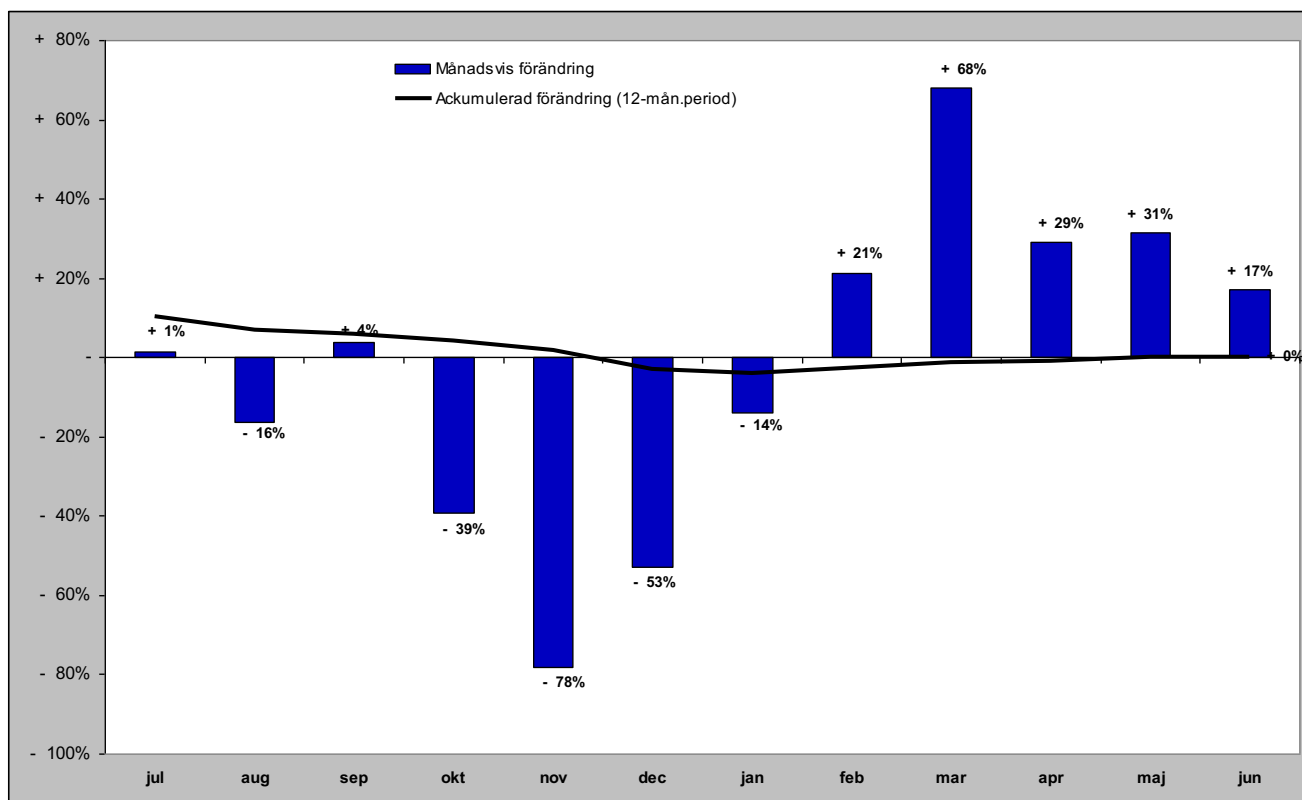

Holländska gästnätter (HSVCsol) i JH

Förändring gästnätter

Totalt antal gästnätter 22 992

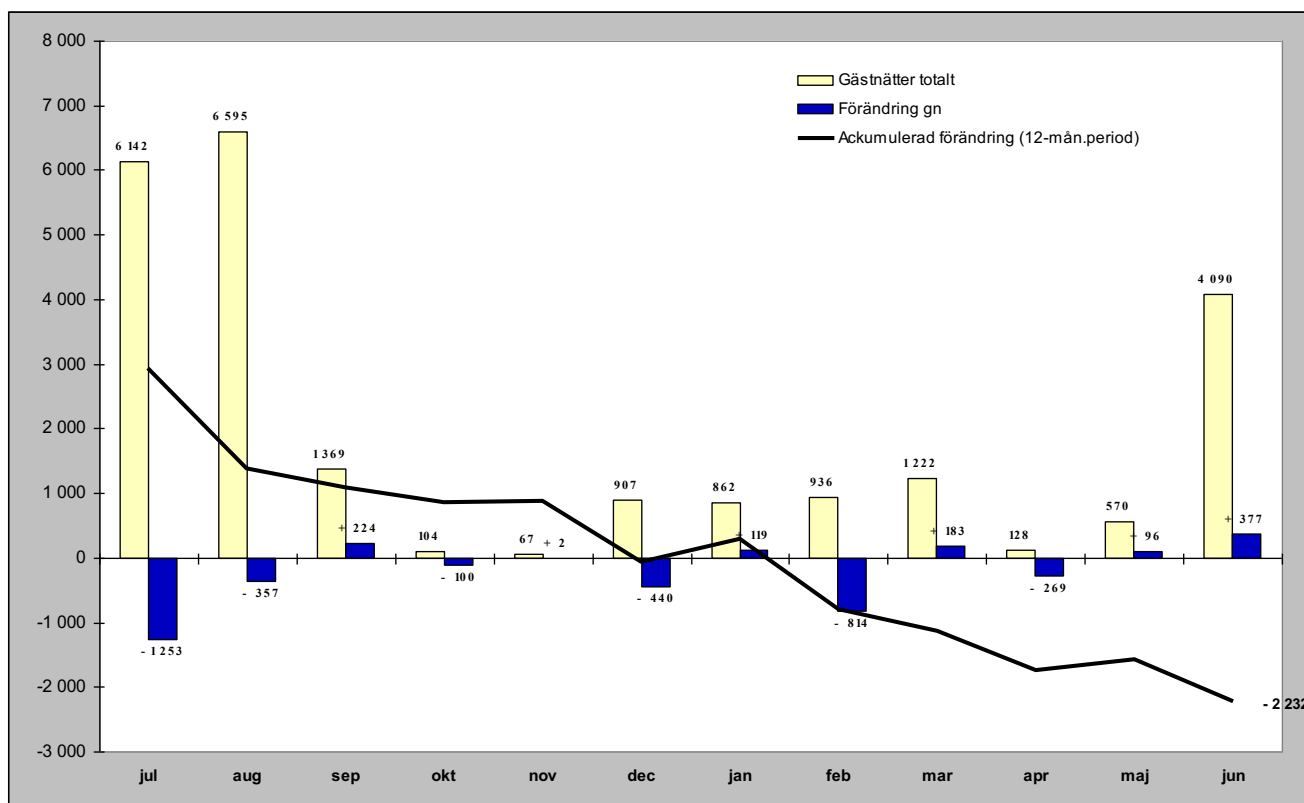

Relativ förändring

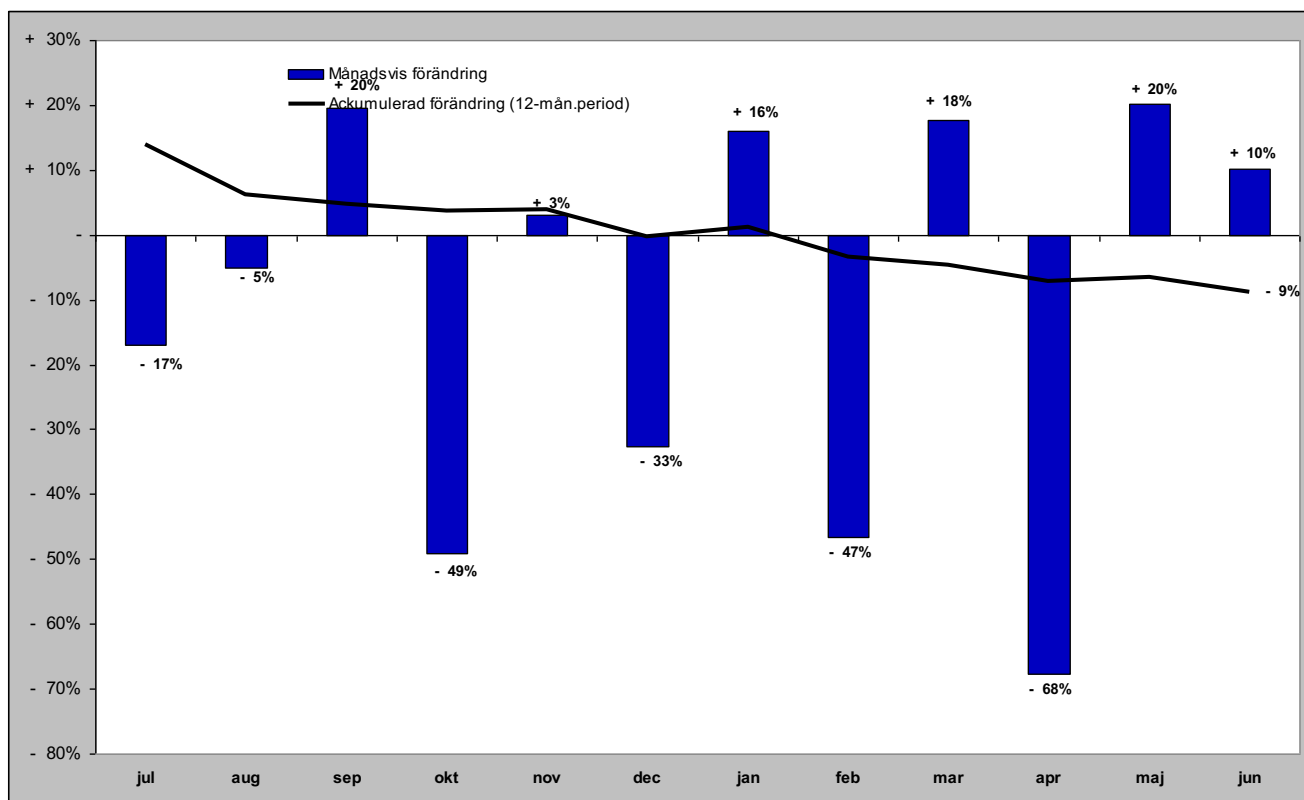

Gästnätter från GBR (HSVCsol) i JH

Förändring gästnätter

Totalt antal gästnätter 30 091

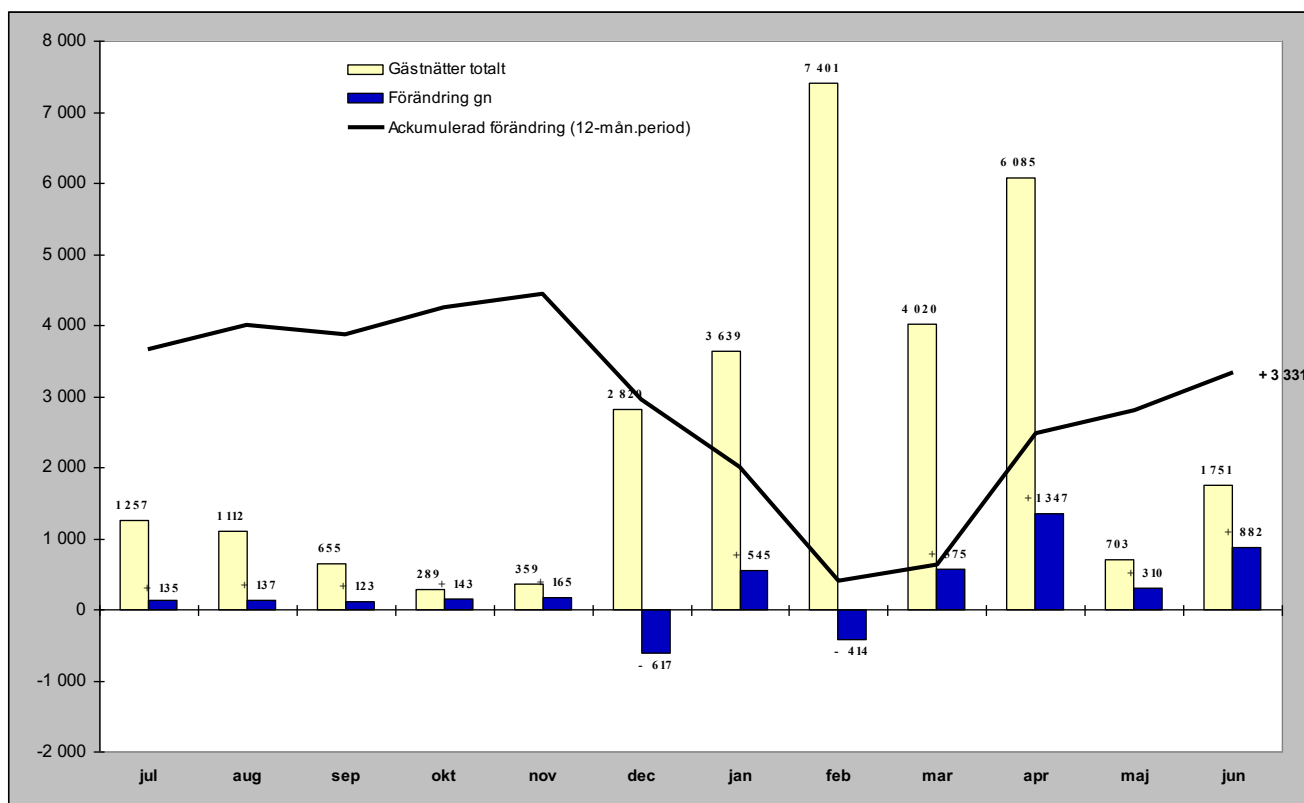

Relativ förändring

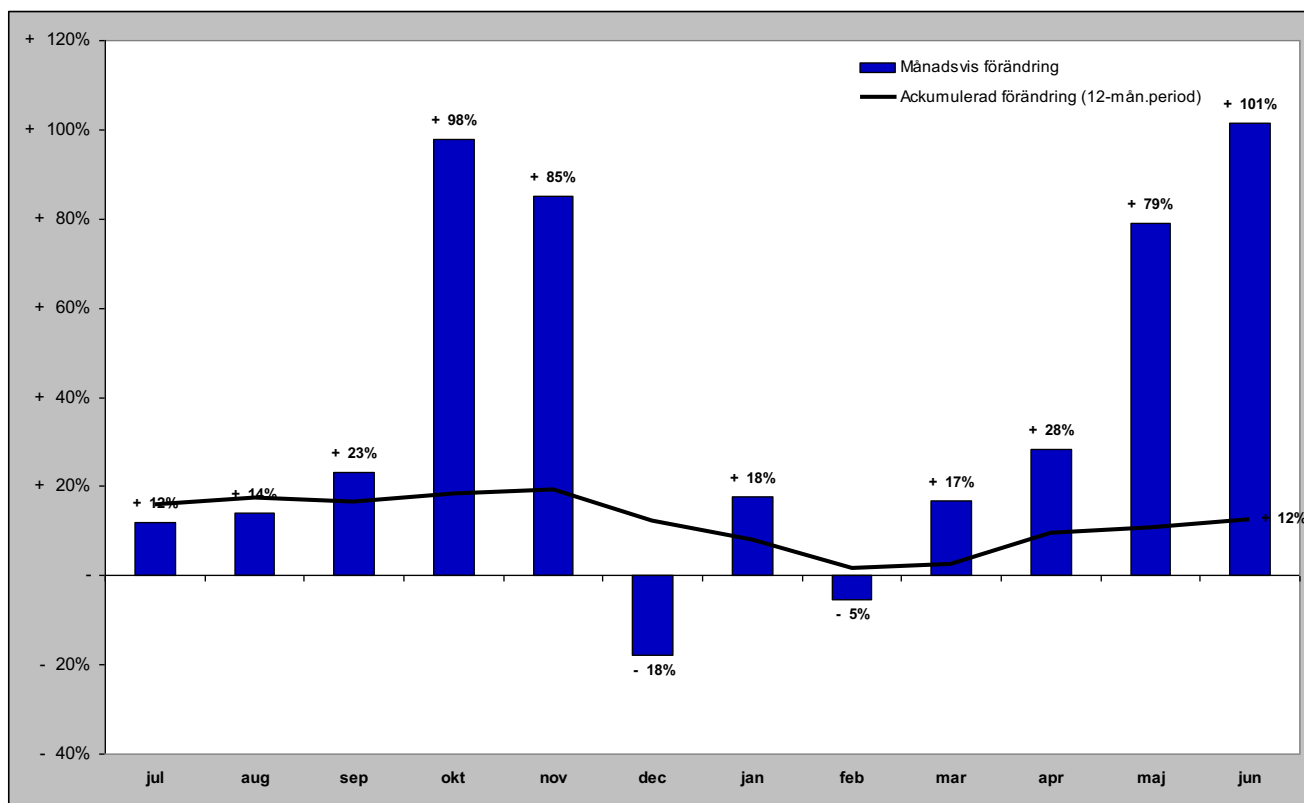

Gästnätter från Ryssland (HSVCsol) i JH

Förändring gästnätter

Totalt antal gästnätter 16 354

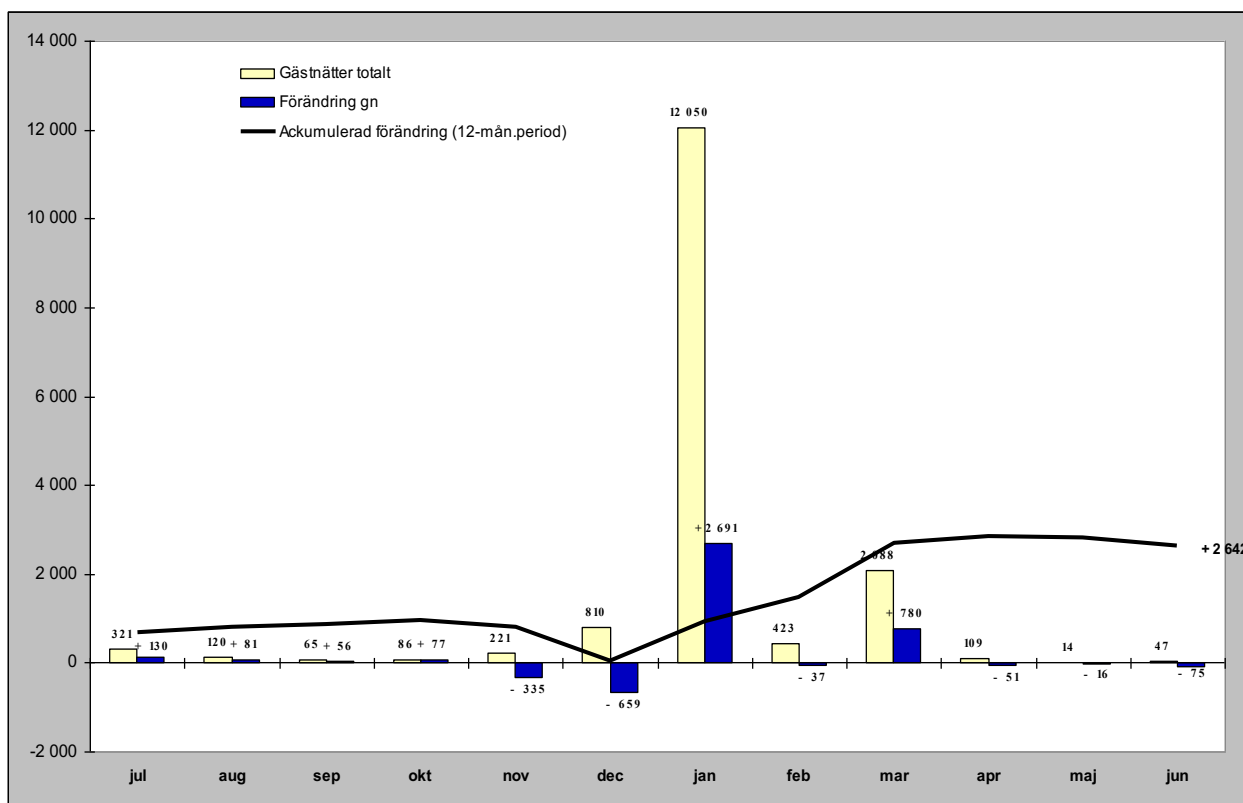

Relativ förändring

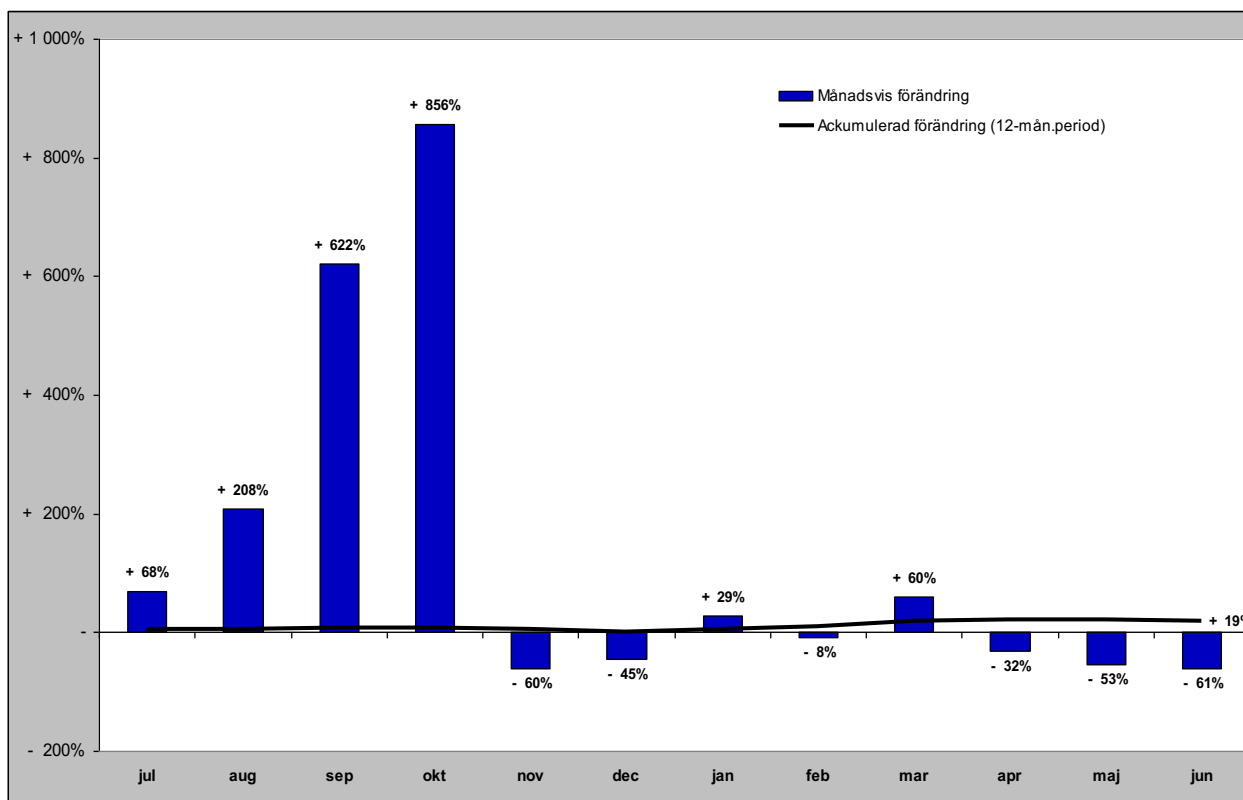

Gästnätter från Estland (HSVCsol) i JH

Förändring gästnätter

Totalt antal gästnätter 8 768

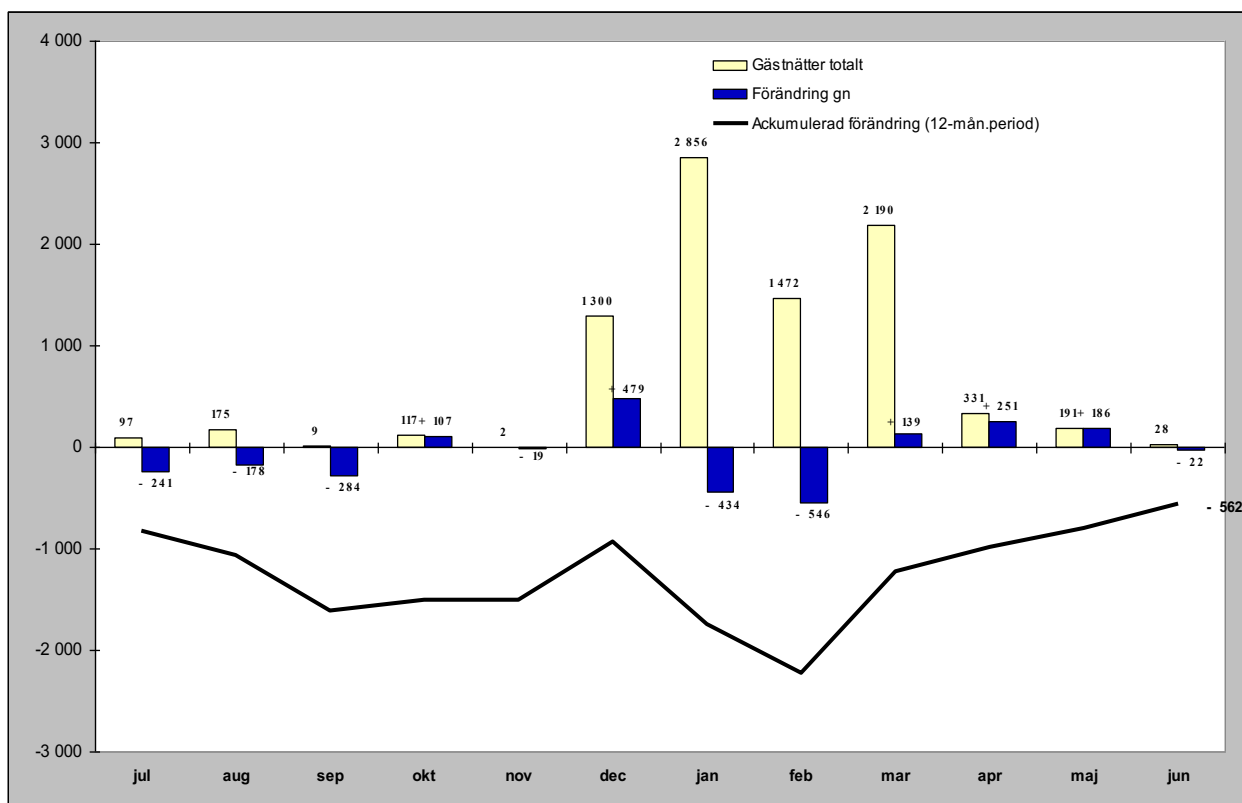

Relativ förändring

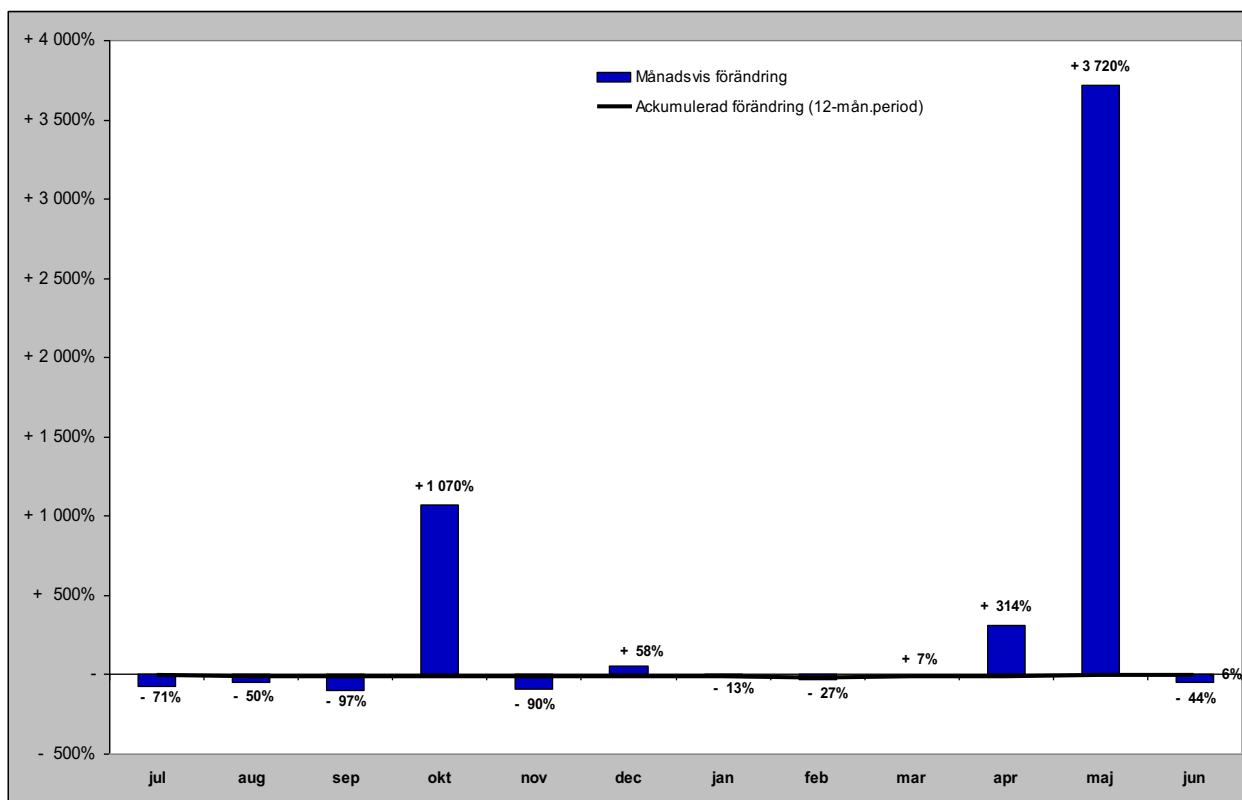

Gästnätter från Lettland (HSVCsol) i JH

Förändring gästnätter

Totalt antal gästnätter 4 364

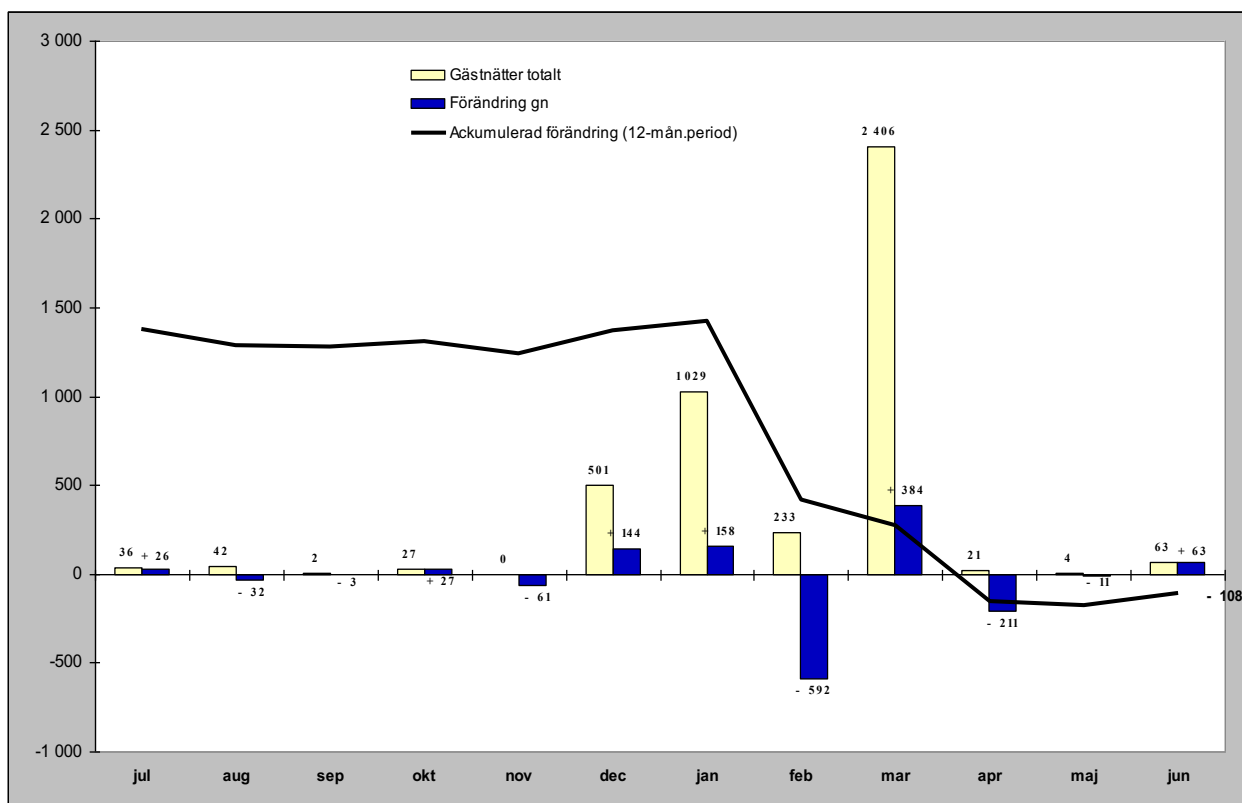

Relativ förändring

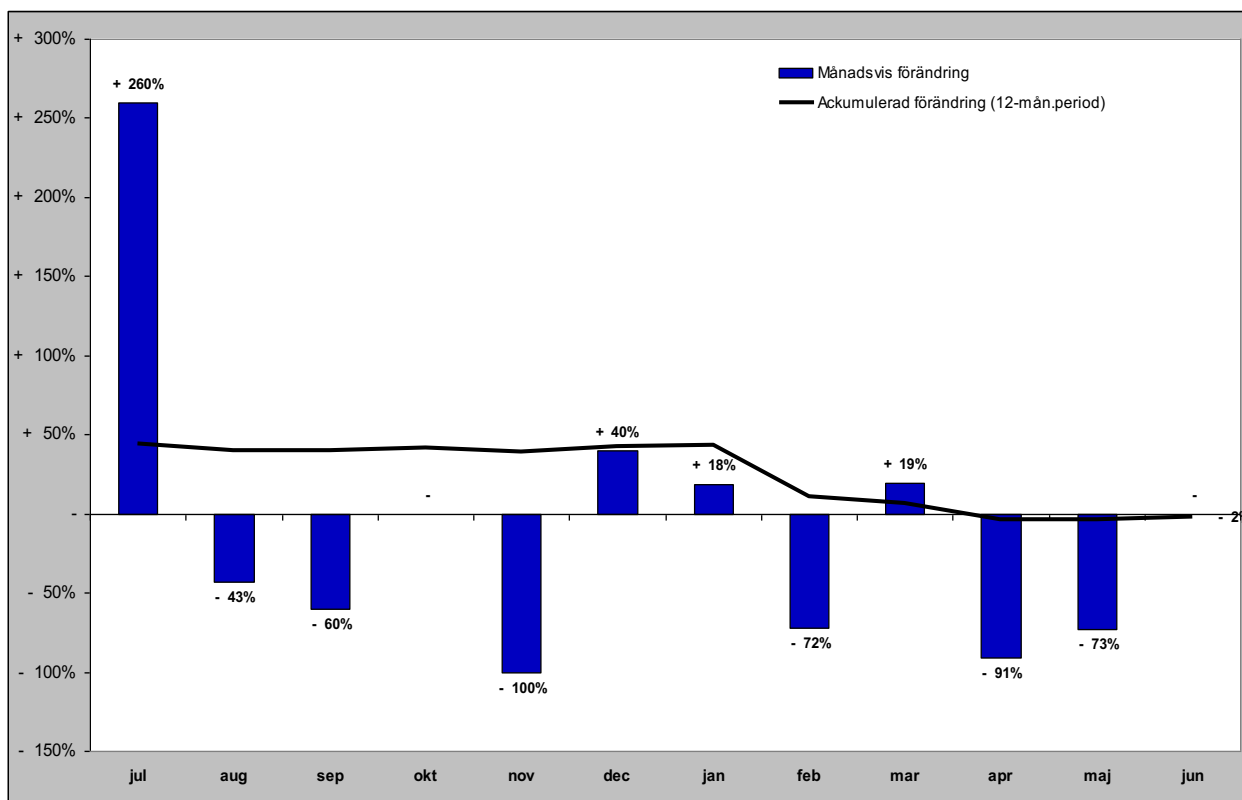

Gästnätter från övriga Europa (HSVCsol) i JH

Förändring gästnätter

Totalt antal gästnätter 55 852

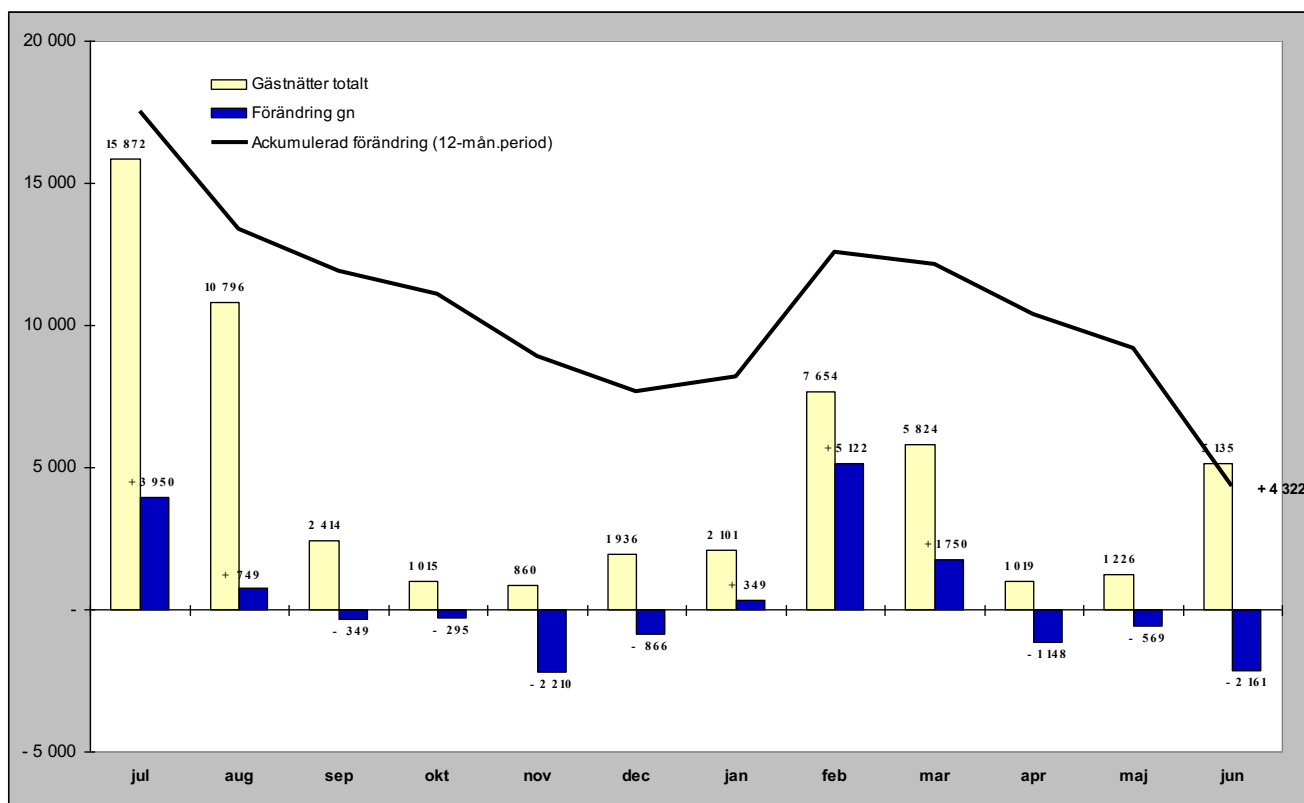

Relativ förändring

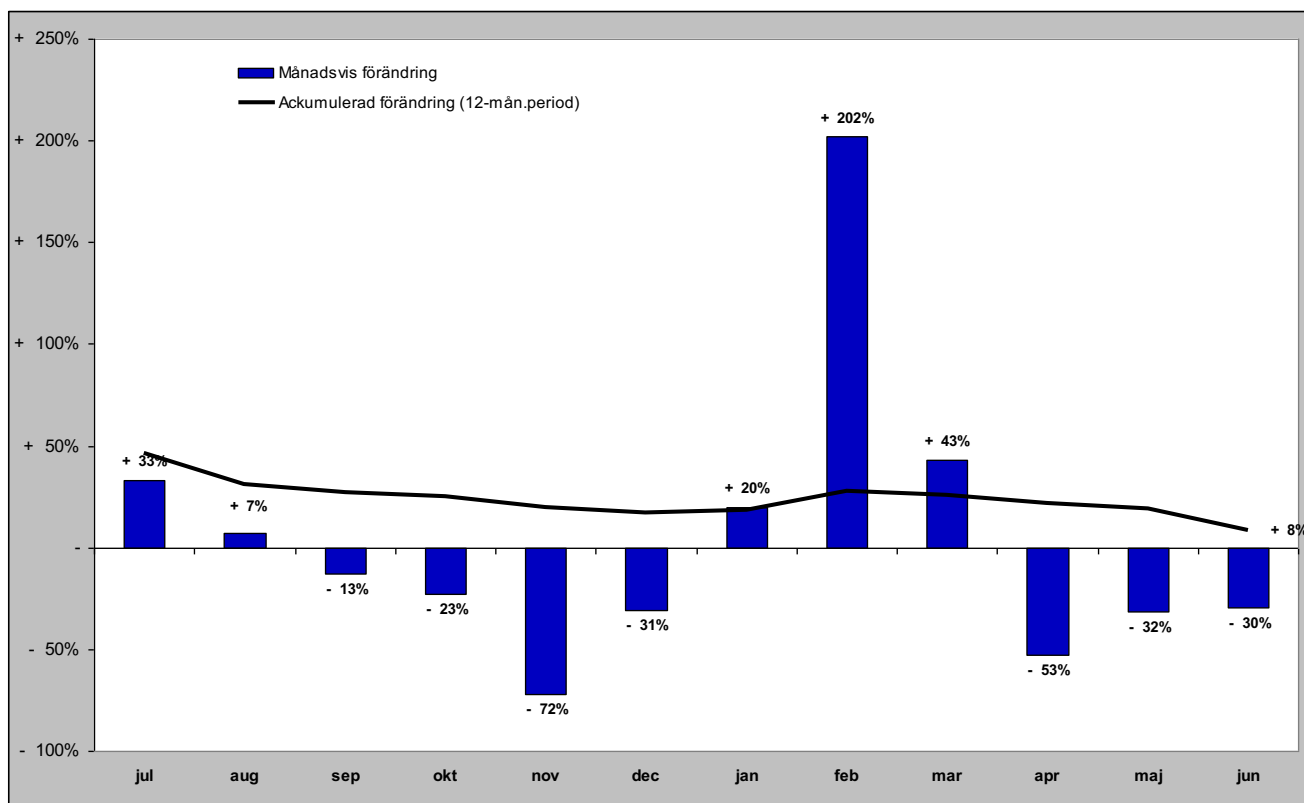

Gästnätter från övriga världen (HSVCsol) i JH

Förändring gästnätter

Totalt antal gästnätter 25 668

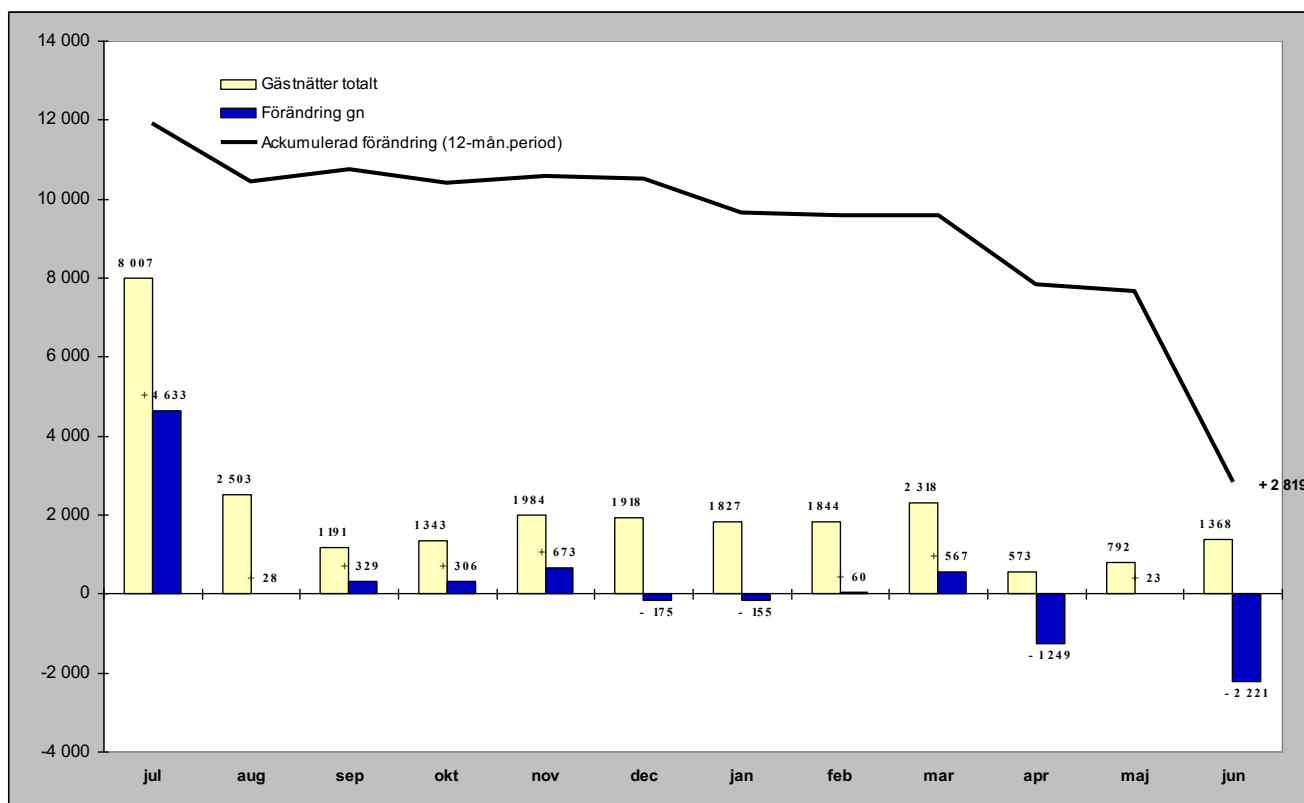

Relativ förändring

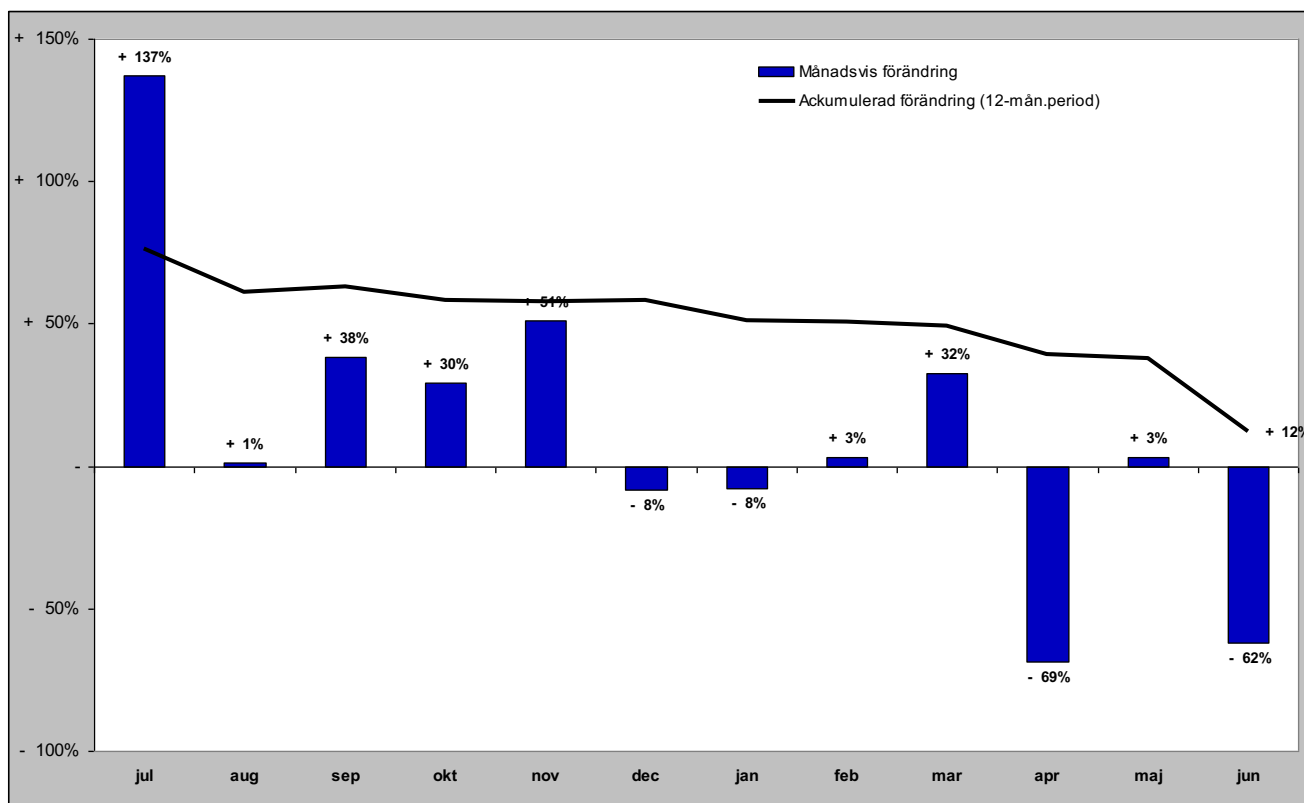

GÄSTNÄTTER FÖRDELAT PER KOMMUN

Gästnätter i Härjedalens Kommun (HSVCsol)

Förändring gästnätter

Totalt antal gästnätter 1 210 531

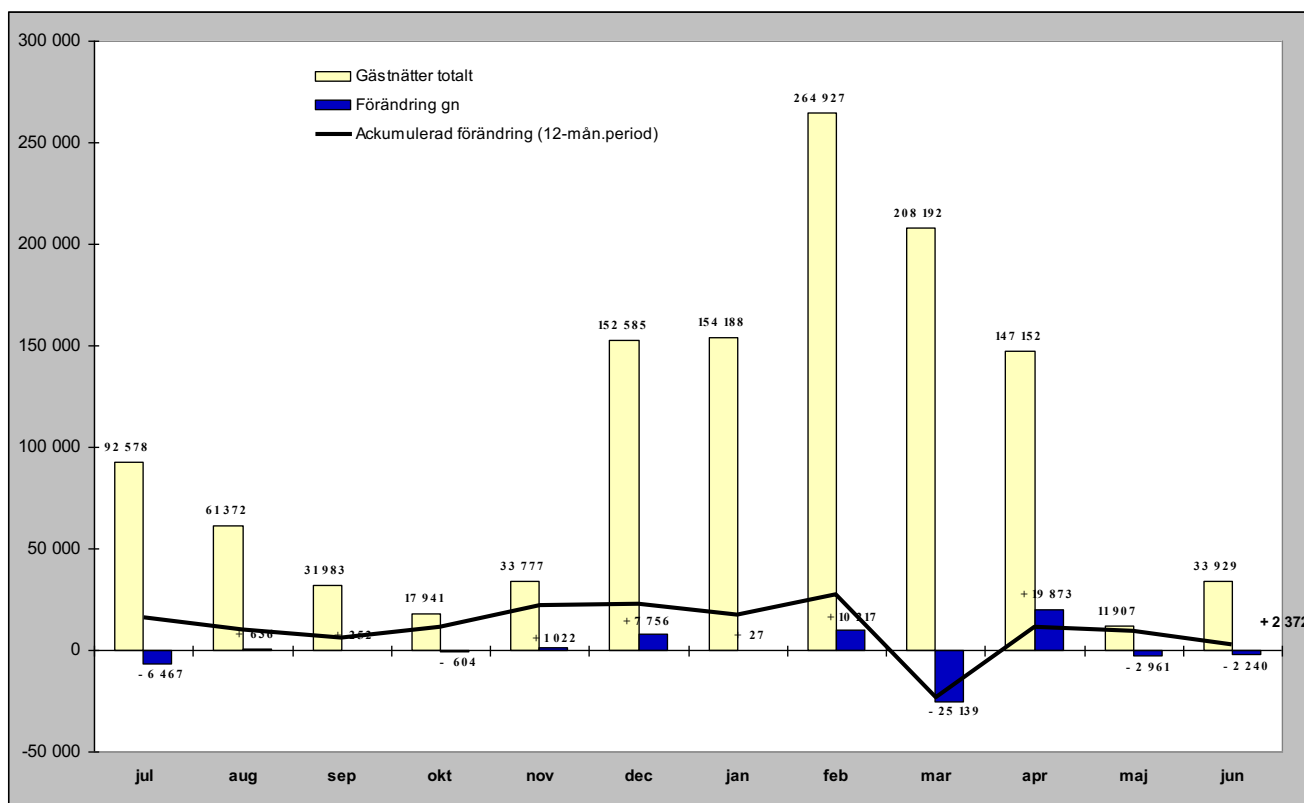

Relativ förändring

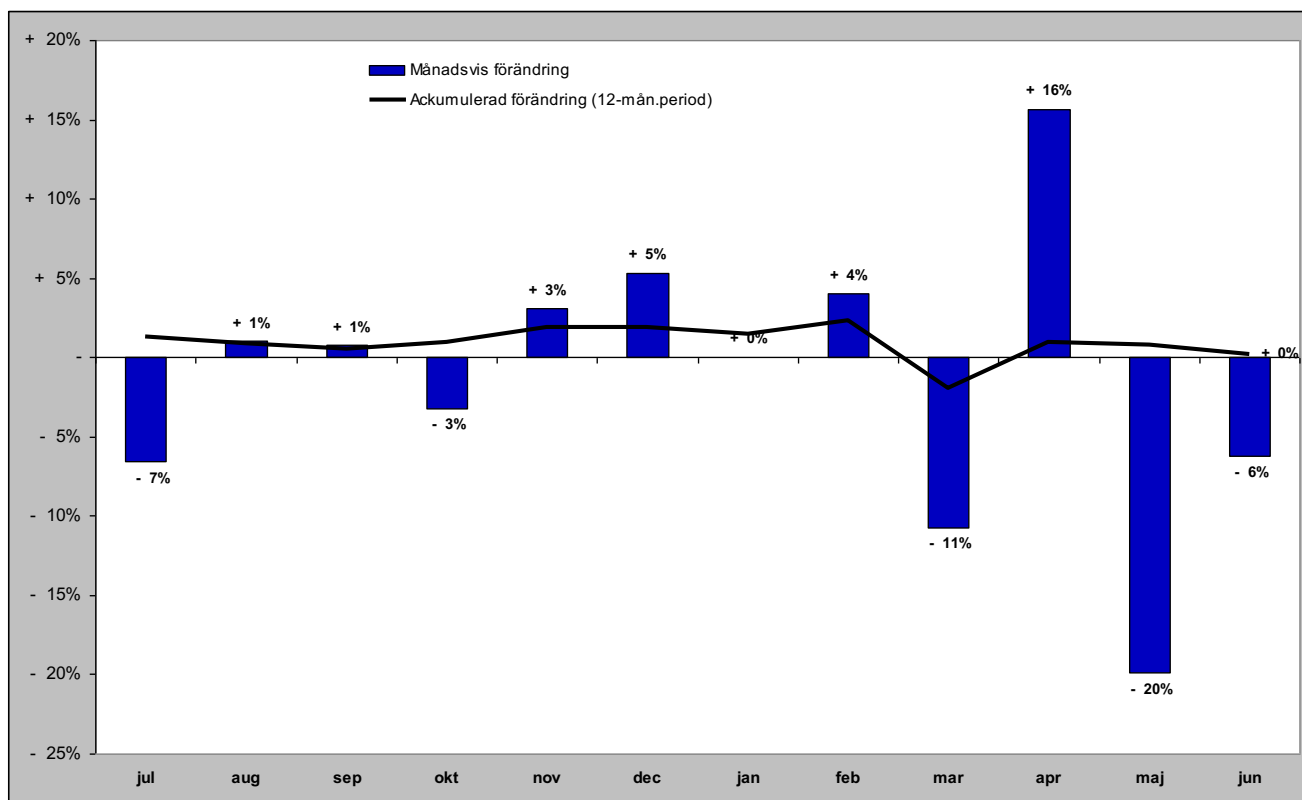

Gästnätter i Härjedalens Kommun (HSVCsol) marknader

Senaste månaden

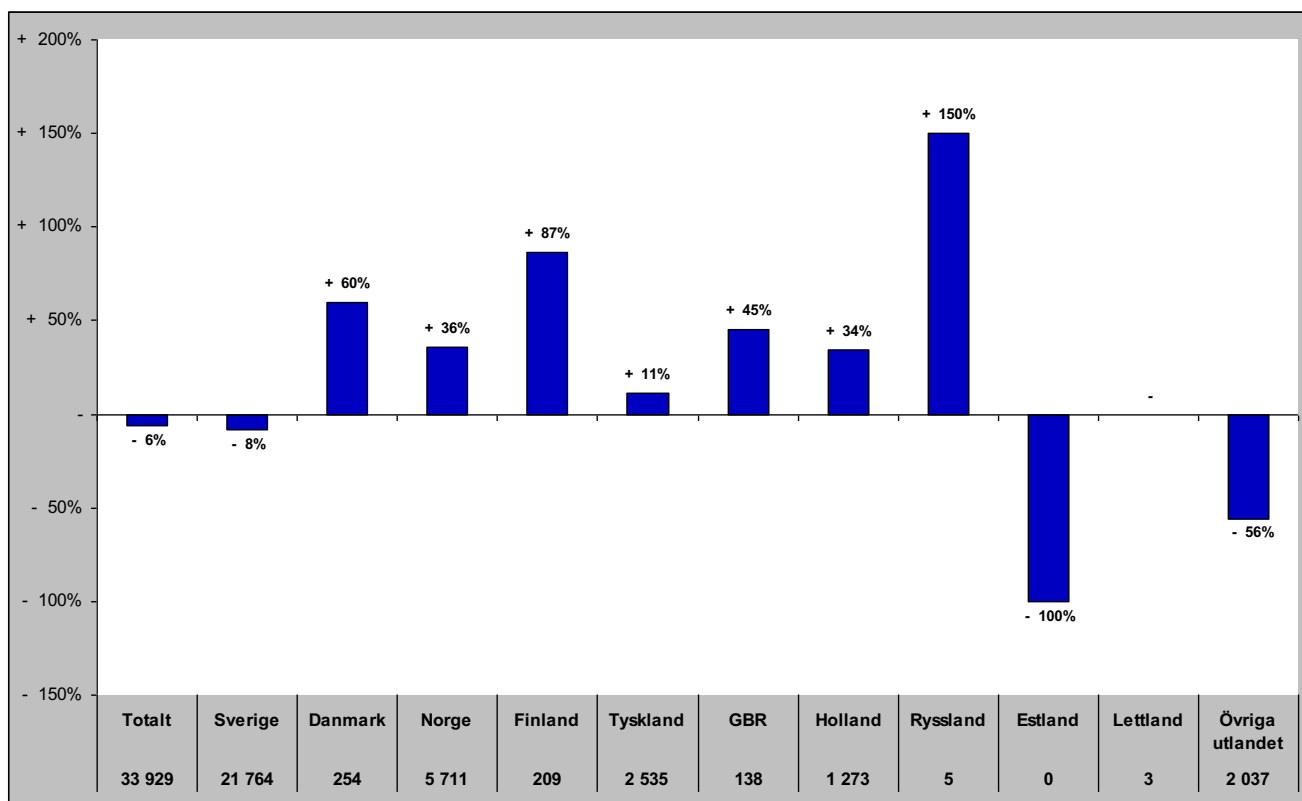

Senaste vintern (nov-apr)

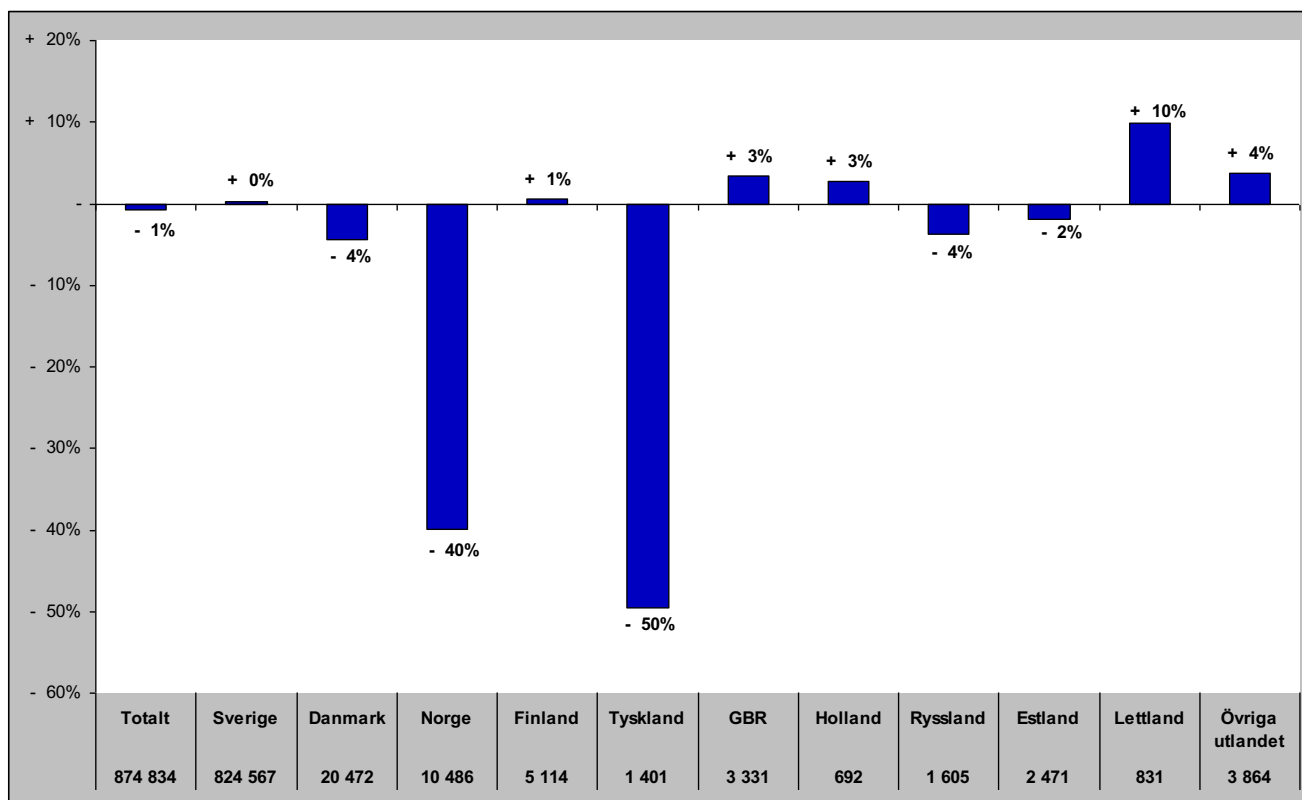

Gästnätter i Härjedalens Kommun (HSVCsol) marknader

Senaste sommaren (jun-sep)

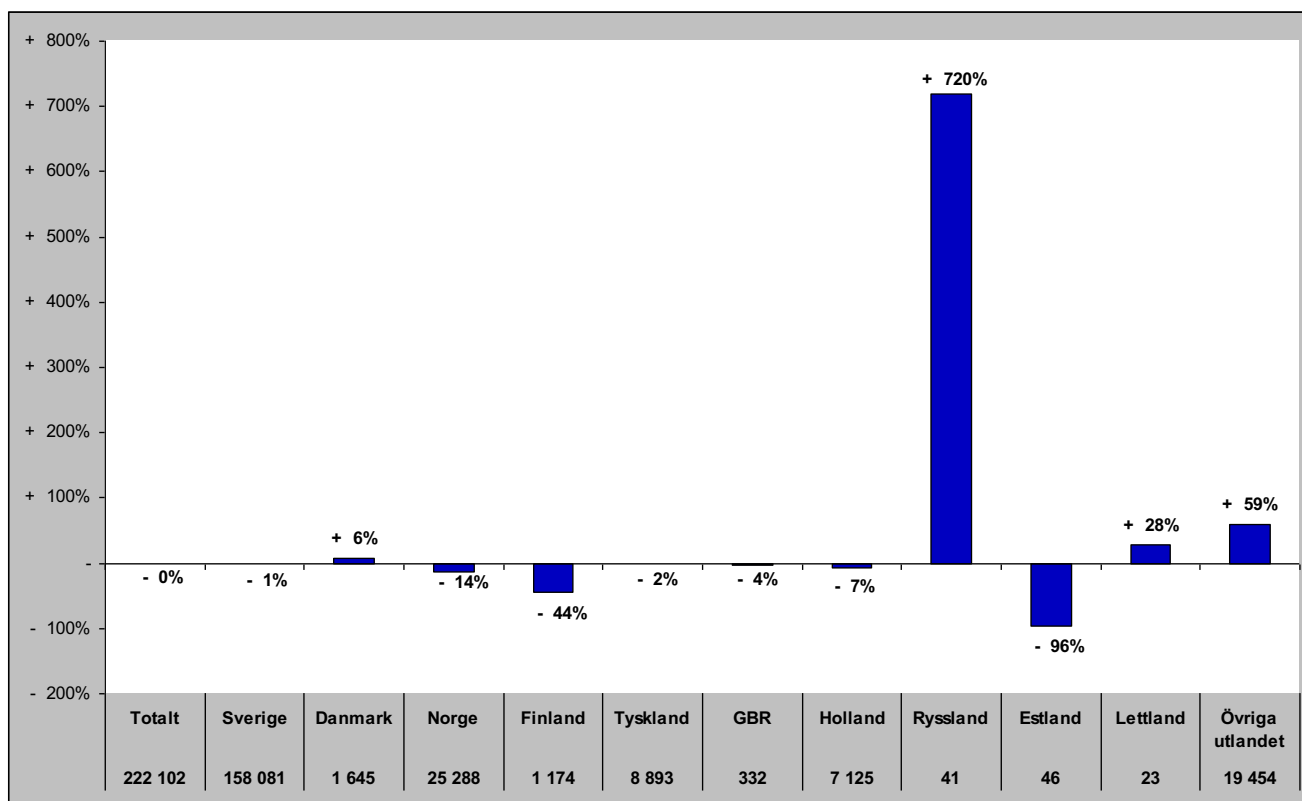

Senaste barmark (maj-okt)

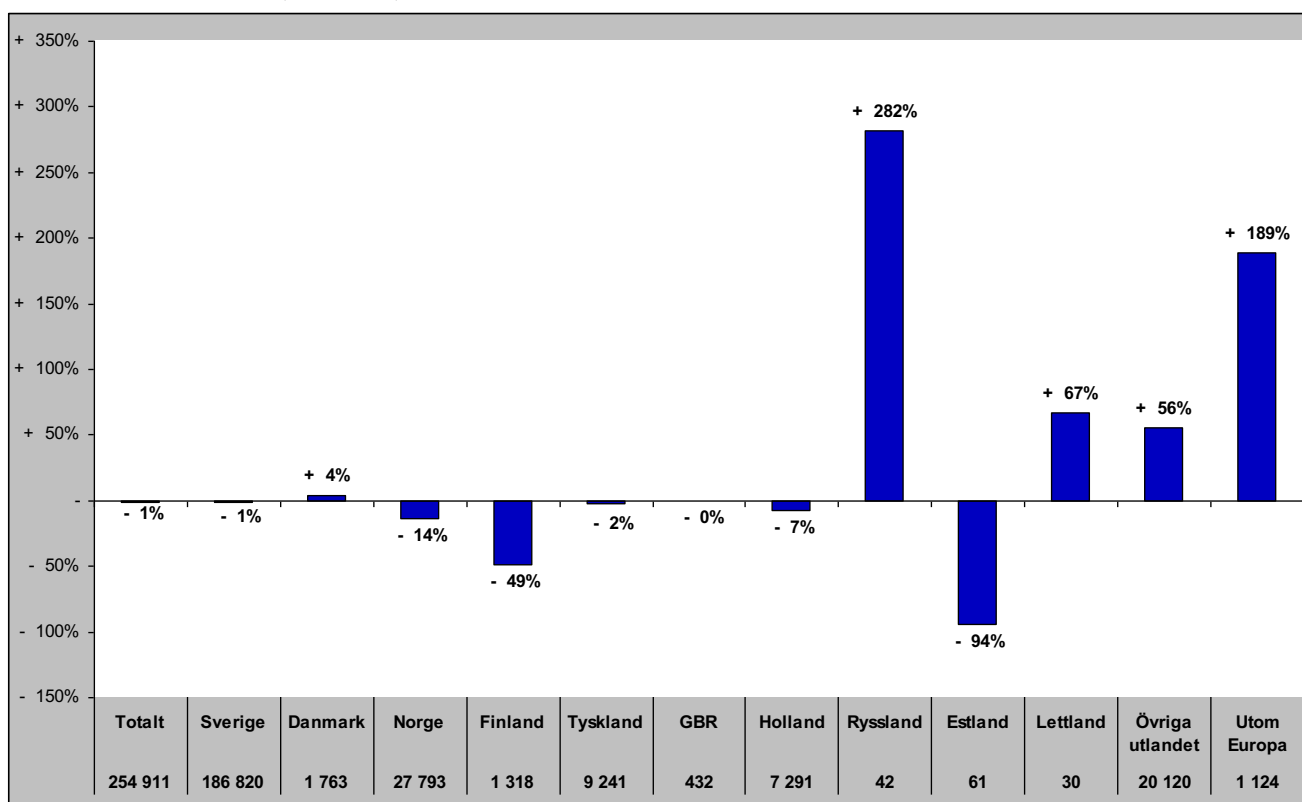

Gästnätter i Härjedalens Kommun (HSVCsol) marknader

Senaste helåret

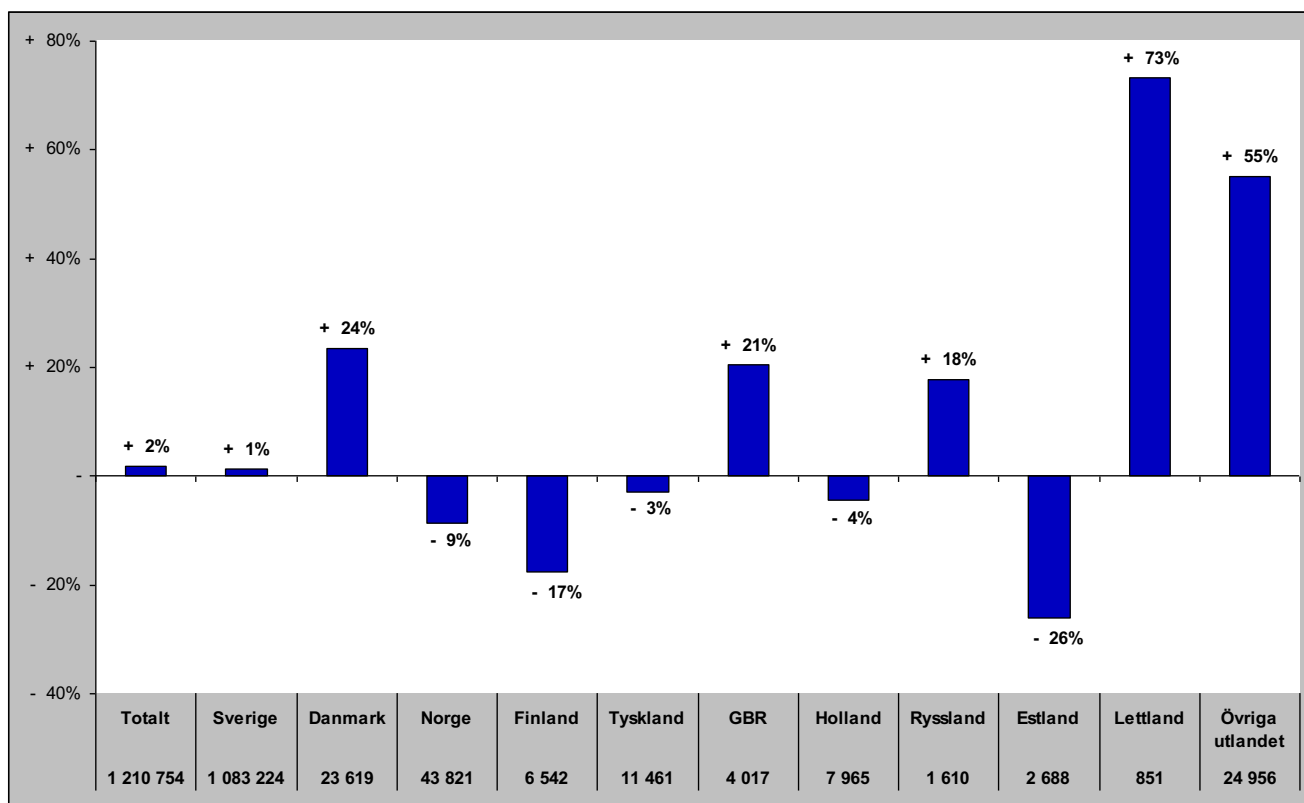

Gästnätter i Bergs Kommun (HSVC)

Förändring gästnätter

Totalt antal gästnätter 113 128

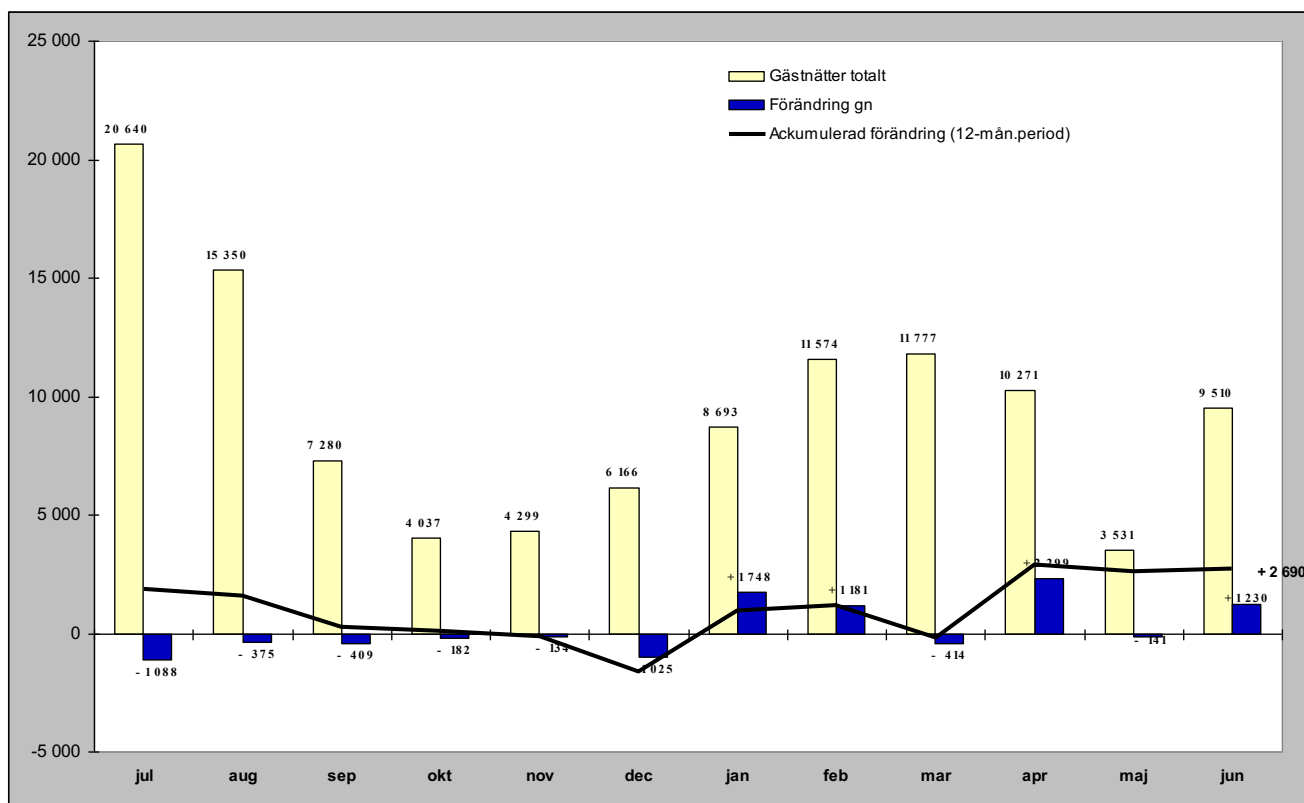

Relativ förändring

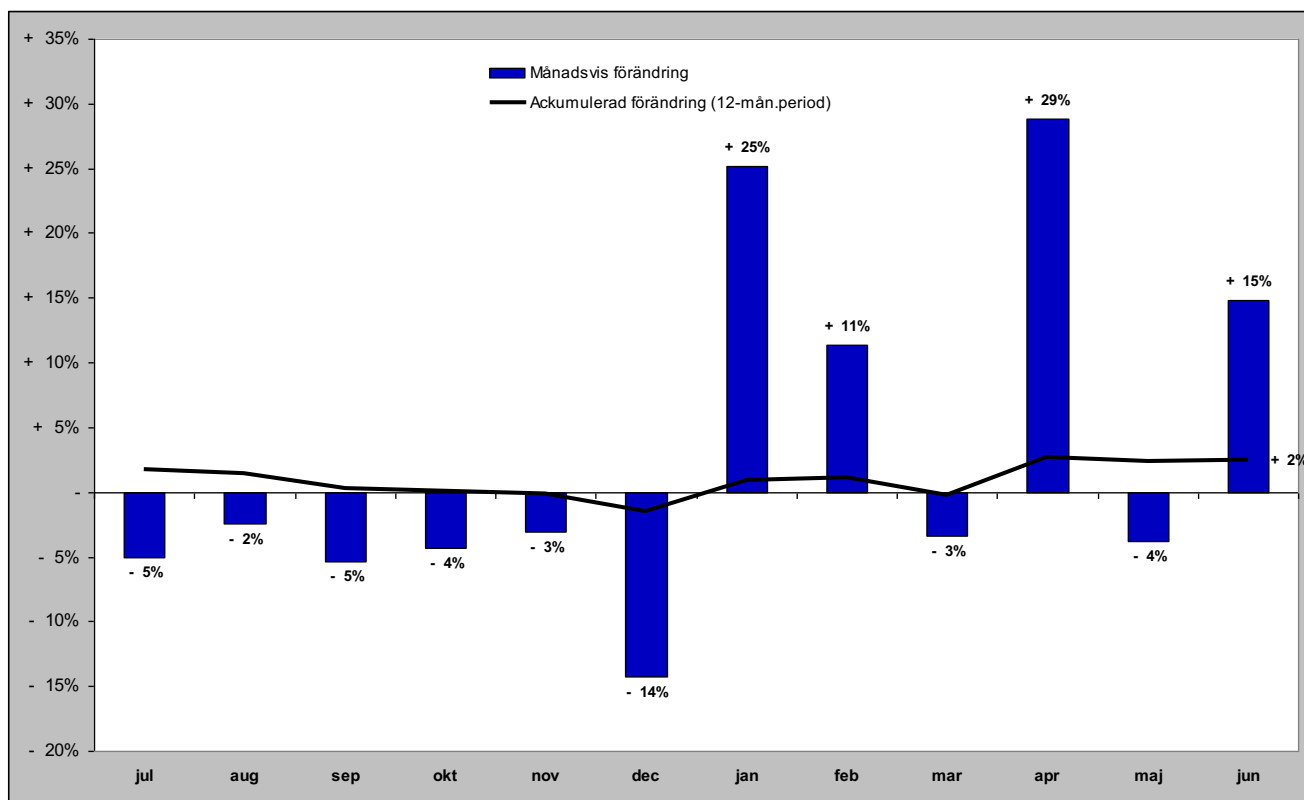

Gästnätter i Bergs kommun (HSVC) marknader

Senaste månaden

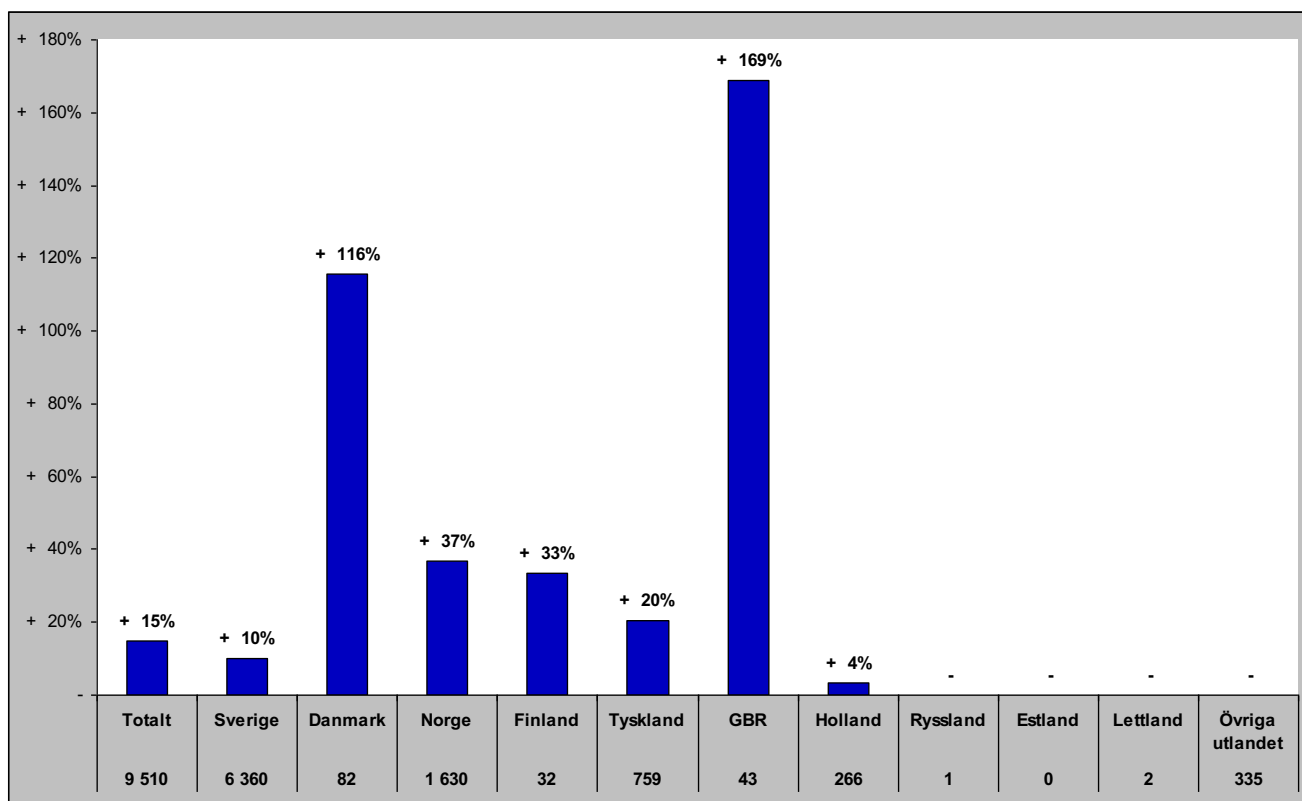

Senaste vintern (nov-apr)

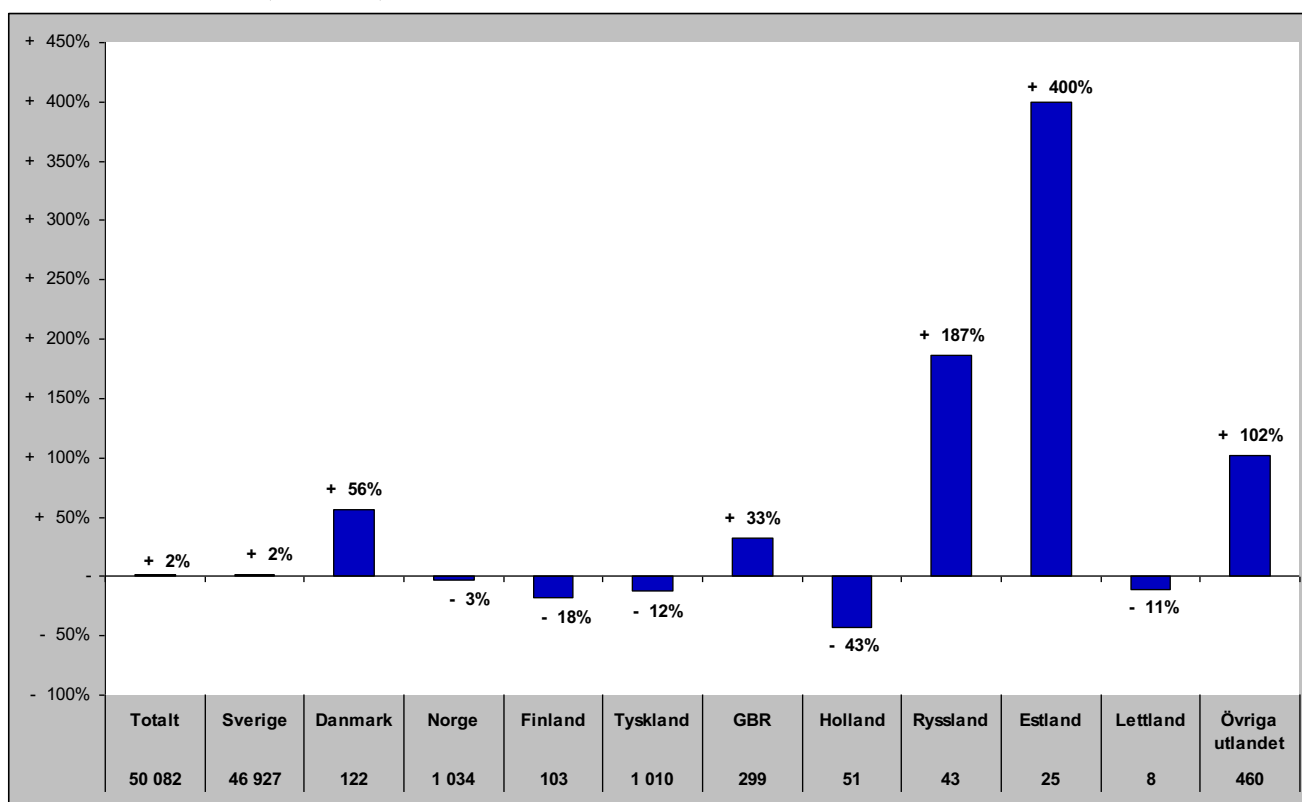

Gästnätter i Bergs kommun (HSVC) marknader

Senaste sommaren (jun-sep)

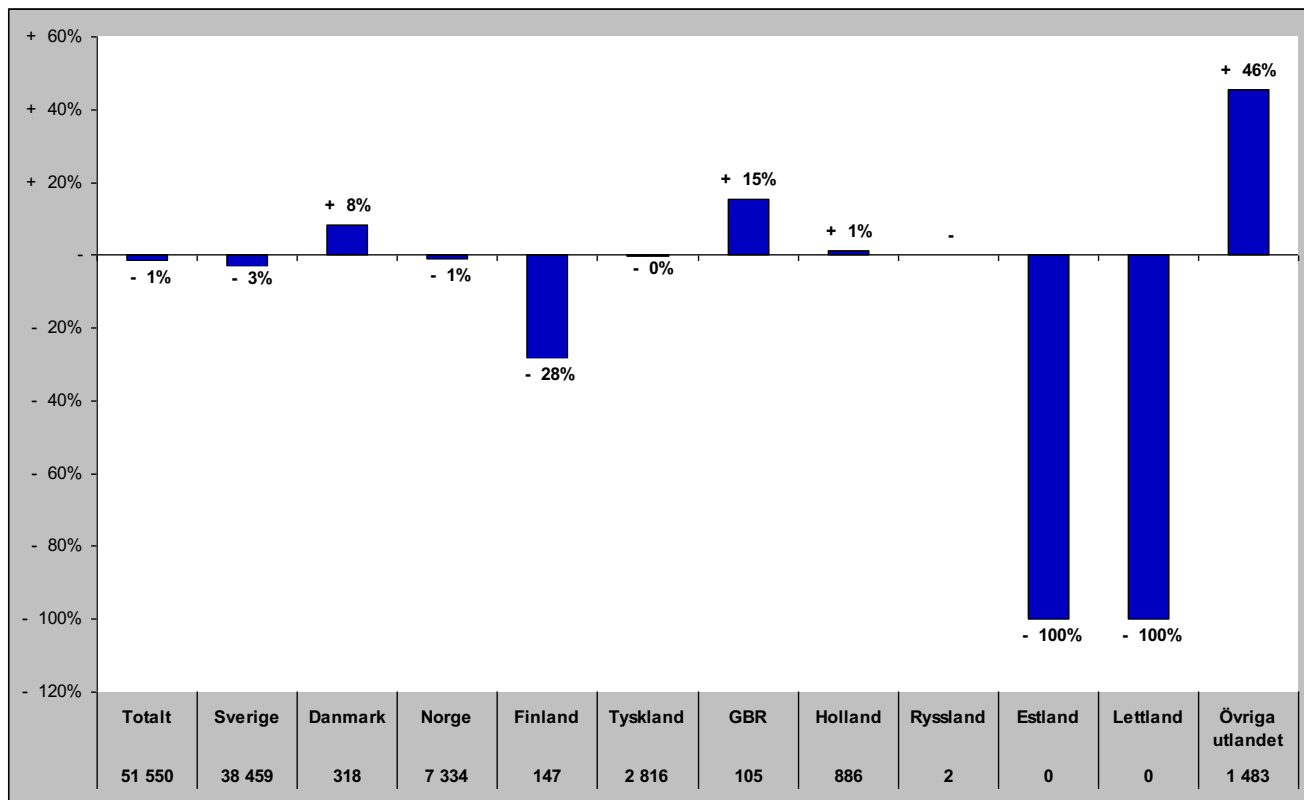

Senaste barmark (maj-okt)

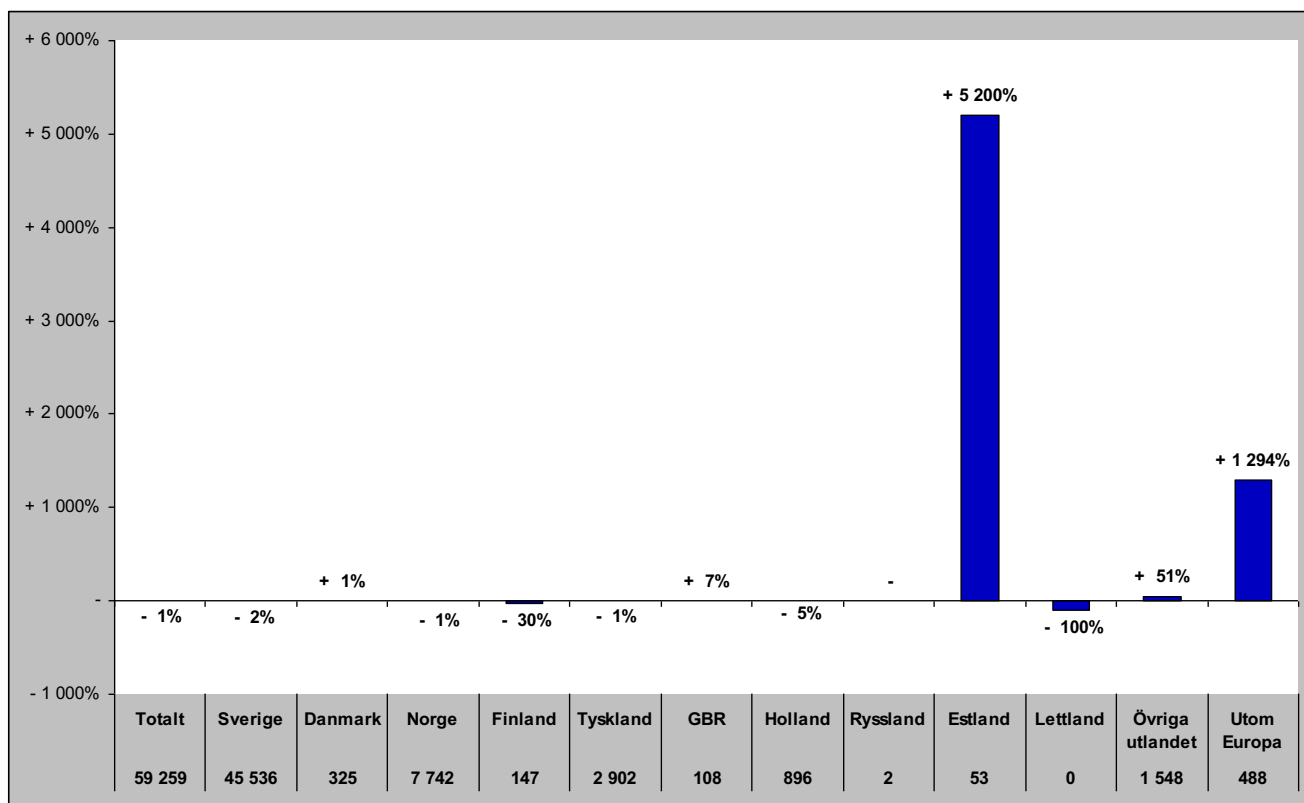

Gästnätter i Bergs Kommun (HSVCsol) marknader

Senaste helåret

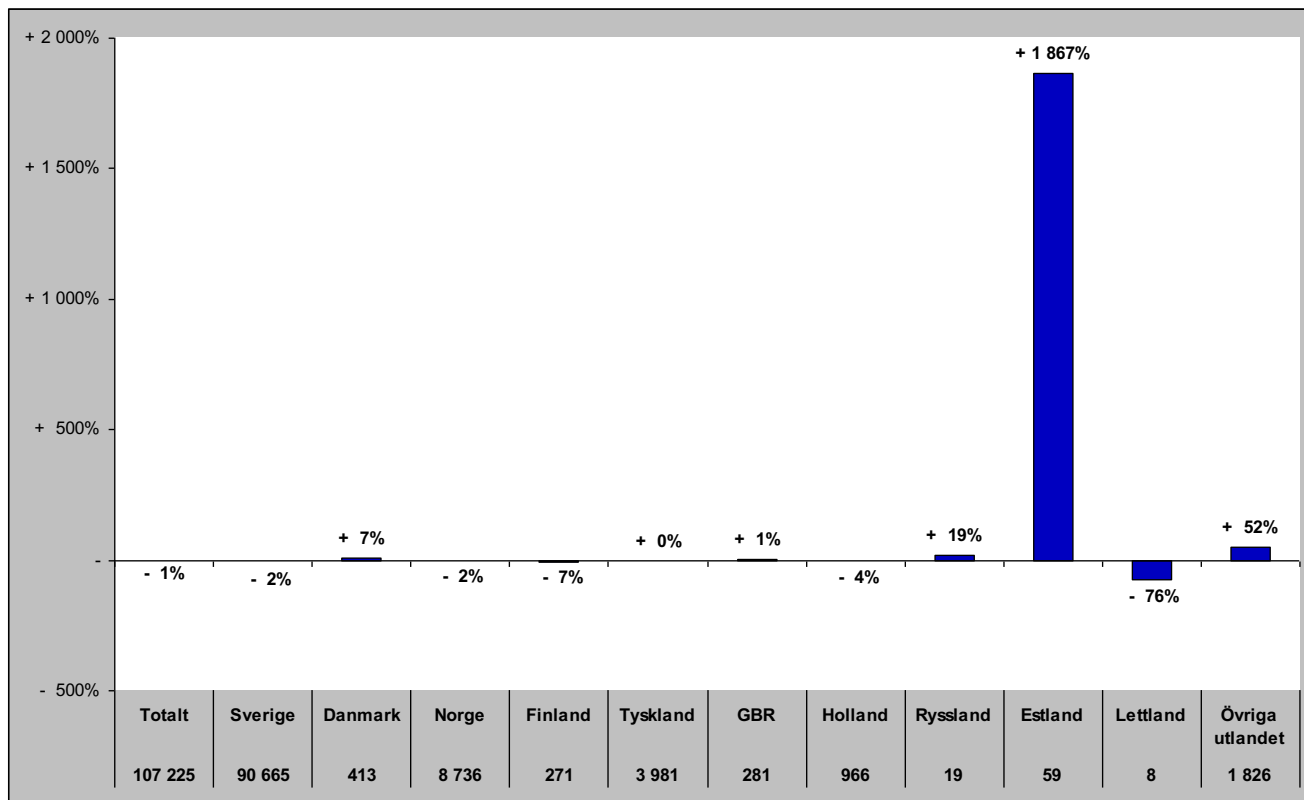

Gästnätter i Åre Kommun (HSVCsol)

Förändring gästnätter

Totalt antal gästnätter 1 063 935

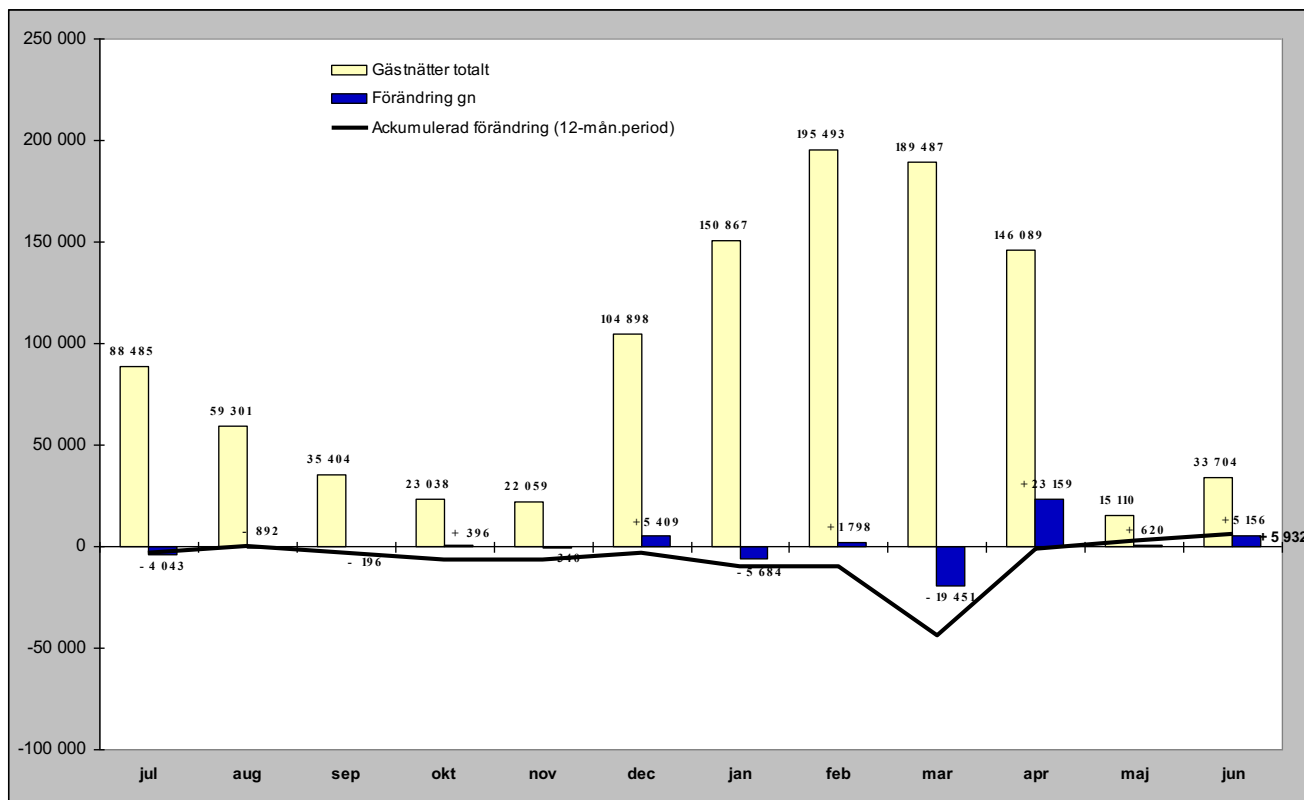

Relativ förändring

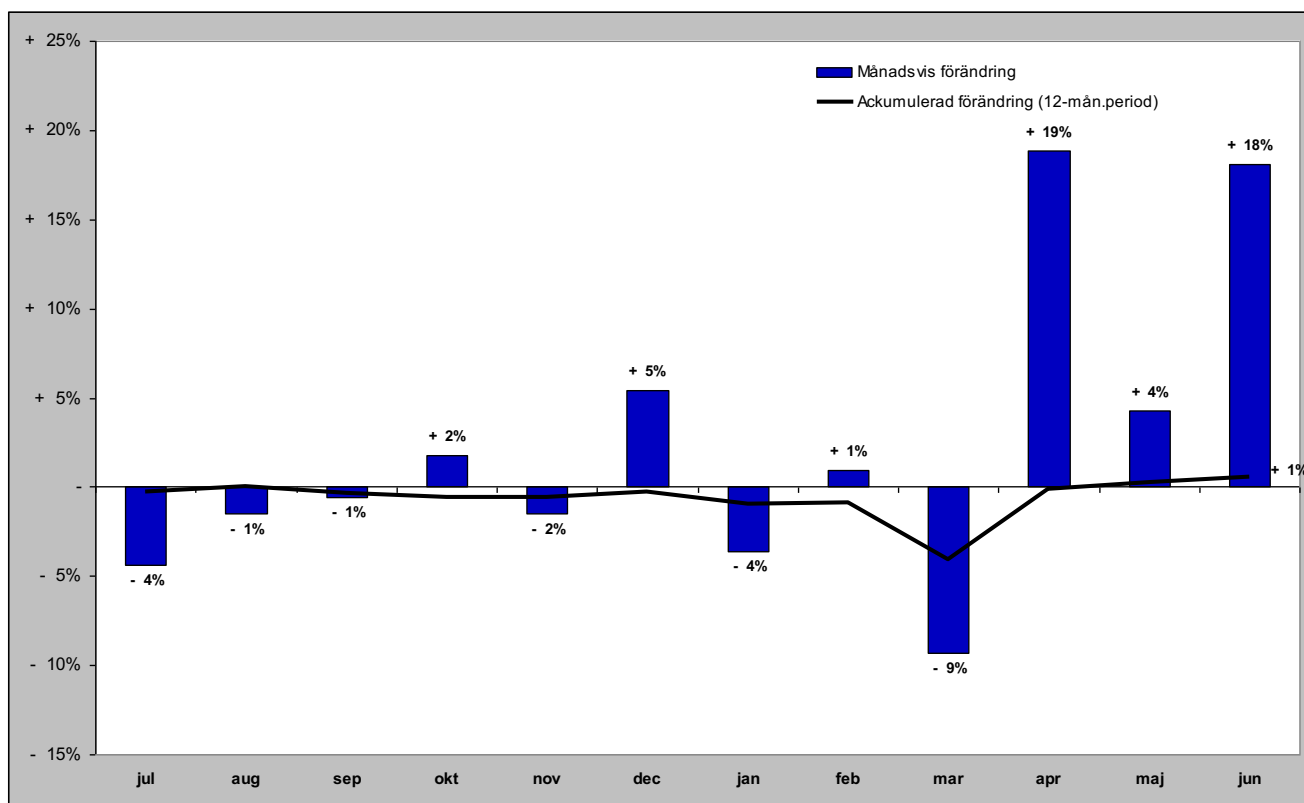

Gästnätter i Åre kommun (HSVCsol) marknader

Senaste månaden

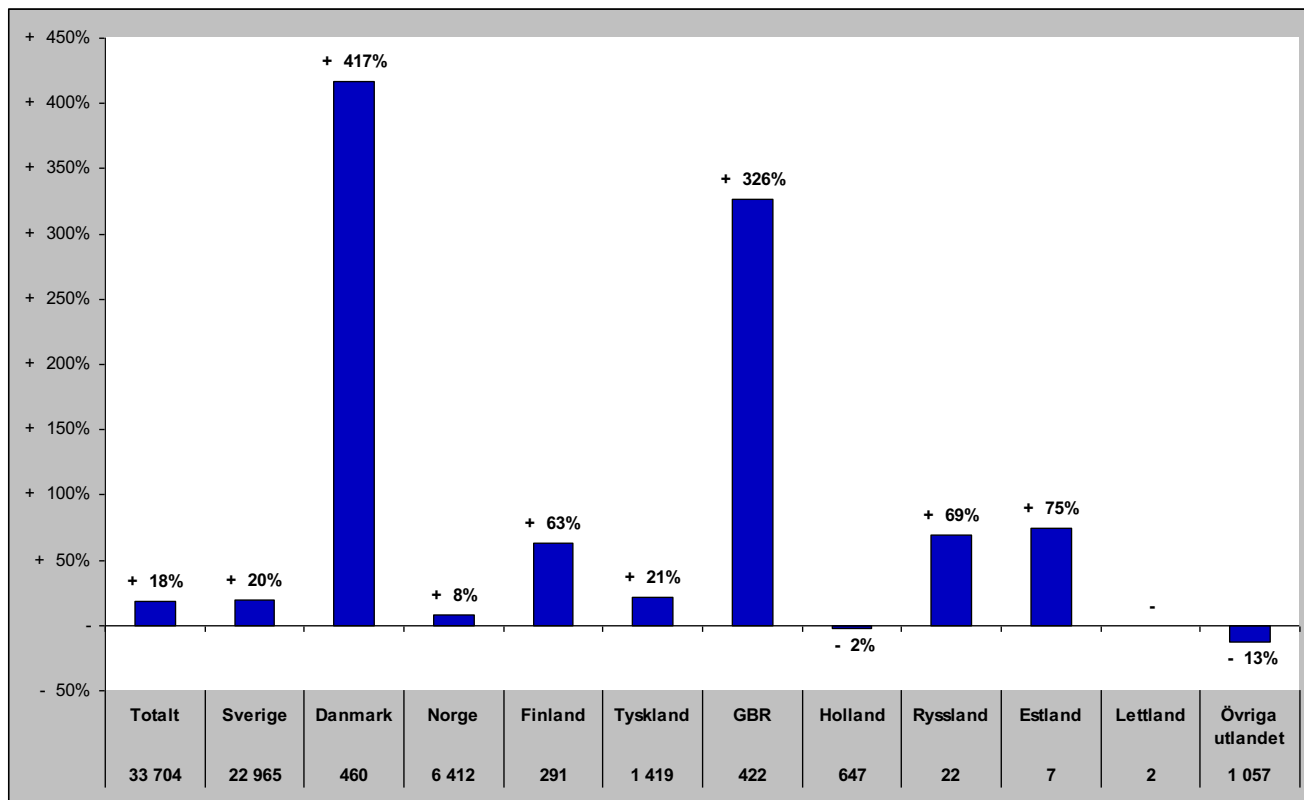

Senaste vintern (nov-apr)

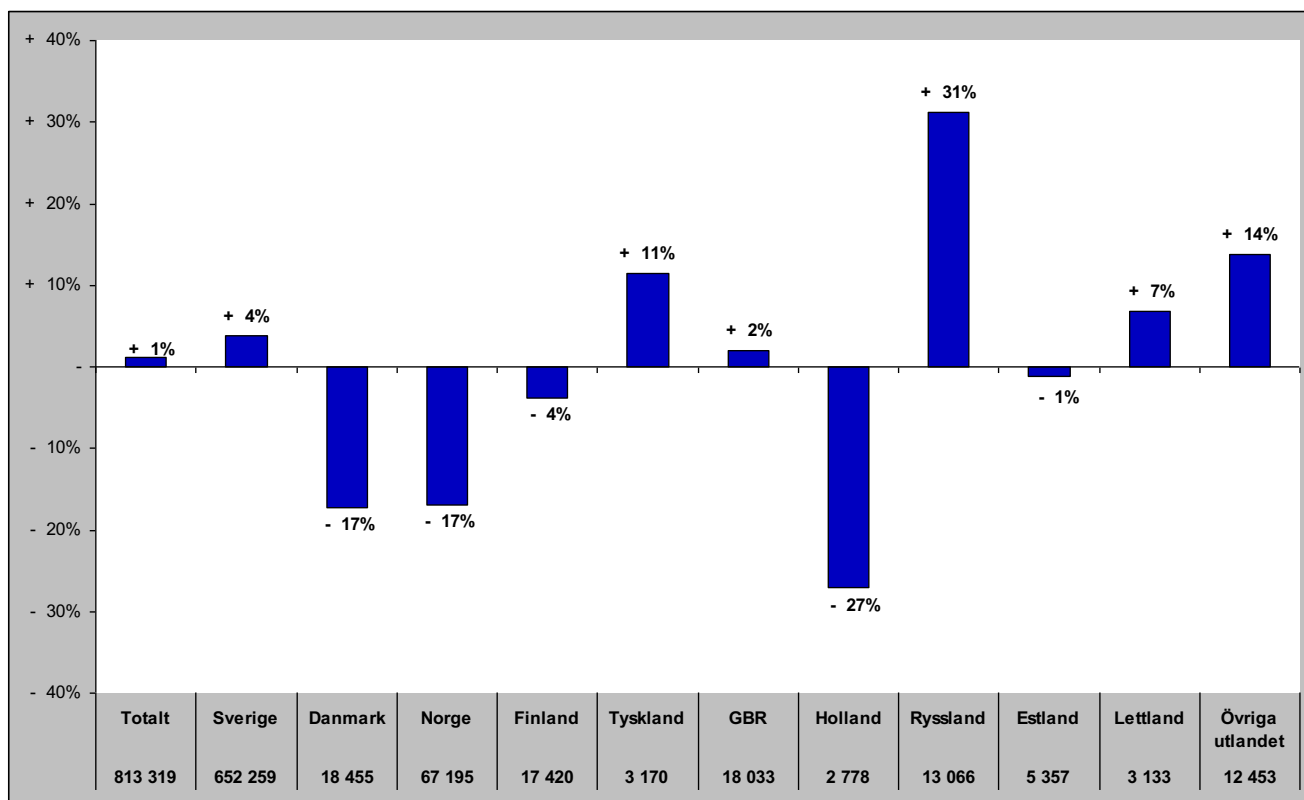

Gästnätter i Åre kommun (HSVCsol) marknader

Senaste sommaren (jun-sep)

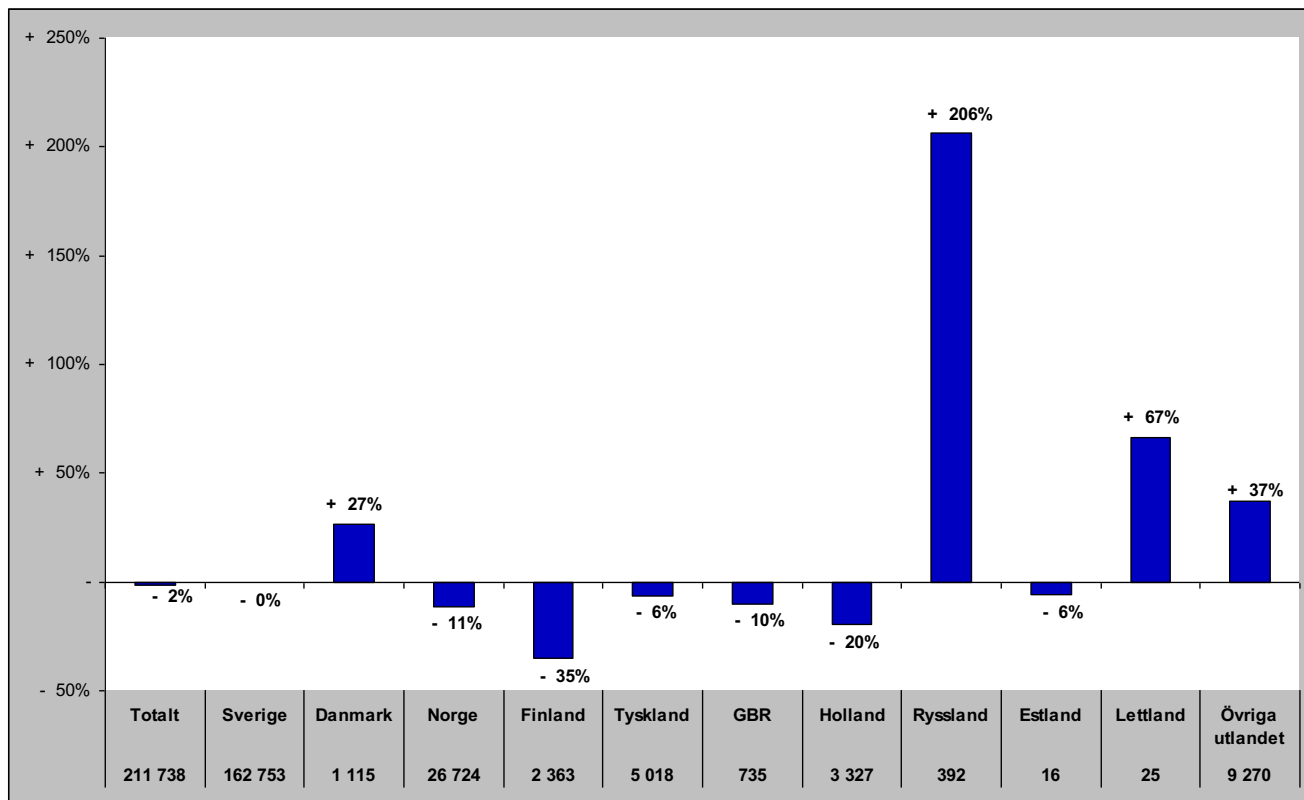

Senaste barmark (maj-okt)

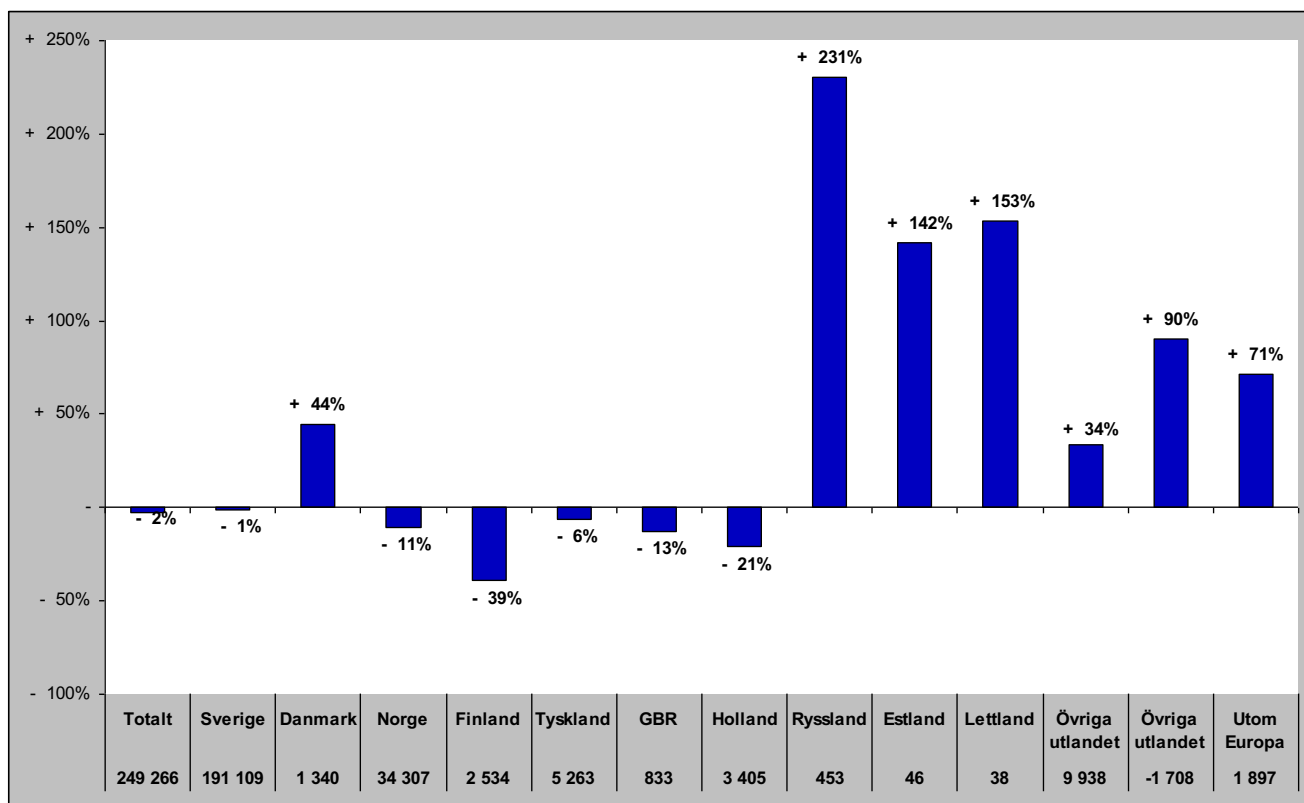

Gästnätter i Åre Kommun (HSVCsol) marknader

Senaste helåret

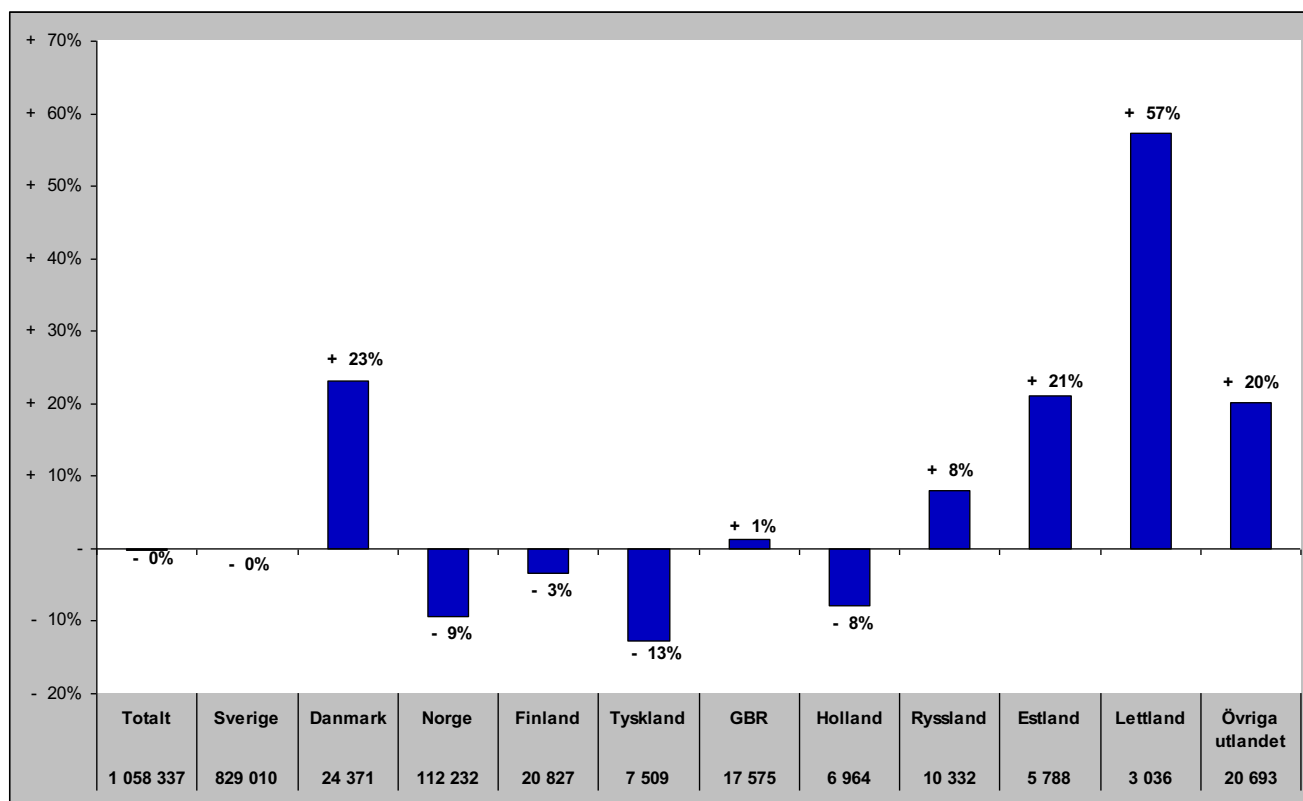

Gästnätter i Krokoms Kommun (HSVC)

Förändring gästnätter

Totalt antal gästnätter 78 792

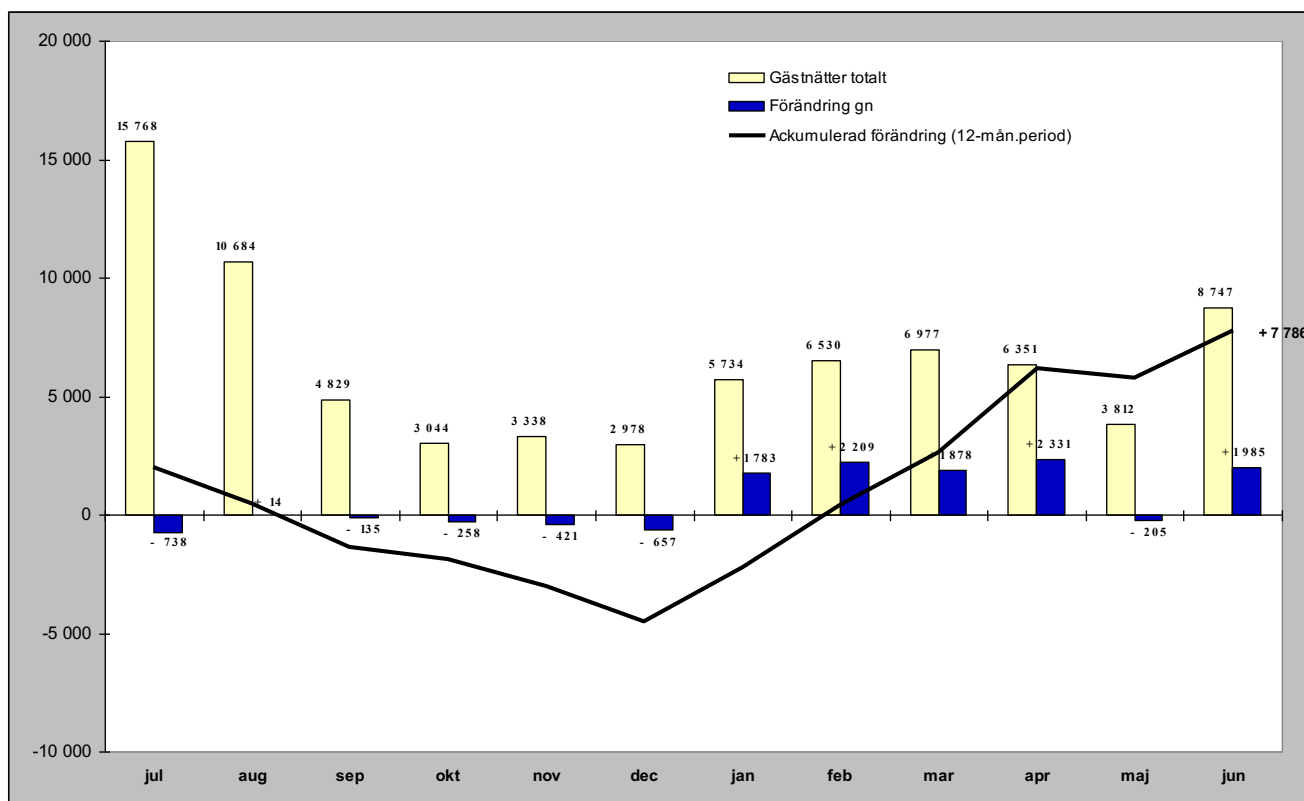

Relativ förändring

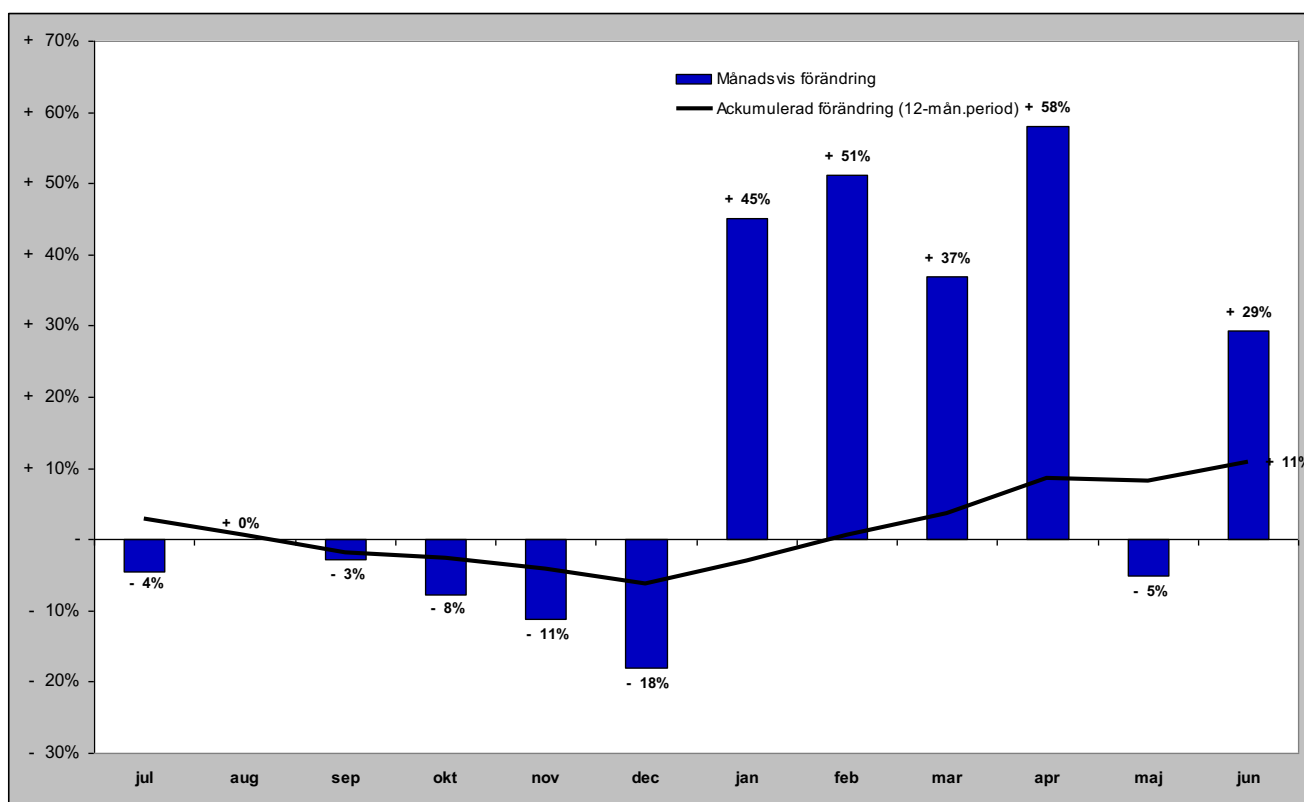

Gästnätter i Krokoms kommun (HSVC) marknader

Senaste månaden

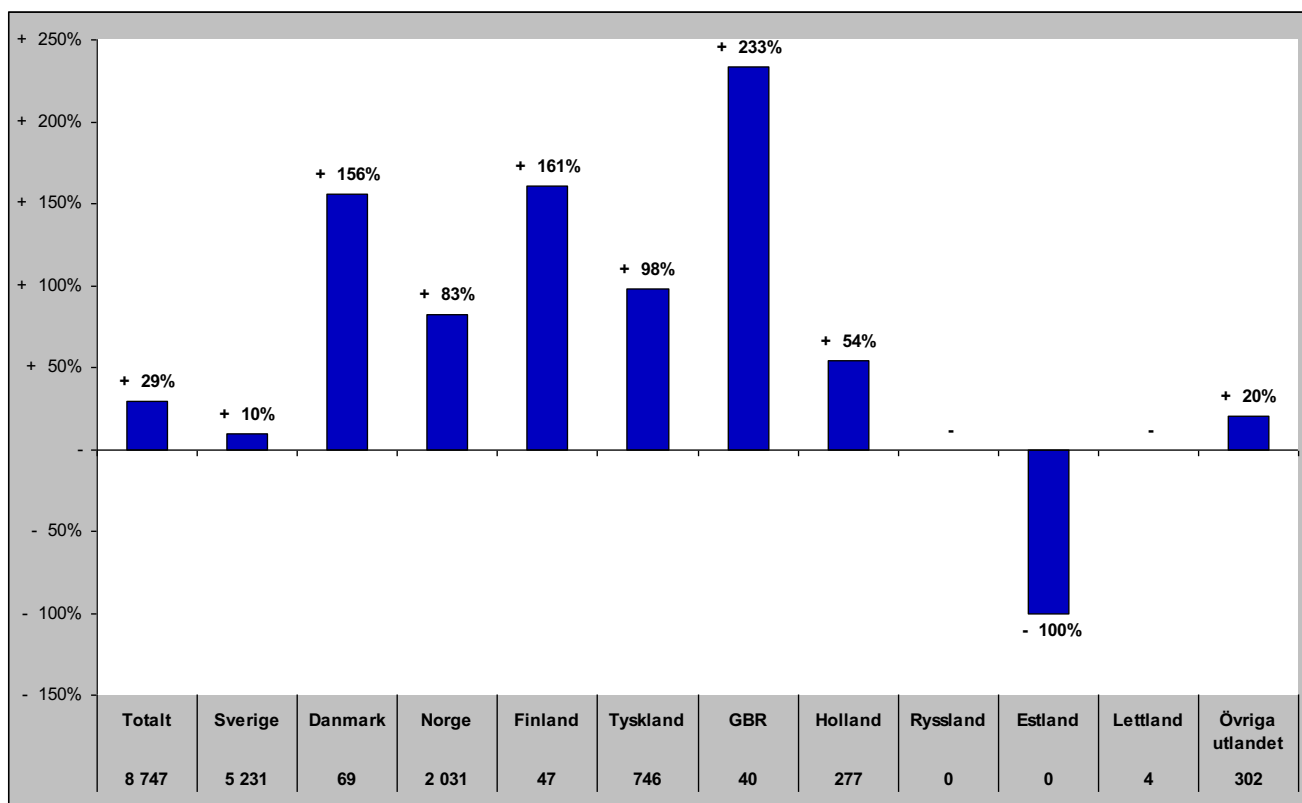

Senaste vintern (nov-apr)

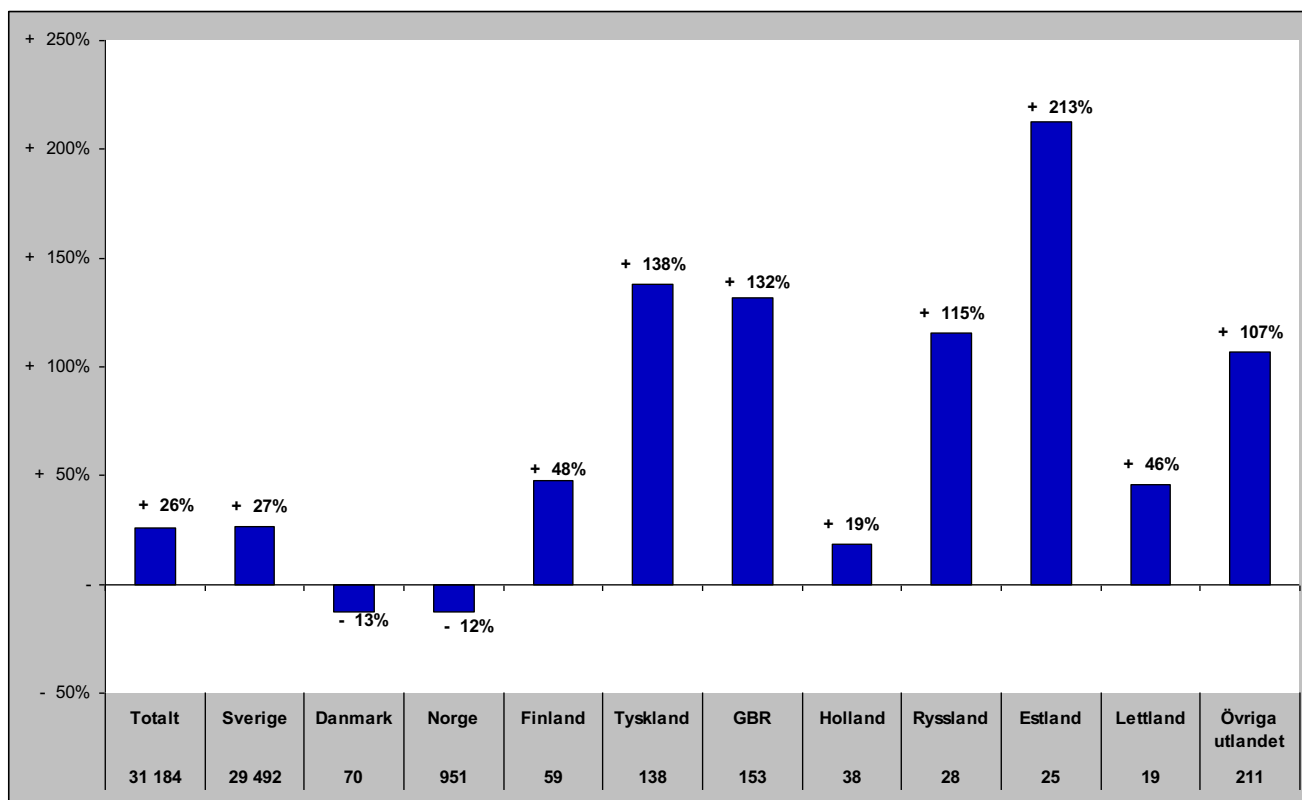

Gästnätter i Krokoms kommun (HSVC) marknader

Senaste sommaren (jun-sep)

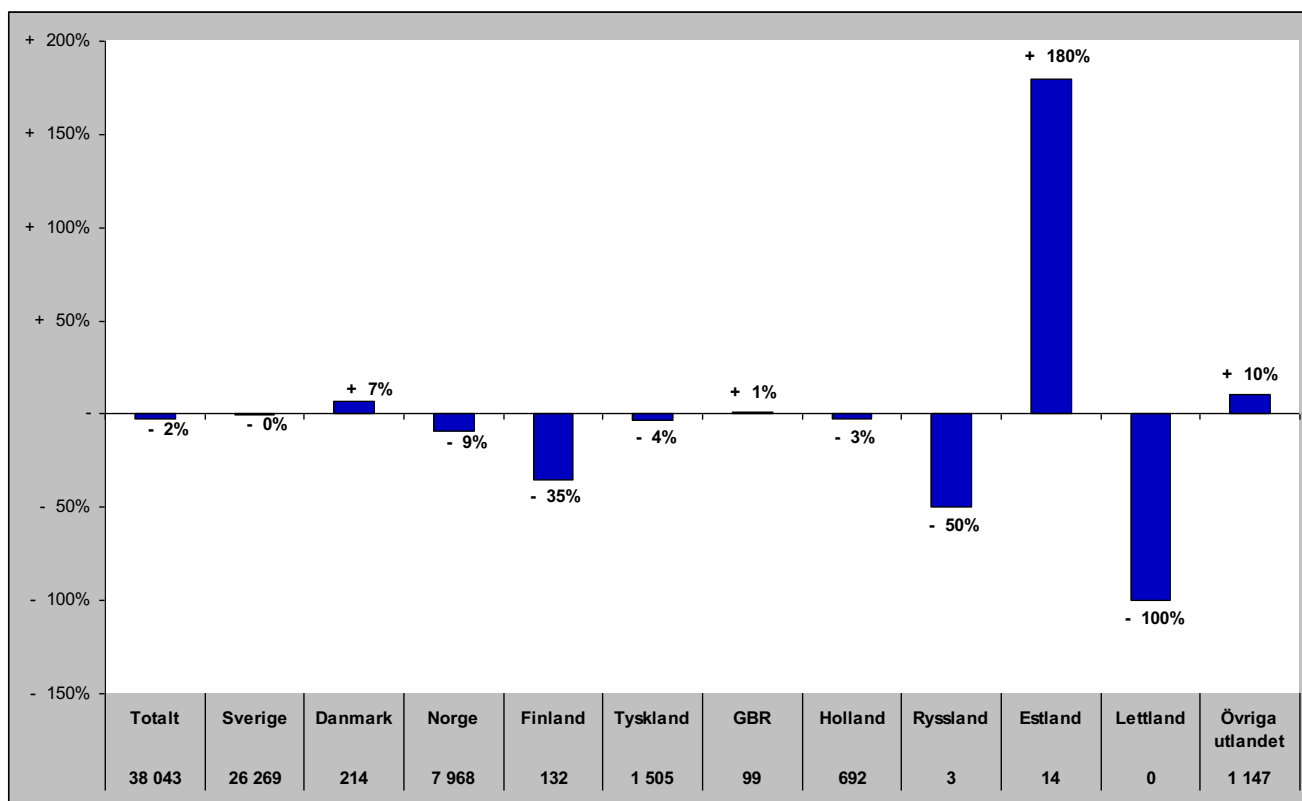

Senaste barmark (maj-okt)

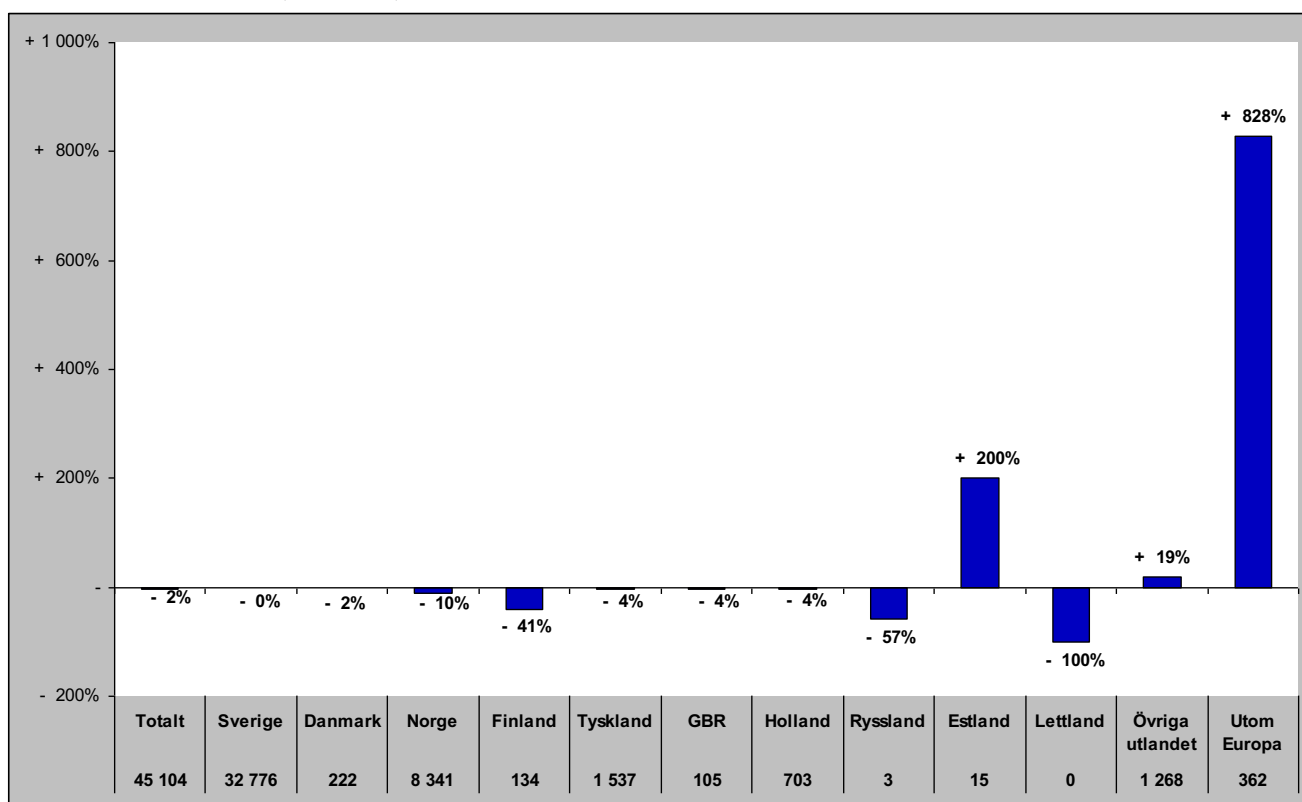

Gästnätter i Krokoms Kommun (HSVCsol) marknader

Senaste helåret

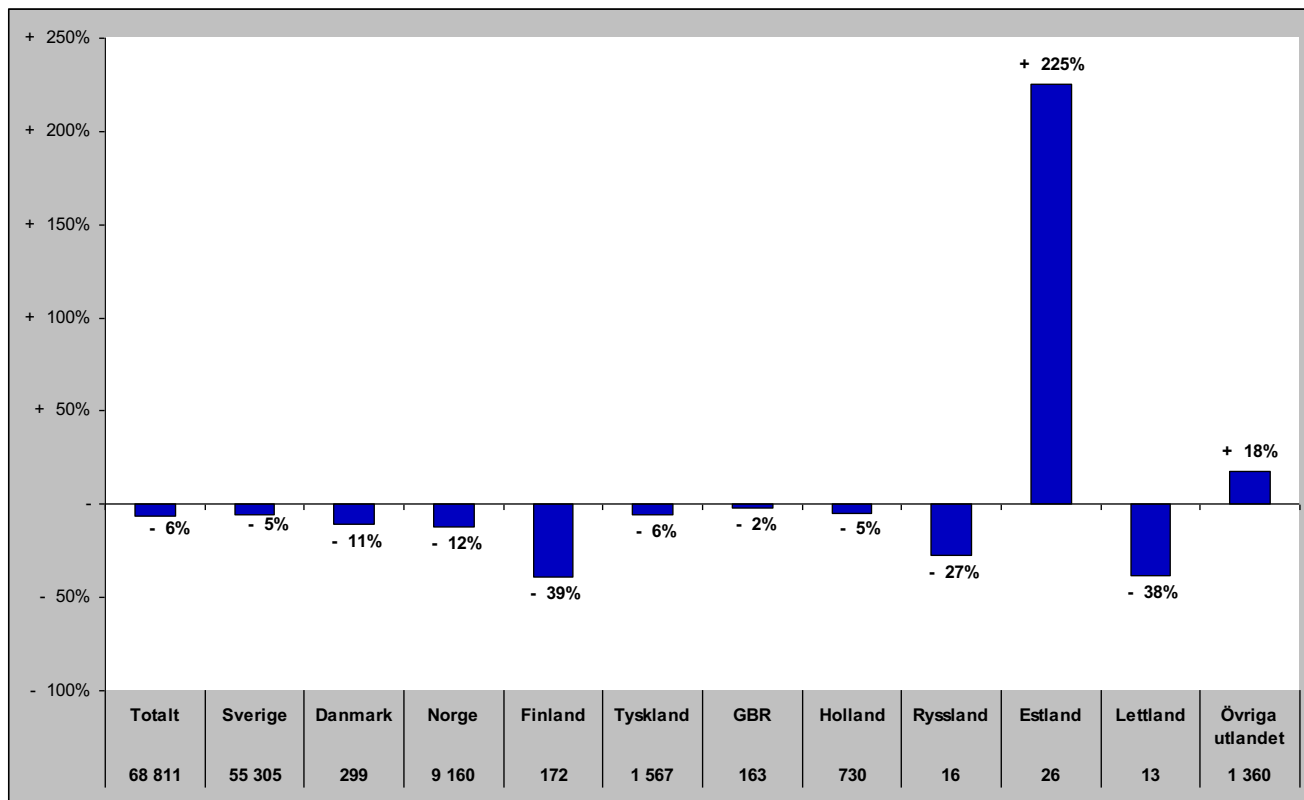

Gästnätter i Östersunds Kommun (HSVC)

Förändring gästnätter

Totalt antal gästnätter 457 427

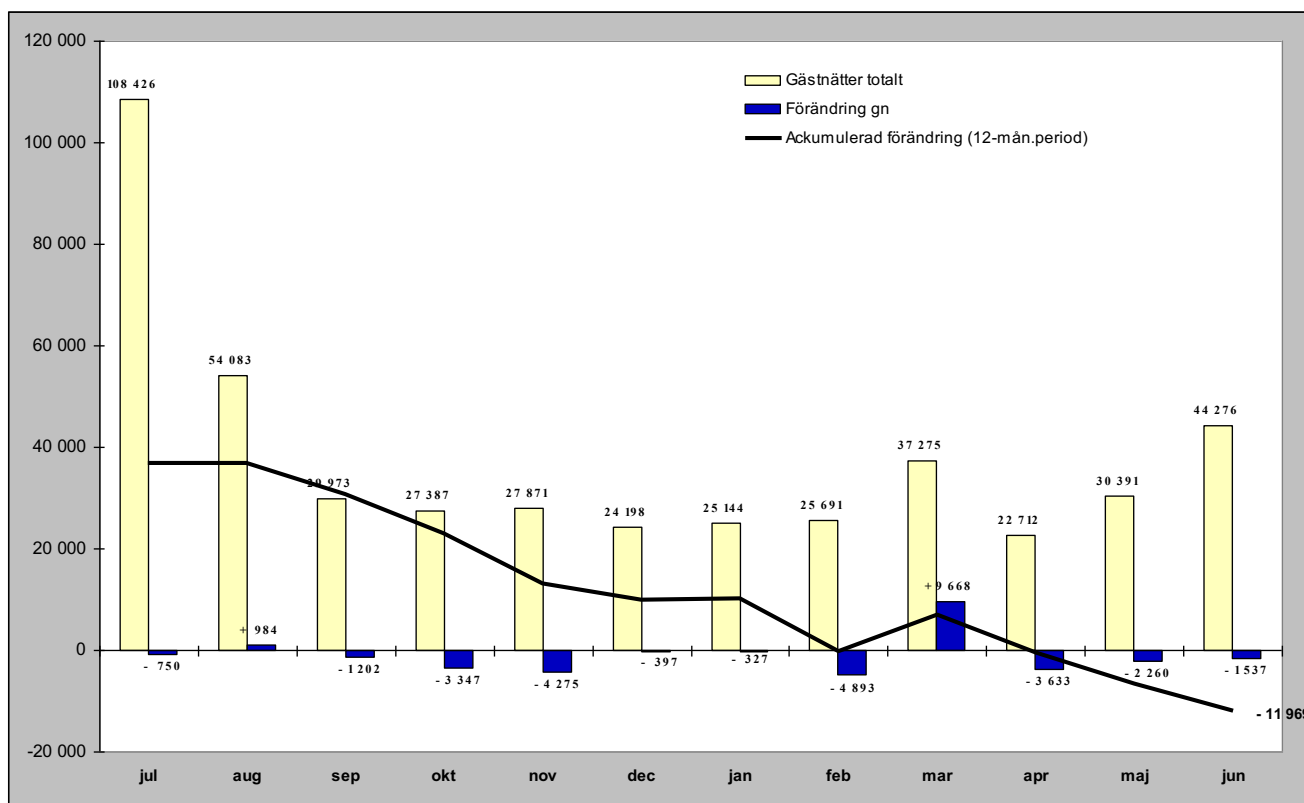

Relativ förändring

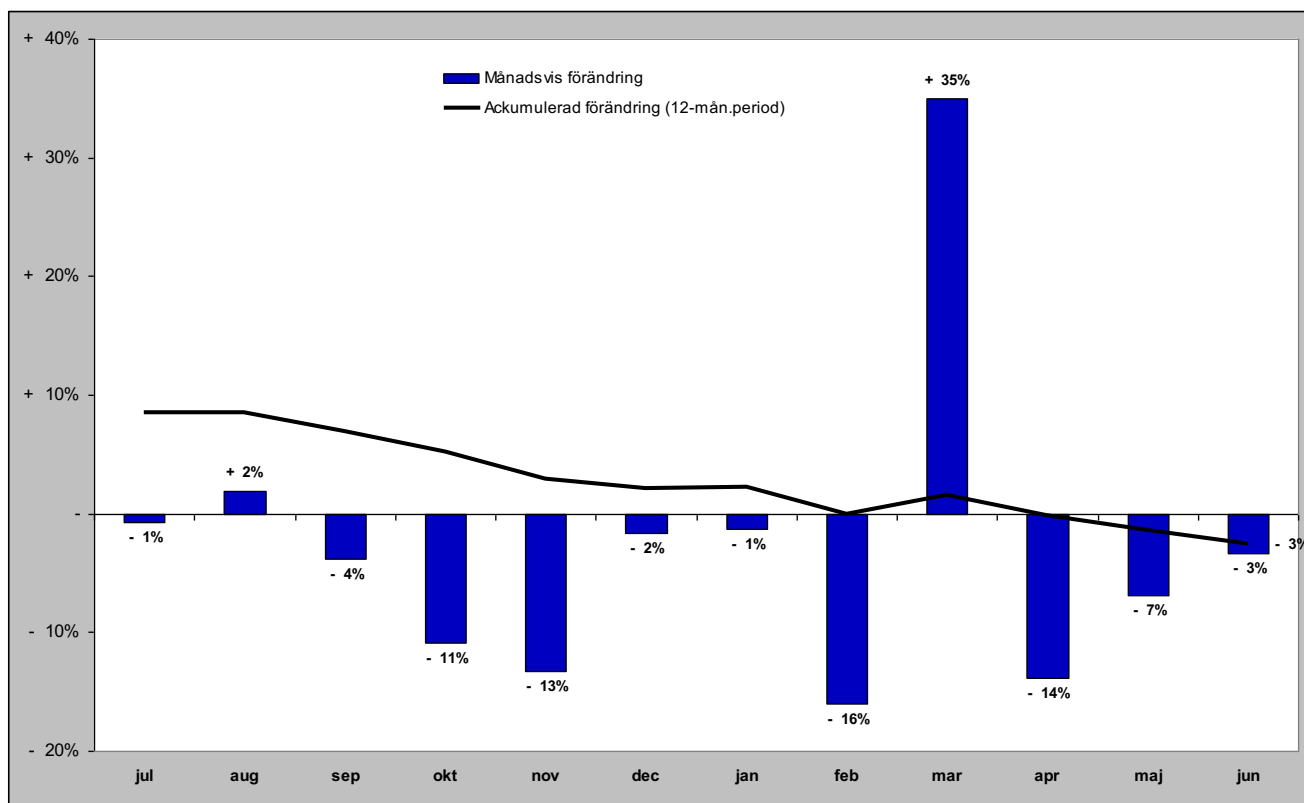

Gästnätter i Östersunds kommun (HSVC) marknader

Senaste månaden

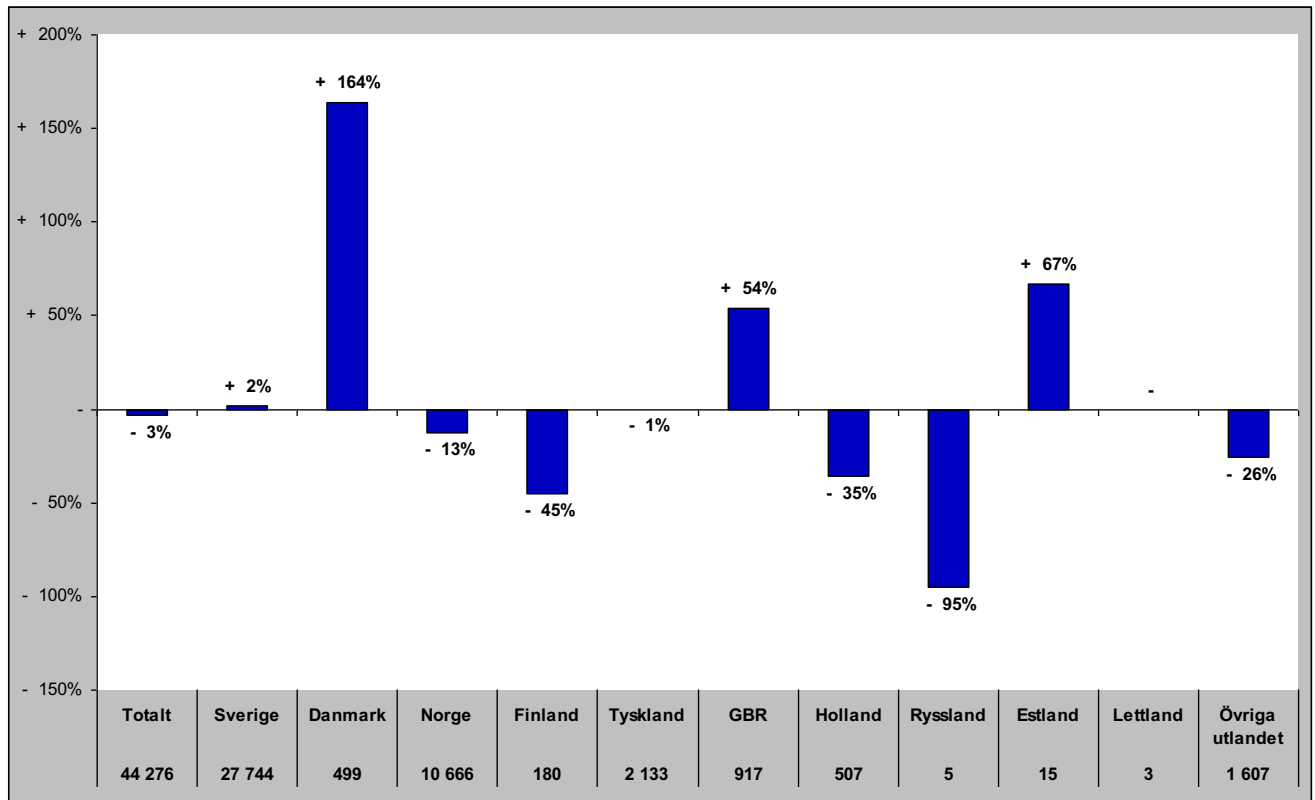

Senaste vintern (nov-apr)

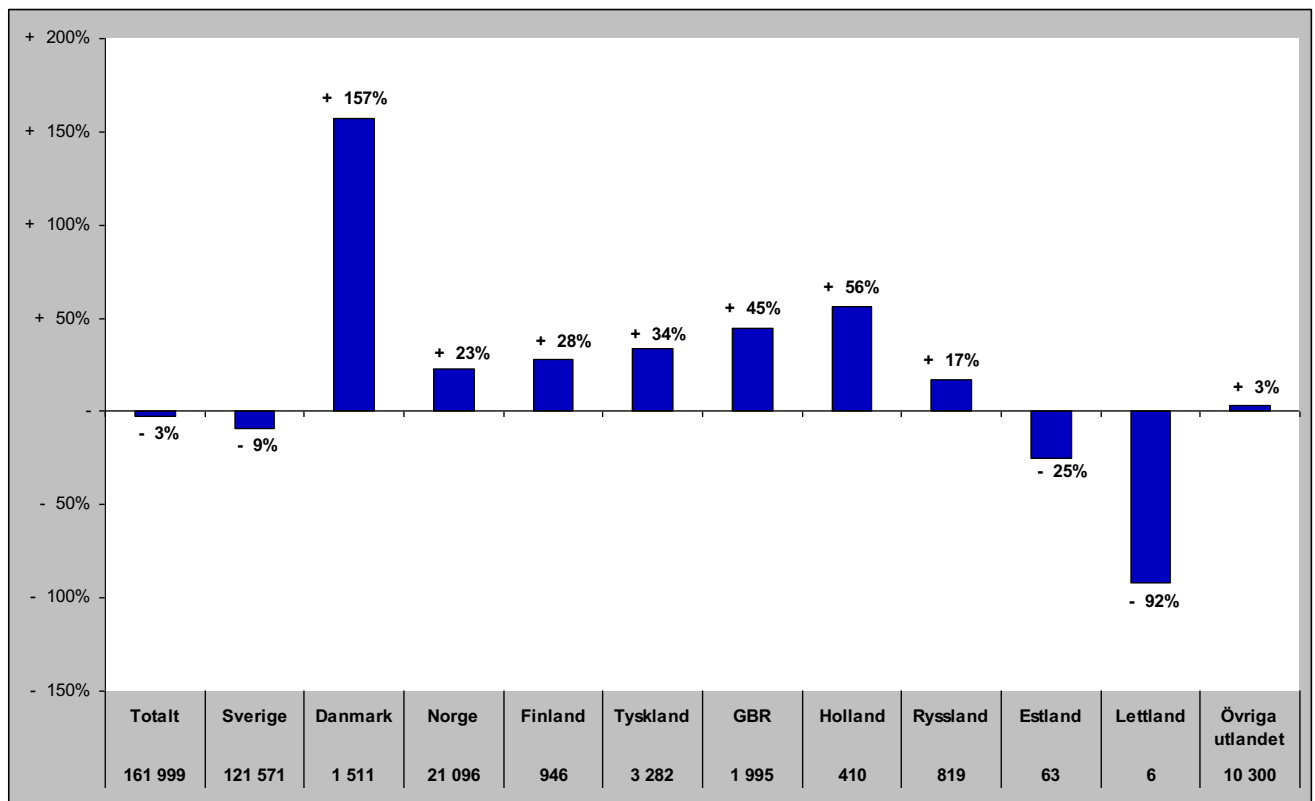

Gästnätter i Östersunds kommun (HSVC) marknader

Senaste sommaren (jun-sep)

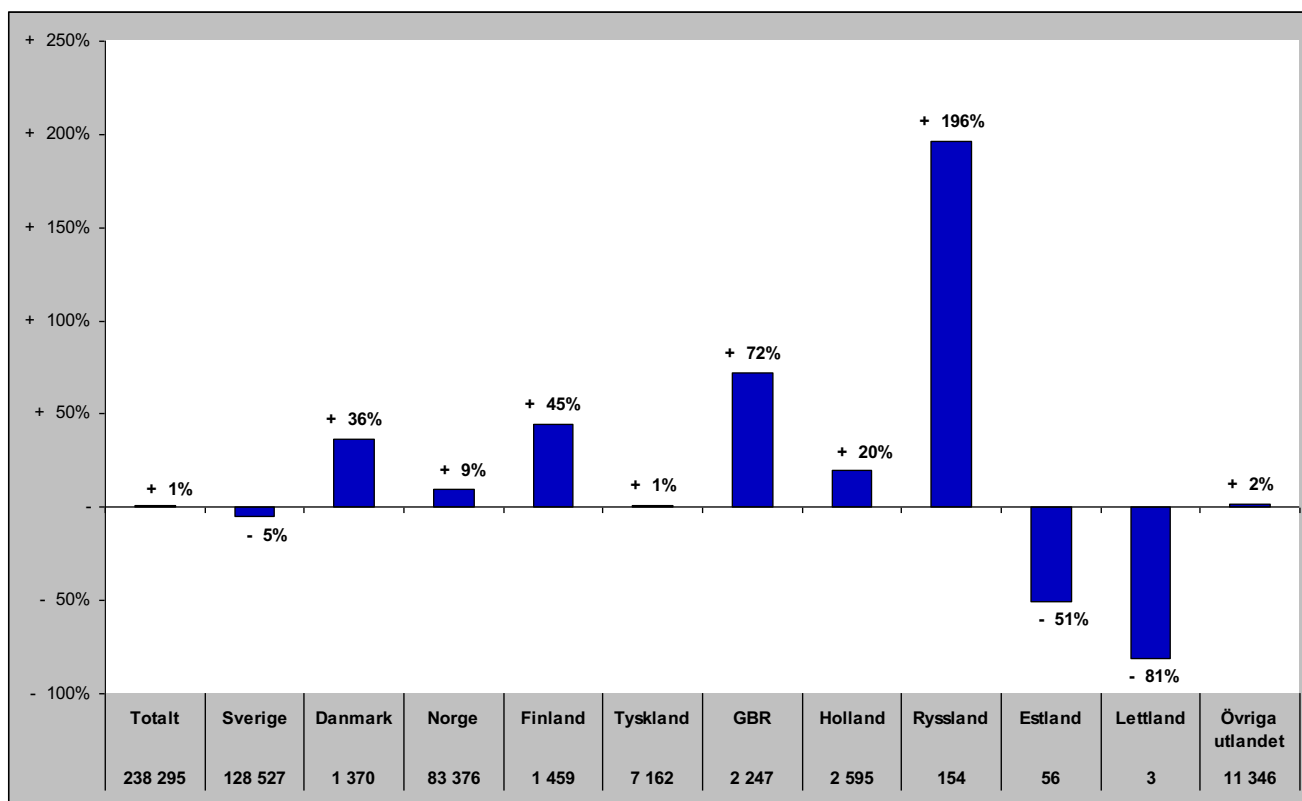

Senaste barmark (maj-okt)

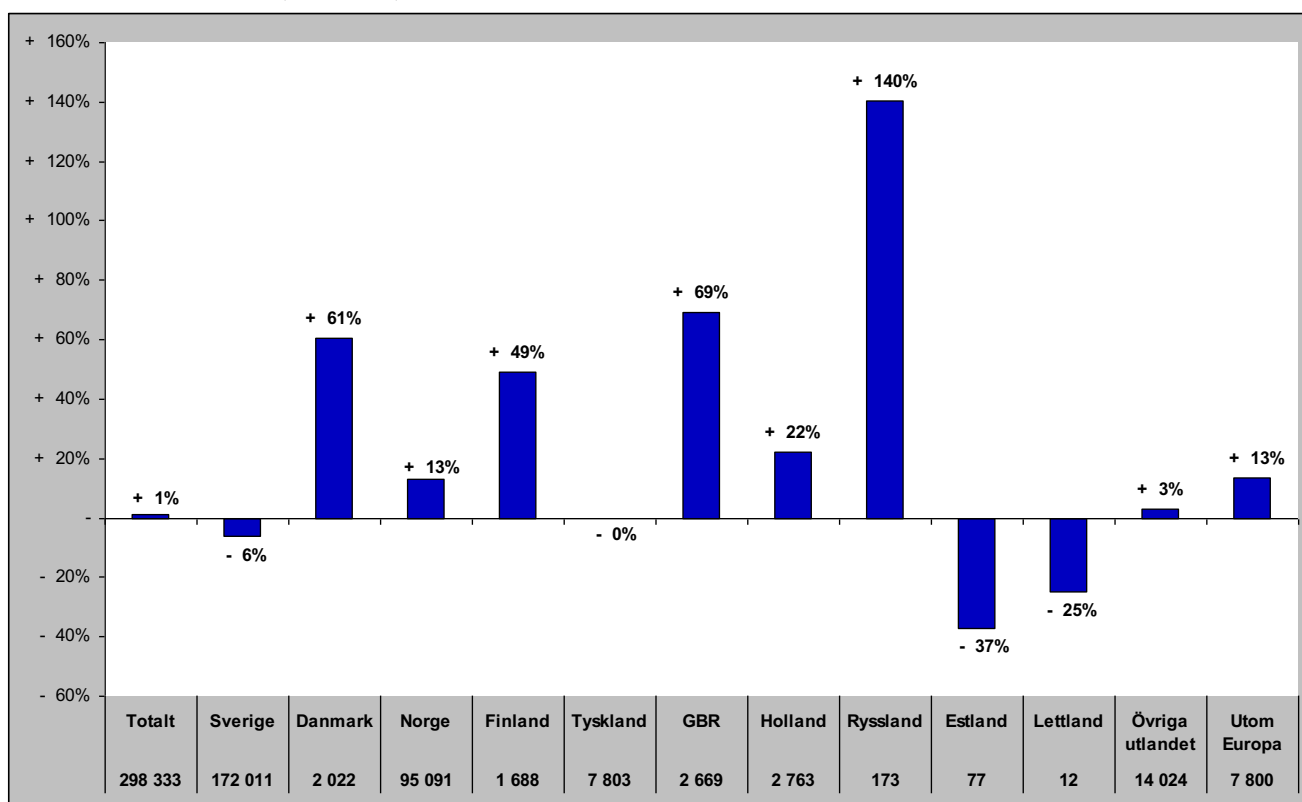

Gästnätter i Östersunds Kommun (HSVCsol) marknader

Senaste helåret

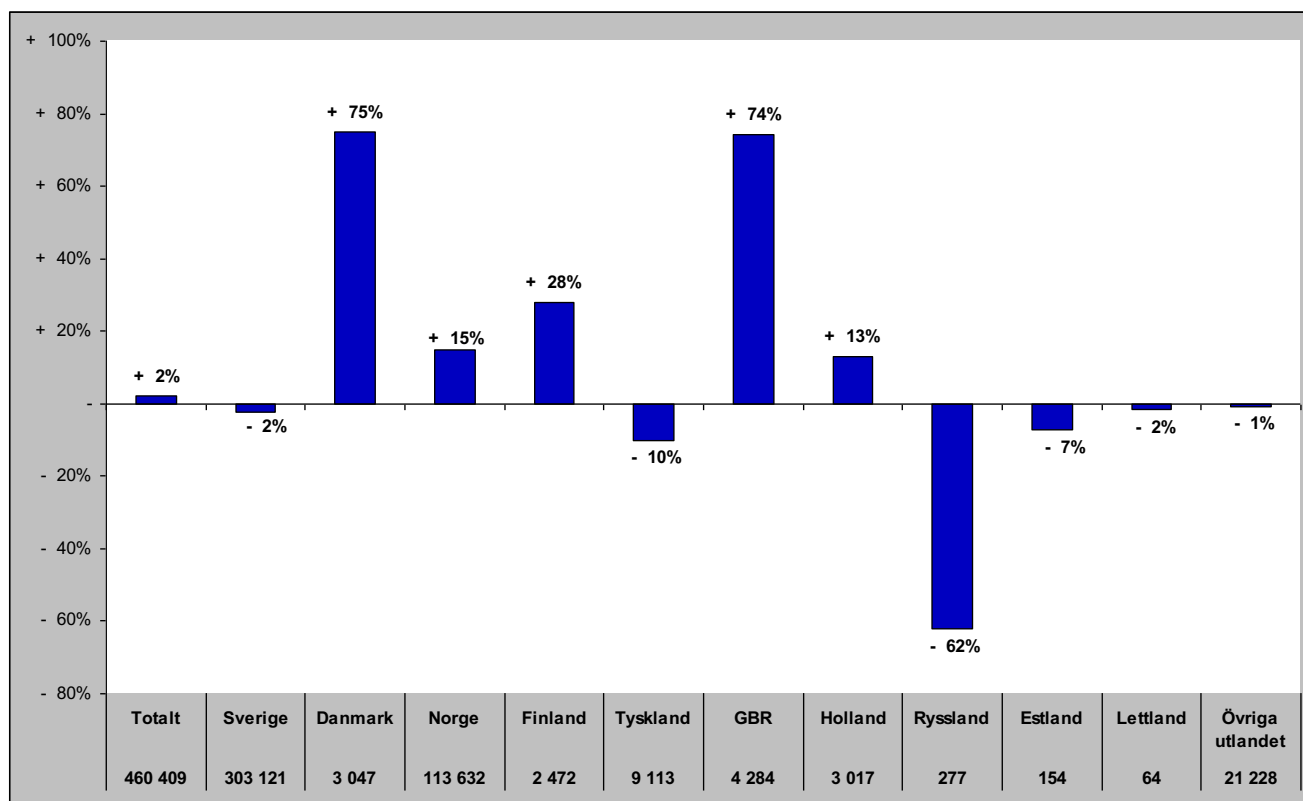

Gästnätter i Bräcke kommun (HSVC)

Förändring gästnätter

Totalt antal gästnätter 31 673

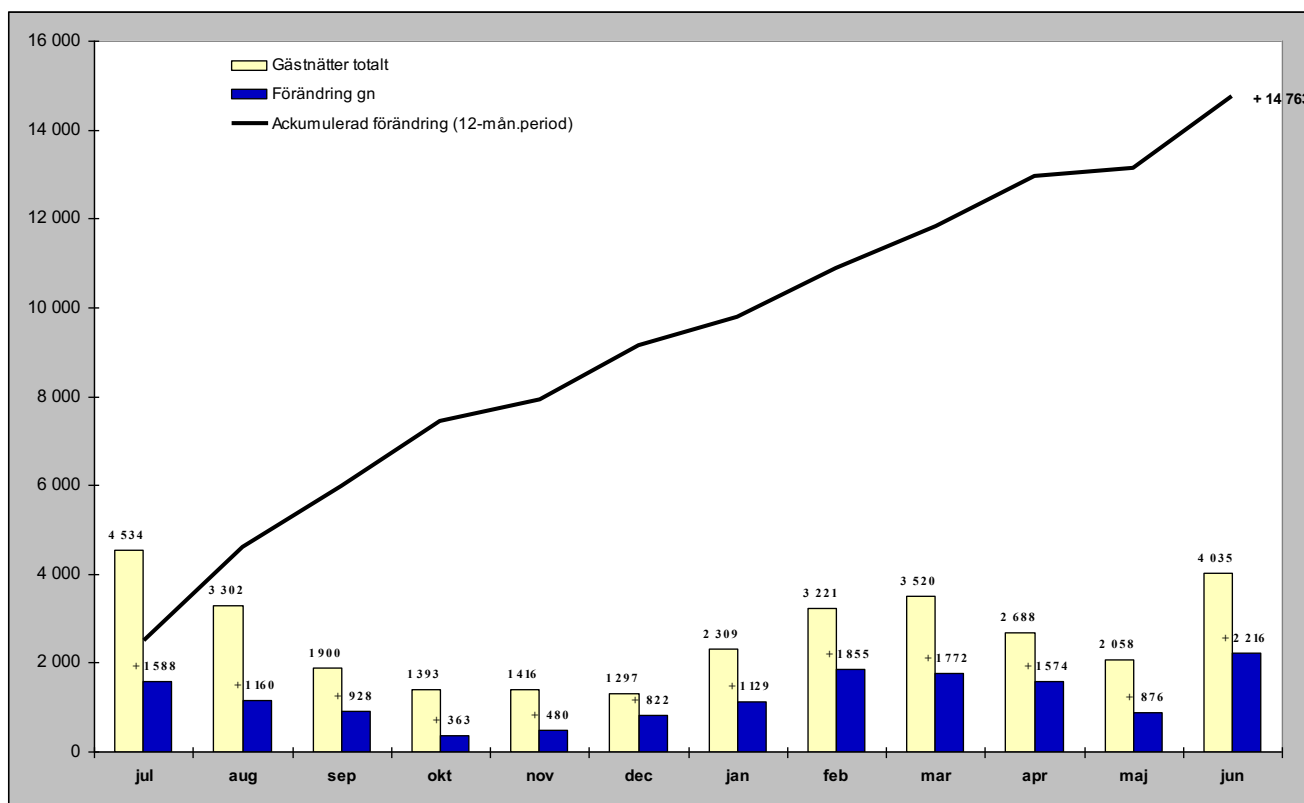

Relativ förändring

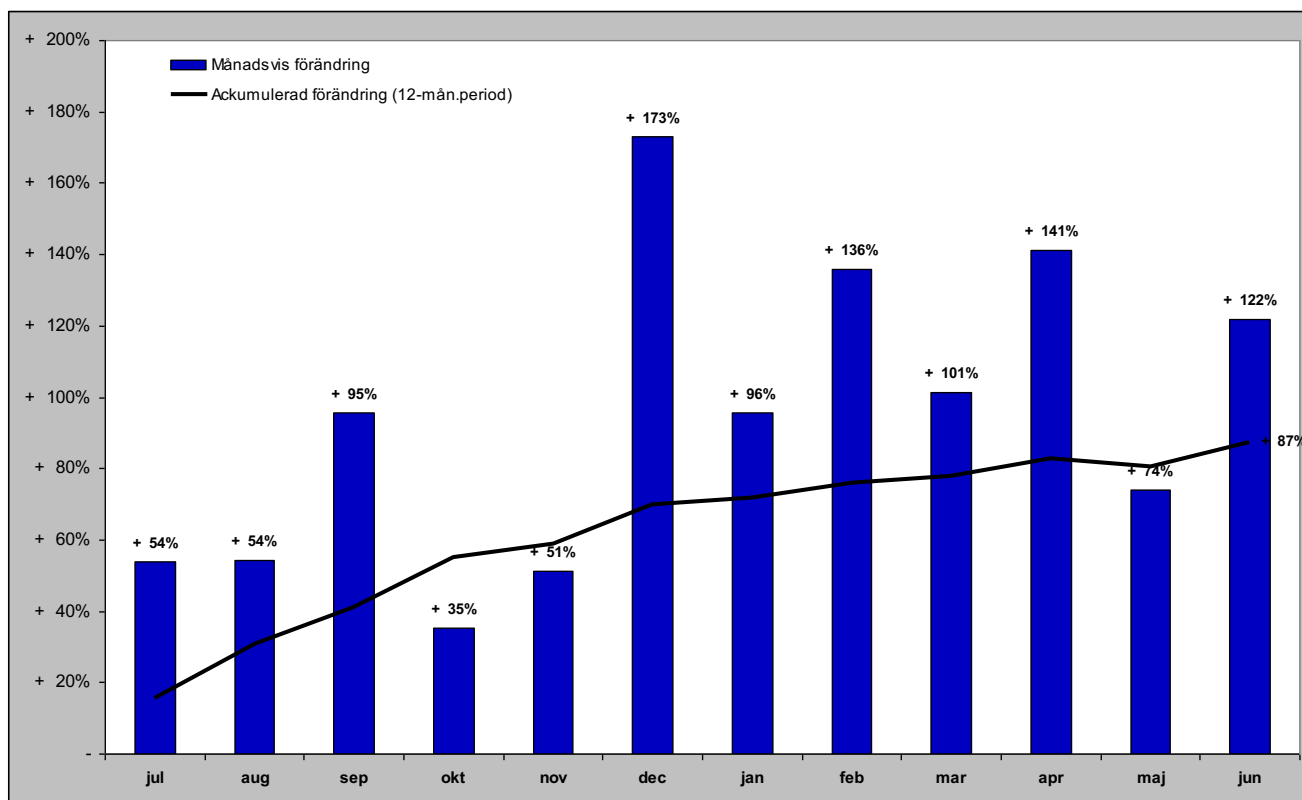

Gästnätter i Bräcke kommun (HSVC) marknader

Senaste månaden

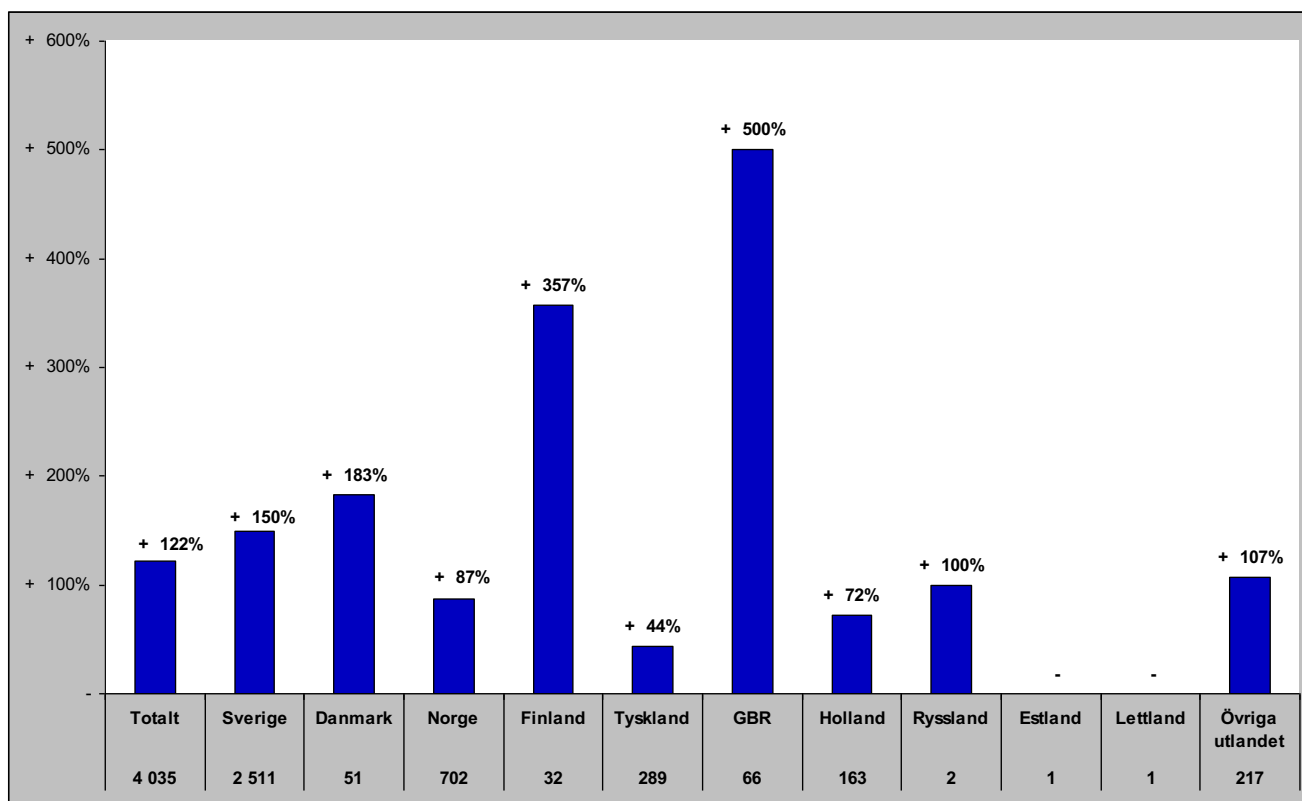

Senaste vintern (nov-apr)

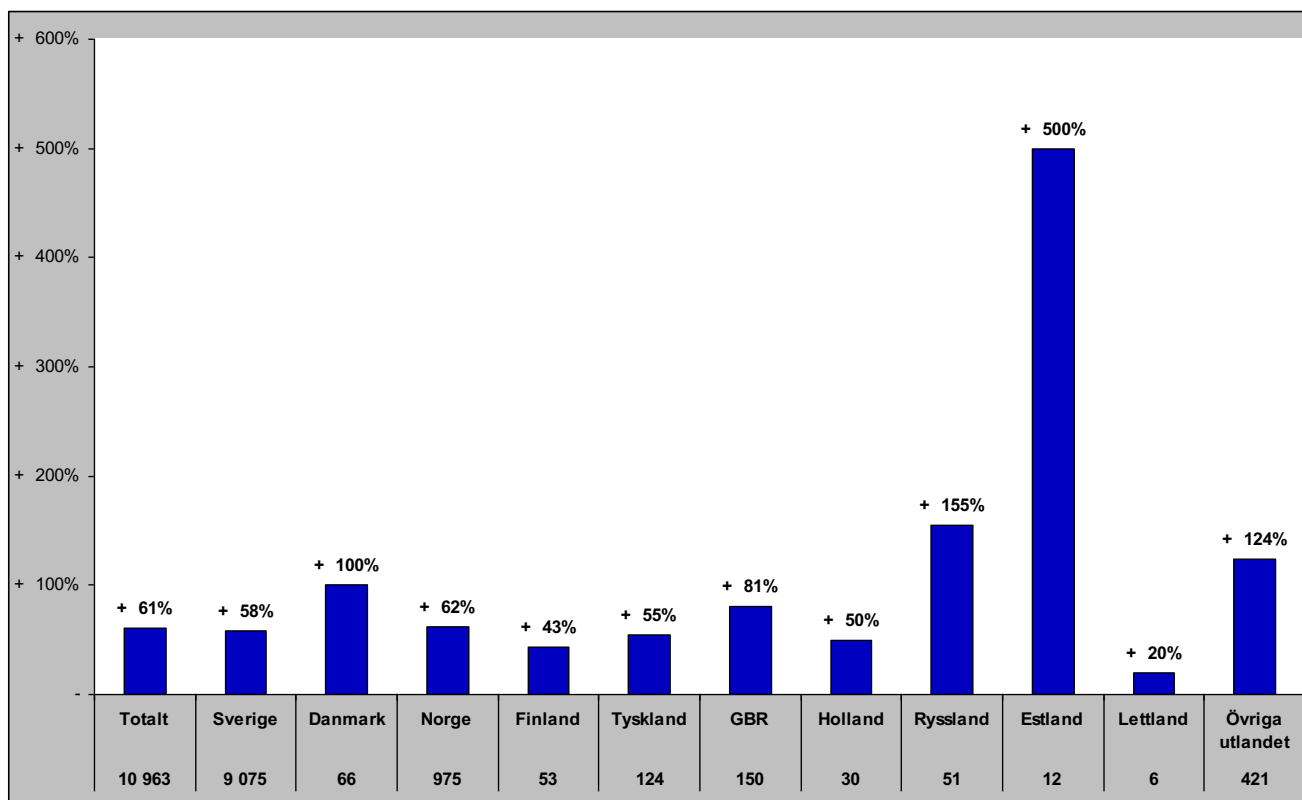

Gästnätter i Bräcke kommun (HSVC) marknader

Senaste sommaren (jun-sep)

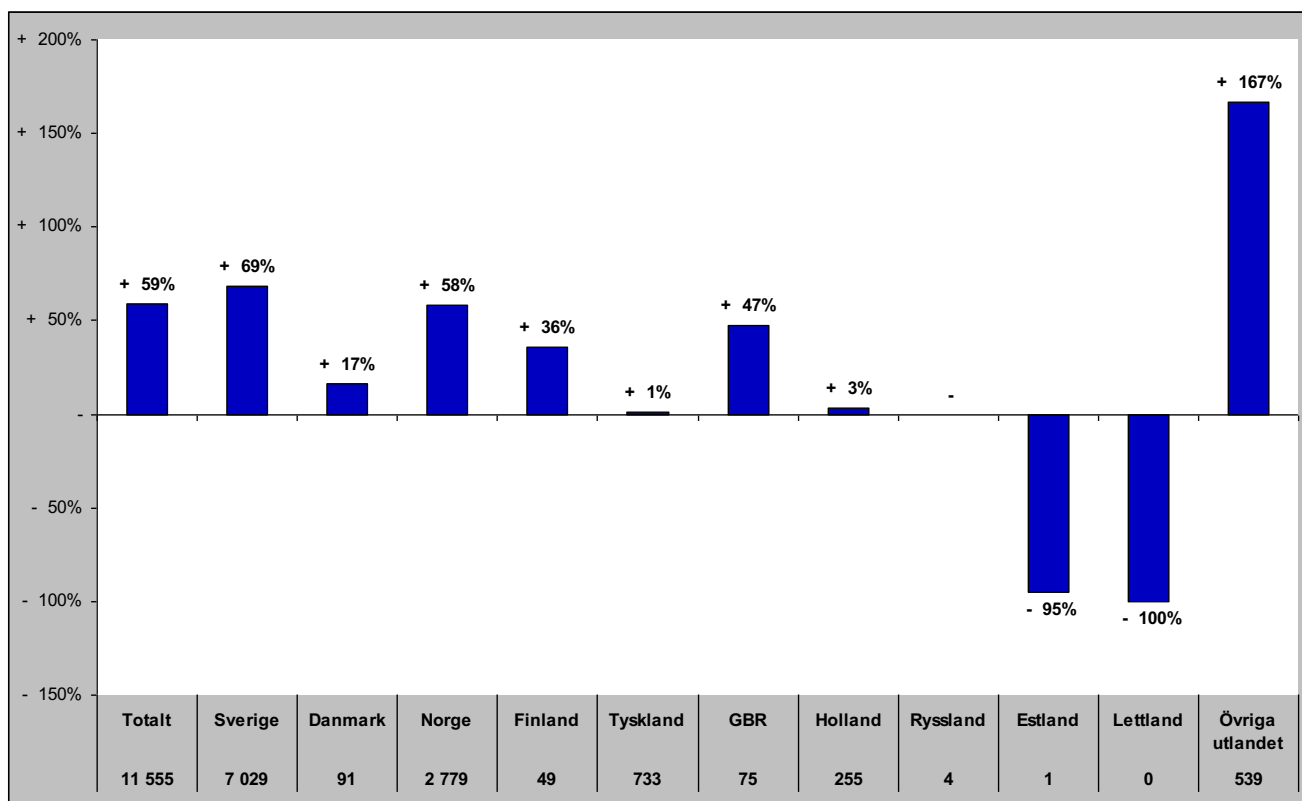

Senaste barmark (maj-okt)

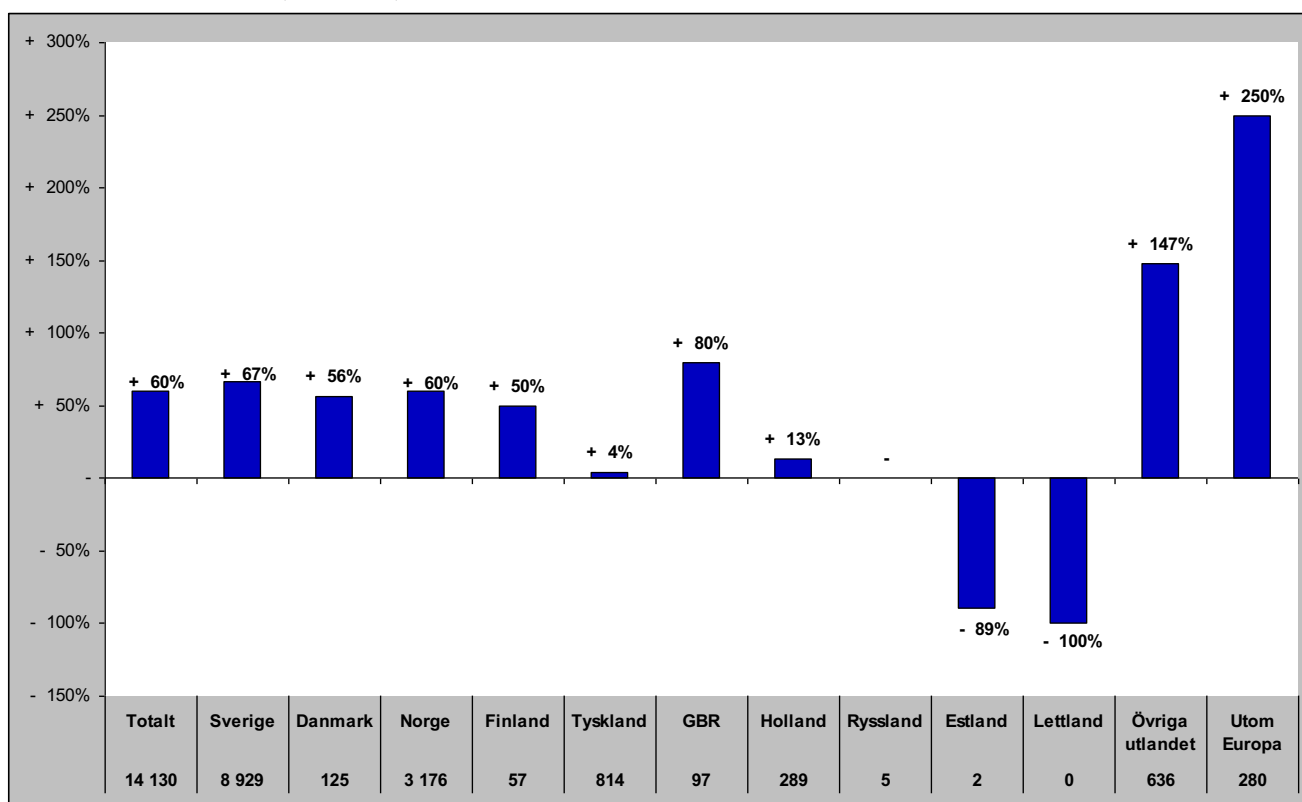

Gästnätter i Bräcke Kommun (HSVCsol) marknader

Senaste helåret

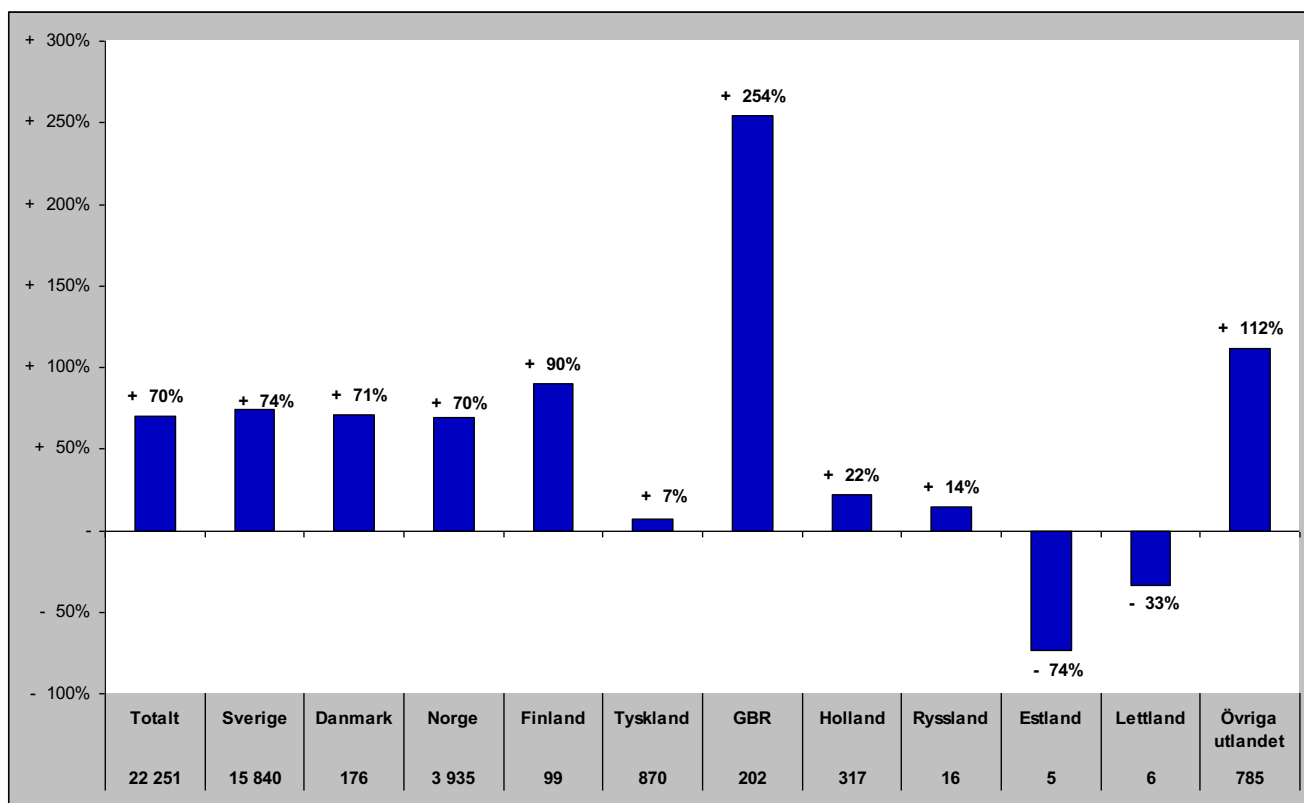

Gästnätter i Ragunda kommun (HSVC)

Förändring gästnätter

Totalt antal gästnätter 34 623

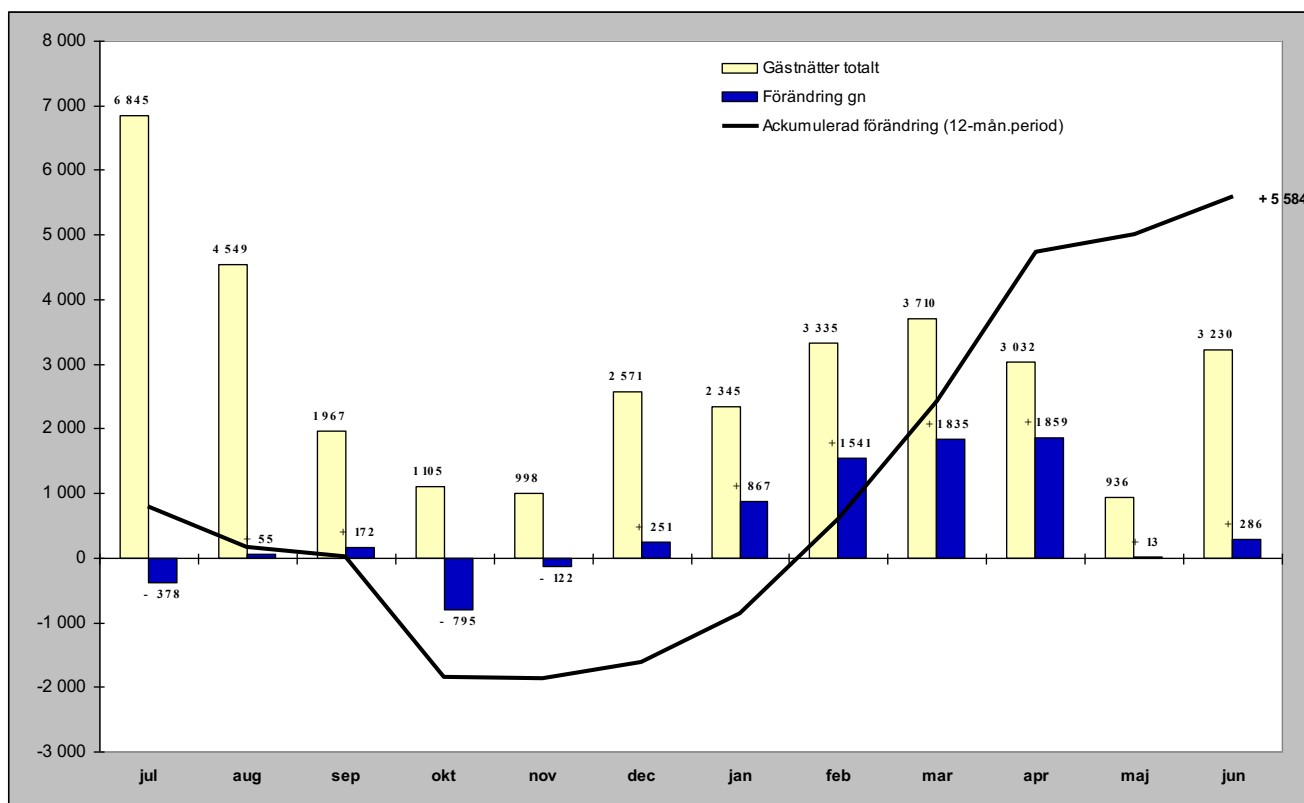

Relativ förändring

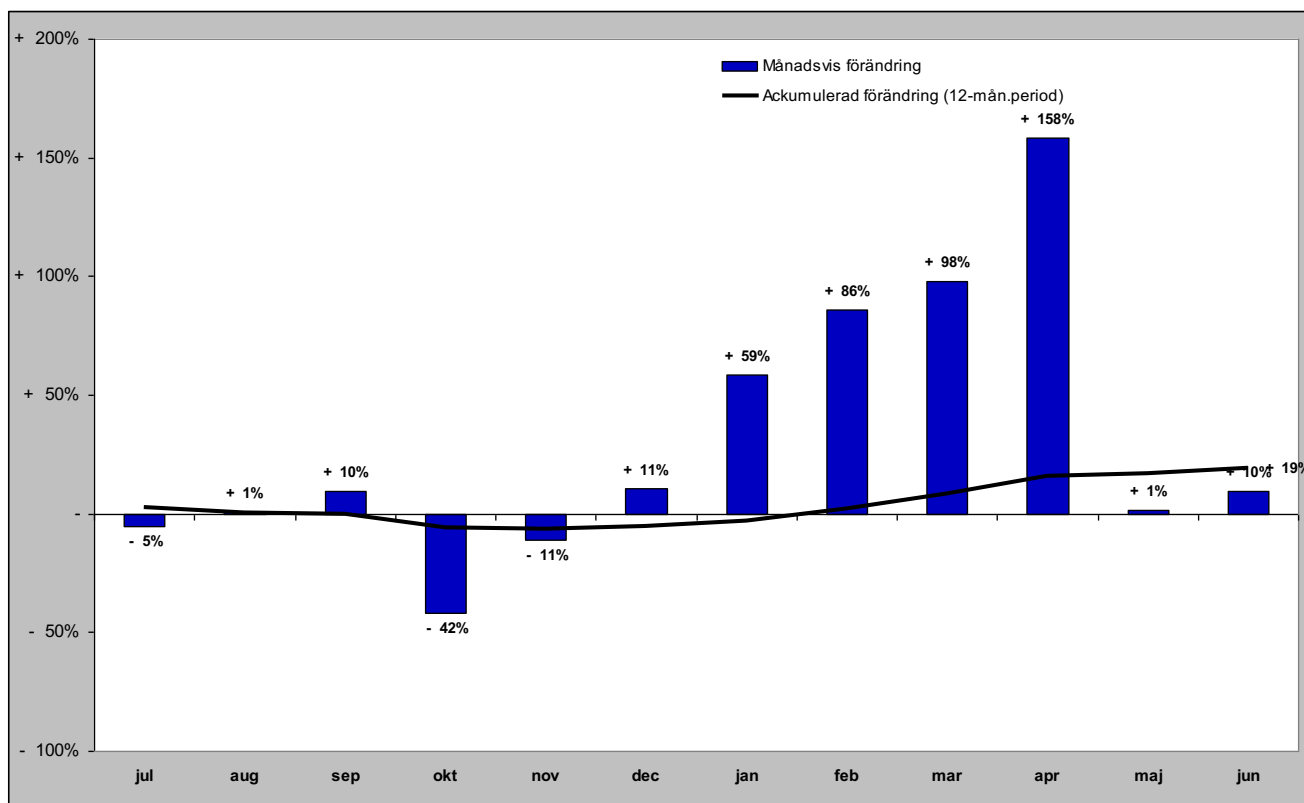

Gästnätter i Ragunda kommun (HSVC) marknader

Senaste månaden

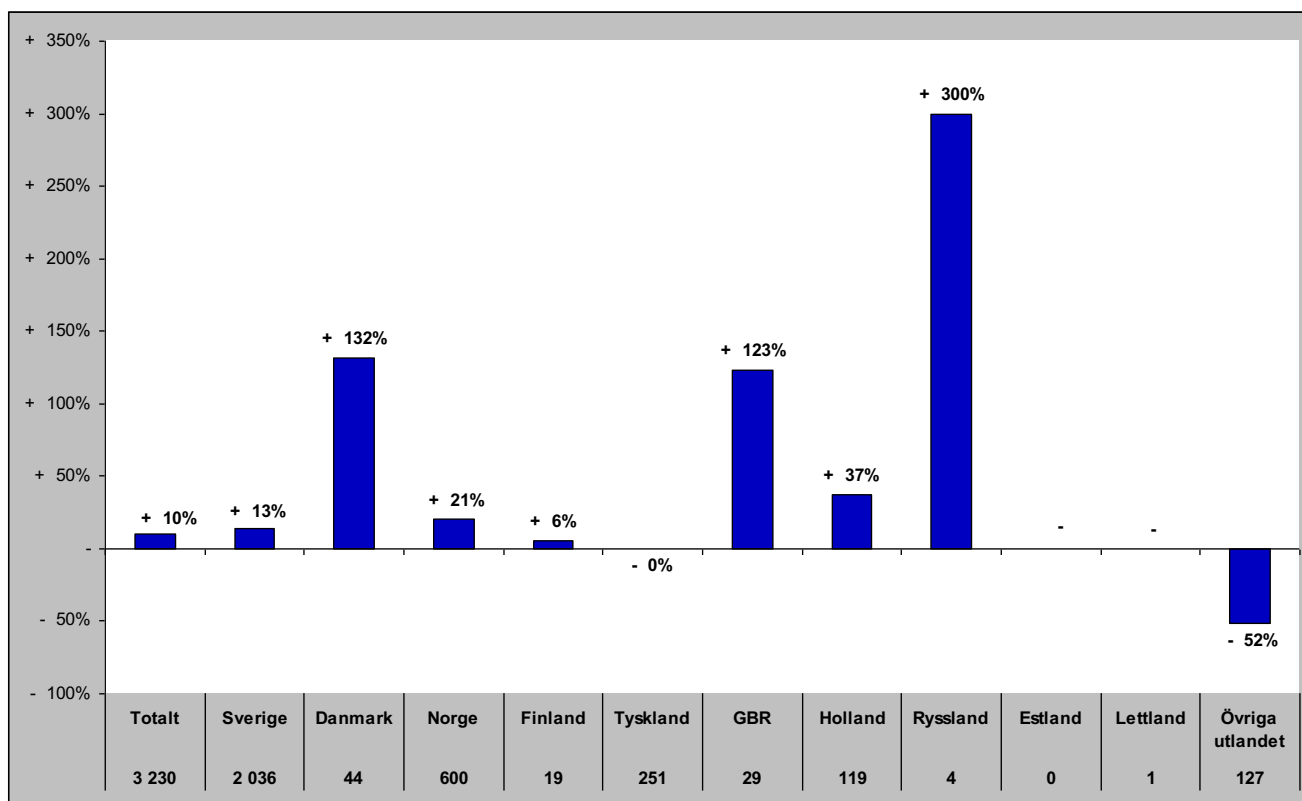

Senaste vintern (nov-apr)

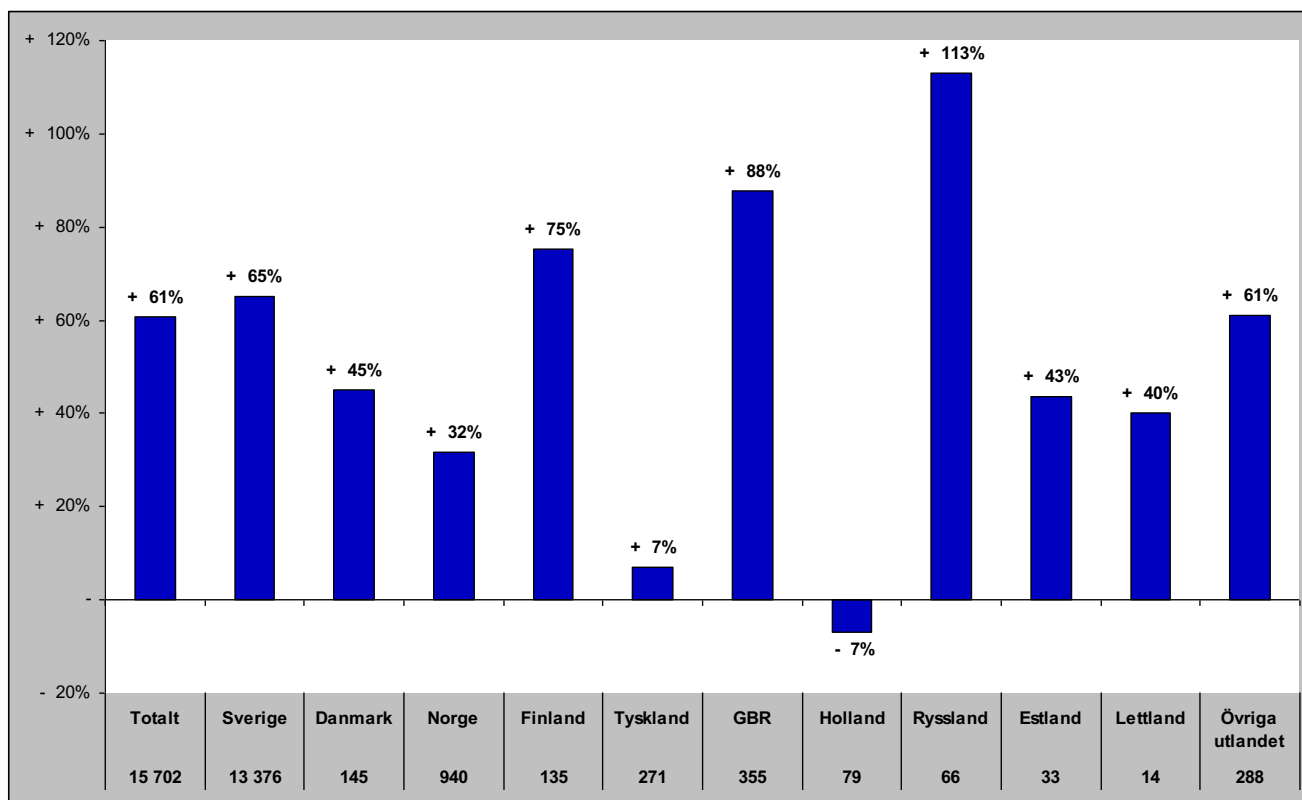

Gästnätter i Ragunda kommun (HSVC) marknader

Senaste sommaren (jun-sep)

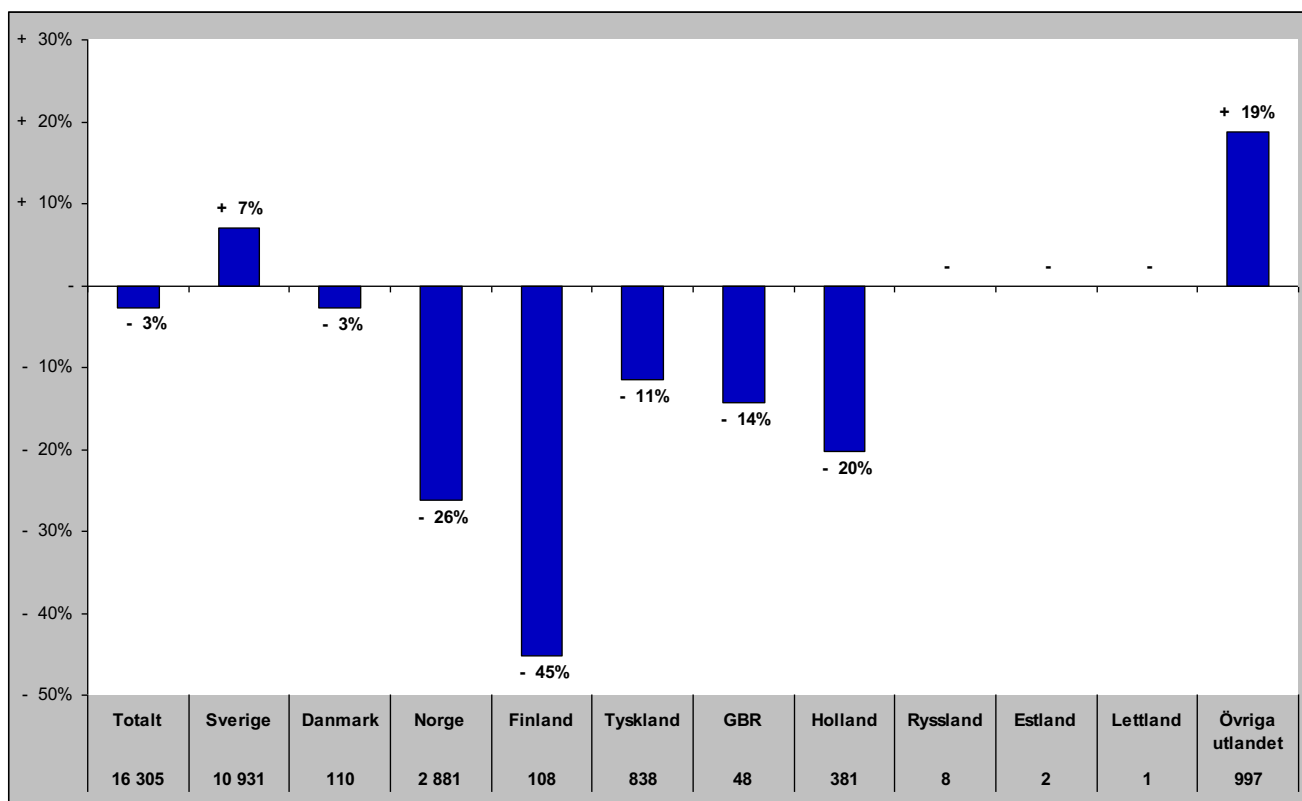

Senaste barmark (maj-okt)

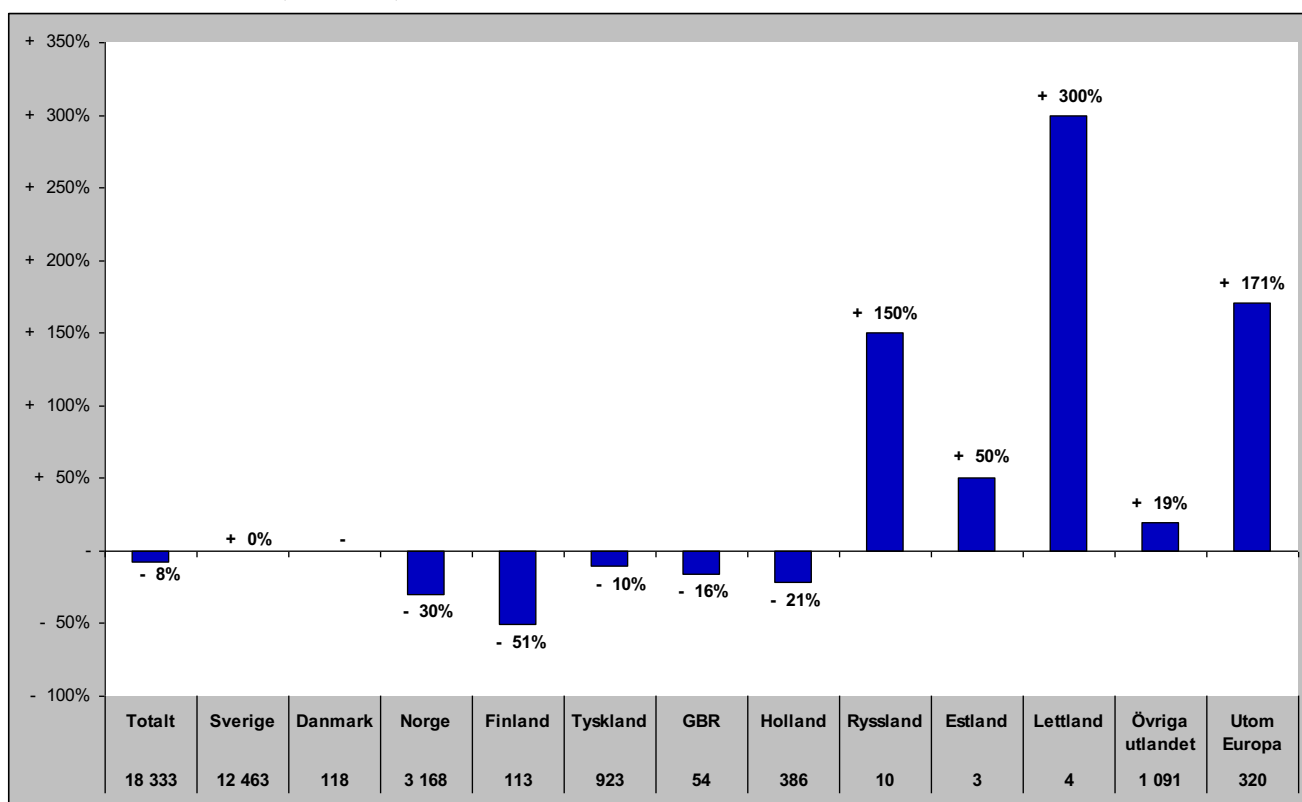

Gästnätter i Ragunda Kommun (HSVCsol) marknader

Senaste helåret

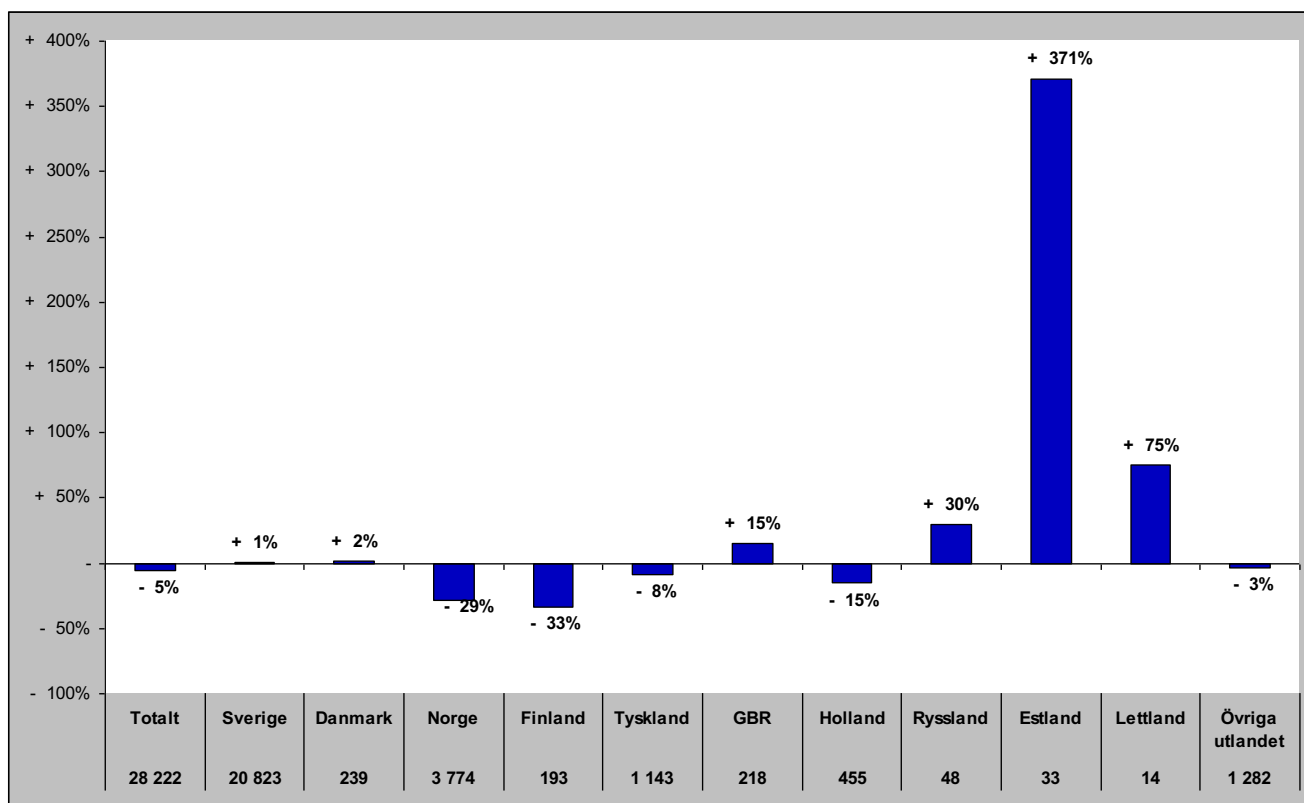

Gästnätter i Strömsunds Kommun (HSVC)

Förändring gästnätter

Totalt antal gästnätter 113 186

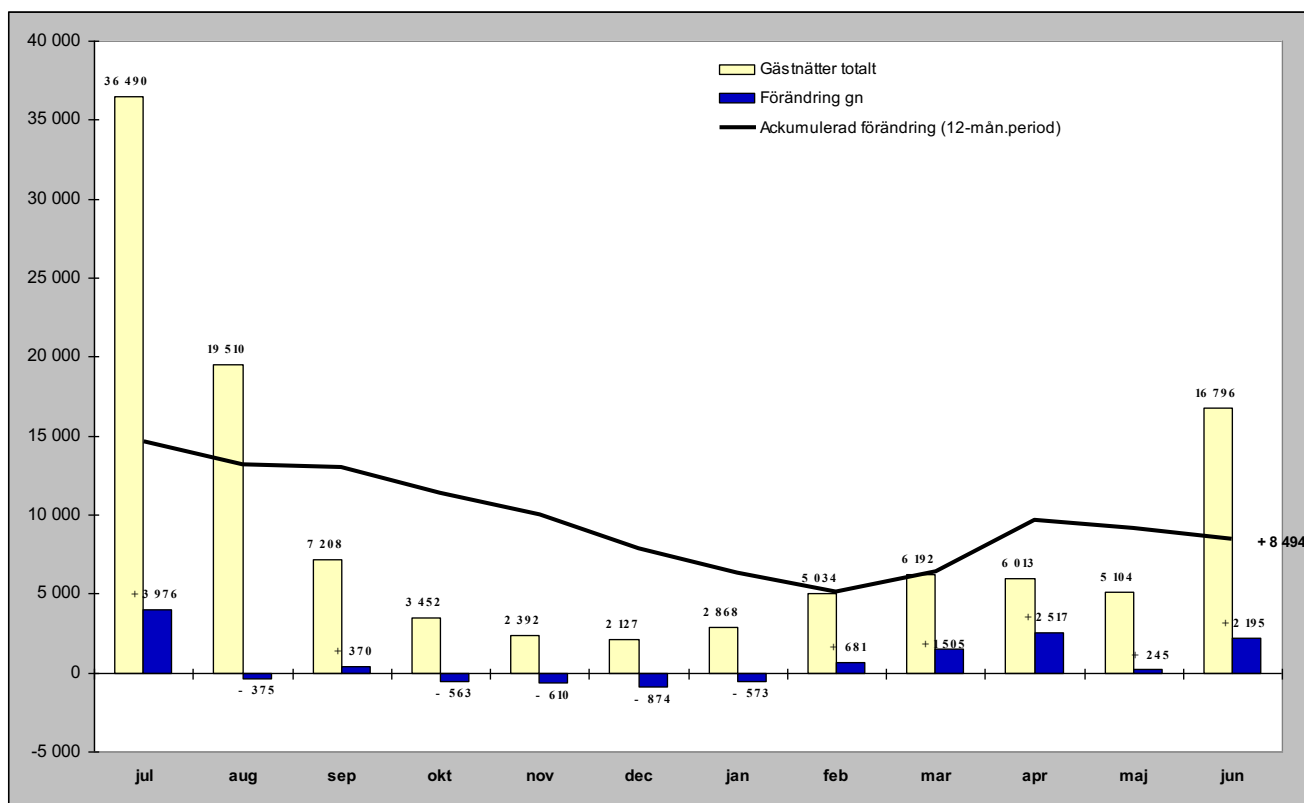

Relativ förändring

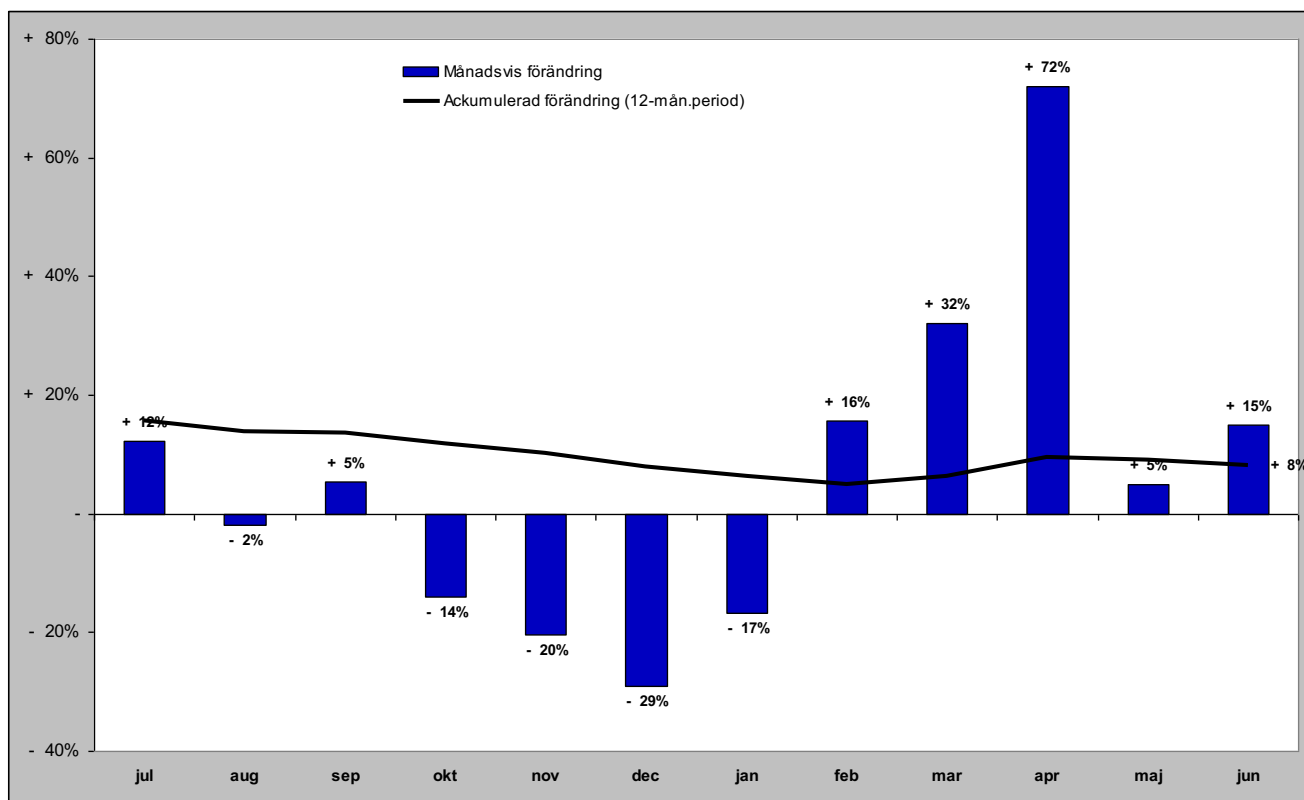

Gästnätter i Strömsunds kommun (HSVC) marknader

Senaste månaden

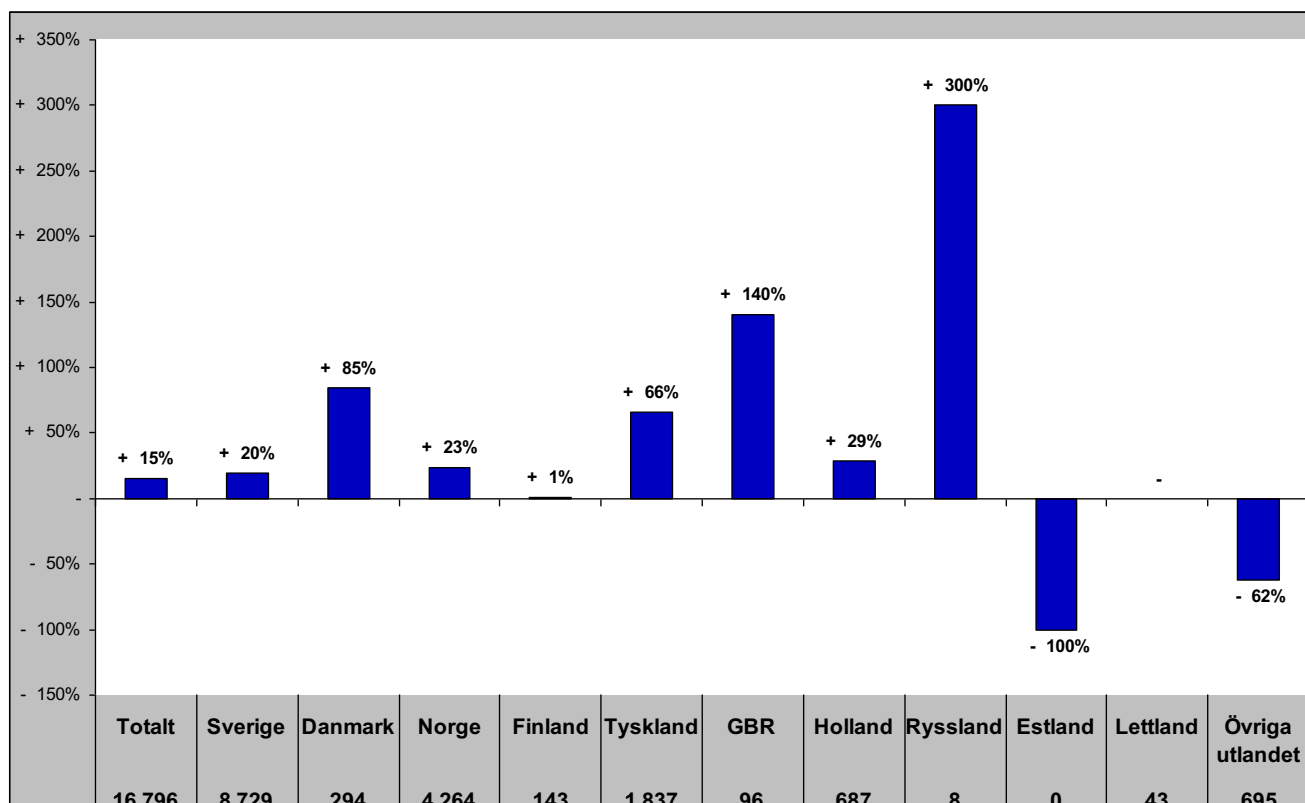

Senaste vintern (nov-apr)

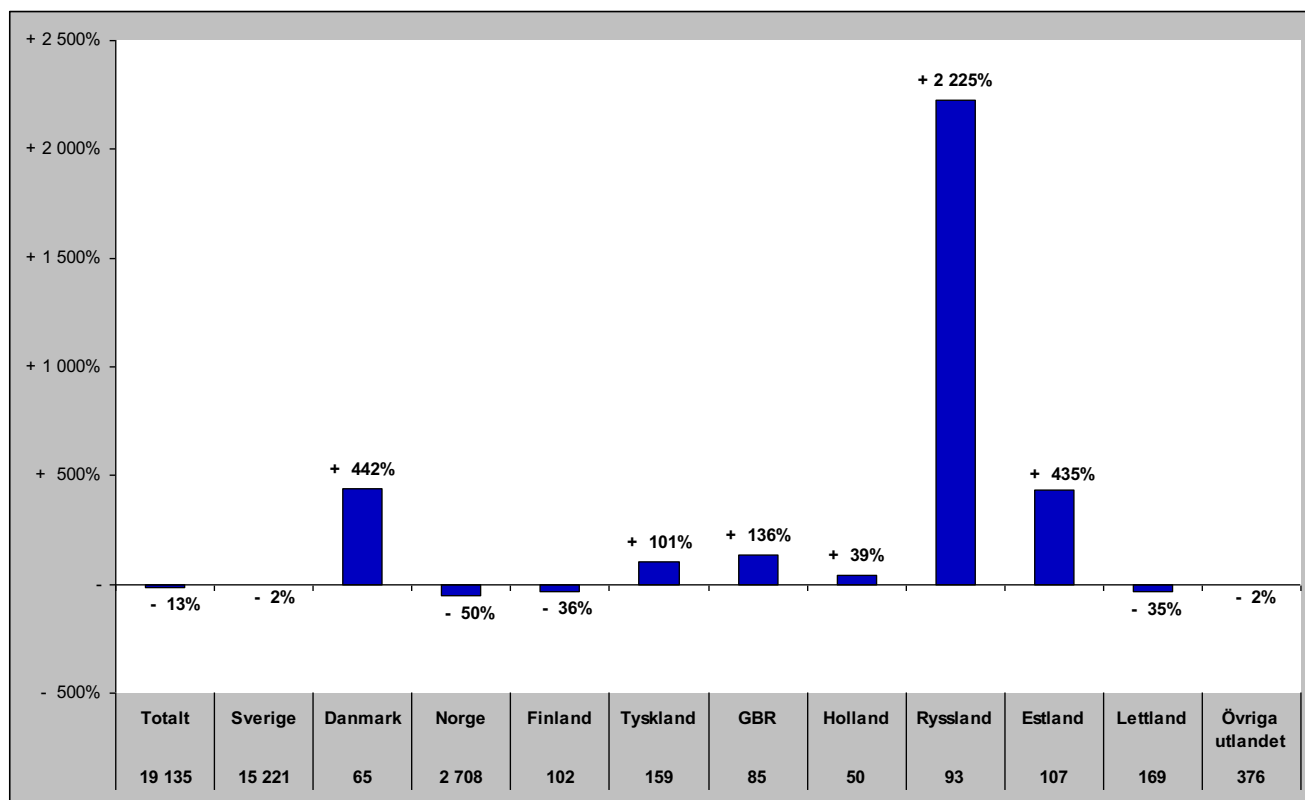

Gästnätter i Strömsunds kommun (HSVC) marknader

Senaste sommaren (jun-sep)

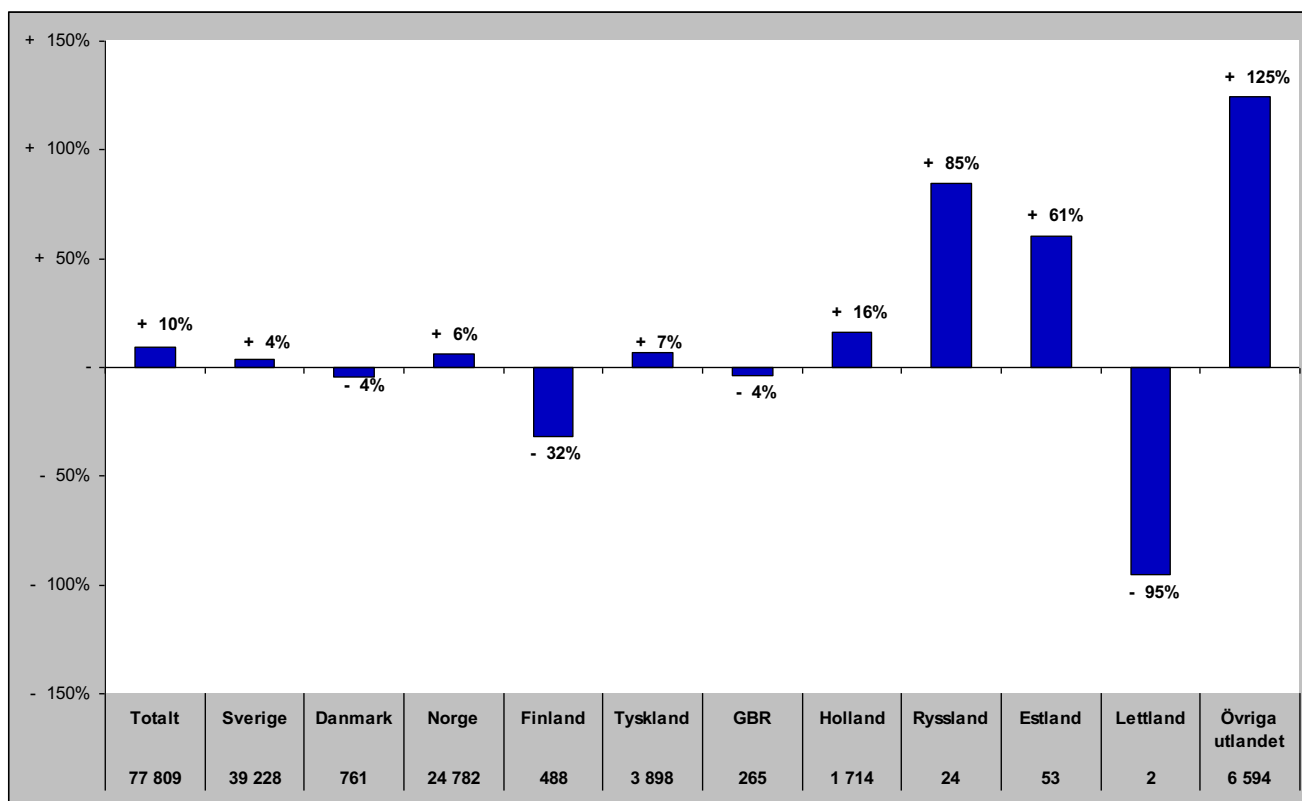

Senaste barmark (maj-okt)

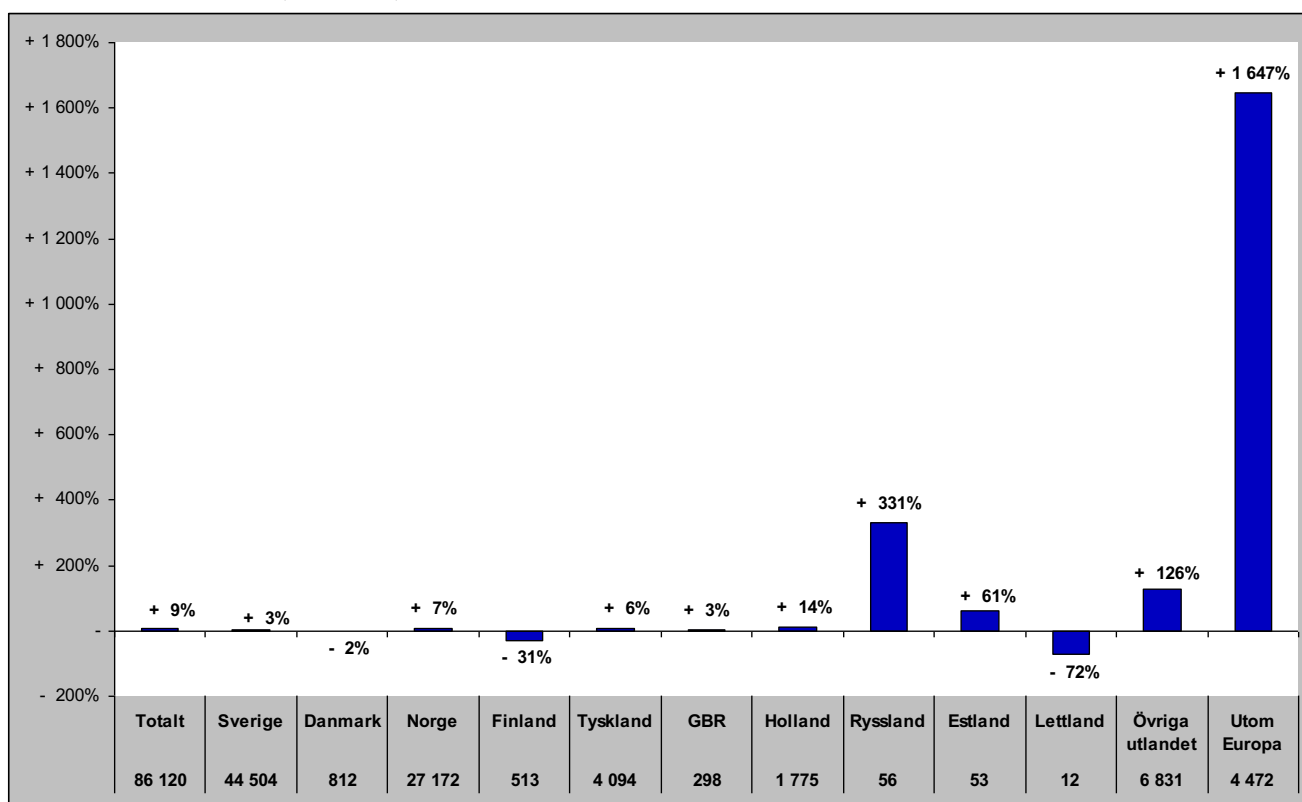

Gästnätter i Strömsunds Kommun (HSVCsol) marknader

Senaste helåret

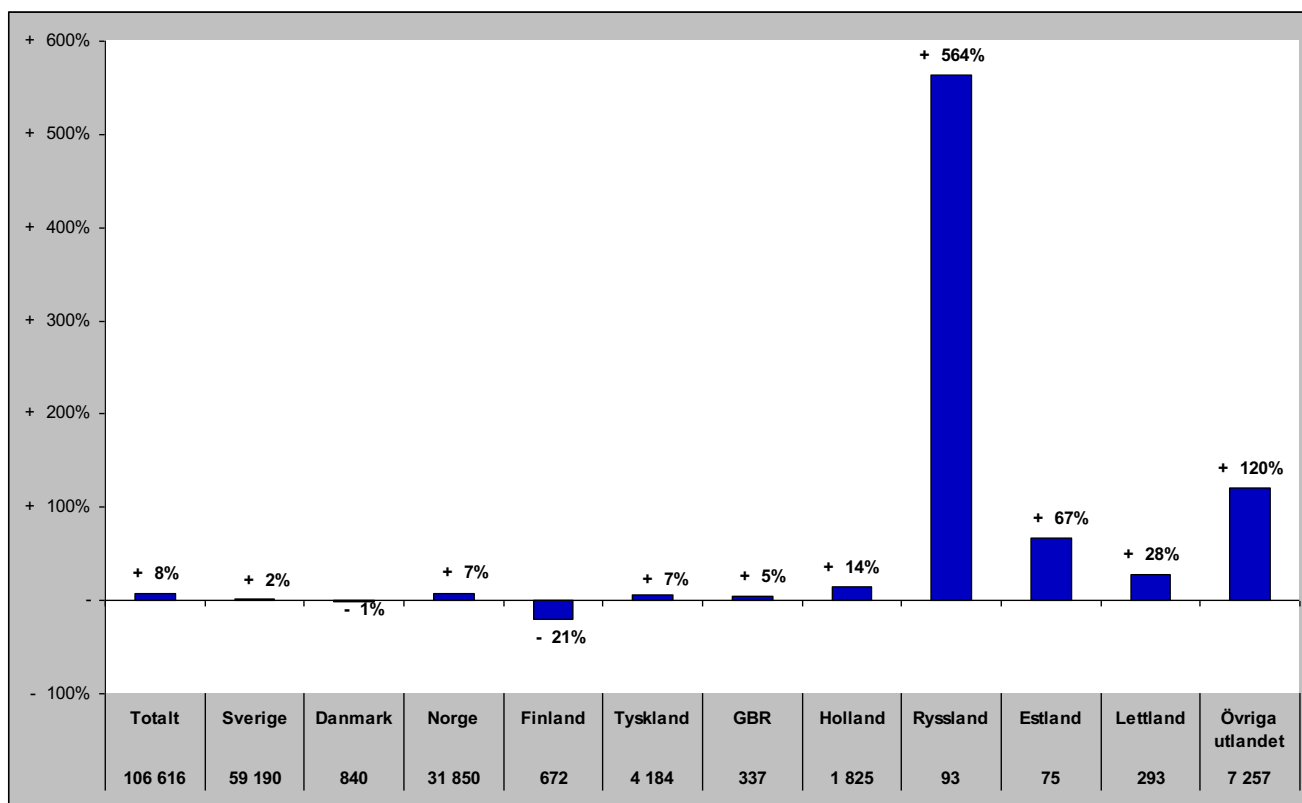

GÄSTNÄTTER FÖRDELAT PER DESTINATION

Gästnätter i Bydalsfjällen (HSVC)

Förändring gästnätter

Totalt antal gästnätter 79 499

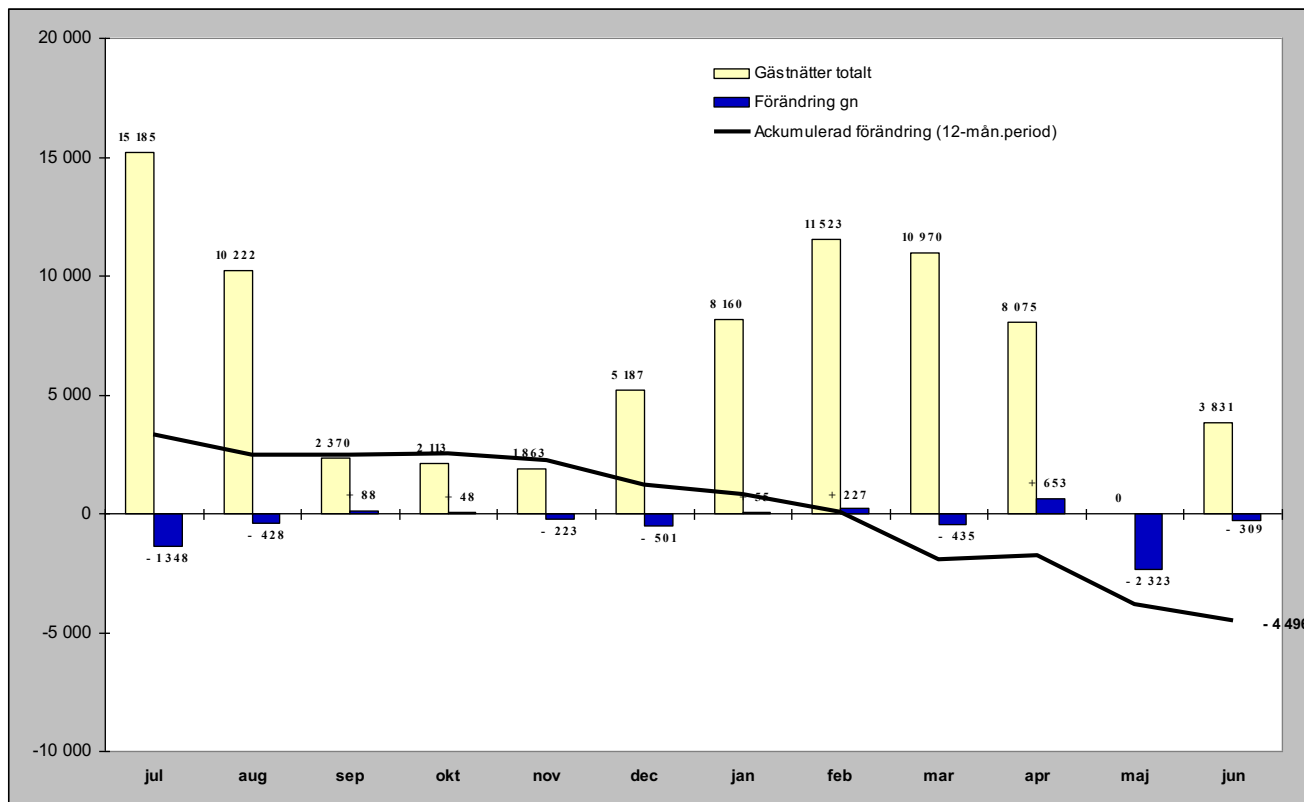

Relativ förändring

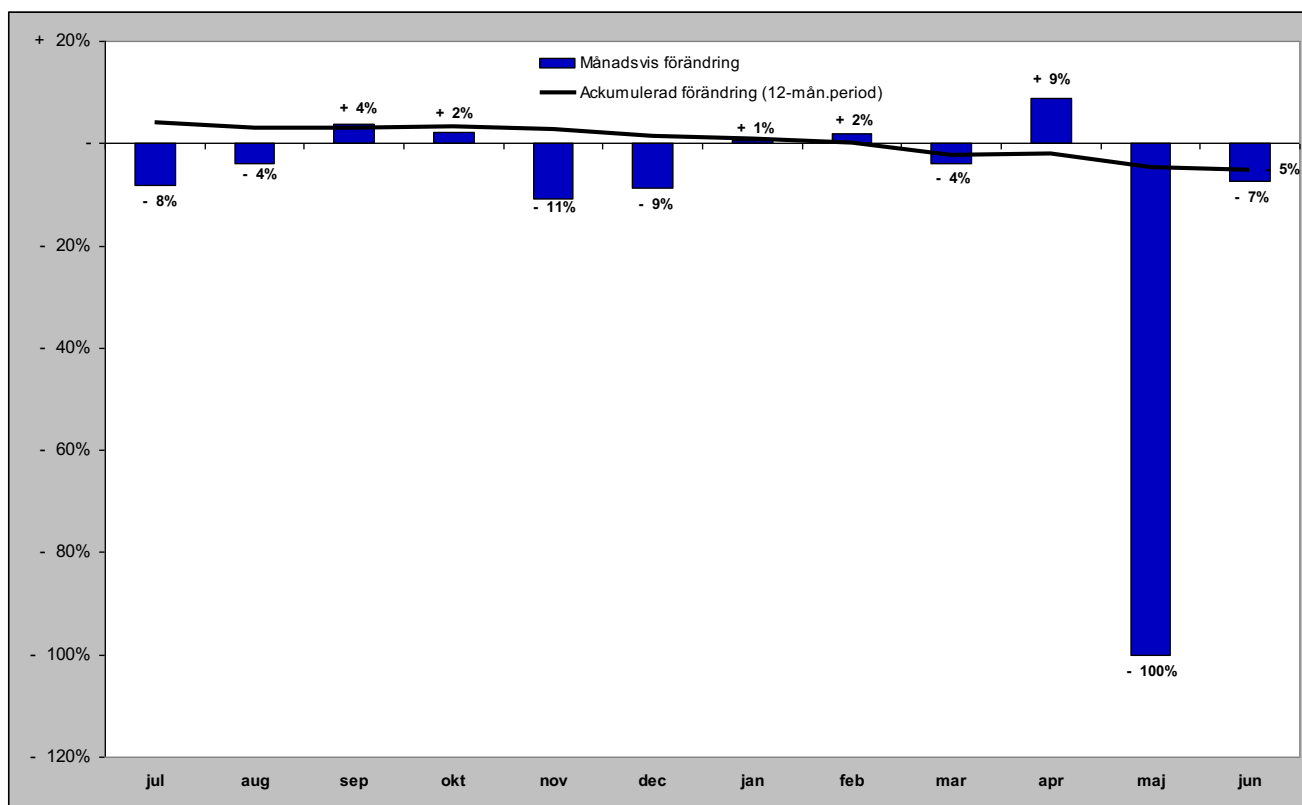

Gästnätter i Bydalsfjällen (HSVC) marknader

Senaste månaden

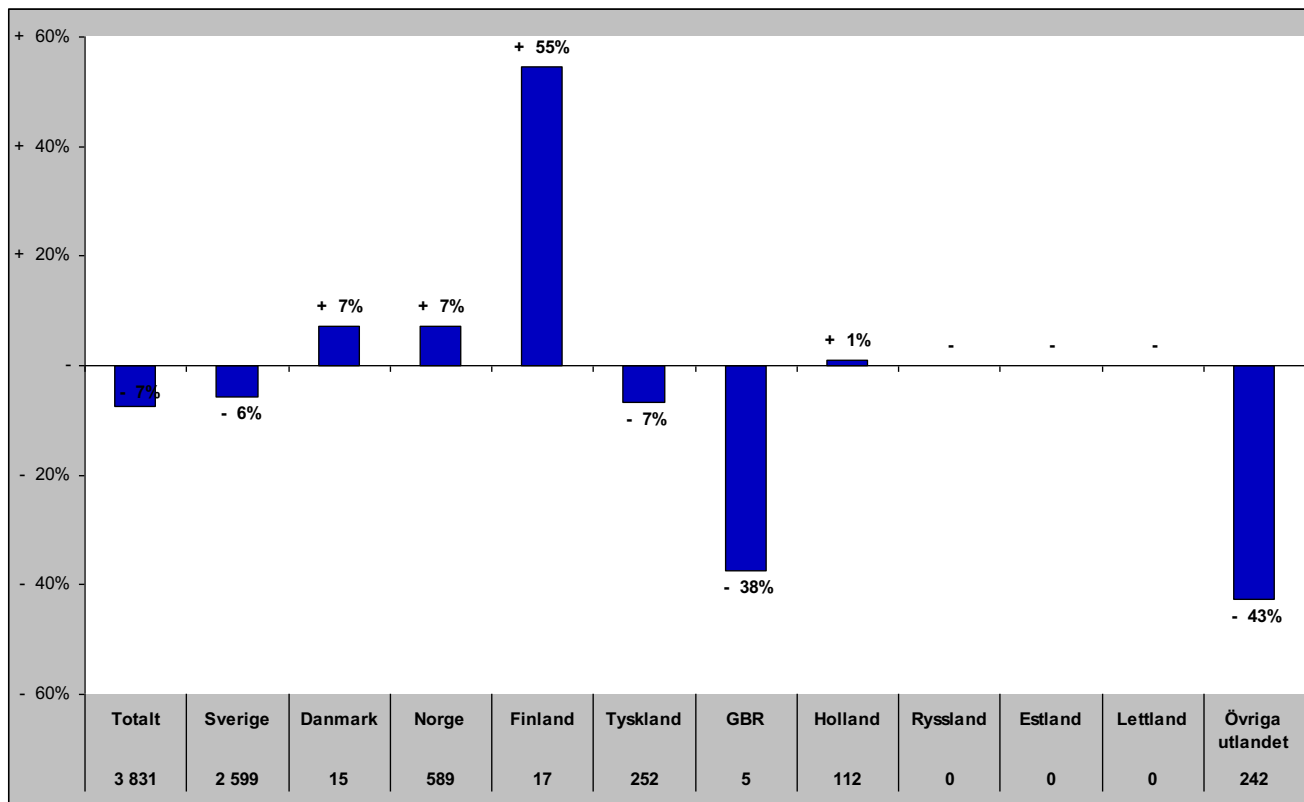

Senaste vintern (nov-apr)

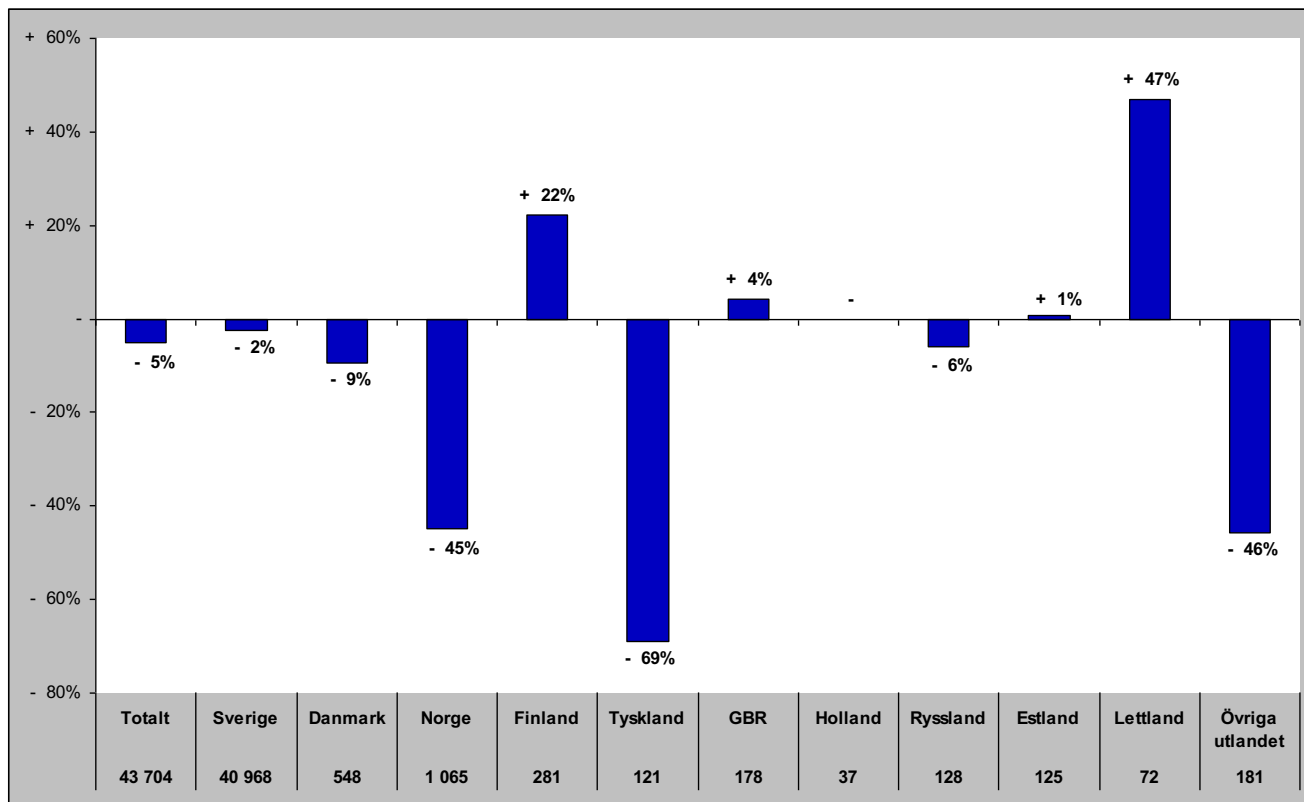

Gästnätter i Bydalsfjällen (HSVC) marknader

Senaste sommaren (jun-sep)

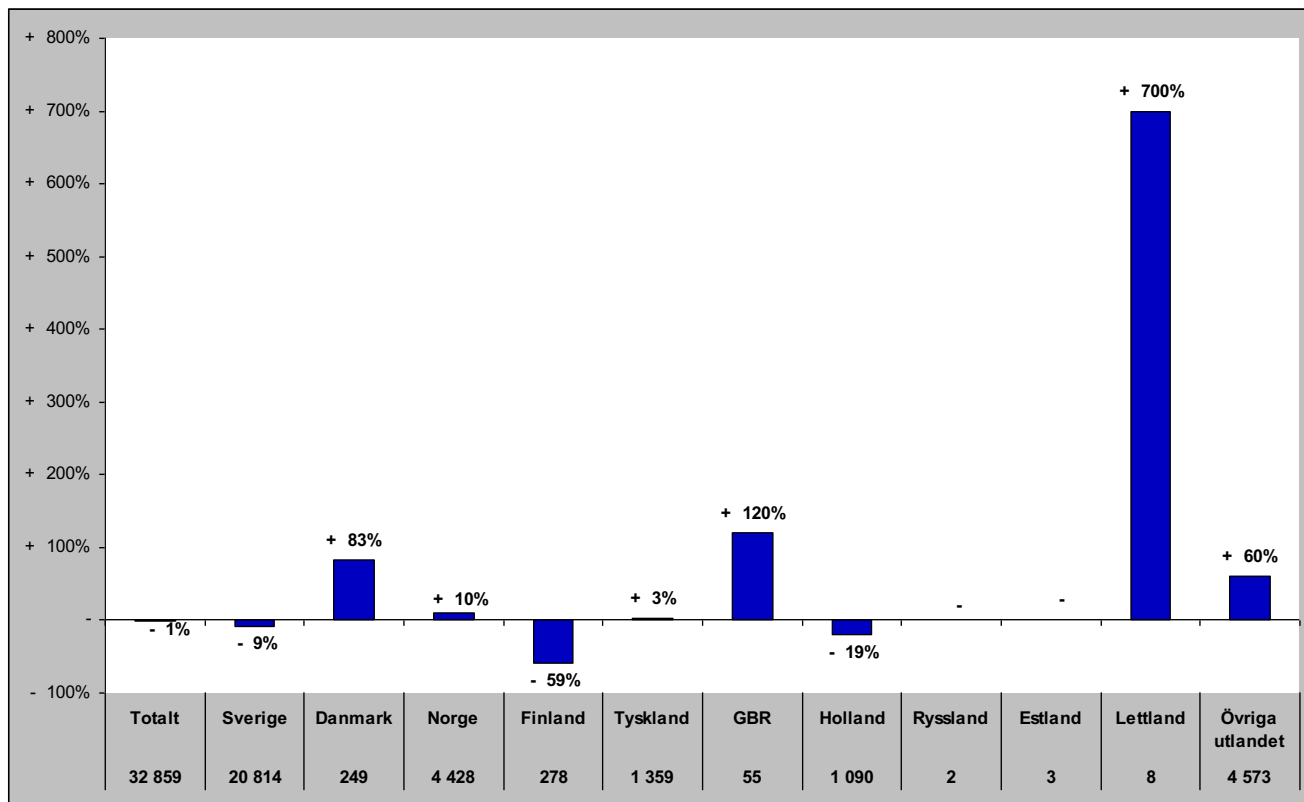

Senaste barmark (maj-okt)

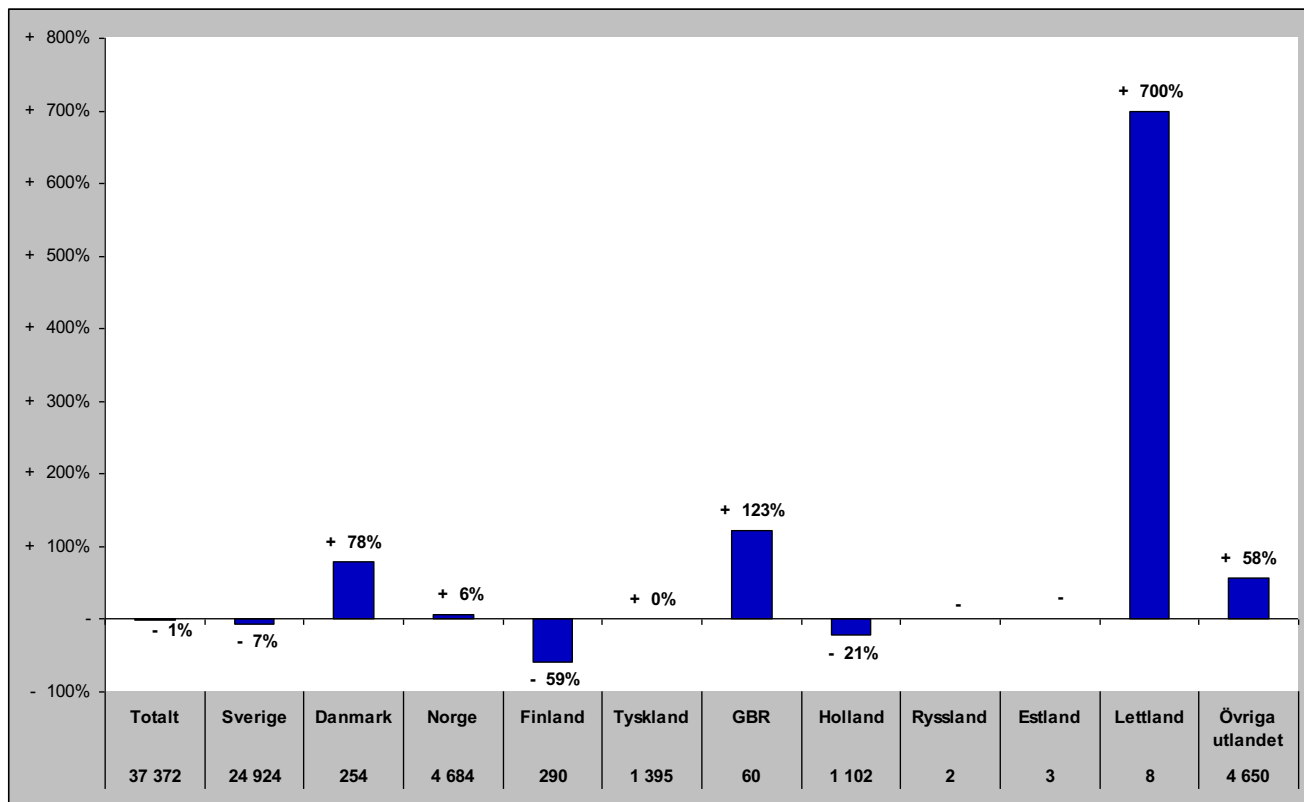

Gästnätter i Bydalsfjällen (HSVCsol) marknader

Senaste helåret

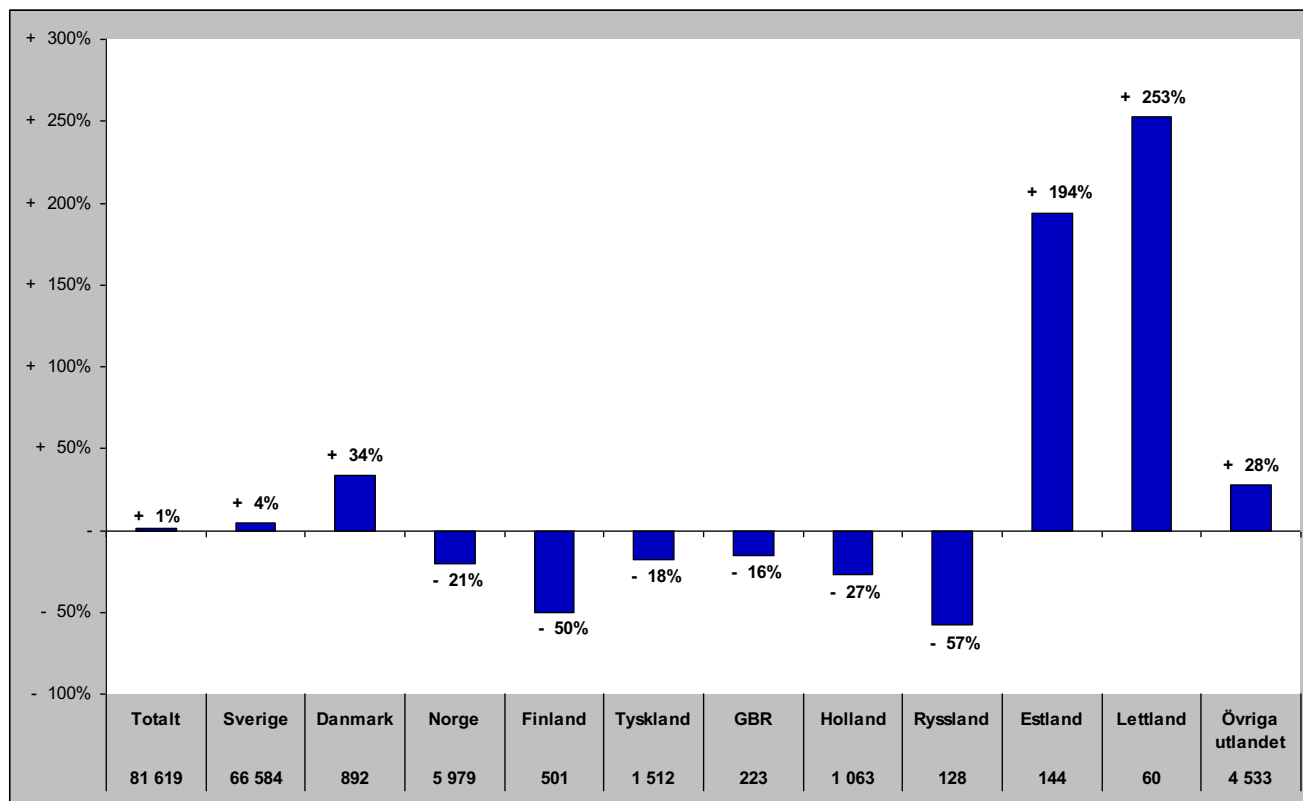

Gästnätter i Funäsfjällen (HSVCsol)

Förändring gästnätter

Totalt antal gästnätter 431 574

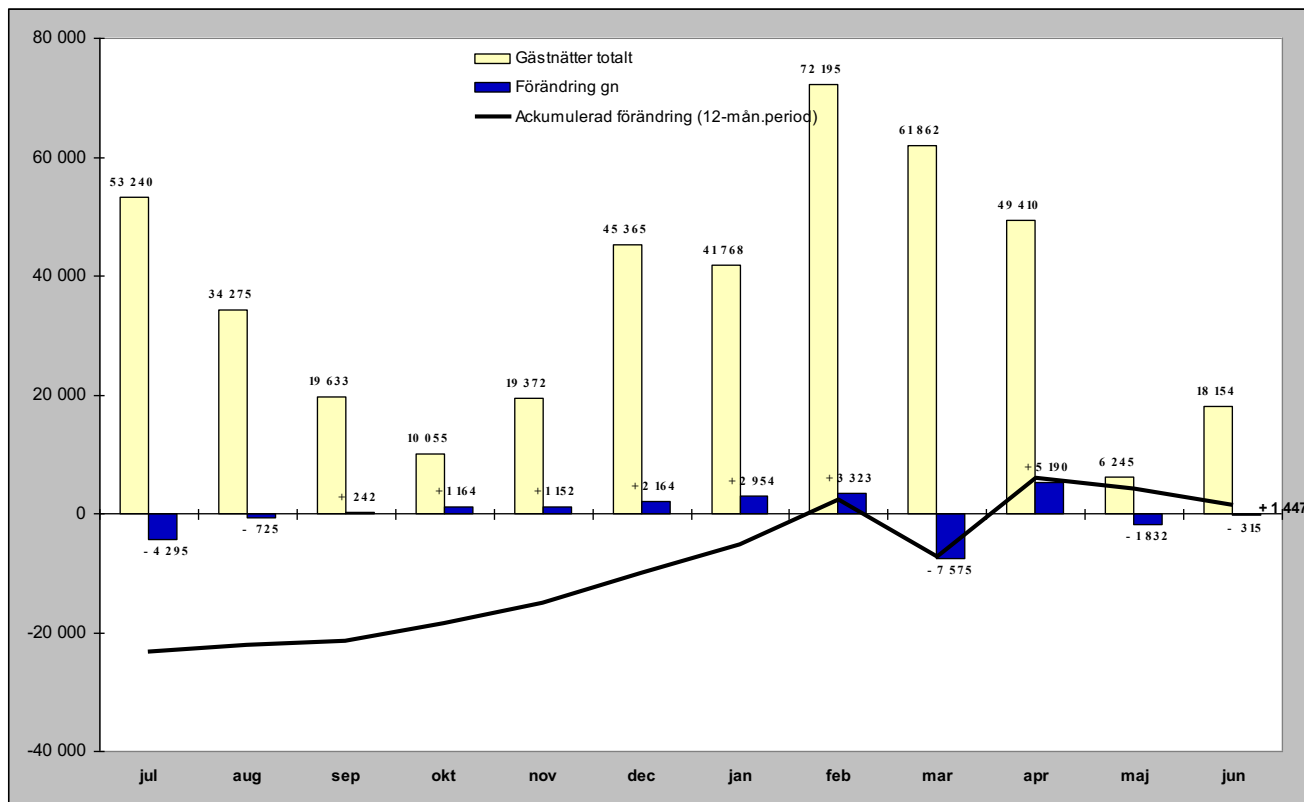

Relativ förändring

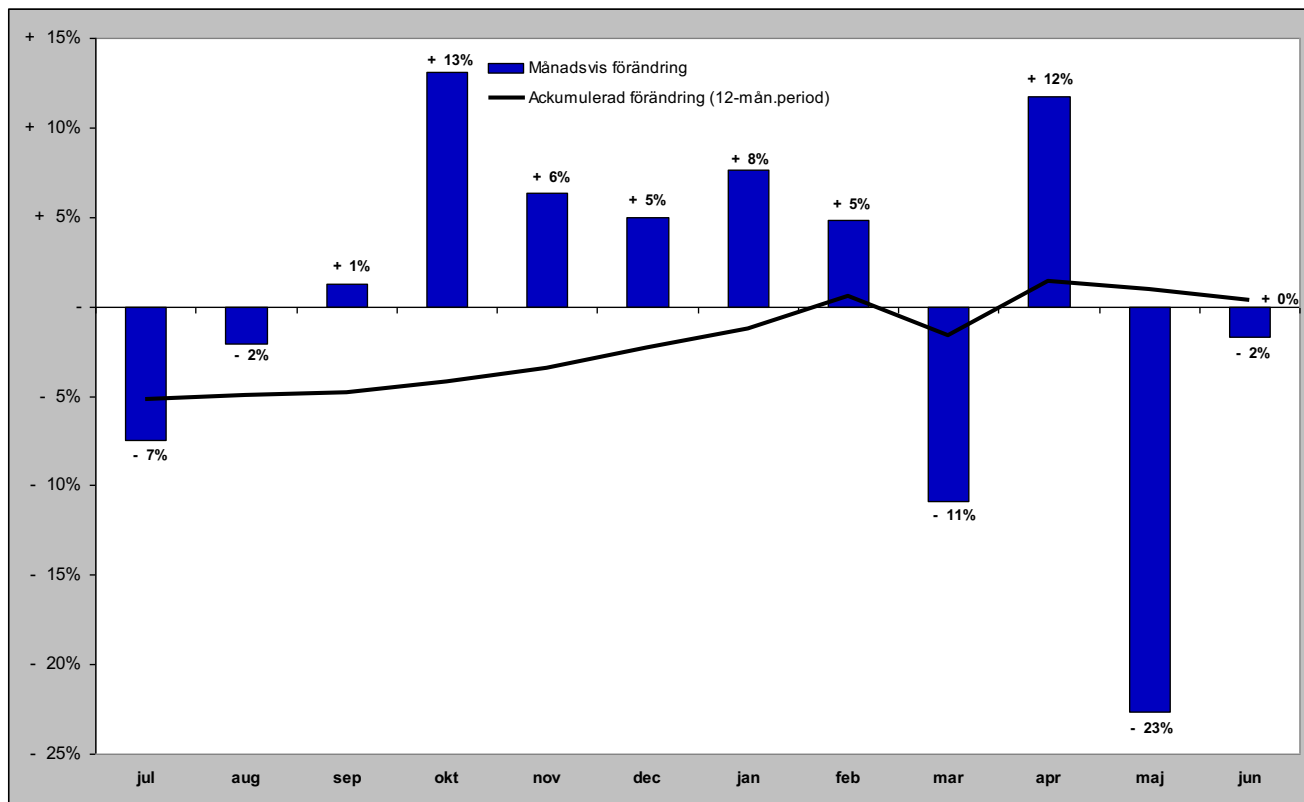

Gästnätter i Funäsfjällen (HSVCsol) marknader

Senaste månaden

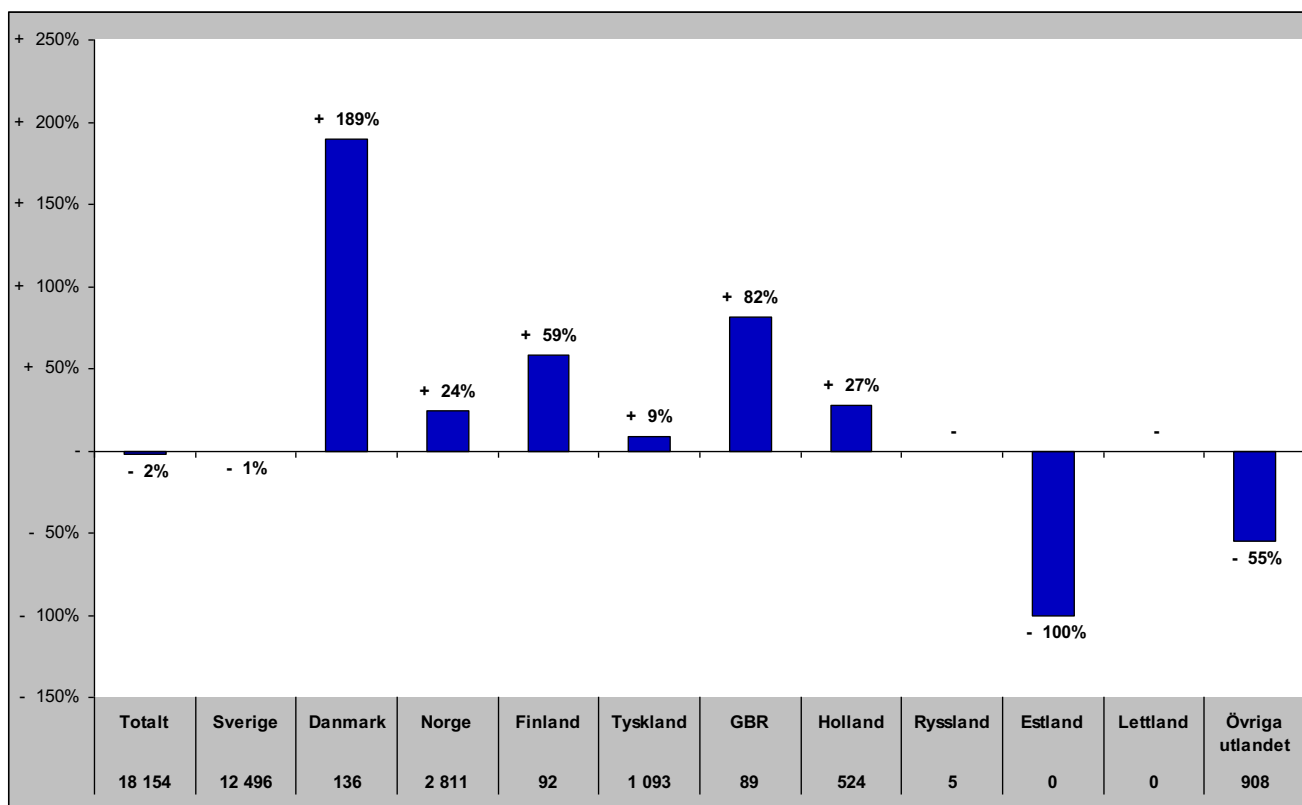

Senaste vintern (nov-apr)

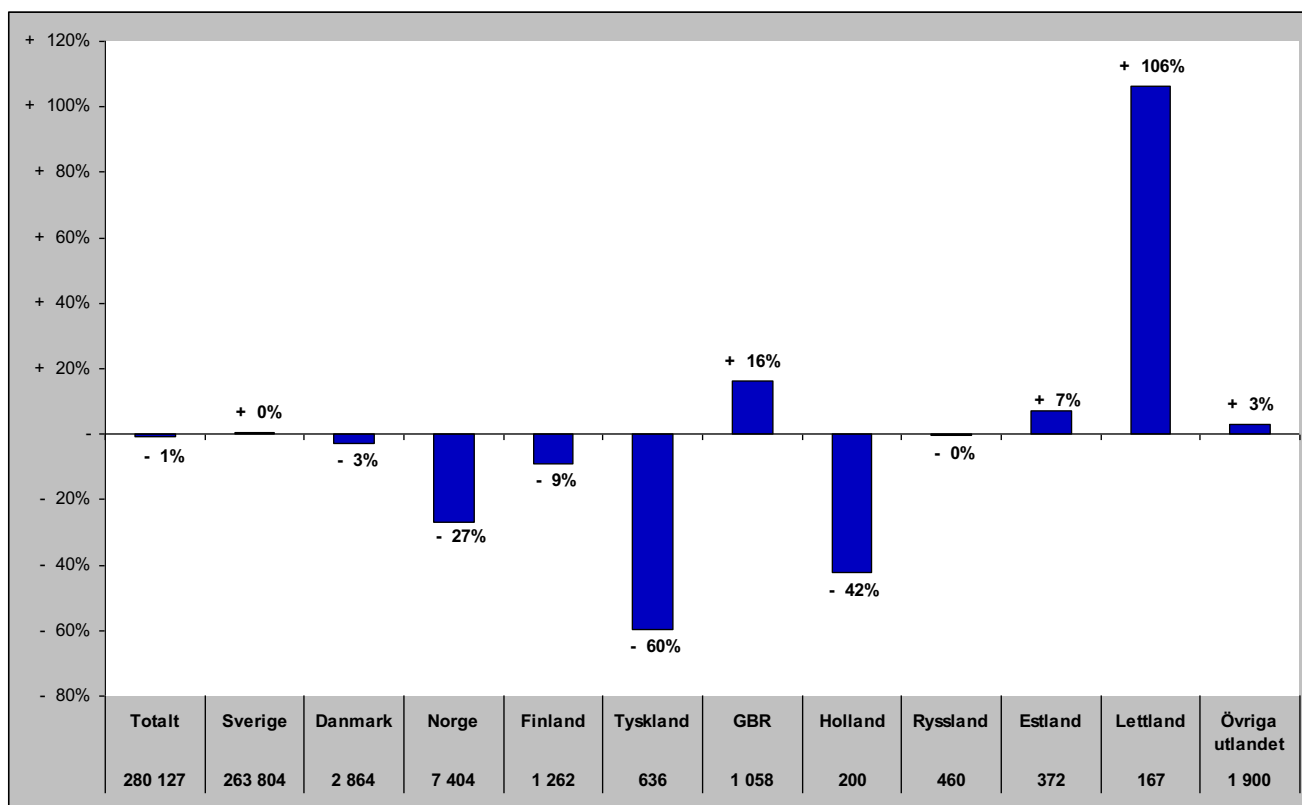

Gästnätter i Funäsfjällen (HSVCsol) marknader

Senaste sommaren (jun-sep)

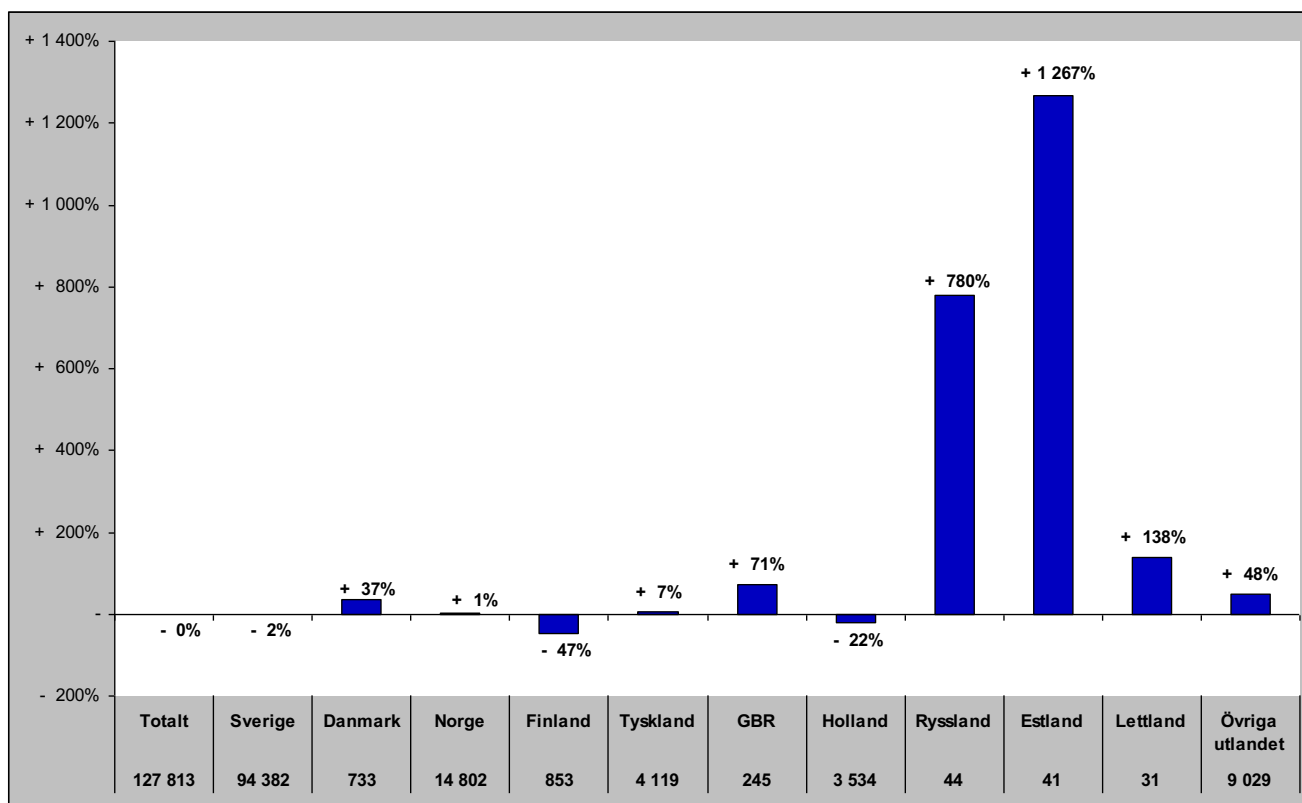

Senaste barmark (maj-okt)

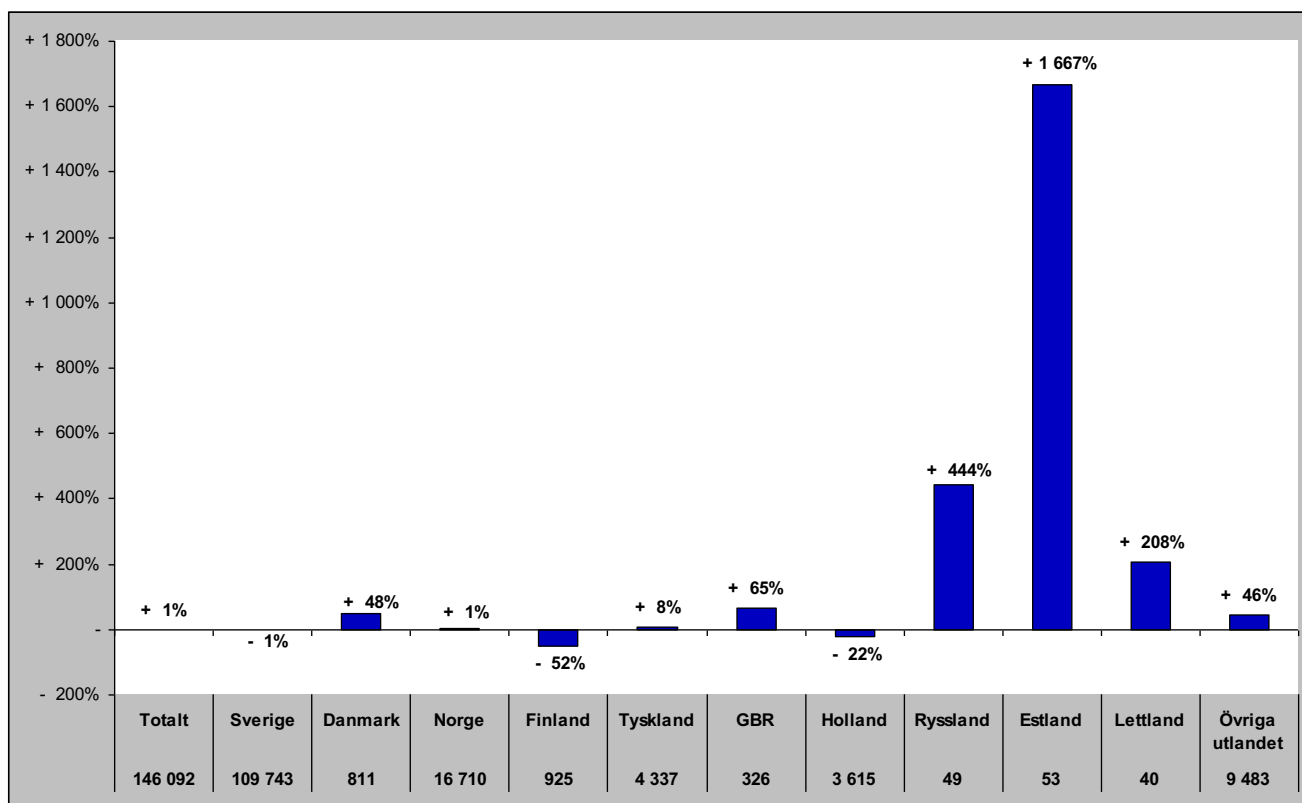

Gästnätter i Funäsfjällen (HSVCsol) marknader

Senaste helåret

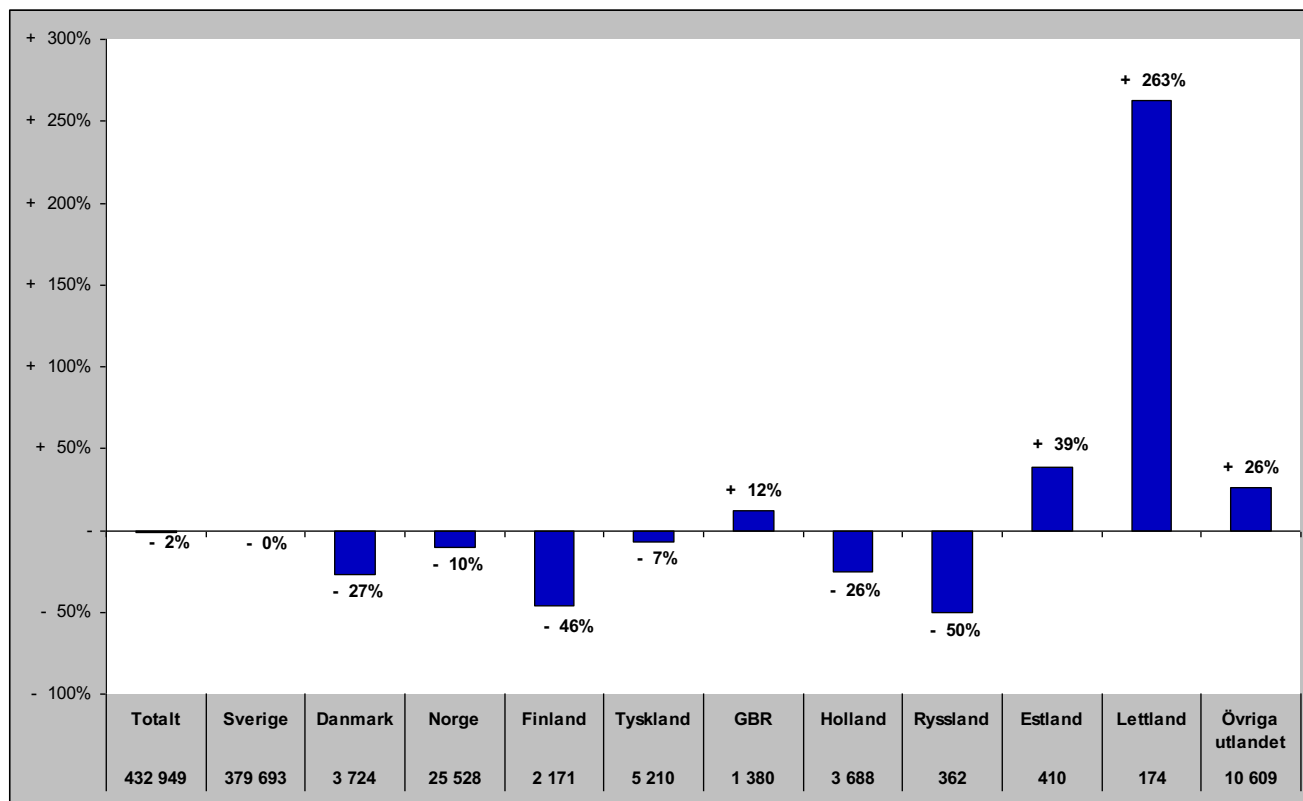

Gästnätter i Lofsdalen (Csol)

Förändring gästnätter

Totalt antal gästnätter 131 947

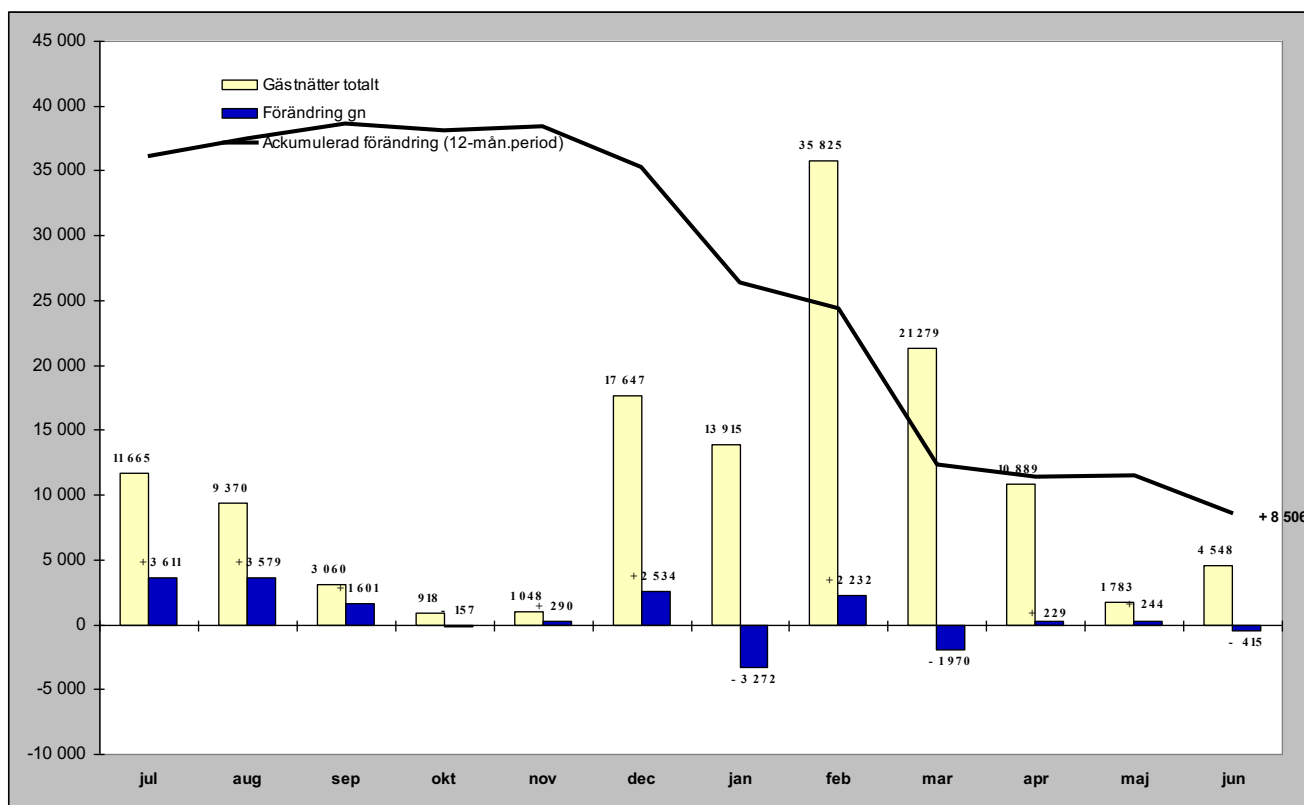

Relativ förändring

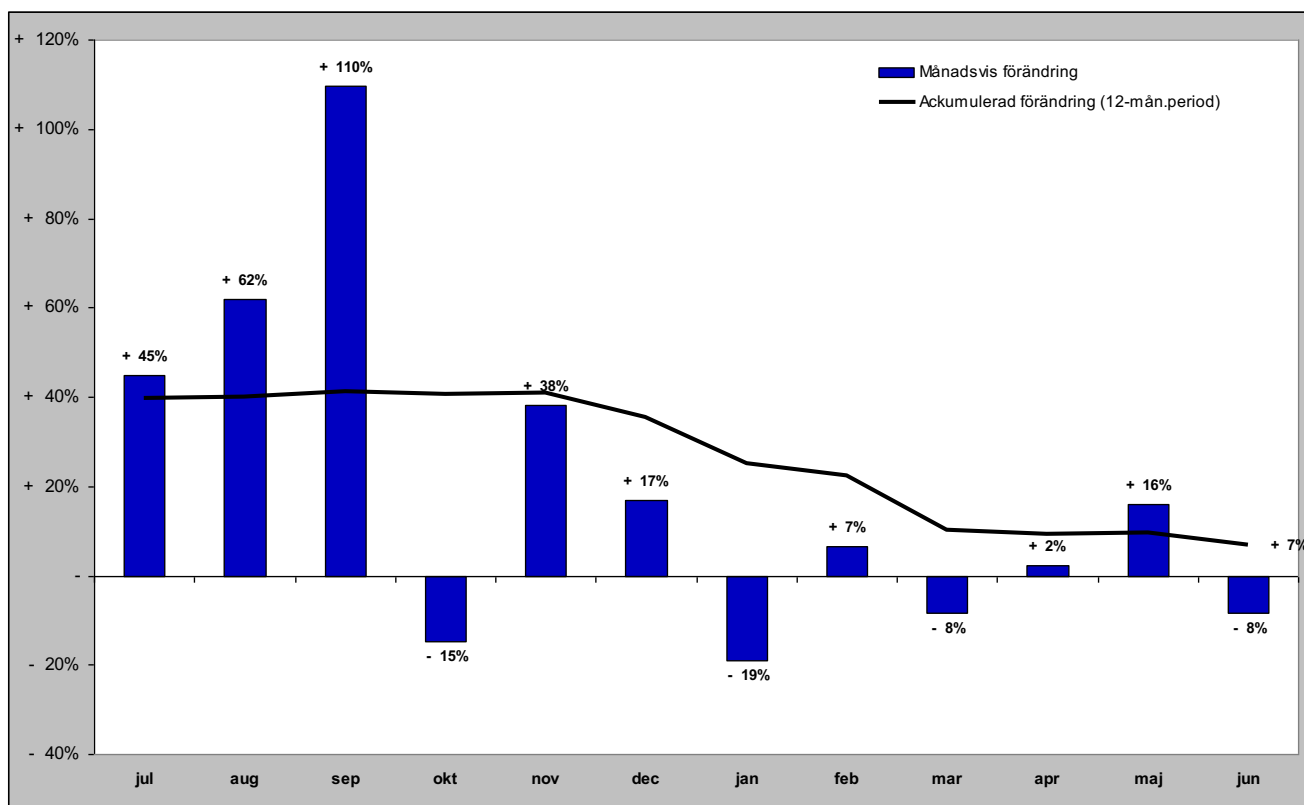

Gästnätter i Lofsdalen (Csol) marknader

Senaste månaden

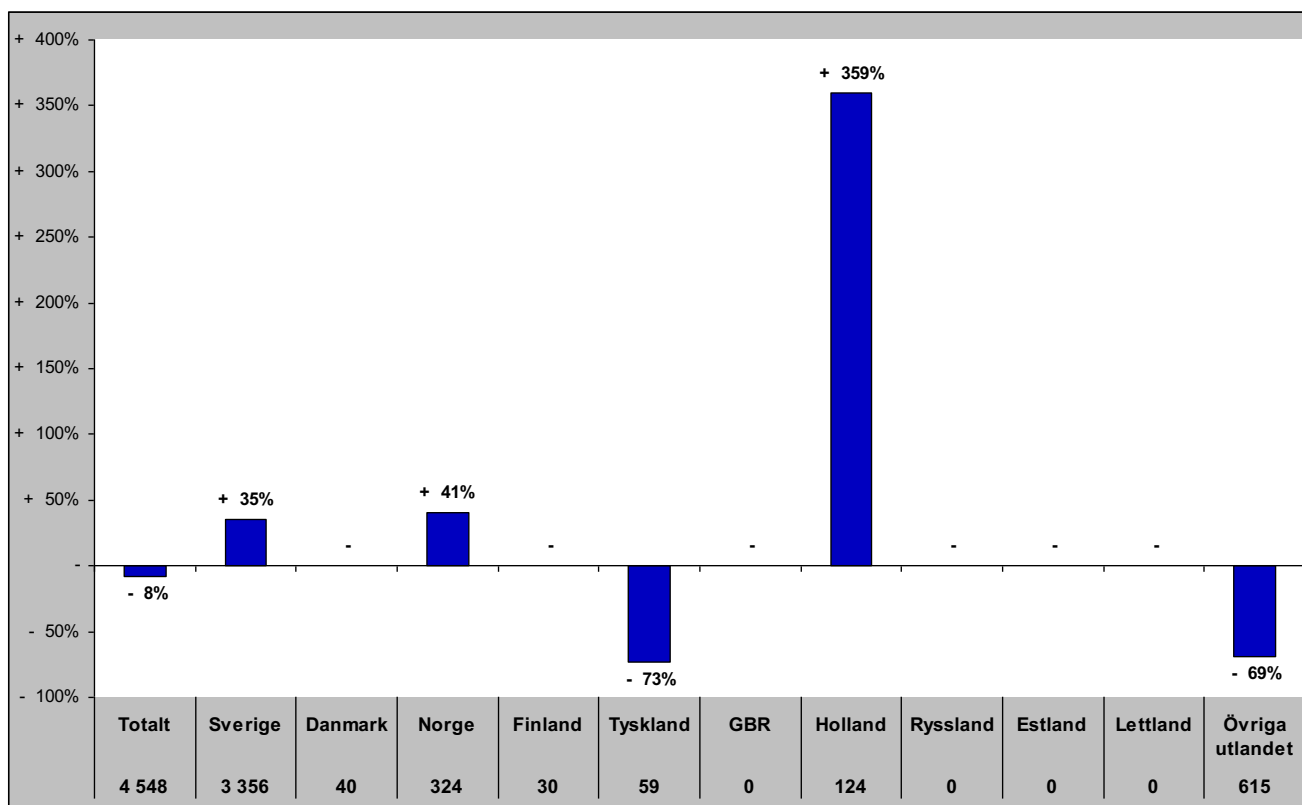

Senaste vintern (nov-apr)

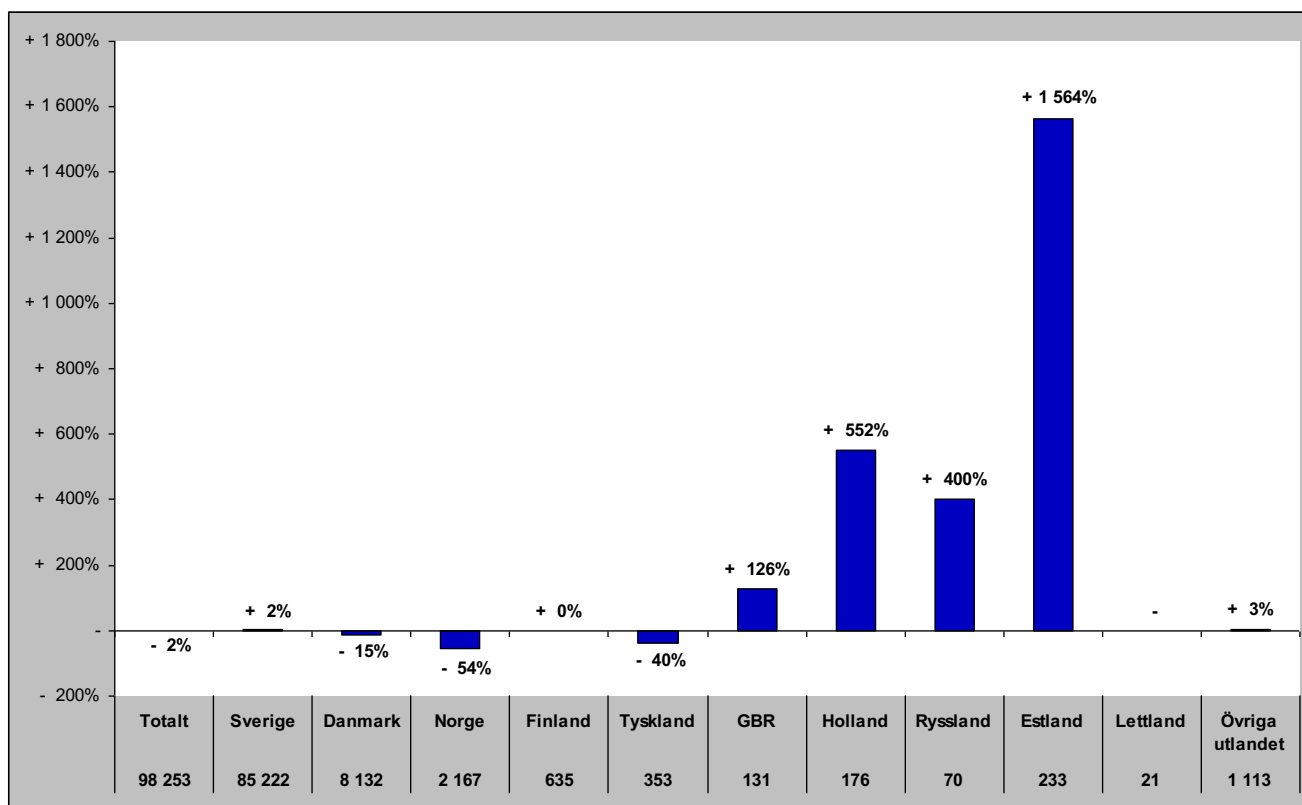

Gästnätter i Lofsdalen (Csol) marknader

Senaste sommaren (jun-sep)

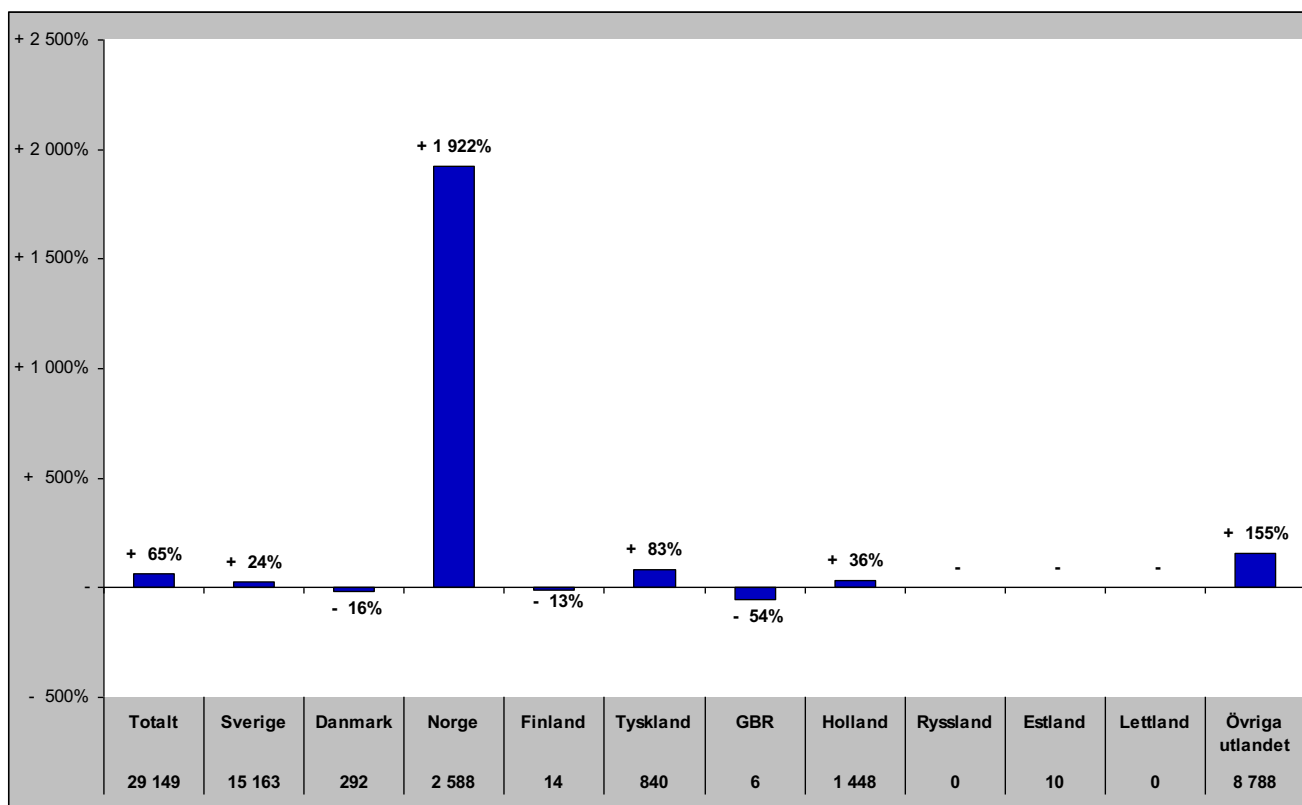

Senaste barmark (maj-okt)

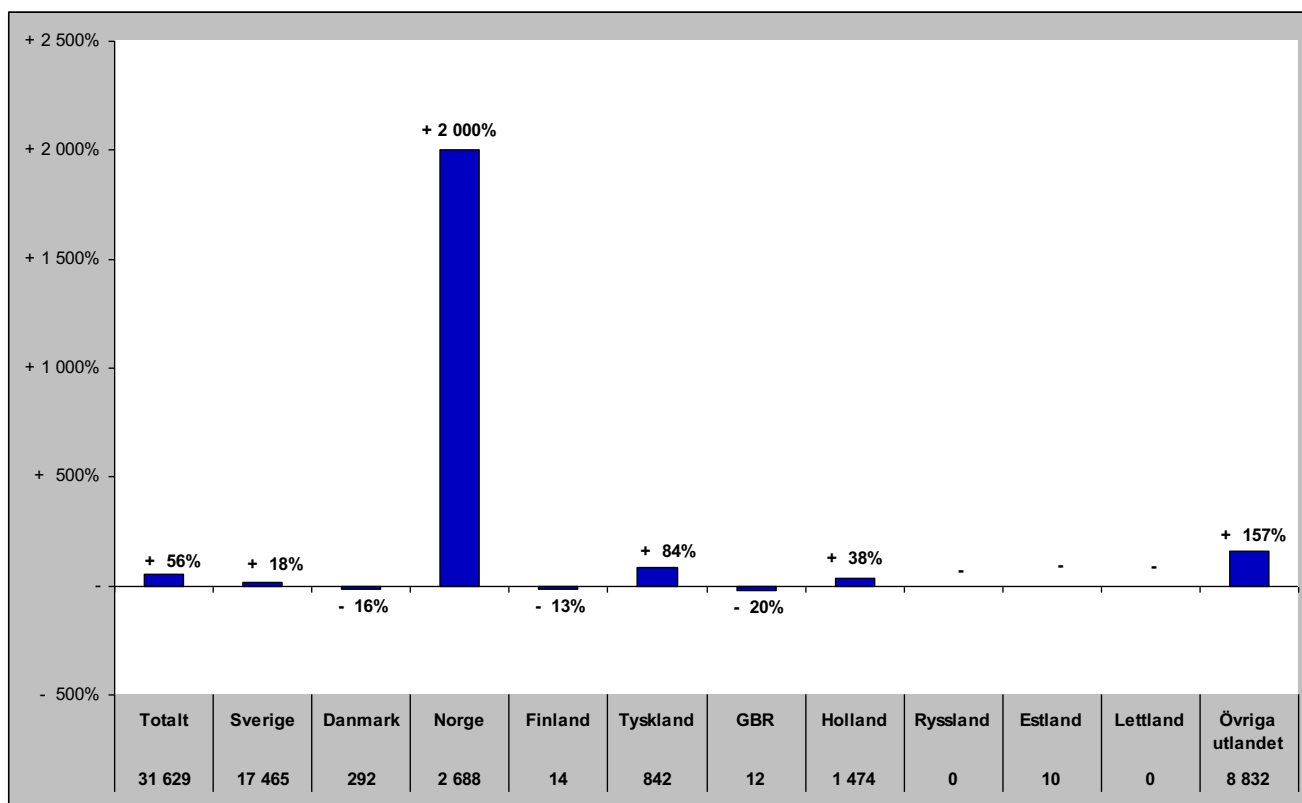

Gästnätter i Lofsdalen (HSVCsol) marknader

Senaste helåret

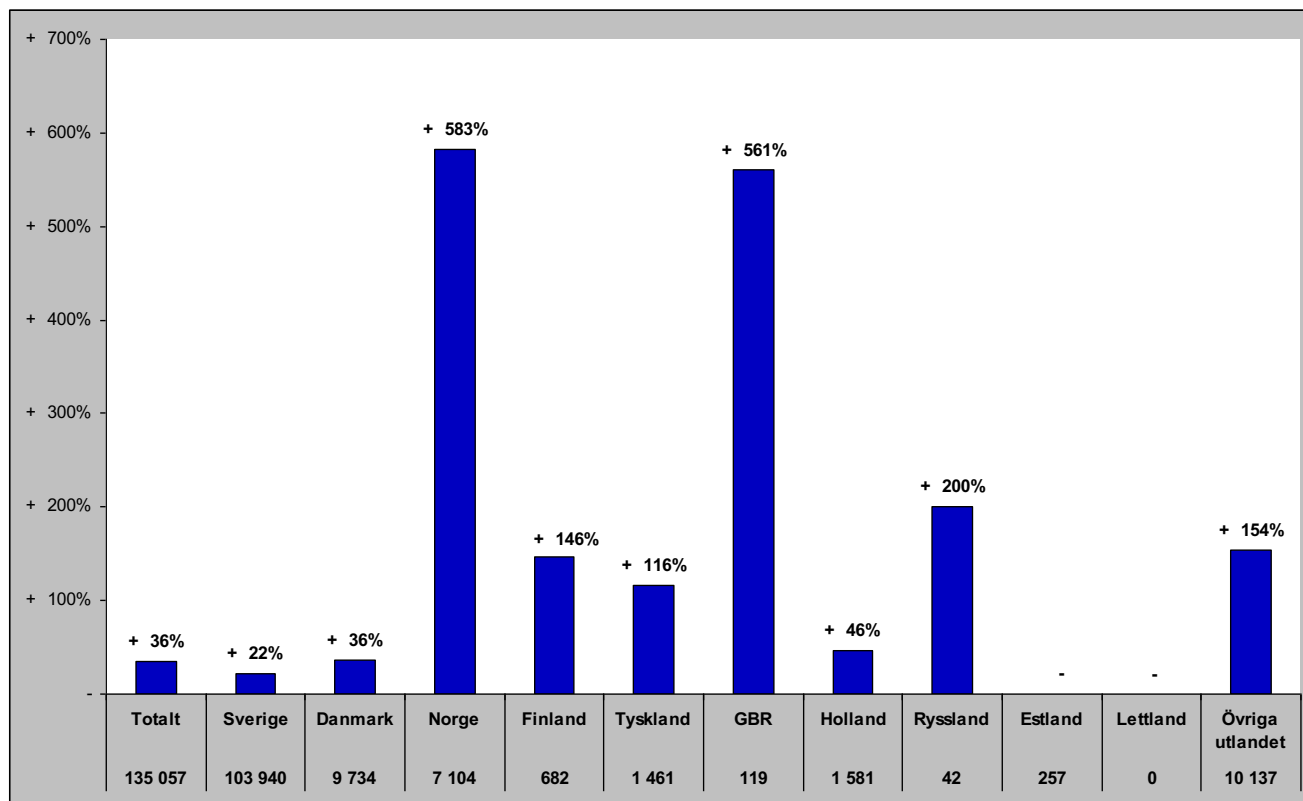

Gästnätter i Vemdalen (HSVCsol)

Förändring gästnätter

Totalt antal gästnätter 652 139

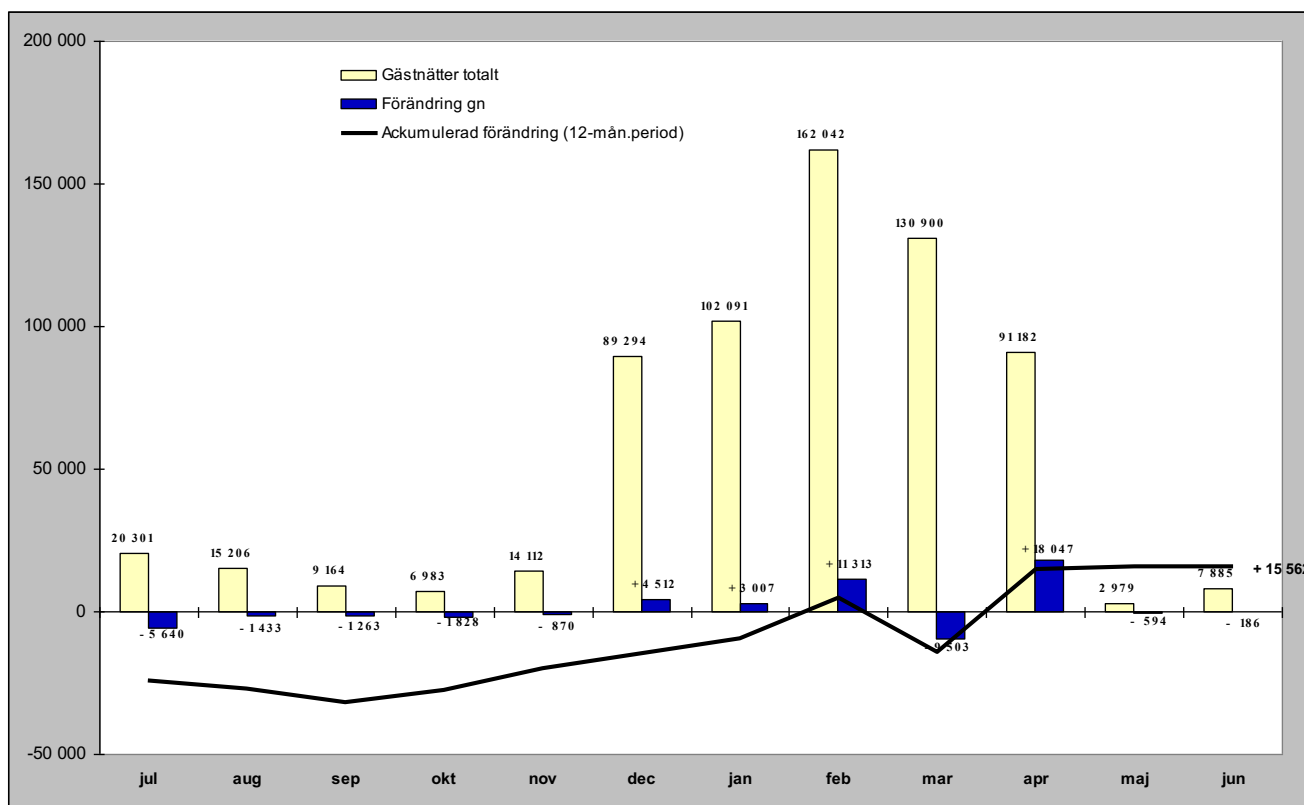

Relativ förändring

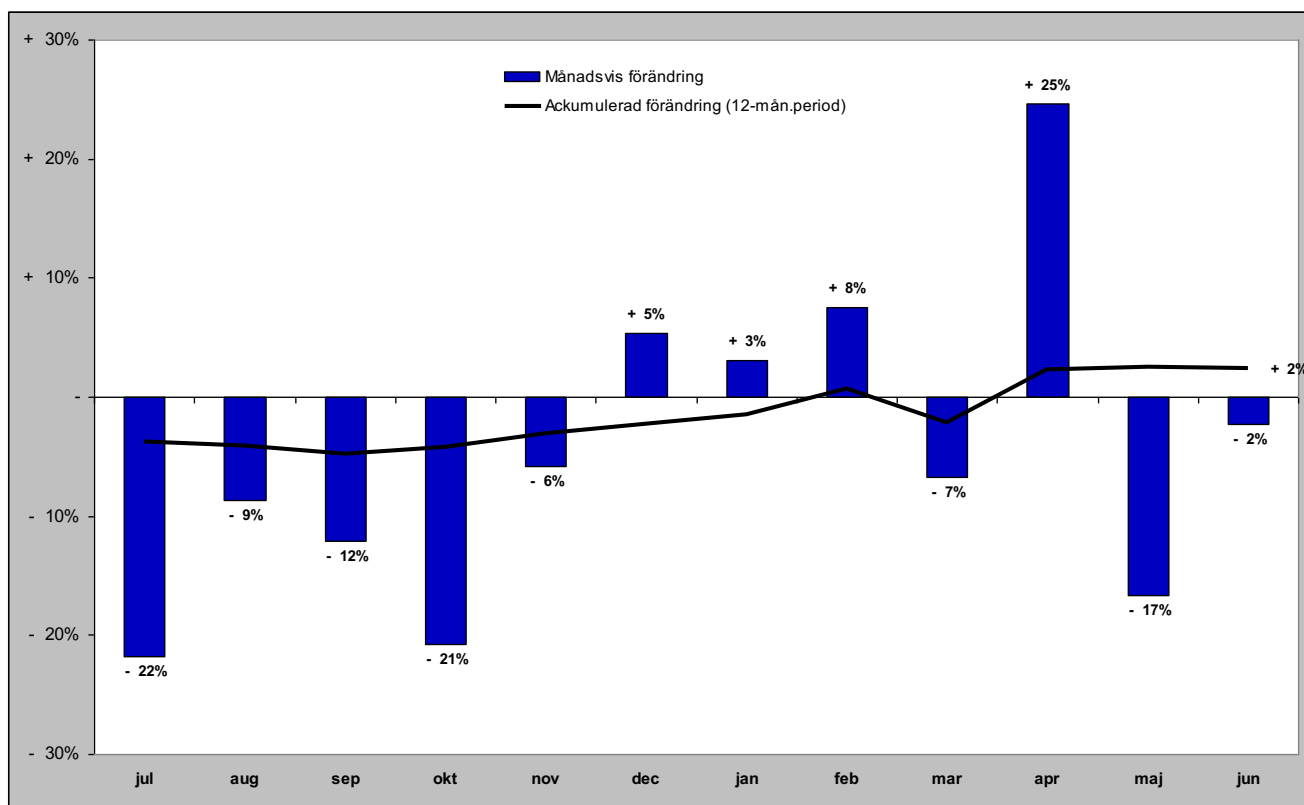

Gästnätter i Vemdalen (HSVCsol) marknader

Senaste månaden

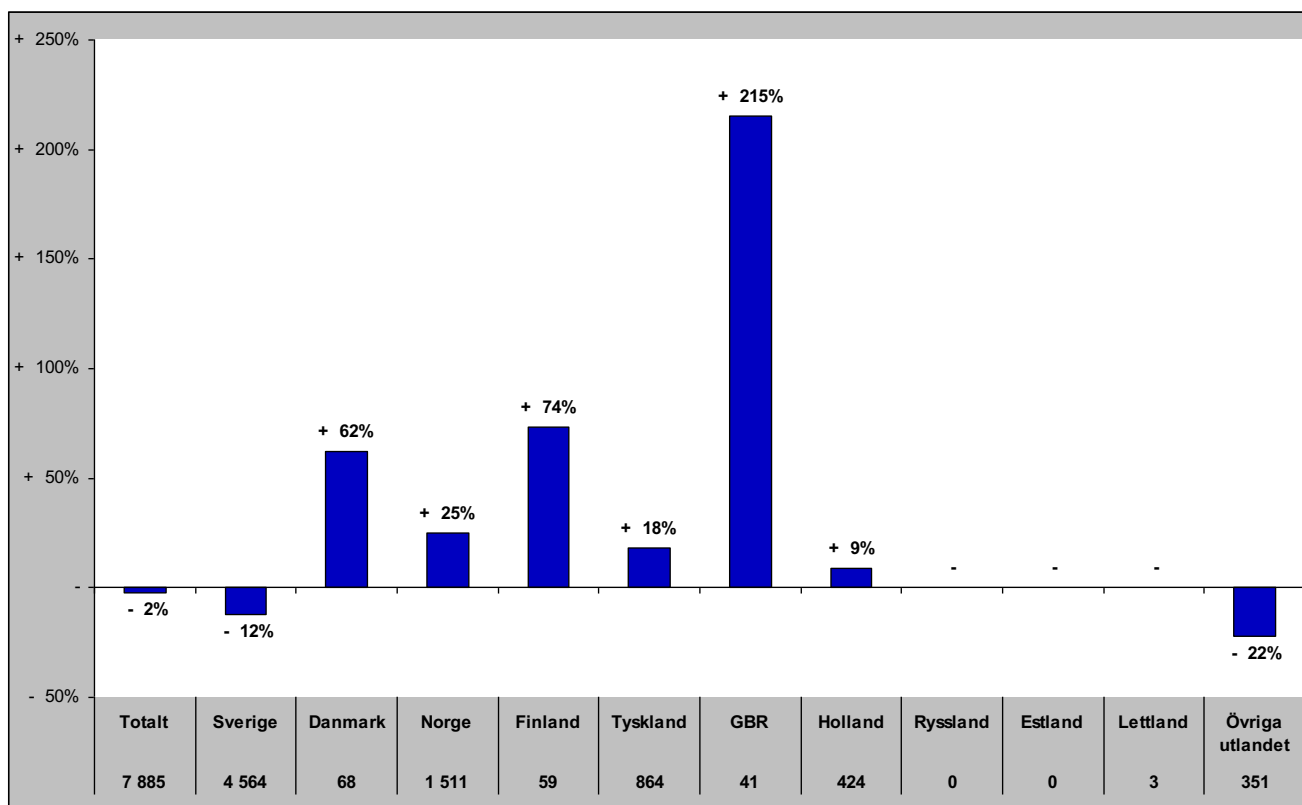

Senaste vintern (nov-apr)

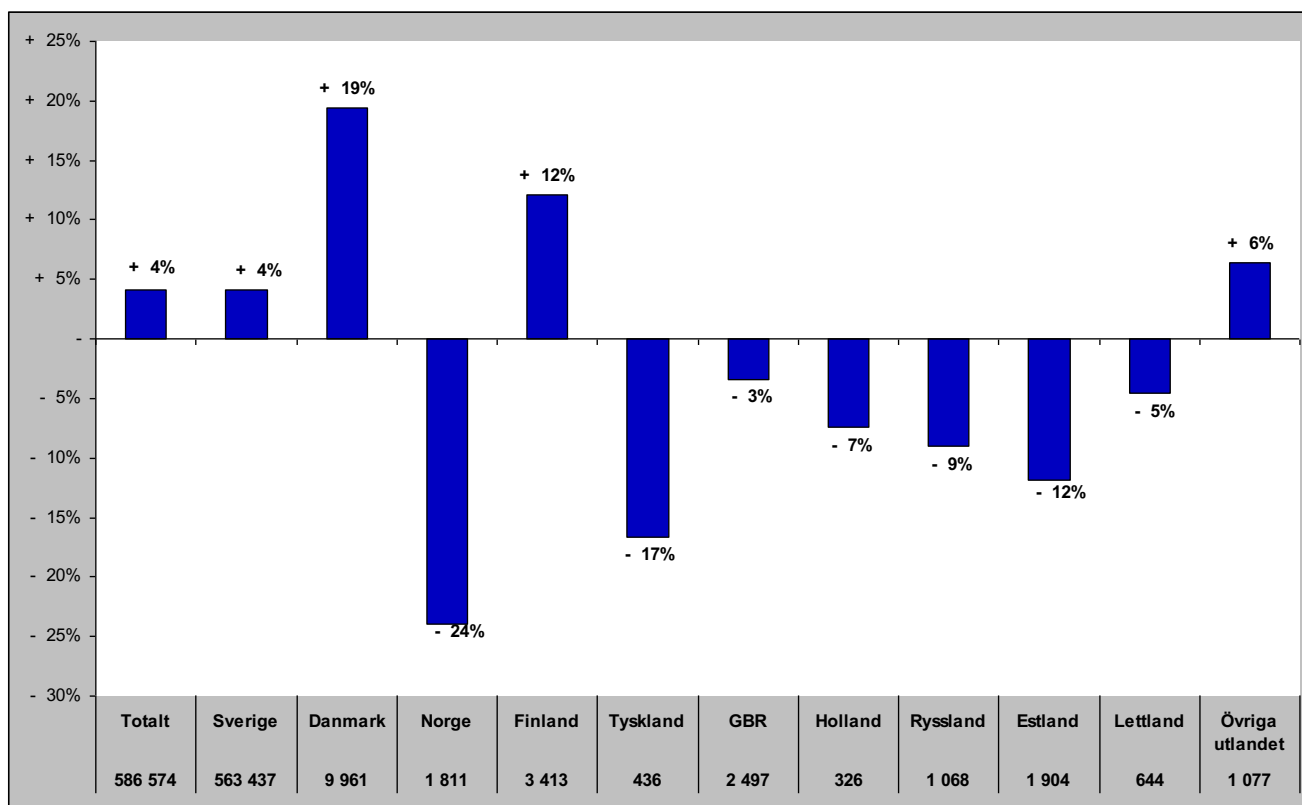

Gästnätter i Vemdalen (HSVCsol) marknader

Senaste sommaren (jun-sep)

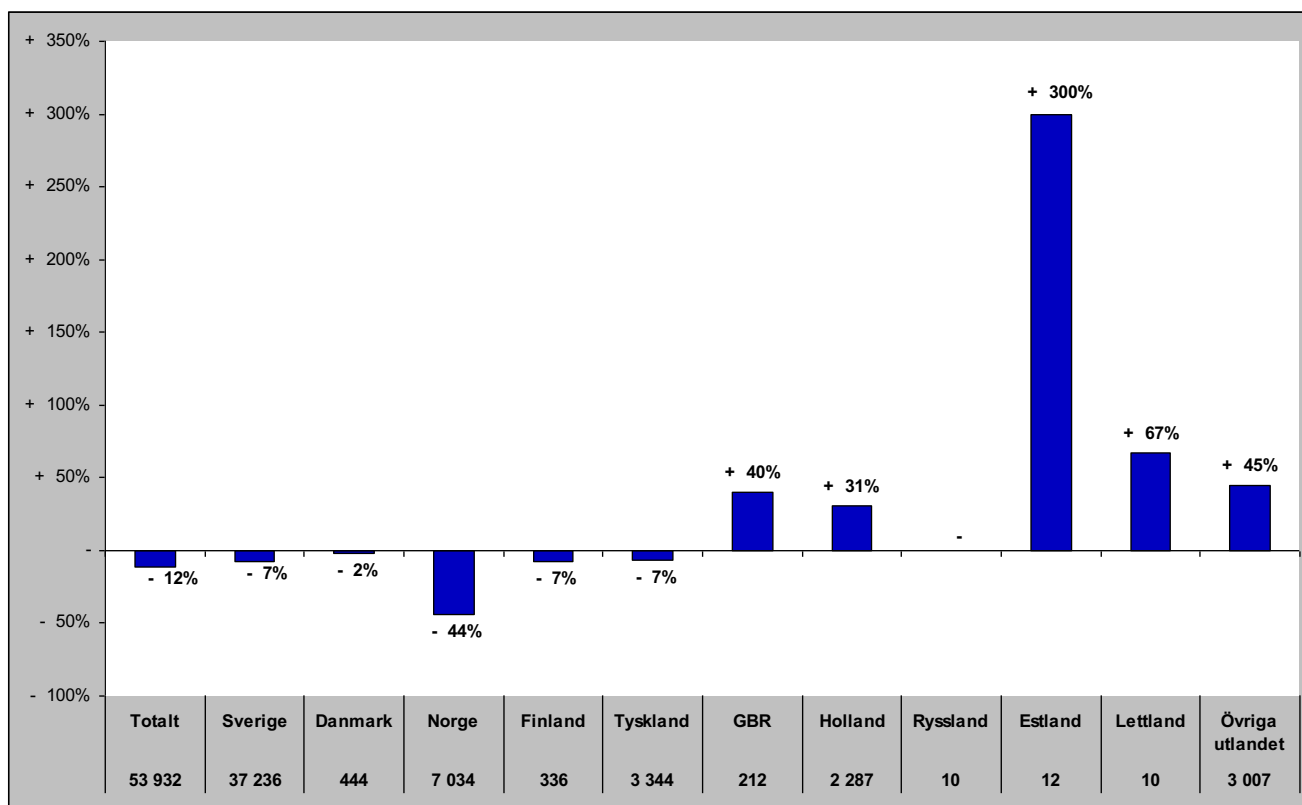

Senaste barmark (maj-okt)

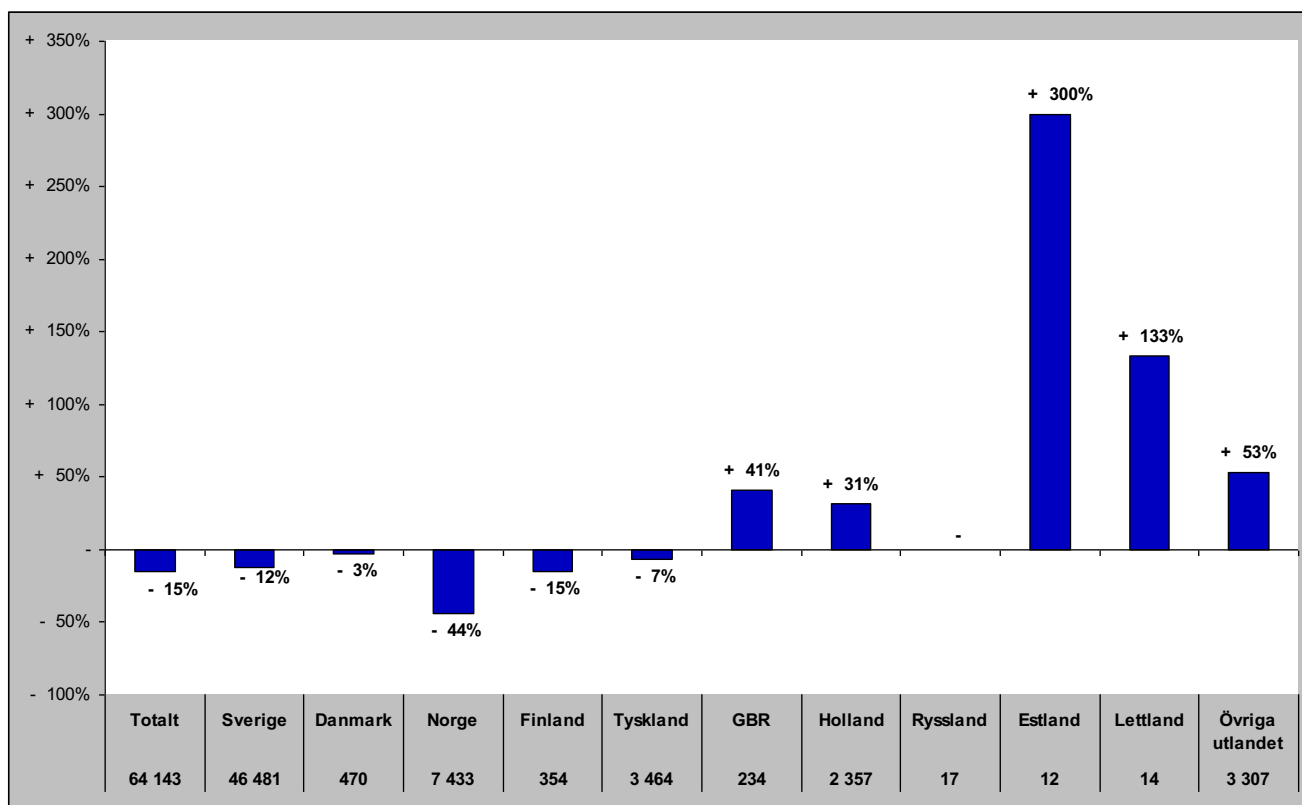

Gästnätter i Vemdalen (HSVCsol) marknader

Senaste helåret

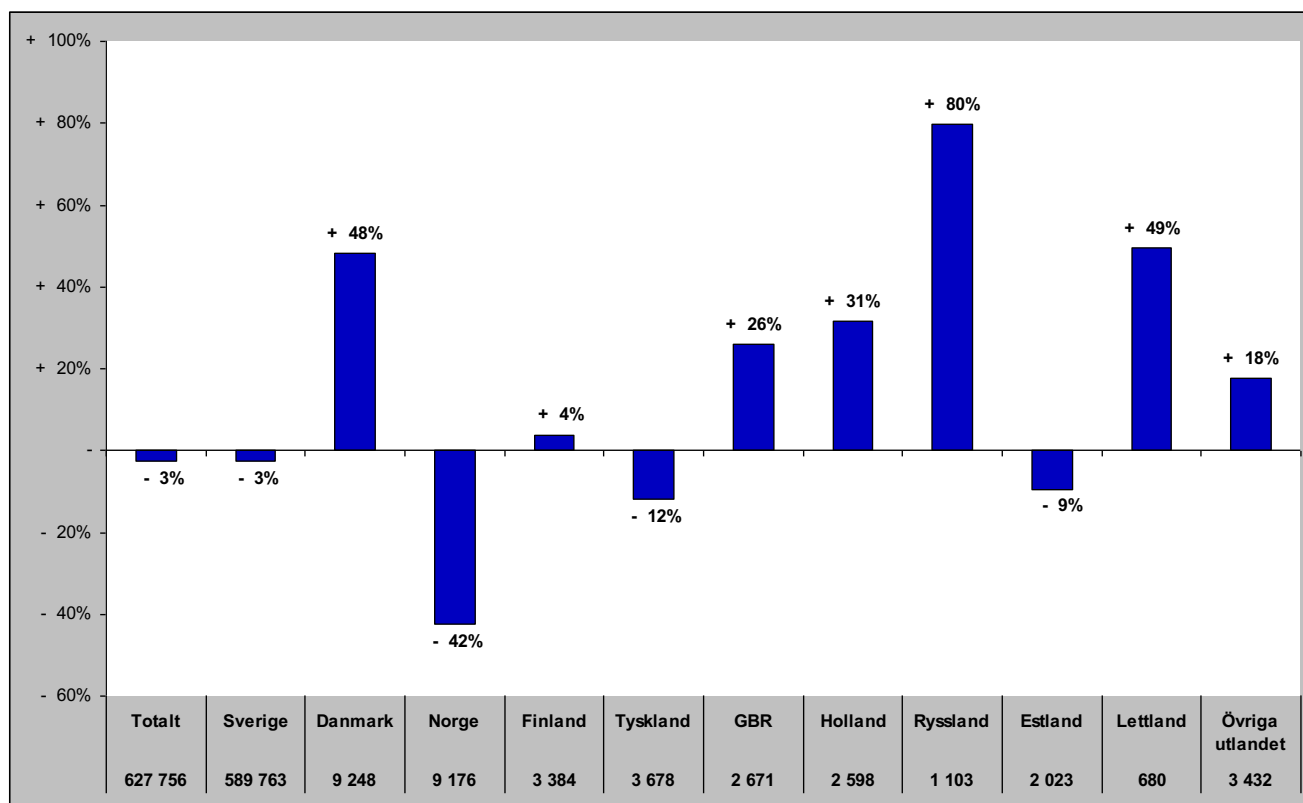

Gästnätter i Södra Årefjällen (HSVC)

Förändring gästnätter

Totalt antal gästnätter 95 039

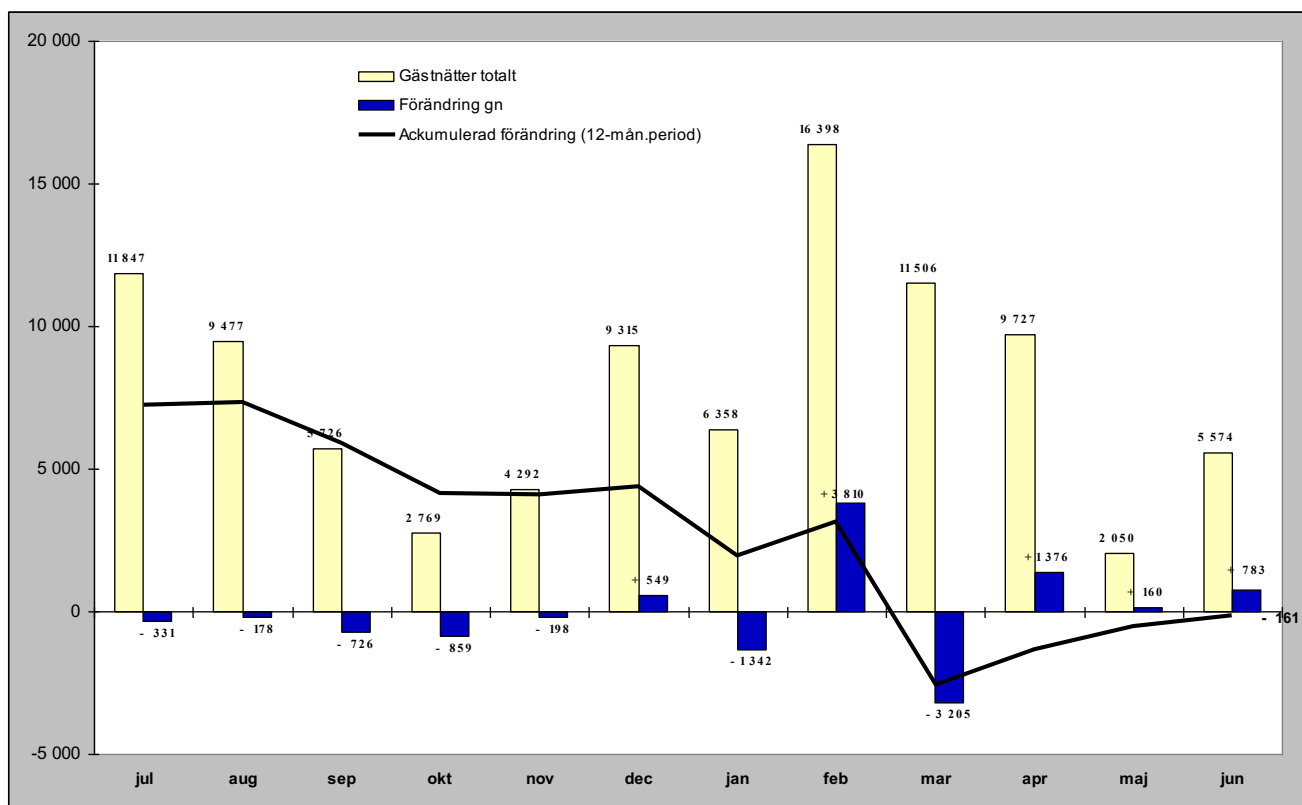

Relativ förändring

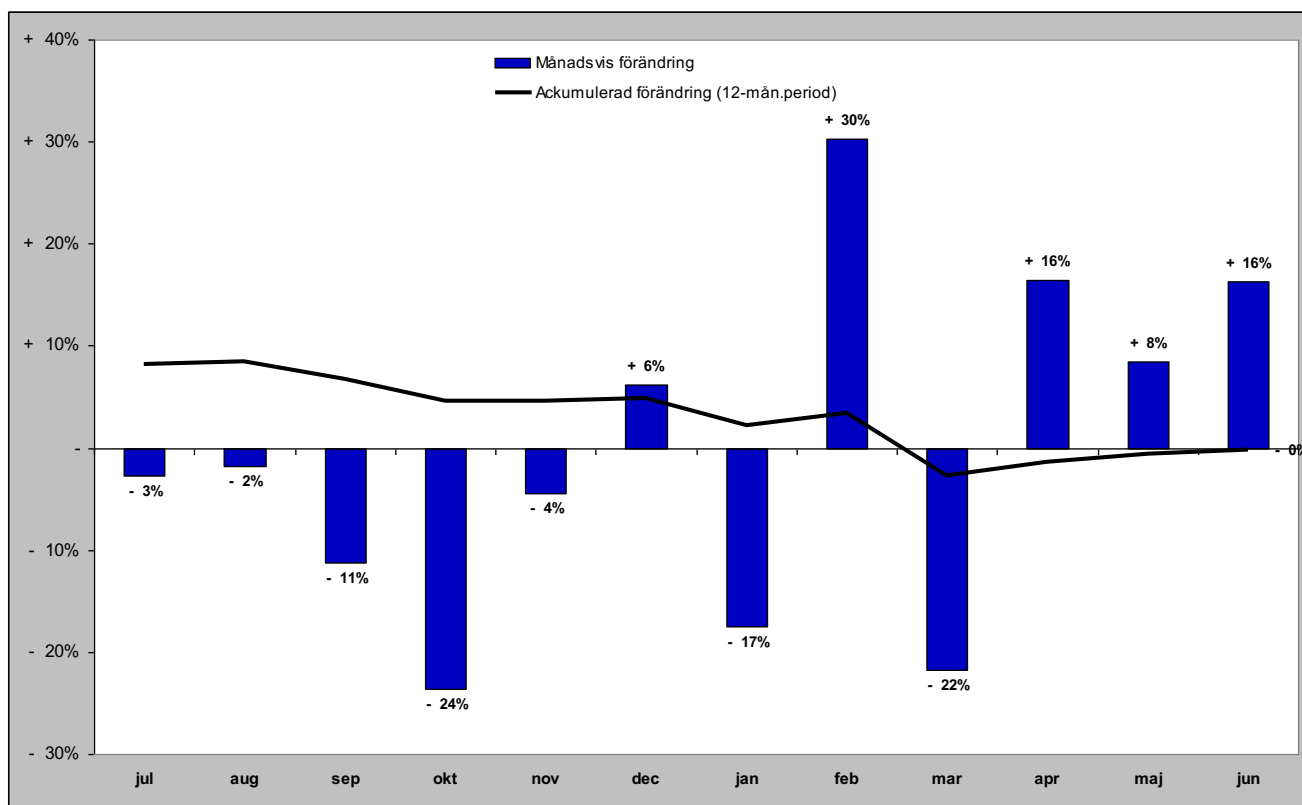

Gästnätter i Södra Årefjällen (HSVC) marknader

Senaste månaden

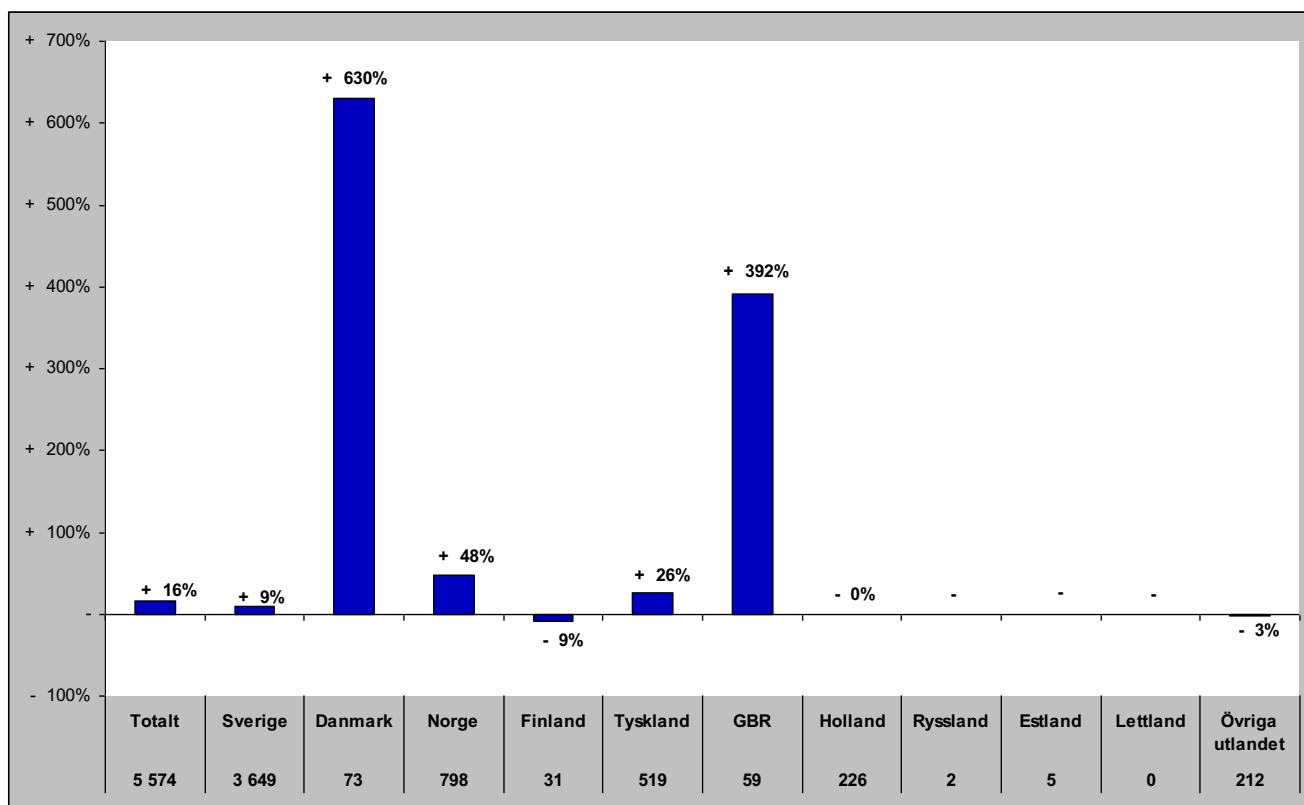

Senaste vintern (nov-apr)

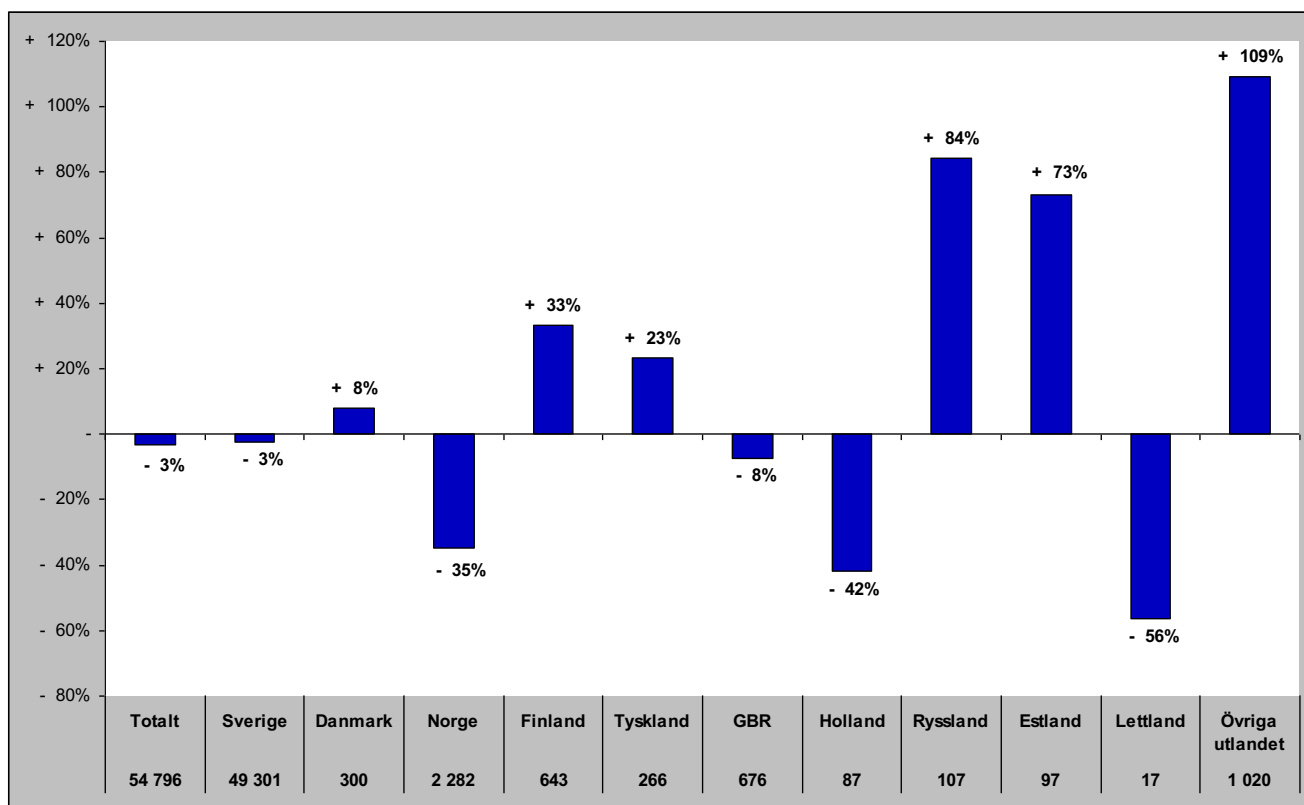

Gästnätter i Södra Årefjällen (HSVC) marknader

Senaste sommaren (jun-sep)

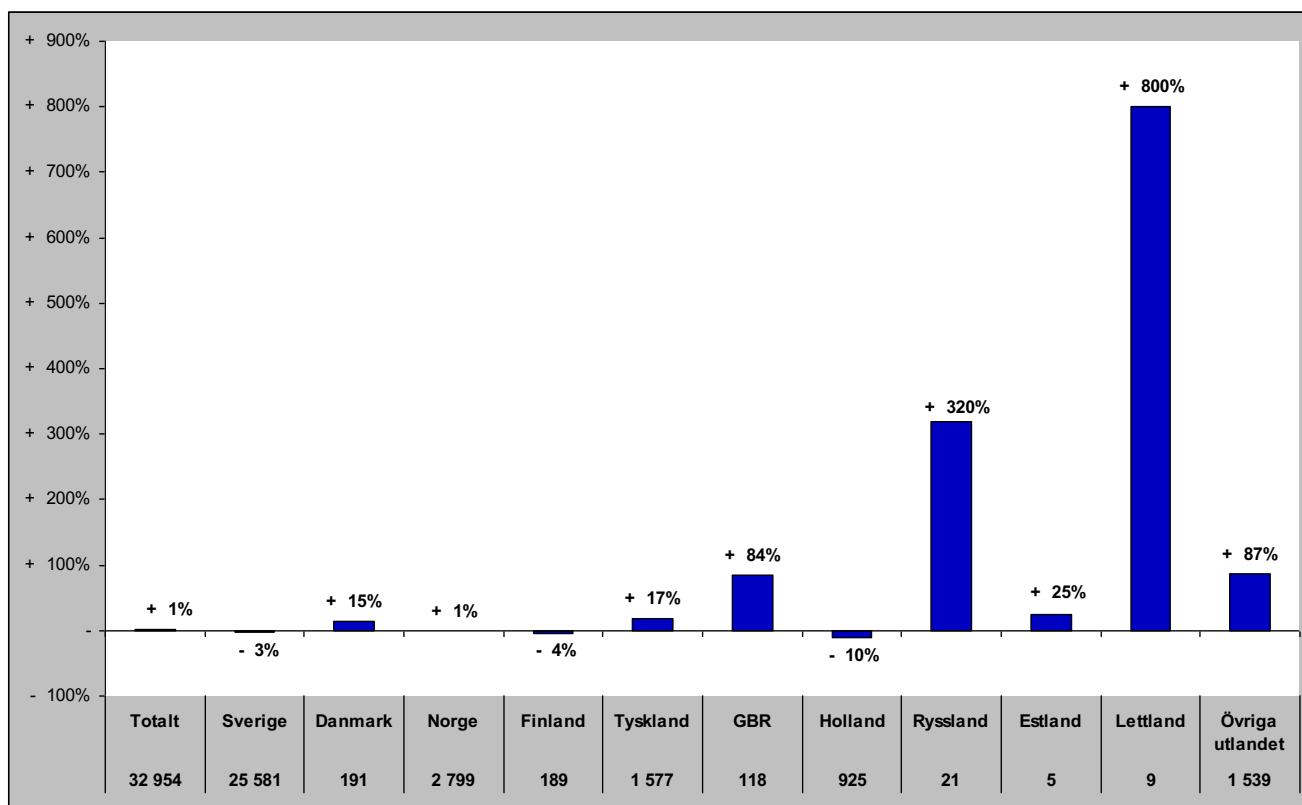

Senaste barmark (maj-okt)

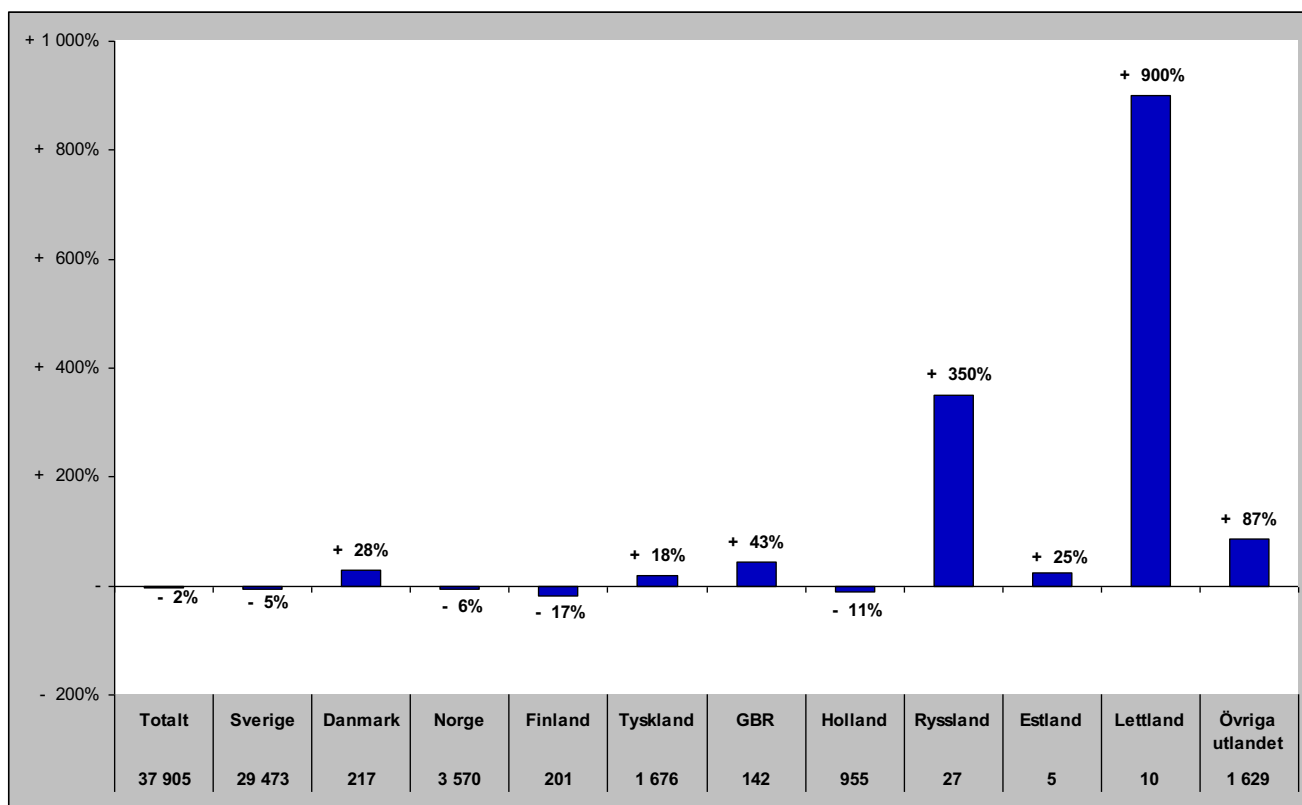

Gästnätter i Södra Årefjällen (HSVCsol) marknader

Senaste helåret

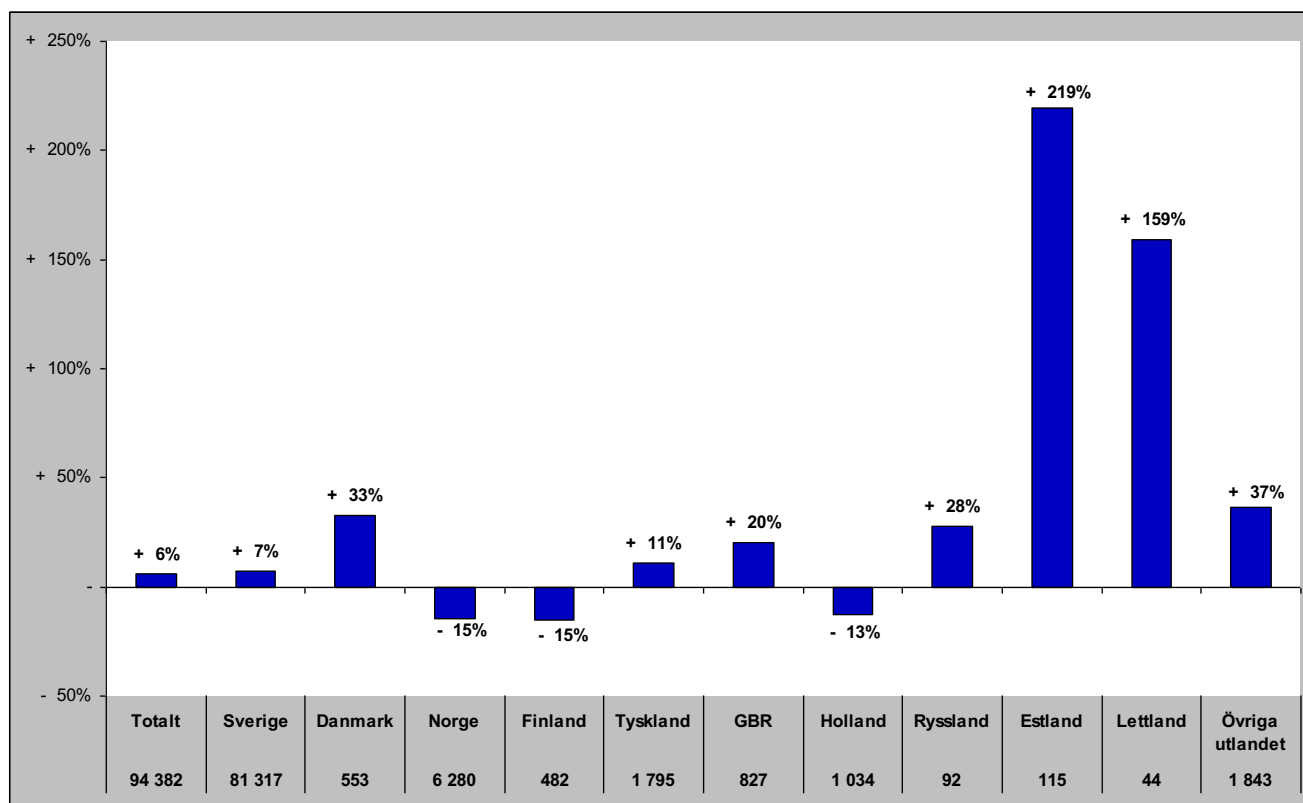

Gästnätter i Åre (HSVCsol)

Förändring gästnätter

Totalt antal gästnätter 798 139

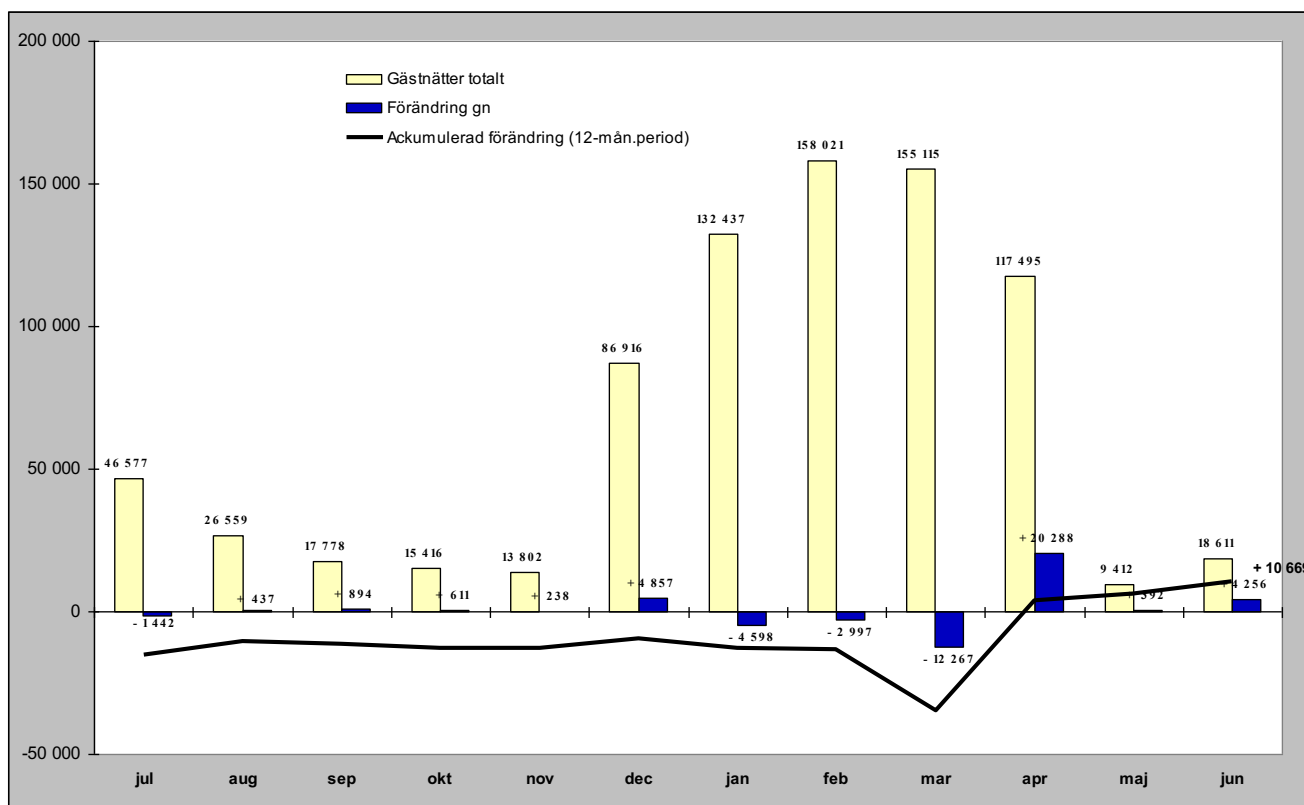

Relativ förändring

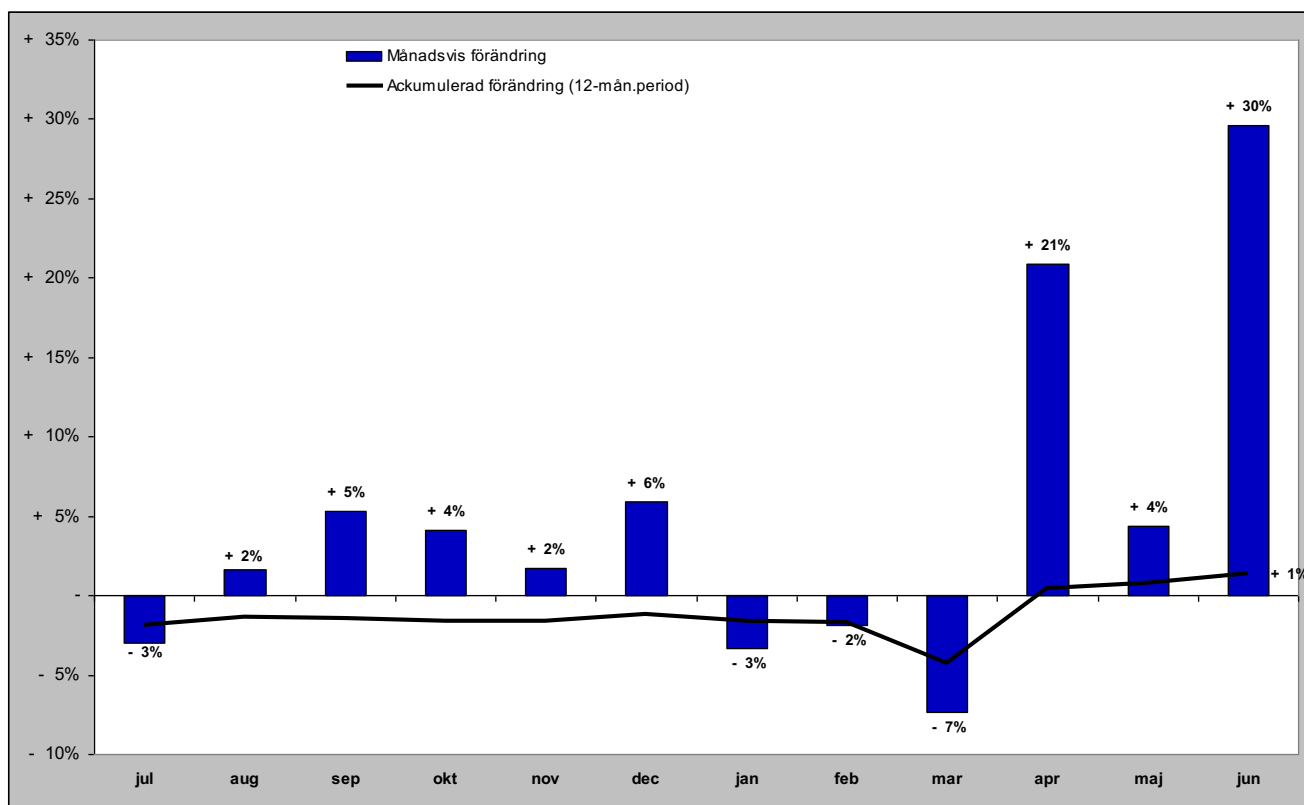

Gästnätter i Åre (HSVCsol) marknader

Senaste månaden

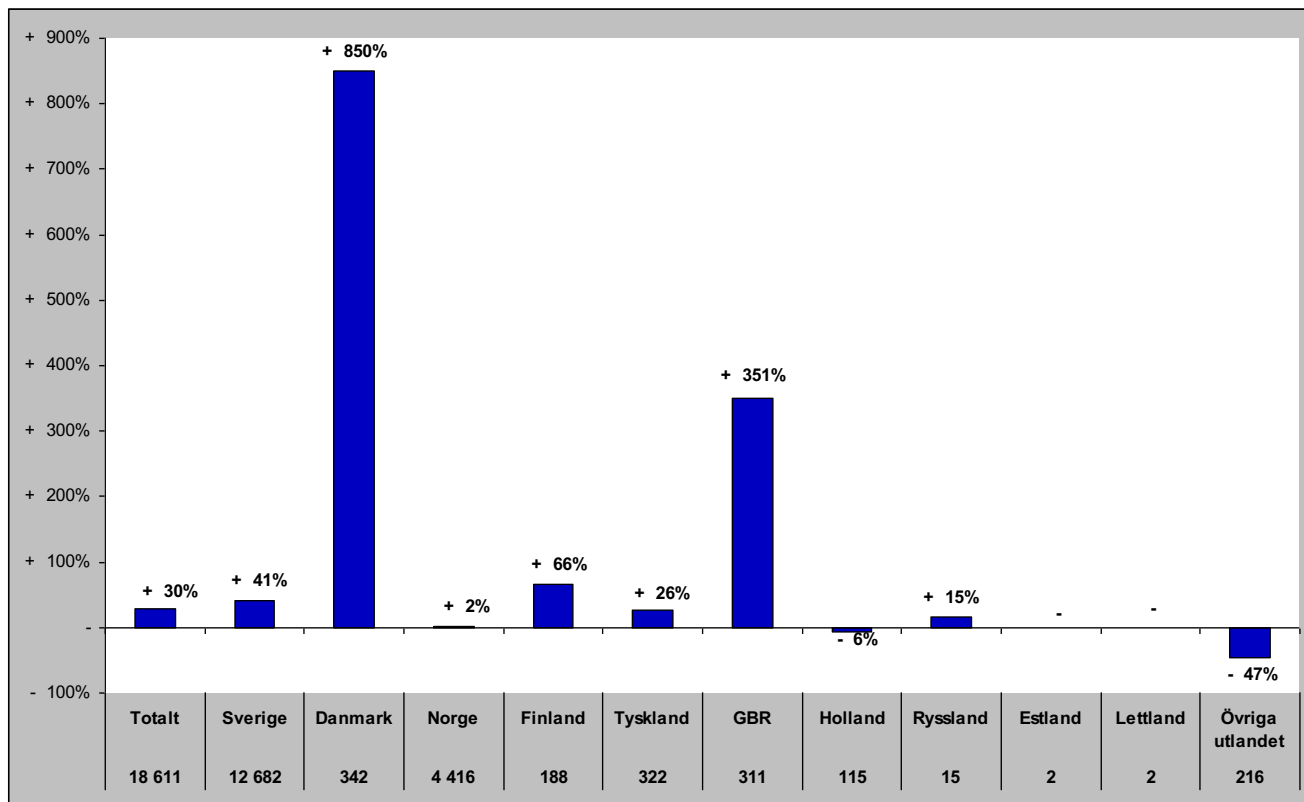

Senaste vintern (nov-apr)

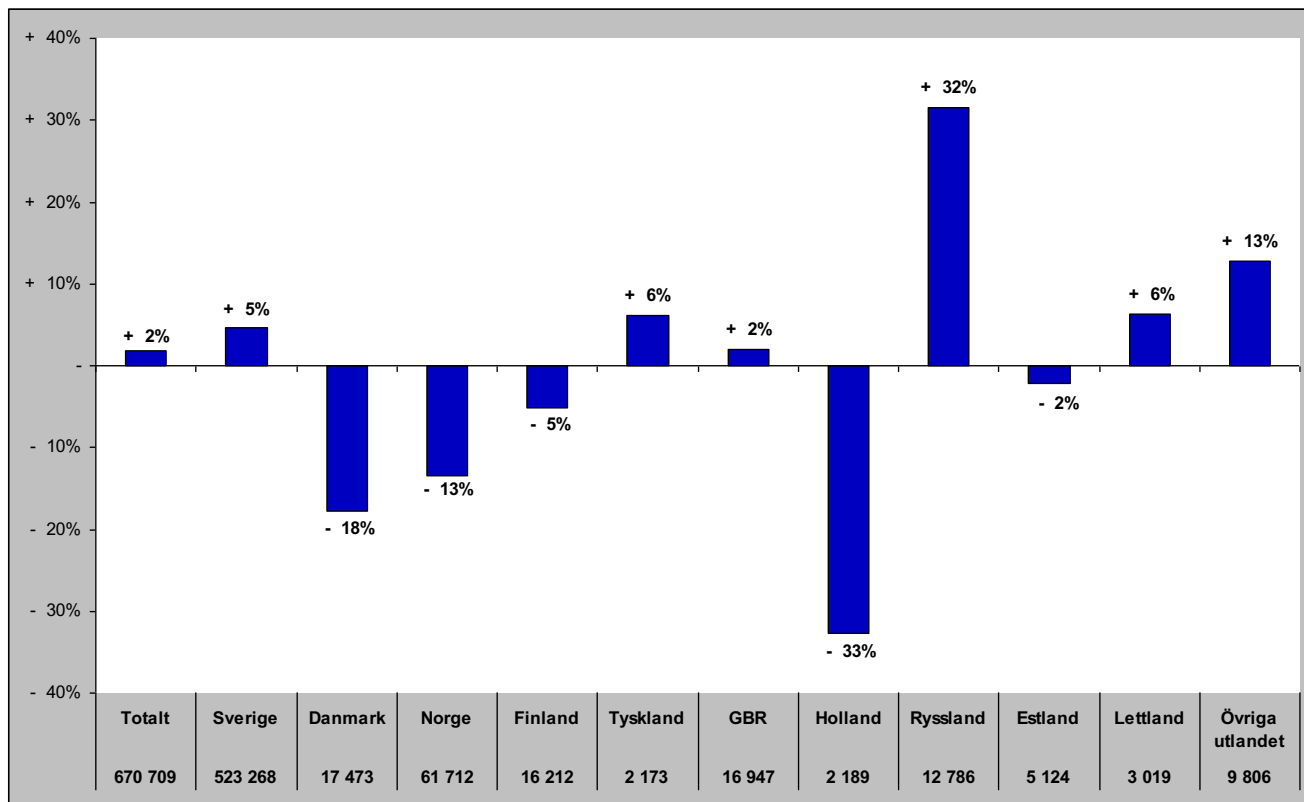

Gästnätter i Åre (HSVCsol) marknader

Senaste sommaren (jun-sep)

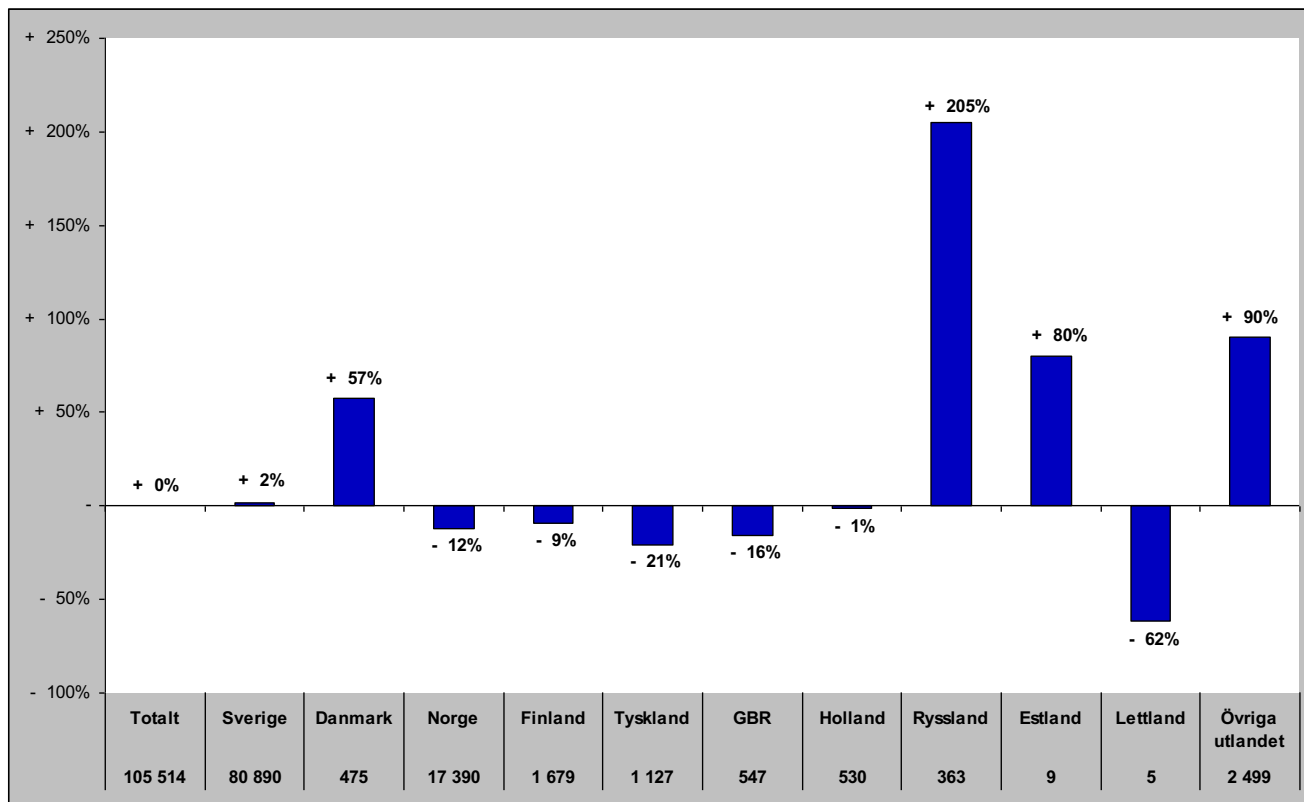

Senaste barmark (maj-okt)

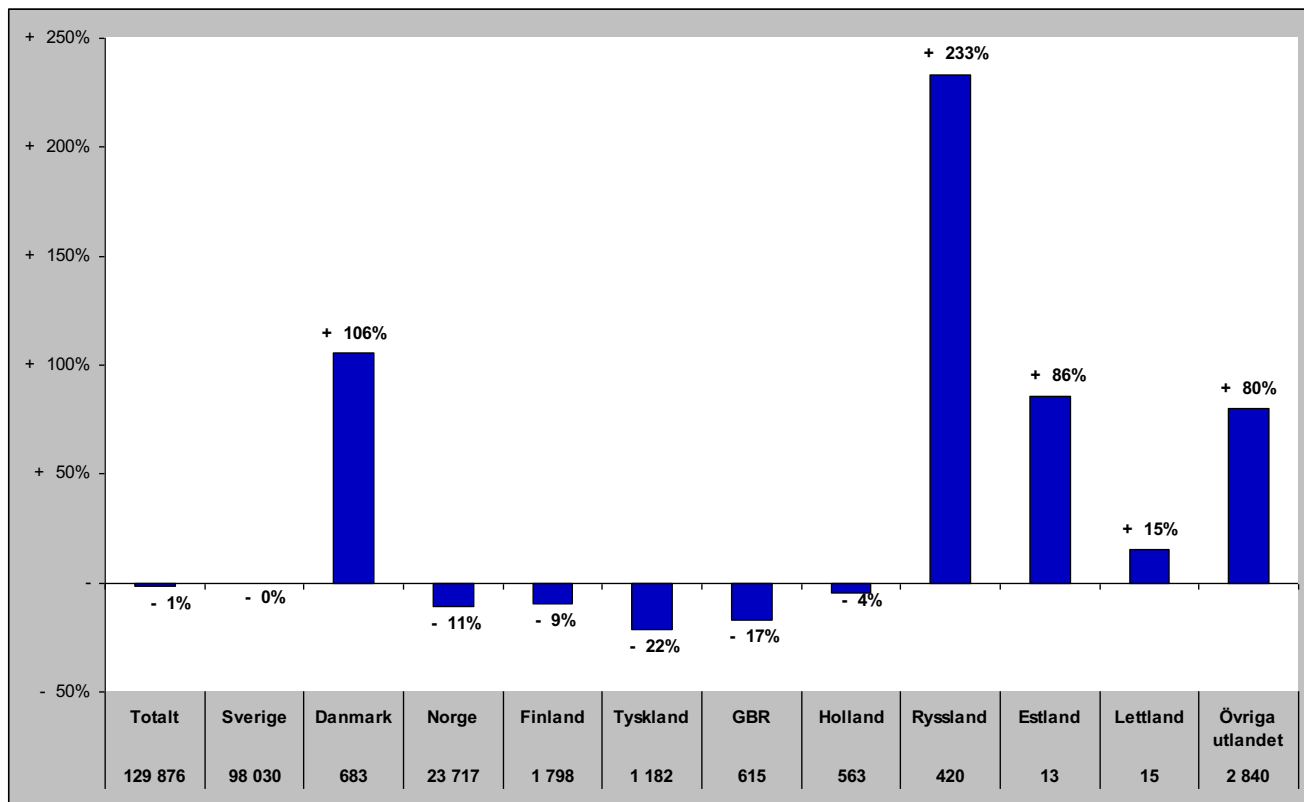

Gästnätter i Åre (HSVCsol) marknader

Senaste helåret

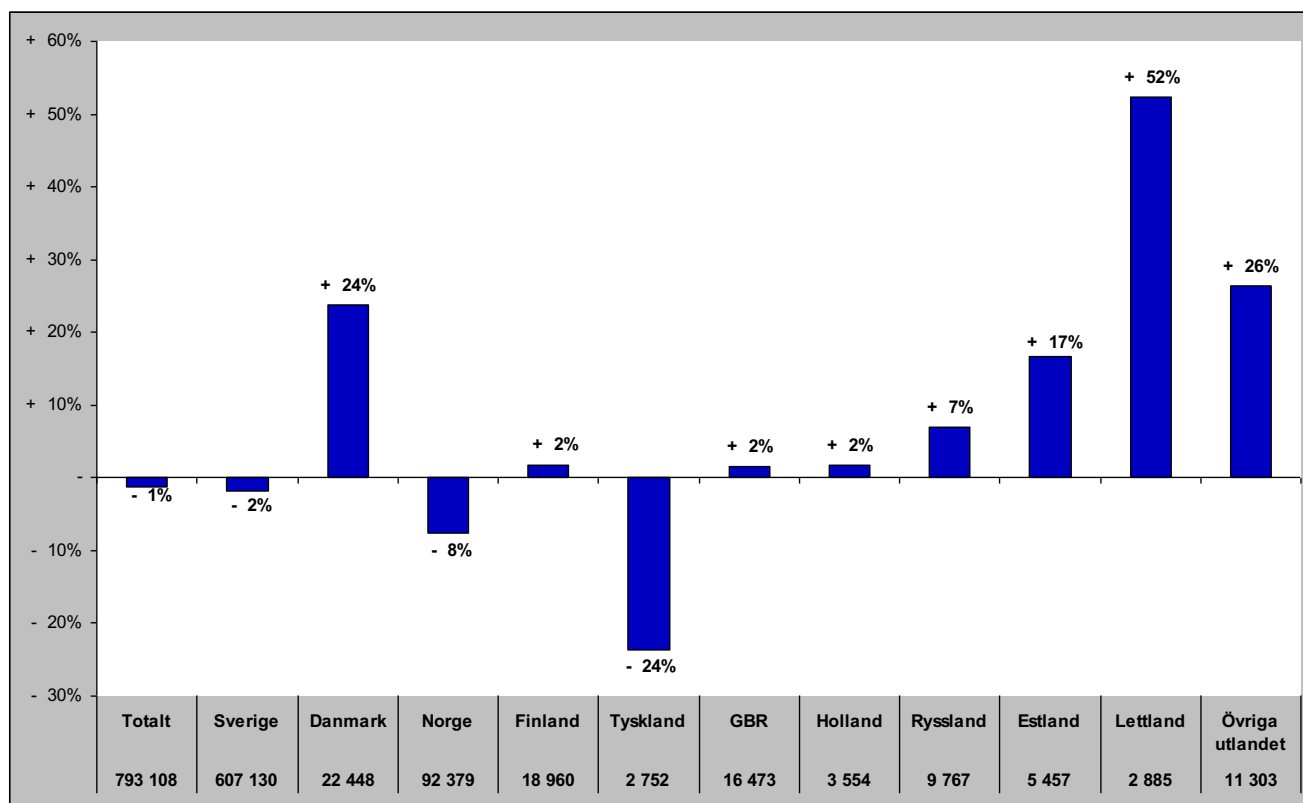

Gästnätter i Sveg (HSVCsol)

Förändring gästnätter
31 554

Totalt antal gästnätter

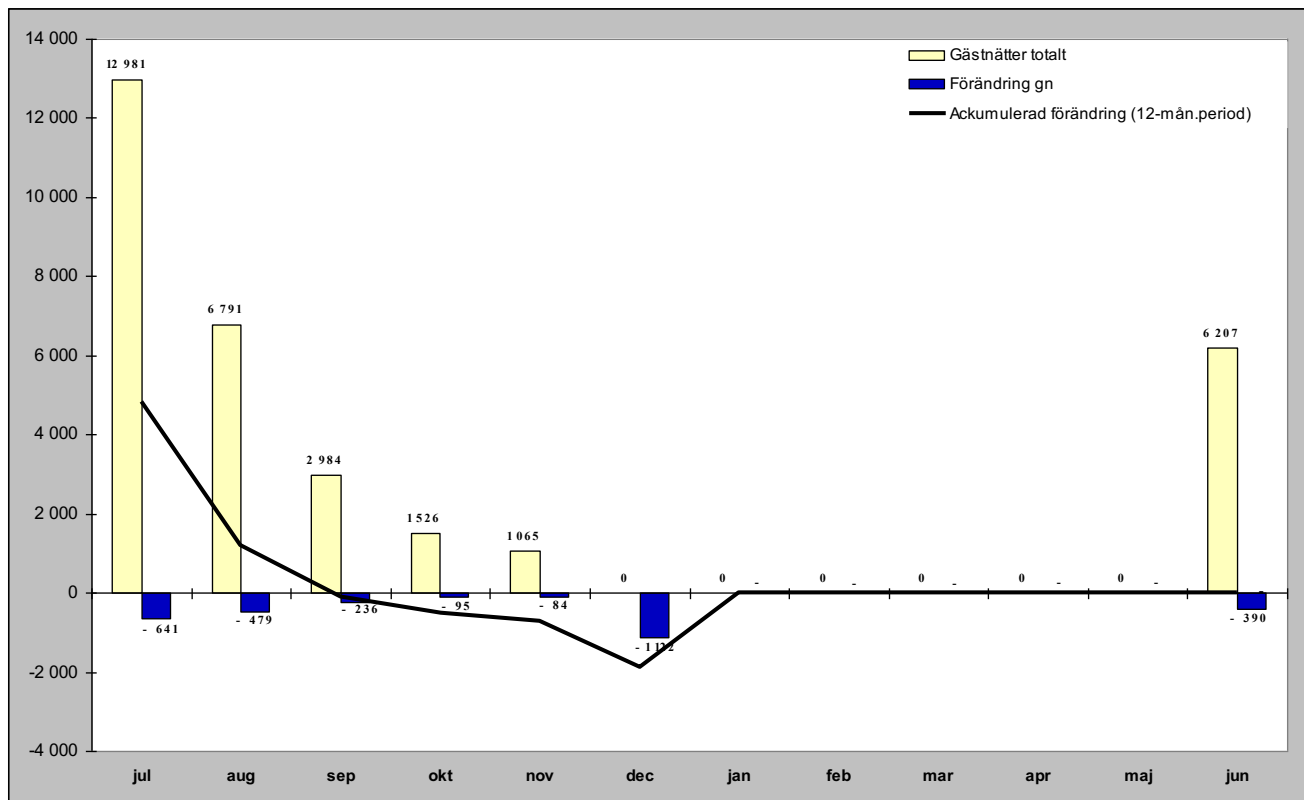

Relativ förändring

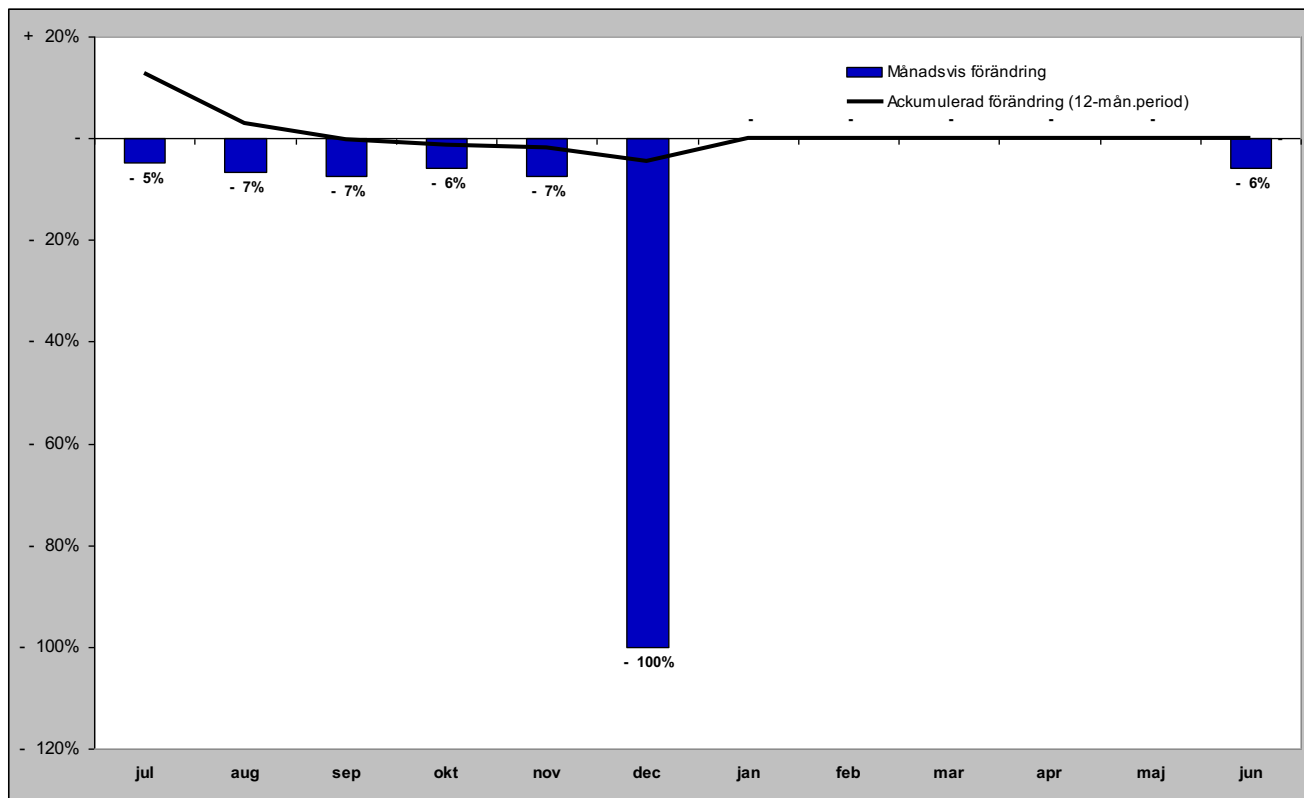

Gästnätter i Sveg (HSVCsol) marknader

Senaste månaden

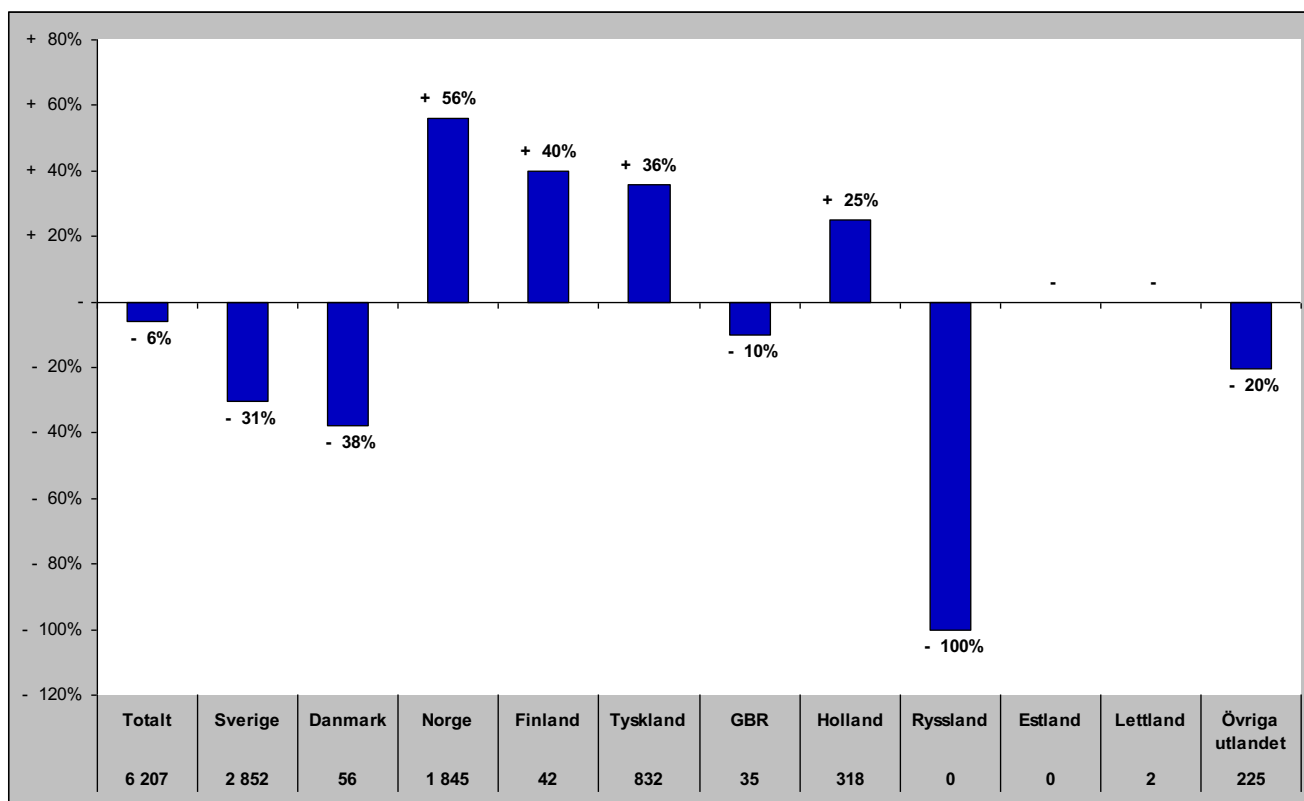

Senaste vintern (nov-apr)

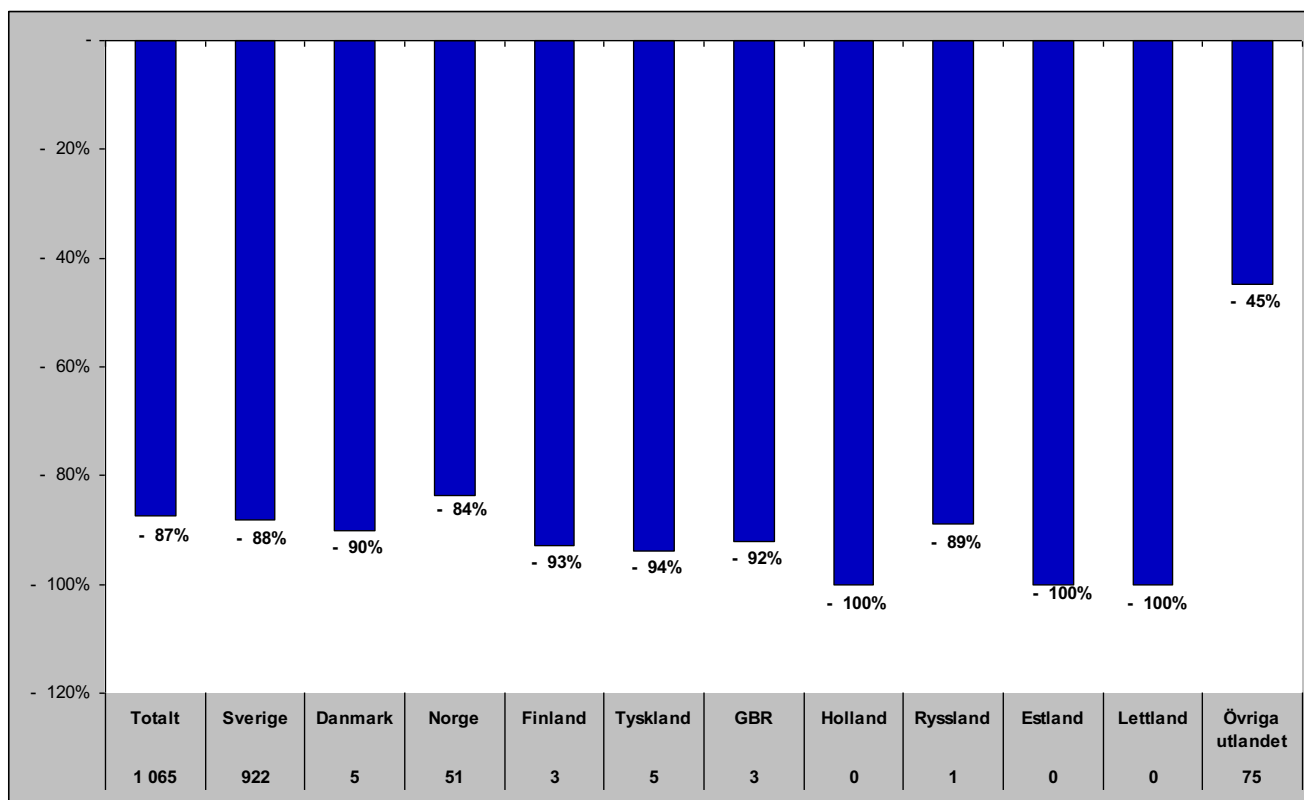

Gästnätter i Sveg (HSVCsol) marknader

Senaste sommaren (jun-sep)

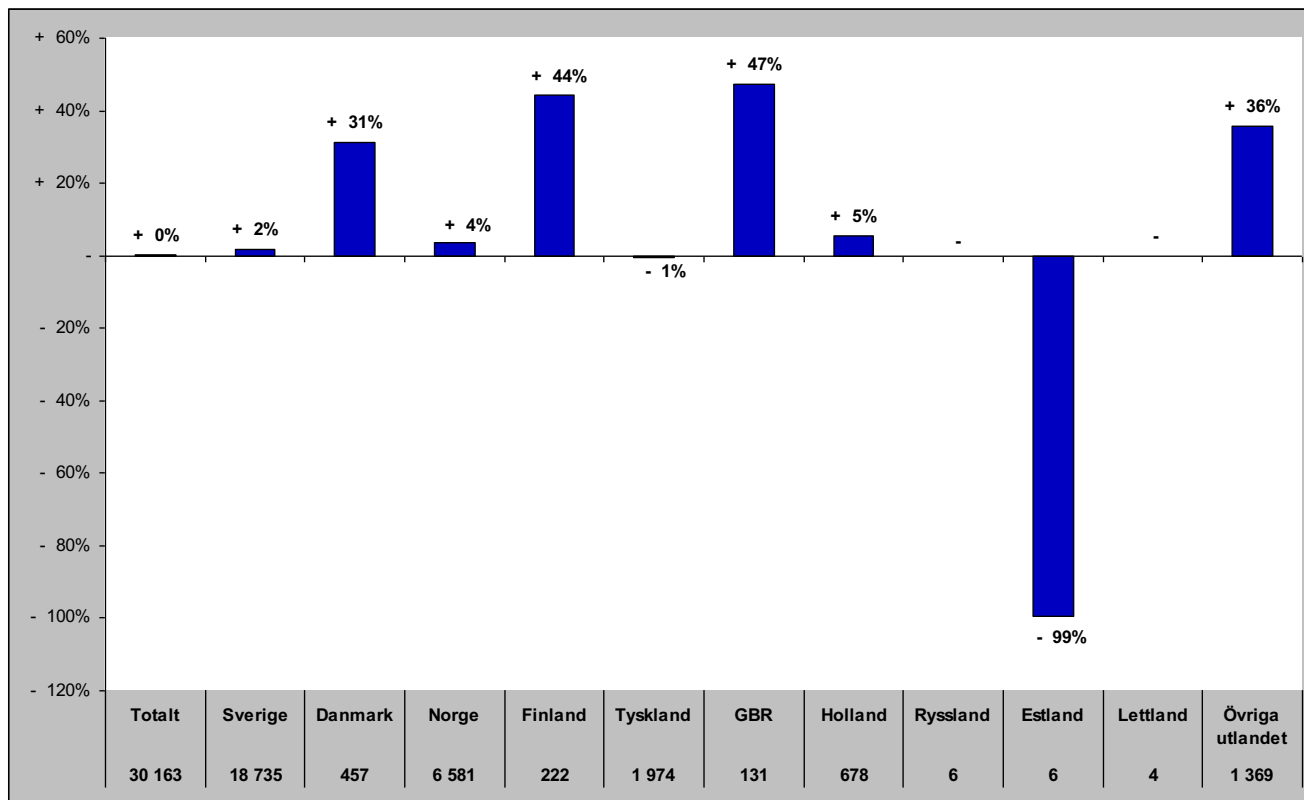

Senaste barmark (maj-okt)

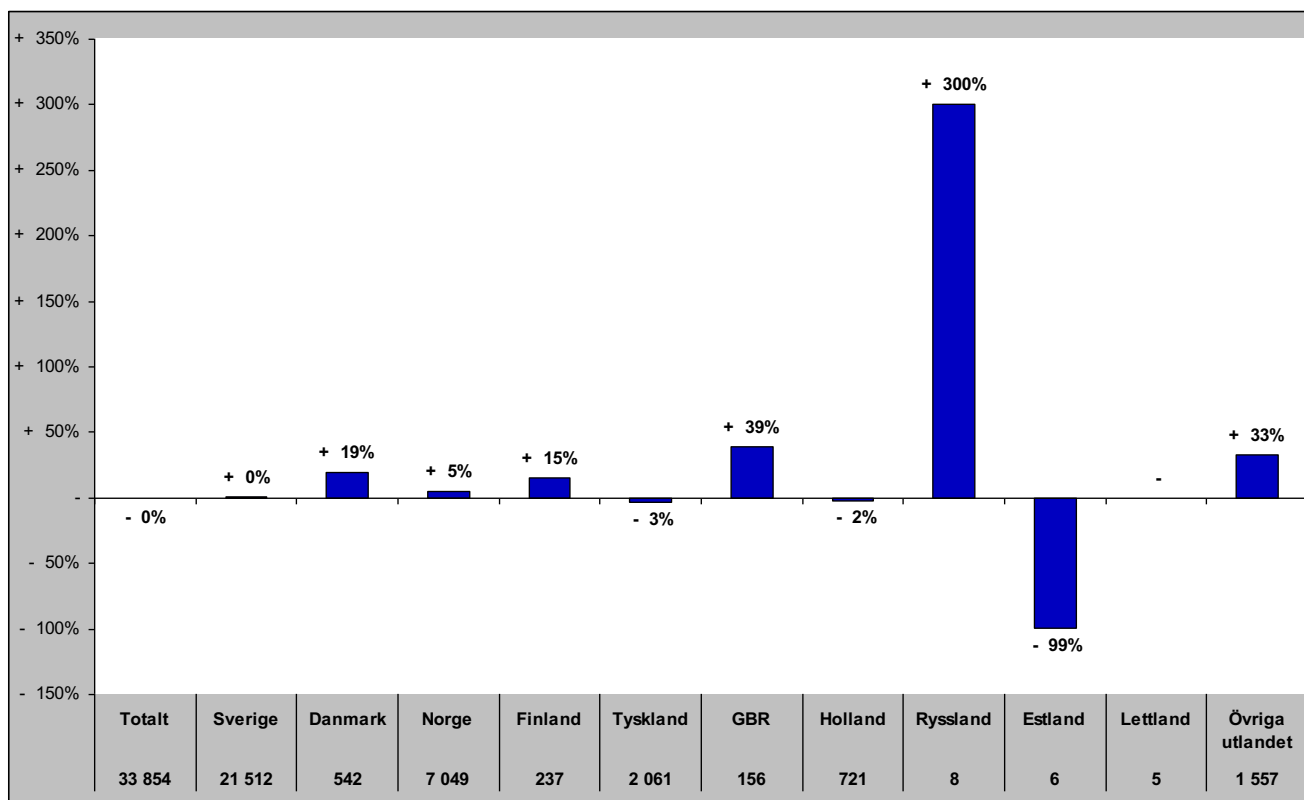

Gästnätter i Sveg (HSVCsol) marknader

Senaste helåret

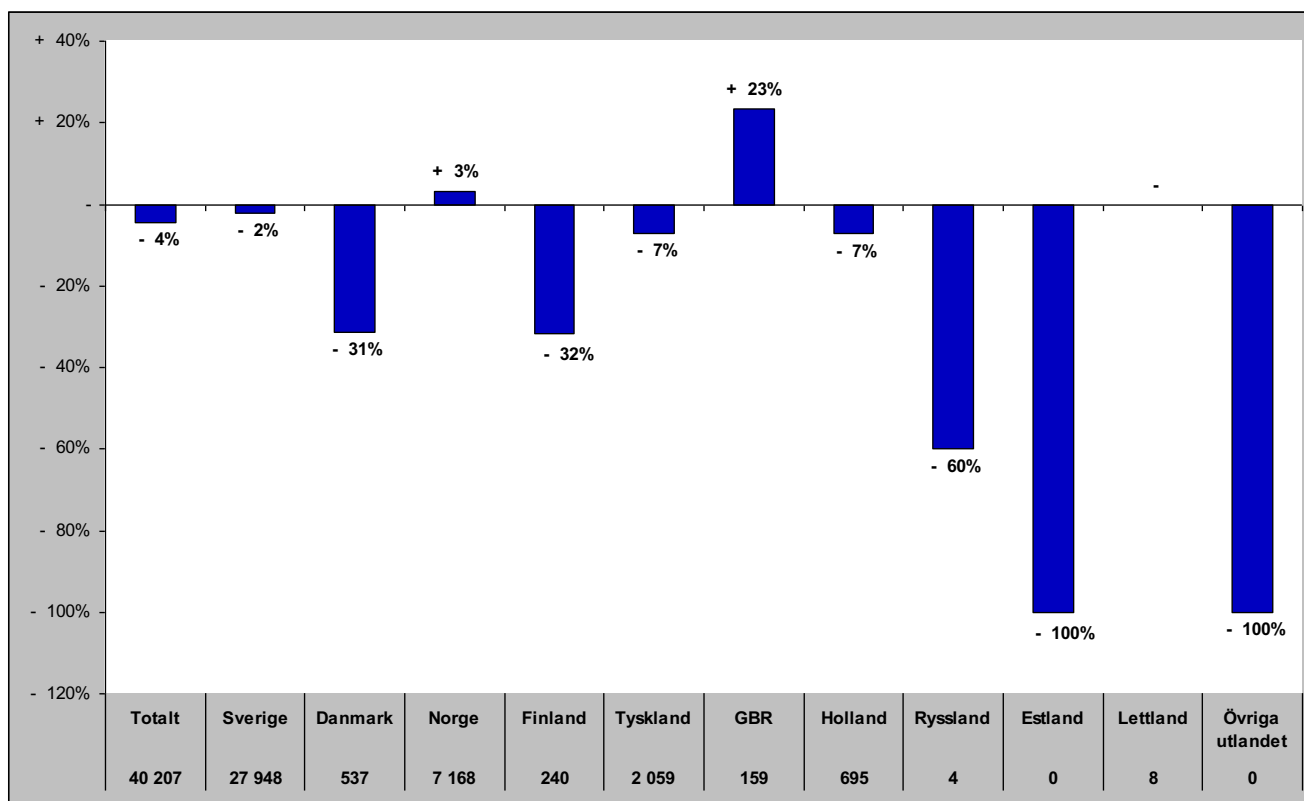

GÄSTNÄTTER JÄMFÖRELSE ANDRA REGIONER

Jämtlands län i jämförelse med övriga Norrland, Dalarna, Värmland och riket (HSVCsol) - Totalt

jun- gästnätter samt relativ förändring mot samma månad föregående år

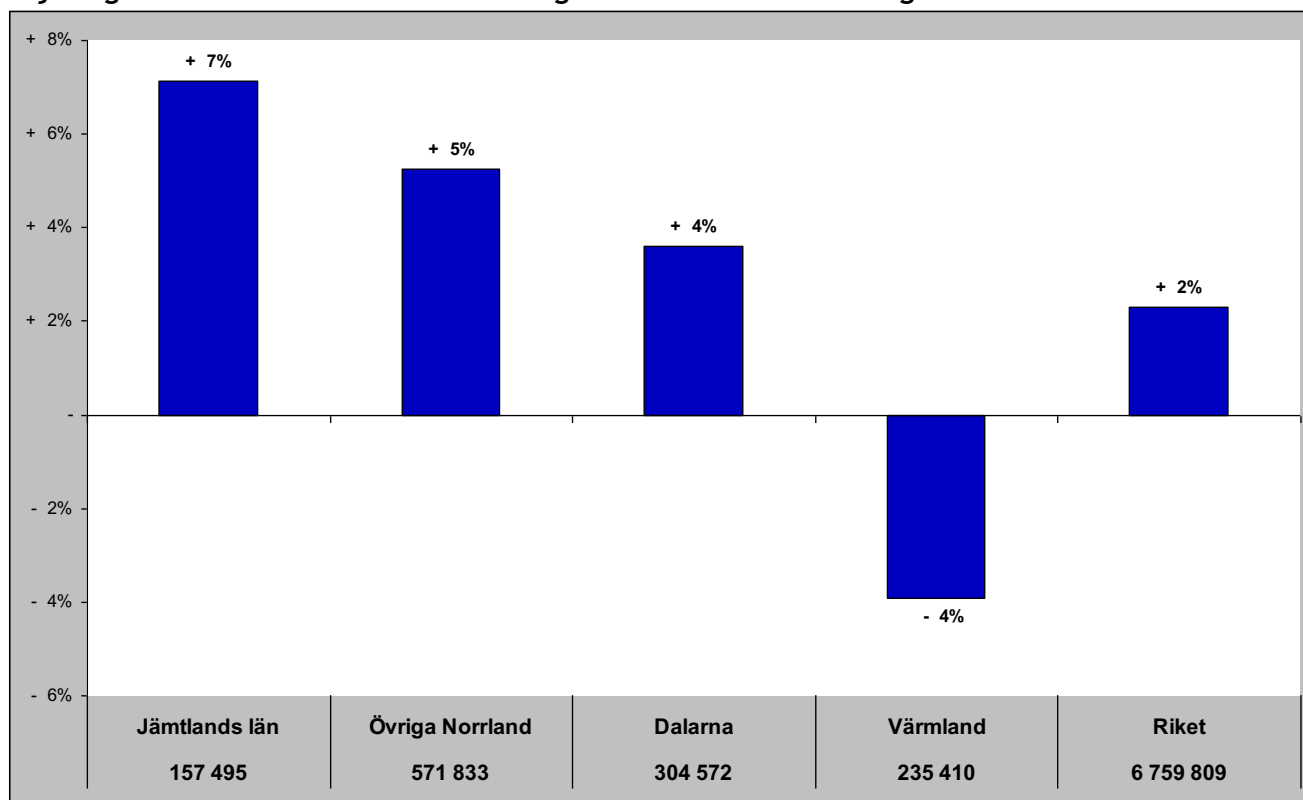

Gästnätter senaste 12 mån samt relativ förändring

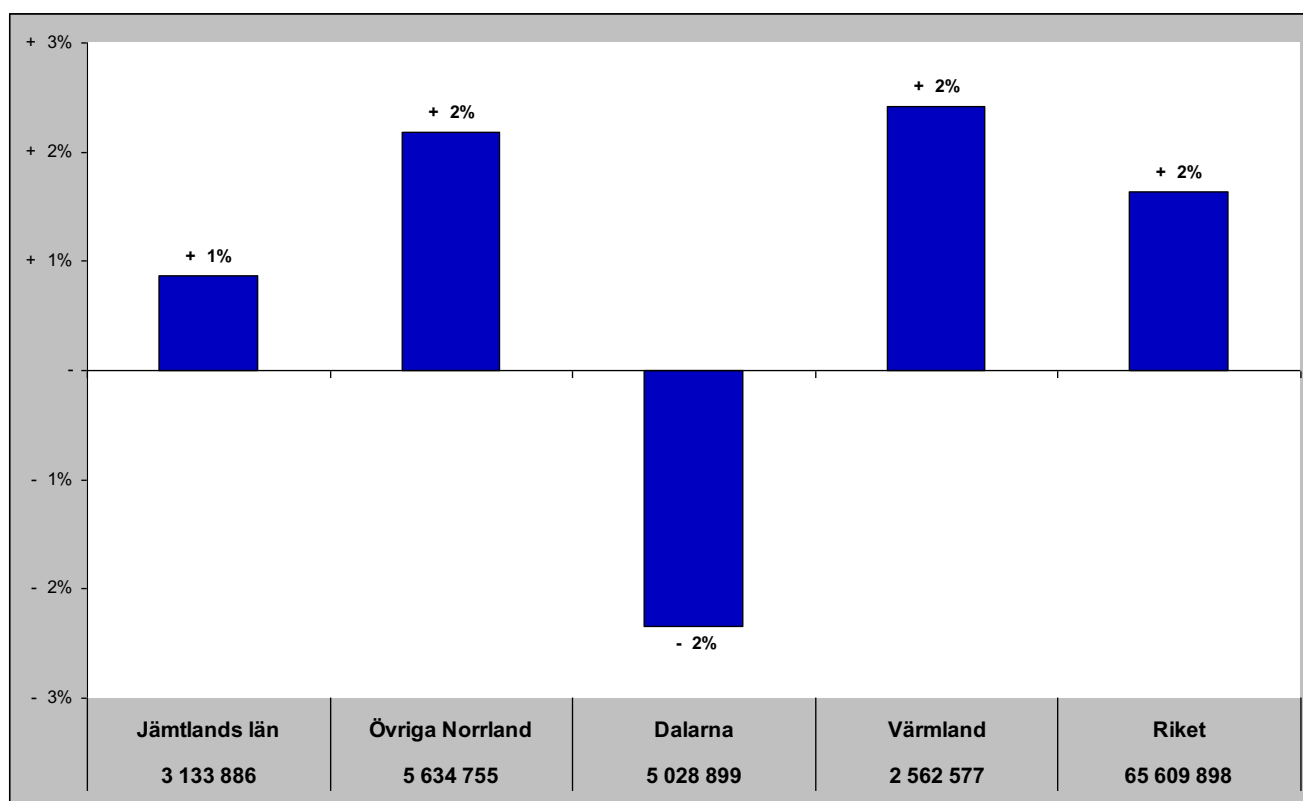

Jämtlands län i jämförelse med övriga Norrland, Dalarna, Värmland och riket (HSVCsol) - Sverige

jun - gästnätter samt relativ förändring mot samma månad föregående år

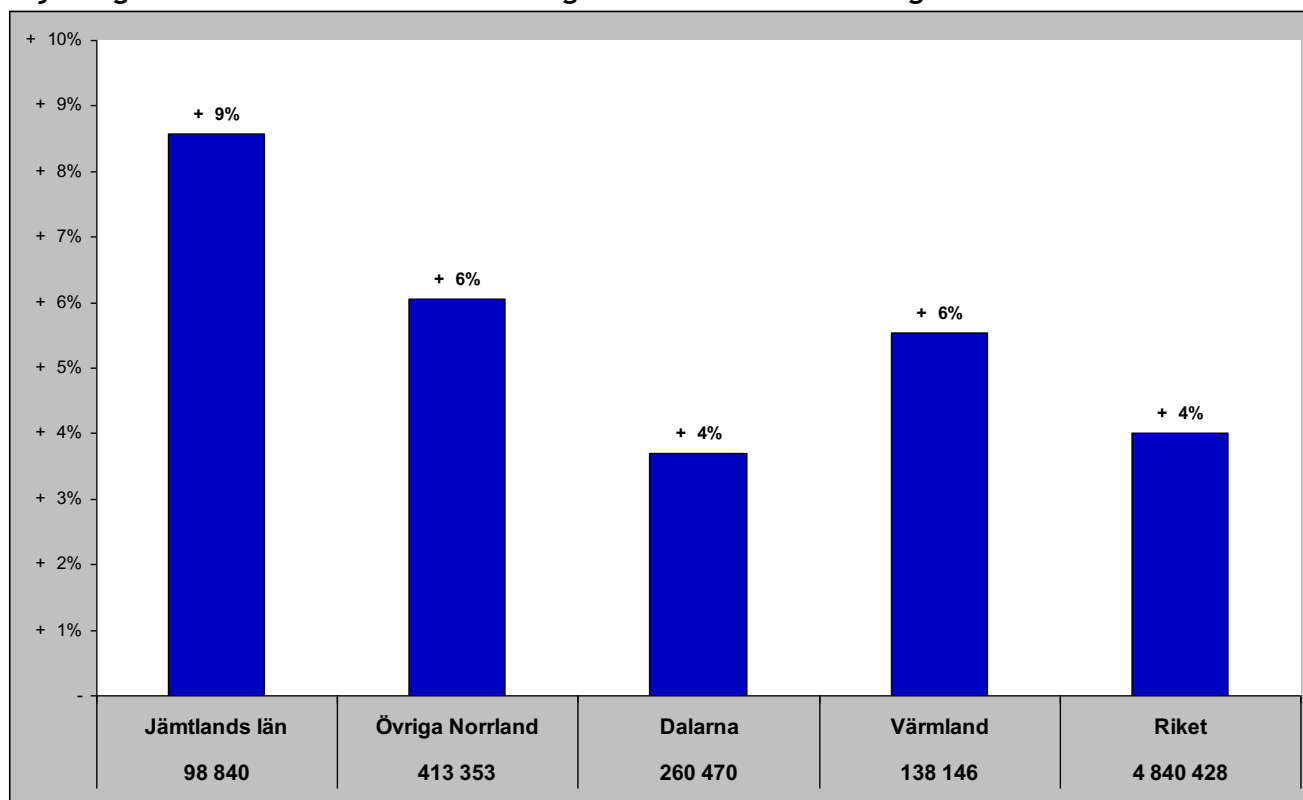

Gästnätter senaste 12 mån samt relativ förändring månadsvis

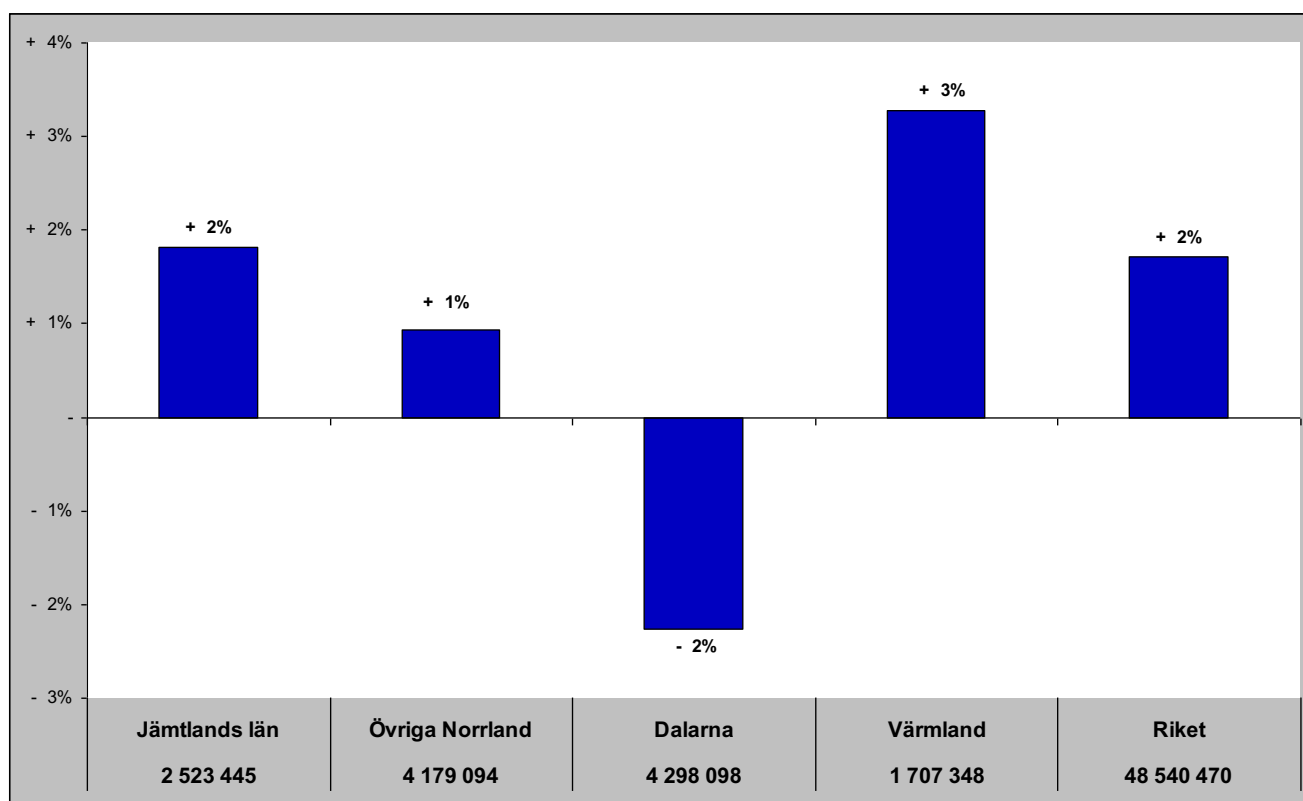

Jämtlands län i jämförelse med övriga Norrland, Dalarna, Värmland och riket (HSVCsol) - Norge

jun - gästnätter samt relativ förändring mot samma månad föregående år

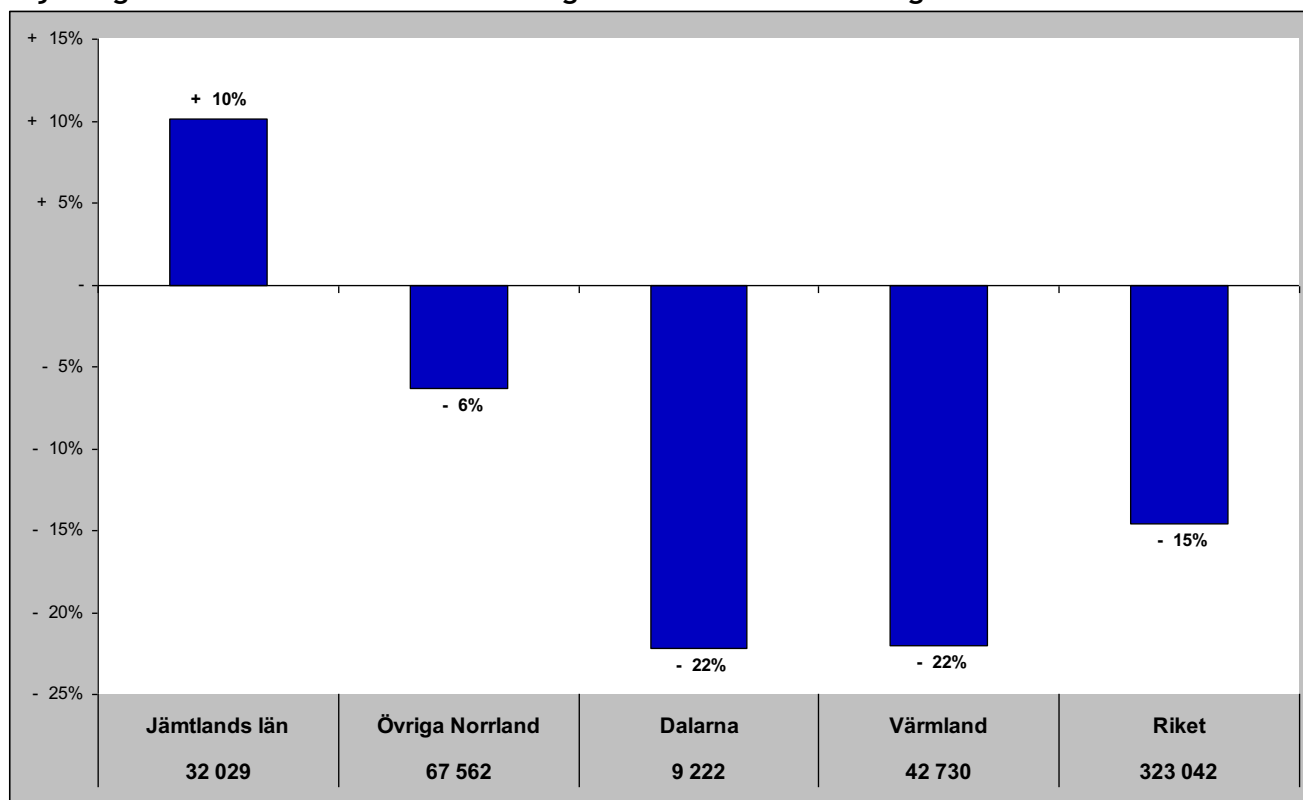

Gästnätter senaste 12 mån samt relativ förändring månadsvis

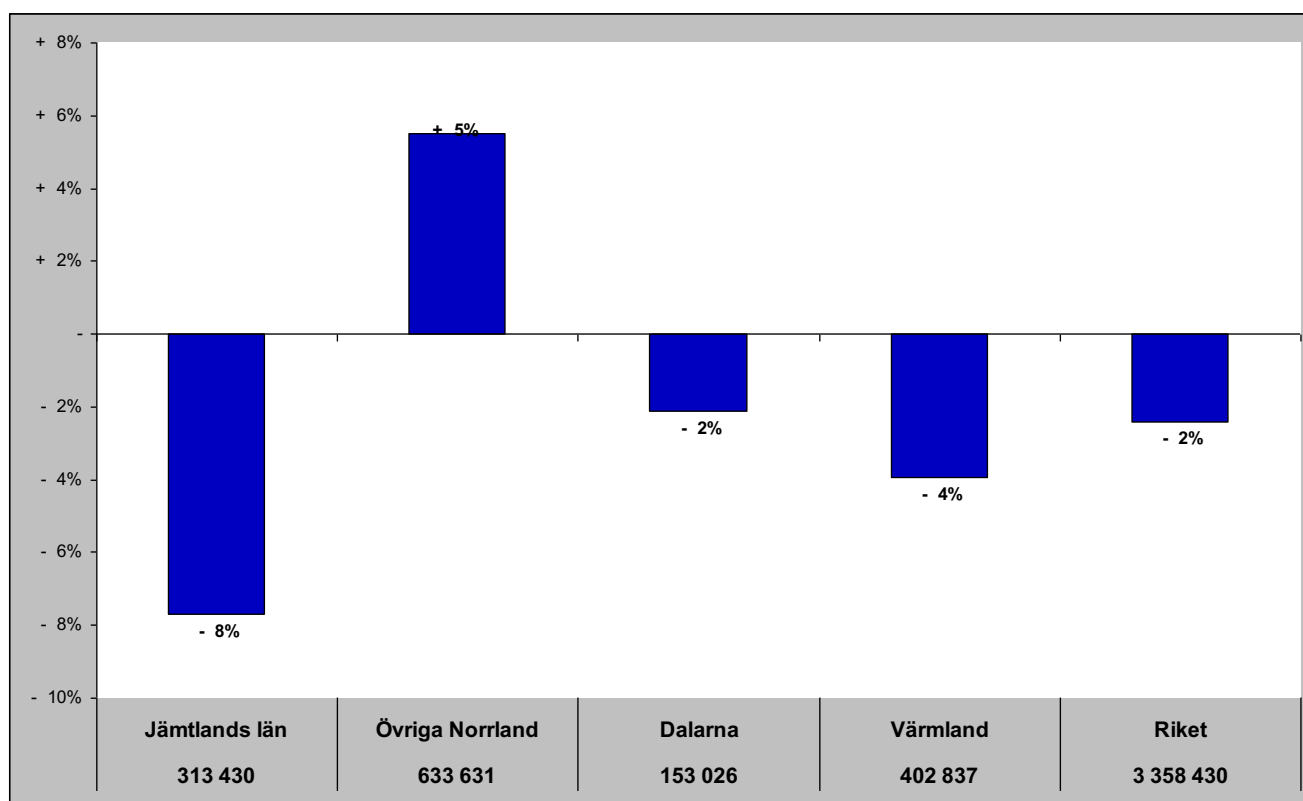

Jämtlands län i jämförelse med övriga Norrland, Dalarna, Värmland och riket (HSVCsol) - Danmark

jun - gästnätter samt relativ förändring mot samma månad föregående år

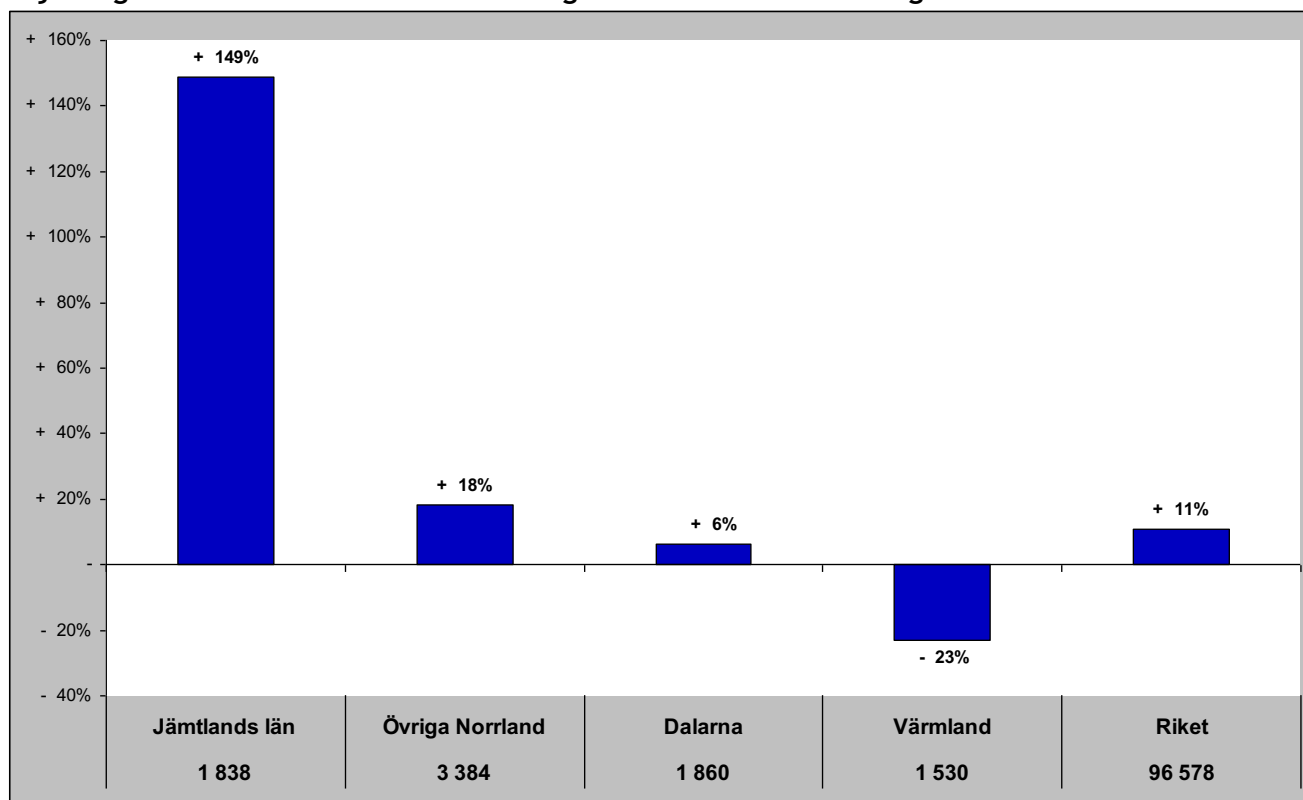

Gästnätter senaste 12 mån samt relativ förändring månadsvis

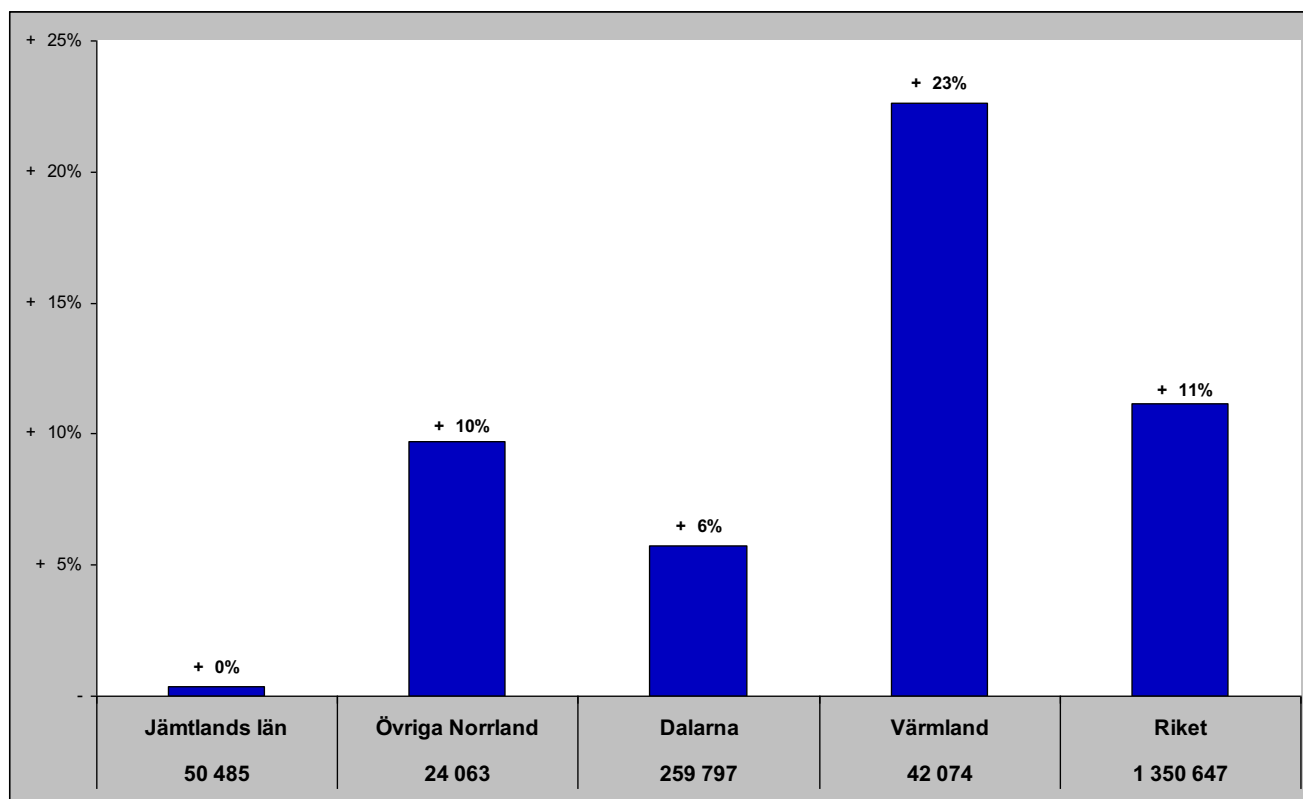

Jämtlands län i jämförelse med övriga Norrland, Dalarna, Värmland och riket (HSVCsol) - Finland

jun- gästnätter samt relativ förändring mot samma månad föregående år

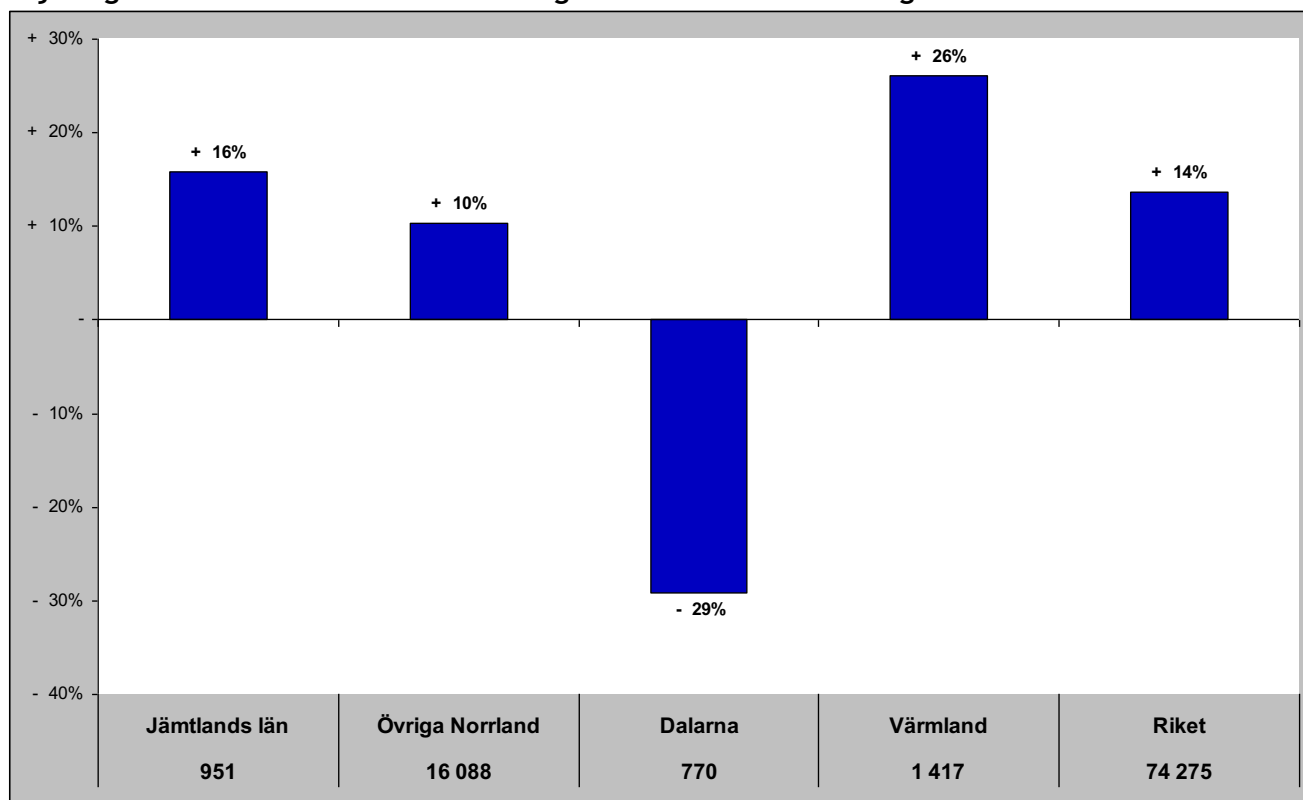

Gästnätter senaste 12 mån samt relativ förändring månadsvis

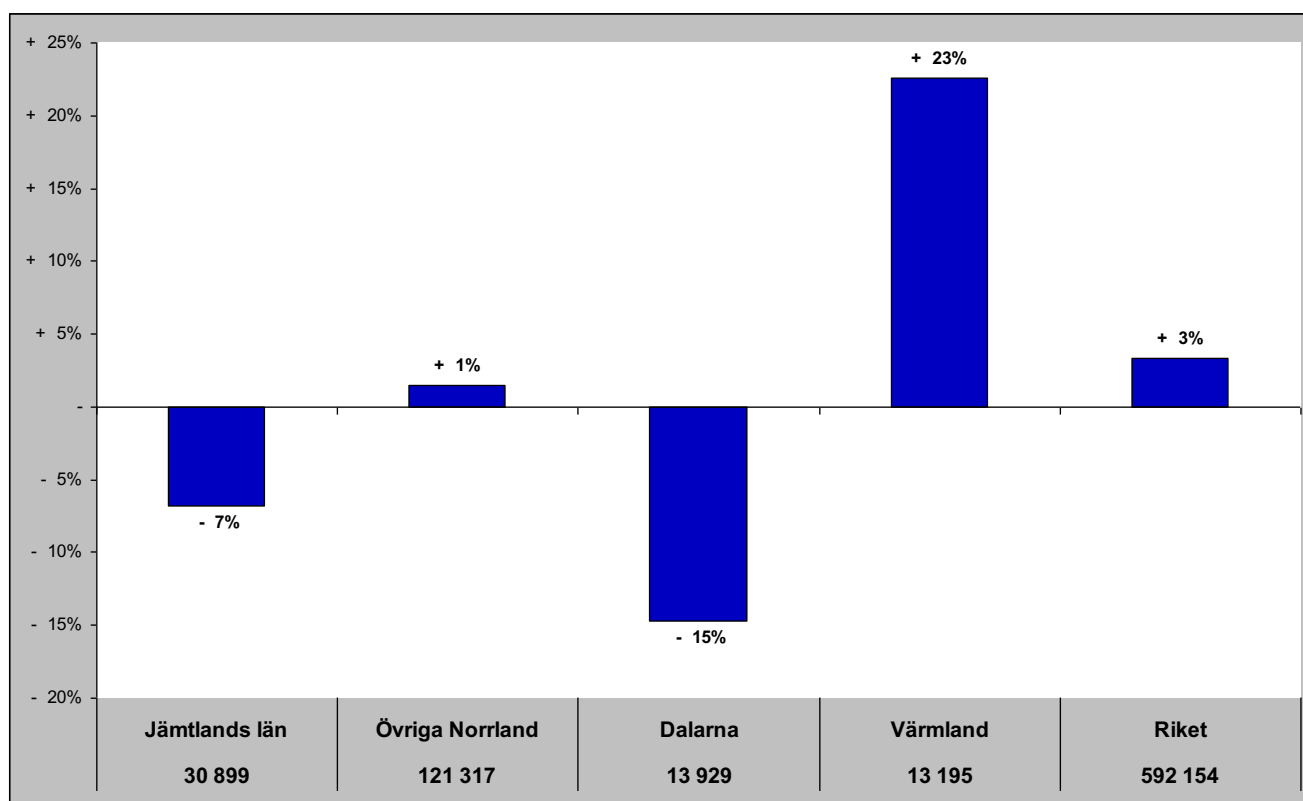

Jämtlands län i jämförelse med övriga Norrland, Dalarna, Värmland och riket (HSVCsol) - Tyskland

jun- gästnätter samt relativ förändring mot samma månad föregående år

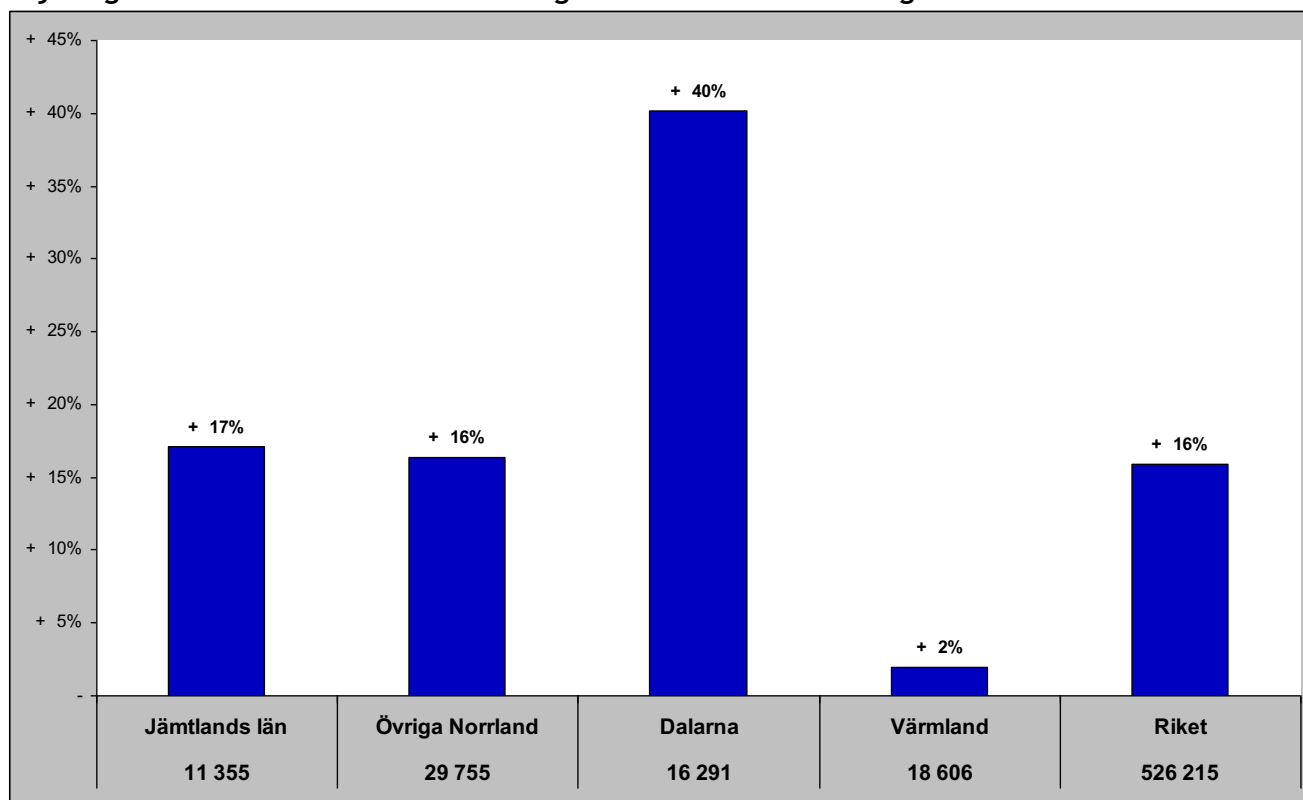

Gästnätter senaste 12 mån samt relativ förändring månadsvis

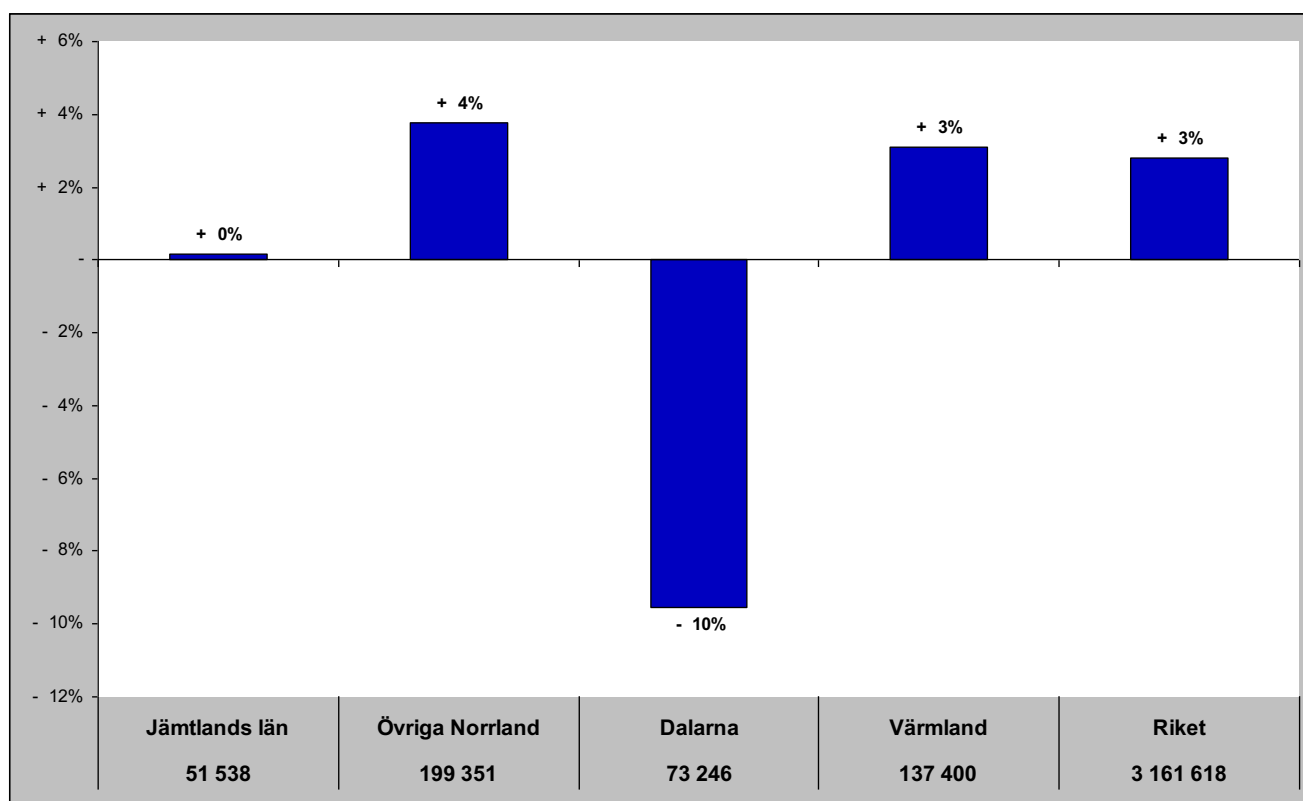

Jämtlands län i jämförelse med övriga Norrland, Dalarna, Värmland och riket (HSVCsol) - Holland

jun - gästnätter samt relativ förändring mot samma månad föregående år

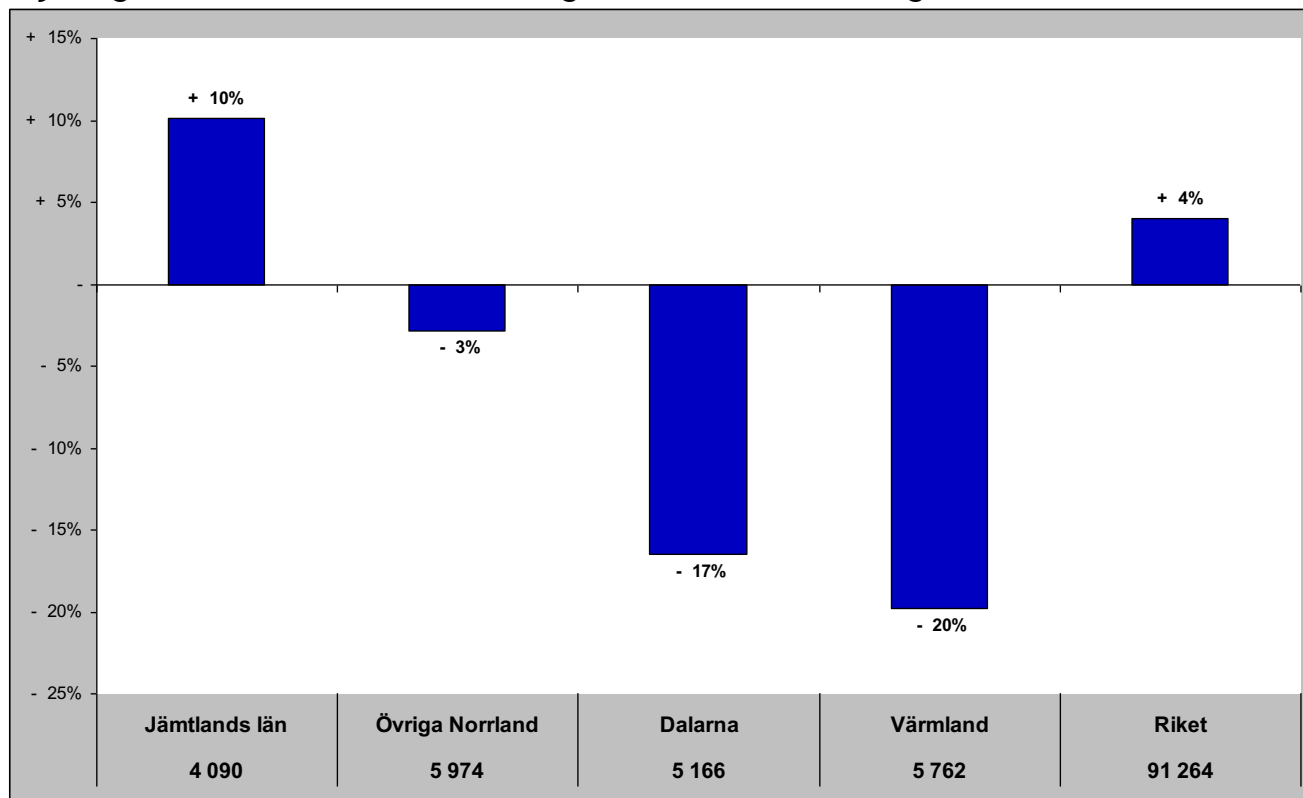

Gästnätter senaste 12 mån samt relativ förändring månadsvis

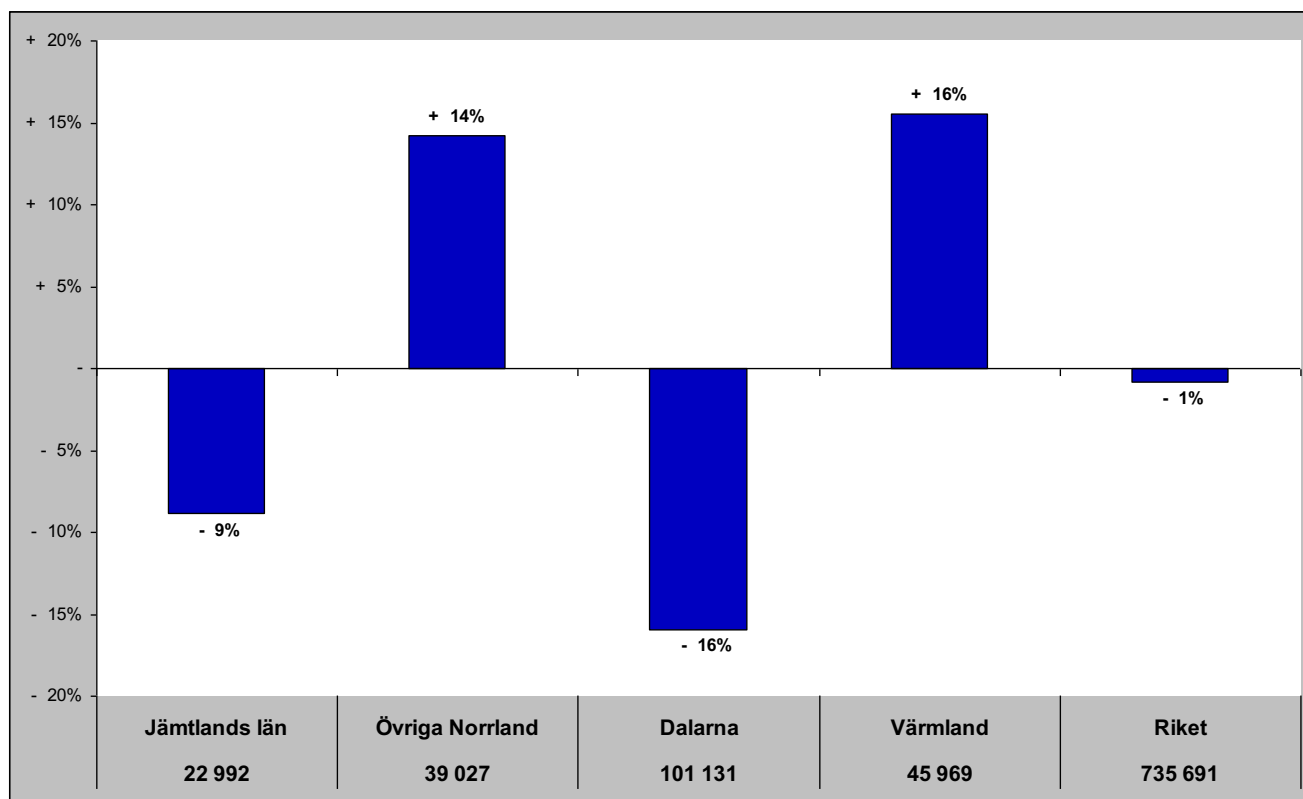

Jämtlands län i jämförelse med övriga Norrland, Dalarna, Värmland och riket (HSVCsol) - GBR

jun - gästnätter samt relativ förändring mot samma månad föregående år

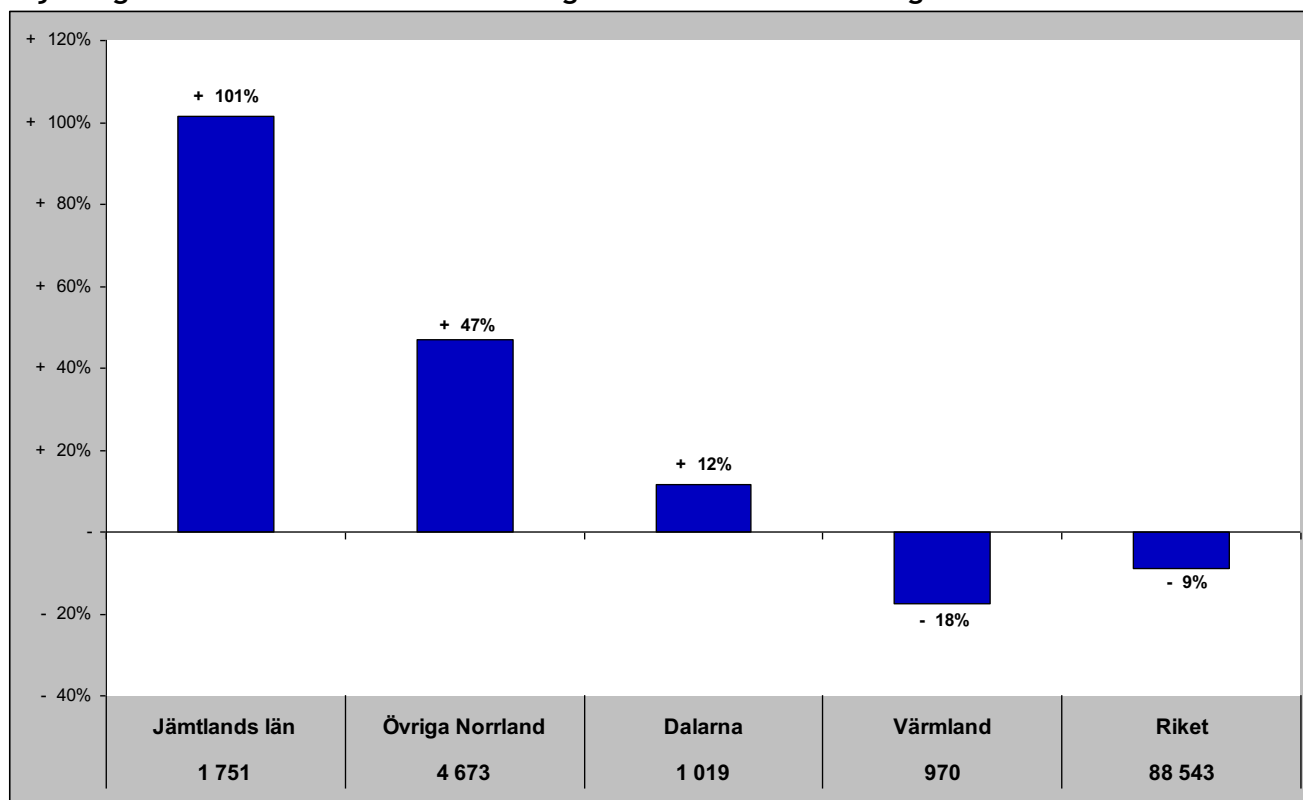

Gästnätter senaste 12 mån samt relativ förändring månadsvis

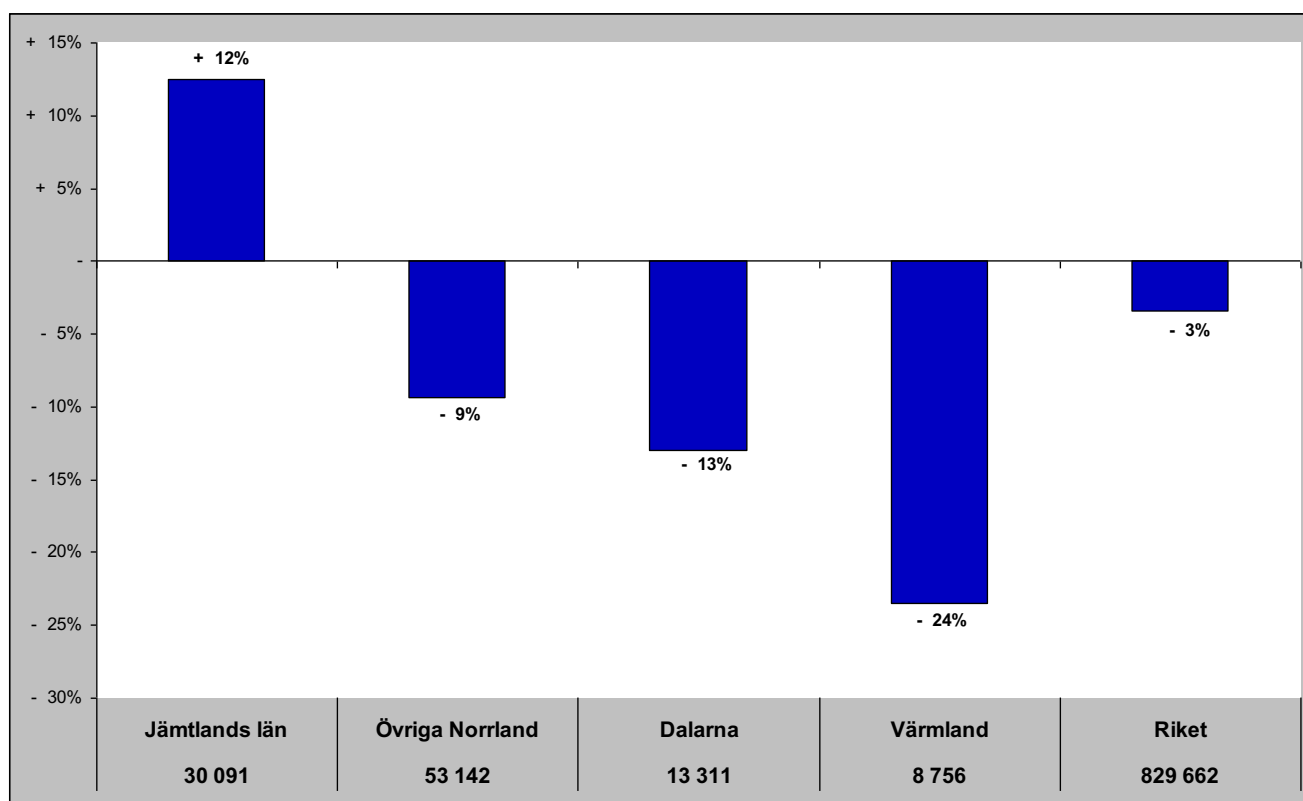

Jämtlands län i jämförelse med övriga Norrland, Dalarna, Värmland och riket (HSVCsol) - Ryssland

jun - gästnätter samt relativ förändring mot samma månad föregående år

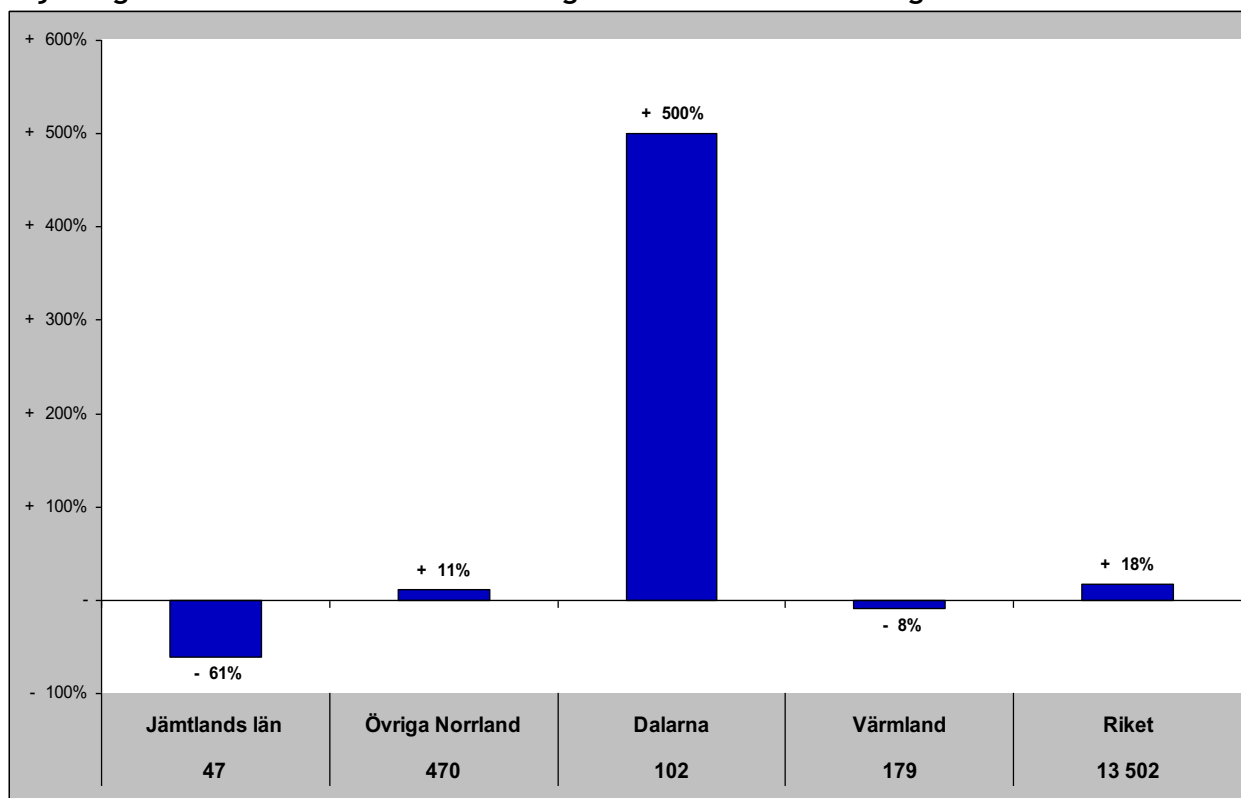

Gästnätter senaste 12 mån samt relativ förändring månadsvis

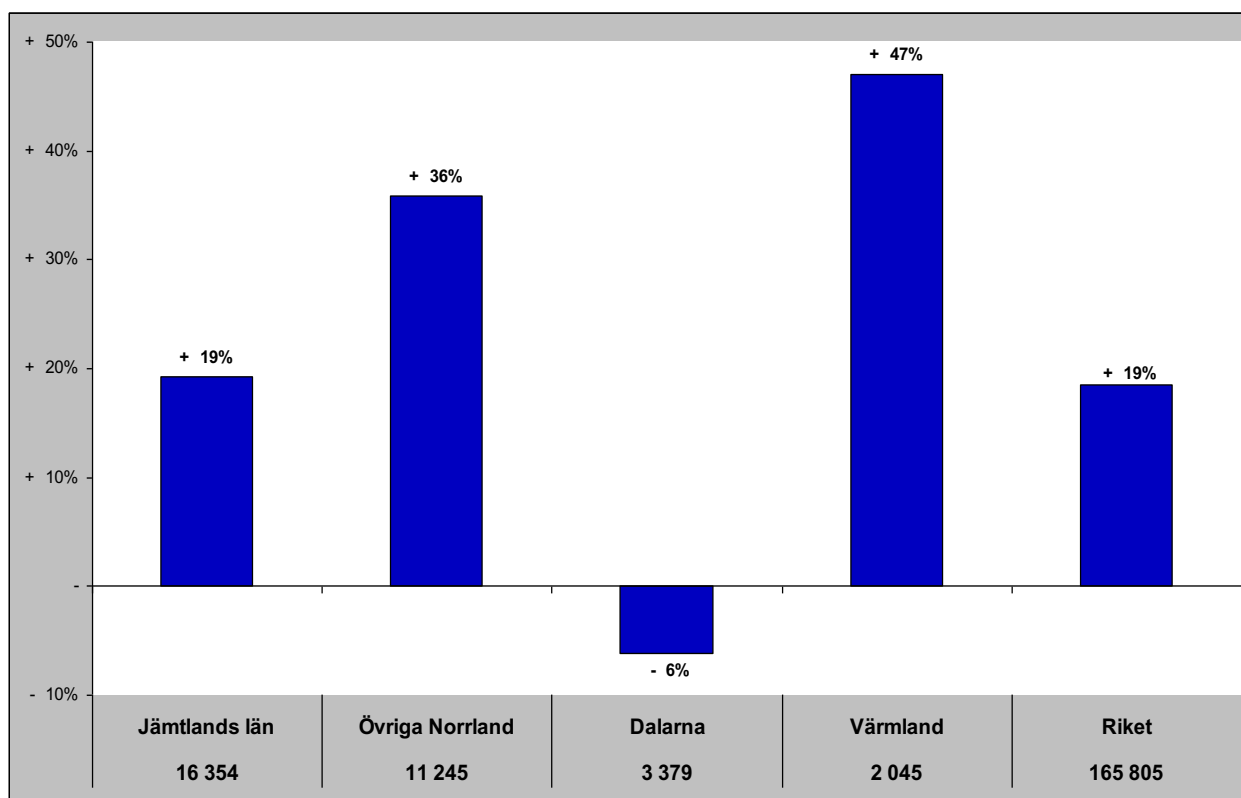

Jämtlands län i jämförelse med övriga Norrland, Dalarna, Värmland och riket (HSVCsol) - Estland

jun - gästnätter samt relativ förändring mot samma månad föregående år

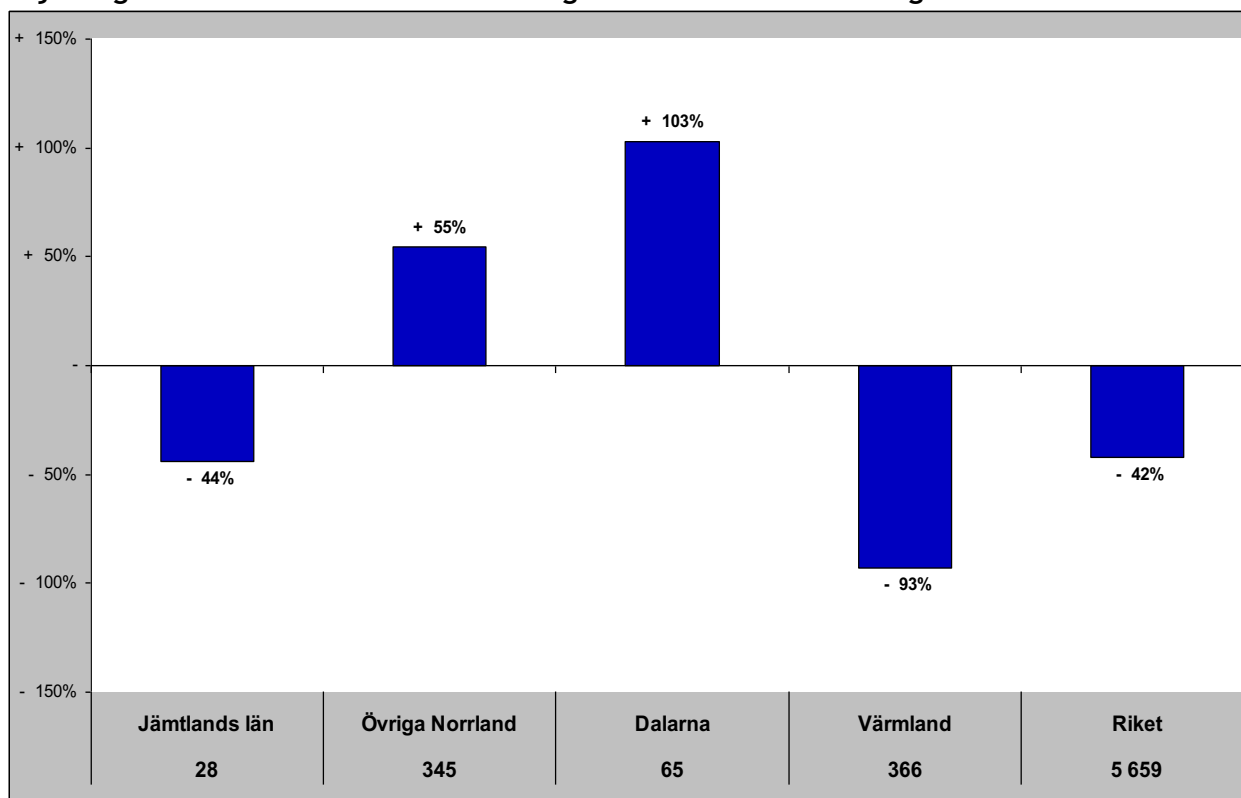

Gästnätter senaste 12 mån samt relativ förändring månadsvis

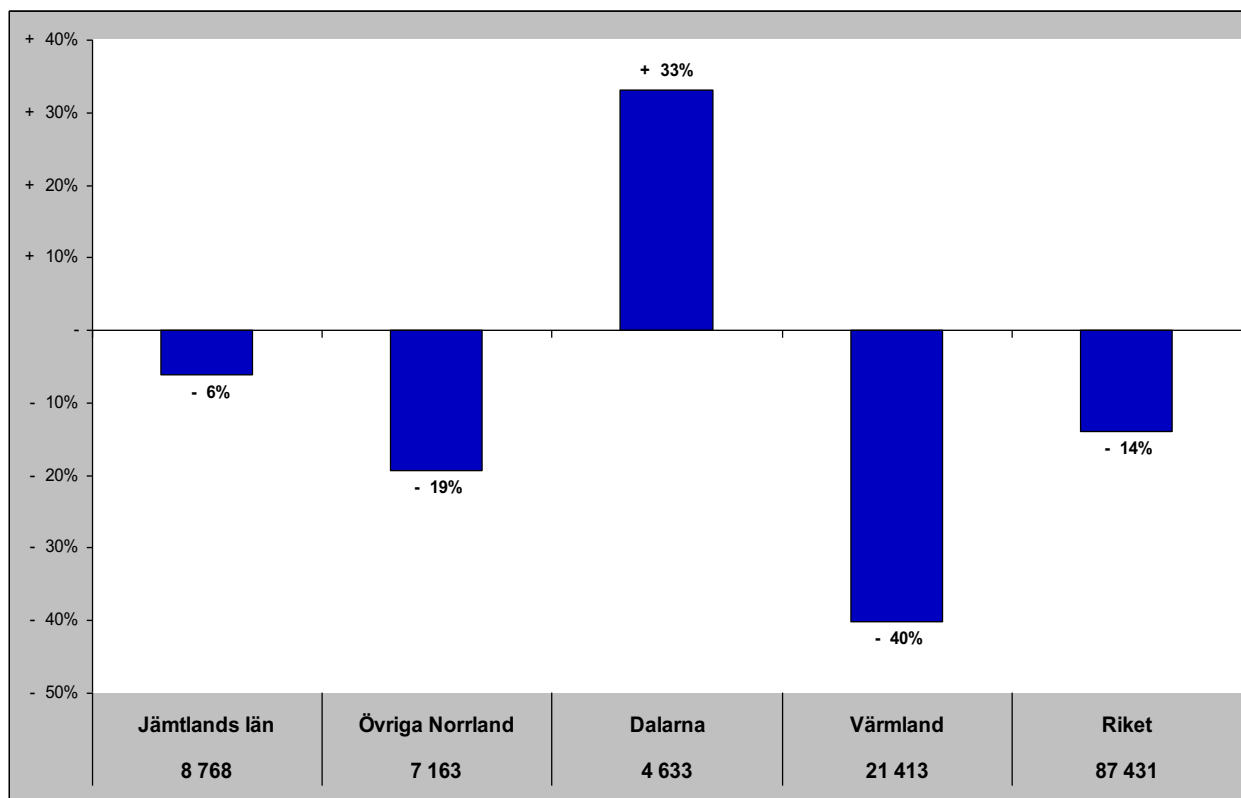

Jämtlands län i jämförelse med övriga Norrland, Dalarna, Värmland och riket (HSVCsol) - Lettland

jun - gästnätter samt relativ förändring mot samma månad föregående år

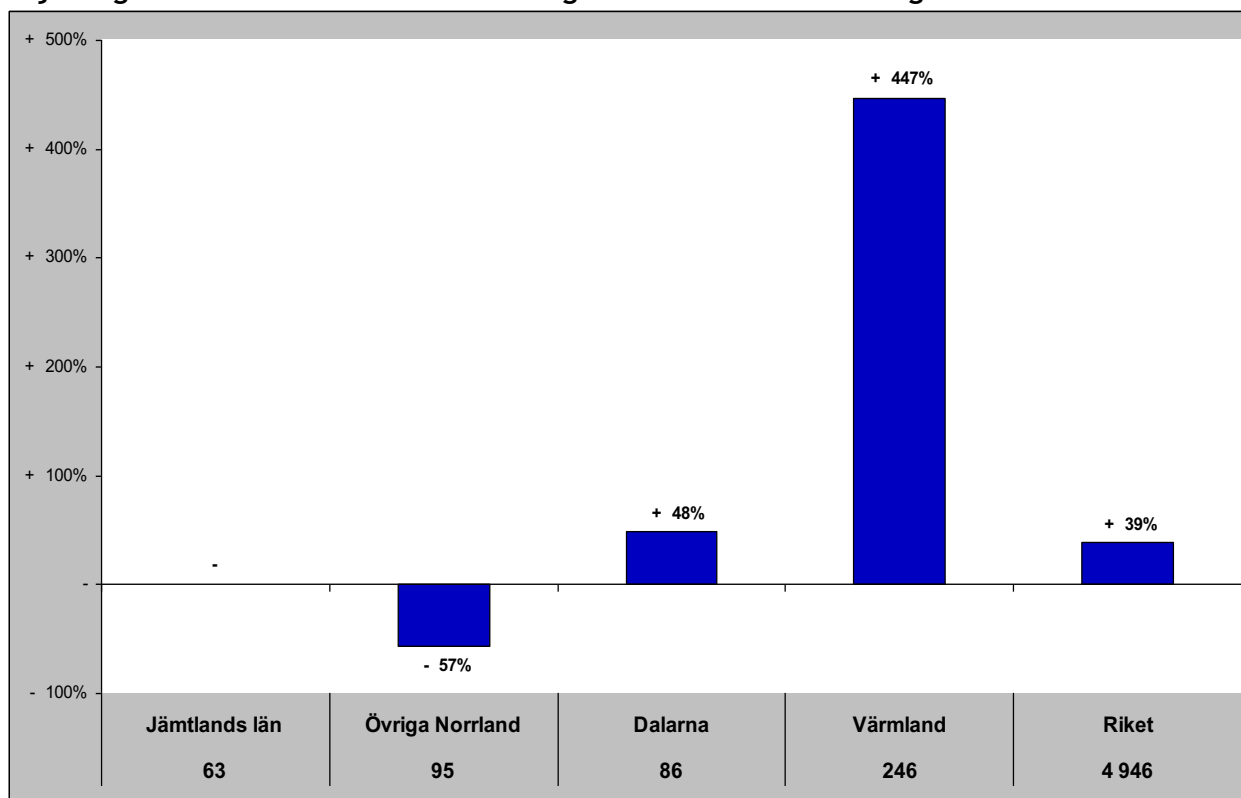

Gästnätter senaste 12 mån samt relativ förändring månadsvis

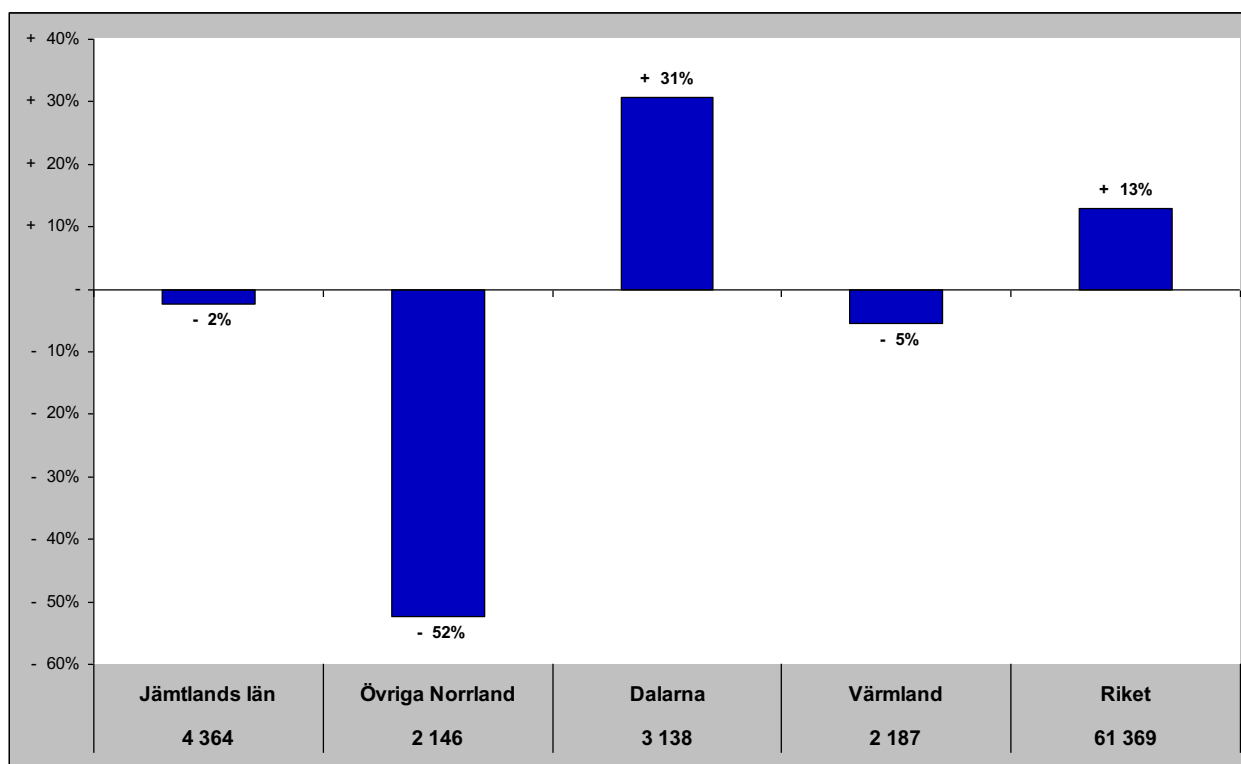

Jämtlands län i jämförelse med övriga Norrland, Dalarna, Värmland och riket (HSVCsol) - övriga Europa

jun - gästnätter samt relativ förändring mot samma månad föregående år

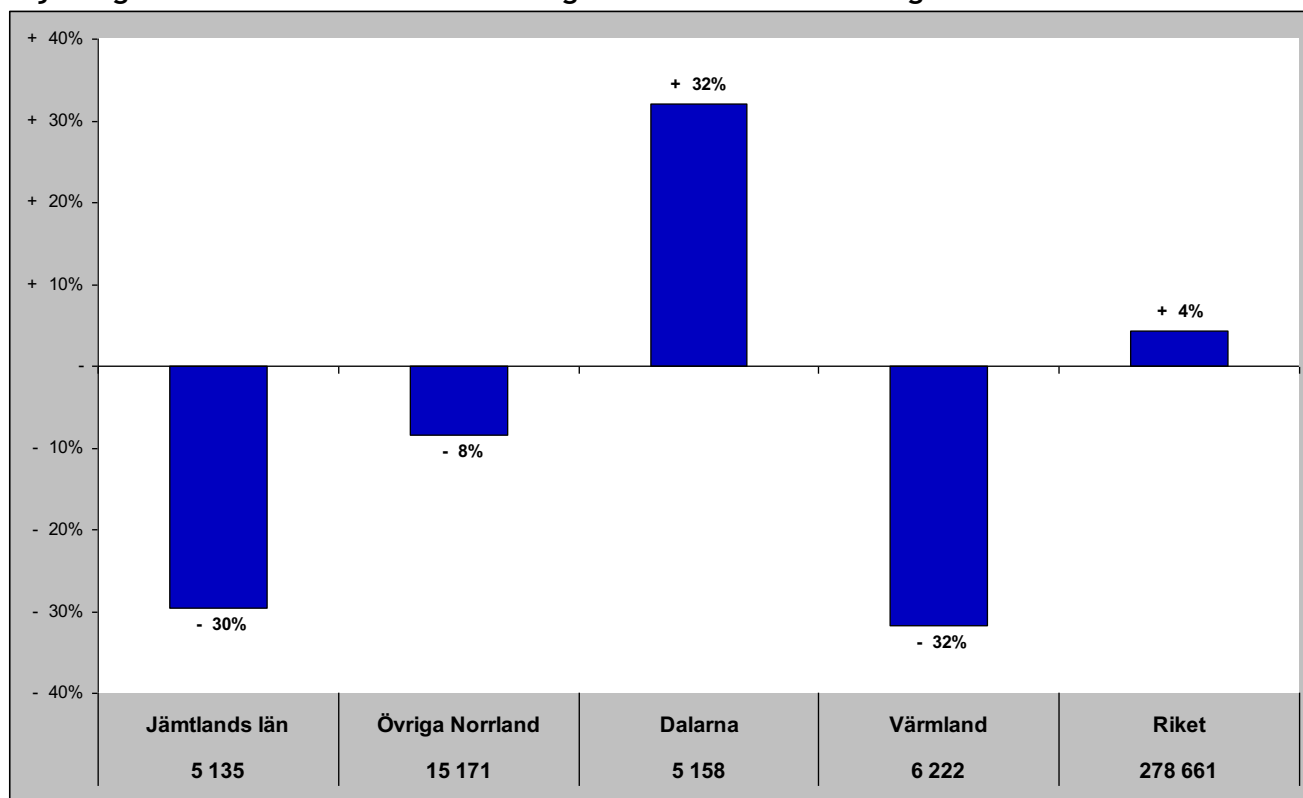

Gästnätter senaste 12 mån samt relativ förändring månadsvis

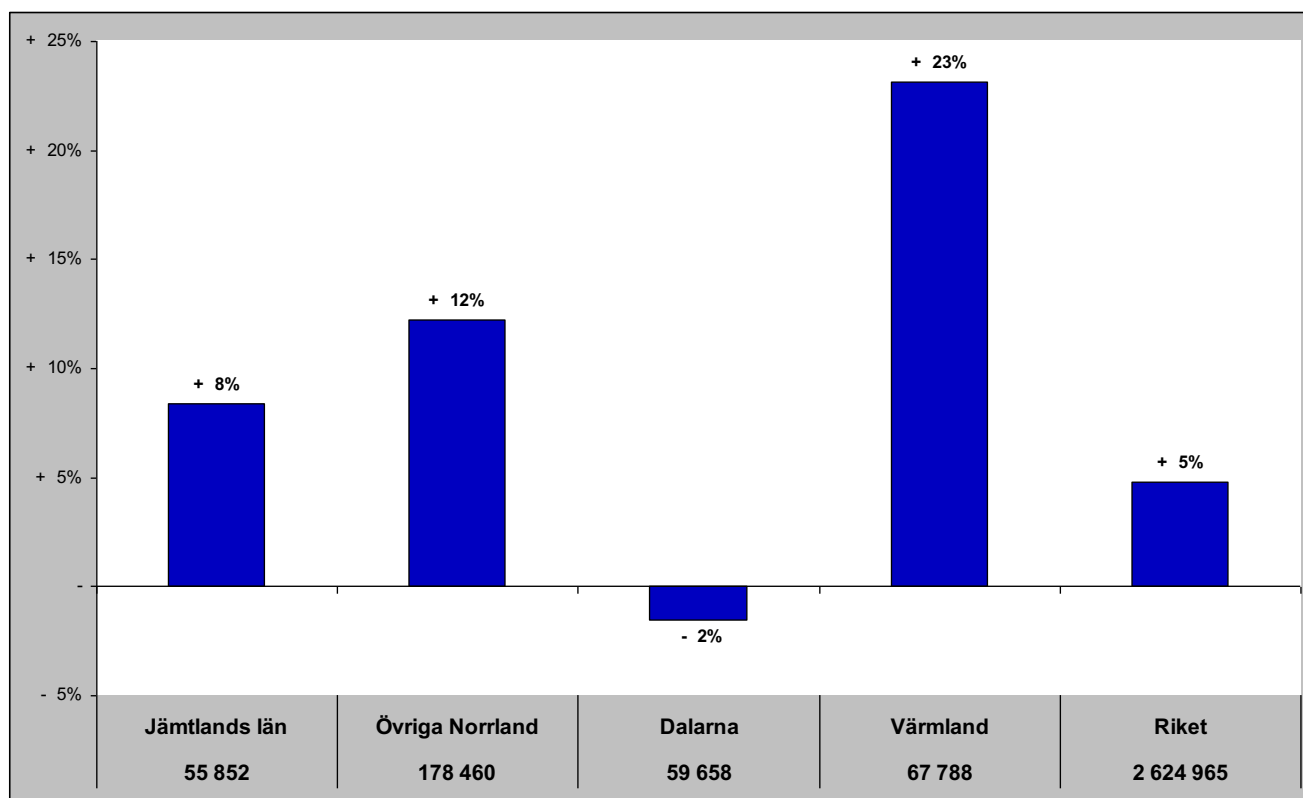

Jämtlands län i jämförelse med övriga Norrland, Dalarna, Värmland och riket (HSVCsol) - utom Europa

jun - gästnätter samt relativ förändring mot samma månad föregående år

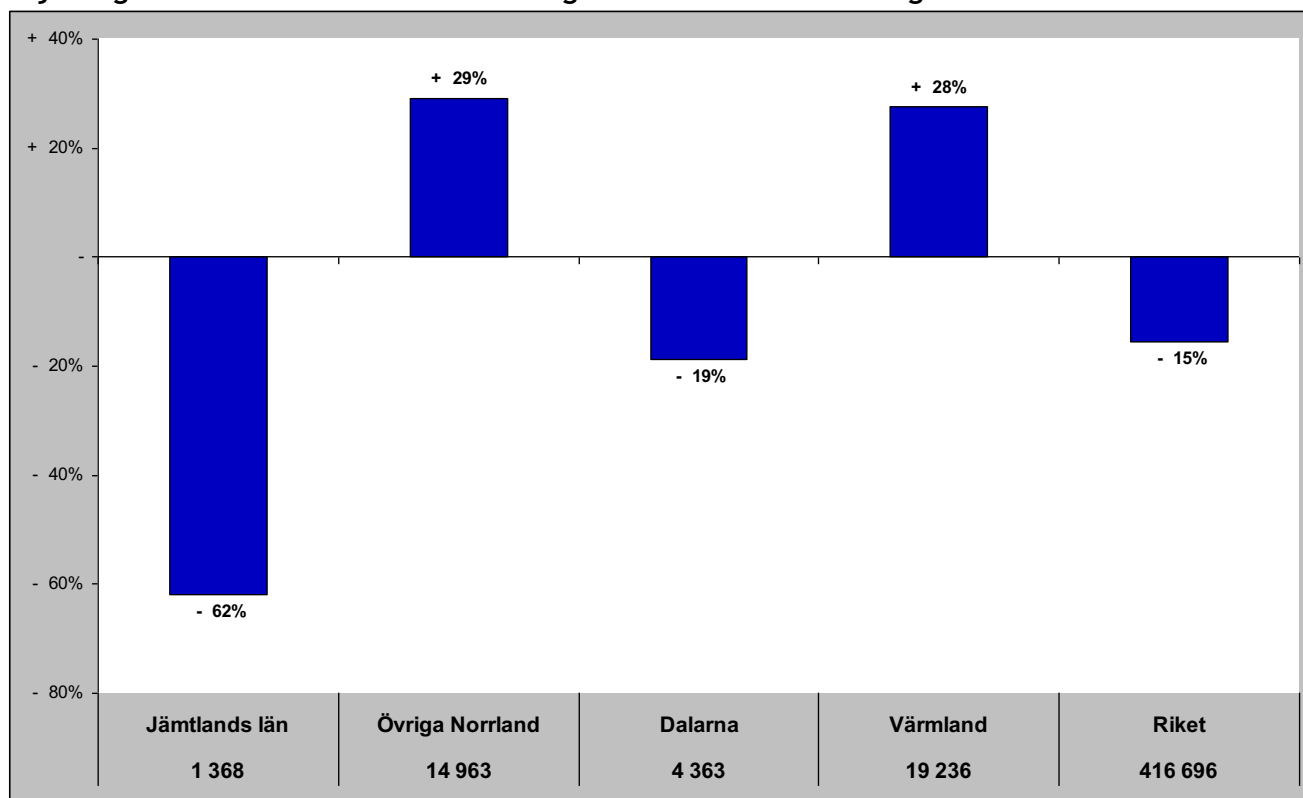

Gästnätter senaste 12 mån samt relativ förändring månadsvis

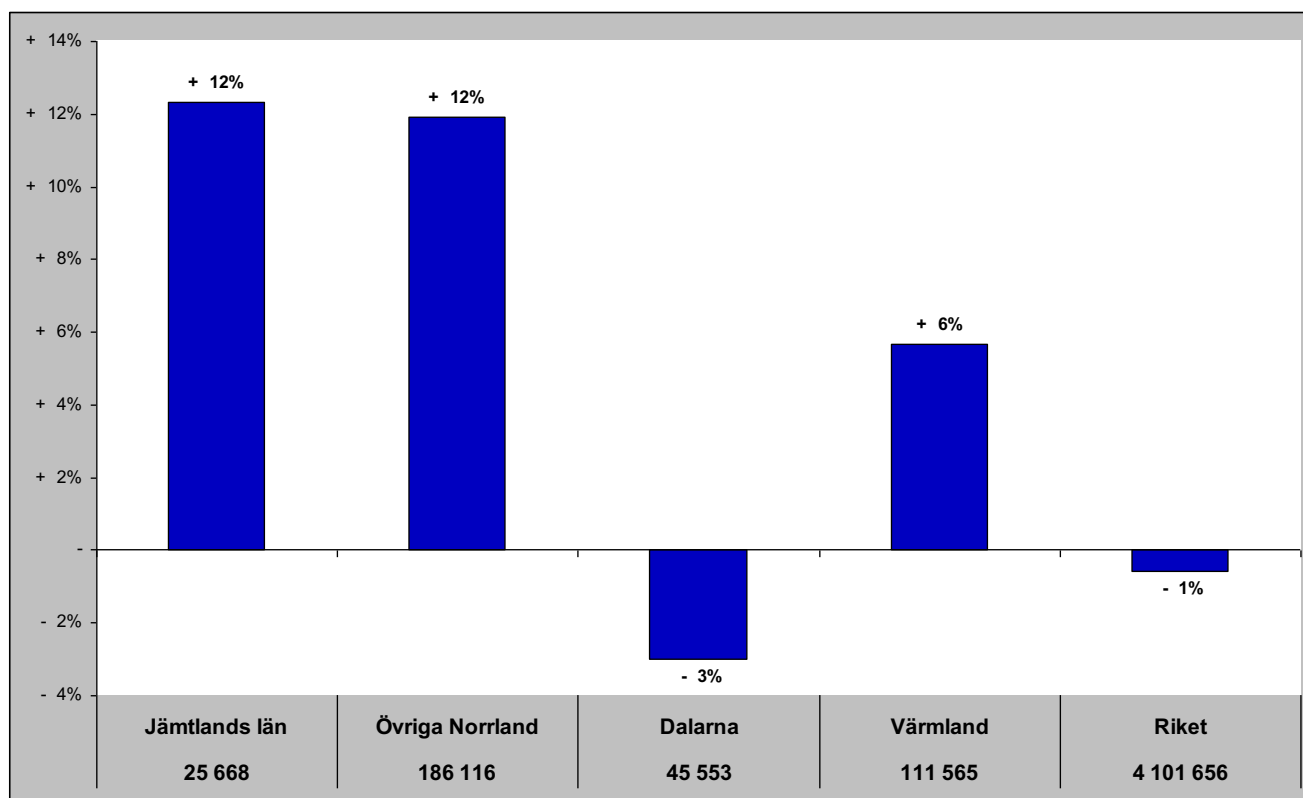

Jämtlands län i jämförelse med övriga Norrland, Dalarna, Värmland och riket (HSVCsol) - sommar (jun-sep)

Gästnätter sommaren 2018 samt relativ förändring mot föregående sommar

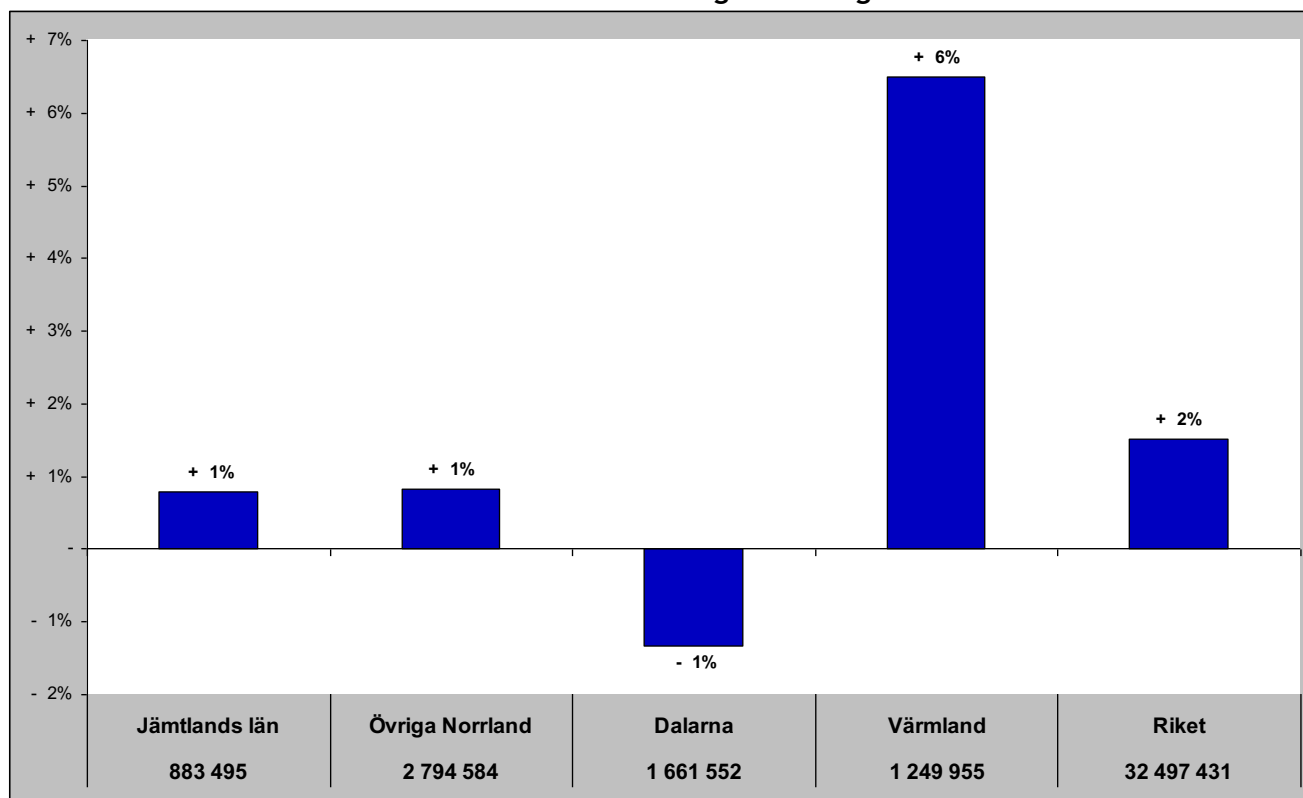

Relativ förändring med 2008 som startår

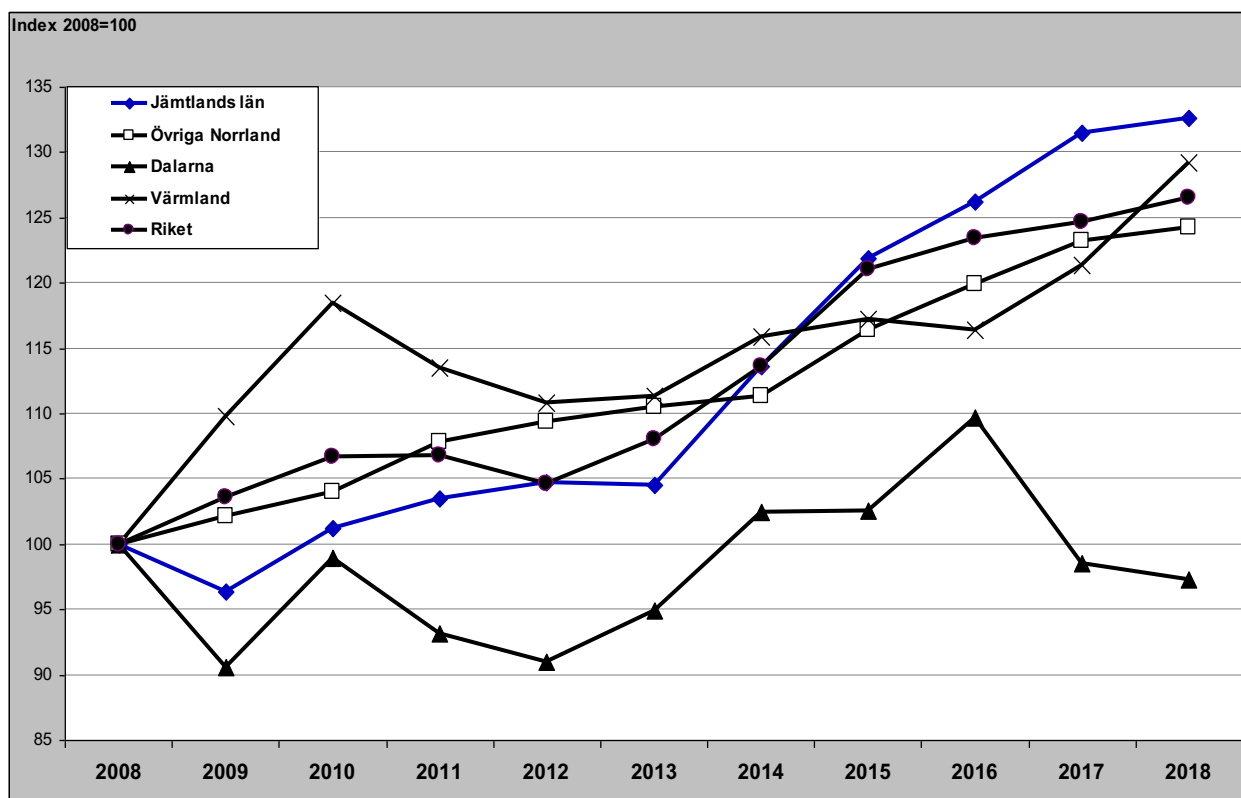

Jämtlands län i jämförelse med övriga Norrland, Dalarna, Värmland och riket (HSVCsol) - barmark (maj-okt)

Gästnätter barmark 2018 samt relativ förändring mot föregående år

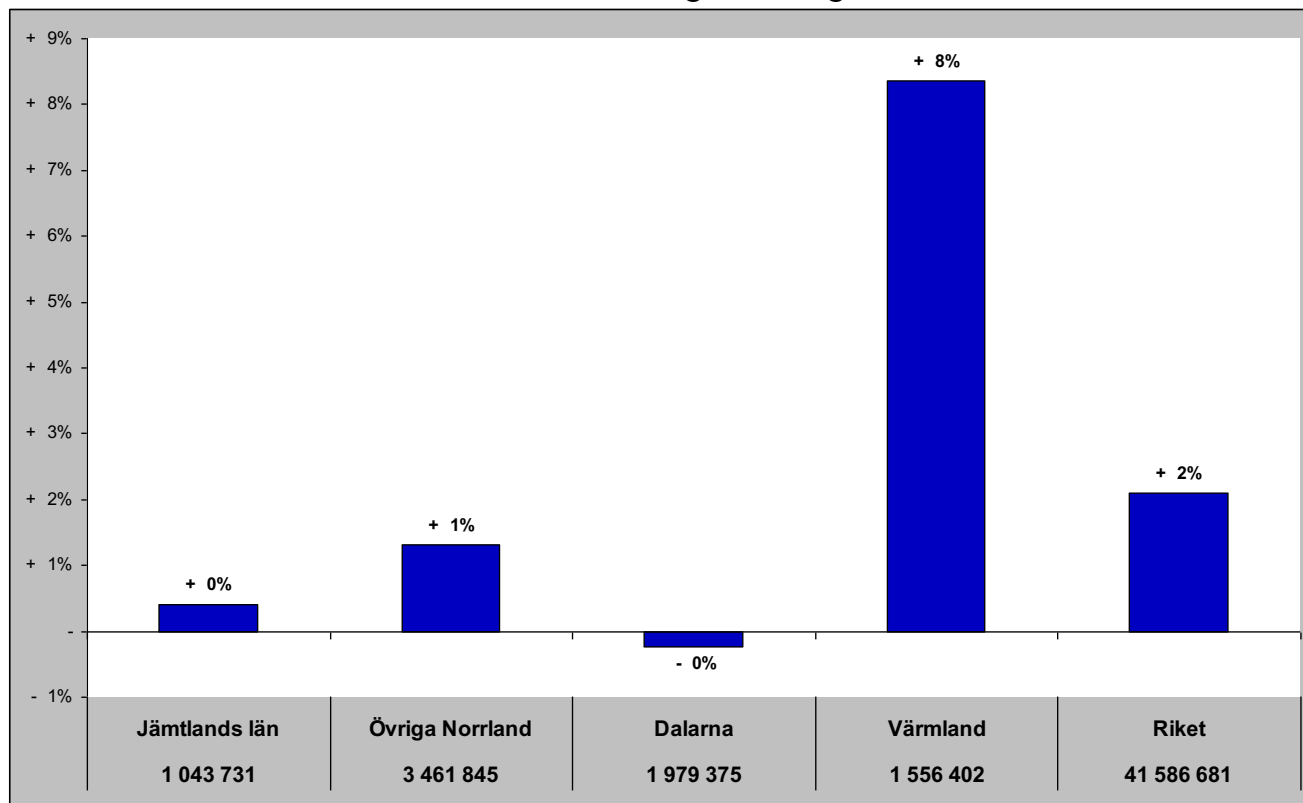

Relativ förändring med 2008 som startår

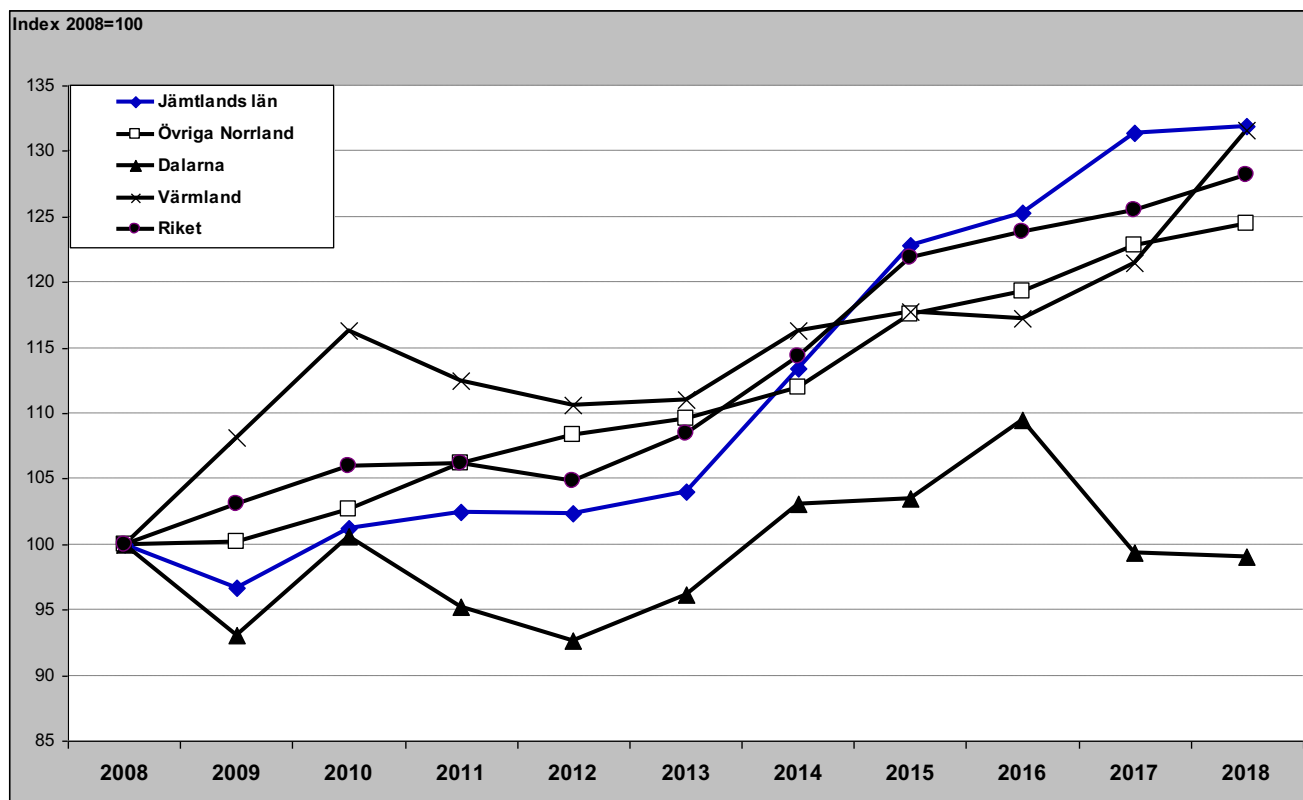

Jämtlands län i jämförelse med övriga Norrland, Dalarna, Värmland och riket (HSVCsol) - vinter (nov-apr)

Gästnätter vintern 2018/2019 samt relativ förändring mot föregående vinter

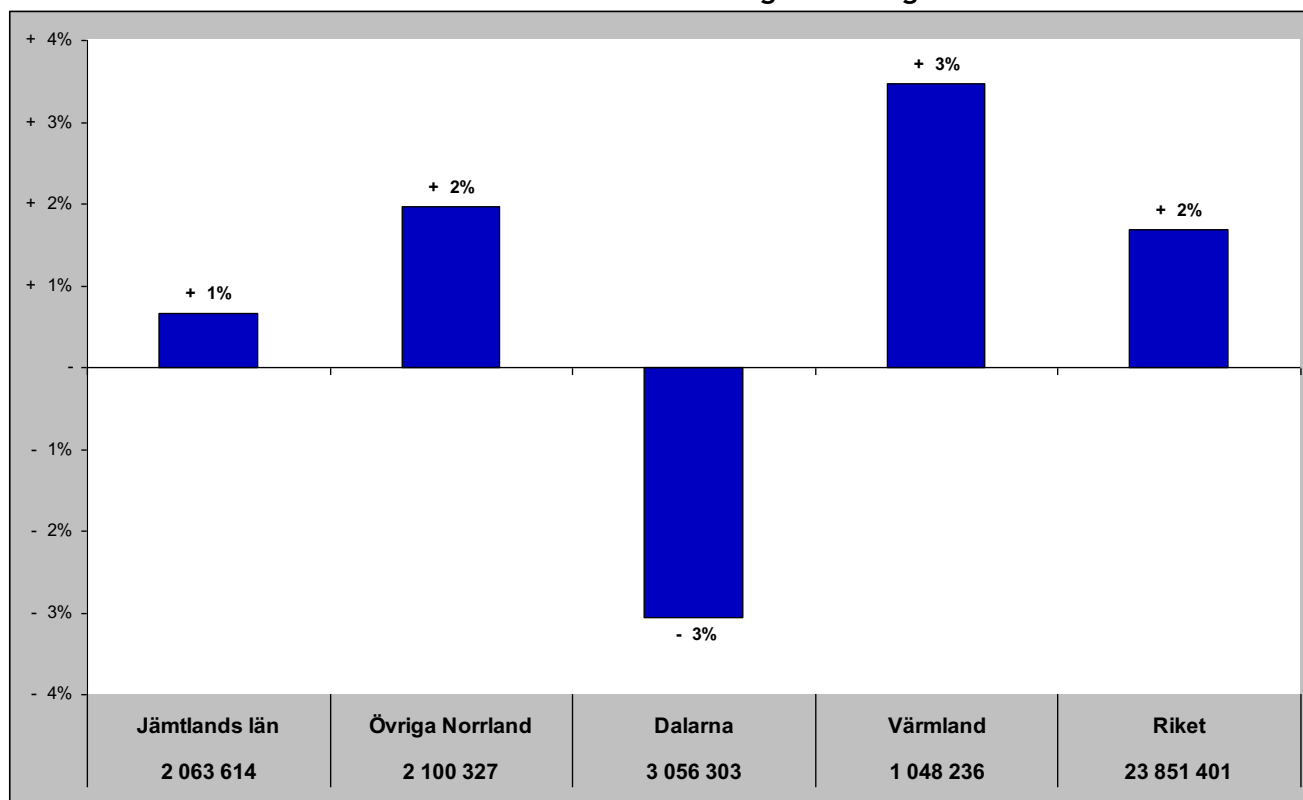

Relativ förändring med 2008 som startår

Index 2008=100

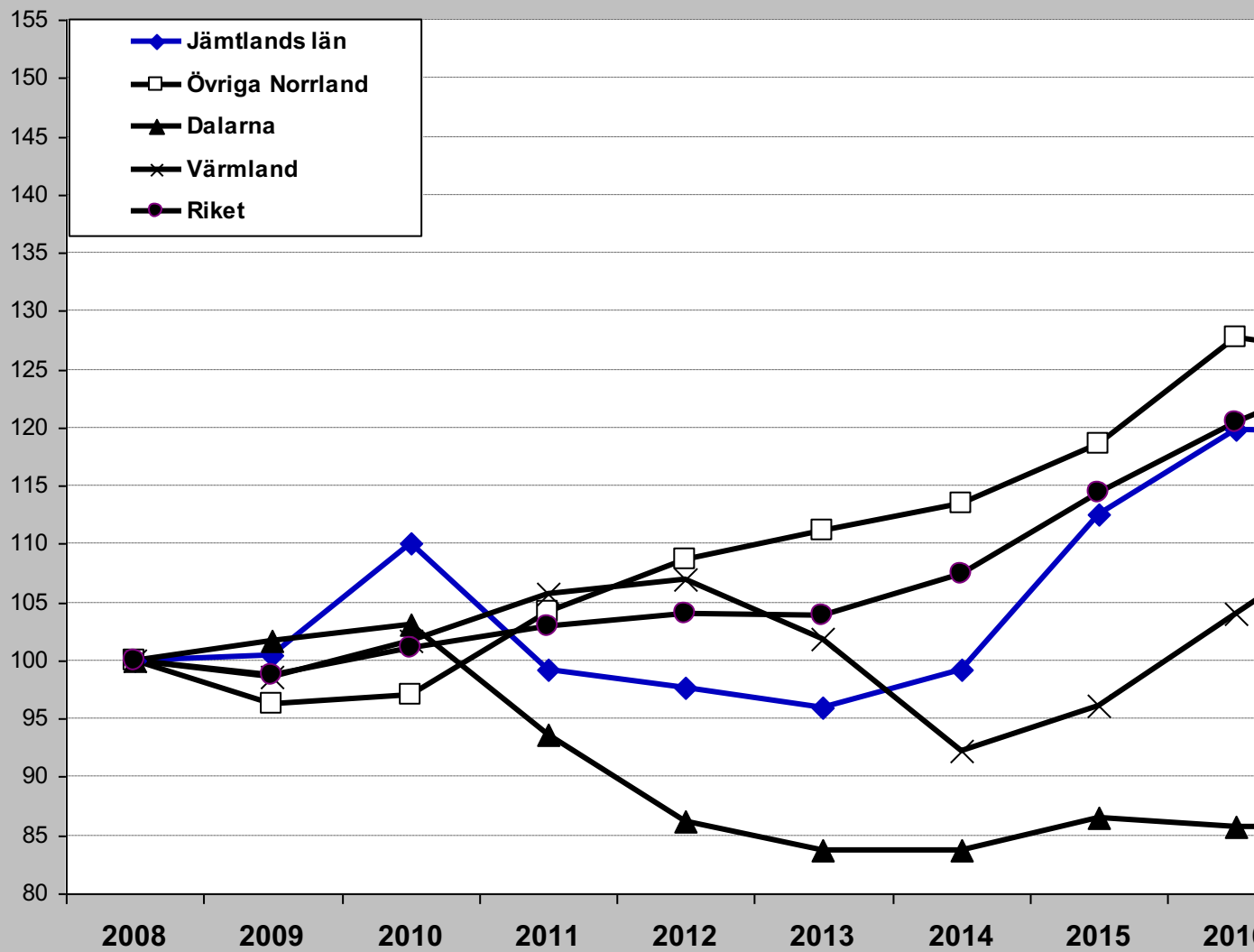

Jämtlands län i jämförelse med övriga Norrland, Dalarna, Värmland och riket (HSVCsol) - helår

Gästnätter helåret 2018 samt relativ förändring mot föregående helår

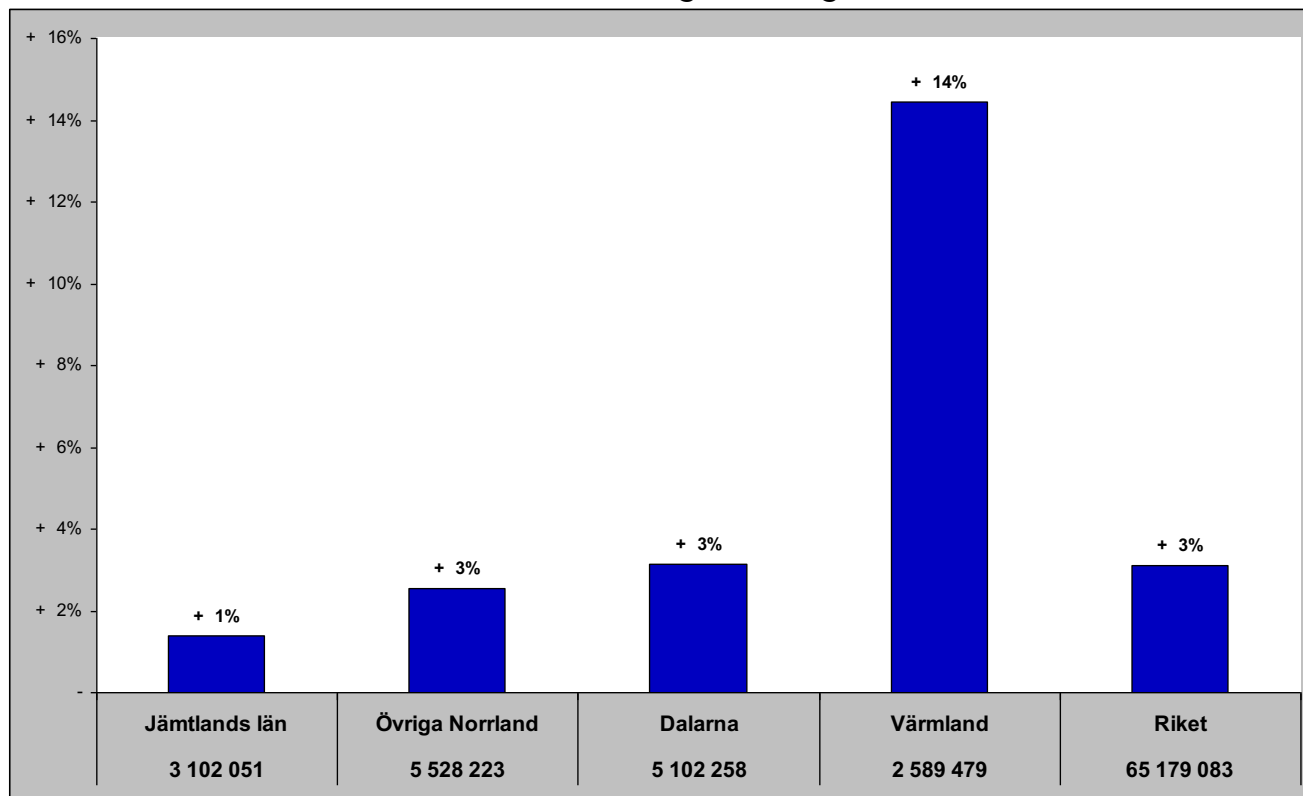

Relativ förändring med 2008 som startår

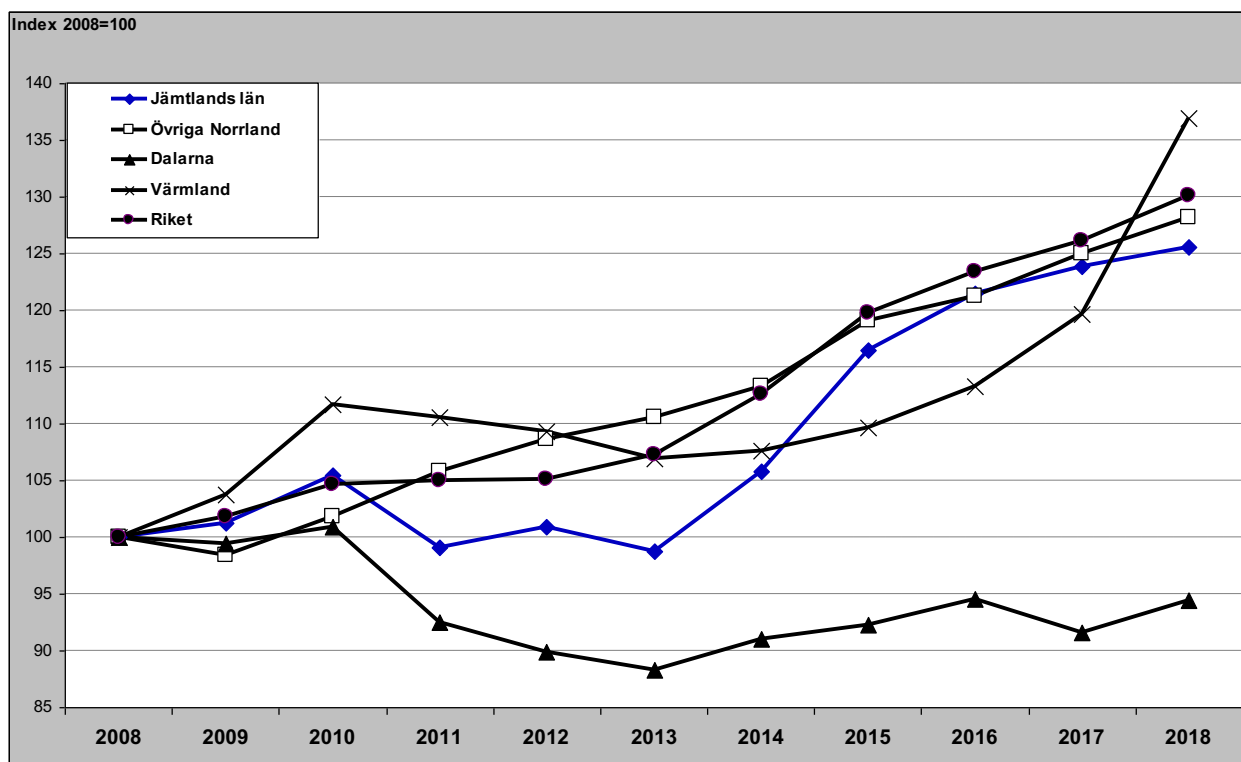

Gästnätter HSVCSol - länsvis

juni

	Totalt	Sverige	Danmark	Norge	Finland	Tyskland	GBR	Holland	Ryssland	Estland	Lettland	Övr. Europa	Utom Europa
Stockholms län	1477 121	Stockholms län 883 815	Skåne län 25 403	Vä Götalands län 102 681	Stockholms län 27 469	Stockholms län 103 718	Stockholms län 42 141	Stockholms län 16 119	Stockholms län 8 114	Stockholms län 2 632	Stockholms län 1 701	Stockholms län 122 576	Stockholms län 223 646
Vä Götalands län	1 126 159	Vä Götalands län 800 689	Stockholms län 17 223	Värmlands län 42 730	Norrbottnens län 10 301	Vä Götalands län 74 207	Vä Götalands län 15 181	Vä Götalands län 13 081	Skåne län 1 490	Skåne län 514	Uppsala län 962	Vä Götalands län 40 213	Vä Götalands län 56 766
Skåne län	703 293	Skåne län 501 697	Vä Götalands län 16 460	Norrbottnens län 39 946	Vä Götalands län 5 269	Skåne län 68 094	Skåne län 10 442	Skåne län 11 832	Vä Götalands län 1 047	Värmlands län 366	Jönköpings län 321	Skåne län 33 187	Skåne län 39 117
Kalmar län	393 361	Kalmar län 320 219	Kalmar län 5 847	Jämtlands län 32 029	Östergötlands län 5 202	Kalmar län 42 067	Norrbottnens län 3 203	Jönköpings län 5 875	Södermanlands län 6 791	Kalmar län 347	Vä Götalands län 256	Kalmar län 8 421	Värmlands län 19 236
Hallands län	342 123	Hallands län 299 648	Jönköpings län 5 041	Stockholms län 27 967	Västerbottnens län 4 650	Kronobergs län 33 334	Jönköpings län 2 050	Värmlands län 5 762	Norrbottnens län 308	Vä Götalands län 309	Värmlands län 246	Norrbottnens län 8 262	Jönköpings län 9 060
Dalarnas län	304 572	Dalarnas län 260 470	Hallands län 4 387	Västerbottnens län 23 061	Skåne län 3 971	Jönköpings län 32 241	Östergötlands län 1 773	Dalarnas län 5 166	Östergötlands län 300	Östergötlands län 288	Kronobergs län 241	Östergötlands län 7 347	Östergötlands län 8 451
Norrbottnens län	269 316	Östergötlands län 190 000	Kronobergs län 4 258	Hallands län 10 730	Örebro län 2 321	Blekinge län 22 901	Jämtlands län 1 751	Jämtlands län 4 090	Örebro län 293	Gävleborgs län 224	Södermanlands län 233	Värmlands län 6 222	Örebro län 8 396
Östergötlands län	241 119	Norrbottnens län 178 867	Östergötlands län 2 882	Dalarnas län 9 222	Kalmar län 9 222	Östergötlands län 19 302	Uppsala län 16 672	Kronobergs län 3 982	Värmlands län 179	Norrbottnens län 223	Östergötlands län 223	Jönköpings län 5 894	Norrbottnens län 8 262
Värmlands län	235 410	Jönköpings län 140 202	Blekinge län 2 577	Skåne län 7 327	Gotlands län 2 194	Värmlands län 18 606	Kalmar län 1 266	Kalmar län 3 855	Kalmar län 160	Jönköpings län 119	Skåne län 219	Kronobergs län 5 181	Kronobergs län 5 832
Jönköpings län	206 019	Värmlands län 138 146	Dalarnas län 1 860	Kalmar län 5 275	Jönköpings län 1 929	Hallands län 17 259	Dalarnas län 1 019	Örebro län 3 396	Jönköpings län 144	Västerbottnens län 106	Västmanlands län 167	Dalarnas län 5 158	Södermanlands län 5 253
Västerbottnens län	181 979	Gotlands län 133 756	Jämtlands län 1 838	Västerbottnens län 4 555	Värmlands län 1 417	Dalarnas län 16 291	Västerbottnens län 1 015	Östergötlands län 3 238	Uppsala län 143	Gotlands län 94	Dalarnas län 36	Dalarnas län 5 135	Dalarnas län 4 363
Jämtlands län	157 495	Västerbottnens län 133 203	Värmlands län 1 530	Örebro län 4 311	Västerbottnens län 1 137	Norrbottnens län 15 722	Hallands län 977	Norrbottnens län 3 048	Västerbottnens län 116	Örebro län 81	Västerbottnens län 64	Västerbottnens län 3 884	Västerbottnens län 4 342
Gotlands län	153 399	Södermanlands län 117 144	Västerbottnens län 1 530	Jönköpings län 3 143	Uppsala län 967	Jämtlands län 11 355	Värmlands län 970	Hallands län 2 584	Dalarnas län 102	Dalarnas län 65	Jämtlands län 63	Örebro län 3 870	Gotlands län 4 192
Södermanlands län	137 775	Gotlands län 110 046	Gävleborgs län 1 349	Gävleborgs län 2 292	Jämtlands län 961	Västerbottnens län 8 998	Blekinge län 869	Blekinge län 2 282	Örebro län 91	Hallands län 63	Örebro län 53	Blekinge län 3 676	Kalmar län 3 680
Blekinge län	135 715	Västerbottnens län 101 283	Norrbottnens län 1 145	Östergötlands län 2 113	Södermanlands län 875	Örebro län 8 917	Örebro län 823	Gävleborgs län 2 042	Kronobergs län 64	Södermanlands län 61	Gävleborgs län 38	Uppsala län 3 262	Uppsala län 3 633
Örebro län	132 834	Blekinge län 100 271	Västerbottnens län 709	Gotlands län 1 691	Västmanlands län 807	Södermanlands län 8 843	Gotlands län 777	Västerbottnens län 1 831	Västmanlands län 64	Västmanlands län 34	Norrbottnens län 29	Hallands län 3 248	Hallands län 2 641
Gävleborgs län	128 268	Örebro län 99 779	Örebro län 608	Gotlands län 1 240	Dalarnas län 7 648	Gävleborgs län 1 095	Gävleborgs län 666	Västerbottnens län 1 095	Gävleborgs län 50	Blekinge län 32	Kalmar län 23	Gävleborgs län 3 185	Gävleborgs län 2 600
Västerbottnens län	120 538	Jämtlands län 98 840	Gävleborgs län 596	Västmanlands län 874	Gävleborgs län 620	Gävleborgs län 5 919	Södermanlands län 566	Södermanlands län 674	Jämtlands län 47	Uppsala län 30	Blekinge län 8	Västerbottnens län 3 025	Västerbottnens län 2 359
Uppsala län	115 425	Uppsala län 98 813	Uppsala län 493	Uppsala län 764	Hallands län 559	Västerbottnens län 5 035	Kronobergs län 550	Uppsala län 629	Gotlands län 46	Jämtlands län 28	Hallands län 8	Södermanlands län 2 470	Västmanlands län 2 017
Kronobergs län	109 177	Västmanlands län 79 495	Södermanlands län 457	Kronobergs län 571	Kronobergs län 399	Uppsala län 4 057	Västerbottnens län 455	Gotlands län 435	Västerbottnens län 46	Kronobergs län 27	Gotlands län 3	Västmanlands län 2 331	Blekinge län 1 492
Västmanlands län	89 454	Kronobergs län 54 748	Västmanlands län 429	Södermanlands län 520	Blekinge län 286	Västmanlands län 2 601	Västmanlands län 387	Västmanlands län 248	Hallands län 19	Västerbottnens län 16	Västerbottnens län 2	Gotlands län 2 114	Jämtlands län 1 368

Senaste 12 månaderna

	Totalt	Sverige	Danmark	Norge	Finland	Tyskland	GBR	Holland	Ryssland	Estland	Lettland	Övr. Europa	Utom Europa
Stockholms län	14 878 169	Stockholms län 9 400 281	Skåne län 282 966	Vä Götalands län 1 191 754	Stockholms län 232 866	Stockholms län 6 114 800	Stockholms län 4 19 267	Stockholms län 153 607	Stockholms län 87 527	Stockholms län 22 158	Stockholms län 24 260	Stockholms län 1 208 751	Stockholms län 2 301 416
Vä Götalands län	10 161 155	Vä Götalands län 7 119 082	Dalarnas län 259 797	Värmlands län 402 837	Norrbottnens län 65 019	Vä Götalands län 451 687	Vä Götalands län 136 303	Dalarnas län 101 131	Jämtlands län 16 354	Värmlands län 21 413	Skåne län 6 378	Vä Götalands län 342 483	Vä Götalands län 579 783
Skåne län	6 255 663	Skåne län 4 613 016	Vä Götalands län 180 151	Norrbottnens län 362 731	Västerbottnens län 42 329	Skåne län 393 763	Skåne län 77 134	Vä Götalands län 97 268	Vä Götalands län 13 285	Jämtlands län 8 768	Vä Götalands län 4 497	Skåne län 303 702	Skåne län 373 453
Dalarnas län	5 028 899	Dalarnas län 4 298 099	Stockholms län 164 747	Jämtlands län 313 430	Vä Götalands län 39 803	Kalmar län 257 618	Norrbottnens län 39 818	Skåne län 84 431	Skåne län 12 875	Skåne län 5 316	Jämtlands län 4 364	Norrbottnens län 111 138	Värmlands län 111 565
Jämtlands län	3 133 886	Jämtlands län 2 523 445	Jönköpings län 76 205	Stockholms län 251 809	Skåne län 32 109	Kronobergs län 239 460	Jämtlands län 30 091	Värmlands län 45 969	Norrbottnens län 6 229	Norrbottnens län 5 171	Dalarnas län 3 138	Värmlands län 67 788	Norrbottnens län 108 965
Kalmar län	2 920 901	Hallands län 2 445 334	Kalmar län 60 480	Västerbottnens län 224 227	Jämtlands län 30 899	Jönköpings län 191 637	Östergötlands län 15 107	Jönköpings län 35 303	Dalarnas län 3 379	Vä Götalands län 5 059	Västmanlands län 2 655	Dalarnas län 59 658	Östergötlands län 81 080
Hallands län	2 791 870	Kalmar län 2 411 635	Hallands län 55 786	Dalarnas län 153 026	Östergötlands län 26 810	Värmlands län 137 400	Dalarnas län 13 311	Kronobergs län 31 305	Jönköpings län 3 191	Dalarnas län 4 633	Värmlands län 2 187	Kalmar län 59 594	Jönköpings län 64 784
Norrbottnens län	2 603 267	Norrbottnens län 1 732 308	Kronobergs län 52 086	Hallands län 93 162	Västerbottnens län 13 969	Norrbottnens län 135 610	Uppsala län 11 795	Kalmar län 26 083	Södermanlands län 3 012	Kalmar län 1 993	Örebro län 1 944	Jämtlands län 55 852	Örebro län 59 974
Värmlands län	2 562 577	Värmlands län 1 707 349	Jämtlands län 50 485	Örebro län 85 767	Dalarnas län 13 929	Blekinge län 135 143	Jönköpings län 11 530	Örebro län 23 962	Västerbottnens län 2 881	Gävleborgs län 1 920	Uppsala län 1 741	Jönköpings län 49 825	Västerbottnens län 49 465
Västerbottnens län	1 871 158	Östergötlands län 1 520 088	Värmlands län 42 074	Skåne län 70 520	Värmlands län 13 195	Hallands län 109 701	Kalmar län 9 529	Jämtlands län 22 992	Örebro län 2 835	Södermanlands län 1 763	Östergötlands län 1 589	Östergötlands län 46 371	Dalarnas län 45 553
Östergötlands län	1 847 976	Västerbottnens län 1 444 506	Blekinge län 33 530	Kalmar län 50 686	Jönköpings län 12 423	Östergötlands län 96 987	Hallands län 9 462	Norrbottnens län 22 748	Kalmar län 2 641	Östergötlands län 1 645	Jönköpings län 1 505	Kronobergs län 43 873	Kronobergs län 43 861
Jönköpings län	1 722 928	Jönköpings län 1 243 698	Östergötlands län 21 058	Västerbottnens län 46 673	Uppsala län 11 302	Dalarnas län 73 246	Västerbottnens län 9 250	Östergötlands län 17 857	Västerbottnens län 2 135	Jönköpings län 1 148	Kronobergs län 1 448	Västerbottnens län 39 075	Södermanlands län 38 420
Örebro län	1 299 863	Gävleborgs län 1 148 132	Norrbottnens län 13 023	Jönköpings län 31 679	Örebro län 10 124	Örebro län 59 754	Värmlands län 8 756	Blekinge län 15 985	Värmlands län 2 045	Västerbottnens län 1 042	Gävleborgs län 1 351	Örebro län 36 231	Uppsala län 31 678
Gävleborgs län	1 280 037	Södermanlands län 1 032 972	Gotlands län 10 327	Östergötlands län 17 366	Kalmar län 9 126	Jämtlands län 51 538	Södermanlands län 6 028	Hallands län 14 856	Östergötlands län 2 018	Uppsala län 997	Västerbottnens län 1 065	Uppsala län 32 086	Gotlands län 31 293
Södermanlands län	1 181 996	Örebro län 1 004 443	Gävleborgs län 10 327	Gävleborgs län 16 822	Gotlands län 8 363	Södermanlands län 50 637	Gävleborgs län 5 200	Västerbottnens län 9 812	Uppsala län 1 342	Västerbottnens län 950	Södermanlands län 667	Hallands län 28 394	Kalmar län 30 310
Västerbottnens län	1 160 330	Västerbottnens län 1 002 280	Örebro län 9 348	Gotlands län 12 438	Västmanlands län 7 770	Västerbottnens län 42 436	Gotlands län 5 077	Gävleborgs län 7 645	Blekinge län 981	Örebro län 869	Kalmar län 606	Västerbottnens län 28 247	Hallands län 29 990
Uppsala län	1 127 938	Uppsala län 986 882	Södermanlands län 6 158	Västmanlands län 11 628	Gävleborgs län 7 033	Gotlands län 31 425	Västmanlands län 4 972	Västerbottnens län 6 467	Gävleborgs län 863	Gotlands län 782	Västerbottnens län 574	Blekinge län 26 781	Gävleborgs län 29 571
Gotlands län	1 026 728	Gotlands län 912 347	Västmanlands län 5 964	Uppsala län 9 421	Södermanlands län 5 674	Uppsala län 29 468	Kronobergs län 4 956	Västmanlands län 5 270	Västmanlands län 723	Västmanlands län 671	Norrbottnens län 507	Gävleborgs län 26 457	Västerbottnens län 27 686
Kronobergs län	1 011 469	Västmanlands län 815 371	Västerbottnens län 5 878	Södermanlands län 7 026	Hallands län 3 767	Gävleborgs län 24 710	Blekinge län 4 766	Uppsala län 5 115	Hallands län 582	Hallands län 551	Gotlands län 340	Södermanlands län 24 606	Jämtlands län 25 668
Blekinge län	966 243	Blekinge län 724 202	Uppsala län 5 571	Kronobergs län 6 032	Blekinge län 3 658	Västerbottnens län 21 305	Örebro län 4 612	Södermanlands län 5 033	Kronobergs län 541	Kronobergs län 382	Hallands län 285	Västmanlands län 23 257	Västmanlands län 21 320
Västmanlands län	916 214	Kronobergs län 585 083	Västerbottnens län 5 162	Blekinge län 5 528	Kronobergs län 2 442	Västmanlands län 16 613	Västerbottnens län 4 074	Gotlands län 2 852	Kronobergs län 360	Blekinge län 200	Blekinge län 268	Gotlands län 11 124	Blekinge län 15 221