



# GÄSTNATTSSTATISTIK

Jämtland Härjedalen

November 2019

# Innehåll

Fakta	5
Läsanvisning	5
Sammanfattning av resultatet	6
Gästnätter sammanfattning (HSVCsol) i JH	7
Sammanfattning marknader (HSVCsol) i JH senaste månaden	8
Sammanfattning marknader (HSVCsol) i JH vinter nov 18-apr 19	9
Sammanfattning marknader (HSVCsol) i JH sommar jun-sep 2019	10
Sammanfattning marknader (HSVCsol) i JH barmark maj-okt 2019	11
Sammanfattning marknader (HSVCsol) i JH helåret 2018	12
TOTALT ANTAL GÄSTNÄTTER	13
Gästnätter totalt (HSVCsol) i JH	14
GÄSTNÄTTER FÖRDELAT PER BOENDEFORM	15
Gästnätter hotell i JH	16
Gästnätter stugby i JH	17
Gästnätter vandrarhem i JH	18
Gästnätter camping i JH	19
Gästnätter förmedlad stuga/lägenhet (sol) i JH	20
GÄSTNÄTTER FÖRDELAT PER MARKNAD	21
Svenska gästnätter (HSVCsol) i JH	22
Norska gästnätter (HSVCsol) i JH	23
Danska gästnätter (HSVCsol) i JH	24
Finska gästnätter (HSVCsol) i JH	25
Tyska gästnätter (HSVCsol) i JH	26
Holländska gästnätter (HSVCsol) i JH	27
Gästnätter från GBR (HSVCsol) i JH	28
Gästnätter från Ryssland (HSVCsol) i JH	29
Gästnätter från Estland (HSVCsol) i JH	30
Gästnätter från Lettland (HSVCsol) i JH	31
Gästnätter från övriga Europa (HSVCsol) i JH	32
Gästnätter från övriga världen (HSVCsol) i JH	33
GÄSTNÄTTER FÖRDELAT PER KOMMUN	34
Gästnätter i Härjedalens Kommun (HSVCsol)	35
Gästnätter i Härjedalens Kommun (HSVCsol) marknader	36
Gästnätter i Härjedalens Kommun (HSVCsol) marknader	37
Gästnätter i Härjedalens Kommun (HSVCsol) marknader	38
Gästnätter i Bergs Kommun (HSVC)	39
Gästnätter i Bergs kommun (HSVC) marknader	40
Gästnätter i Bergs kommun (HSVC) marknader	41
Gästnätter i Bergs Kommun (HSVCsol) marknader	42
Gästnätter i Åre Kommun (HSVCsol)	43
Gästnätter i Åre kommun (HSVCsol) marknader	44
Gästnätter i Åre kommun (HSVCsol) marknader	45
Gästnätter i Åre Kommun (HSVCsol) marknader	46
Gästnätter i Krokoms Kommun (HSVC)	47

Gästnätter i Krokoms kommun (HSVC) marknader	48
Gästnätter i Krokoms kommun (HSVC) marknader	49
Gästnätter i Krokoms Kommun (HSVCsol) marknader	50
Gästnätter i Östersunds Kommun (HSVC)	51
Gästnätter i Östersunds kommun (HSVC) marknader	52
Gästnätter i Östersunds kommun (HSVC) marknader	53
Gästnätter i Östersunds Kommun (HSVCsol) marknader	54
Gästnätter i Bräcke kommun (HSVC)	55
Gästnätter i Bräcke kommun (HSVC) marknader	56
Gästnätter i Bräcke kommun (HSVC) marknader	57
Gästnätter i Bräcke Kommun (HSVCsol) marknader	58
Gästnätter i Ragunda kommun (HSVC)	59
Gästnätter i Ragunda kommun (HSVC) marknader	60
Gästnätter i Ragunda kommun (HSVC) marknader	61
Gästnätter i Ragunda Kommun (HSVCsol) marknader	62
Gästnätter i Strömsunds Kommun (HSVC)	63
Gästnätter i Strömsunds kommun (HSVC) marknader	64
Gästnätter i Strömsunds kommun (HSVC) marknader	65
Gästnätter i Strömsunds Kommun (HSVCsol) marknader	66
<b>GÄSTNÄTTER FÖRDELAT PER DESTINATION</b>	67
Gästnätter i Bydalsfjällen (HSVC)	68
Gästnätter i Bydalsfjällen (HSVC) marknader	69
Gästnätter i Bydalsfjällen (HSVC) marknader	70
Gästnätter i Bydalsfjällen (HSVCsol) marknader	71
Gästnätter i Funäsfjällen (HSVCsol)	72
Gästnätter i Funäsfjällen (HSVCsol) marknader	73
Gästnätter i Funäsfjällen (HSVCsol) marknader	74
Gästnätter i Funäsfjällen (HSVCsol) marknader	75
Gästnätter i Lofsdalen (Csol)	76
Gästnätter i Lofsdalen (Csol) marknader	77
Gästnätter i Lofsdalen (Csol) marknader	78
Gästnätter i Lofsdalen (HSVCsol) marknader	79
Gästnätter i Vemdalen (HSVCsol)	80
Gästnätter i Vemdalen (HSVCsol) marknader	81
Gästnätter i Vemdalen (HSVCsol) marknader	82
Gästnätter i Vemdalen (HSVCsol) marknader	83
Gästnätter i Södra Årefjällen (HSVC)	84
Gästnätter i Södra Årefjällen (HSVC) marknader	85
Gästnätter i Södra Årefjällen (HSVC) marknader	86
Gästnätter i Södra Årefjällen (HSVCsol) marknader	87
Gästnätter i Åre (HSVCsol)	88
Gästnätter i Åre (HSVCsol) marknader	89
Gästnätter i Åre (HSVCsol) marknader	90
Gästnätter i Åre (HSVCsol) marknader	91
Gästnätter i Sveg (HSVCsol)	92
Gästnätter i Sveg (HSVCsol) marknader	93
Gästnätter i Sveg (HSVCsol) marknader	94
Gästnätter i Sveg (HSVCsol) marknader	95

GÄSTNÄTTER JÄMFÖRELSE ANDRA REGIONER	96
Jämtlands län i jämförelse med övriga Norrland, Dalarna, Värmland och riket (HSVCsol) - Totalt	97
Jämtlands län i jämförelse med övriga Norrland, Dalarna, Värmland och riket (HSVCsol) - Sverige	98
Jämtlands län i jämförelse med övriga Norrland, Dalarna, Värmland och riket (HSVCsol) - Norge	99
Jämtlands län i jämförelse med övriga Norrland, Dalarna, Värmland och riket (HSVCsol) - Danmark	100
Jämtlands län i jämförelse med övriga Norrland, Dalarna, Värmland och riket (HSVCsol) - Finland	101
Jämtlands län i jämförelse med övriga Norrland, Dalarna, Värmland och riket (HSVCsol) - Tyskland	102
Jämtlands län i jämförelse med övriga Norrland, Dalarna, Värmland och riket (HSVCsol) - Holland	103
Jämtlands län i jämförelse med övriga Norrland, Dalarna, Värmland och riket (HSVCsol) - GBR	104
Jämtlands län i jämförelse med övriga Norrland, Dalarna, Värmland och riket (HSVCsol) - Ryssland	105
Jämtlands län i jämförelse med övriga Norrland, Dalarna, Värmland och riket (HSVCsol) - Estland	106
Jämtlands län i jämförelse med övriga Norrland, Dalarna, Värmland och riket (HSVCsol) - Lettland	107
Jämtlands län i jämförelse med övriga Norrland, Dalarna, Värmland och riket (HSVCsol) - övriga Europa	108
Jämtlands län i jämförelse med övriga Norrland, Dalarna, Värmland och riket (HSVCsol) - utom Europa	109
Jämtlands län i jämförelse med övriga Norrland, Dalarna, Värmland och riket (HSVCsol) - sommar (jun-sep)	110
Jämtlands län i jämförelse med övriga Norrland, Dalarna, Värmland och riket (HSVCsol) - barmark (maj-okt)	111
Jämtlands län i jämförelse med övriga Norrland, Dalarna, Värmland och riket (HSVCsol) - vinter (nov-apr)	112
Jämtlands län i jämförelse med övriga Norrland, Dalarna, Värmland och riket (HSVCsol) - helår	114
Gästnätter HSVCsol - länsvis	115

## Fakta

Statistiken är hämtad från Tillväxtverket som genom Statistiska Centralbyrån (SCB) samlar in aktuell inkvarteringsstatistik. Populationen i den här rapporten utgörs av alla hotell, stugbyar, vandrarhem, campingplatser samt boendeförmedlare/bokningsföretag av stugor/lägenheter i Jämtlands län som är redovisningskyldiga. Endast anläggningar som bedriver yrkesmässig uthyrning ingår.

Bortfallet räknas upp för att kunna få fram totalsiffror. Det går till på så sätt att man i första hand hämtar värden för den saknade anläggningen från samma månad ett år tidigare, har anläggningen inte lämnat in siffror då hämtar man värden från månaden innan. Skulle anläggningen inte ha lämnat in då heller, behandlas bortfallet genom att man gör en så kallad rak uppräknings. Det vill säga beläggnings för de saknade anläggningarna har antagits fördela sig på samma sätt som för motsvarande anläggningar av samma typ och i samma storleksklass i det aktuella länet under aktuell månad. Anläggningarna delas in i 5 storleksklasser ( 0-19, 20-49, 50-99, 100-199, 200- ) och 2 typer av hotell; stads- och turisthotell. Vid uppräknings tar man även hänsyn till om det är vardag (mån-tors) eller helgdag (fre-sön). Man hämtar alltså siffror från anläggningar som lämnat in siffror som är av samma typ och i samma storleksklass och ligger i samma län. Skulle det inte finnas någon anläggning i länet av samma typ och i samma storleksgrupp för att väga upp en saknad anläggning, hämtar man siffror från riket för samma anläggningstyp och storleksgrupp.

Sammantaget innebär det att ett visst bortfall medför att statistiken är behäftad med en viss osäkerhet. Det har visat sig att uppräkningsförfarandet totalt sett ger värden som ligger nära de verkliga, under förutsättning att bortfallet inte är betydande. **Osäkerheten som uppstår på grund av bortfallet bedöms sammantaget vara relativt liten.**

## Läsanvisning

Rapporten redovisar generellt antalet gästnätter. För Jämtlands län redovisas beläggnings månadsvis uppdelat på hotell, stugby, vandrarhem, camping , förmedlade stugor/lägenheter samt totalt. Dessutom redovisas dessa 5 boendeformer sammanslaget fördelat på ett antal olika marknader. Boendeformerna är förkortade i rapporternas rubriker H=hotell, S=stugby, V=vandrarhem, C=camping sol=förmedlad stuga/lägenhet.

I rapporten finns dessutom redovisning av totalt antal gästnätter för länets olika kommuner, samt destinationer fördelat månadsvis, samt uppdelat för olika marknader relaterat till olika perioder. **OBS! När det gäller kommun- och destinationsredovisning omfattar resultatet förmedlade stuga/lägenhet enbart för centrala Åre, Funäsfjällen, Vemdalen, Lofsdalen, Bydalsfjällen och södra Årefjällen.**

Resultatet för Jämtlands län kan också jämföras mot ett antal andra regioner samt riket som helhet, uppdelat på olika perioder och marknader.

## Not

Fr.o.m. januari 2018 har betydande volymer av förmedlat boende inom destination Vemdalen flyttats över till hotell och stuga. Det innebär inga förändringar för totalsiffrorna, men påverkar boendeformerna förmedlat boende, hotell och stugby.

När det gäller det förmedlade boende som har rapporterats av Skistar (Åre och Vemdalen) har dessa siffror även inkluderat sk. ägarnätter. I rapporteringen till SCB har dessa tagits bort fr.o.m. januari 2018. I den här rapporten har vi dock valt ha kvar dessa, vilket innebär att siffrorna som redovisas i den här rapporten är något högre jämfört med den officiella statistiken från Tillväxtverket/SCB,

## Sammanfattning av resultatet

### November 2019

Beläggningen på kommersiella boendeanläggningar (hotell, stugbyar, vandrarhem, camping, förmedlat boende) ökade med +12 825 gn (+13%) i november.

Hotellen redovisade +8 263 gn (+16%), vandrarhemmen +1 048 gn (+11%) och för stugbyarna var ökningen +4 048 gn (+50%). Campingen minskade däremot med -359 gn (-3%), medan förmedlat boende landade på -176 gn (-1%).

Samtliga marknader visade på en positiv utveckling! Den svenska stod för knappt hälften av volymökningen. Betydande volymökningar märks även för Norge, GBR, Tyskland och övriga Europa.

November visade på blandat utfall. Riket som helhet ökade med +3%, övriga Norrland redovisade +2%, medan Värmland backade med -7% och Dalarna redovisade -8%.

# Gästnätter sammanfattning (HSVCsol) i JH

## Sammanfattning - nov

	Gästnätter	Jämförelse fjolåret
<b>Totalt</b>	<b>110 271</b>	<b>+ 13%</b>
<b>Sverige</b>	<b>86 195</b>	<b>+ 8%</b>
<b>Norge</b>	<b>14 684</b>	<b>+ 13%</b>
<b>Övriga utlandet</b>	<b>9 392</b>	<b>+ 115%</b>

## Akkumulerad tillväxt jämfört med fjolåret

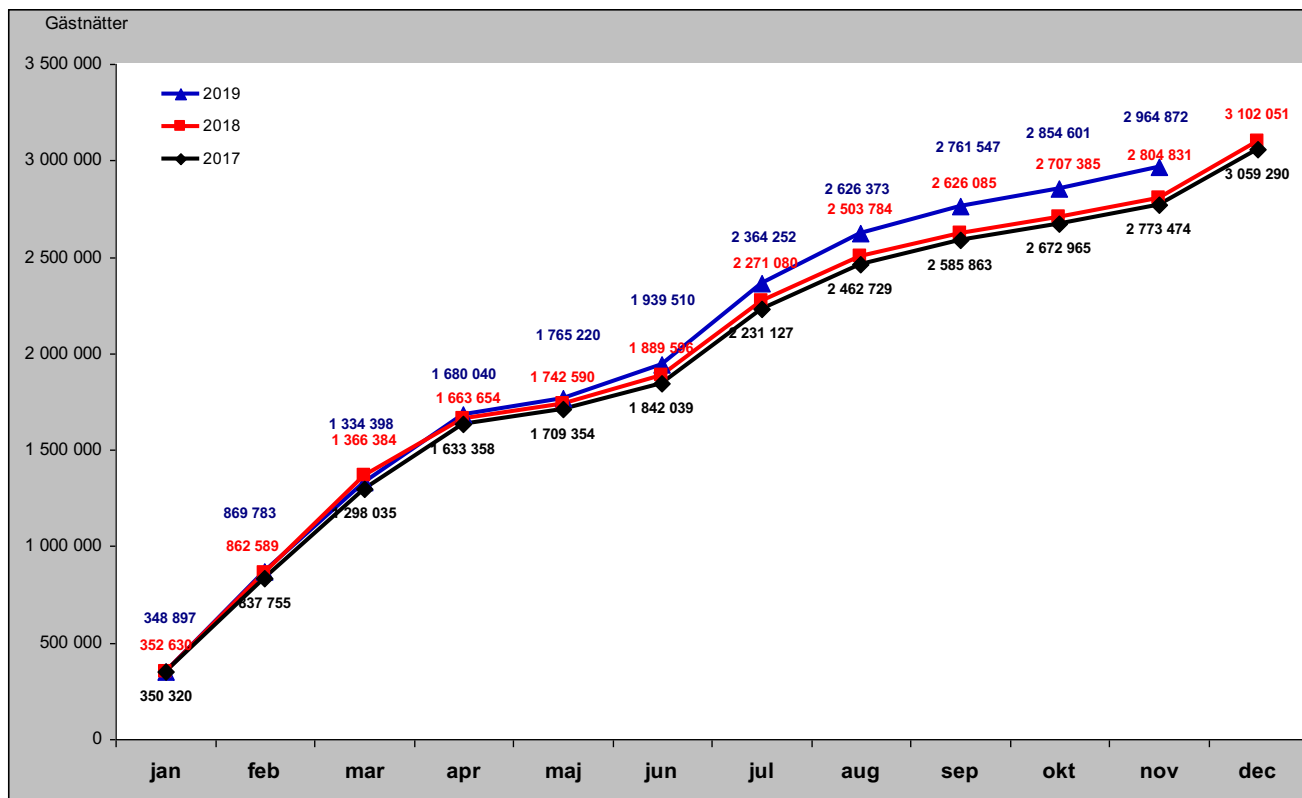

# Sammanfattning marknader (HSVCsol) i JH senaste månaden

## Förändring gästnätter i november

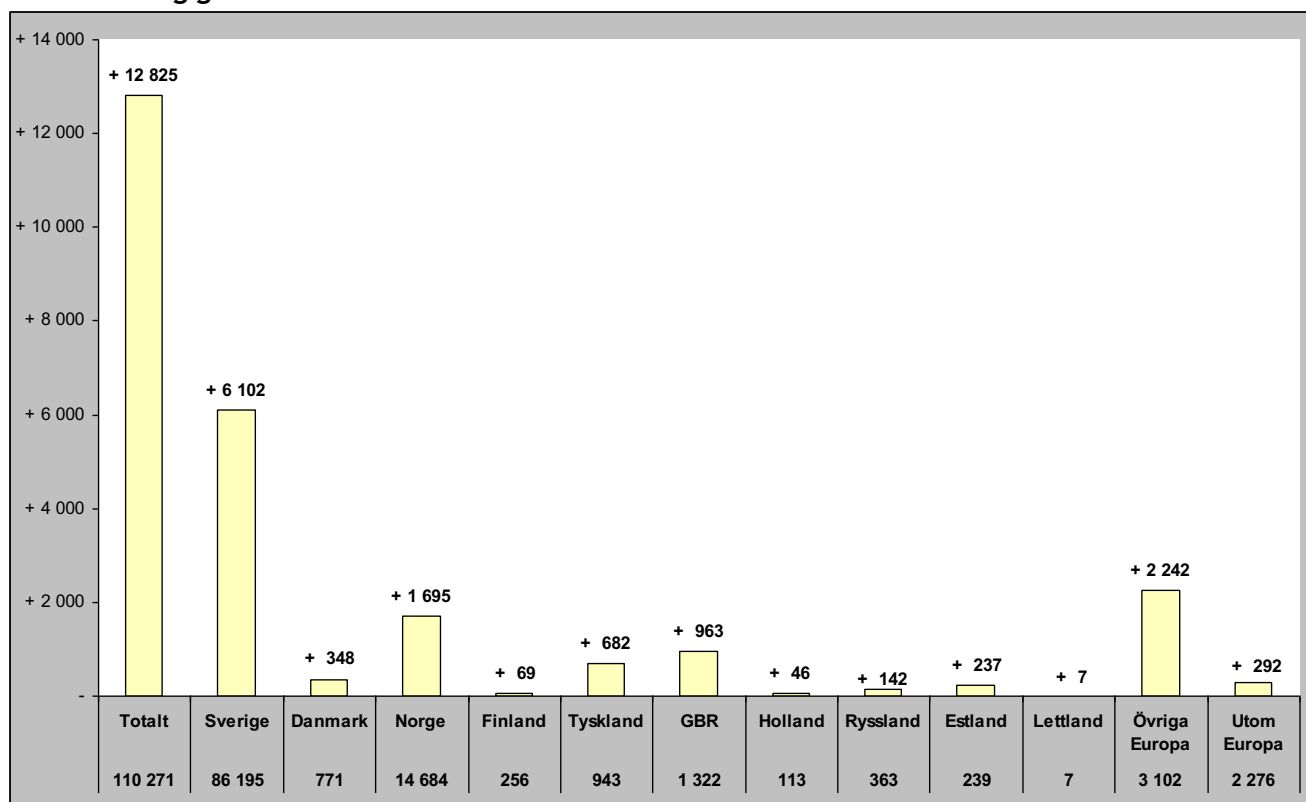

## Relativ förändring i november

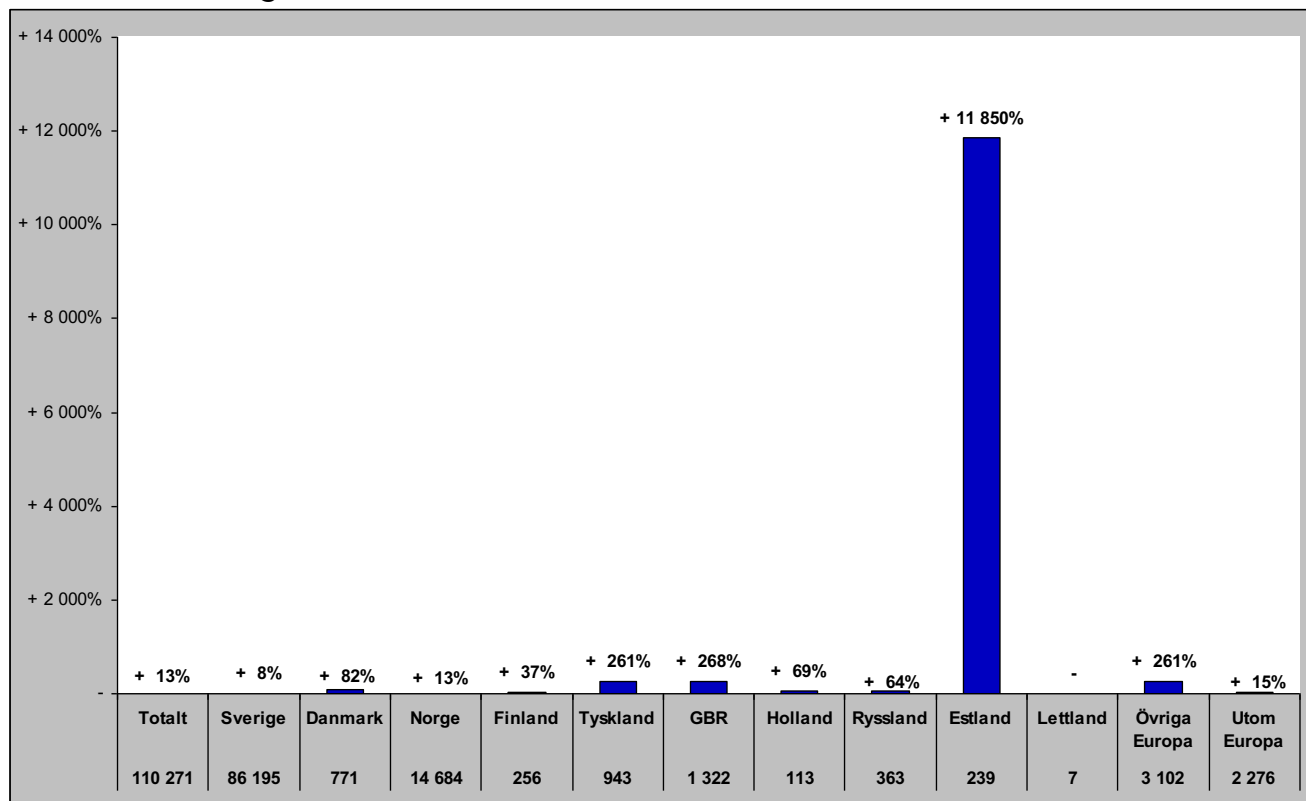



# Sammanfattning marknader (HSVCsol) i JH vinter nov 18-apr 19

## Förändring gästnätter

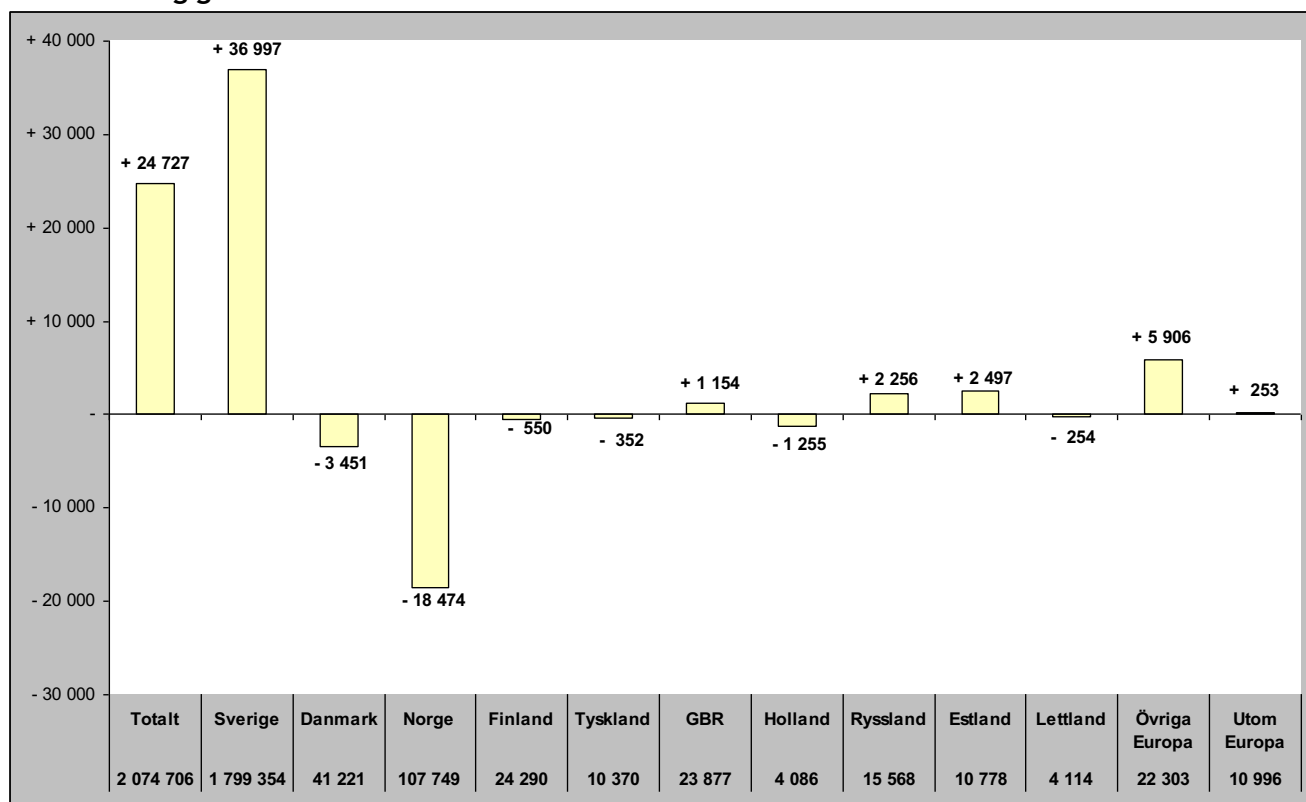

## Relativ förändring

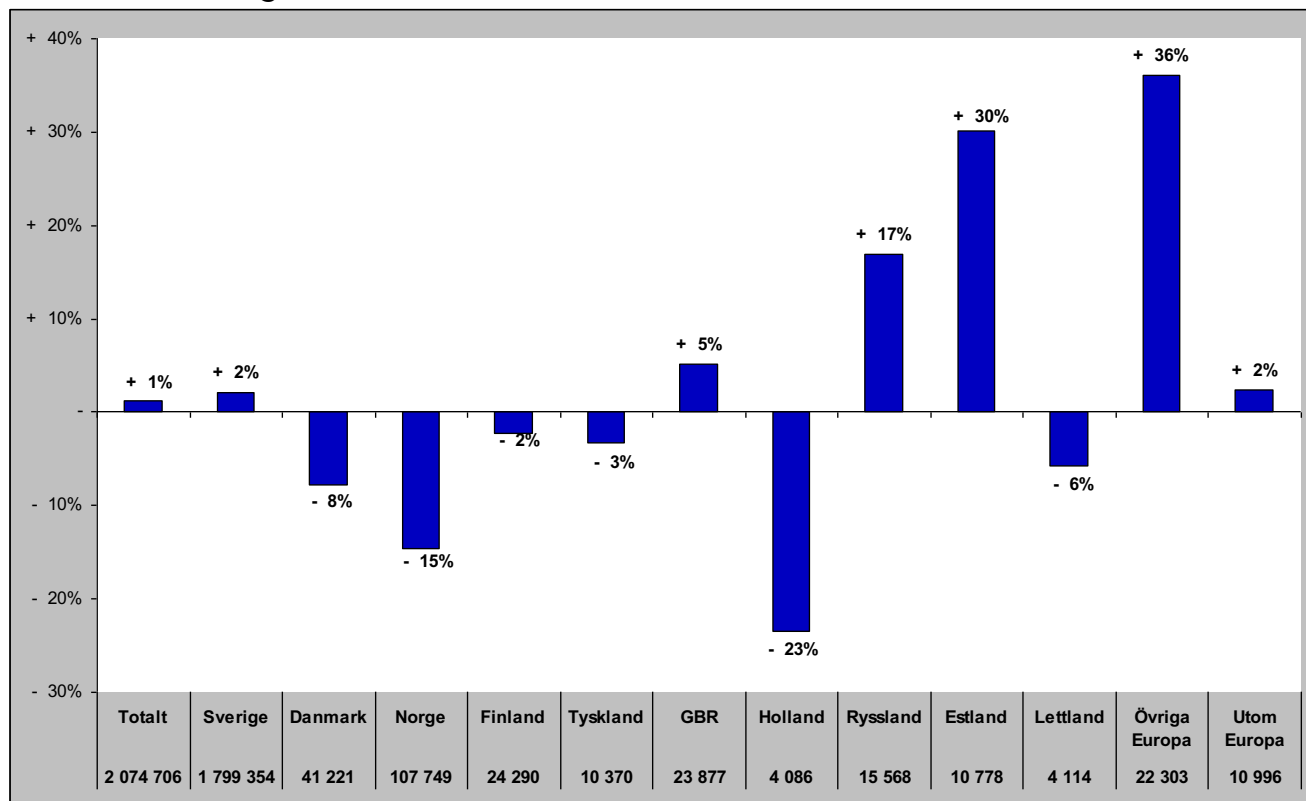

# Sammanfattning marknader (HSVCsol) i JH sommar jun-sep 2019

## Förändring gästnätter

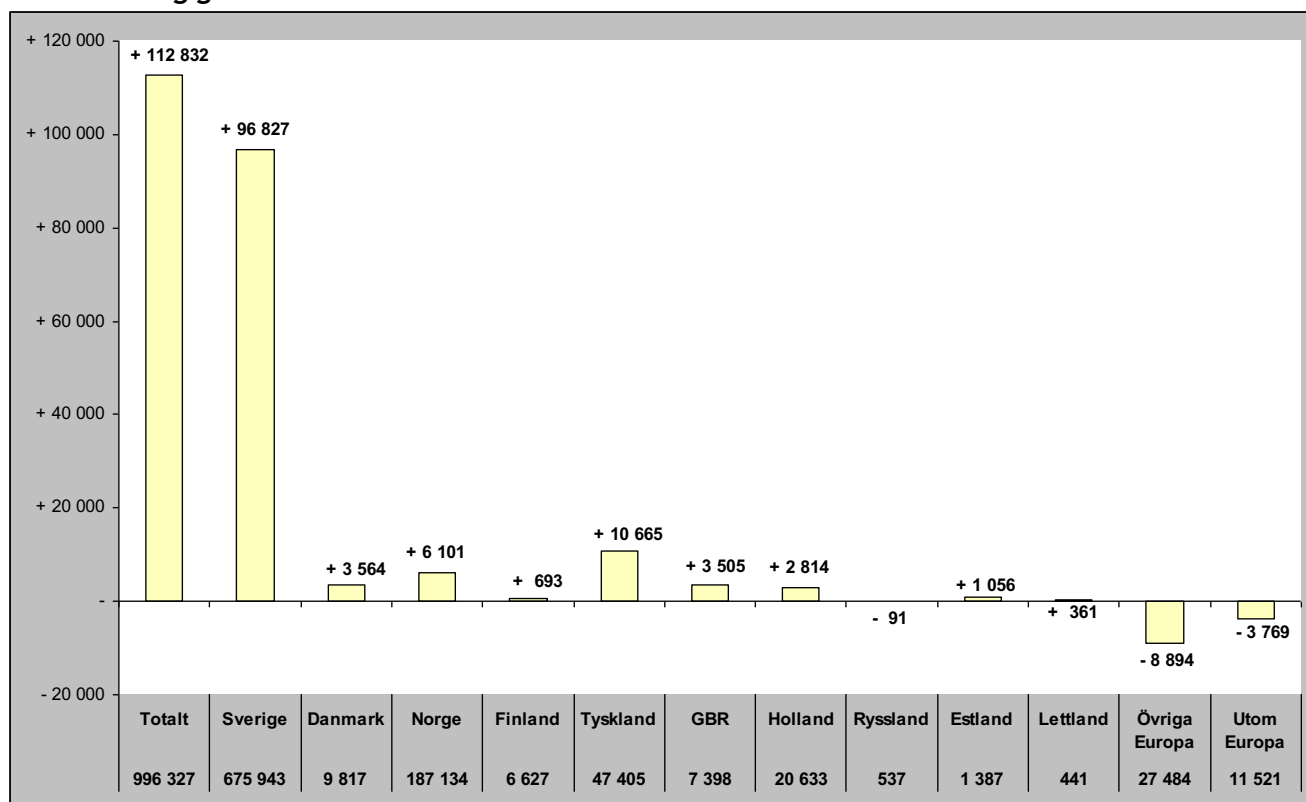

## Relativ förändring

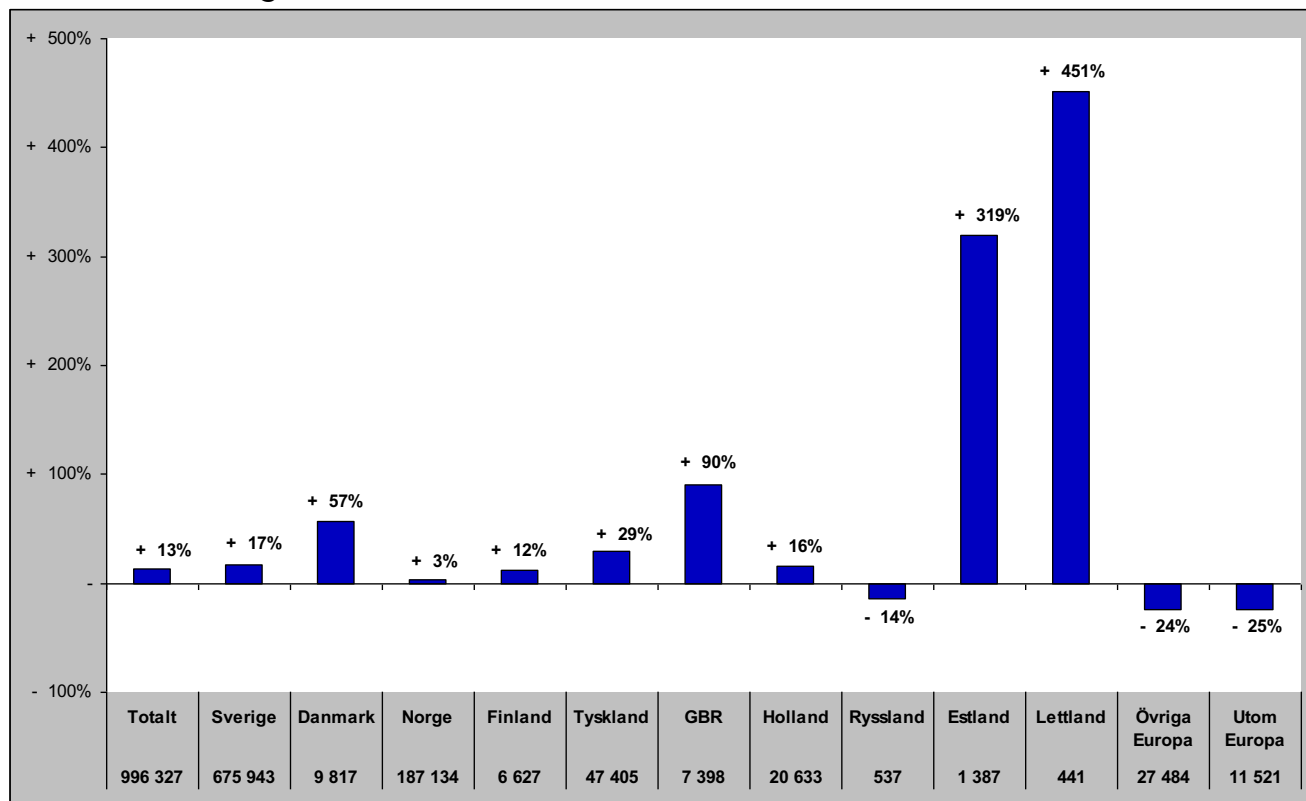

# Sammanfattning marknader (HSVCsol) i JH barmark maj-okt 2019

## Förändring gästnätter

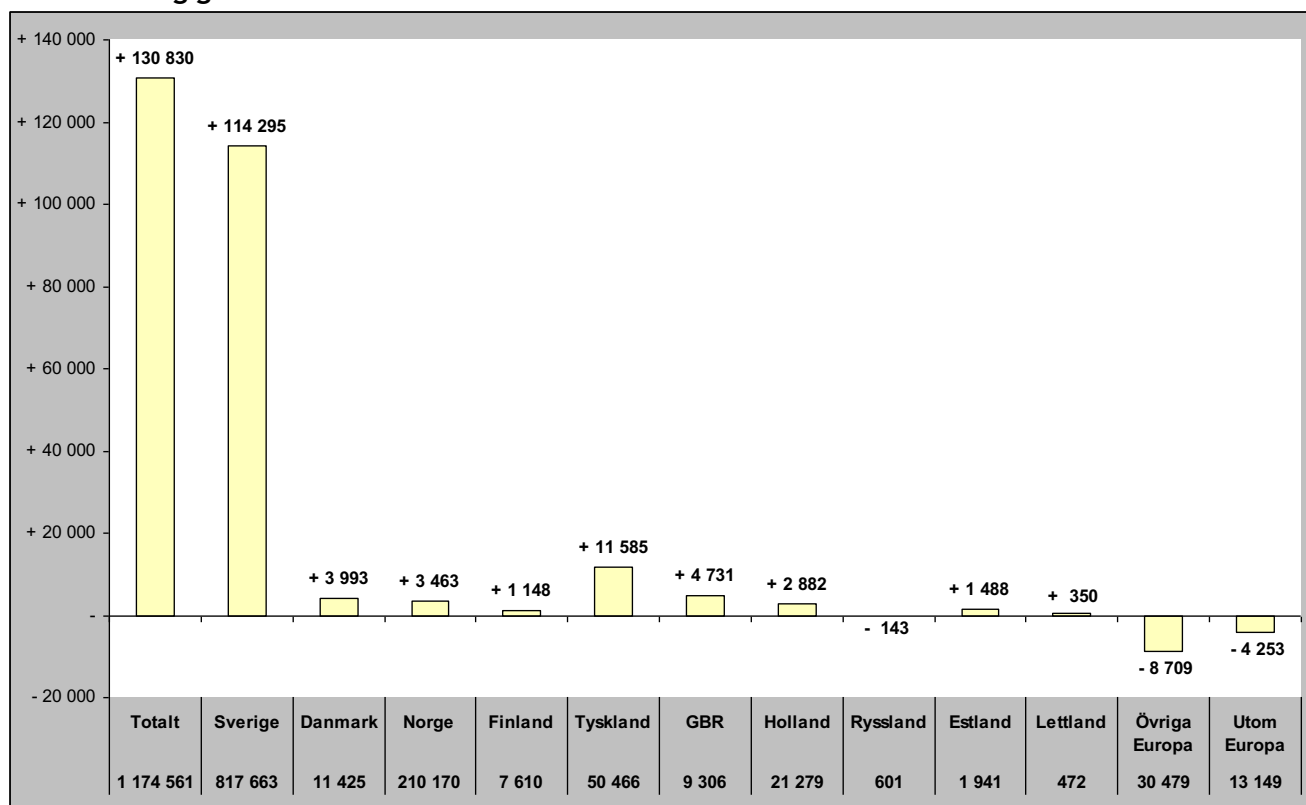

## Relativ förändring

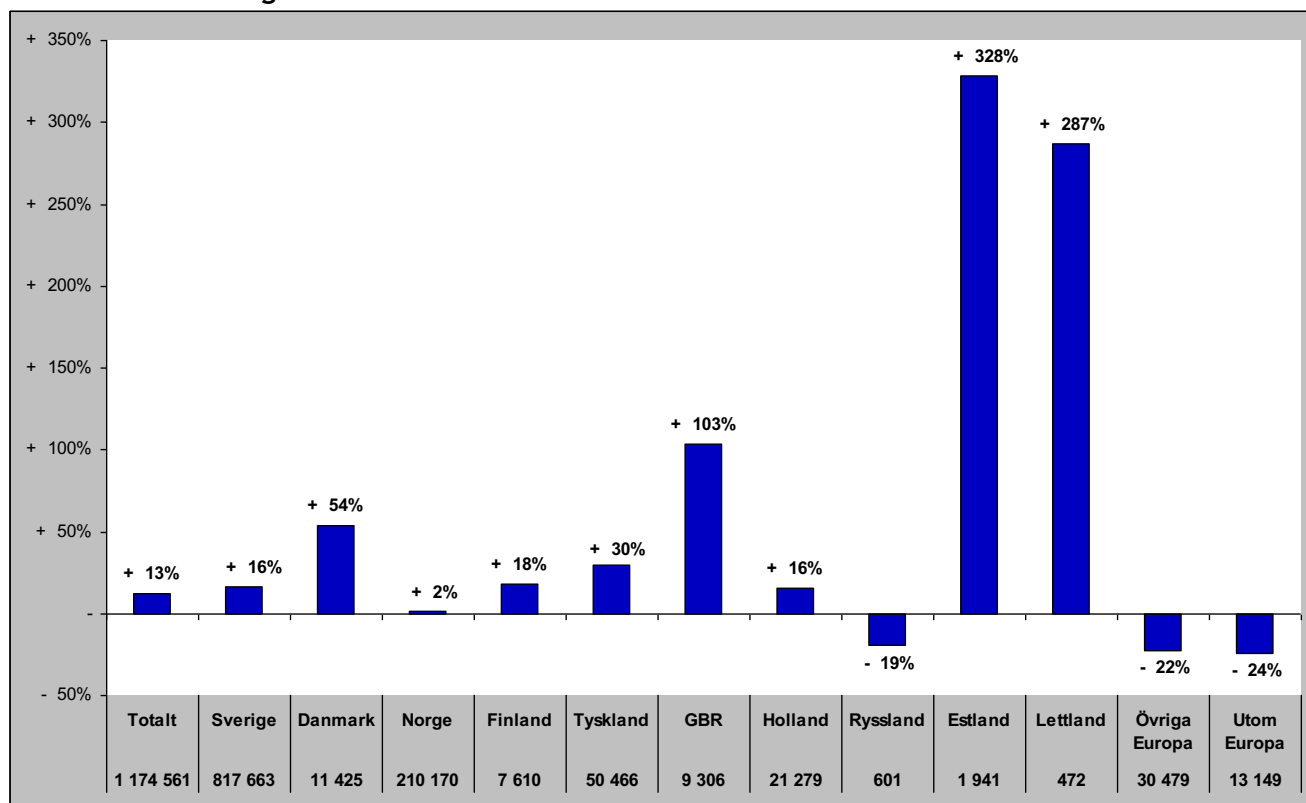

# Sammanfattning marknader (HSVCsol) i JH helåret 2018

## Förändring gästnätter

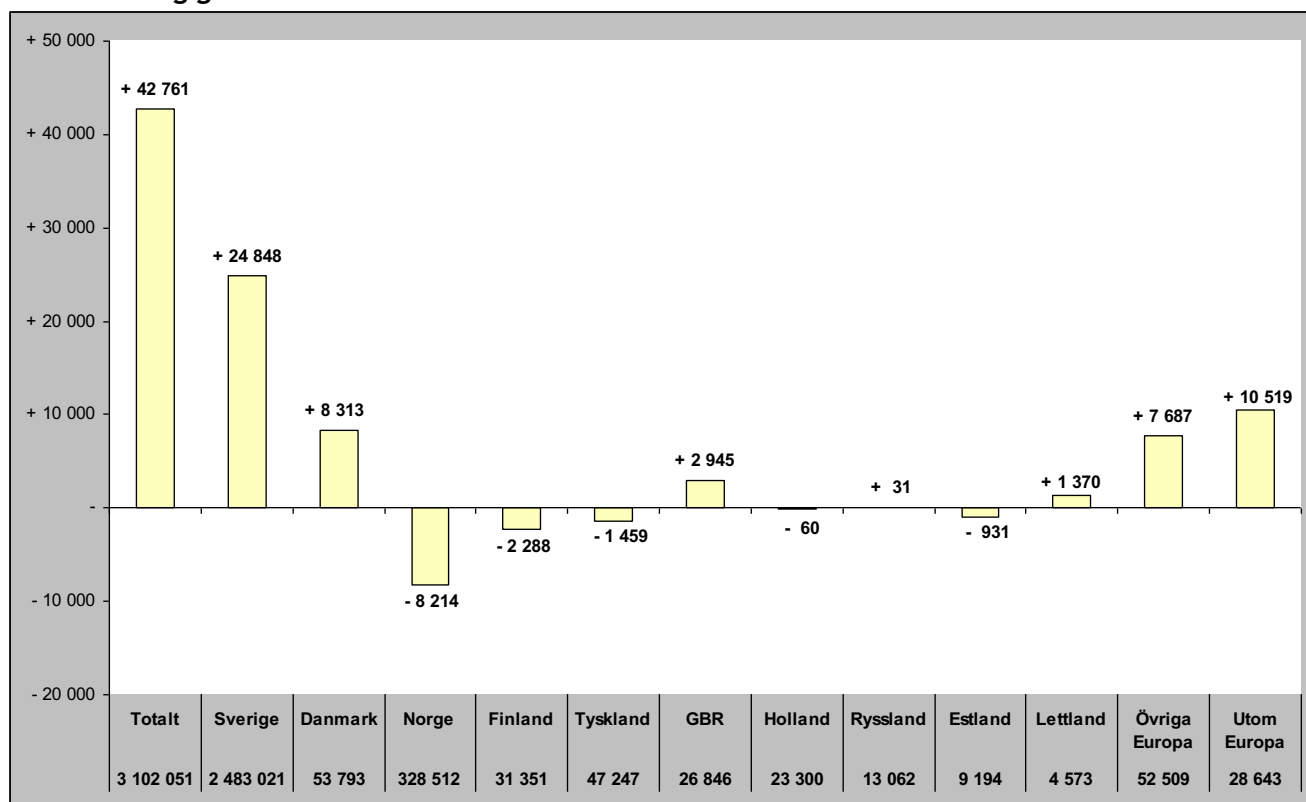

## Relativ förändring

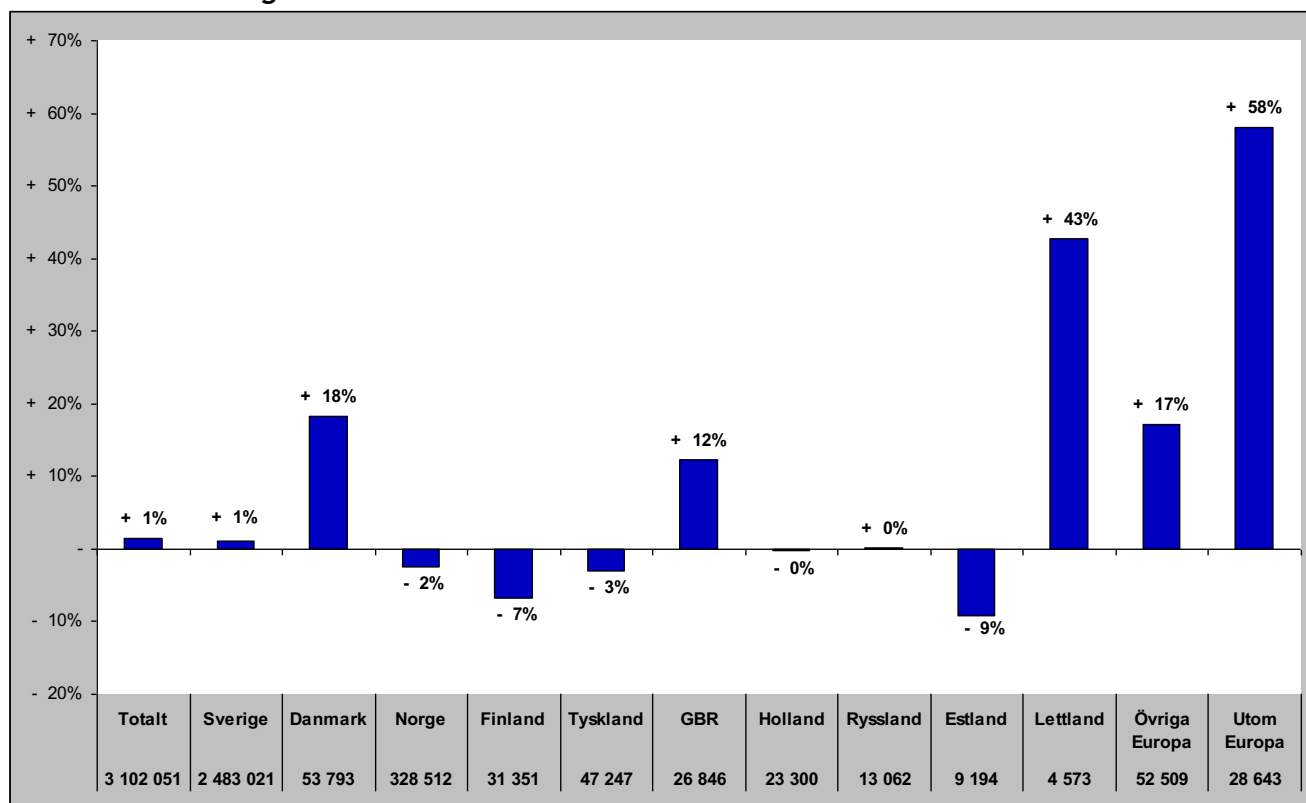

## TOTALT ANTAL GÄSTNÄTTER

# Gästnätter totalt (HSVCsol) i JH

## Förändring gästnätter

Totalt antal gästnätter 3 262 092

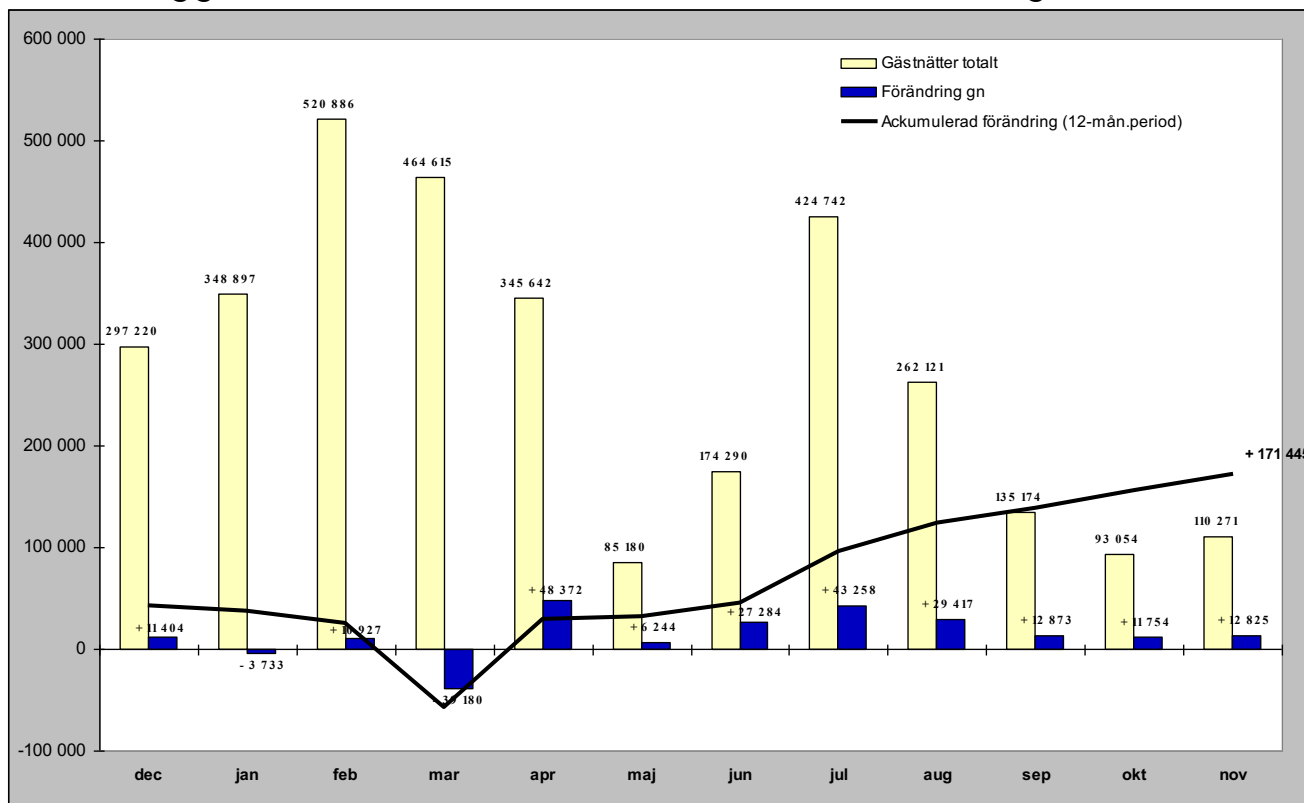

## Relativ förändring

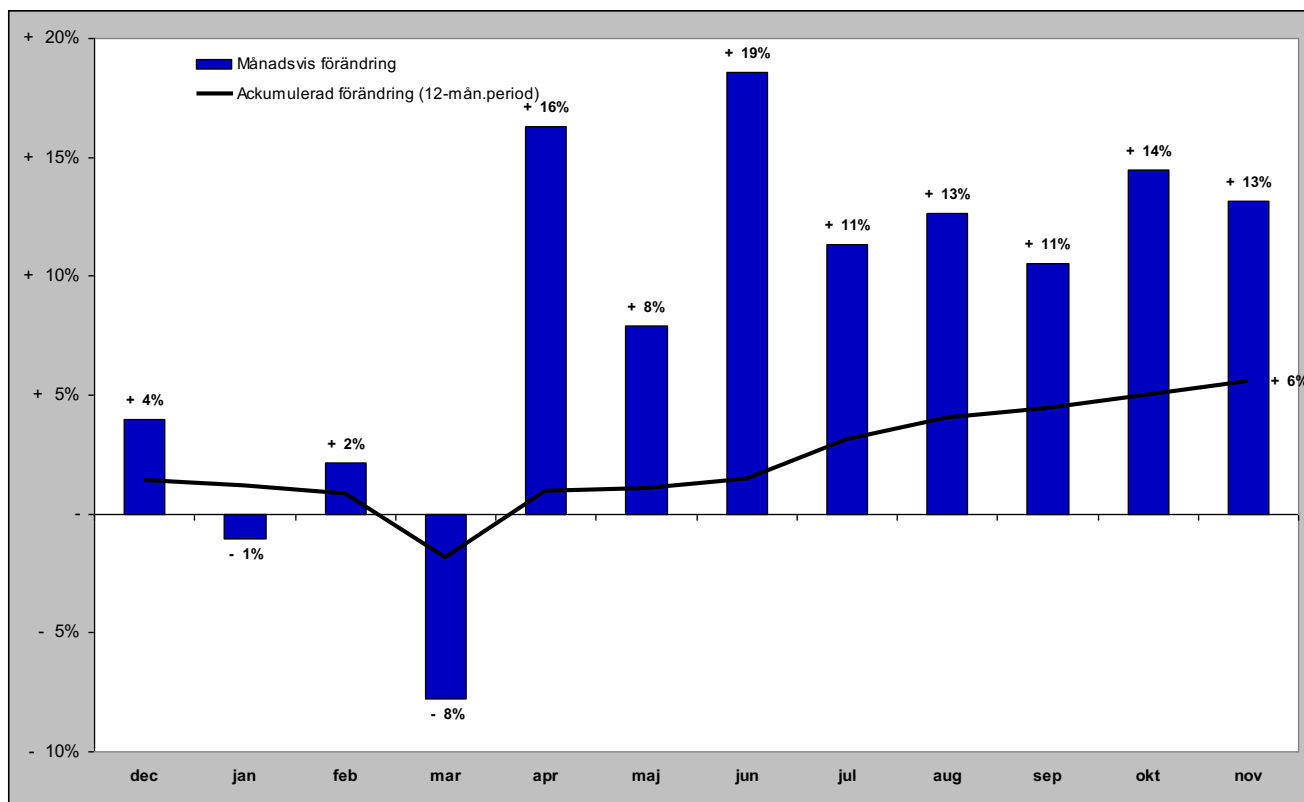

## **GÄSTNÄTTER FÖRDELAT PER BOENDEFORM**

# Gästnätter hotell i JH

## Förändring gästnätter

Totalt antal gästnätter 951 134

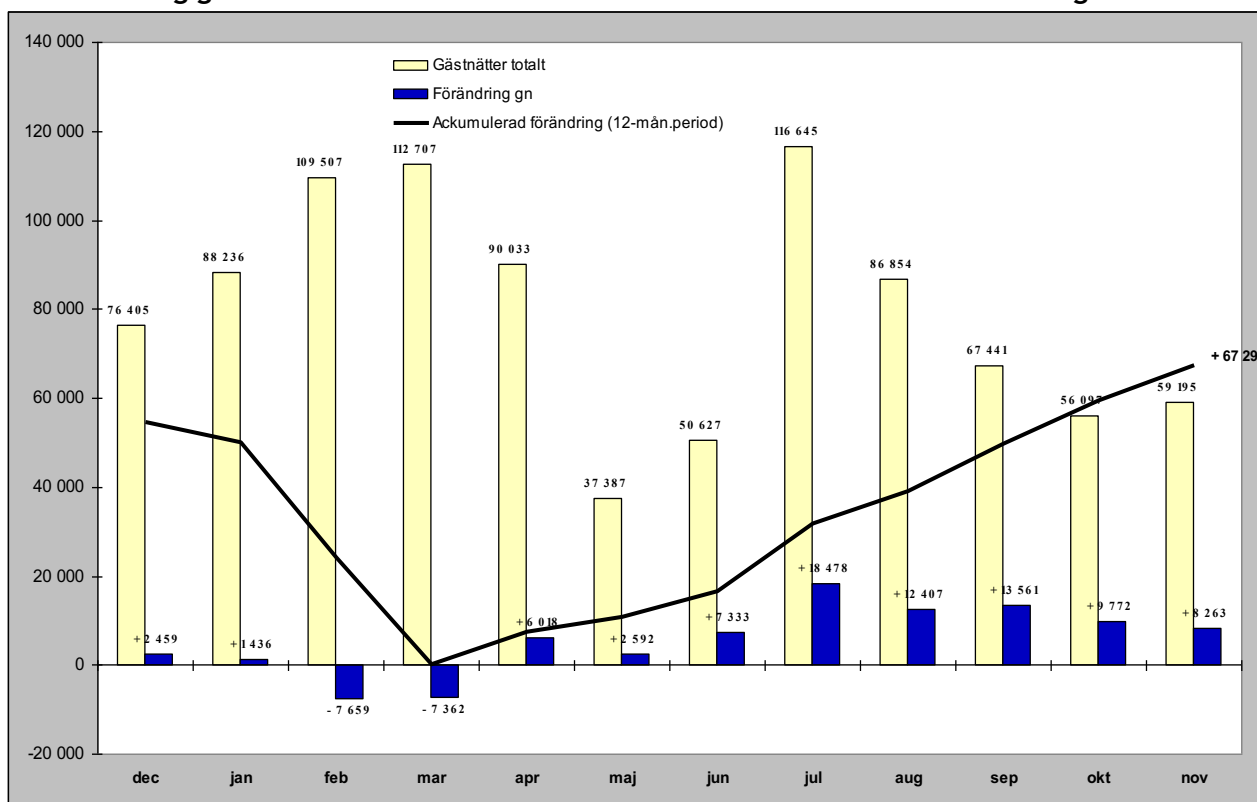

## Relativ förändring

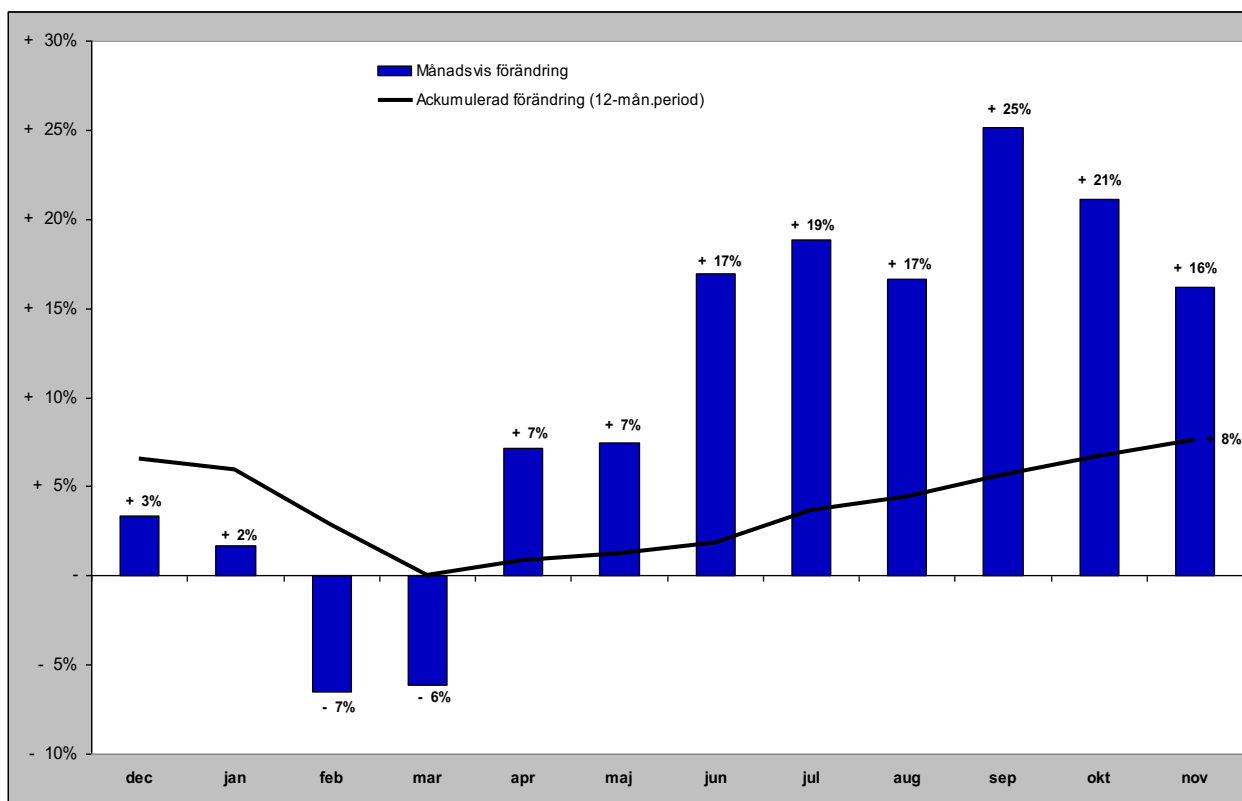



# Gästnätter stugby i JH

## Förändring gästnätter

Totalt antal gästnätter 428 503

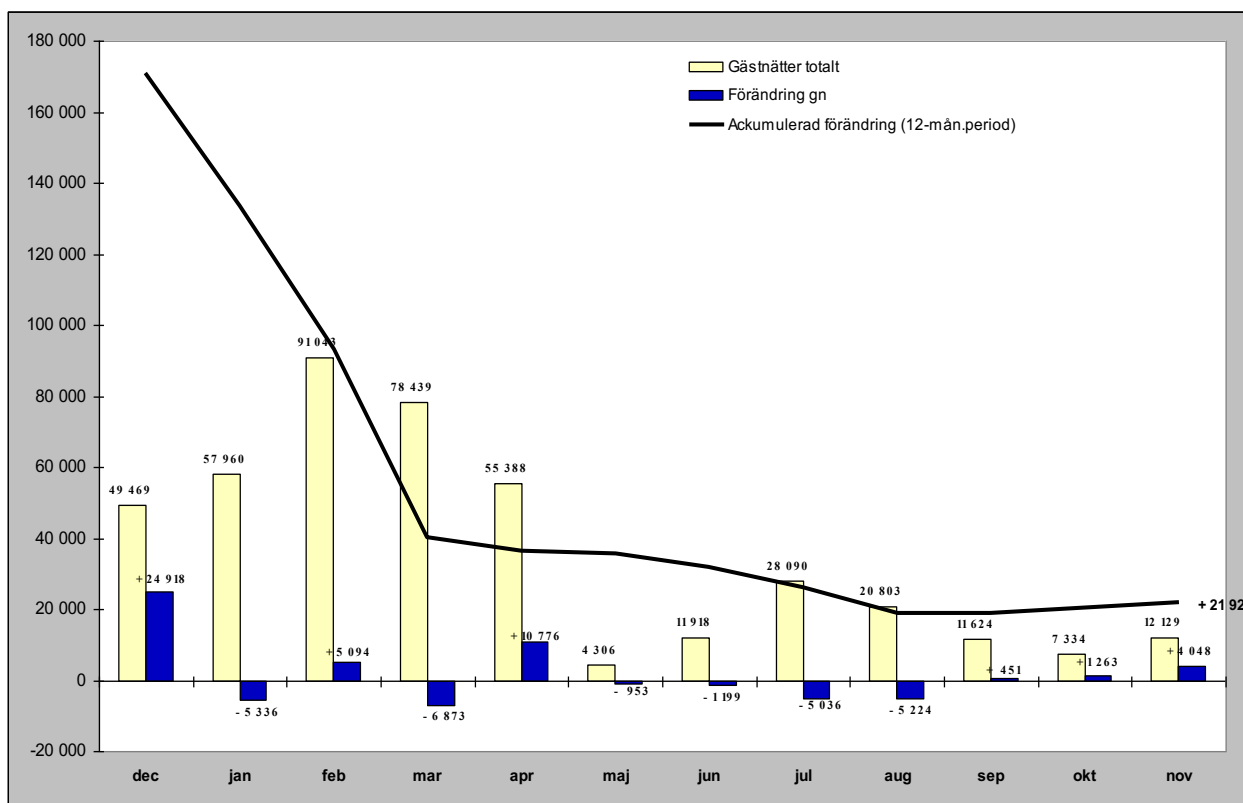

## Relativ förändring

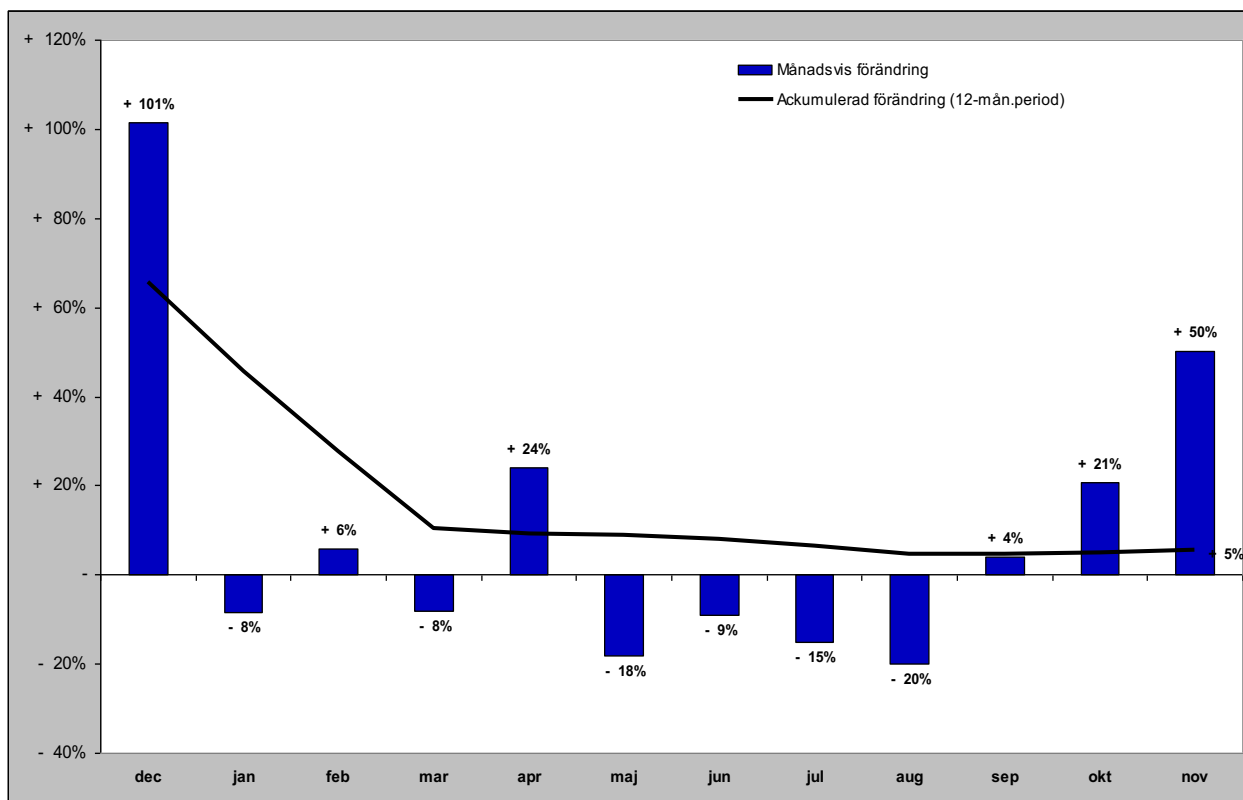

# Gästnätter vandrarhem i JH

## Förändring gästnätter

Totalt antal gästnätter 211 078

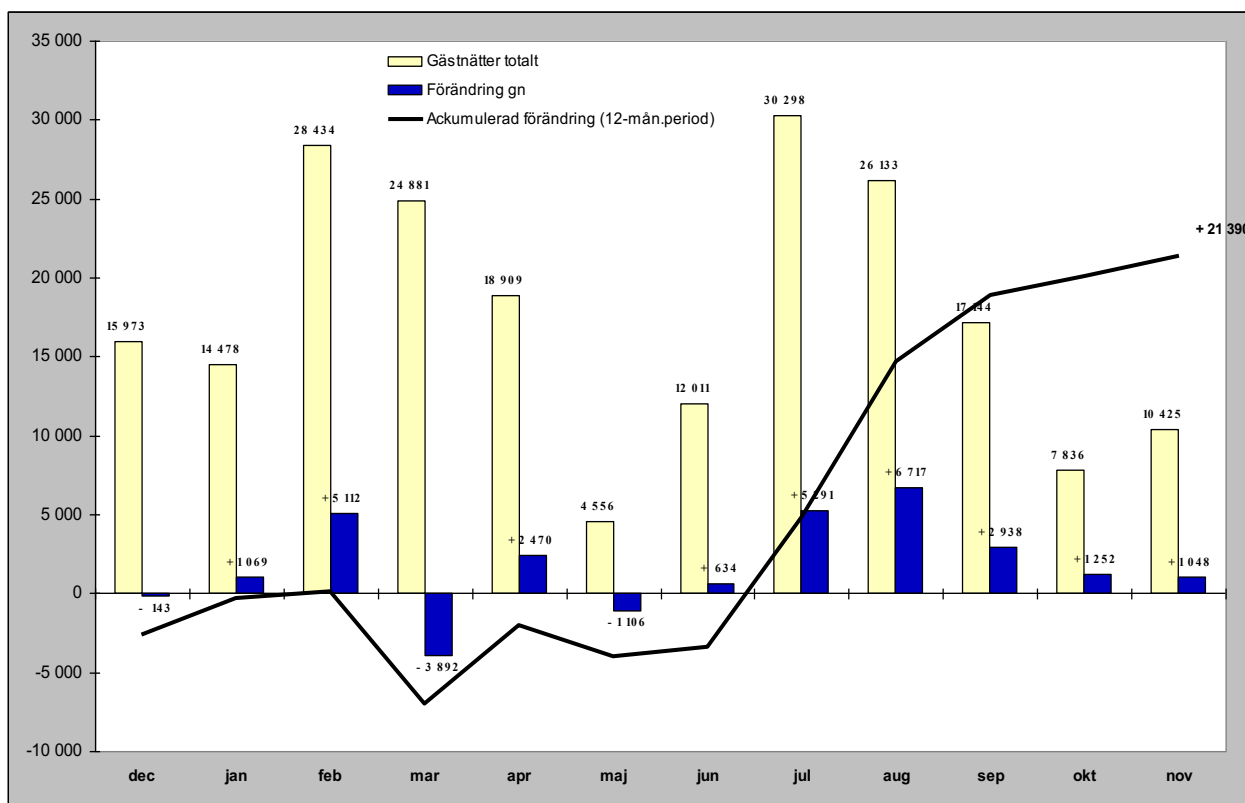

## Relativ förändring

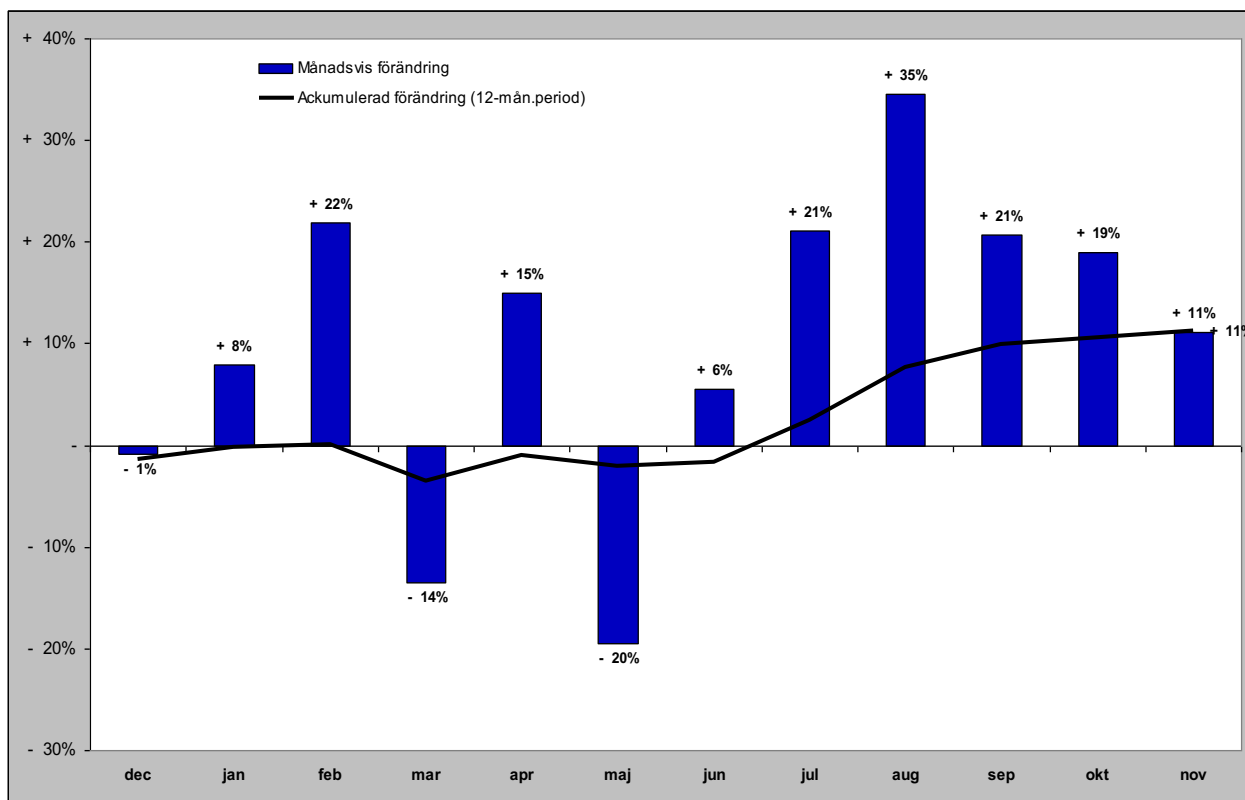

# Gästnätter camping i JH

## Förändring gästnätter

Totalt antal gästnätter 618 295

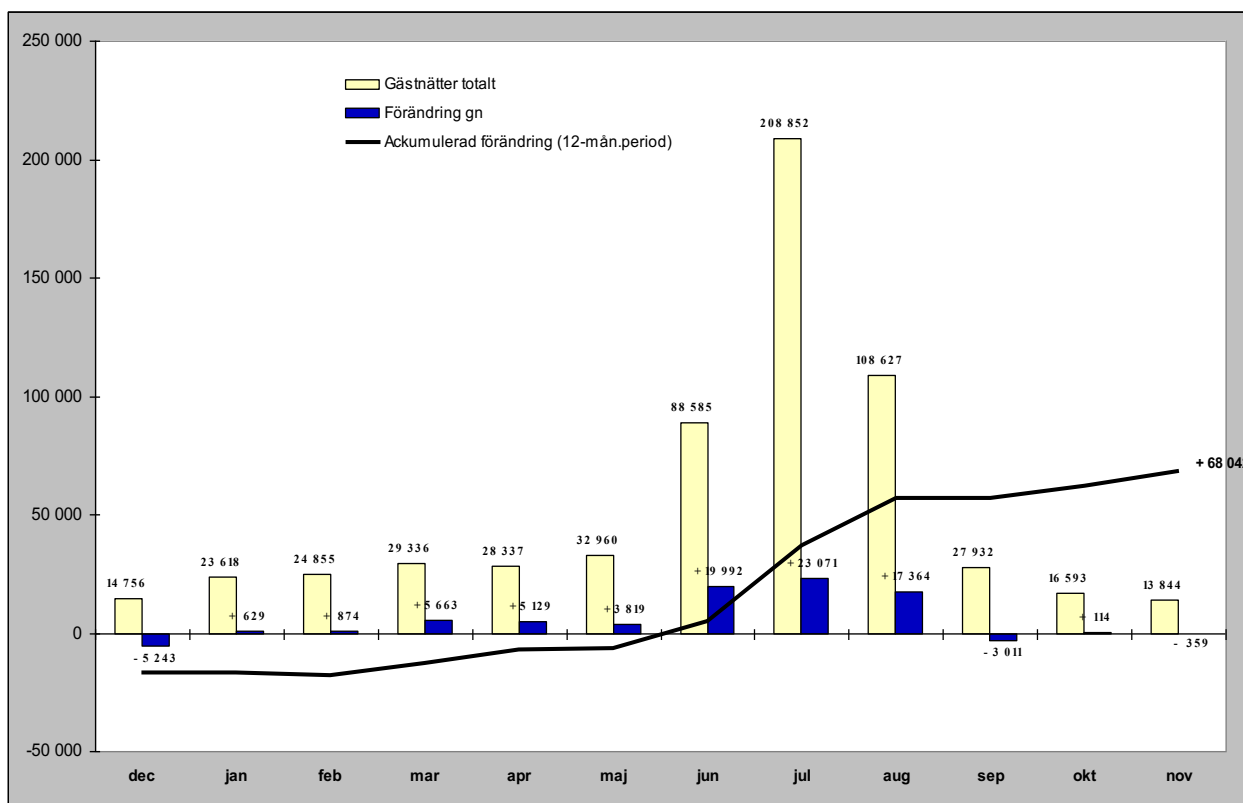

## Relativ förändring

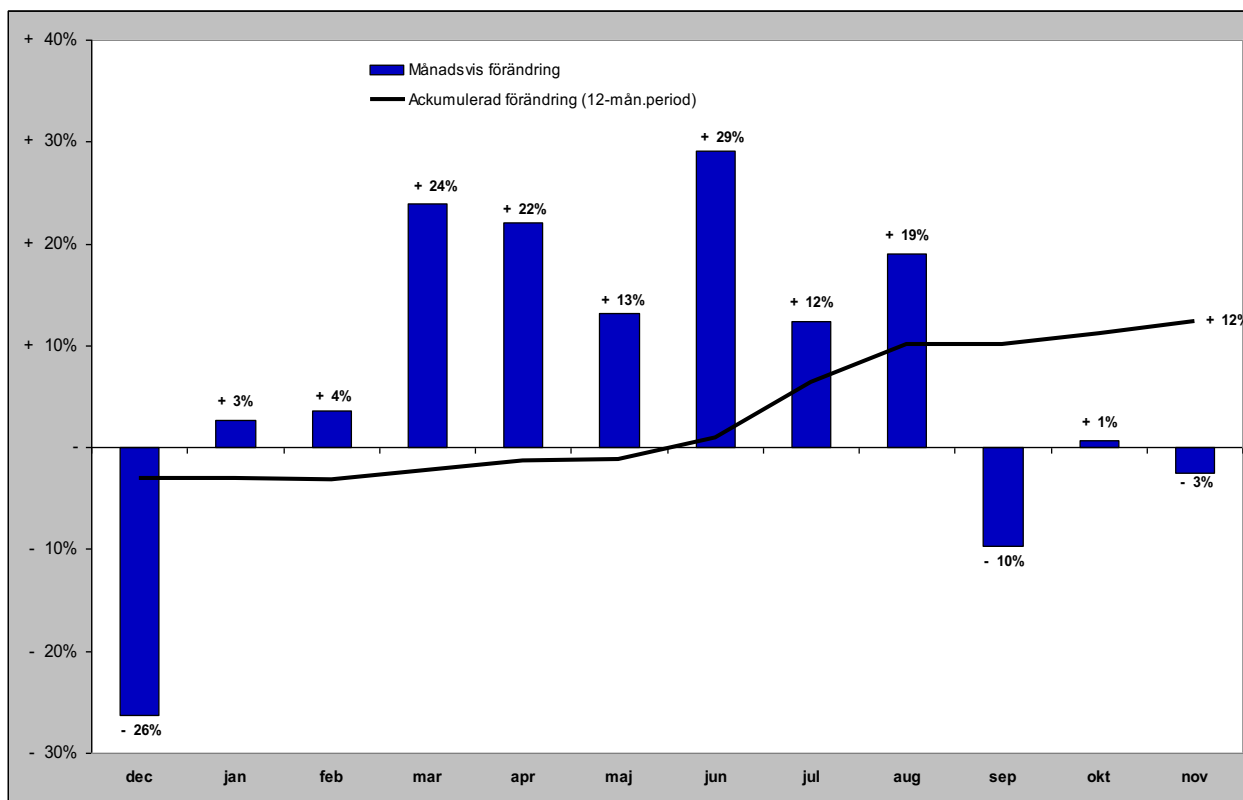

# Gästnätter förmedlad stuga/lägenhet (sol) i JH

## Förändring gästnätter

Totalt antal gästnätter 1 053 082

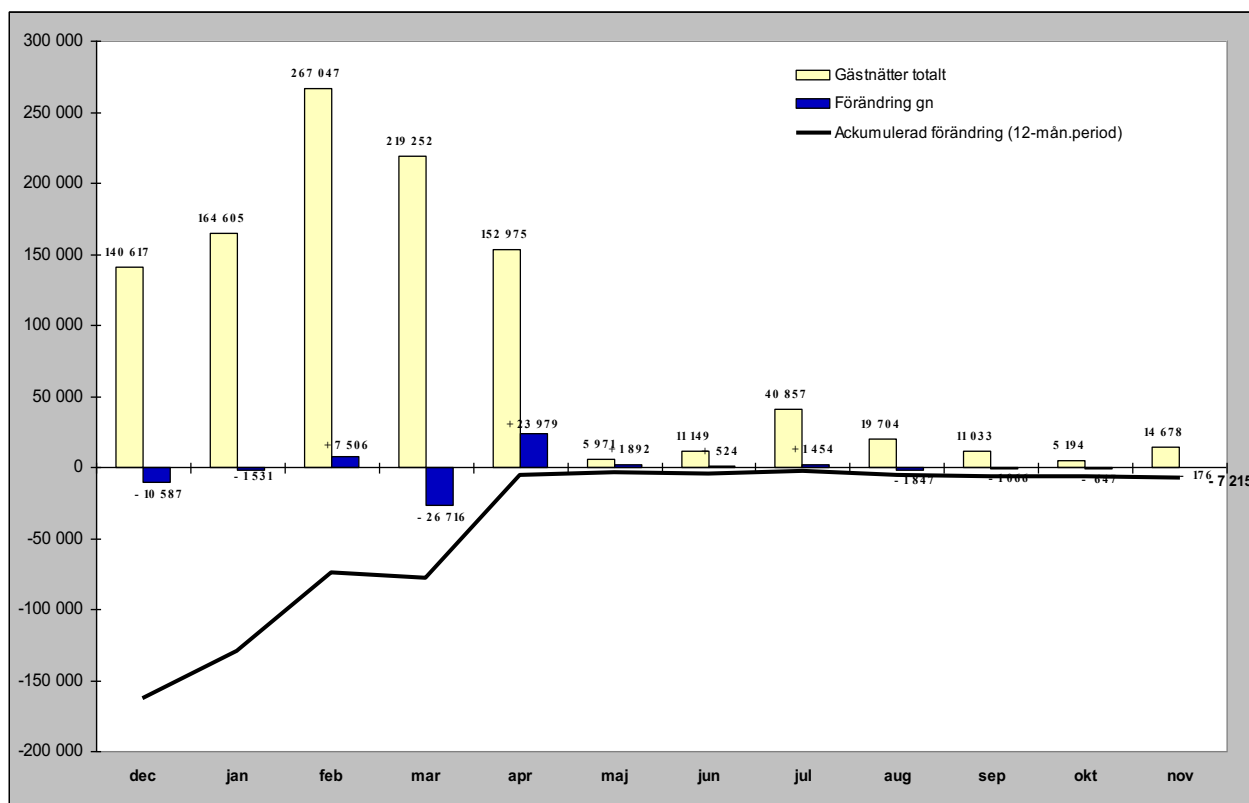

## Relativ förändring

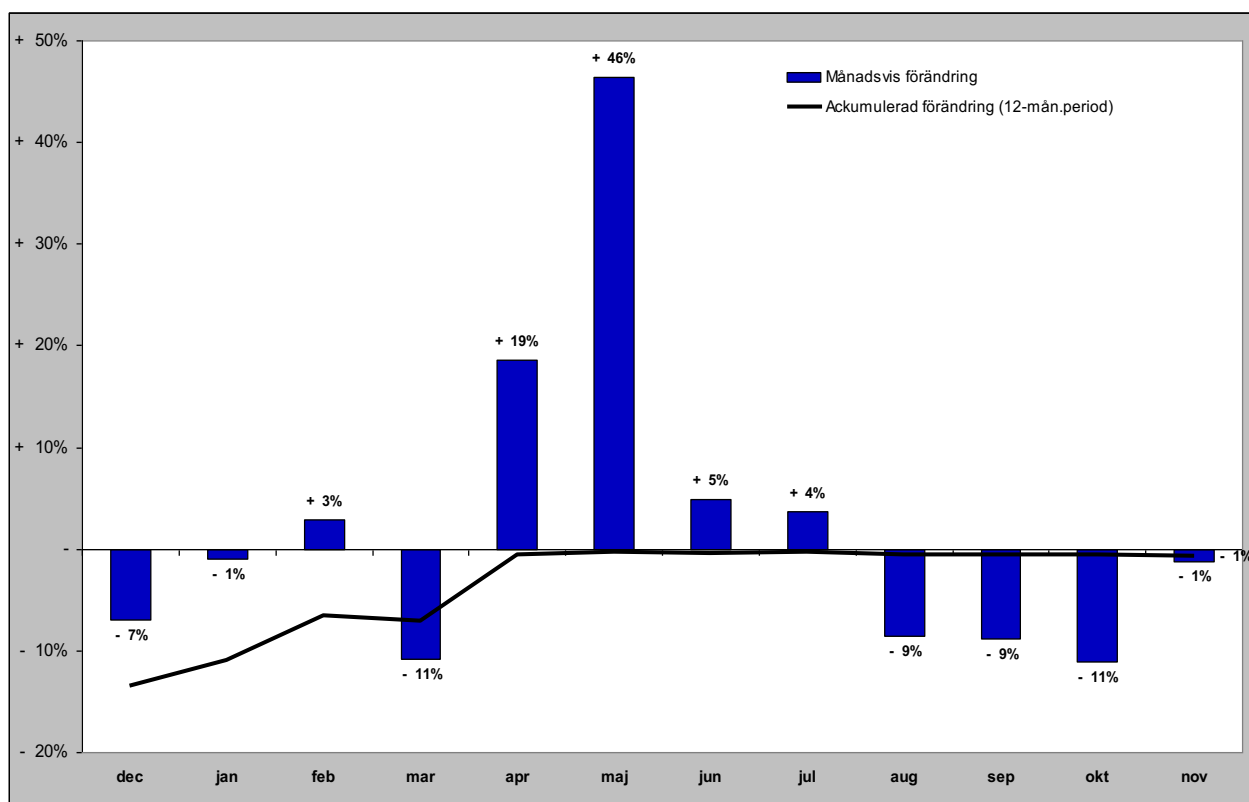

## **GÄSTNÄTTER FÖRDELAT PER MARKNAD**

# Svenska gästnätter (HSVCsol) i JH

Förändring gästnätter

Totalt antal gästnätter 2 623 119

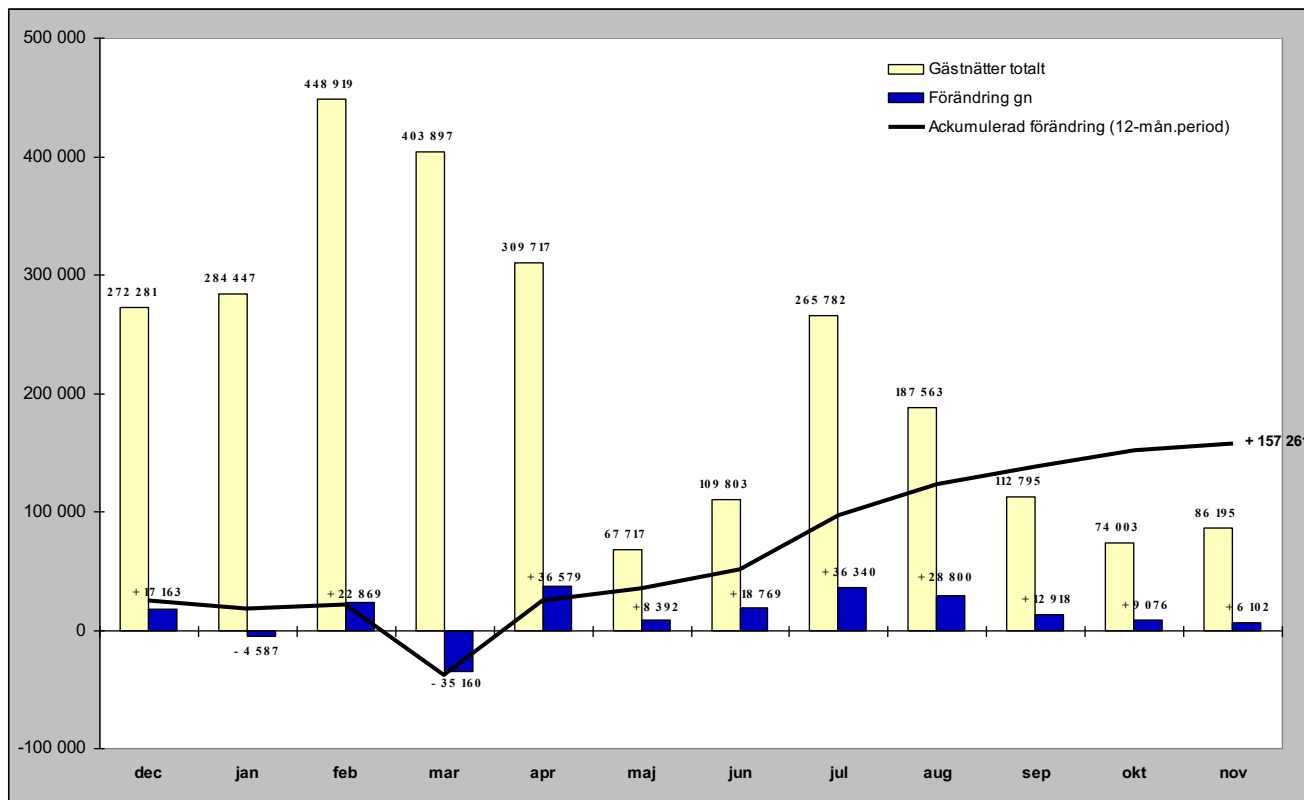

Relativ förändring

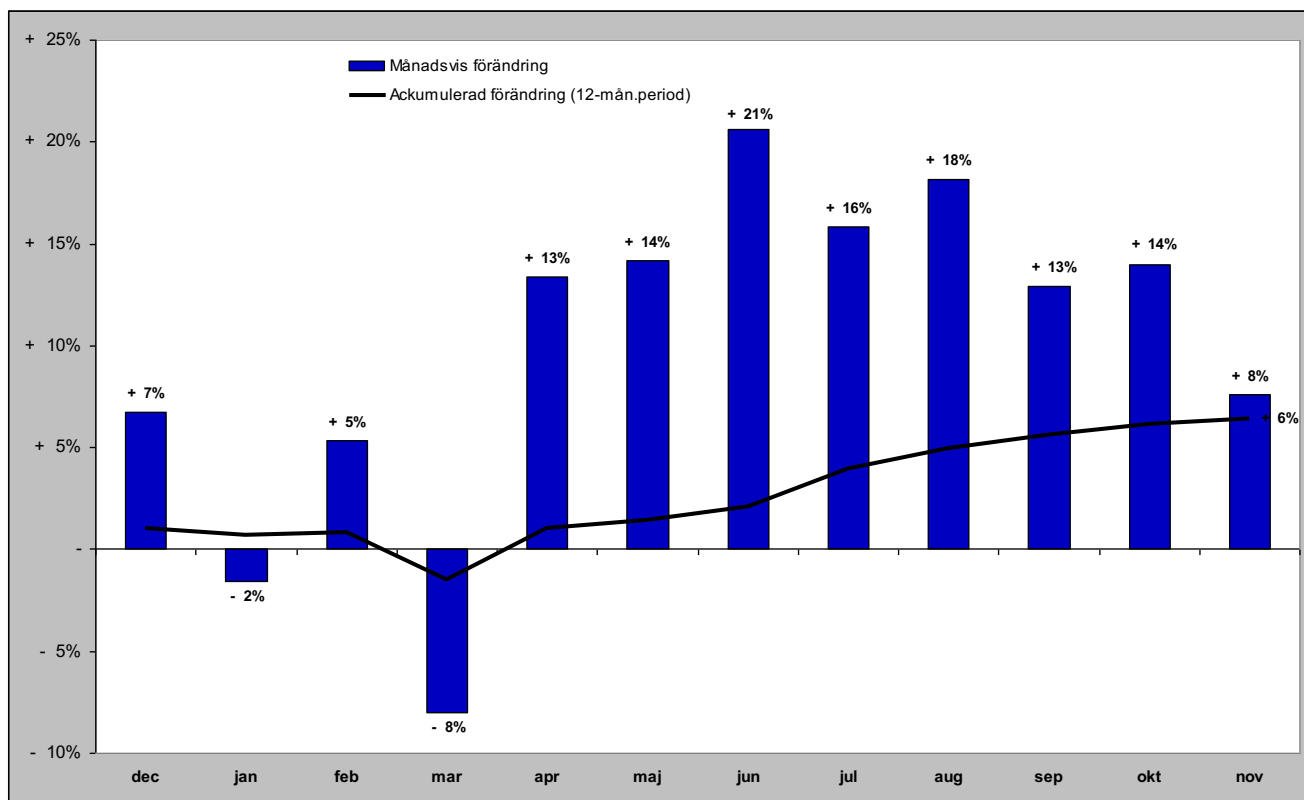

# Norska gästnätter (HSVCsol) i JH

Förändring gästnätter

Totalt antal gästnätter 319 614

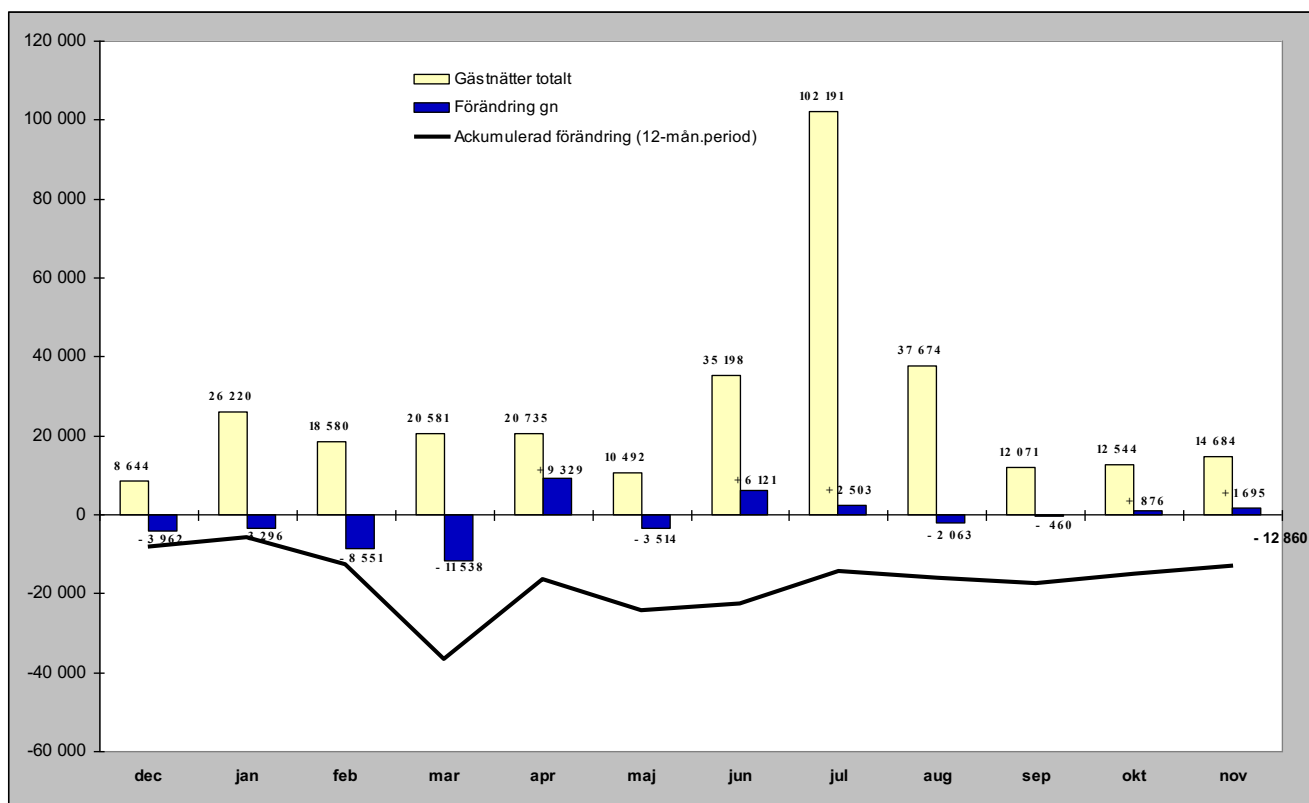

Relativ förändring

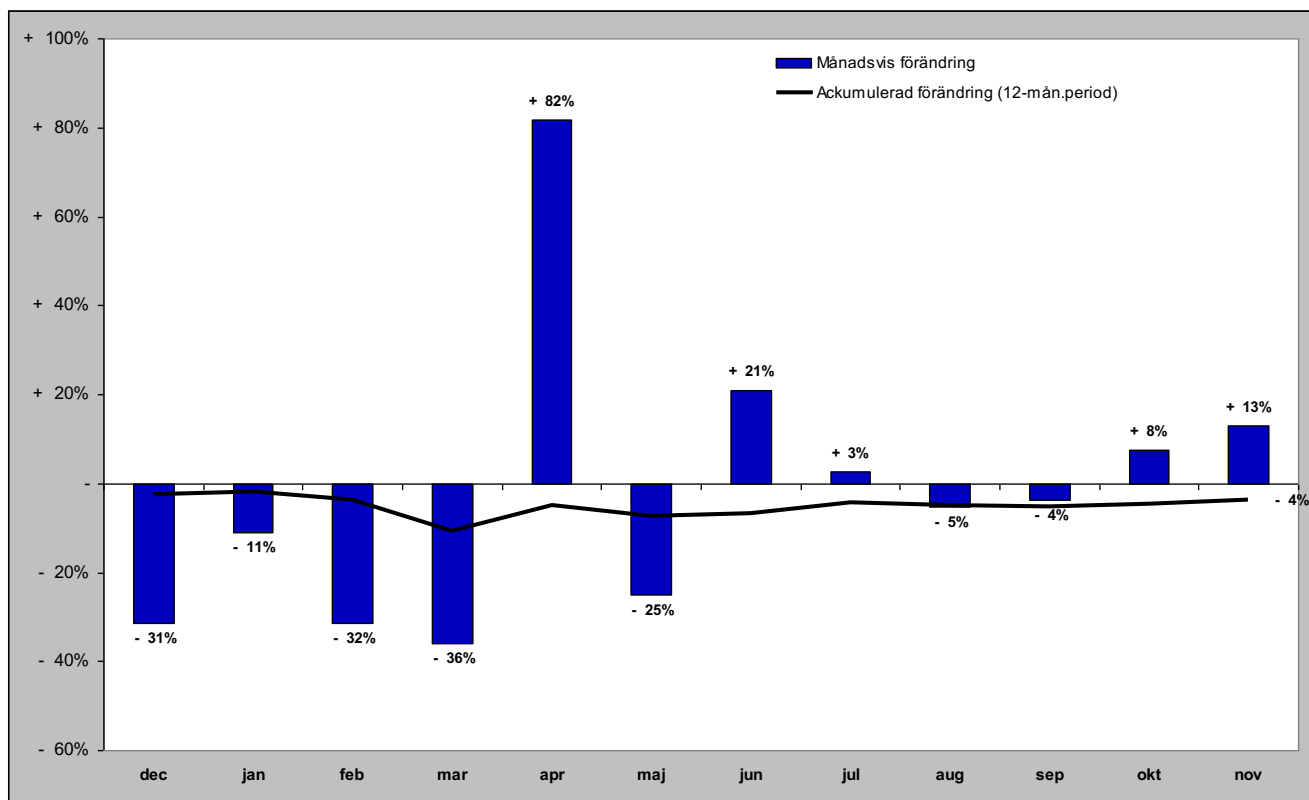

# Danska gästnätter (HSVCsol) i JH

## Förändring gästnätter

Totalt antal gästnätter 52 994

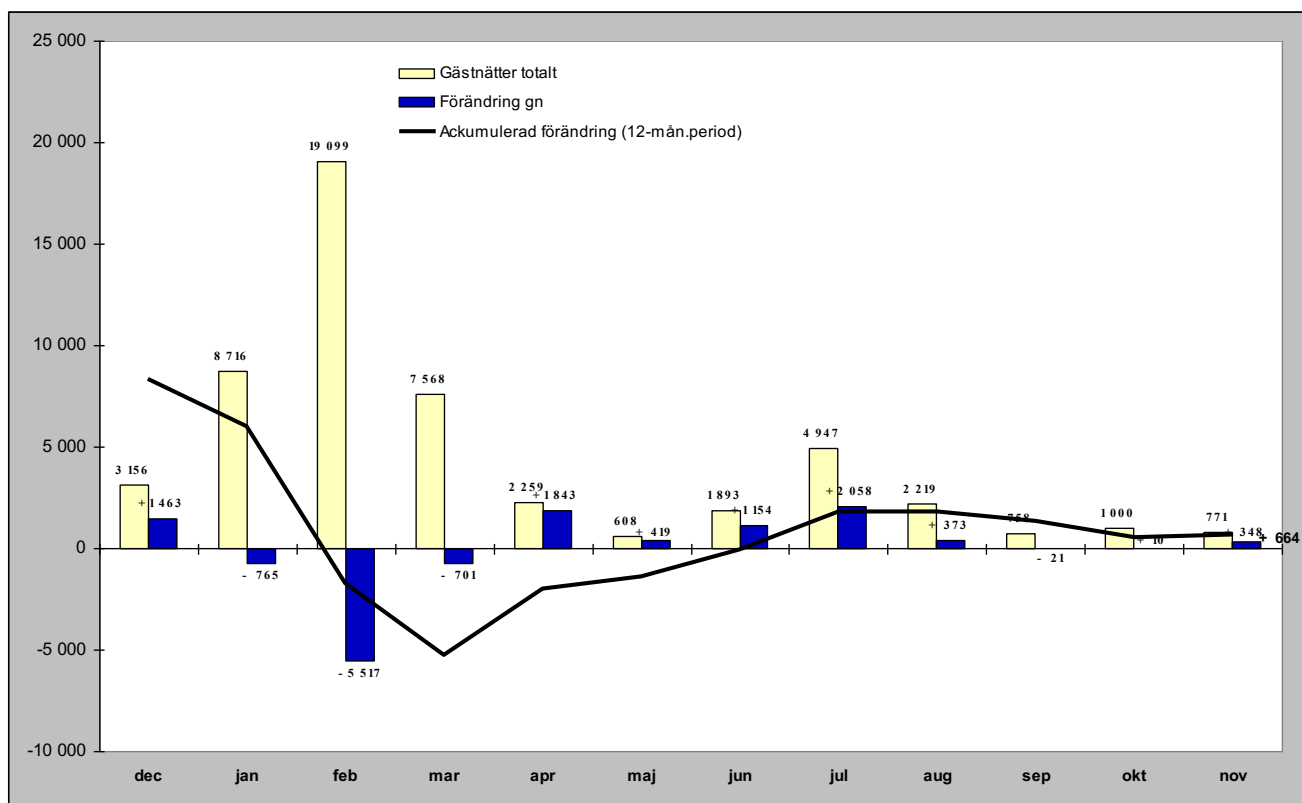

## Relativ förändring

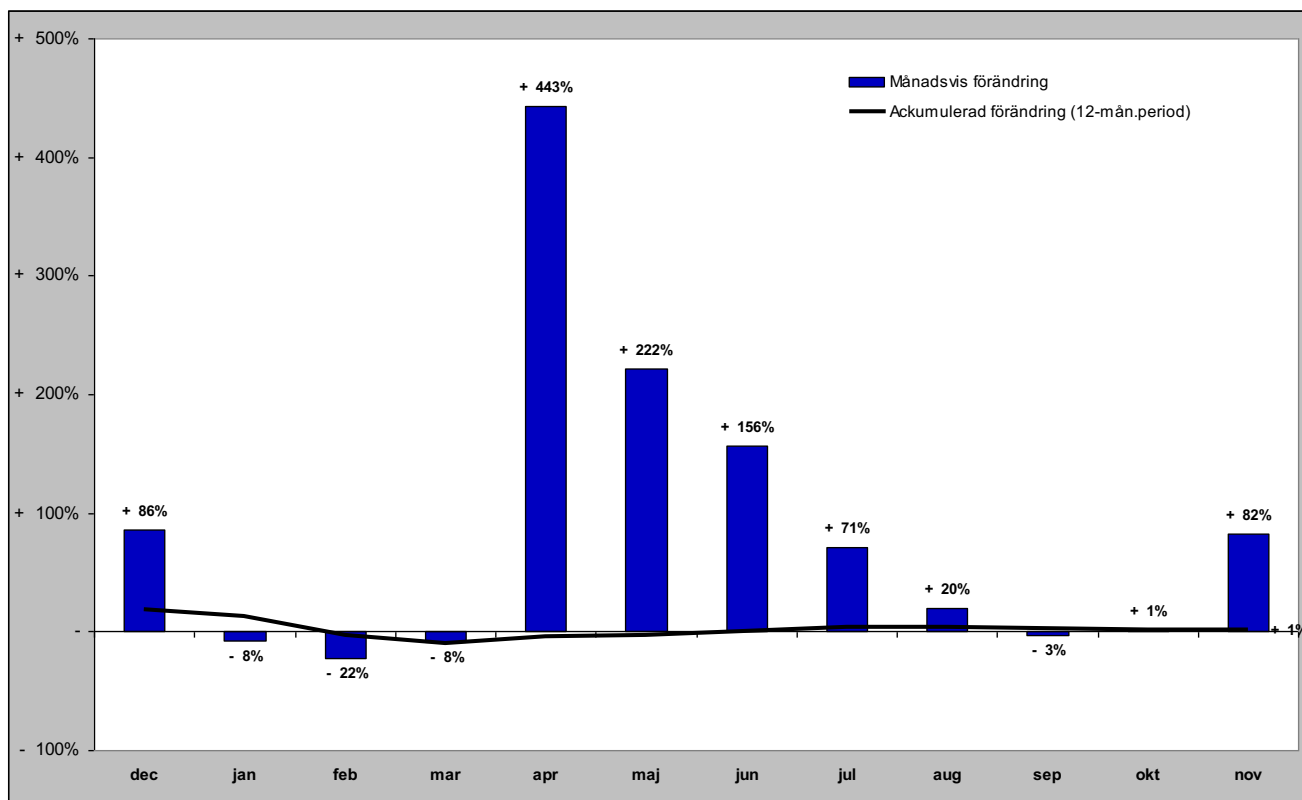



# Finska gästnätter (HSVCsol) i JH

## Förändring gästnätter

Totalt antal gästnätter 31 969

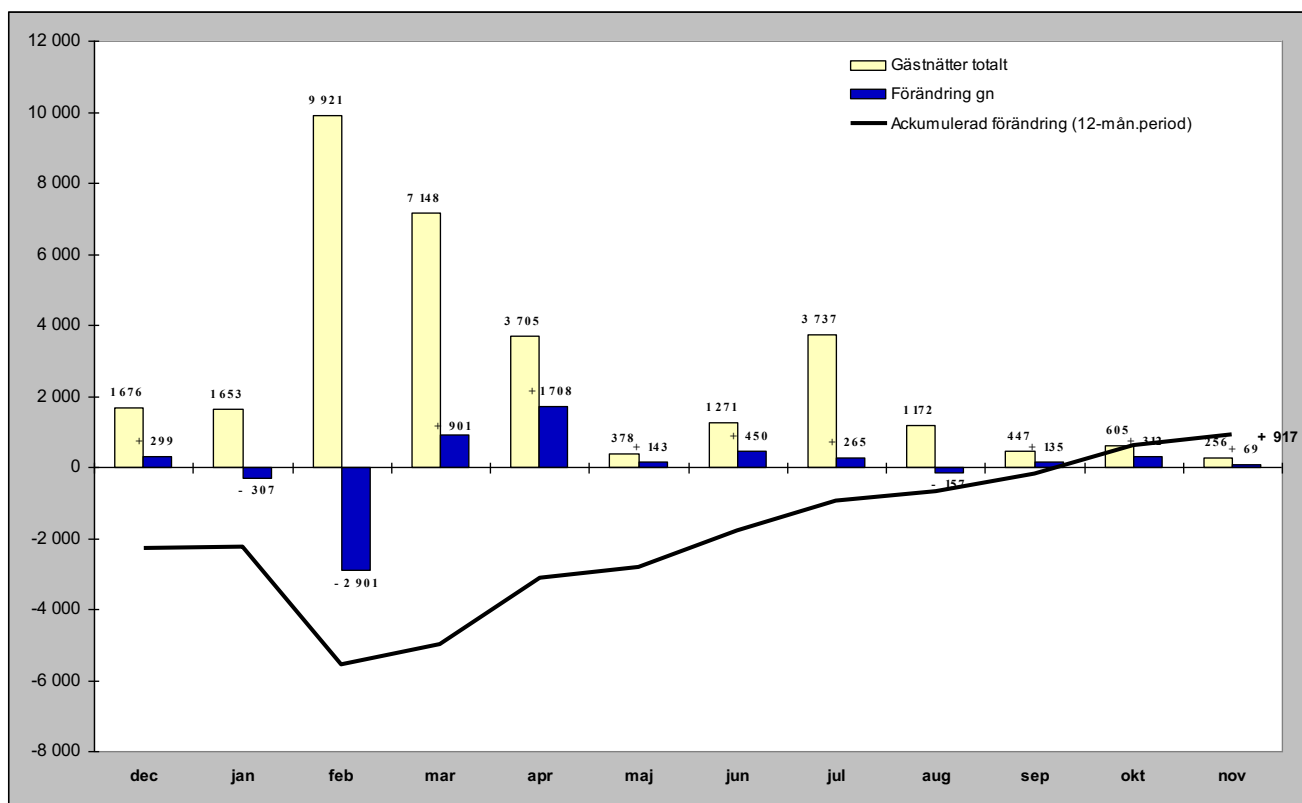

## Relativ förändring

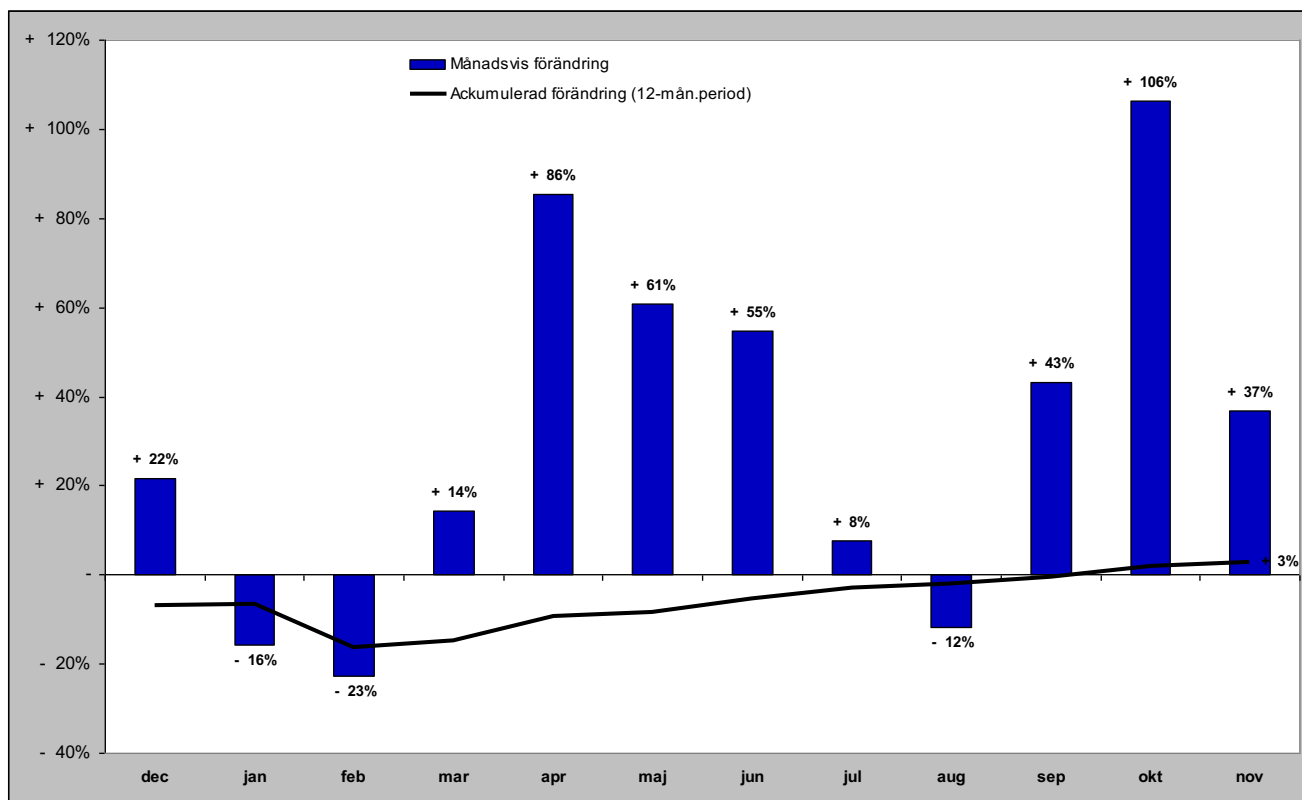

# Tyska gästnätter (HSVCsol) i JH

## Förändring gästnätter

Totalt antal gästnätter 61 518

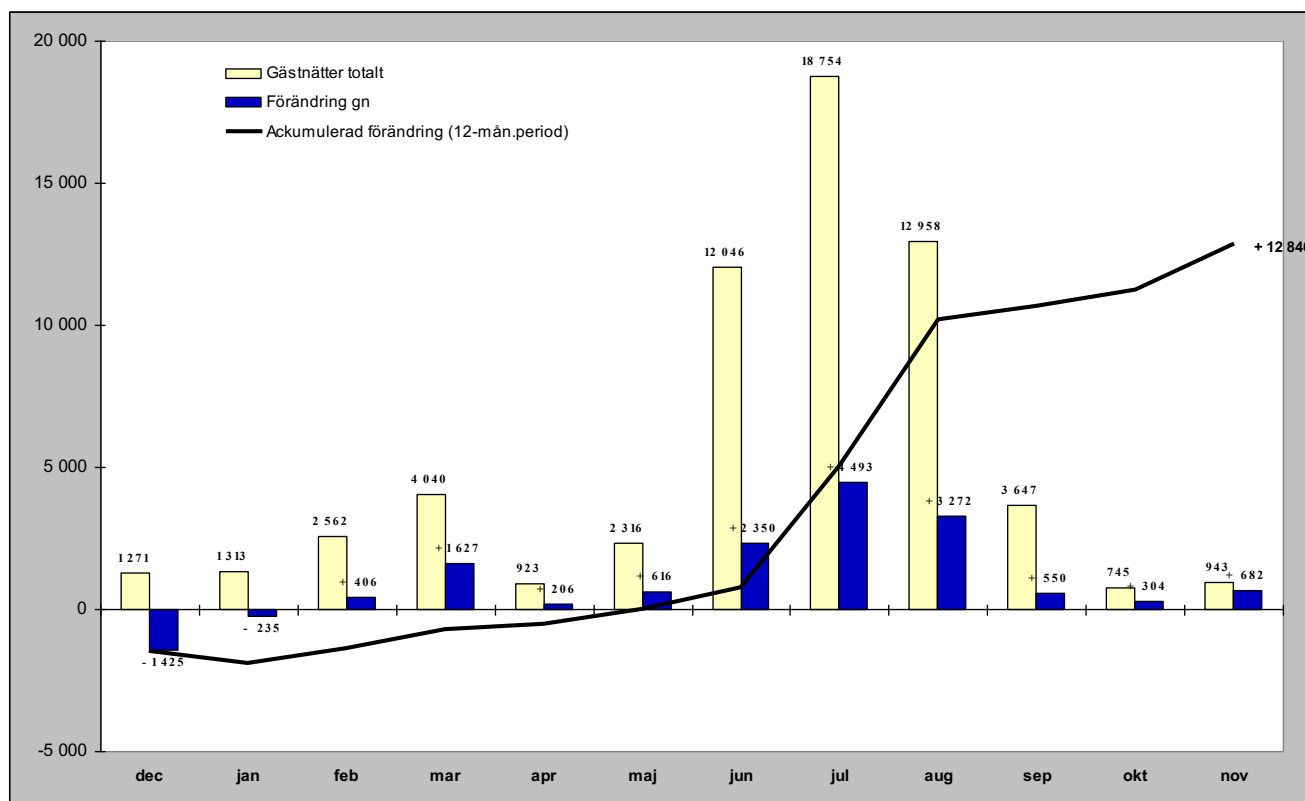

## Relativ förändring

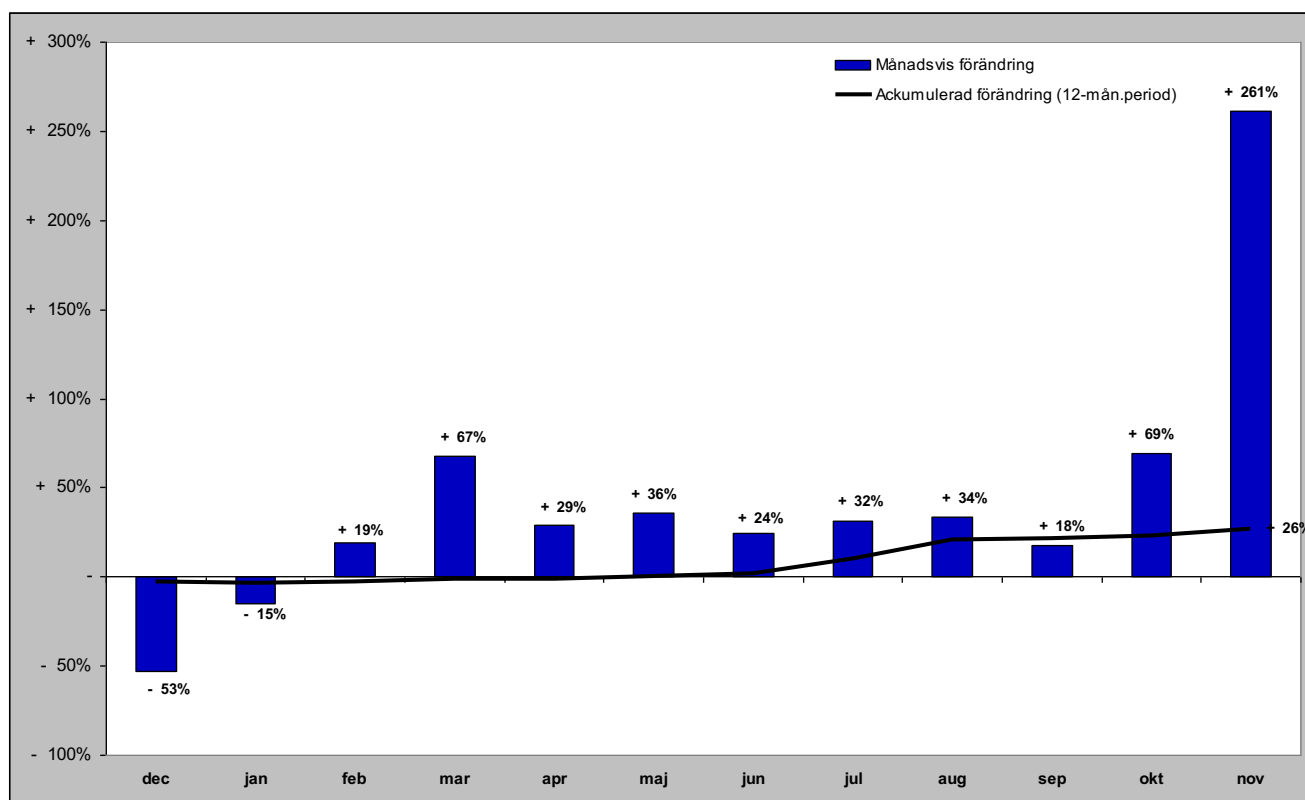

# Holländska gästnätter (HSVCsol) i JH

Förändring gästnätter

Totalt antal gästnätter 25 411

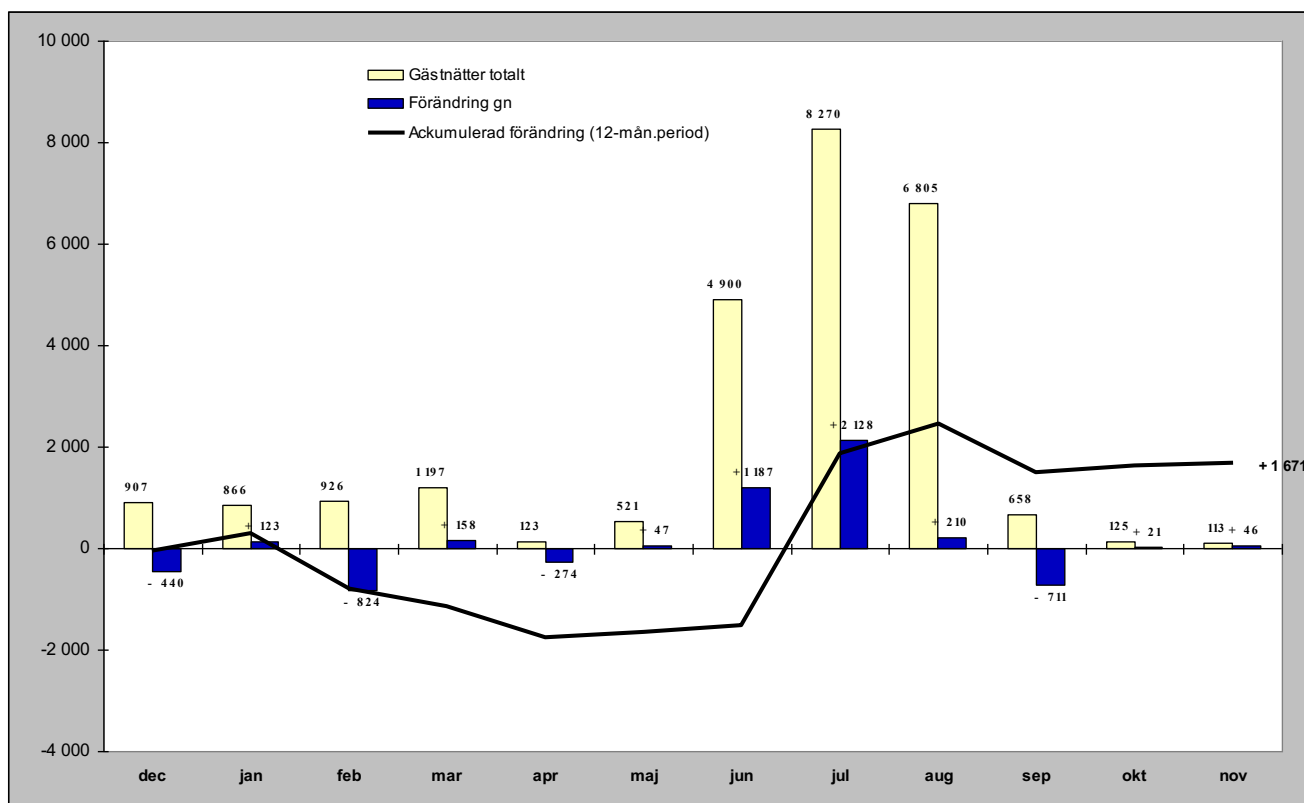

Relativ förändring

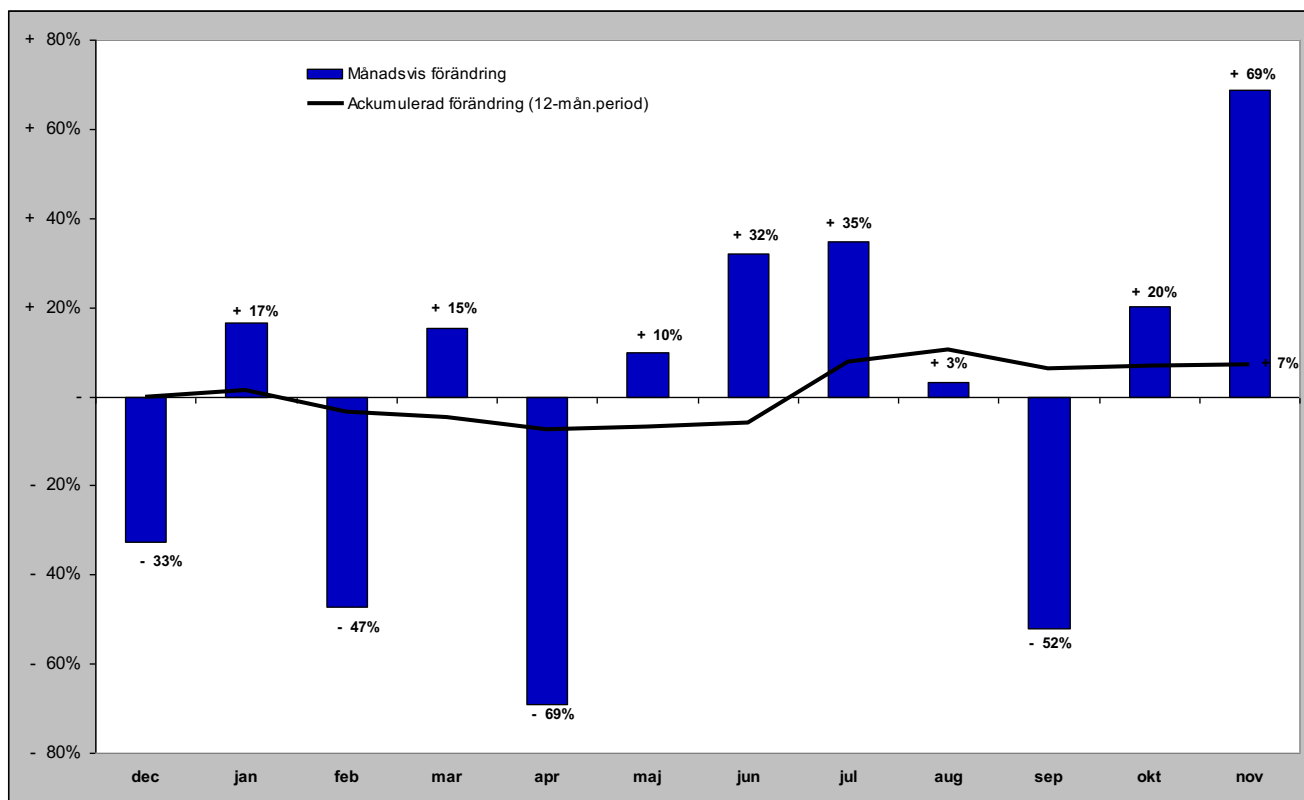

# Gästnätter från GBR (HSVCsol) i JH

## Förändring gästnätter

Totalt antal gästnätter 34 146

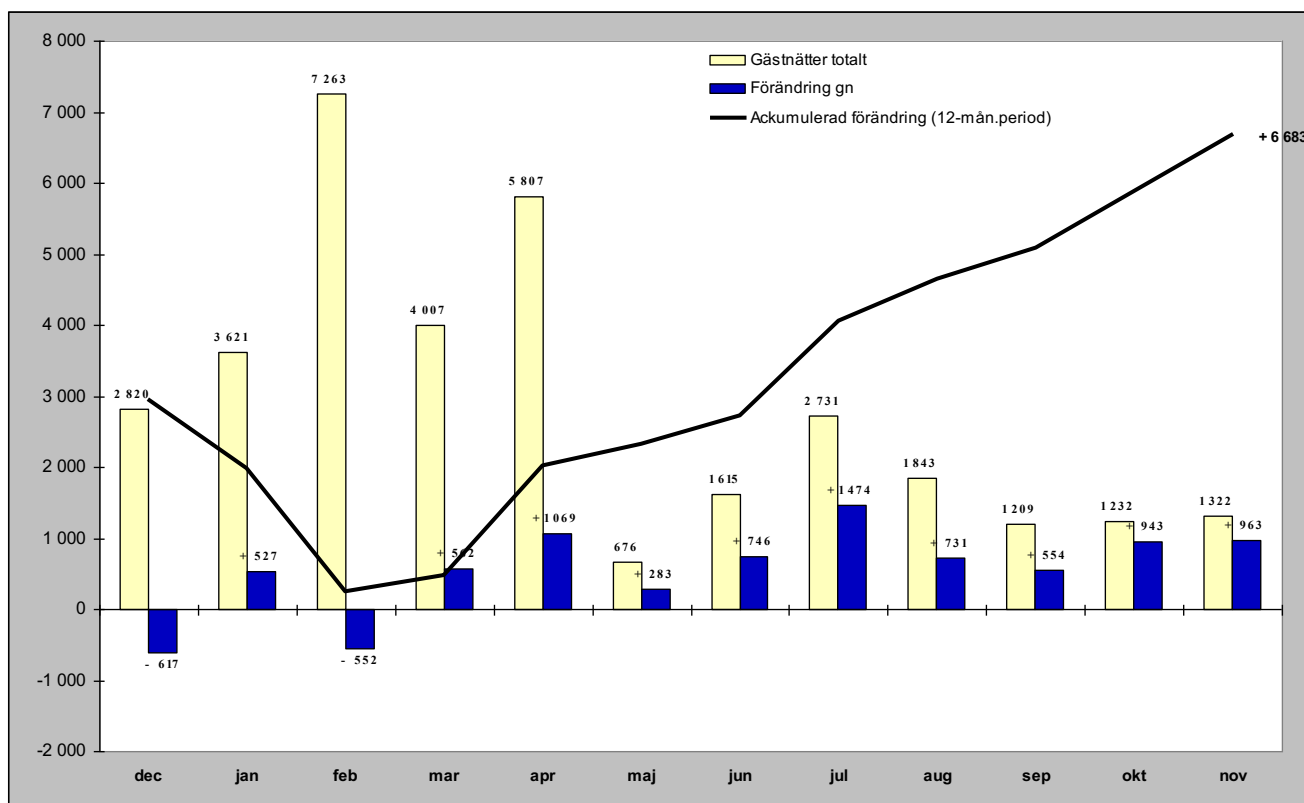

## Relativ förändring

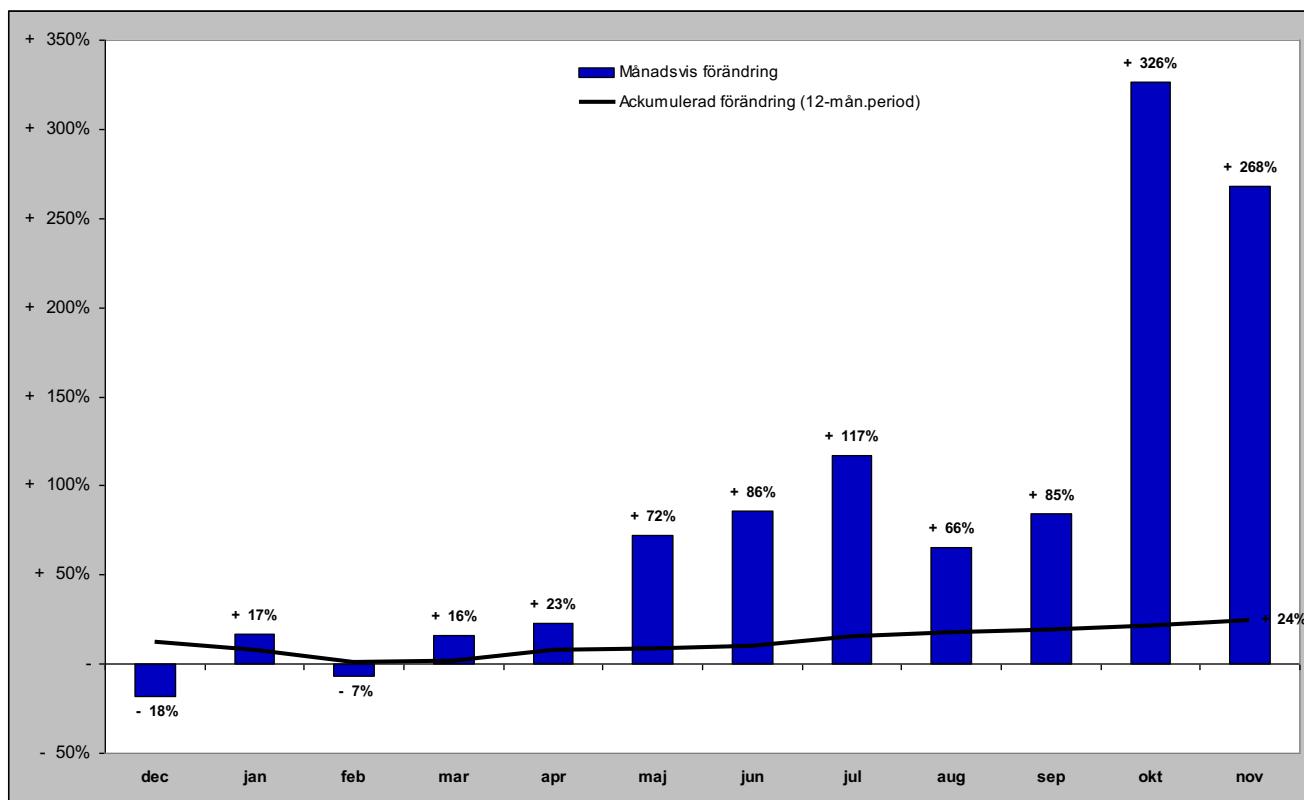

# Gästnätter från Ryssland (HSVCsol) i JH

Förändring gästnätter

Totalt antal gästnätter 16 311

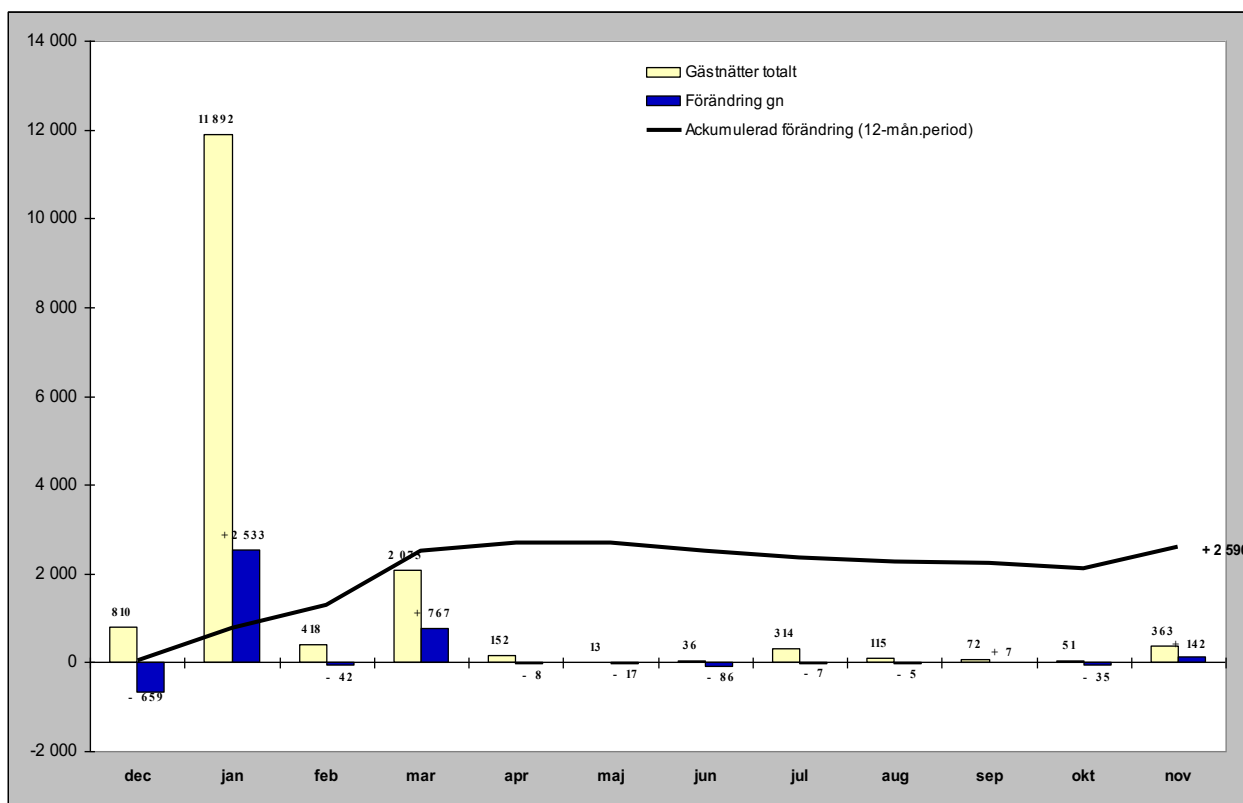

Relativ förändring

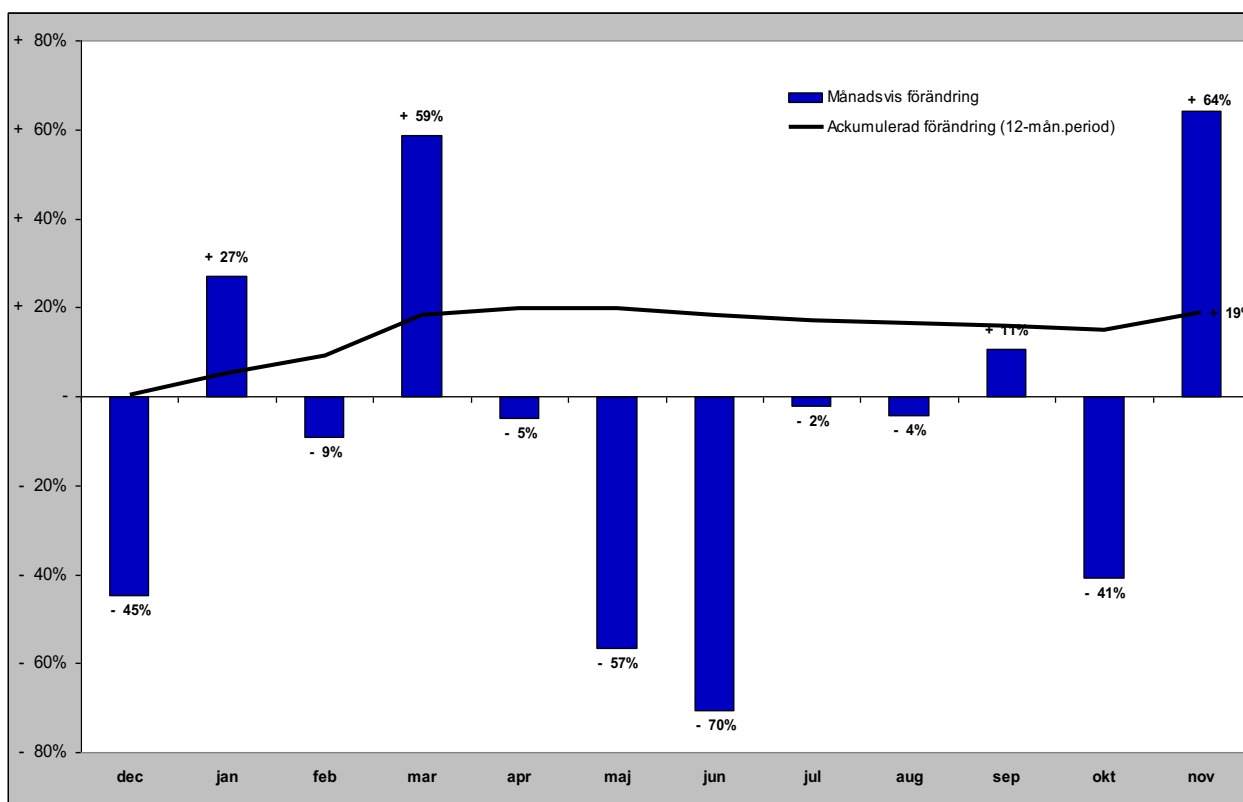

# Gästnätter från Estland (HSVCsol) i JH

Förändring gästnätter

Totalt antal gästnätter 12 956

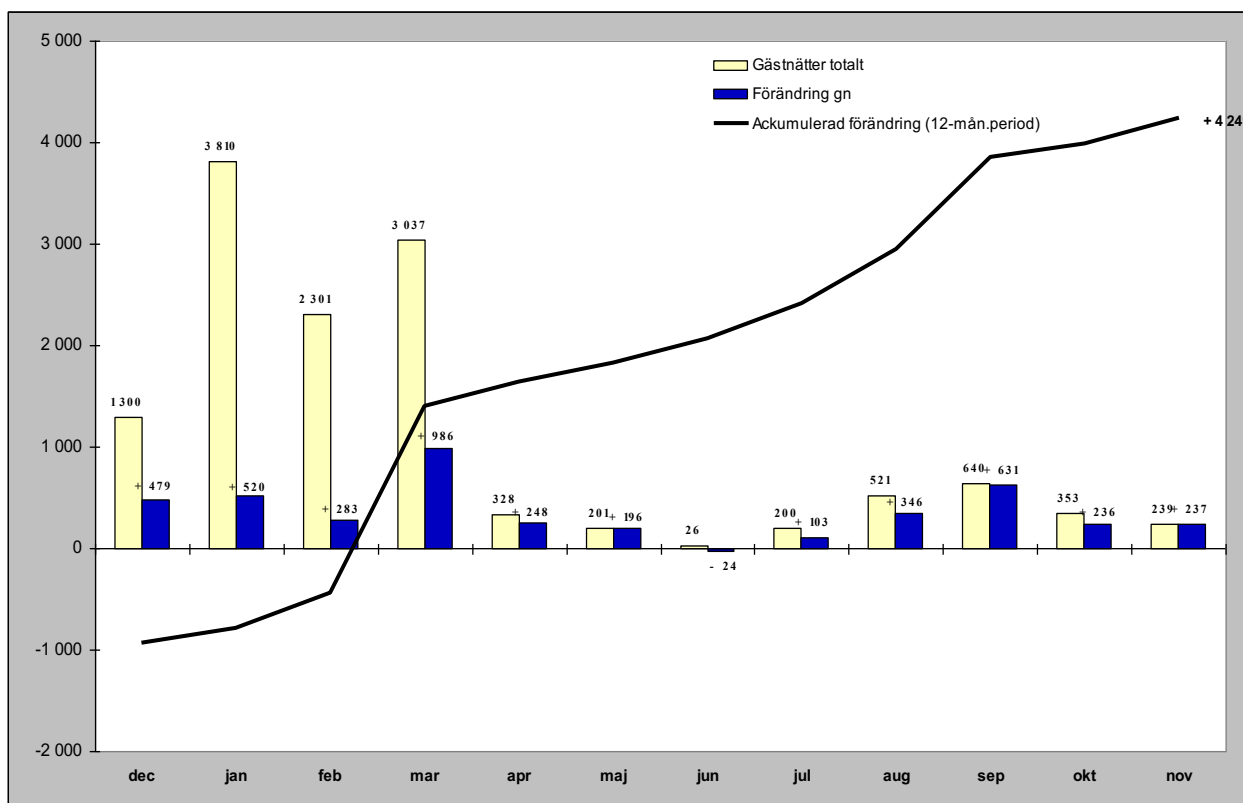

Relativ förändring

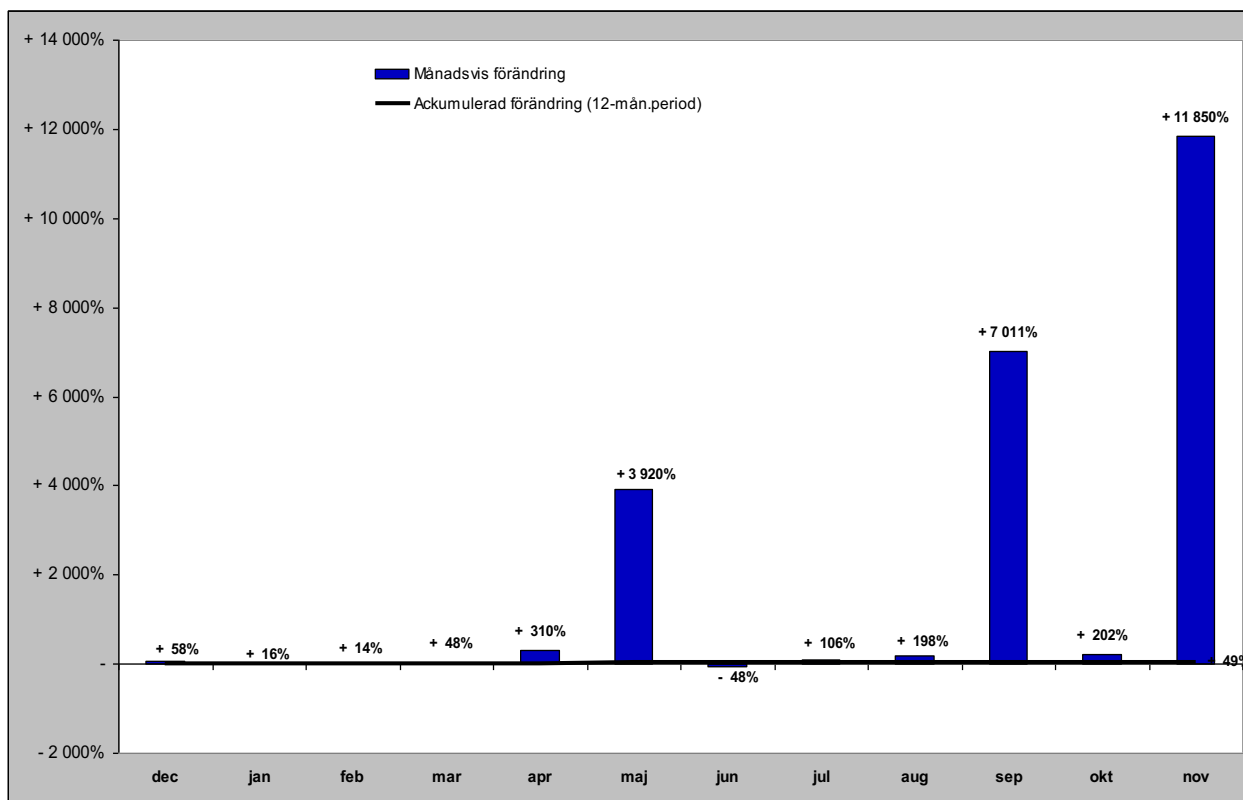

# Gästnätter från Lettland (HSVCsol) i JH

Förändring gästnätter

Totalt antal gästnätter 4 593

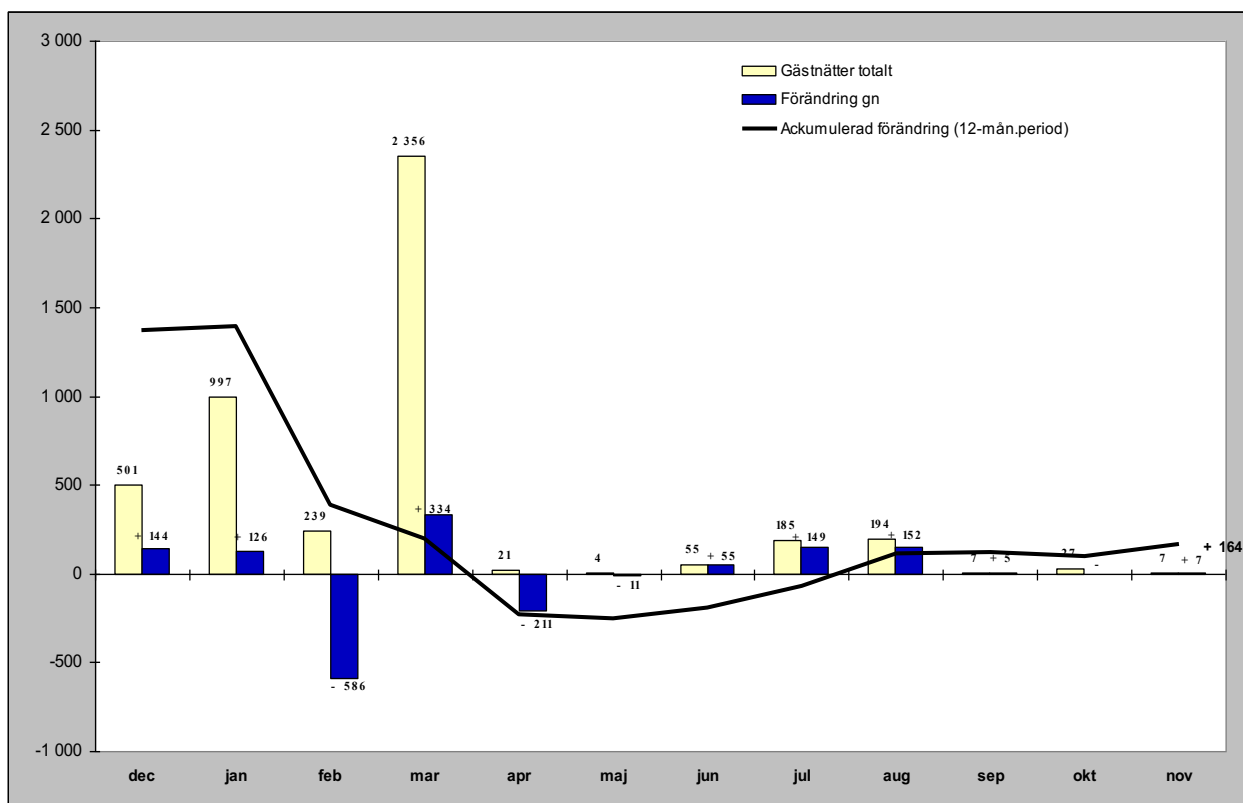

Relativ förändring

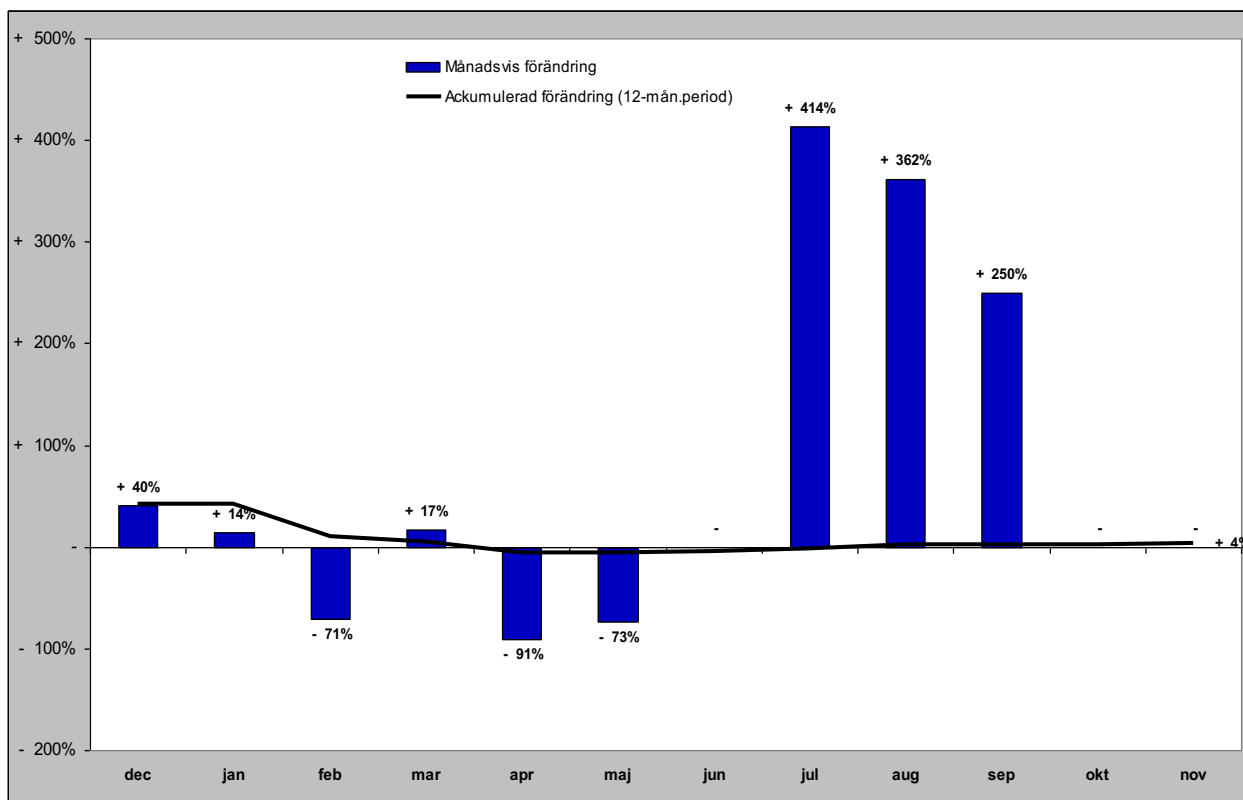

# Gästnätter från övriga Europa (HSVCsol) i JH

Förändring gästnätter

Totalt antal gästnätter 55 024

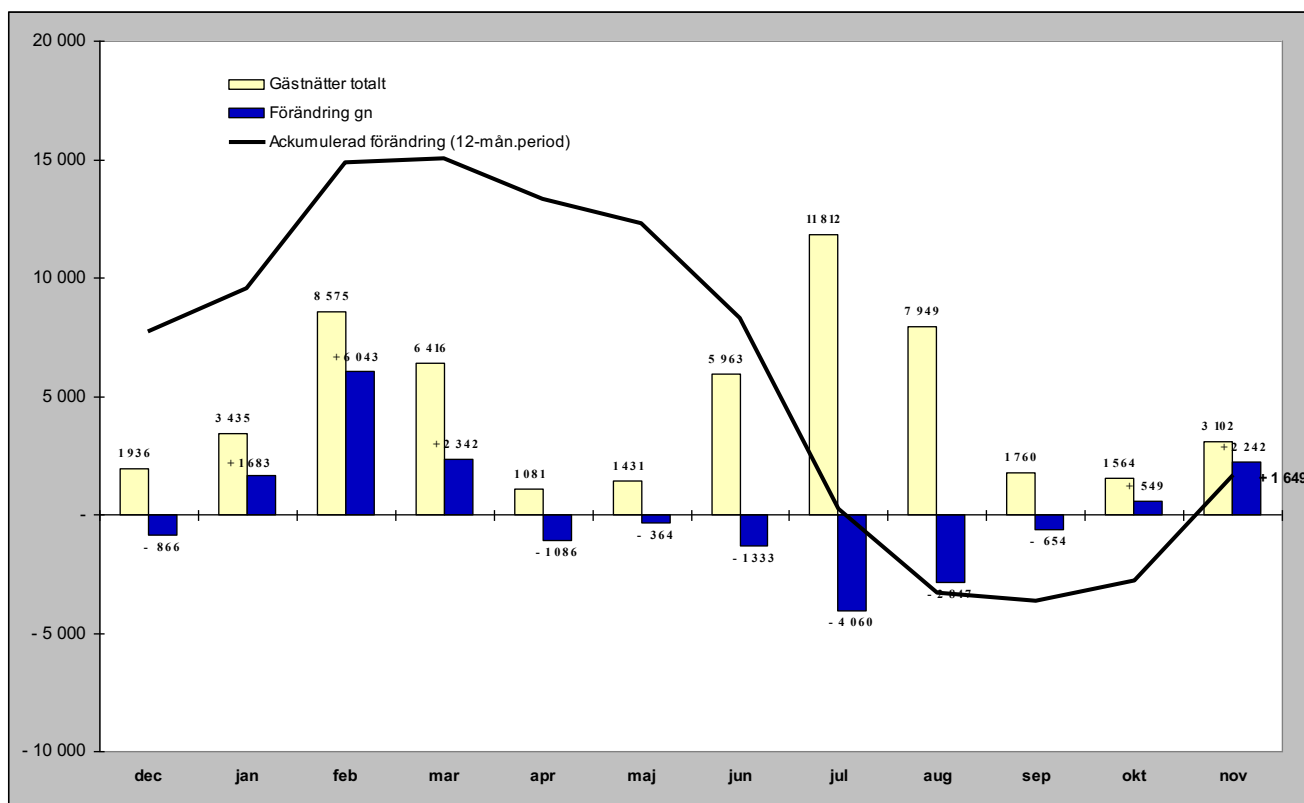

Relativ förändring

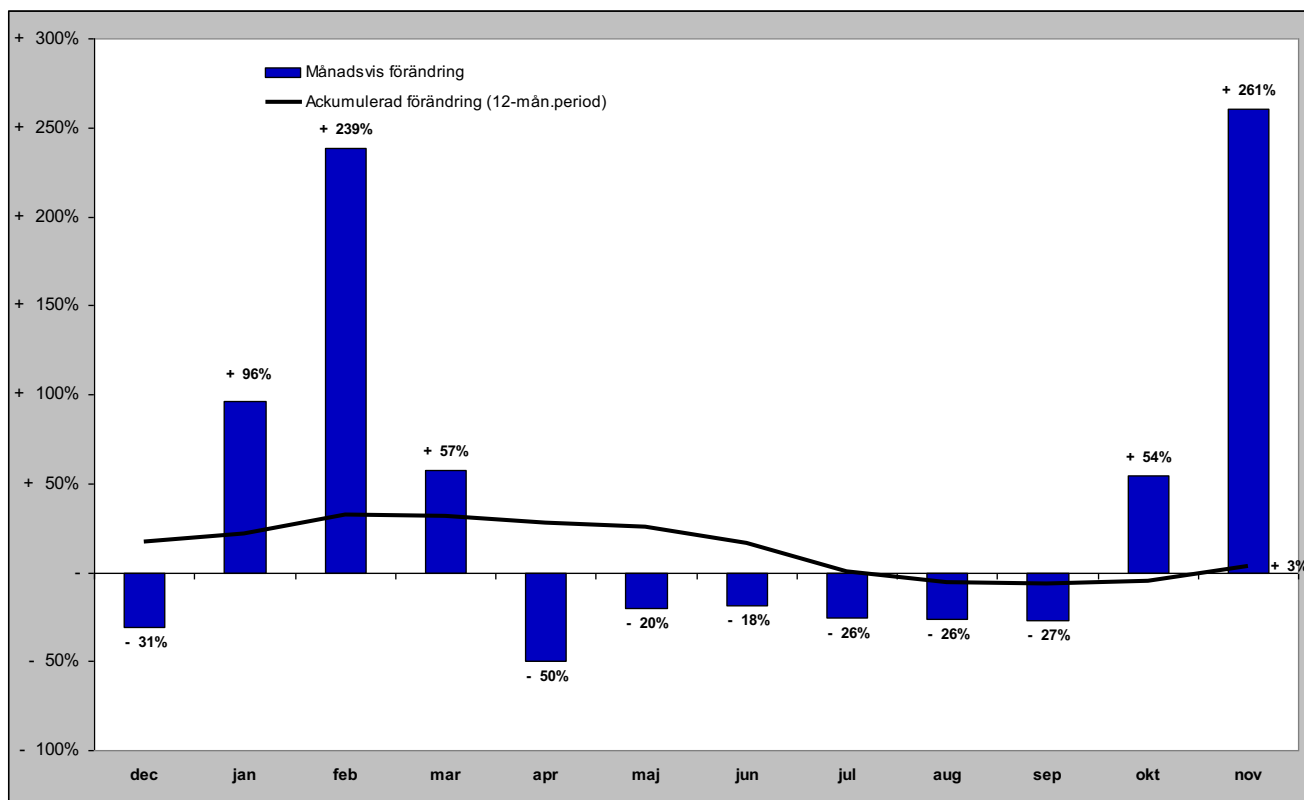



# Gästnätter från övriga världen (HSVCsol) i JH

Förändring gästnätter

Totalt antal gästnätter 24 437

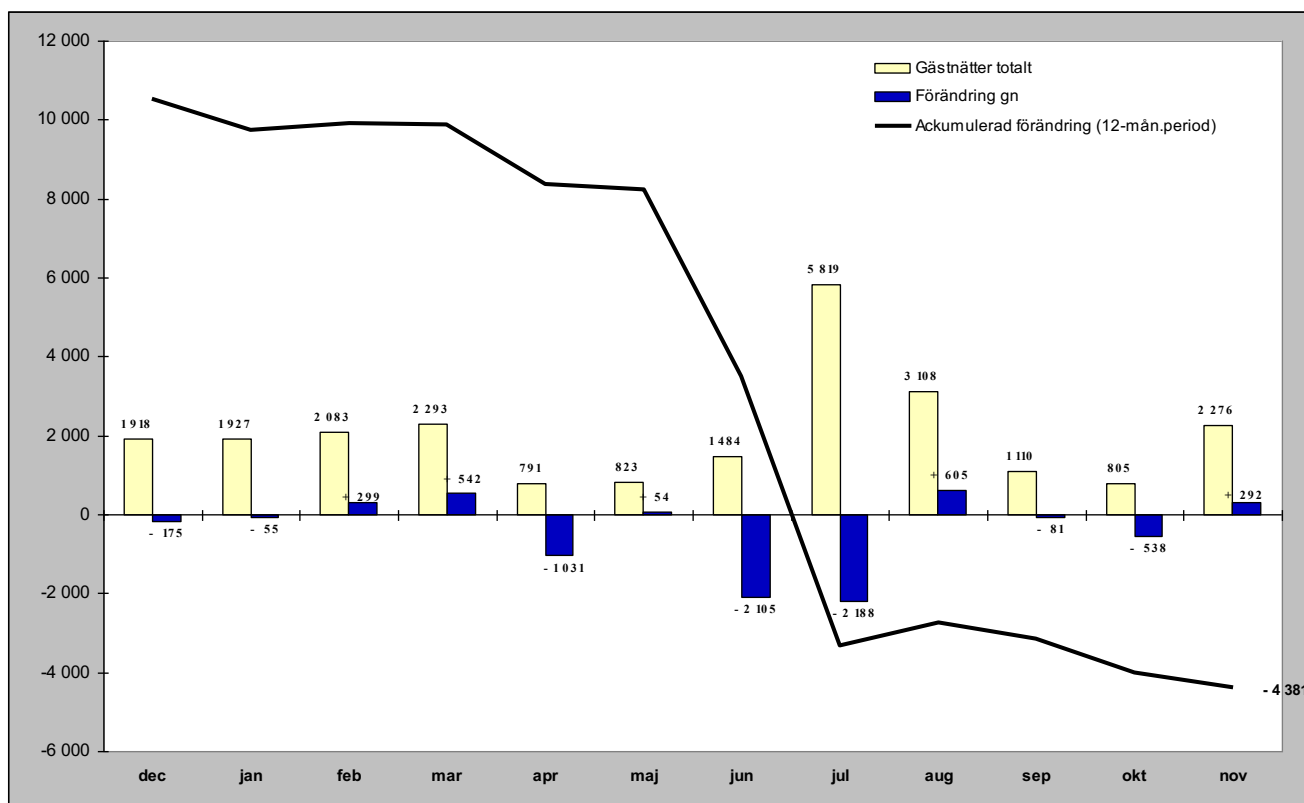

Relativ förändring

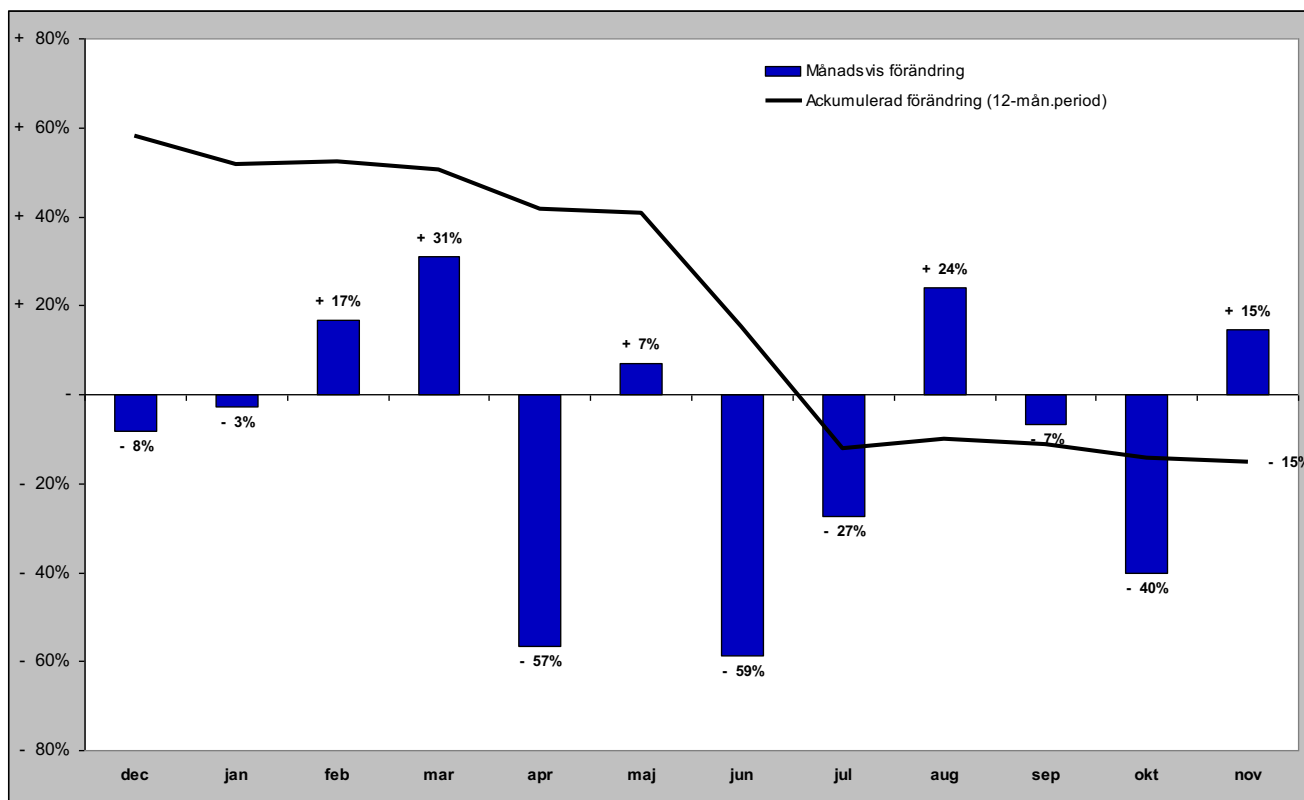

## GÄSTNÄTTER FÖRDELAT PER KOMMUN

# Gästnätter i Härjedalens Kommun (HSVCsol)

## Förändring gästnätter

Totalt antal gästnätter 1 214 436

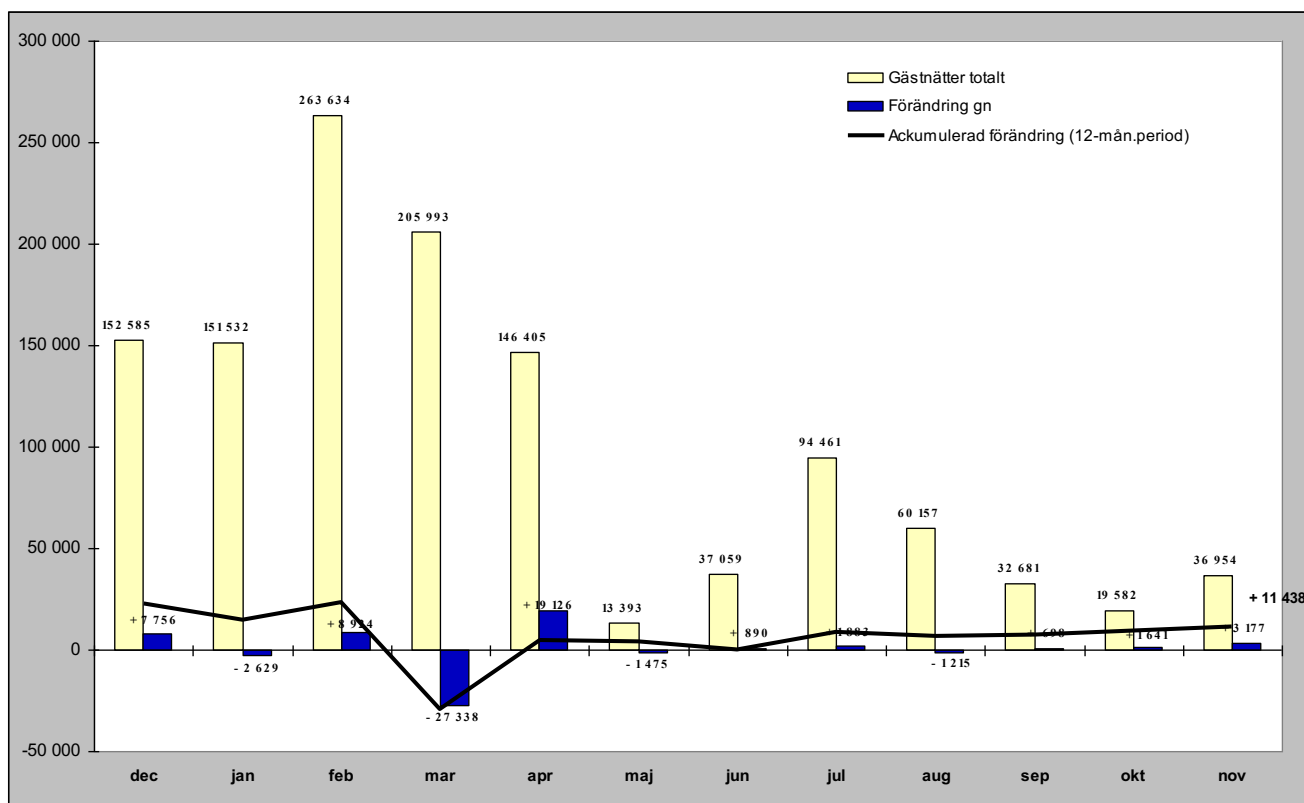

## Relativ förändring

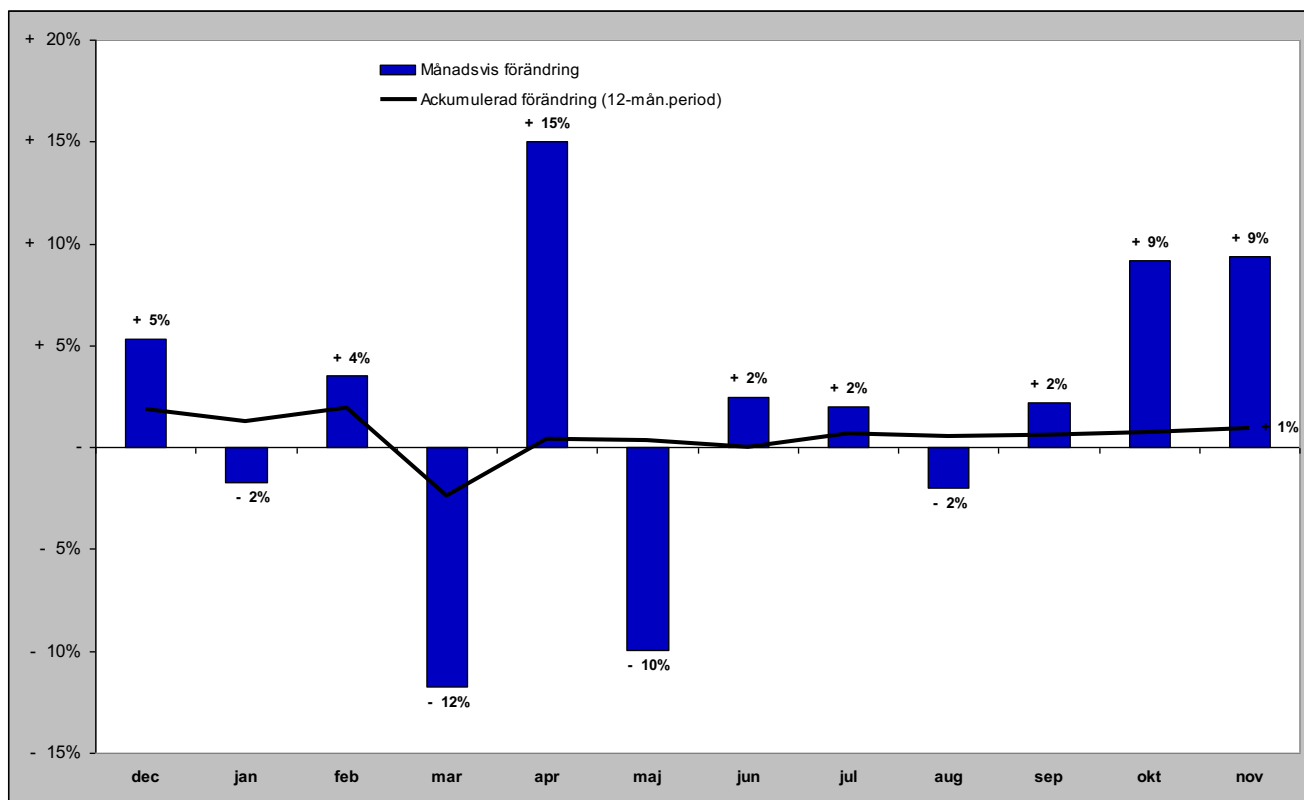

# Gästnätter i Härjedalens Kommun (HSVCsol) marknader

## Senaste månaden

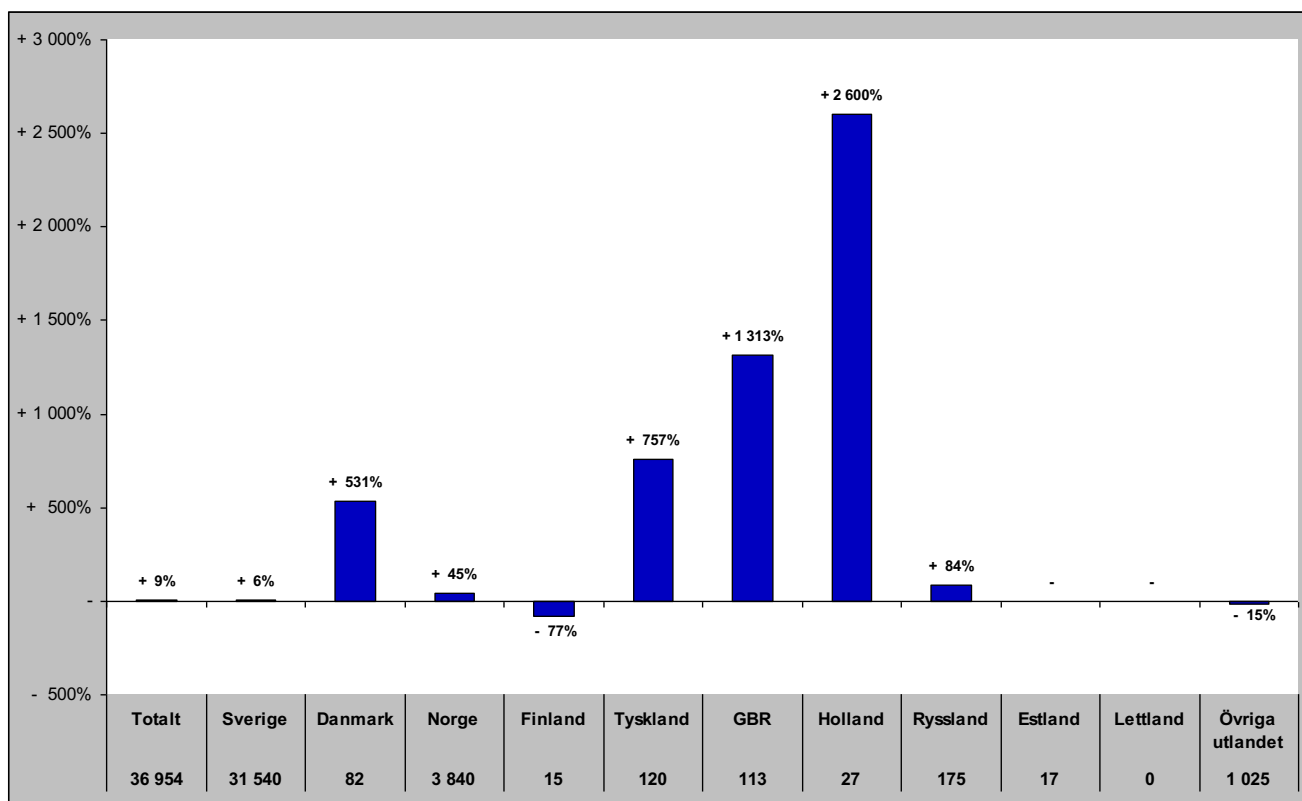

## Senaste vintern (nov-apr)

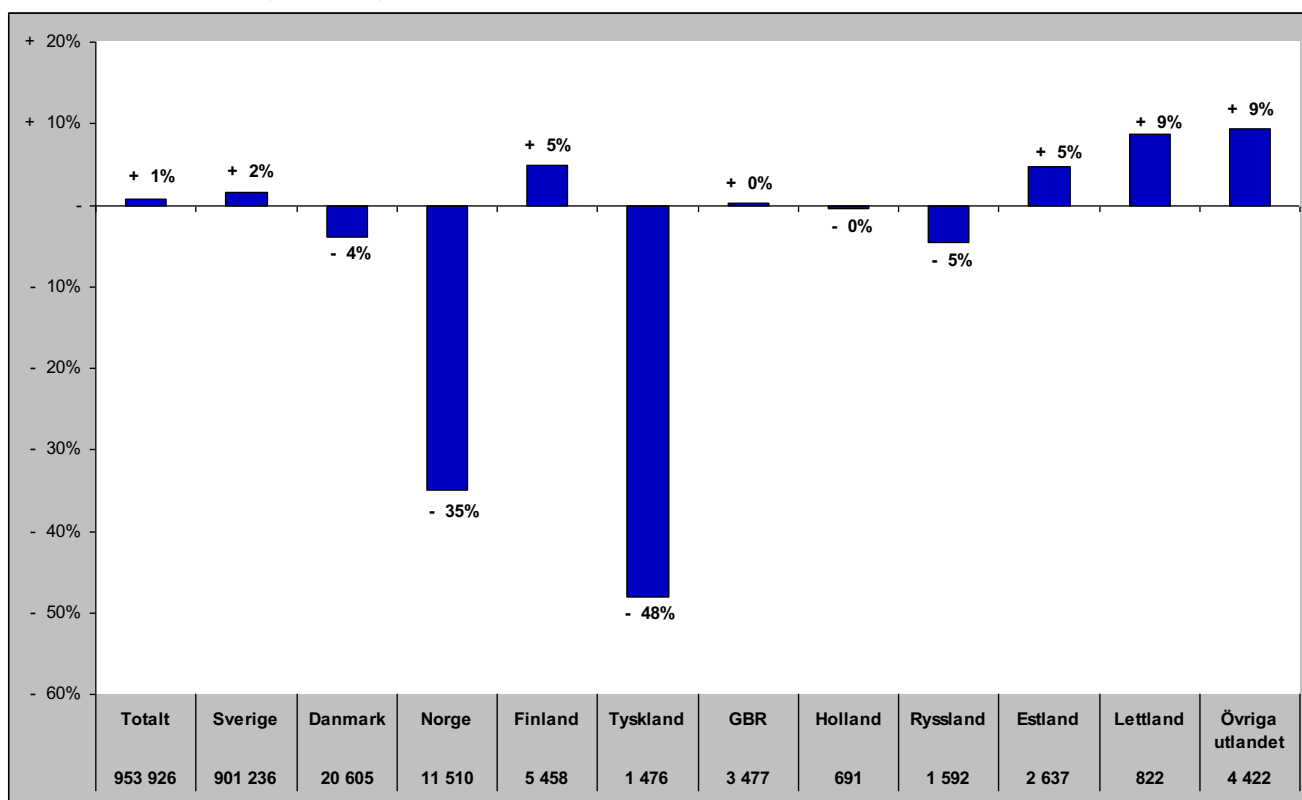

# Gästnätter i Härjedalens Kommun (HSVCsol) marknader

## Senaste sommaren (jun-sep)

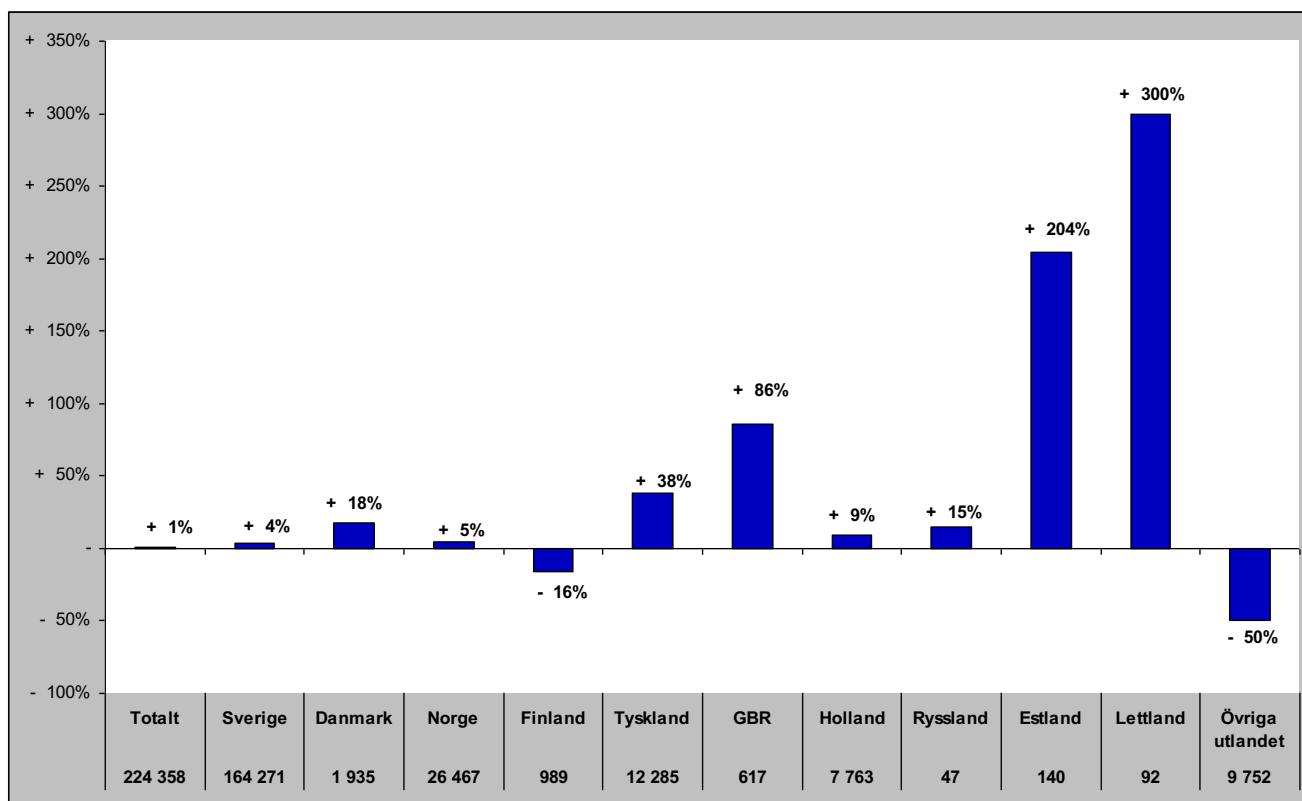

## Senaste barmark (maj-okt)

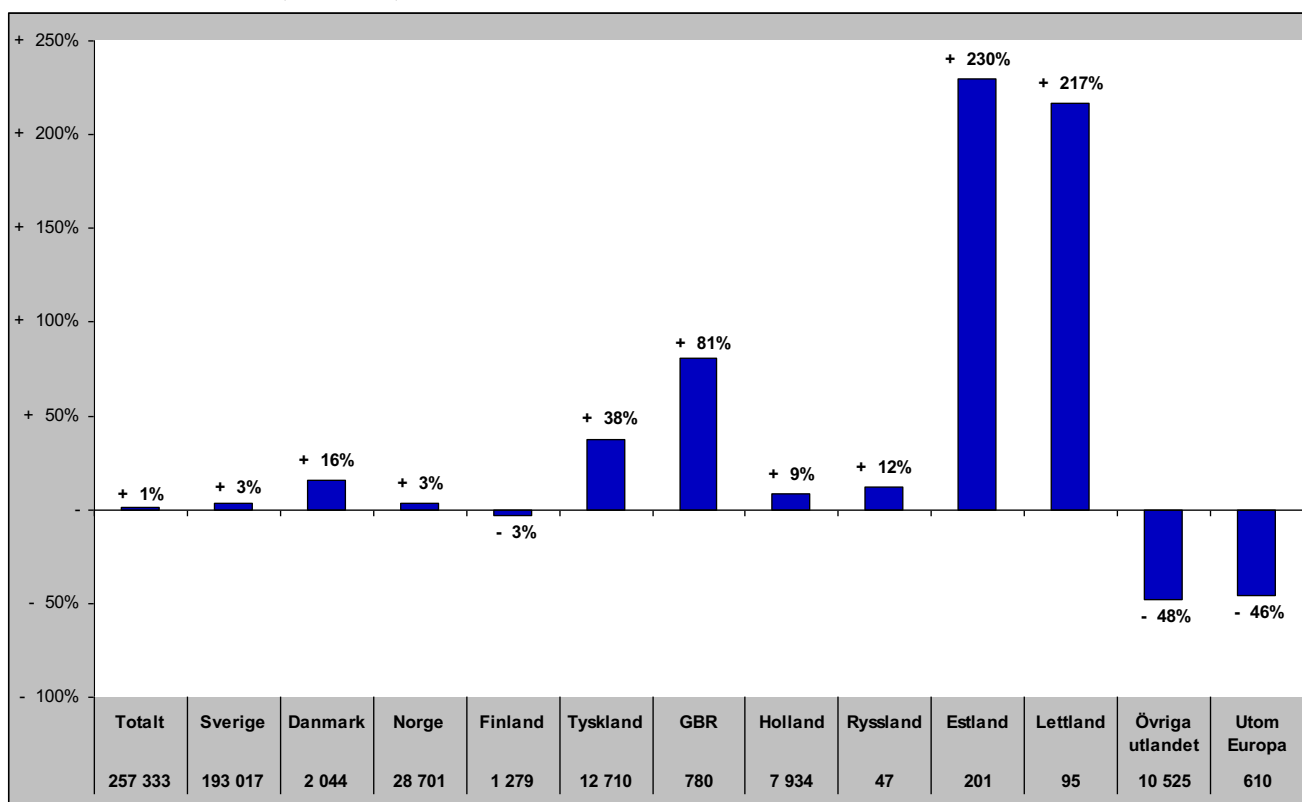

# Gästnätter i Härjedalens Kommun (HSVCsol) marknader

Senaste helåret

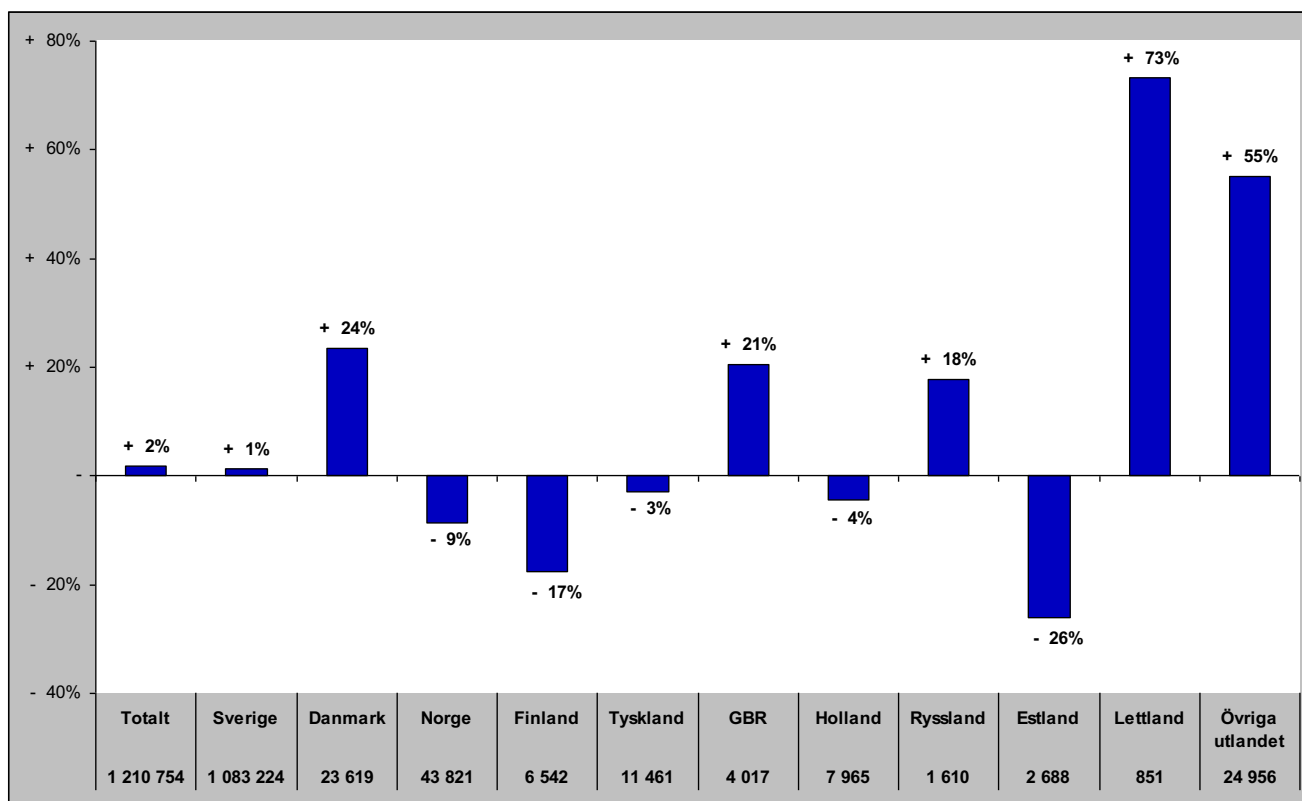

# Gästnätter i Bergs Kommun (HSVC)

## Förändring gästnätter

Totalt antal gästnätter 125 213

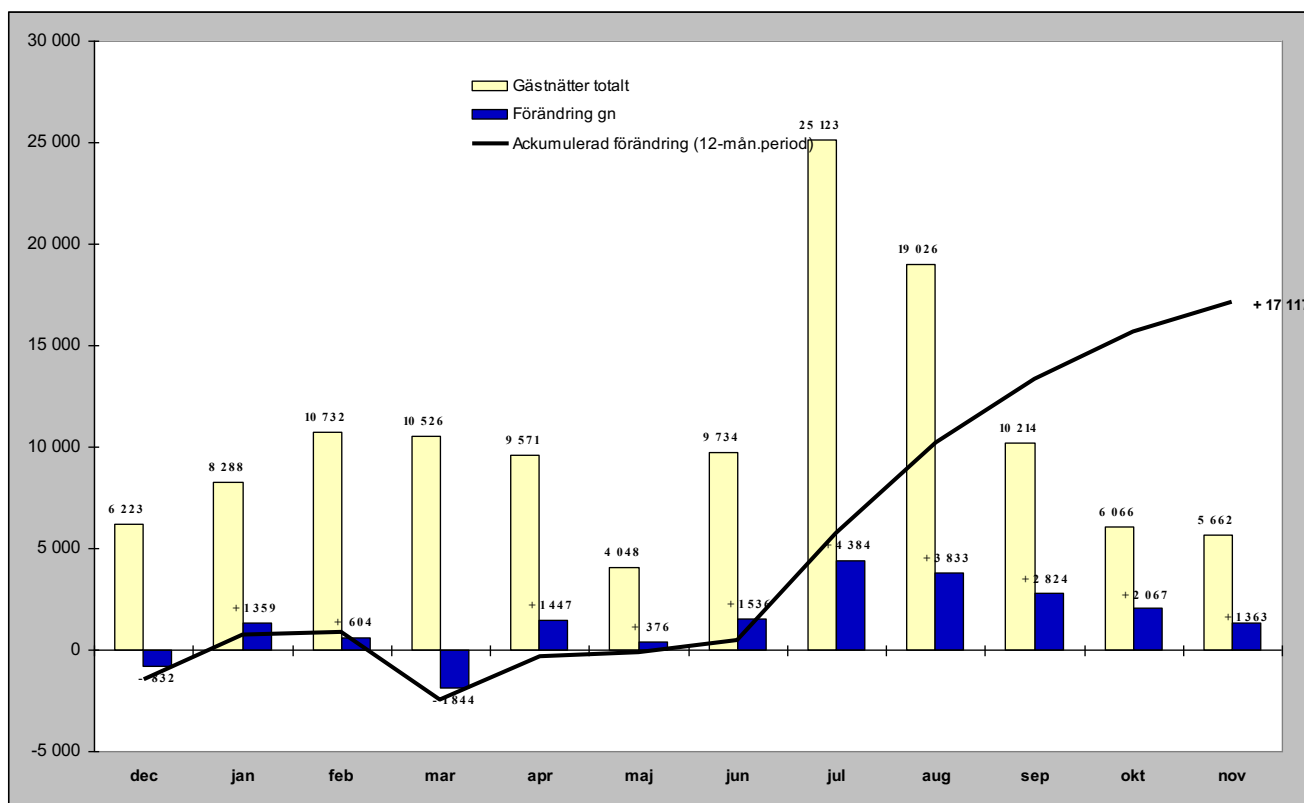

## Relativ förändring

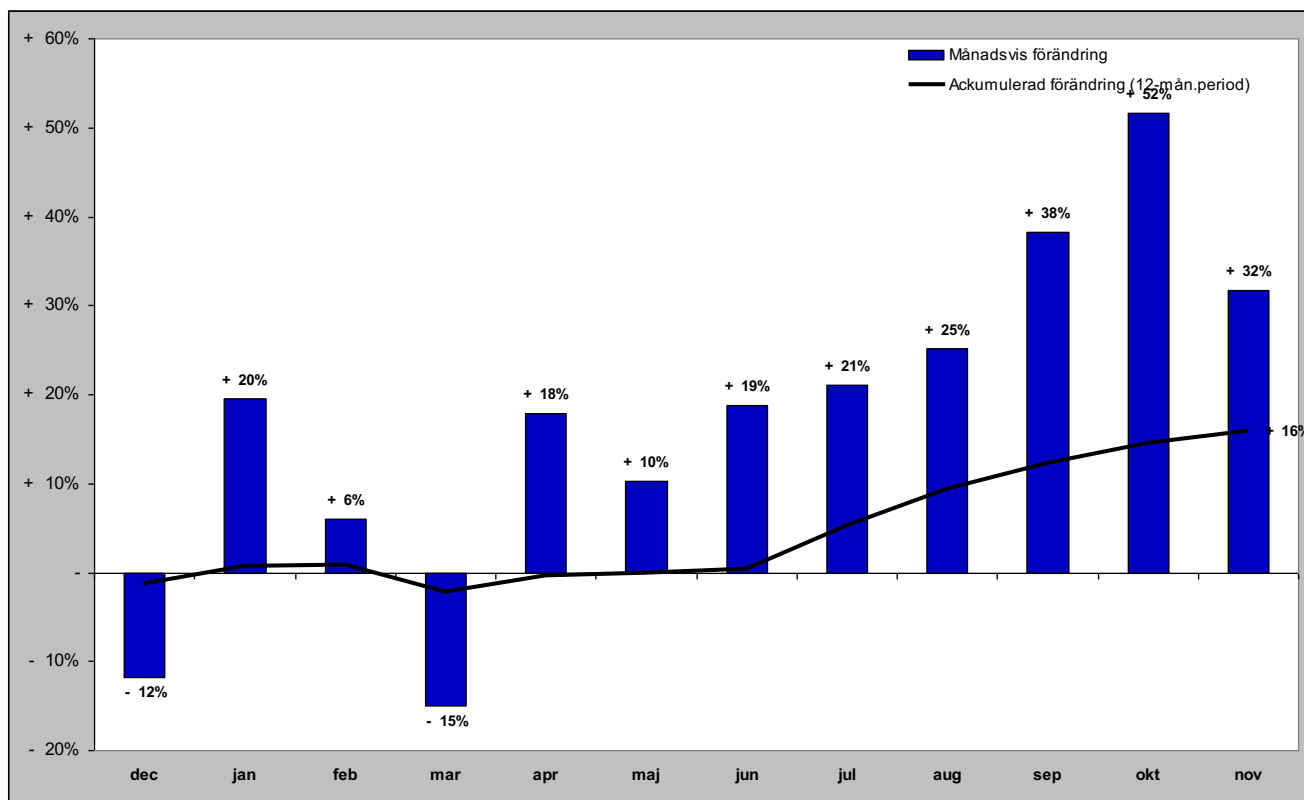

# Gästnätter i Bergs kommun (HSVC) marknader

## Senaste månaden

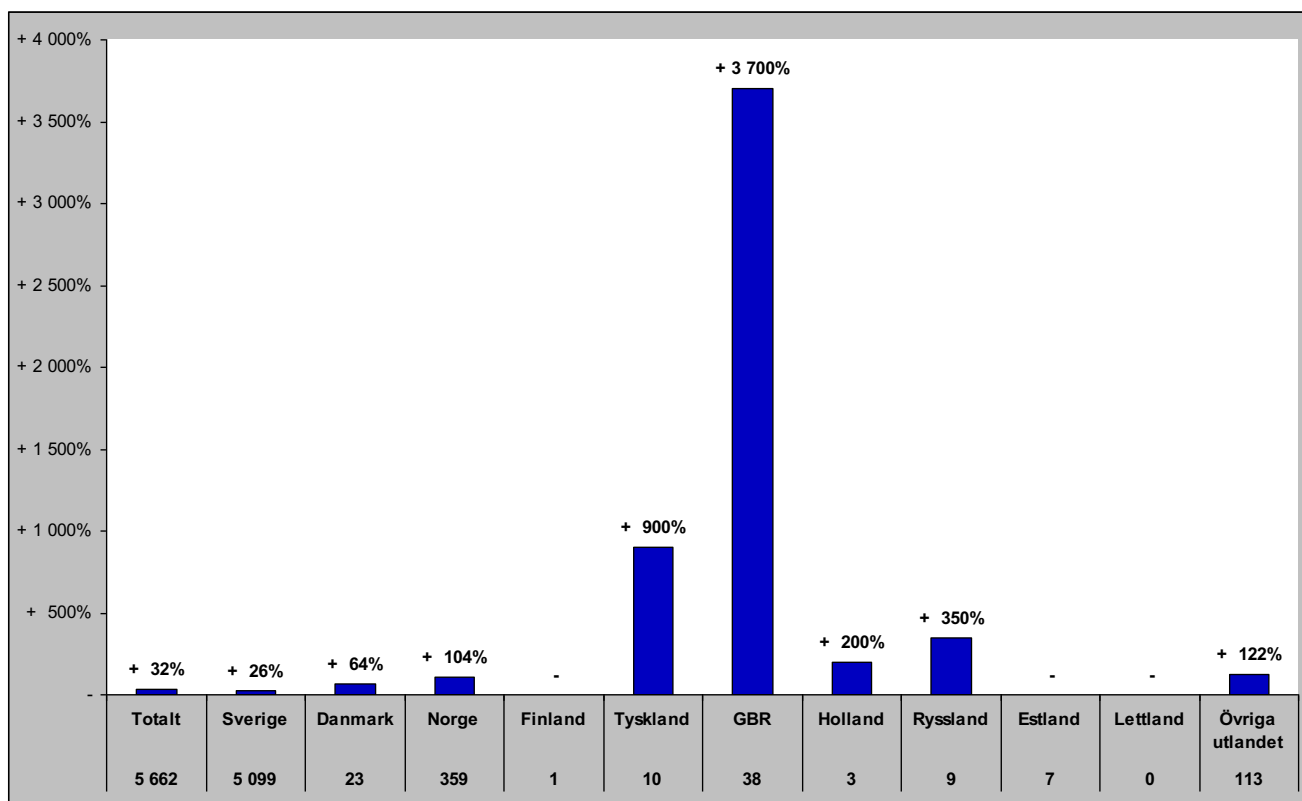

## Senaste vintern (nov-apr)

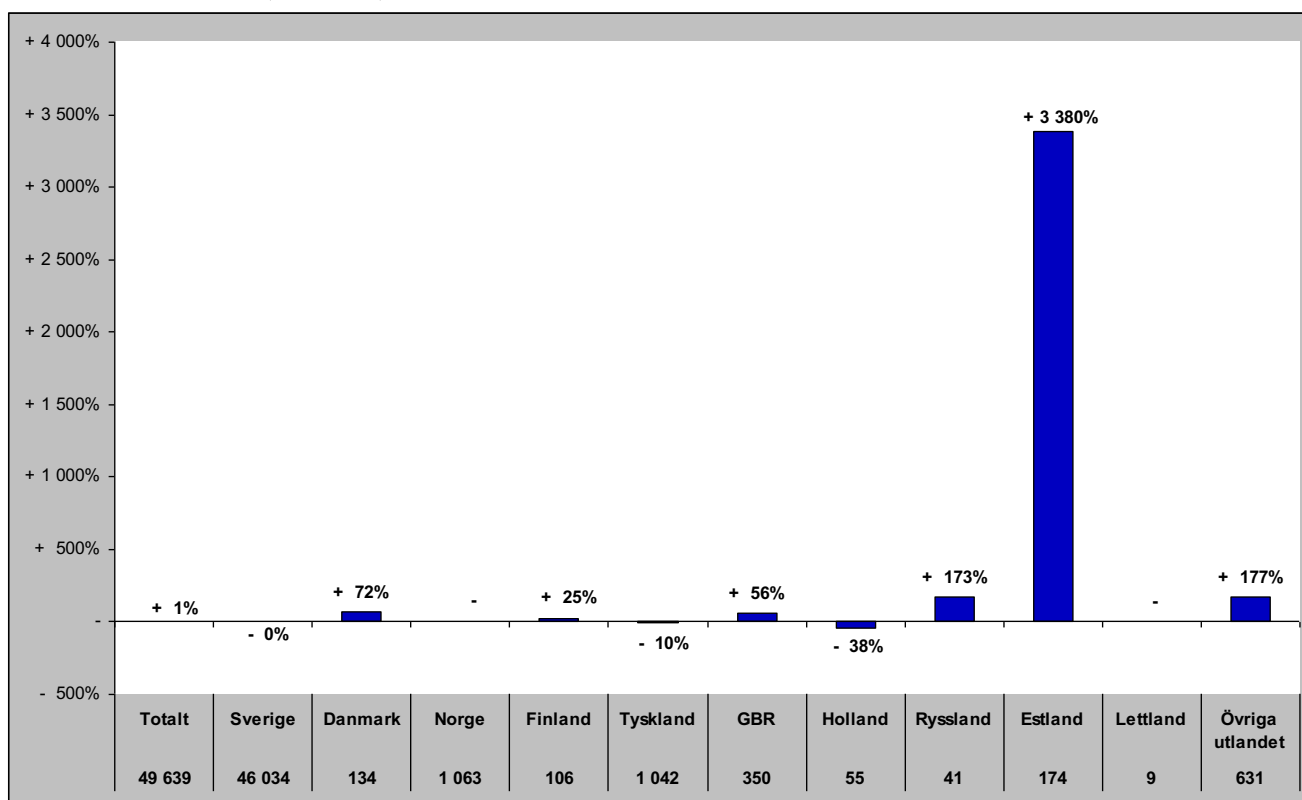



# Gästnätter i Bergs kommun (HSVC) marknader

## Senaste sommaren (jun-sep)

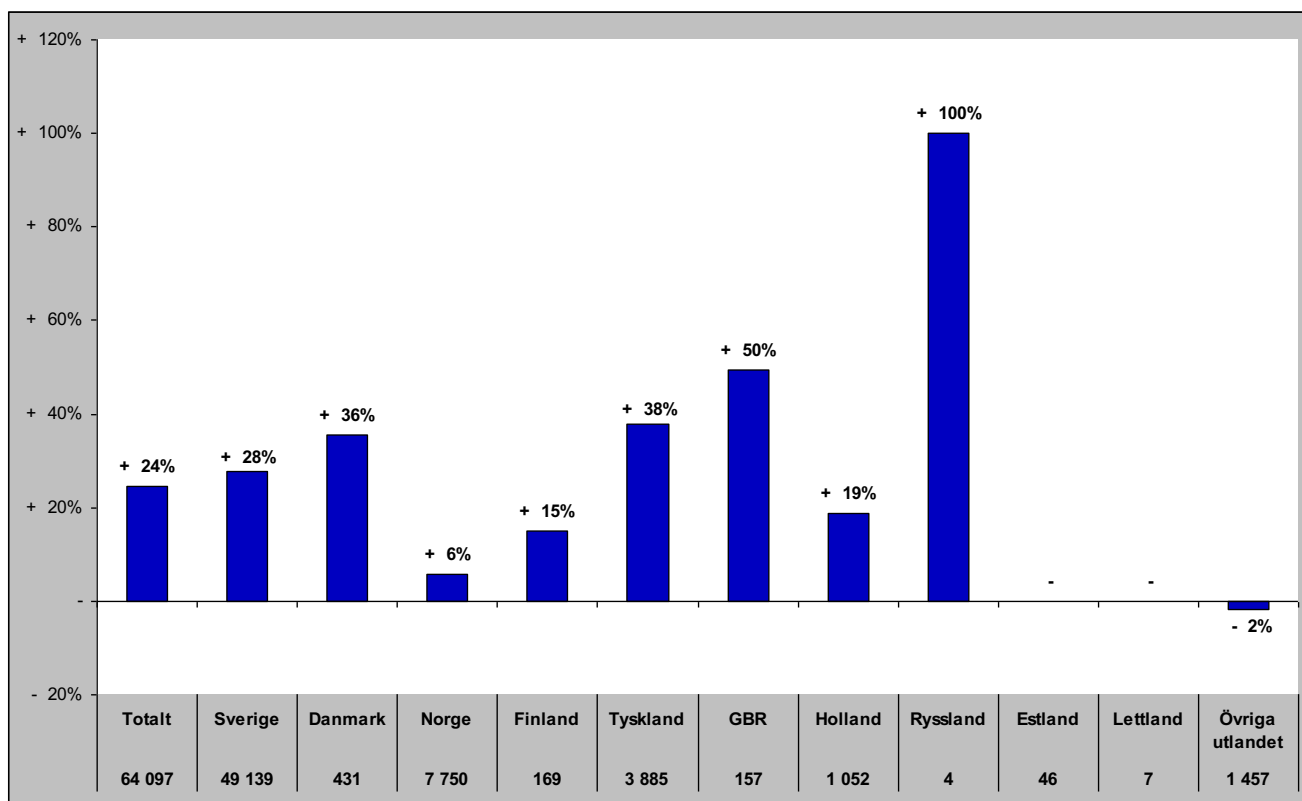

## Senaste barmark (maj-okt)

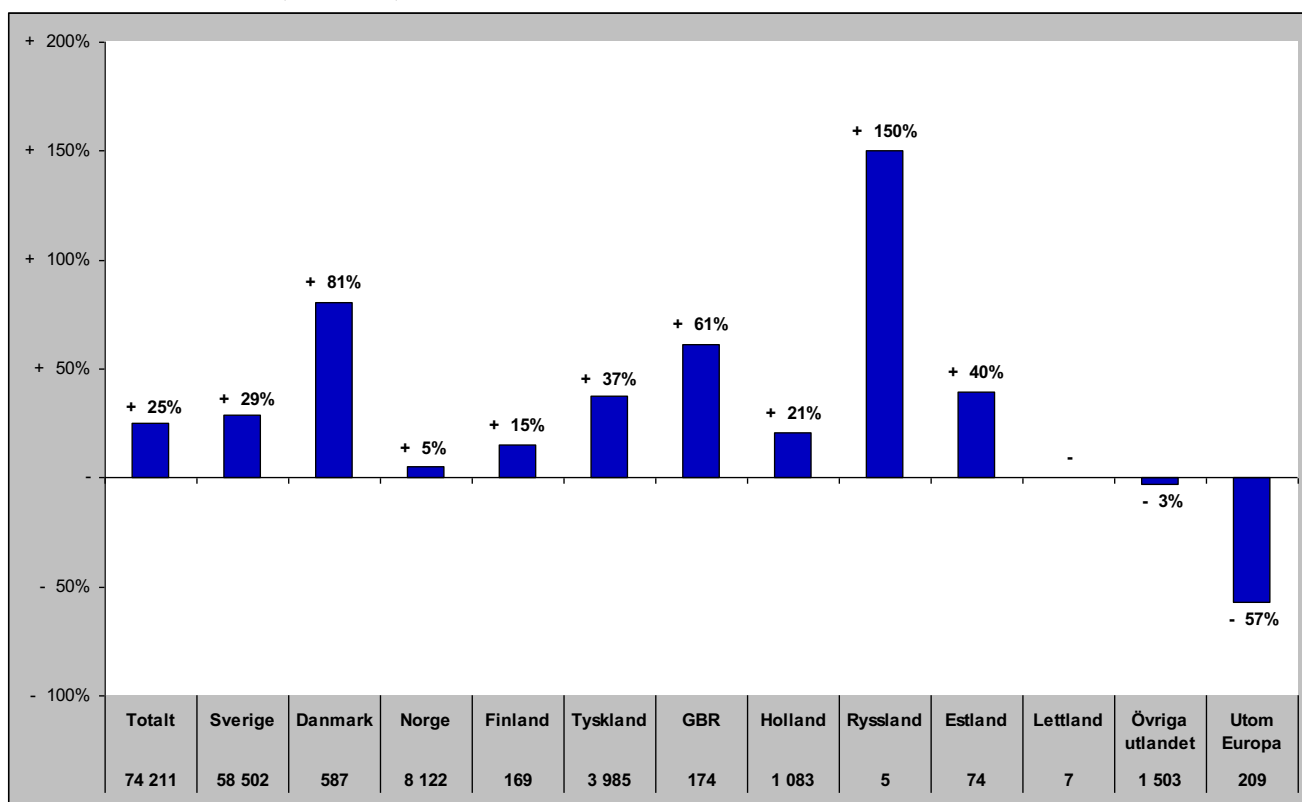

# Gästnätter i Bergs Kommun (HSVCsol) marknader

Senaste helåret

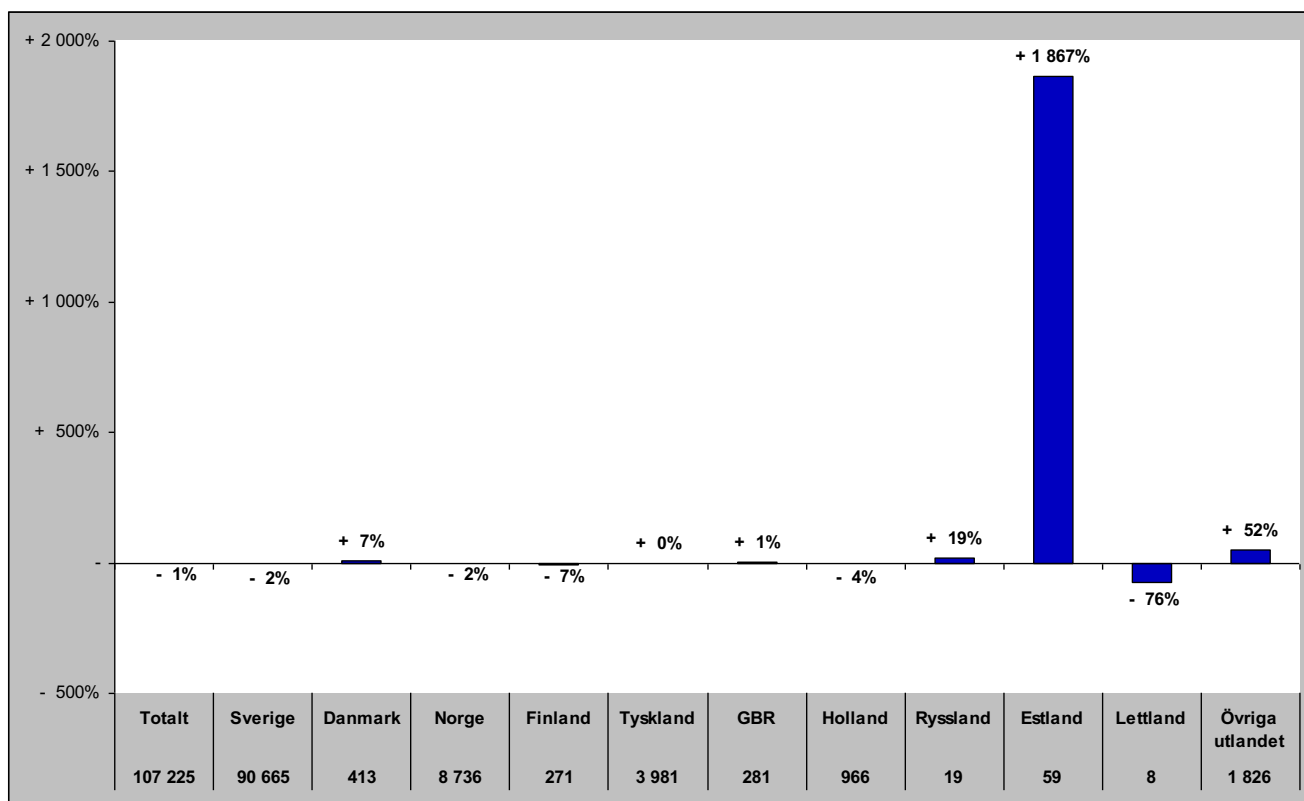

# Gästnätter i Åre Kommun (HSVCsol)

## Förändring gästnätter

Totalt antal gästnätter 1 130 811

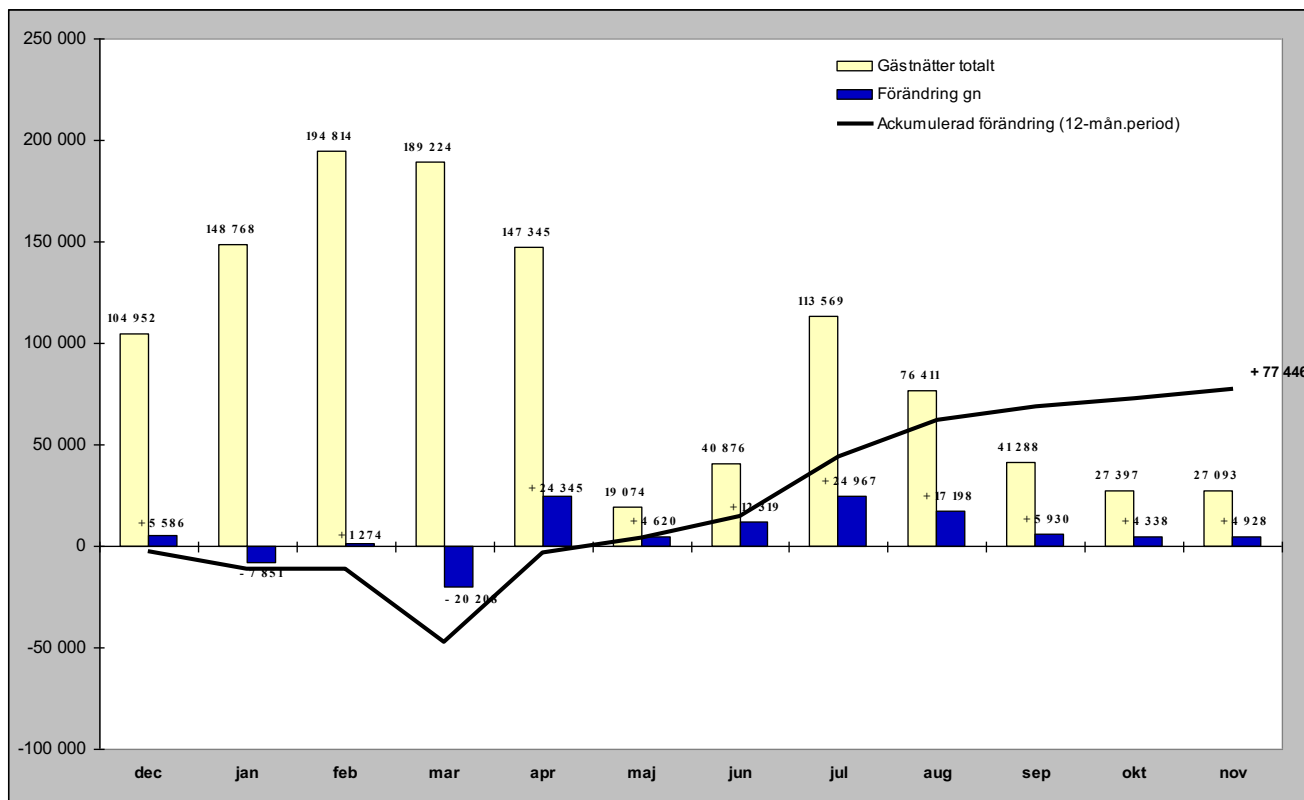

## Relativ förändring

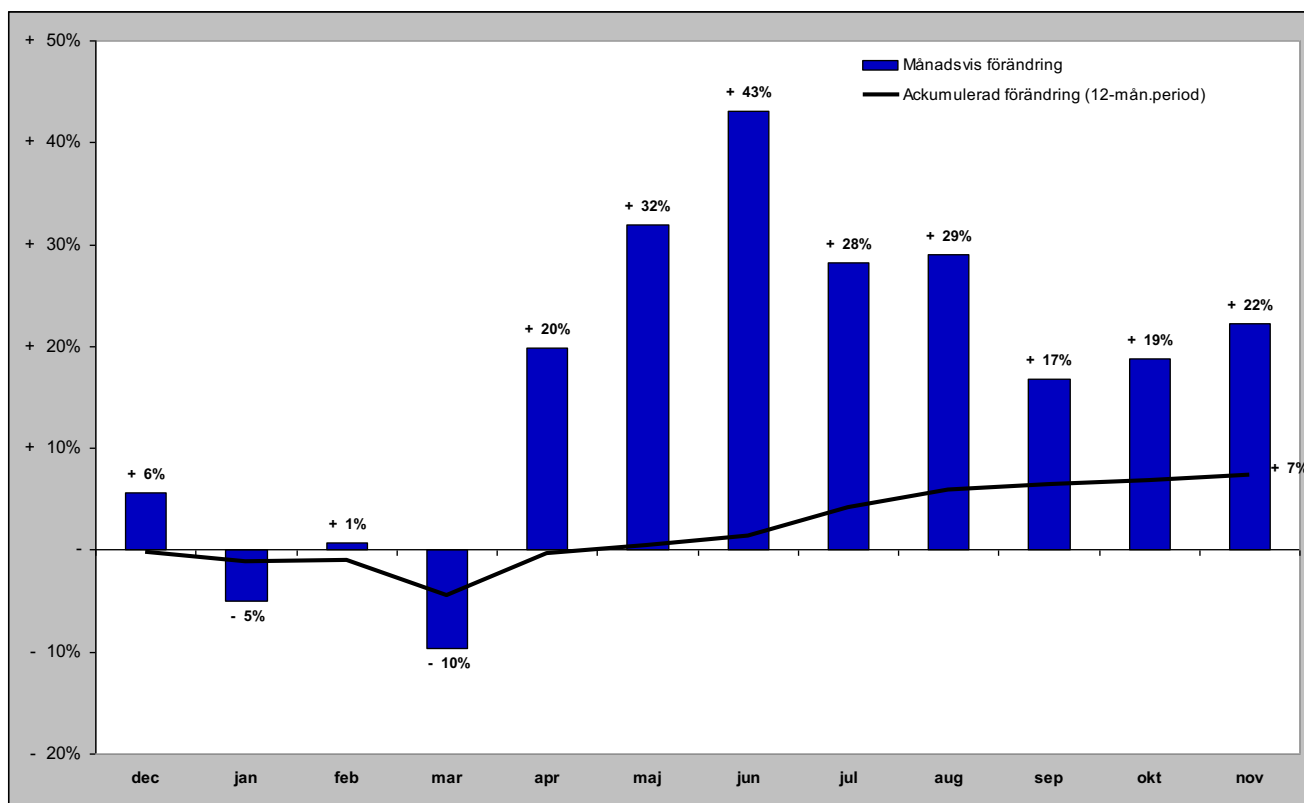

# Gästnätter i Åre kommun (HSVCsol) marknader

## Senaste månaden

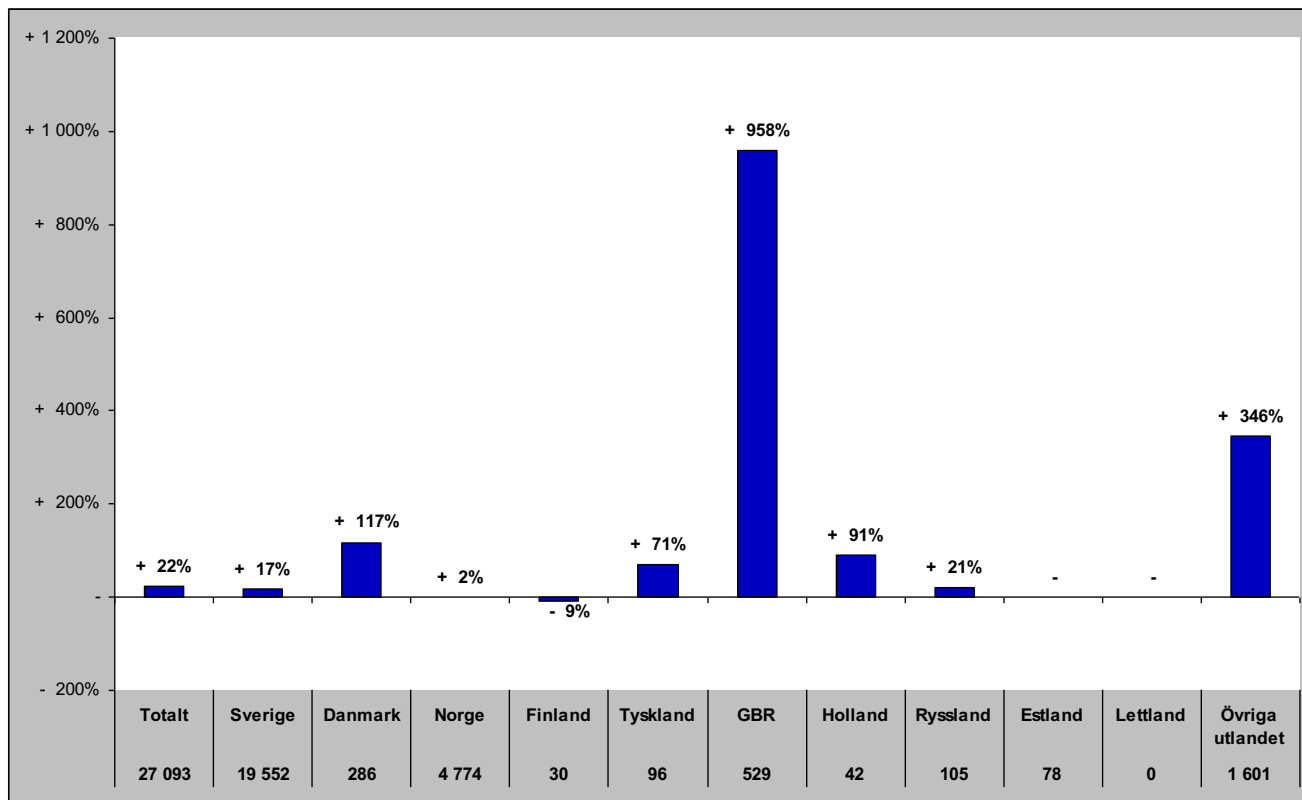

## Senaste vintern (nov-apr)

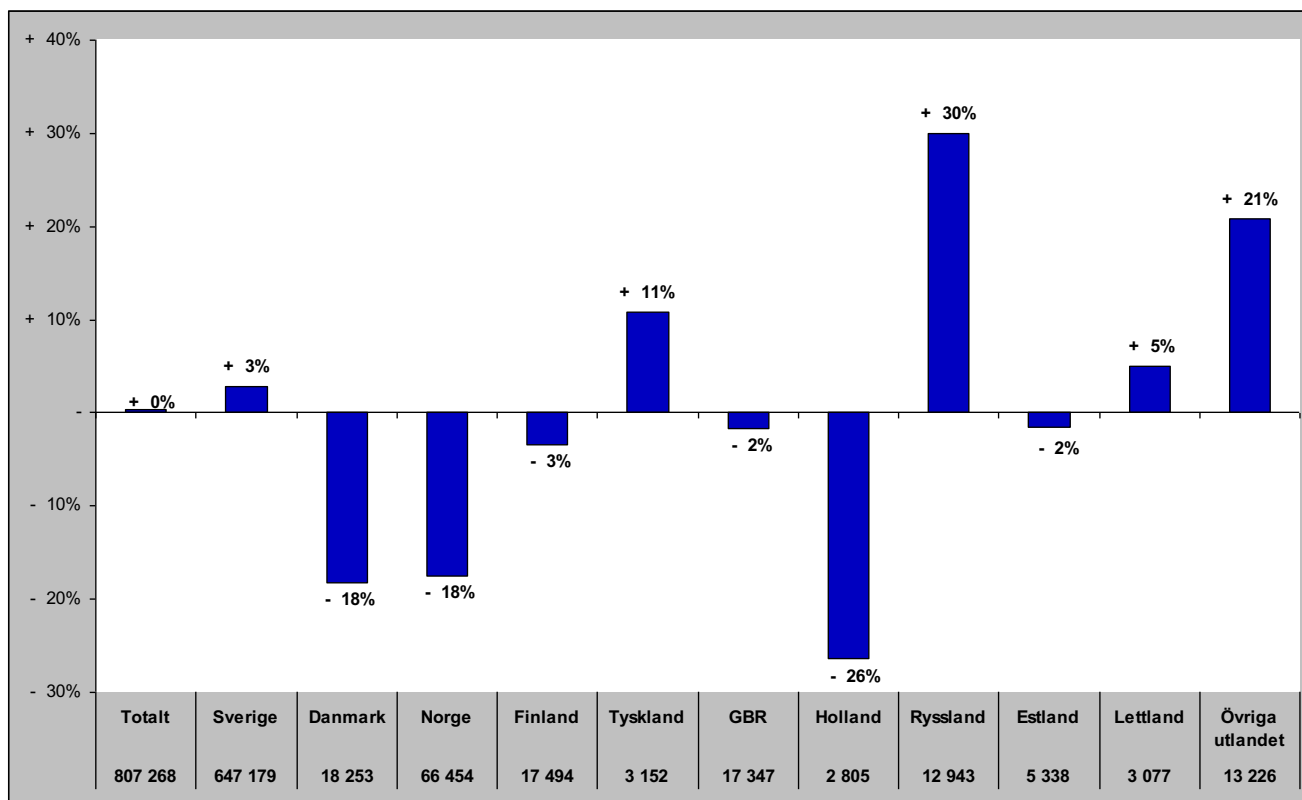

# Gästnätter i Åre kommun (HSVCsol) marknader

## Senaste sommaren (jun-sep)

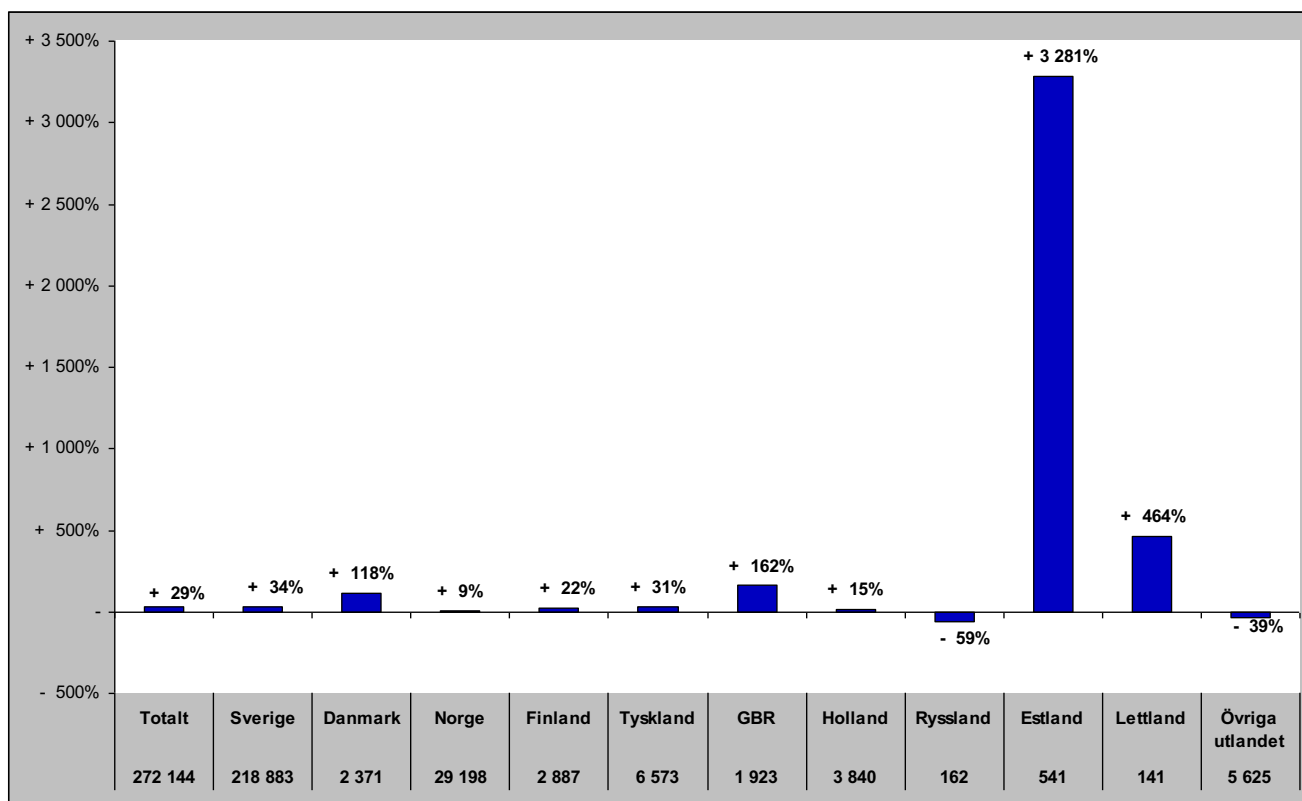

## Senaste barmark (maj-okt)

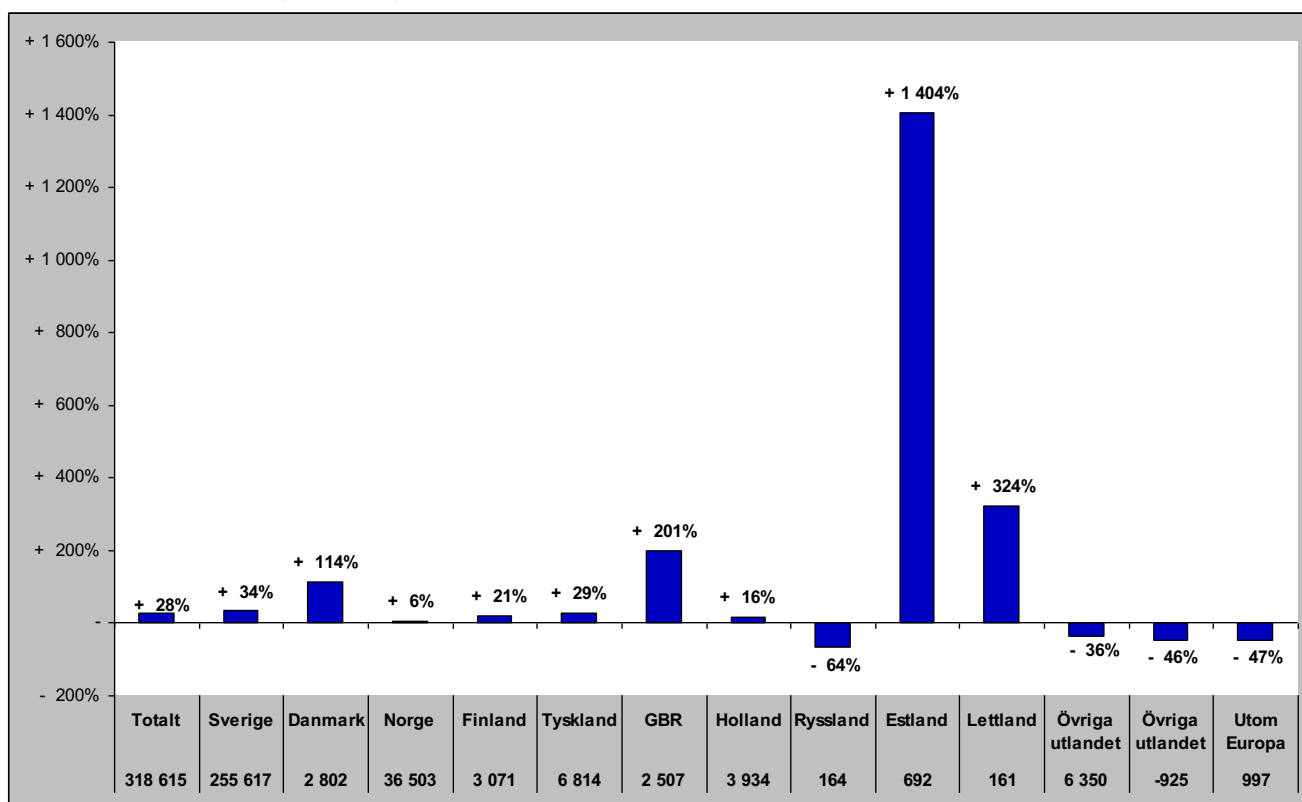

# Gästnätter i Åre Kommun (HSVCsol) marknader

Senaste helåret

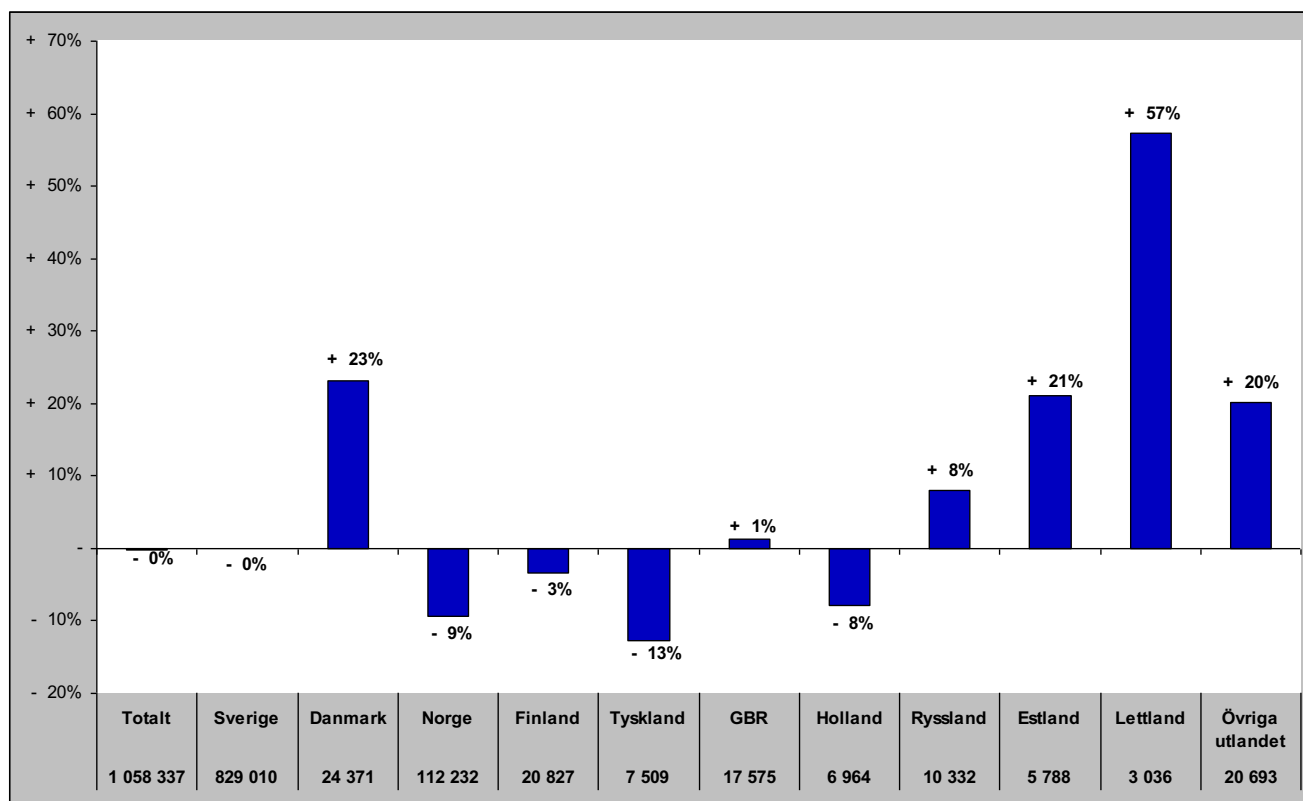

# Gästnätter i Krokoms Kommun (HSVC)

Förändring gästnätter

Totalt antal gästnätter 84 885

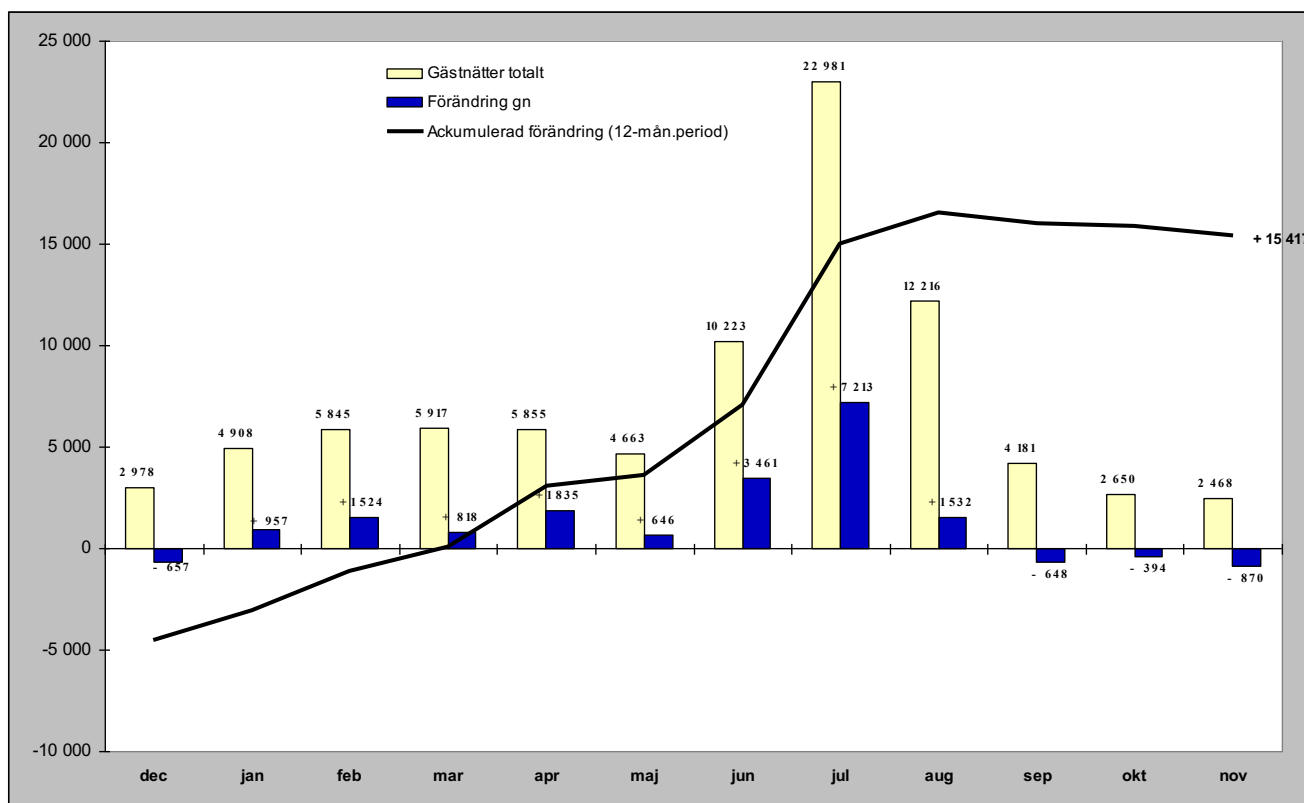

Relativ förändring

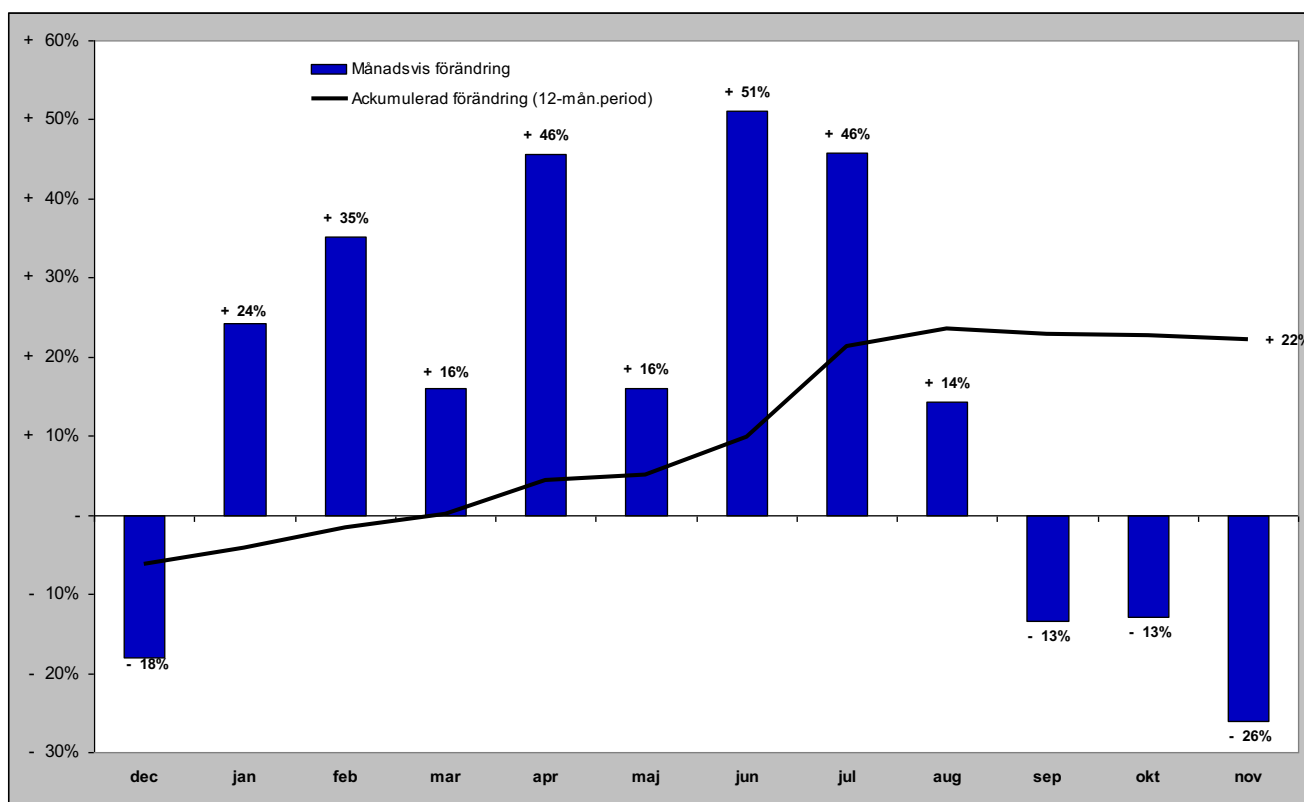

# Gästnätter i Krokoms kommun (HSVC) marknader

## Senaste månaden

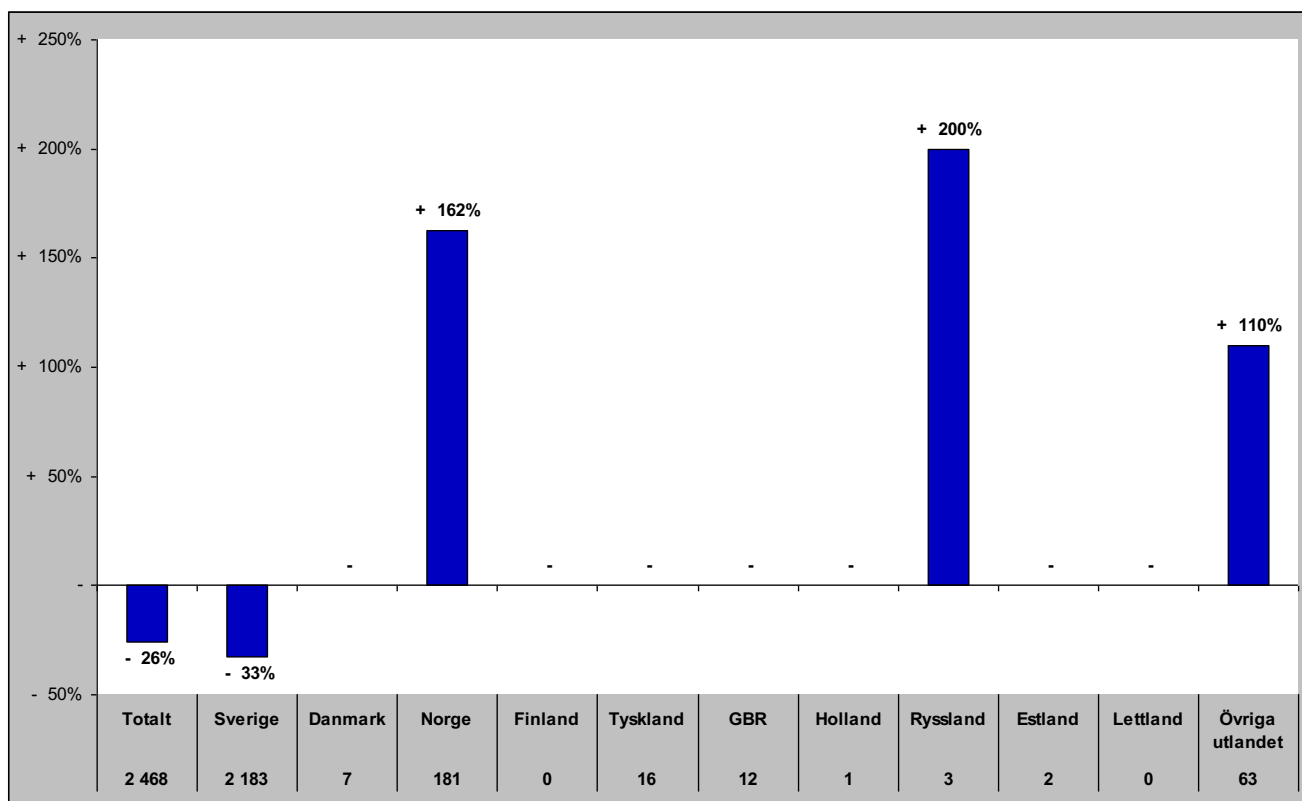

## Senaste vintern (nov-apr)

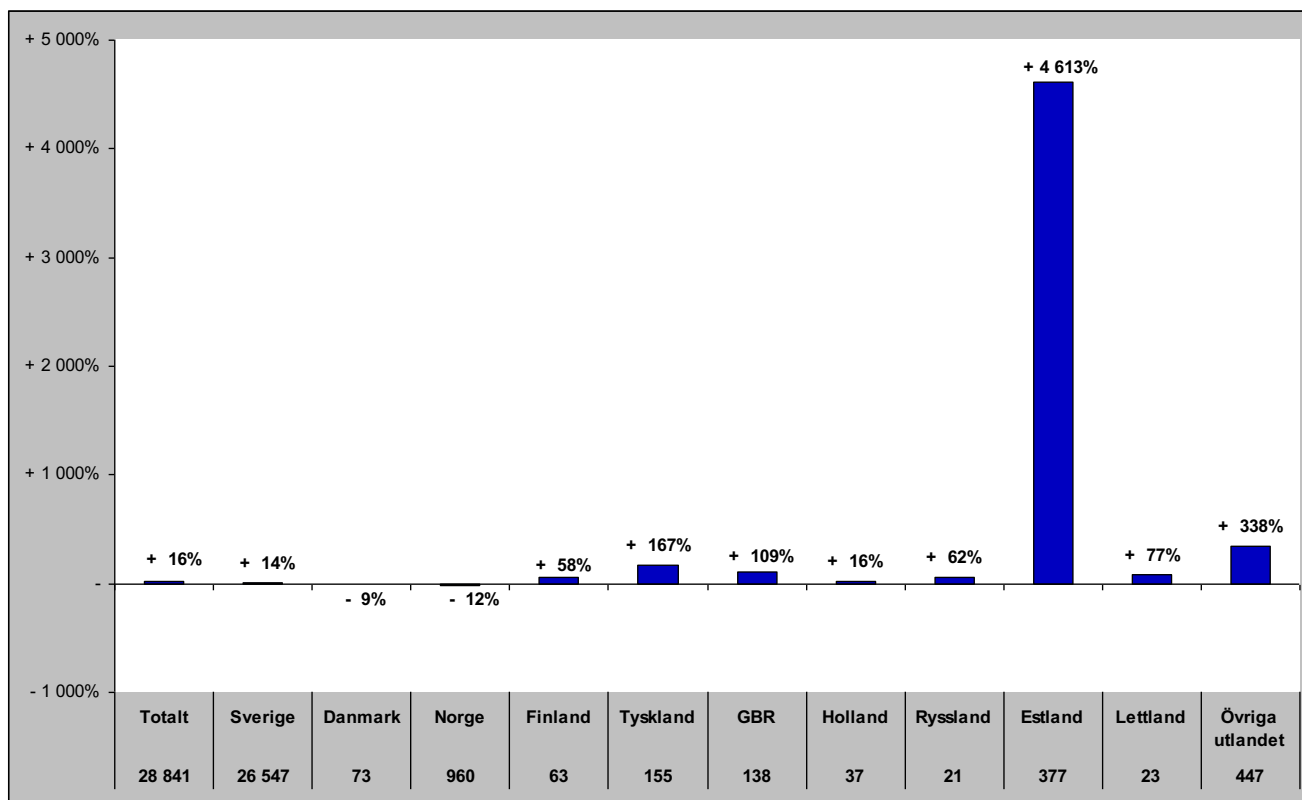



# Gästnätter i Krokoms kommun (HSVC) marknader

## Senaste sommaren (jun-sep)

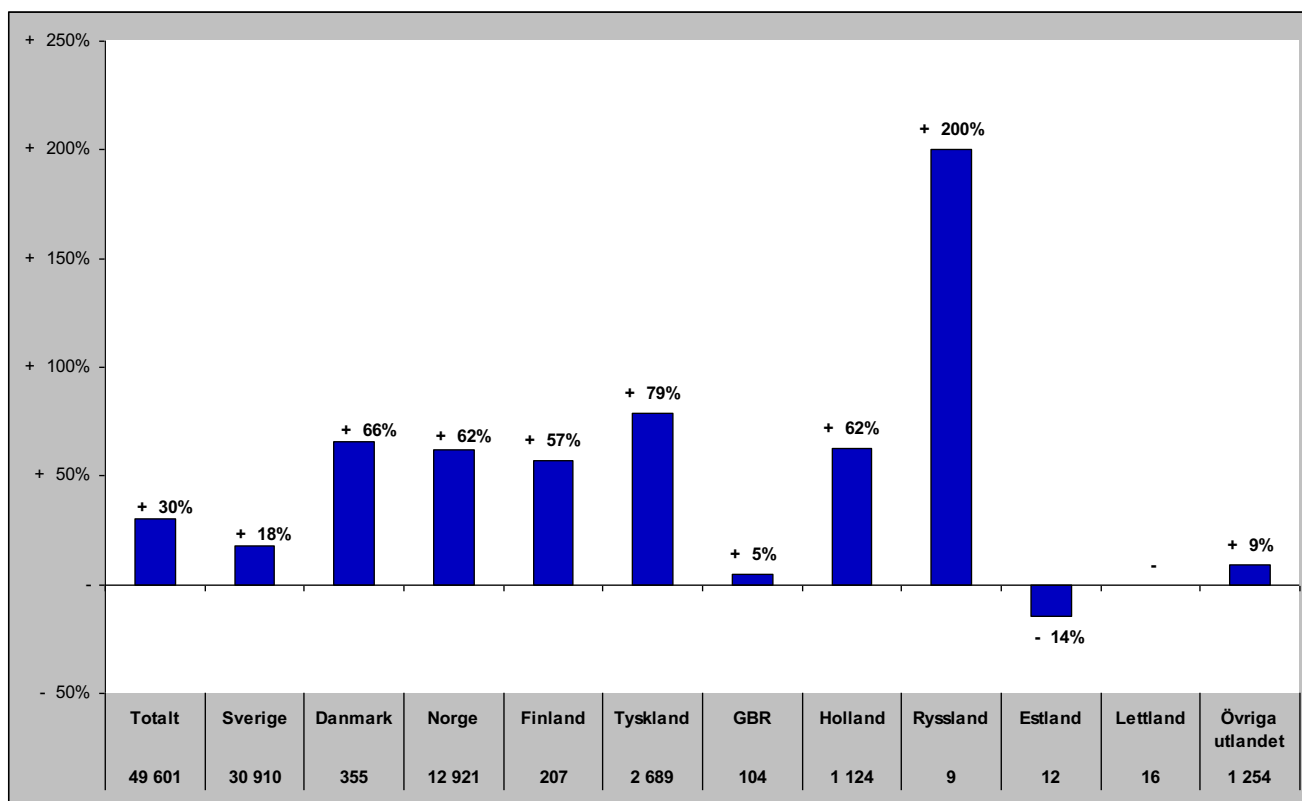

## Senaste barmark (maj-okt)

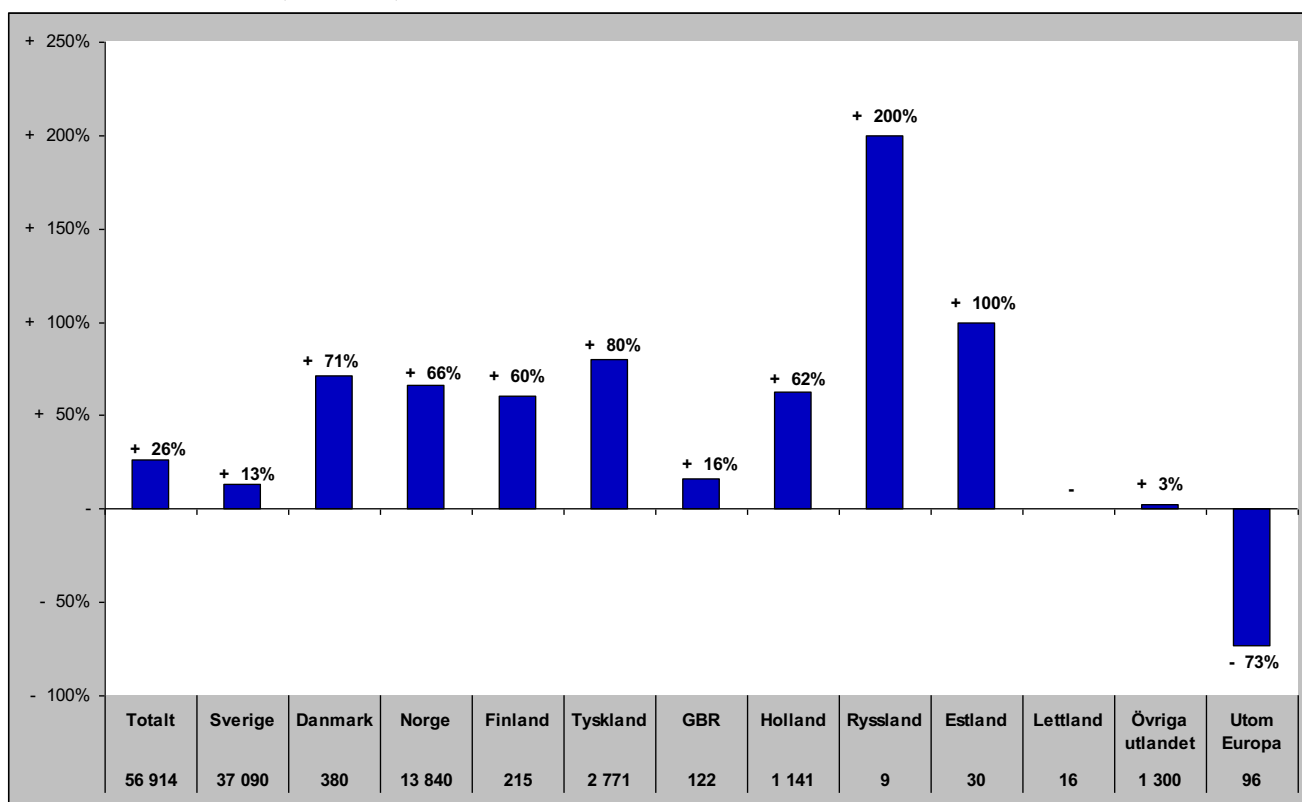

# Gästnätter i Krokoms Kommun (HSVCsol) marknader

Senaste helåret

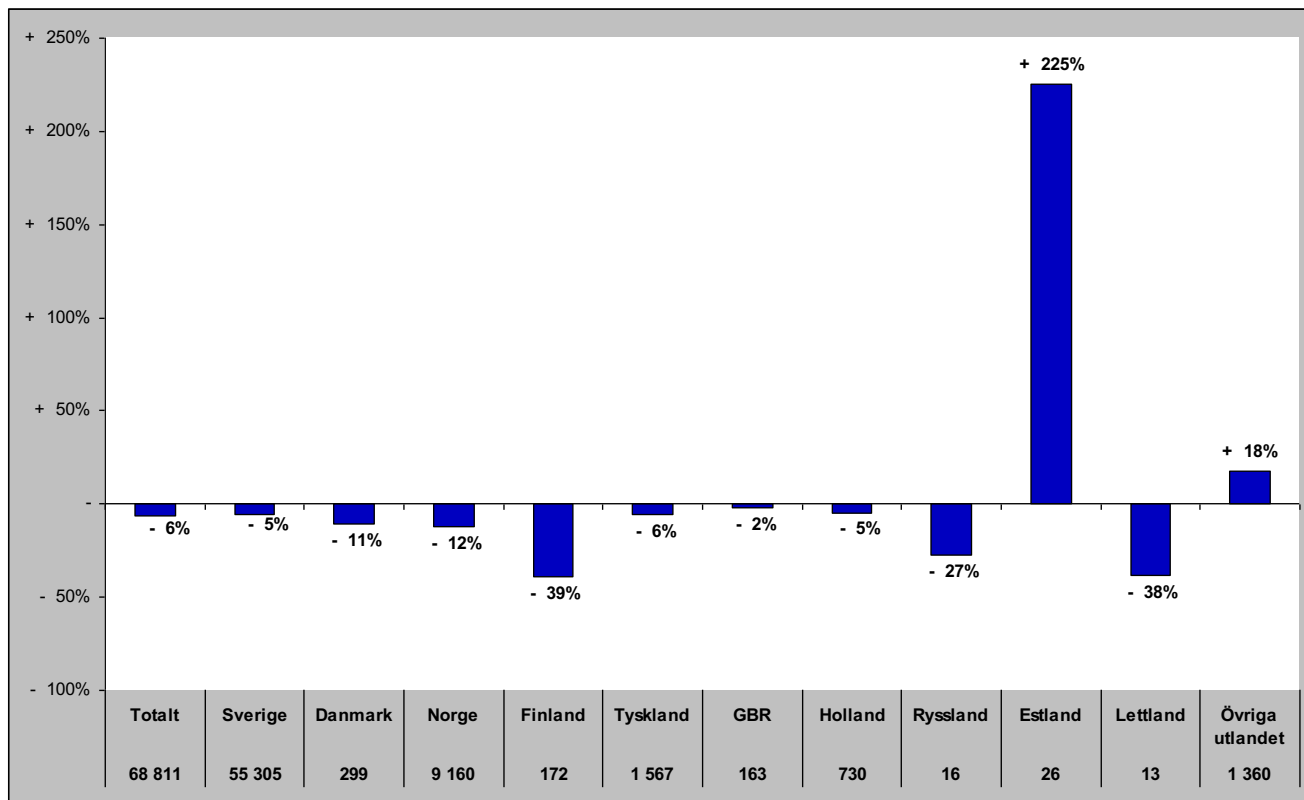

# Gästnätter i Östersunds Kommun (HSVC)

## Förändring gästnätter

Totalt antal gästnätter 474 764

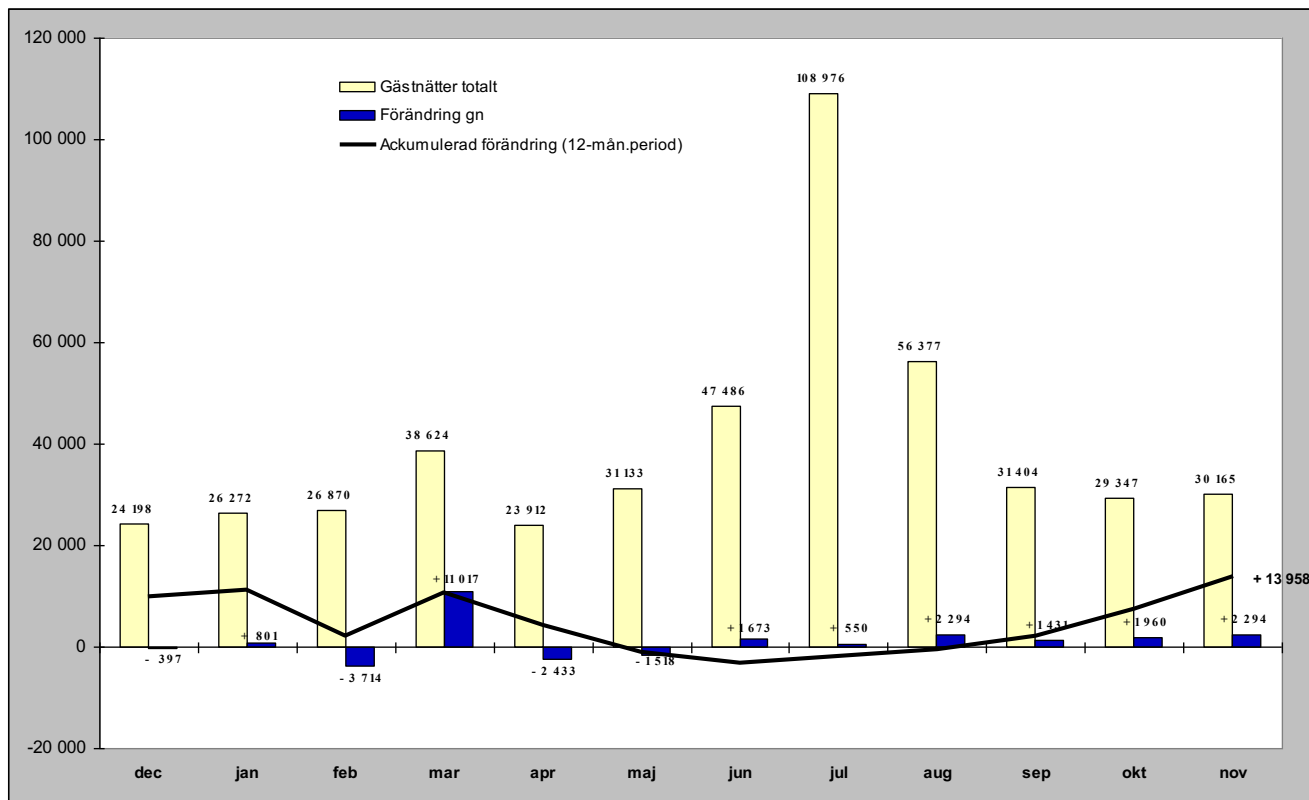

## Relativ förändring

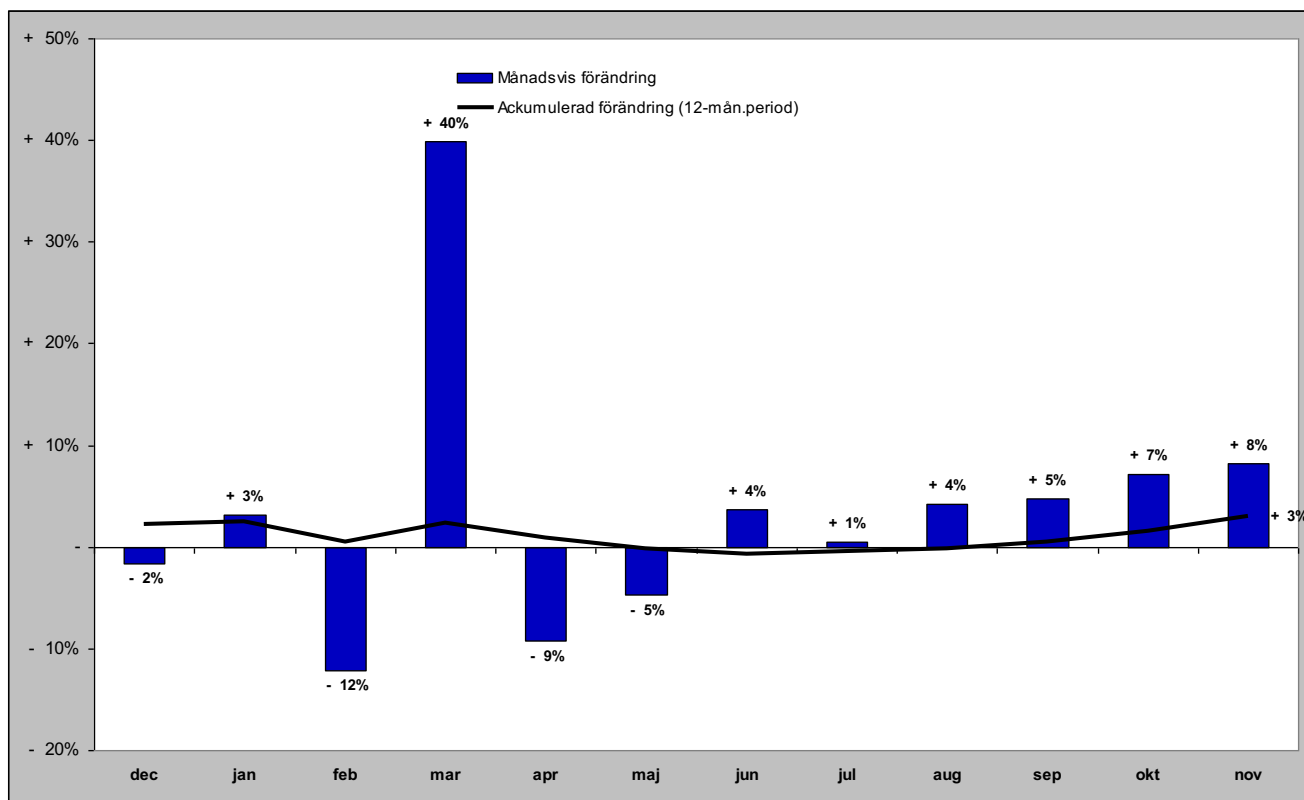

# Gästnätter i Östersunds kommun (HSVC) marknader

## Senaste månaden

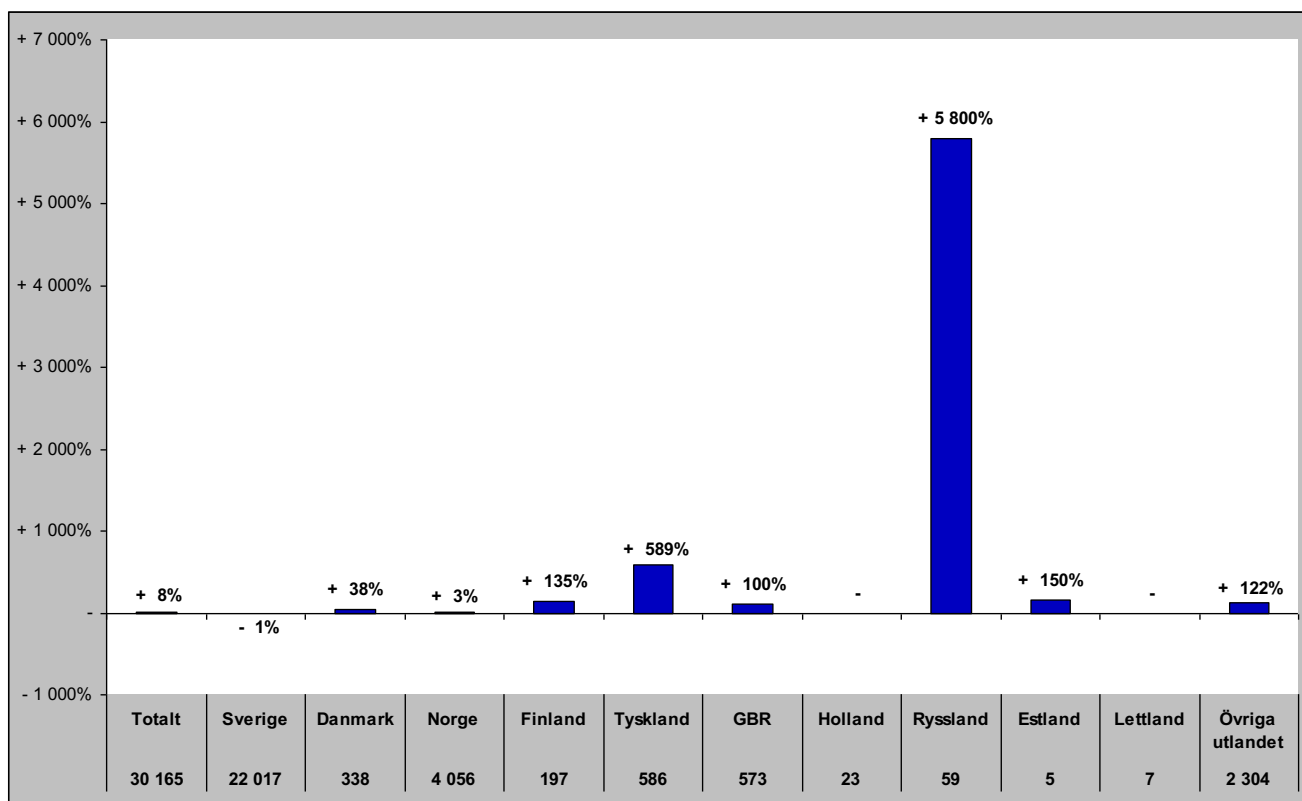

## Senaste vintern (nov-apr)

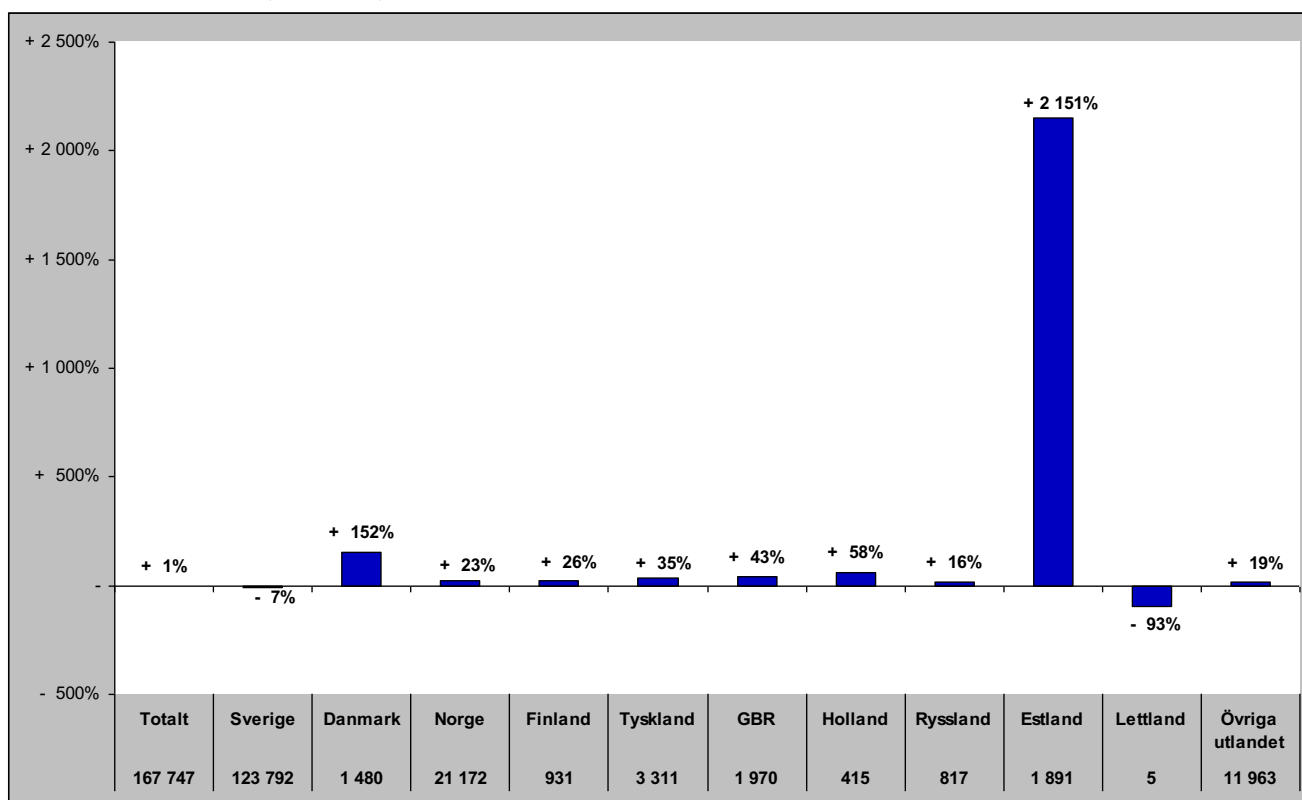

# Gästnätter i Östersunds kommun (HSVC) marknader

## Senaste sommaren (jun-sep)

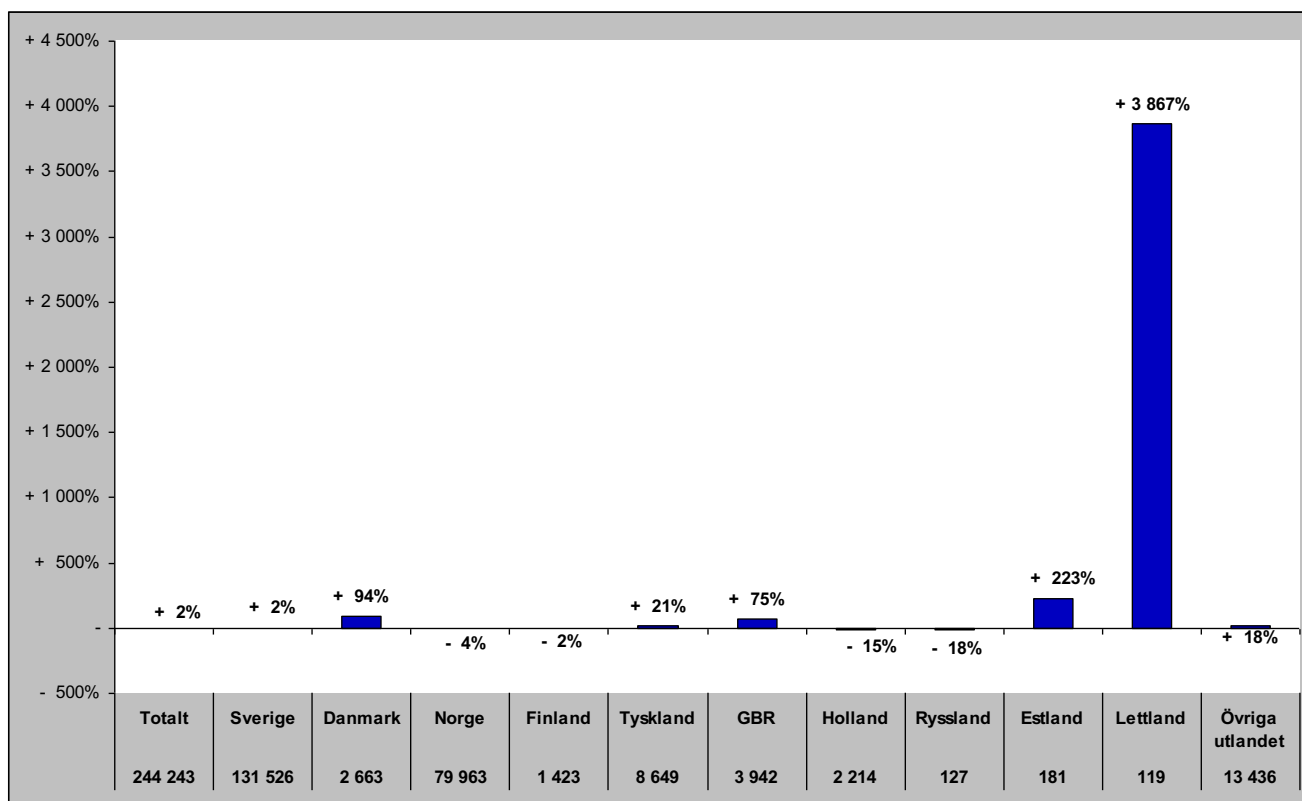

## Senaste barmark (maj-okt)

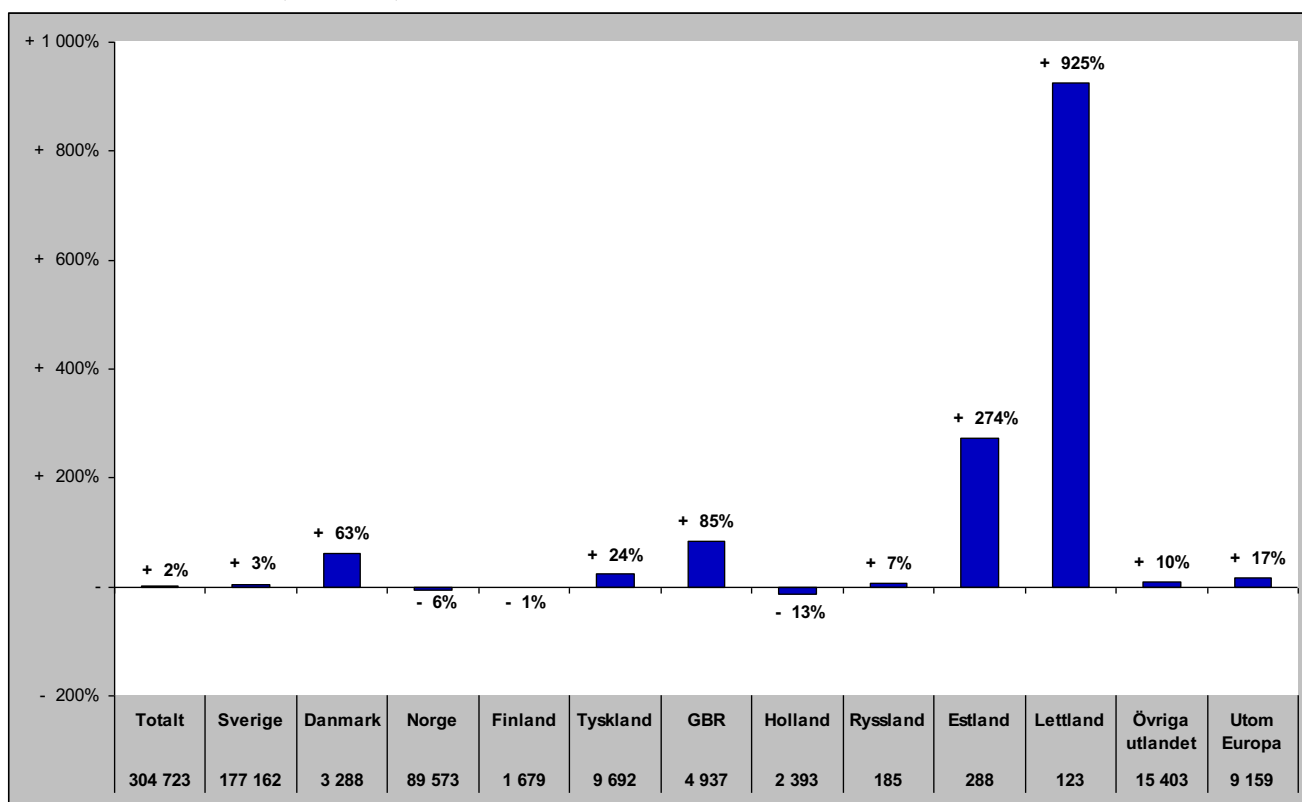

# Gästnätter i Östersunds Kommun (HSVCsol) marknader

Senaste helåret

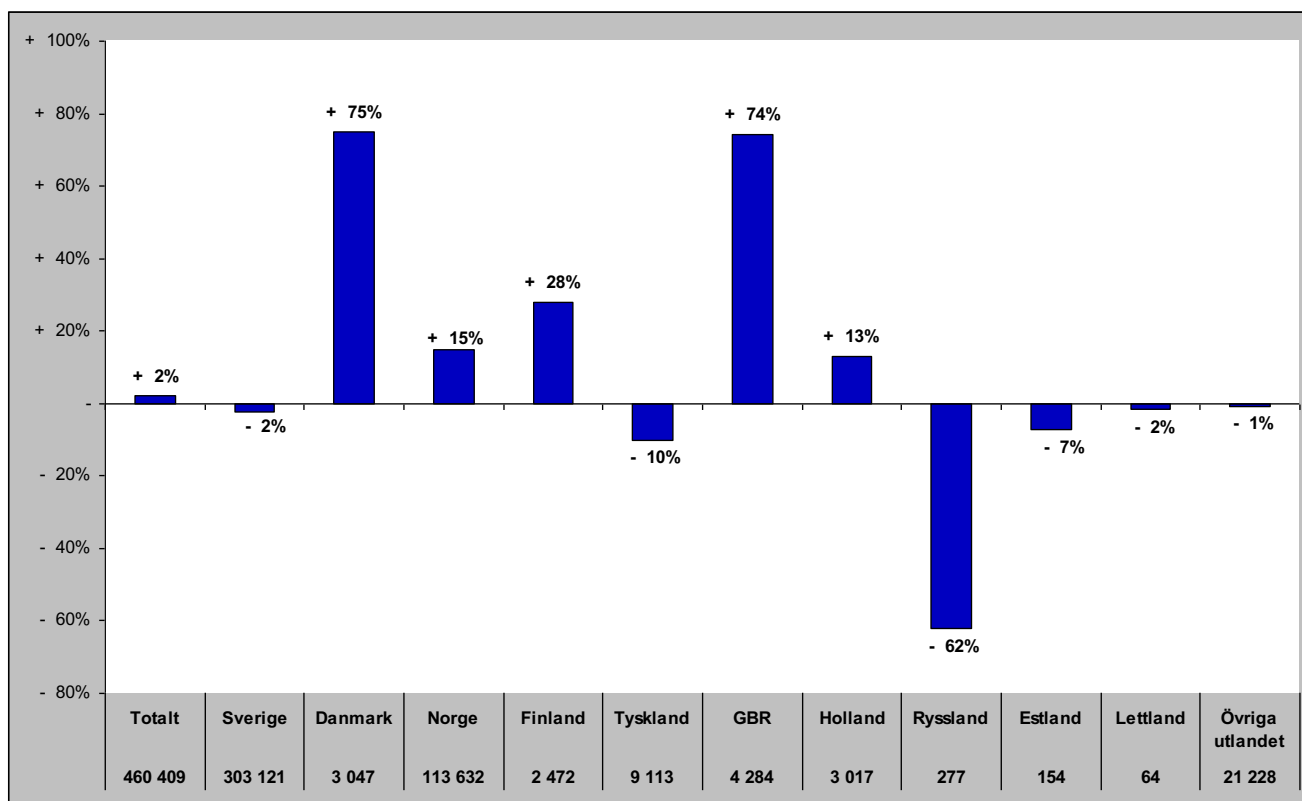

# Gästnätter i Bräcke kommun (HSVC)

## Förändring gästnätter

Totalt antal gästnätter 38 152

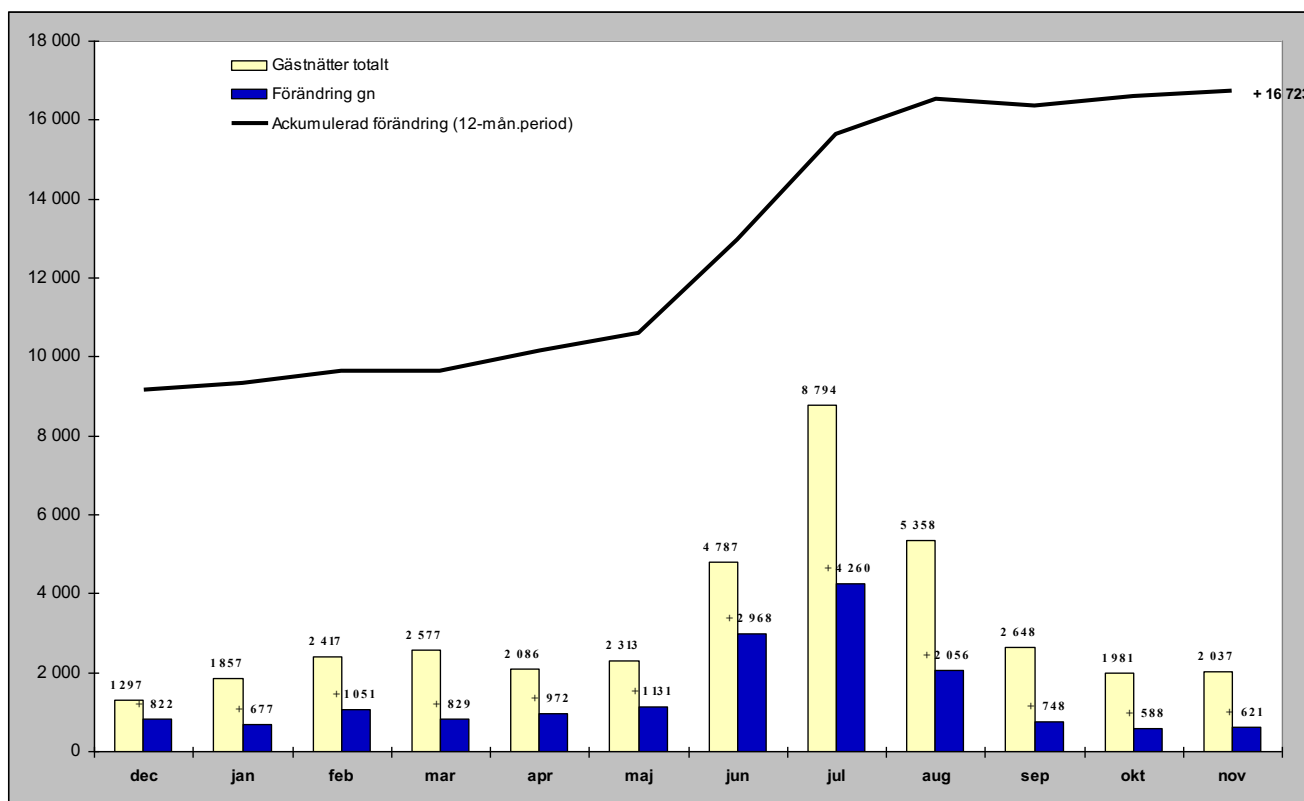

## Relativ förändring

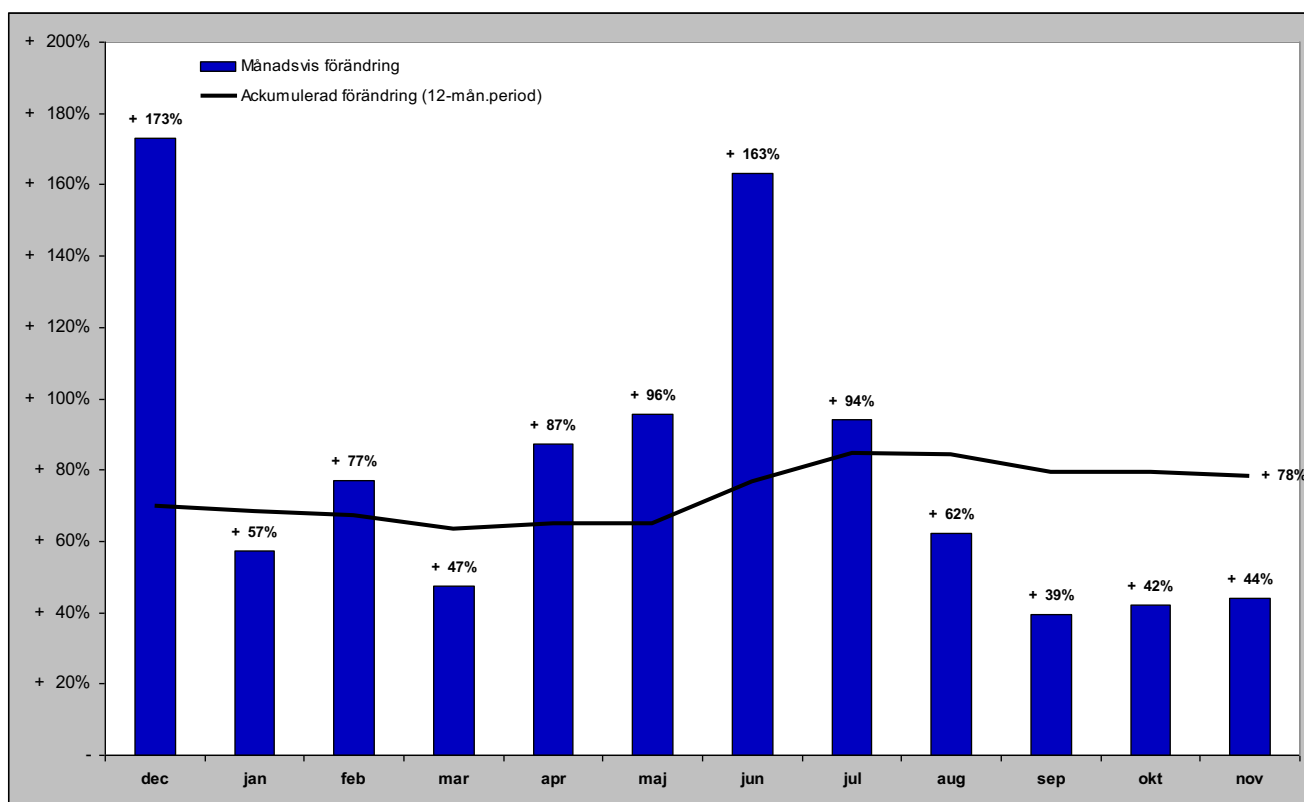

# Gästnätter i Bräcke kommun (HSVC) marknader

## Senaste månaden

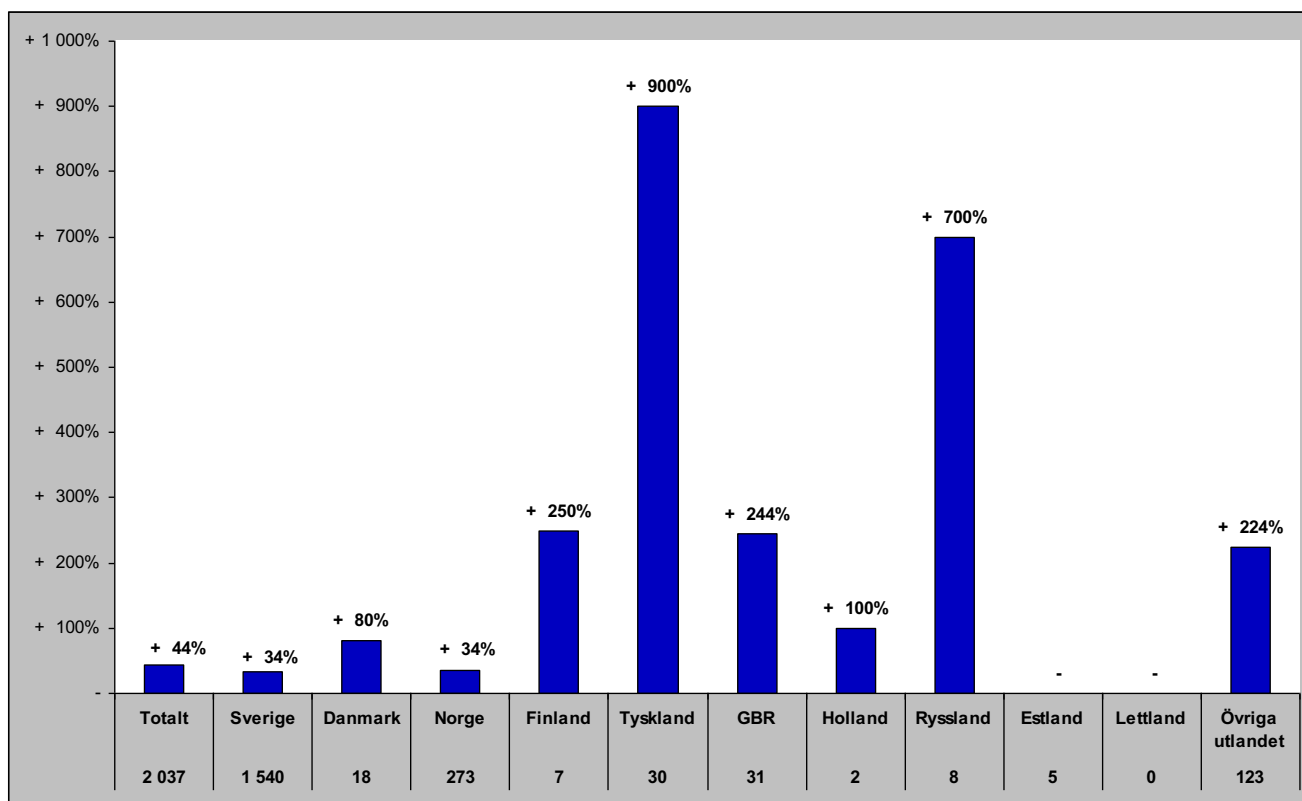

## Senaste vintern (nov-apr)

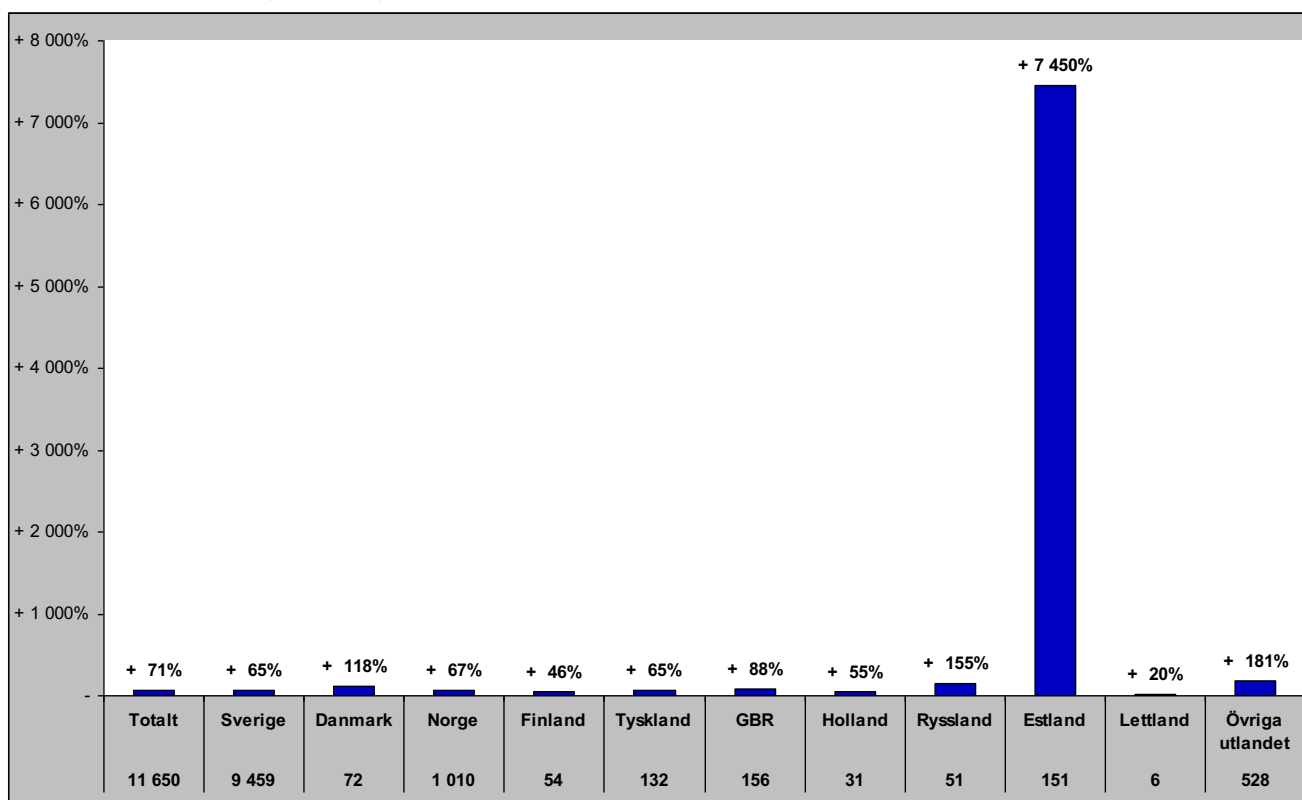



# Gästnätter i Bräcke kommun (HSVC) marknader

## Senaste sommaren (jun-sep)

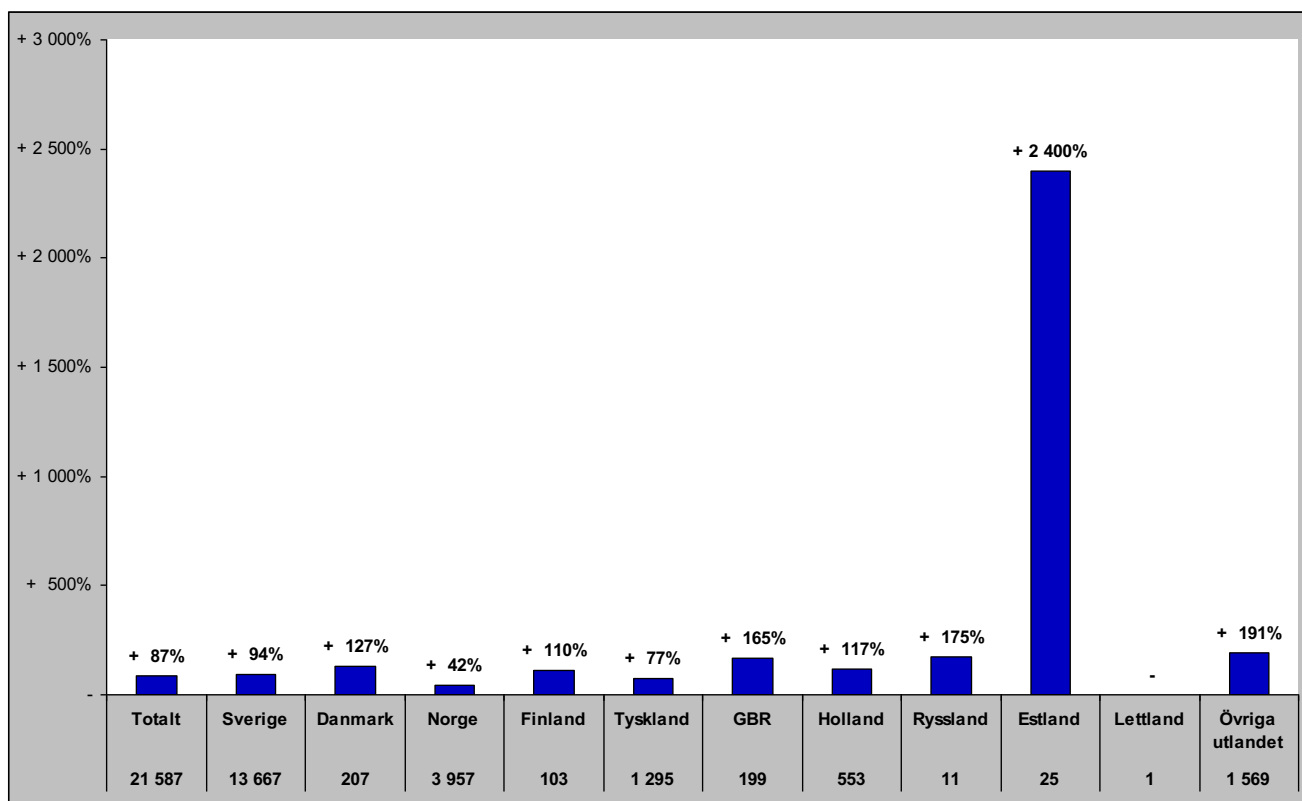

## Senaste barmark (maj-okt)

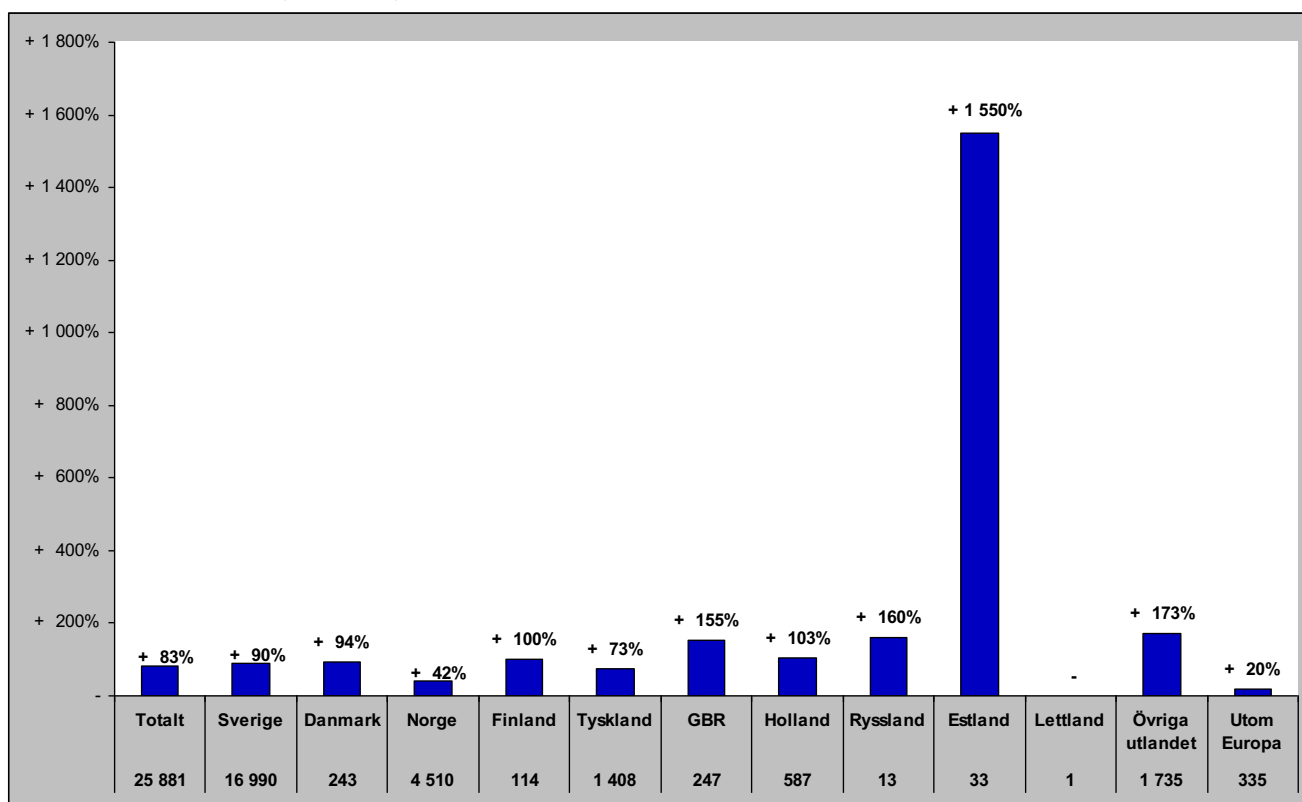

# Gästnätter i Bräcke Kommun (HSVCsol) marknader

Senaste helåret

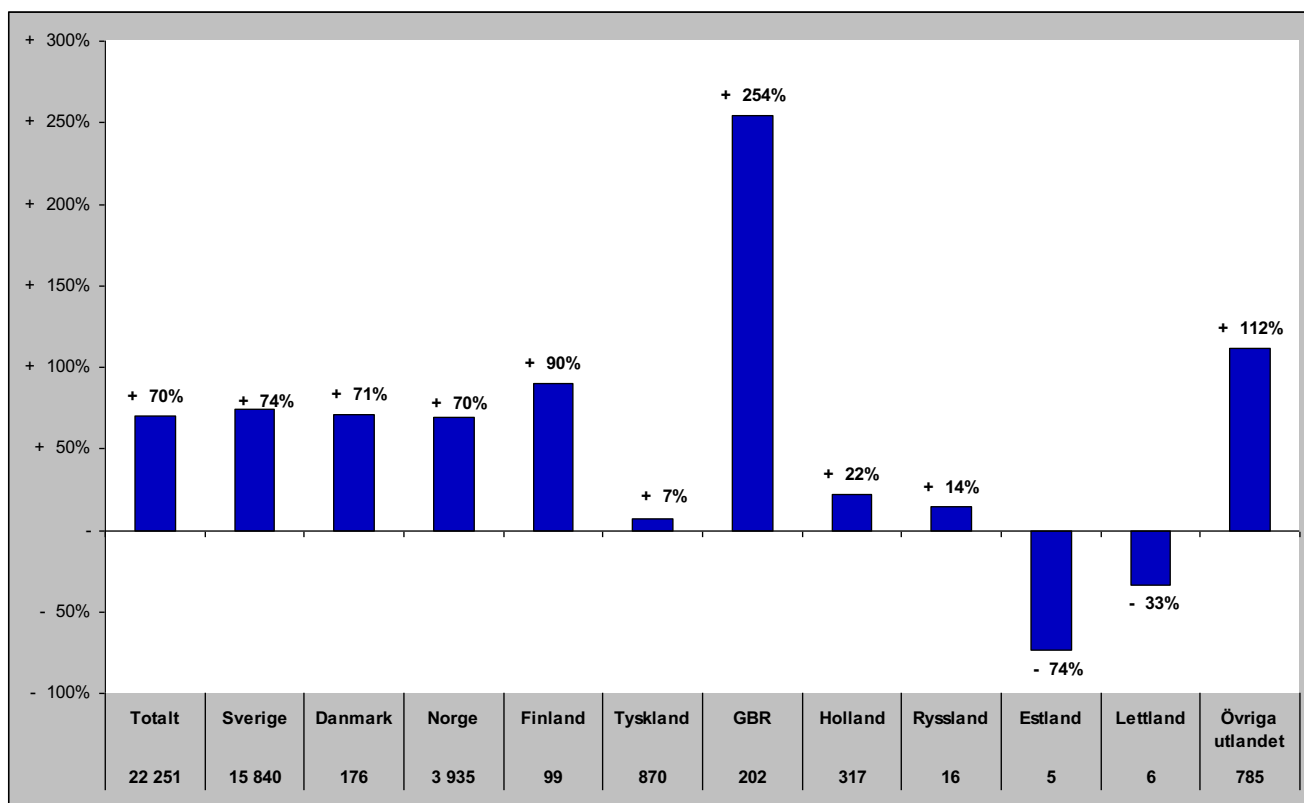

# Gästnätter i Ragunda kommun (HSVC)

## Förändring gästnätter

Totalt antal gästnätter 38 506

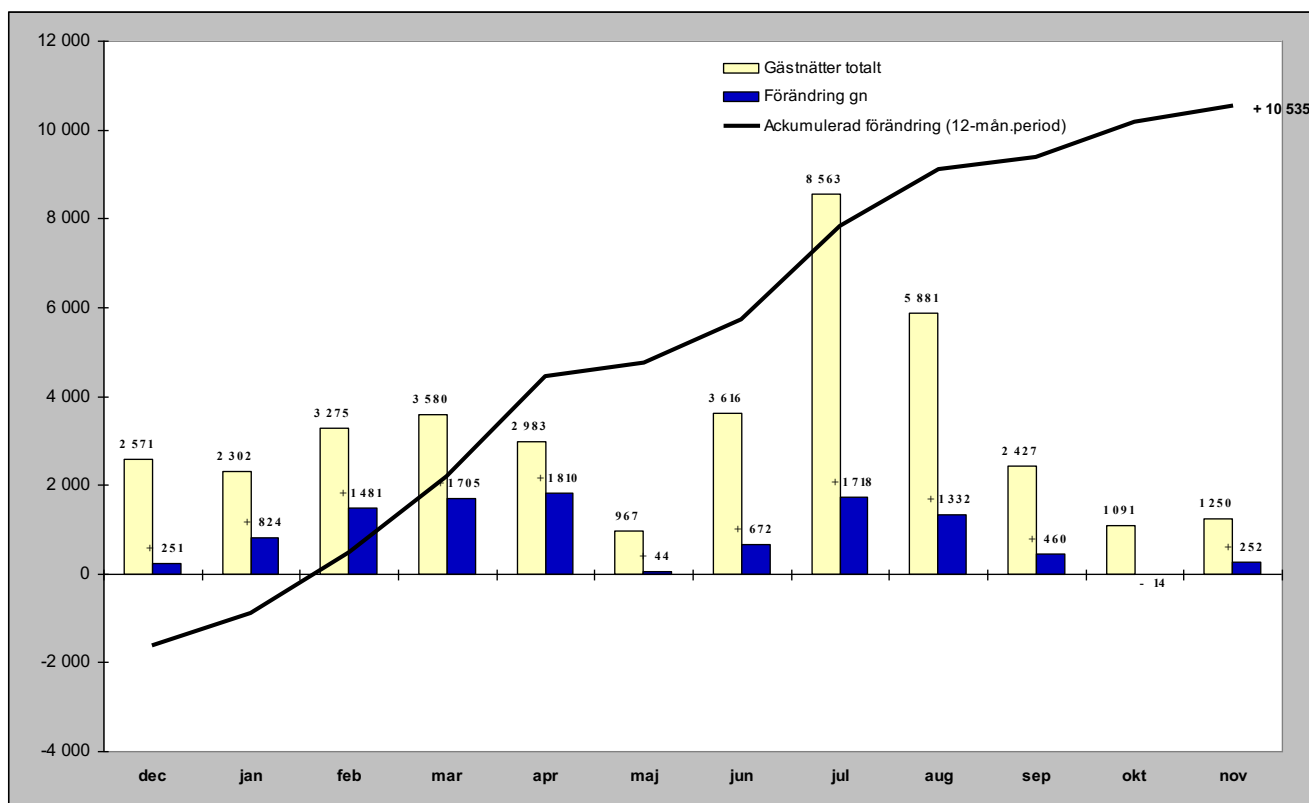

## Relativ förändring

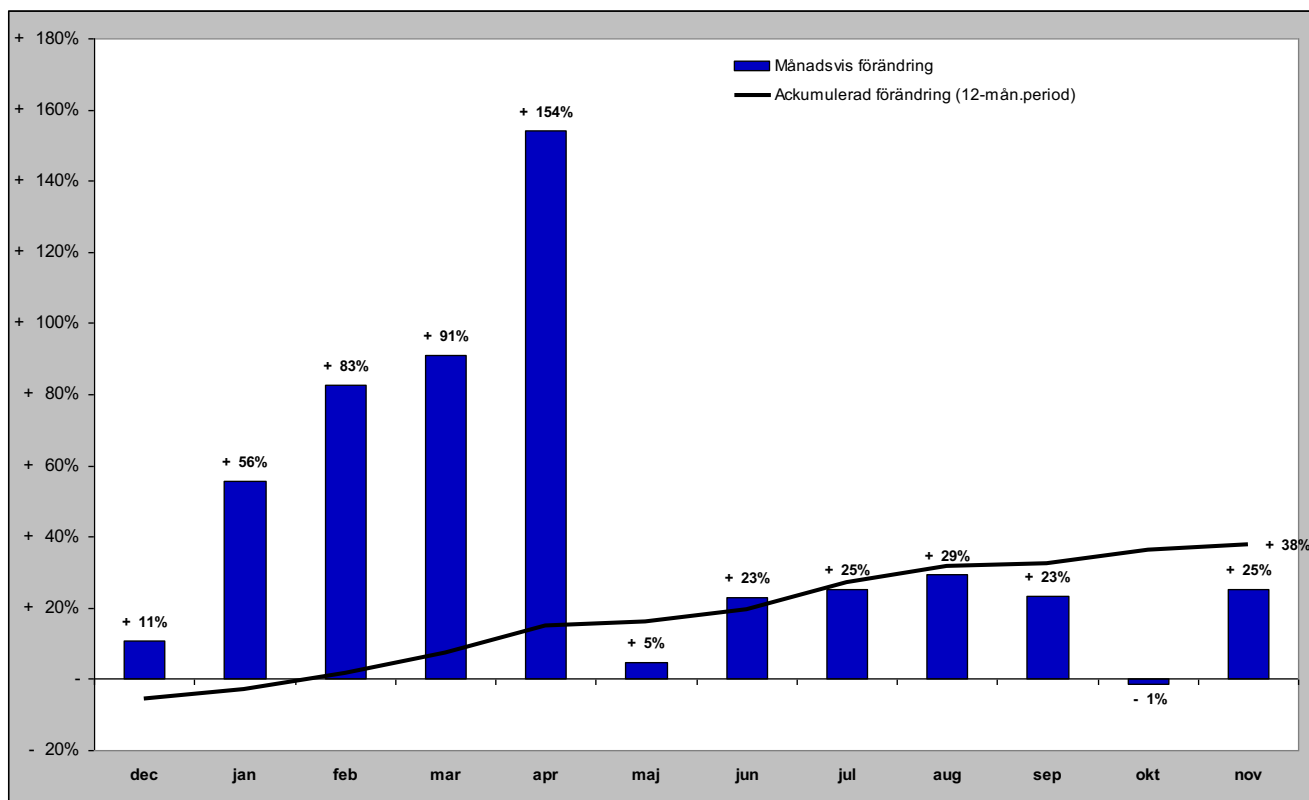

# Gästnätter i Ragunda kommun (HSVC) marknader

## Senaste månaden

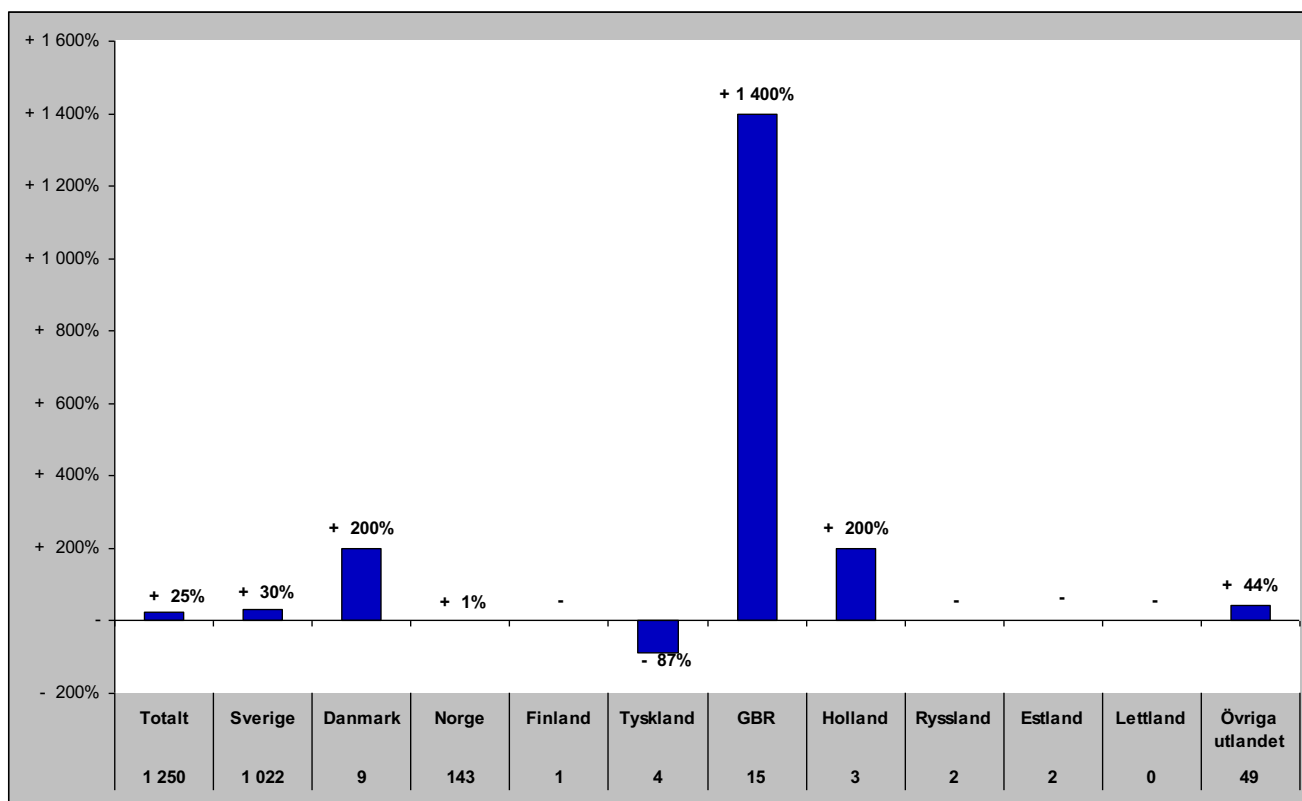

## Senaste vintern (nov-apr)

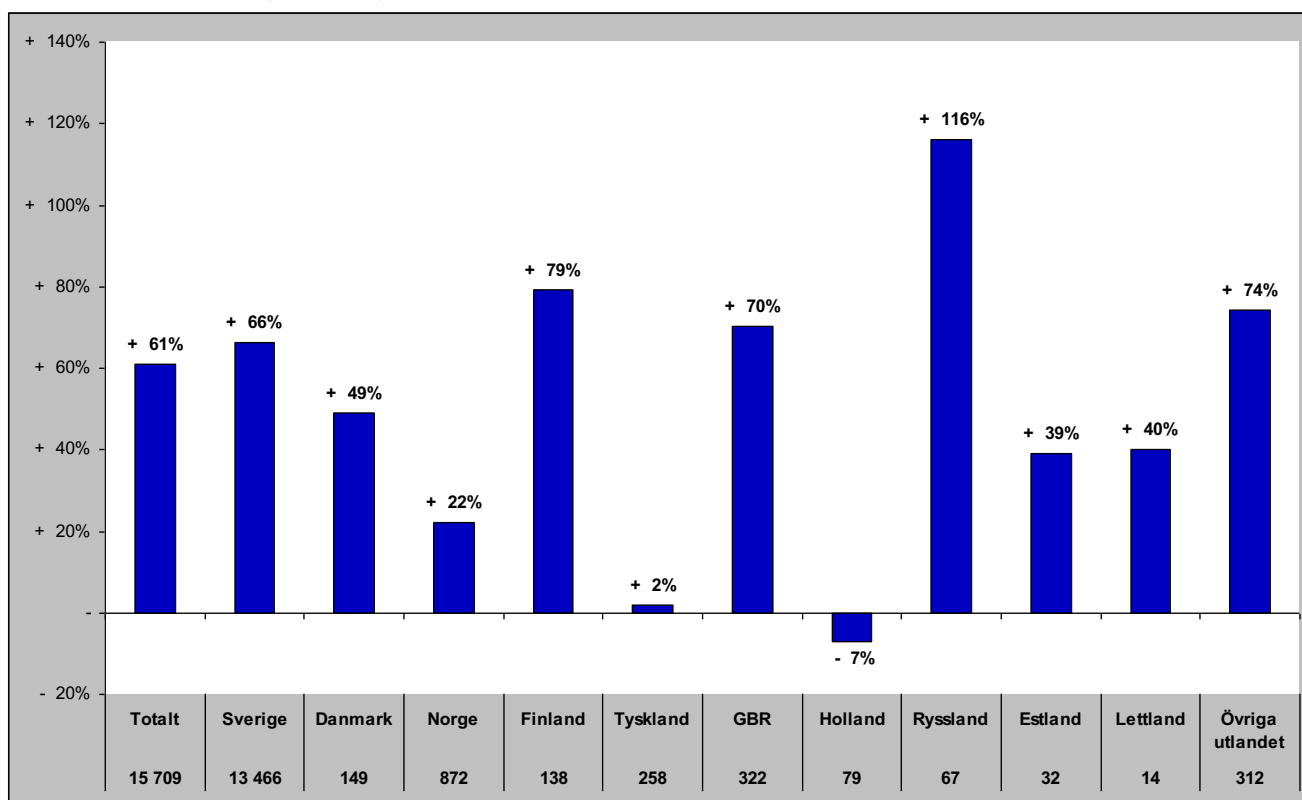

# Gästnätter i Ragunda kommun (HSVC) marknader

## Senaste sommaren (jun-sep)

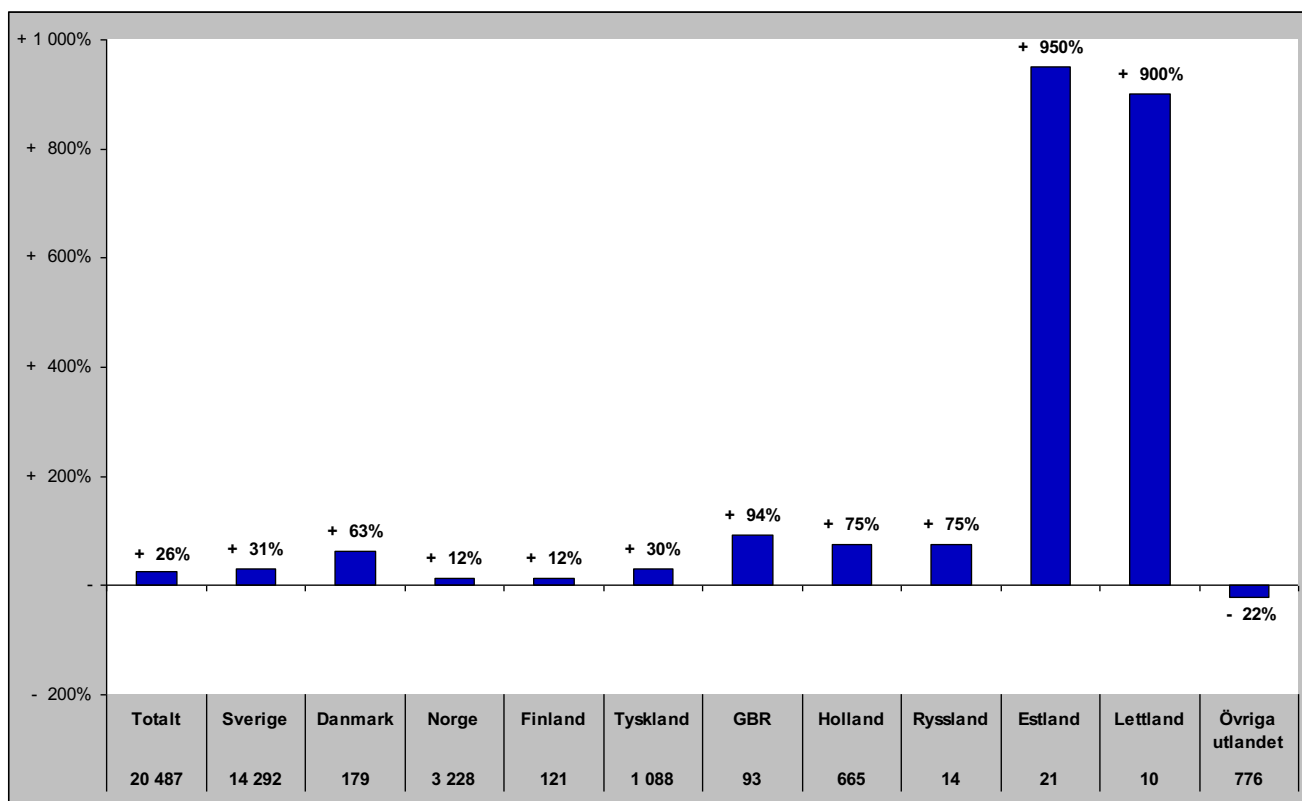

## Senaste barmark (maj-okt)

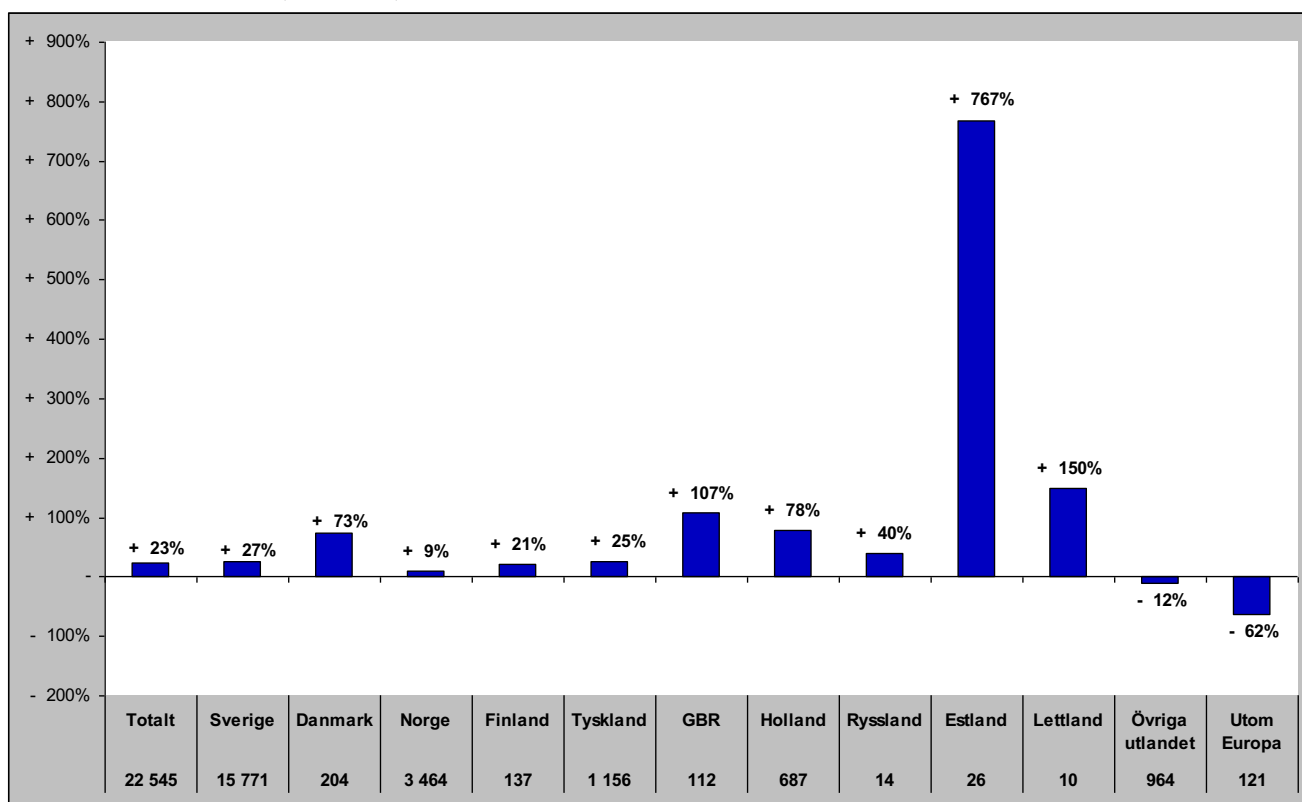

# Gästnätter i Ragunda Kommun (HSVCsol) marknader

Senaste helåret

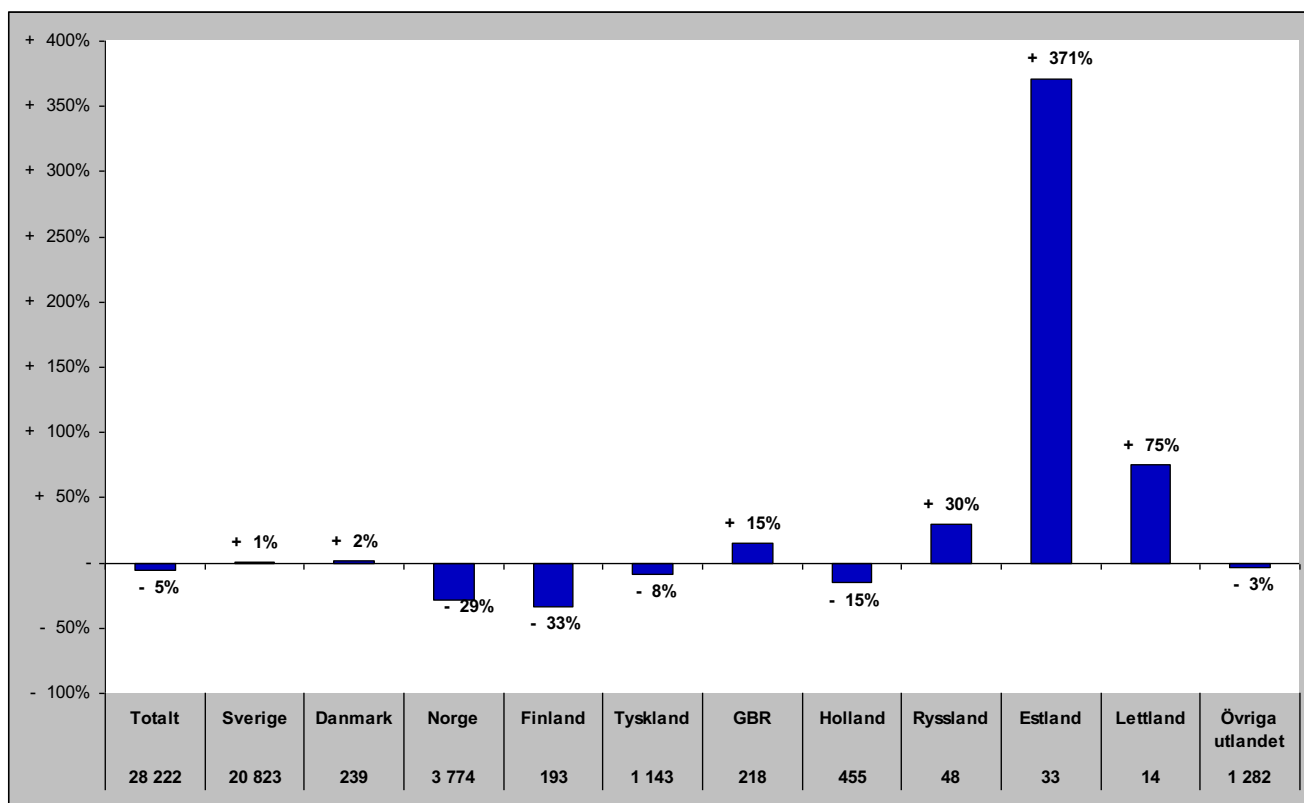

# Gästnätter i Strömsunds Kommun (HSVC)

## Förändring gästnätter

Totalt antal gästnätter 122 852

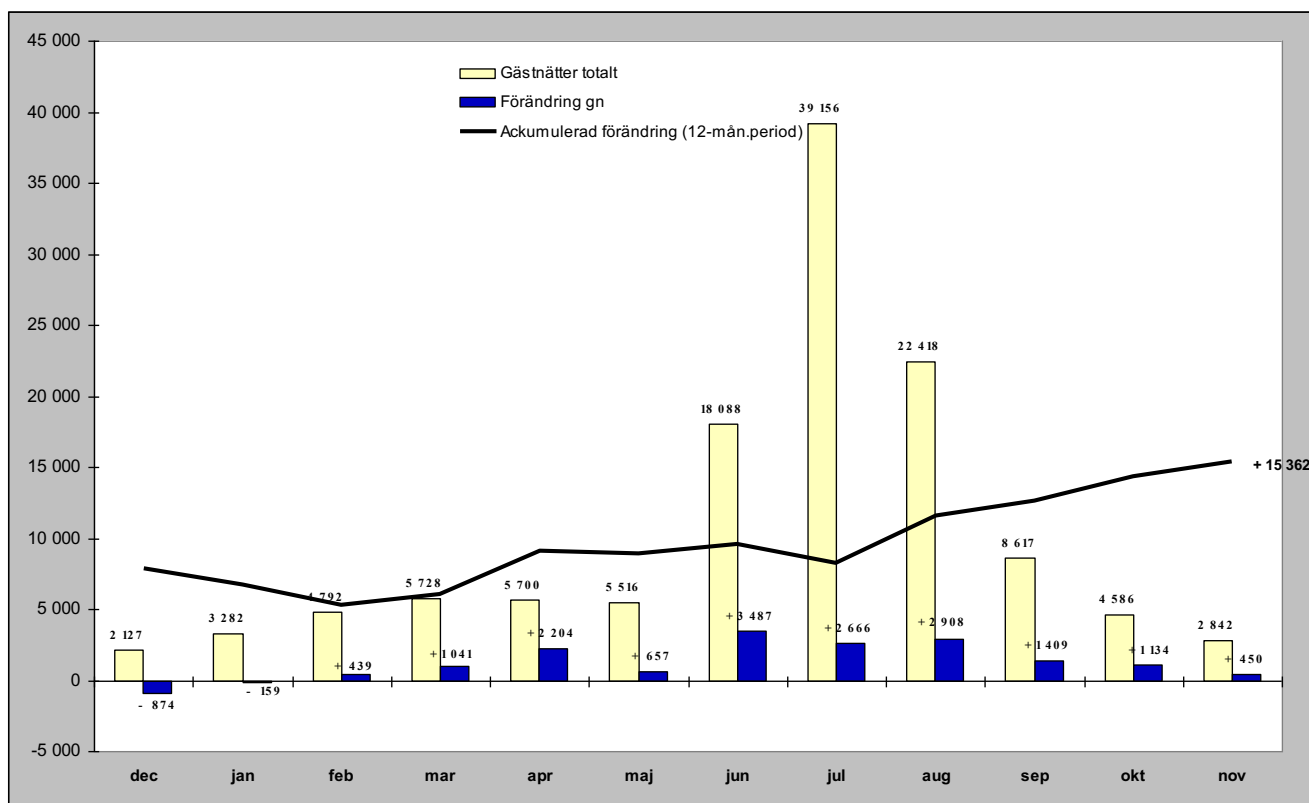

## Relativ förändring

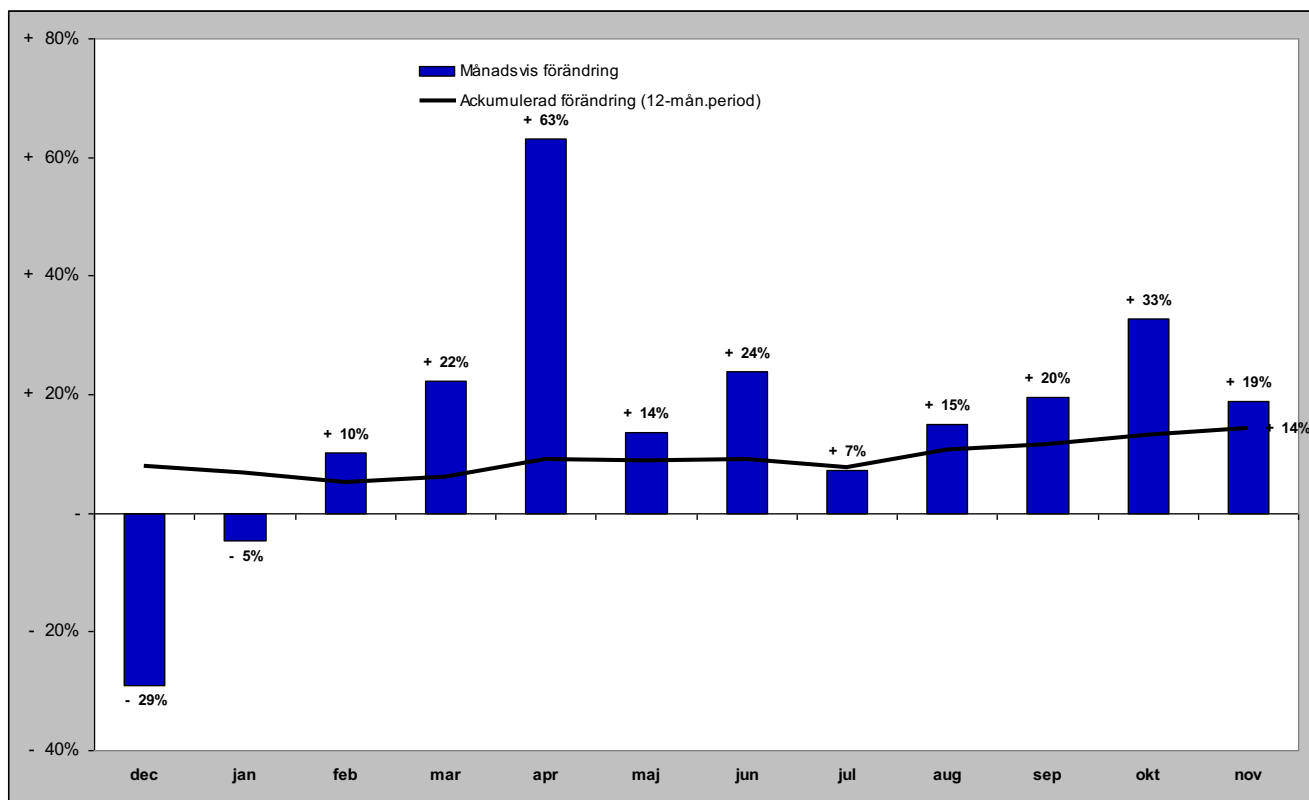

# Gästnätter i Strömsunds kommun (HSVC) marknader

## Senaste månaden

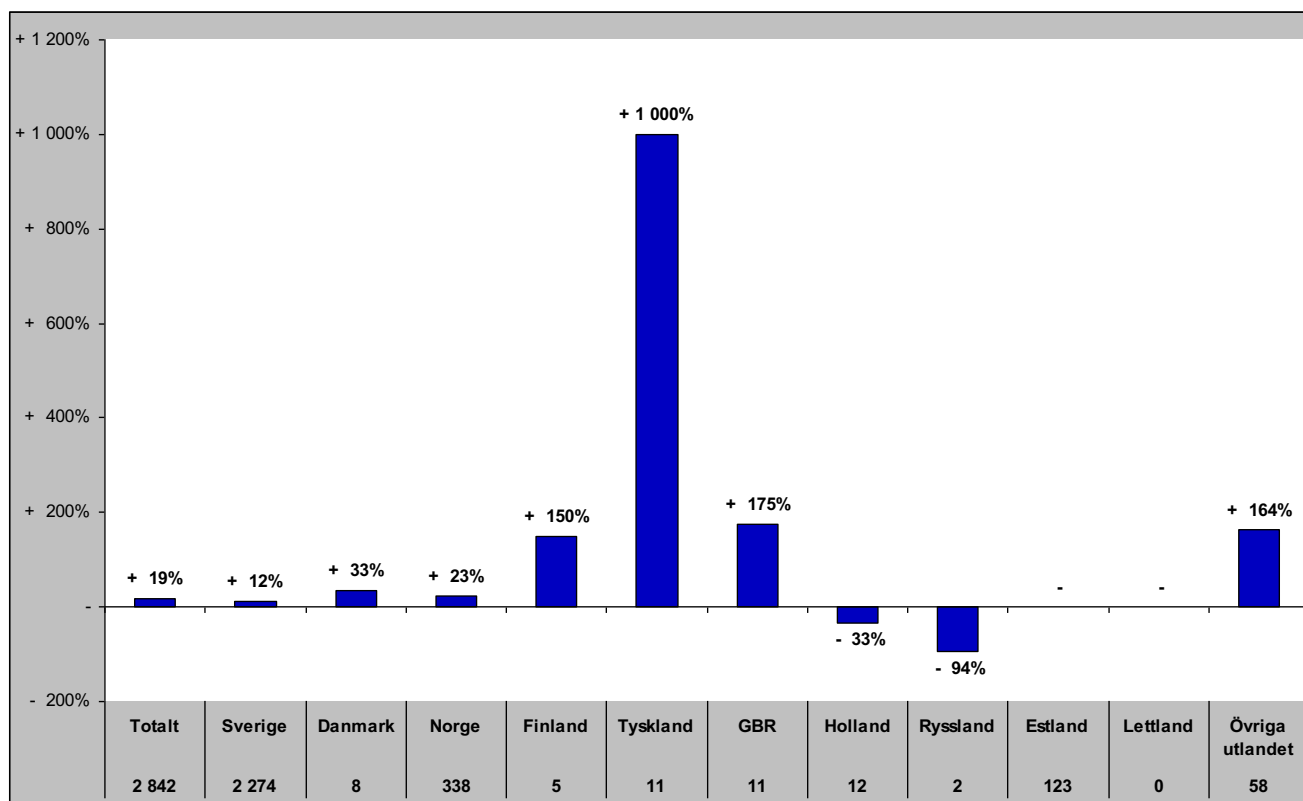

## Senaste vintern (nov-apr)

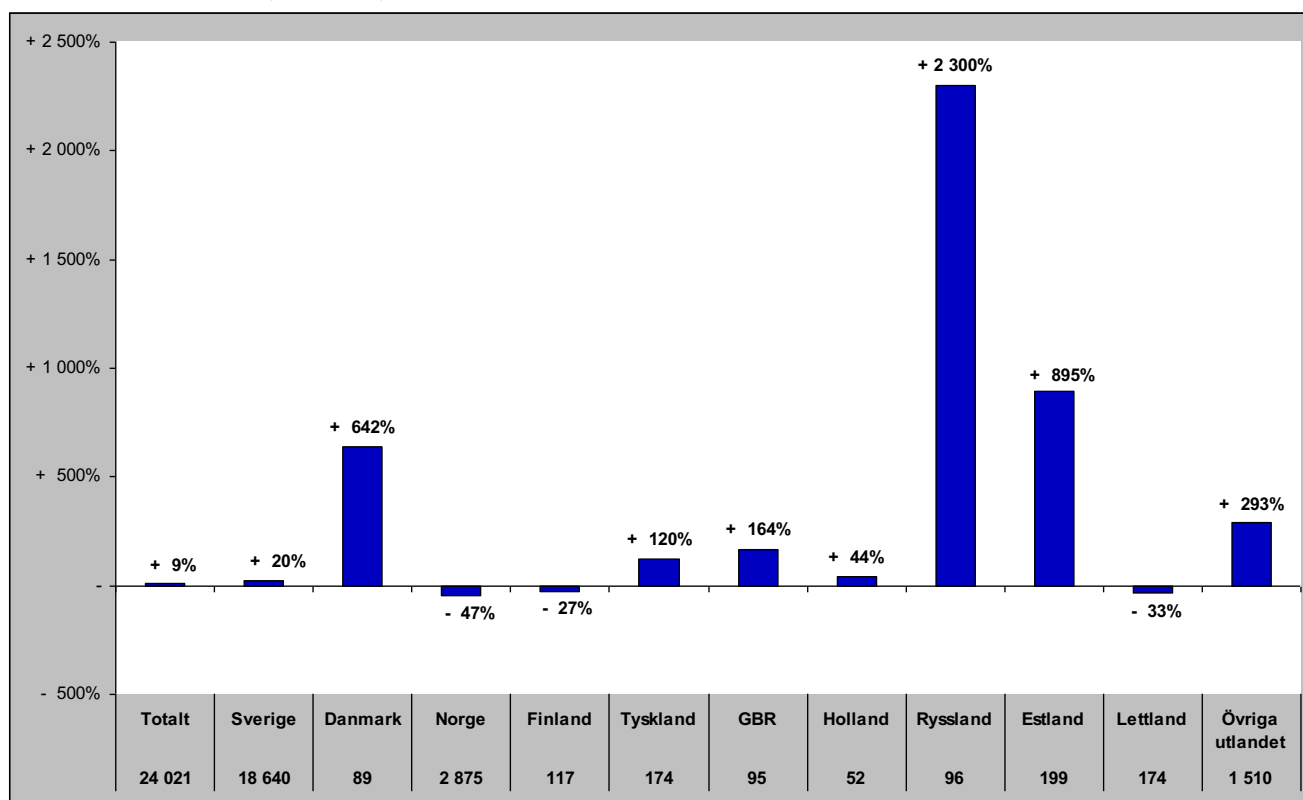



# Gästnätter i Strömsunds kommun (HSVC) marknader

## Senaste sommaren (jun-sep)

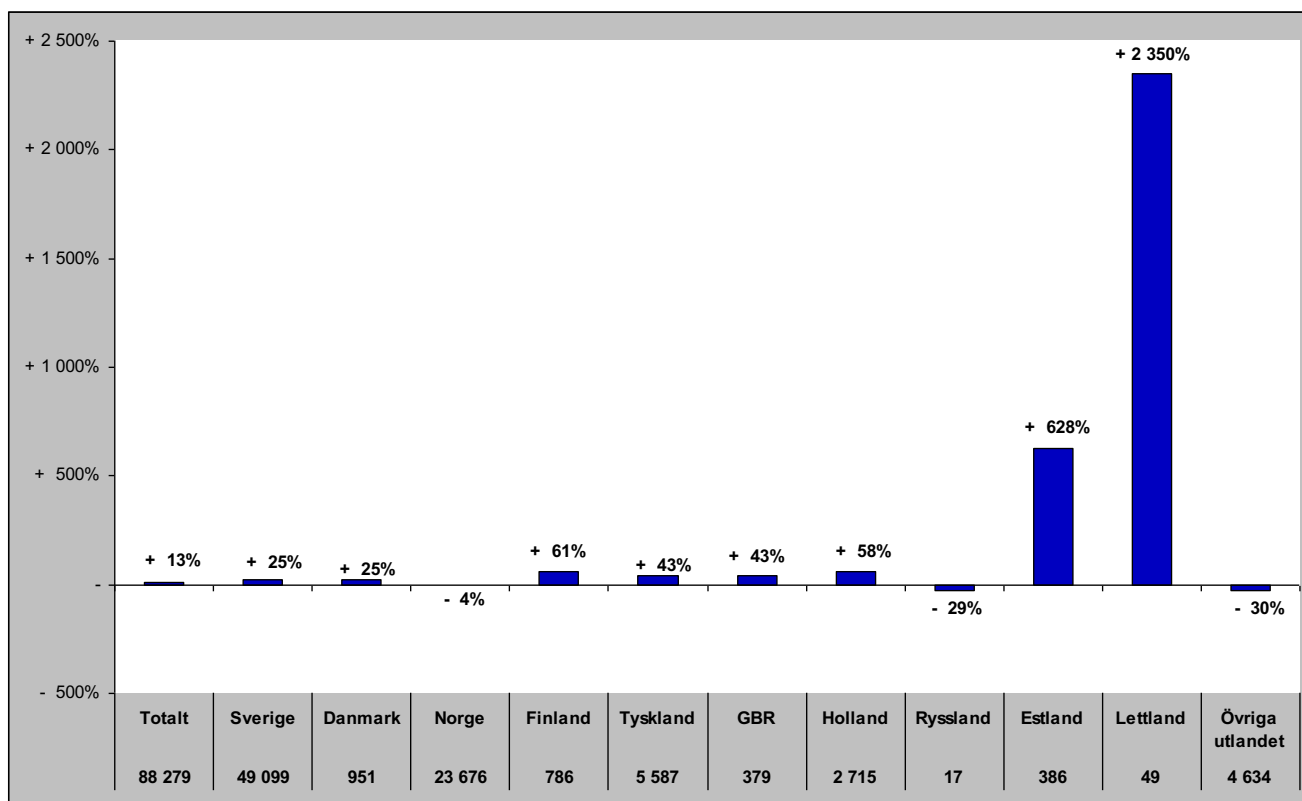

## Senaste barmark (maj-okt)

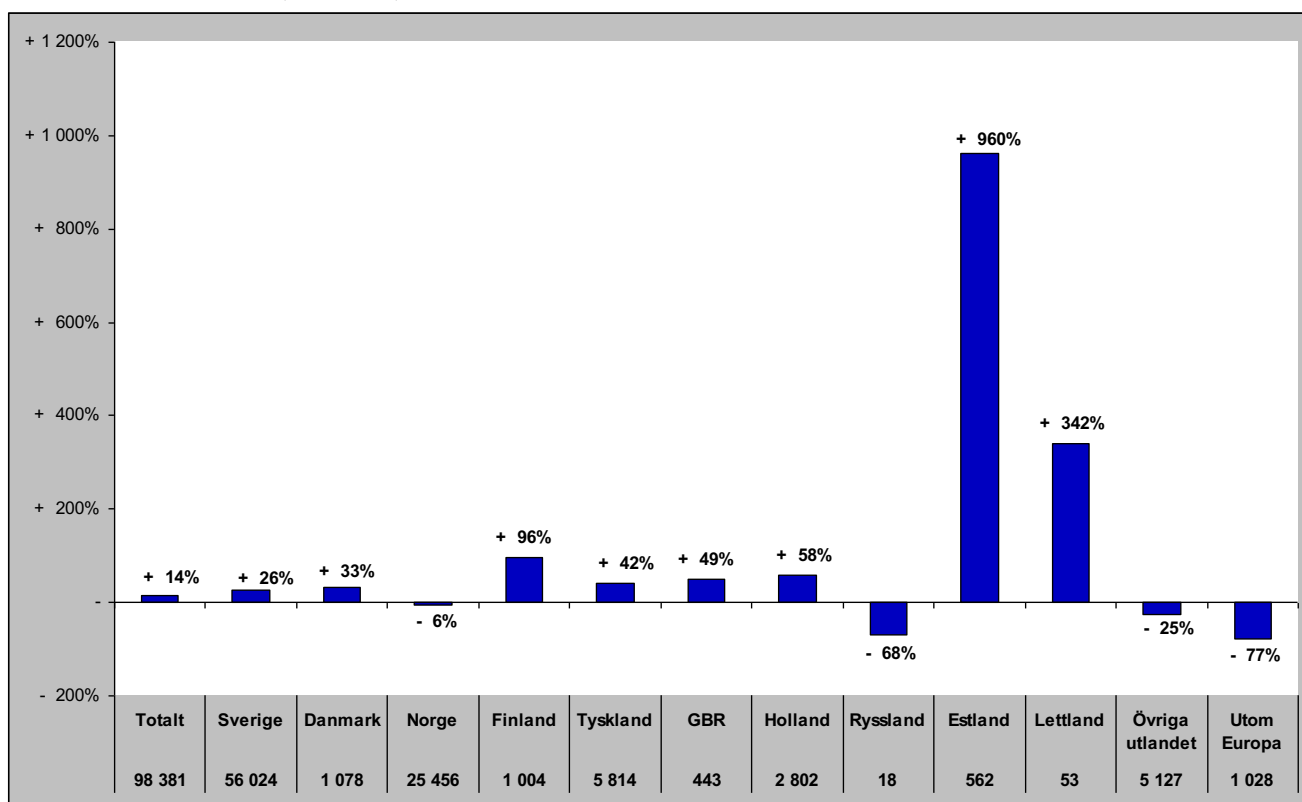

# Gästnätter i Strömsunds Kommun (HSVCsol) marknader

Senaste helåret

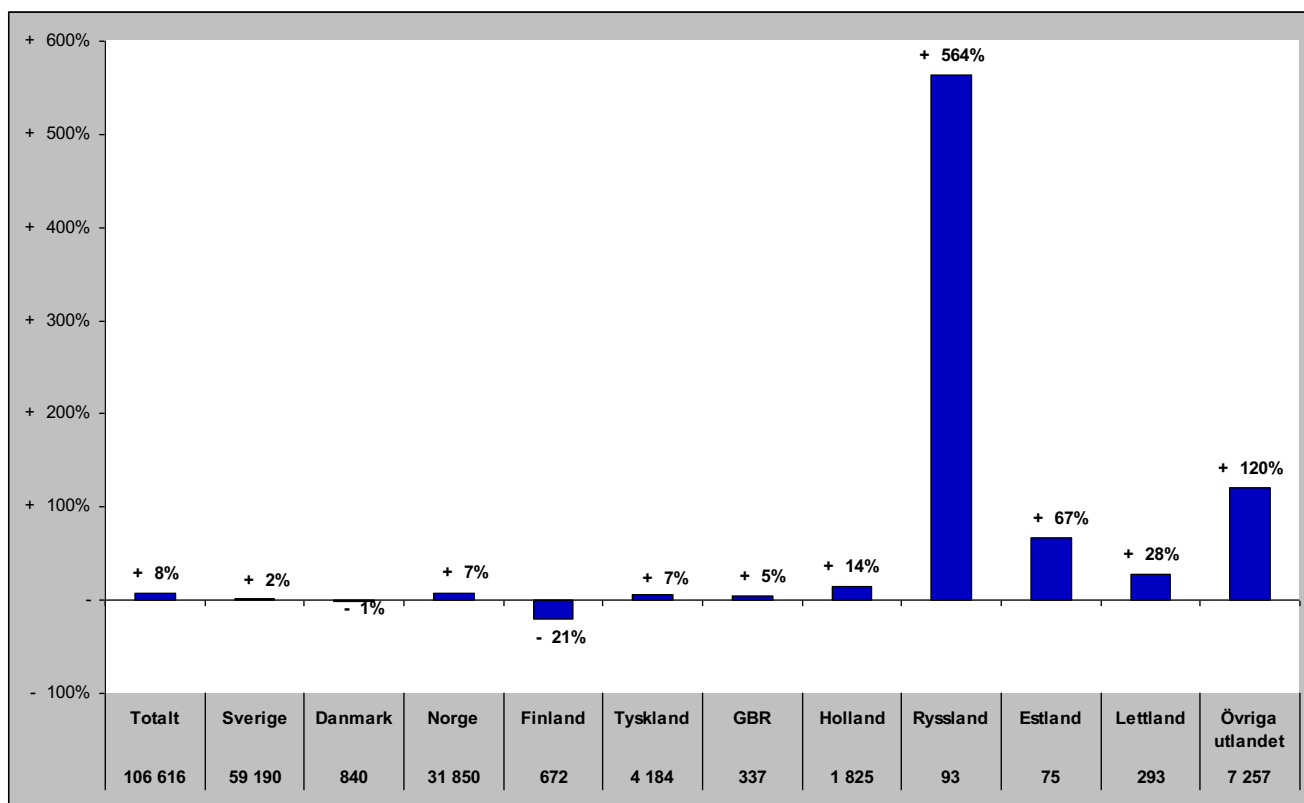

## **GÄSTNÄTTER FÖRDELAT PER DESTINATION**

# Gästnätter i Bydalsfjällen (HSVC)

Förändring gästnätter

Totalt antal gästnätter 94 304

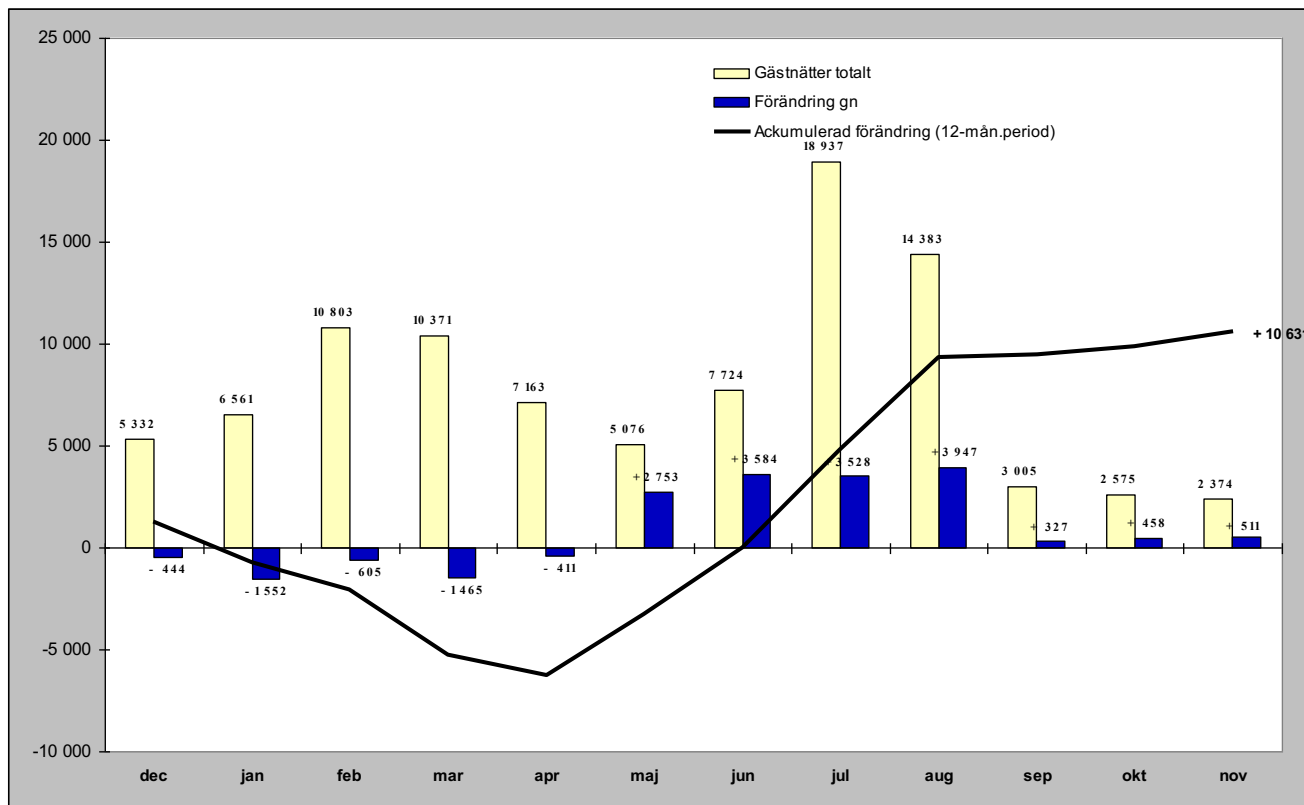

Relativ förändring

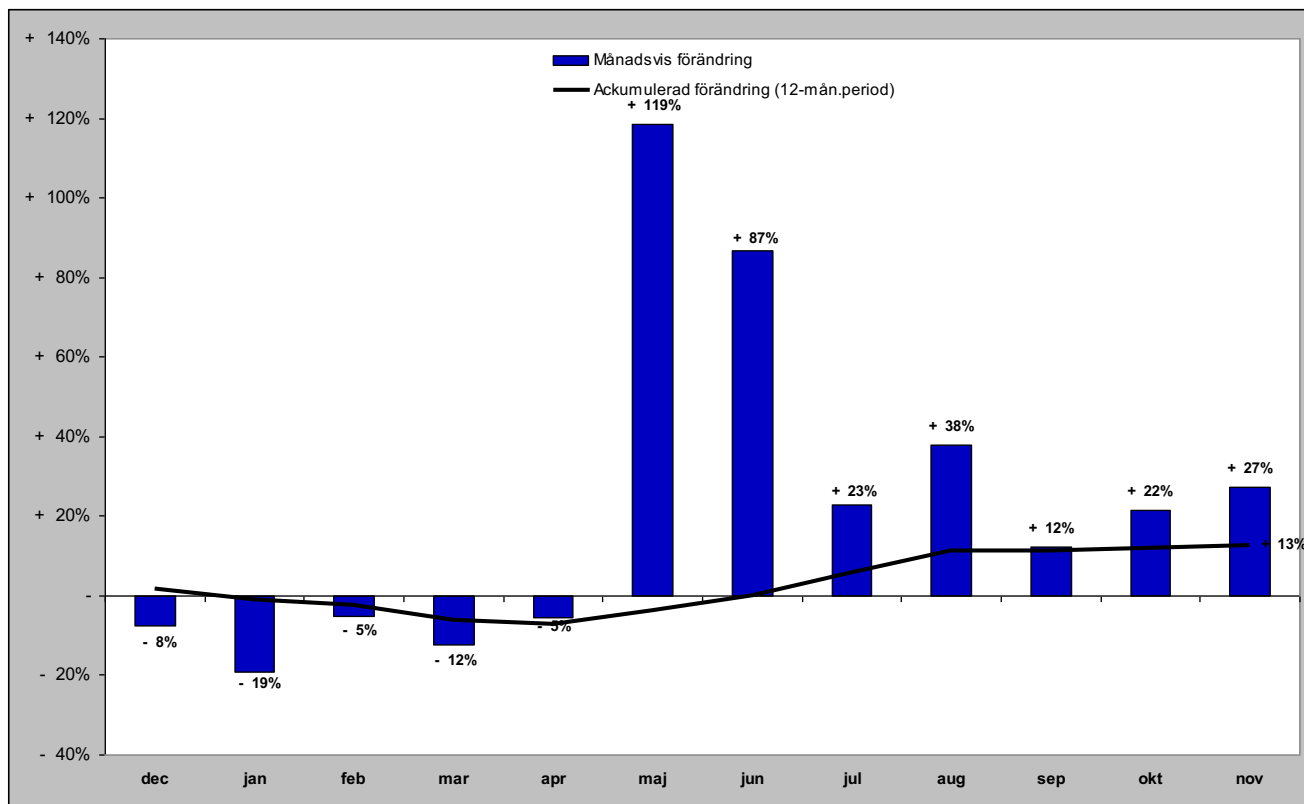

# Gästnätter i Bydalsfjällen (HSVC) marknader

## Senaste månaden

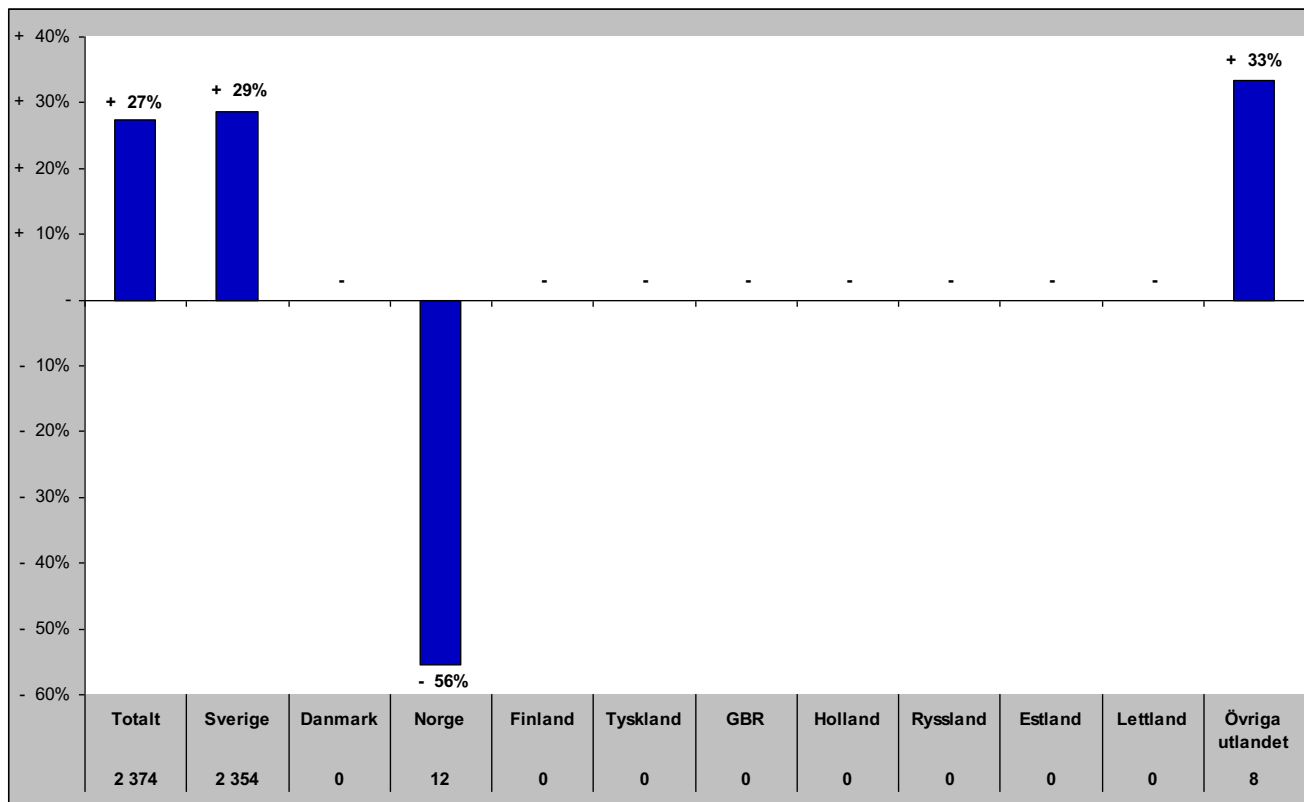

## Senaste vintern (nov-apr)

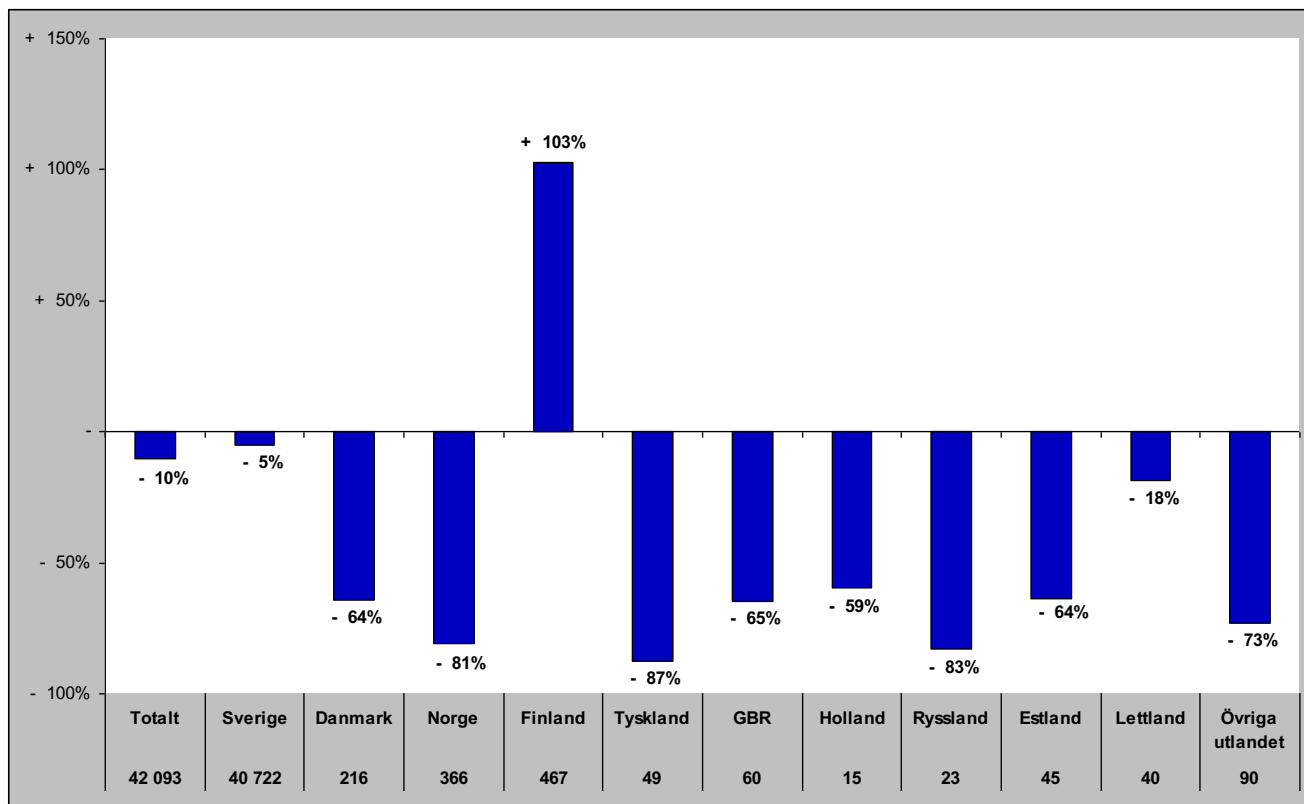

# Gästnätter i Bydalsfjällen (HSVC) marknader

## Senaste sommaren (jun-sep)

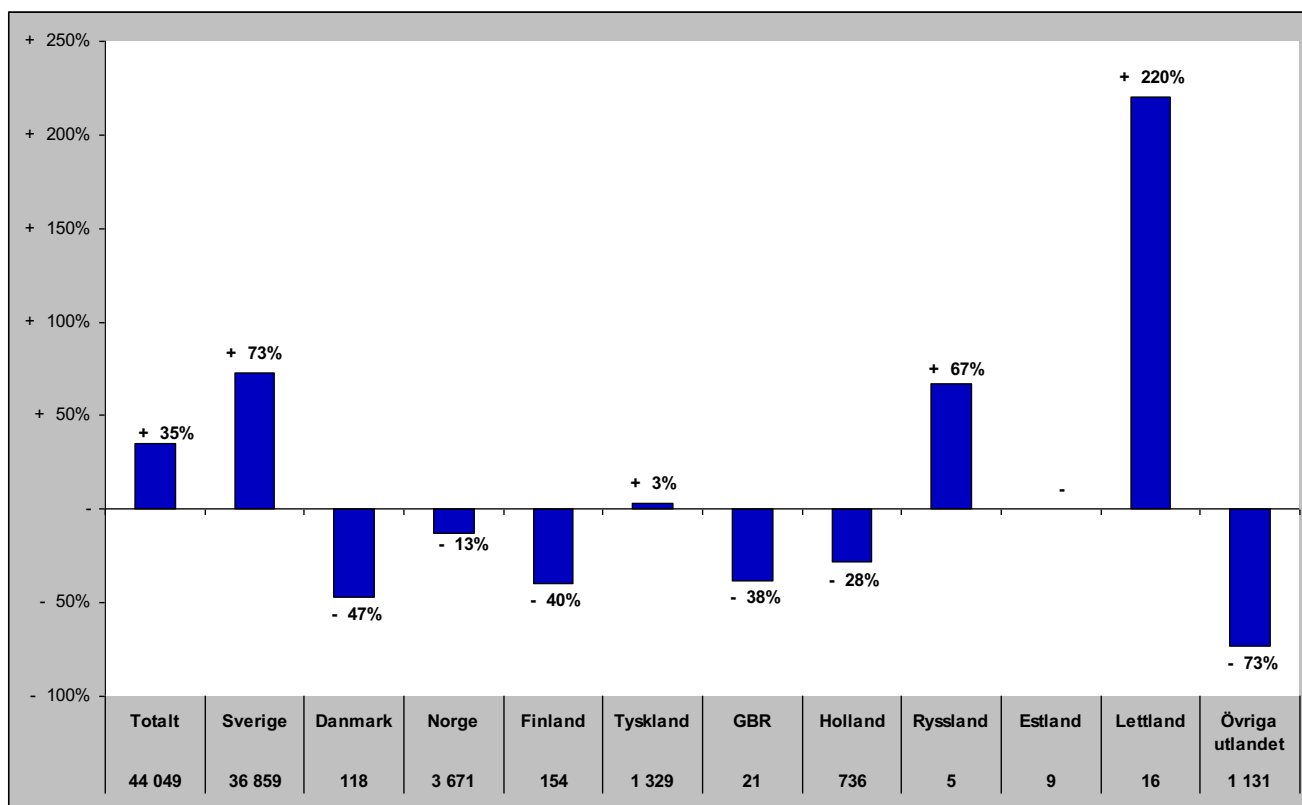

## Senaste barmark (maj-okt)

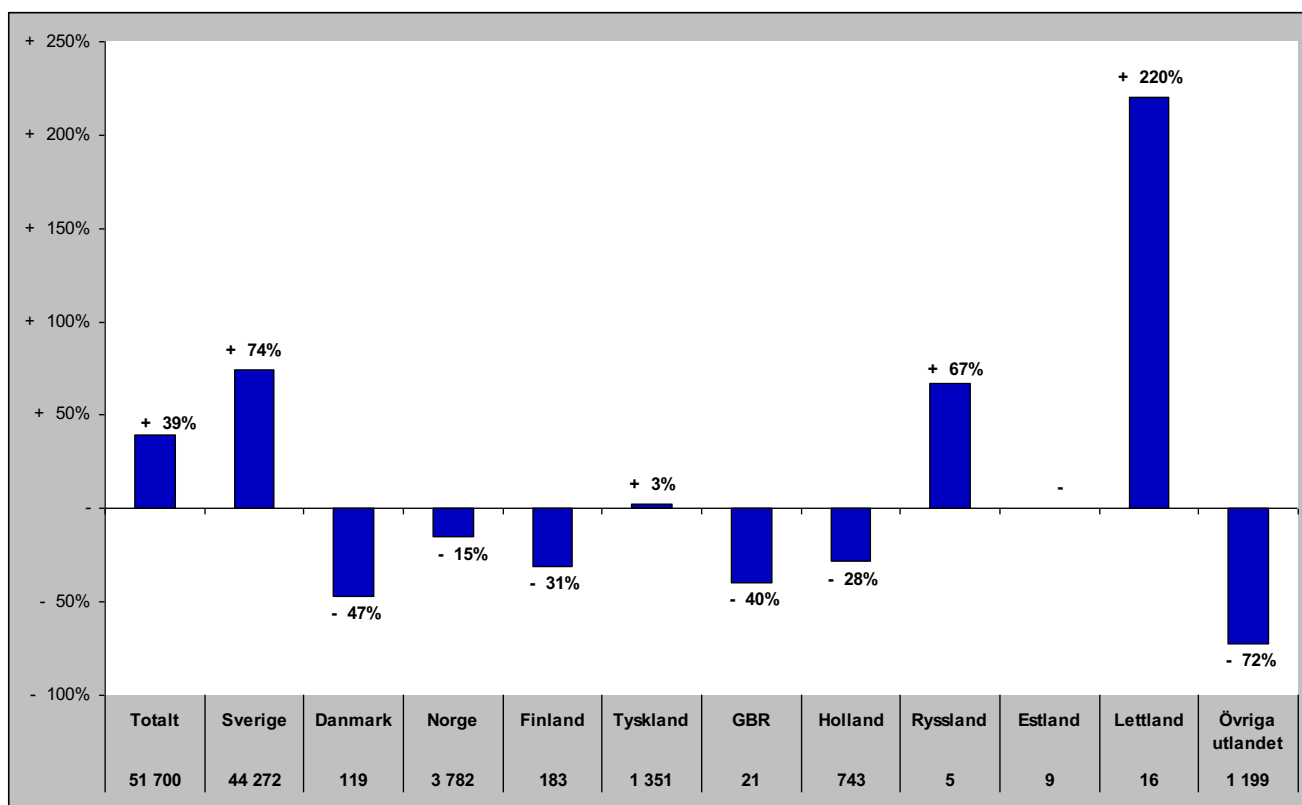

# Gästnätter i Bydalsfjällen (HSVCsol) marknader

Senaste helåret

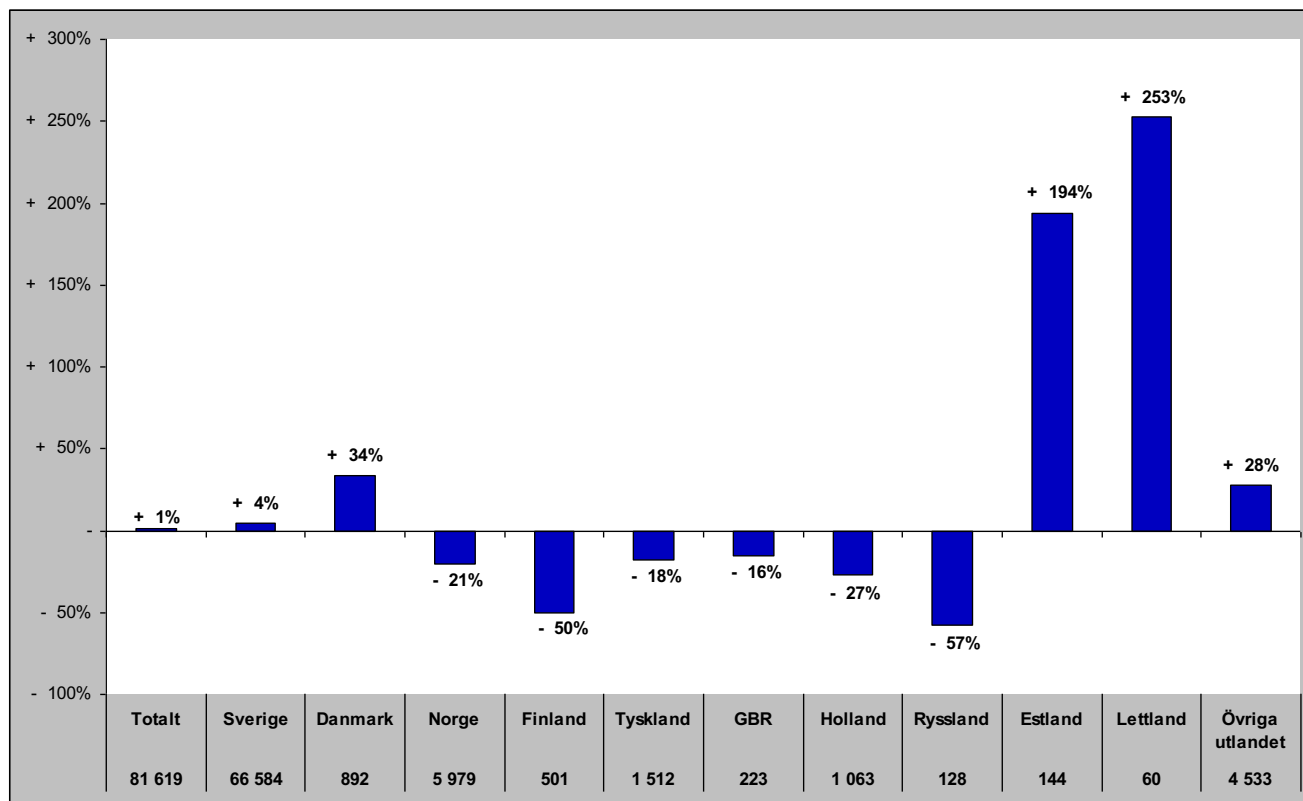

# Gästnätter i Funäsfjällen (HSVCsol)

## Förändring gästnätter

Totalt antal gästnätter 435 983

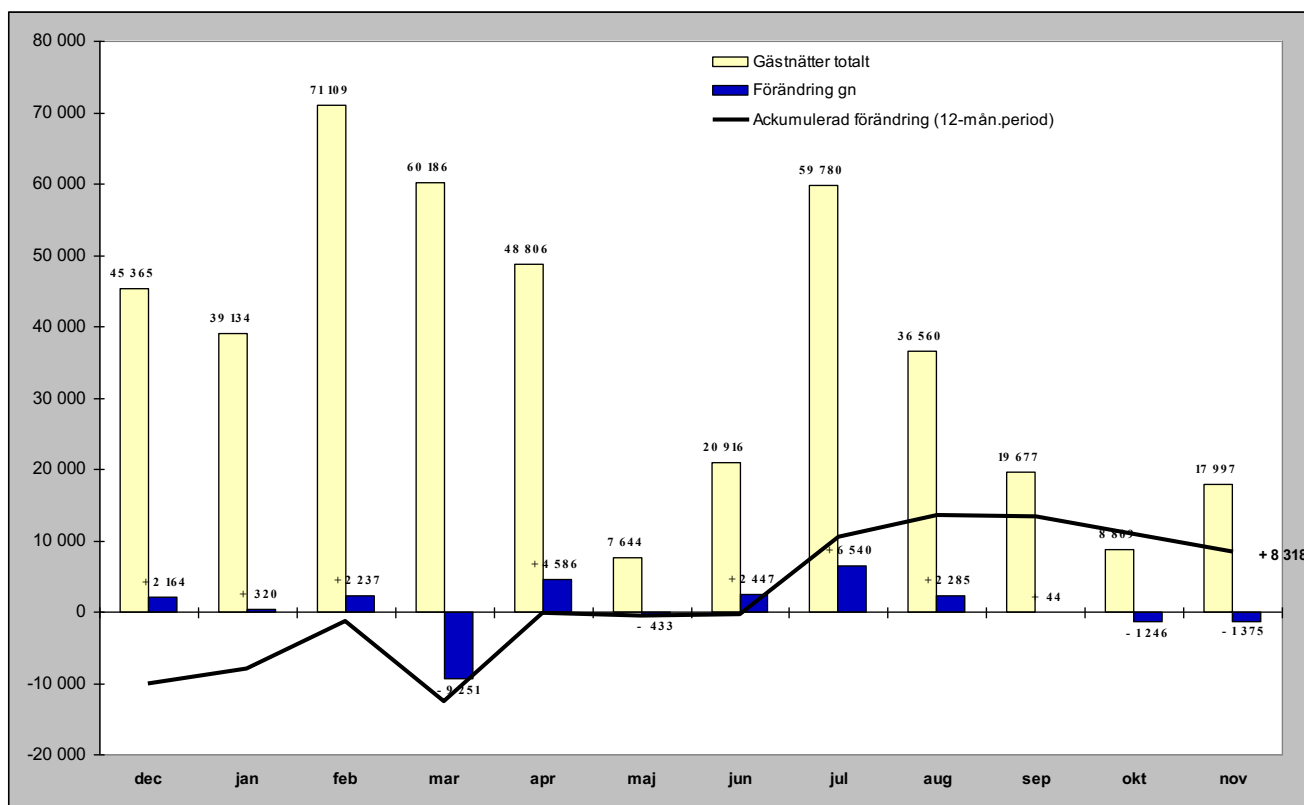

## Relativ förändring

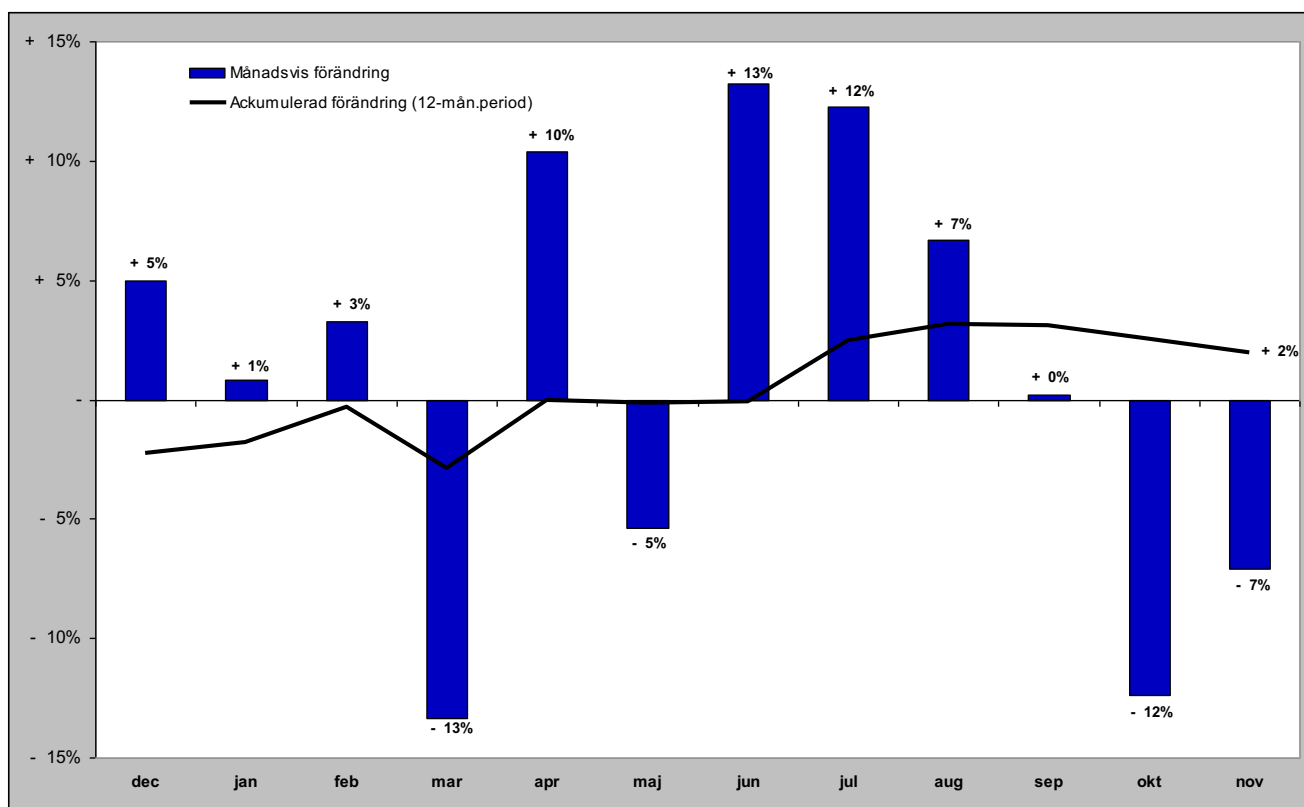



# Gästnätter i Funäsfjällen (HSVCsol) marknader

## Senaste månaden

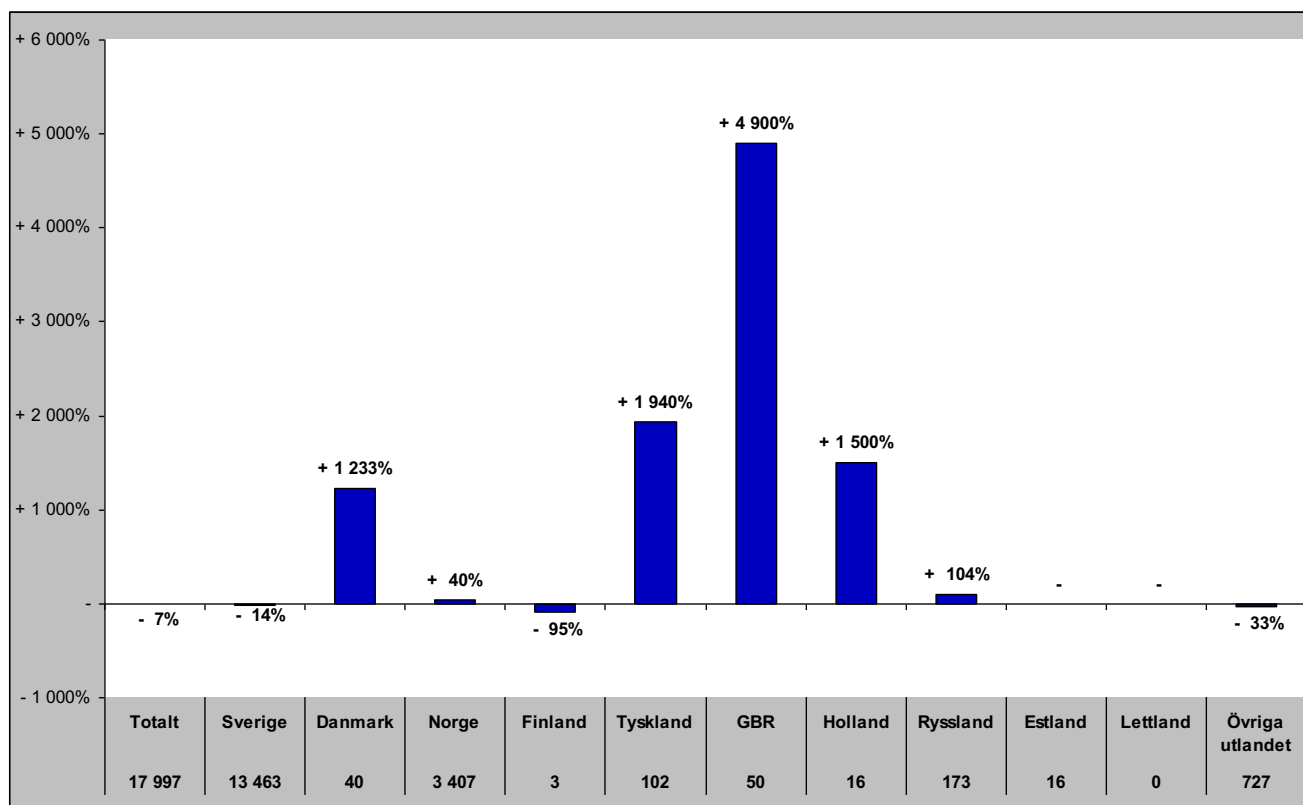

## Senaste vintern (nov-apr)

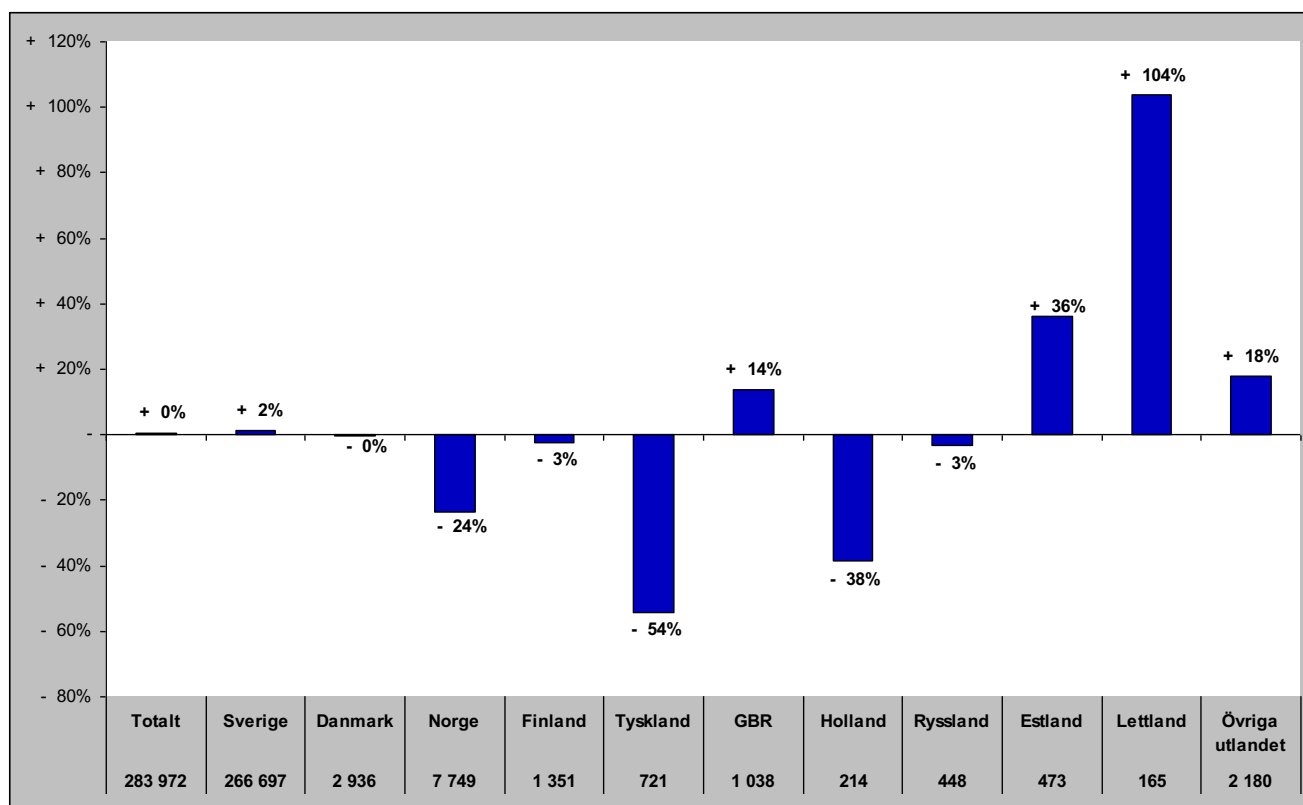

# Gästnätter i Funäsfjällen (HSVCsol) marknader

## Senaste sommaren (jun-sep)

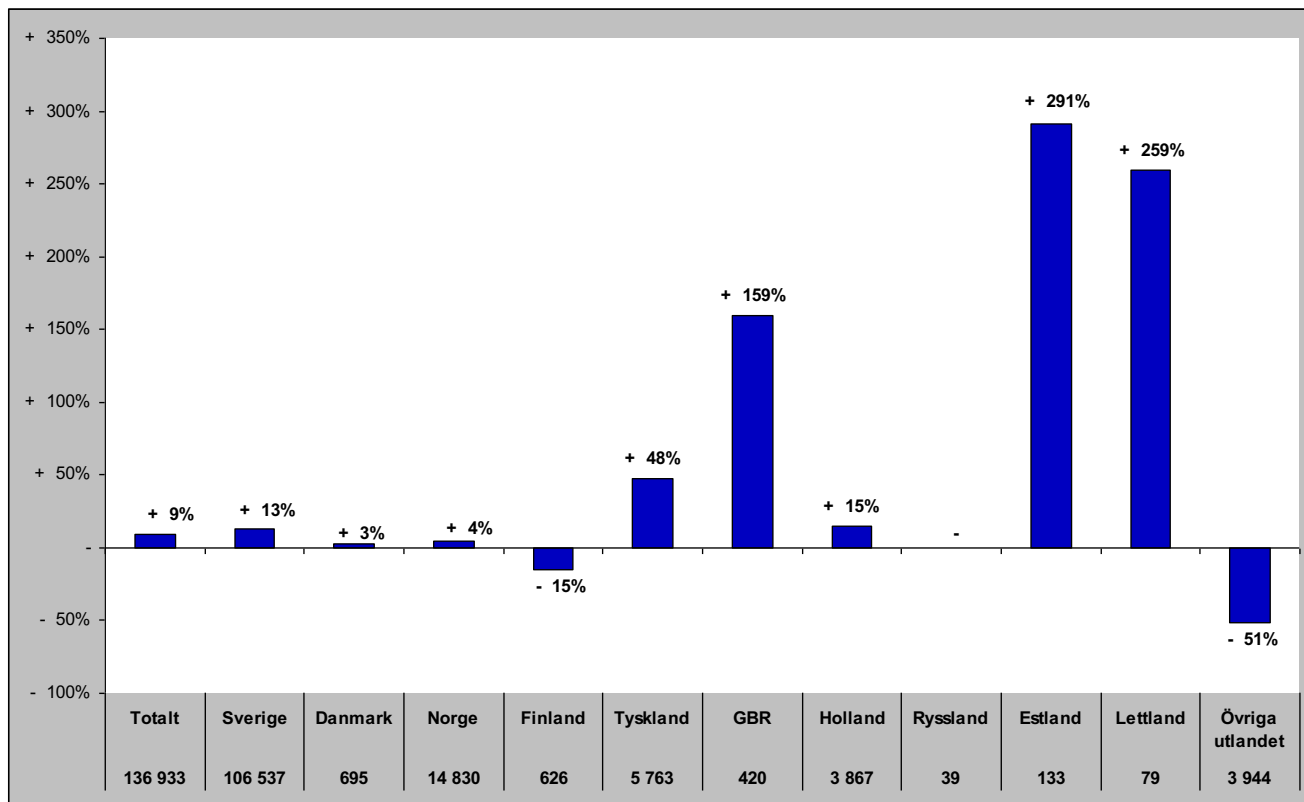

## Senaste barmark (maj-okt)

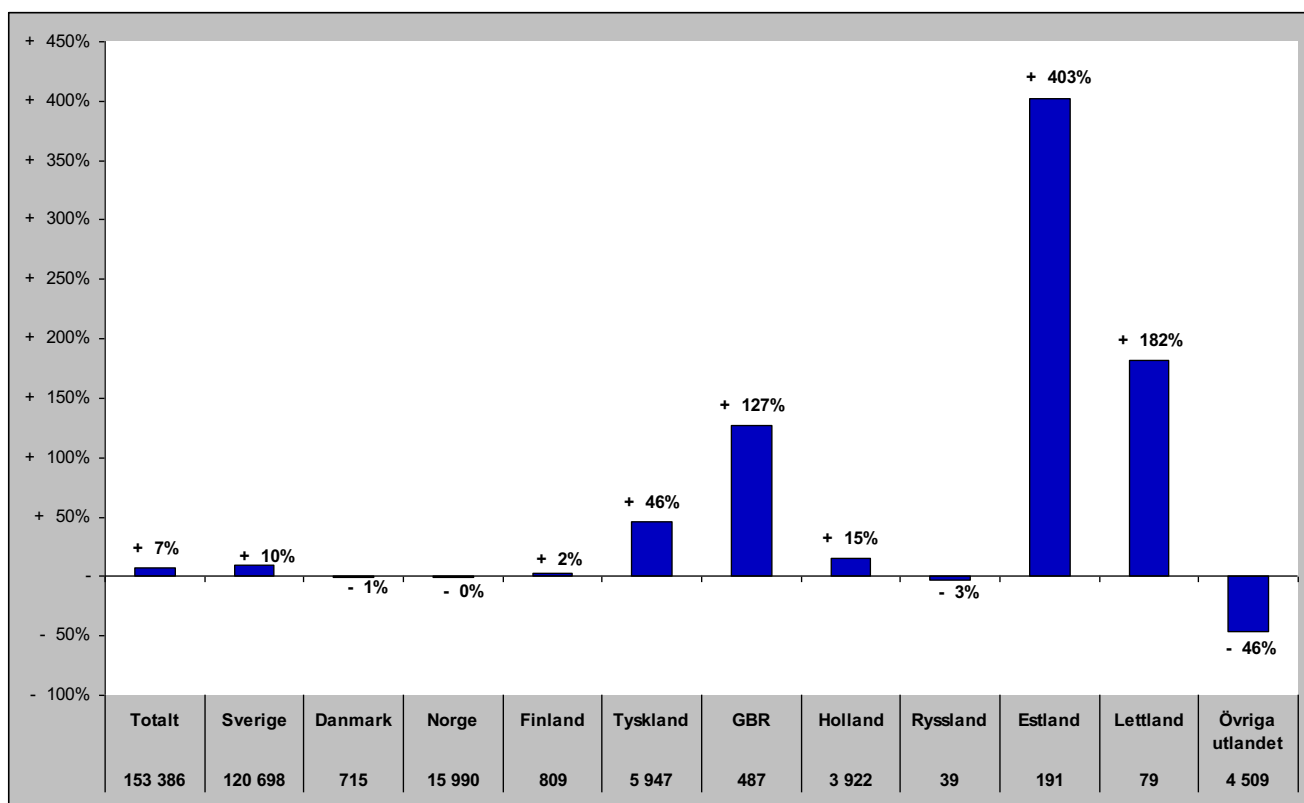

# Gästnätter i Funäsfjällen (HSVCsol) marknader

Senaste helåret

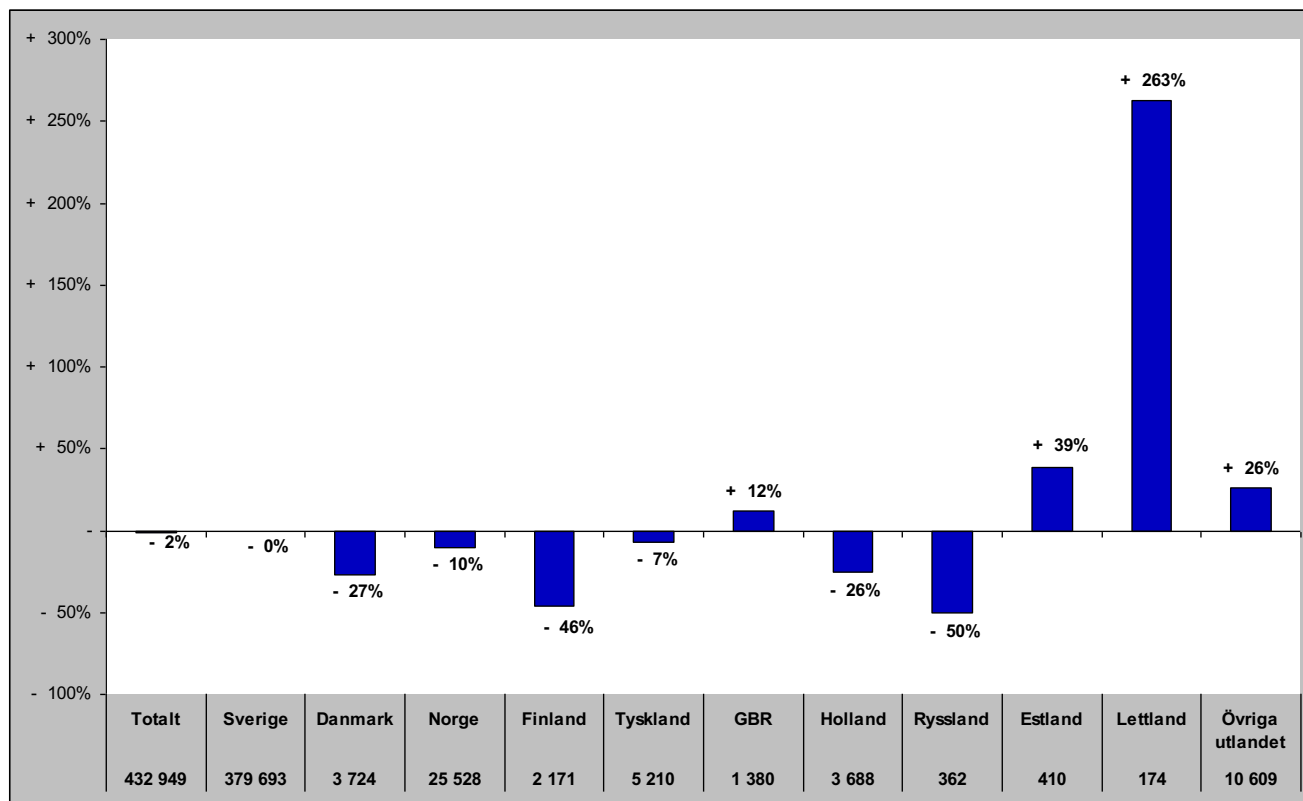

# Gästnätter i Lofsdalen (Csol)

## Förändring gästnätter

Totalt antal gästnätter 133 280

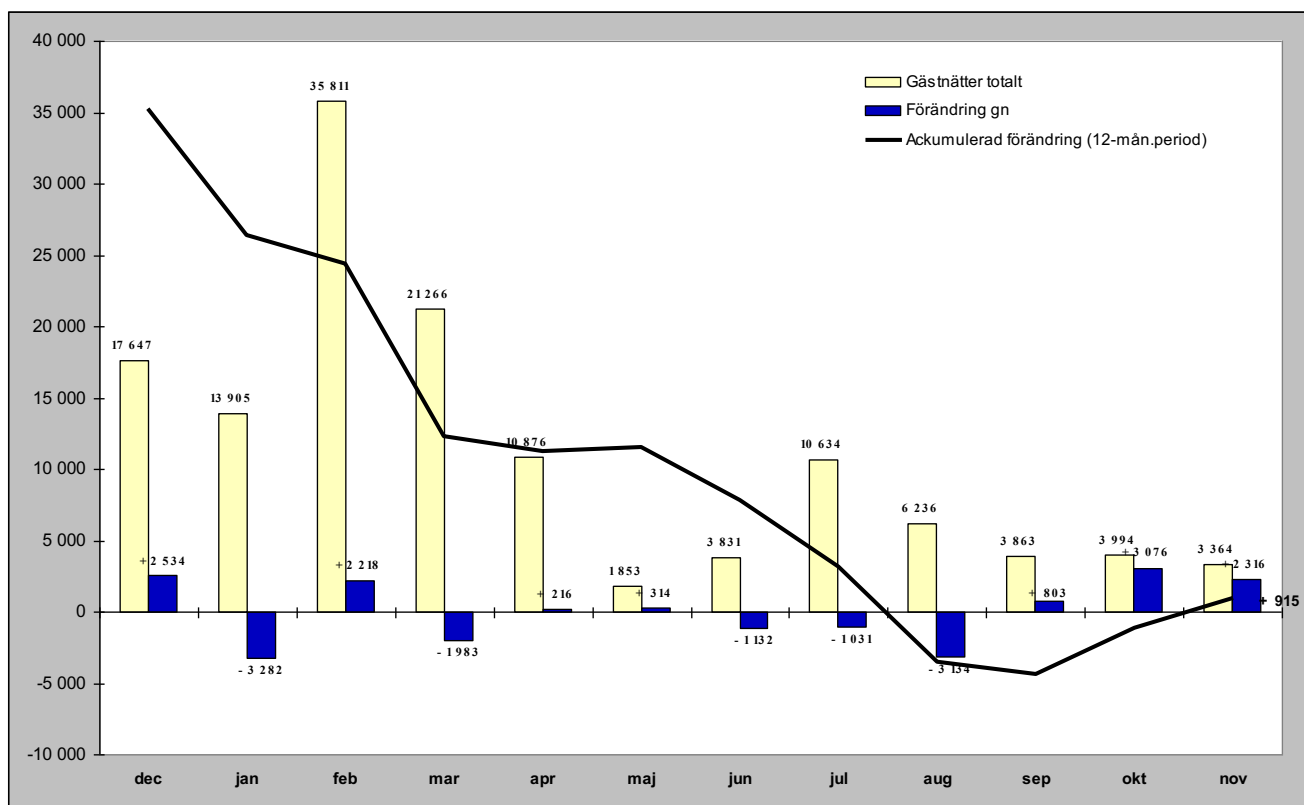

## Relativ förändring

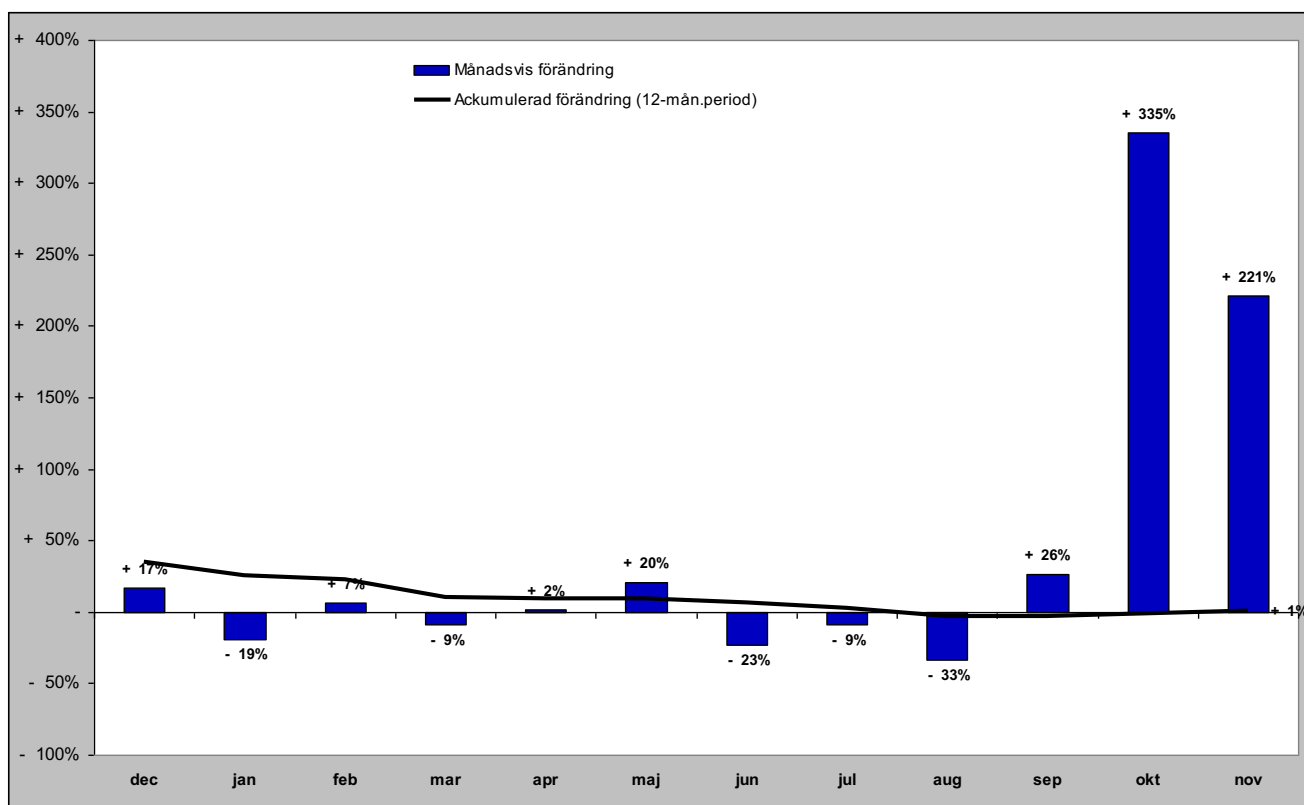

# Gästnätter i Lofsdalen (Csol) marknader

## Senaste månaden

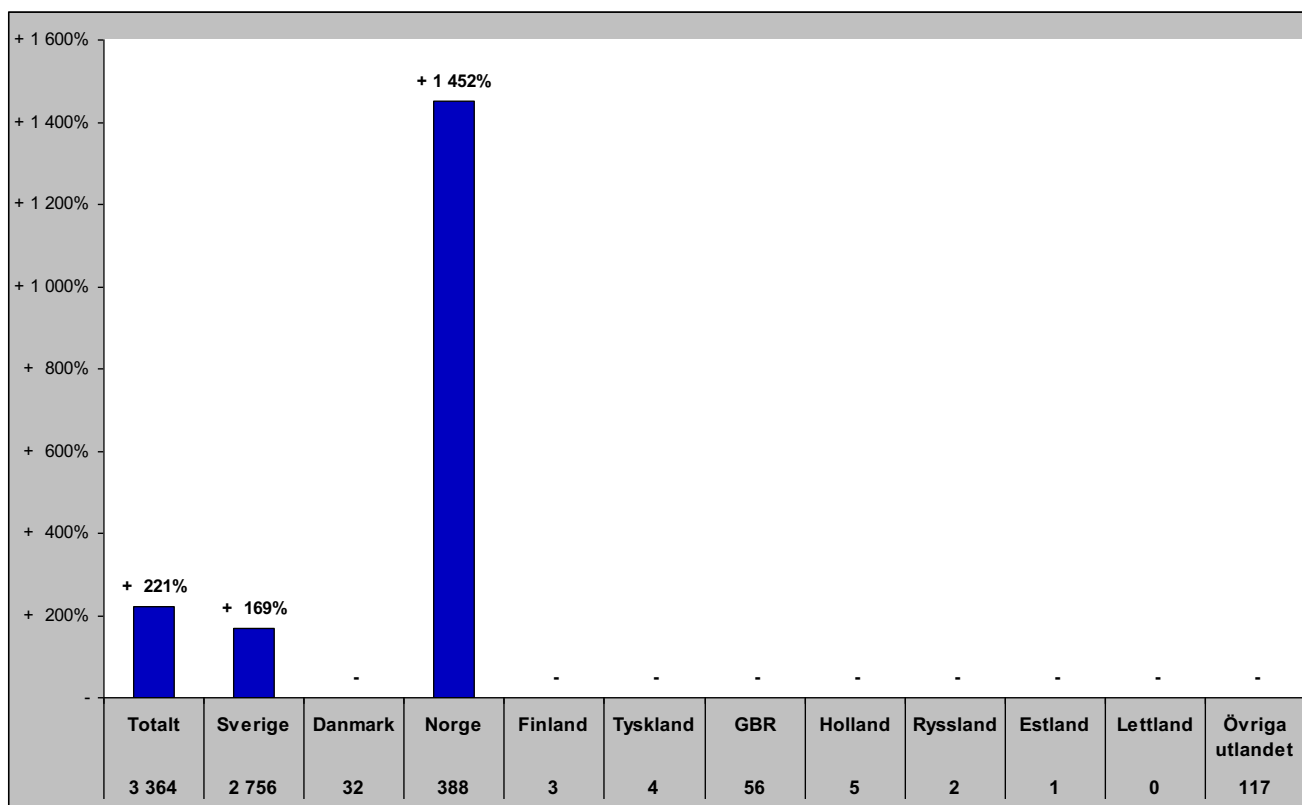

## Senaste vintern (nov-apr)

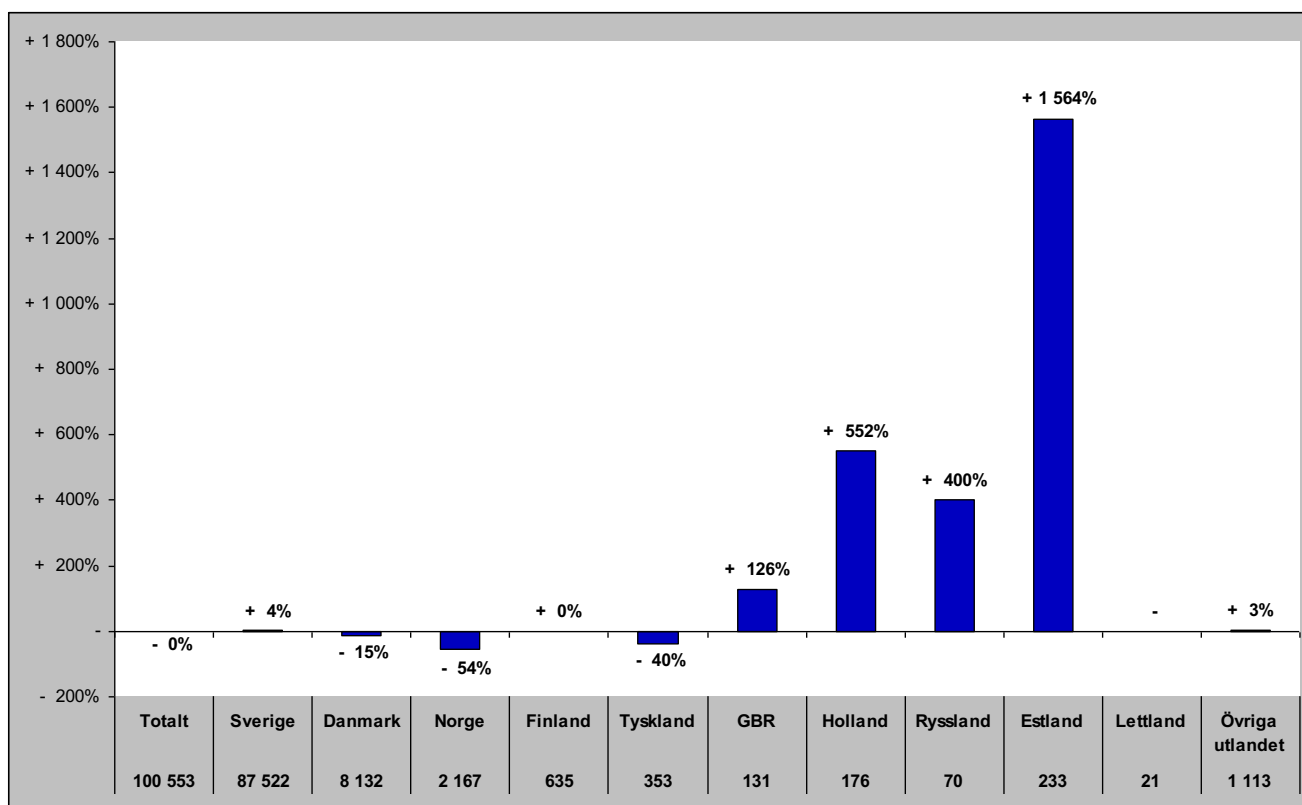

# Gästnätter i Lofsdalen (Csol) marknader

## Senaste sommaren (jun-sep)

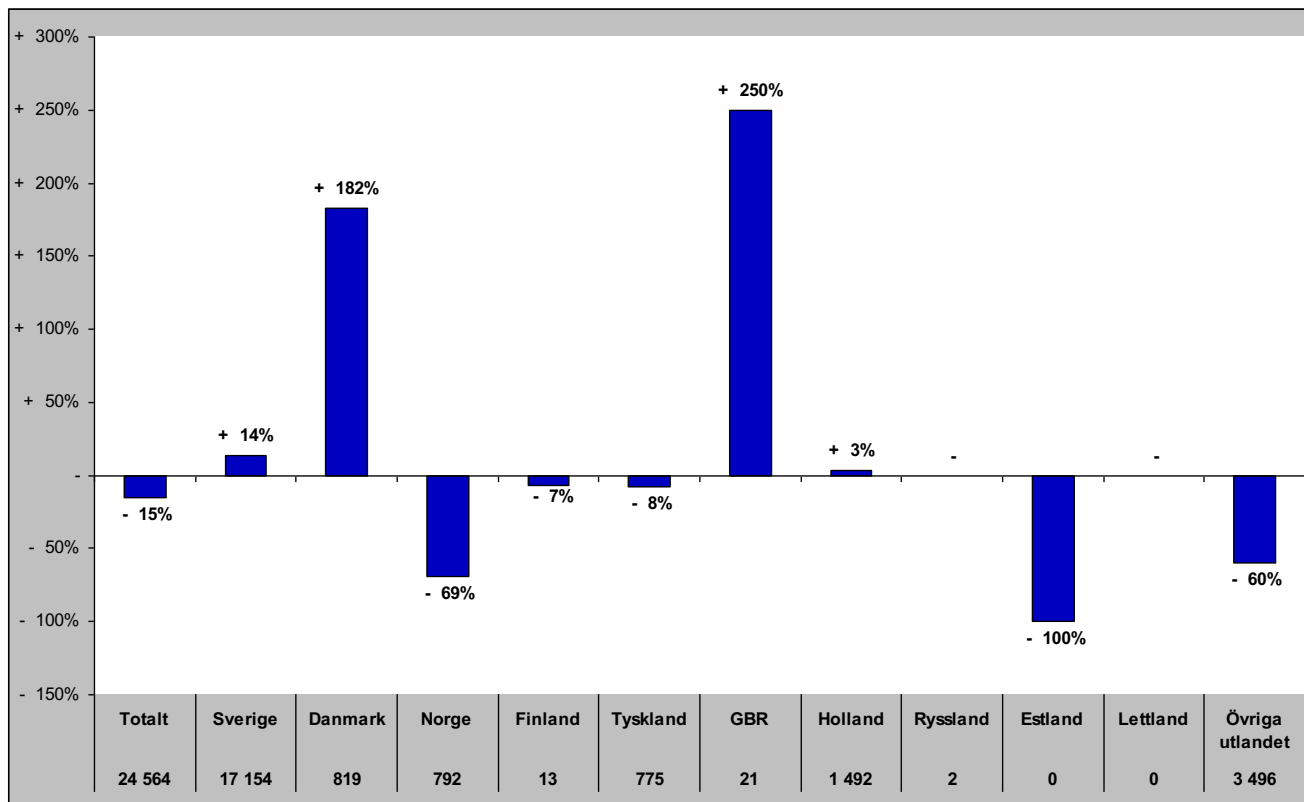

## Senaste barmark (maj-okt)

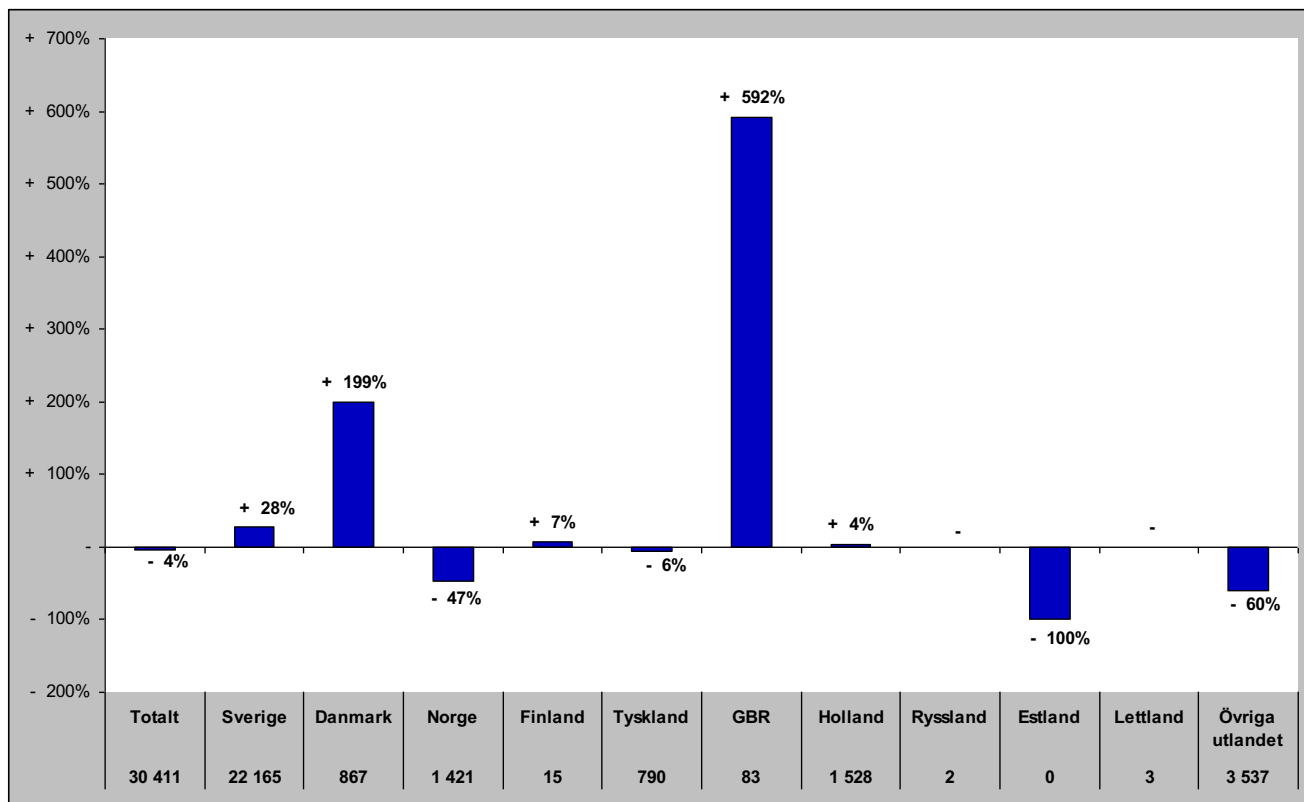

## Gästnätter i Lofsdalen (HSVCsol) marknader

Senaste helåret

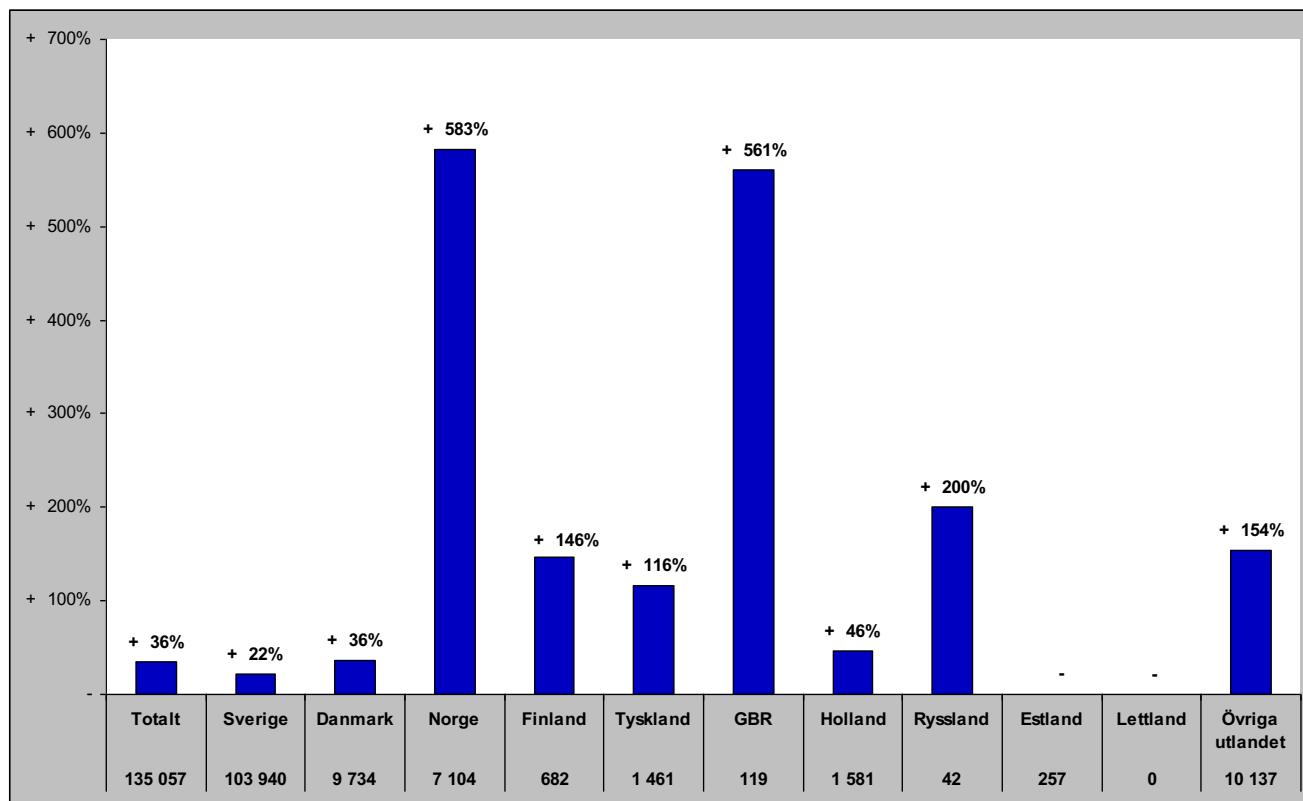

# Gästnätter i Vemdalen (HSVCsol)

## Förändring gästnätter

Totalt antal gästnätter 661 695

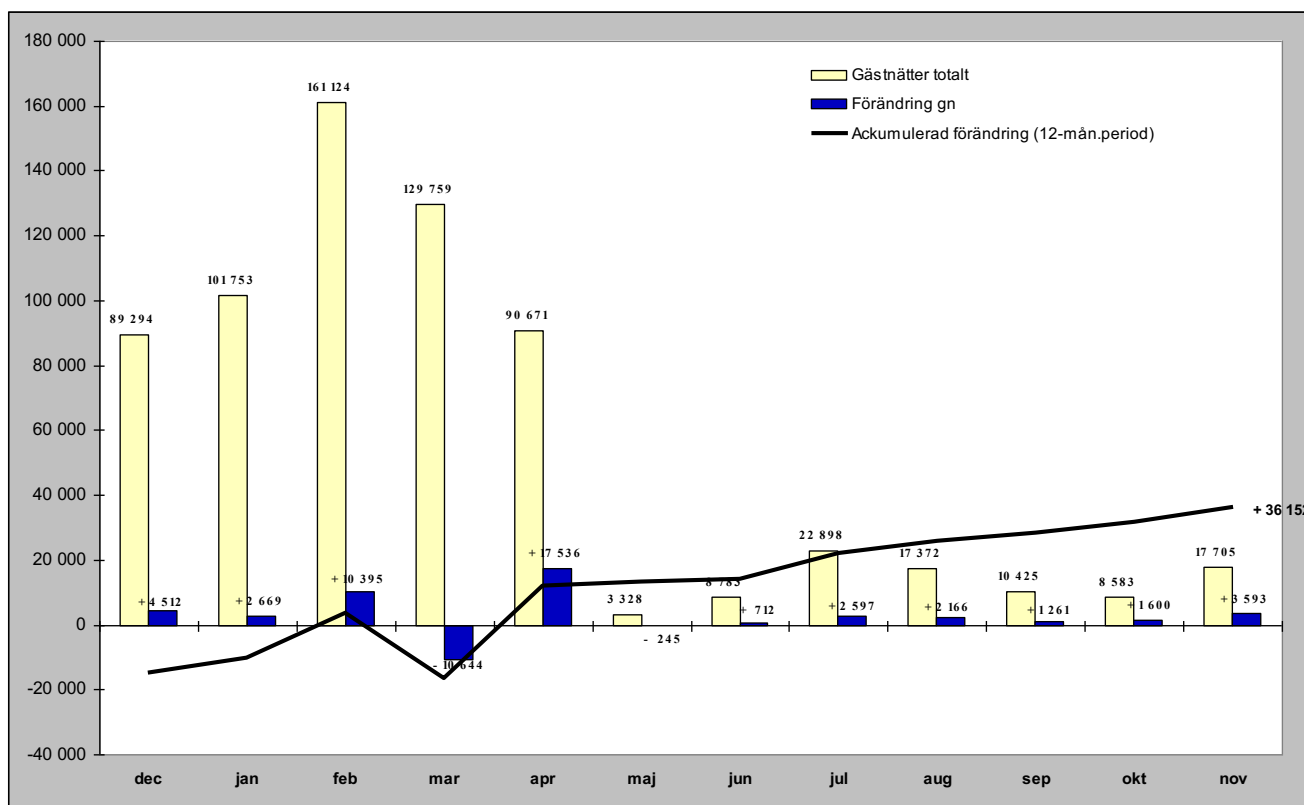

## Relativ förändring

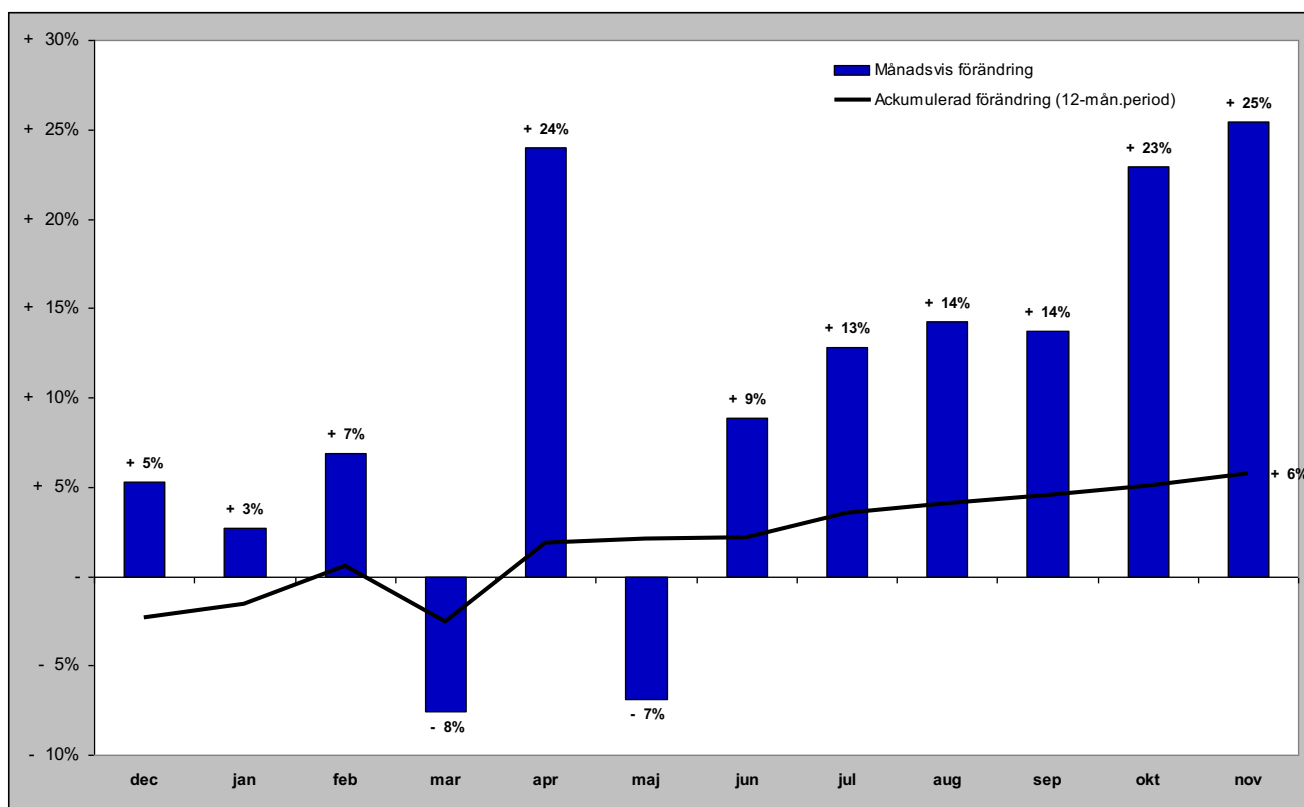



# Gästnätter i Vemdalen (HSVCsol) marknader

## Senaste månaden

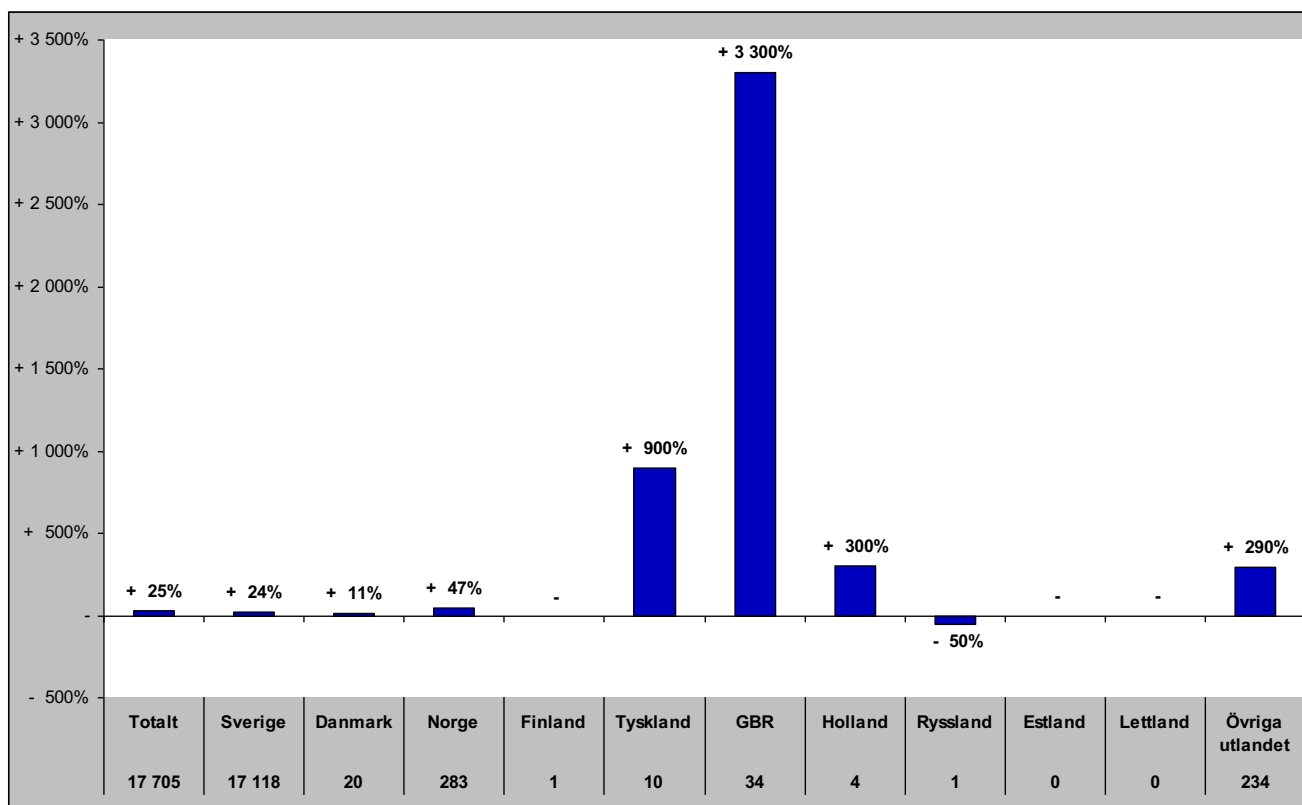

## Senaste vintern (nov-apr)

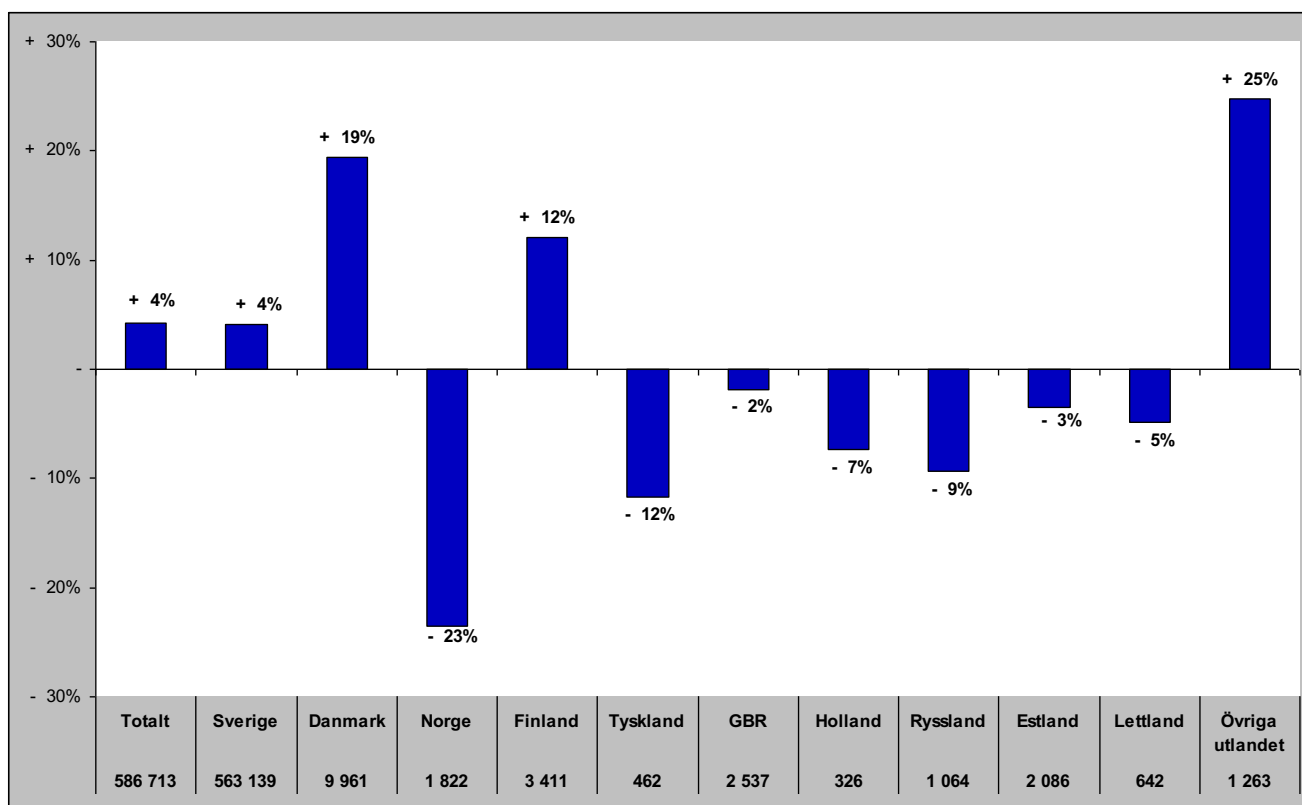

# Gästnätter i Vemdalen (HSVCsol) marknader

## Senaste sommaren (jun-sep)

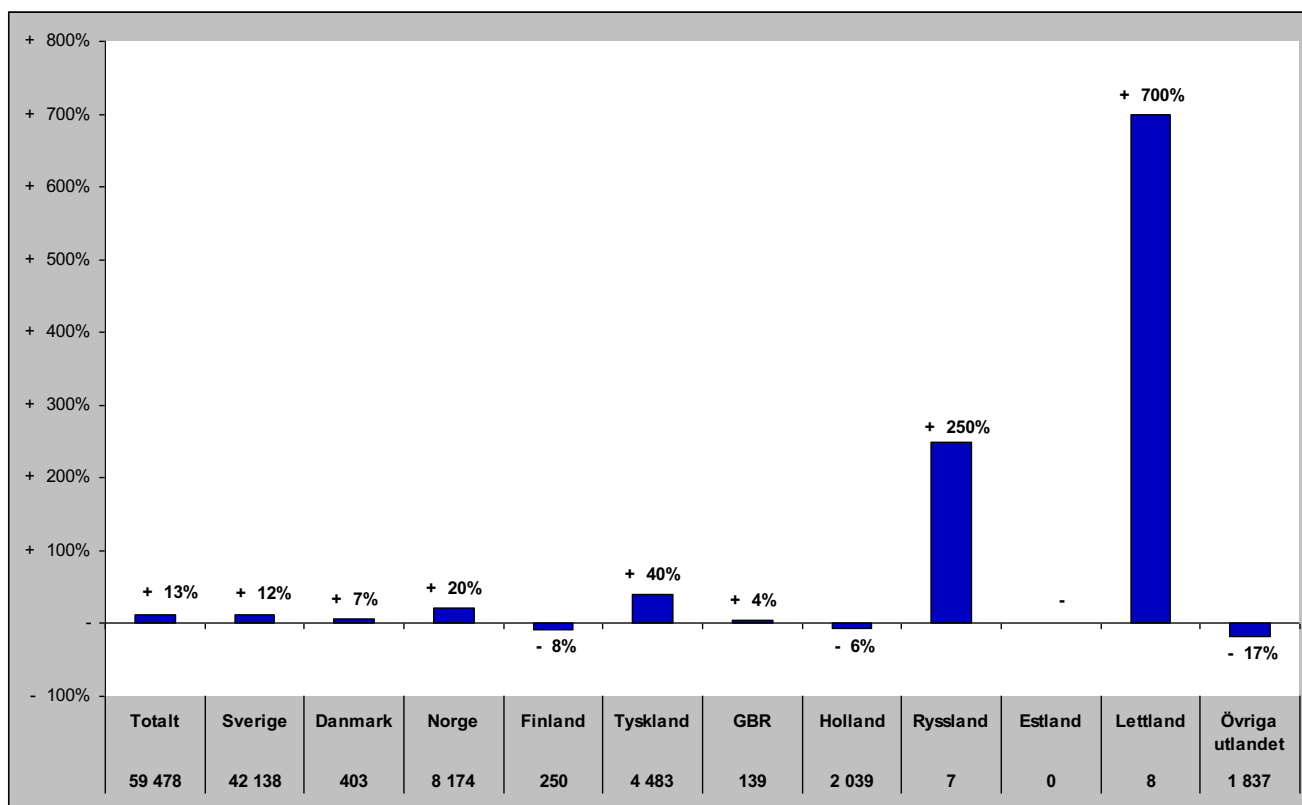

## Senaste barmark (maj-okt)

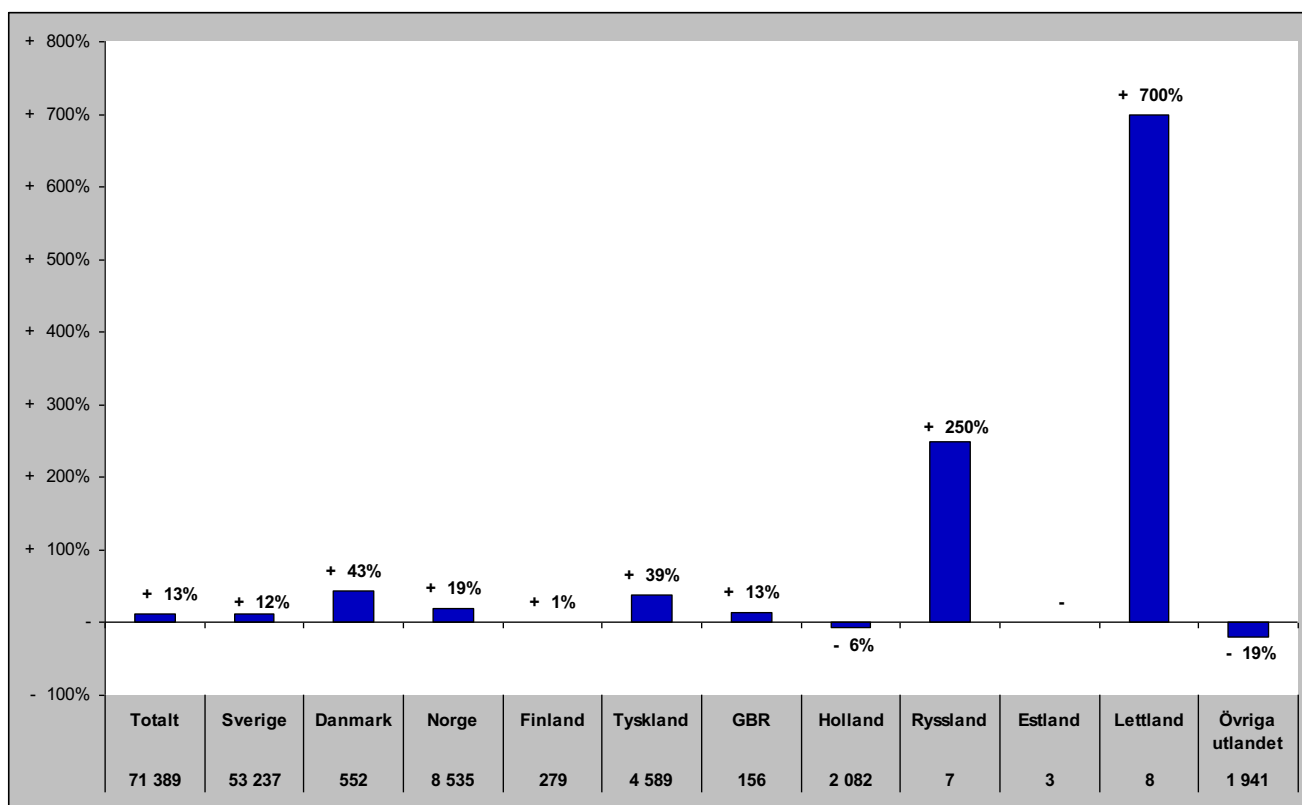

# Gästnätter i Vemdalen (HSVCsol) marknader

Senaste helåret

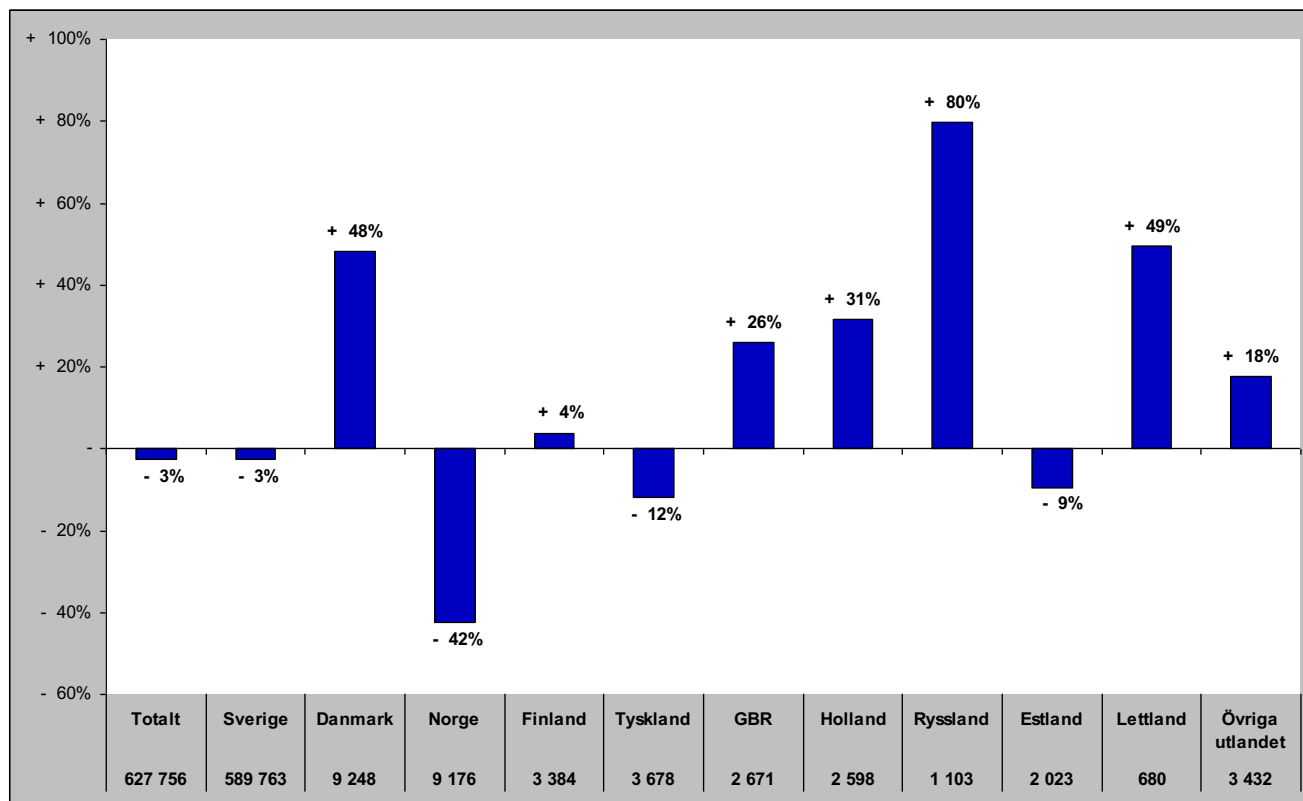

# Gästnätter i Södra Årefjällen (HSVC)

Förändring gästnätter

Totalt antal gästnätter 113 945

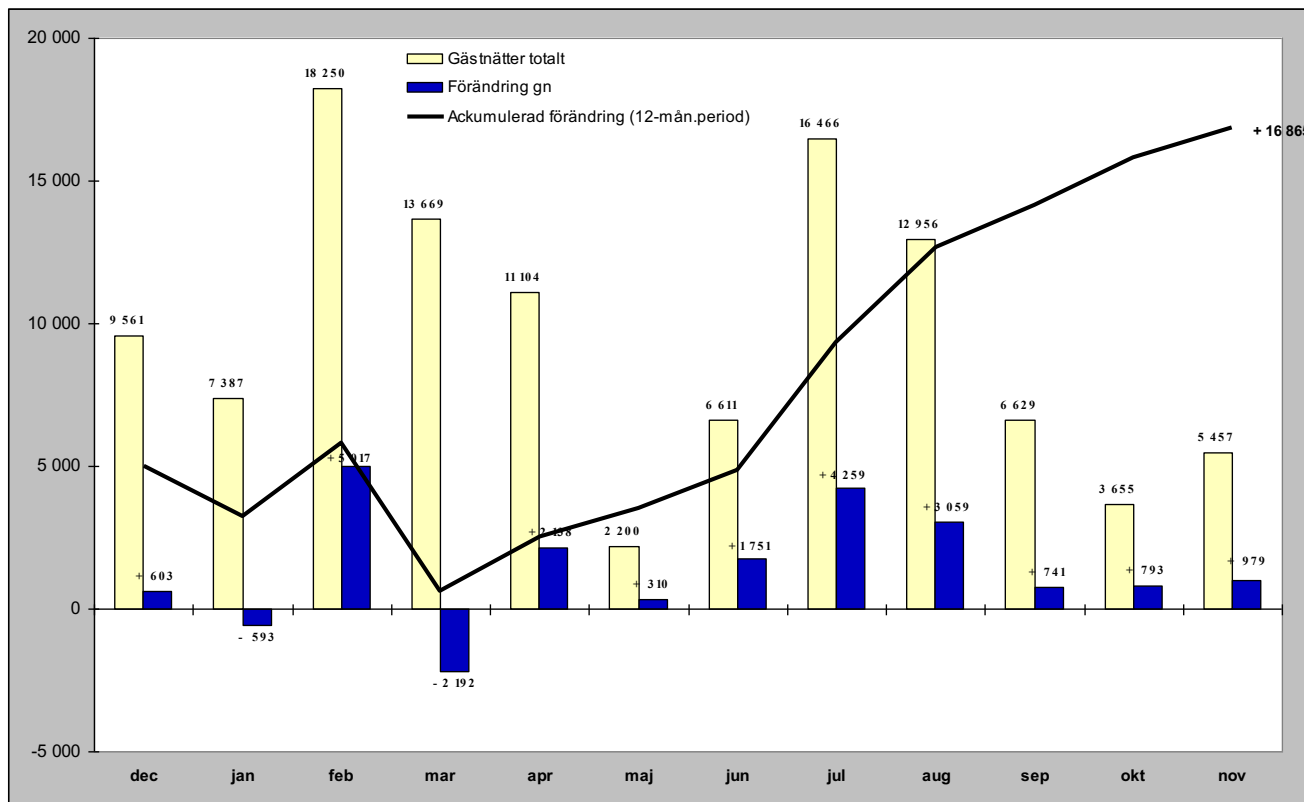

Relativ förändring

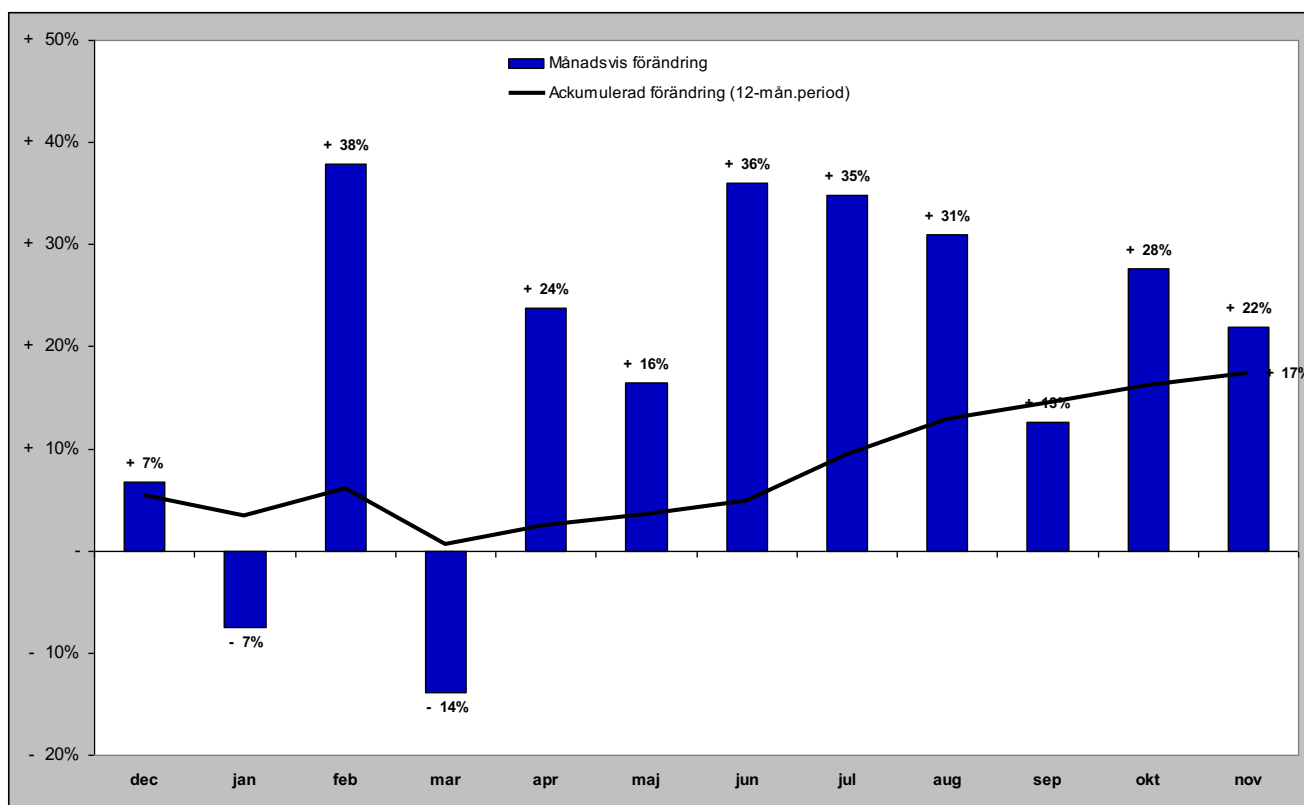

# Gästnätter i Södra Årefjällen (HSVC) marknader

## Senaste månaden

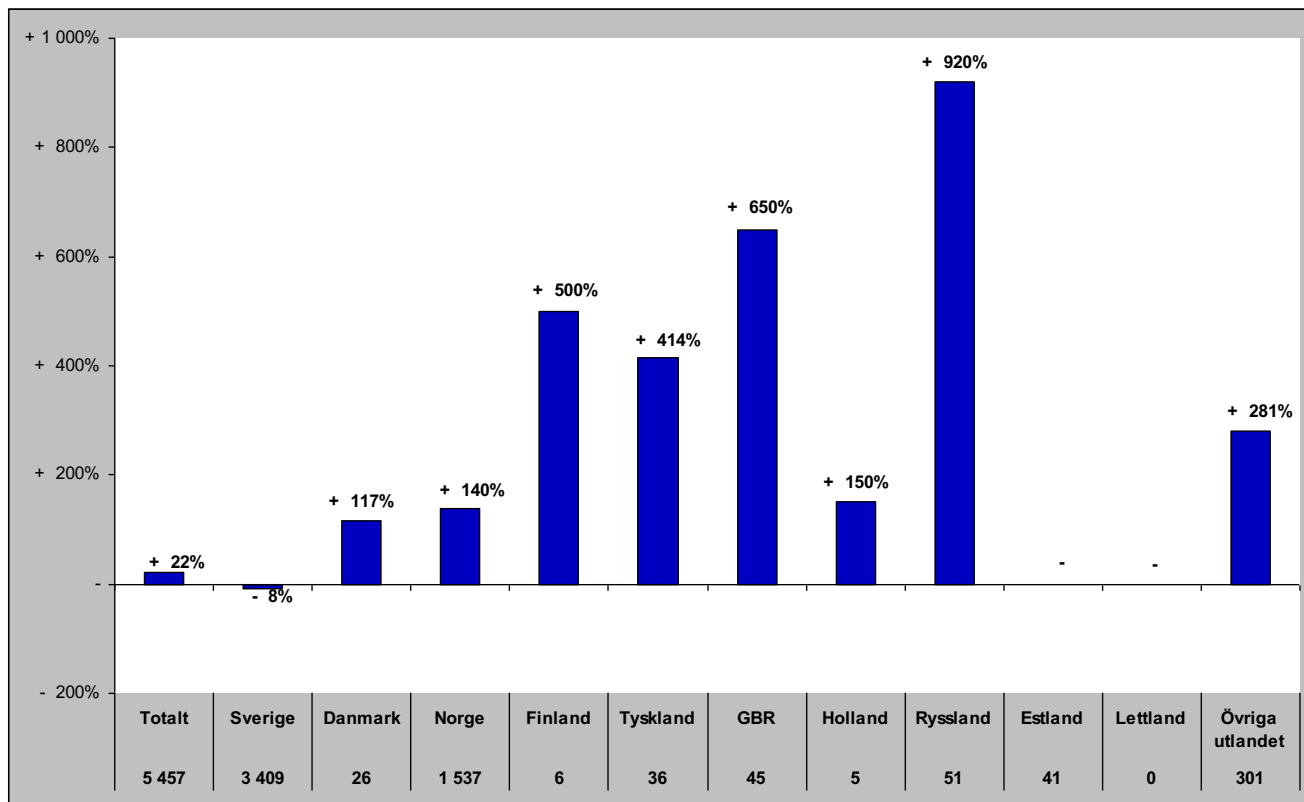

## Senaste vintern (nov-apr)

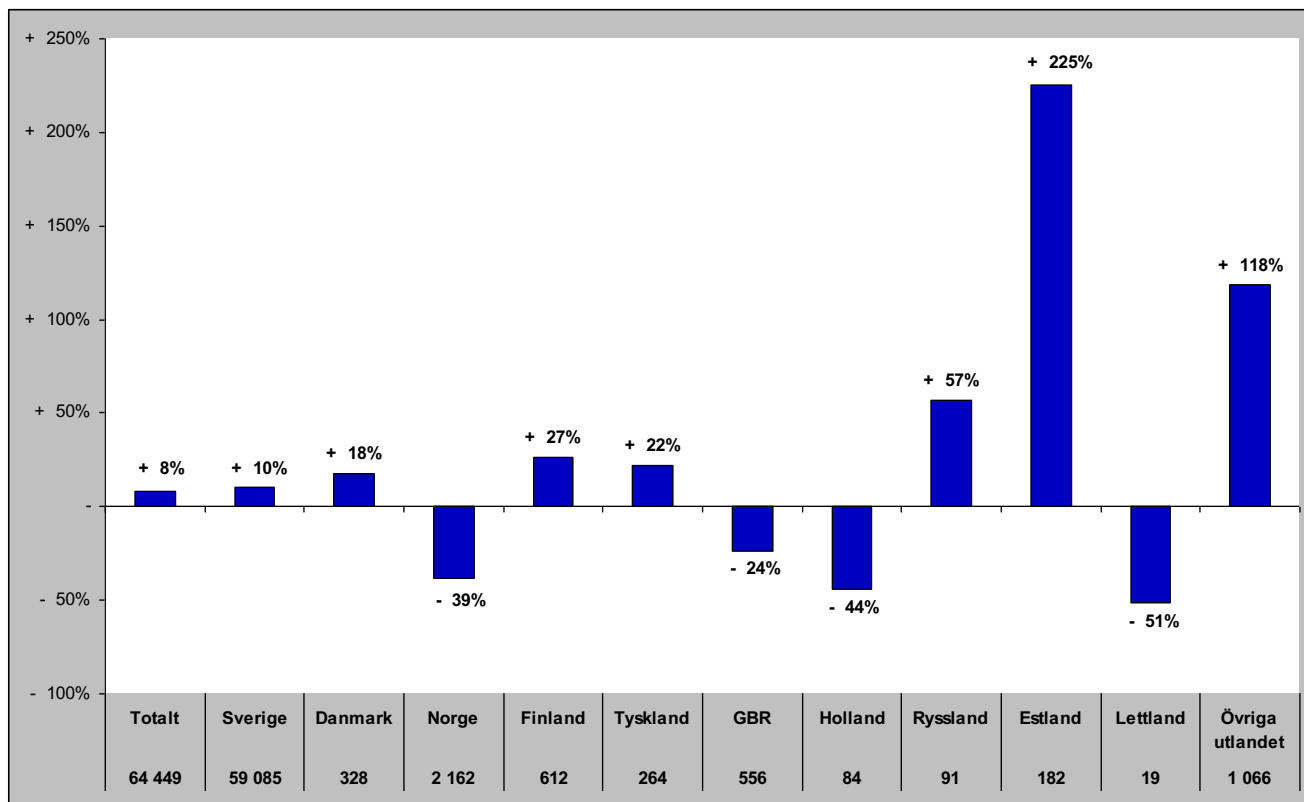

# Gästnätter i Södra Årefjällen (HSVC) marknader

## Senaste sommaren (jun-sep)

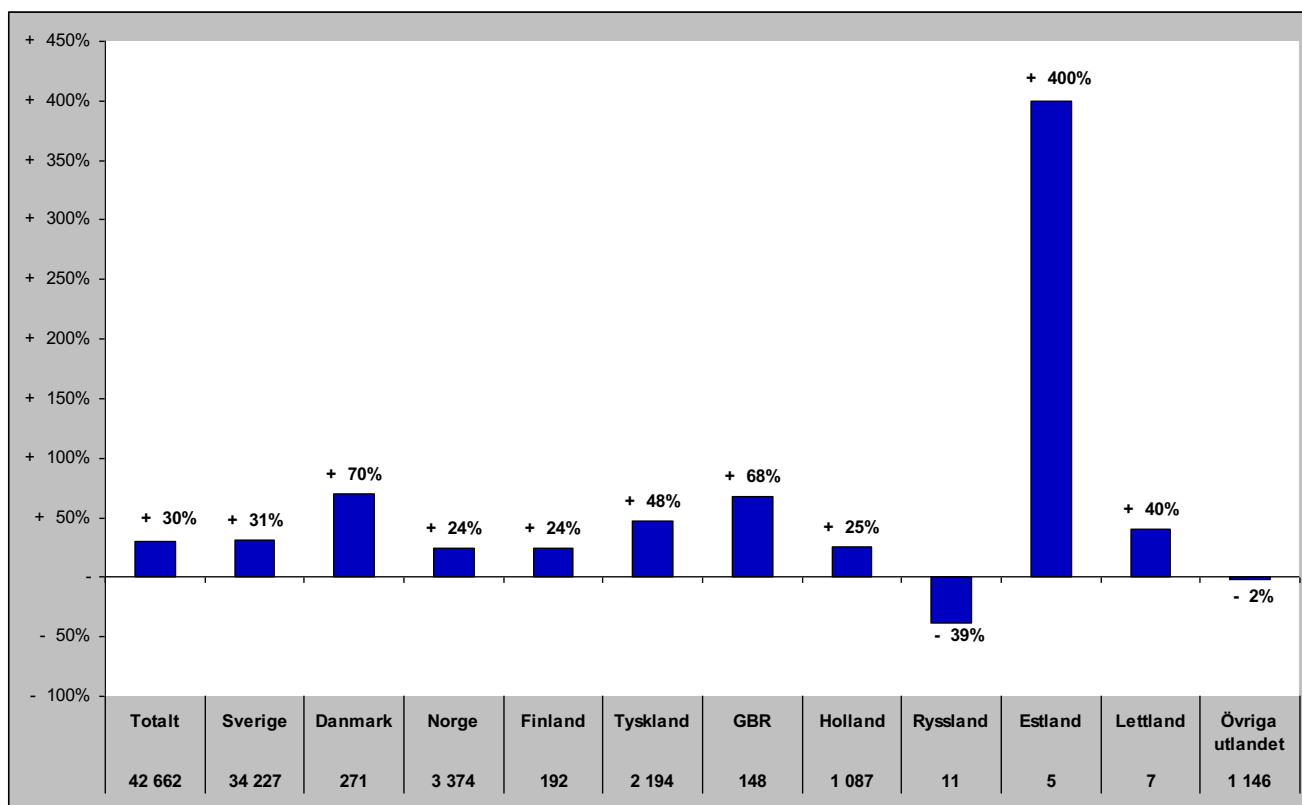

## Senaste barmark (maj-okt)

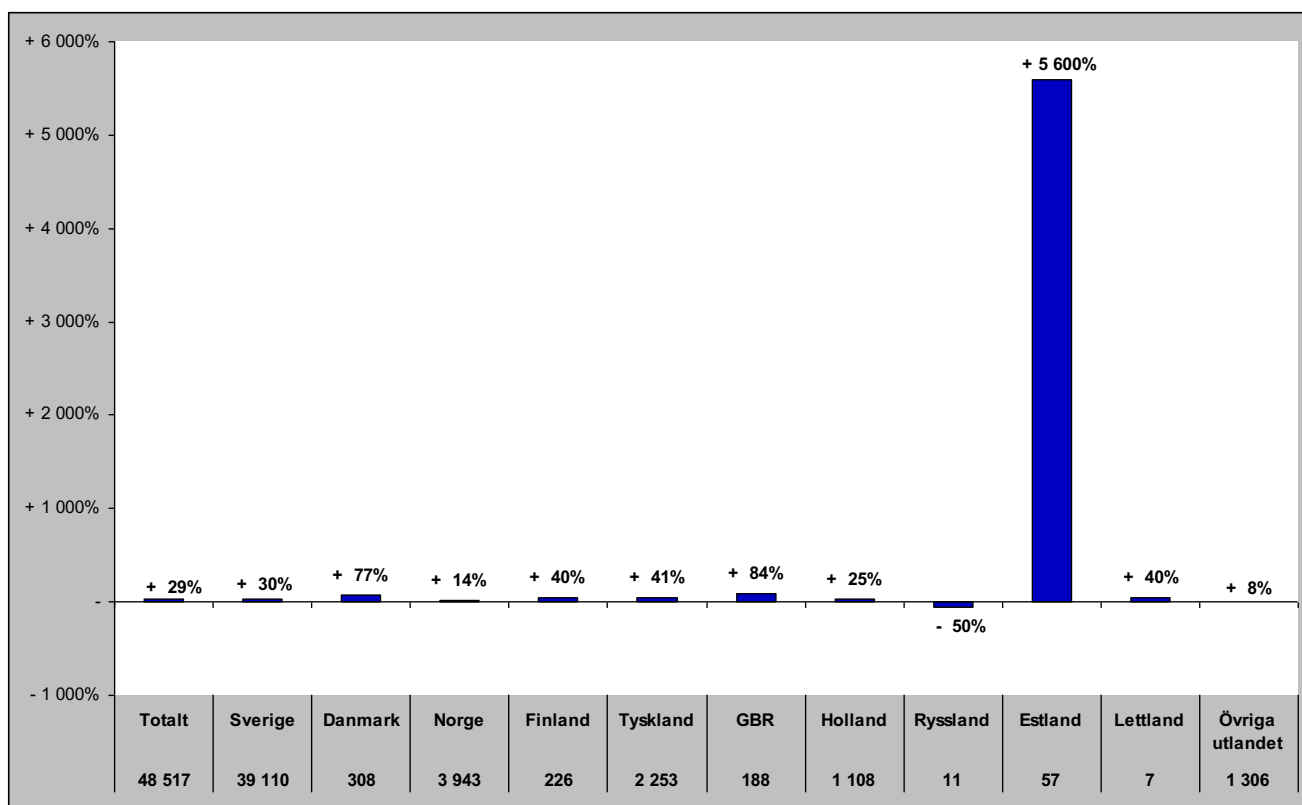

## Gästnätter i Södra Årefjällen (HSVCsol) marknader

Senaste helåret

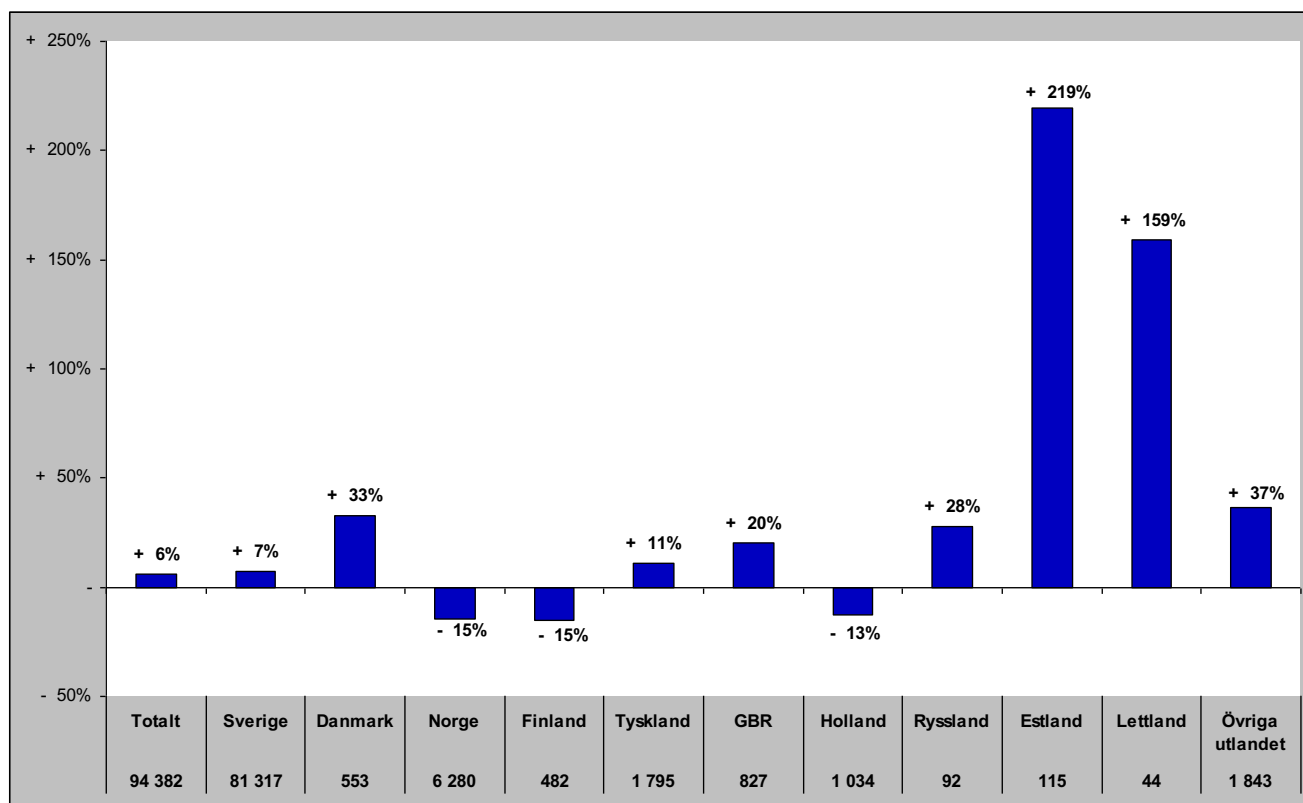

# Gästnätter i Åre (HSVCsol)

## Förändring gästnätter

Totalt antal gästnätter 816 602

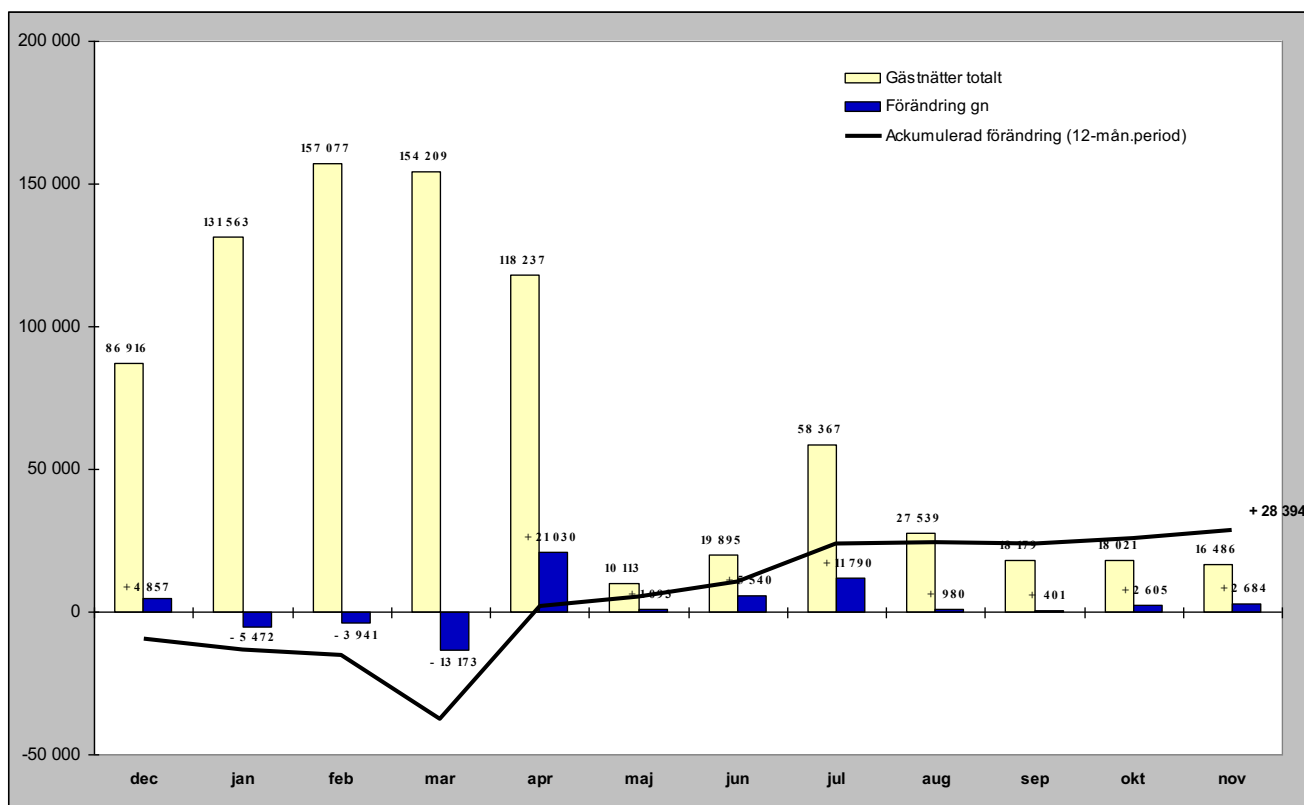

## Relativ förändring

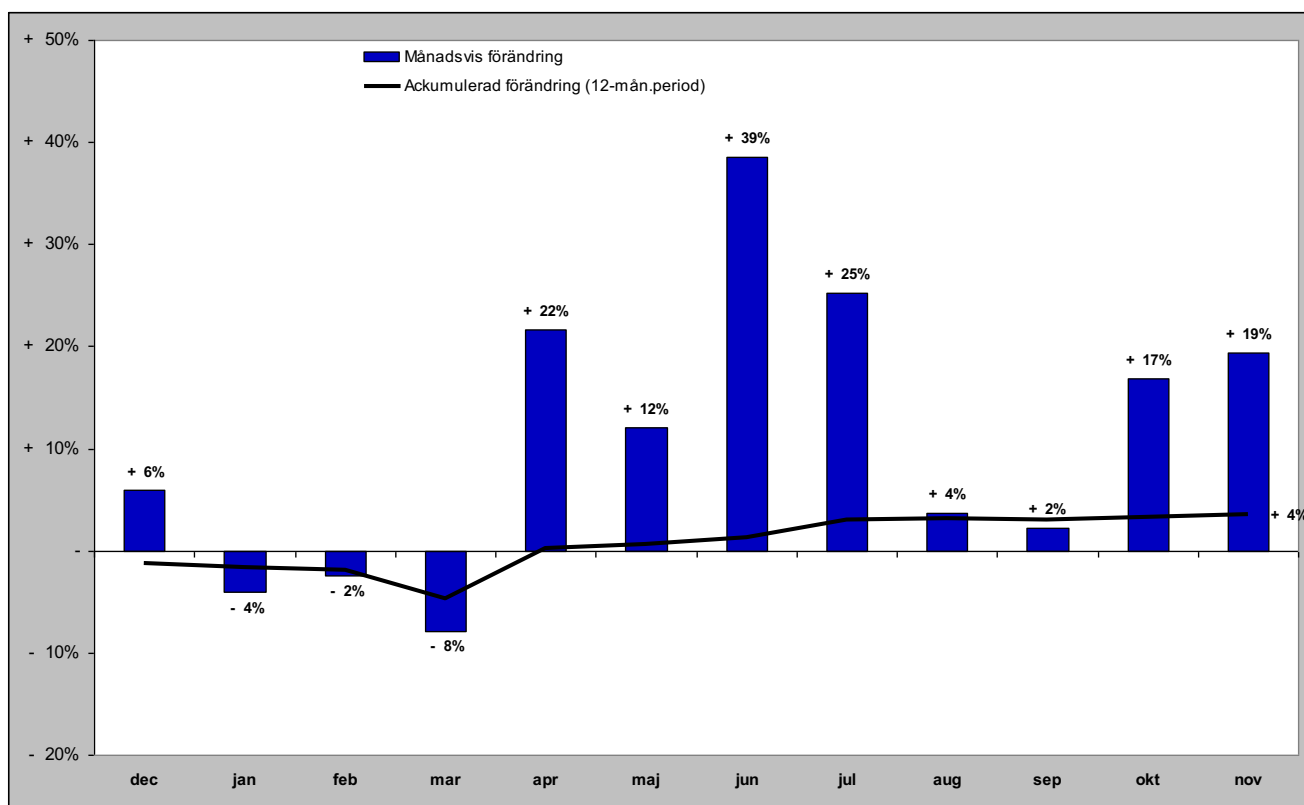



# Gästnätter i Åre (HSVCsol) marknader

## Senaste månaden

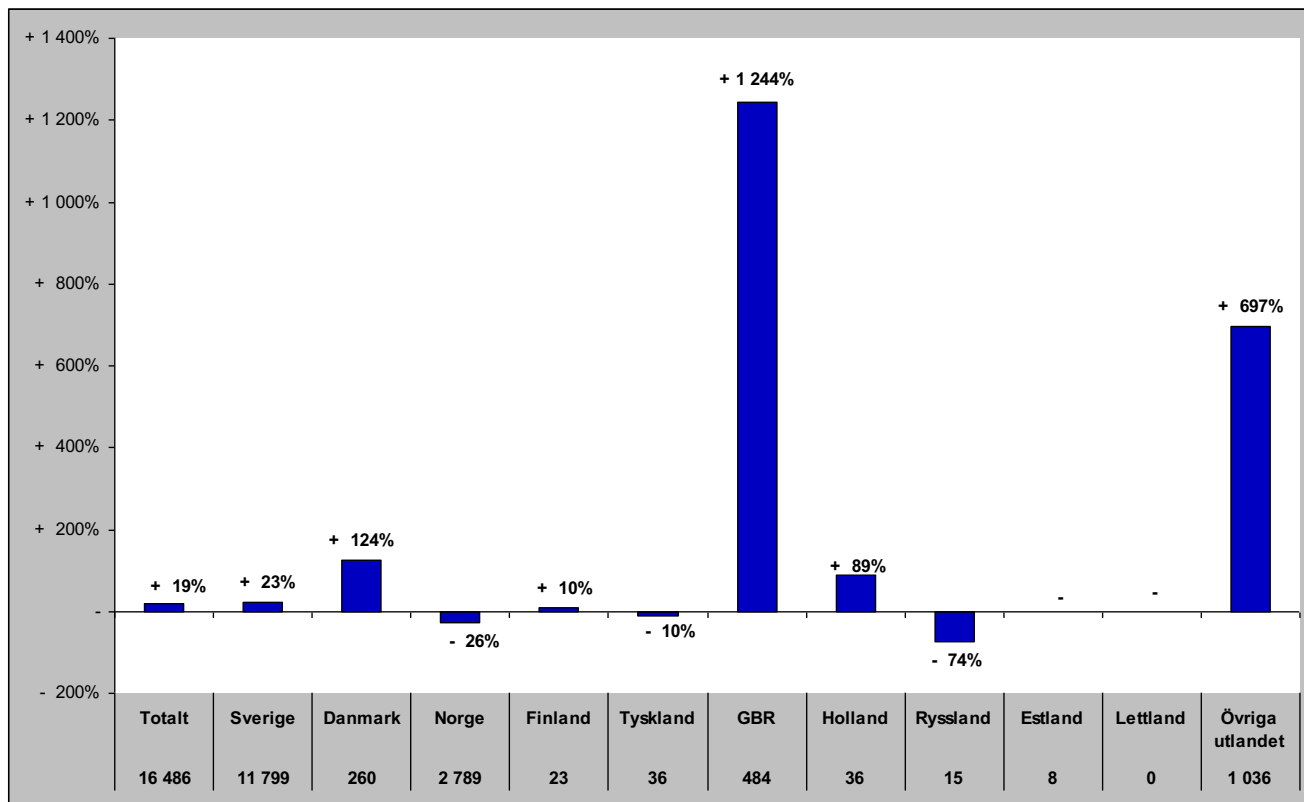

## Senaste vintern (nov-apr)

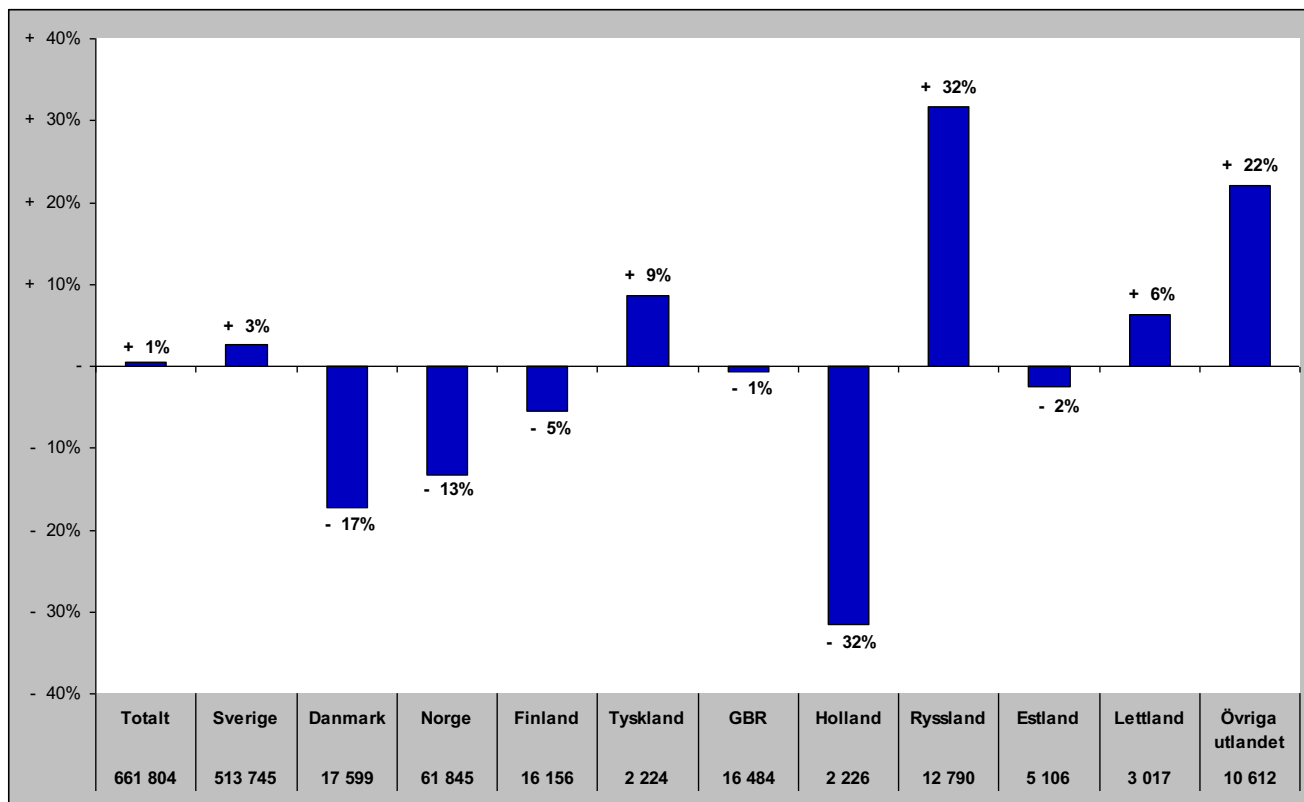

# Gästnätter i Åre (HSVCsol) marknader

## Senaste sommaren (jun-sep)

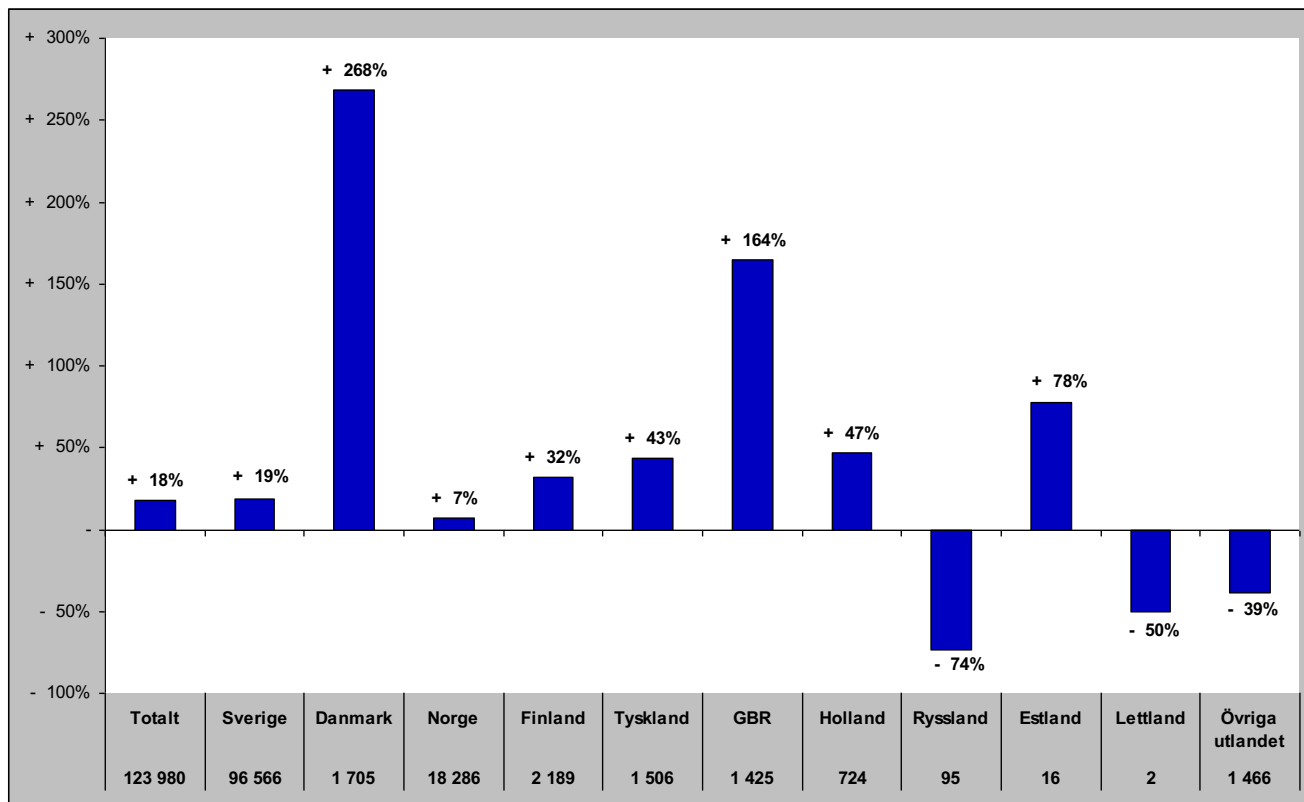

## Senaste barmark (maj-okt)

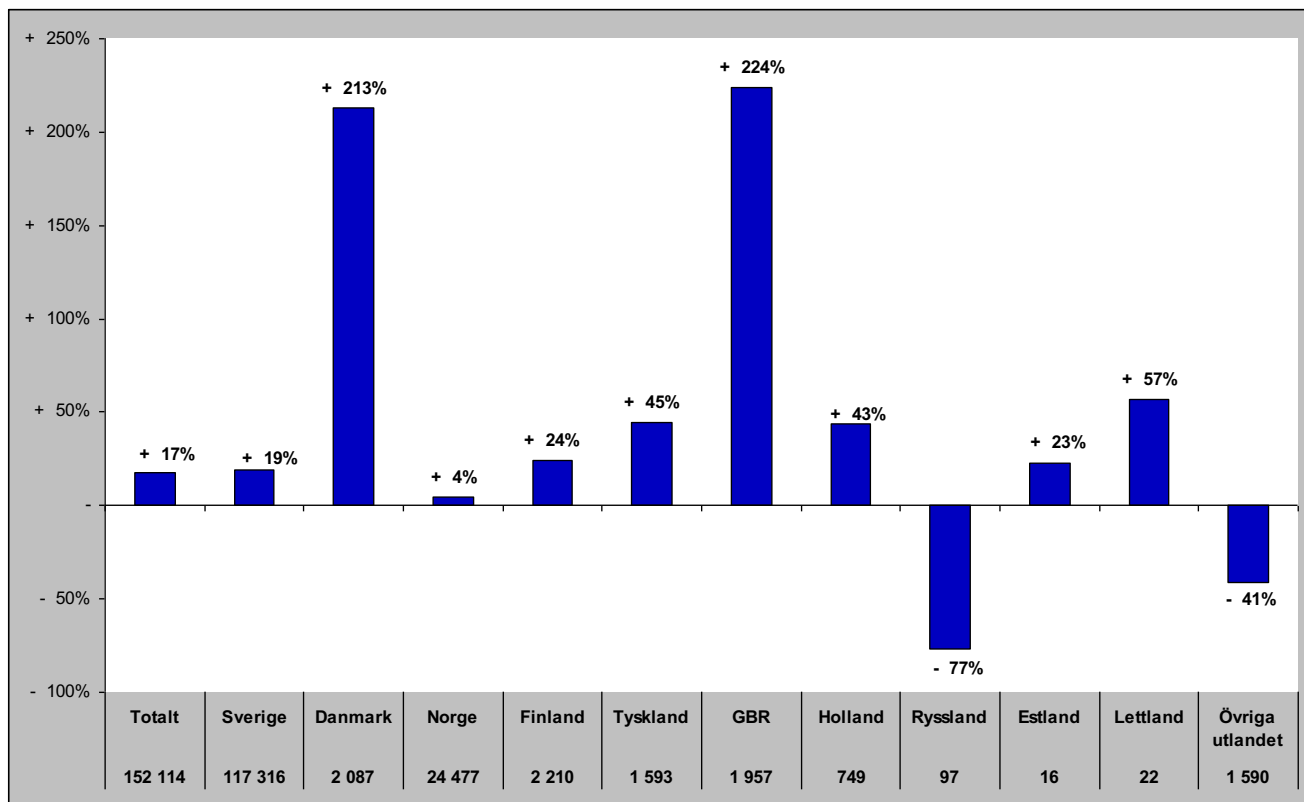

# Gästnätter i Åre (HSVCsol) marknader

Senaste helåret

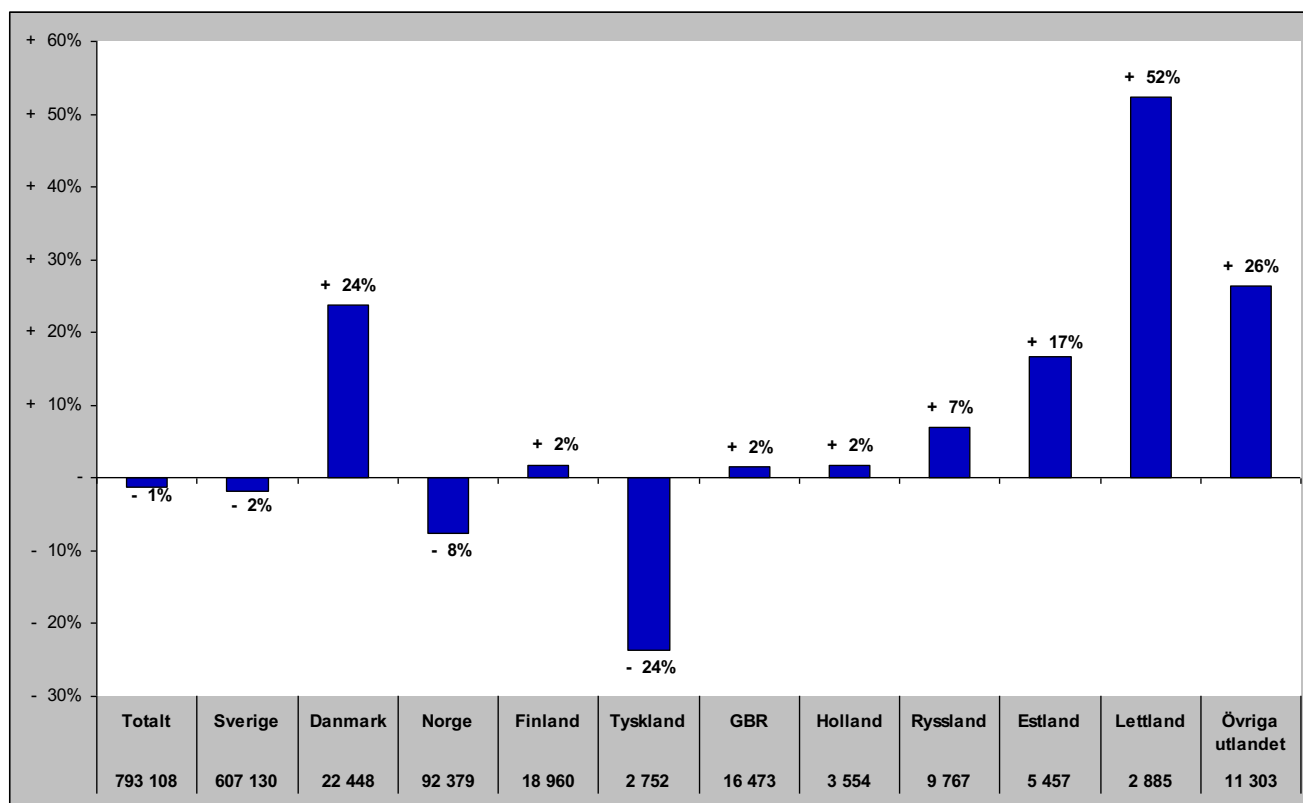

# Gästnätter i Sveg (HSVCsol)

Förändring gästnätter  
24 503

Totalt antal gästnätter

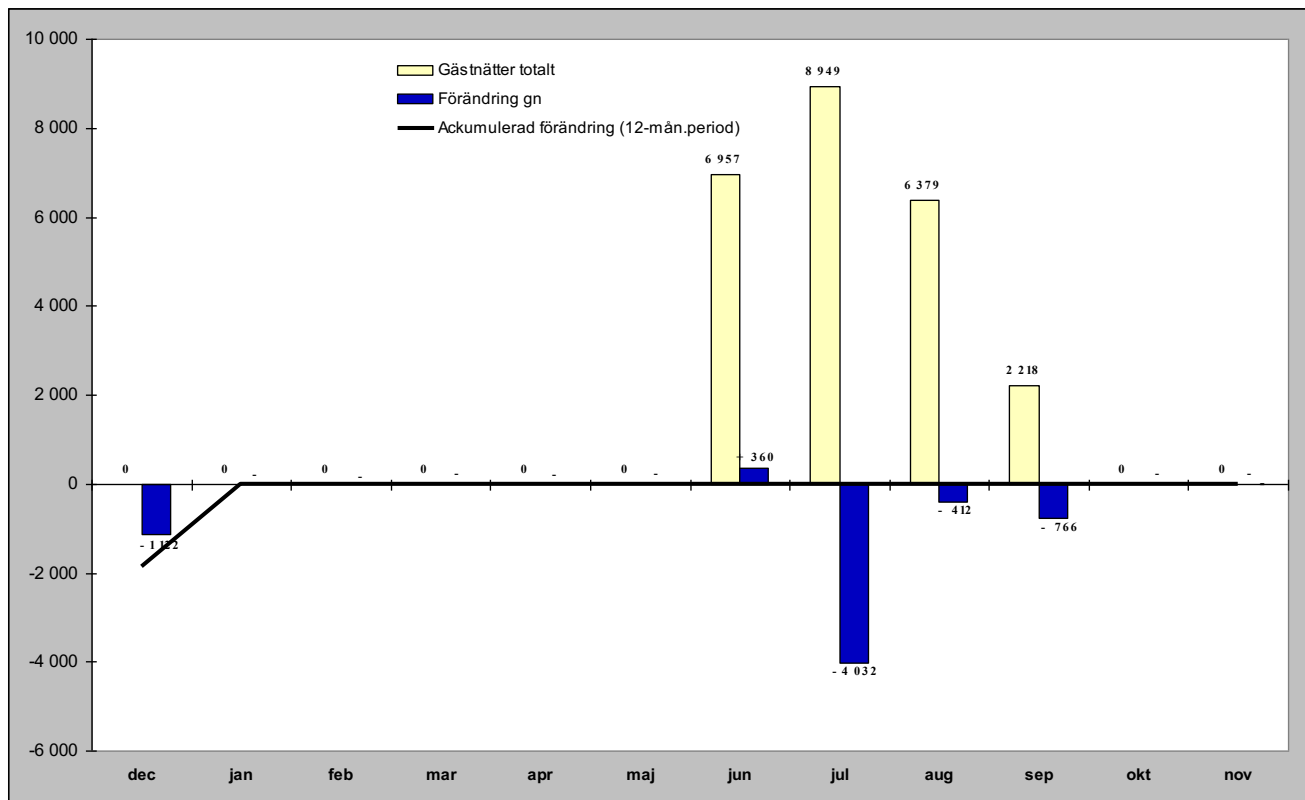

## Relativ förändring

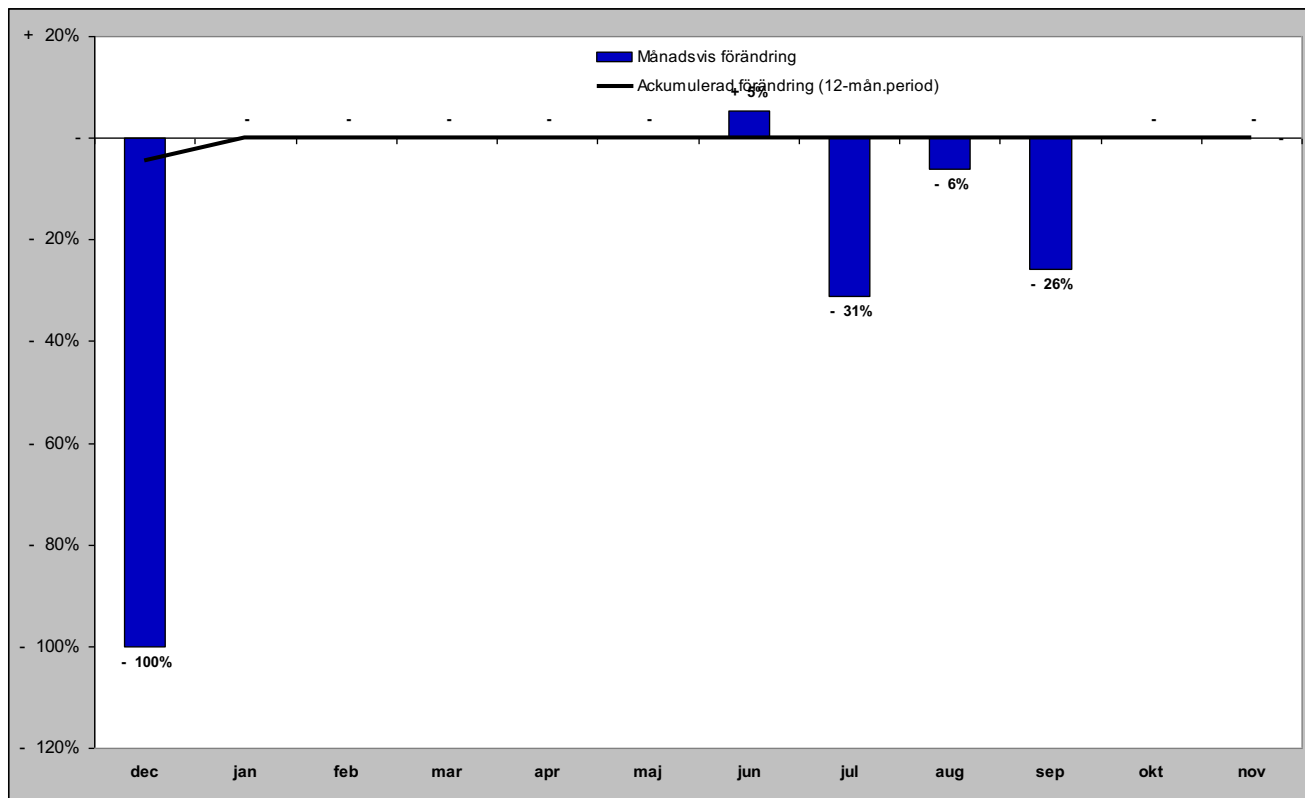

# Gästnätter i Sveg (HSVCsol) marknader

## Senaste månaden

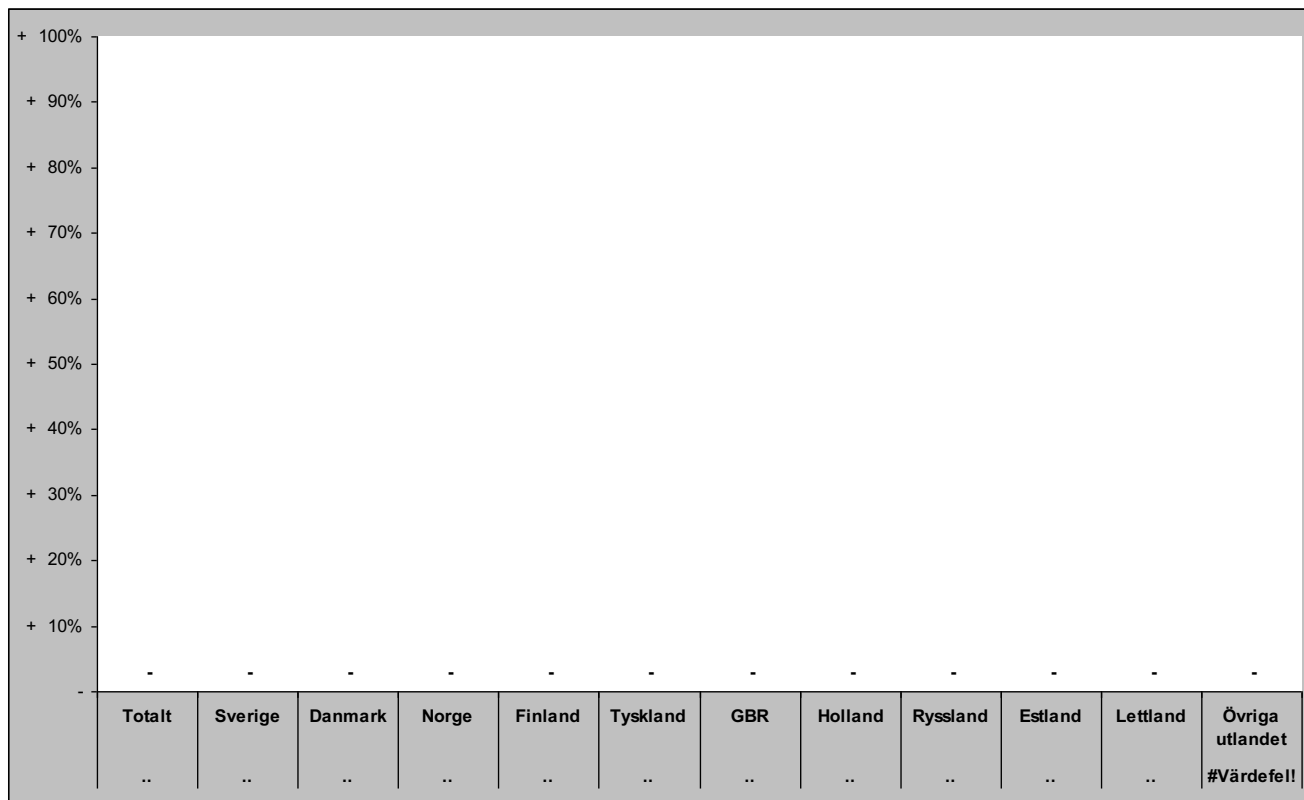

## Senaste vintern (nov-apr)

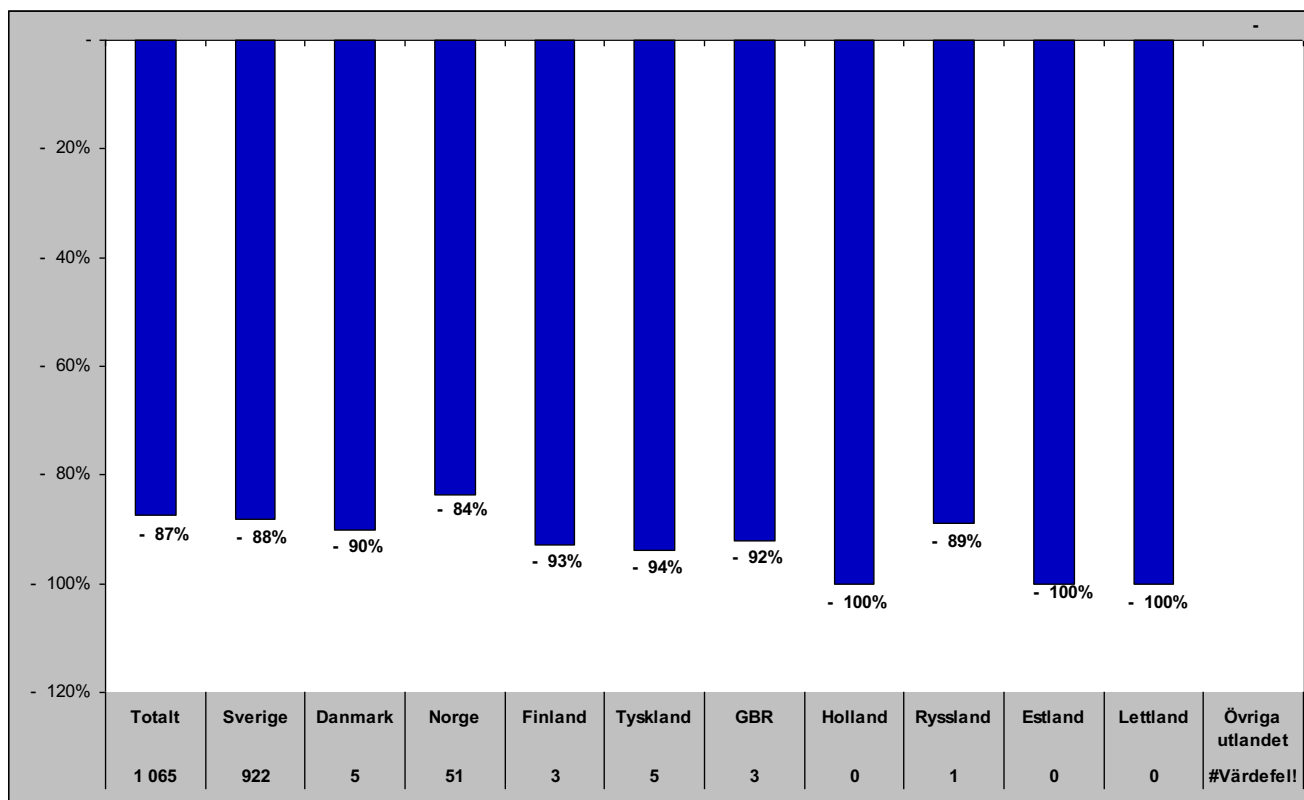

# Gästnätter i Sveg (HSVCsol) marknader

## Senaste sommaren (jun-sep)

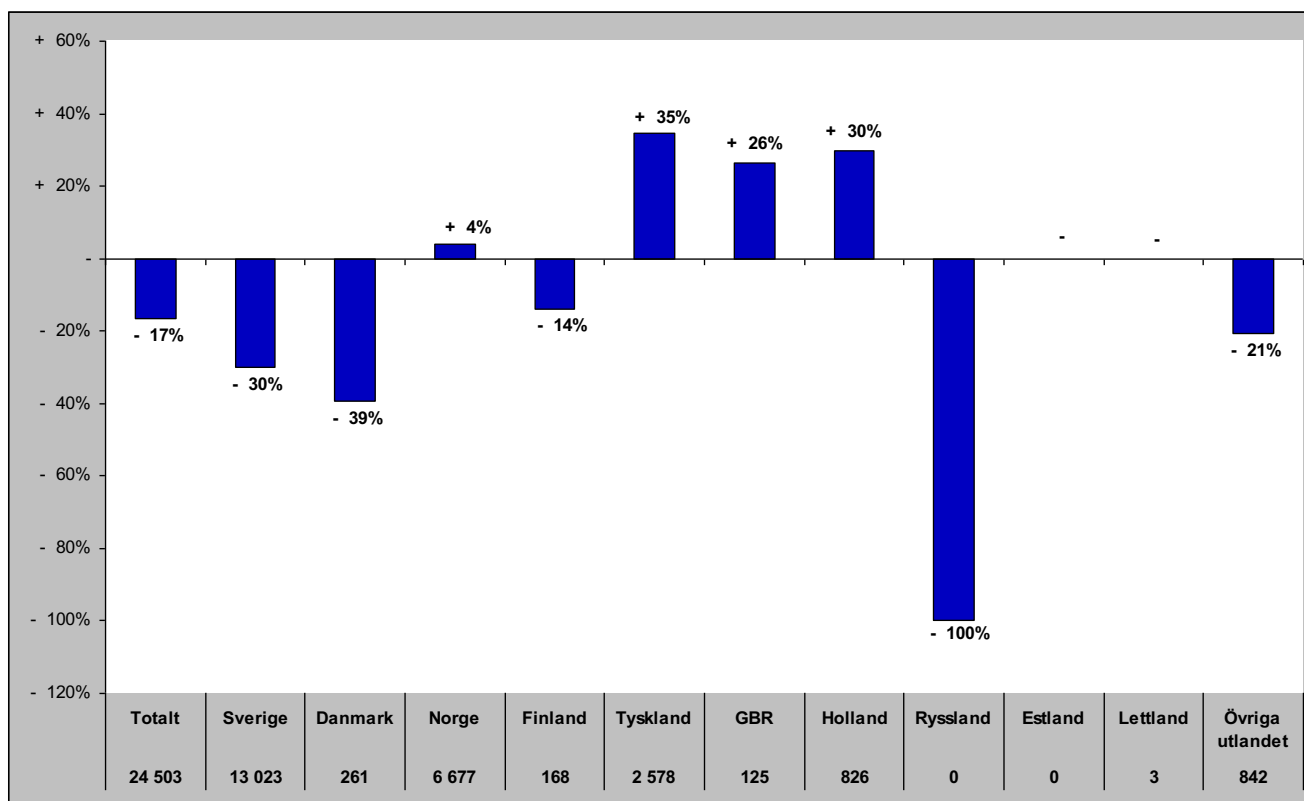

## Senaste barmark (maj-okt)

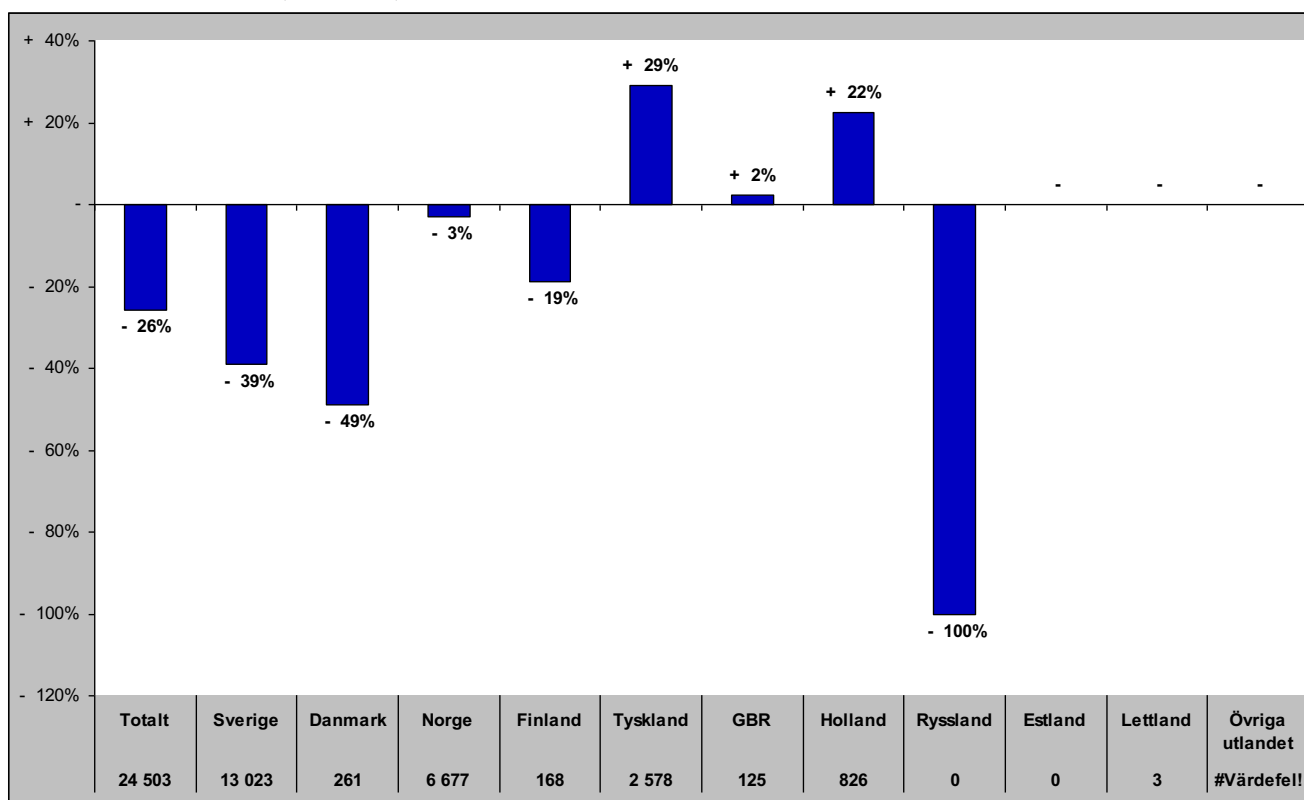

# Gästnätter i Sveg (HSVCsol) marknader

Senaste helåret

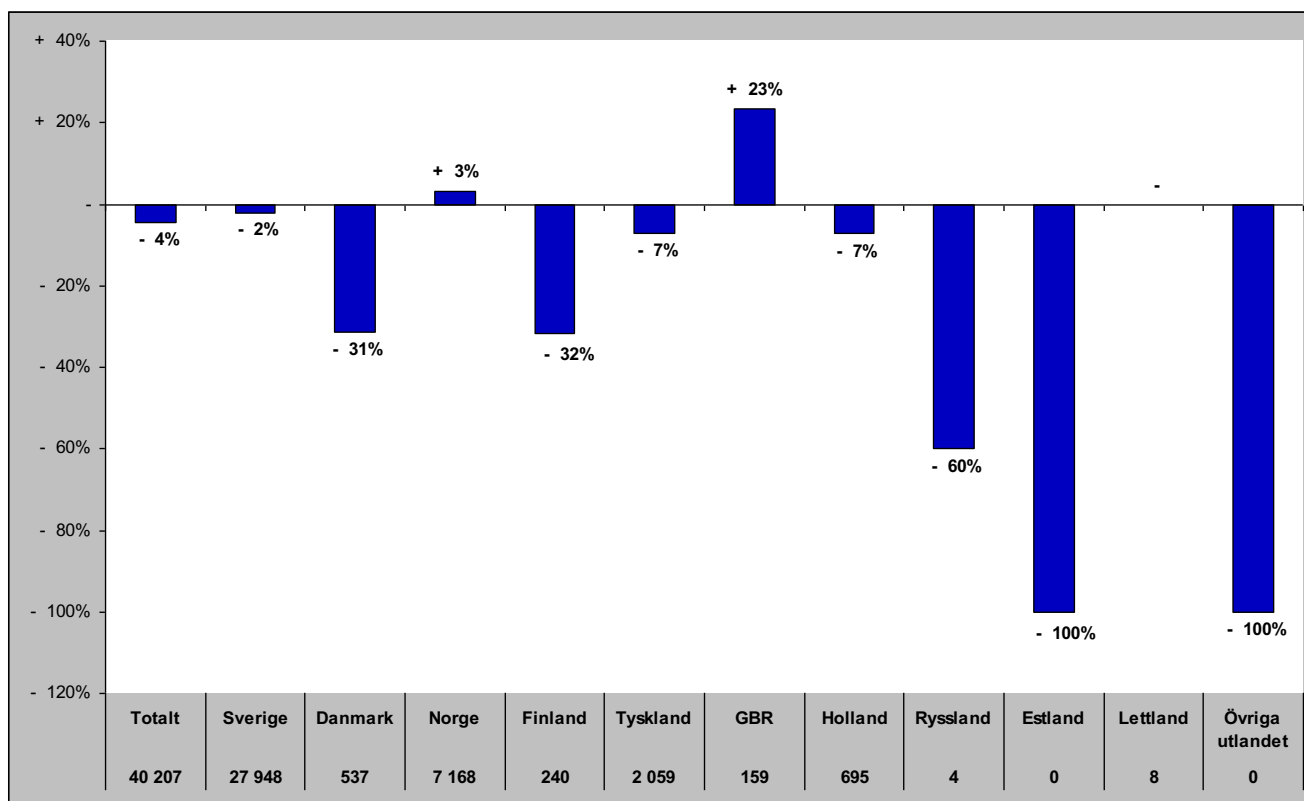

# GÄSTNÄTTER JÄMFÖRELSE ANDRA REGIONER



# Jämtlands län i jämförelse med övriga Norrland, Dalarna, Värmland och riket (HSVCsol) - Totalt

nov- gästnätter samt relativ förändring mot samma månad föregående år

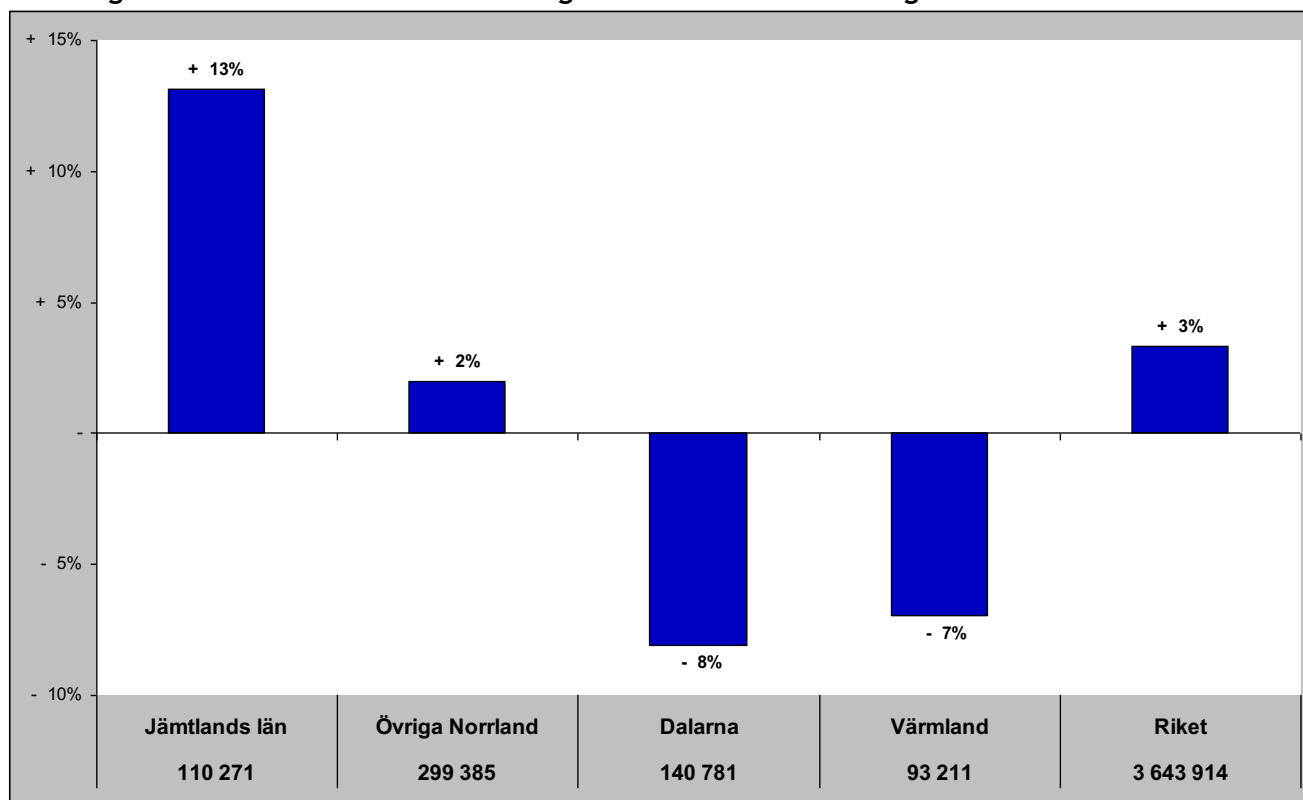

Gästnätter senaste 12 mån samt relativ förändring

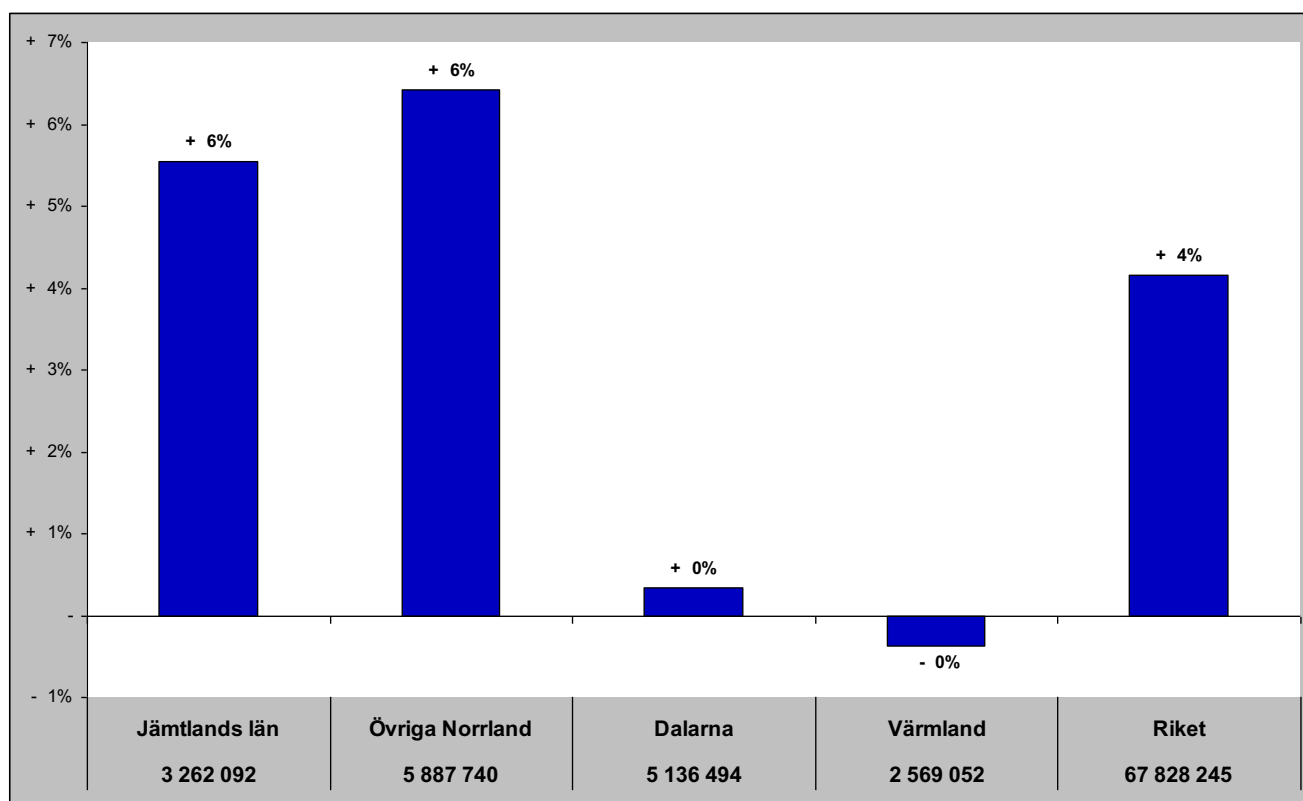

# Jämtlands län i jämförelse med övriga Norrland, Dalarna, Värmland och riket (HSVCsol) - Sverige

nov - gästnätter samt relativ förändring mot samma månad föregående år

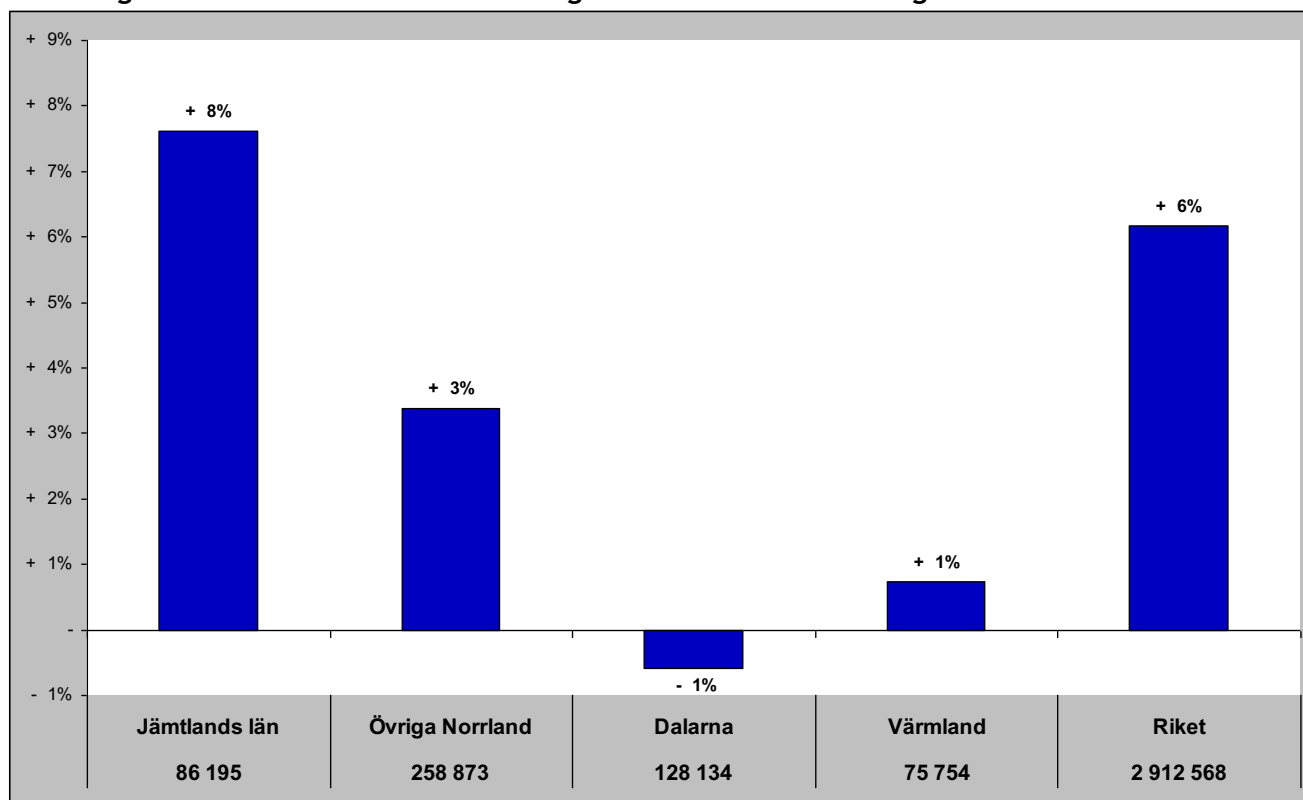

Gästnätter senaste 12 mån samt relativ förändring månadsvis

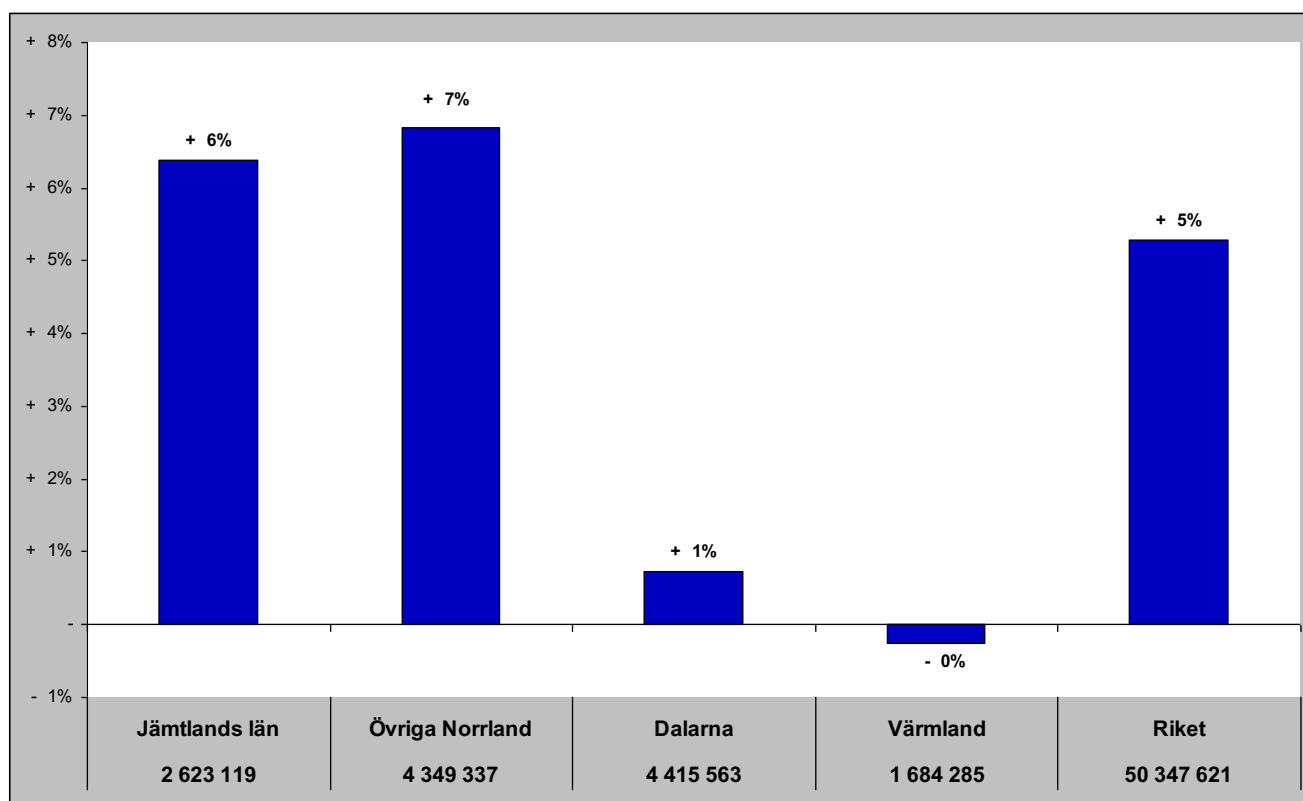

# Jämtlands län i jämförelse med övriga Norrland, Dalarna, Värmland och riket (HSVCsol) - Norge

nov - gästnätter samt relativ förändring mot samma månad föregående år

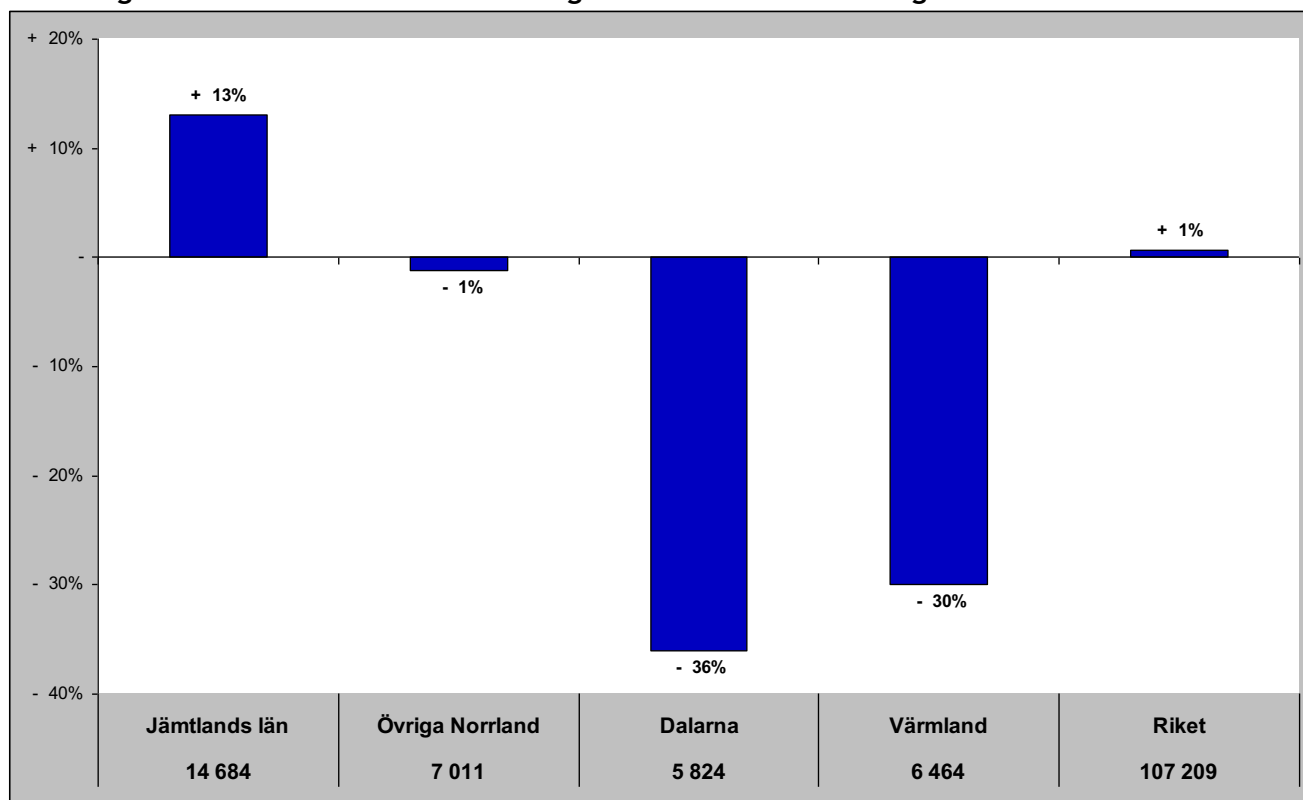

Gästnätter senaste 12 mån samt relativ förändring månadsvis

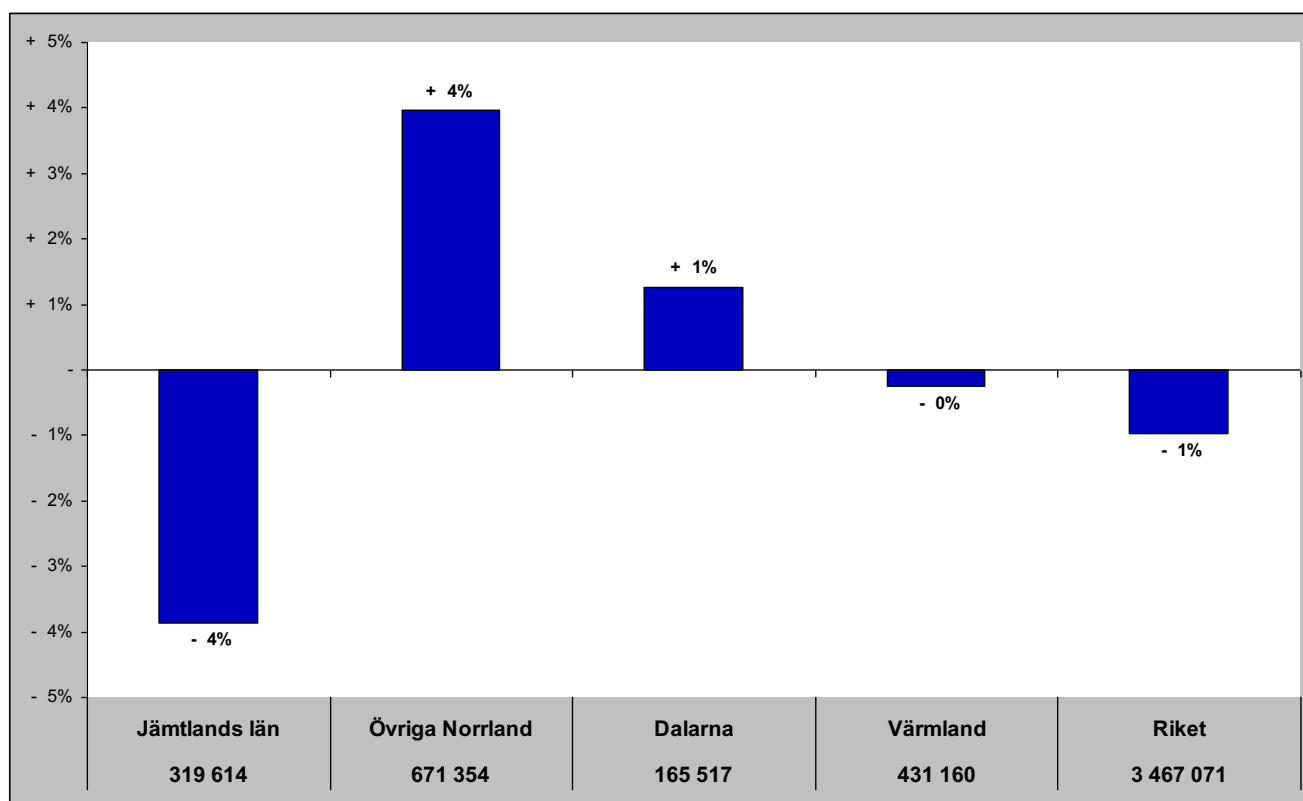

# Jämtlands län i jämförelse med övriga Norrland, Dalarna, Värmland och riket (HSVCsol) - Danmark

nov - gästnätter samt relativ förändring mot samma månad föregående år

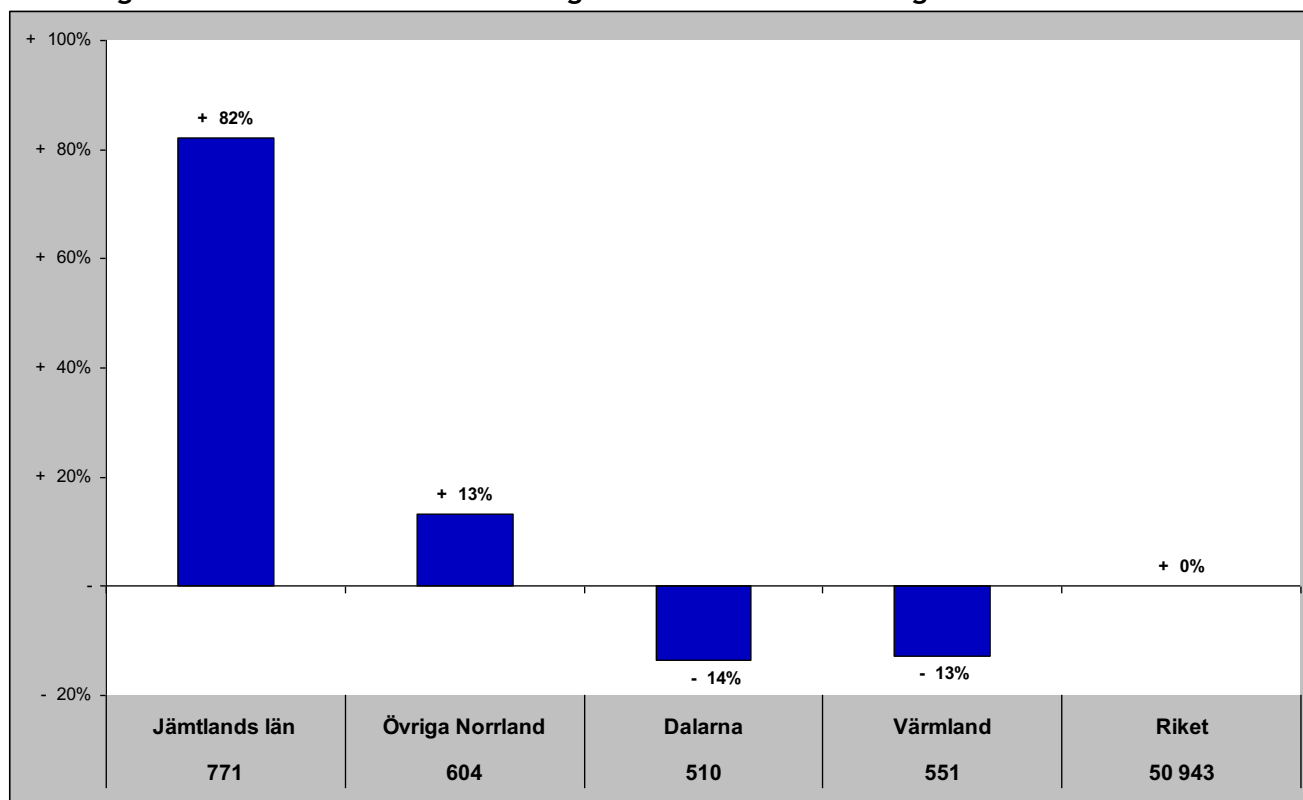

Gästnätter senaste 12 mån samt relativ förändring månadsvis

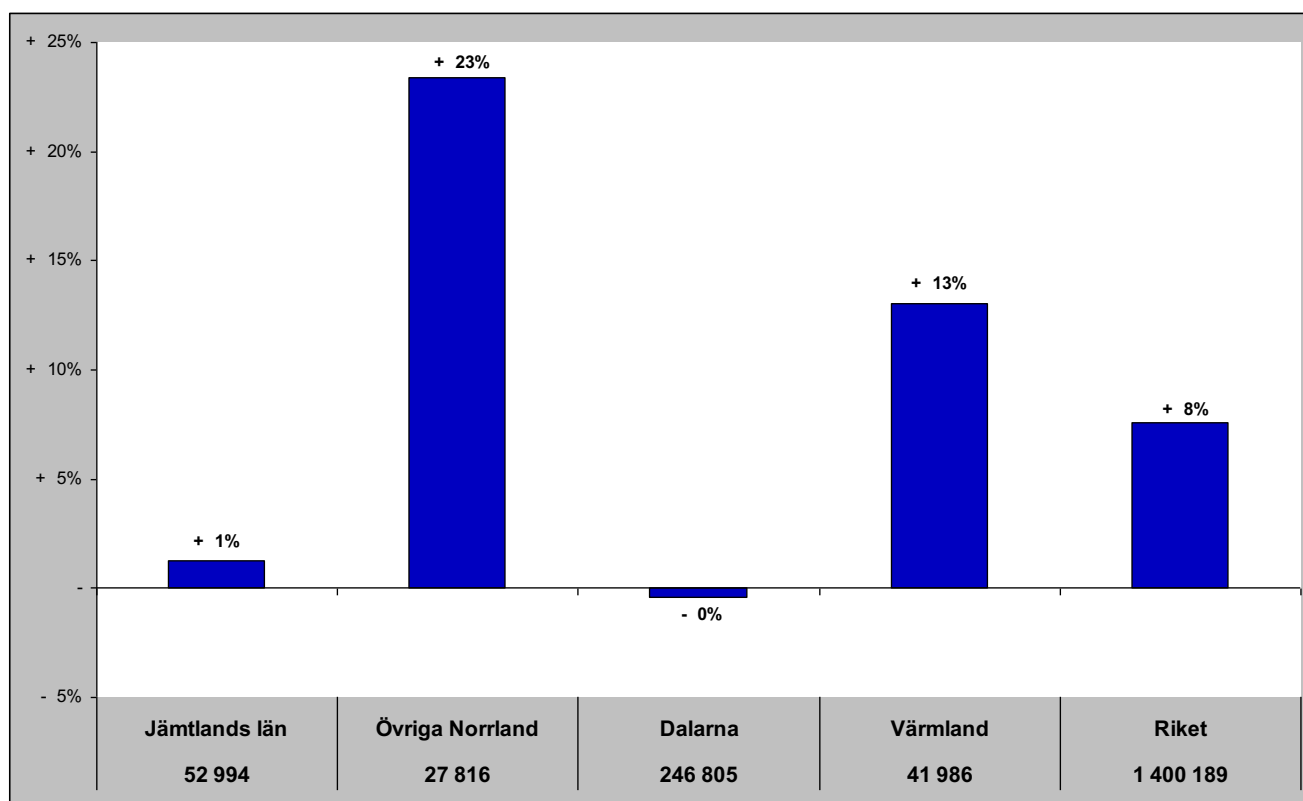

# Jämtlands län i jämförelse med övriga Norrland, Dalarna, Värmland och riket (HSVCsol) - Finland

nov- gästnätter samt relativ förändring mot samma månad föregående år

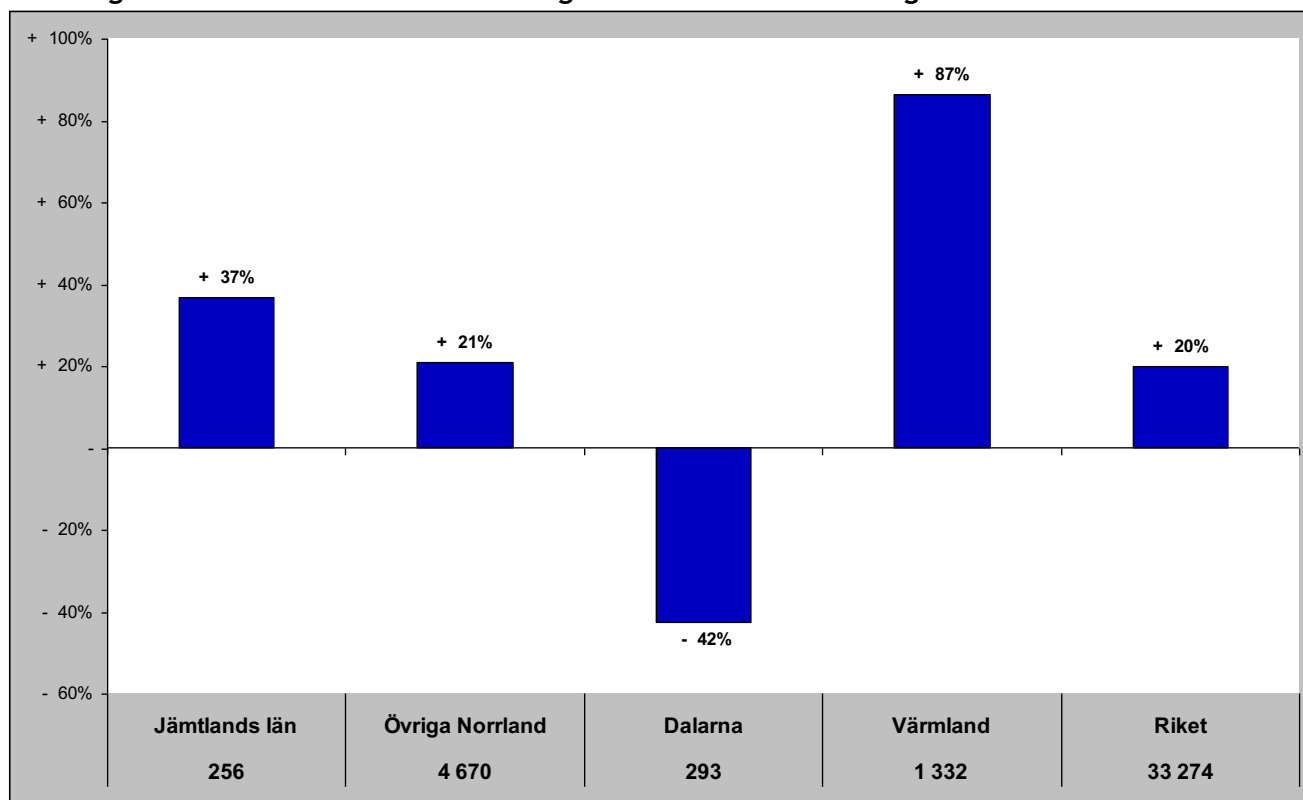

Gästnätter senaste 12 mån samt relativ förändring månadsvis

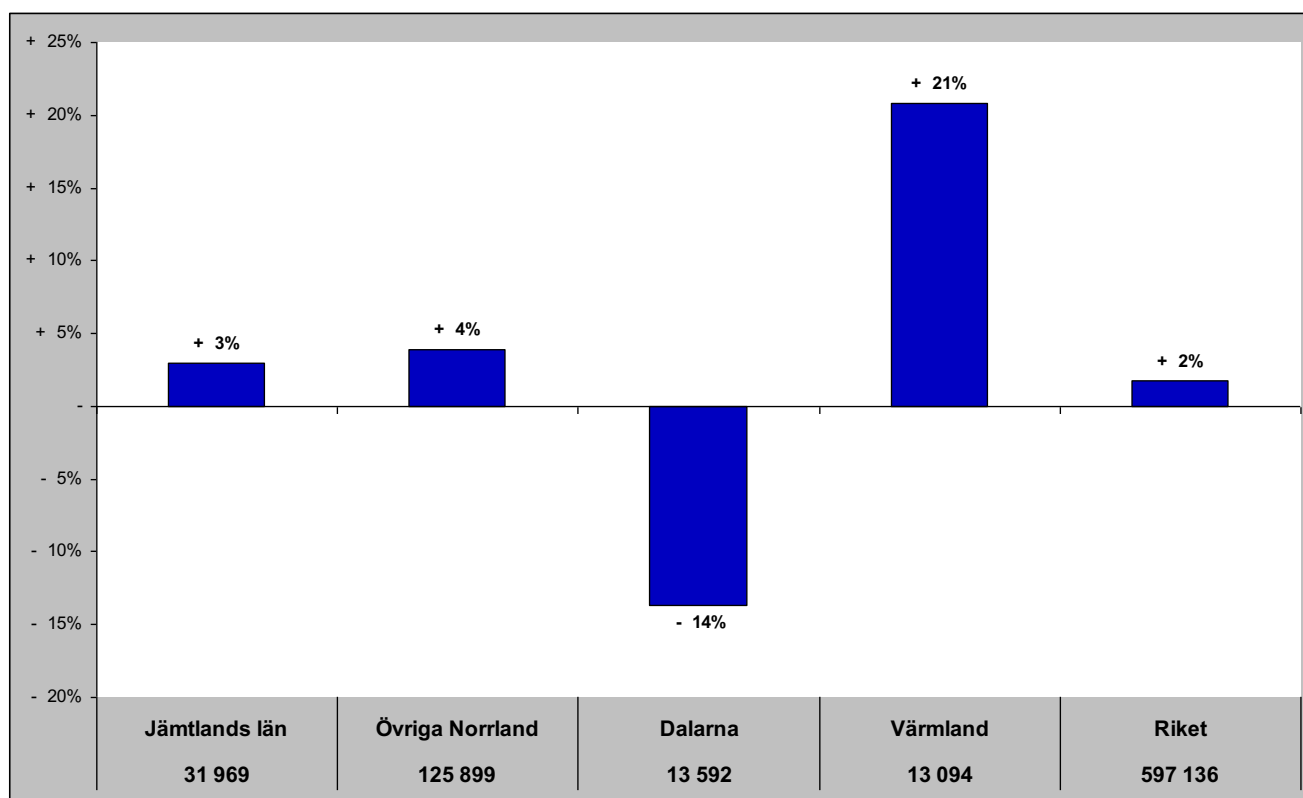

# Jämtlands län i jämförelse med övriga Norrland, Dalarna, Värmland och riket (HSVCsol) - Tyskland

nov- gästnätter samt relativ förändring mot samma månad föregående år

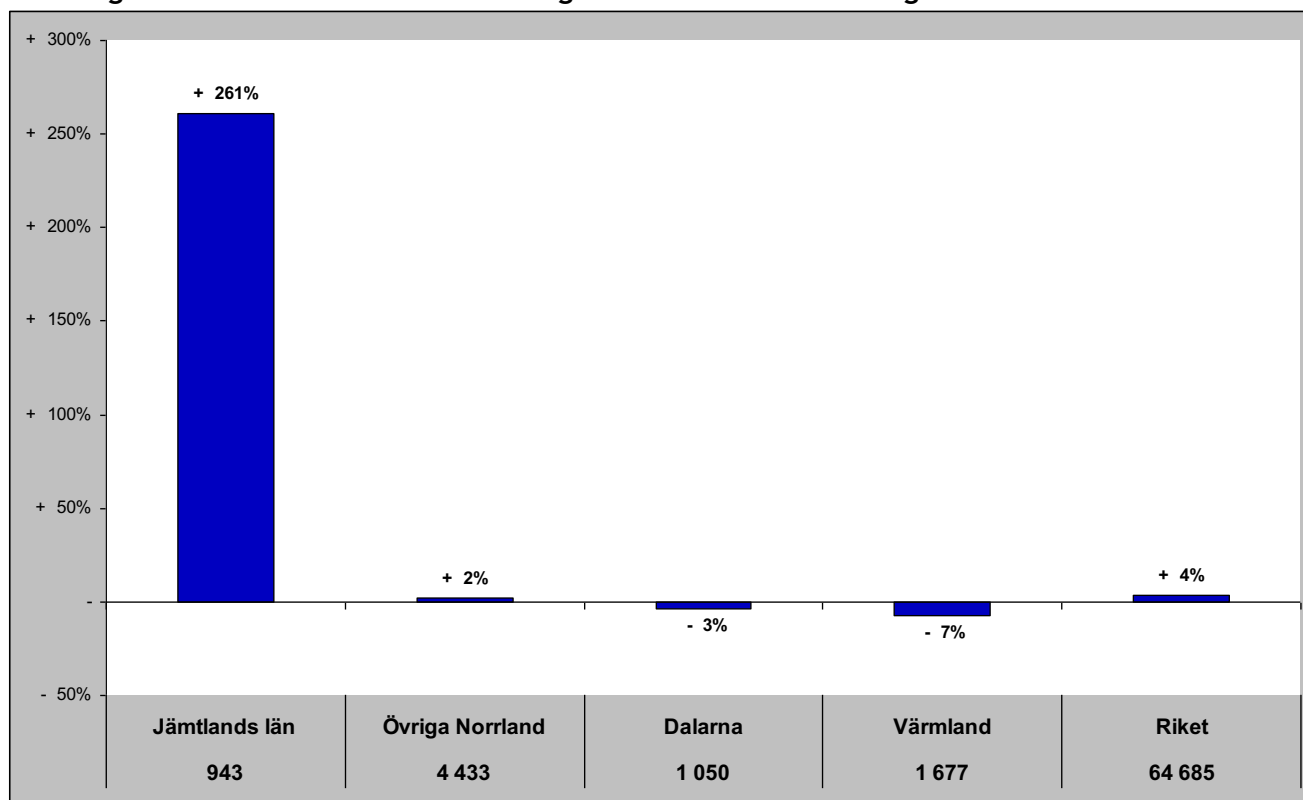

Gästnätter senaste 12 mån samt relativ förändring månadsvis

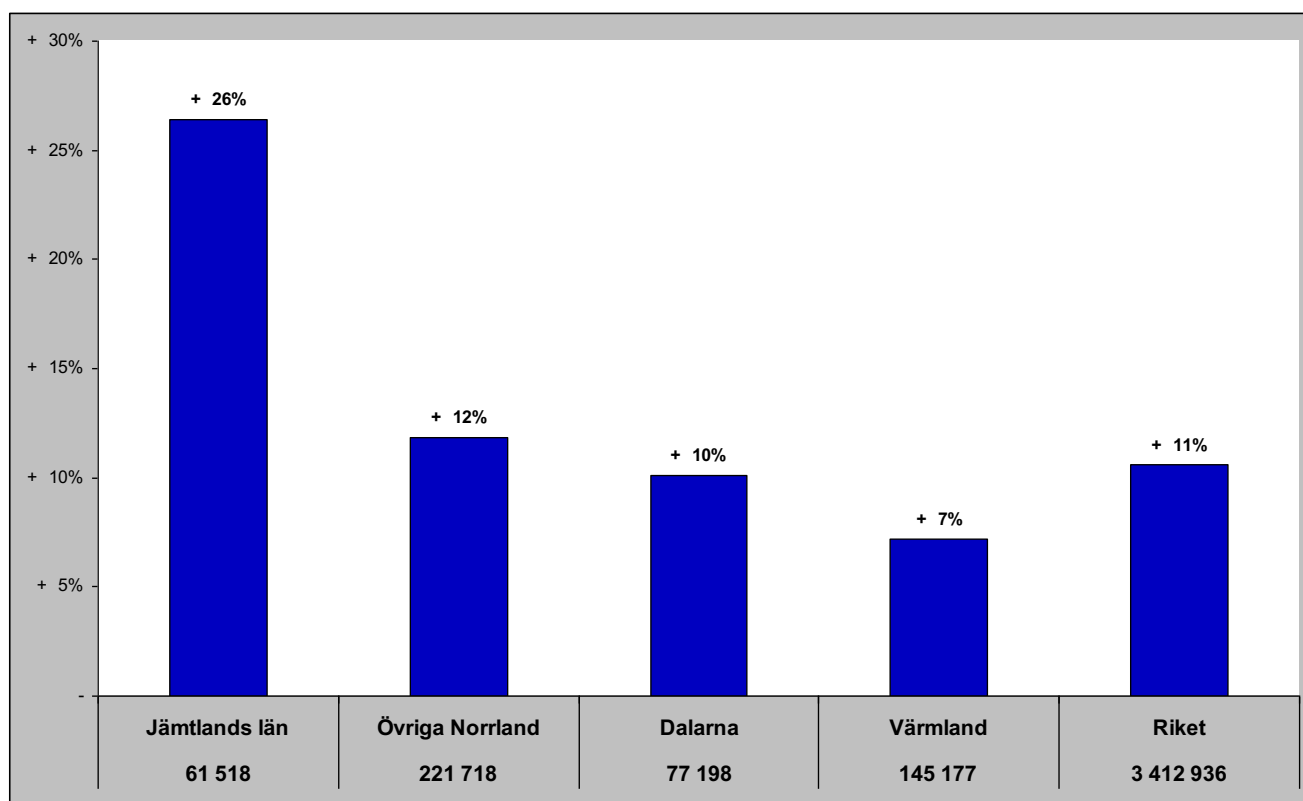

# Jämtlands län i jämförelse med övriga Norrland, Dalarna, Värmland och riket (HSVCsol) - Holland

nov - gästnätter samt relativ förändring mot samma månad föregående år

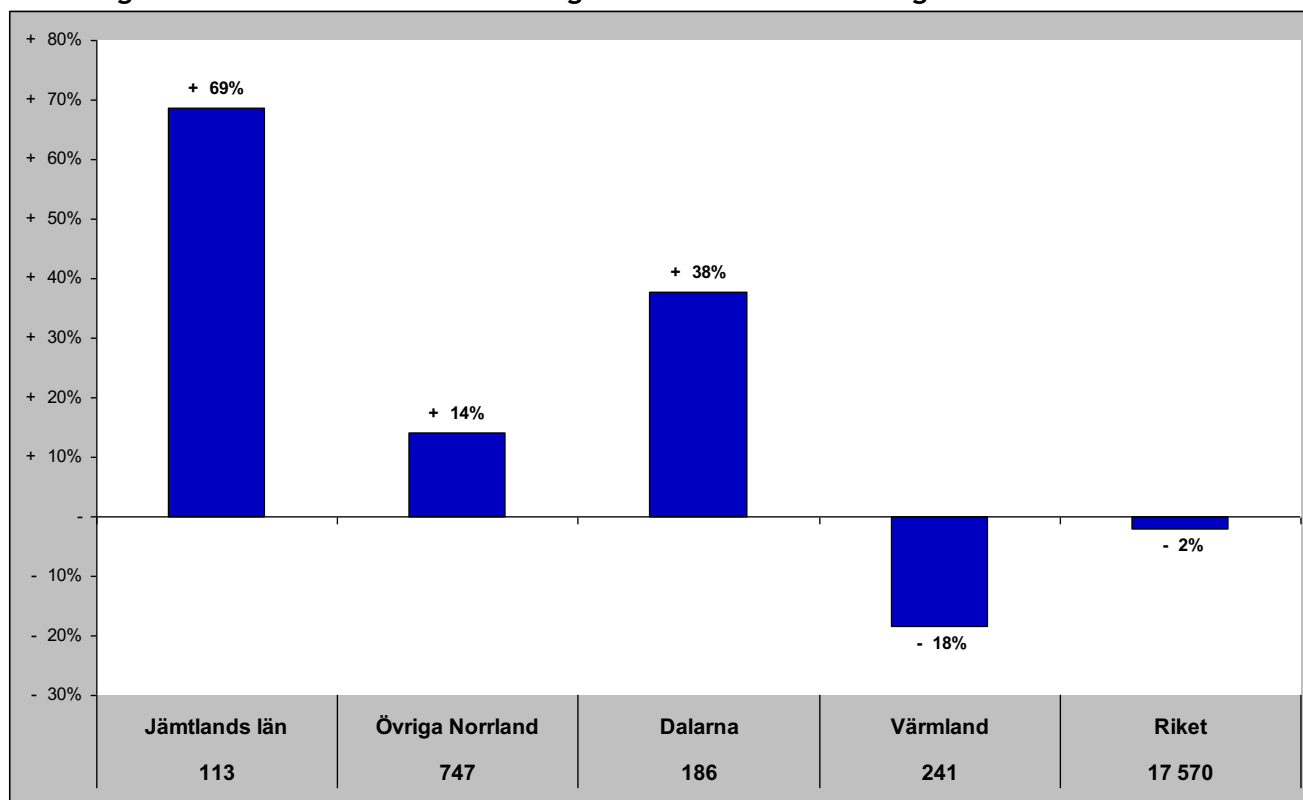

Gästnätter senaste 12 mån samt relativ förändring månadsvis

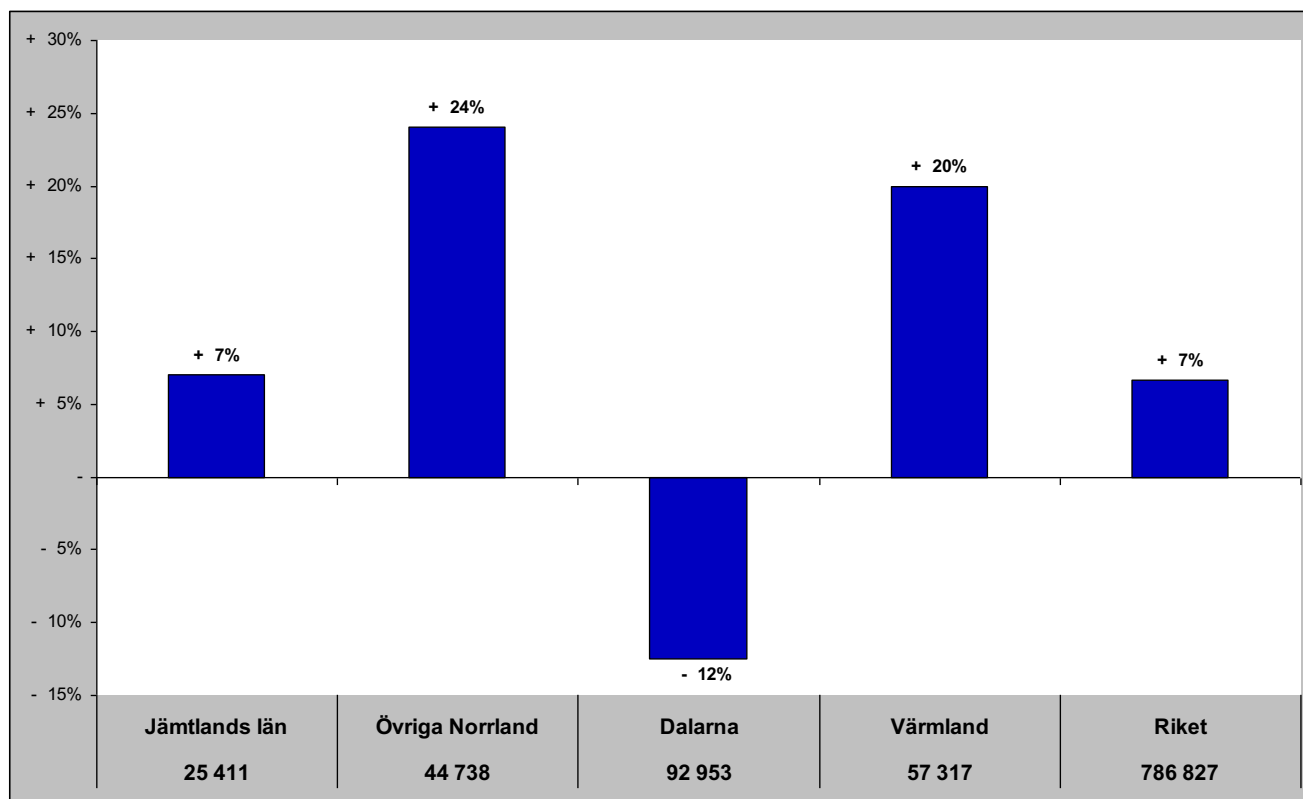

# Jämtlands län i jämförelse med övriga Norrland, Dalarna, Värmland och riket (HSVCsol) - GBR

nov - gästnätter samt relativ förändring mot samma månad föregående år

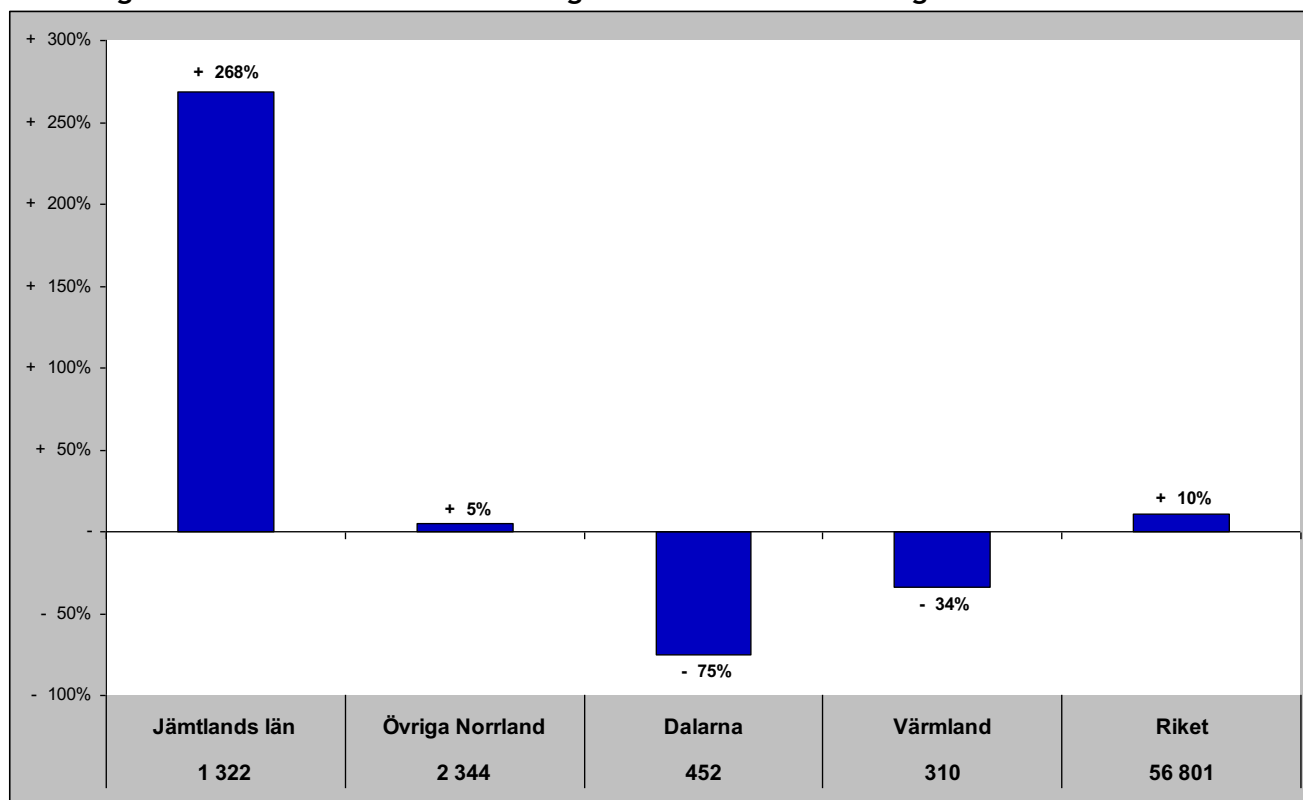

Gästnätter senaste 12 mån samt relativ förändring månadsvis

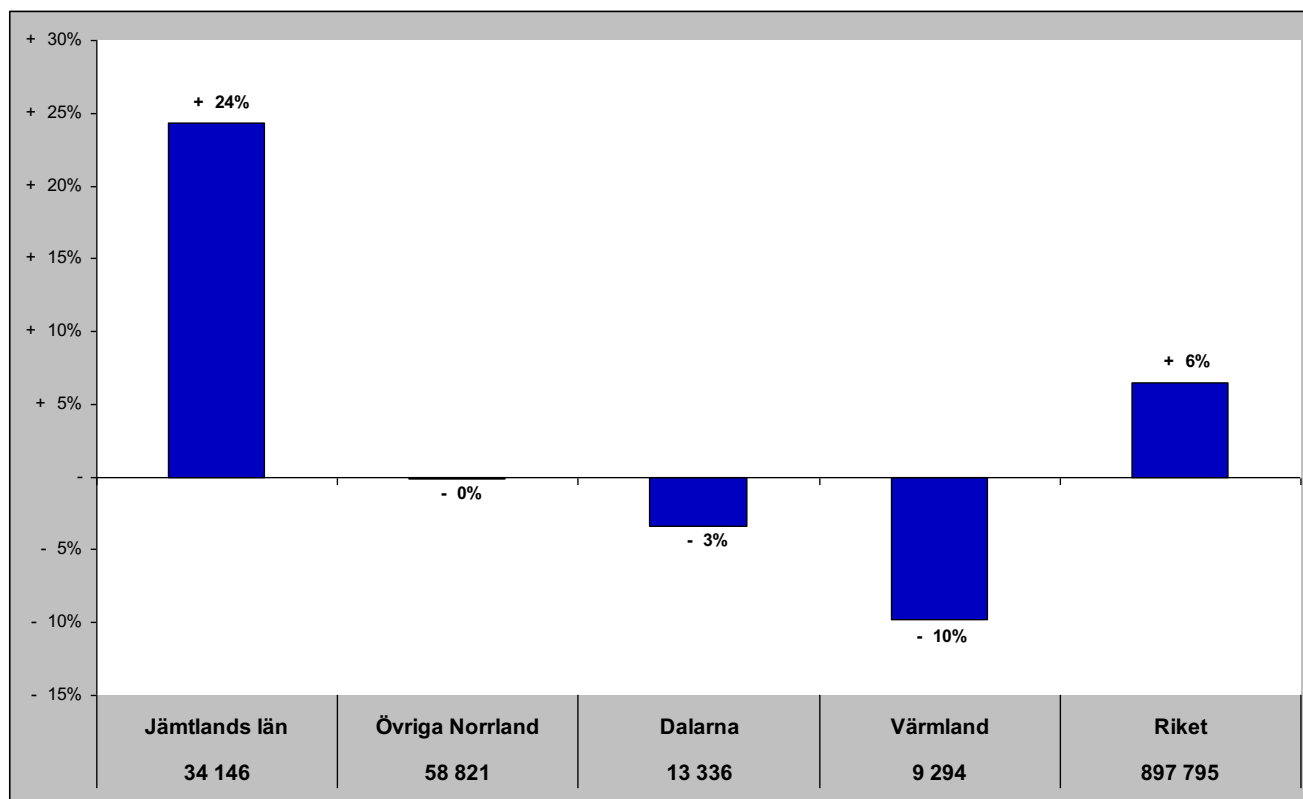



# Jämtlands län i jämförelse med övriga Norrland, Dalarna, Värmland och riket (HSVCsol) - Ryssland

nov - gästnätter samt relativ förändring mot samma månad föregående år

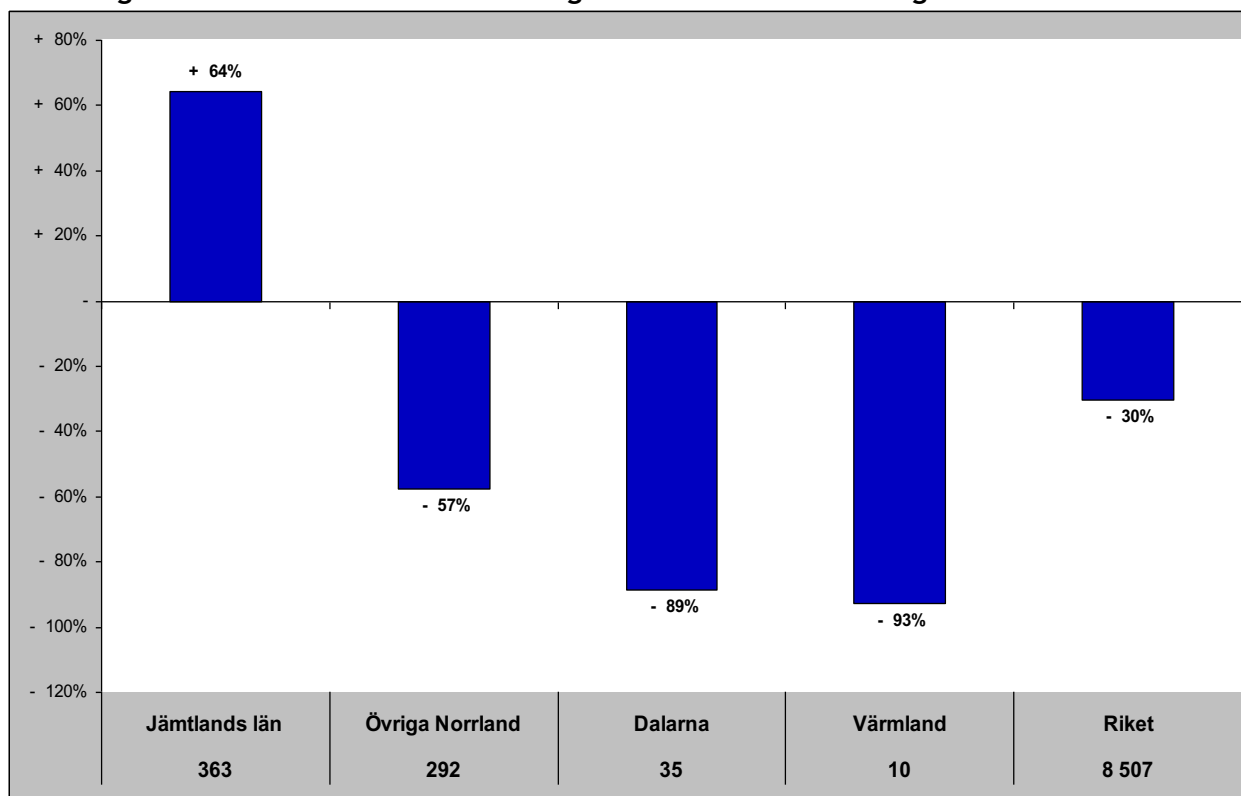

Gästnätter senaste 12 mån samt relativ förändring månadsvis

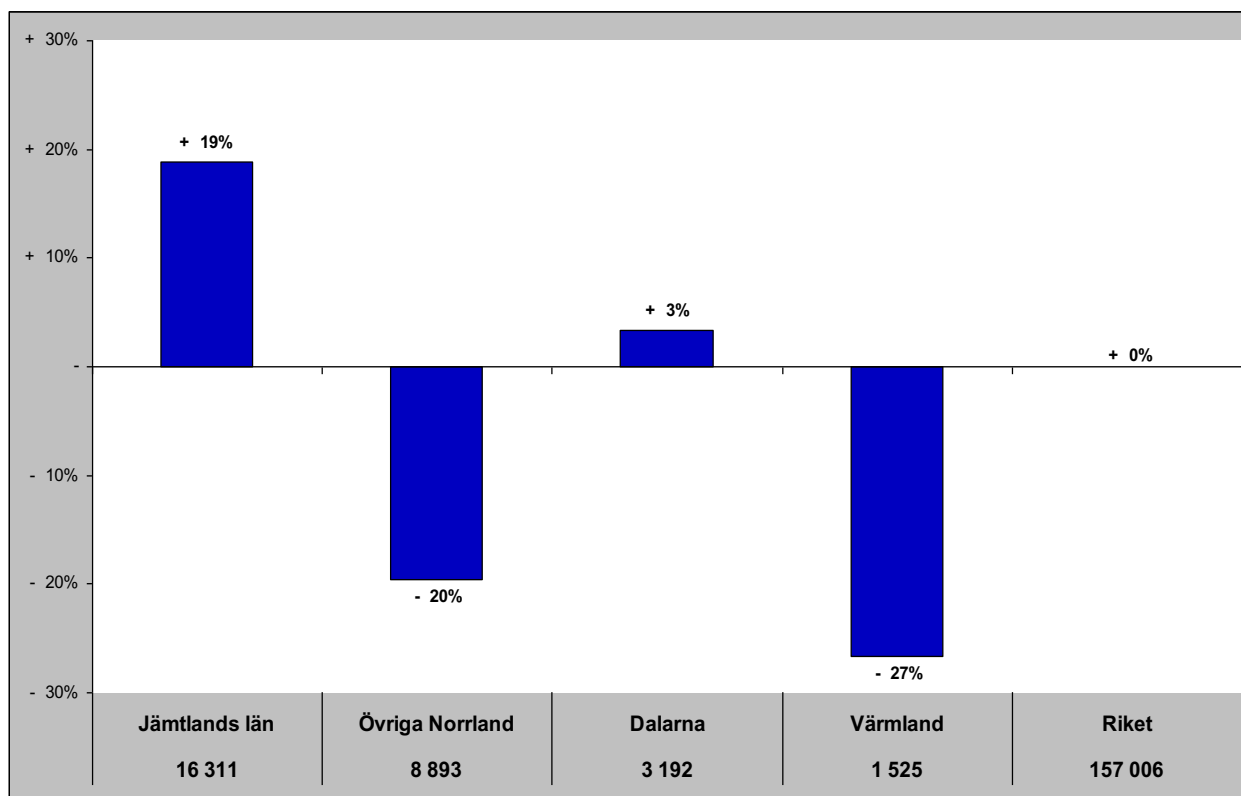

# Jämtlands län i jämförelse med övriga Norrland, Dalarna, Värmland och riket (HSVCsol) - Estland

nov - gästnätter samt relativ förändring mot samma månad föregående år

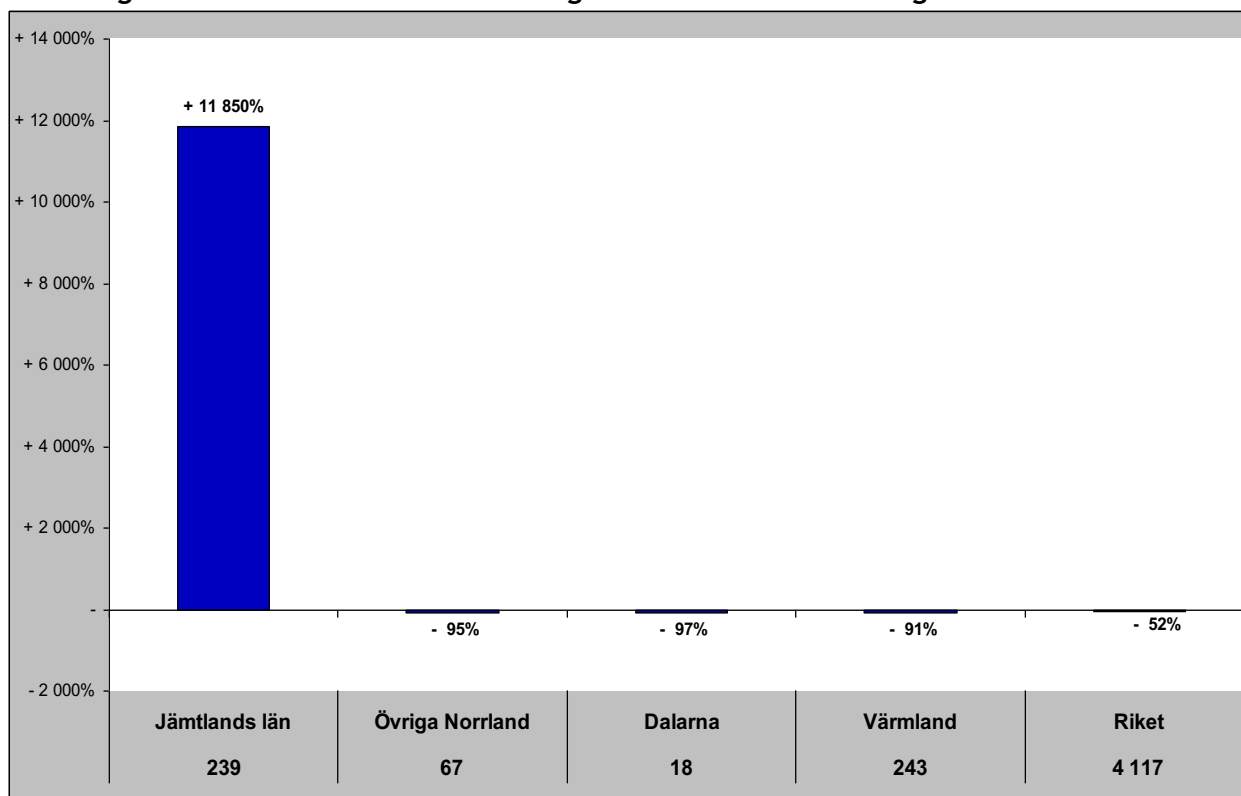

Gästnätter senaste 12 mån samt relativ förändring månadsvis

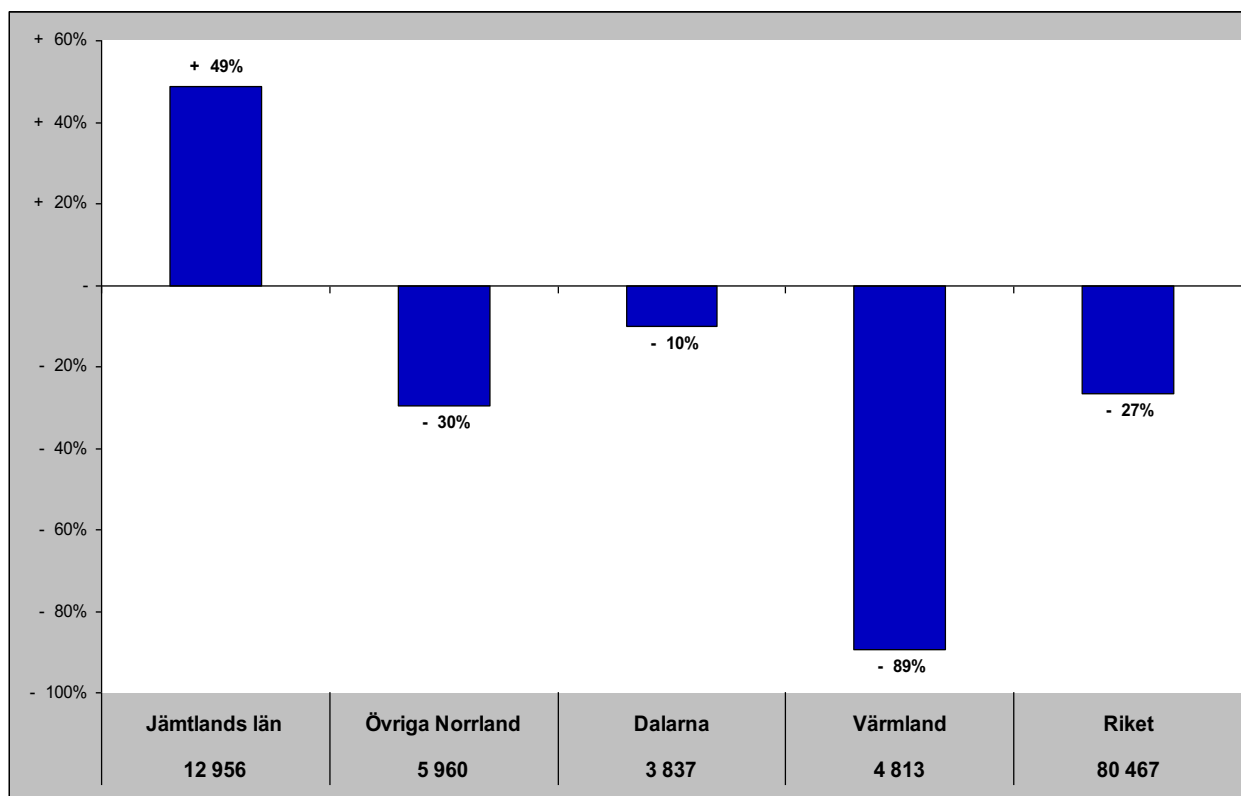

# Jämtlands län i jämförelse med övriga Norrland, Dalarna, Värmland och riket (HSVCsol) - Lettland

nov - gästnätter samt relativ förändring mot samma månad föregående år

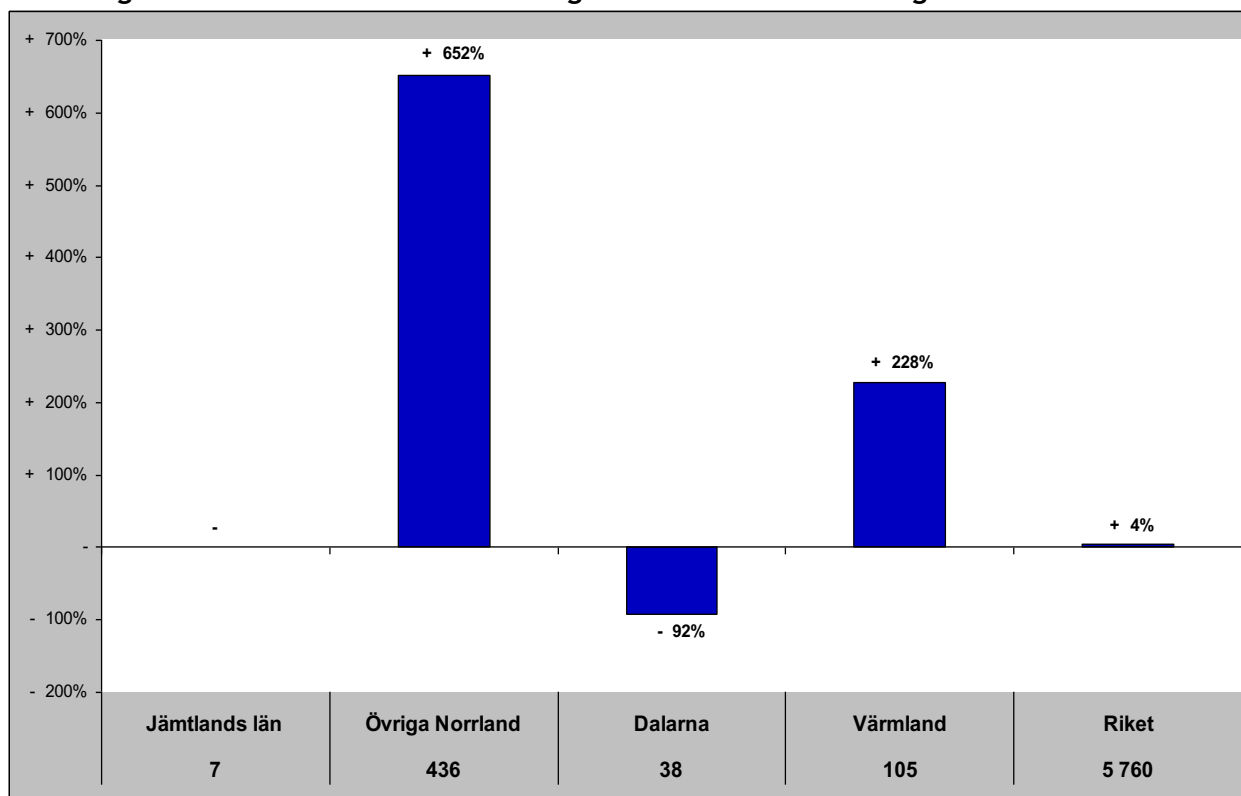

Gästnätter senaste 12 mån samt relativ förändring månadsvis

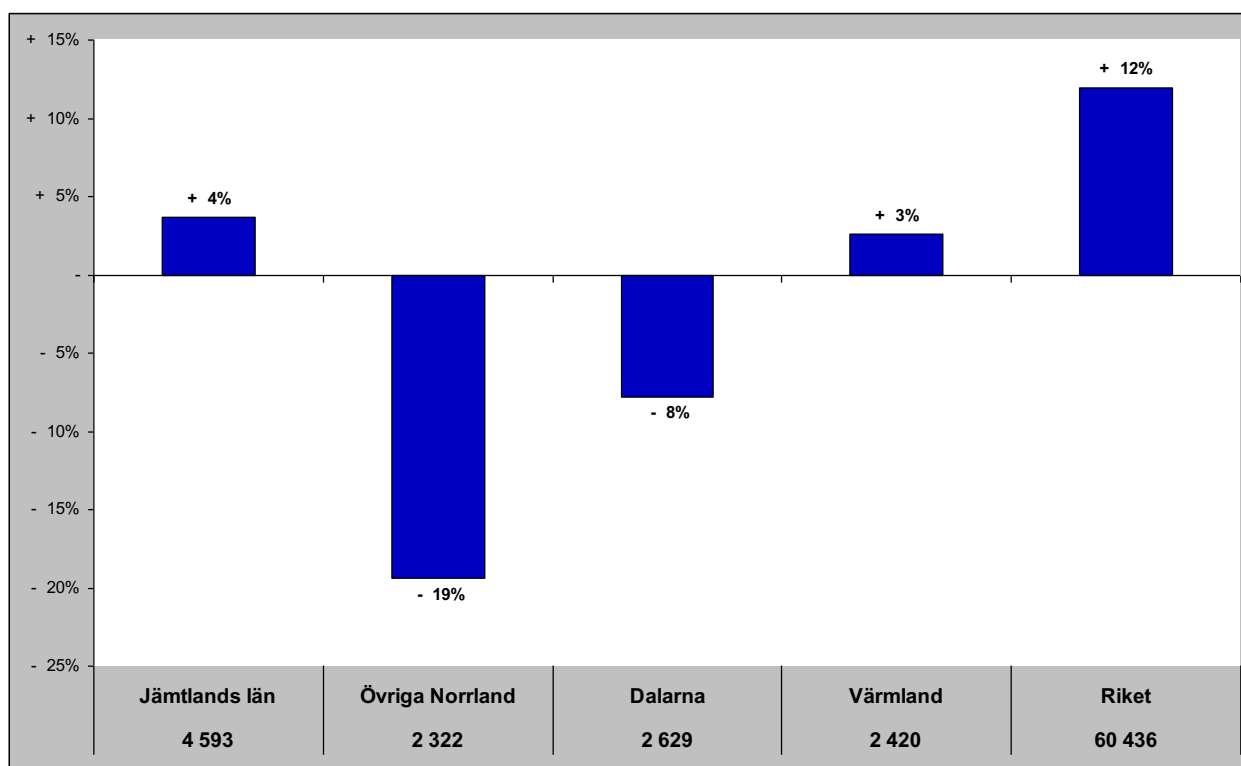

# Jämtlands län i jämförelse med övriga Norrland, Dalarna, Värmland och riket (HSVCsol) - övriga Europa

nov - gästnätter samt relativ förändring mot samma månad föregående år

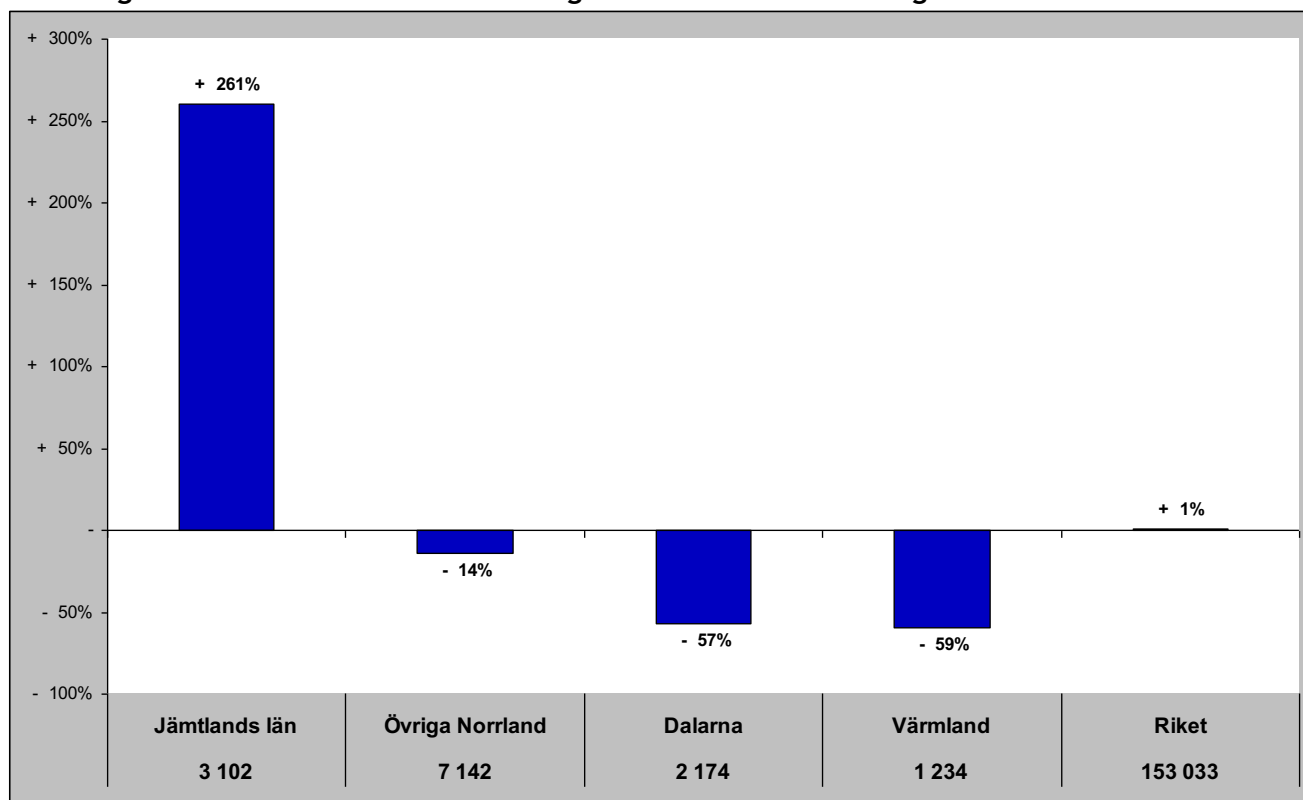

Gästnätter senaste 12 mån samt relativ förändring månadsvis

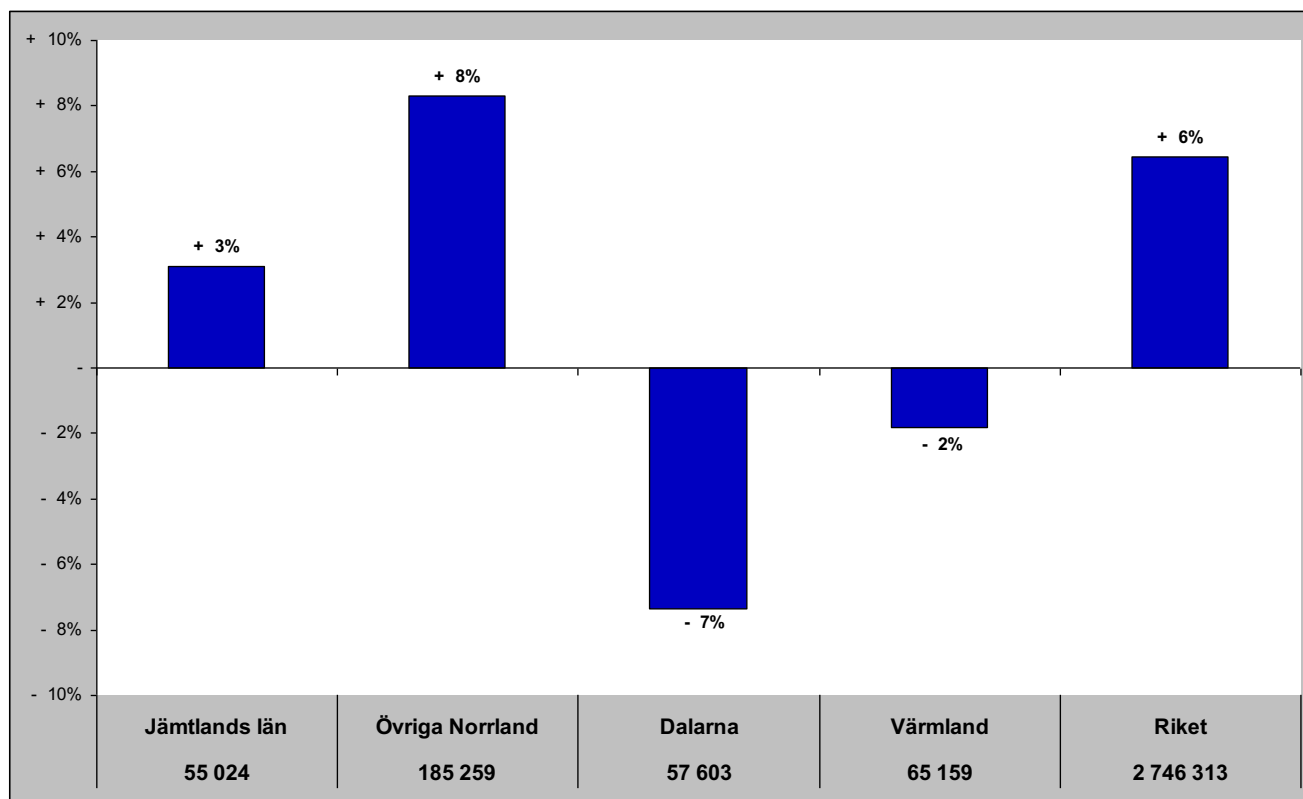

## Jämtlands län i jämförelse med övriga Norrland, Dalarna, Värmland och riket (HSVCsol) - utom Europa

nov - gästnätter samt relativ förändring mot samma månad föregående år

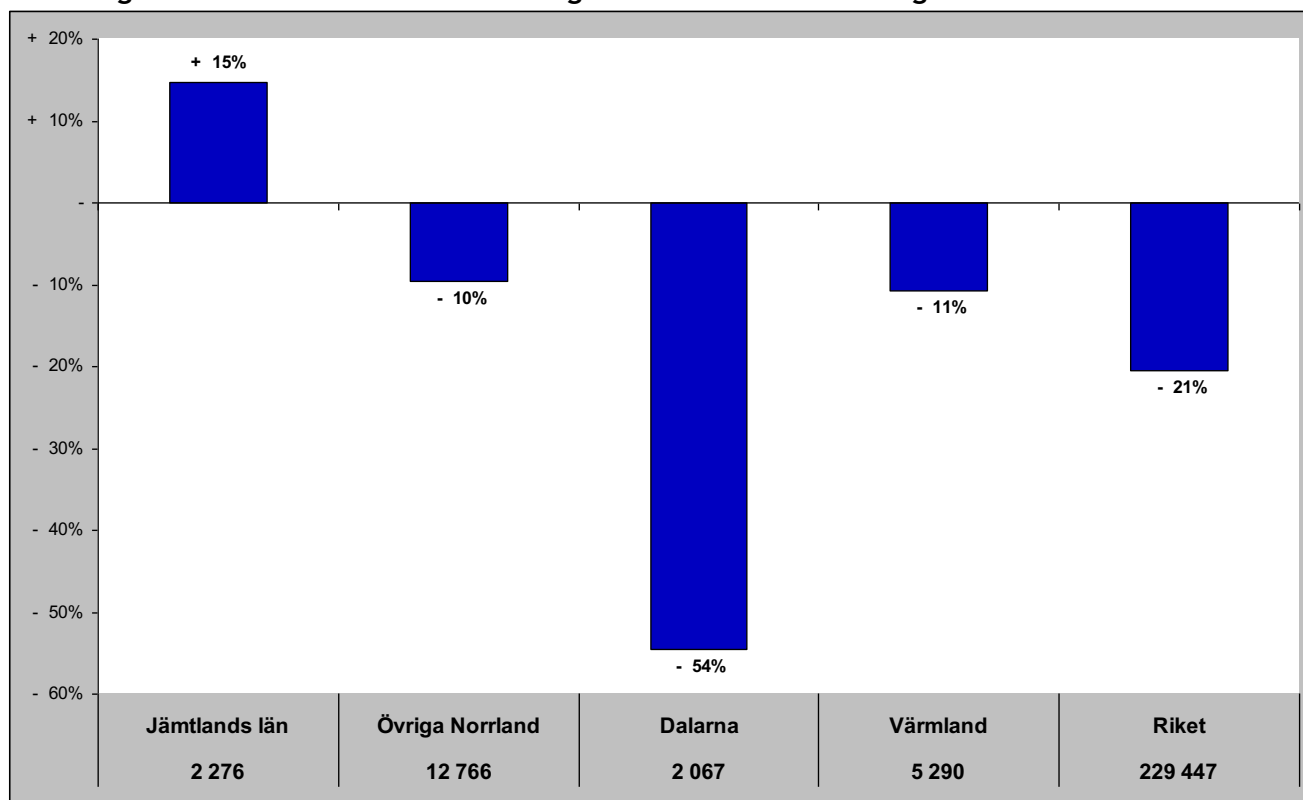

Gästnätter senaste 12 mån samt relativ förändring månadsvis

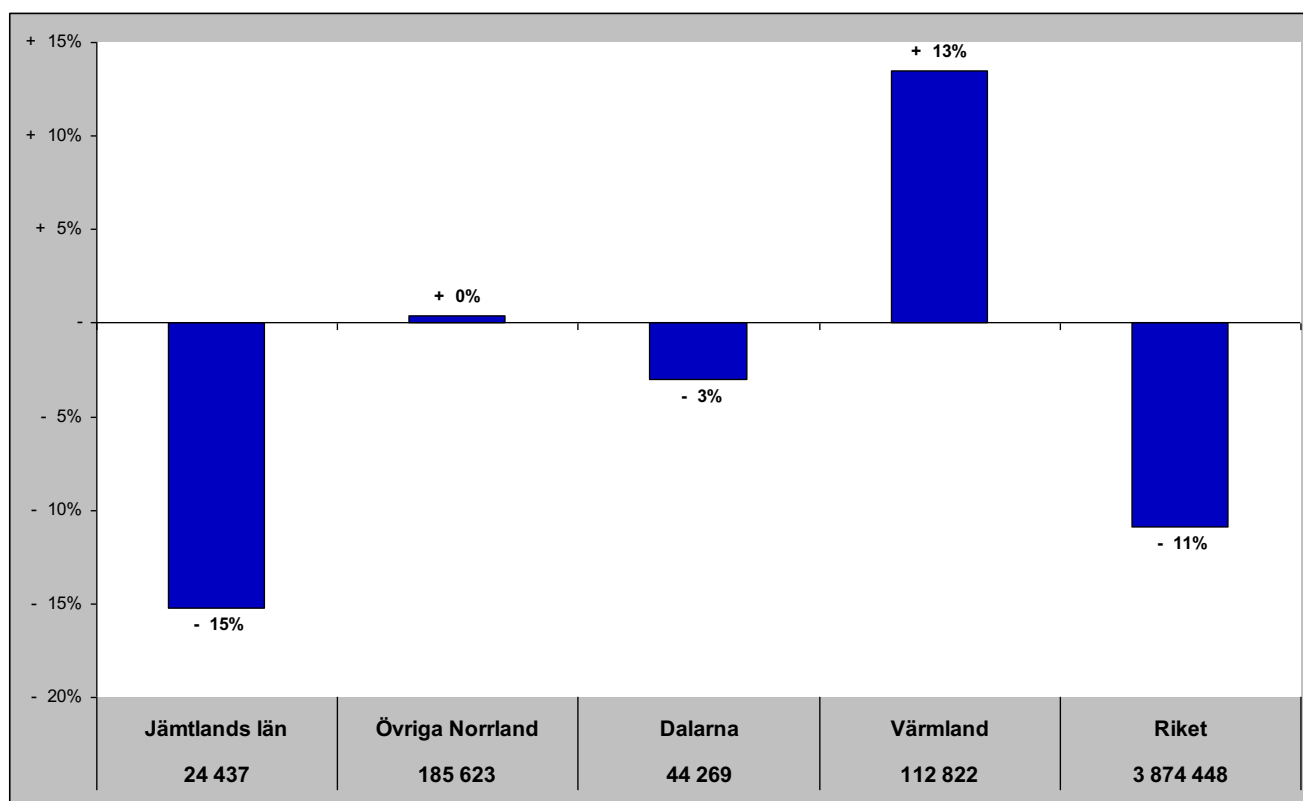

# Jämtlands län i jämförelse med övriga Norrland, Dalarna, Värmland och riket (HSVCsol) - sommar (jun-sep)

Gästnätter sommaren 2019 samt relativ förändring mot föregående sommar

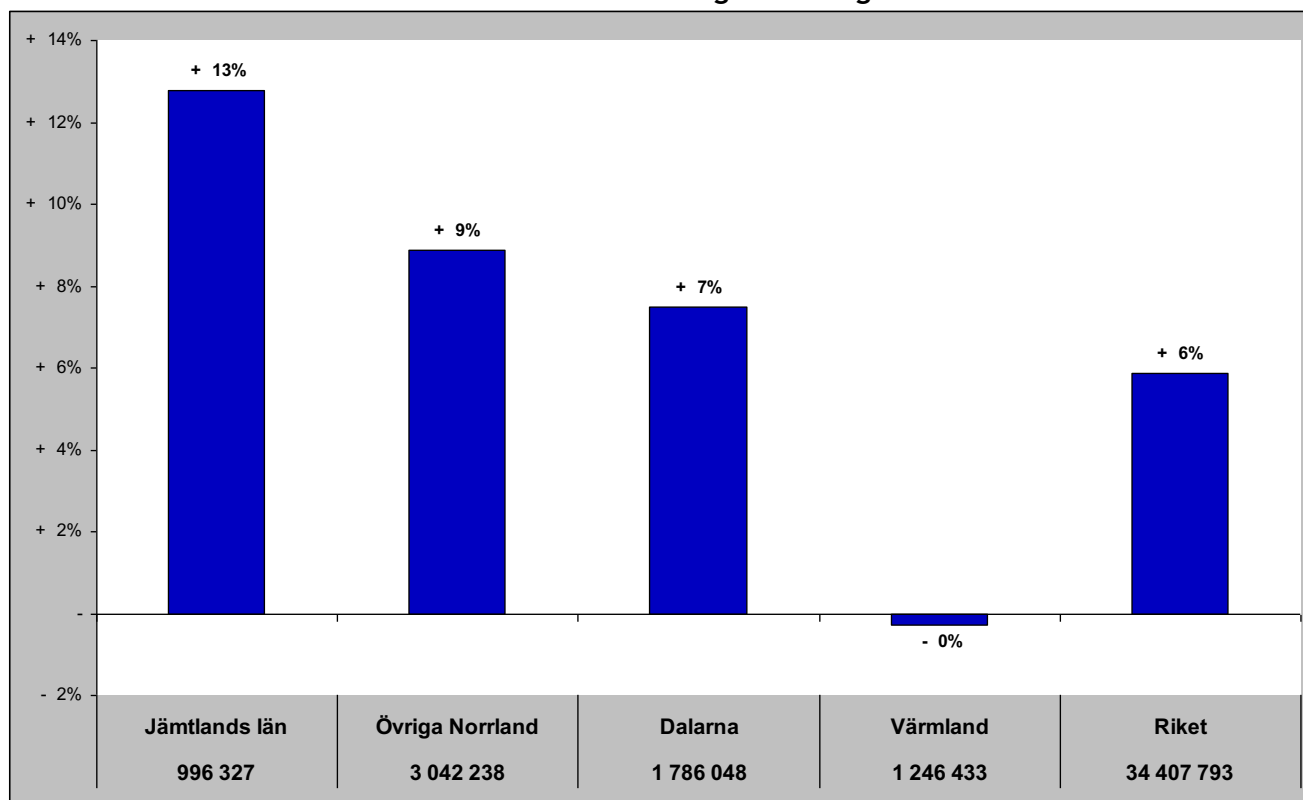

Relativ förändring med 2008 som startår

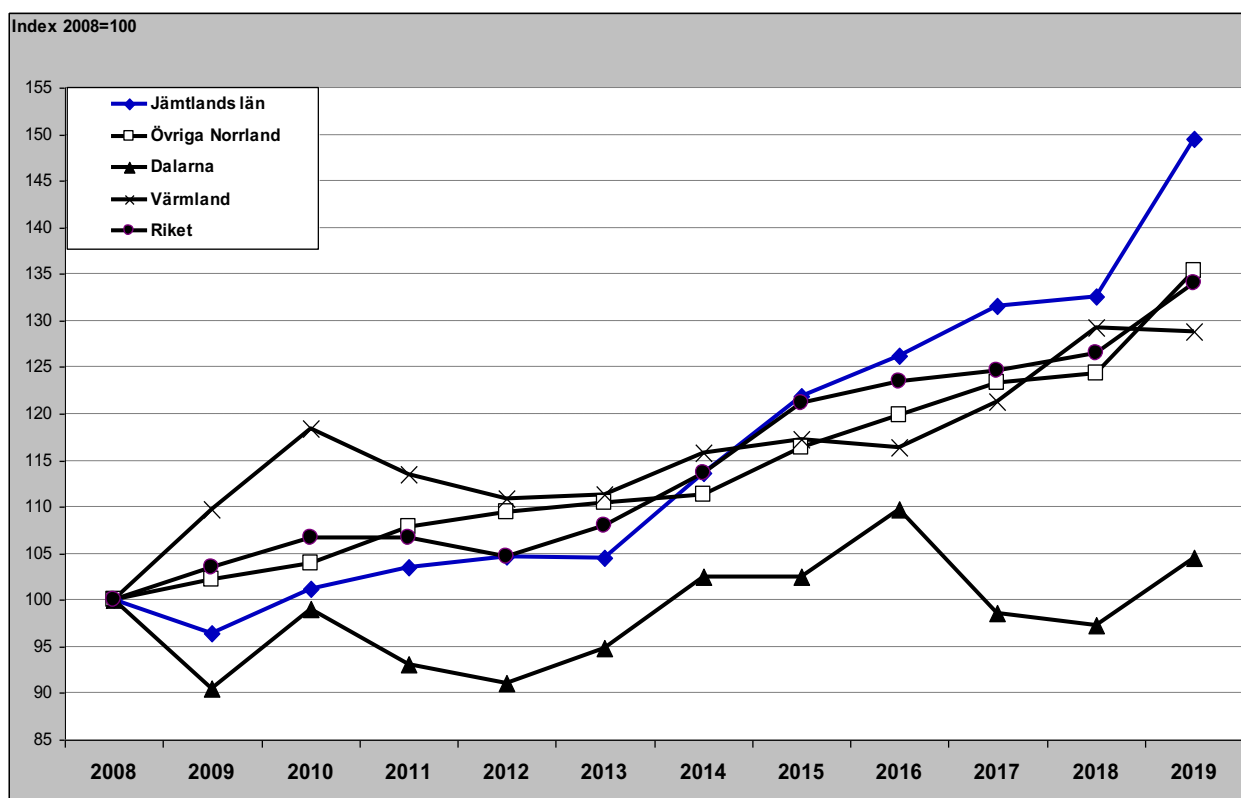

# Jämtlands län i jämförelse med övriga Norrland, Dalarna, Värmland och riket (HSVCsol) - barmark (maj-okt)

Gästnätter barmark 2019 samt relativ förändring mot föregående år

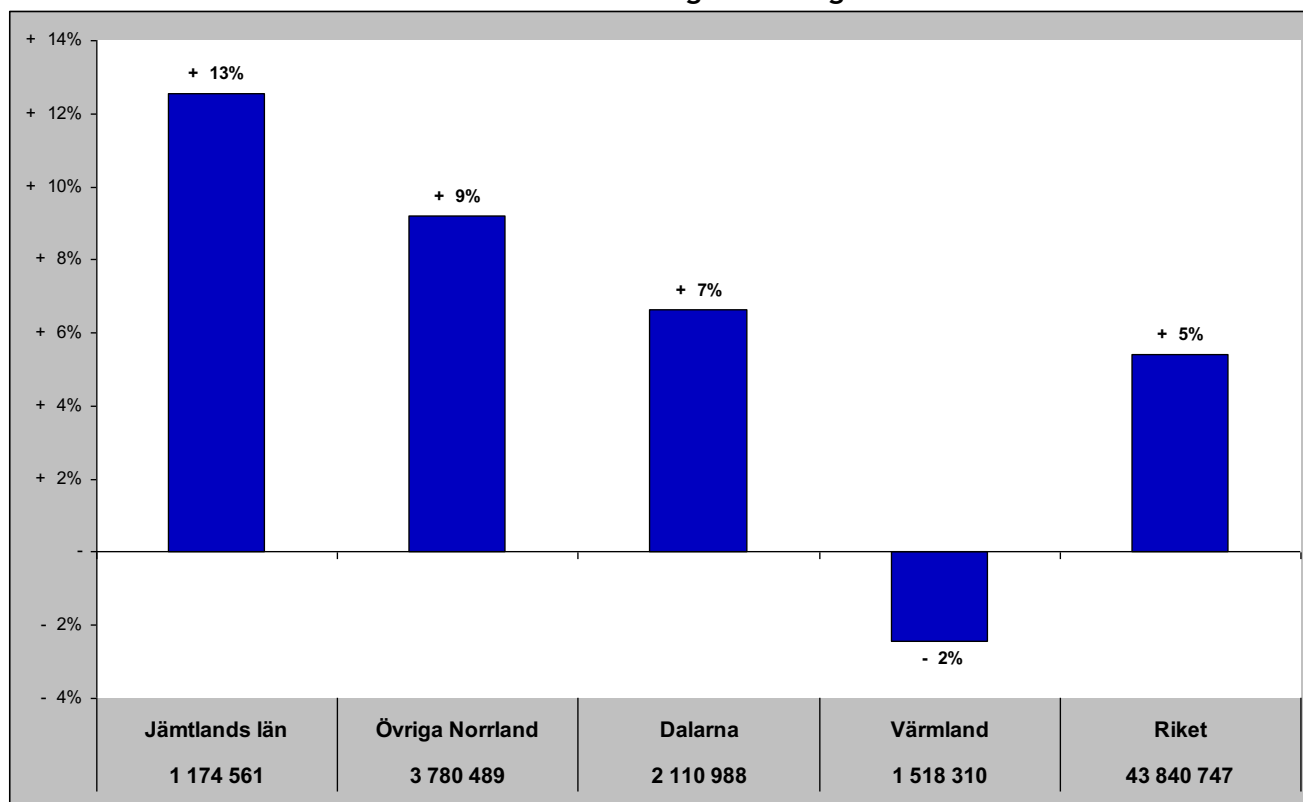

Relativ förändring med 2008 som startår

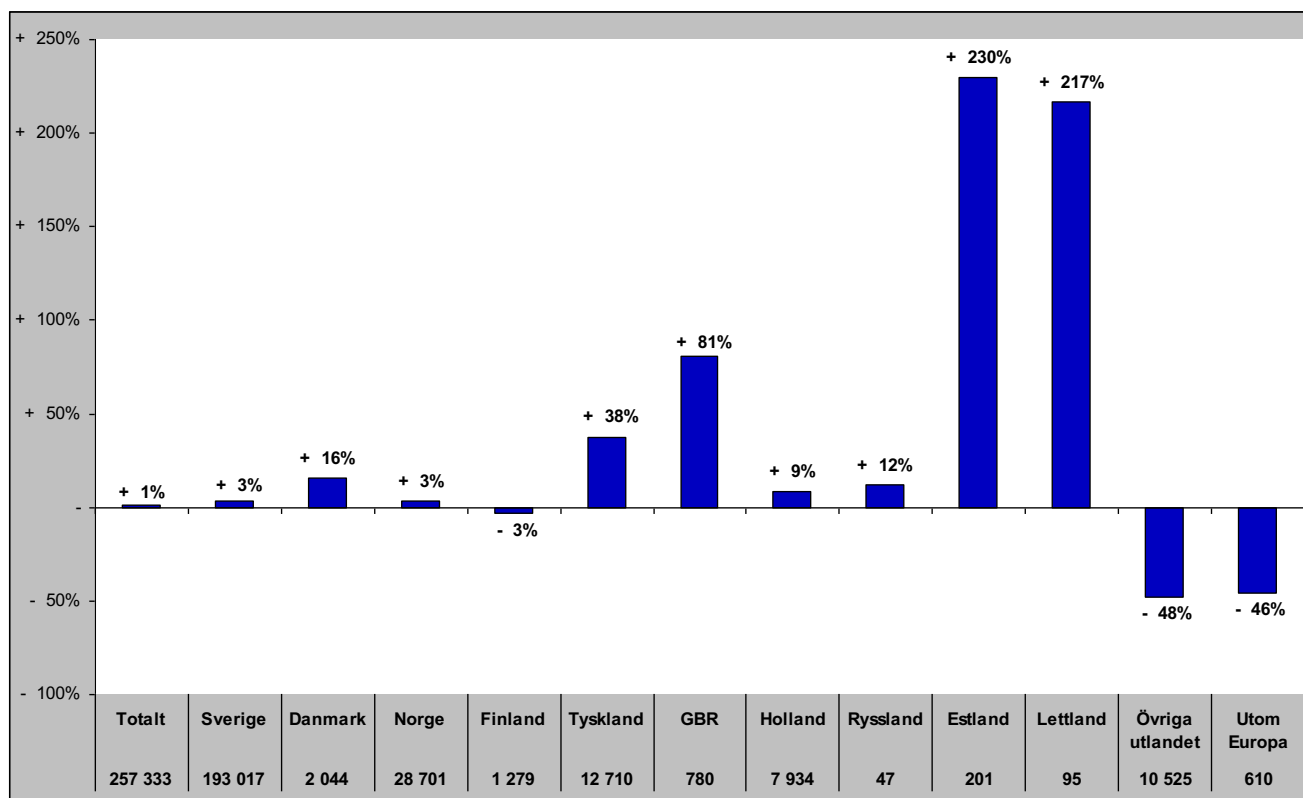

## Jämtlands län i jämförelse med övriga Norrland, Dalarna, Värmland och riket (HSVCsol) - vinter (nov-apr)

Gästnätter vintern 2018/2019 samt relativ förändring mot föregående vinter

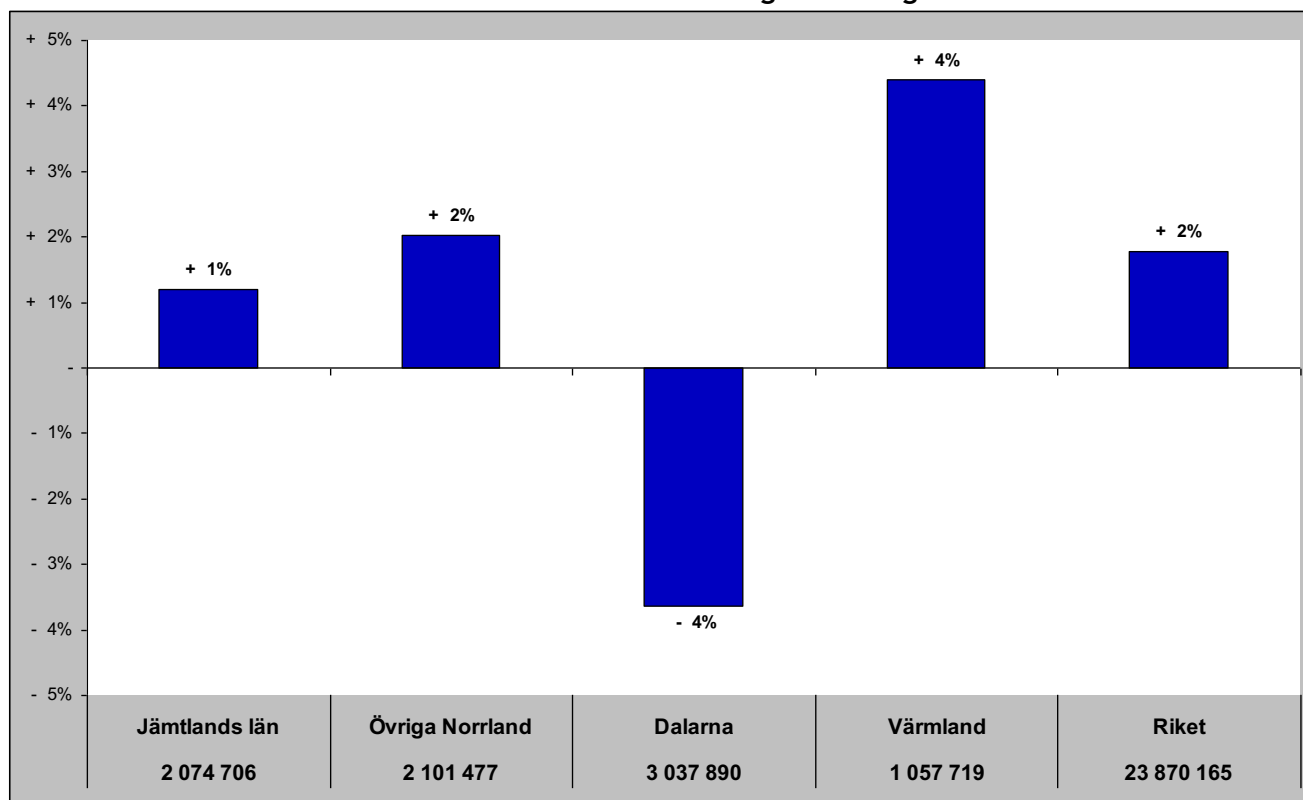

Relativ förändring med 2008 som startår



Index 2008=100

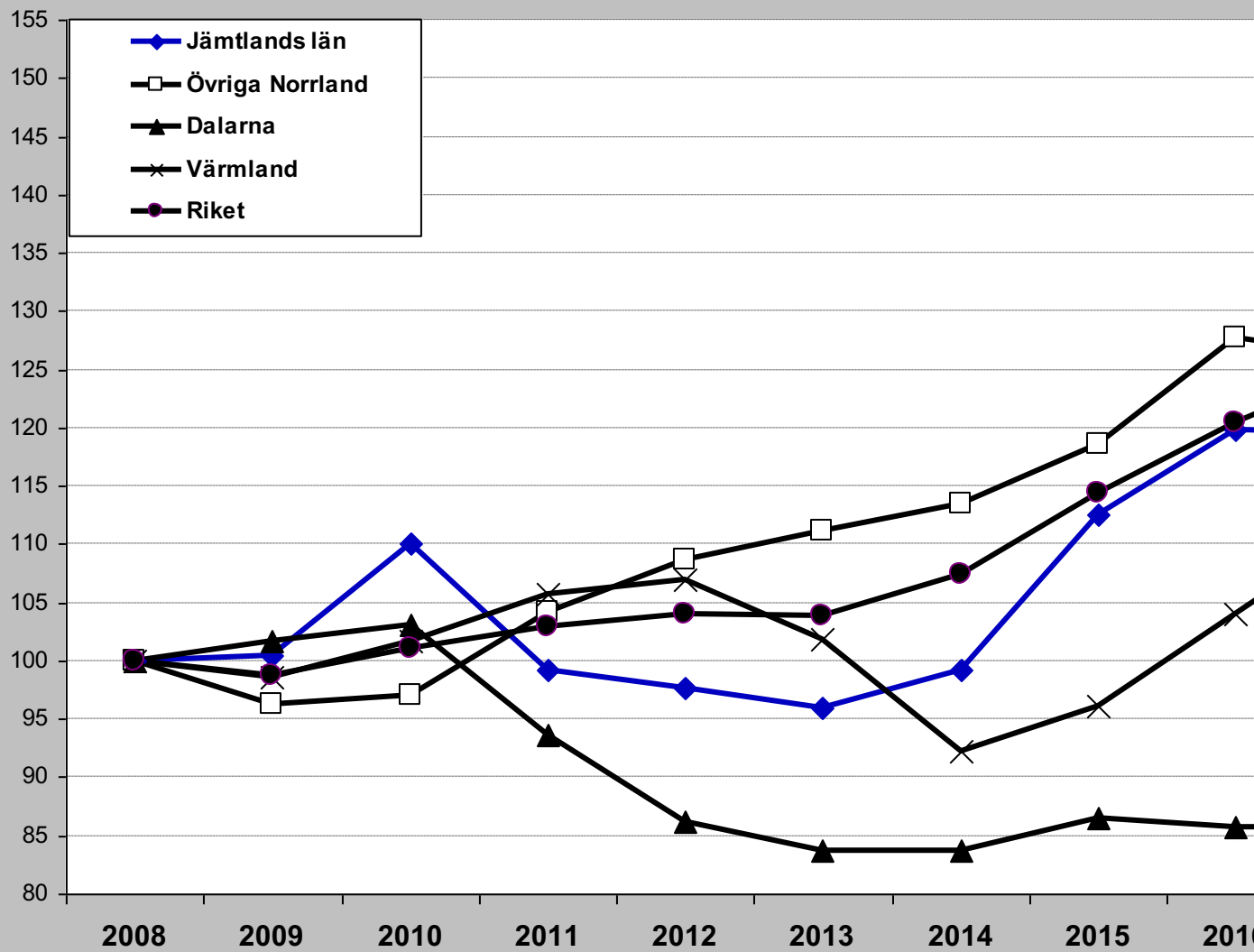

# Jämtlands län i jämförelse med övriga Norrland, Dalarna, Värmland och riket (HSVCsol) - helår

Gästnätter helåret 2018 samt relativ förändring mot föregående helår

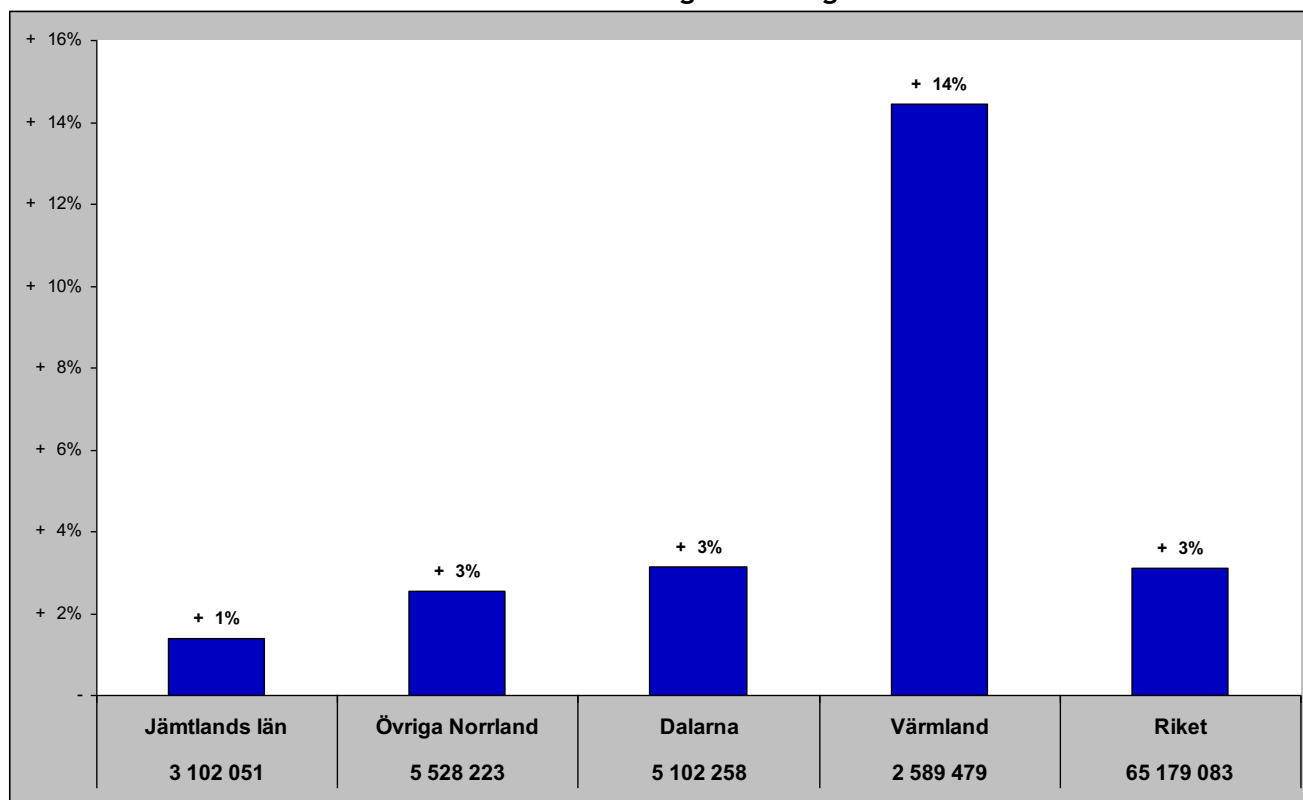

Relativ förändring med 2008 som startår

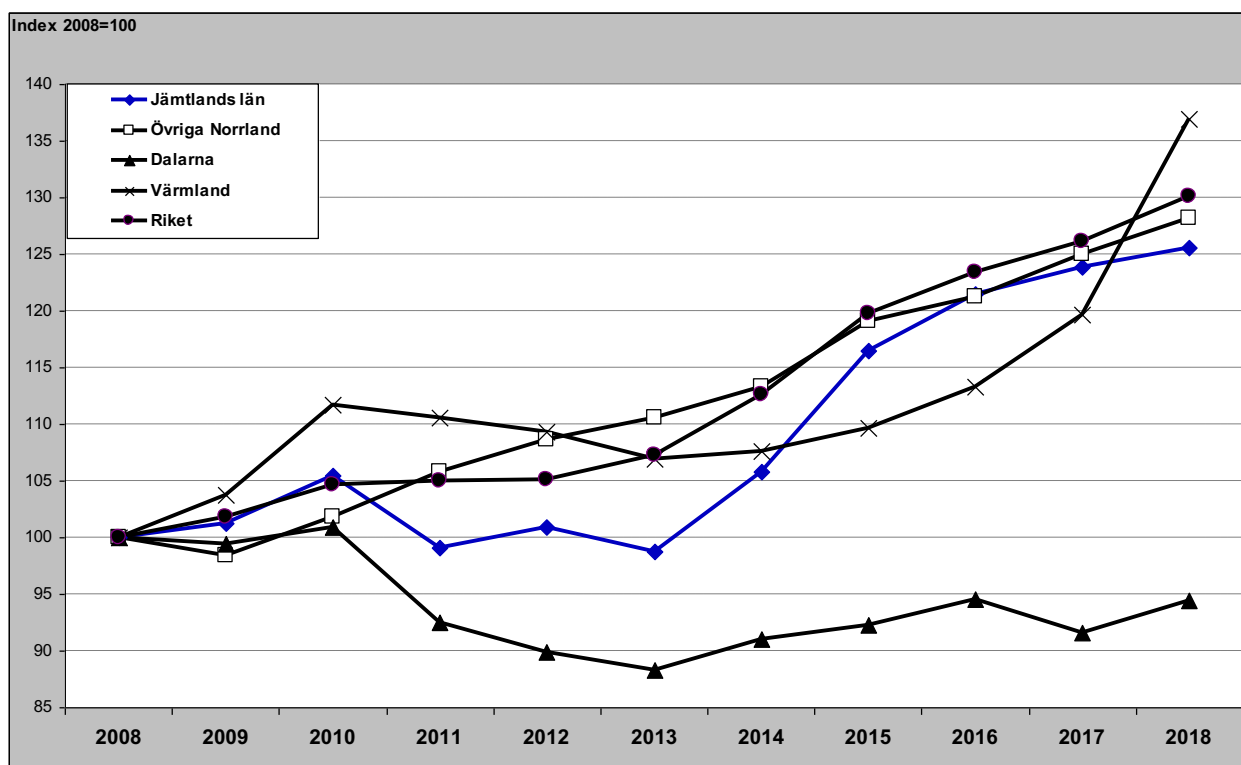

# Gästnätter H SVCsol - länsvis

november

	<b>Totalt</b>	<b>Sverige</b>	<b>Danmark</b>	<b>Norge</b>	<b>Finland</b>	<b>Tyskland</b>	<b>GBR</b>	<b>Holland</b>	<b>Ryssland</b>	<b>Estland</b>	<b>Lettland</b>	<b>Övr. Europa</b>	<b>Utom Europa</b>												
Stockholms län	1 278 273	Stockholms län	904 442	Skåne län	23 278	Vä Götalands län	50 239	Stockholms län	20 875	Stockholms län	35 813	Stockholms län	31 508	Stockholms län	10 723	Stockholms län	5 402	Stockholms län	2 225	Stockholms län	1 546	Stockholms län	93 683	Stockholms län	139 541
Vä Götalands län	650 698	Vä Götalands län	486 010	Vä Götalands län	15 418	Stockholms län	18 156	Vä Götalands län	3 095	Vä Götalands län	17 693	Vä Götalands län	12 852	Vä Götalands län	3 564	Vä Götalands län	1 200	Gävleborgs län	867	Kalmar län	1 091	Vä Götalands län	24 585	Vä Götalands län	35 389
Skåne län	419 876	Skåne län	315 631	Stockholms län	14 359	Jämtlands län	12 624	Västerbottens län	2 739	Skåne län	16 757	Skåne län	5 665	Skåne län	2 603	Gävleborgs län	778	Vä Götalands län	442	Östergötlands län	306	Skåne län	18 741	Skåne län	30 282
Dalarnas län	168 576	Dalarnas län	105 366	Jönköpings län	5 756	Värmlands län	9 078	Norrbottens län	2 680	Kronobergs län	9 116	Norrbottens län	1 907	Kronobergs län	775	Skåne län	714	Södermanlands län	390	Gävleborgs län	301	Gävleborgs län	6 057	Värmlands län	7 754
Hallands län	139 691	Hallands län	120 914	Hallands län	5 099	Dalarnas län	5 871	Skåne län	1 812	Jönköpings län	6 930	Uppsala län	1 437	Jönköpings län	666	Norrbottens län	287	Jämtlands län	353	Uppsala län	297	Norrbottens län	5 024	Norrbottens län	6 092
Norrbottens län	126 072	Västerbottens län	105 634	Kronobergs län	4 752	Hallands län	4 775	Gävleborgs län	1 285	Blekinge län	5 143	Jämtlands län	1 245	Östergötlands län	466	Uppsala län	277	Skåne län	282	Norrbottens län	284	Jönköpings län	3 419	Jönköpings län	5 602
Västerbottens län	119 511	Östergötlands län	103 983	Kalmar län	2 784	Västerbottens län	3 859	Västernorrlands län	1 273	Norrbottens län	4 106	Östergötlands län	1 003	Uppsala län	401	Västmanlands län	264	Värmlands län	174	Skåne län	259	Uppsala län	3 383	Östergötlands län	5 586
Östergötlands län	119 071	Norrbottens län	100 975	Blekinge län	2 244	Skåne län	3 852	Uppsala län	1 066	Kalmar län	3 814	Kalmar län	900	Västernorrlands län	379	Östergötlands län	217	Östergötlands län	102	Vä Götalands län	251	Östergötlands län	3 232	Örebro län	3 151
Jönköpings län	111 661	Jönköpings län	86 278	Dalarnas län	1 042	Norrbottens län	3 650	Värmlands län	611	Värmlands län	3 151	Västernorrlands län	799	Hallands län	351	Jönköpings län	117	Uppsala län	88	Södermanlands län	107	Södermanlands län	3 121	Uppsala län	2 635
Värmlands län	104 635	Västernorrlands län	83 866	Jämtlands län	1 010	Jönköpings län	1 513	Jämtlands län	607	Hallands län	3 144	Jönköpings län	745	Norrbottens län	329	Örebro län	96	Jönköpings län	77	Dalarnas län	98	Västerbottens län	2 280	Kronobergs län	2 580
Jämtlands län	93 241	Värmlands län	79 932	Östergötlands län	1 001	Örebro län	1 348	Västmanlands län	591	Östergötlands län	2 028	Hallands län	712	Värmlands län	258	Södermanlands län	93	Norrbottens län	56	Värmlands län	84	Hallands län	84	Hallands län	2 572
Gävleborgs län	91 505	Gävleborgs län	78 612	Värmlands län	934	Uppsala län	772	Östergötlands län	561	Uppsala län	1 990	Västerbottens län	662	Dalarnas län	252	Västerbottens län	77	Dalarnas län	50	Hallands län	66	Blekinge län	2 198	Västmanlands län	2 567
Västernorrlands län	90 956	Kalmar län	74 956	Gävleborgs län	703	Västernorrlands län	695	Jönköpings län	500	Västerbottens län	1 846	Värmlands län	489	Kalmar län	147	Kalmar län	71	Västernorrlands län	36	Jönköpings län	58	Kalmar län	2 149	Dalarnas län	1 026
Kalmar län	88 506	Jämtlands län	74 140	Norrbottens län	682	Gävleborgs län	598	Hallands län	382	Dalarnas län	1 469	Örebro län	479	Blekinge län	144	Blekinge län	61	Västmanlands län	35	Blekinge län	35	Värmlands län	2 129	Hallands län	1 986
Uppsala län	85 143	Örebro län	73 429	Örebro län	379	Östergötlands län	586	Örebro län	371	Örebro län	1 243	Dalarnas län	461	Örebro län	137	Jämtlands län	51	Västerbottens län	34	Örebro län	34	Örebro län	1 938	Kalmar län	1 984
Örebro län	82 623	Uppsala län	72 424	Uppsala län	373	Västmanlands län	555	Dalarnas län	310	Södermanlands län	1 118	Gävleborgs län	421	Västerbottens län	134	Värmlands län	44	Gotlands län	31	Kronobergs län	28	Kronobergs län	1 926	Södermanlands län	1 944
Södermanlands län	76 729	Södermanlands län	68 479	Södermanlands län	367	Södermanlands län	404	Kalmar län	258	Västmanlands län	738	Kronobergs län	356	Södermanlands län	131	Västernorrlands län	27	Örebro län	24	Jämtlands län	27	Dalarnas län	1 621	Västernorrlands län	1 894
Västmanlands län	68 550	Västmanlands län	61 746	Södermanlands län	362	Kalmar län	336	Södermanlands län	222	Jämtlands län	684	Södermanlands län	326	Gävleborgs län	131	Kronobergs län	19	Blekinge län	22	Västmanlands län	23	Jämtlands län	1 587	Västerbottens län	1 635
Kronobergs län	66 245	Kronobergs län	46 243	Gotlands län	345	Kronobergs län	244	Kronobergs län	195	Västernorrlands län	604	Blekinge län	308	Jämtlands län	128	Dalarnas län	10	Kalmar län	16	Västernorrlands län	17	Västmanlands län	1 335	Gävleborgs län	1 568
Blekinge län	48 169	Gotlands län	38 328	Västerbottens län	310	Blekinge län	168	Gotlands län	127	Gotlands län	560	Västmanlands län	245	Västmanlands län	84	Gotlands län	9	Hallands län	14	Gotlands län	8	Västernorrlands län	1 109	Blekinge län	1 157
Gotlands län	42 498	Blekinge län	36 622	Västernorrlands län	267	Gotlands län	140	Blekinge län	67	Gävleborgs län	482	Gotlands län	163	Gotlands län	-	Hallands län	8	Kronobergs län	11	Gävleborgs län	3	Gotlands län	215	Jämtlands län	805

## Senaste 12 månaderna

	<b>Totalt</b>	<b>Sverige</b>	<b>Danmark</b>	<b>Norge</b>	<b>Finland</b>	<b>Tyskland</b>	<b>GBR</b>	<b>Holland</b>	<b>Ryssland</b>	<b>Estland</b>	<b>Lettland</b>	<b>Övr. Europa</b>	<b>Utom Europa</b>												
Stockholms län	15 120 204	Stockholms län	9 773 787	Skåne län	295 996	Vä Götalands län	1 199 264	Stockholms län	234 927	Stockholms län	625 158	Stockholms län	431 880	Stockholms län	161 086	Stockholms län	86 644	Stockholms län	22 807	Stockholms län	22 827	Stockholms län	1 250 849	Stockholms län	2 092 710
Vä Götalands län	10 555 099	Vä Götalands län	7 401 259	Dalarnas län	247 088	Värmlands län	455 053	Norrbottens län	67 218	Vä Götalands län	493 963	Vä Götalands län	161 539	Vä Götalands län	114 544	Jämtlands län	16 168	Jämtlands län	12 735	Skåne län	6 500	Vä Götalands län	364 244	Vä Götalands län	569 408
Skåne län	6 531 245	Skåne län	4 805 871	Vä Götalands län	189 954	Norrbottens län	393 740	Västerbottens län	44 146	Skåne län	432 984	Skåne län	79 389	Dalarnas län	92 994	Skåne län	12 874	Skåne län	8 922	Jämtlands län	4 586	Skåne län	310 279	Skåne län	388 802
Dalarnas län	5 165 982	Dalarnas län	4 431 566	Stockholms län	168 927	Jämtlands län	321 415	Vä Götalands län	40 755	Kronobergs län	297 868	Norrbottens län	42 018	Skåne län	87 678	Vä Götalands län	12 029	Värmlands län	7 309	Vä Götalands län	4 351	Norrbottens län	122 714	Norrbottens län	117 828
Jämtlands län	3 257 491	Hallands län	2 628 512	Jönköpings län	79 139	Stockholms län	248 602	Jämtlands län	31 915	Kalmar län	272 253	Jämtlands län	33 405	Värmlands län	57 406	Norrbottens län	6 056	Norrbottens län	5 908	Dalarnas län	3 104	Värmlands län	66 269	Värmlands län	115 280
Kalmar län	3 011 572	Jämtlands län	2 623 335	Kalmar län	73 858	Västerbottens län	237 157	Skåne län	29 328	Jönköpings län	193 245	Dalarnas län	14 796	Jönköpings län	38 085	Dalarnas län	3 465	Gävleborgs län	5 665	Västmanlands län	2 591	Dalarnas län	60 703	Östergötlands län	78 963
Hallands län	2 999 249	Kalmar län	2 468 135	Hallands län	59 950	Dalarnas län	170 327	Östergötlands län	22 822	Norrbottens län	152 286	Östergötlands län	14 288	Kronobergs län	33 046	Södermanlands län	2 942	Dalarnas län	4 518	Uppsala län	2 510	Kalmar län	60 560	Jönköpings län	74 779
Norrbottens län	2 706 135	Norrbottens län	1 758 409	Kronobergs län	56 566	Hallands län	107 560	Västernorrlands län	14 539	Blekinge län	144 778	Jönköpings län	13 483	Kalmar län	30 053	Örebro län	2 930	Vä Götalands län	3 789	Värmlands län	2 358	Jönköpings län	55 235	Örebro län	55 261
Värmlands län	2 591 401	Värmlands län	1 678 324	Jämtlands län	52 827	Örebro län	74 602	Dalarnas län	13 828	Värmlands län	144 063	Uppsala län	12 840	Jämtlands län	25 675	Jönköpings län	2 355	Södermanlands län	2 547	Kronobergs län	1 784	Jämtlands län	52 762	Dalarnas län	46 300
Östergötlands län	1 925 290	Östergötlands län	1 594 953	Värmlands län	41 557	Skåne län	72 612	Uppsala län	12 750	Hallands län	113 199	Kalmar län	11 389	Norrbottens län	24 655	Östergötlands län	2 033	Östergötlands län	2 112	Kalmar län	1 509	Östergötlands län	48 594	Kronobergs län	41 795
Västerbottens län	1 900 539	Västerbottens län	1 464 395	Blekinge län	37 172	Kalmar län	54 011	Värmlands län	12 575	Östergötlands län	38 520	Värmlands län	9 541	Örebro län	20 654	Kalmar län	2 023	Västmanlands län	1 707	Östergötlands län	1 402	Gävleborgs län	43 224	Västerbottens län	39 599
Jönköpings län	1 741 964	Jönköpings län	1 241 041	Östergötlands län	23 203	Västernorrlands län	44 128	Jönköpings län	11 689	Dalarnas län	77 293	Västerbottens län	9 322	Östergötlands län	18 824	Västerbottens län	2 001	Jönköpings län	1 456	Jönköpings län	1 359	Kronobergs län	40 522	Södermanlands län	37 082
Gävleborgs län	1 342 784	Gävleborgs län	1 185 741	Norrbottens län	14 609	Jönköpings län	30 118	Kalmar län	9 559	Jämtlands län	61 364	Hallands län	8 499	Blekinge län	16 695	Värmlands län	1 666	Kalmar län	1 184	Örebro län	1 160	Västerbottens län	40 403	Uppsala län	35 555
Örebro län	1 323 712	Västernorrlands län	1 116 927	Gotlands län	11 414	Östergötlands län	19 576	Örebro län	8 802	Örebro län	58 417	Södermanlands län	8 184	Hallands län	15 021	Uppsala län	1 654	Uppsala län	349	Södermanlands län	862	Uppsala län	35 984	Gotlands län	34 445
Västernorrlands län	1 283 461	Örebro län	1 055 795	Gävleborgs län	9 856	Gävleborgs län	17 306	Gävleborgs län	7 803	Södermanlands län	57 521	Västernorrlands län	7 772	Gävleborgs län	11 734	Västernorrlands län	1 376	Västerbottens län	844	Gävleborgs län	830	Örebro län	33 186	Västernorrlands län	30 435
Södermanlands län	1 170 101	Södermanlands län	1 007 747	Örebro län	7 789	Gotlands län	13 704	Gotlands län	7 584	Västerbottens län	46 159	Gotlands län	7 008	Västerbottens län	10 343	Gävleborgs län	1 290	Gotlands län	809	Västerbottens län	800	Hallands län	31 961	Hallands län	29 215
Uppsala län	1 121 532	Uppsala län	966 422	Västernorrlands län	7 571	Västmanlands län	10 277	Västmanlands län	7 524	Gotlands län	36 625	Gävleborgs län	6 341	Västernorrlands län	9 177	Blekinge län	851	Västernorrlands län	645	Norrbottens län	694	Blekinge län	29 258	Kalmar län	27 038
Kronobergs län	1 085 464	Gotlands län	922 109	Södermanlands län	6 880	Uppsala län	9 411	Södermanlands län	6 839	Uppsala län	32 678	Kronobergs län	6 082	Södermanlands län	5 726	Västmanlands län	847	Hallands län	604	Västernorrlands län	448	Södermanlands län	25 898	Gävleborgs län	25 285
Gotlands län	1 049 481	Västmanlands län	843 229	Uppsala län	5 434	Södermanlands län	8 073	Hallands län	4 009	Gävleborgs län	27 709	Blekinge län	5 472	Uppsala län	5 345	Kronobergs län									