



GÄSTNATTSSTATISTIK

Jämtland Härjedalen

juli 2020

Innehåll

Fakta	5
Läsanvisning	5
Sammanfattning av resultatet	6
Gästnätter sammanfattning (HSVCsol) i JH	7
Sammanfattning marknader (HSVCsol) i JH senaste månaden	8
Sammanfattning marknader (HSVCsol) i JH vinter nov 19-apr 20	9
Sammanfattning marknader (HSVCsol) i JH sommar jun-sep 2019	10
Sammanfattning marknader (HSVCsol) i JH barmark maj-okt 2019	11
Sammanfattning marknader (HSVCsol) i JH helåret 2019	12
TOTALT ANTAL GÄSTNÄTTER	13
Gästnätter totalt (HSVCsol) i JH	14
GÄSTNÄTTER FÖRDELAT PER BOENDEFORM	15
Gästnätter hotell i JH	16
Gästnätter stugby i JH	17
Gästnätter vandrarhem i JH	18
Gästnätter camping i JH	19
Gästnätter förmedlad stuga/lägenhet (sol) i JH	20
GÄSTNÄTTER FÖRDELAT PER MARKNAD	21
Svenska gästnätter (HSVCsol) i JH	22
Norska gästnätter (HSVCsol) i JH	23
Danska gästnätter (HSVCsol) i JH	24
Finska gästnätter (HSVCsol) i JH	25
Tyska gästnätter (HSVCsol) i JH	26
Holländska gästnätter (HSVCsol) i JH	27
Gästnätter från GBR (HSVCsol) i JH	28
Gästnätter från Ryssland (HSVCsol) i JH	29
Gästnätter från Estland (HSVCsol) i JH	30
Gästnätter från Lettland (HSVCsol) i JH	31
Gästnätter från övriga Europa (HSVCsol) i JH	32
Gästnätter från övriga världen (HSVCsol) i JH	33
GÄSTNÄTTER FÖRDELAT PER KOMMUN	34
Gästnätter i Härjedalens Kommun (HSVCsol)	35
Gästnätter i Härjedalens Kommun (HSVCsol) marknader	36
Gästnätter i Härjedalens Kommun (HSVCsol) marknader	37
Gästnätter i Härjedalens Kommun (HSVCsol) marknader	38
Gästnätter i Bergs Kommun (HSVC)	39
Gästnätter i Bergs kommun (HSVC) marknader	40
Gästnätter i Bergs kommun (HSVC) marknader	41
Gästnätter i Bergs Kommun (HSVCsol) marknader	42
Gästnätter i Åre Kommun (HSVCsol)	43
Gästnätter i Åre kommun (HSVCsol) marknader	44
Gästnätter i Åre kommun (HSVCsol) marknader	45
Gästnätter i Åre Kommun (HSVCsol) marknader	46
Gästnätter i Krokoms Kommun (HSVC)	47

Gästnätter i Krokoms kommun (HSVC) marknader	48
Gästnätter i Krokoms kommun (HSVC) marknader	49
Gästnätter i Krokoms Kommun (HSVCsol) marknader	50
Gästnätter i Östersunds Kommun (HSVC)	51
Gästnätter i Östersunds kommun (HSVC) marknader	52
Gästnätter i Östersunds kommun (HSVC) marknader	53
Gästnätter i Östersunds Kommun (HSVCsol) marknader	54
Gästnätter i Bräcke kommun (HSVC)	55
Gästnätter i Bräcke kommun (HSVC) marknader	56
Gästnätter i Bräcke kommun (HSVC) marknader	57
Gästnätter i Bräcke Kommun (HSVCsol) marknader	58
Gästnätter i Ragunda kommun (HSVC)	59
Gästnätter i Ragunda kommun (HSVC) marknader	60
Gästnätter i Ragunda kommun (HSVC) marknader	61
Gästnätter i Ragunda Kommun (HSVCsol) marknader	62
Gästnätter i Strömsunds Kommun (HSVC)	63
Gästnätter i Strömsunds kommun (HSVC) marknader	64
Gästnätter i Strömsunds kommun (HSVC) marknader	65
Gästnätter i Strömsunds Kommun (HSVCsol) marknader	66
GÄSTNÄTTER FÖRDELAT PER DESTINATION	67
Gästnätter i Bydalsfjällen (HSVC)	68
Gästnätter i Bydalsfjällen (HSVC) marknader	69
Gästnätter i Bydalsfjällen (HSVC) marknader	70
Gästnätter i Bydalsfjällen (HSVCsol) marknader	71
Gästnätter i Funäsfjällen (HSVCsol)	72
Gästnätter i Funäsfjällen (HSVCsol) marknader	73
Gästnätter i Funäsfjällen (HSVCsol) marknader	74
Gästnätter i Funäsfjällen (HSVCsol) marknader	75
Gästnätter i Lofsdalen (Csol)	76
Gästnätter i Lofsdalen (Csol) marknader	77
Gästnätter i Lofsdalen (Csol) marknader	78
Gästnätter i Lofsdalen (HSVCsol) marknader	79
Gästnätter i Vemdalen (HSVCsol)	80
Gästnätter i Vemdalen (HSVCsol) marknader	81
Gästnätter i Vemdalen (HSVCsol) marknader	82
Gästnätter i Vemdalen (HSVCsol) marknader	83
Gästnätter i Södra Årefjällen (HSVC)	84
Gästnätter i Södra Årefjällen (HSVC) marknader	85
Gästnätter i Södra Årefjällen (HSVC) marknader	86
Gästnätter i Södra Årefjällen (HSVCsol) marknader	87
Gästnätter i Åre (HSVCsol)	88
Gästnätter i Åre (HSVCsol) marknader	89
Gästnätter i Åre (HSVCsol) marknader	90
Gästnätter i Åre (HSVCsol) marknader	91
Gästnätter i Sveg (HSVCsol)	92
Gästnätter i Sveg (HSVCsol) marknader	93
Gästnätter i Sveg (HSVCsol) marknader	94
Gästnätter i Sveg (HSVCsol) marknader	95

GÄSTNÄTTER JÄMFÖRELSE ANDRA REGIONER	96
Jämtlands län i jämförelse med övriga Norrland, Dalarna, Värmland och riket (HSVCsol) - Totalt	97
Jämtlands län i jämförelse med övriga Norrland, Dalarna, Värmland och riket (HSVCsol) - Sverige	98
Jämtlands län i jämförelse med övriga Norrland, Dalarna, Värmland och riket (HSVCsol) - Norge	99
Jämtlands län i jämförelse med övriga Norrland, Dalarna, Värmland och riket (HSVCsol) - Danmark	100
Jämtlands län i jämförelse med övriga Norrland, Dalarna, Värmland och riket (HSVCsol) - Finland	101
Jämtlands län i jämförelse med övriga Norrland, Dalarna, Värmland och riket (HSVCsol) - Tyskland	102
Jämtlands län i jämförelse med övriga Norrland, Dalarna, Värmland och riket (HSVCsol) - Holland	103
Jämtlands län i jämförelse med övriga Norrland, Dalarna, Värmland och riket (HSVCsol) - GBR	104
Jämtlands län i jämförelse med övriga Norrland, Dalarna, Värmland och riket (HSVCsol) - Ryssland	105
Jämtlands län i jämförelse med övriga Norrland, Dalarna, Värmland och riket (HSVCsol) - Estland	106
Jämtlands län i jämförelse med övriga Norrland, Dalarna, Värmland och riket (HSVCsol) - Lettland	107
Jämtlands län i jämförelse med övriga Norrland, Dalarna, Värmland och riket (HSVCsol) - övriga Europa	108
Jämtlands län i jämförelse med övriga Norrland, Dalarna, Värmland och riket (HSVCsol) - utom Europa	109
Jämtlands län i jämförelse med övriga Norrland, Dalarna, Värmland och riket (HSVCsol) - sommar (jun-sep)	110
Jämtlands län i jämförelse med övriga Norrland, Dalarna, Värmland och riket (HSVCsol) - barmark (maj-okt)	111
Jämtlands län i jämförelse med övriga Norrland, Dalarna, Värmland och riket (HSVCsol) - vinter (nov-apr)	112
Jämtlands län i jämförelse med övriga Norrland, Dalarna, Värmland och riket (HSVCsol) - helår	114
Gästnätter HSVCsol - länsvis	115

Fakta

Statistiken är hämtad från Tillväxtverket som genom Statistiska Centralbyrån (SCB) samlar in aktuell inkvarteringsstatistik. Populationen i den här rapporten utgörs av alla hotell, stugbyar, vandrarhem, campingplatser samt boendeförmedlare/bokningsföretag av stugor/lägenheter i Jämtlands län som är redovisningskyldiga. Endast anläggningar som bedriver yrkesmässig uthyrning ingår.

Bortfallet räknas upp för att kunna få fram totalsiffror. Det går till på så sätt att man i första hand hämtar värden för den saknade anläggningen från samma månad ett år tidigare, har anläggningen inte lämnat in siffror då hämtar man värden från månaden innan. Skulle anläggningen inte ha lämnat in då heller, behandlas bortfallet genom att man gör en så kallad rak uppräknings. Det vill säga beläggnings för de saknade anläggningarna har antagits fördela sig på samma sätt som för motsvarande anläggningar av samma typ och i samma storleksklass i det aktuella länet under aktuell månad. Anläggningarna delas in i 5 storleksklasser (0-19, 20-49, 50-99, 100-199, 200-) och 2 typer av hotell; stads- och turisthotell. Vid uppräknings tar man även hänsyn till om det är vardag (mån-tors) eller helgdag (fre-sön). Man hämtar alltså siffror från anläggningar som lämnat in siffror som är av samma typ och i samma storleksklass och ligger i samma län. Skulle det inte finnas någon anläggning i länet av samma typ och i samma storleksgrupp för att väga upp en saknad anläggning, hämtar man siffror från riket för samma anläggningstyp och storleksgrupp.

Sammantaget innebär det att ett visst bortfall medför att statistiken är behäftad med en viss osäkerhet. Det har visat sig att uppräkningsförfarandet totalt sett ger värden som ligger nära de verkliga, under förutsättning att bortfallet inte är betydande. **Osäkerheten som uppstår på grund av bortfallet bedöms sammantaget vara relativt liten.**

Läsanvisning

Rapporten redovisar generellt antalet gästnätter. För Jämtlands län redovisas beläggnings månadsvis uppdelat på hotell, stugby, vandrarhem, camping , förmedlade stugor/lägenheter samt totalt. Dessutom redovisas dessa 5 boendeformer sammanslaget fördelat på ett antal olika marknader. Boendeformerna är förkortade i rapporternas rubriker H=hotell, S=stugby, V=vandrarhem, C=camping sol=förmedlad stuga/lägenhet.

I rapporten finns dessutom redovisning av totalt antal gästnätter för länets olika kommuner, samt destinationer fördelat månadsvis, samt uppdelat för olika marknader relaterat till olika perioder. **OBS! När det gäller kommun- och destinationsredovisning omfattar resultatet förmedlade stuga/lägenhet enbart för centrala Åre, Funäsfjällen, Vemdalen, Lofsdalen, Bydalsfjällen och södra Årefjällen.**

Resultatet för Jämtlands län kan också jämföras mot ett antal andra regioner samt riket som helhet, uppdelat på olika perioder och marknader.

Not

Fr.o.m. januari 2018 har betydande volymer av förmedlat boende inom destination Vemdalen flyttats över till hotell och stuga. Det innebär inga förändringar för totalsiffrorna, men påverkar boendeformerna förmedlat boende, hotell och stugby.

När det gäller det förmedlade boende som har rapporterats av Skistar (Åre och Vemdalen) har dessa siffror även inkluderat sk. ägarnätter. I rapporteringen till SCB har dessa tagits bort fr.o.m. januari 2018. I den här rapporten har vi dock valt ha kvar dessa, vilket innebär att siffrorna som redovisas i den här rapporten är något högre jämfört med den officiella statistiken från Tillväxtverket/SCB,

Sammanfattning av resultatet

Juli 2020

Beläggningen på kommersiella boendeanläggningar (hotell, stugbyar, vandrarhem, camping, förmedlat boende) minskade med -74 696 gn (-18%) i juli.

Hotellen redovisade -20 799 gn (-18%), vandrarhemmen -2 224 gn (-8%), medan campingen backade med -72 603 gn (-37%). Mot strömmen gick förmedlat boende, +18 693 gn (+47%) och stugbyar, +2 237 gn (+8%).

Reserestriktionerna gör sig mycket tydligt gällande, där samtliga utlandsmarknader (Estland undantaget) minskade mycket markant, inte minst den i juli mycket viktiga norska marknaden (-97%). Däremot ökade den svenska marknaden med +22%.

Jämfört med övriga regioner sticker ändå JH:s siffror ut i "positiv" bemärkelse. Riket som helhet minskade med -32%, övriga Norrland tappade -44%, Värmland -37%, medan Dalarna redovisade -25%.

Gästnätter sammanfattning (HSVCsol) i JH

Sammanfattning - jul

	Gästnätter	Jämförelse fjolåret
Totalt	335 474	- 18%
Sverige	314 901	+ 22%
Norge	2 453	- 97%
Övriga utlandet	18 120	- 68%

Akkumulerad tillväxt jämfört med fjolåret

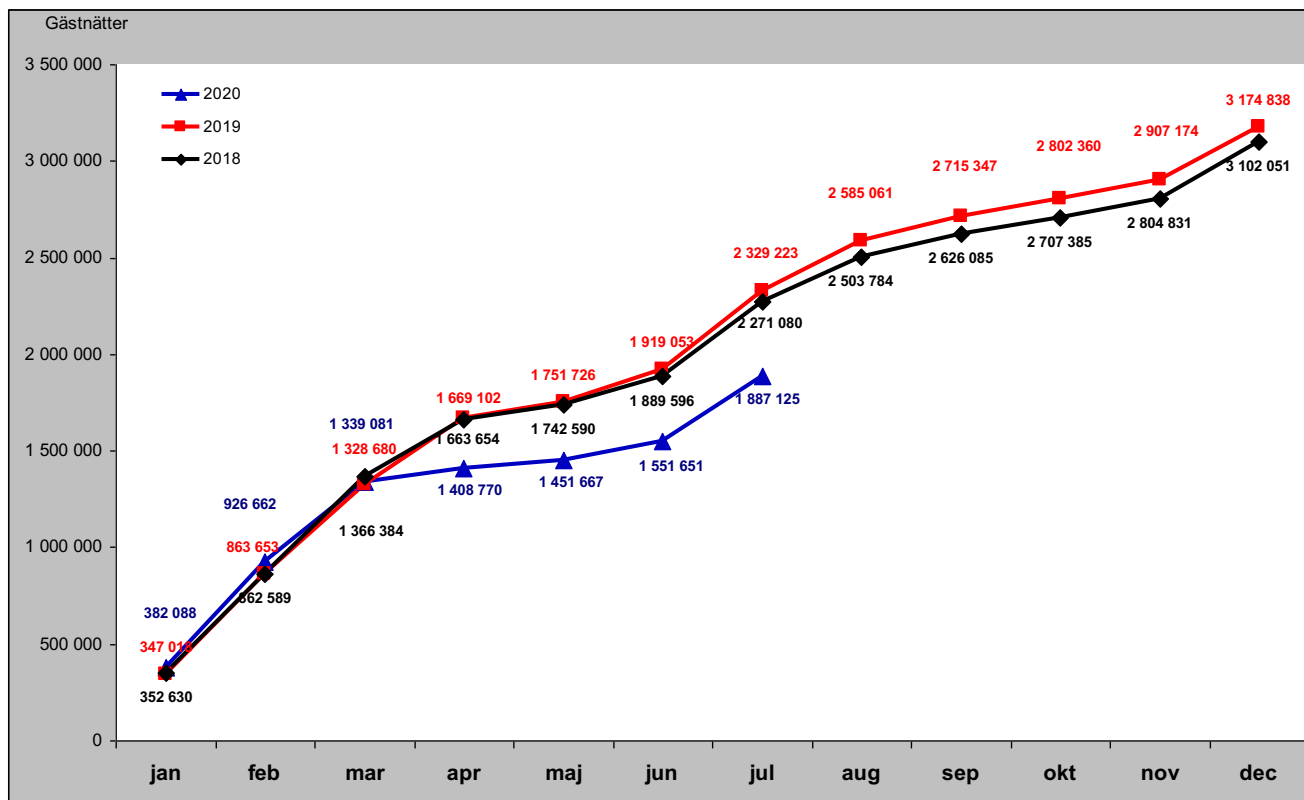

Sammanfattning marknader (HSVCsol) i JH senaste månaden

Förändring gästnätter i juli

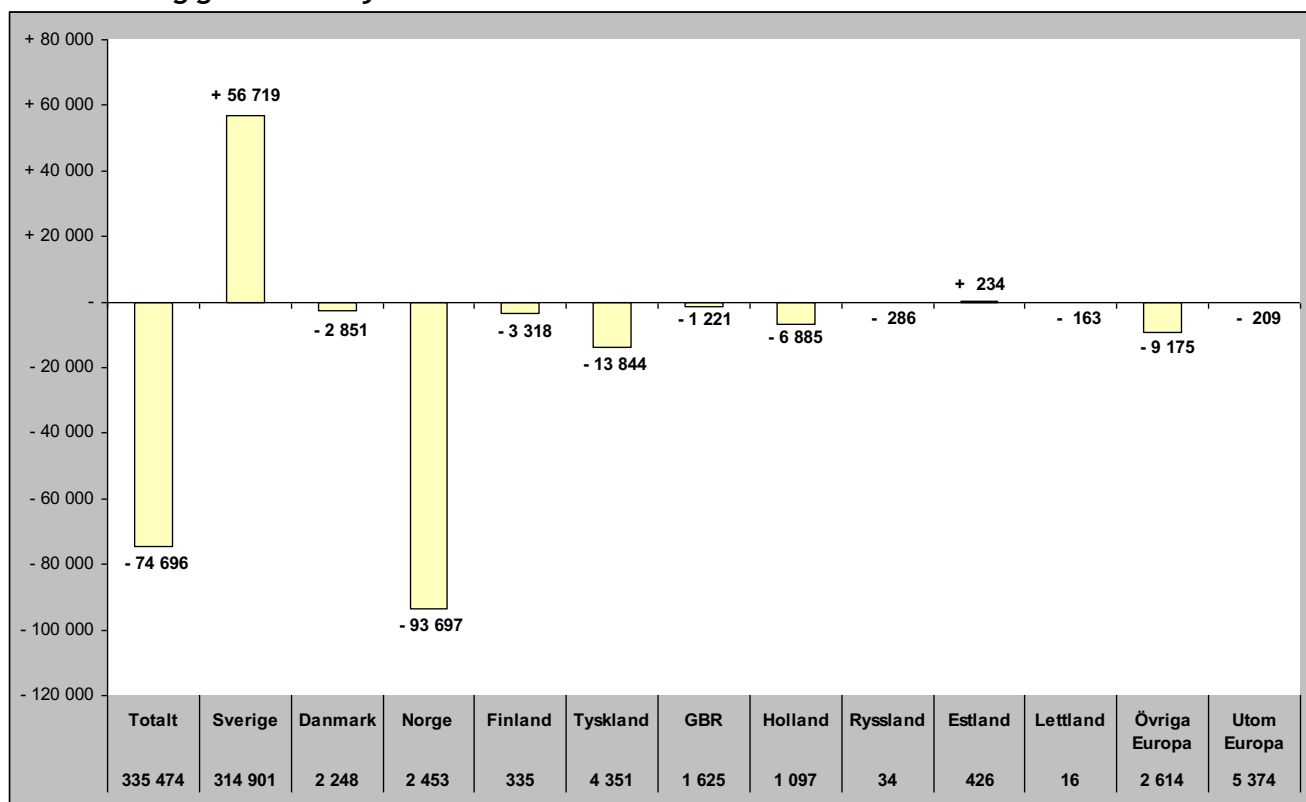

Relativ förändring i juli

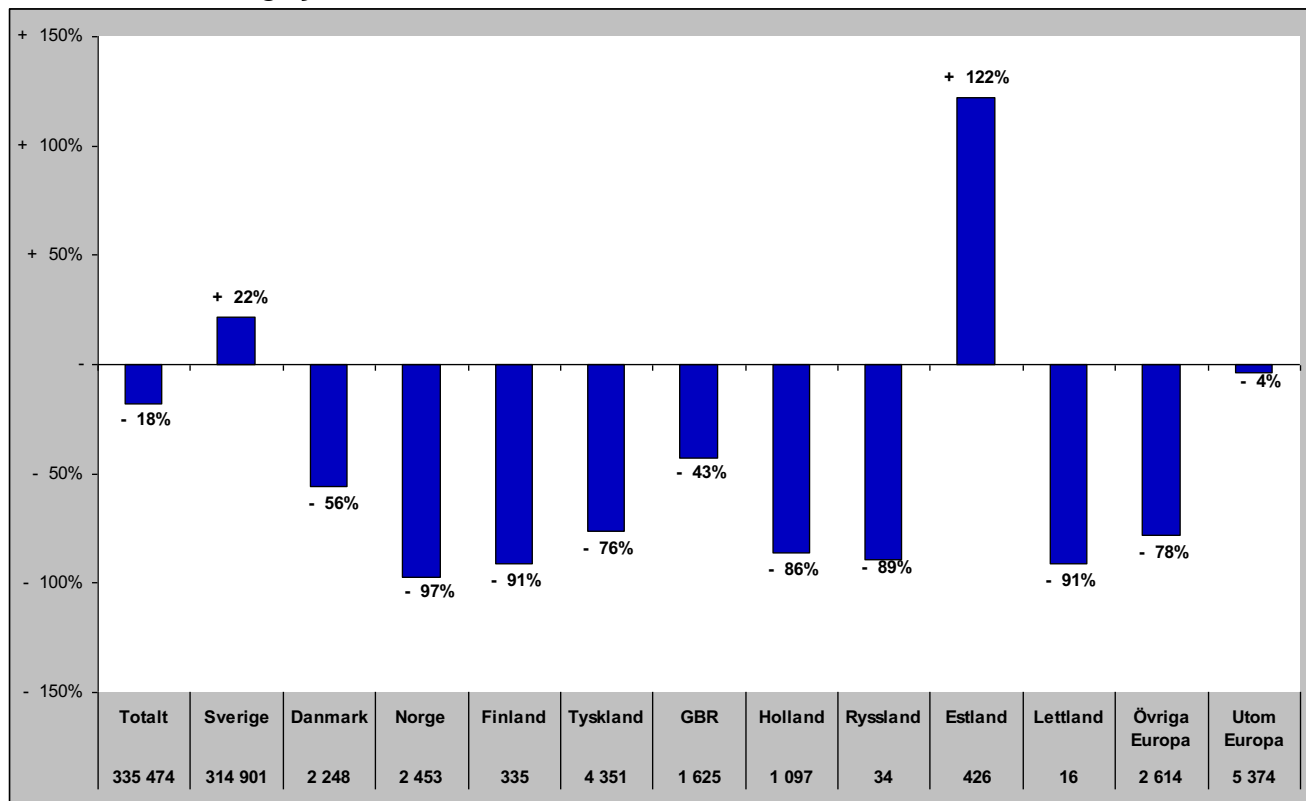

Sammanfattning marknader (HSVCsol) i JH vinter nov 19-apr 20

Förändring gästnätter

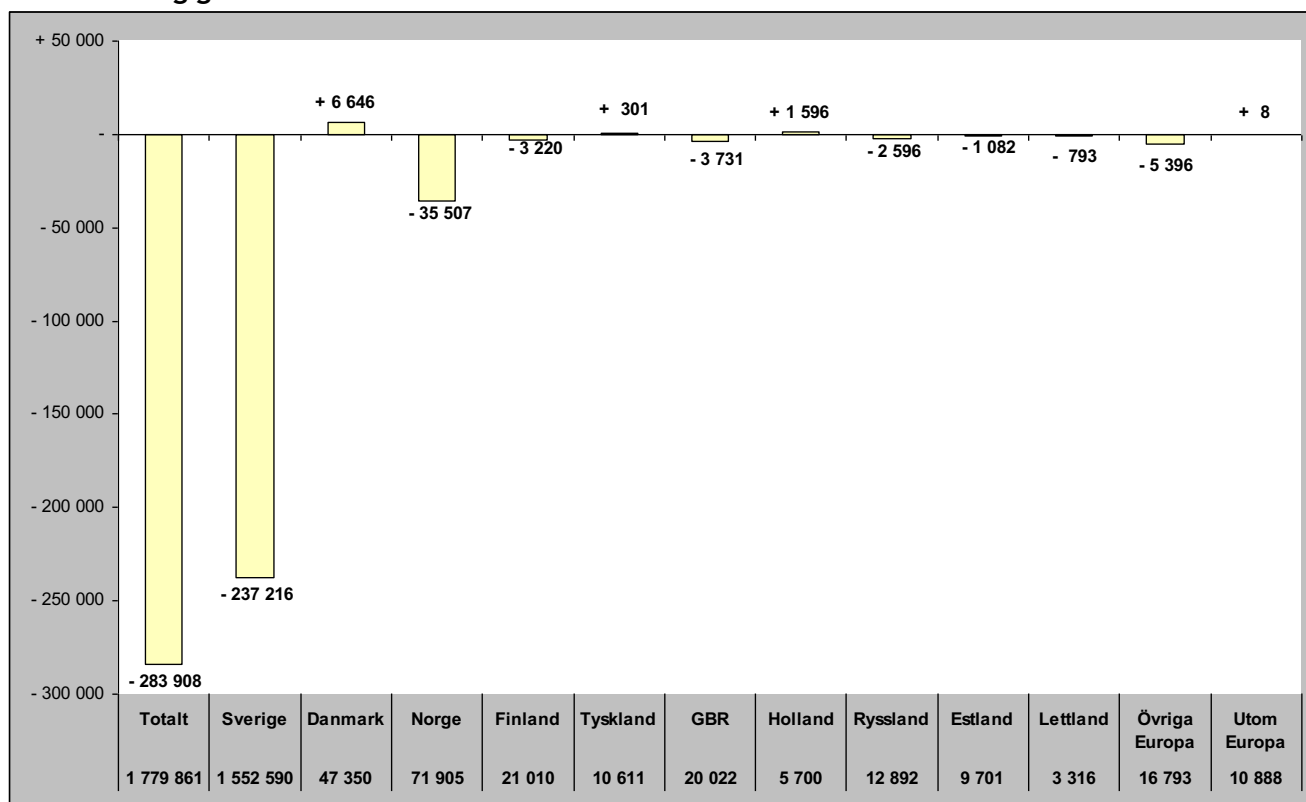

Relativ förändring

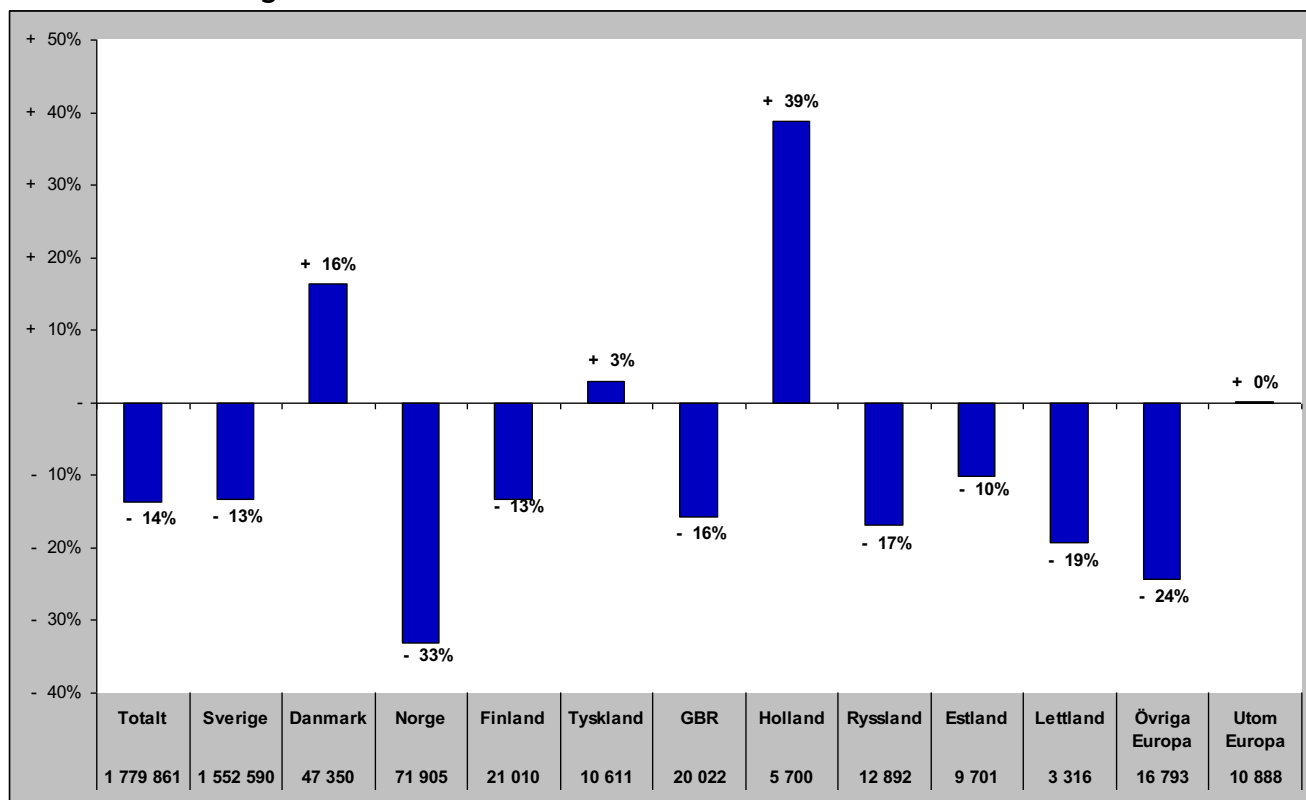

Sammanfattning marknader (HSVCsol) i JH sommar jun-sep 2019

Förändring gästnätter

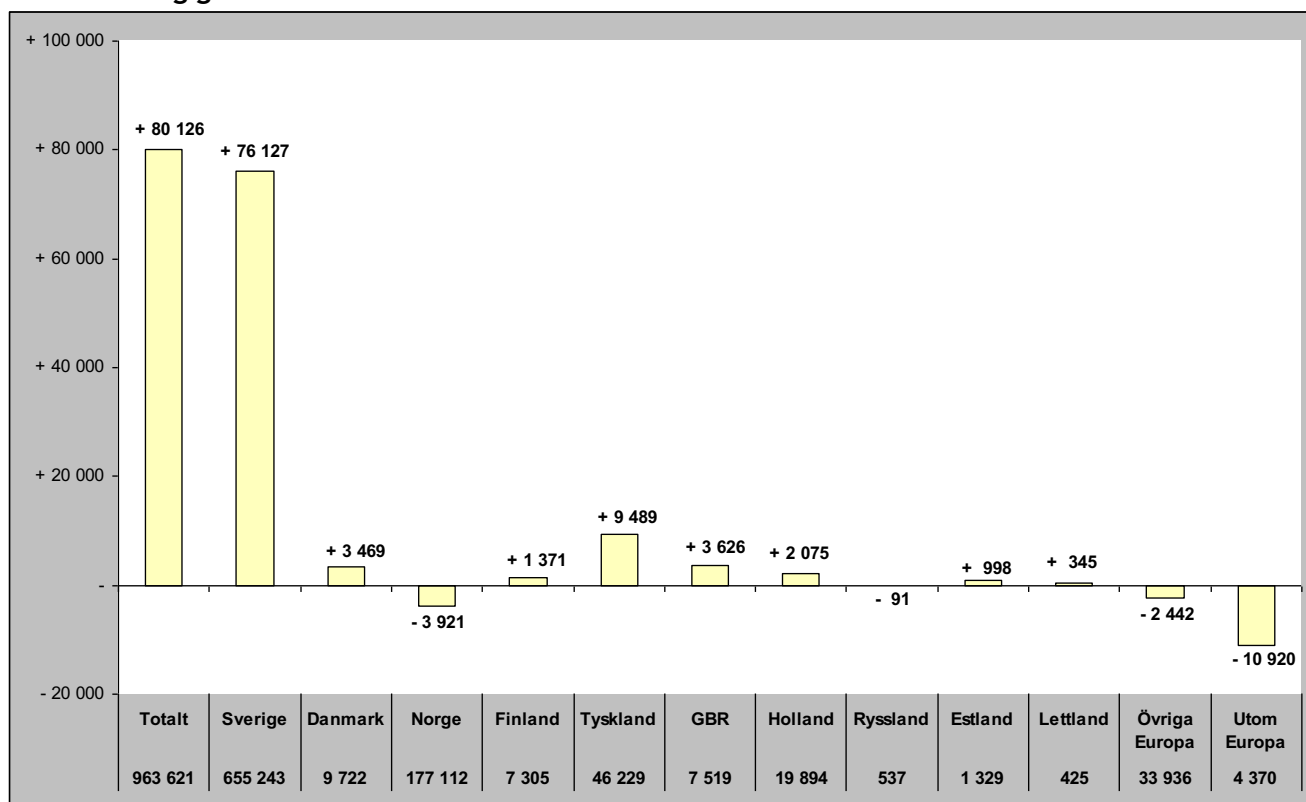

Relativ förändring

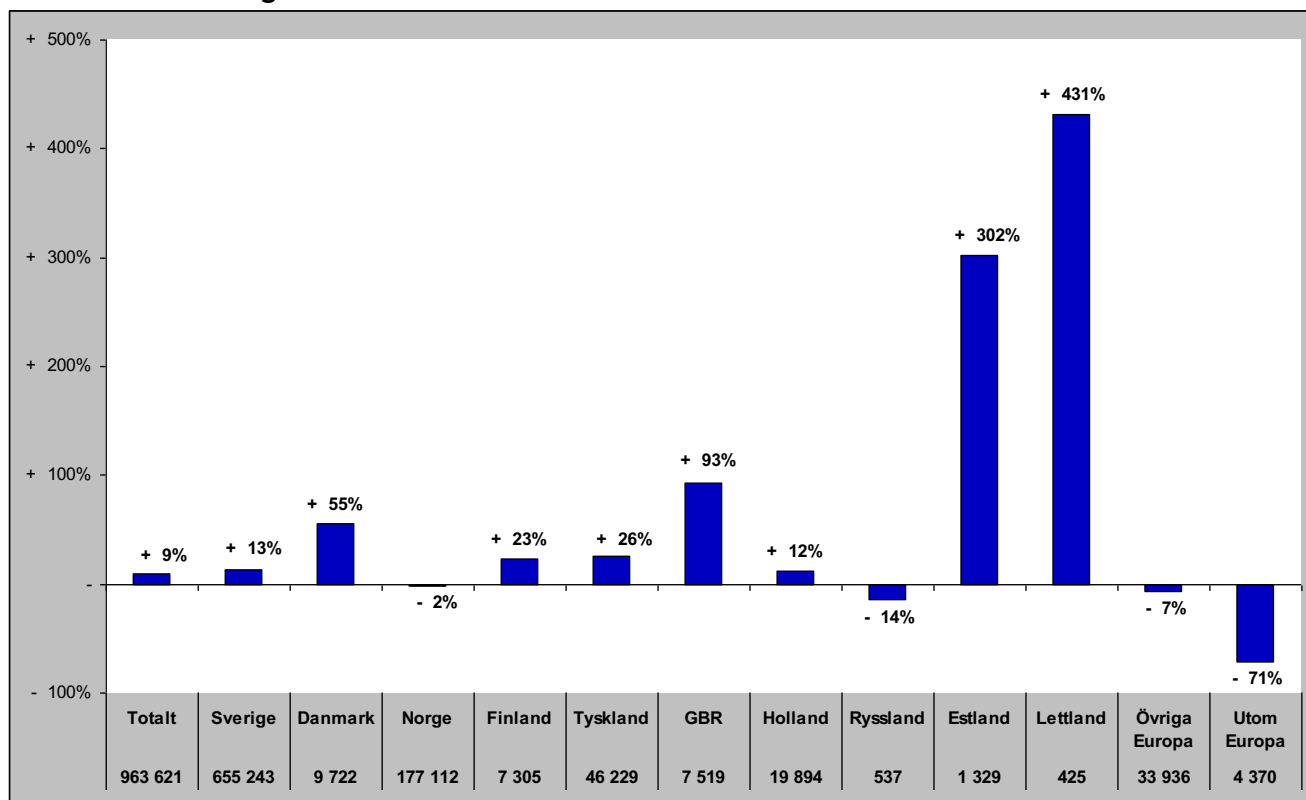

Sammanfattning marknader (HSVCsol) i JH barmark maj-okt 2019

Förändring gästnätter

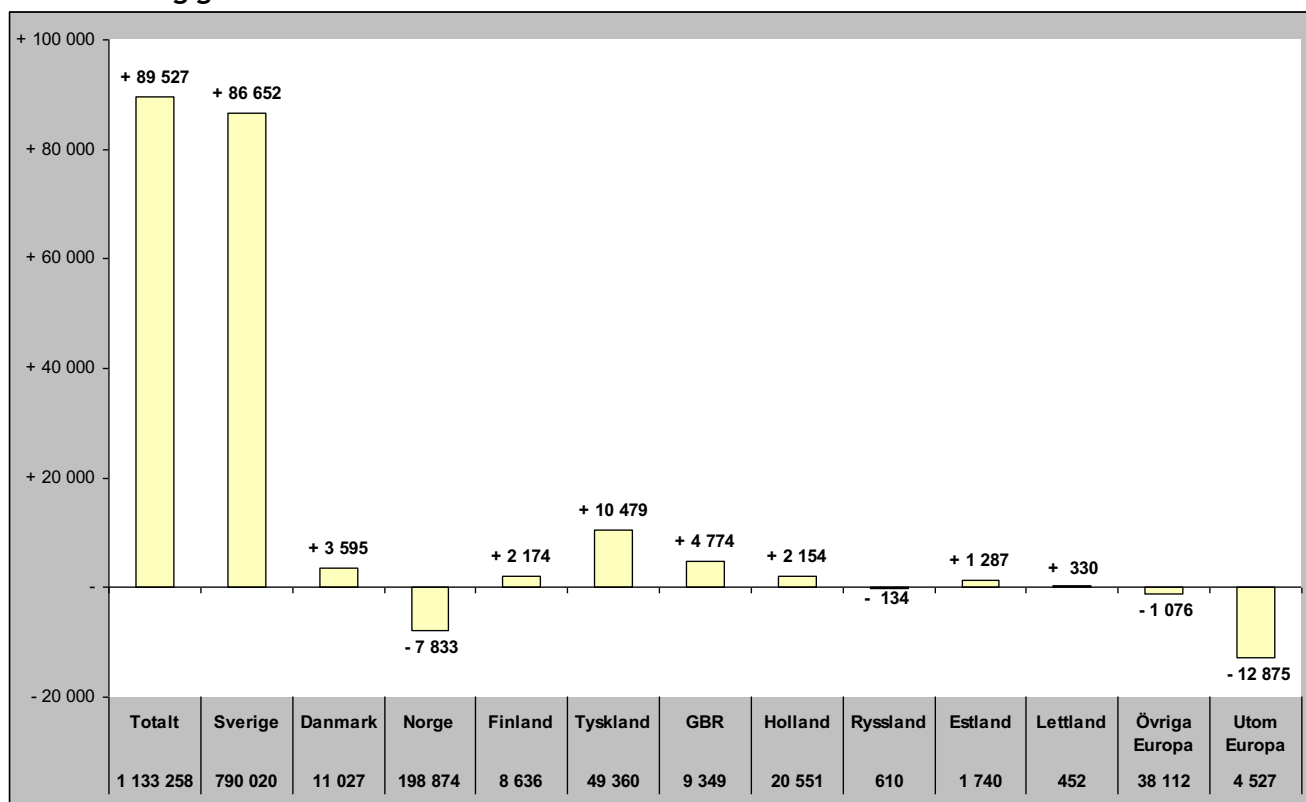

Relativ förändring

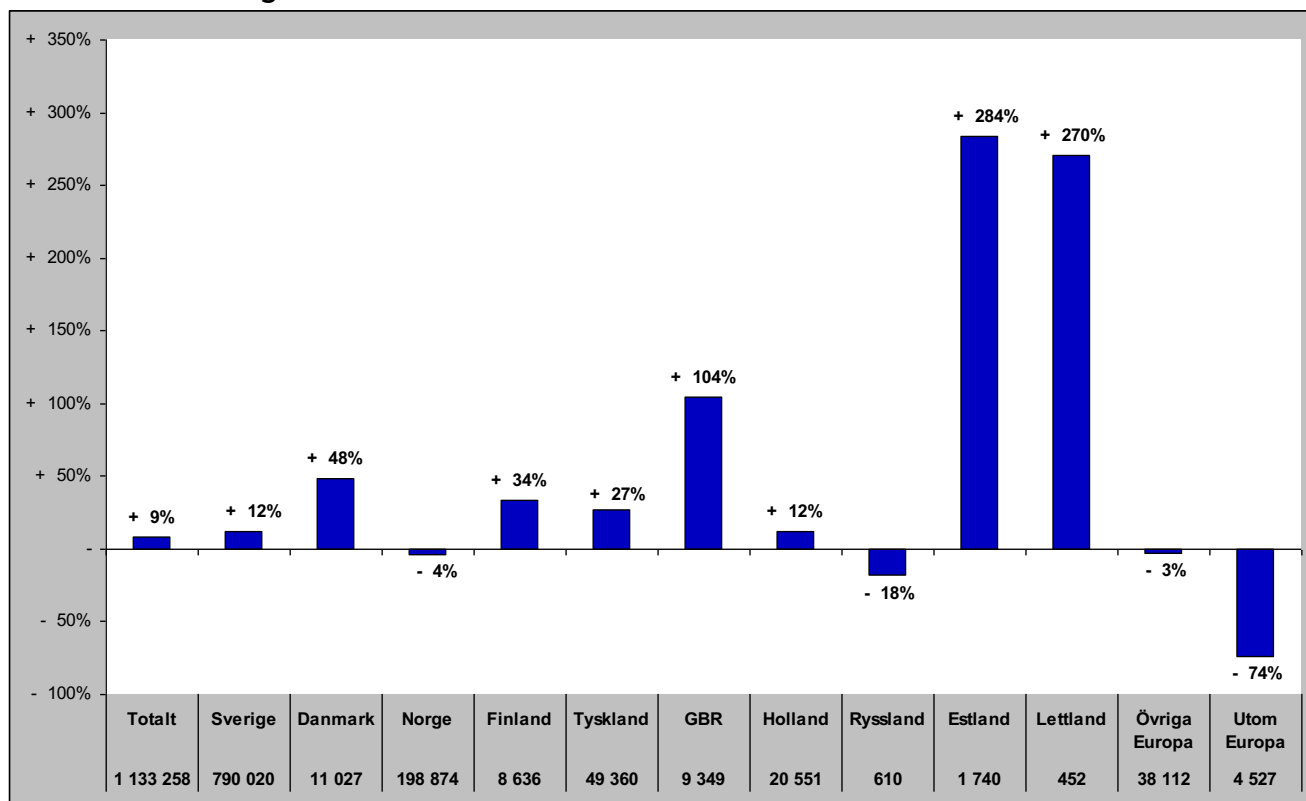

Sammanfattning marknader (HSVCsol) i JH helåret 2019

Förändring gästnätter

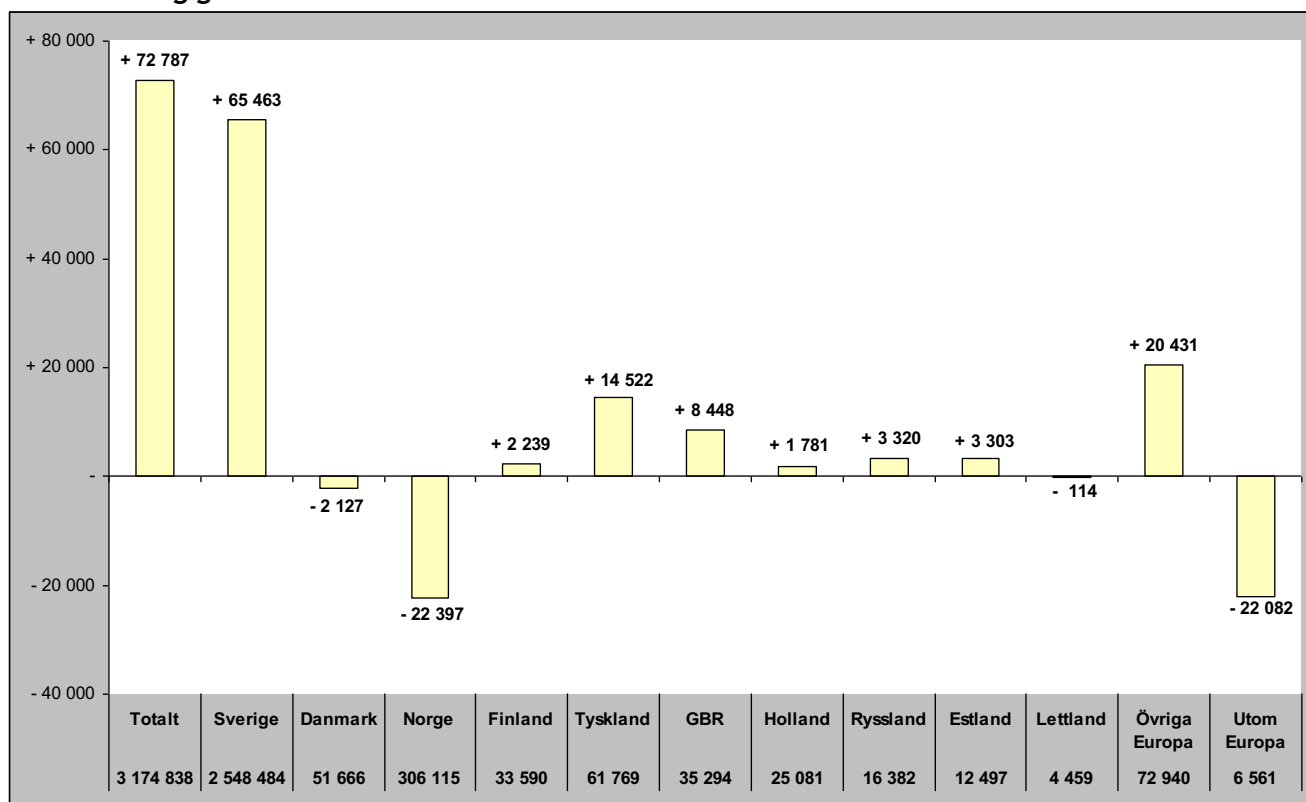

Relativ förändring

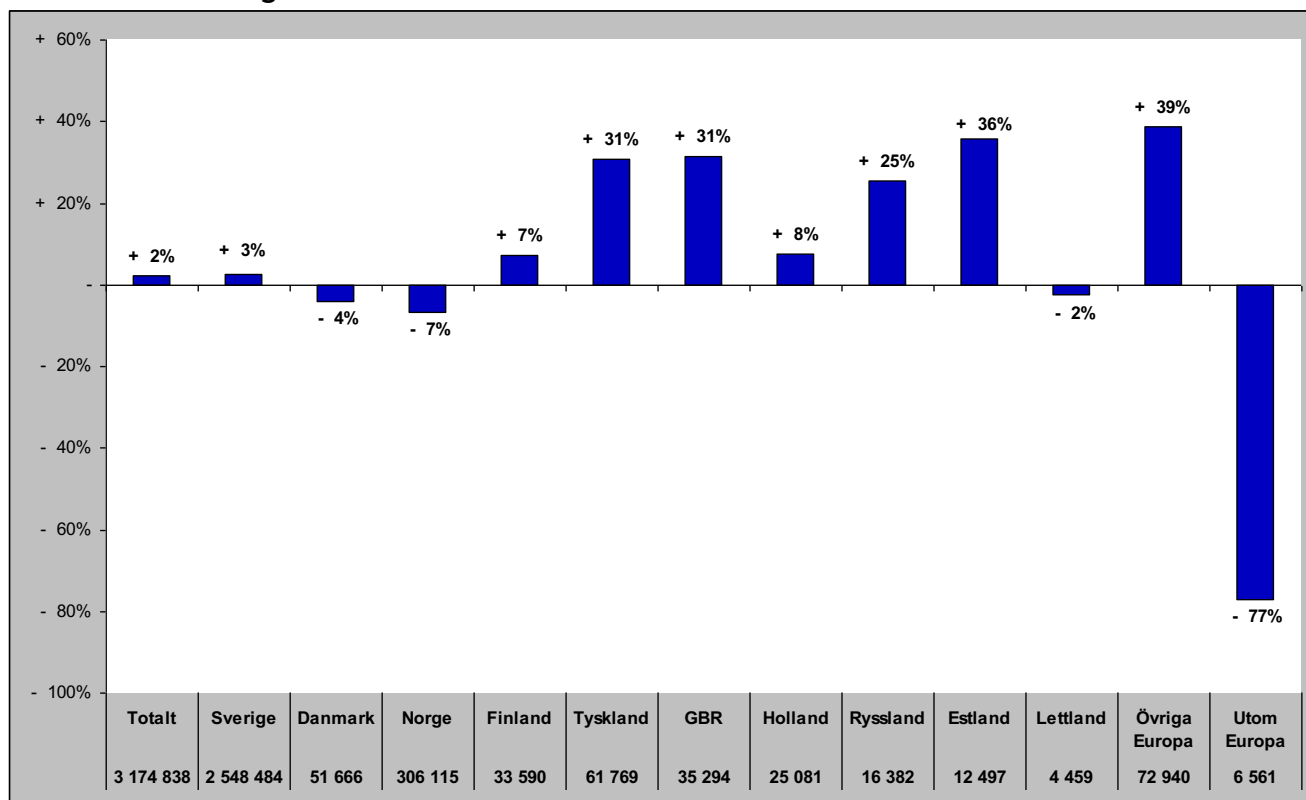

TOTALT ANTAL GÄSTNÄTTER

Gästnätter totalt (HSVCsol) i JH

Förändring gästnätter

Totalt antal gästnätter 2 732 740

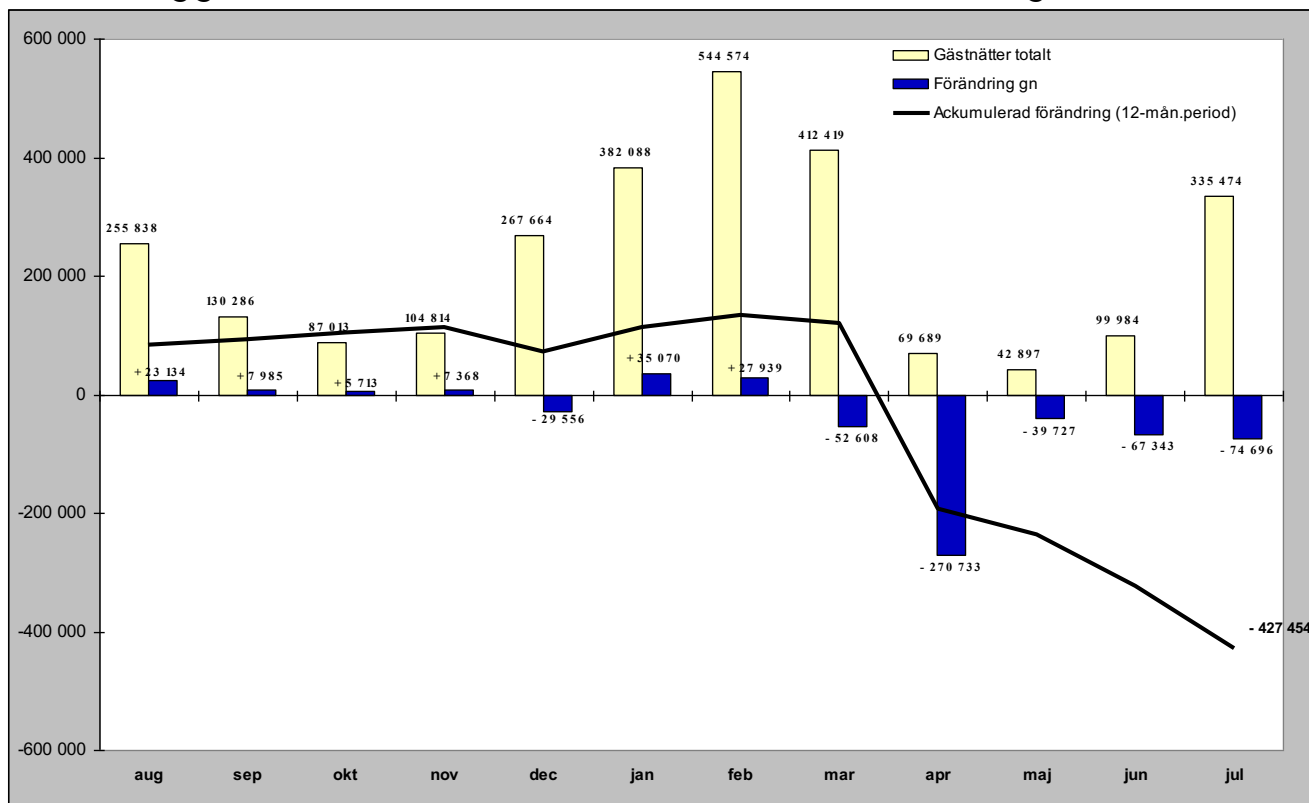

Relativ förändring

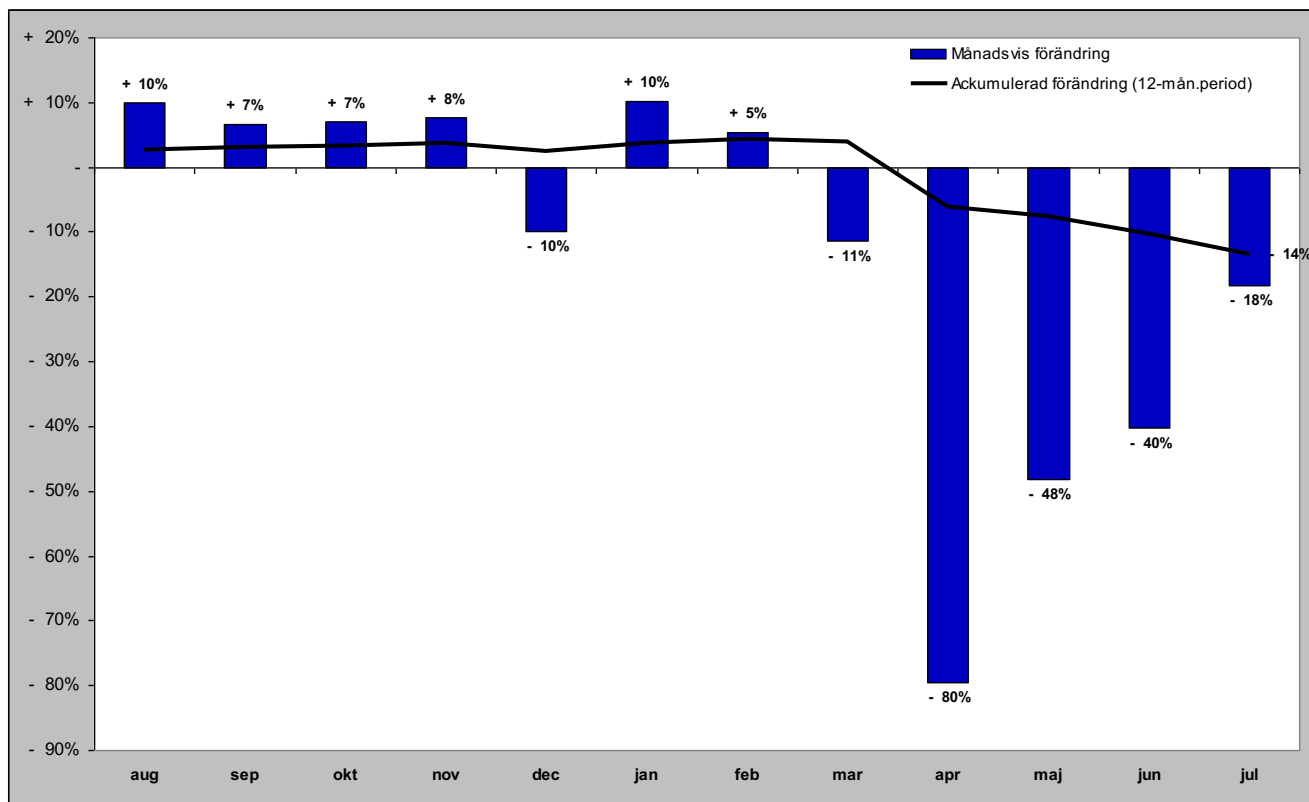

GÄSTNÄTTER FÖRDELAT PER BOENDEFORM

Gästnätter hotell i JH

Förändring gästnätter

Totalt antal gästnätter 744 338

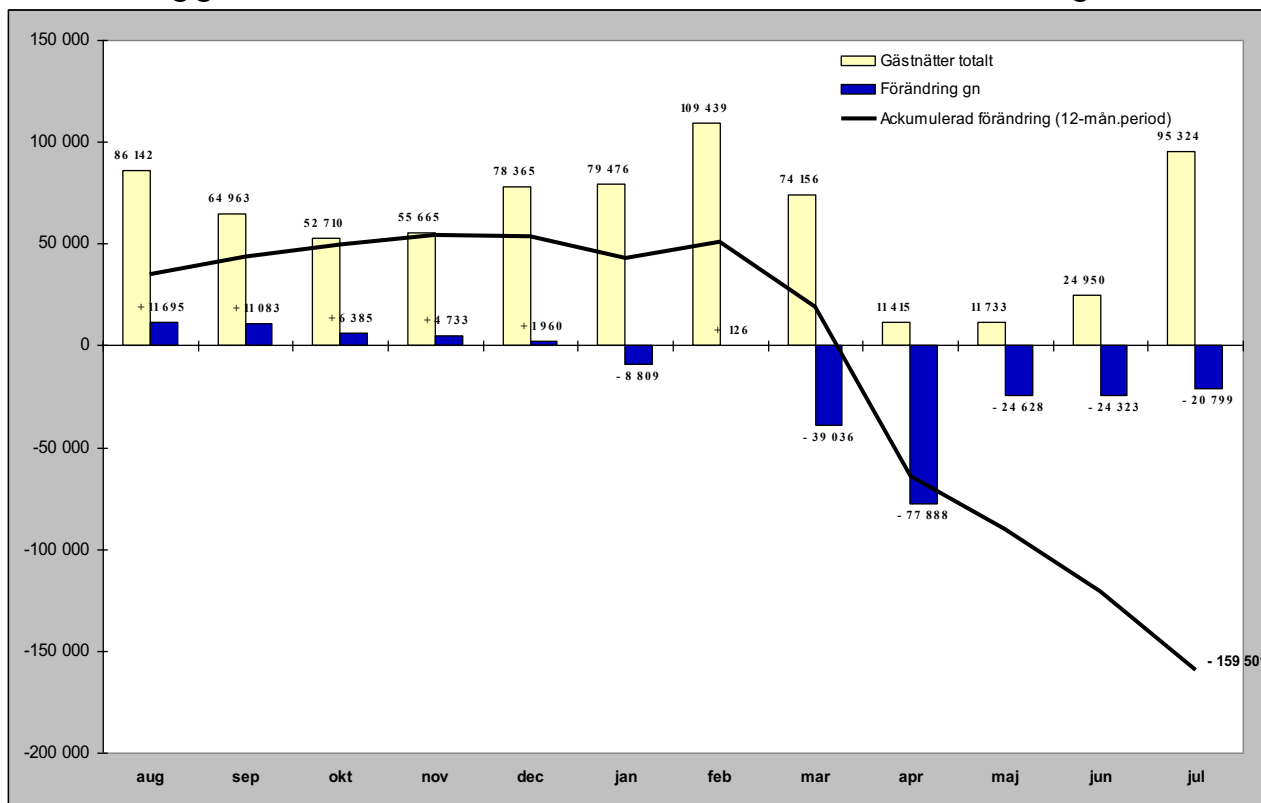

Relativ förändring

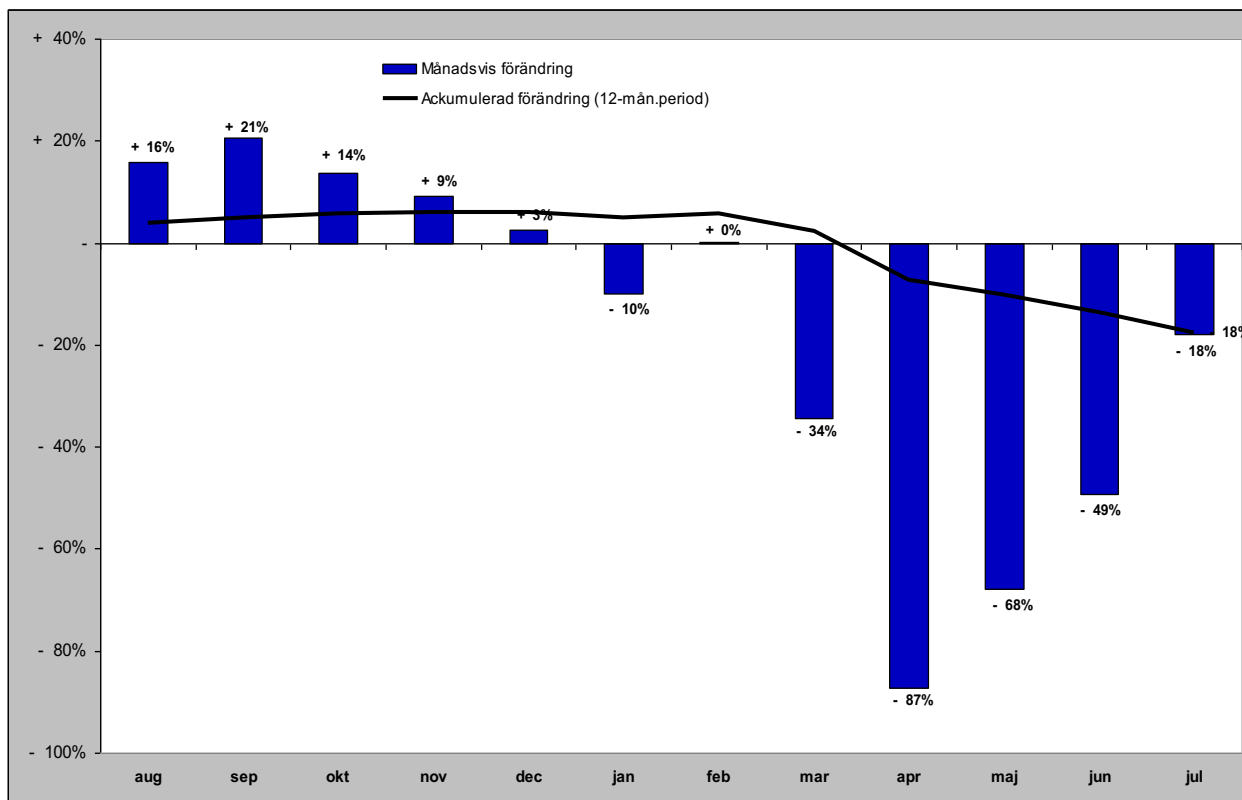

Gästnätter stugby i JH

Förändring gästnätter

Totalt antal gästnätter 393 031

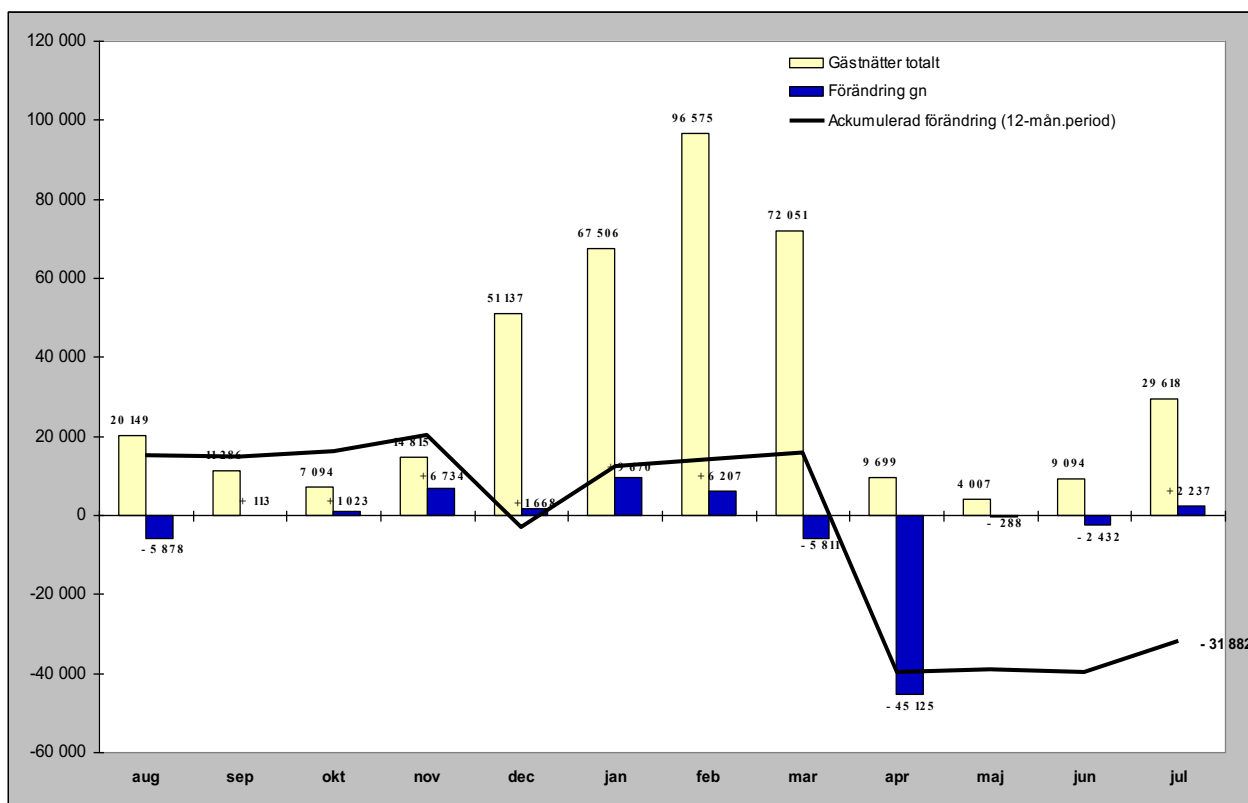

Relativ förändring

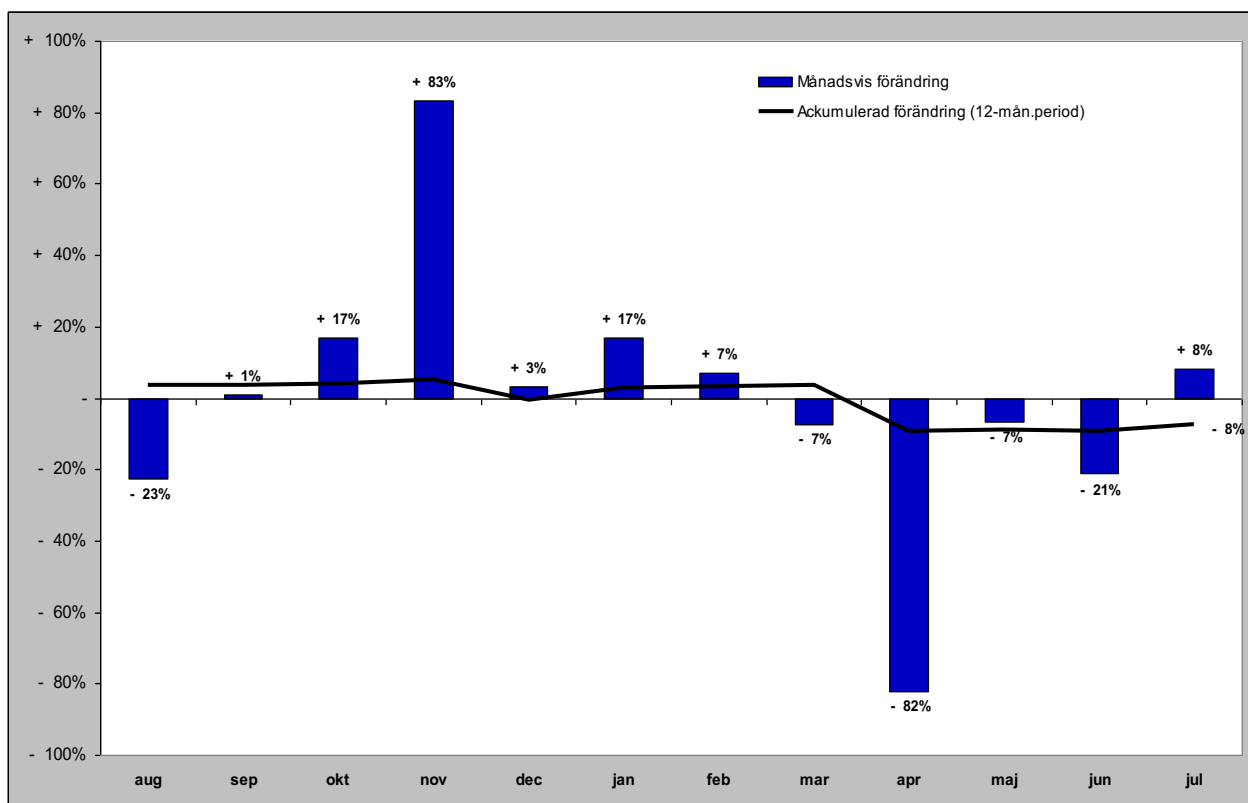

Gästnätter vandrarhem i JH

Förändring gästnätter

Totalt antal gästnätter 165 544

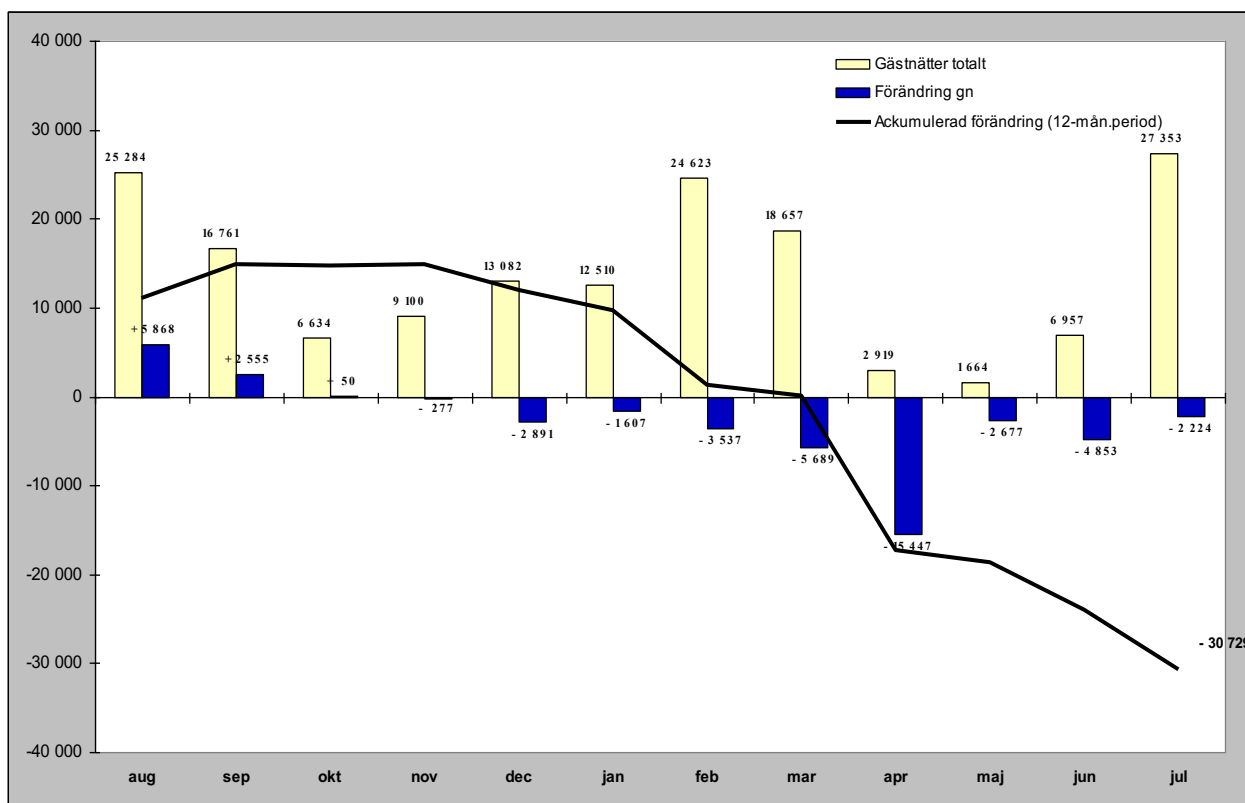

Relativ förändring

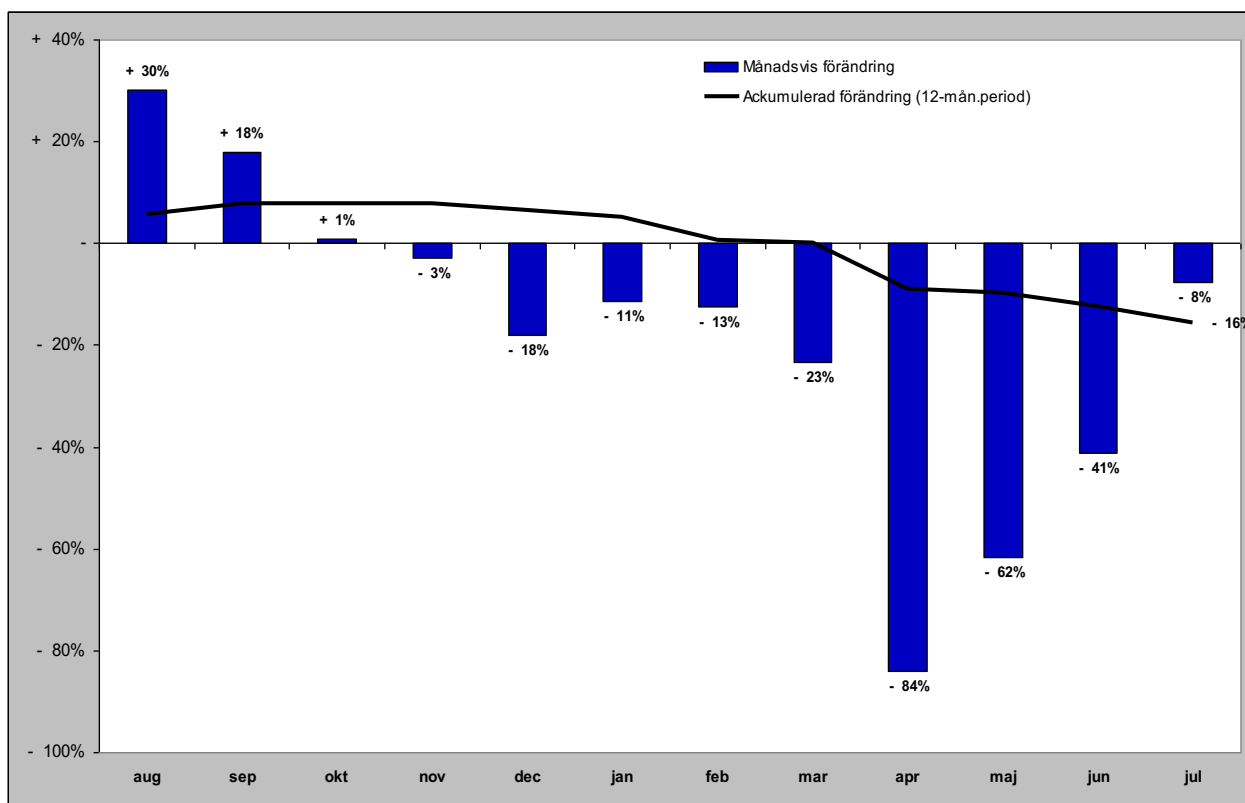

Gästnätter camping i JH

Förändring gästnätter

Totalt antal gästnätter 444 467

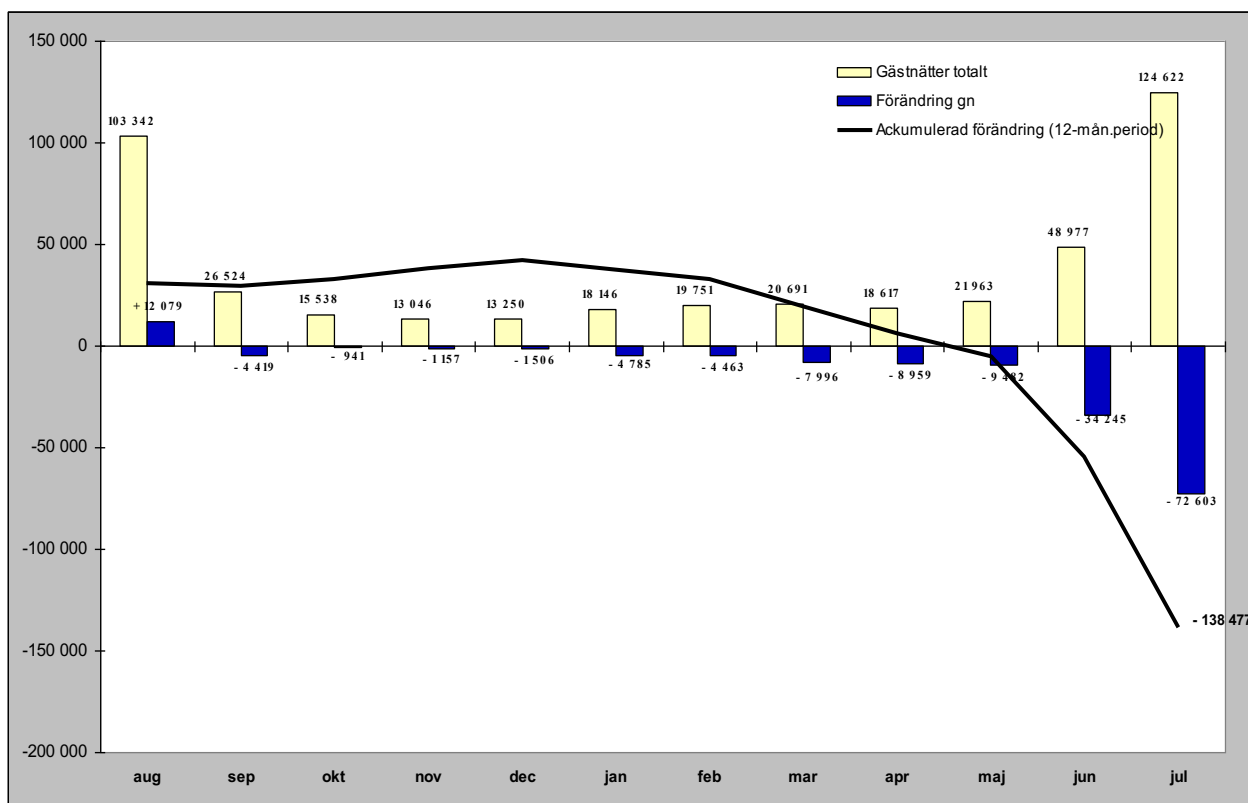

Relativ förändring

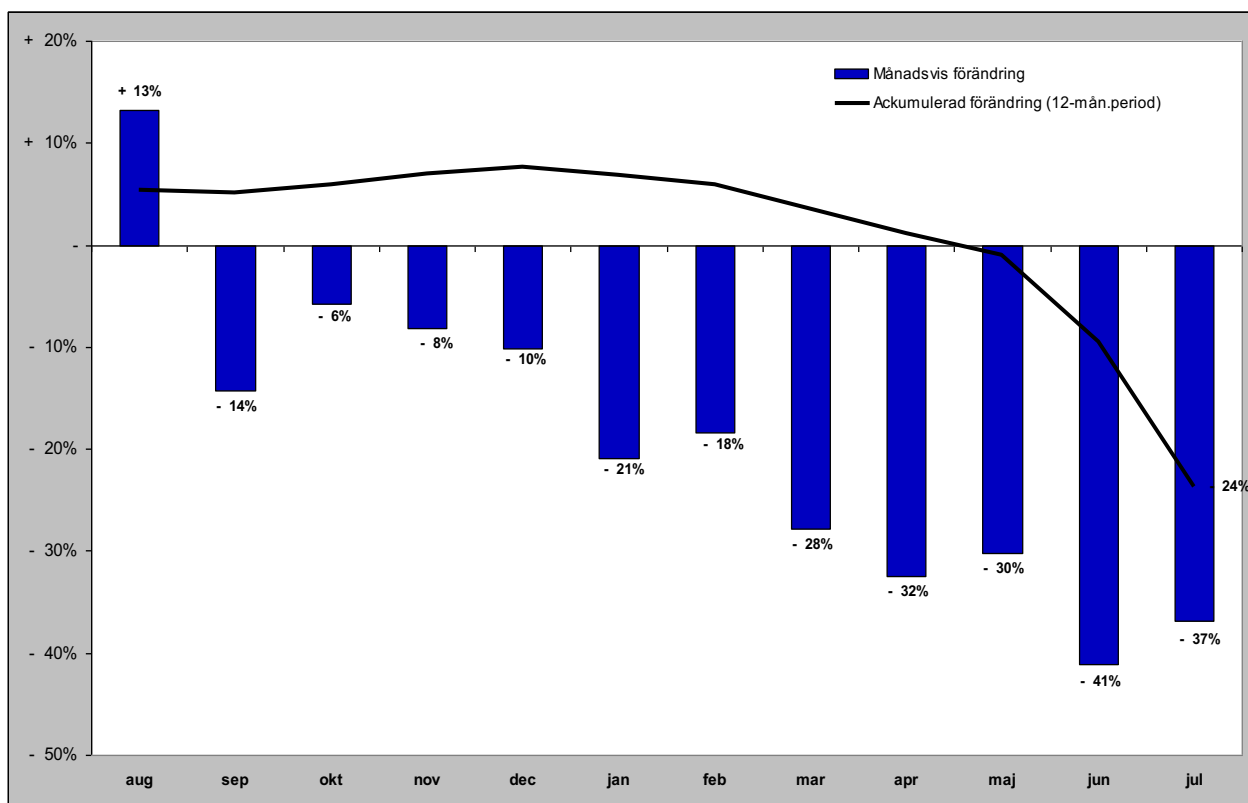

Gästnätter förmedlad stuga/lägenhet (sol) i JH

Förändring gästnätter

Totalt antal gästnätter 985 360

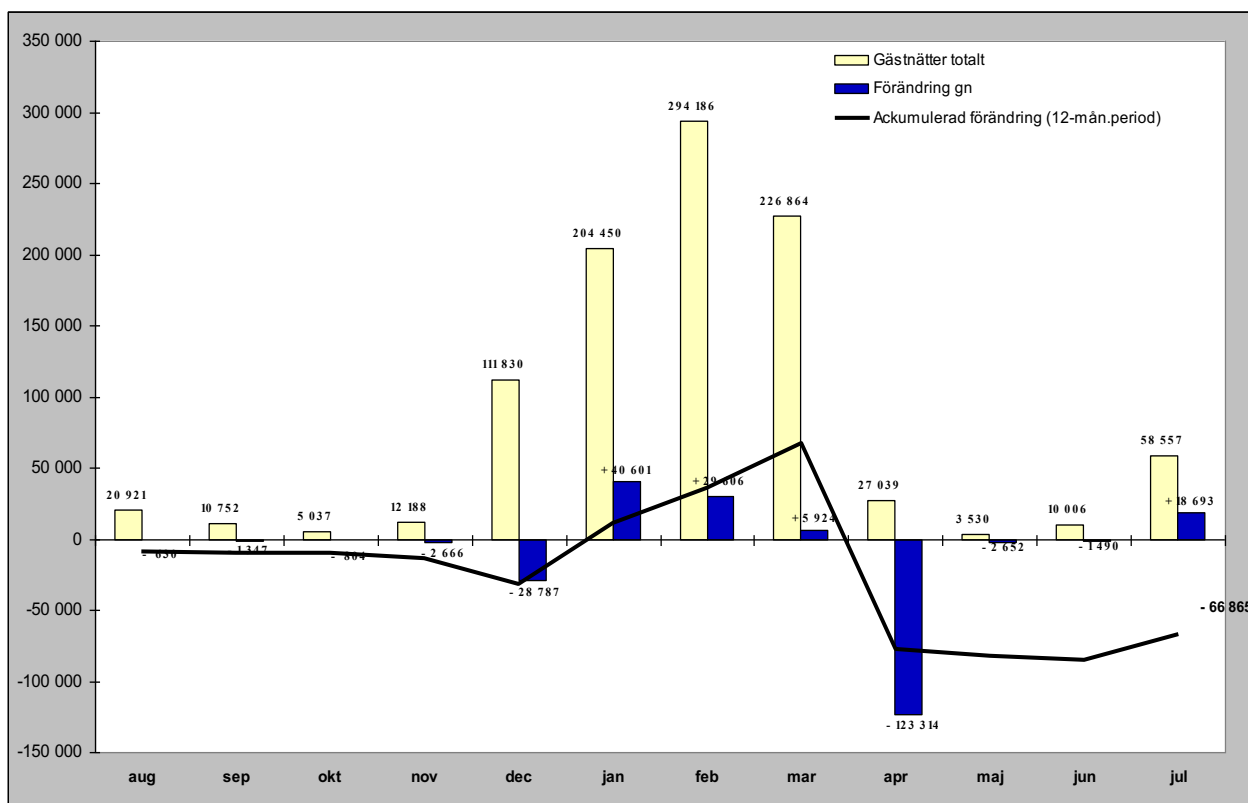

Relativ förändring

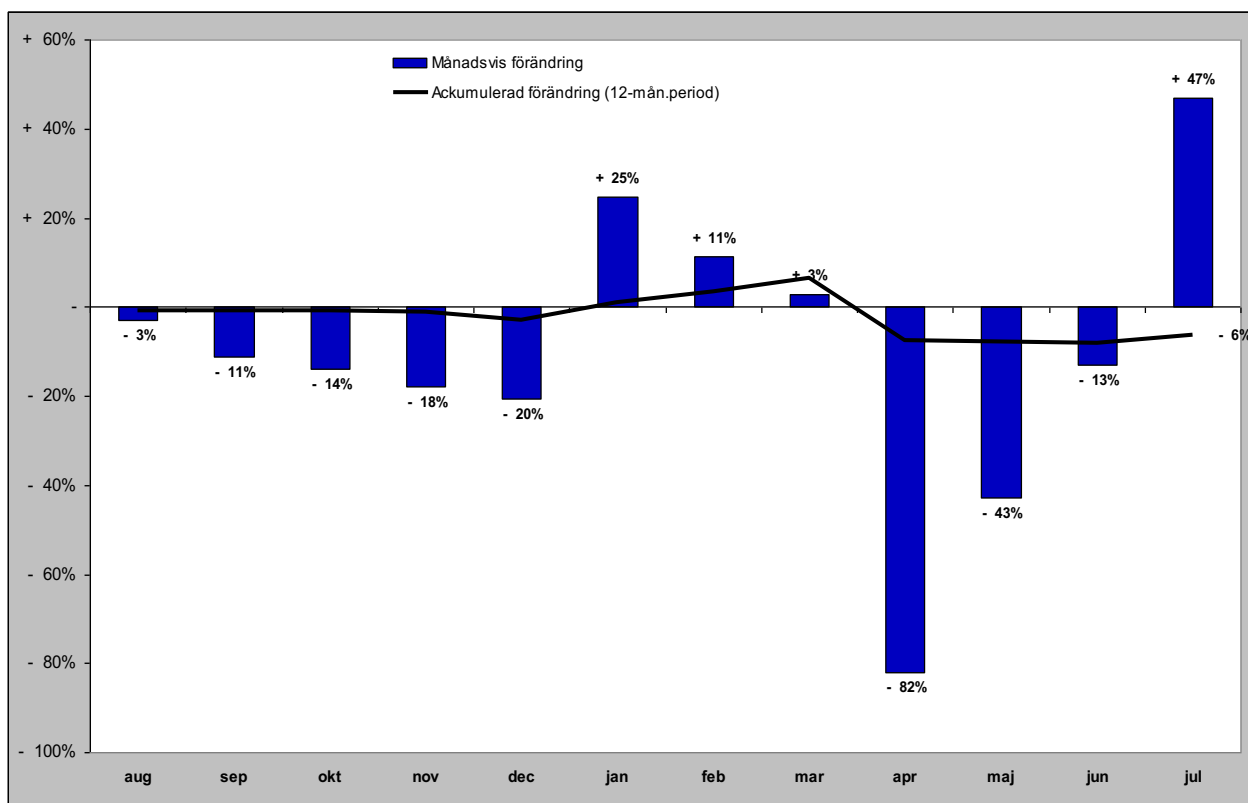

GÄSTNÄTTER FÖRDELAT PER MARKNAD

Svenska gästnätter (HSVCsol) i JH

Förändring gästnätter

Totalt antal gästnätter 2 363 150

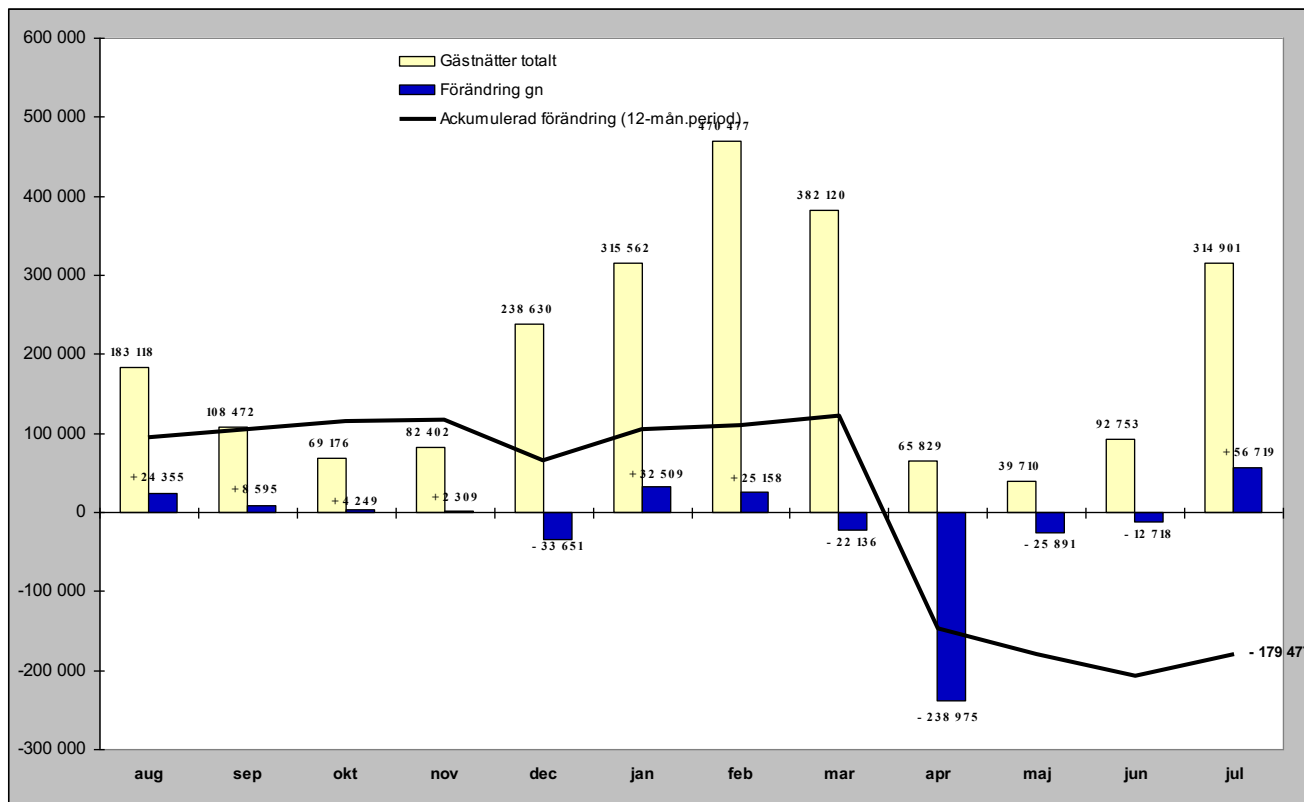

Relativ förändring

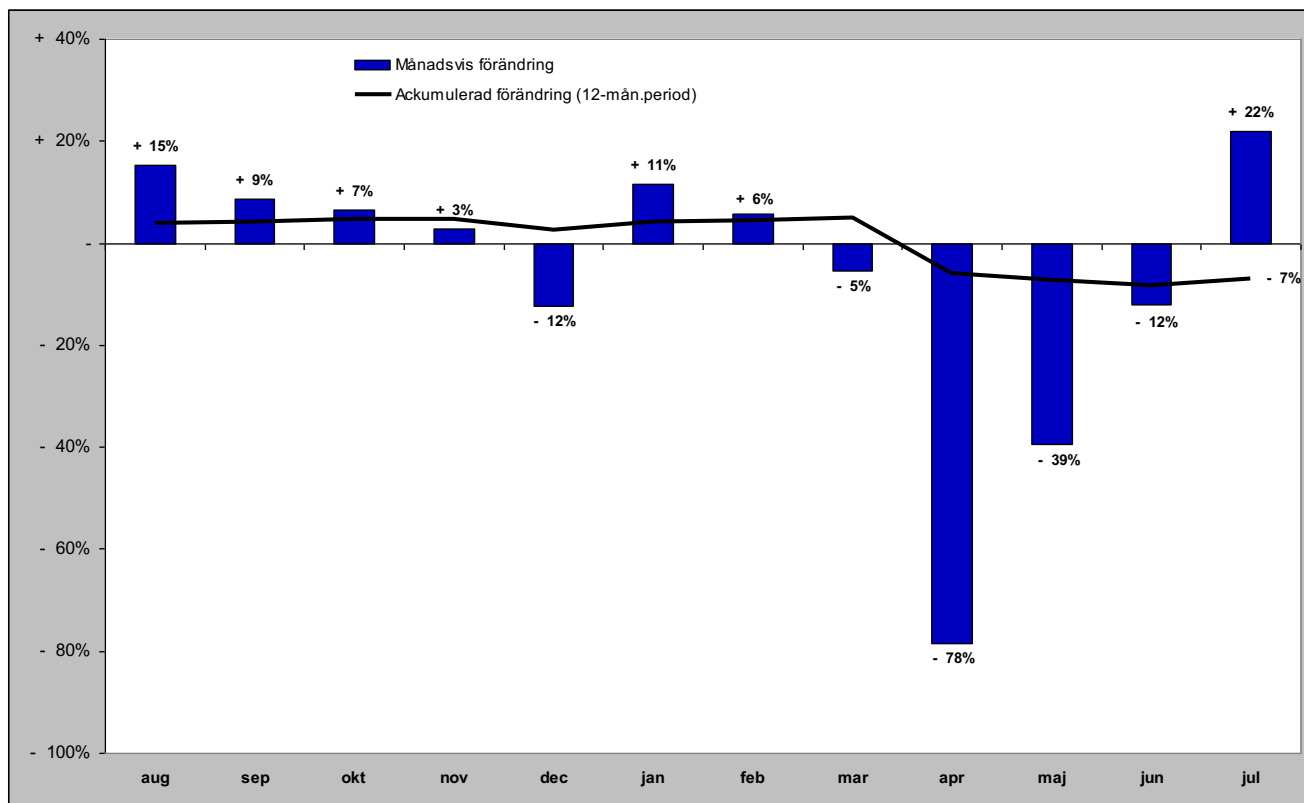

Norska gästnätter (HSVCsol) i JH

Förändring gästnätter

Totalt antal gästnätter 135 675

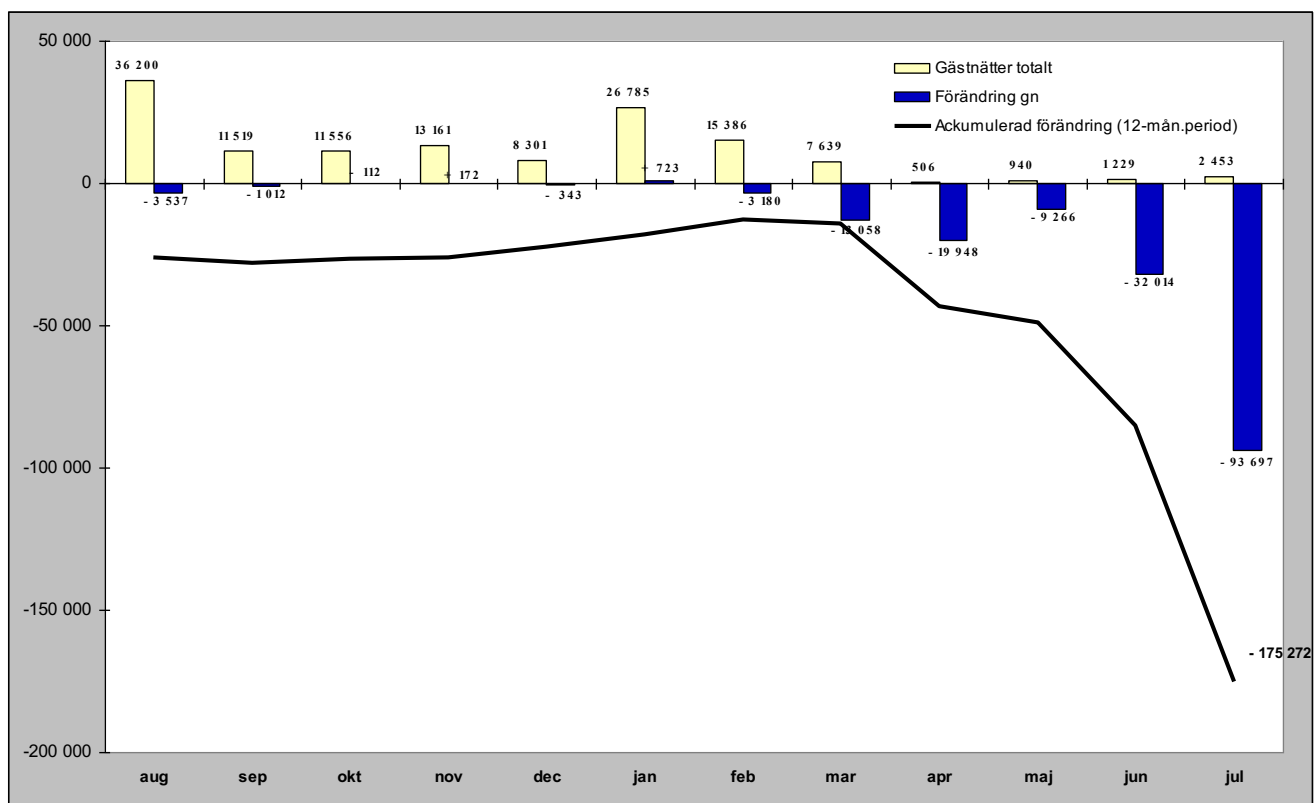

Relativ förändring

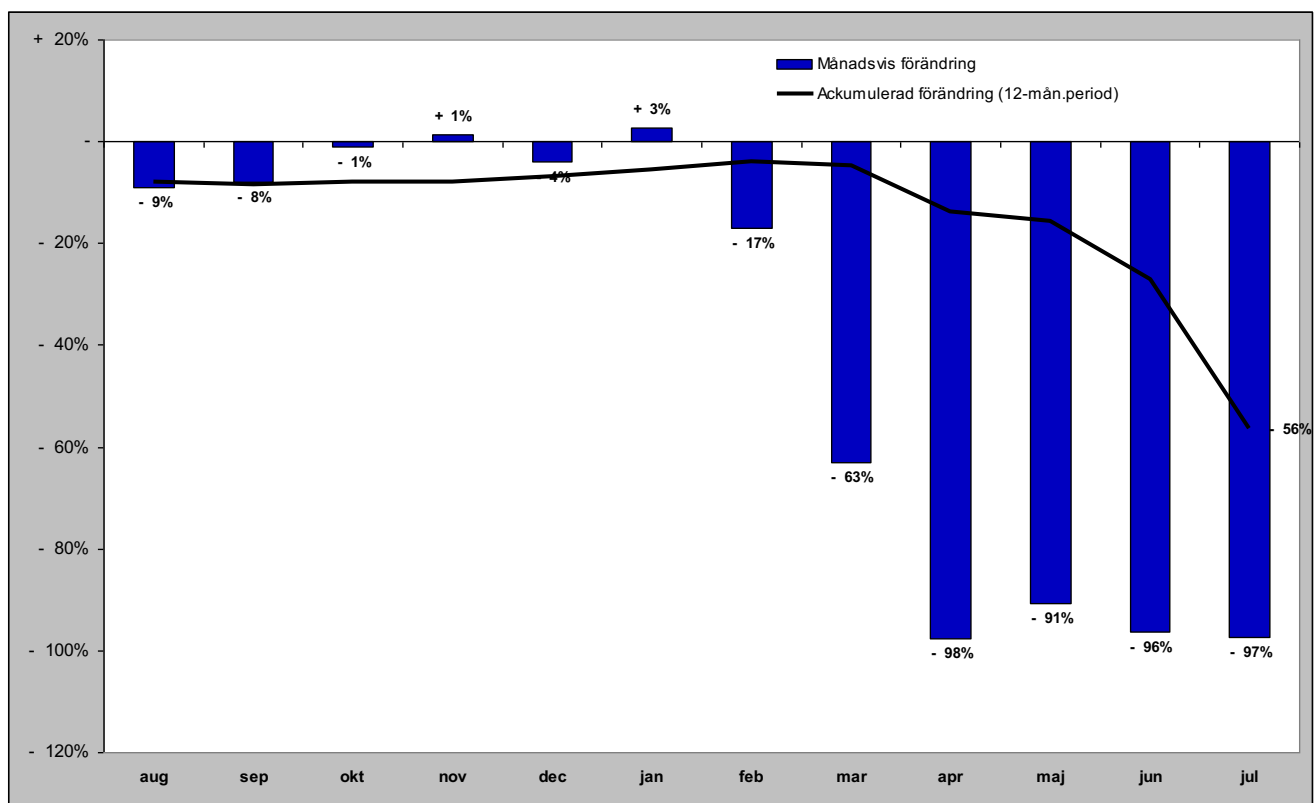

Danska gästnätter (HSVCsol) i JH

Förändring gästnätter

Totalt antal gästnätter 53 932

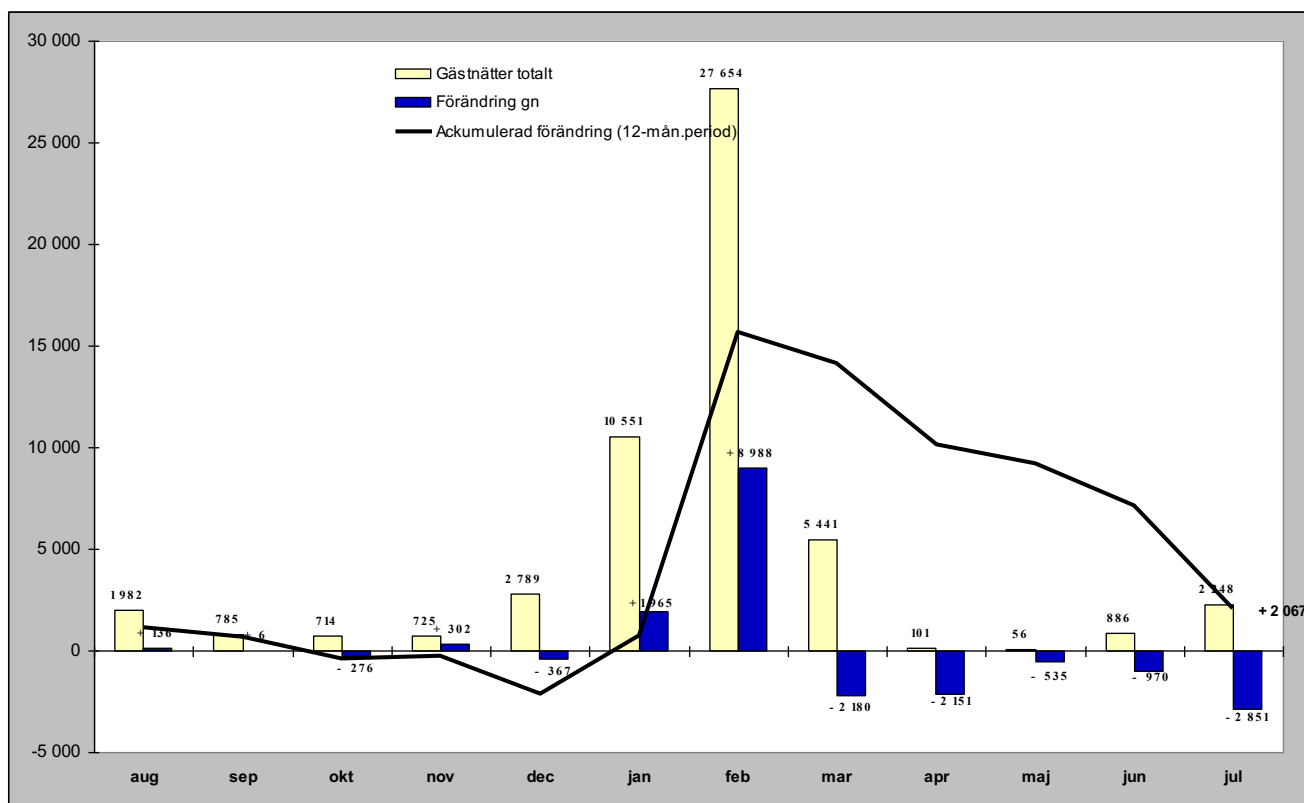

Relativ förändring

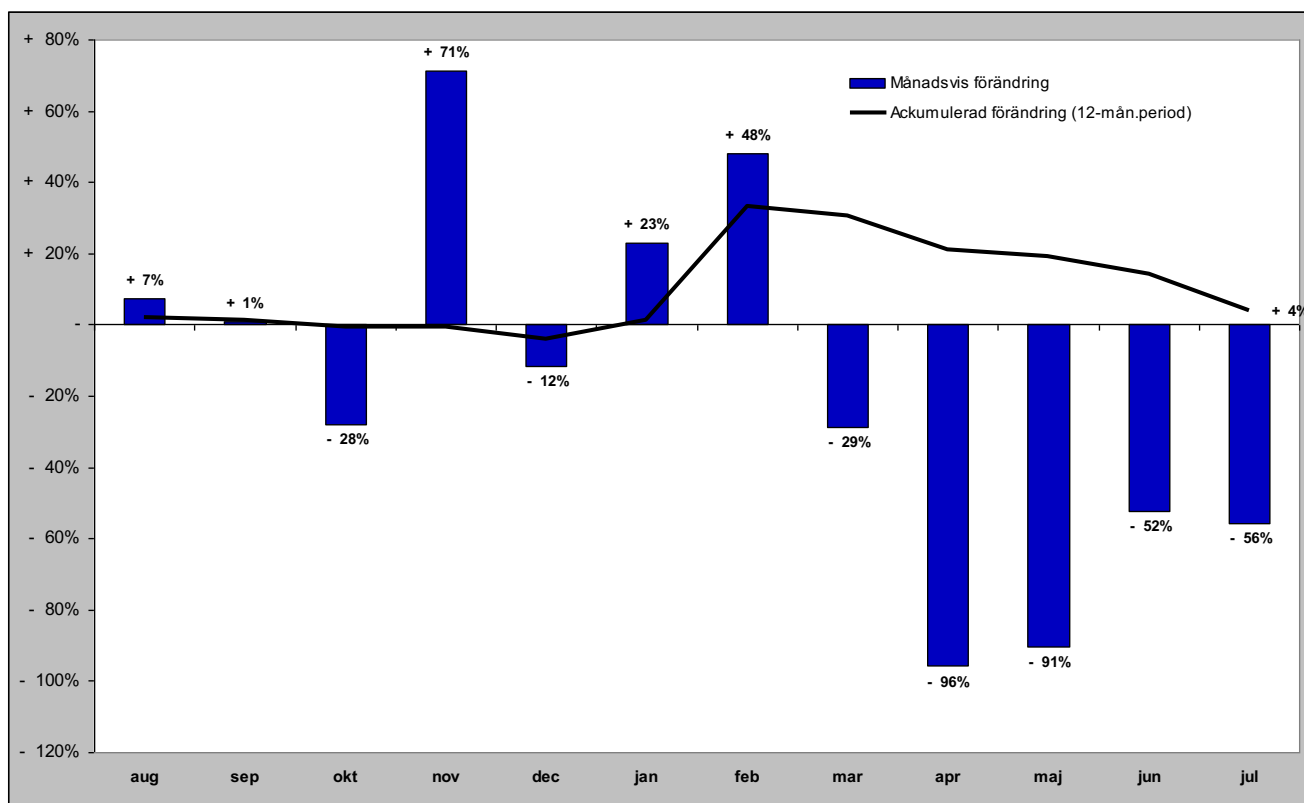

Finska gästnätter (HSVCsol) i JH

Förändring gästnätter

Totalt antal gästnätter 25 133

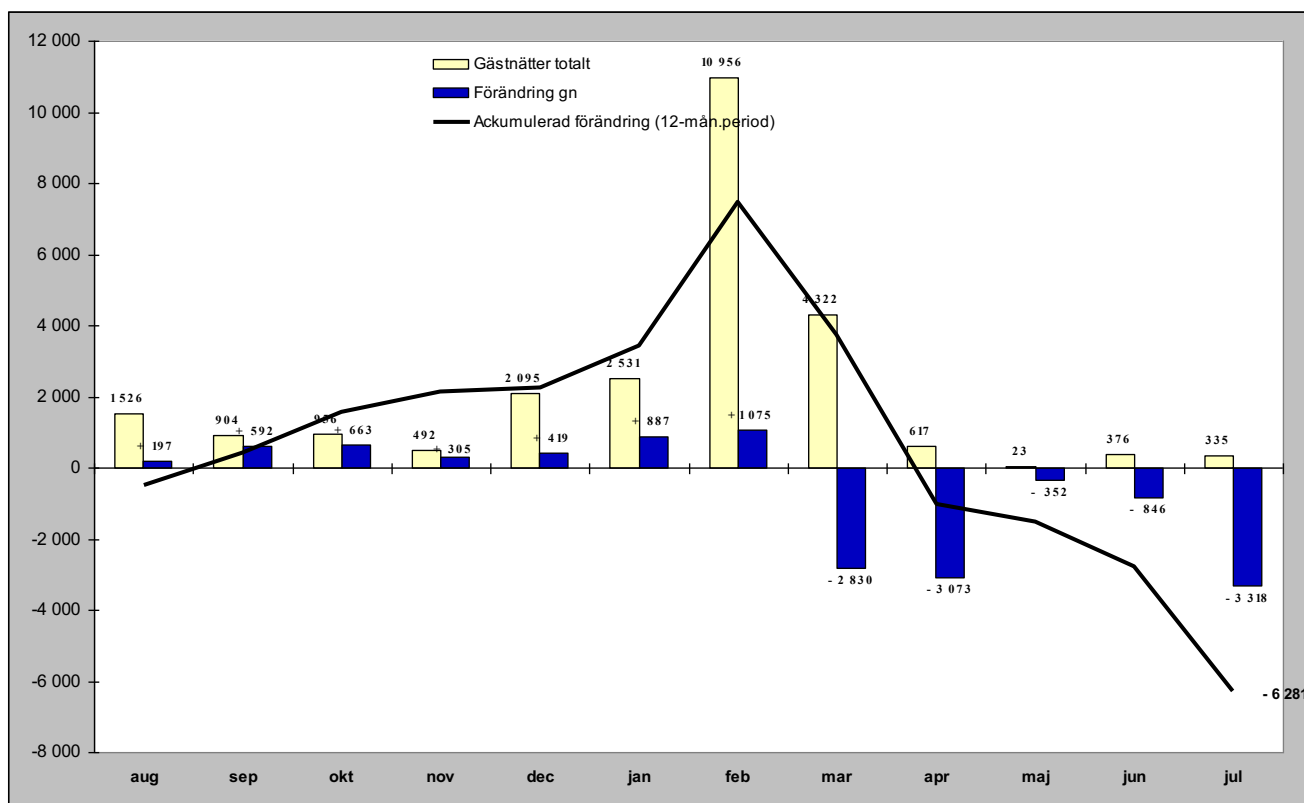

Relativ förändring

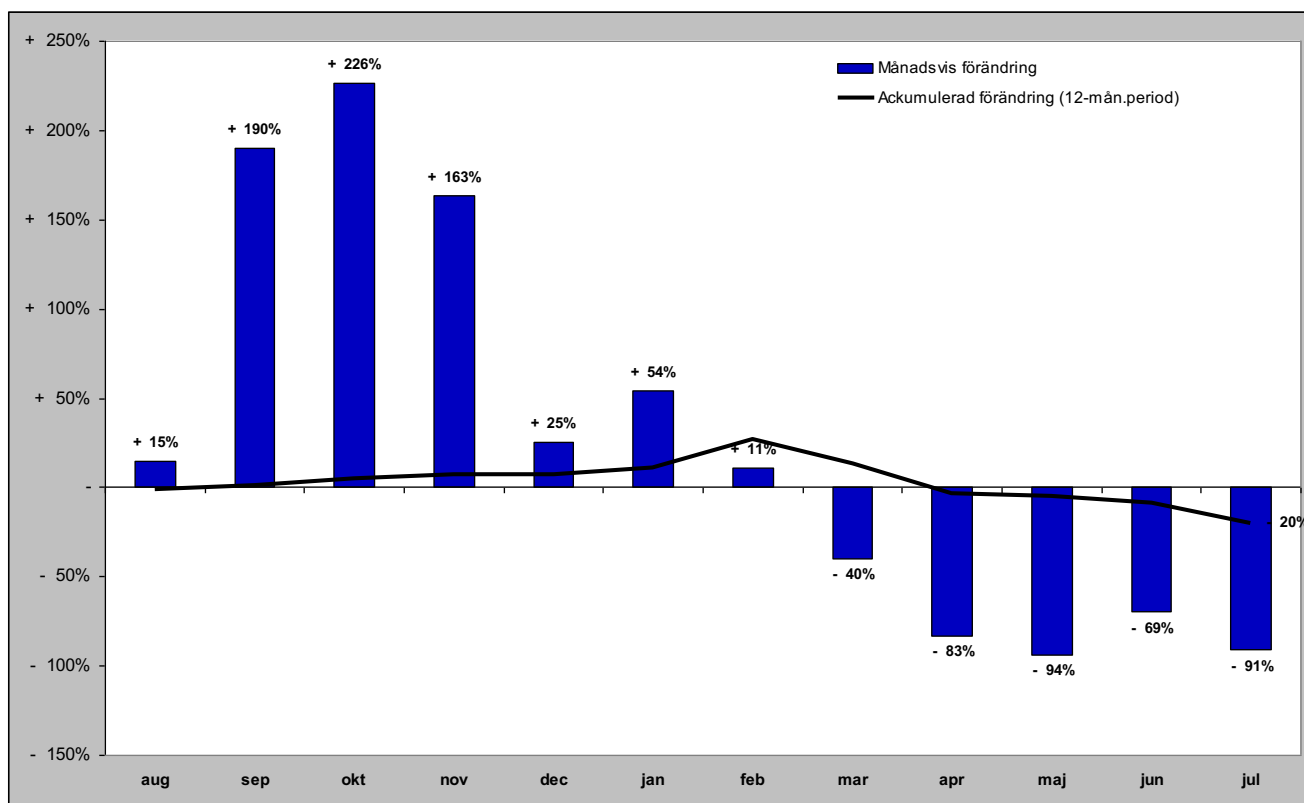

Tyska gästnätter (HSVCsol) i JH

Förändring gästnätter

Totalt antal gästnätter 35 738

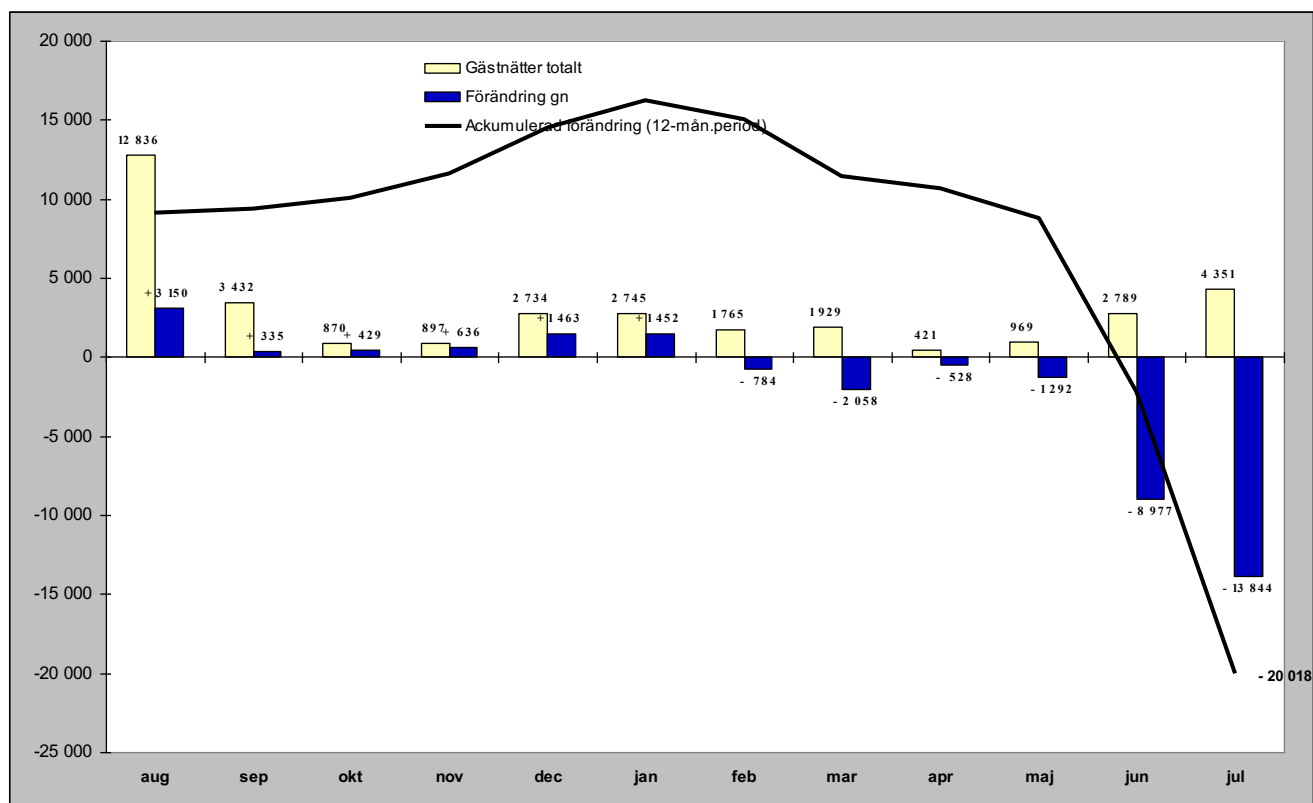

Relativ förändring

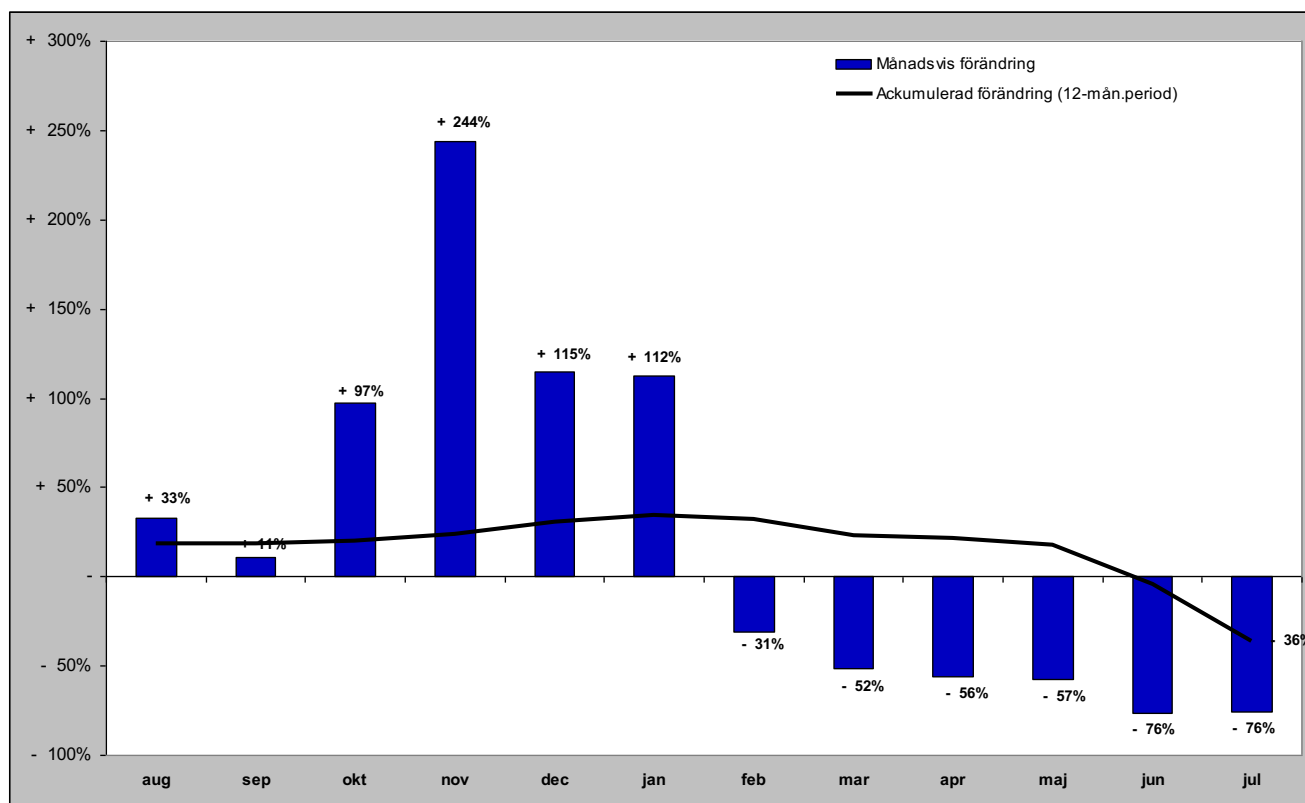

Holländska gästnätter (HSVCsol) i JH

Förändring gästnätter

Totalt antal gästnätter 14 371

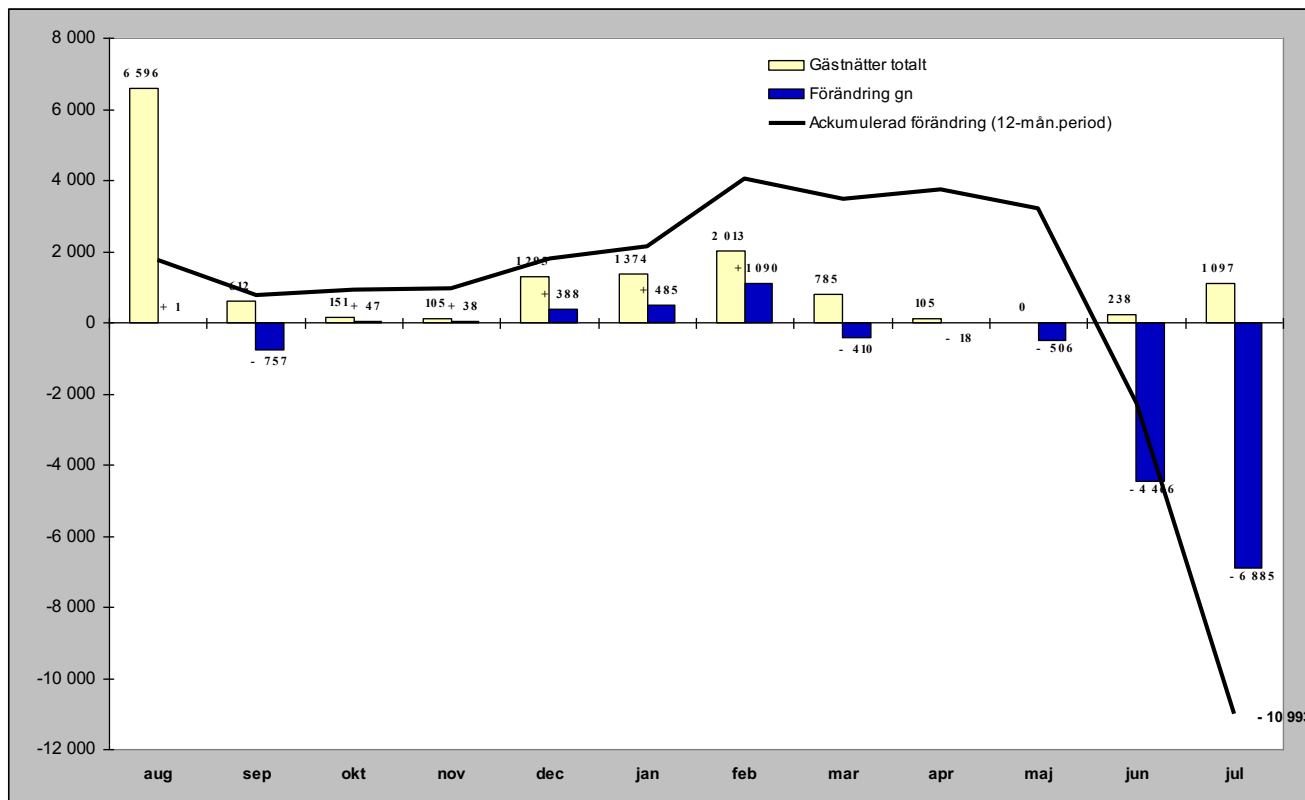

Relativ förändring

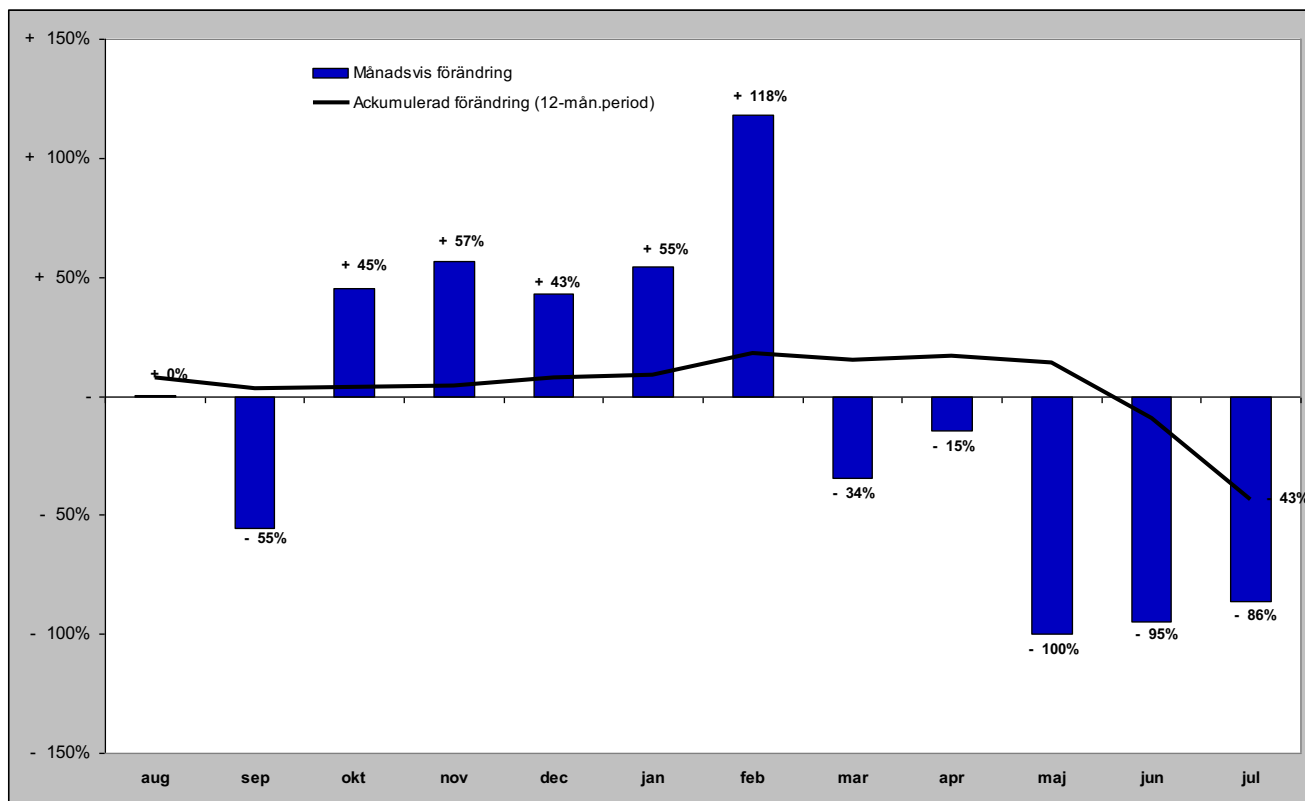

Gästnätter från GBR (HSVCsol) i JH

Förändring gästnätter

Totalt antal gästnätter 26 405

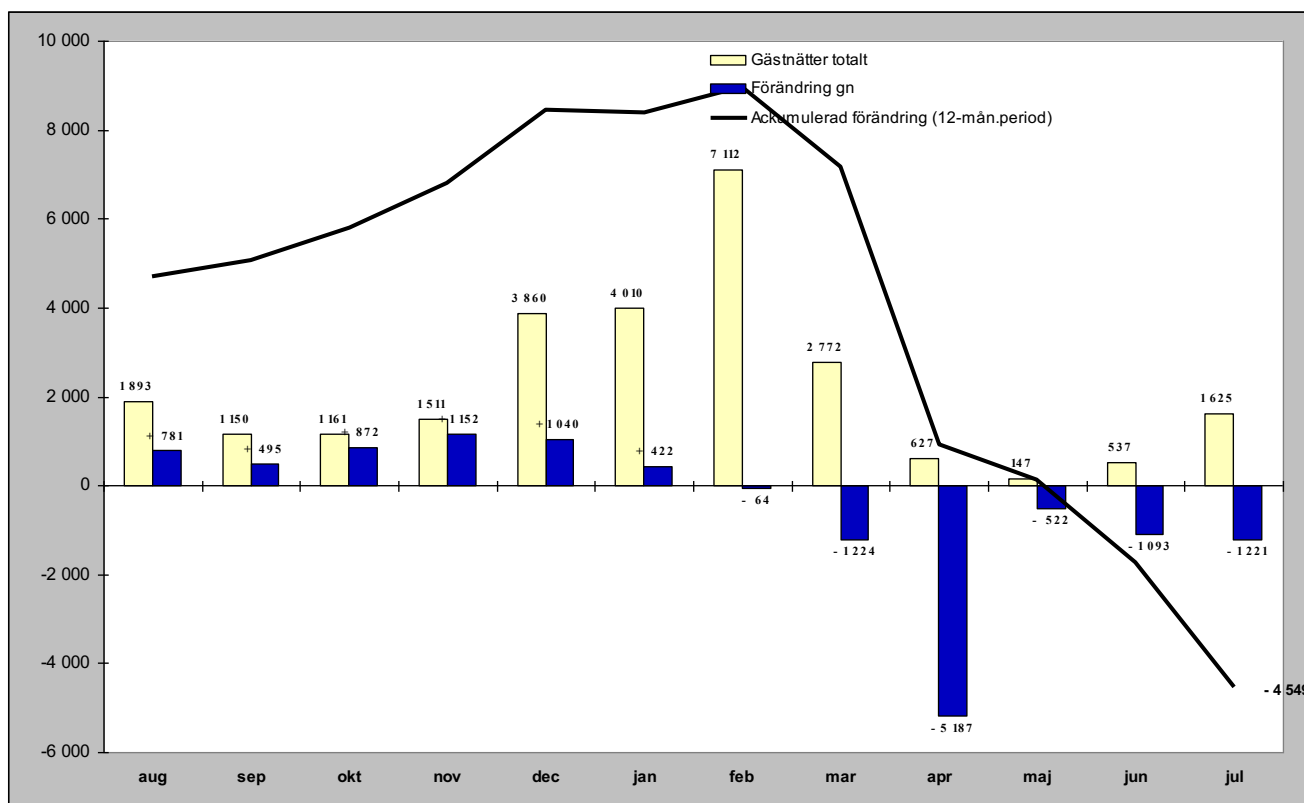

Relativ förändring

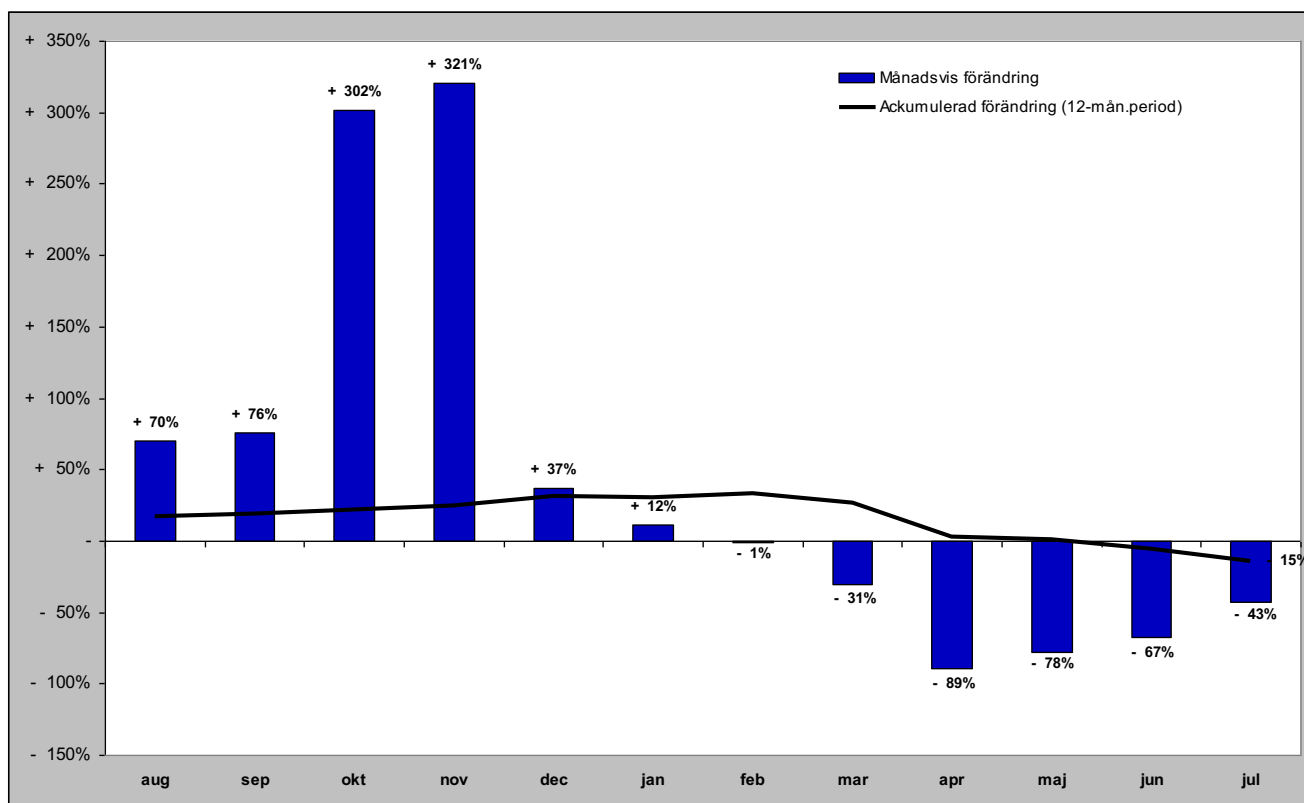

Gästnätter från Ryssland (HSVCsol) i JH

Förändring gästnätter

Totalt antal gästnätter 13 008

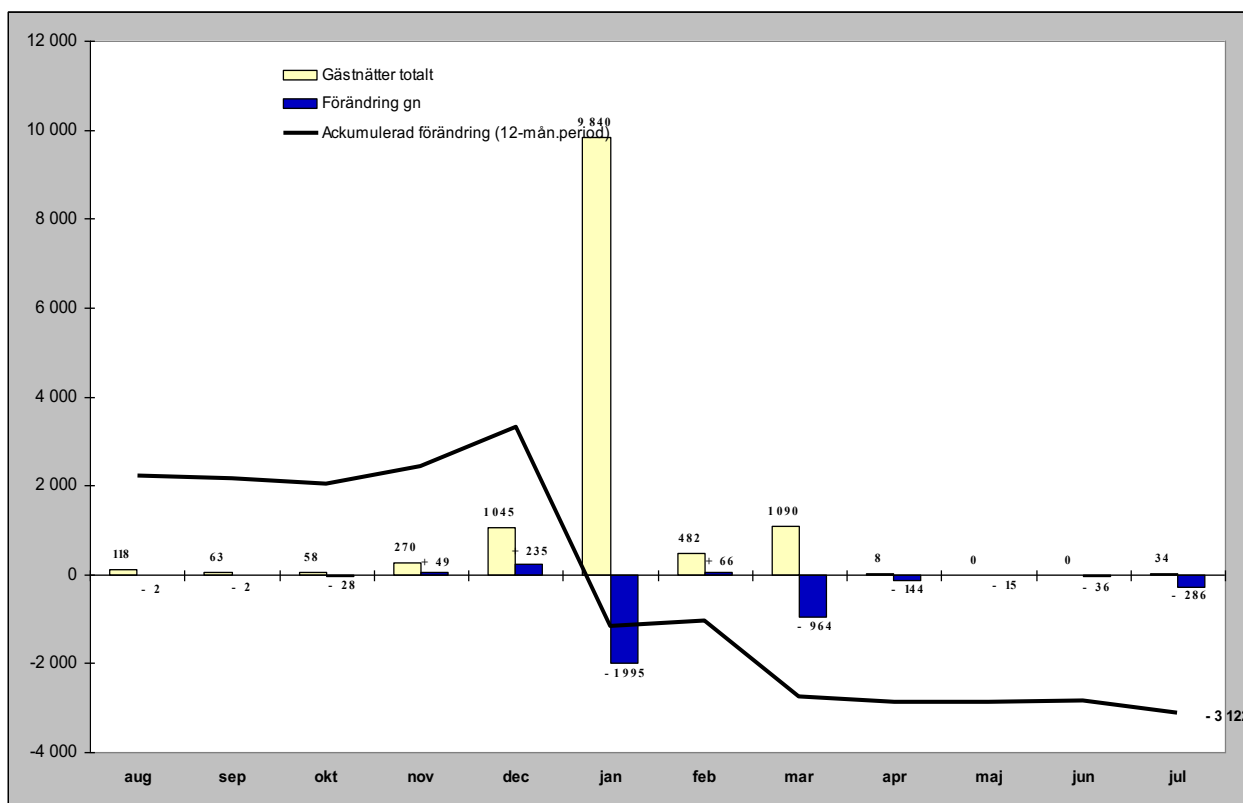

Relativ förändring

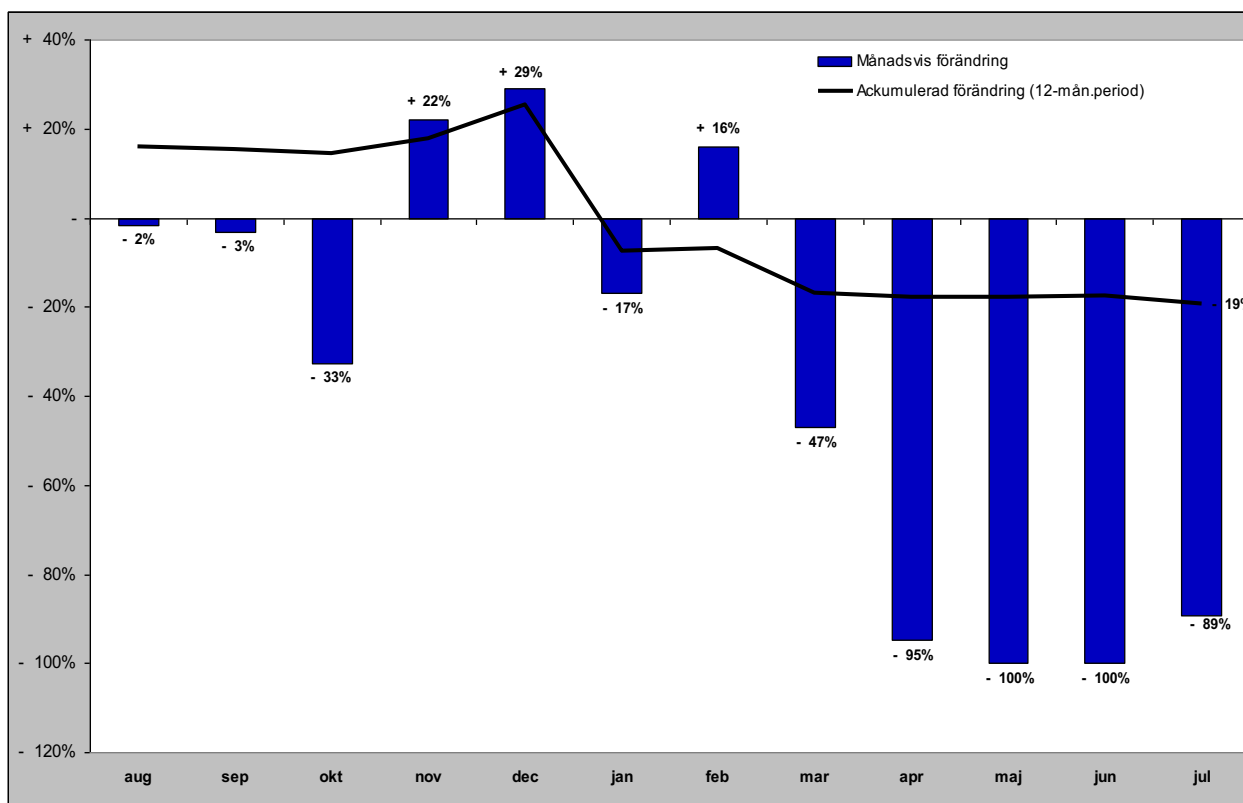

Gästnätter från Estland (HSVCsol) i JH

Förändring gästnätter

Totalt antal gästnätter 11 447

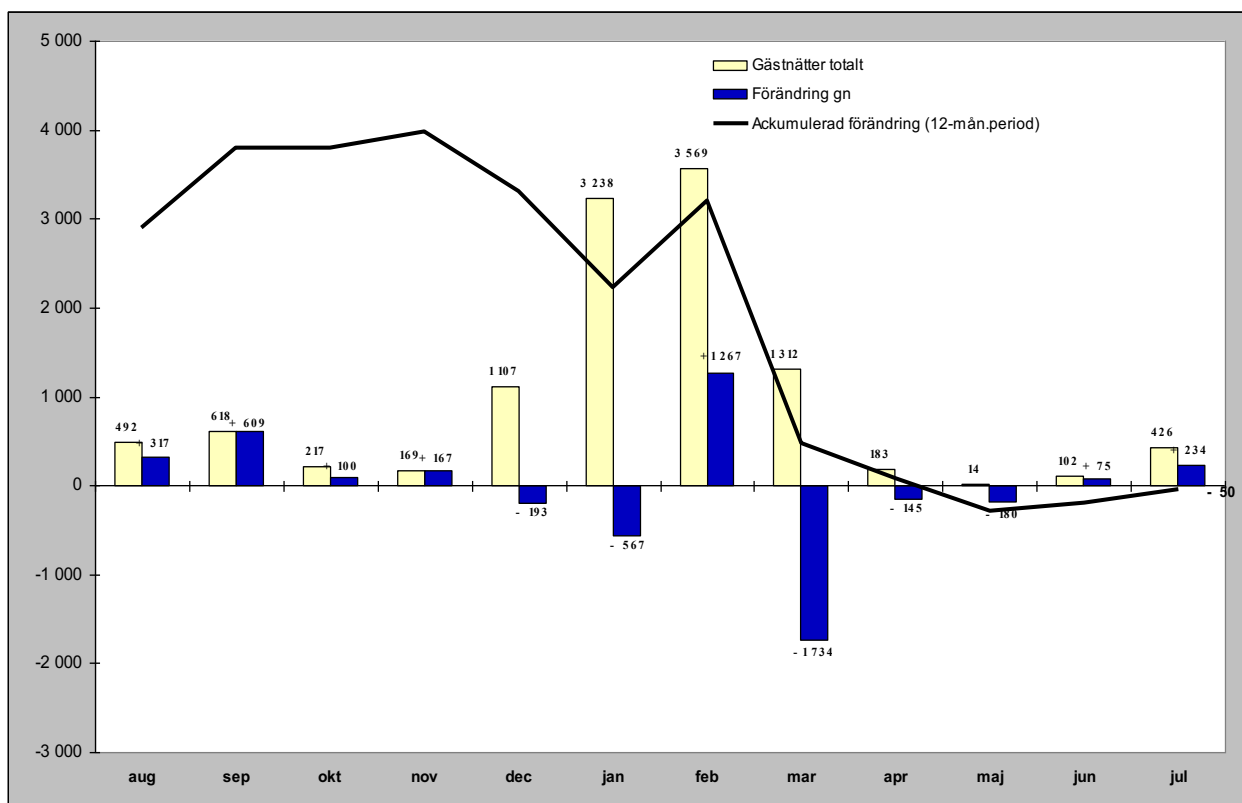

Relativ förändring

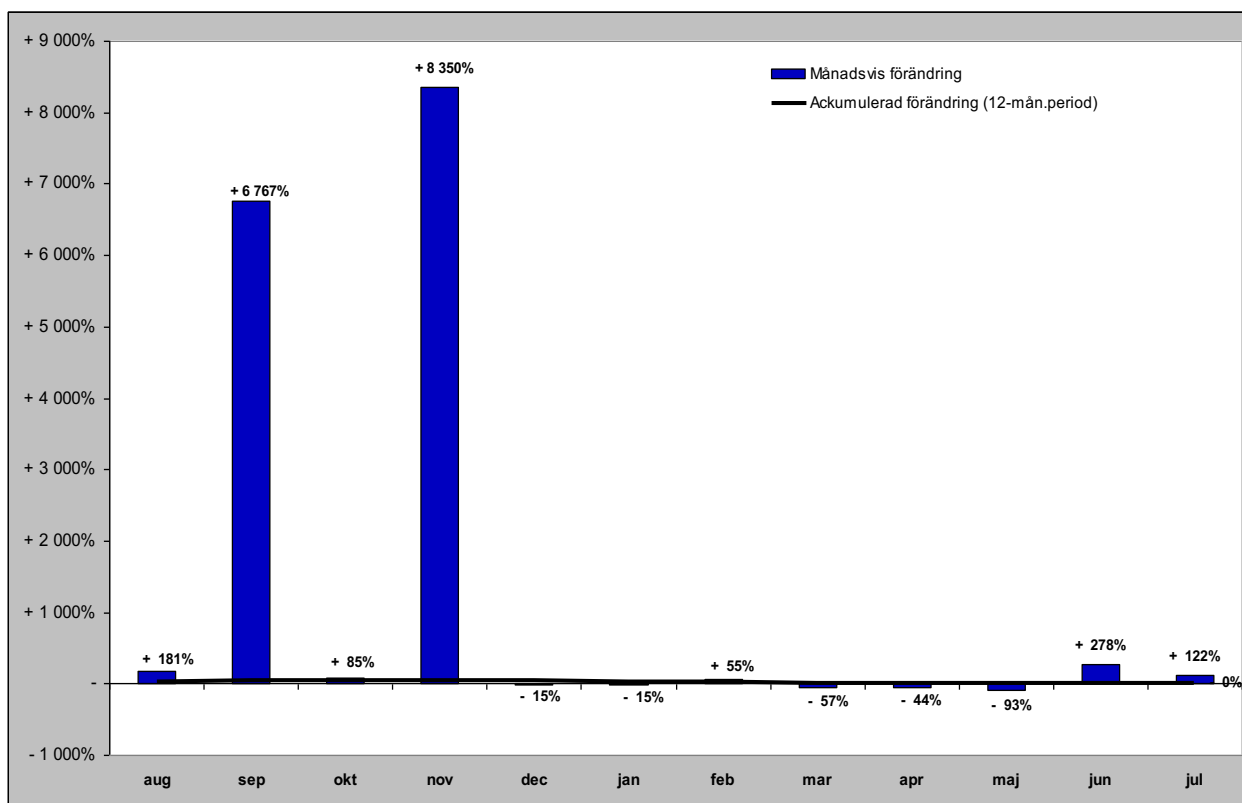

Gästnätter från Lettland (HSVCsol) i JH

Förändring gästnätter

Totalt antal gästnätter 3 543

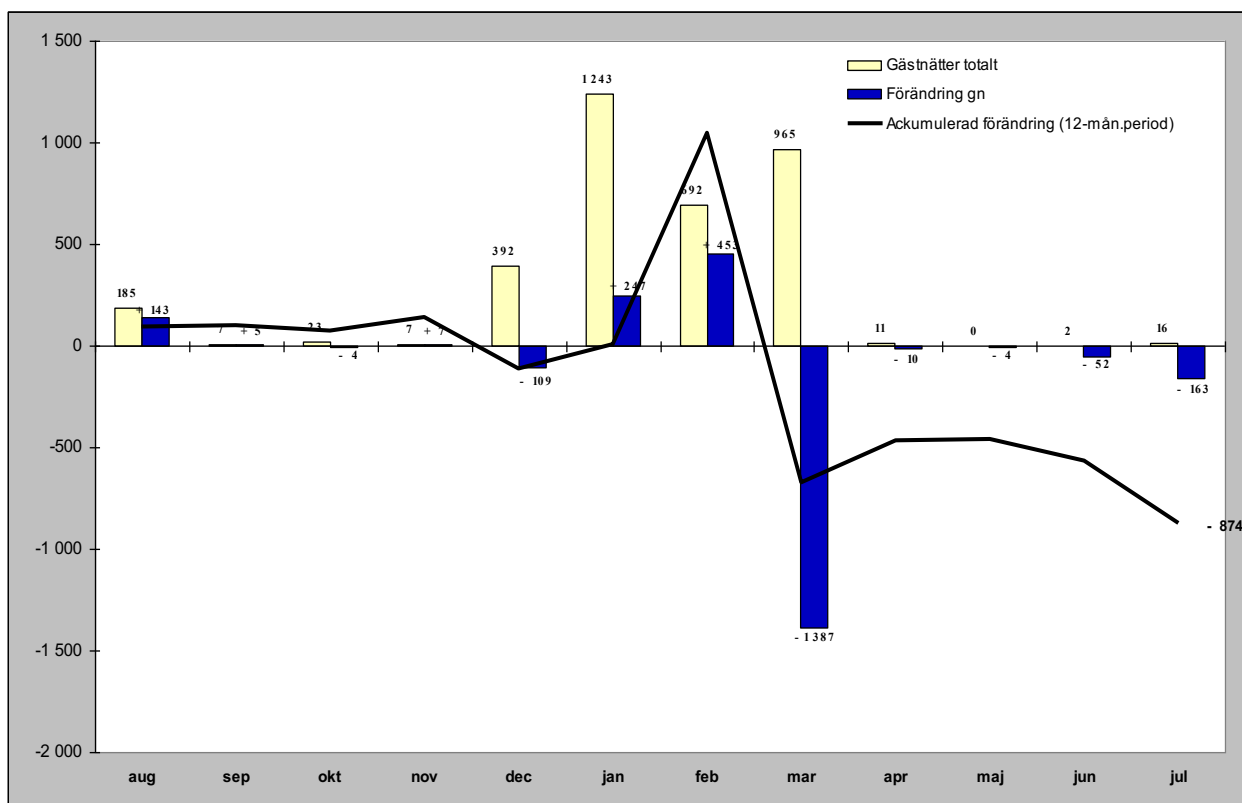

Relativ förändring

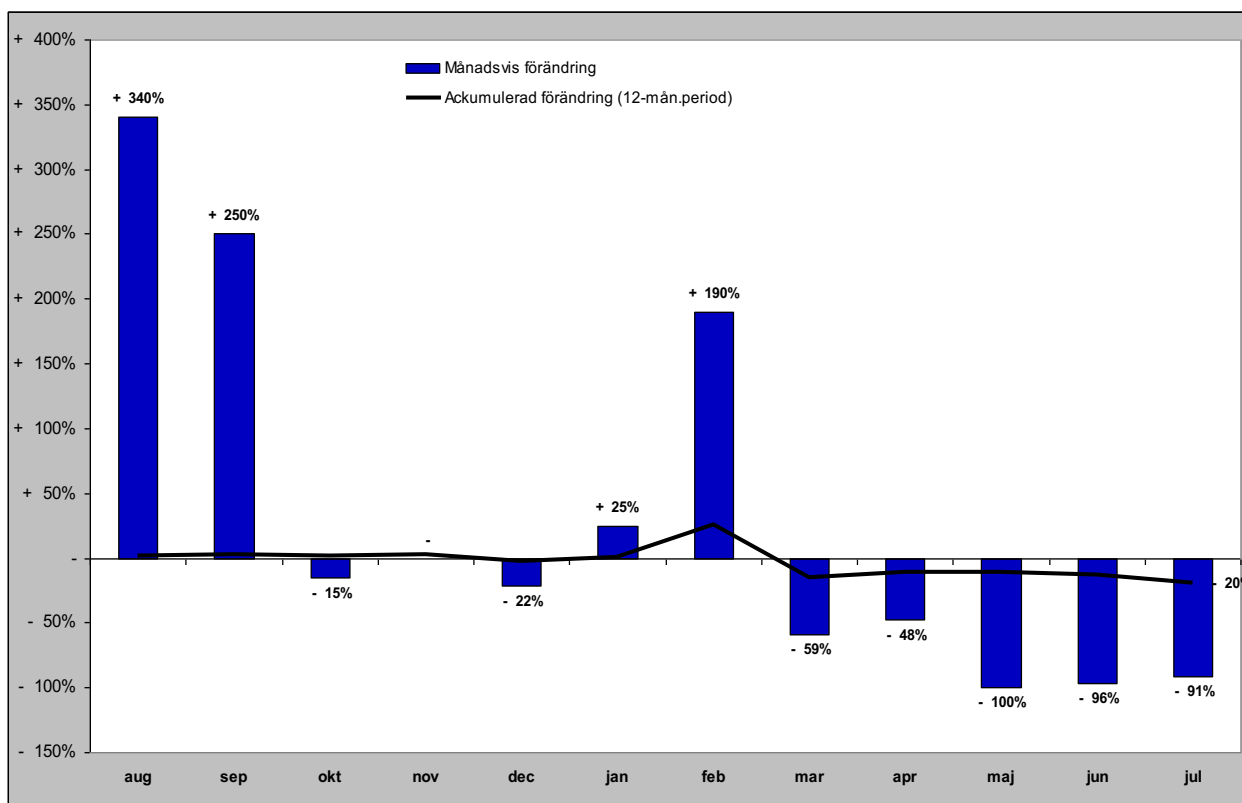

Gästnätter från övriga Europa (HSVCsol) i JH

Förändring gästnätter

Totalt antal gästnätter 34 688

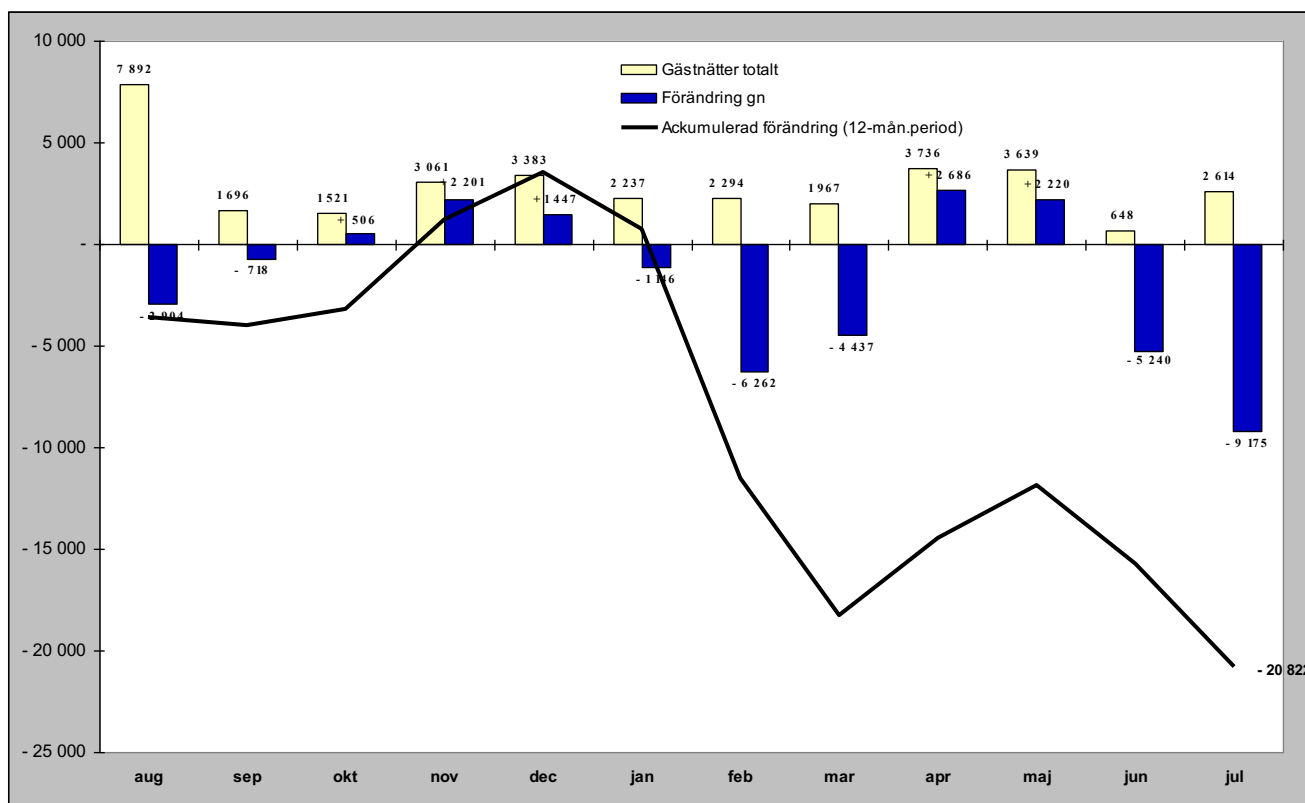

Relativ förändring

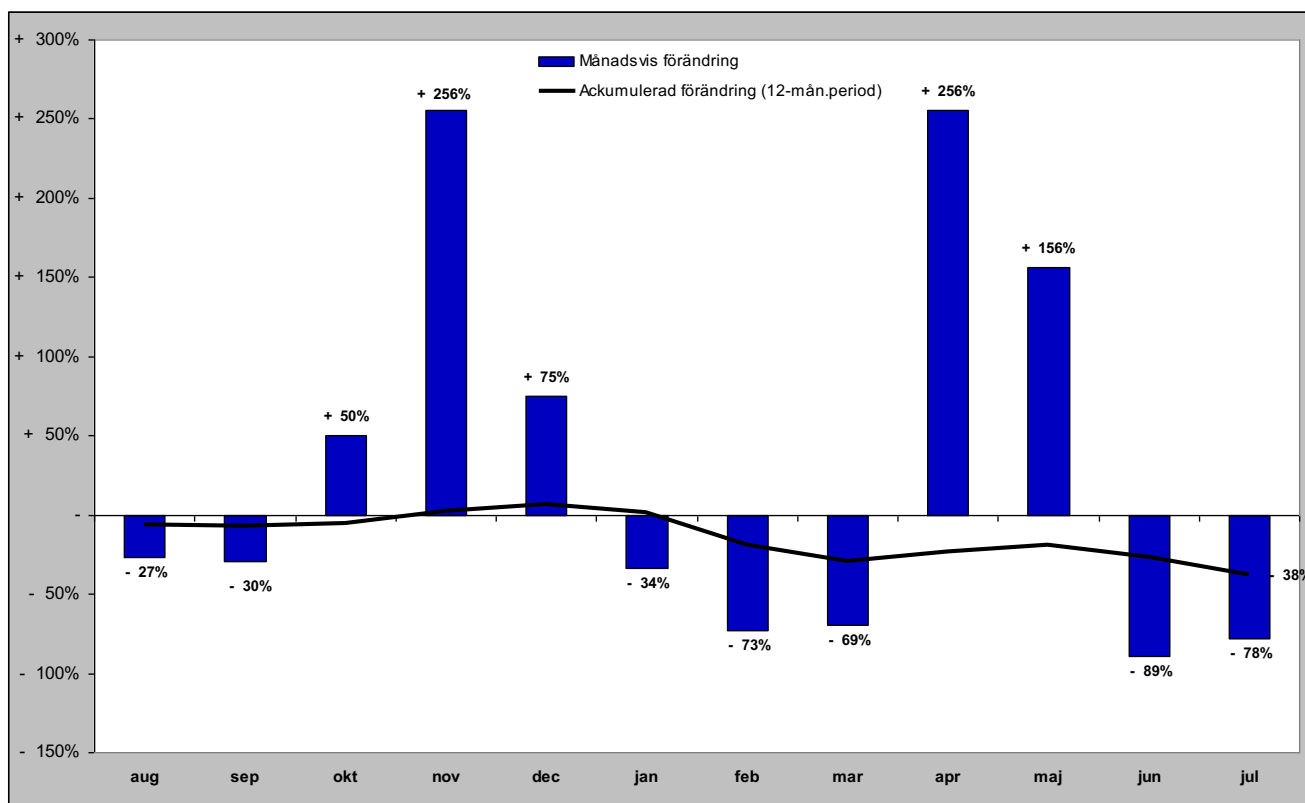

Gästnätter från övriga världen (HSVCsol) i JH

Förändring gästnätter

Totalt antal gästnätter 21 182

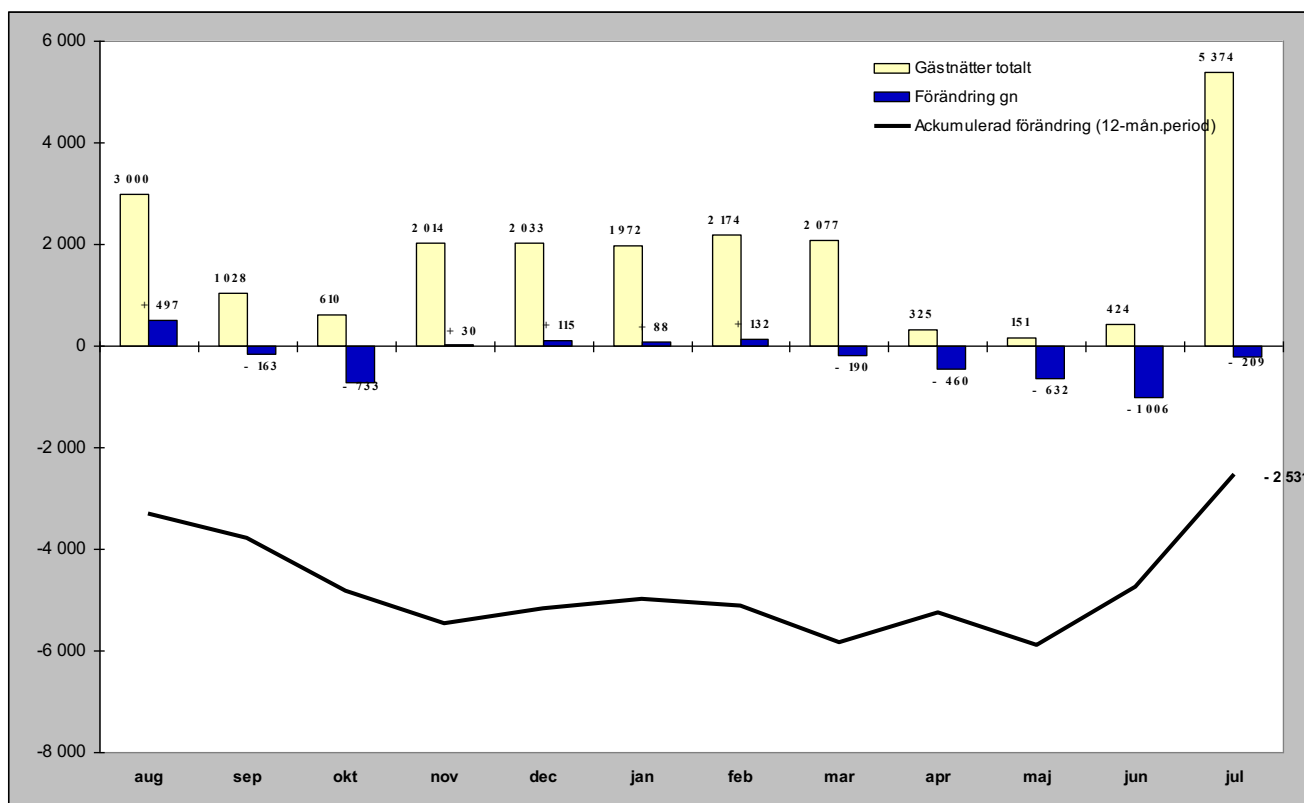

Relativ förändring

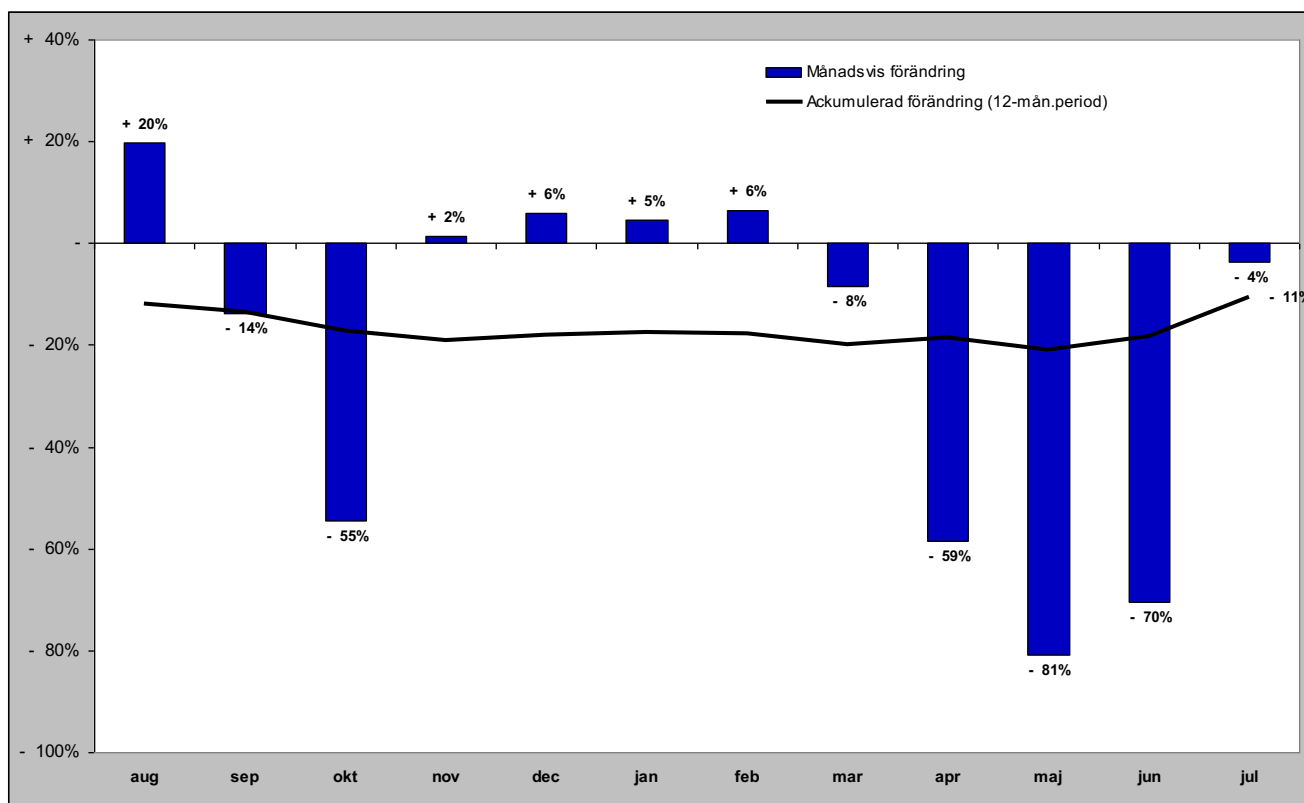

GÄSTNÄTTER FÖRDELAT PER KOMMUN

Gästnätter i Härjedalens Kommun (HSVCsol)

Förändring gästnätter

Totalt antal gästnätter 1 133 050

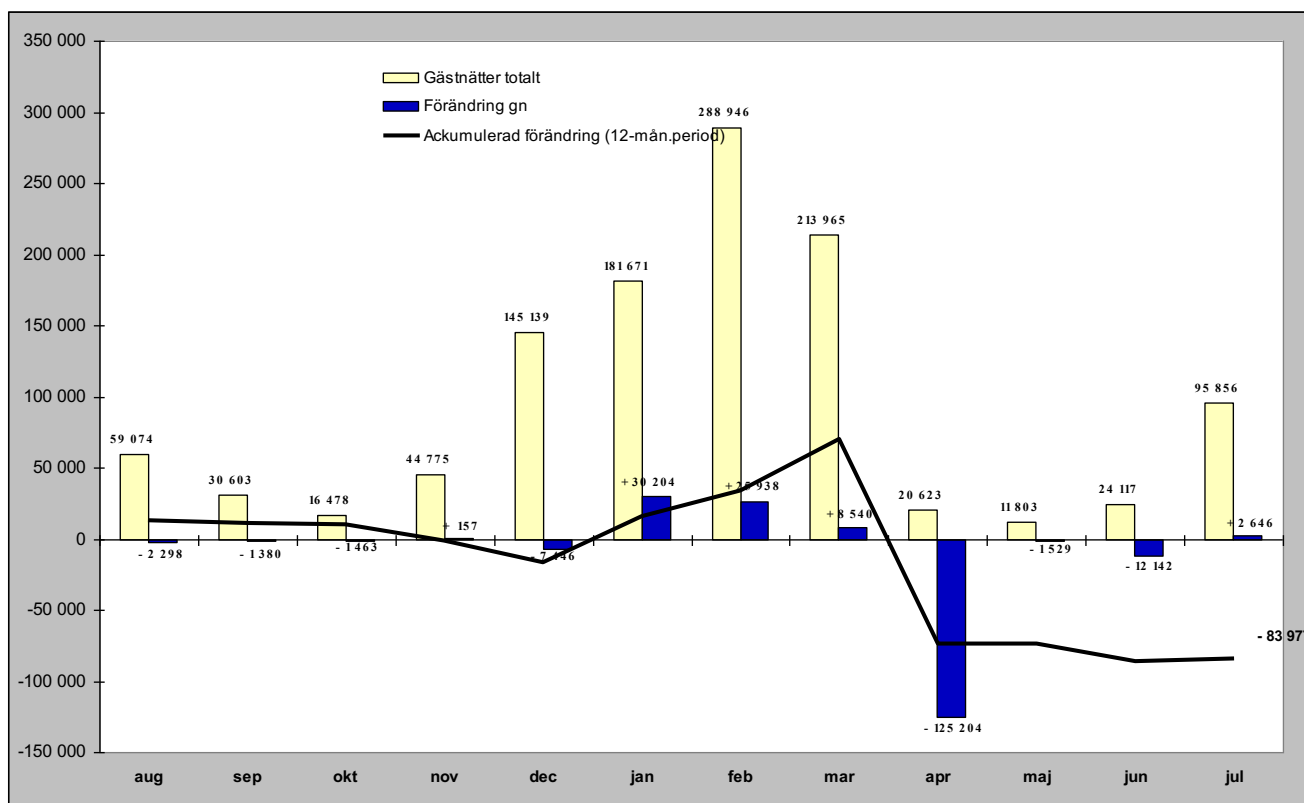

Relativ förändring

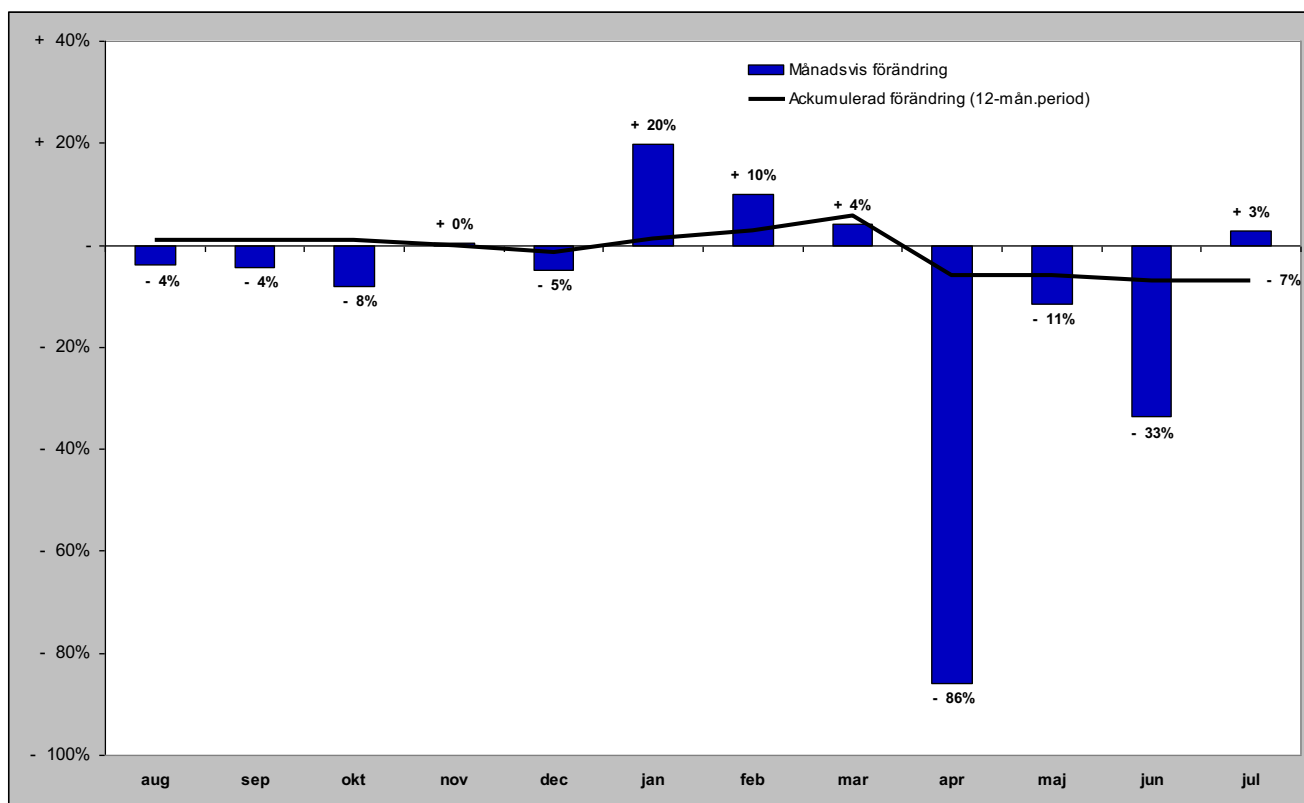

Gästnätter i Härjedalens Kommun (HSVCsol) marknader

Senaste månaden

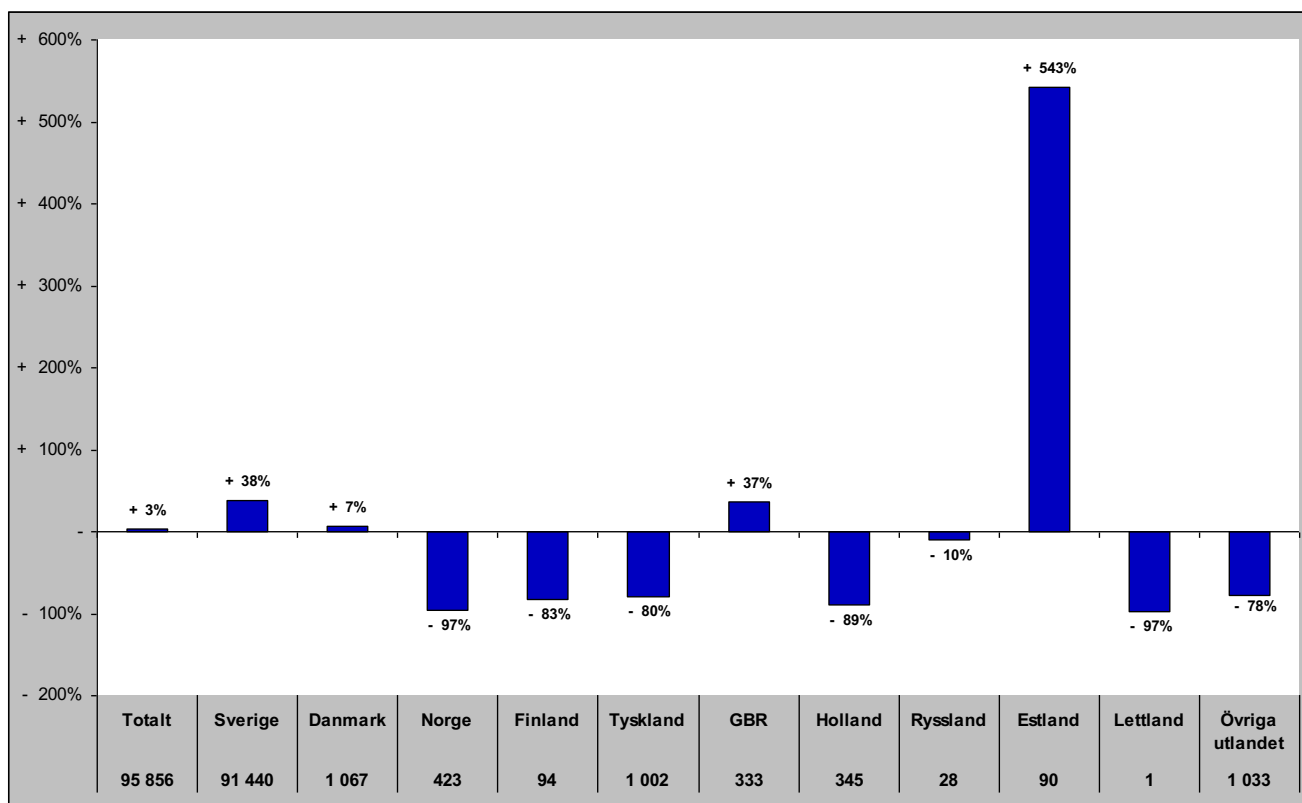

Senaste vintern (nov-apr)

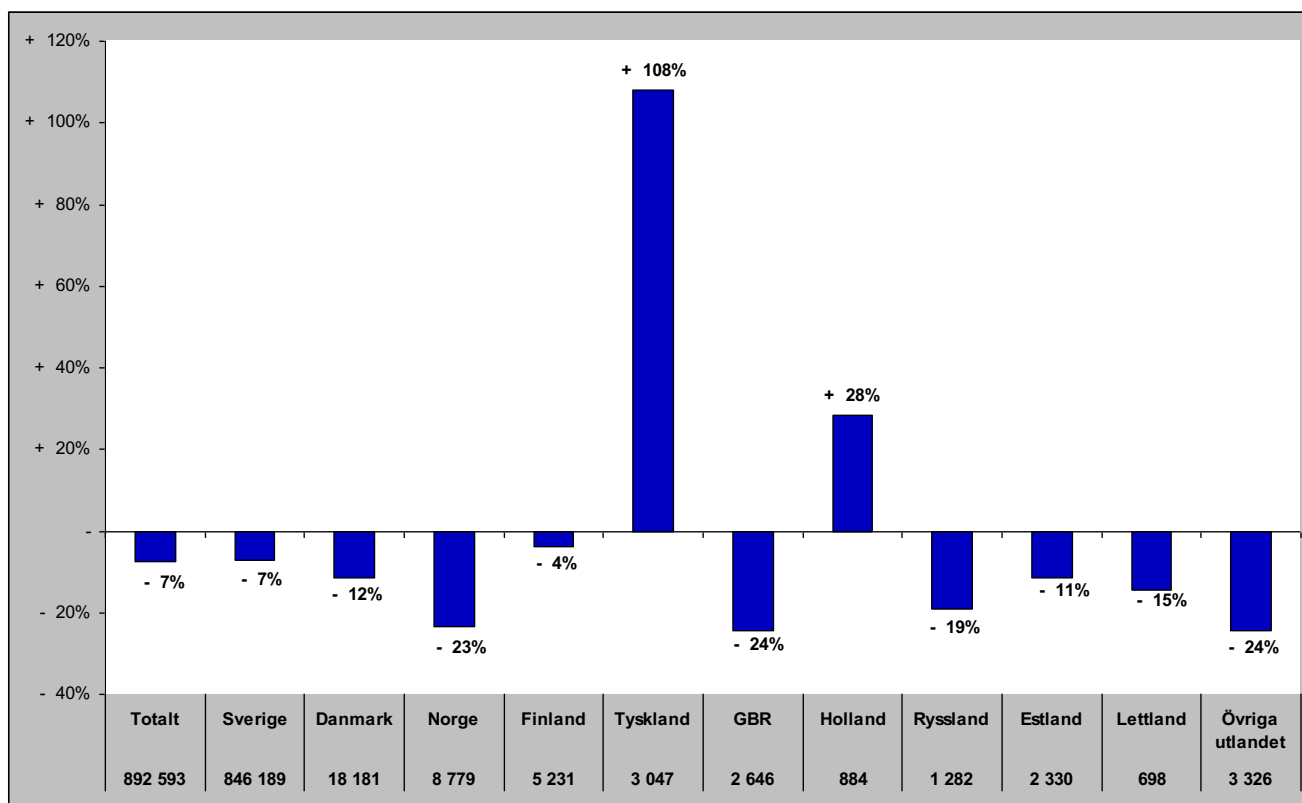

Gästnätter i Härjedalens Kommun (HSVCsol) marknader

Senaste sommaren (jun-sep)

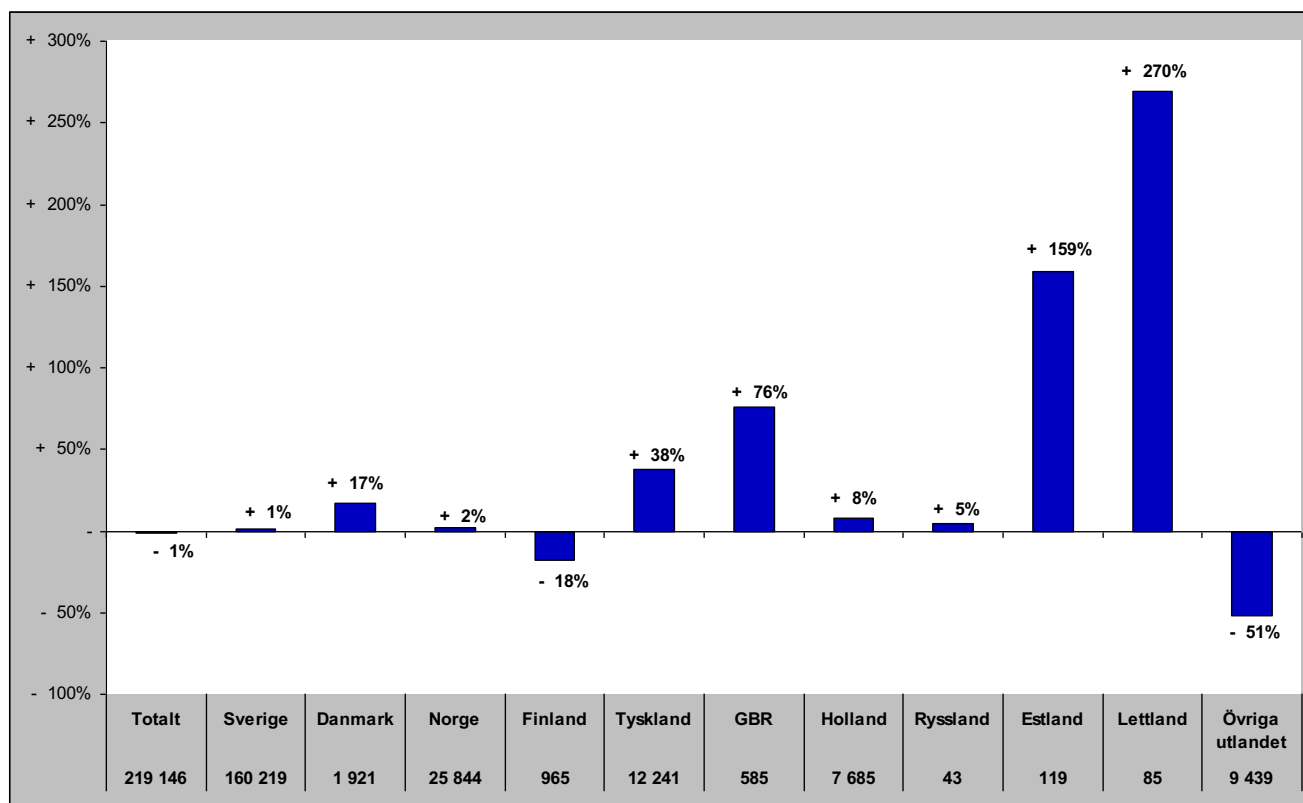

Senaste barmark (maj-okt)

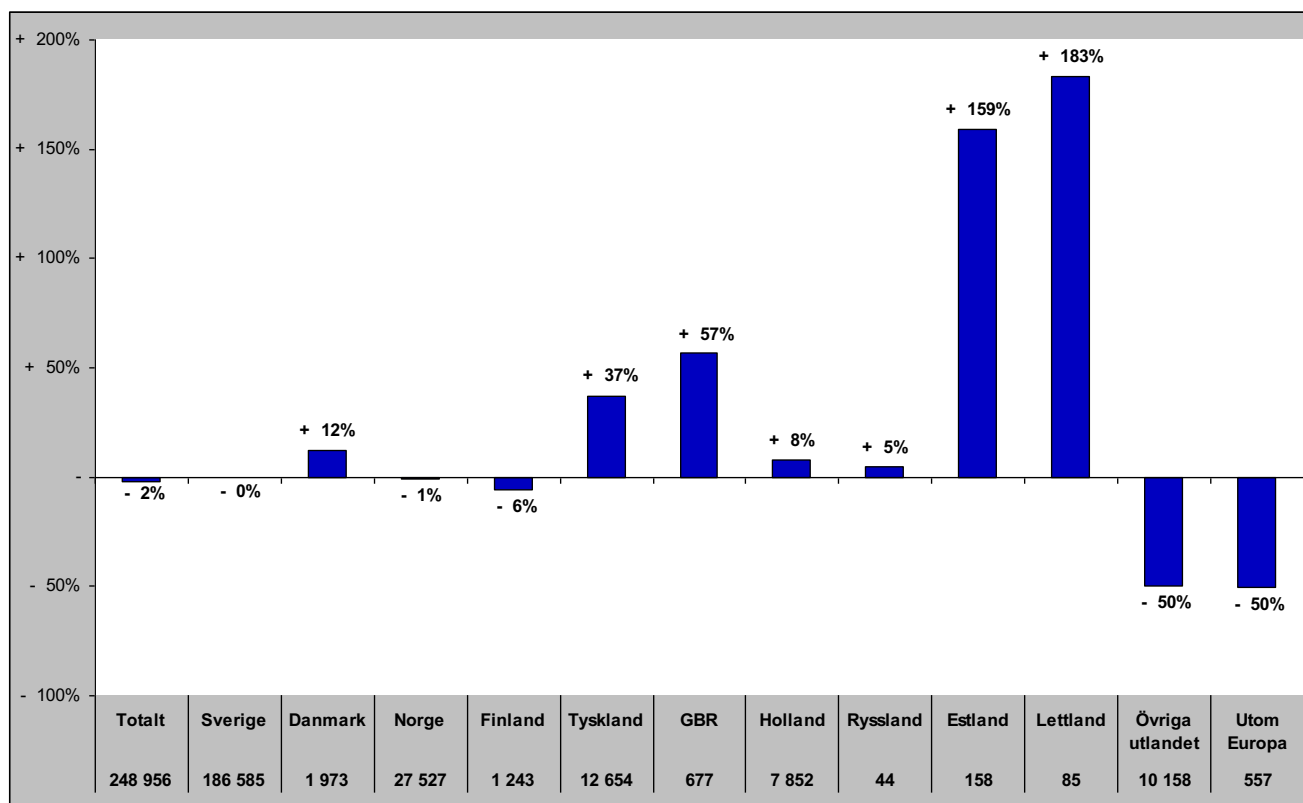

Gästnätter i Härjedalens Kommun (HSVCsol) marknader

Senaste helåret

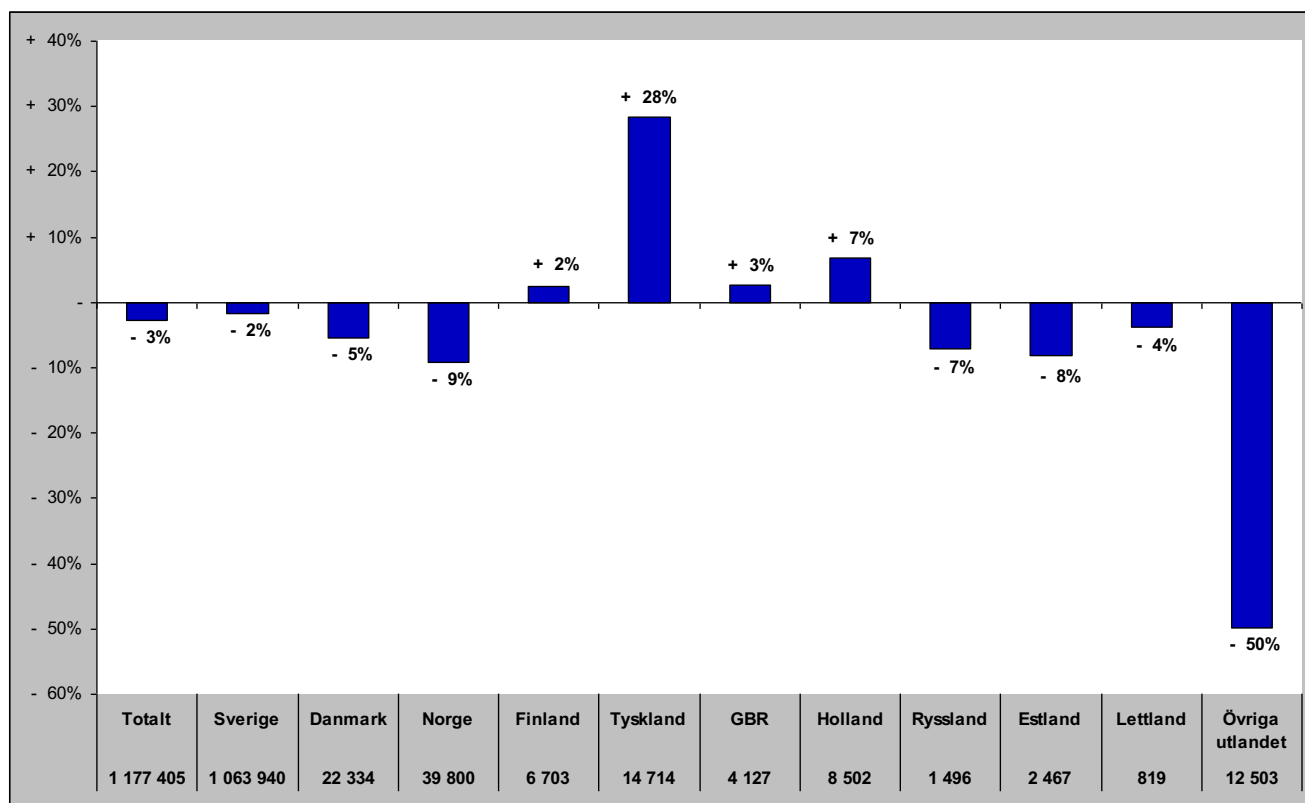

Gästnätter i Bergs Kommun (HSVC)

Förändring gästnätter

Totalt antal gästnätter 115 373

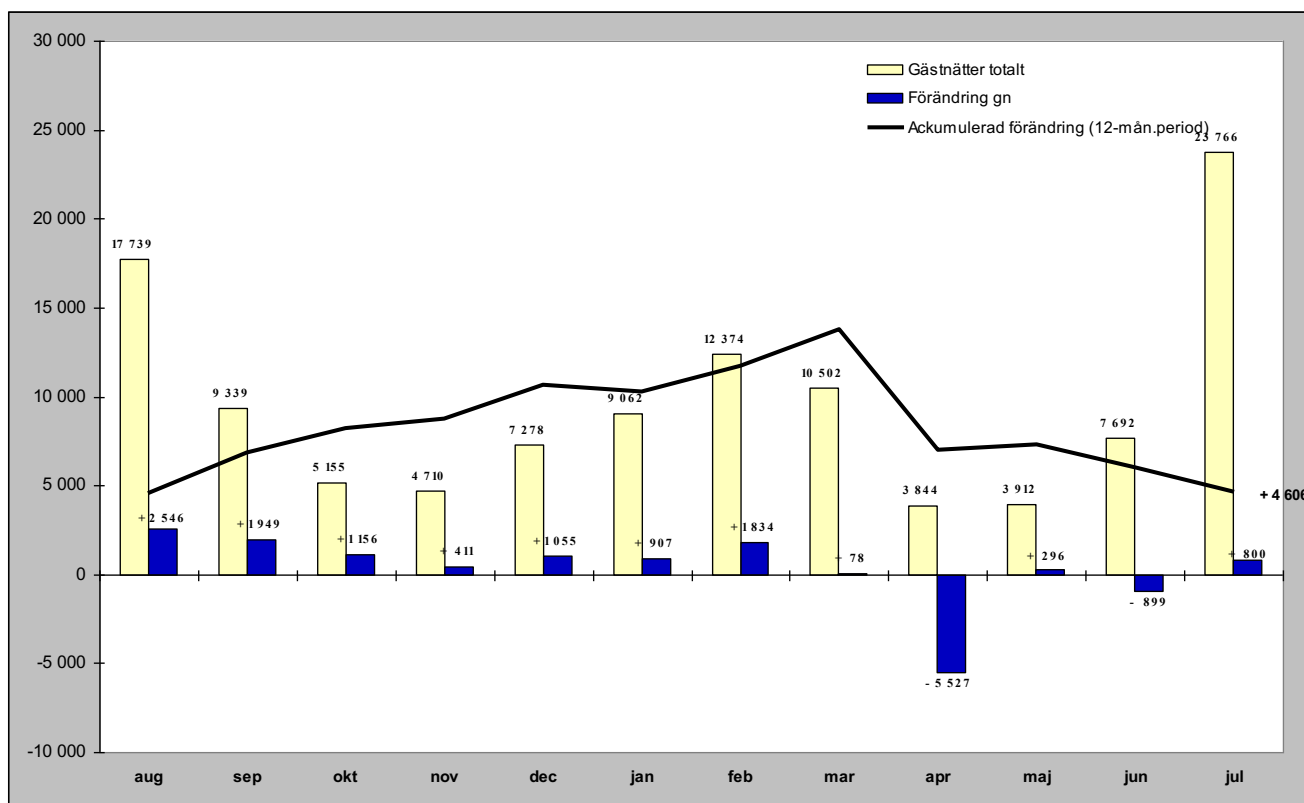

Relativ förändring

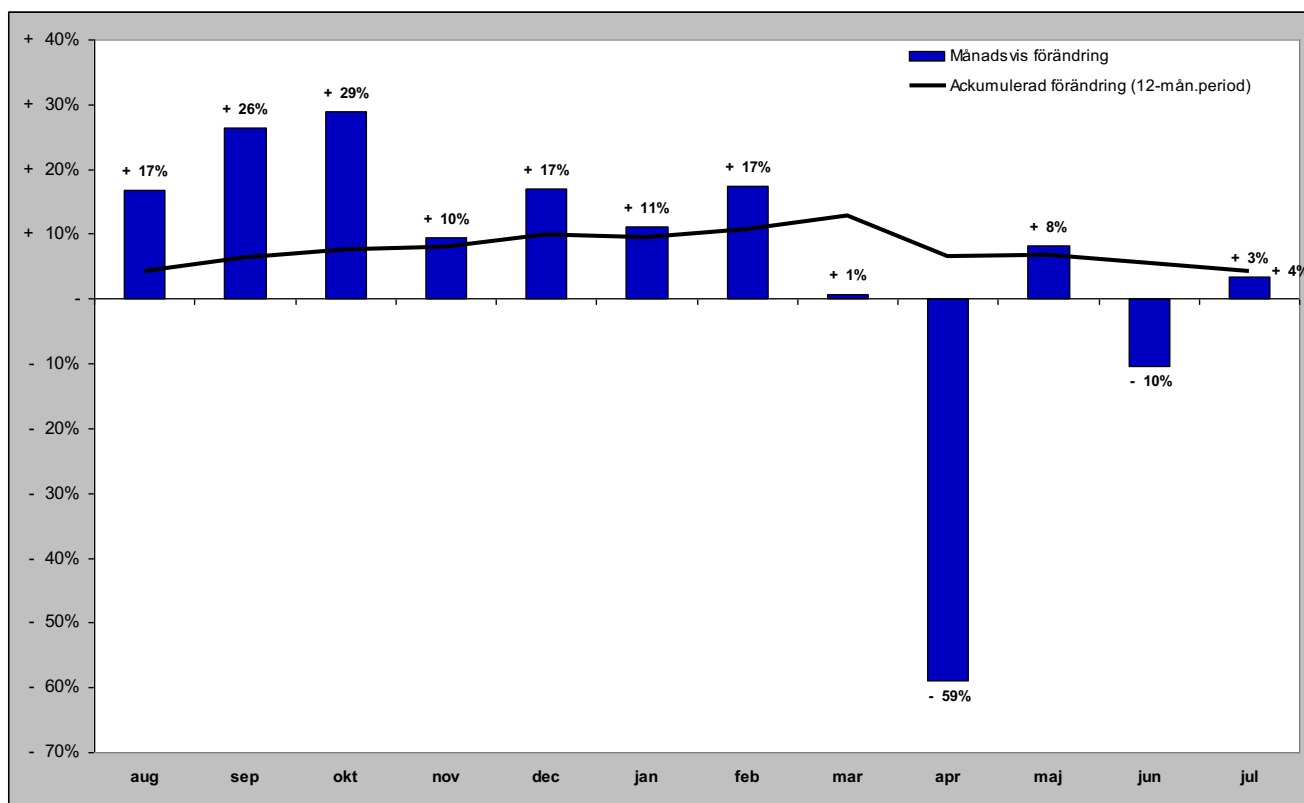

Gästnätter i Bergs kommun (HSVC) marknader

Senaste månaden

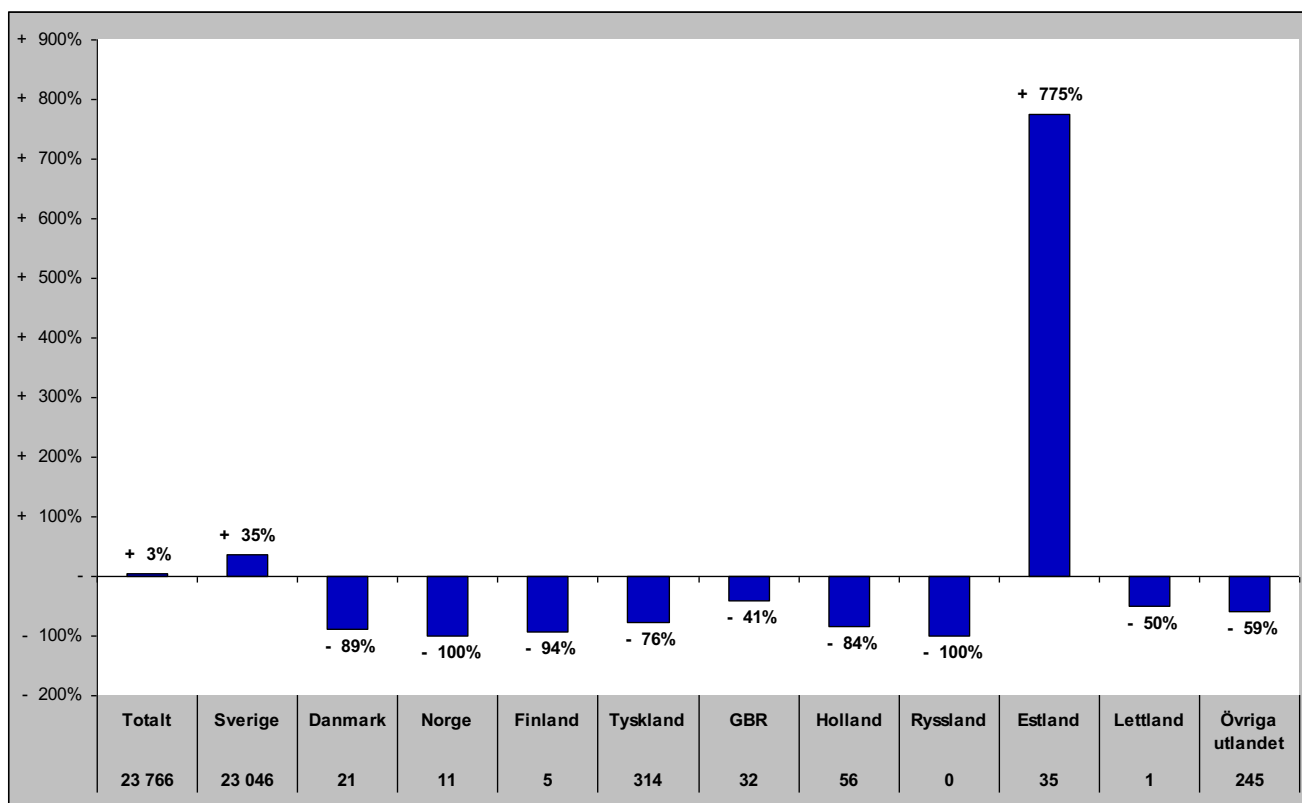

Senaste vintern (nov-apr)

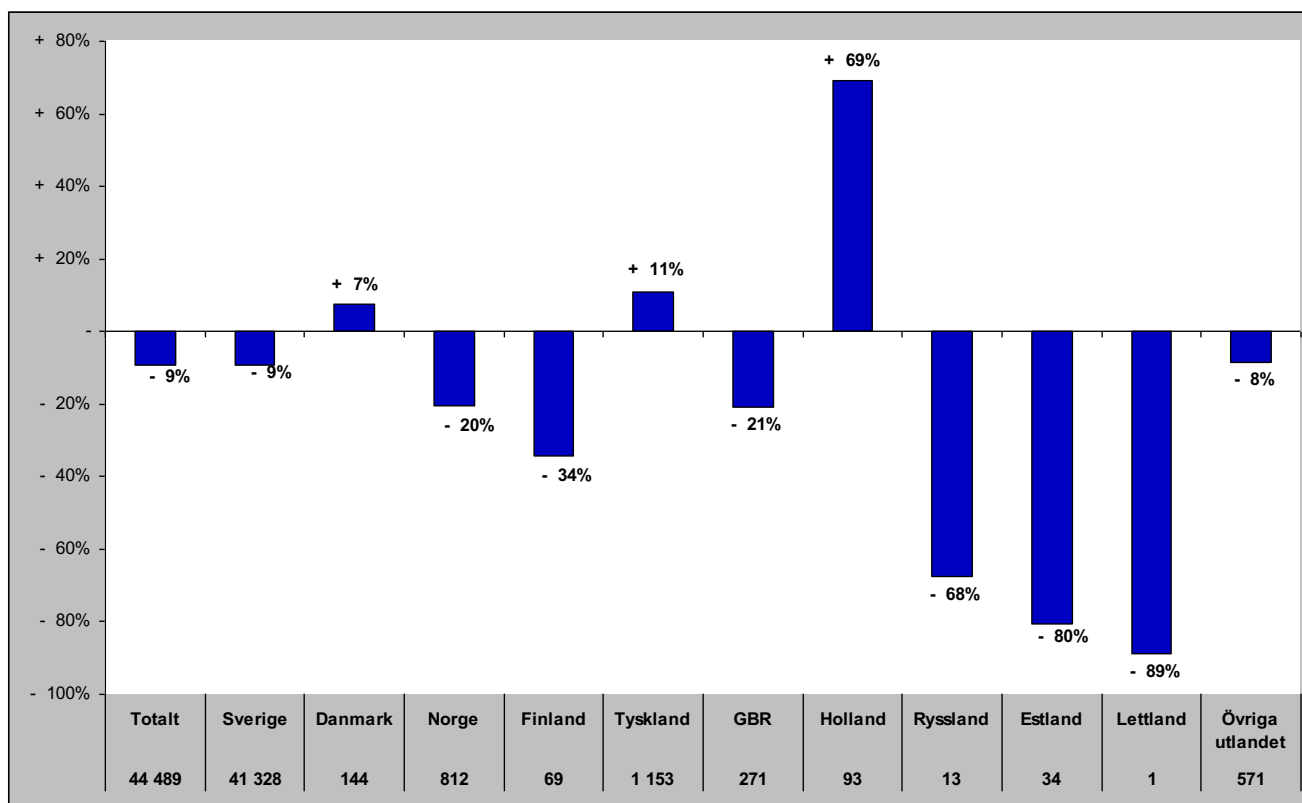

Gästnätter i Bergs kommun (HSVC) marknader

Senaste sommaren (jun-sep)

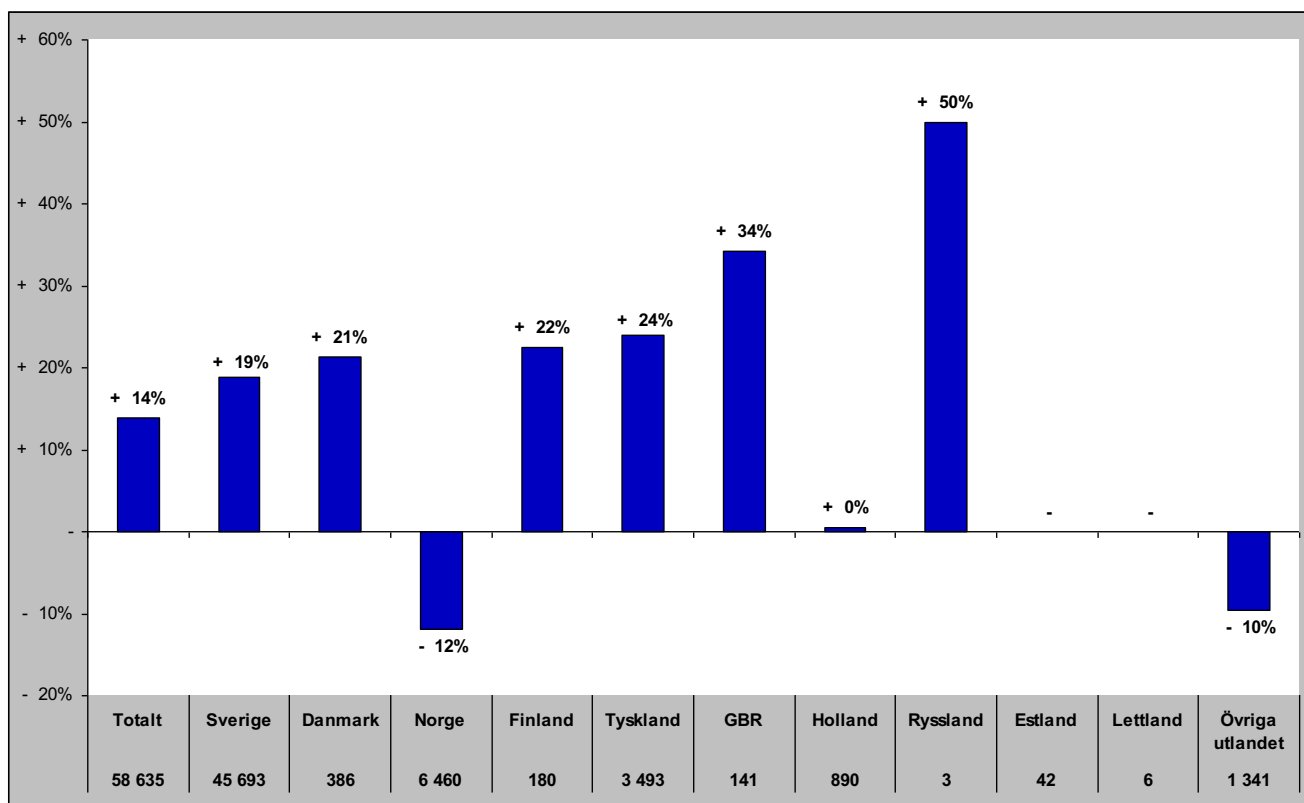

Senaste barmark (maj-okt)

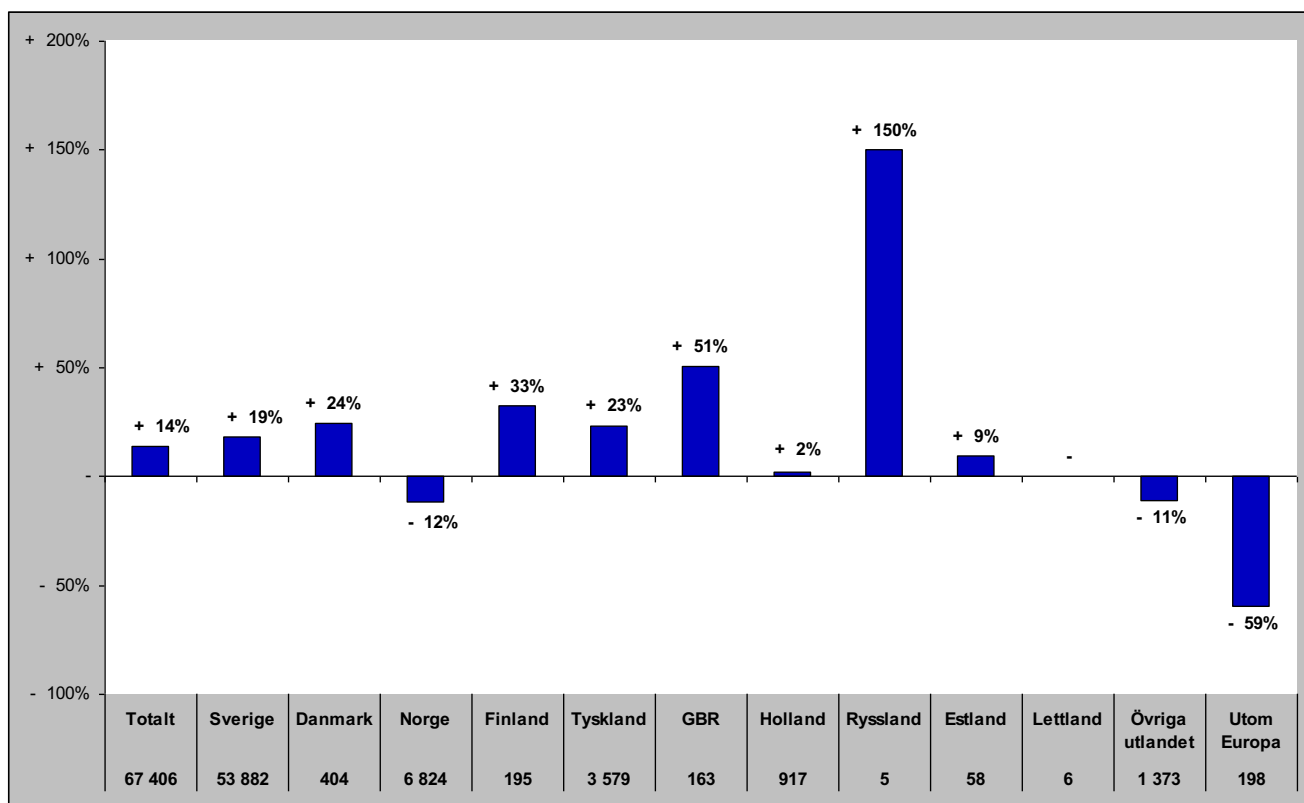

Gästnätter i Bergs Kommun (HSVCsol) marknader

Senaste helåret

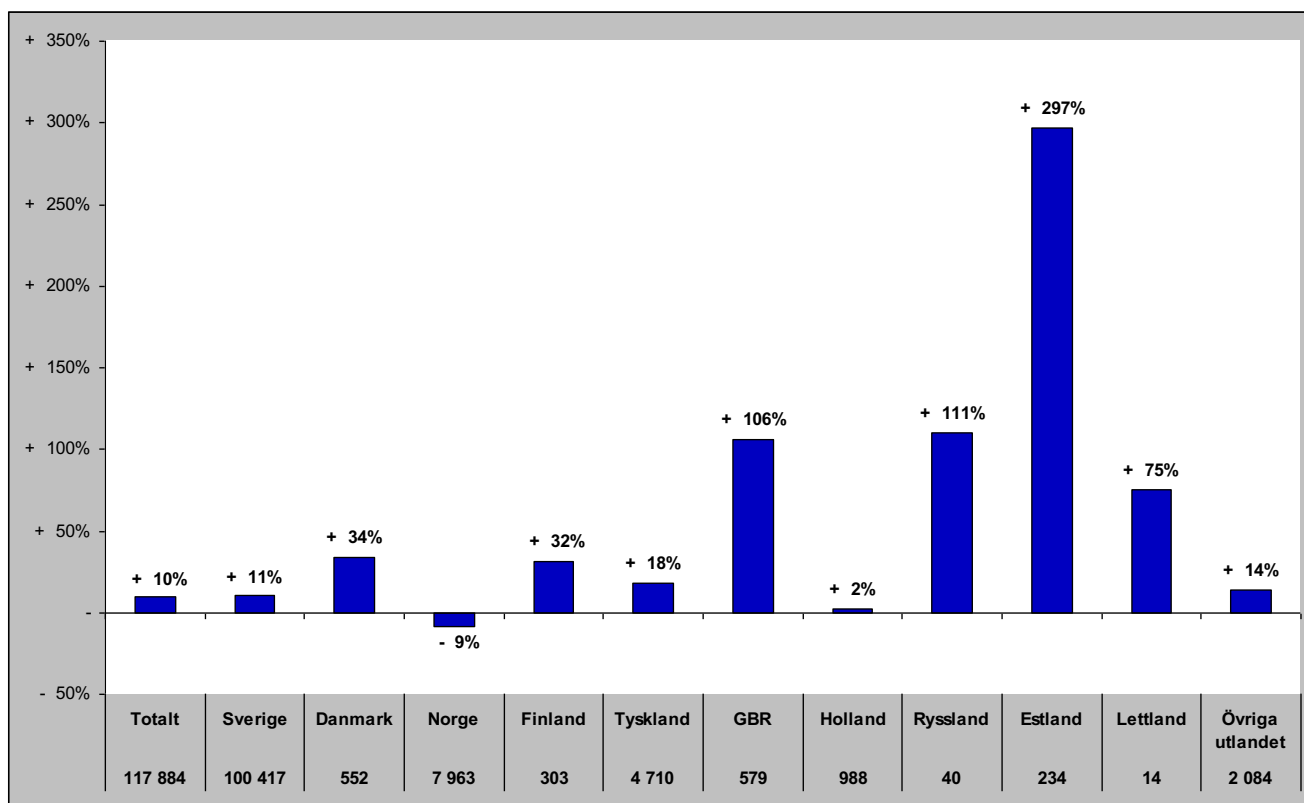

Gästnätter i Åre Kommun (HSVCsol)

Förändring gästnätter

Totalt antal gästnätter 930 262

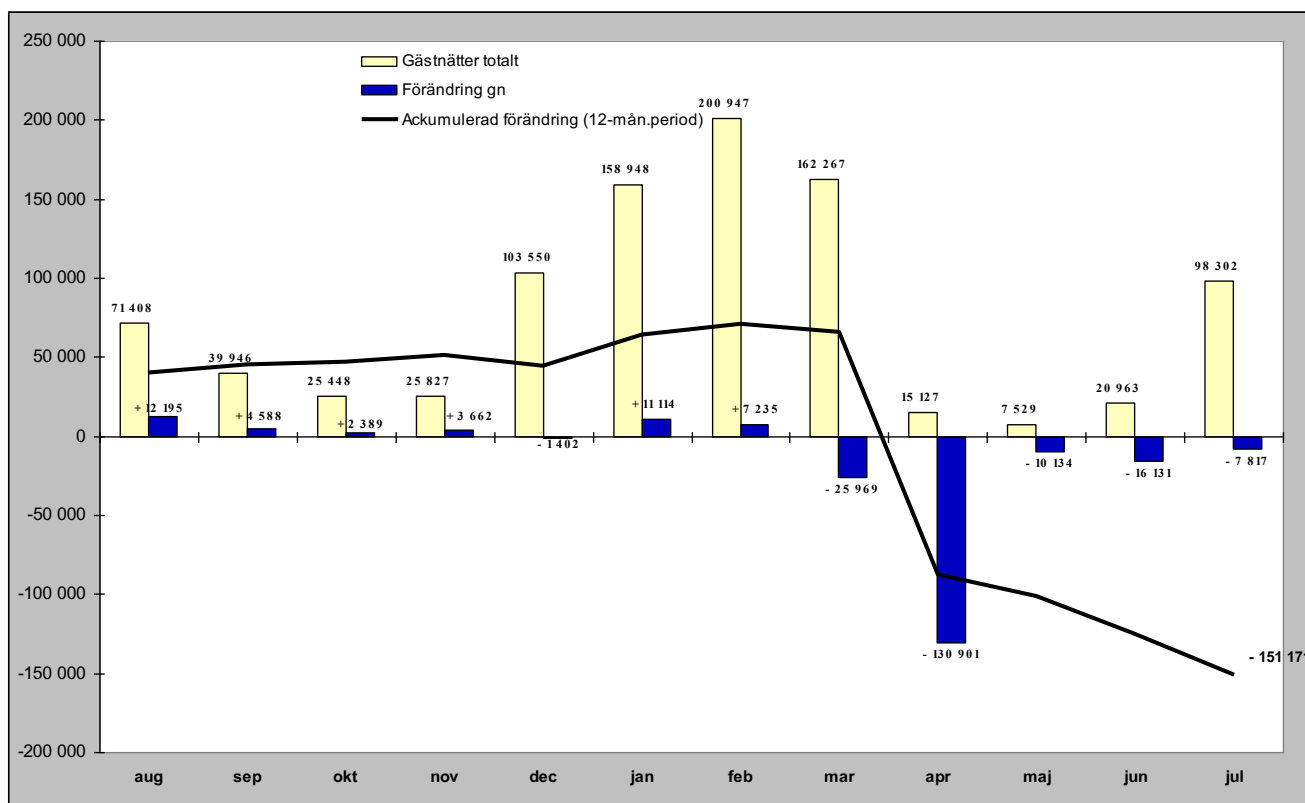

Relativ förändring

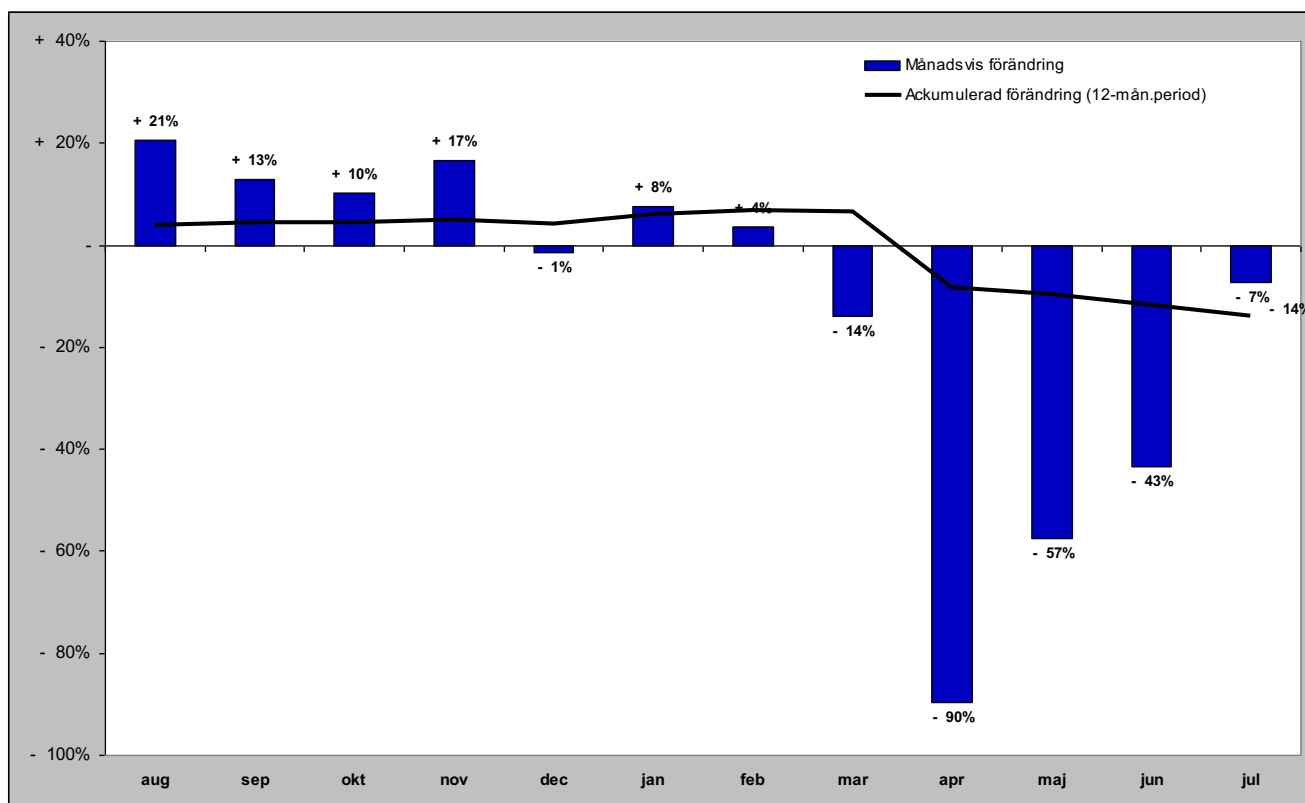

Gästnätter i Åre kommun (HSVCsol) marknader

Senaste månaden

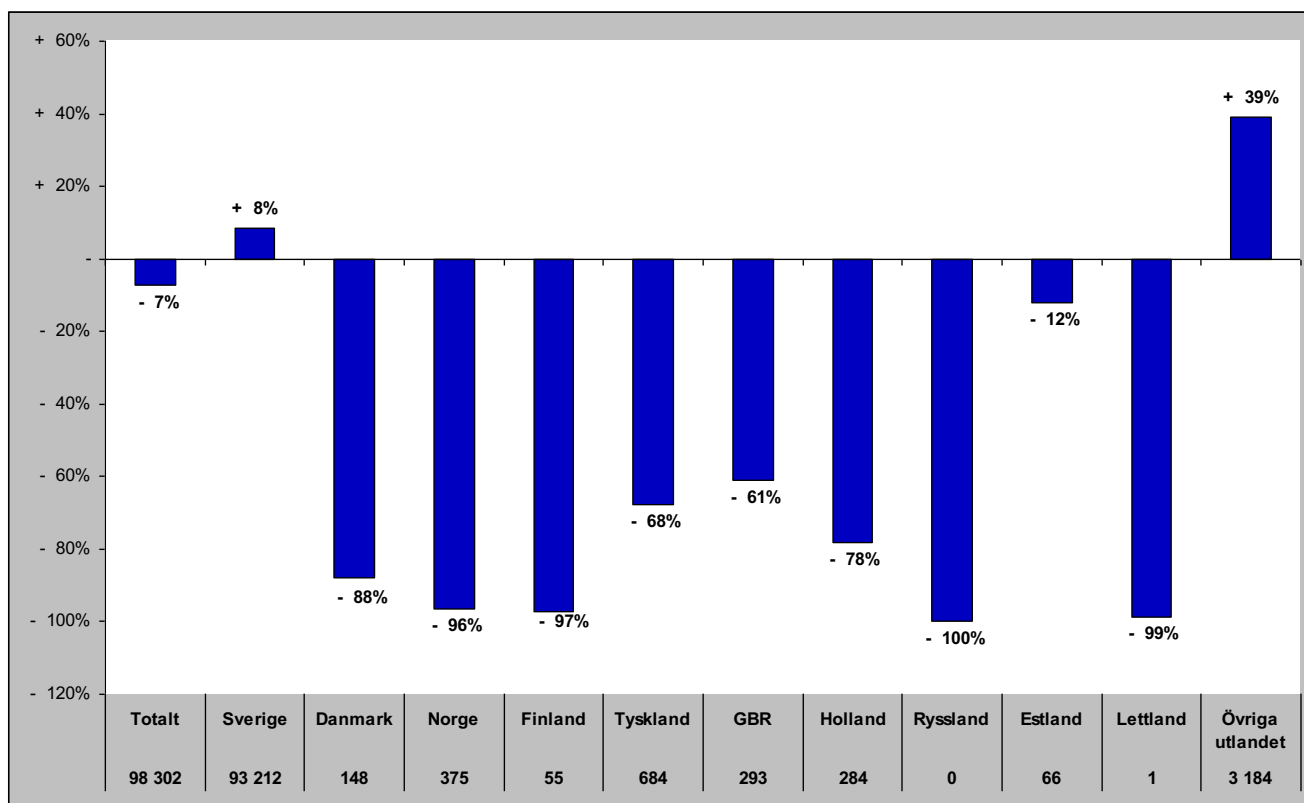

Senaste vintern (nov-apr)

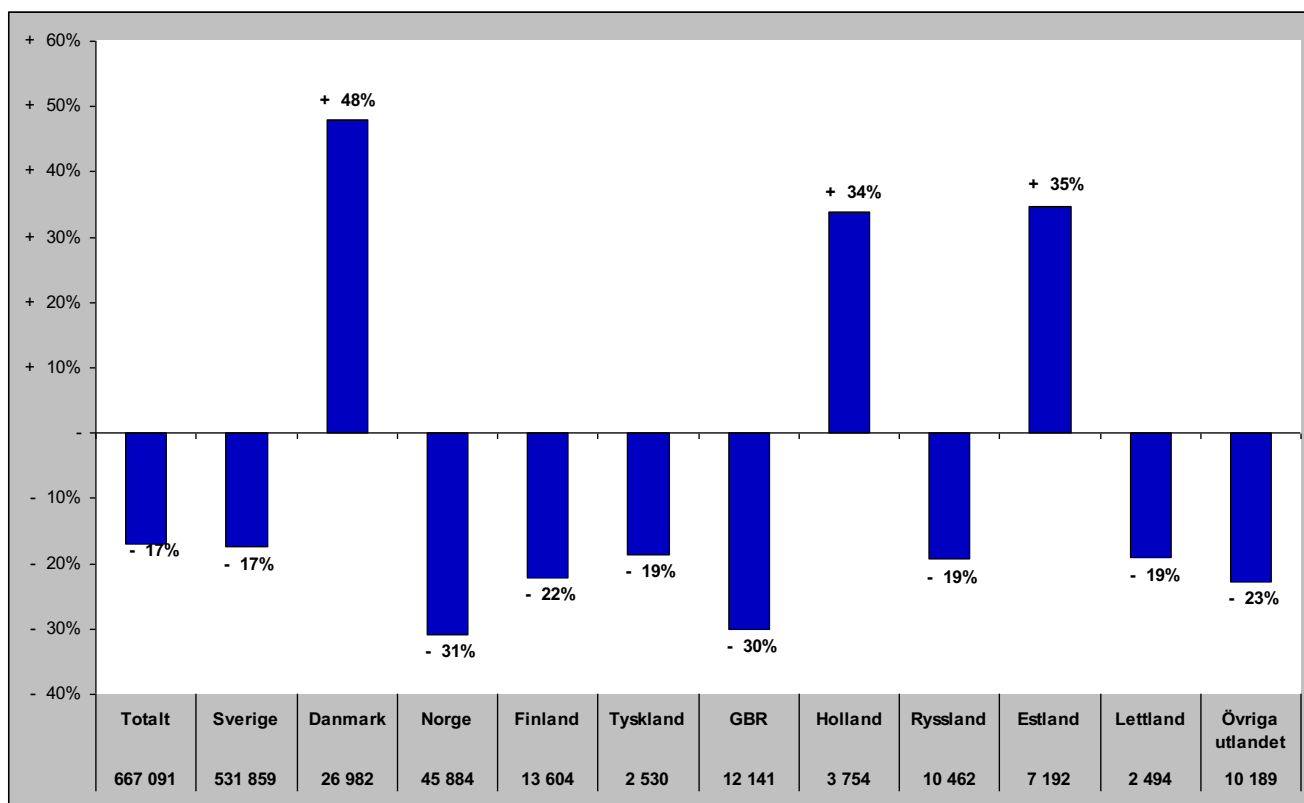

Gästnätter i Åre kommun (HSVCsol) marknader

Senaste sommaren (jun-sep)

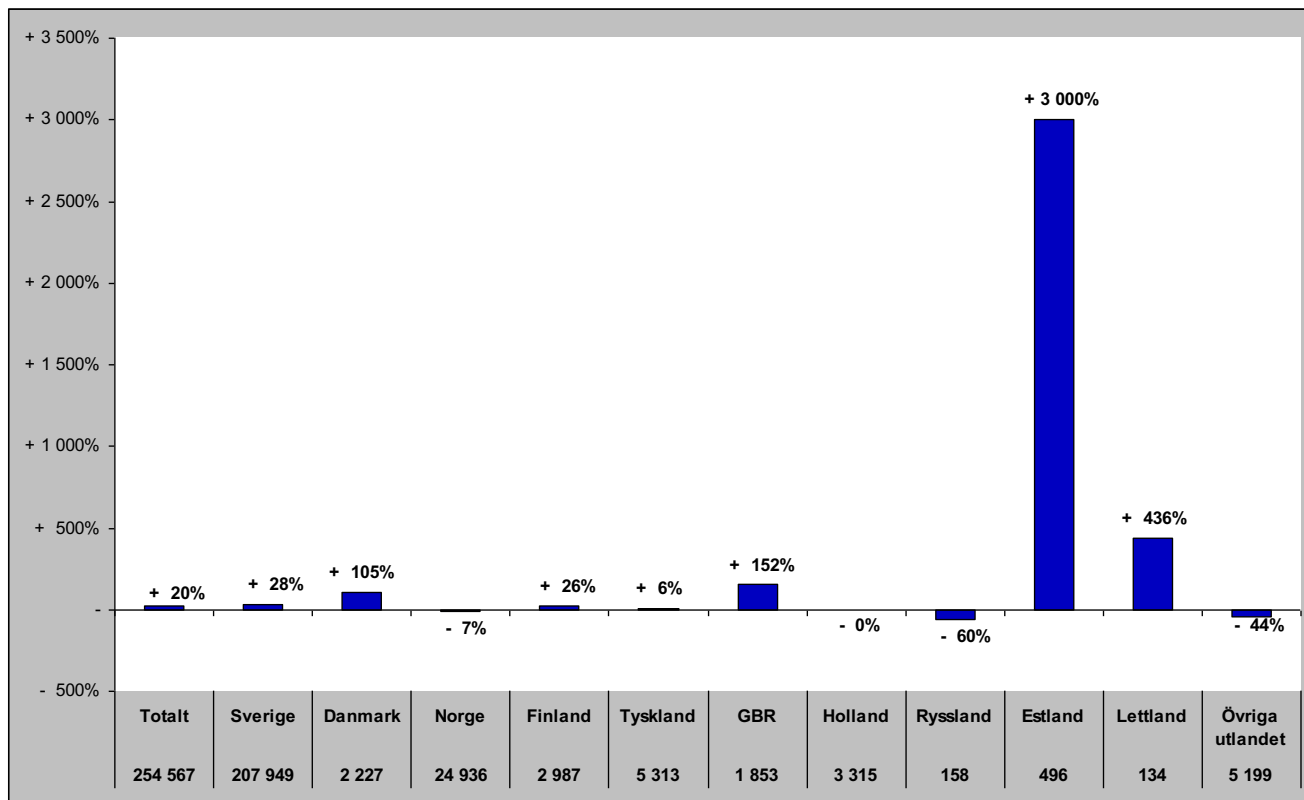

Senaste barmark (maj-okt)

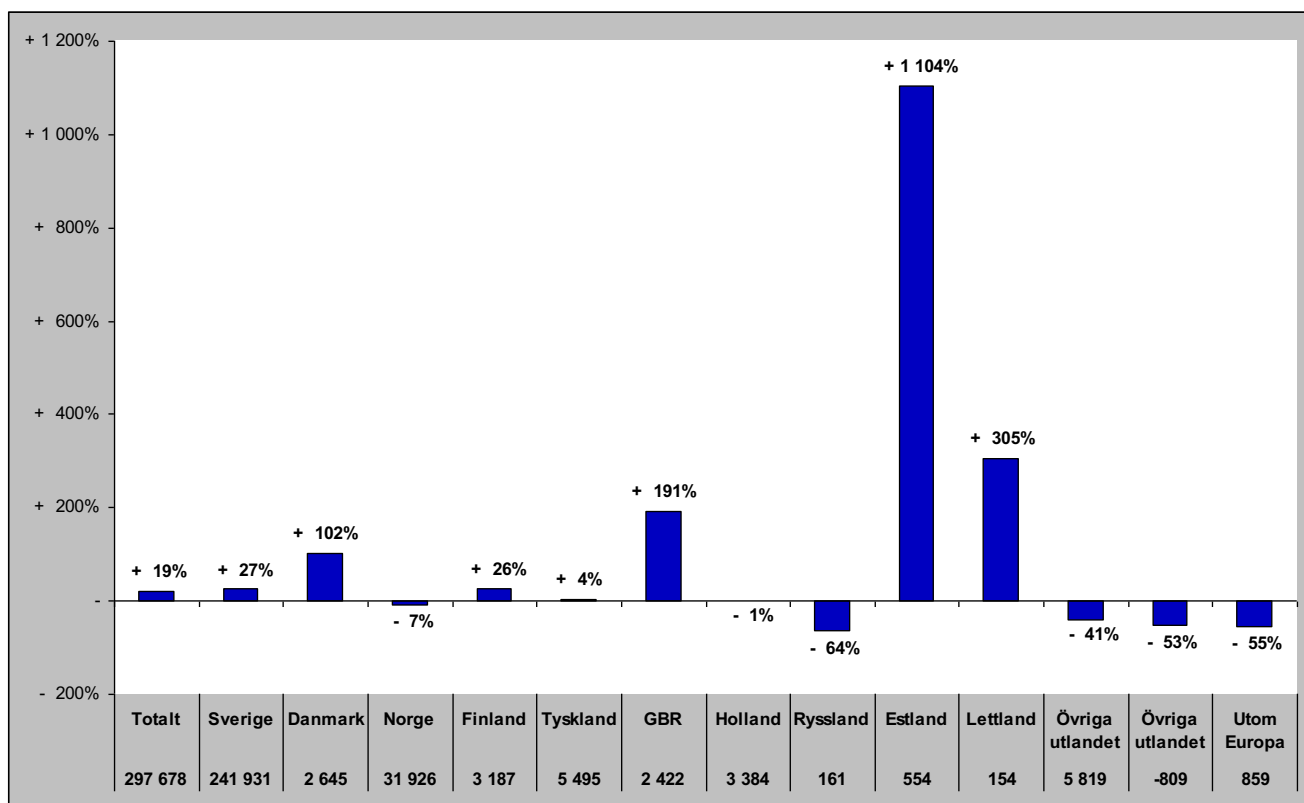

Gästnätter i Åre Kommun (HSVCsol) marknader

Senaste helåret

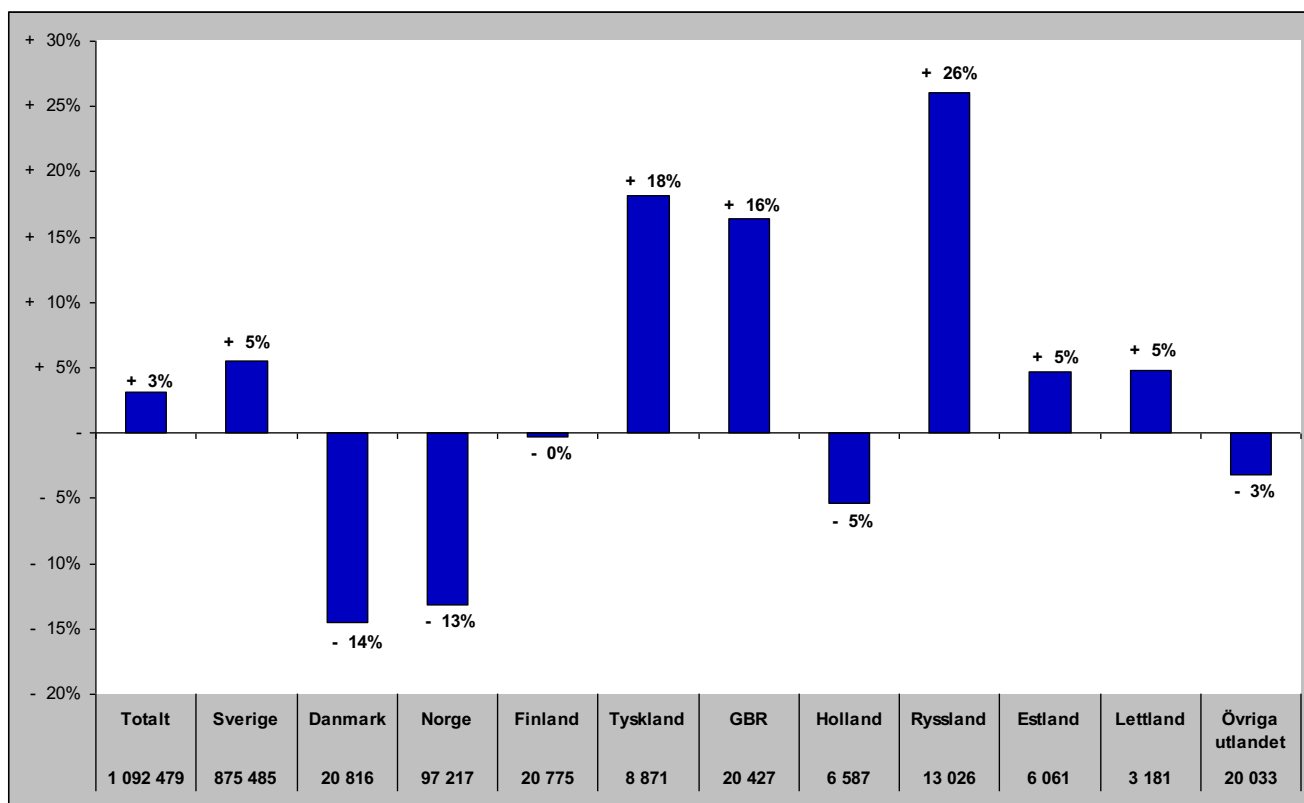

Gästnätter i Krokoms Kommun (HSVC)

Förändring gästnätter

Totalt antal gästnätter 58 590

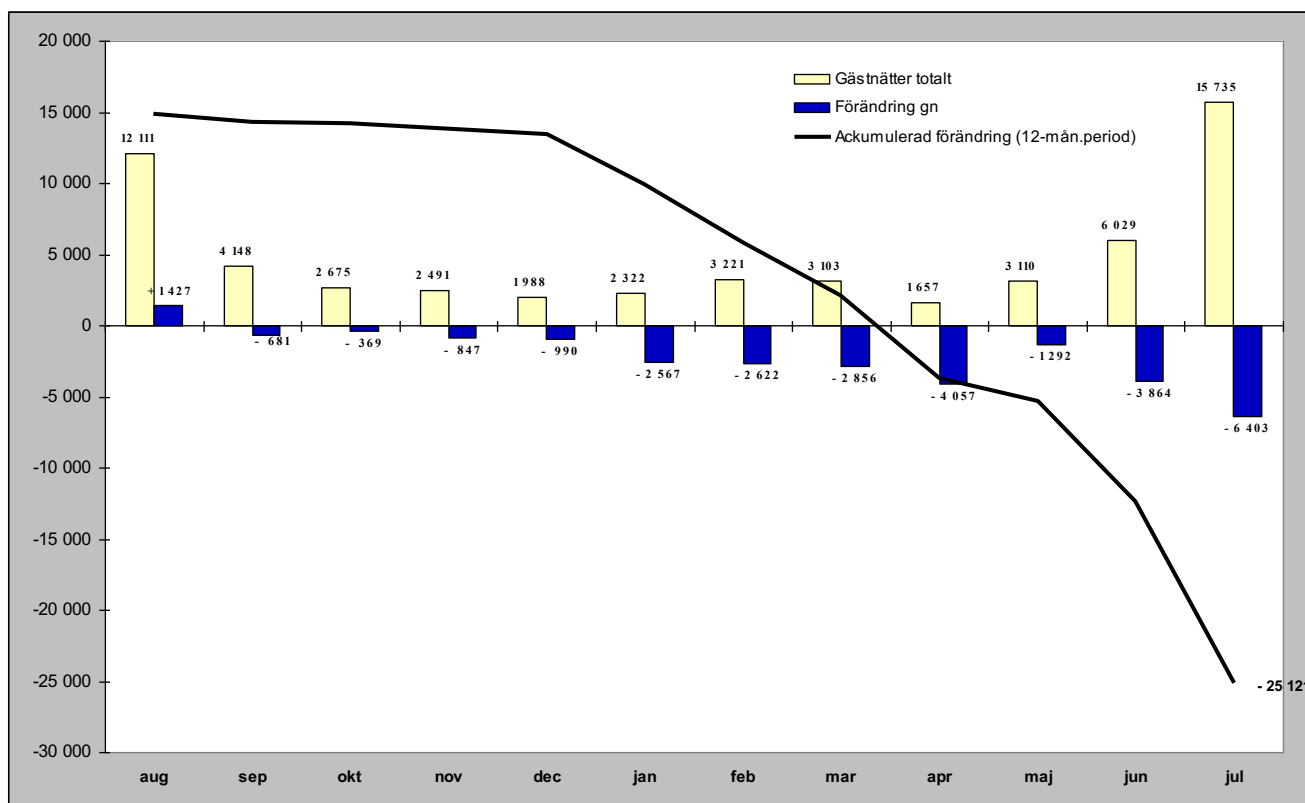

Relativ förändring

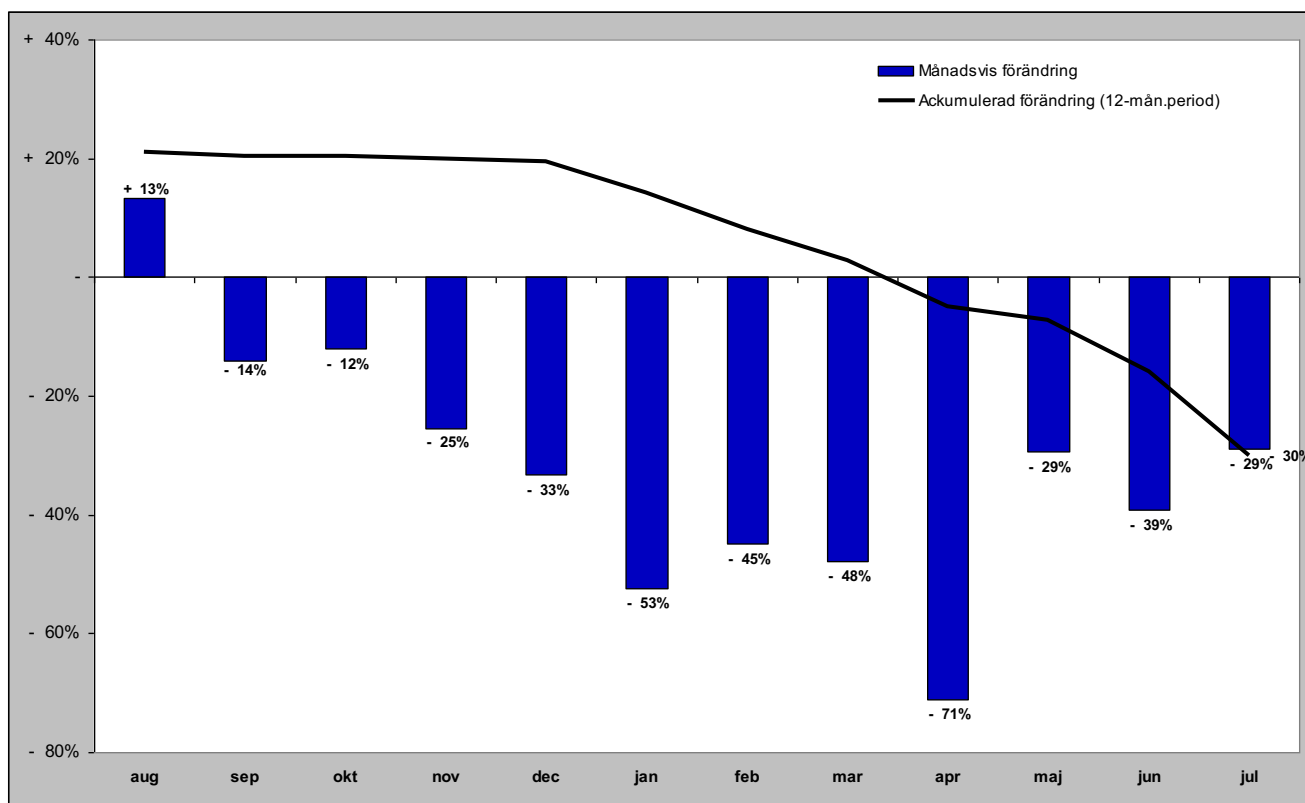

Gästnätter i Krokoms kommun (HSVC) marknader

Senaste månaden

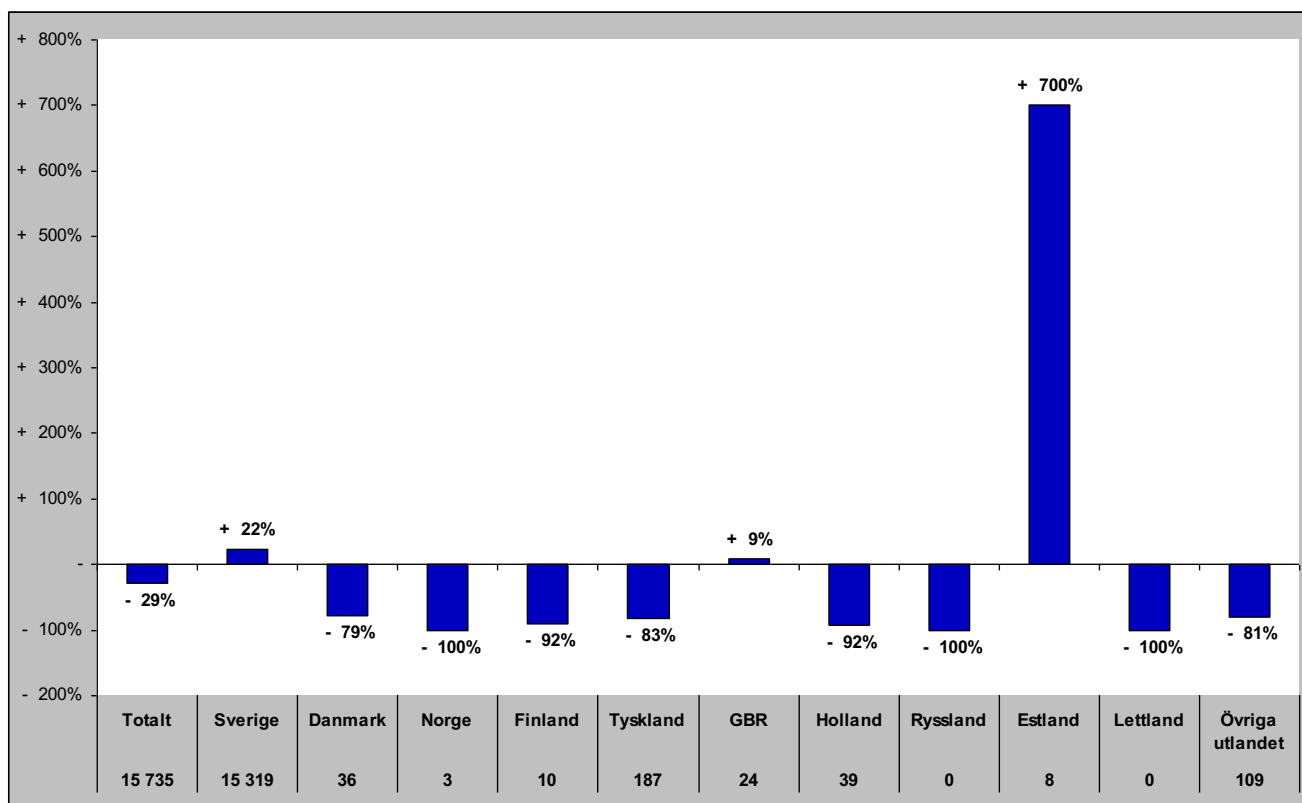

Senaste vintern (nov-apr)

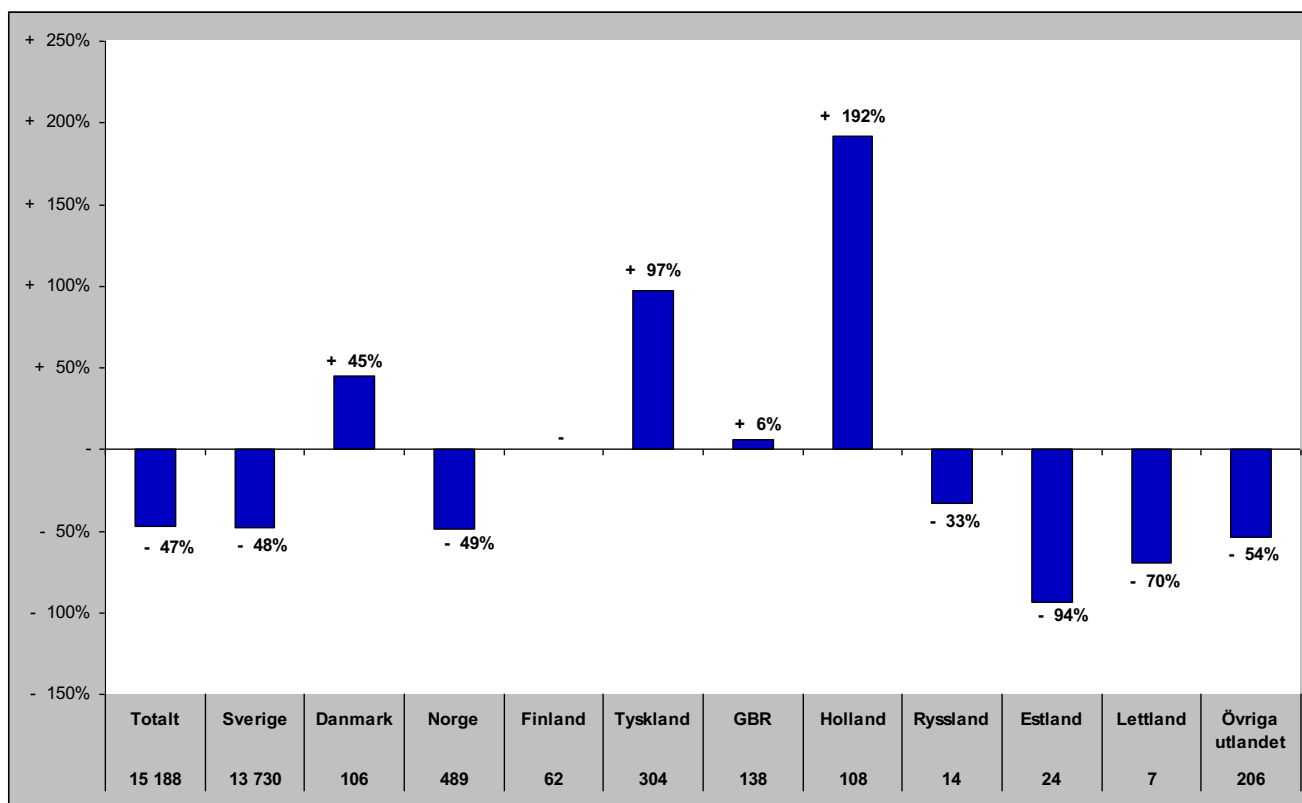

Gästnätter i Krokoms kommun (HSVC) marknader

Senaste sommaren (jun-sep)

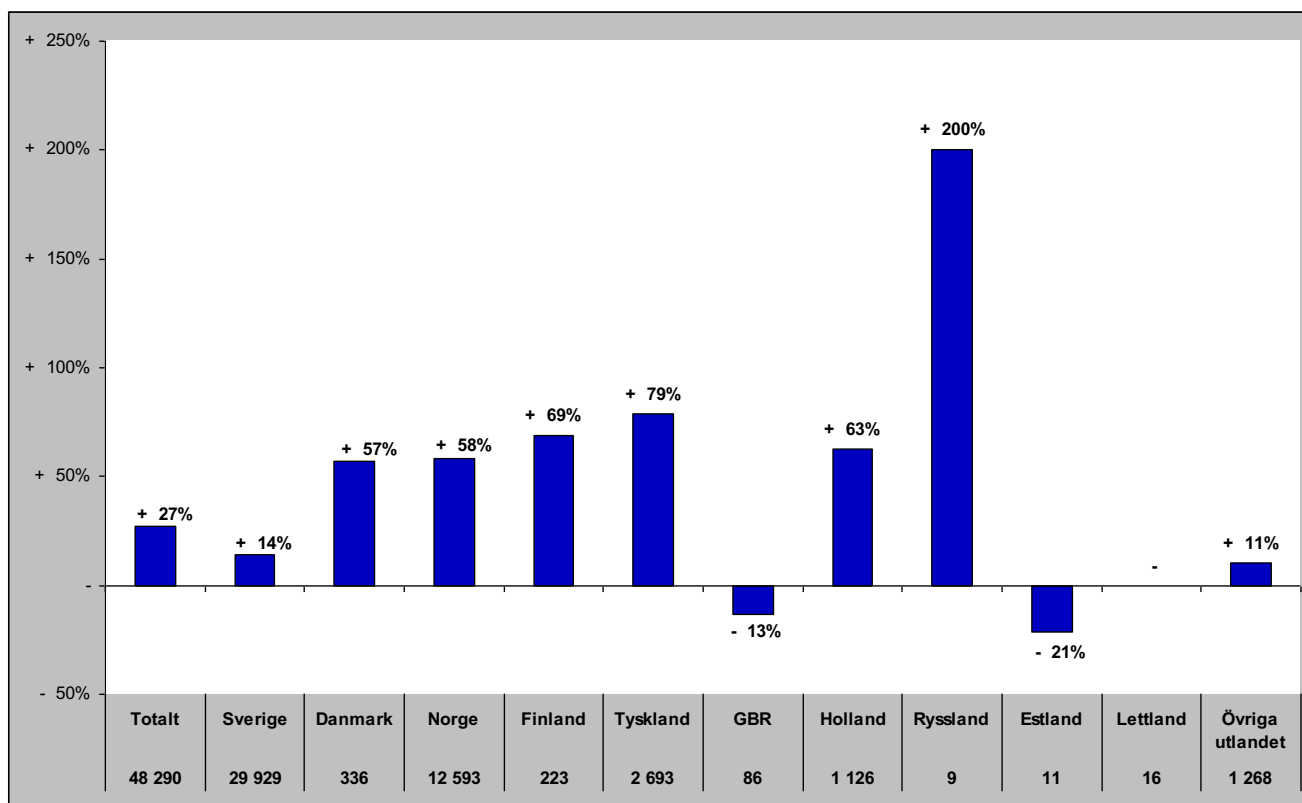

Senaste barmark (maj-okt)

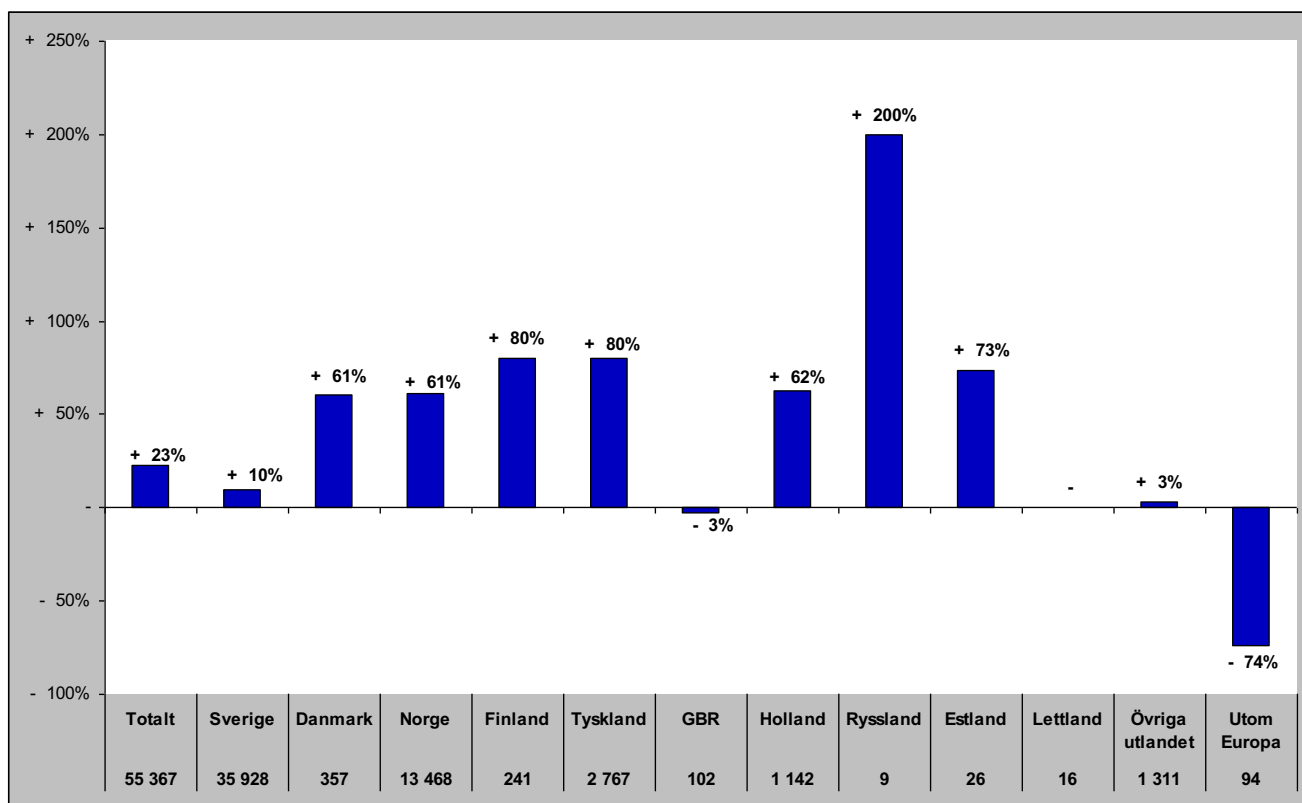

Gästnätter i Krokoms Kommun (HSVCsol) marknader

Senaste helåret

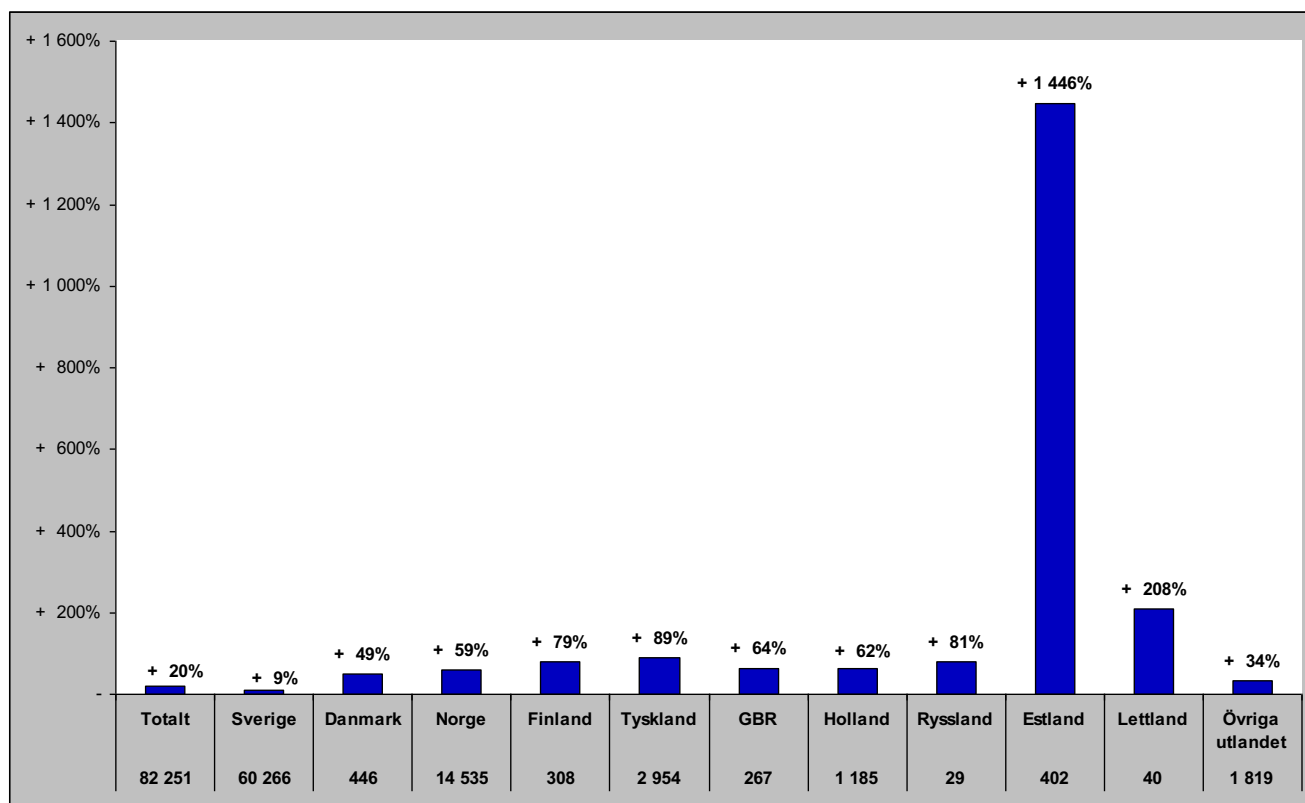

Gästnätter i Östersunds Kommun (HSVC)

Förändring gästnätter

Totalt antal gästnätter 338 248

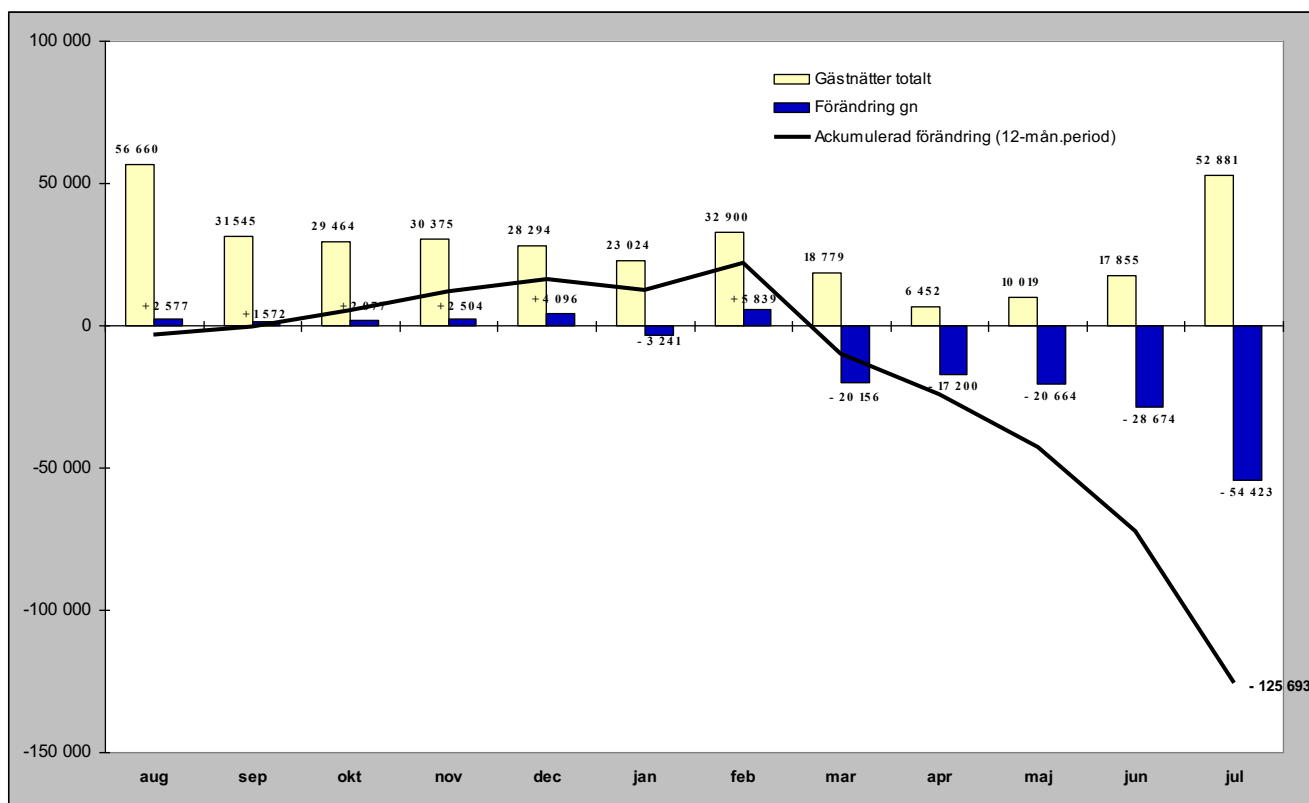

Relativ förändring

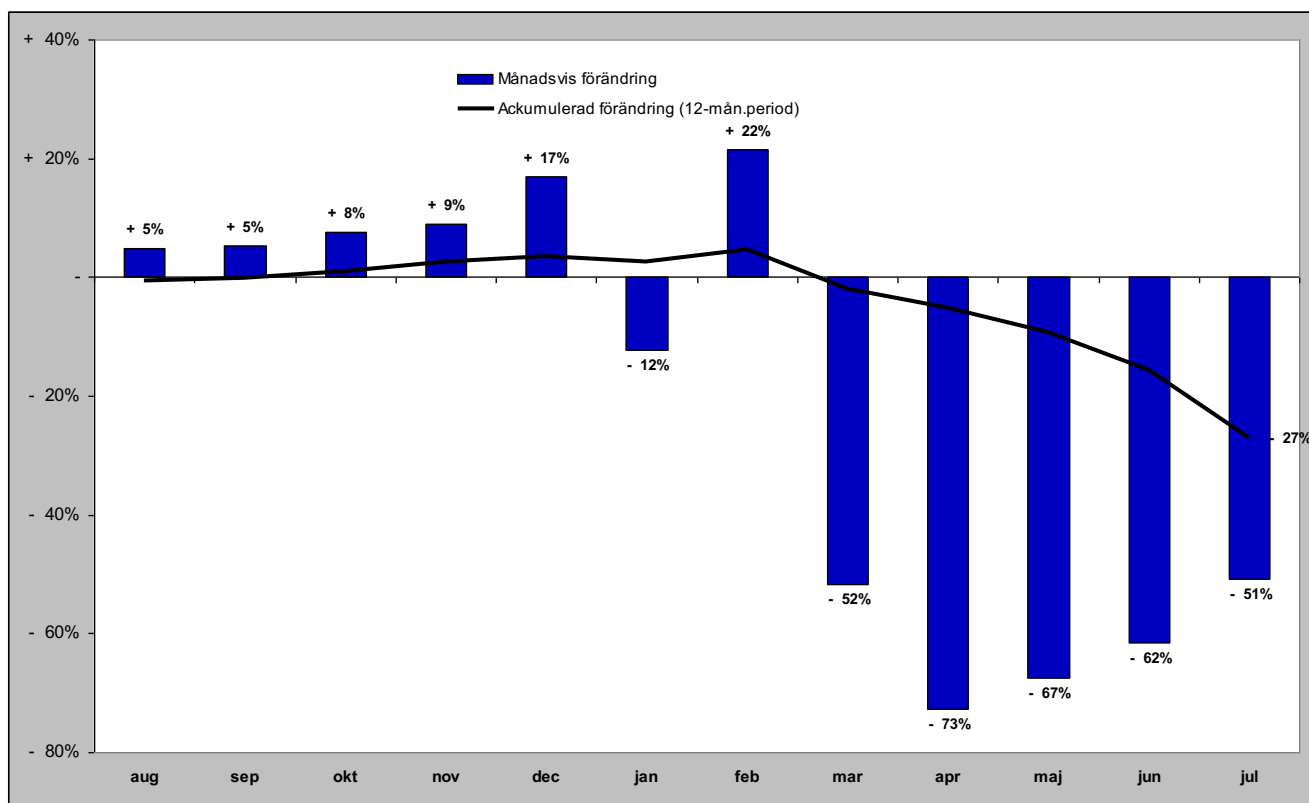

Gästnätter i Östersunds kommun (HSVC) marknader

Senaste månaden

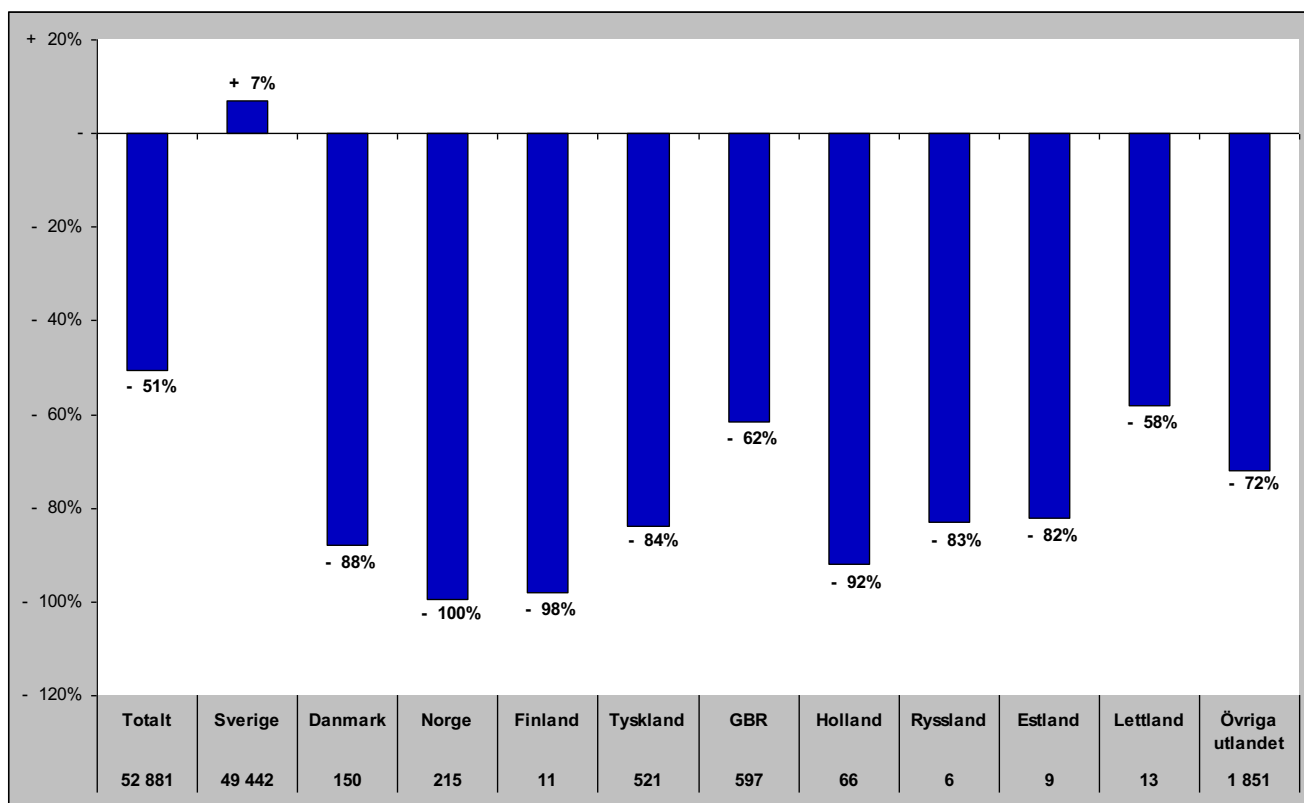

Senaste vintern (nov-apr)

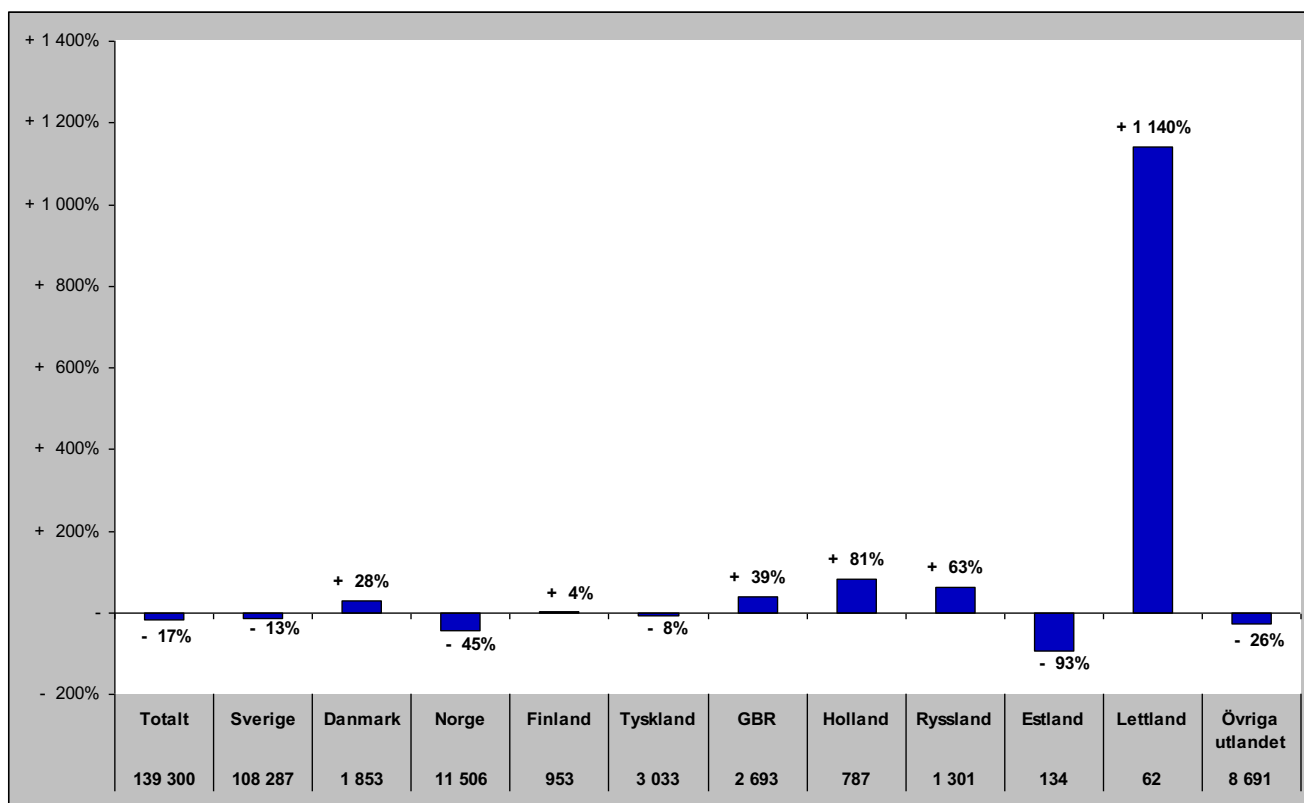

Gästnätter i Östersunds kommun (HSVC) marknader

Senaste sommaren (jun-sep)

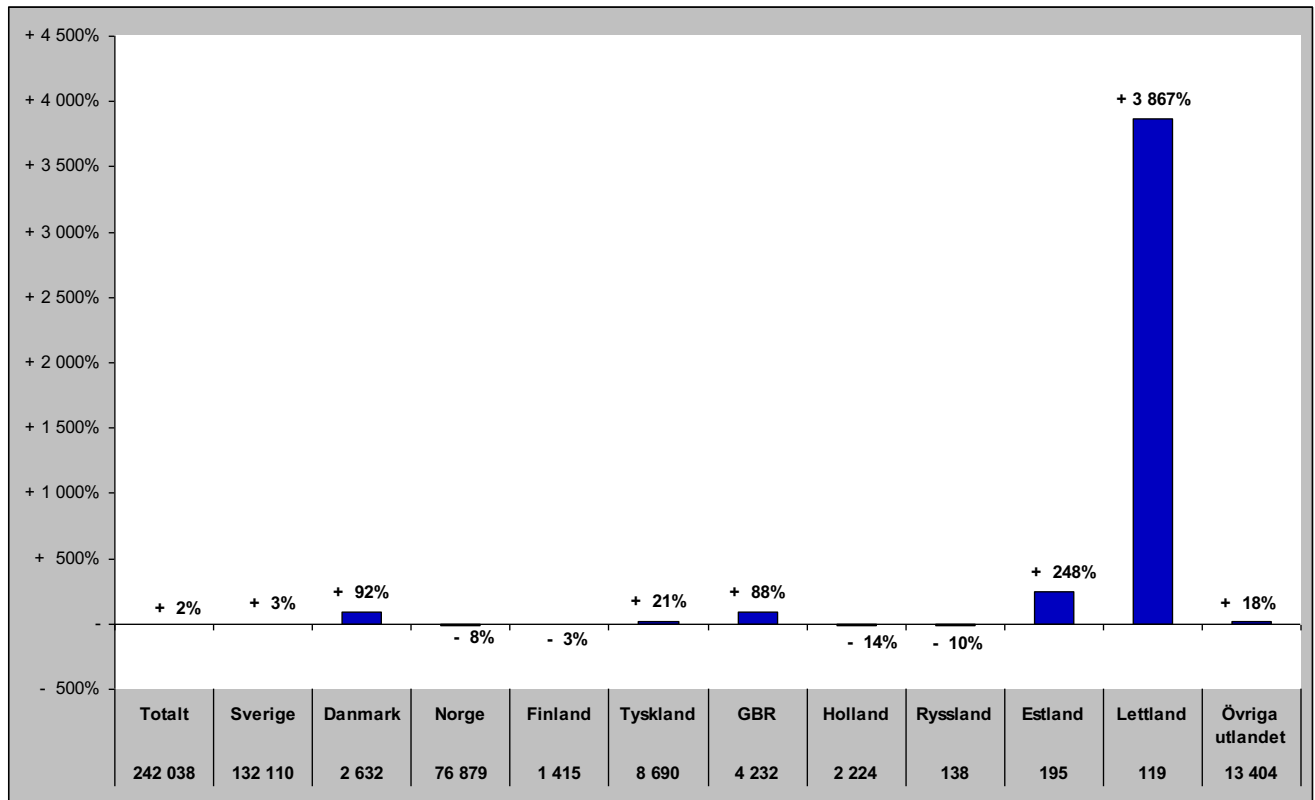

Senaste barmark (maj-okt)

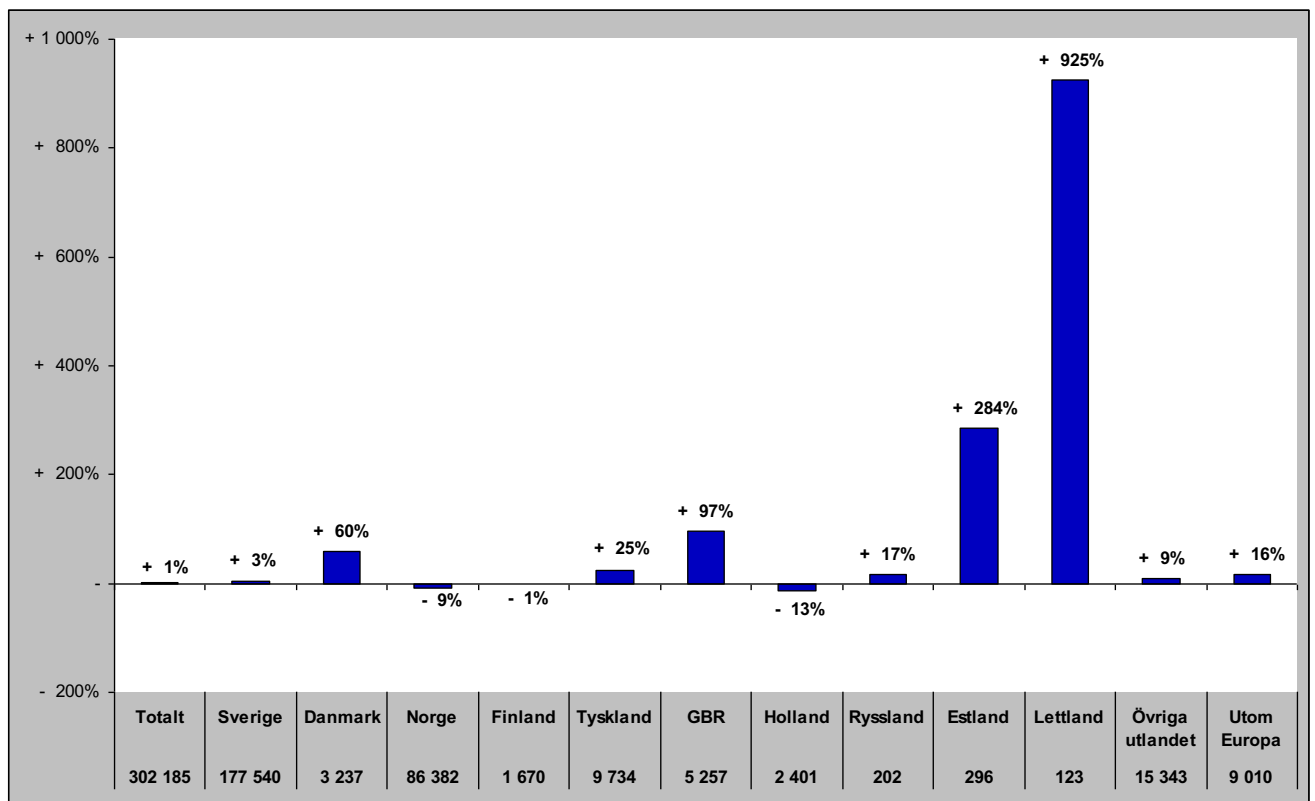

Gästnätter i Östersunds Kommun (HSVCsol) marknader

Senaste helåret

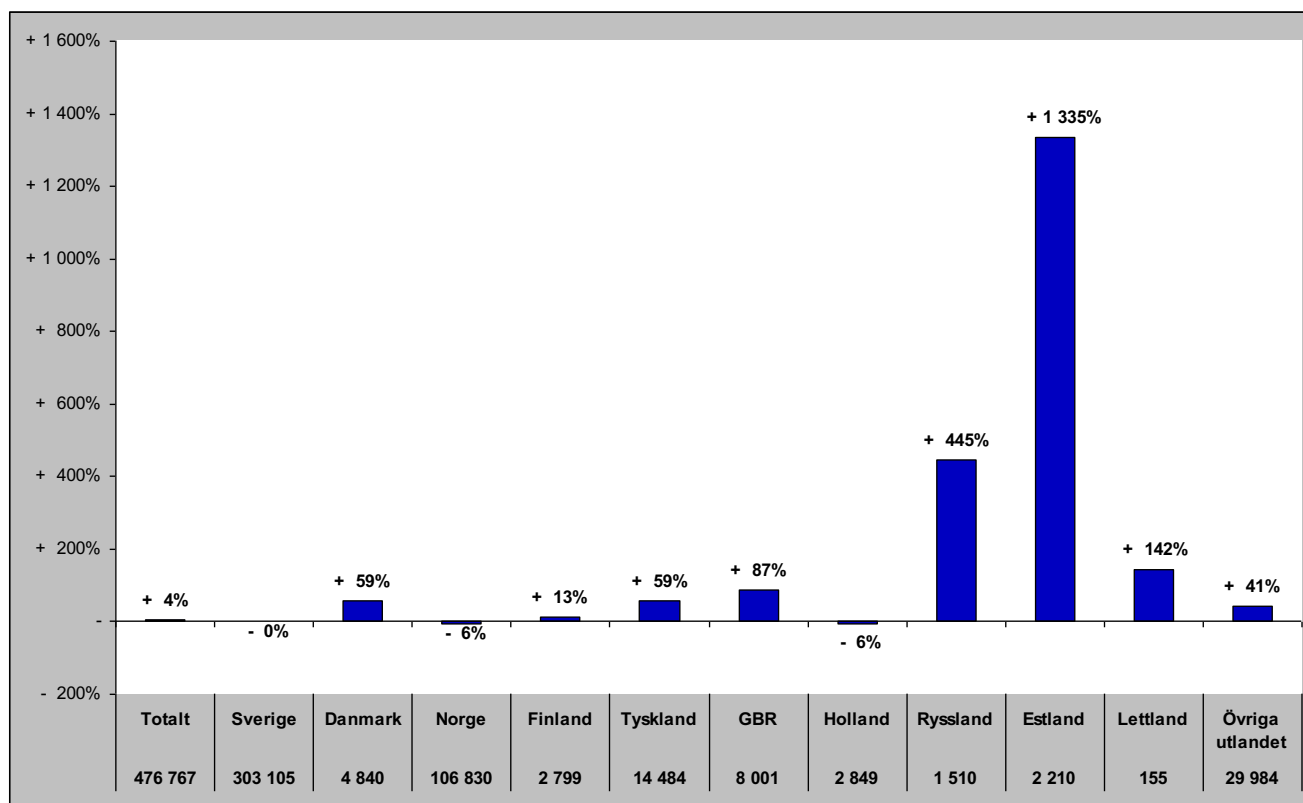

Gästnätter i Bräcke kommun (HSVC)

Förändring gästnätter

Totalt antal gästnätter 36 820

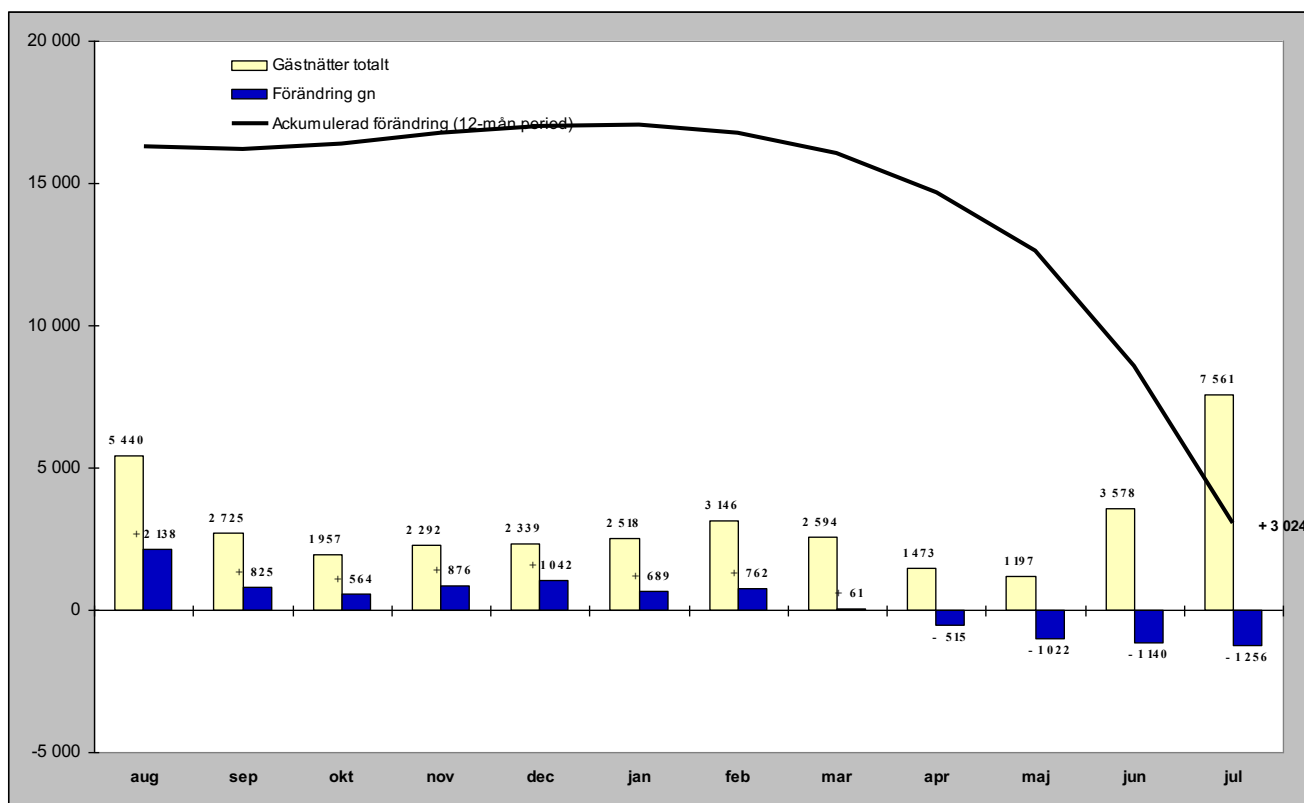

Relativ förändring

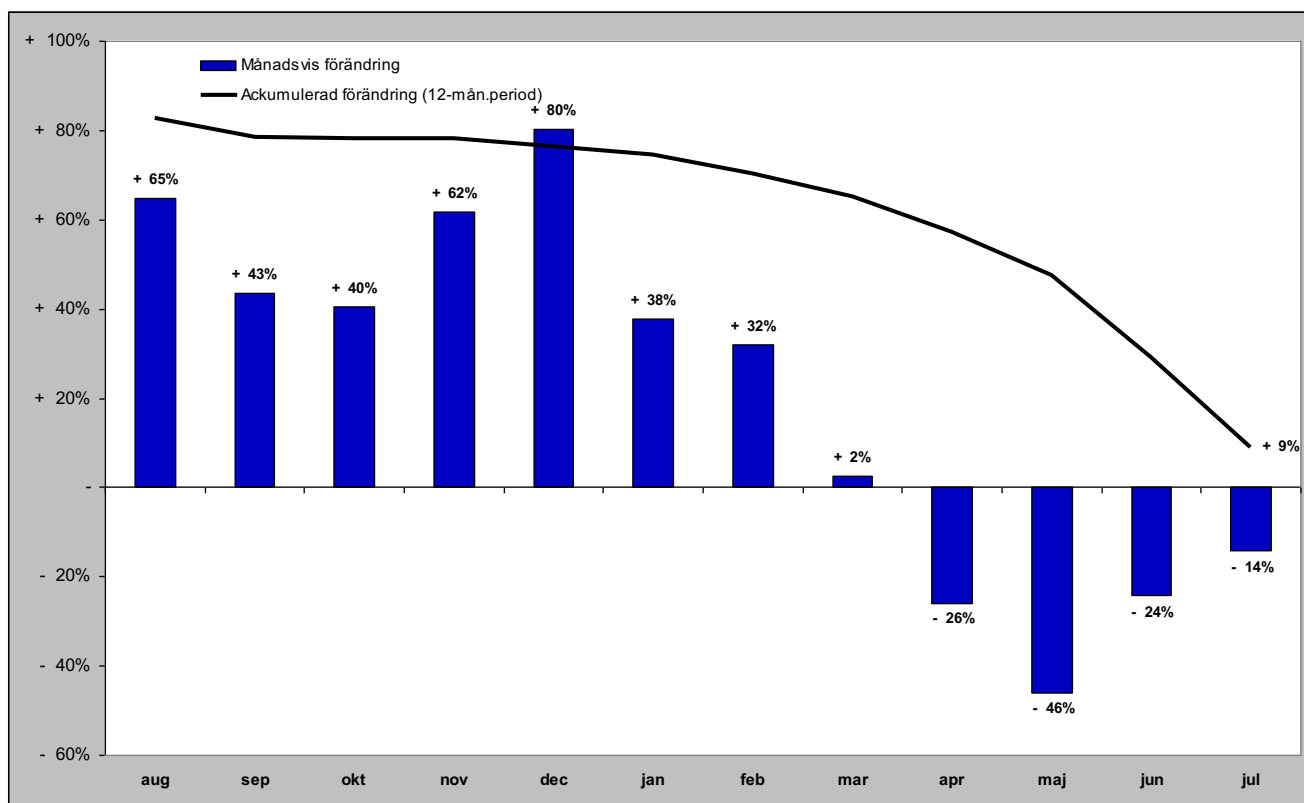

Gästnätter i Bräcke kommun (HSVC) marknader

Senaste månaden

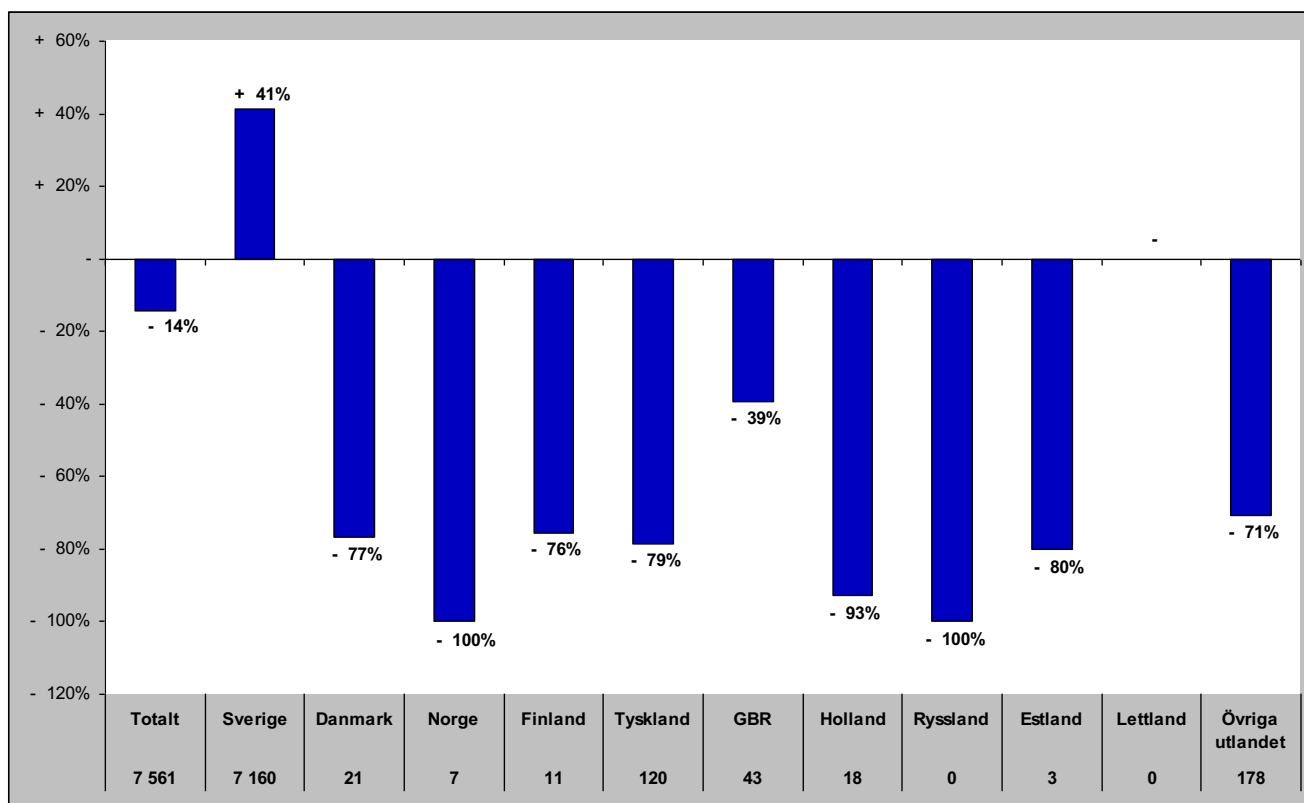

Senaste vintern (nov-apr)

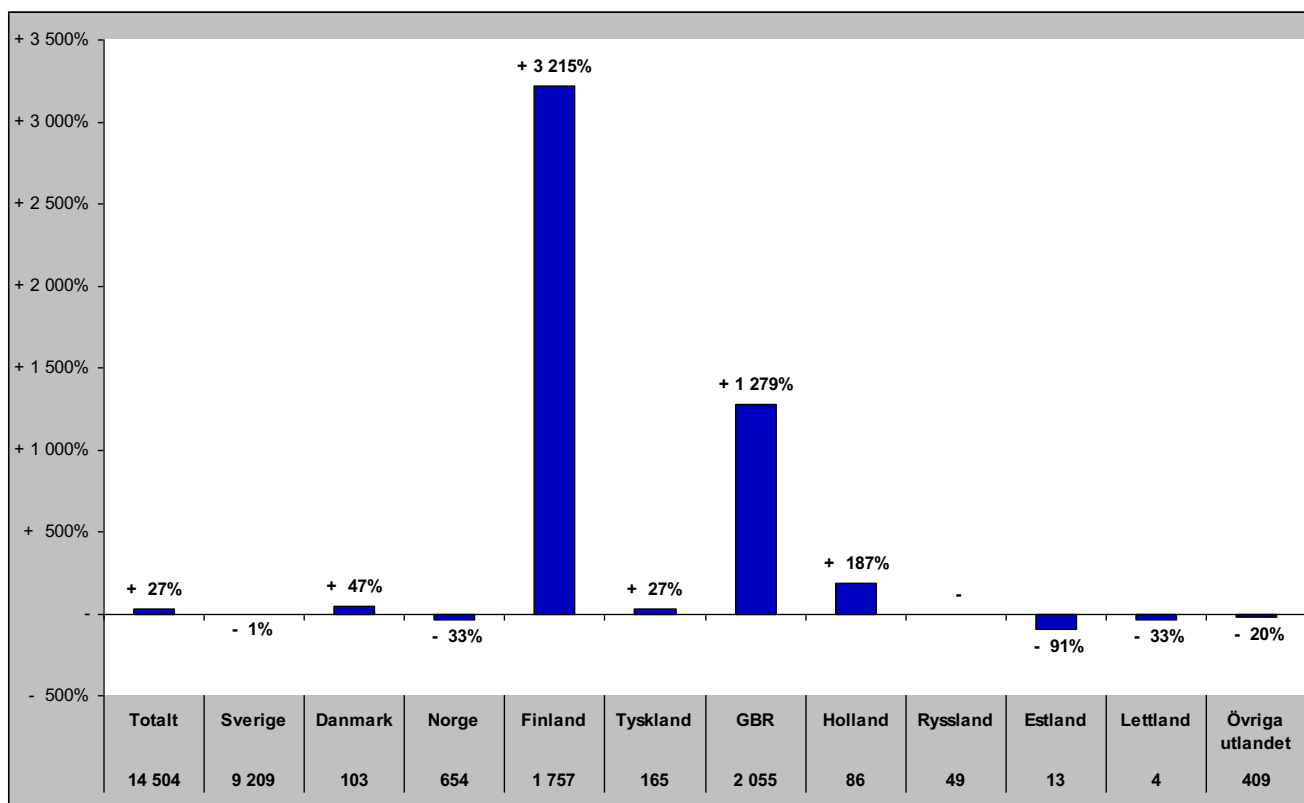

Gästnätter i Bräcke kommun (HSVC) marknader

Senaste sommaren (jun-sep)

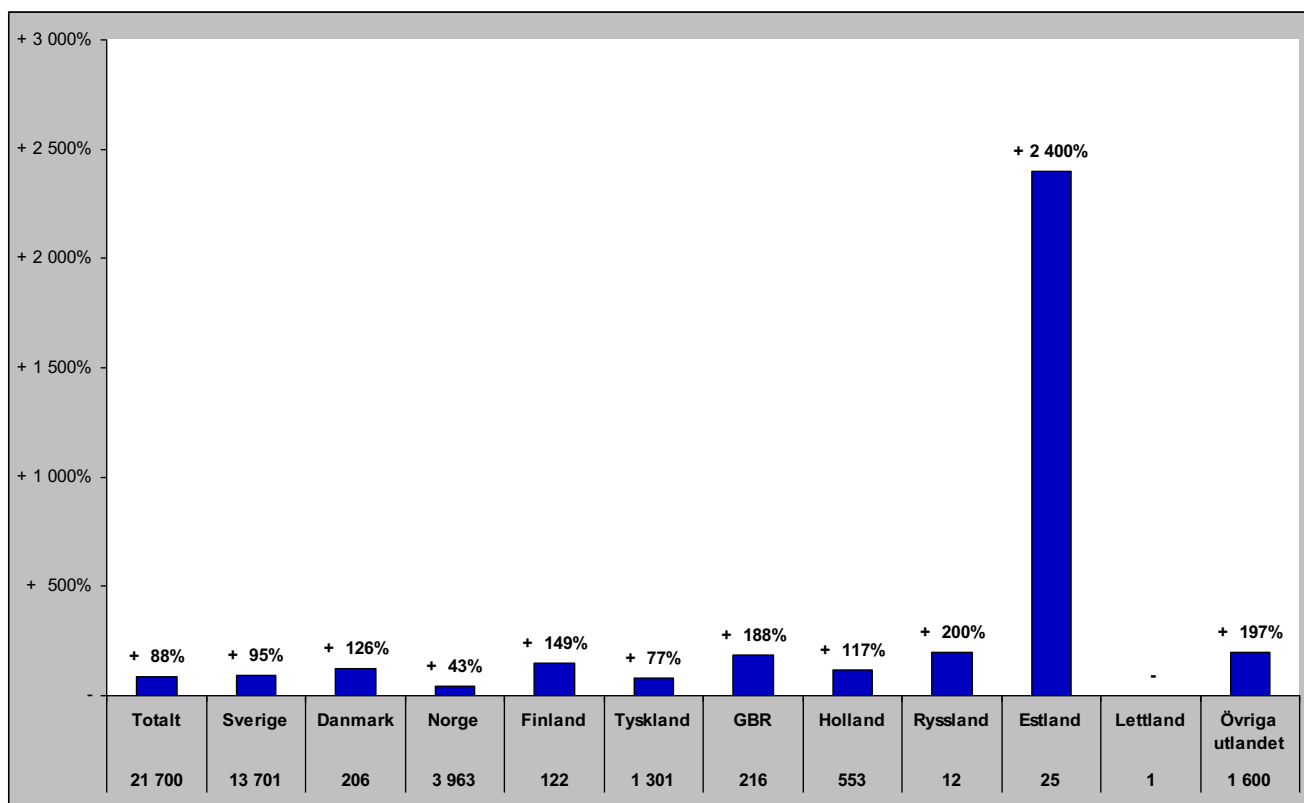

Senaste barmark (maj-okt)

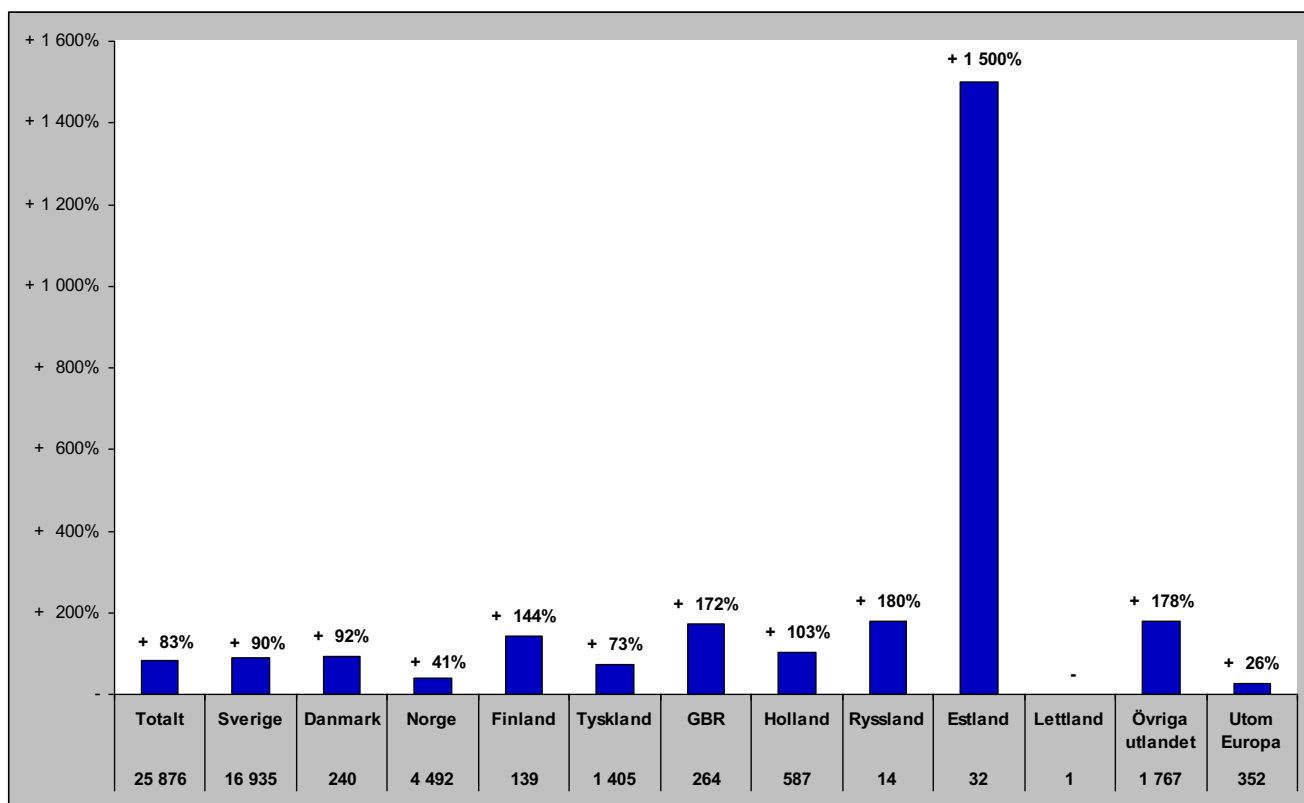

Gästnätter i Bräcke Kommun (HSVCsol) marknader

Senaste helåret

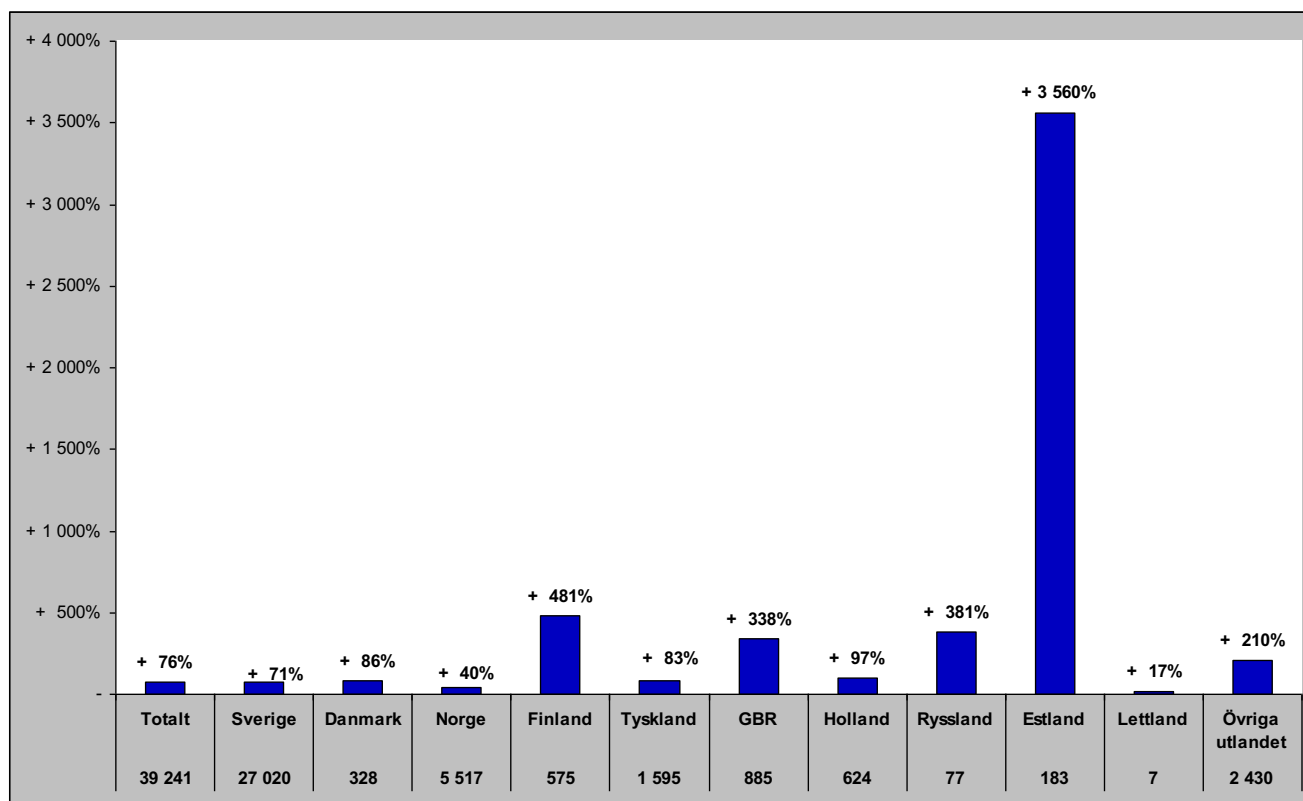

Gästnätter i Ragunda kommun (HSVC)

Förändring gästnätter

Totalt antal gästnätter 25 613

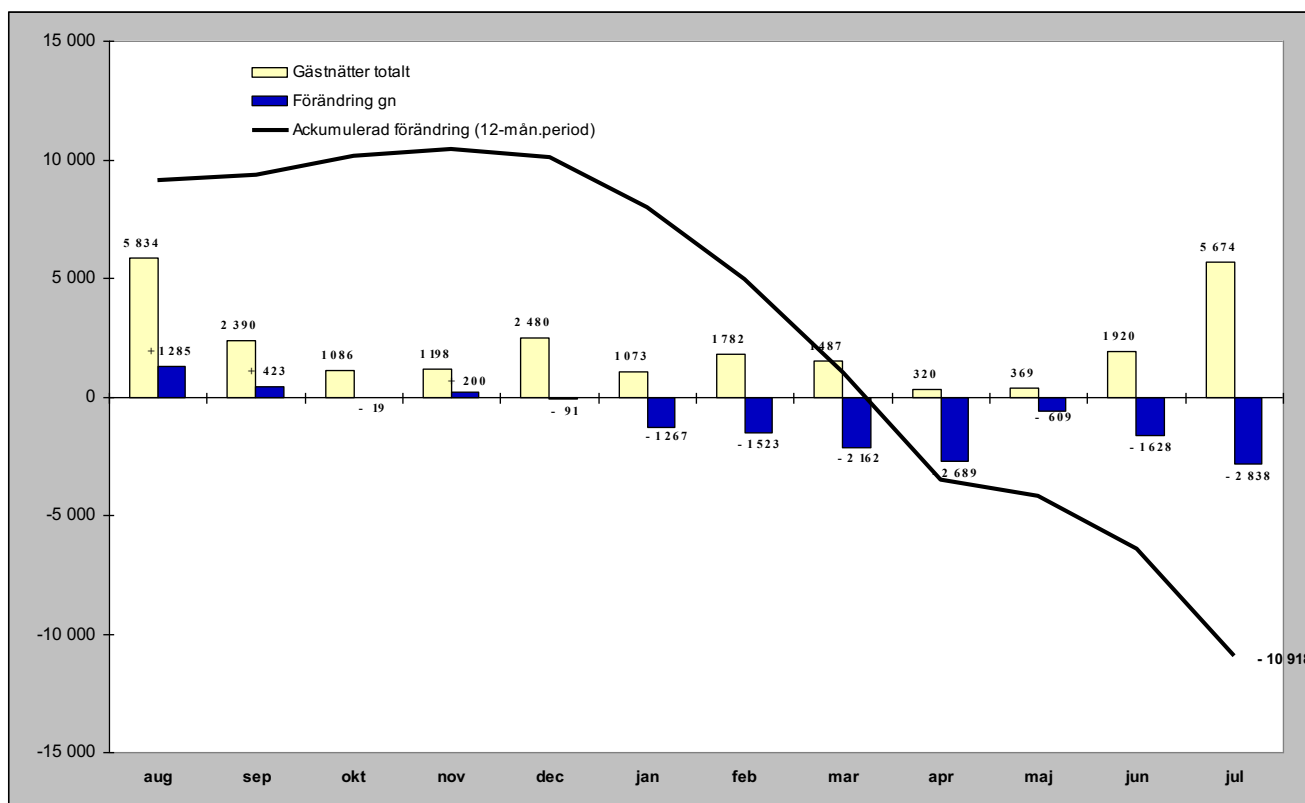

Relativ förändring

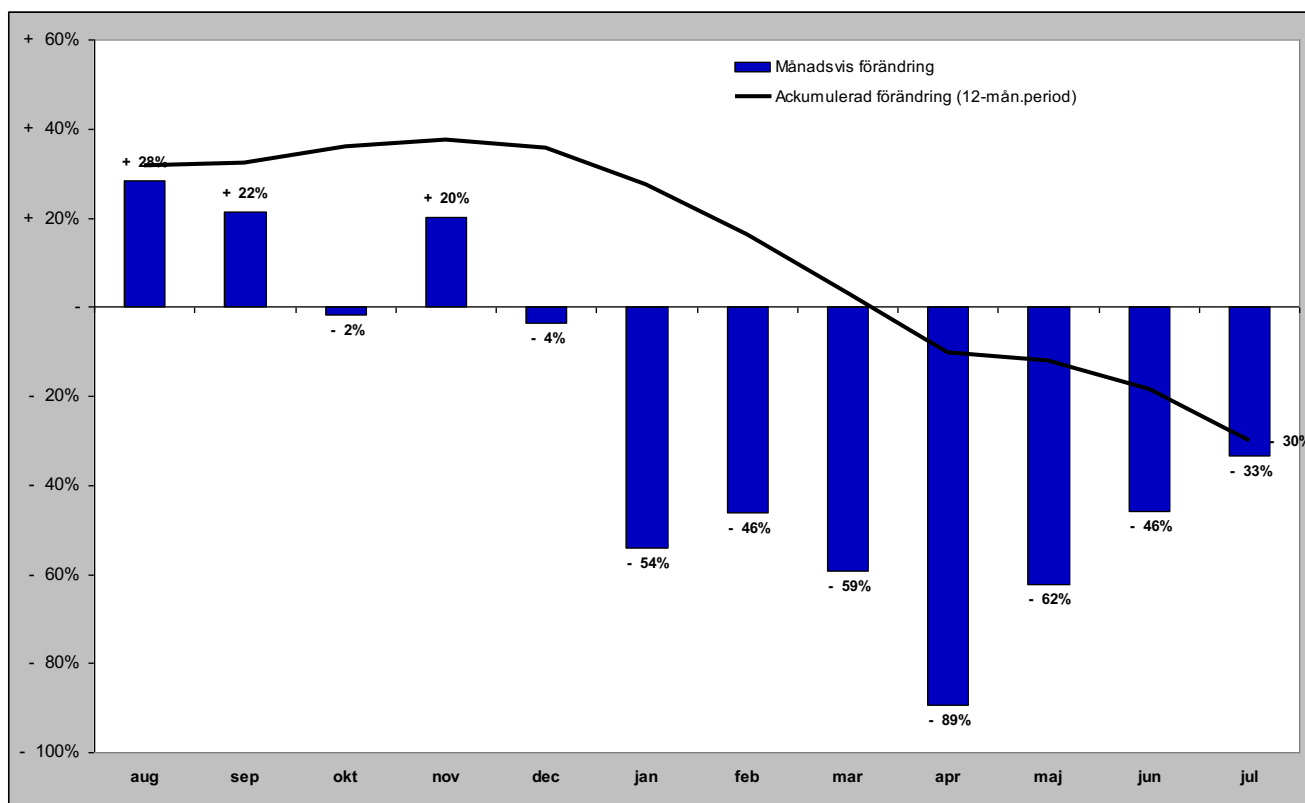

Gästnätter i Ragunda kommun (HSVC) marknader

Senaste månaden

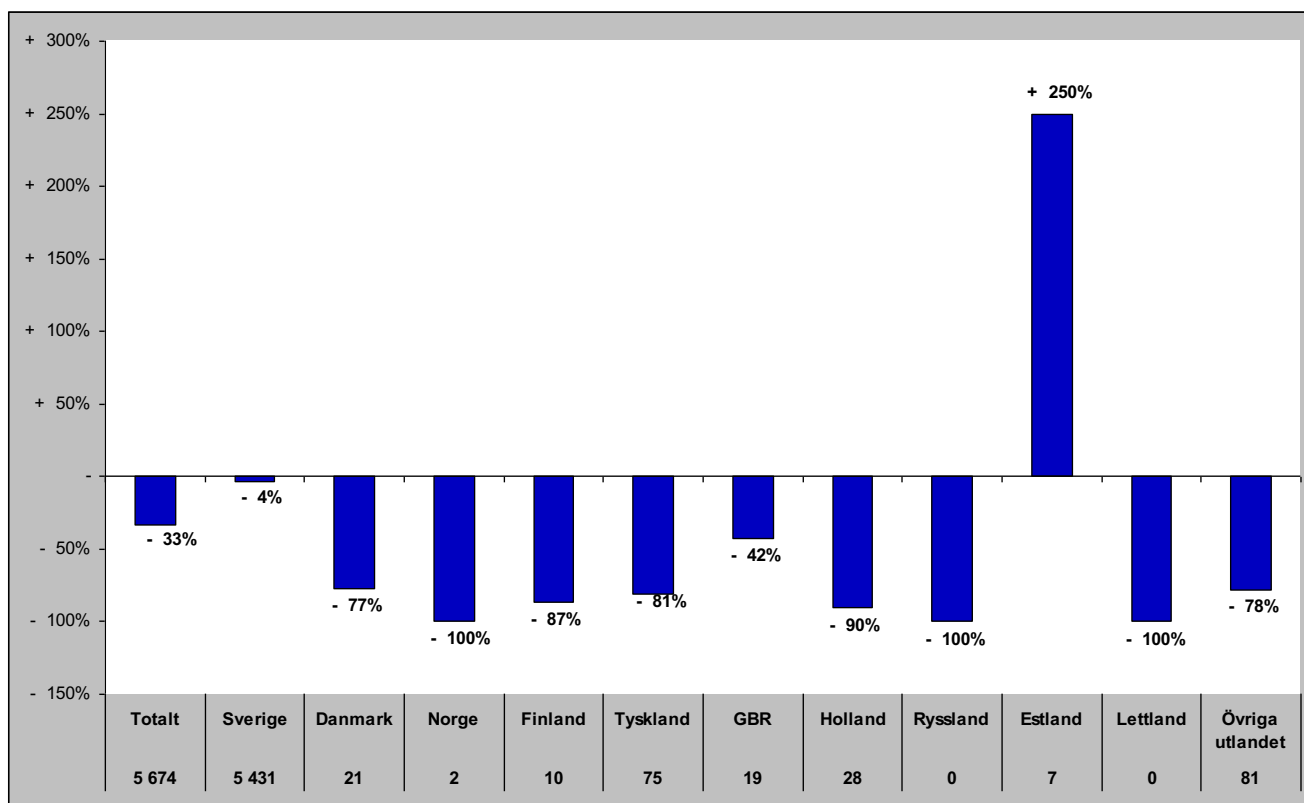

Senaste vintern (nov-apr)

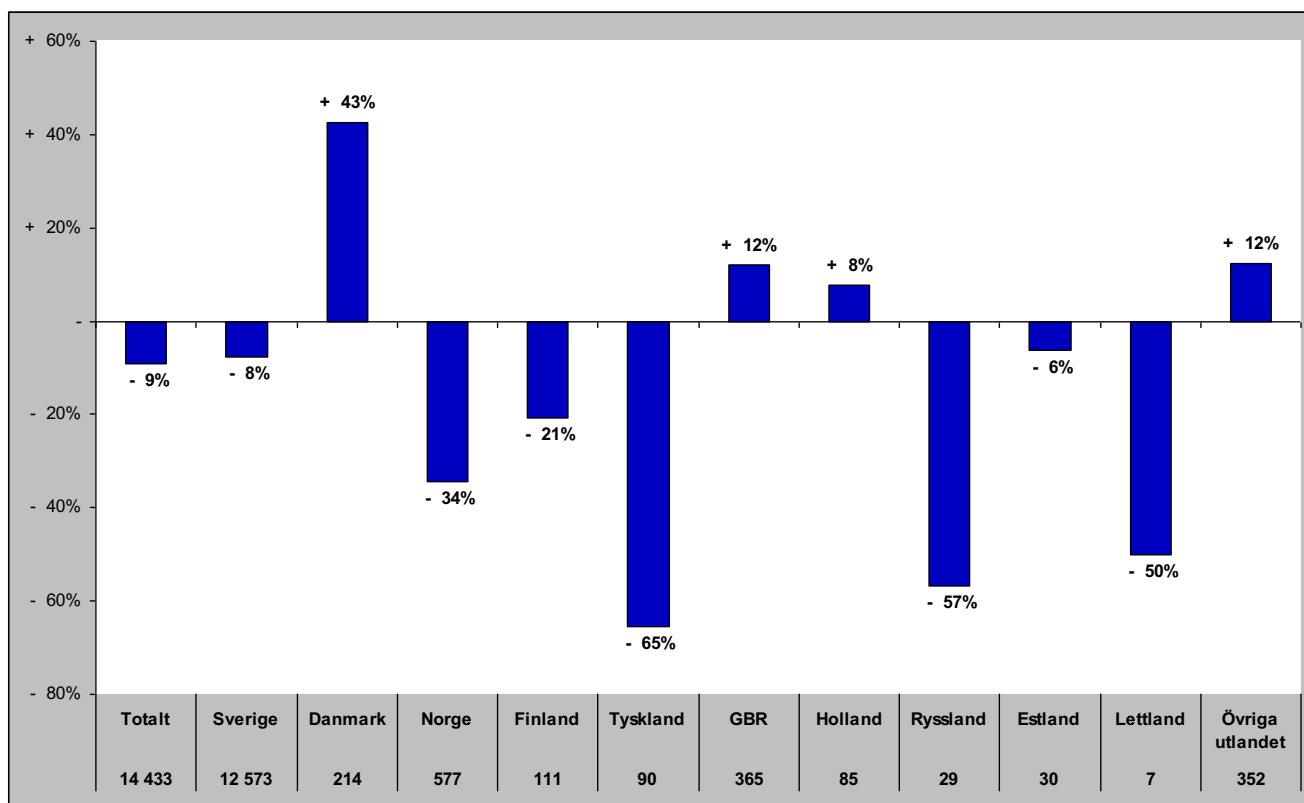

Gästnätter i Ragunda kommun (HSVC) marknader

Senaste sommaren (jun-sep)

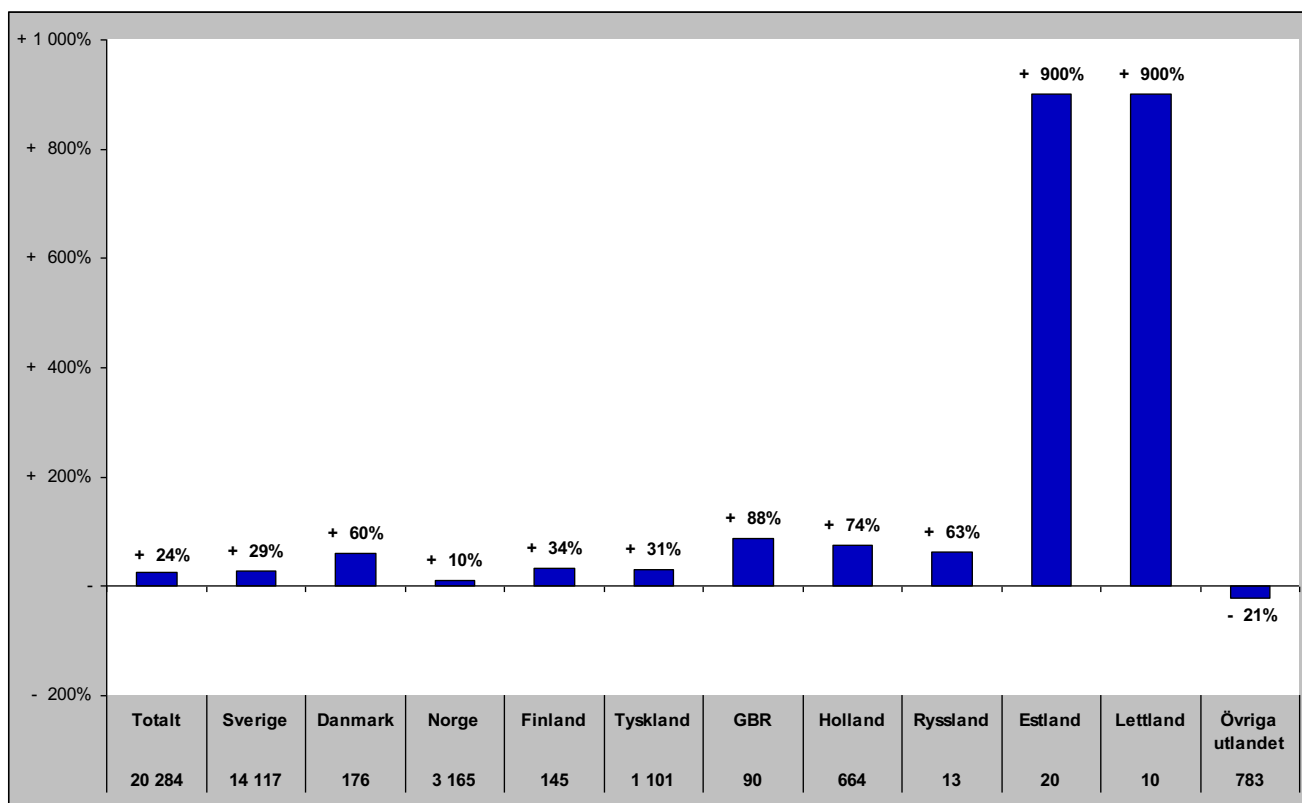

Senaste barmark (maj-okt)

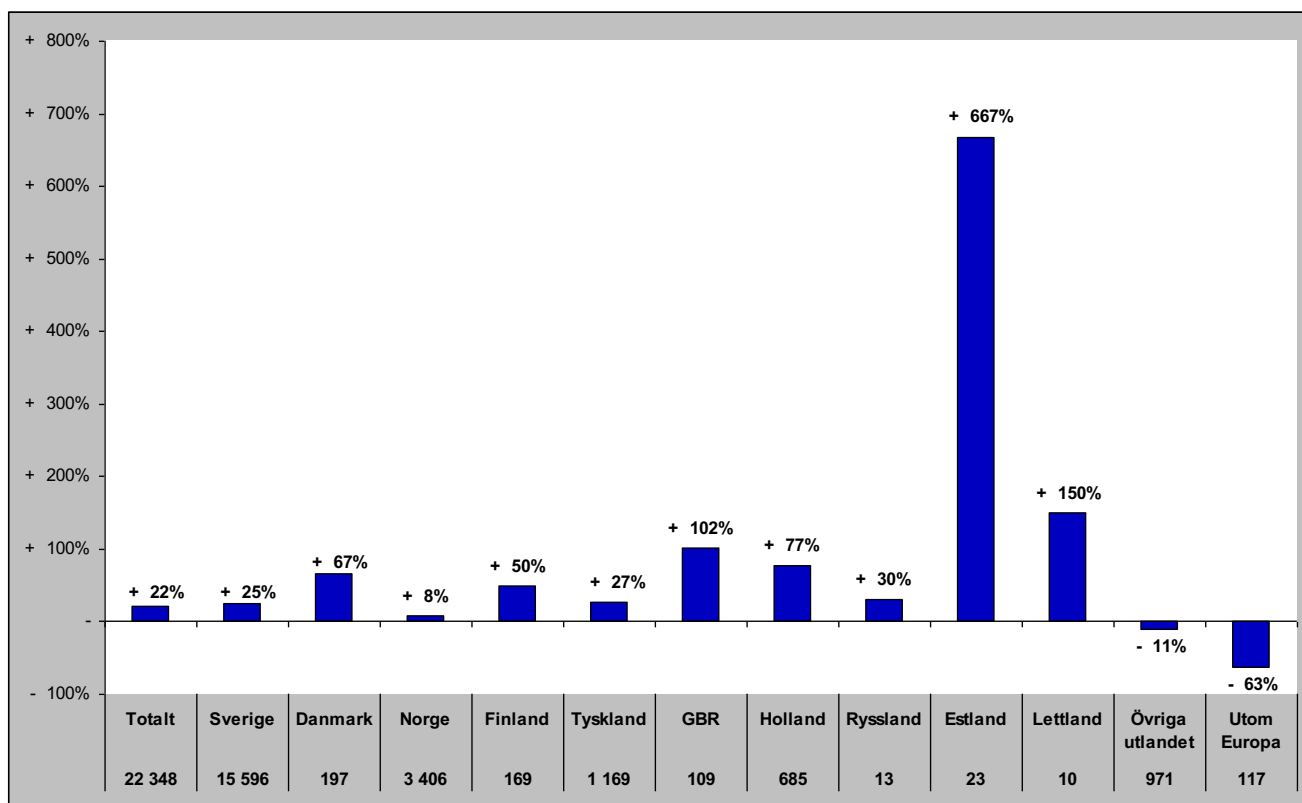

Gästnätter i Ragunda Kommun (HSVCsol) marknader

Senaste helåret

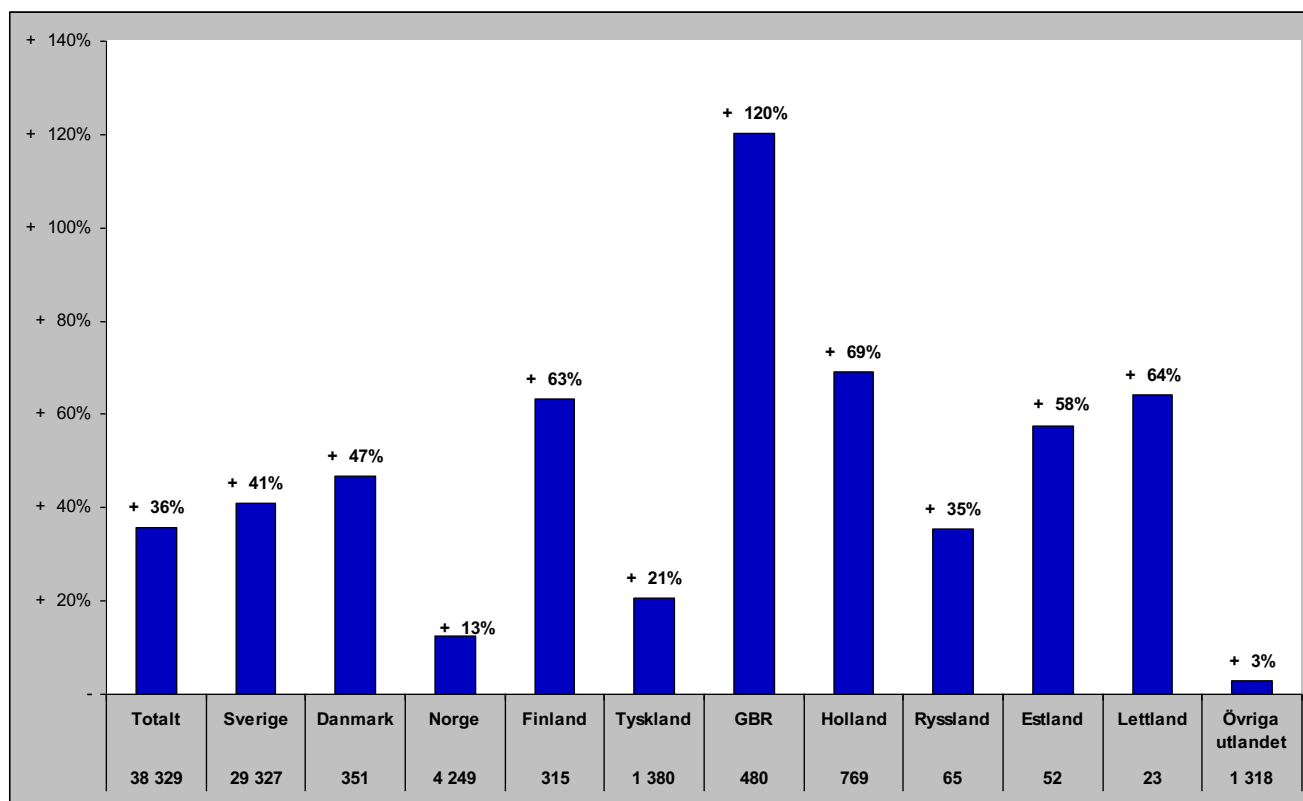

Gästnätter i Strömsunds Kommun (HSVC)

Förändring gästnätter

Totalt antal gästnätter 104 141

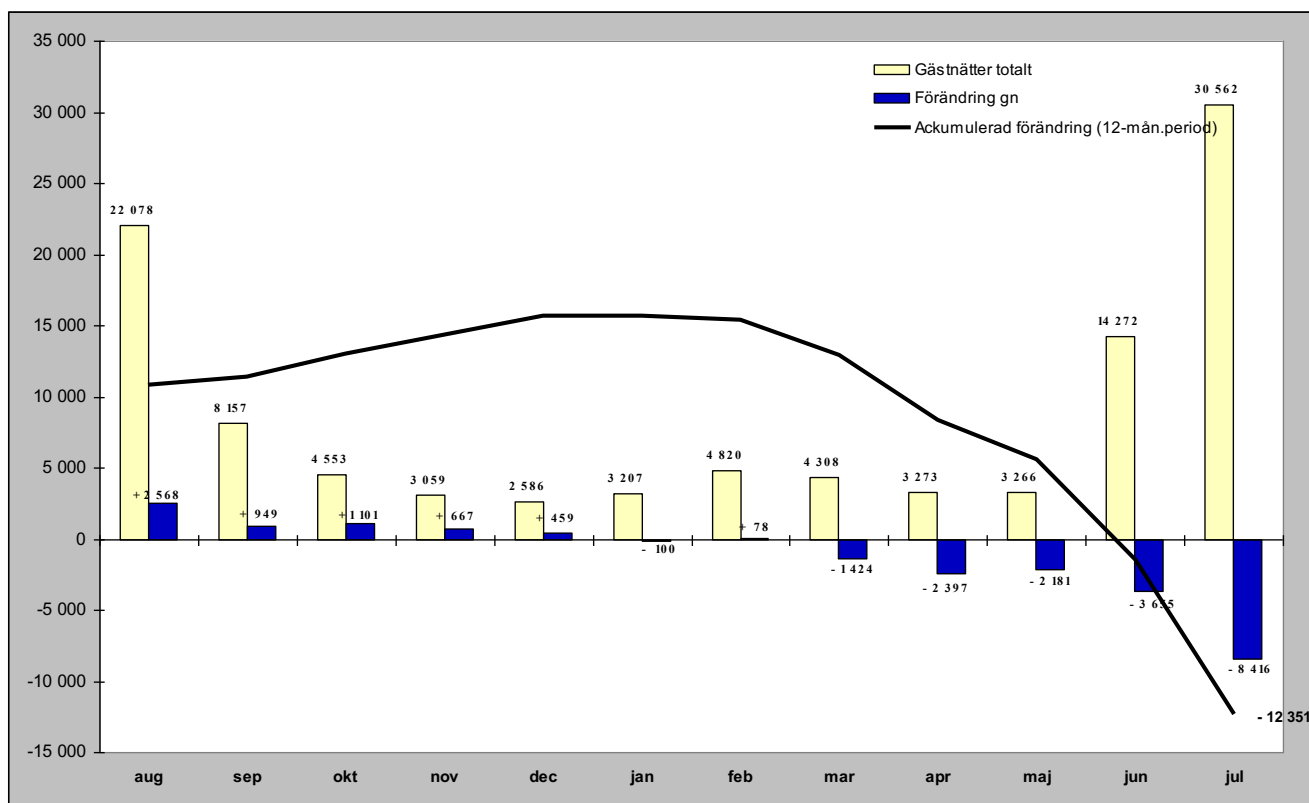

Relativ förändring

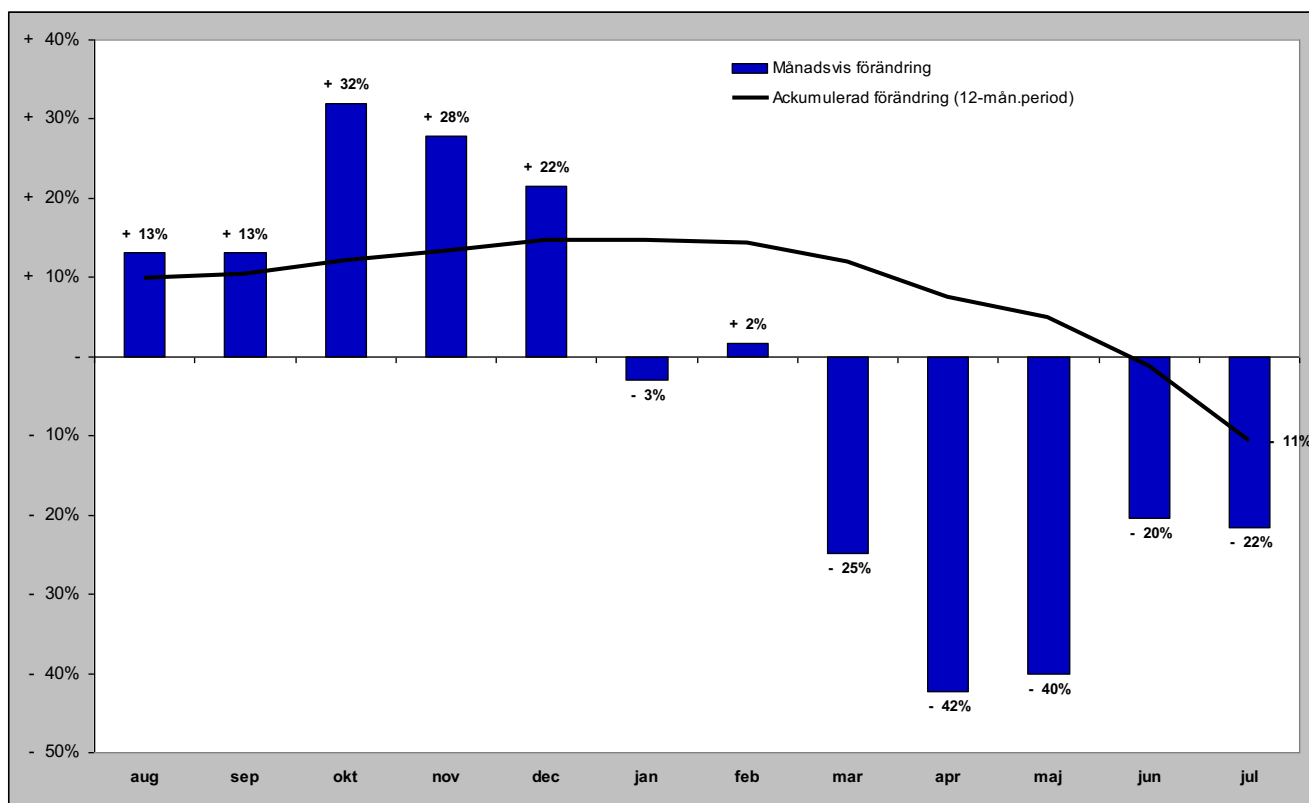

Gästnätter i Strömsunds kommun (HSVC) marknader

Senaste månaden

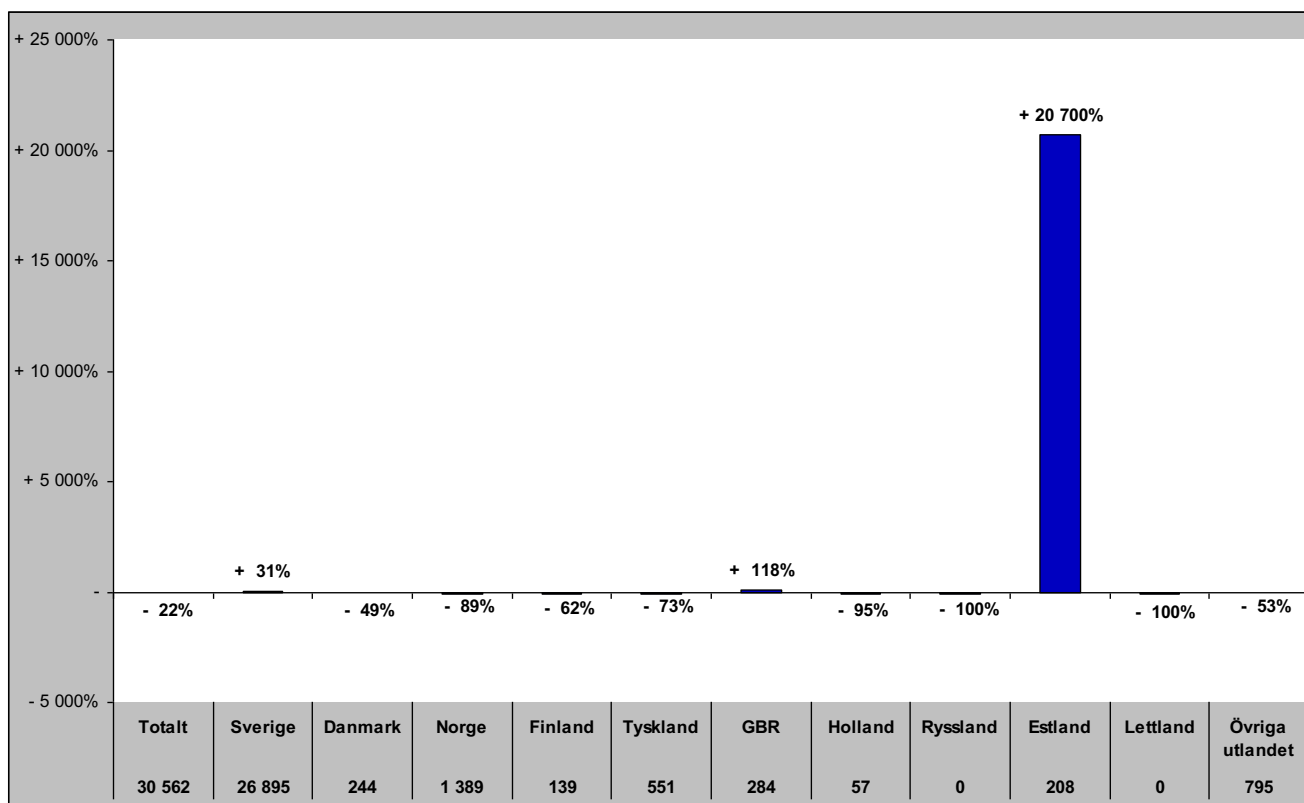

Senaste vintern (nov-apr)

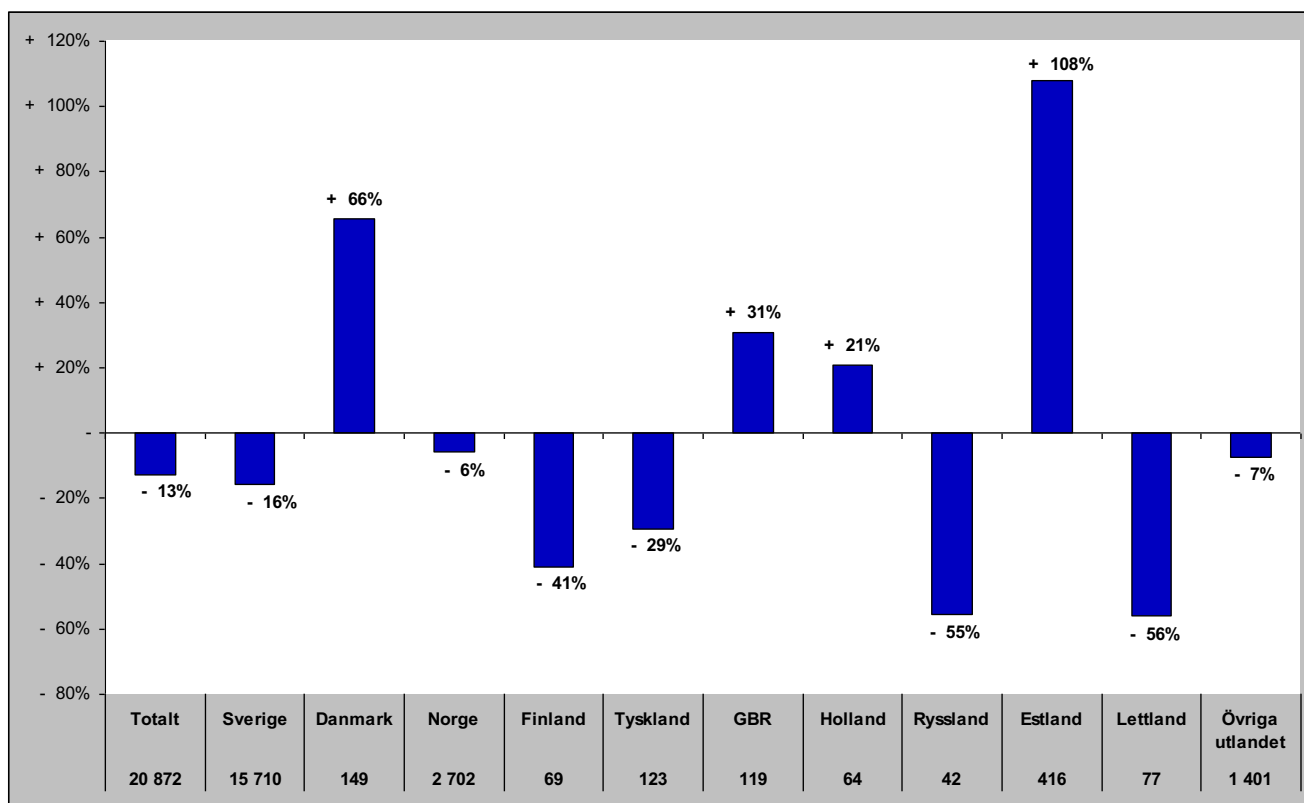

Gästnätter i Strömsunds kommun (HSVC) marknader

Senaste sommaren (jun-sep)

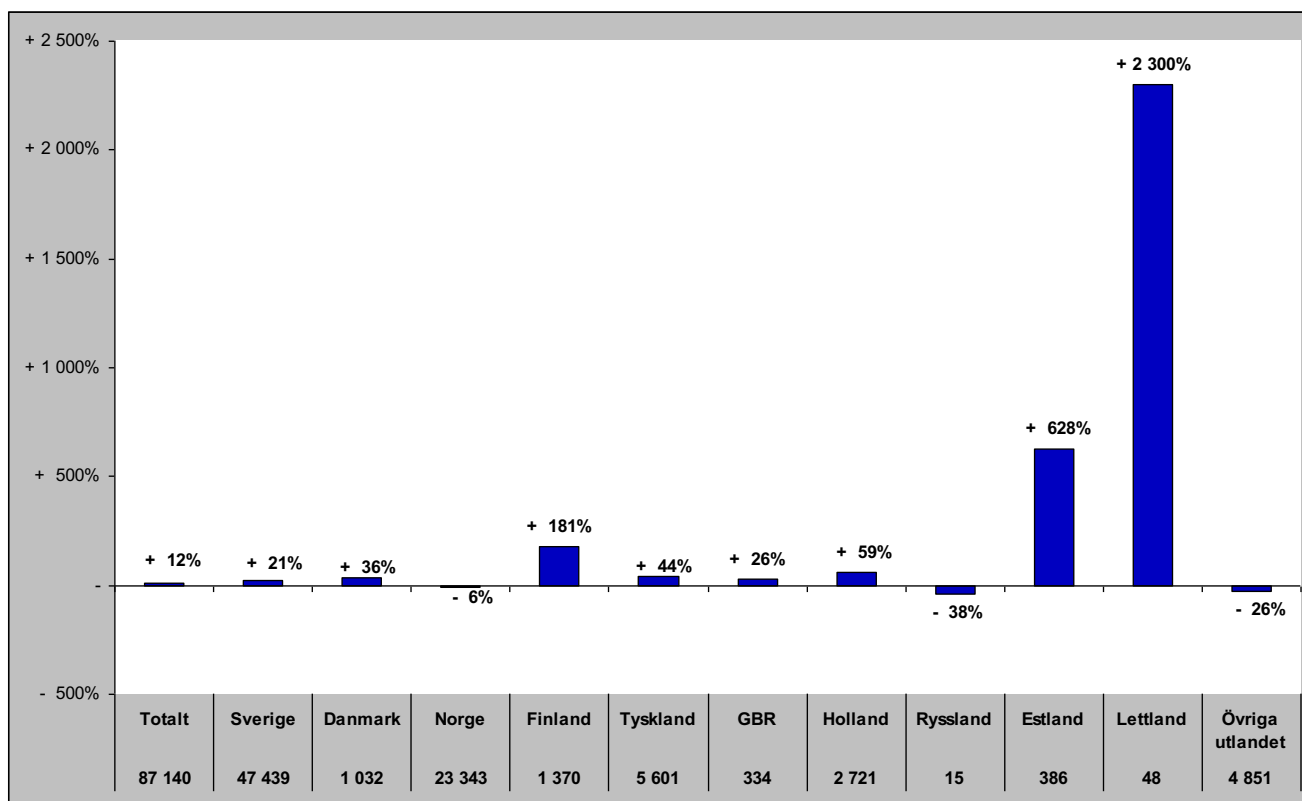

Senaste barmark (maj-okt)

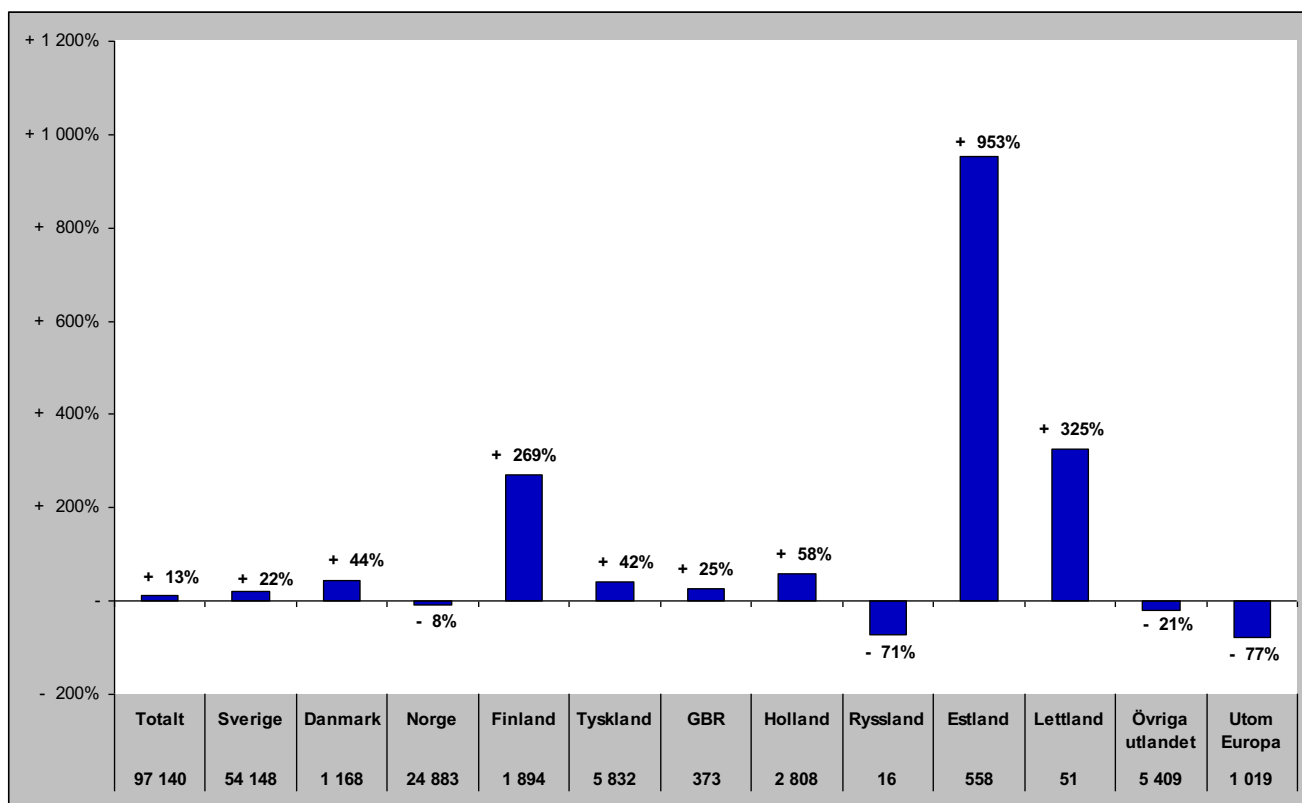

Gästnätter i Strömsunds Kommun (HSVCsol) marknader

Senaste helåret

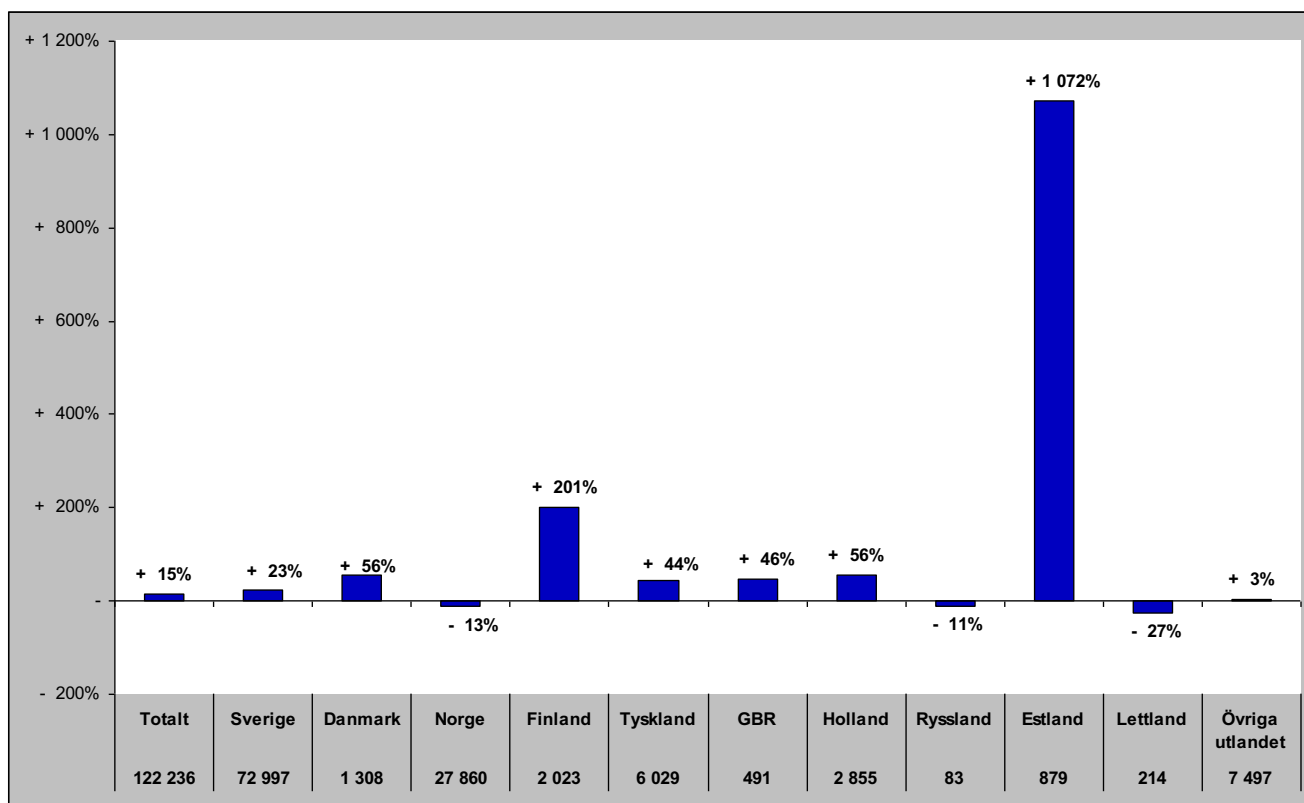

GÄSTNÄTTER FÖRDELAT PER DESTINATION

Gästnätter i Bydalsfjällen (HSVC)

Förändring gästnätter

Totalt antal gästnätter 78 054

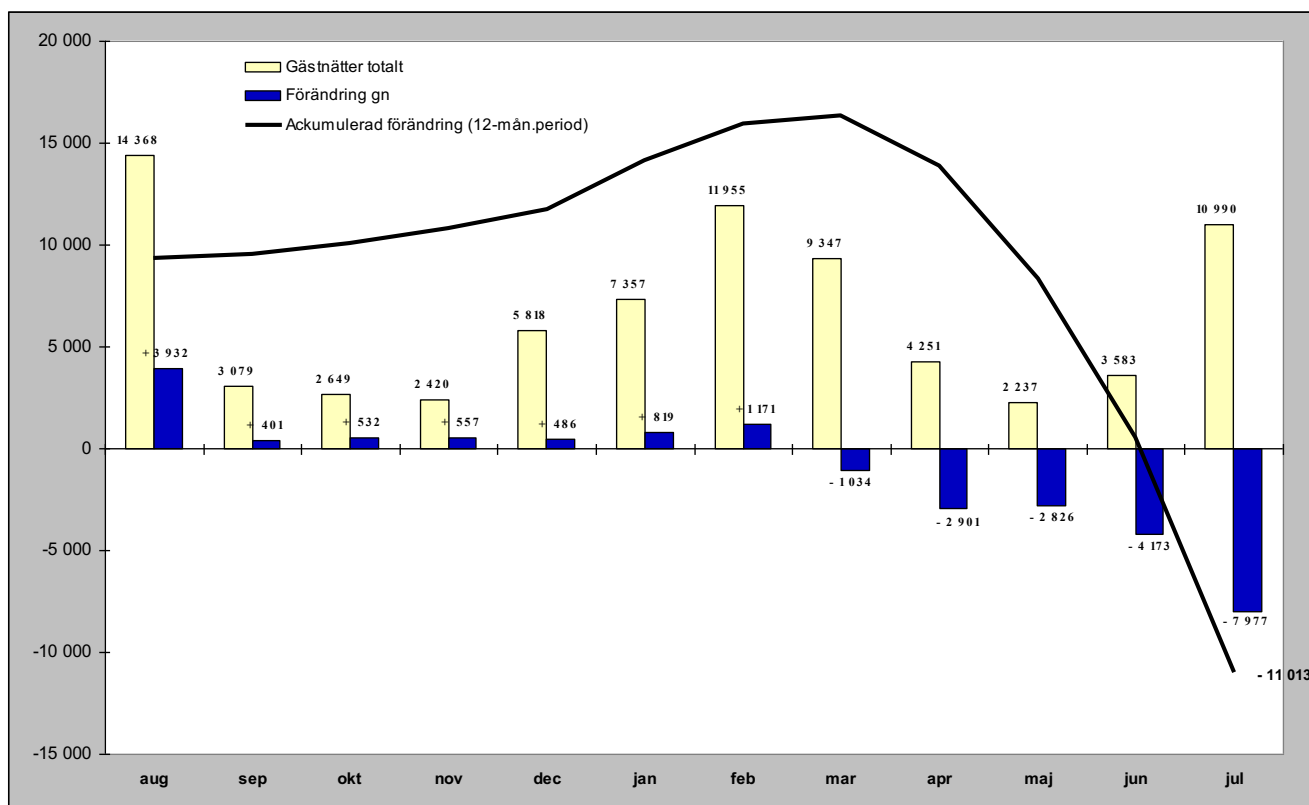

Relativ förändring

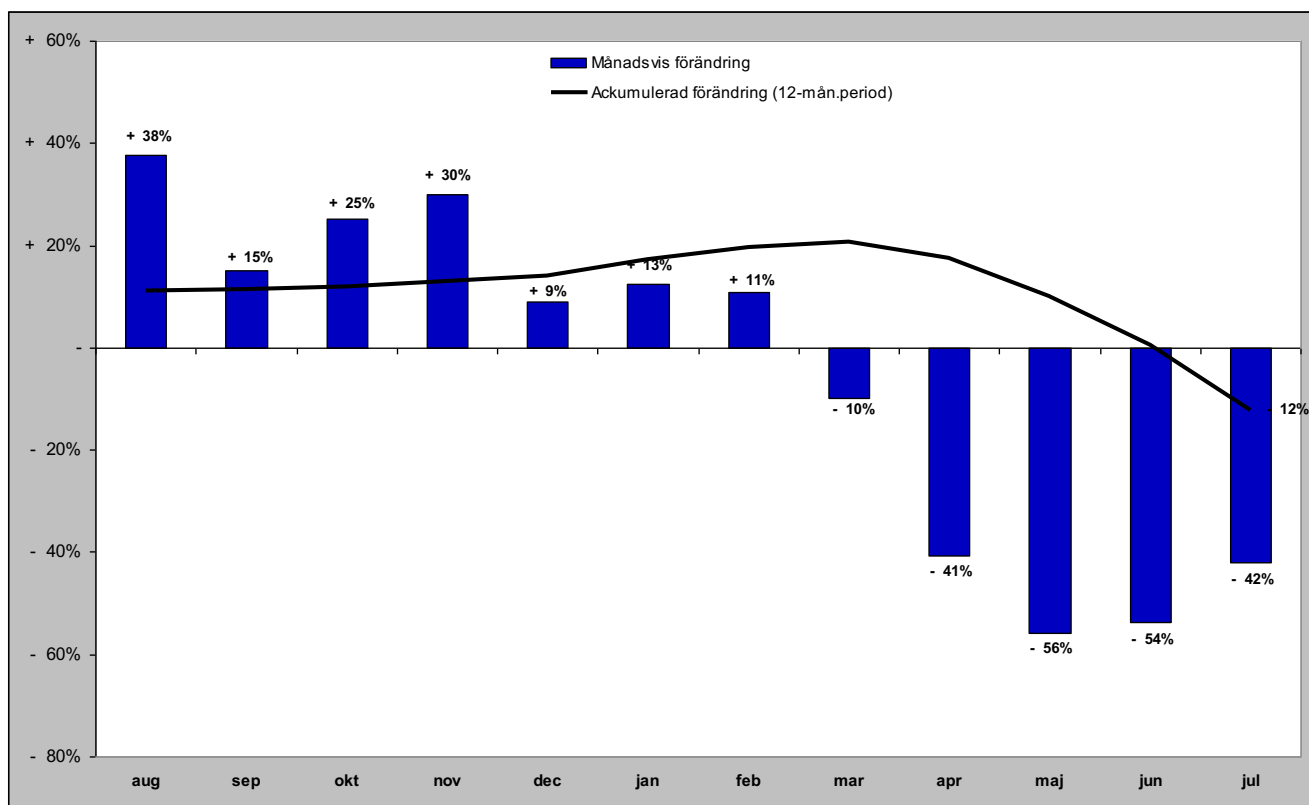

Gästnätter i Bydalsfjällen (HSVC) marknader

Senaste månaden

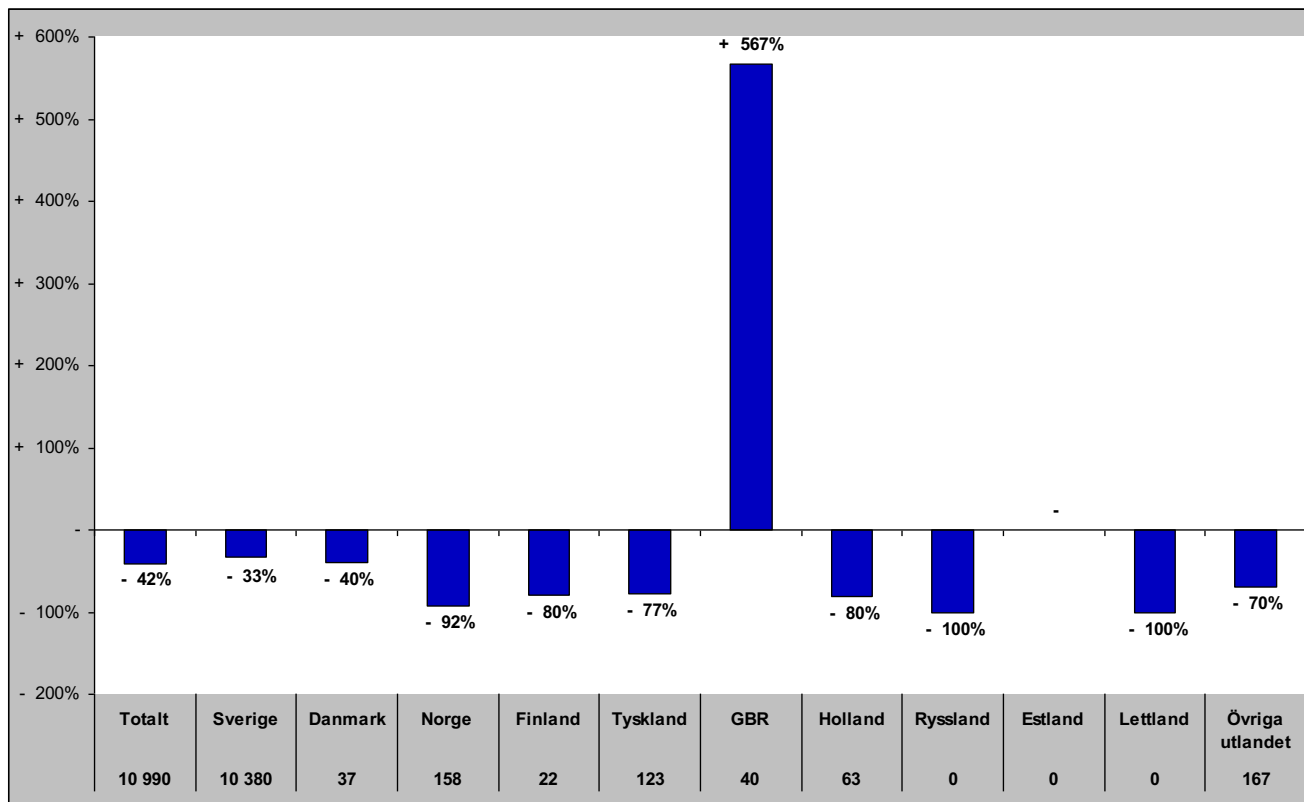

Senaste vintern (nov-apr)

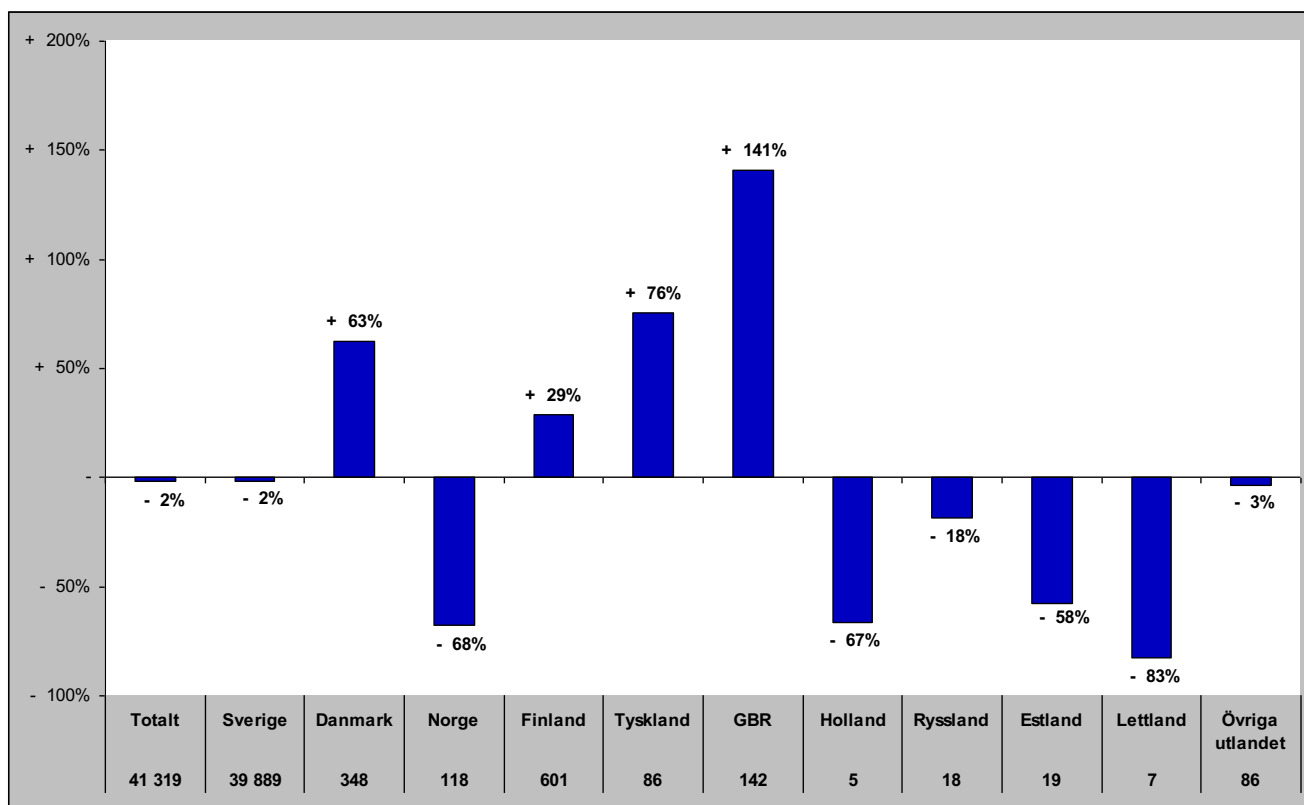

Gästnätter i Bydalsfjällen (HSVC) marknader

Senaste sommaren (jun-sep)

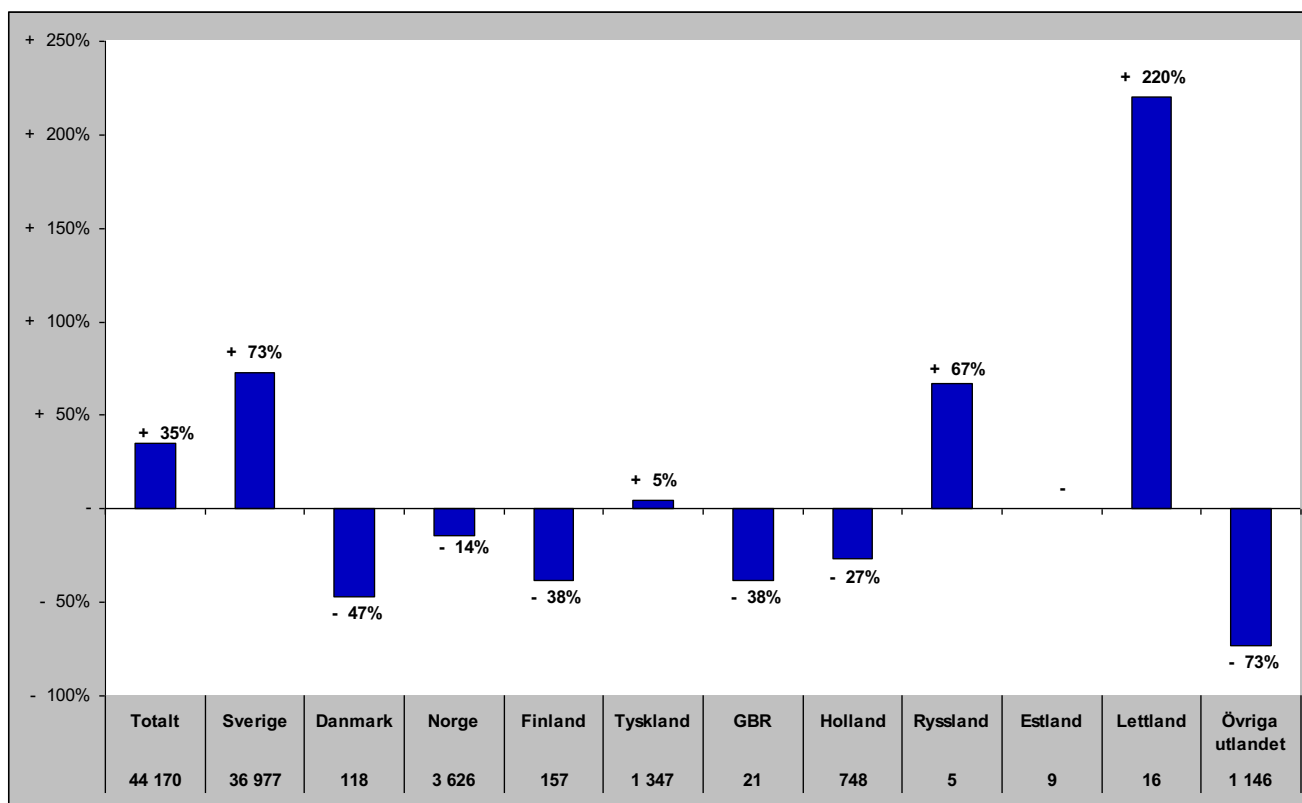

Senaste barmark (maj-okt)

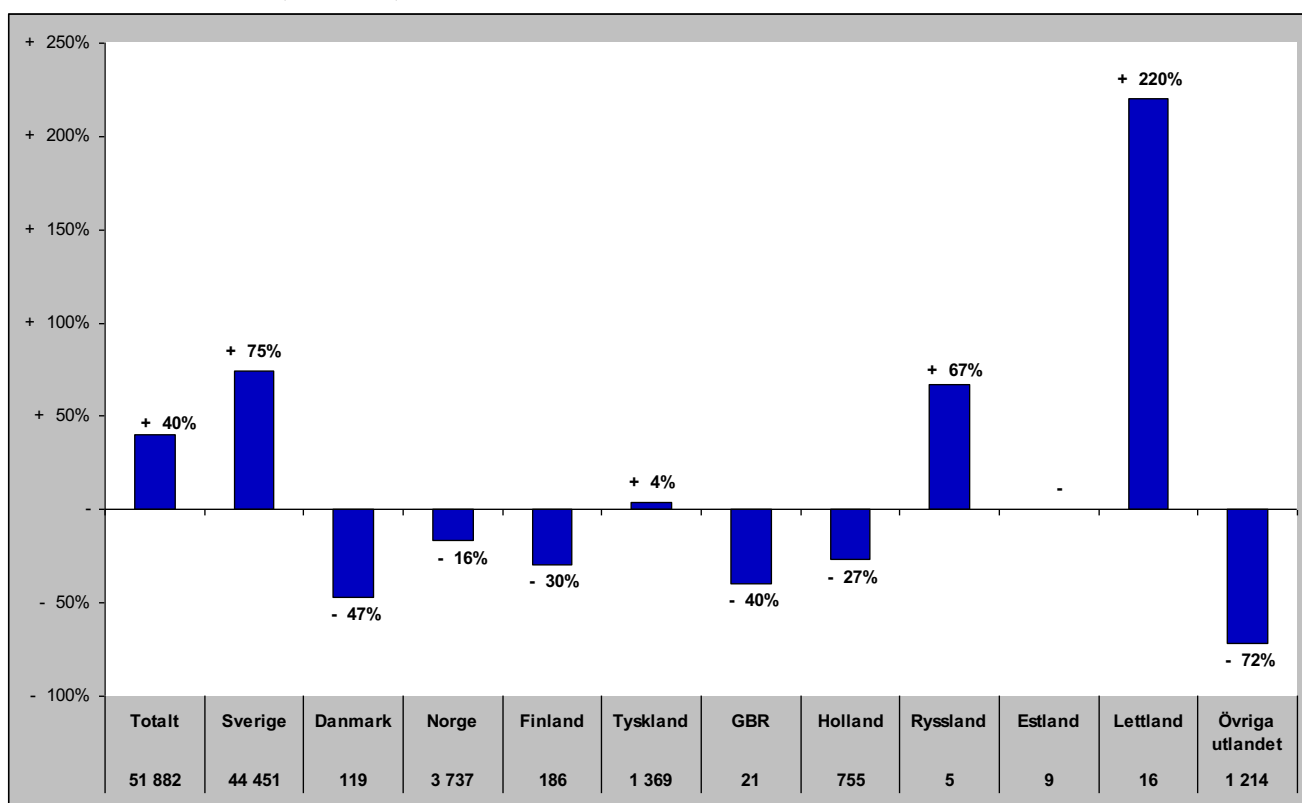

Gästnätter i Bydalsfjällen (HSVCsol) marknader

Senaste helåret

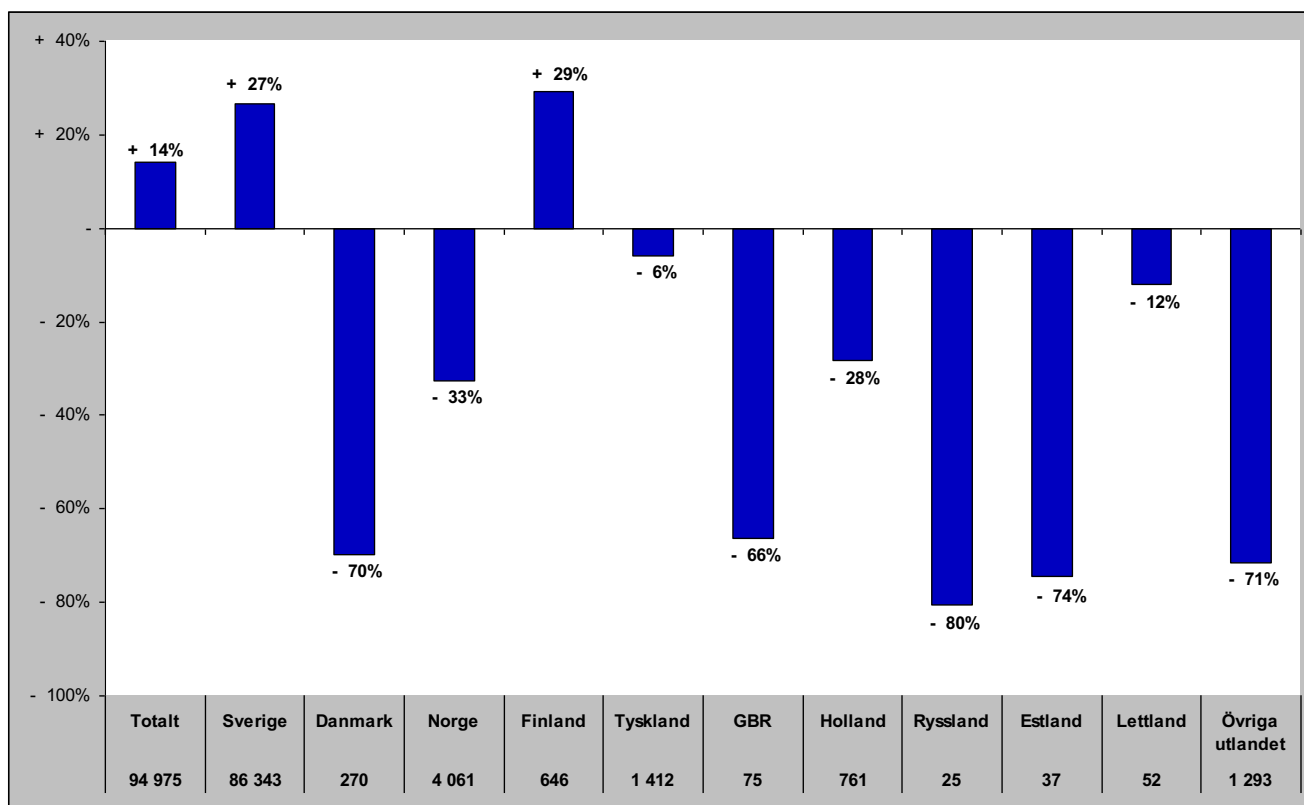

Gästnätter i Funäsfjällen (HSVCsol)

Förändring gästnätter

Totalt antal gästnätter 378 329

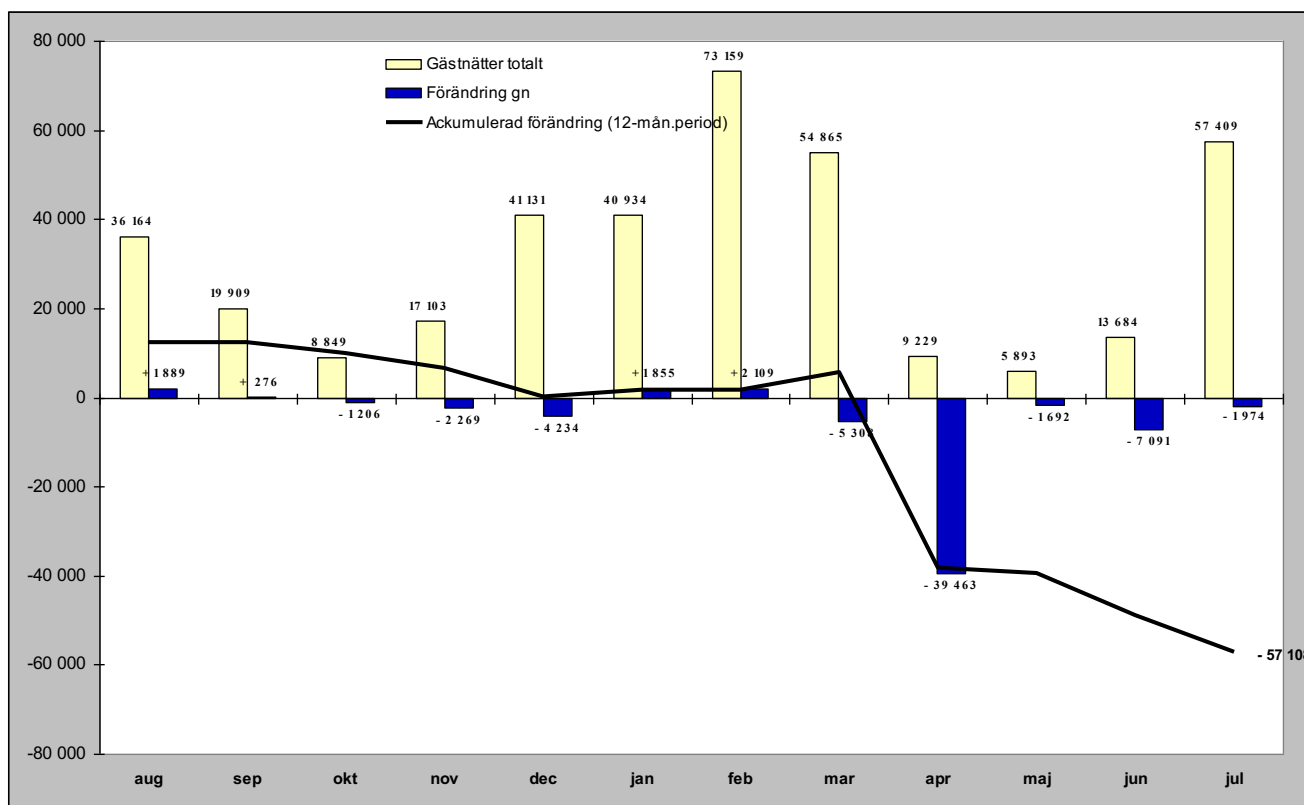

Relativ förändring

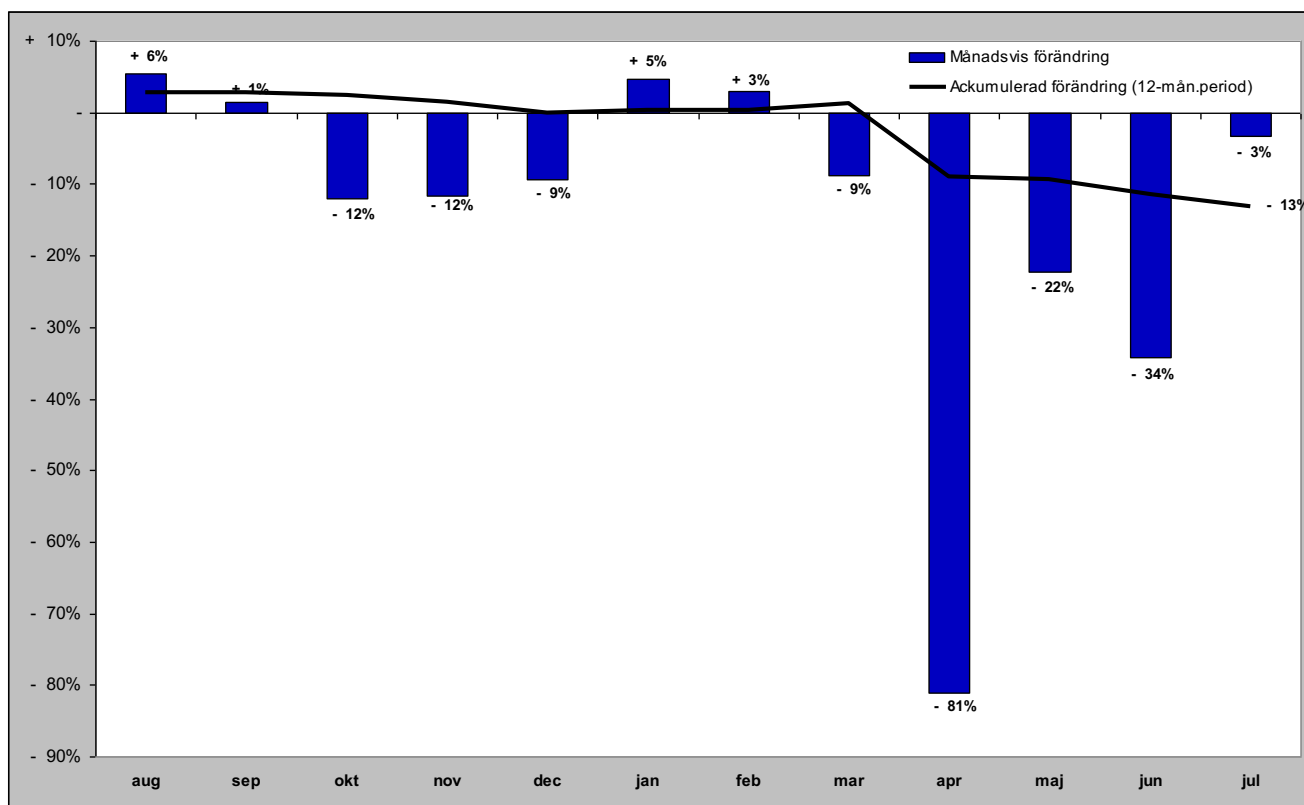

Gästnätter i Funäsfjällen (HSVCsol) marknader

Senaste månaden

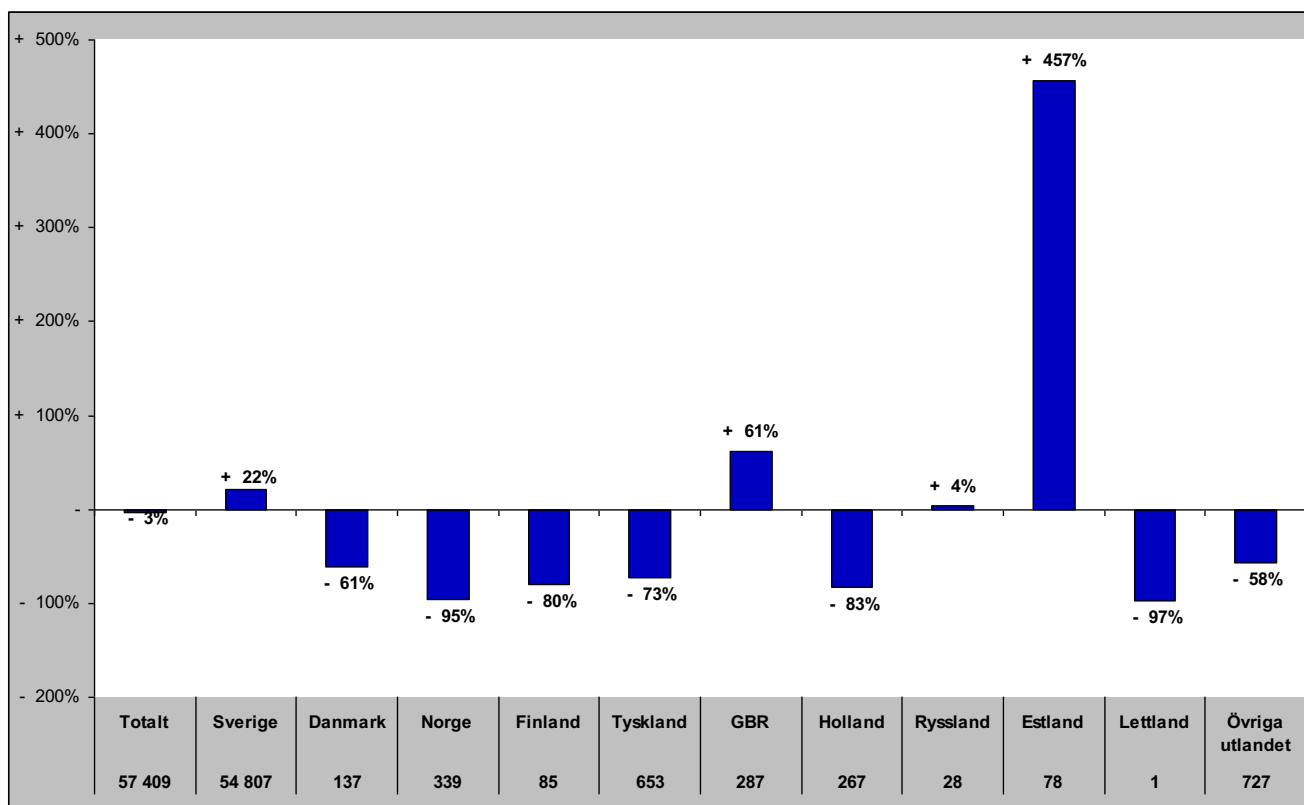

Senaste vintern (nov-apr)

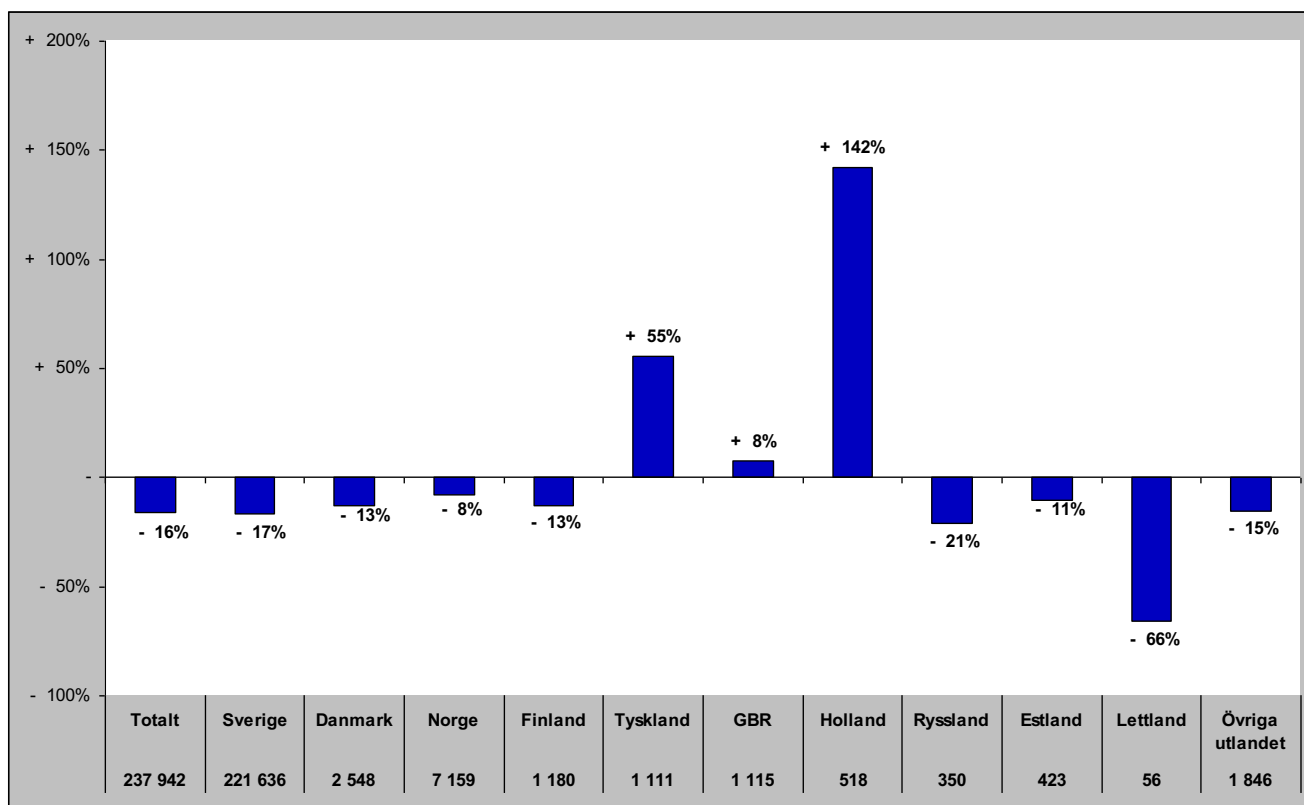

Gästnätter i Funäsfjällen (HSVCsol) marknader

Senaste sommaren (jun-sep)

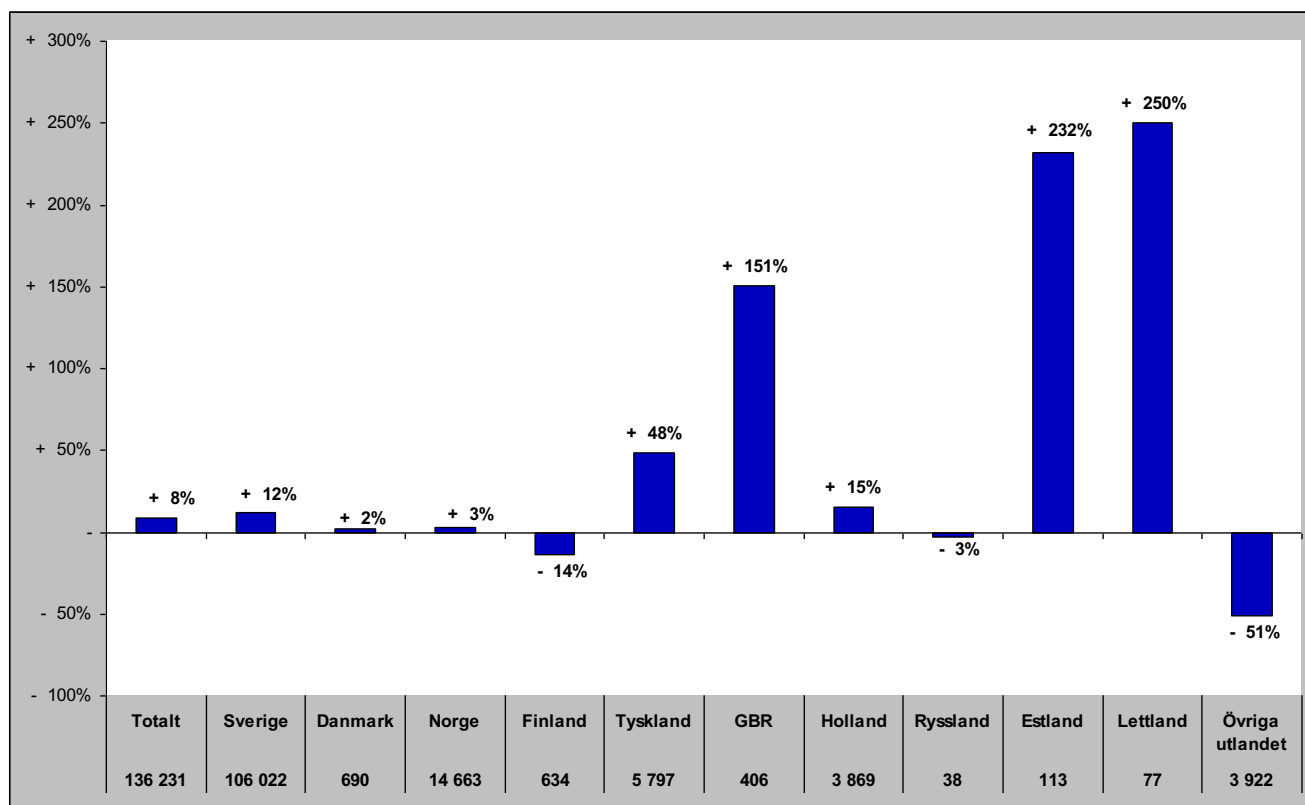

Senaste barmark (maj-okt)

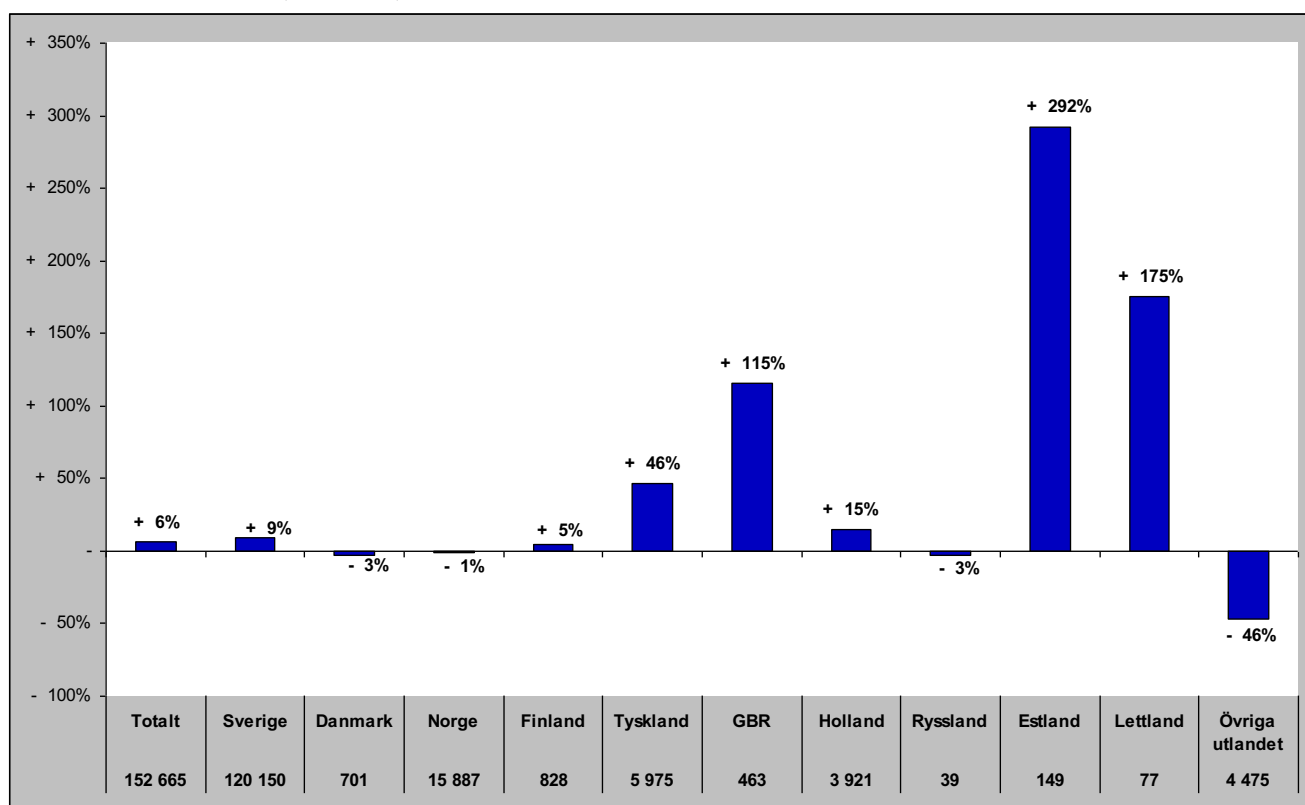

Gästnätter i Funäsfjällen (HSVCsol) marknader

Senaste helåret

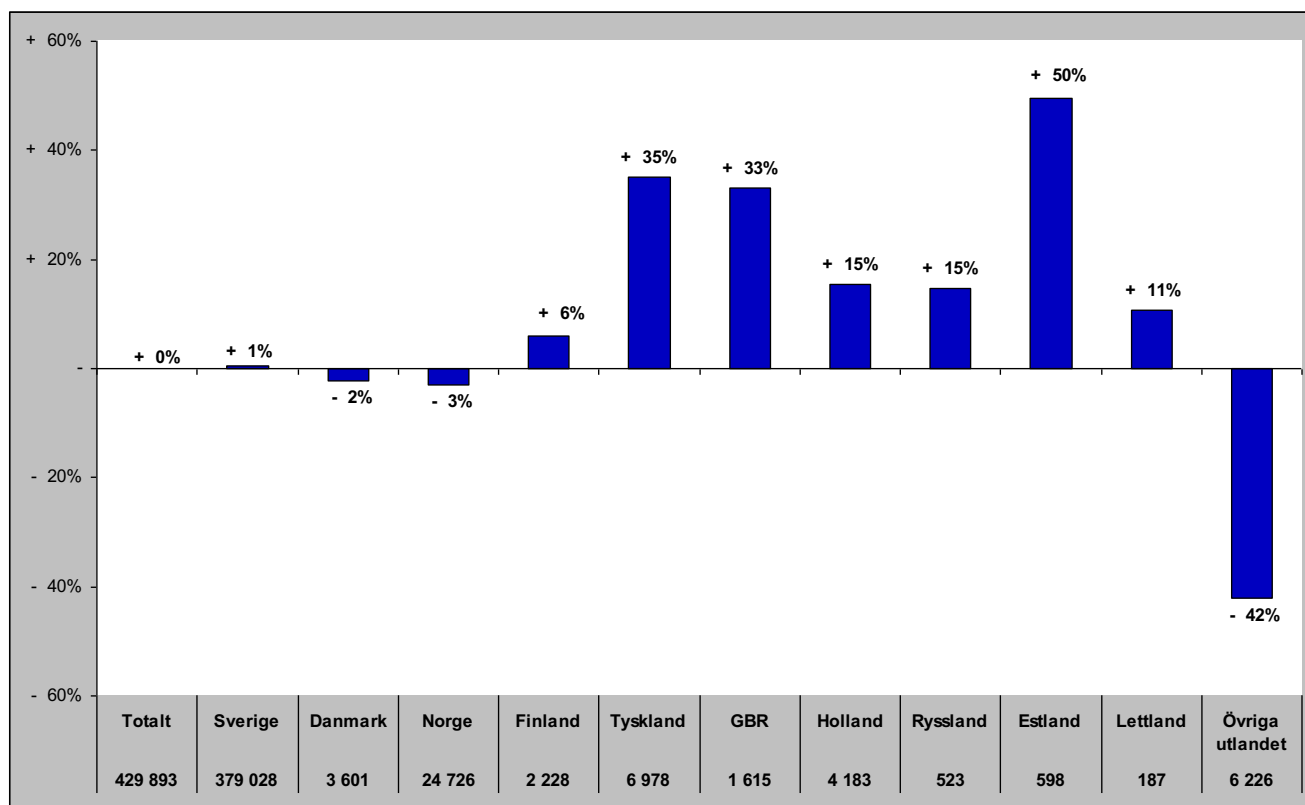

Totalt	Sverige	Danmark	Norge	Finland	Tyskland	GBR	Holland	Ryssland	Estland	Lettland	Övriga utlandet
429 893	379 028	3 601	24 726	2 228	6 978	1 615	4 183	523	598	187	6 226

Gästnätter i Lofsdalen (Csol)

Förändring gästnätter

Totalt antal gästnätter 125 290

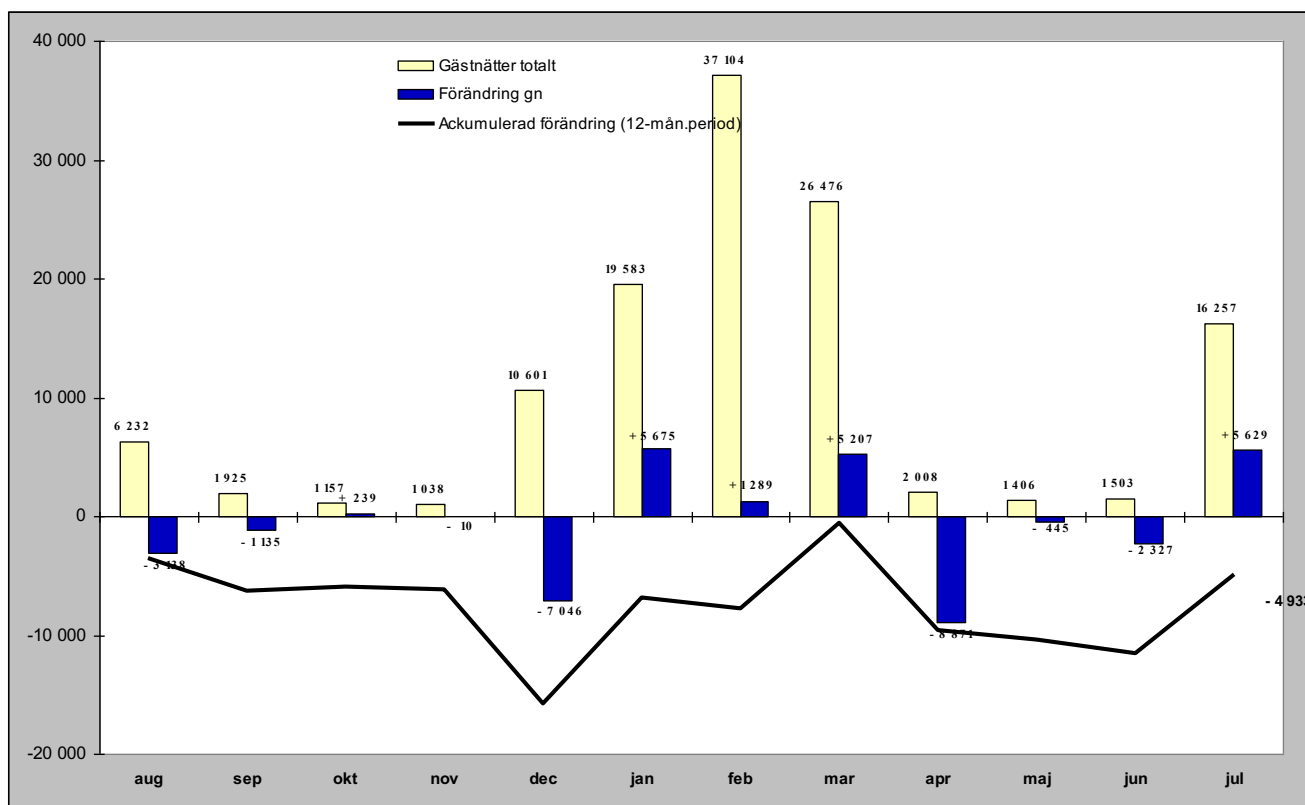

Relativ förändring

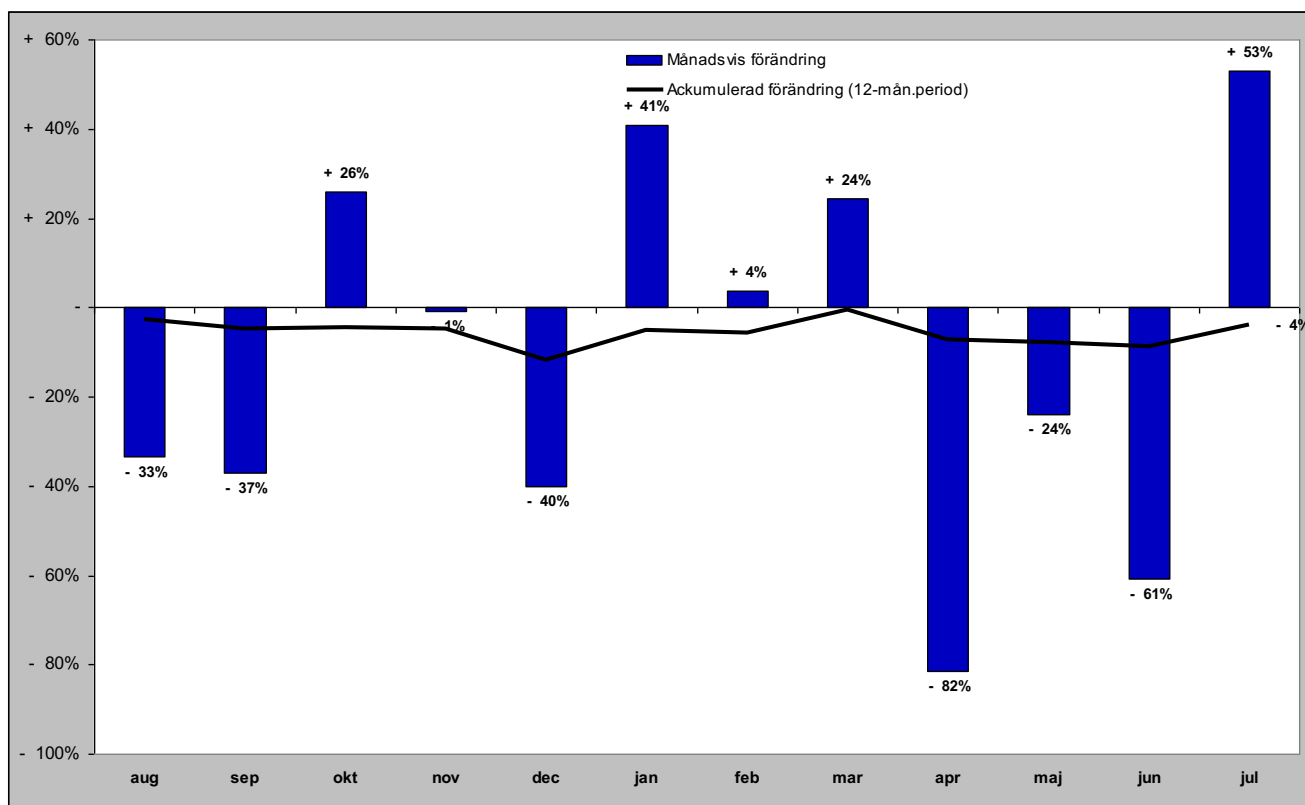

Gästnätter i Lofsdalen (Csol) marknader

Senaste månaden

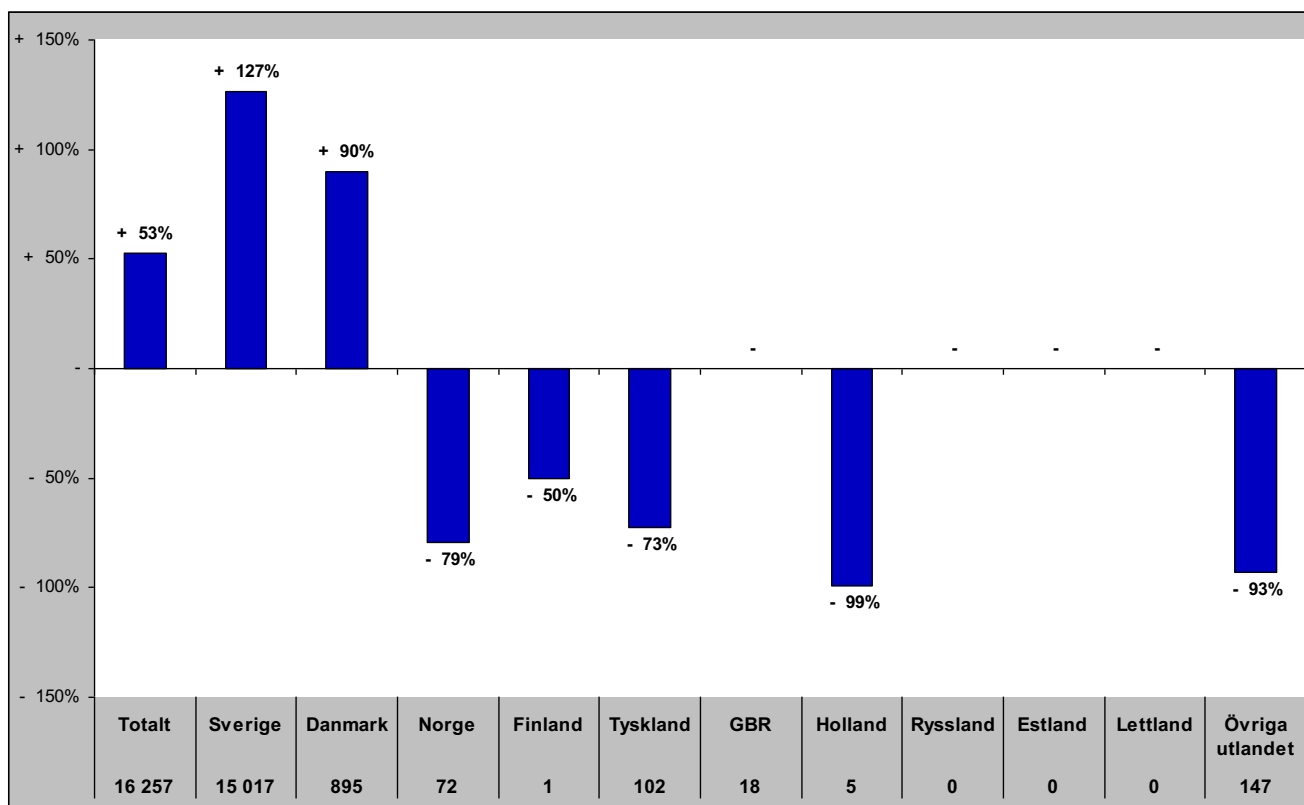

Senaste vintern (nov-apr)

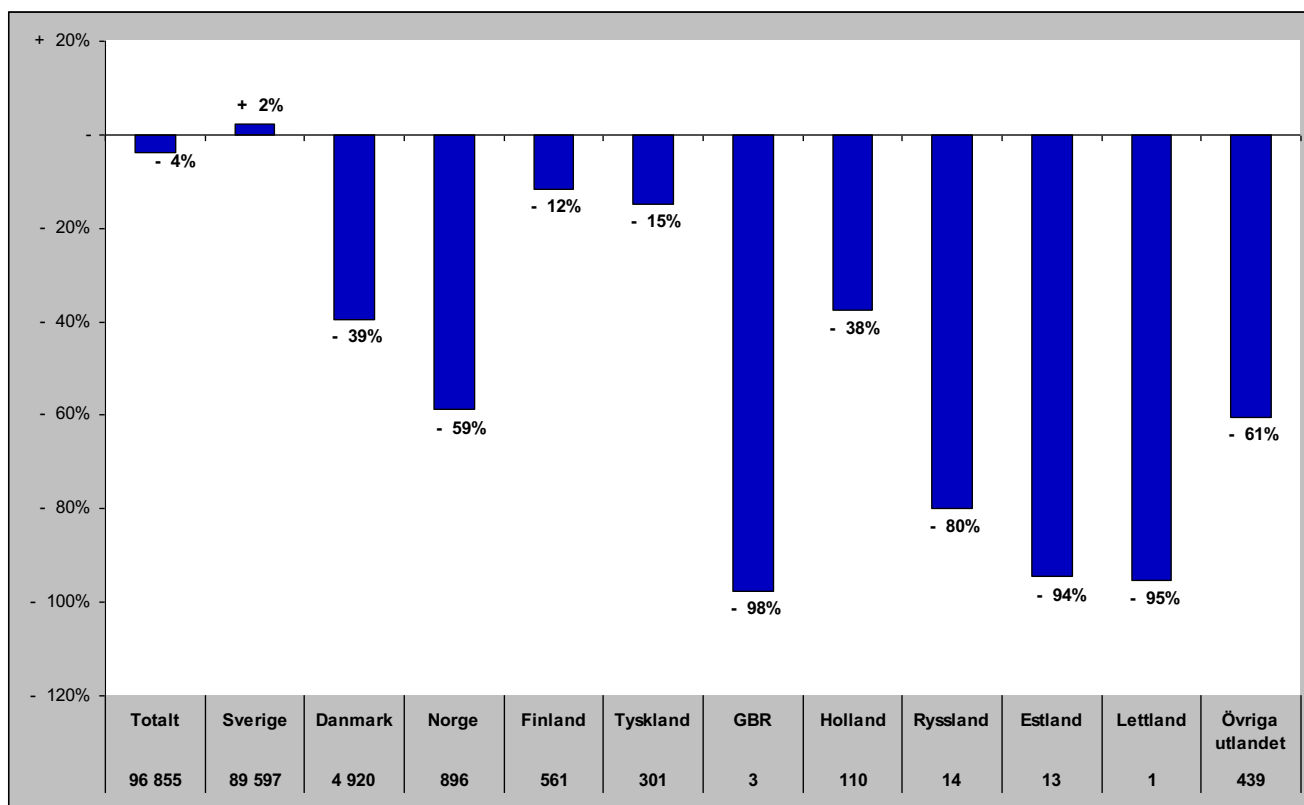

Gästnätter i Lofsdalen (Csol) marknader

Senaste sommaren (jun-sep)

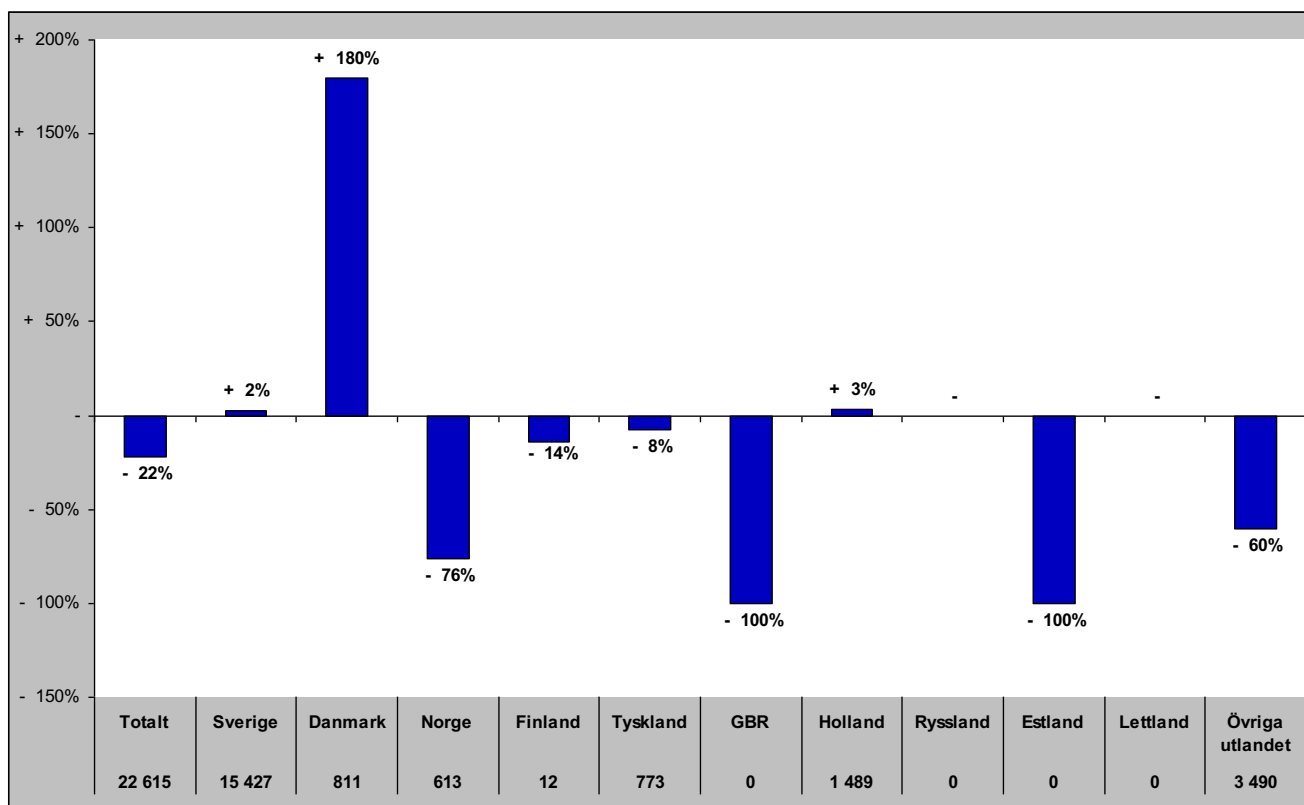

Senaste barmark (maj-okt)

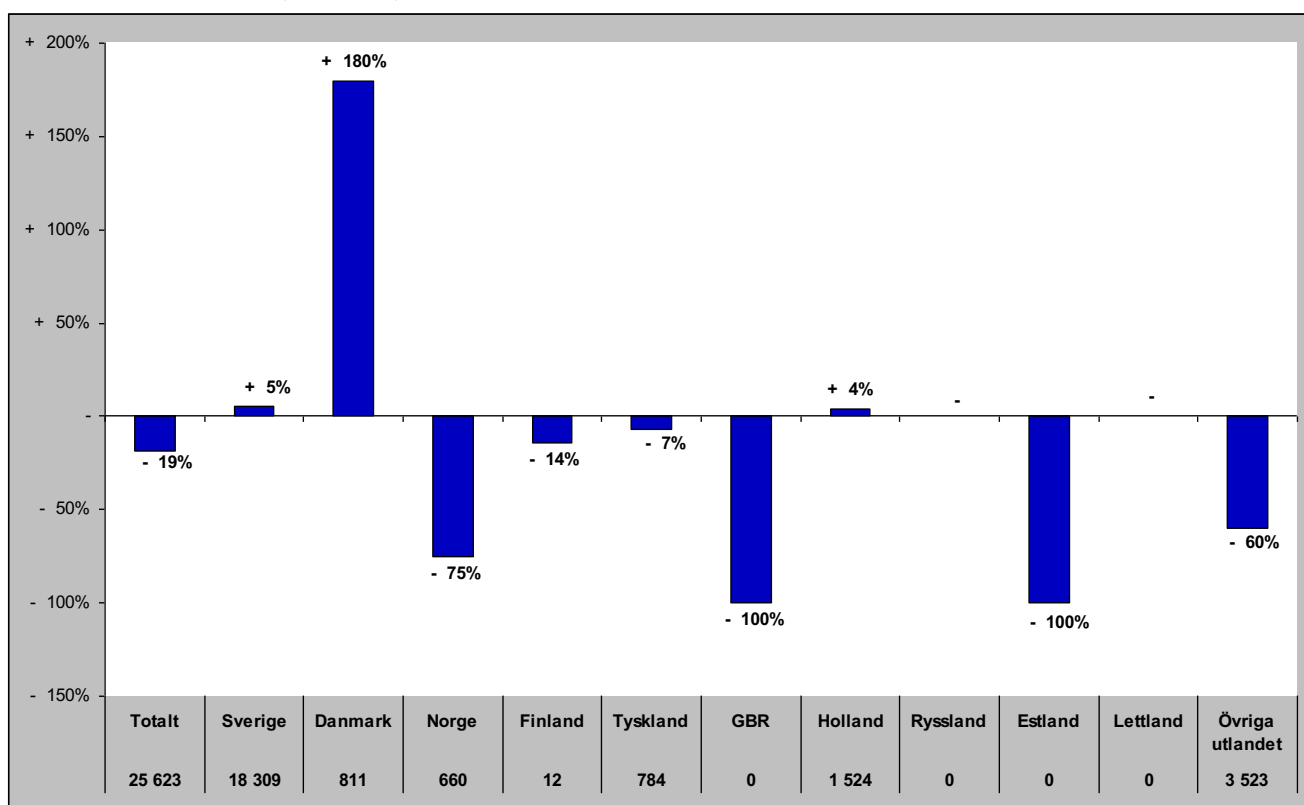

Gästnätter i Lofsdalen (HSVCsol) marknader

Senaste helåret

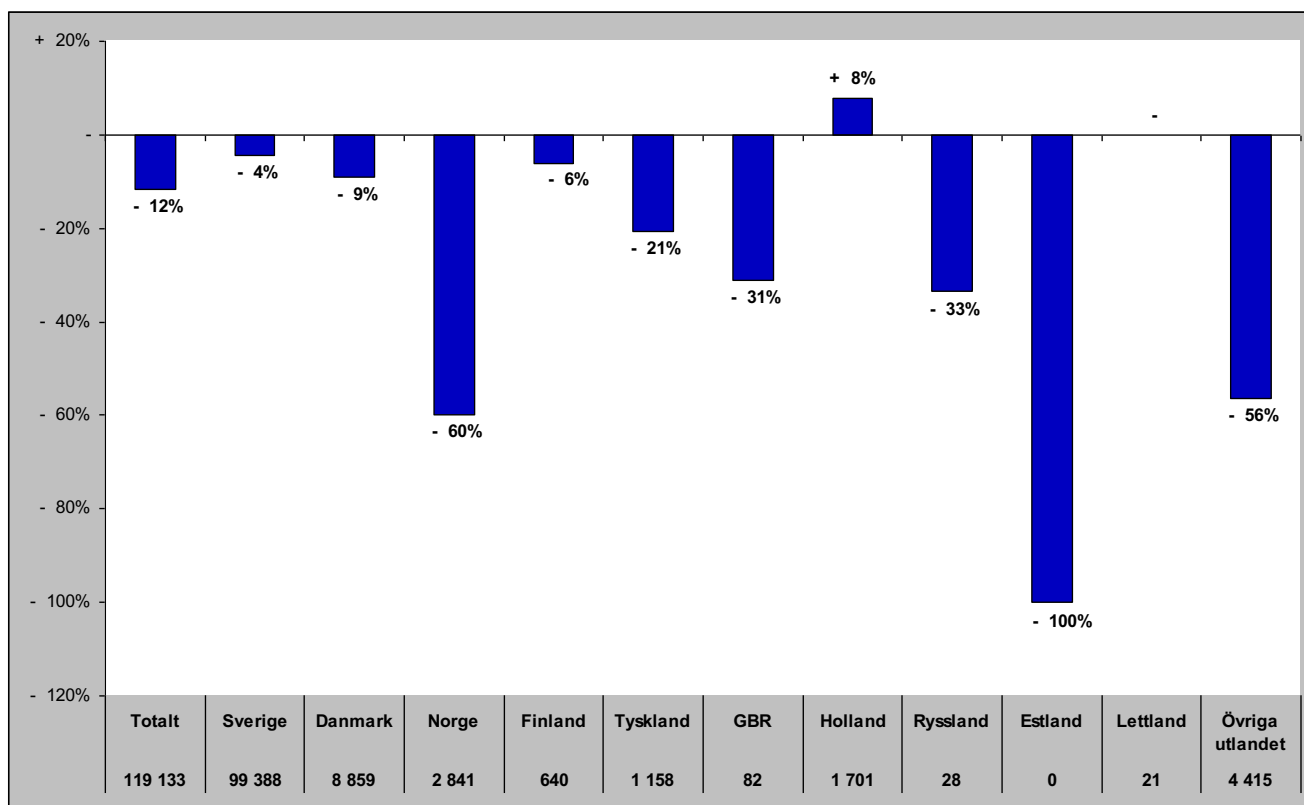

Gästnätter i Vemdalen (HSVCsol)

Förändring gästnätter

Totalt antal gästnätter 630 427

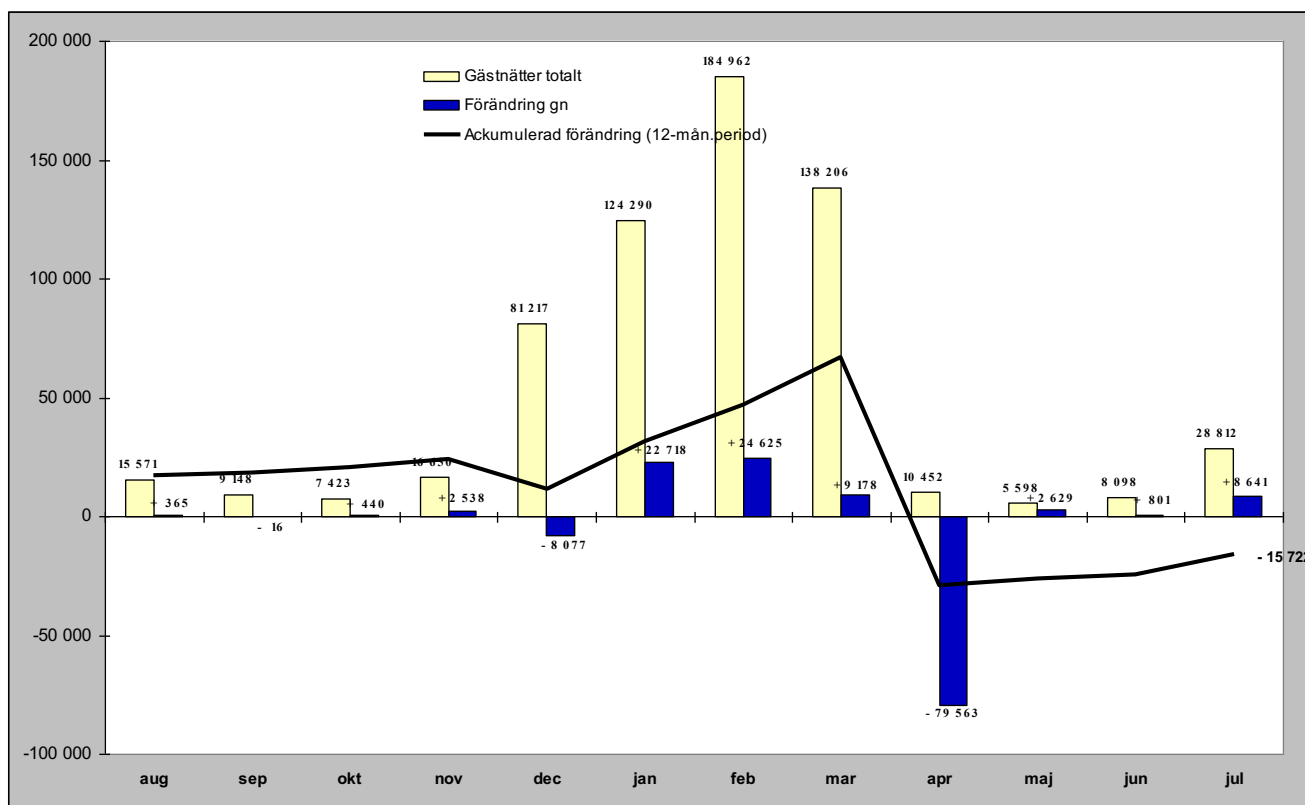

Relativ förändring

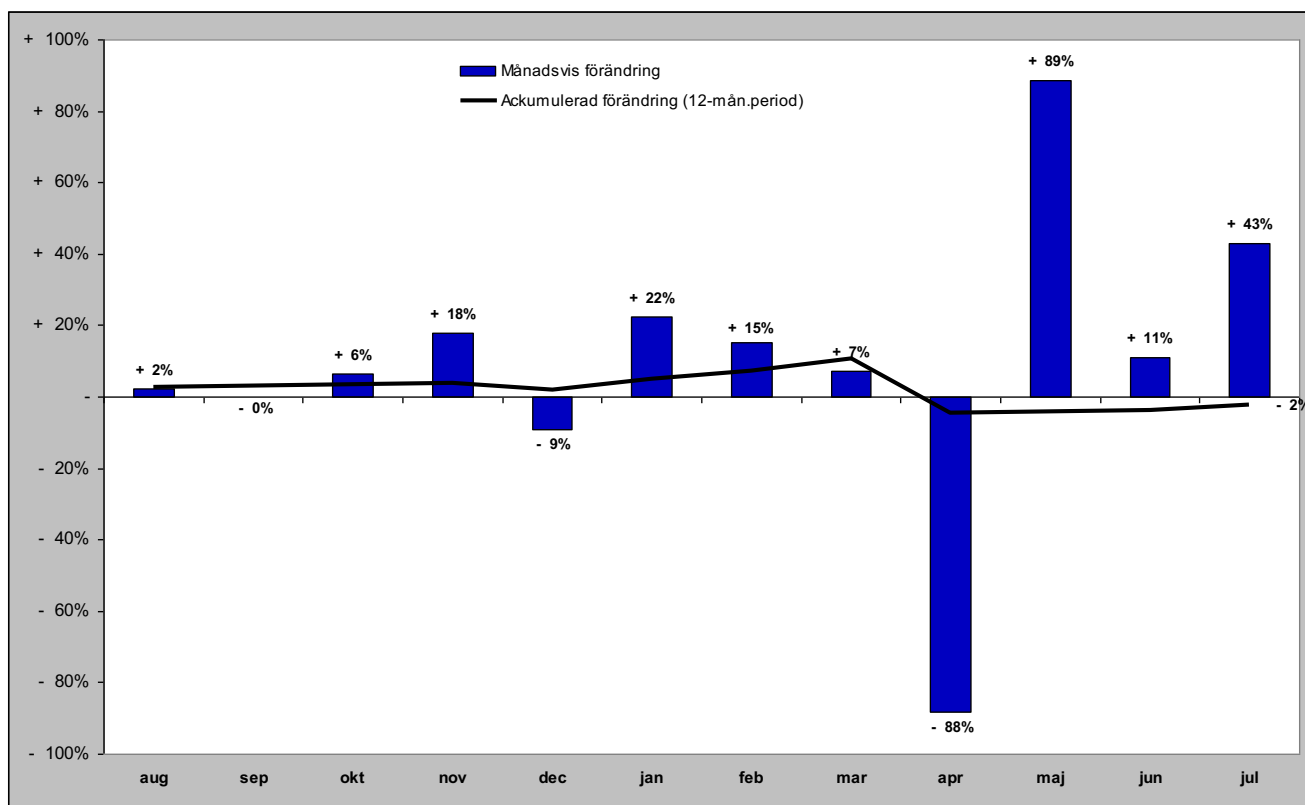

Gästnätter i Vemdalen (HSVCsol) marknader

Senaste månaden

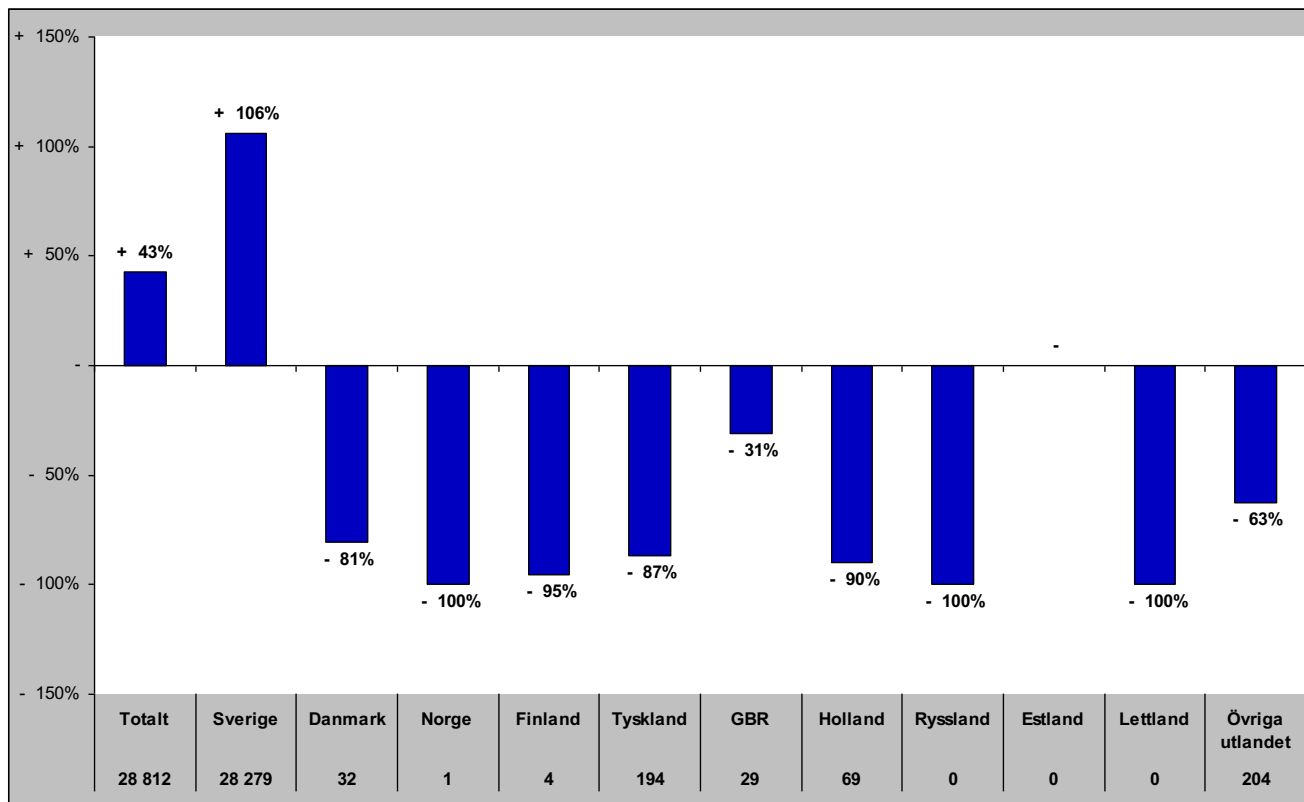

Senaste vintern (nov-apr)

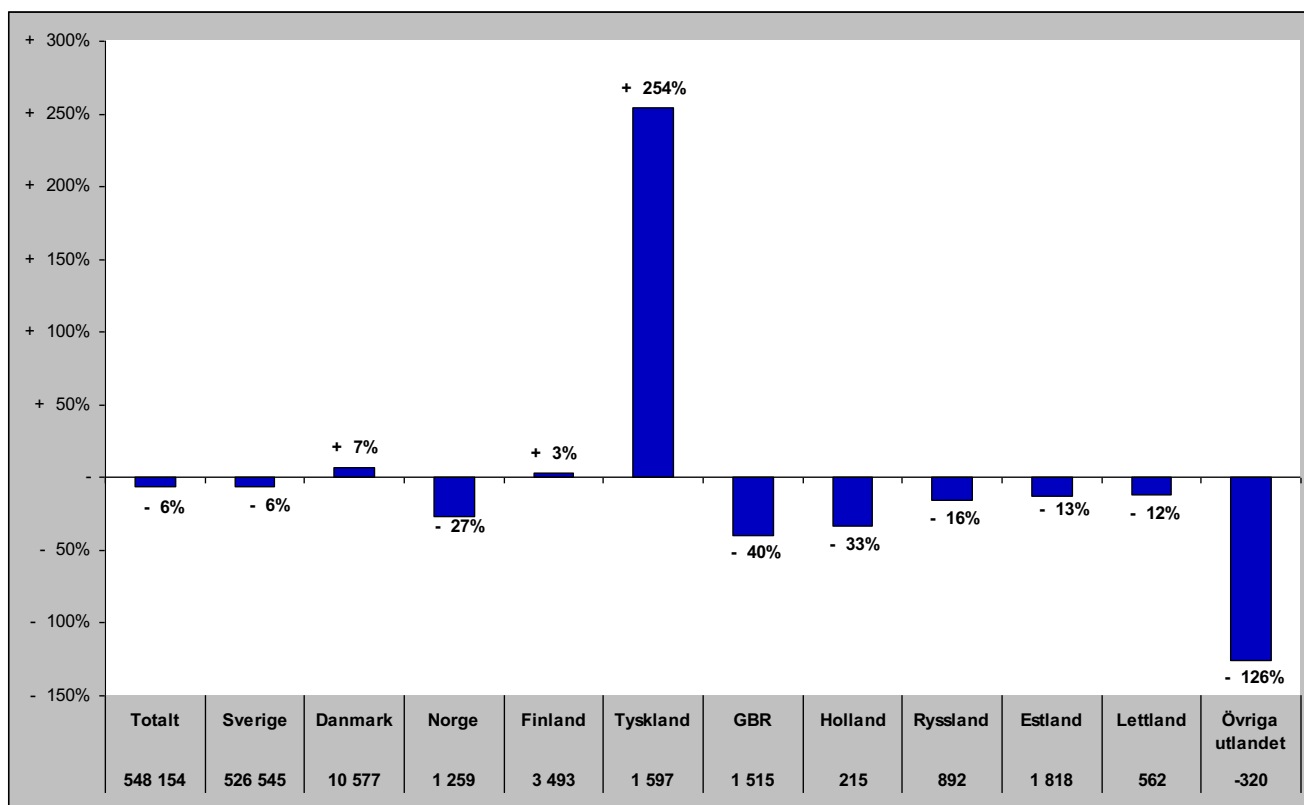

Gästnätter i Vemdalen (HSVCsol) marknader

Senaste sommaren (jun-sep)

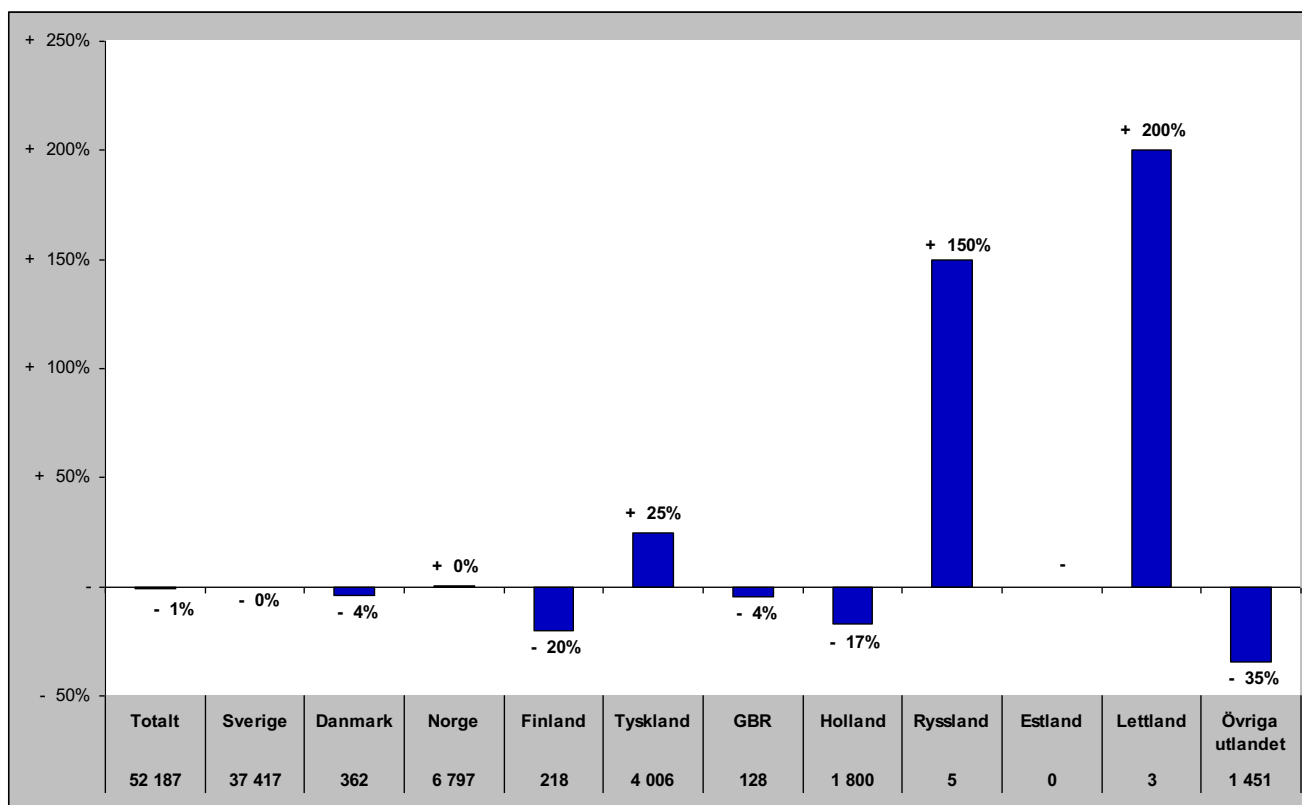

Senaste barmark (maj-okt)

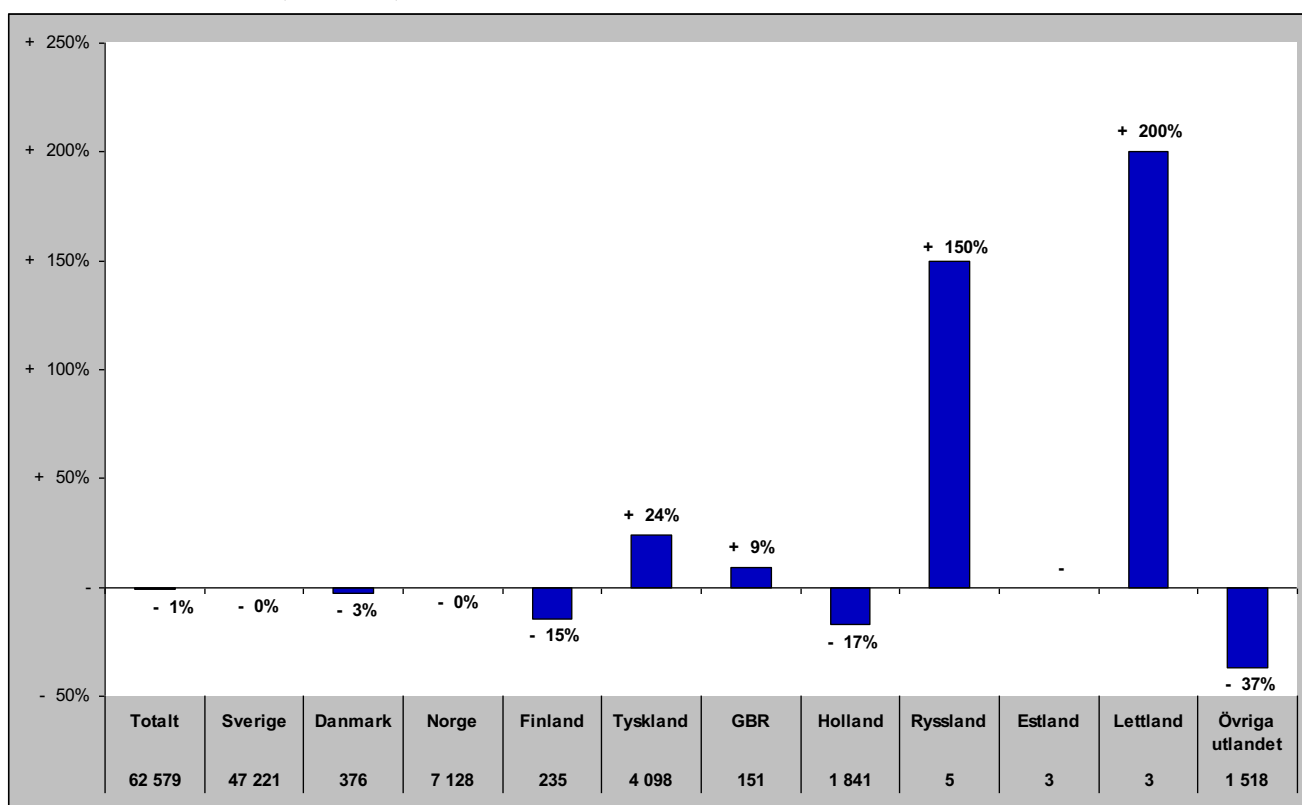

Gästnätter i Vemdalen (HSVCsol) marknader

Senaste helåret

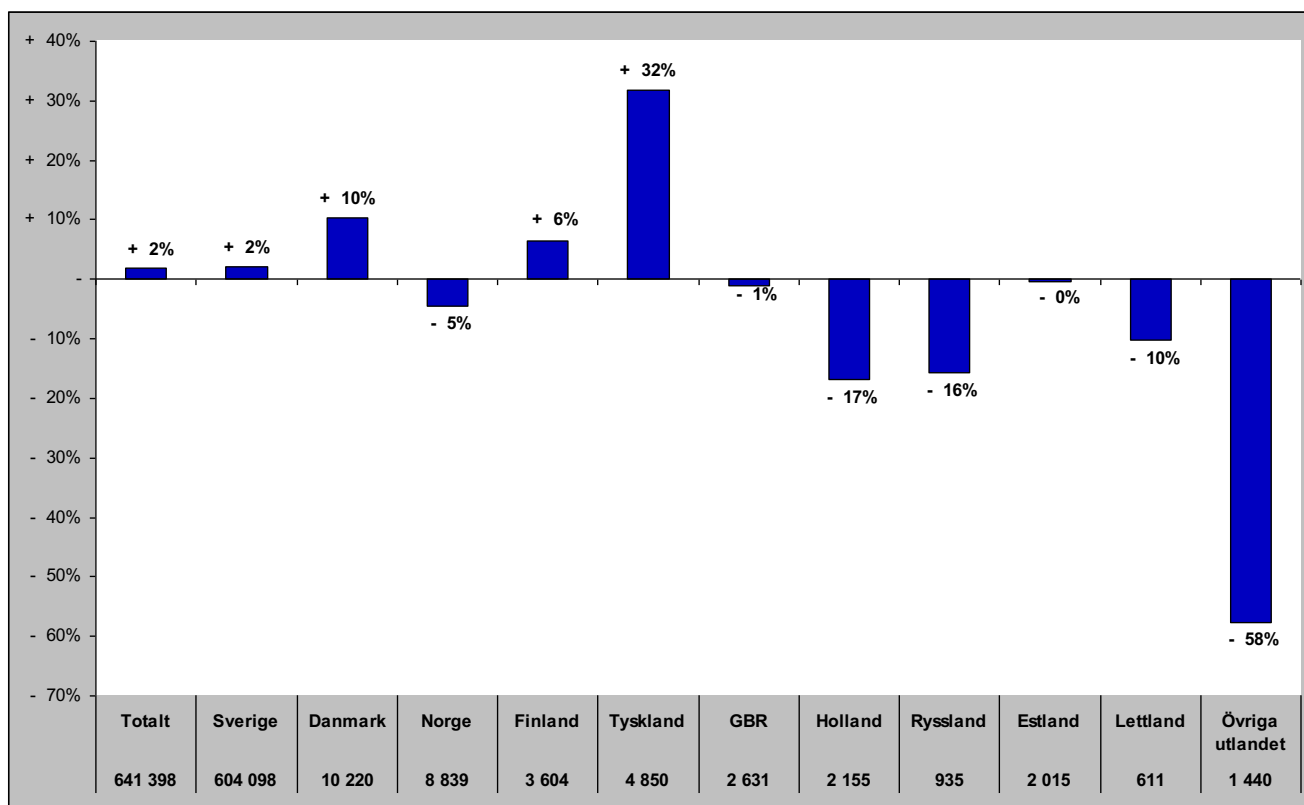

Gästnätter i Södra Årefjällen (HSVC)

Förändring gästnätter

Totalt antal gästnätter 102 319

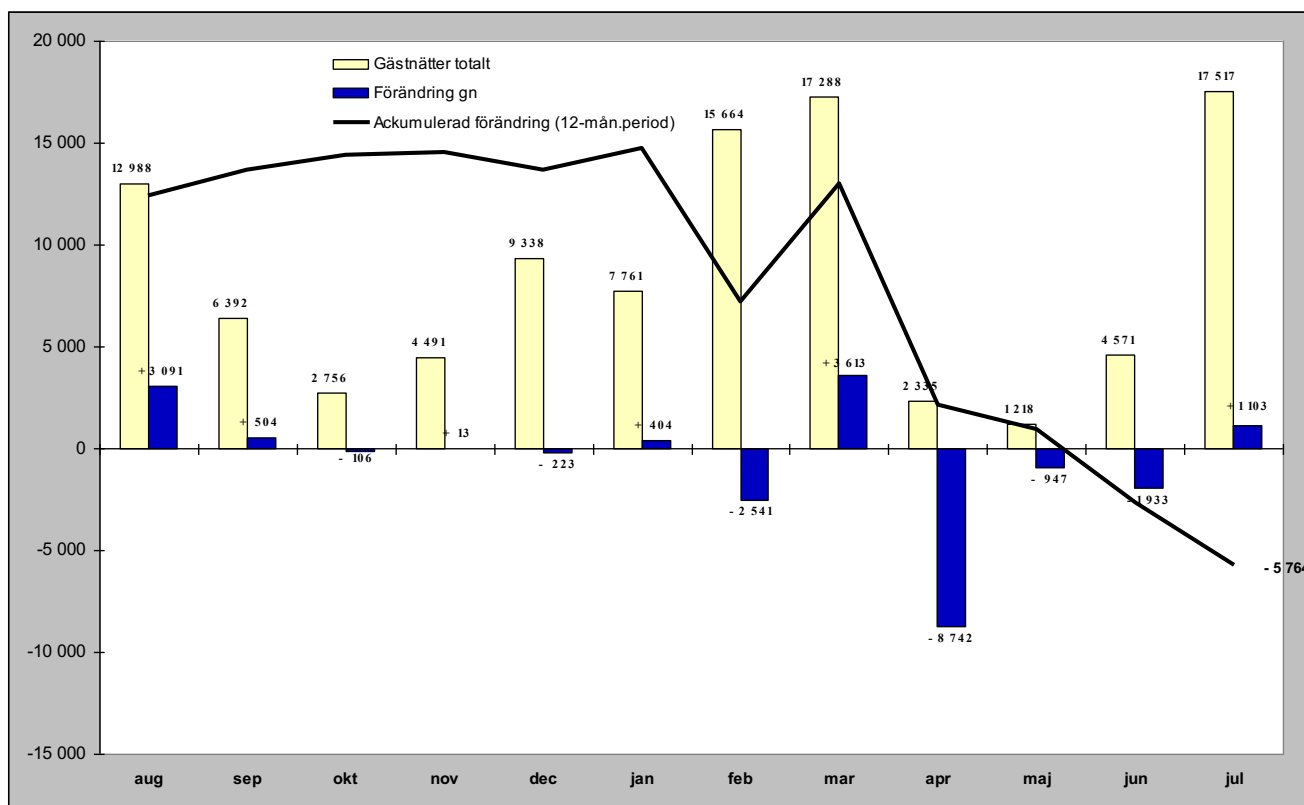

Relativ förändring

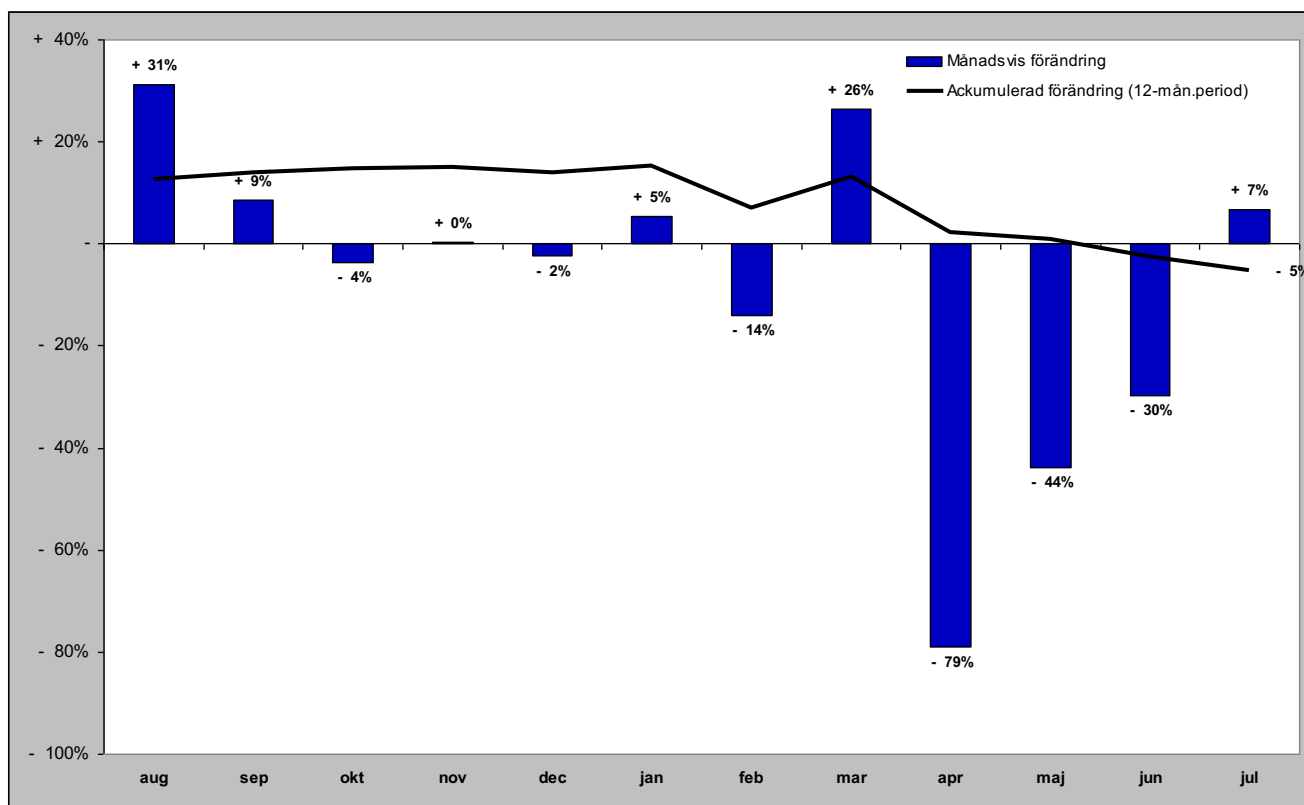

Gästnätter i Södra Årefjällen (HSVC) marknader

Senaste månaden

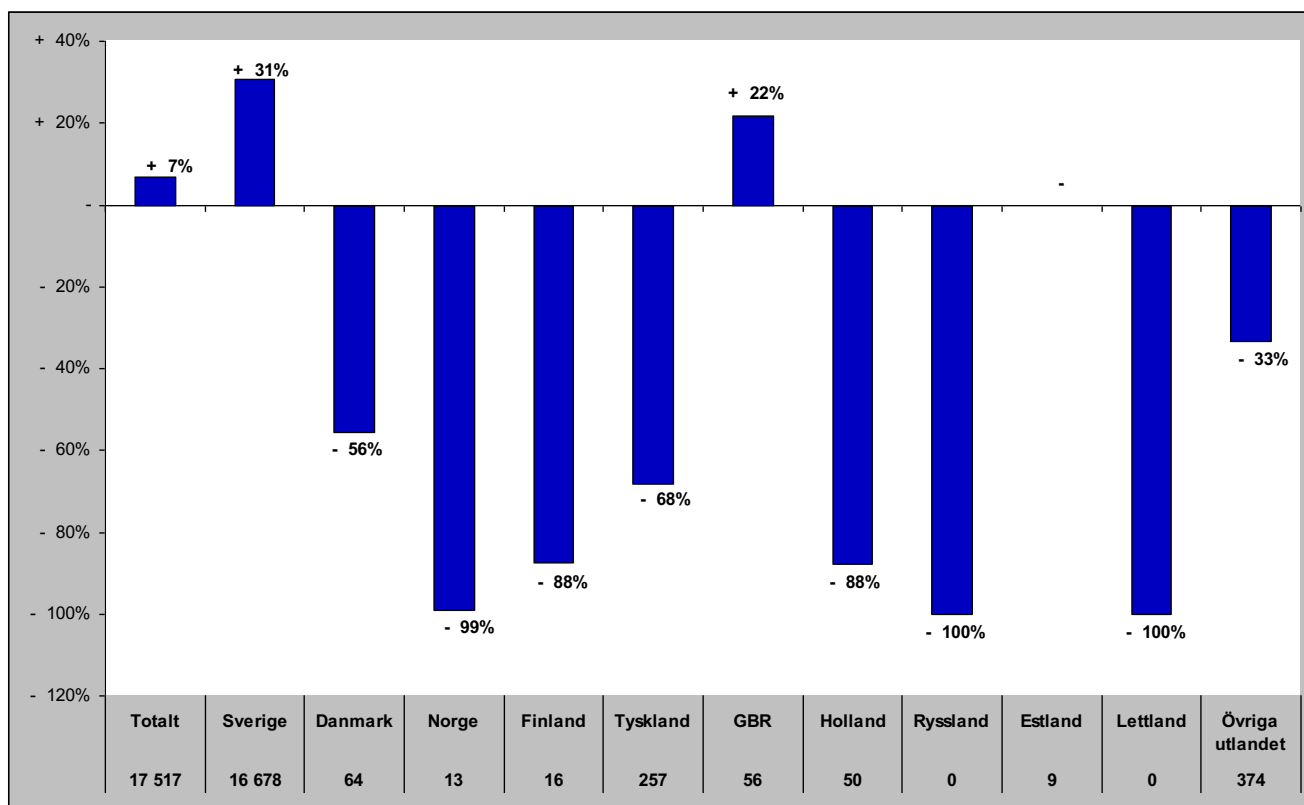

Senaste vintern (nov-apr)

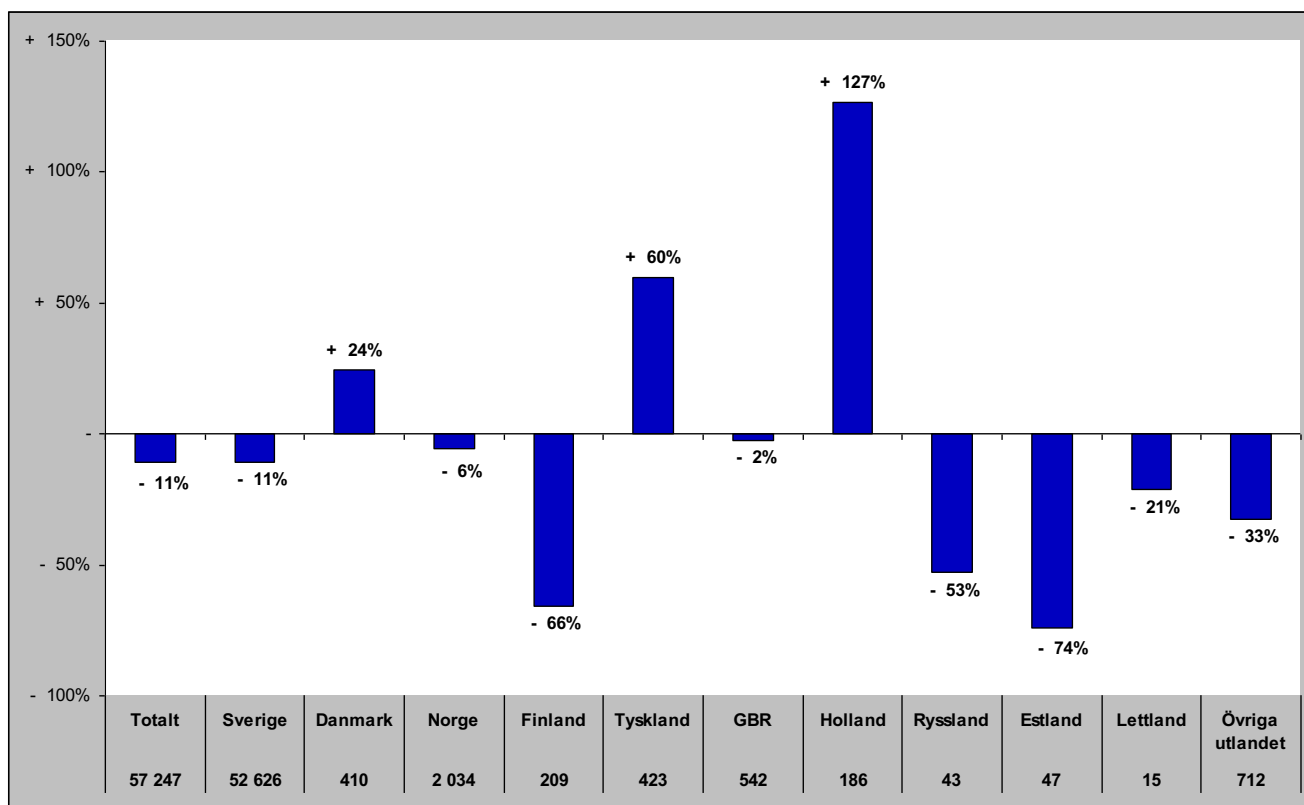

Gästnätter i Södra Årefjällen (HSVC) marknader

Senaste sommaren (jun-sep)

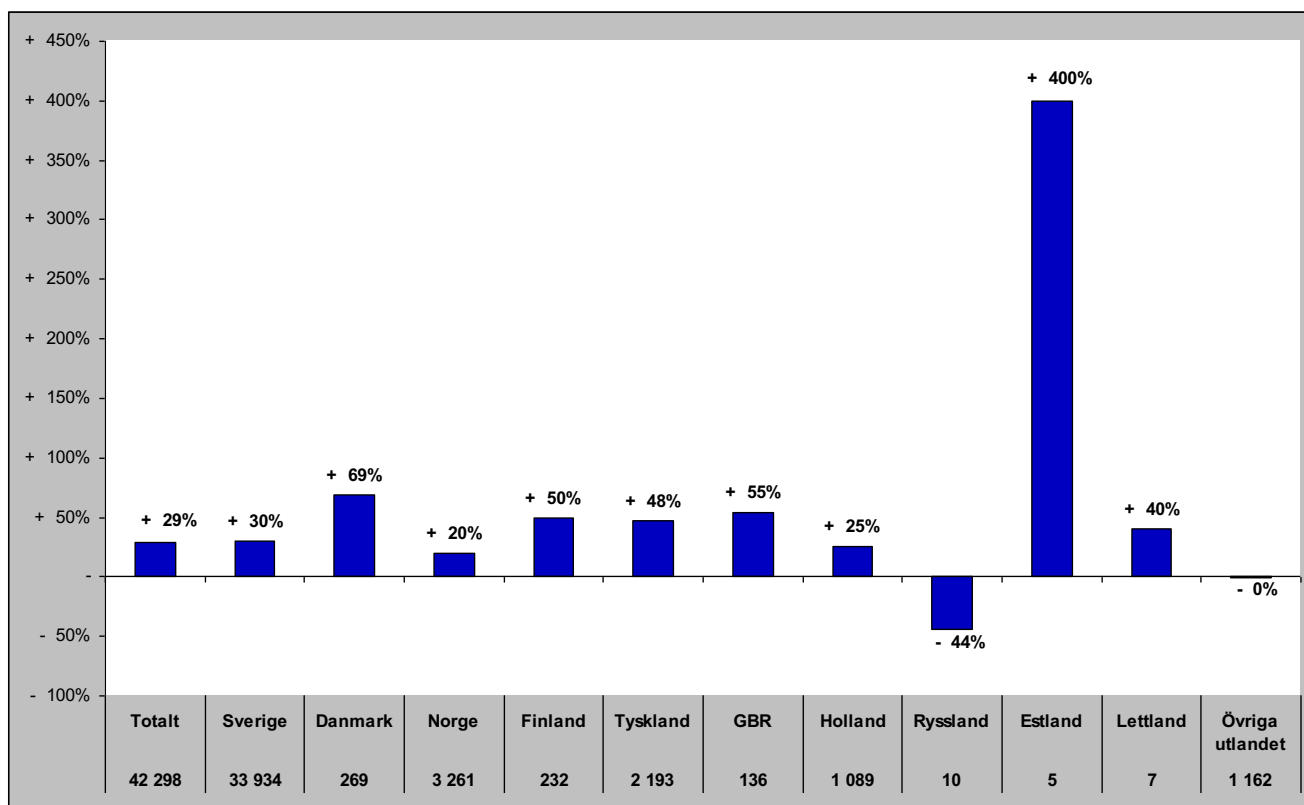

Senaste barmark (maj-okt)

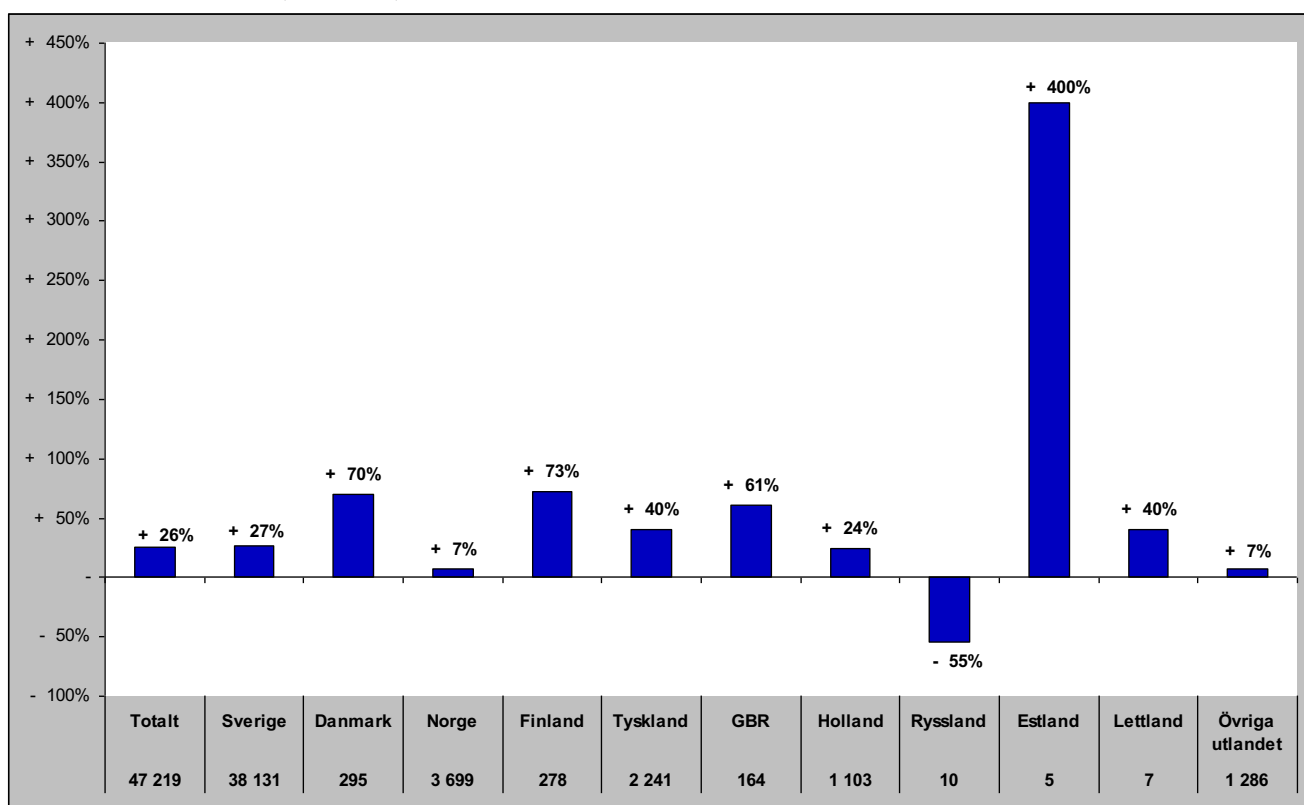

Gästnätter i Södra Årefjällen (HSVCsol) marknader

Senaste helåret

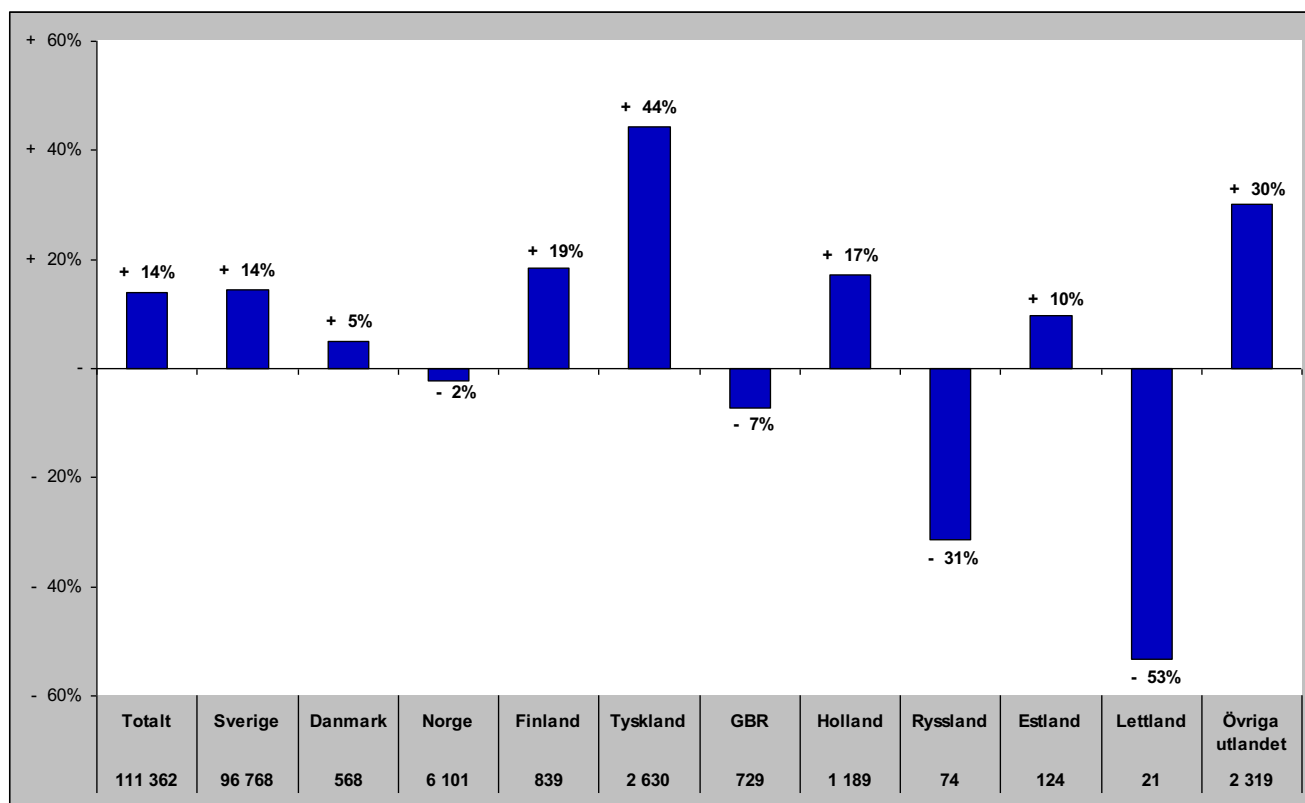

Gästnätter i Åre (HSVCsol)

Förändring gästnätter

Totalt antal gästnätter 662 328

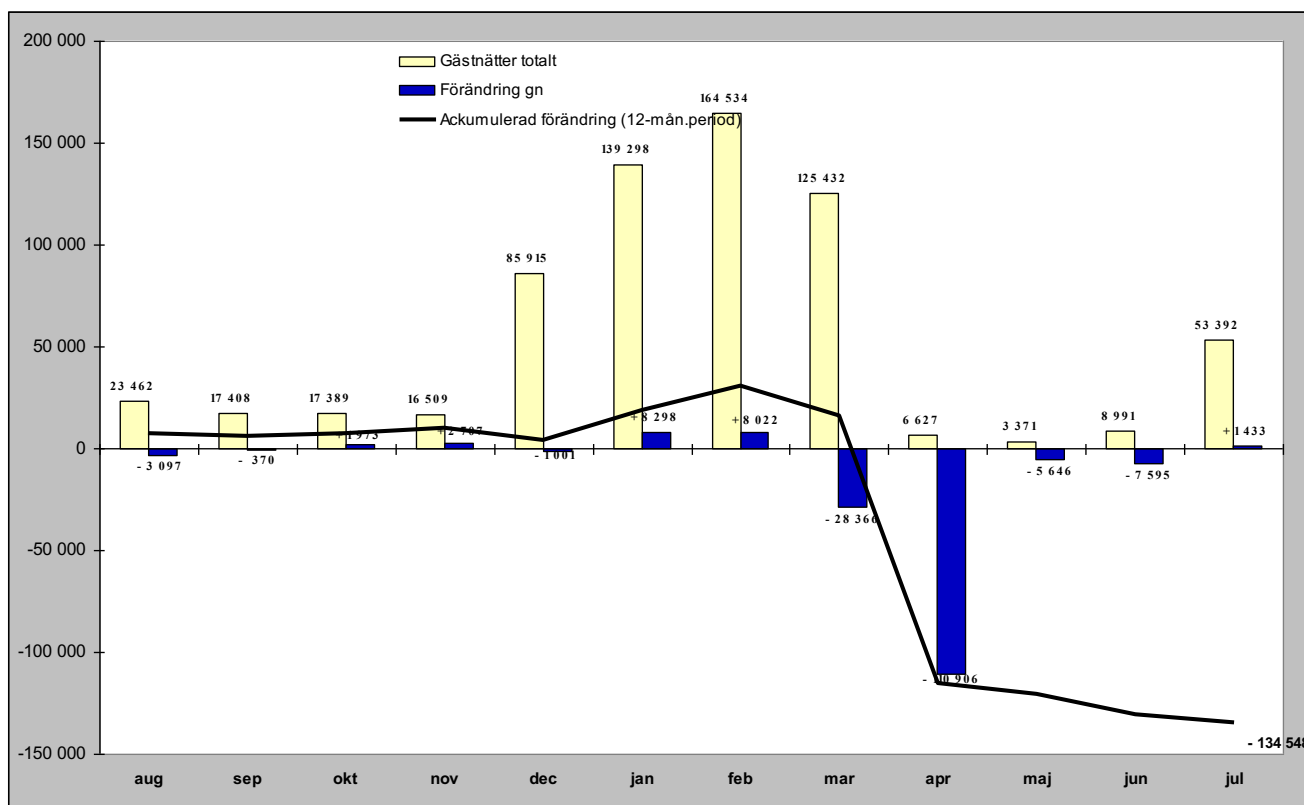

Relativ förändring

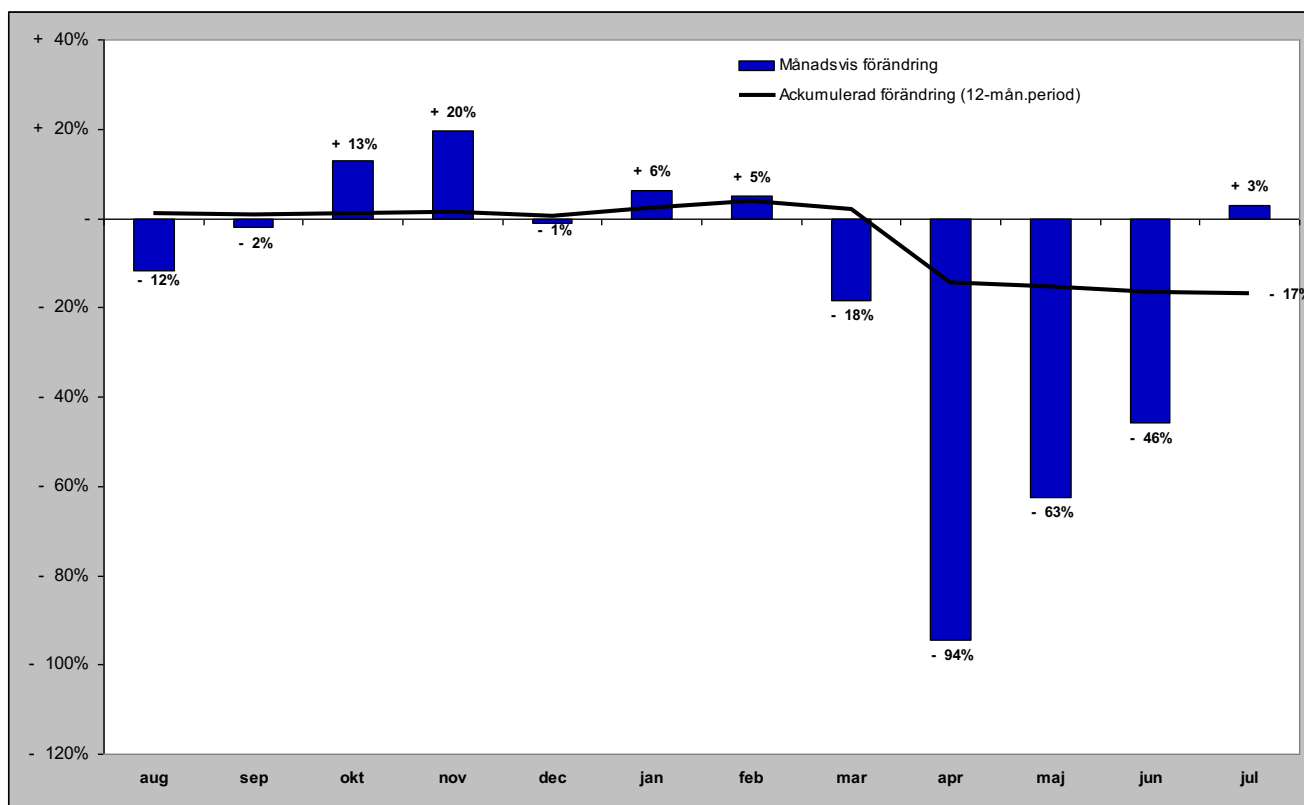

Gästnätter i Åre (HSVCsol) marknader

Senaste månaden

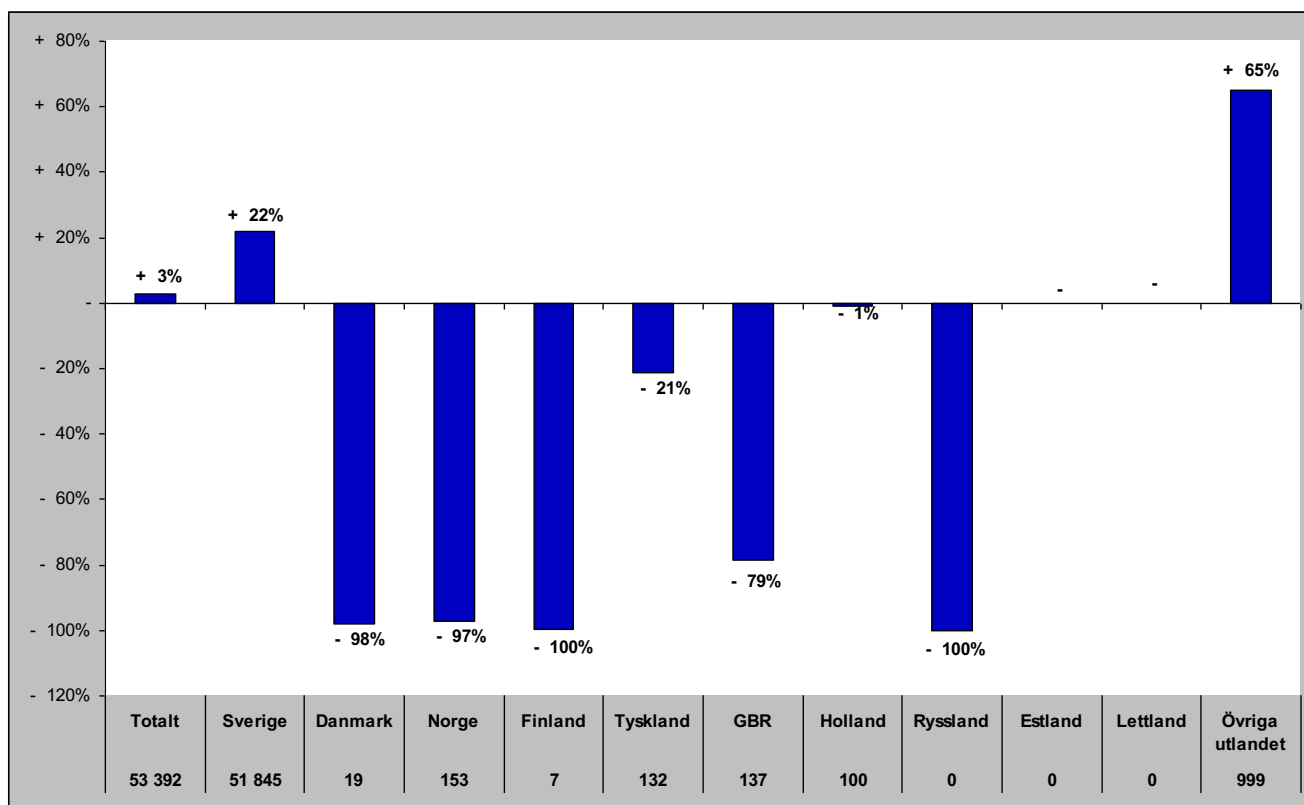

Senaste vintern (nov-apr)

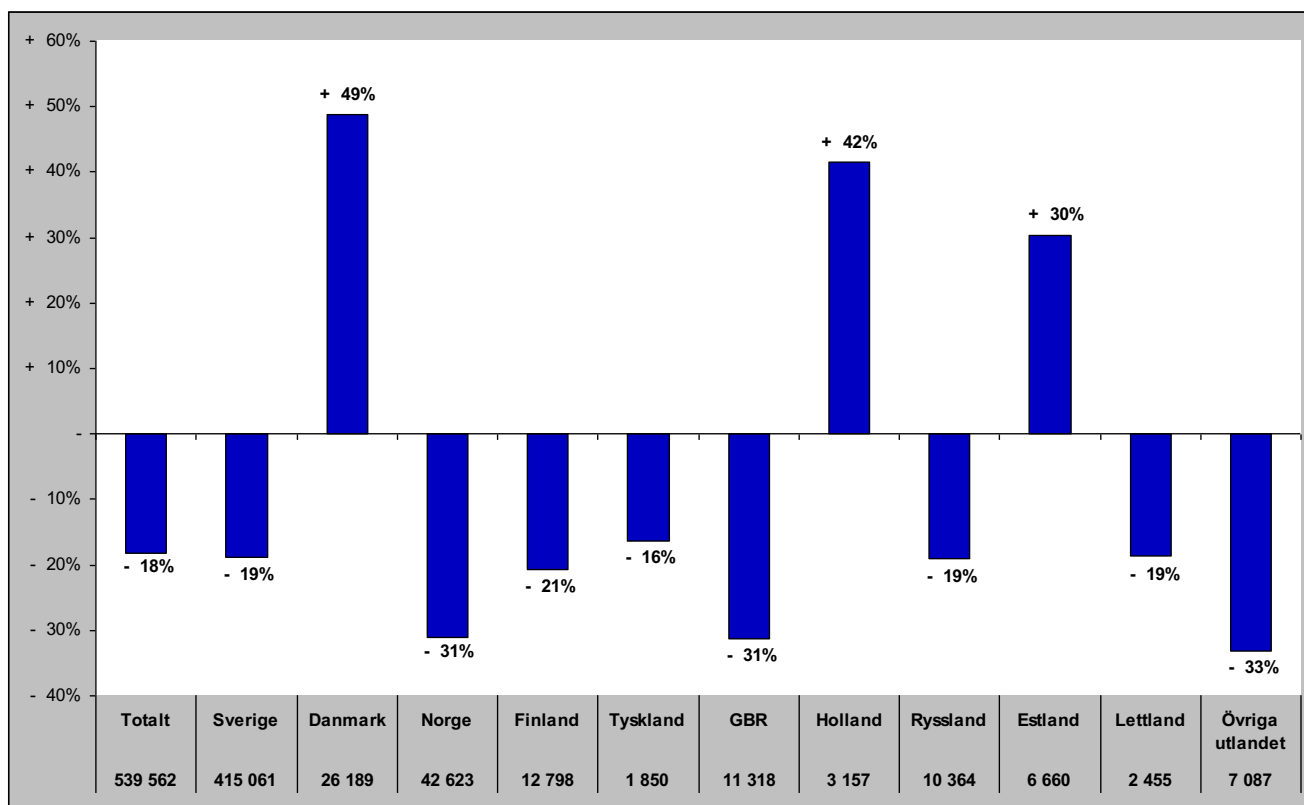

Gästnätter i Åre (HSVCsol) marknader

Senaste sommaren (jun-sep)

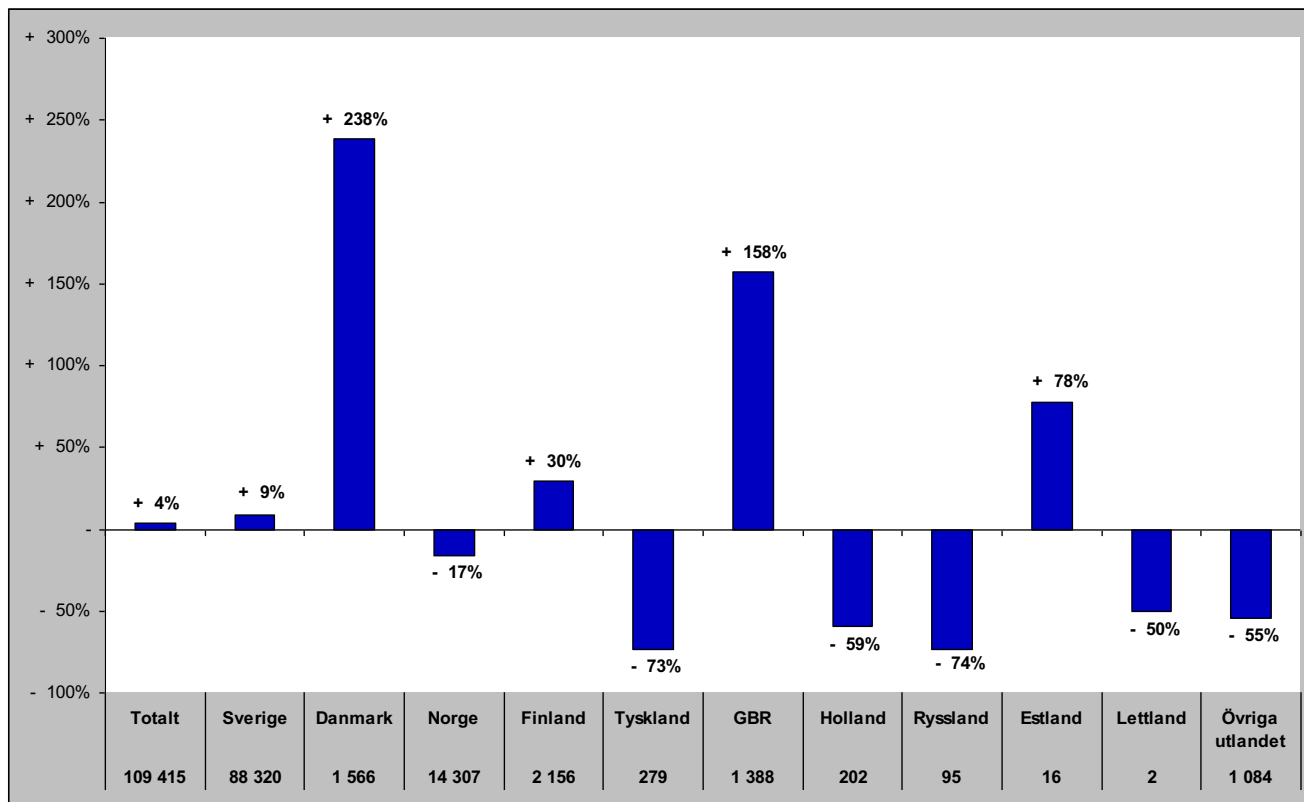

Senaste barmark (maj-okt)

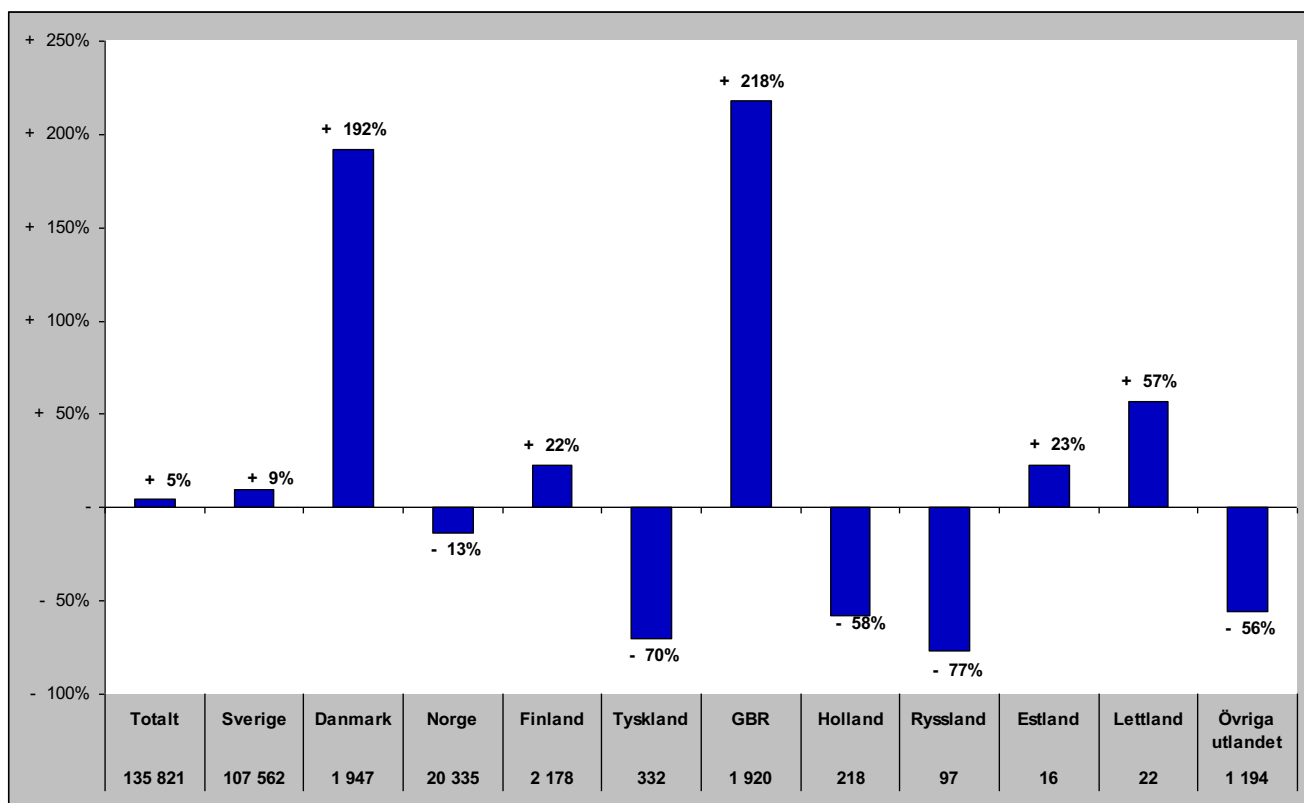

Gästnätter i Åre (HSVCsol) marknader

Senaste helåret

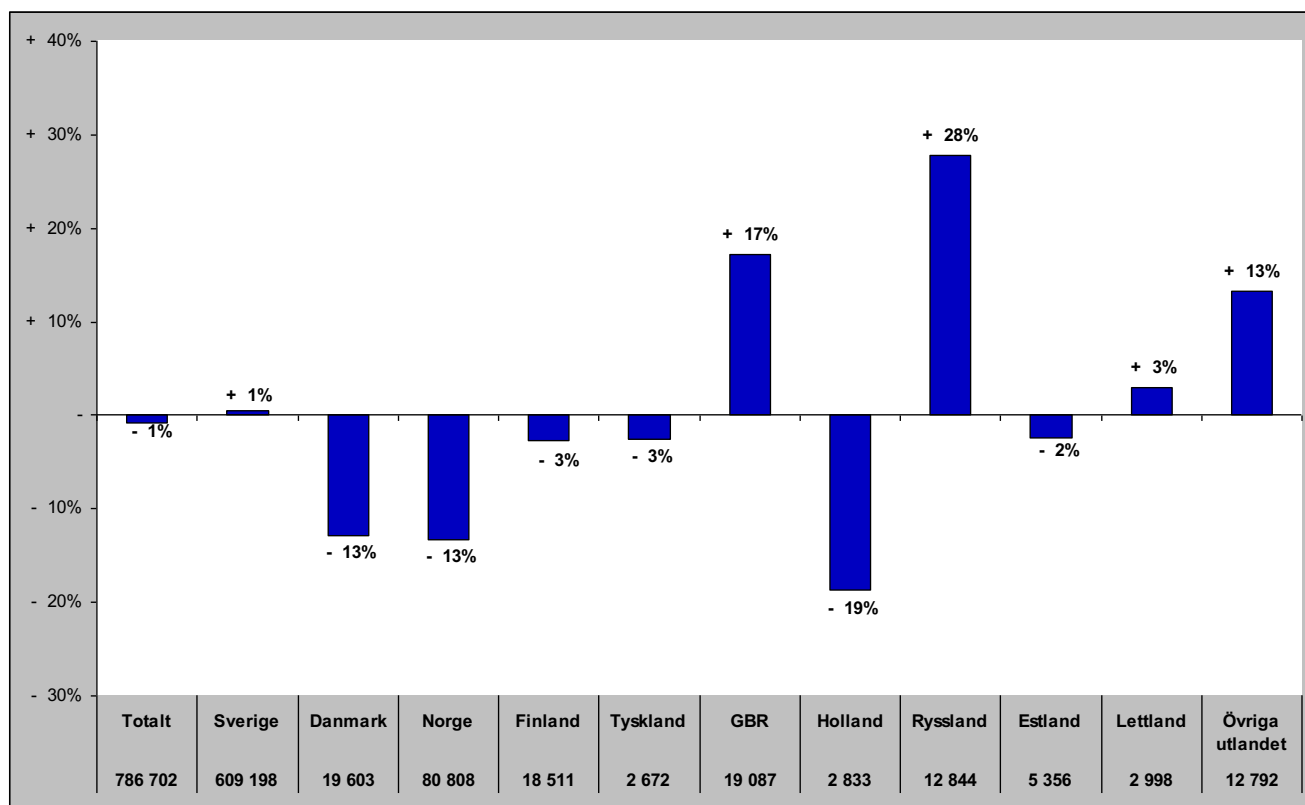

Totalt	Sverige	Danmark	Norge	Finland	Tyskland	GBR	Holland	Ryssland	Estland	Lettland	Övriga utlandet
786 702	609 198	19 603	80 808	18 511	2 672	19 087	2 833	12 844	5 356	2 998	12 792

Gästnätter i Sveg (HSVCsol)

Förändring gästnätter
17 269

Totalt antal gästnätter

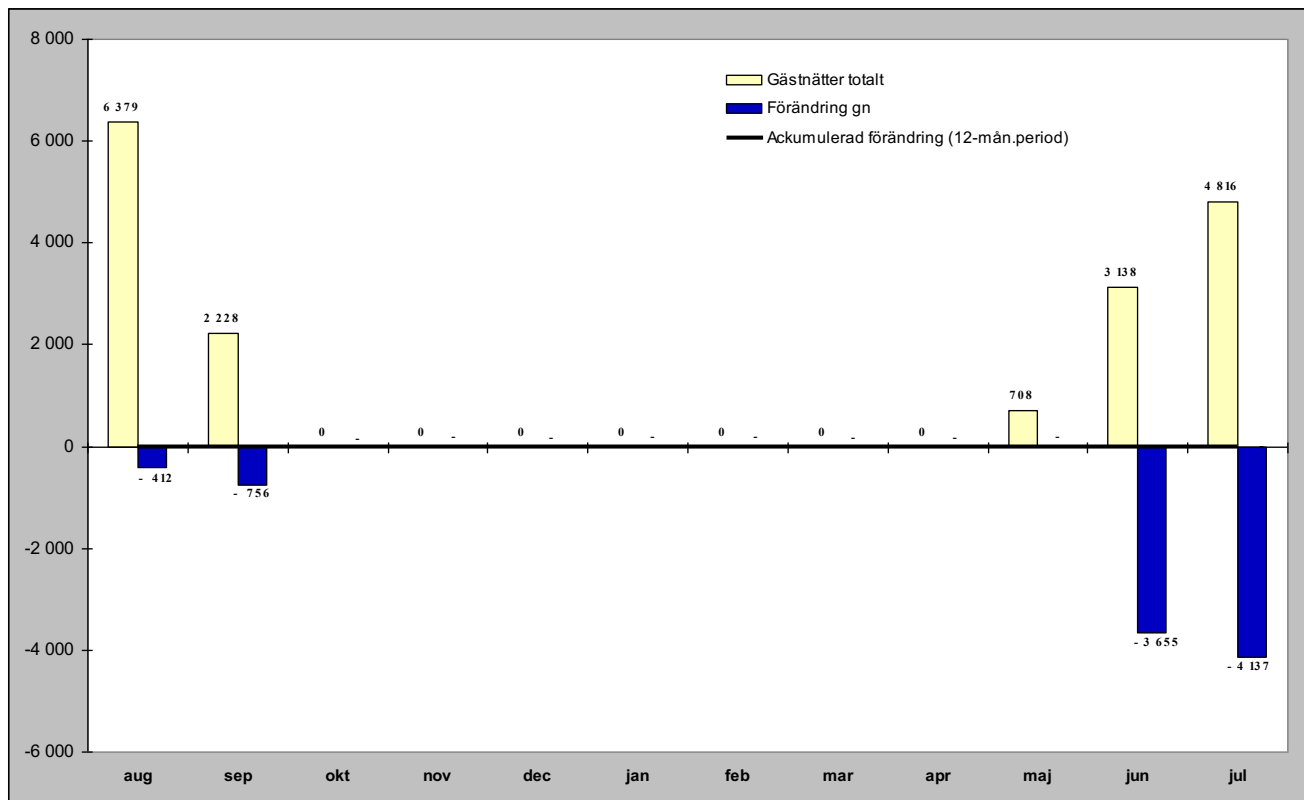

Relativ förändring

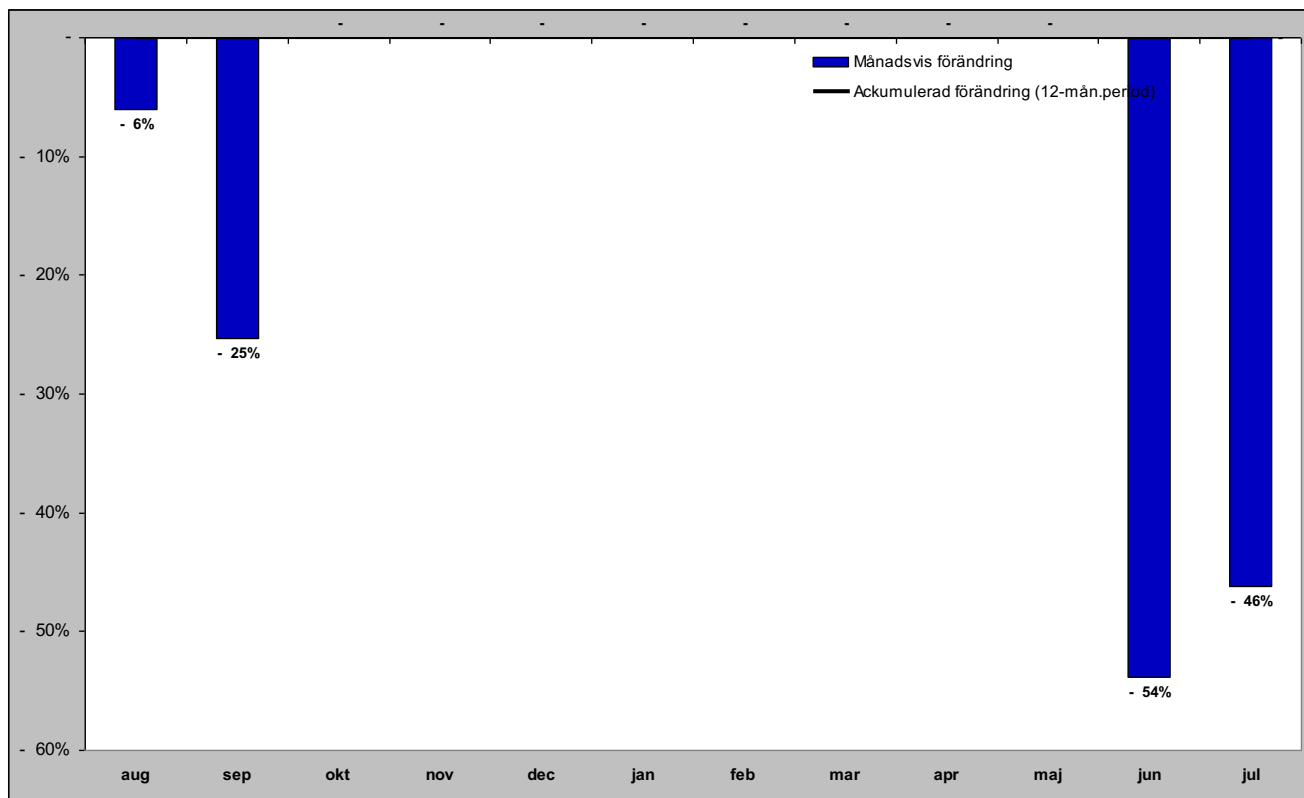

Gästnätter i Sveg (HSVCsol) marknader

Senaste månaden

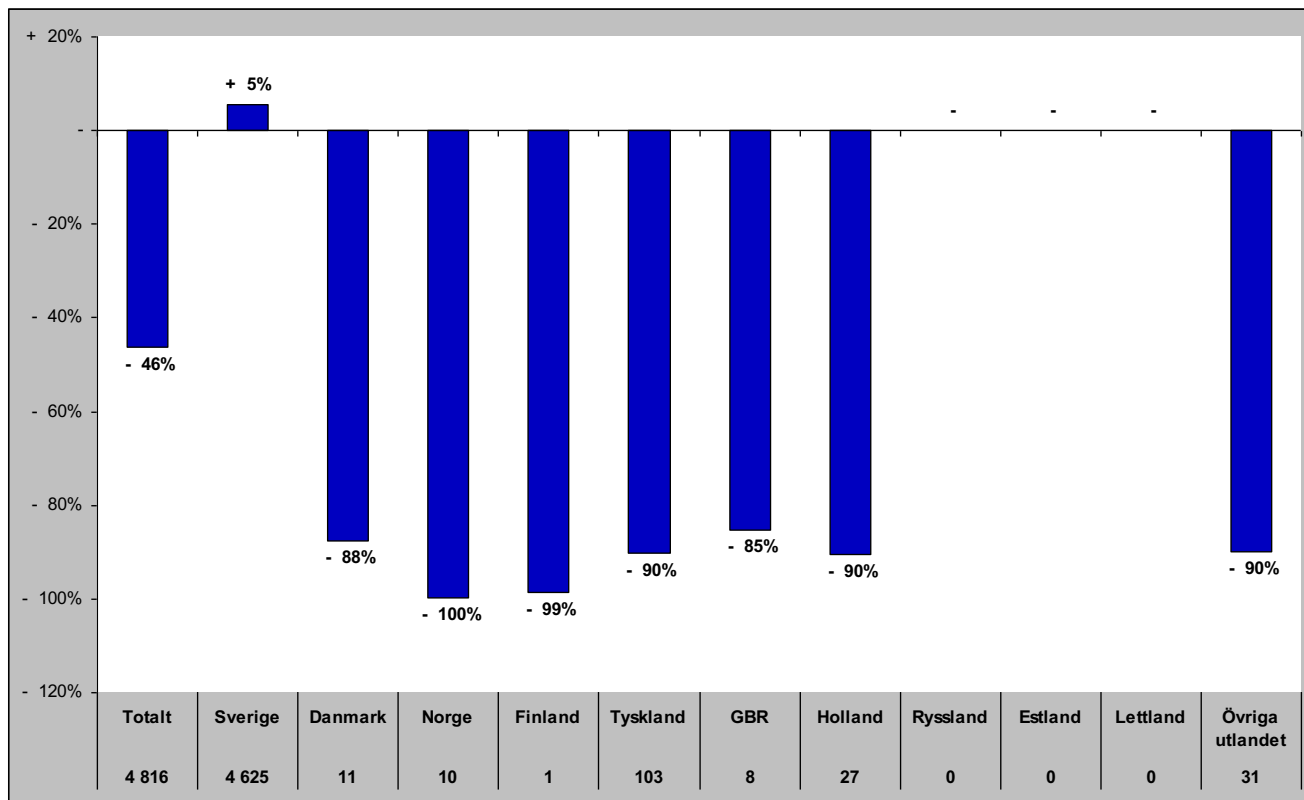

Senaste vintern (nov-apr)

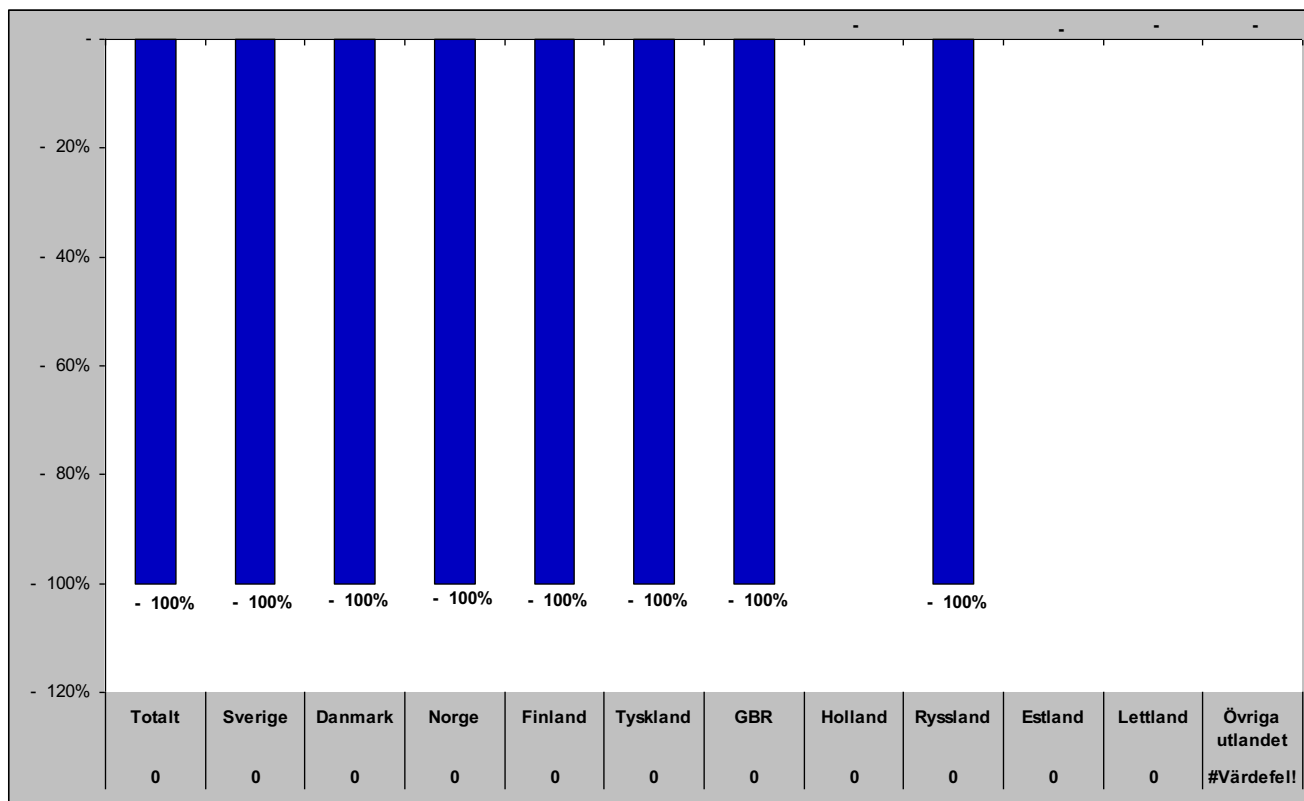

Gästnätter i Sveg (HSVCsol) marknader

Senaste sommaren (jun-sep)

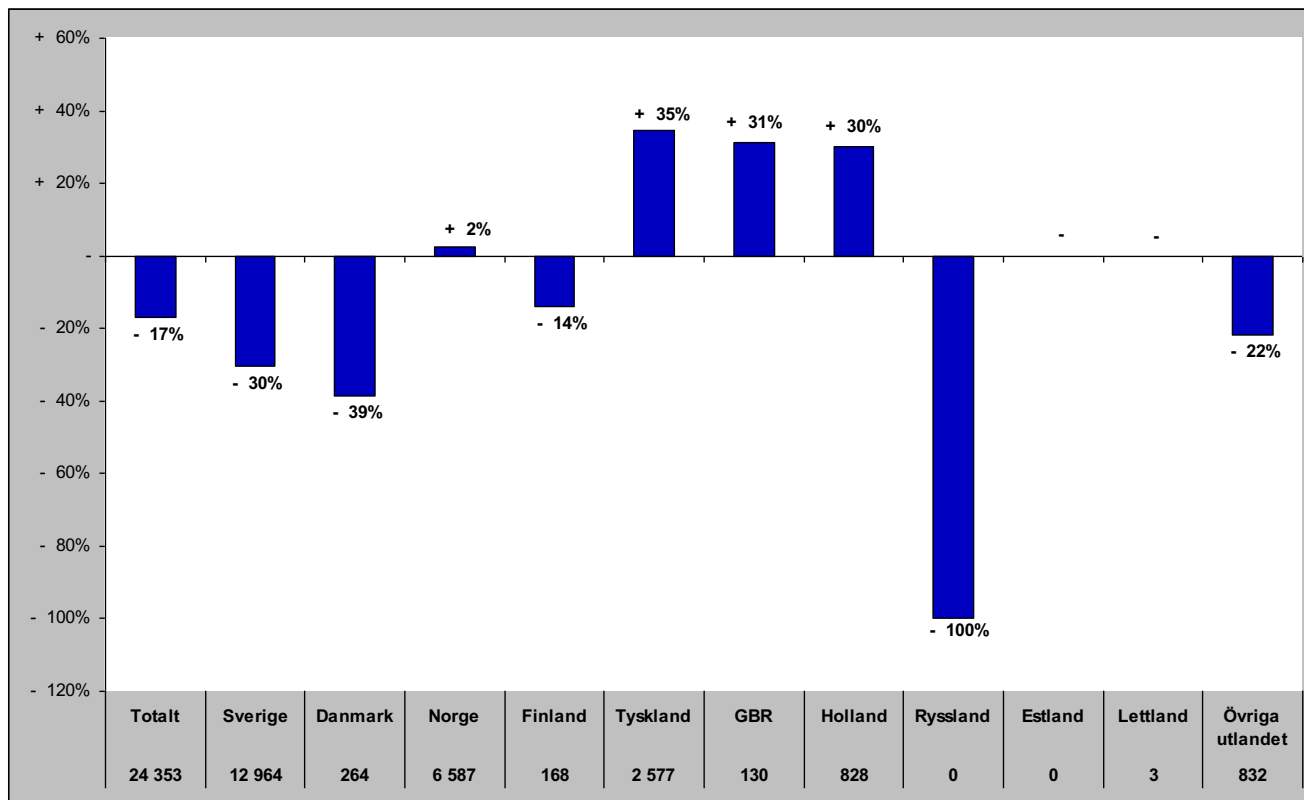

Senaste barmark (maj-okt)

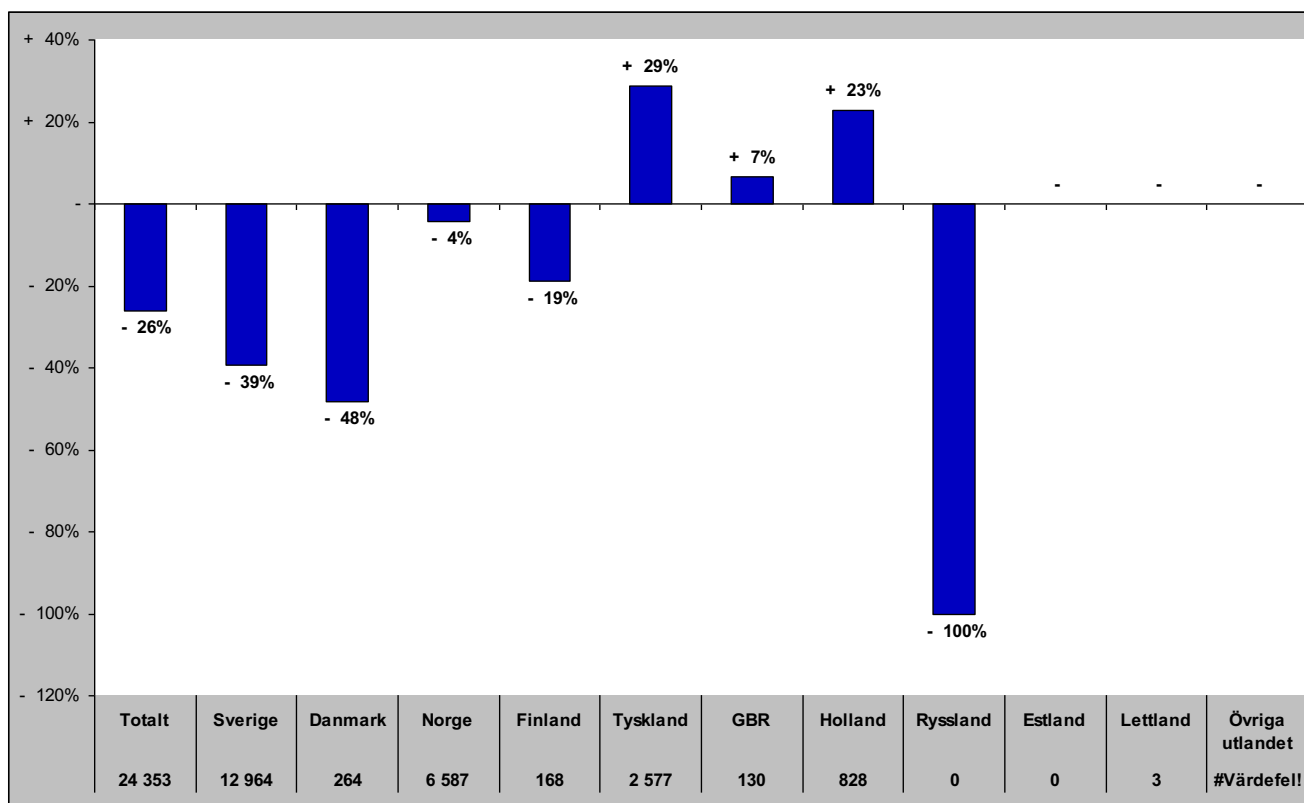

Gästnätter i Sveg (HSVCsol) marknader

Senaste helåret

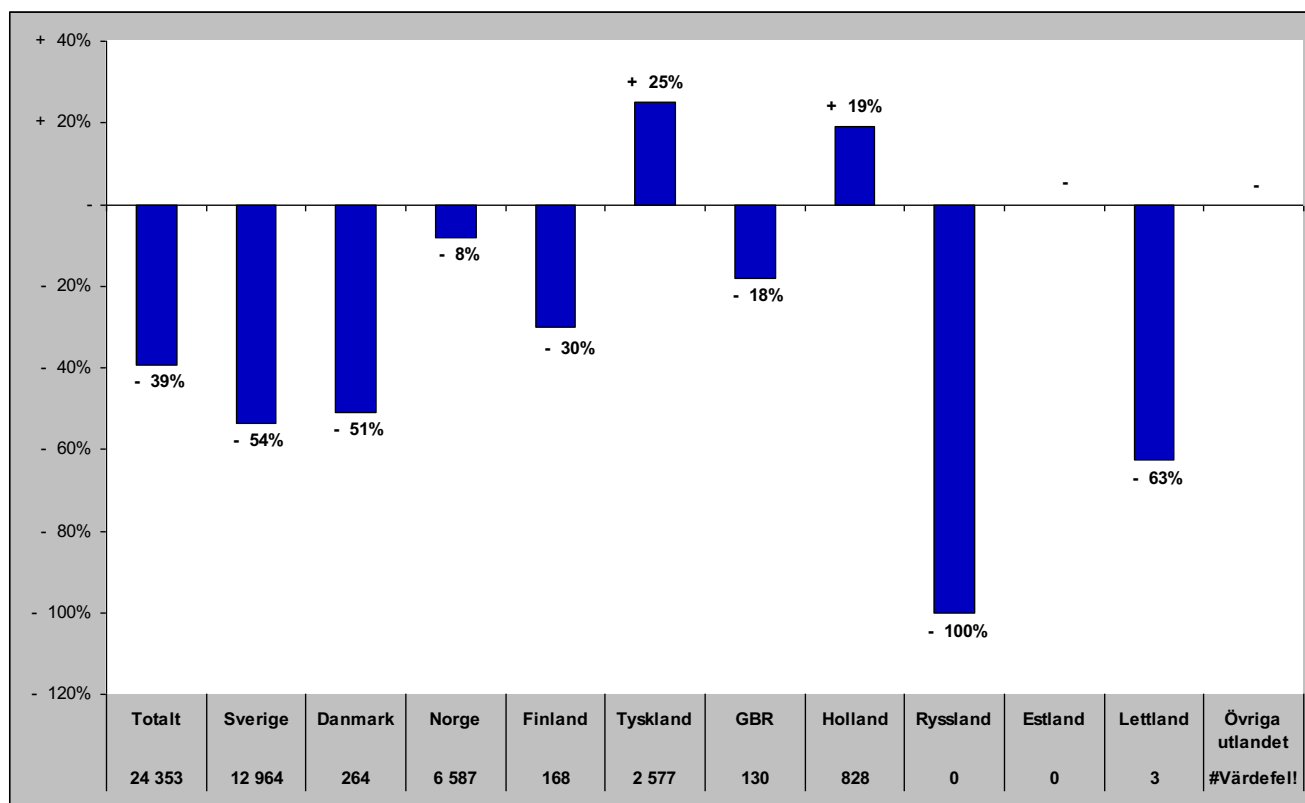

GÄSTNÄTTER JÄMFÖRELSE ANDRA REGIONER

Jämtlands län i jämförelse med övriga Norrland, Dalarna, Värmland och riket (HSVCsol) - Totalt

jul- gästnätter samt relativ förändring mot samma månad föregående år

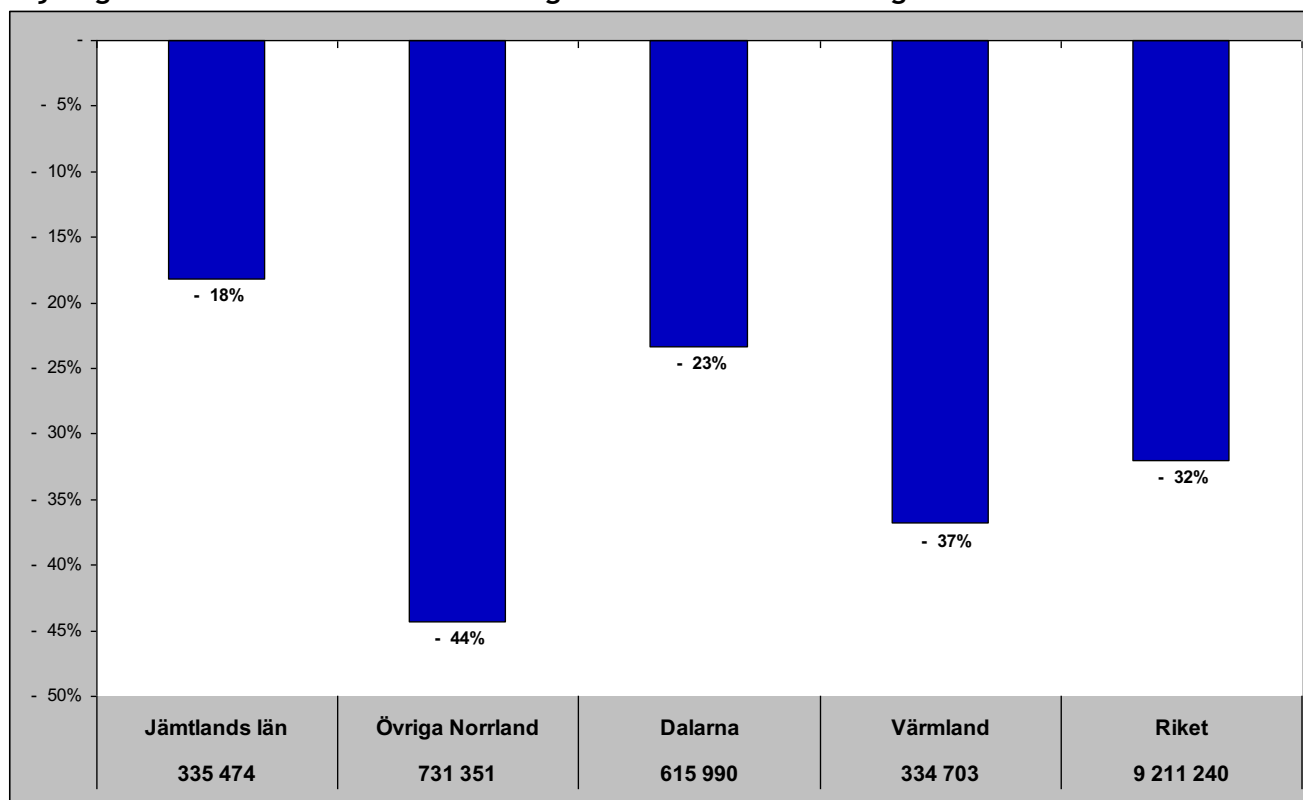

Gästnätter senaste 12 mån samt relativ förändring

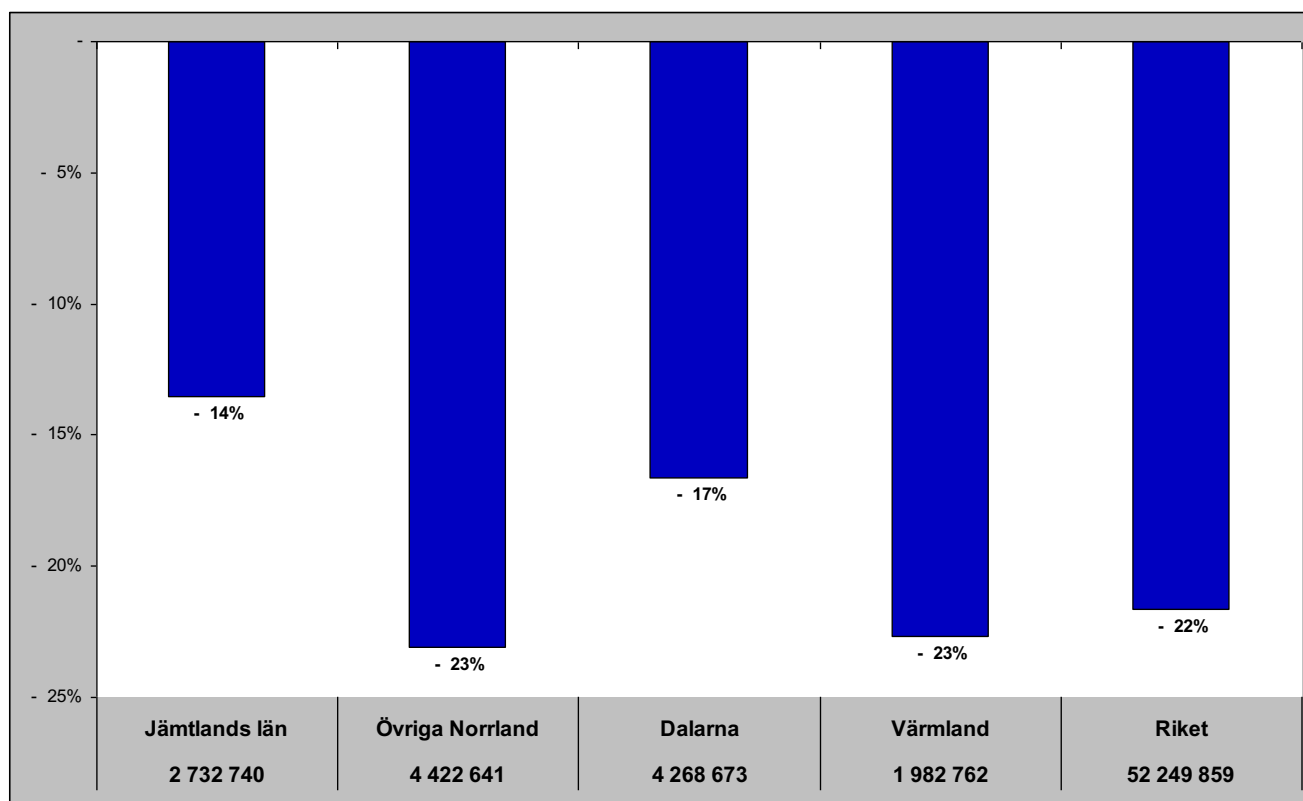

Jämtlands län i jämförelse med övriga Norrland, Dalarna, Värmland och riket (HSVCsol) - Sverige

jul - gästnätter samt relativ förändring mot samma månad föregående år

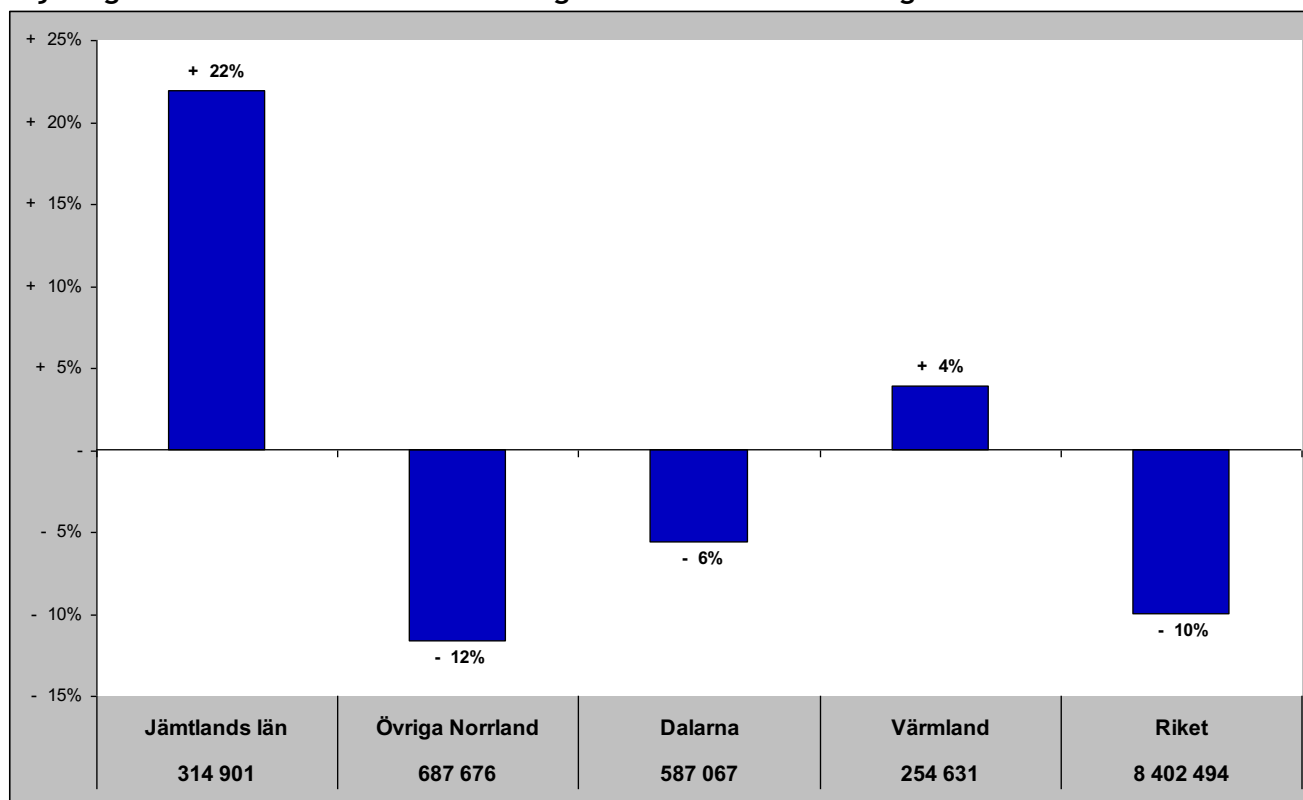

Gästnätter senaste 12 mån samt relativ förändring månadsvis

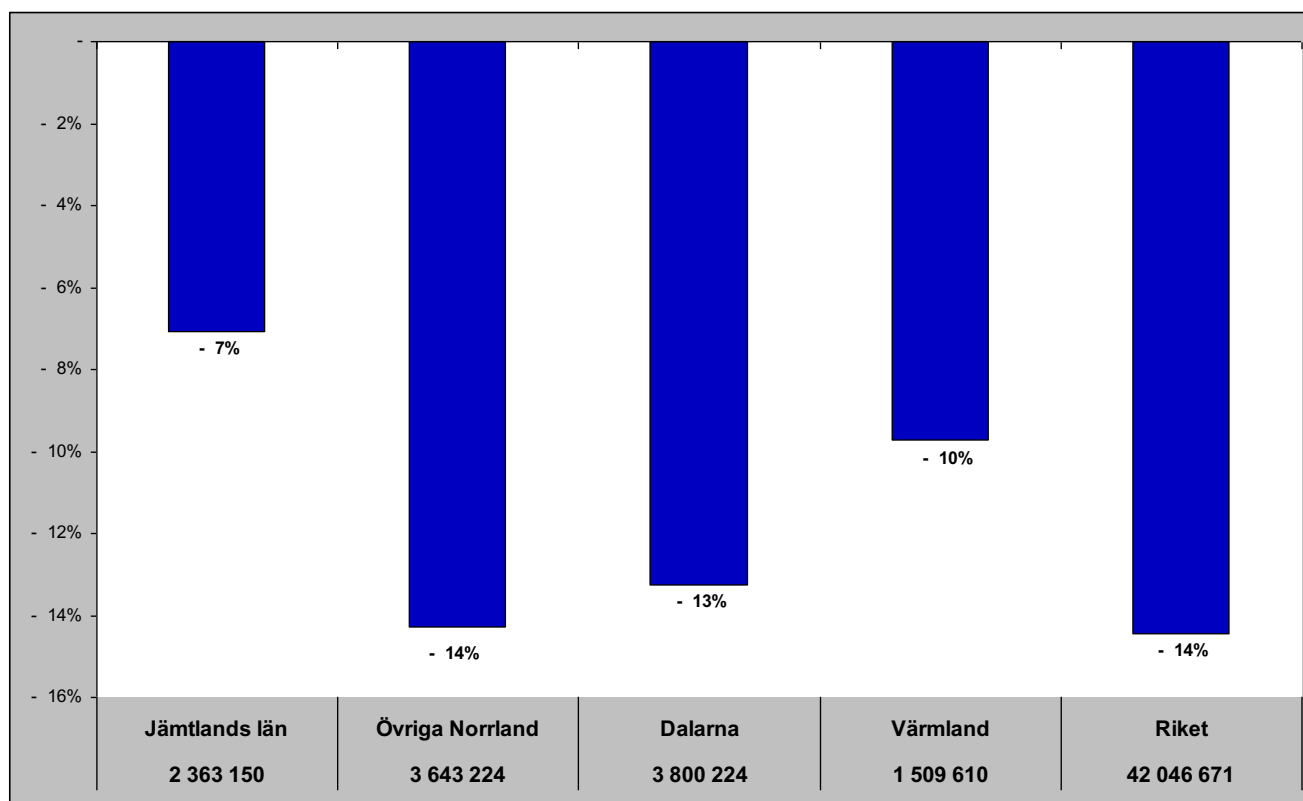

Jämtlands län i jämförelse med övriga Norrland, Dalarna, Värmland och riket (HSVCsol) - Norge

jul - gästnätter samt relativ förändring mot samma månad föregående år

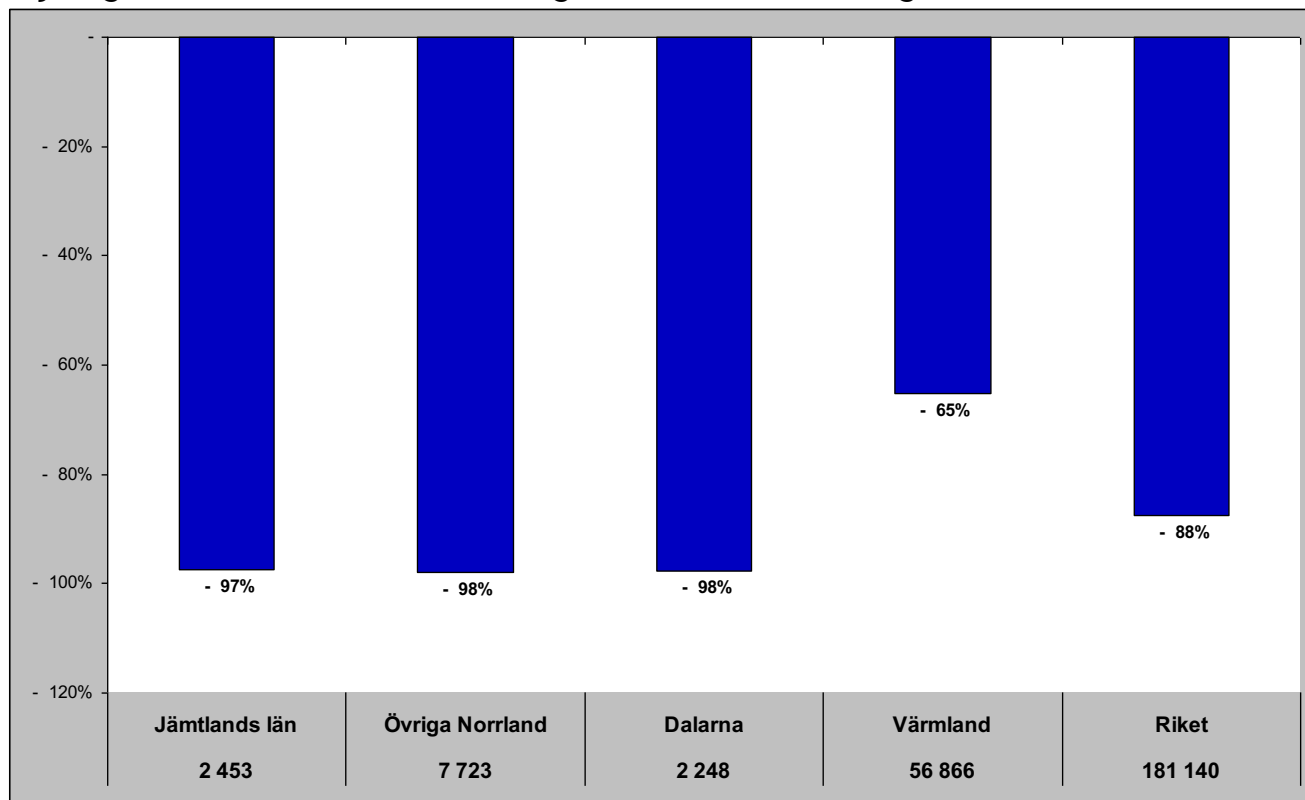

Gästnätter senaste 12 mån samt relativ förändring månadsvis

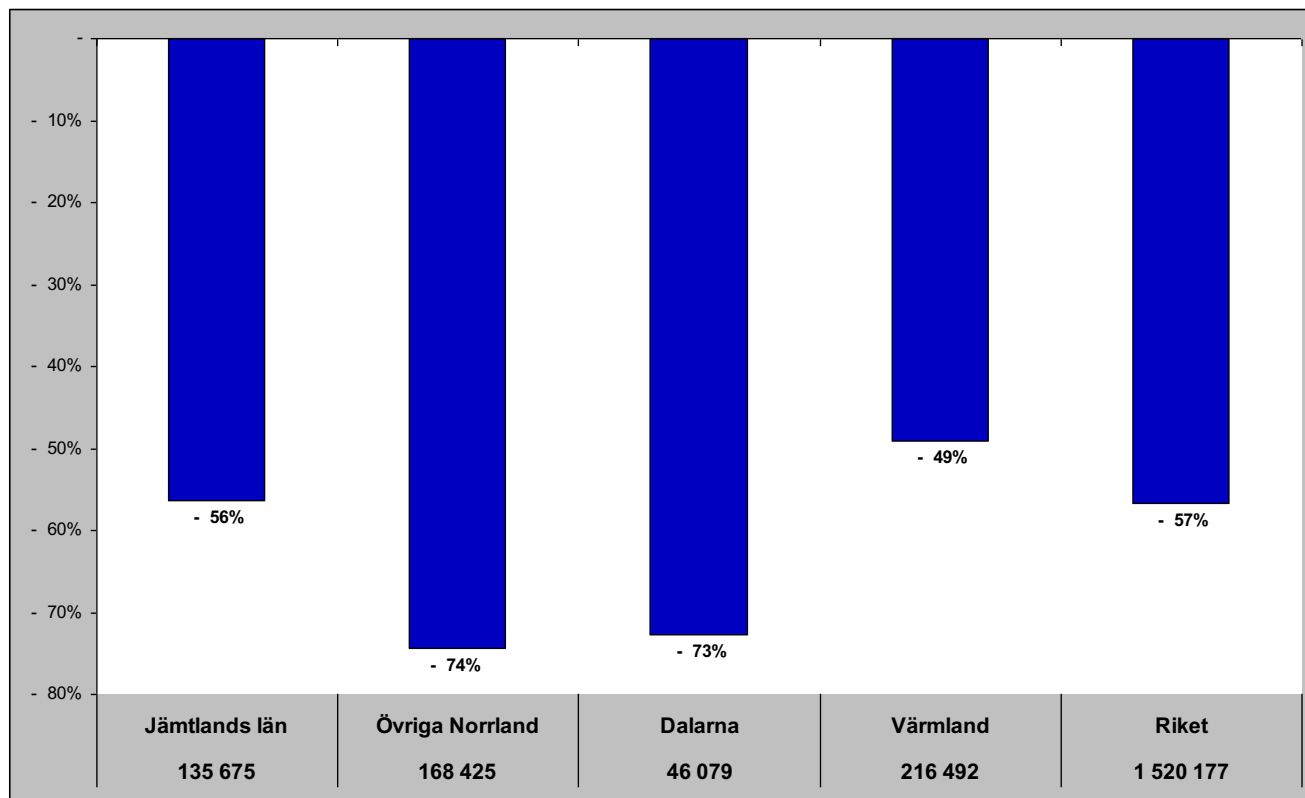

Jämtlands län i jämförelse med övriga Norrland, Dalarna, Värmland och riket (HSVCsol) - Danmark

jul - gästnätter samt relativ förändring mot samma månad föregående år

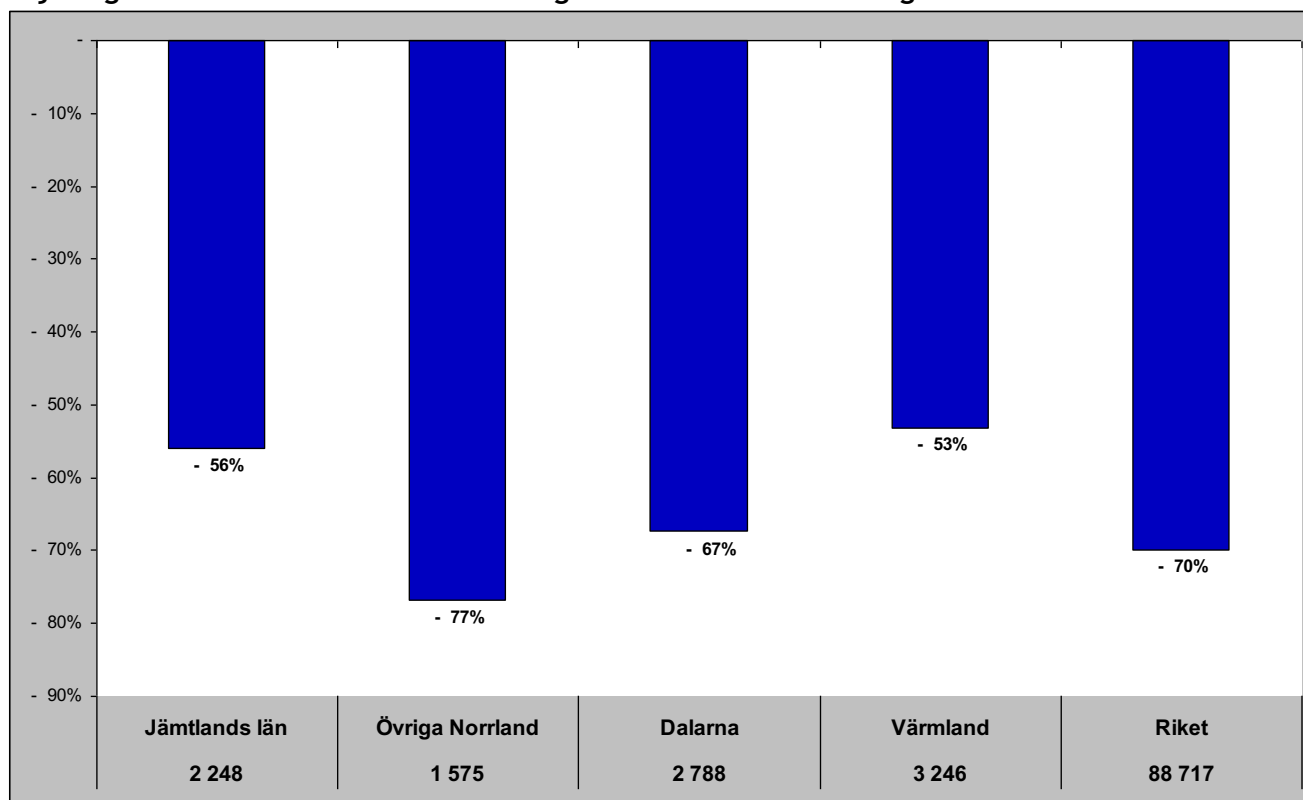

Gästnätter senaste 12 mån samt relativ förändring månadsvis

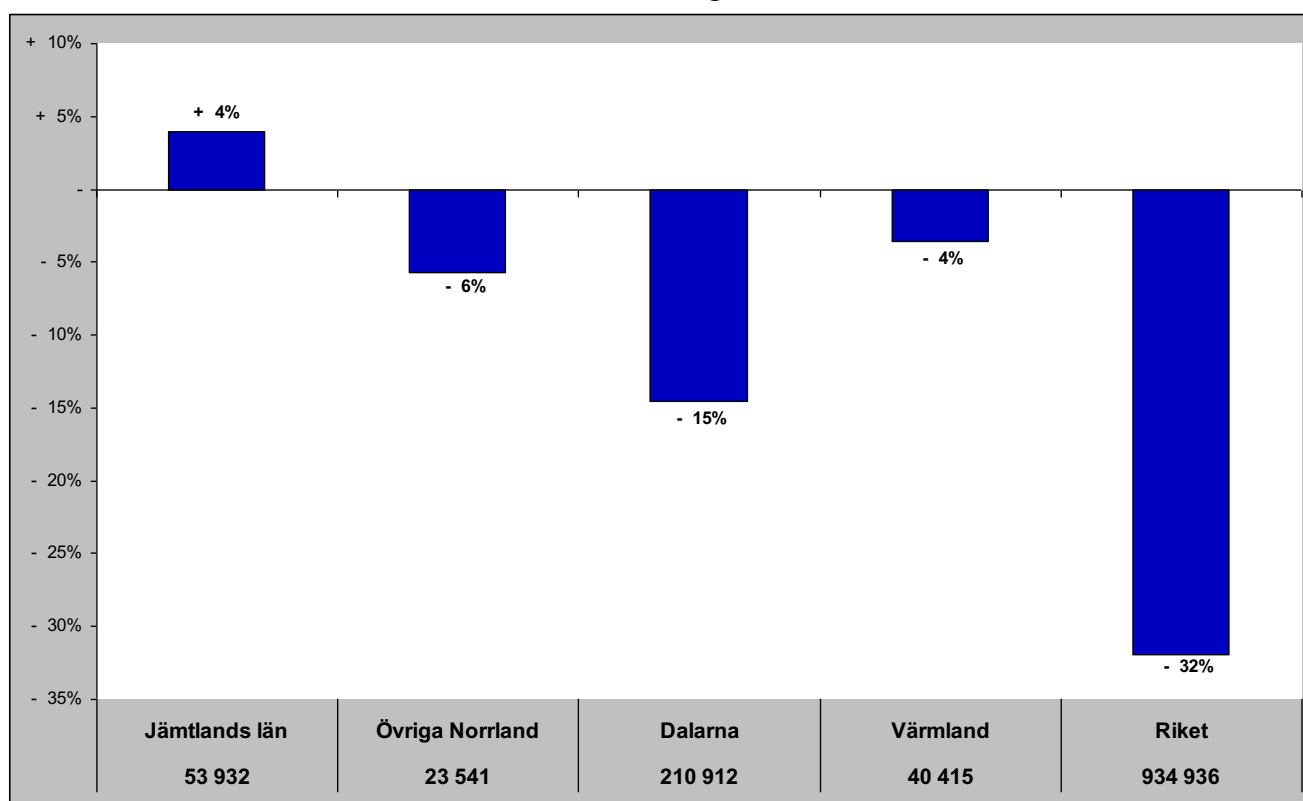

Jämtlands län i jämförelse med övriga Norrland, Dalarna, Värmland och riket (HSVCsol) - Finland

jul- gästnätter samt relativ förändring mot samma månad föregående år

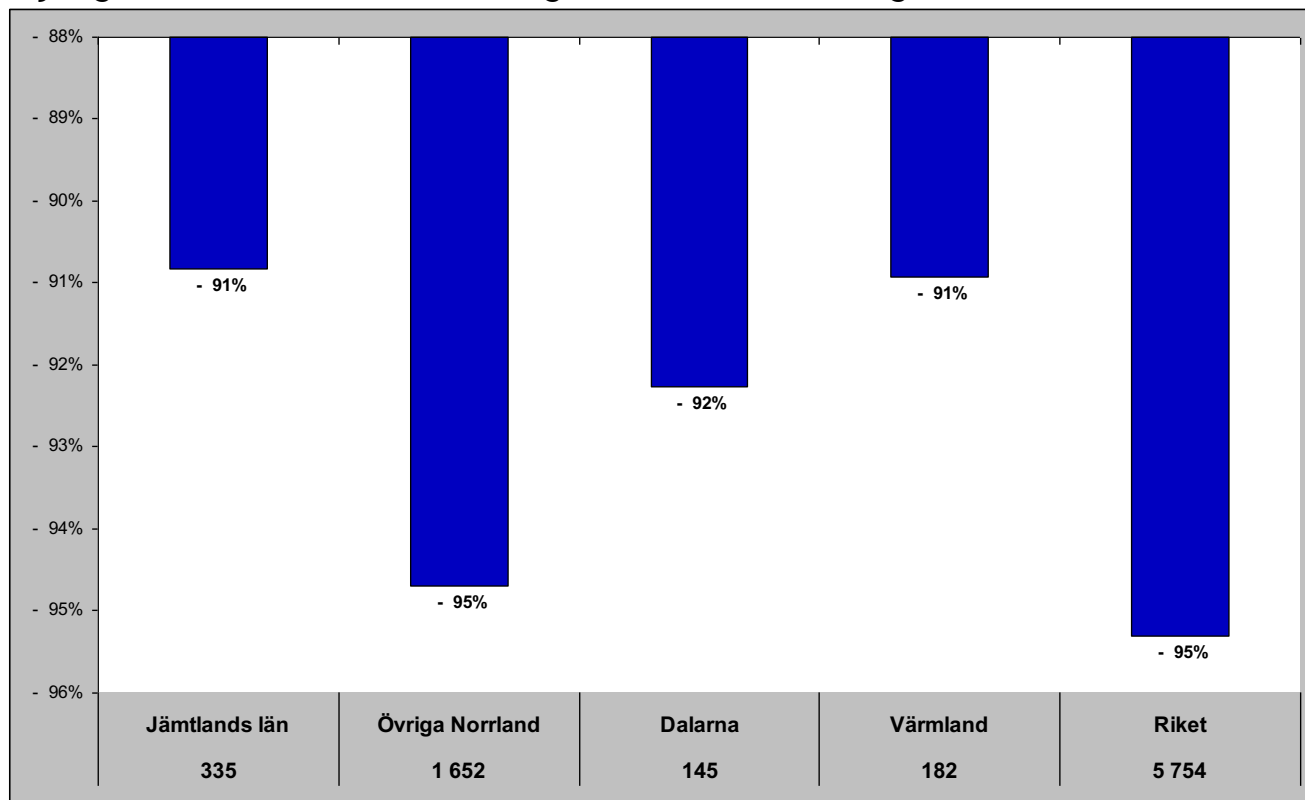

Gästnätter senaste 12 mån samt relativ förändring månadsvis

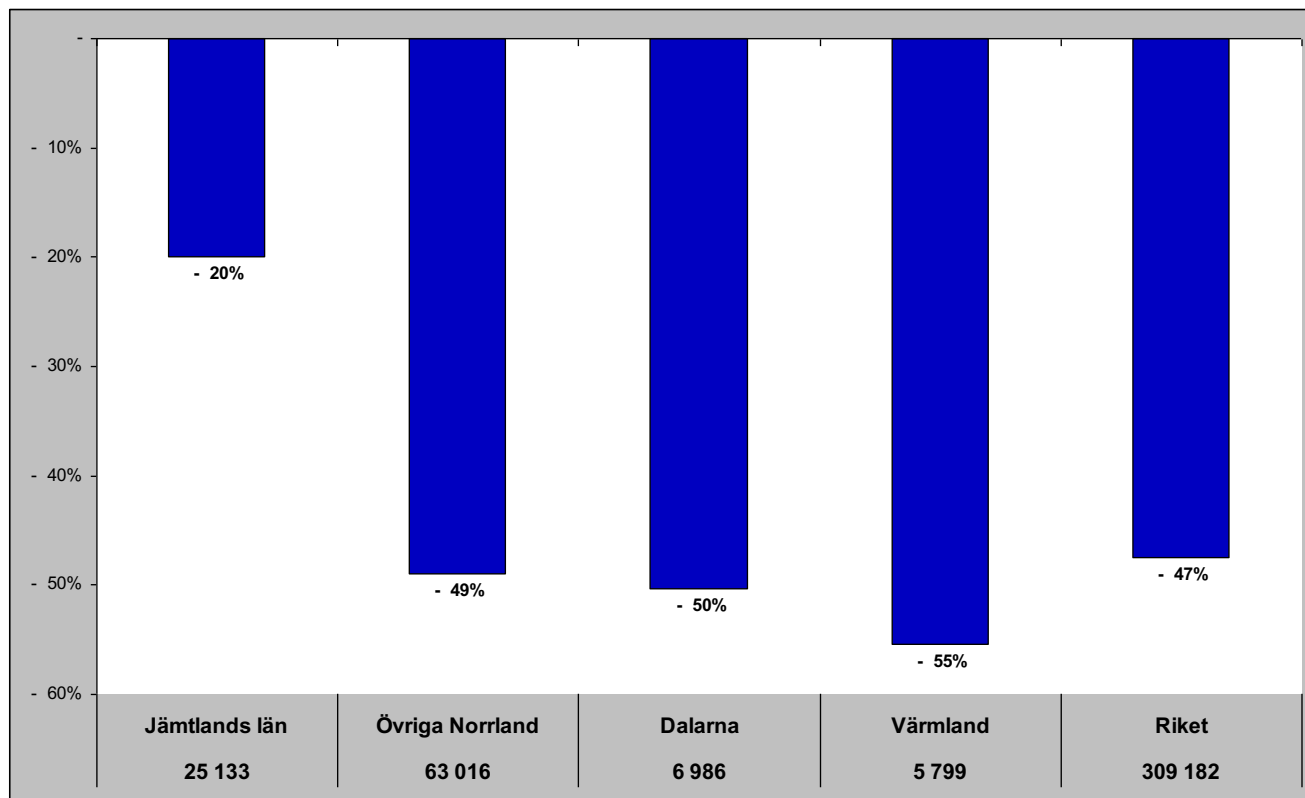

Jämtlands län i jämförelse med övriga Norrland, Dalarna, Värmland och riket (HSVCsol) - Tyskland

jul- gästnätter samt relativ förändring mot samma månad föregående år

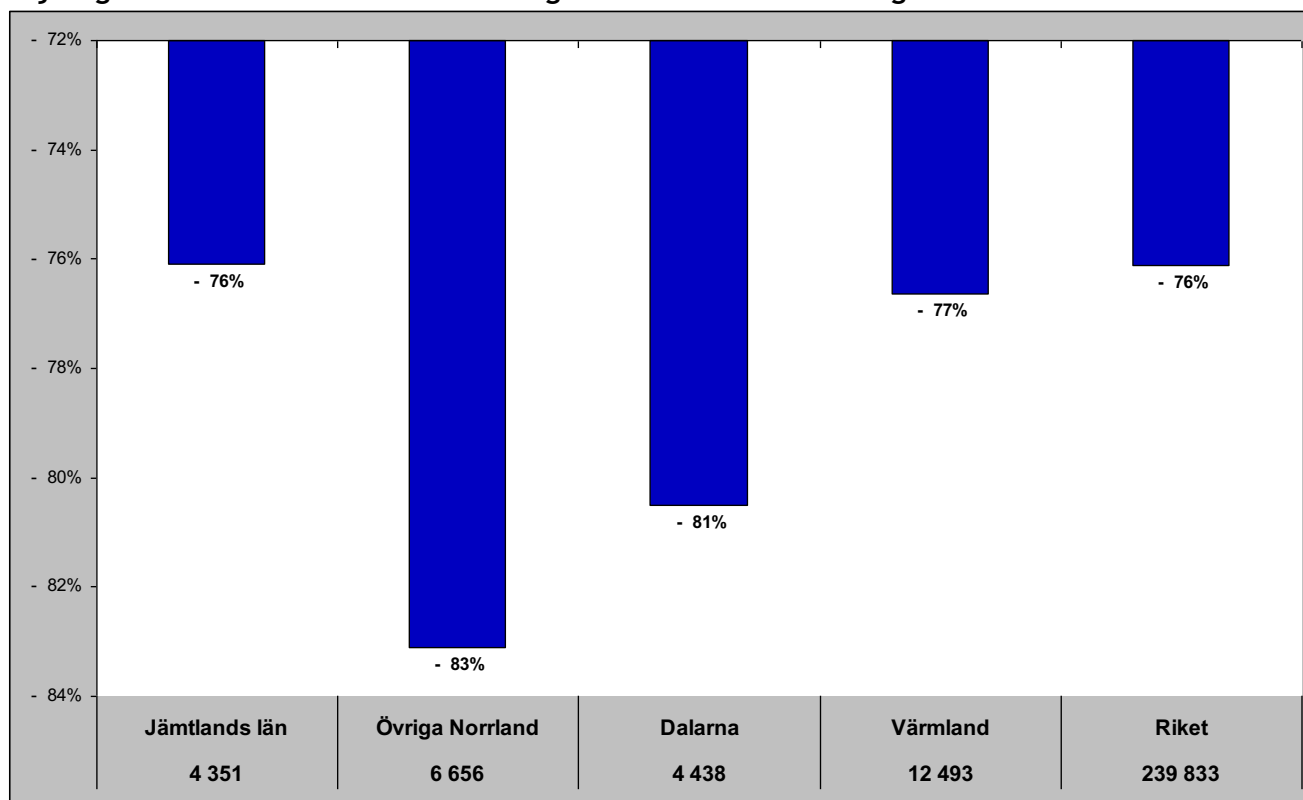

Gästnätter senaste 12 mån samt relativ förändring månadsvis

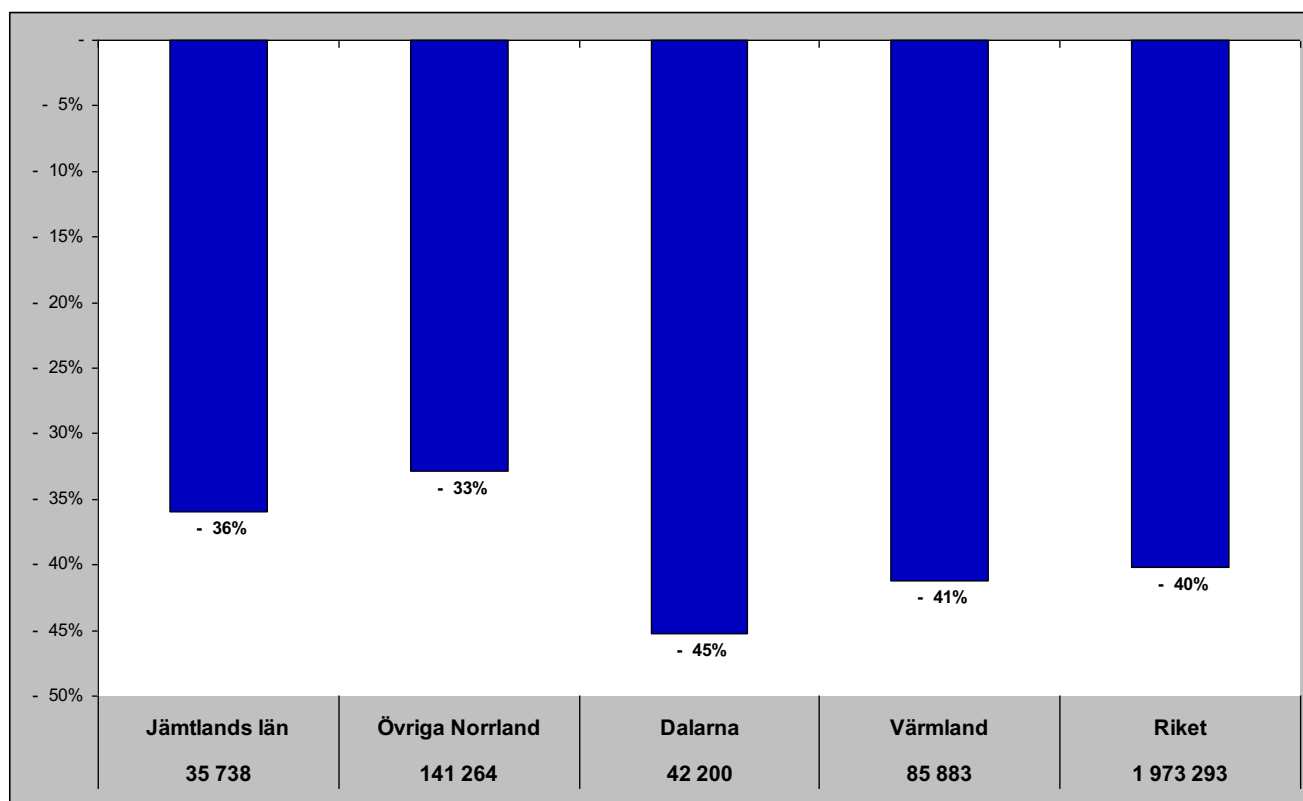

Jämtlands län i jämförelse med övriga Norrland, Dalarna, Värmland och riket (HSVCsol) - Holland

jul - gästnätter samt relativ förändring mot samma månad föregående år

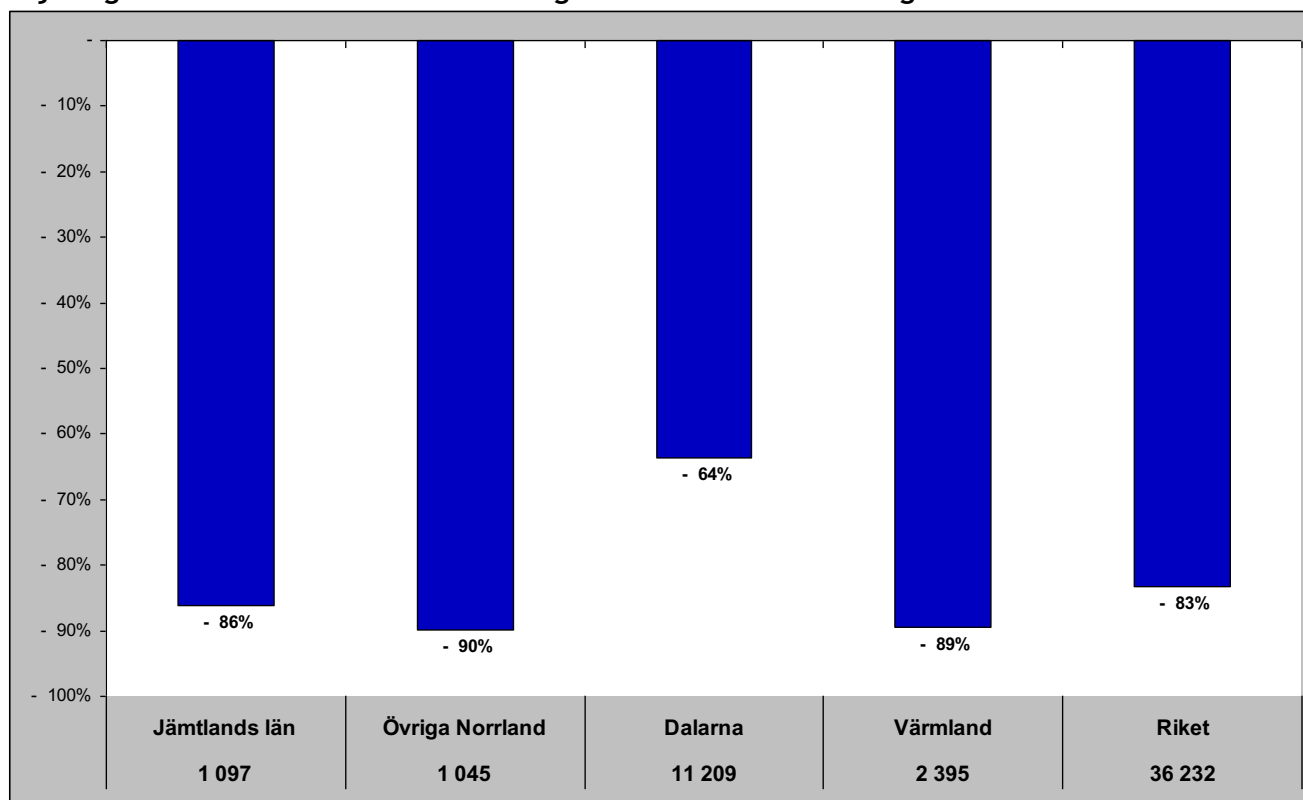

Gästnätter senaste 12 mån samt relativ förändring månadsvis

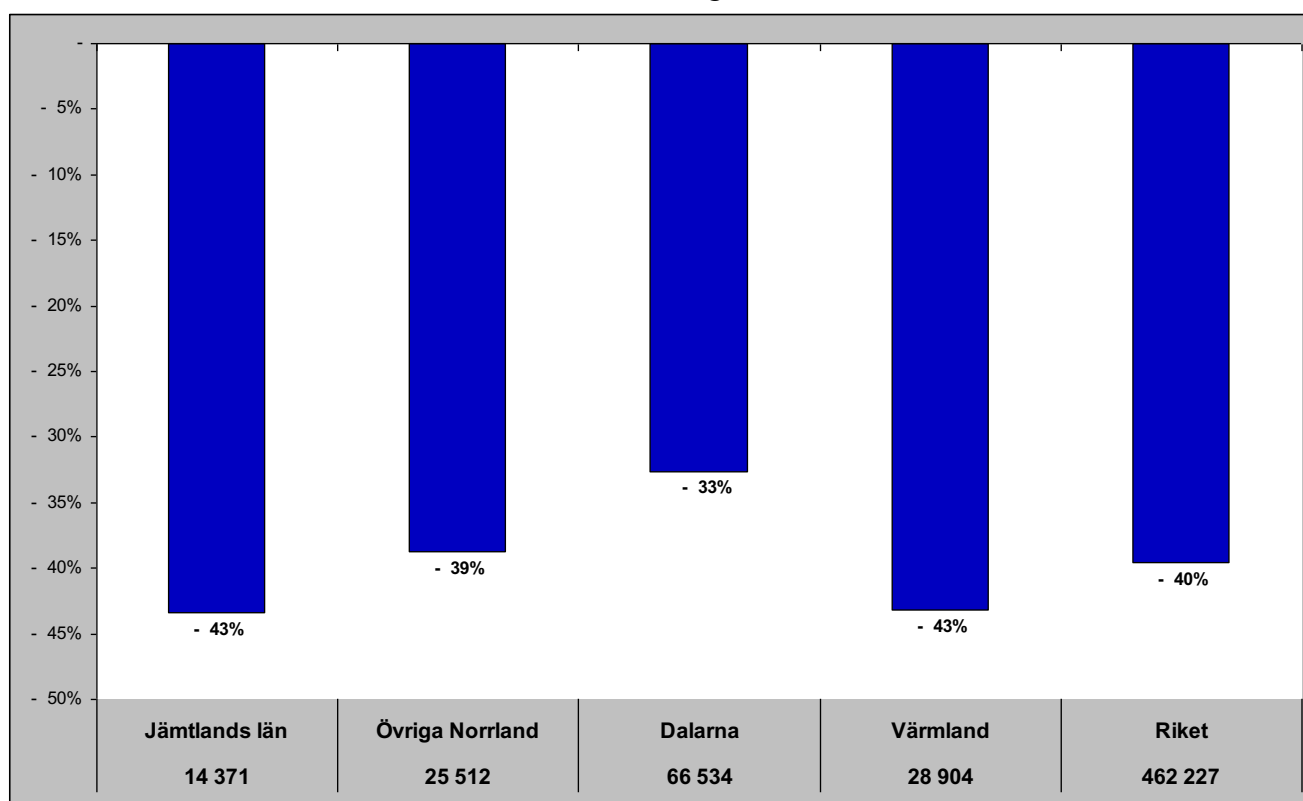

Jämtlands län i jämförelse med övriga Norrland, Dalarna, Värmland och riket (HSVCsol) - GBR

jul - gästnätter samt relativ förändring mot samma månad föregående år

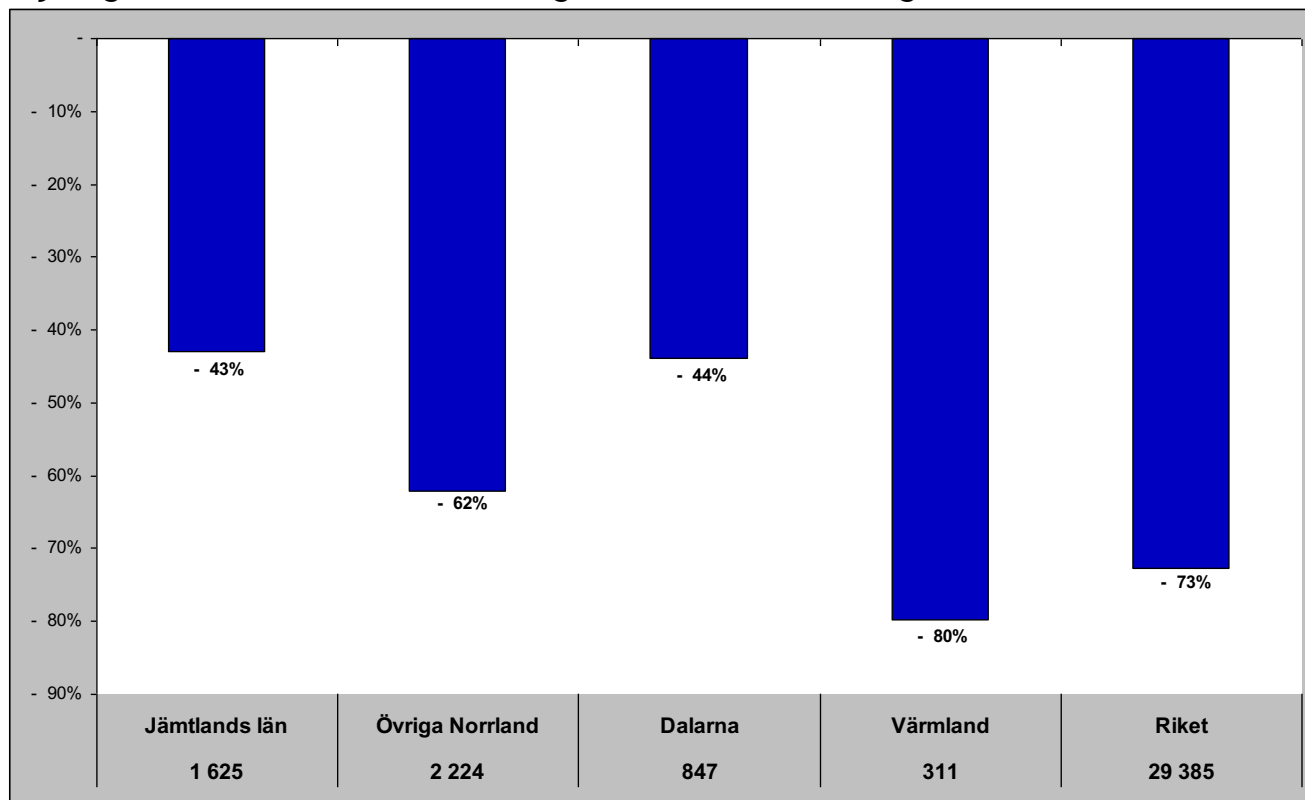

Gästnätter senaste 12 mån samt relativ förändring månadsvis

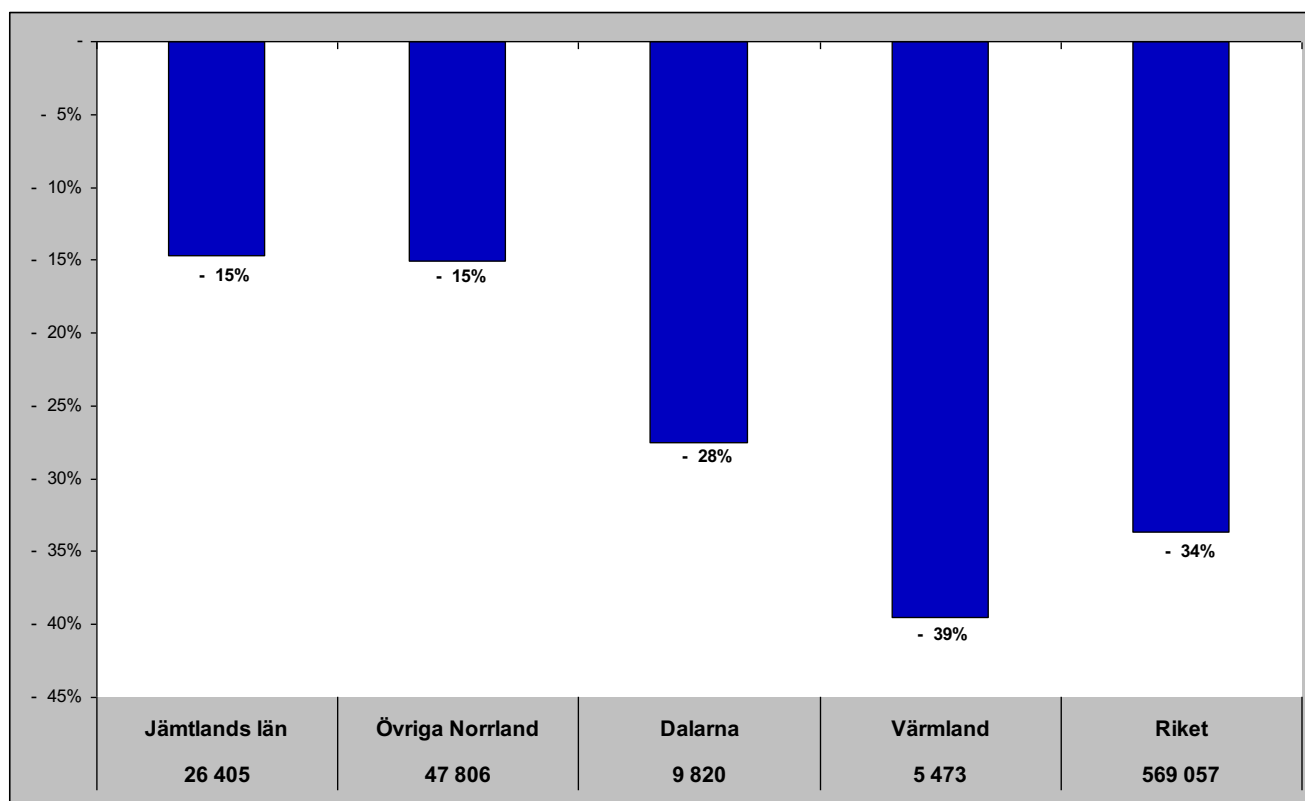

Jämtlands län i jämförelse med övriga Norrland, Dalarna, Värmland och riket (HSVCsol) - Ryssland

jul - gästnätter samt relativ förändring mot samma månad föregående år

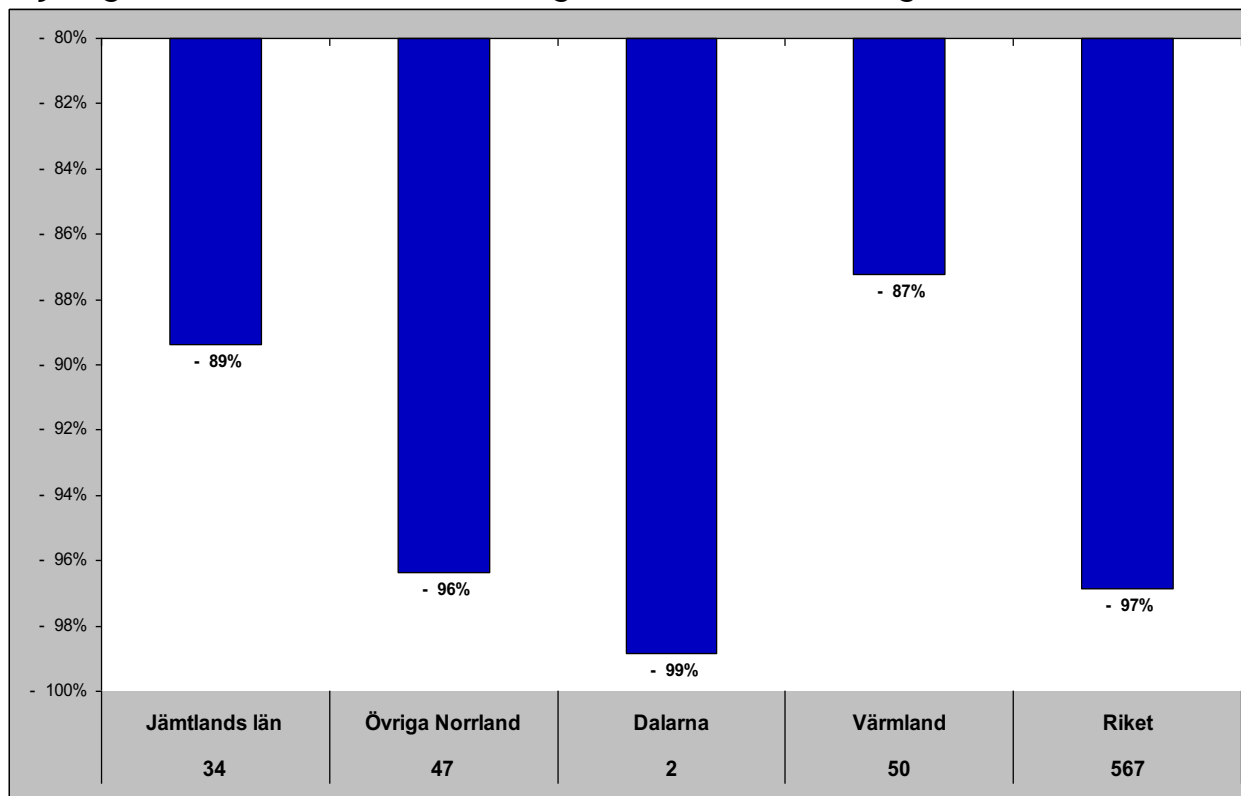

Gästnätter senaste 12 mån samt relativ förändring månadsvis

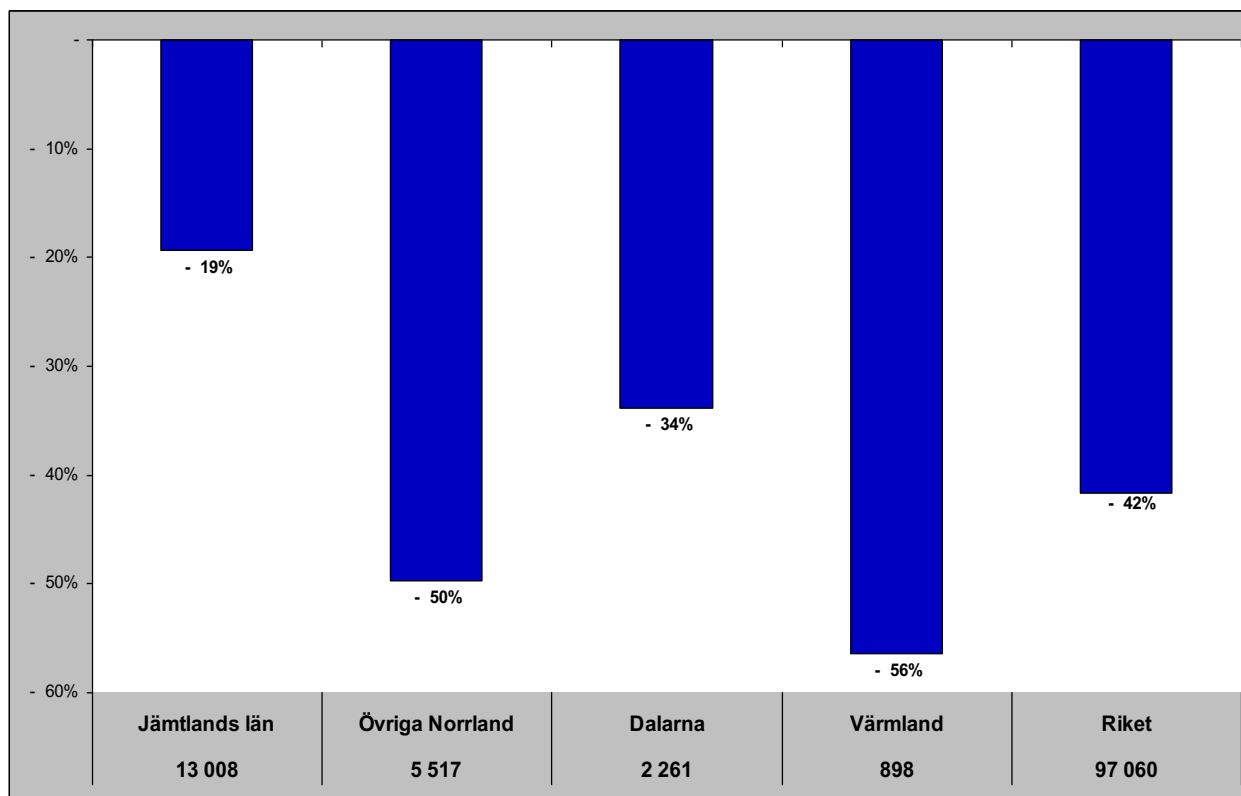

Jämtlands län i jämförelse med övriga Norrland, Dalarna, Värmland och riket (HSVCsol) - Estland

jul - gästnätter samt relativ förändring mot samma månad föregående år

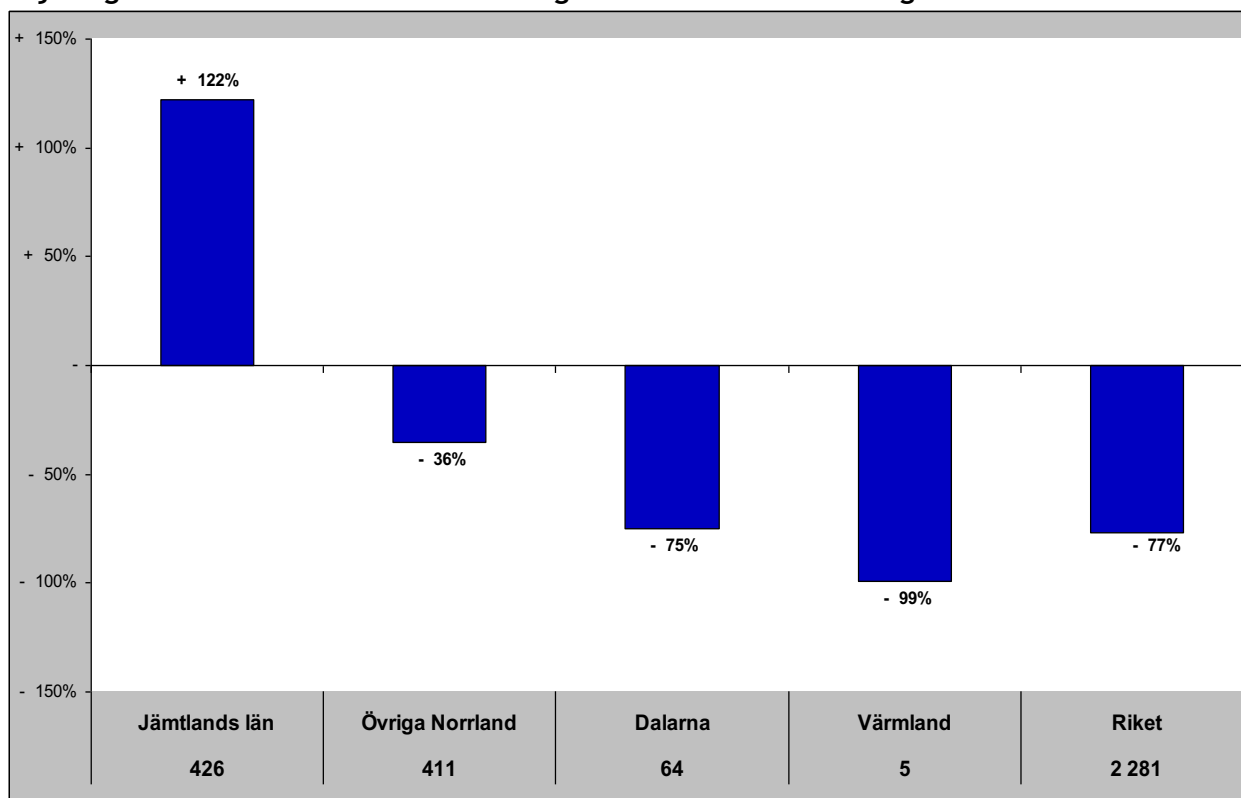

Gästnätter senaste 12 mån samt relativ förändring månadsvis

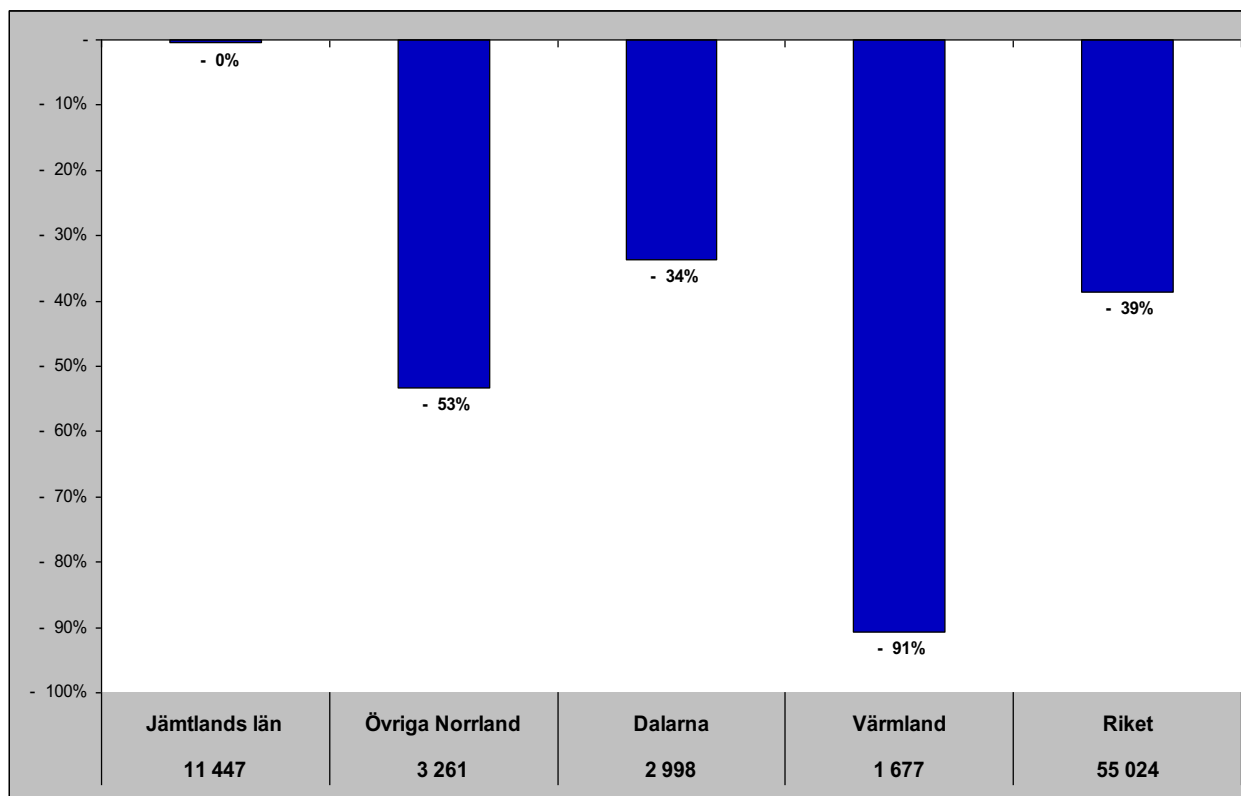

Jämtlands län i jämförelse med övriga Norrland, Dalarna, Värmland och riket (HSVCsol) - Lettland

jul - gästnätter samt relativ förändring mot samma månad föregående år

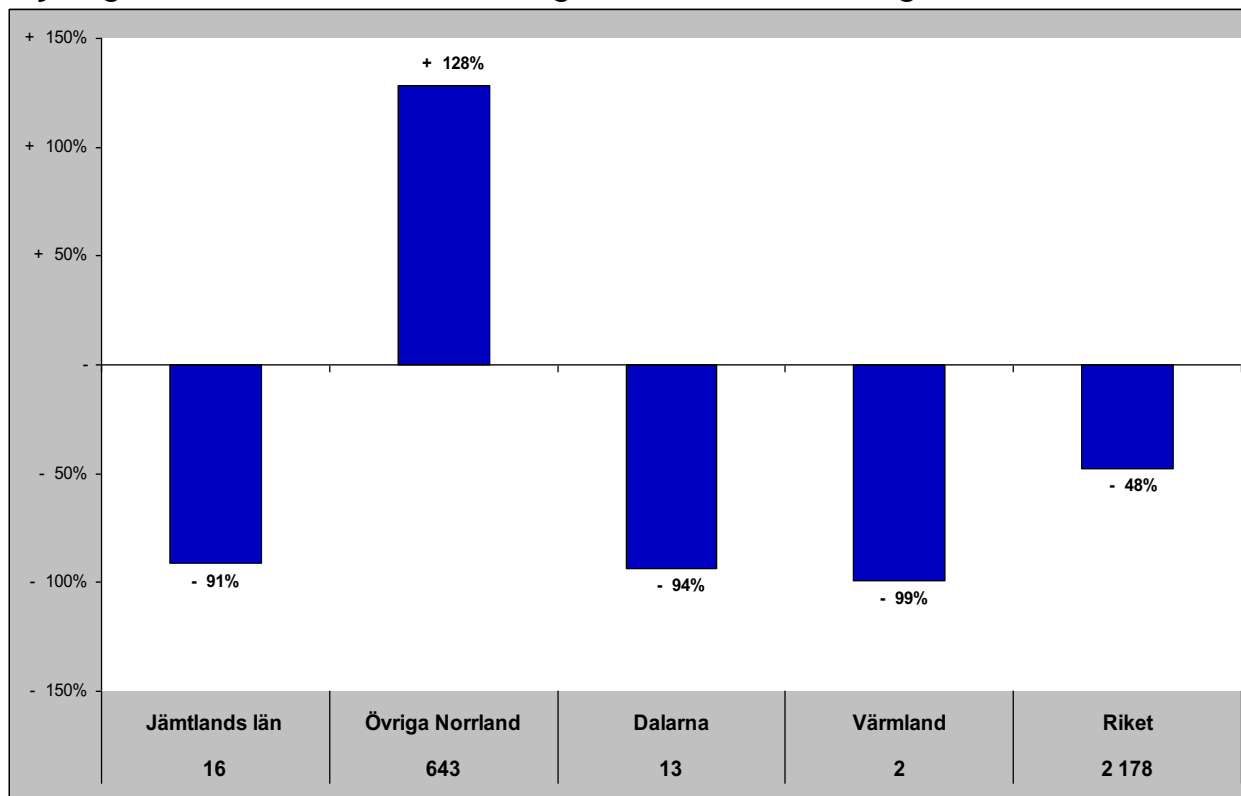

Gästnätter senaste 12 mån samt relativ förändring månadsvis

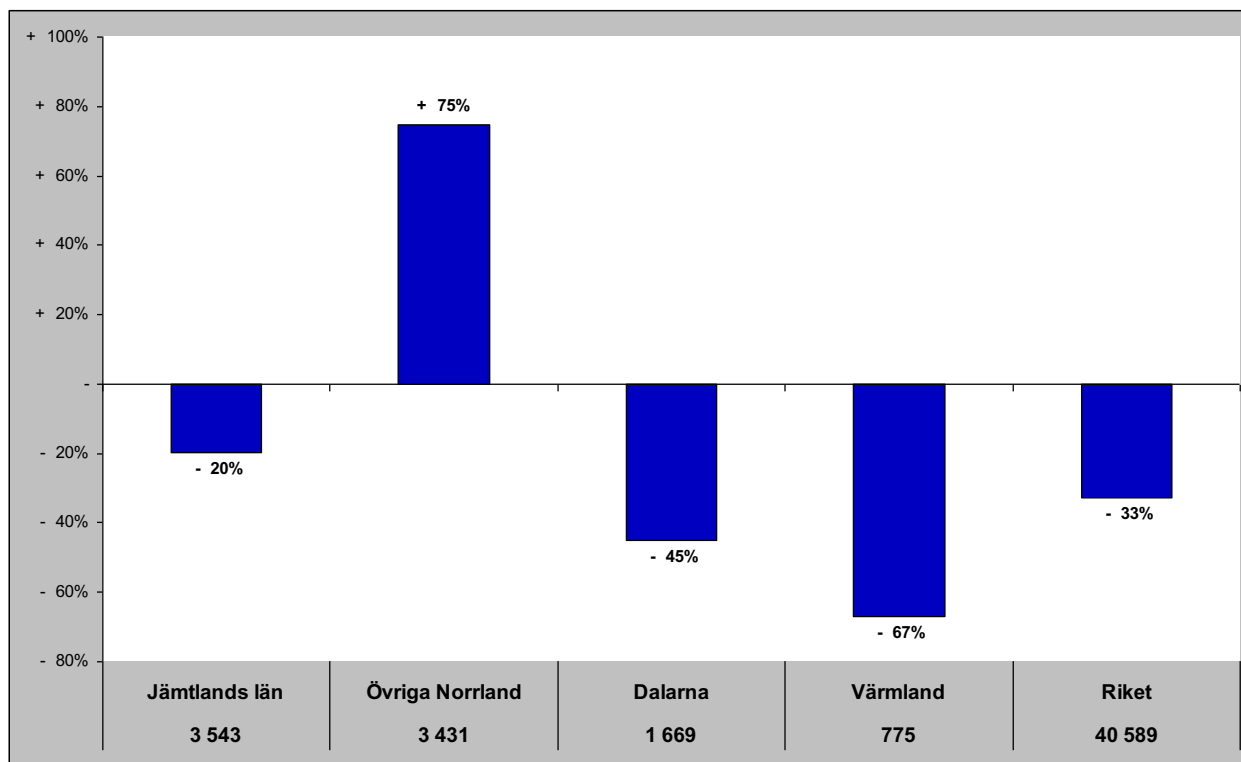

Jämtlands län i jämförelse med övriga Norrland, Dalarna, Värmland och riket (HSVCsol) - övriga Europa

jul - gästnätter samt relativ förändring mot samma månad föregående år

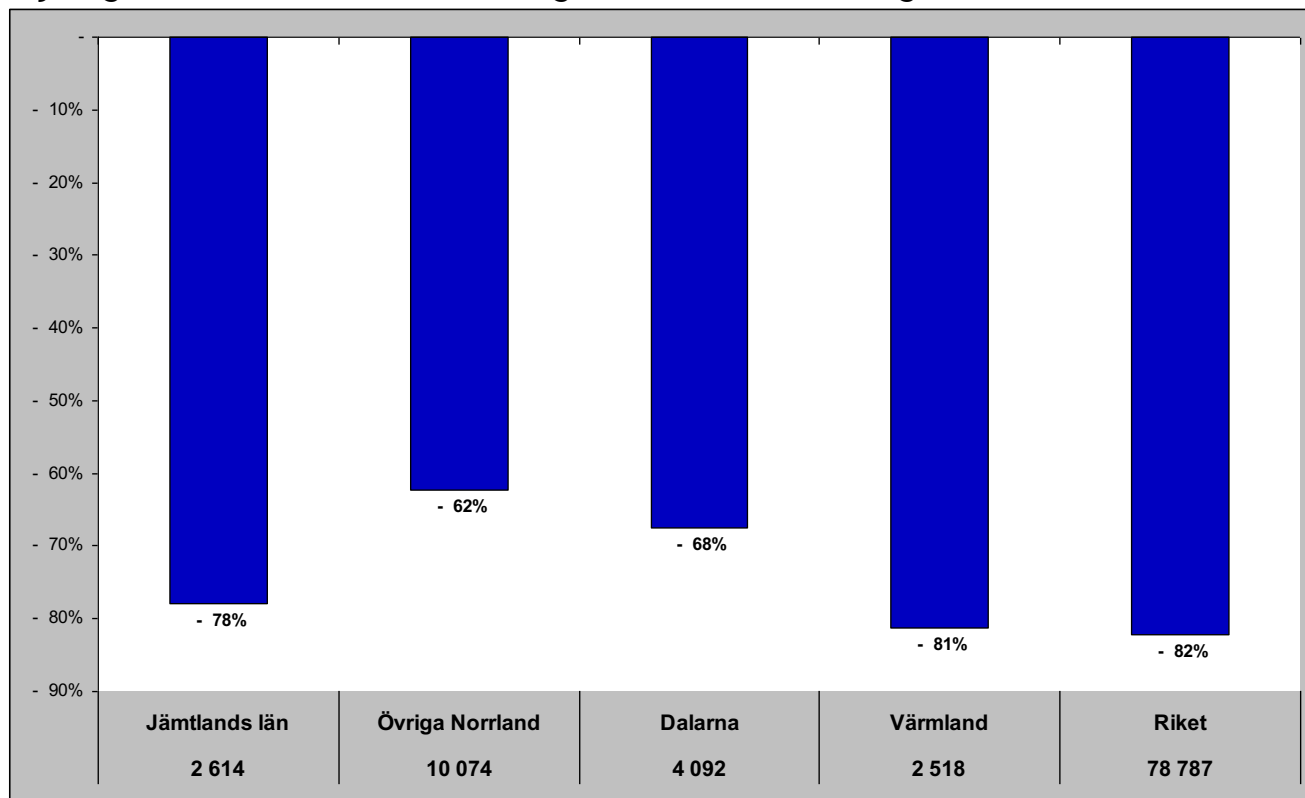

Gästnätter senaste 12 mån samt relativ förändring månadsvis

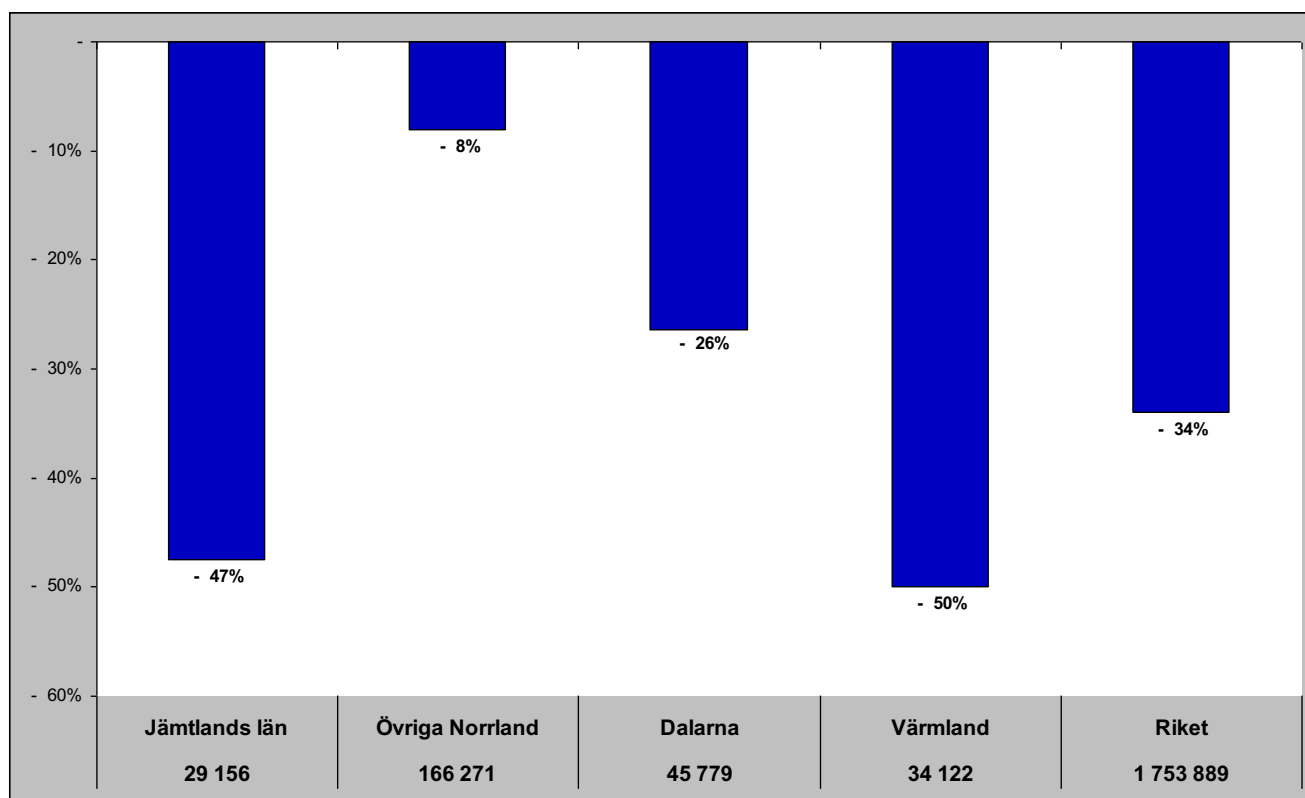

Jämtlands län i jämförelse med övriga Norrland, Dalarna, Värmland och riket (HSVCsol) - utom Europa

jul - gästnätter samt relativ förändring mot samma månad föregående år

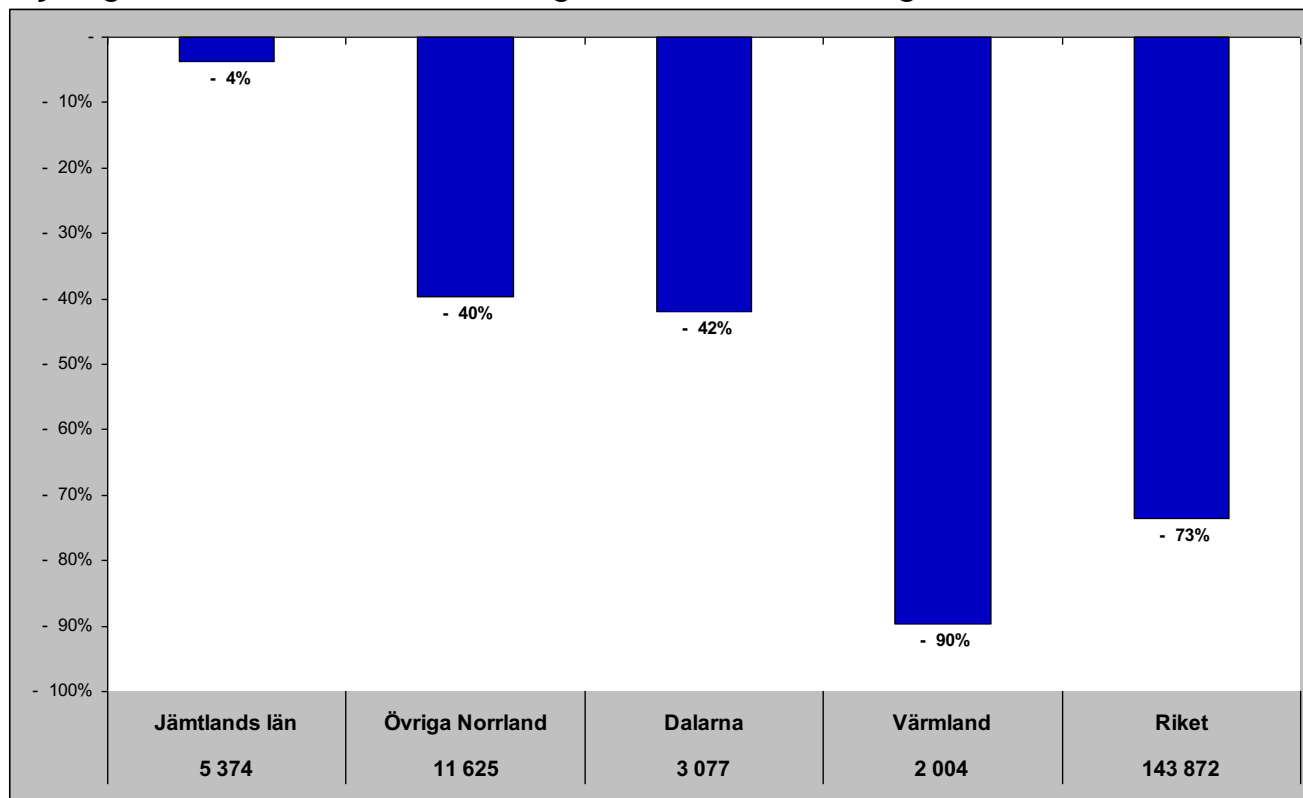

Gästnätter senaste 12 mån samt relativ förändring månadsvis

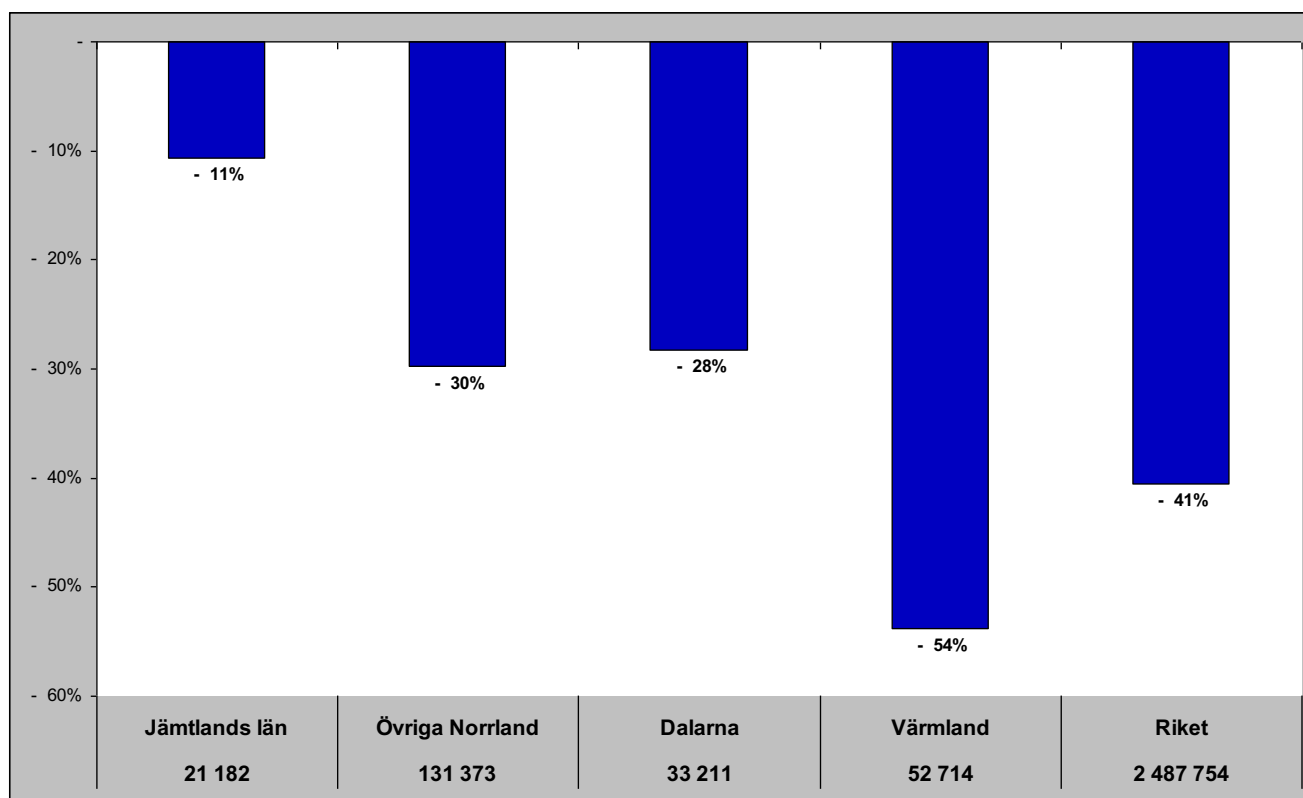

Jämtlands län i jämförelse med övriga Norrland, Dalarna, Värmland och riket (HSVCsol) - sommar (jun-sep)

Gästnätter sommaren 2019 samt relativ förändring mot föregående sommar

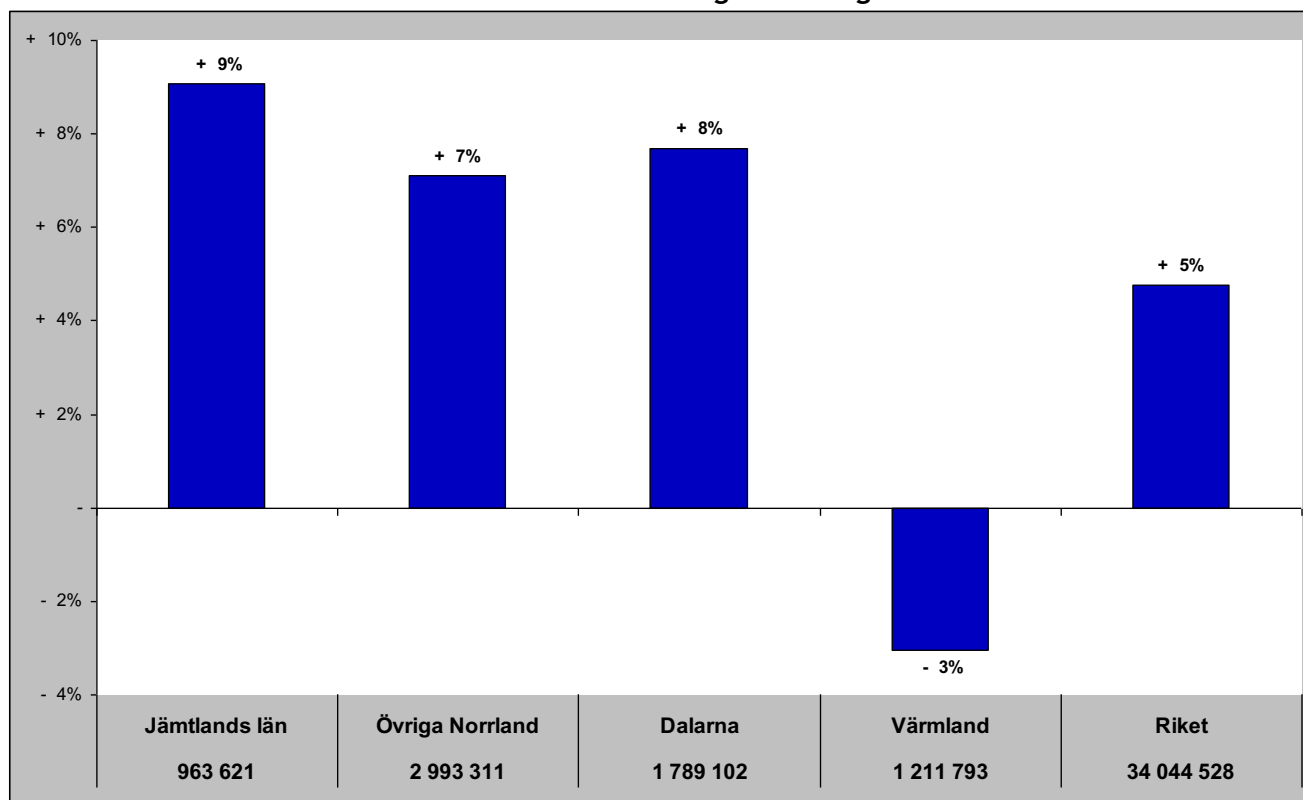

Relativ förändring med 2008 som startår

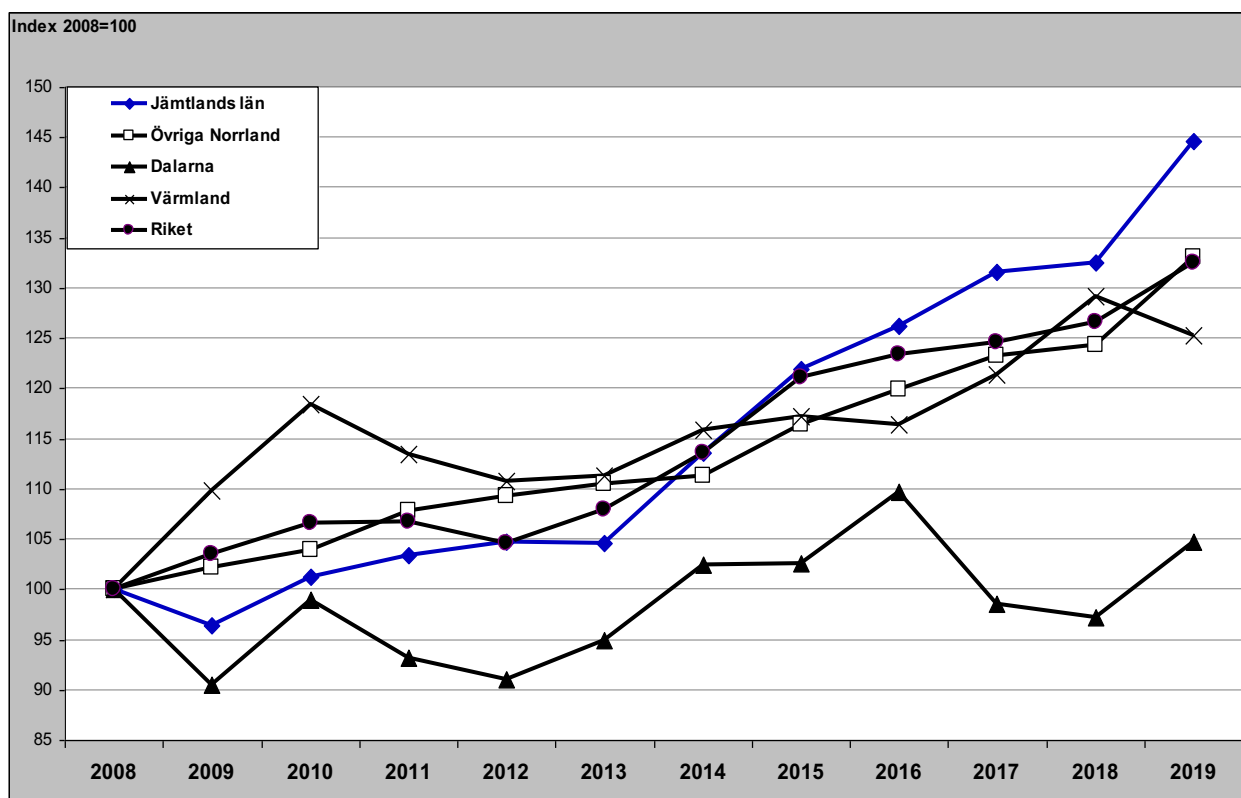

Jämtlands län i jämförelse med övriga Norrland, Dalarna, Värmland och riket (HSVCsol) - barmark (maj-okt)

Gästnätter barmark 2019 samt relativ förändring mot föregående år

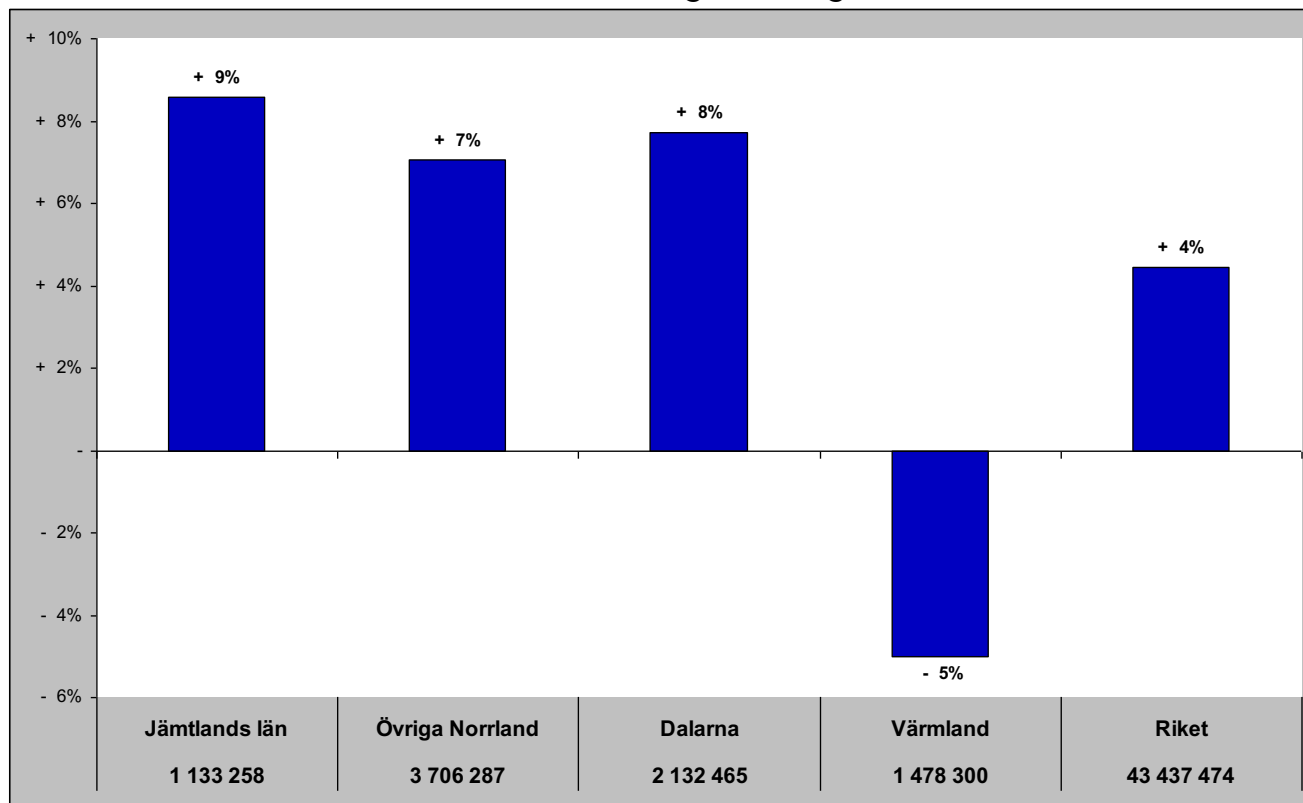

Relativ förändring med 2008 som startår

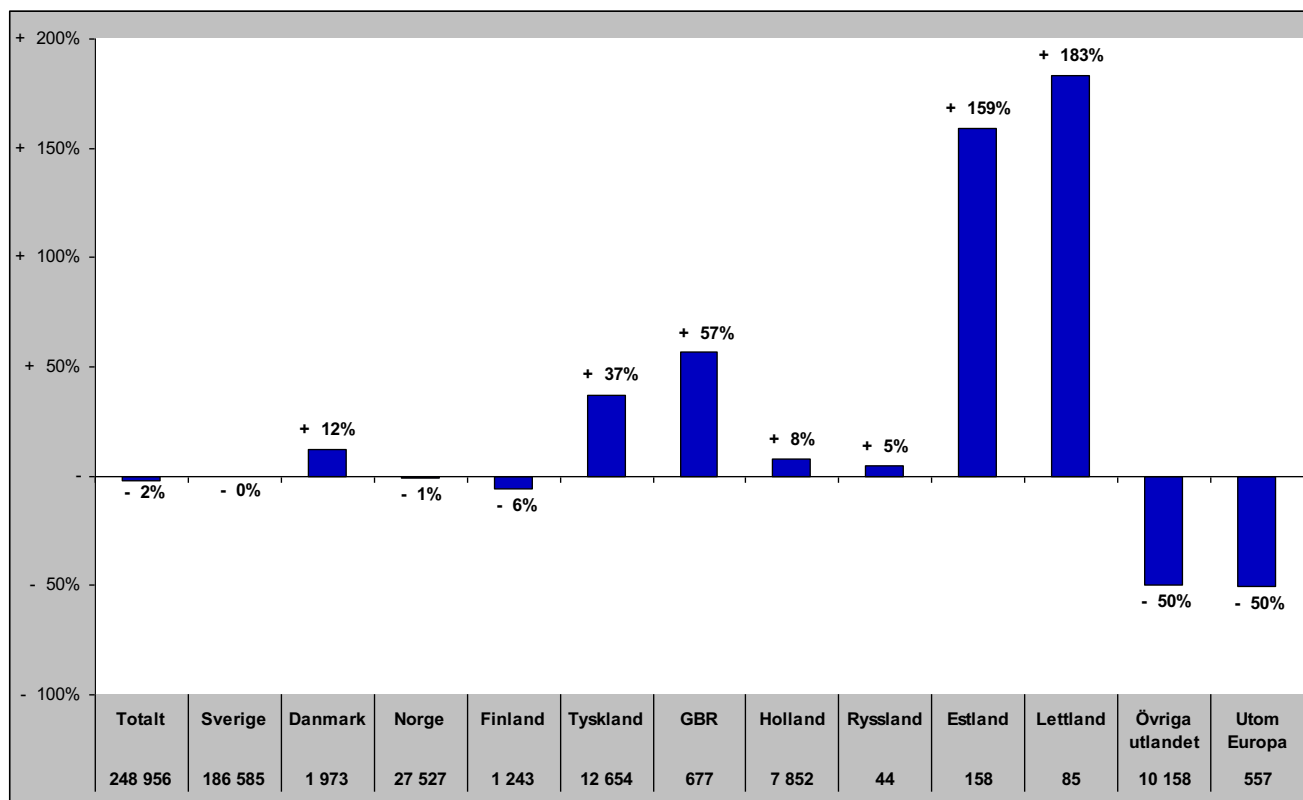

Jämtlands län i jämförelse med övriga Norrland, Dalarna, Värmland och riket (HSVCsol) - vinter (nov-apr)

Gästnätter vintern 2019/2020 samt relativ förändring mot föregående vinter

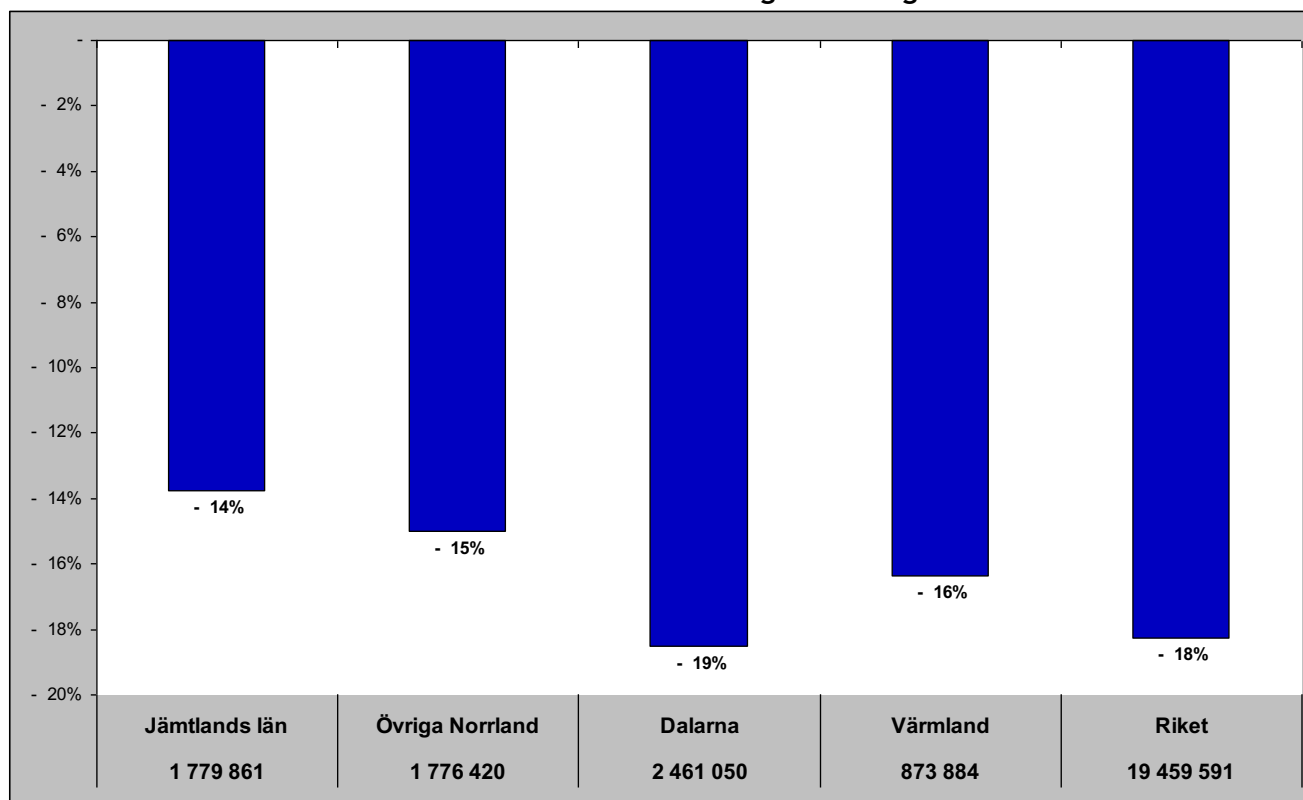

Relativ förändring med 2008 som startår

Index 2008=100

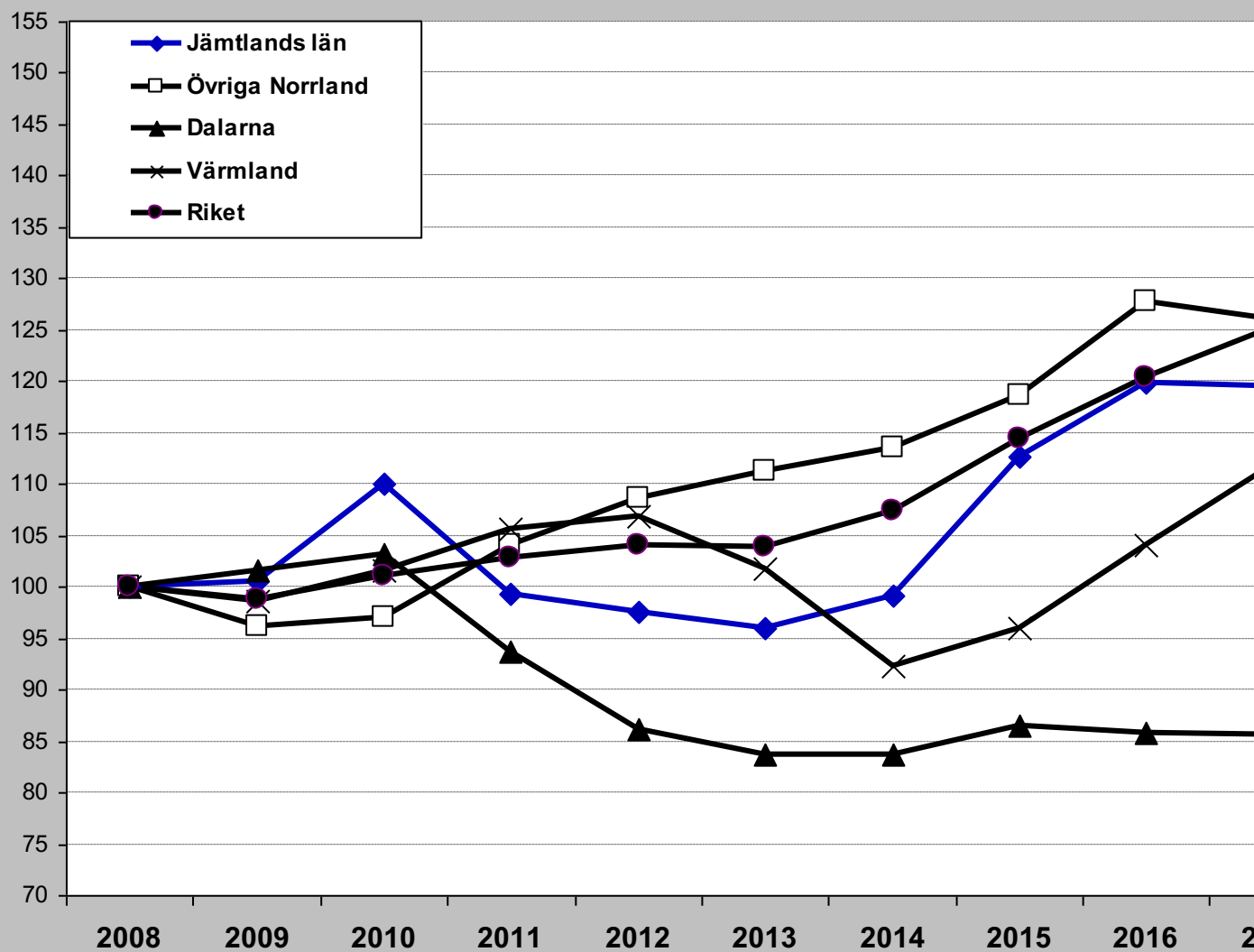

Jämtlands län i jämförelse med övriga Norrland, Dalarna, Värmland och riket (HSVCsol) - helår

Gästnätter helåret 2019 samt relativ förändring mot föregående helår

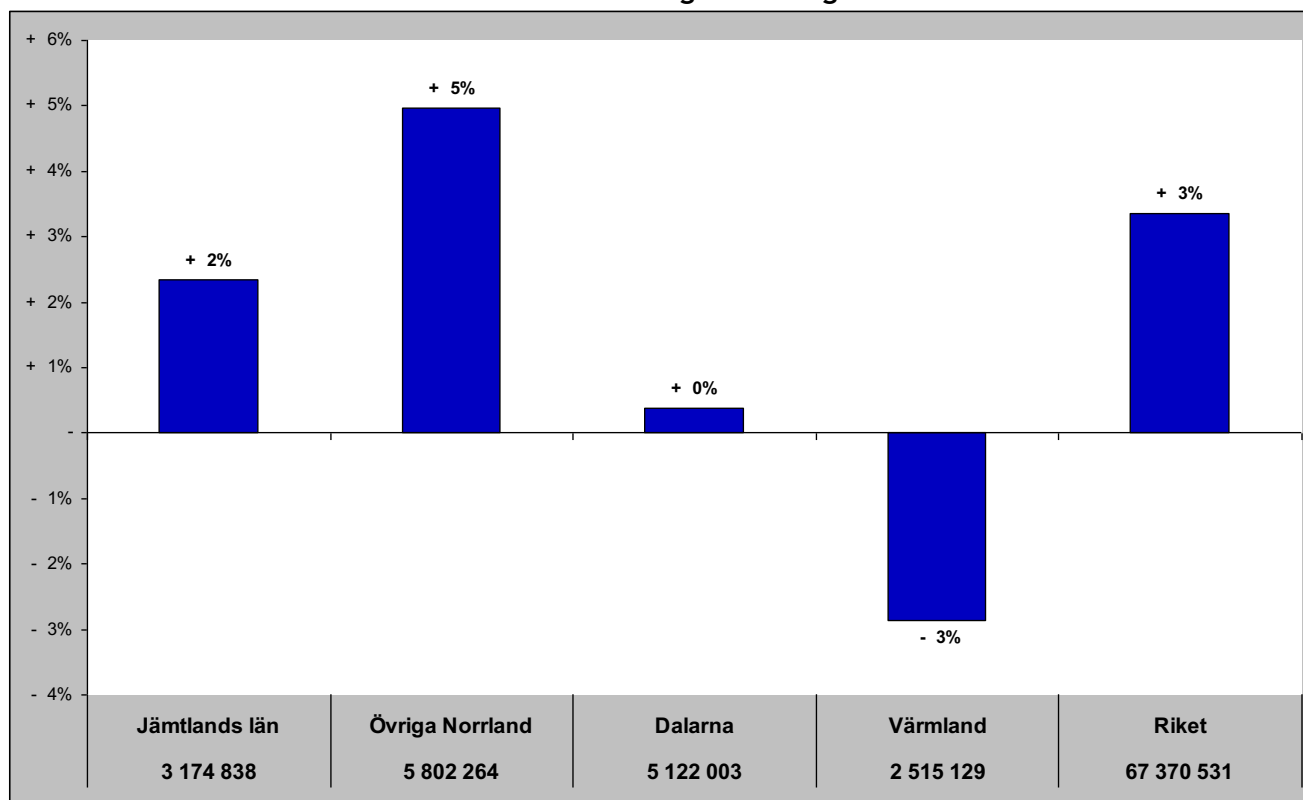

Relativ förändring med 2008 som startår

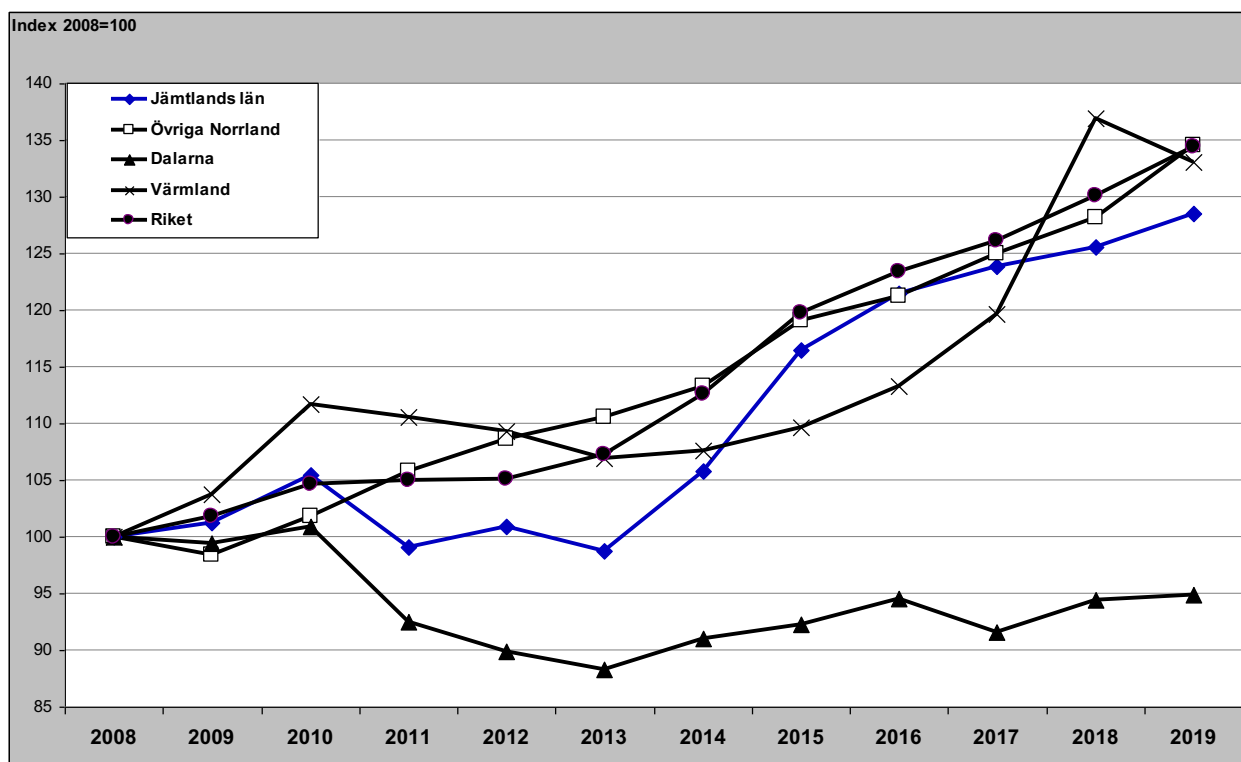

Gästnätter HSVCSol - länsvis

juli

	Totalt	Sverige	Danmark	Norge	Finland	Tyskland	GBR	Holland	Ryssland	Estland	Lettland	Övr. Europa	Utom Europa												
Vä Götalands län	1474 396	Vä Götalands län	1301 600	Skåne län	19 022	Vä Götalands län	87 763	Stockholms län	1 241	Vä Götalands län	41 335	Stockholms län	6 488	Dalarnas län	11 209	Stockholms län	117	Stockholms län	842	Vä Götalands län	846	Stockholms län	18 124	Stockholms län	35 251
Skåne län	1 050 692	Skåne län	959 578	Vä Götalands län	11 716	Värmlands län	56 866	Norrbottnens län	859	Kronobergs län	33 873	Skåne län	5 594	Stockholms län	5 639	Kalmar län	74	Jämtlands län	426	Norrbottnens län	365	Vä Götalands län	11 624	Skåne län	21 086
Kalmar län	952 773	Kalmar län	902 464	Kronobergs län	10 694	Stockholms län	6 306	Vä Götalands län	559	Skåne län	27 962	Vä Götalands län	2 825	Vä Götalands län	3 587	Skåne län	64	Gävleborgs län	282	Västerbottnens län	275	Skåne län	7 959	Vä Götalands län	12 481
Stockholms län	723 371	Hallands län	686 583	Kalmar län	8 722	Skåne län	5 919	Västerbottnens län	530	Jönköpings län	24 836	Gotlands län	1 640	Skåne län	3 129	Värmlands län	50	Västernorrlands län	218	Stockholms län	170	Norrbottnens län	6 516	Kalmar län	9 685
Hallands län	717 842	Stockholms län	634 707	Jönköpings län	8 342	Västerbottnens län	5 460	Jämtlands län	335	Kalmar län	23 816	Jämtlands län	1 625	Värmlands län	2 395	Östergötlands län	49	Västerbottnens län	182	Uppsala län	115	Södermanlands län	4 679	Södermanlands län	7 876
Dalarnas län	615 990	Dalarnas län	587 067	Blekinge län	6 303	Örebro län	3 169	Västernorrlands län	263	Värmlands län	12 493	Hallands län	1 573	Kalmar län	1 488	Västerbottnens län	35	Dalarnas län	64	Skåne län	87	Dalarnas län	4 092	Gotlands län	7 607
Östergötlands län	346 902	Östergötlands län	332 089	Hallands län	5 103	Jämtlands län	2 453	Skåne län	255	Stockholms län	11 877	Norrbottnens län	1 147	Jönköpings län	1 236	Södermanlands län	31	Östergötlands län	34	Östergötlands län	52	Östergötlands län	80	Västerbottnens län	5 374
Jämtlands län	335 474	Jämtlands län	314 901	Värmlands län	3 246	Dalarnas län	2 248	Hallands län	256	Stockholms län	11 877	Norrbottnens län	1 147	Jönköpings län	1 236	Södermanlands län	31	Östergötlands län	34	Östergötlands län	52	Östergötlands län	80	Västerbottnens län	5 374
Värmlands län	334 703	Jönköpings län	262 788	Dalarnas län	2 788	Kalmar län	2 076	Östergötlands län	193	Blekinge län	11 623	Gävleborgs län	1 134	Jämtlands län	1 097	Vä Götalands län	28	Skåne län	36	Jönköpings län	61	Jämtlands län	2 614	Jönköpings län	5 339
Jönköpings län	307 377	Gotlands län	261 753	Stockholms län	2 609	Norrbottnens län	1 713	Värmlands län	182	Södermanlands län	7 488	Östergötlands län	1 029	Örebro län	833	Jönköpings län	20	Södermanlands län	35	Västmanlands län	26	Värmlands län	2 518	Norrbottnens län	5 185
Gotlands län	276 781	Värmlands län	254 631	Jämtlands län	2 248	Hallands län	1 629	Uppsala län	181	Östergötlands län	6 499	Dalarnas län	847	Hallands län	752	Gotlands län	19	Vä Götalands län	34	Jämtlands län	16	Jönköpings län	2 486	Kronobergs län	4 572
Västernorrlands län	251 922	Västernorrlands län	242 691	Östergötlands län	2 002	Jönköpings län	1 378	Hallands län	162	Dalarnas län	4 438	Jönköpings län	790	Östergötlands län	676	Blekinge län	18	Jönköpings län	21	Dalarnas län	13	Kronobergs län	2 246	Västernorrlands län	4 227
Norrbottnens län	249 369	Norrbottnens län	229 708	Örebro län	1 215	Södermanlands län	872	Dalarnas län	145	Jämtlands län	4 351	Västernorrlands län	602	Blekinge län	590	Norrbottnens län	12	Norrbottnens län	11	Kalmar län	11	Blekinge län	2 177	Dalarnas län	3 077
Blekinge län	240 121	Gotlands län	228 131	Gävleborgs län	1 166	Gotlands län	755	Södermanlands län	121	Örebro län	3 663	Blekinge län	596	Södermanlands län	490	Hallands län	8	Södermanlands län	9	Hallands län	9	Hallands län	2 166	Blekinge län	2 898
Gävleborgs län	234 746	Blekinge län	215 434	Södermanlands län	1 085	Västernorrlands län	550	Jönköpings län	82	Gotlands län	3 173	Södermanlands län	545	Västernorrlands län	487	Kronobergs län	5	Uppsala län	5	Hallands län	9	Östergötlands län	1 451	Örebro län	2 538
Västerbottnens län	230 060	Västerbottnens län	215 277	Västernorrlands län	566	Östergötlands län	457	Blekinge län	78	Norrbottnens län	3 023	Västerbottnens län	475	Gävleborgs län	291	Uppsala län	3	Värmlands län	5	Kronobergs län	4	Örebro län	1 167	Östergötlands län	2 325
Örebro län	223 520	Örebro län	210 649	Norrbottnens län	564	Blekinge län	441	Kronobergs län	77	Västerbottnens län	2 071	Värmlands län	311	Norrbottnens län	286	Dalarnas län	2	Hallands län	4	Blekinge län	3	Gävleborgs län	1 097	Västerbottnens län	2 233
Södermanlands län	201 856	Södermanlands län	178 625	Uppsala län	482	Gävleborgs län	379	Gotlands län	68	Gävleborgs län	1 654	Örebro län	216	Västerbottnens län	272	Örebro län	-	Kalmar län	3	Västernorrlands län	3	Västernorrlands län	753	Värmlands län	2 004
Uppsala län	169 719	Uppsala län	166 194	Västerbottnens län	445	Kronobergs län	236	Västmanlands län	67	Västernorrlands län	1 562	Uppsala län	170	Uppsala län	235	Västmanlands län	-	Kronobergs län	-	Värmlands län	2	Uppsala län	561	Gävleborgs län	1 177
Kronobergs län	148 030	Västmanlands län	126 487	Gävleborgs län	264	Västmanlands län	227	Örebro län	62	Uppsala län	1 267	Kronobergs län	162	Gotlands län	172	Gävleborgs län	-	Gotlands län	-	Örebro län	1	Västmanlands län	461	Västmanlands län	1 059
Västmanlands län	129 210	Kronobergs län	94 754	Västmanlands län	135	Uppsala län	173	Kalmar län	38	Västmanlands län	541	Västmanlands län	83	Västmanlands län	71	Västernorrlands län	-	Blekinge län	-	Gotlands län	-	Gotlands län	428	Uppsala län	3 333

Senaste 12 månaderna

	Totalt	Sverige	Danmark	Norge	Finland	Tyskland	GBR	Holland	Ryssland	Estland	Lettland	Övr. Europa	Utom Europa												
Stockholms län	10 719 637	Stockholms län	7 471 324	Dalarnas län	210 912	Vä Götalands län	664 035	Stockholms län	130 766	Stockholms län	326 021	Stockholms län	252 089	Stockholms län	99 280	Stockholms län	53 267	Stockholms län	16 069	Stockholms län	11 356	Stockholms län	777 943	Stockholms län	1 345 247
Vä Götalands län	7 799 267	Vä Götalands län	6 005 642	Skåne län	192 925	Värmlands län	216 492	Norrbottnens län	31 518	Vä Götalands län	292 411	Vä Götalands län	100 979	Dalarnas län	66 534	Jämtlands län	13 008	Jämtlands län	11 447	Kalmar län	6 715	Vä Götalands län	226 181	Vä Götalands län	296 353
Skåne län	5 198 354	Skåne län	4 121 373	Vä Götalands län	115 053	Stockholms län	141 595	Jämtlands län	25 133	Skåne län	247 874	Skåne län	60 132	Vä Götalands län	62 846	Skåne län	8 681	Gävleborgs län	7 115	Jämtlands län	3 543	Skåne län	200 350	Skåne län	253 634
Dalarnas län	4 269 673	Dalarnas län	3 800 224	Stockholms län	94 680	Jämtlands län	135 675	Vä Götalands län	23 999	Kronobergs län	172 410	Norrbottnens län	34 984	Skåne län	51 923	Vä Götalands län	5 818	Skåne län	3 473	Vä Götalands län	3 093	Norrbottnens län	123 138	Norrbottnens län	90 239
Jämtlands län	2 732 740	Jämtlands län	2 363 150	Jämtlands län	53 932	Västerbottnens län	80 134	Västerbottnens län	23 803	Kalmar län	155 952	Jämtlands län	26 405	Värmlands län	28 904	Norrbottnens län	3 237	Dalarnas län	2 998	Skåne län	2 964	Dalarnas län	45 779	Värmlands län	52 714
Hallands län	2 495 718	Hallands län	2 277 236	Jönköpings län	41 489	Norrbottnens län	78 978	Skåne län	15 346	Jönköpings län	141 193	Dalarnas län	9 820	Jönköpings län	23 943	Dalarnas län	2 261	Vä Götalands län	2 859	Västerbottnens län	2 177	Gävleborgs län	37 475	Östergötlands län	51 945
Kalmar län	2 456 693	Kalmar län	2 161 293	Värmlands län	40 415	Dalarnas län	46 079	Västernorrlands län	7 695	Norrbottnens län	104 218	Östergötlands län	9 016	Kronobergs län	18 961	Örebro län	1 596	Värmlands län	1 677	Uppsala län	1 924	Jönköpings län	34 220	Södermanlands län	49 322
Värmlands län	1 982 762	Värmlands län	1 509 610	Hallands län	39 112	Skåne län	39 679	Dalarnas län	6 966	Värmlands län	85 883	Uppsala län	8 275	Kalmar län	18 380	Västerbottnens län	1 537	Östergötlands län	1 613	Dalarnas län	1 689	Värmlands län	34 122	Jönköpings län	46 315
Norrbottnens län	1 903 582	Östergötlands län	1 410 942	Kronobergs län	34 856	Hallands län	39 037	Östergötlands län	6 455	Blekinge län	85 480	Jönköpings län	8 251	Norrbottnens län	16 759	Södermanlands län	1 400	Södermanlands län	1 455	Östergötlands län	1 565	Östergötlands län	30 254	Dalarnas län	33 211
Östergötlands län	1 587 579	Norrbottnens län	1 407 274	Kalmar län	31 829	Örebro län	15 989	Uppsala län	6 186	Hallands län	73 658	Kalmar län	7 245	Jämtlands län	14 371	Östergötlands län	1 254	Norrbottnens län	1 431	Jönköpings län	1 137	Kalmar län	29 290	Kronobergs län	30 824
Västerbottnens län	1 441 537	Västerbottnens län	1 242 742	Blekinge län	21 219	Jönköpings län	14 867	Värmlands län	5 799	Östergötlands län	46 256	Västerbottnens län	6 632	Örebro län	9 926	Gävleborgs län	1 091	Västerbottnens län	1 013	Norrbottnens län	952	Jämtlands län	29 156	Kalmar län	30 445
Jönköpings län	1 413 063	Gävleborgs län	1 147 369	Östergötlands län	12 471	Kalmar län	11 792	Gävleborgs län	5 263	Dalarnas län	42 200	Hallands län	6 313	Östergötlands län	8 894	Uppsala län	967	Jönköpings län	948	Värmlands län	775	Västerbottnens län	26 936	Örebro län	28 661
Gävleborgs län	1 250 375	Jönköpings län	1 094 940	Norrbottnens län	10 854	Västernorrlands län	9 313	Jönköpings län	4 833	Södermanlands län	35 867	Västernorrlands län	6 190	Hallands län	8 483	Jönköpings län	927	Västmanlands län	865	Södermanlands län	723	Södermanlands län	25 466	Hallands län	27 552
Västernorrlands län	1 077 522	Västernorrlands län	993 209	Västerbottnens län	7 704	Östergötlands län	6 914	Västmanlands län	4 765	Jämtlands län	35 738	Gotlands län	5 781	Blekinge län	8 340	Värmlands län	898	Västernorrlands län	817	Gävleborgs län	817	Kronobergs län	23 801	Gotlands län	25 068
Örebro län	1 035 548	Örebro län	922 732	Gävleborgs län	7 319	Gävleborgs län	6 305	Örebro län	3 251	Örebro län	27 724	Gävleborgs län	5 616	Gävleborgs län	5 110	Västernorrlands län	743	Uppsala län	618	Kronobergs län	430	Uppsala län	22 816	Västernorrlands län	22 404
Södermanlands län	987 473	Uppsala län	855 267	Gotlands län	6 370	Västmanlands län	5 885	Hallands län	2 819	Västerbottnens län	25 228	Värmlands län	5 473	Västerbottnens län	4 901	Kalmar län	693	Hallands län	582	Västmanlands län	410	Hallands län	20 465	Jämtlands län	21 822
Uppsala län	946 901	Södermanlands län	853 150	Örebro län	5 951	Södermanlands län	4 447	Kalmar län	2 697	Gotlands län	22 675	Södermanlands län	4 972	Västernorrlands län	3 952	Västmanlands län	453	Gotlands län	512	Gotlands län	362	Blekinge län	16 202	Uppsala län	20 150
Blekinge län	840 293	Västmanlands län	754 738	Västernorrlands län	4 983	Uppsala län	4 274	Södermanlands län	3 542	Uppsala län	19 098	Blekinge län	3 791	Gotlands län	3 111	Örebro län	311	Östernorrlands län	302	Västernorrlands län	302	Västernorrlands län	16 197	Västerbottnens län	18 730
Västmanlands län	813 287	Gotlands län	708 186	Södermanlands län	4 624	Gotlands län	4 183	Gotlands län	1 748	Gävleborgs län	13 008	Örebro län	3 285	Uppsala län	3 497	Kronobergs län	291	Kalmar län	362	Hallands län	288	Örebro län	15 783	Västmanlands län	17 538
Kronobergs län	785 136	Blekinge län	689 957	Uppsala län	3 829	Kronobergs län</																			