



# GÄSTNATTSSTATISTIK

Jämtland Härjedalen  
september 2020

# Innehåll

Fakta	5
Läsanvisning	5
Sammanfattning av resultatet	6
Gästnätter sammanfattning (HSVCsol) i JH	7
Sammanfattning marknader (HSVCsol) i JH senaste månaden	8
Sammanfattning marknader (HSVCsol) i JH vinter nov 19-apr 20	9
Sammanfattning marknader (HSVCsol) i JH sommar jun-sep 2019	10
Sammanfattning marknader (HSVCsol) i JH barmark maj-okt 2019	11
Sammanfattning marknader (HSVCsol) i JH helåret 2019	12
TOTALT ANTAL GÄSTNÄTTER	13
Gästnätter totalt (HSVCsol) i JH	14
GÄSTNÄTTER FÖRDELAT PER BOENDEFORM	15
Gästnätter hotell i JH	16
Gästnätter stugby i JH	17
Gästnätter vandrarhem i JH	18
Gästnätter camping i JH	19
Gästnätter förmedlad stuga/lägenhet (sol) i JH	20
GÄSTNÄTTER FÖRDELAT PER MARKNAD	21
Svenska gästnätter (HSVCsol) i JH	22
Norska gästnätter (HSVCsol) i JH	23
Danska gästnätter (HSVCsol) i JH	24
Finska gästnätter (HSVCsol) i JH	25
Tyska gästnätter (HSVCsol) i JH	26
Holländska gästnätter (HSVCsol) i JH	27
Gästnätter från GBR (HSVCsol) i JH	28
Gästnätter från Ryssland (HSVCsol) i JH	29
Gästnätter från Estland (HSVCsol) i JH	30
Gästnätter från Lettland (HSVCsol) i JH	31
Gästnätter från övriga Europa (HSVCsol) i JH	32
Gästnätter från övriga världen (HSVCsol) i JH	33
GÄSTNÄTTER FÖRDELAT PER KOMMUN	34
Gästnätter i Härjedalens Kommun (HSVCsol)	35
Gästnätter i Härjedalens Kommun (HSVCsol) marknader	36
Gästnätter i Härjedalens Kommun (HSVCsol) marknader	37
Gästnätter i Härjedalens Kommun (HSVCsol) marknader	38
Gästnätter i Bergs Kommun (HSVC)	39
Gästnätter i Bergs kommun (HSVC) marknader	40
Gästnätter i Bergs kommun (HSVC) marknader	41
Gästnätter i Bergs Kommun (HSVCsol) marknader	42
Gästnätter i Åre Kommun (HSVCsol)	43
Gästnätter i Åre kommun (HSVCsol) marknader	44
Gästnätter i Åre kommun (HSVCsol) marknader	45
Gästnätter i Åre Kommun (HSVCsol) marknader	46
Gästnätter i Krokoms Kommun (HSVC)	47

Gästnätter i Krokoms kommun (HSVC) marknader	48
Gästnätter i Krokoms kommun (HSVC) marknader	49
Gästnätter i Krokoms Kommun (HSVCsol) marknader	50
Gästnätter i Östersunds Kommun (HSVC)	51
Gästnätter i Östersunds kommun (HSVC) marknader	52
Gästnätter i Östersunds kommun (HSVC) marknader	53
Gästnätter i Östersunds Kommun (HSVCsol) marknader	54
Gästnätter i Bräcke kommun (HSVC)	55
Gästnätter i Bräcke kommun (HSVC) marknader	56
Gästnätter i Bräcke kommun (HSVC) marknader	57
Gästnätter i Bräcke Kommun (HSVCsol) marknader	58
Gästnätter i Ragunda kommun (HSVC)	59
Gästnätter i Ragunda kommun (HSVC) marknader	60
Gästnätter i Ragunda kommun (HSVC) marknader	61
Gästnätter i Ragunda Kommun (HSVCsol) marknader	62
Gästnätter i Strömsunds Kommun (HSVC)	63
Gästnätter i Strömsunds kommun (HSVC) marknader	64
Gästnätter i Strömsunds kommun (HSVC) marknader	65
Gästnätter i Strömsunds Kommun (HSVCsol) marknader	66
<b>GÄSTNÄTTER FÖRDELAT PER DESTINATION</b>	<b>67</b>
Gästnätter i Bydalsfjällen (HSVC)	68
Gästnätter i Bydalsfjällen (HSVC) marknader	69
Gästnätter i Bydalsfjällen (HSVC) marknader	70
Gästnätter i Bydalsfjällen (HSVCsol) marknader	71
Gästnätter i Funäsfjällen (HSVCsol)	72
Gästnätter i Funäsfjällen (HSVCsol) marknader	73
Gästnätter i Funäsfjällen (HSVCsol) marknader	74
Gästnätter i Funäsfjällen (HSVCsol) marknader	75
Gästnätter i Lofsdalen (Csol)	76
Gästnätter i Lofsdalen (Csol) marknader	77
Gästnätter i Lofsdalen (Csol) marknader	78
Gästnätter i Lofsdalen (HSVCsol) marknader	79
Gästnätter i Vemdalen (HSVCsol)	80
Gästnätter i Vemdalen (HSVCsol) marknader	81
Gästnätter i Vemdalen (HSVCsol) marknader	82
Gästnätter i Vemdalen (HSVCsol) marknader	83
Gästnätter i Södra Årefjällen (HSVC)	84
Gästnätter i Södra Årefjällen (HSVC) marknader	85
Gästnätter i Södra Årefjällen (HSVC) marknader	86
Gästnätter i Södra Årefjällen (HSVCsol) marknader	87
Gästnätter i Åre (HSVCsol)	88
Gästnätter i Åre (HSVCsol) marknader	89
Gästnätter i Åre (HSVCsol) marknader	90
Gästnätter i Åre (HSVCsol) marknader	91
Gästnätter i Sveg (HSVCsol)	92
Gästnätter i Sveg (HSVCsol) marknader	93
Gästnätter i Sveg (HSVCsol) marknader	94
Gästnätter i Sveg (HSVCsol) marknader	95

GÄSTNÄTTER JÄMFÖRELSE ANDRA REGIONER	96
Jämtlands län i jämförelse med övriga Norrland, Dalarna, Värmland och riket (HSVCsol) - Totalt	97
Jämtlands län i jämförelse med övriga Norrland, Dalarna, Värmland och riket (HSVCsol) - Sverige	98
Jämtlands län i jämförelse med övriga Norrland, Dalarna, Värmland och riket (HSVCsol) - Norge	99
Jämtlands län i jämförelse med övriga Norrland, Dalarna, Värmland och riket (HSVCsol) - Danmark	100
Jämtlands län i jämförelse med övriga Norrland, Dalarna, Värmland och riket (HSVCsol) - Finland	101
Jämtlands län i jämförelse med övriga Norrland, Dalarna, Värmland och riket (HSVCsol) - Tyskland	102
Jämtlands län i jämförelse med övriga Norrland, Dalarna, Värmland och riket (HSVCsol) - Holland	103
Jämtlands län i jämförelse med övriga Norrland, Dalarna, Värmland och riket (HSVCsol) - GBR	104
Jämtlands län i jämförelse med övriga Norrland, Dalarna, Värmland och riket (HSVCsol) - Ryssland	105
Jämtlands län i jämförelse med övriga Norrland, Dalarna, Värmland och riket (HSVCsol) - Estland	106
Jämtlands län i jämförelse med övriga Norrland, Dalarna, Värmland och riket (HSVCsol) - Lettland	107
Jämtlands län i jämförelse med övriga Norrland, Dalarna, Värmland och riket (HSVCsol) - övriga Europa	108
Jämtlands län i jämförelse med övriga Norrland, Dalarna, Värmland och riket (HSVCsol) - utom Europa	109
Jämtlands län i jämförelse med övriga Norrland, Dalarna, Värmland och riket (HSVCsol) - sommar (jun-sep)	110
Jämtlands län i jämförelse med övriga Norrland, Dalarna, Värmland och riket (HSVCsol) - barmark (maj-okt)	111
Jämtlands län i jämförelse med övriga Norrland, Dalarna, Värmland och riket (HSVCsol) - vinter (nov-apr)	112
Jämtlands län i jämförelse med övriga Norrland, Dalarna, Värmland och riket (HSVCsol) - helår	114
Gästnätter HSVCsol - länsvis	115

## Fakta

Statistiken är hämtad från Tillväxtverket som genom Statistiska Centralbyrån (SCB) samlar in aktuell inkvarteringsstatistik. Populationen i den här rapporten utgörs av alla hotell, stugbyar, vandrarhem, campingplatser samt boendeförmedlare/bokningsföretag av stugor/lägenheter i Jämtlands län som är redovisningskyldiga. Endast anläggningar som bedriver yrkesmässig uthyrning ingår.

Bortfallet räknas upp för att kunna få fram totalsiffror. Det går till på så sätt att man i första hand hämtar värden för den saknade anläggningen från samma månad ett år tidigare, har anläggningen inte lämnat in siffror då hämtar man värden från månaden innan. Skulle anläggningen inte ha lämnat in då heller, behandlas bortfallet genom att man gör en så kallad rak uppräknings. Det vill säga beläggnings för de saknade anläggningarna har antagits fördela sig på samma sätt som för motsvarande anläggningar av samma typ och i samma storleksklass i det aktuella länet under aktuell månad. Anläggningarna delas in i 5 storleksklasser ( 0-19, 20-49, 50-99, 100-199, 200- ) och 2 typer av hotell; stads- och turisthotell. Vid uppräknings tar man även hänsyn till om det är vardag (mån-tors) eller helgdag (fre-sön). Man hämtar alltså siffror från anläggningar som lämnat in siffror som är av samma typ och i samma storleksklass och ligger i samma län. Skulle det inte finnas någon anläggning i länet av samma typ och i samma storleksgrupp för att väga upp en saknad anläggning, hämtar man siffror från riket för samma anläggningstyp och storleksgrupp.

Sammantaget innebär det att ett visst bortfall medför att statistiken är behäftad med en viss osäkerhet. Det har visat sig att uppräkningsförfarandet totalt sett ger värden som ligger nära de verkliga, under förutsättning att bortfallet inte är betydande. **Osäkerheten som uppstår på grund av bortfallet bedöms sammantaget vara relativt liten.**

## Läsanvisning

Rapporten redovisar generellt antalet gästnätter. För Jämtlands län redovisas beläggnings månadsvis uppdelat på hotell, stugby, vandrarhem, camping , förmedlade stugor/lägenheter samt totalt. Dessutom redovisas dessa 5 boendeformer sammanslaget fördelat på ett antal olika marknader. Boendeformerna är förkortade i rapporternas rubriker H=hotell, S=stugby, V=vandrarhem, C=camping sol=förmedlad stuga/lägenhet.

I rapporten finns dessutom redovisning av totalt antal gästnätter för länets olika kommuner, samt destinationer fördelat månadsvis, samt uppdelat för olika marknader relaterat till olika perioder. **OBS! När det gäller kommun- och destinationsredovisning omfattar resultatet förmedlade stuga/lägenhet enbart för centrala Åre, Funäsfjällen, Vemdalen, Lofsdalen, Bydalsfjällen och södra Årefjällen.**

Resultatet för Jämtlands län kan också jämföras mot ett antal andra regioner samt riket som helhet, uppdelat på olika perioder och marknader.

## Not

Fr.o.m. januari 2018 har betydande volymer av förmedlat boende inom destination Vemdalen flyttats över till hotell och stuga. Det innebär inga förändringar för totalsiffrorna, men påverkar boendeformerna förmedlat boende, hotell och stugby.

När det gäller det förmedlade boende som har rapporterats av Skistar (Åre och Vemdalen) har dessa siffror även inkluderat sk. ägarnätter. I rapporteringen till SCB har dessa tagits bort fr.o.m. januari 2018. I den här rapporten har vi dock valt ha kvar dessa, vilket innebär att siffrorna som redovisas i den här rapporten är något högre jämfört med den officiella statistiken från Tillväxtverket/SCB,

## Sammanfattning av resultatet

### September 2020

Beläggningen på kommersiella boendeanläggningar (hotell, stugbyar, vandrarhem, camping, förmedlat boende) minskade med -1 581 gn (-1%) i september.

Hotellen redovisade -13 213 gn (-20%), vandrarhemmen -721 gn (-44%), medan övriga boendeformer ökade. Campingen redovisade +4 854 gn (+18%), stugbyarna +4 269 gn (+38%), medan förmedlat boende ökade med +3 230 gn (+30%).

Svenska marknaden ökade med 9%, även Danmark, Holland och Ryssland ökade kraftigt, även om det är små volymer. Däremot fortsatt "tvärstopp" när det gäller Norge, Finland, GBR. Tyskland störat utlandsmarknaden i september, minskade med 15%.

Jämfört med övriga regioner sticker JH:s siffror fortsatt ut i positiv bemärkelse. Riket som helhet minskade med -31%, övriga Norrland tappade -15%, Värmland -29%, medan Dalarna redovisade -5%.

# Gästnätter sammanfattning (HSVCsol) i JH

## Sammanfattning - sep

	Gästnätter	Jämförelse fjolåret
<b>Totalt</b>	<b>128 705</b>	- 1%
<b>Sverige</b>	<b>118 748</b>	+ 9%
<b>Norge</b>	<b>647</b>	- 94%
<b>Övriga utlandet</b>	<b>9 310</b>	- 10%

## Akkumulerad tillväxt jämfört med fjolåret

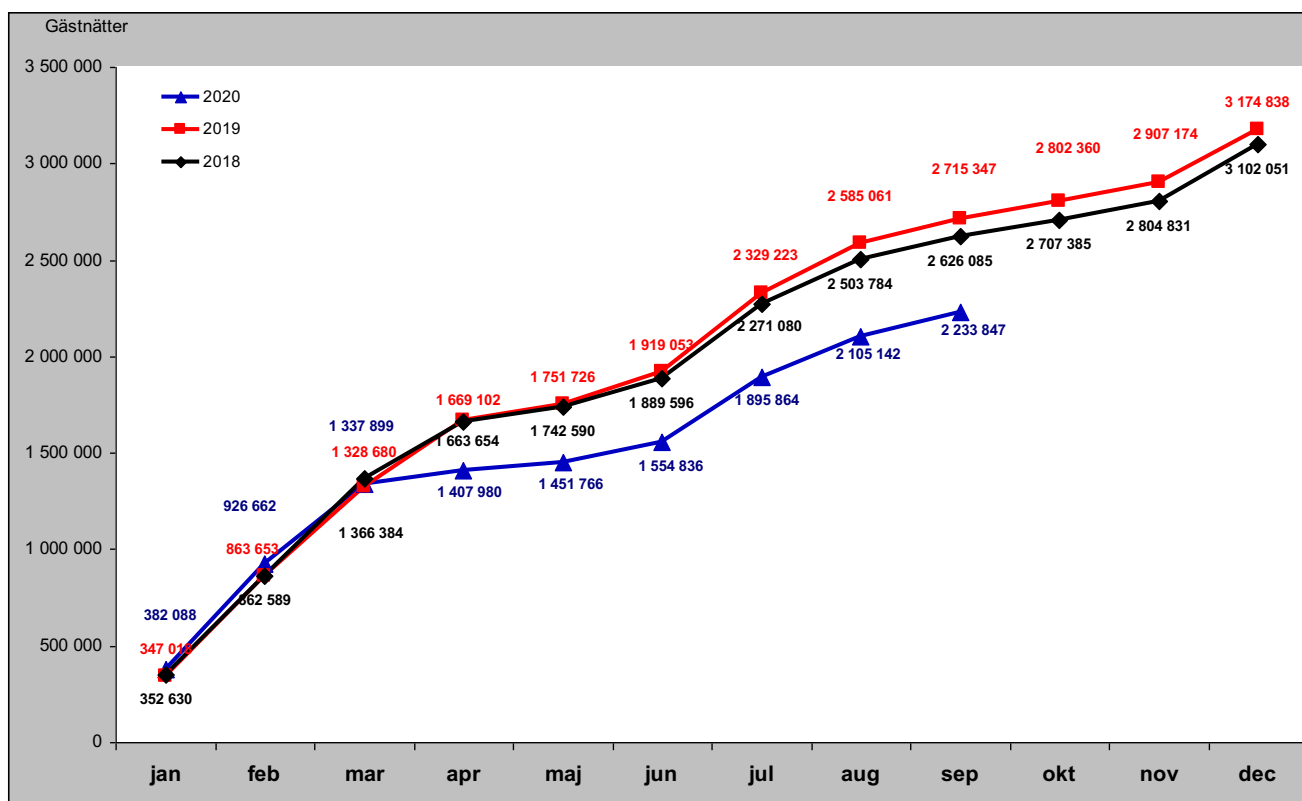

# Sammanfattning marknader (HSVCsol) i JH senaste månaden

## Förändring gästnätter i september

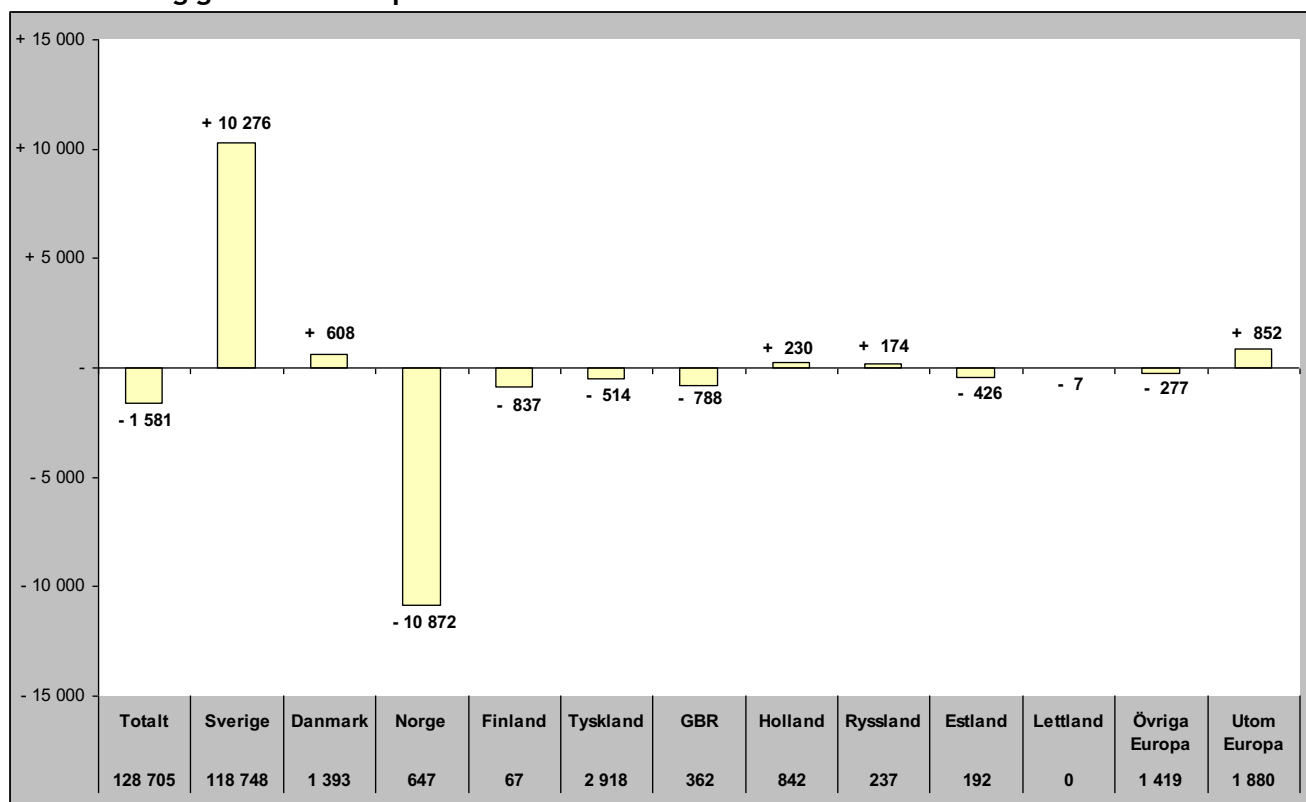

## Relativ förändring i september

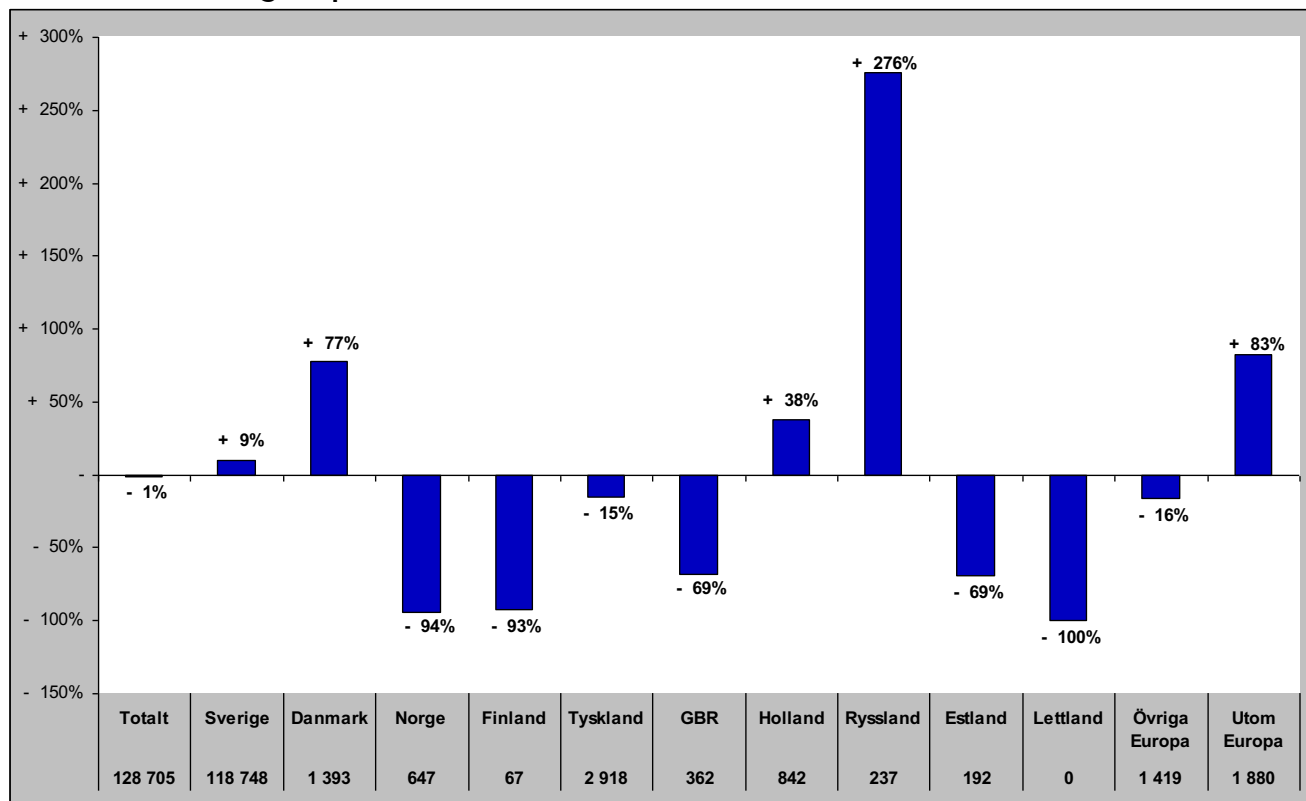



# Sammanfattning marknader (HSVCsol) i JH vinter nov 19-apr 20

## Förändring gästnätter

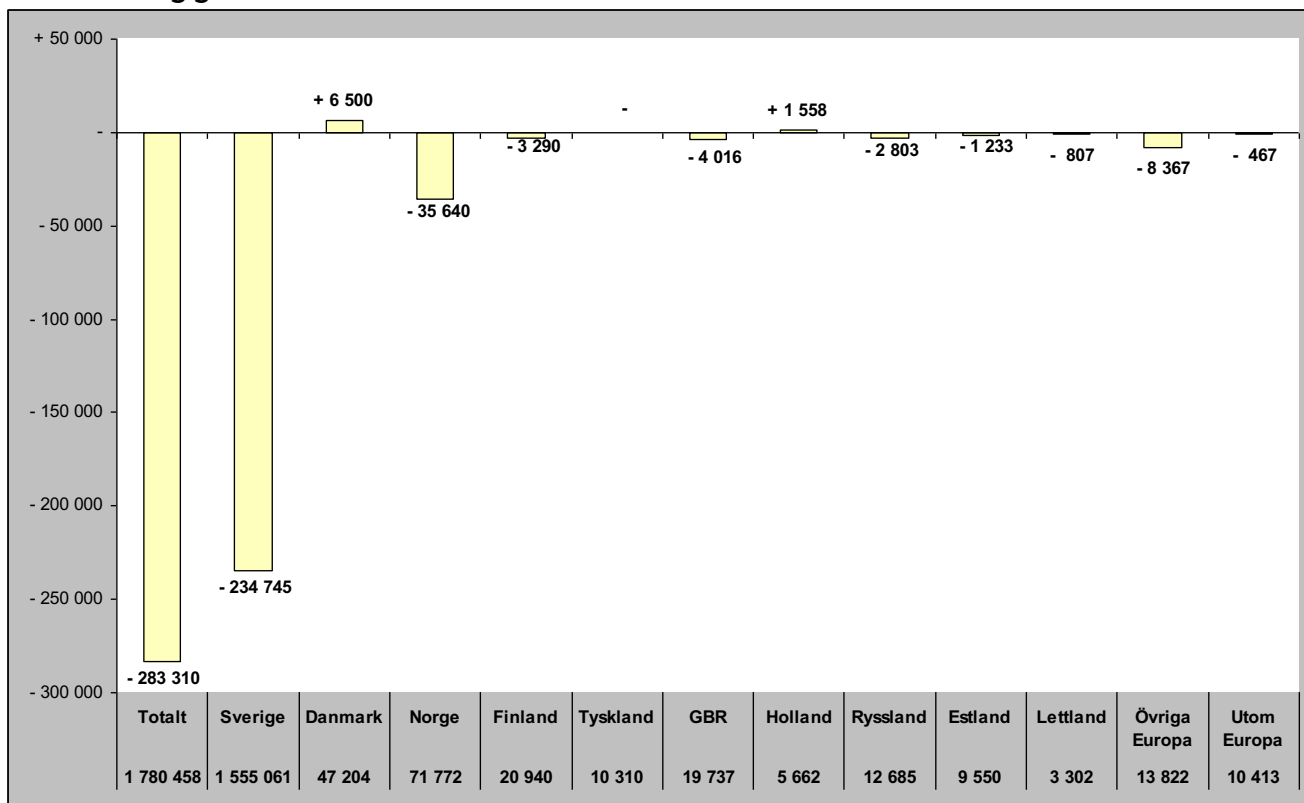

## Relativ förändring

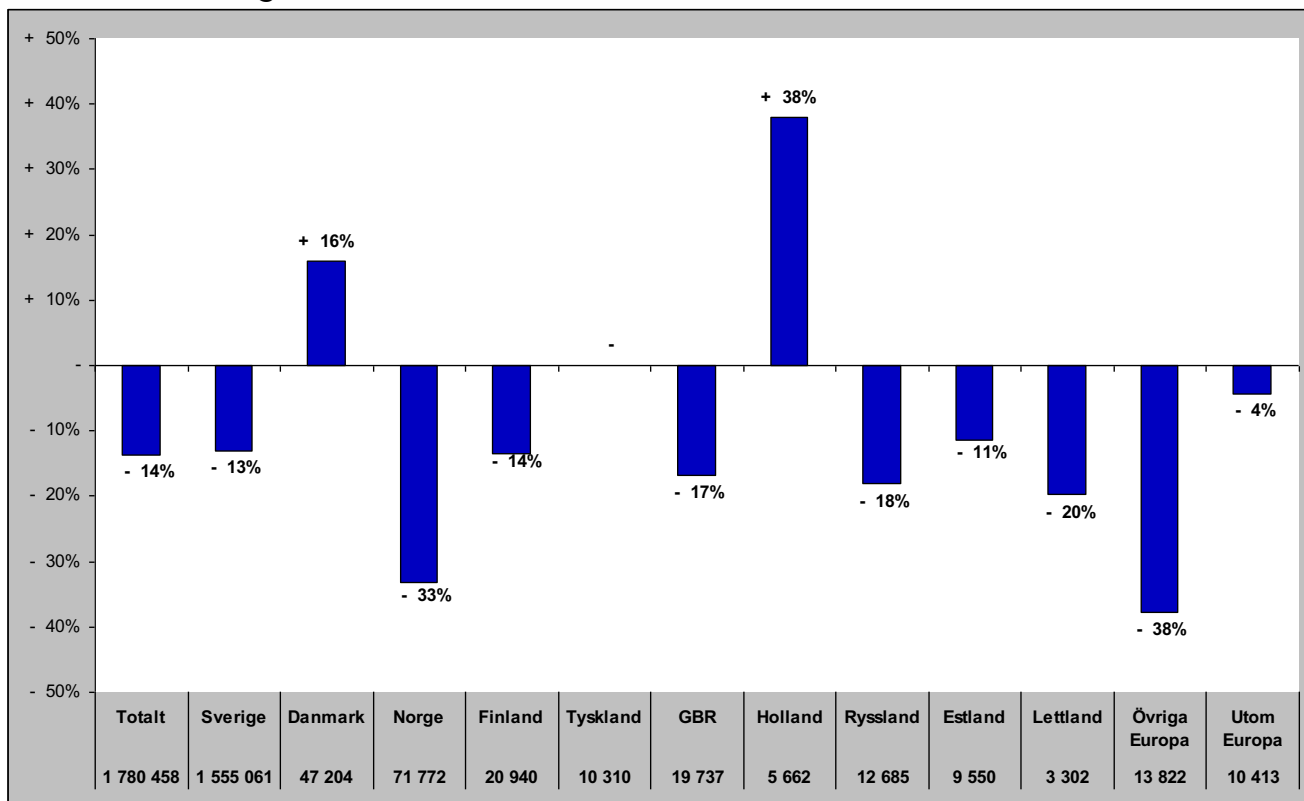

# Sammanfattning marknader (HSVCsol) i JH sommar jun-sep 2019

## Förändring gästnätter

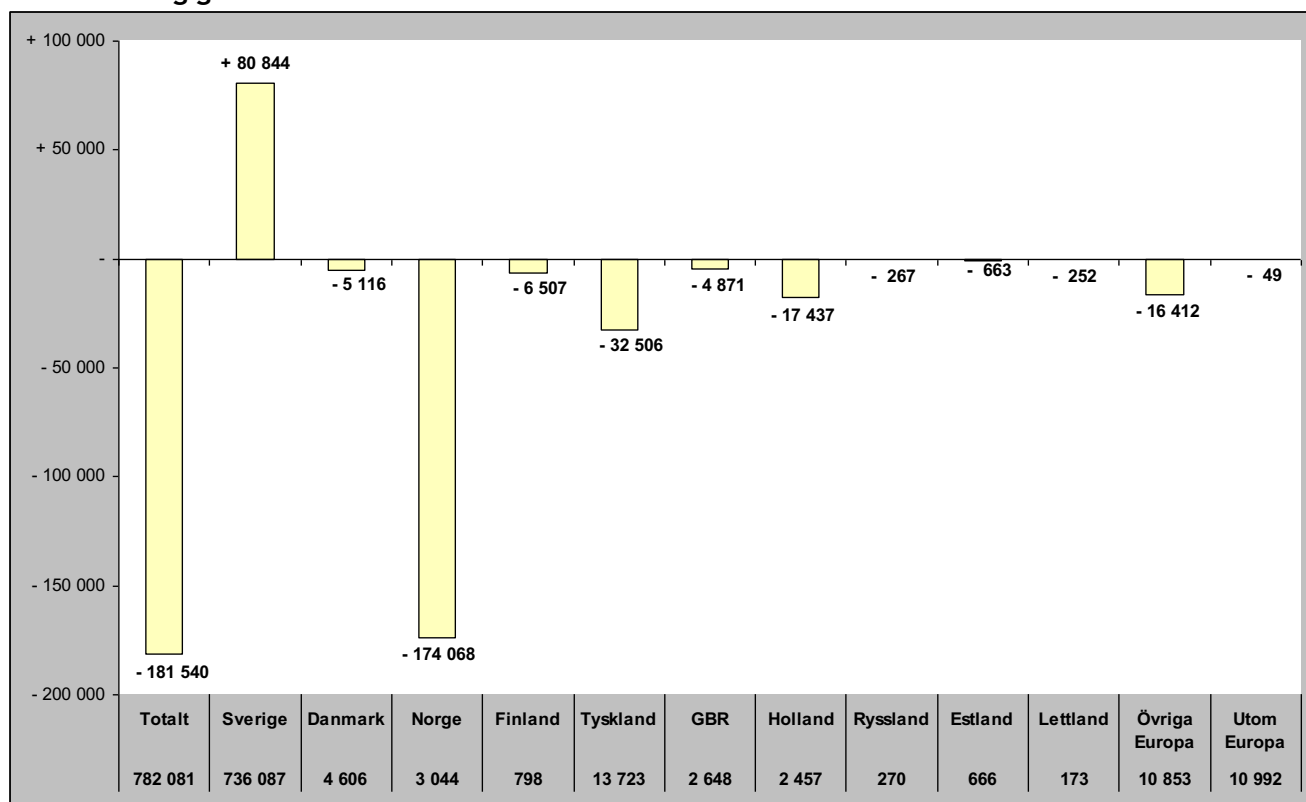

## Relativ förändring

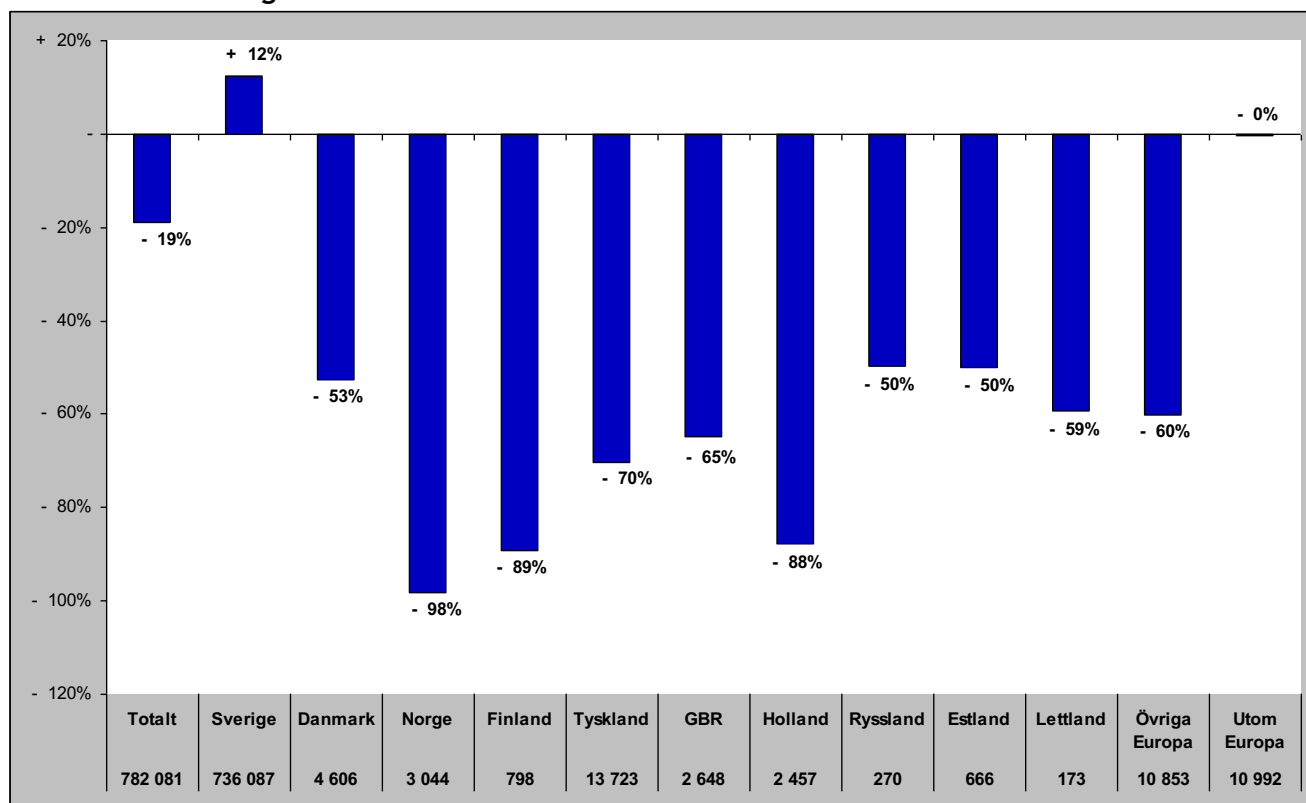

# Sammanfattning marknader (HSVCsol) i JH barmark maj-okt 2019

## Förändring gästnätter

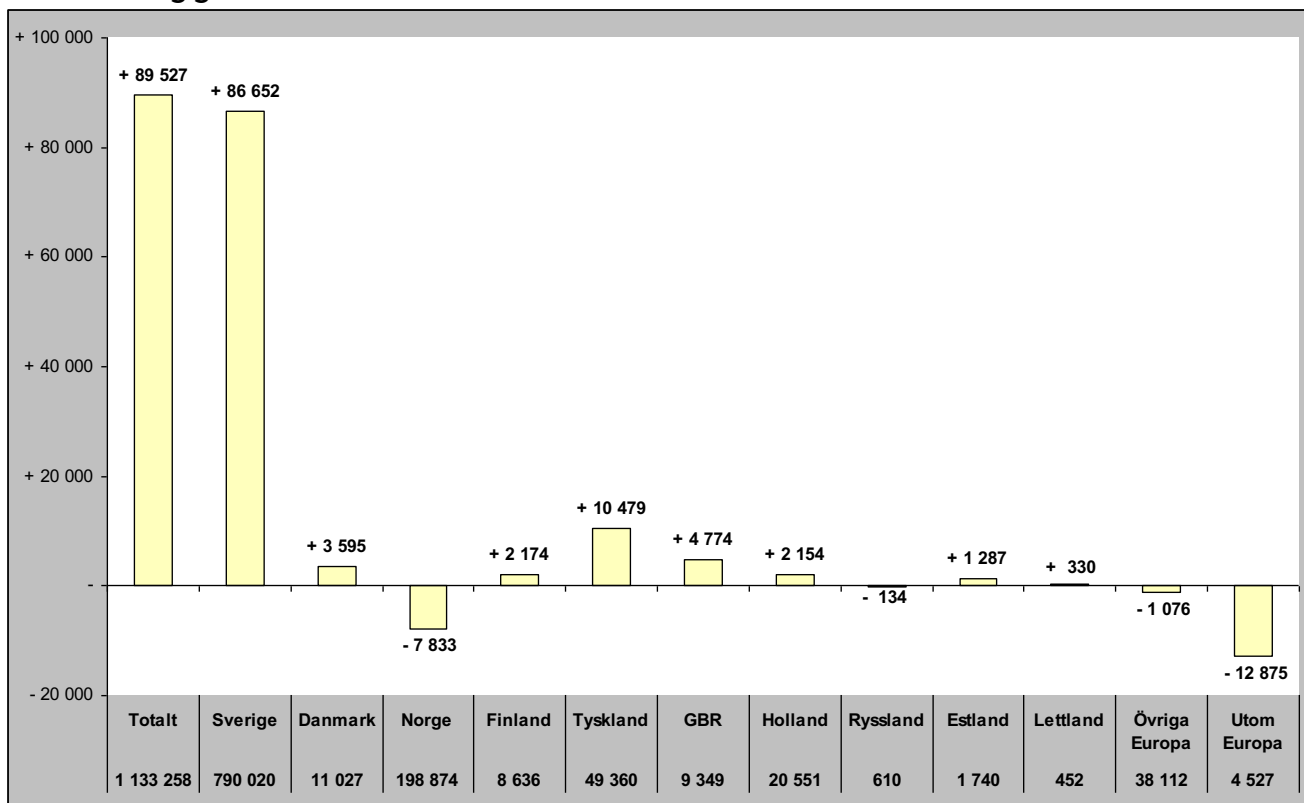

## Relativ förändring

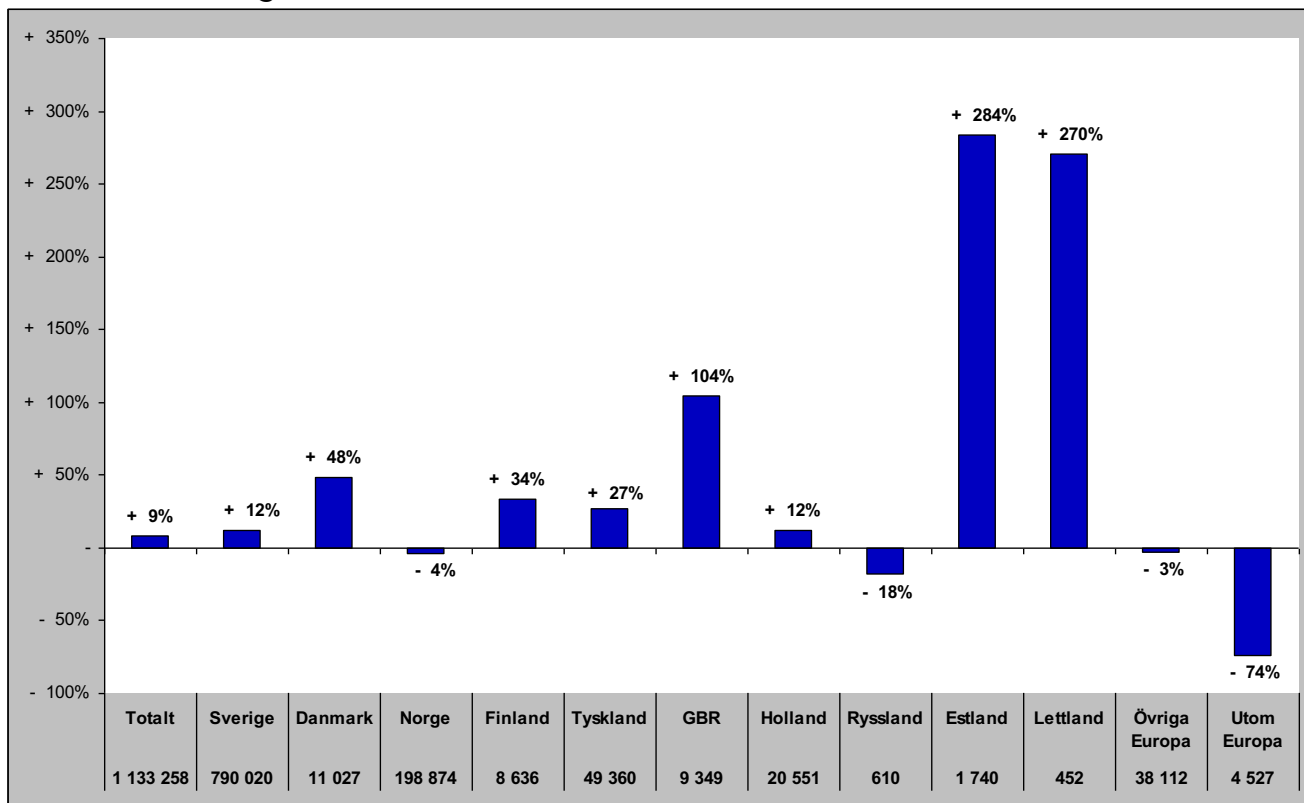

# Sammanfattning marknader (HSVCsol) i JH helåret 2019

## Förändring gästnätter

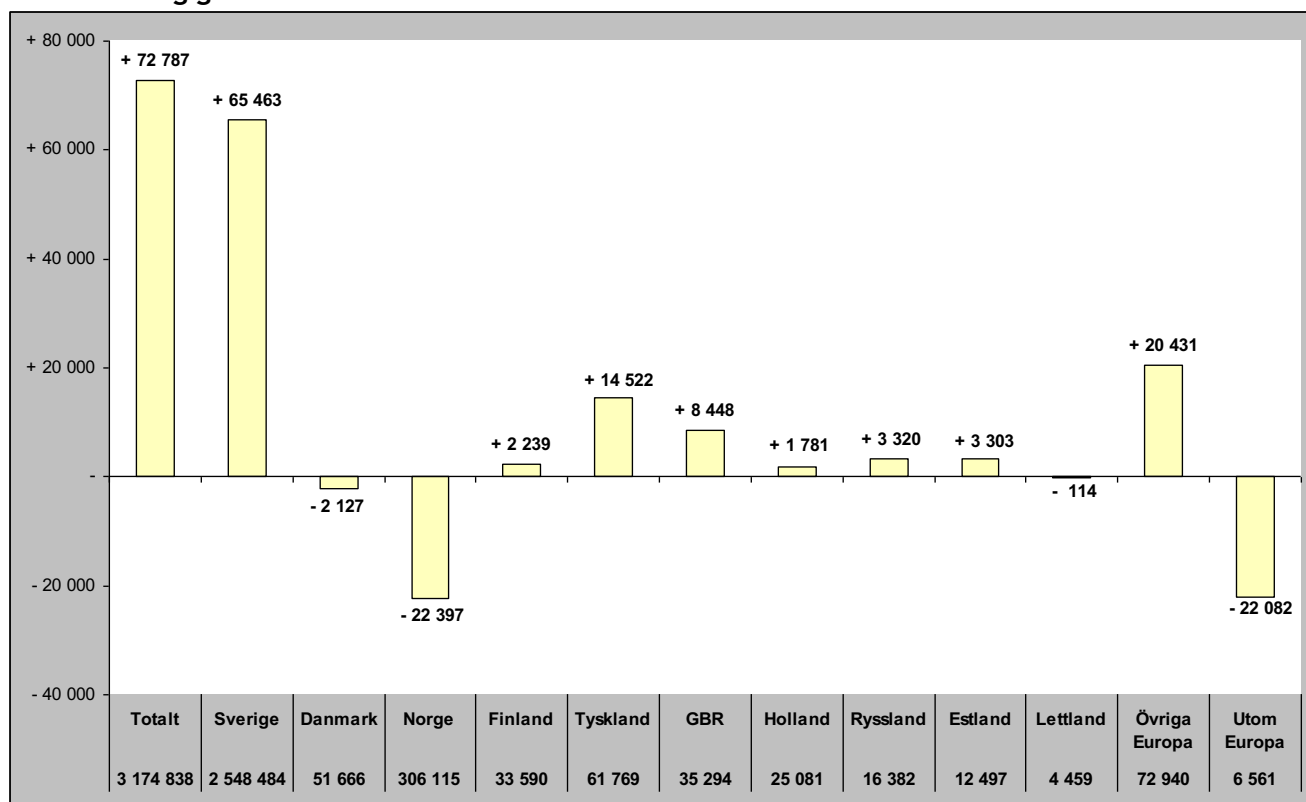

## Relativ förändring

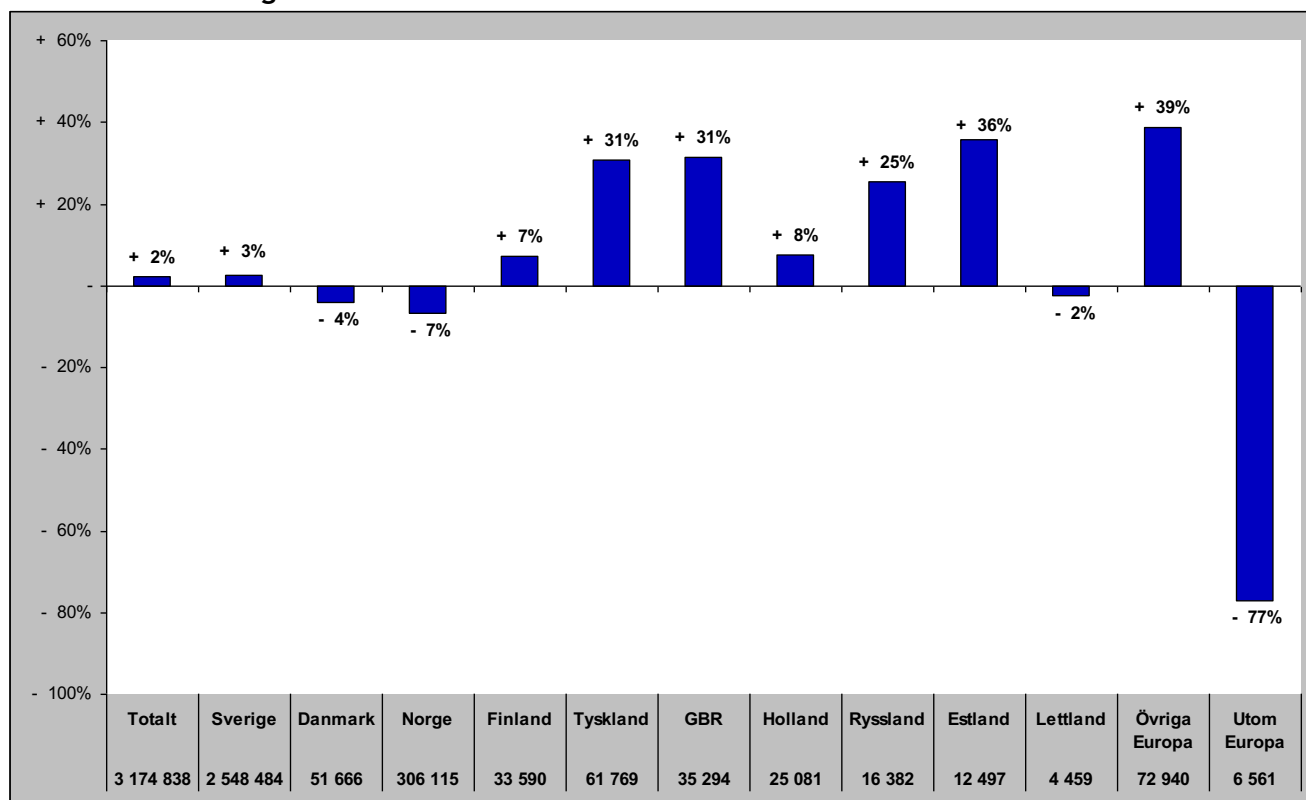

## TOTALT ANTAL GÄSTNÄTTER

# Gästnätter totalt (HSVCsol) i JH

## Förändring gästnätter

Totalt antal gästnätter 2 693 338

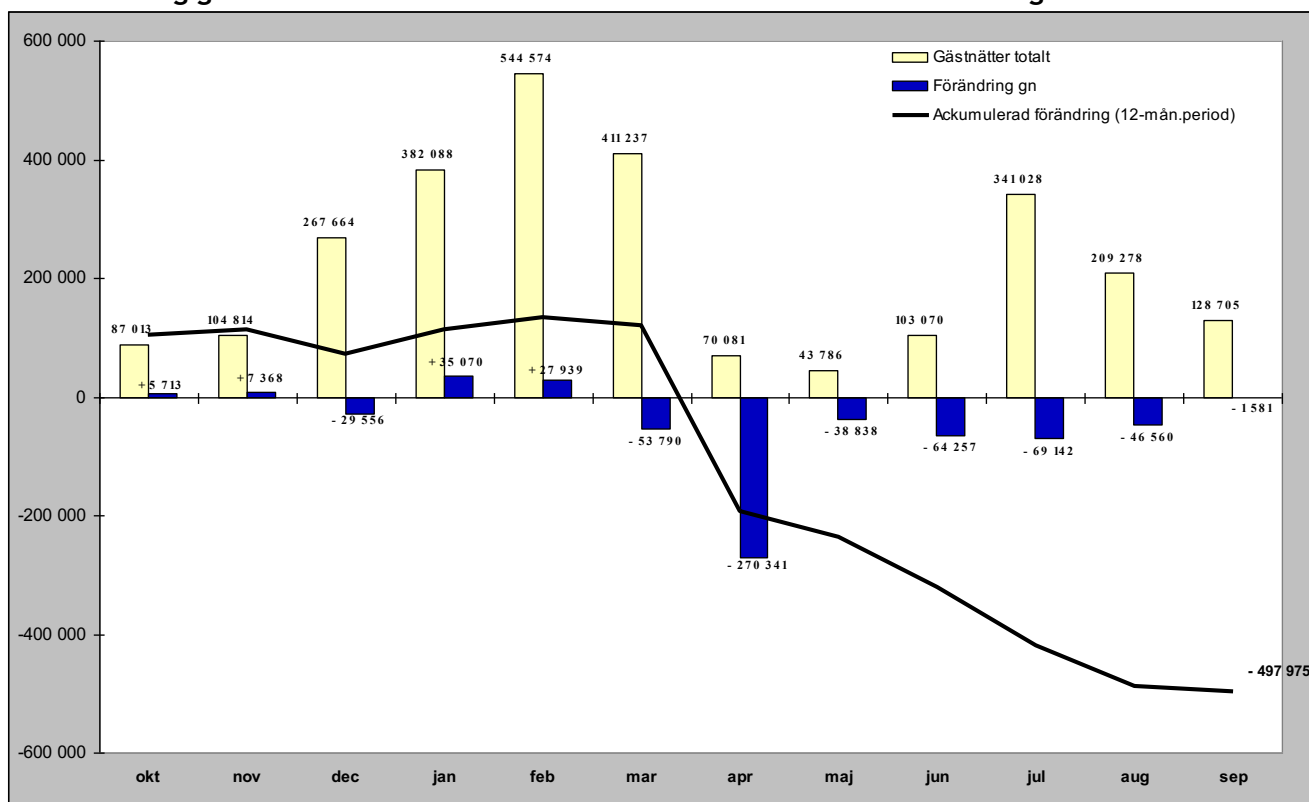

## Relativ förändring

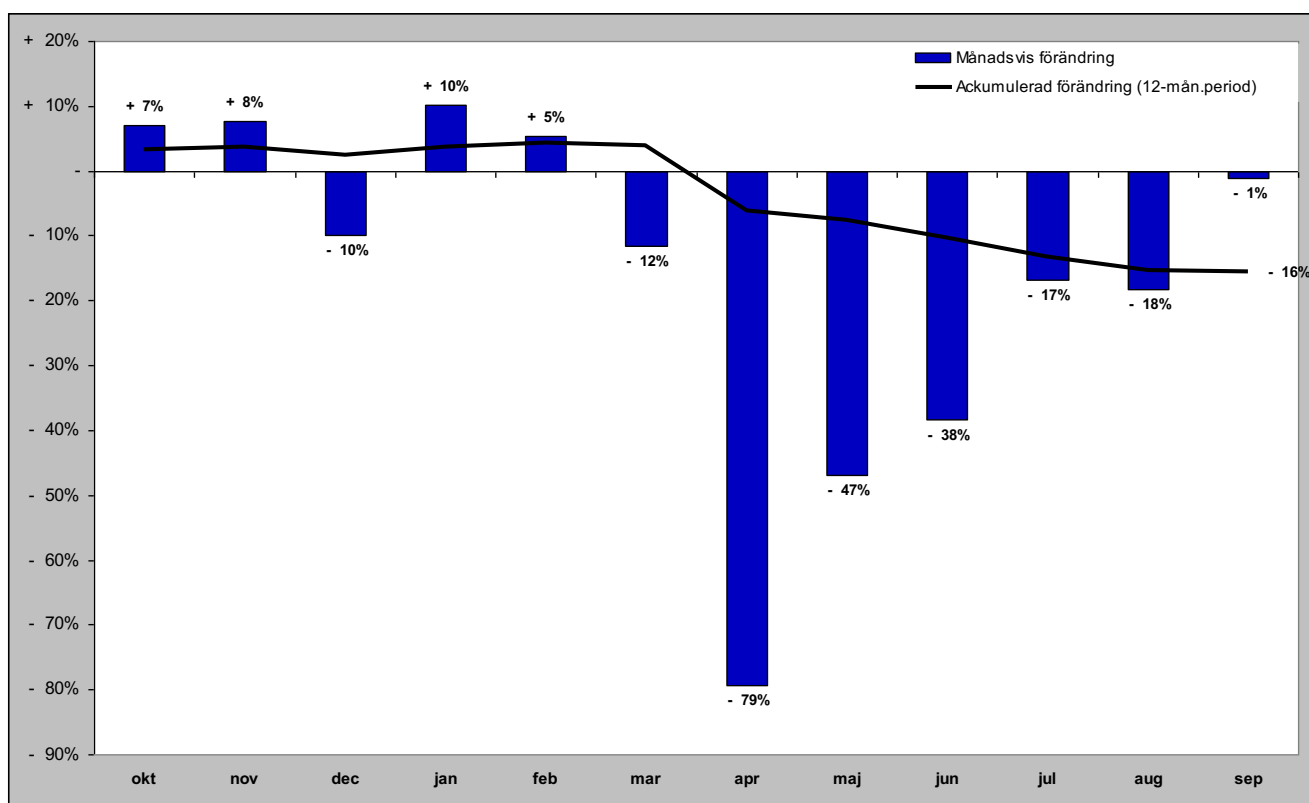

## **GÄSTNÄTTER FÖRDELAT PER BOENDEFORM**

# Gästnätter hotell i JH

## Förändring gästnätter

Totalt antal gästnätter 704 559

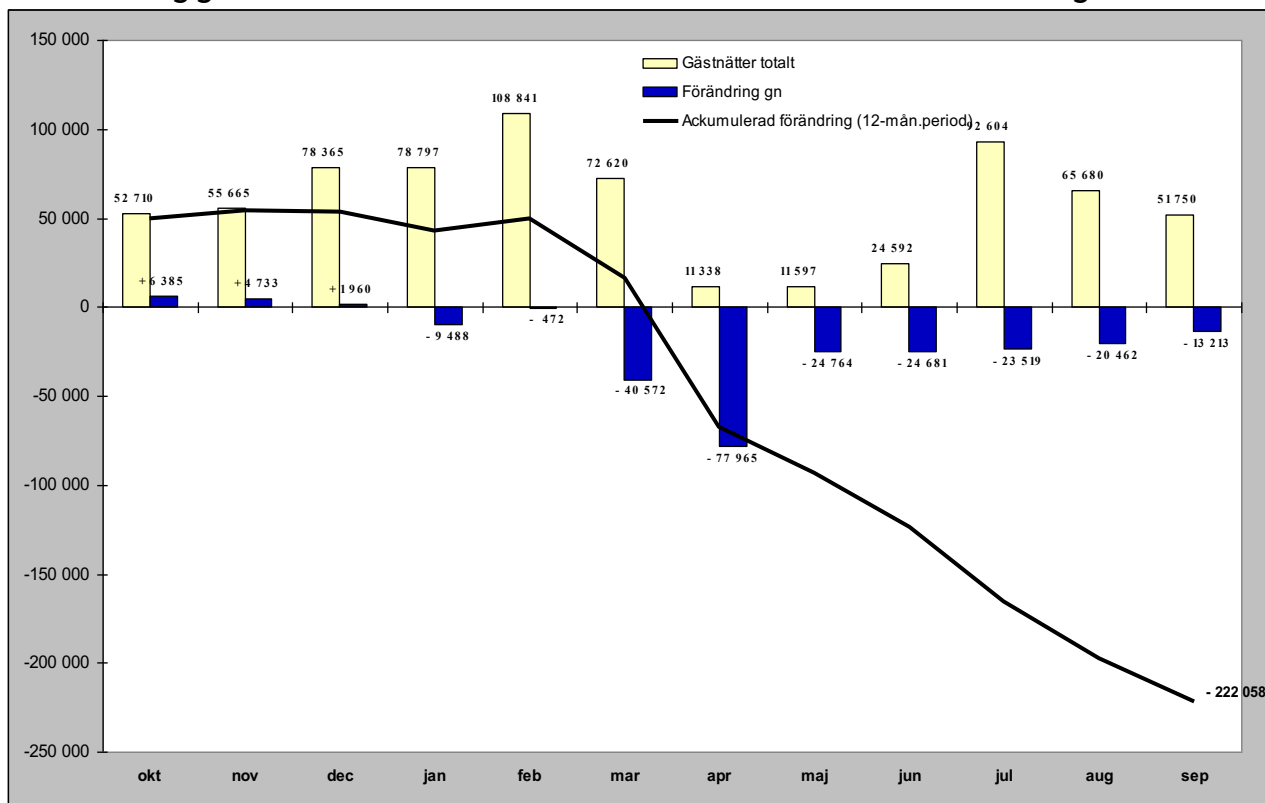

## Relativ förändring

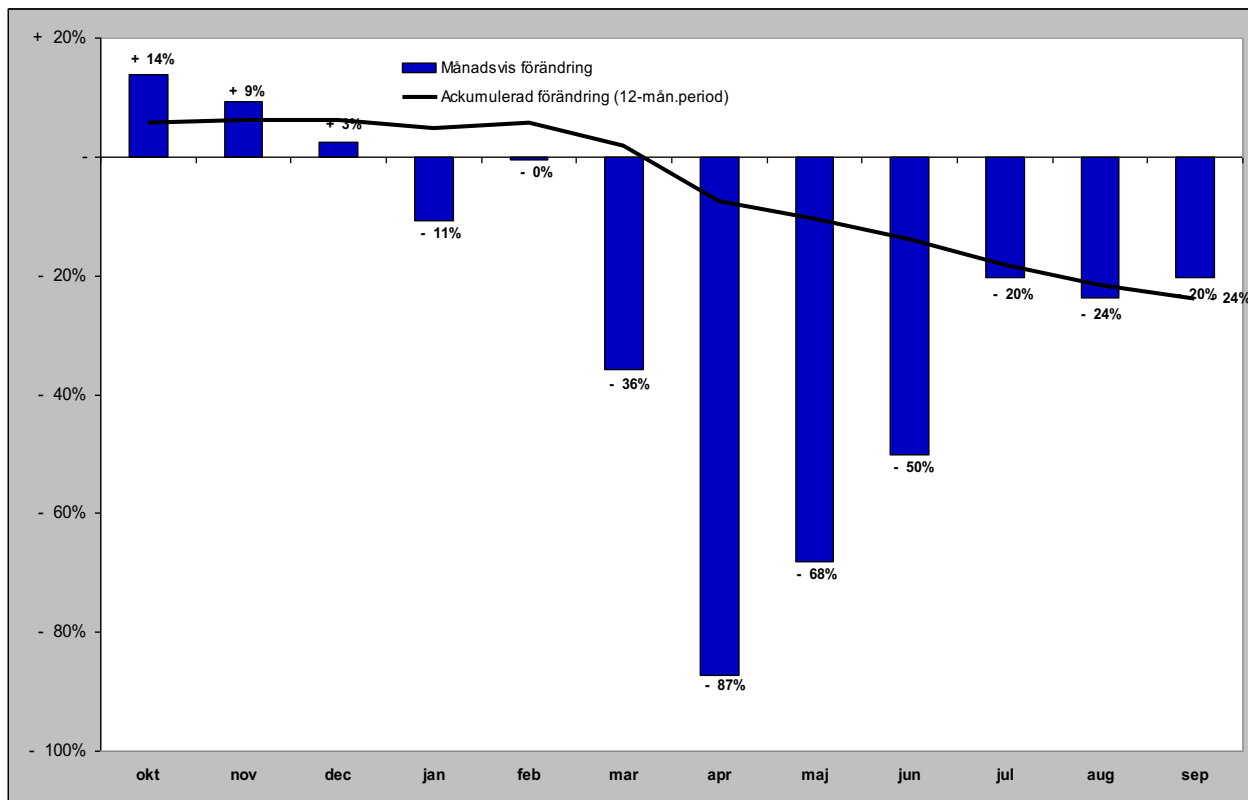



# Gästnätter stugby i JH

Förändring gästnätter

Totalt antal gästnätter 412 381

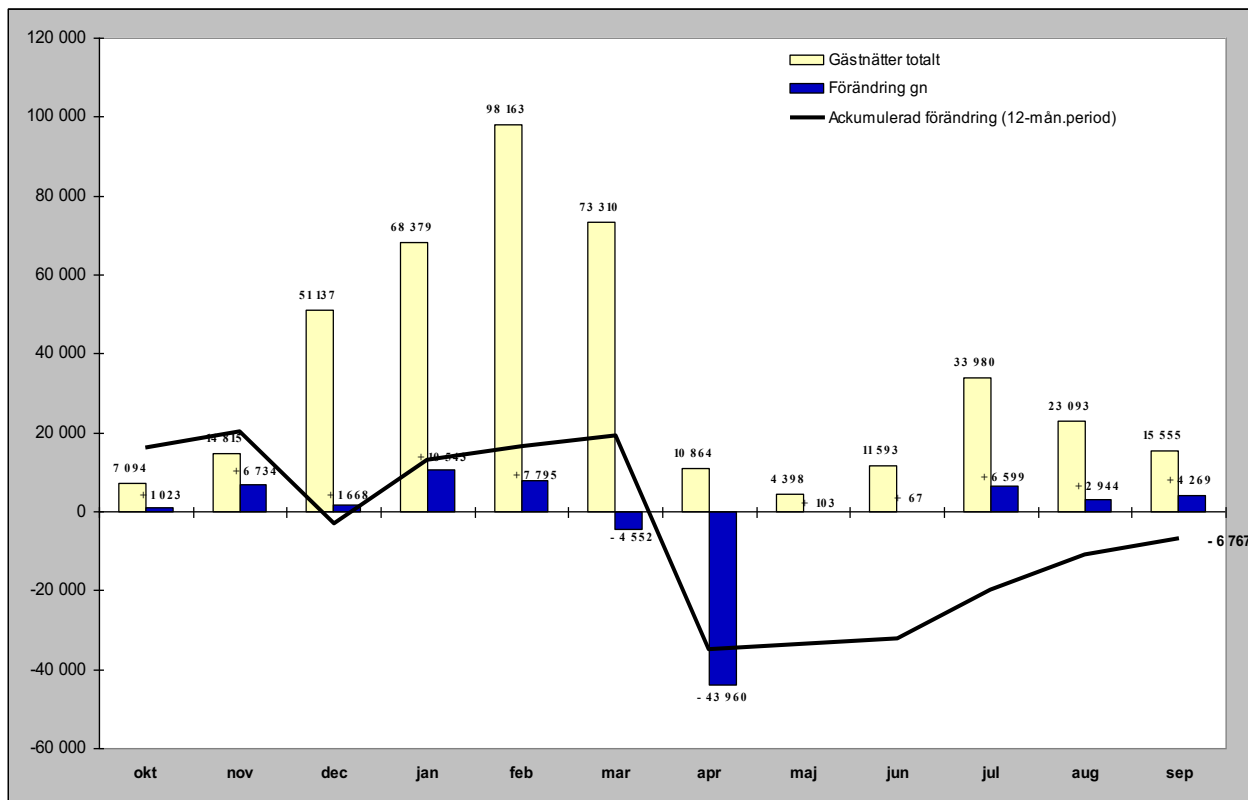

Relativ förändring

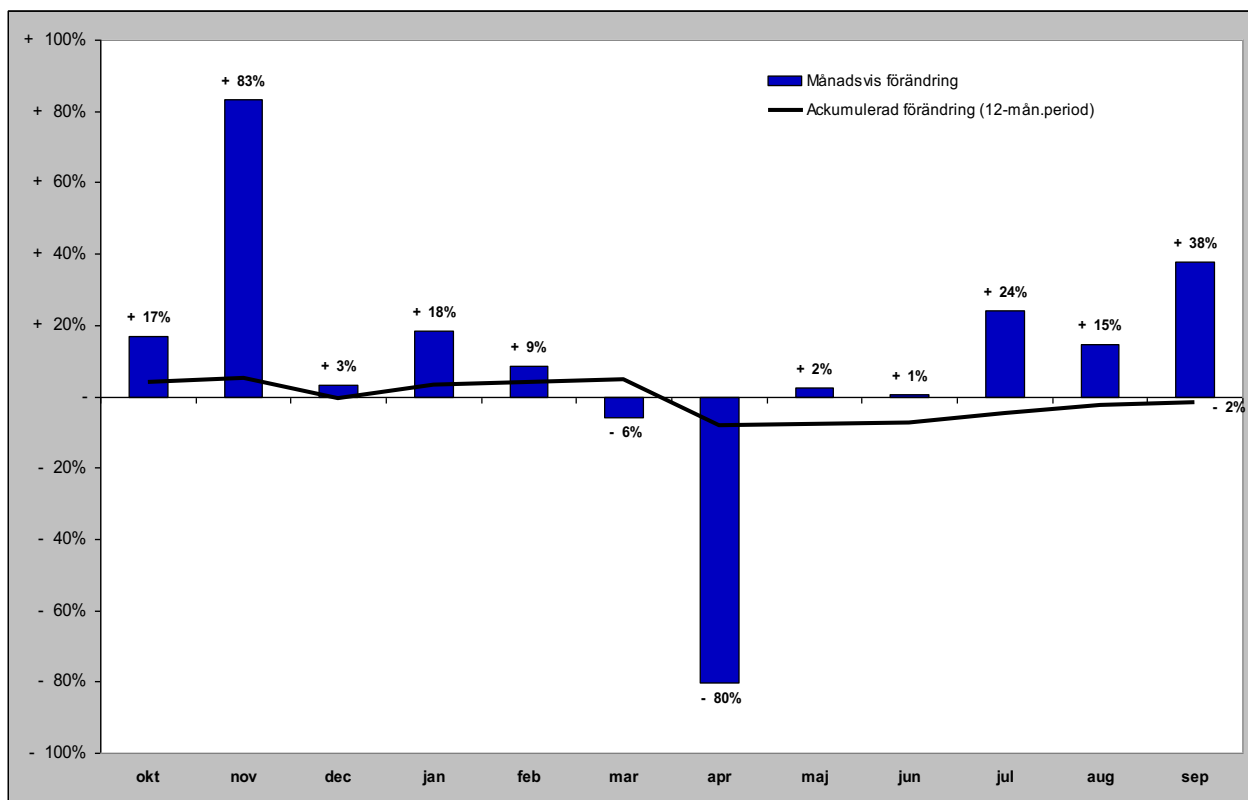

# Gästnätter vandrarhem i JH

## Förändring gästnätter

Totalt antal gästnätter 162 403

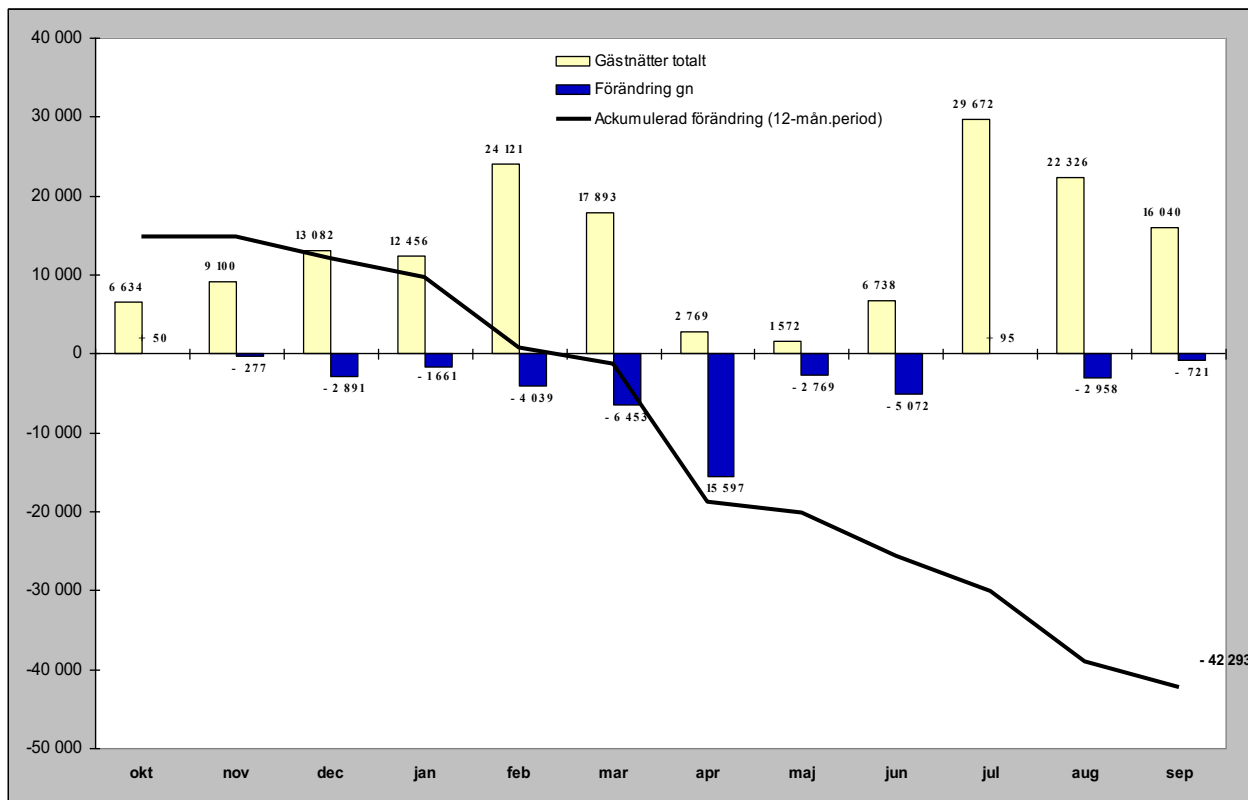

## Relativ förändring

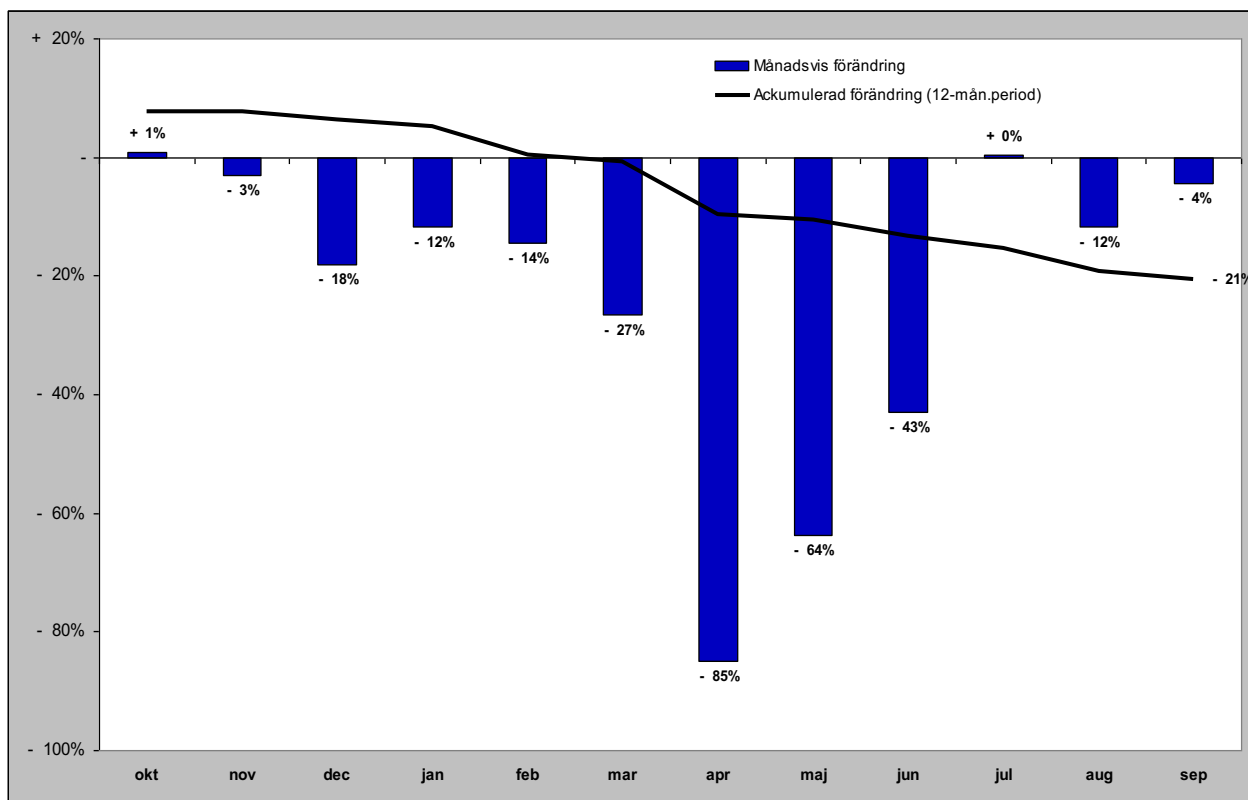

# Gästnätter camping i JH

Förändring gästnätter

Totalt antal gästnätter 421 217

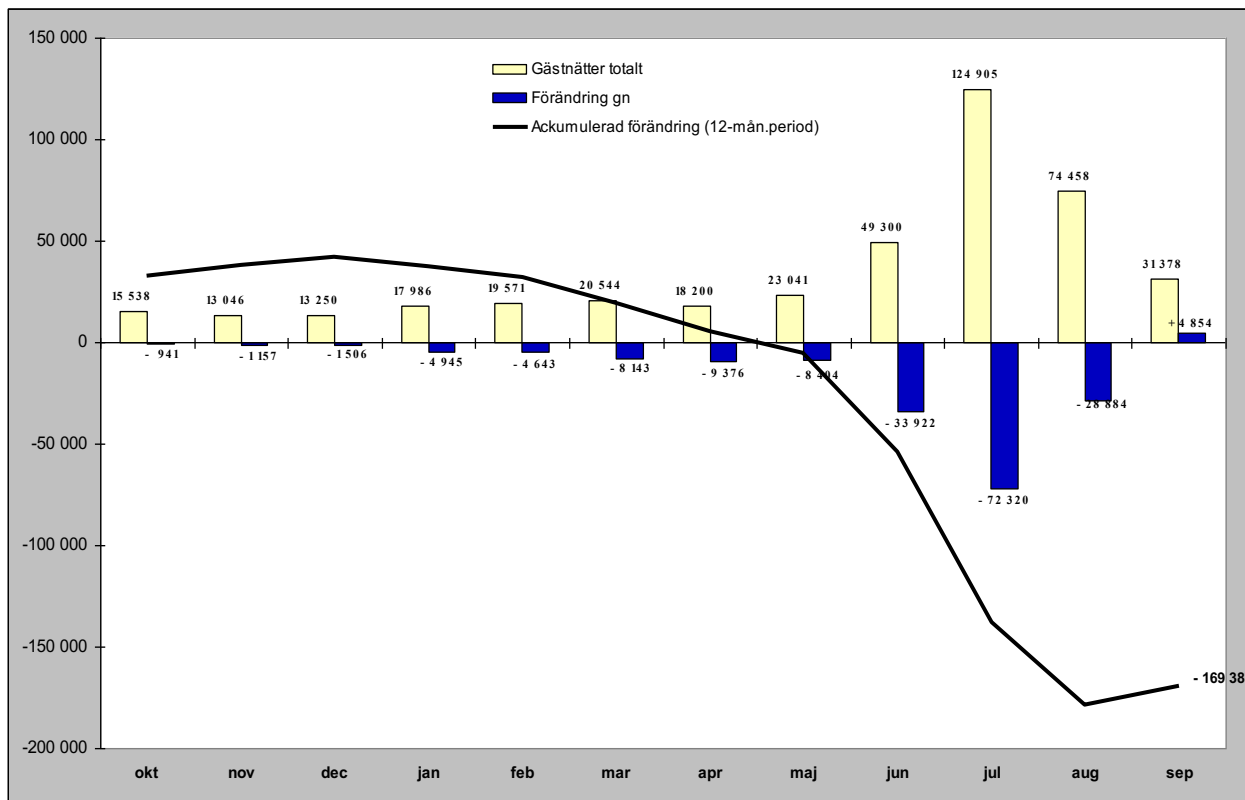

Relativ förändring

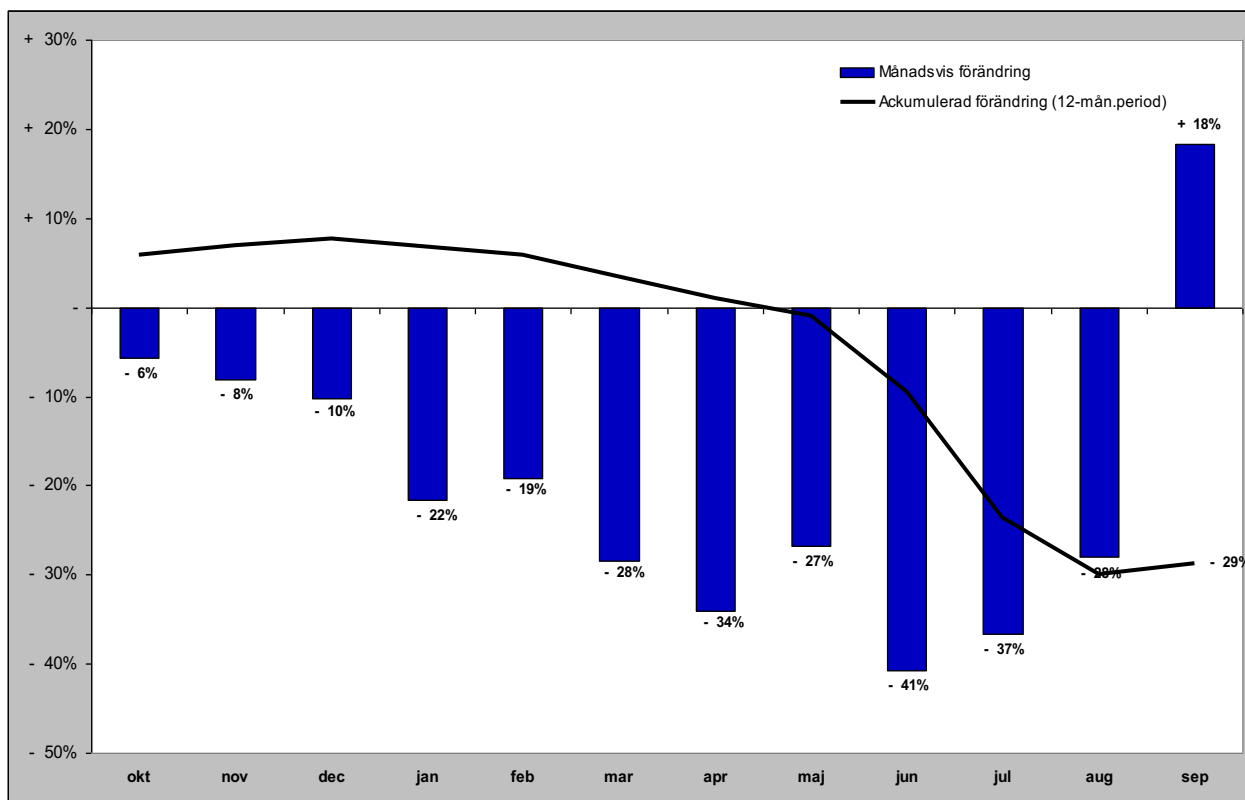

# Gästnätter förmedlad stuga/lägenhet (sol) i JH

## Förändring gästnätter

Totalt antal gästnätter 992 778

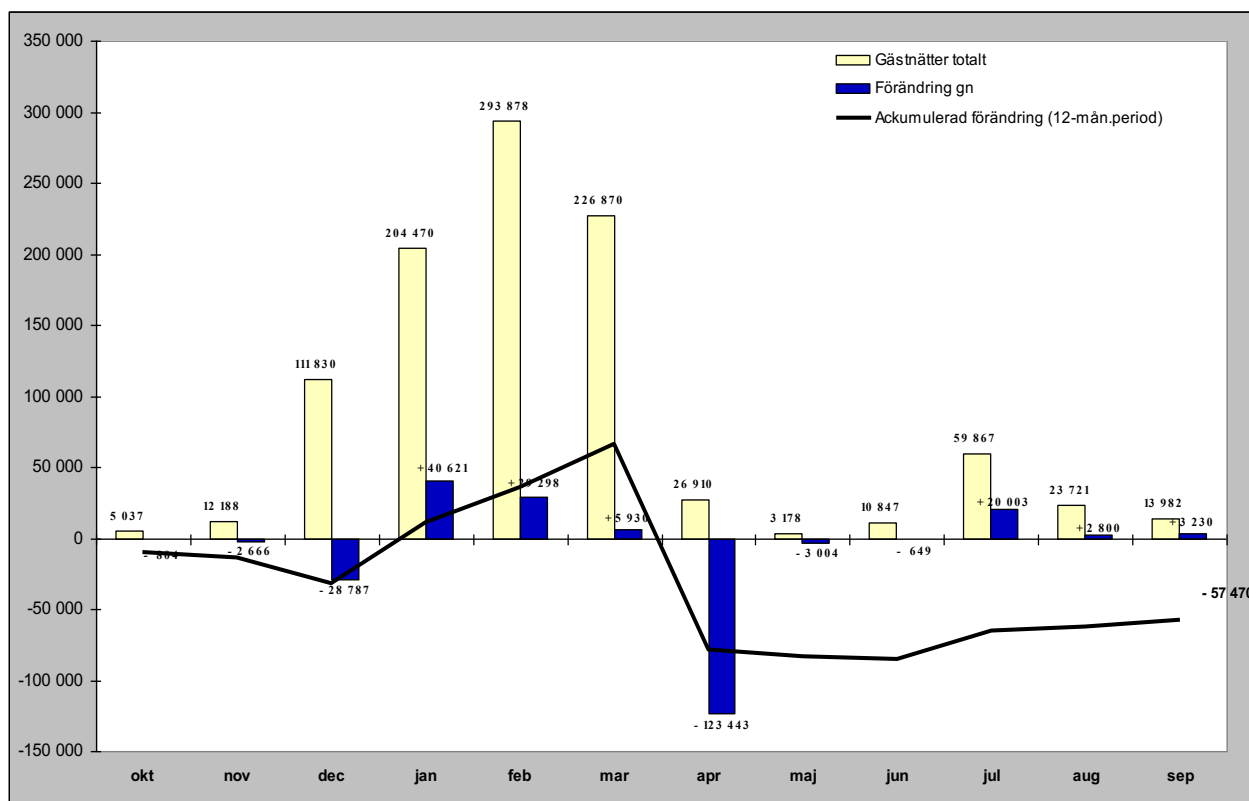

## Relativ förändring

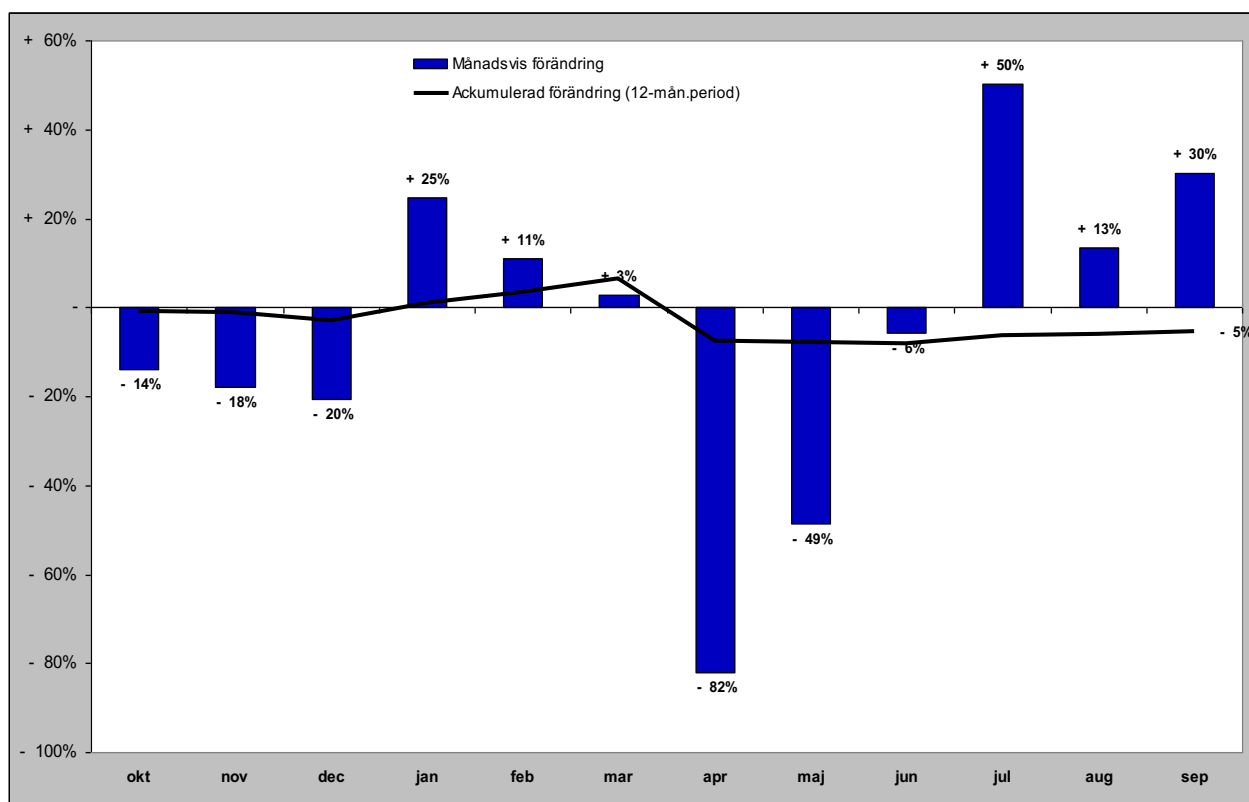

## **GÄSTNÄTTER FÖRDELAT PER MARKNAD**

# Svenska gästnätter (HSVCsol) i JH

Förändring gästnätter

Totalt antal gästnätter 2 401 657

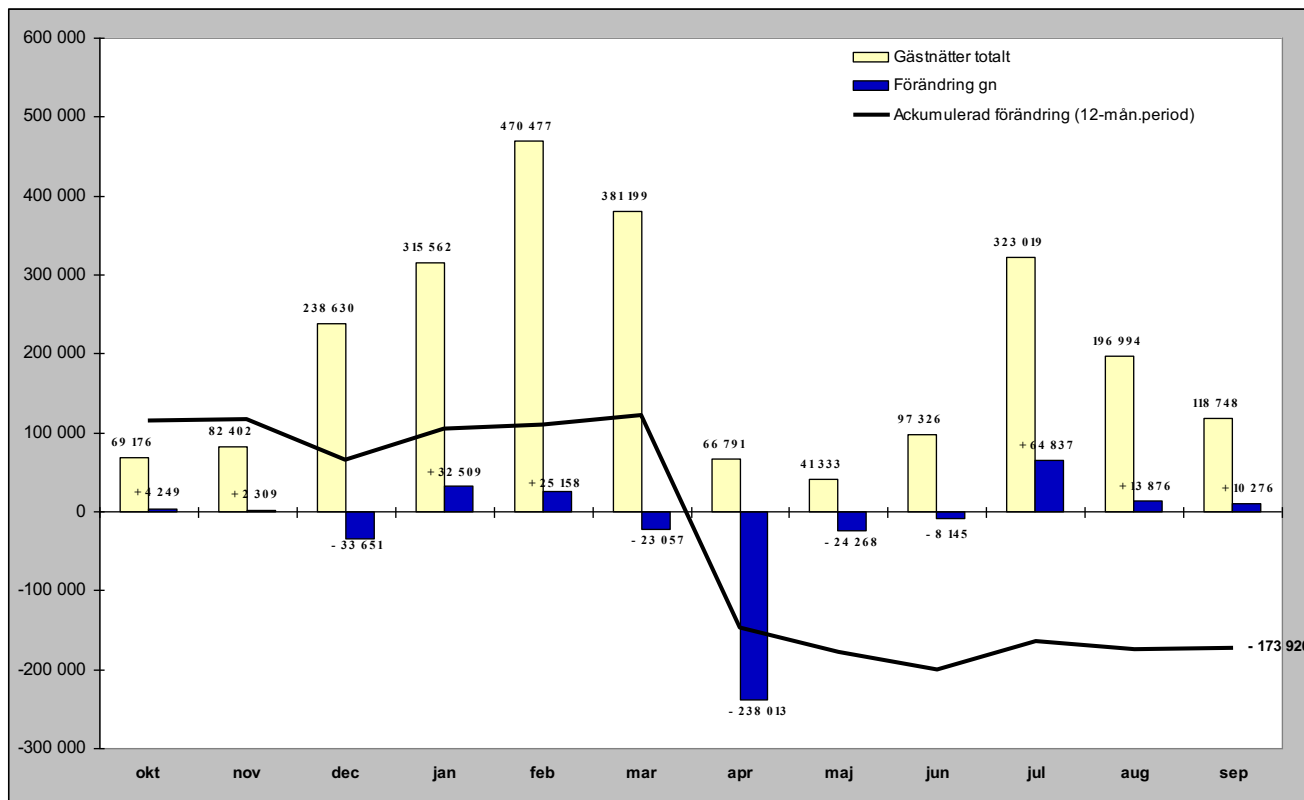

Relativ förändring

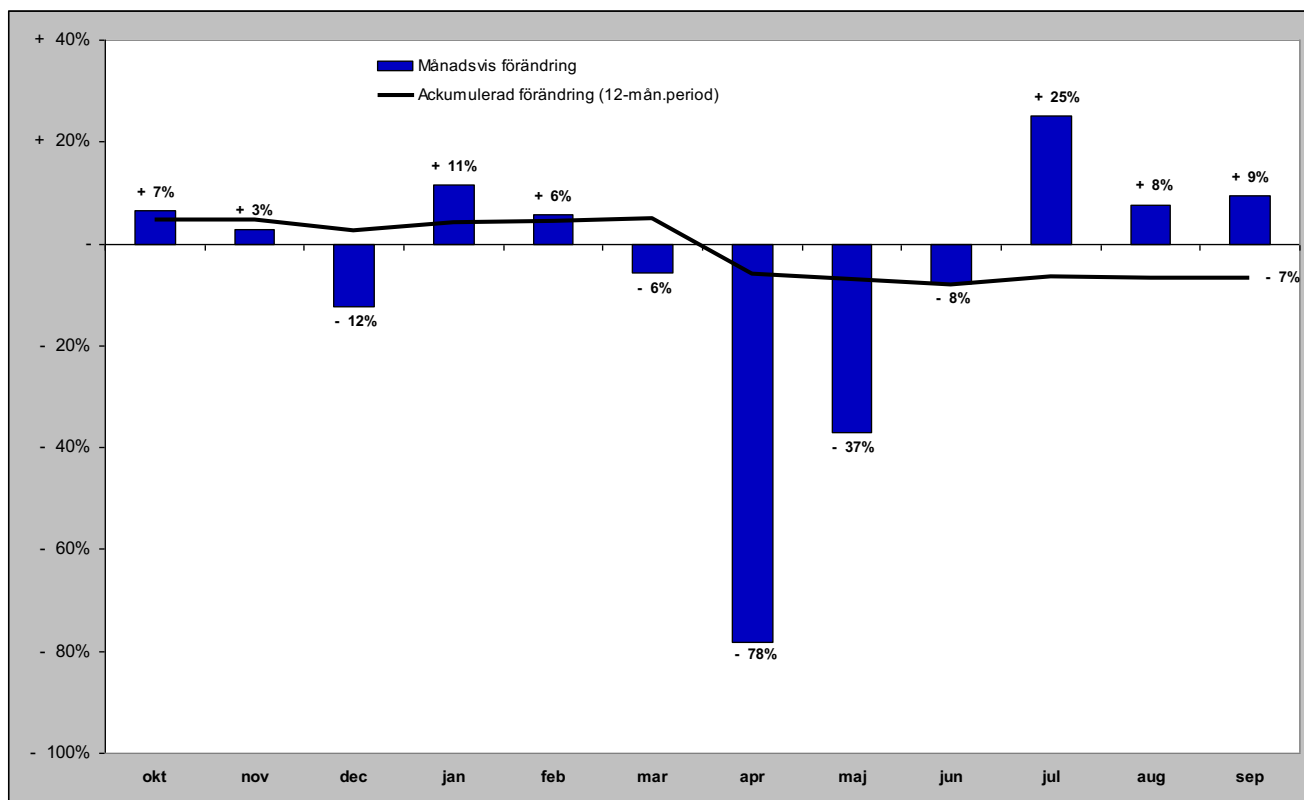

# Norska gästnätter (HSVCsol) i JH

## Förändring gästnätter

Totalt antal gästnätter 86 464

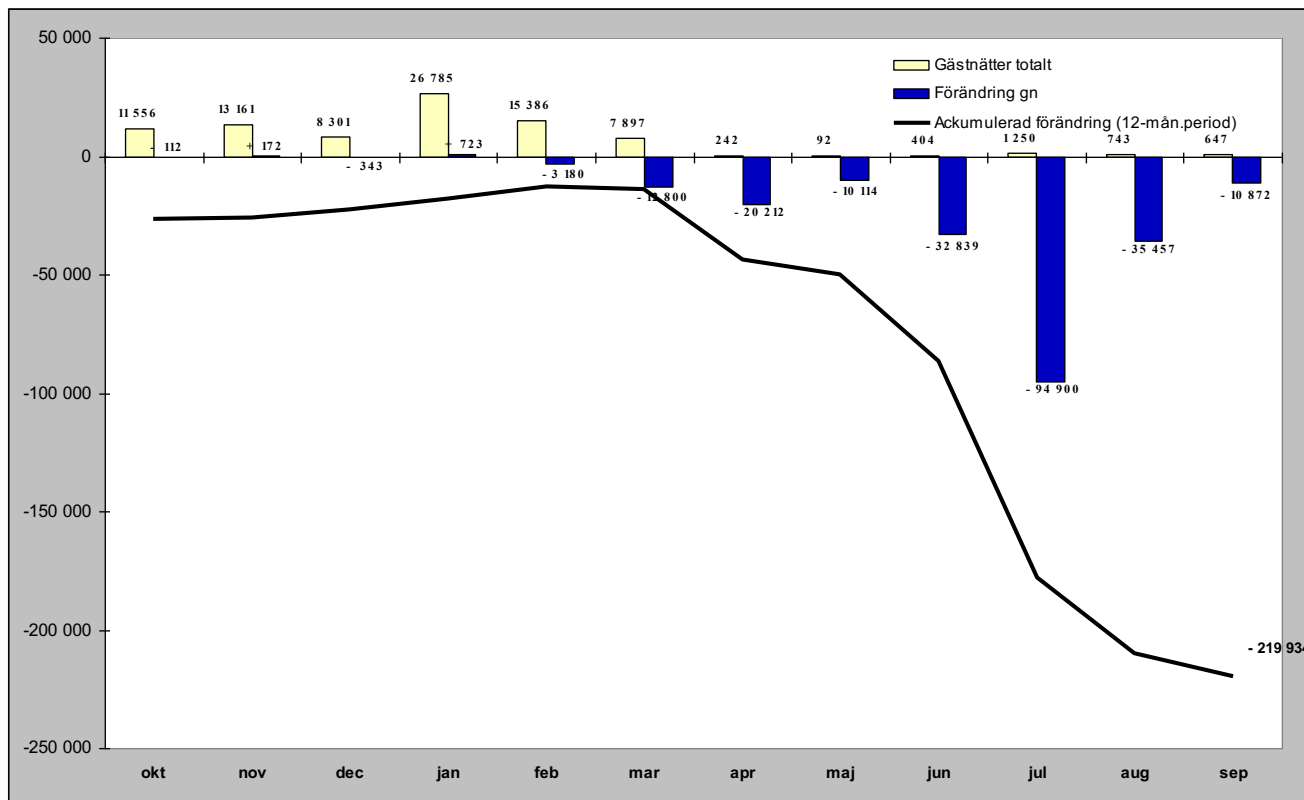

## Relativ förändring

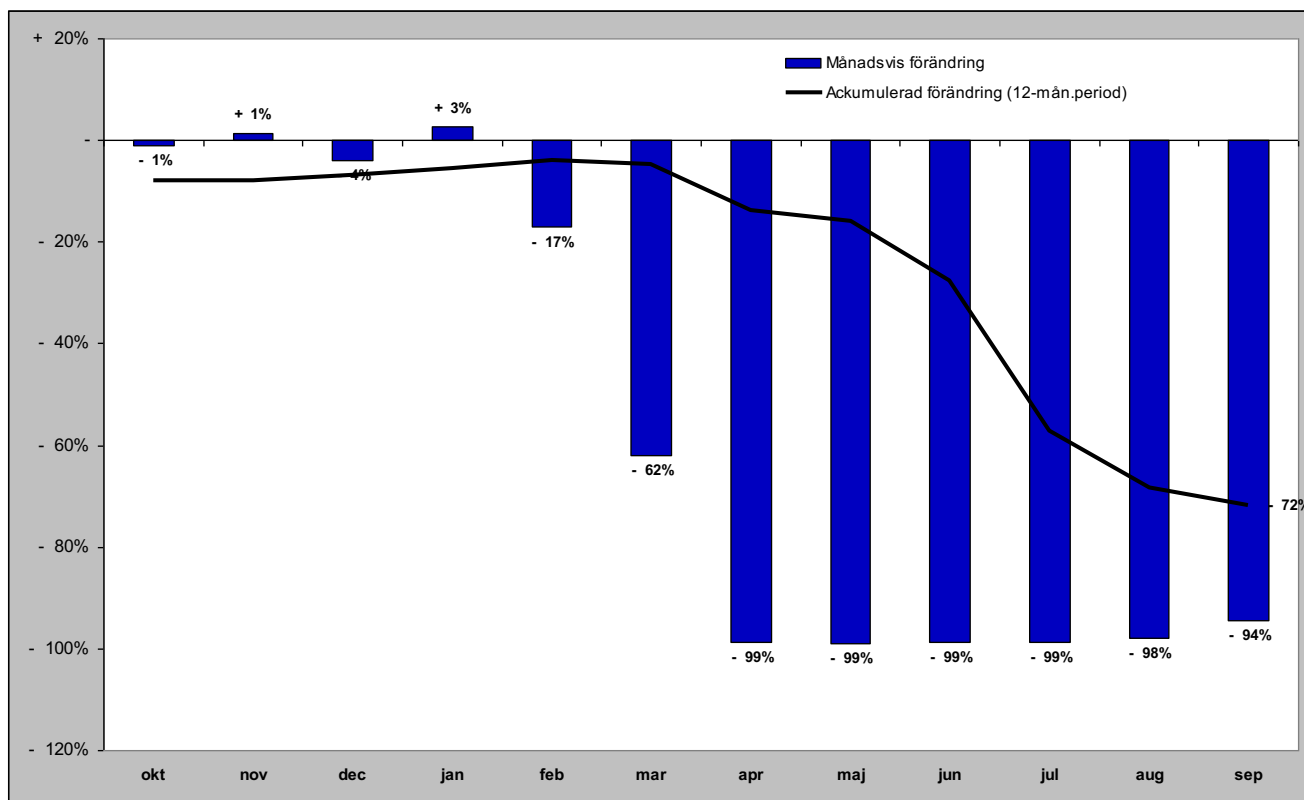

# Danska gästnätter (HSVCsol) i JH

Förändring gästnätter

Totalt antal gästnätter 52 598

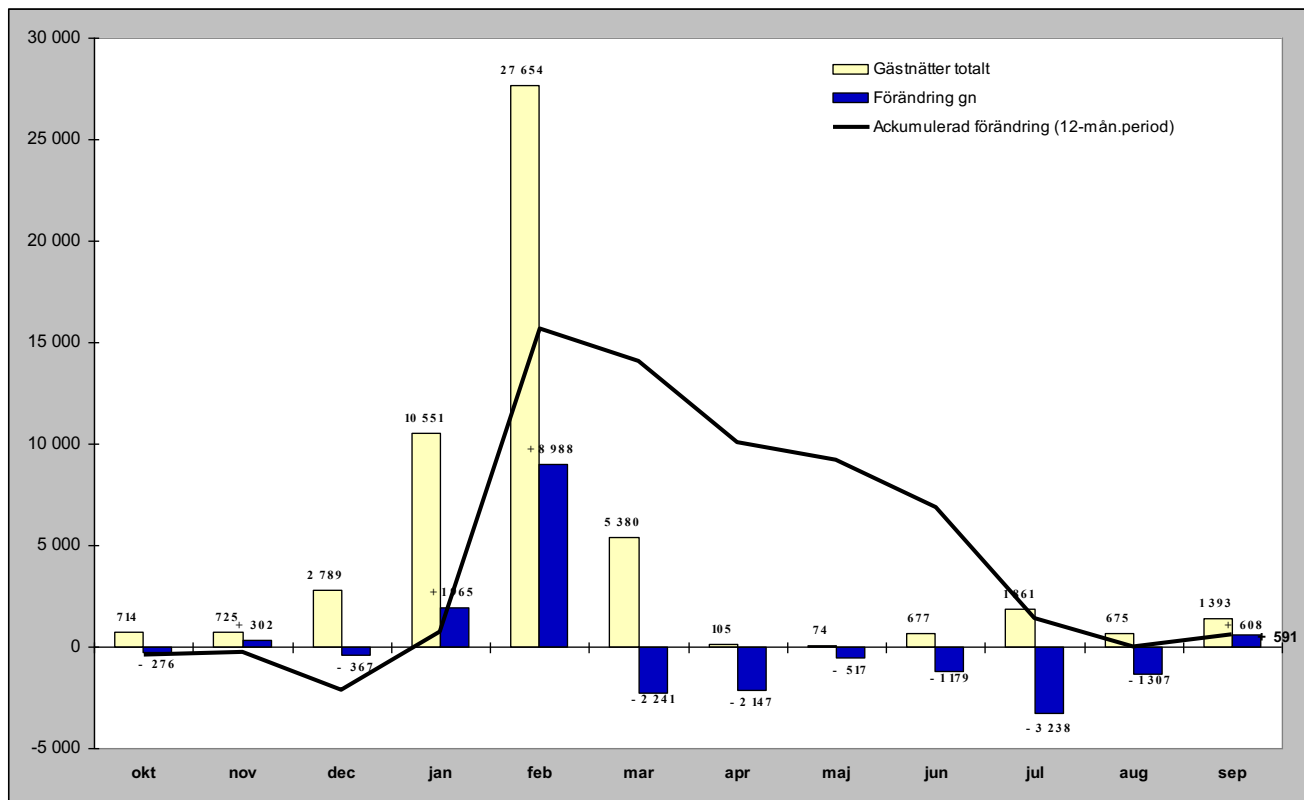

Relativ förändring

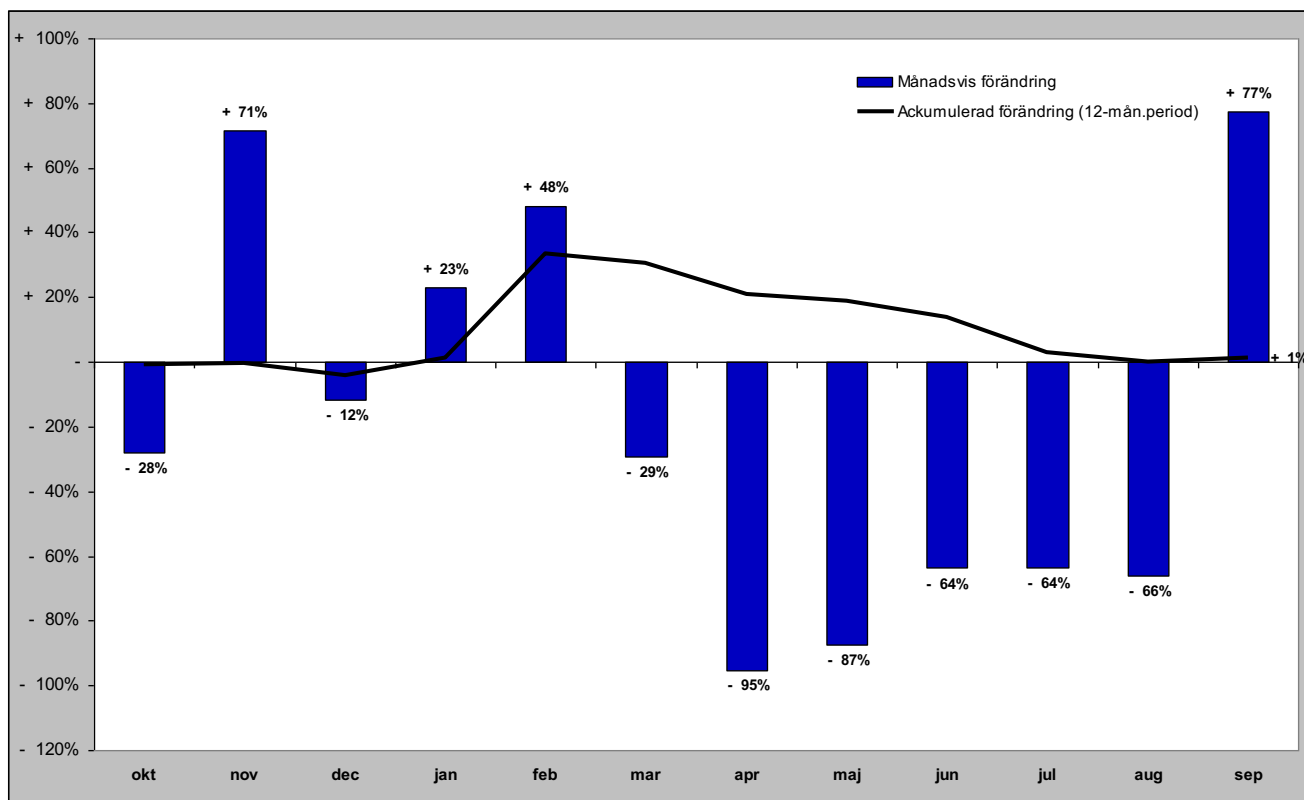



# Finska gästnätter (HSVCsol) i JH

## Förändring gästnätter

Totalt antal gästnätter 22 975

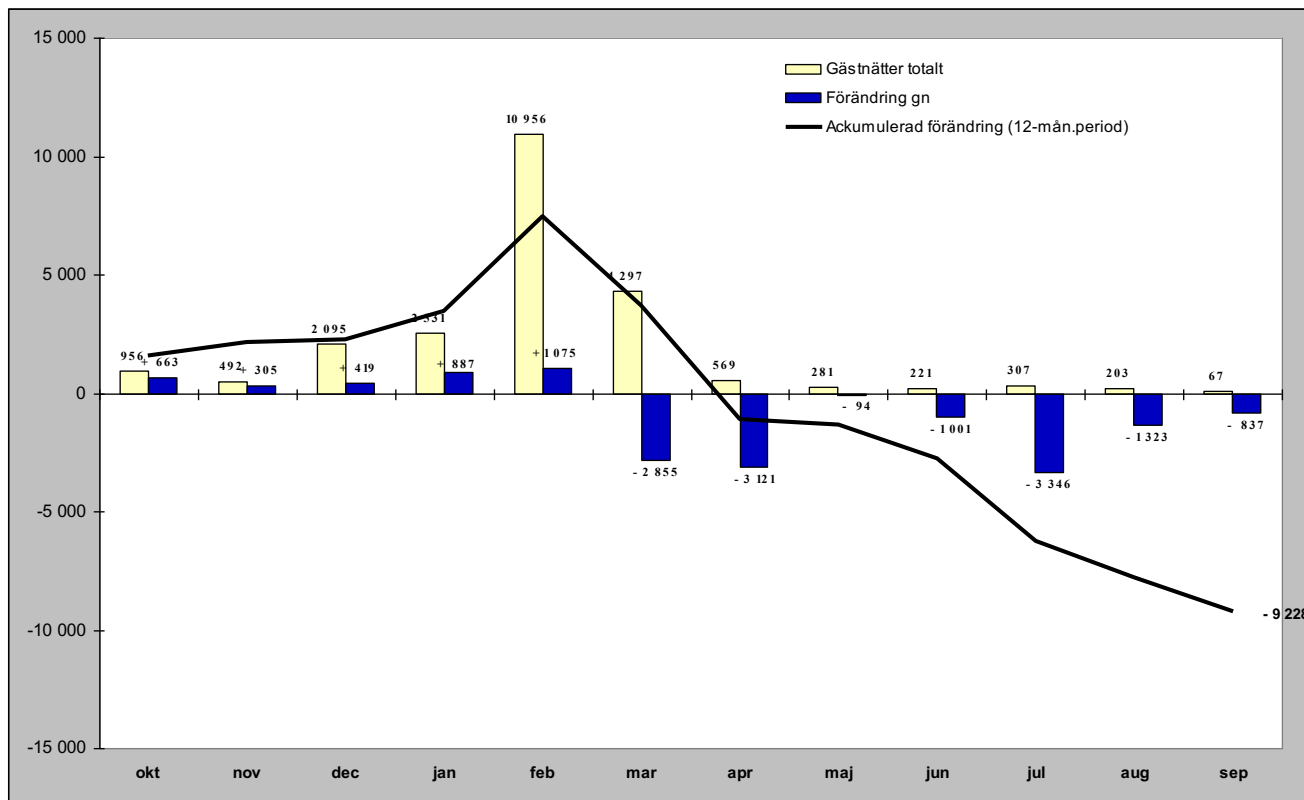

## Relativ förändring

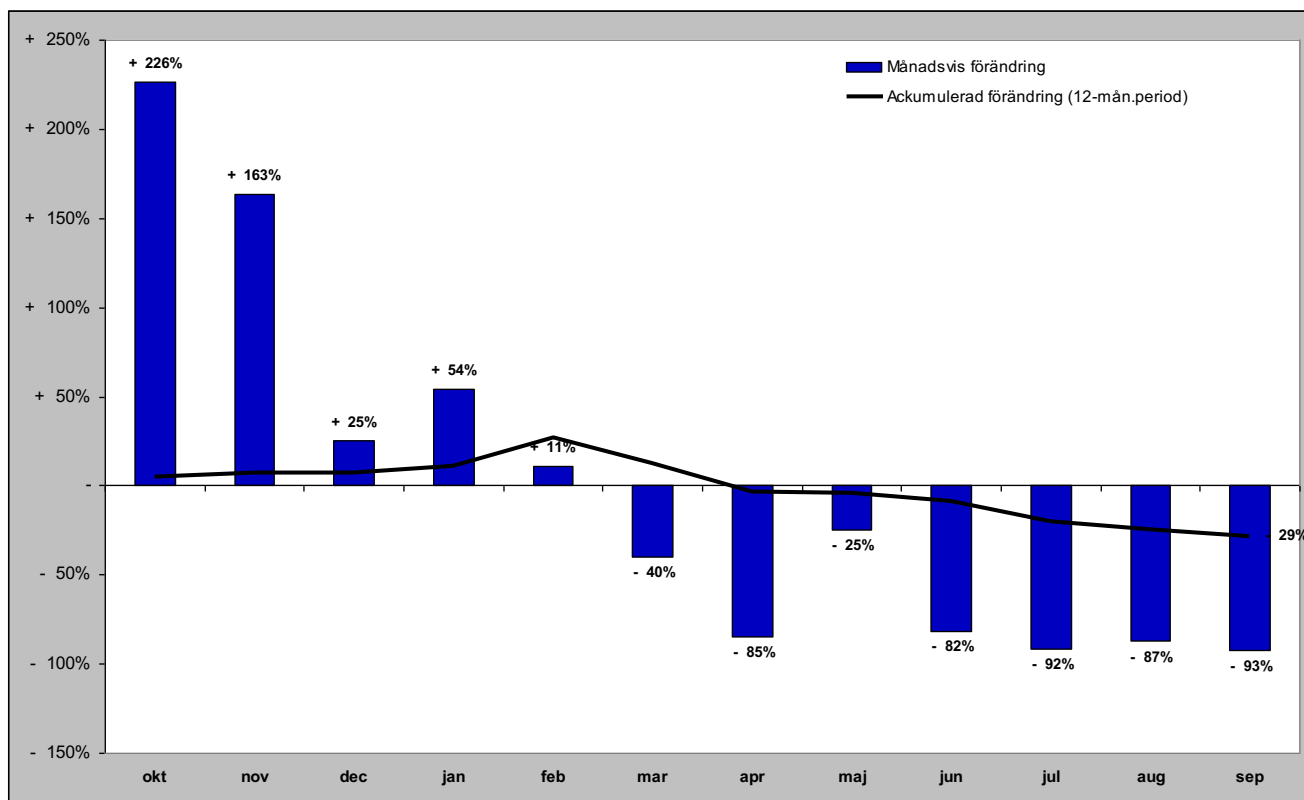

# Tyska gästnätter (HSVCsol) i JH

Förändring gästnätter

Totalt antal gästnätter 25 416

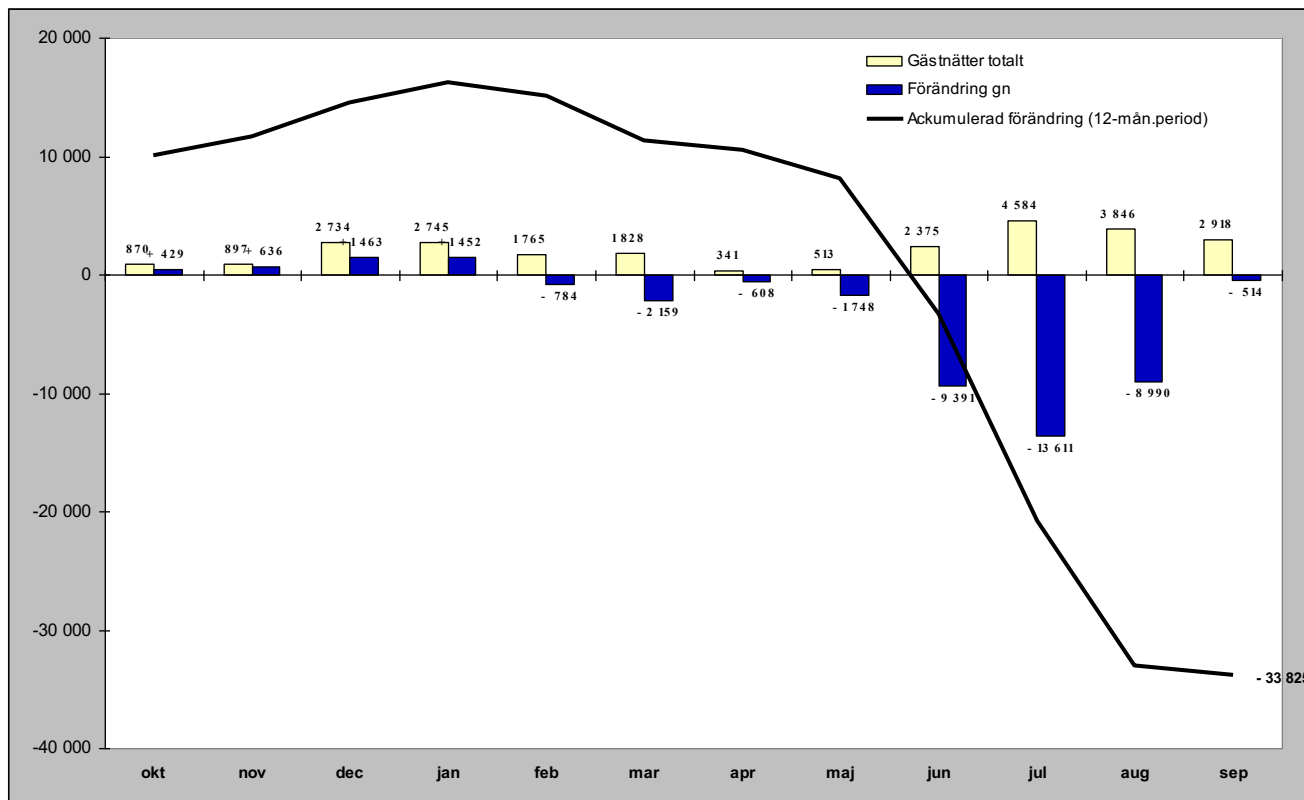

Relativ förändring

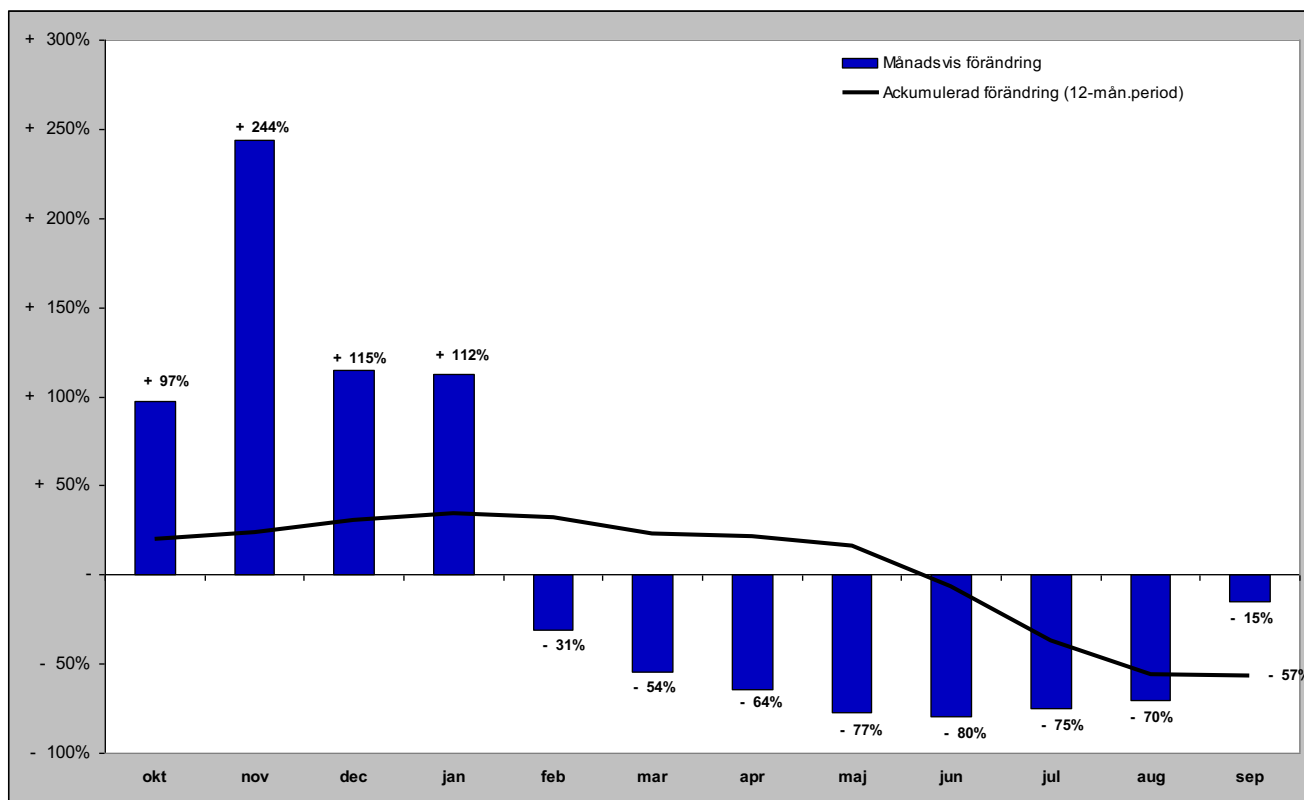

# Holländska gästnätter (HSVCsol) i JH

Förändring gästnätter

Totalt antal gästnätter 8 272

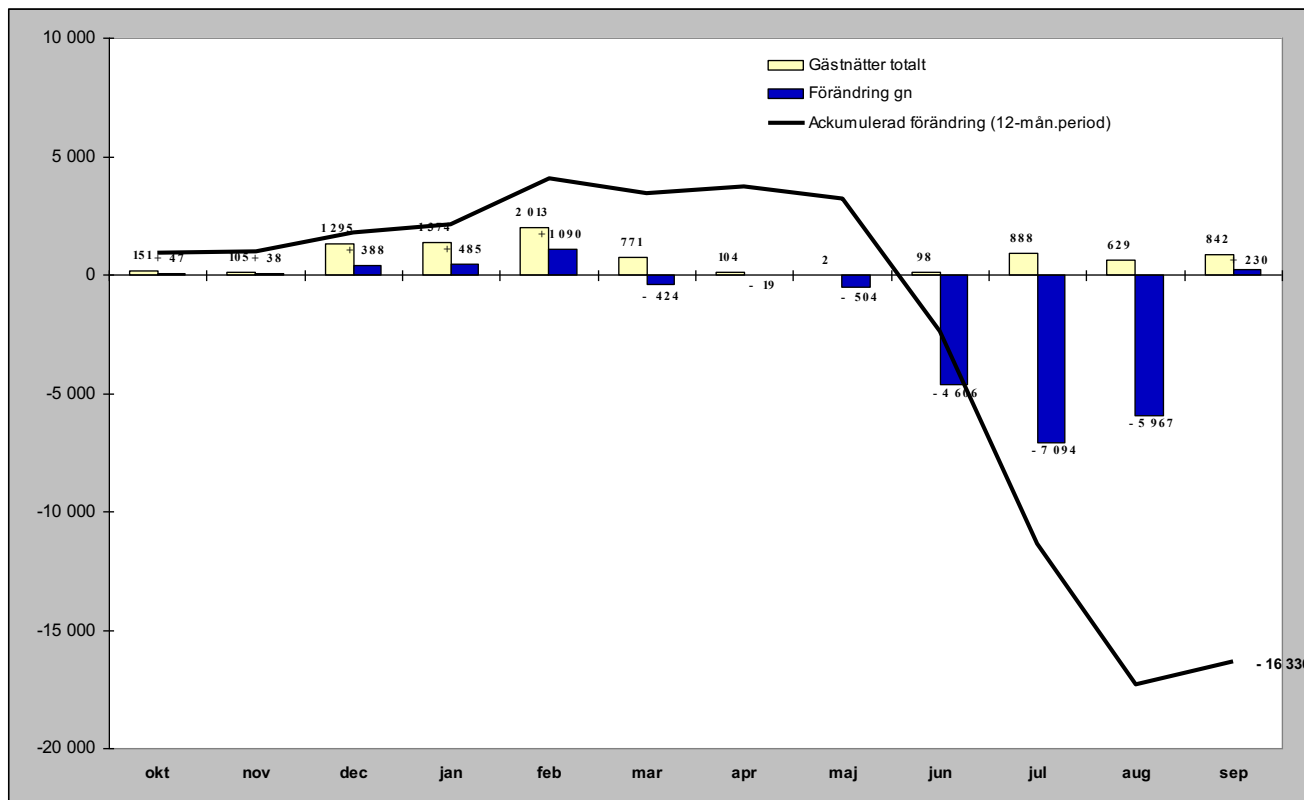

Relativ förändring

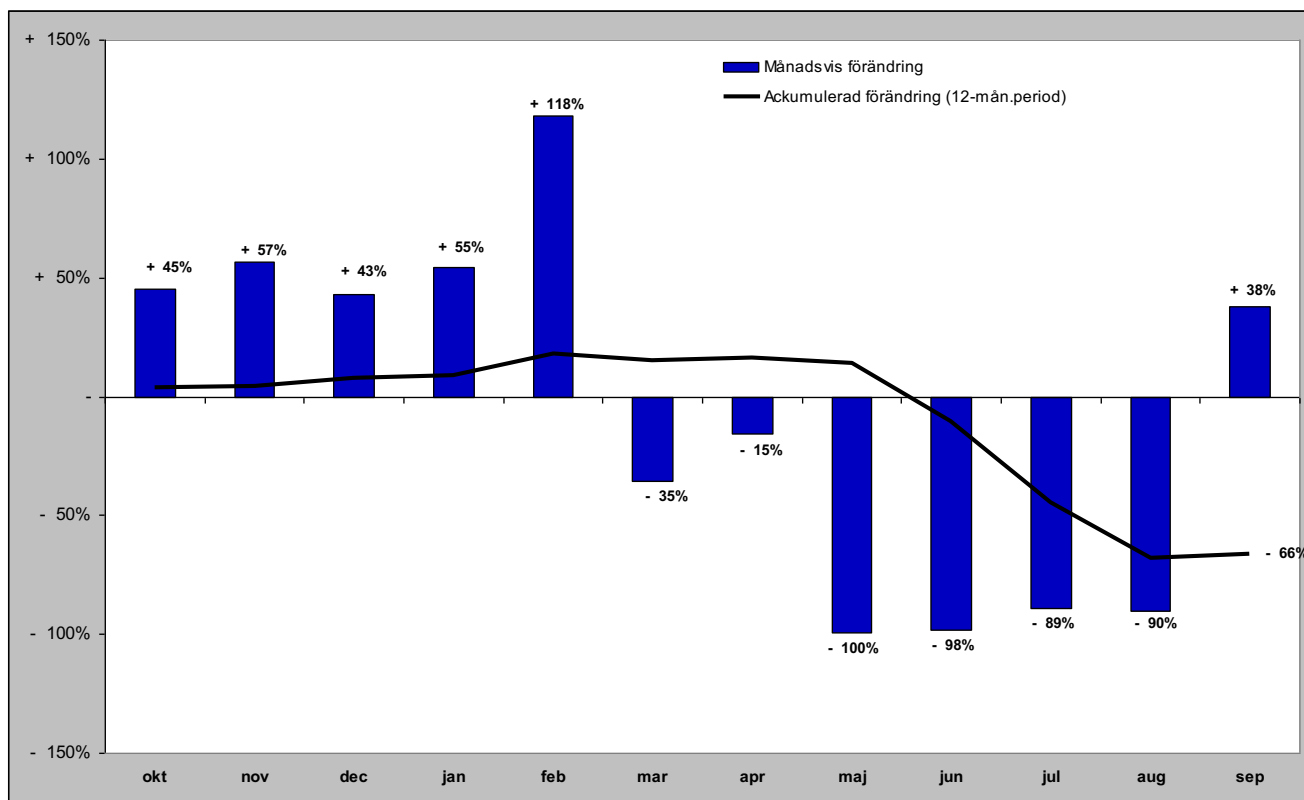

# Gästnätter från GBR (HSVCsol) i JH

## Förändring gästnätter

Totalt antal gästnätter 24 165

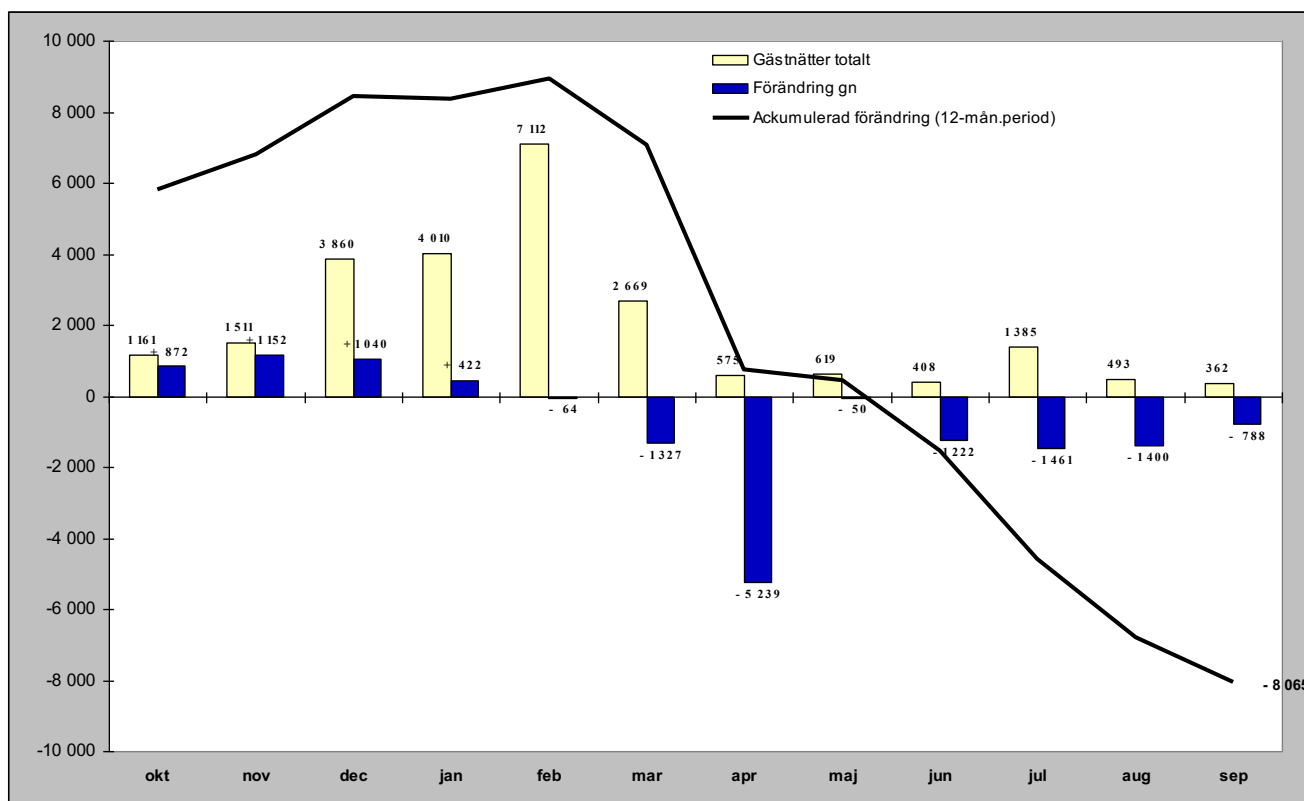

## Relativ förändring

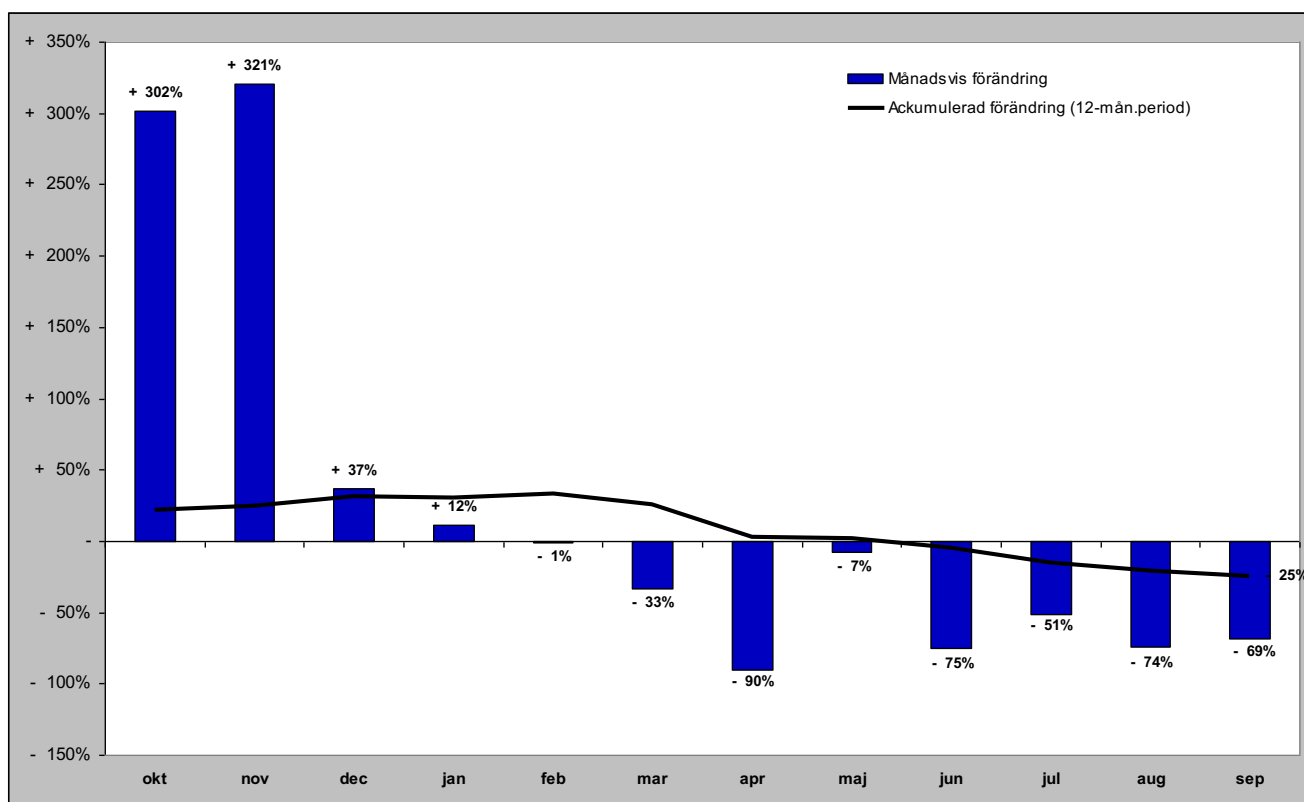

# Gästnätter från Ryssland (HSVCsol) i JH

Förändring gästnätter

Totalt antal gästnätter 13 013

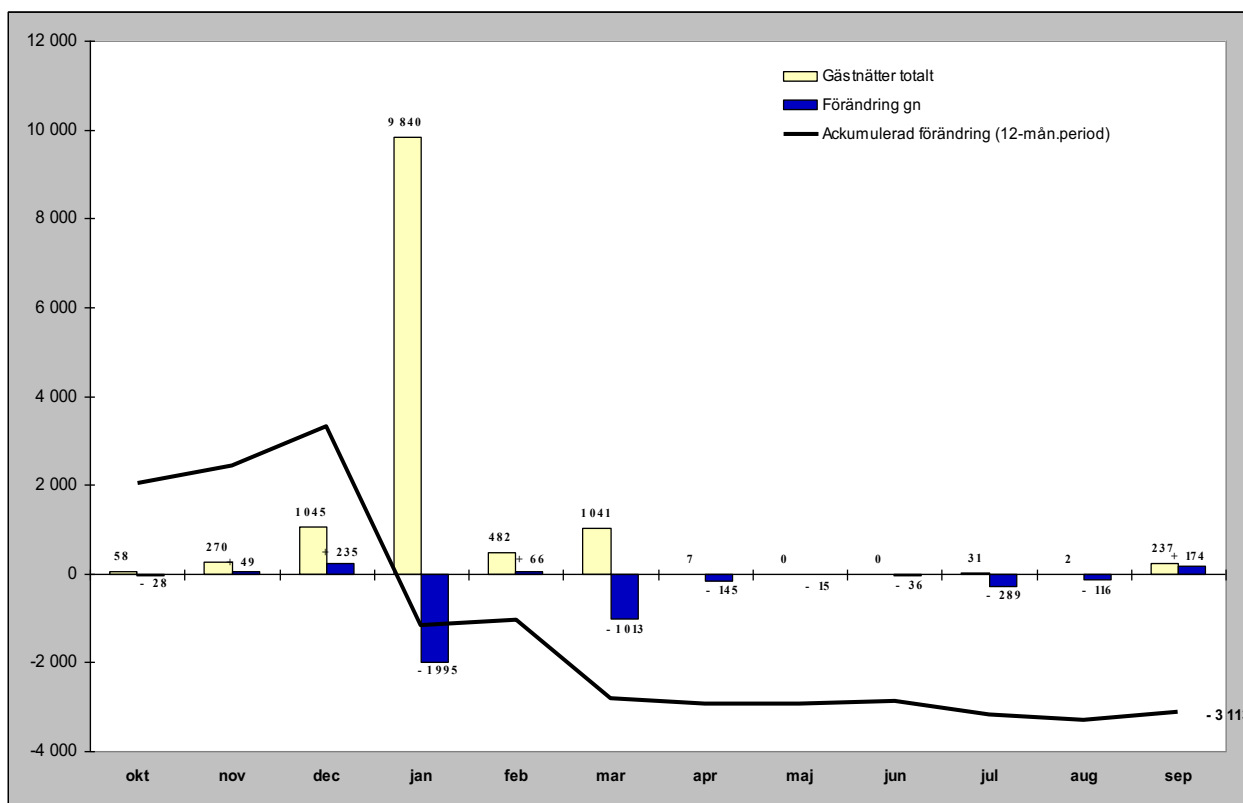

Relativ förändring

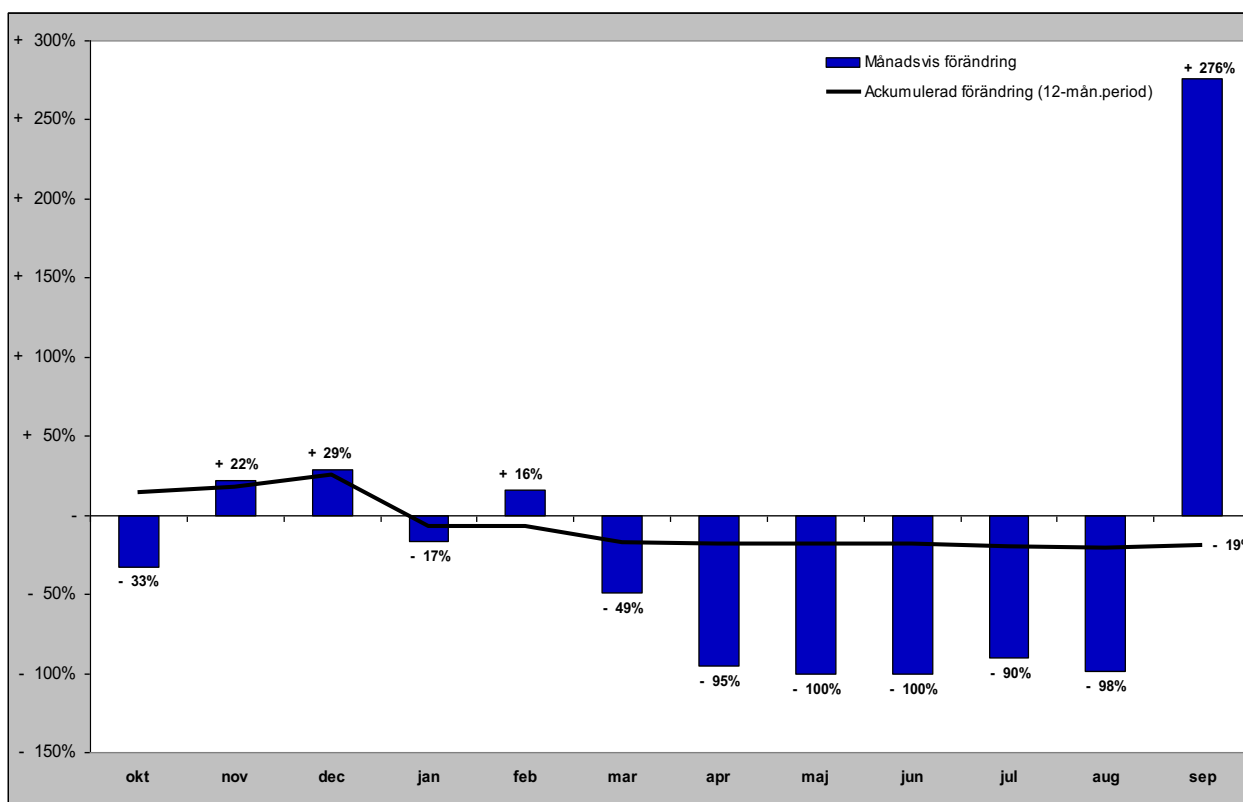

# Gästnätter från Estland (HSVCsol) i JH

Förändring gästnätter

Totalt antal gästnätter 10 447

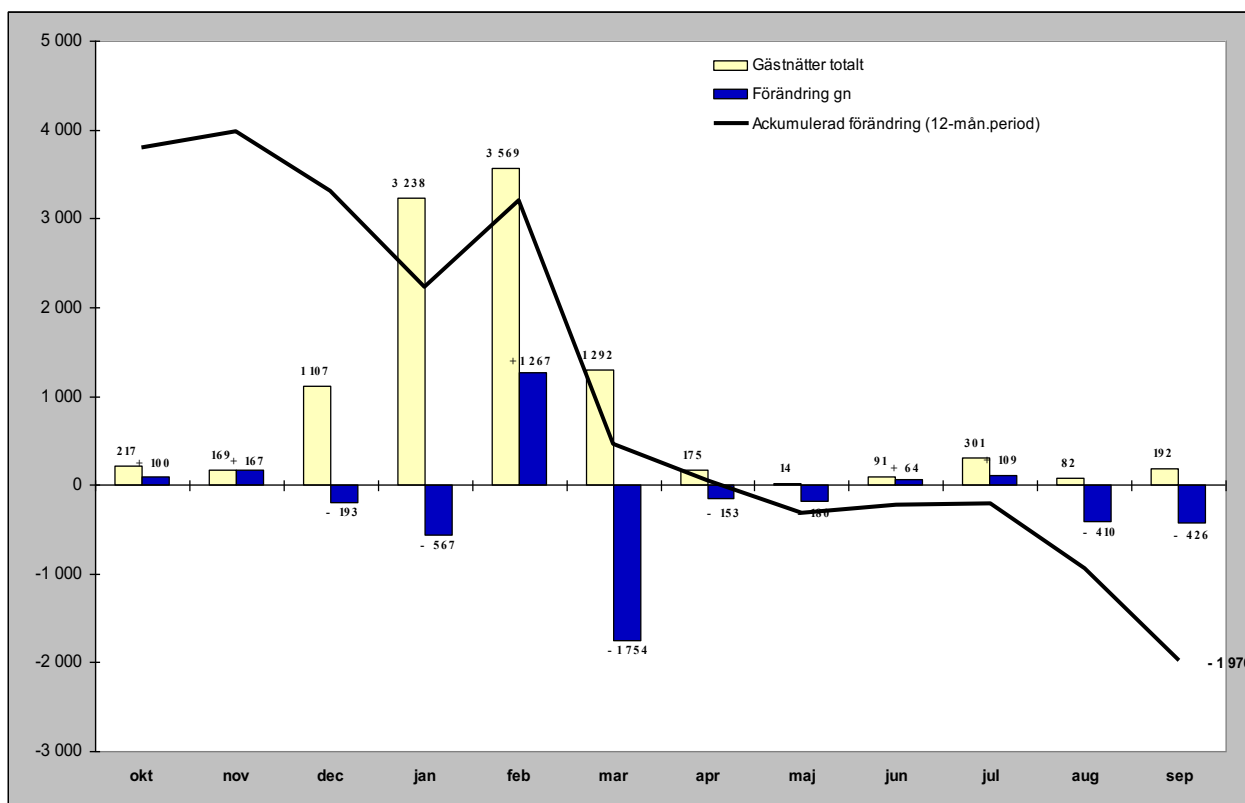

Relativ förändring

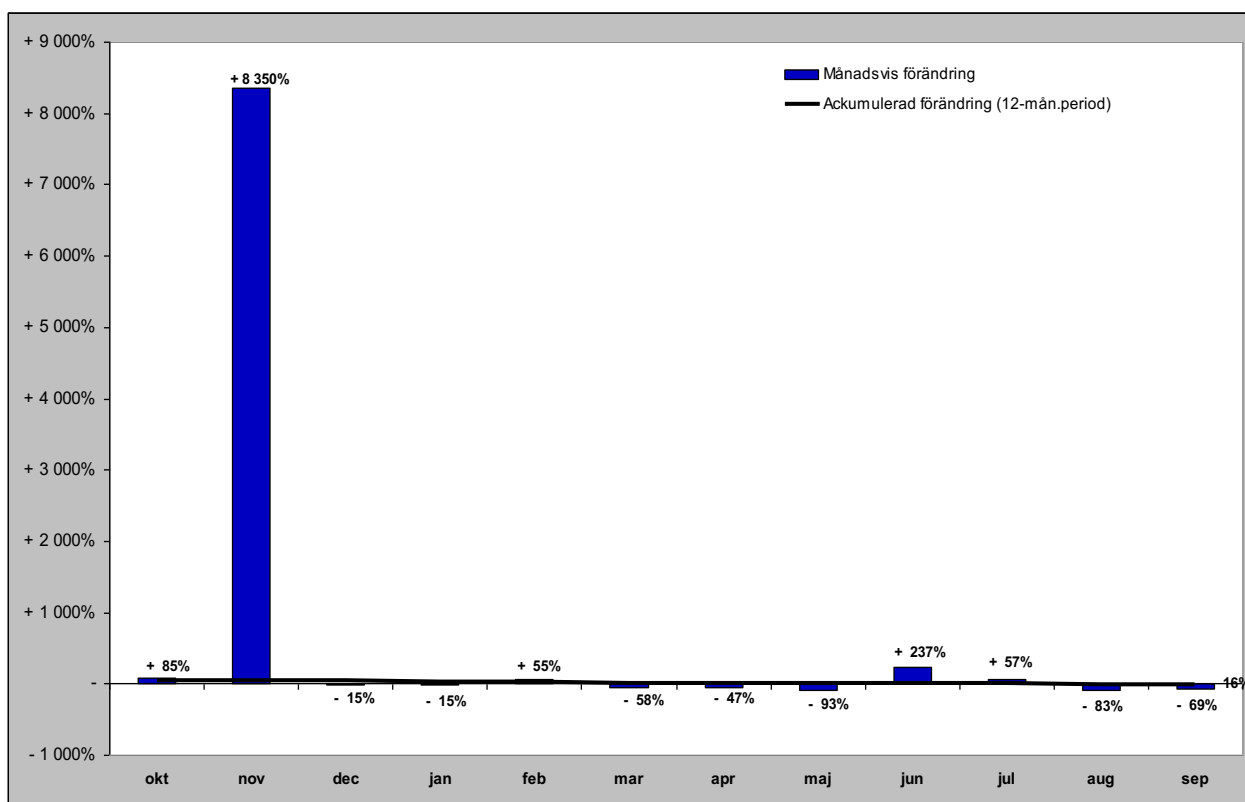

# Gästnätter från Lettland (HSVCsol) i JH

Förändring gästnätter

Totalt antal gästnätter 3 498

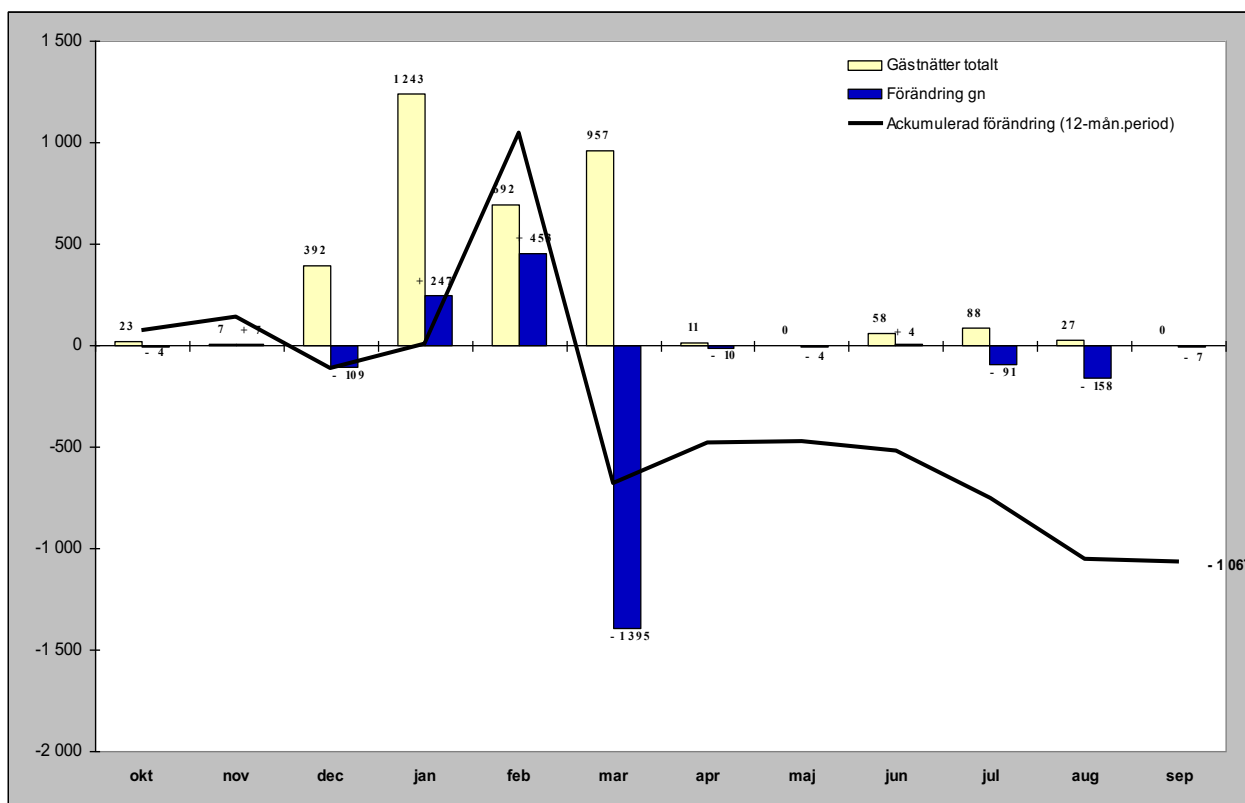

Relativ förändring

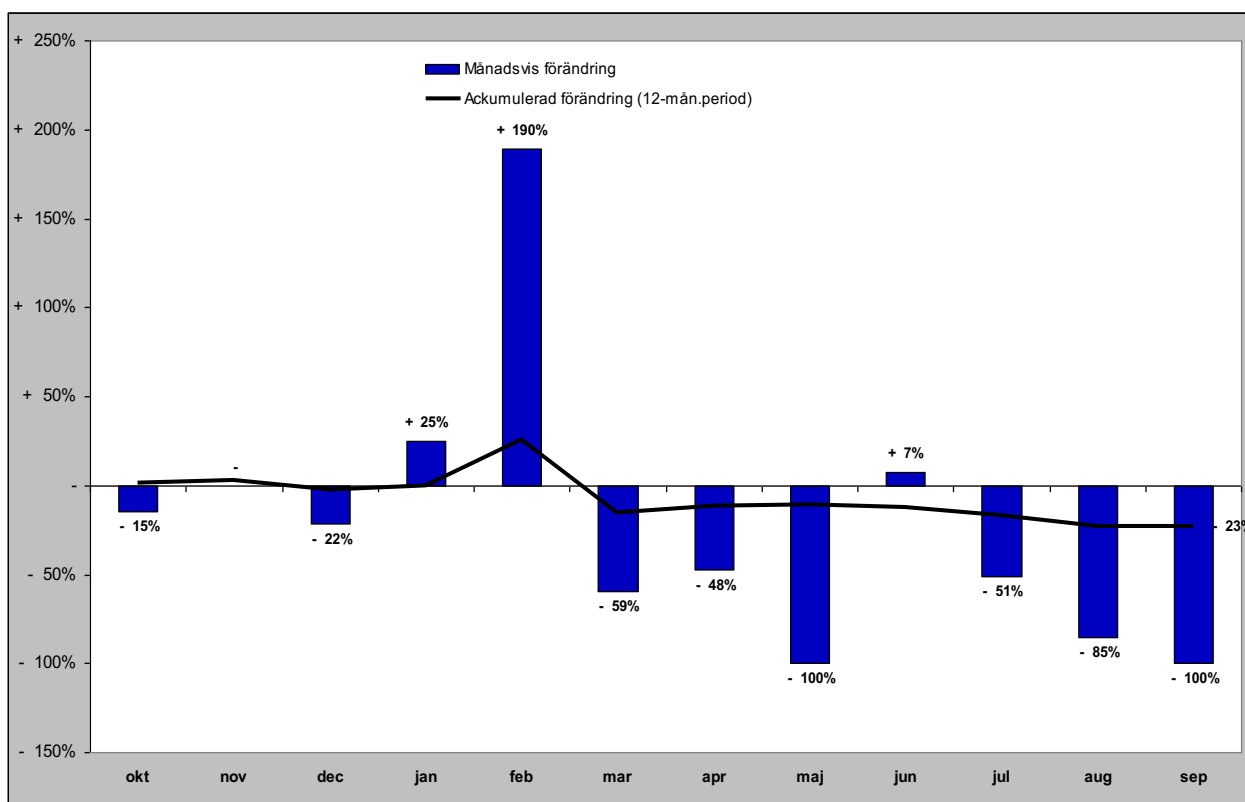

# Gästnätter från övriga Europa (HSVCsol) i JH

Förändring gästnätter

Totalt antal gästnätter 26 871

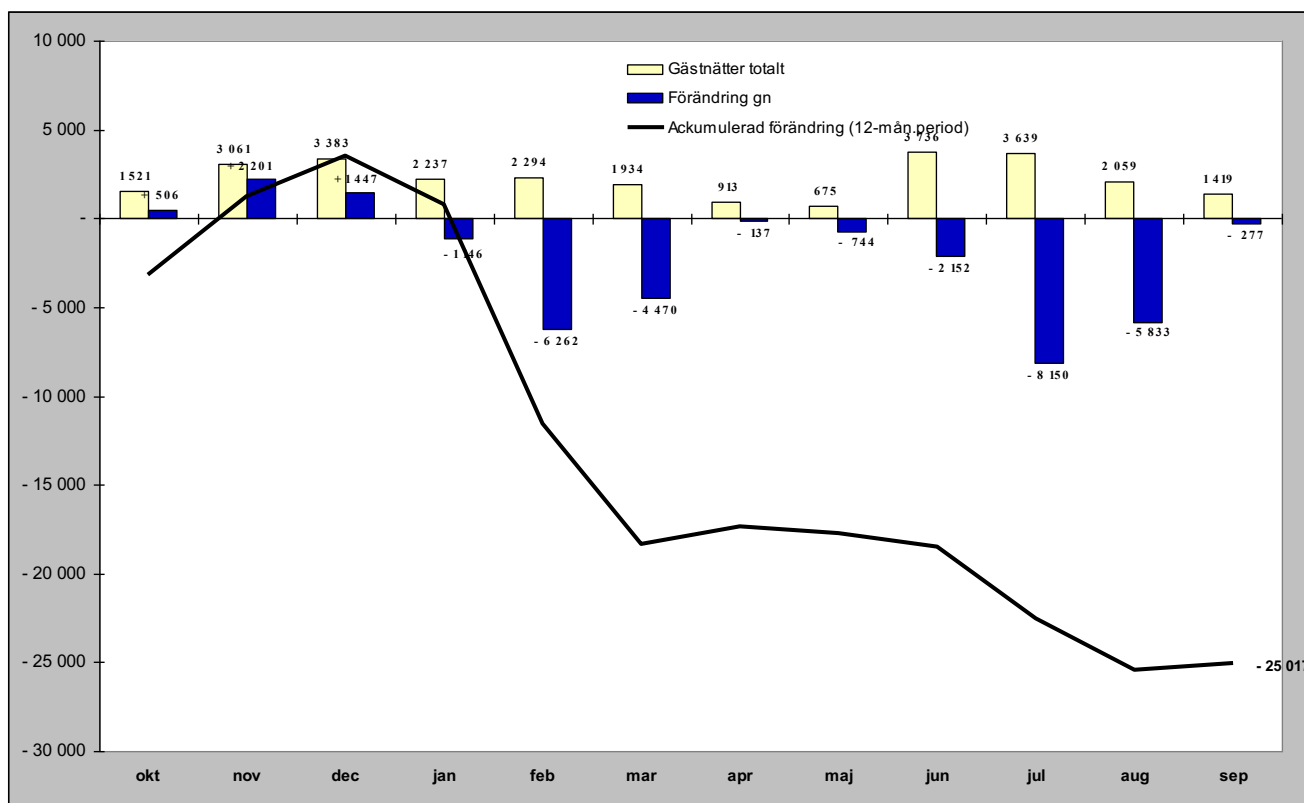

Relativ förändring

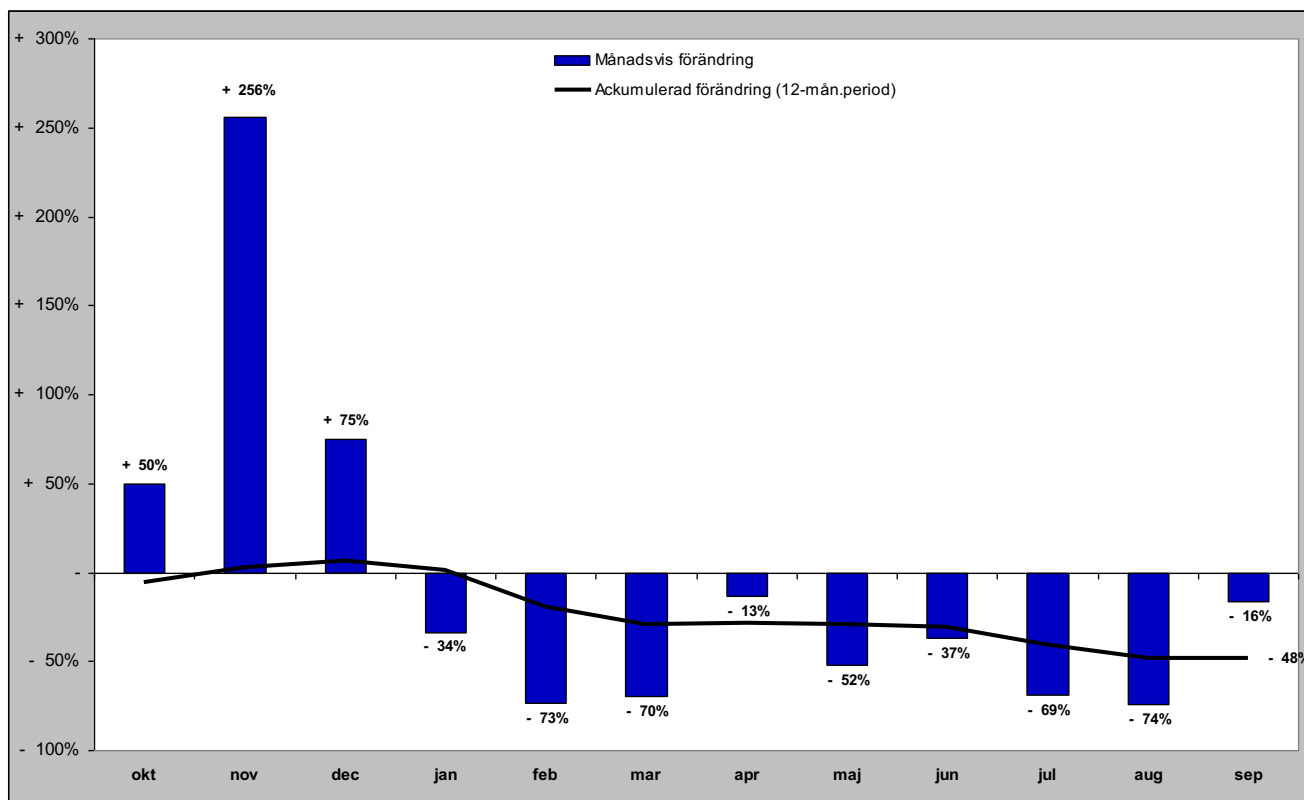



# Gästnätter från övriga världen (HSVCsol) i JH

Förändring gästnätter

Totalt antal gästnätter 22 198

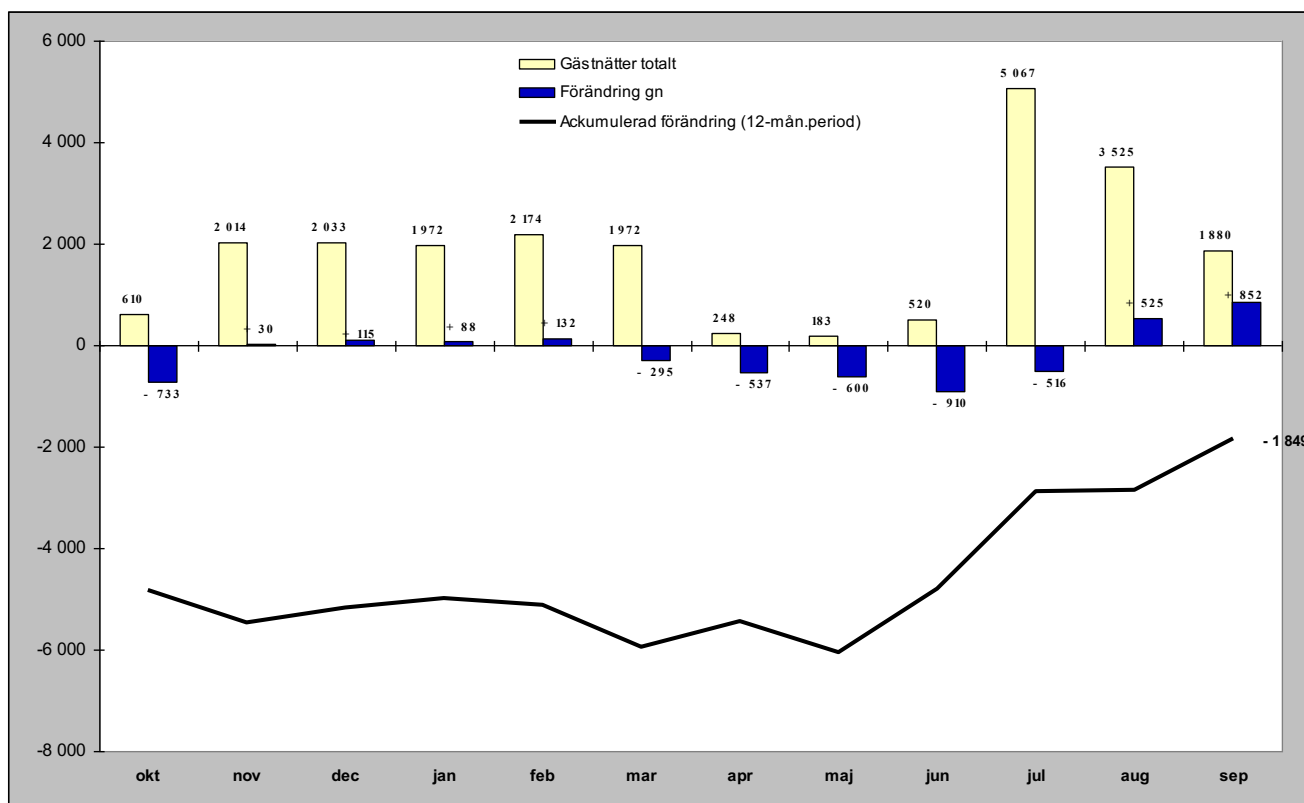

Relativ förändring

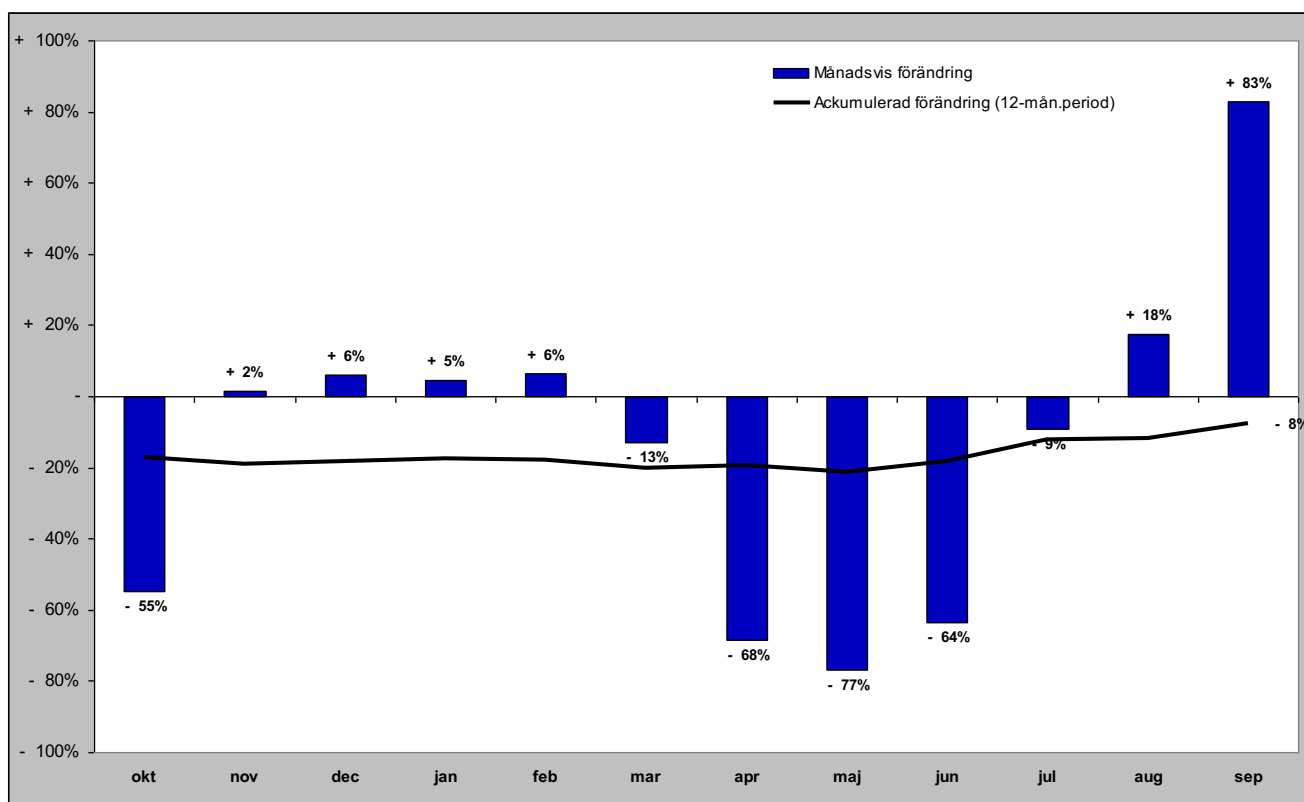

## **GÄSTNÄTTER FÖRDELAT PER KOMMUN**

# Gästnätter i Härjedalens Kommun (HSVCsol)

## Förändring gästnätter

Totalt antal gästnätter 1 110 200

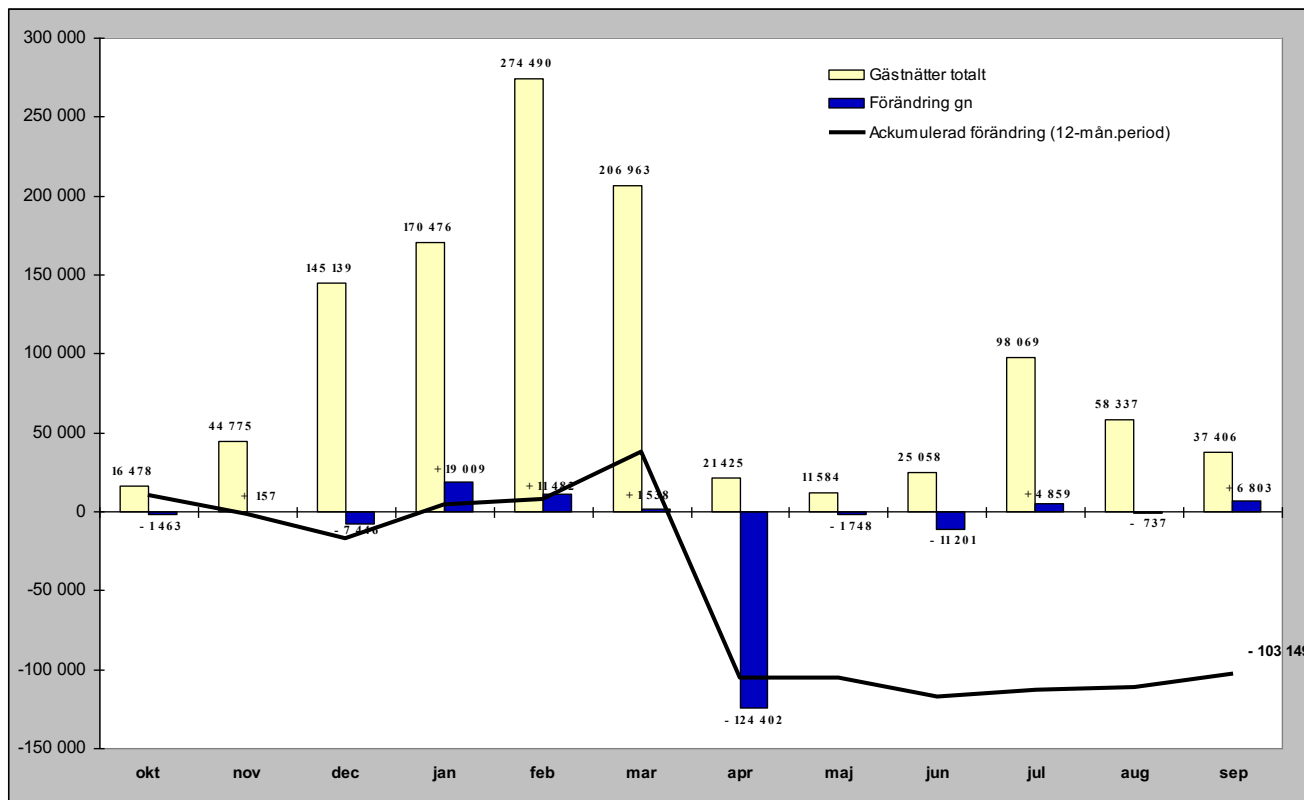

## Relativ förändring

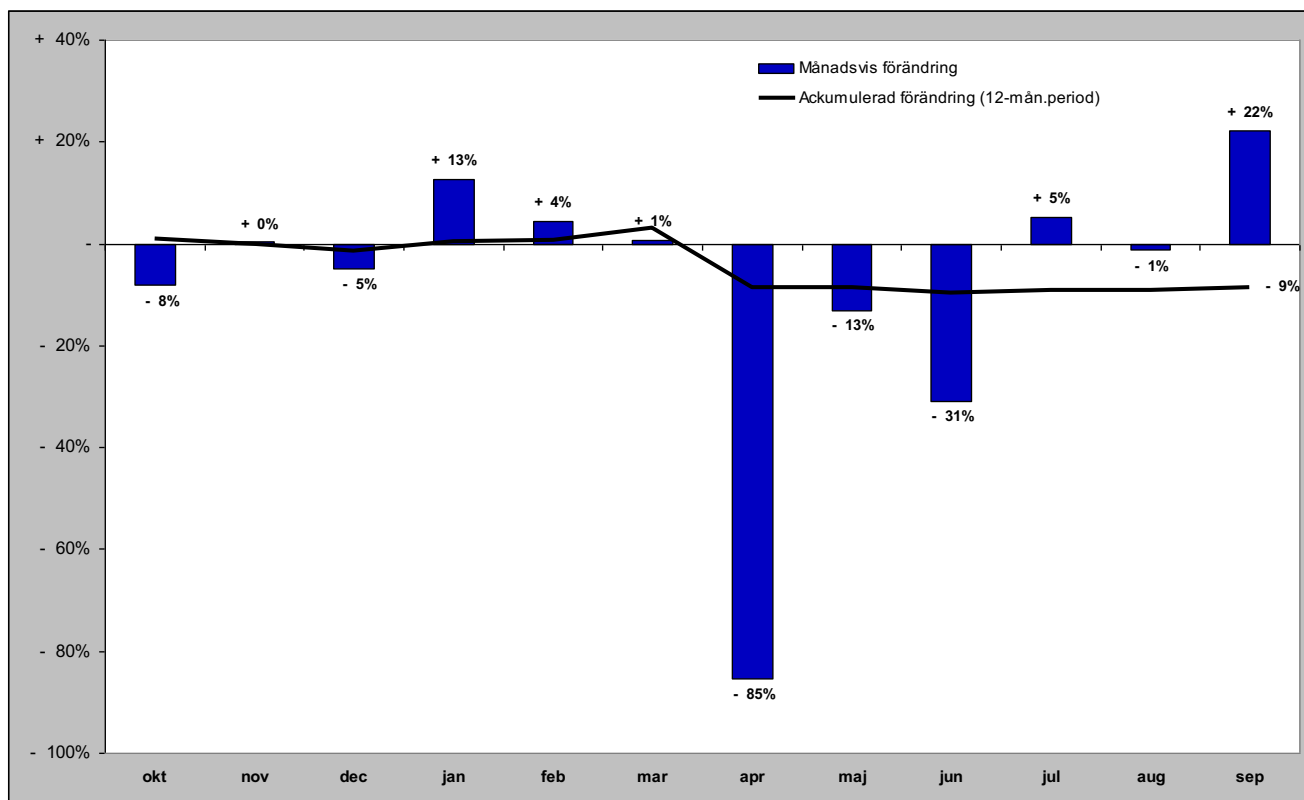

# Gästnätter i Härjedalens Kommun (HSVCsol) marknader

## Senaste månaden

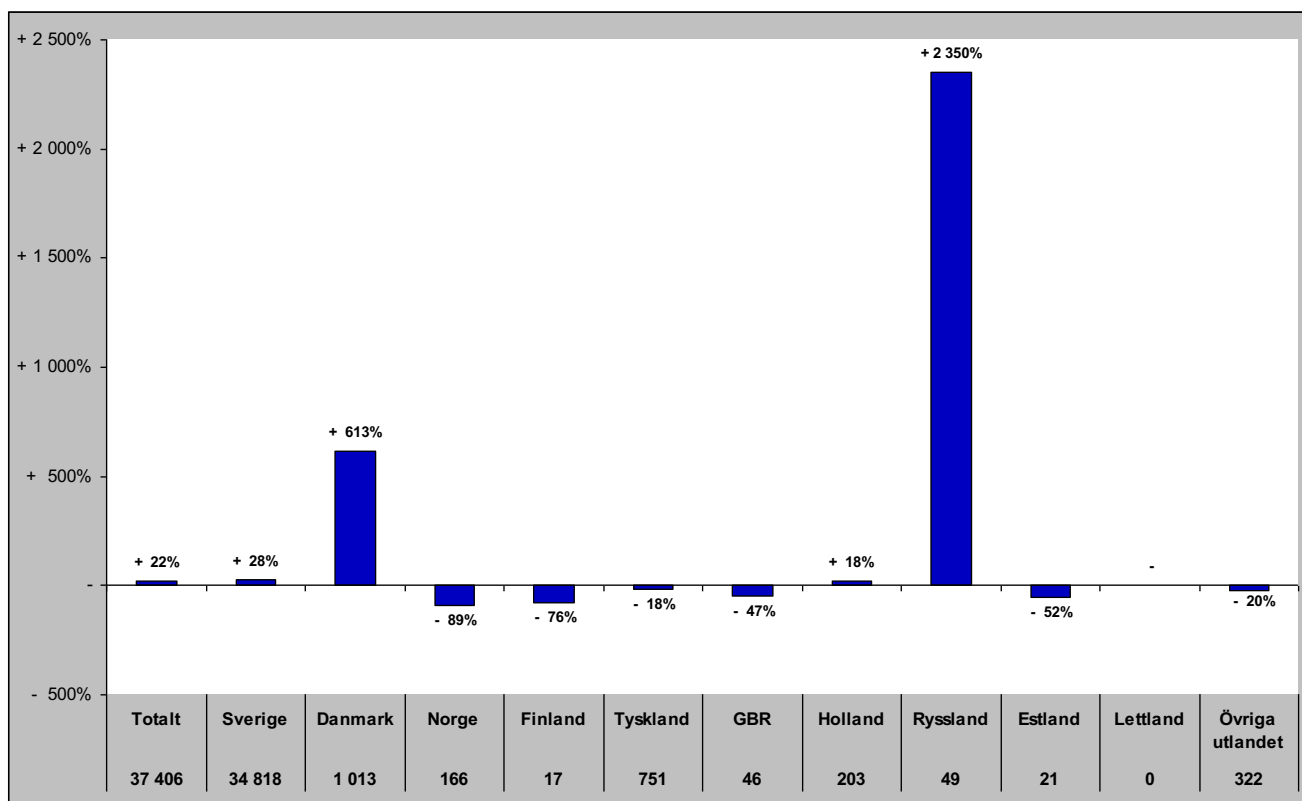

## Senaste vintern (nov-apr)

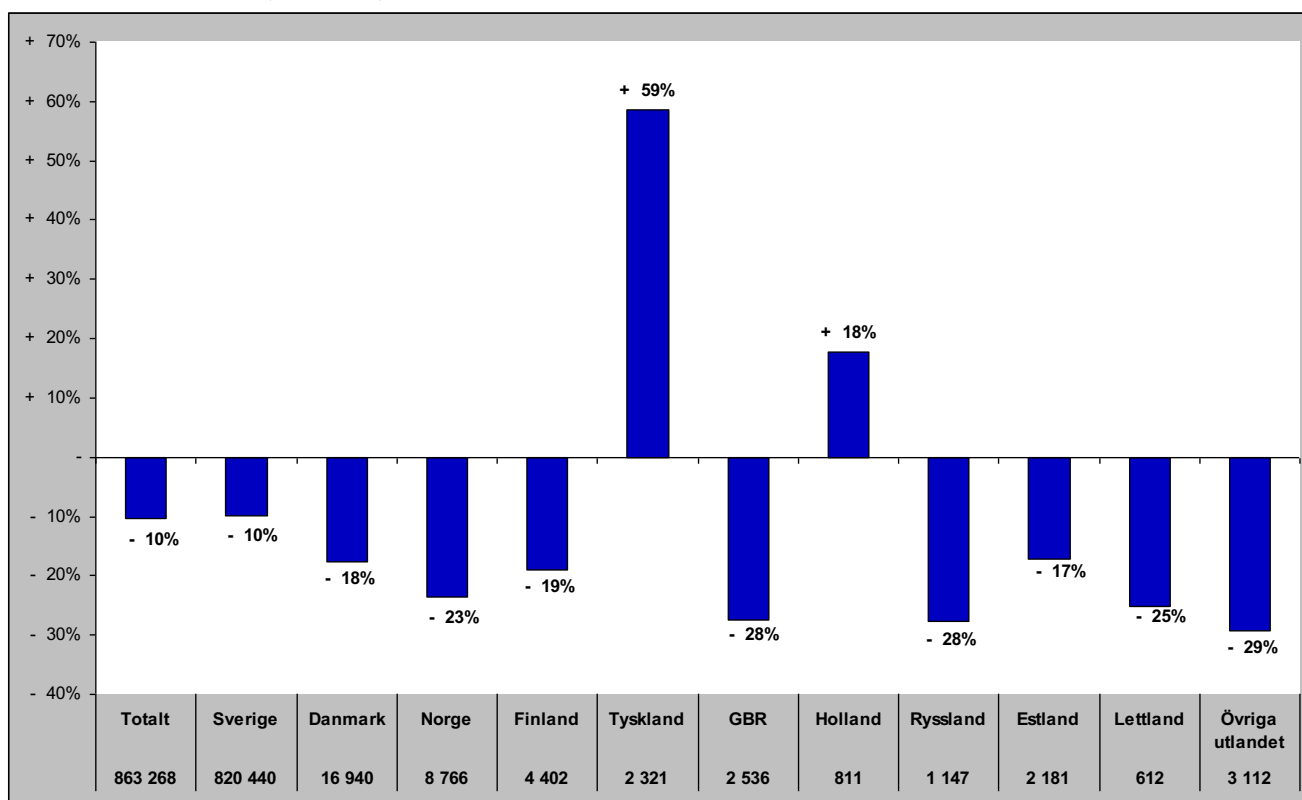

# Gästnätter i Härjedalens Kommun (HSVCsol) marknader

## Senaste sommaren (jun-sep)

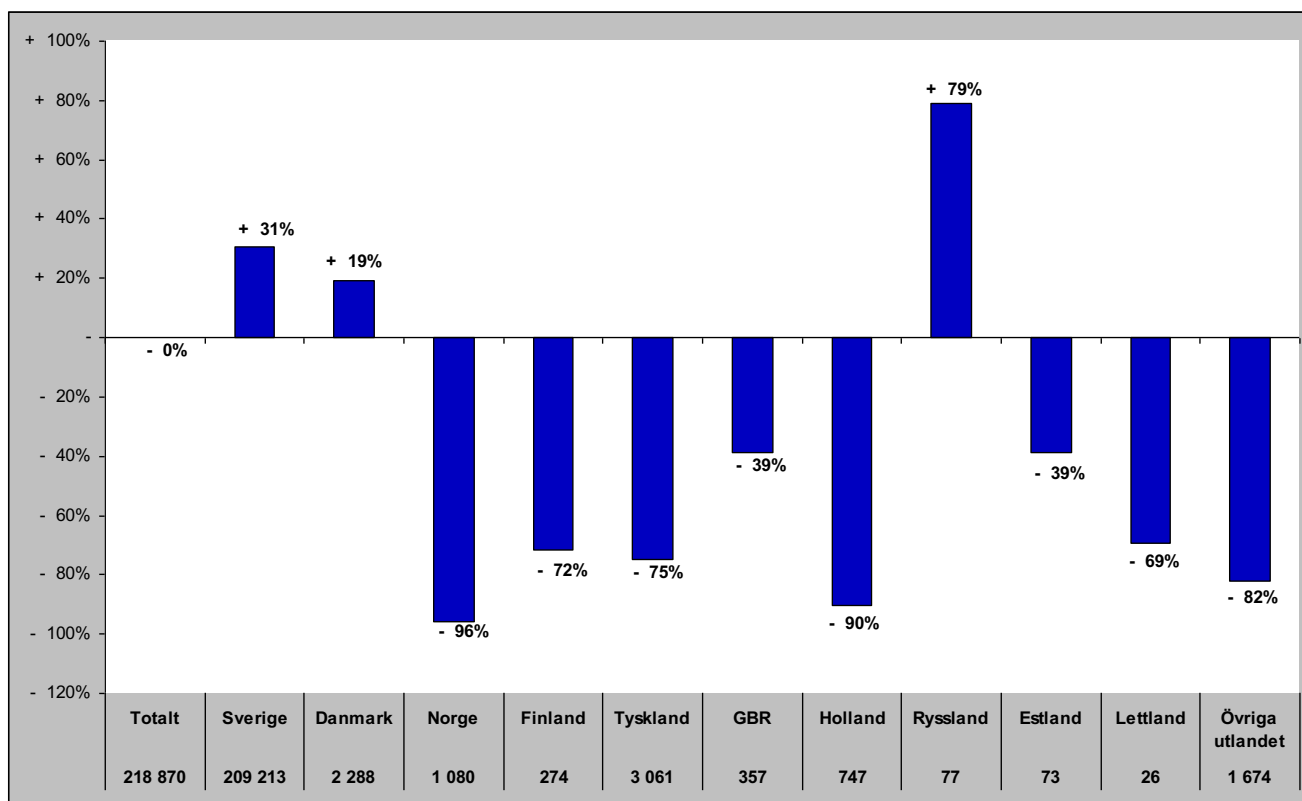

## Senaste barmark (maj-okt)

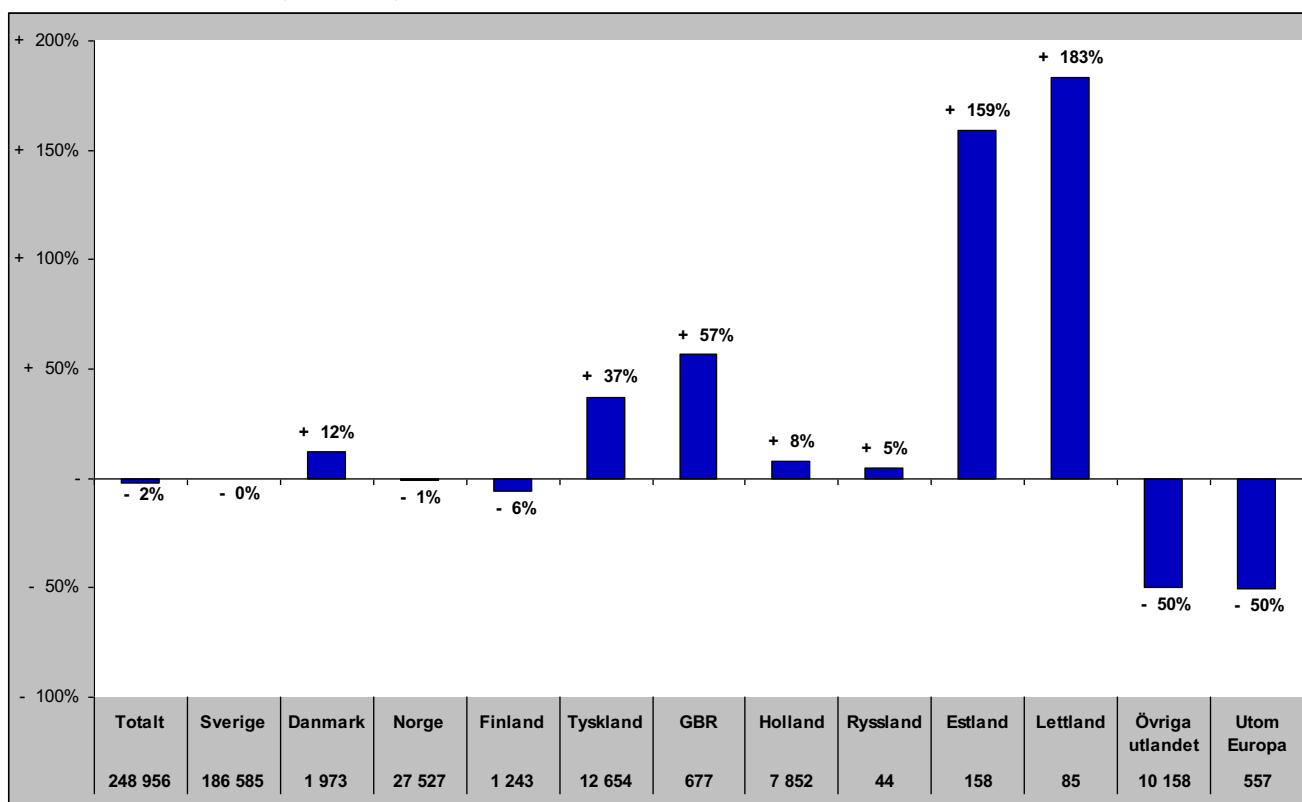

# Gästnätter i Härjedalens Kommun (HSVCsol) marknader

Senaste helåret

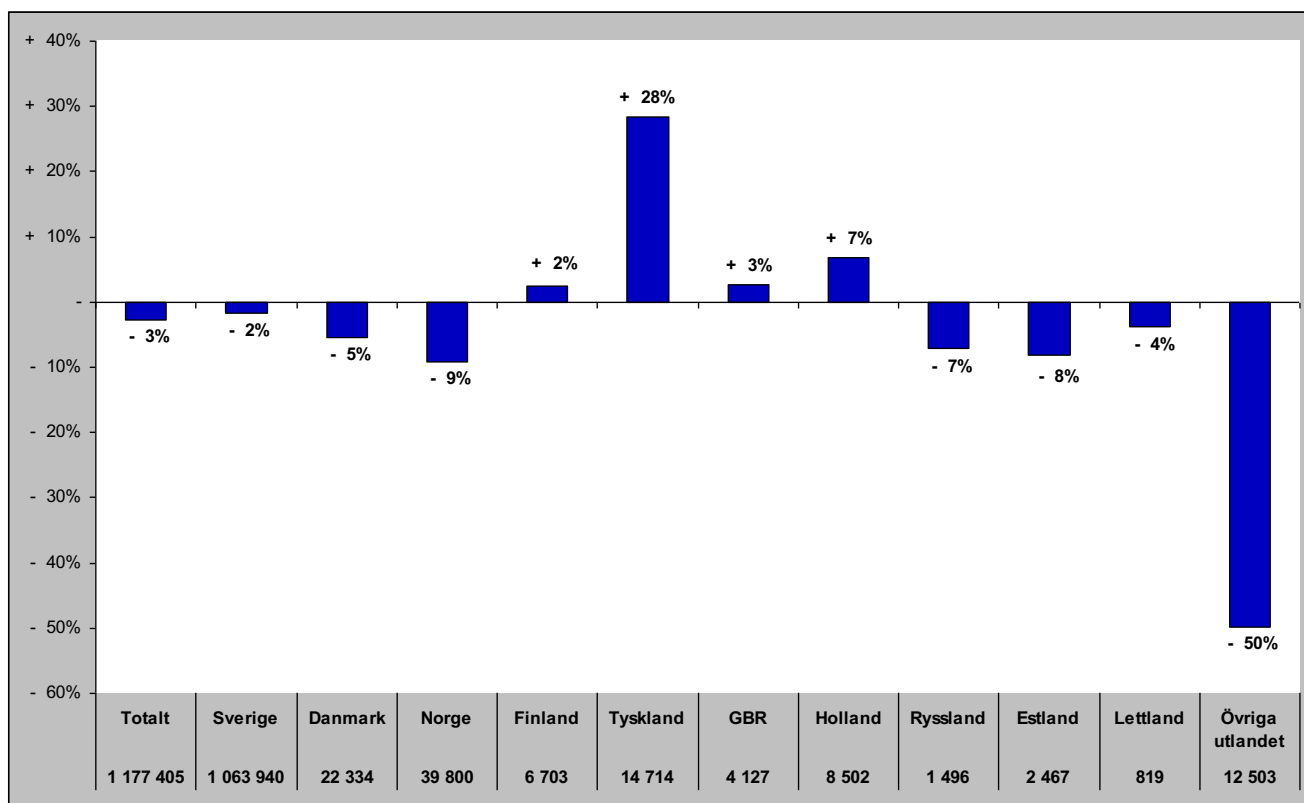

# Gästnätter i Bergs Kommun (HSVC)

Förändring gästnätter

Totalt antal gästnätter 125 947

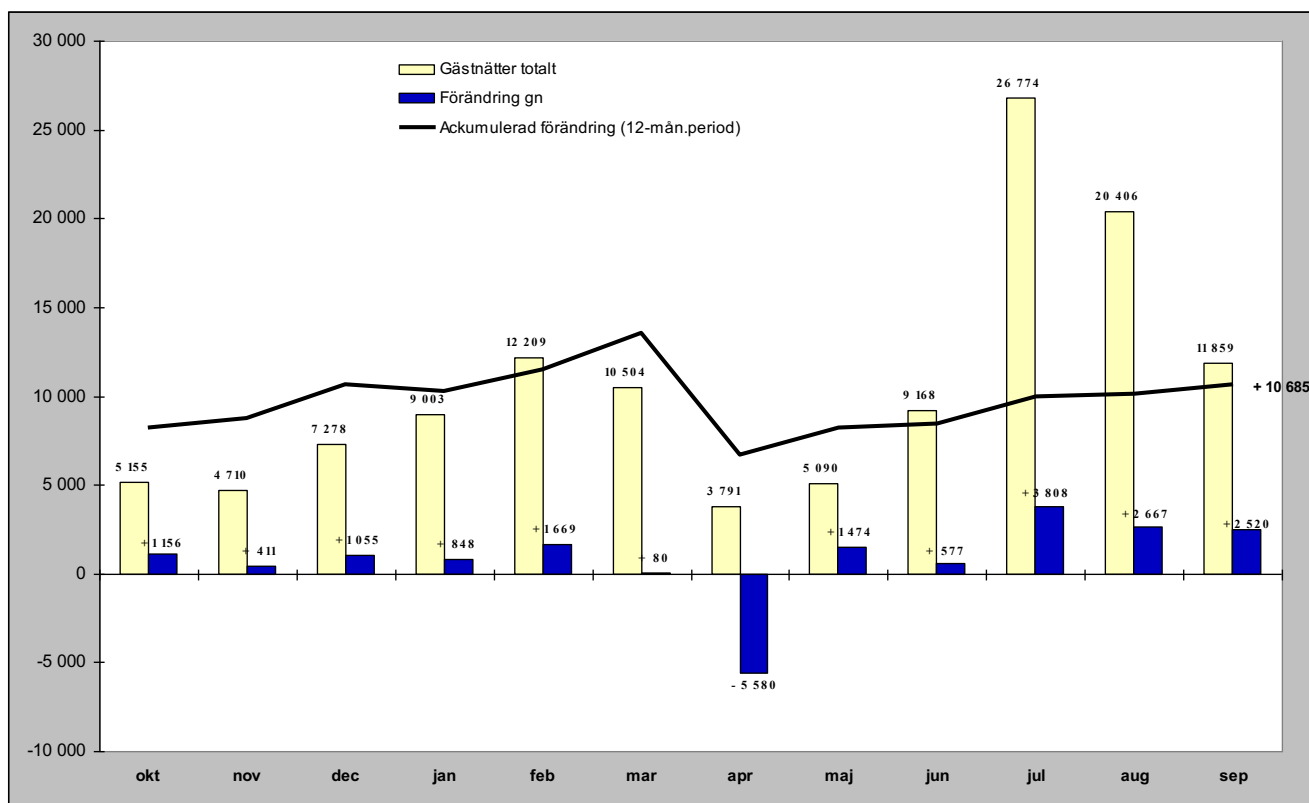

Relativ förändring

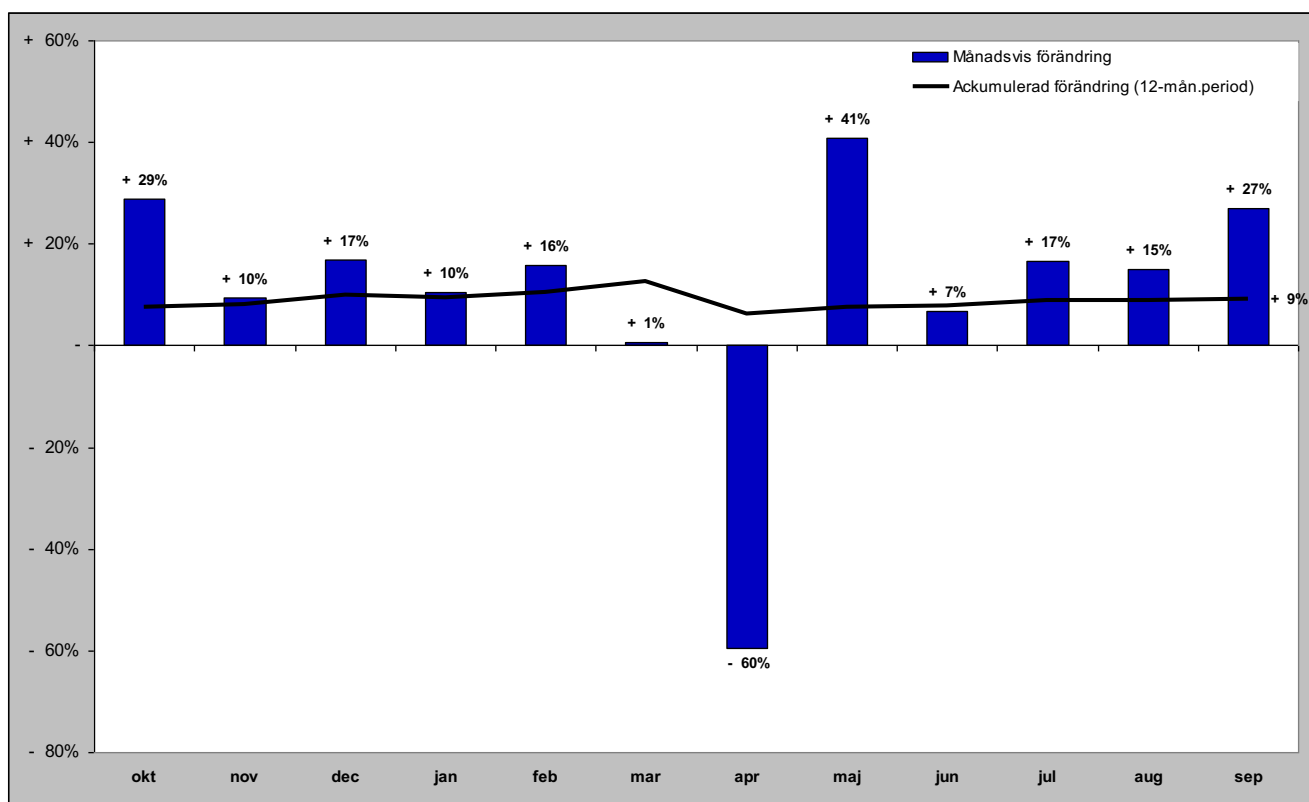

# Gästnätter i Bergs kommun (HSVC) marknader

## Senaste månaden

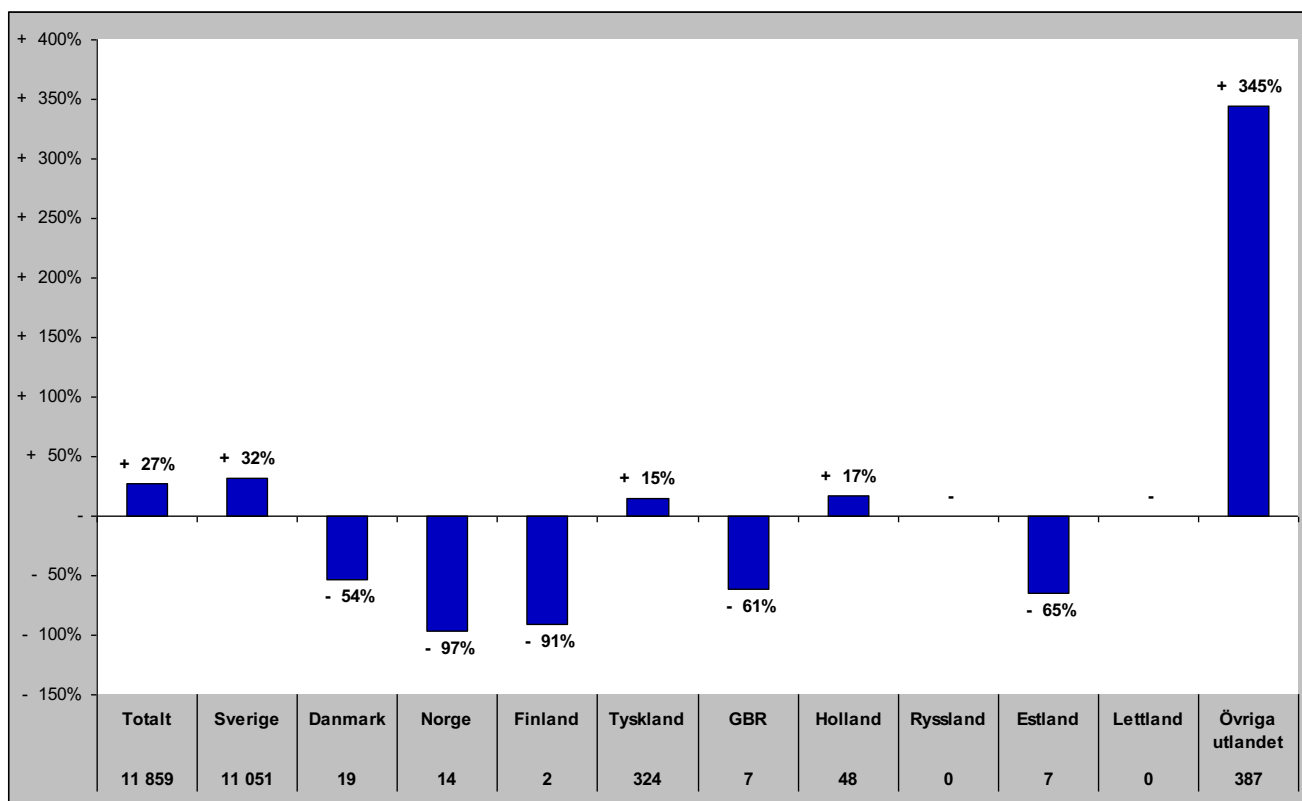

## Senaste vintern (nov-apr)

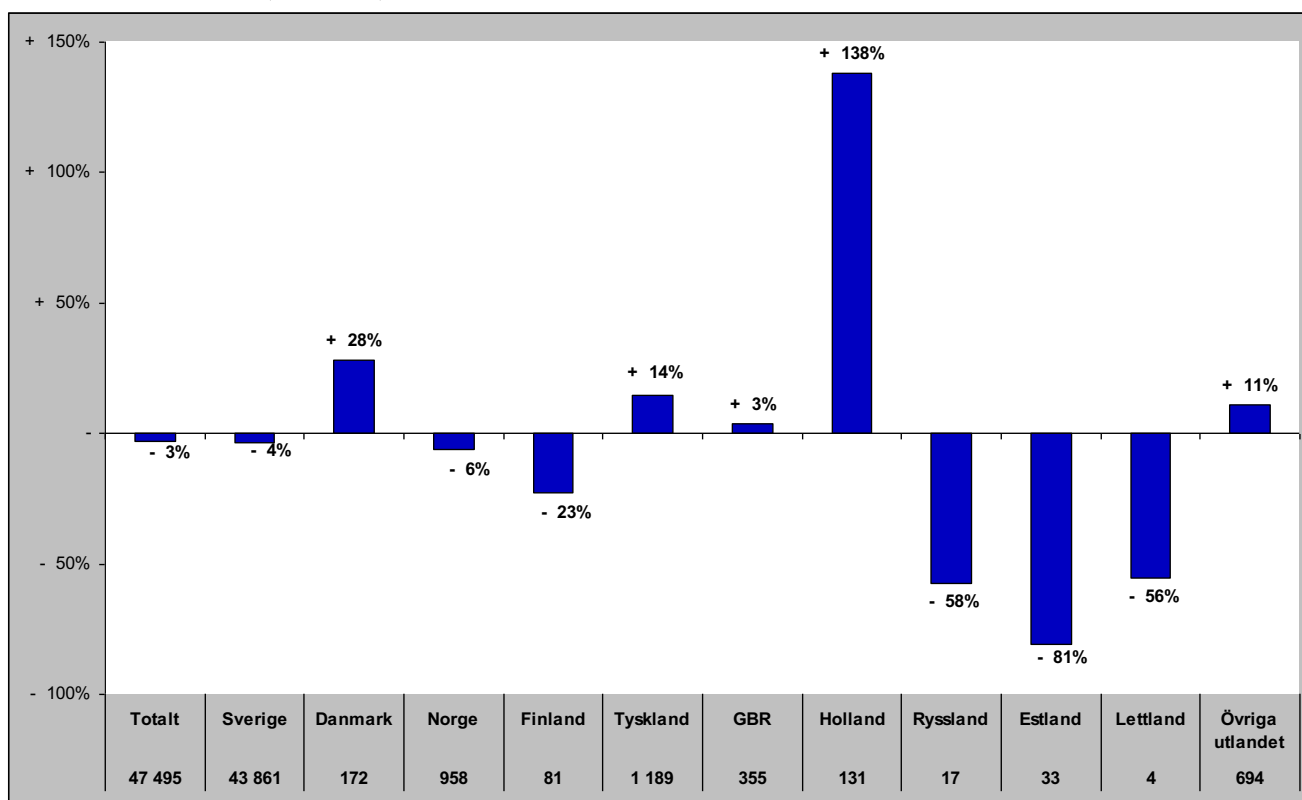



# Gästnätter i Bergs kommun (HSVC) marknader

## Senaste sommaren (jun-sep)

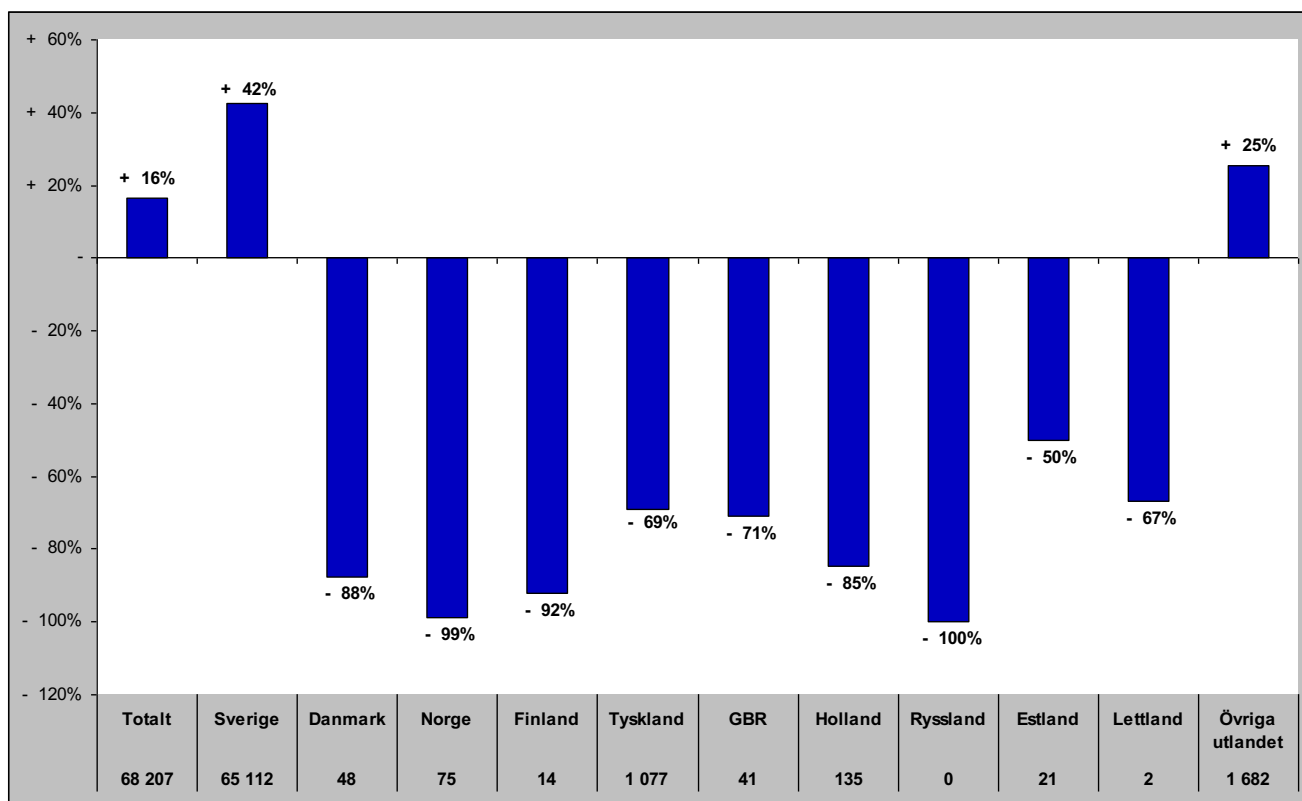

## Senaste barmark (maj-okt)

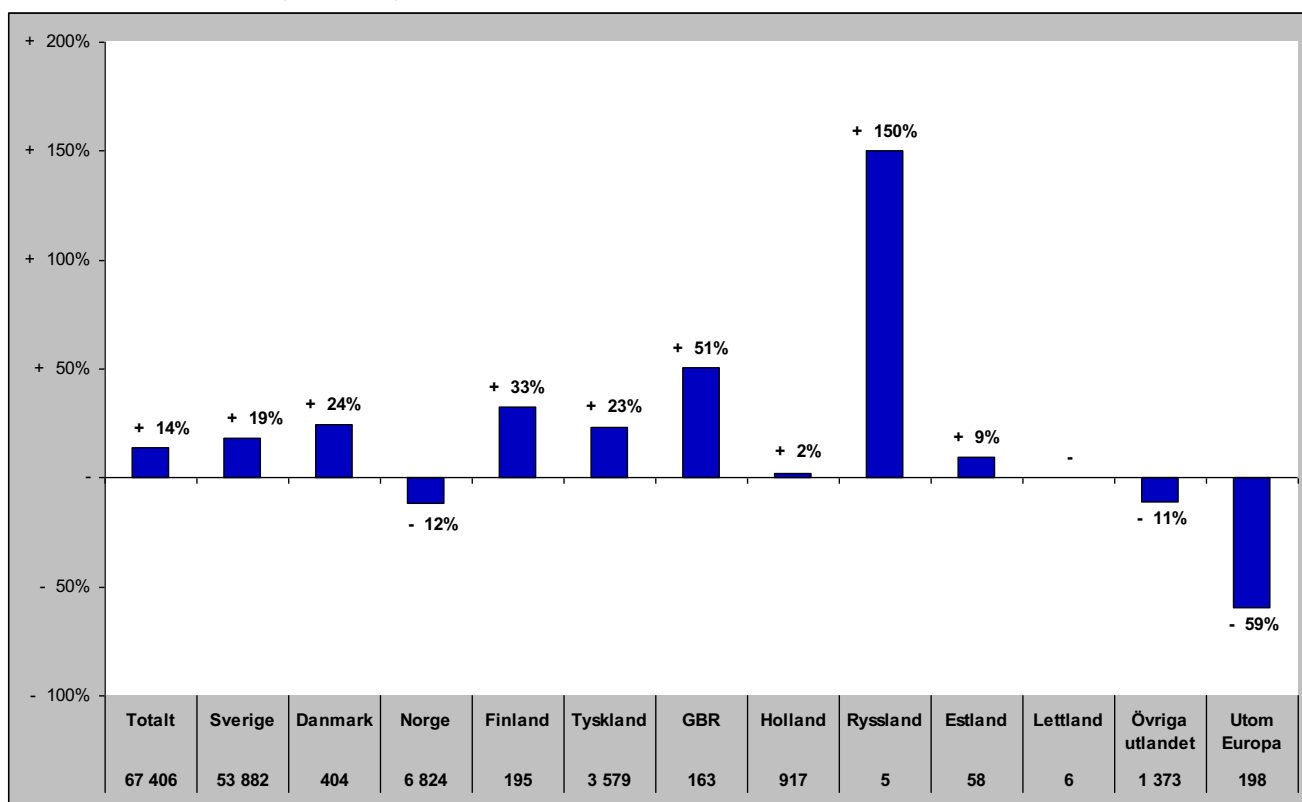

# Gästnätter i Bergs Kommun (HSVCsol) marknader

Senaste helåret

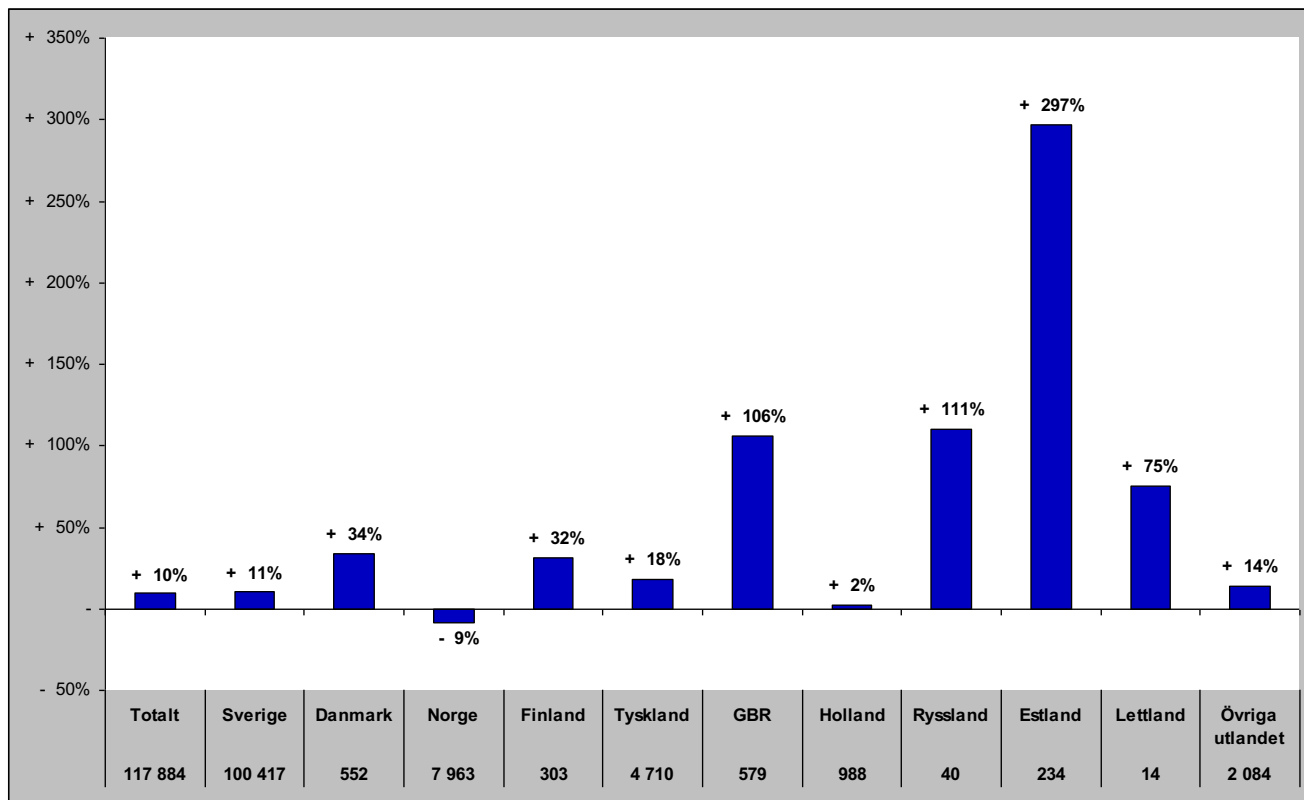

# Gästnätter i Åre Kommun (HSVCsol)

## Förändring gästnätter

Totalt antal gästnätter 916 417

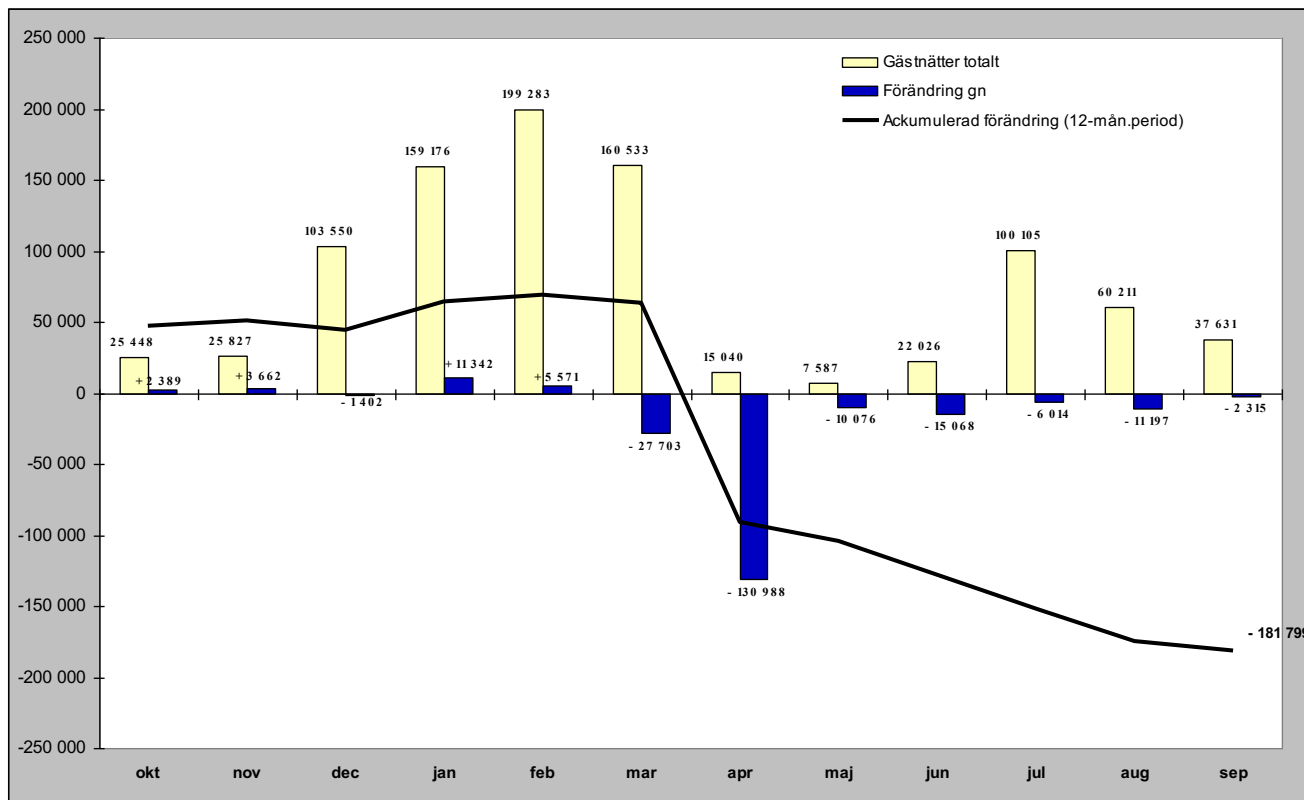

## Relativ förändring

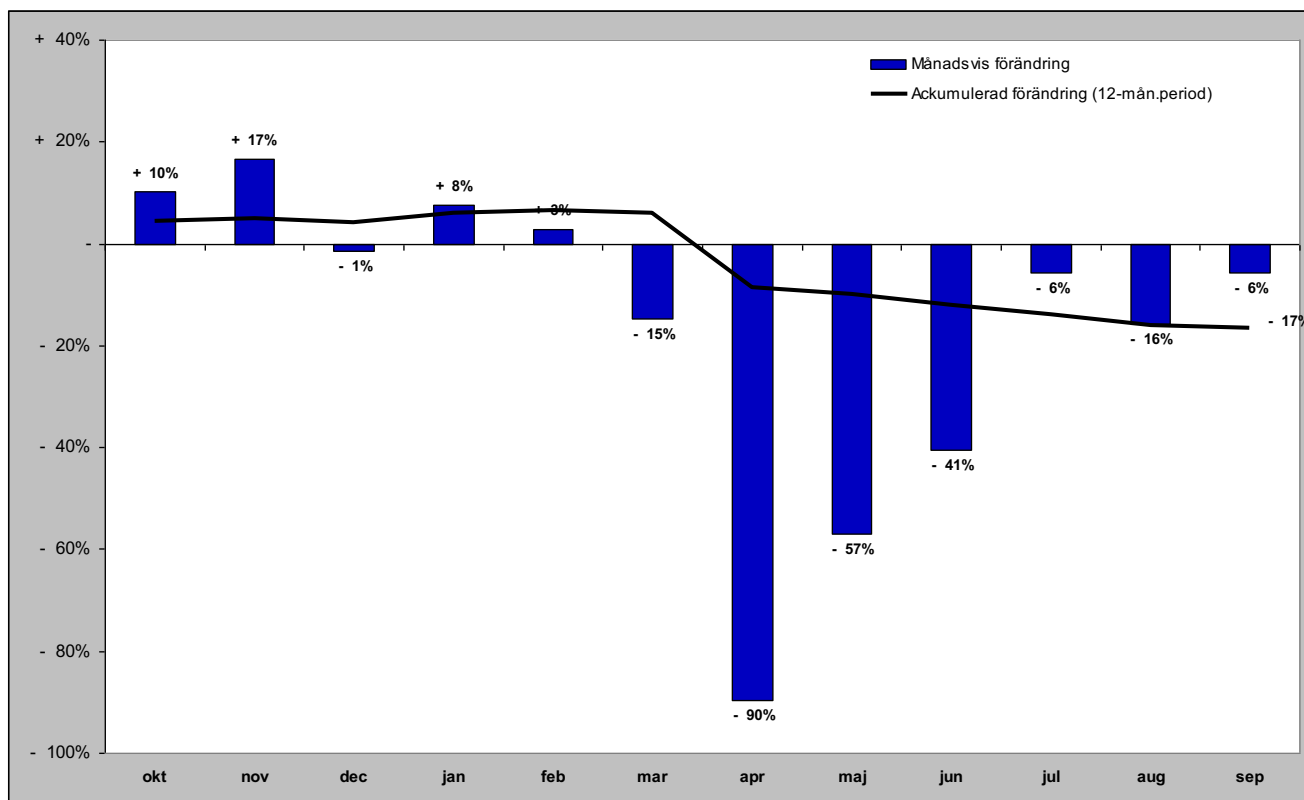

# Gästnätter i Åre kommun (HSVCsol) marknader

## Senaste månaden

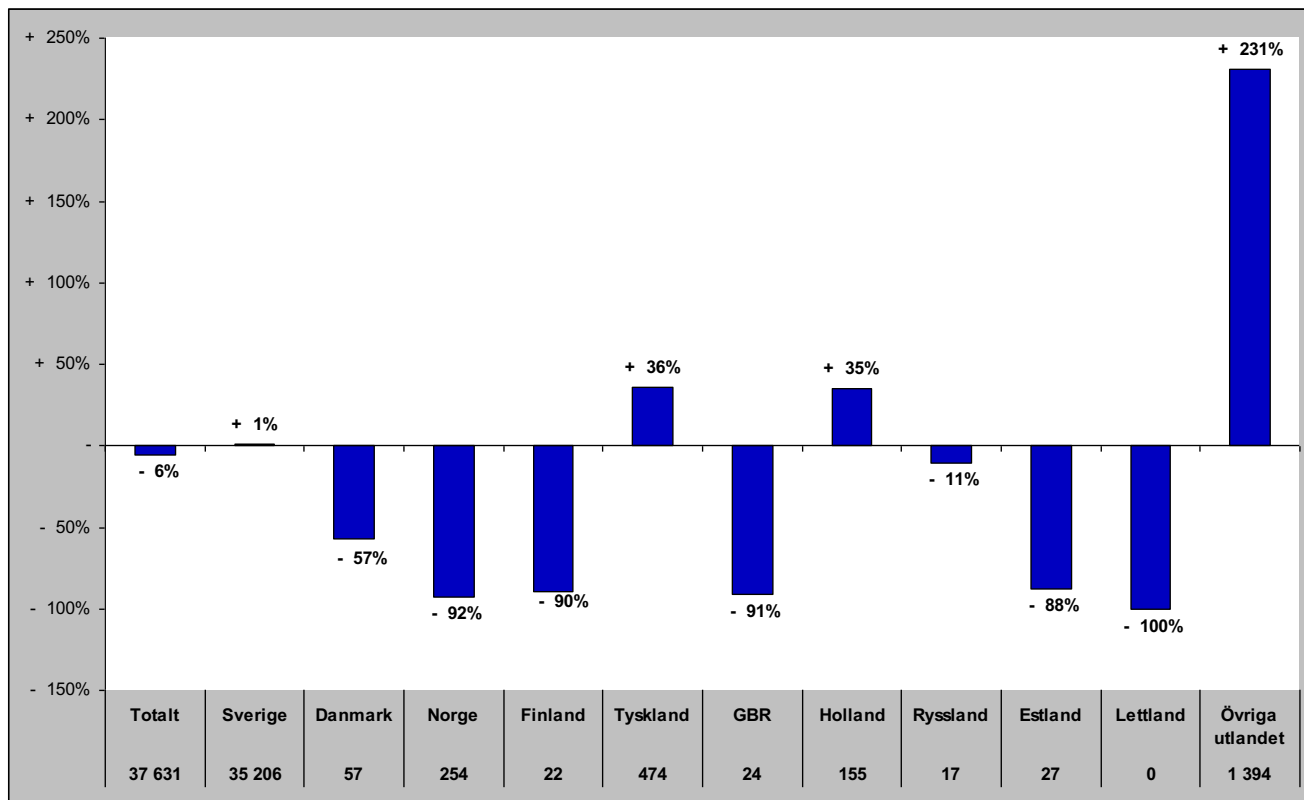

## Senaste vintern (nov-apr)

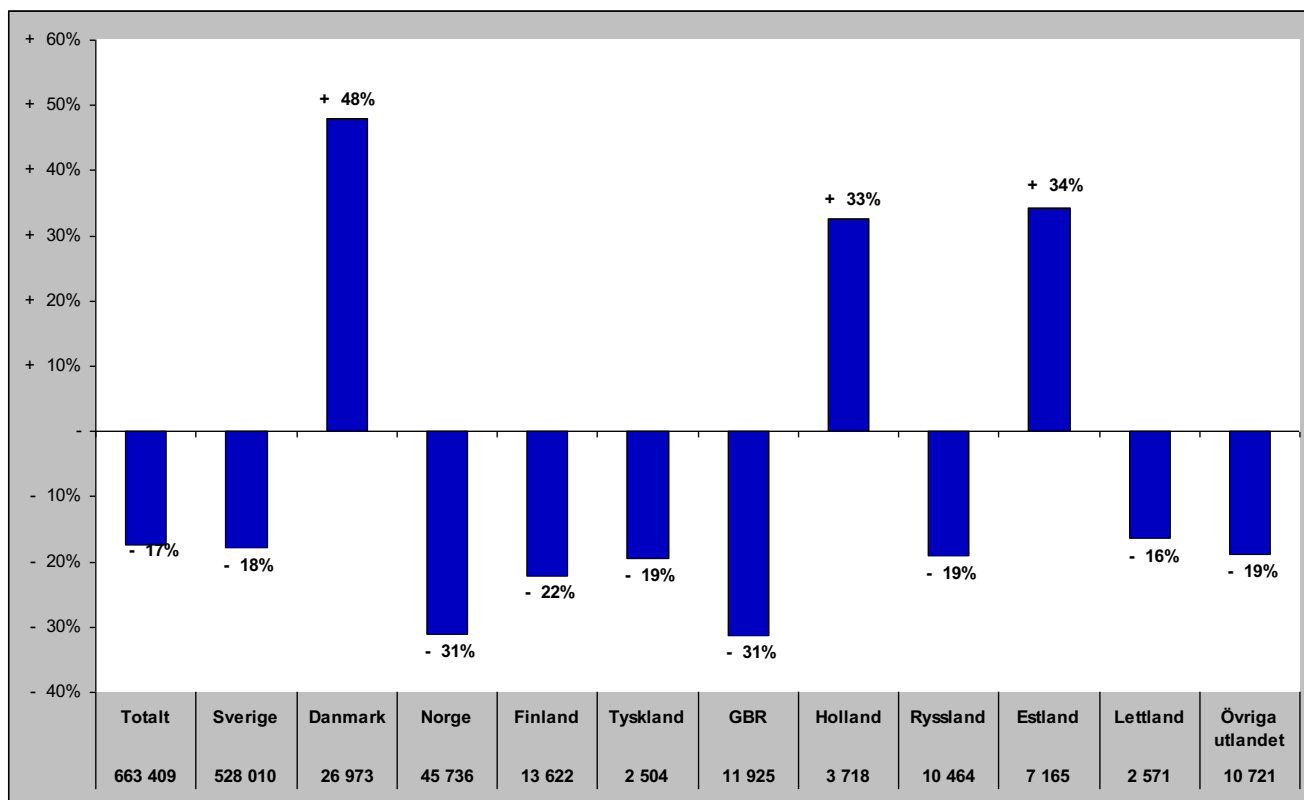

# Gästnätter i Åre kommun (HSVCsol) marknader

## Senaste sommaren (jun-sep)

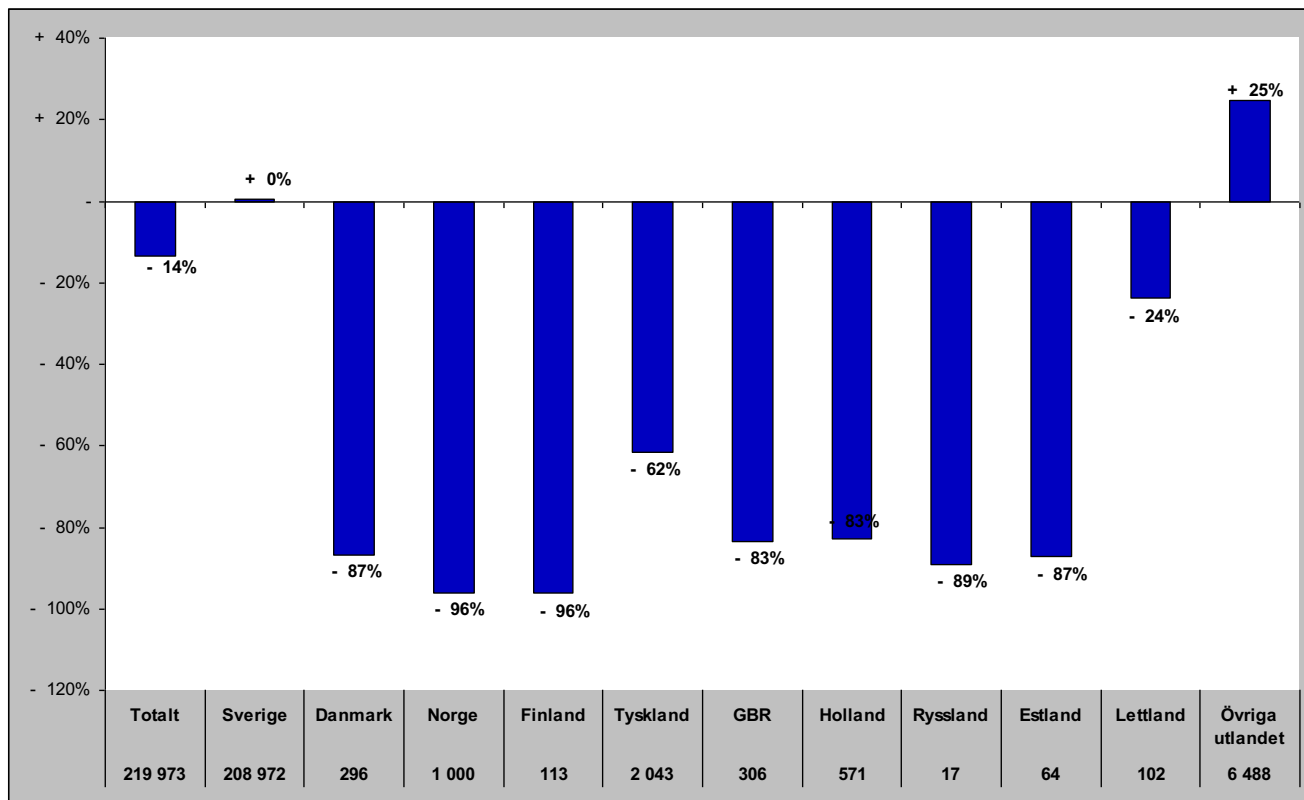

## Senaste barmark (maj-okt)

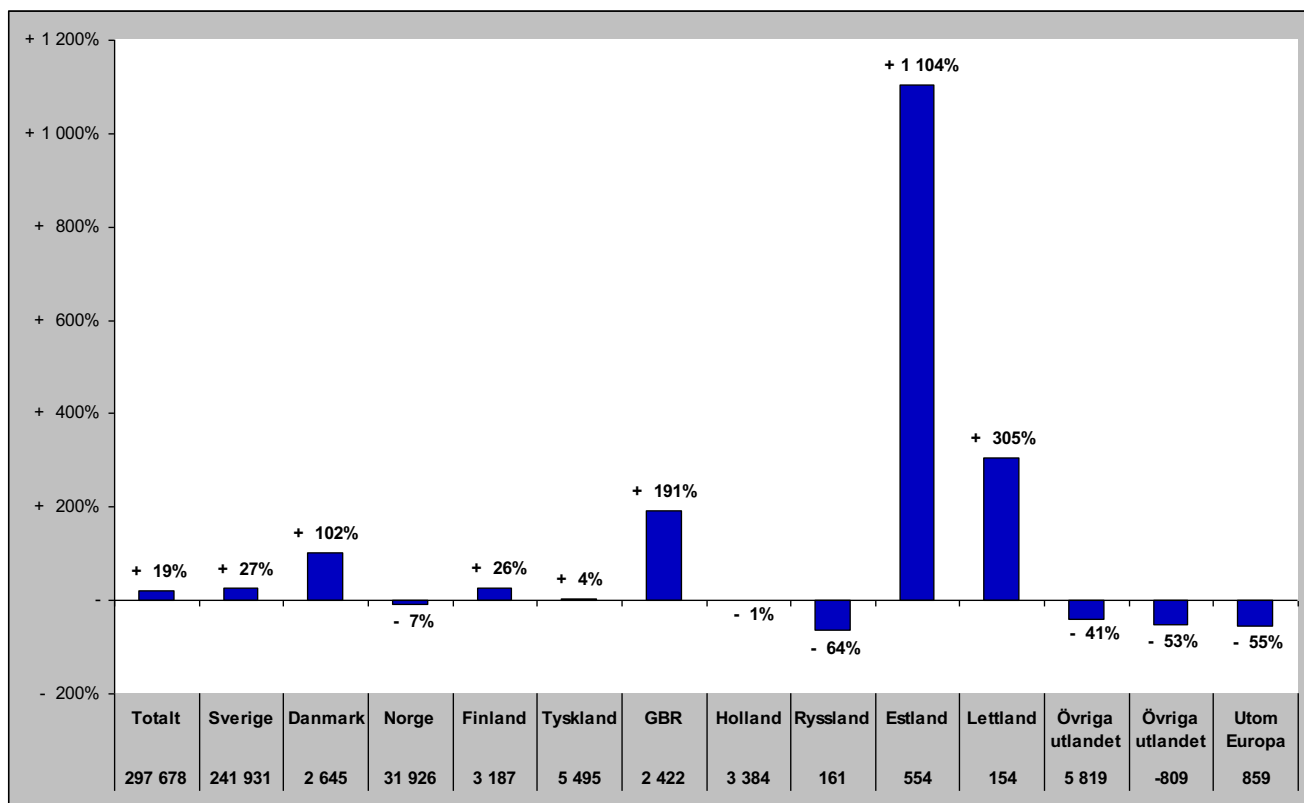

# Gästnätter i Åre Kommun (HSVCsol) marknader

Senaste helåret

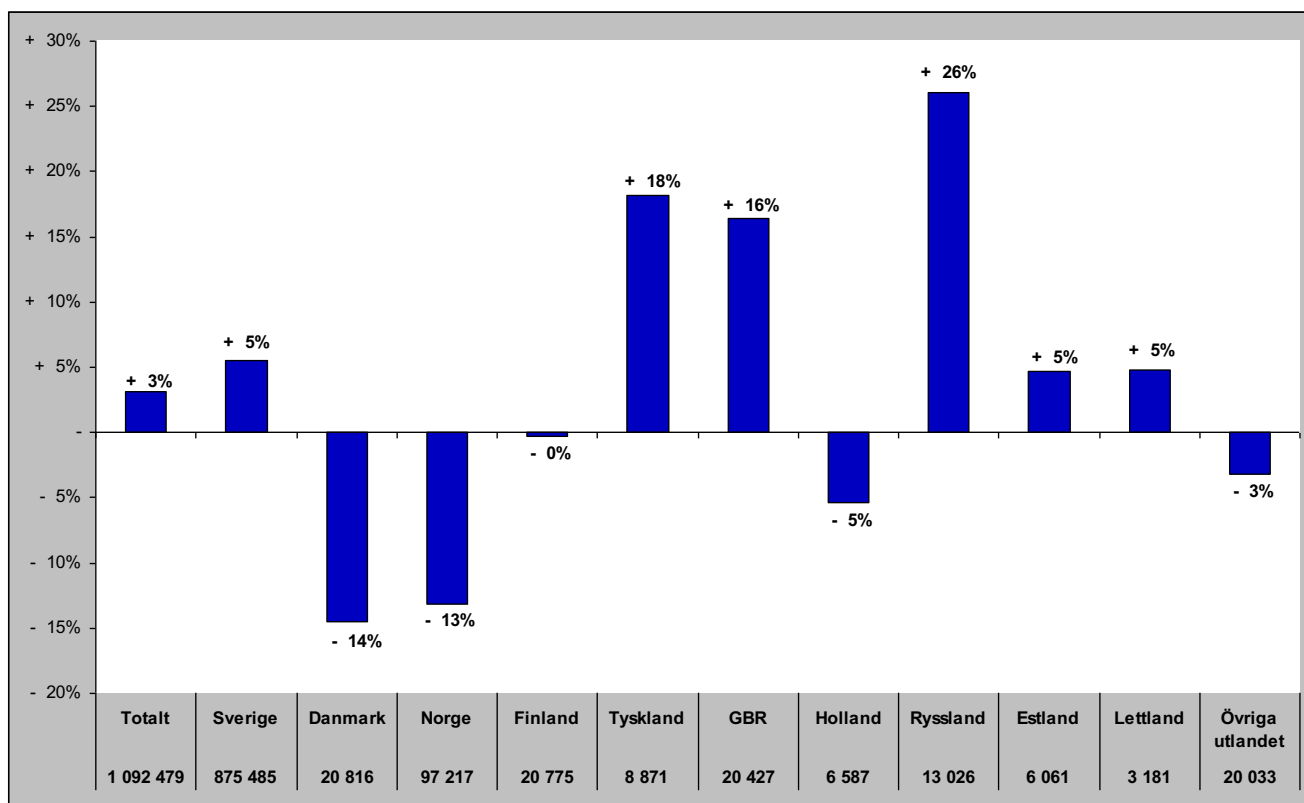

# Gästnätter i Krokoms Kommun (HSVC)

## Förändring gästnätter

Totalt antal gästnätter 55 709

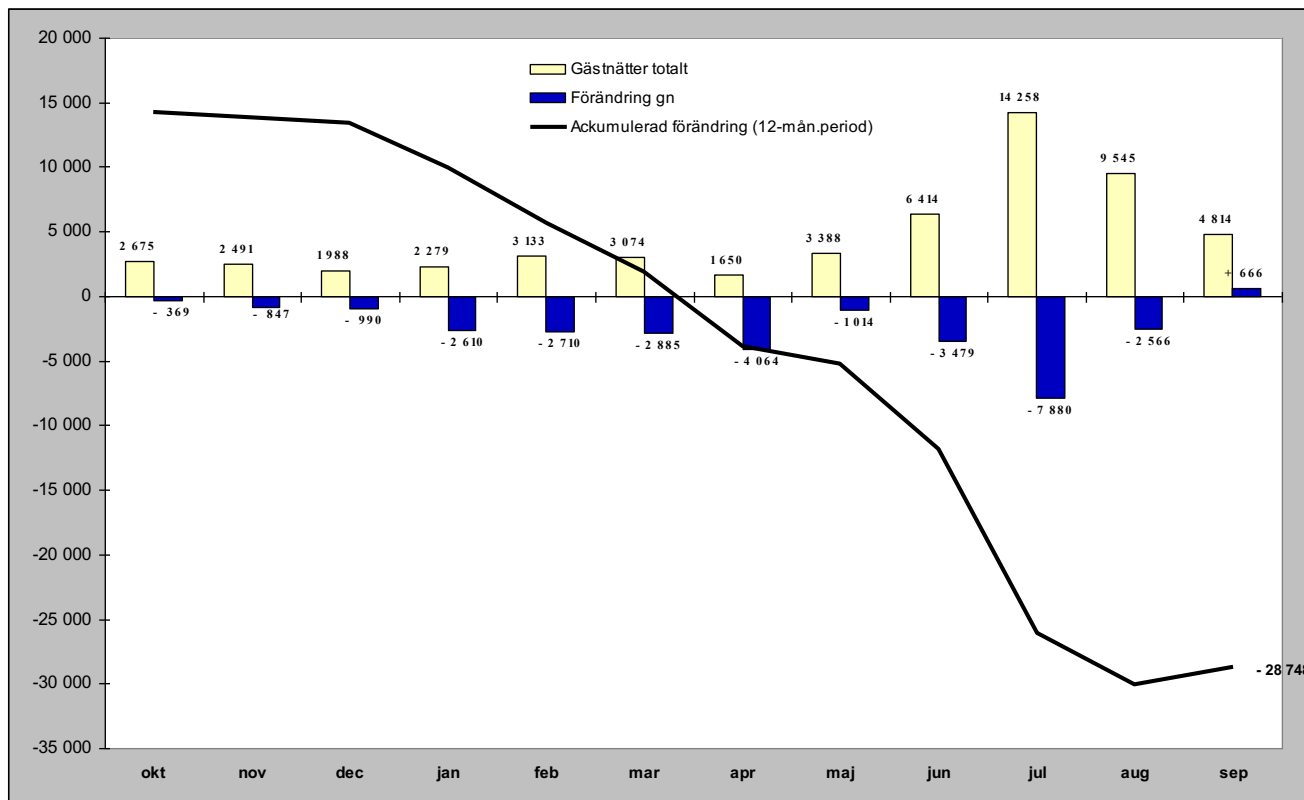

## Relativ förändring

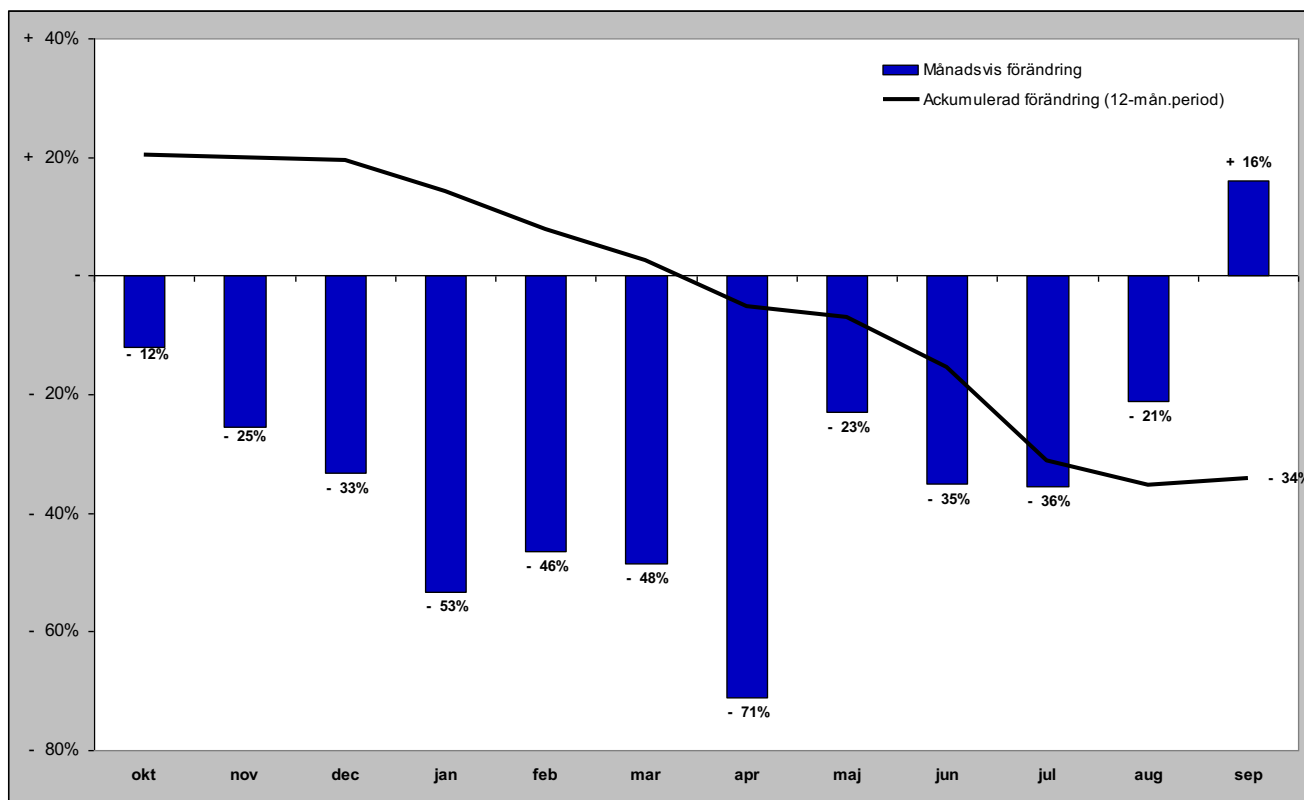

# Gästnätter i Krokoms kommun (HSVC) marknader

## Senaste månaden

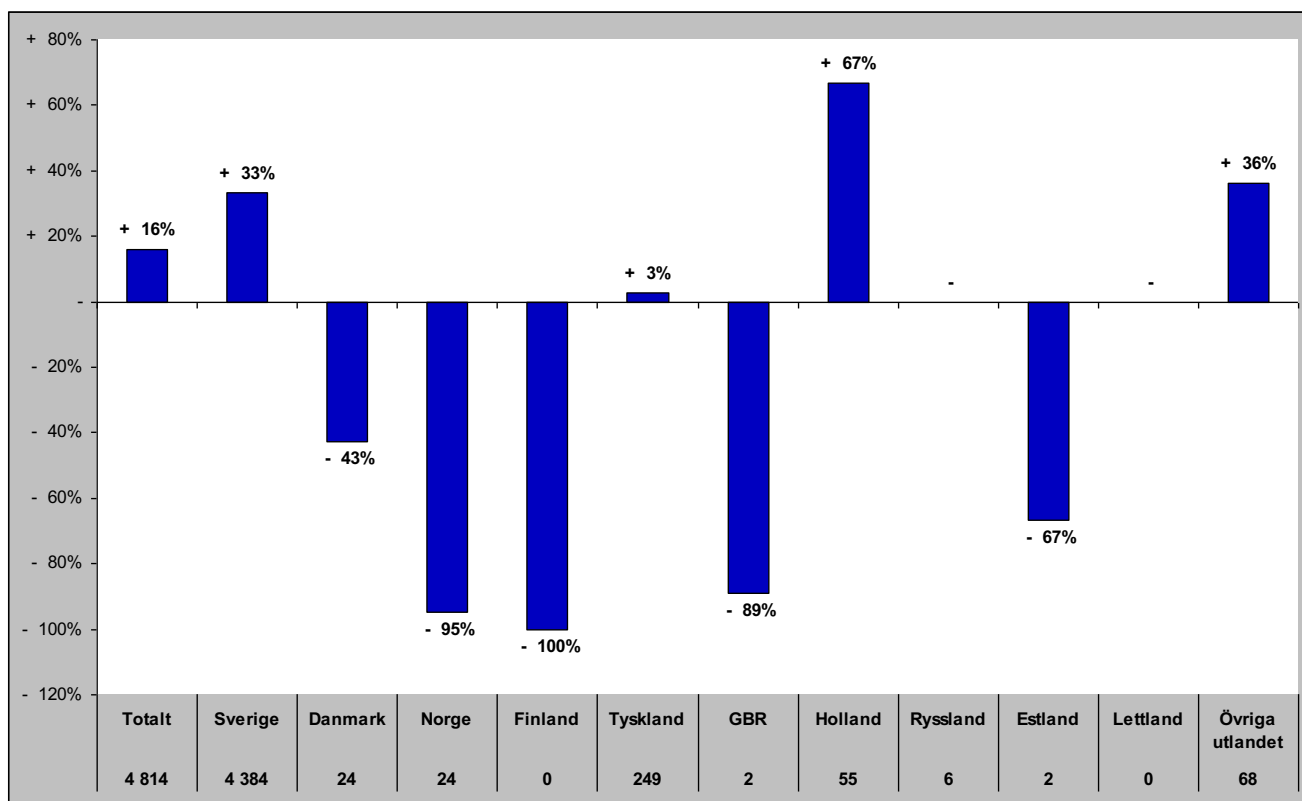

## Senaste vintern (nov-apr)

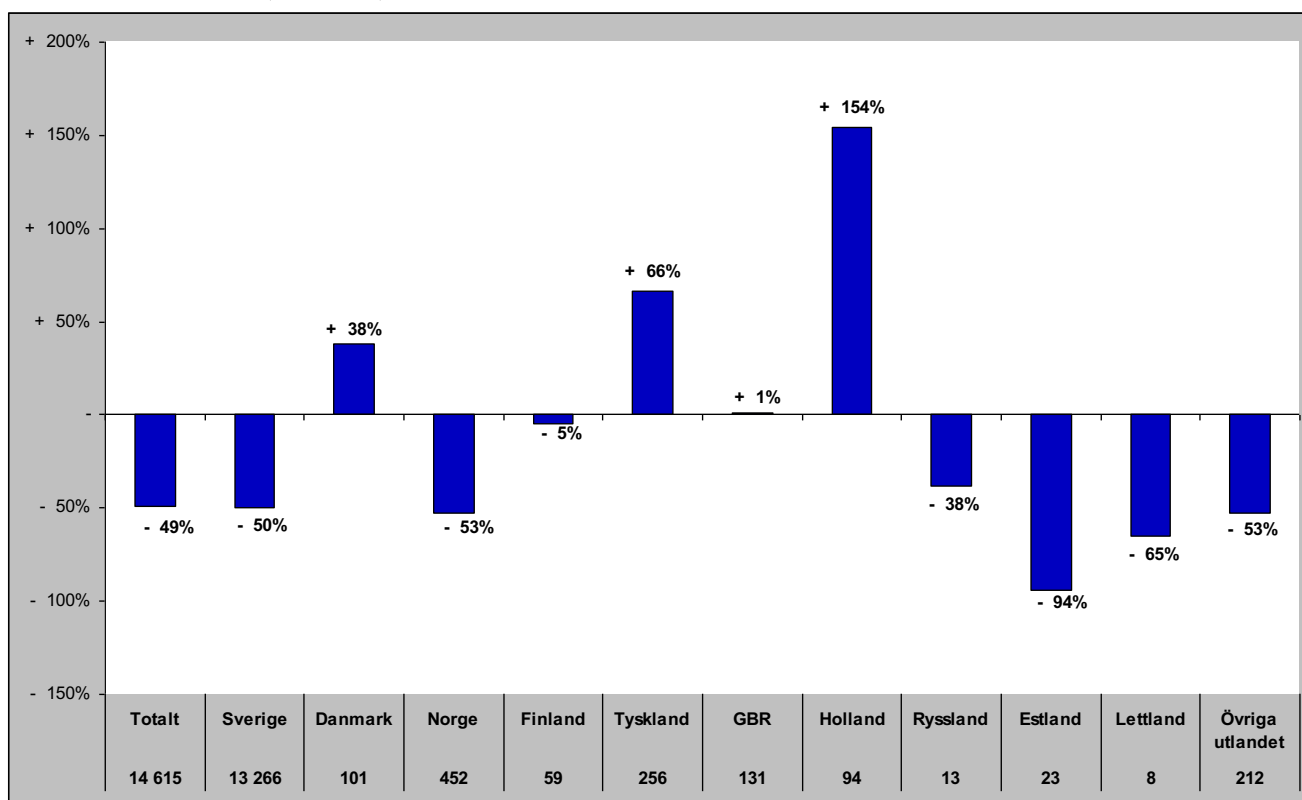



# Gästnätter i Krokoms kommun (HSVC) marknader

## Senaste sommaren (jun-sep)

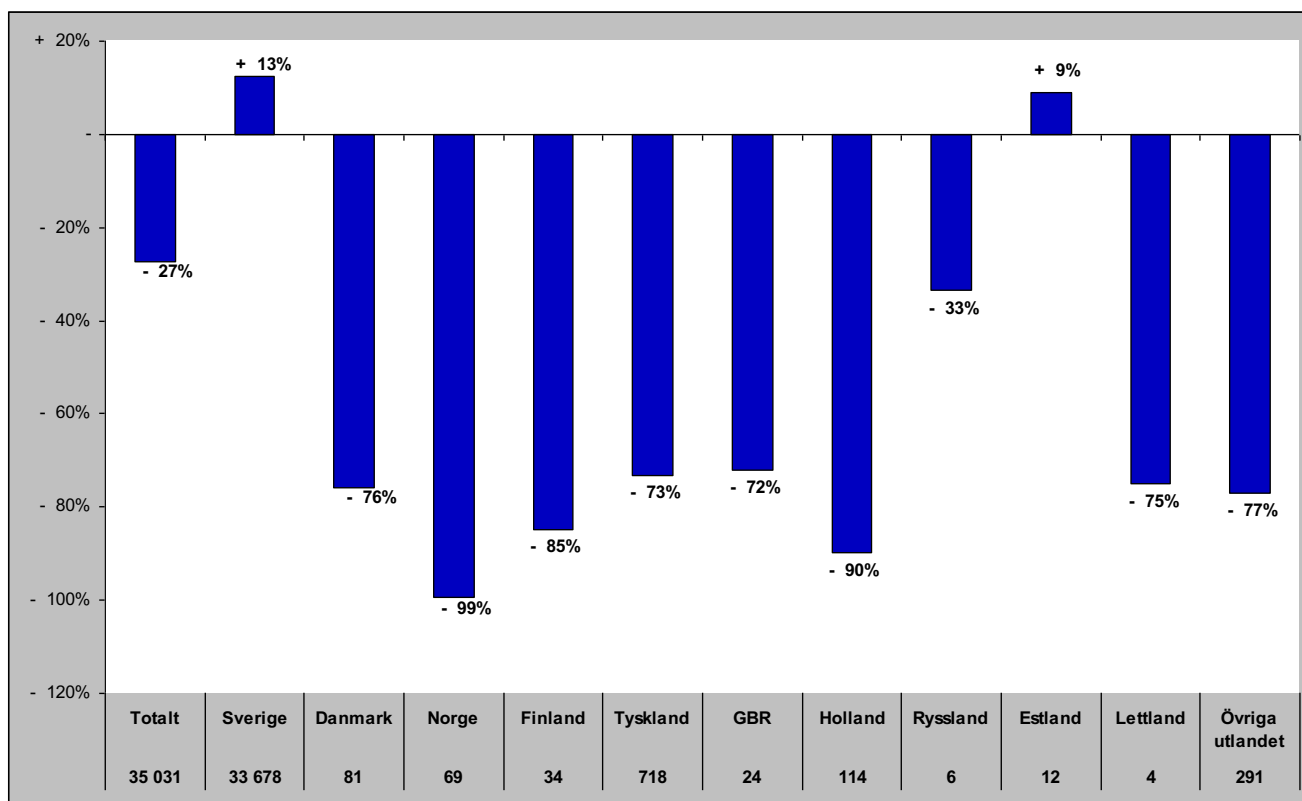

## Senaste barmark (maj-okt)

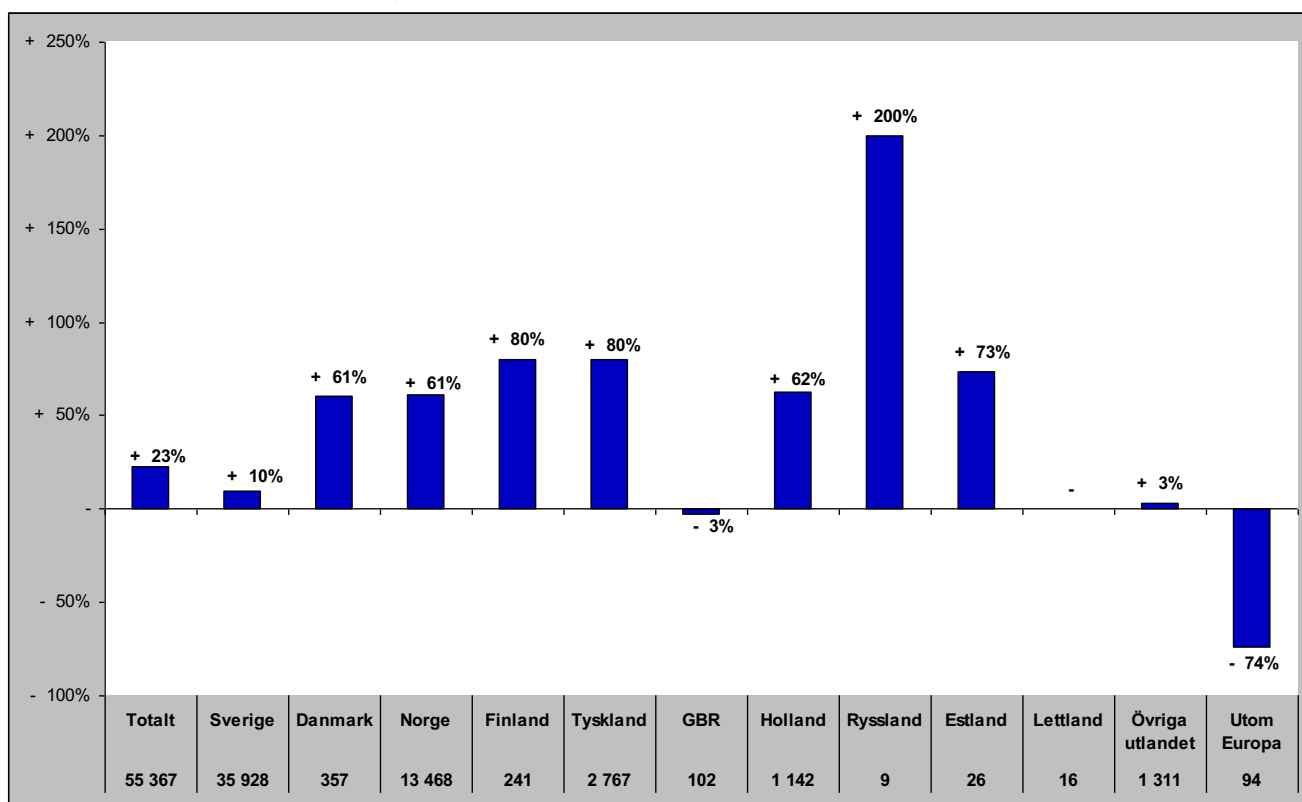

# Gästnätter i Krokoms Kommun (HSVCsol) marknader

Senaste helåret

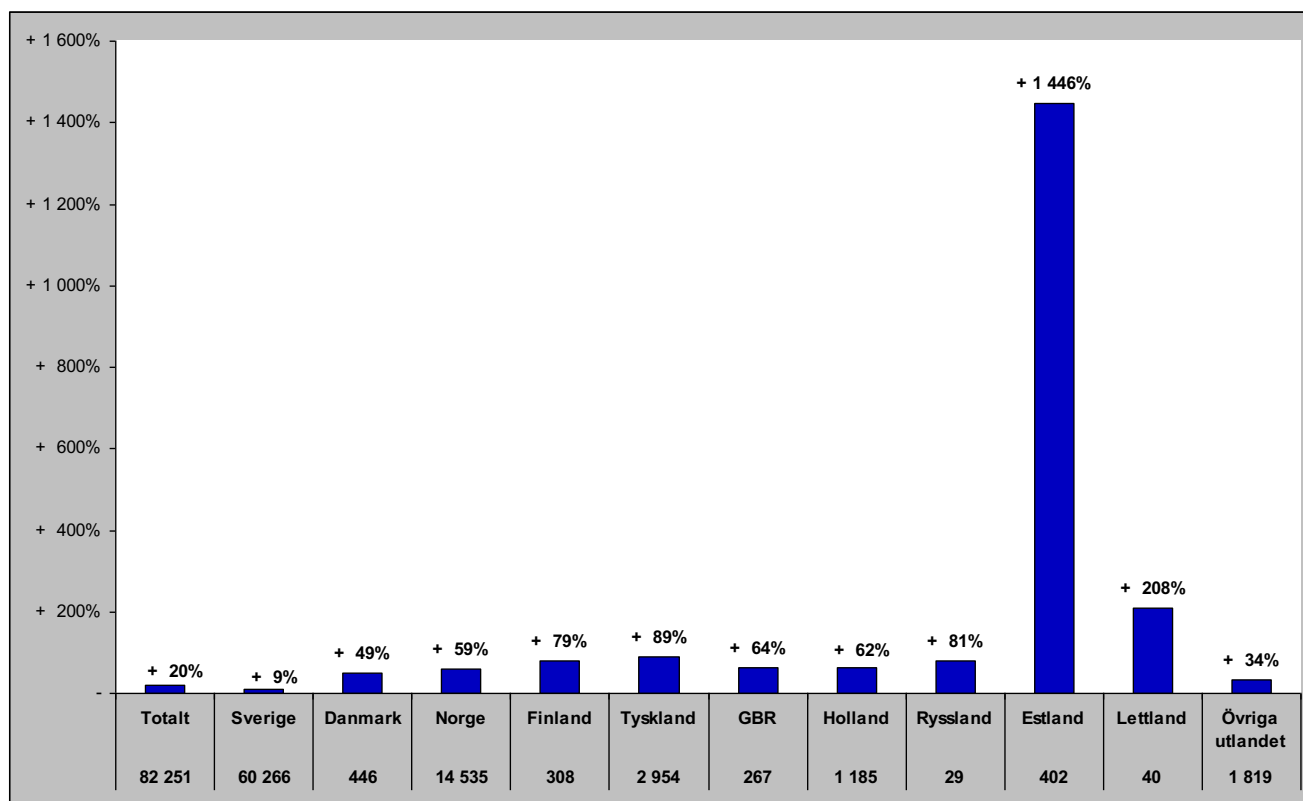

# Gästnätter i Östersunds Kommun (HSVC)

## Förändring gästnätter

Totalt antal gästnätter 303 181

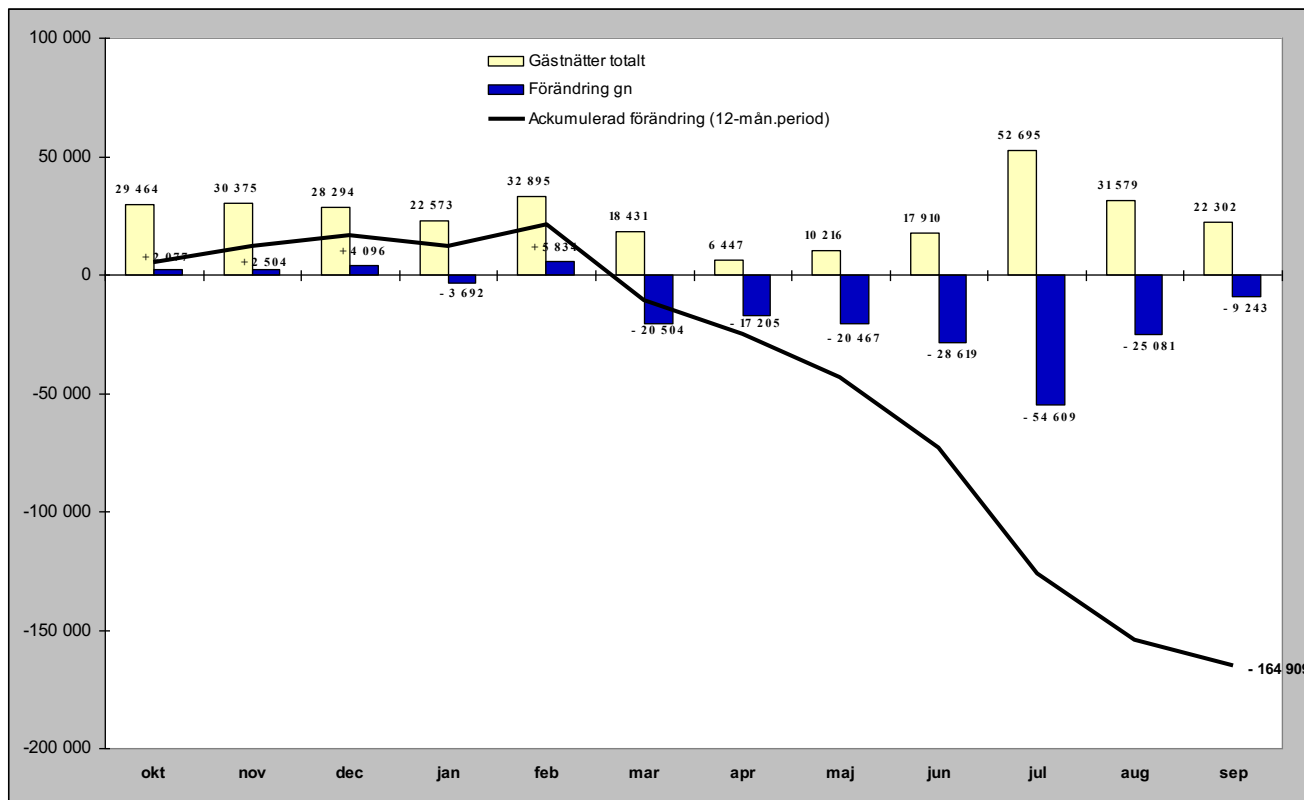

## Relativ förändring

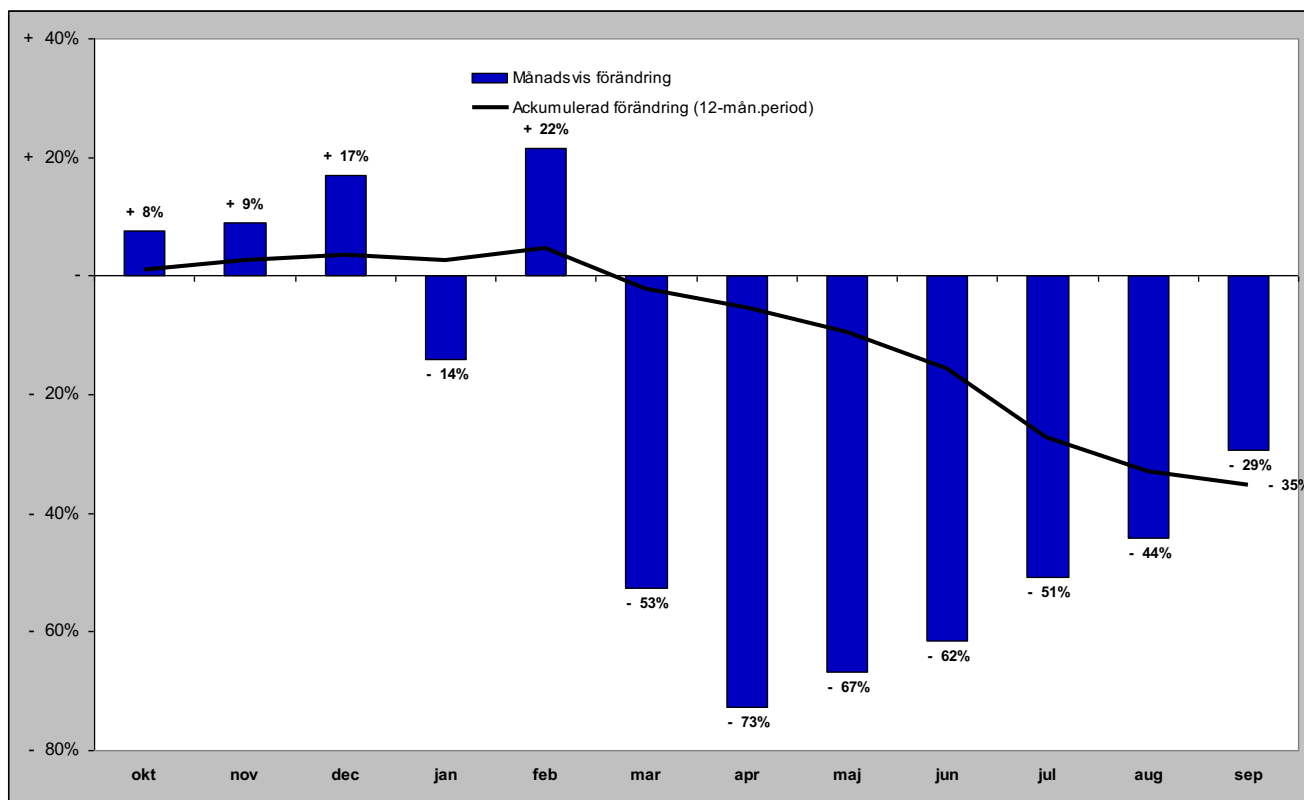

# Gästnätter i Östersunds kommun (HSVC) marknader

## Senaste månaden

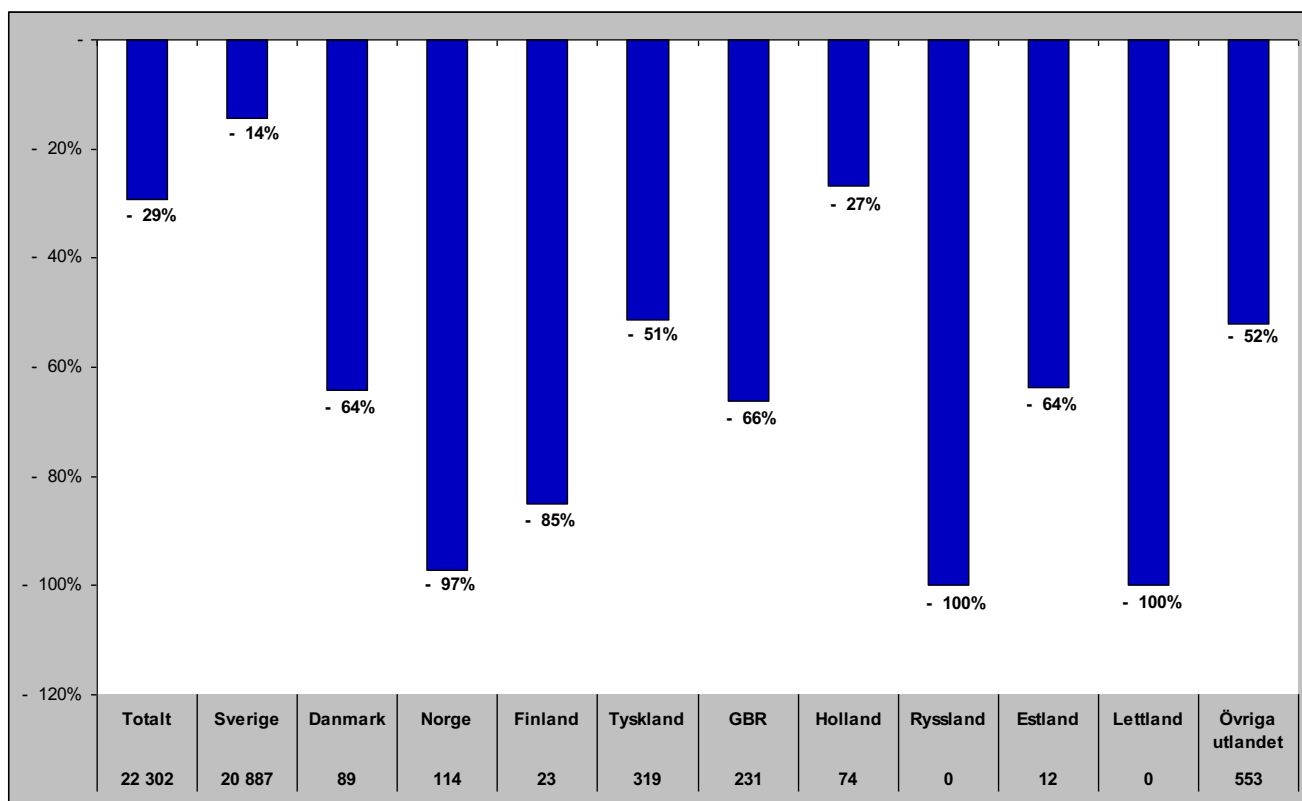

## Senaste vintern (nov-apr)

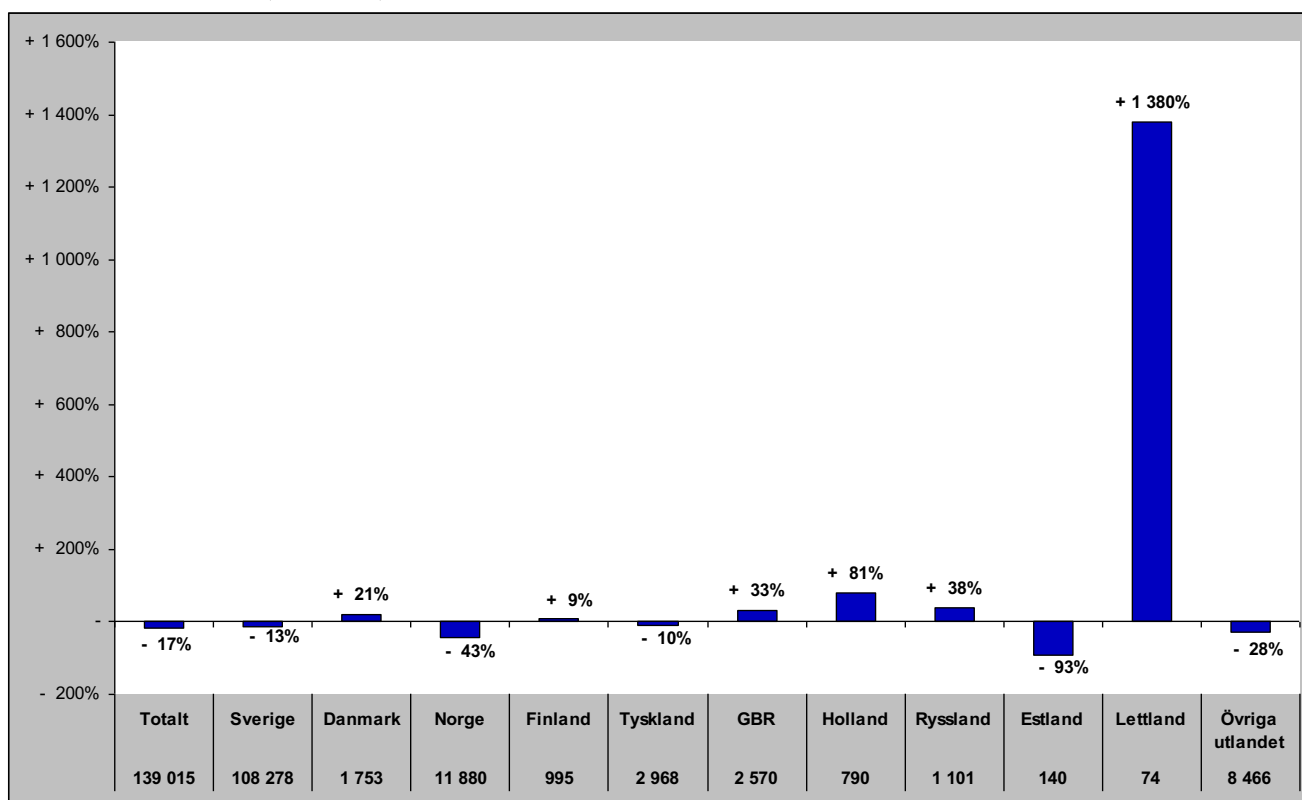

# Gästnätter i Östersunds kommun (HSVC) marknader

## Senaste sommaren (jun-sep)

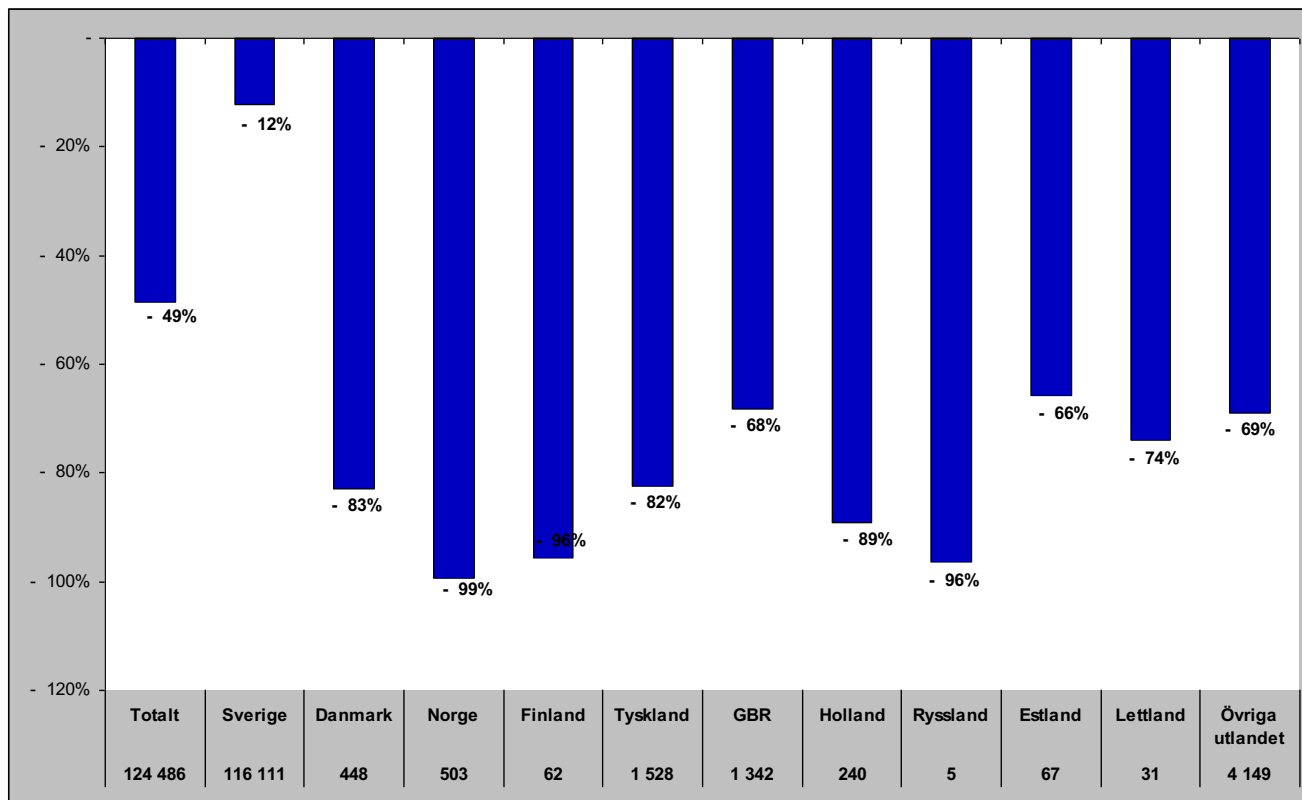

## Senaste barmark (maj-okt)

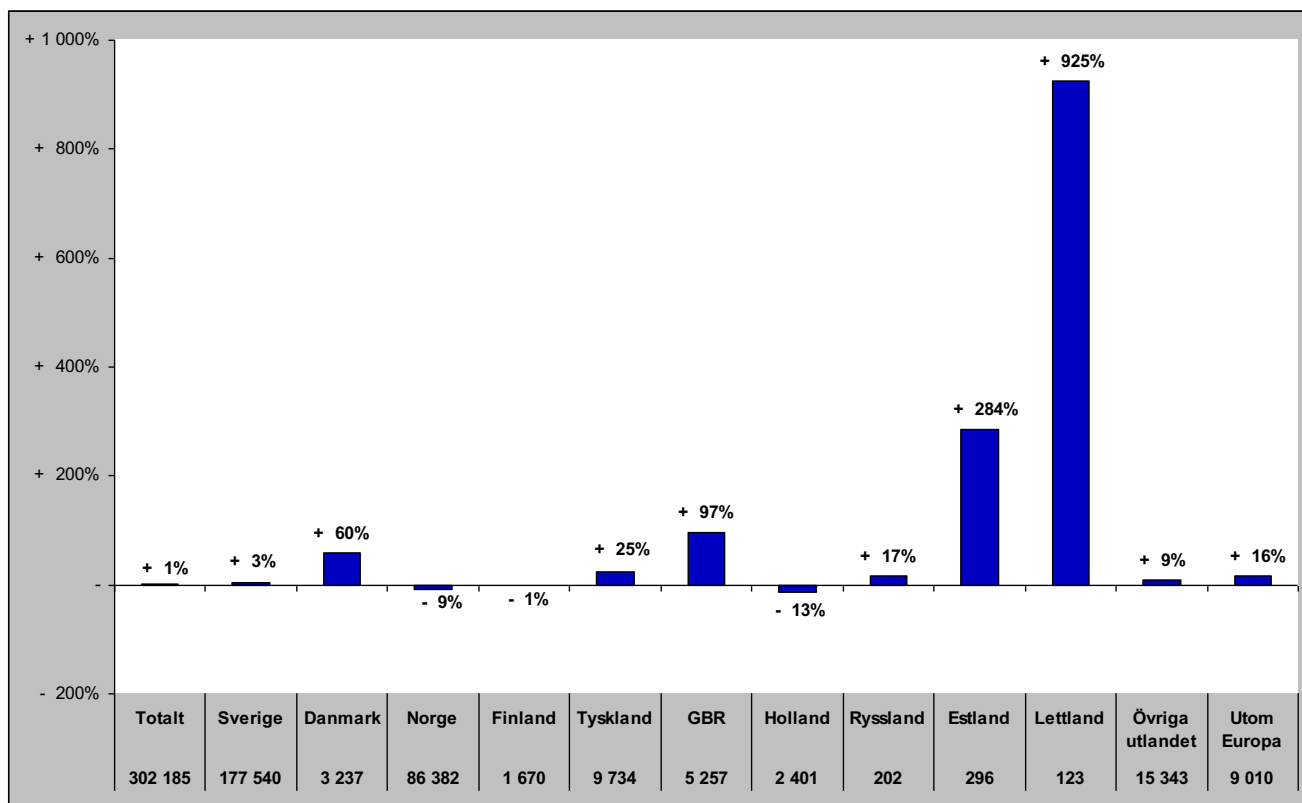

# Gästnätter i Östersunds Kommun (HSVCsol) marknader

Senaste helåret

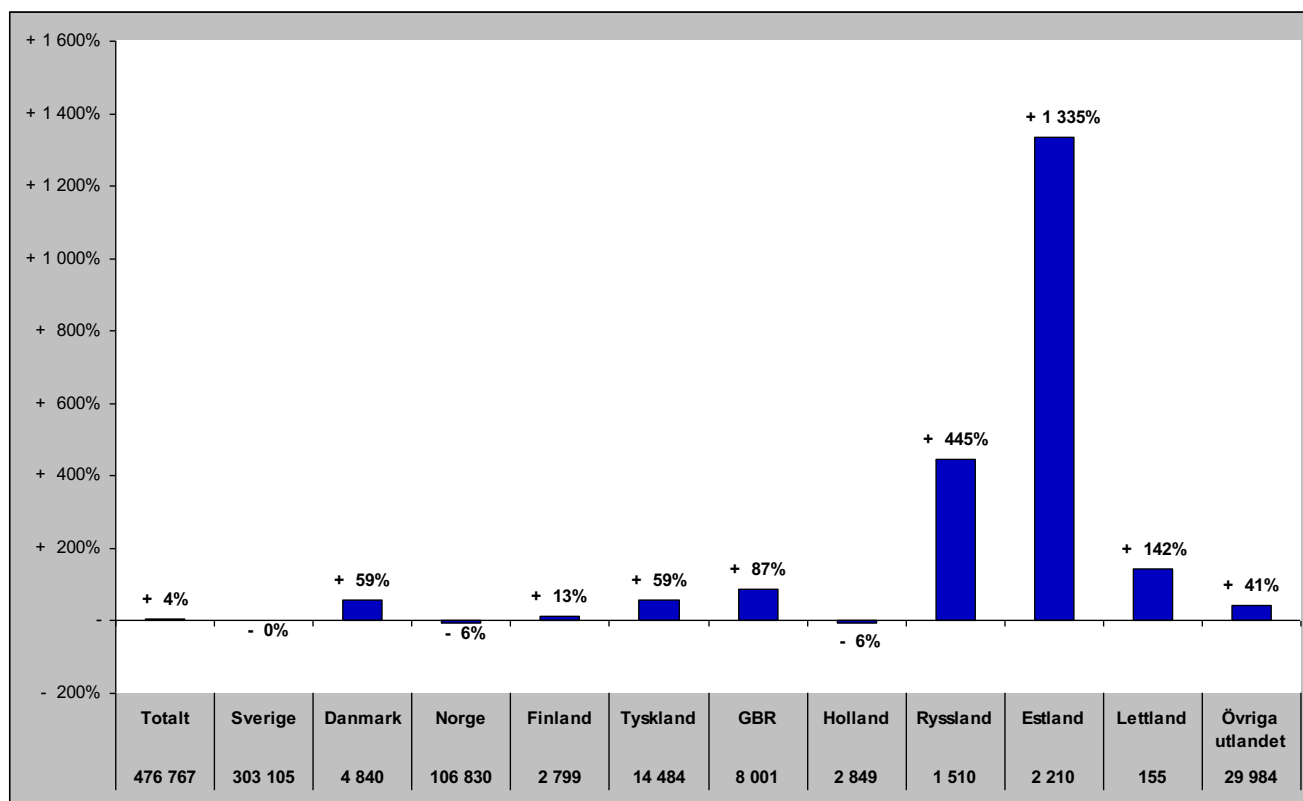

# Gästnätter i Bräcke kommun (HSVC)

## Förändring gästnätter

Totalt antal gästnätter 36 286

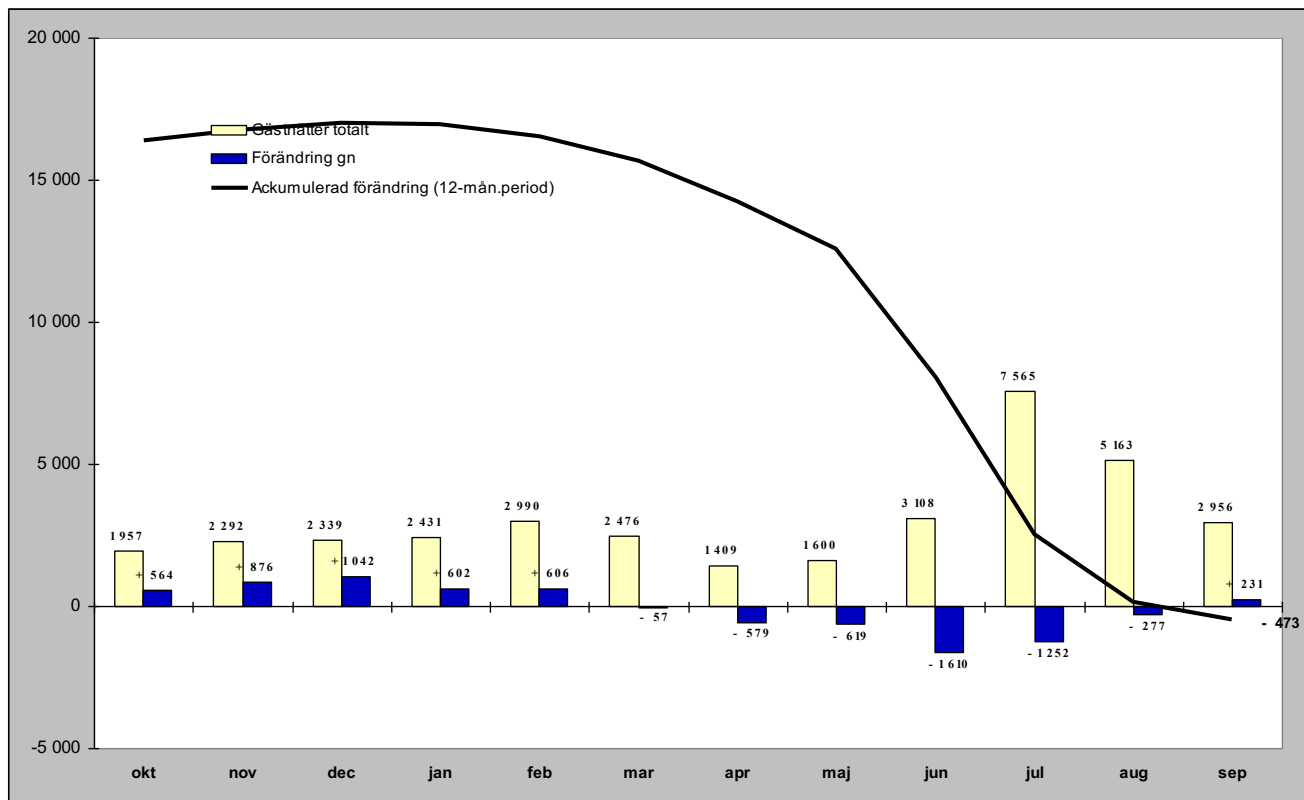

## Relativ förändring

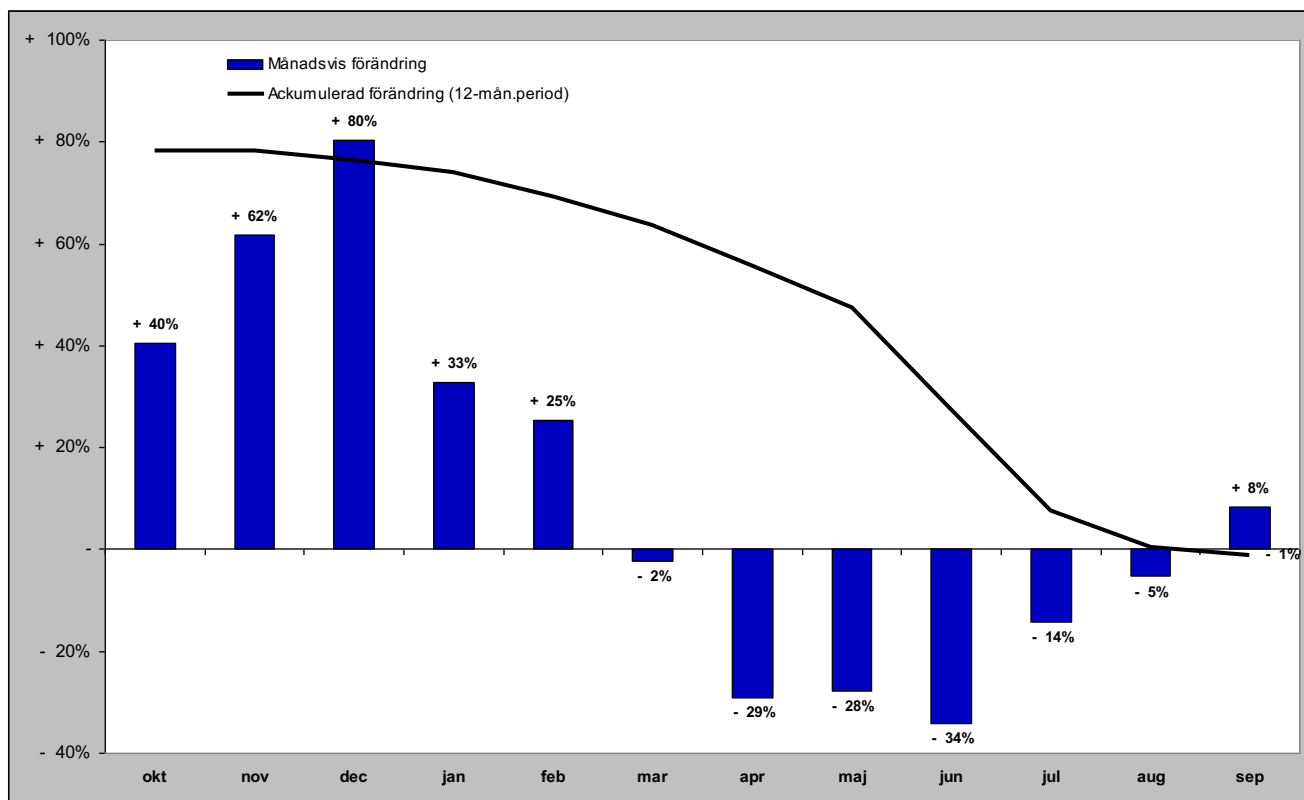

# Gästnätter i Bräcke kommun (HSVC) marknader

## Senaste månaden

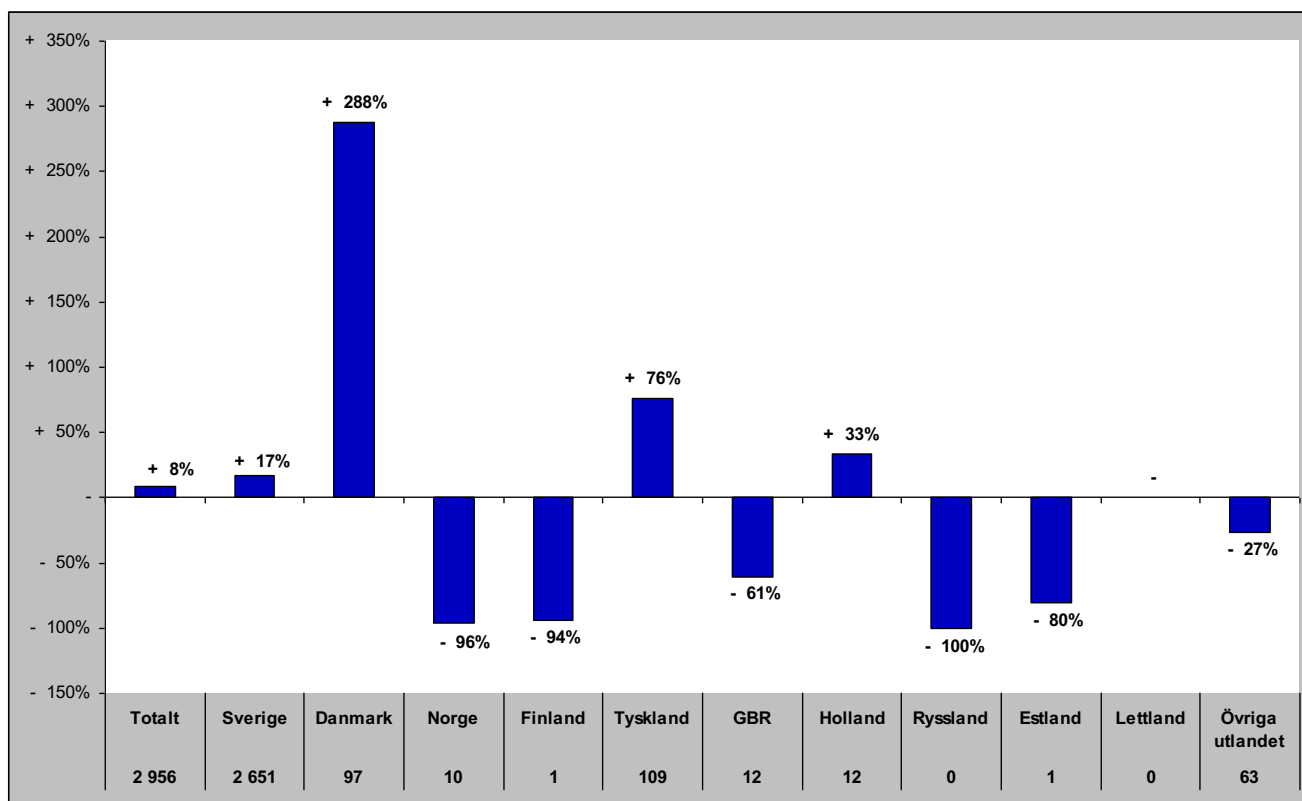

## Senaste vintern (nov-apr)

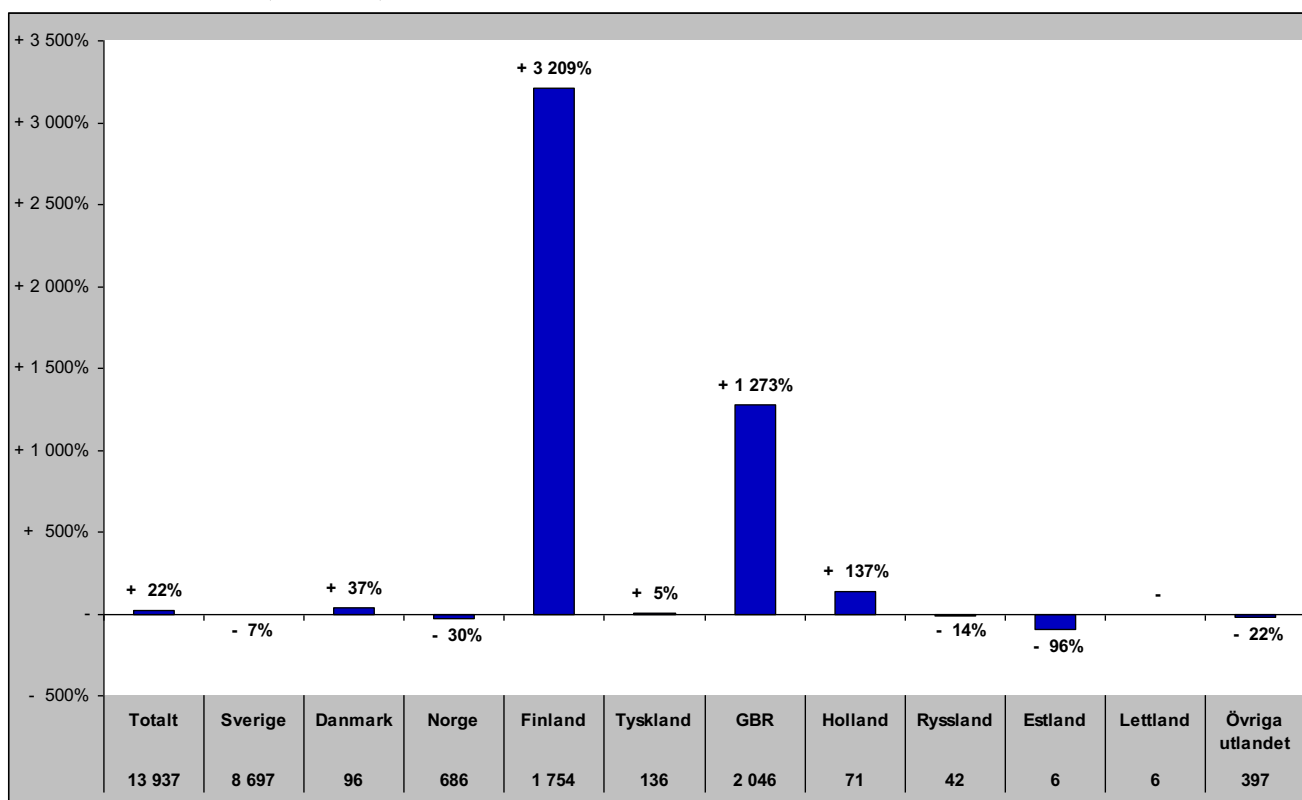



# Gästnätter i Bräcke kommun (HSVC) marknader

## Senaste sommaren (jun-sep)

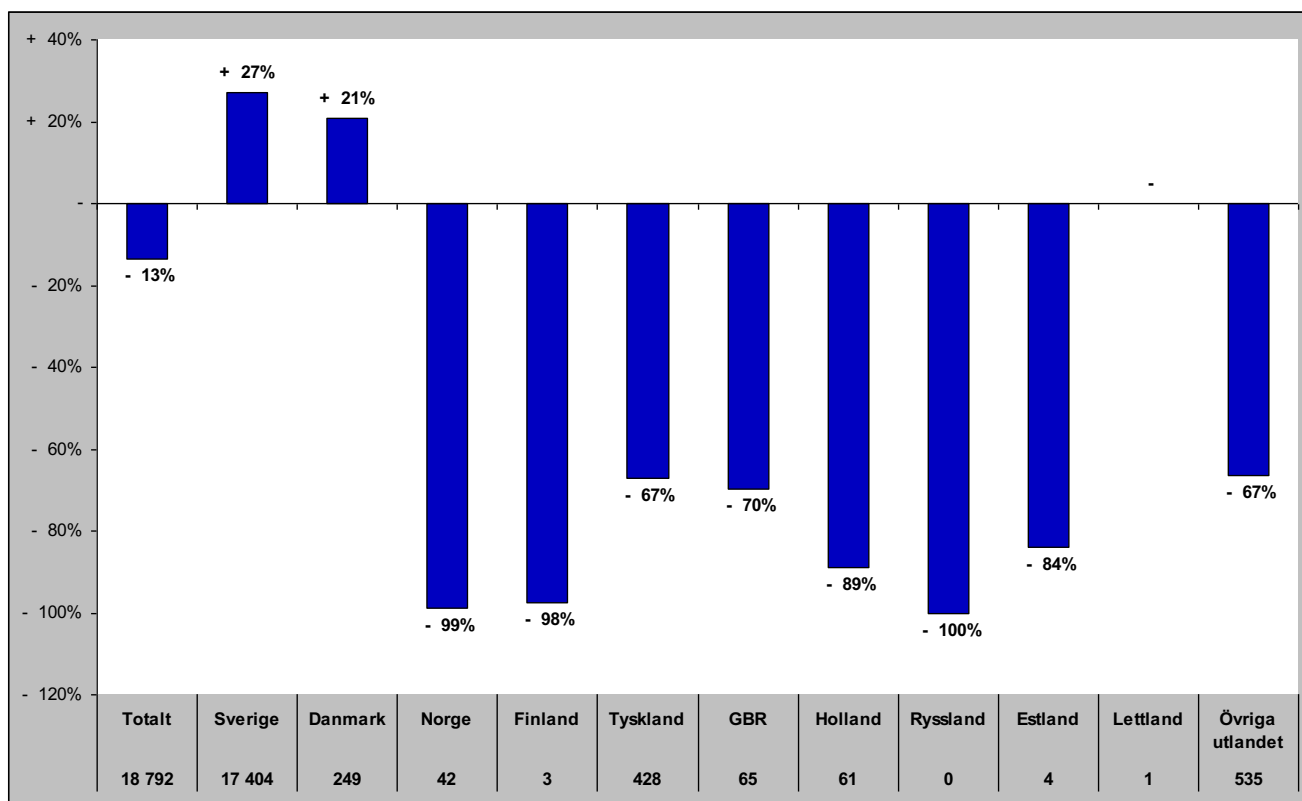

## Senaste barmark (maj-okt)

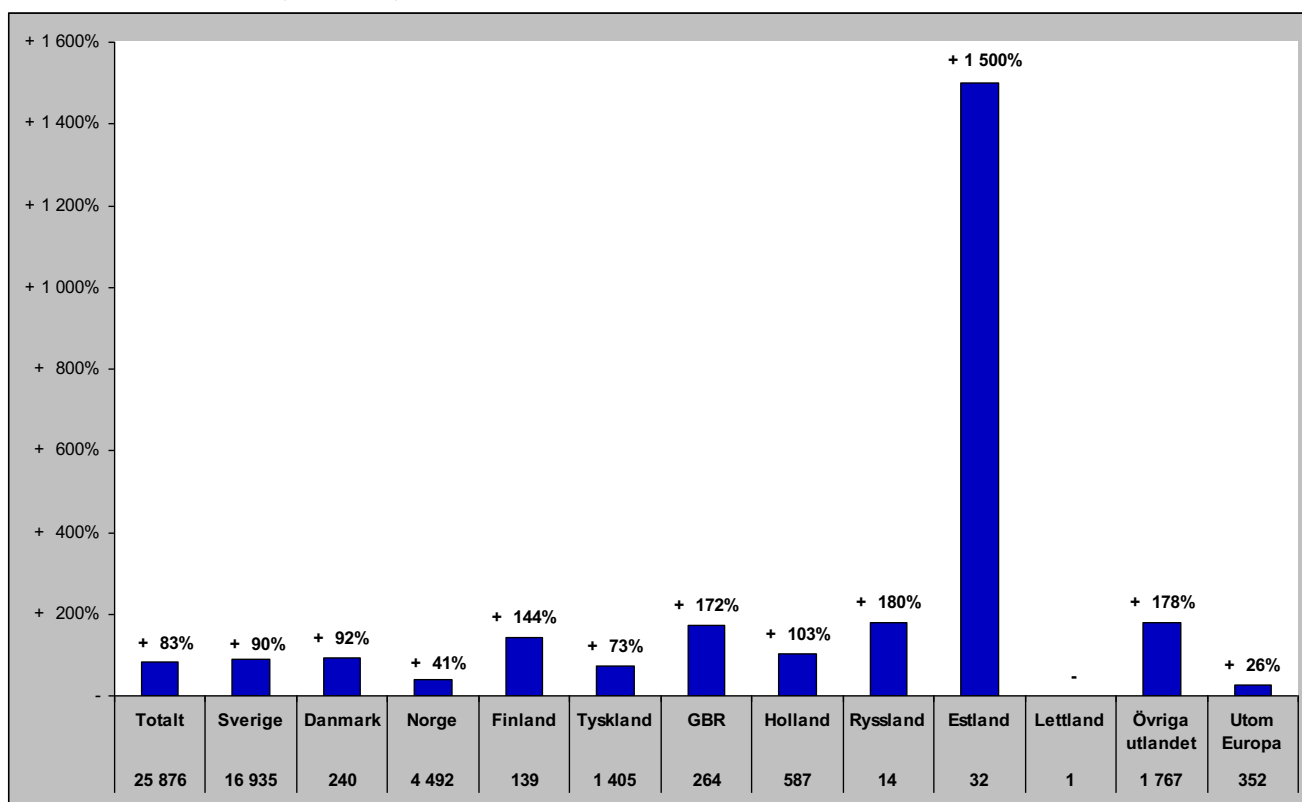

# Gästnätter i Bräcke Kommun (HSVCsol) marknader

Senaste helåret

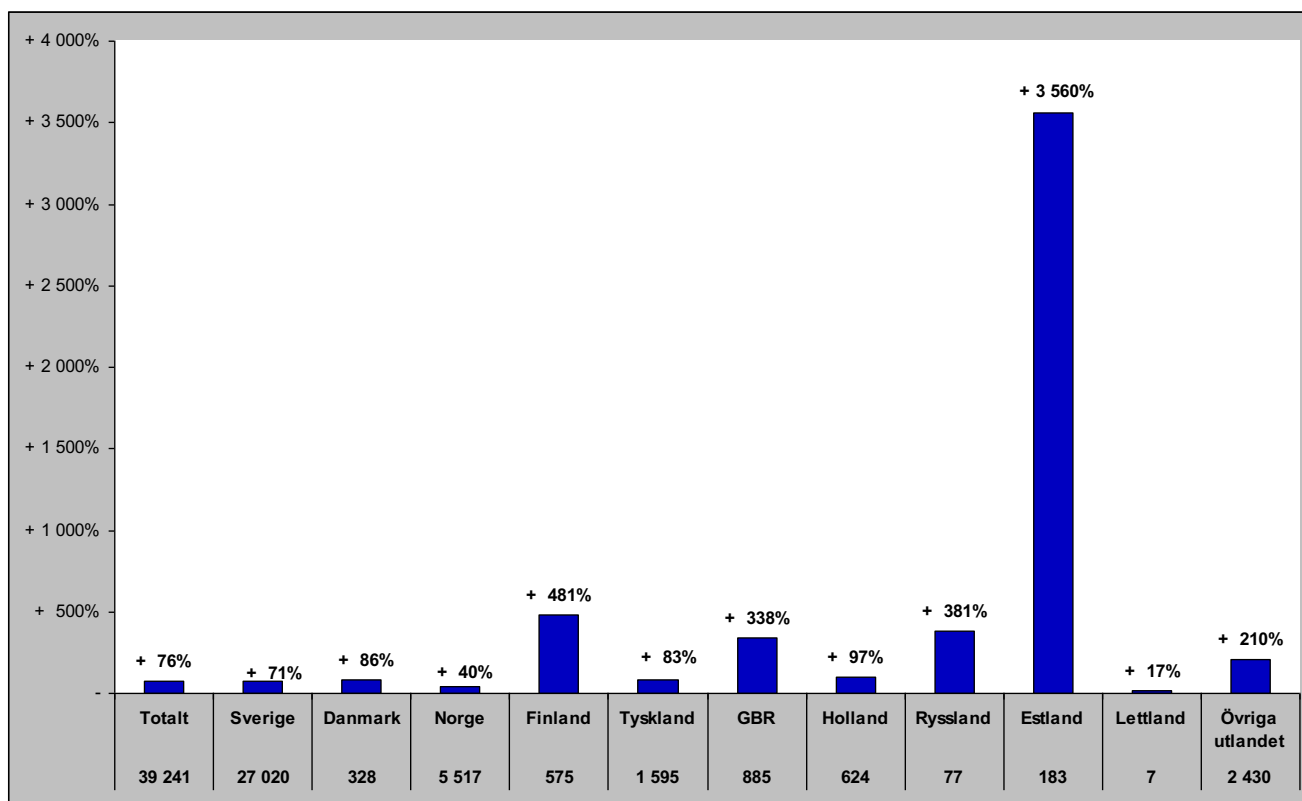

# Gästnätter i Ragunda kommun (HSVC)

## Förändring gästnätter

Totalt antal gästnätter 23 023

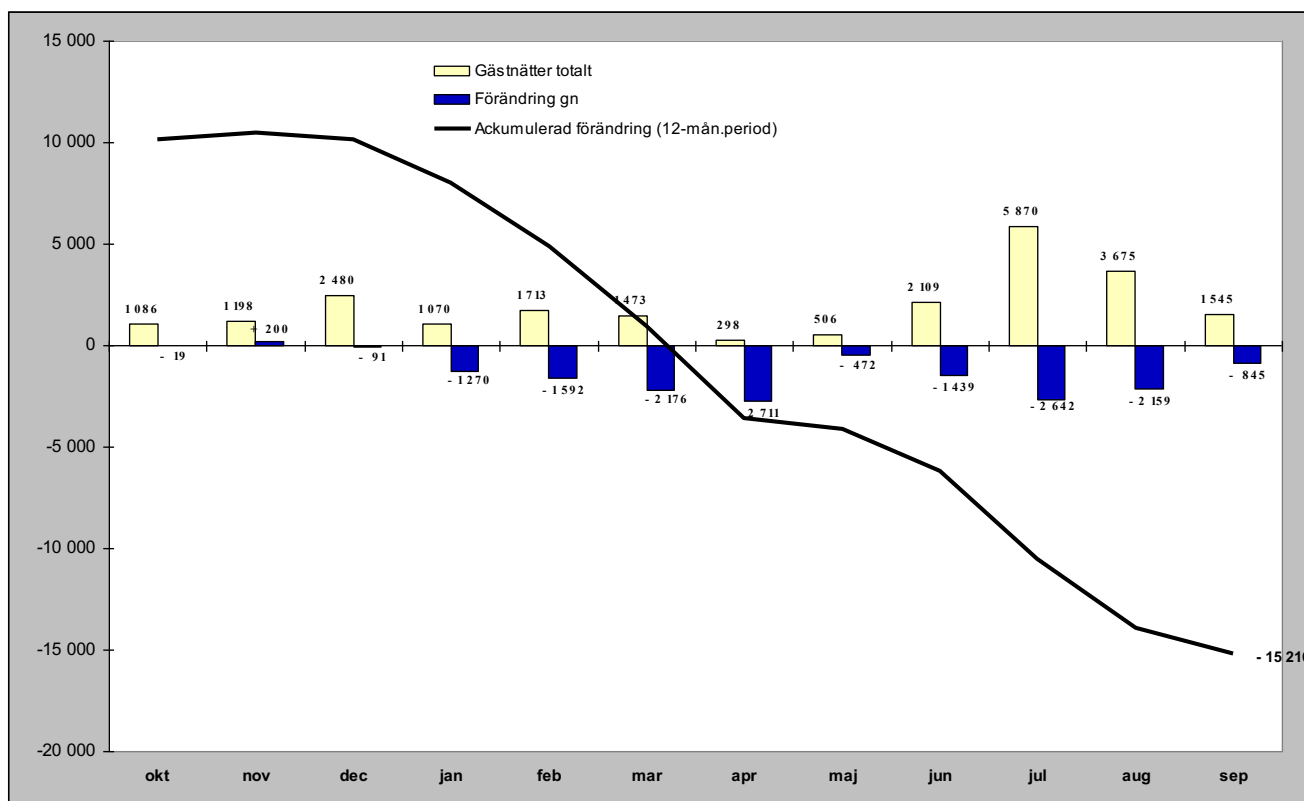

## Relativ förändring

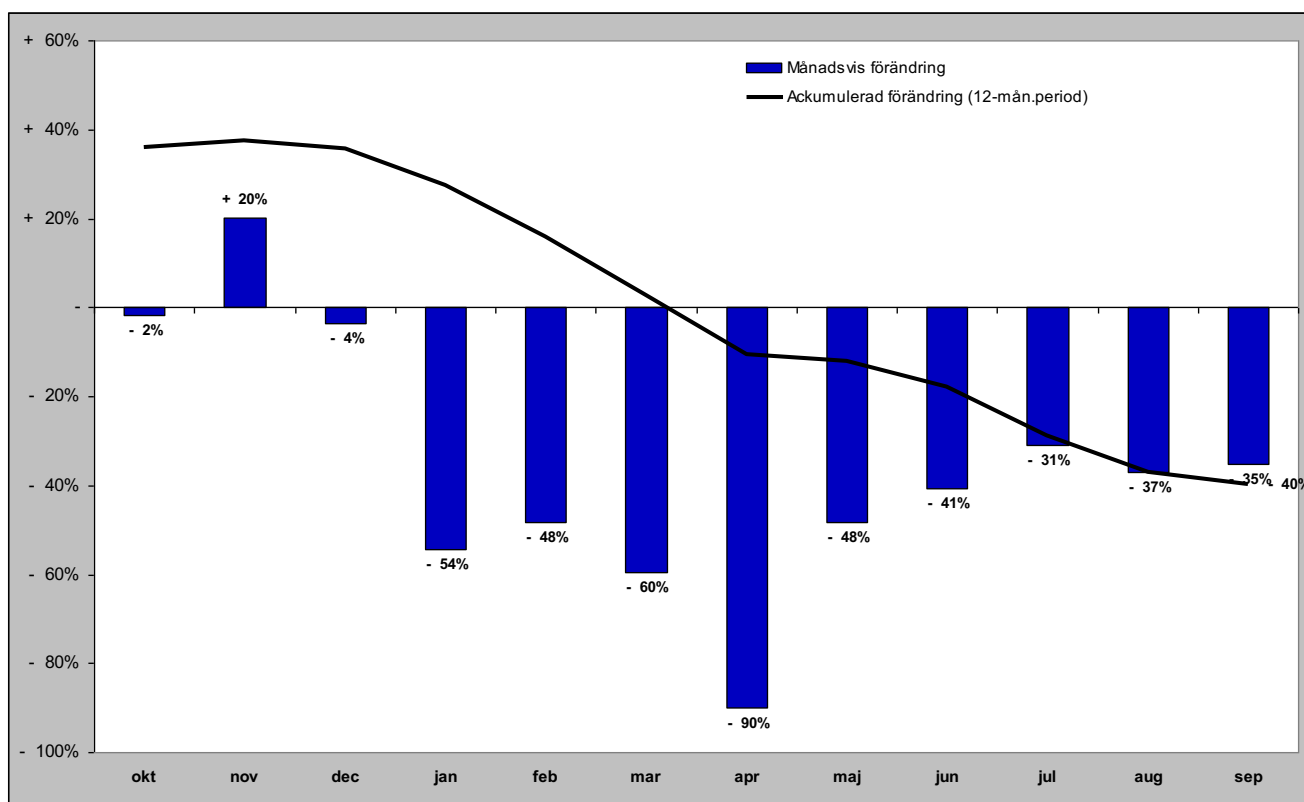

# Gästnätter i Ragunda kommun (HSVC) marknader

## Senaste månaden

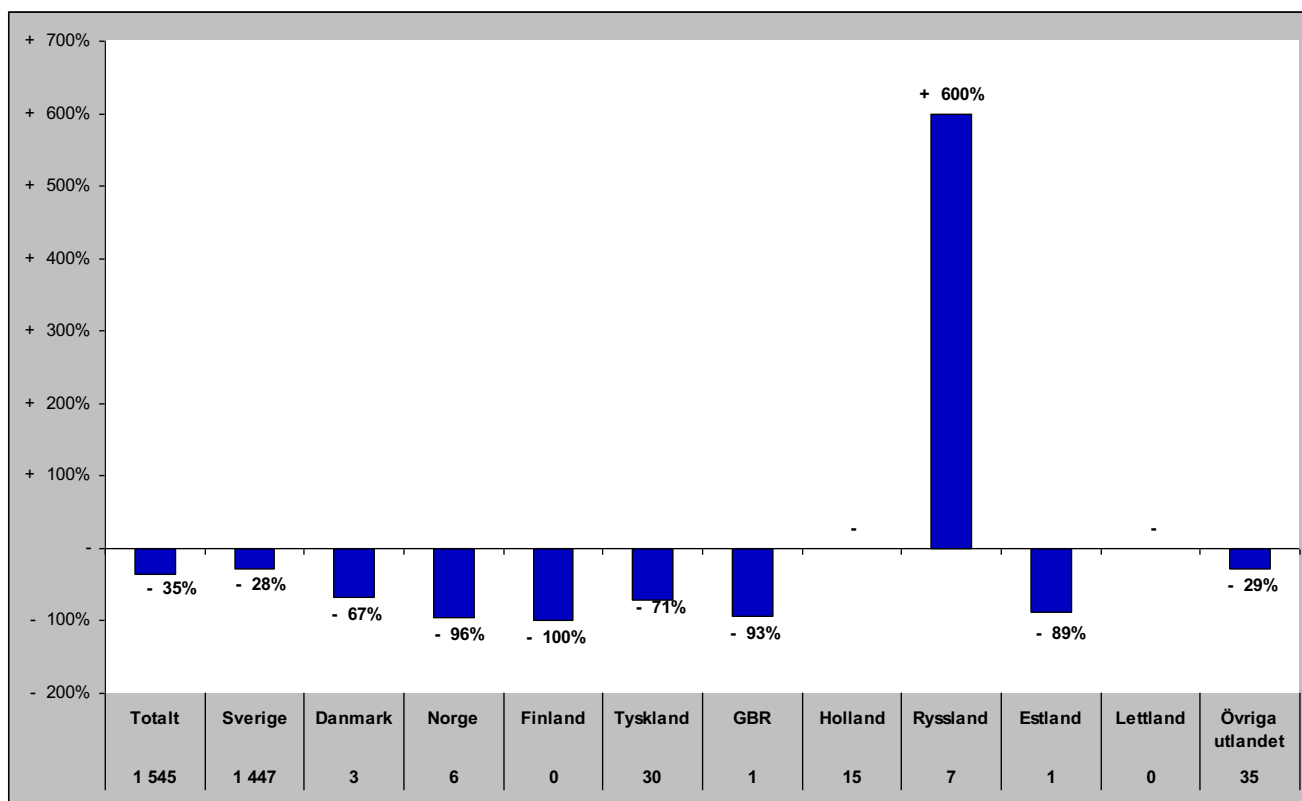

## Senaste vintern (nov-apr)

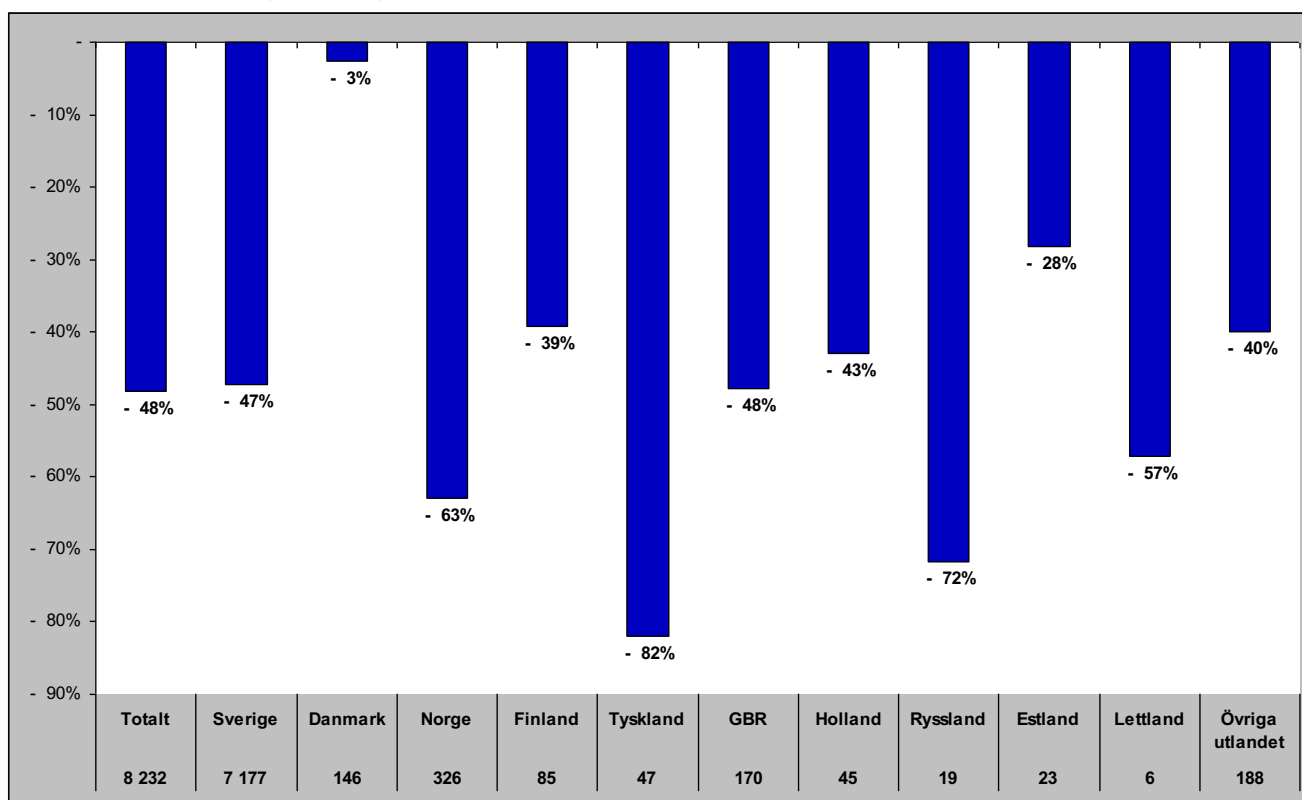

# Gästnätter i Ragunda kommun (HSVC) marknader

## Senaste sommaren (jun-sep)

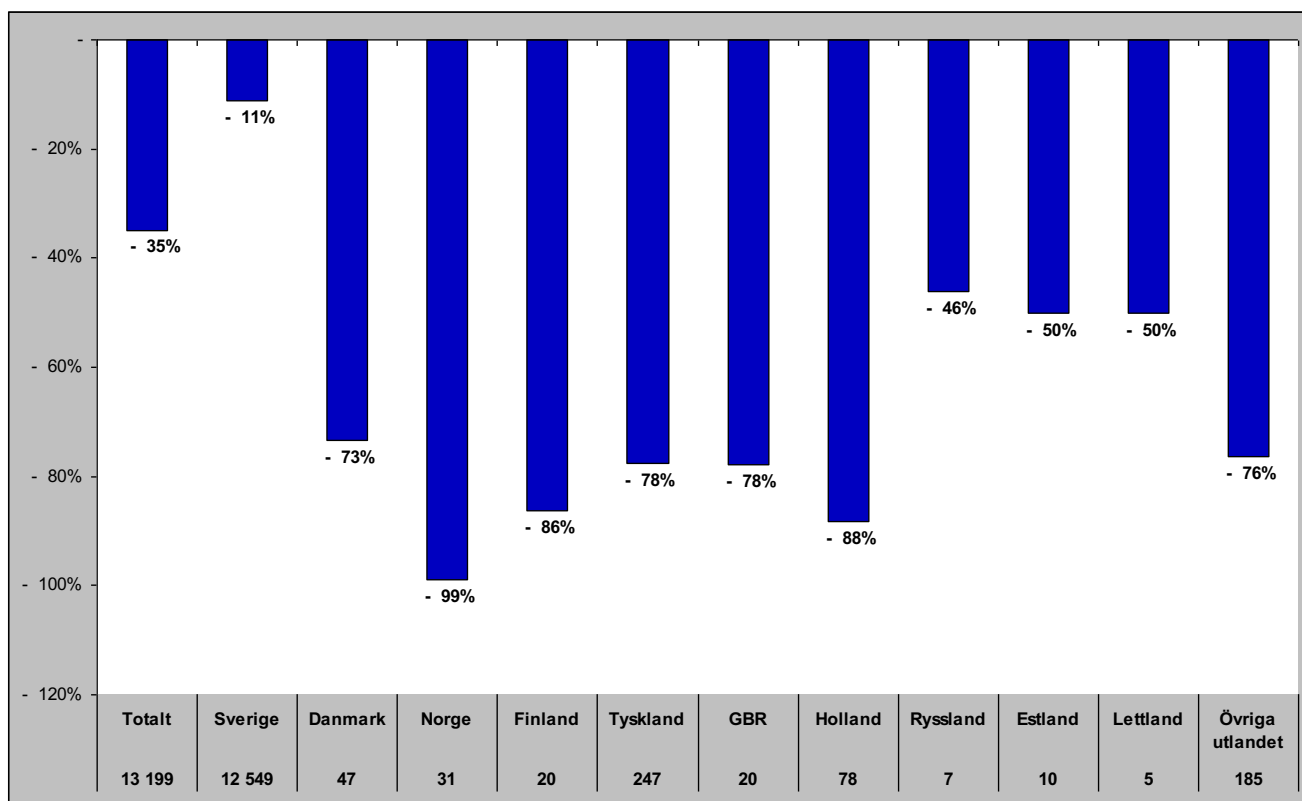

## Senaste barmark (maj-okt)

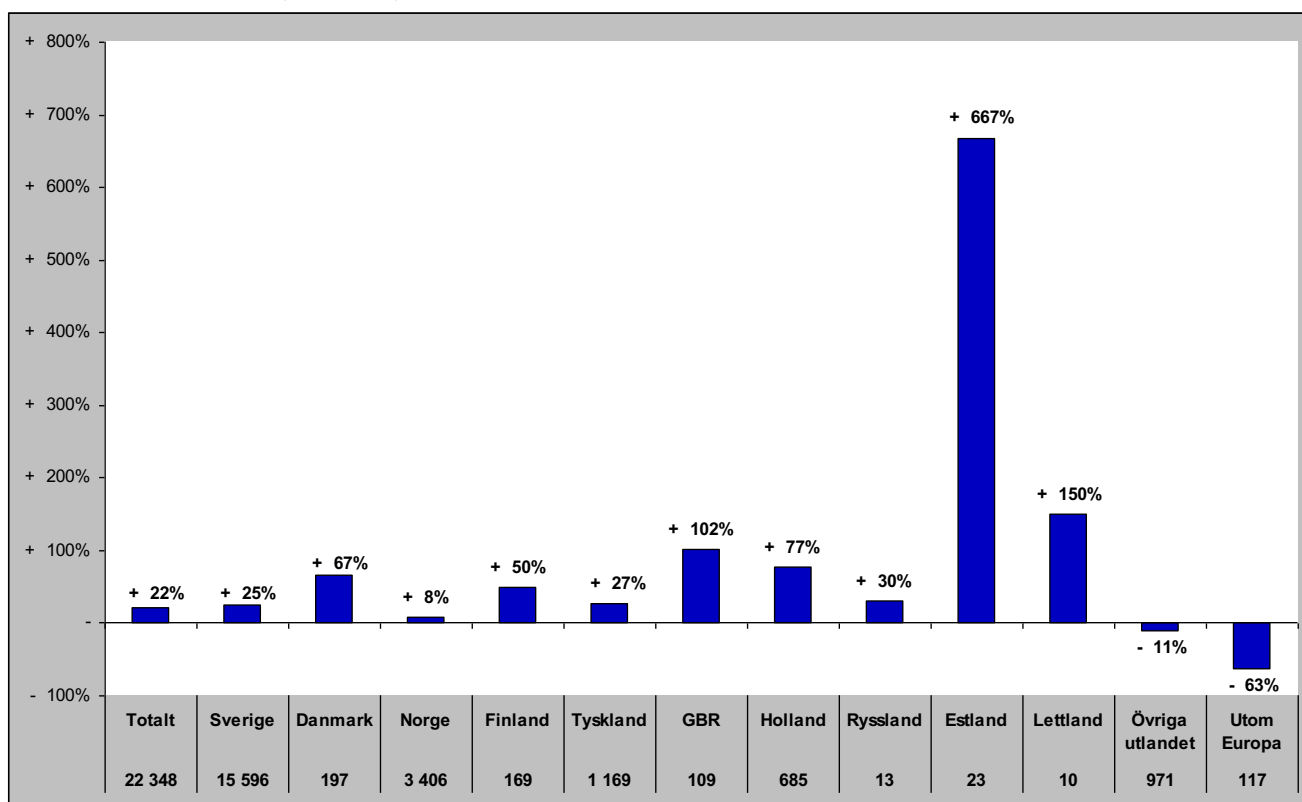

# Gästnätter i Ragunda Kommun (HSVCsol) marknader

Senaste helåret

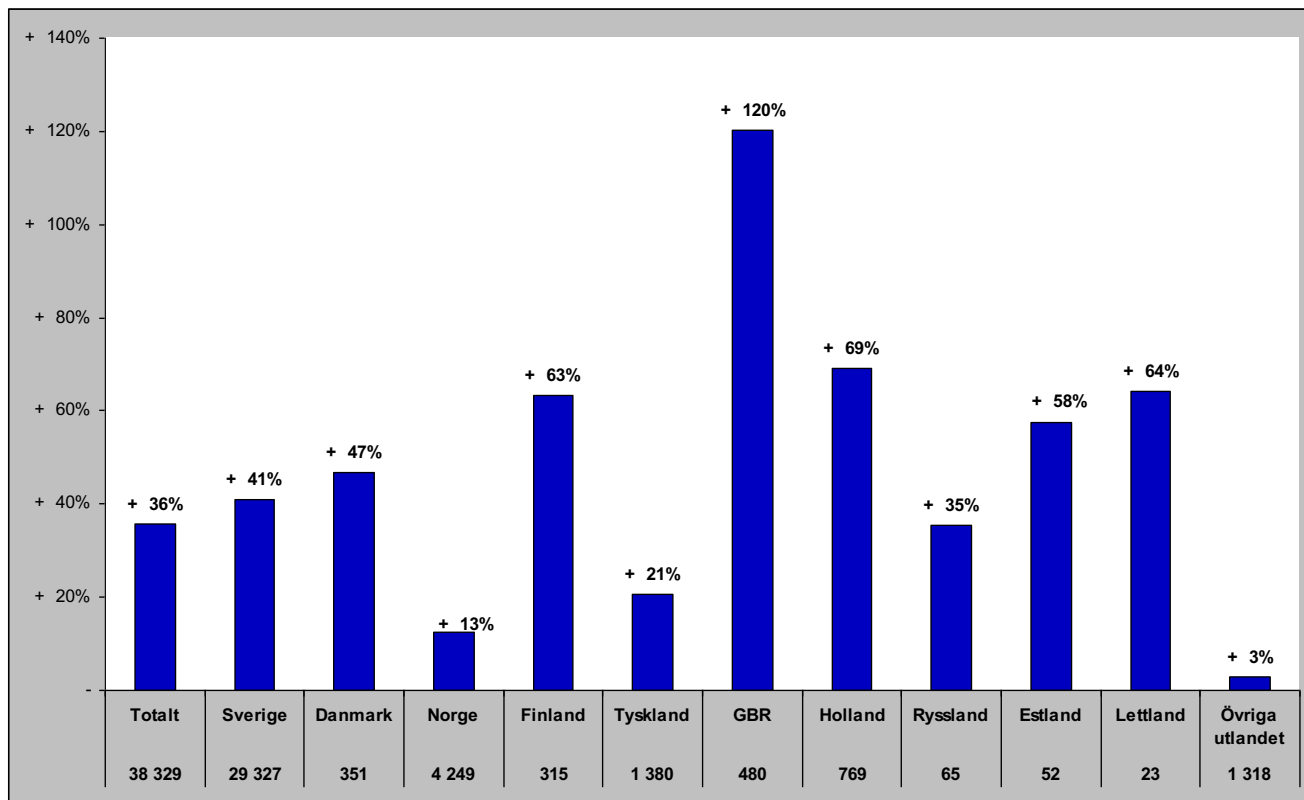

# Gästnätter i Strömsunds Kommun (HSVC)

## Förändring gästnätter

Totalt antal gästnätter 95 013

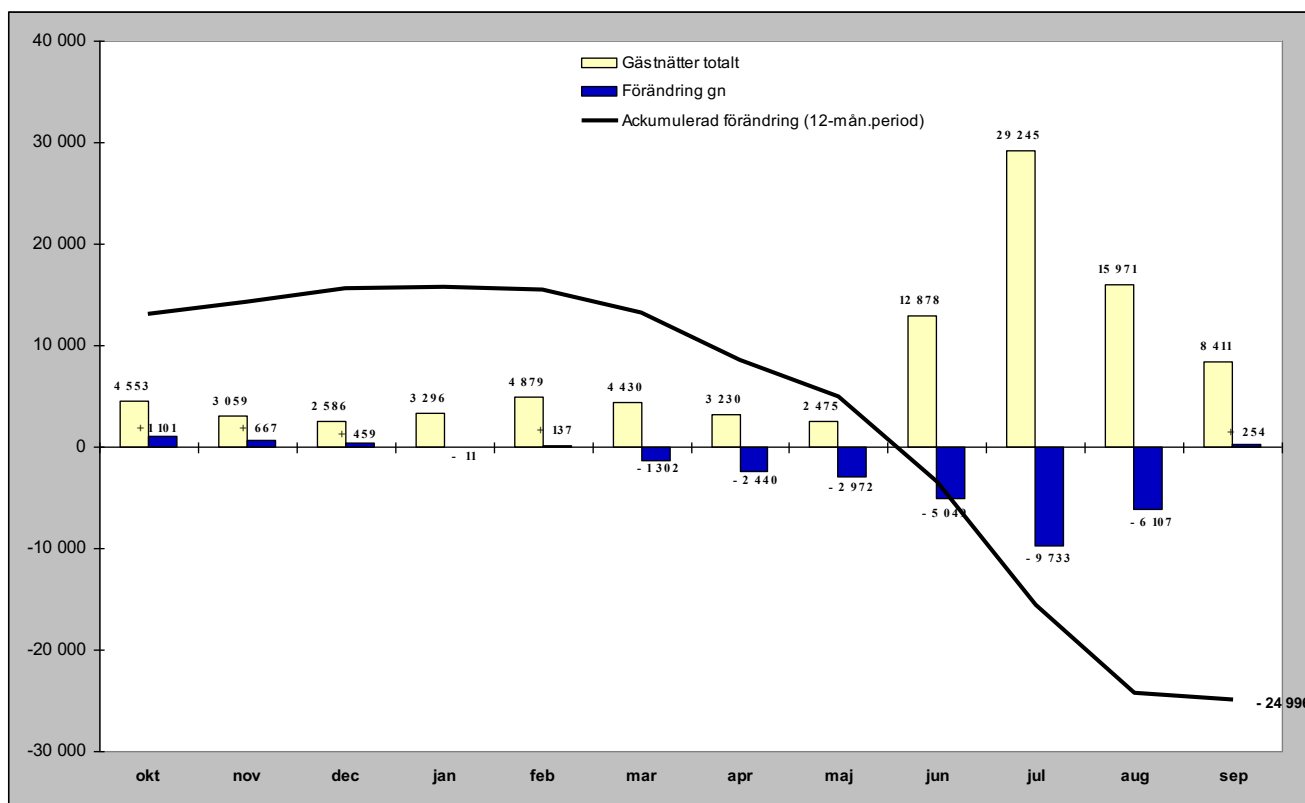

## Relativ förändring

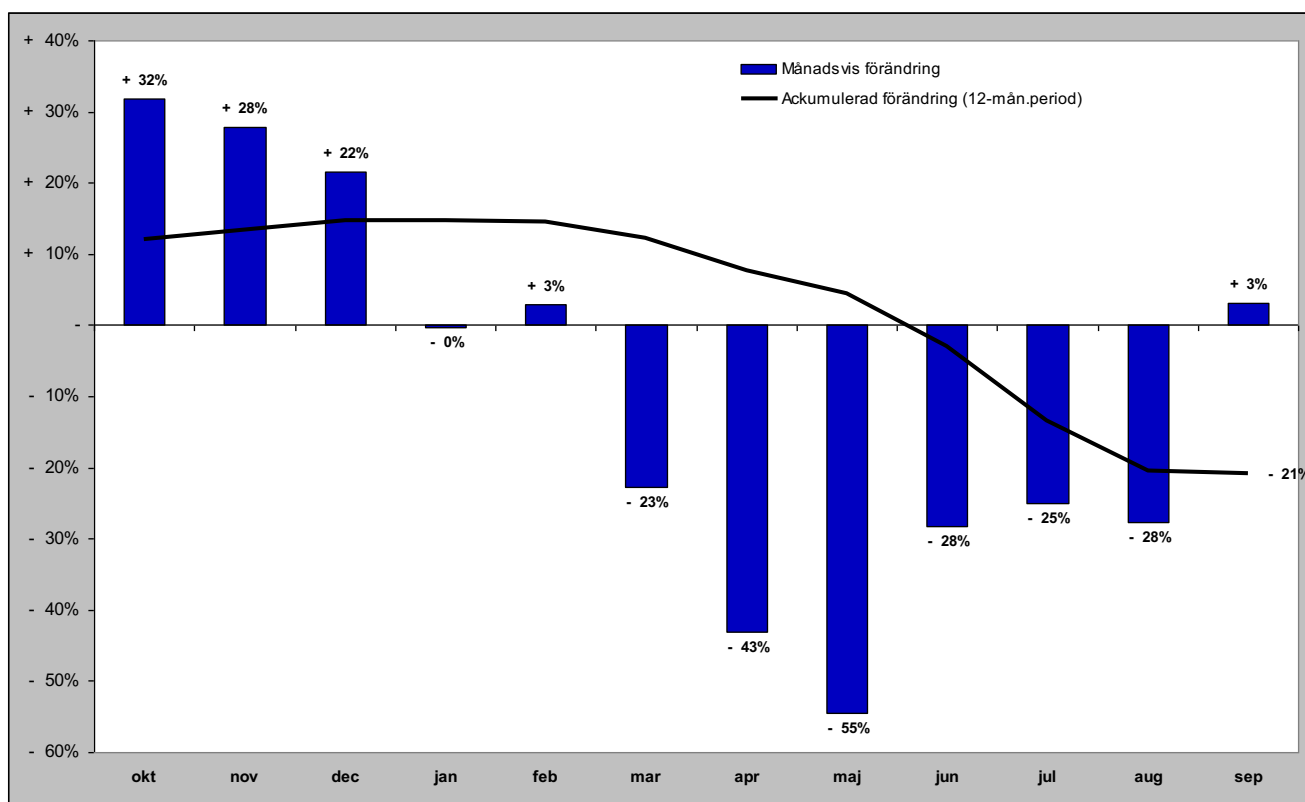

# Gästnätter i Strömsunds kommun (HSVC) marknader

## Senaste månaden

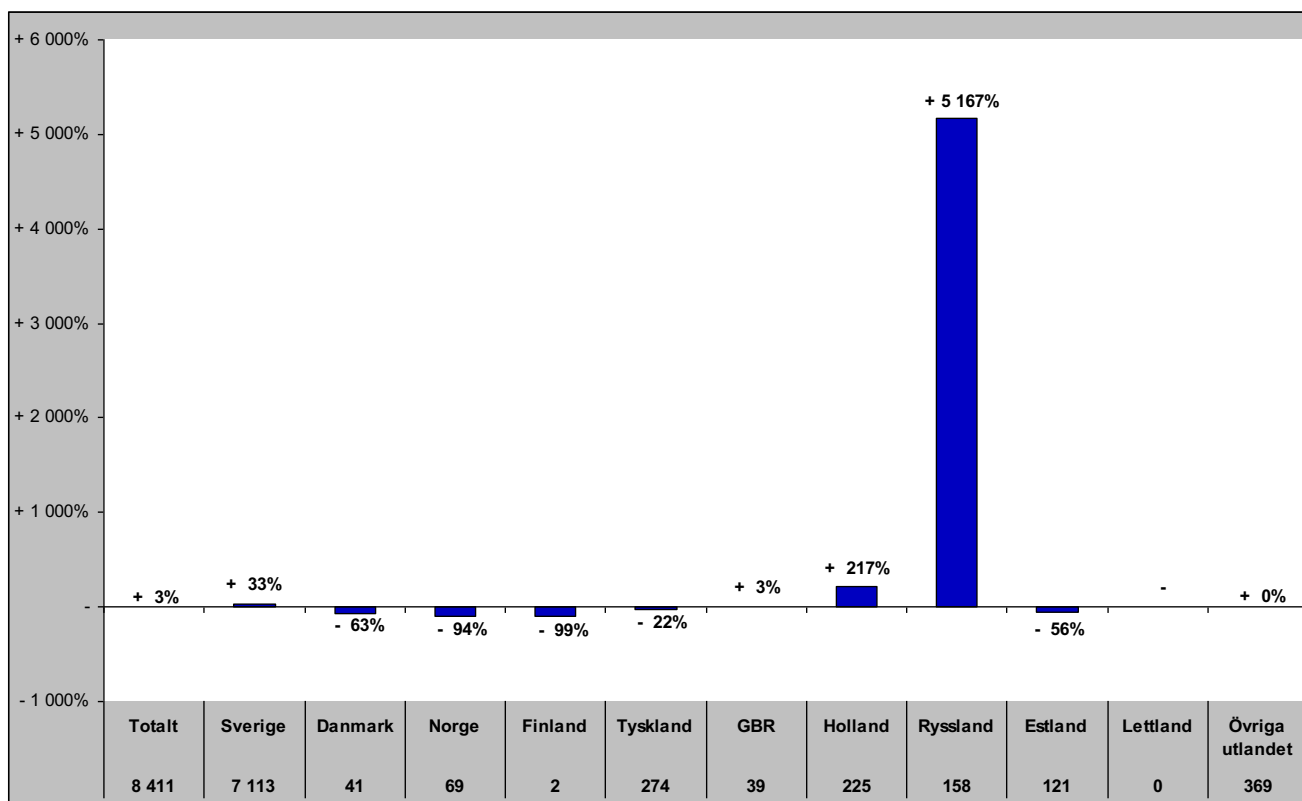

## Senaste vintern (nov-apr)

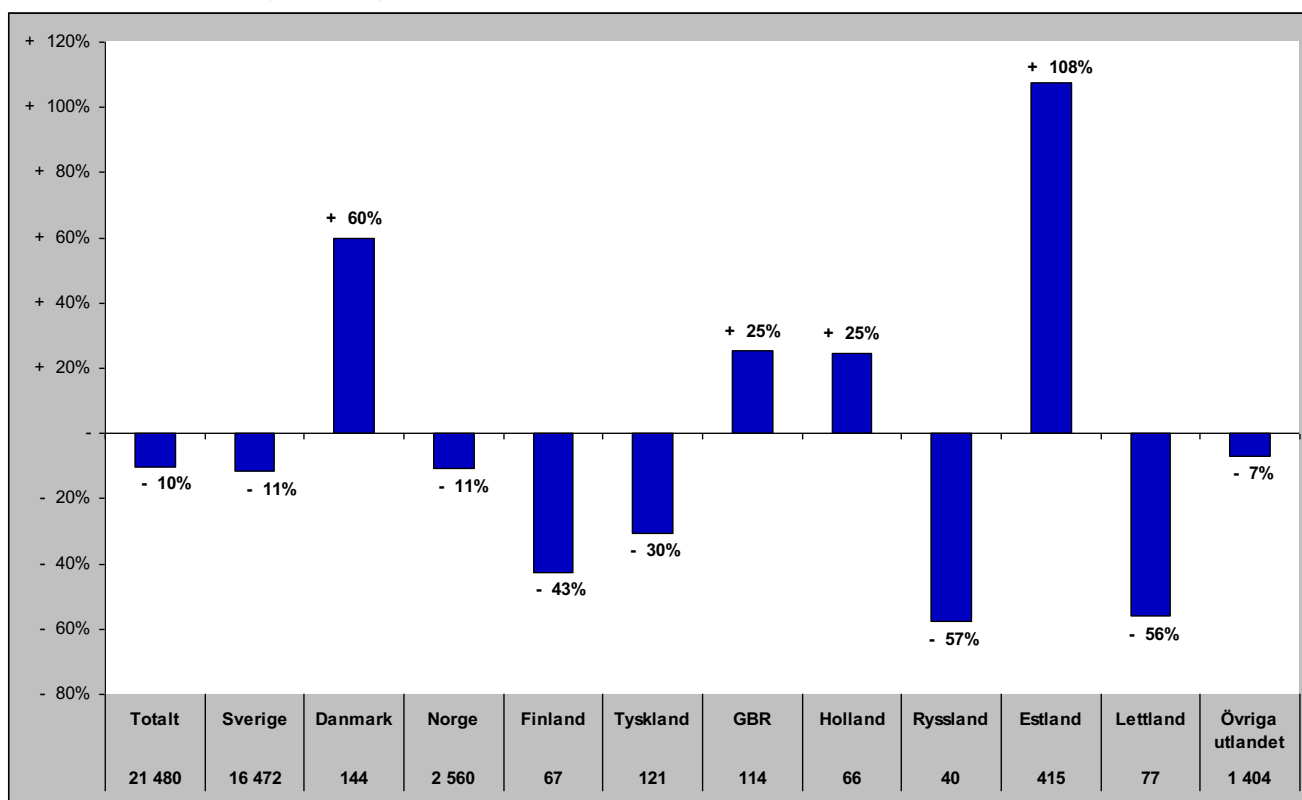



# Gästnätter i Strömsunds kommun (HSVC) marknader

## Senaste sommaren (jun-sep)

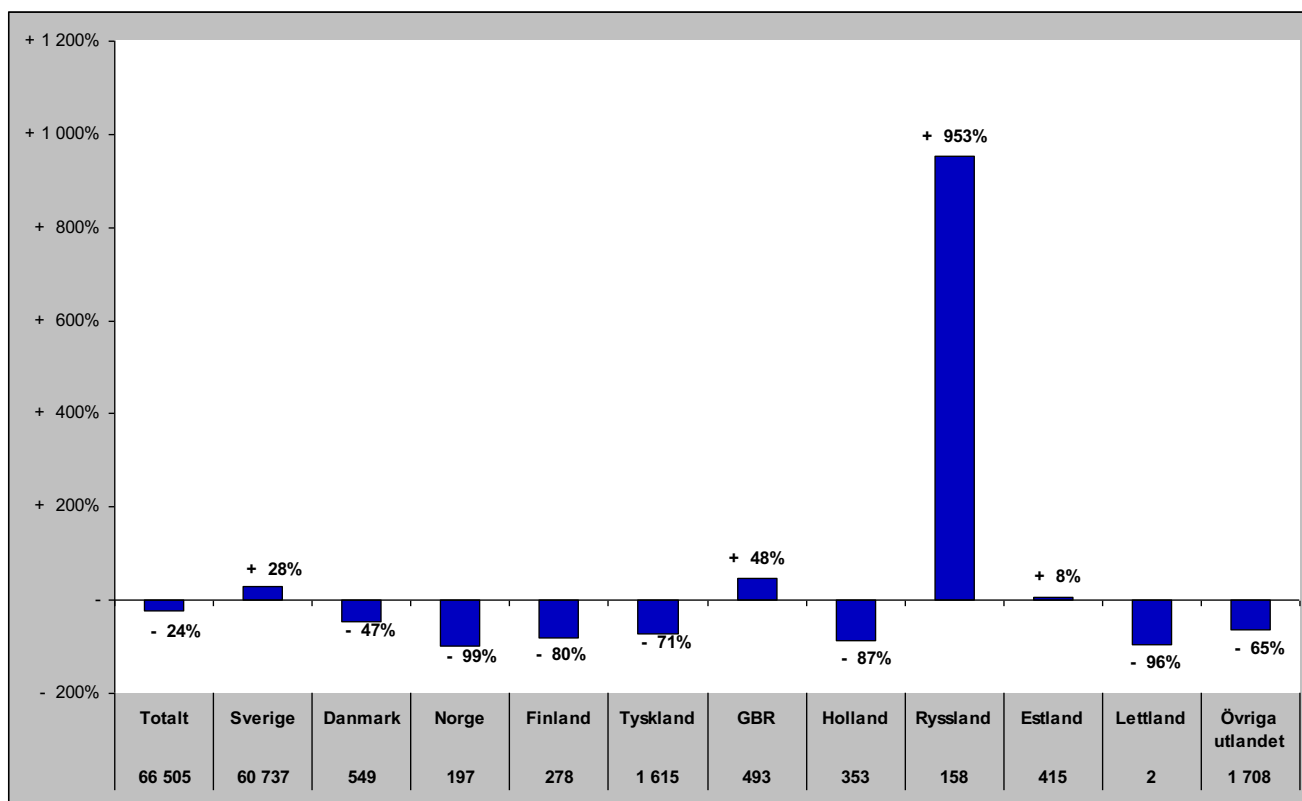

## Senaste barmark (maj-okt)

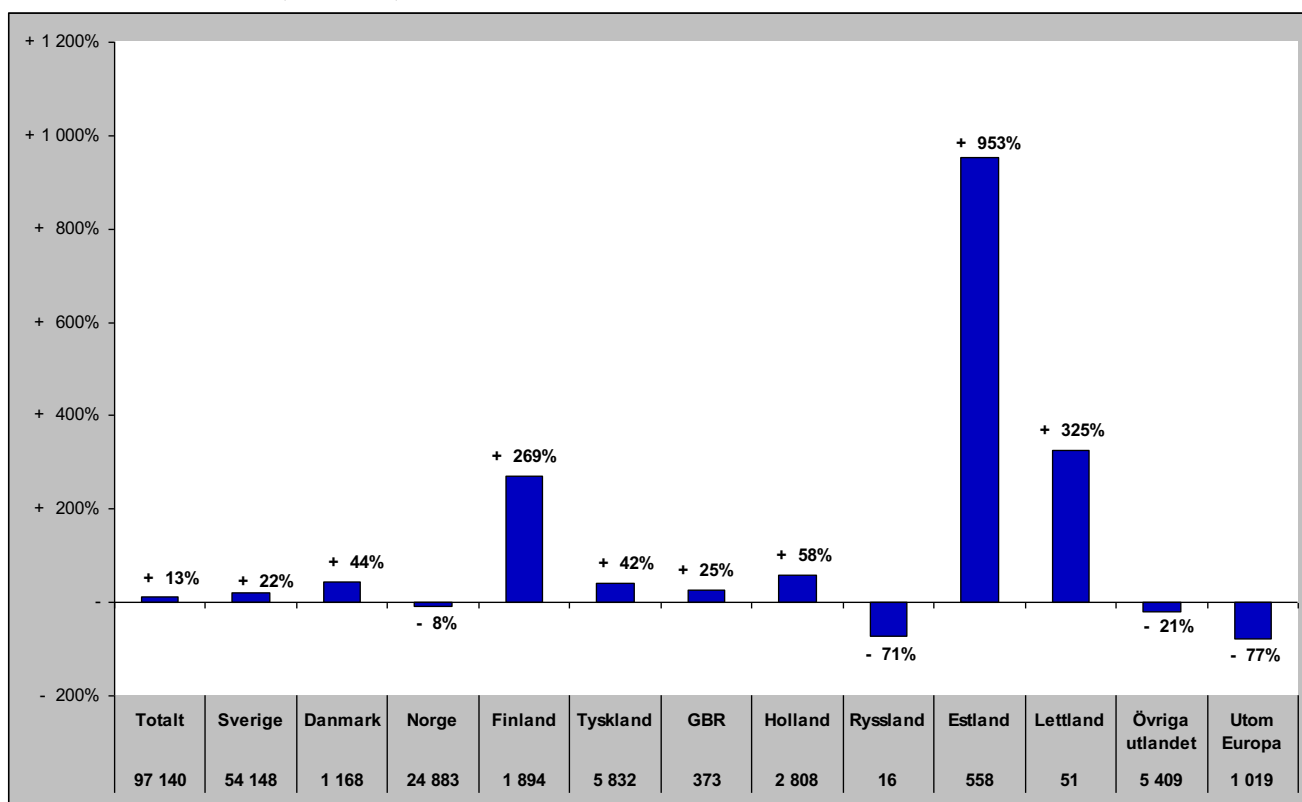

# Gästnätter i Strömsunds Kommun (HSVCsol) marknader

Senaste helåret

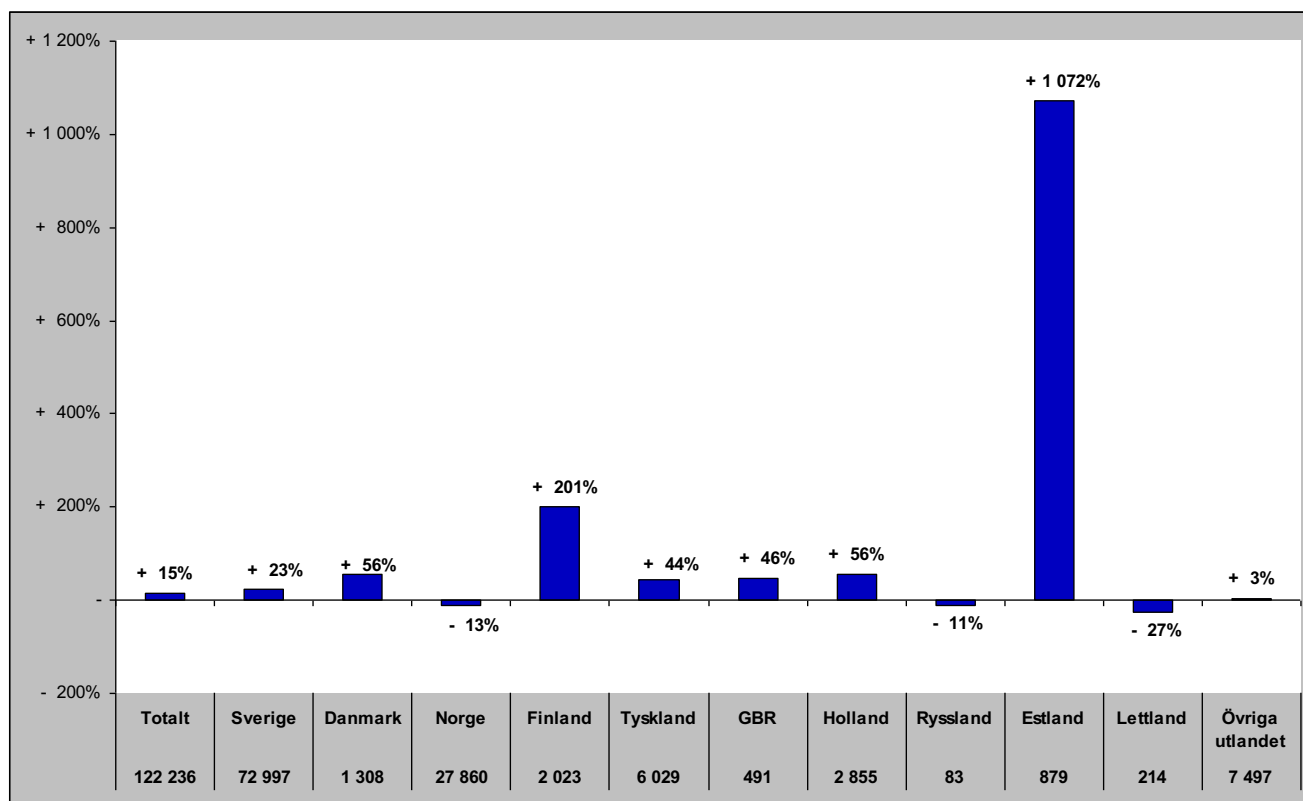

## GÄSTNÄTTER FÖRDELAT PER DESTINATION

# Gästnätter i Bydalsfjällen (HSVC)

## Förändring gästnätter

Totalt antal gästnätter 72 525

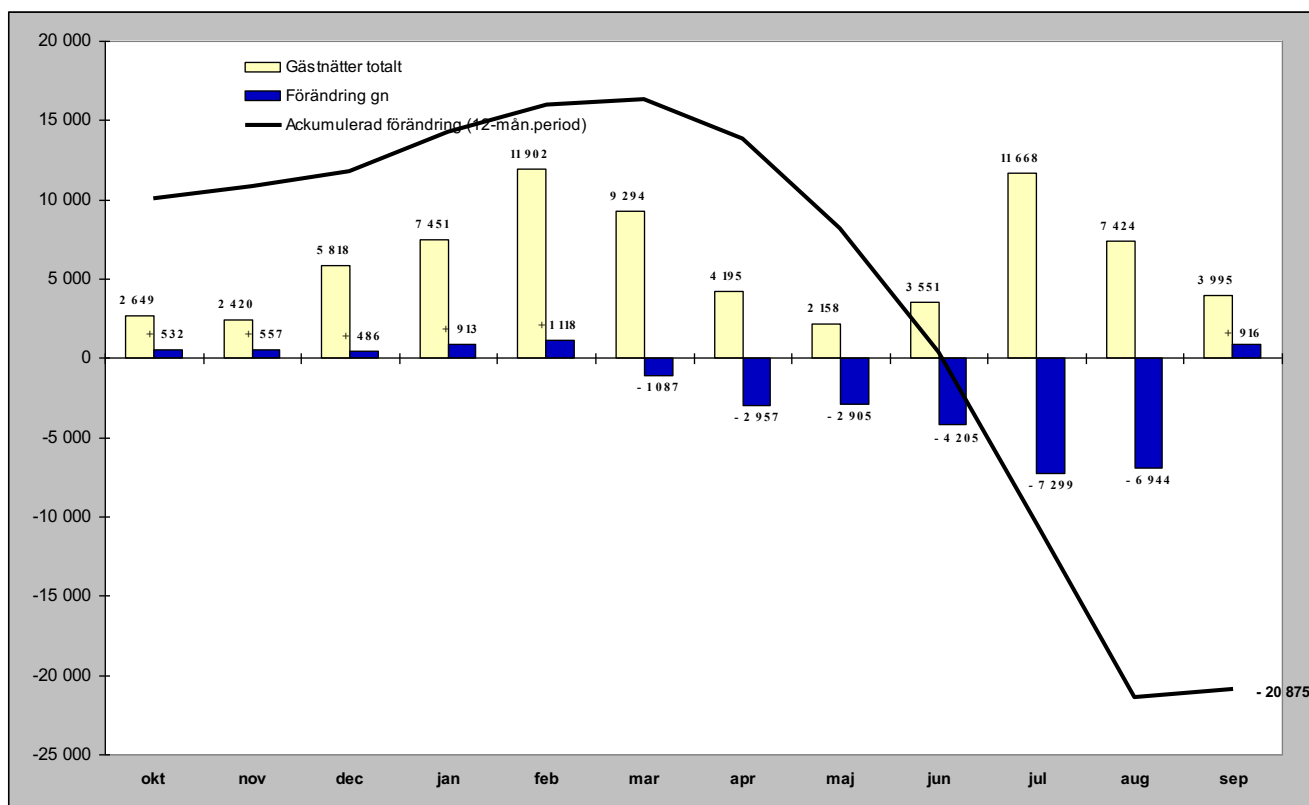

## Relativ förändring

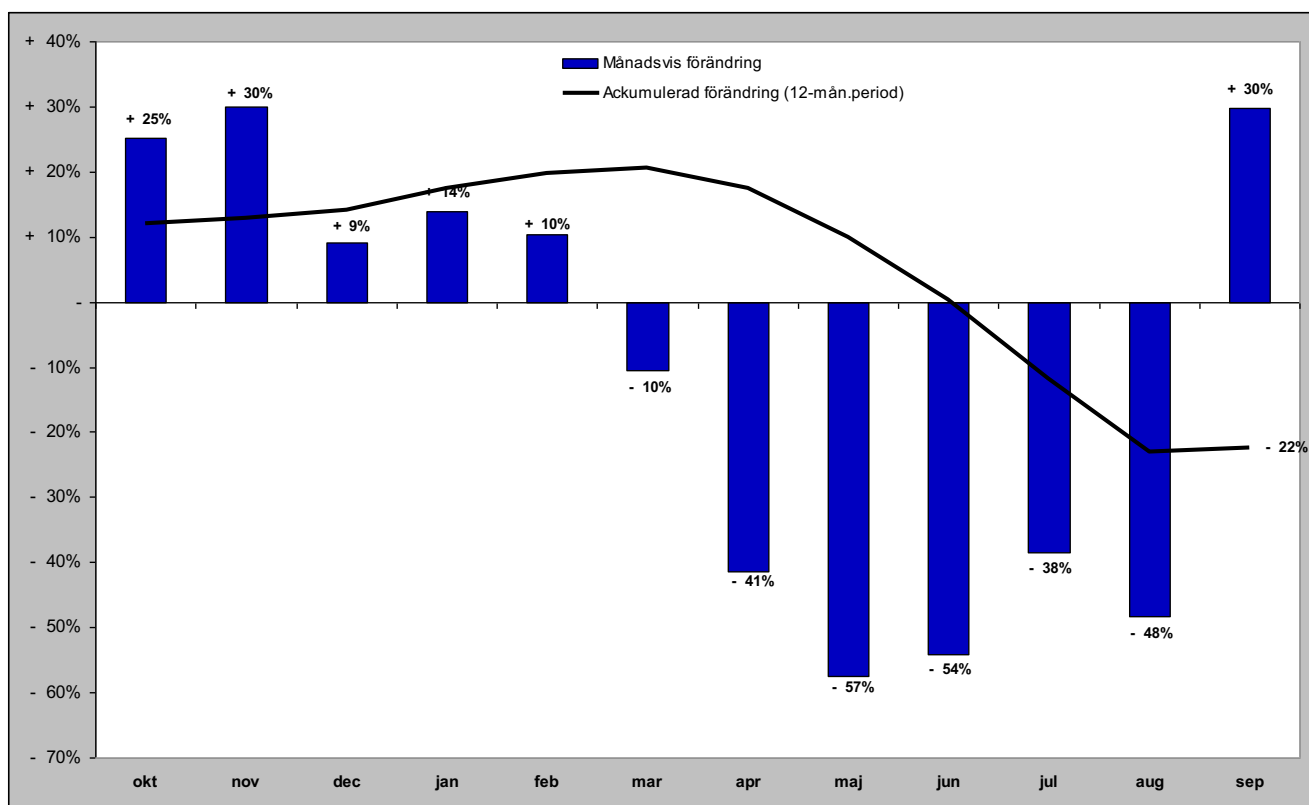

# Gästnätter i Bydalsfjällen (HSVC) marknader

## Senaste månaden

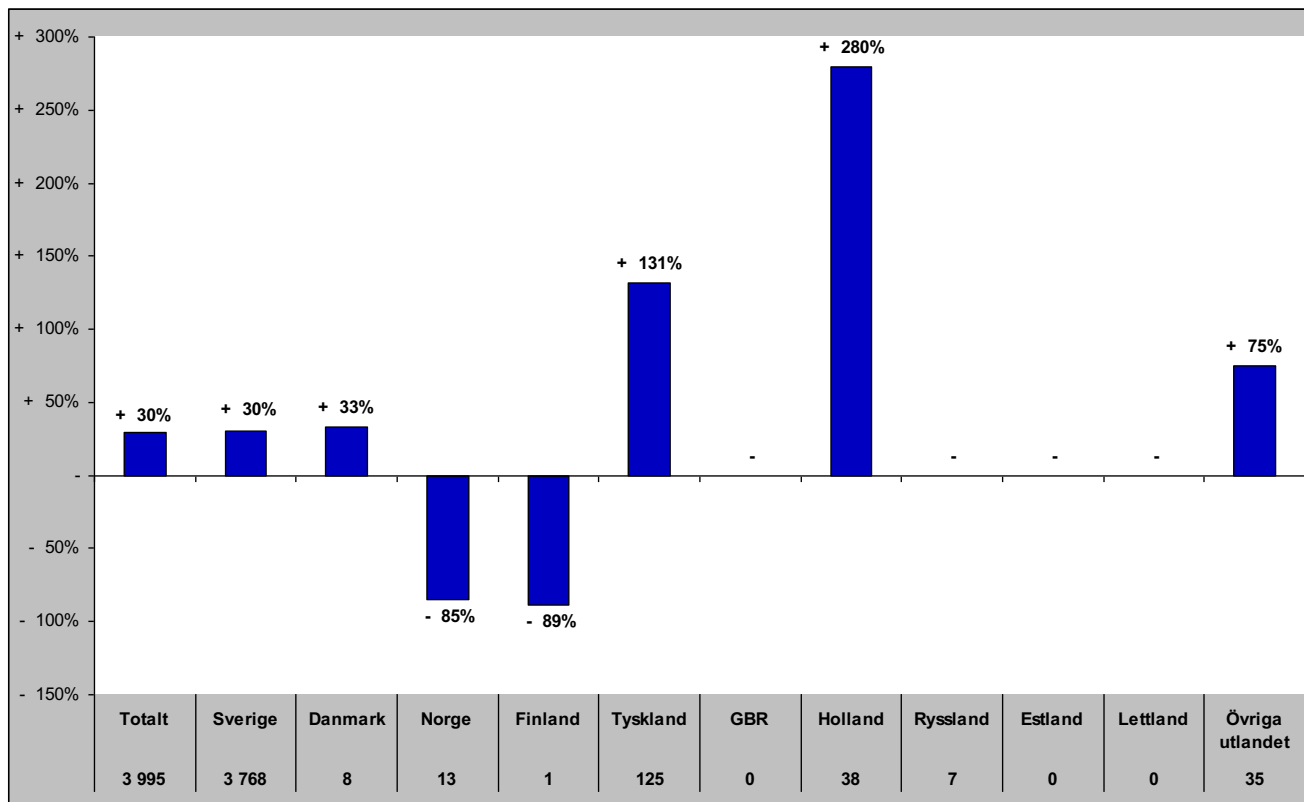

## Senaste vintern (nov-apr)

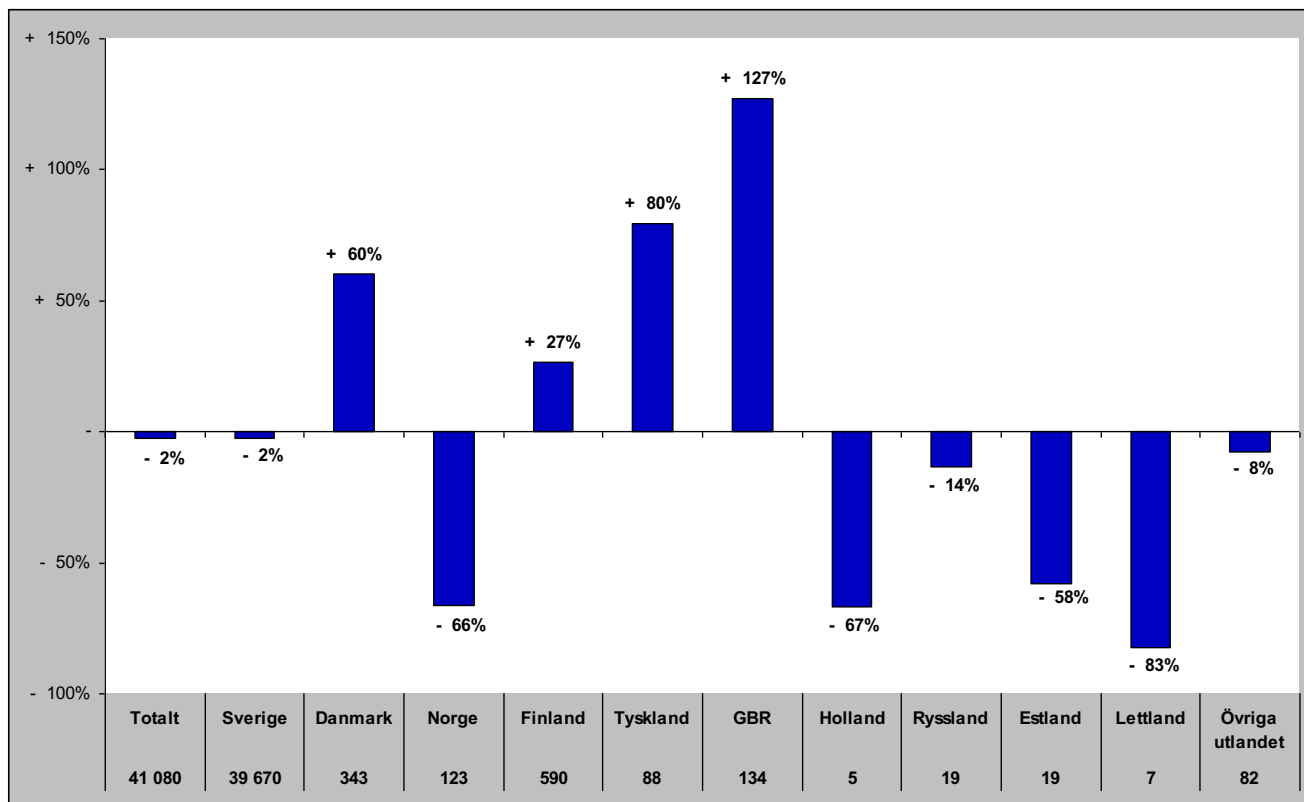

# Gästnätter i Bydalsfjällen (HSVC) marknader

## Senaste sommaren (jun-sep)

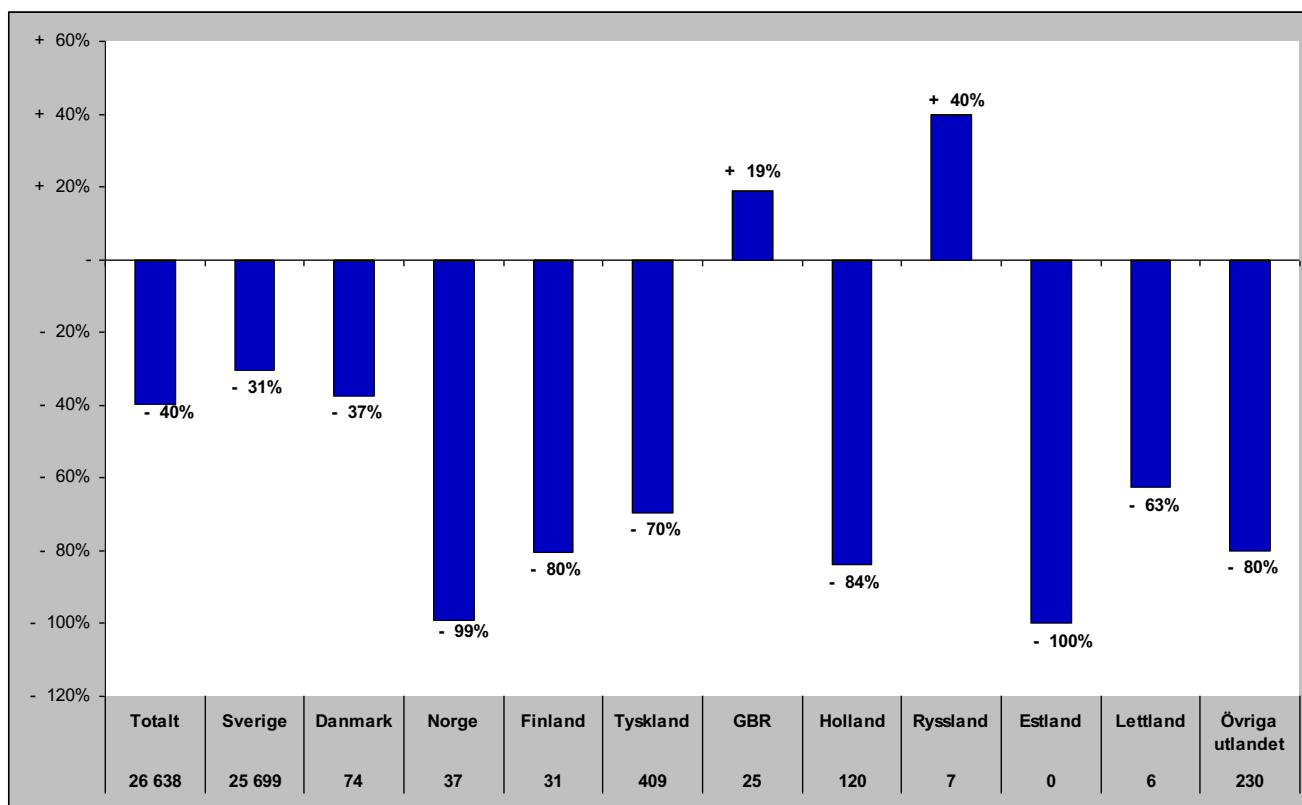

## Senaste barmark (maj-okt)

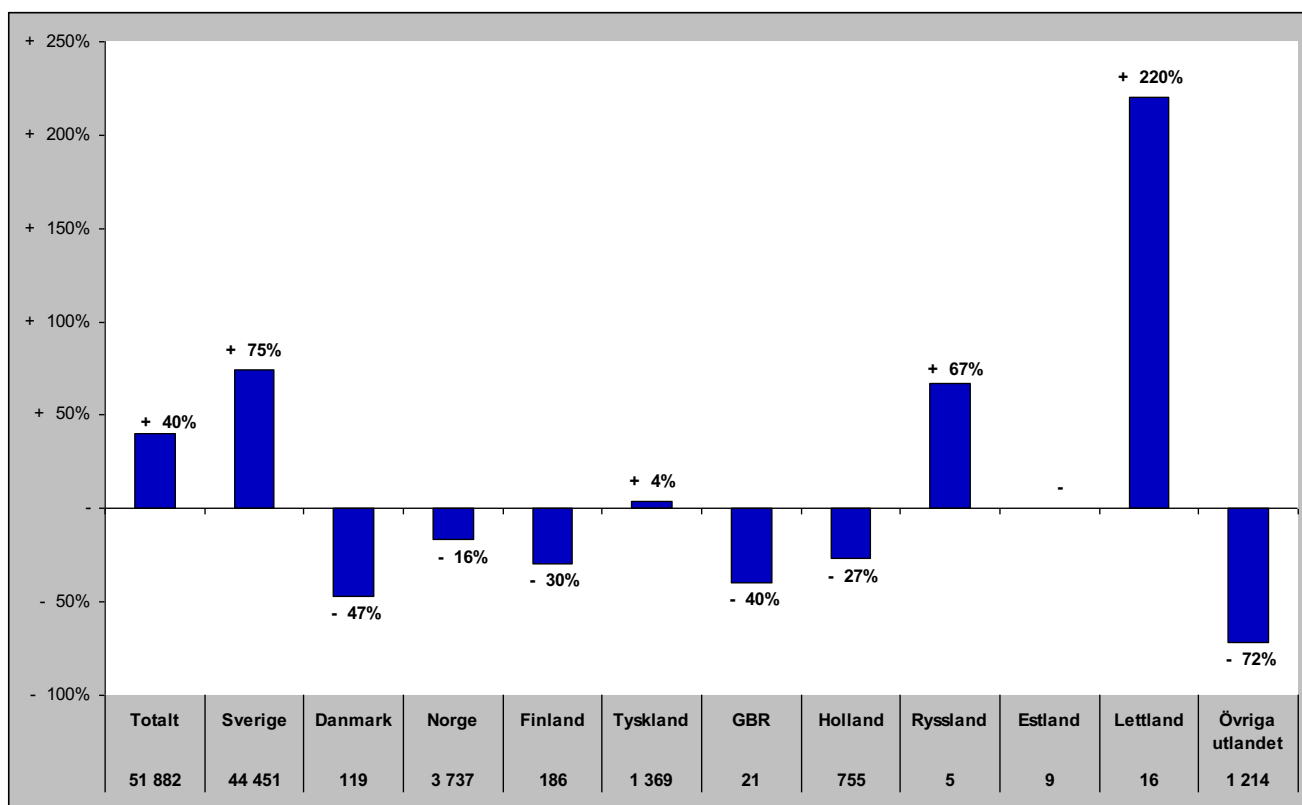

# Gästnätter i Bydalsfjällen (HSVCsol) marknader

Senaste helåret

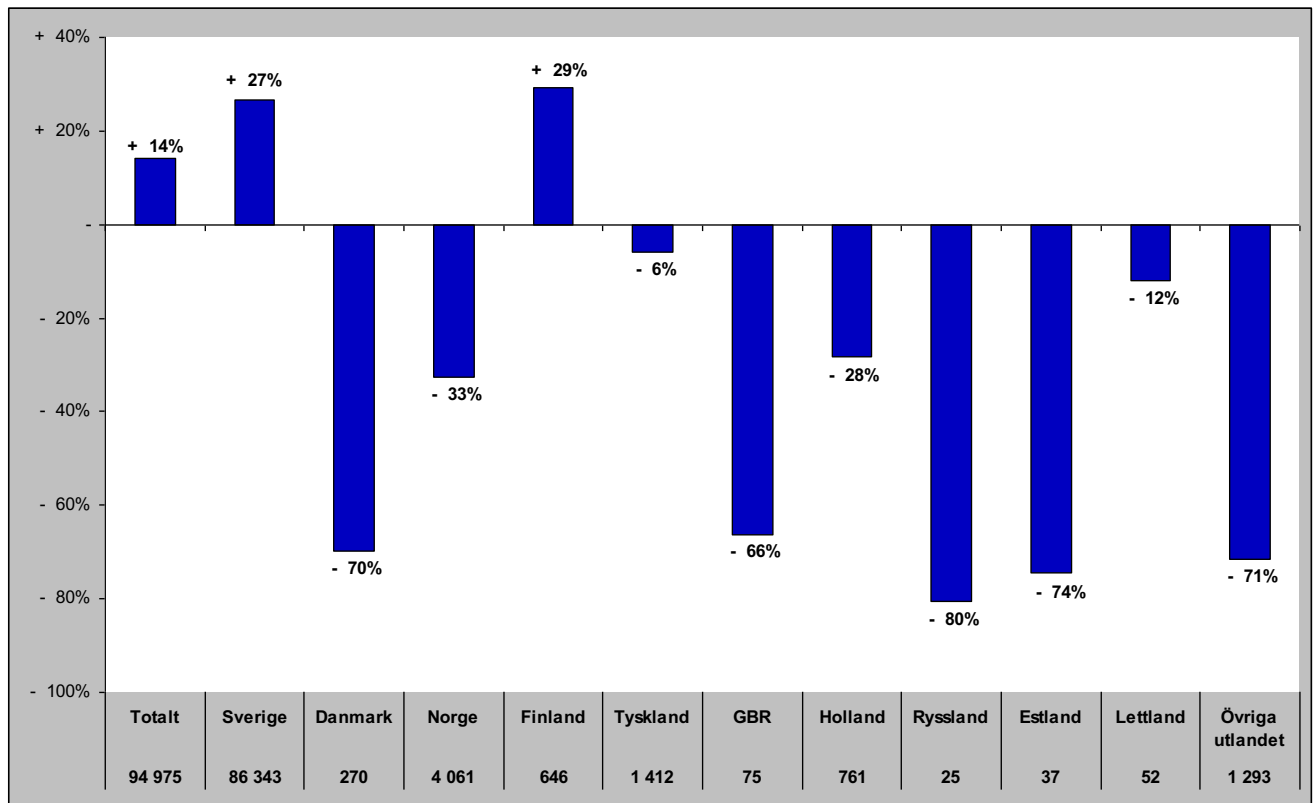

# Gästnätter i Funäsfjällen (HSVCsol)

## Förändring gästnätter

Totalt antal gästnätter 395 247

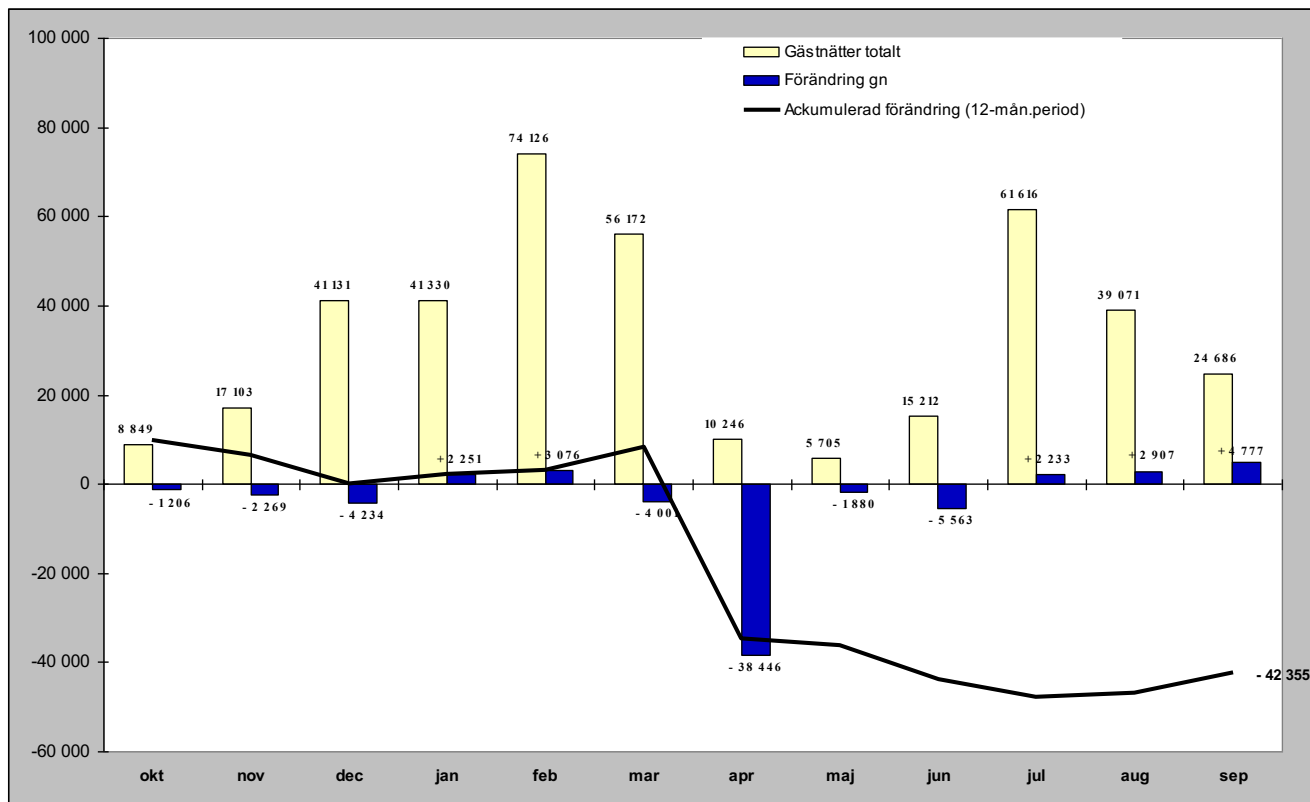

## Relativ förändring

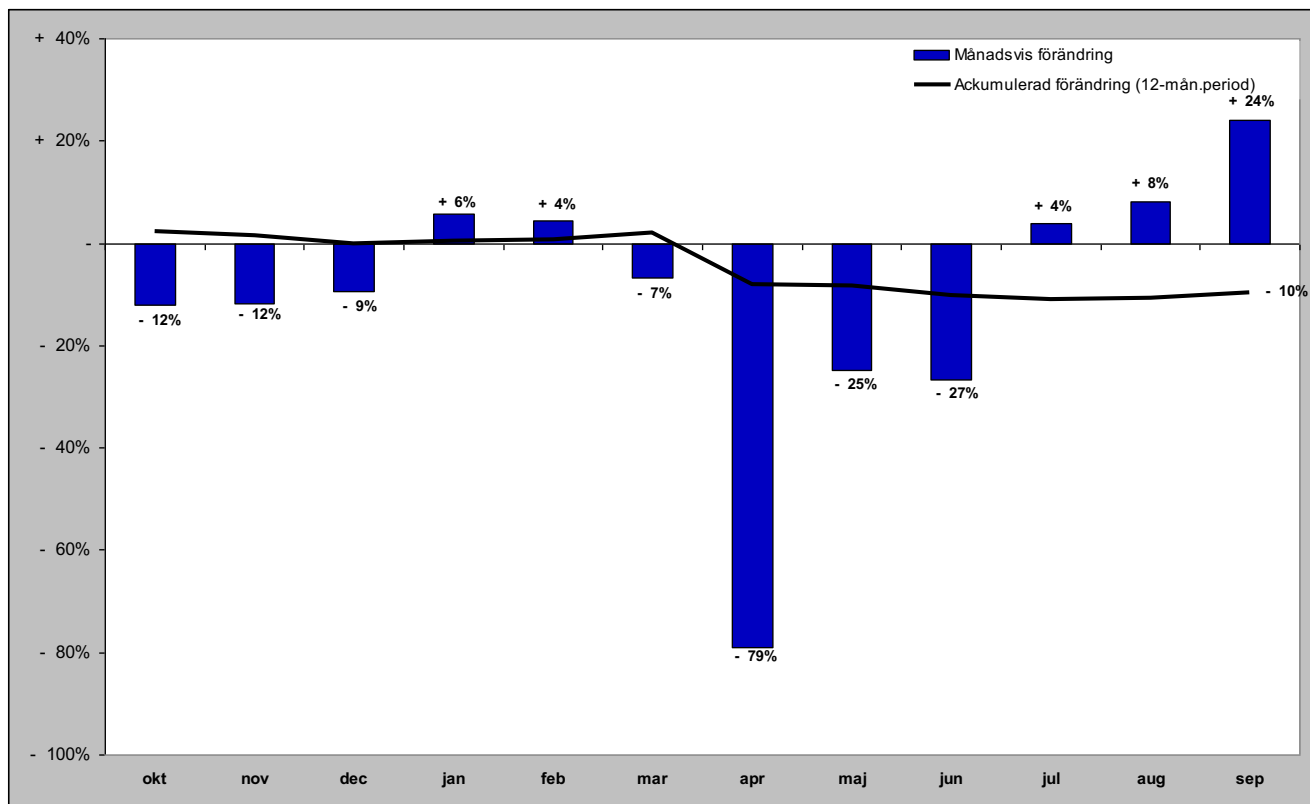



# Gästnätter i Funäsfjällen (HSVCsol) marknader

## Senaste månaden

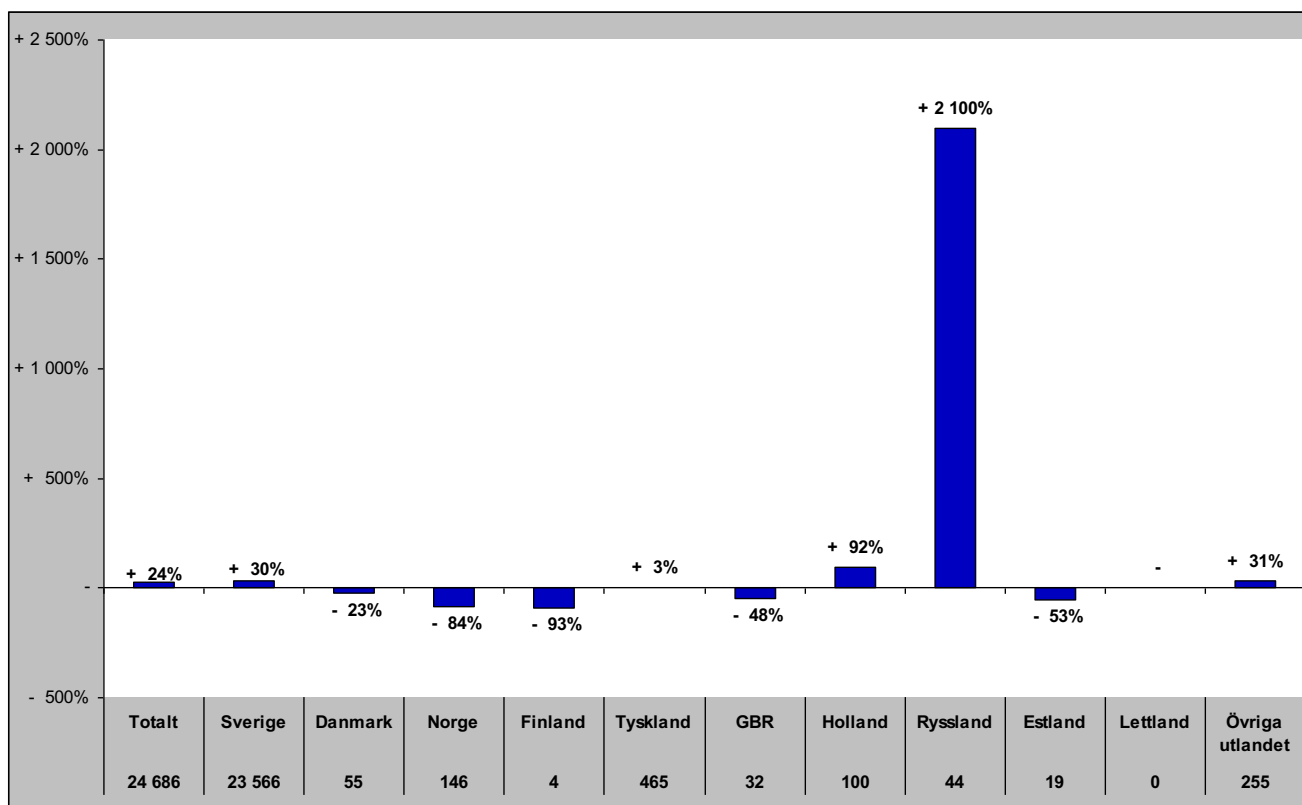

## Senaste vintern (nov-apr)

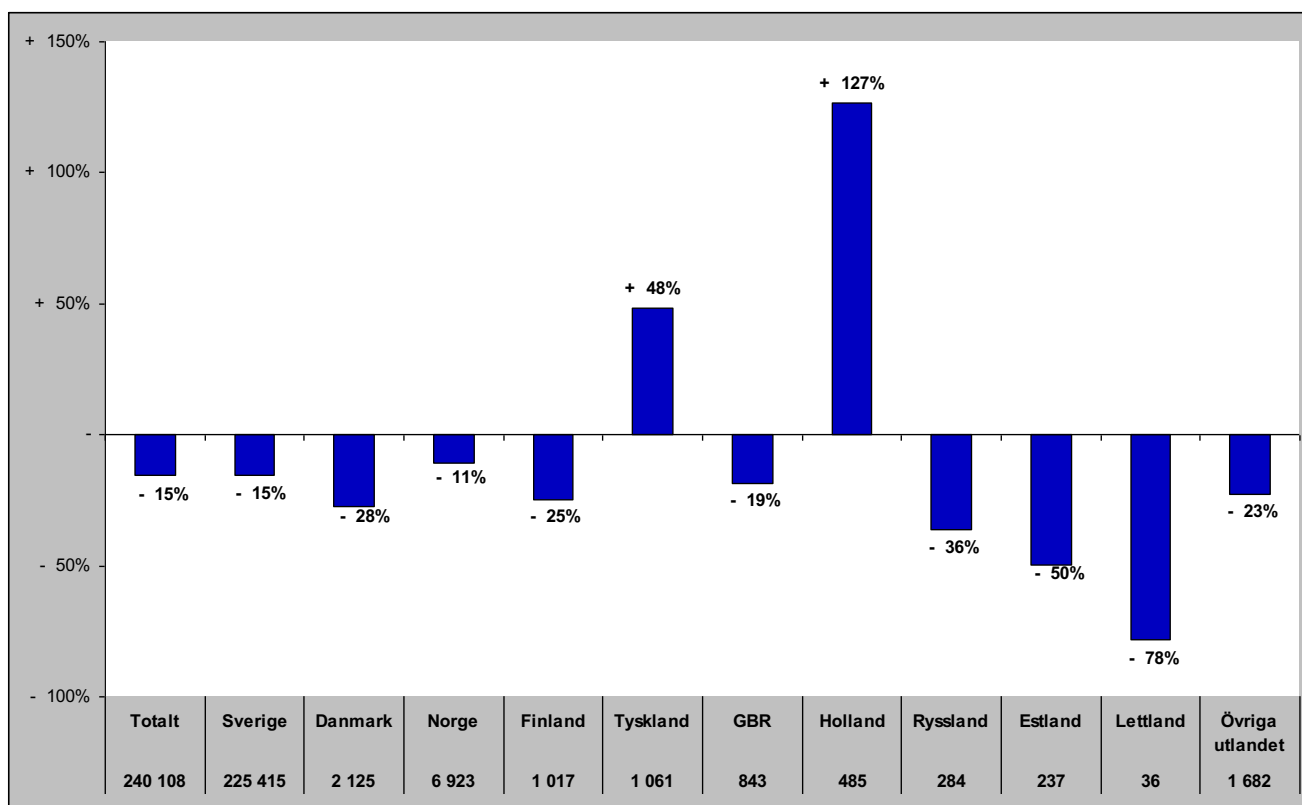

# Gästnätter i Funäsfjällen (HSVCsol) marknader

## Senaste sommaren (jun-sep)

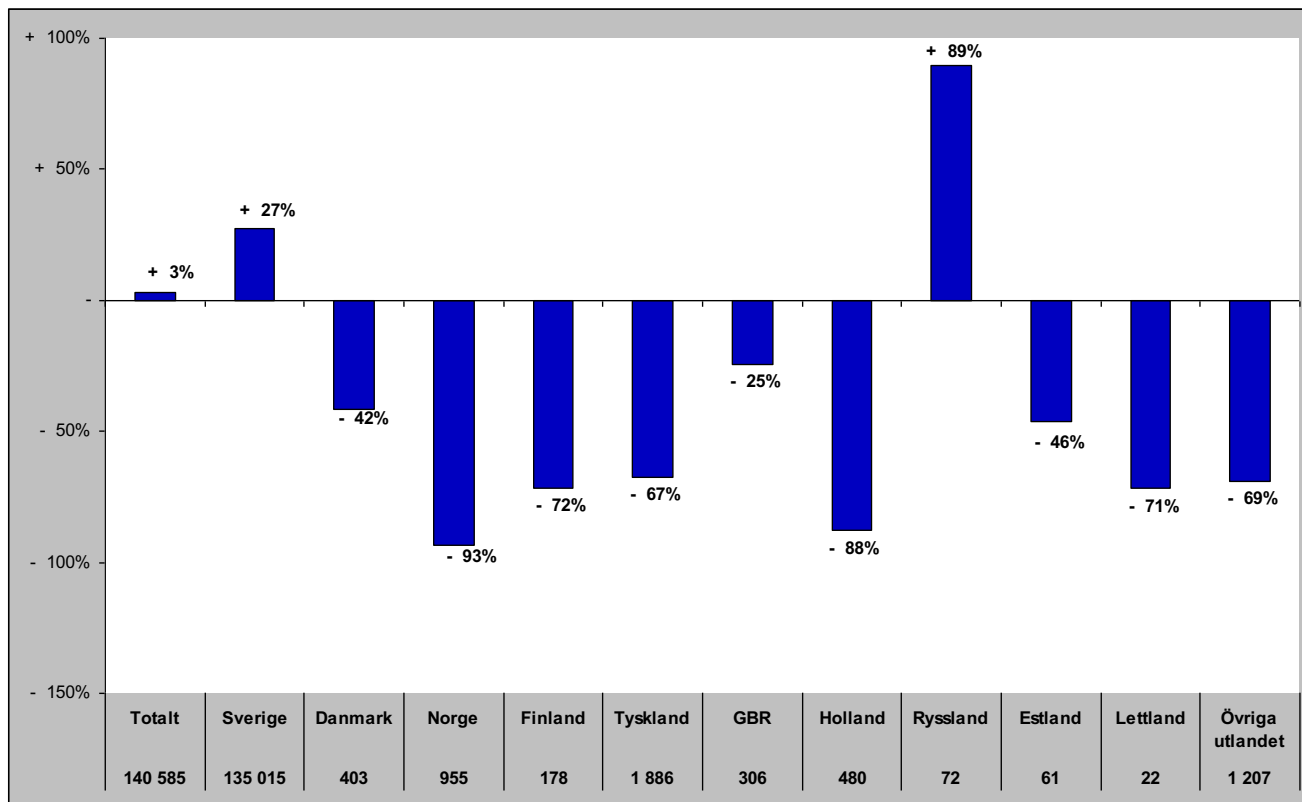

## Senaste barmark (maj-okt)

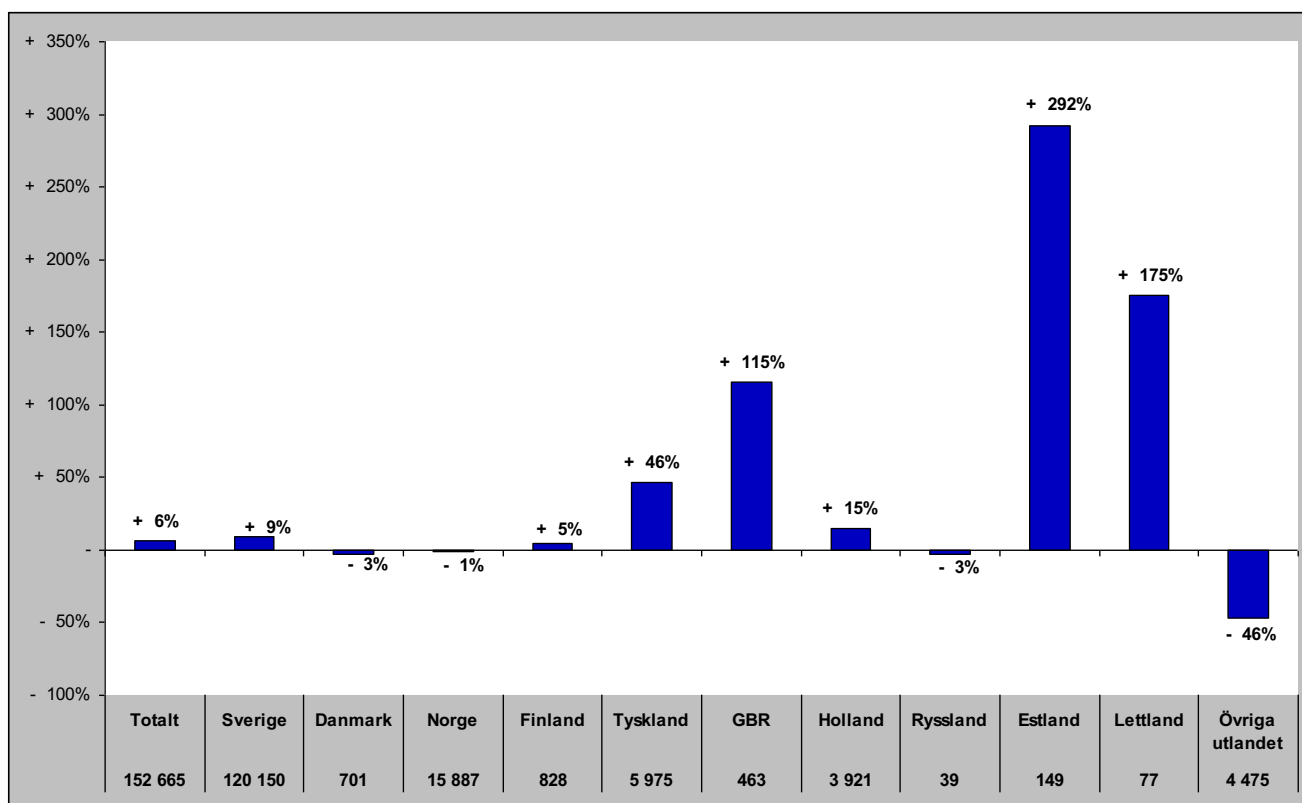

# Gästnätter i Funäsfjällen (HSVCsol) marknader

Senaste helåret

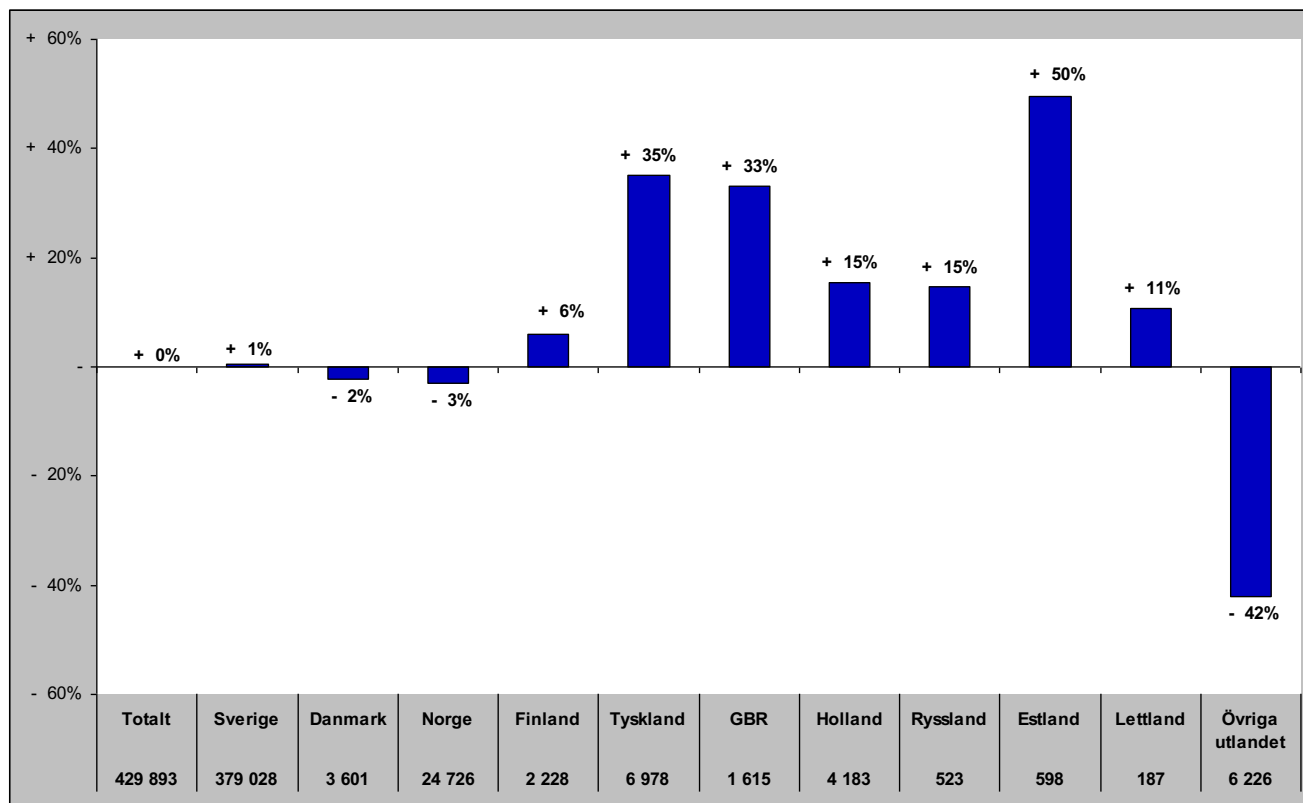

# Gästnätter i Lofsdalen (Csol)

## Förändring gästnätter

Totalt antal gästnätter 125 119

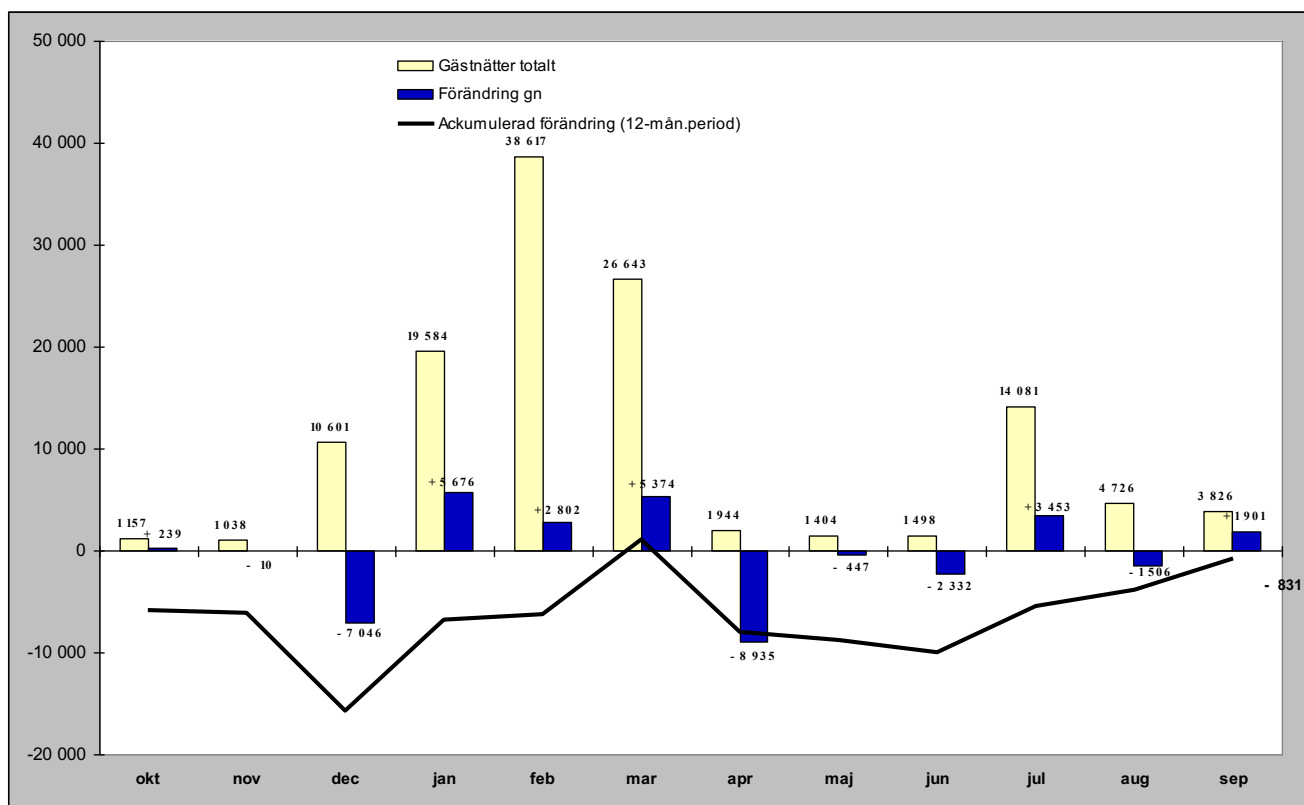

## Relativ förändring

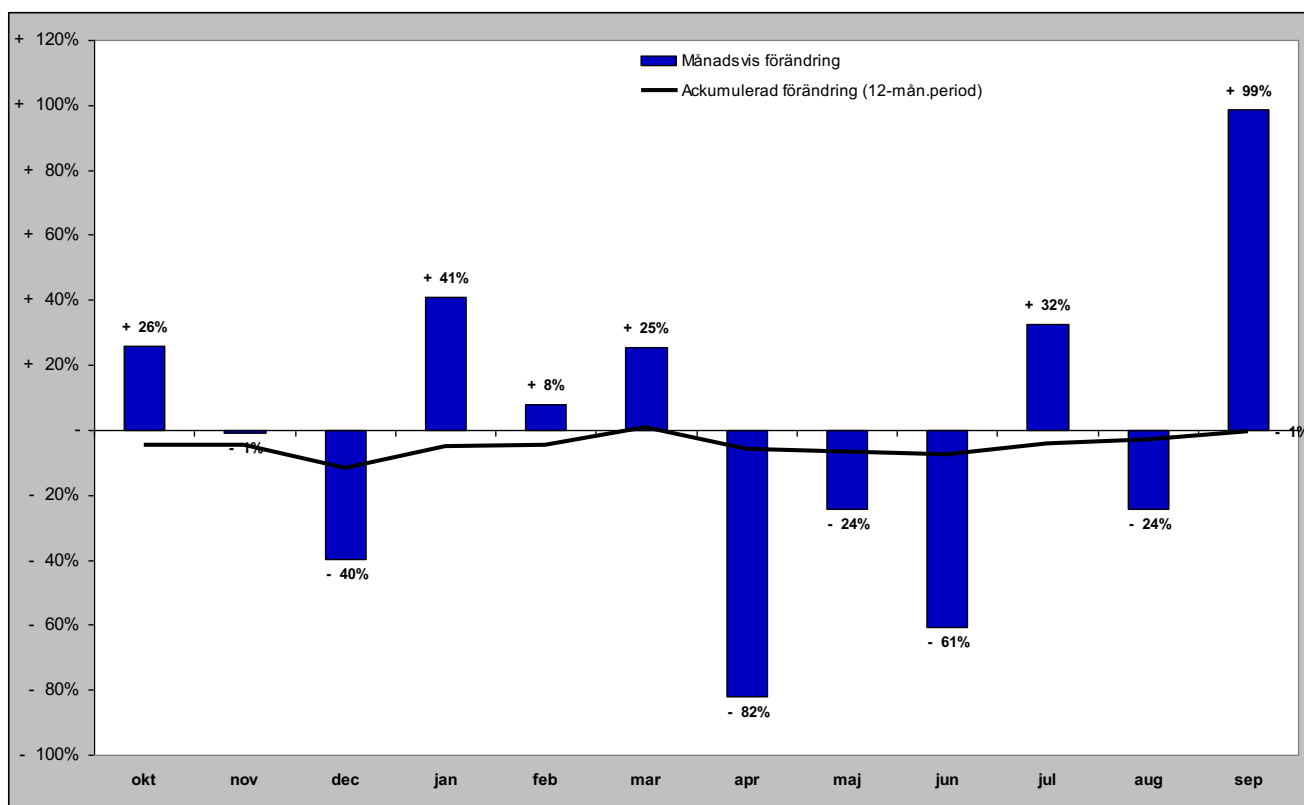

# Gästnätter i Lofsdalen (Csol) marknader

## Senaste månaden

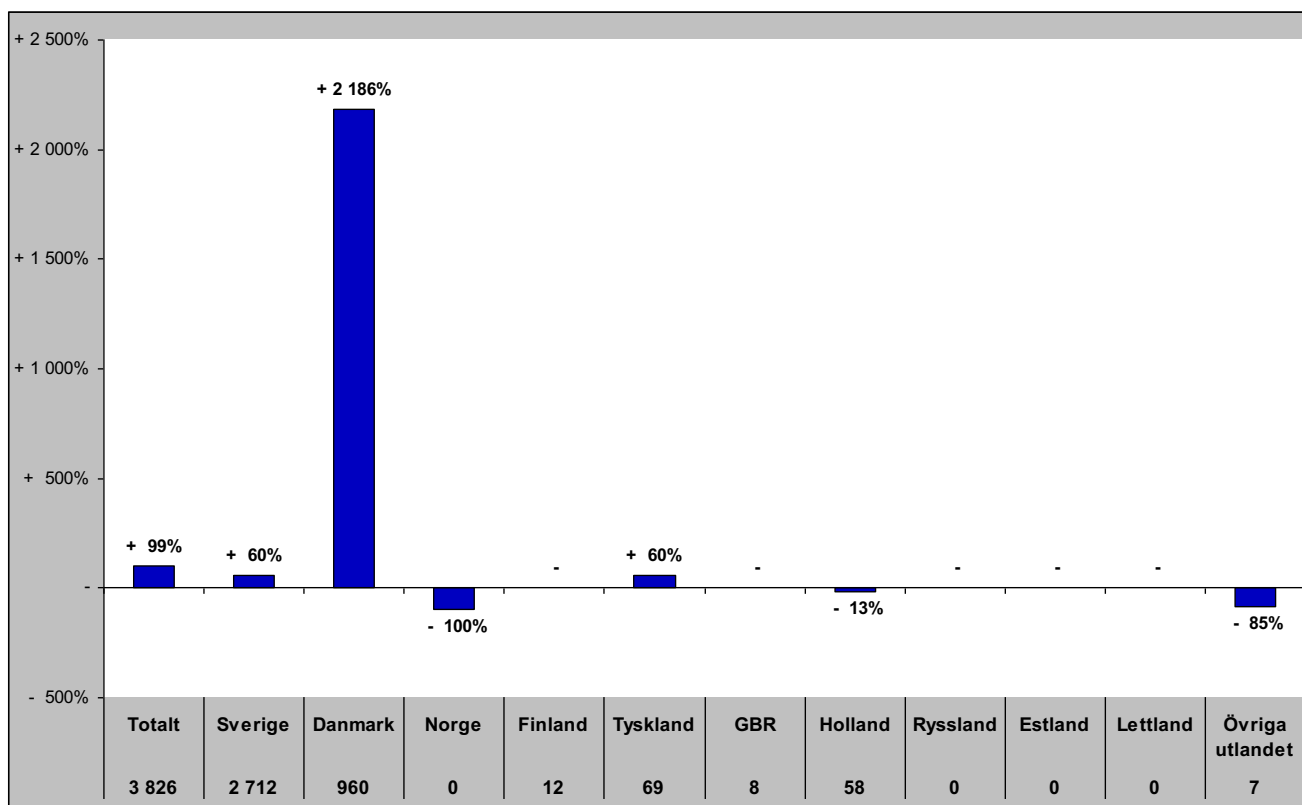

## Senaste vintern (nov-apr)

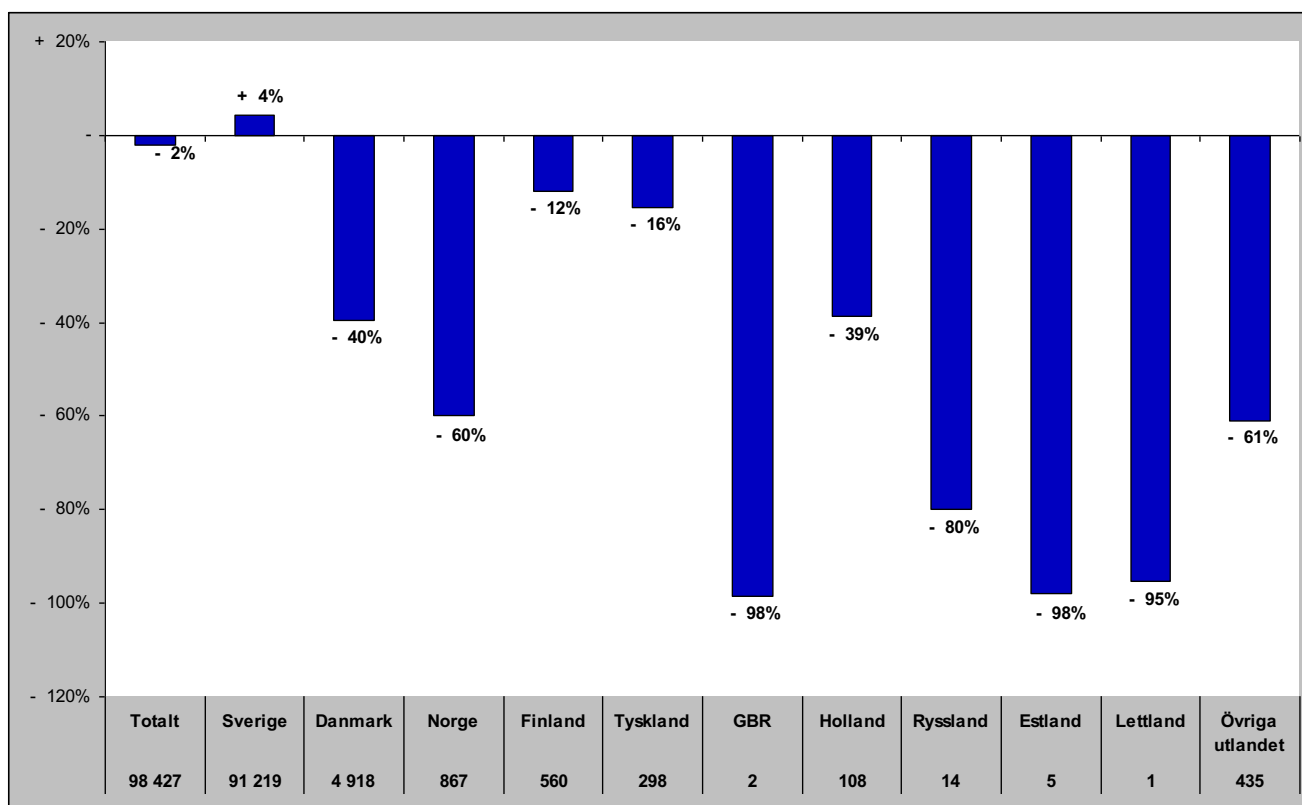

# Gästnätter i Lofsdalen (Csol) marknader

## Senaste sommaren (jun-sep)

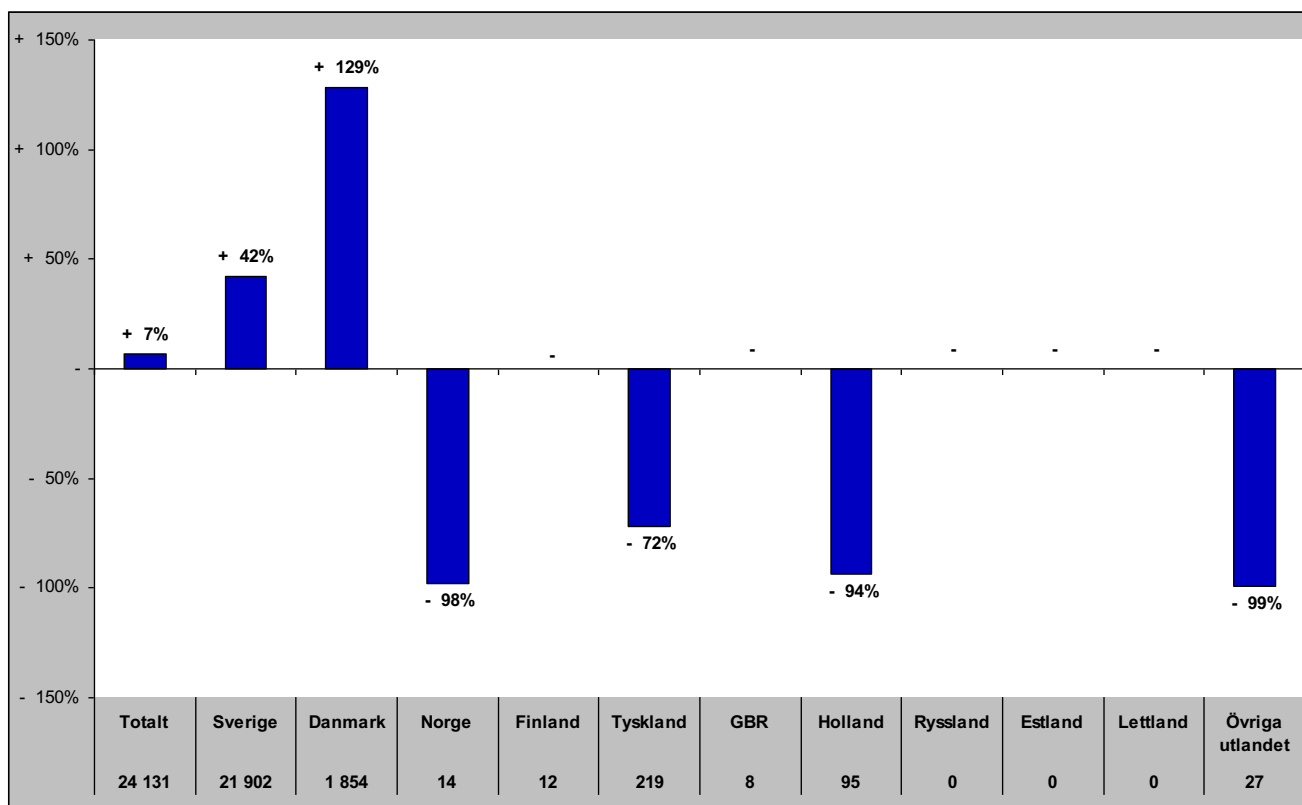

## Senaste barmark (maj-okt)

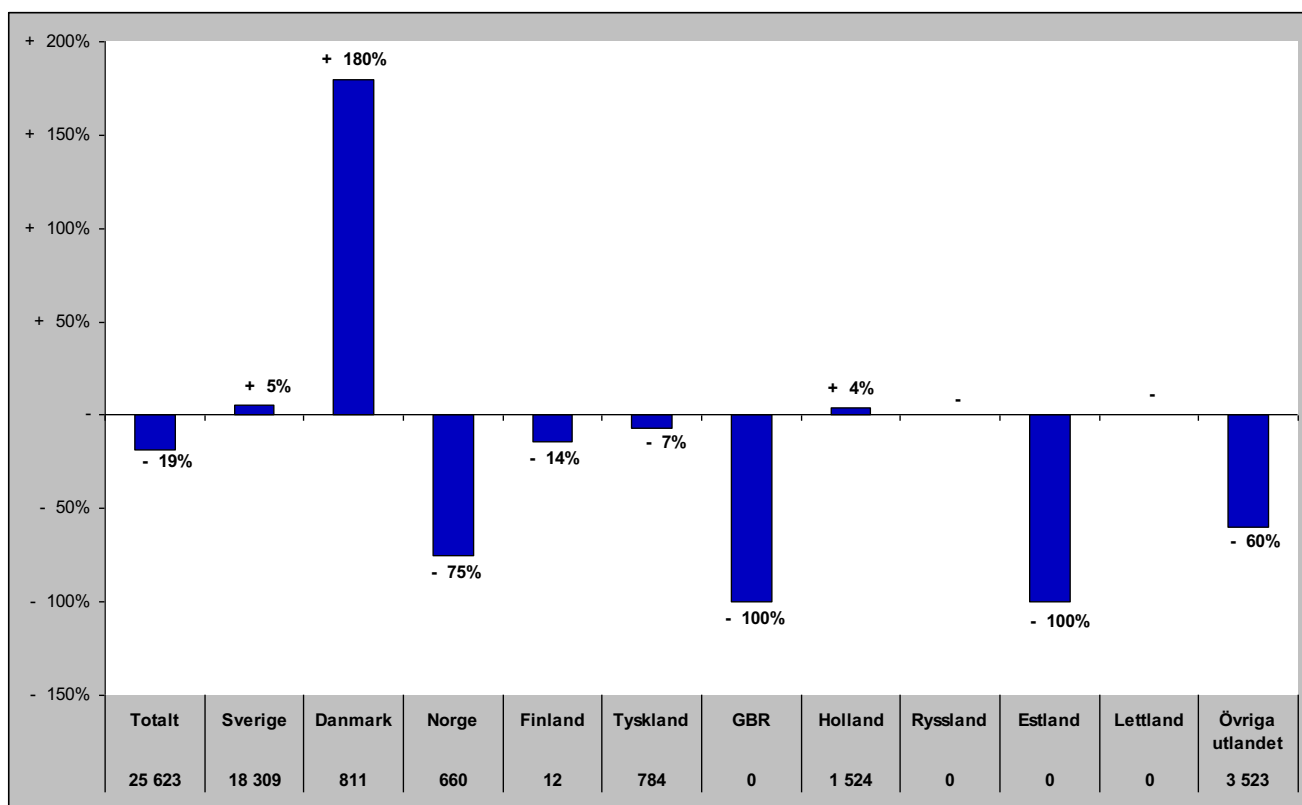

## Gästnätter i Lofsdalen (HSVCsol) marknader

Senaste helåret

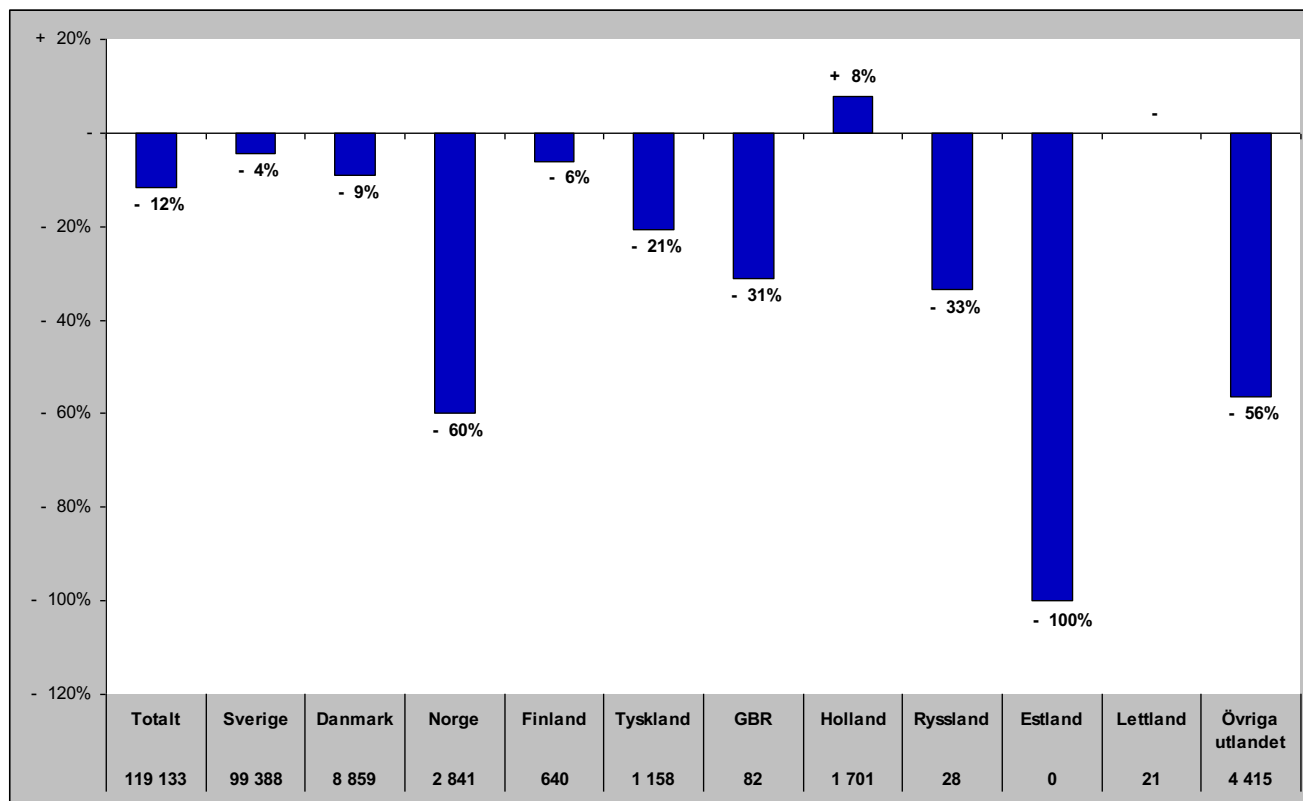

# Gästnätter i Vemdalen (HSVCsol)

Förändring gästnätter

Totalt antal gästnätter 640 758

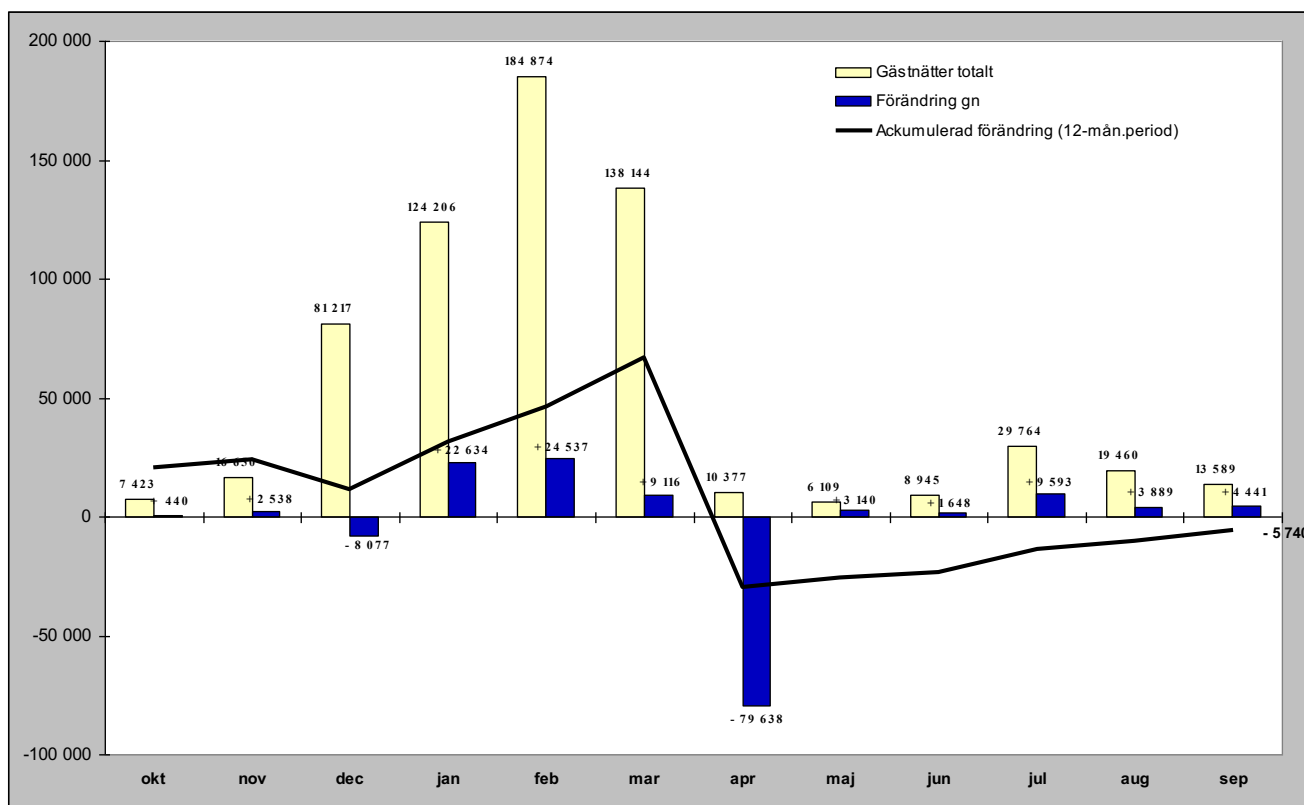

Relativ förändring

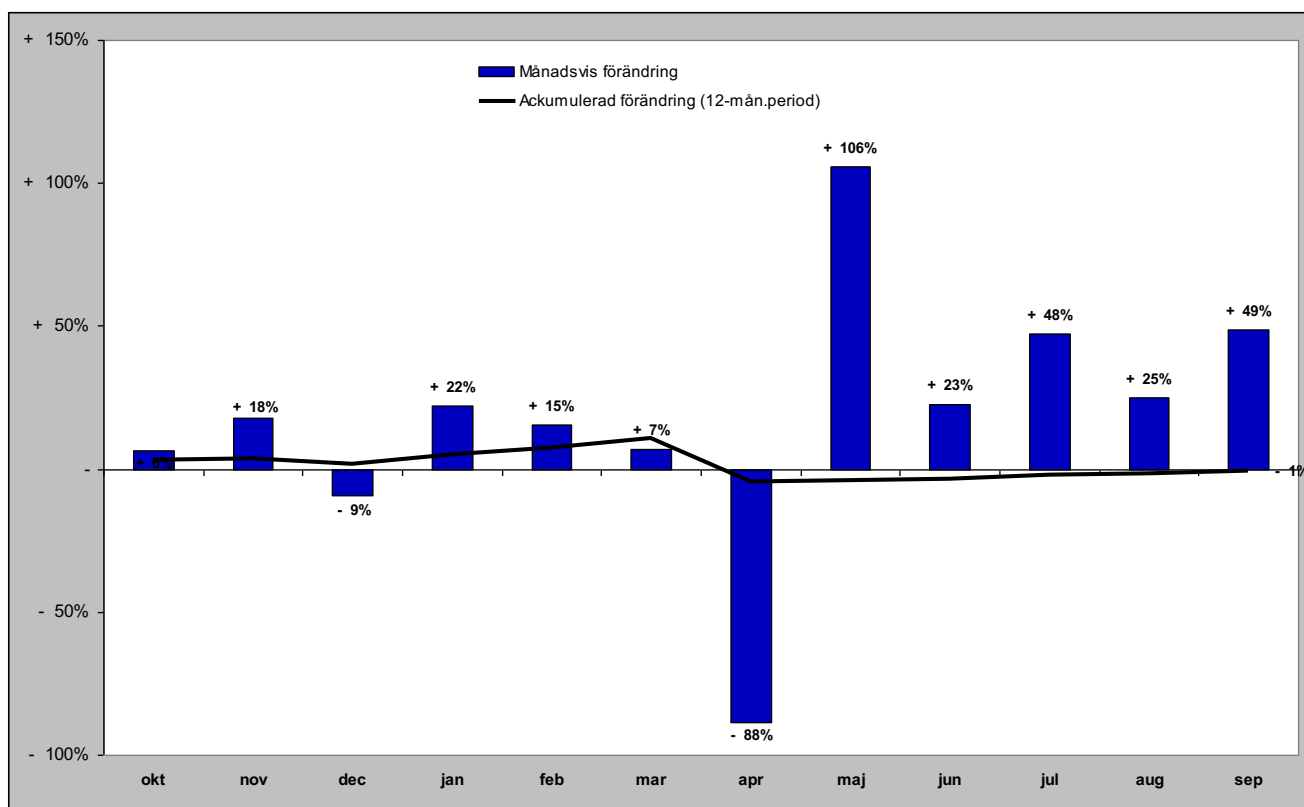



# Gästnätter i Vemdalen (HSVCsol) marknader

## Senaste månaden

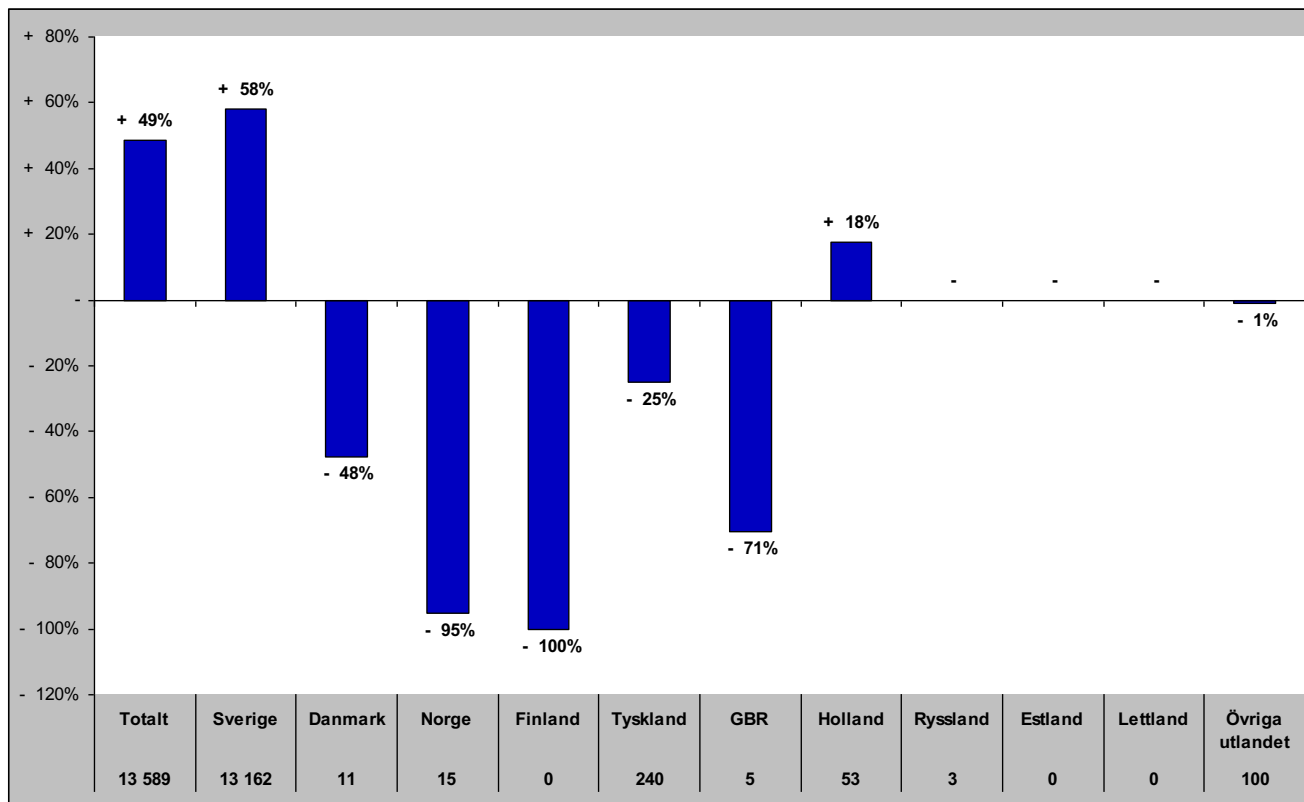

## Senaste vintern (nov-apr)

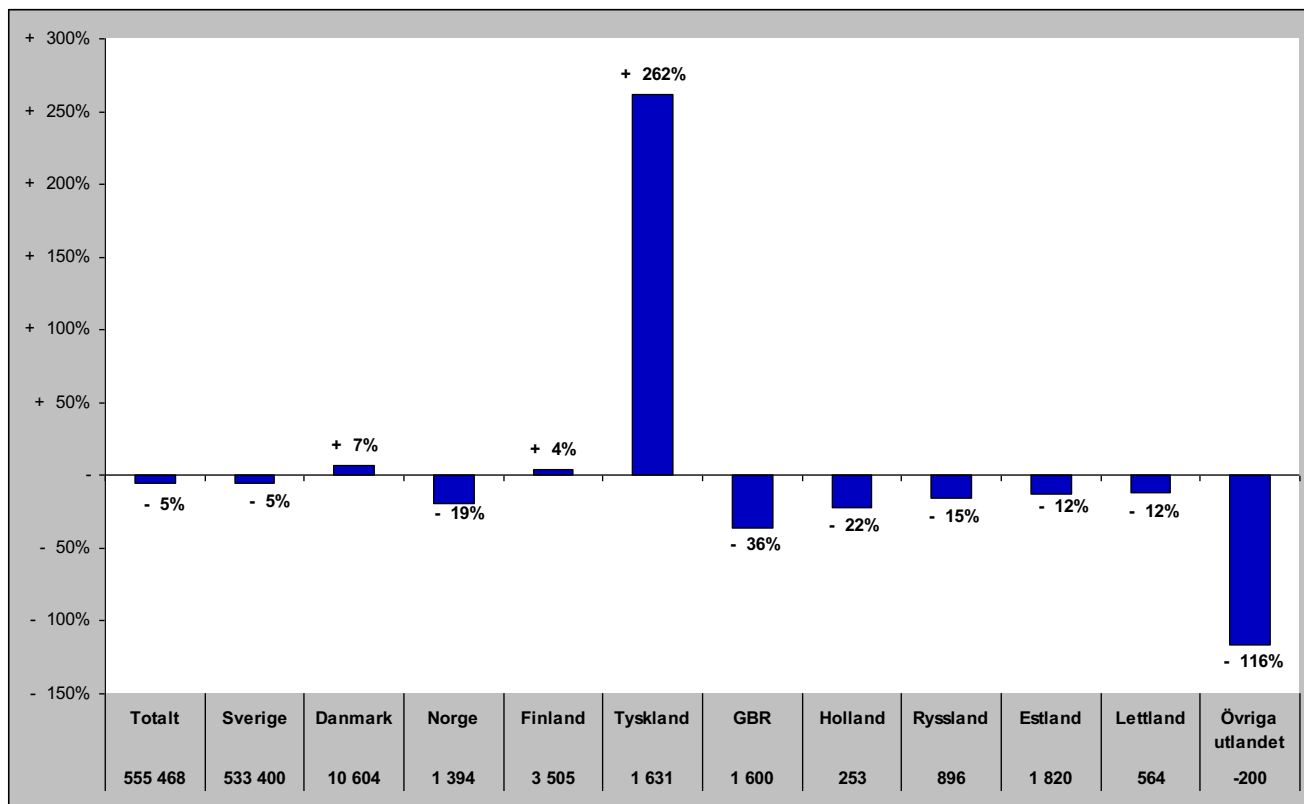

# Gästnätter i Vemdalen (HSVCsol) marknader

## Senaste sommaren (jun-sep)

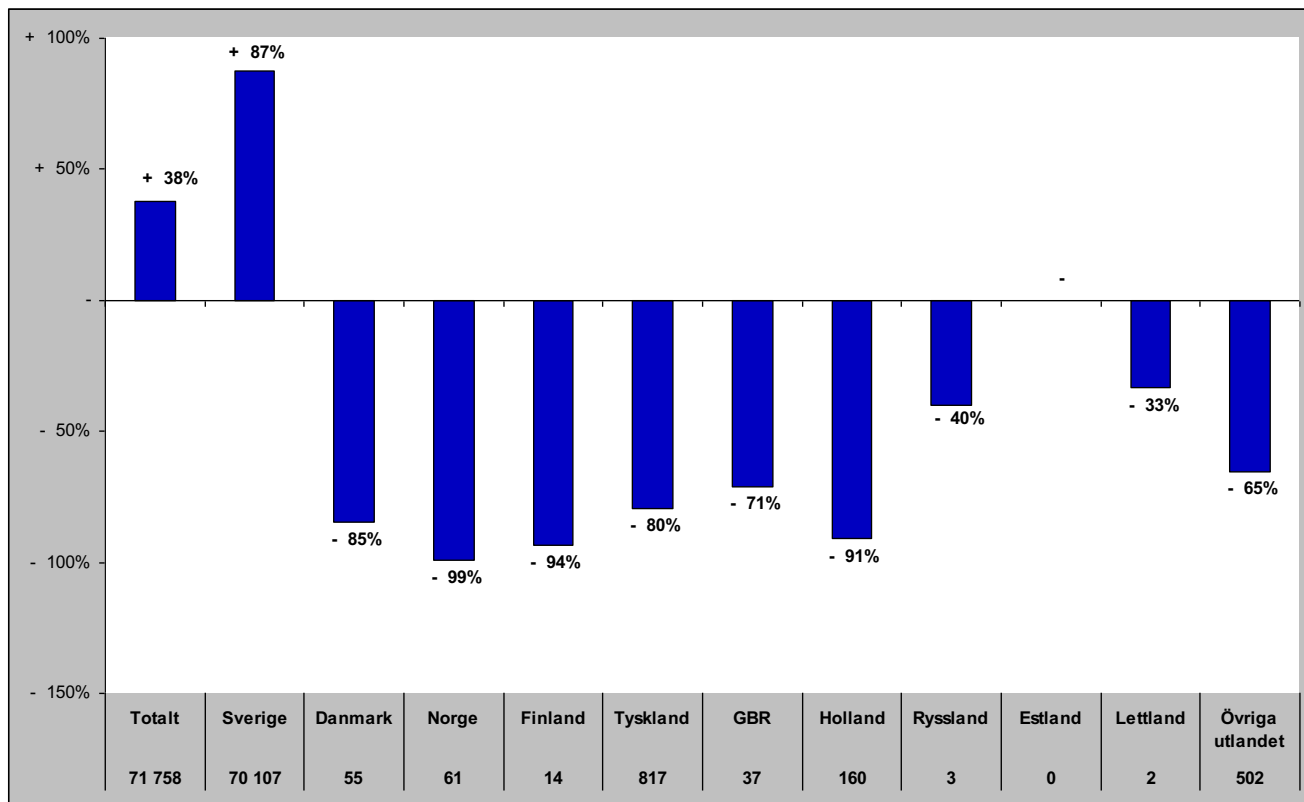

## Senaste barmark (maj-okt)

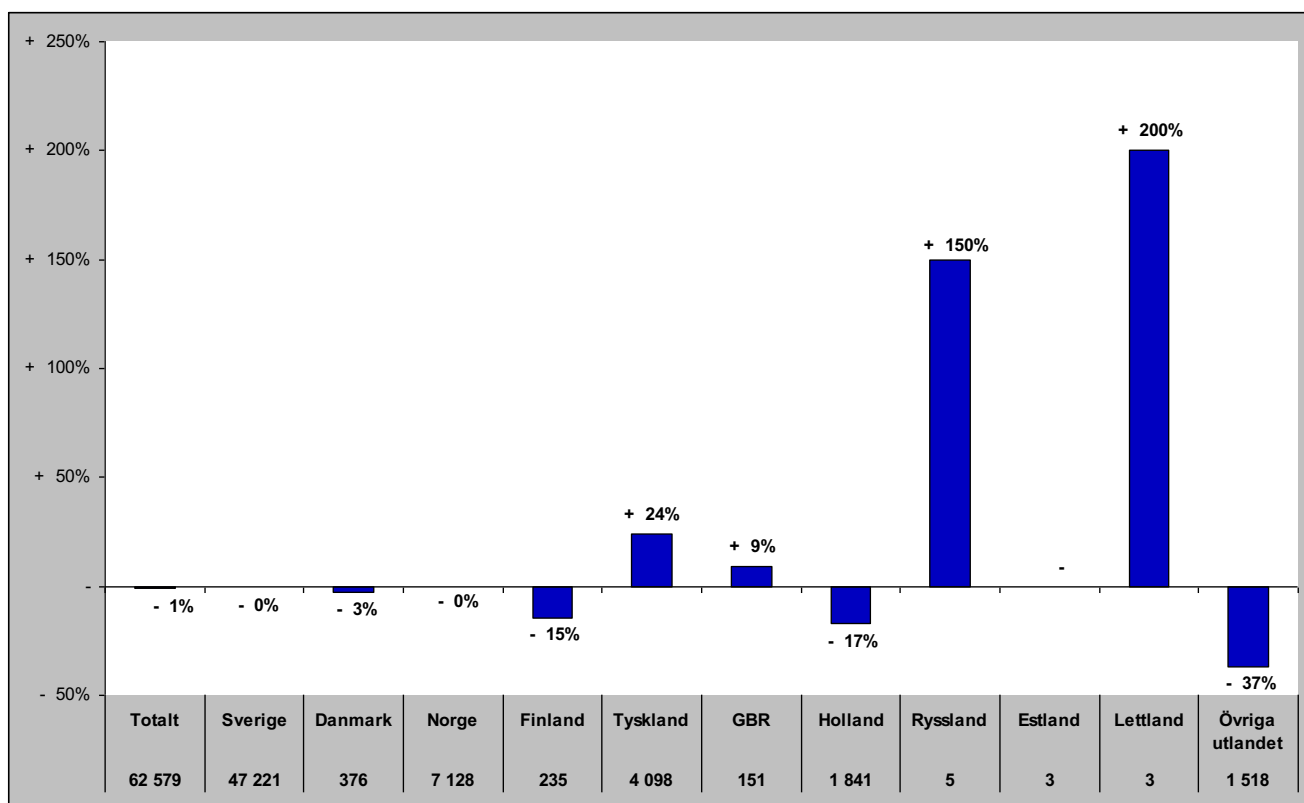

## Gästnätter i Vemdalen (HSVCsol) marknader

Senaste helåret

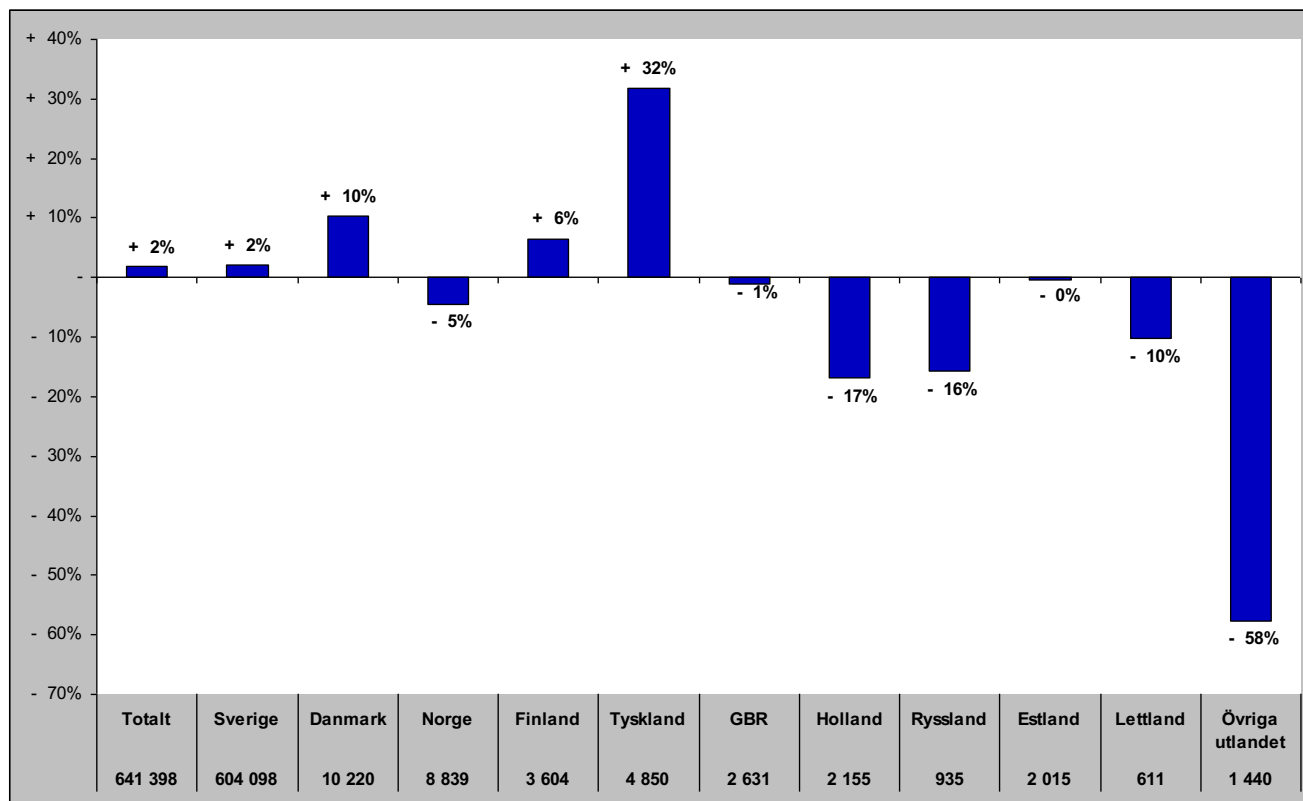

# Gästnätter i Södra Årefjällen (HSVC)

Förändring gästnätter

Totalt antal gästnätter 101 516

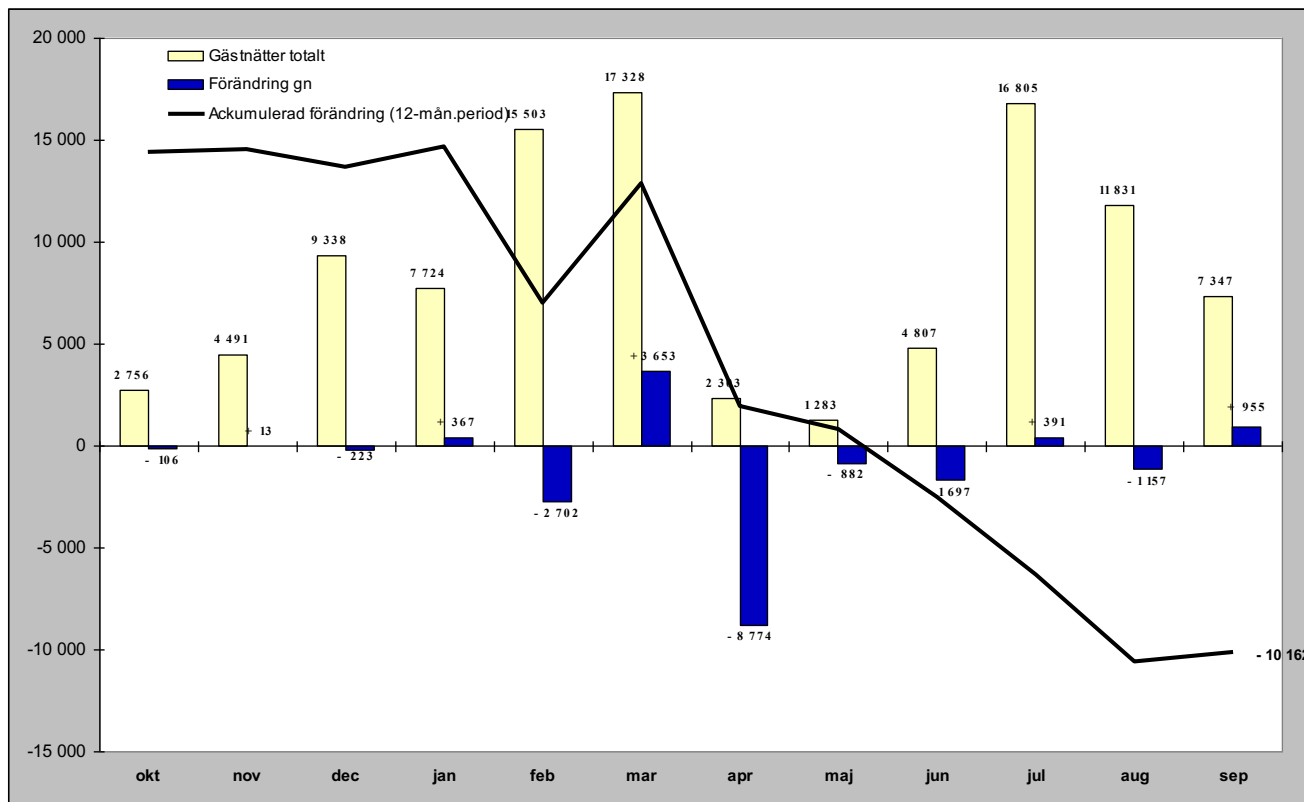

Relativ förändring

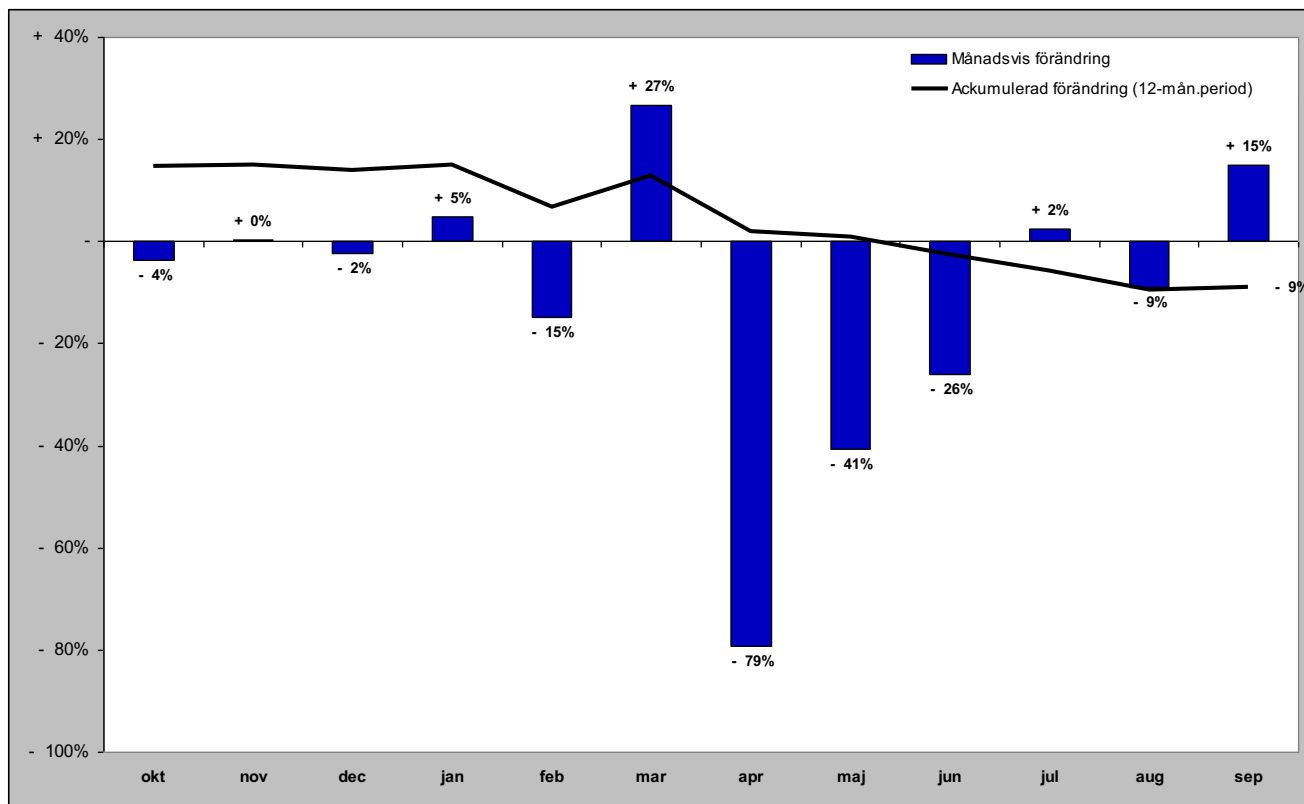

# Gästnätter i Södra Årefjällen (HSVC) marknader

## Senaste månaden

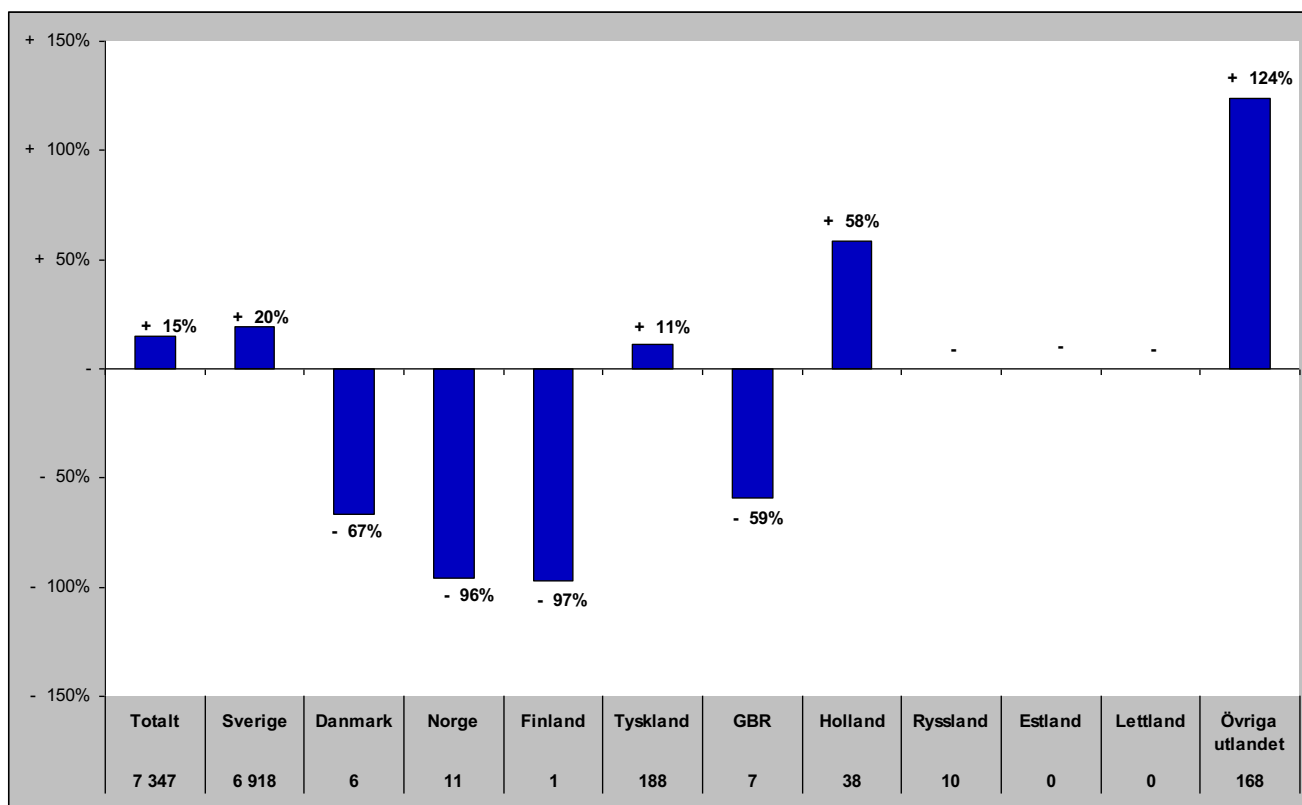

## Senaste vintern (nov-apr)

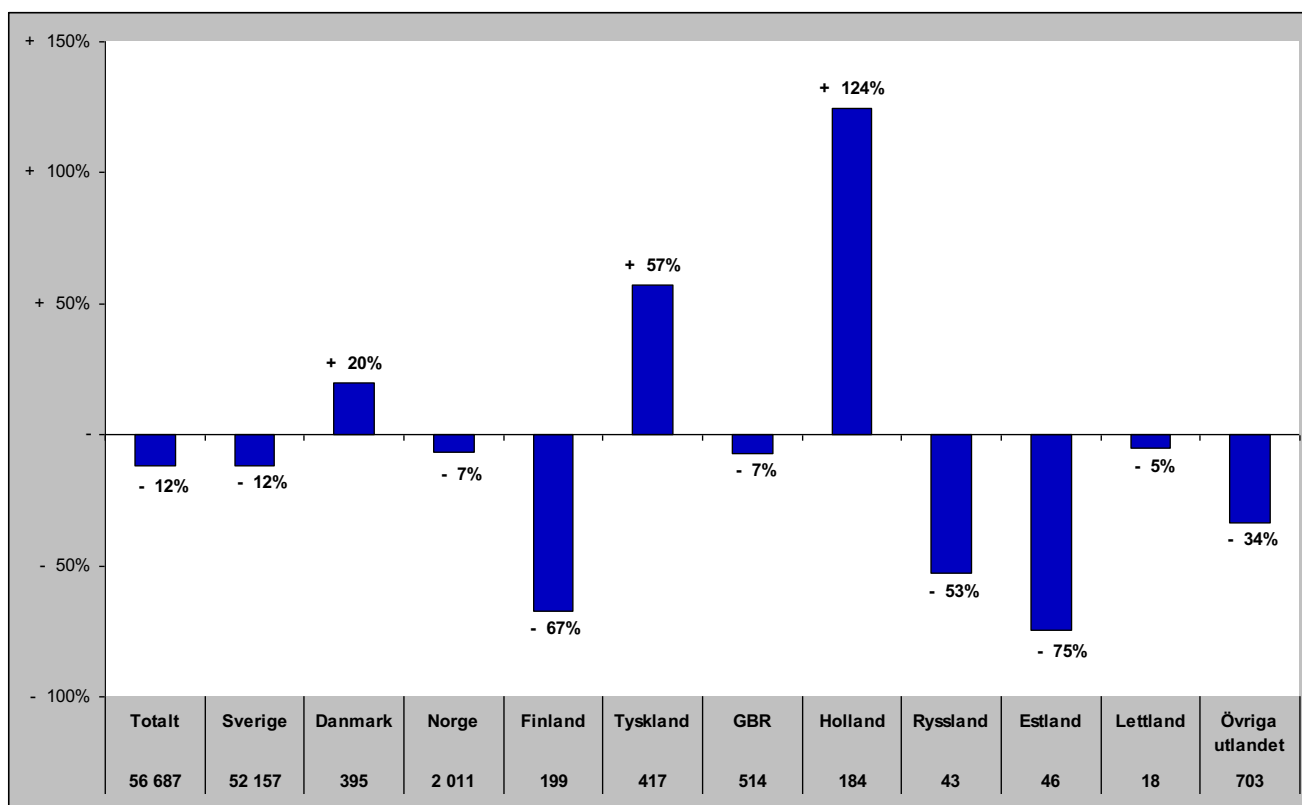

# Gästnätter i Södra Årefjällen (HSVC) marknader

## Senaste sommaren (jun-sep)

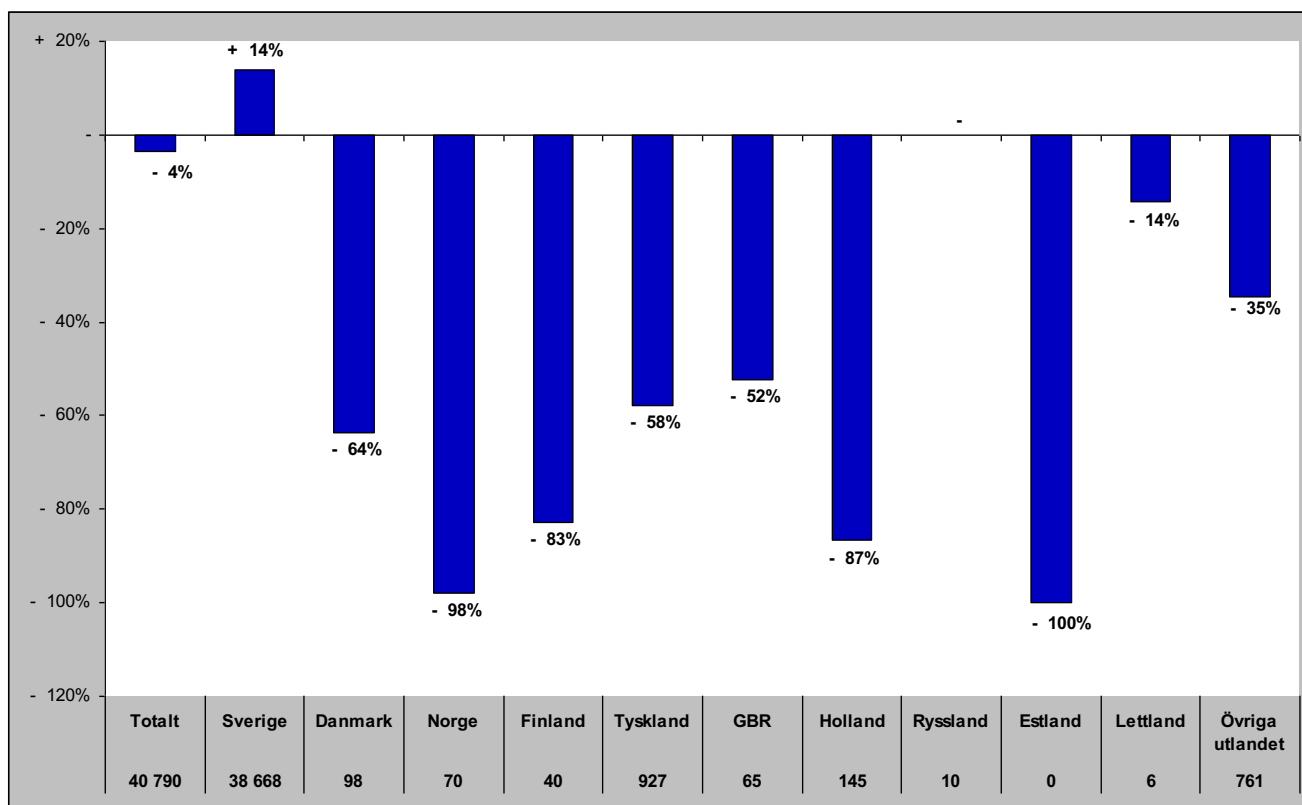

## Senaste barmark (maj-okt)

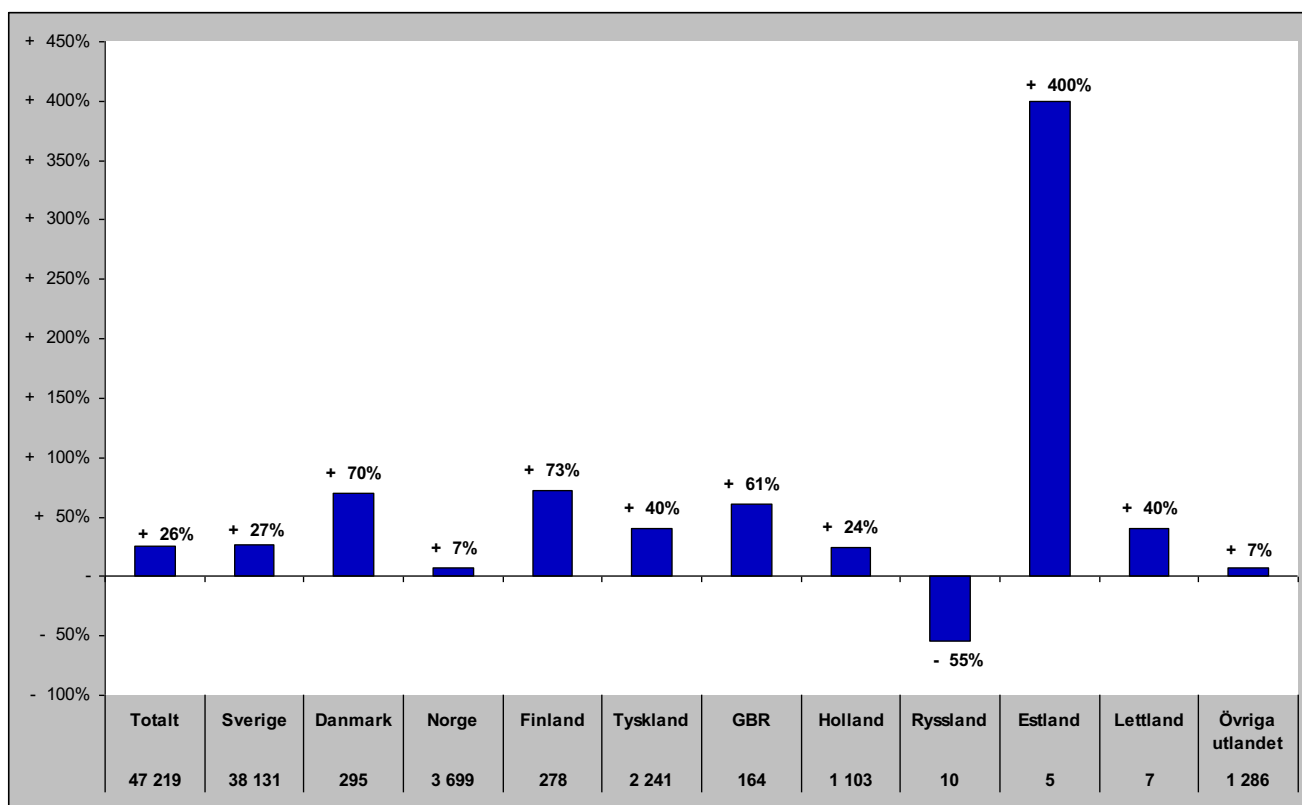

## Gästnätter i Södra Årefjällen (HSVCsol) marknader

Senaste helåret

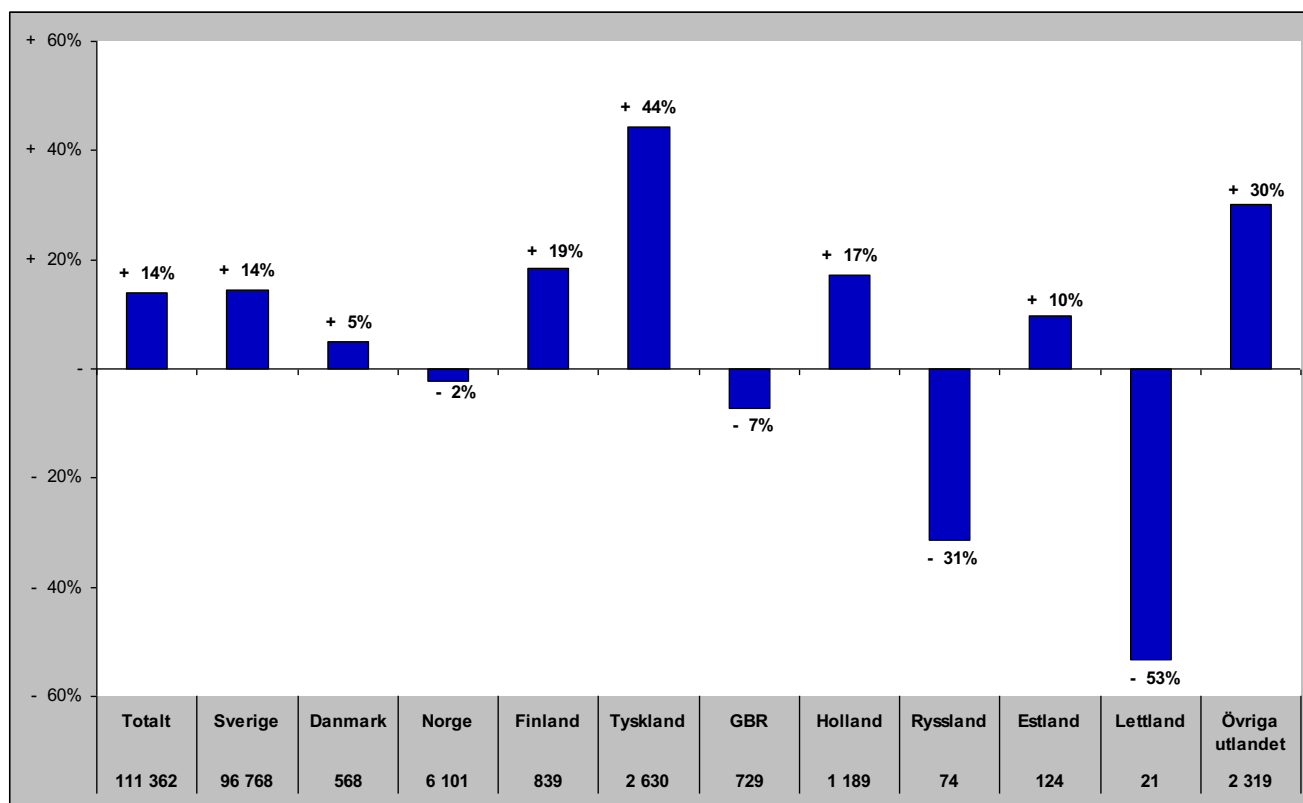

# Gästnätter i Åre (HSVCsol)

Förändring gästnätter

Totalt antal gästnätter 659 306

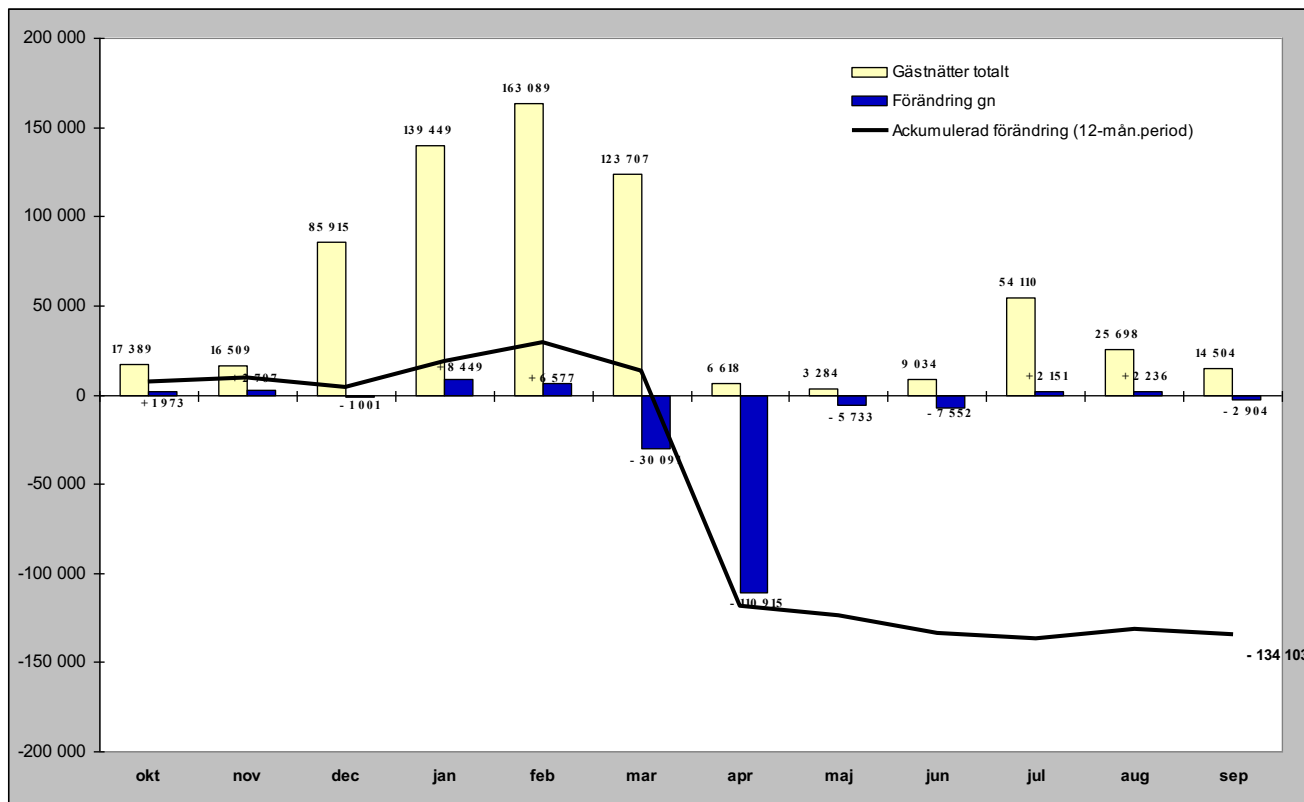

Relativ förändring

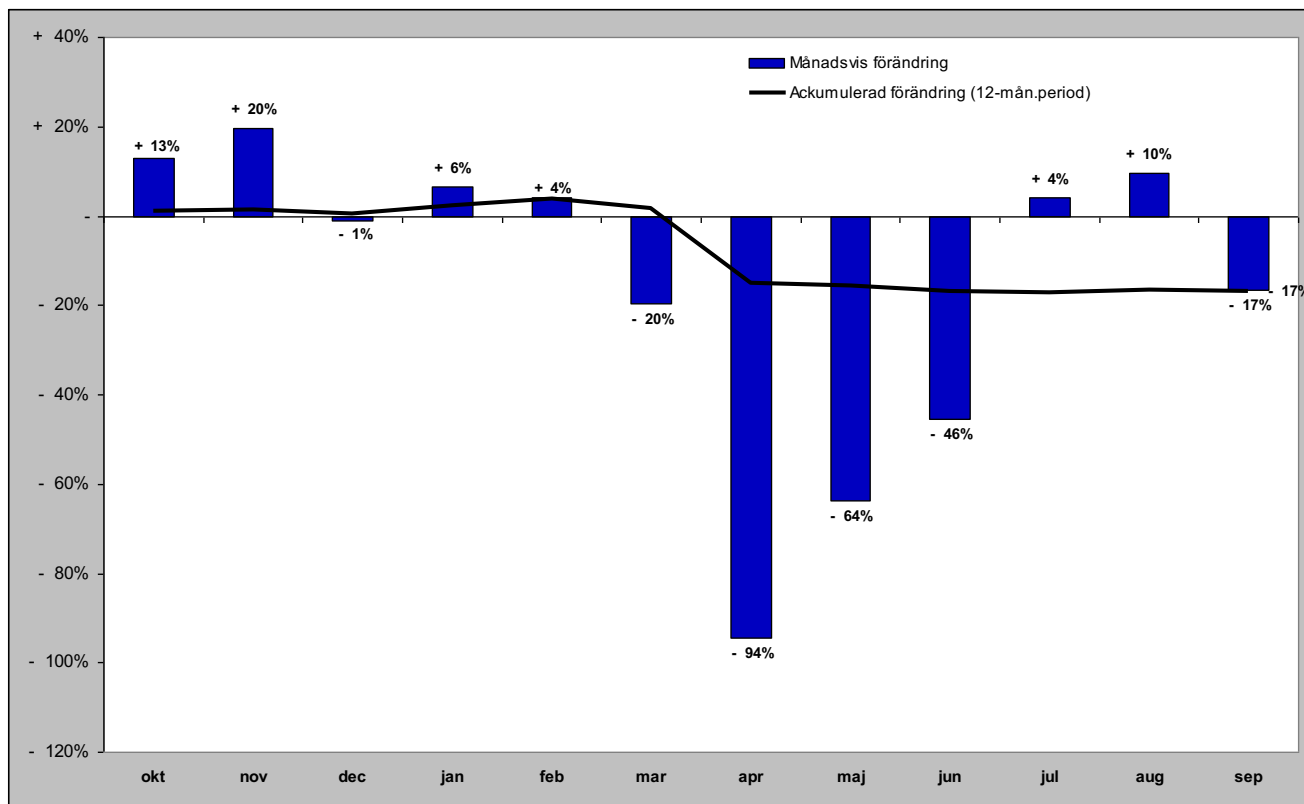



# Gästnätter i Åre (HSVCsol) marknader

## Senaste månaden

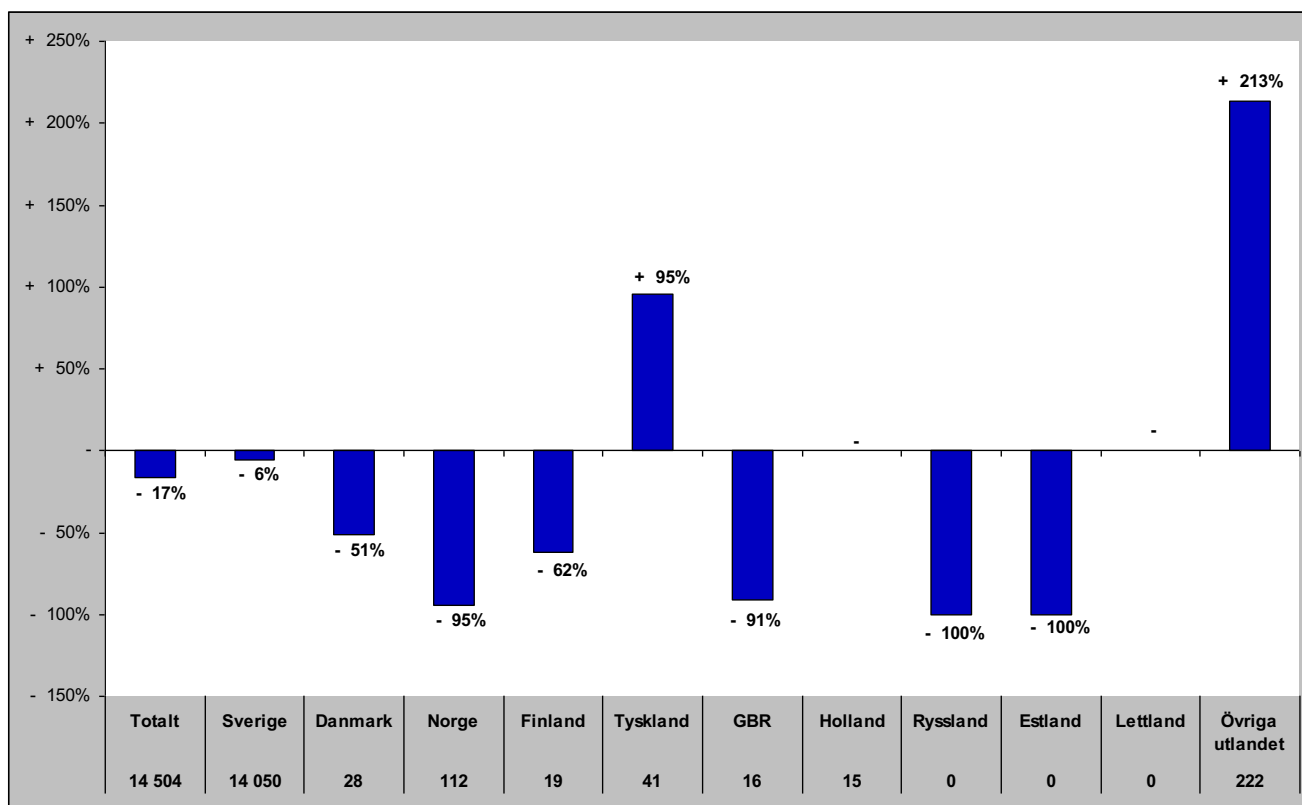

## Senaste vintern (nov-apr)

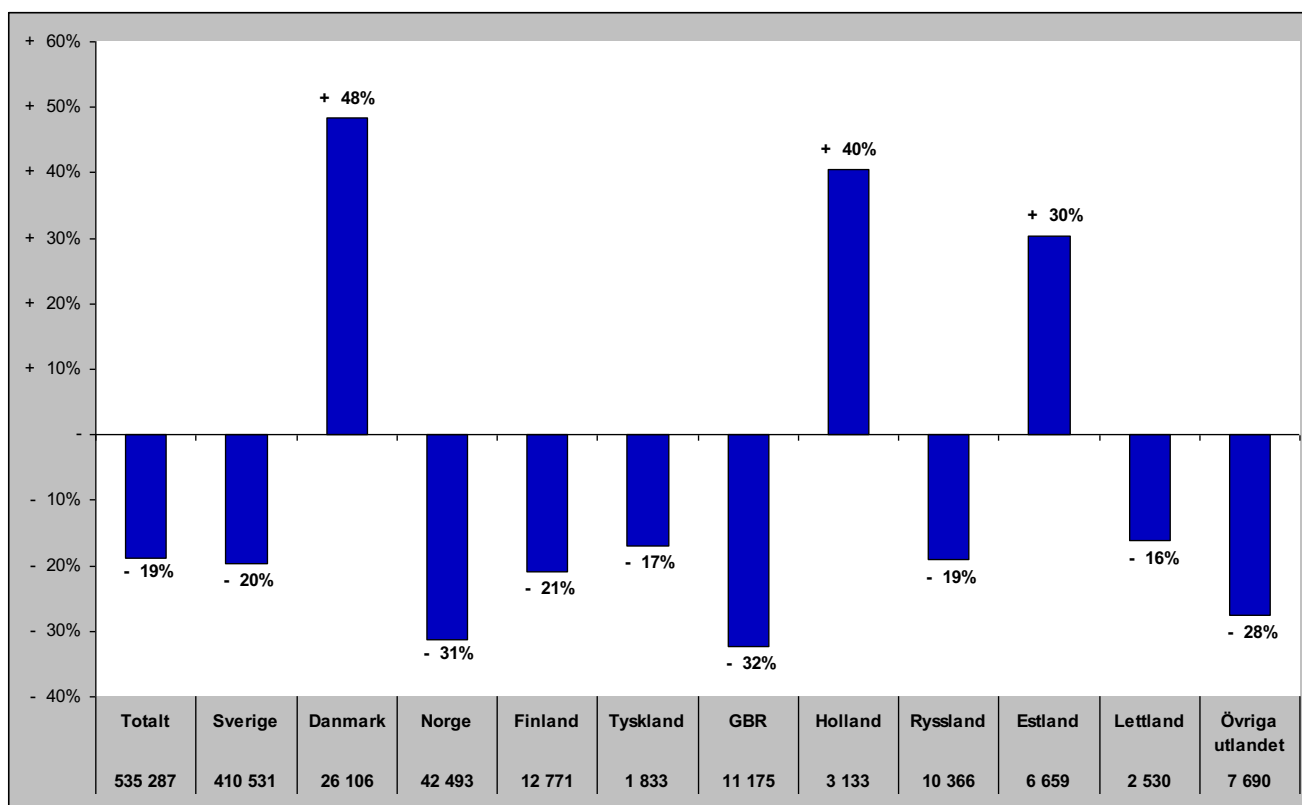

# Gästnätter i Åre (HSVCsol) marknader

## Senaste sommaren (jun-sep)

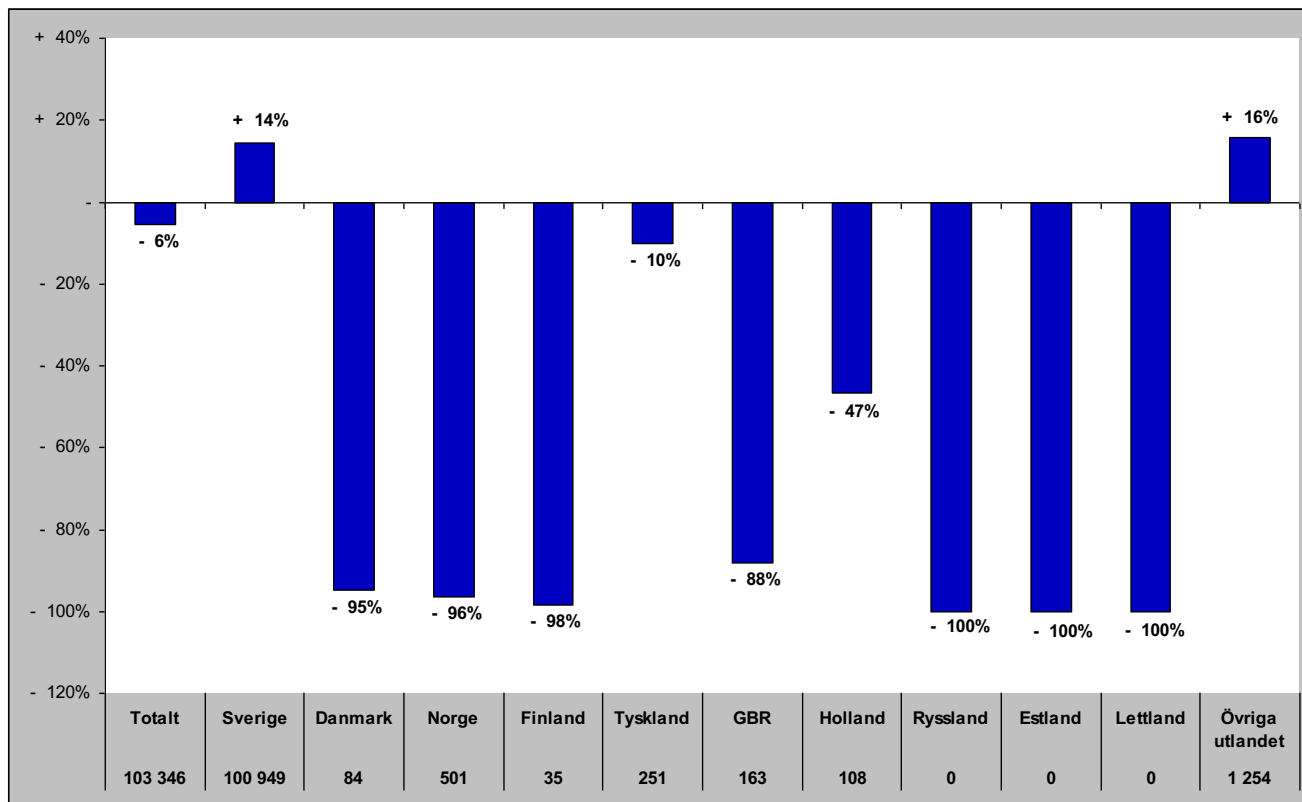

## Senaste barmark (maj-okt)

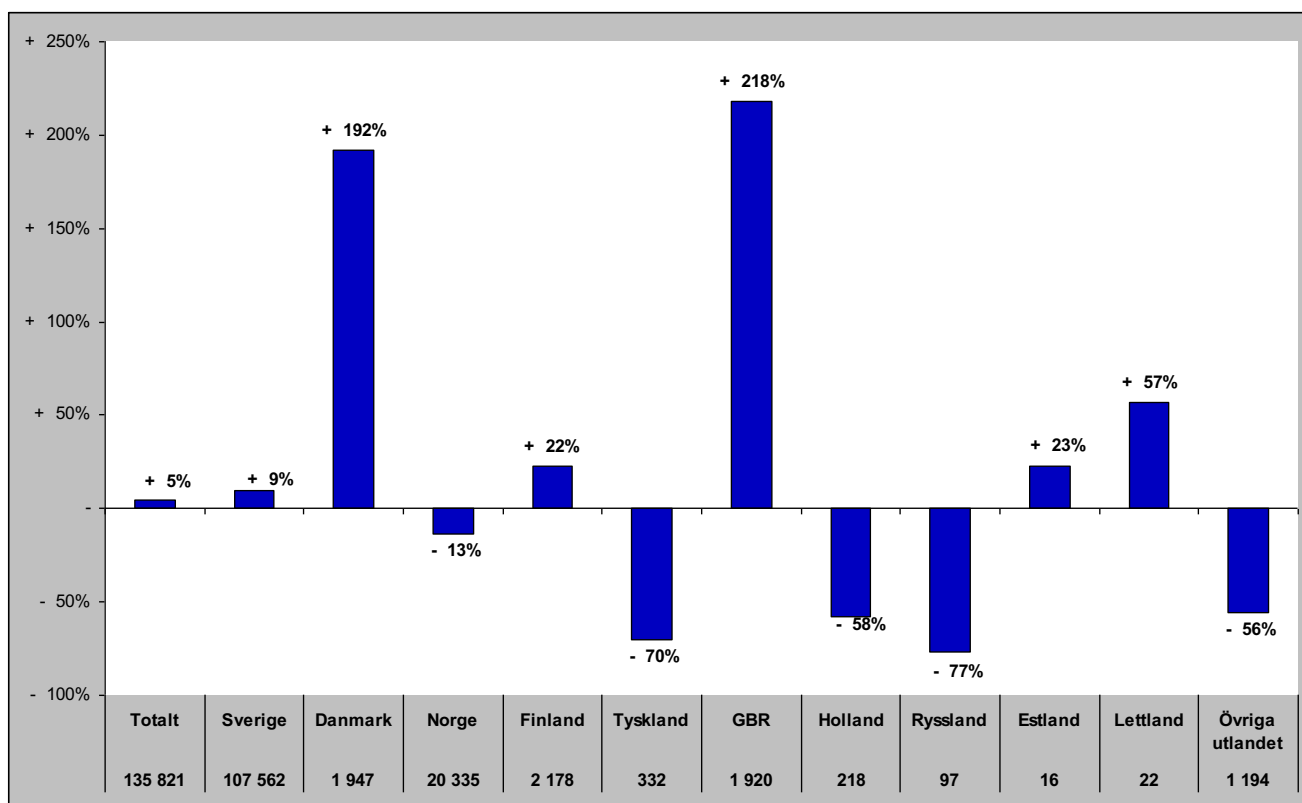

## Gästnätter i Åre (HSVCsol) marknader

Senaste helåret

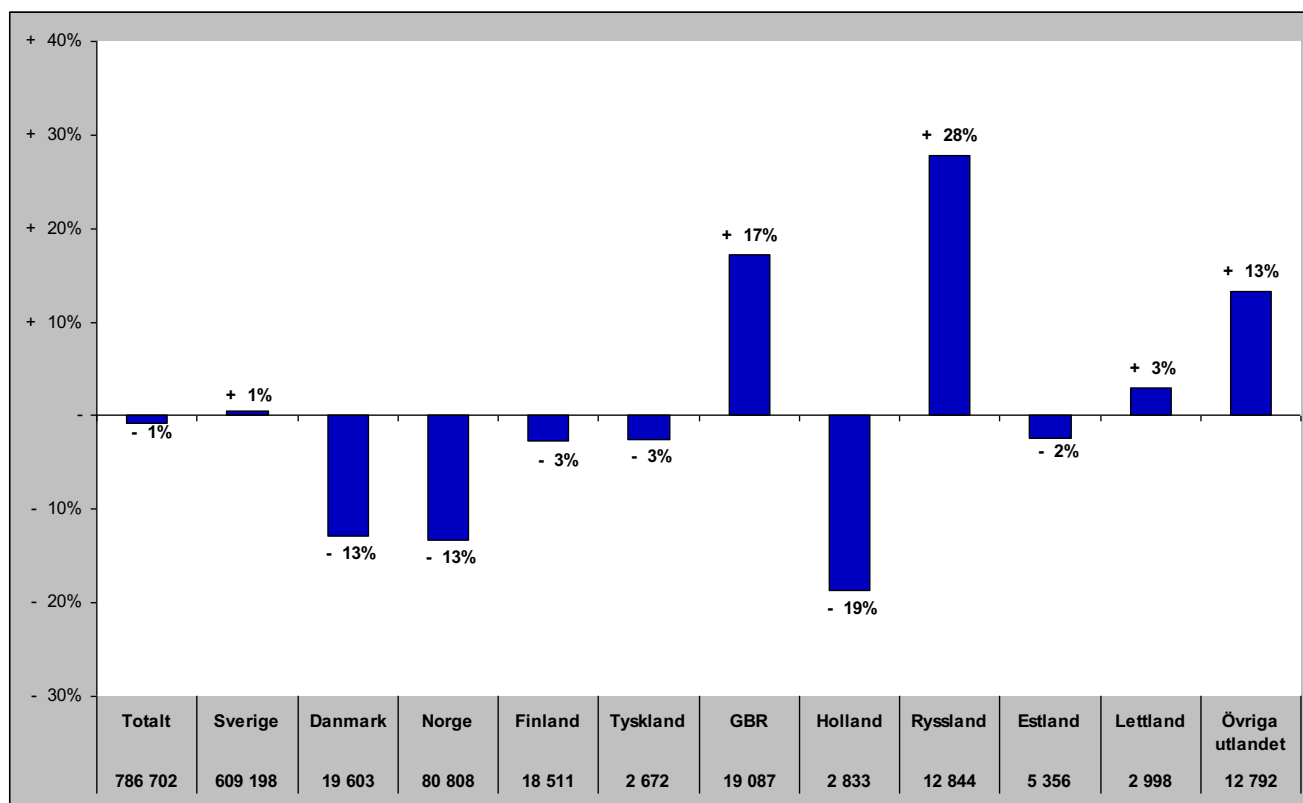

# Gästnätter i Sveg (HSVCsol)

Förändring gästnätter  
14 908

Totalt antal gästnätter

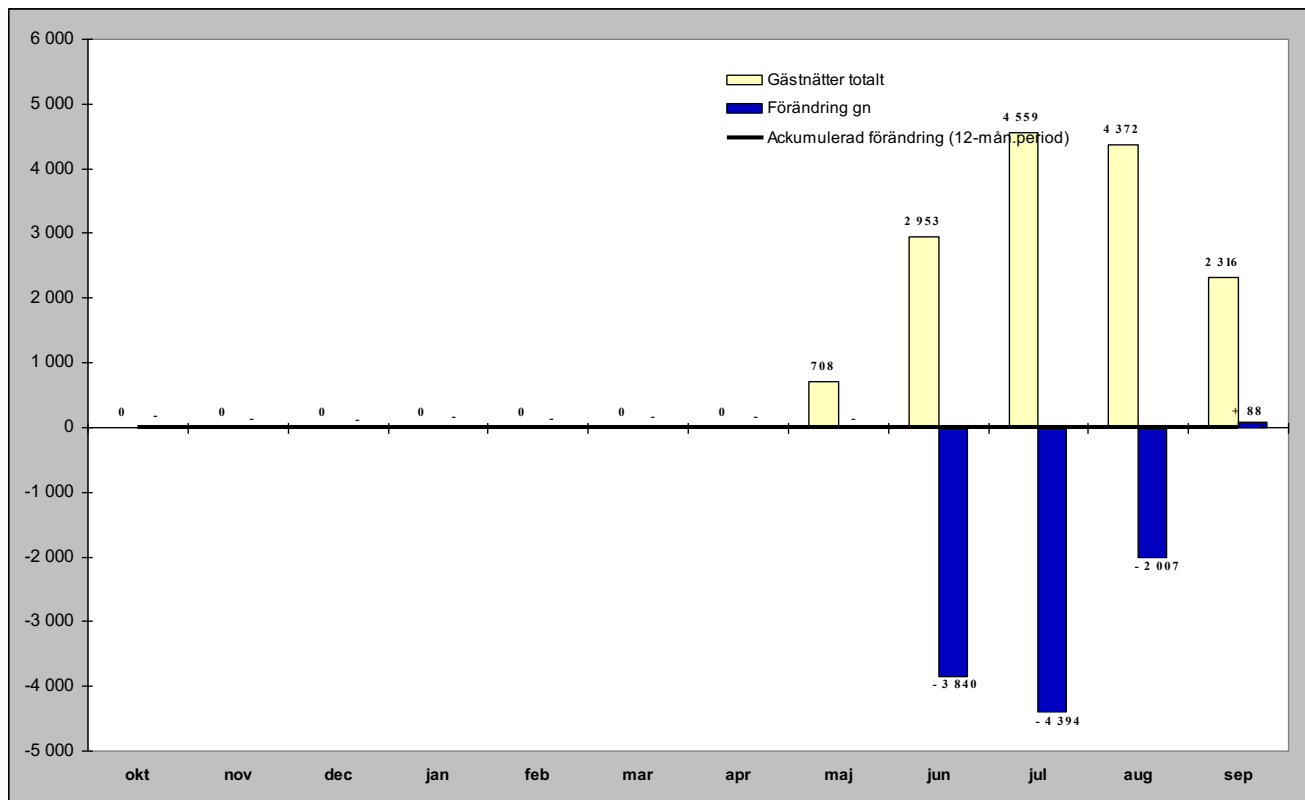

## Relativ förändring

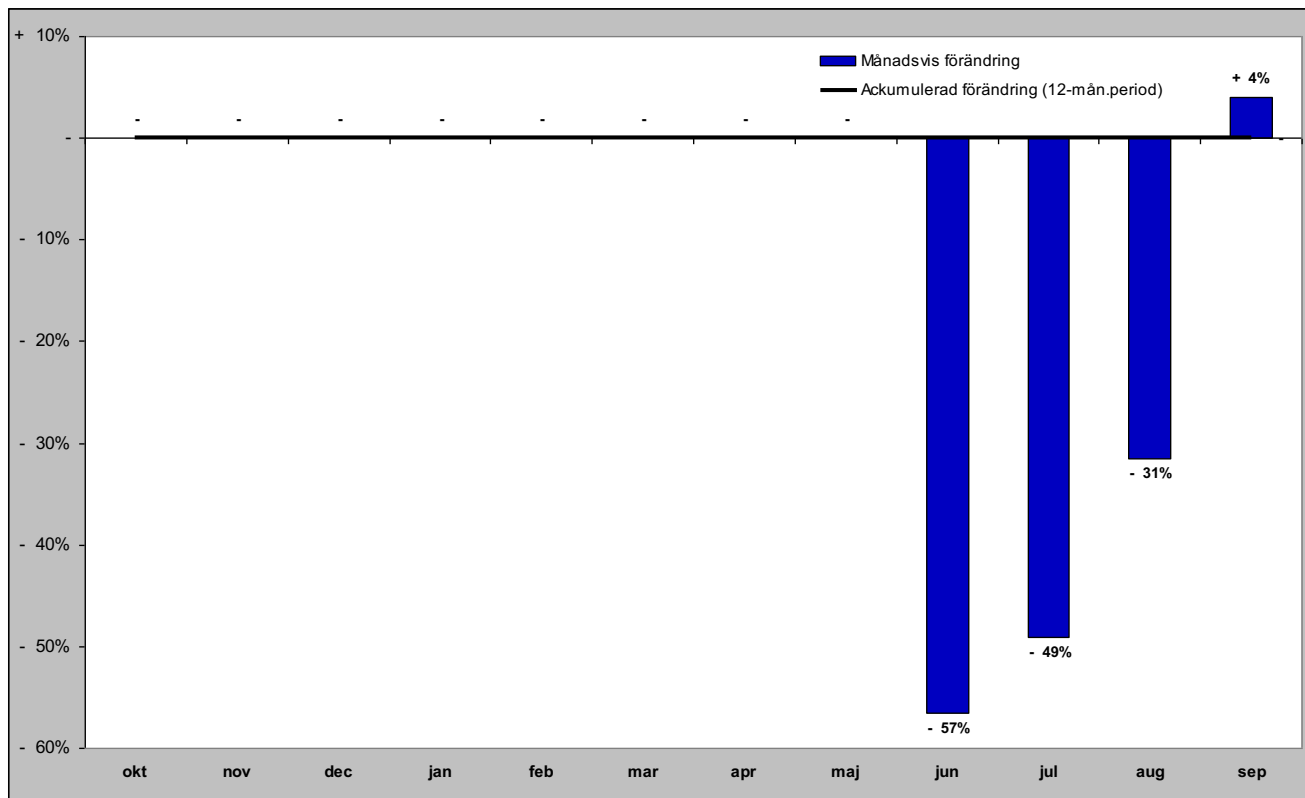

# Gästnätter i Sveg (HSVCsol) marknader

## Senaste månaden

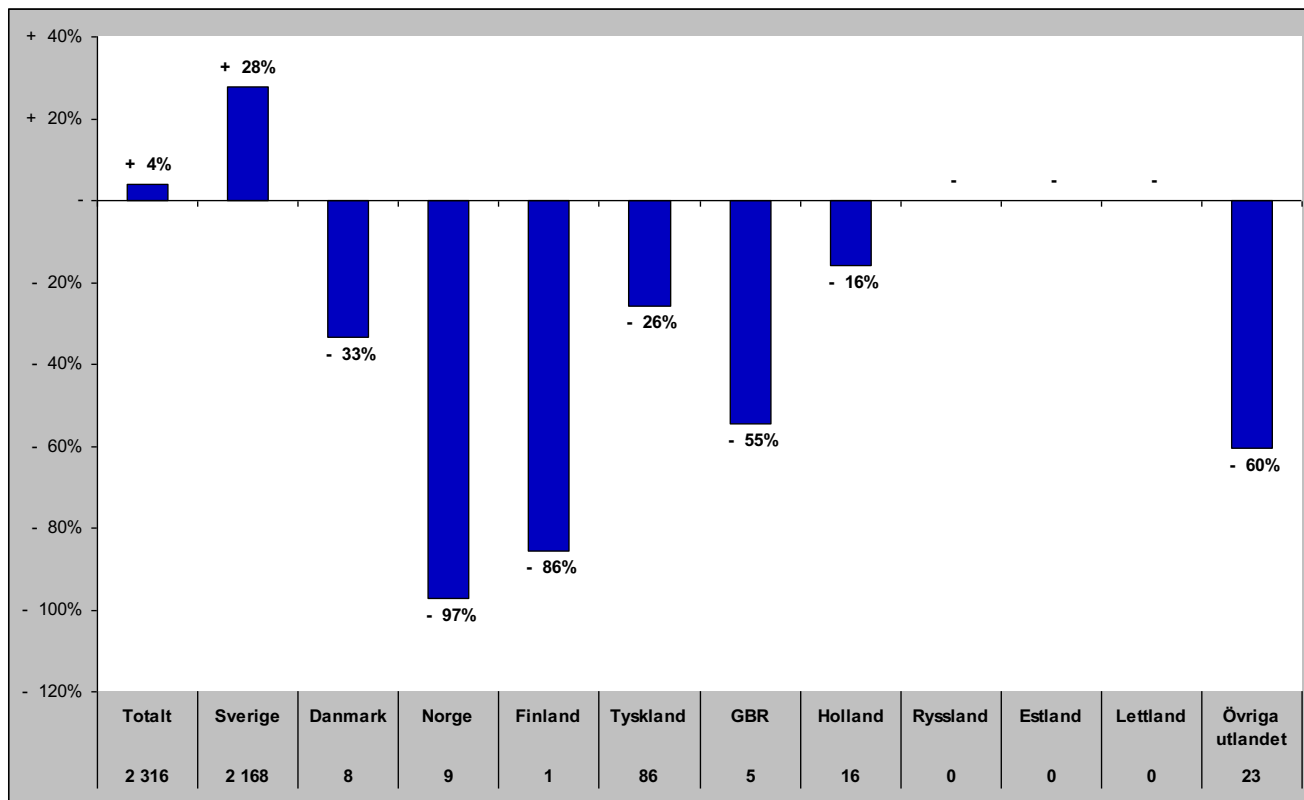

## Senaste vintern (nov-apr)

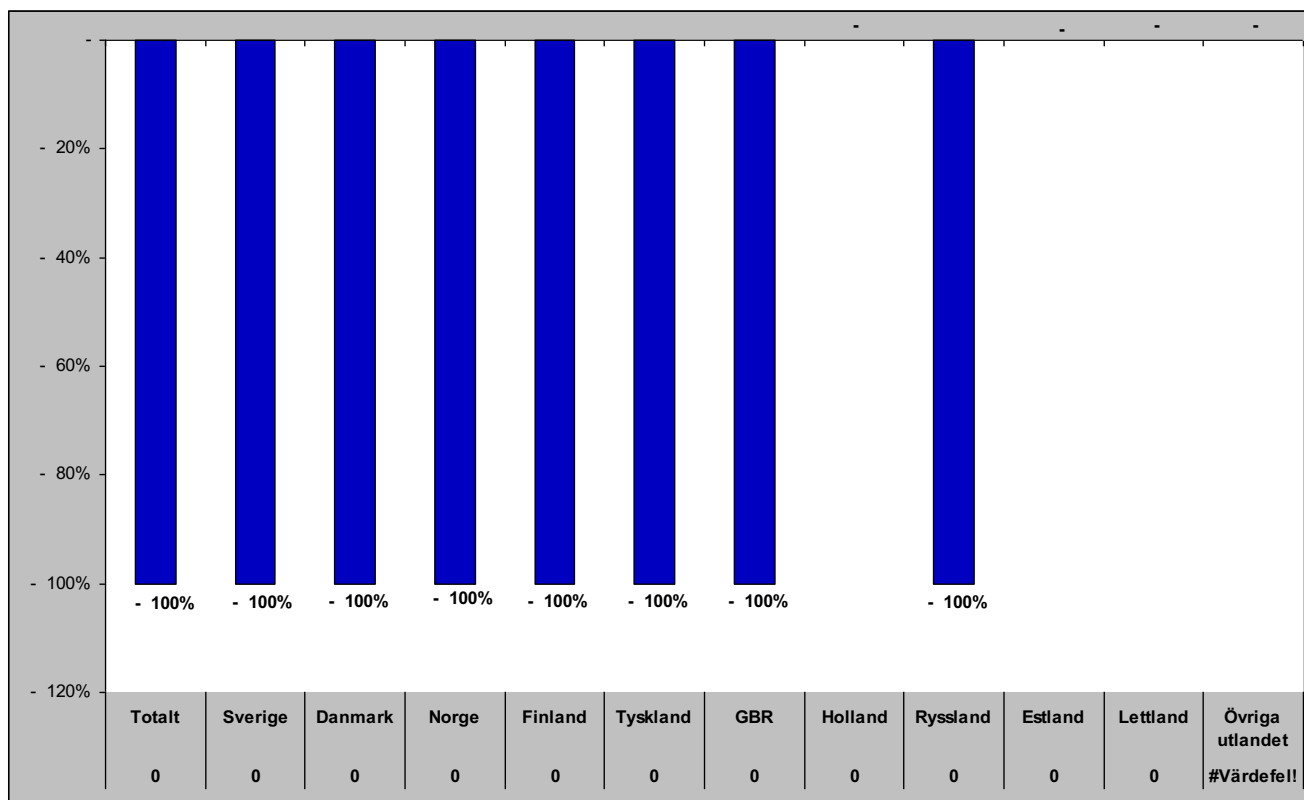

# Gästnätter i Sveg (HSVCsol) marknader

## Senaste sommaren (jun-sep)

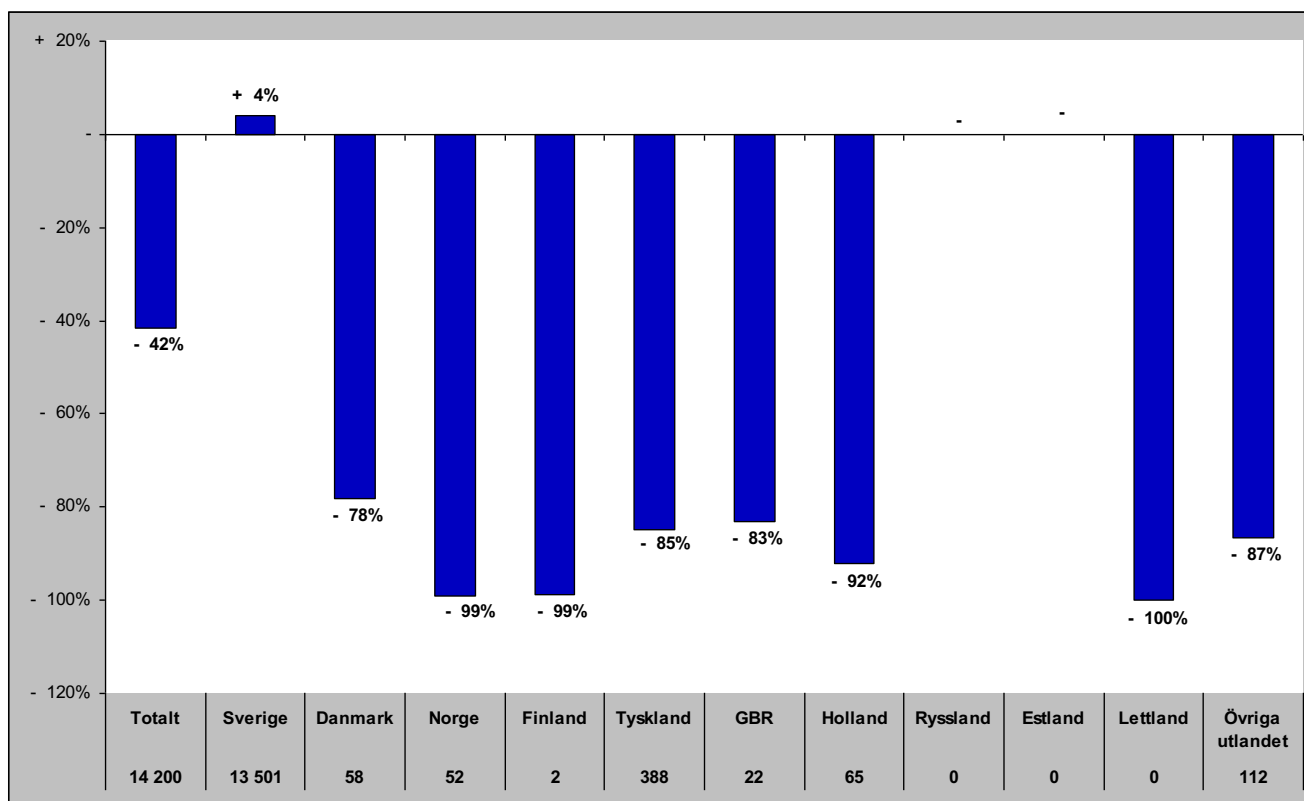

## Senaste barmark (maj-okt)

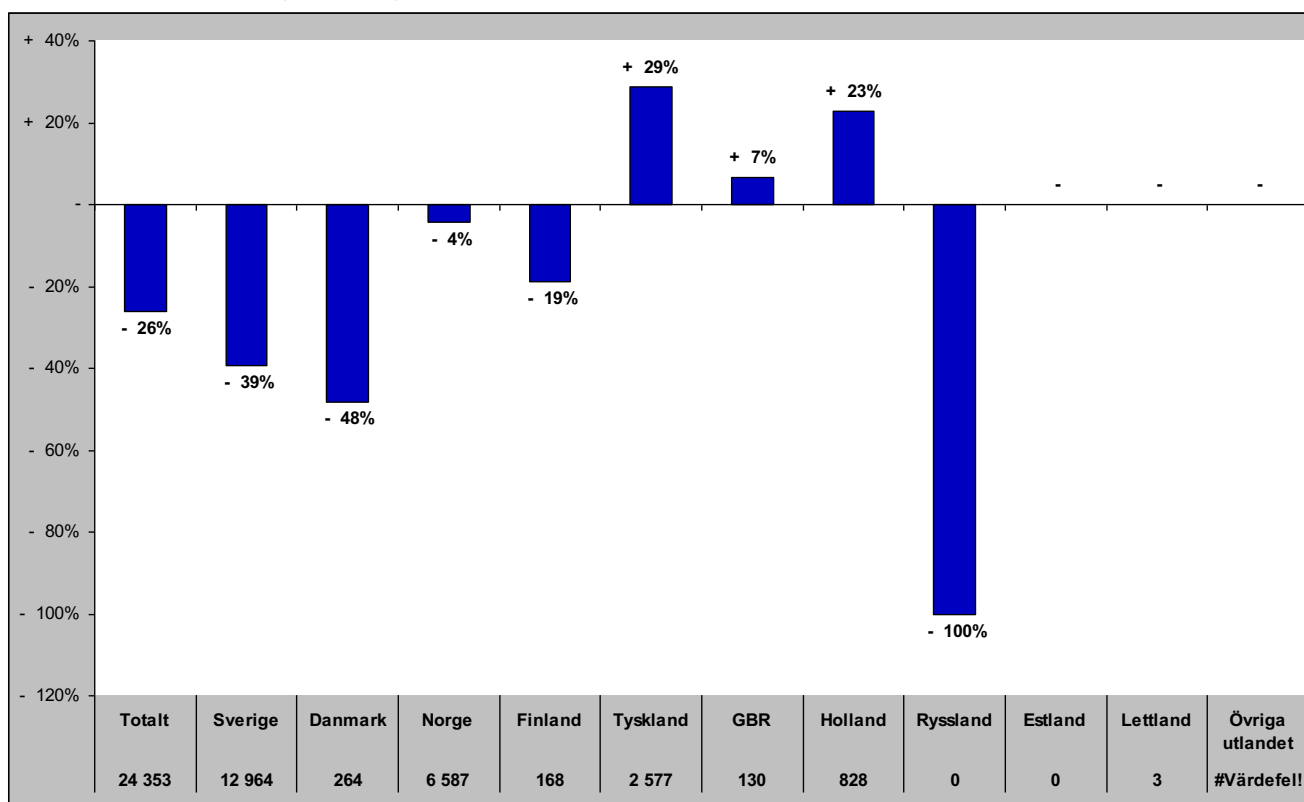

# Gästnätter i Sveg (HSVCsol) marknader

Senaste helåret

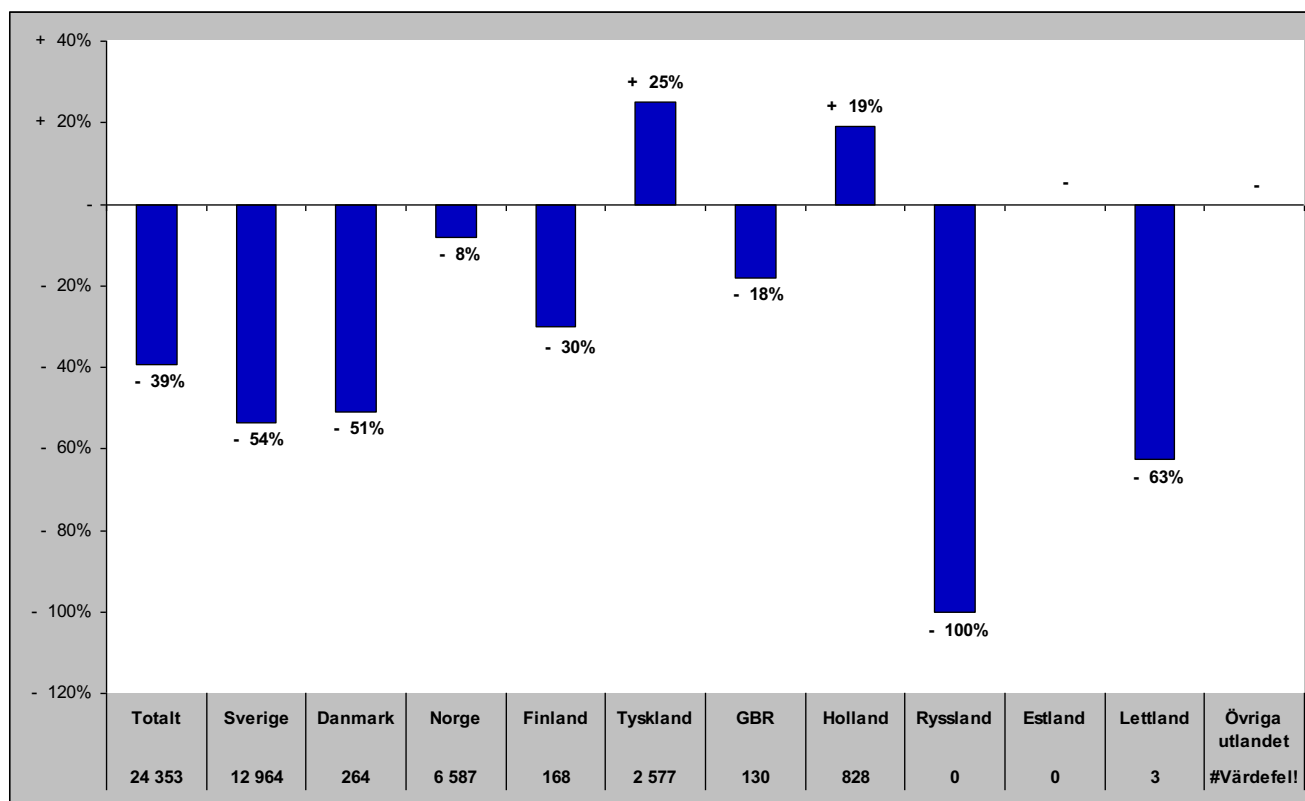

# GÄSTNÄTTER JÄMFÖRELSE ANDRA REGIONER



# Jämtlands län i jämförelse med övriga Norrland, Dalarna, Värmland och riket (HSVCsol) - Totalt

sep- gästnätter samt relativ förändring mot samma månad föregående år

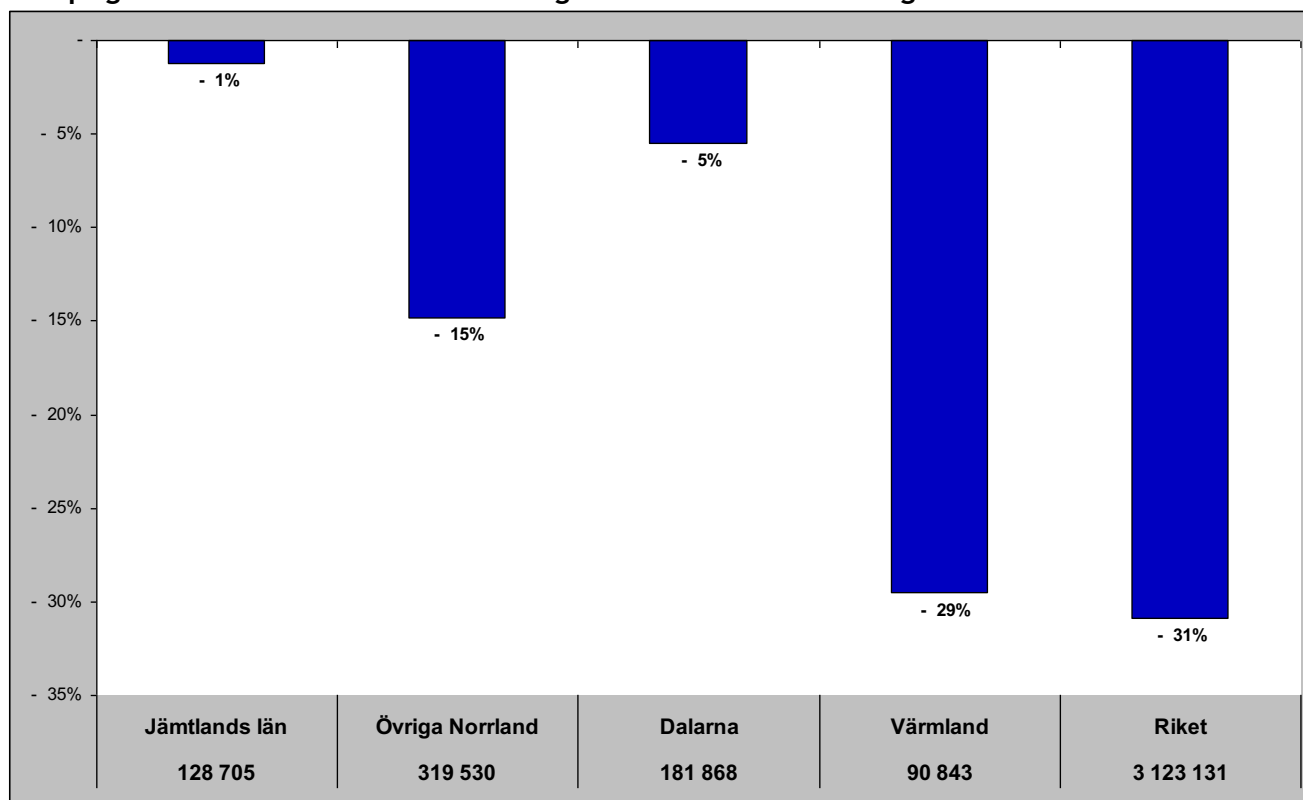

Gästnätter senaste 12 mån samt relativ förändring

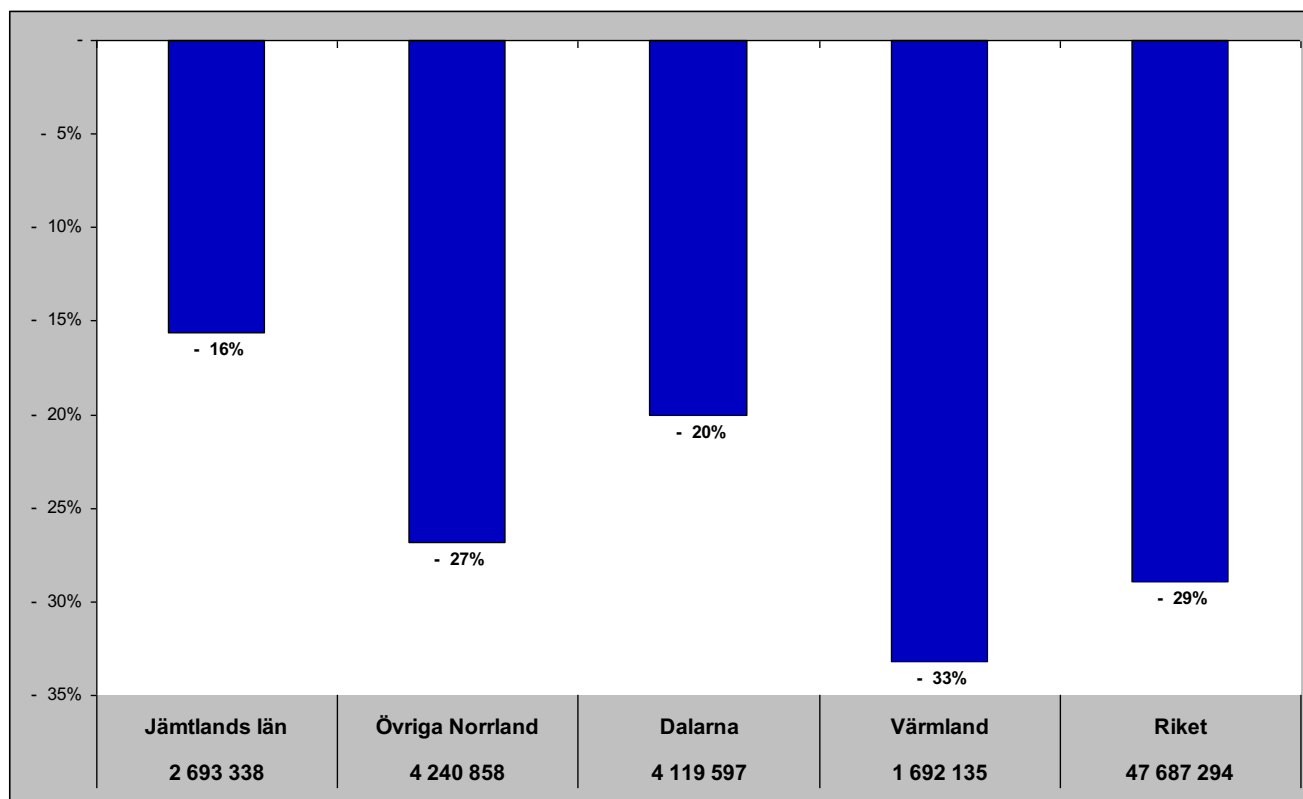

# Jämtlands län i jämförelse med övriga Norrland, Dalarna, Värmland och riket (HSVCsol) - Sverige

sep - gästnätter samt relativ förändring mot samma månad föregående år

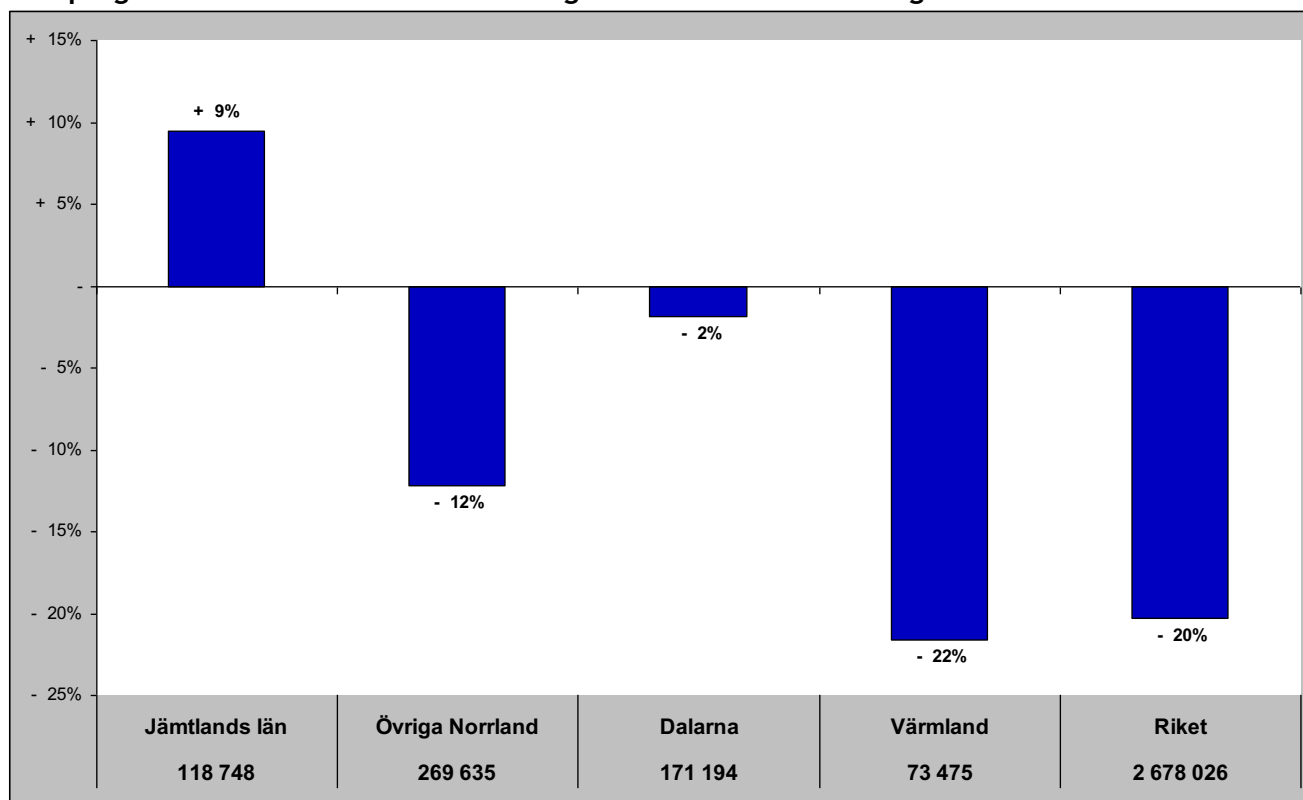

Gästnätter senaste 12 mån samt relativ förändring månadsvis

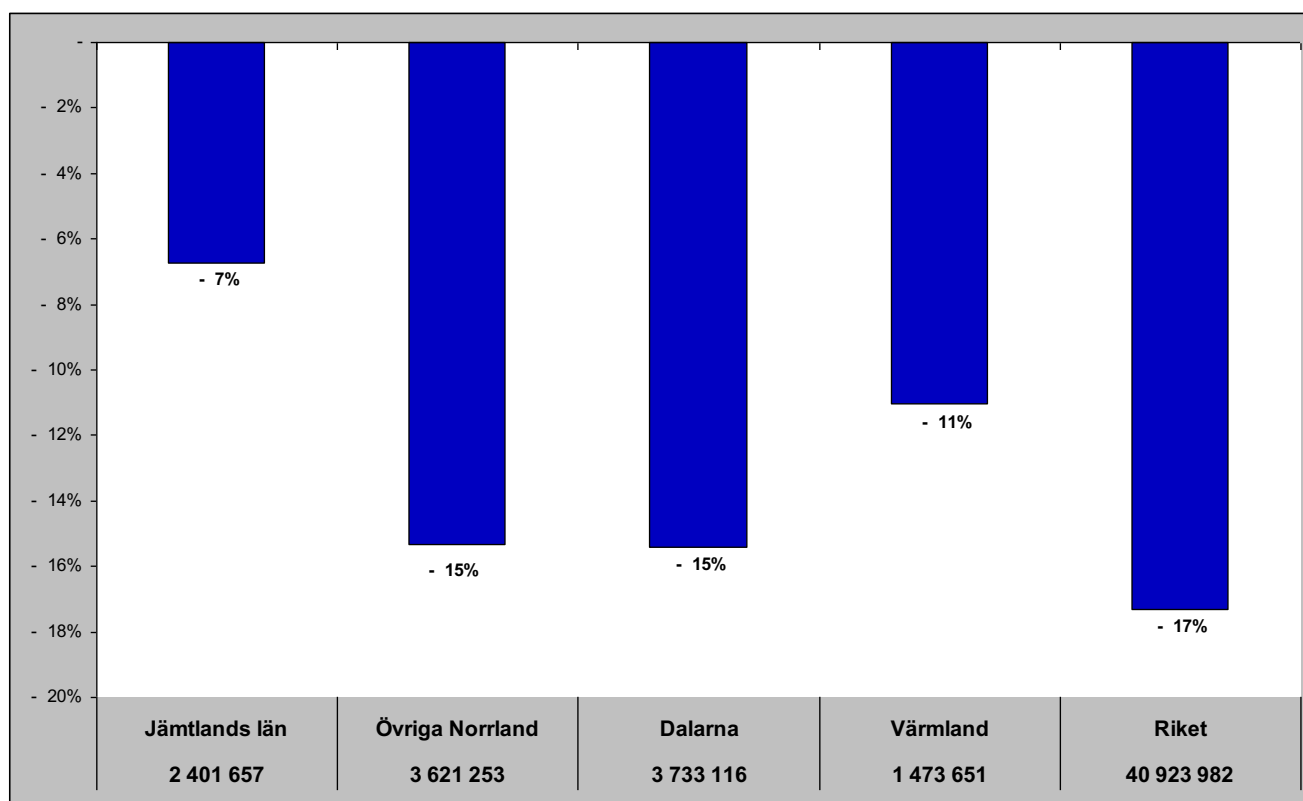

# Jämtlands län i jämförelse med övriga Norrland, Dalarna, Värmland och riket (HSVCsol) - Norge

sep - gästnätter samt relativ förändring mot samma månad föregående år

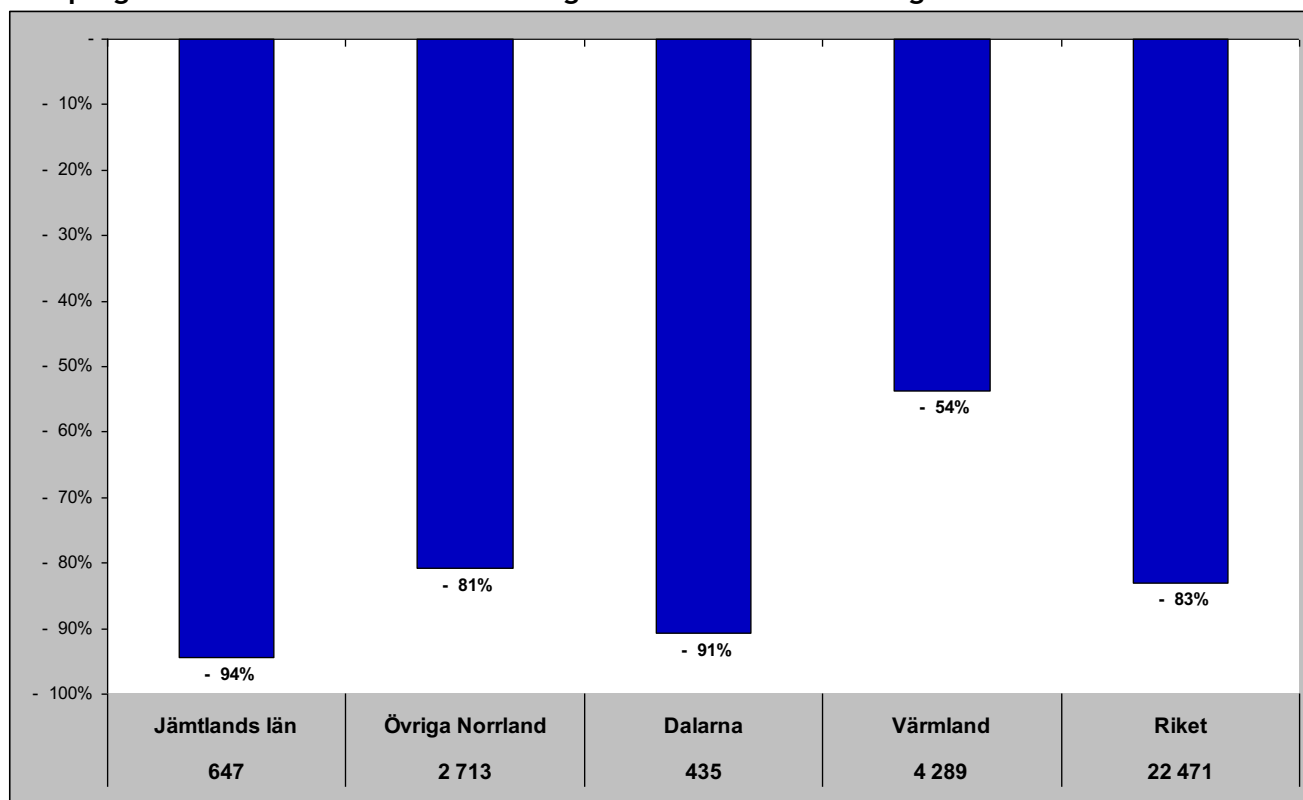

Gästnätter senaste 12 mån samt relativ förändring månadsvis

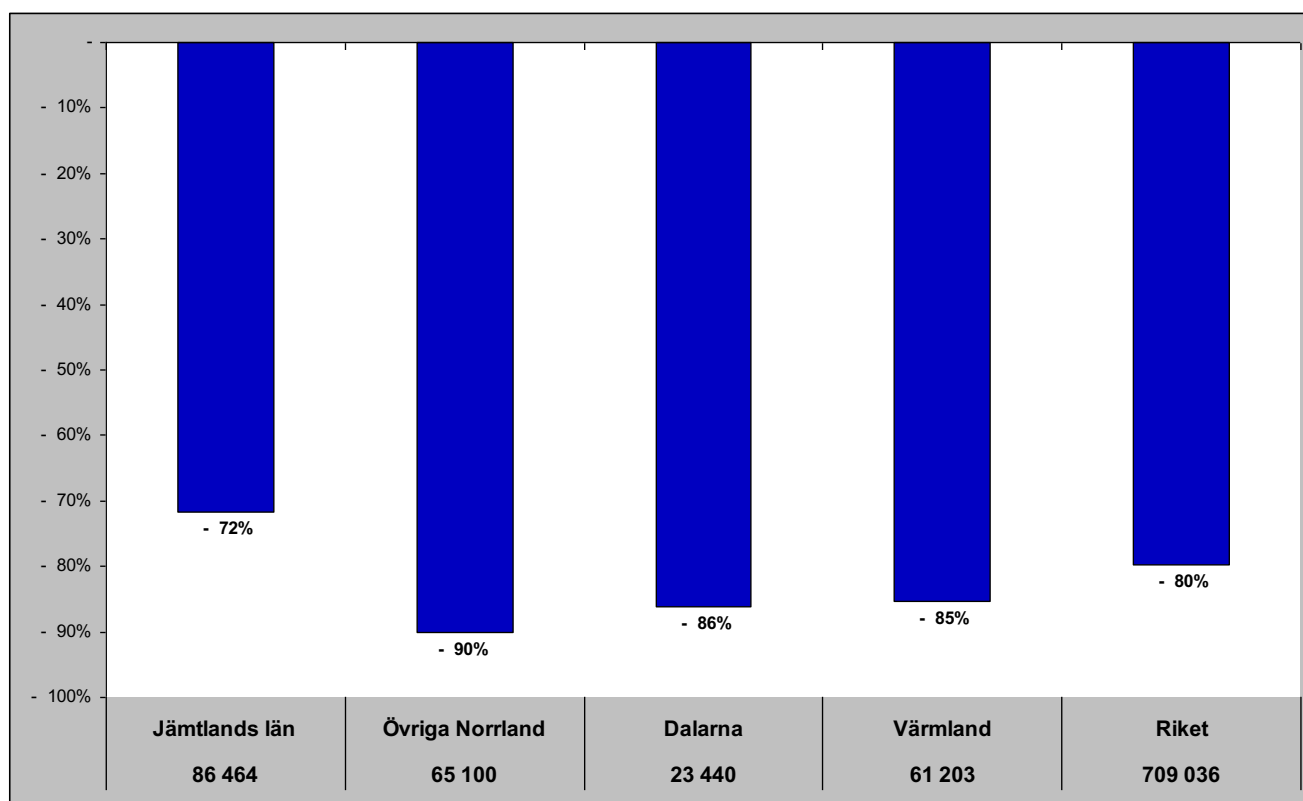

# Jämtlands län i jämförelse med övriga Norrland, Dalarna, Värmland och riket (HSVCsol) - Danmark

sep - gästnätter samt relativ förändring mot samma månad föregående år

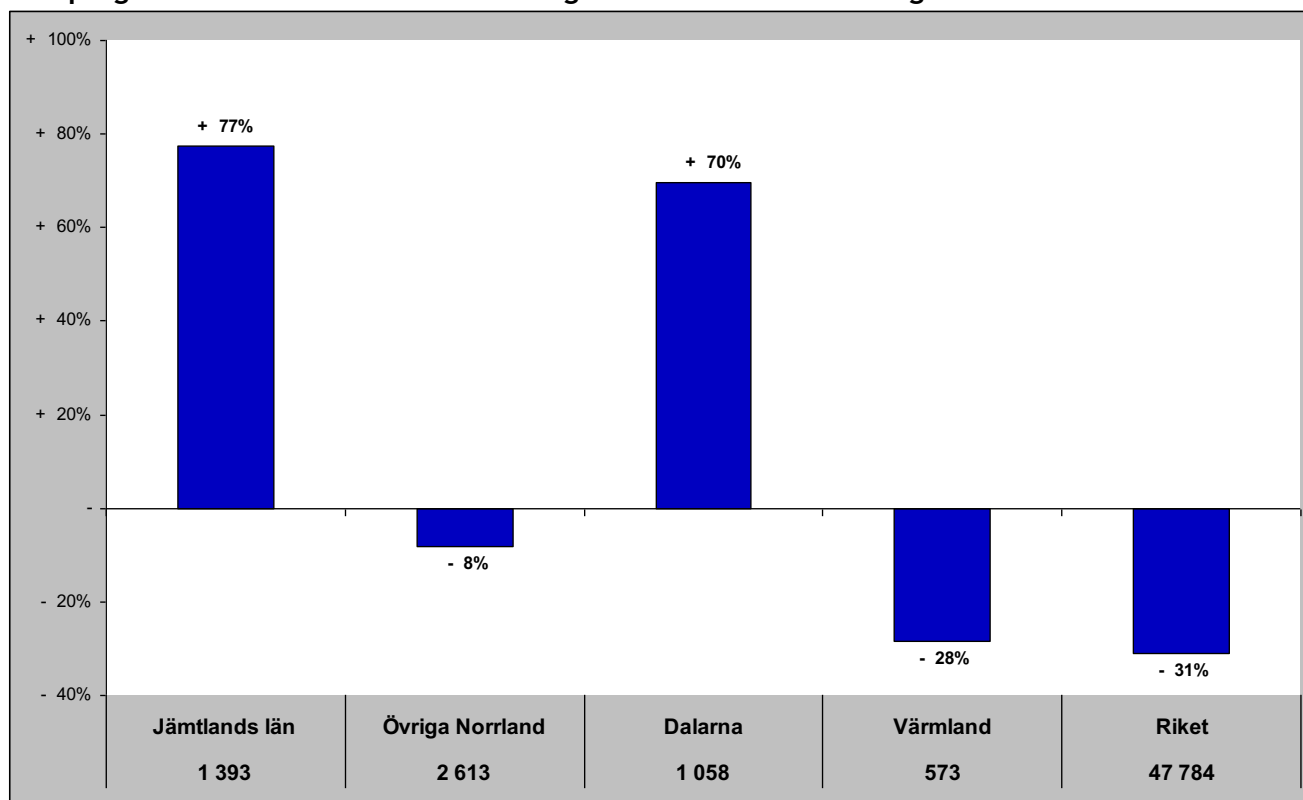

Gästnätter senaste 12 mån samt relativ förändring månadsvis

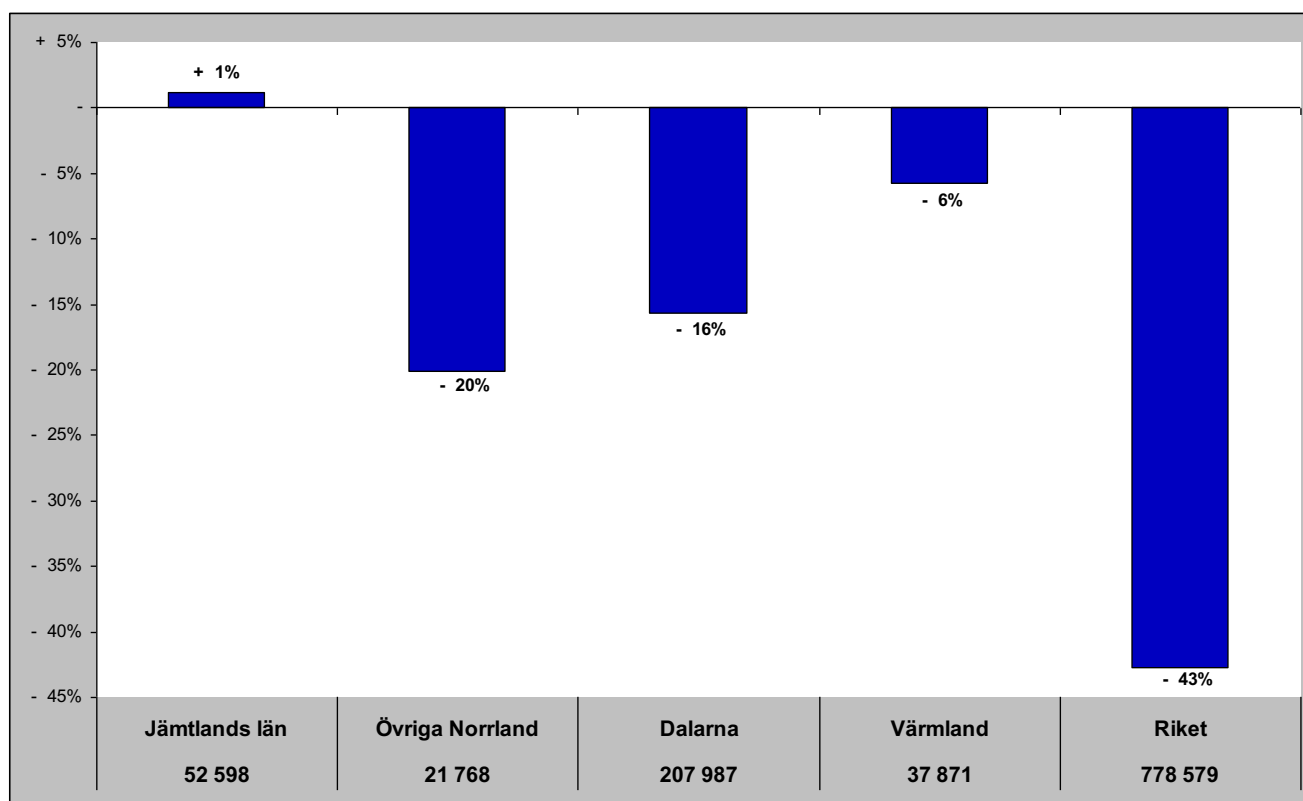

# Jämtlands län i jämförelse med övriga Norrland, Dalarna, Värmland och riket (HSVCsol) - Finland

sep- gästnätter samt relativ förändring mot samma månad föregående år

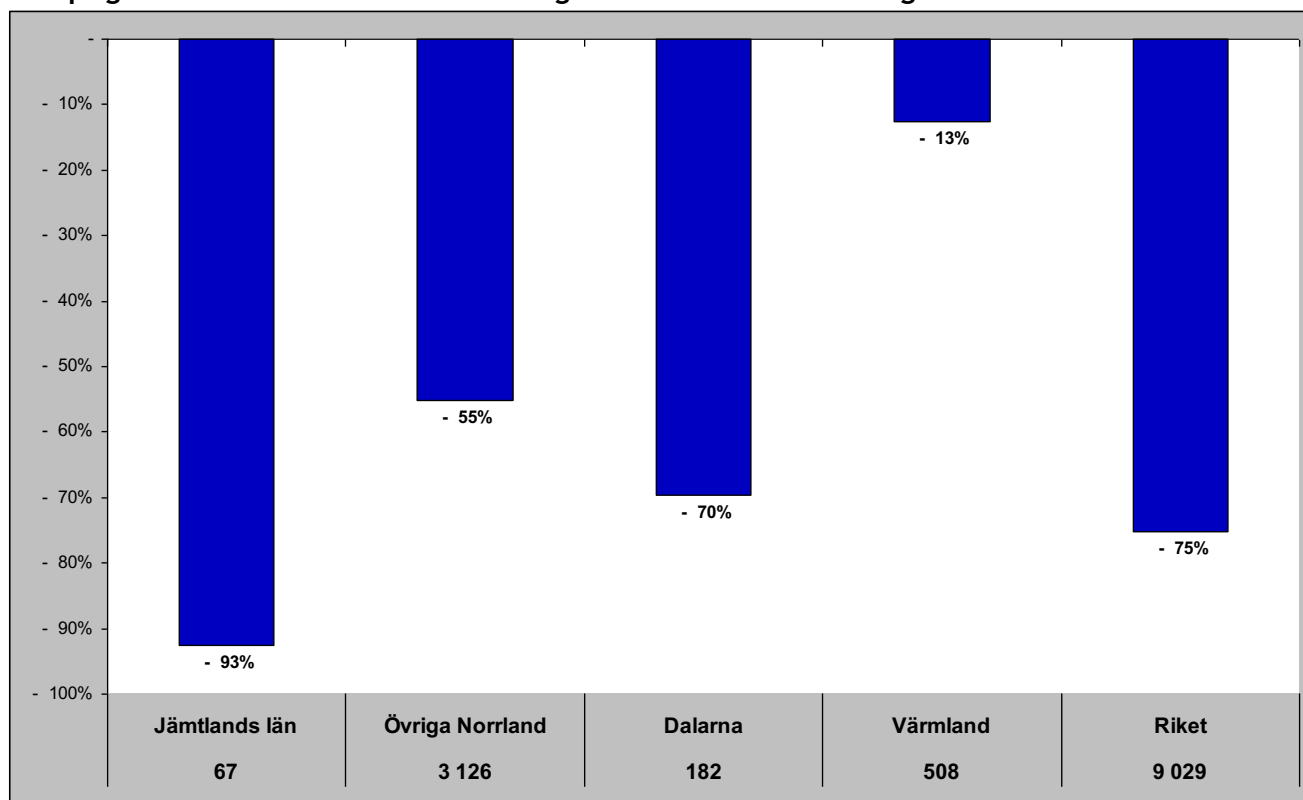

Gästnätter senaste 12 mån samt relativ förändring månadsvis

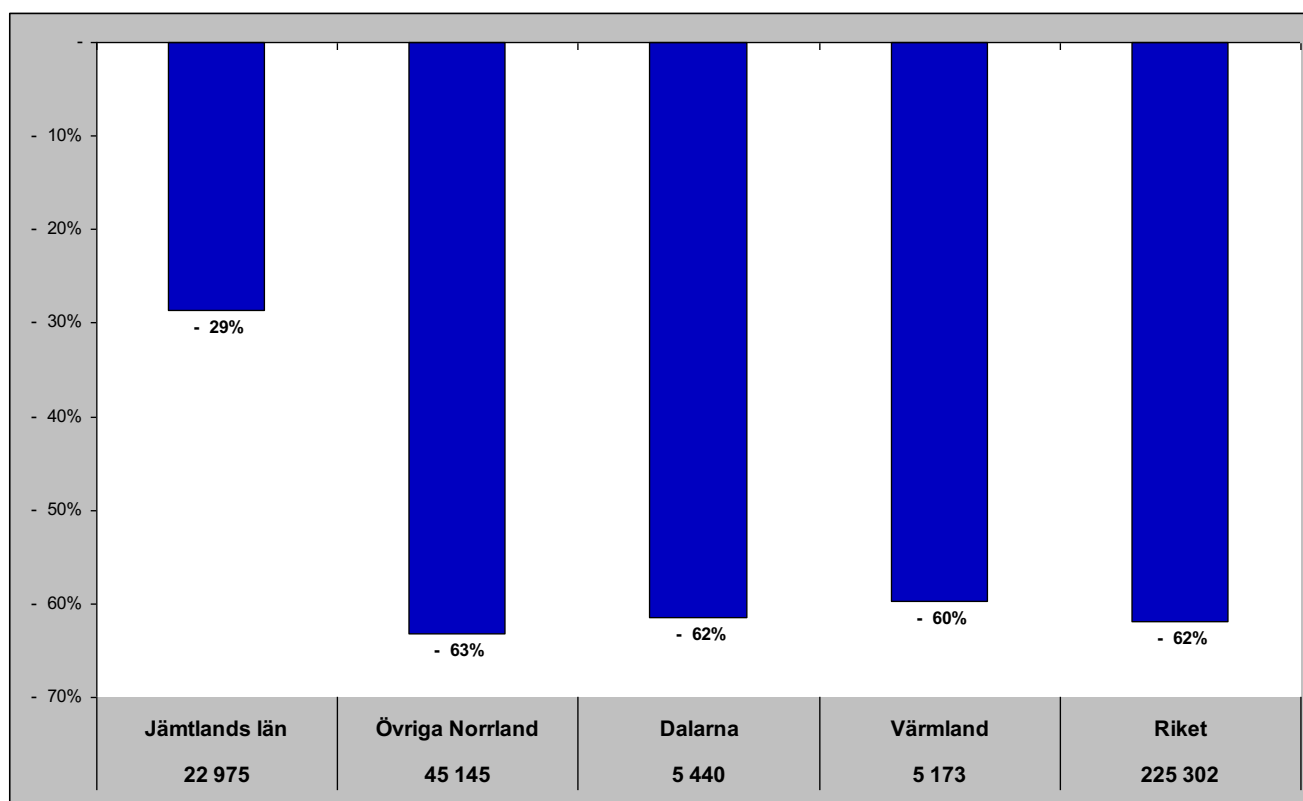

# Jämtlands län i jämförelse med övriga Norrland, Dalarna, Värmland och riket (HSVCsol) - Tyskland

sep- gästnätter samt relativ förändring mot samma månad föregående år

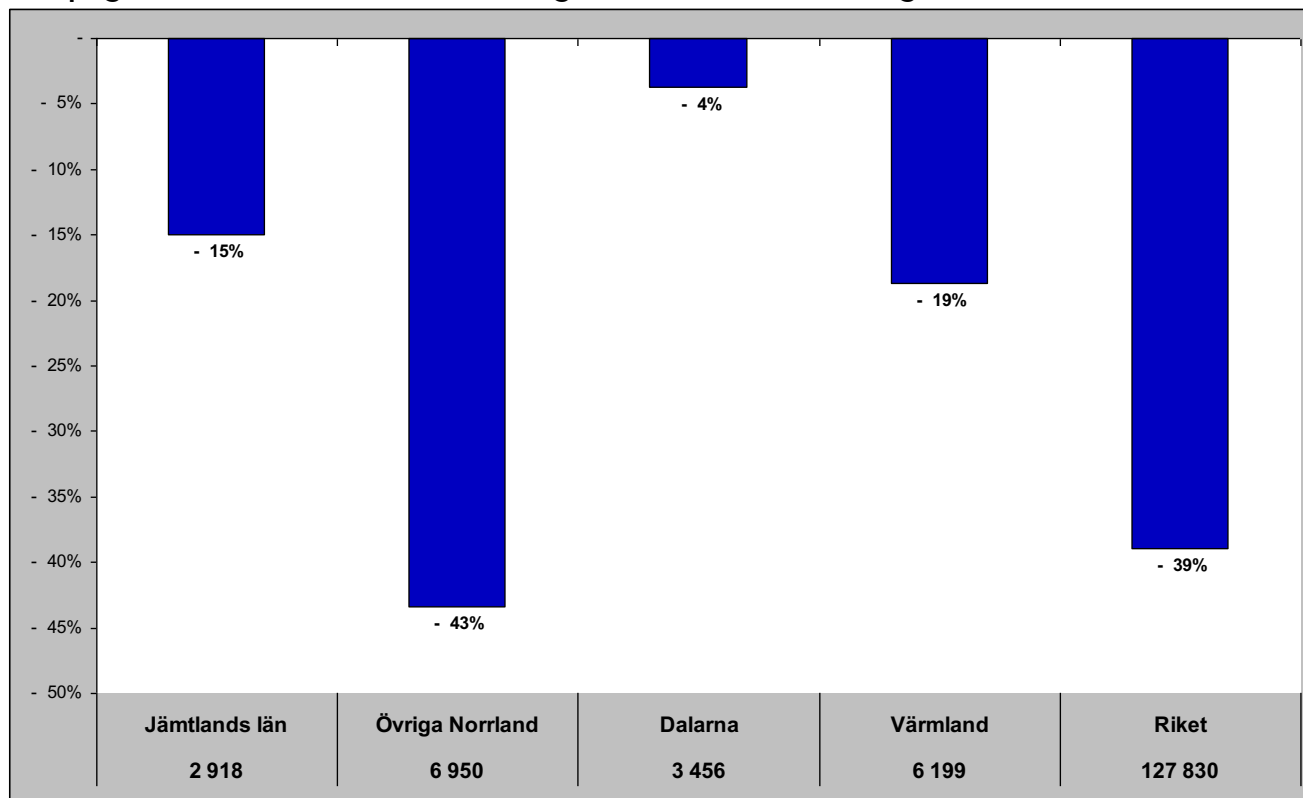

Gästnätter senaste 12 mån samt relativ förändring månadsvis

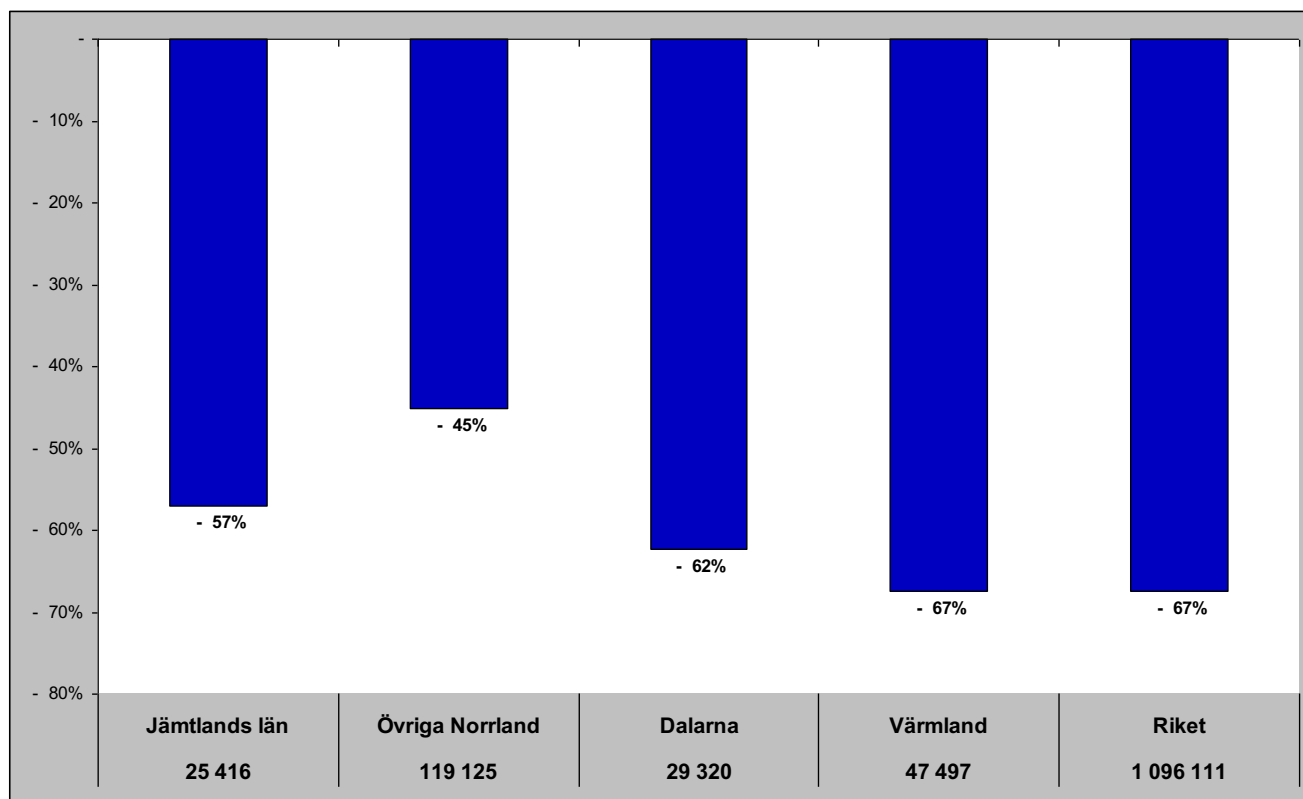

# Jämtlands län i jämförelse med övriga Norrland, Dalarna, Värmland och riket (HSVCsol) - Holland

sep - gästnätter samt relativ förändring mot samma månad föregående år

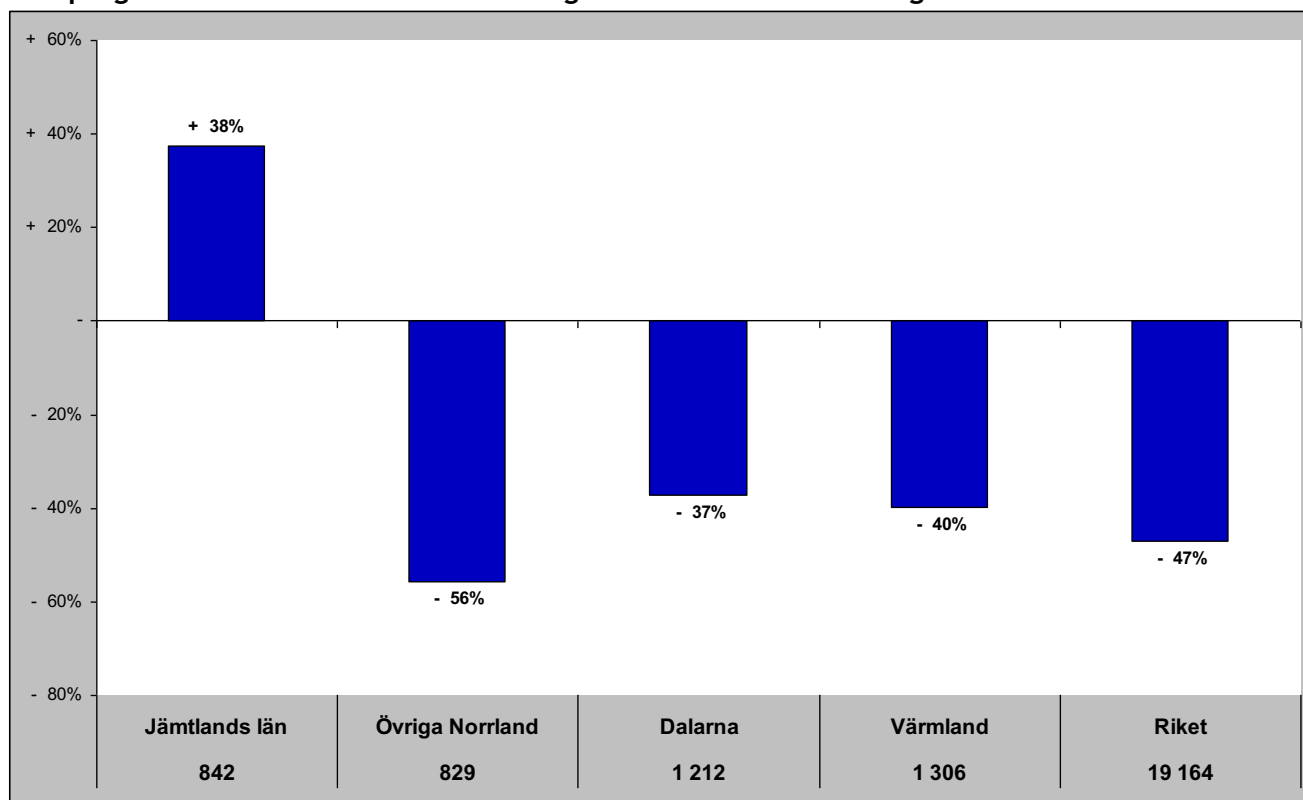

Gästnätter senaste 12 mån samt relativ förändring månadsvis

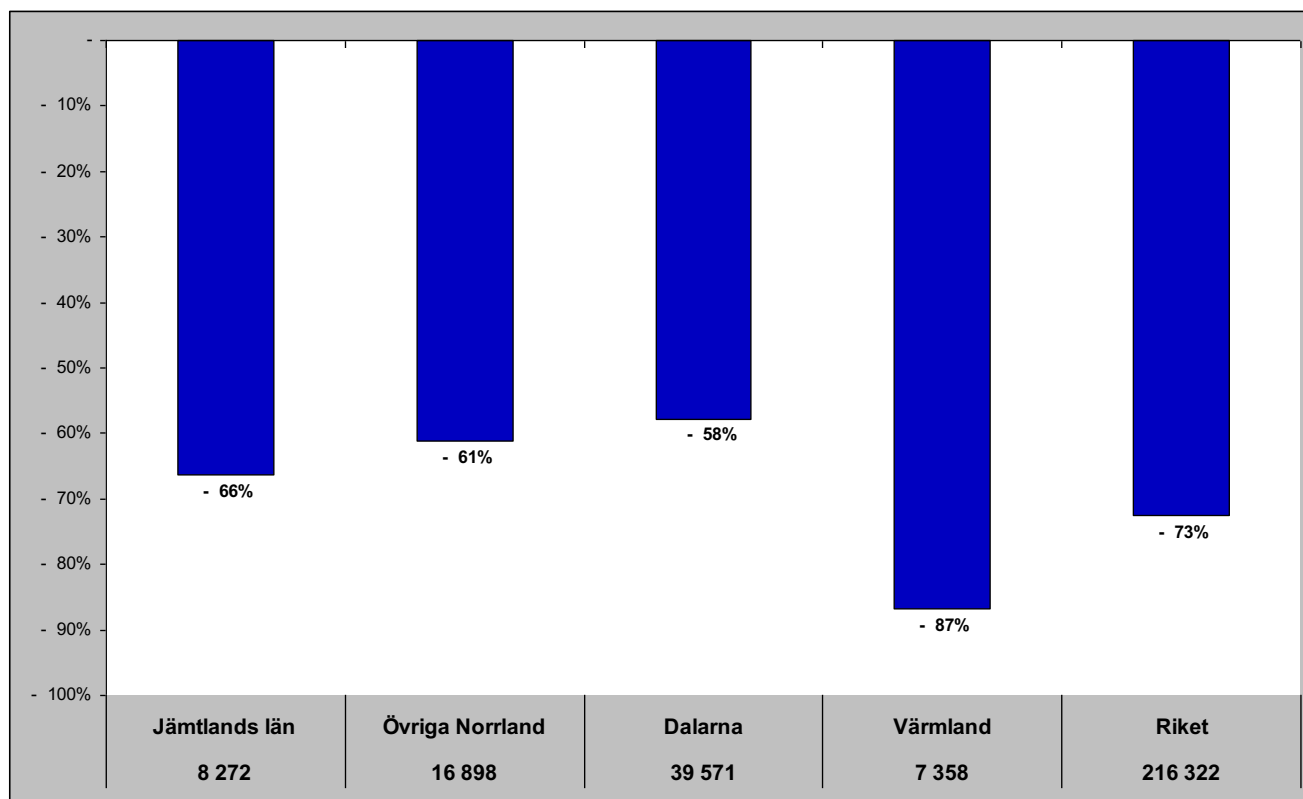

# Jämtlands län i jämförelse med övriga Norrland, Dalarna, Värmland och riket (HSVCsol) - GBR

sep - gästnätter samt relativ förändring mot samma månad föregående år

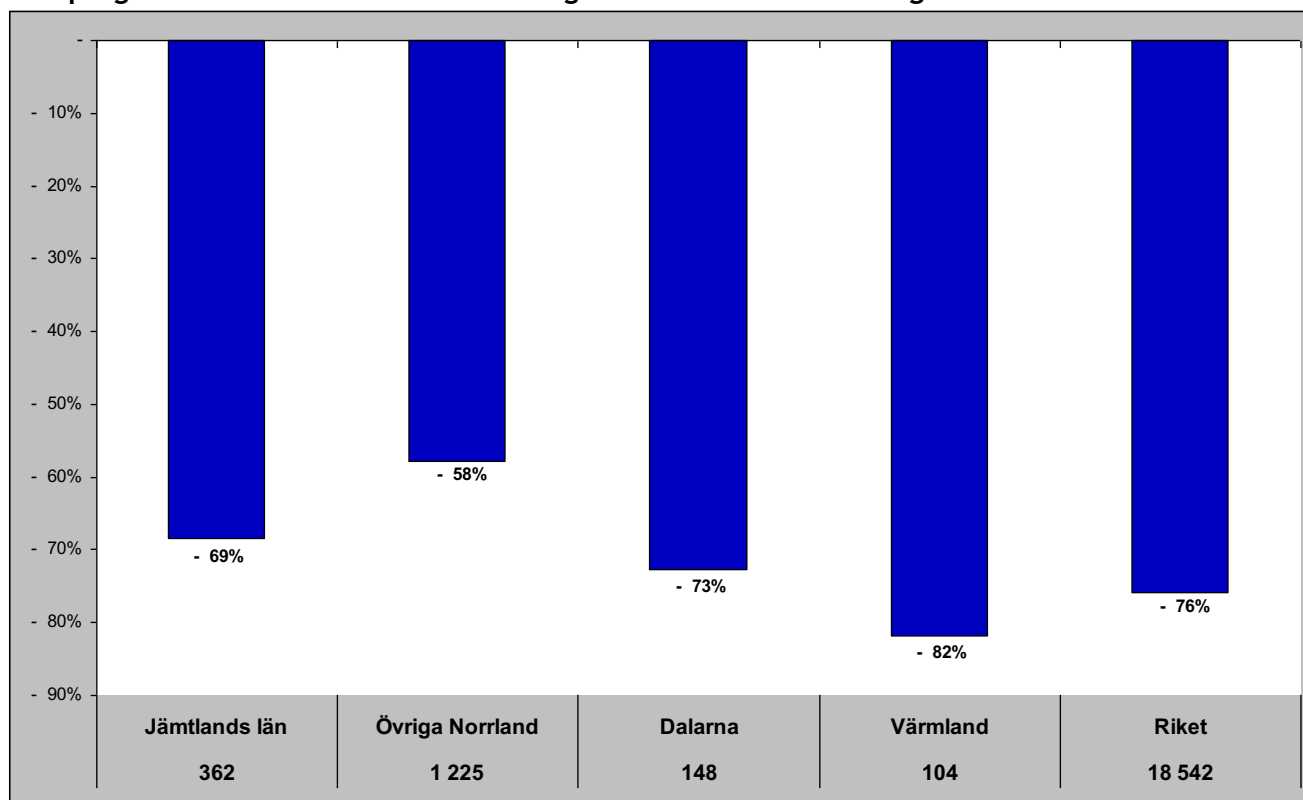

Gästnätter senaste 12 mån samt relativ förändring månadsvis

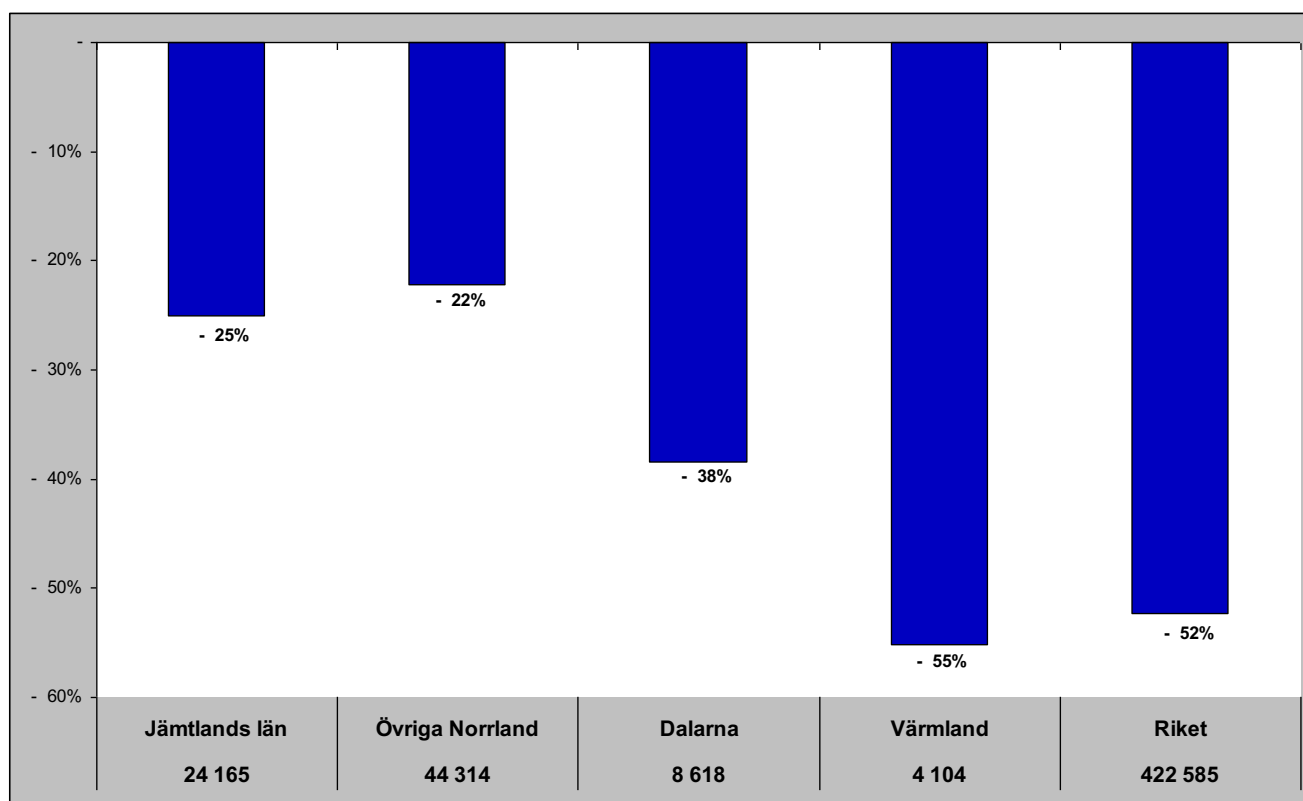



# Jämtlands län i jämförelse med övriga Norrland, Dalarna, Värmland och riket (HSVCsol) - Ryssland

sep - gästnätter samt relativ förändring mot samma månad föregående år

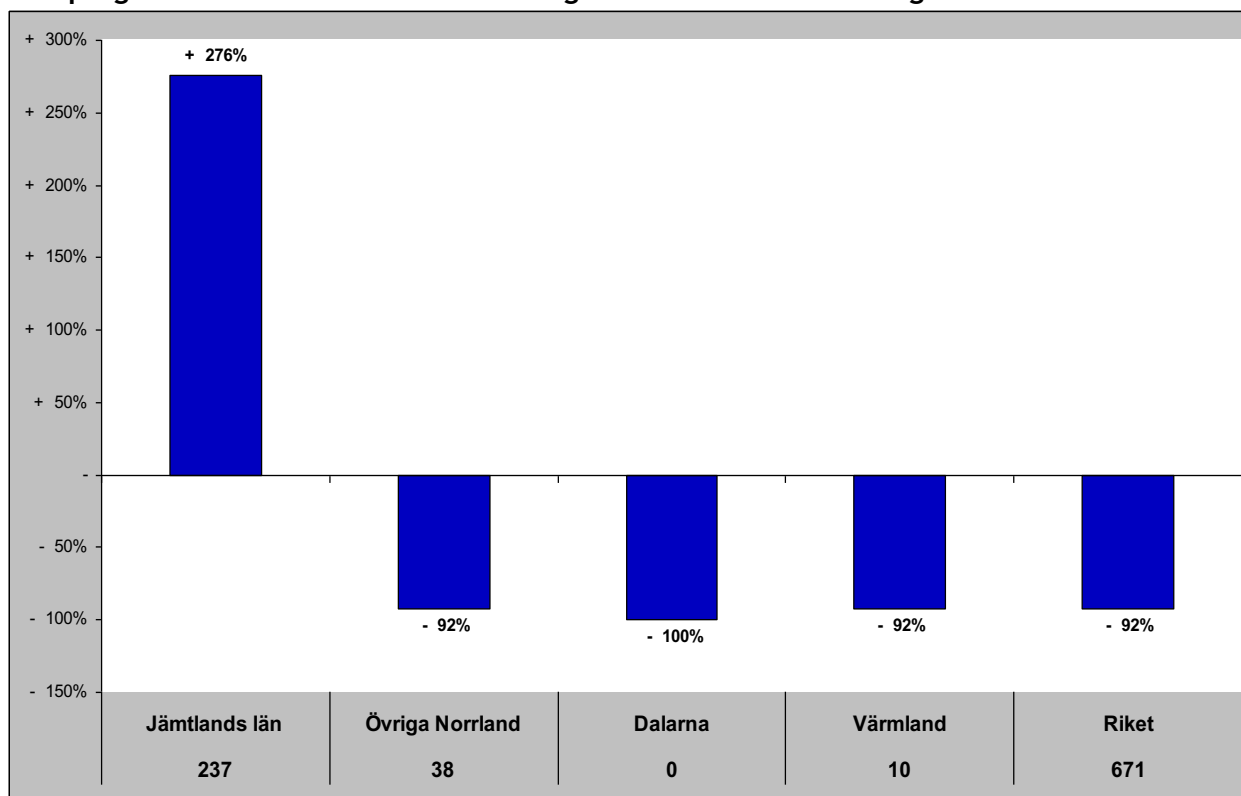

Gästnätter senaste 12 mån samt relativ förändring månadsvis

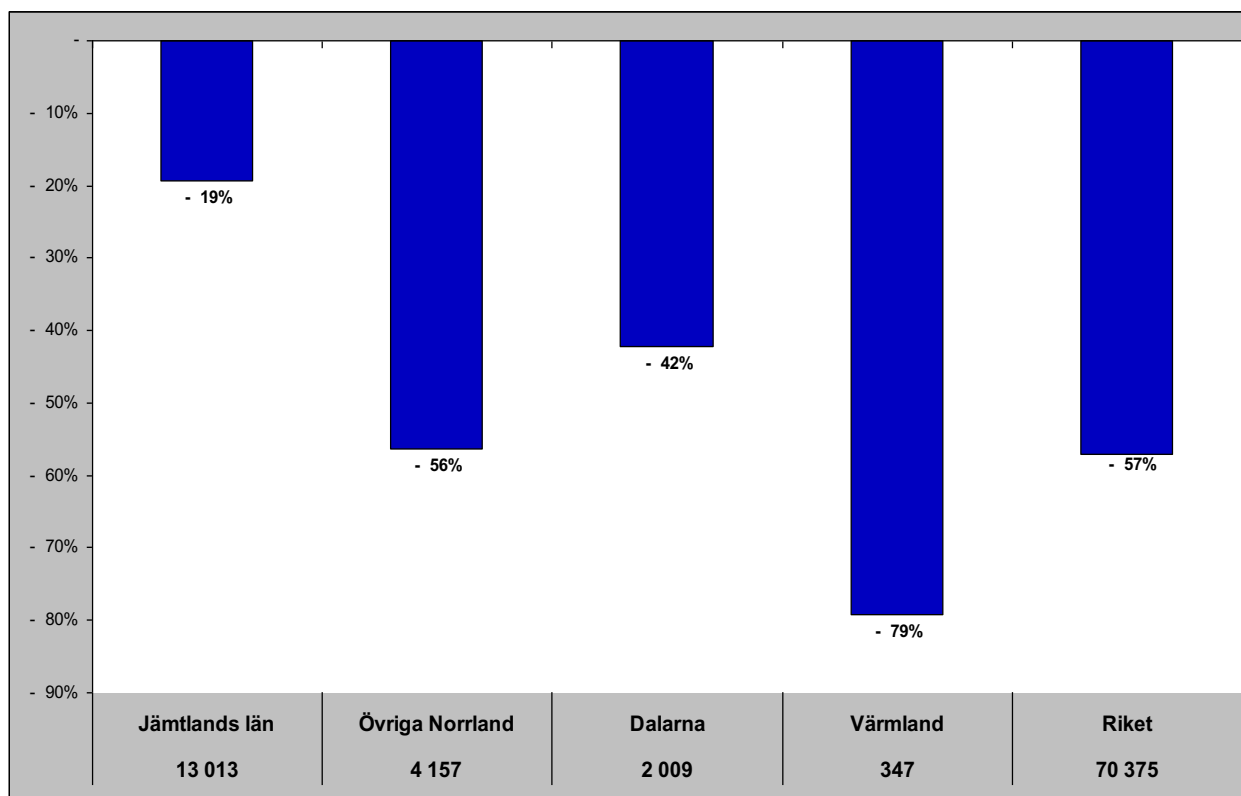

# Jämtlands län i jämförelse med övriga Norrland, Dalarna, Värmland och riket (HSVCsol) - Estland

sep - gästnätter samt relativ förändring mot samma månad föregående år

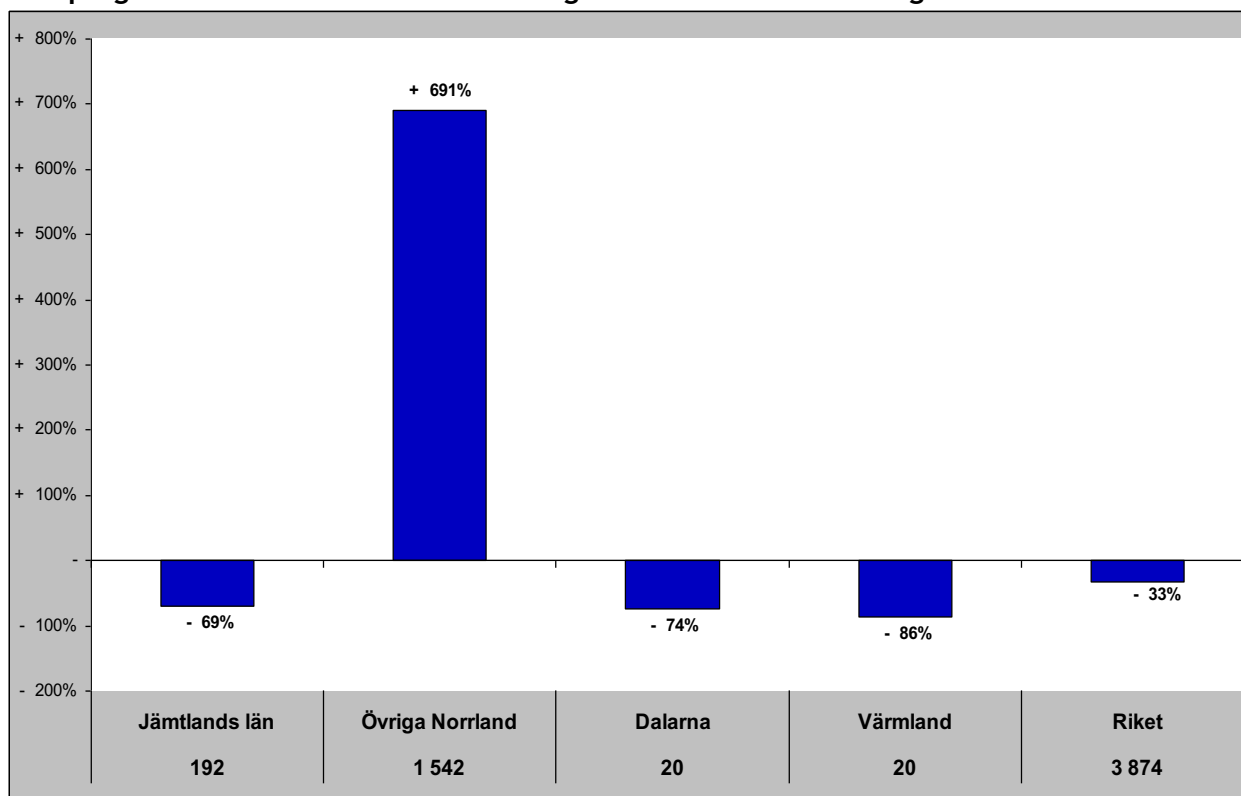

Gästnätter senaste 12 mån samt relativ förändring månadsvis

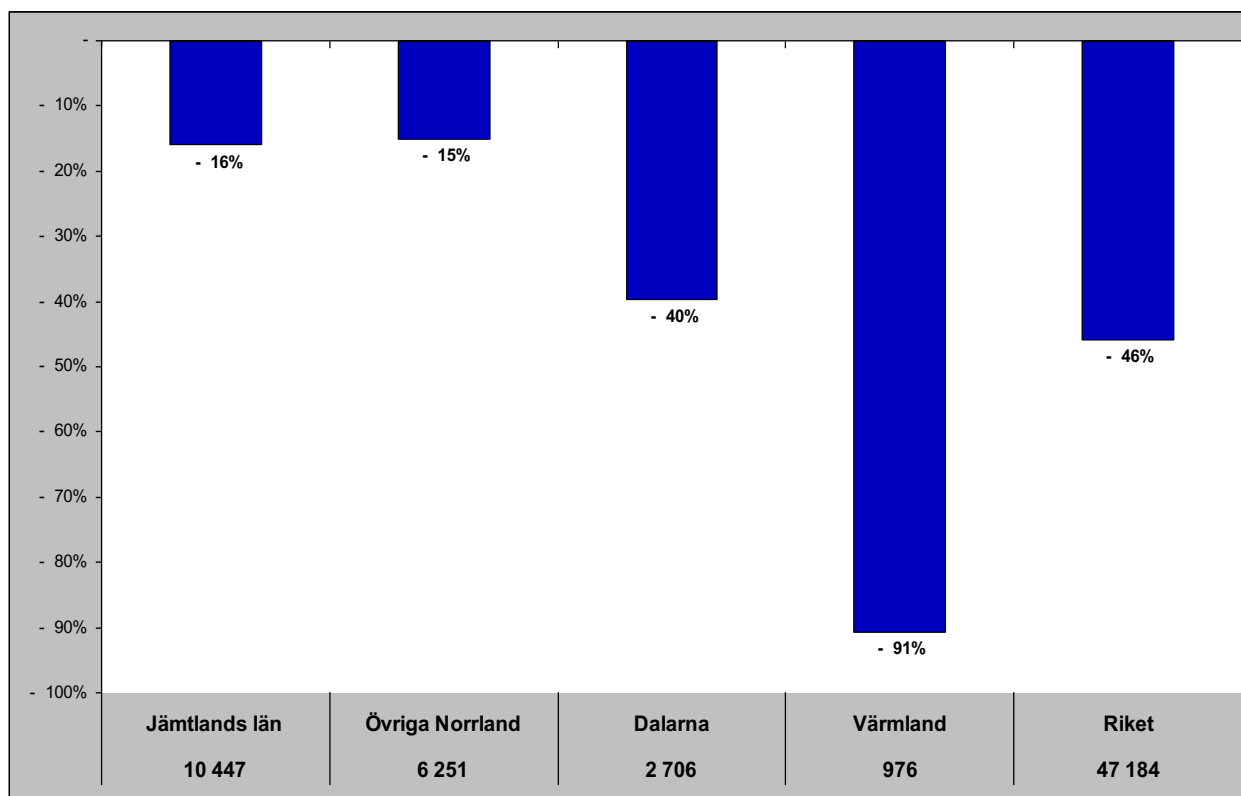

# Jämtlands län i jämförelse med övriga Norrland, Dalarna, Värmland och riket (HSVCsol) - Lettland

sep - gästnätter samt relativ förändring mot samma månad föregående år

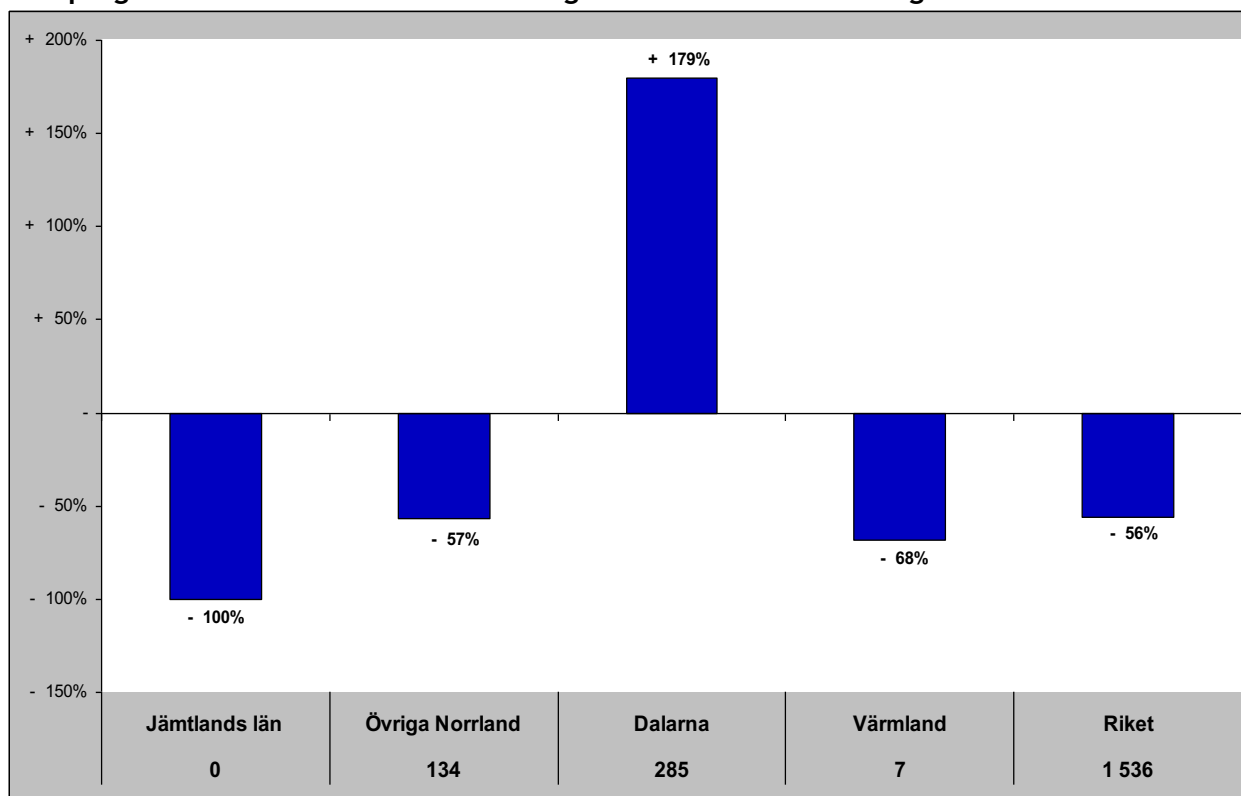

Gästnätter senaste 12 mån samt relativ förändring månadsvis

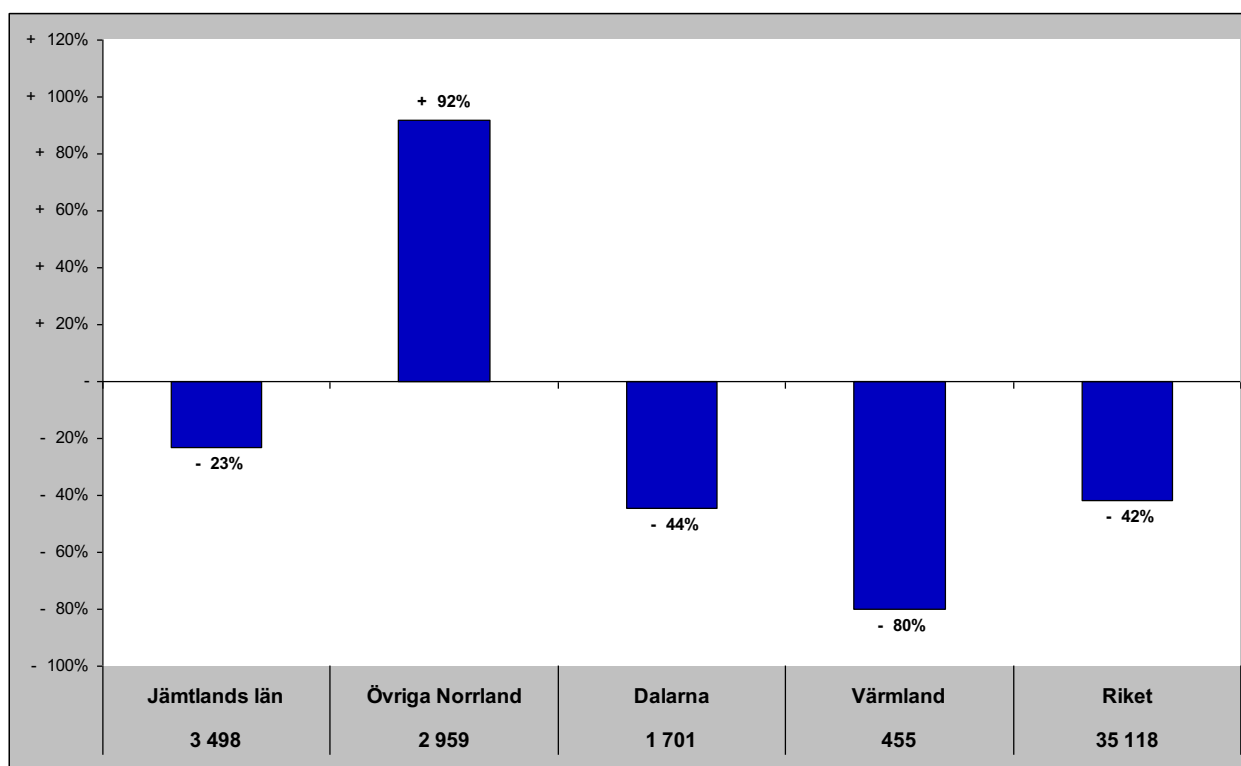

# Jämtlands län i jämförelse med övriga Norrland, Dalarna, Värmland och riket (HSVCsol) - övriga Europa

sep - gästnätter samt relativ förändring mot samma månad föregående år

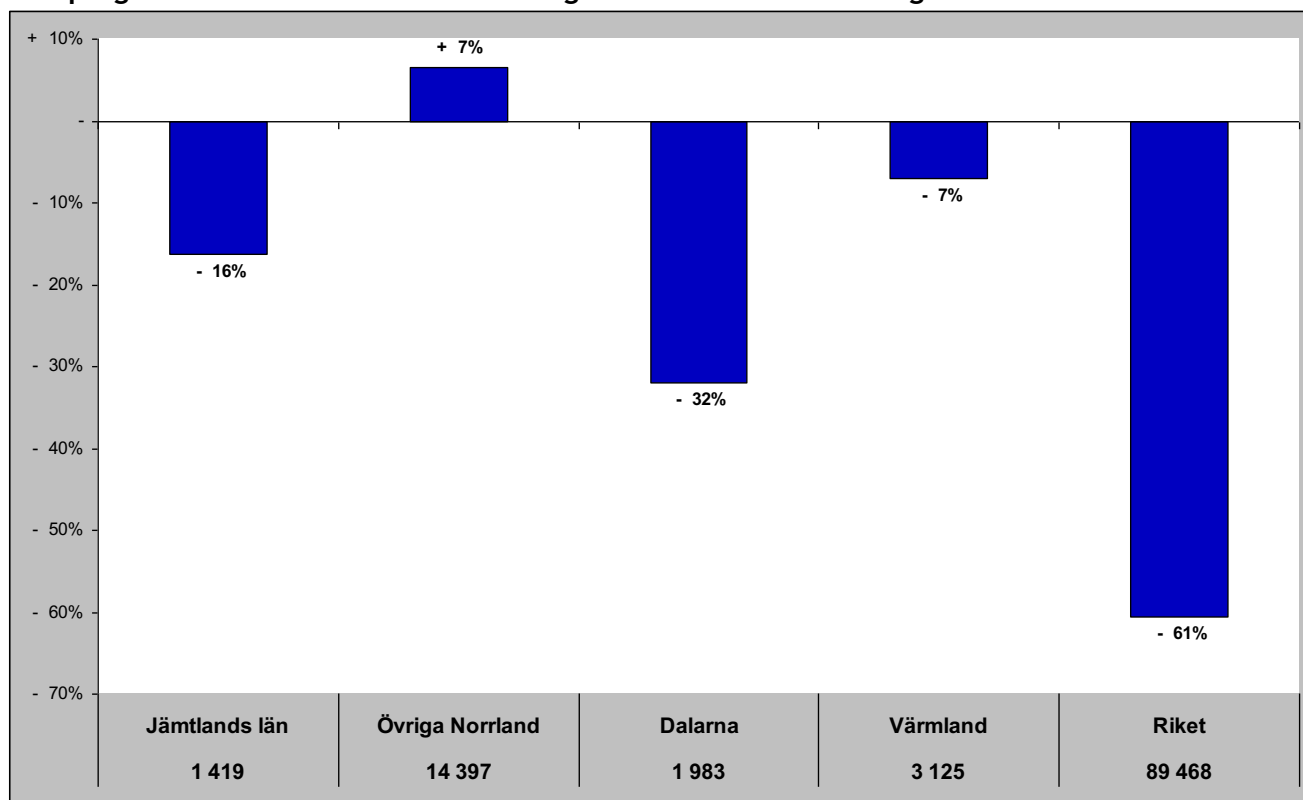

Gästnätter senaste 12 mån samt relativ förändring månadsvis

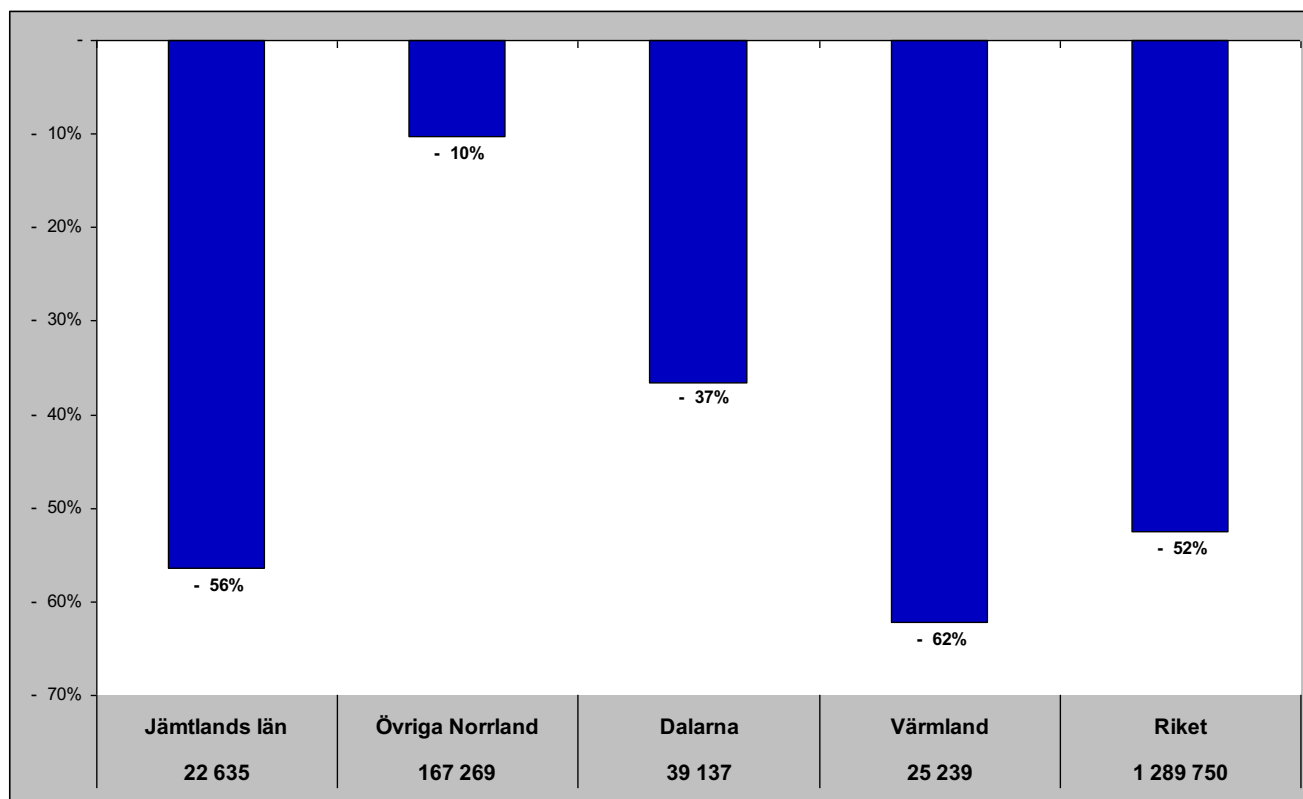

# Jämtlands län i jämförelse med övriga Norrland, Dalarna, Värmland och riket (HSVCsol) - utom Europa

sep - gästnätter samt relativ förändring mot samma månad föregående år

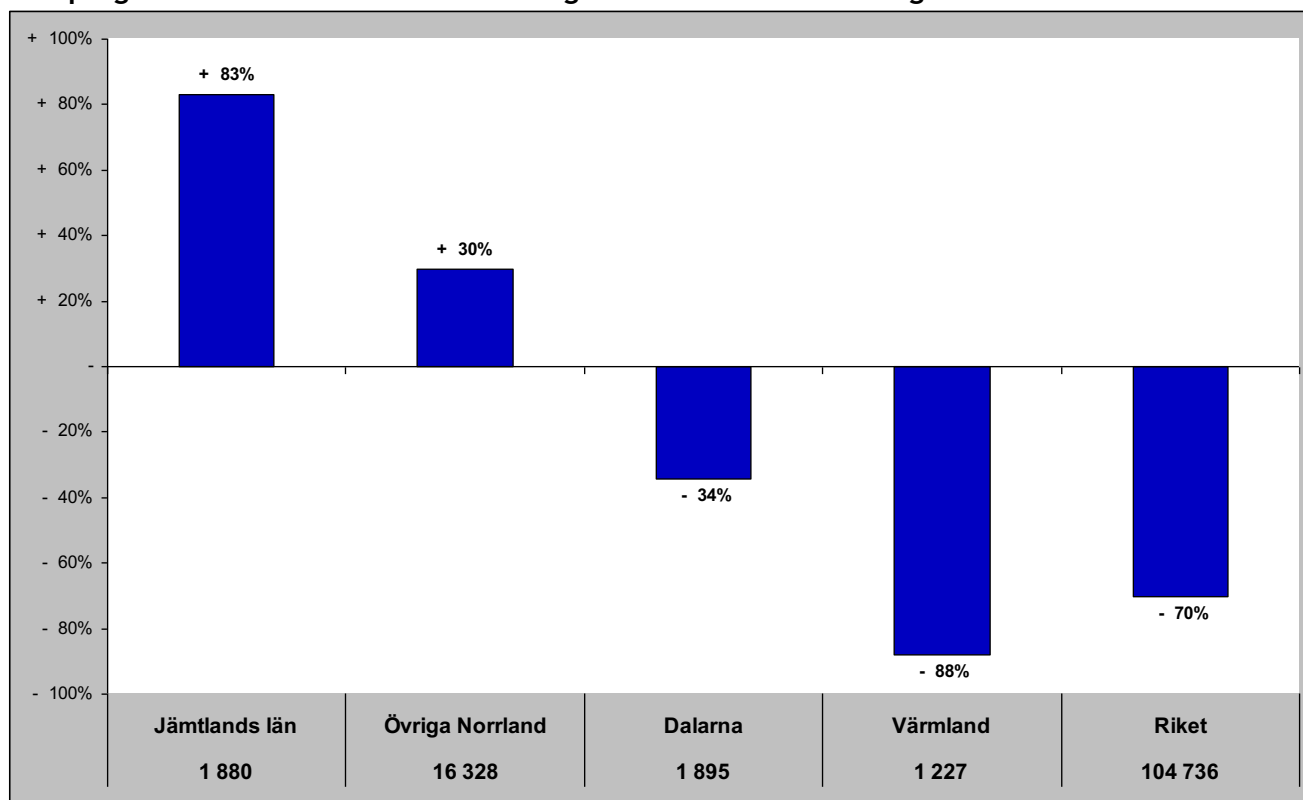

Gästnätter senaste 12 mån samt relativ förändring månadsvis

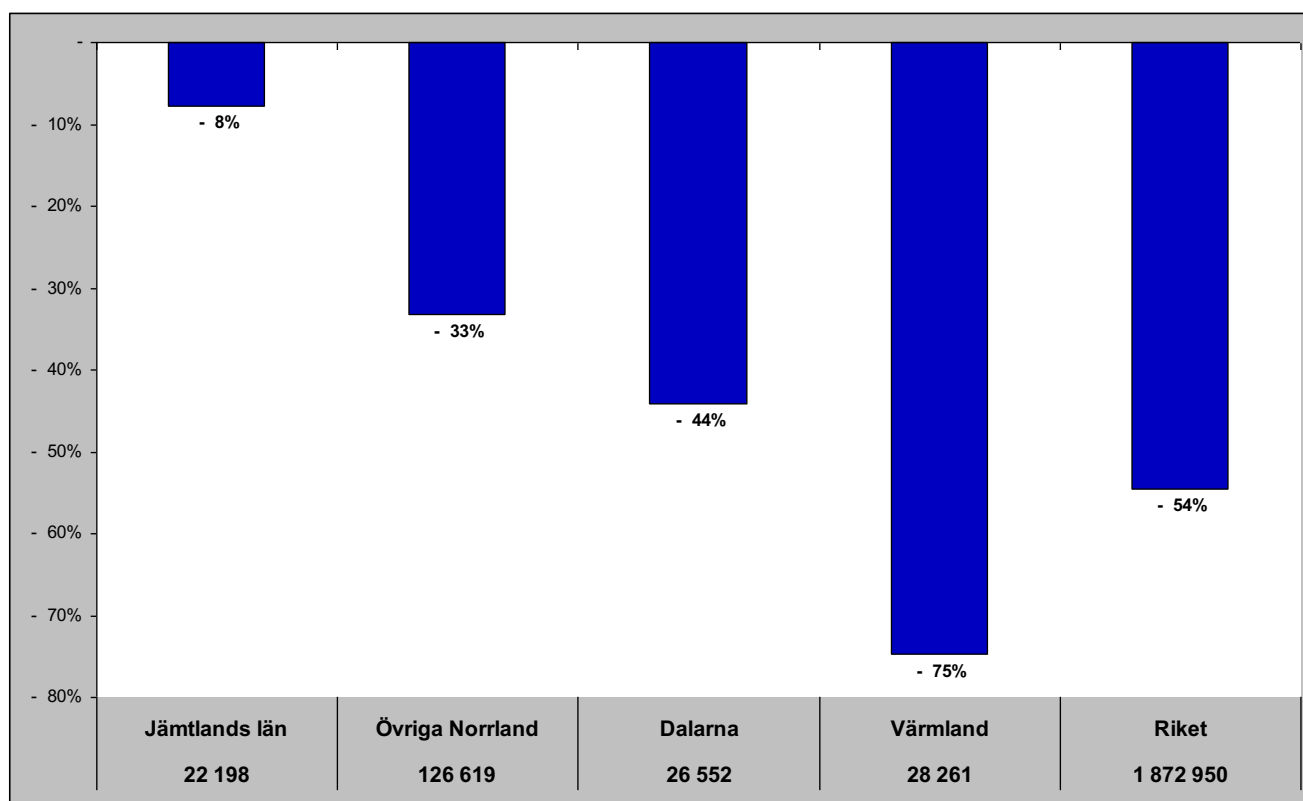

# Jämtlands län i jämförelse med övriga Norrland, Dalarna, Värmland och riket (HSVCsol) - sommar (jun-sep)

Gästnätter sommaren 2019 samt relativ förändring mot föregående sommar

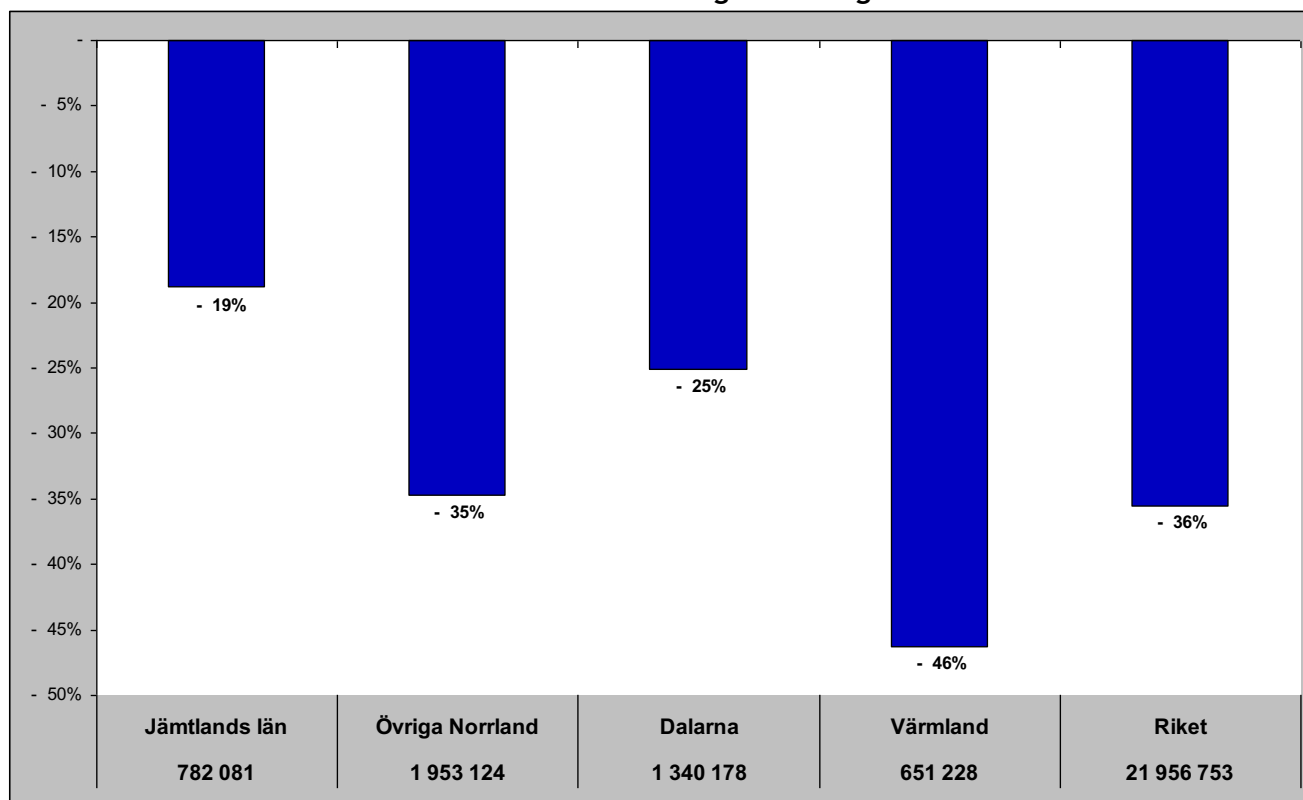

Relativ förändring med 2008 som startår

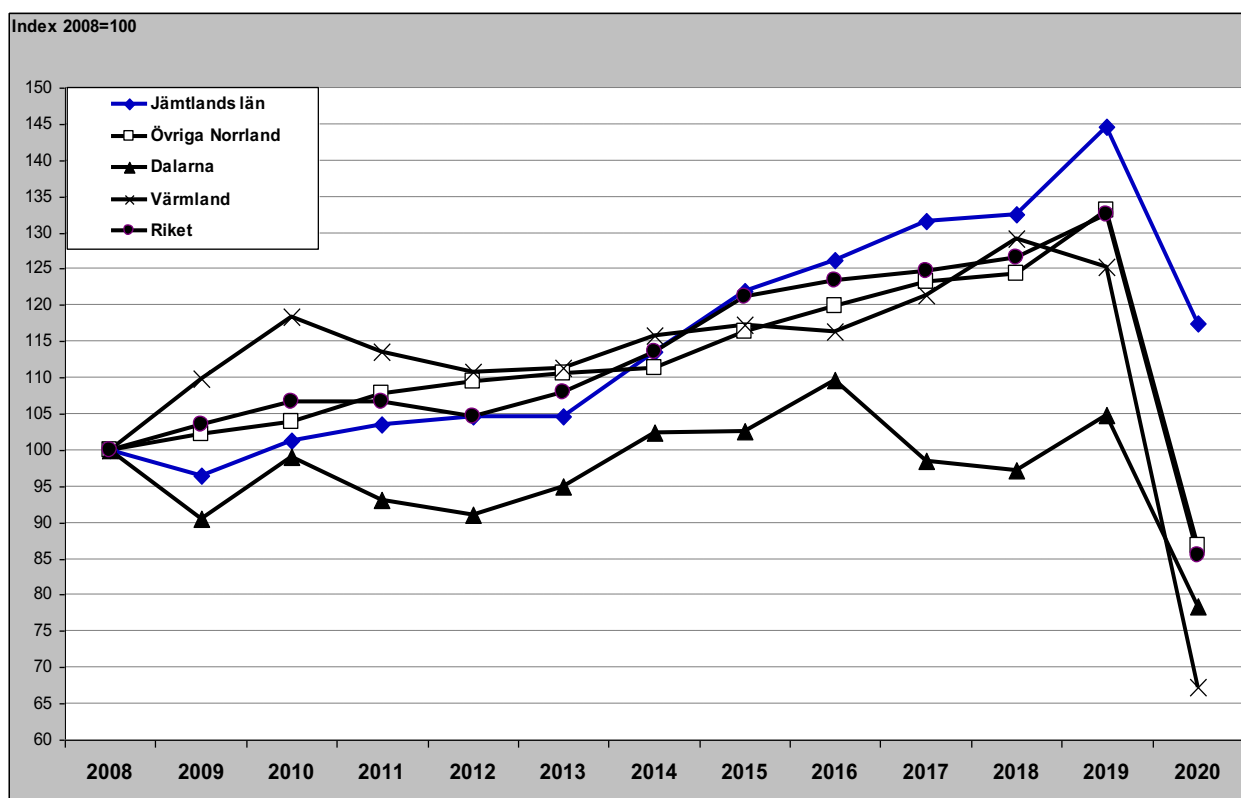

# Jämtlands län i jämförelse med övriga Norrland, Dalarna, Värmland och riket (HSVCsol) - barmark (maj-okt)

Gästnätter barmark 2019 samt relativ förändring mot föregående år

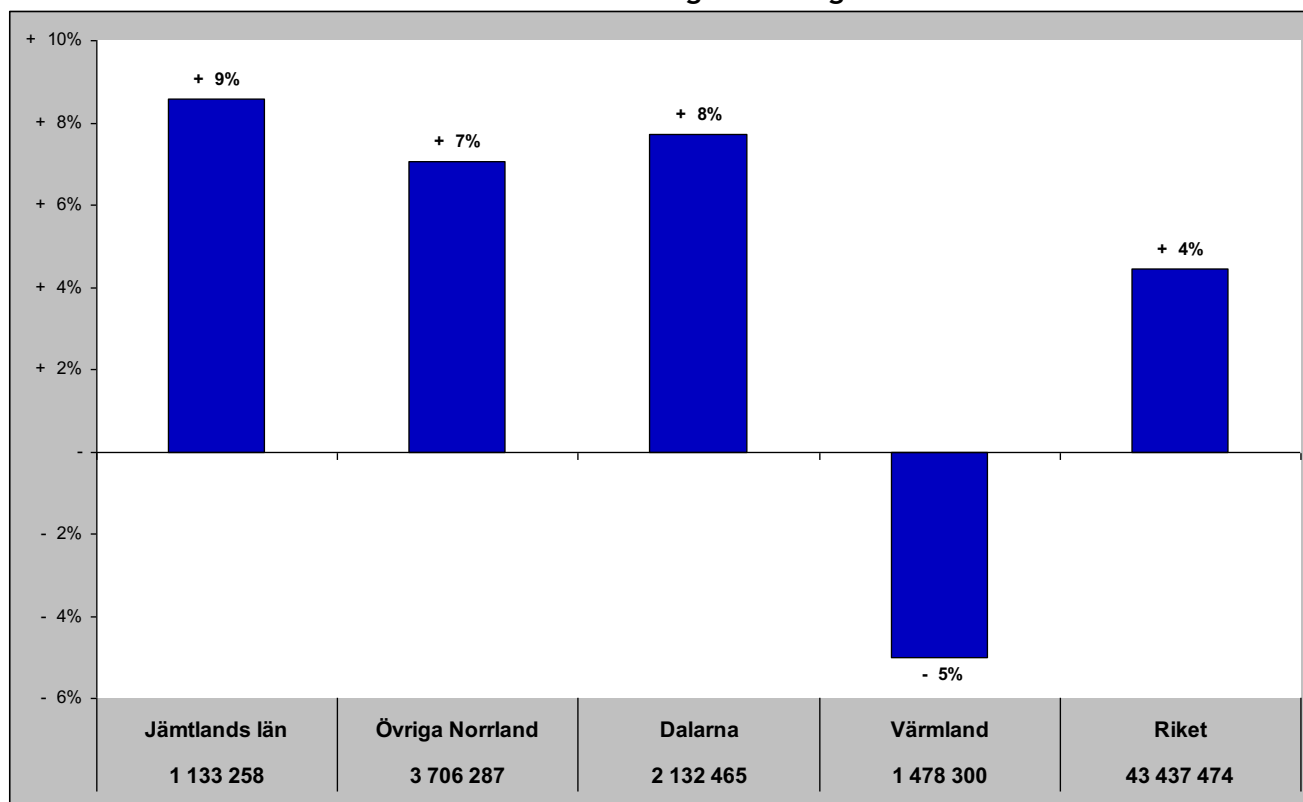

Relativ förändring med 2008 som startår

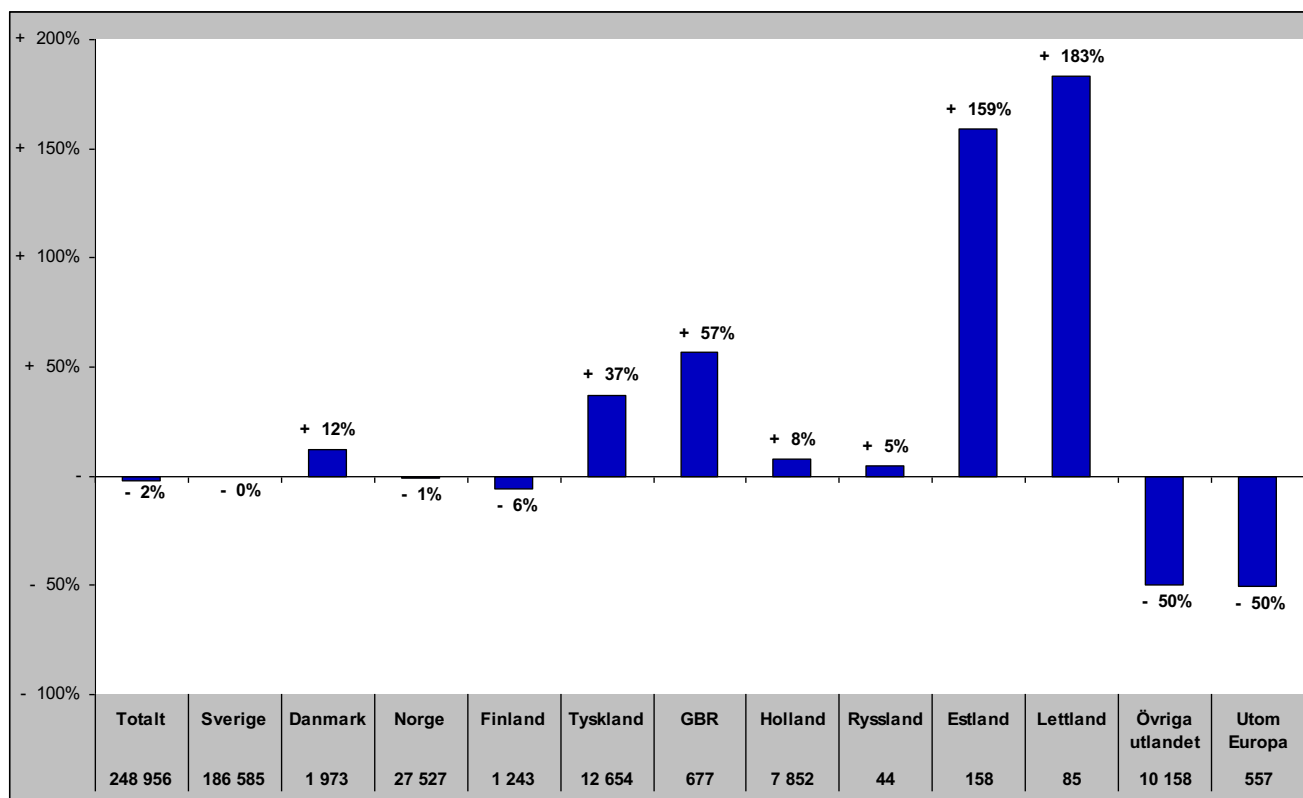

## Jämtlands län i jämförelse med övriga Norrland, Dalarna, Värmland och riket (HSVCsol) - vinter (nov-apr)

Gästnätter vintern 2019/2020 samt relativ förändring mot föregående vinter

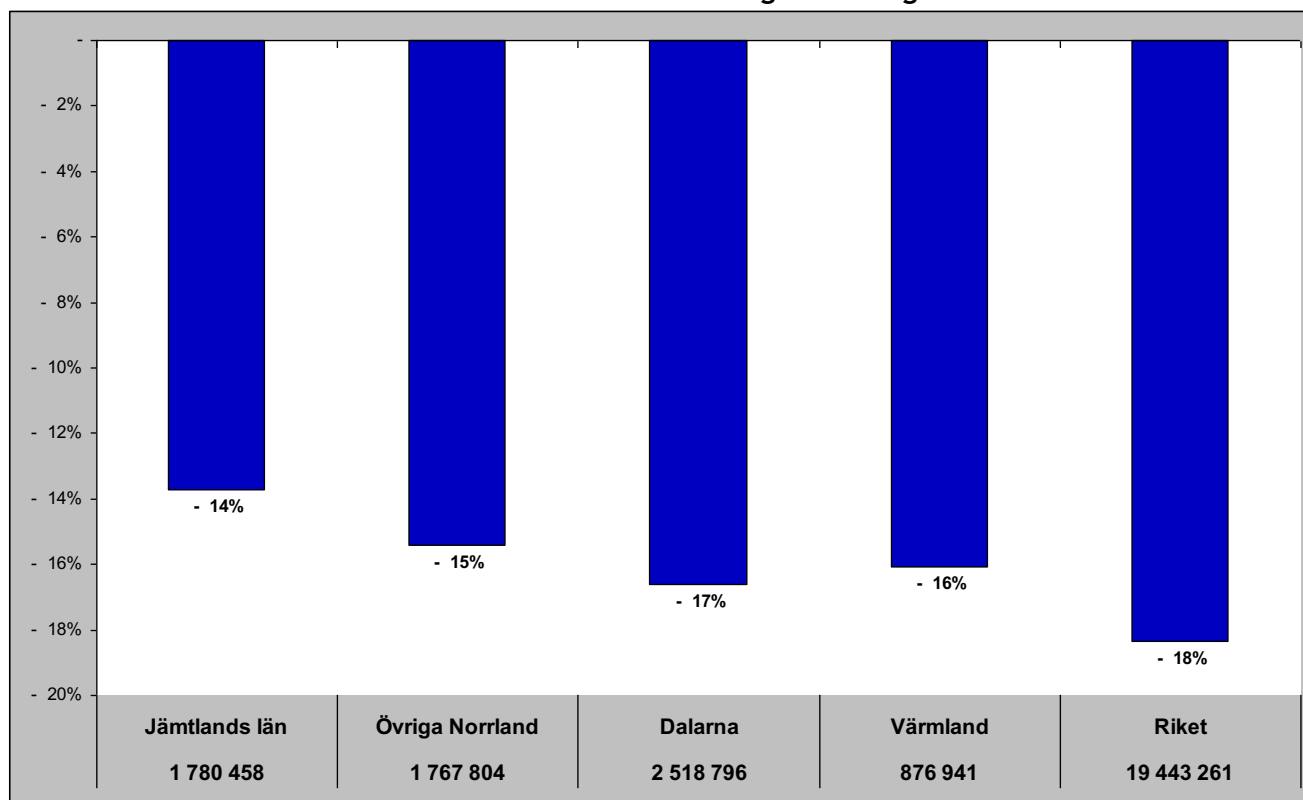

Relativ förändring med 2008 som startår



Index 2008=100

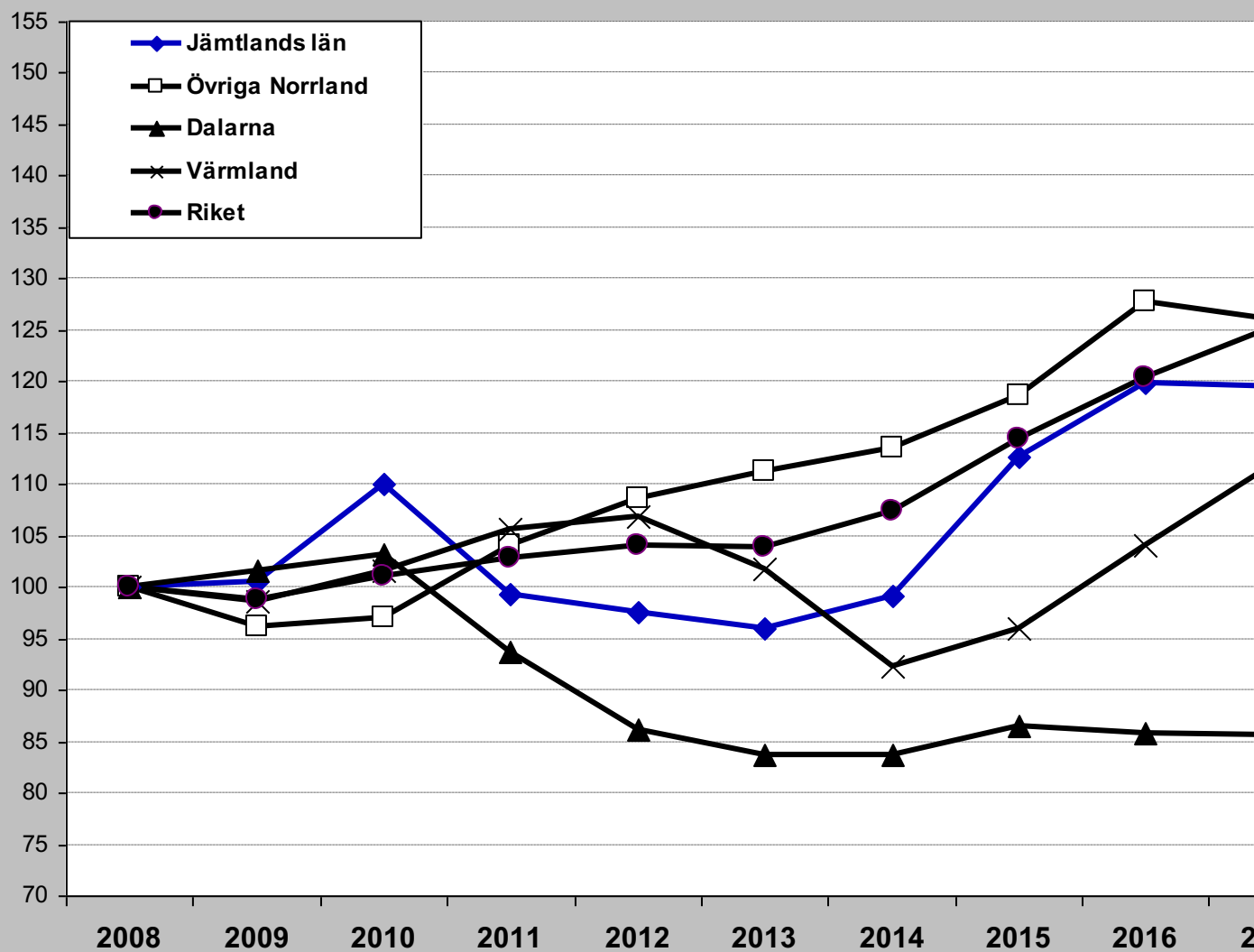

# Jämtlands län i jämförelse med övriga Norrland, Dalarna, Värmland och riket (HSVCsol) - helår

Gästnätter helåret 2019 samt relativ förändring mot föregående helår

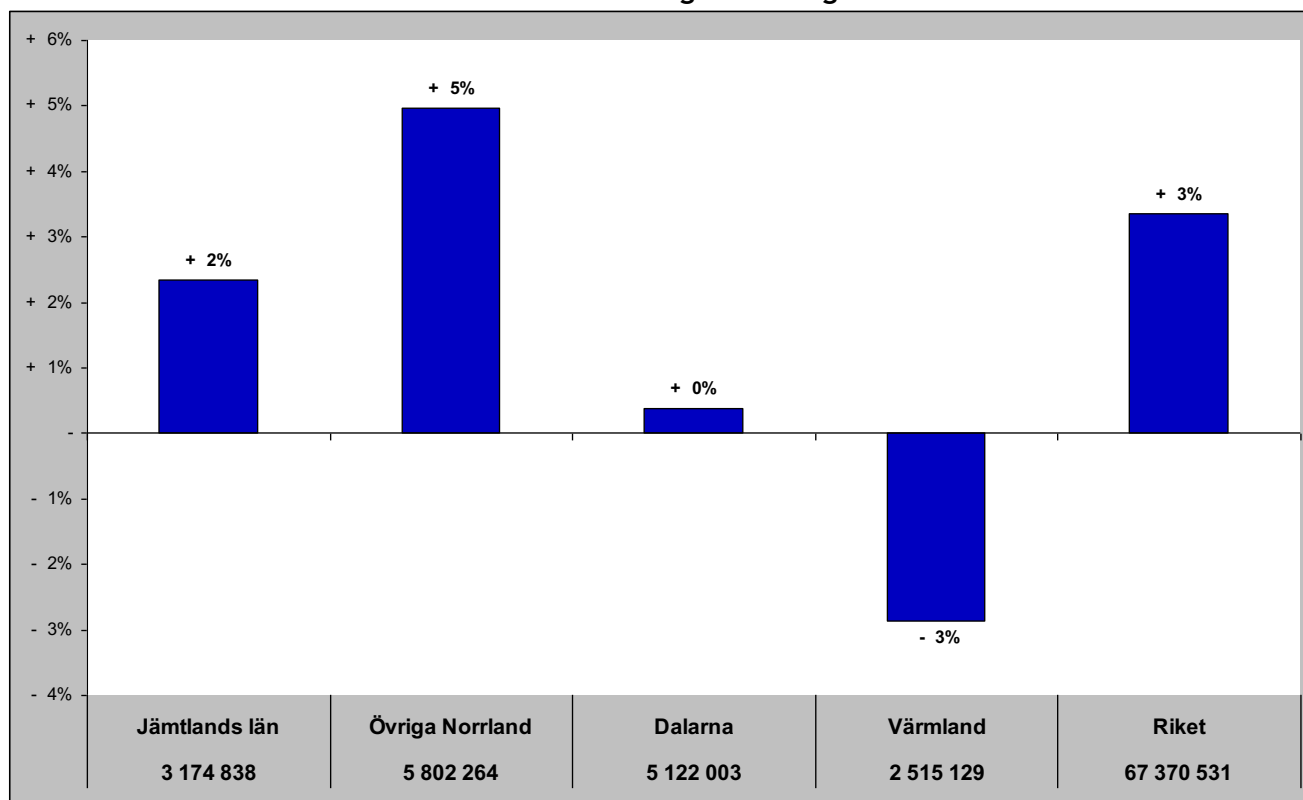

Relativ förändring med 2008 som startår

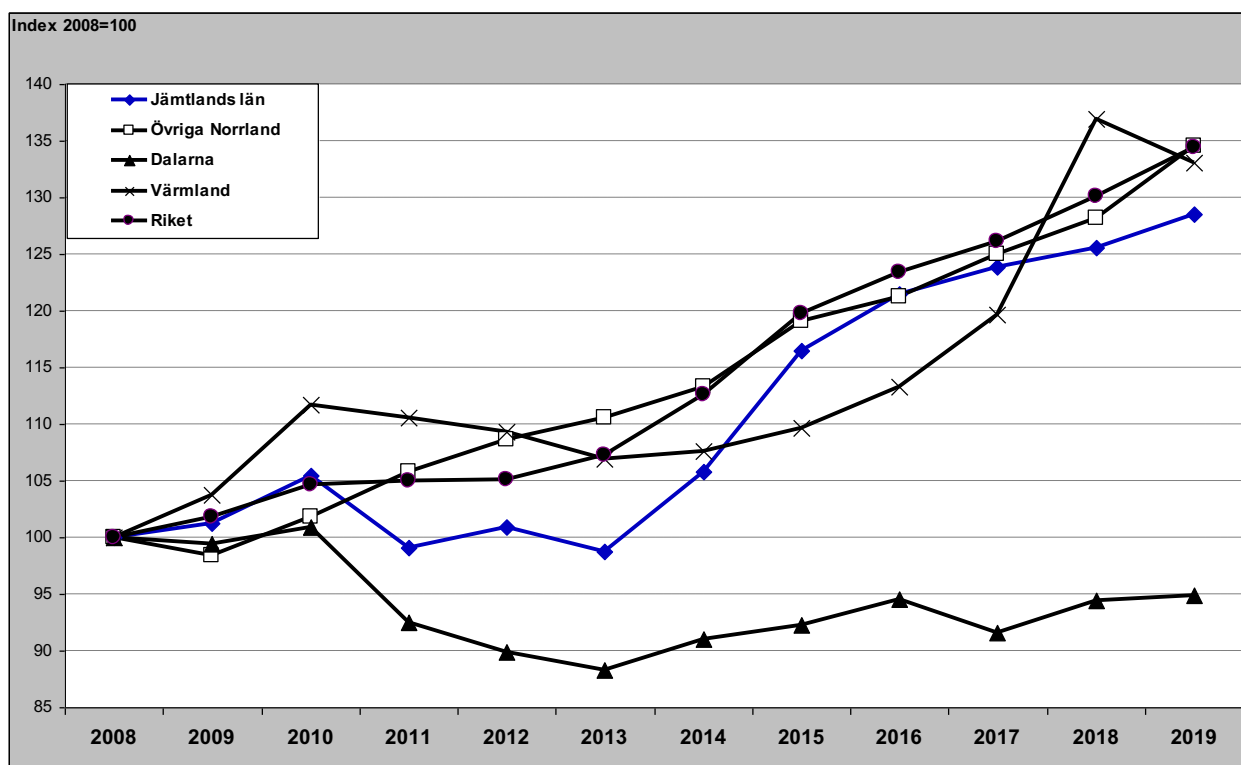

# Gästnätter HSVCSol - länsvis

september

	<b>Totalt</b>	<b>Sverige</b>	<b>Danmark</b>	<b>Norge</b>	<b>Finland</b>	<b>Tyskland</b>	<b>GBR</b>	<b>Holland</b>	<b>Ryssland</b>	<b>Estland</b>	<b>Lettland</b>	<b>Övr. Europa</b>	<b>Utom Europa</b>												
Stockholms län	611 684	Stockholms län	503 898	Skåne län	15 281	Vä Götalands län	5 135	Stockholms län	2 658	Vä Götalands län	17 886	Stockholms län	7 041	Stockholms län	4 147	Stockholms län	243	Norrbottnens län	1 322	Stockholms län	391	Stockholms län	28 409	Stockholms län	38 344
Vä Götalands län	431 111	Vä Götalands län	372 128	Vä Götalands län	7 799	Stockholms län	5 034	Norrbottnens län	1 989	Skåne län	16 634	Vä Götalands län	3 995	Vä Götalands län	2 703	<b>Jämtlands län</b>	237	Stockholms län	1 191	Dalarnas län	285	Vä Götalands län	11 034	Skåne län	14 736
Skåne län	356 732	Skåne län	294 337	Stockholms län	4 538	Värmlands län	4 289	Västerbottens län	693	Stockholms län	15 790	Skåne län	2 437	Skåne län	2 612	Örebro län	56	Vä Götalands län	377	Uppsala län	215	Norrbottnens län	9 935	Norrbottnens län	13 529
Dalarnas län	181 868	Dalarnas län	171 194	Hallands län	2 797	Norrbottnens län	1547	Vä Götalands län	622	Kronobergs län	14 035	Gävleborgs län	507	Värmlands län	1 306	Skåne län	192	<b>Jämtlands län</b>	192	Skåne län	193	Skåne län	8 452	Vä Götalands län	9 375
Hallands län	144 522	Hallands län	131 702	Kronobergs län	2 553	Skåne län	1 415	Skåne län	514	Jönköpings län	9 417	Jönköpings län	488	Dalarnas län	1 212	Västernorrlands län	25	Gävleborgs län	185	Östergötlands län	144	Östergötlands län	5 427	Södermanlands län	3 831
Norrbottnens län	129 114	<b>Jämtlands län</b>	118 748	Kalmar län	2 150	Västerbottens län	905	Värmlands län	508	Kalmar län	8 191	Norrbottnens län	482	Kronobergs län	1 210	Vä Götalands län	18	Västernorrlands län	175	Västerbottens län	73	Västerbottens län	3 866	Gotlands län	2 730
<b>Jämtlands län</b>	128 705	Kalmar län	105 703	Blekinge län	1 894	<b>Jämtlands län</b>	647	Västernorrlands län	444	Blekinge län	7 285	Östergötlands län	430	Jönköpings län	1 084	Värmlands län	10	Skåne län	91	Hallands län	65	Värmlands län	3 125	Östergötlands län	2 401
Kalmar län	121 518	Östergötlands län	104 802	Jönköpings län	1 757	Dalarnas län	435	Östergötlands län	300	Värmlands län	6 199	Kalmar län	430	Kalmar län	848	Östergötlands län	9	Uppsala län	79	Norrbottnens län	57	Kronobergs län	2 359	Jönköpings län	2 144
Östergötlands län	117 934	Norrbottnens län	95 239	<b>Jämtlands län</b>	1 393	Jönköpings län	421	Gävleborgs län	274	Hallands län	5 587	Södermanlands län	384	<b>Jämtlands län</b>	842	Jönköpings län	9	Östergötlands län	75	Vä Götalands län	39	Jönköpings län	2 274	Kronobergs län	1 950
Jönköpings län	100 027	Västerbottens län	94 136	Norrbottnens län	1 143	Södermanlands län	392	Dalarnas län	182	Norrbottnens län	3 487	Västerbottens län	382	Östergötlands län	600	Kalmar län	7	Hallands län	50	Gävleborgs län	18	Dalarnas län	1 983	Kalmar län	1 925
Västerbottens län	104 249	Jönköpings län	92 327	Dalarnas län	1 058	Blekinge län	380	Uppsala län	136	Dalarnas län	3 455	<b>Jämtlands län</b>	362	Norrbottnens län	378	Västerbottens län	7	Västerbottens län	45	Örebro län	17	Hallands län	1 956	Dalarnas län	1 895
Värmlands län	90 843	Västernorrlands län	80 260	Gotlands län	938	Kalmar län	309	Hallands län	129	Södermanlands län	3 256	Västernorrlands län	361	Blekinge län	369	Norrbottnens län	6	Värmlands län	20	Södermanlands län	14	Kalmar län	1 852	<b>Jämtlands län</b>	1 880
Västernorrlands län	86 167	Gävleborgs län	77 894	Västerbottens län	813	Västernorrlands län	261	Västmanlands län	123	<b>Jämtlands län</b>	2 918	Uppsala län	247	Hallands län	356	Västmanlands län	5	Västmanlands län	20	Värmlands län	7	Uppsala län	1 765	Västernorrlands län	1 679
Gävleborgs län	82 944	Värmlands län	73 475	Västernorrlands län	657	Gotlands län	219	Kalmar län	96	Östergötlands län	2 903	Hallands län	214	Örebro län	332	Hallands län	4	Dalarnas län	20	Jönköpings län	6	<b>Jämtlands län</b>	1 419	Västmanlands län	1 628
Örebro län	70 109	Örebro län	64 042	Östergötlands län	650	Örebro län	210	Jönköpings län	89	Örebro län	2 816	Dalarnas län	148	Uppsala län	285	Uppsala län	2	Jönköpings län	11	Kalmar län	4	Södermanlands län	1 353	Hallands län	1 483
Uppsala län	65 530	Uppsala län	60 527	Örebro län	642	Östergötlands län	191	Örebro län	73	Västerbottens län	1 981	Kronobergs län	138	Västerbottens län	238	Södermanlands län	2	Södermanlands län	6	Västernorrlands län	4	Gävleborgs län	1 235	Värmlands län	1 227
Södermanlands län	62 350	Södermanlands län	52 819	Värmlands län	573	Hallands län	179	<b>Jämtlands län</b>	1482	Gotlands län	1 482	Gotlands län	120	Västernorrlands län	213	Blekinge län	2	Örebro län	6	Kronobergs län	2	Örebro län	872	Västerbottens län	1 120
Kronobergs län	61 407	Västmanlands län	52 154	Uppsala län	479	Västmanlands län	175	Södermanlands län	44	Uppsala län	1 369	Västmanlands län	114	Gävleborgs län	209	Kronobergs län	-	Blekinge län	4	Västmanlands län	2	Blekinge län	852	Gävleborgs län	959
Gotlands län	56 952	Gotlands län	51 278	Västmanlands län	268	Gävleborgs län	162	Blekinge län	38	Gävleborgs län	1 257	Värmlands län	104	Södermanlands län	98	Gotlands län	-	Kalmar län	3	Gotlands län	-	Västernorrlands län	606	Örebro län	951
Västmanlands län	55 554	Blekinge län	43 084	Gävleborgs län	244	Uppsala län	115	Gotlands län	25	Gotlands län	1 230	Örebro län	93	Gotlands län	63	Dalarnas län	-	Kronobergs län	2	Blekinge län	-	Västmanlands län	355	Blekinge län	638
Blekinge län	54 611	Kronobergs län	39 089	Södermanlands län	157	Kronobergs län	50	Kronobergs län	23	Västmanlands län	651	Blekinge län	65	Västmanlands län	59	Gävleborgs län	-	Gotlands län	-	<b>Jämtlands län</b>	-	Gotlands län	349	Uppsala län	311

Senaste 12 månaderna

	<b>Totalt</b>	<b>Sverige</b>	<b>Danmark</b>	<b>Norge</b>	<b>Finland</b>	<b>Tyskland</b>	<b>GBR</b>	<b>Holland</b>	<b>Ryssland</b>	<b>Estland</b>	<b>Lettland</b>	<b>Övr. Europa</b>	<b>Utom Europa</b>												
Stockholms län	8 899 539	Stockholms län	6 633 418	Dalarnas län	207 987	Vä Götalands län	281 870	Stockholms län	94 633	Stockholms län	193 803	Stockholms län	171 484	Stockholms län	59 961	Stockholms län	37 924	Stockholms län	14 644	Stockholms län	9 434	Stockholms län	539 320	Stockholms län	964 490
Vä Götalands län	6 850 103	Vä Götalands län	5 831 447	Skåne län	163 211	Stockholms län	110 028	<b>Jämtlands län</b>	22 975	Vä Götalands län	163 166	Vä Götalands län	69 734	Dalarnas län	39 571	<b>Jämtlands län</b>	13 013	<b>Jämtlands län</b>	10 447	Kalmar län	6 427	Vä Götalands län	158 420	Skåne län	207 188
Skåne län	4 933 343	Skåne län	4 168 660	Vä Götalands län	86 738	<b>Jämtlands län</b>	86 464	Norrbottnens län	22 928	Skåne län	126 721	Skåne län	47 701	Vä Götalands län	26 392	Skåne län	4 923	Gävleborgs län	4 534	<b>Jämtlands län</b>	3 498	Skåne län	145 545	Vä Götalands län	205 971
Dalarnas län	4 119 597	Dalarnas län	3 733 116	Stockholms län	70 400	Värmlands län	61 203	Vä Götalands län	17 011	Norrbottnens län	91 513	Norrbottnens län	32 925	Skåne län	25 294	Vä Götalands län	4 375	Norrbottnens län	4 419	Vä Götalands län	2 371	Norrbottnens län	132 318	Norrbottnens län	91 228
<b>Jämtlands län</b>	2 693 338	<b>Jämtlands län</b>	2 401 657	<b>Jämtlands län</b>	52 598	Västerbottens län	33 495	Västerbottens län	16 694	Kronobergs län	91 212	<b>Jämtlands län</b>	24 165	Norrbottnens län	12 008	Norrbottnens län	2 180	Dalarnas län	2 706	Skåne län	2 127	Dalarnas län	39 137	Södermanlands län	44 899
Hallands län	2 385 371	Hallands län	2 254 589	Värmlands län	37 871	Skåne län	29 402	Skåne län	10 810	Jönköpings län	66 189	Dalarnas län	8 618	<b>Jämtlands län</b>	8 272	Dalarnas län	2 009	Vä Götalands län	2 608	Västerbottens län	1 921	Östergötlands län	28 269	Östergötlands län	44 434
Kalmar län	2 364 311	Kalmar län	2 224 605	Hallands län	28 930	Norrbottnens län	28 200	Västernorrlands län	5 523	Kalmar län	63 658	Östergötlands län	6 799	Värmlands län	7 358	Västerbottens län	1 385	Skåne län	1 761	Uppsala län	1 788	Värmlands län	25 239	Jönköpings län	37 649
Norrbottnens län	1 834 560	Värmlands län	1 473 651	Jönköpings län	26 495	Dalarnas län	23 440	Dalarnas län	5 440	Värmlands län	47 497	Jönköpings län	6 131	Kronobergs län	6 014	Gävleborgs län	324	Östergötlands län	1 146	Dalarnas län	1 701	Gävleborgs län	25 072	Gotlands län	28 277
Värmlands län	1 692 135	Norrbottnens län	1 406 035	Kronobergs län	25 071	Hallands län	14 210	Värmlands län	5 173	Blekinge län	44 121	Gotlands län	6 115	Jönköpings län	5 679	Östergötlands län	850	Värmlands län	976	Östergötlands län	1 360	Västerbottens län	22 922	Värmlands län	28 261
Östergötlands län	1 524 671	Östergötlands län	1 399 488	Kalmar län	18 699	Jönköpings län	10 490	Uppsala län	4 358	Hallands län	35 112	Hallands län	5 870	Östergötlands län	4 380	Örebro län	661	Västerbottens län	945	Södermanlands län	880	<b>Jämtlands län</b>	22 635	Dalarnas län	26 552
Västerbottens län	1 342 976	Västerbottens län	1 215 336	Blekinge län	16 062	Örebro län	8 327	Gävleborgs län	4 320	Dalarnas län	29 320	Uppsala län	5 775	Kalmar län	3 570	Jönköpings län	603	Västernorrlands län	887	Norrbottnens län	830	Jönköpings län	21 449	Hallands län	25 894
Jönköpings län	1 271 493	Gävleborgs län	1 127 767	Norrbottnens län	9 376	Kalmar län	5 593	Västmanlands län	3 876	<b>Jämtlands län</b>	25 416	Västernorrlands län	5 719	Västerbottens län	2 766	Västernorrlands län	592	Västmanlands län	733	Jönköpings län	803	Södermanlands län	21 144	Kronobergs län	24 908
Gävleborgs län	1 198 555	Jönköpings län	1 092 420	Östergötlands län	8 128	Västmanlands län	4 120	Östergötlands län	3 704	Östergötlands län	22 397	Västerbottens län	5 670	Örebro län	2 699	Uppsala län	571	Hallands län	621	Västmanlands län	659	Kronobergs län	18 391	<b>Jämtlands län</b>	22 198
Västernorrlands län	1 063 322	Västernorrlands län	999 882	Västerbottens län	8 110	Östergötlands län	3 716	Jönköpings län	3 072	Västerbottens län	18 201	Gävleborgs län	5 091	Hallands län	2 426	Södermanlands län	514	Uppsala län	574	Värmlands län	455	Kalmar län	15 702	Västernorrlands län	19 860
Örebro län	979 377	Örebro län	914 465	Örebro län	5 479	Gävleborgs län	3 661	Hallands län	2 105	Södermanlands län	17 900	Kalmar län	4 973	Uppsala län	2 261	Kalmar län	356	Södermanlands län	554	Gävleborgs län	446	Hallands län	15 175	Kalmar län	19 582
Södermanlands län	933 391	Södermanlands län	833 965	Gävleborgs län	4 896	Västernorrlands län	3 405	Örebro län	1 837	Örebro län	15 883	Värmlands län	4 104	Västernorrlands län	2 124	Värmlands län	347	Jönköpings län	513	Hallands län	290	Uppsala län	14 832	Örebro län	16 964
Uppsala län	880 459	Uppsala län	819 753	Västernorrlands län	4 282	Södermanlands län	3 301	Södermanlands län	1 659	Uppsala län	12 429	Södermanlands län	4 025	Blekinge län	1 762	Västmanlands län	338	Örebro län	258	Örebro län	250	Blekinge län	11 556	Västerbottens län	15 531
Blekinge län	803 972	Västmanlands län	743 409	Gotlands län	3 378	Uppsala län	3 078	Kalmar län	1 048	Västernorrlands län	9 411	Blekinge län	2 312	Gävleborgs län	1 687	Blekinge län	201	Kronobergs län	155	Västernorrlands län	208	Västernorrlands län	11 429	Västmanlands län	14 876
Västmanlands län	789 855	Blekinge län	714 293	Södermanlands län	3 336	Blekinge län	2 829	Kronobergs län	1 027	Gävleborgs län	7 856	Örebro län	2 512	Södermanlands län	1 214	Kronobergs län	160	Gotlands län	106	Kronobergs län	159	Örebro län	10 042	Gävleborgs län	12 301
Gotlands län																									