



# GÄSTNATTSSTATISTIK

Jämtland Härjedalen  
november 2020

# Innehåll

Fakta	5
Läsanvisning	5
Sammanfattning av resultatet	6
Gästnätter sammanfattning (HSVCsol) i JH	7
Sammanfattning marknader (HSVCsol) i JH senaste månaden	8
Sammanfattning marknader (HSVCsol) i JH vinter nov 19-apr 20	9
Sammanfattning marknader (HSVCsol) i JH sommar jun-sep 2019	10
Sammanfattning marknader (HSVCsol) i JH barmark maj-okt 2019	11
Sammanfattning marknader (HSVCsol) i JH helåret 2019	12
TOTALT ANTAL GÄSTNÄTTER	13
Gästnätter totalt (HSVCsol) i JH	14
GÄSTNÄTTER FÖRDELAT PER BOENDEFORM	15
Gästnätter hotell i JH	16
Gästnätter stugby i JH	17
Gästnätter vandrarhem i JH	18
Gästnätter camping i JH	19
Gästnätter förmedlad stuga/lägenhet (sol) i JH	20
GÄSTNÄTTER FÖRDELAT PER MARKNAD	21
Svenska gästnätter (HSVCsol) i JH	22
Norska gästnätter (HSVCsol) i JH	23
Danska gästnätter (HSVCsol) i JH	24
Finska gästnätter (HSVCsol) i JH	25
Tyska gästnätter (HSVCsol) i JH	26
Holländska gästnätter (HSVCsol) i JH	27
Gästnätter från GBR (HSVCsol) i JH	28
Gästnätter från Ryssland (HSVCsol) i JH	29
Gästnätter från Estland (HSVCsol) i JH	30
Gästnätter från Lettland (HSVCsol) i JH	31
Gästnätter från övriga Europa (HSVCsol) i JH	32
Gästnätter från övriga världen (HSVCsol) i JH	33
GÄSTNÄTTER FÖRDELAT PER KOMMUN	34
Gästnätter i Härjedalens Kommun (HSVCsol)	35
Gästnätter i Härjedalens Kommun (HSVCsol) marknader	36
Gästnätter i Härjedalens Kommun (HSVCsol) marknader	37
Gästnätter i Härjedalens Kommun (HSVCsol) marknader	38
Gästnätter i Bergs Kommun (HSVC)	39
Gästnätter i Bergs kommun (HSVC) marknader	40
Gästnätter i Bergs kommun (HSVC) marknader	41
Gästnätter i Bergs Kommun (HSVCsol) marknader	42
Gästnätter i Åre Kommun (HSVCsol)	43
Gästnätter i Åre kommun (HSVCsol) marknader	44
Gästnätter i Åre kommun (HSVCsol) marknader	45
Gästnätter i Åre Kommun (HSVCsol) marknader	46
Gästnätter i Krokoms Kommun (HSVC)	47

Gästnätter i Krokoms kommun (HSVC) marknader	48
Gästnätter i Krokoms kommun (HSVC) marknader	49
Gästnätter i Krokoms Kommun (HSVCsol) marknader	50
Gästnätter i Östersunds Kommun (HSVC)	51
Gästnätter i Östersunds kommun (HSVC) marknader	52
Gästnätter i Östersunds kommun (HSVC) marknader	53
Gästnätter i Östersunds Kommun (HSVCsol) marknader	54
Gästnätter i Bräcke kommun (HSVC)	55
Gästnätter i Bräcke kommun (HSVC) marknader	56
Gästnätter i Bräcke kommun (HSVC) marknader	57
Gästnätter i Bräcke Kommun (HSVCsol) marknader	58
Gästnätter i Ragunda kommun (HSVC)	59
Gästnätter i Ragunda kommun (HSVC) marknader	60
Gästnätter i Ragunda kommun (HSVC) marknader	61
Gästnätter i Ragunda Kommun (HSVCsol) marknader	62
Gästnätter i Strömsunds Kommun (HSVC)	63
Gästnätter i Strömsunds kommun (HSVC) marknader	64
Gästnätter i Strömsunds kommun (HSVC) marknader	65
Gästnätter i Strömsunds Kommun (HSVCsol) marknader	66
<b>GÄSTNÄTTER FÖRDELAT PER DESTINATION</b>	67
Gästnätter i Bydalsfjällen (HSVC)	68
Gästnätter i Bydalsfjällen (HSVC) marknader	69
Gästnätter i Bydalsfjällen (HSVC) marknader	70
Gästnätter i Bydalsfjällen (HSVCsol) marknader	71
Gästnätter i Funäsfjällen (HSVCsol)	72
Gästnätter i Funäsfjällen (HSVCsol) marknader	73
Gästnätter i Funäsfjällen (HSVCsol) marknader	74
Gästnätter i Funäsfjällen (HSVCsol) marknader	75
Gästnätter i Lofsdalen (Csol)	76
Gästnätter i Lofsdalen (Csol) marknader	77
Gästnätter i Lofsdalen (Csol) marknader	78
Gästnätter i Lofsdalen (HSVCsol) marknader	79
Gästnätter i Vemdalen (HSVCsol)	80
Gästnätter i Vemdalen (HSVCsol) marknader	81
Gästnätter i Vemdalen (HSVCsol) marknader	82
Gästnätter i Vemdalen (HSVCsol) marknader	83
Gästnätter i Södra Årefjällen (HSVC)	84
Gästnätter i Södra Årefjällen (HSVC) marknader	85
Gästnätter i Södra Årefjällen (HSVC) marknader	86
Gästnätter i Södra Årefjällen (HSVCsol) marknader	87
Gästnätter i Åre (HSVCsol)	88
Gästnätter i Åre (HSVCsol) marknader	89
Gästnätter i Åre (HSVCsol) marknader	90
Gästnätter i Åre (HSVCsol) marknader	91
Gästnätter i Sveg (HSVCsol)	92
Gästnätter i Sveg (HSVCsol) marknader	93
Gästnätter i Sveg (HSVCsol) marknader	94
Gästnätter i Sveg (HSVCsol) marknader	95

GÄSTNÄTTER JÄMFÖRELSE ANDRA REGIONER	96
Jämtlands län i jämförelse med övriga Norrland, Dalarna, Värmland och riket (HSVCsol) - Totalt	97
Jämtlands län i jämförelse med övriga Norrland, Dalarna, Värmland och riket (HSVCsol) - Sverige	98
Jämtlands län i jämförelse med övriga Norrland, Dalarna, Värmland och riket (HSVCsol) - Norge	99
Jämtlands län i jämförelse med övriga Norrland, Dalarna, Värmland och riket (HSVCsol) - Danmark	100
Jämtlands län i jämförelse med övriga Norrland, Dalarna, Värmland och riket (HSVCsol) - Finland	101
Jämtlands län i jämförelse med övriga Norrland, Dalarna, Värmland och riket (HSVCsol) - Tyskland	102
Jämtlands län i jämförelse med övriga Norrland, Dalarna, Värmland och riket (HSVCsol) - Holland	103
Jämtlands län i jämförelse med övriga Norrland, Dalarna, Värmland och riket (HSVCsol) - GBR	104
Jämtlands län i jämförelse med övriga Norrland, Dalarna, Värmland och riket (HSVCsol) - Ryssland	105
Jämtlands län i jämförelse med övriga Norrland, Dalarna, Värmland och riket (HSVCsol) - Estland	106
Jämtlands län i jämförelse med övriga Norrland, Dalarna, Värmland och riket (HSVCsol) - Lettland	107
Jämtlands län i jämförelse med övriga Norrland, Dalarna, Värmland och riket (HSVCsol) - övriga Europa	108
Jämtlands län i jämförelse med övriga Norrland, Dalarna, Värmland och riket (HSVCsol) - utom Europa	109
Jämtlands län i jämförelse med övriga Norrland, Dalarna, Värmland och riket (HSVCsol) - sommar (jun-sep)	110
Jämtlands län i jämförelse med övriga Norrland, Dalarna, Värmland och riket (HSVCsol) - barmark (maj-okt)	111
Jämtlands län i jämförelse med övriga Norrland, Dalarna, Värmland och riket (HSVCsol) - vinter (nov-apr)	112
Jämtlands län i jämförelse med övriga Norrland, Dalarna, Värmland och riket (HSVCsol) - helår	113
Gästnätter HSVCsol - länsvis	114

## Fakta

Statistiken är hämtad från Tillväxtverket som genom Statistiska Centralbyrån (SCB) samlar in aktuell inkvarteringsstatistik. Populationen i den här rapporten utgörs av alla hotell, stugbyar, vandrarhem, campingplatser samt boendeförmedlare/bokningsföretag av stugor/lägenheter i Jämtlands län som är redovisningskyldiga. Endast anläggningar som bedriver yrkesmässig uthyrning ingår.

Bortfallet räknas upp för att kunna få fram totalsiffror. Det går till på så sätt att man i första hand hämtar värden för den saknade anläggningen från samma månad ett år tidigare, har anläggningen inte lämnat in siffror då hämtar man värden från månaden innan. Skulle anläggningen inte ha lämnat in då heller, behandlas bortfallet genom att man gör en så kallad rak uppräknings. Det vill säga beläggningen för de saknade anläggningarna har antagits fördela sig på samma sätt som för motsvarande anläggningar av samma typ och i samma storleksklass i det aktuella länet under aktuell månad. Anläggningarna delas in i 5 storleksklasser ( 0-19, 20-49, 50-99, 100-199, 200- ) och 2 typer av hotell; stads- och turisthotell. Vid uppräknings tar man även hänsyn till om det är vardag (mån-tors) eller helgdag (fre-sön). Man hämtar alltså siffror från anläggningar som lämnat in siffror som är av samma typ och i samma storleksklass och ligger i samma län. Skulle det inte finnas någon anläggning i länet av samma typ och i samma storleksgrupp för att väga upp en saknad anläggning, hämtar man siffror från riket för samma anläggningstyp och storleksgrupp.

Sammantaget innebär det att ett visst bortfall medför att statistiken är behäftad med en viss osäkerhet. Det har visat sig att uppräkningsförfarandet totalt sett ger värden som ligger nära de verkliga, under förutsättning att bortfallet inte är betydande. **Osäkerheten som uppstår på grund av bortfallet bedöms sammantaget vara relativt liten.**

## Läsanvisning

Rapporten redovisar generellt antalet gästnätter. För Jämtlands län redovisas beläggningen månadsvis uppdelat på hotell, stugby, vandrarhem, camping , förmedlade stugor/lägenheter samt totalt. Dessutom redovisas dessa 5 boendeformer sammanslaget fördelat på ett antal olika marknader. Boendeformerna är förkortade i rapporternas rubriker H=hotell, S=stugby, V=vandrarhem, C=camping sol=förmedlad stuga/lägenhet.

I rapporten finns dessutom redovisning av totalt antal gästnätter för länets olika kommuner, samt destinationer fördelat månadsvis, samt uppdelat för olika marknader relaterat till olika perioder. **OBS! När det gäller kommun- och destinationsredovisning omfattar resultatet förmedlade stuga/lägenhet enbart för centrala Åre, Funäsfjällen, Vemdalen, Lofsdalen, Bydalsfjällen och södra Årefjällen.**

Resultatet för Jämtlands län kan också jämföras mot ett antal andra regioner samt riket som helhet, uppdelat på olika perioder och marknader.

## Not

Fr.o.m. januari 2018 har betydande volymer av förmedlat boende inom destination Vemdalen flyttats över till hotell och stuga. Det innebär inga förändringar för totalsiffrorna, men påverkar boendeformerna förmedlat boende, hotell och stugby.

När det gäller det förmedlade boende som har rapporterats av Skistar (Åre och Vemdalen) har dessa siffror även inkluderat sk. ägarnätter. I rapporteringen till SCB har dessa tagits bort fr.o.m. januari 2018. I den här rapporten har vi dock valt ha kvar dessa, vilket innebär att siffrorna som redovisas i den här rapporten är något högre jämfört med den officiella statistiken från Tillväxtverket/SCB,

## Sammanfattning av resultatet

### November 2020

Beläggningen på kommersiella boendeanläggningar (hotell, stugbyar, vandrarhem, camping, förmedlat boende) minskade med -49 666 gn (-47%) i november.

Samtliga boendeformer förutom campingen minskade. Vandrarhemmen redovisade -3 885 gn (-43%), hotellen -32 864 gn (-59%), stugbyarna -9 216 gn (-62%), medan förmedlat boende minskade med -4 374 gn (-36%). För campingen var ökningen +673 gn (+5%).

Svenska marknaden minskade med -37%, men utlandsmarknaderna visade överlag på ännu större minskningar. Plussiffrorna för Lettland beror sannolikt på felaktighet i ett bokningssystem, undersökning pågår.

Jämfört med övriga regioner så är det ett likartat mönster, med stora minskningar efter att tidigare höstmånader sett lite bättre ut. Riket som helhet minskade med -57%, övriga Norrland tappade -40%, Värmland -56%, medan Dalarna redovisade -39%.

# Gästnätter sammanfattning (HSVCsol) i JH

## Sammanfattning - nov

	Gästnätter	Jämförelse fjolåret
<b>Totalt</b>	<b>55 148</b>	<b>- 47%</b>
<b>Sverige</b>	<b>52 040</b>	<b>- 37%</b>
<b>Norge</b>	<b>271</b>	<b>- 98%</b>
<b>Övriga utlandet</b>	<b>2 837</b>	<b>- 69%</b>

## Akkumulerad tillväxt jämfört med fjolåret

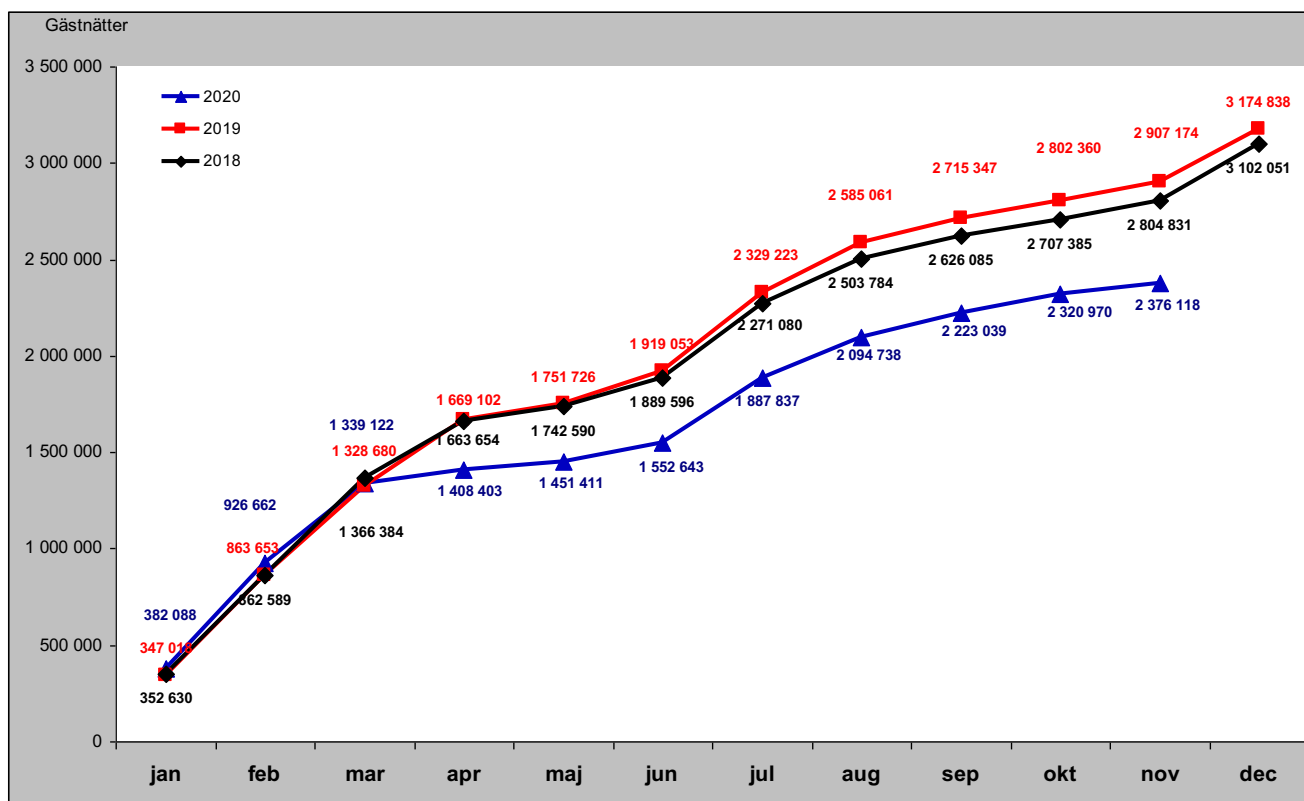

# Sammanfattning marknader (HSVCsol) i JH senaste månaden

## Förändring gästnätter i november

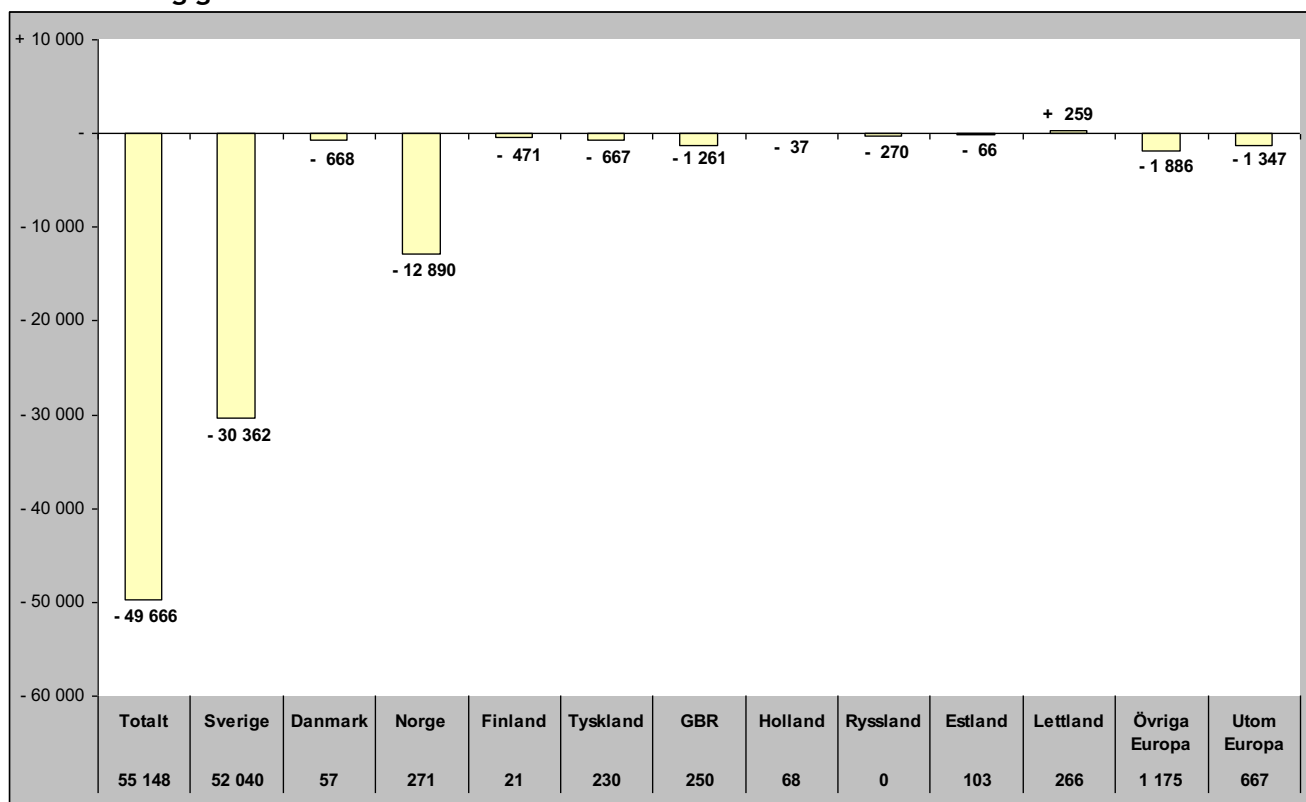

## Relativ förändring i november

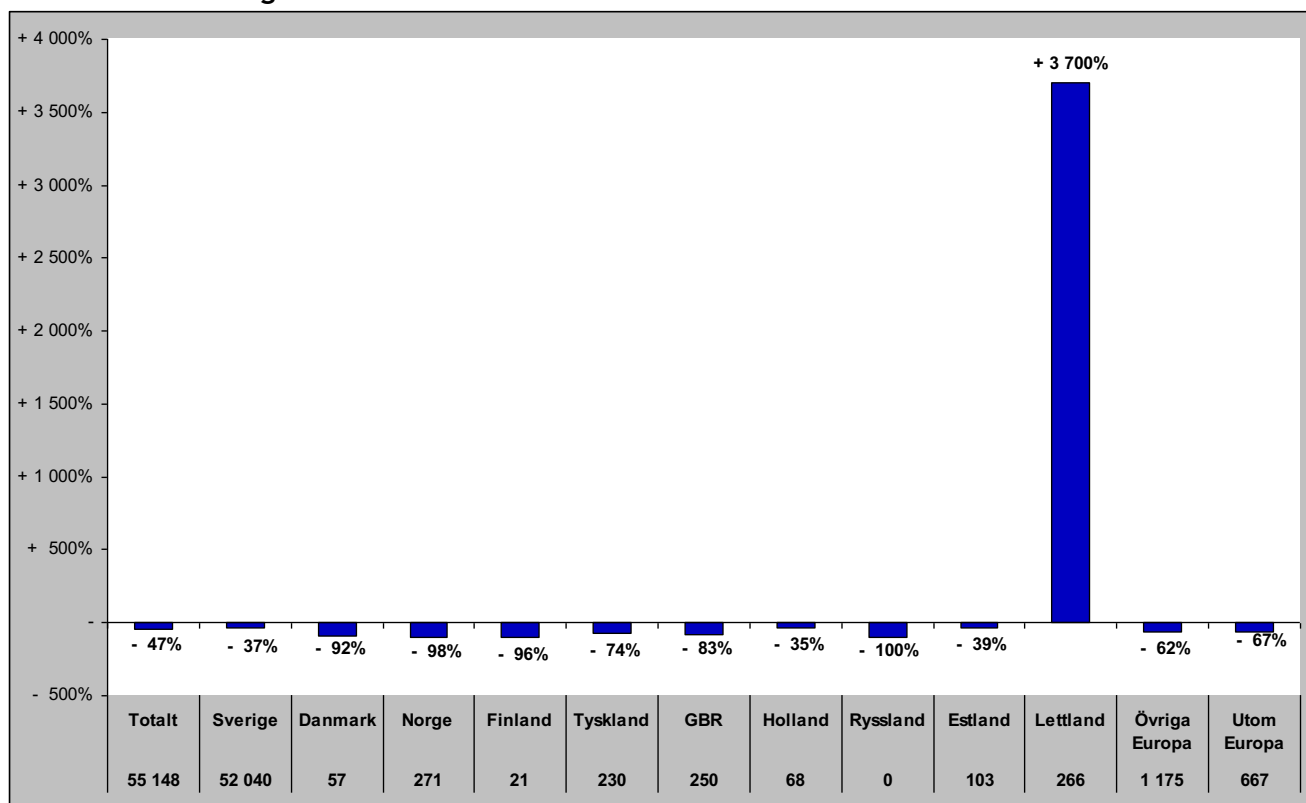



# Sammanfattning marknader (HSVCsol) i JH vinter nov 19-apr 20

## Förändring gästnätter

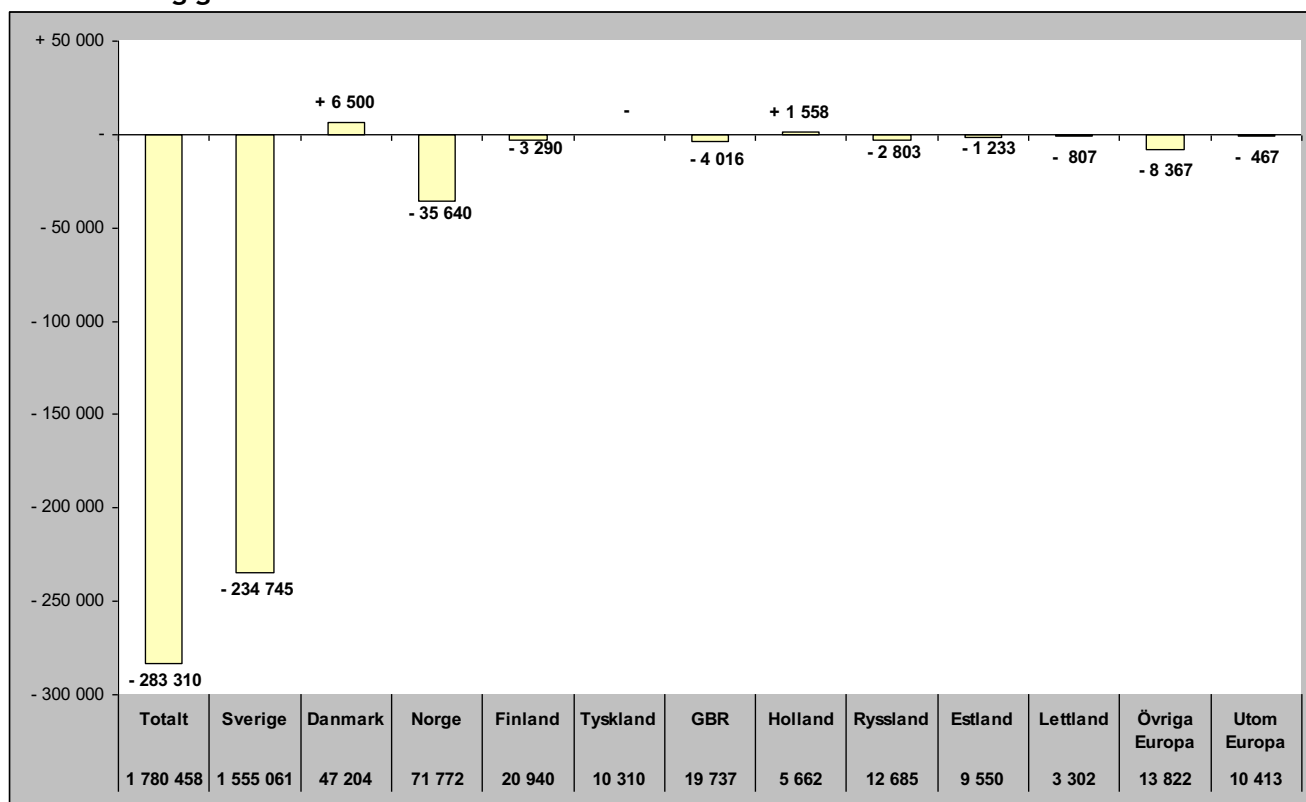

## Relativ förändring

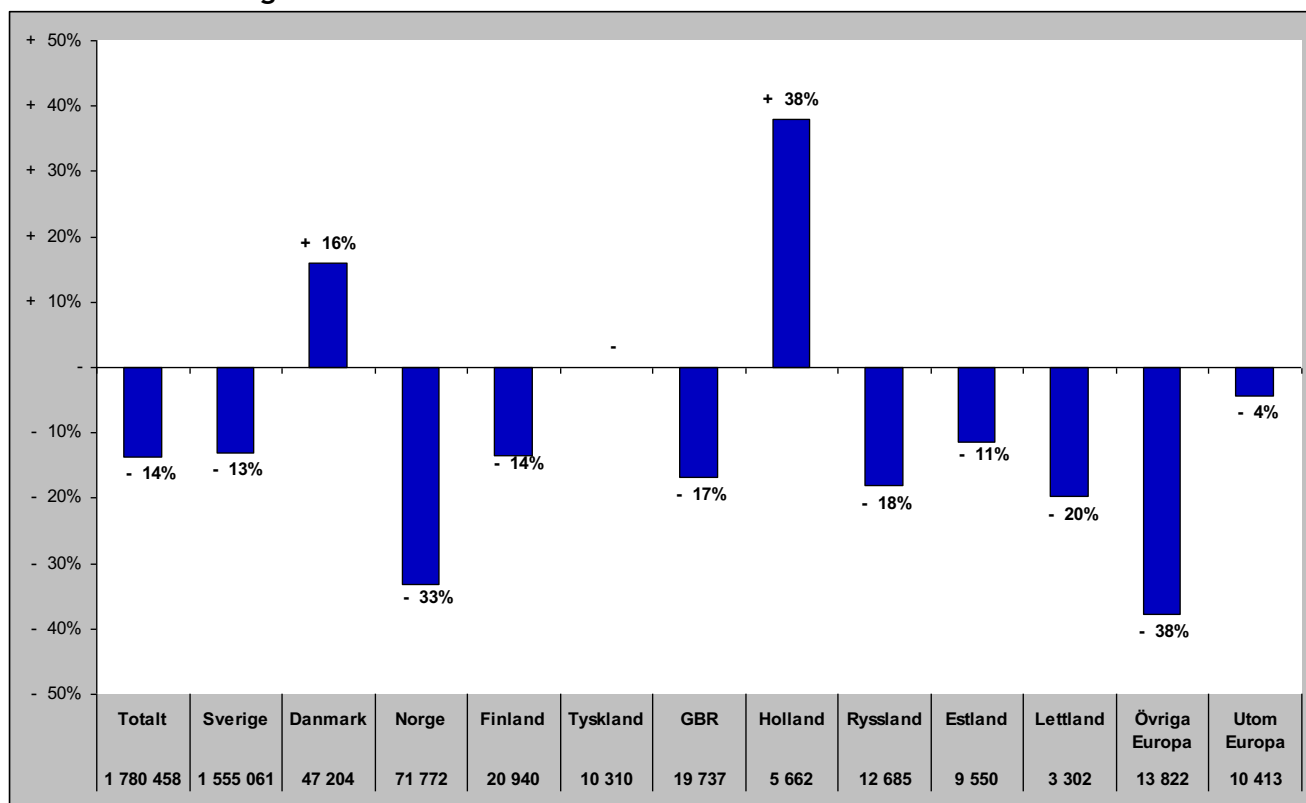

# Sammanfattning marknader (HSVCsol) i JH sommar jun-sep 2020

## Förändring gästnätter

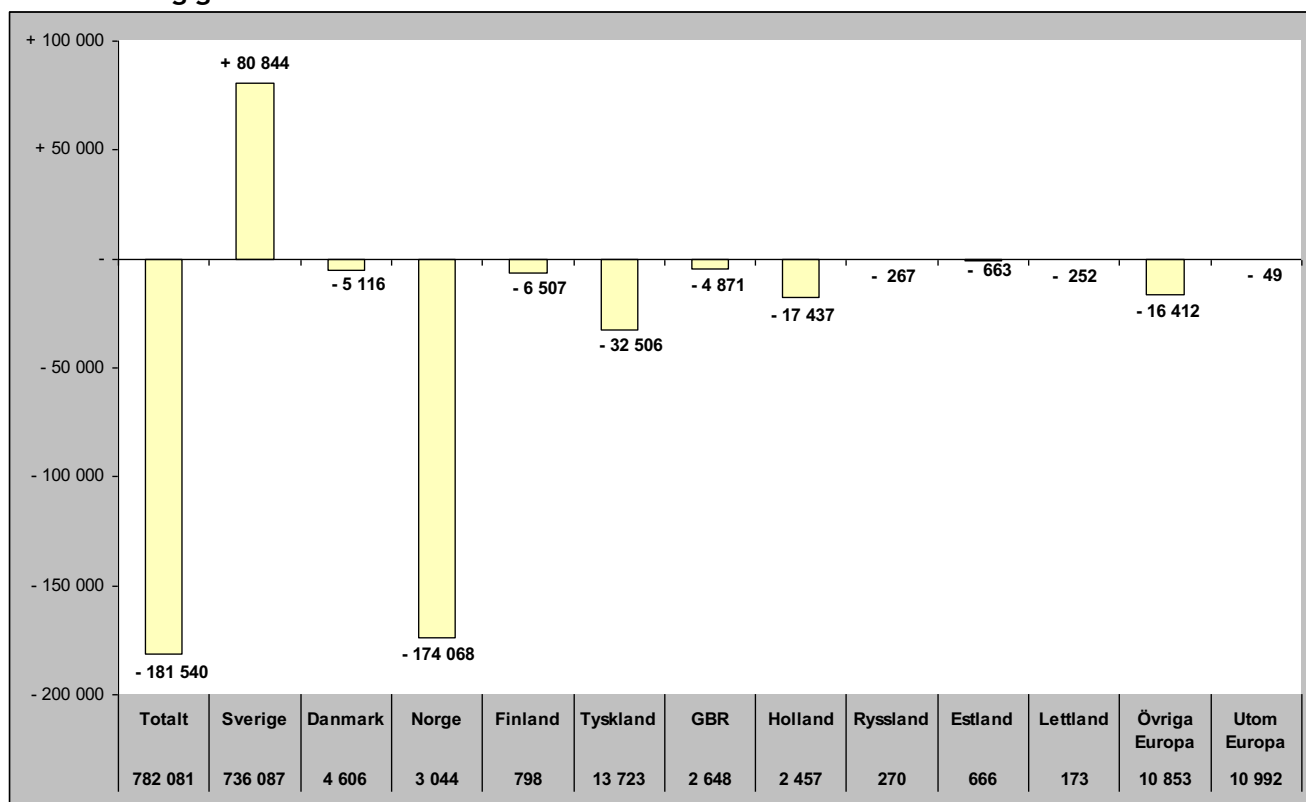

## Relativ förändring

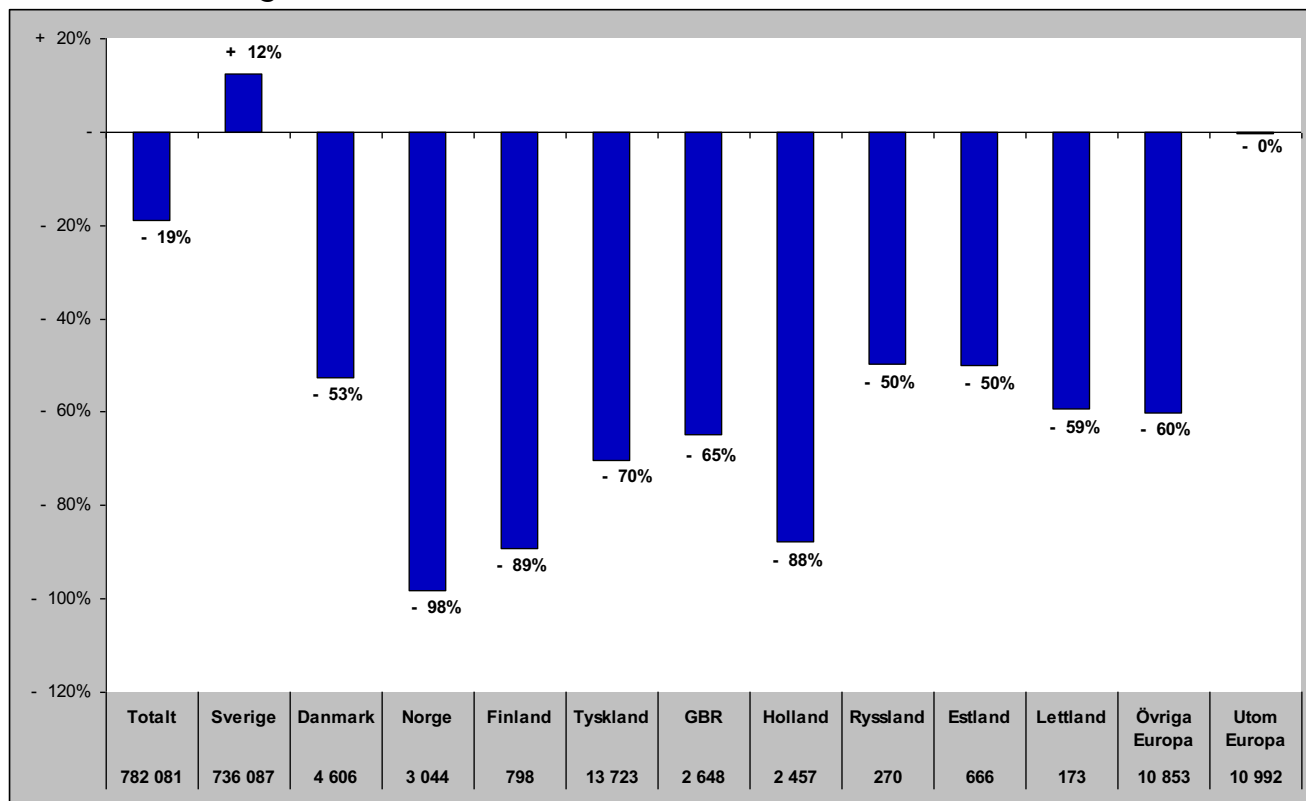

# Sammanfattning marknader (HSVCsol) i JH barmark maj-okt 2020

## Förändring gästnätter

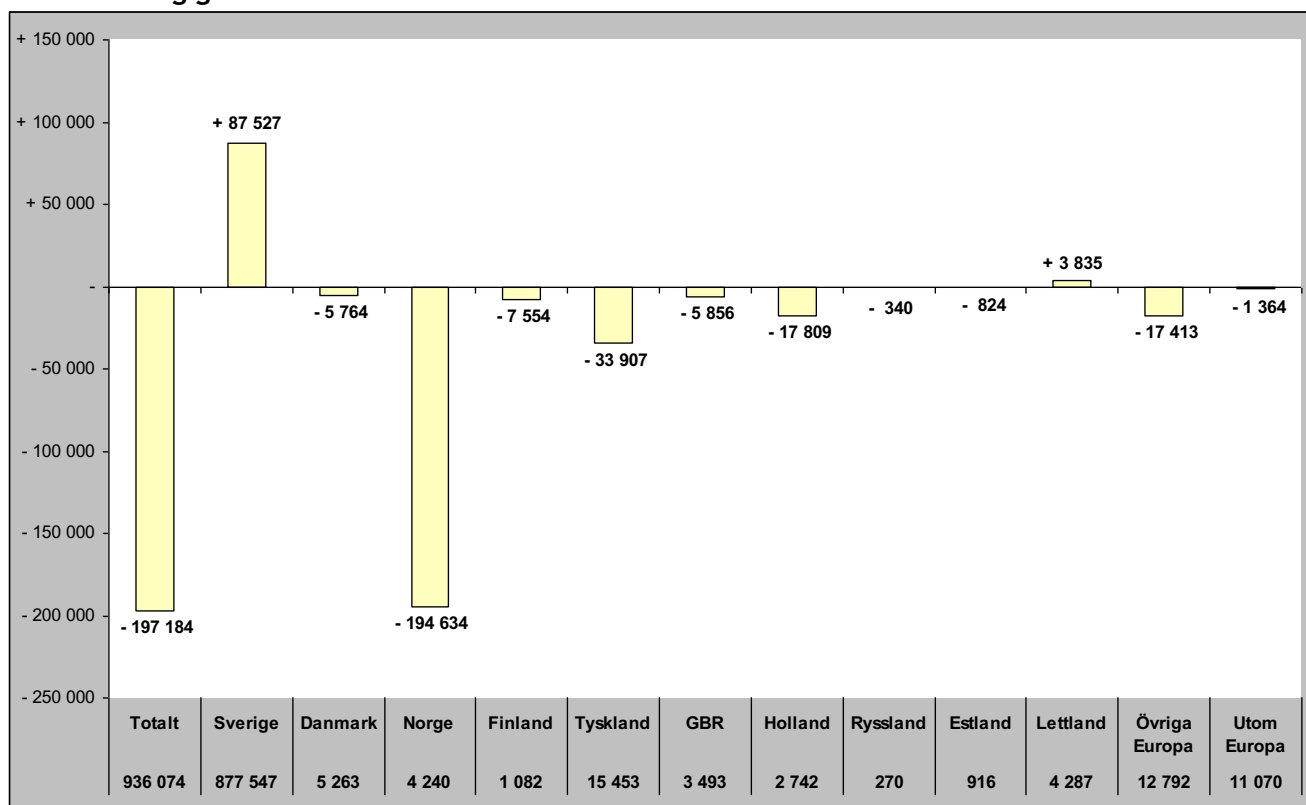

## Relativ förändring

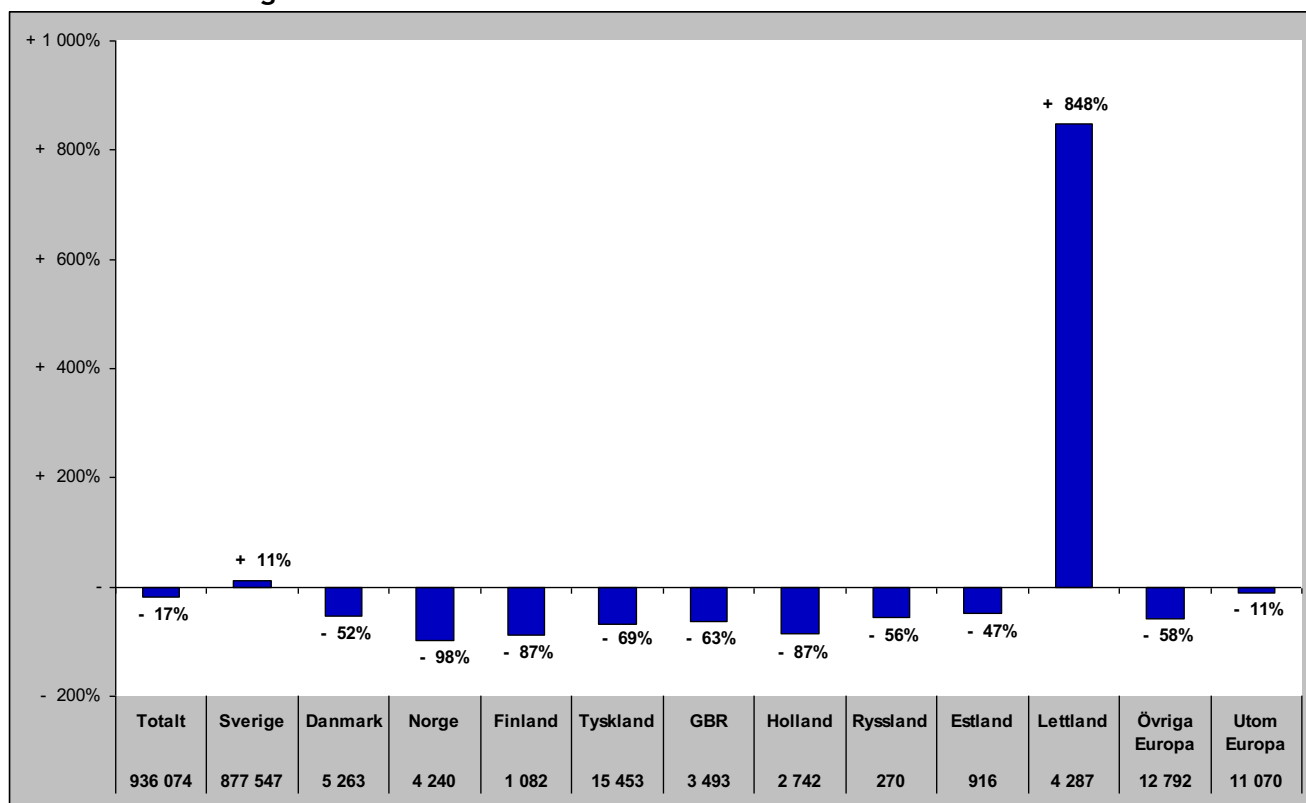

# Sammanfattning marknader (HSVCsol) i JH helåret 2019

## Förändring gästnätter

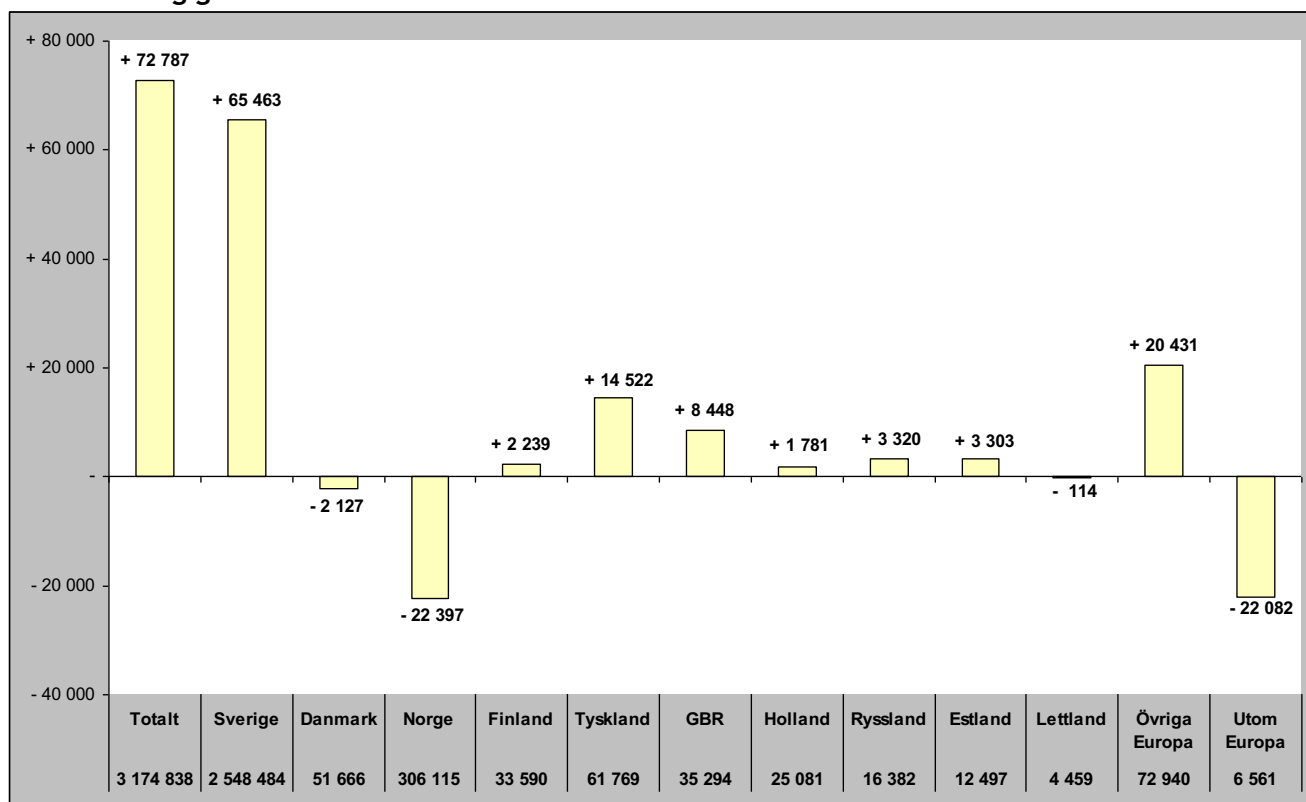

## Relativ förändring

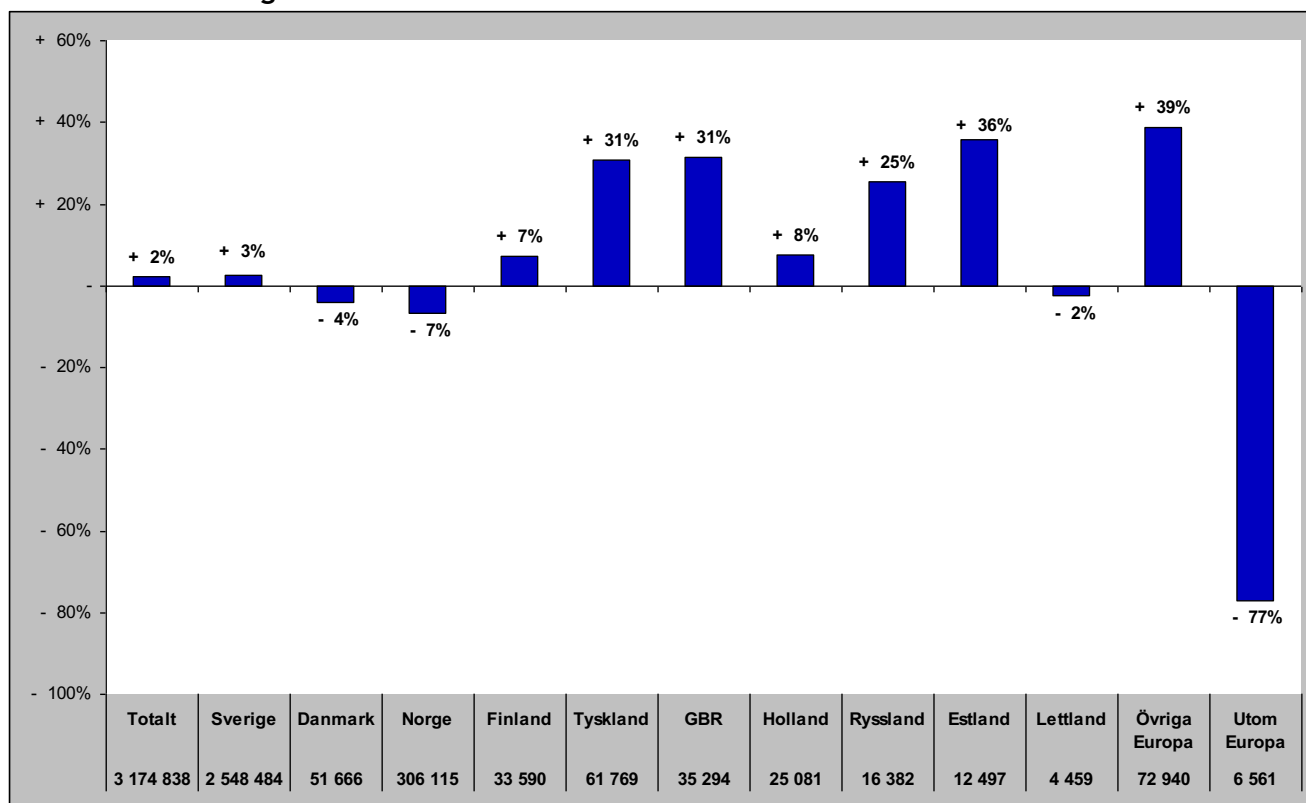

## TOTALT ANTAL GÄSTNÄTTER

# Gästnätter totalt (HSVCsol) i JH

## Förändring gästnätter

Totalt antal gästnätter 2 643 782

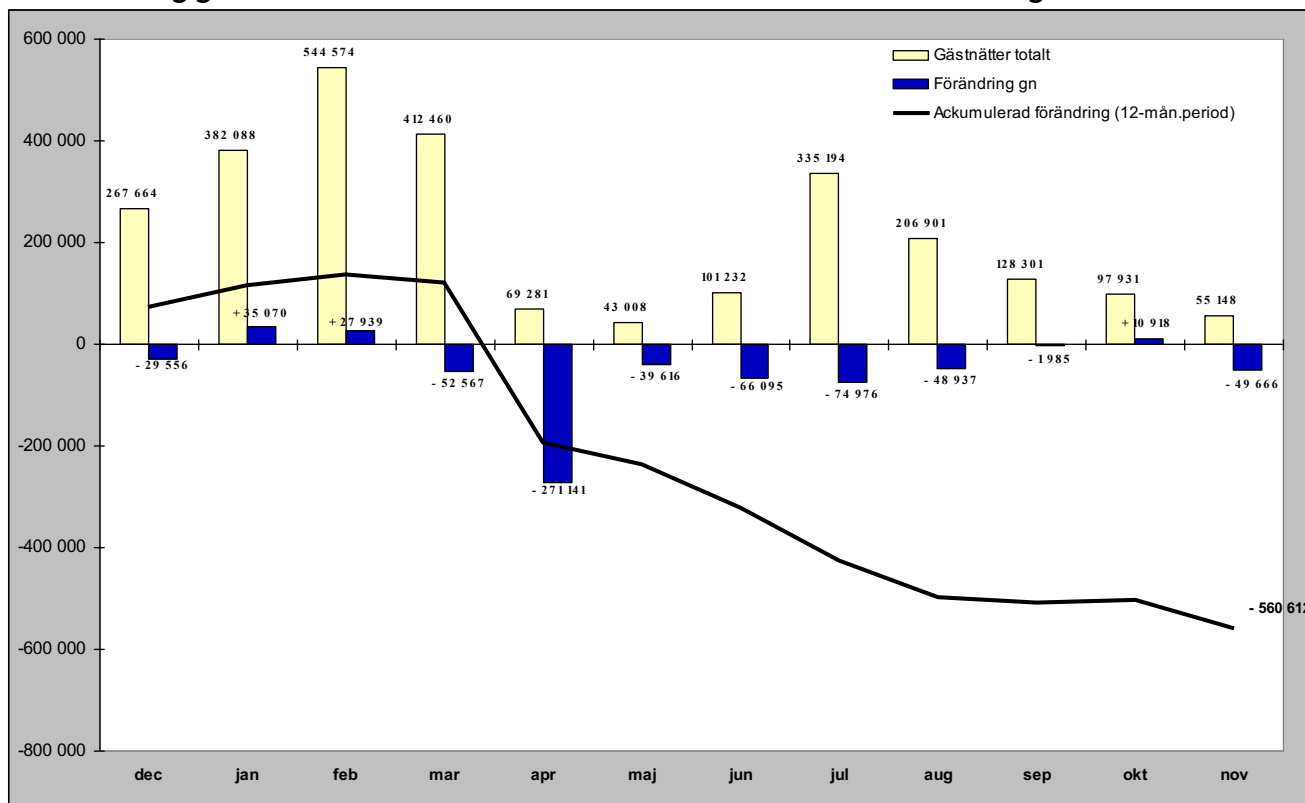

## Relativ förändring

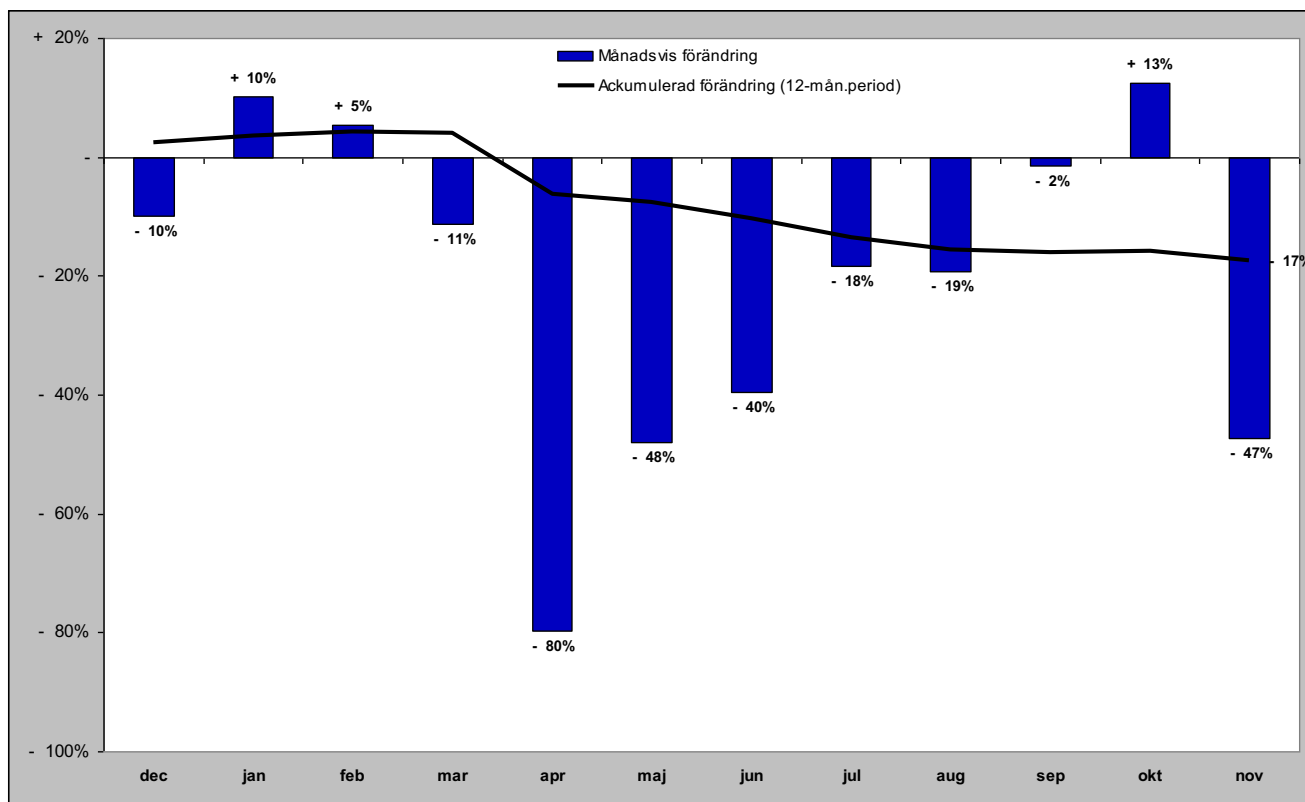

## **GÄSTNÄTTER FÖRDELAT PER BOENDEFORM**

# Gästnätter hotell i JH

## Förändring gästnätter

Totalt antal gästnätter 667 145

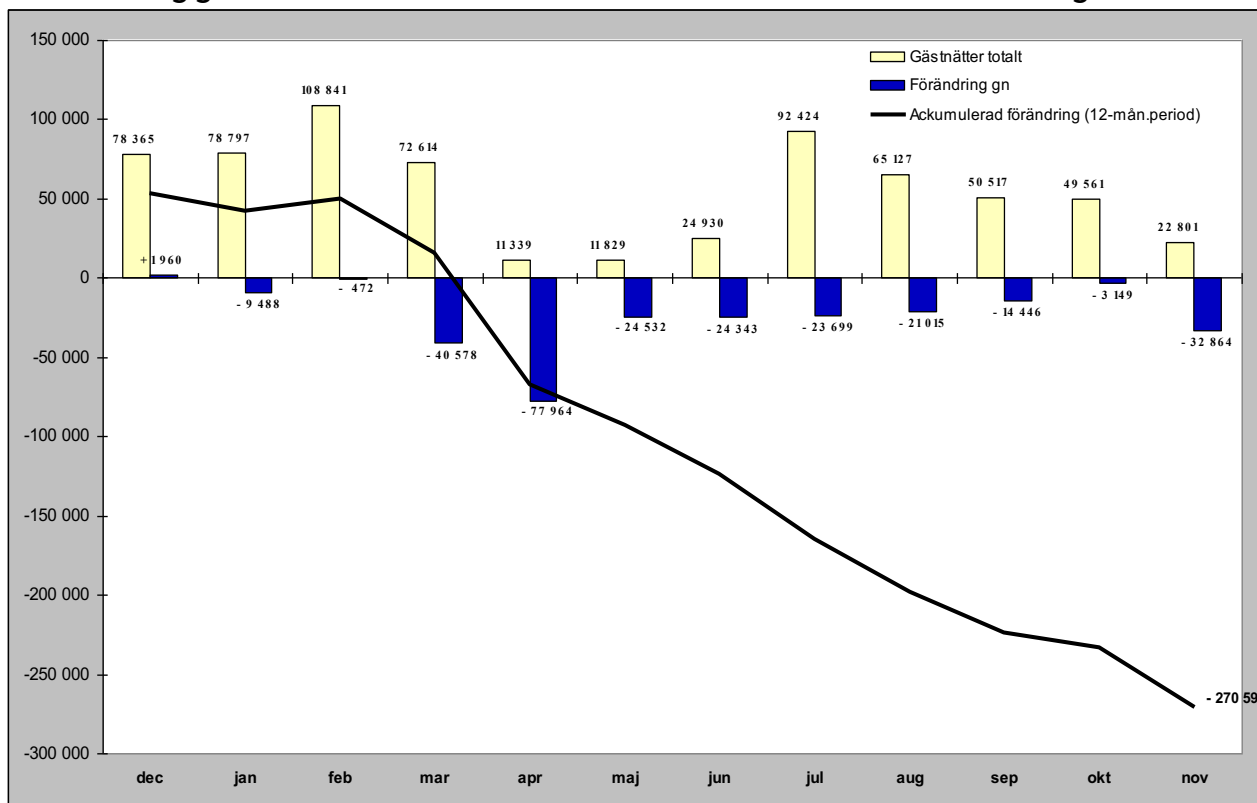

## Relativ förändring

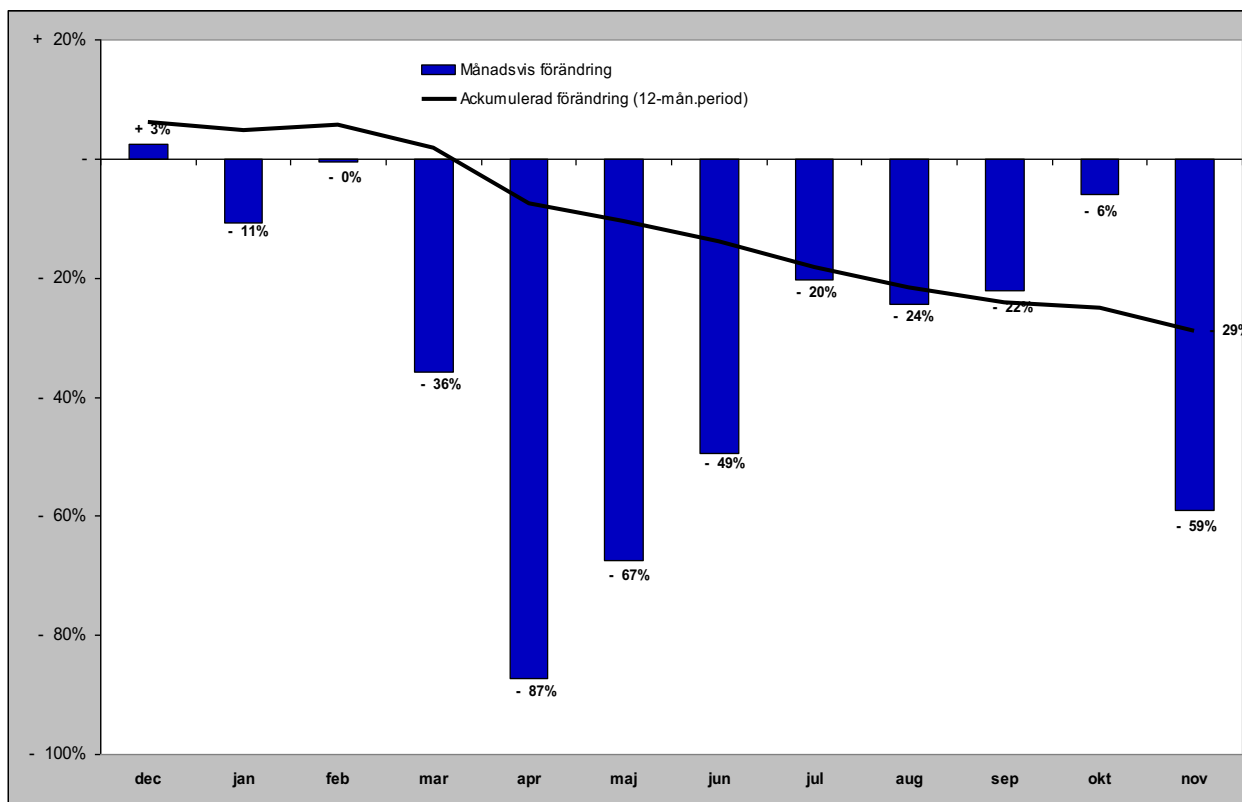



# Gästnätter stugby i JH

## Förändring gästnätter

Totalt antal gästnätter 409 107

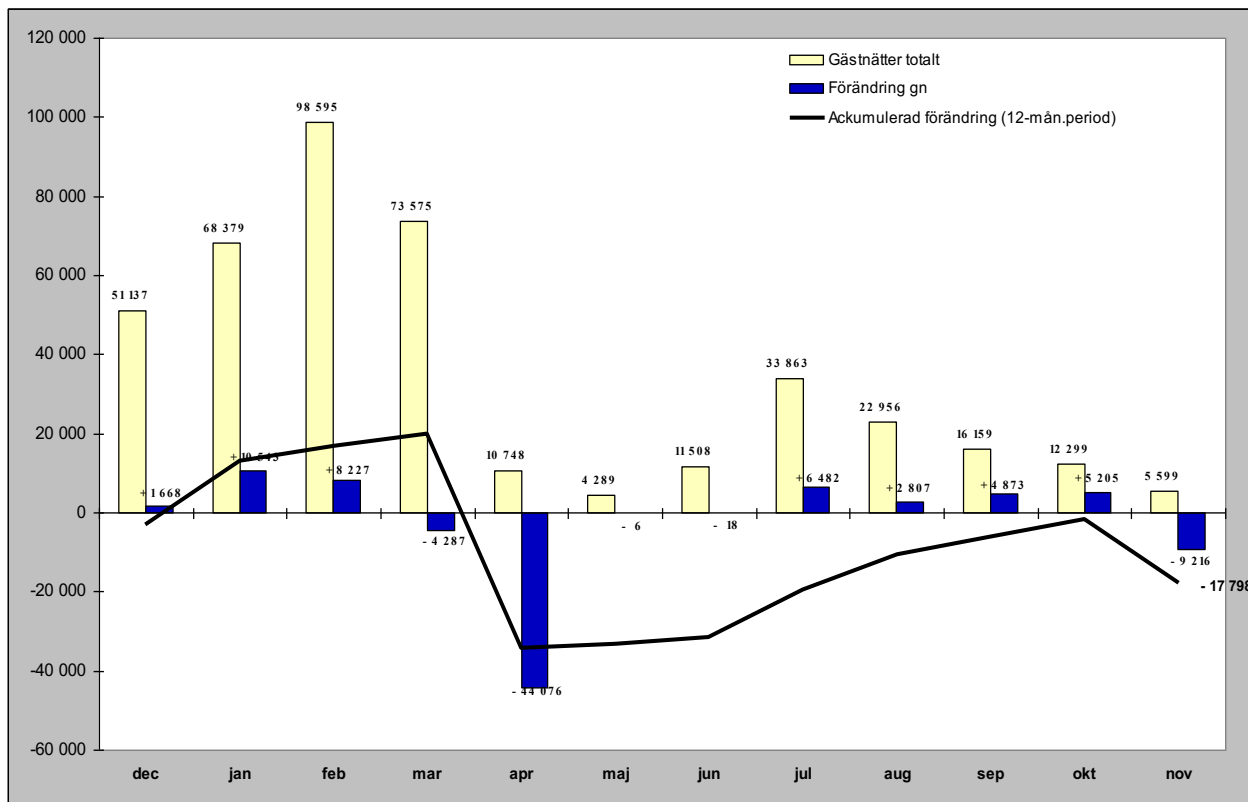

## Relativ förändring

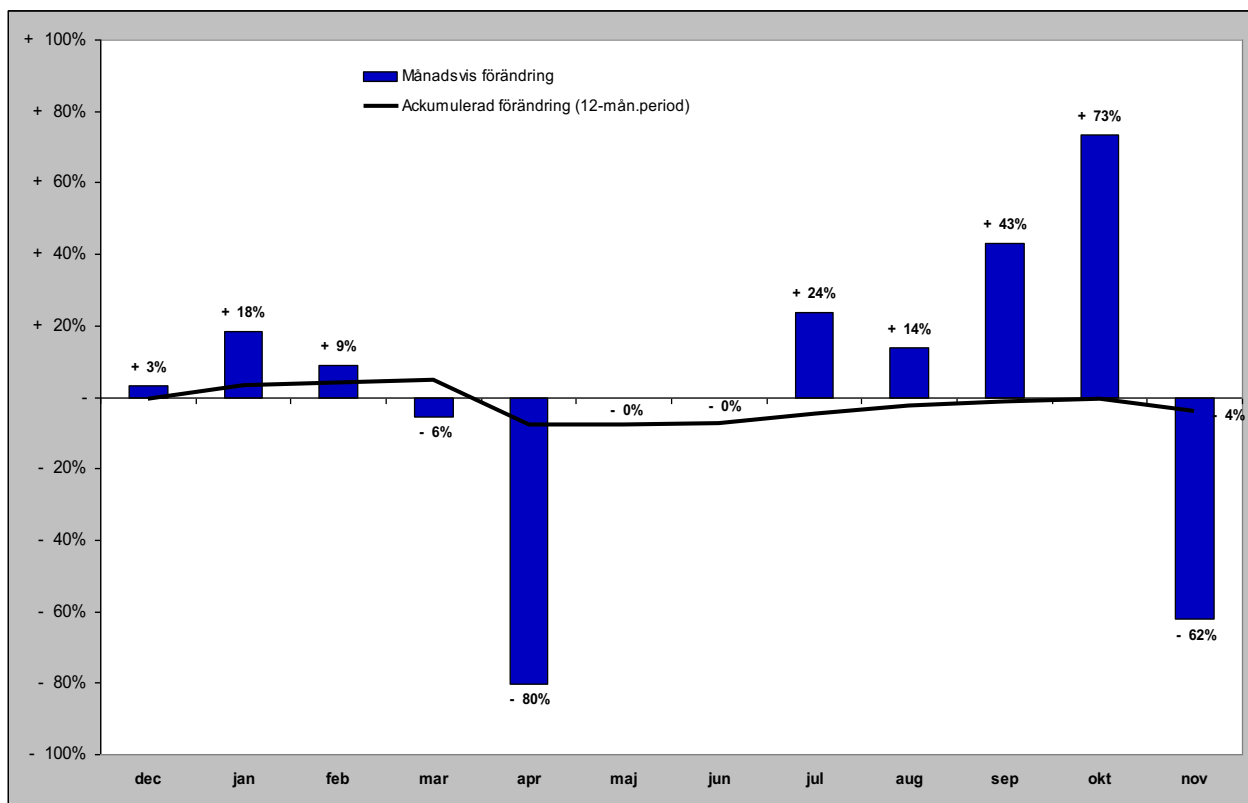

# Gästnätter vandrarhem i JH

## Förändring gästnätter

Totalt antal gästnätter 156 628

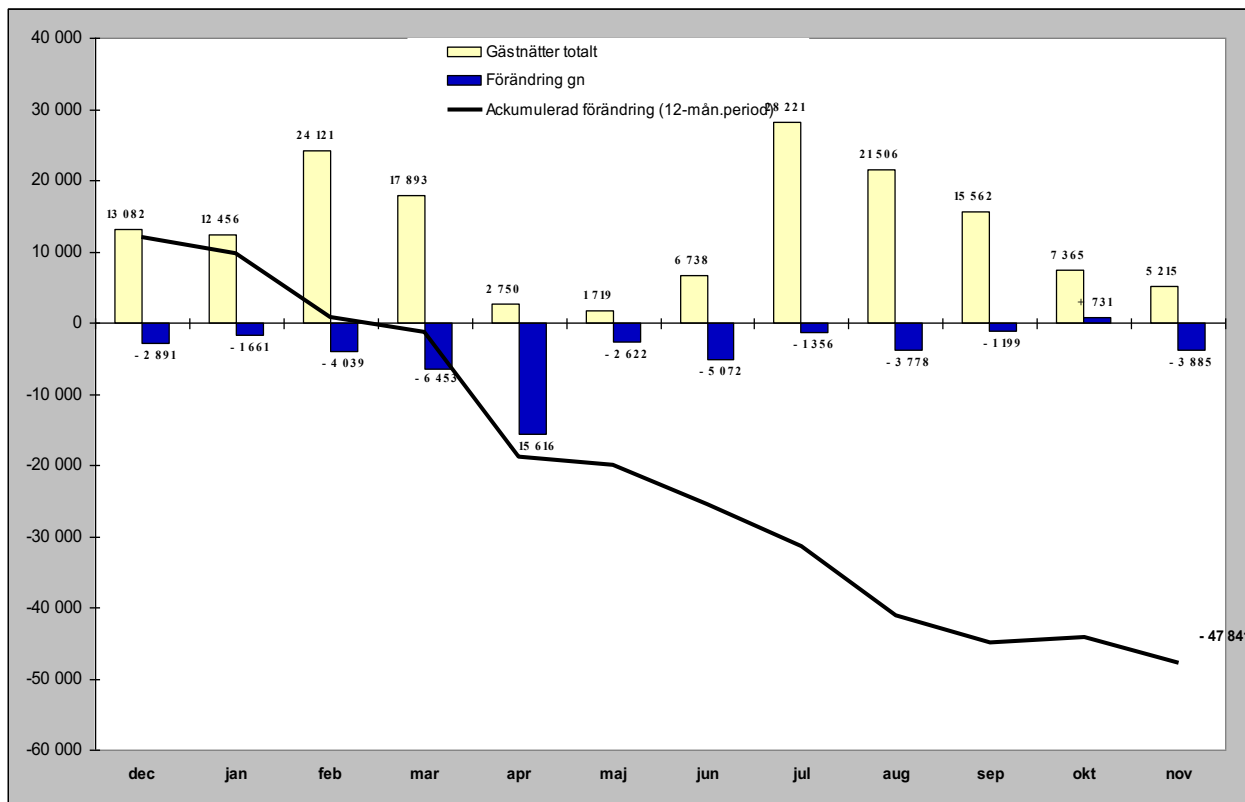

## Relativ förändring

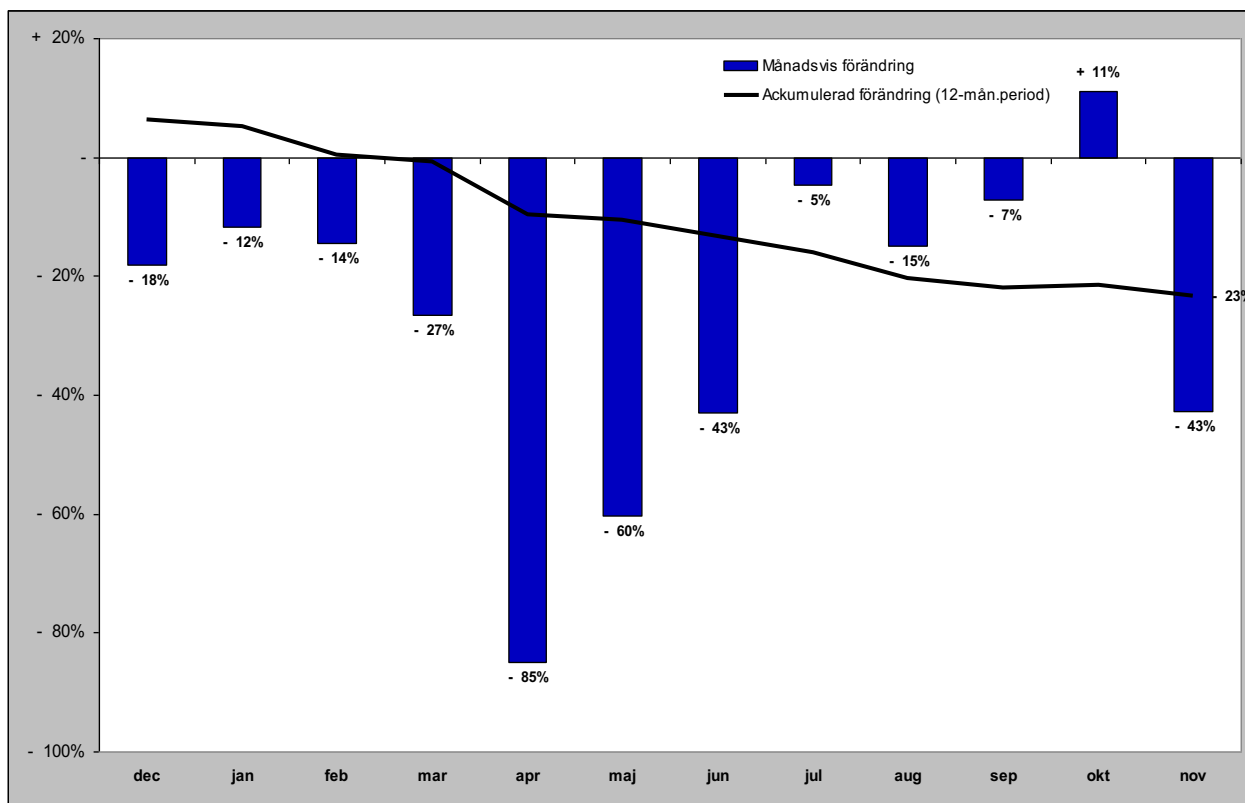

# Gästnätter camping i JH

Förändring gästnätter

Totalt antal gästnätter 412 679

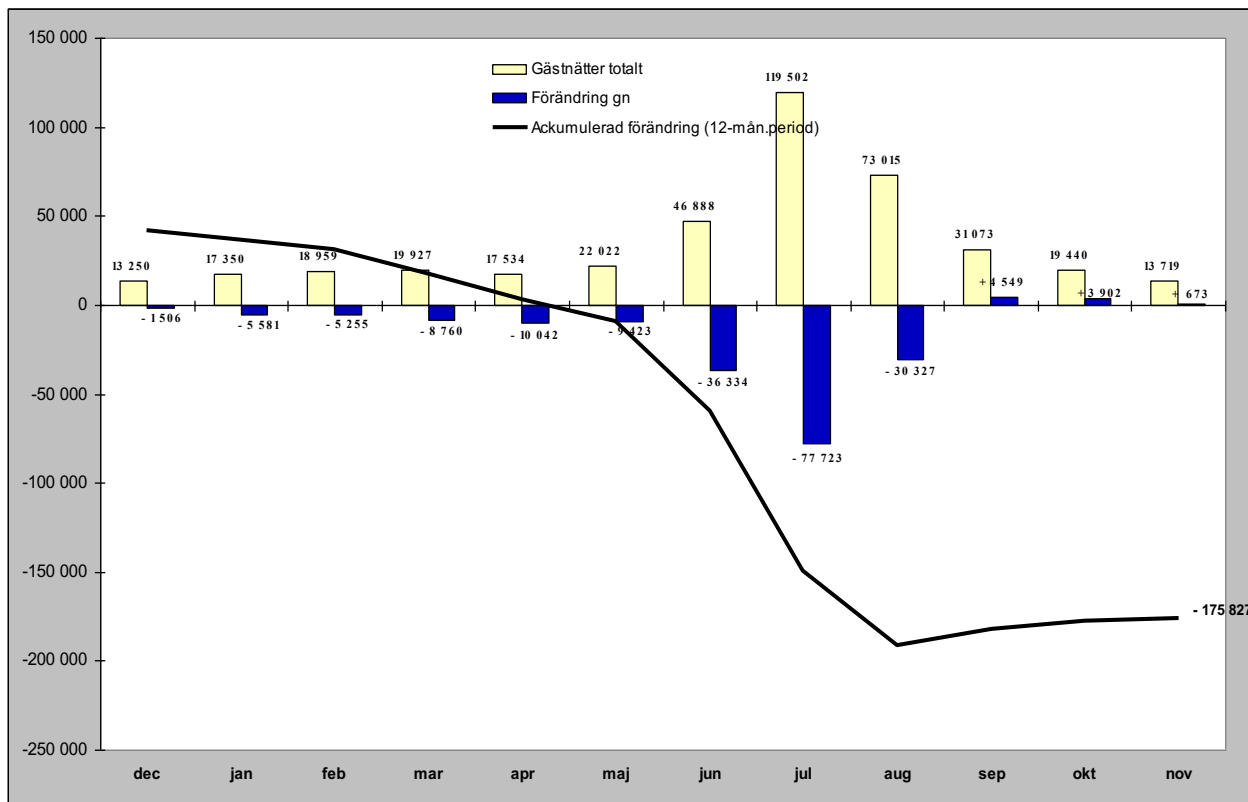

Relativ förändring

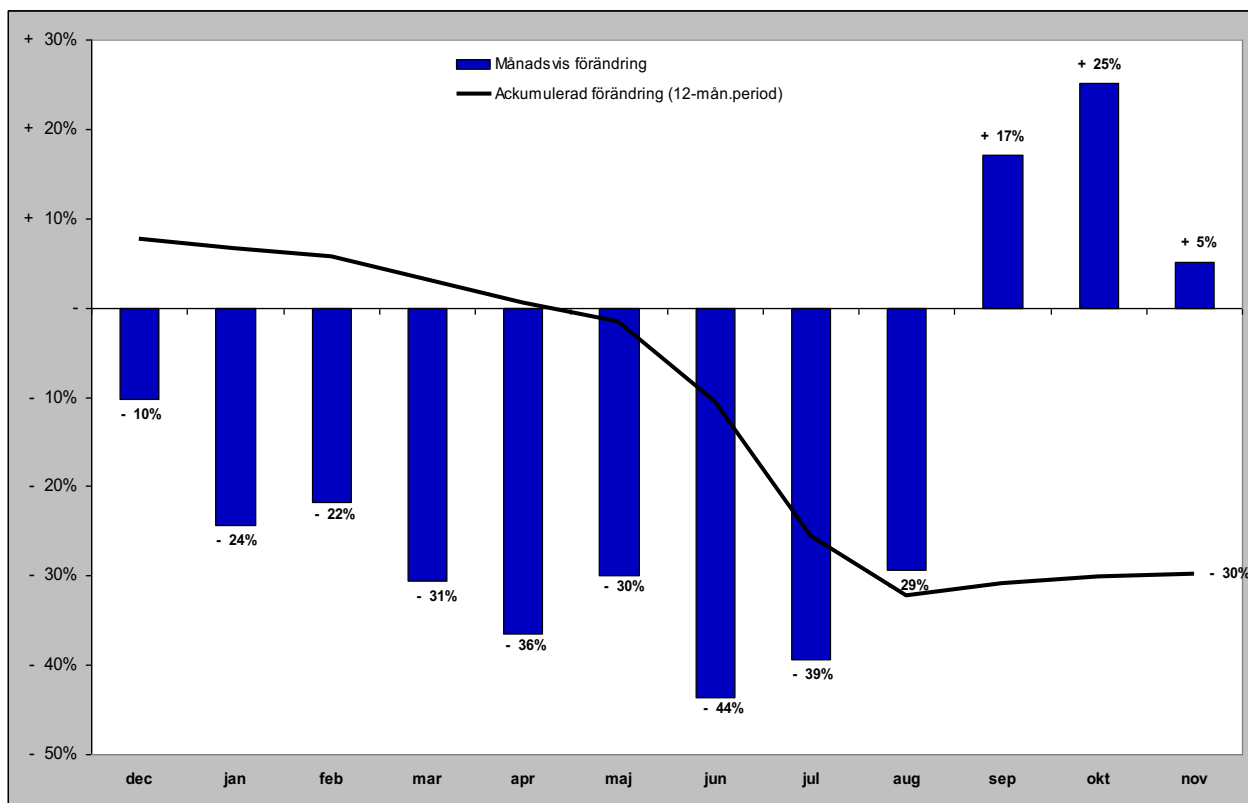

# Gästnätter förmedlad stuga/lägenhet (sol) i JH

Förändring gästnätter

Totalt antal gästnätter 998 223

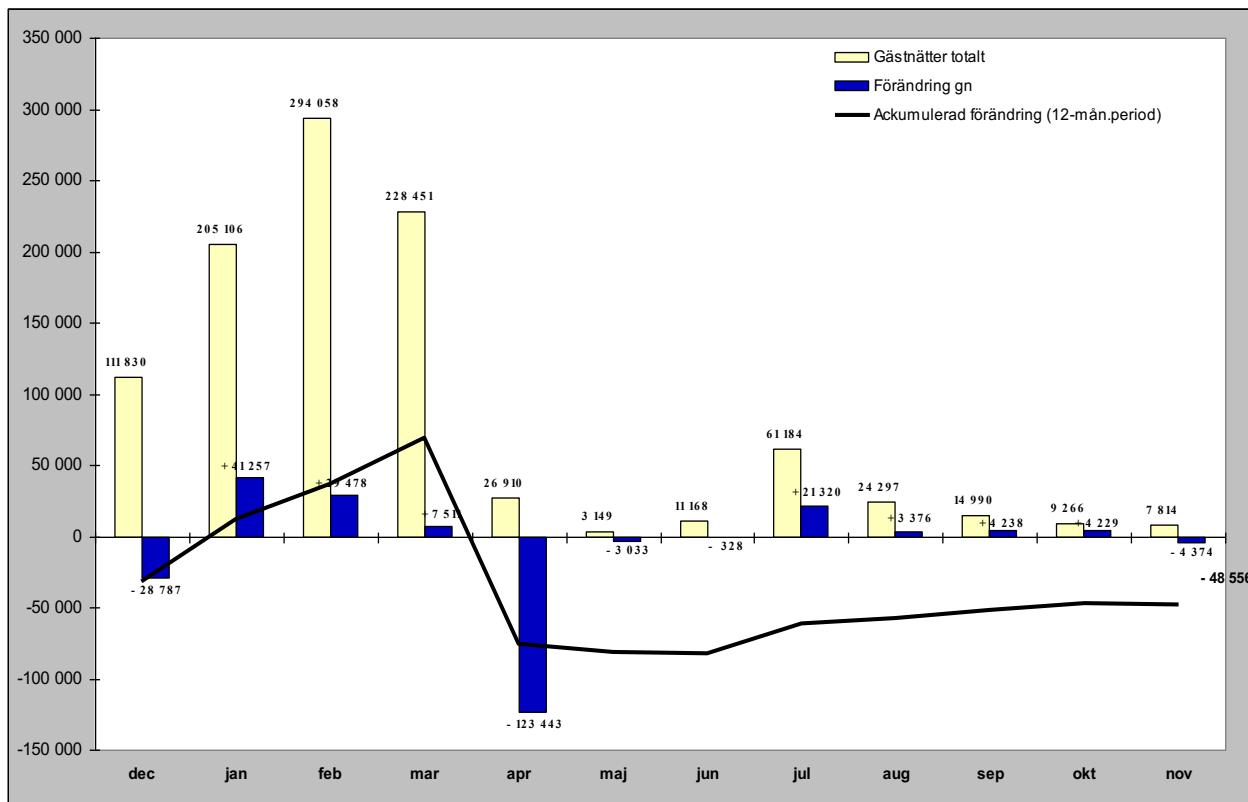

Relativ förändring

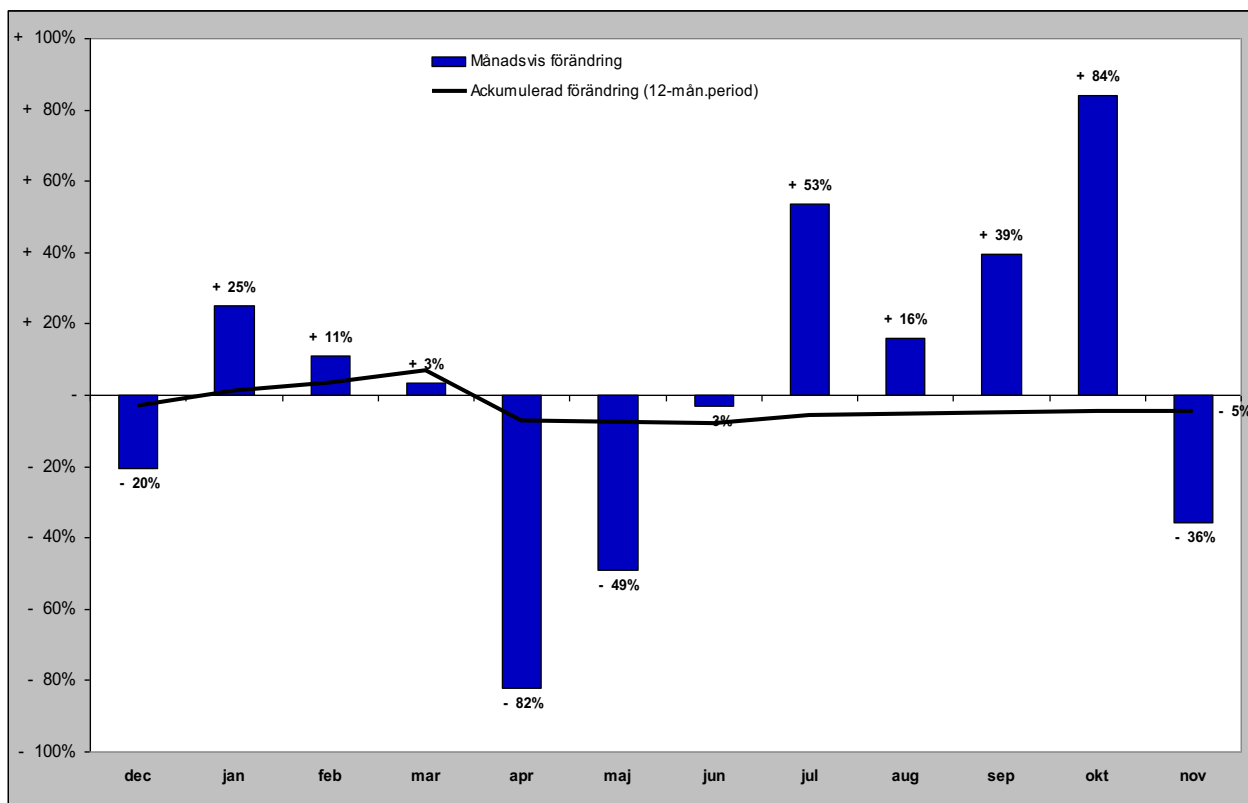

## **GÄSTNÄTTER FÖRDELAT PER MARKNAD**

# Svenska gästnätter (HSVCsol) i JH

## Förändring gästnätter

Totalt antal gästnätter 2 377 882

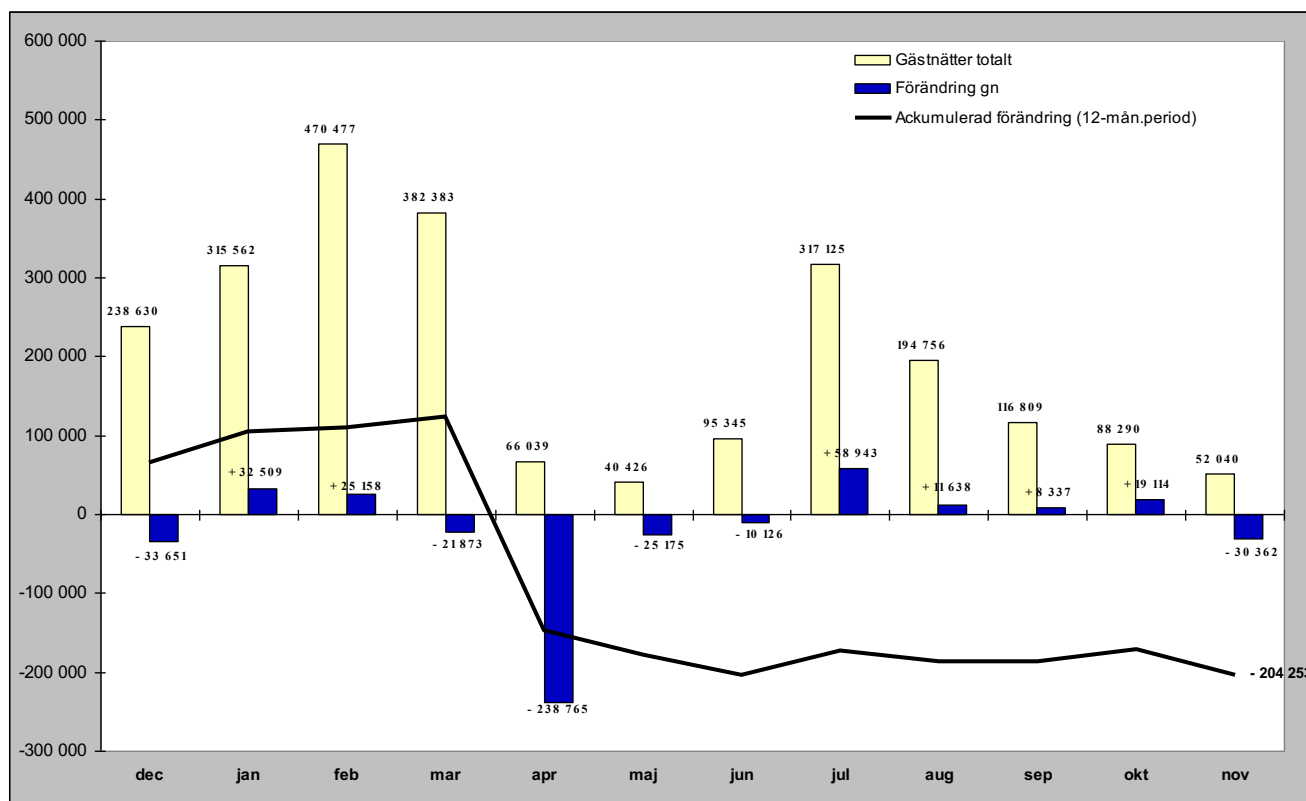

## Relativ förändring

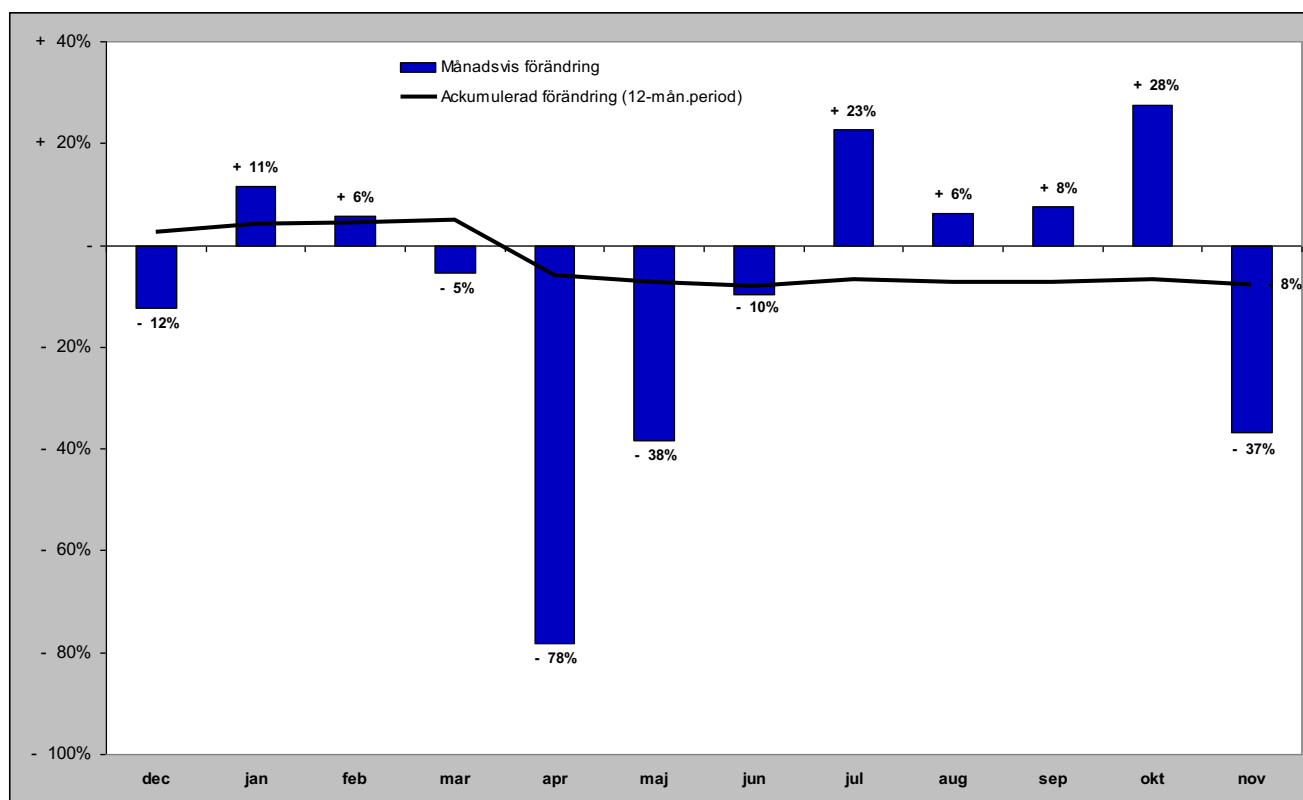

# Norska gästnätter (HSVCsol) i JH

Förändring gästnätter

Totalt antal gästnätter 63 161

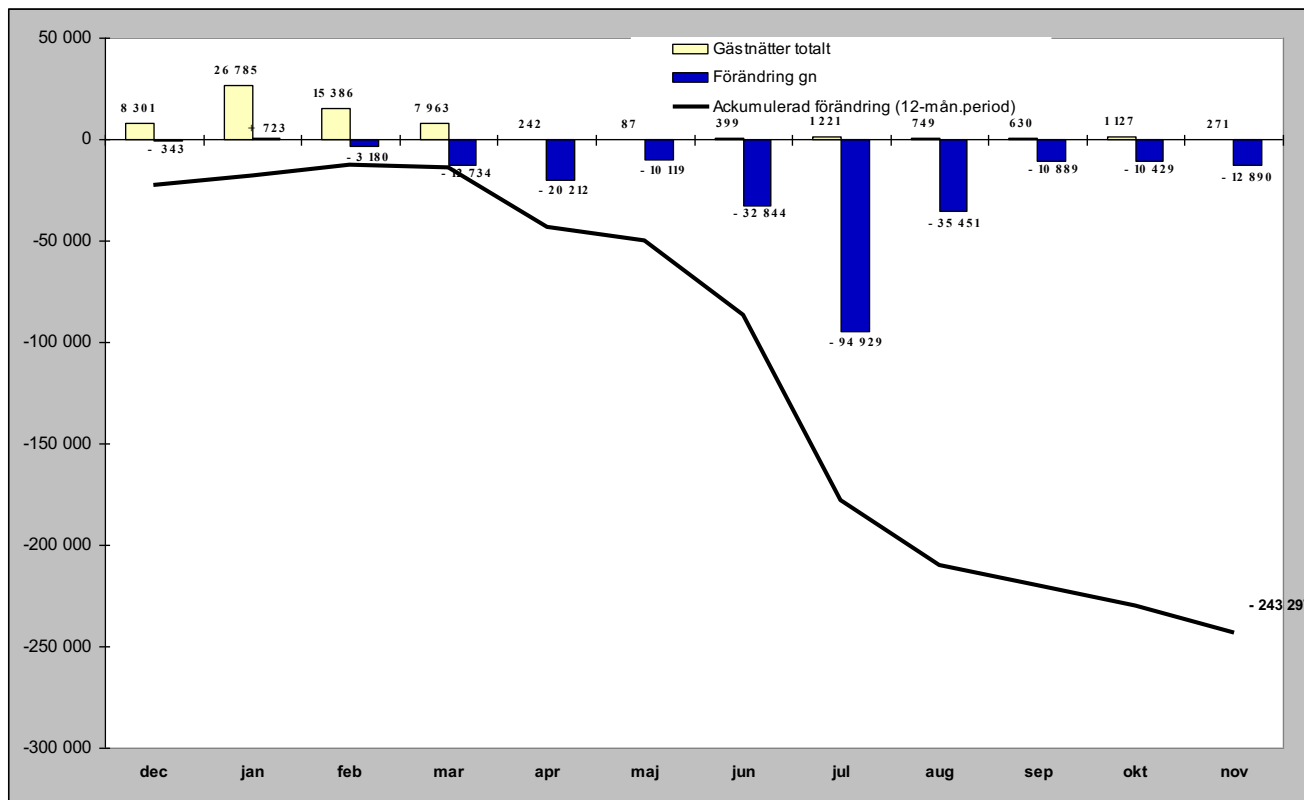

Relativ förändring

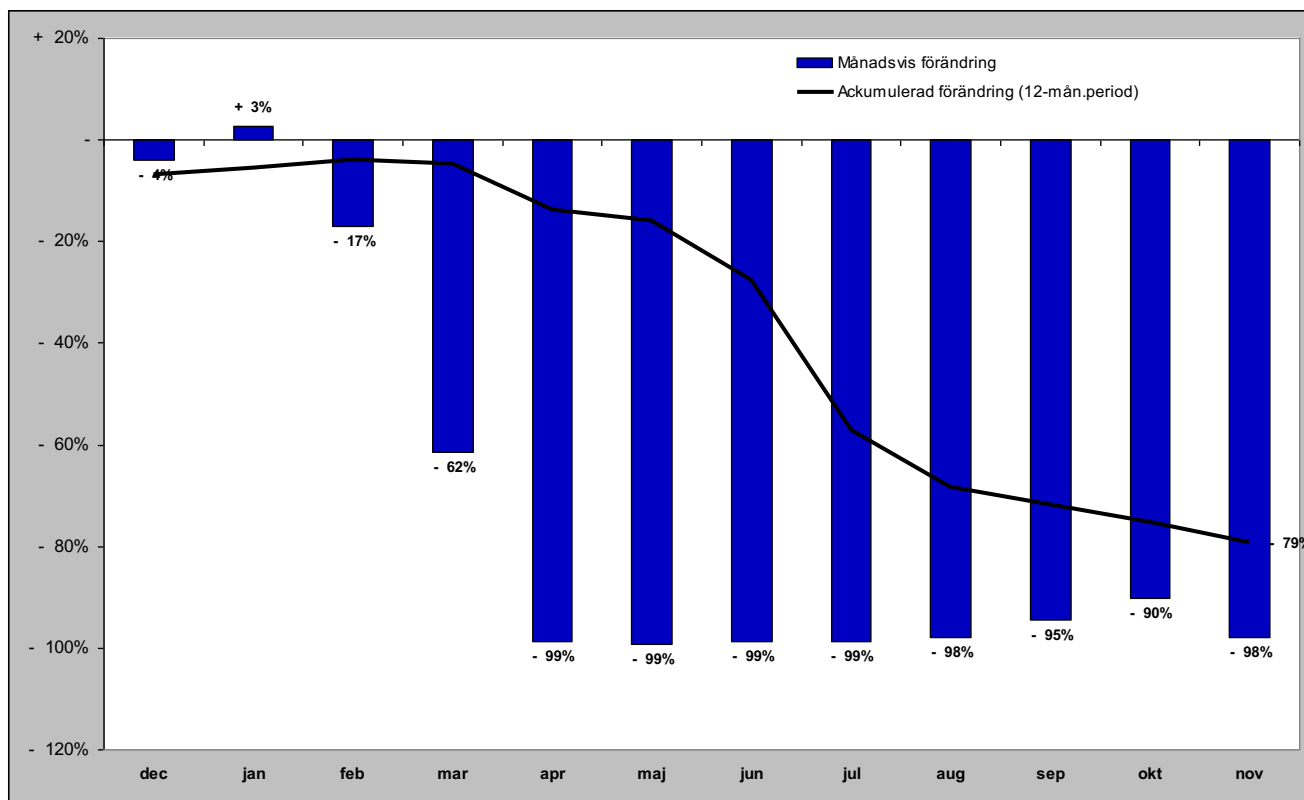

# Danska gästnätter (HSVCsol) i JH

## Förändring gästnätter

Totalt antal gästnätter 51 747

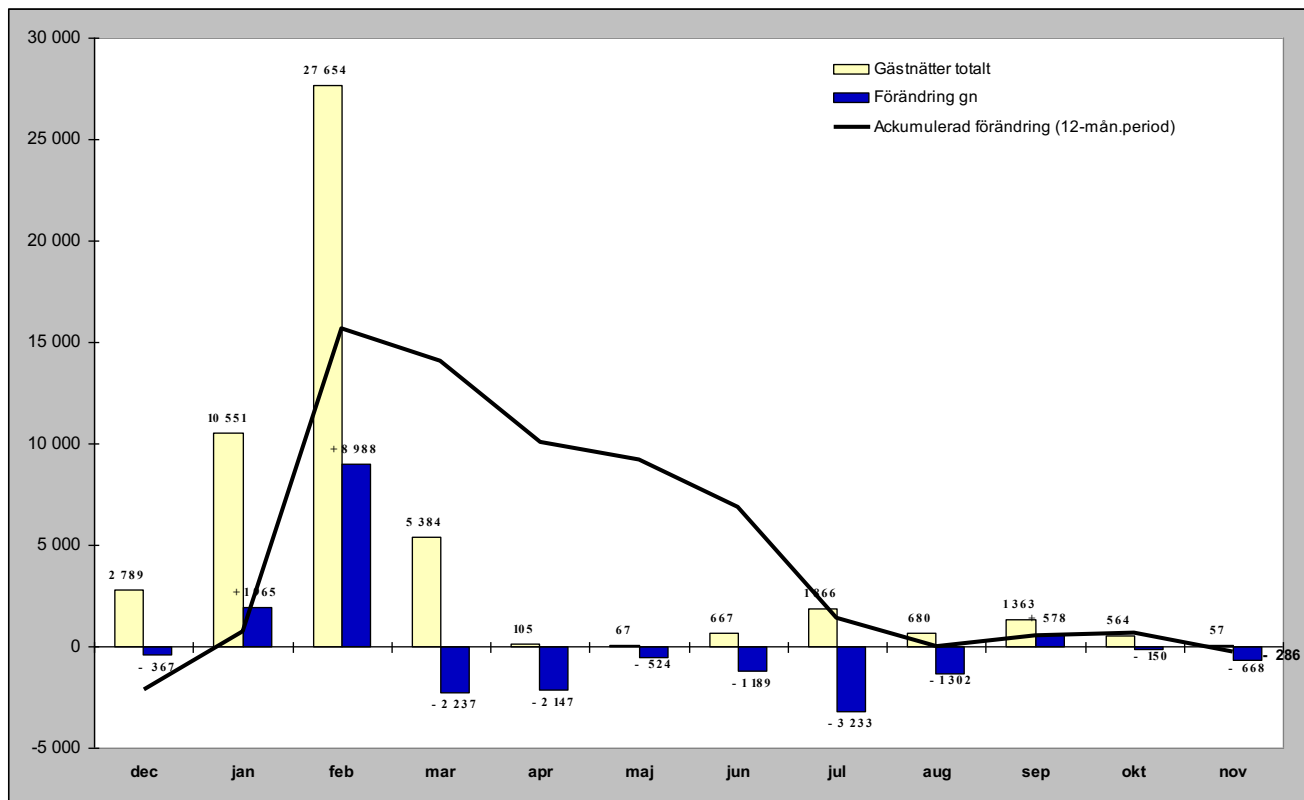

## Relativ förändring

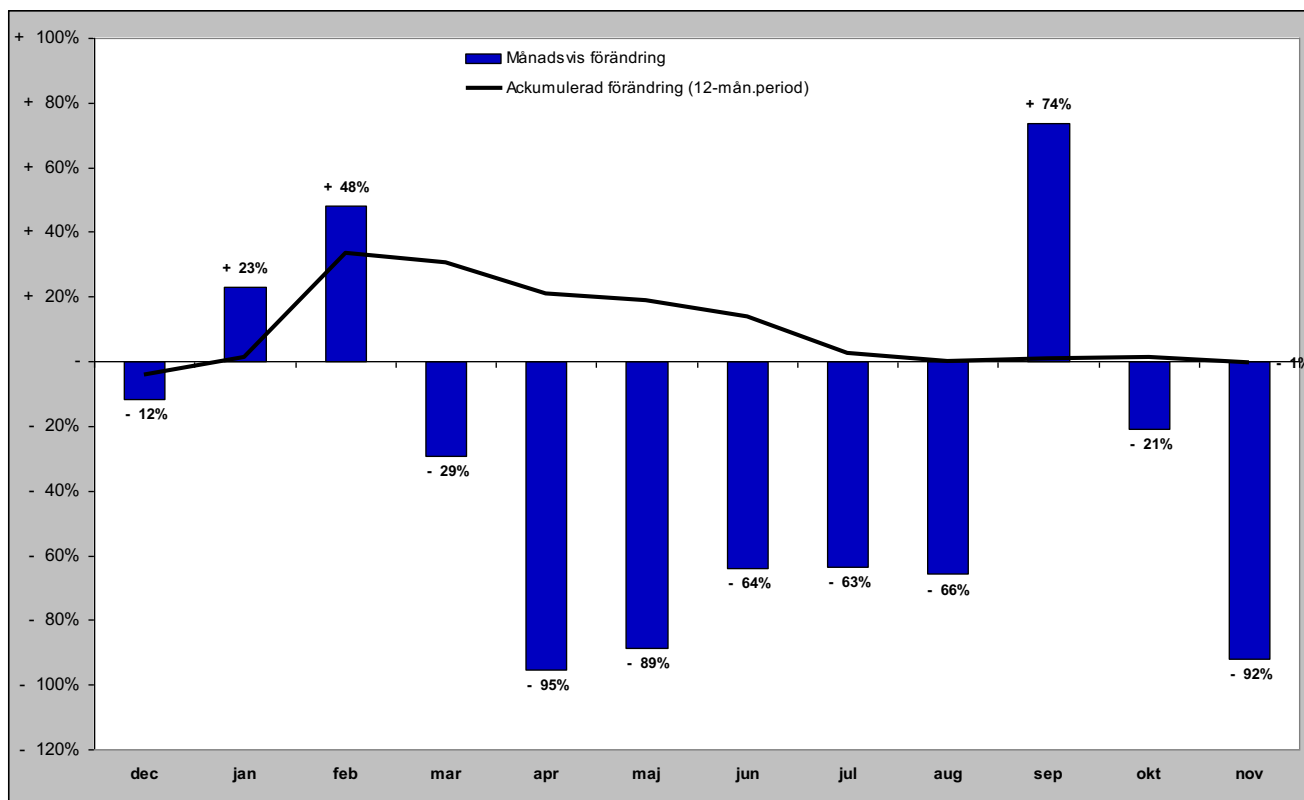



# Finska gästnätter (HSVCsol) i JH

## Förändring gästnätter

Totalt antal gästnätter 21 546

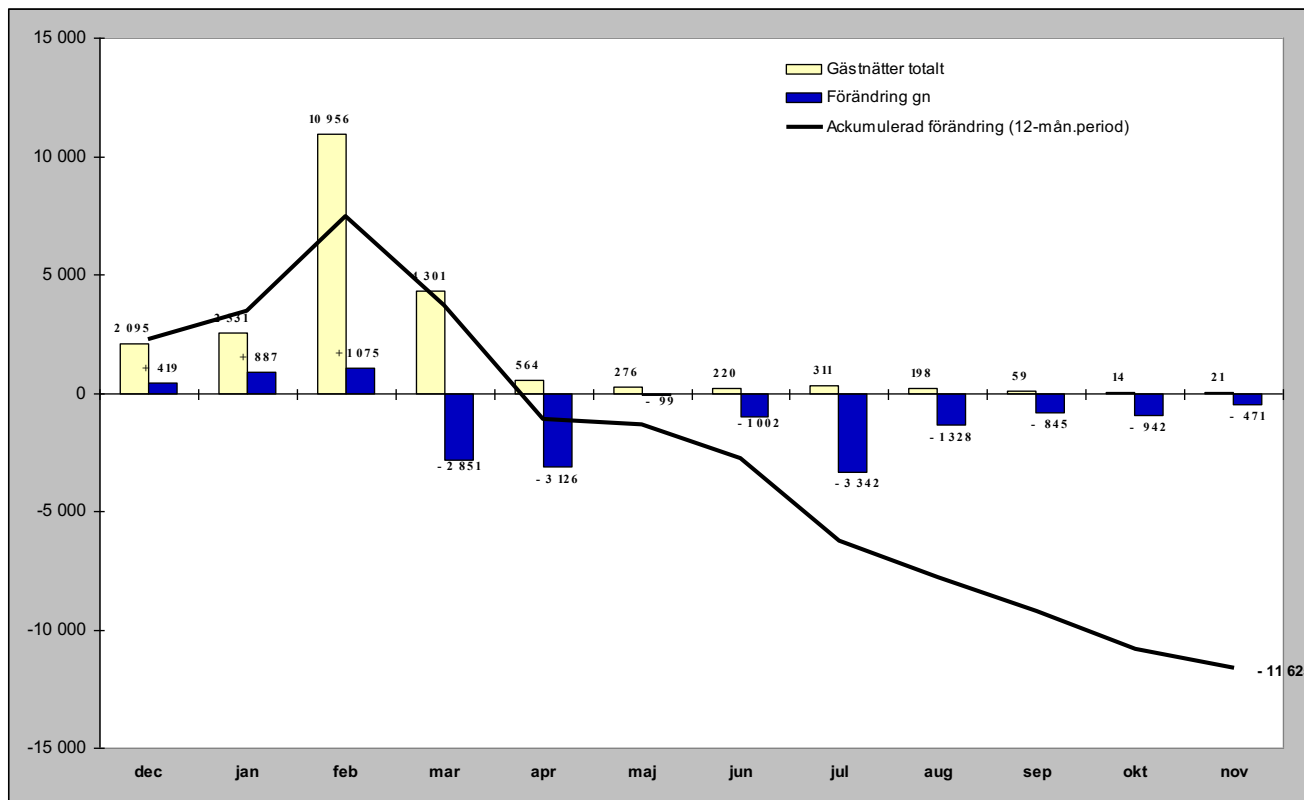

## Relativ förändring

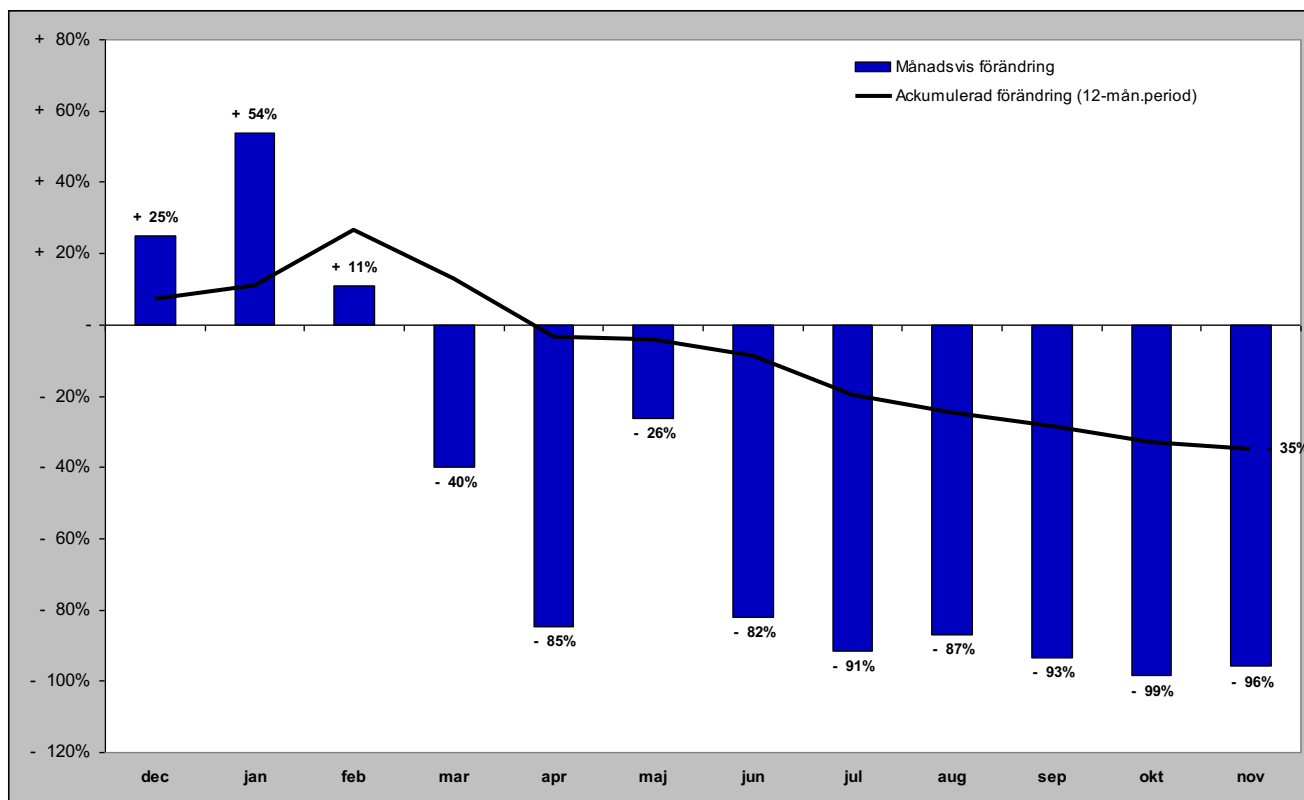

# Tyska gästnätter (HSVCsol) i JH

## Förändring gästnätter

Totalt antal gästnätter 24 512

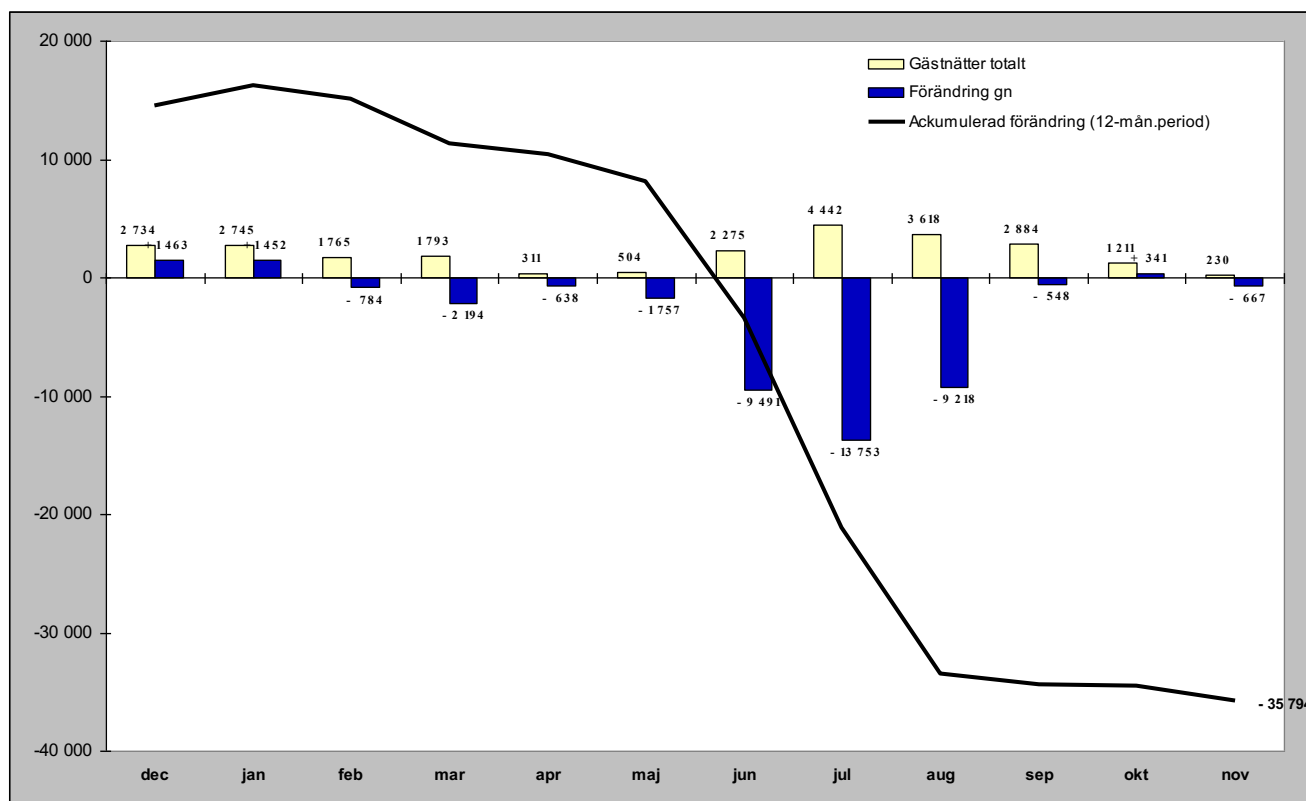

## Relativ förändring

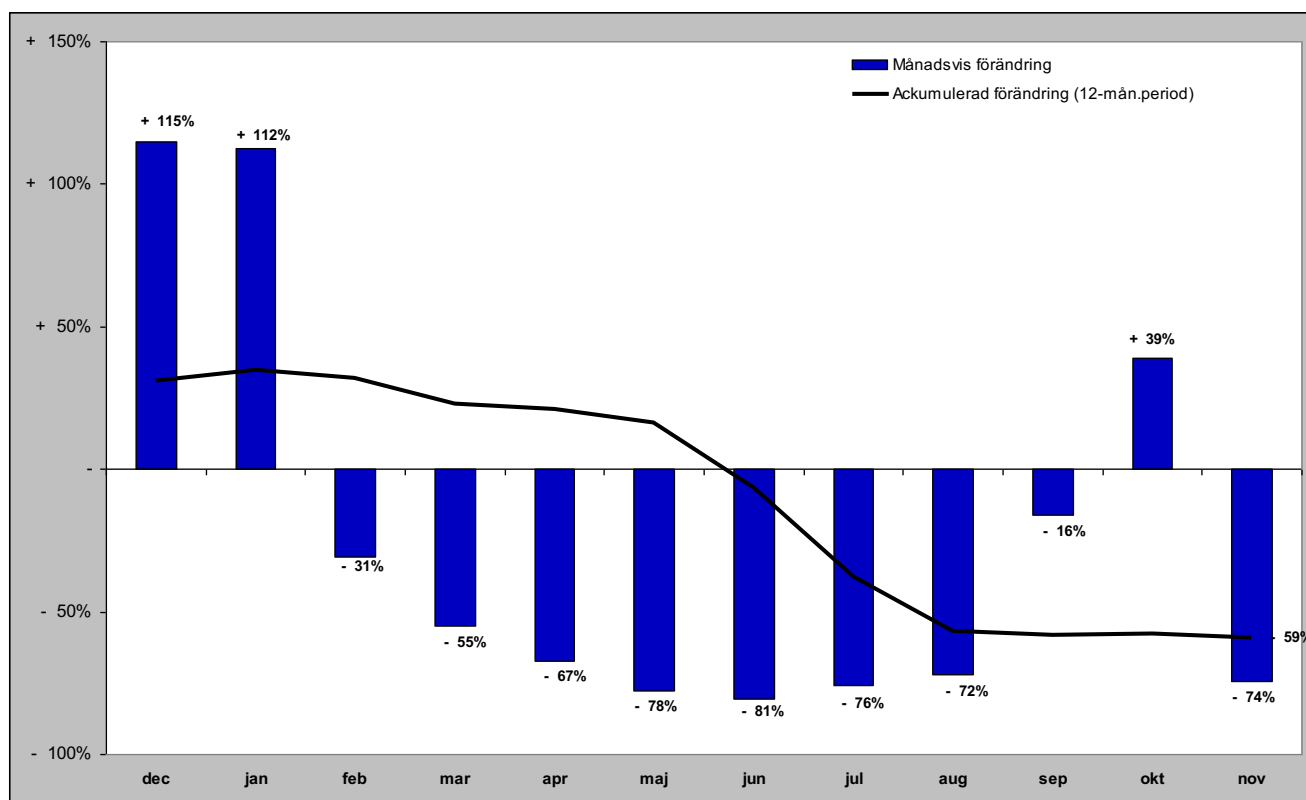

# Holländska gästnätter (HSVCsol) i JH

## Förändring gästnätter

Totalt antal gästnätter 8 144

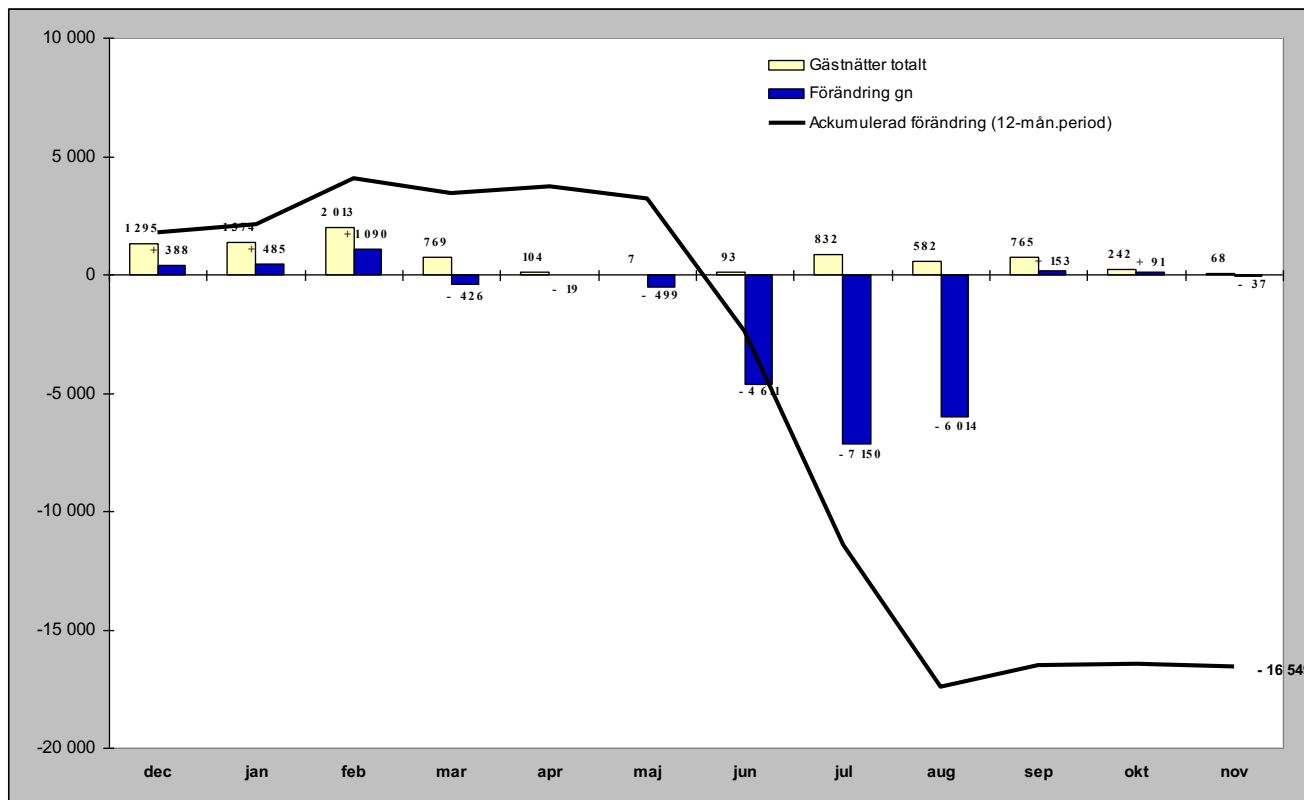

## Relativ förändring

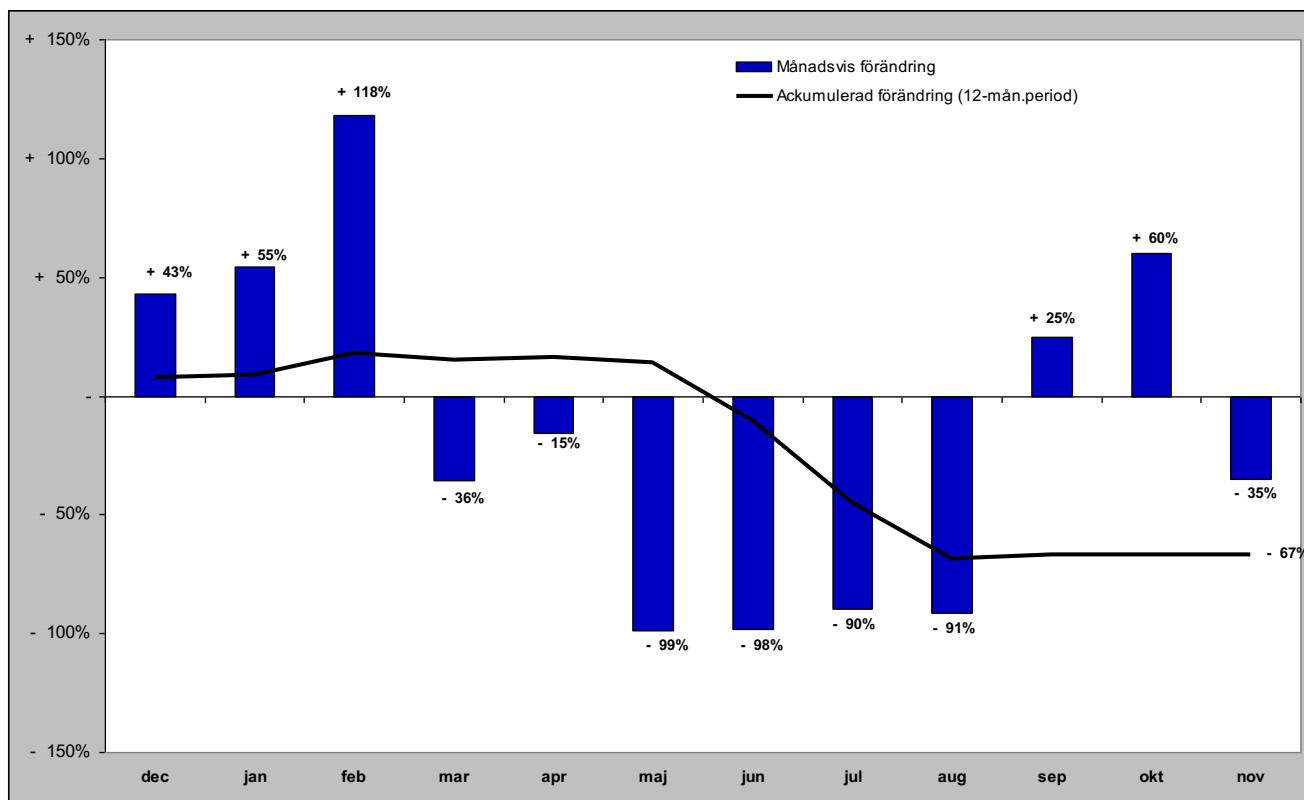

# Gästnätter från GBR (HSVCsol) i JH

## Förändring gästnätter

Totalt antal gästnätter 21 843

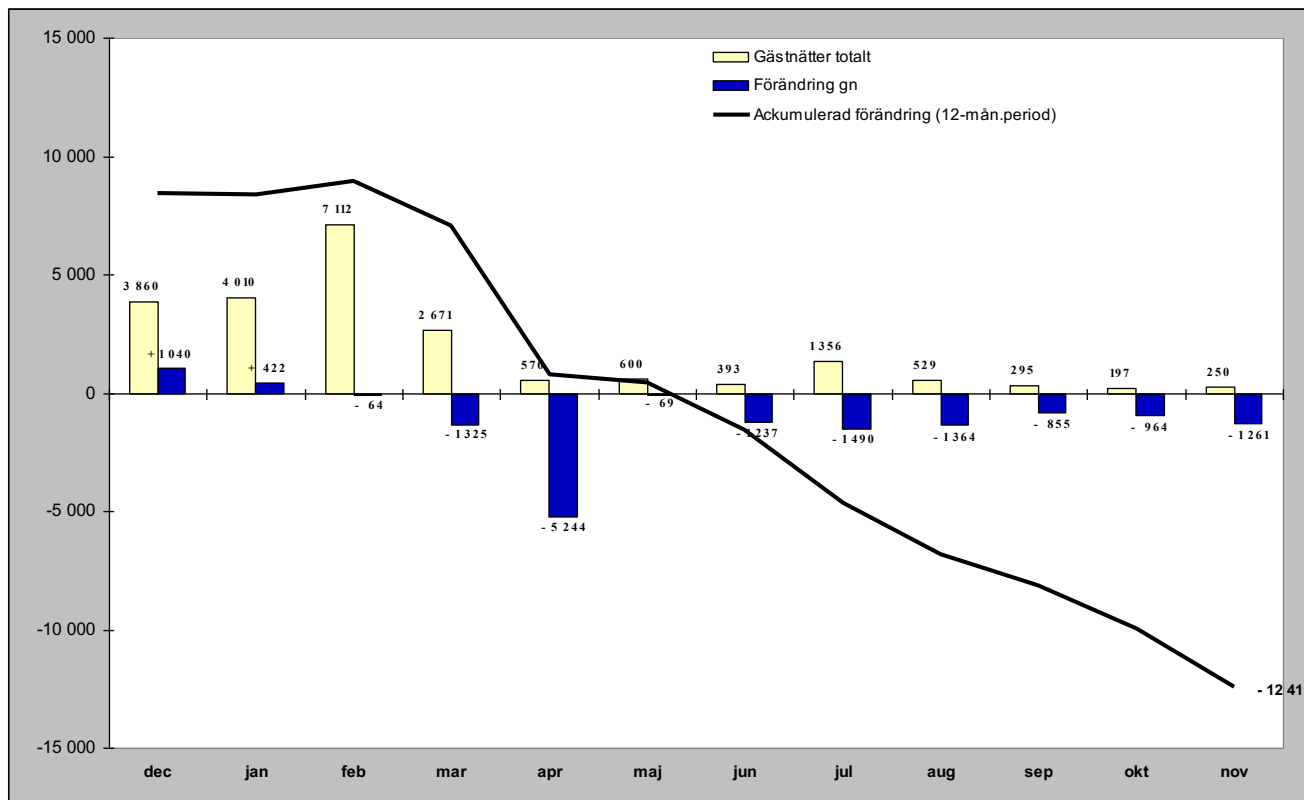

## Relativ förändring

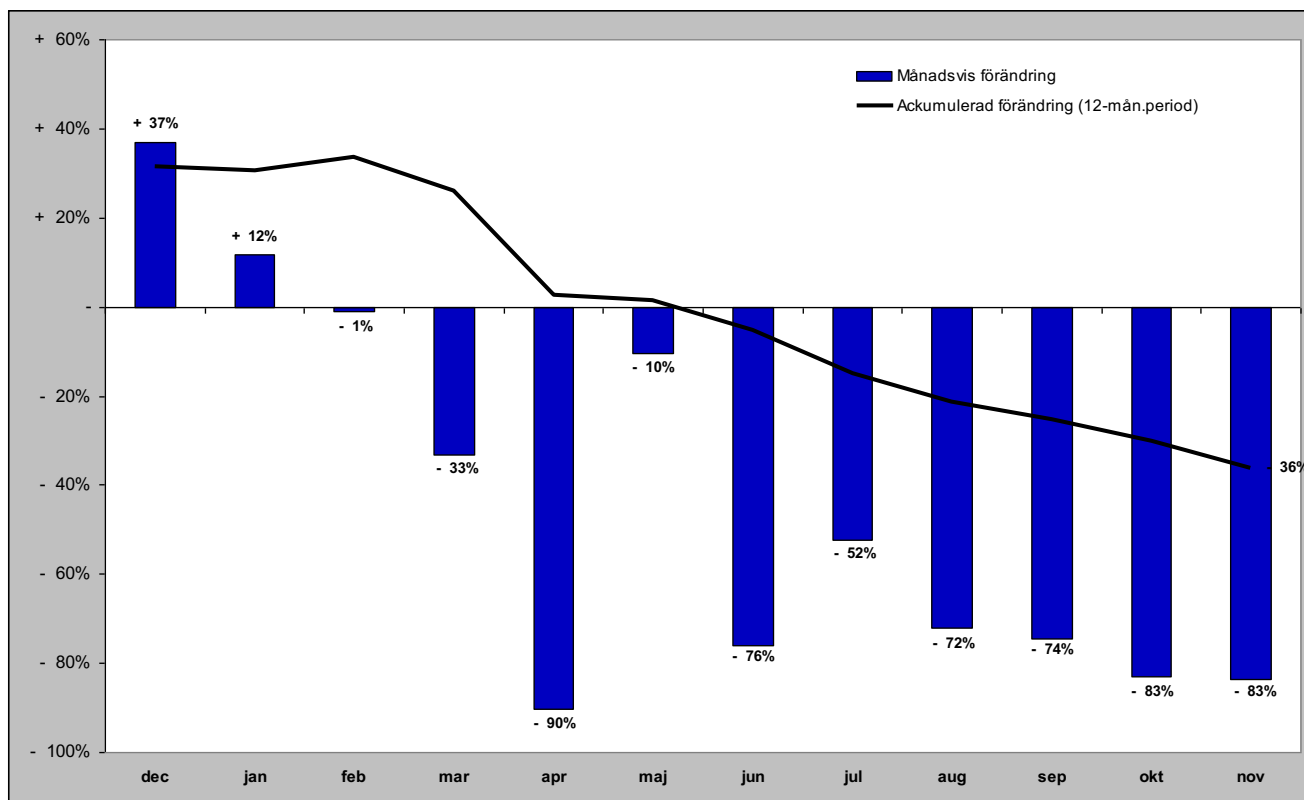

# Gästnätter från Ryssland (HSVCsol) i JH

Förändring gästnätter

Totalt antal gästnätter 12 683

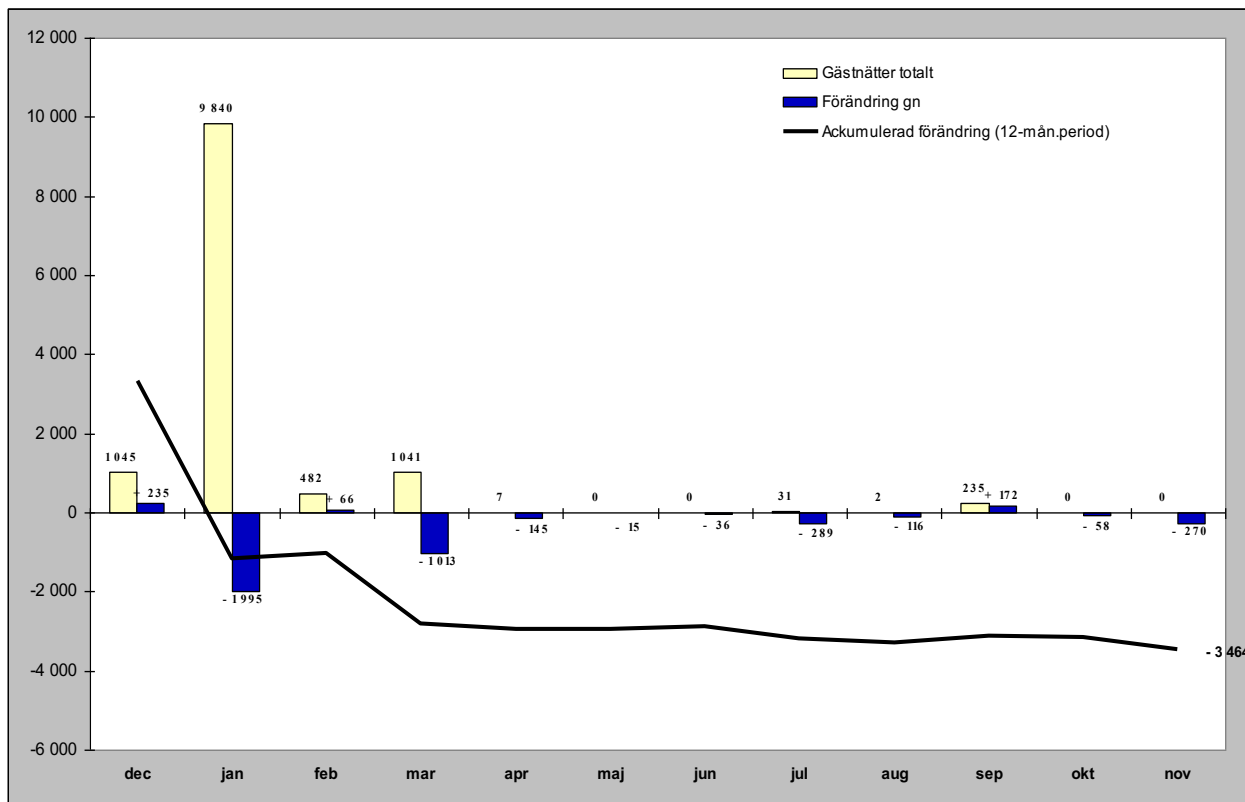

Relativ förändring

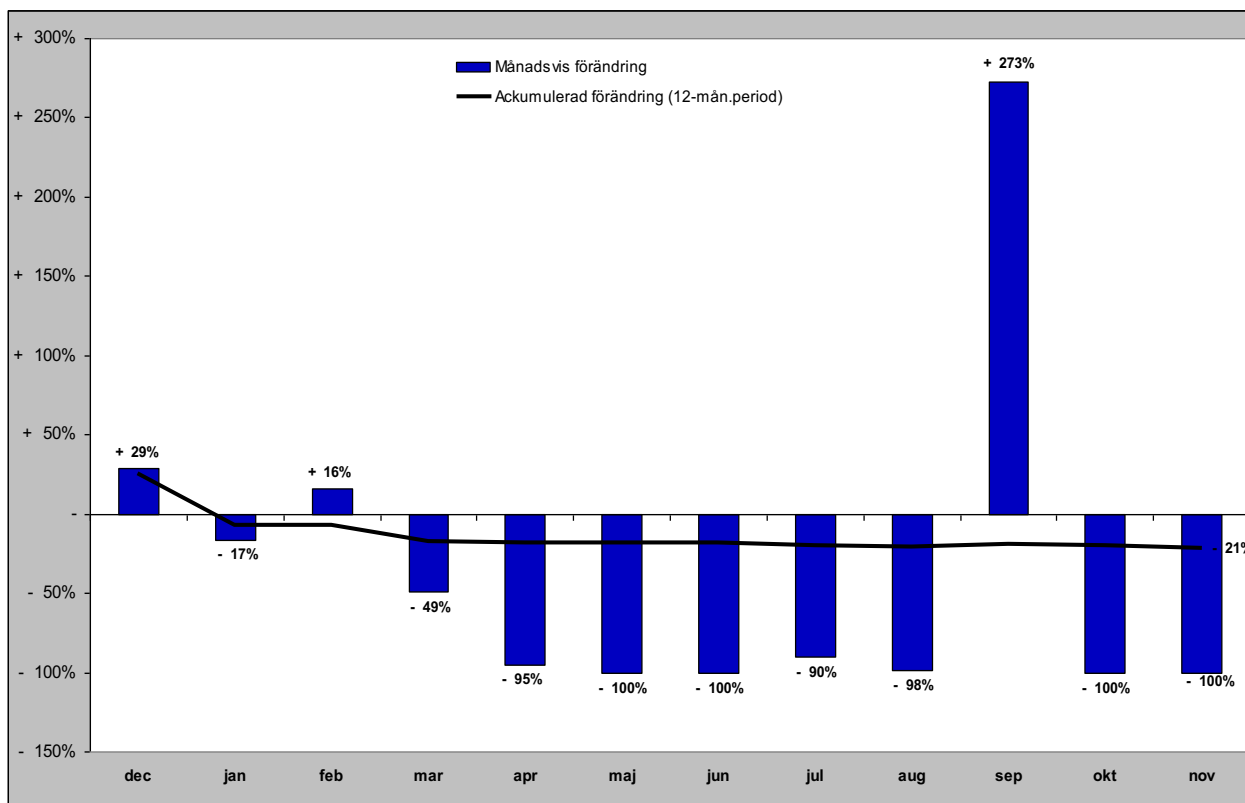

# Gästnätter från Estland (HSVCsol) i JH

## Förändring gästnätter

Totalt antal gästnätter 10 383

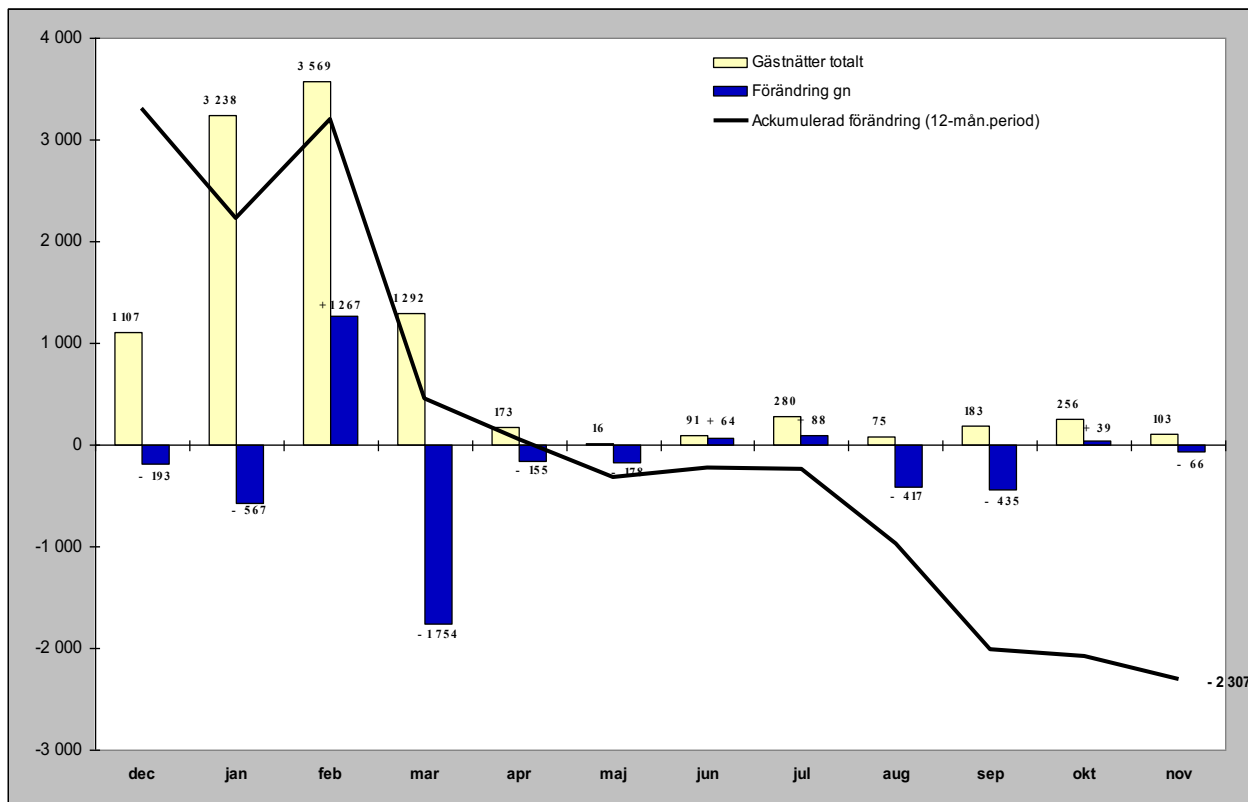

## Relativ förändring

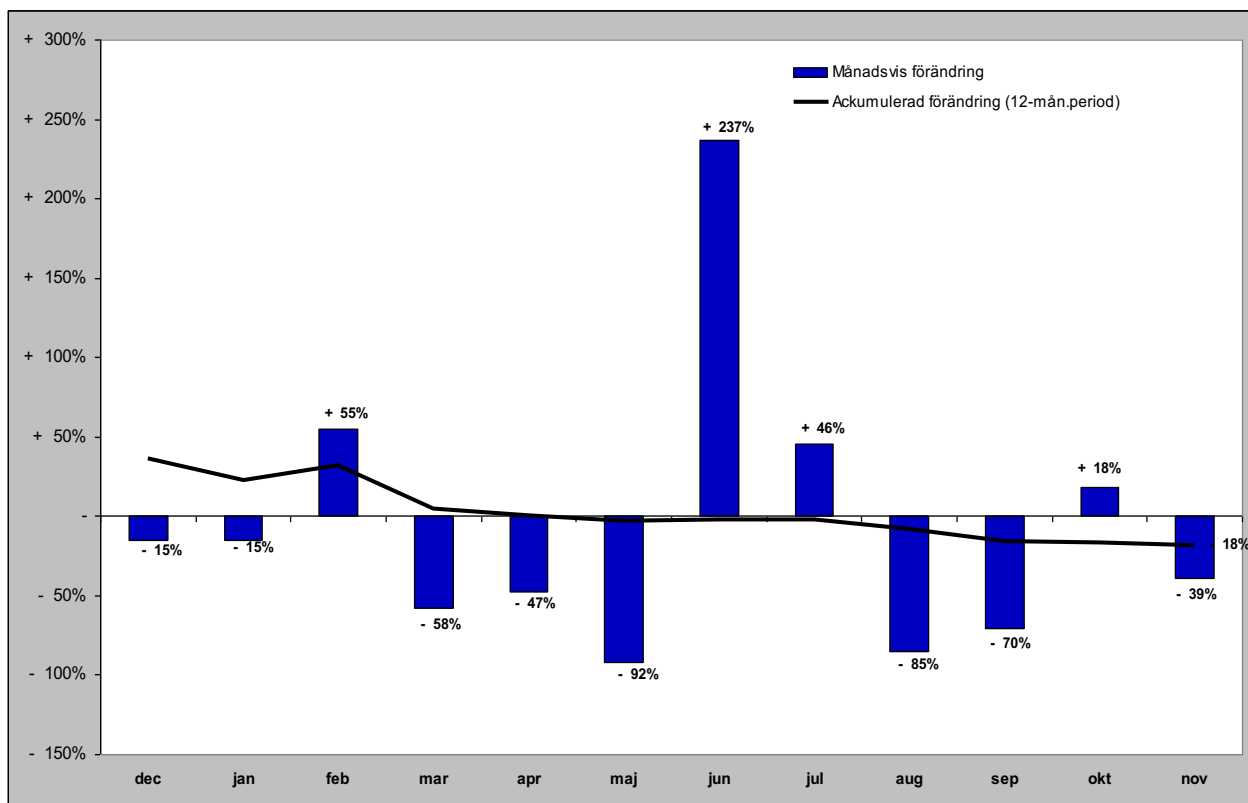

# Gästnätter från Lettland (HSVCsol) i JH

Förändring gästnätter

Totalt antal gästnätter 7 853

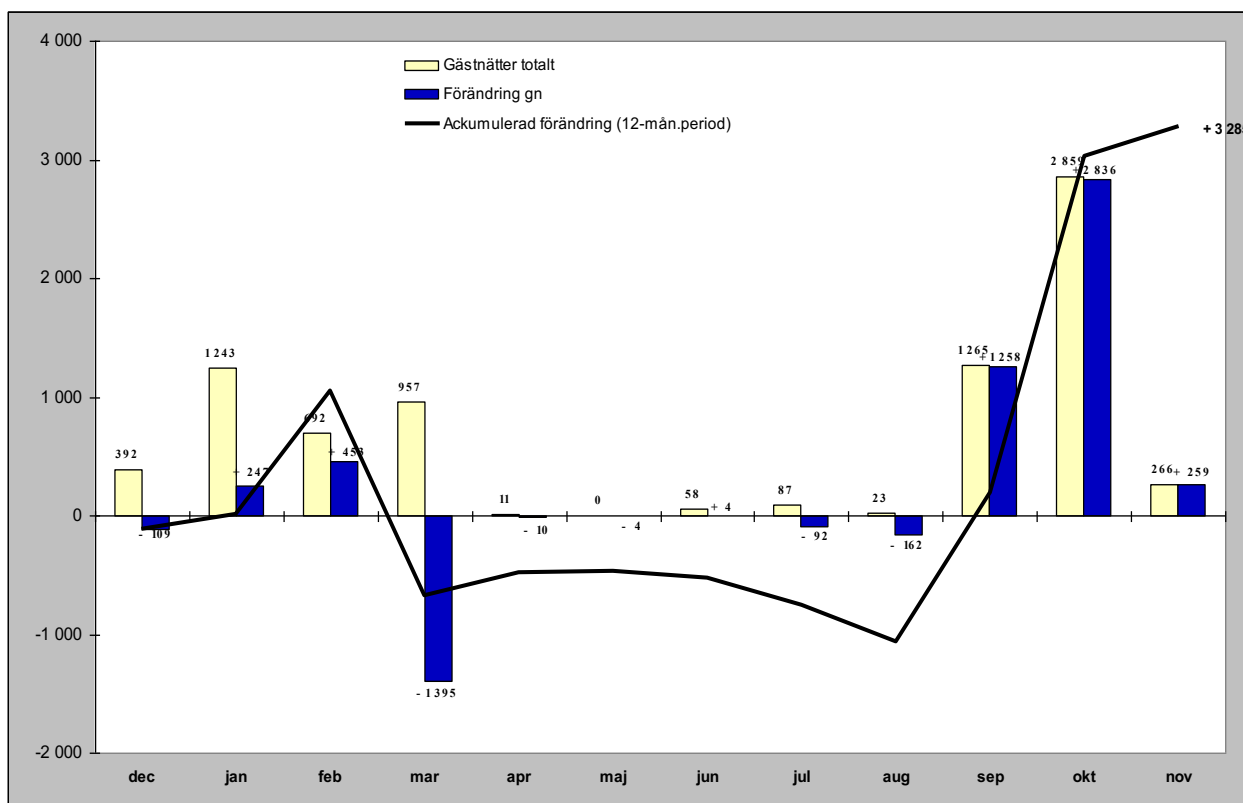

Relativ förändring

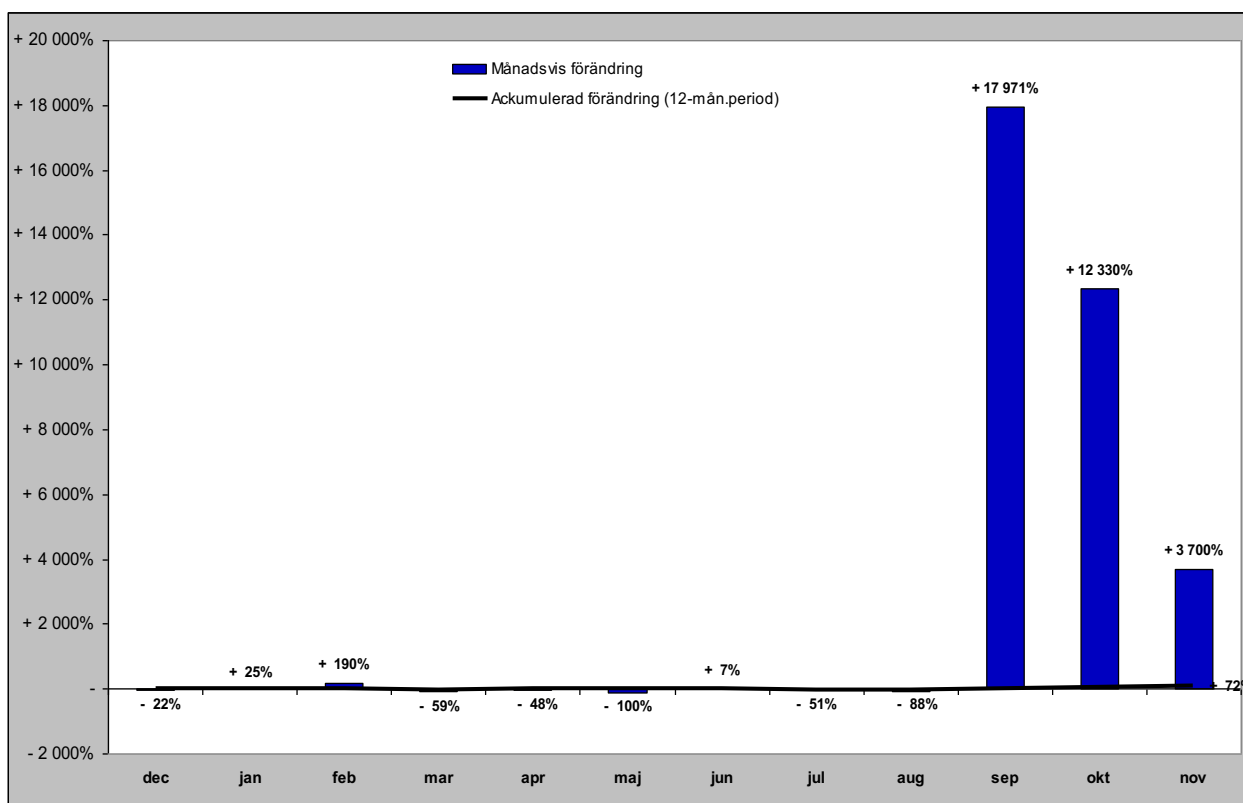

# Gästnätter från övriga Europa (HSVCsol) i JH

Förändring gästnätter

Totalt antal gästnätter 25 176

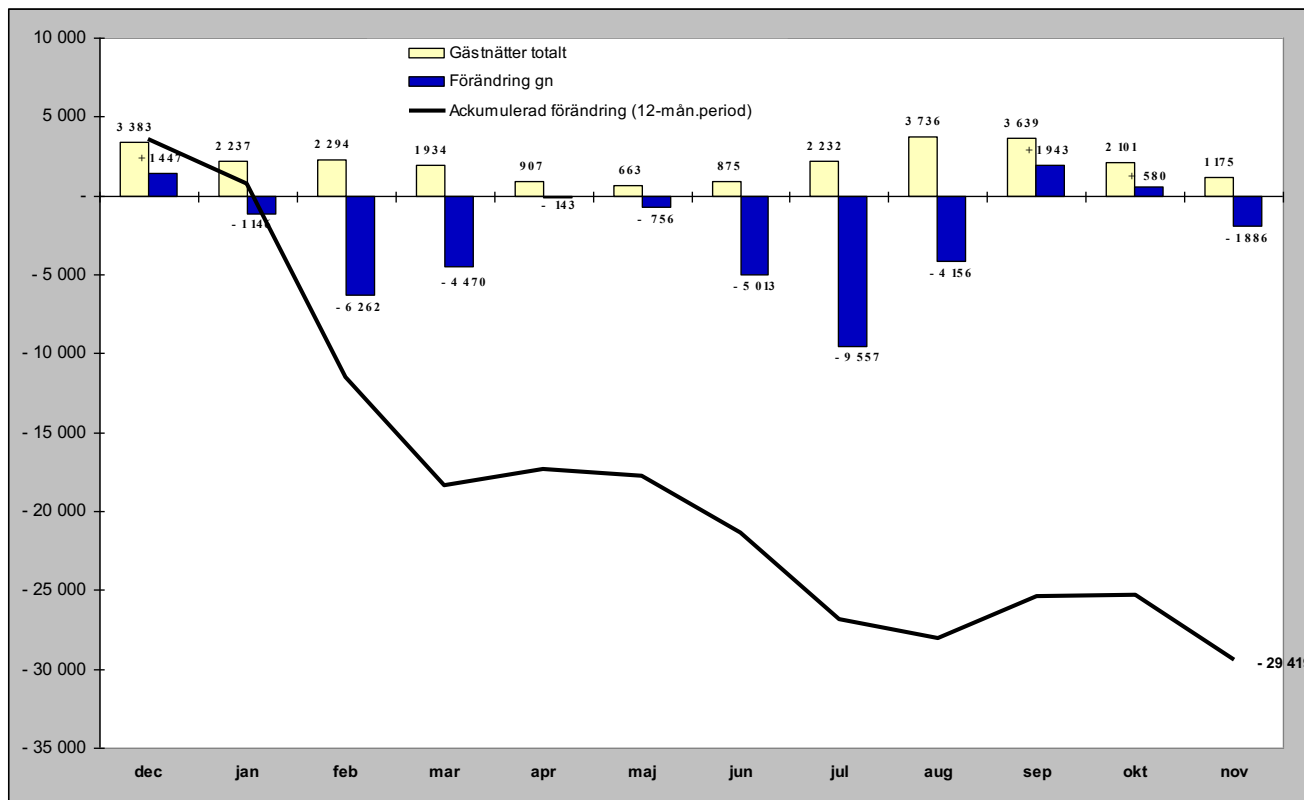

Relativ förändring

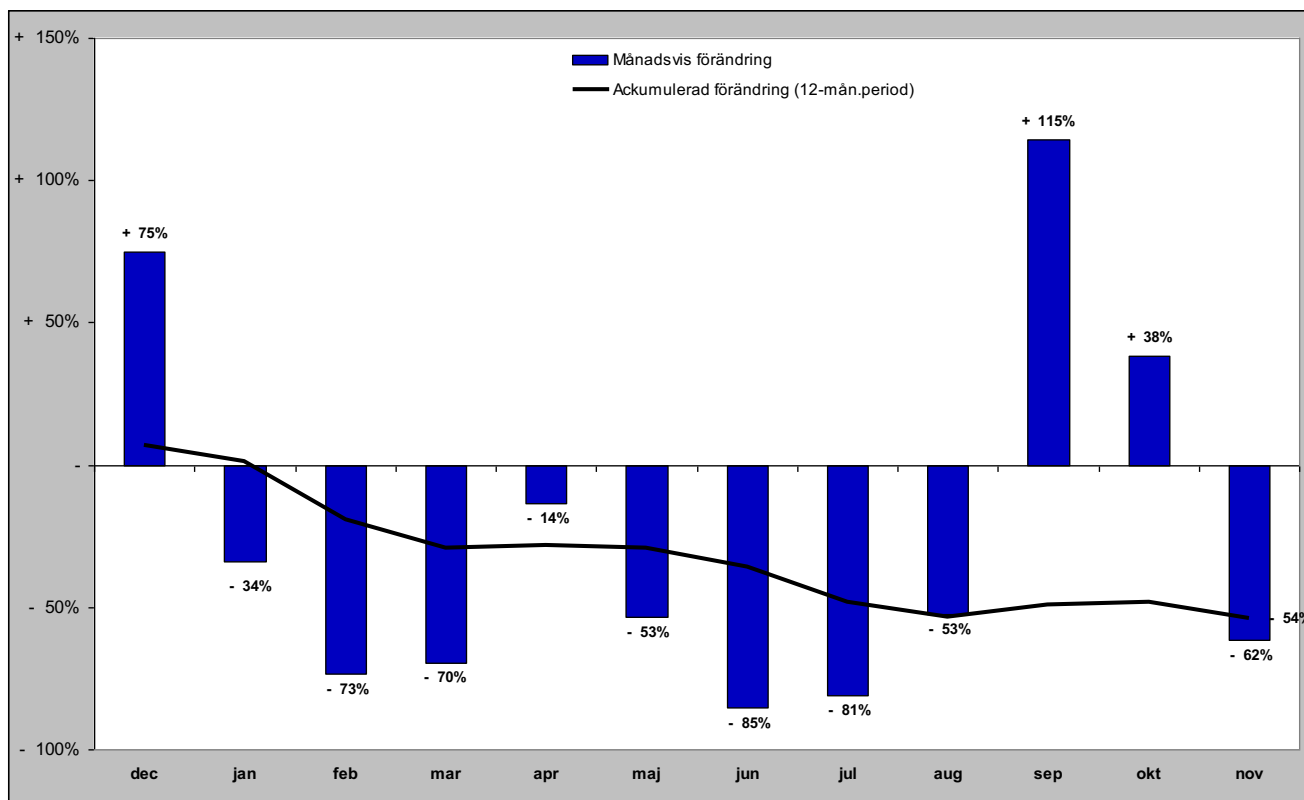



# Gästnätter från övriga världen (HSVCsol) i JH

Förändring gästnätter

Totalt antal gästnätter 22 684

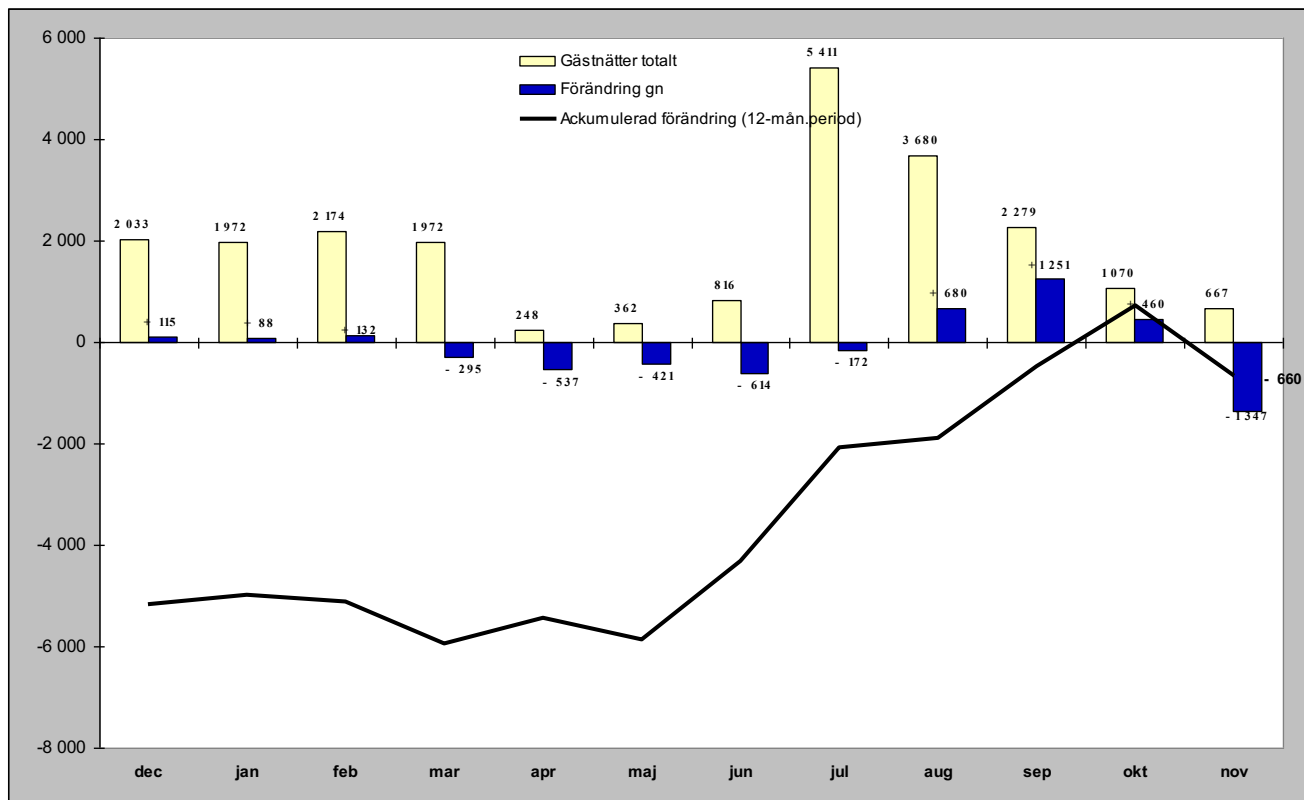

Relativ förändring

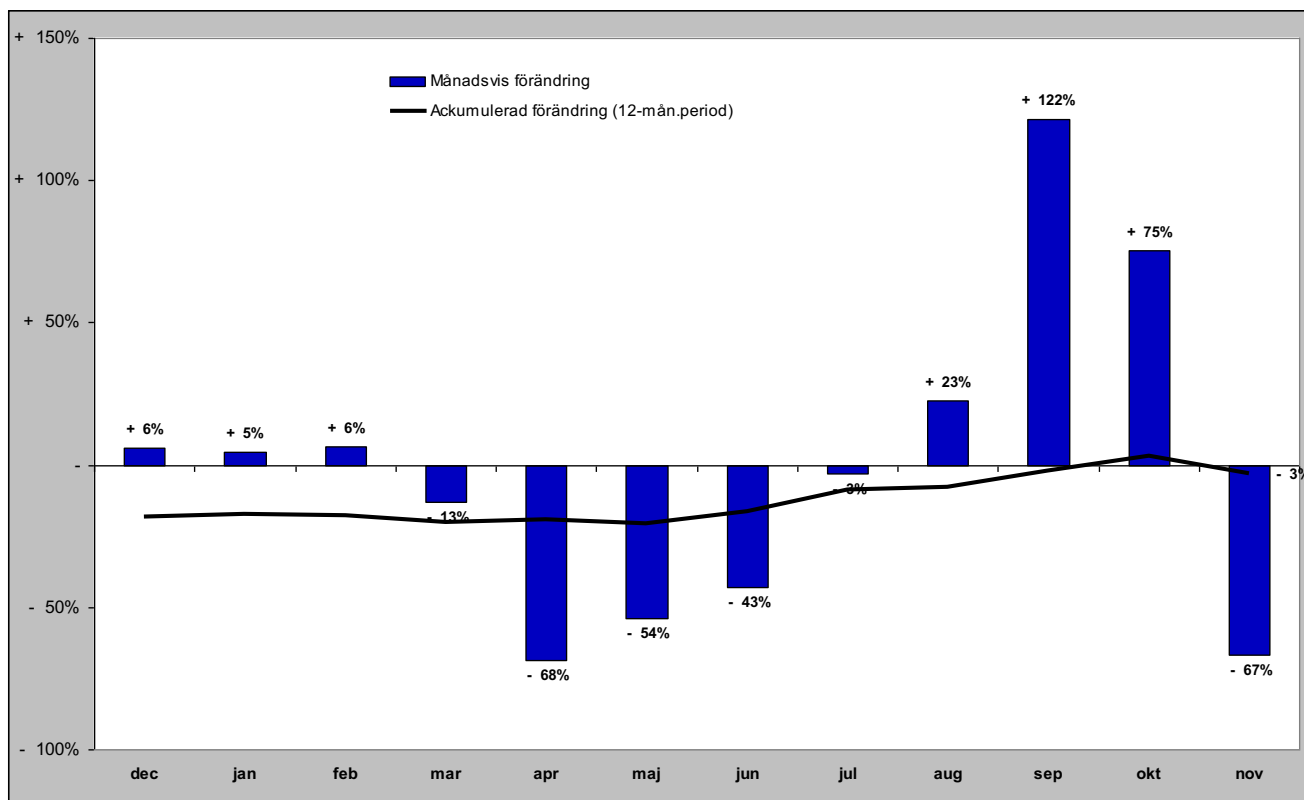

## **GÄSTNÄTTER FÖRDELAT PER KOMMUN**

# Gästnätter i Härjedalens Kommun (HSVCsol)

## Förändring gästnätter

Totalt antal gästnätter 1 137 220

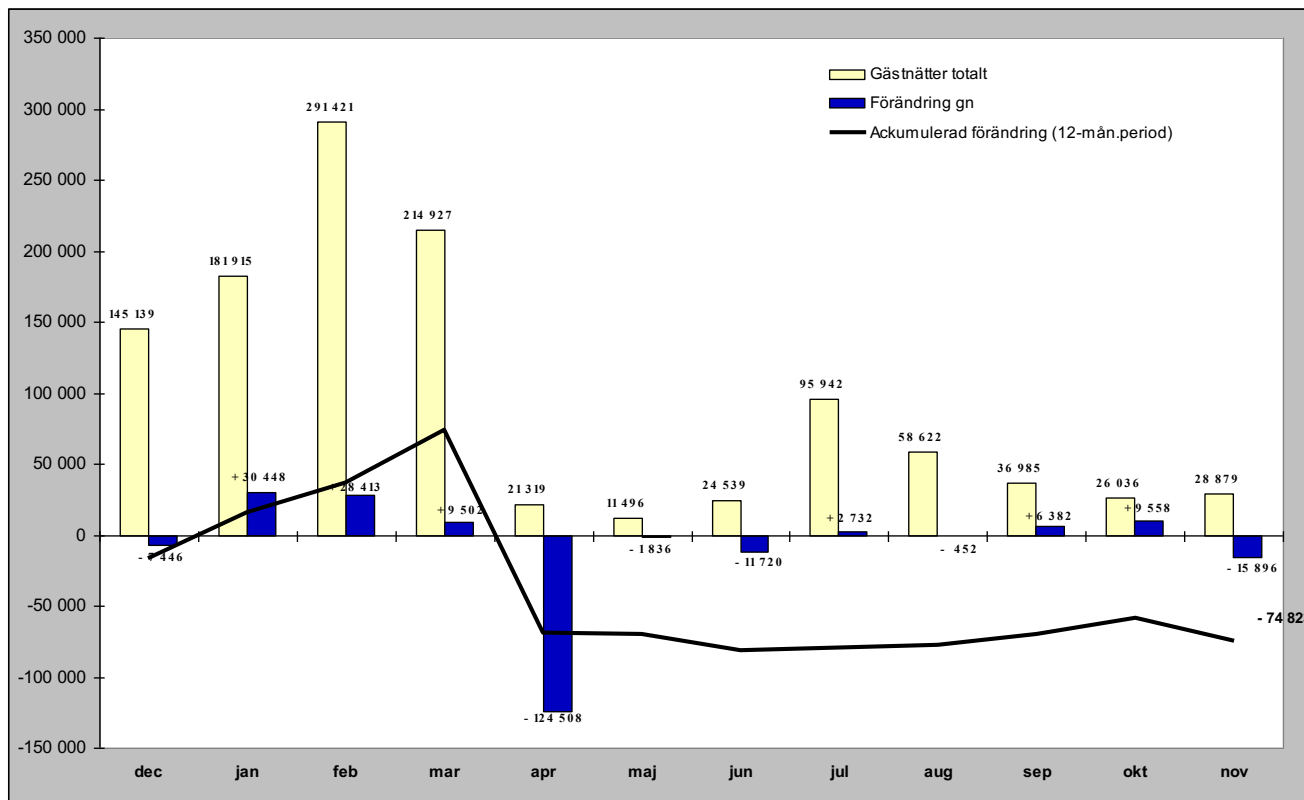

## Relativ förändring

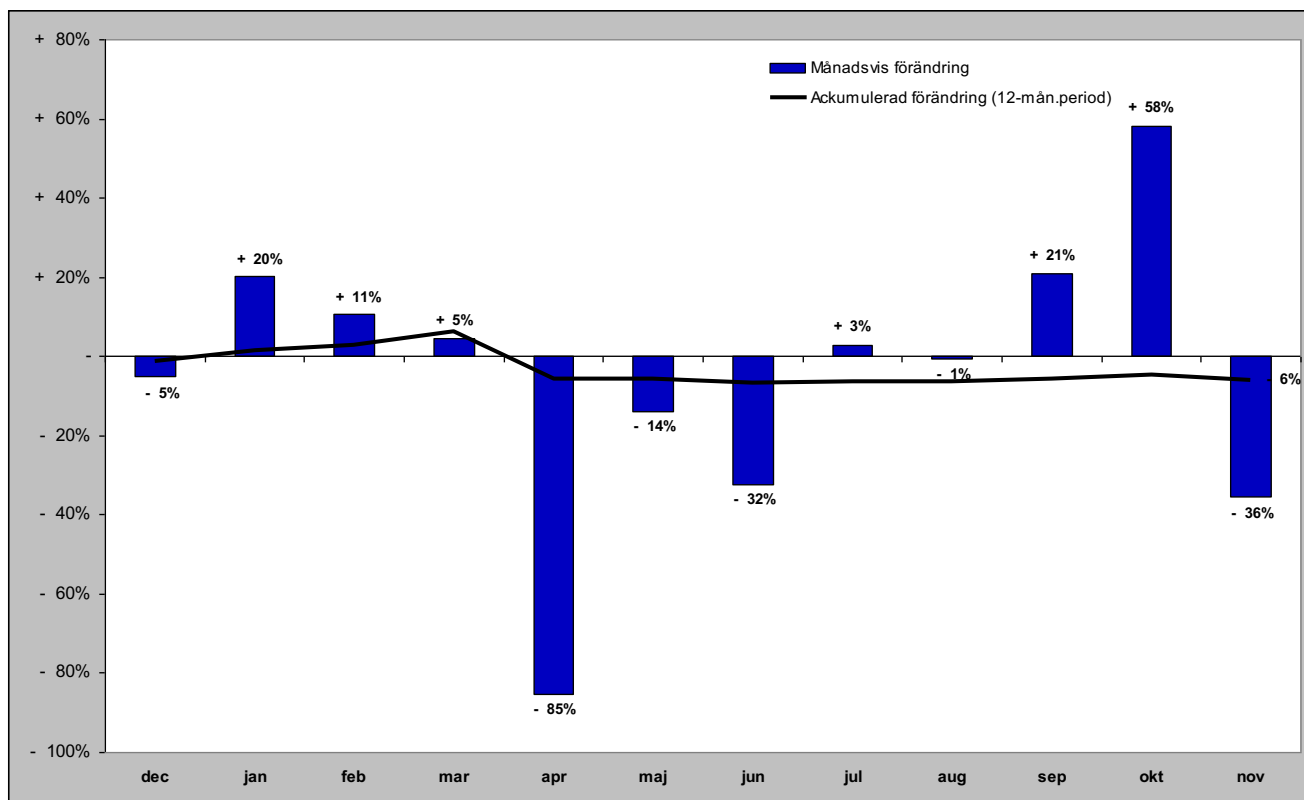

# Gästnätter i Härjedalens Kommun (HSVCsol) marknader

## Senaste månaden

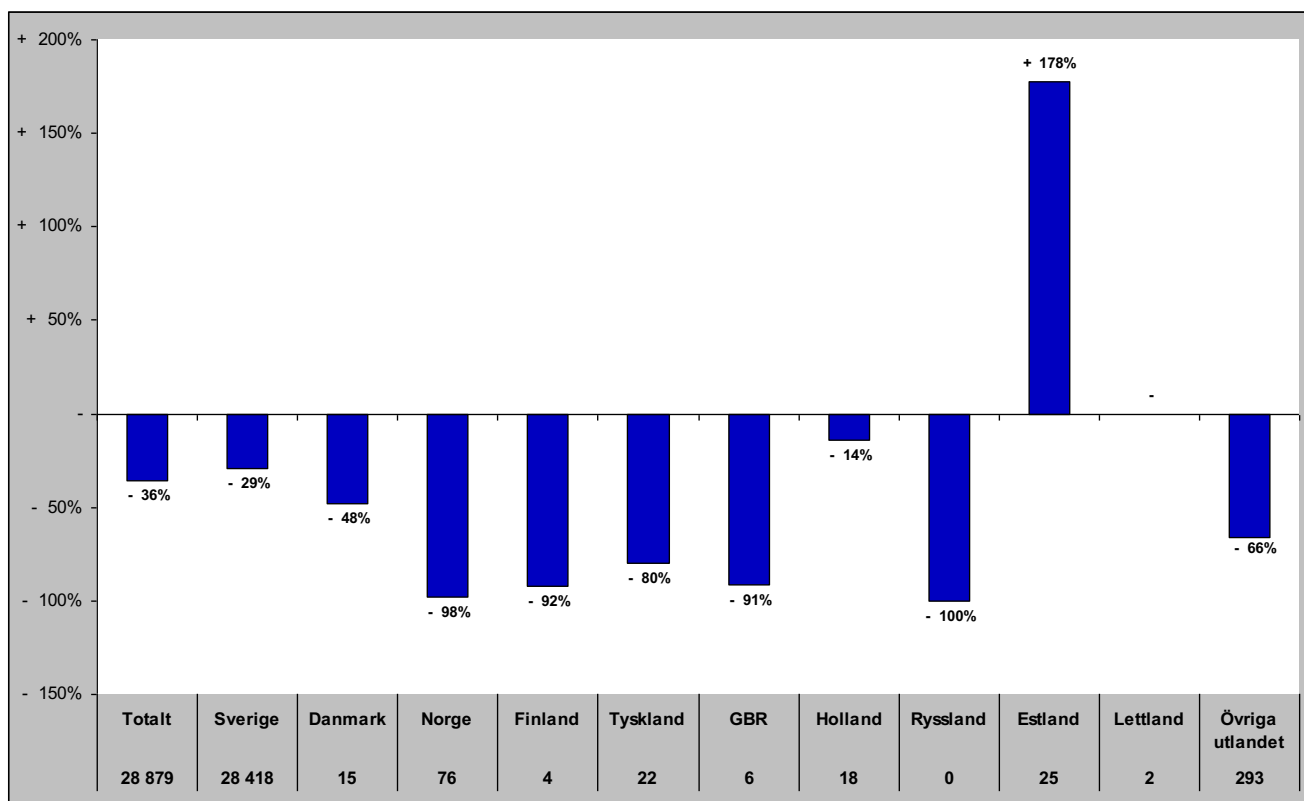

## Senaste vintern (nov-apr)

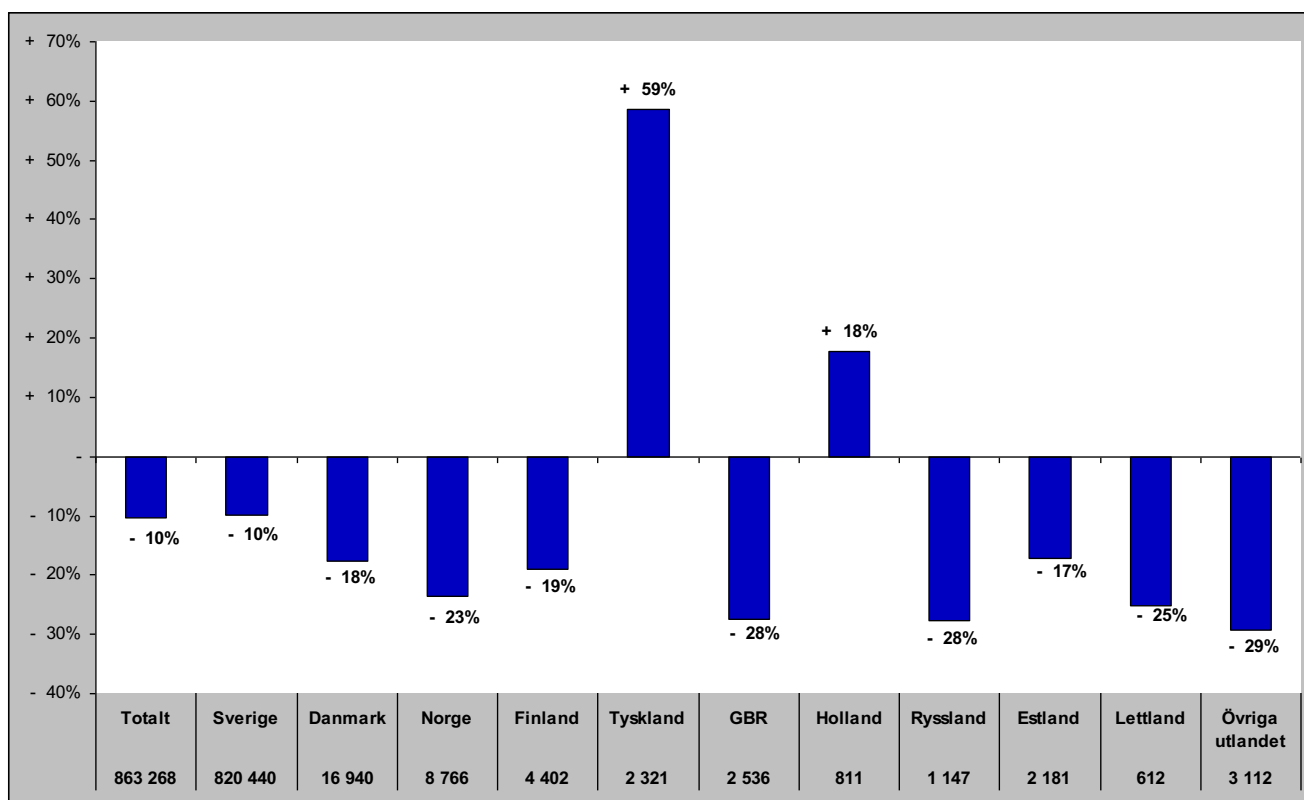

# Gästnätter i Härjedalens Kommun (HSVCsol) marknader

## Senaste sommaren (jun-sep)

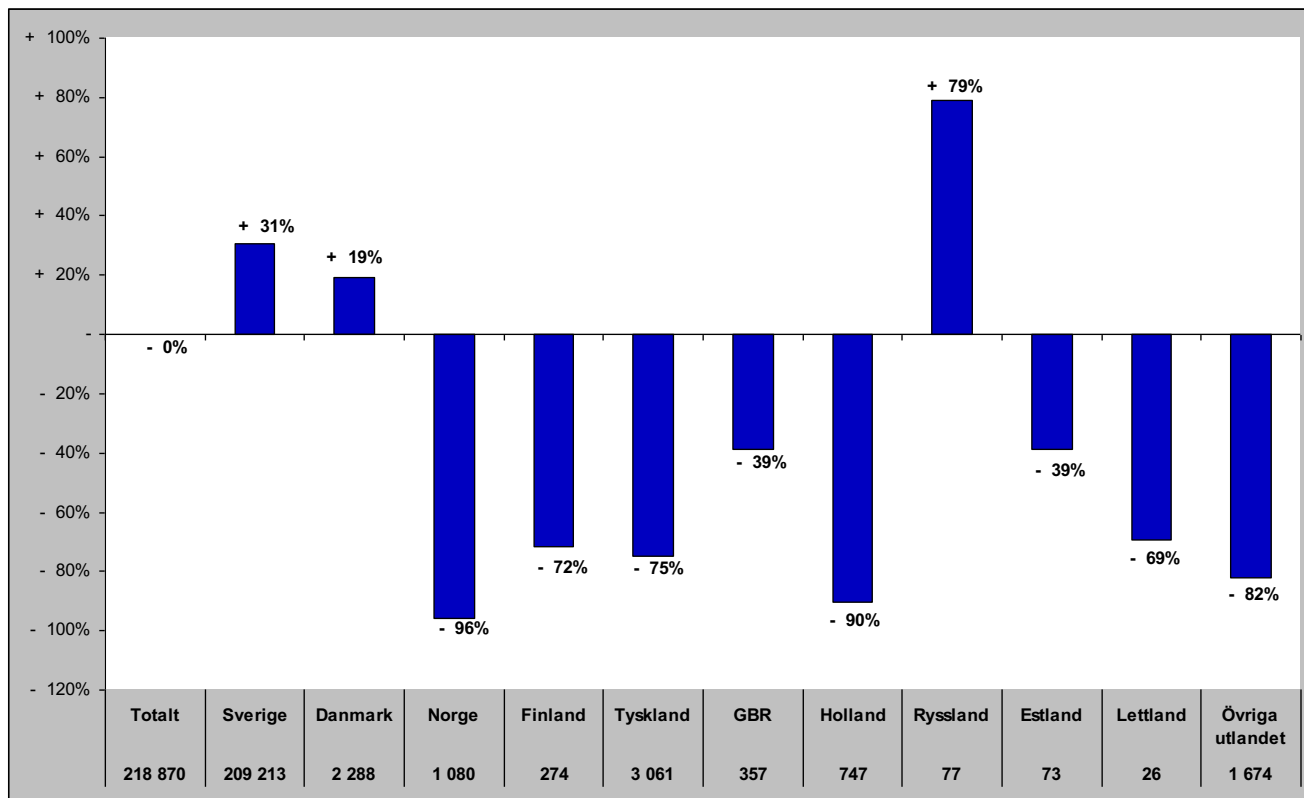

## Senaste barmark (maj-okt)

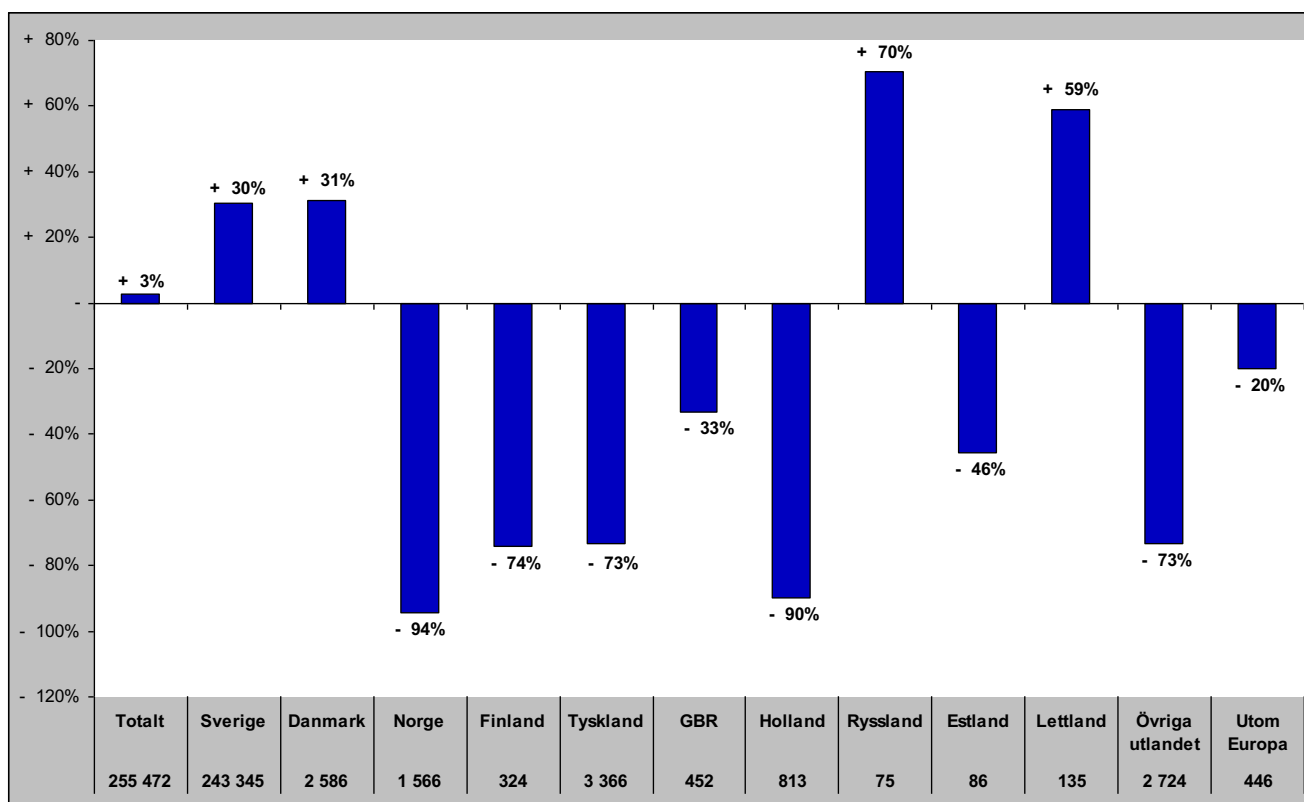

# Gästnätter i Härjedalens Kommun (HSVCsol) marknader

Senaste helåret

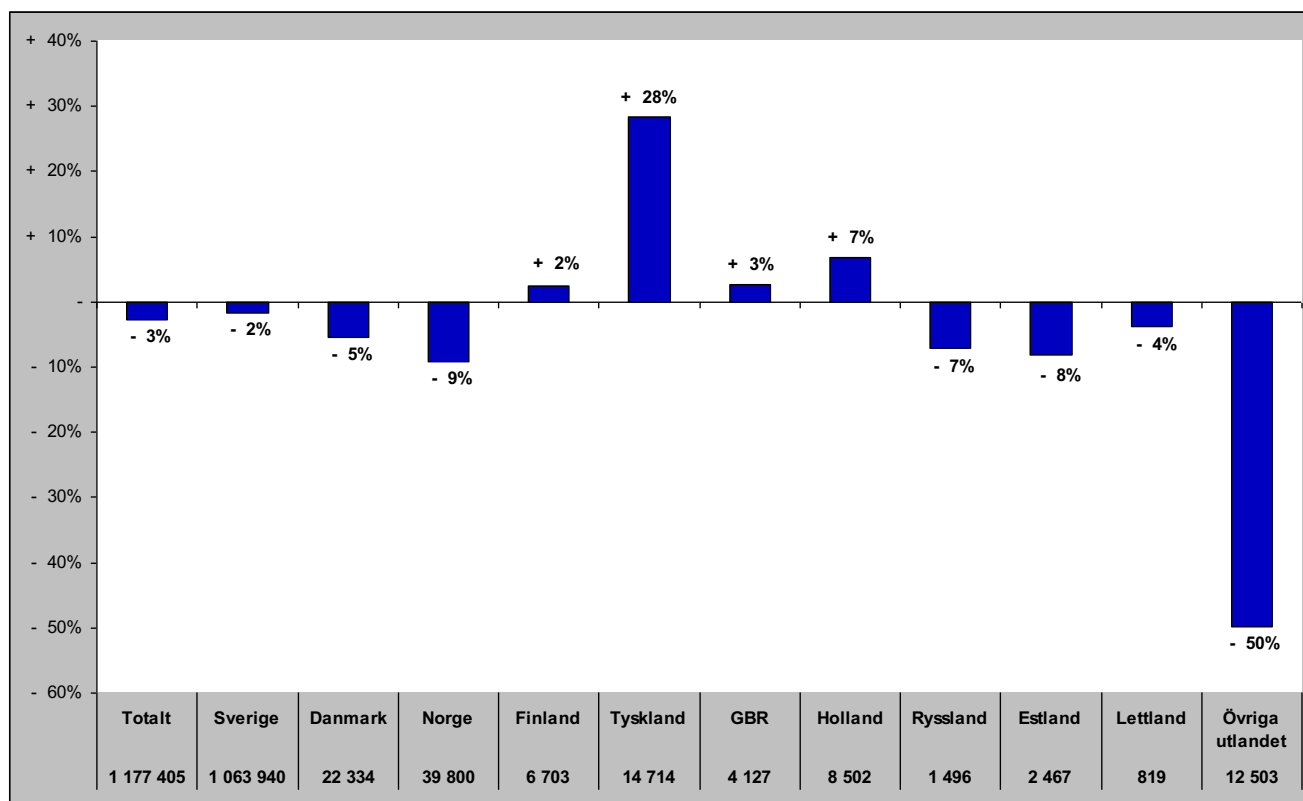

# Gästnätter i Bergs Kommun (HSVC)

Förändring gästnätter

Totalt antal gästnätter 127 138

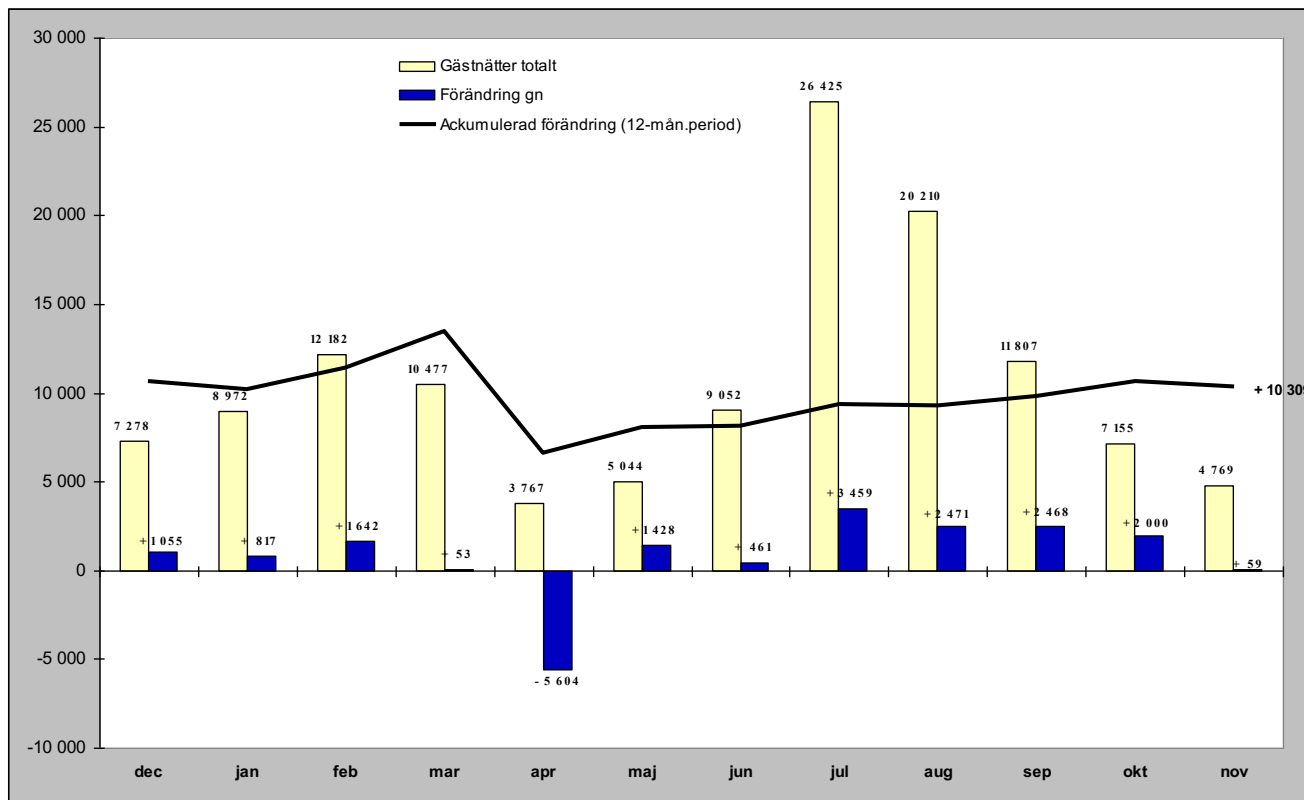

Relativ förändring

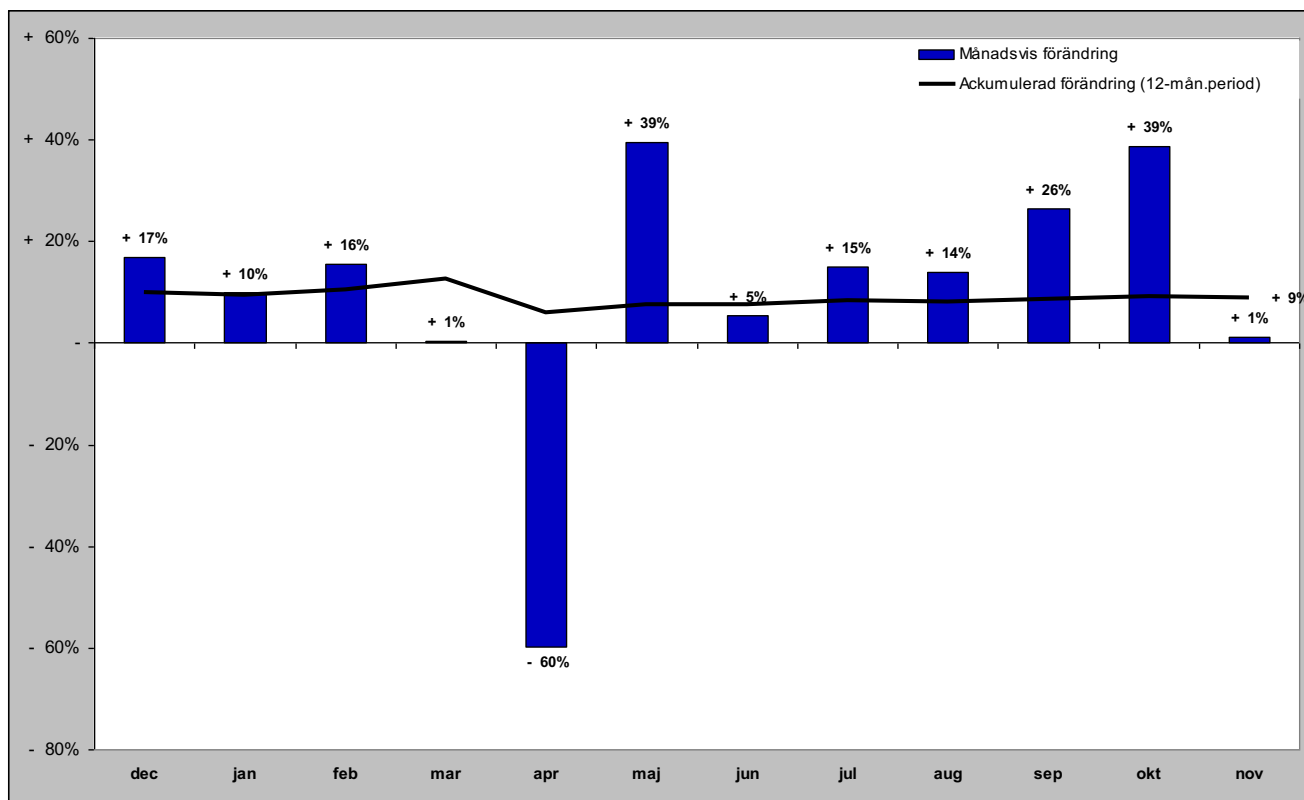

# Gästnätter i Bergs kommun (HSVC) marknader

## Senaste månaden

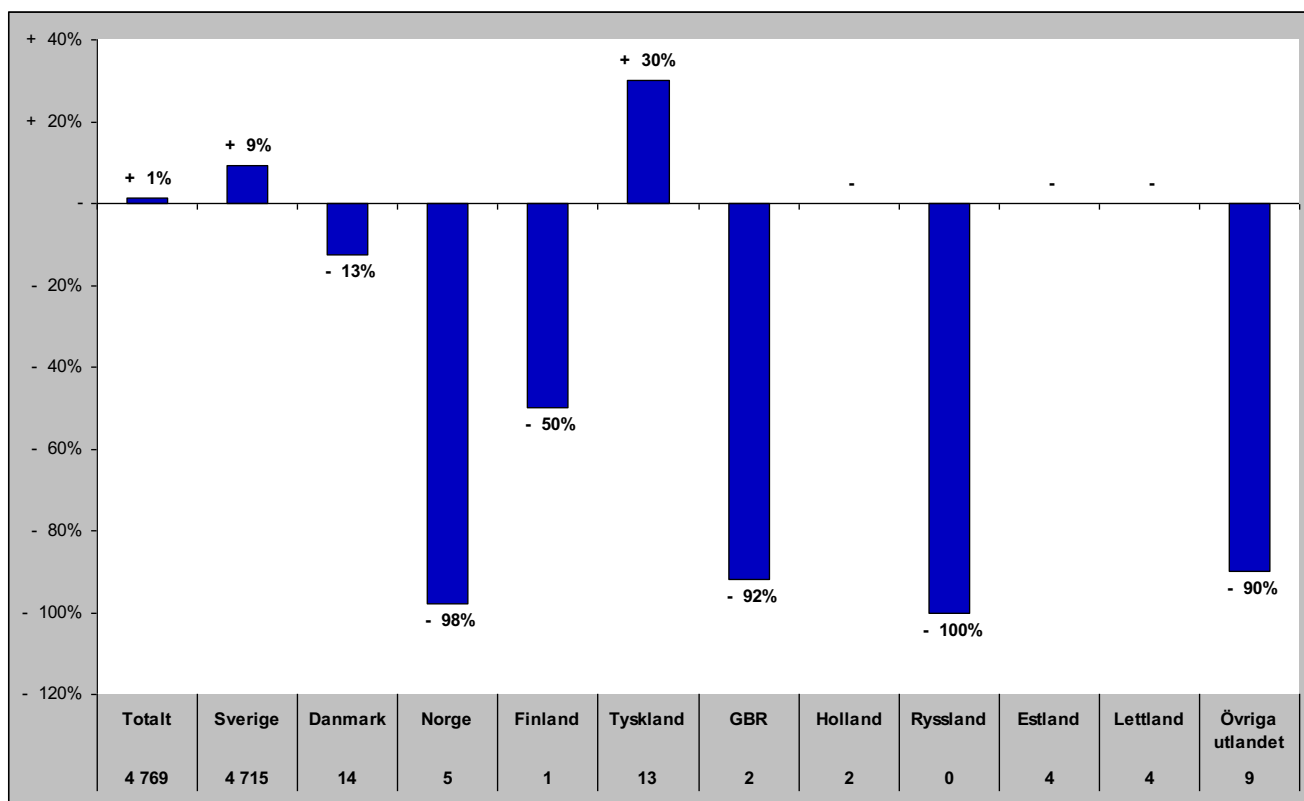

## Senaste vintern (nov-apr)

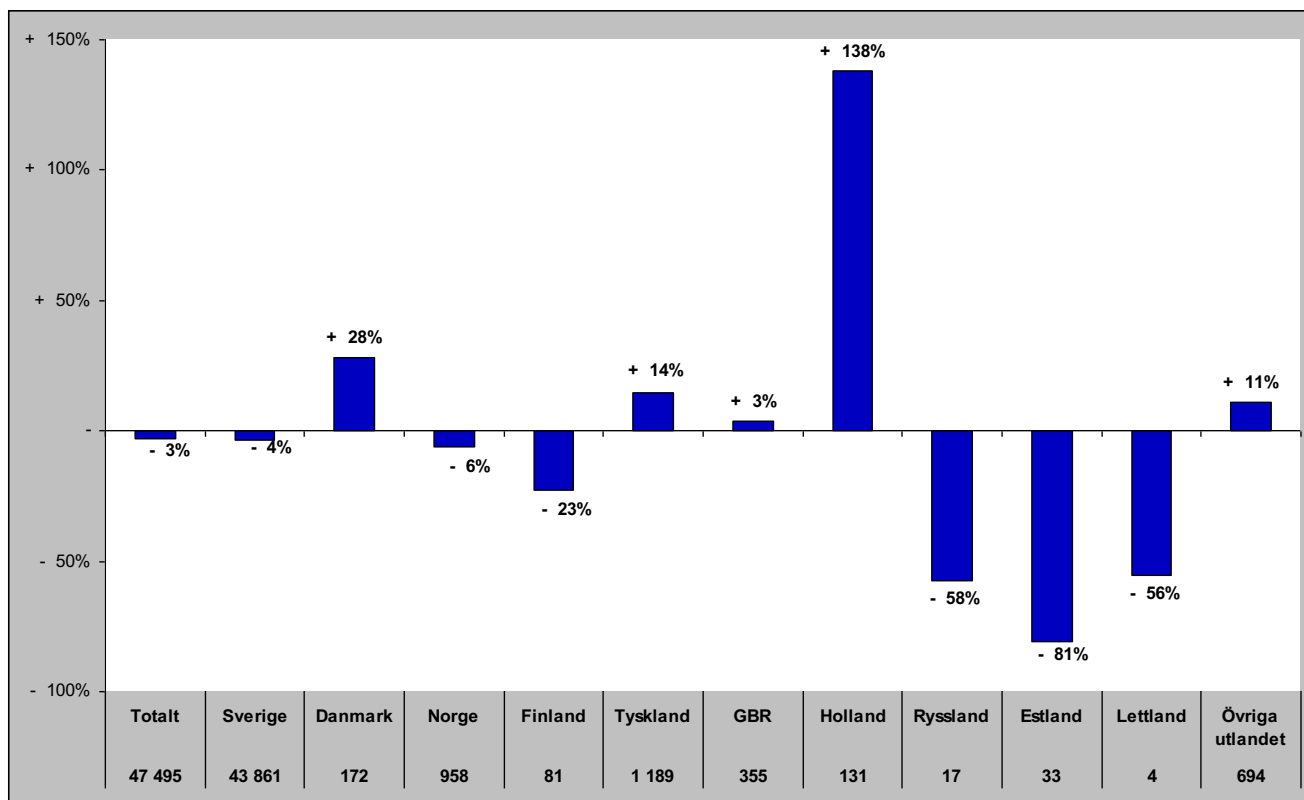



# Gästnätter i Bergs kommun (HSVC) marknader

## Senaste sommaren (jun-sep)

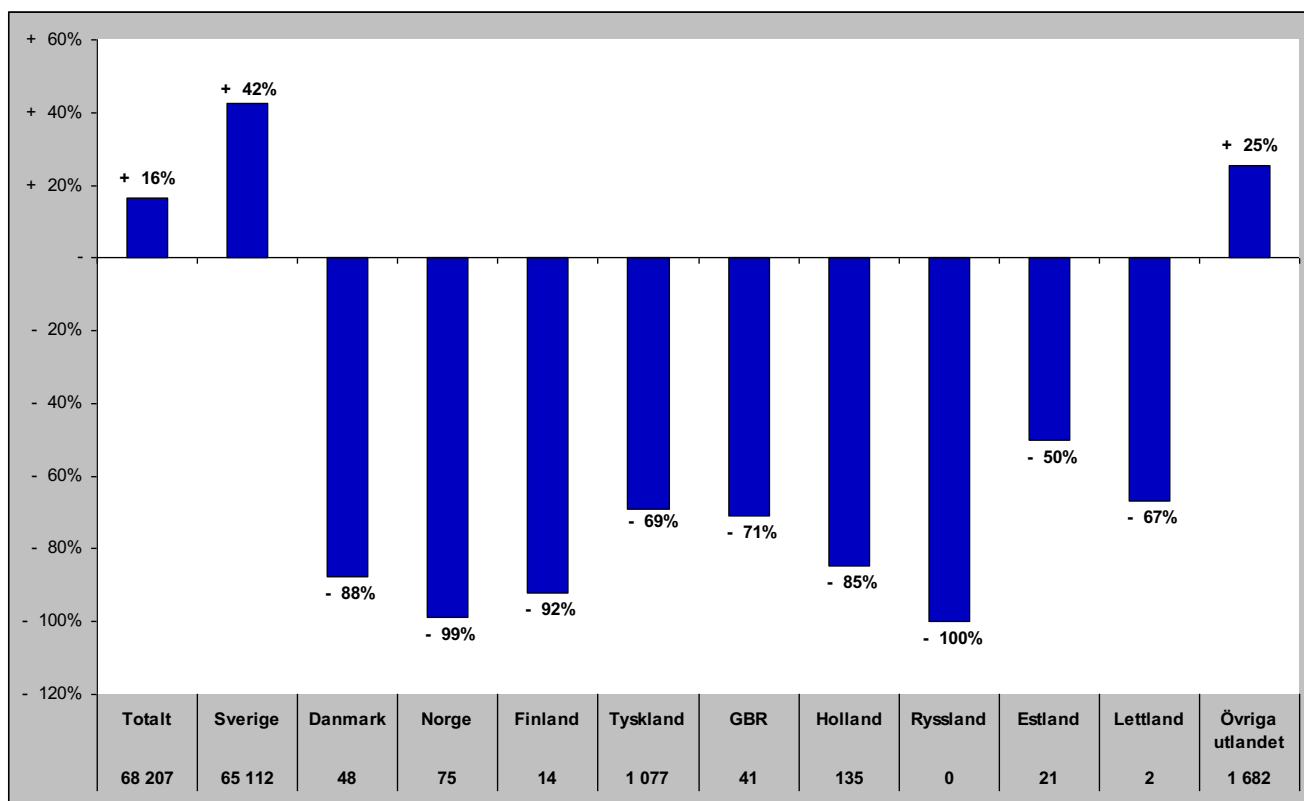

## Senaste barmark (maj-okt)

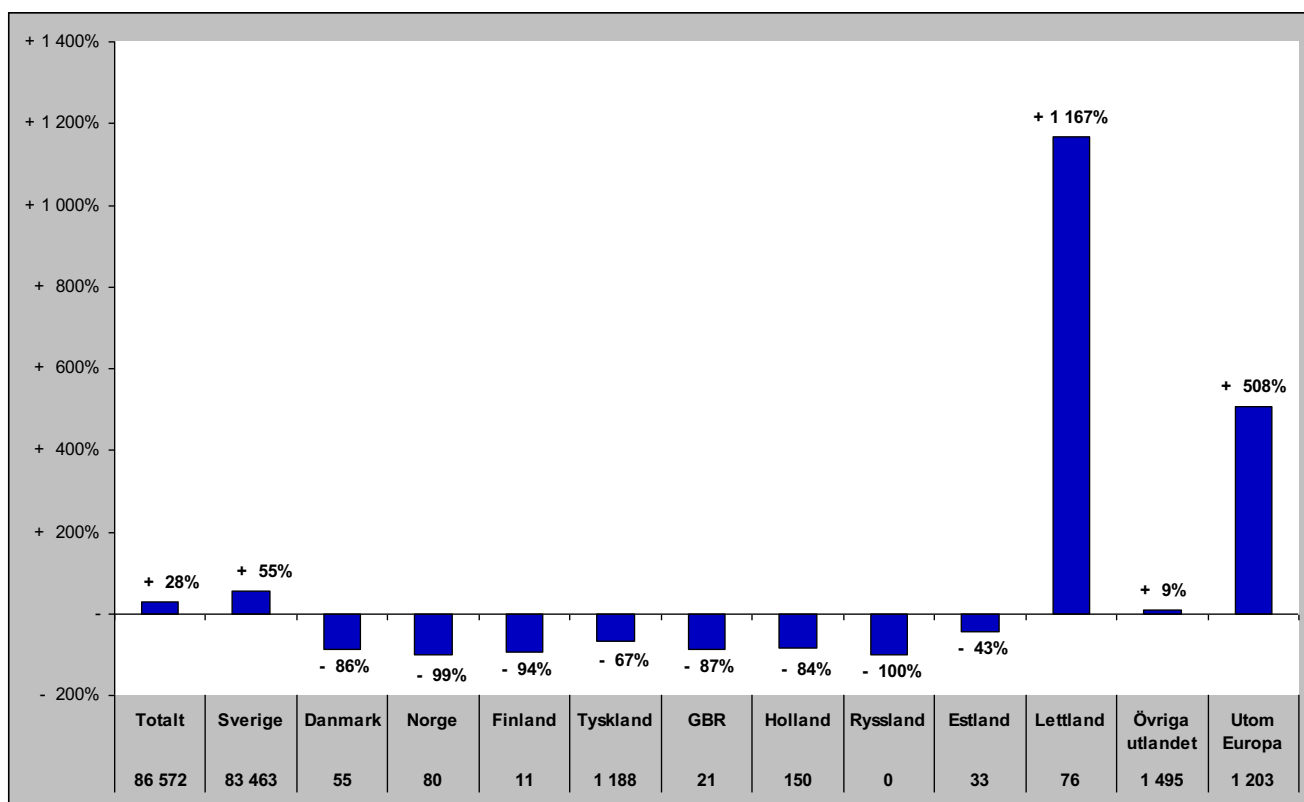

# Gästnätter i Bergs Kommun (HSVCsol) marknader

Senaste helåret

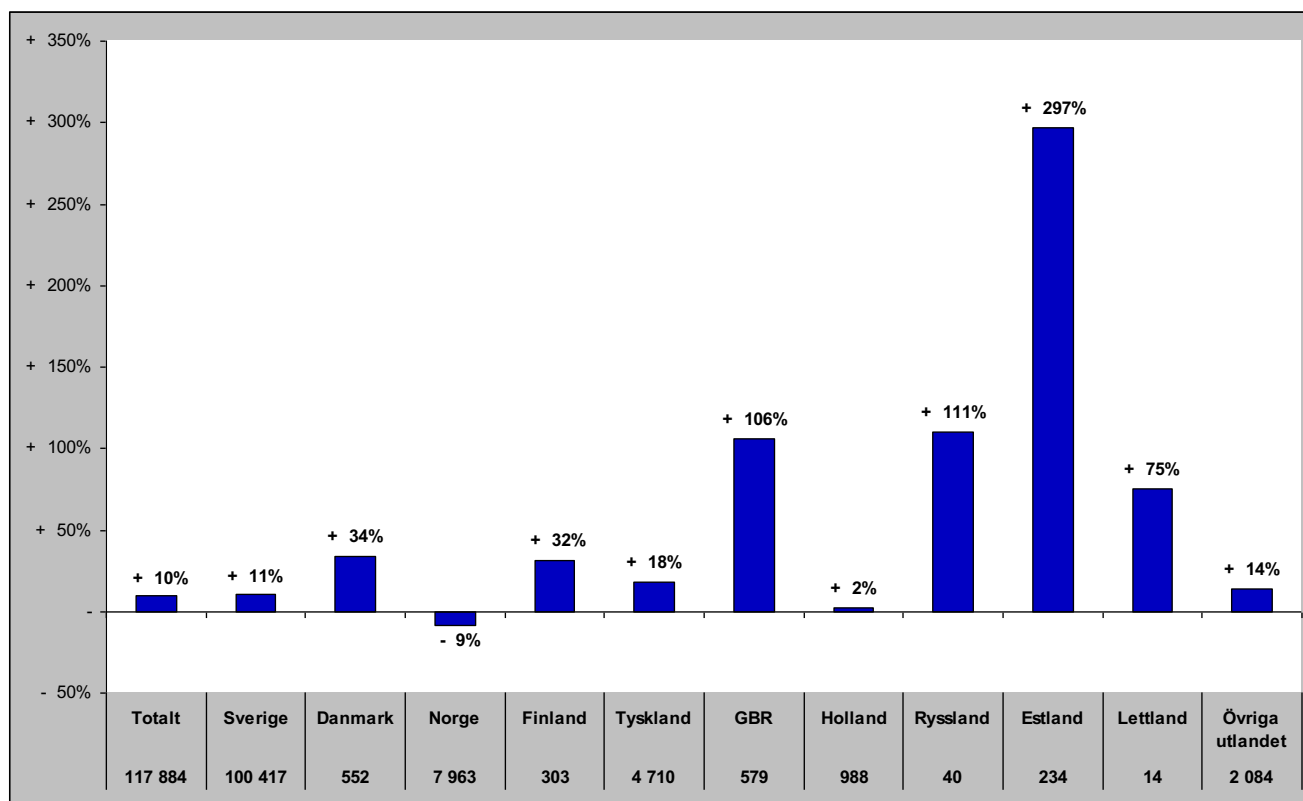

# Gästnätter i Åre Kommun (HSVCsol)

Förändring gästnätter

Totalt antal gästnätter 896 662

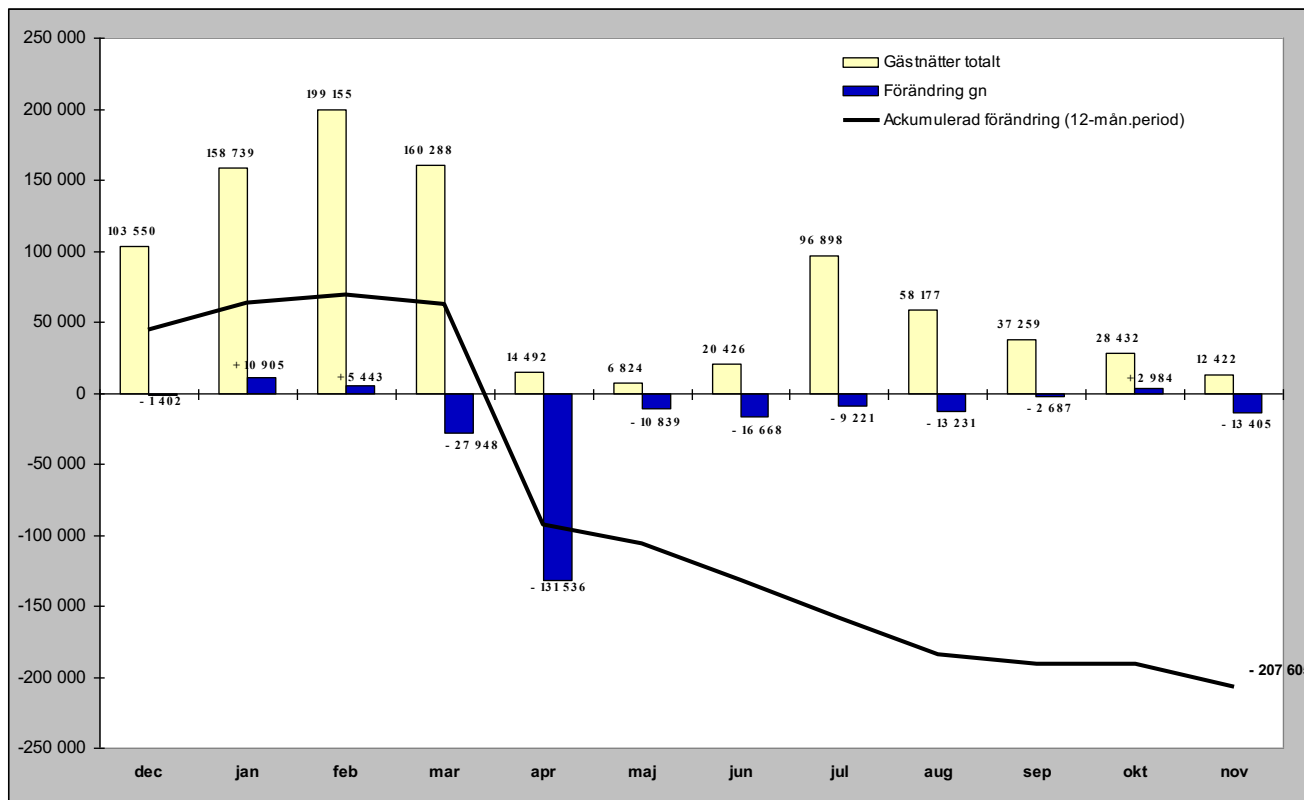

Relativ förändring

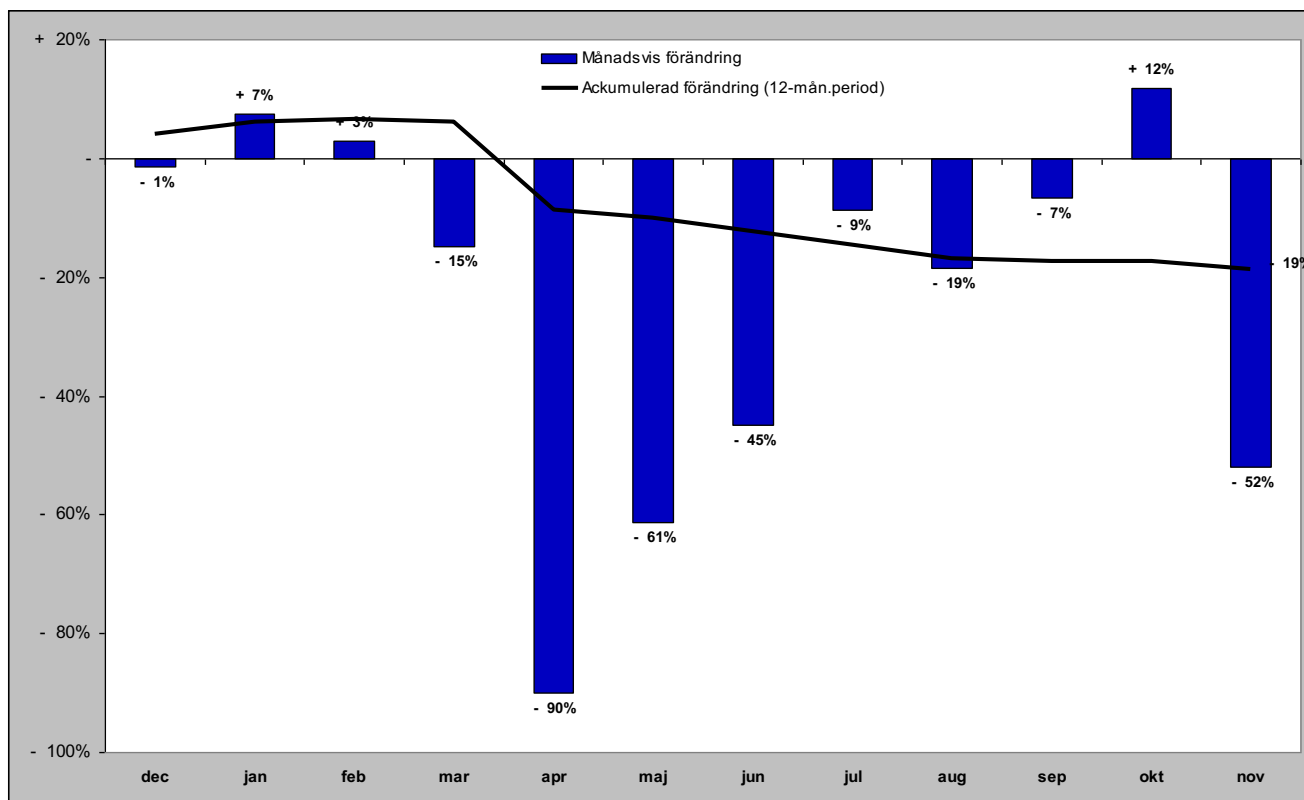

# Gästnätter i Åre kommun (HSVCsol) marknader

## Senaste månaden

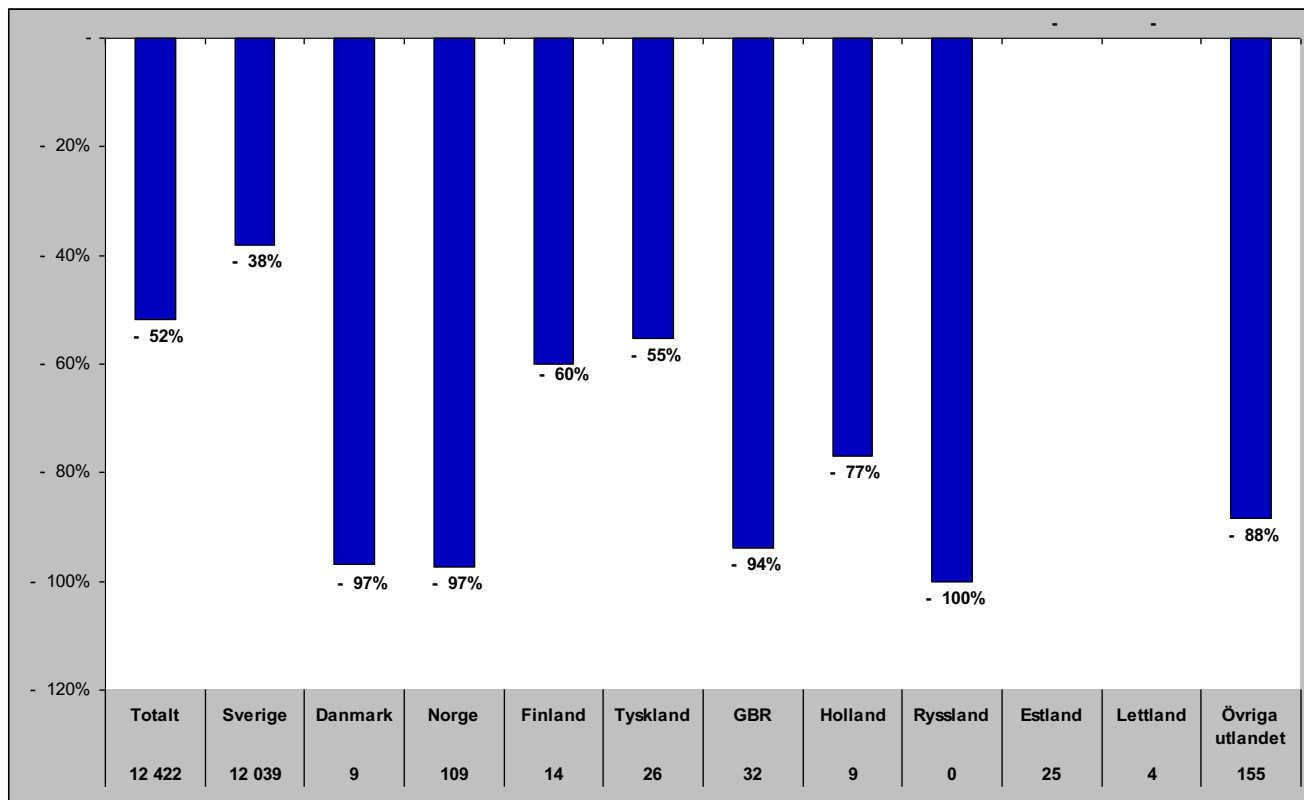

## Senaste vintern (nov-apr)

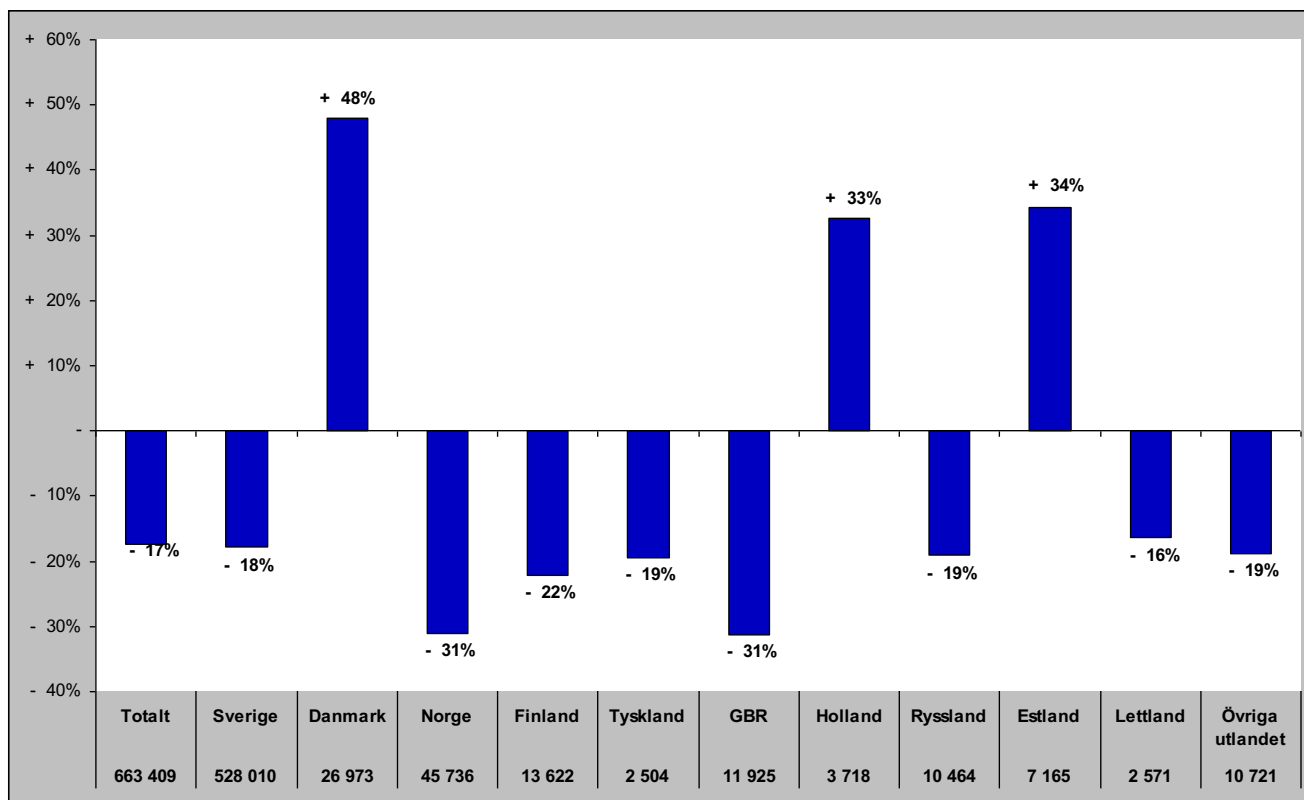

# Gästnätter i Åre kommun (HSVCsol) marknader

## Senaste sommaren (jun-sep)

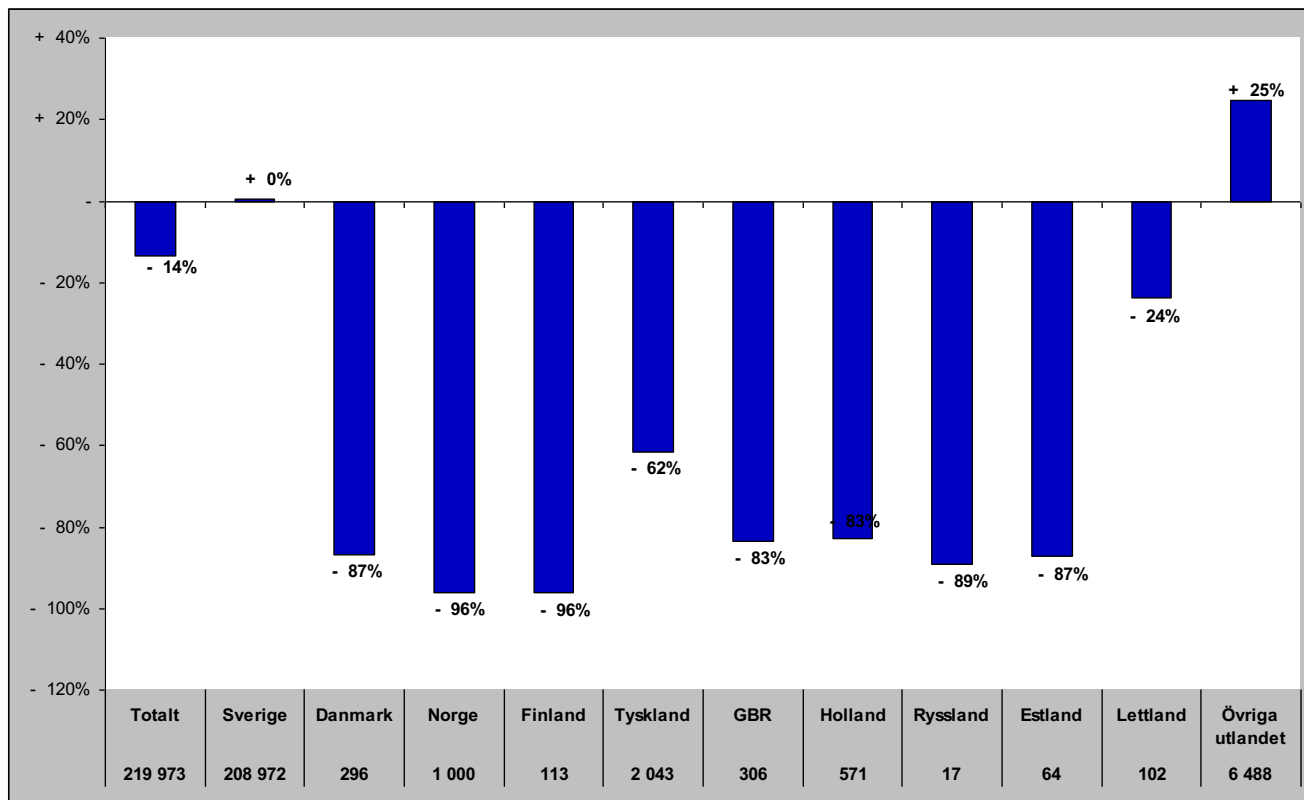

## Senaste barmark (maj-okt)

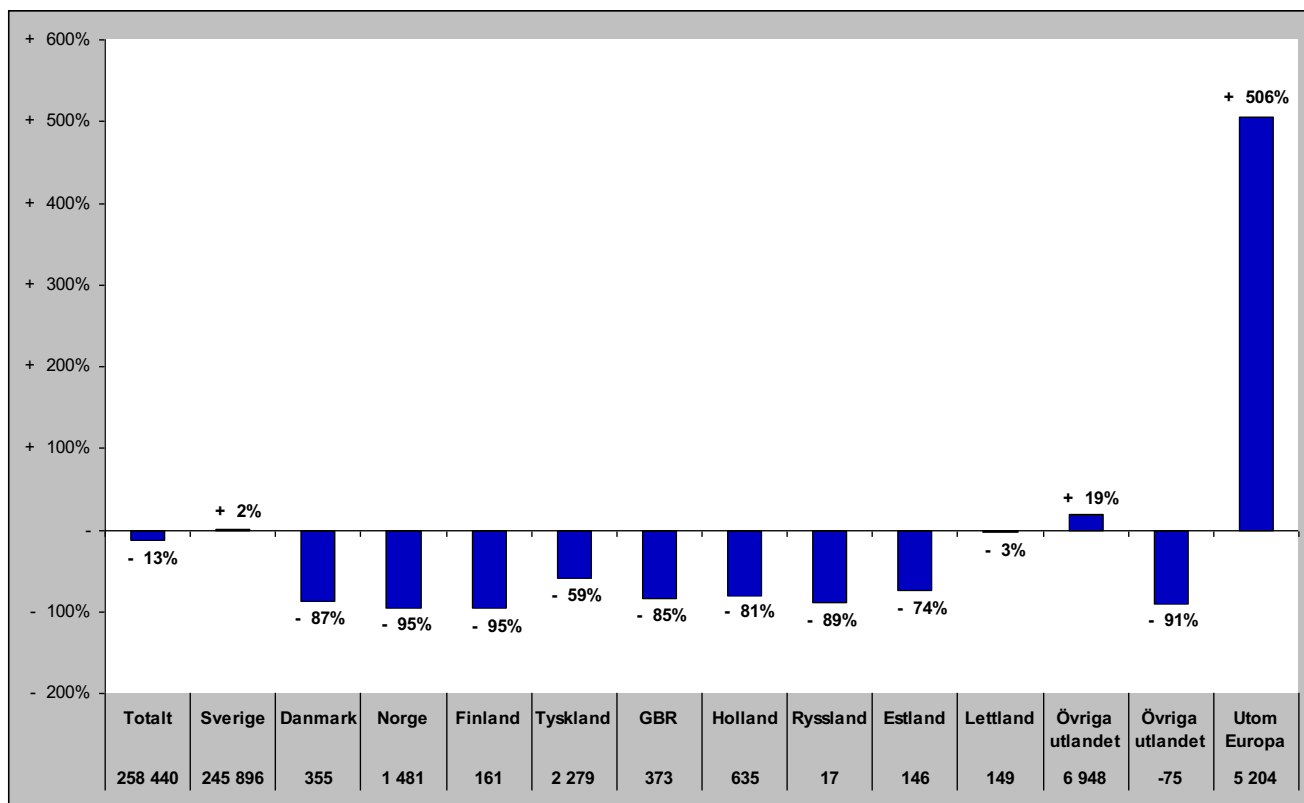

# Gästnätter i Åre Kommun (HSVCsol) marknader

Senaste helåret

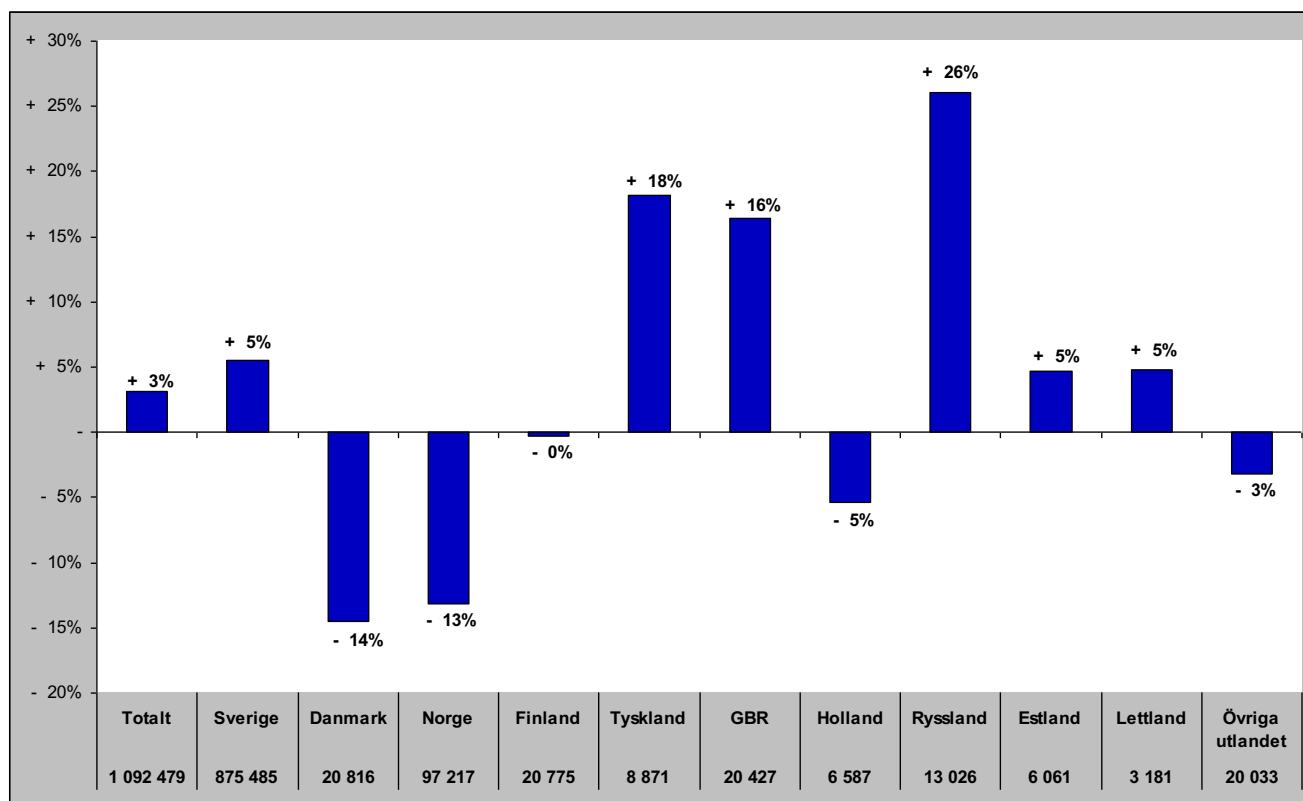

# Gästnätter i Krokoms Kommun (HSVC)

## Förändring gästnätter

Totalt antal gästnätter 52 651

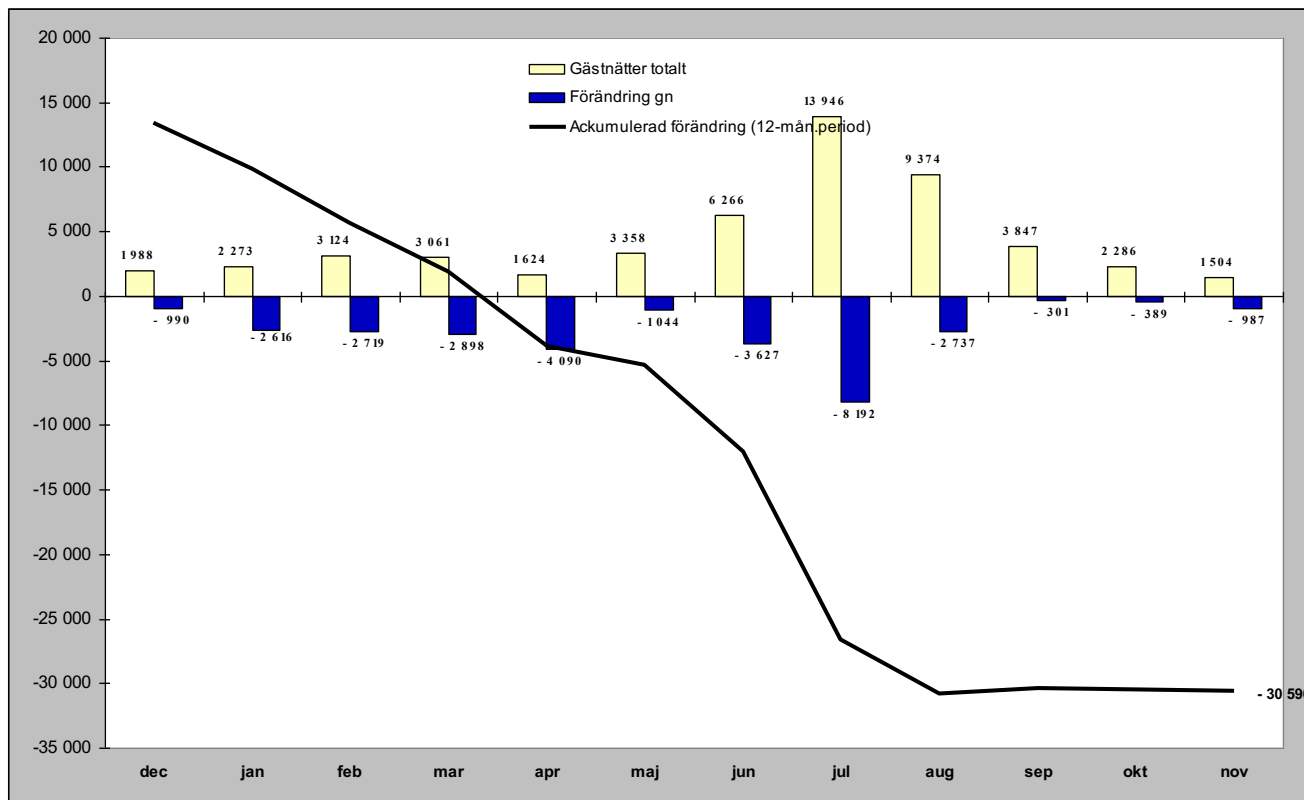

## Relativ förändring

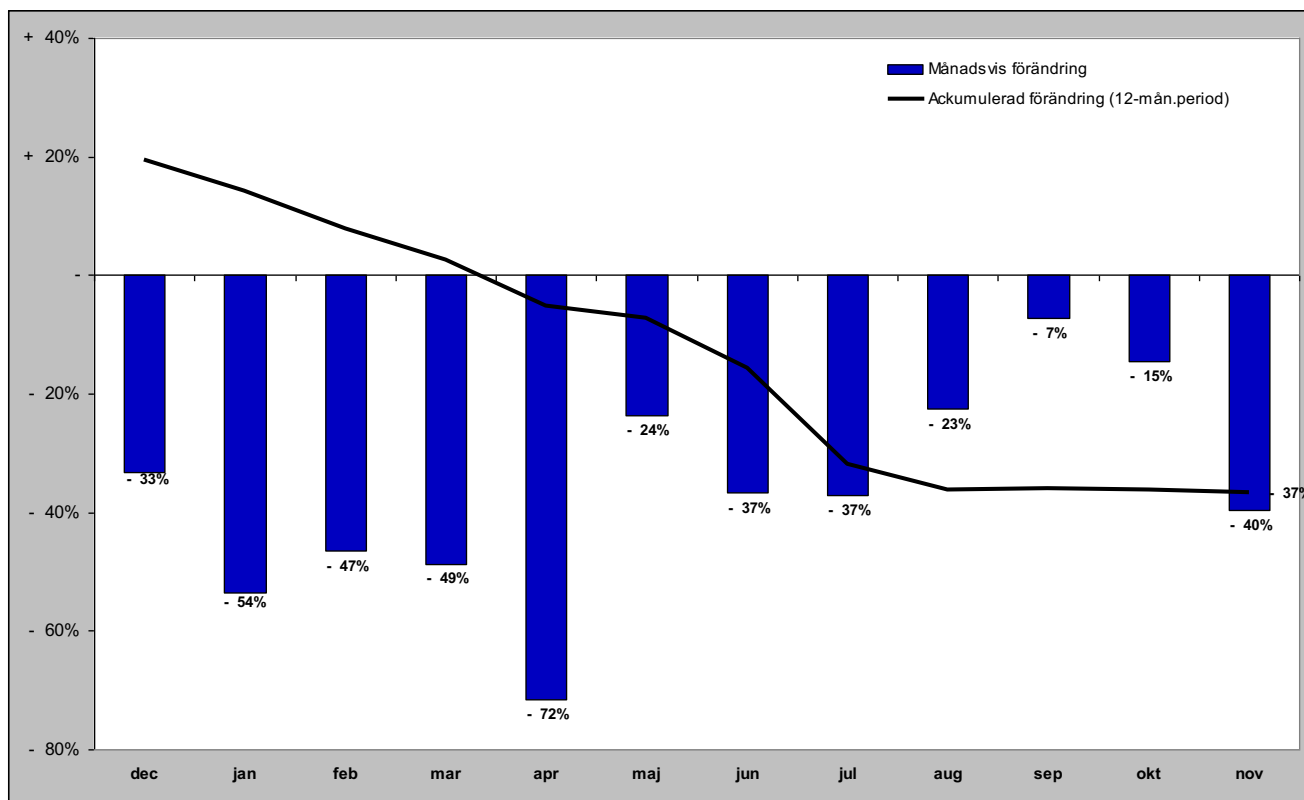

# Gästnätter i Krokoms kommun (HSVC) marknader

## Senaste månaden

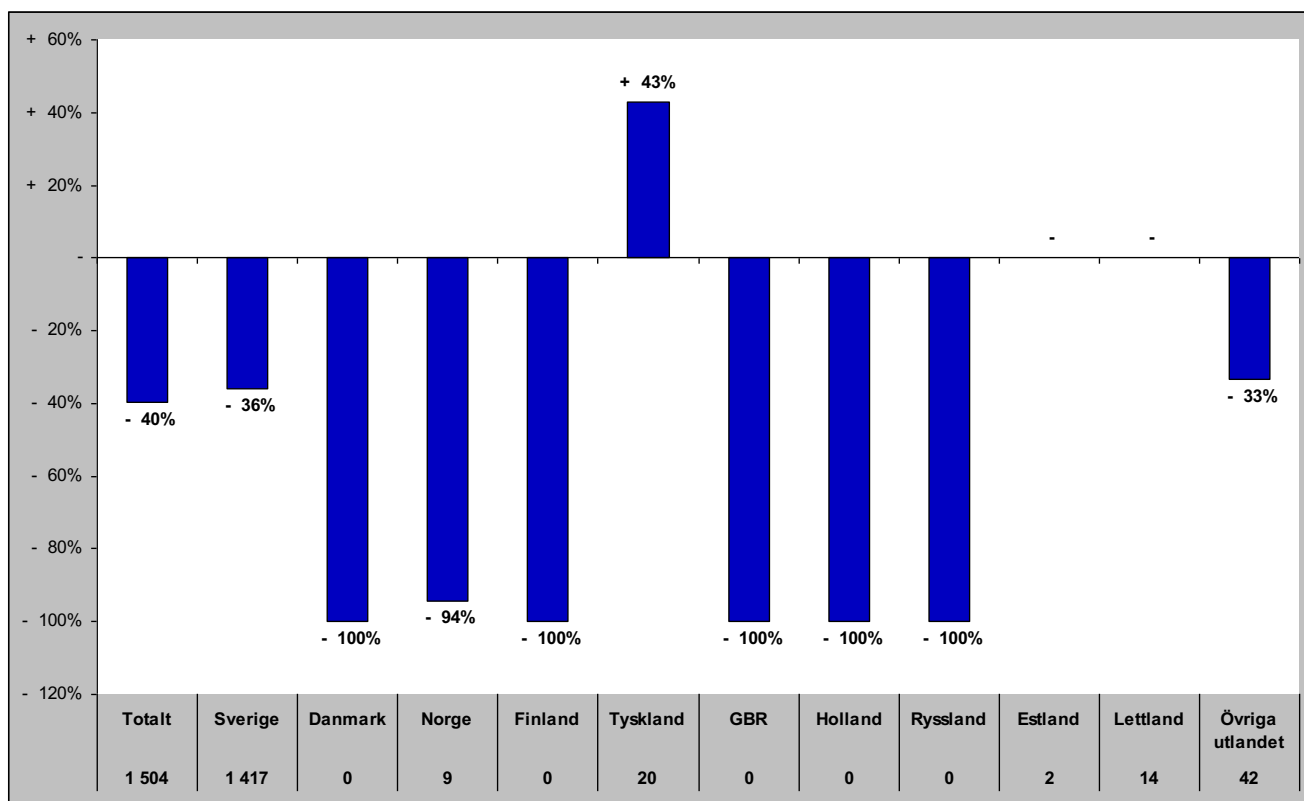

## Senaste vintern (nov-apr)

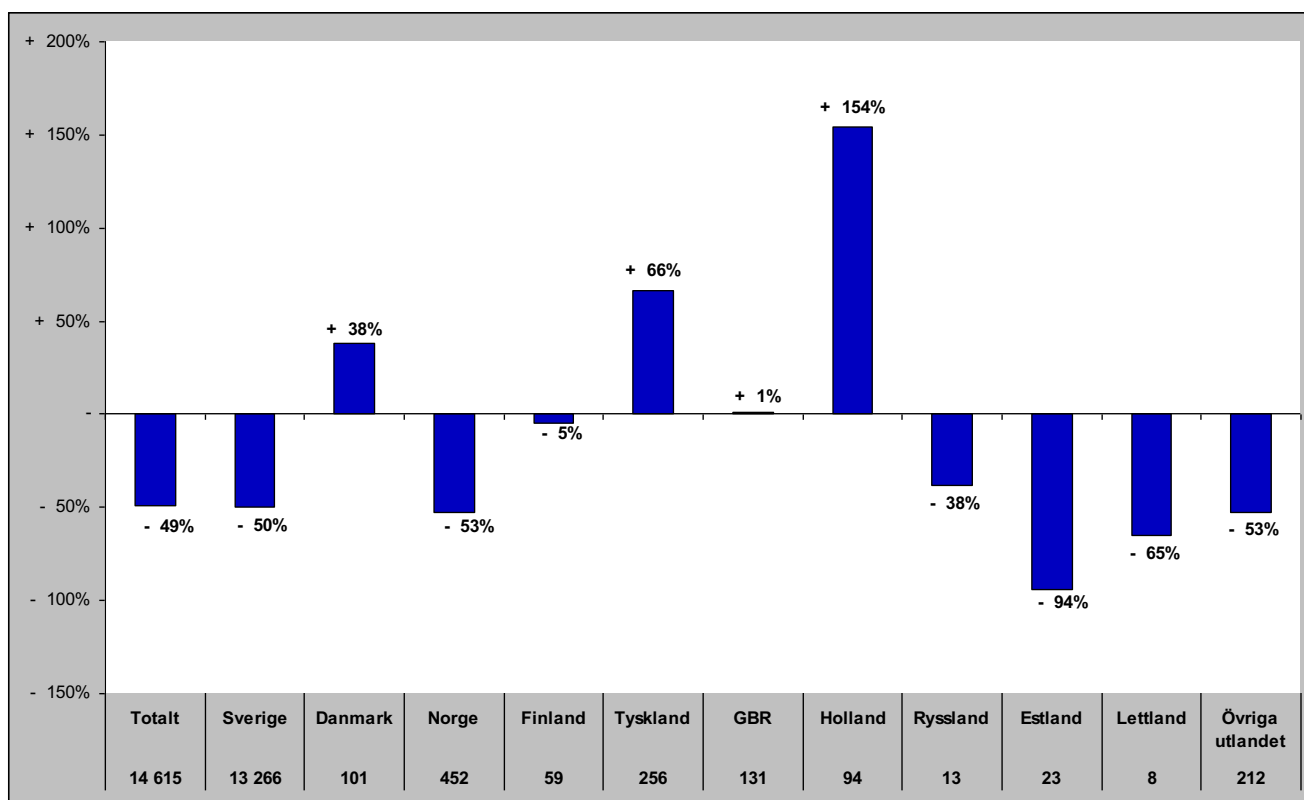



# Gästnätter i Krokoms kommun (HSVC) marknader

## Senaste sommaren (jun-sep)

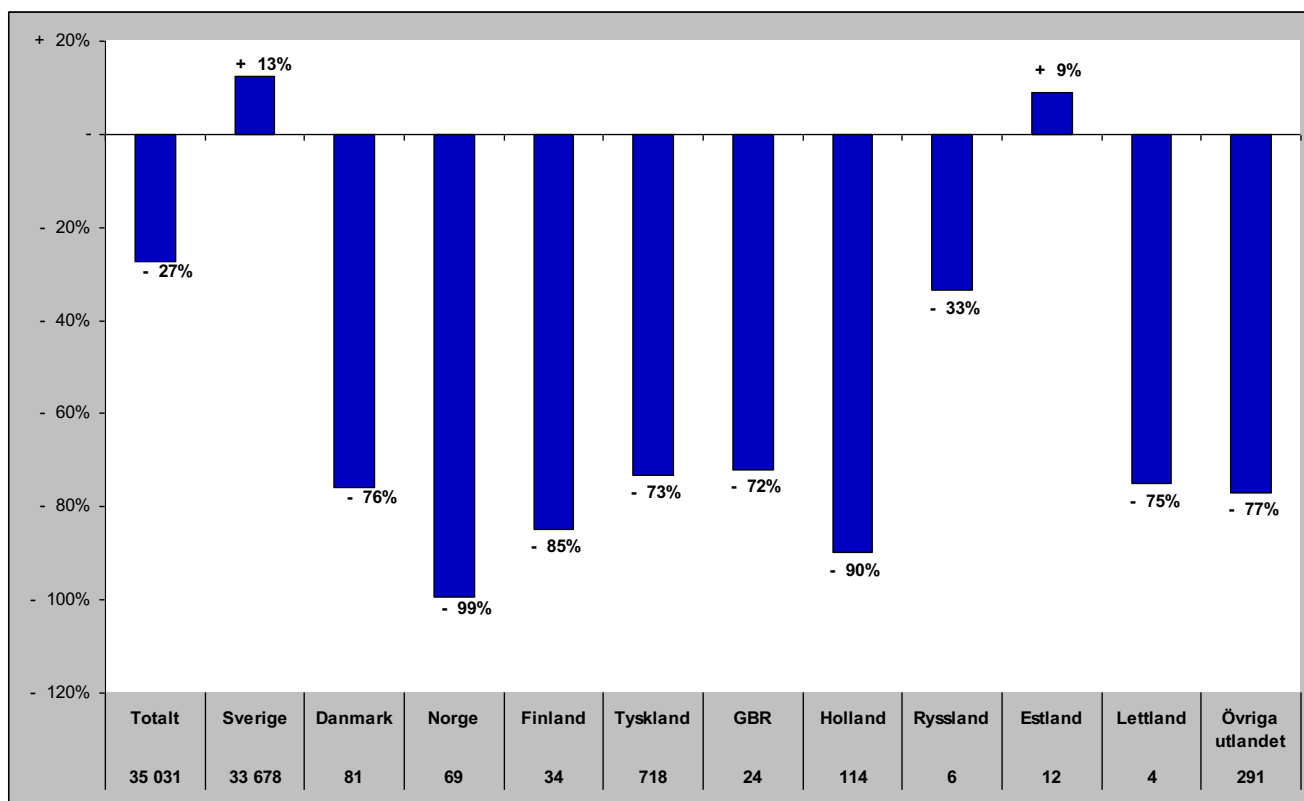

## Senaste barmark (maj-okt)

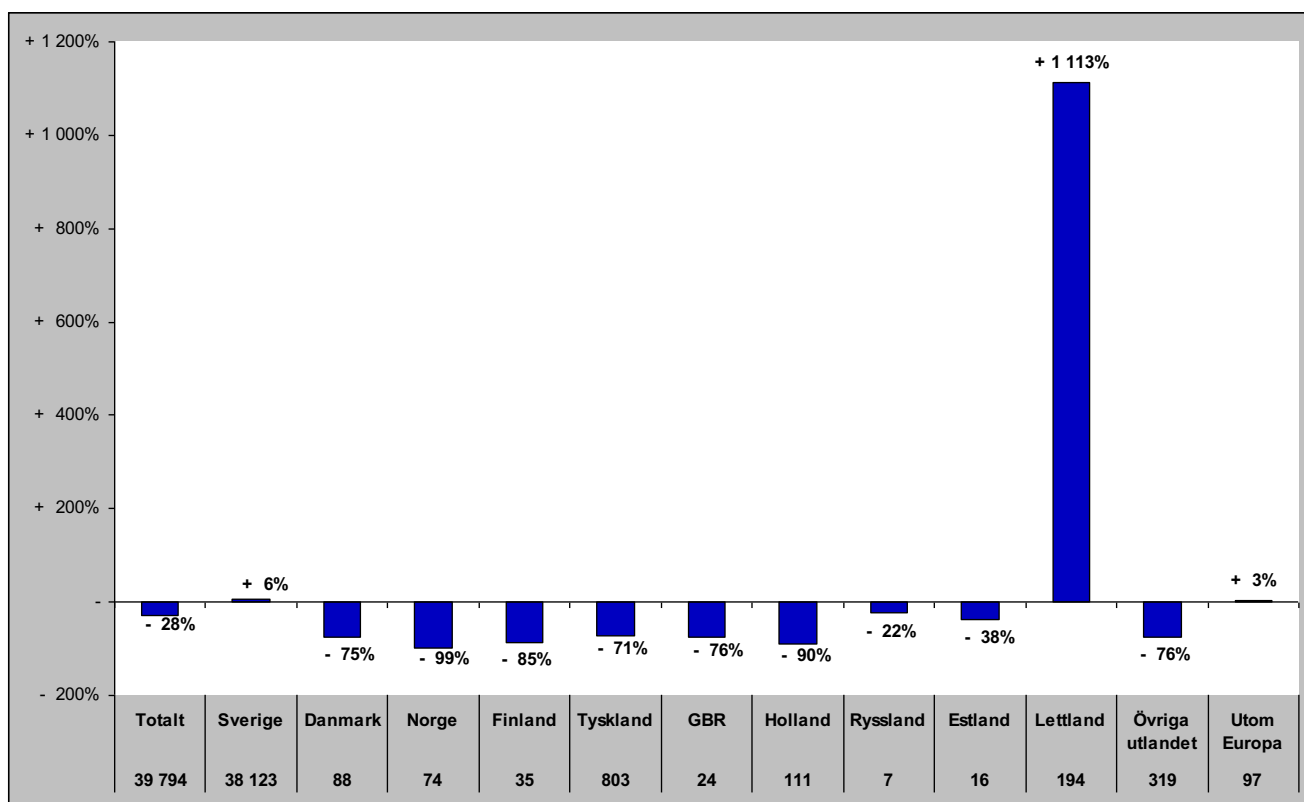

# Gästnätter i Krokoms Kommun (HSVCsol) marknader

Senaste helåret

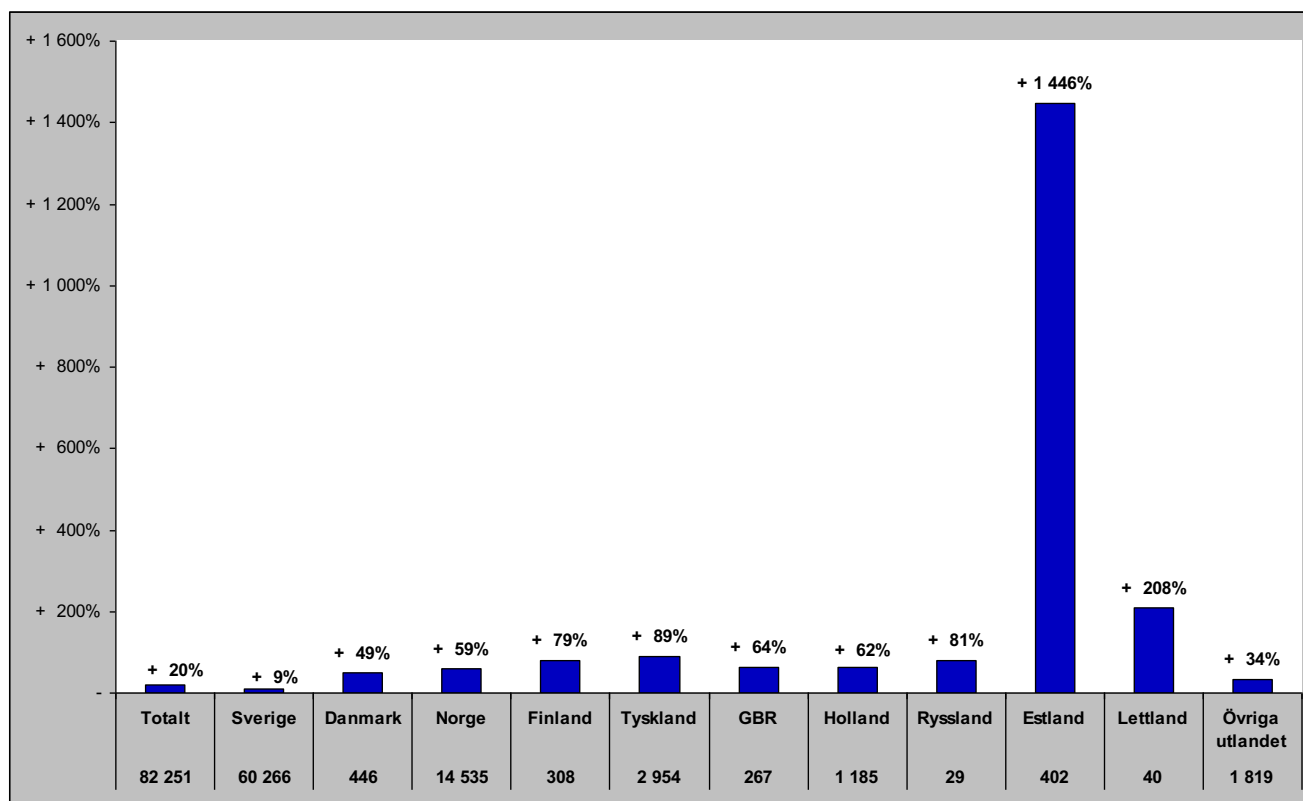

# Gästnätter i Östersunds Kommun (HSVC)

## Förändring gästnätter

Totalt antal gästnätter 280 216

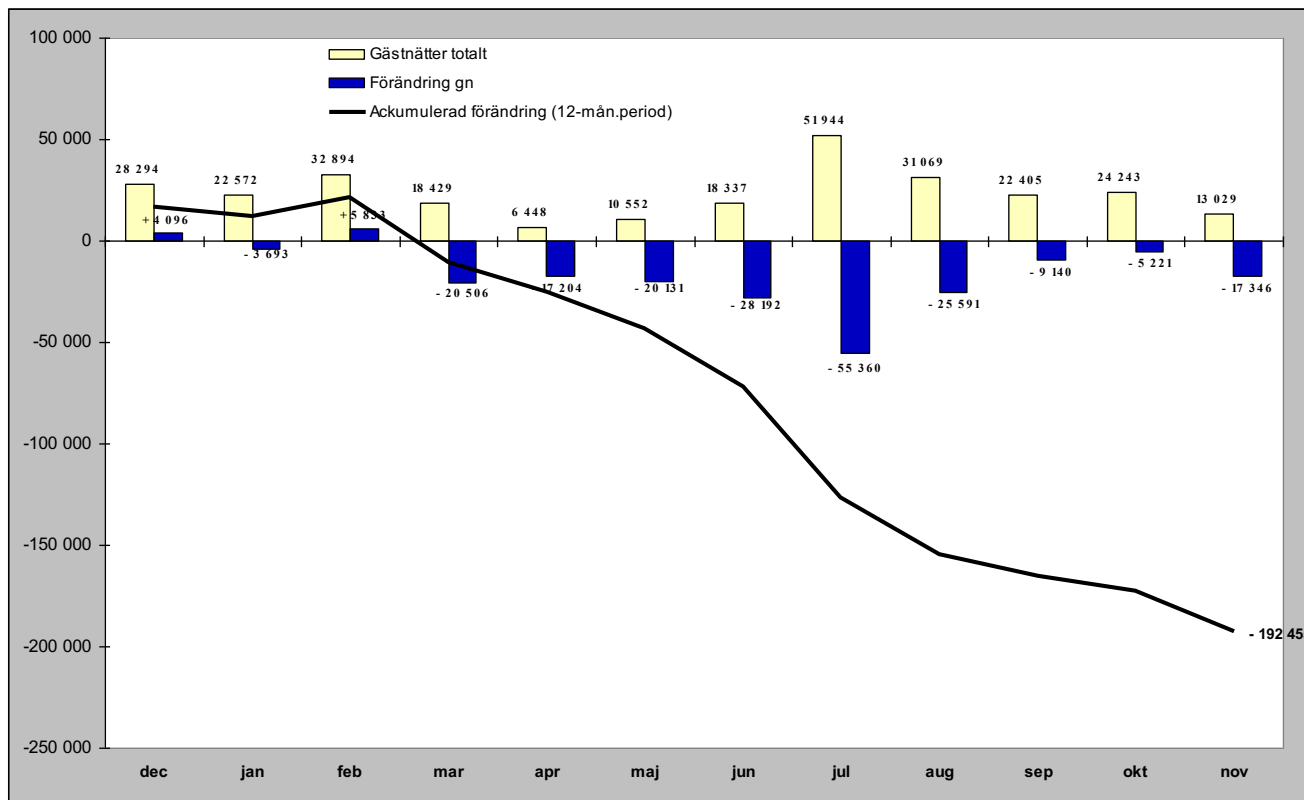

## Relativ förändring

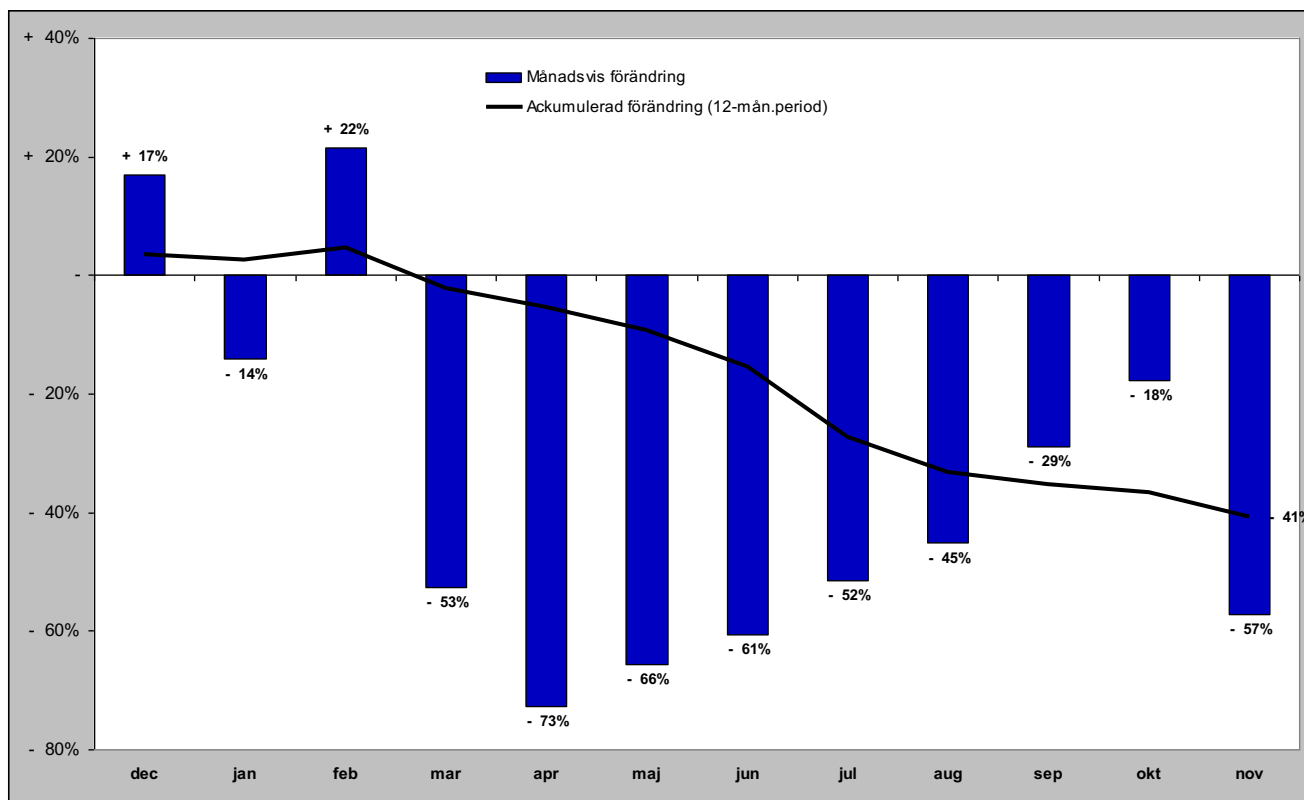

# Gästnätter i Östersunds kommun (HSVC) marknader

## Senaste månaden

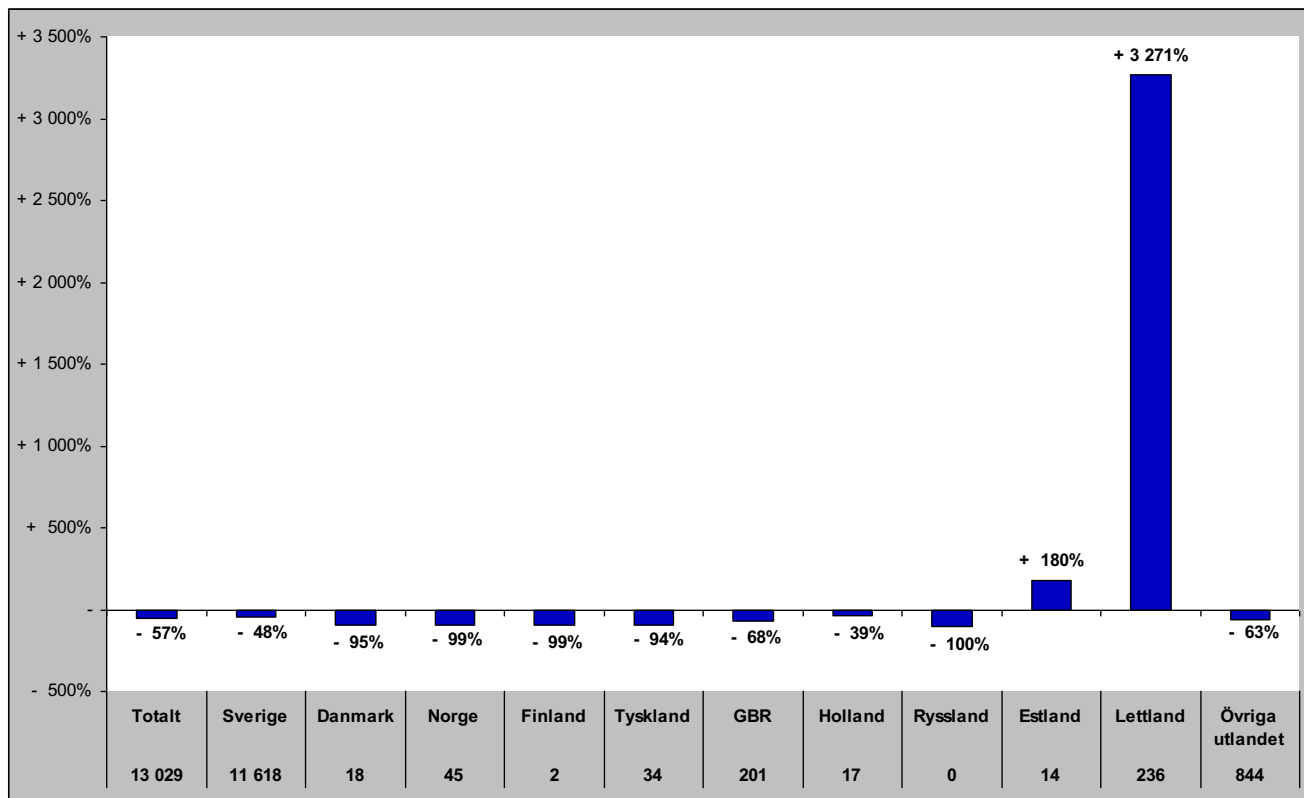

## Senaste vintern (nov-apr)

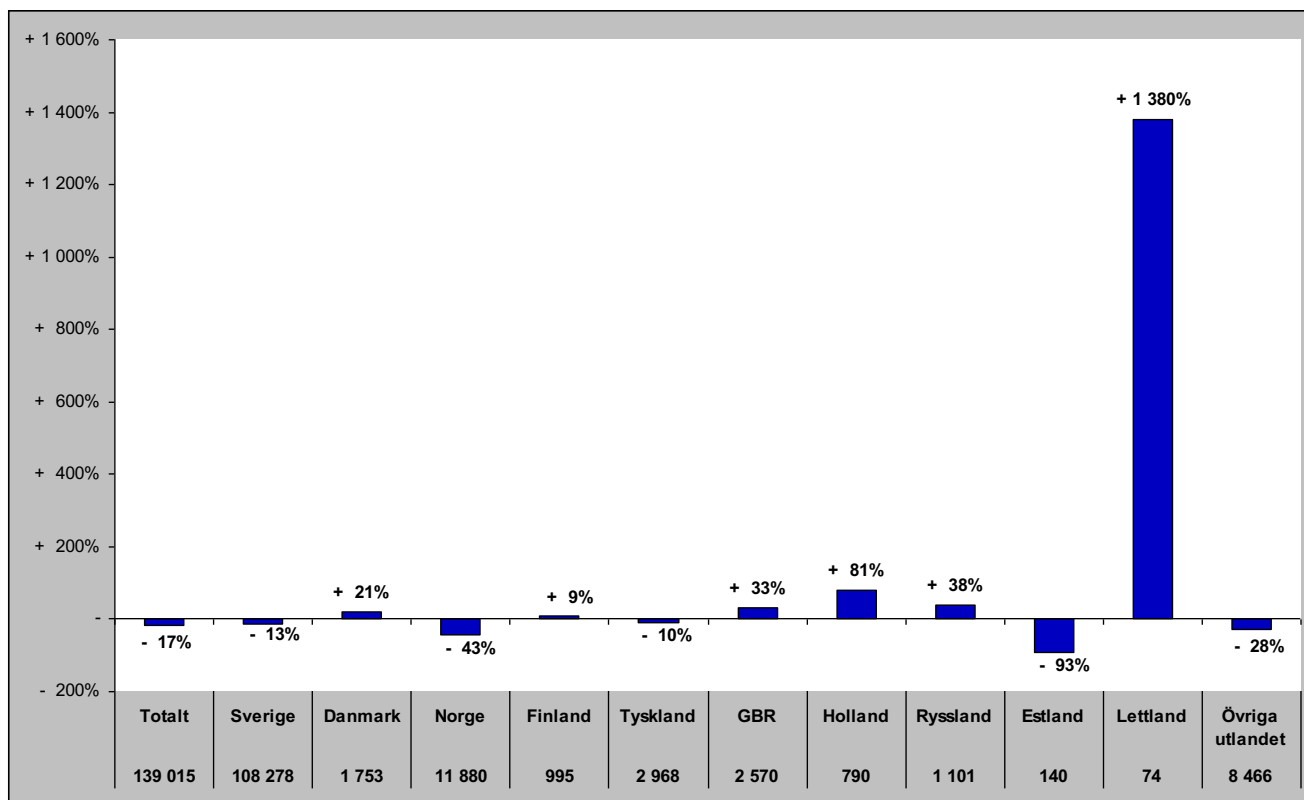

# Gästnätter i Östersunds kommun (HSVC) marknader

## Senaste sommaren (jun-sep)

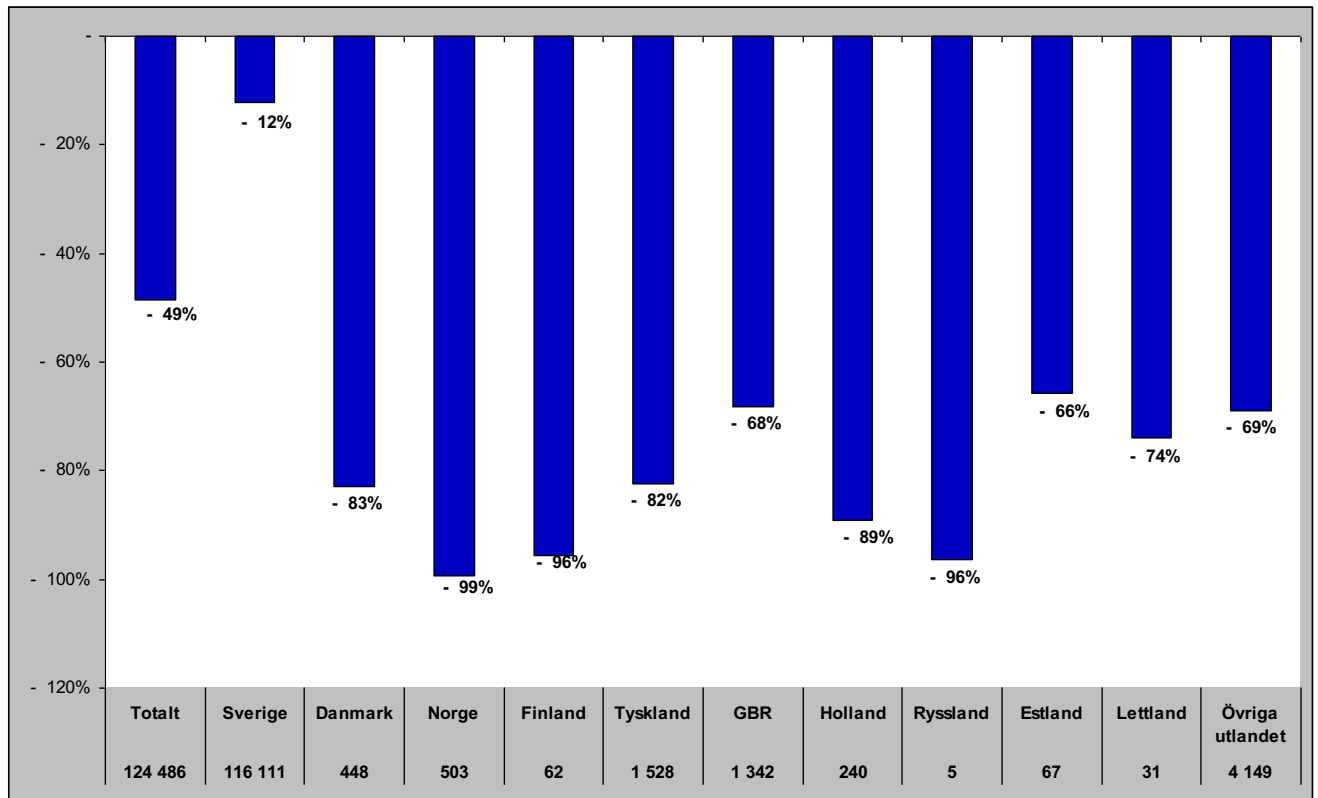

## Senaste barmark (maj-okt)

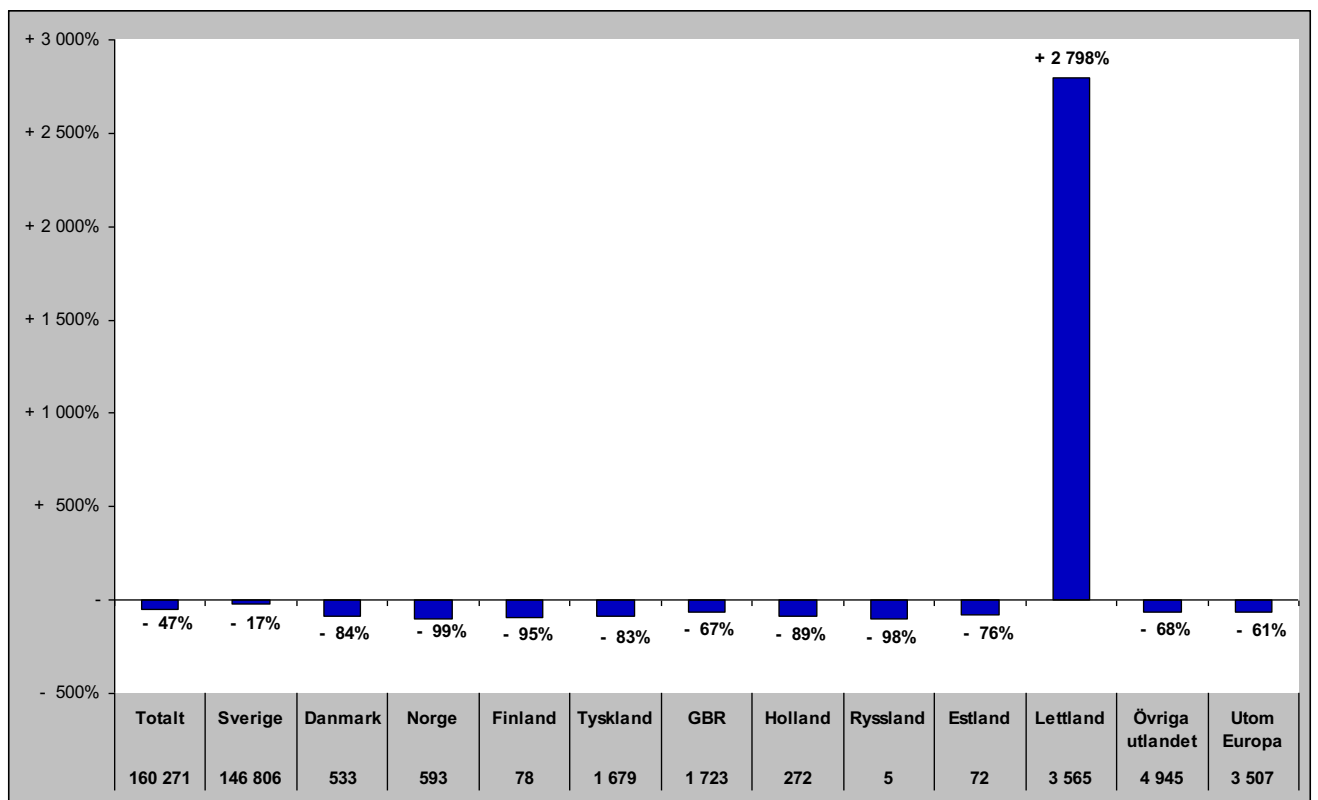

# Gästnätter i Östersunds Kommun (HSVCsol) marknader

Senaste helåret

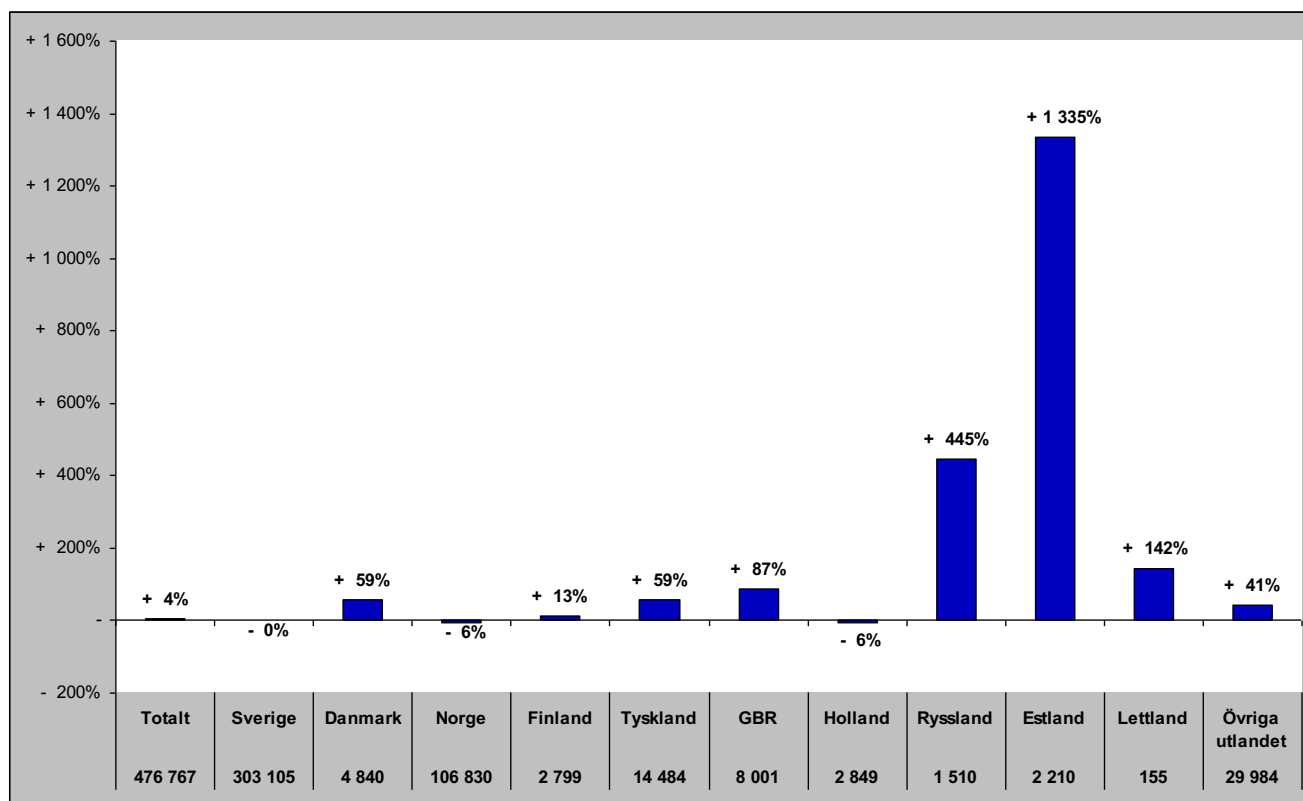

# Gästnätter i Bräcke kommun (HSVC)

Förändring gästnätter

Totalt antal gästnätter 34 888

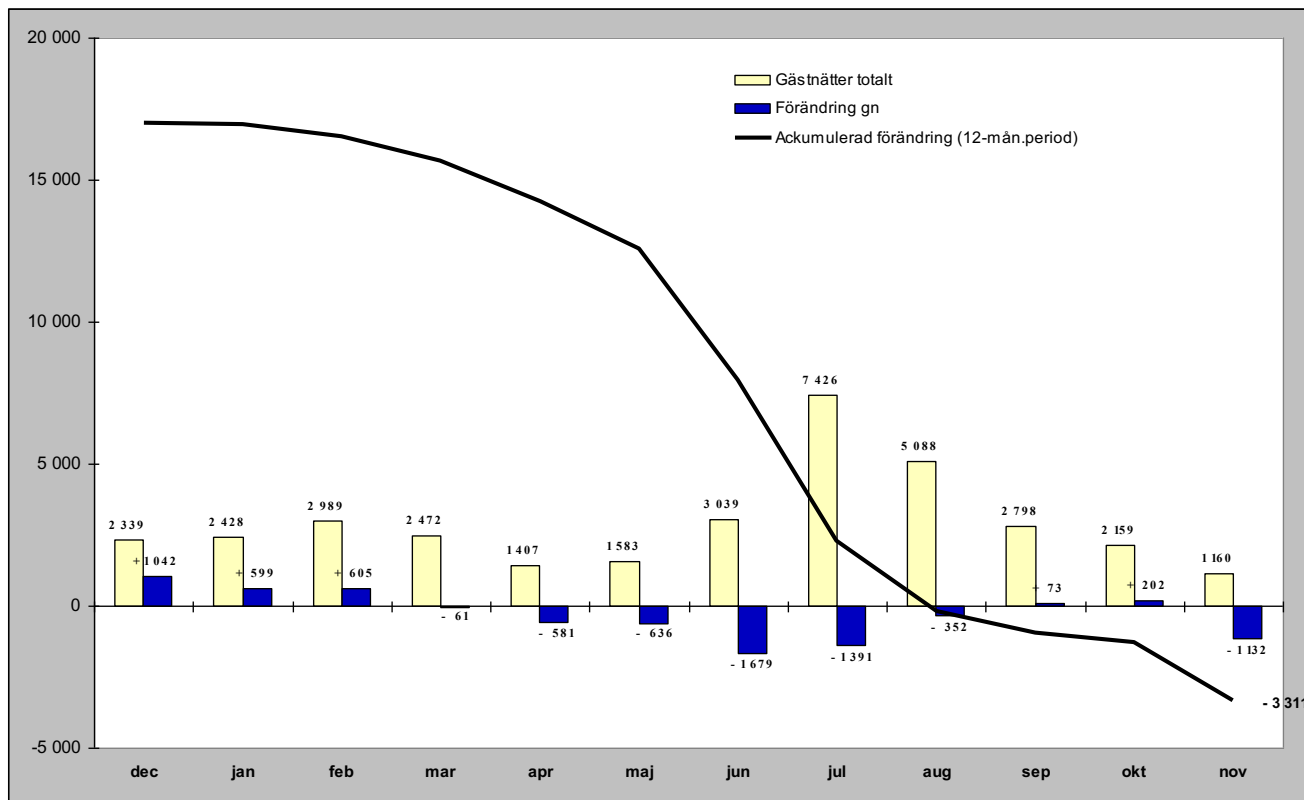

Relativ förändring

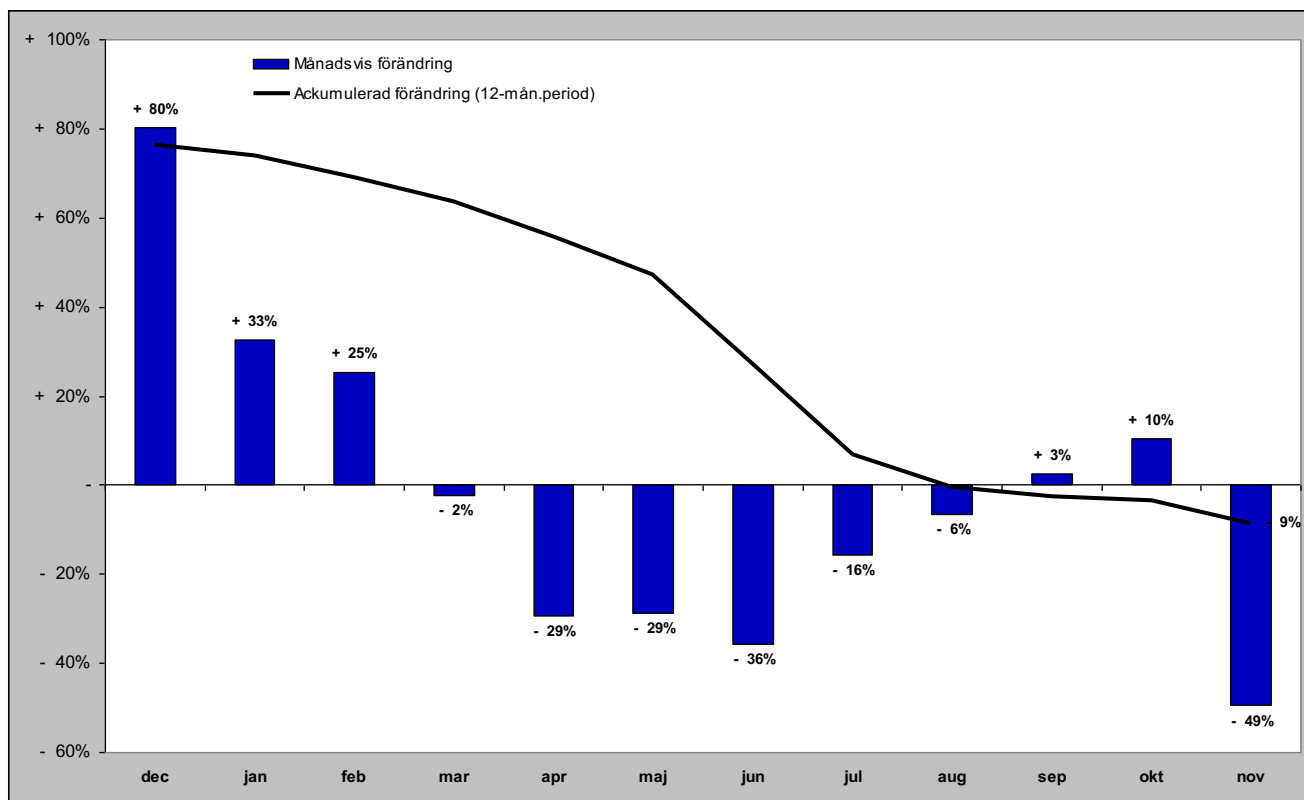

# Gästnätter i Bräcke kommun (HSVC) marknader

## Senaste månaden

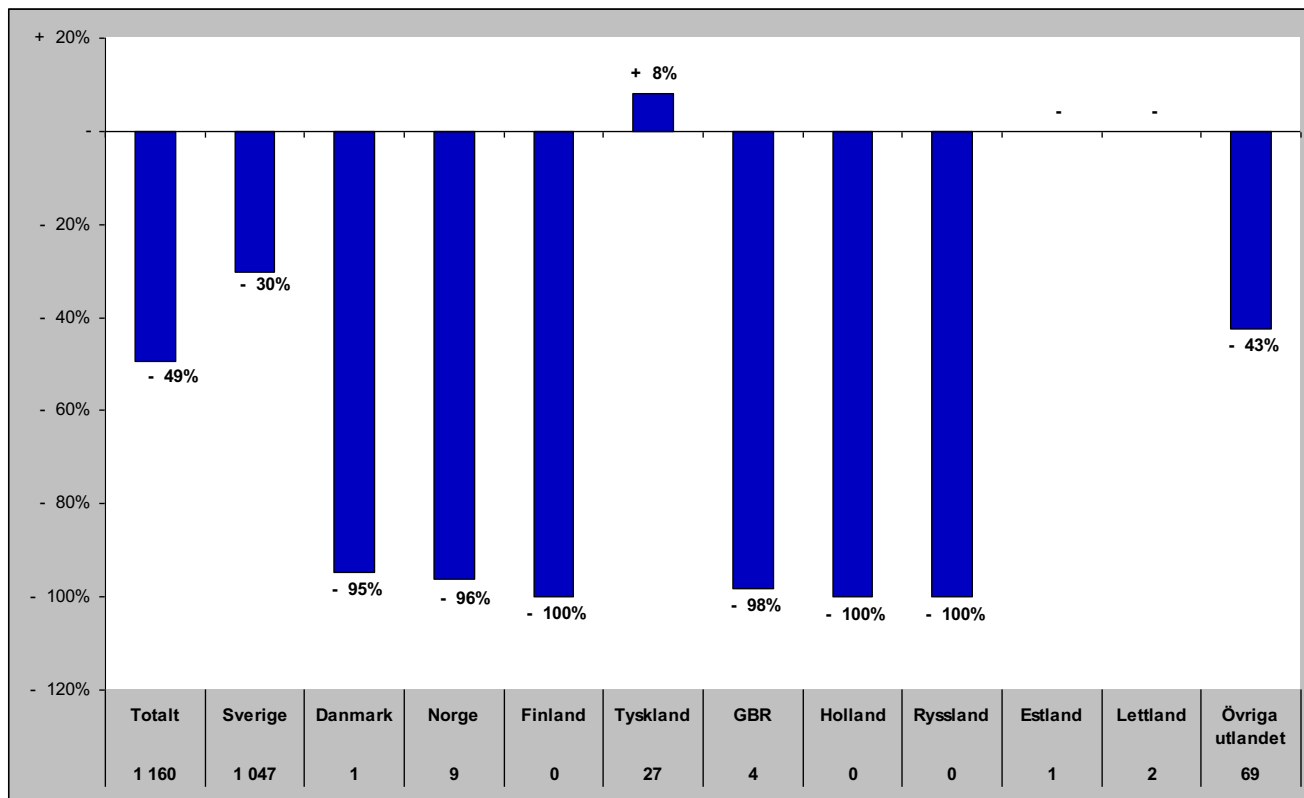

## Senaste vintern (nov-apr)

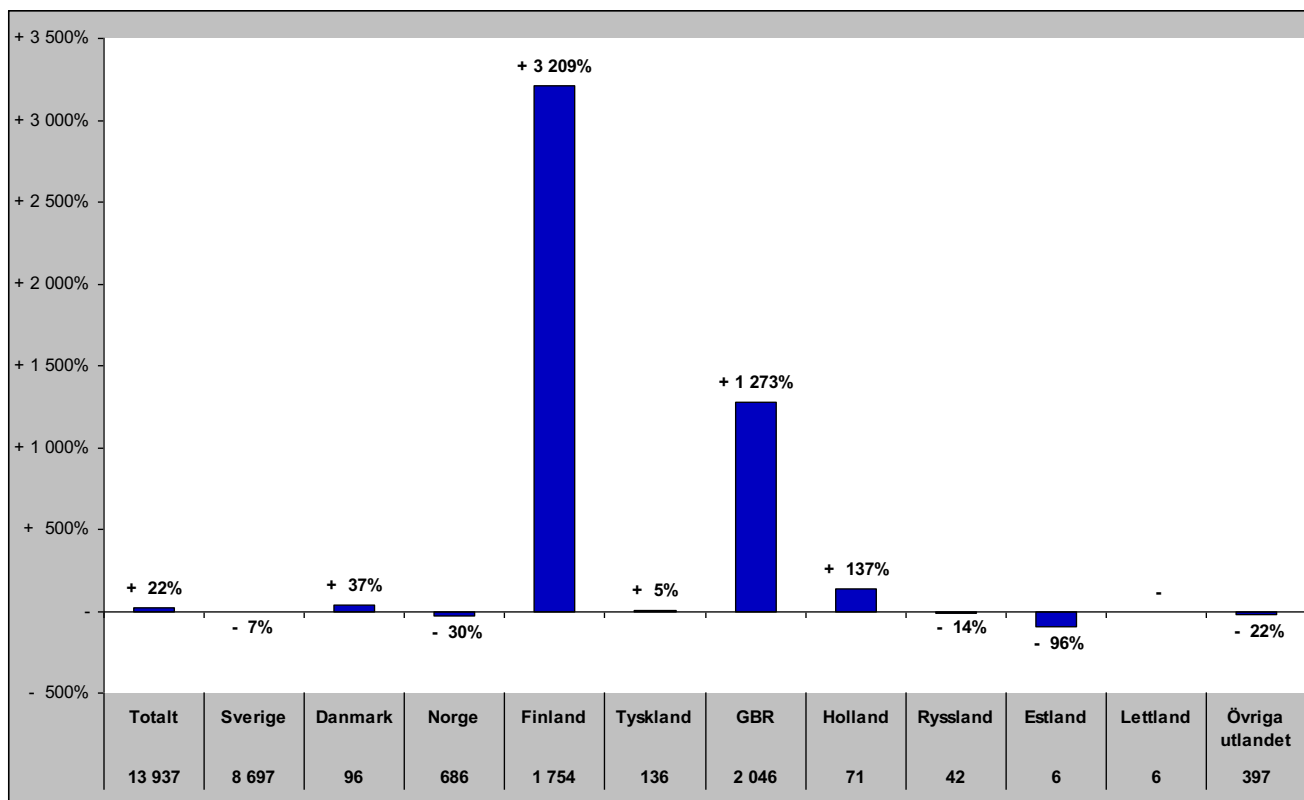



# Gästnätter i Bräcke kommun (HSVC) marknader

## Senaste sommaren (jun-sep)

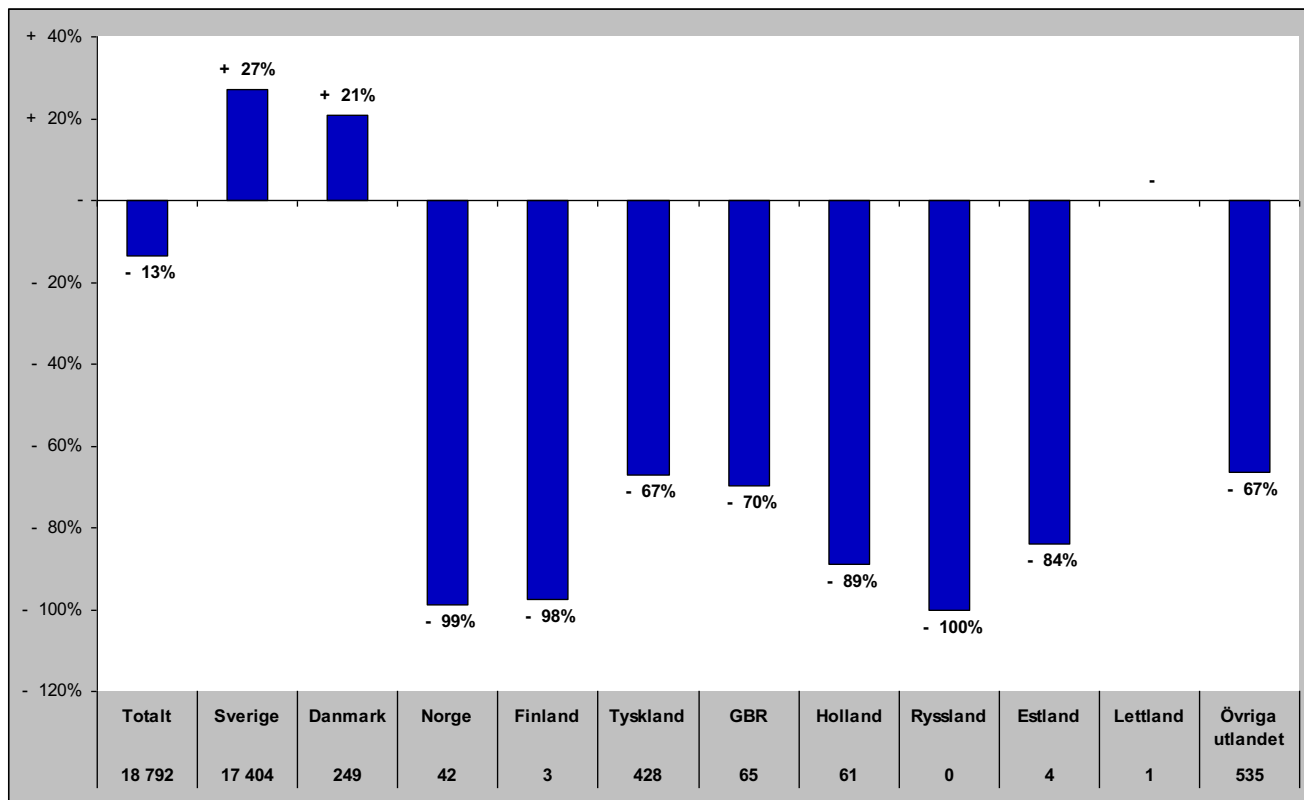

## Senaste barmark (maj-okt)

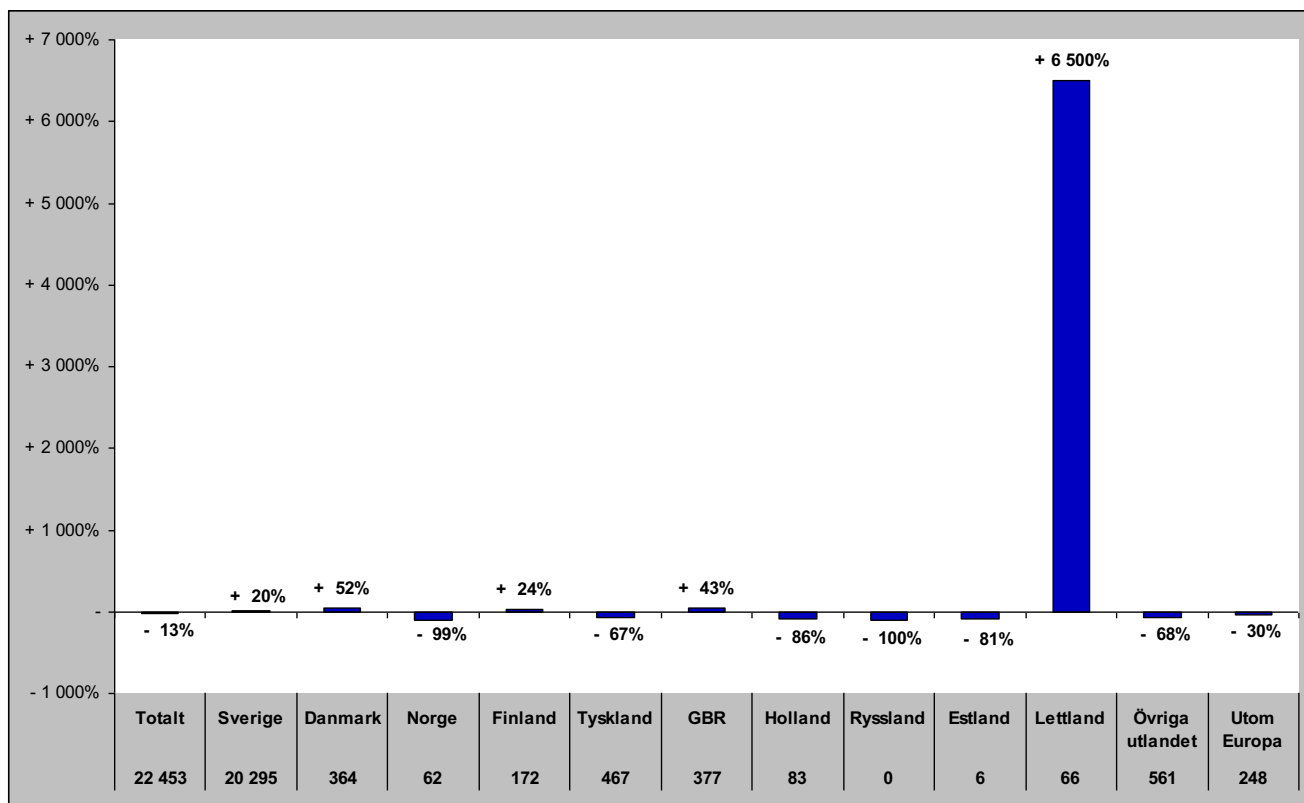

# Gästnätter i Bräcke Kommun (HSVCsol) marknader

Senaste helåret

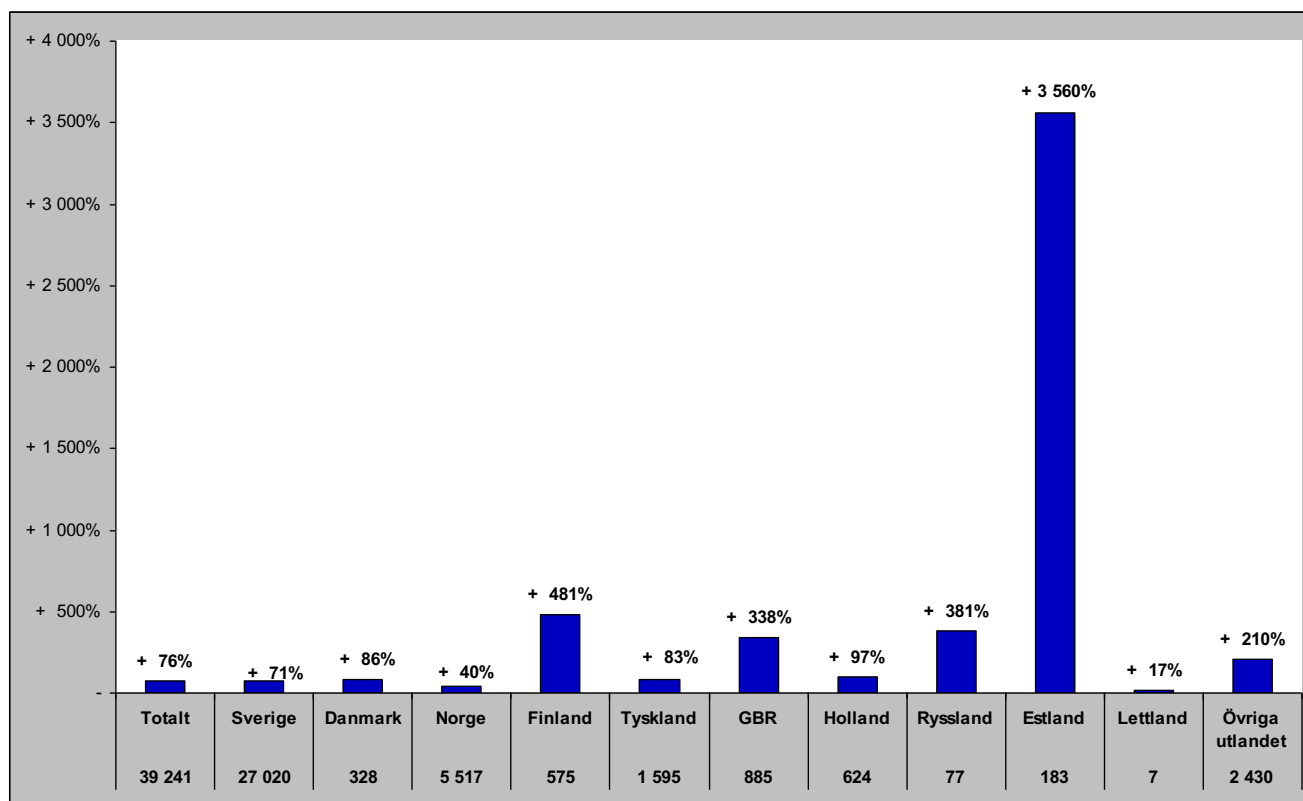

# Gästnätter i Ragunda kommun (HSVC)

Förändring gästnätter

Totalt antal gästnätter 22 019

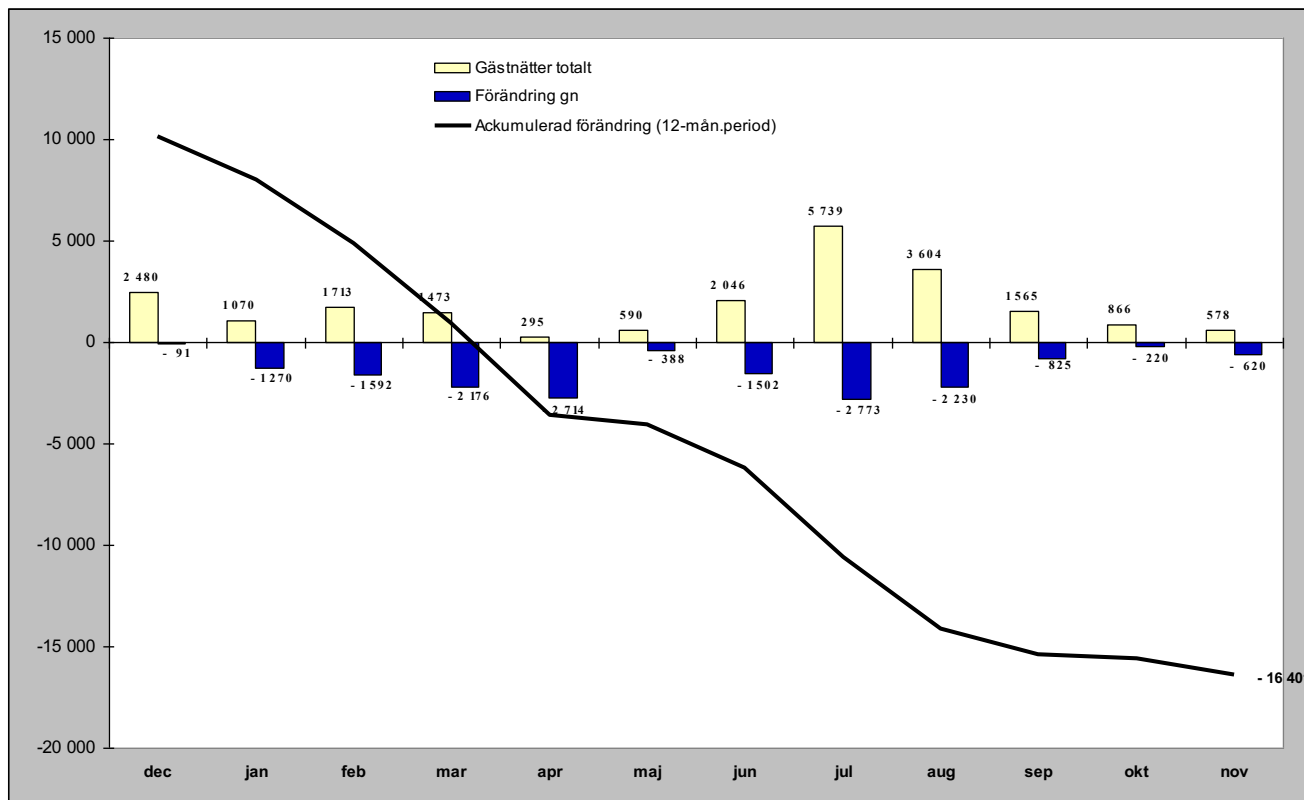

Relativ förändring

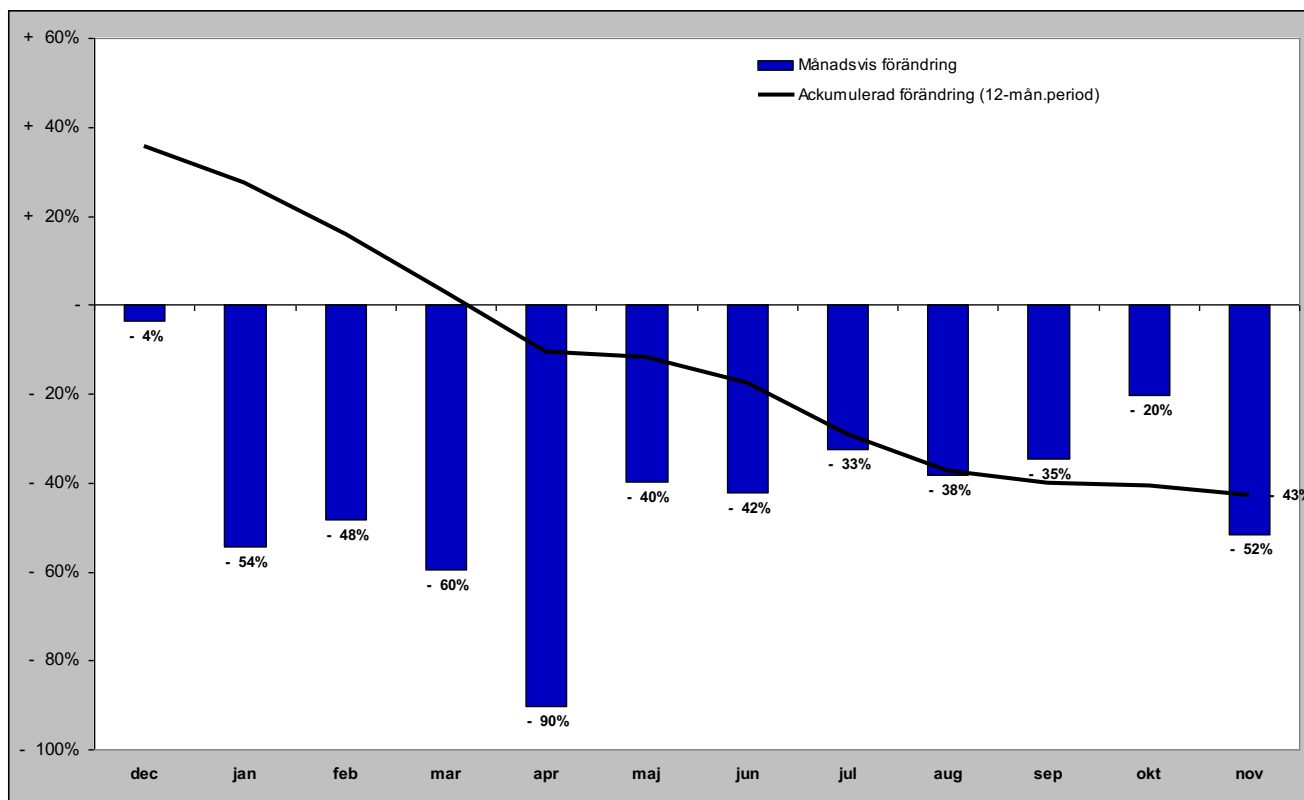

# Gästnätter i Ragunda kommun (HSVC) marknader

## Senaste månaden

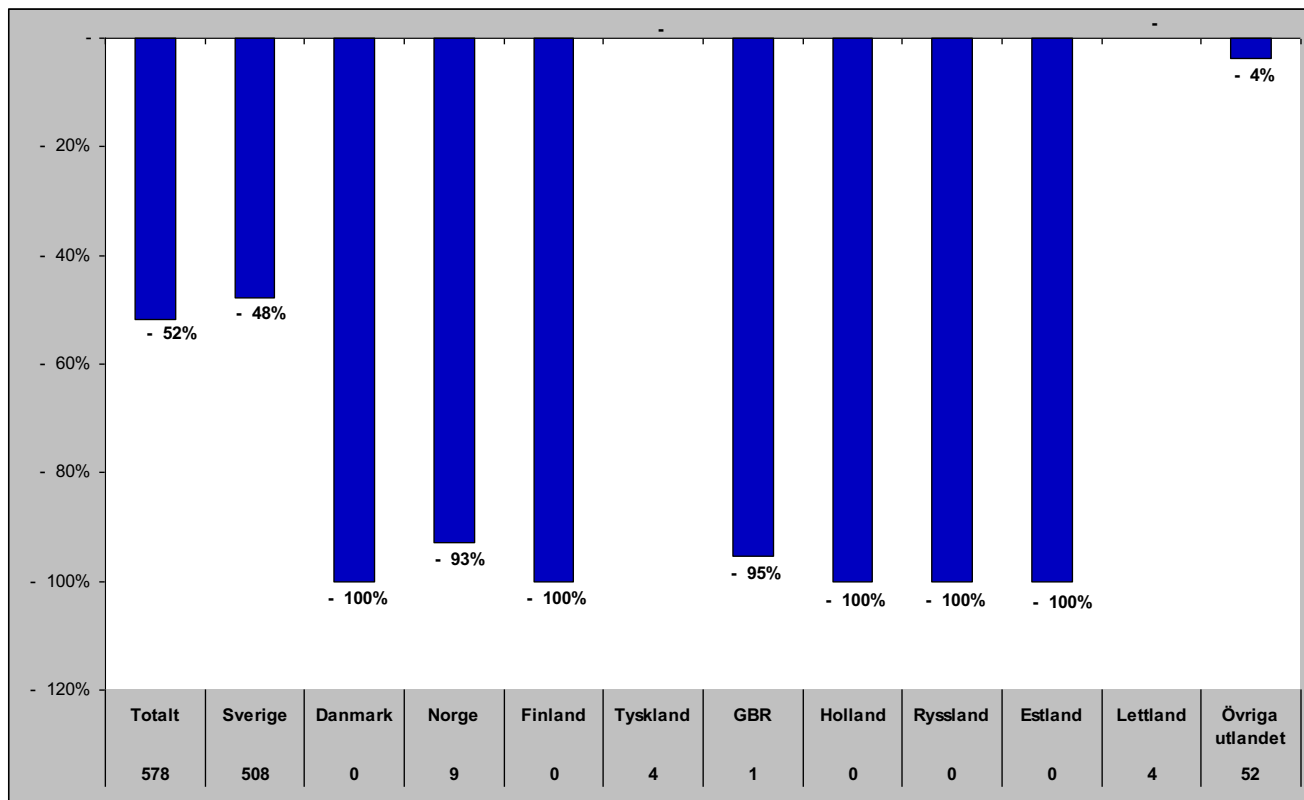

## Senaste vintern (nov-apr)

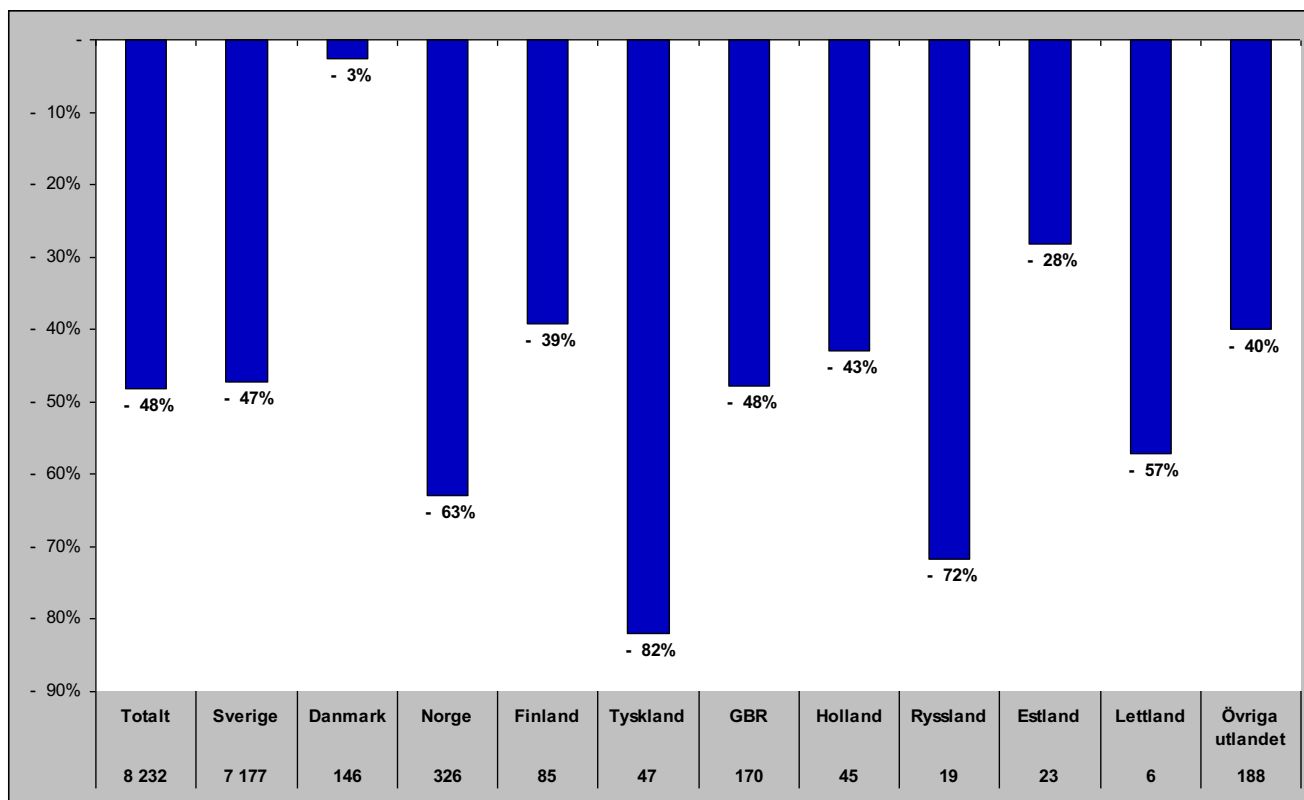

# Gästnätter i Ragunda kommun (HSVC) marknader

## Senaste sommaren (jun-sep)

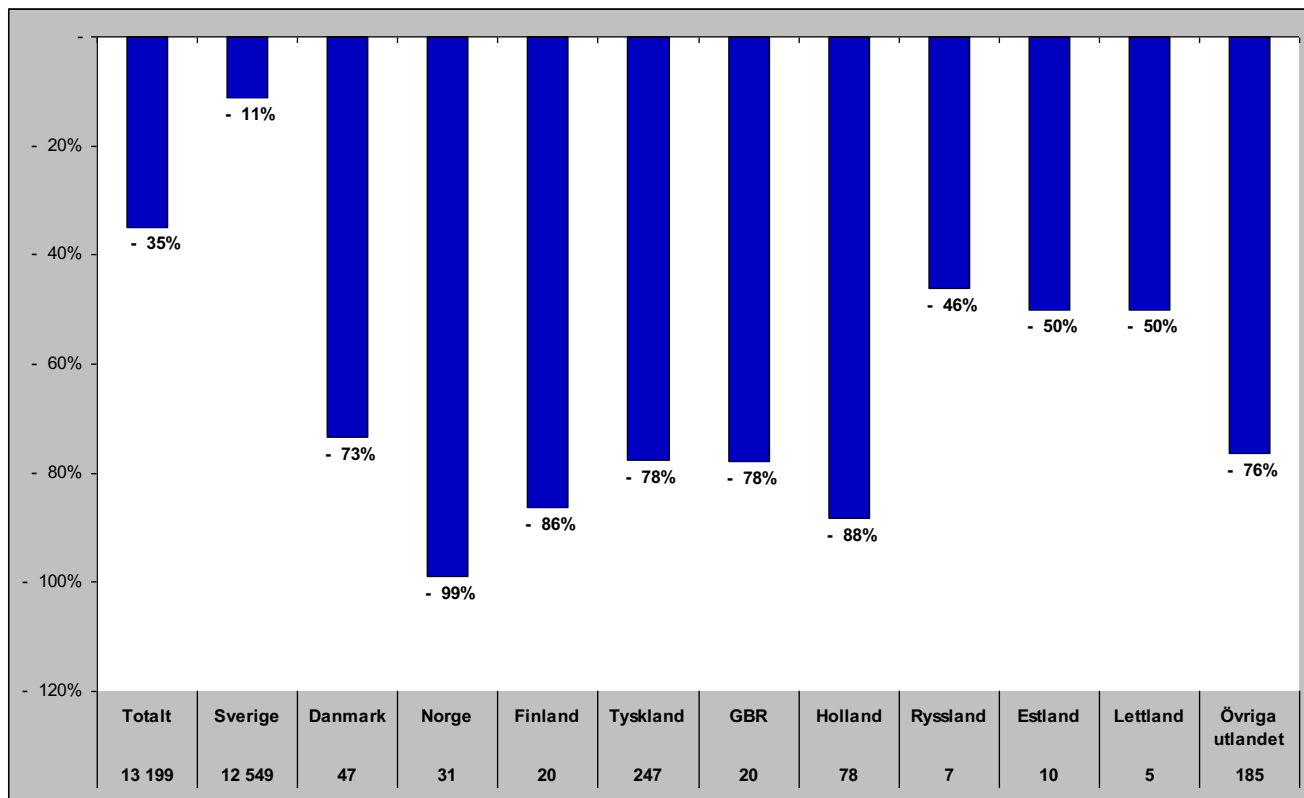

## Senaste barmark (maj-okt)

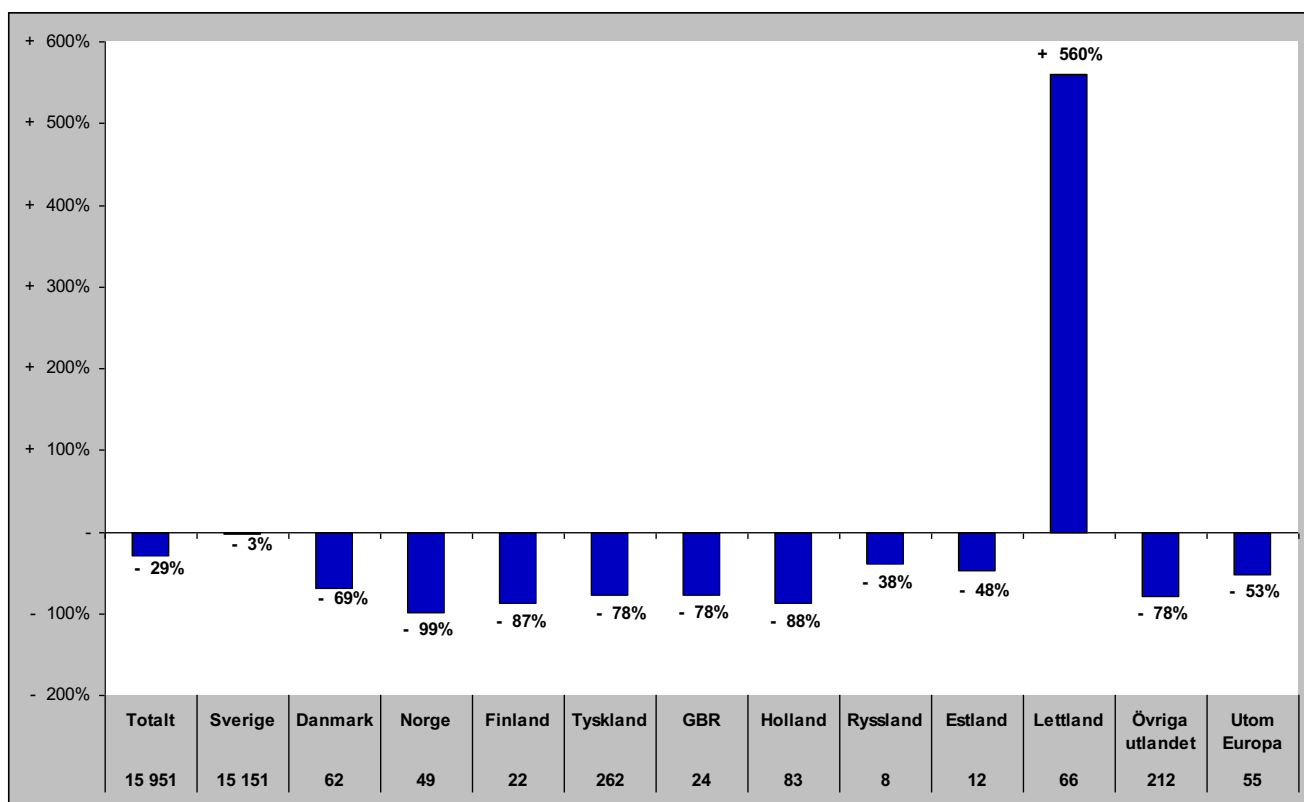

# Gästnätter i Ragunda Kommun (HSVCsol) marknader

Senaste helåret

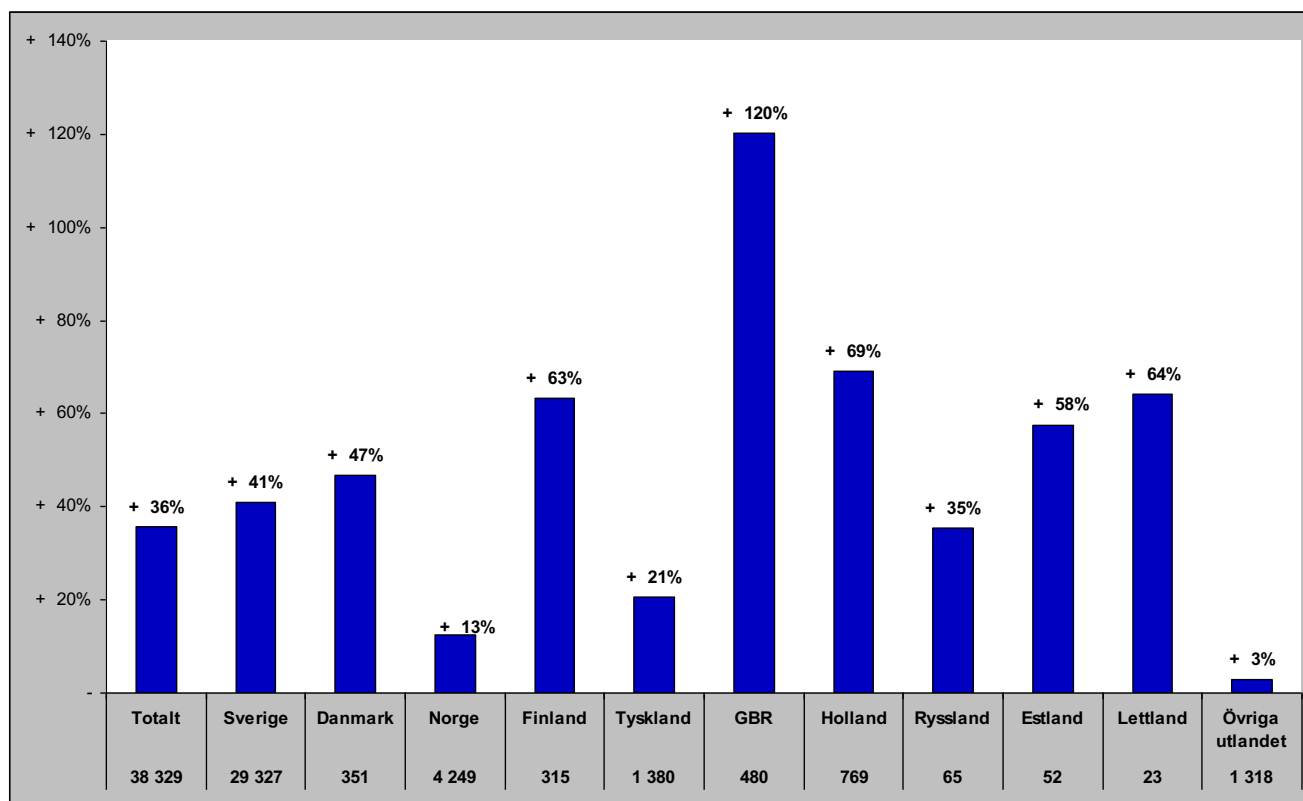

# Gästnätter i Strömsunds Kommun (HSVC)

## Förändring gästnätter

Totalt antal gästnätter 92 745

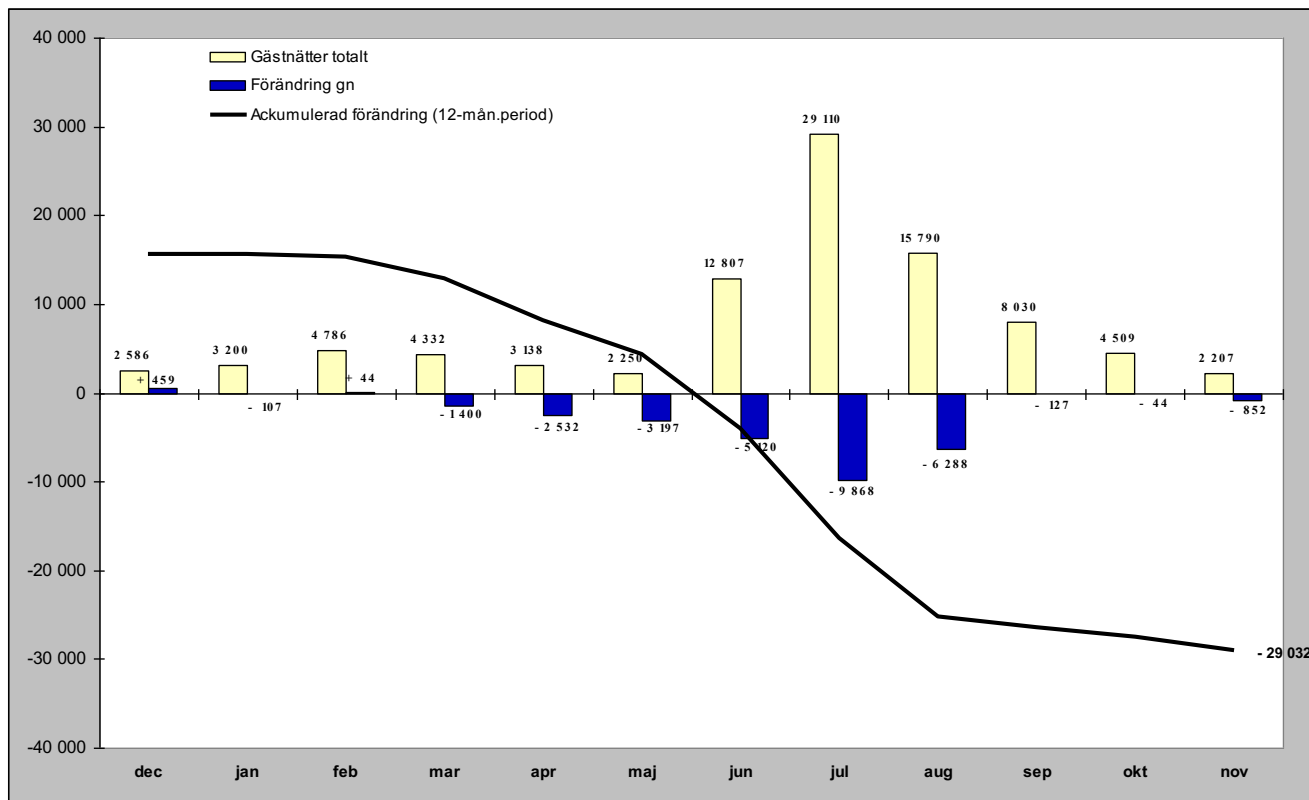

## Relativ förändring

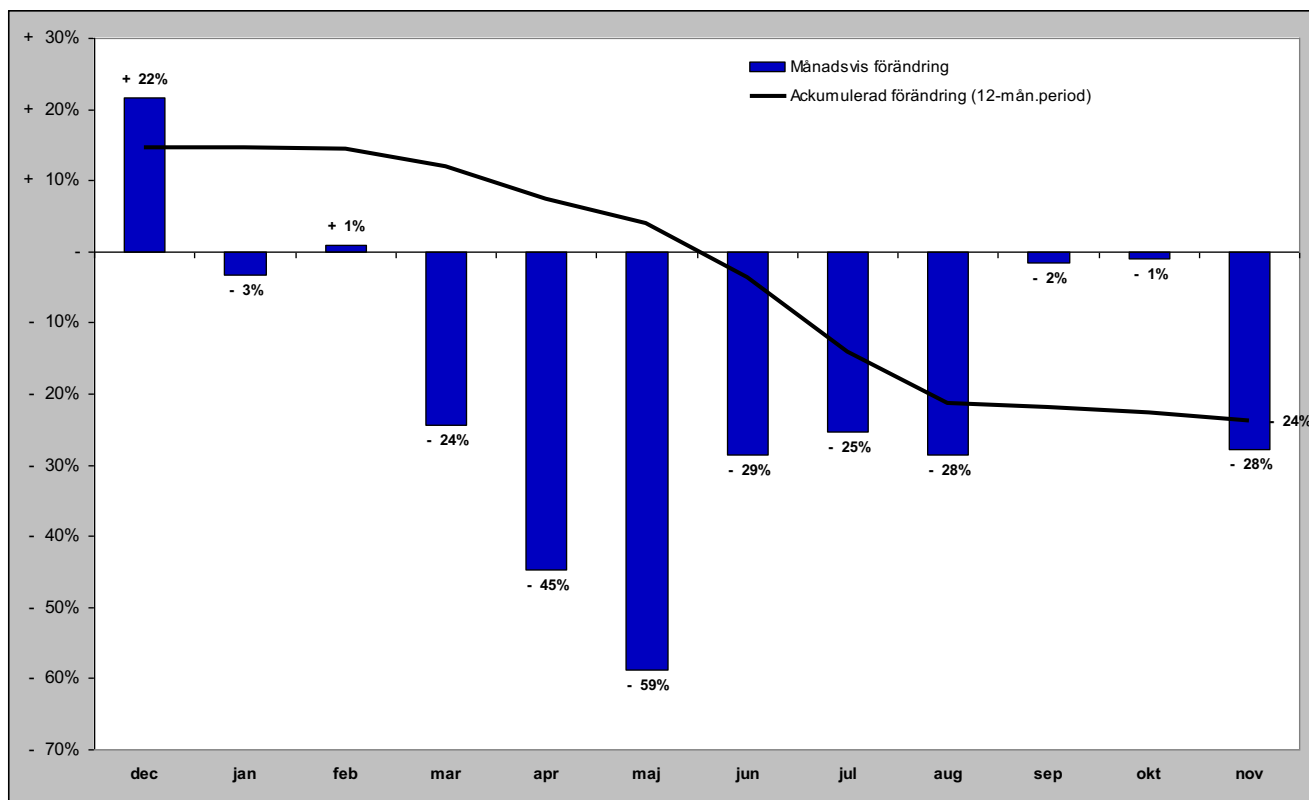

# Gästnätter i Strömsunds kommun (HSVC) marknader

## Senaste månaden

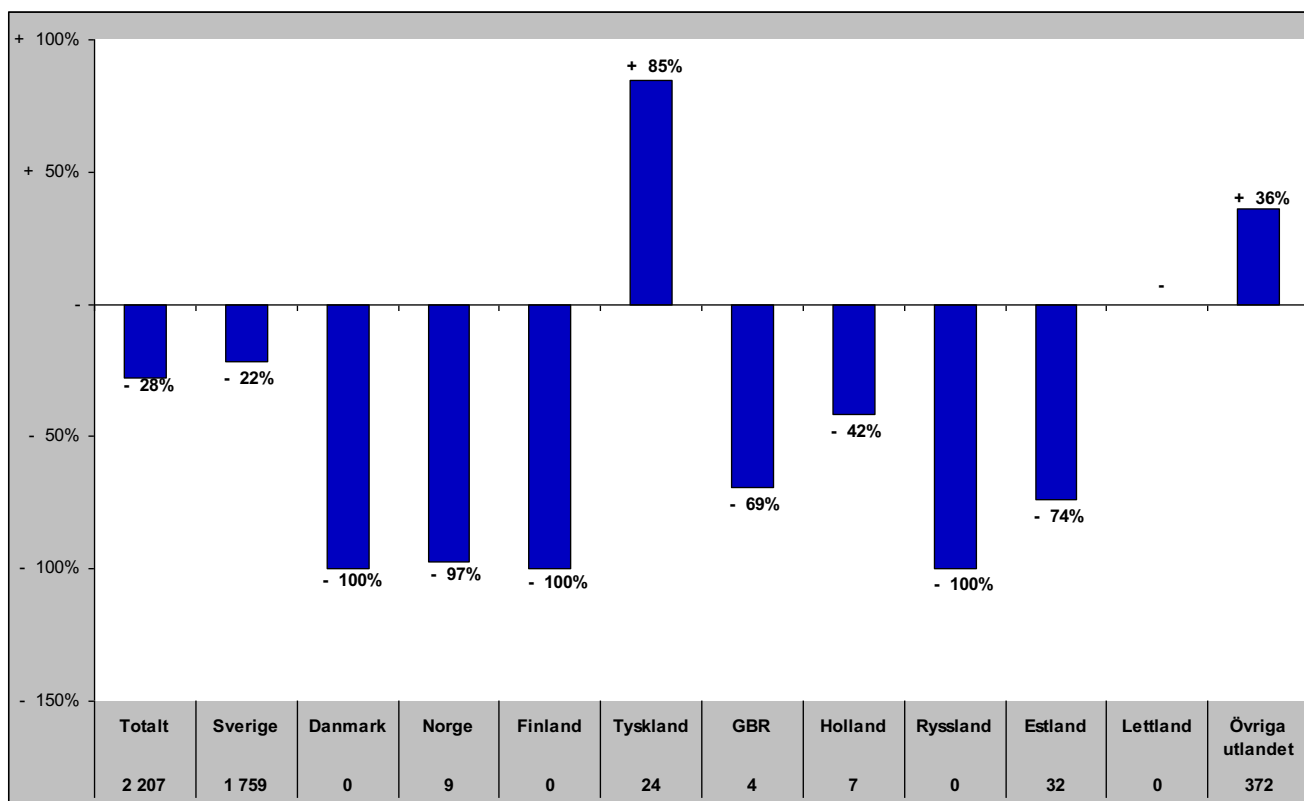

## Senaste vintern (nov-apr)

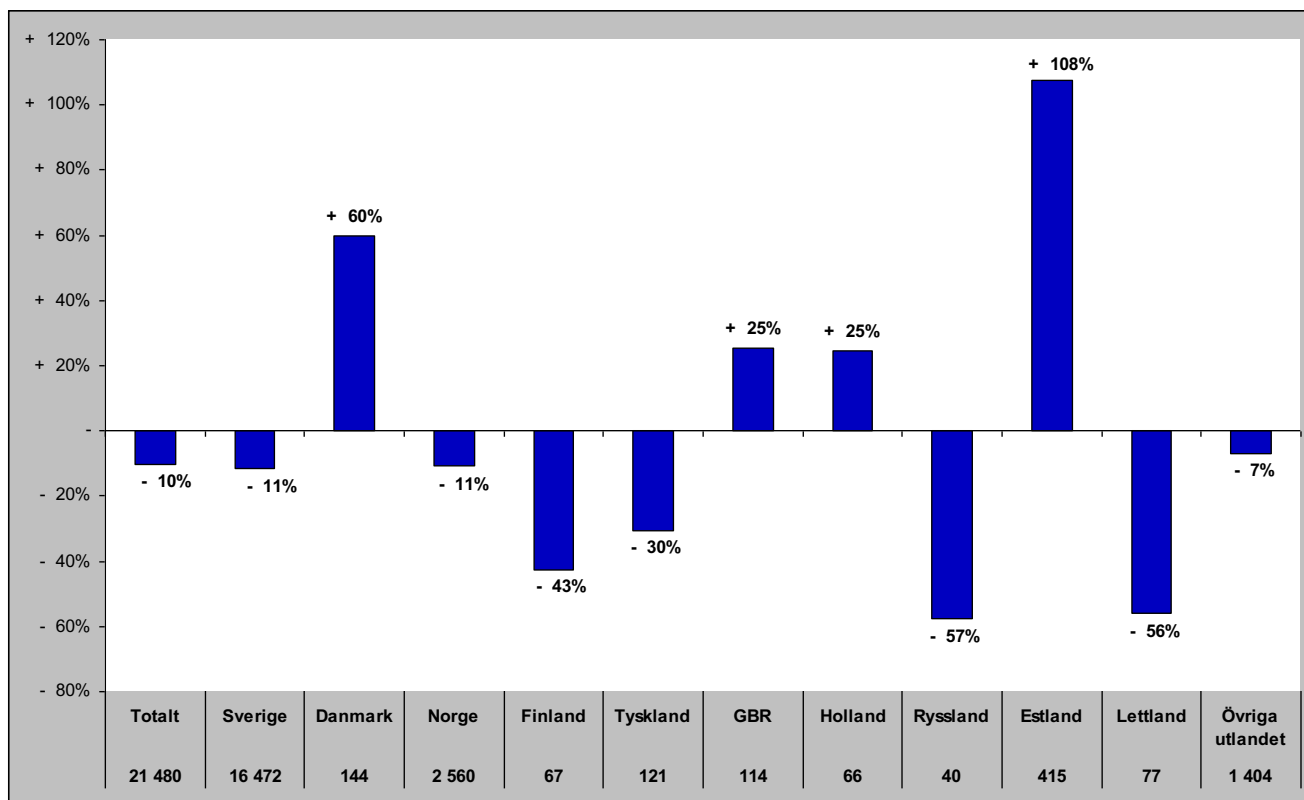



# Gästnätter i Strömsunds kommun (HSVC) marknader

## Senaste sommaren (jun-sep)

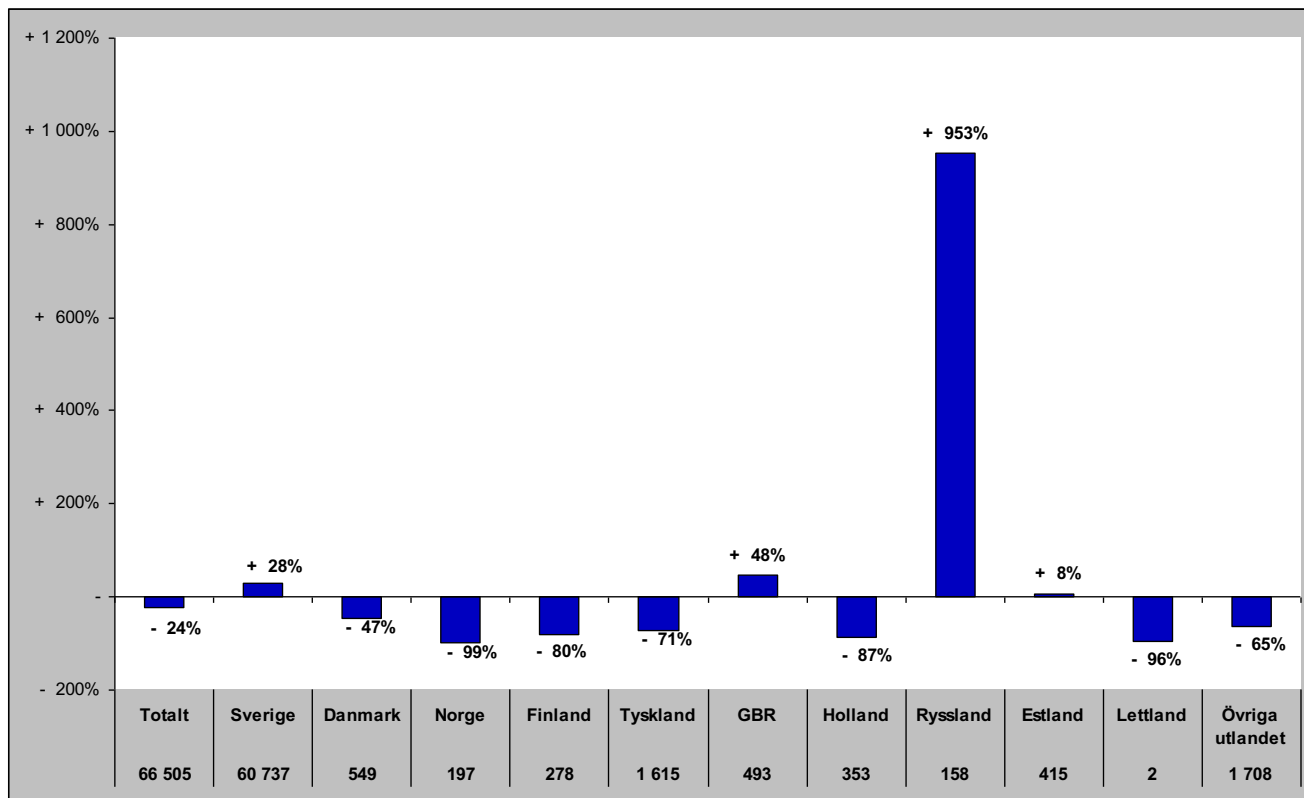

## Senaste barmark (maj-okt)

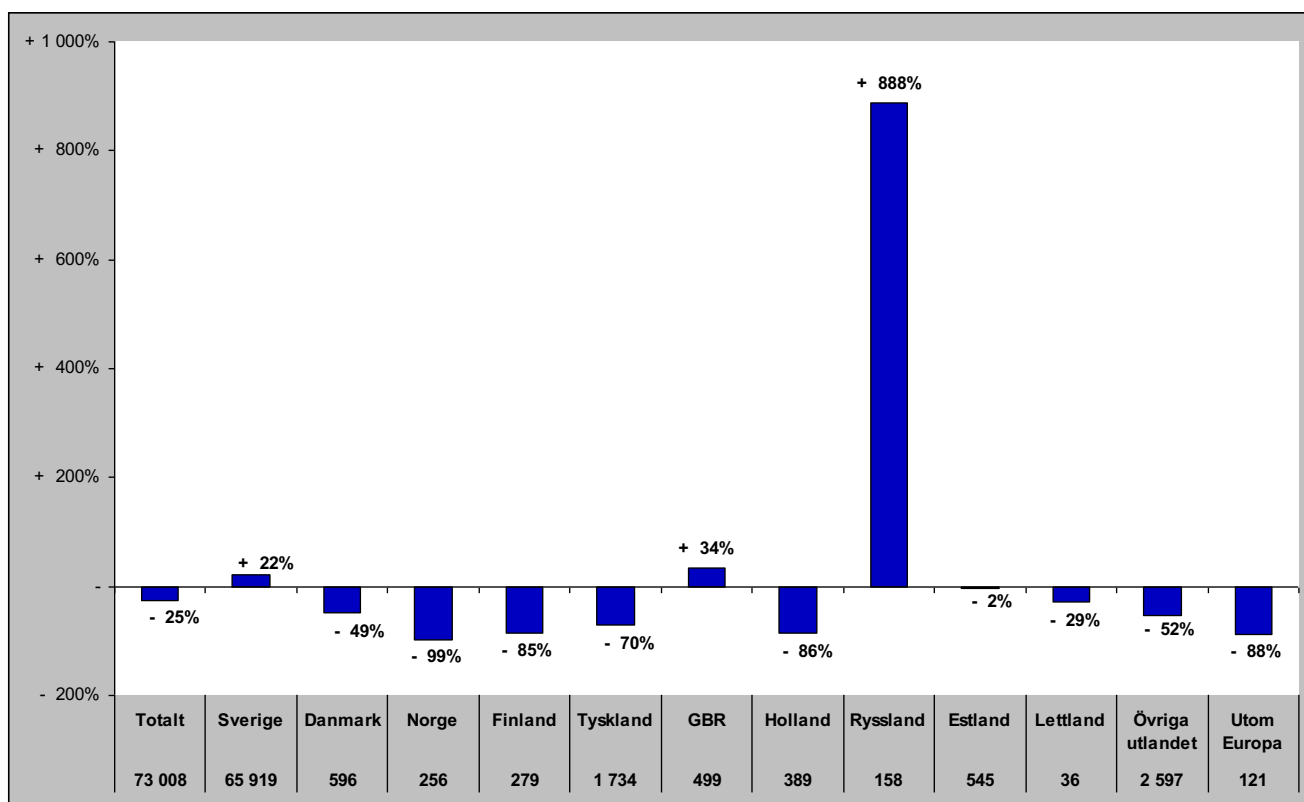

# Gästnätter i Strömsunds Kommun (HSVCsol) marknader

Senaste helåret

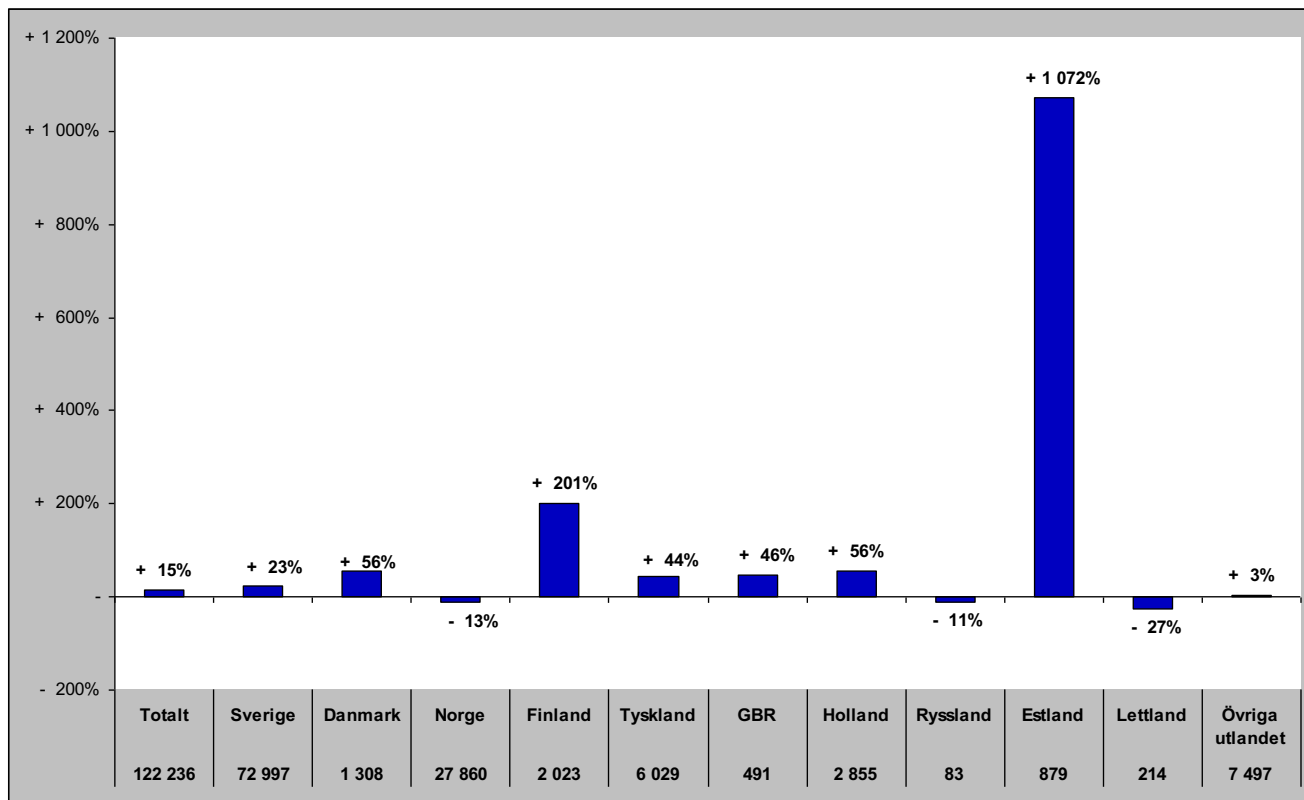

# GÄSTNÄTTER FÖRDELAT PER DESTINATION

# Gästnätter i Bydalsfjällen (HSVC)

Förändring gästnätter

Totalt antal gästnätter 63 999

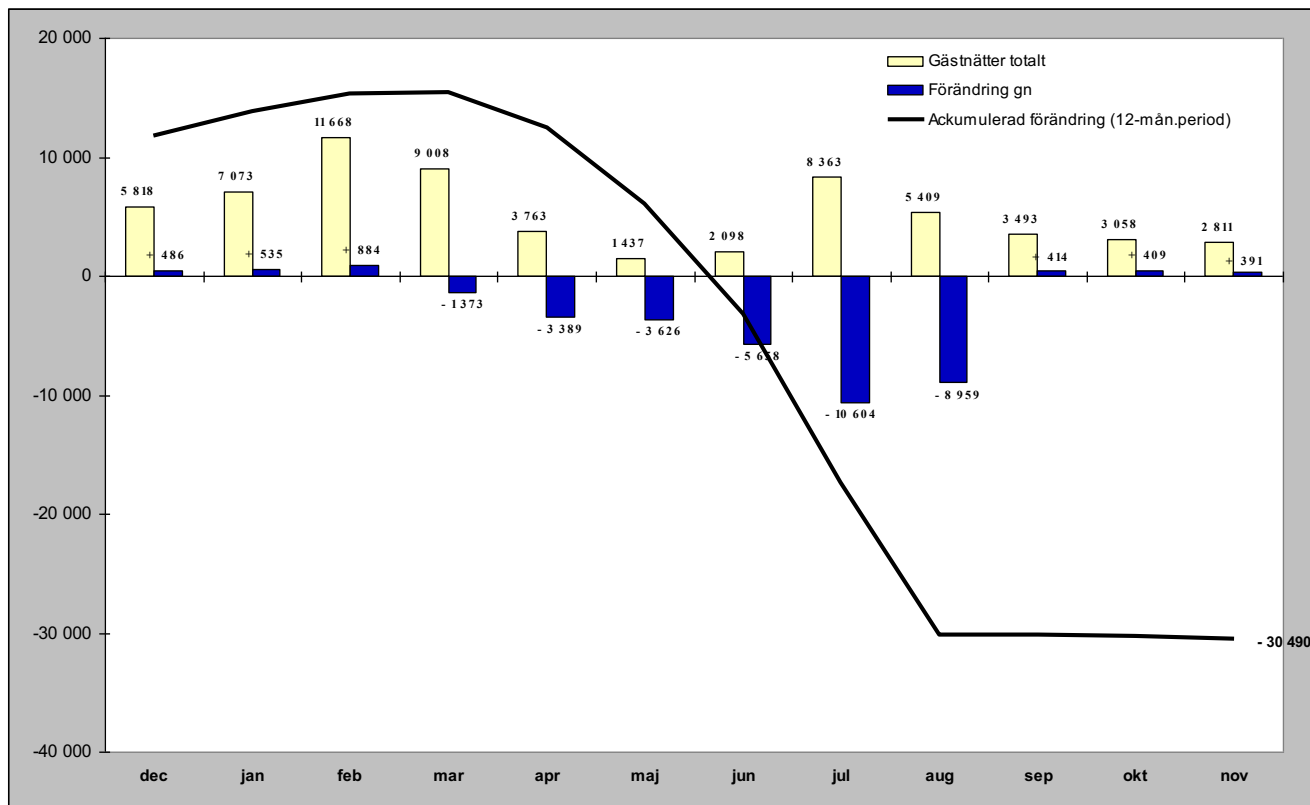

Relativ förändring

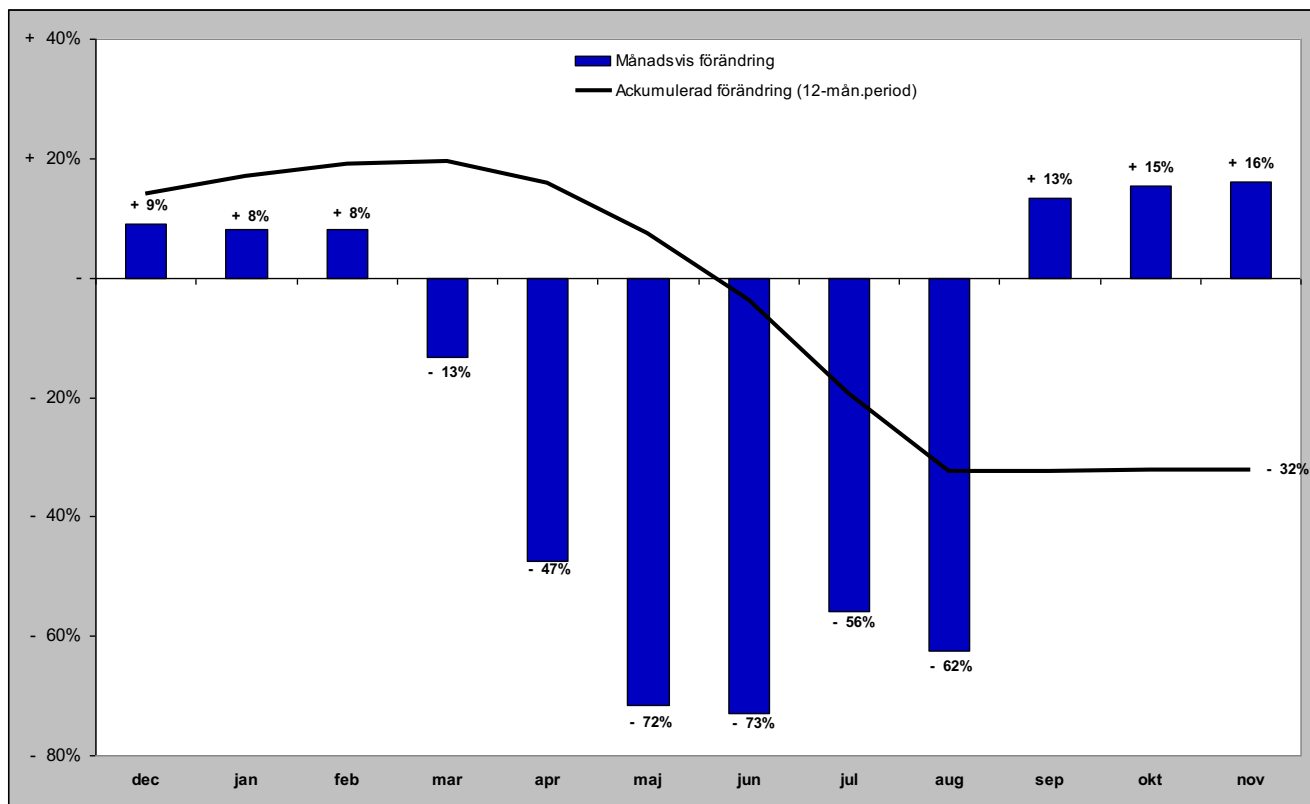

# Gästnätter i Bydalsfjällen (HSVC) marknader

## Senaste månaden

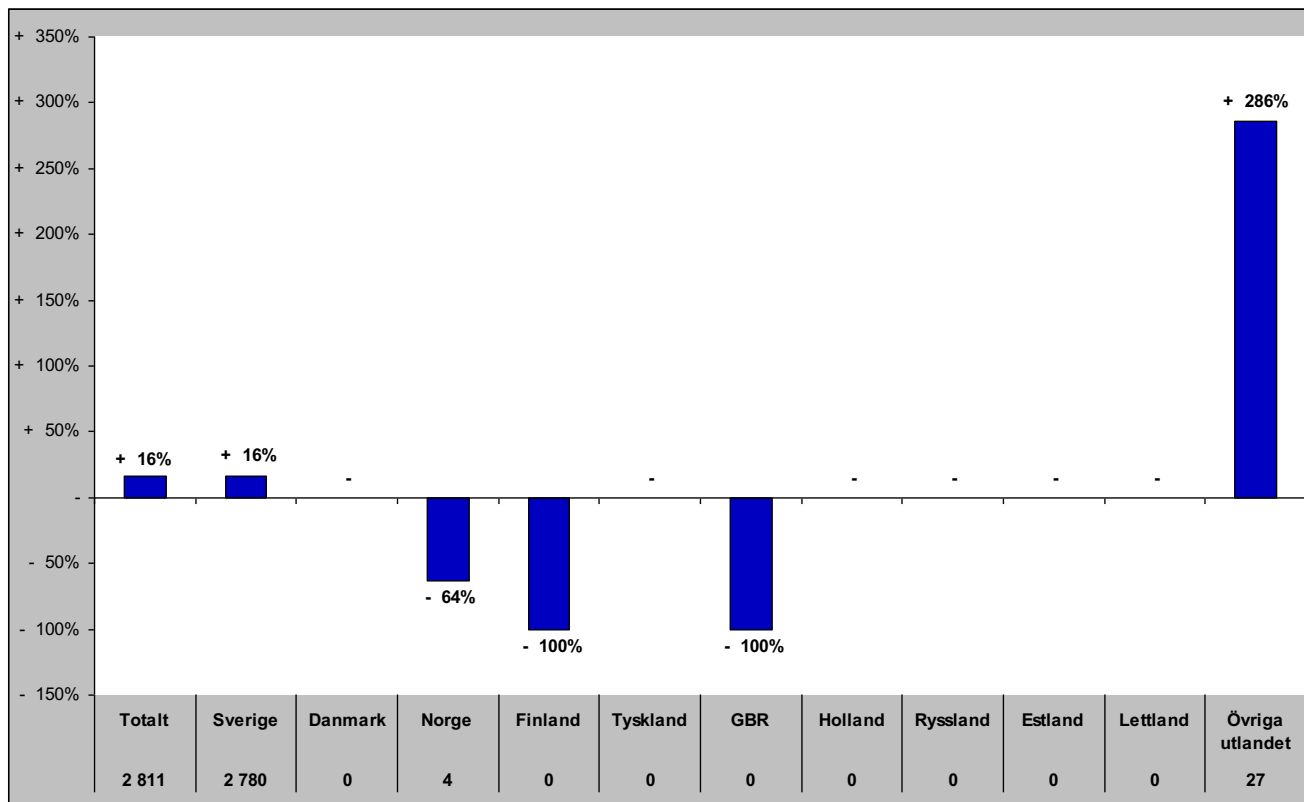

## Senaste vintern (nov-apr)

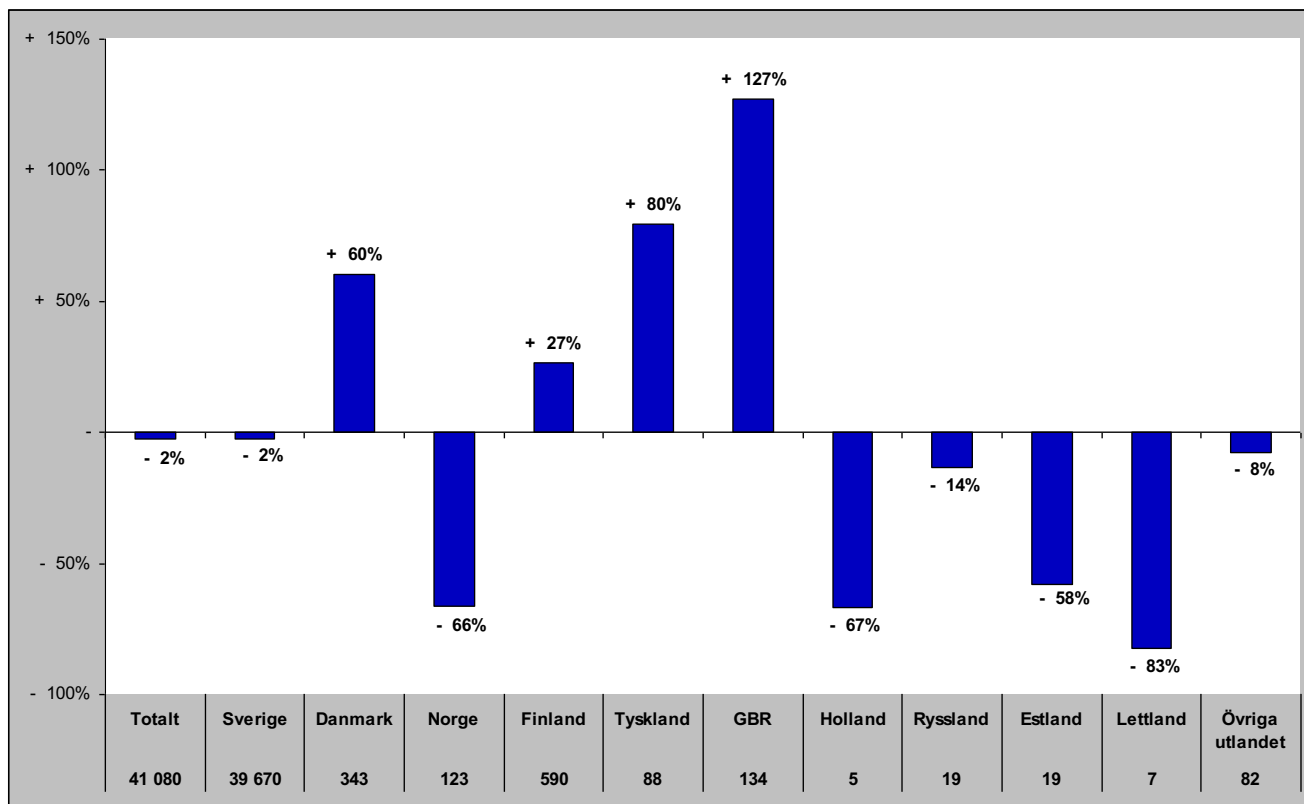

# Gästnätter i Bydalsfjällen (HSVC) marknader

## Senaste sommaren (jun-sep)

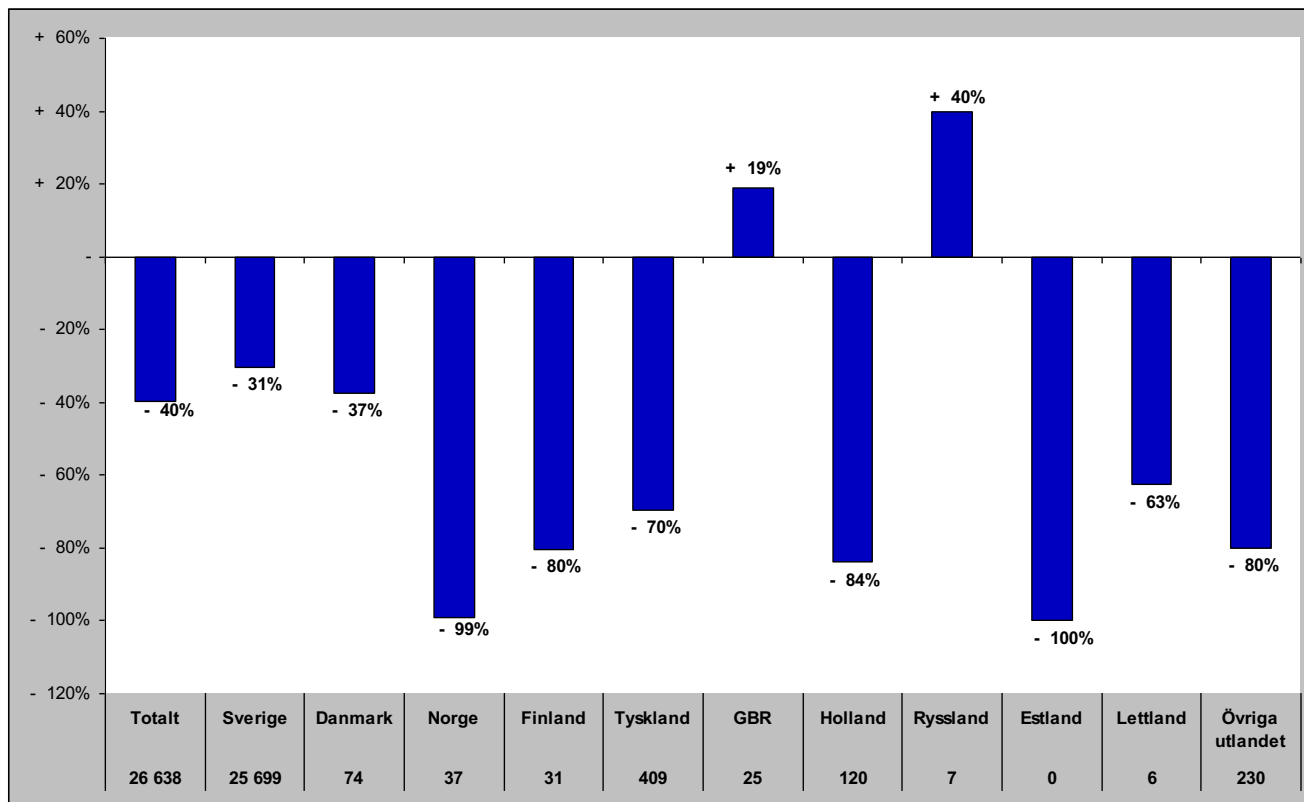

## Senaste barmark (maj-okt)

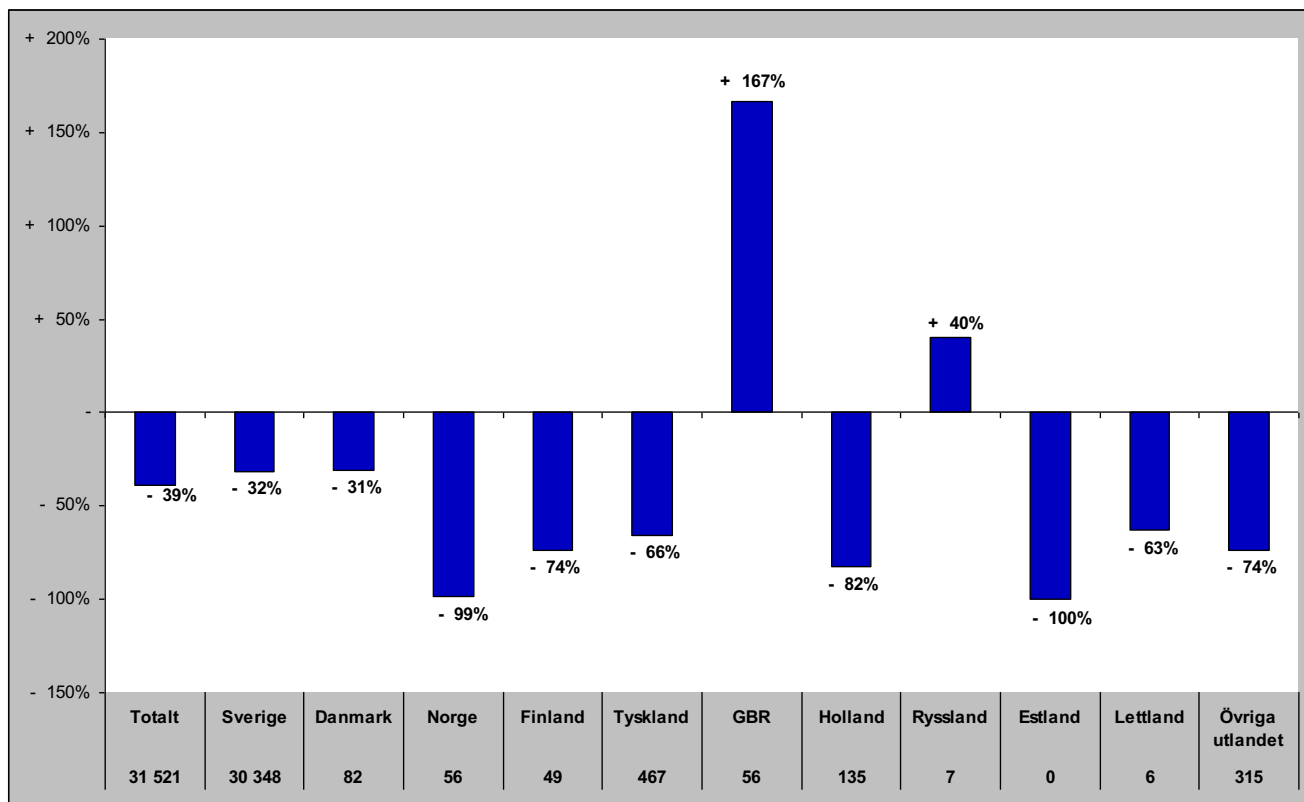

# Gästnätter i Bydalsfjällen (HSVCsol) marknader

Senaste helåret

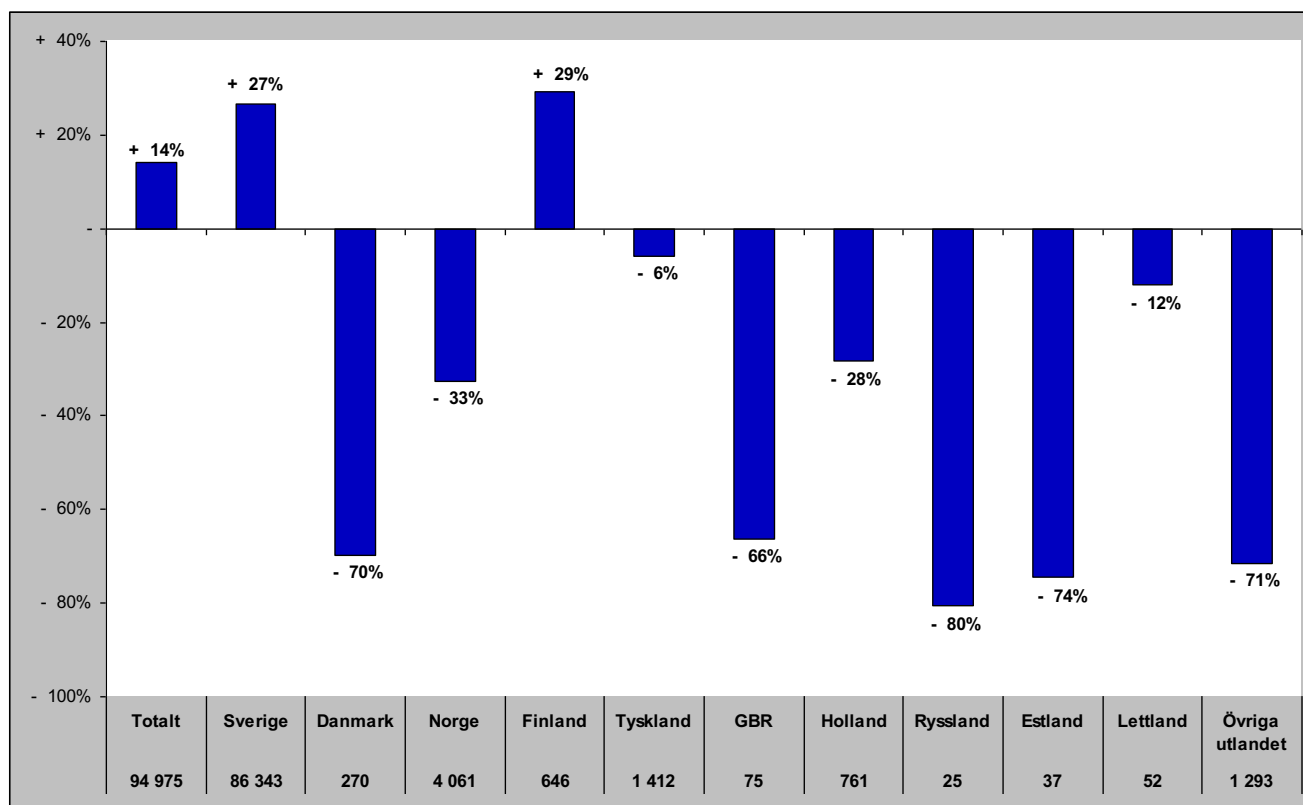

# Gästnätter i Funäsfjällen (HSVCsol)

Förändring gästnätter

Totalt antal gästnätter 387 269

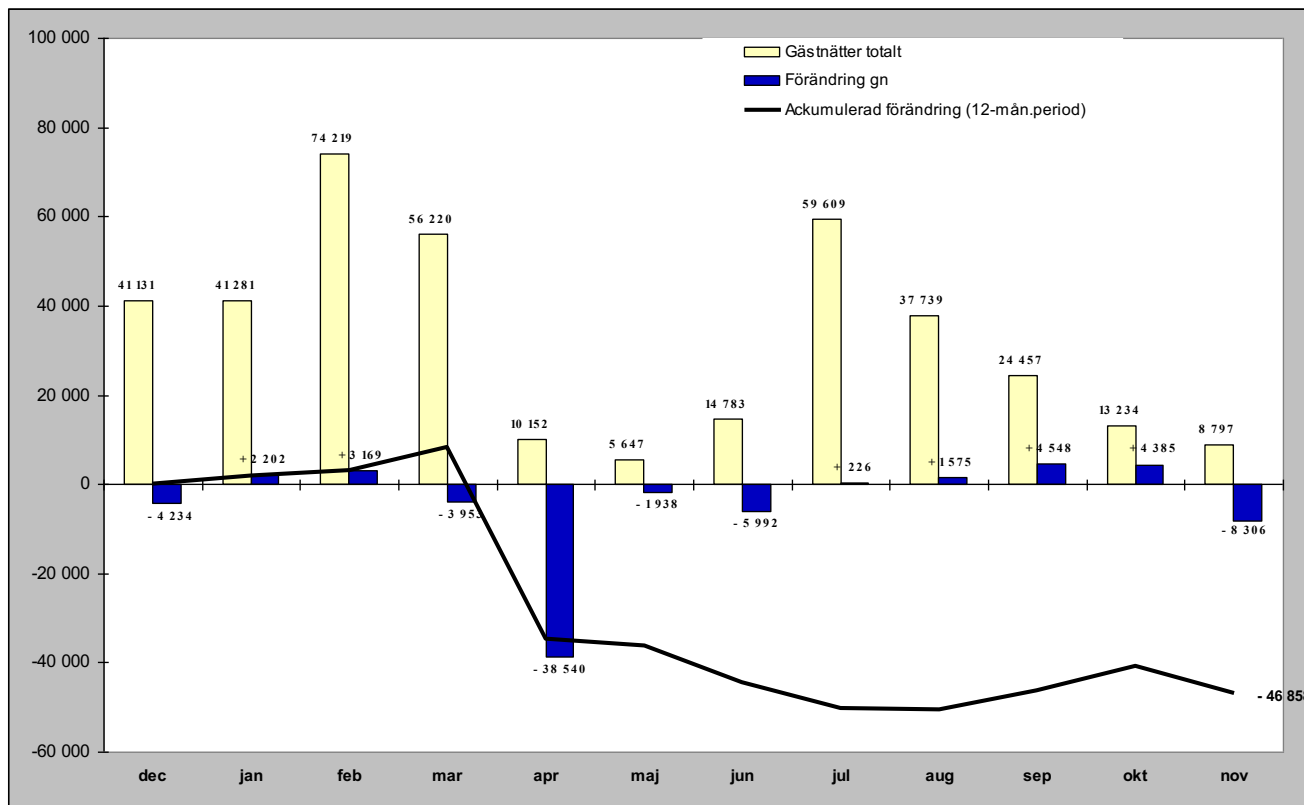

Relativ förändring

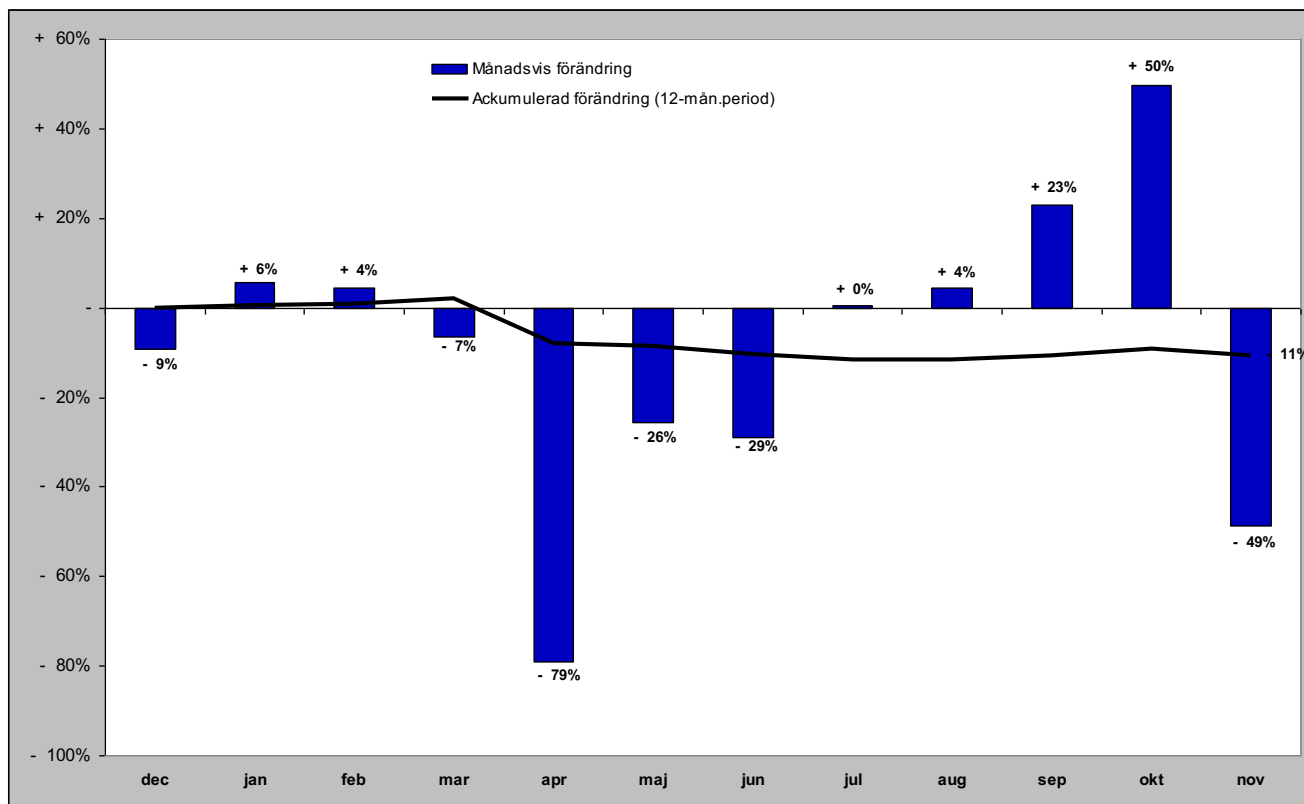



# Gästnätter i Funäsfjällen (HSVCsol) marknader

## Senaste månaden

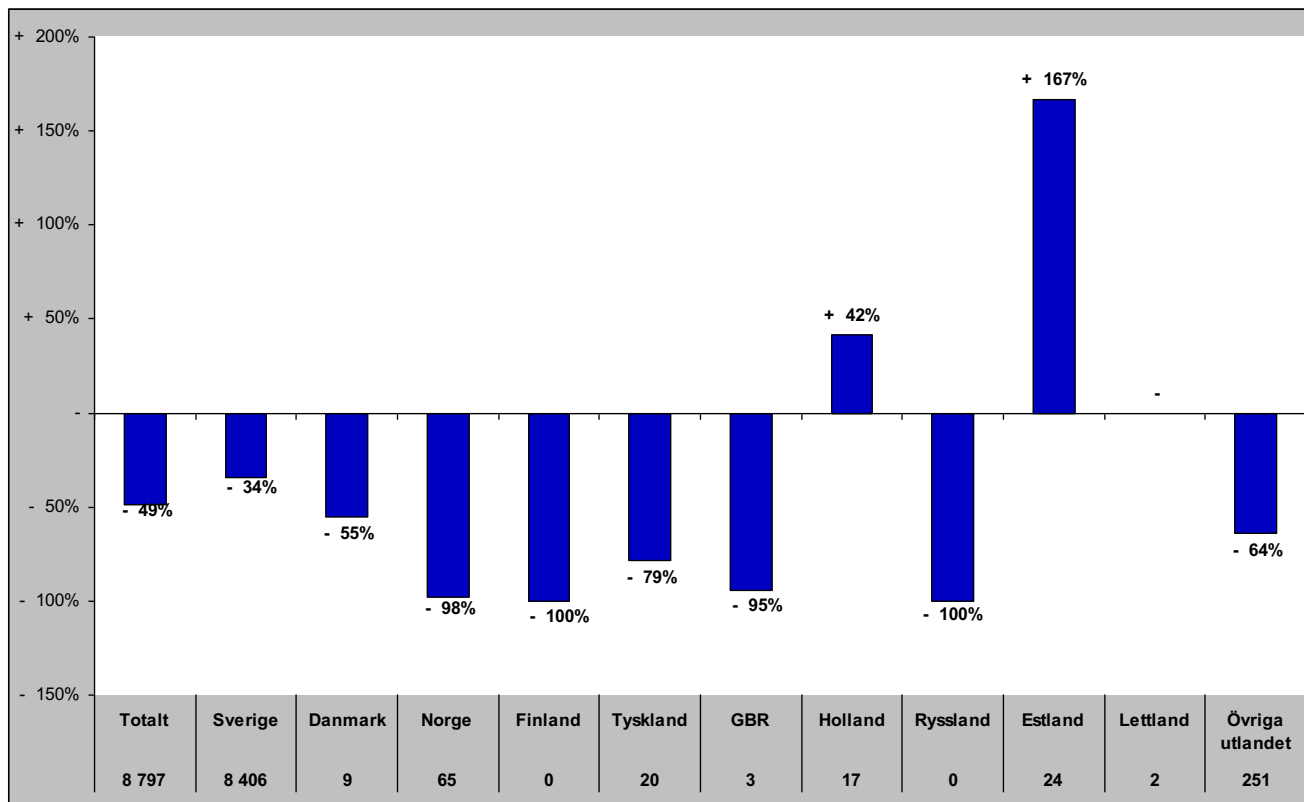

## Senaste vintern (nov-apr)

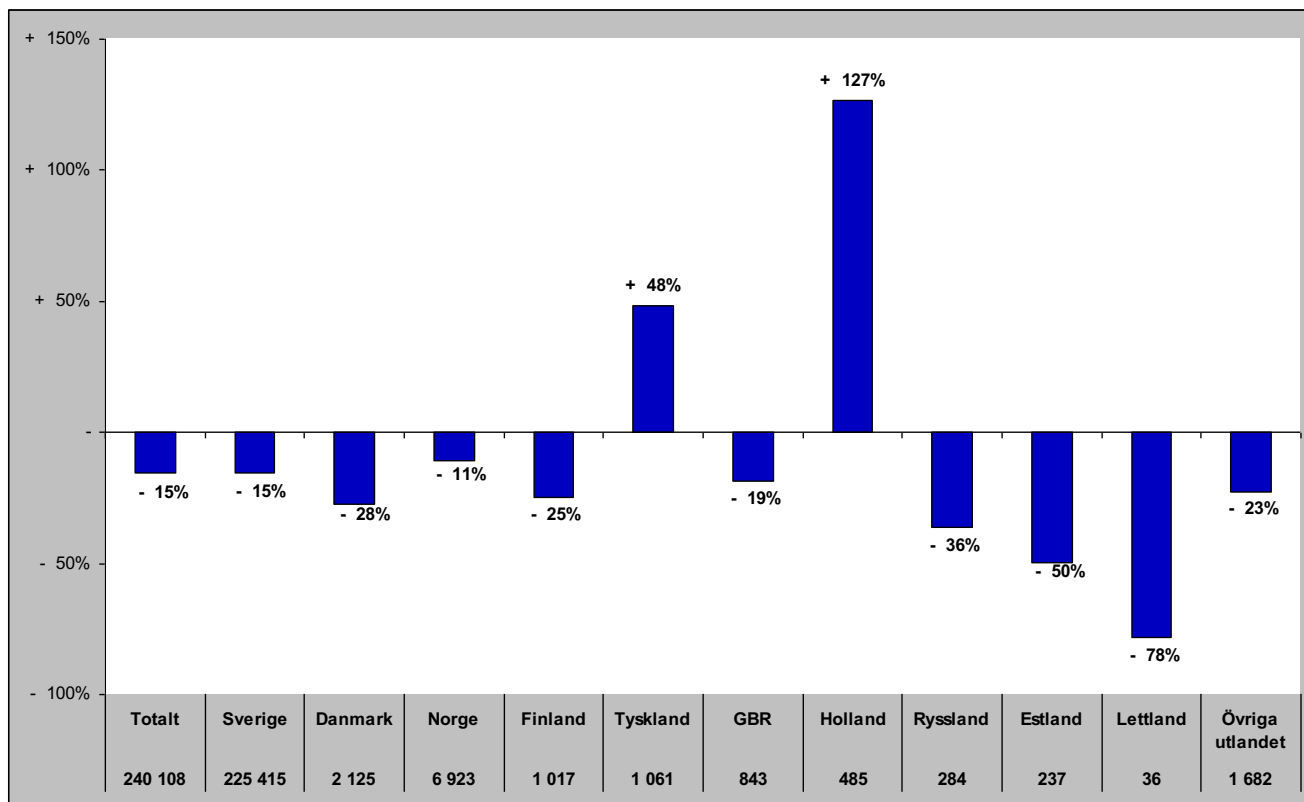

# Gästnätter i Funäsfjällen (HSVCsol) marknader

## Senaste sommaren (jun-sep)

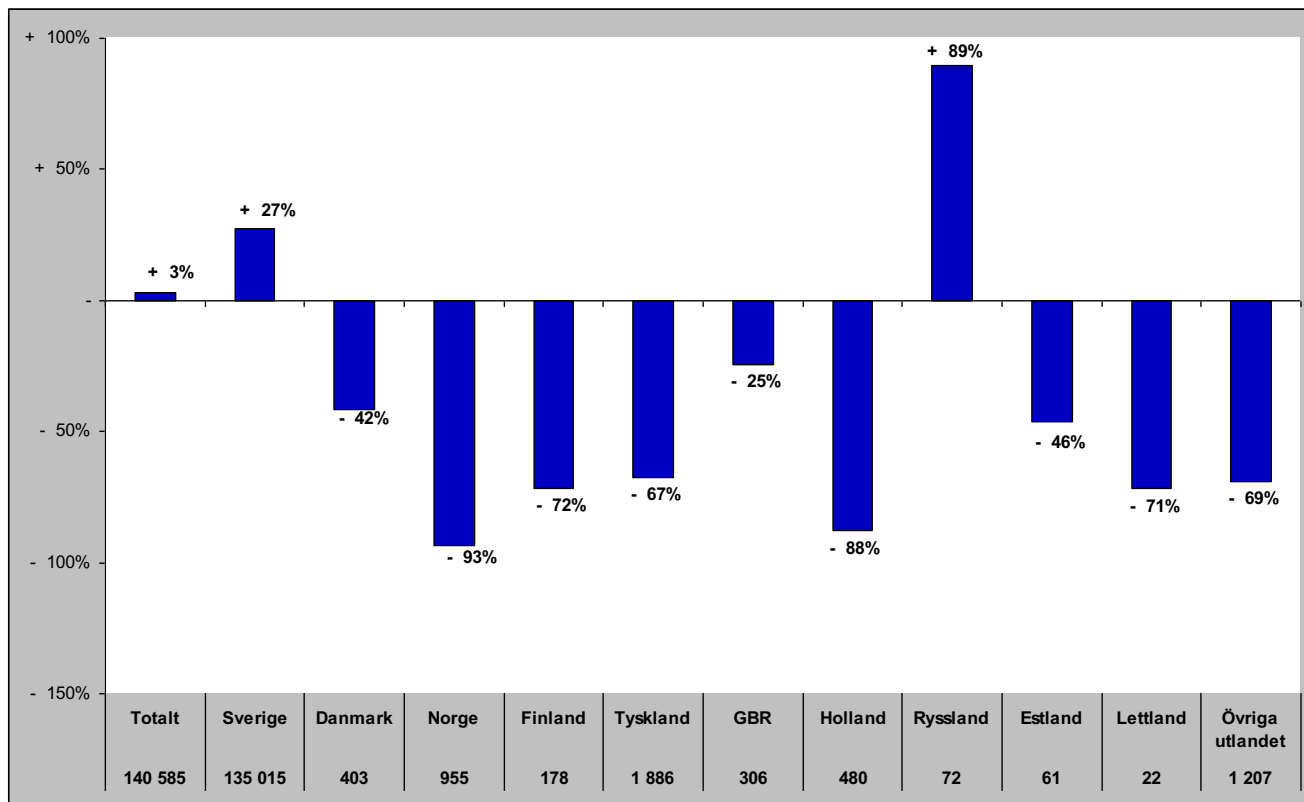

## Senaste barmark (maj-okt)

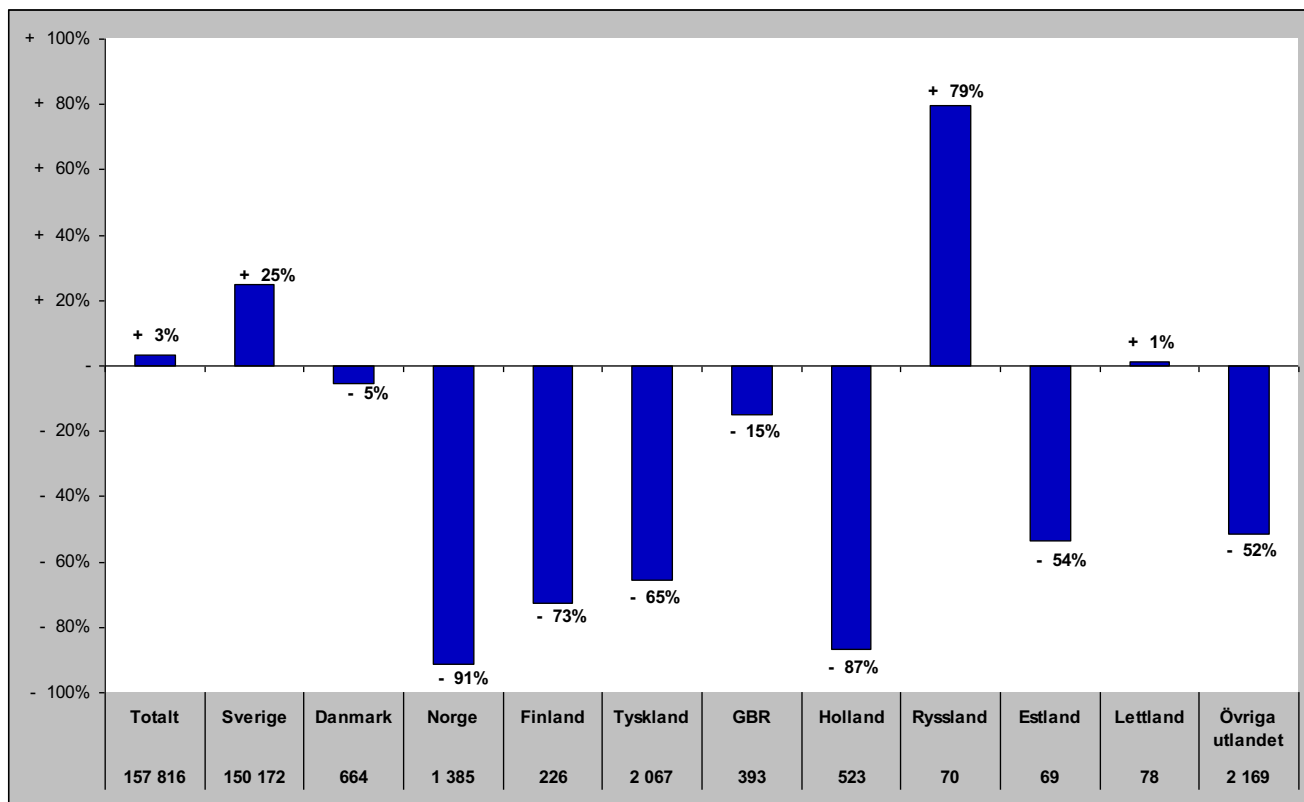

# Gästnätter i Funäsfjällen (HSVCsol) marknader

Senaste helåret

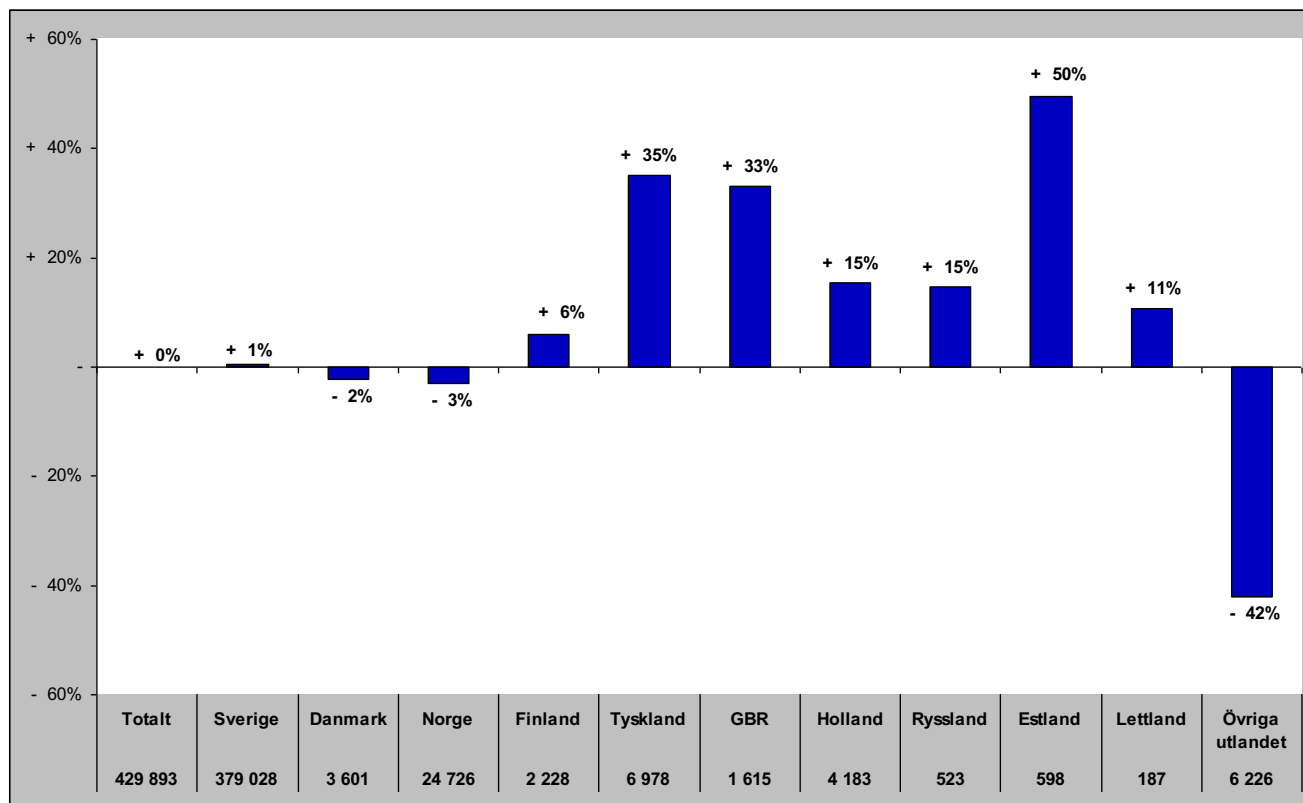

# Gästnätter i Lofsdalen (Csol)

Förändring gästnätter

Totalt antal gästnätter 128 104

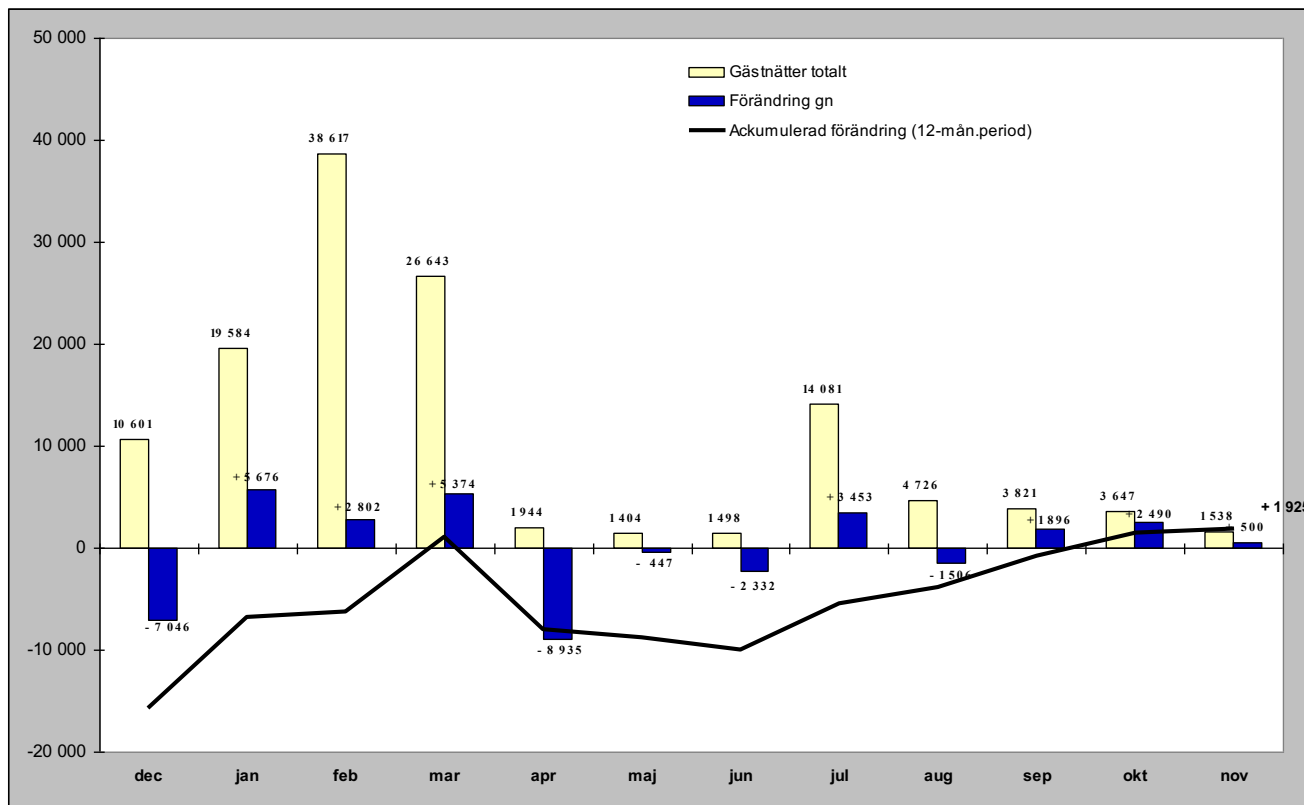

Relativ förändring

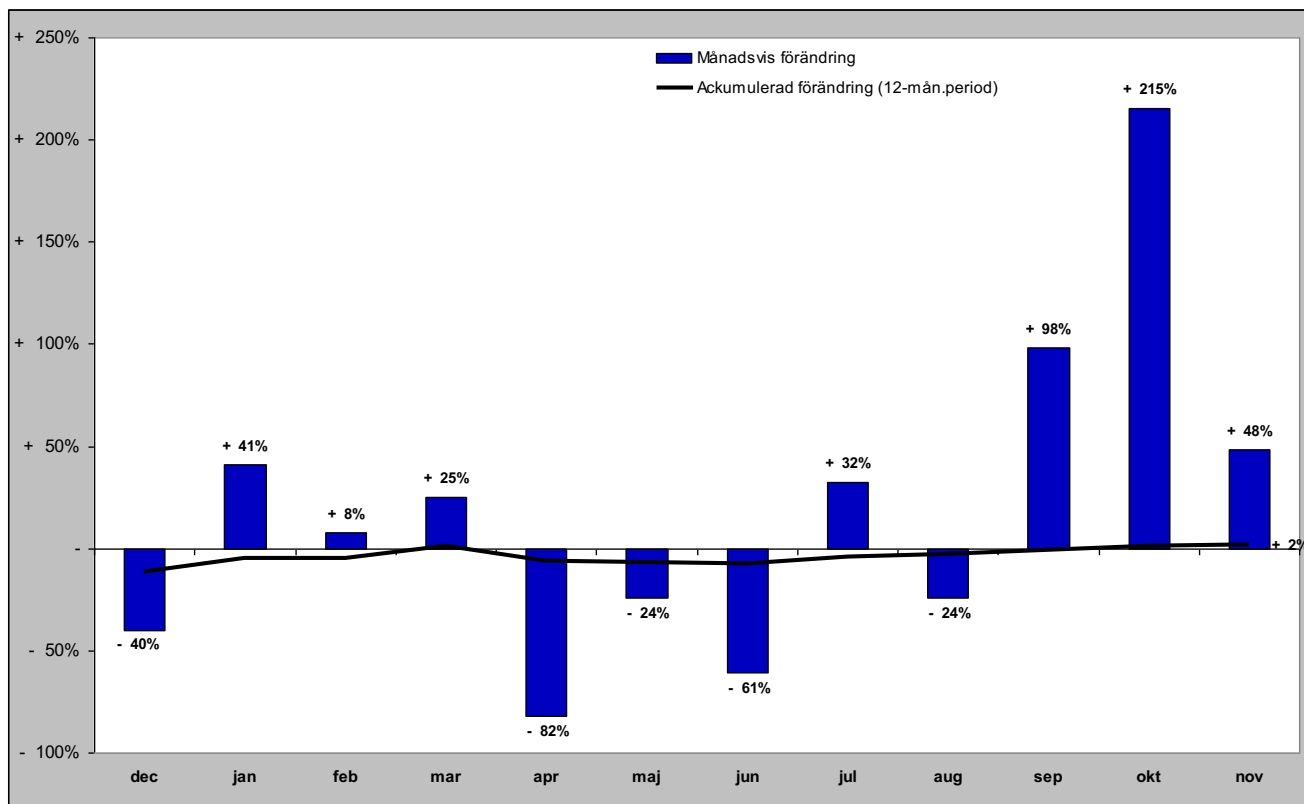

# Gästnätter i Lofsdalen (Csol) marknader

## Senaste månaden

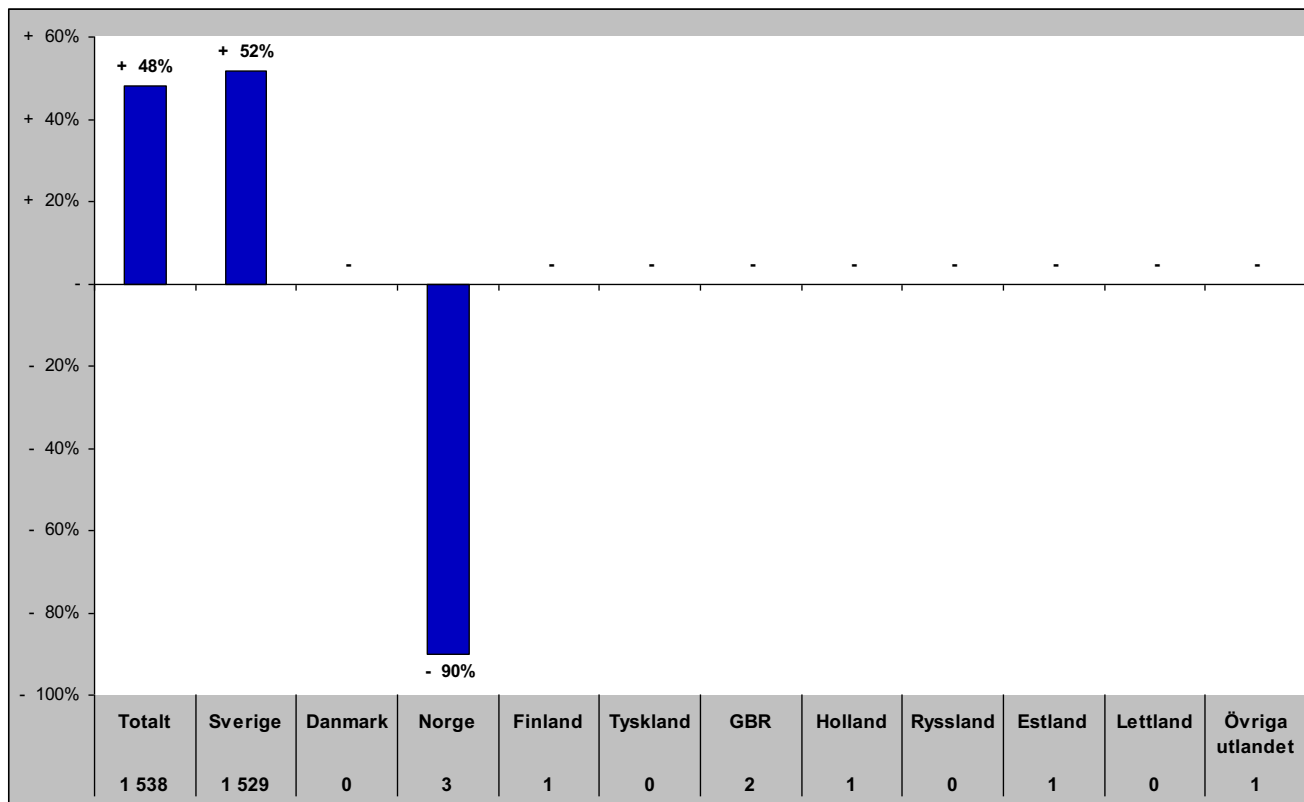

## Senaste vintern (nov-apr)

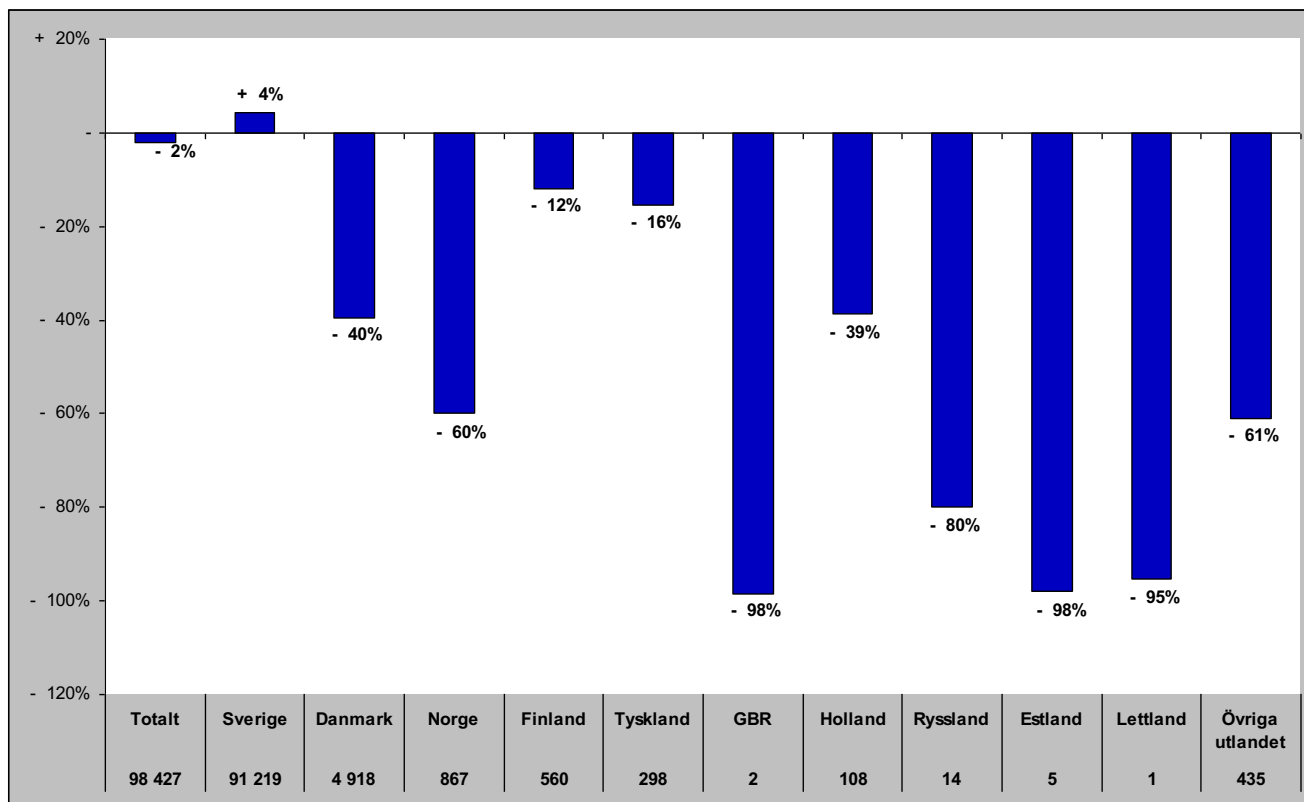

# Gästnätter i Lofsdalen (Csol) marknader

## Senaste sommaren (jun-sep)

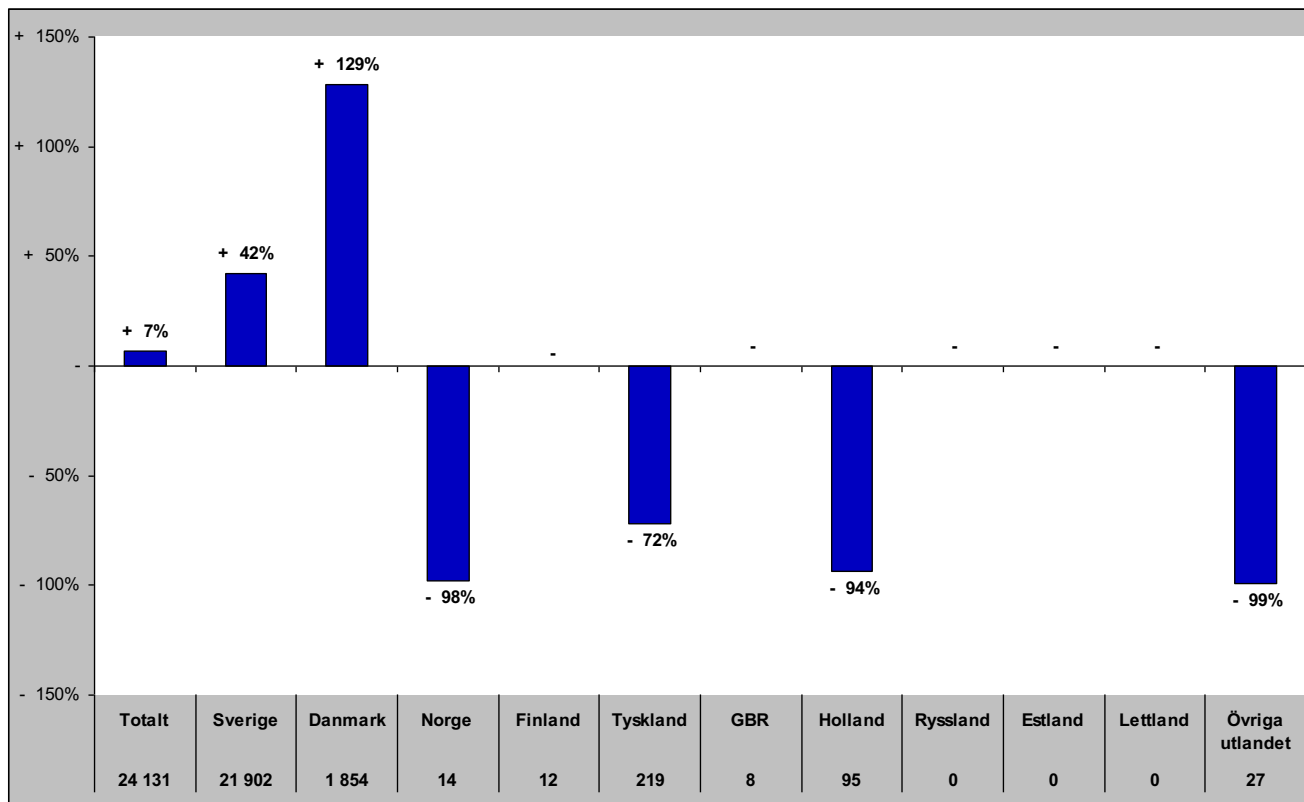

## Senaste barmark (maj-okt)

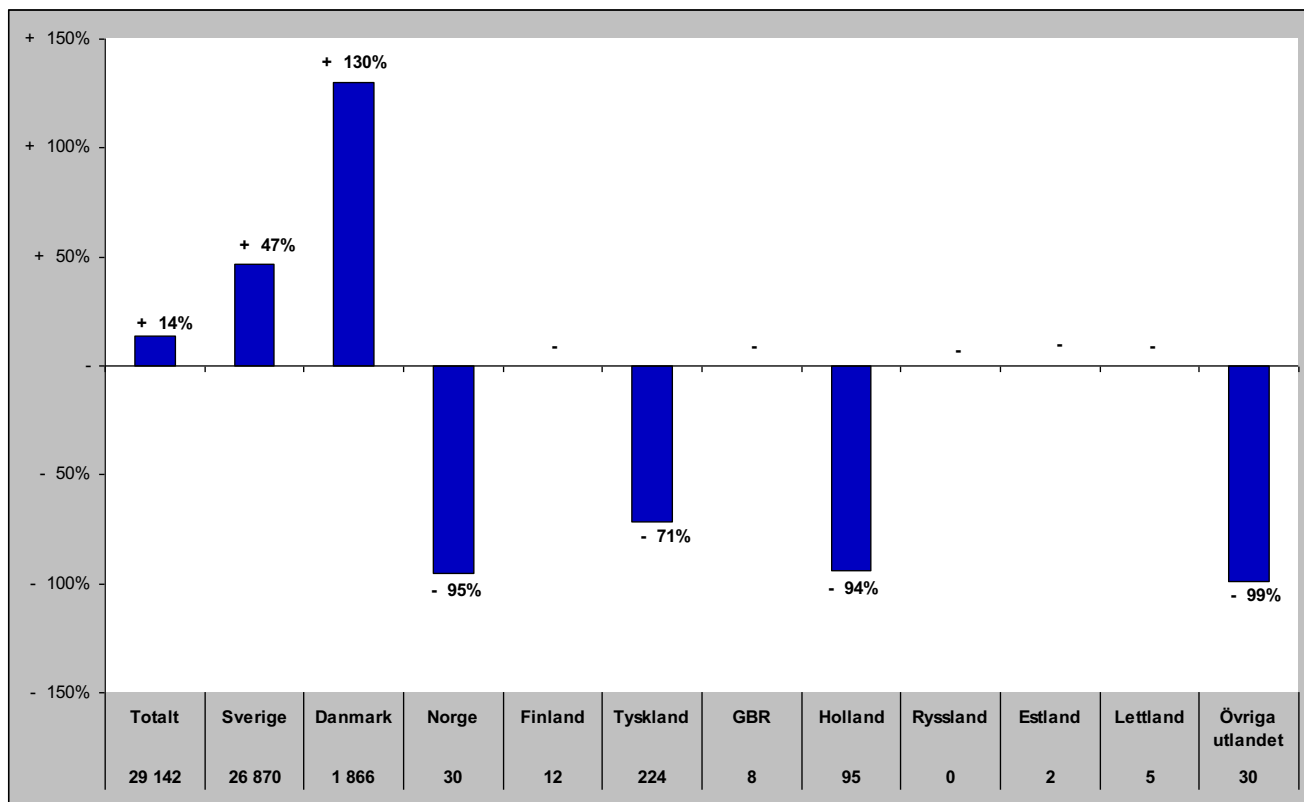

## Gästnätter i Lofsdalen (HSVCsol) marknader

Senaste helåret

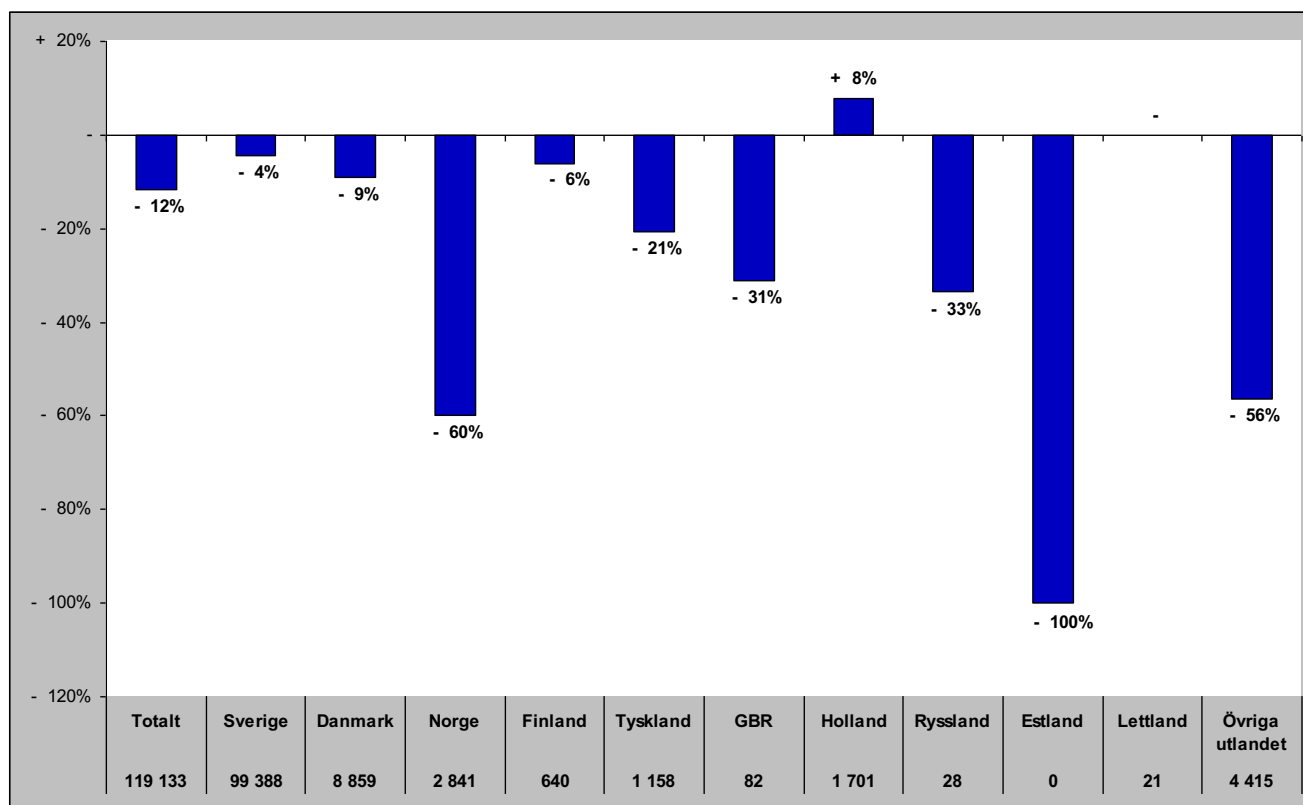

# Gästnätter i Vemdalen (HSVCsol)

Förändring gästnätter

Totalt antal gästnätter 650 908

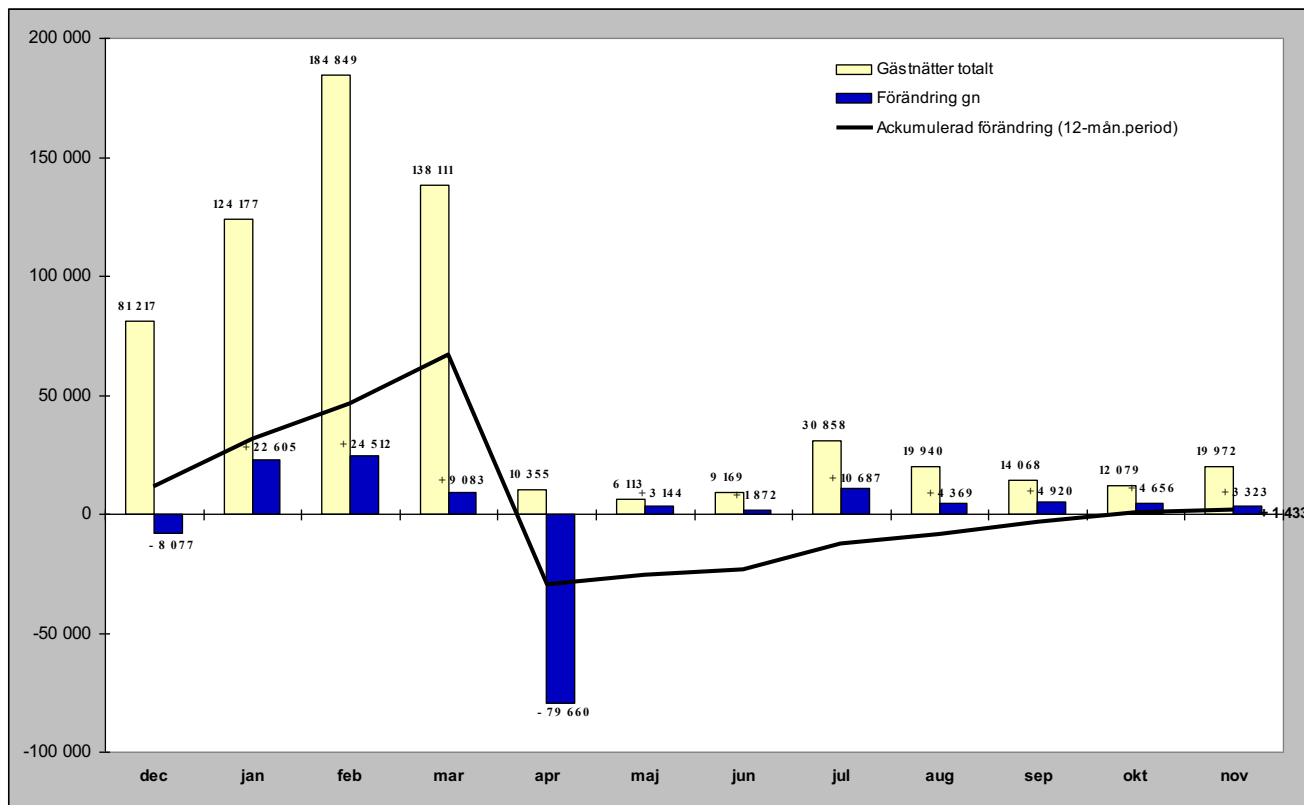

Relativ förändring

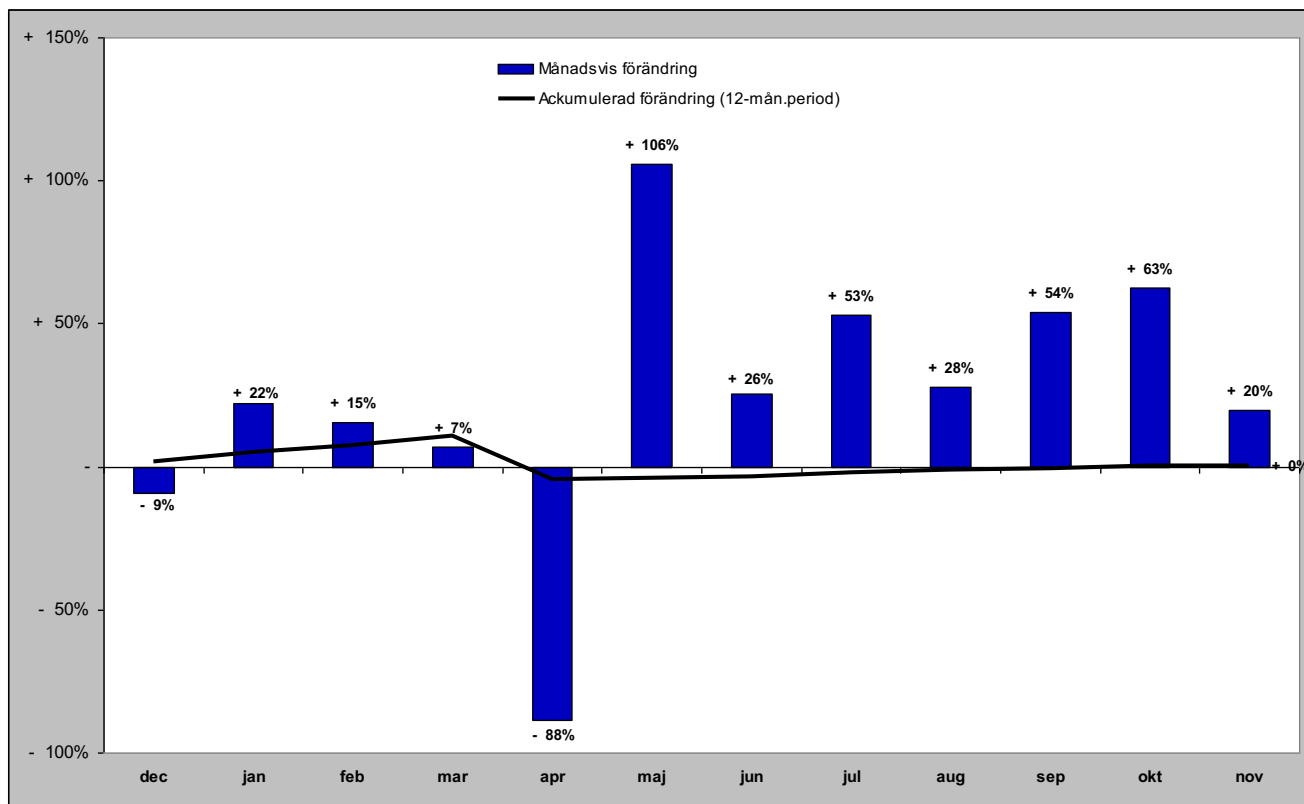



# Gästnätter i Vemdalen (HSVCsol) marknader

## Senaste månaden

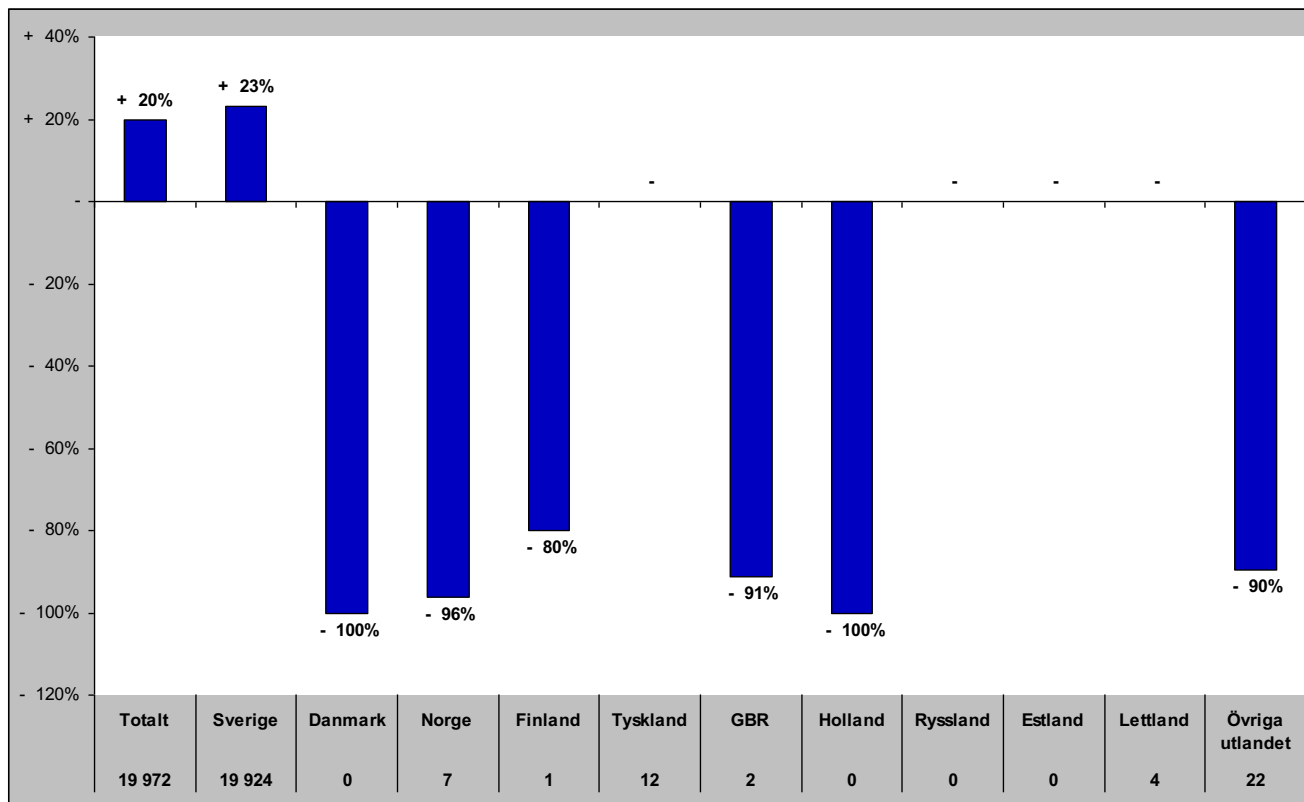

## Senaste vintern (nov-apr)

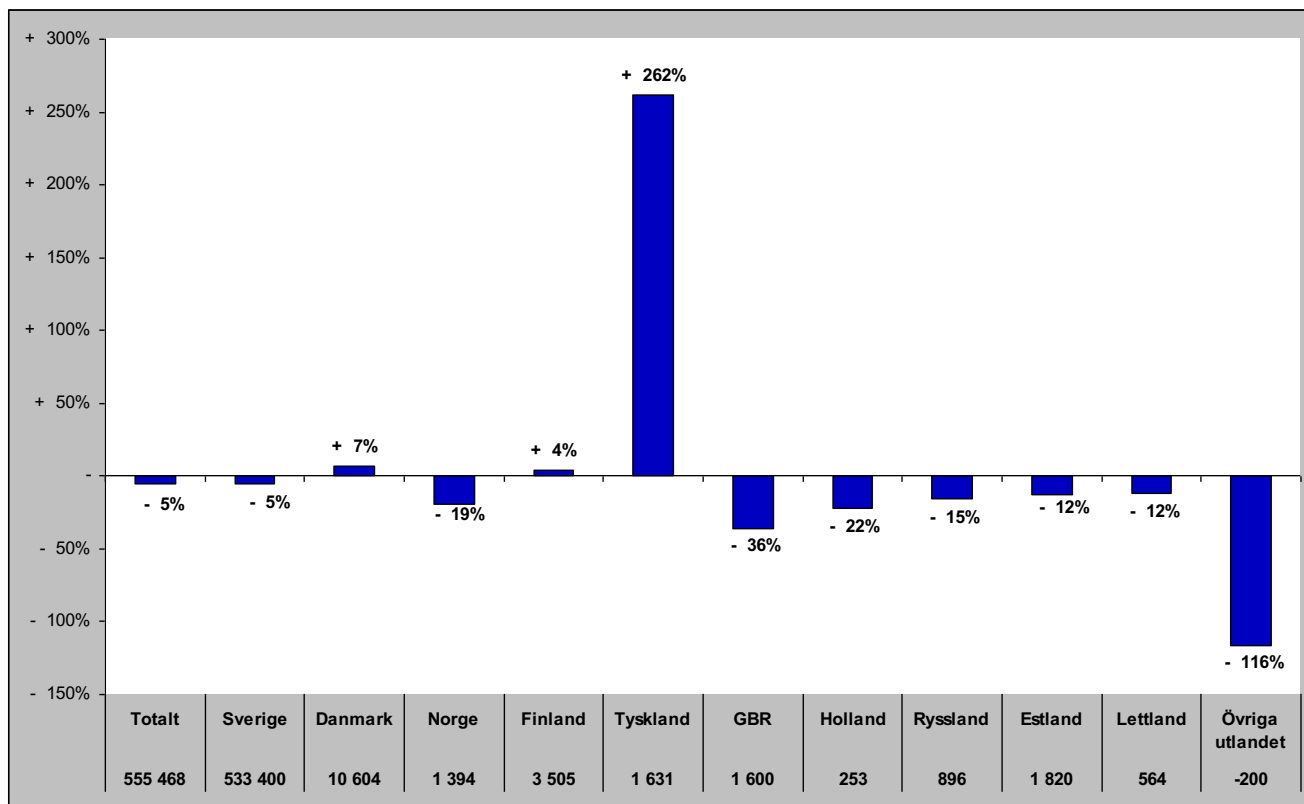

# Gästnätter i Vemdalen (HSVCsol) marknader

## Senaste sommaren (jun-sep)

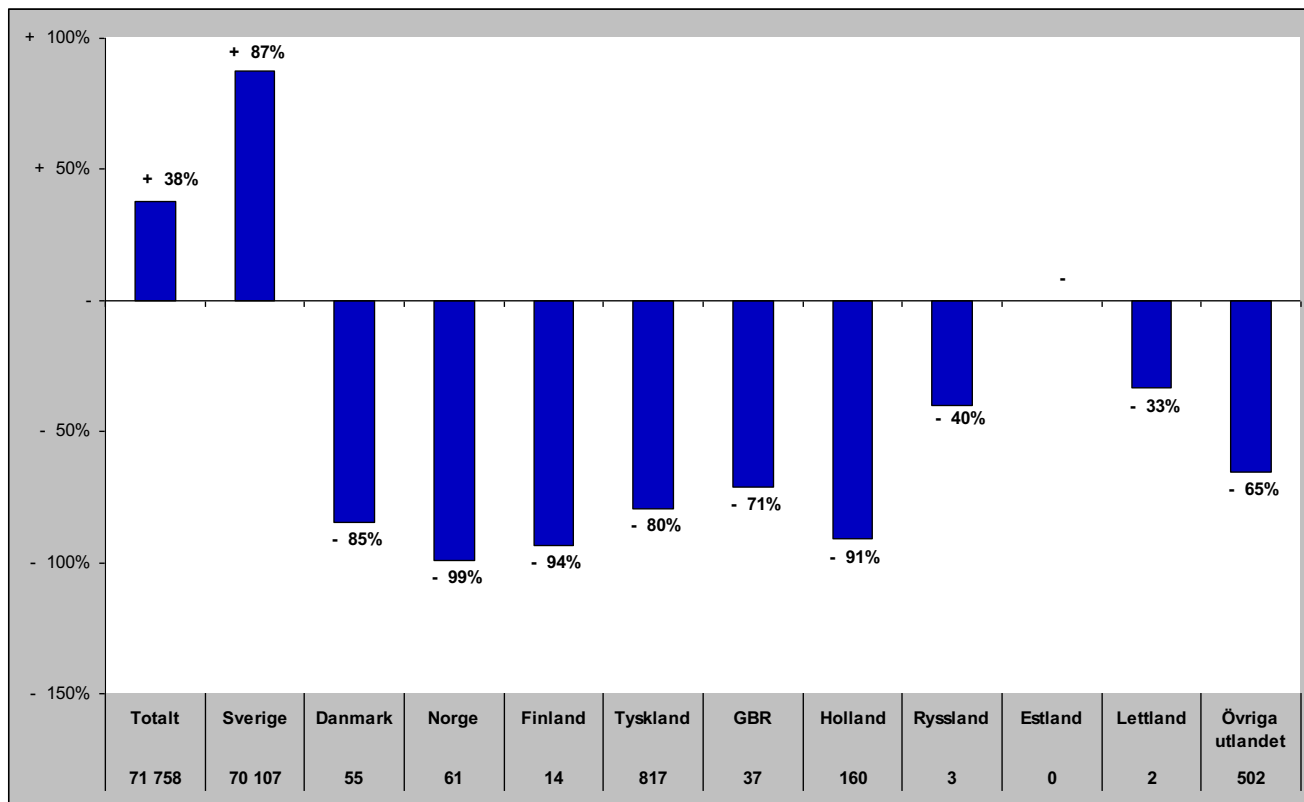

## Senaste barmark (maj-okt)

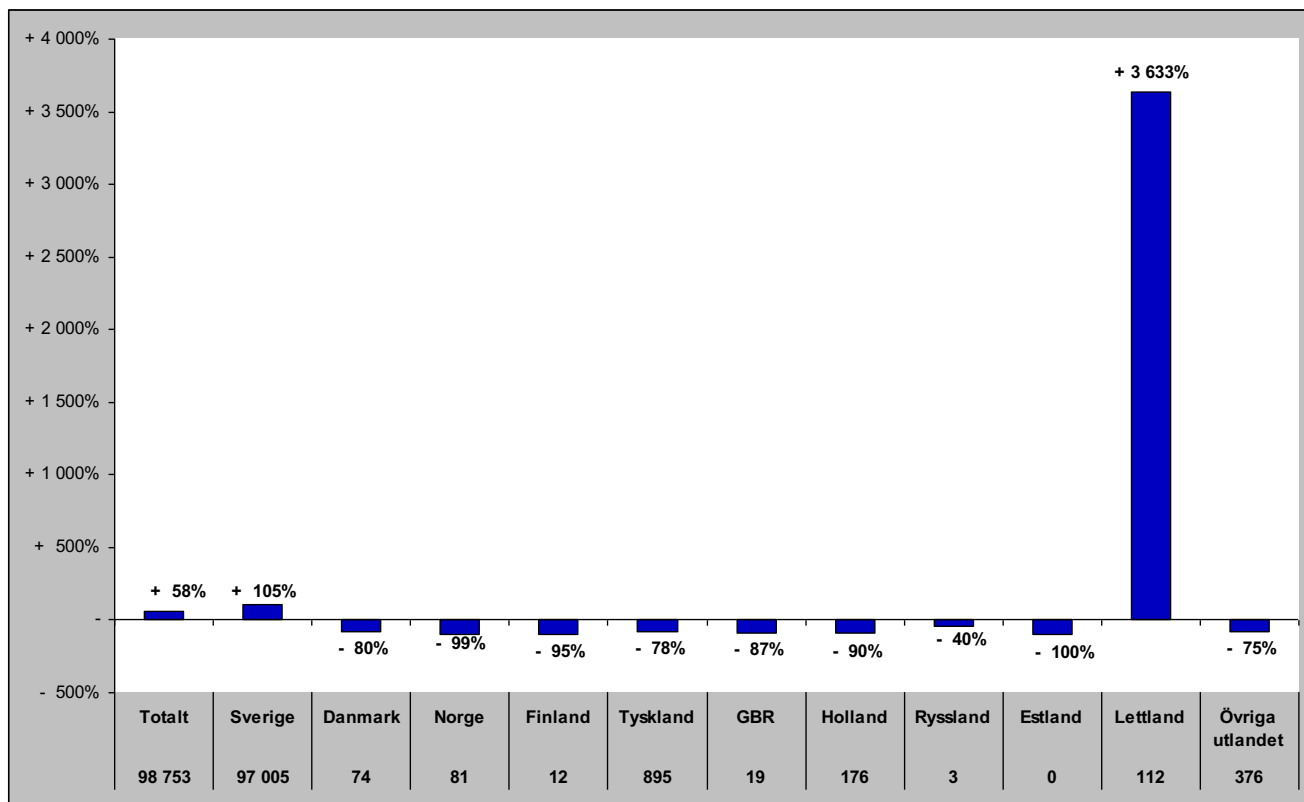

## Gästnätter i Vemdalen (HSVCsol) marknader

Senaste helåret

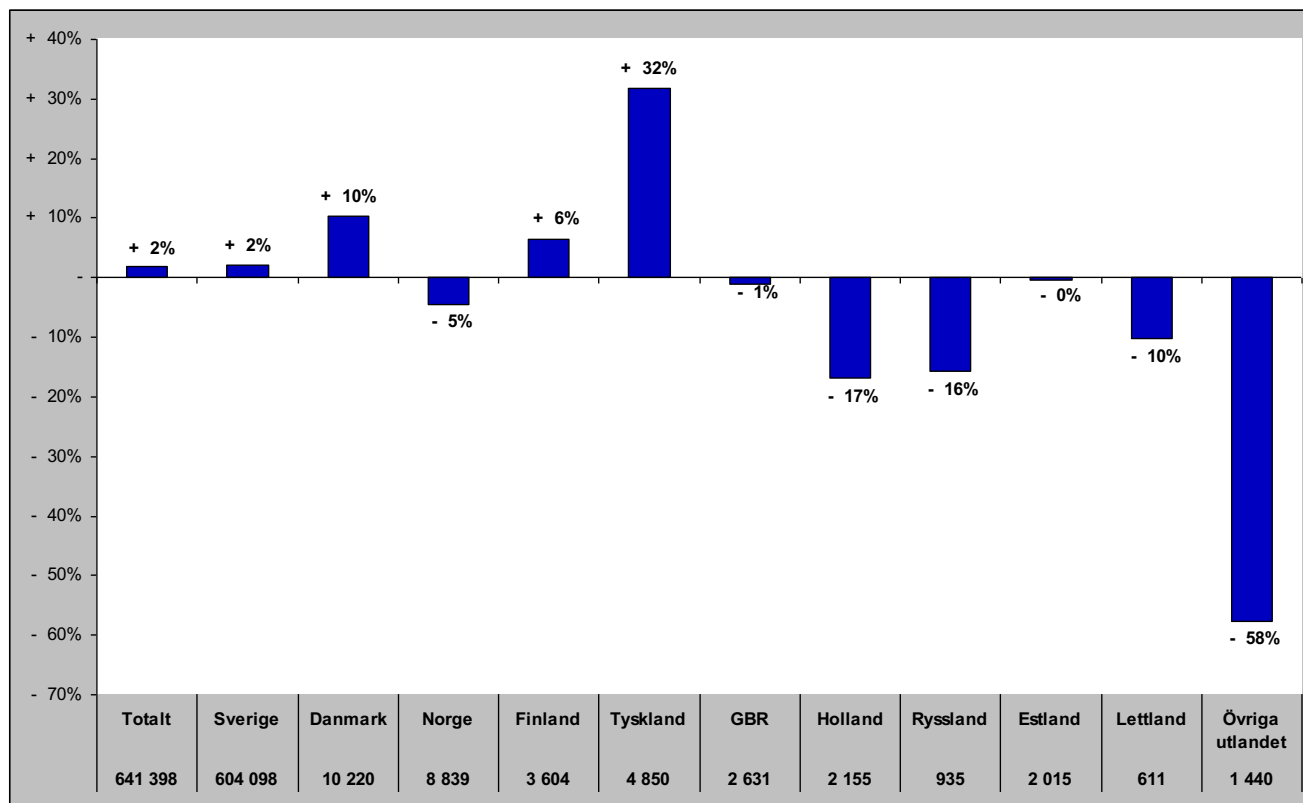

# Gästnätter i Södra Årefjällen (HSVC)

Förändring gästnätter

Totalt antal gästnätter 102 074

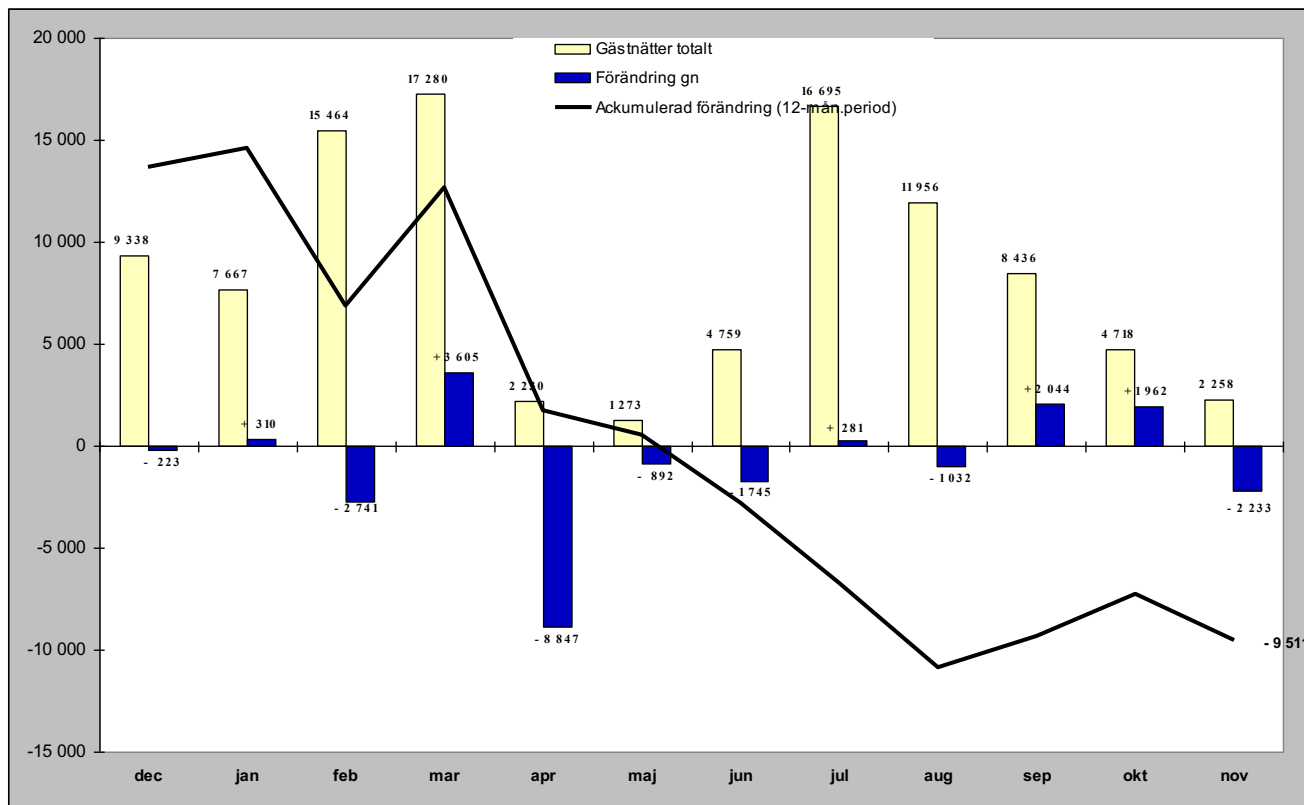

Relativ förändring

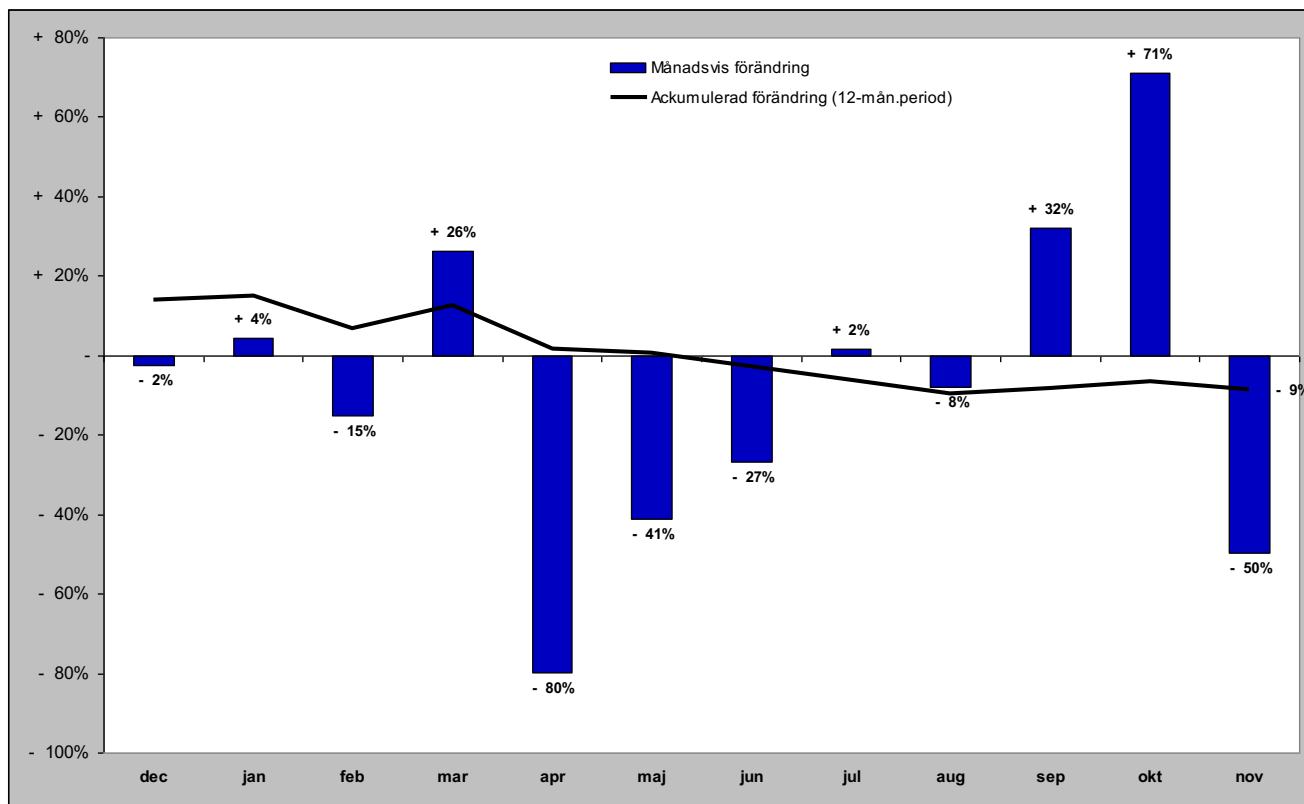

# Gästnätter i Södra Årefjällen (HSVC) marknader

## Senaste månaden

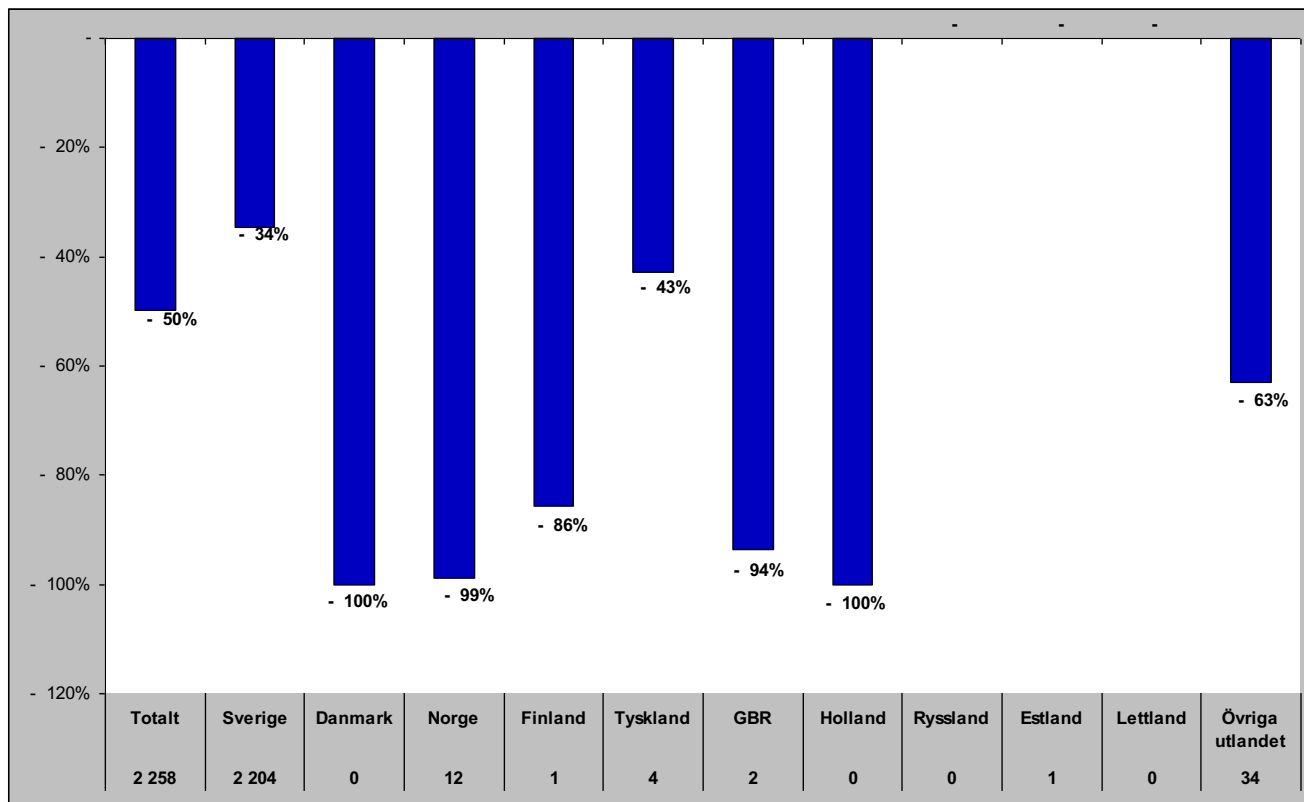

## Senaste vintern (nov-apr)

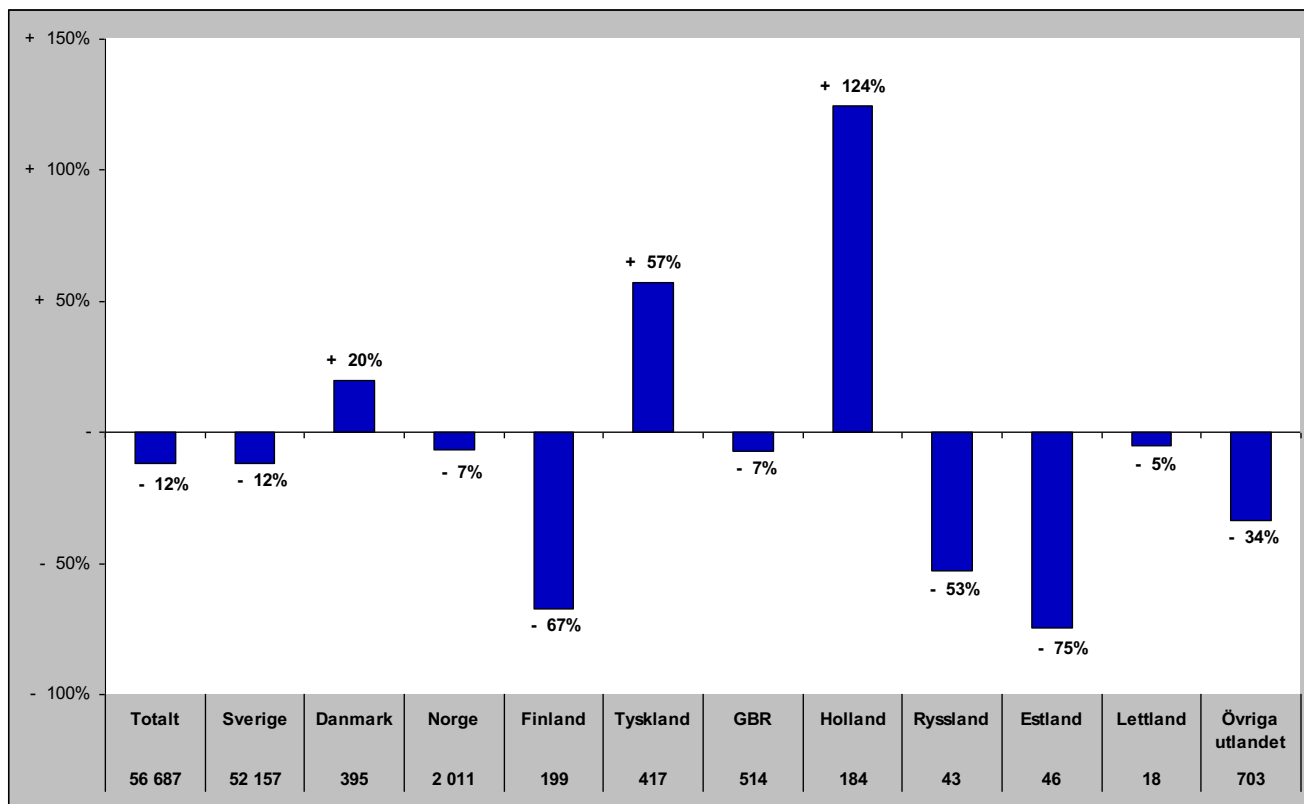

# Gästnätter i Södra Årefjällen (HSVC) marknader

## Senaste sommaren (jun-sep)

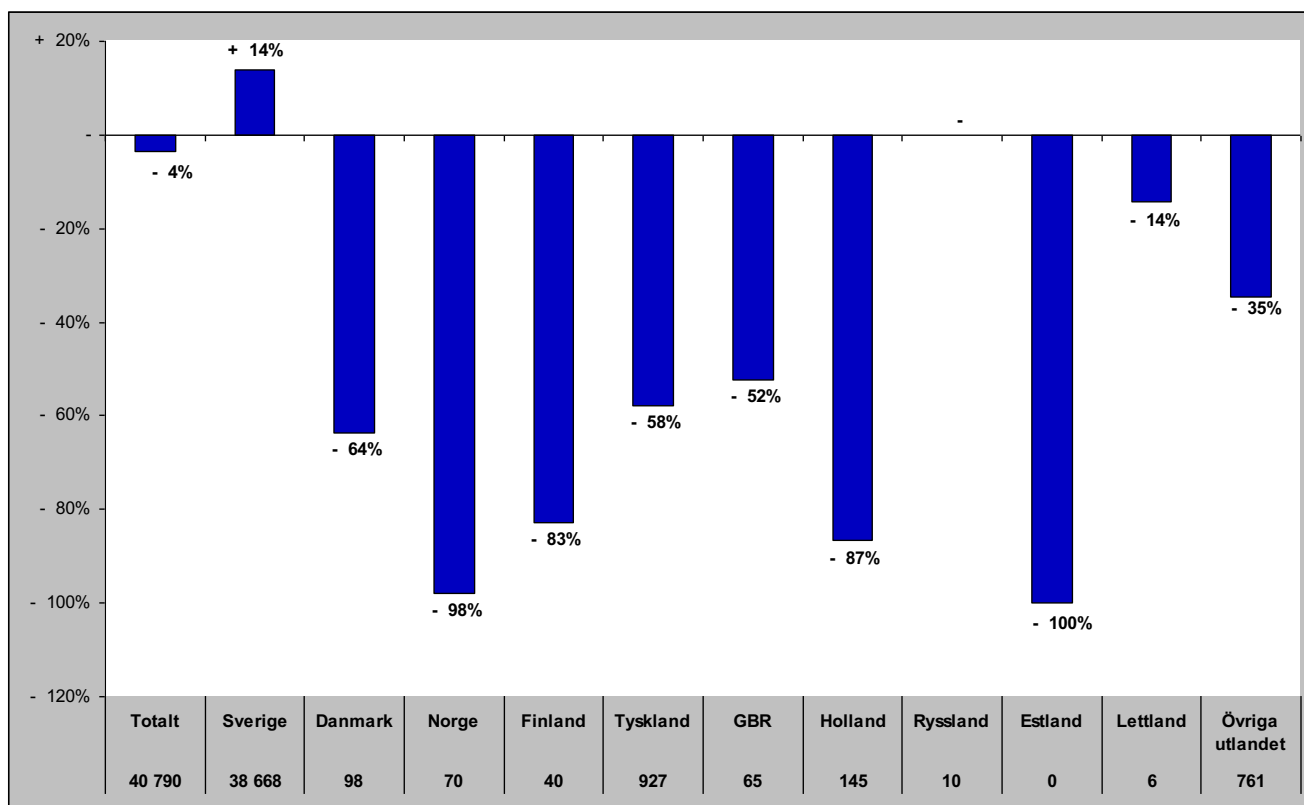

## Senaste barmark (maj-okt)

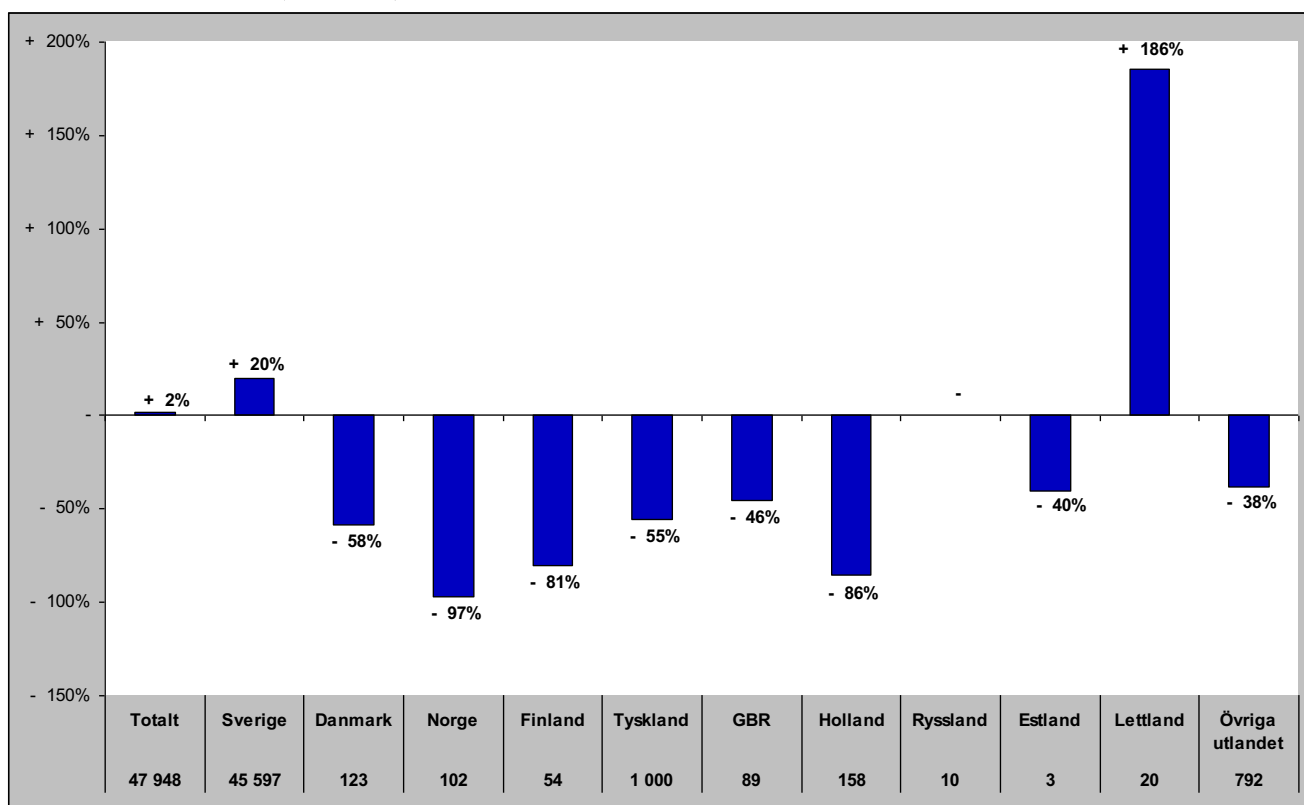

## Gästnätter i Södra Årefjällen (HSVCsol) marknader

Senaste helåret

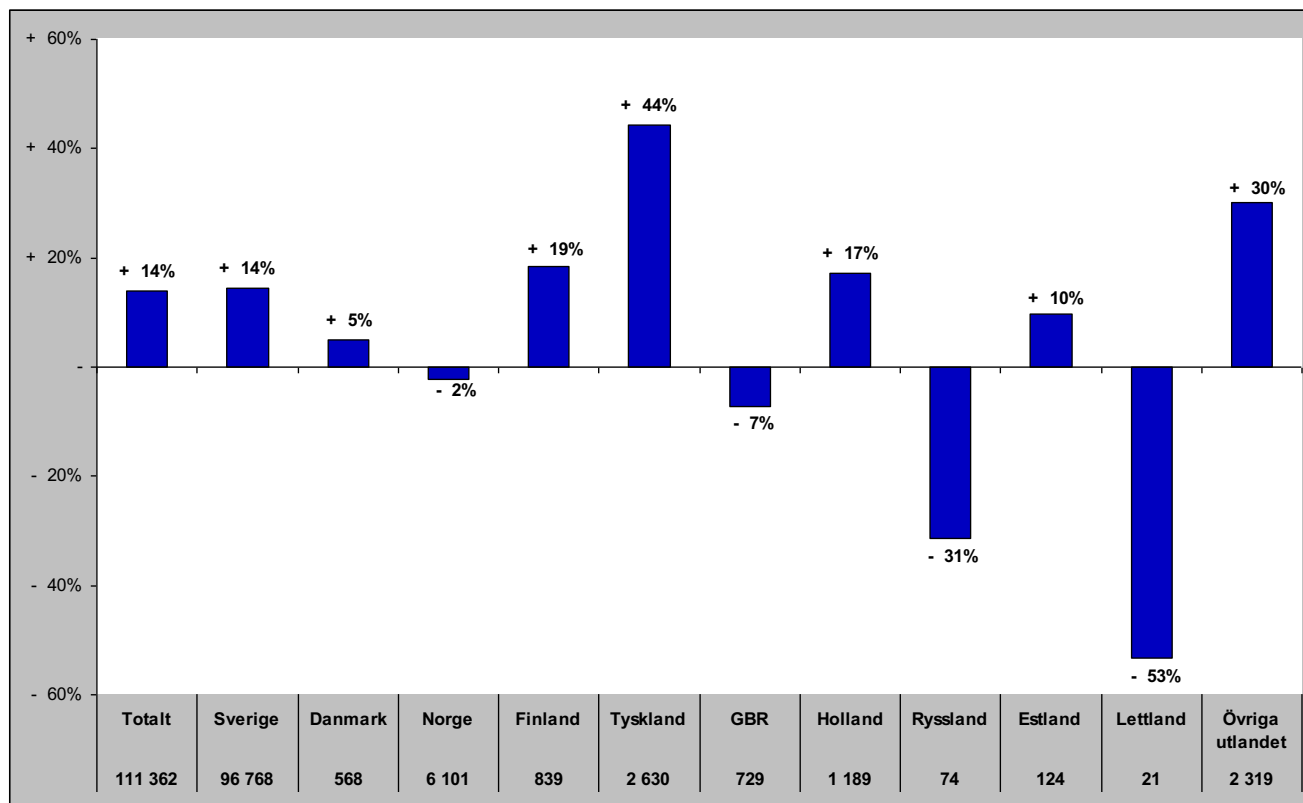

# Gästnätter i Åre (HSVCsol)

Förändring gästnätter

Totalt antal gästnätter 647 943

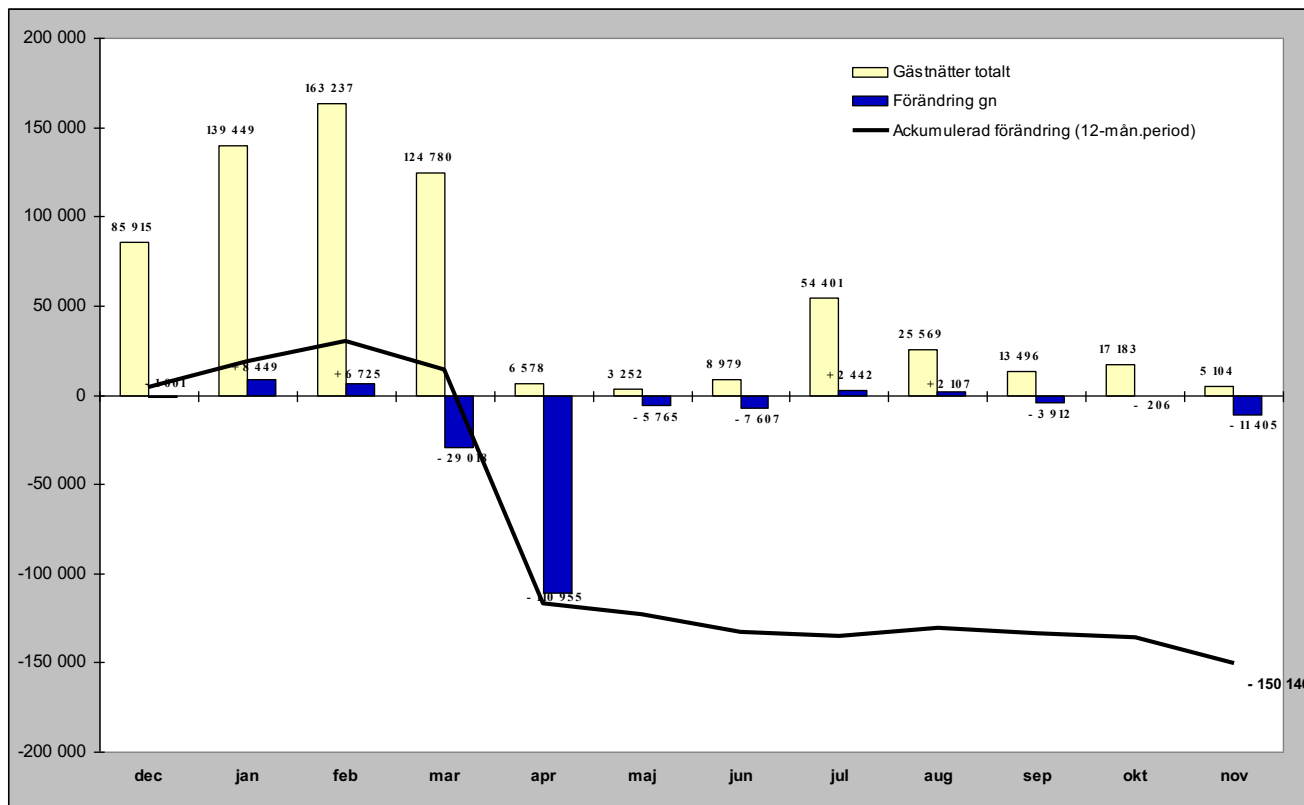

Relativ förändring

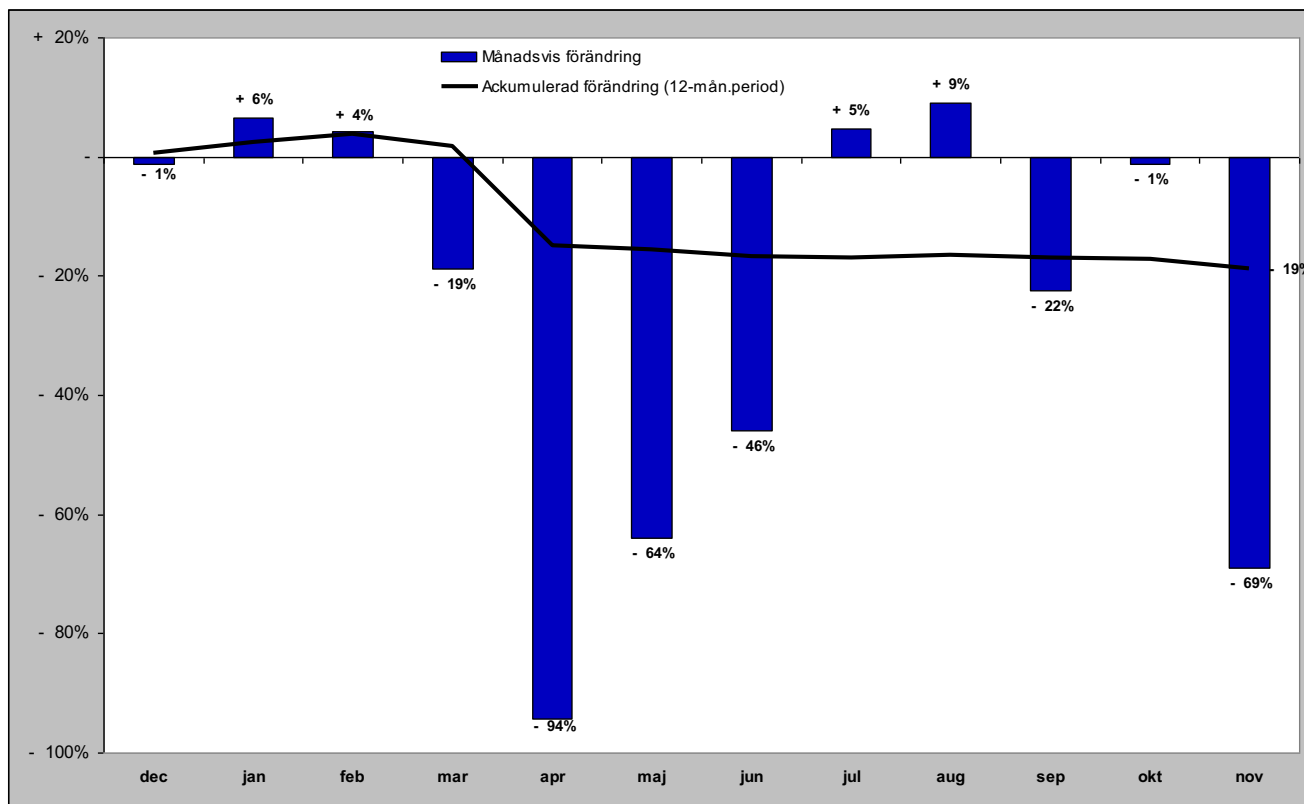



# Gästnätter i Åre (HSVCsol) marknader

## Senaste månaden

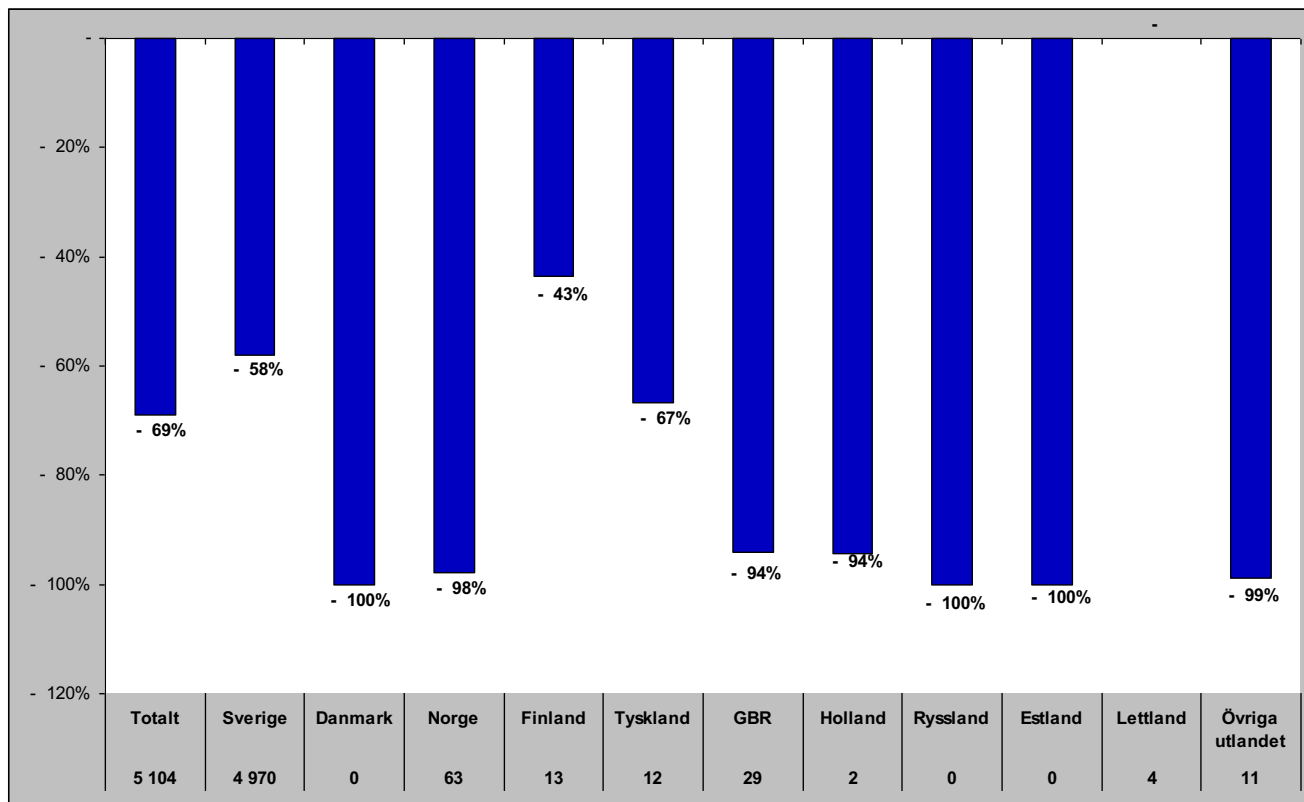

## Senaste vintern (nov-apr)

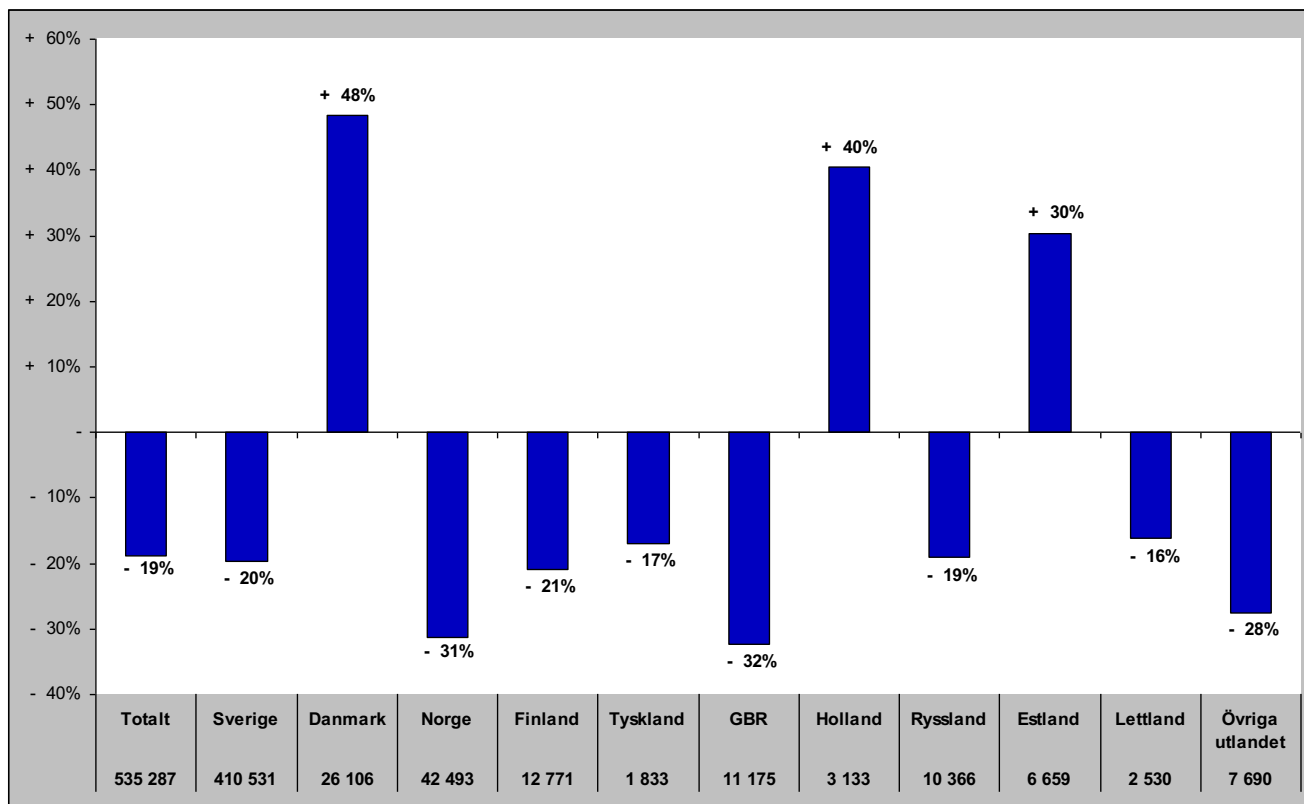

# Gästnätter i Åre (HSVCsol) marknader

## Senaste sommaren (jun-sep)

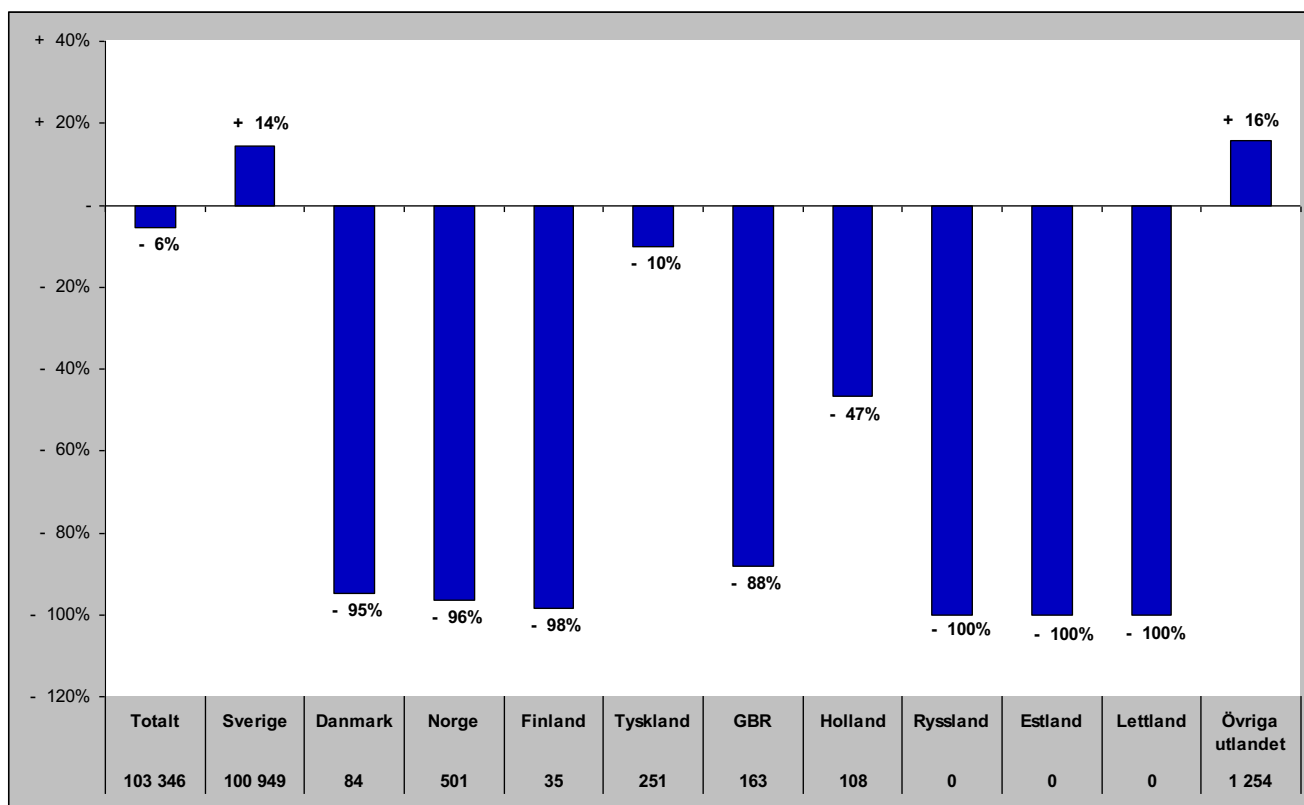

## Senaste barmark (maj-okt)

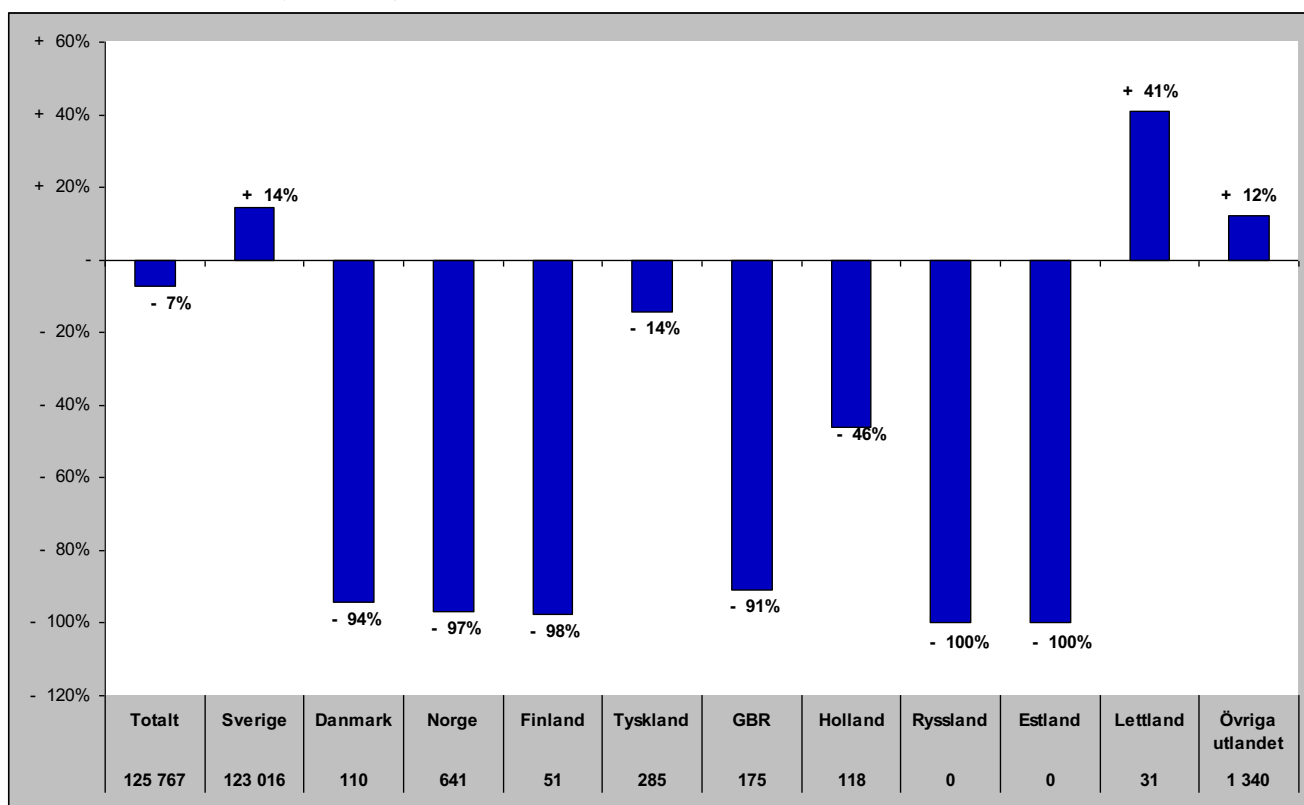

# Gästnätter i Åre (HSVCsol) marknader

Senaste helåret

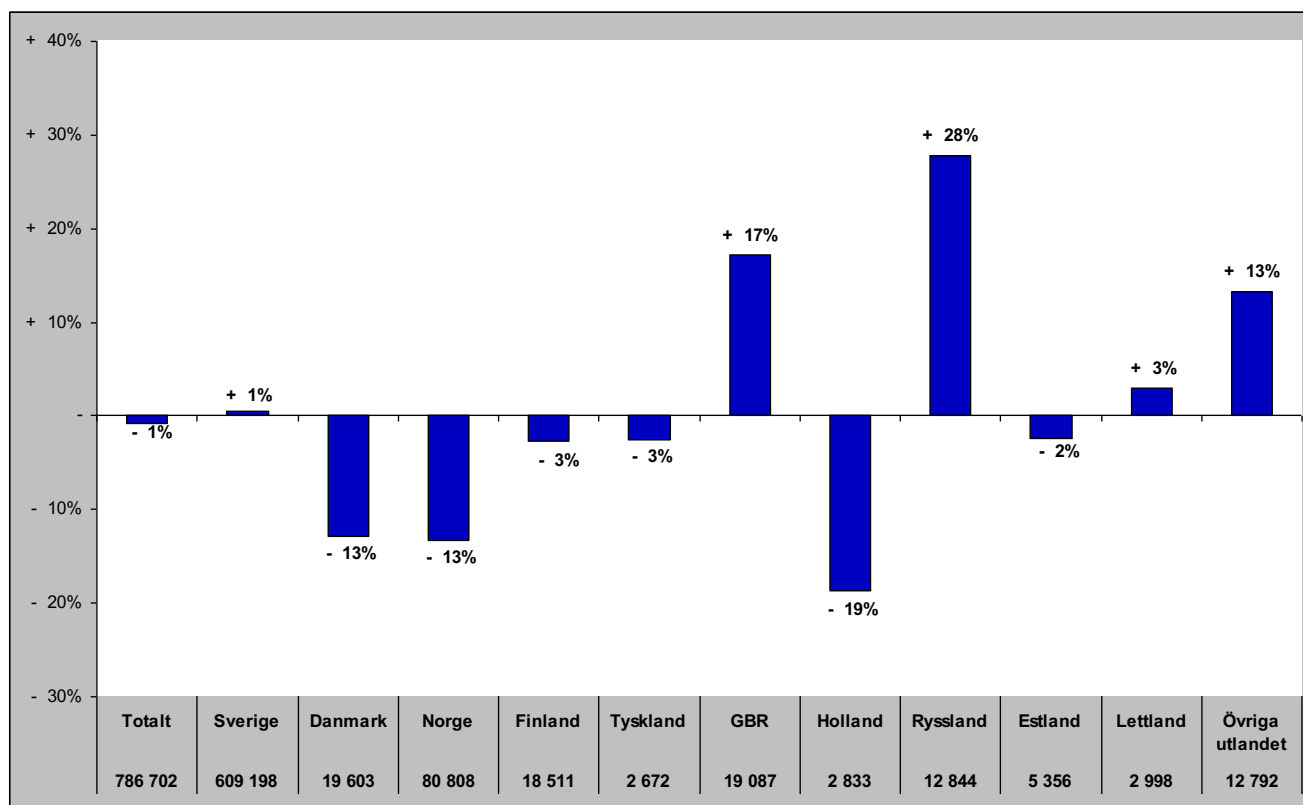

# Gästnätter i Sveg (HSVCsol)

Förändring gästnätter  
13 874

Totalt antal gästnätter

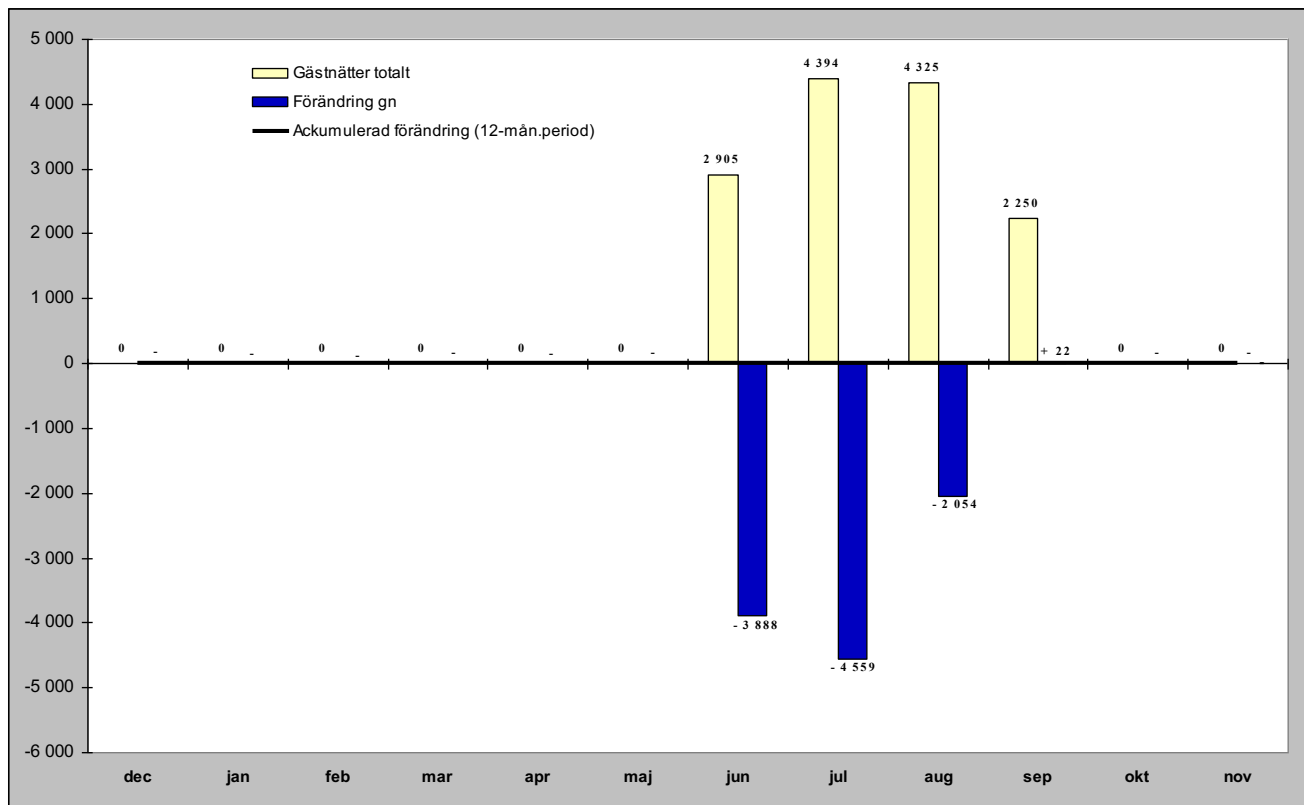

## Relativ förändring

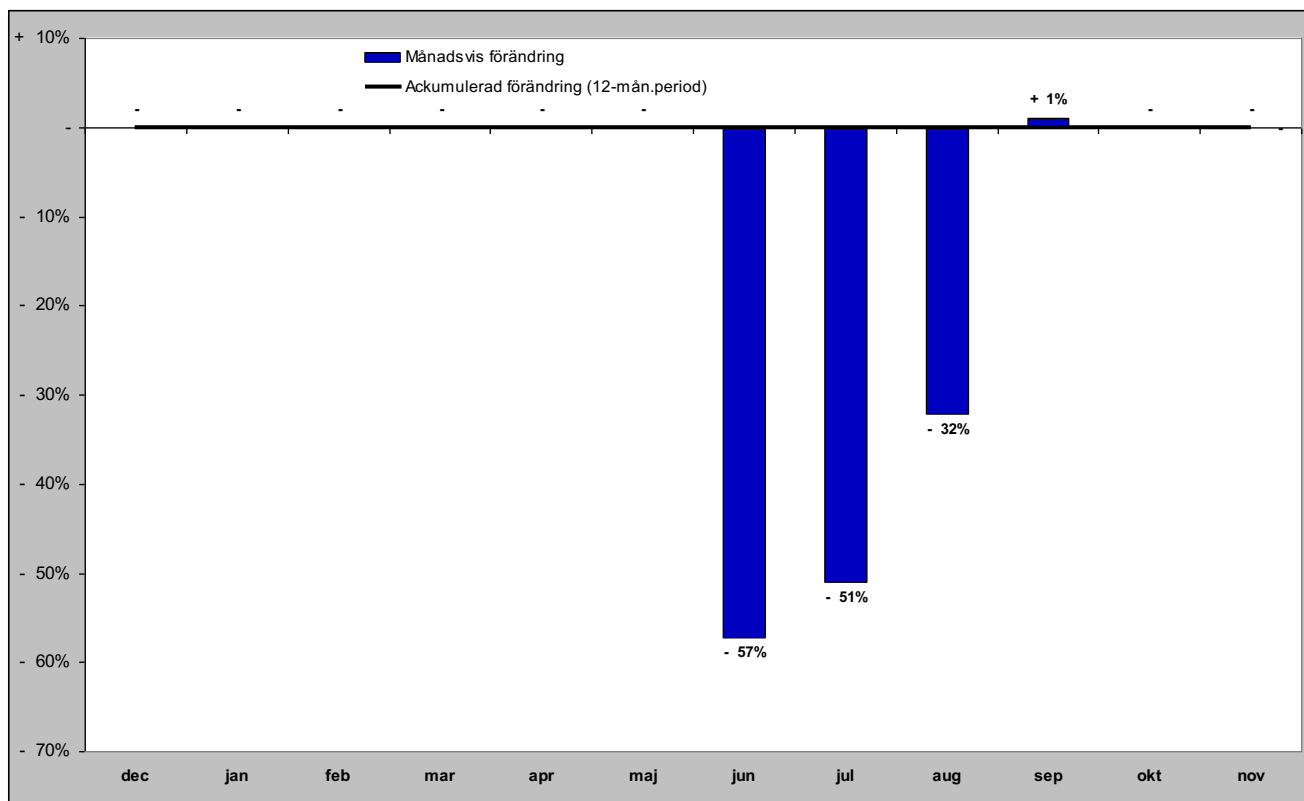

# Gästnätter i Sveg (HSVCsol) marknader

## Senaste månaden

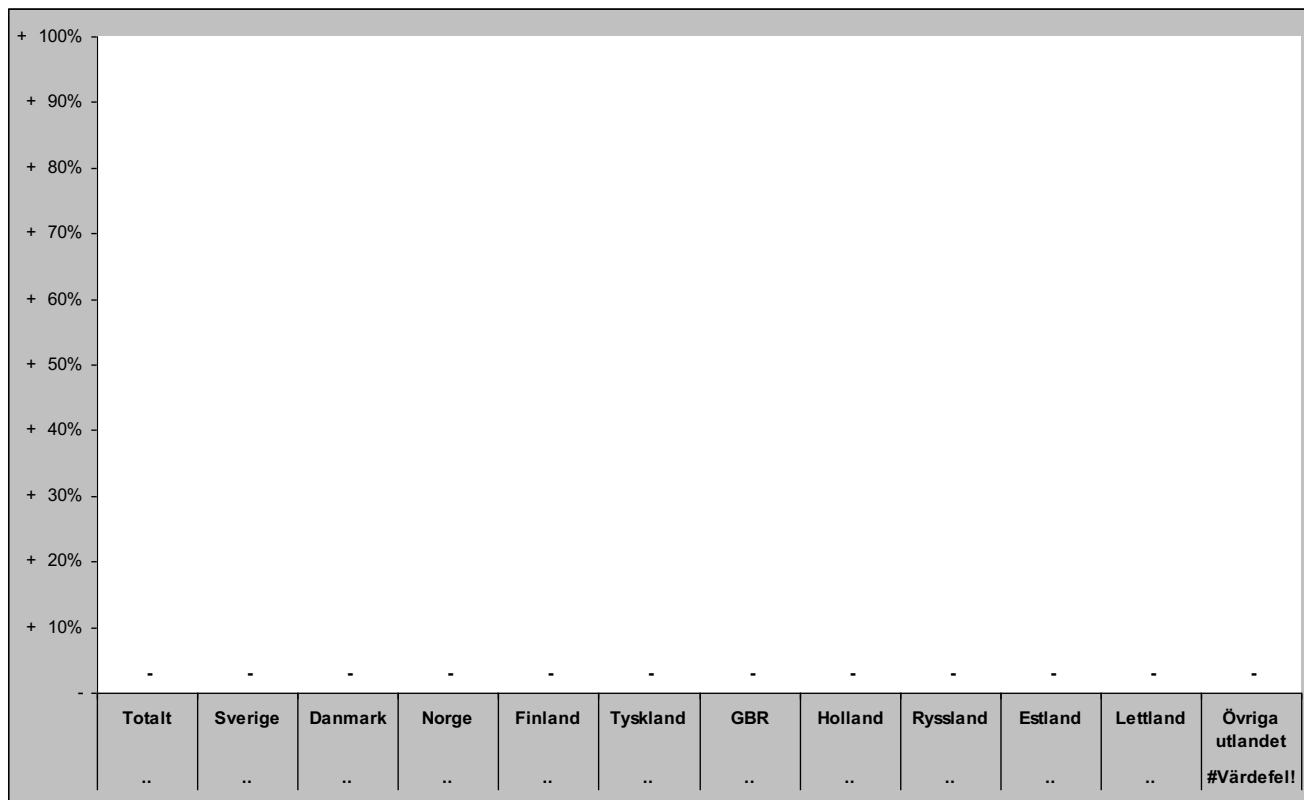

## Senaste vintern (nov-apr)

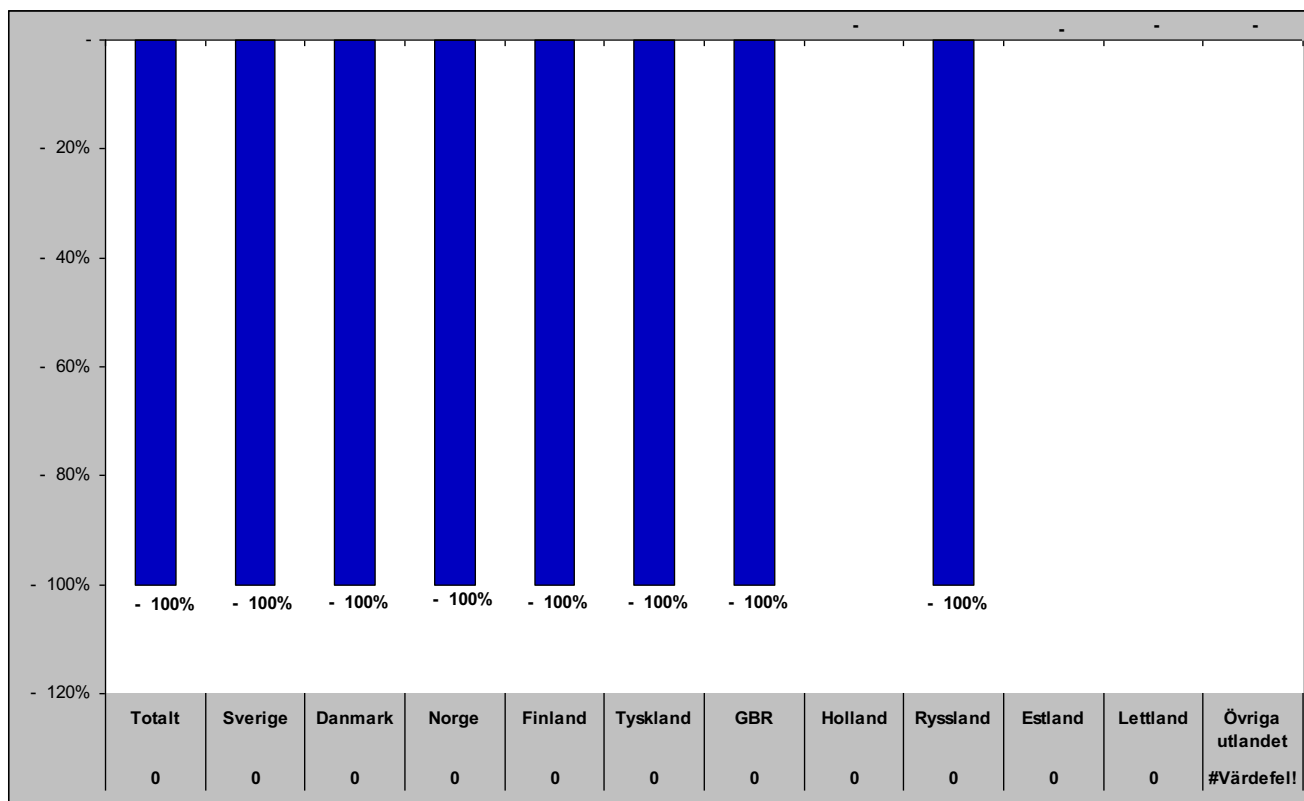

# Gästnätter i Sveg (HSVCsol) marknader

## Senaste sommaren (jun-sep)

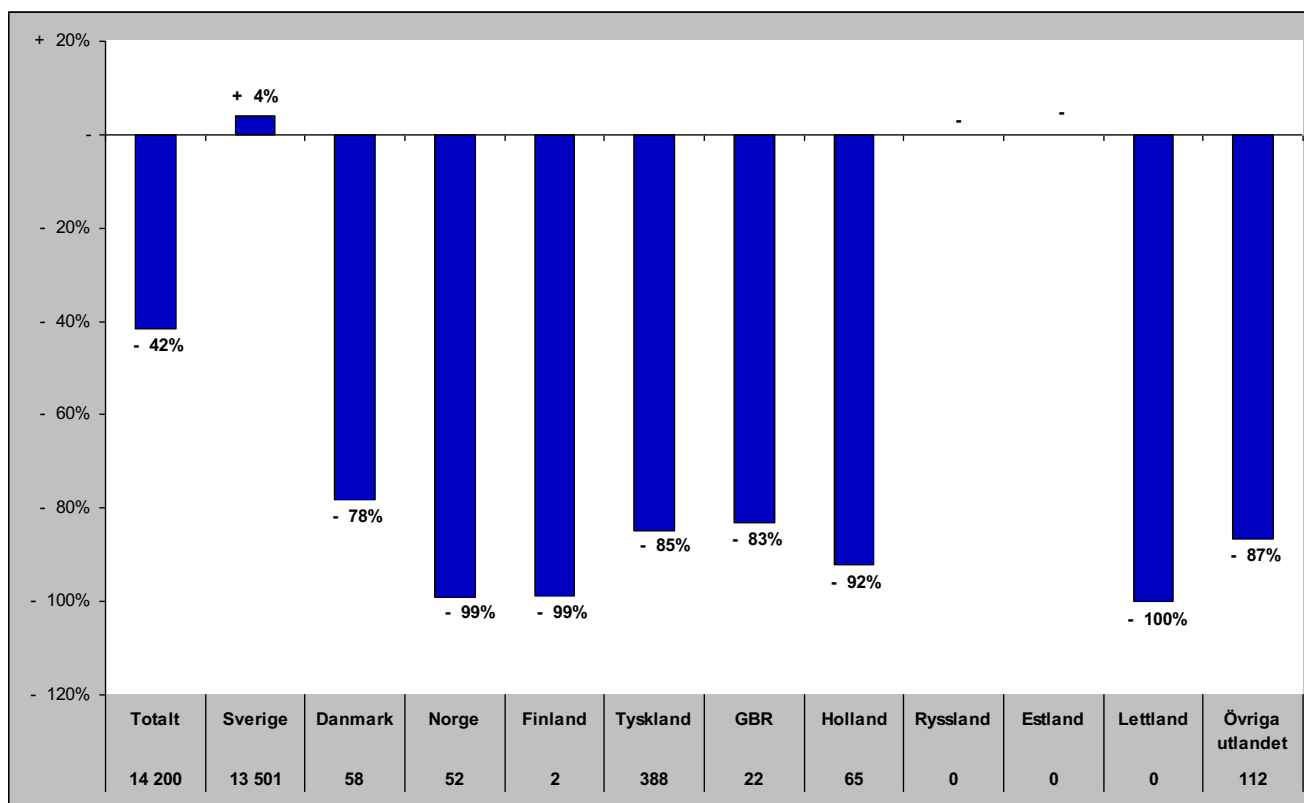

## Senaste barmark (maj-okt)

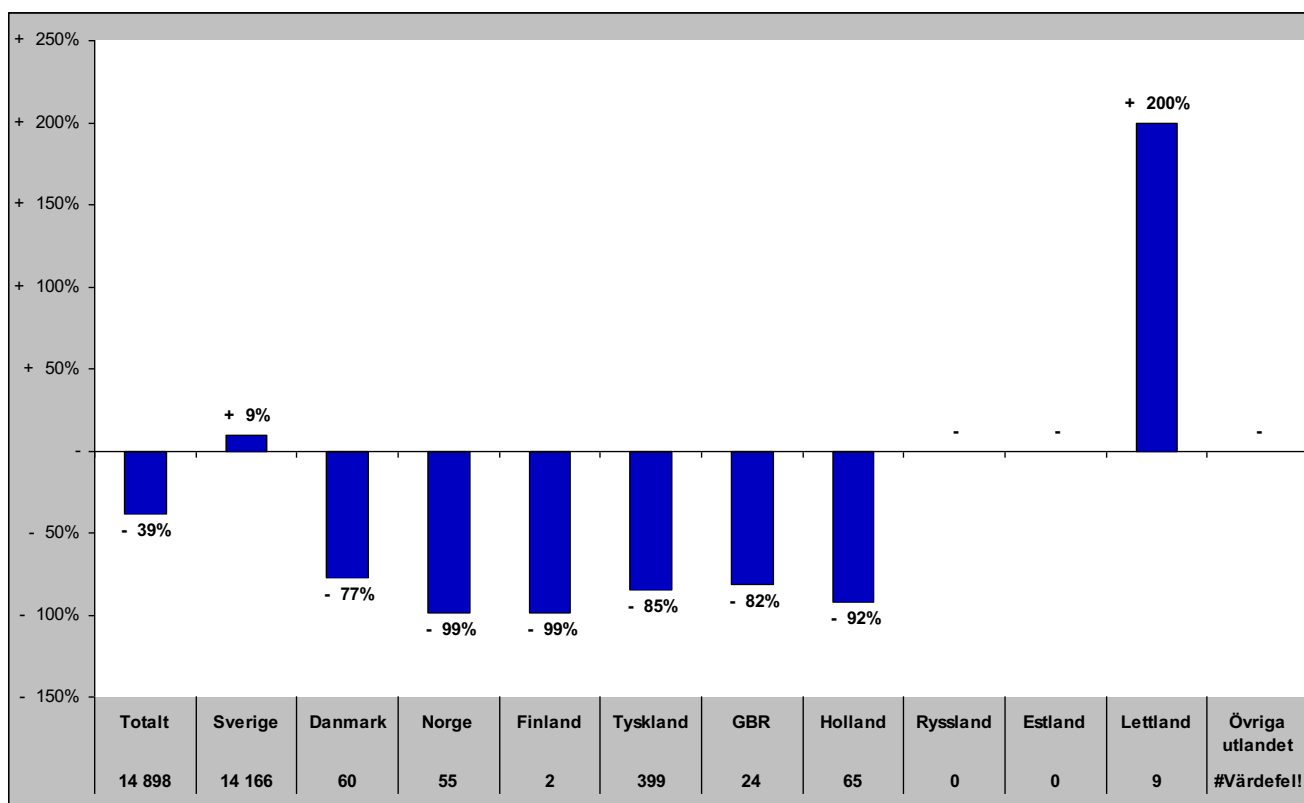

# Gästnätter i Sveg (HSVCsol) marknader

Senaste helåret

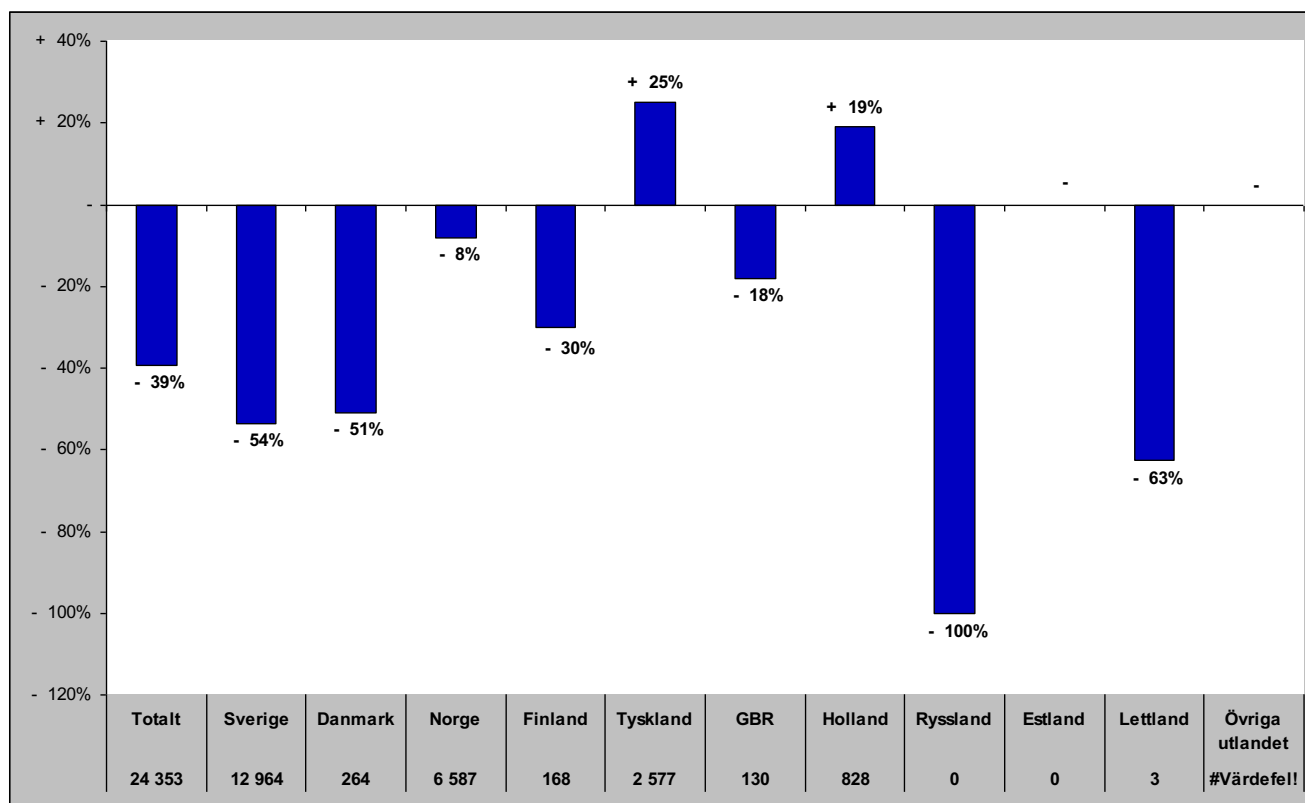

# GÄSTNÄTTER JÄMFÖRELSE ANDRA REGIONER



# Jämtlands län i jämförelse med övriga Norrland, Dalarna, Värmland och riket (HSVCsol) - Totalt

nov- gästnätter samt relativ förändring mot samma månad föregående år

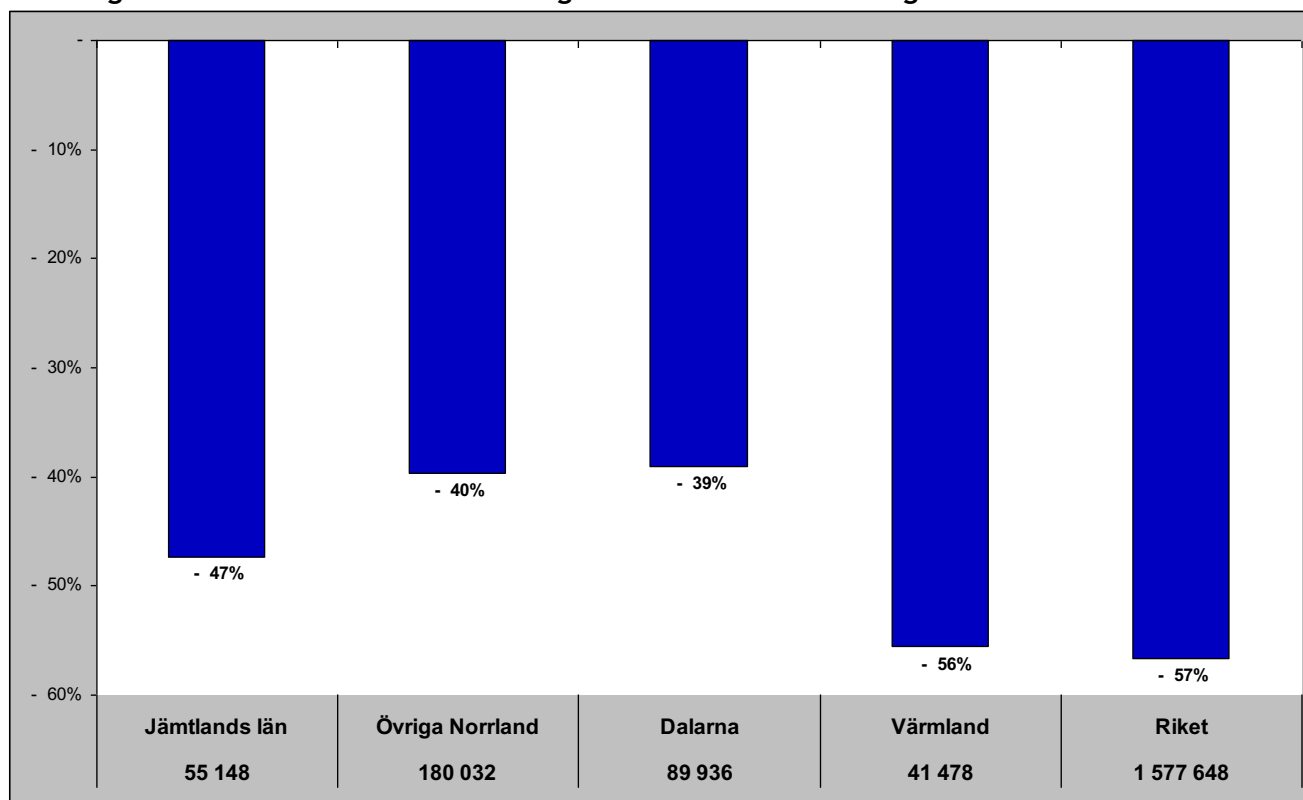

Gästnätter senaste 12 mån samt relativ förändring

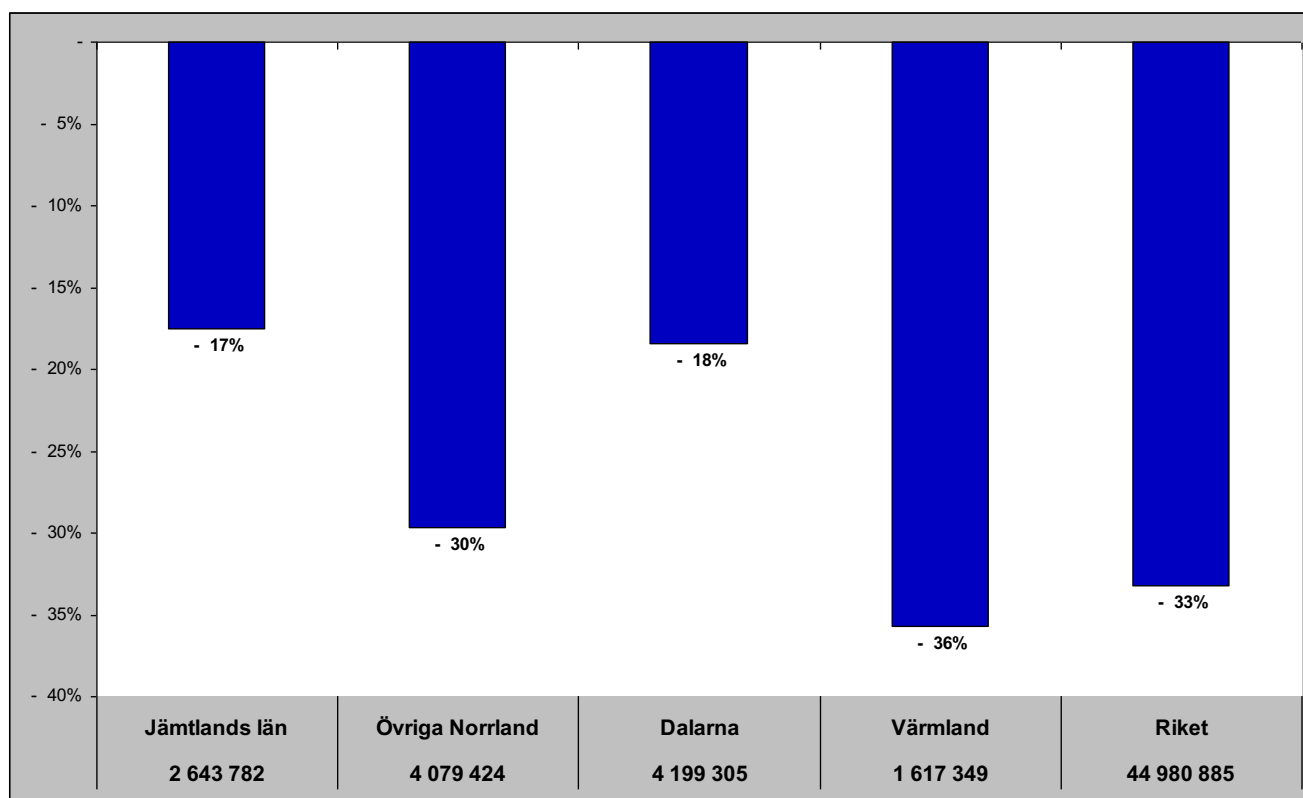

# Jämtlands län i jämförelse med övriga Norrland, Dalarna, Värmland och riket (HSVCsol) - Sverige

nov - gästnätter samt relativ förändring mot samma månad föregående år

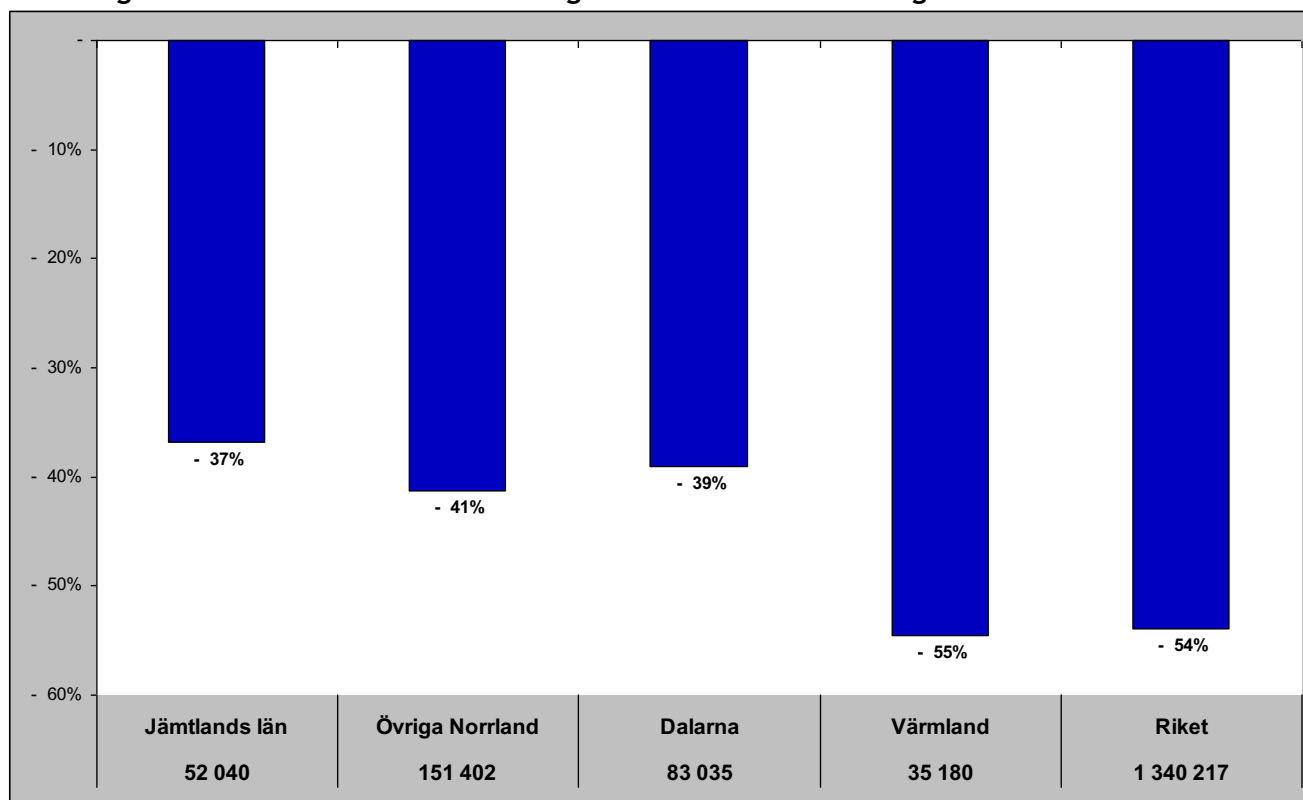

Gästnätter senaste 12 mån samt relativ förändring månadsvis

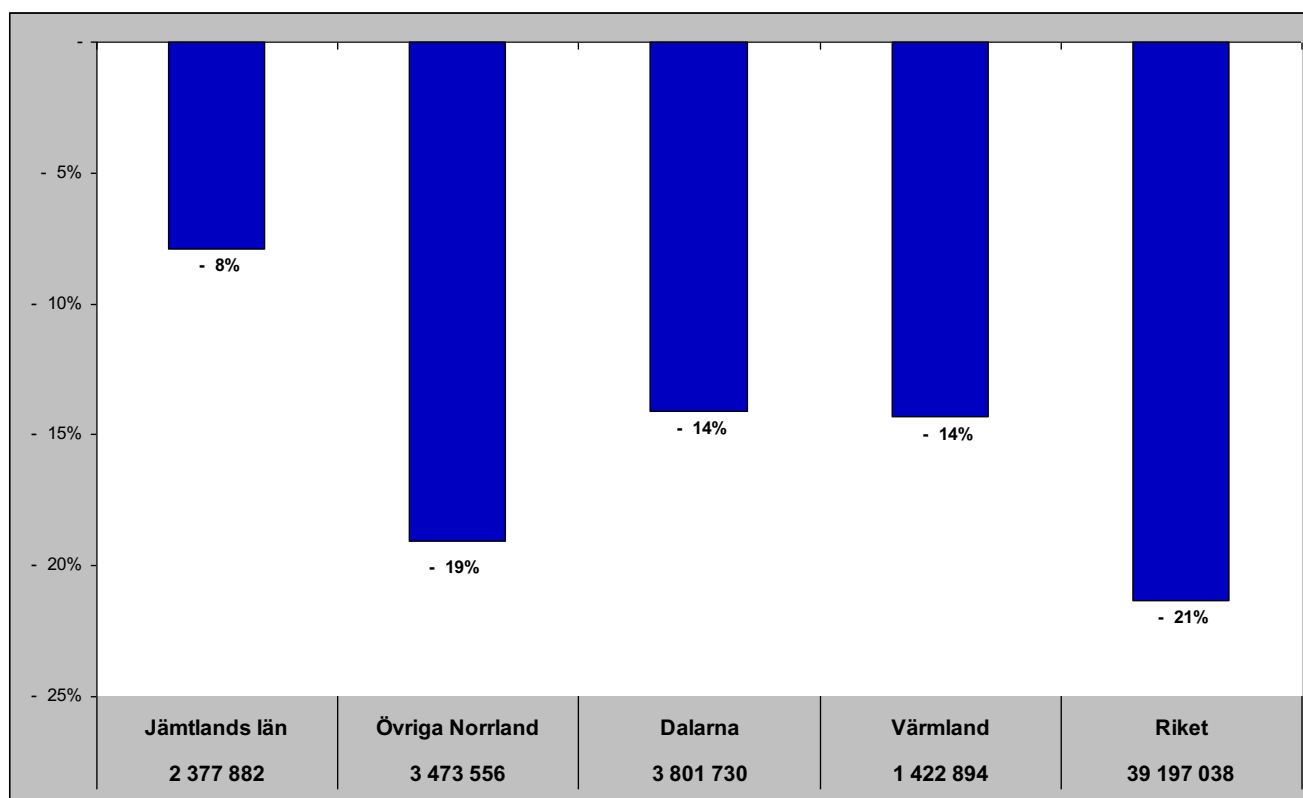

# Jämtlands län i jämförelse med övriga Norrland, Dalarna, Värmland och riket (HSVCsol) - Norge

nov - gästnätter samt relativ förändring mot samma månad föregående år

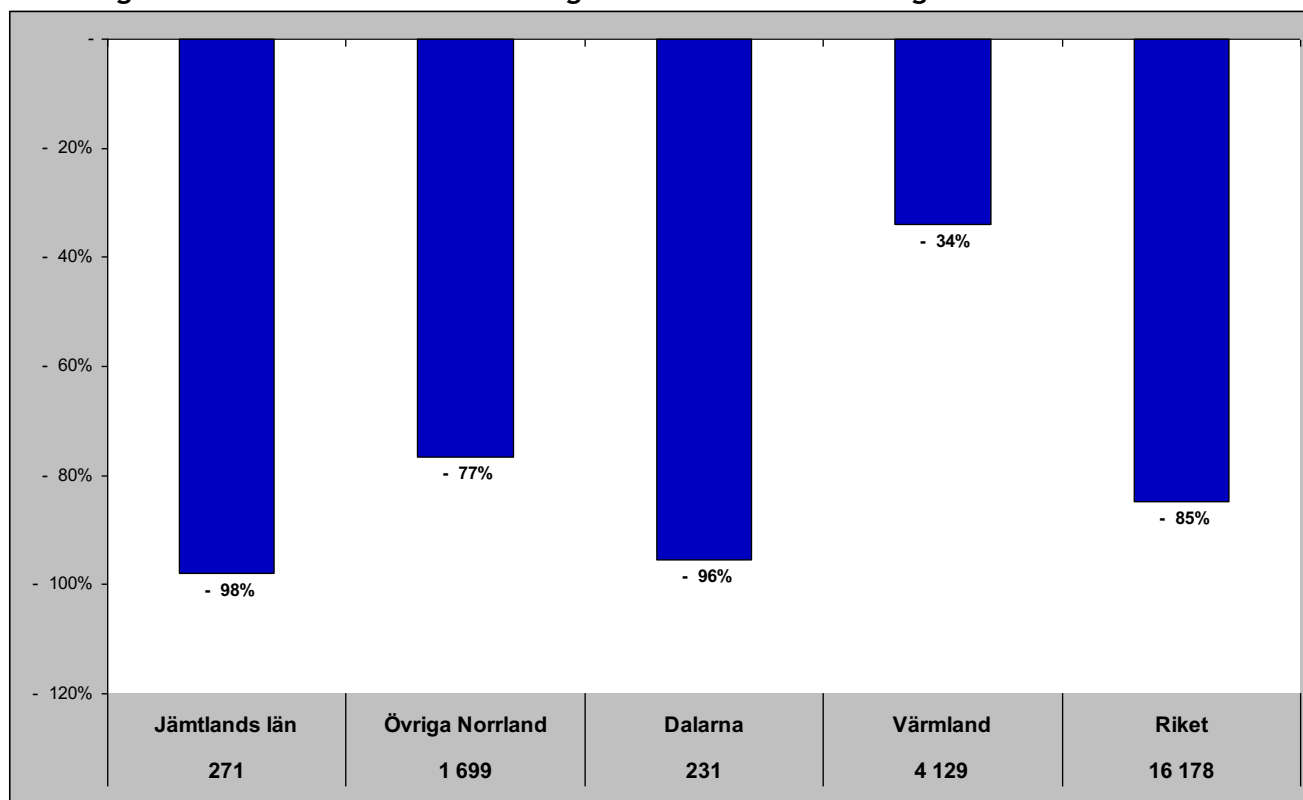

Gästnätter senaste 12 mån samt relativ förändring månadsvis

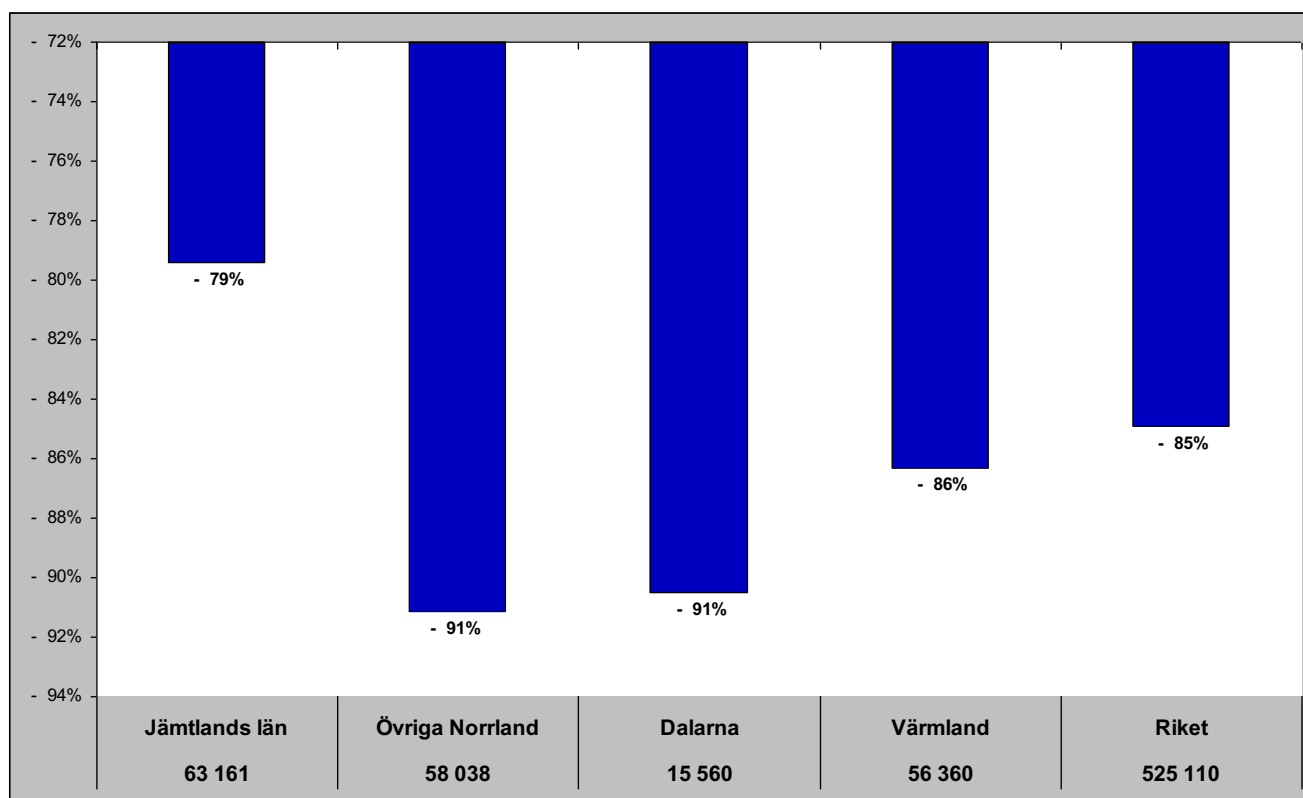

# Jämtlands län i jämförelse med övriga Norrland, Dalarna, Värmland och riket (HSVCsol) - Danmark

nov - gästnätter samt relativ förändring mot samma månad föregående år

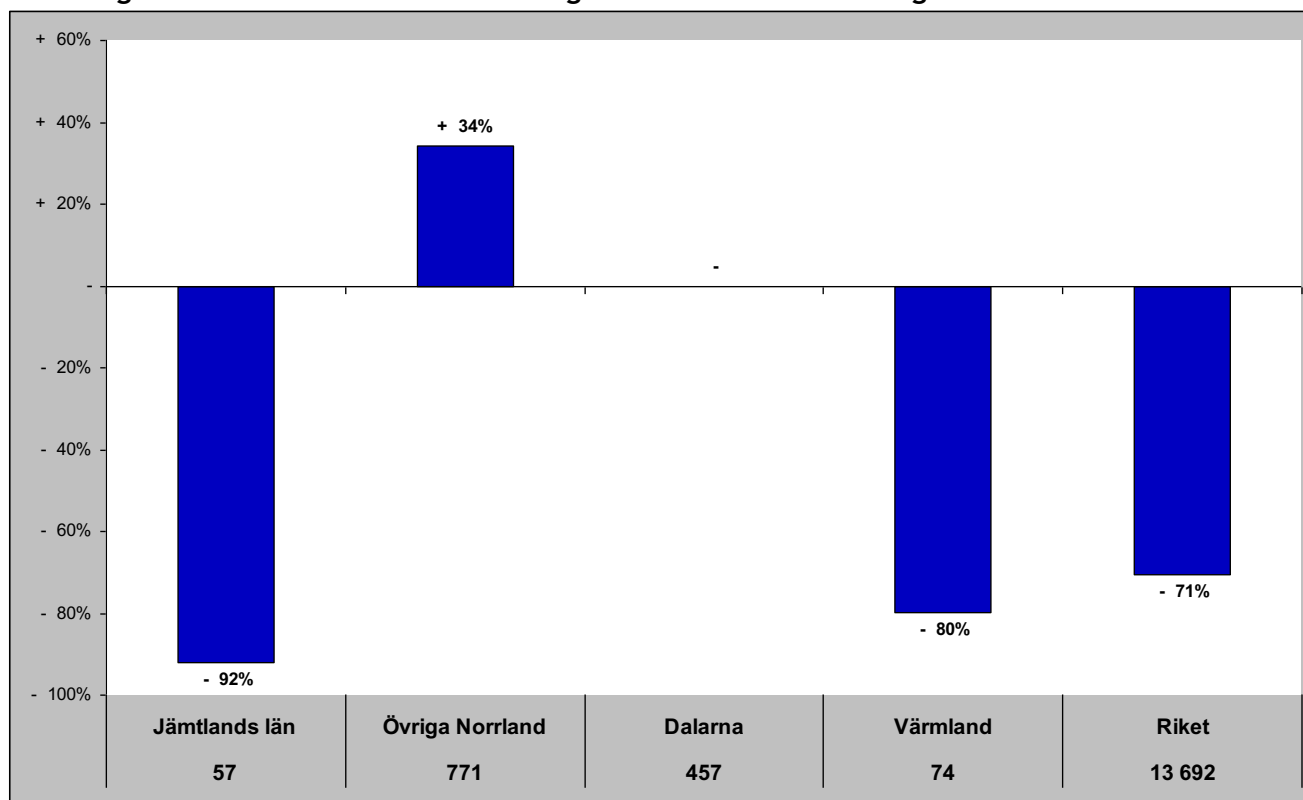

Gästnätter senaste 12 mån samt relativ förändring månadsvis

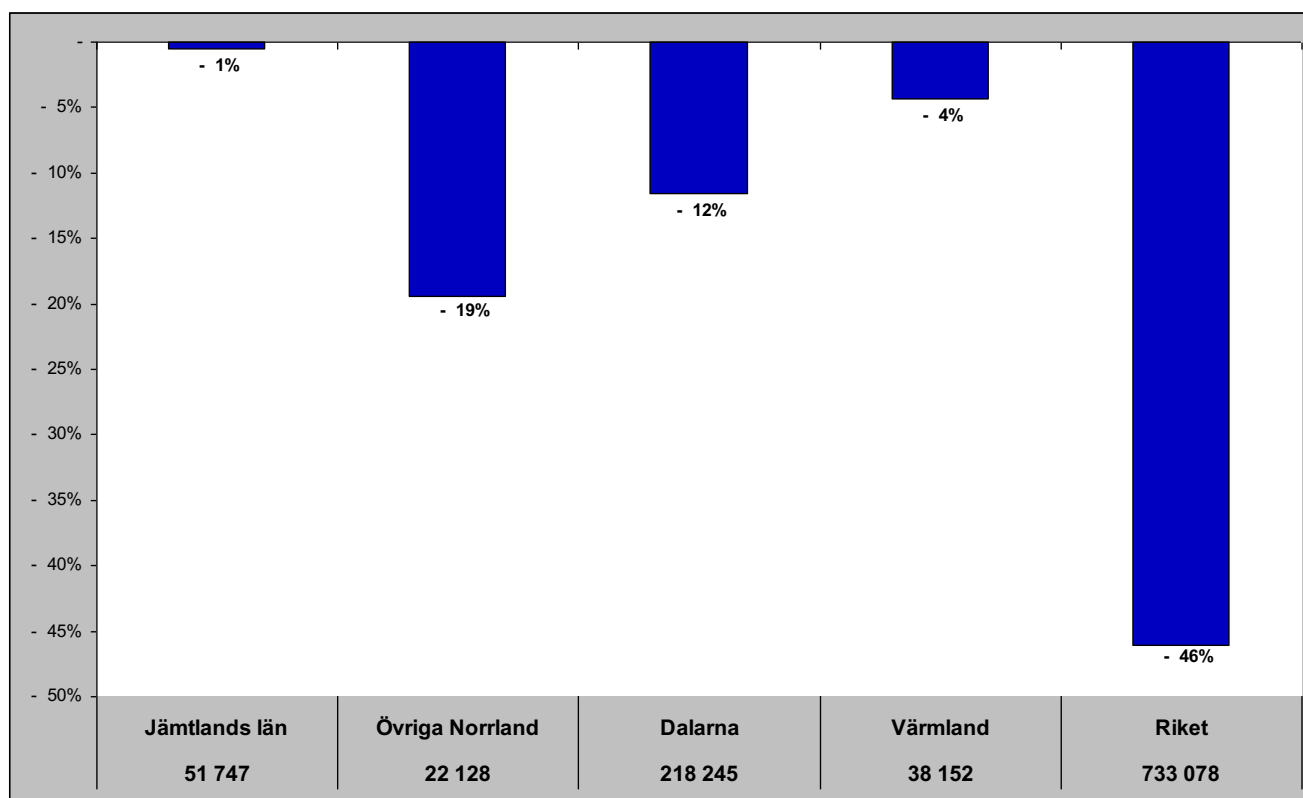

# Jämtlands län i jämförelse med övriga Norrland, Dalarna, Värmland och riket (HSVCsol) - Finland

nov- gästnätter samt relativ förändring mot samma månad föregående år

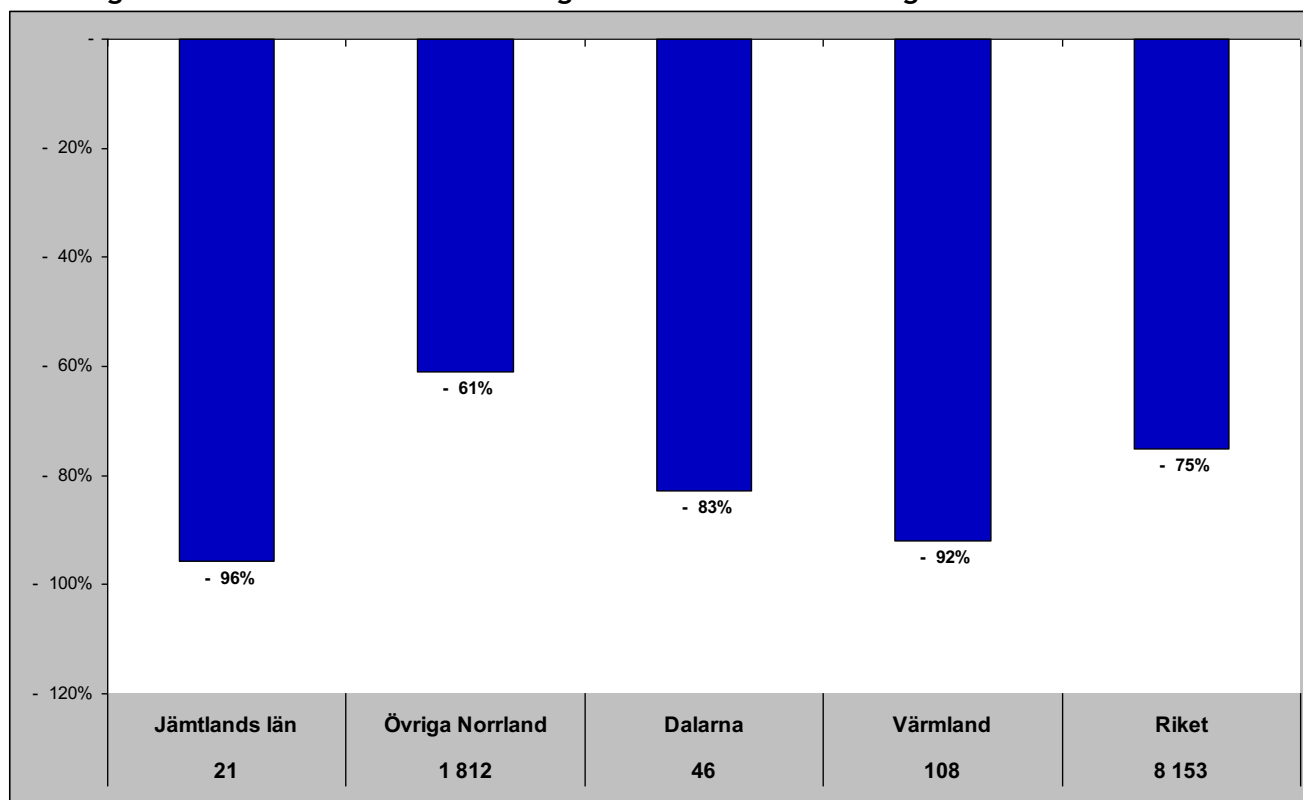

Gästnätter senaste 12 mån samt relativ förändring månadsvis

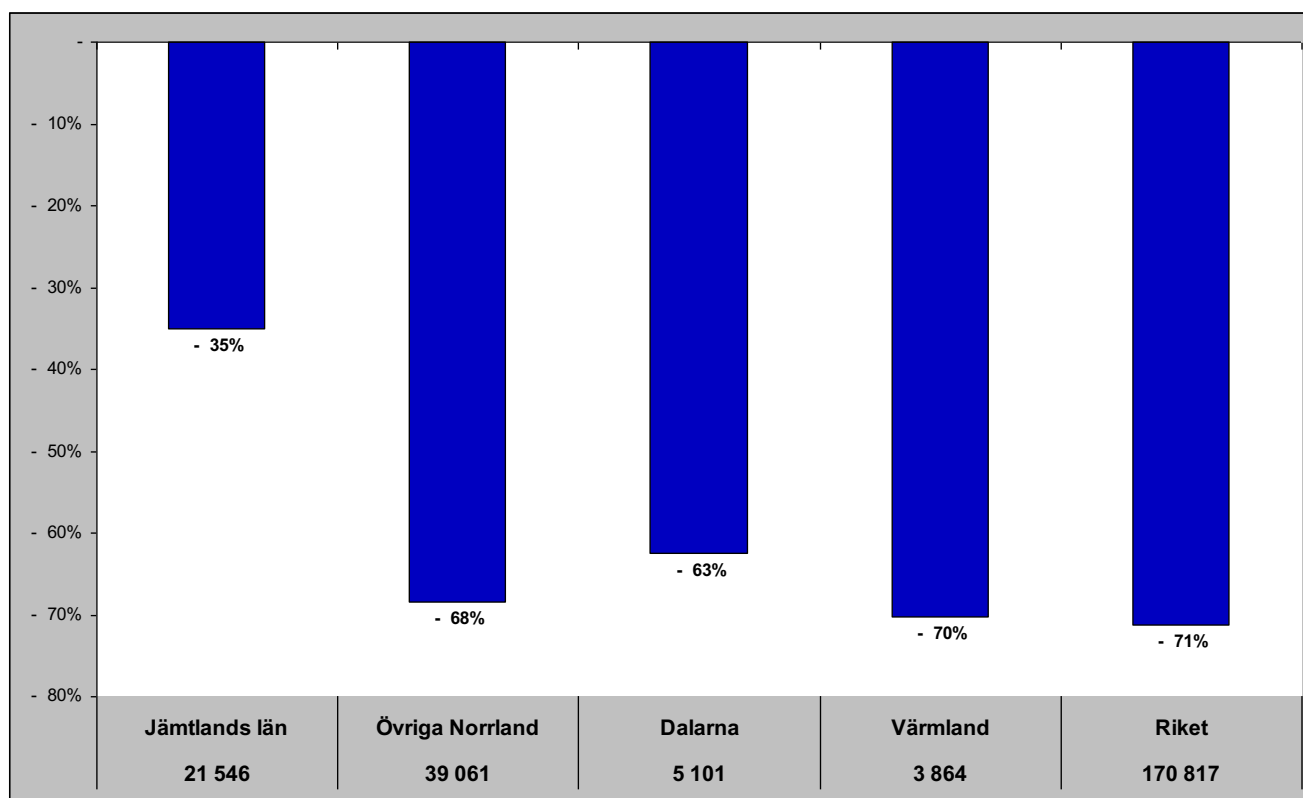

# Jämtlands län i jämförelse med övriga Norrland, Dalarna, Värmland och riket (HSVCsol) - Tyskland

nov- gästnätter samt relativ förändring mot samma månad föregående år

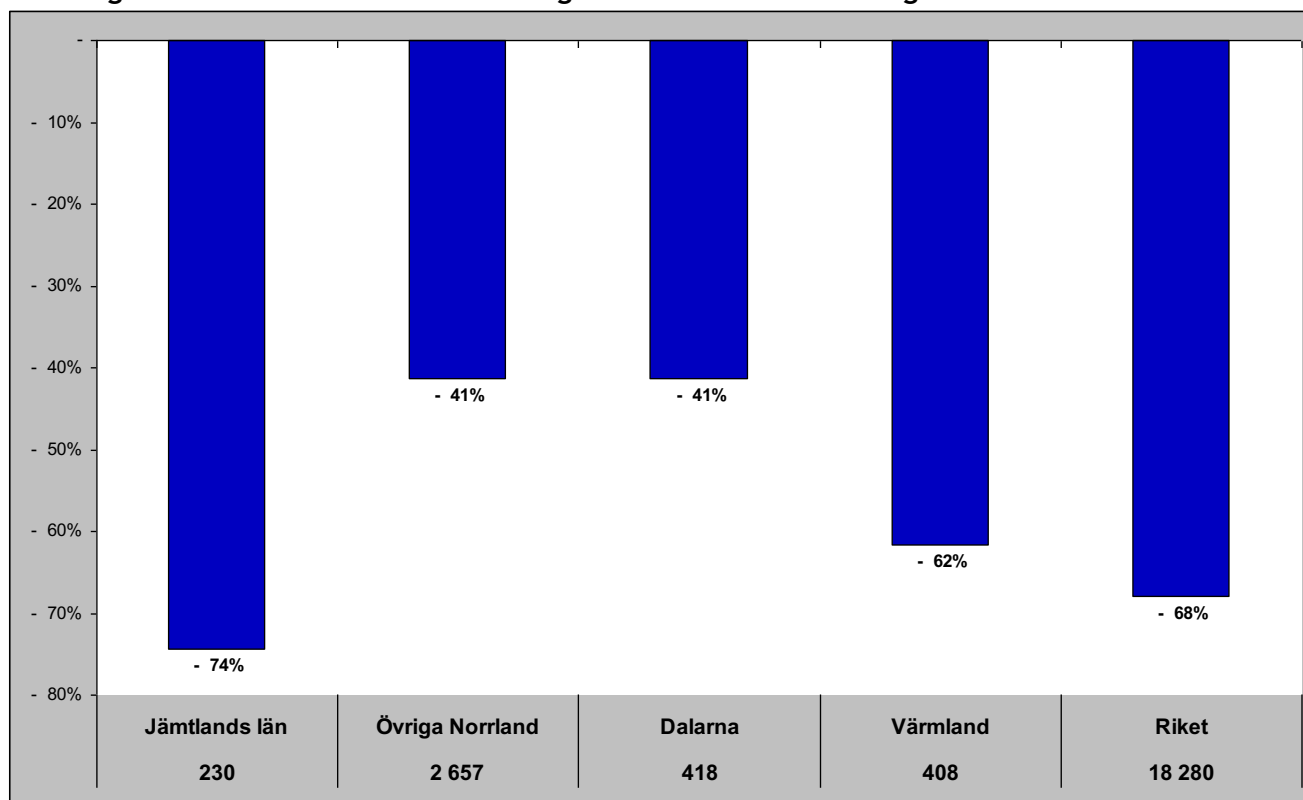

Gästnätter senaste 12 mån samt relativ förändring månadsvis

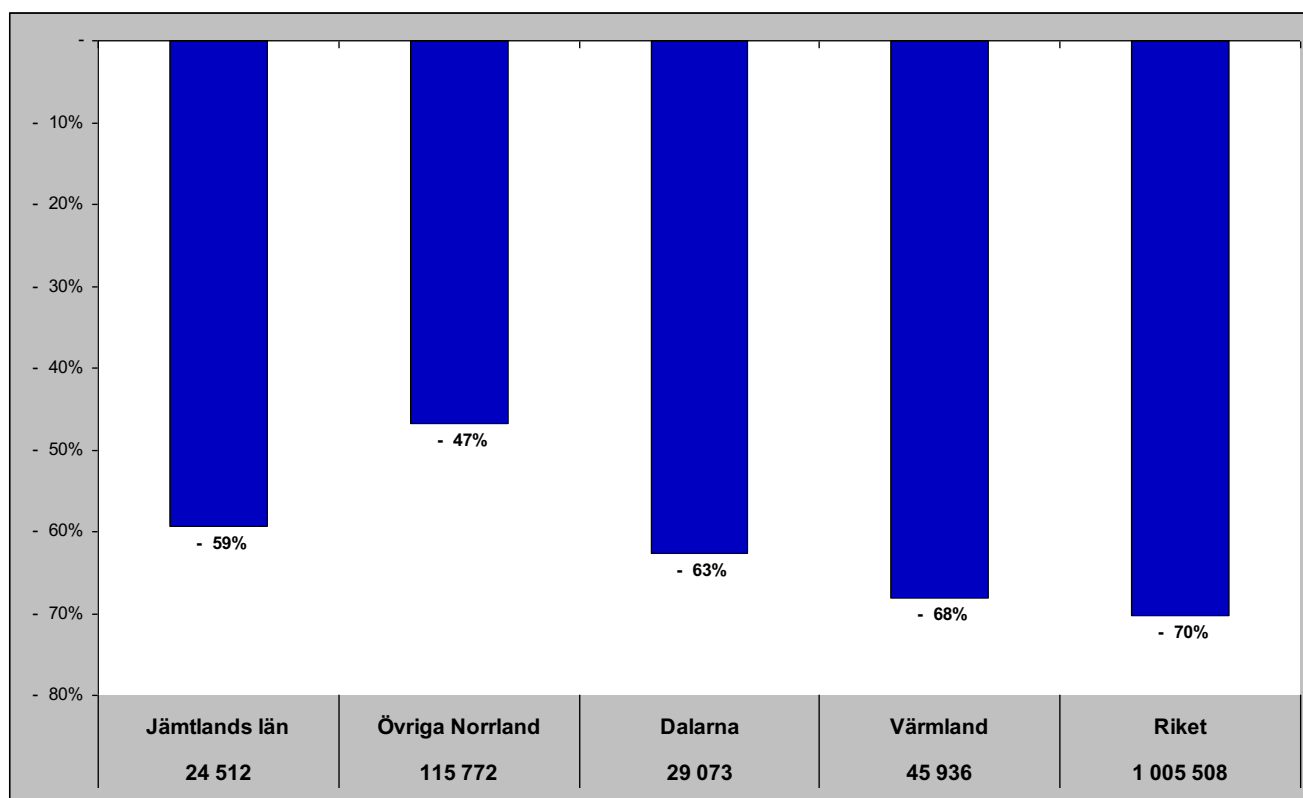

# Jämtlands län i jämförelse med övriga Norrland, Dalarna, Värmland och riket (HSVCsol) - Holland

nov - gästnätter samt relativ förändring mot samma månad föregående år

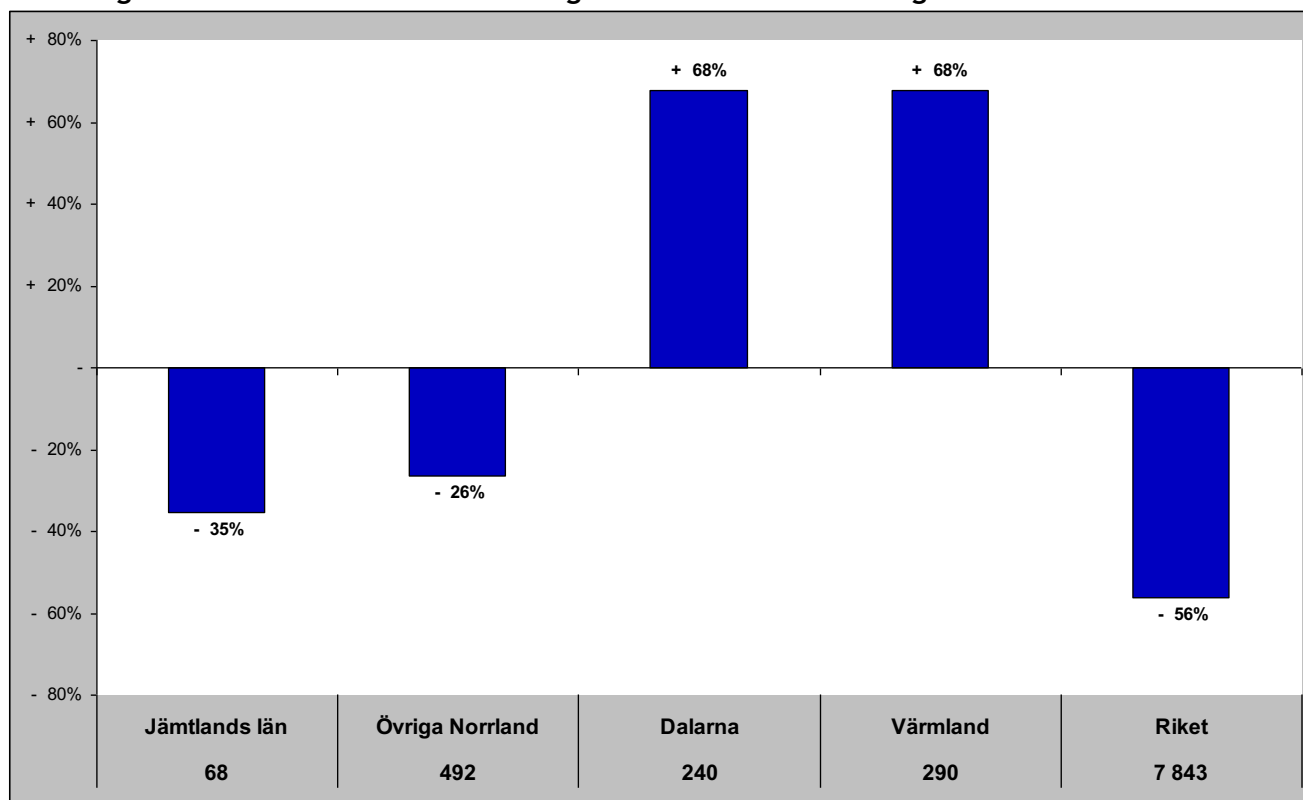

Gästnätter senaste 12 mån samt relativ förändring månadsvis

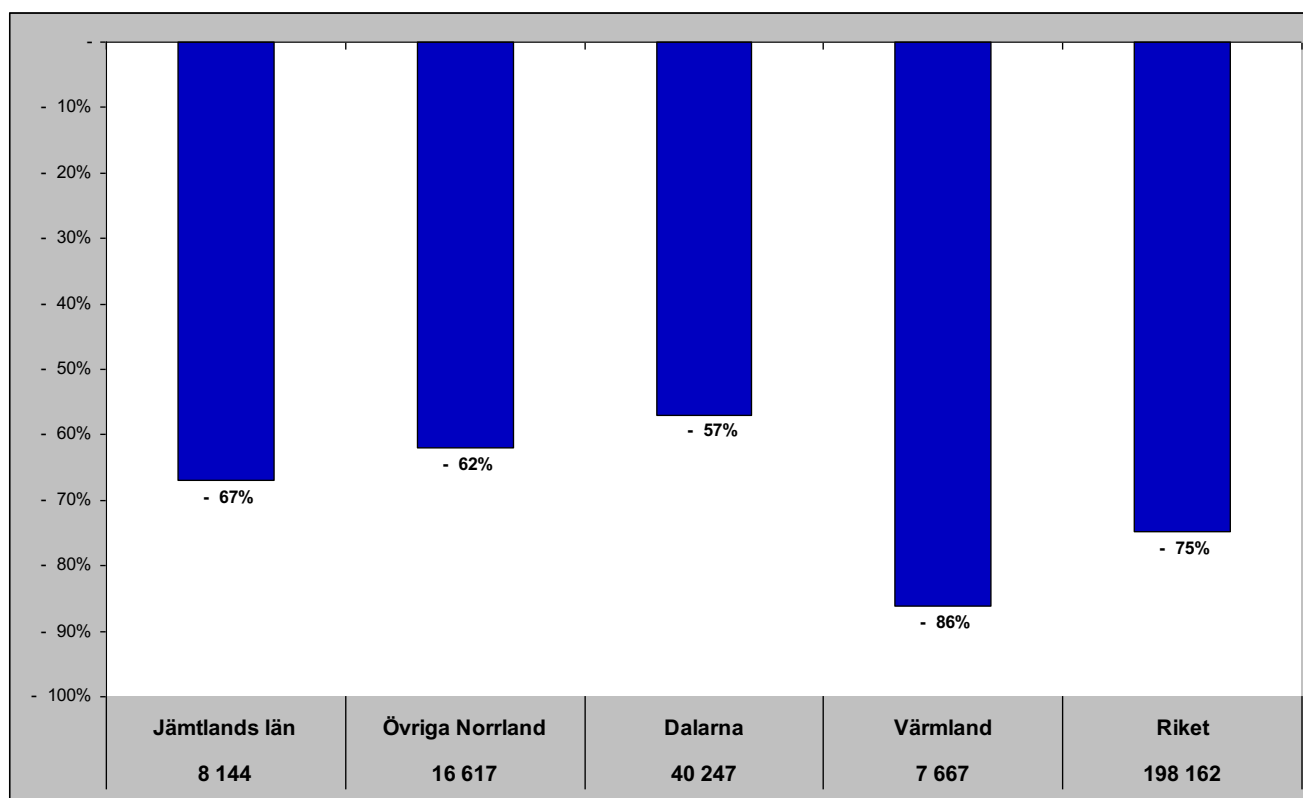

# Jämtlands län i jämförelse med övriga Norrland, Dalarna, Värmland och riket (HSVCsol) - GBR

nov - gästnätter samt relativ förändring mot samma månad föregående år

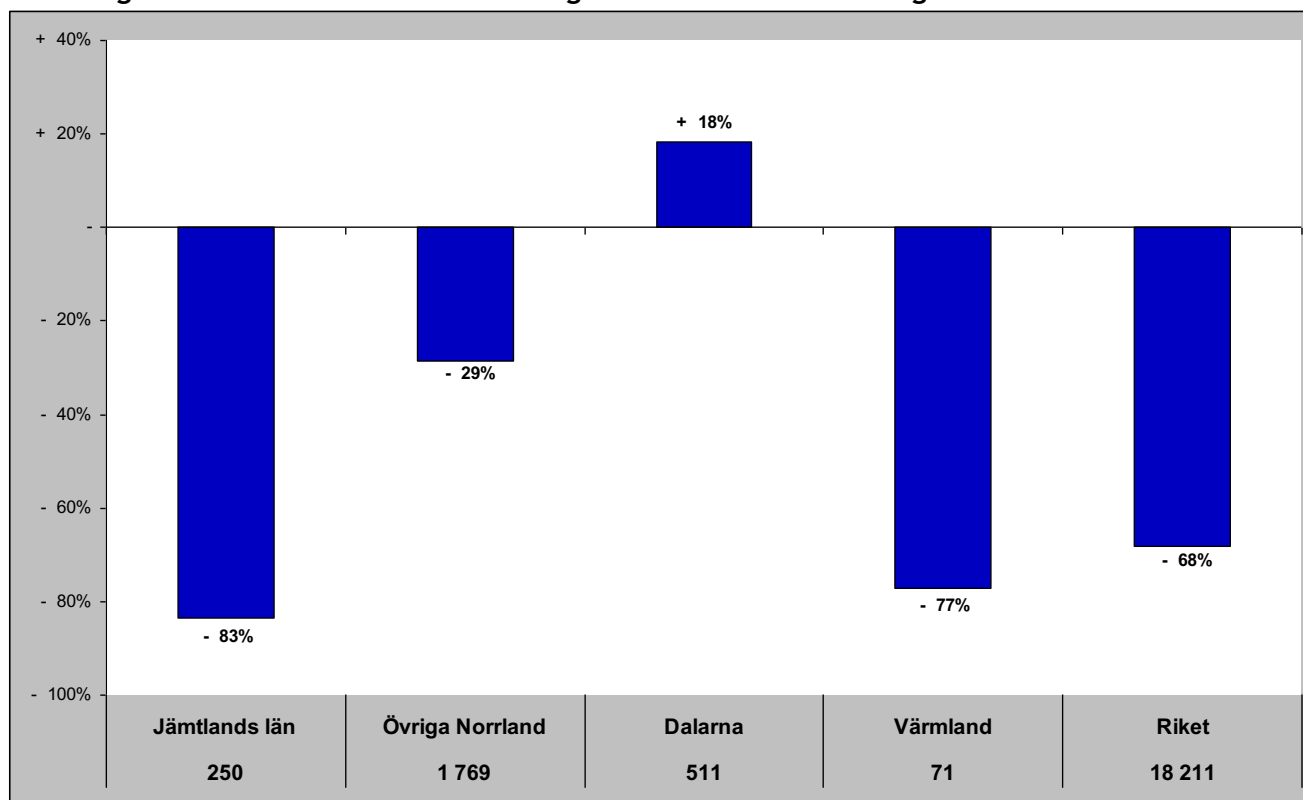

Gästnätter senaste 12 mån samt relativ förändring månadsvis

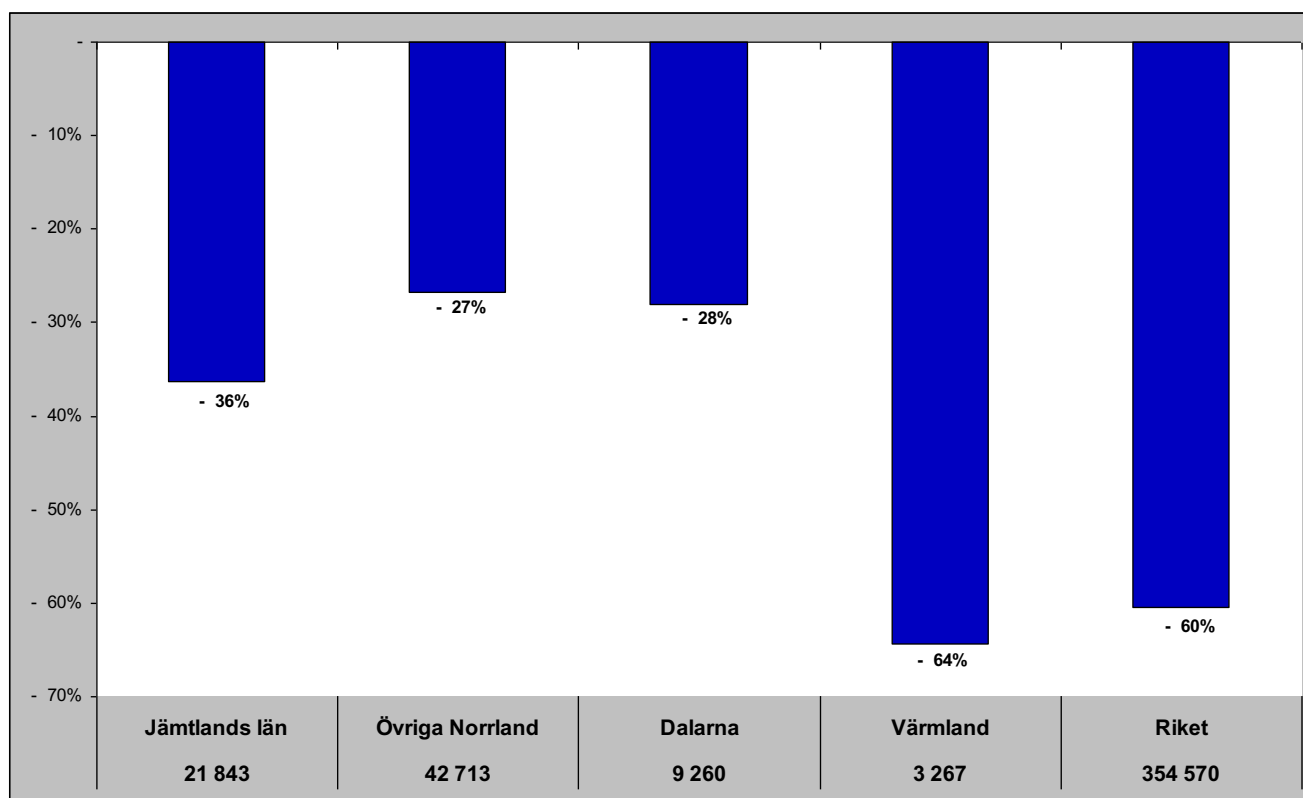



# Jämtlands län i jämförelse med övriga Norrland, Dalarna, Värmland och riket (HSVCsol) - Ryssland

nov - gästnätter samt relativ förändring mot samma månad föregående år

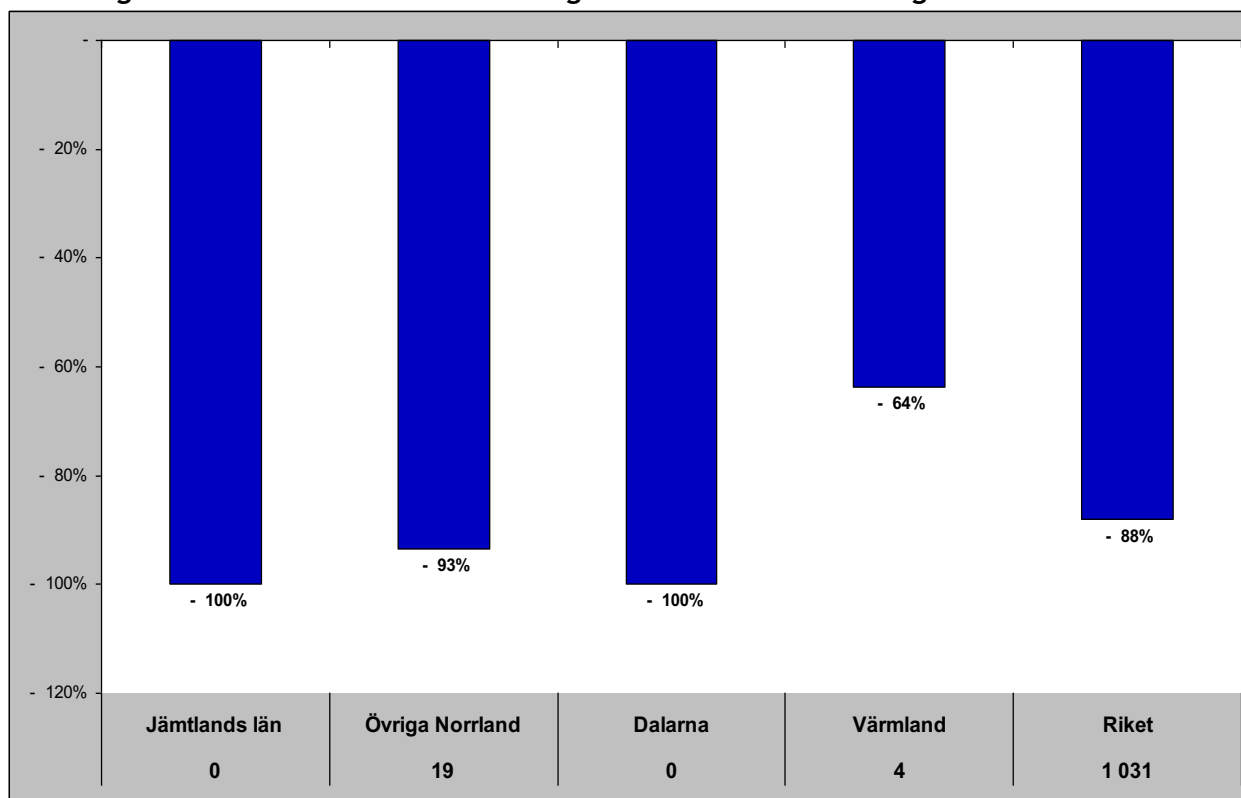

Gästnätter senaste 12 mån samt relativ förändring månadsvis

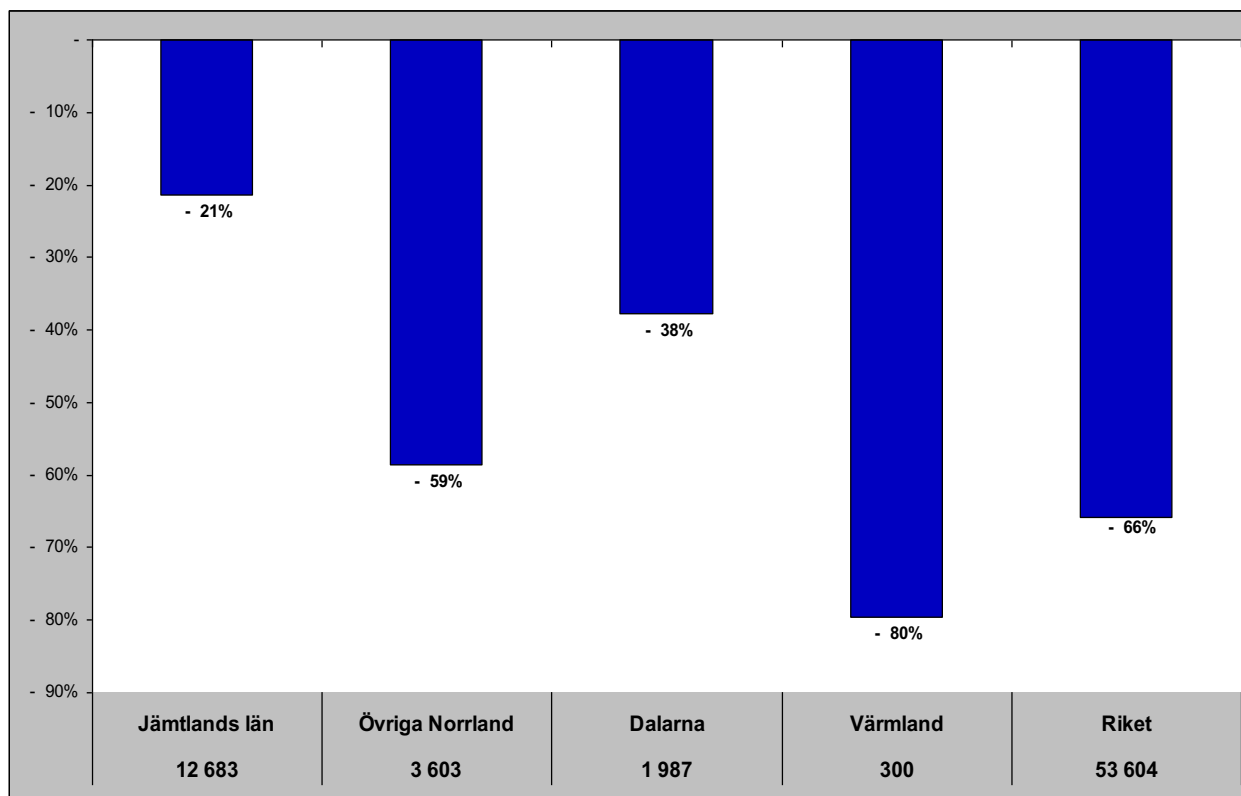

# Jämtlands län i jämförelse med övriga Norrland, Dalarna, Värmland och riket (HSVCsol) - Estland

nov - gästnätter samt relativ förändring mot samma månad föregående år

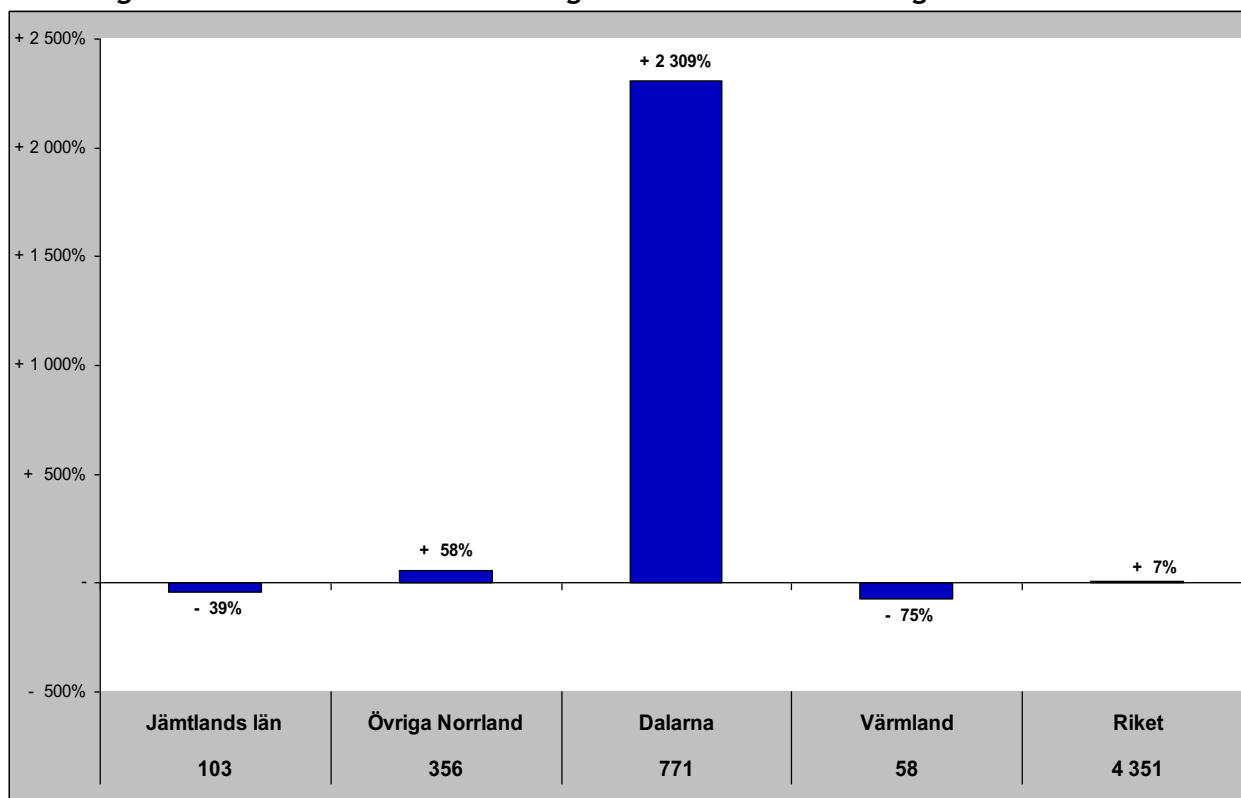

Gästnätter senaste 12 mån samt relativ förändring månadsvis

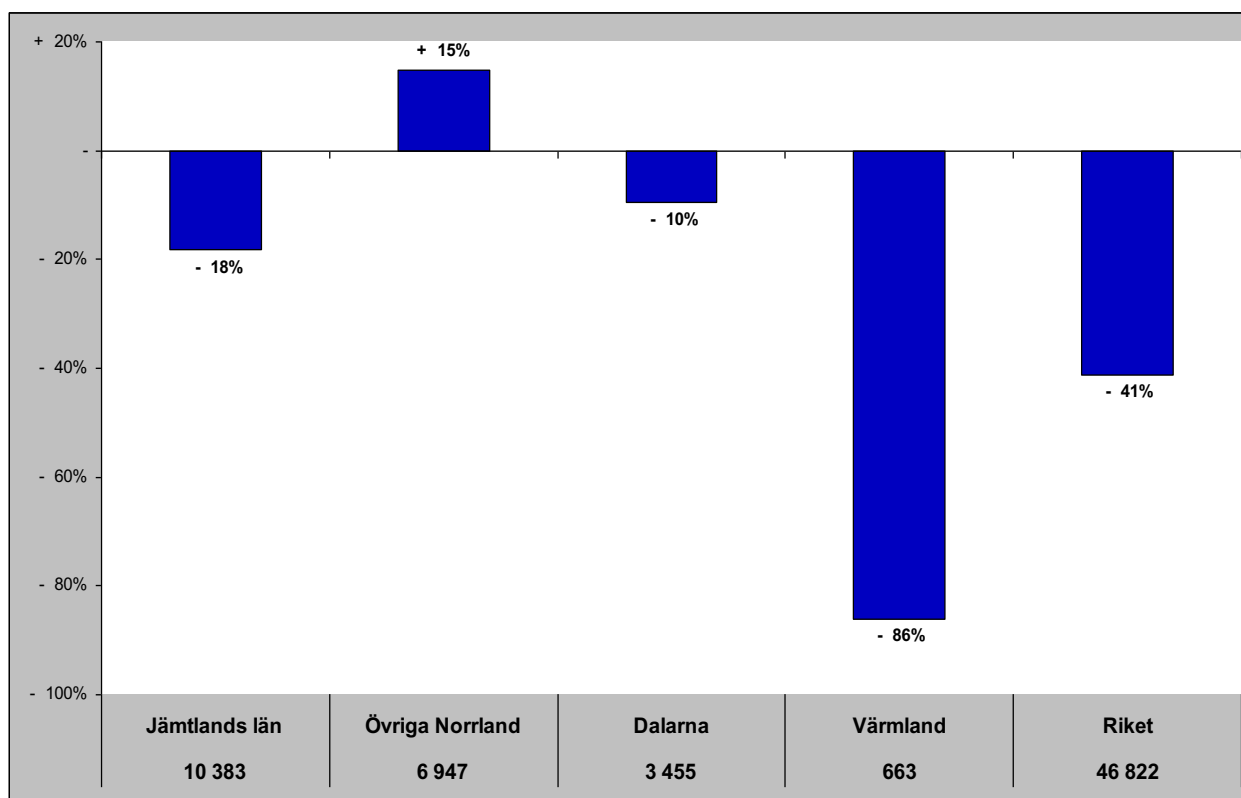

# Jämtlands län i jämförelse med övriga Norrland, Dalarna, Värmland och riket (HSVCsol) - Lettland

nov - gästnätter samt relativ förändring mot samma månad föregående år

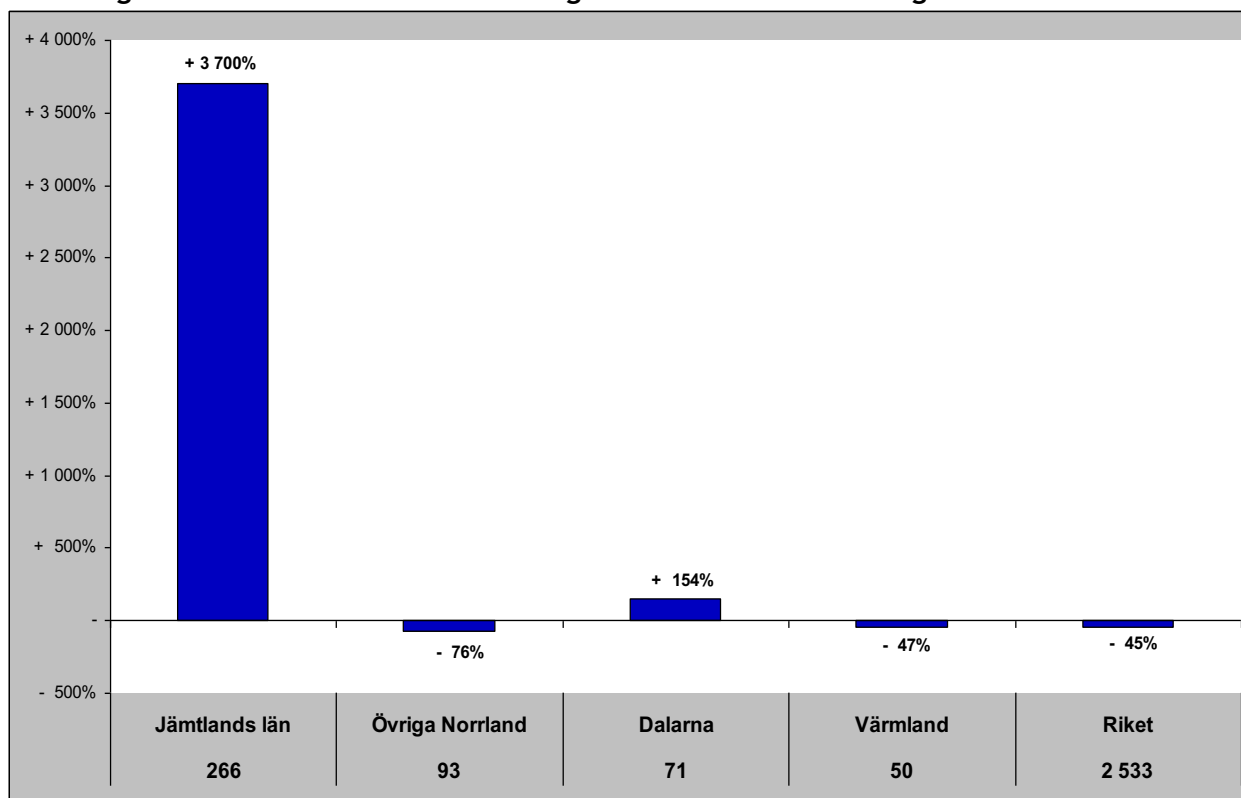

Gästnätter senaste 12 mån samt relativ förändring månadsvis

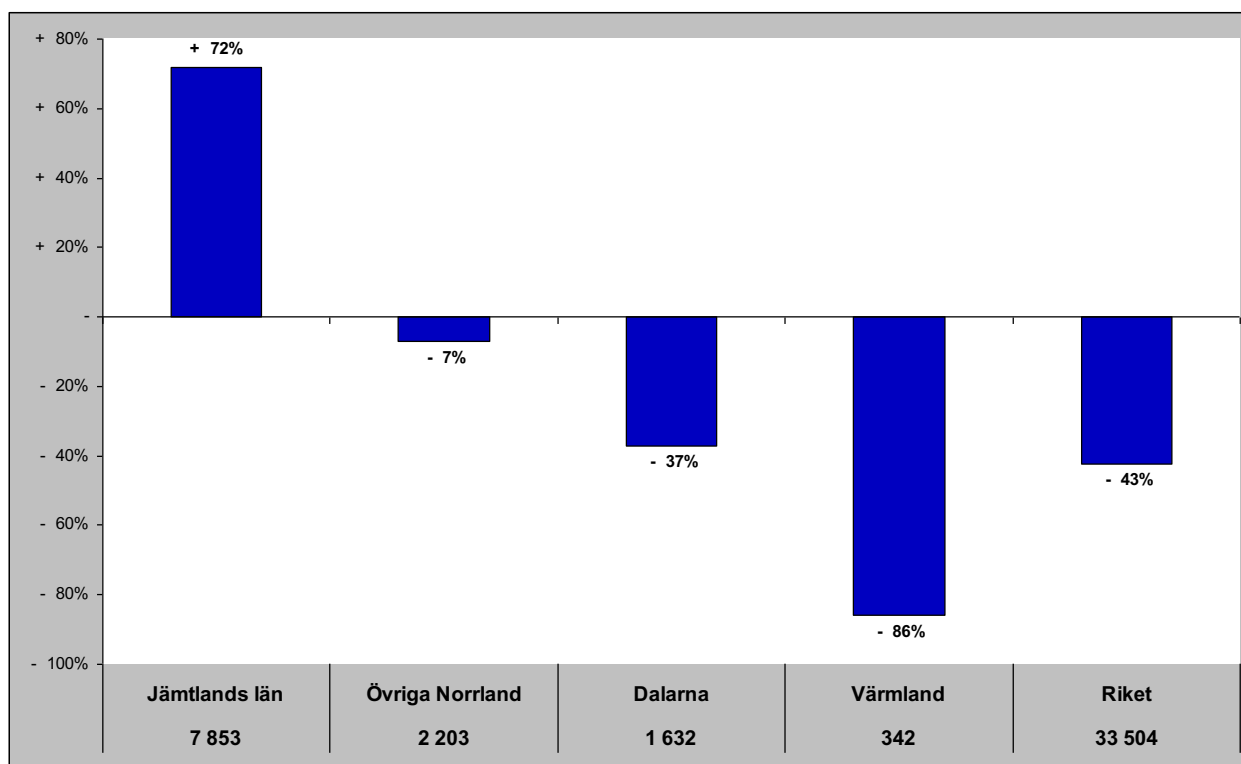

# Jämtlands län i jämförelse med övriga Norrland, Dalarna, Värmland och riket (HSVCsol) - övriga Europa

nov - gästnätter samt relativ förändring mot samma månad föregående år

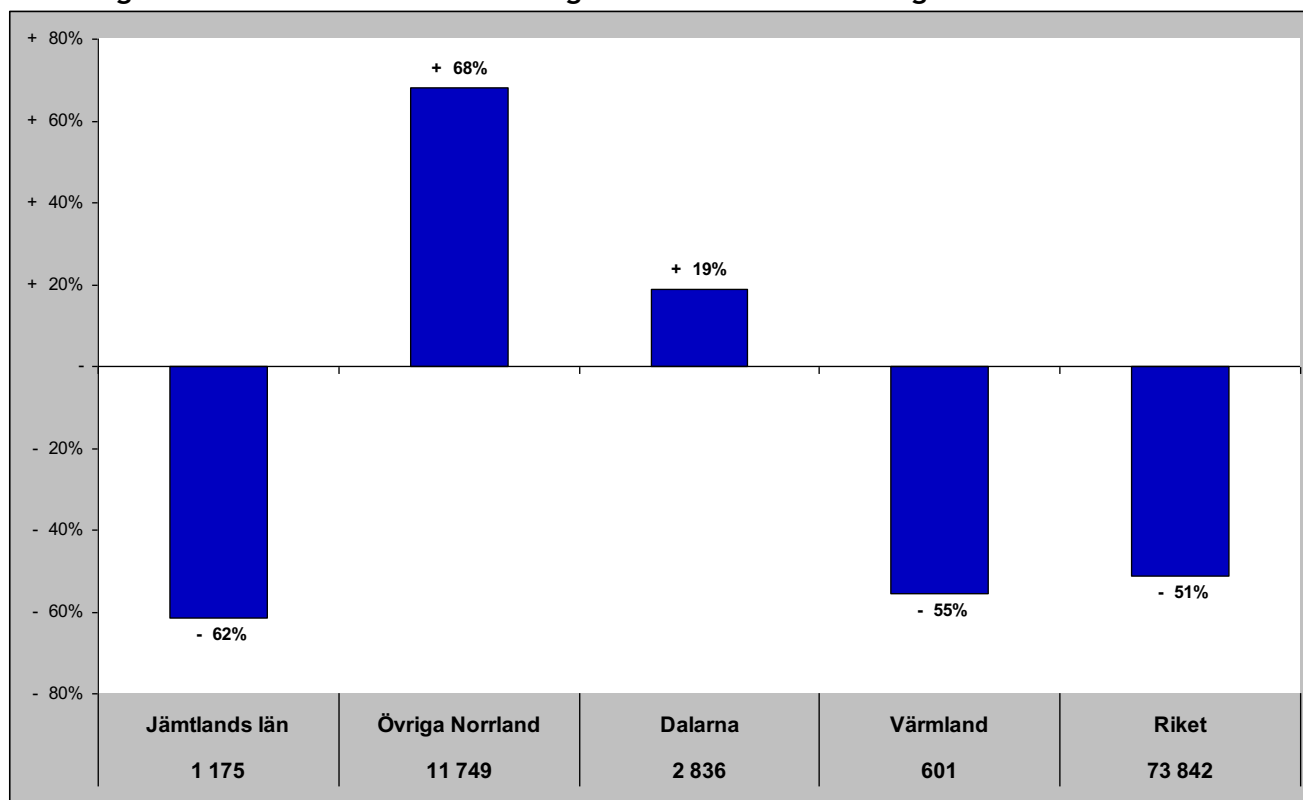

Gästnätter senaste 12 mån samt relativ förändring månadsvis

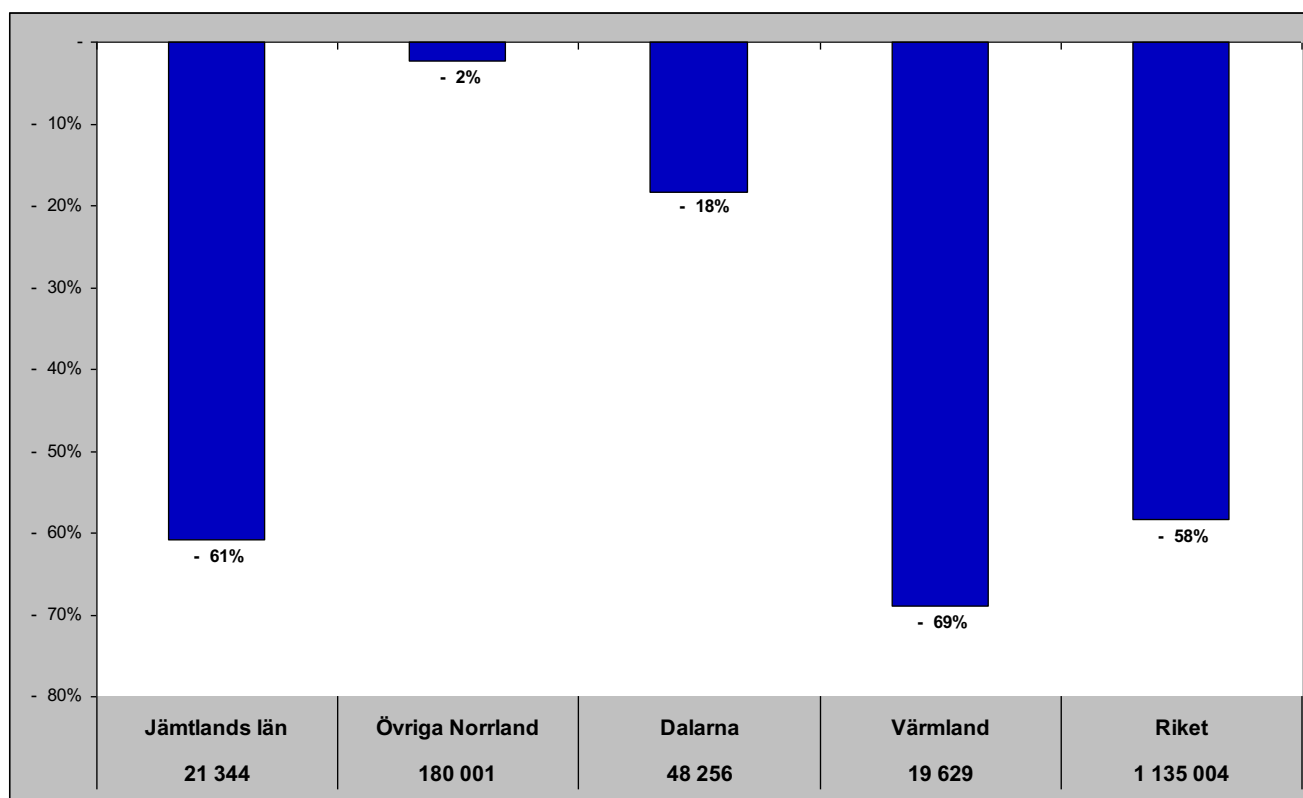

# Jämtlands län i jämförelse med övriga Norrland, Dalarna, Värmland och riket (HSVCsol) - utom Europa

nov - gästnätter samt relativ förändring mot samma månad föregående år

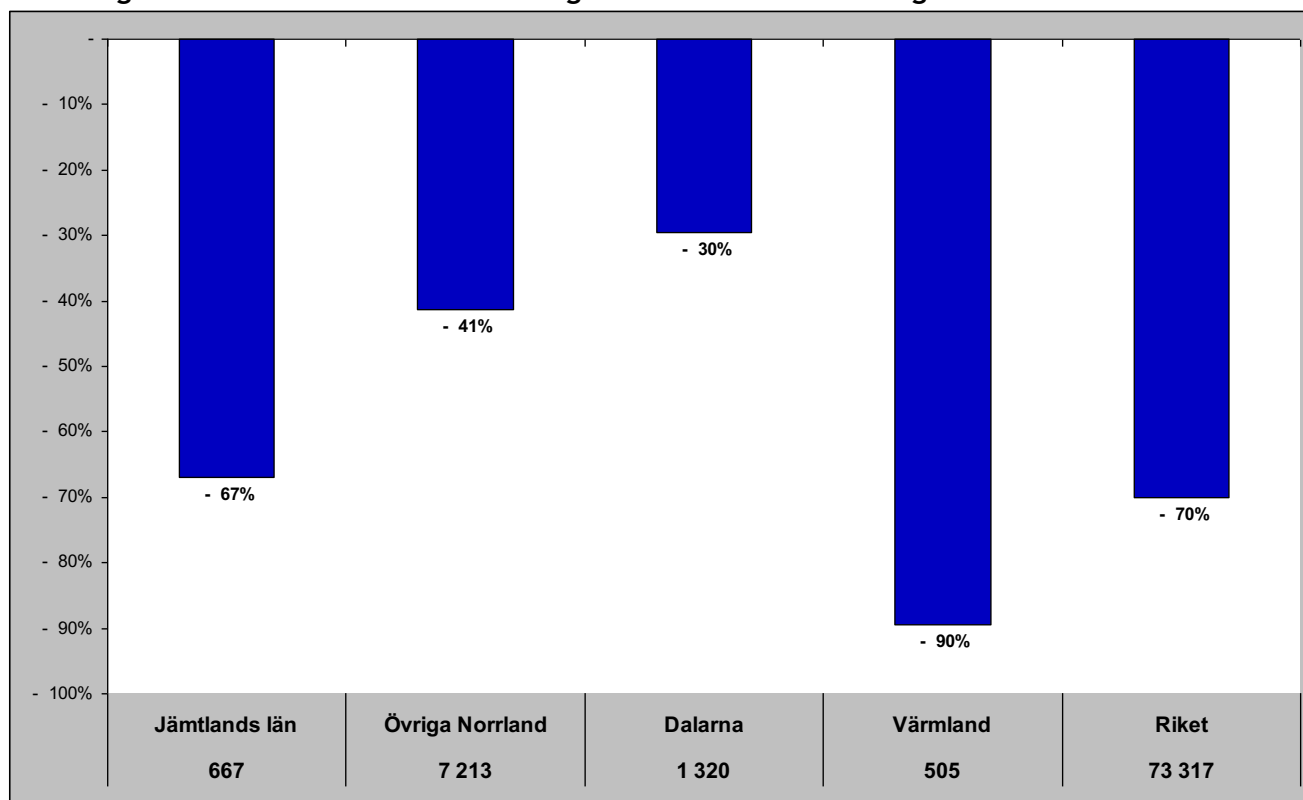

Gästnätter senaste 12 mån samt relativ förändring månadsvis

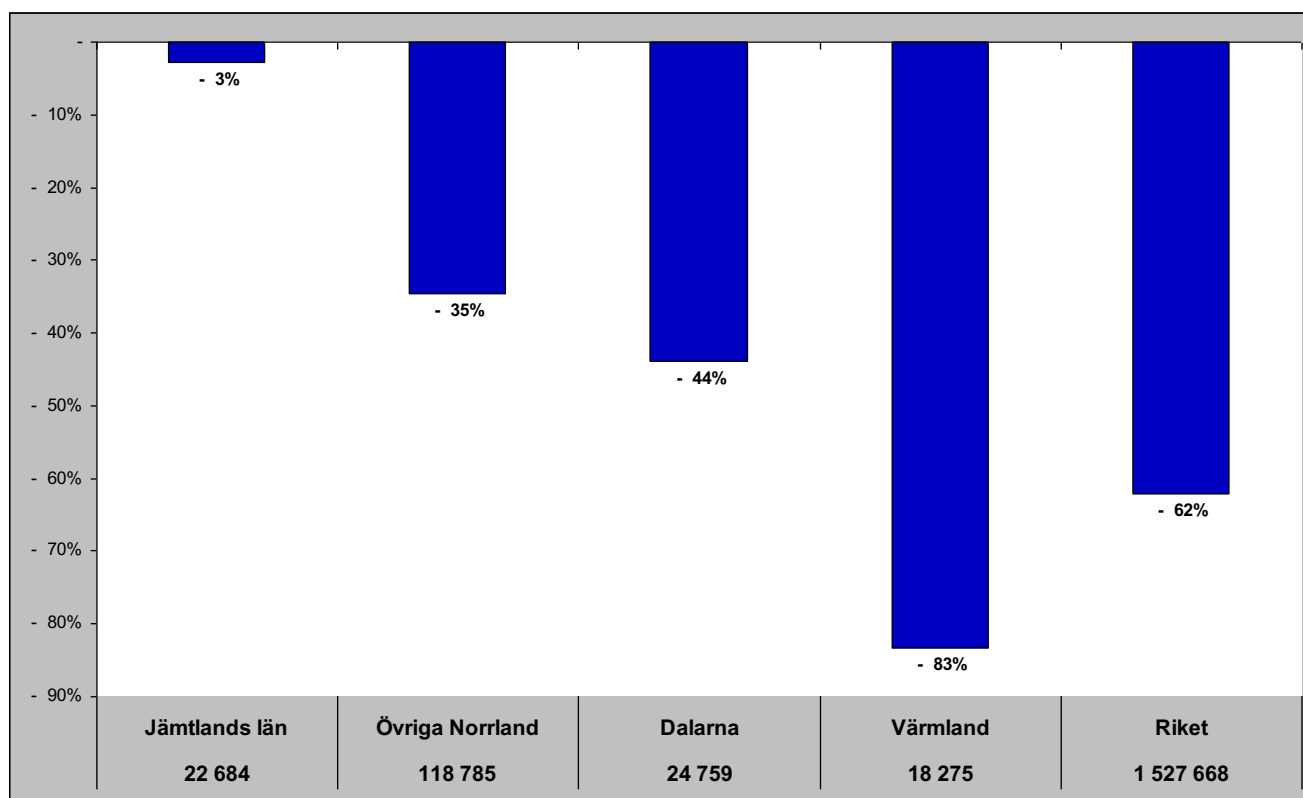

# Jämtlands län i jämförelse med övriga Norrland, Dalarna, Värmland och riket (HSVCsol) - sommar (jun-sep)

Gästnätter sommaren 2020 samt relativ förändring mot föregående sommar

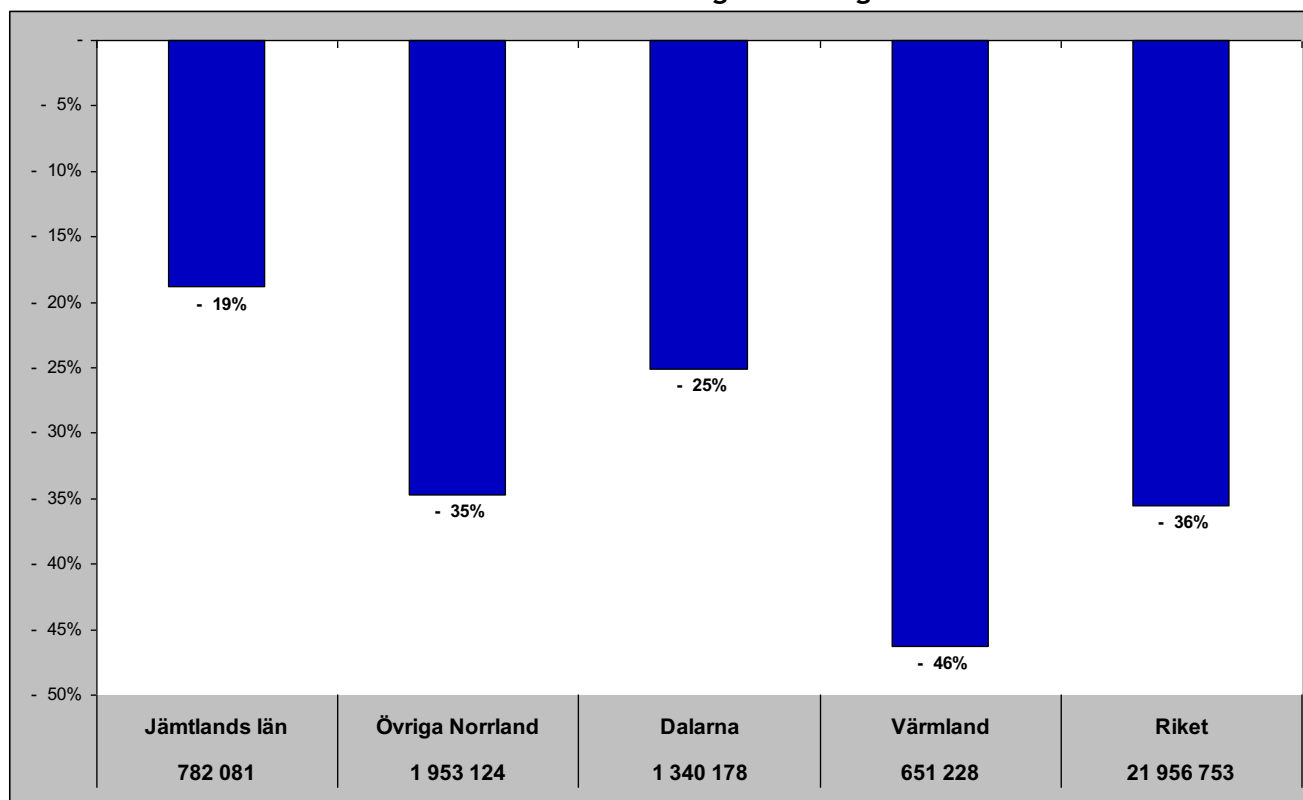

Relativ förändring med 2008 som startår

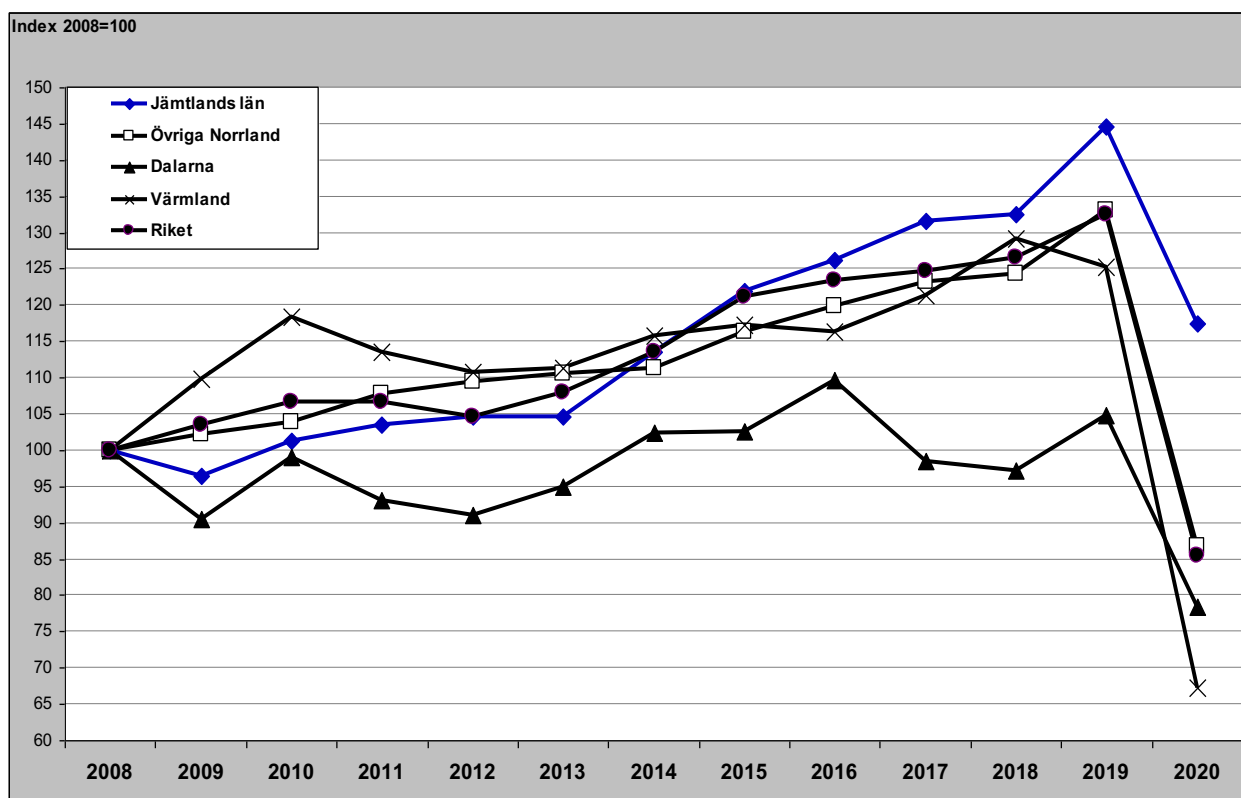

# Jämtlands län i jämförelse med övriga Norrland, Dalarna, Värmland och riket (HSVCsol) - barmark (maj-okt)

Gästnätter barmark 2020 samt relativ förändring mot föregående år

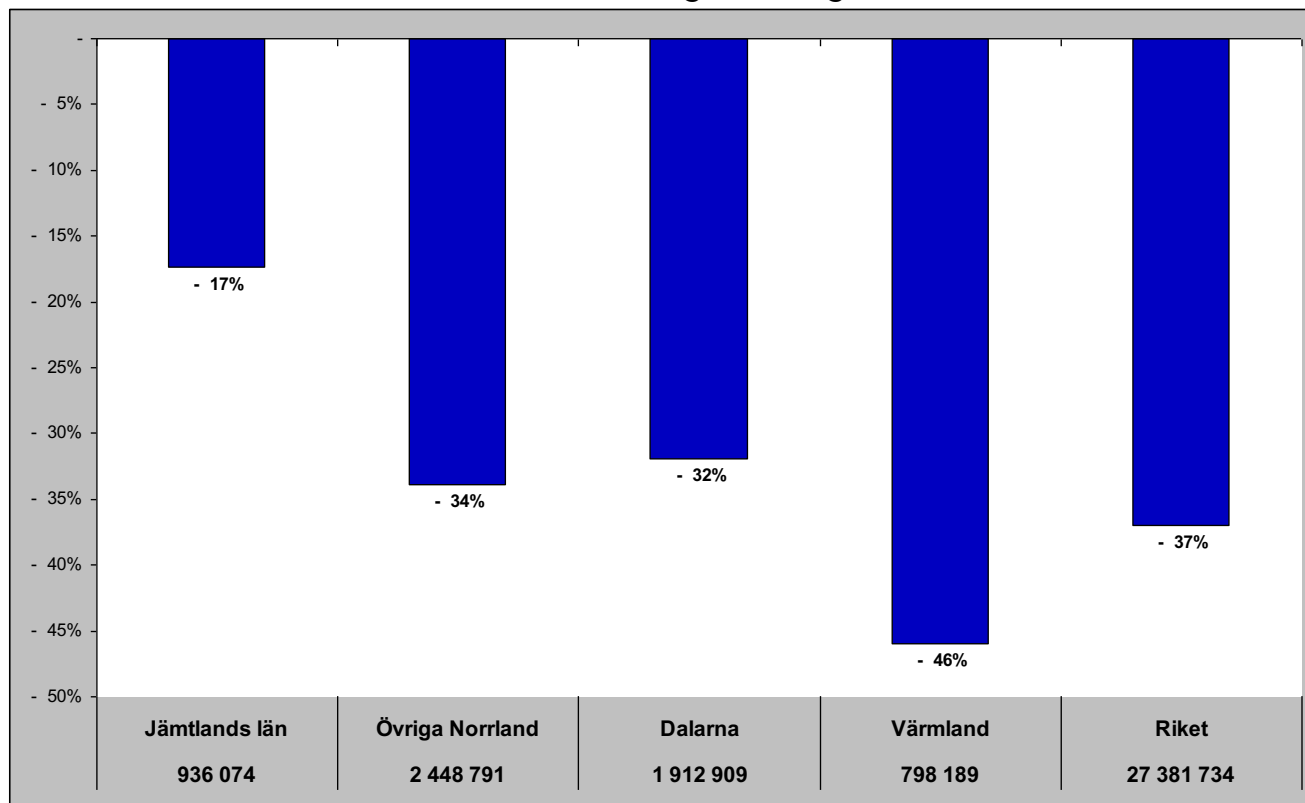

Relativ förändring med 2008 som startår

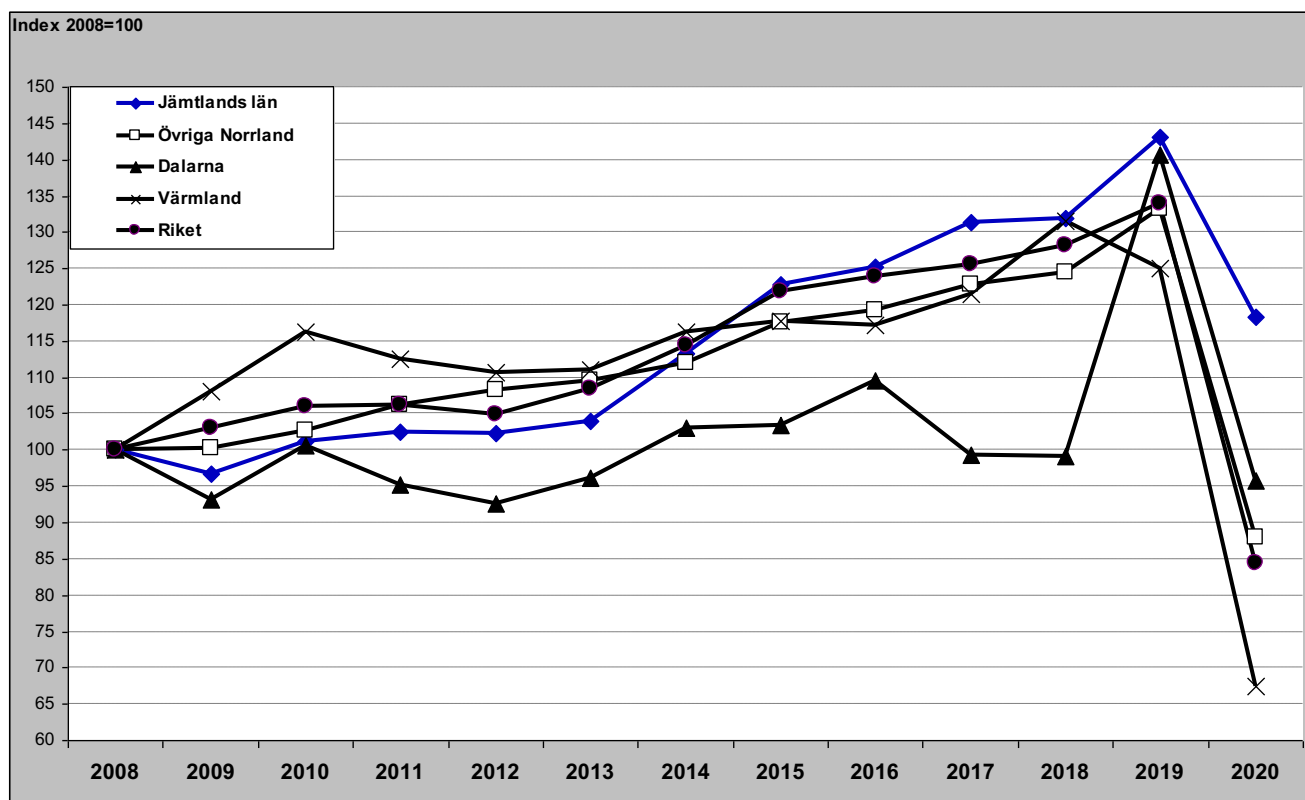

# Jämtlands län i jämförelse med övriga Norrland, Dalarna, Värmland och riket (HSVCsol) - vinter (nov-apr)

Gästnätter vintern 2019/2020 samt relativ förändring mot föregående vinter

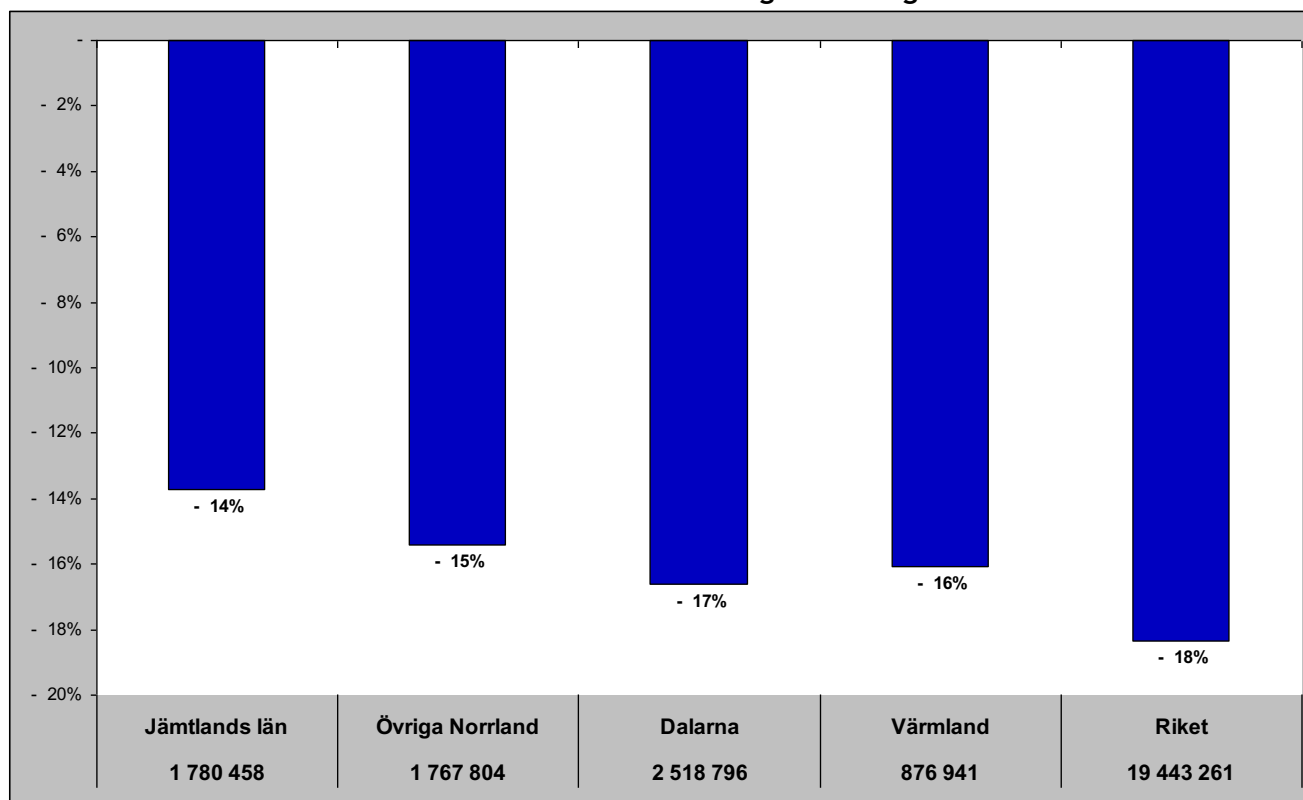

Relativ förändring med 2008 som startår

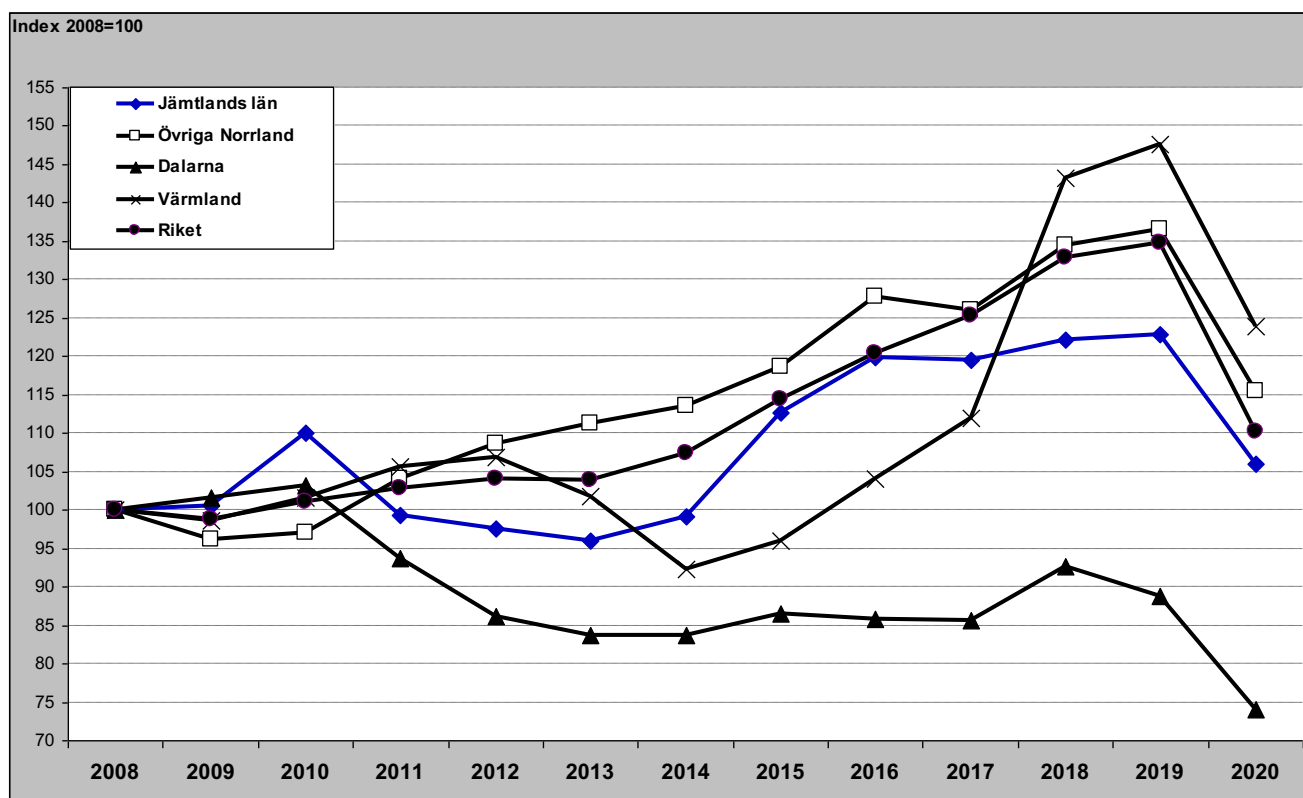



# Jämtlands län i jämförelse med övriga Norrland, Dalarna, Värmland och riket (HSVCsol) - helår

Gästnätter helåret 2019 samt relativ förändring mot föregående helår

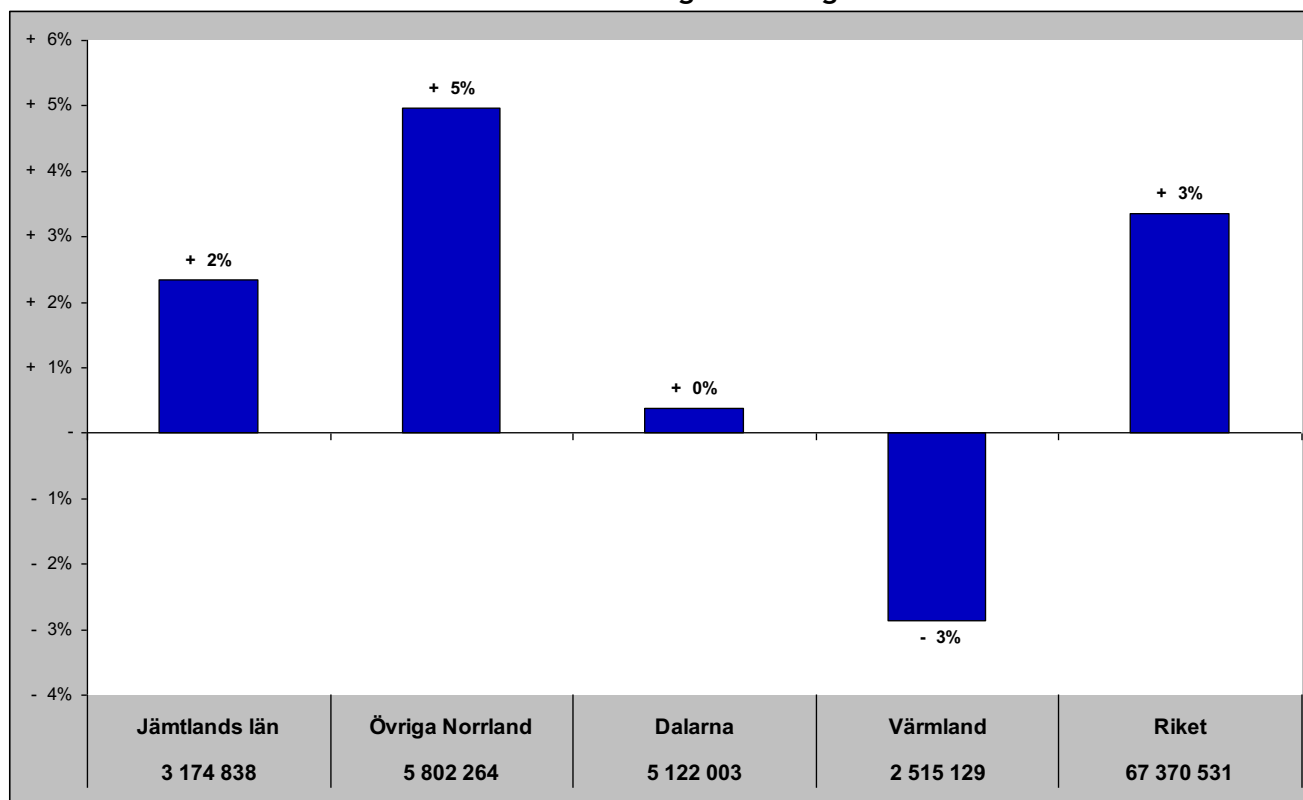

Relativ förändring med 2008 som startår

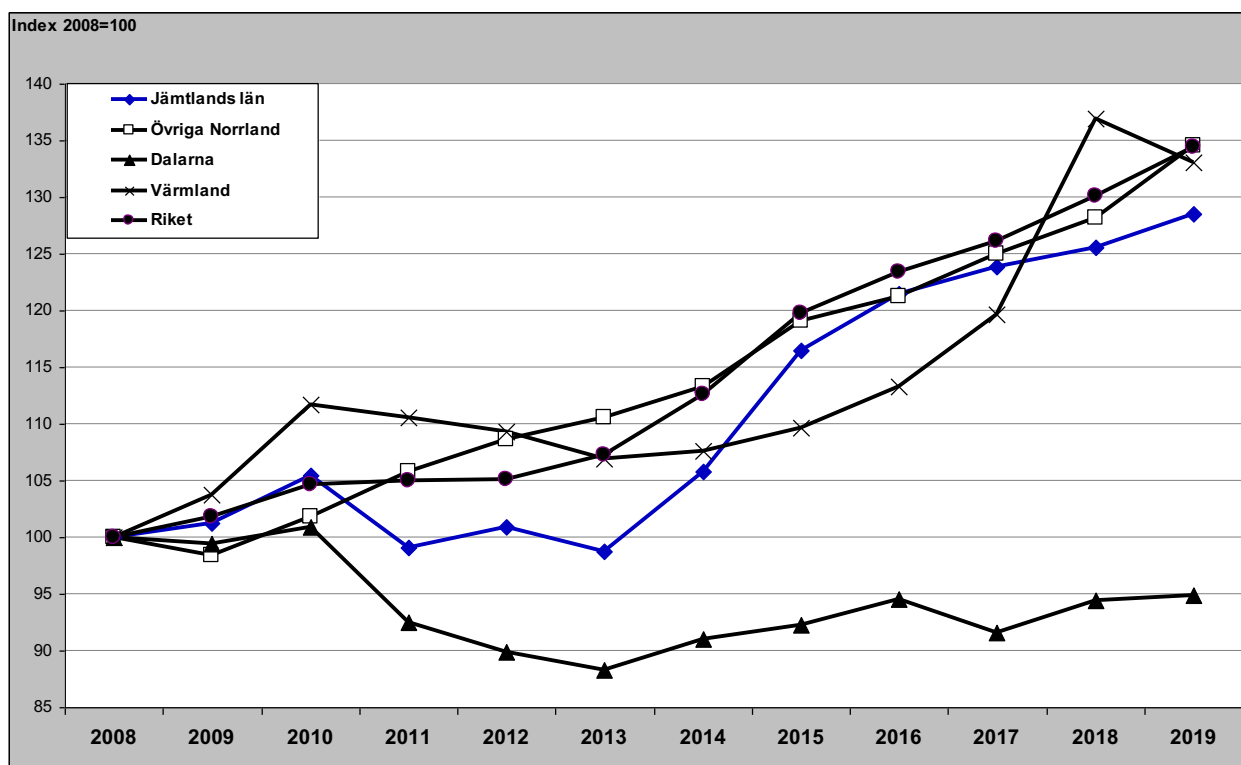

# Gästnätter HSVCSol - länsvis

november

Totalt	Sverige		Danmark		Norge		Finland		Tyskland		GBR		Holland		Ryssland		Estland		Lettland		Övr. Europa		Utom Europa		
Stockholms län	416 785	Stockholms län	324 309	Skåne län	3 478	Stockholms län	4 769	Stockholms län	3 016	Stockholms län	5 062	Stockholms län	7 928	Stockholms län	2 505	Stockholms län	613	Stockholms län	1 791	Skåne län	960	Stockholms län	23 691	Stockholms län	40 126
Vä Götalands län	203 135	Vä Götalands län	173 820	Vä Götalands län	2 861	Värmlands län	4 129	Vä Götalands län	1 300	Vä Götalands län	2 389	Vä Götalands län	3 542	Vä Götalands län	1 972	Vä Götalands län	178	Dalarnas län	771	Stockholms län	518	Skåne län	13 145	Skåne län	5 762
Skåne län	160 786	Skåne län	130 967	Stockholms län	2 437	Vä Götalands län	2 809	Västerbottens län	869	Norbottens län	1 771	Skåne län	1 827	Skåne län	981	Skåne län	120	Uppsala län	300	Vä Götalands län	374	Vä Götalands län	8 768	Vä Götalands län	5 057
Dalarnas län	89 936	Dalarnas län	83 035	Örebro län	736	Skåne län	1 011	Norbottens län	795	Skåne län	1 170	Norbottens län	1 721	Norbottens län	328	Hallands län	60	Norbottens län	275	Jämtlands län	266	Norbottens län	7 816	Norbottens län	3 847
Norbottens län	72 958	Hallands län	59 852	Hallands län	603	Västerbottens län	811	Skåne län	651	Jönköpings län	1 064	Västernorrlands län	602	Värmlands län	290	Östergötlands län	15	Östergötlands län	197	Västerbottens län	84	Östergötlands län	3 885	Östergötlands län	3 734
Hallands län	63 111	Norbottens län	56 495	Jönköpings län	517	Norbottens län	663	Västmanlands län	204	Blekinge län	723	Dalarnas län	511	Jönköpings län	284	Uppsala län	11	Skåne län	174	Dalarnas län	71	Västerbottens län	3 232	Västernorrlands län	2 692
Västerbottens län	61 868	Västerbottens län	54 653	Dalarnas län	457	Jämtlands län	271	Uppsala län	195	Kalmar län	174	Jönköpings län	466	Dalarnas län	240	Västerbottens län	10	Gävleborgs län	140	Hallands län	55	Dalarnas län	2 836	Södermanlands län	1 790
Jämtlands län	55 148	Jämtlands län	52 040	Västerbottens län	420	Dalarnas län	231	Östergötlands län	174	Uppsala län	523	Västerbottens län	445	Kronobergs län	221	Norbottens län	8	Jönköpings län	120	Värmlands län	50	Uppsala län	1 251	Jönköpings län	1 736
Östergötlands län	52 843	Östergötlands län	43 491	Östergötlands län	401	Västernorrlands län	225	Västernorrlands län	148	Västmanlands län	520	Södermanlands län	384	Kalmar län	150	Värmlands län	4	Blekinge län	105	Östergötlands län	30	Jämtlands län	1 175	Dalarnas län	1 320
Gävleborgs län	45 803	Gävleborgs län	43 168	Kalmar län	274	Gävleborgs län	184	Kalmar län	138	Västerbottens län	509	Gävleborgs län	312	Västmanlands län	123	Gävleborgs län	4	Jämtlands län	103	Södermanlands län	28	Jönköpings län	1 106	Hallands län	789
Västernorrlands län	45 206	Västernorrlands län	40 254	Blekinge län	249	Södermanlands län	177	Värmlands län	108	Östergötlands län	507	Jämtlands län	250	Hallands län	110	Jönköpings län	2	Vä Götalands län	65	Uppsala län	21	Kronobergs län	1 053	Gotlands län	793
Värmlands län	41 478	Värmlands län	35 180	Norbottens län	229	Västmanlands län	172	Blekinge län	100	Dalarnas län	418	Östergötlands län	242	Västerbottens län	110	Kronobergs län	2	Värmlands län	58	Gävleborgs län	21	Hallands län	971	Kronobergs län	729
Jönköpings län	39 653	Jönköpings län	34 118	Kronobergs län	214	Jönköpings län	143	Jönköpings län	88	Värmlands län	408	Hallands län	192	Uppsala län	109	Kalmar län	2	Västerbottens län	51	Kalmar län	18	Gävleborgs län	724	Gävleborgs län	729
Kalmar län	35 835	Kalmar län	33 315	Södermanlands län	143	Örebro län	139	Gävleborgs län	88	Södermanlands län	379	Uppsala län	184	Östergötlands län	102	Södermanlands län	1	Gotlands län	39	Jönköpings län	9	Västernorrlands län	701	Västerbottens län	674
Västmanlands län	34 772	Västmanlands län	32 540	Gävleborgs län	132	Uppsala län	128	Södermanlands län	76	Västernorrlands län	377	Kalmar län	169	Gävleborgs län	71	Västernorrlands län	1	Södermanlands län	35	Norbottens län	9	Blekinge län	660	Jämtlands län	667
Uppsala län	33 350	Uppsala län	30 178	Uppsala län	125	Hallands län	114	Hallands län	61	Kronobergs län	338	Kronobergs län	114	Jämtlands län	68	Gotlands län	-	Västmanlands län	35	Blekinge län	6	Värmlands län	601	Västmanlands län	657
Södermanlands län	32 126	Södermanlands län	28 561	Västernorrlands län	122	Östergötlands län	46	Dalarnas län	46	Hallands län	282	Västernorrlands län	79	Västernorrlands län	54	Blekinge län	9	Kronobergs län	32	Örebro län	4	Södermanlands län	544	Kalmar län	507
Örebro län	29 878	Örebro län	27 904	Västmanlands län	98	Kronobergs län	50	Örebro län	42	Gävleborgs län	232	Värmlands län	71	Blekinge län	52	Örebro län	-	Västernorrlands län	30	Västmanlands län	4	Kalmar län	492	Värmlands län	505
Blekinge län	26 599	Blekinge län	24 204	Värmlands län	74	Kalmar län	49	Kronobergs län	34	Jämtlands län	230	Blekinge län	69	Örebro län	37	Västmanlands län	-	Hallands län	22	Gotlands län	3	Örebro län	444	Örebro län	457
Kronobergs län	22 752	Kronobergs län	19 963	Gotlands län	65	Gotlands län	14	Jämtlands län	21	Örebro län	72	Gotlands län	66	Gotlands län	23	Dalarnas län	-	Örebro län	5	Kronobergs län	2	Gotlands län	433	Blekinge län	421
Gotlands län	16 760	Gotlands län	15 282	Jämtlands län	57	Blekinge län	4	Gotlands län	9	Gotlands län	42	Örebro län	38	Södermanlands län	8	Jämtlands län	-	Kalmar län	3	Västernorrlands län	-	Västmanlands län	334	Uppsala län	335

## Senaste 12 månaderna

Totalt	Sverige		Danmark		Norge		Finland		Tyskland		GBR		Holland		Ryssland		Estland		Lettland		Övr. Europa		Utom Europa		
Stockholms län	7 530 952	Stockholms län	5 752 872	Dalarnas län	218 245	Vä Götalands län	193 367	Stockholms län	63 125	Stockholms län	150 872	Stockholms län	134 896	Stockholms län	48 392	Stockholms län	27 846	Stockholms län	14 464	Jämtlands län	7 853	Stockholms län	431 293	Stockholms län	765 072
Vä Götalands län	6 379 700	Vä Götalands län	5 568 275	Skåne län	147 109	Stockholms län	80 843	Jämtlands län	21 546	Vä Götalands län	150 395	Vä Götalands län	55 854	Dalarnas län	40 247	Jämtlands län	12 683	Jämtlands län	10 383	Stockholms län	7 278	Norbottens län	142 021	Skåne län	163 023
Skåne län	4 624 639	Skåne län	3 975 621	Vä Götalands län	77 897	Jämtlands län	63 161	Norbottens län	20 110	Skåne län	109 183	Skåne län	38 502	Vä Götalands län	23 855	Skåne län	3 118	Norbottens län	5 043	Kalmar län	4 050	Vä Götalands län	137 032	Vä Götalands län	152 528
Dalarnas län	4 199 305	Dalarnas län	3 801 730	Stockholms län	53 999	Värmlands län	56 360	Västerbottens län	13 881	Norbottens län	88 794	Norbottens län	31 500	Skåne län	22 318	Vä Götalands län	2 642	Dalarnas län	3 455	Skåne län	2 769	Skåne län	129 751	Norbottens län	81 795
Jämtlands län	2 643 782	Jämtlands län	2 377 882	Jämtlands län	51 747	Västerbottens län	31 970	Vä Götalands län	13 037	Kronobergs län	87 756	Jämtlands län	21 843	Norbottens län	12 137	Dalarnas län	1 987	Gävleborgs län	3 043	Vä Götalands län	2 496	Dalarnas län	48 256	Östergötlands län	42 206
Hallands län	2 412 589	Hallands län	2 296 728	Värmlands län	38 152	Norbottens län	23 266	Skåne län	8 489	Jönköpings län	64 164	Dalarnas län	9 260	Jämtlands län	8 144	Norbottens län	1 870	Vä Götalands län	2 322	Dalarnas län	1 632	Östergötlands län	33 191	Södermanlands län	39 858
Kalmar län	2 304 727	Kalmar län	2 172 916	Hallands län	24 499	Skåne län	23 169	Dalarnas län	5 101	Kalmar län	63 161	Gotlands län	6 368	Värmlands län	7 667	Västerbottens län	1 260	Skåne län	1 586	Västerbottens län	1 468	Västerbottens län	26 492	Jönköpings län	32 350
Norbottens län	1 754 380	Värmlands län	1 422 894	Jönköpings län	23 425	Dalarnas län	15 560	Västernorrlands län	5 070	Värmlands län	45 936	Östergötlands län	6 141	Kronobergs län	5 704	Östergötlands län	686	Uppsala län	1 269	Uppsala län	1 277	Jämtlands län	21 344	Gotlands län	28 775
Värmlands län	1 617 349	Östergötlands län	1 361 409	Kronobergs län	21 551	Jönköpings län	7 477	Värmlands län	3 864	Blekinge län	42 248	Västerbottens län	5 700	Jönköpings län	5 325	Örebro län	559	Östergötlands län	1 258	Östergötlands län	1 131	Värmlands län	19 629	Dalarnas län	24 759
Östergötlands län	1 484 326	Norbottens län	1 337 944	Kalmar län	18 205	Örebro län	6 711	Uppsala län	3 219	Hallands län	36 147	Hallands län	5 555	Östergötlands län	3 699	Västernorrlands län	473	Västerbottens län	980	Södermanlands län	692	Jönköpings län	18 376	Hallands län	24 366
Västerbottens län	1 287 024	Västerbottens län	1 160 860	Blekinge län	15 166	Hallands län	6 322	Östergötlands län	2 952	Dalarnas län	29 073	Västernorrlands län	5 513	Kalmar län	3 679	Jönköpings län	380	Västernorrlands län	924	Västmanlands län	611	Kronobergs län	17 660	Kronobergs län	23 562
Jönköpings län	1 201 870	Gävleborgs län	1 131 934	Norbottens län	9 336	Kalmar län	5 652	Västmanlands län	2 830	Jämtlands län	24 512	Gävleborgs län	5 382	Västerbottens län	2 709	Södermanlands län	361	Västmanlands län	741	Jönköpings län	597	Södermanlands län	15 830	Jämtlands län	22 684
Gävleborgs län	1 185 350	Jönköpings län	1 041 960	Västerbottens län	8 842	Södermanlands län	3 194	Gävleborgs län	2 785	Östergötlands län	21 279	Jönköpings län	5 245	Örebro län	2 640	Värmlands län	300	Värmlands län	663	Norbottens län	564	Gävleborgs län	14 757	Västernorrlands län	21 945
Västernorrlands län	1 038 020	Västernorrlands län	874 752	Östergötlands län	7 625	Västmanlands län	3 033	Jönköpings län	2 071	Västerbottens län	17 817	Uppsala län	4 604	Hallands län	2 474	Kalmar län	271	Hallands län	591	Gävleborgs län	445	Kalmar län	14 227	Värmlands län	18 275
Örebro län	928 787	Örebro län	871 649	Örebro län	6 563	Gävleborgs län	2 986	Hallands län	1 564	Södermanlands län	17 567	Kalmar län	4 500	Gävleborgs län	1 899	Uppsala län	251	Jönköpings län	500	Värmlands län	342	Hallands län	13 900	Kalmar län	17 035
Södermanlands län	882 330	Södermanlands län	795 071	Västernorrlands län	3 950	Västernorrlands län	2 802	Södermanlands län	1 489	Örebro län	15 264	Södermanlands län	3 840	Blekinge län	1 790	Hallands län	152	Södermanlands län	368	Hallands län	291	Västernorrlands län	11 488	Västerbottens län	15 045
Blekinge län	844 323	Uppsala län	761 724	Gävleborgs län	3 650	Östergötlands län	2 749	Örebro län	1 279	Uppsala län	10 999	Värmlands län	3 267	Västernorrlands län	1 771	Blekinge län	141	Blekinge län	235	Örebro län	239	Uppsala län	11 447	Västmanlands län	13 855
Uppsala län	809 670	Blekinge län	759 611	Gotlands län	3 338	Blekinge län	2 661	Kalmar län	9 161	Blekinge län	2 707	Uppsala län	1 714	Gävleborgs län	1 24	Örebro län	205	Västernorrlands län	171	Blekinge län	10 992	Örebro län	12 892	Örebro län	8 240
Västmanlands län	759 874	Västmanlands län	720 647	Södermanlands län	3 024	Uppsala län	2 058	Kronobergs län	768	Gotlands län	7 636	Örebro län	1 801	Södermanlands län	1 038	Västmanlands län	122	Kronobergs län	146	Kronobergs län	153	Örebro län	8 979	Gävleborgs län	10 974
Gotlands län	734 412	Gotlands län	682 986	Uppsala län	2 868	Gotlands län	1 307	Gotlands län	516	Gävleborgs län	7 368	Västmanlands län	1 744	Västmanlands län	746	Gotlands län	95	Gotlands län	119	Blekinge län	77	Västmanlands län	6 739	Uppsala län	8 240
Kronobergs län	627 731	Kronobergs län	467 537	Västmanlands län	2 301	Kronobergs län	1 213	Gotlands län	491	Västmanlands län	6 995	Kronobergs län	1 603	Gotlands län	429	Kronobergs län	84	Kalmar län	86	Gotlands län	32	Gotlands län	2 816	Blekinge län	8 179