



GÄSTNATTSSTATISTIK

Jämtland Härjedalen
december 2020

Innehåll

Fakta	5
Läsanvisning	5
Sammanfattning av resultatet	6
Gästnätter sammanfattning (HSVCsol) i JH	7
Sammanfattning marknader (HSVCsol) i JH senaste månaden	8
Sammanfattning marknader (HSVCsol) i JH vinter nov 19-apr 20	9
Sammanfattning marknader (HSVCsol) i JH sommar jun-sep 2020	10
Sammanfattning marknader (HSVCsol) i JH barmark maj-okt 2020	11
Sammanfattning marknader (HSVCsol) i JH helåret 2020	12
TOTALT ANTAL GÄSTNÄTTER	13
Gästnätter totalt (HSVCsol) i JH	14
GÄSTNÄTTER FÖRDELAT PER BOENDEFORM	15
Gästnätter hotell i JH	16
Gästnätter stugby i JH	17
Gästnätter vandrarhem i JH	18
Gästnätter camping i JH	19
Gästnätter förmedlad stuga/lägenhet (sol) i JH	20
GÄSTNÄTTER FÖRDELAT PER MARKNAD	21
Svenska gästnätter (HSVCsol) i JH	22
Norska gästnätter (HSVCsol) i JH	23
Danska gästnätter (HSVCsol) i JH	24
Finska gästnätter (HSVCsol) i JH	25
Tyska gästnätter (HSVCsol) i JH	26
Holländska gästnätter (HSVCsol) i JH	27
Gästnätter från GBR (HSVCsol) i JH	28
Gästnätter från Ryssland (HSVCsol) i JH	29
Gästnätter från Estland (HSVCsol) i JH	30
Gästnätter från Lettland (HSVCsol) i JH	31
Gästnätter från övriga Europa (HSVCsol) i JH	32
Gästnätter från övriga världen (HSVCsol) i JH	33
GÄSTNÄTTER FÖRDELAT PER KOMMUN	34
Gästnätter i Härjedalens Kommun (HSVCsol)	35
Gästnätter i Härjedalens Kommun (HSVCsol) marknader	36
Gästnätter i Härjedalens Kommun (HSVCsol) marknader	37
Gästnätter i Härjedalens Kommun (HSVCsol) marknader	38
Gästnätter i Bergs Kommun (HSVC)	39
Gästnätter i Bergs kommun (HSVC) marknader	40
Gästnätter i Bergs kommun (HSVC) marknader	41
Gästnätter i Bergs Kommun (HSVCsol) marknader	42
Gästnätter i Åre Kommun (HSVCsol)	43
Gästnätter i Åre kommun (HSVCsol) marknader	44
Gästnätter i Åre kommun (HSVCsol) marknader	45
Gästnätter i Åre Kommun (HSVCsol) marknader	46
Gästnätter i Krokoms Kommun (HSVC)	47

Gästnätter i Krokoms kommun (HSVC) marknader	48
Gästnätter i Krokoms kommun (HSVC) marknader	49
Gästnätter i Krokoms Kommun (HSVCsol) marknader	50
Gästnätter i Östersunds Kommun (HSVC)	51
Gästnätter i Östersunds kommun (HSVC) marknader	52
Gästnätter i Östersunds kommun (HSVC) marknader	53
Gästnätter i Östersunds Kommun (HSVCsol) marknader	54
Gästnätter i Bräcke kommun (HSVC)	55
Gästnätter i Bräcke kommun (HSVC) marknader	56
Gästnätter i Bräcke kommun (HSVC) marknader	57
Gästnätter i Bräcke Kommun (HSVCsol) marknader	58
Gästnätter i Ragunda kommun (HSVC)	59
Gästnätter i Ragunda kommun (HSVC) marknader	60
Gästnätter i Ragunda kommun (HSVC) marknader	61
Gästnätter i Ragunda Kommun (HSVCsol) marknader	62
Gästnätter i Strömsunds Kommun (HSVC)	63
Gästnätter i Strömsunds kommun (HSVC) marknader	64
Gästnätter i Strömsunds kommun (HSVC) marknader	65
Gästnätter i Strömsunds Kommun (HSVCsol) marknader	66
GÄSTNÄTTER FÖRDELAT PER DESTINATION	67
Gästnätter i Bydalsfjällen (HSVC)	68
Gästnätter i Bydalsfjällen (HSVC) marknader	69
Gästnätter i Bydalsfjällen (HSVC) marknader	70
Gästnätter i Bydalsfjällen (HSVCsol) marknader	71
Gästnätter i Funäsfjällen (HSVCsol)	72
Gästnätter i Funäsfjällen (HSVCsol) marknader	73
Gästnätter i Funäsfjällen (HSVCsol) marknader	74
Gästnätter i Funäsfjällen (HSVCsol) marknader	75
Gästnätter i Lofsdalen (Csol)	76
Gästnätter i Lofsdalen (Csol) marknader	77
Gästnätter i Lofsdalen (Csol) marknader	78
Gästnätter i Lofsdalen (HSVCsol) marknader	79
Gästnätter i Vemdalen (HSVCsol)	80
Gästnätter i Vemdalen (HSVCsol) marknader	81
Gästnätter i Vemdalen (HSVCsol) marknader	82
Gästnätter i Vemdalen (HSVCsol) marknader	83
Gästnätter i Södra Årefjällen (HSVC)	84
Gästnätter i Södra Årefjällen (HSVC) marknader	85
Gästnätter i Södra Årefjällen (HSVC) marknader	86
Gästnätter i Södra Årefjällen (HSVCsol) marknader	87
Gästnätter i Åre (HSVCsol)	88
Gästnätter i Åre (HSVCsol) marknader	89
Gästnätter i Åre (HSVCsol) marknader	90
Gästnätter i Åre (HSVCsol) marknader	91
Gästnätter i Sveg (HSVCsol)	92
Gästnätter i Sveg (HSVCsol) marknader	93
Gästnätter i Sveg (HSVCsol) marknader	94
Gästnätter i Sveg (HSVCsol) marknader	95

GÄSTNÄTTER JÄMFÖRELSE ANDRA REGIONER	96
Jämtlands län i jämförelse med övriga Norrland, Dalarna, Värmland och riket (HSVCsol) - Totalt	97
Jämtlands län i jämförelse med övriga Norrland, Dalarna, Värmland och riket (HSVCsol) - Sverige	98
Jämtlands län i jämförelse med övriga Norrland, Dalarna, Värmland och riket (HSVCsol) - Norge	99
Jämtlands län i jämförelse med övriga Norrland, Dalarna, Värmland och riket (HSVCsol) - Danmark	100
Jämtlands län i jämförelse med övriga Norrland, Dalarna, Värmland och riket (HSVCsol) - Finland	101
Jämtlands län i jämförelse med övriga Norrland, Dalarna, Värmland och riket (HSVCsol) - Tyskland	102
Jämtlands län i jämförelse med övriga Norrland, Dalarna, Värmland och riket (HSVCsol) - Holland	103
Jämtlands län i jämförelse med övriga Norrland, Dalarna, Värmland och riket (HSVCsol) - GBR	104
Jämtlands län i jämförelse med övriga Norrland, Dalarna, Värmland och riket (HSVCsol) - Ryssland	105
Jämtlands län i jämförelse med övriga Norrland, Dalarna, Värmland och riket (HSVCsol) - Estland	106
Jämtlands län i jämförelse med övriga Norrland, Dalarna, Värmland och riket (HSVCsol) - Lettland	107
Jämtlands län i jämförelse med övriga Norrland, Dalarna, Värmland och riket (HSVCsol) - övriga Europa	108
Jämtlands län i jämförelse med övriga Norrland, Dalarna, Värmland och riket (HSVCsol) - utom Europa	109
Jämtlands län i jämförelse med övriga Norrland, Dalarna, Värmland och riket (HSVCsol) - sommar (jun-sep)	110
Jämtlands län i jämförelse med övriga Norrland, Dalarna, Värmland och riket (HSVCsol) - barmark (maj-okt)	111
Jämtlands län i jämförelse med övriga Norrland, Dalarna, Värmland och riket (HSVCsol) - vinter (nov-apr)	112
Jämtlands län i jämförelse med övriga Norrland, Dalarna, Värmland och riket (HSVCsol) - helår	113
Gästnätter HSVCsol - länsvis	114

Fakta

Statistiken är hämtad från Tillväxtverket som genom Statistiska Centralbyrån (SCB) samlar in aktuell inkvarteringsstatistik. Populationen i den här rapporten utgörs av alla hotell, stugbyar, vandrarhem, campingplatser samt boendeförmedlare/bokningsföretag av stugor/lägenheter i Jämtlands län som är redovisningskyldiga. Endast anläggningar som bedriver yrkesmässig uthyrning ingår.

Bortfallet räknas upp för att kunna få fram totalsiffror. Det går till på så sätt att man i första hand hämtar värden för den saknade anläggningen från samma månad ett år tidigare, har anläggningen inte lämnat in siffror då hämtar man värden från månaden innan. Skulle anläggningen inte ha lämnat in då heller, behandlas bortfallet genom att man gör en så kallad rak uppräknings. Det vill säga beläggnings för de saknade anläggningarna har antagits fördela sig på samma sätt som för motsvarande anläggningar av samma typ och i samma storleksklass i det aktuella länet under aktuell månad. Anläggningarna delas in i 5 storleksklasser (0-19, 20-49, 50-99, 100-199, 200-) och 2 typer av hotell; stads- och turisthotell. Vid uppräknings tar man även hänsyn till om det är vardag (mån-tors) eller helgdag (fre-sön). Man hämtar alltså siffror från anläggningar som lämnat in siffror som är av samma typ och i samma storleksklass och ligger i samma län. Skulle det inte finnas någon anläggning i länet av samma typ och i samma storleksgrupp för att väga upp en saknad anläggning, hämtar man siffror från riket för samma anläggningstyp och storleksgrupp.

Sammantaget innebär det att ett visst bortfall medför att statistiken är behäftad med en viss osäkerhet. Det har visat sig att uppräkningsförfarandet totalt sett ger värden som ligger nära de verkliga, under förutsättning att bortfallet inte är betydande. **Osäkerheten som uppstår på grund av bortfallet bedöms sammantaget vara relativt liten.**

Läsanvisning

Rapporten redovisar generellt antalet gästnätter. För Jämtlands län redovisas beläggnings månadsvis uppdelat på hotell, stugby, vandrarhem, camping , förmedlade stugor/lägenheter samt totalt. Dessutom redovisas dessa 5 boendeformer sammanslaget fördelat på ett antal olika marknader. Boendeformerna är förkortade i rapporternas rubriker H=hotell, S=stugby, V=vandrarhem, C=camping sol=förmedlad stuga/lägenhet.

I rapporten finns dessutom redovisning av totalt antal gästnätter för länets olika kommuner, samt destinationer fördelat månadsvis, samt uppdelat för olika marknader relaterat till olika perioder. **OBS! När det gäller kommun- och destinationsredovisning omfattar resultatet förmedlade stuga/lägenhet enbart för centrala Åre, Funäsfjällen, Vemdalen, Lofsdalen, Bydalsfjällen och södra Årefjällen.**

Resultatet för Jämtlands län kan också jämföras mot ett antal andra regioner samt riket som helhet, uppdelat på olika perioder och marknader.

Not

Fr.o.m. januari 2018 har betydande volymer av förmedlat boende inom destination Vemdalen flyttats över till hotell och stuga. Det innebär inga förändringar för totalsiffrorna, men påverkar boendeformerna förmedlat boende, hotell och stugby.

När det gäller det förmedlade boende som har rapporterats av Skistar (Åre och Vemdalen) har dessa siffror även inkluderat sk. ägarnätter. I rapporteringen till SCB har dessa tagits bort fr.o.m. januari 2018. I den här rapporten har vi dock valt ha kvar dessa, vilket innebär att siffrorna som redovisas i den här rapporten är något högre jämfört med den officiella statistiken från Tillväxtverket/SCB,

Sammanfattning av resultatet

December 2020

Beläggningen på kommersiella boendeanläggningar (hotell, stugbyar, vandrarhem, camping, förmedlat boende) minskade med -41 029 gn (-15%) i december.

Förmedlat boende ökade med +6 240 gn (+6%), medan campingen uppvisade oförändrade siffror jämfört med 2019. Övriga boendeformer minskade. Hotellen tappade -28 847 (-37%), stugbyarna -13 073 gn (-26%), medan vandrarhemmens minskning var -5 348 gn (-41%).

Svenska marknaden minskade med -8%, men utlandsmarknaderna tappade betydligt mer, inom spannet -40% till -95%. Volymmässigt störst tapp för Norge och GBR.

Jämfört med övriga regioner klarar sig JH förhållandevis bra. Riket som helhet minskade med 48%, övriga Norrland -41%, Värmland -39%, medan Dalarna backade med -25%.

Gästnätter sammanfattning (HSVCsol) i JH

Sammanfattning - dec

	Gästnätter	Jämförelse fjolåret
Totalt	226 635	- 15%
Sverige	219 846	- 8%
Norge	381	- 95%
Övriga utlandet	6 408	- 69%

Akkumulerad tillväxt jämfört med fjolåret

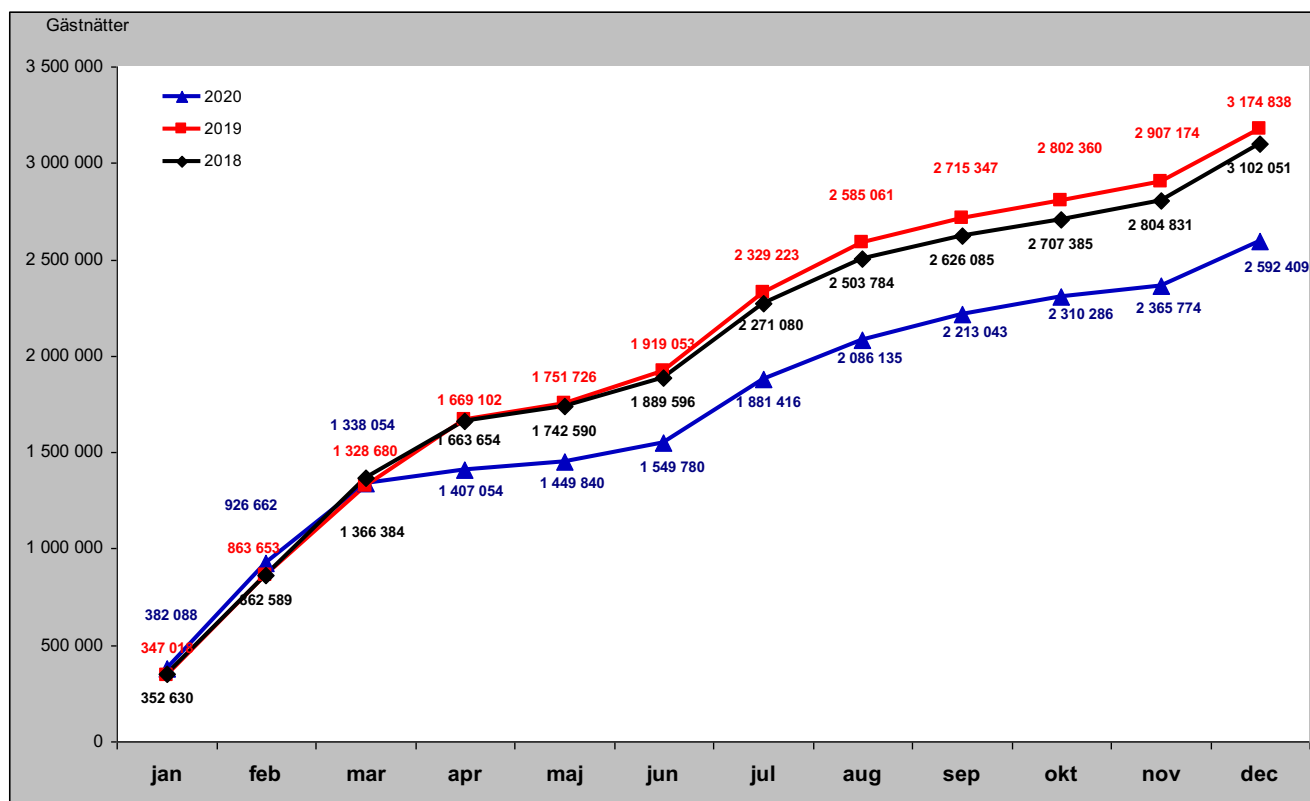

Sammanfattning marknader (HSVCsol) i JH senaste månaden

Förändring gästnätter i december

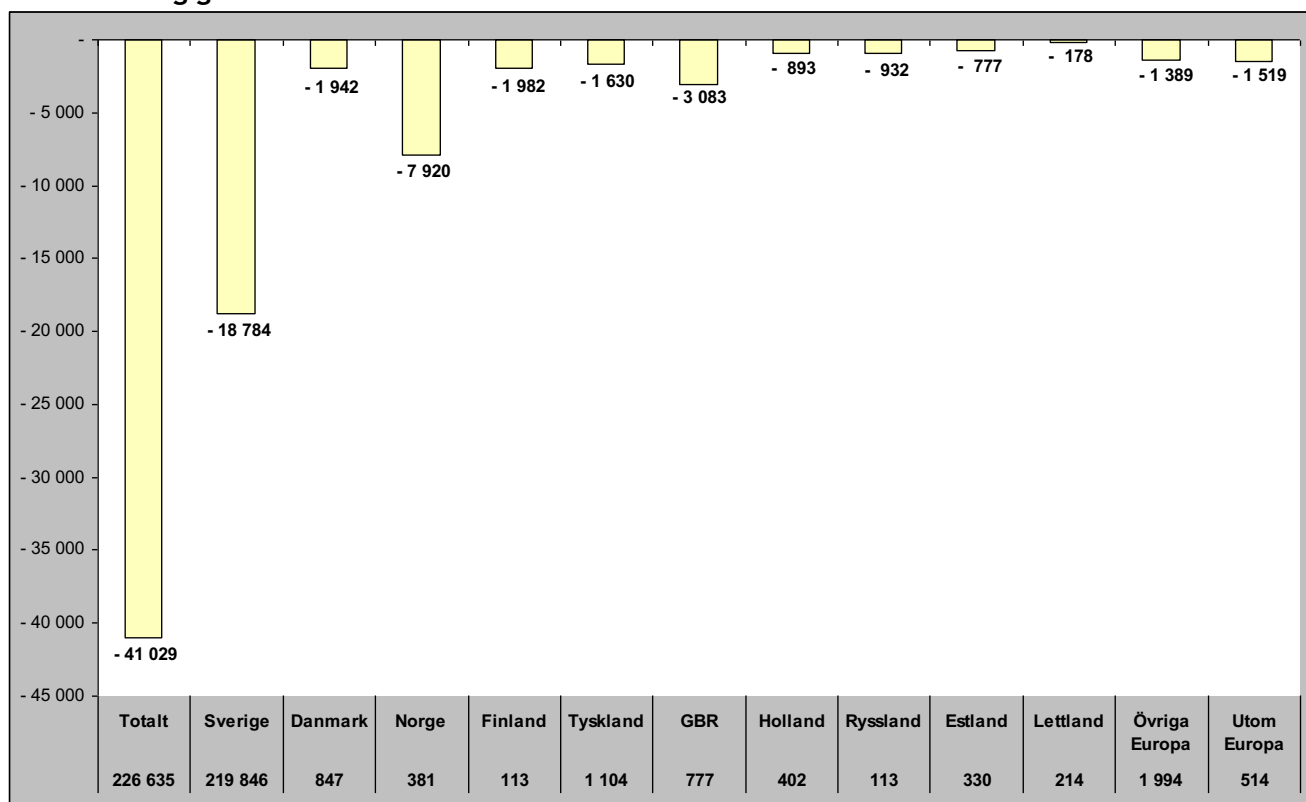

Relativ förändring i december

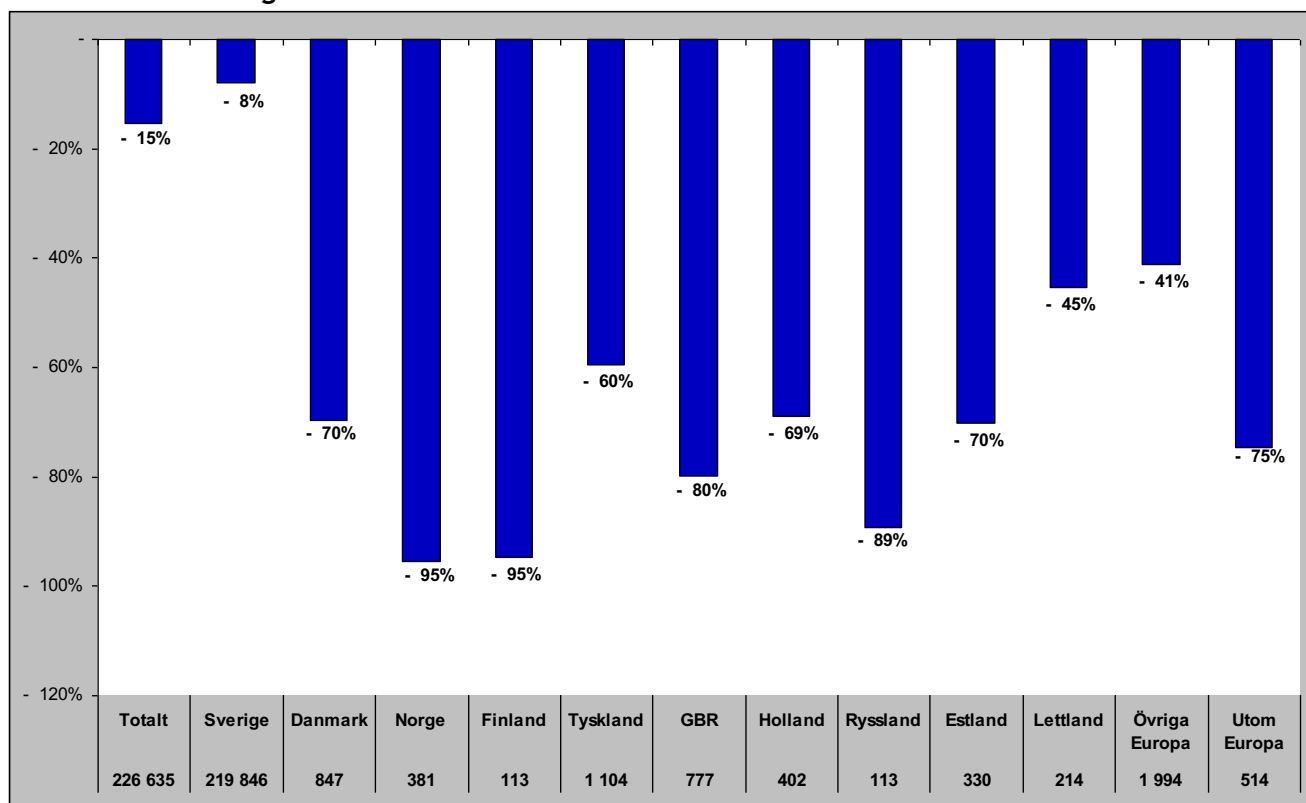

Sammanfattning marknader (HSVCsol) i JH vinter nov 19-apr 20

Förändring gästnätter

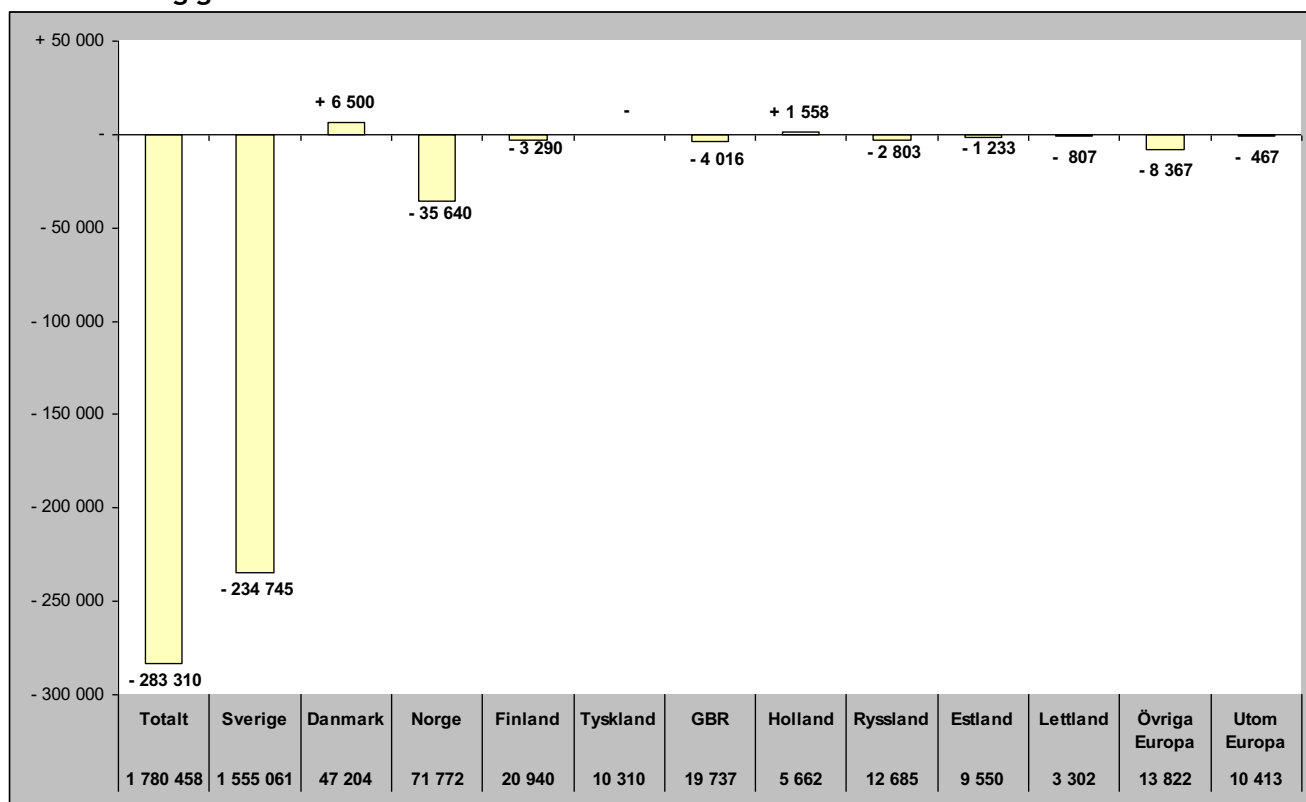

Relativ förändring

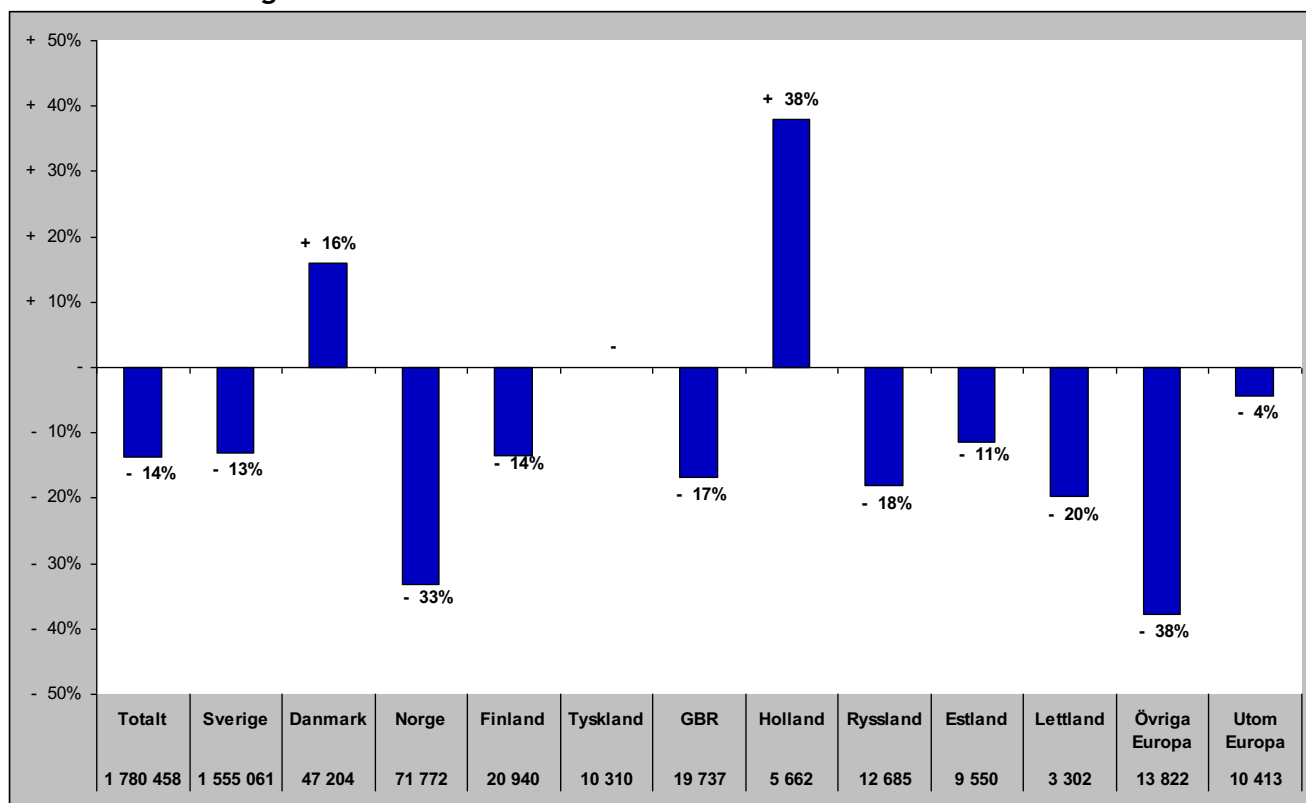

Sammanfattning marknader (HSVCsol) i JH sommar jun-sep 2020

Förändring gästnätter

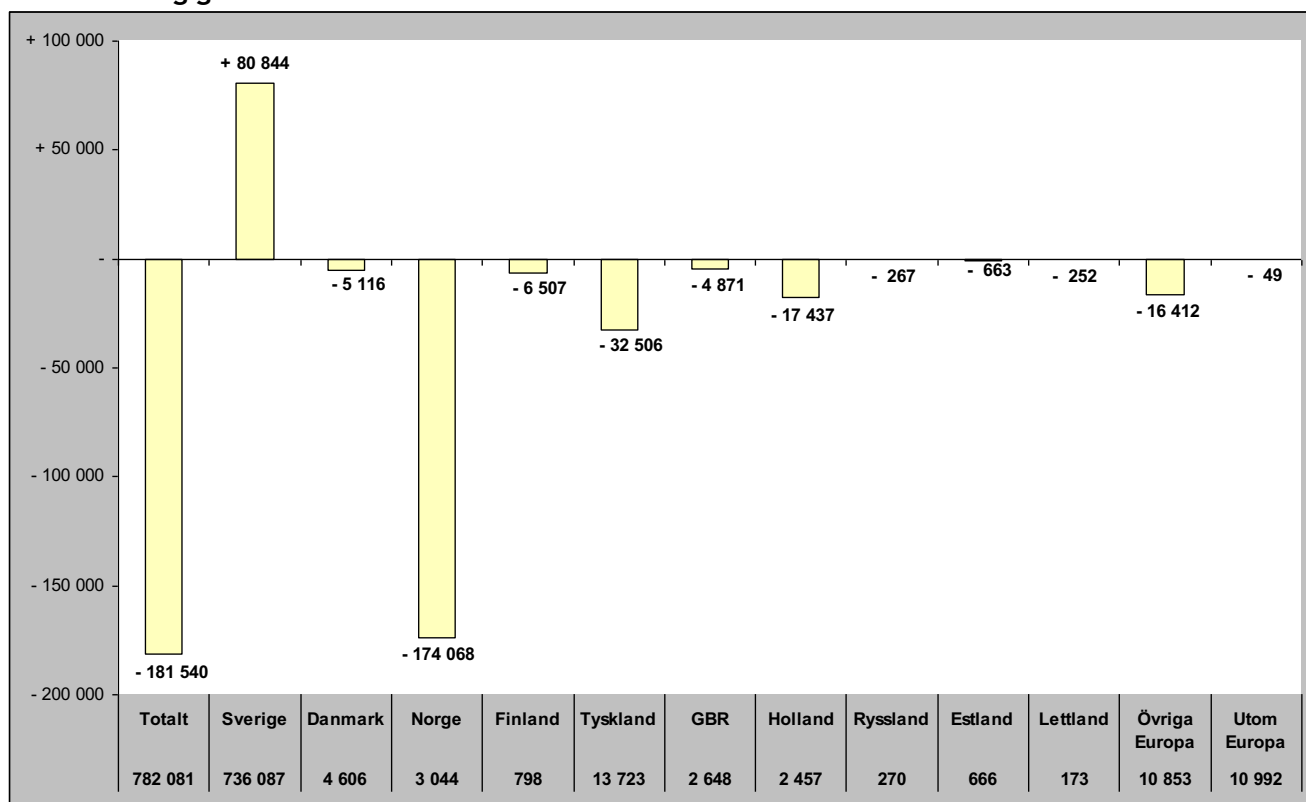

Relativ förändring

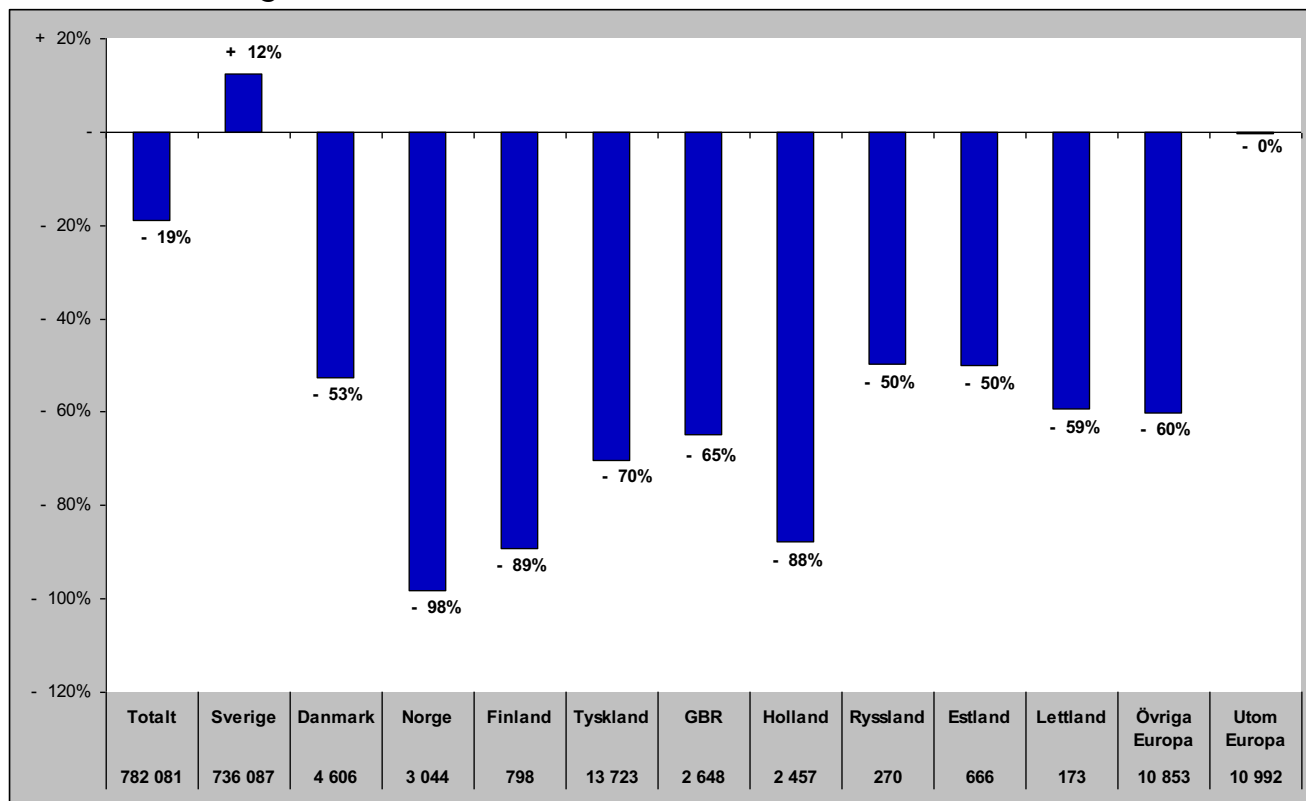

Sammanfattning marknader (HSVCsol) i JH barmark maj-okt 2020

Förändring gästnätter

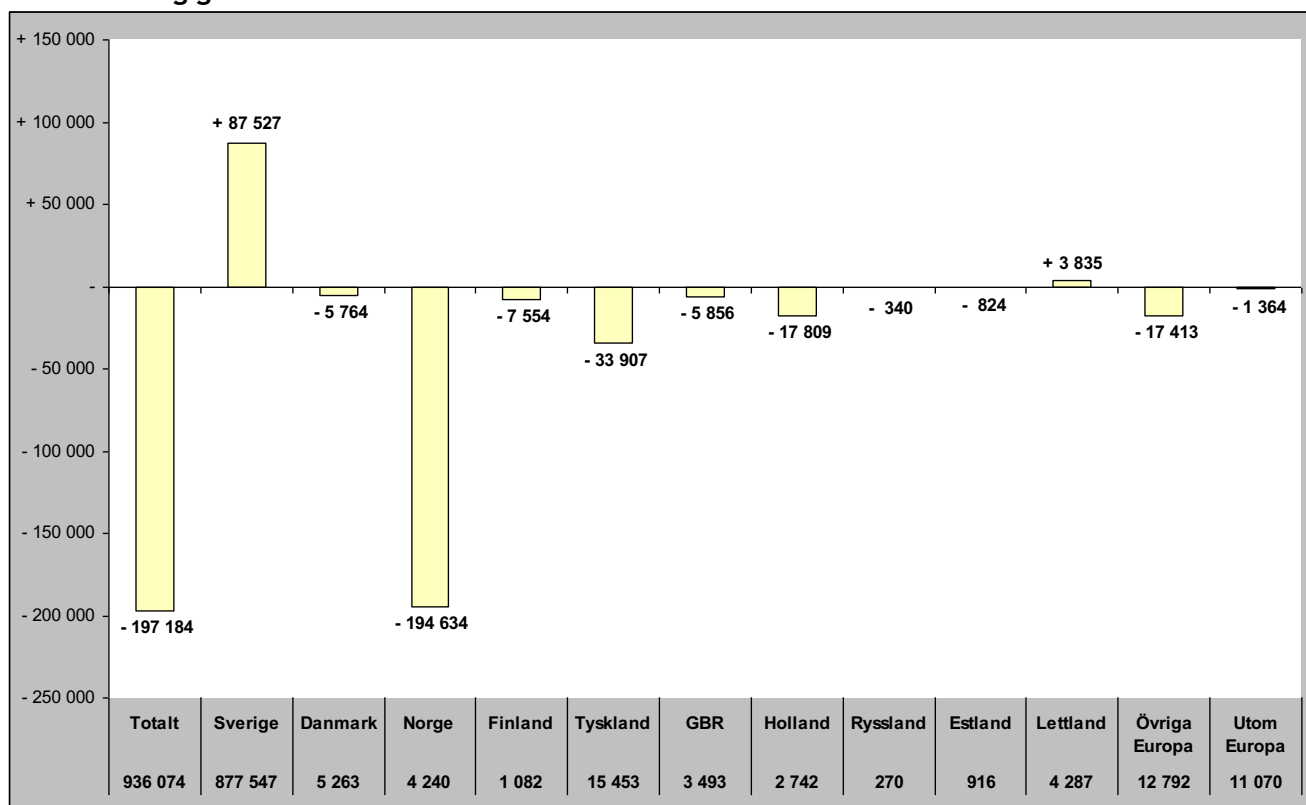

Relativ förändring

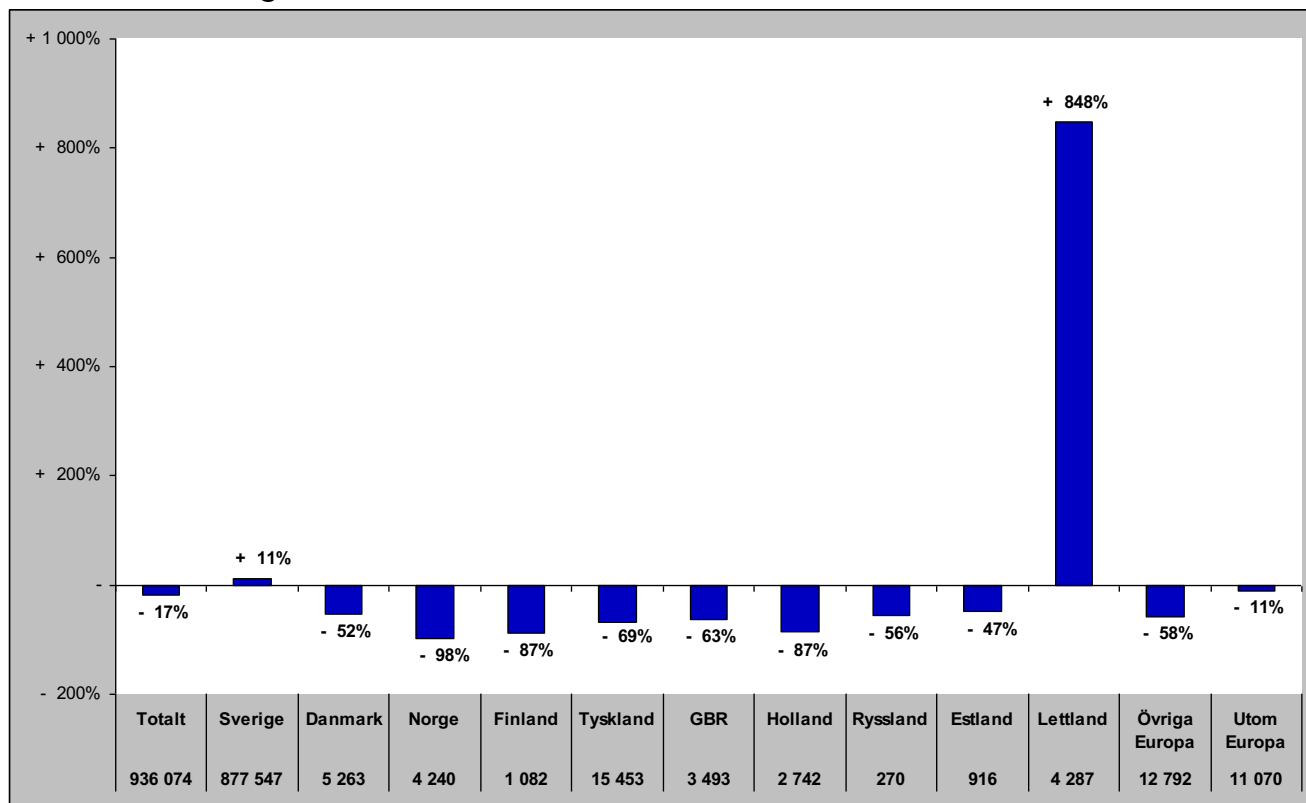

Sammanfattning marknader (HSVCsol) i JH helåret 2020

Förändring gästnätter

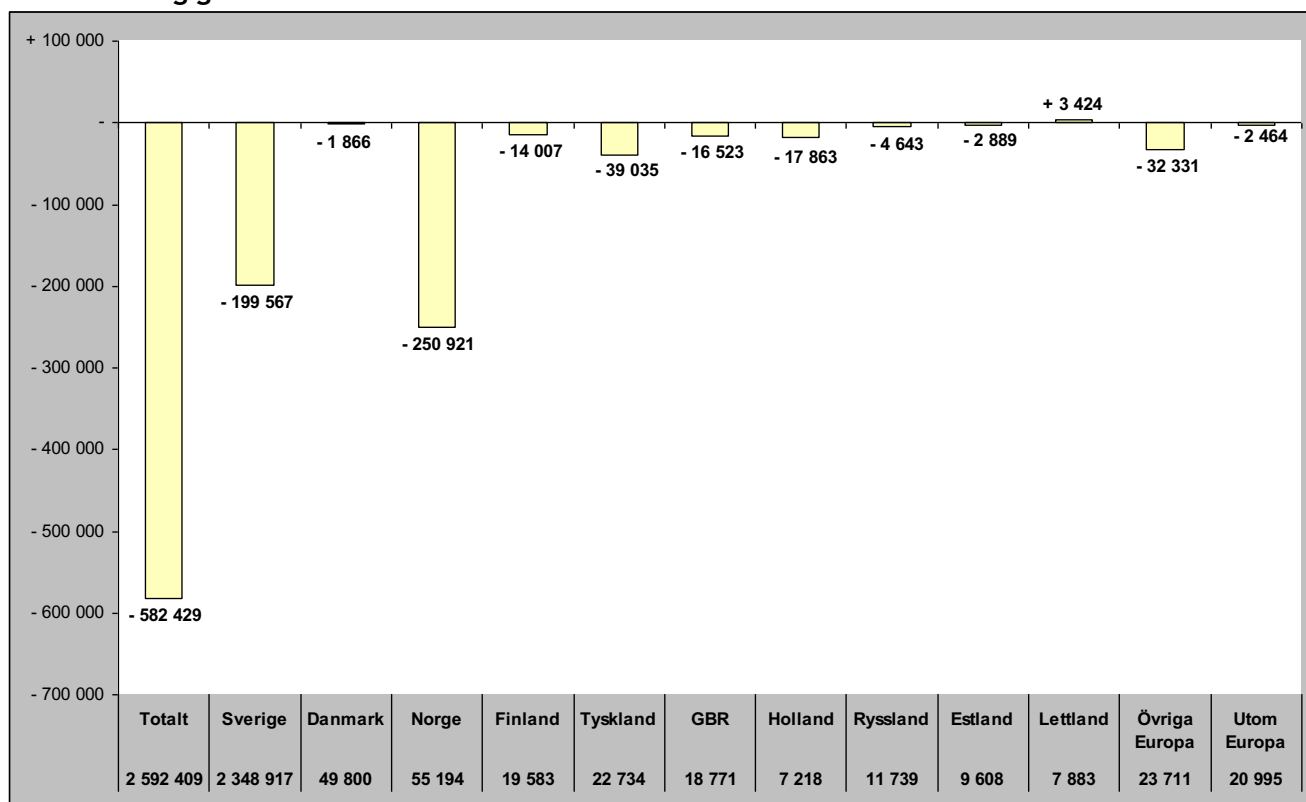

Relativ förändring

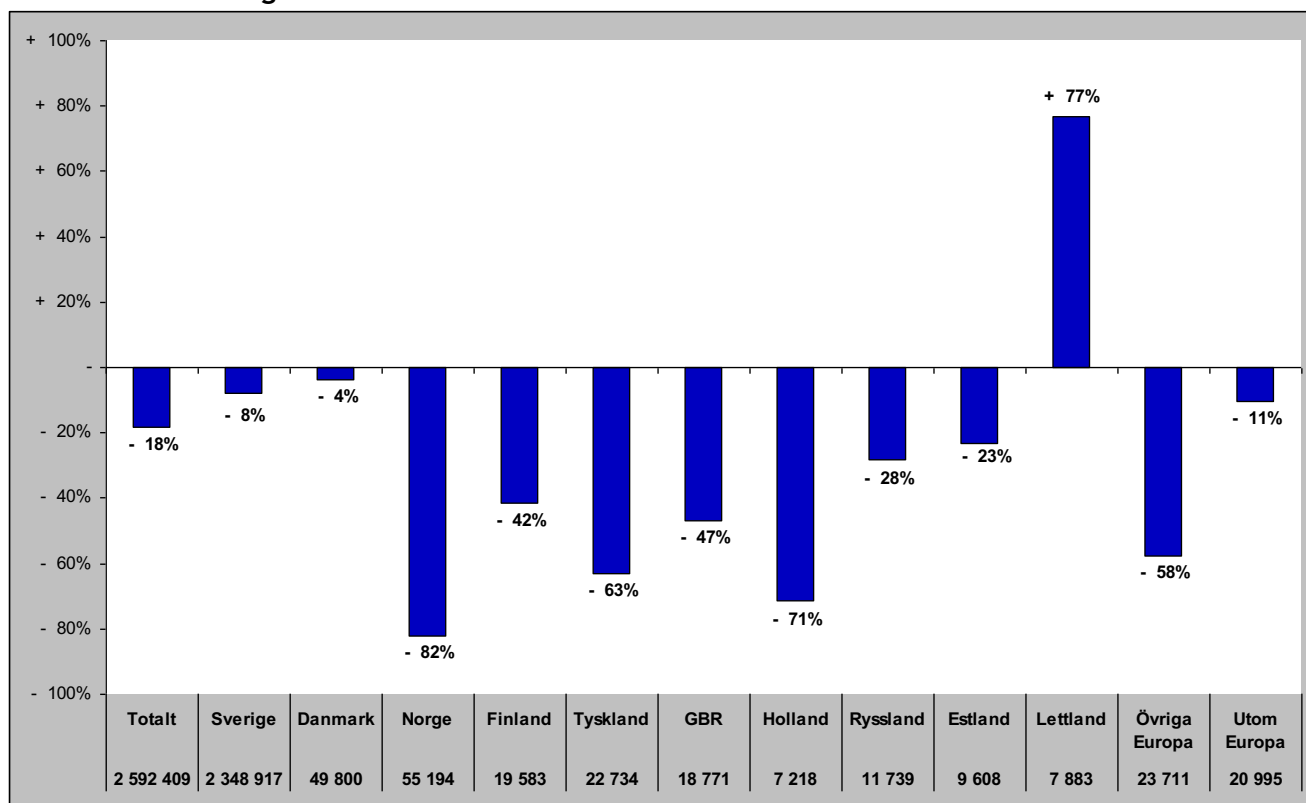

TOTALT ANTAL GÄSTNÄTTER

Gästnätter totalt (HSVCsol) i JH

Förändring gästnätter

Totalt antal gästnätter 2 592 409

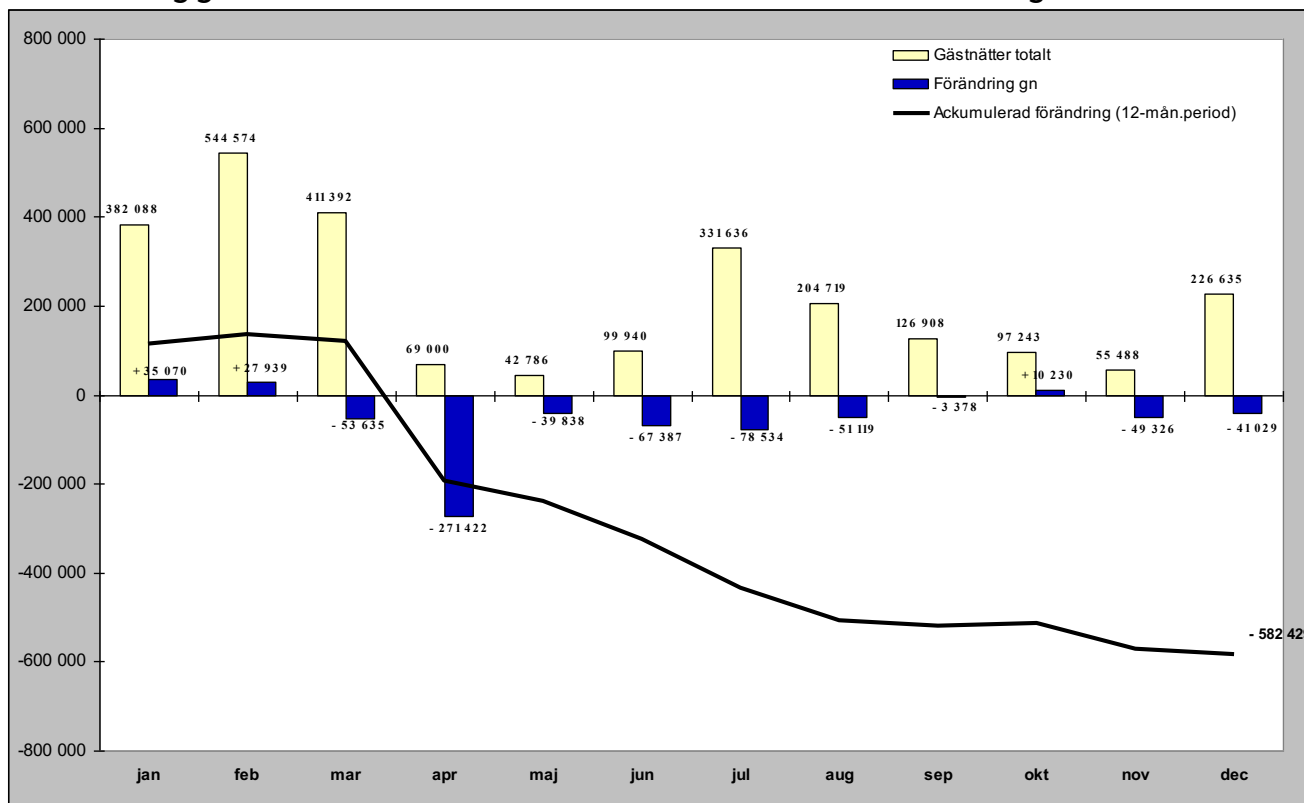

Relativ förändring

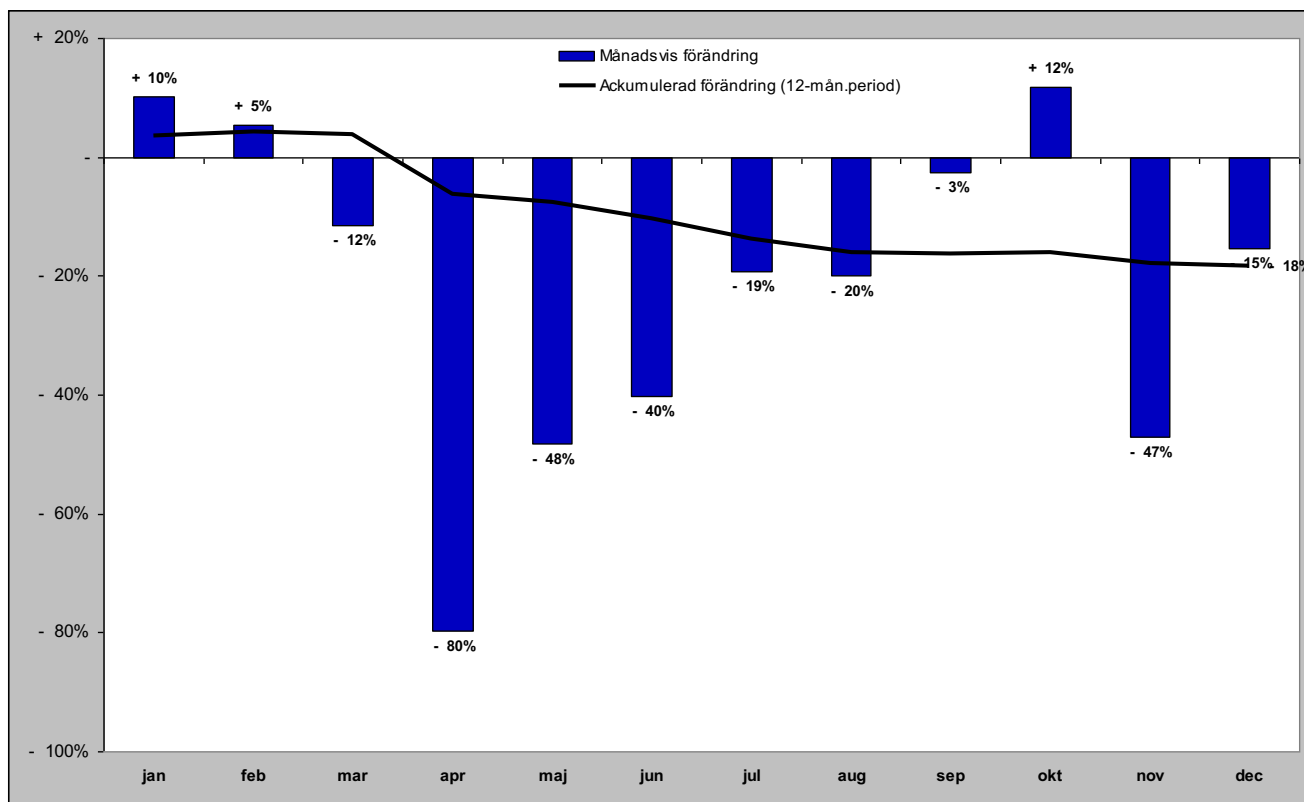

GÄSTNÄTTER FÖRDELAT PER BOENDEFORM

Gästnätter hotell i JH

Förändring gästnätter

Totalt antal gästnätter 630 212

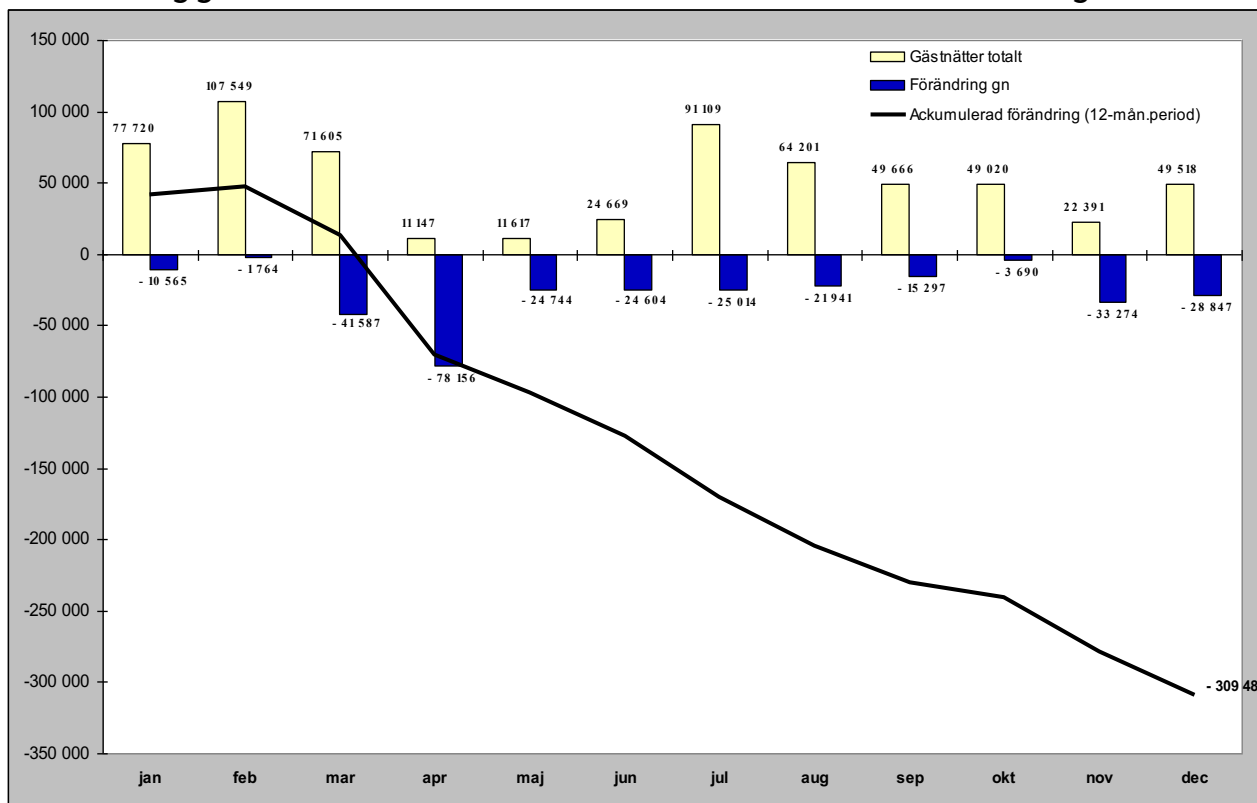

Relativ förändring

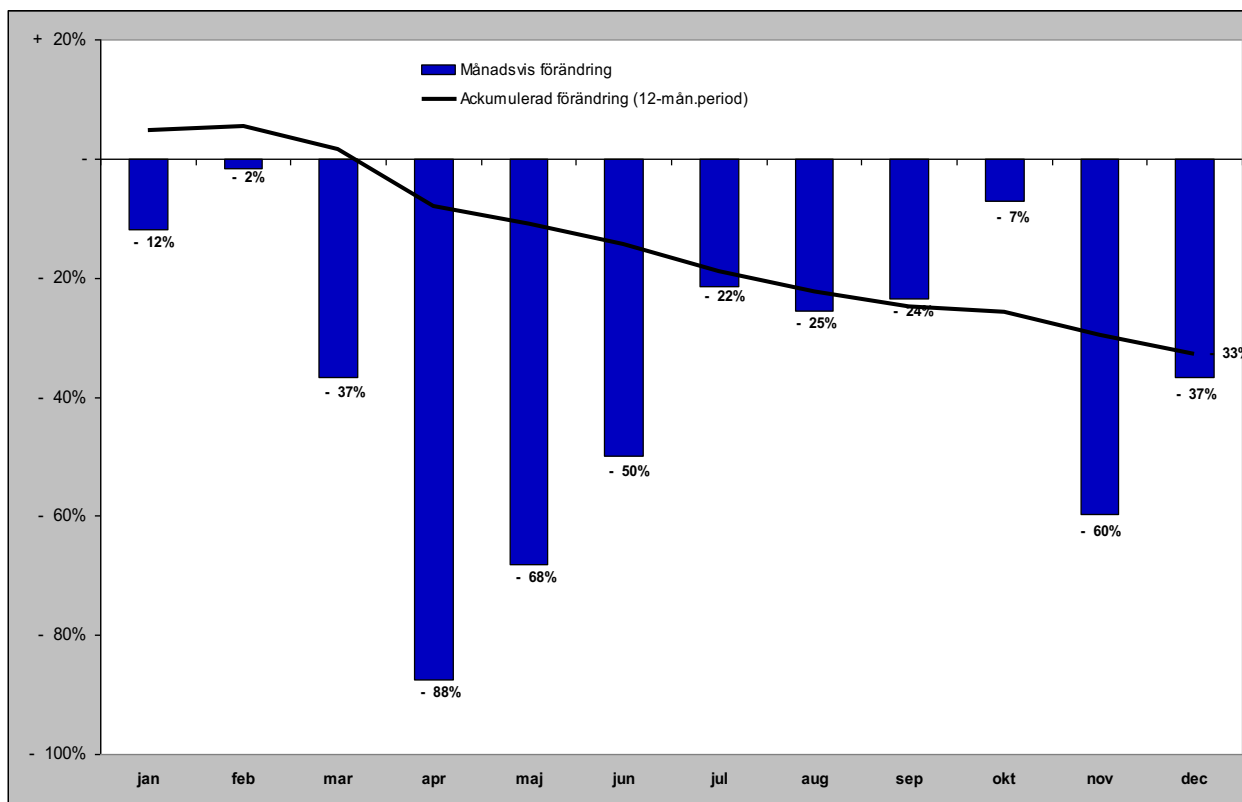

Gästnätter stugby i JH

Förändring gästnätter

Totalt antal gästnätter 396 437

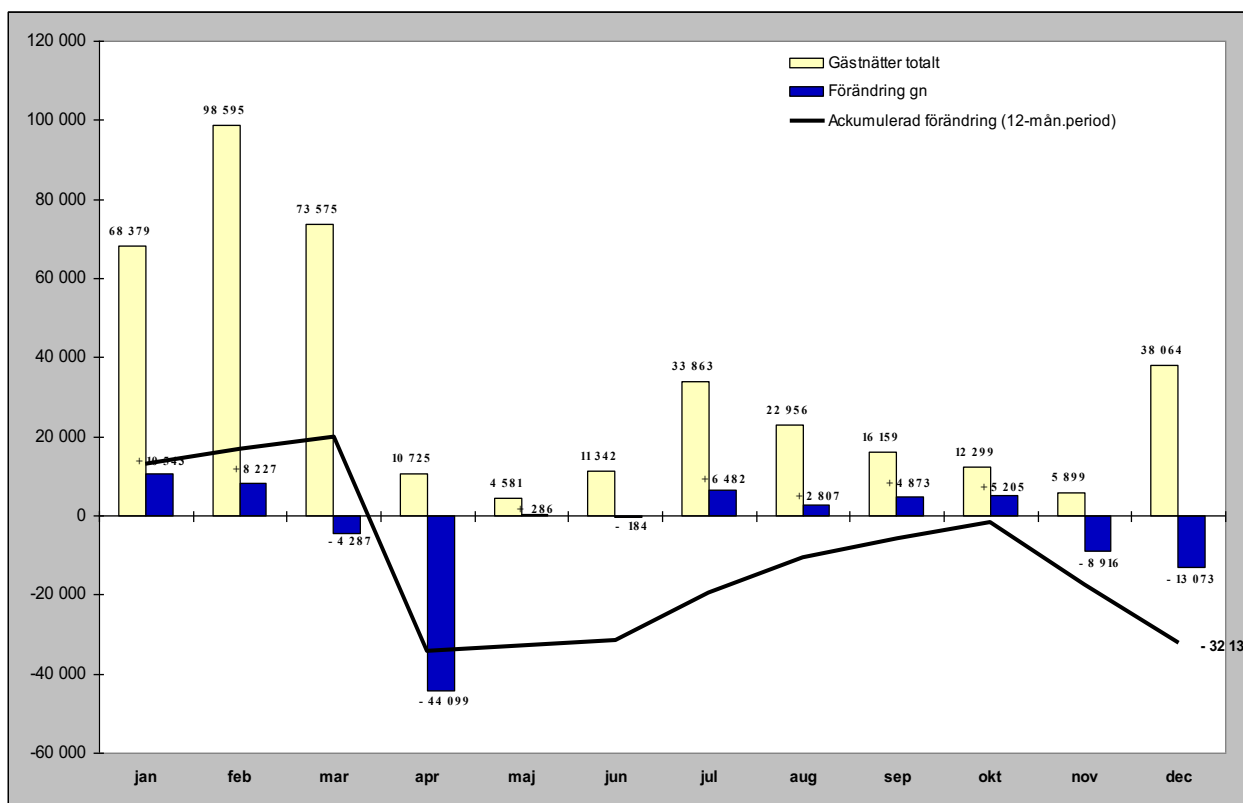

Relativ förändring

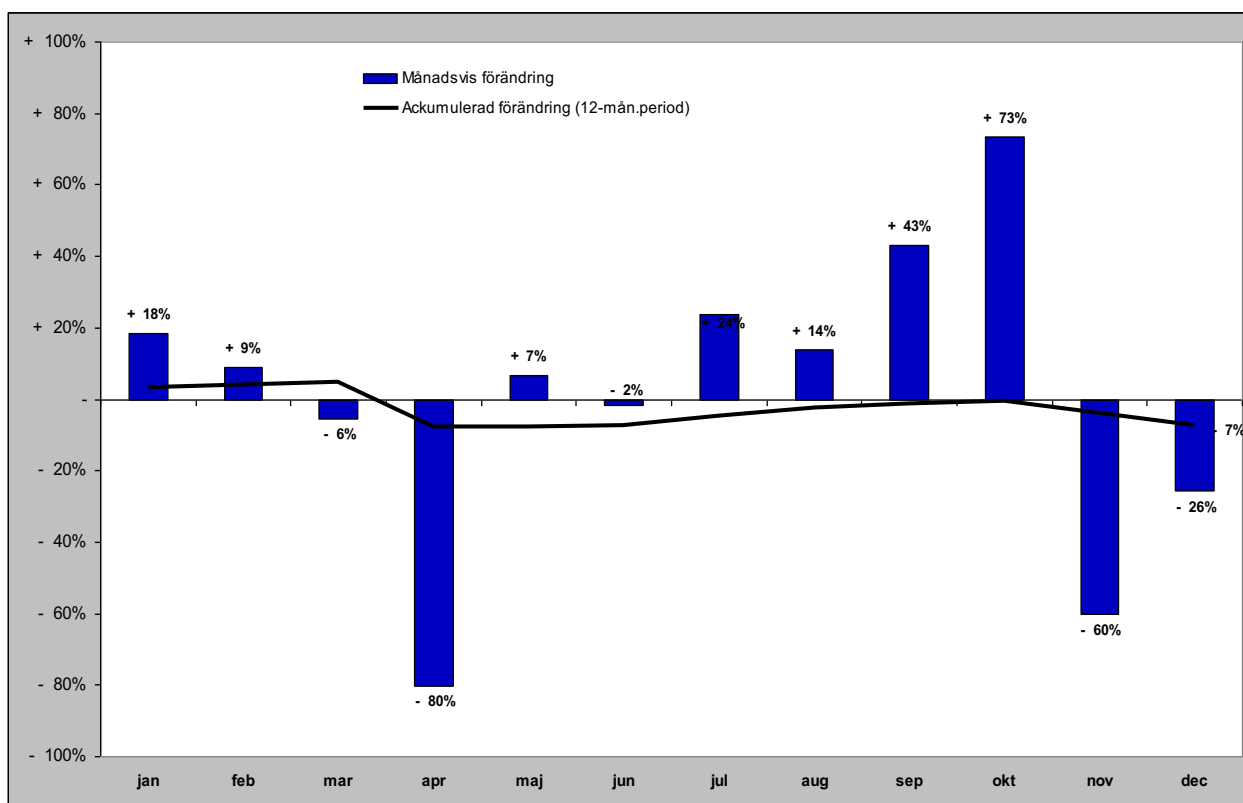

Gästnätter vandrarhem i JH

Förändring gästnätter

Totalt antal gästnätter 151 629

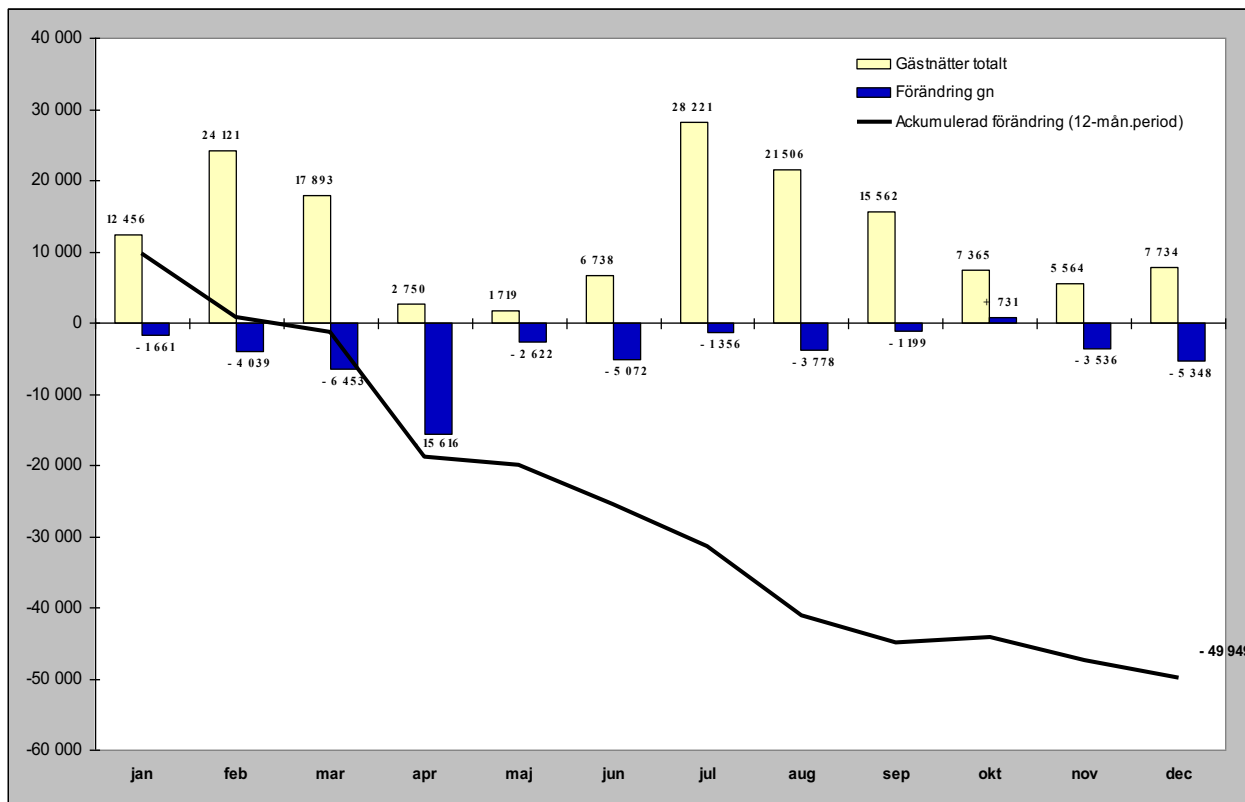

Relativ förändring

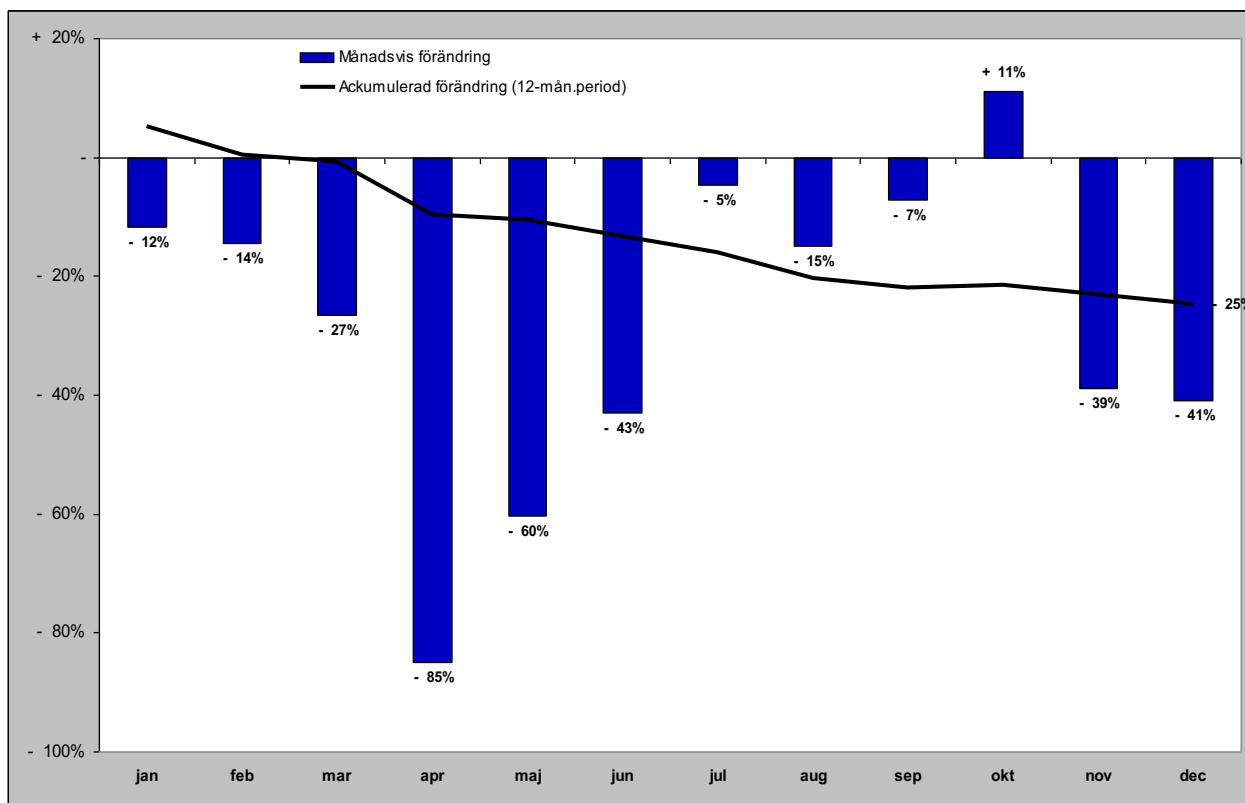

Gästnätter camping i JH

Förändring gästnätter

Totalt antal gästnätter 407 186

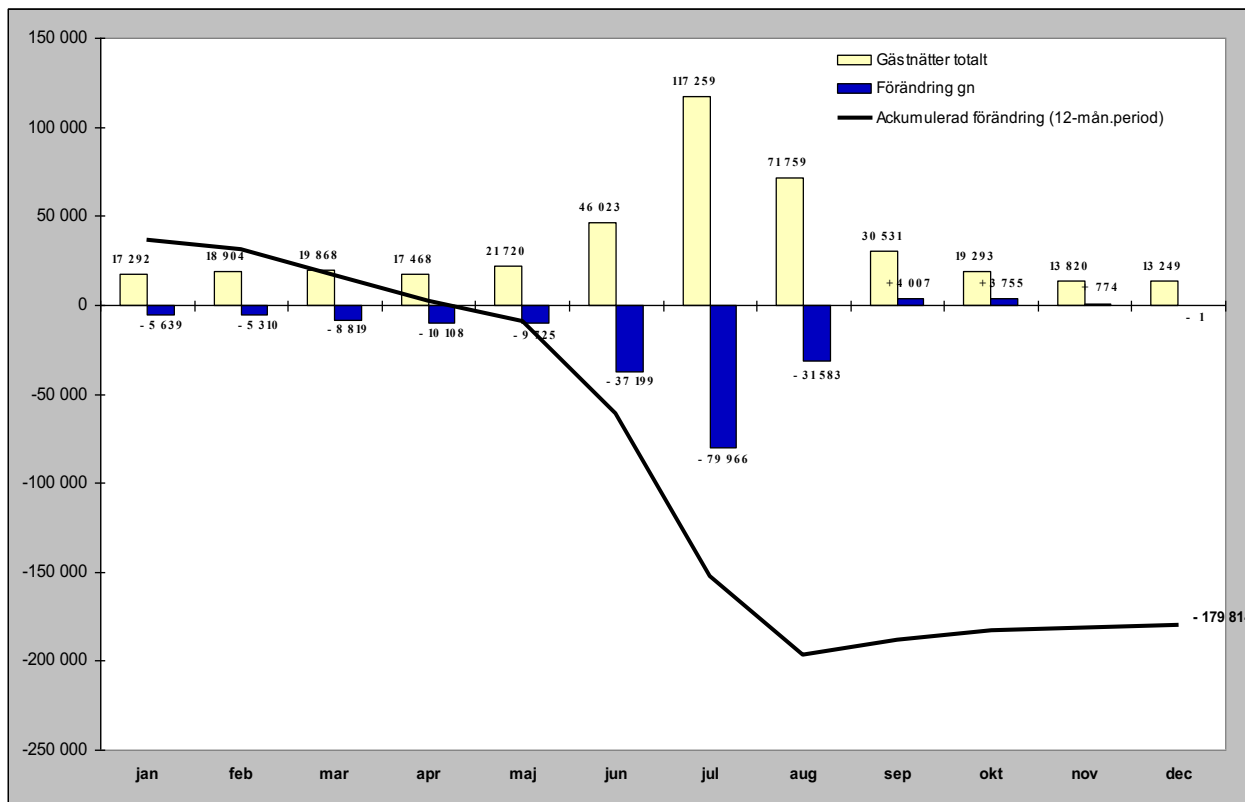

Relativ förändring

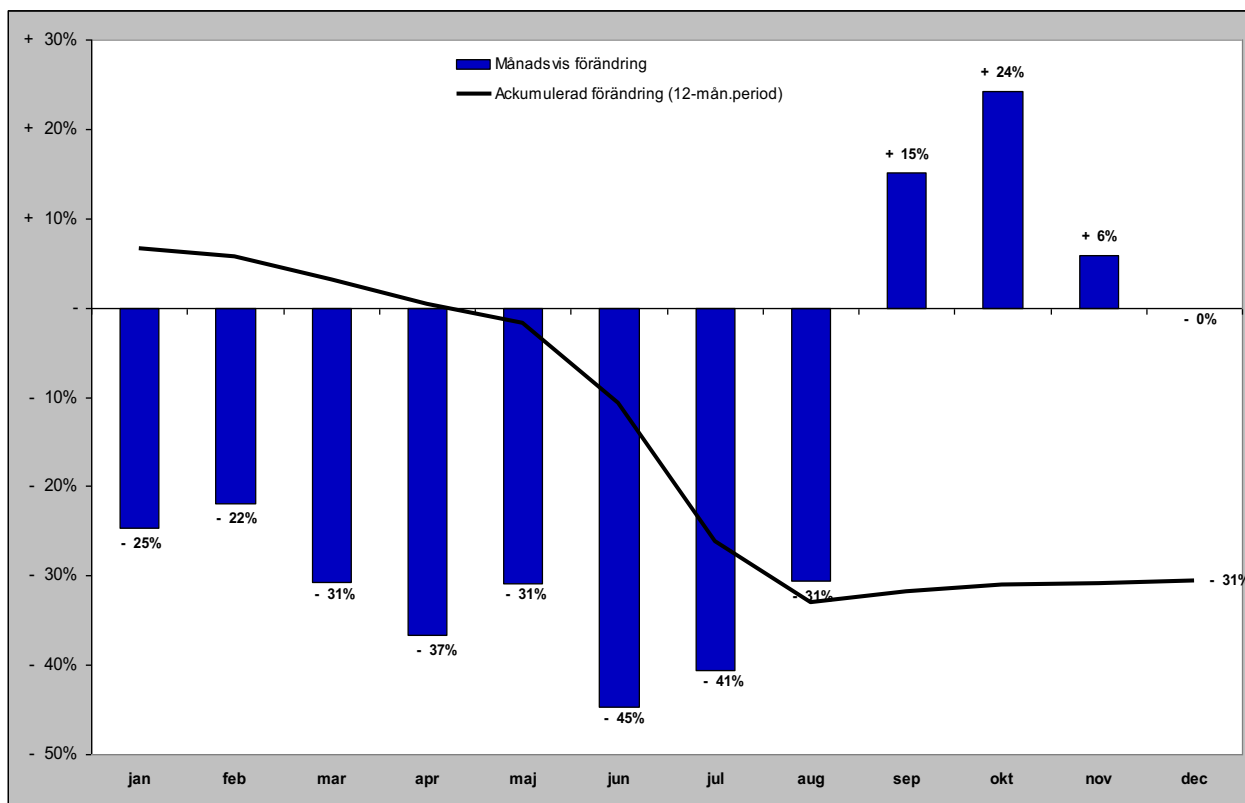

Gästnätter förmedlad stuga/lägenhet (sol) i JH

Förändring gästnätter

Totalt antal gästnätter 1 006 945

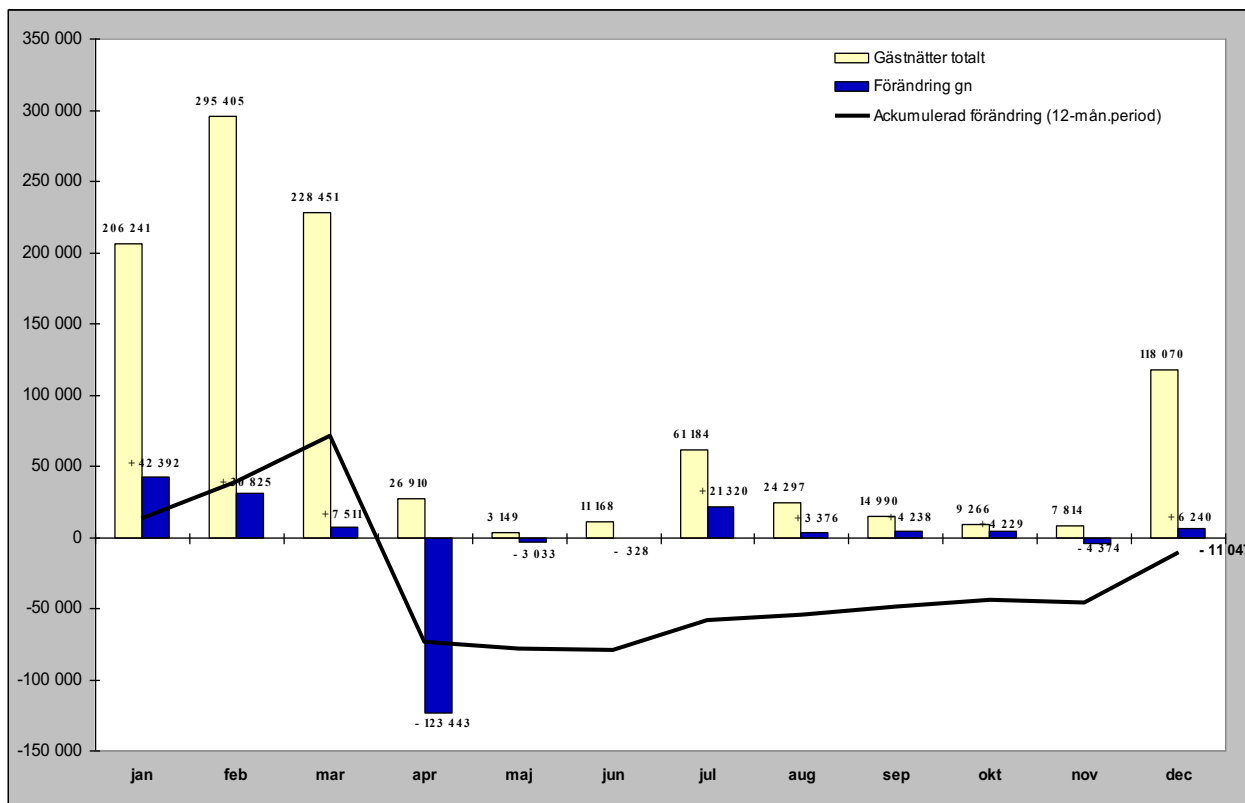

Relativ förändring

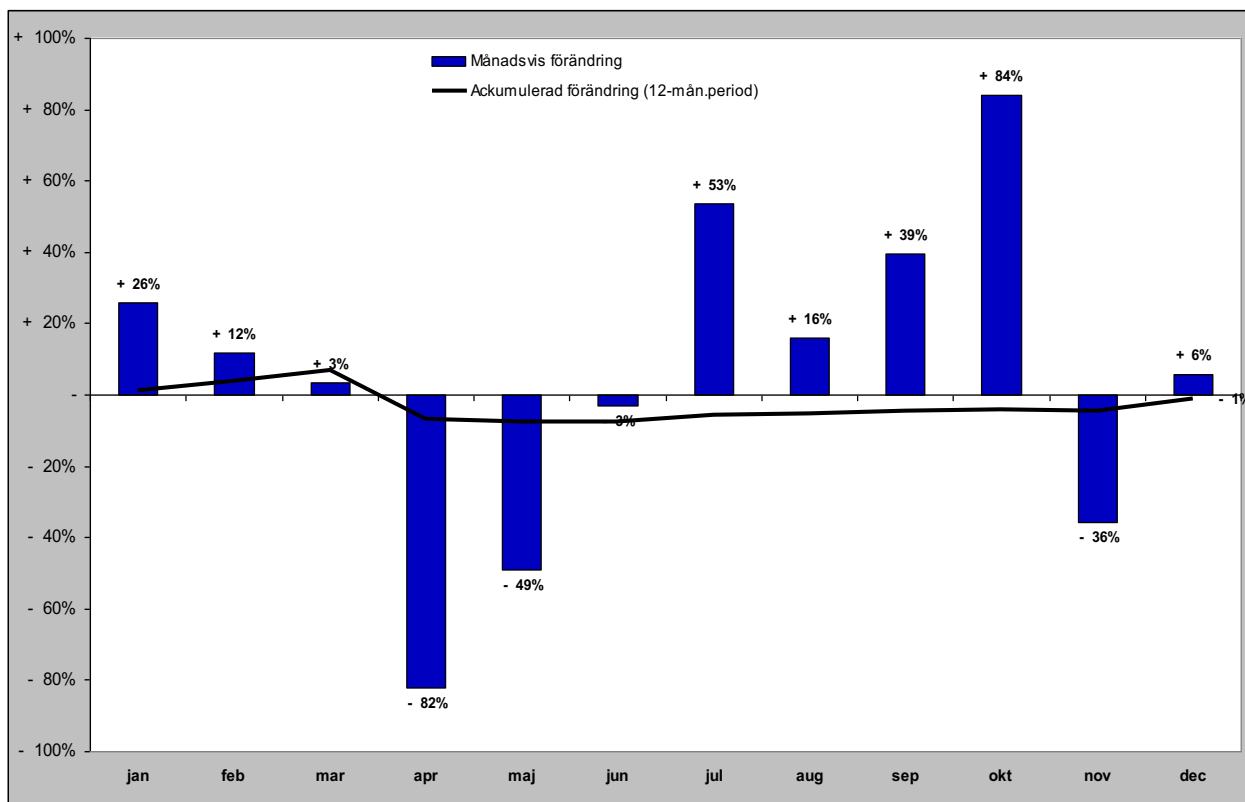

GÄSTNÄTTER FÖRDELAT PER MARKNAD

Svenska gästnätter (HSVCsol) i JH

Förändring gästnätter

Totalt antal gästnätter 2 348 917

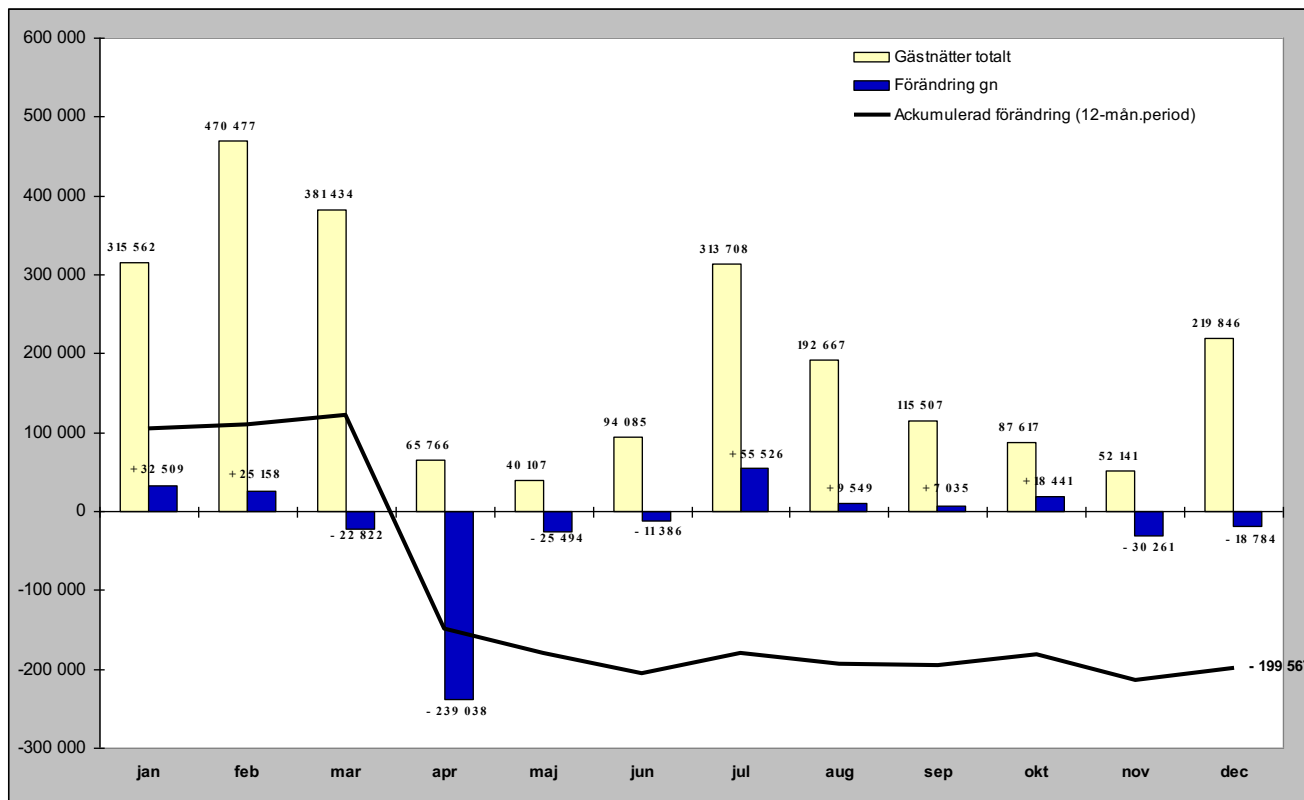

Relativ förändring

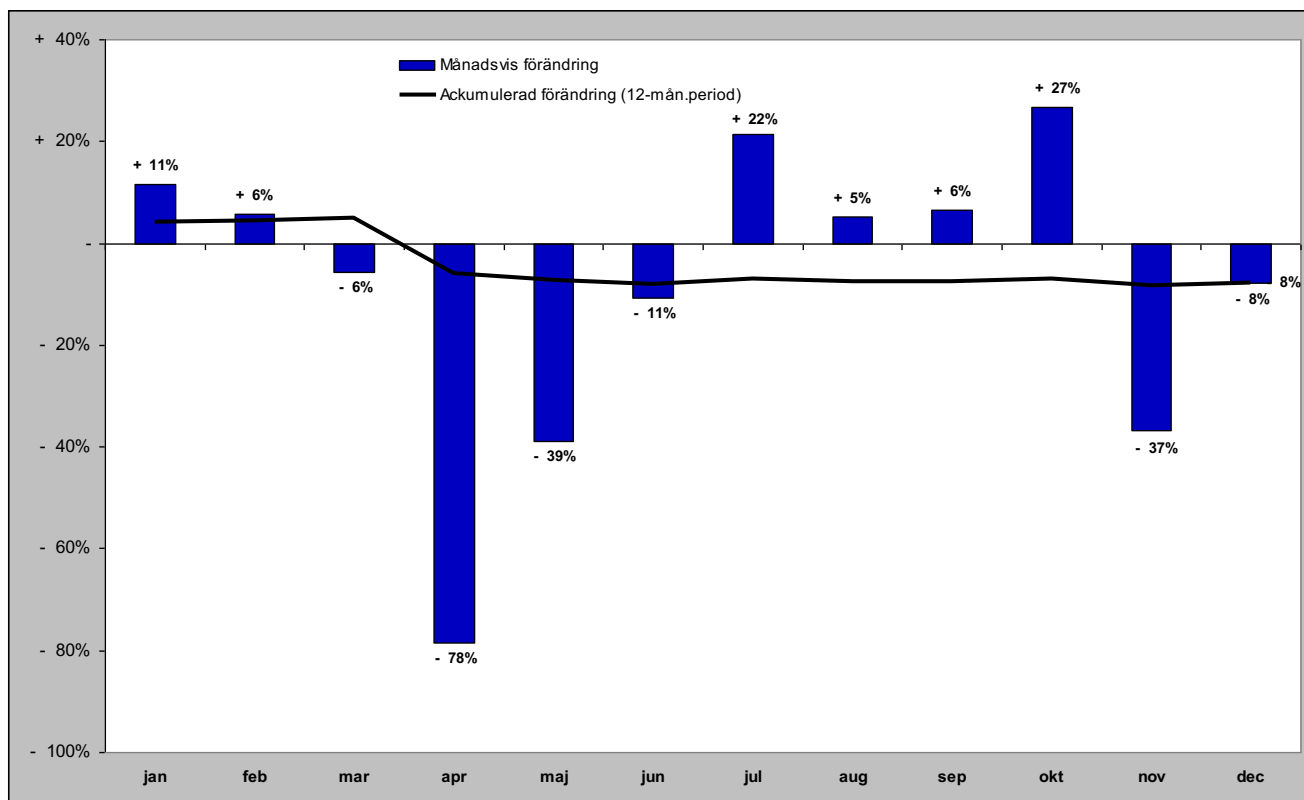

Norska gästnätter (HSVCsol) i JH

Förändring gästnätter

Totalt antal gästnätter 55 194

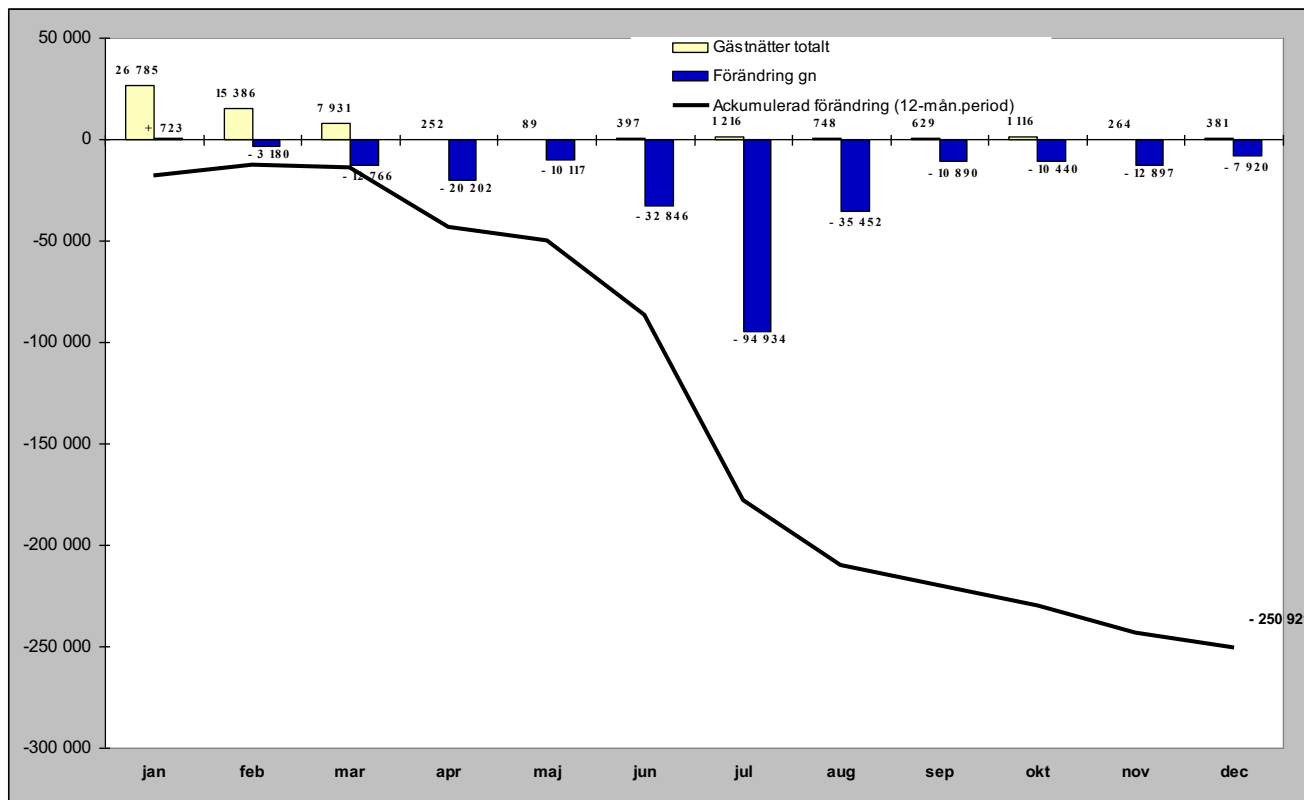

Relativ förändring

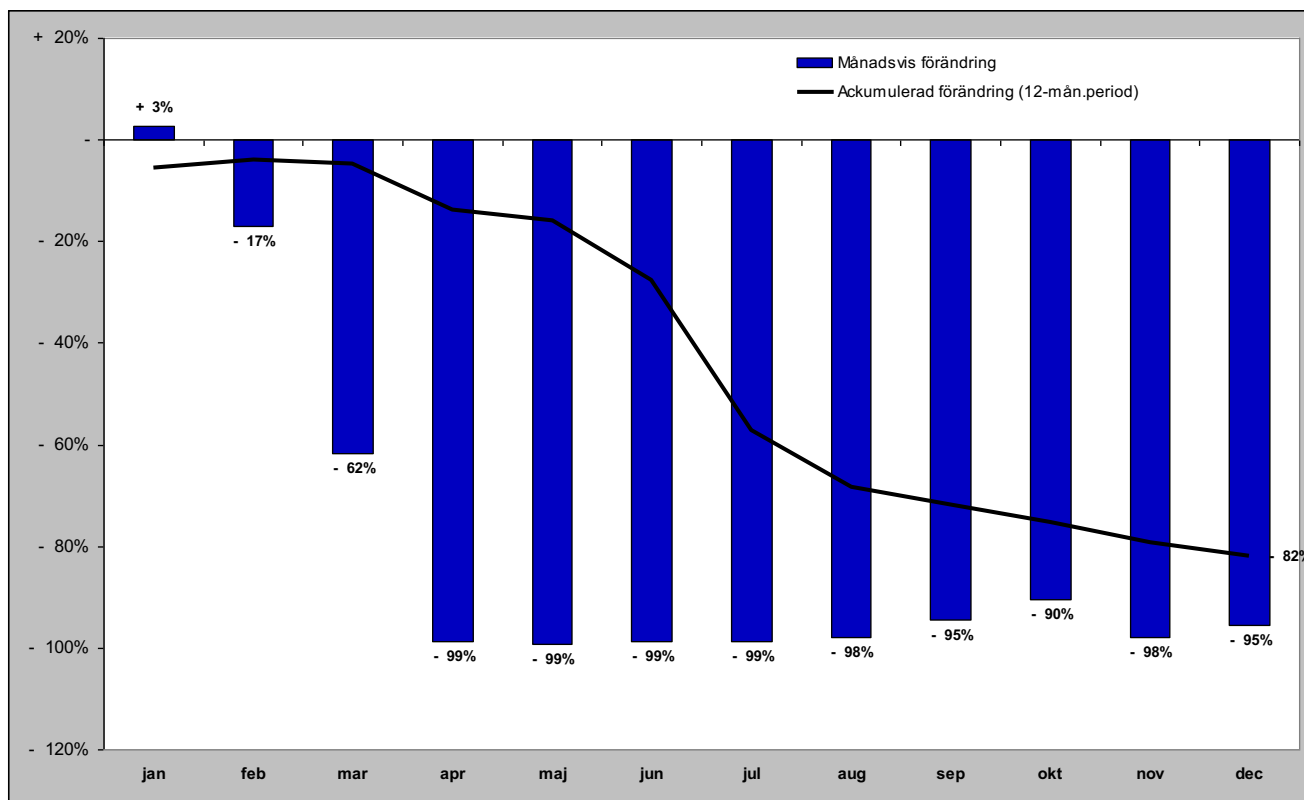

Danska gästnätter (HSVCsol) i JH

Förändring gästnätter

Totalt antal gästnätter 49 800

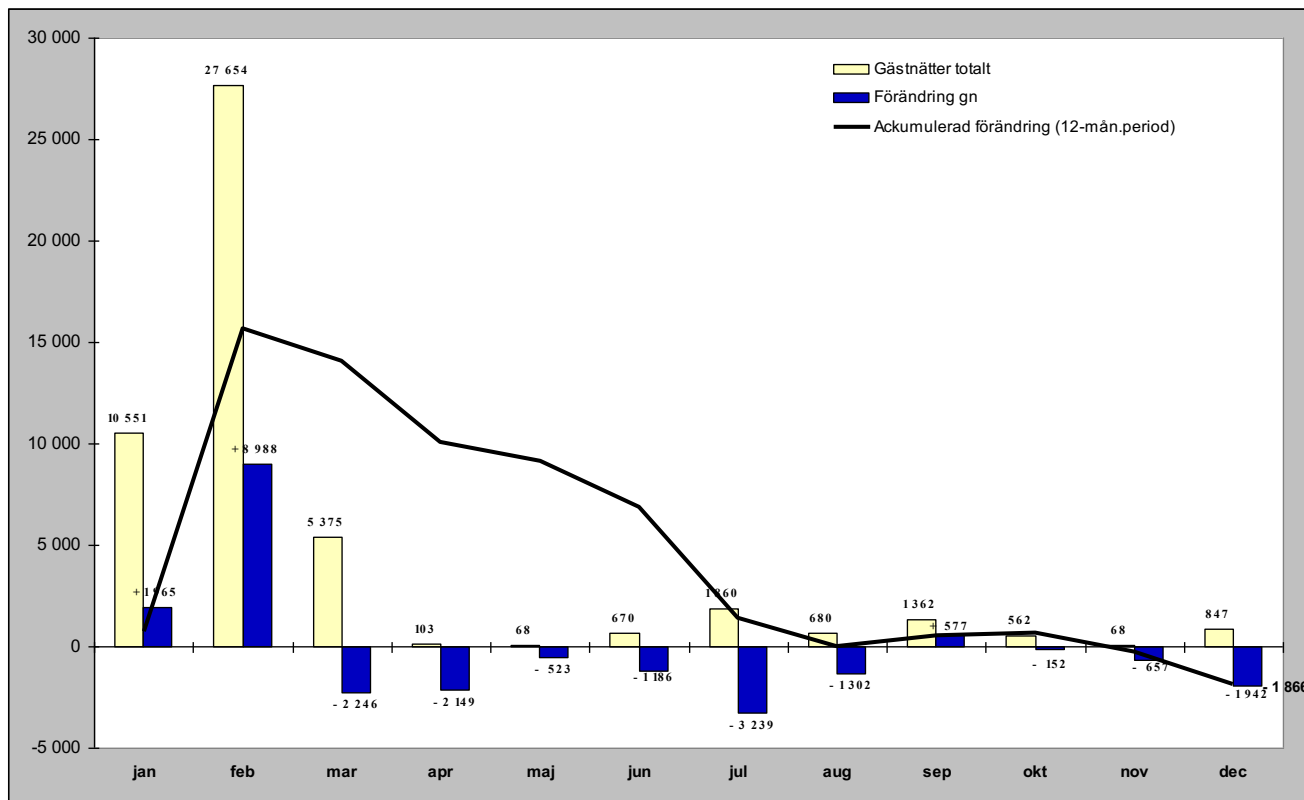

Relativ förändring

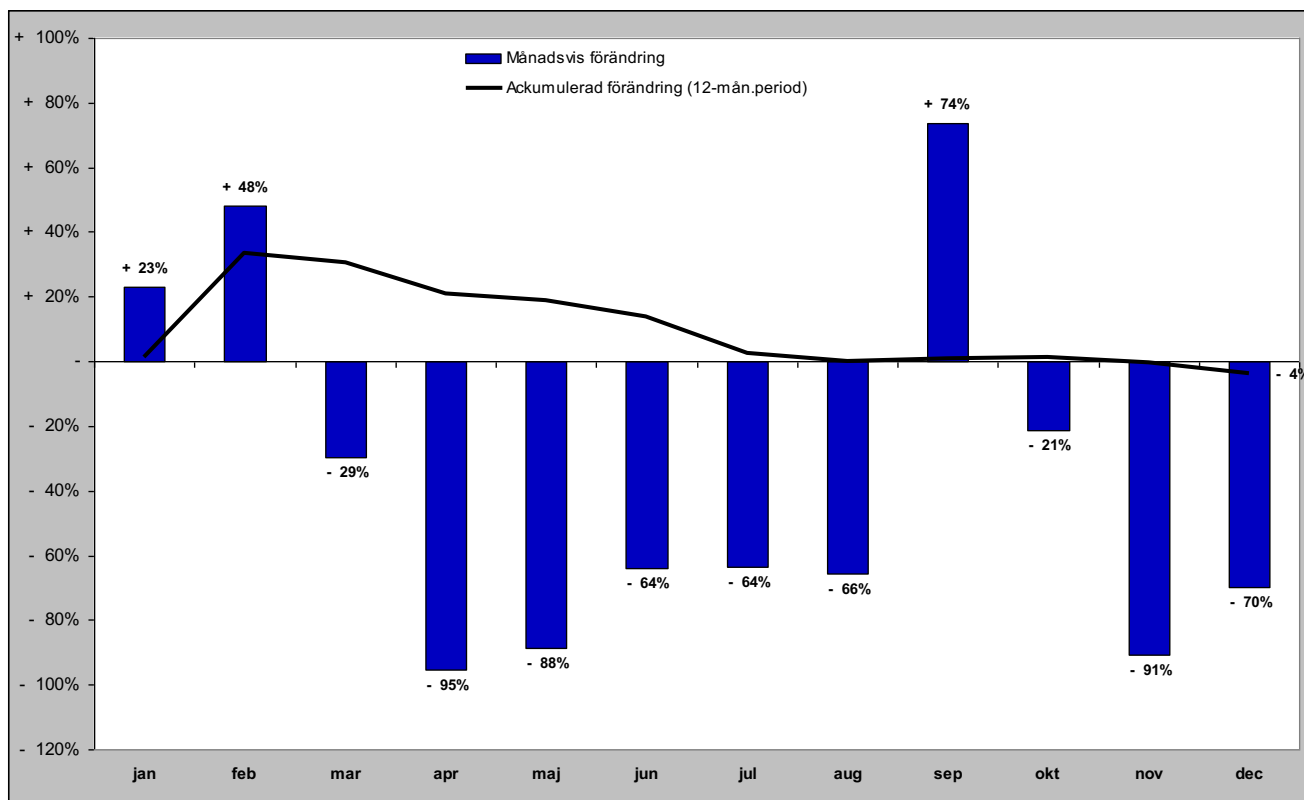

Finska gästnätter (HSVCsol) i JH

Förändring gästnätter

Totalt antal gästnätter 19 583

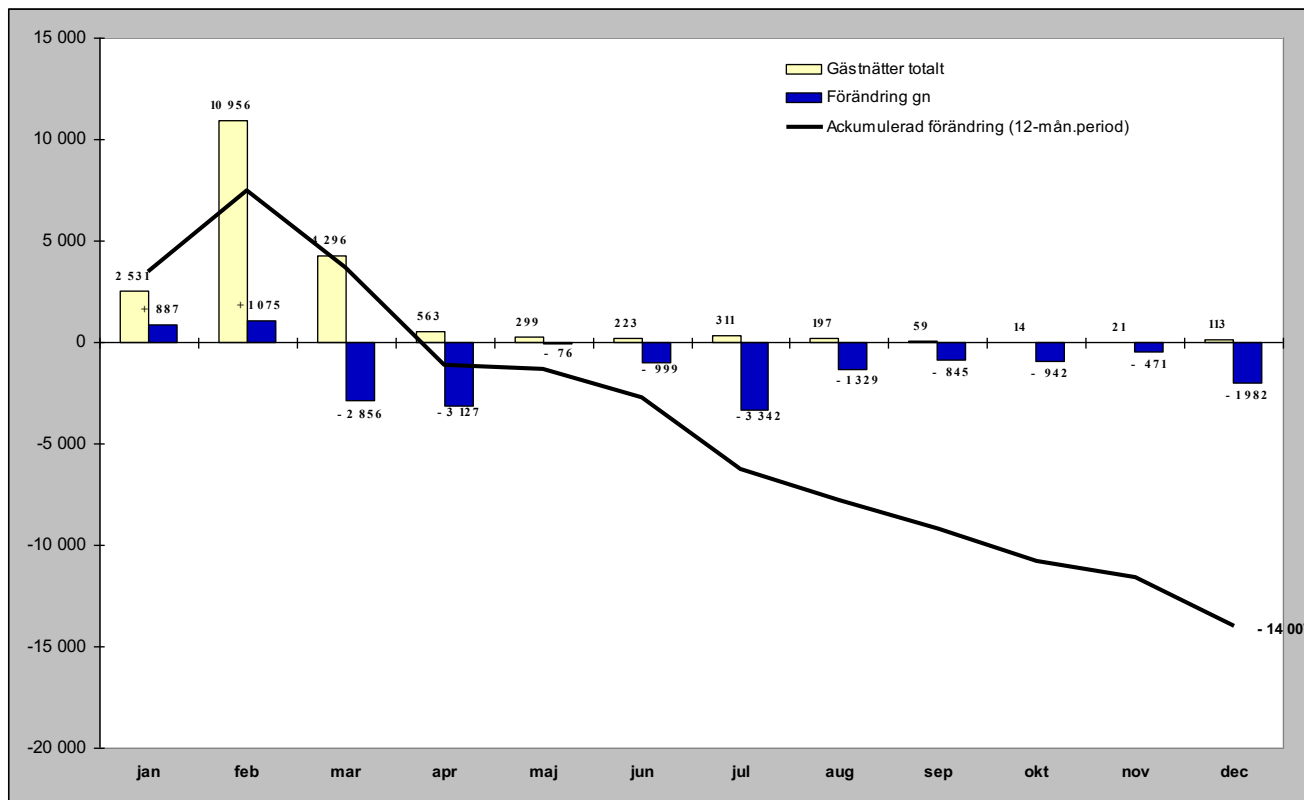

Relativ förändring

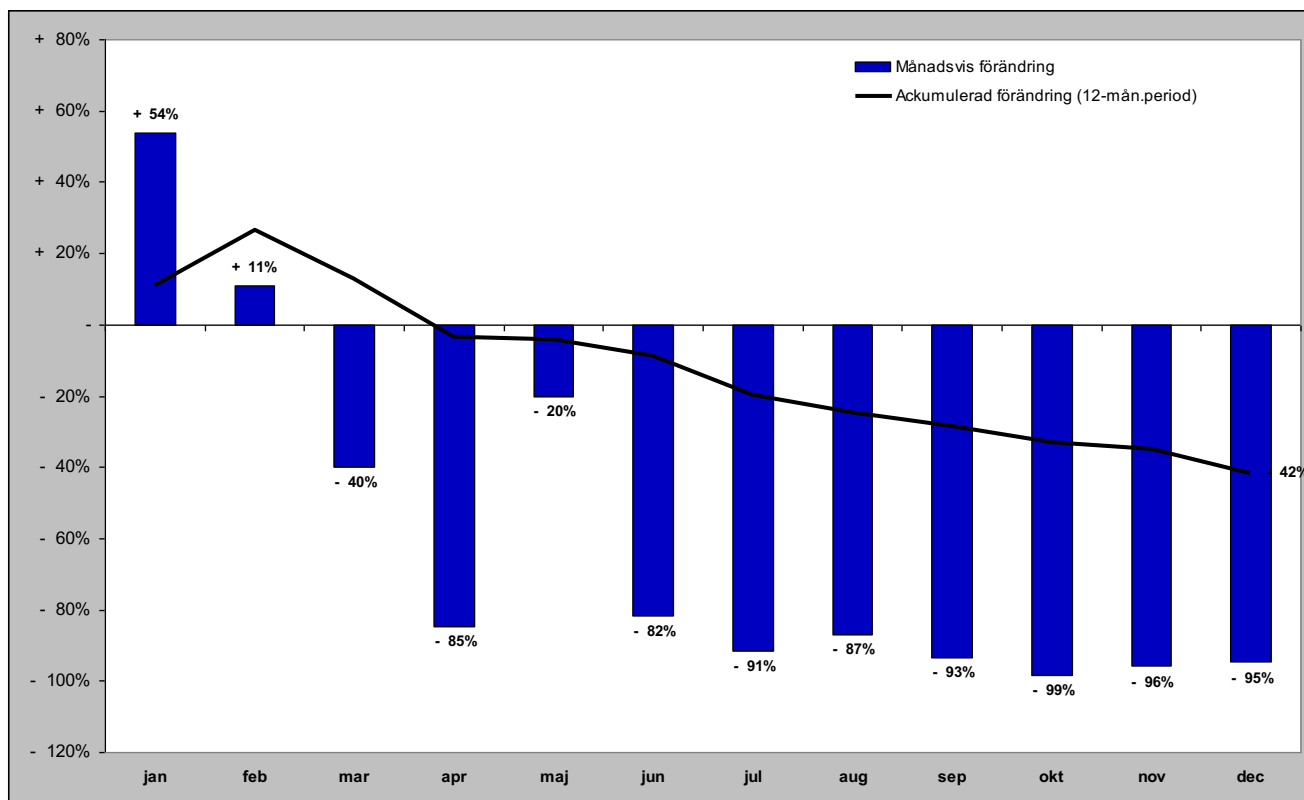

Tyska gästnätter (HSVCsol) i JH

Förändring gästnätter

Totalt antal gästnätter 22 734

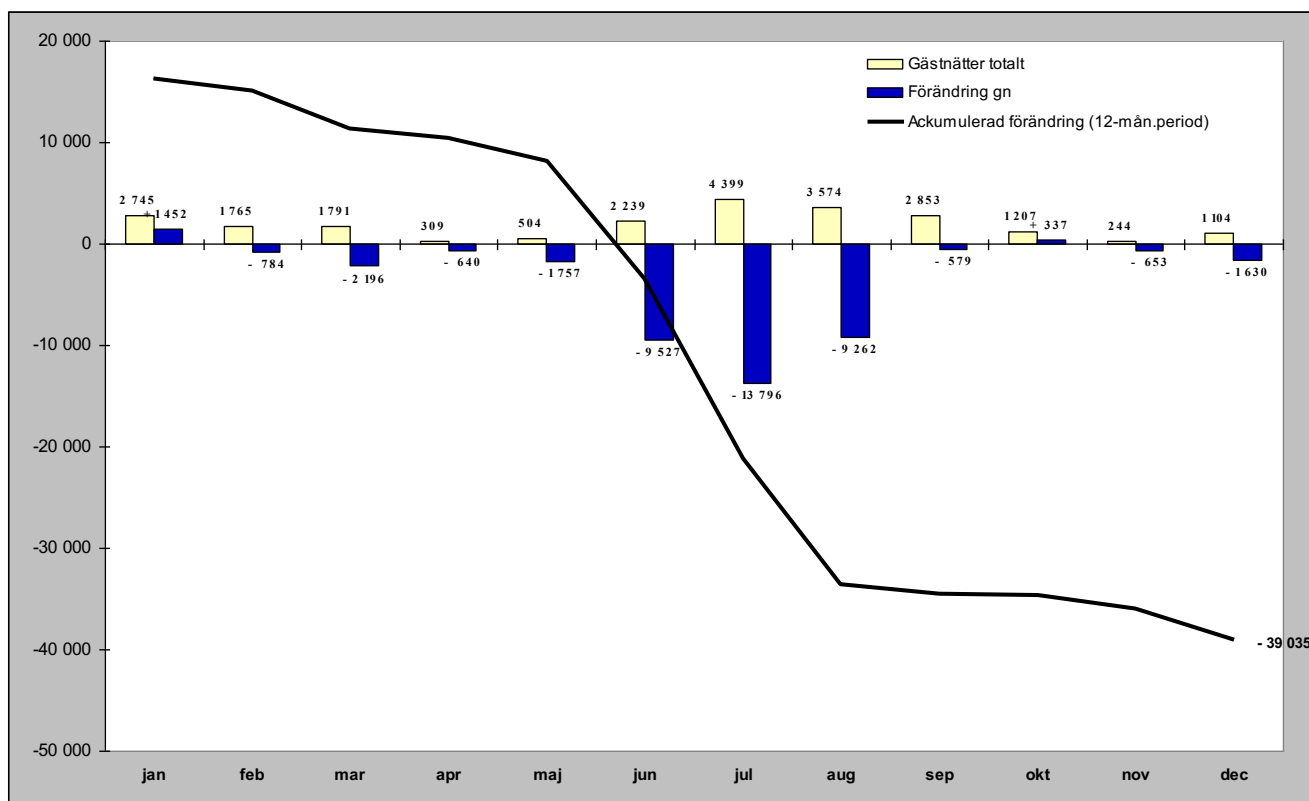

Relativ förändring

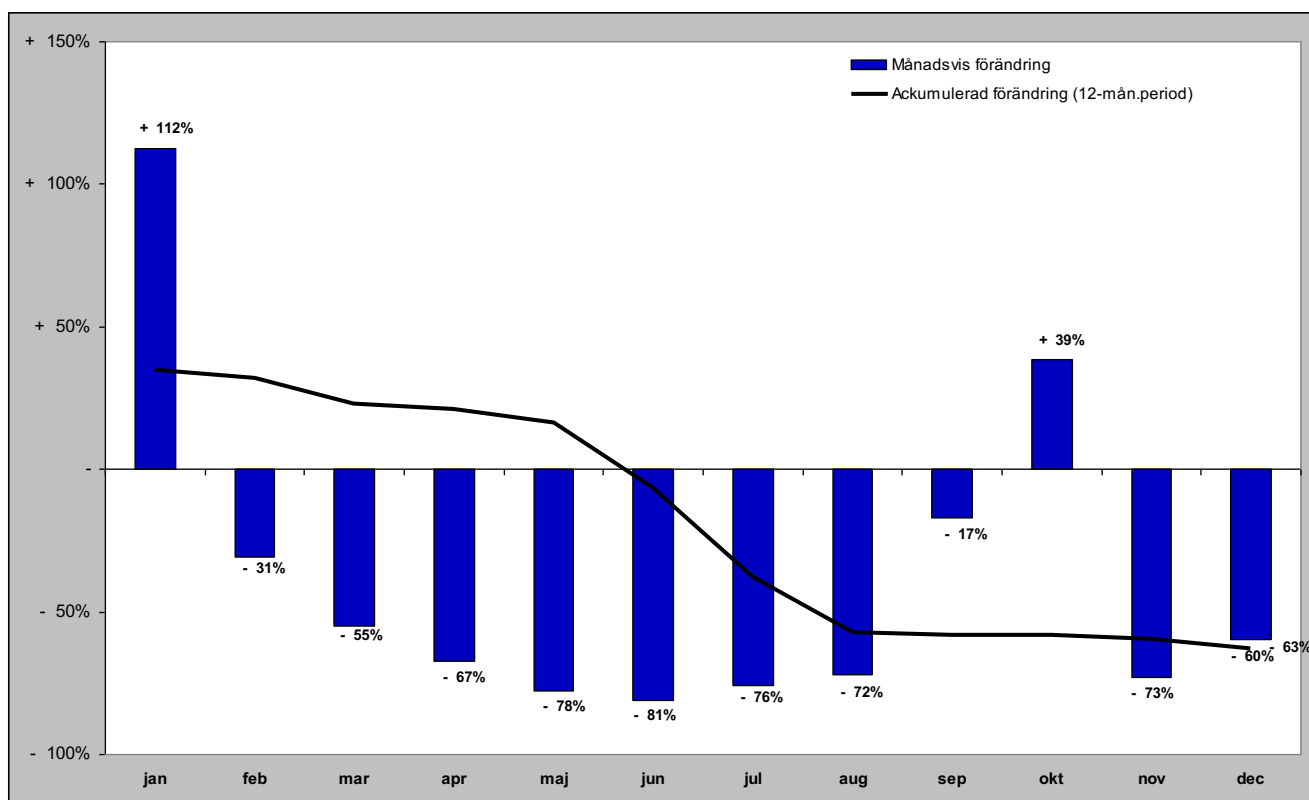

Holländska gästnätter (HSVCsol) i JH

Förändring gästnätter

Totalt antal gästnätter 7 218

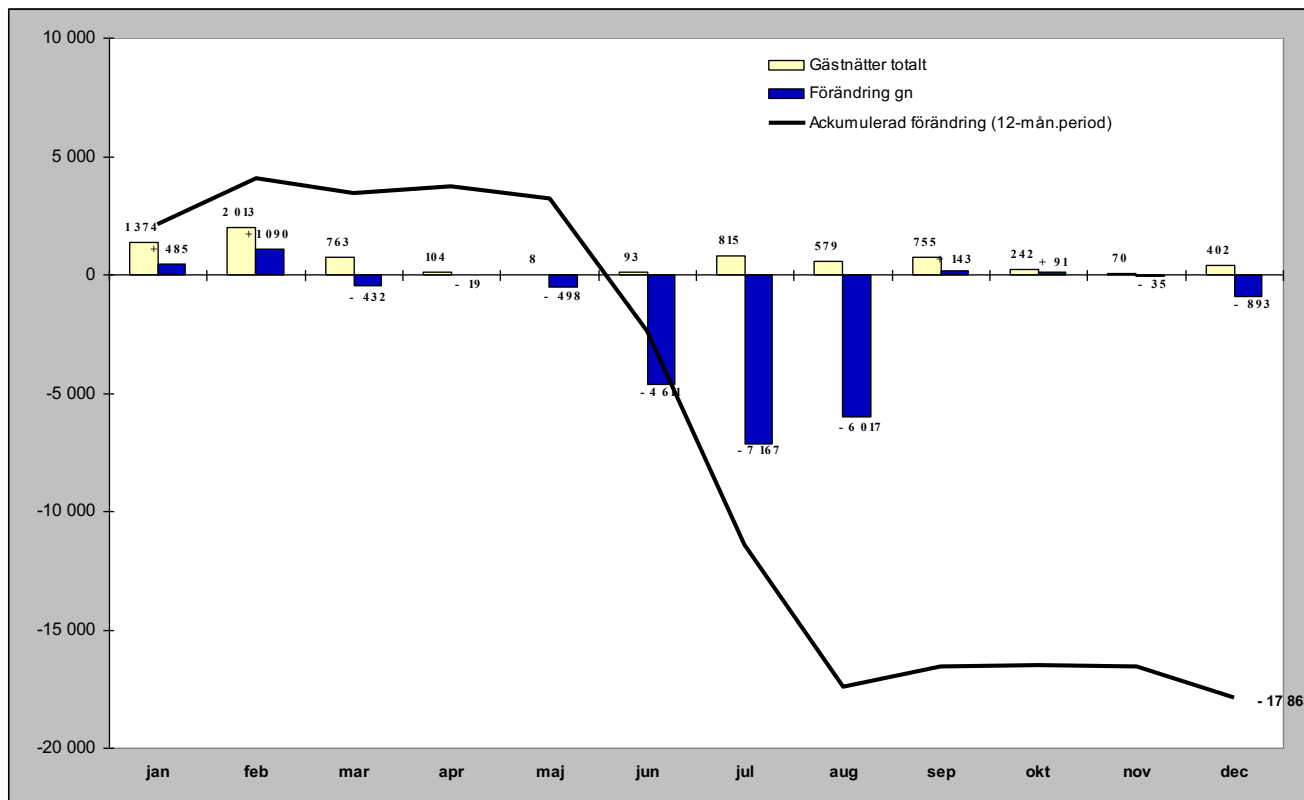

Relativ förändring

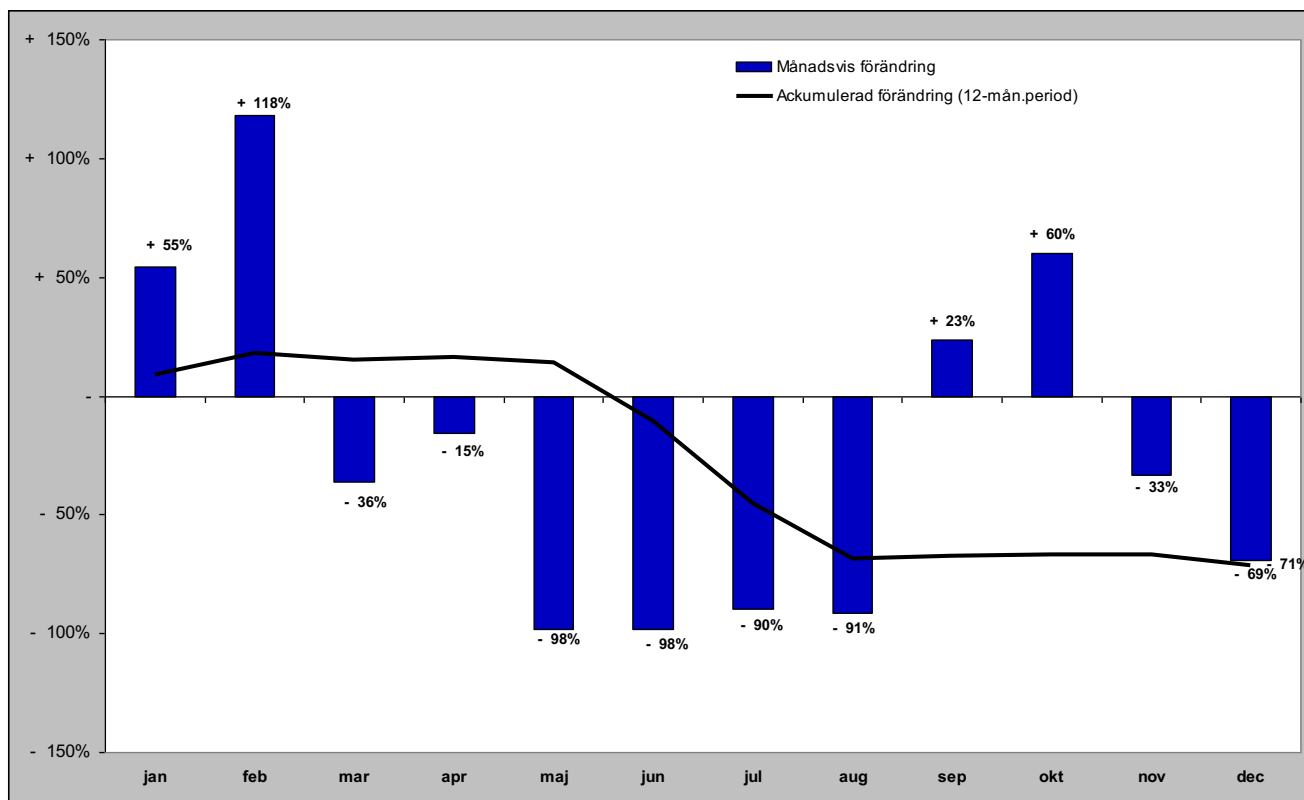

Gästnätter från GBR (HSVCsol) i JH

Förändring gästnätter

Totalt antal gästnätter 18 771

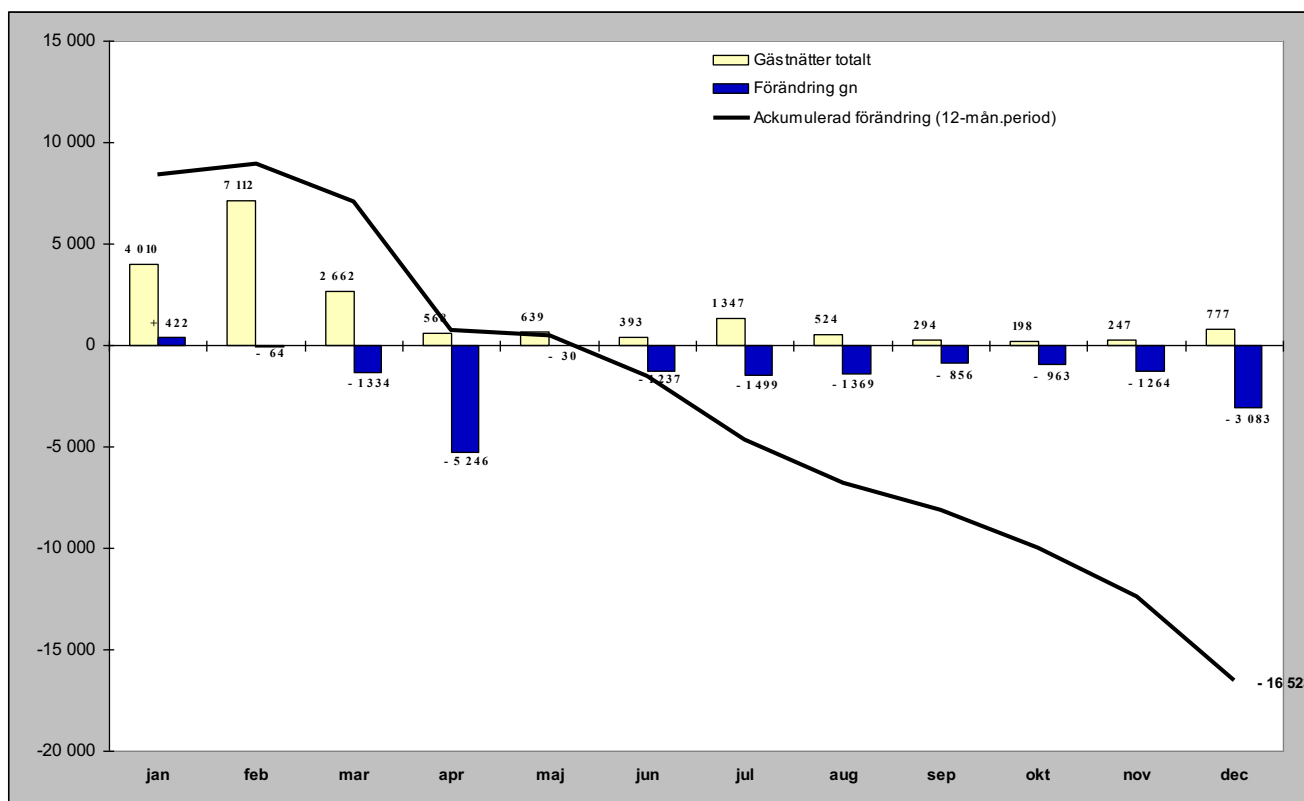

Relativ förändring

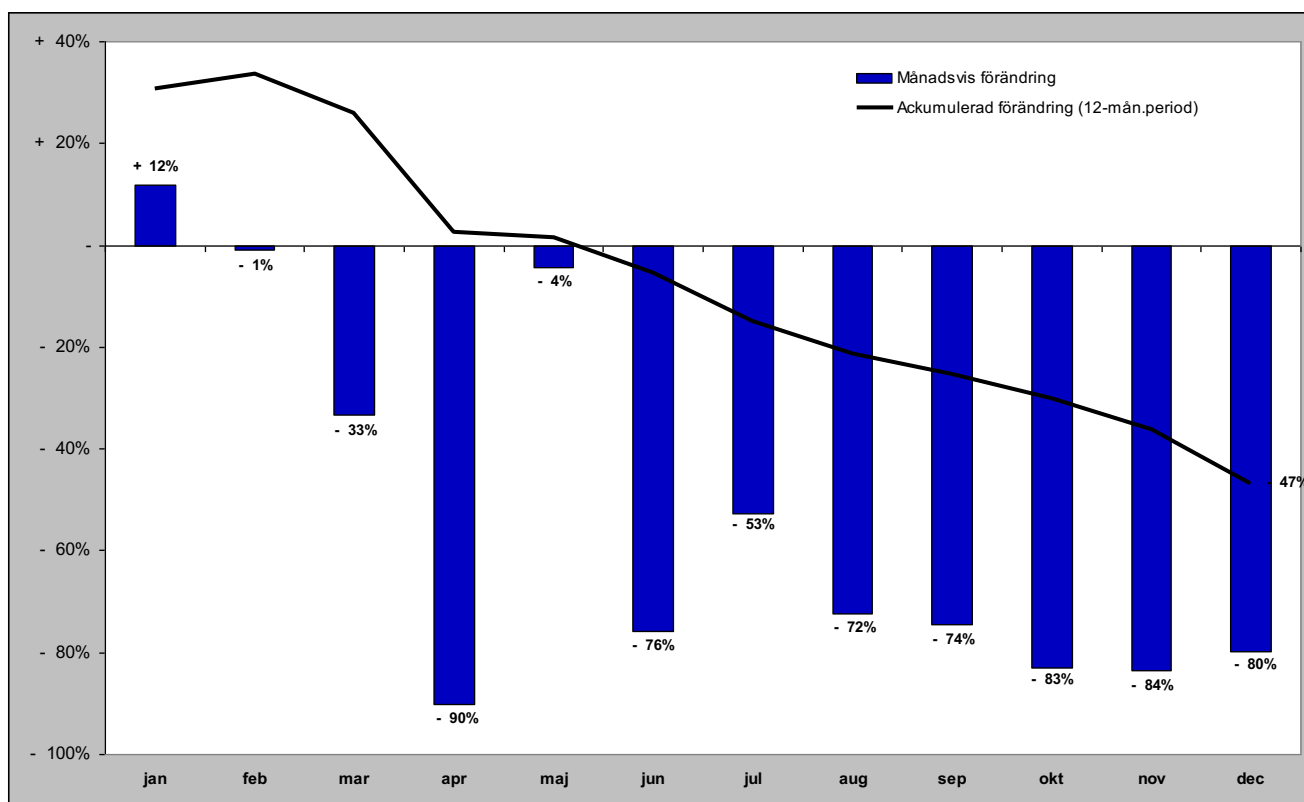

Gästnätter från Ryssland (HSVCsol) i JH

Förändring gästnätter

Totalt antal gästnätter 11 739

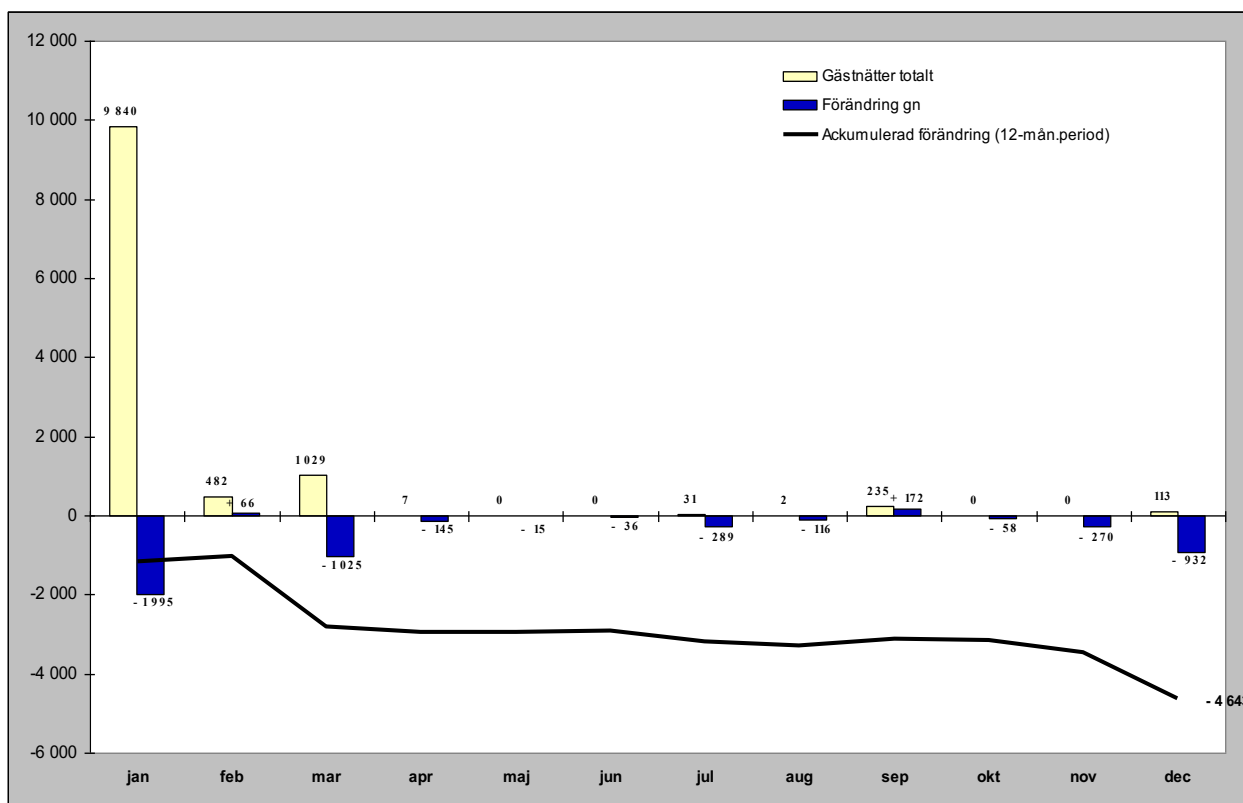

Relativ förändring

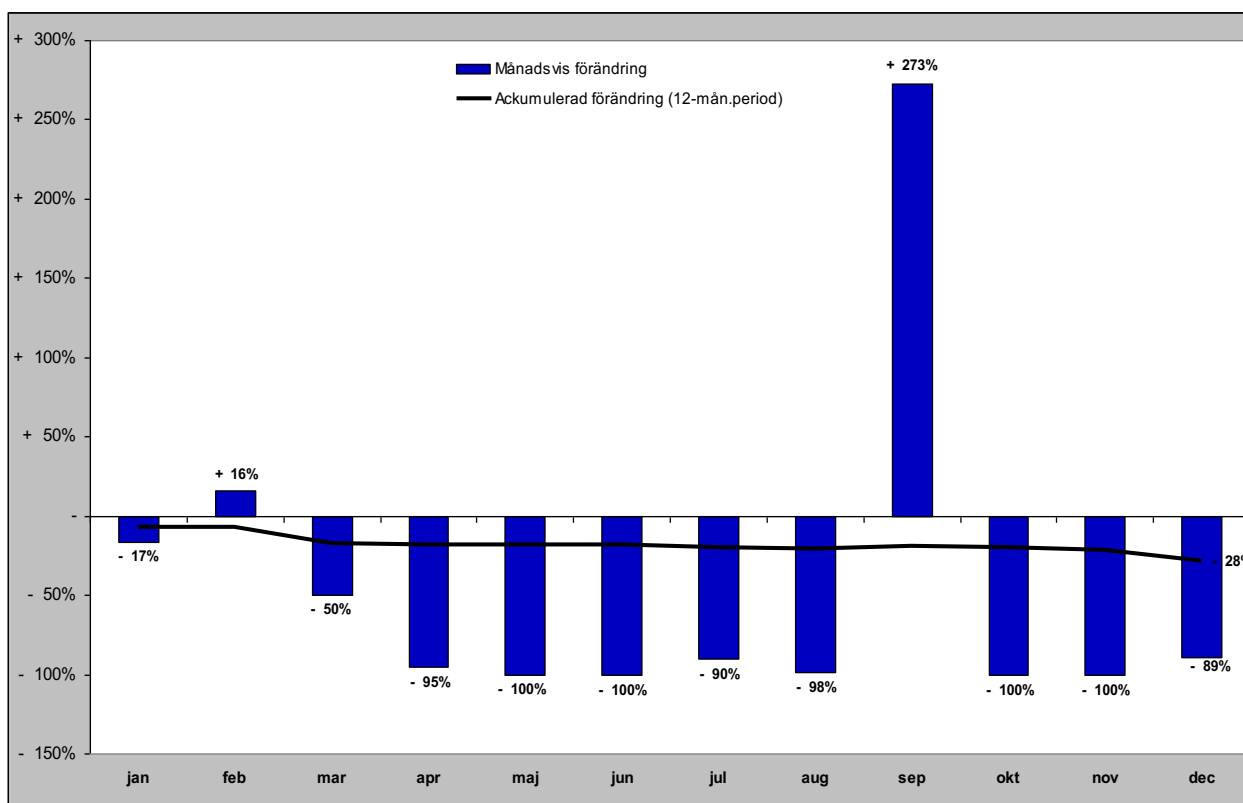

Gästnätter från Estland (HSVCsol) i JH

Förändring gästnätter

Totalt antal gästnätter 9 608

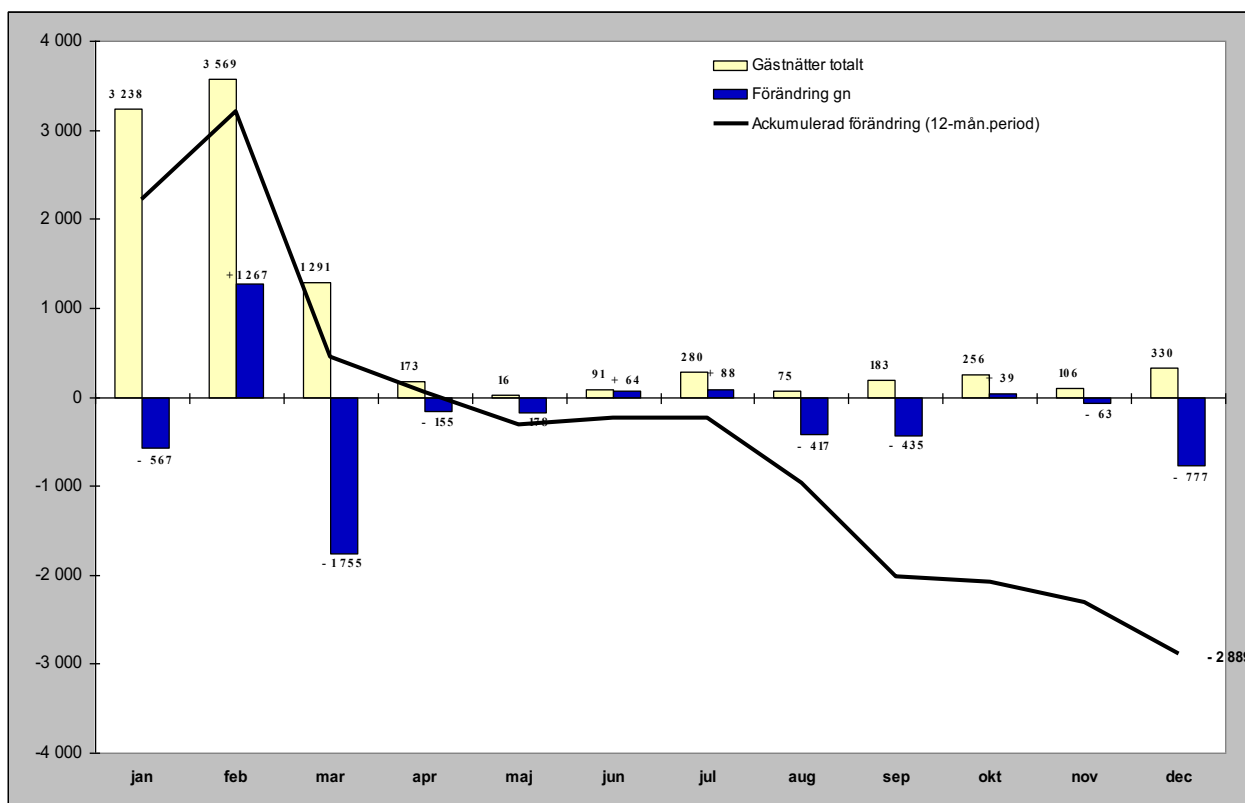

Relativ förändring

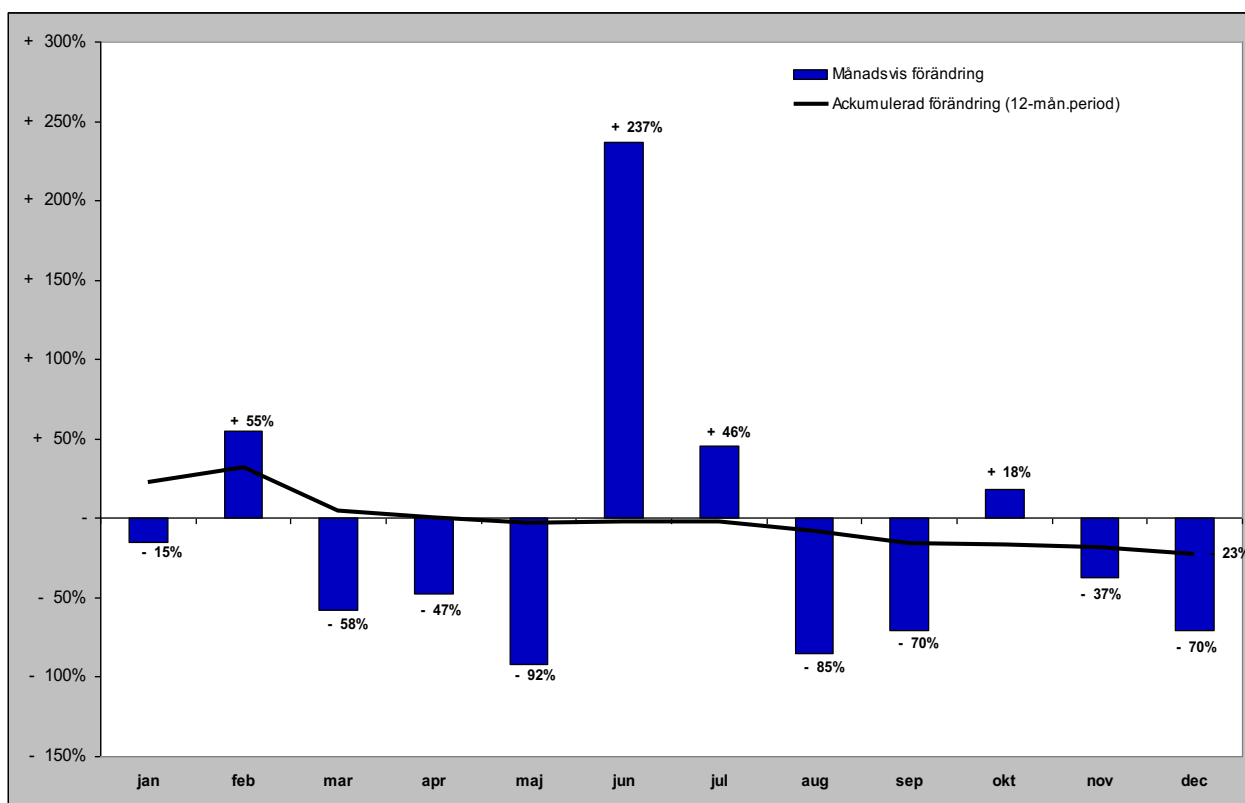

Gästnätter från Lettland (HSVCsol) i JH

Förändring gästnätter

Totalt antal gästnätter 7 883

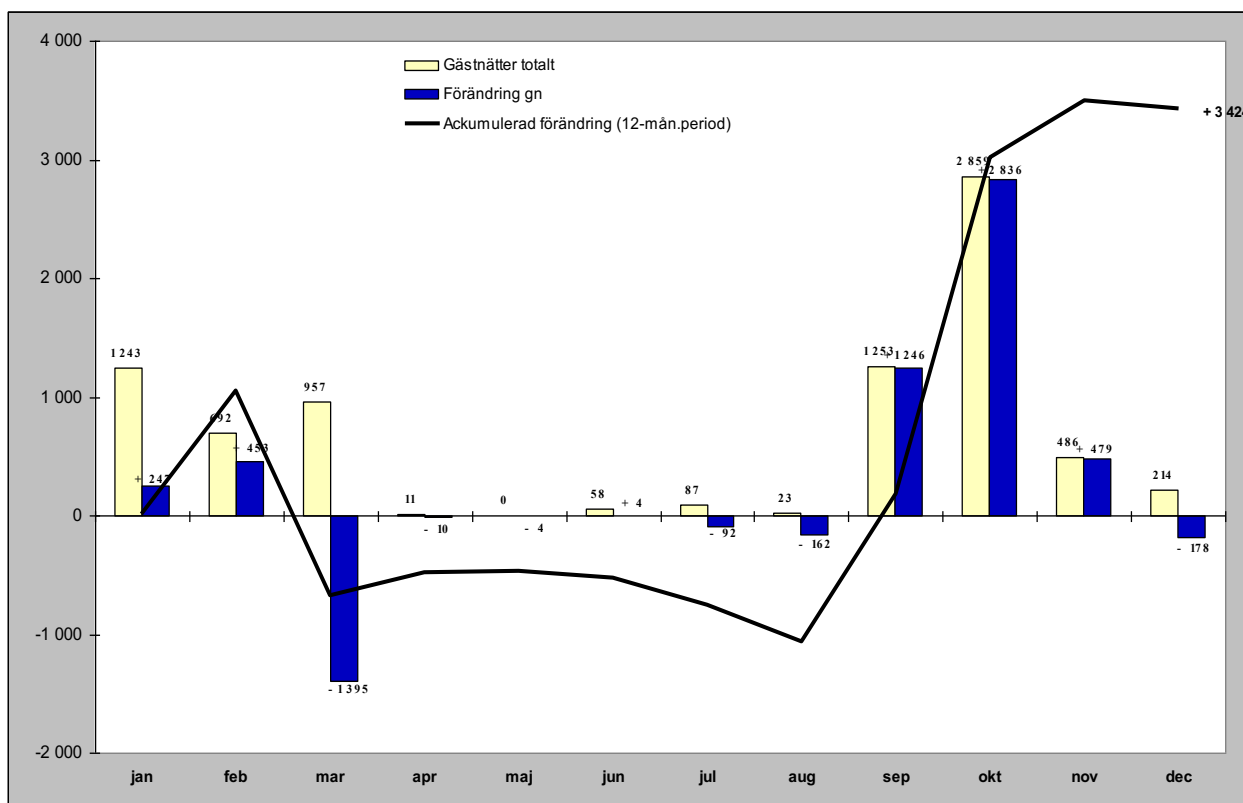

Relativ förändring

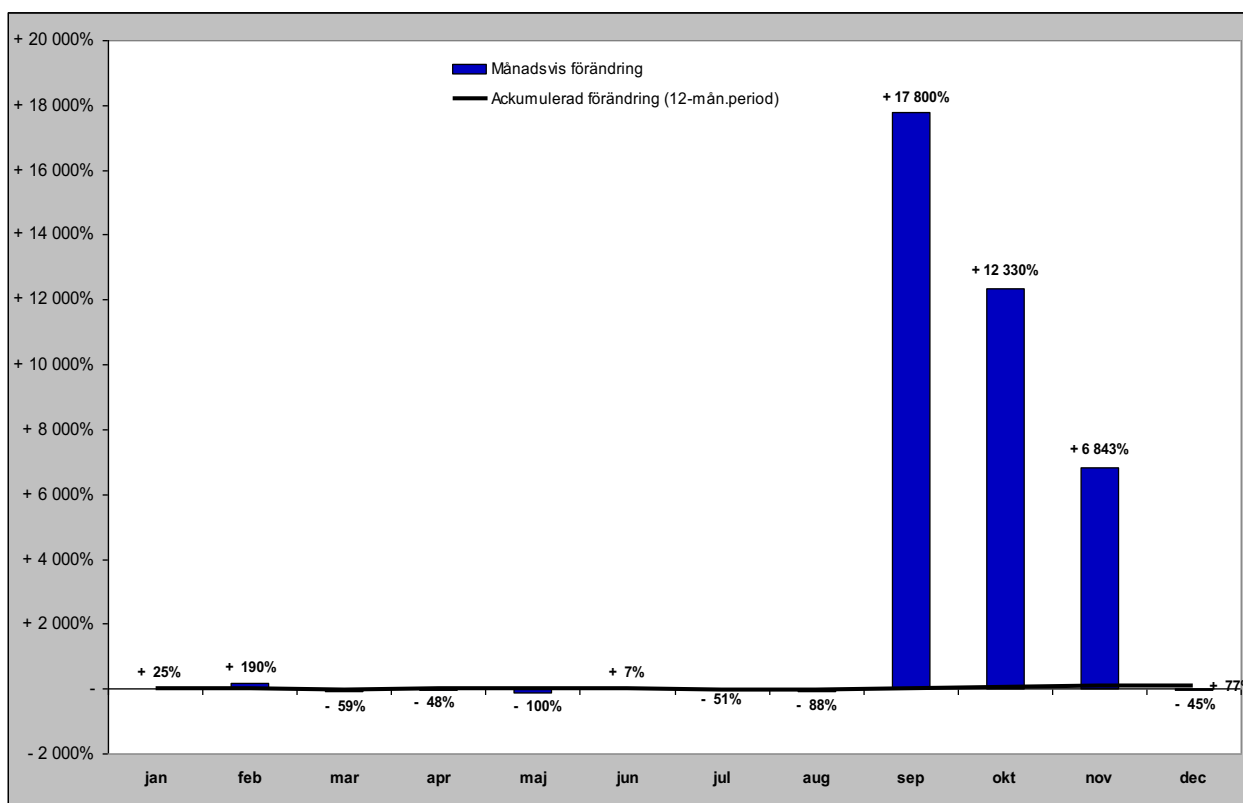

Gästnätter från övriga Europa (HSVCsol) i JH

Förändring gästnätter

Totalt antal gästnätter 23 711

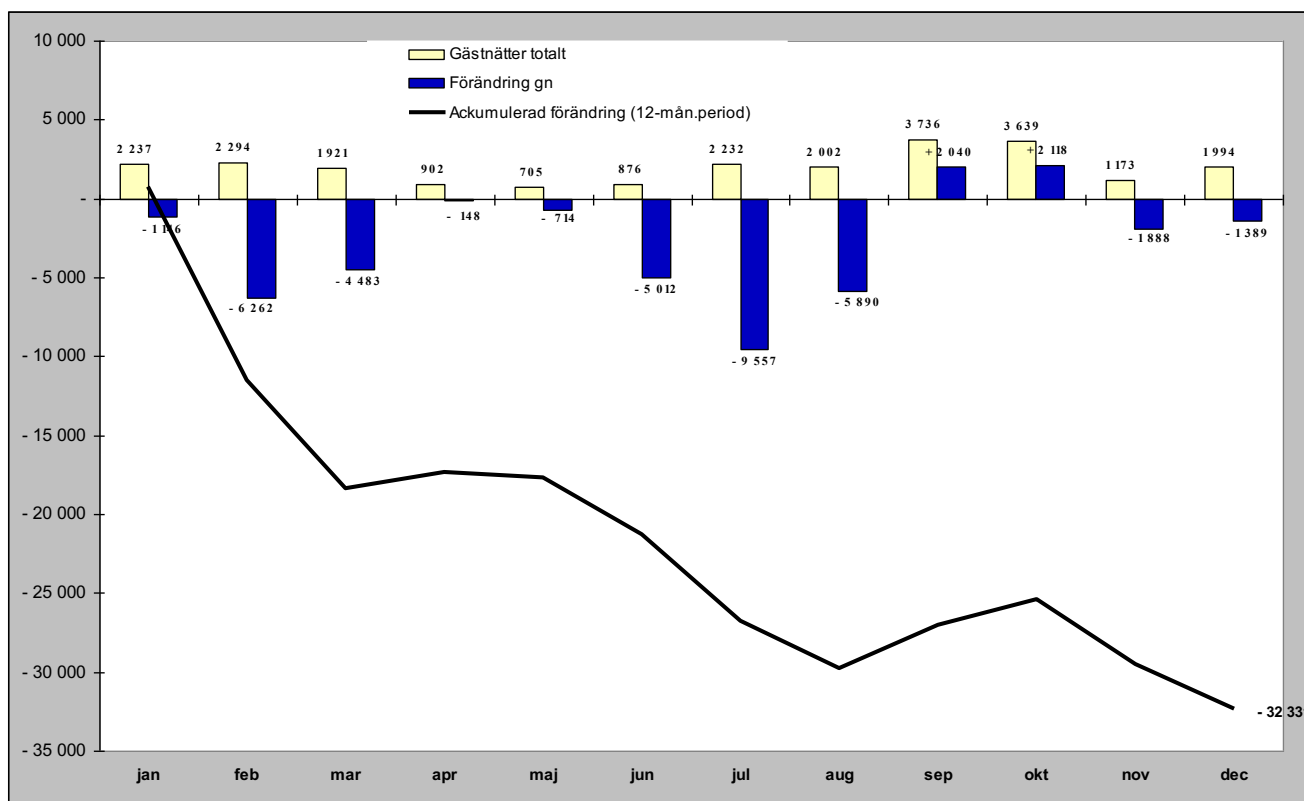

Relativ förändring

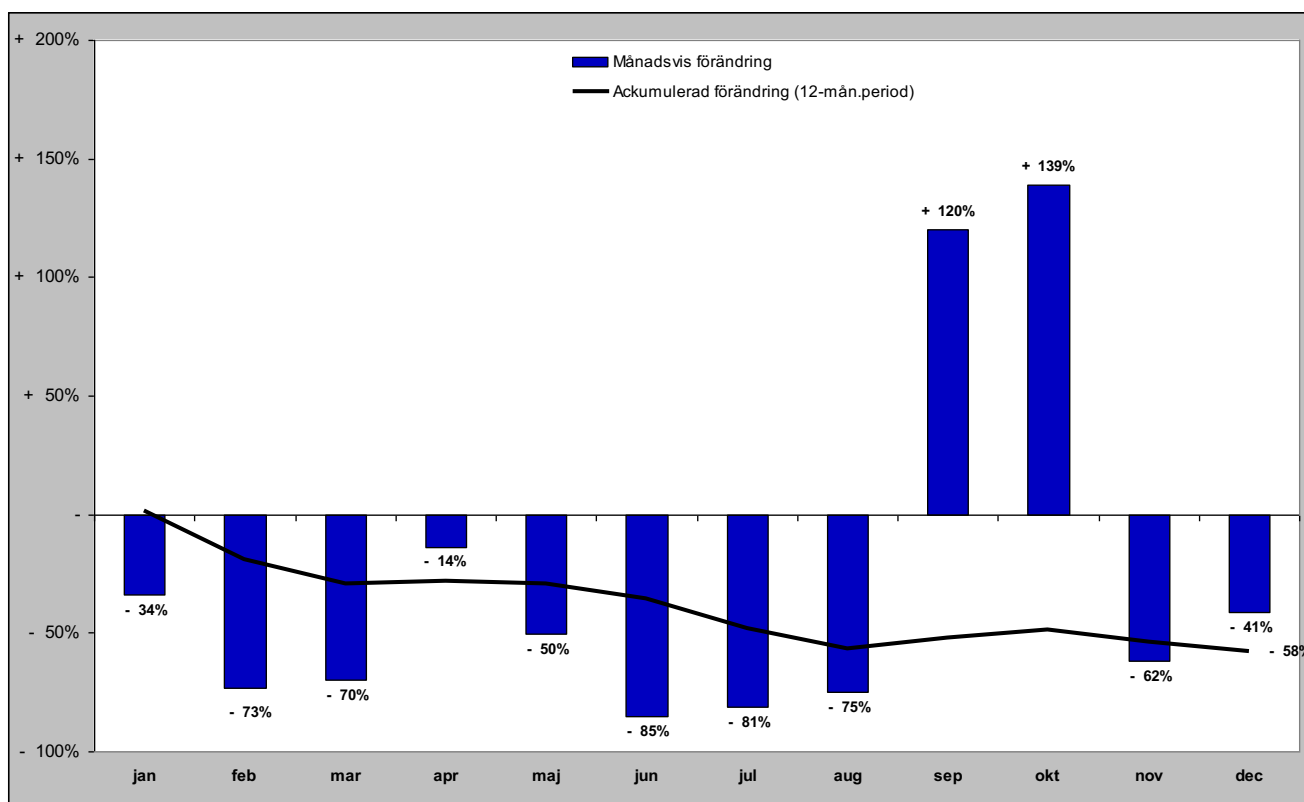

Gästnätter från övriga världen (HSVCsol) i JH

Förändring gästnätter

Totalt antal gästnätter 20 995

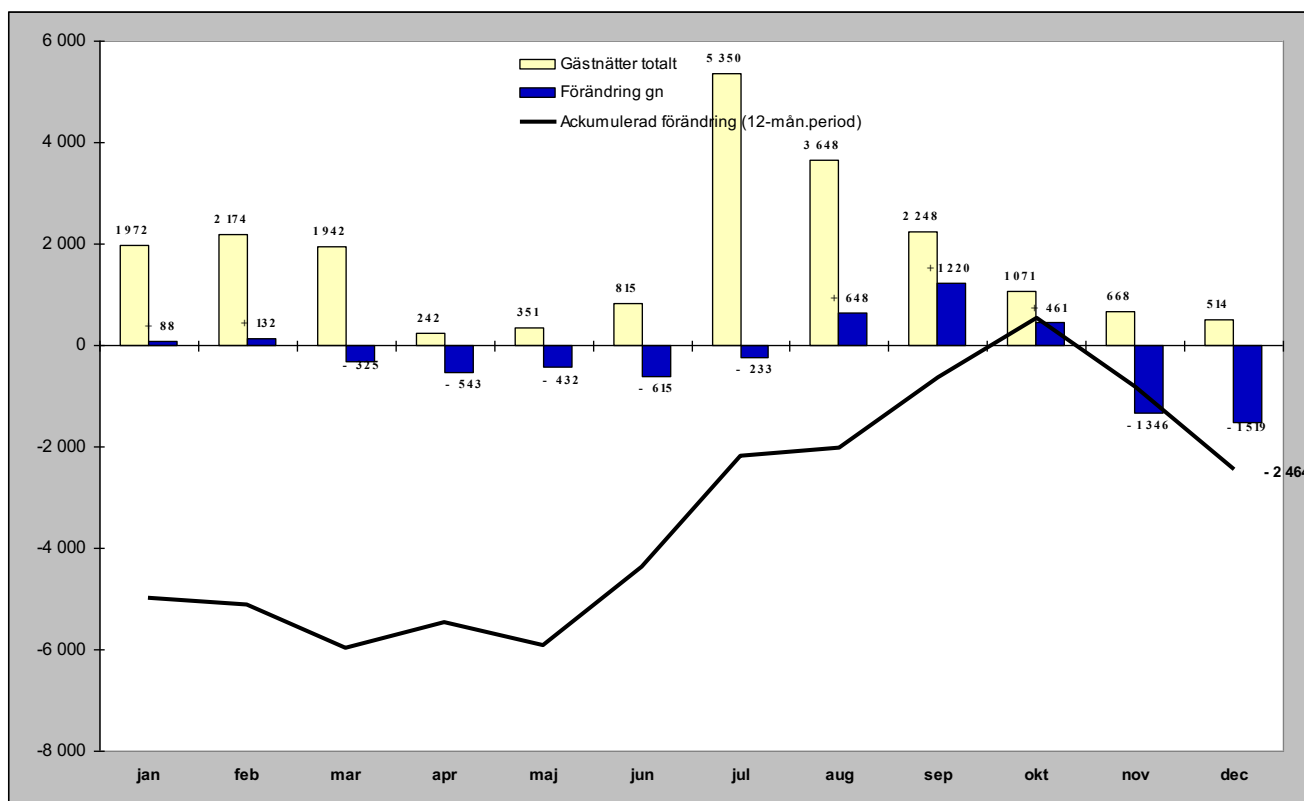

Relativ förändring

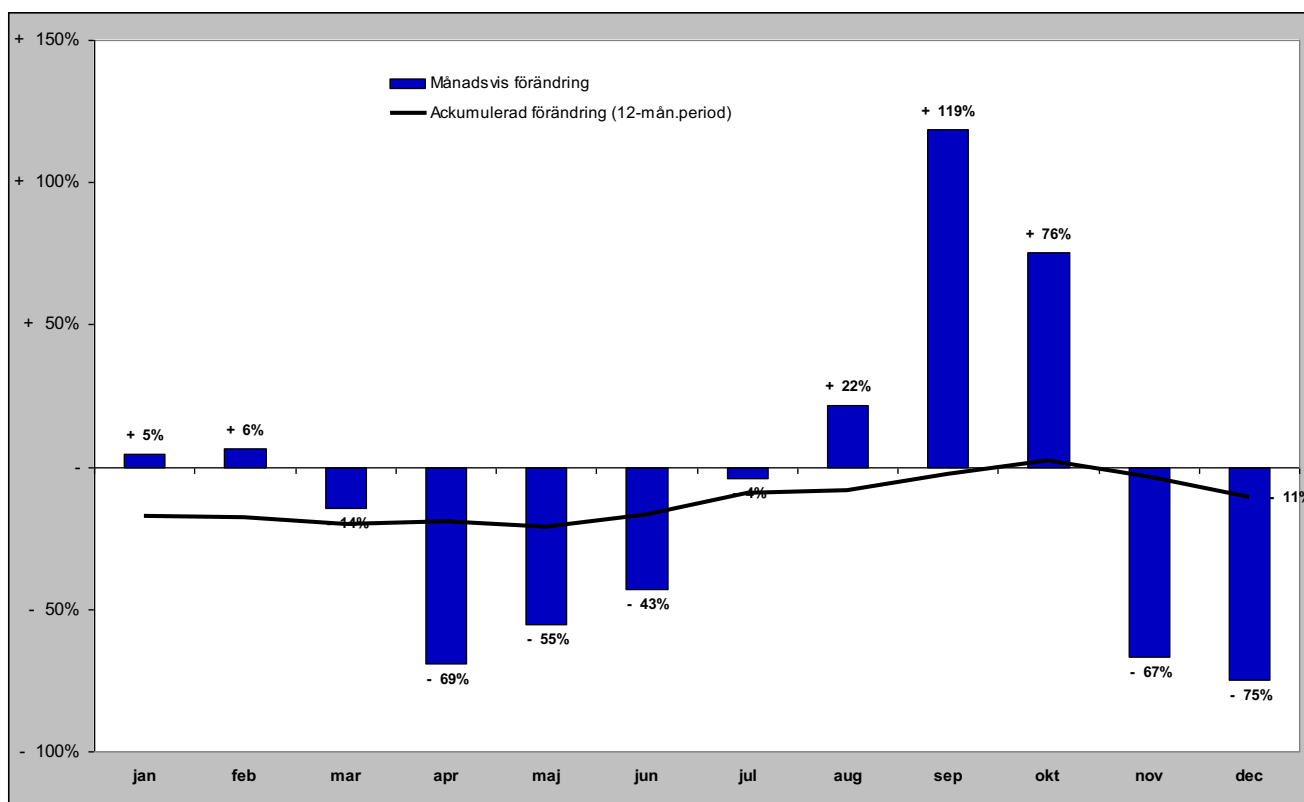

GÄSTNÄTTER FÖRDELAT PER KOMMUN

Gästnätter i Härjedalens Kommun (HSVCsol)

Förändring gästnätter

Totalt antal gästnätter 1 112 541

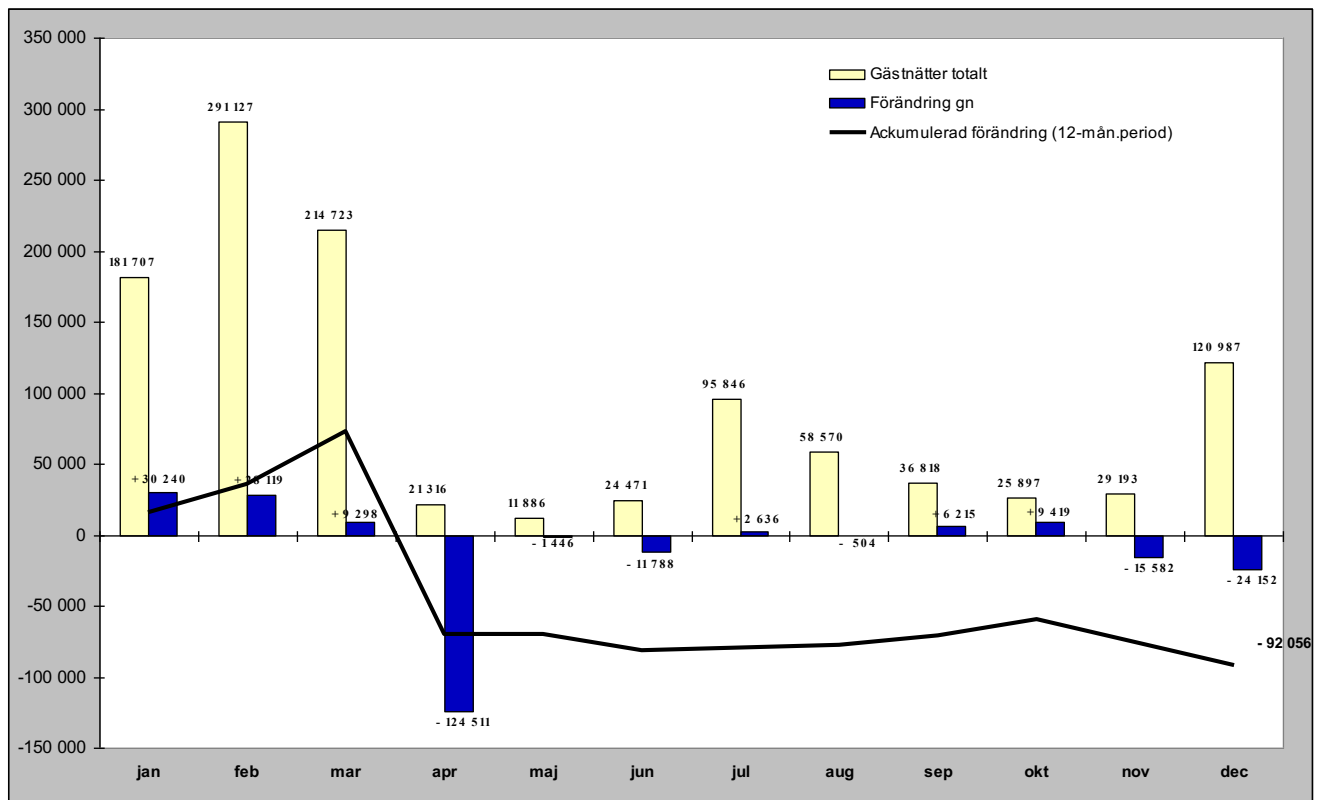

Relativ förändring

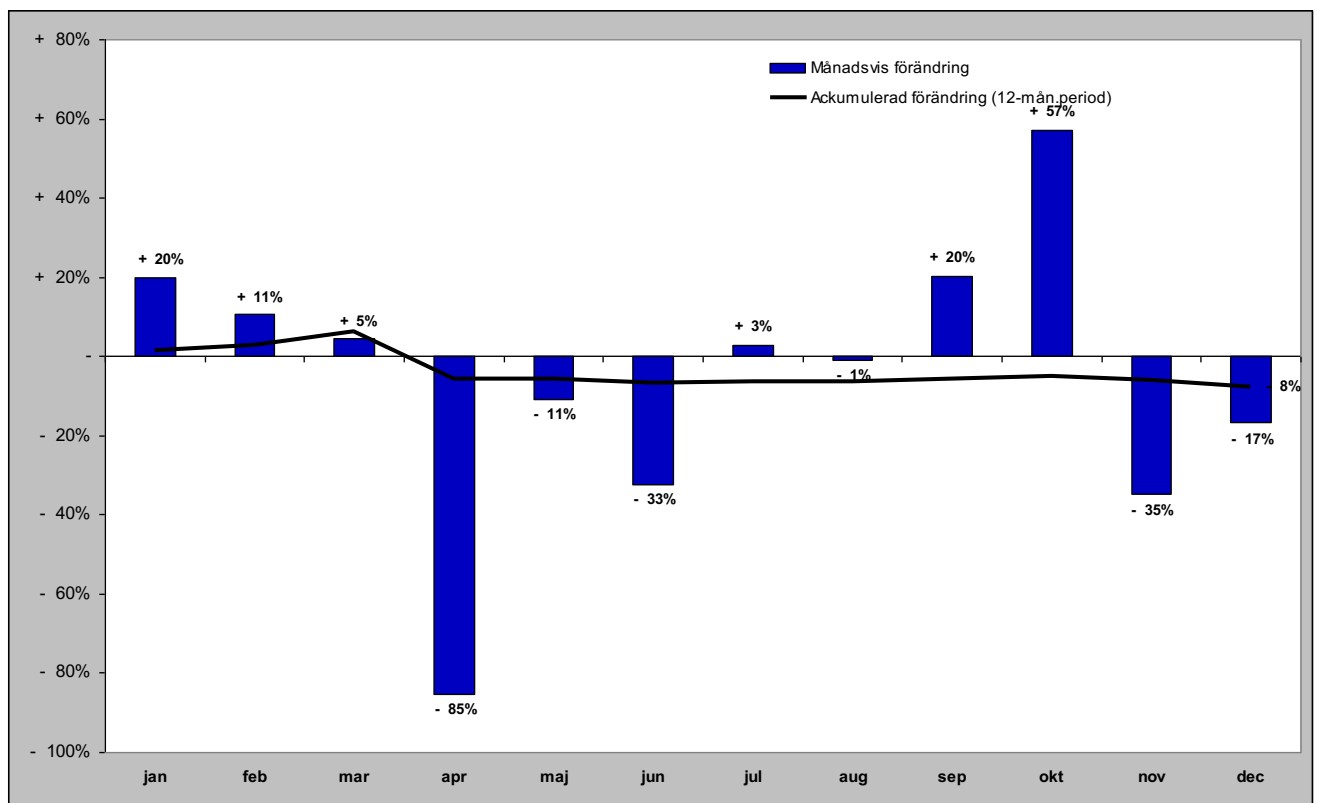

Gästnätter i Härjedalens Kommun (HSVCsol) marknader

Senaste månaden

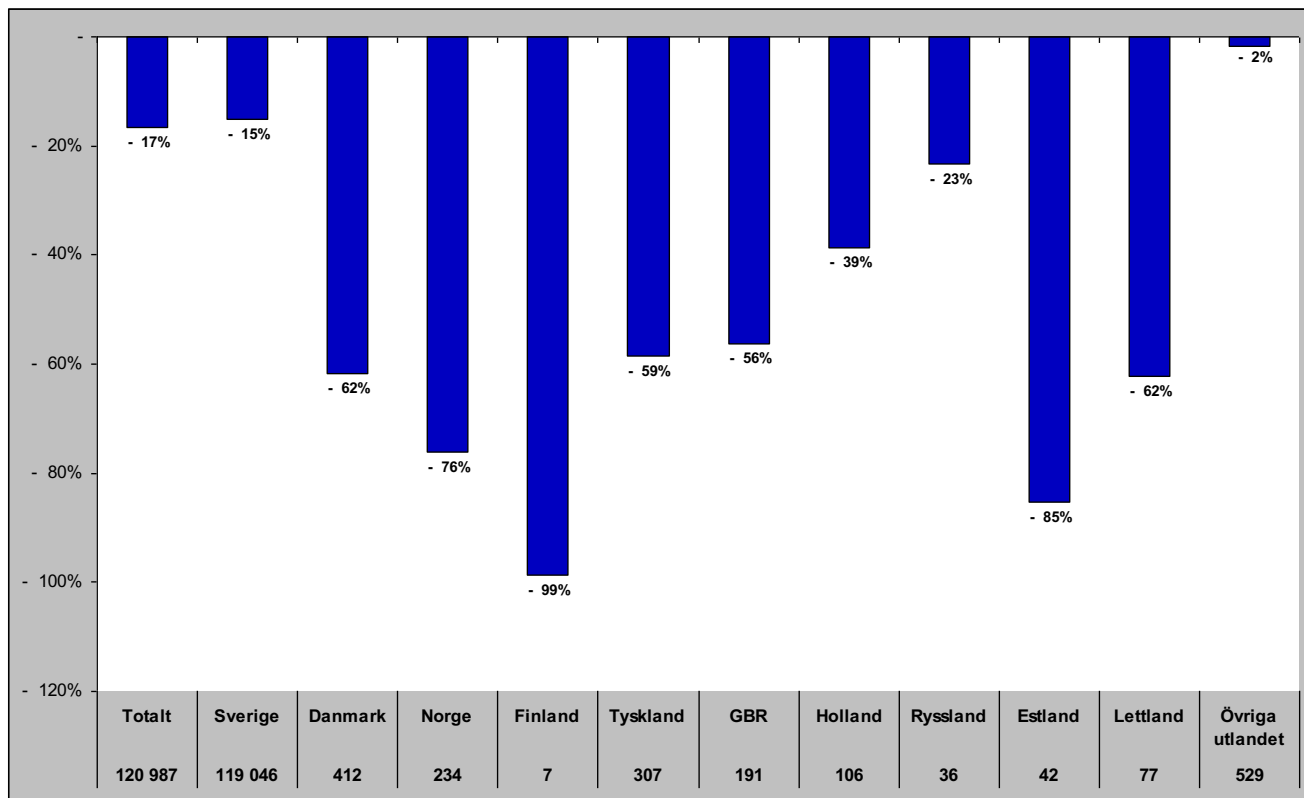

Senaste vintern (nov-apr)

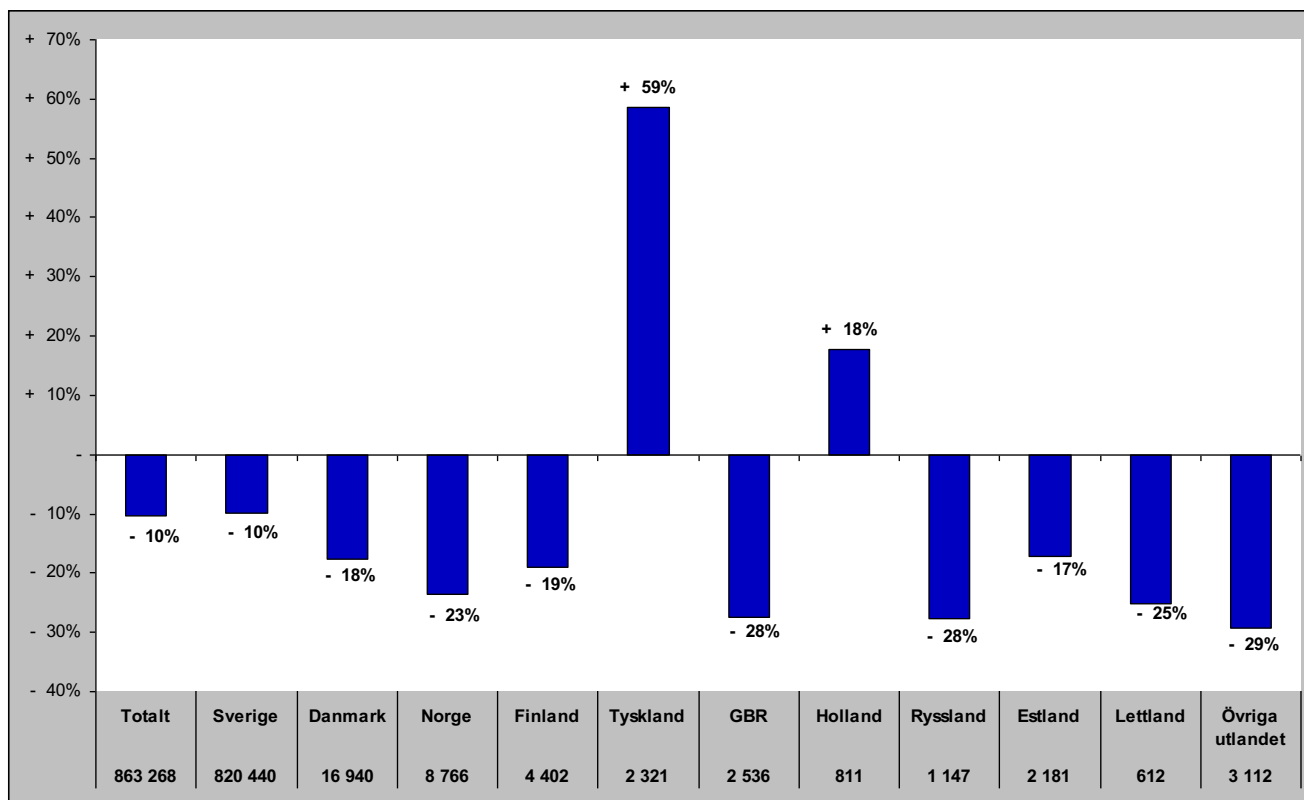

Gästnätter i Härjedalens Kommun (HSVCsol) marknader

Senaste sommaren (jun-sep)

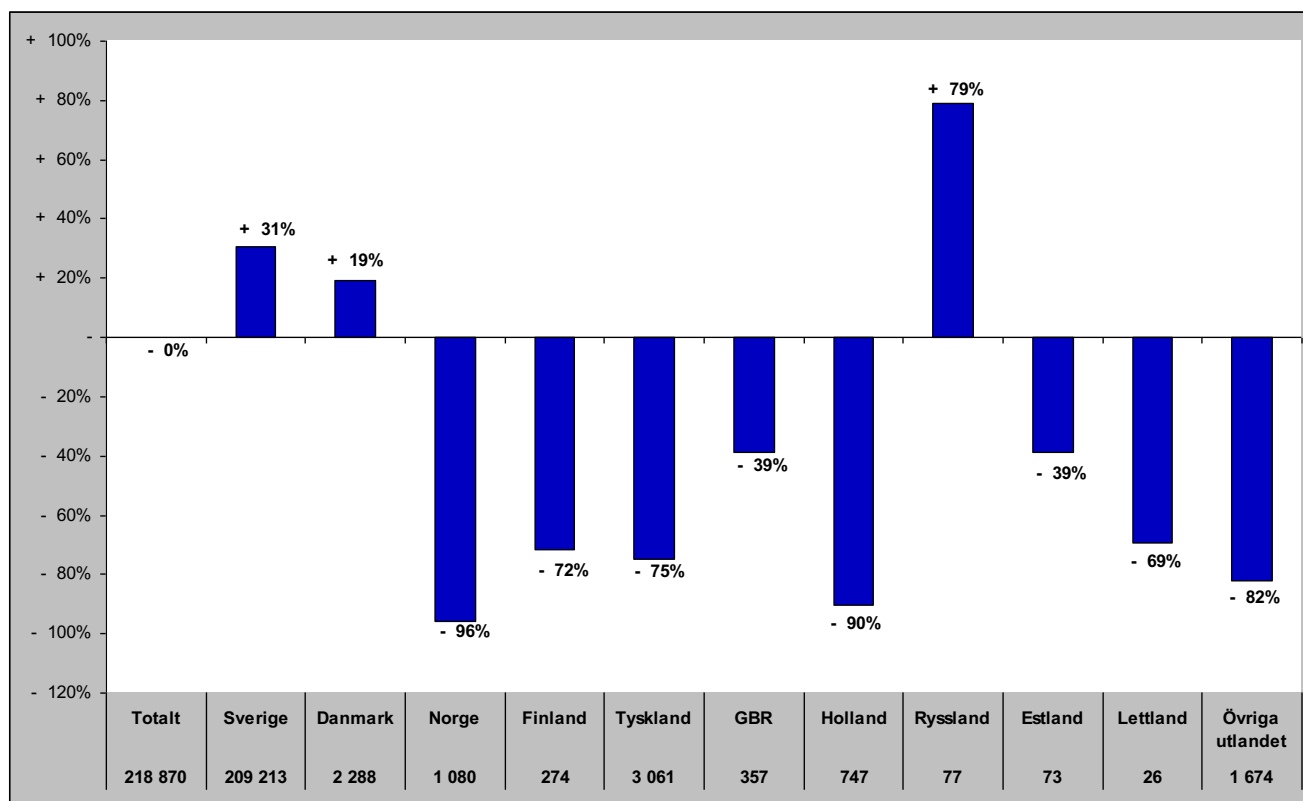

Senaste barmark (maj-okt)

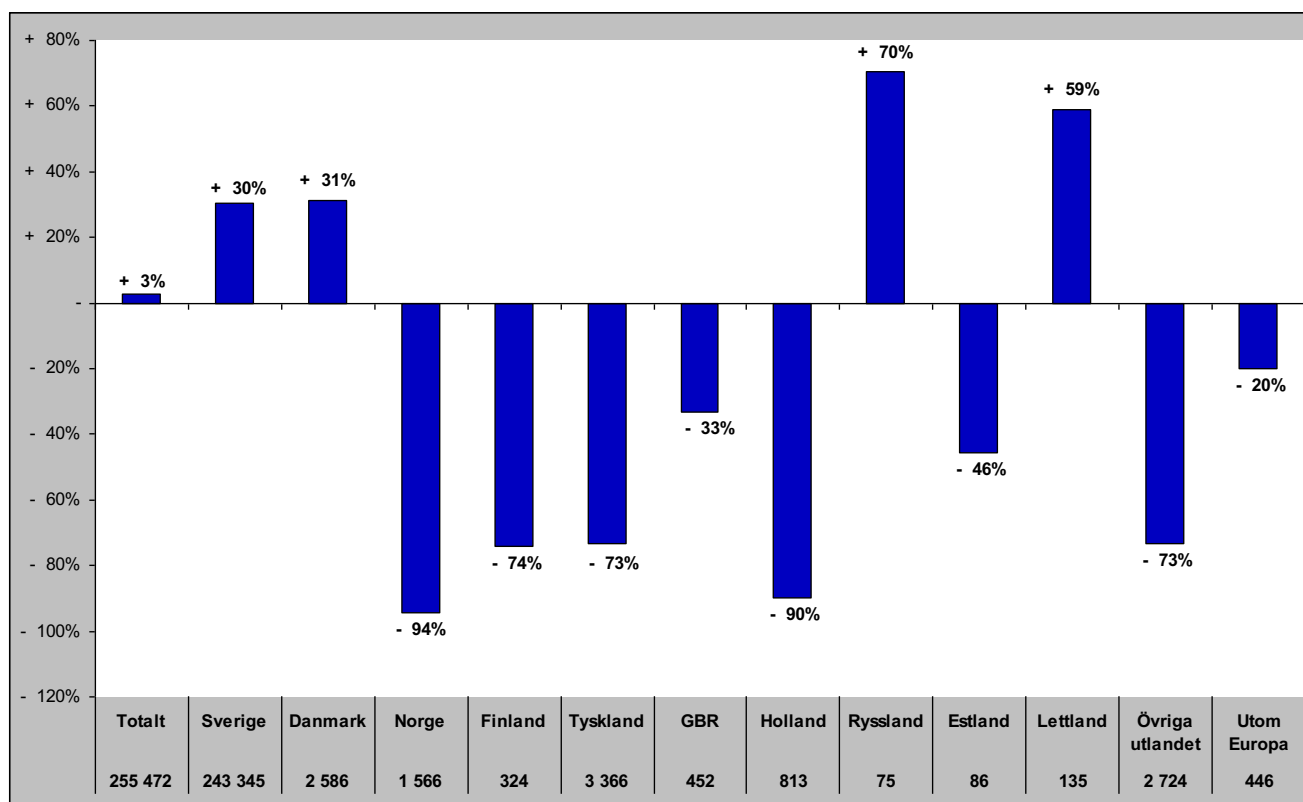

Gästnätter i Härjedalens Kommun (HSVCsol) marknader

Senaste helåret

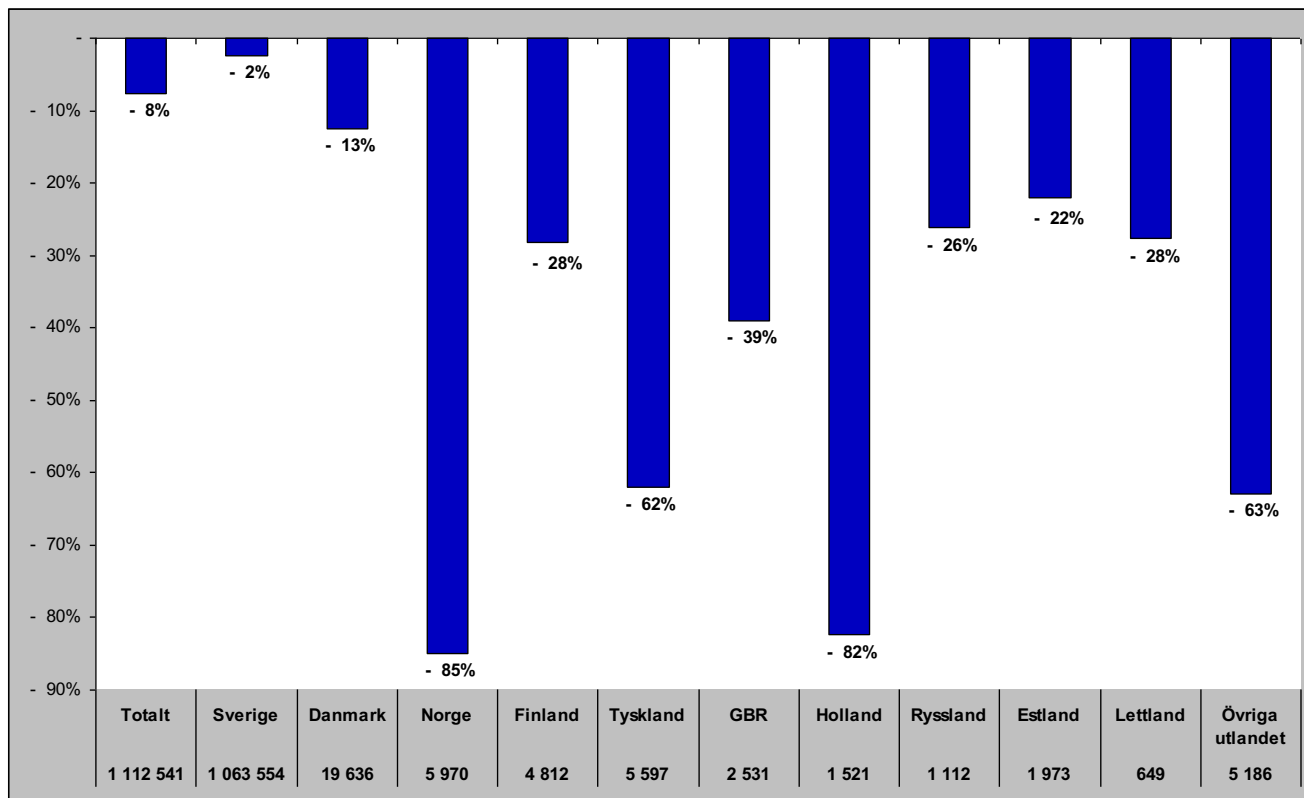

Gästnätter i Bergs Kommun (HSVC)

Förändring gästnätter

Totalt antal gästnätter 125 981

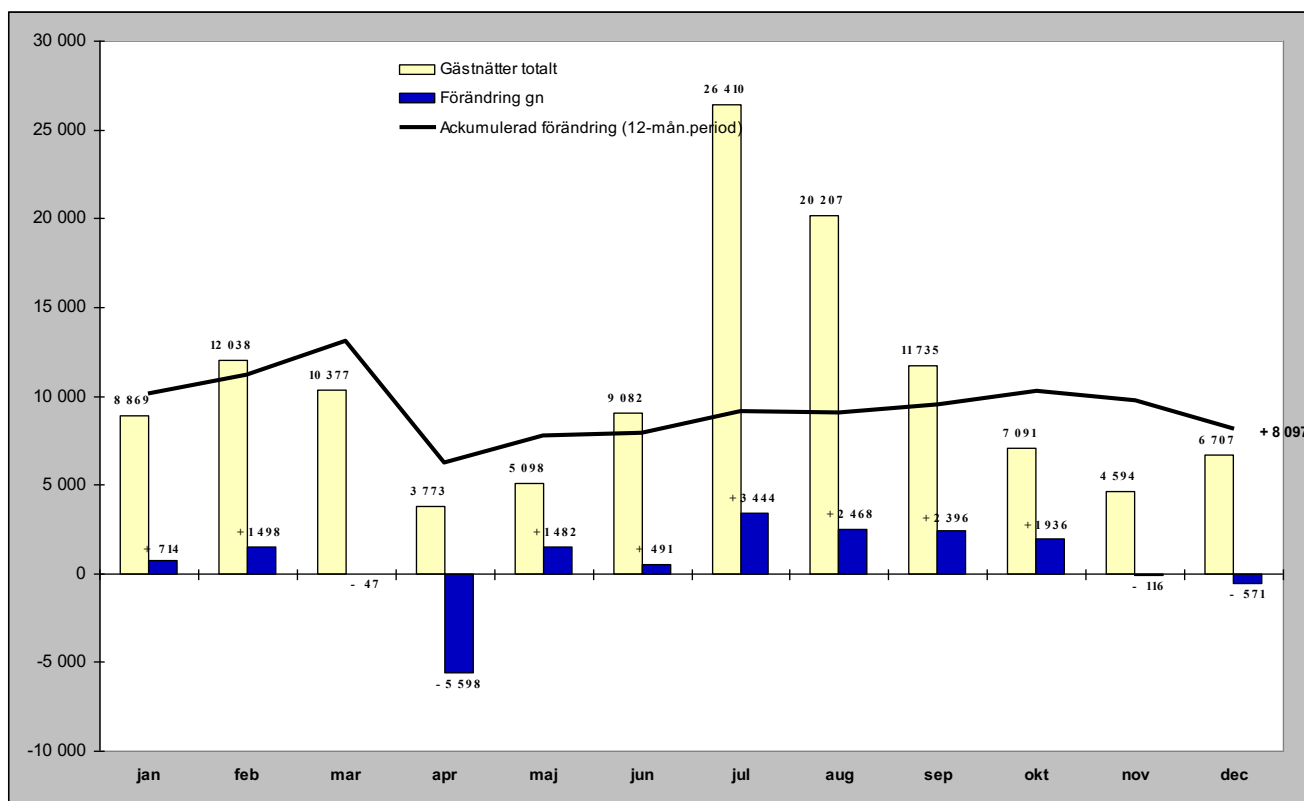

Relativ förändring

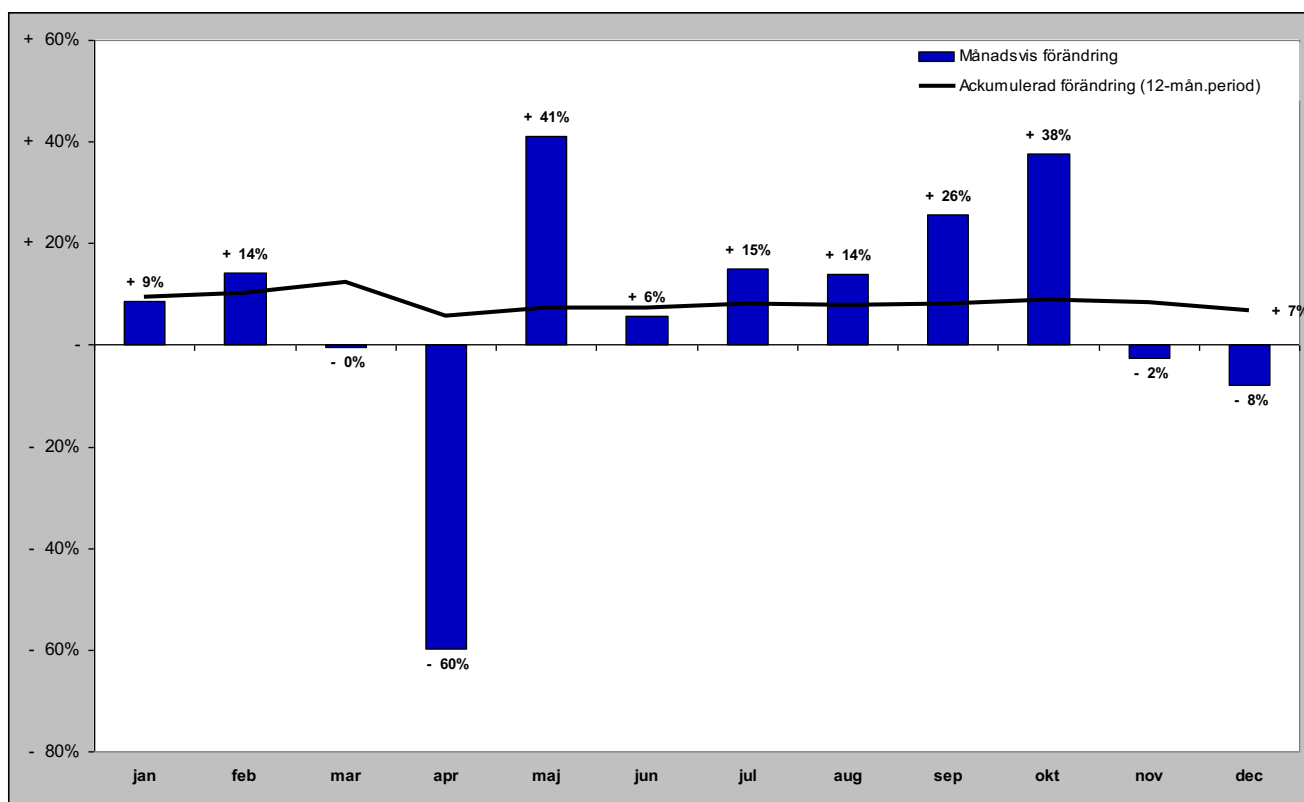

Gästnätter i Bergs kommun (HSVC) marknader

Senaste månaden

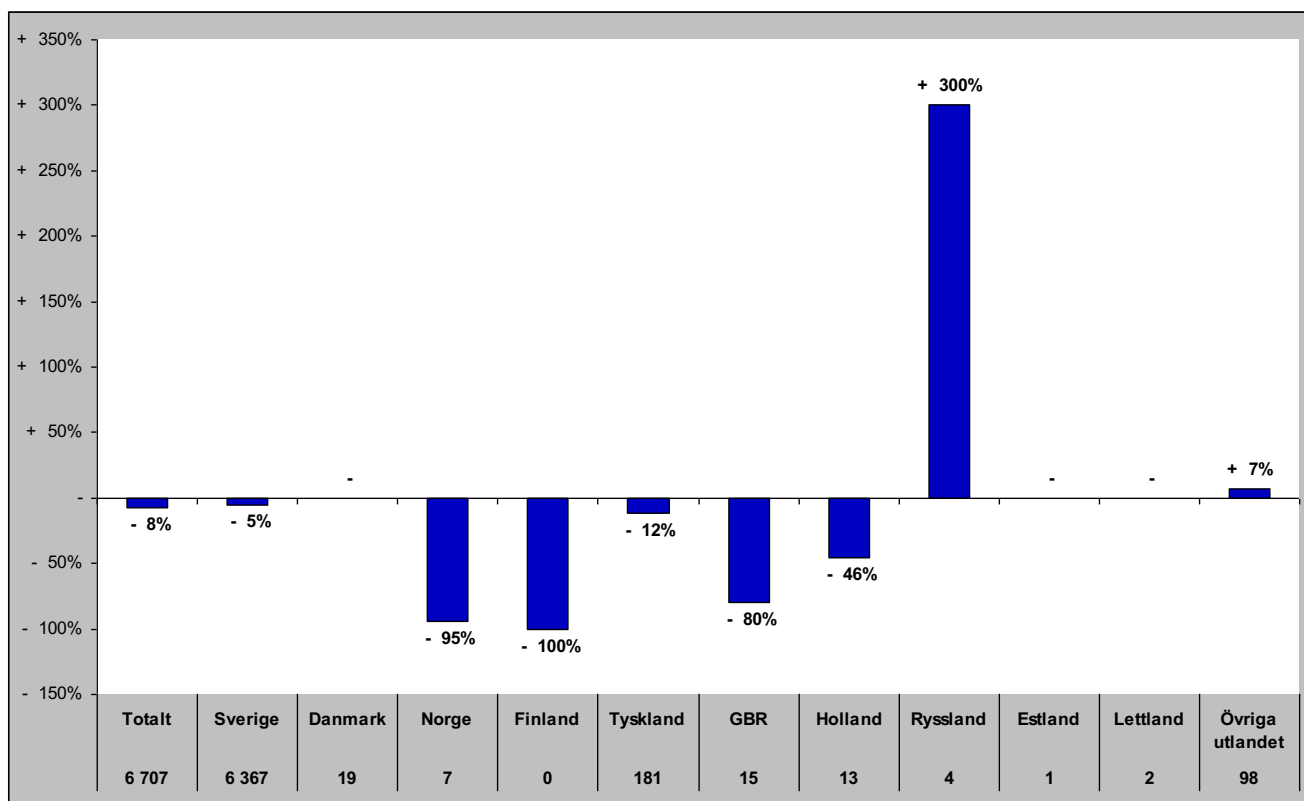

Senaste vintern (nov-apr)

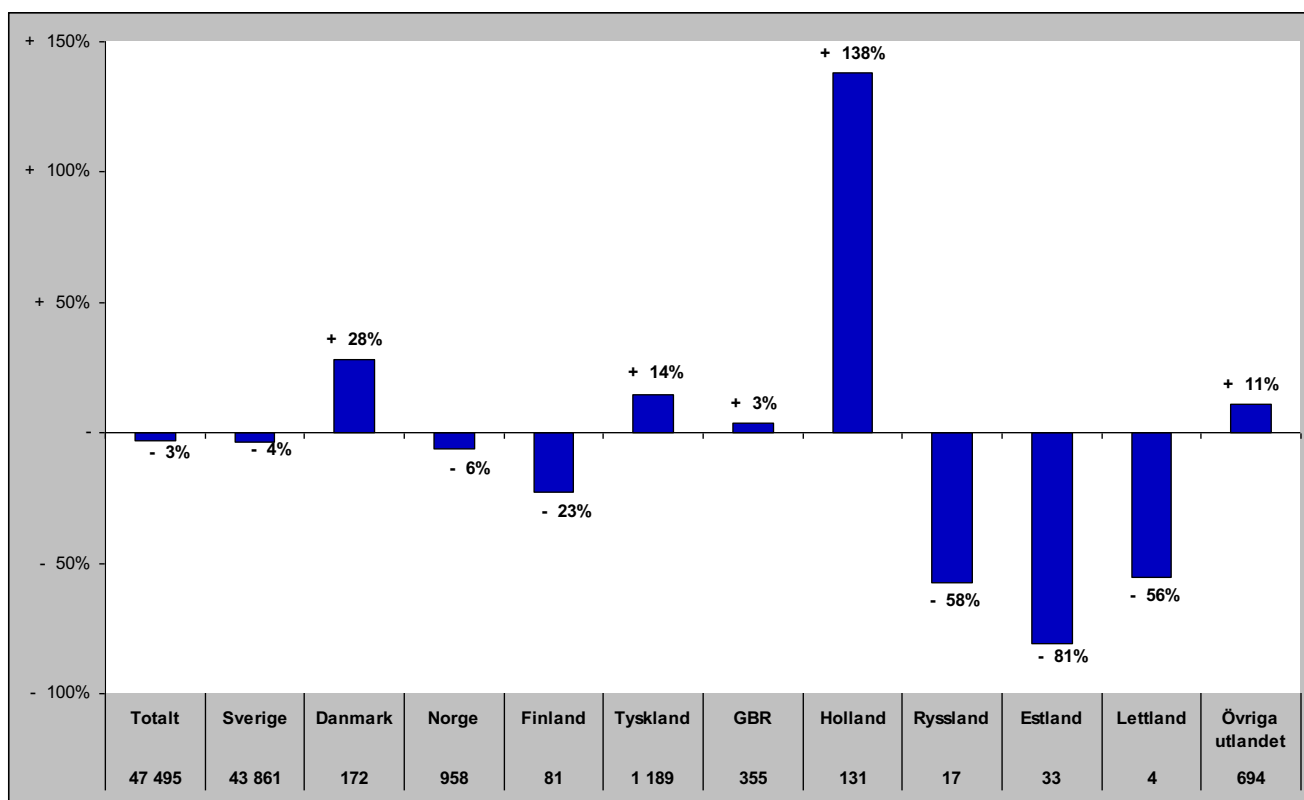

Gästnätter i Bergs kommun (HSVC) marknader

Senaste sommaren (jun-sep)

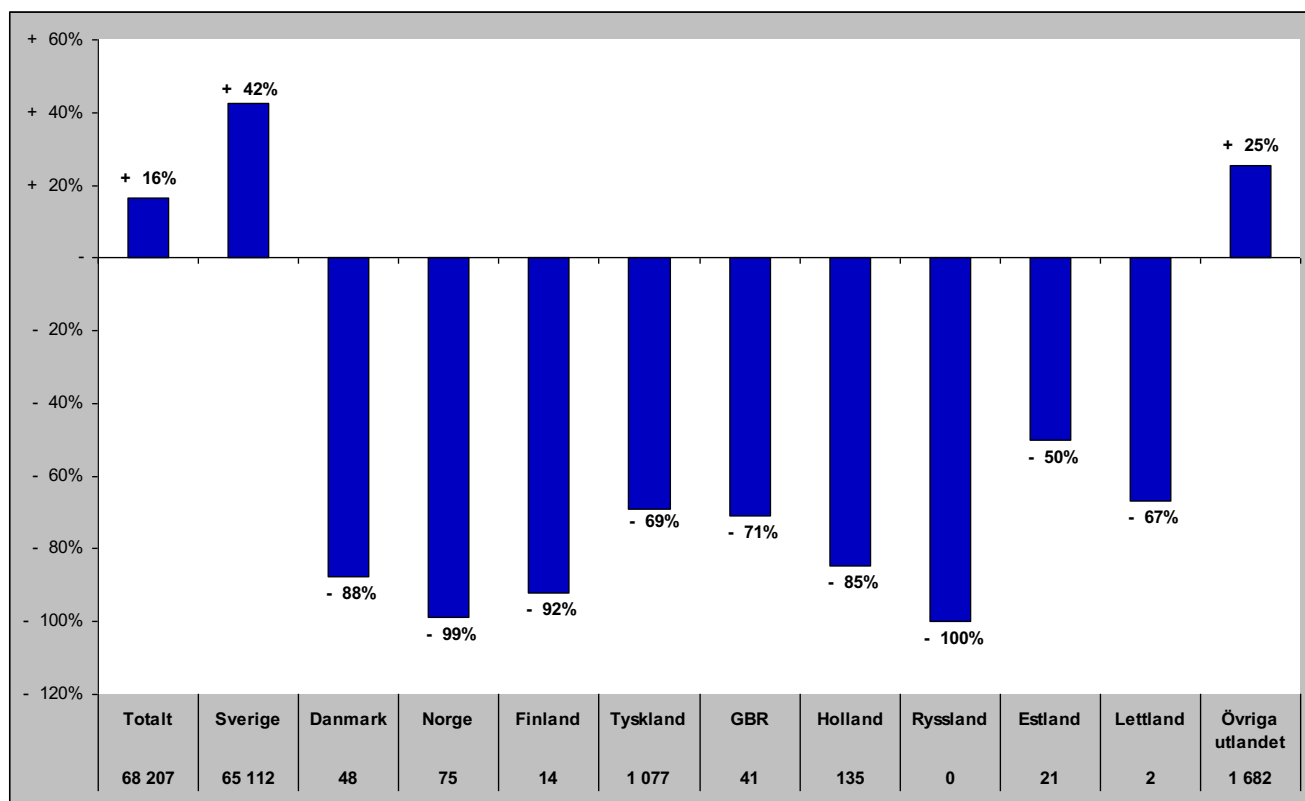

Senaste barmark (maj-okt)

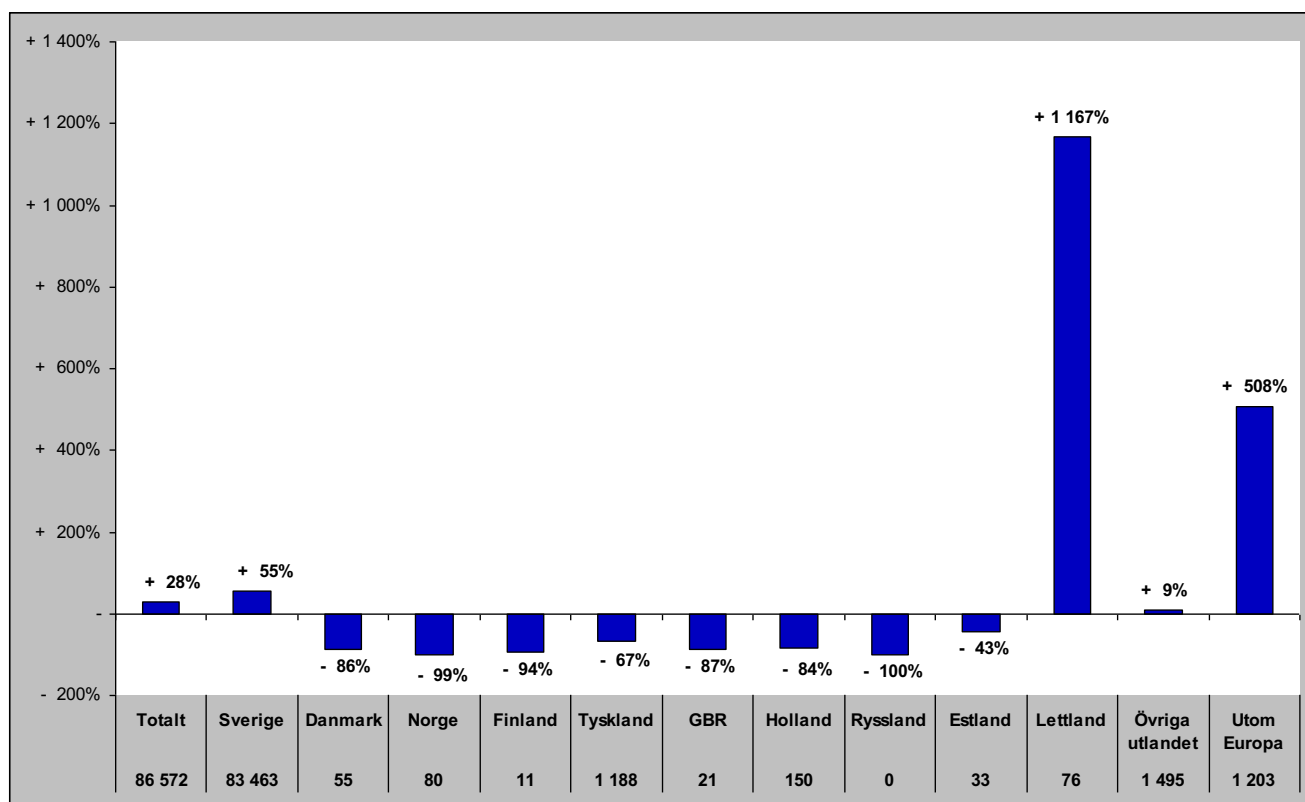

Gästnätter i Bergs Kommun (HSVCsol) marknader

Senaste helåret

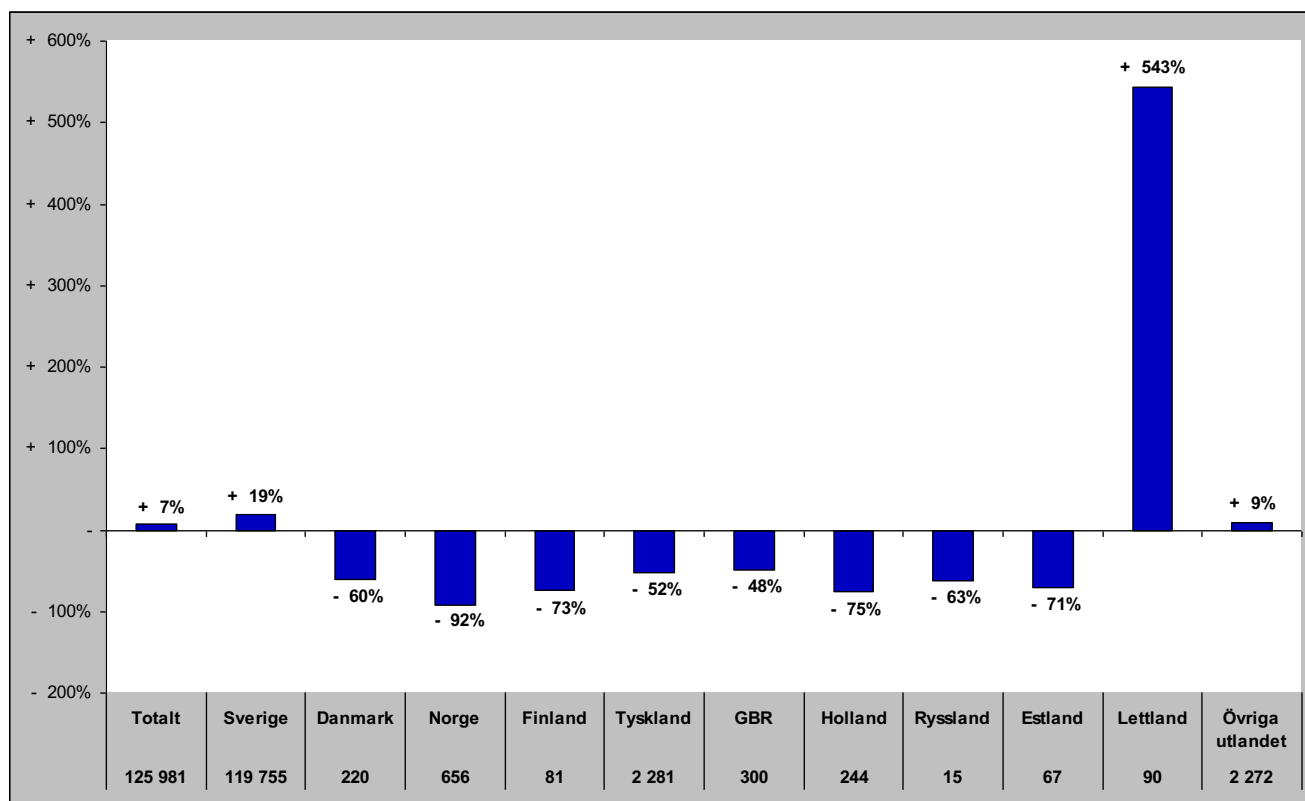

Gästnätter i Åre Kommun (HSVCsol)

Förändring gästnätter

Totalt antal gästnätter 861 270

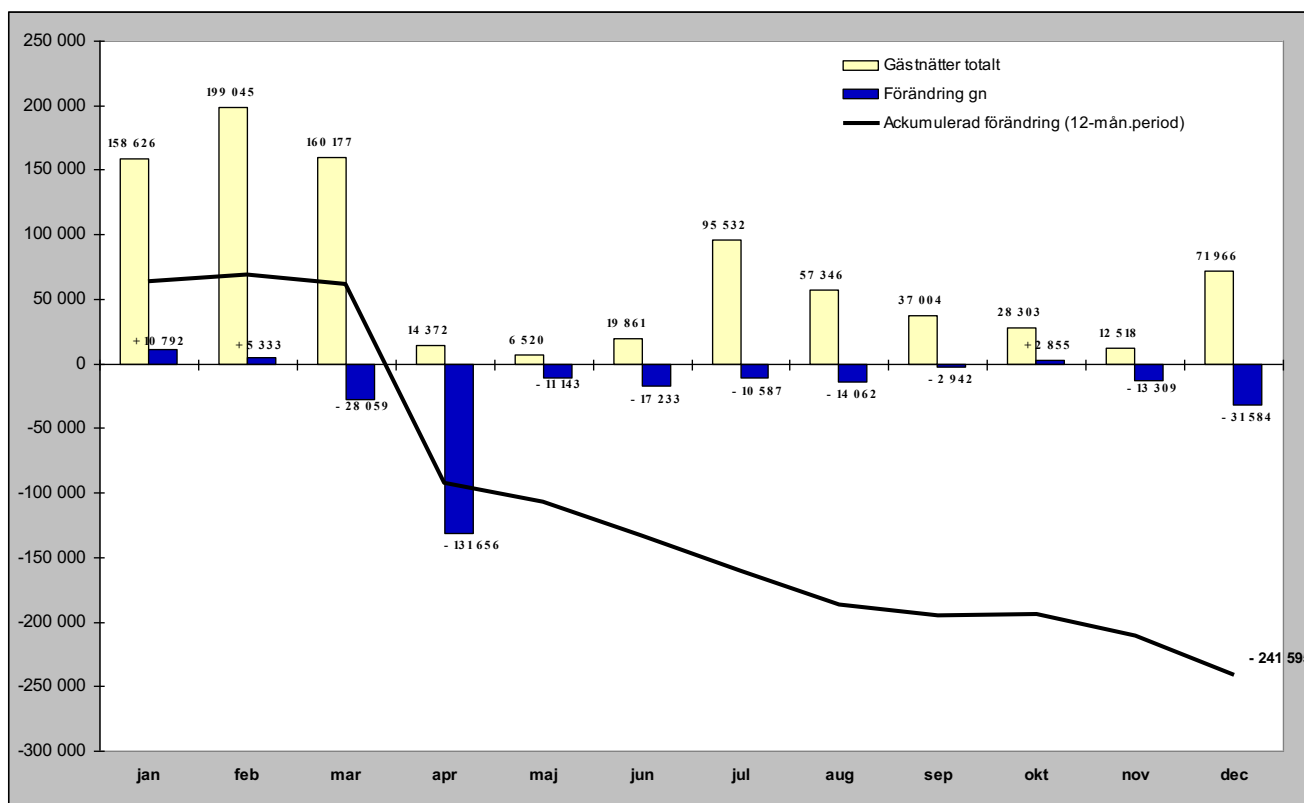

Relativ förändring

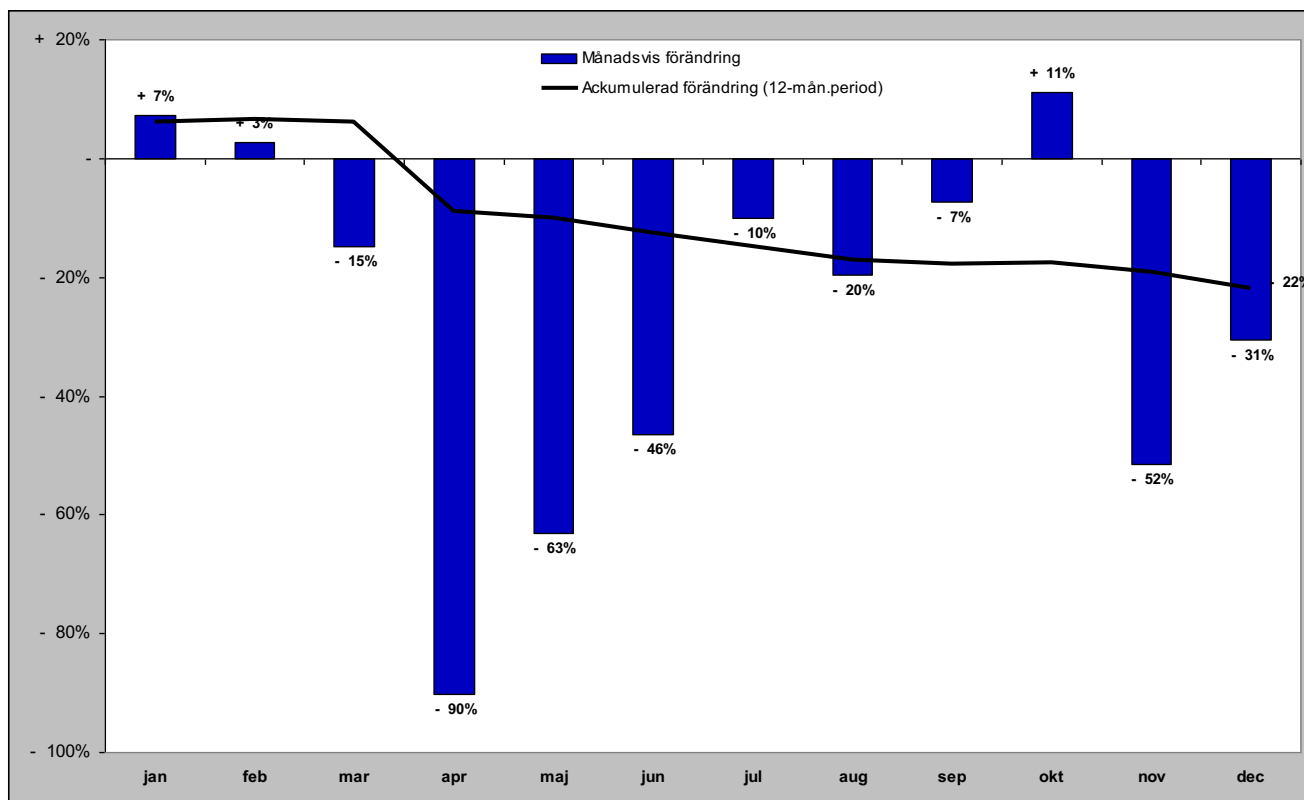

Gästnätter i Åre kommun (HSVCsol) marknader

Senaste månaden

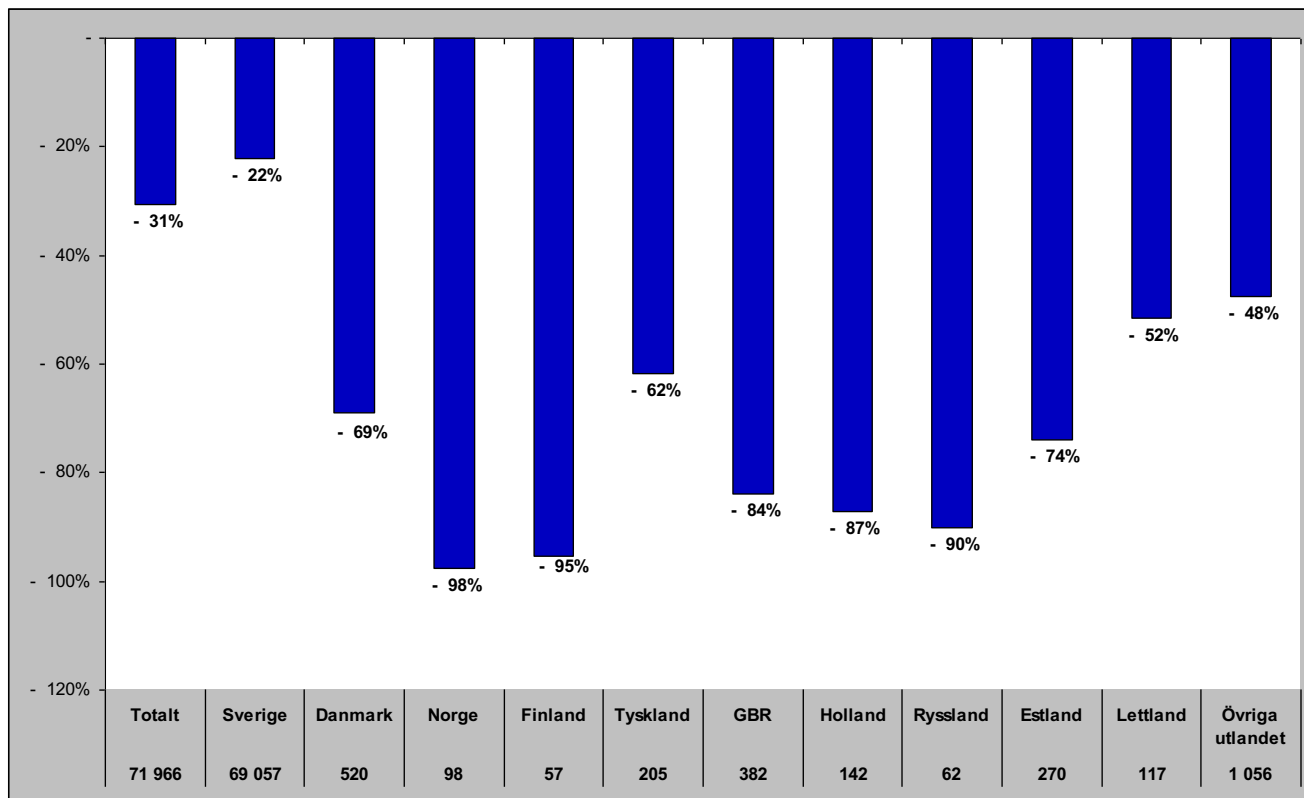

Senaste vintern (nov-apr)

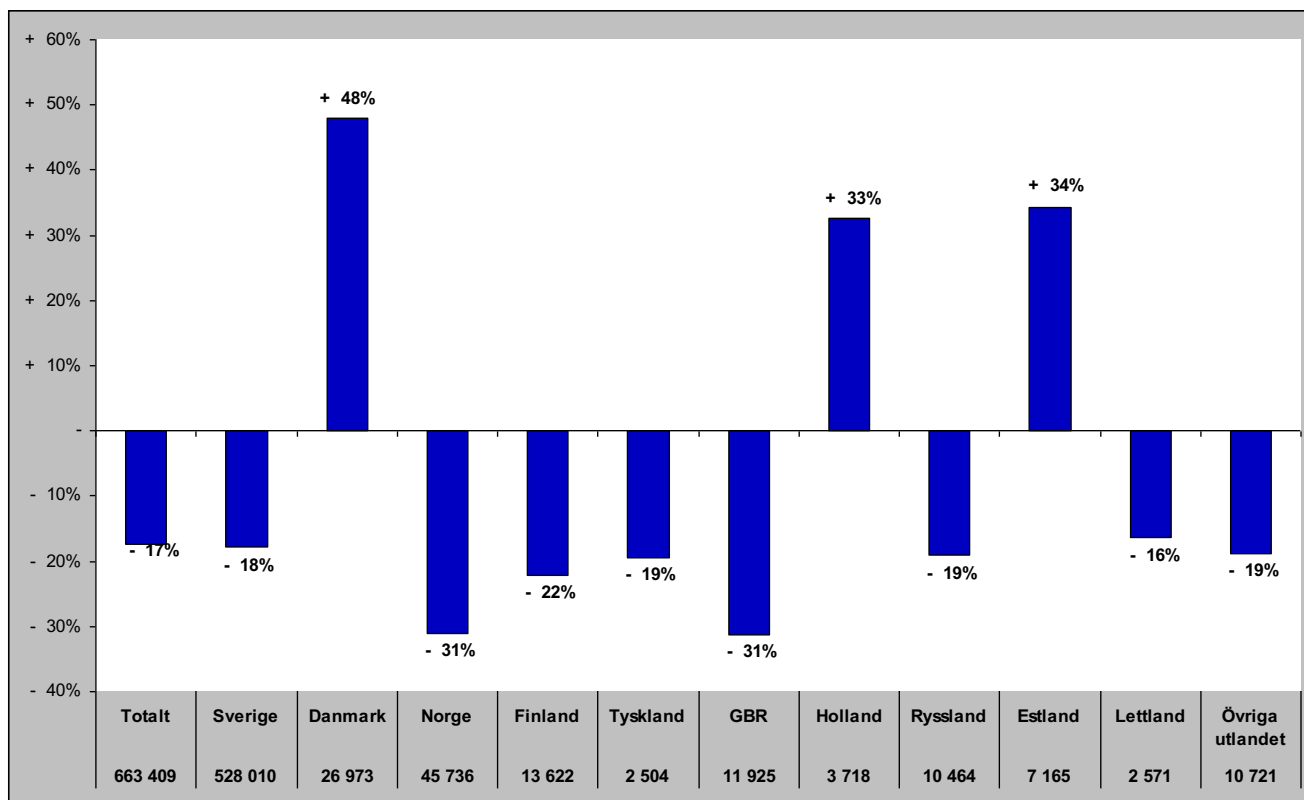

Gästnätter i Åre kommun (HSVCsol) marknader

Senaste sommaren (jun-sep)

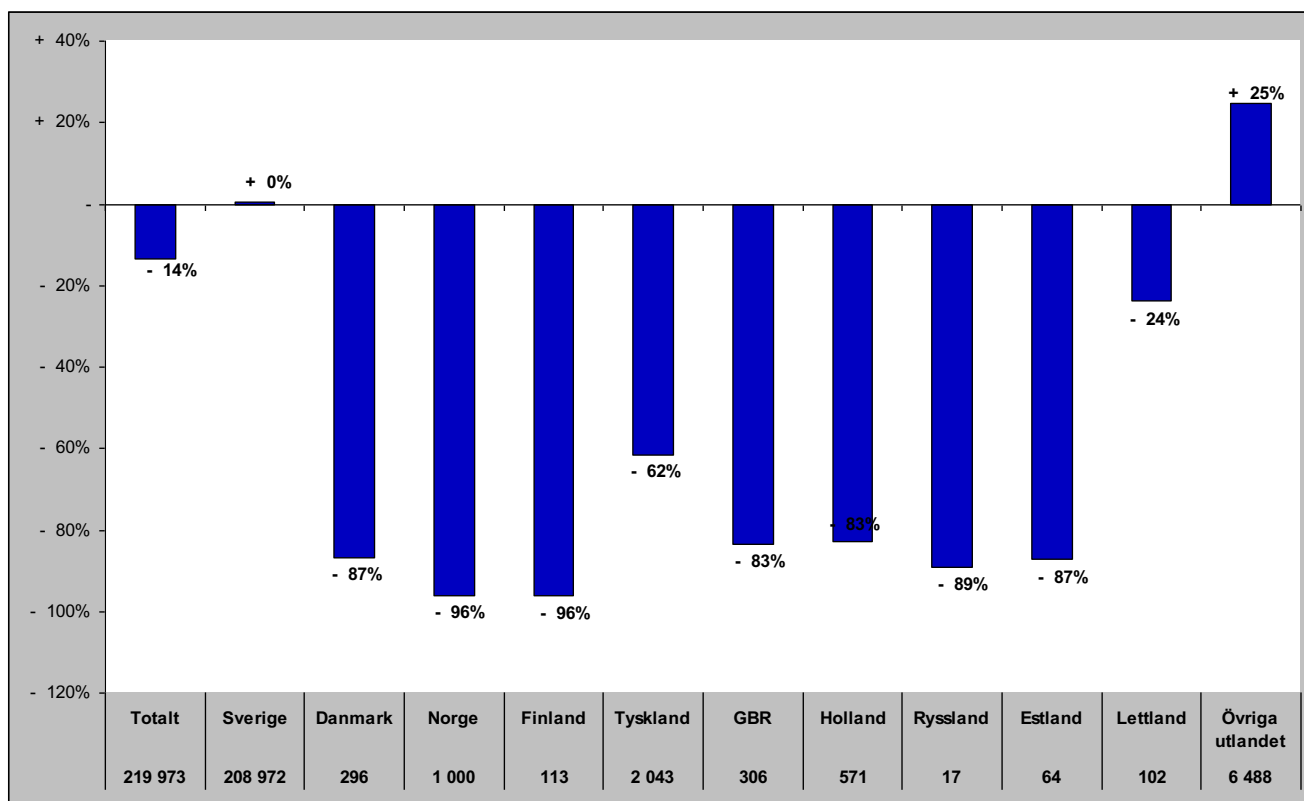

Senaste barmark (maj-okt)

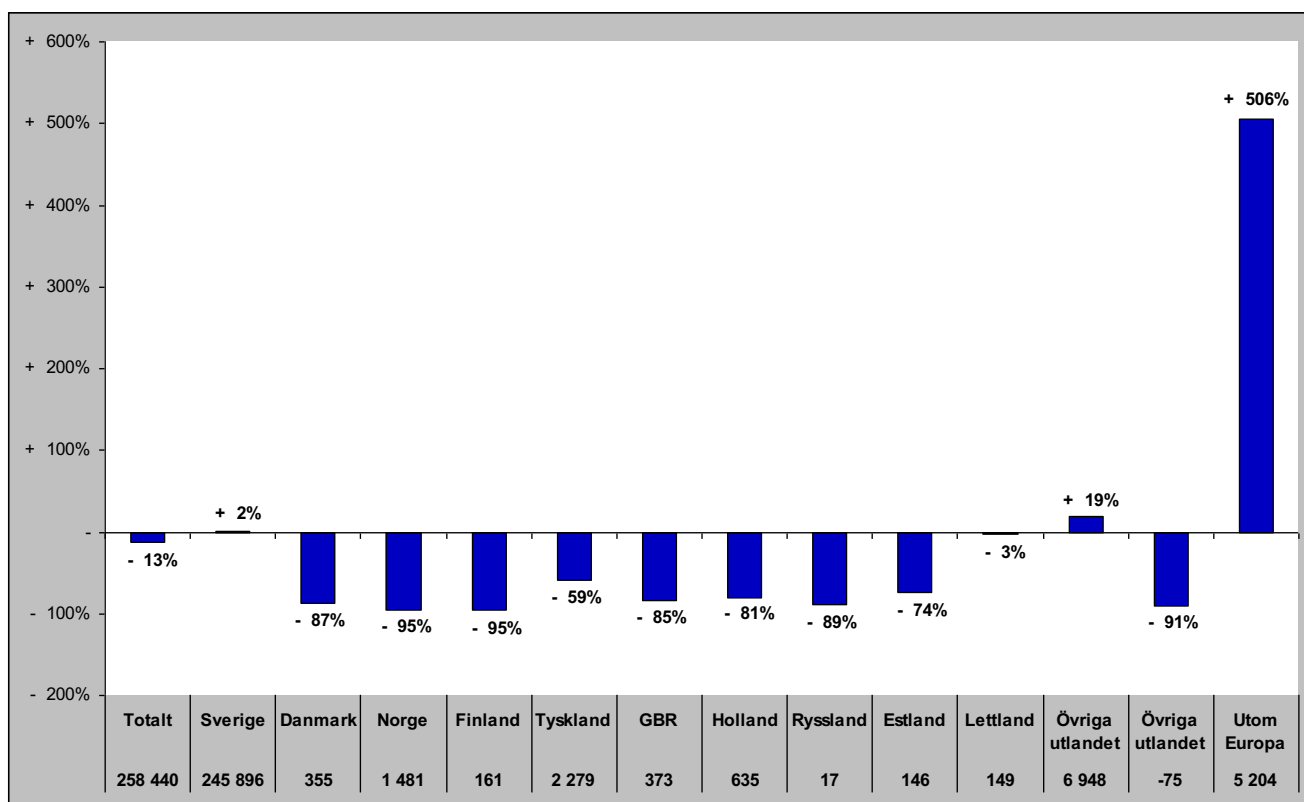

Gästnätter i Åre Kommun (HSVCsol) marknader

Senaste helåret

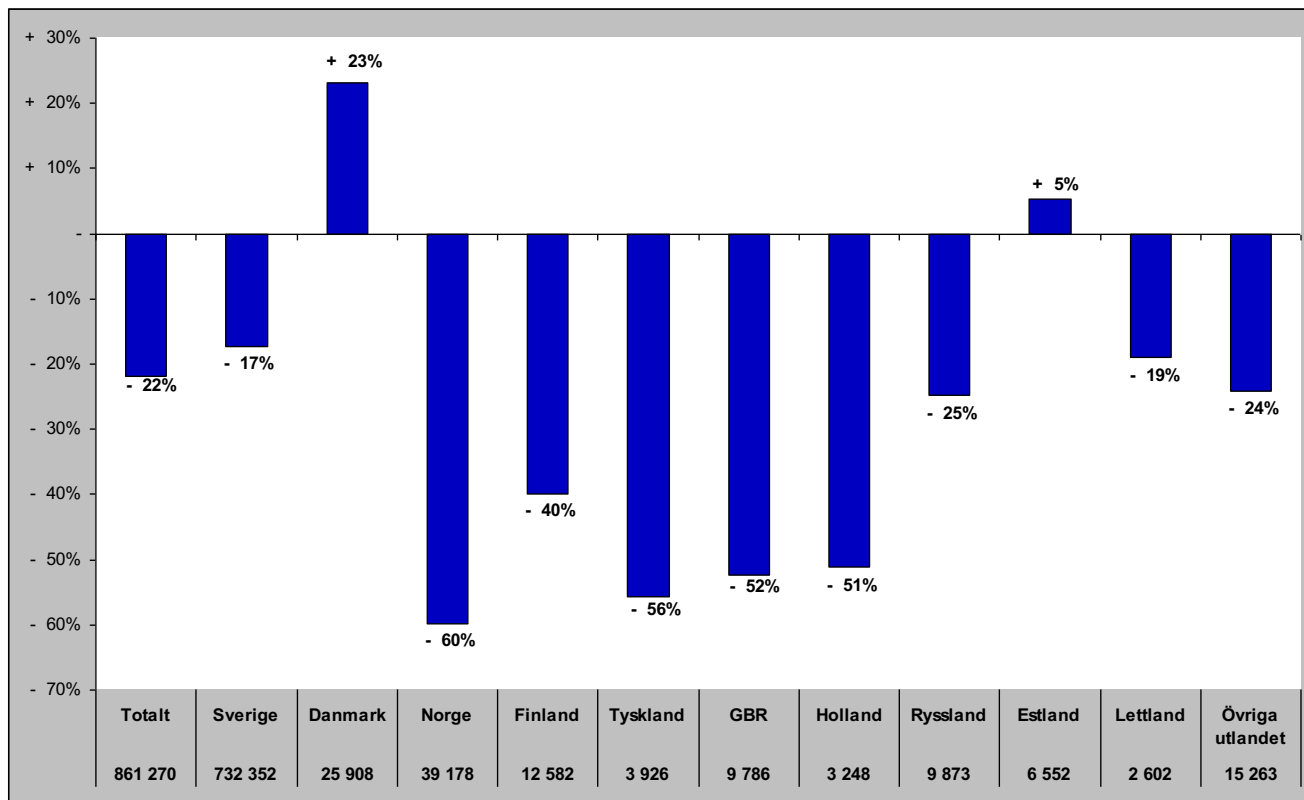

Gästnätter i Krokoms Kommun (HSVC)

Förändring gästnätter

Totalt antal gästnätter 52 972

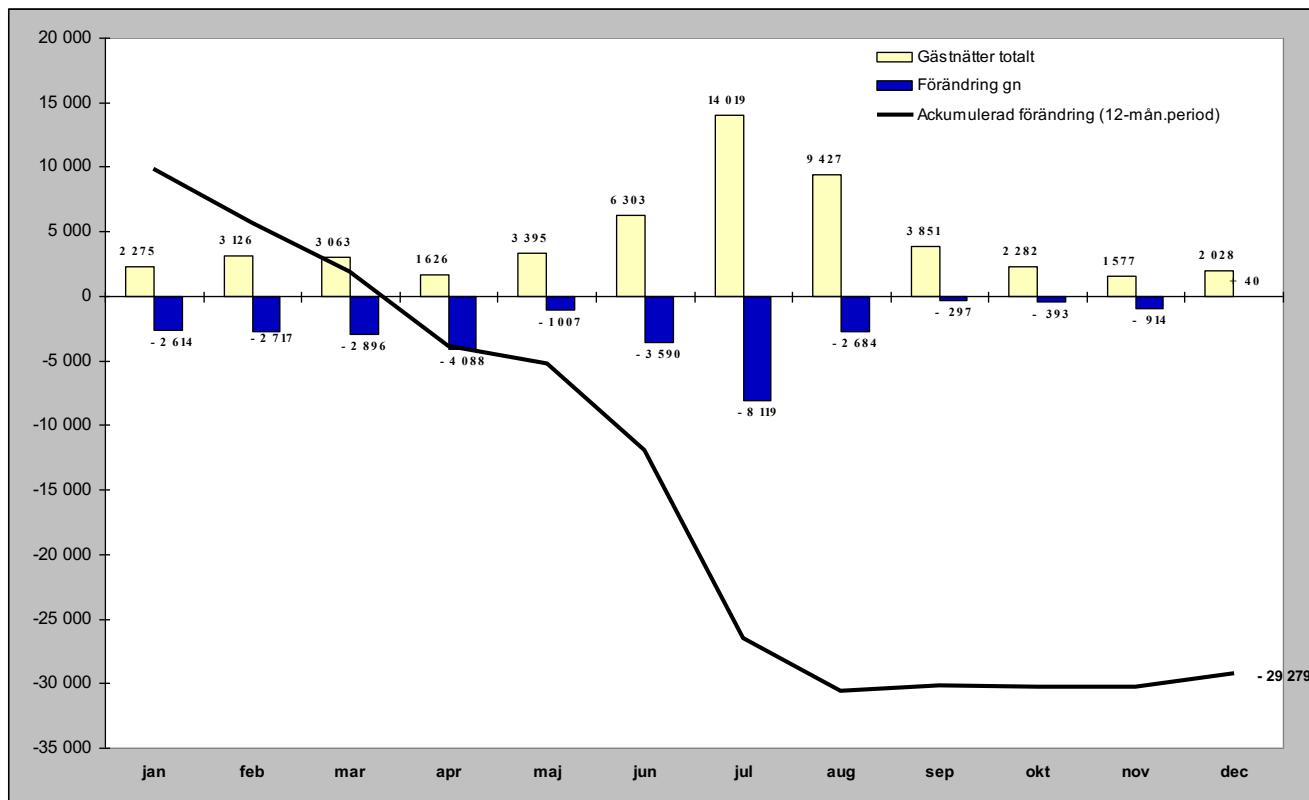

Relativ förändring

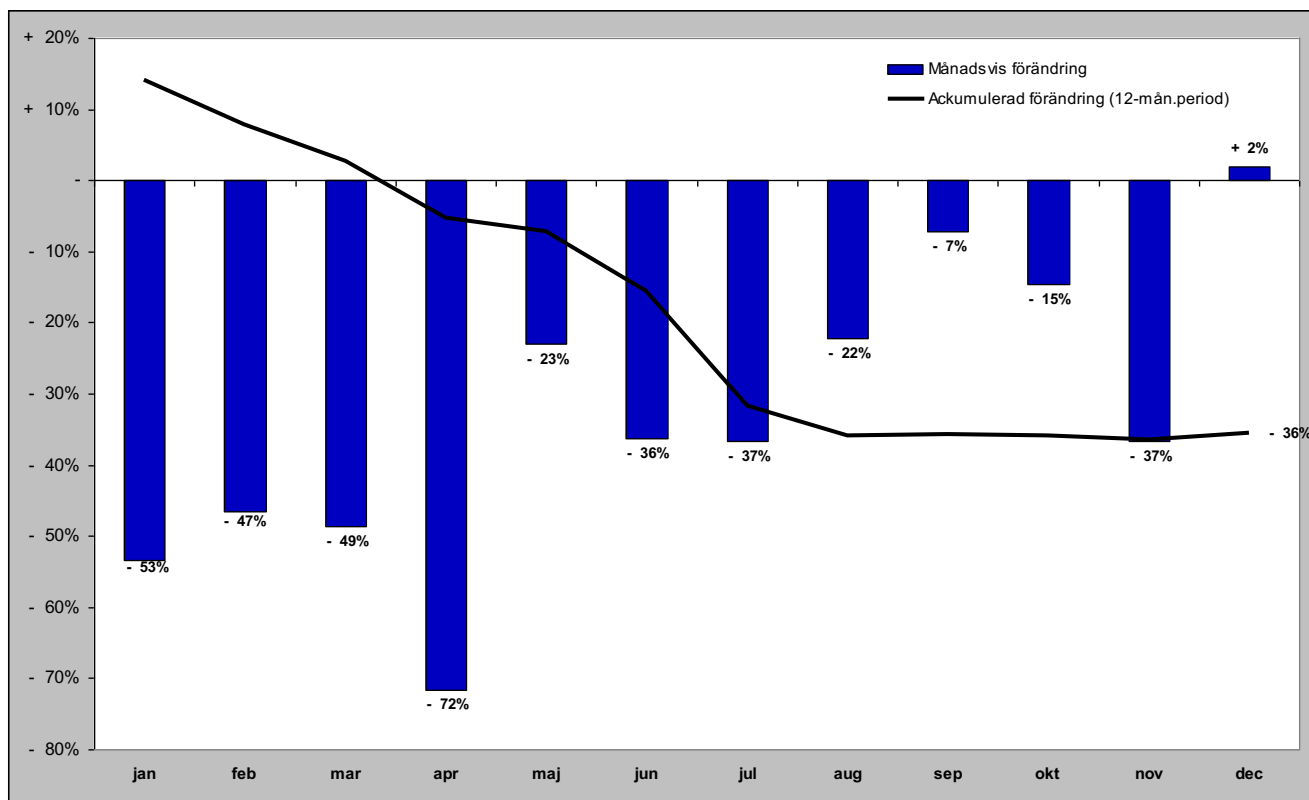

Gästnätter i Krokoms kommun (HSVC) marknader

Senaste månaden

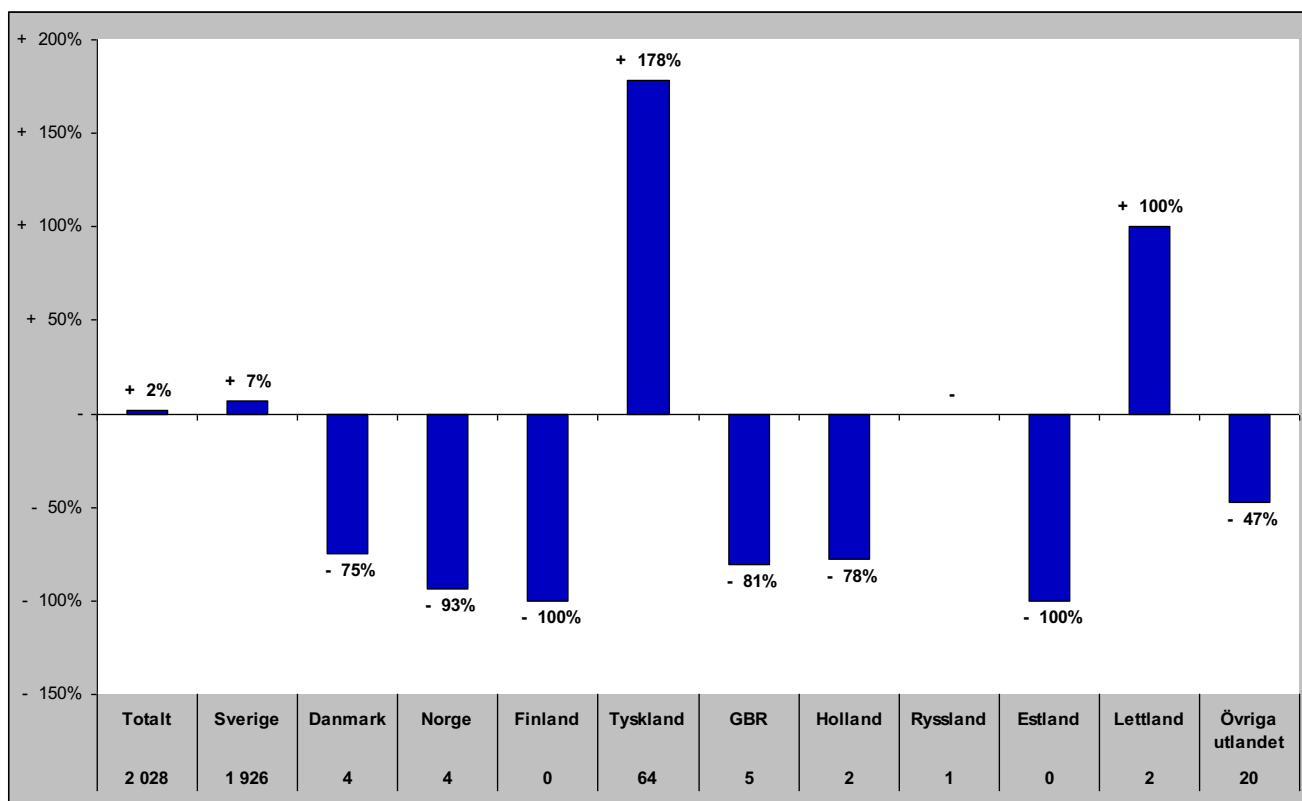

Senaste vintern (nov-apr)

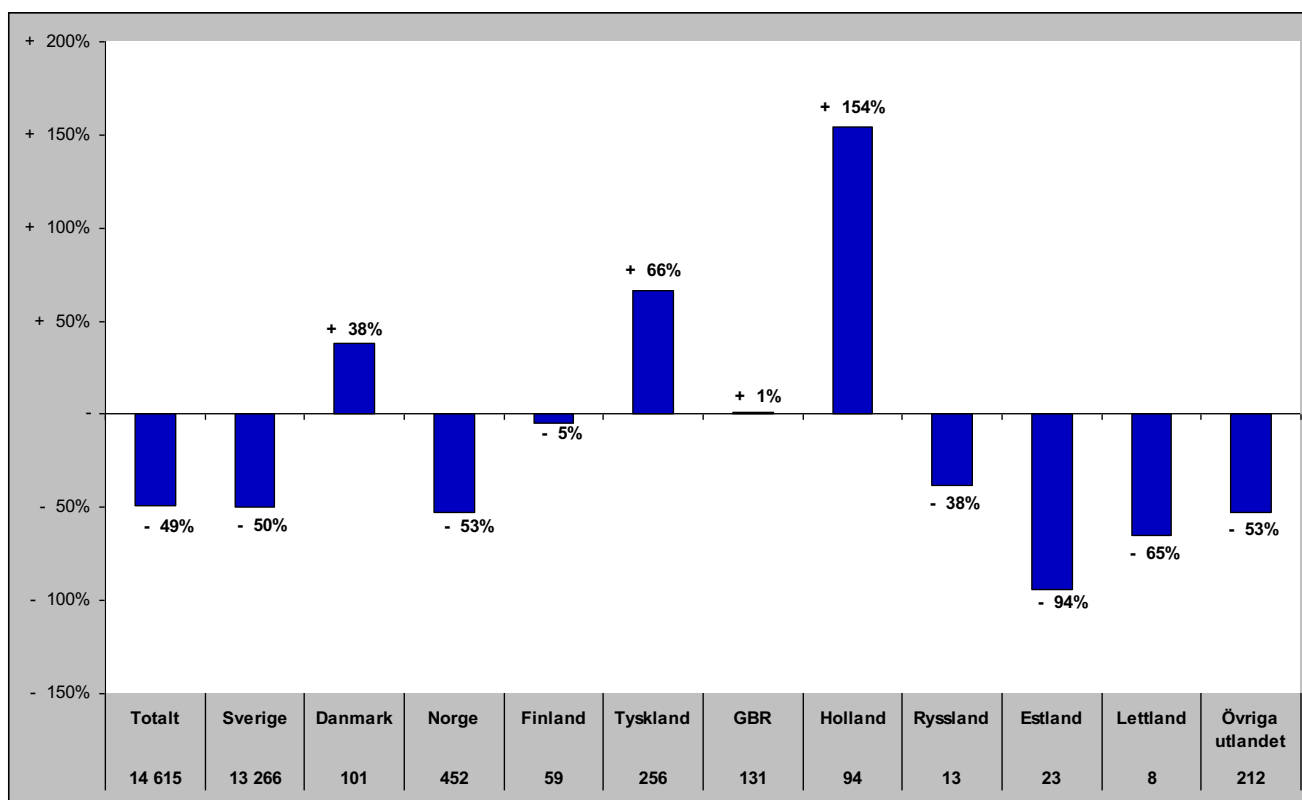

Gästnätter i Krokoms kommun (HSVC) marknader

Senaste sommaren (jun-sep)

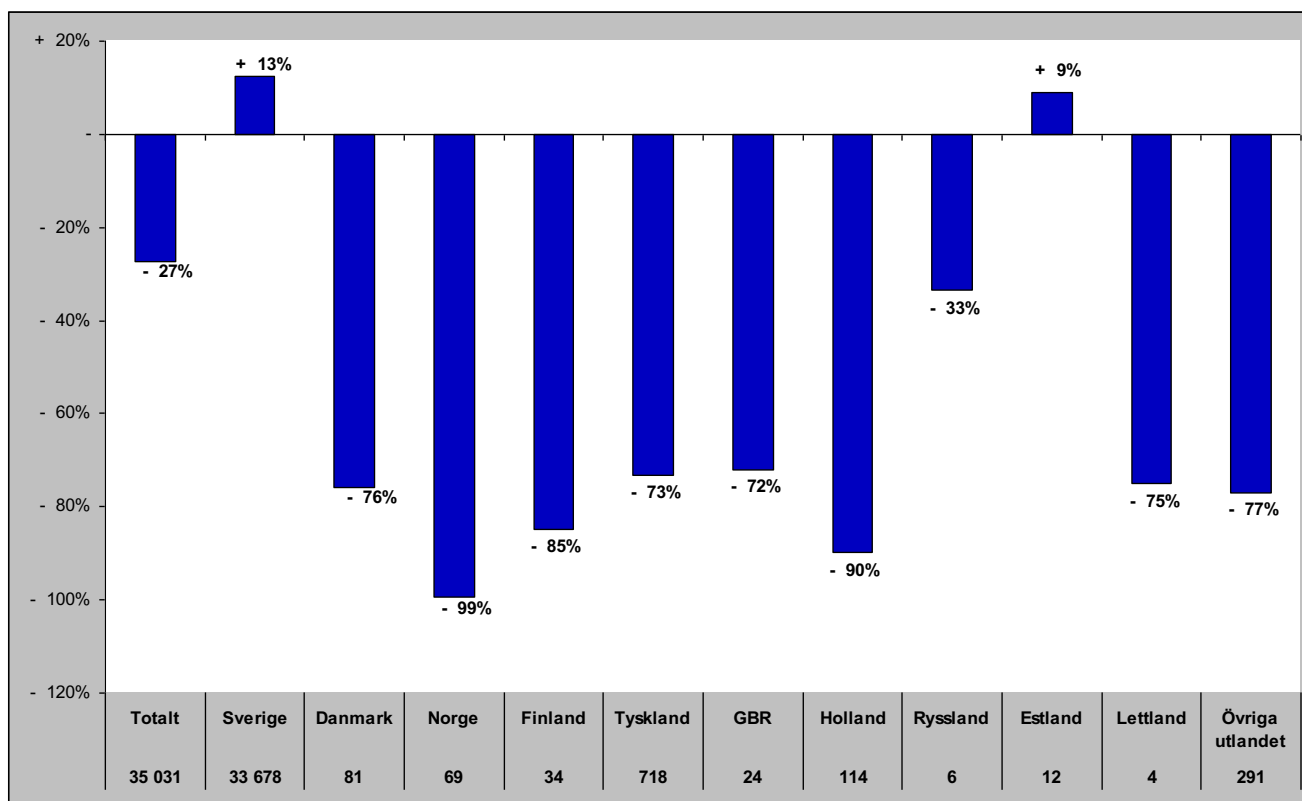

Senaste barmark (maj-okt)

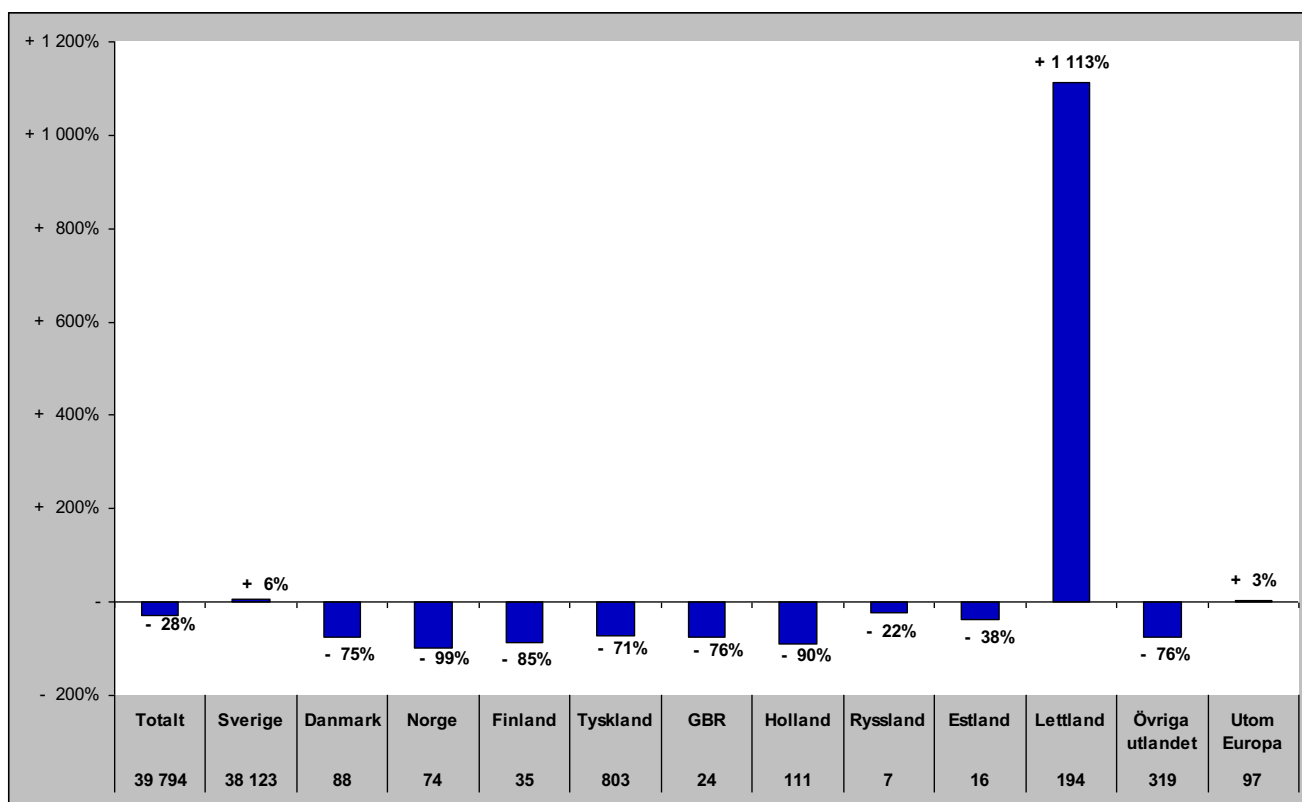

Gästnätter i Krokoms Kommun (HSVCsol) marknader

Senaste helåret

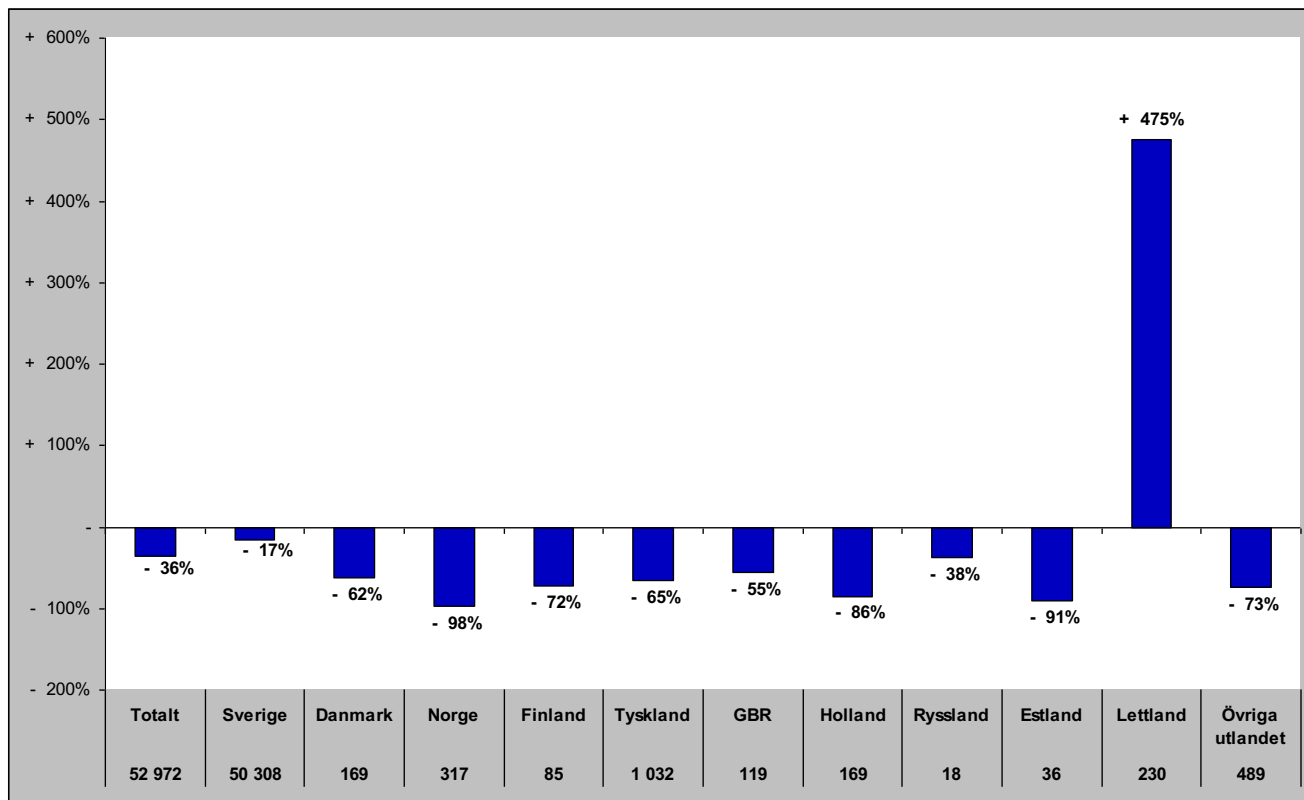

Gästnätter i Östersunds Kommun (HSVC)

Förändring gästnätter

Totalt antal gästnätter 262 248

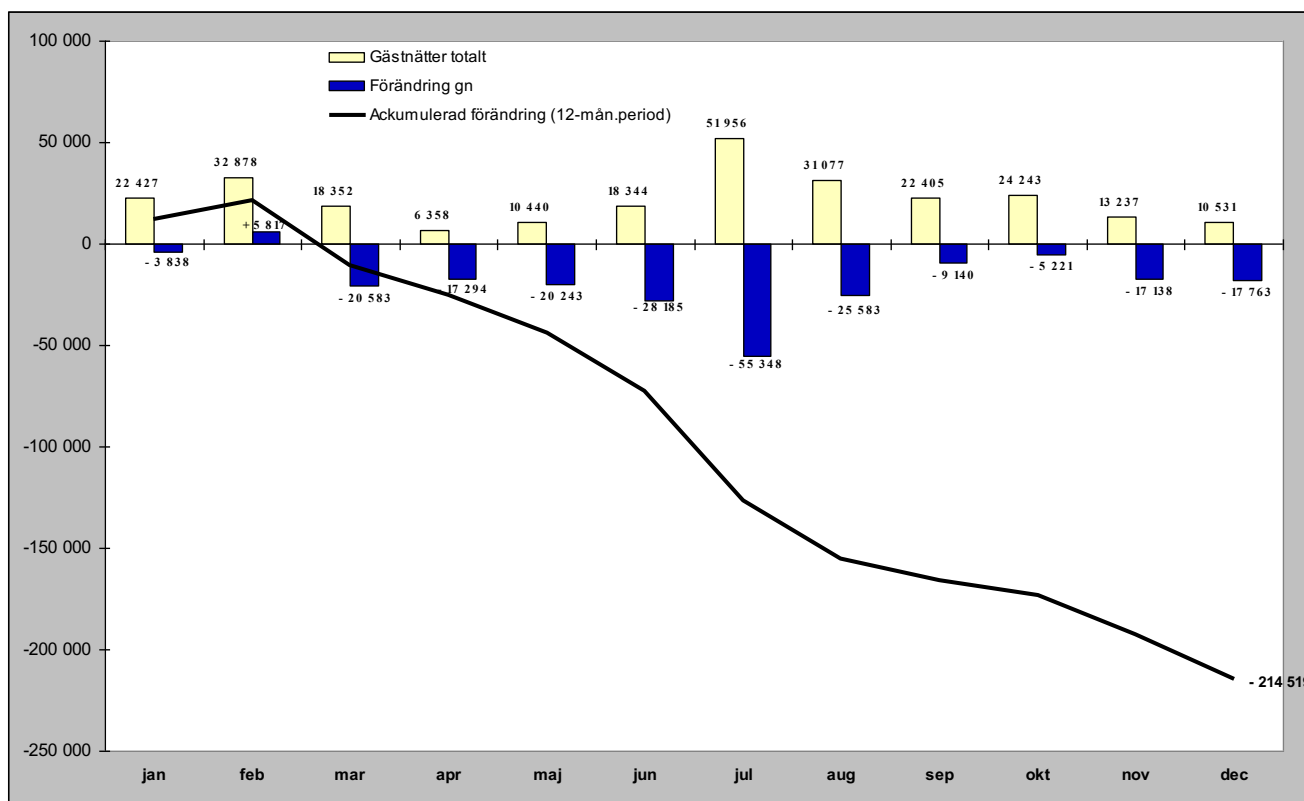

Relativ förändring

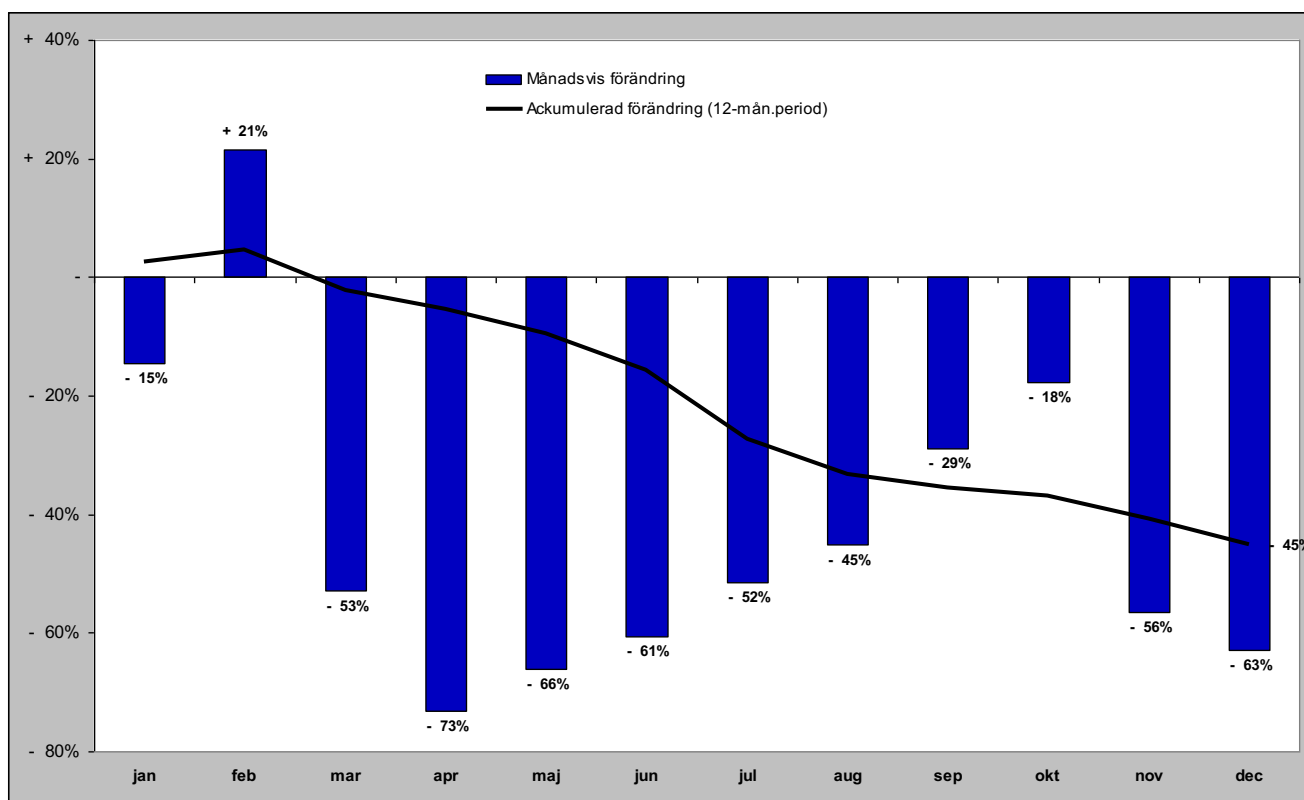

Gästnätter i Östersunds kommun (HSVC) marknader

Senaste månaden

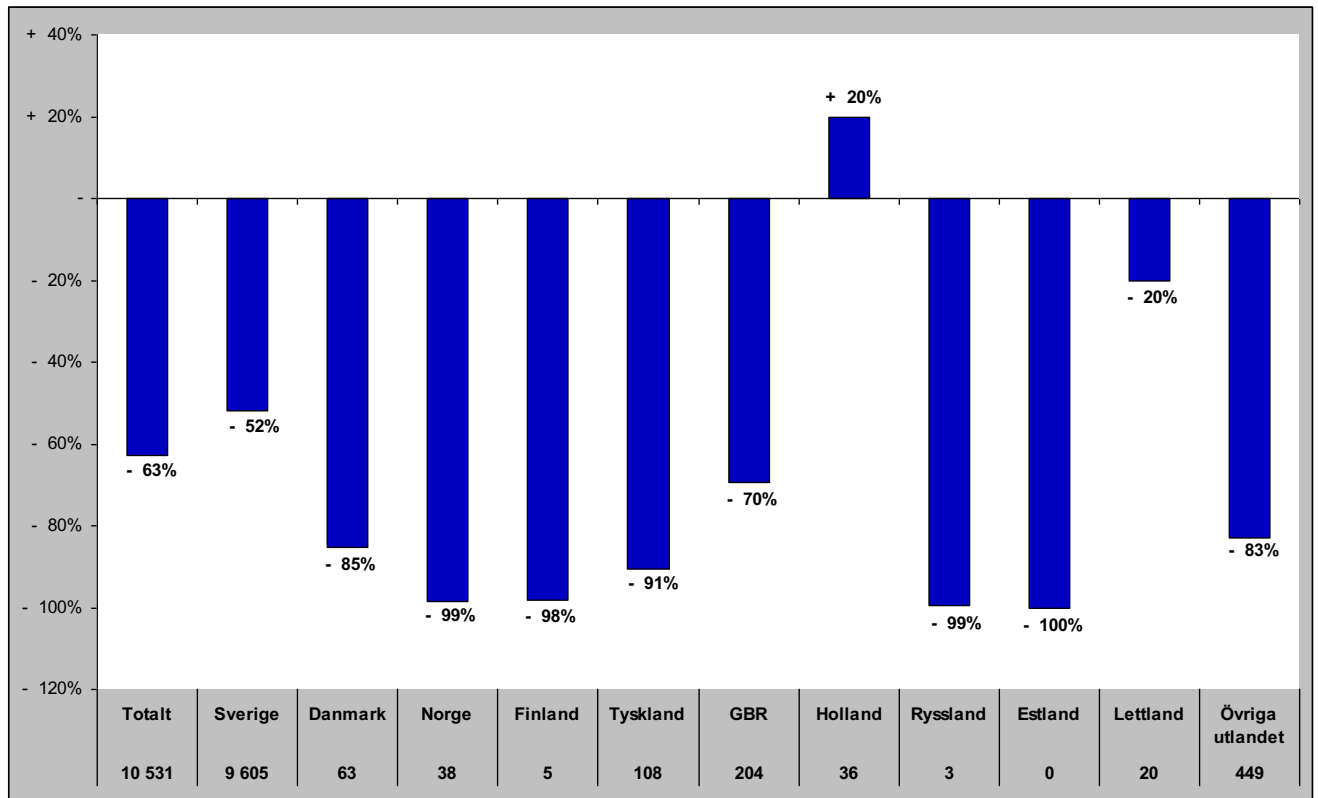

Senaste vintern (nov-apr)

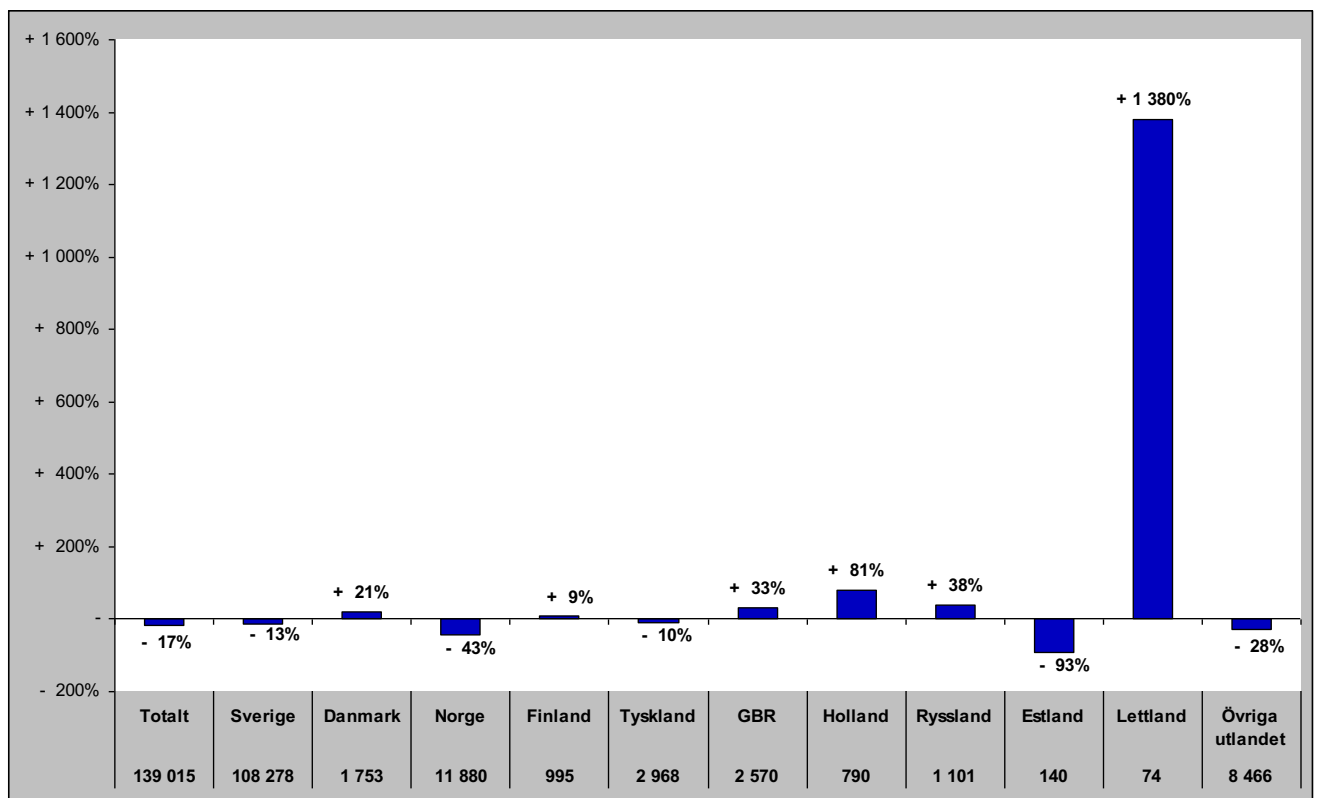

Gästnätter i Östersunds kommun (HSVC) marknader

Senaste sommaren (jun-sep)

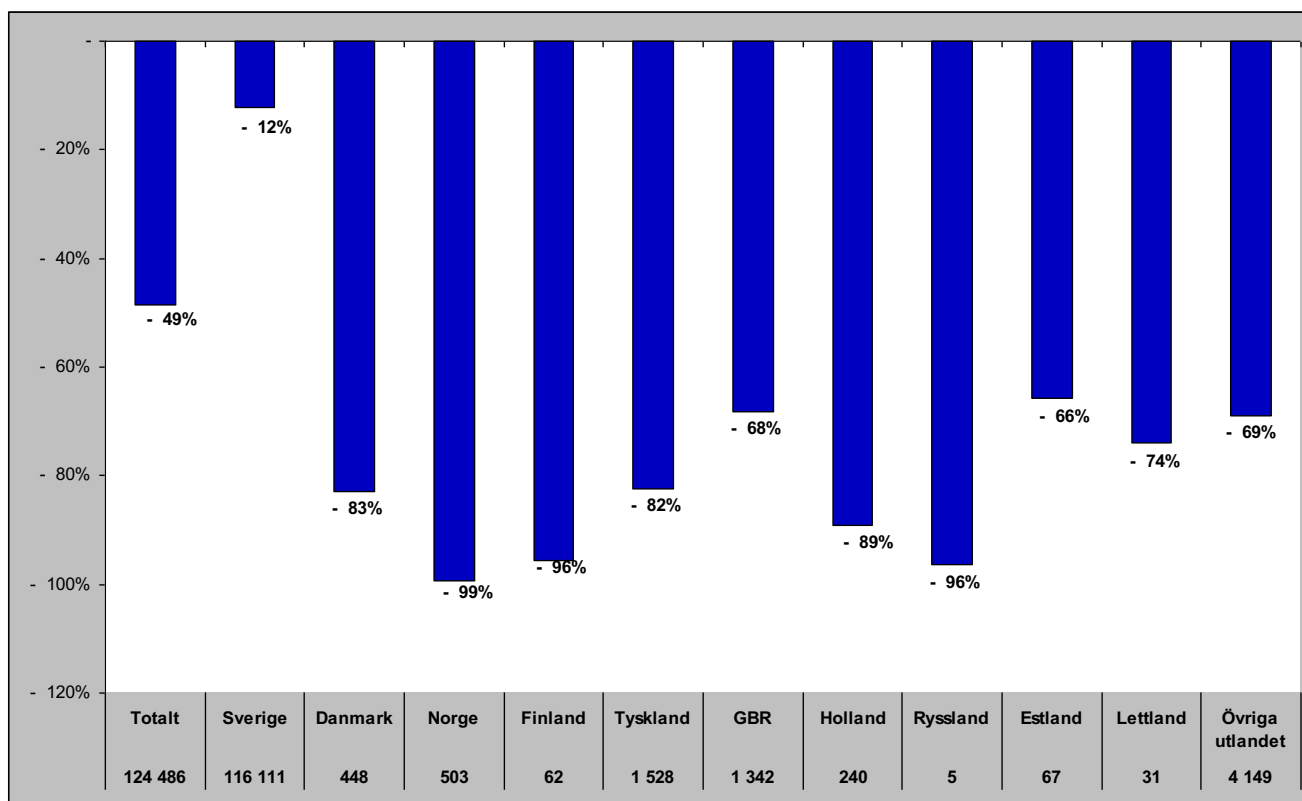

Senaste barmark (maj-okt)

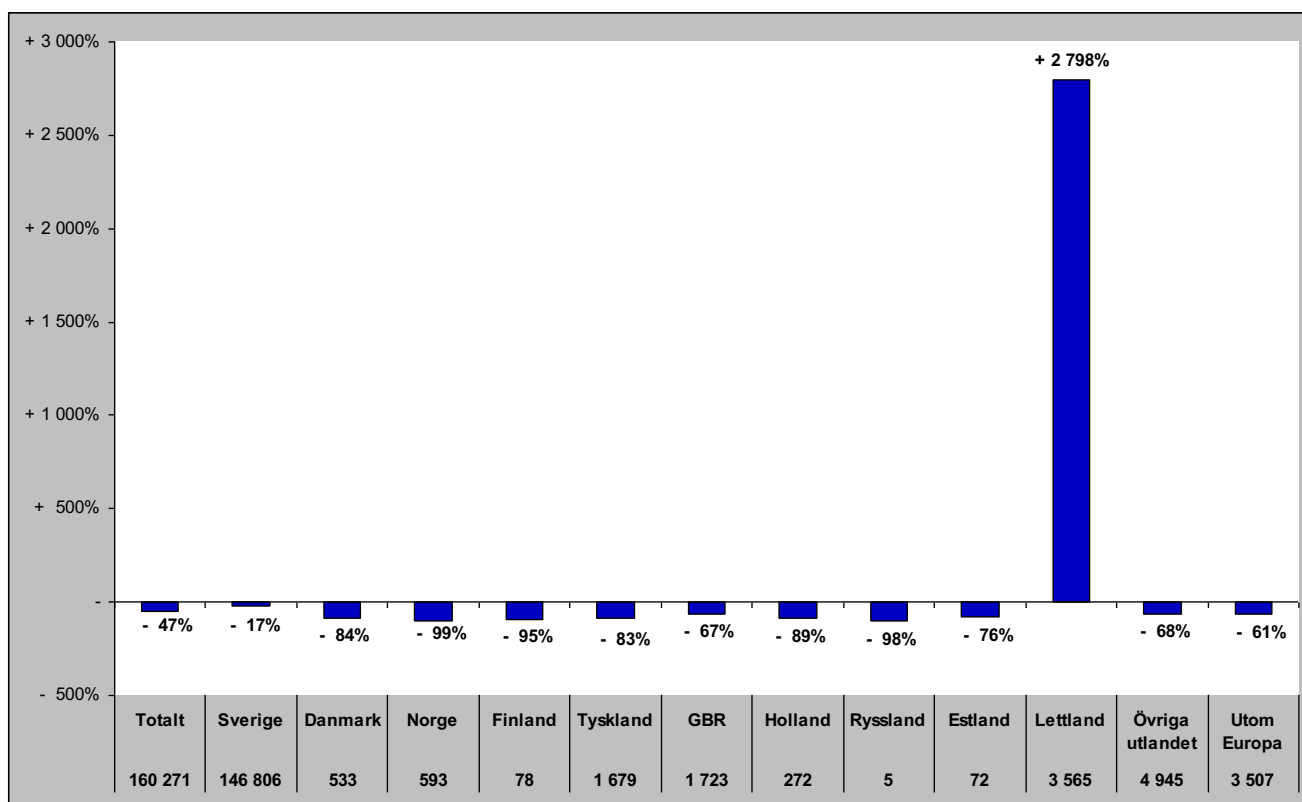

Gästnätter i Östersunds Kommun (HSVCsol) marknader

Senaste helåret

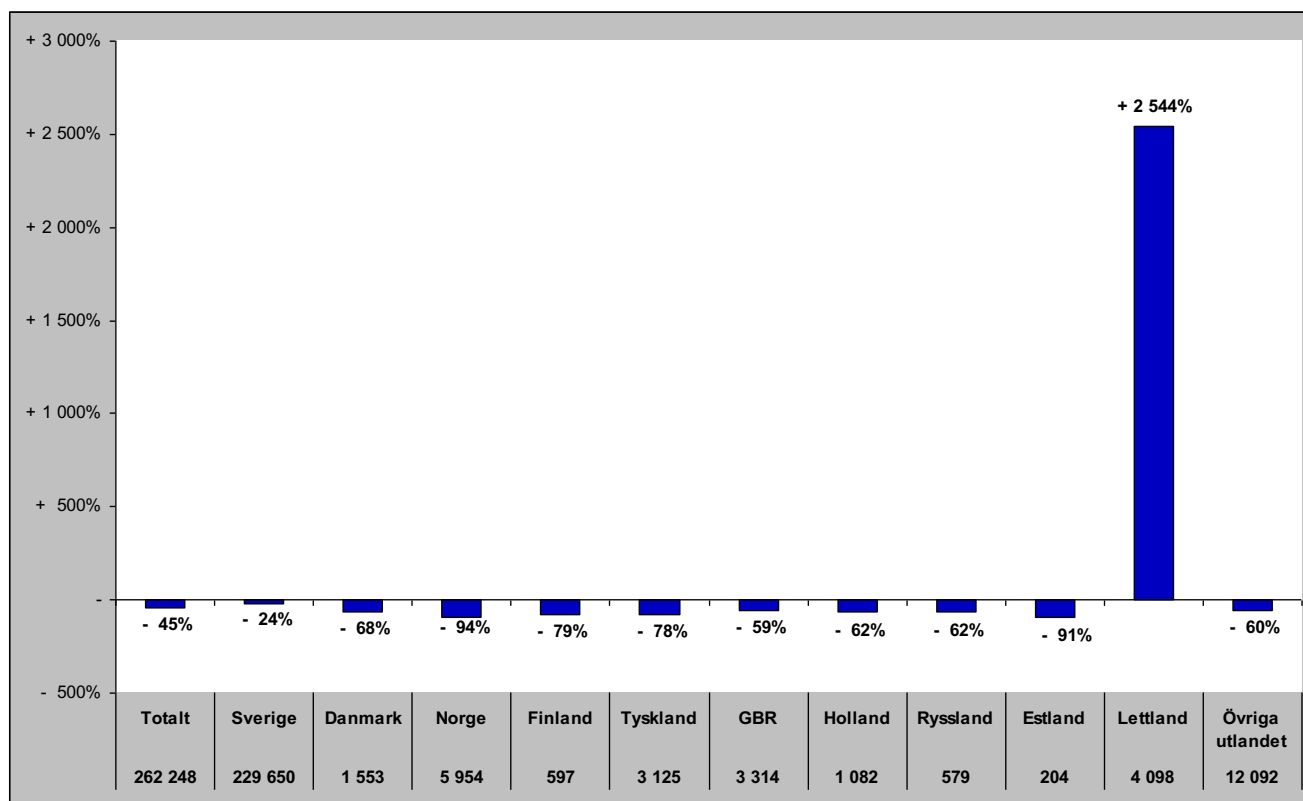

Gästnätter i Bräcke kommun (HSVC)

Förändring gästnätter

Totalt antal gästnätter 29 789

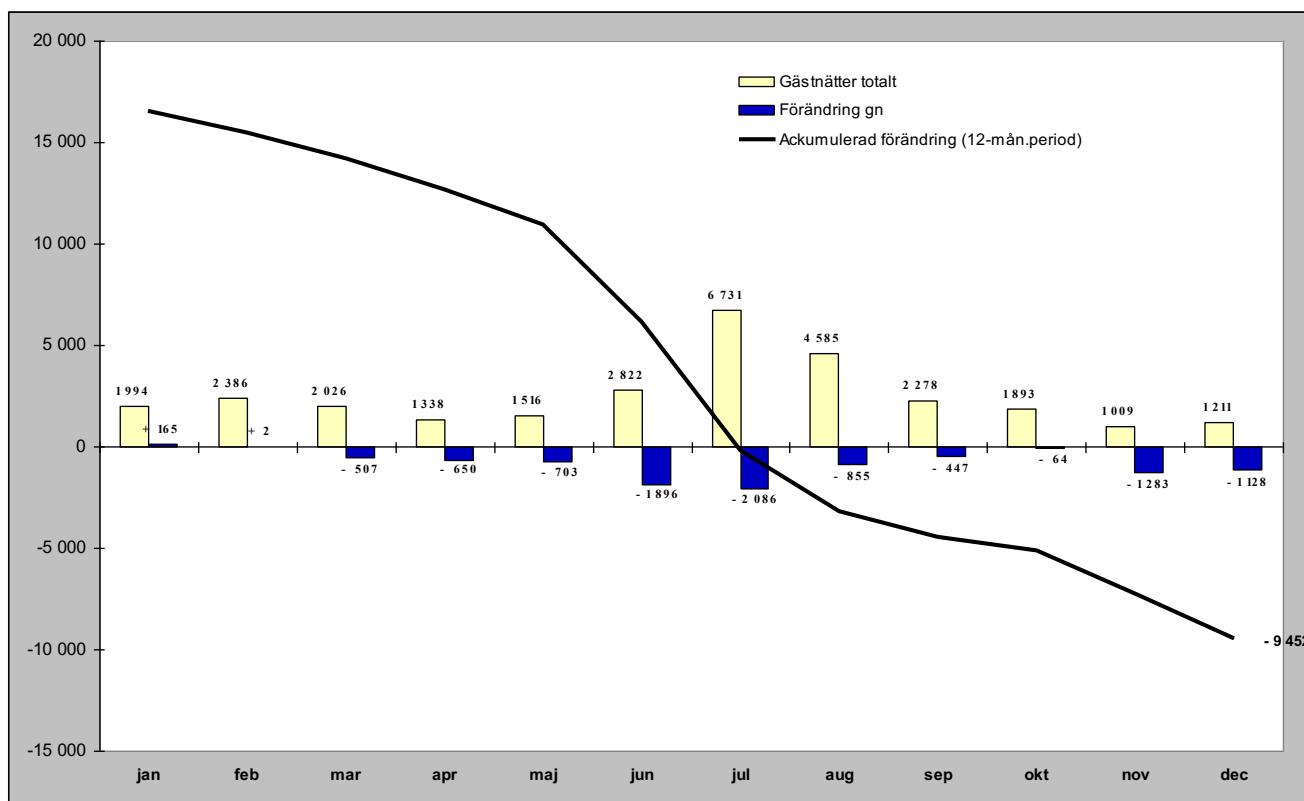

Relativ förändring

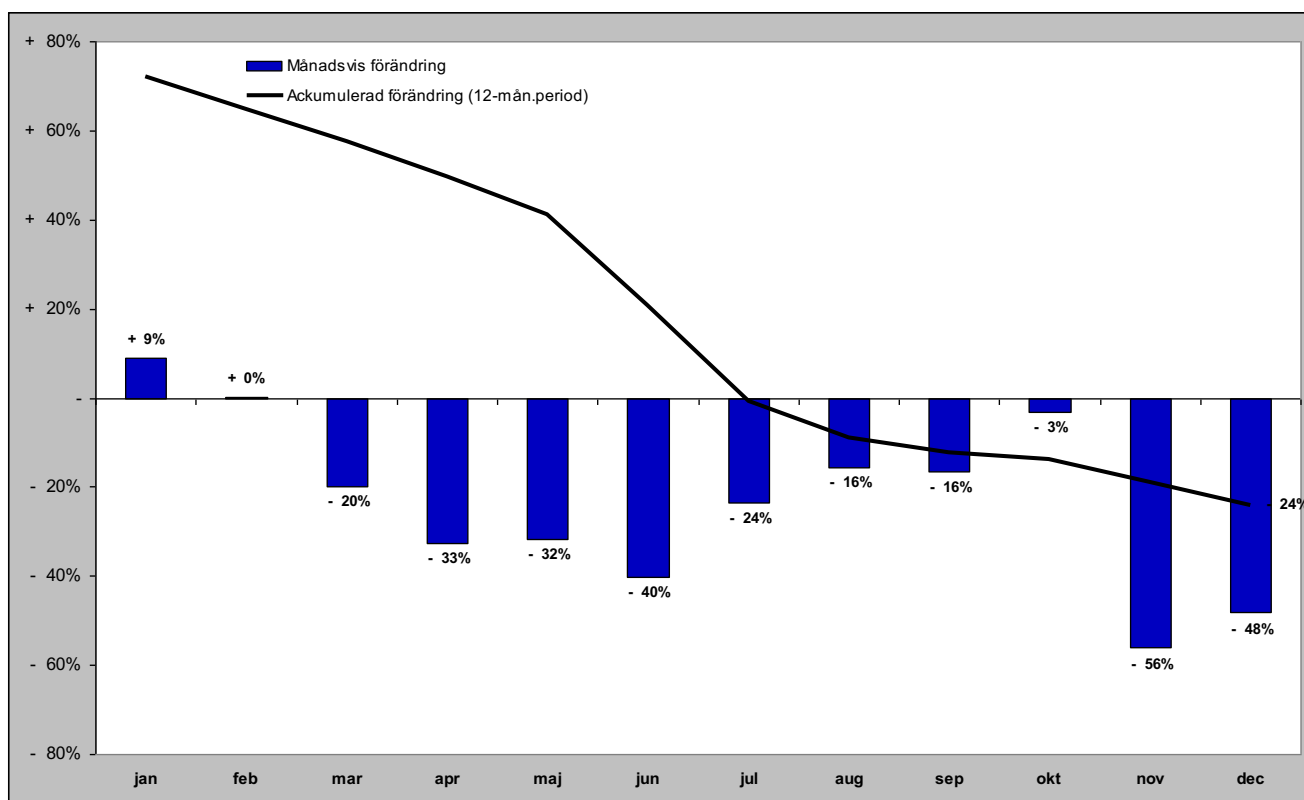

Gästnätter i Bräcke kommun (HSVC) marknader

Senaste månaden

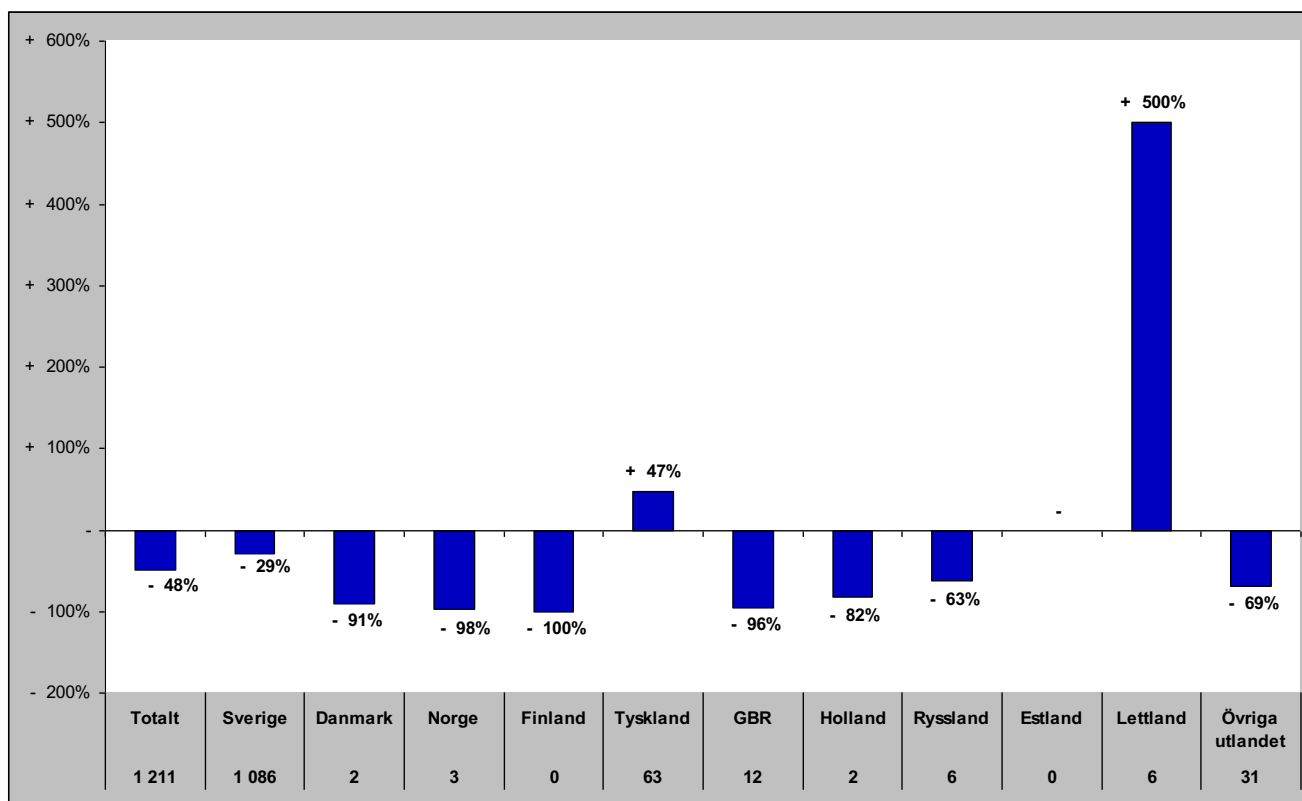

Senaste vintern (nov-apr)

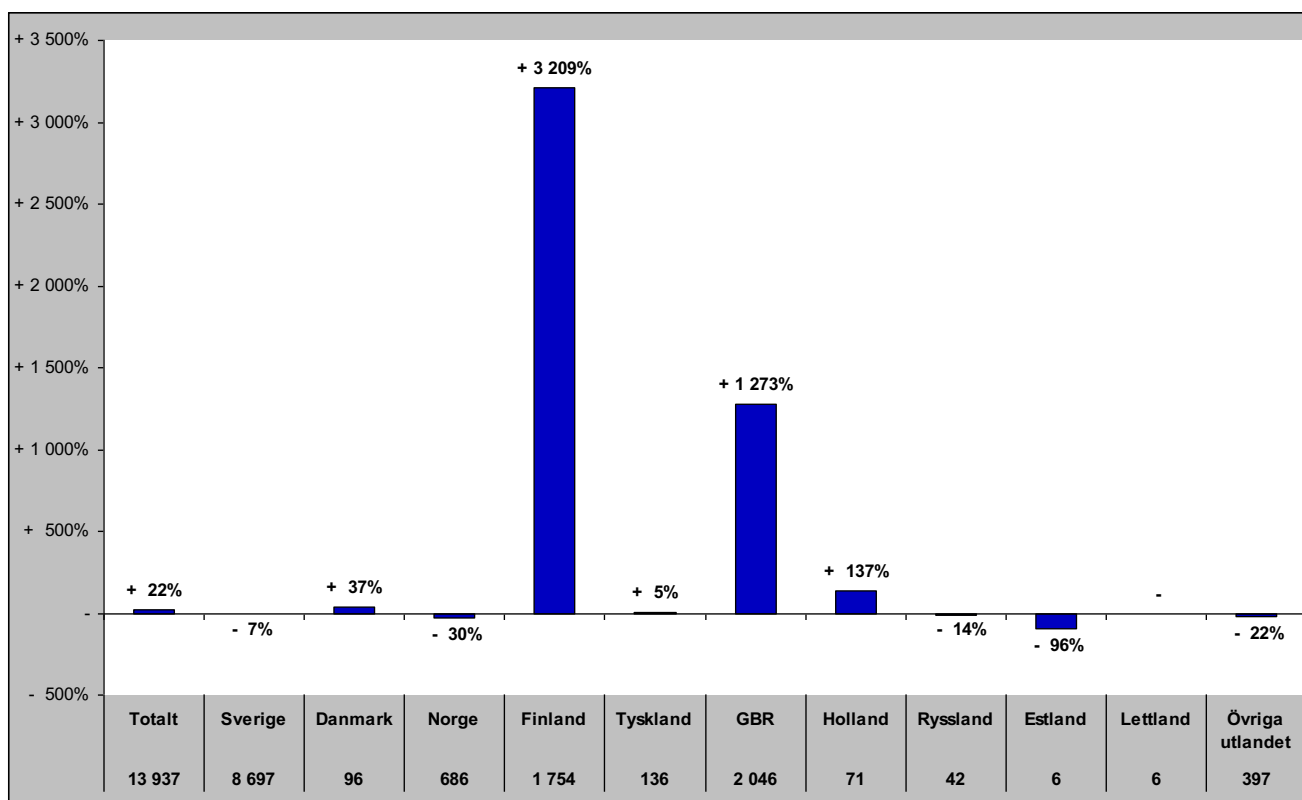

Gästnätter i Bräcke kommun (HSVC) marknader

Senaste sommaren (jun-sep)

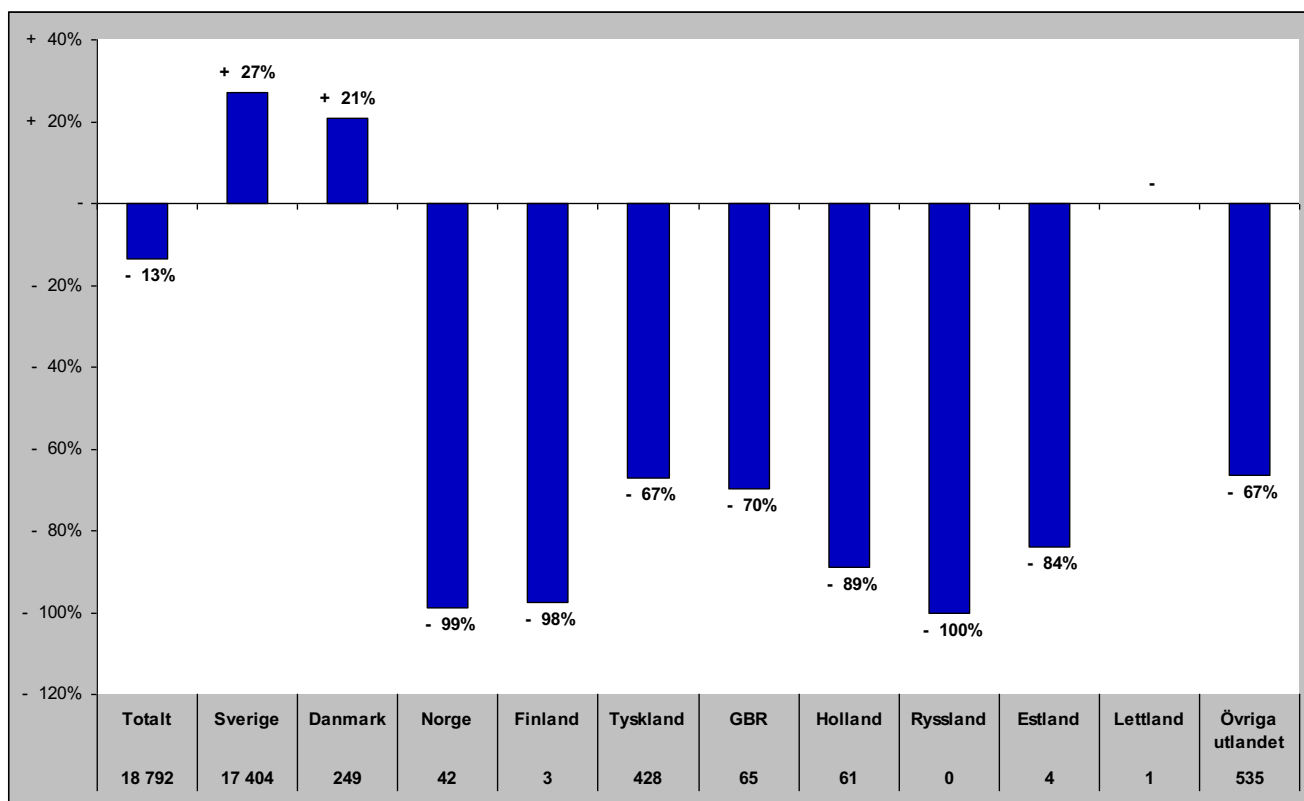

Senaste barmark (maj-okt)

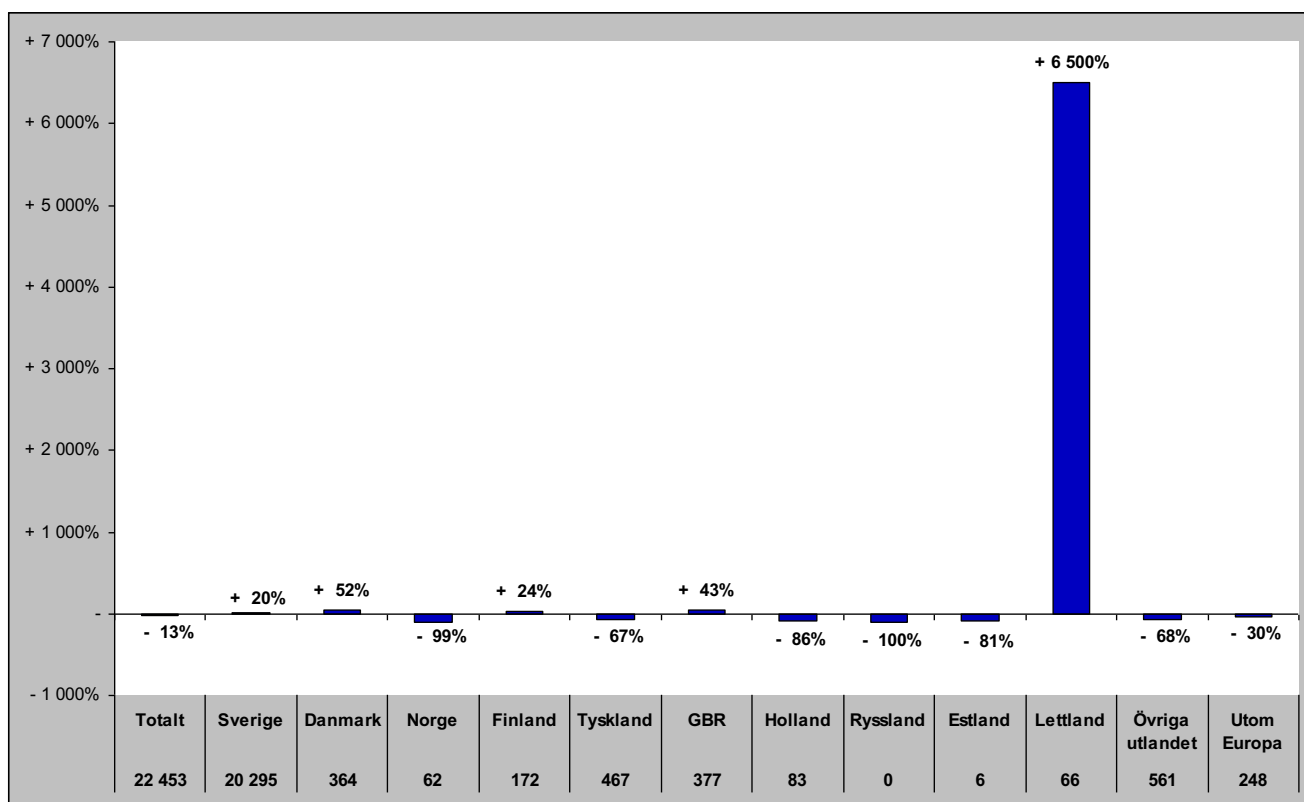

Gästnätter i Bräcke Kommun (HSVCsol) marknader

Senaste helåret

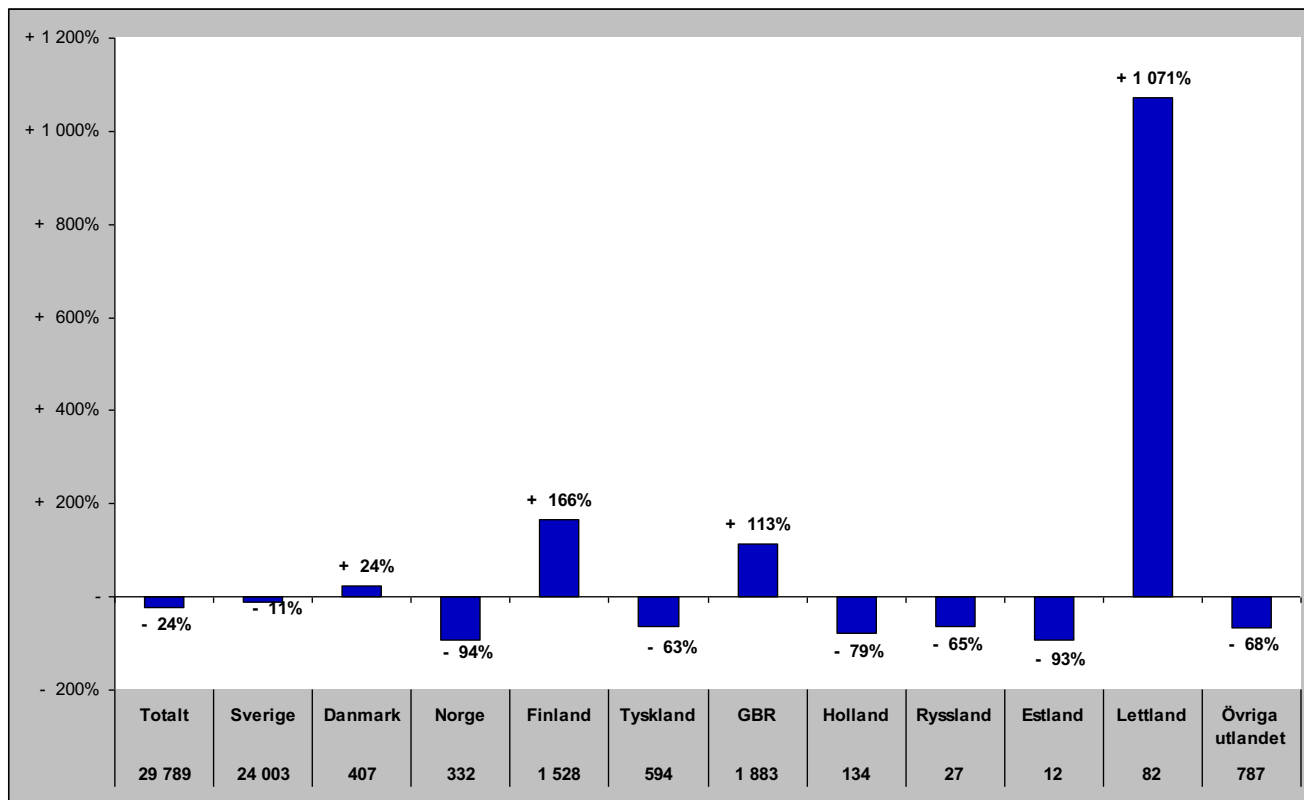

Gästnätter i Ragunda kommun (HSVC)

Förändring gästnätter

Totalt antal gästnätter 20 638

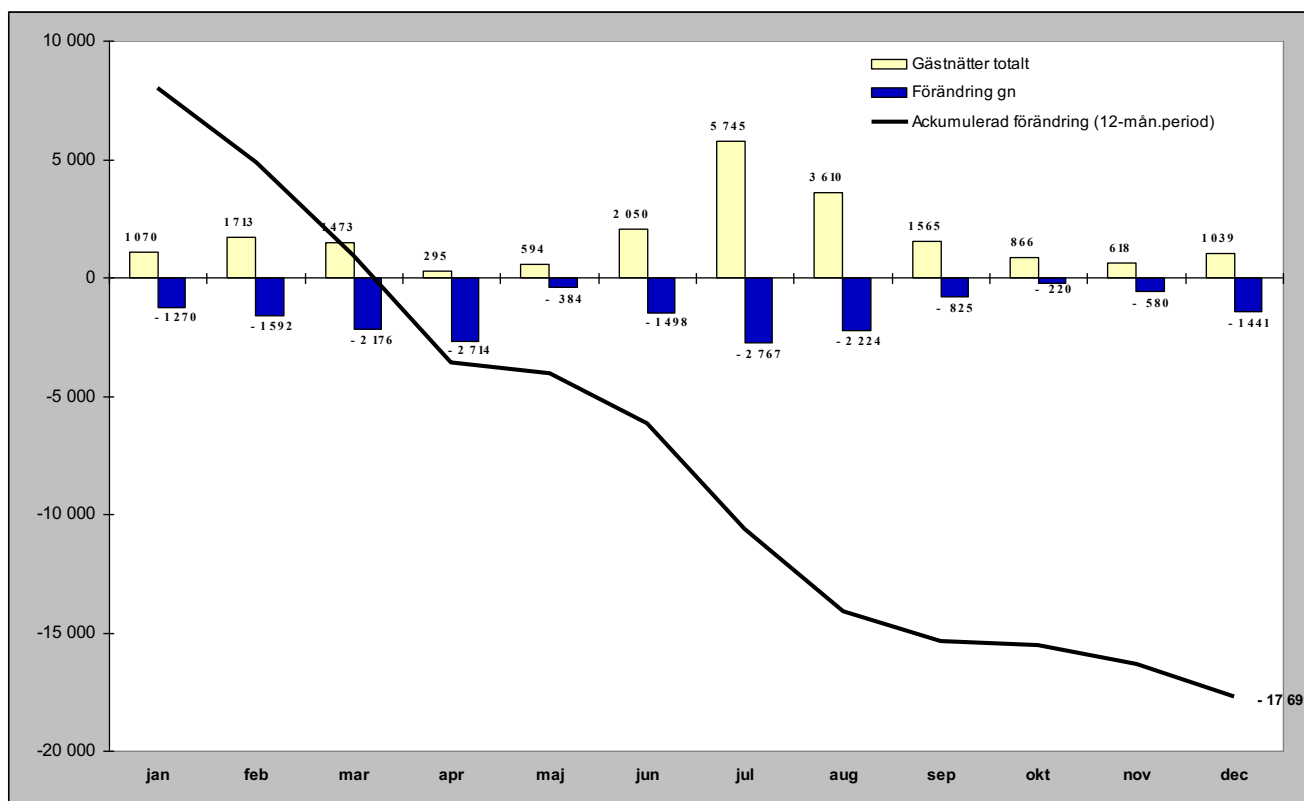

Relativ förändring

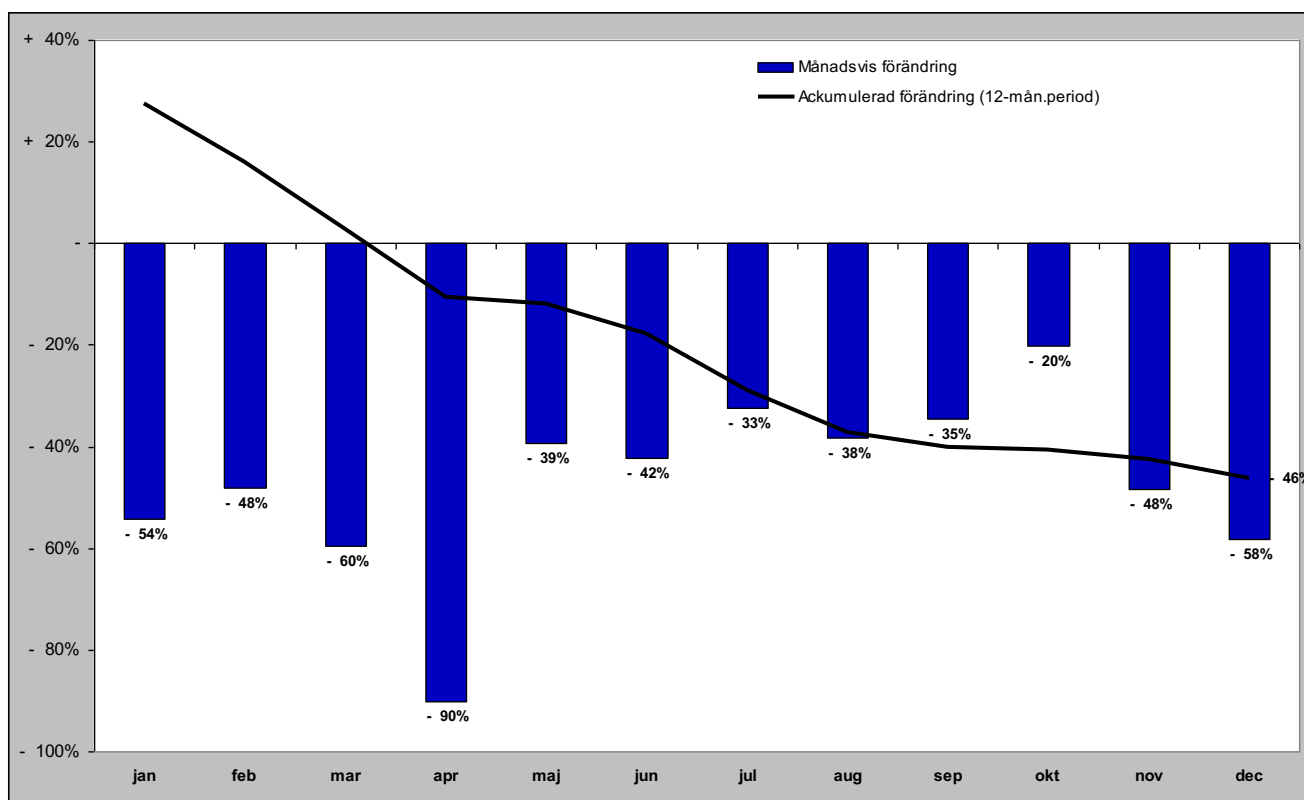

Gästnätter i Ragunda kommun (HSVC) marknader

Senaste månaden

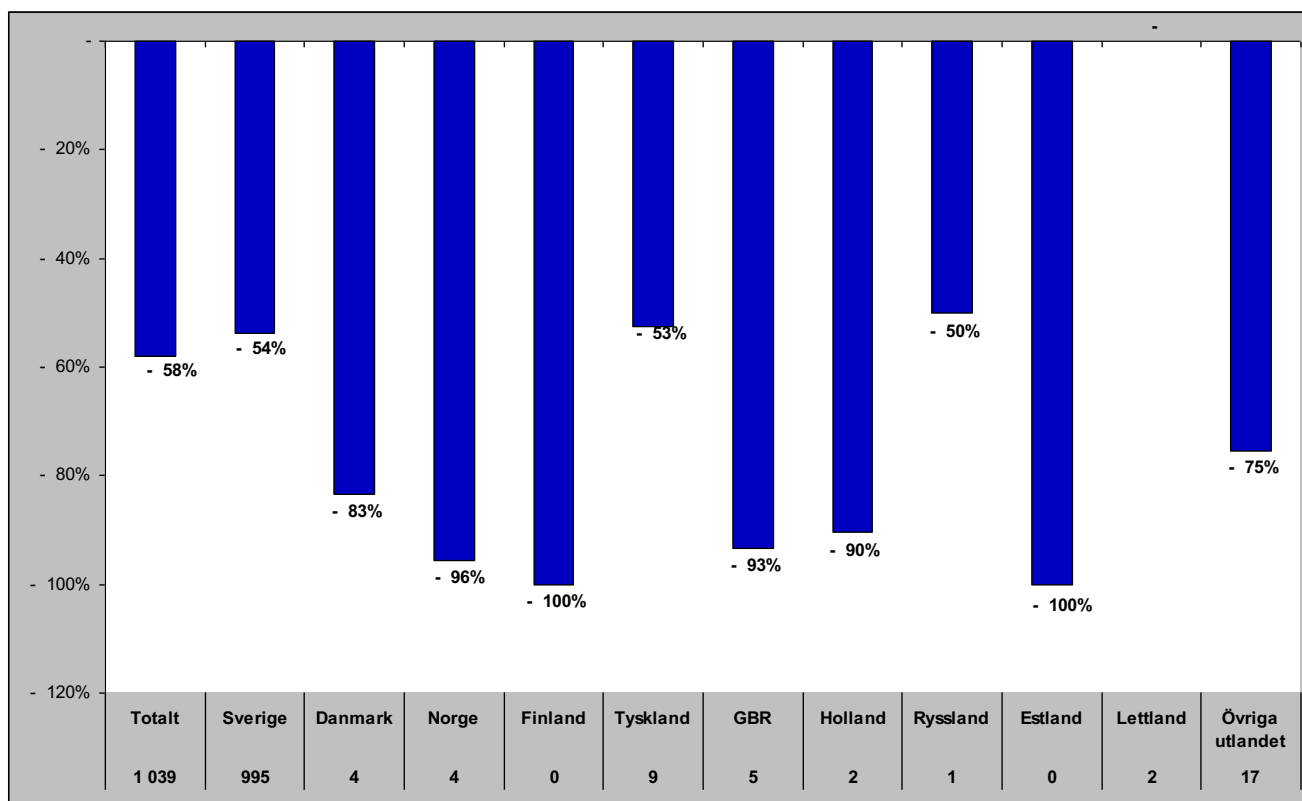

Senaste vintern (nov-apr)

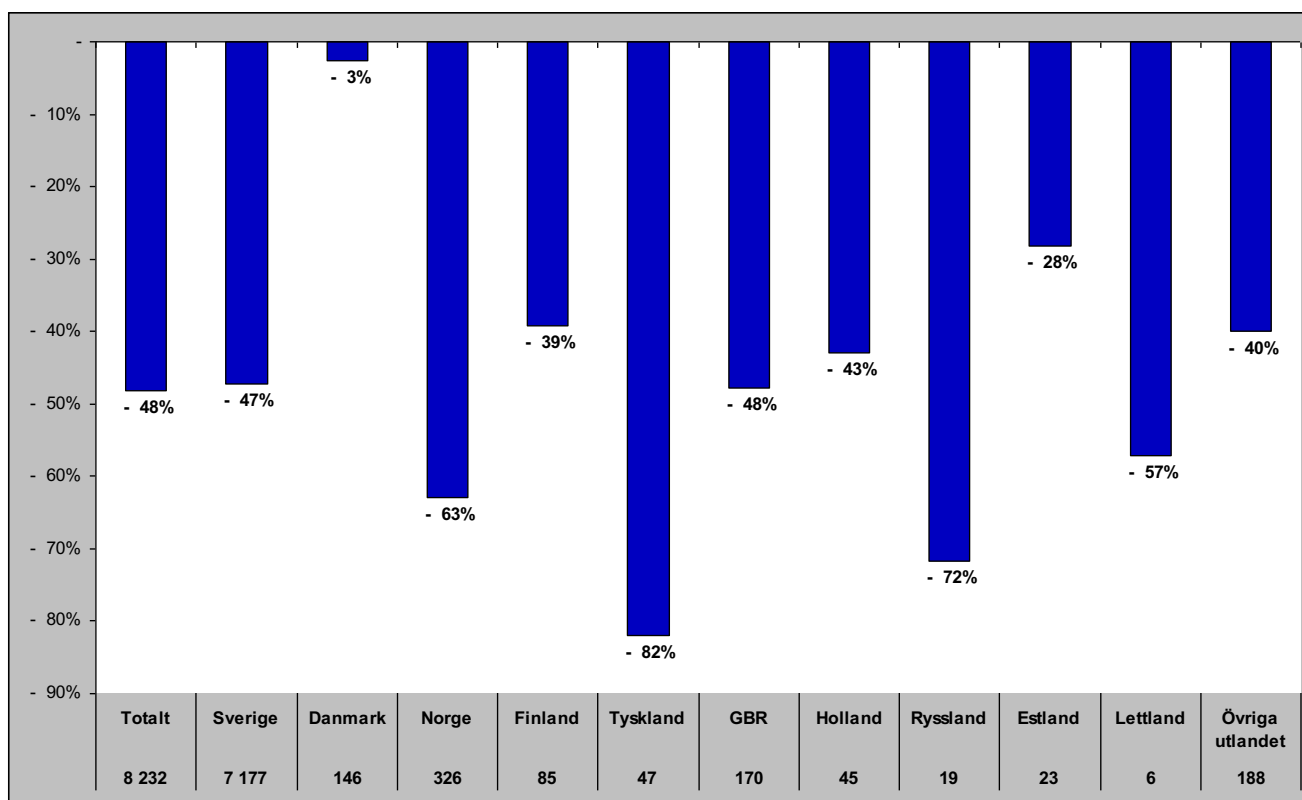

Gästnätter i Ragunda kommun (HSVC) marknader

Senaste sommaren (jun-sep)

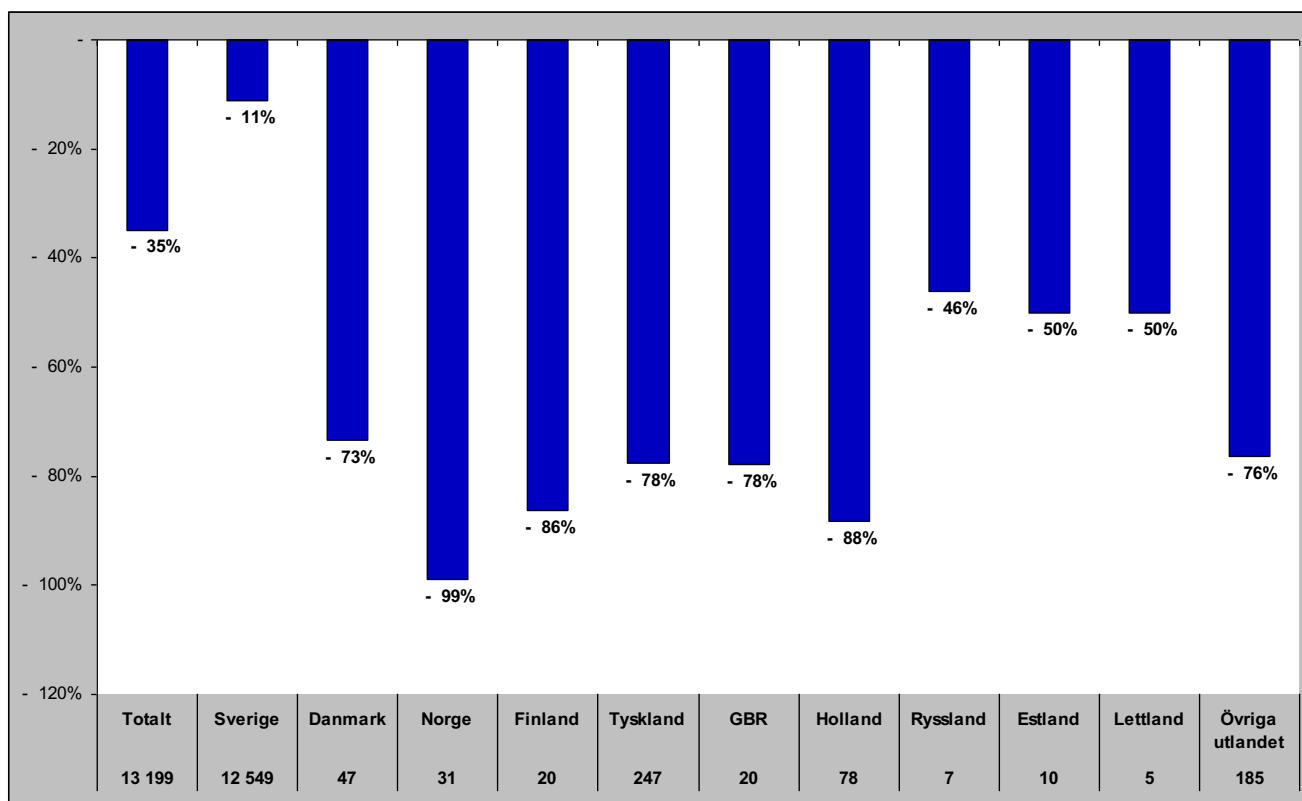

Senaste barmark (maj-okt)

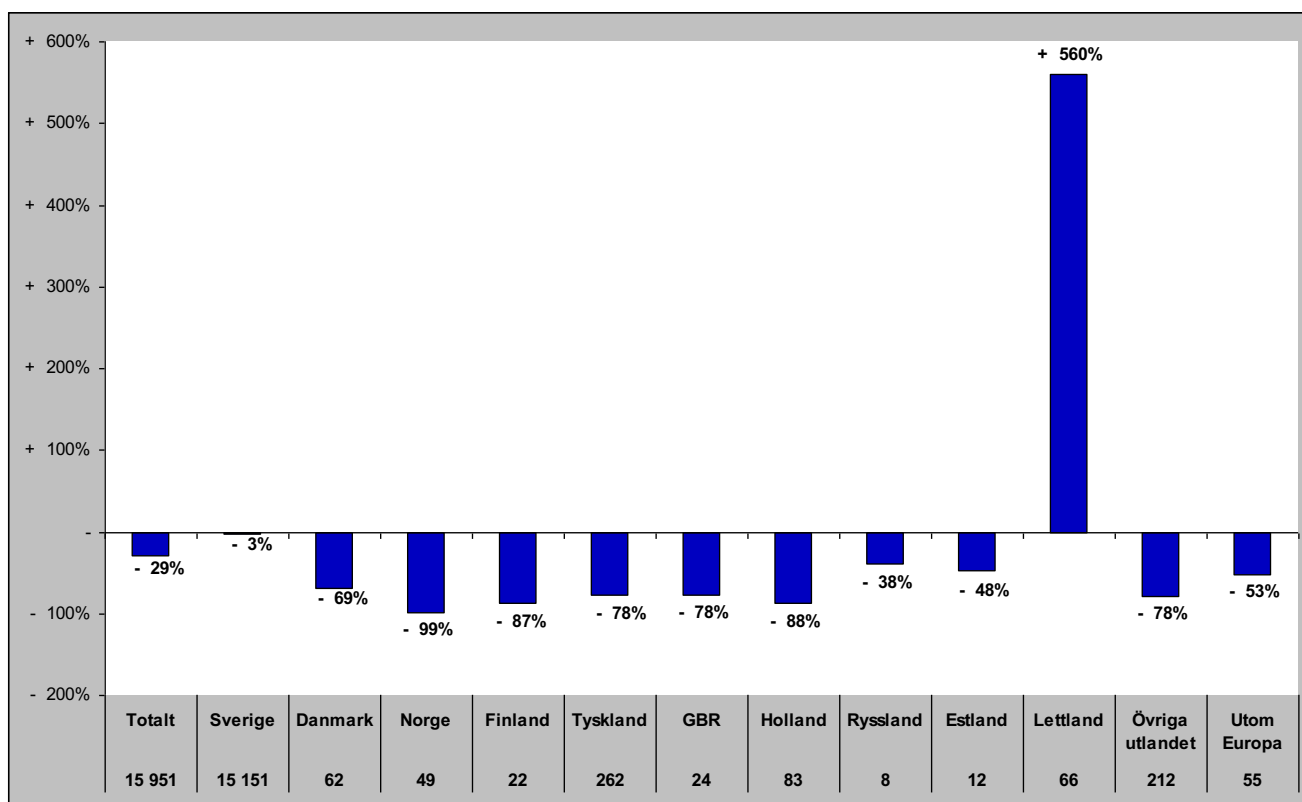

Gästnätter i Ragunda Kommun (HSVCsol) marknader

Senaste helåret

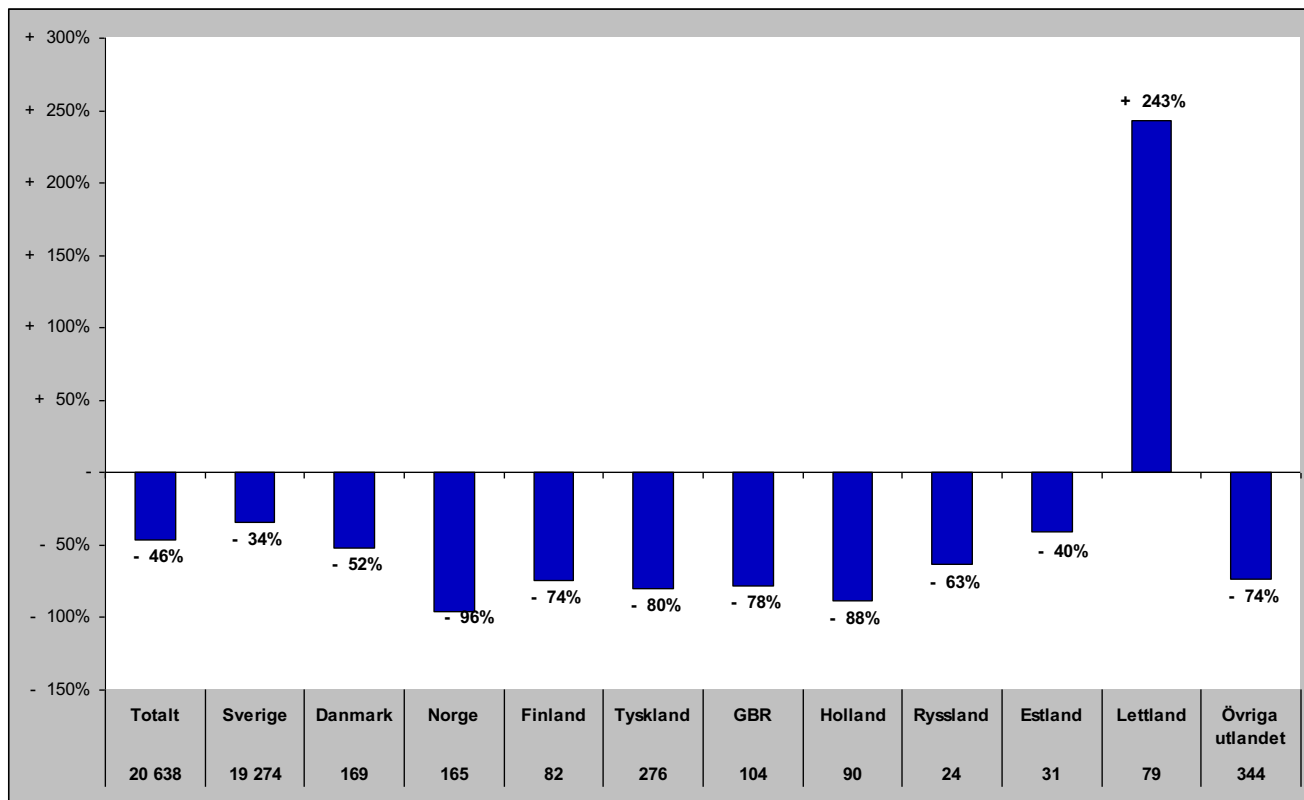

Gästnätter i Strömsunds Kommun (HSVC)

Förändring gästnätter

Totalt antal gästnätter 87 784

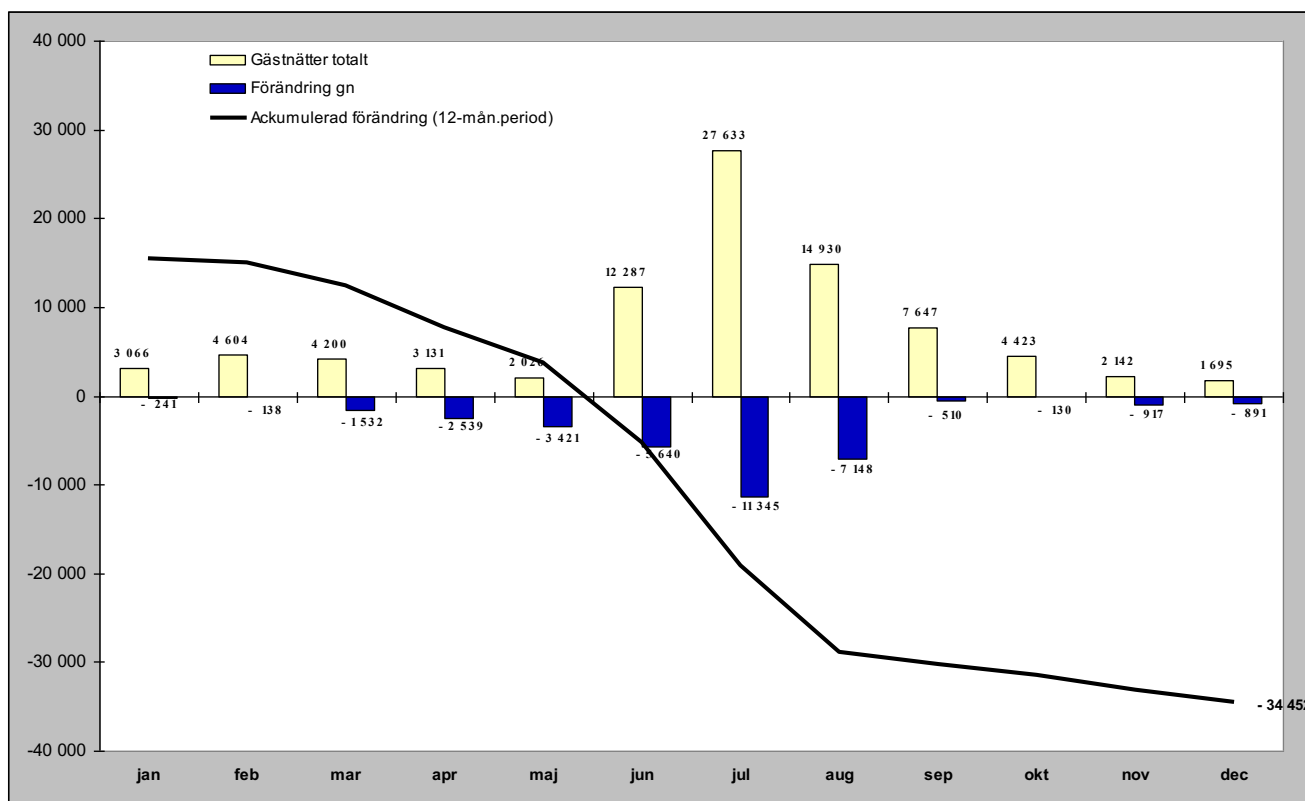

Relativ förändring

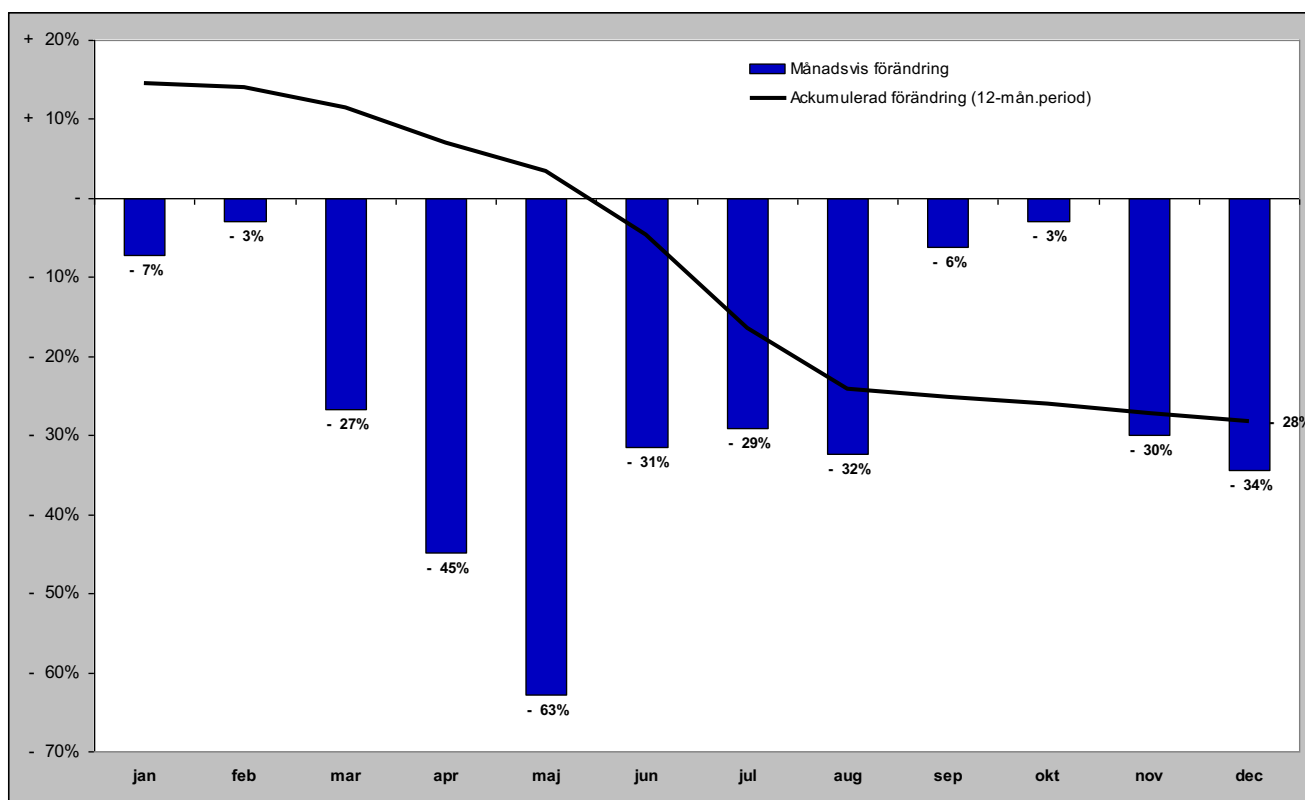

Gästnätter i Strömsunds kommun (HSVC) marknader

Senaste månaden

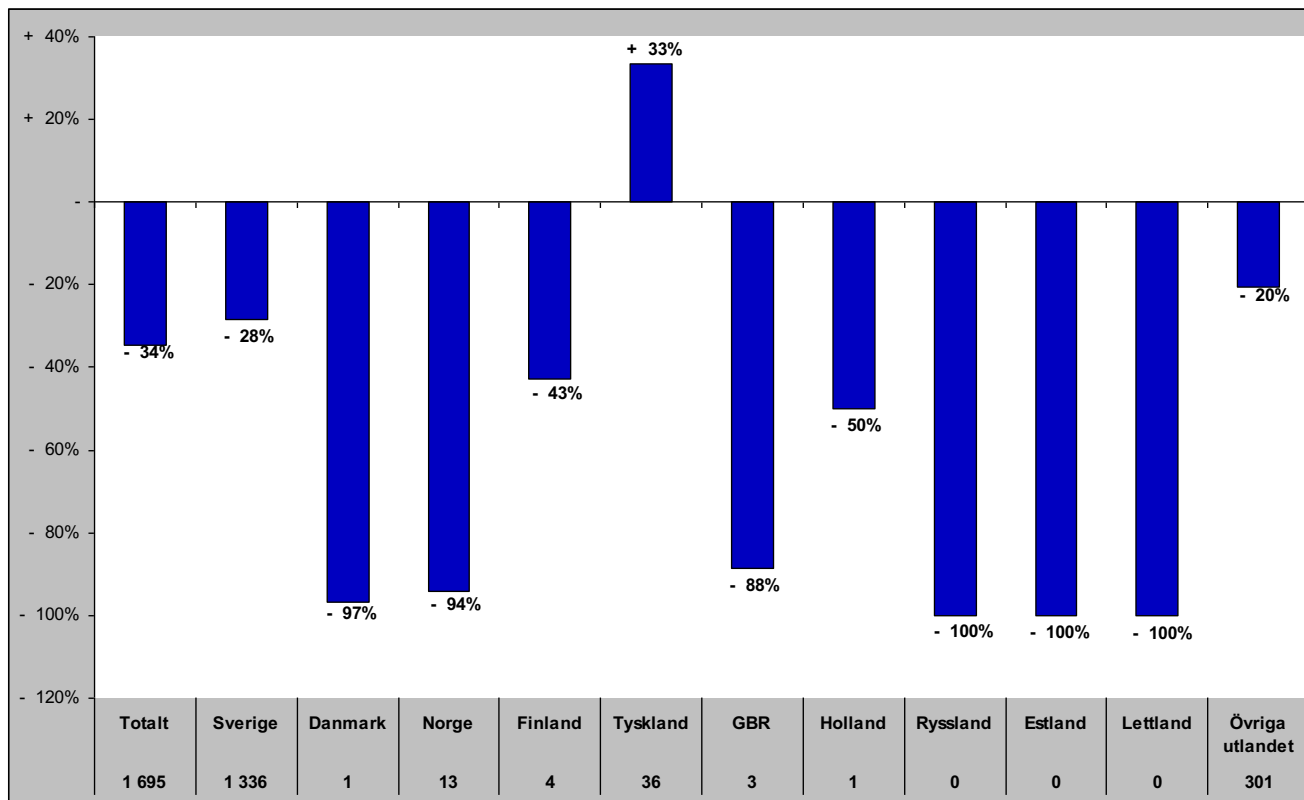

Senaste vintern (nov-apr)

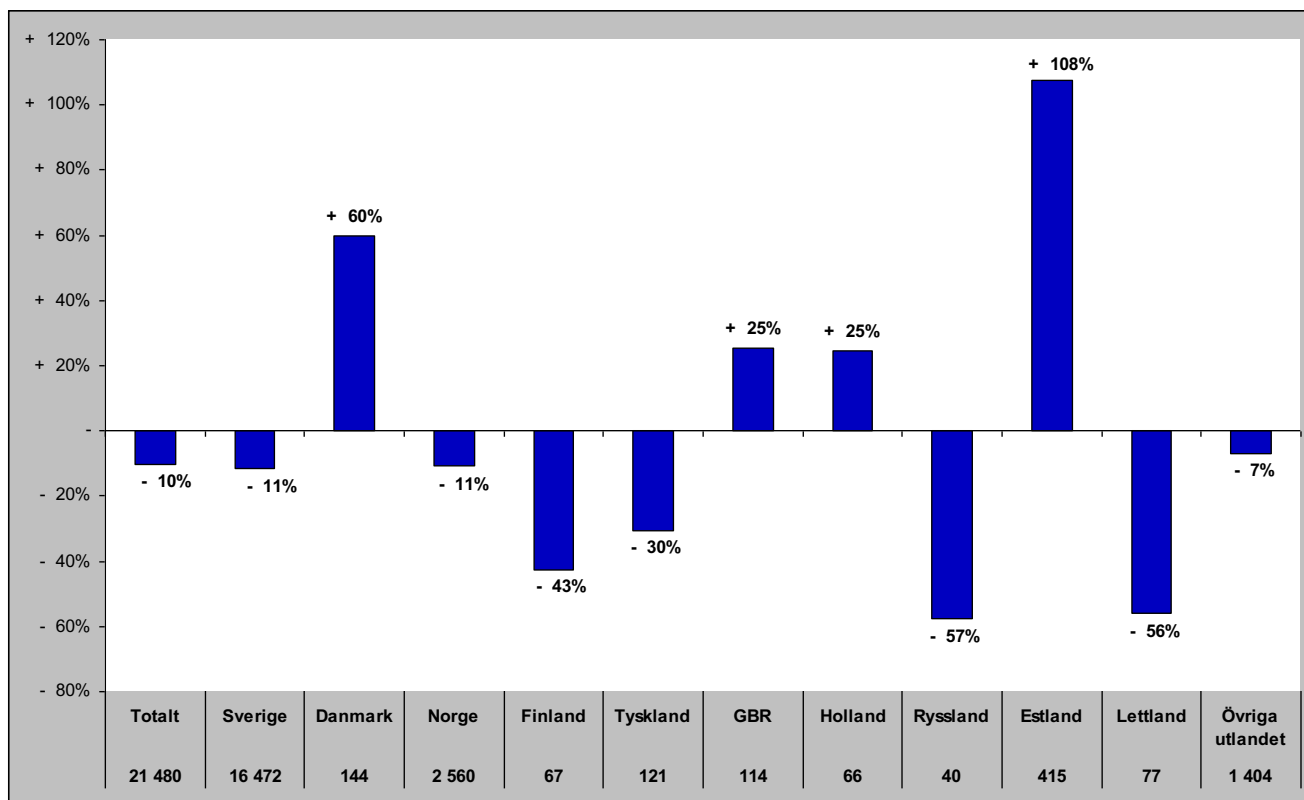

Gästnätter i Strömsunds kommun (HSVC) marknader

Senaste sommaren (jun-sep)

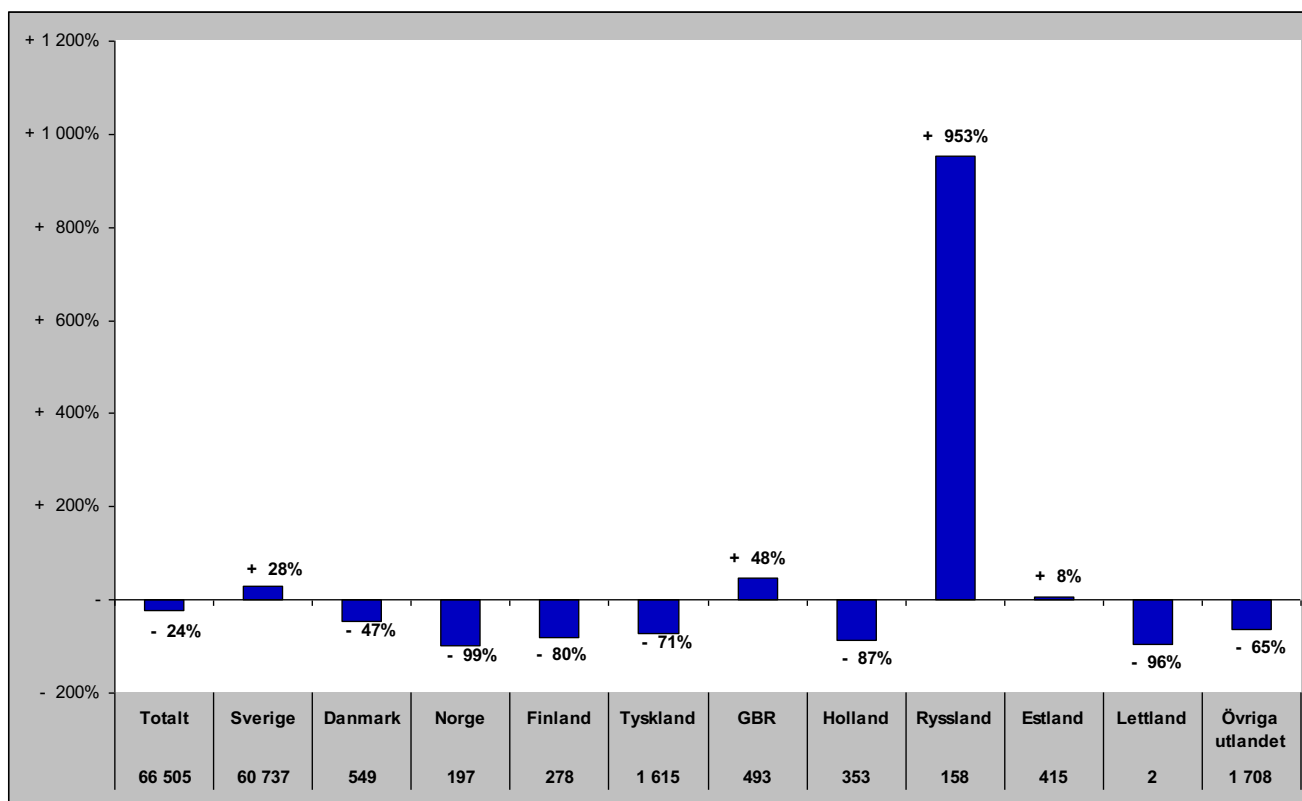

Senaste barmark (maj-okt)

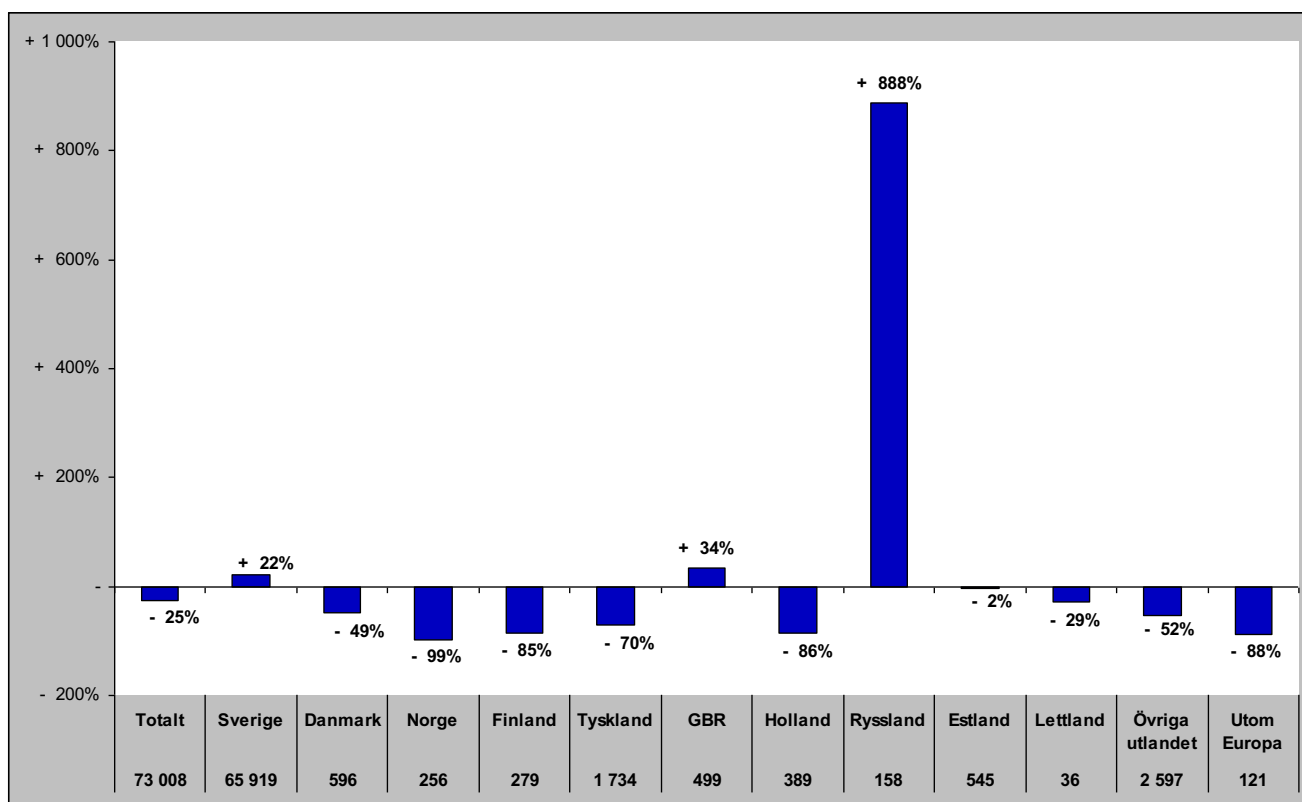

Gästnätter i Strömsunds Kommun (HSVCsol) marknader

Senaste helåret

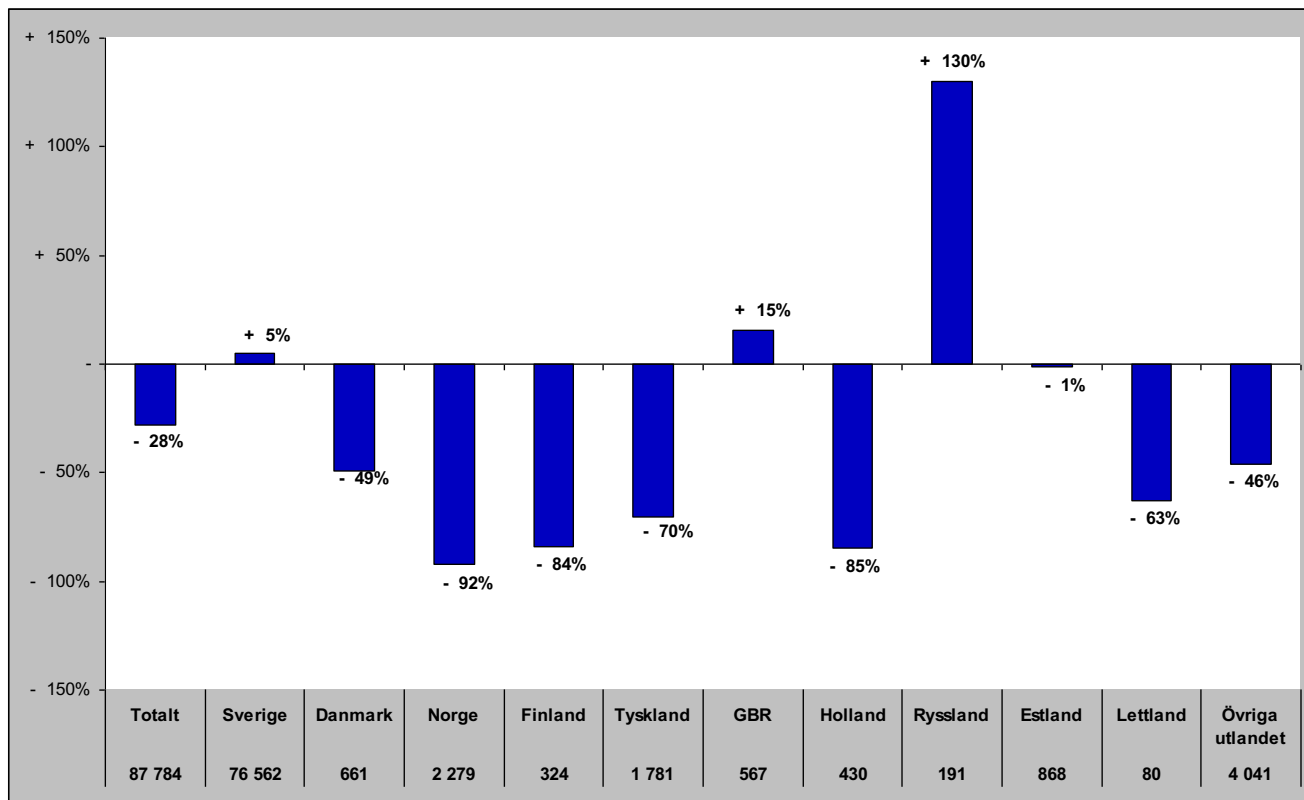

GÄSTNÄTTER FÖRDELAT PER DESTINATION

Gästnätter i Bydalsfjällen (HSVC)

Förändring gästnätter

Totalt antal gästnätter 62 401

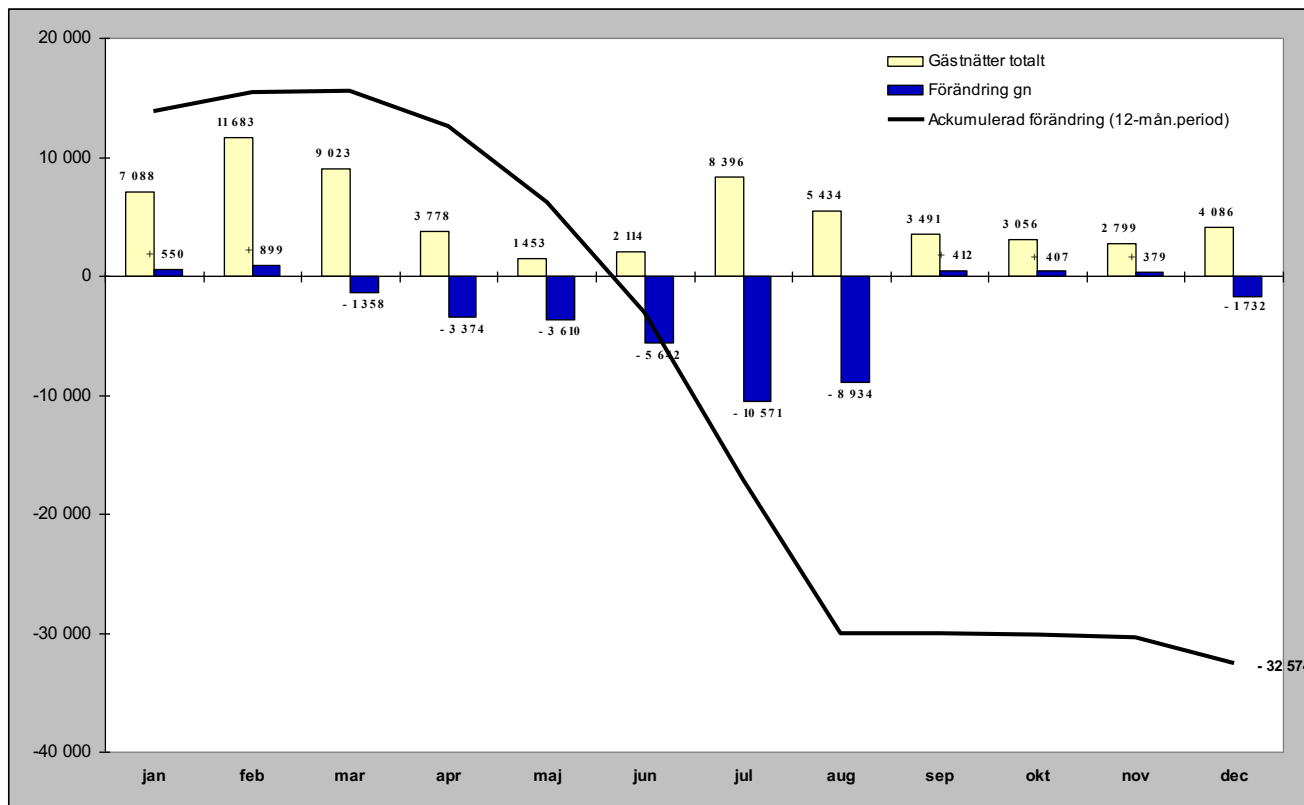

Relativ förändring

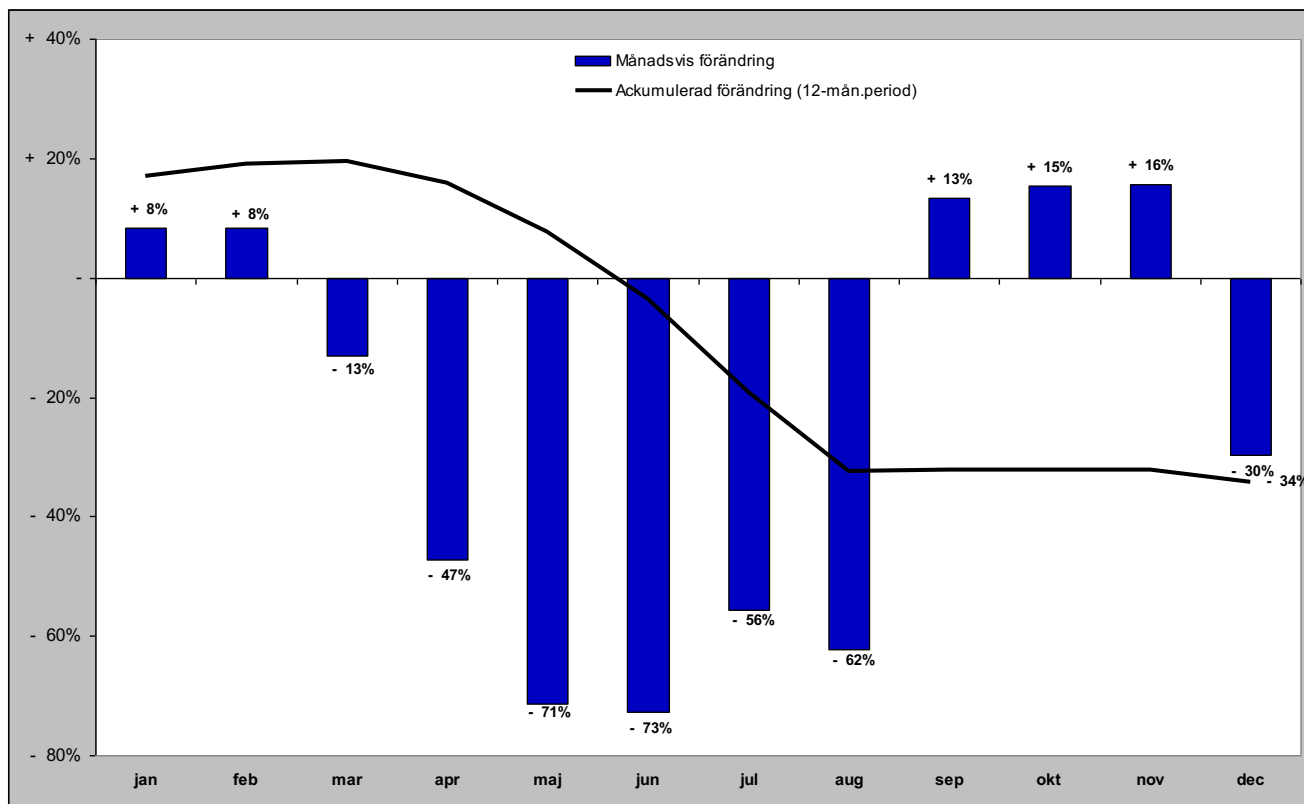

Gästnätter i Bydalsfjällen (HSVC) marknader

Senaste månaden

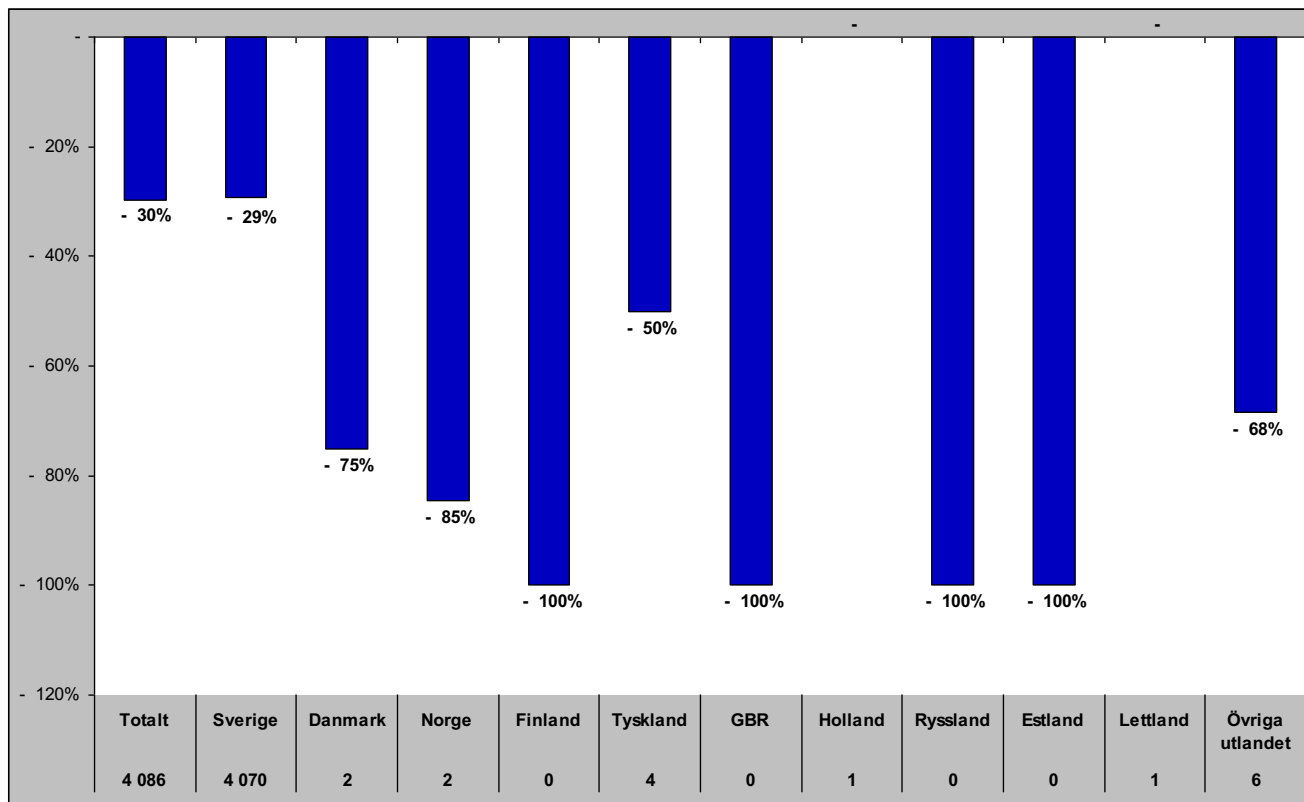

Senaste vintern (nov-apr)

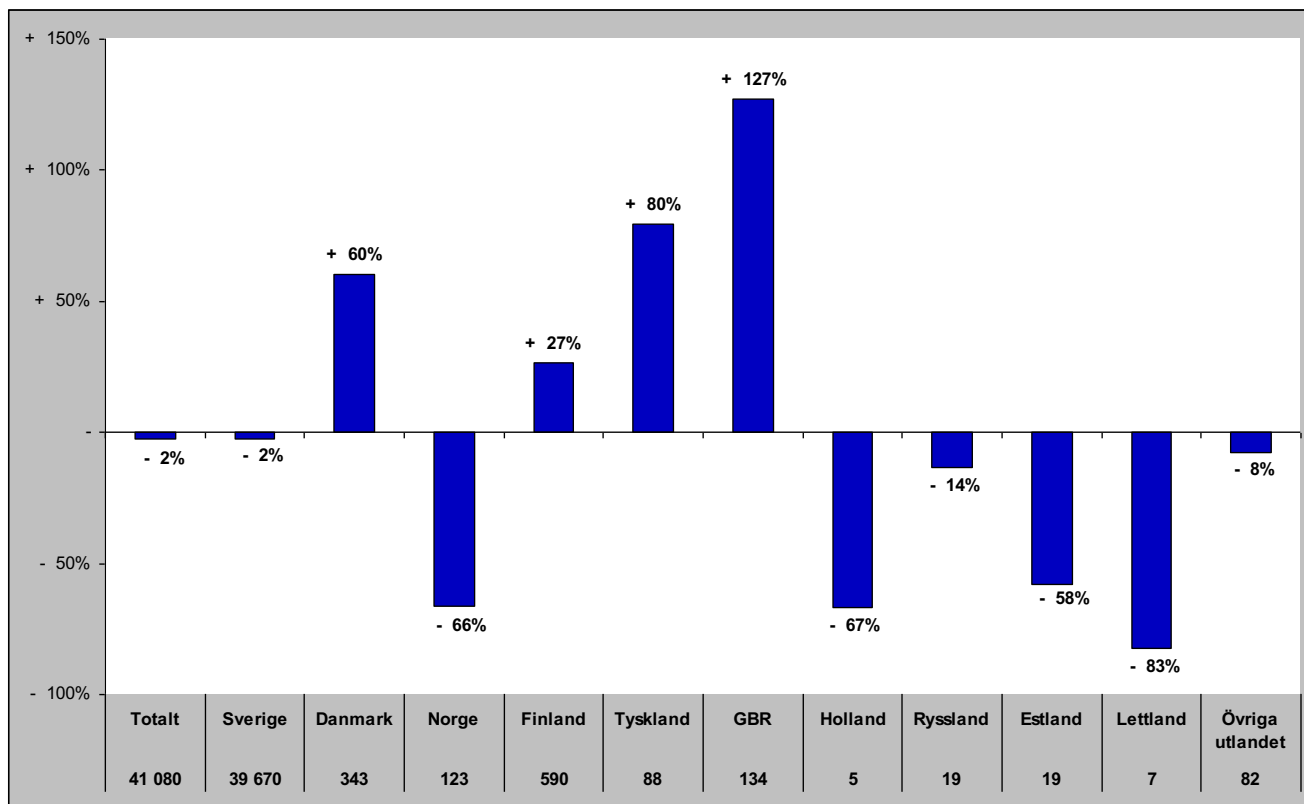

Gästnätter i Bydalsfjällen (HSVC) marknader

Senaste sommaren (jun-sep)

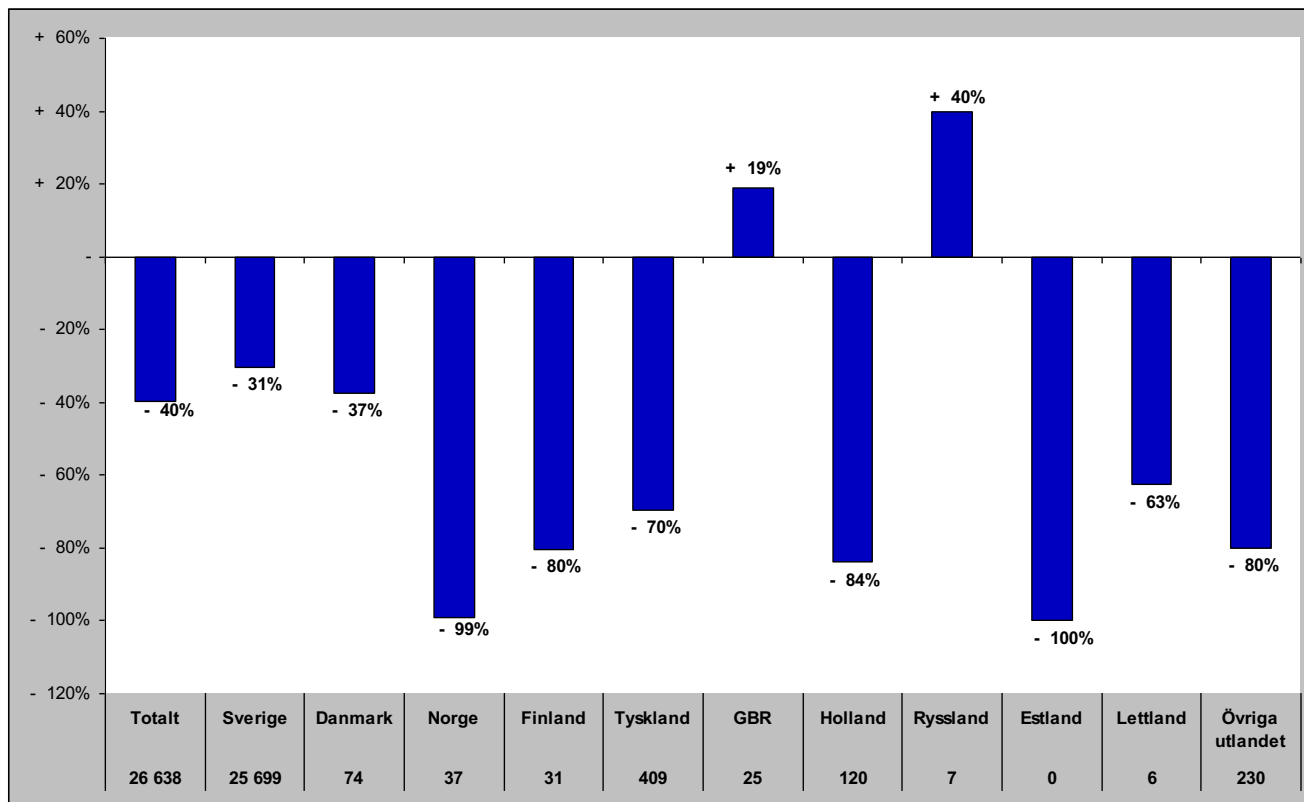

Senaste barmark (maj-okt)

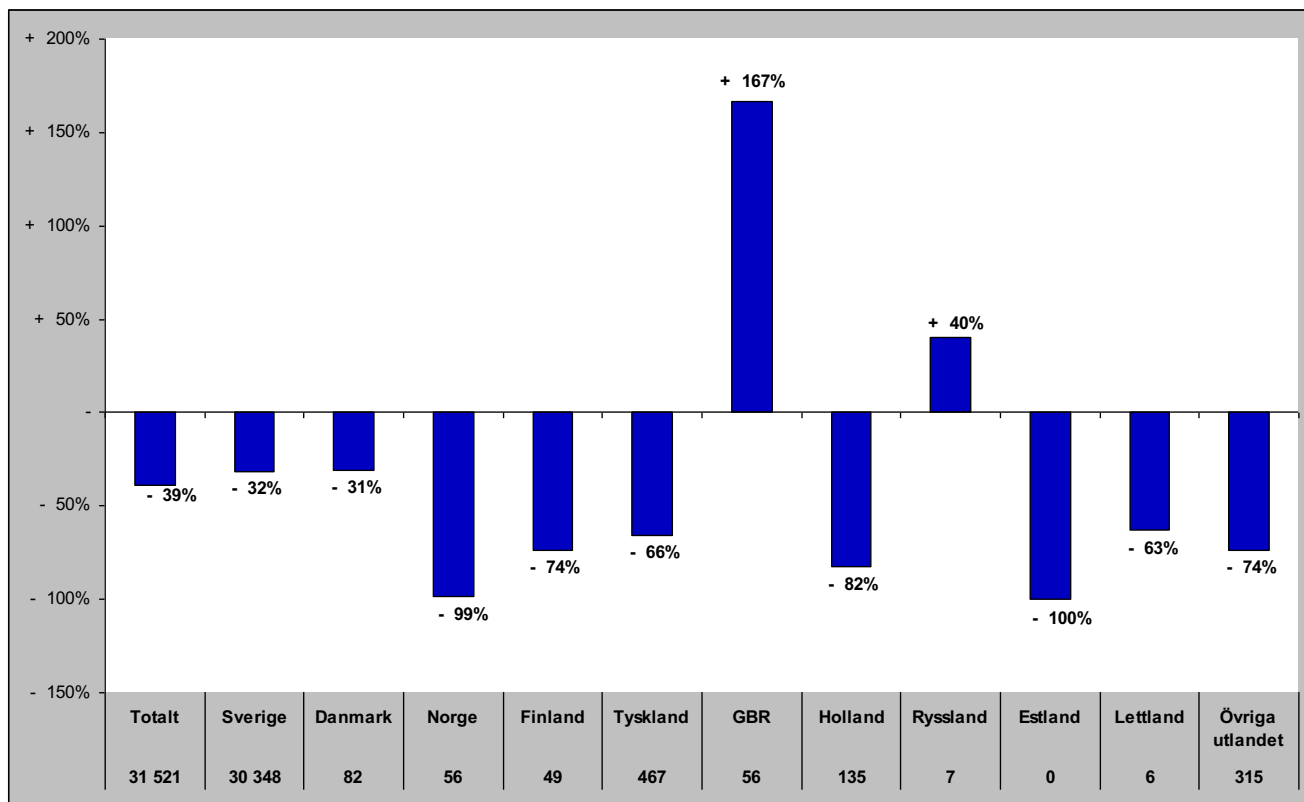

Gästnätter i Bydalsfjällen (HSVCsol) marknader

Senaste helåret

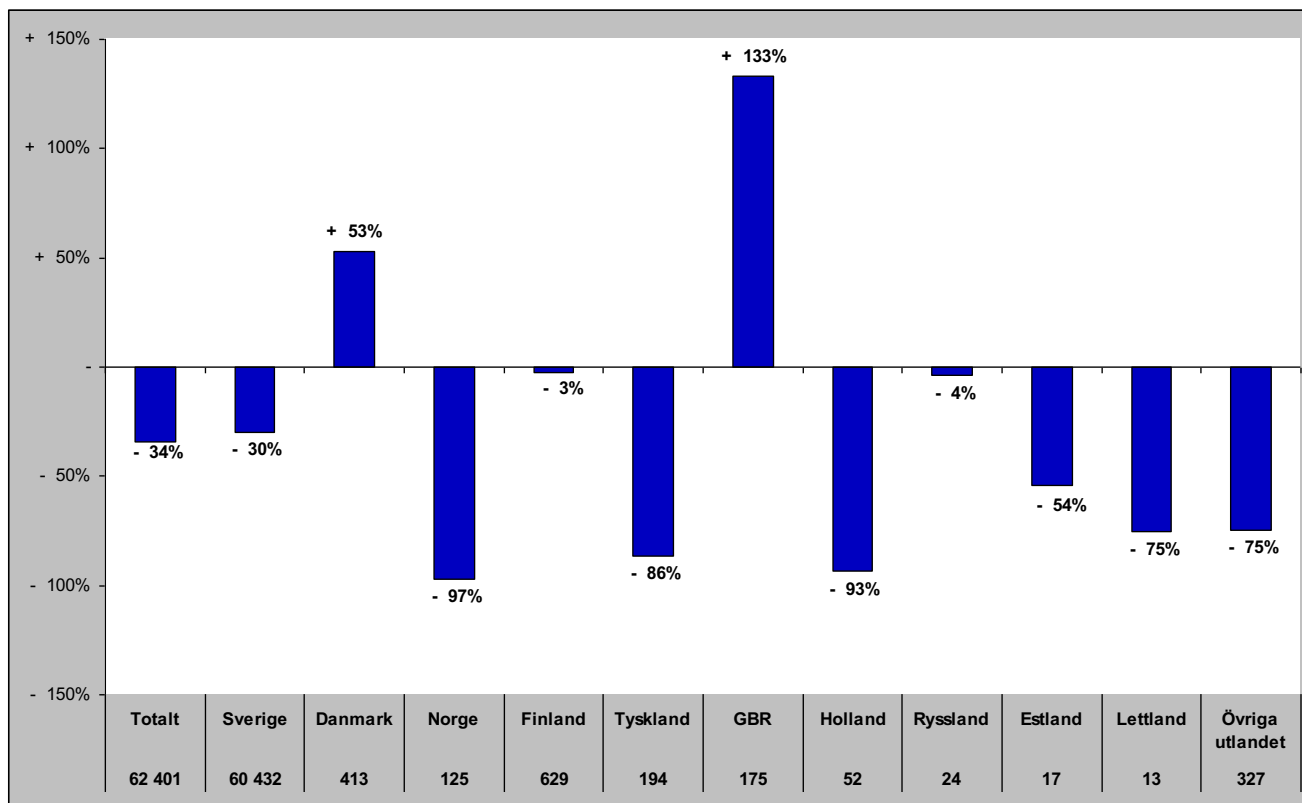

Gästnätter i Funäsfjällen (HSVCsol)

Förändring gästnätter

Totalt antal gästnätter 378 873

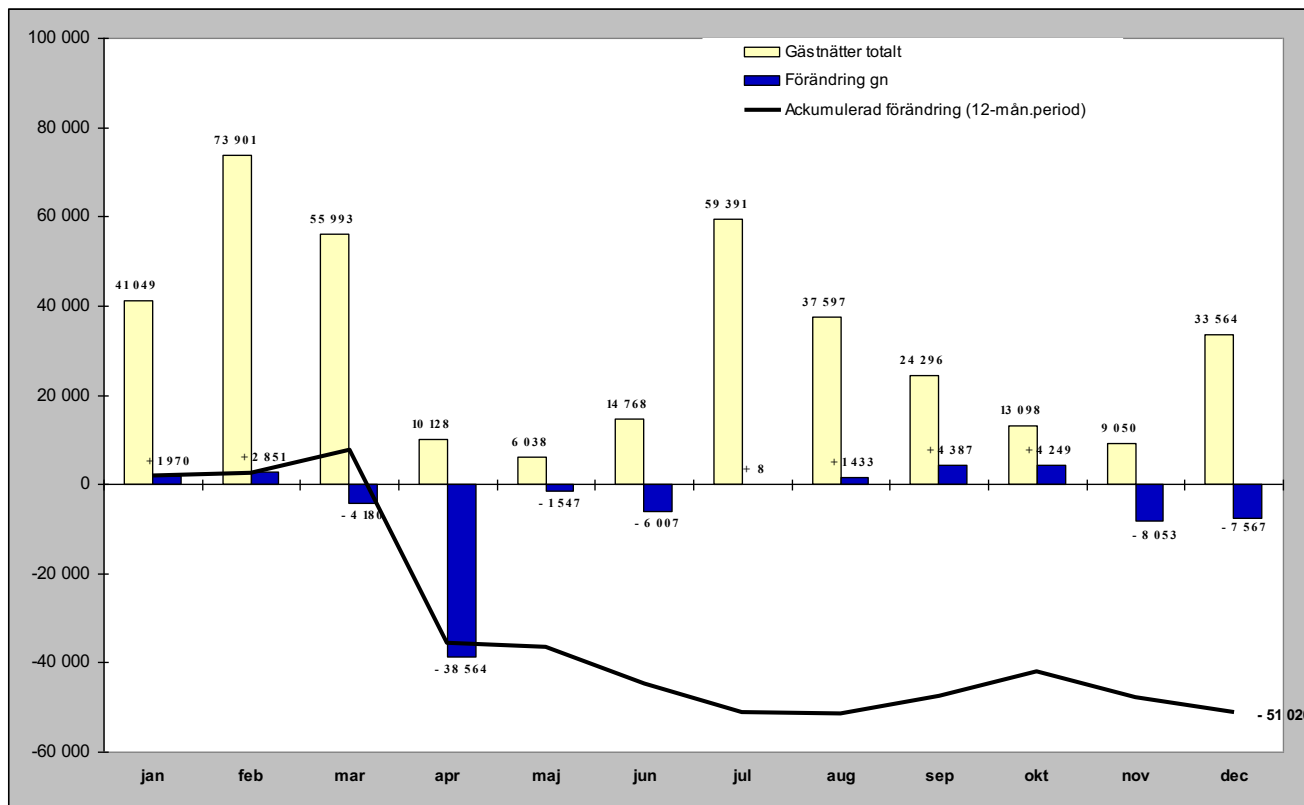

Relativ förändring

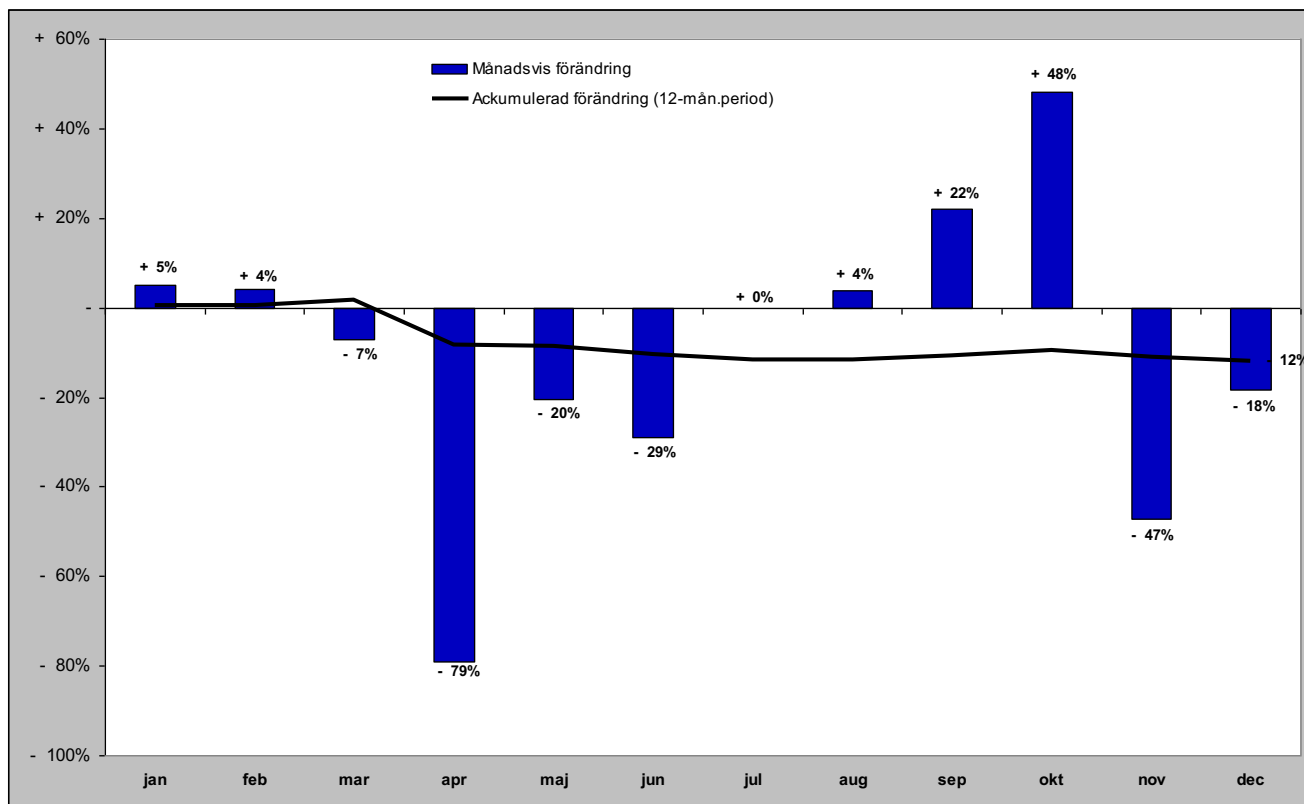

Gästnätter i Funäsfjällen (HSVCsol) marknader

Senaste månaden

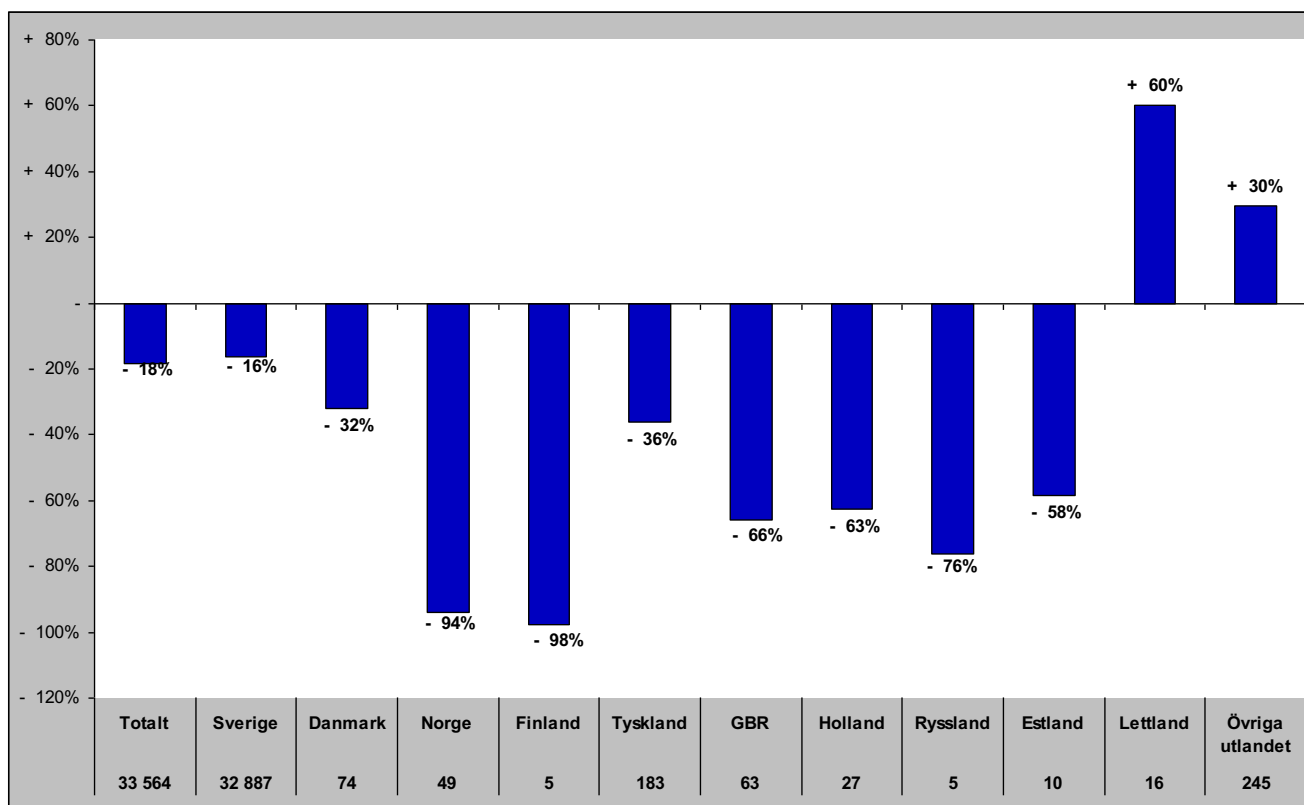

Senaste vintern (nov-apr)

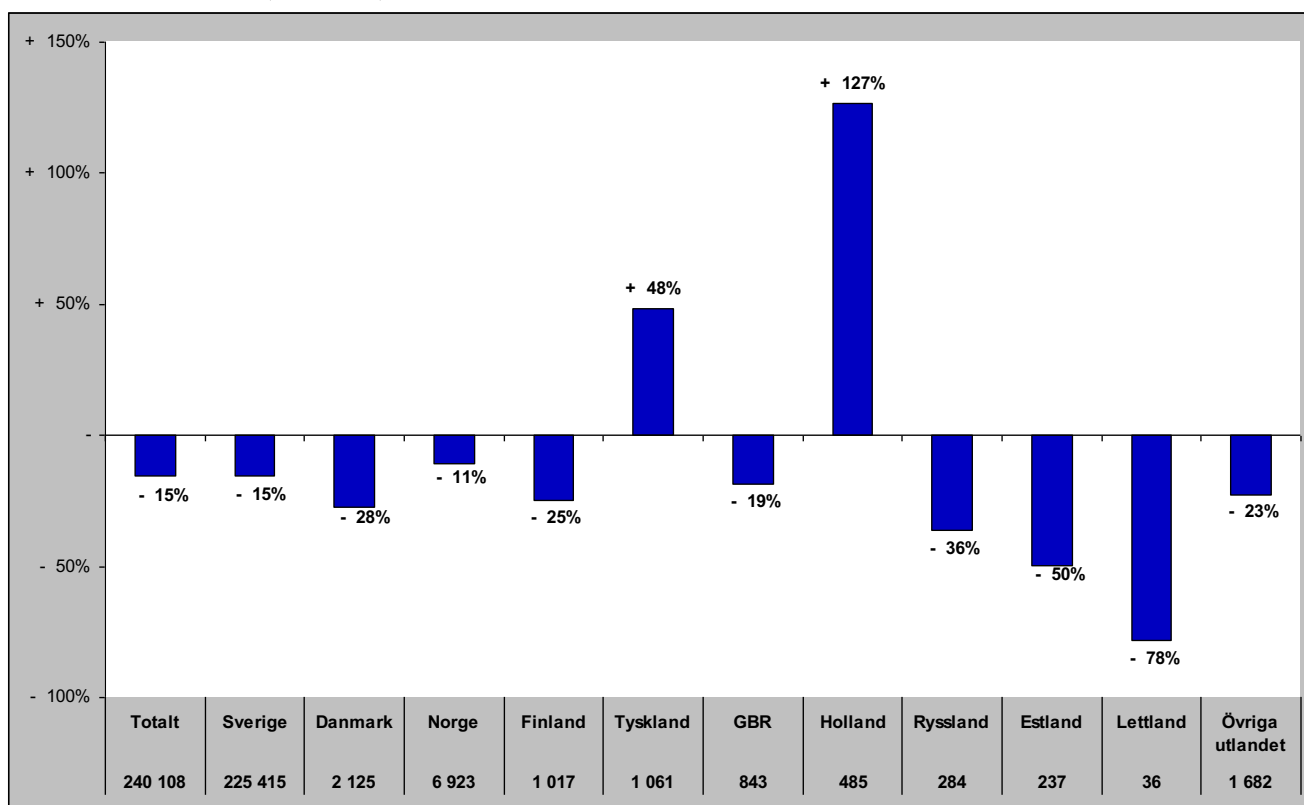

Gästnätter i Funäsfjällen (HSVCsol) marknader

Senaste sommaren (jun-sep)

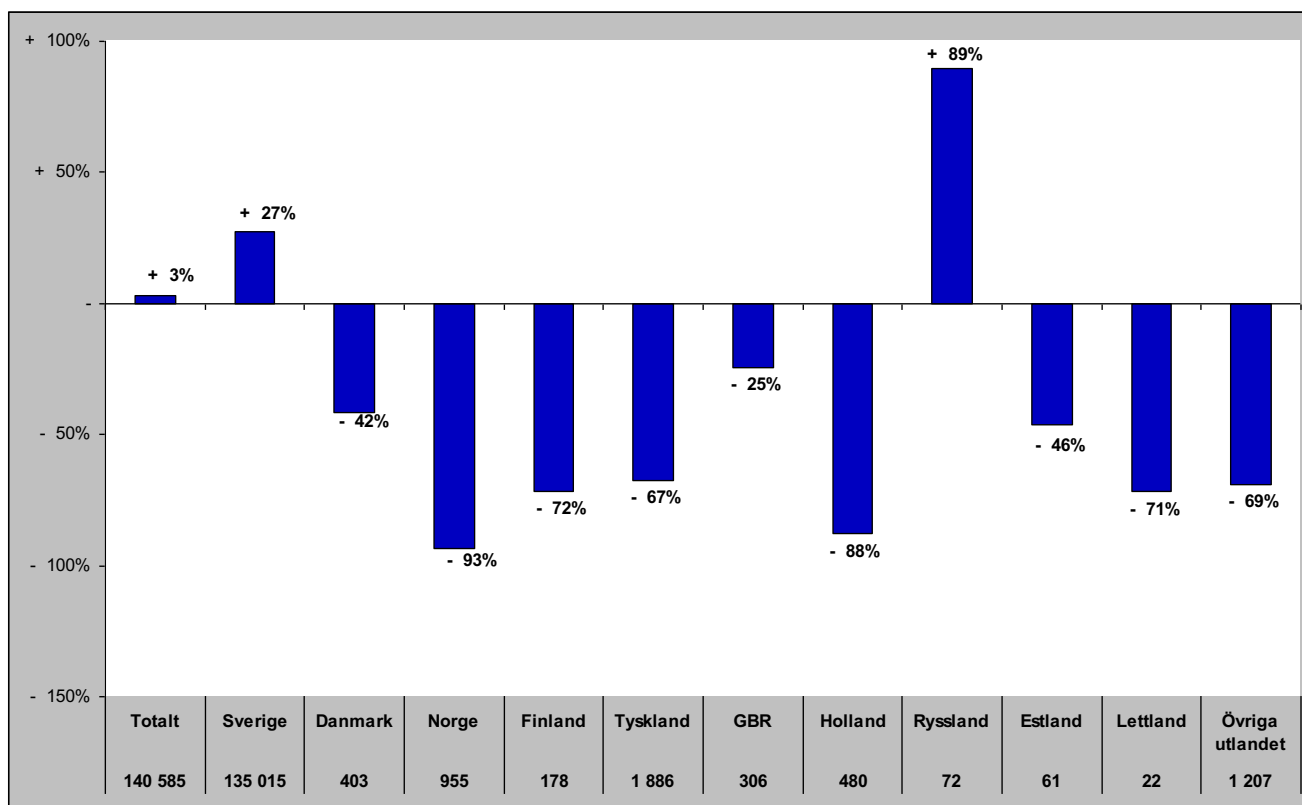

Senaste barmark (maj-okt)

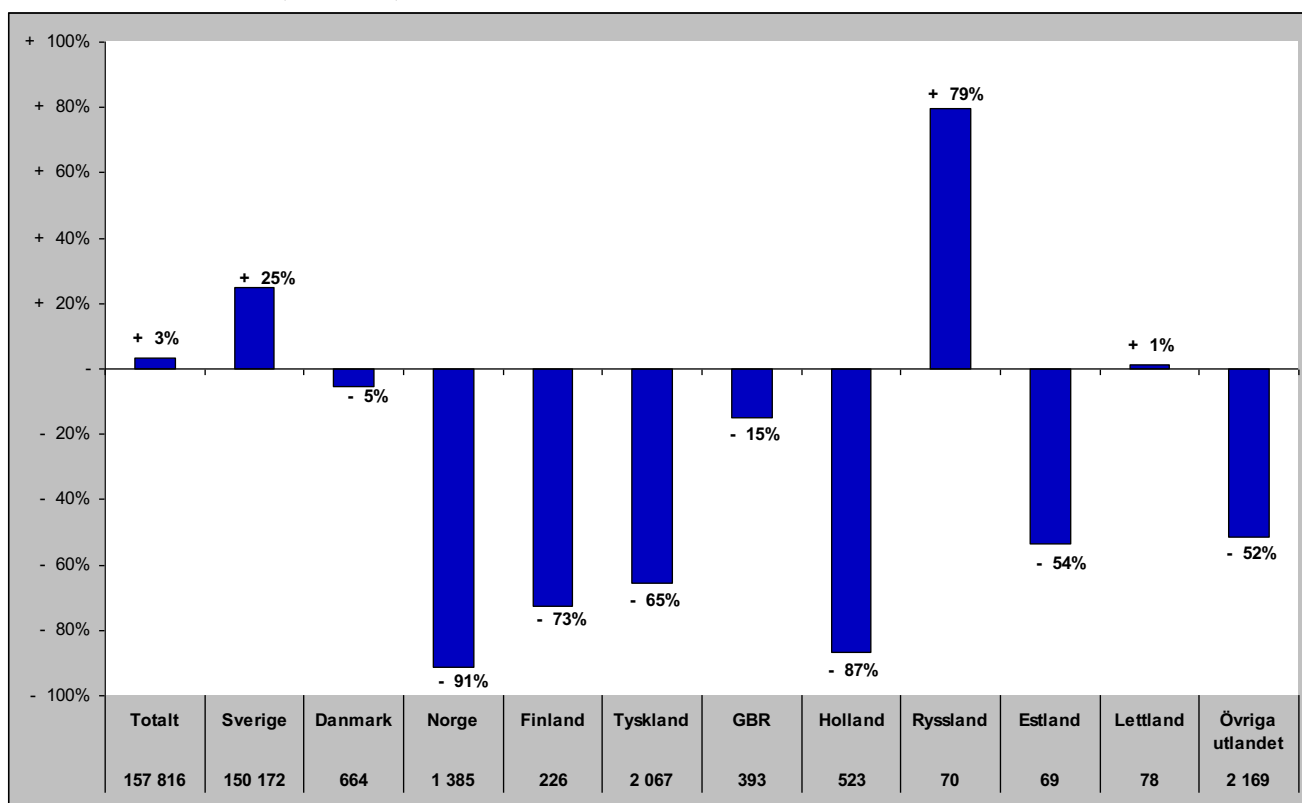

Gästnätter i Funäsfjällen (HSVCsol) marknader

Senaste helåret

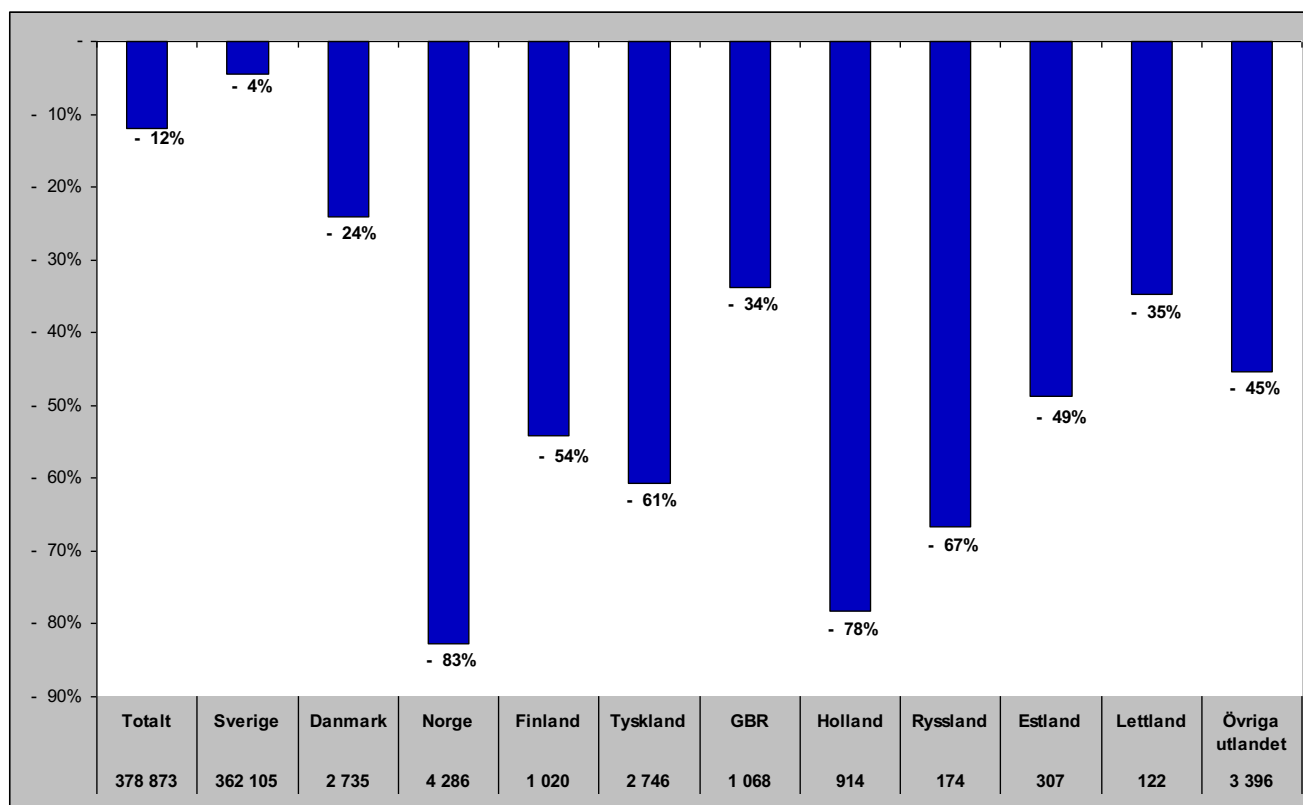

Gästnätter i Lofsdalen (Csol)

Förändring gästnätter

Totalt antal gästnätter 128 216

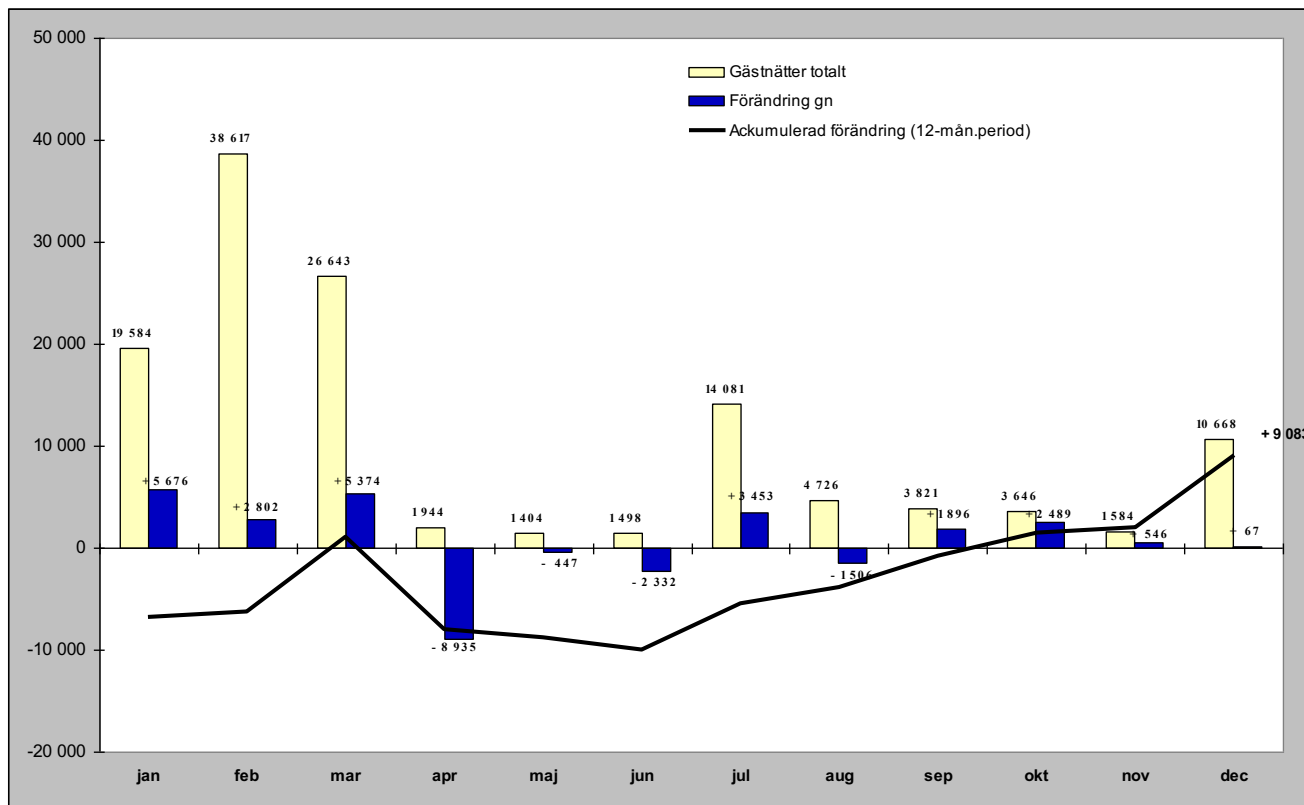

Relativ förändring

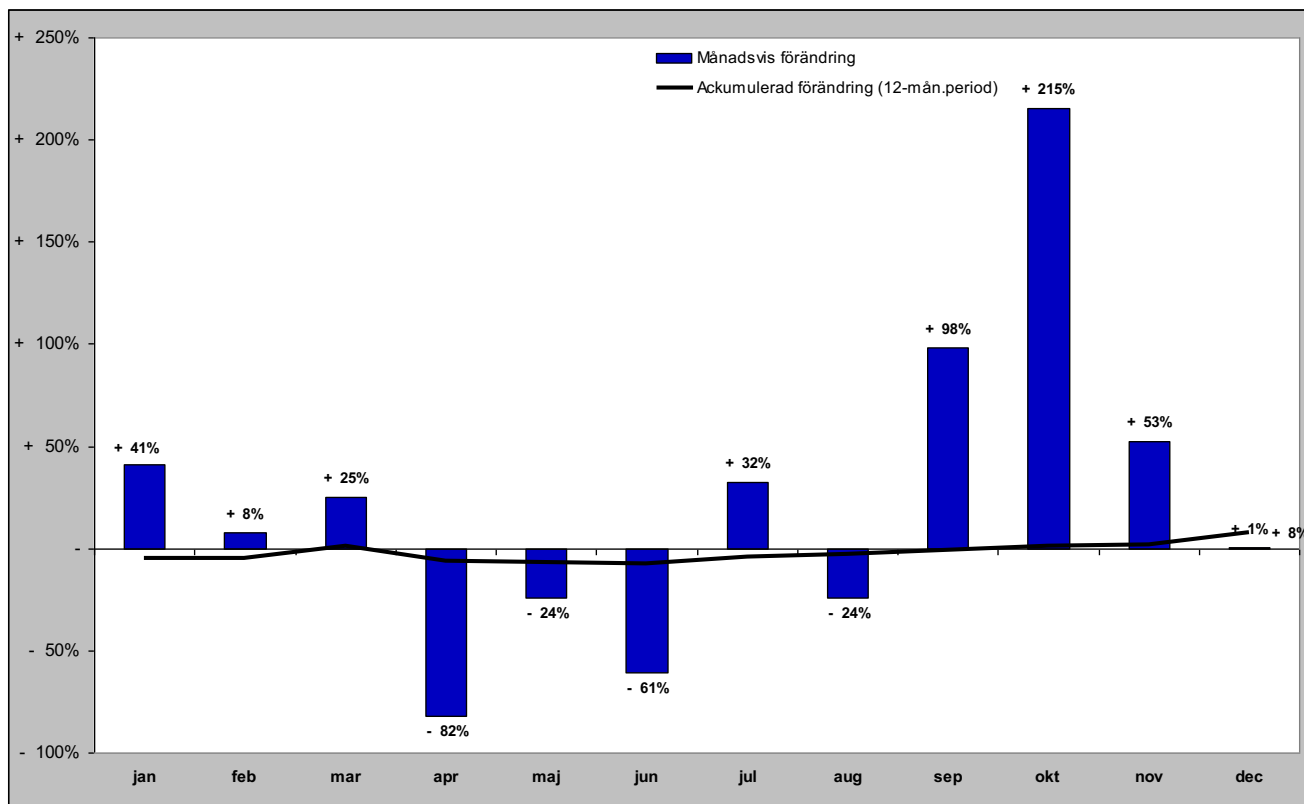

Gästnätter i Lofsdalen (Csol) marknader

Senaste månaden

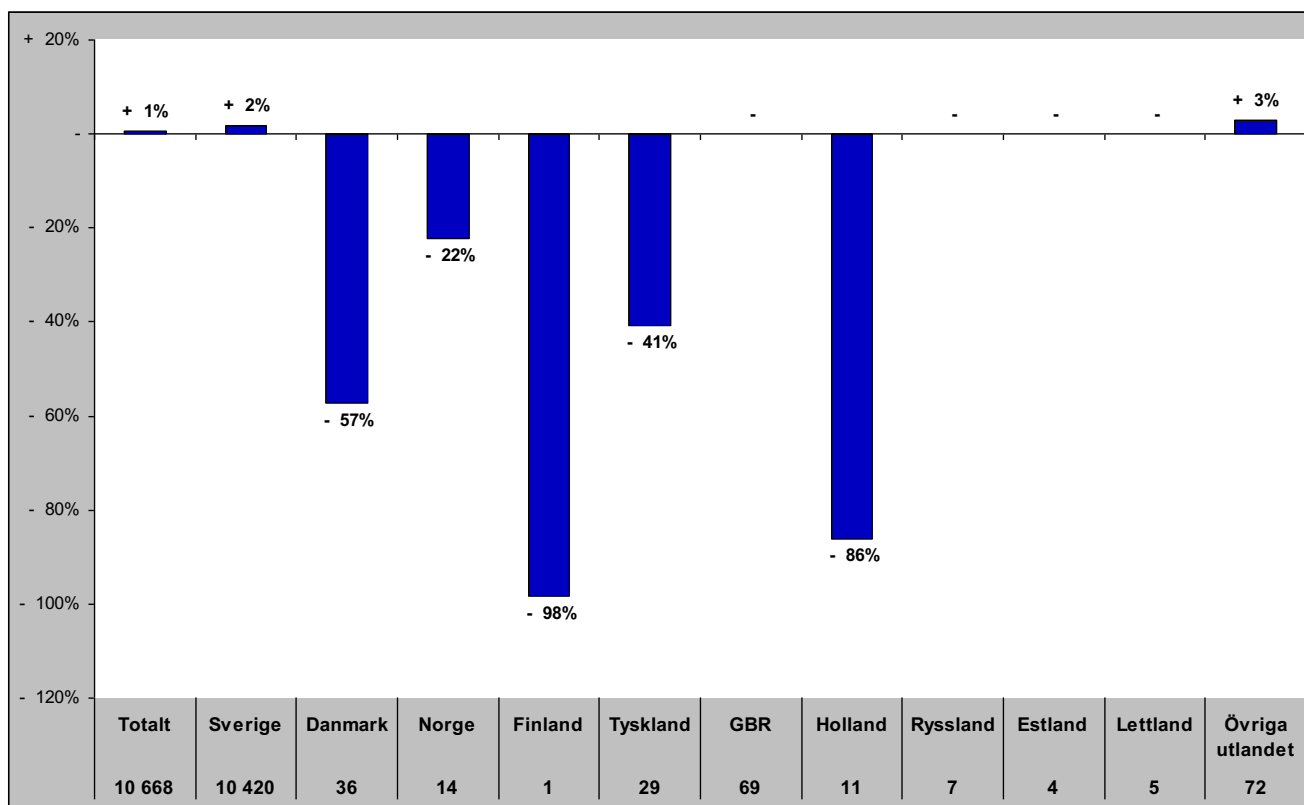

Senaste vintern (nov-apr)

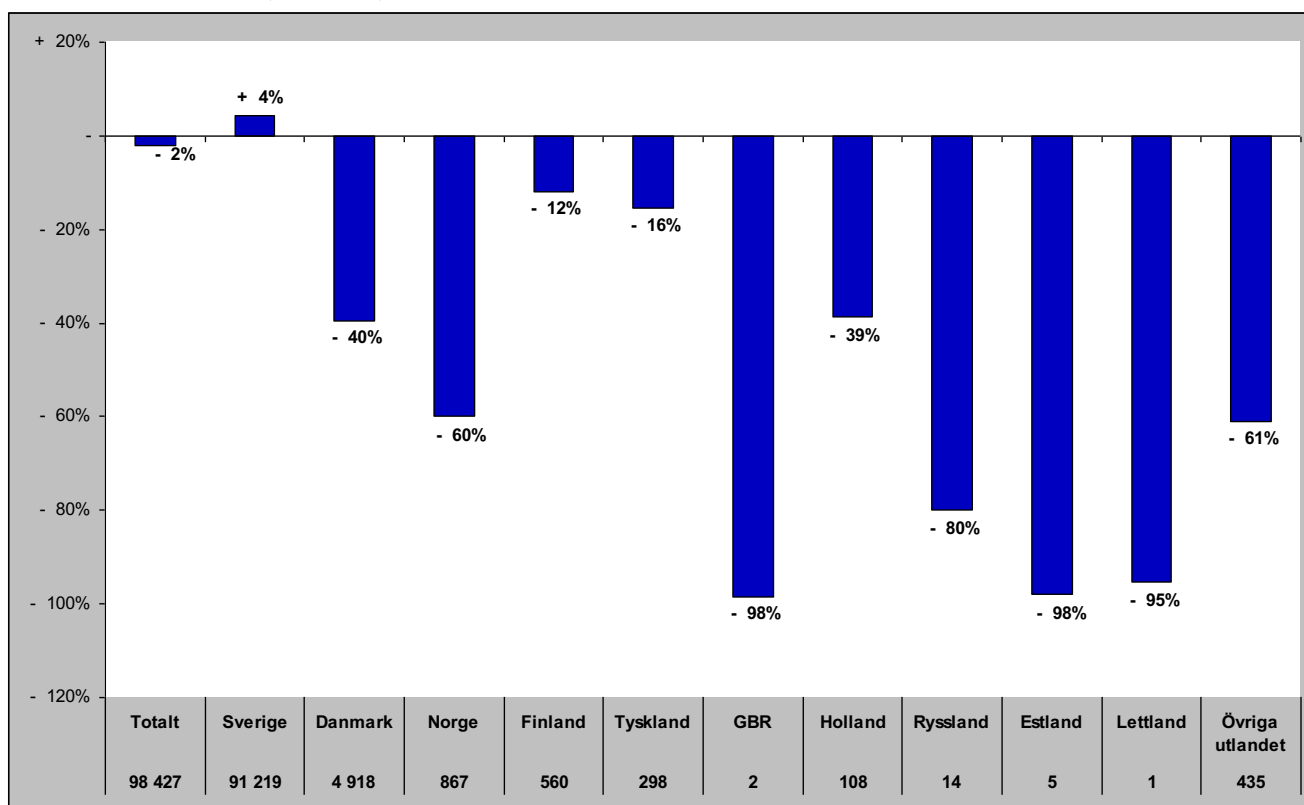

Gästnätter i Lofsdalen (Csol) marknader

Senaste sommaren (jun-sep)

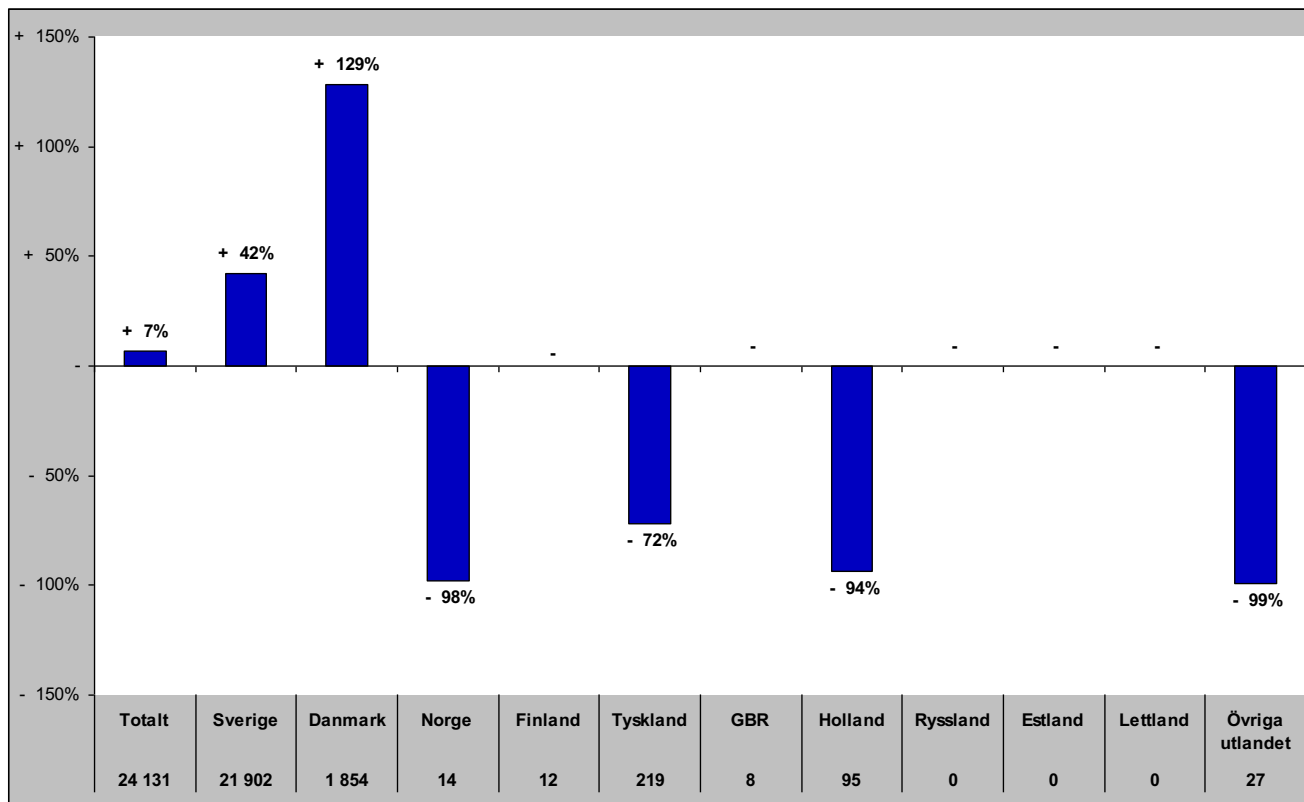

Senaste barmark (maj-okt)

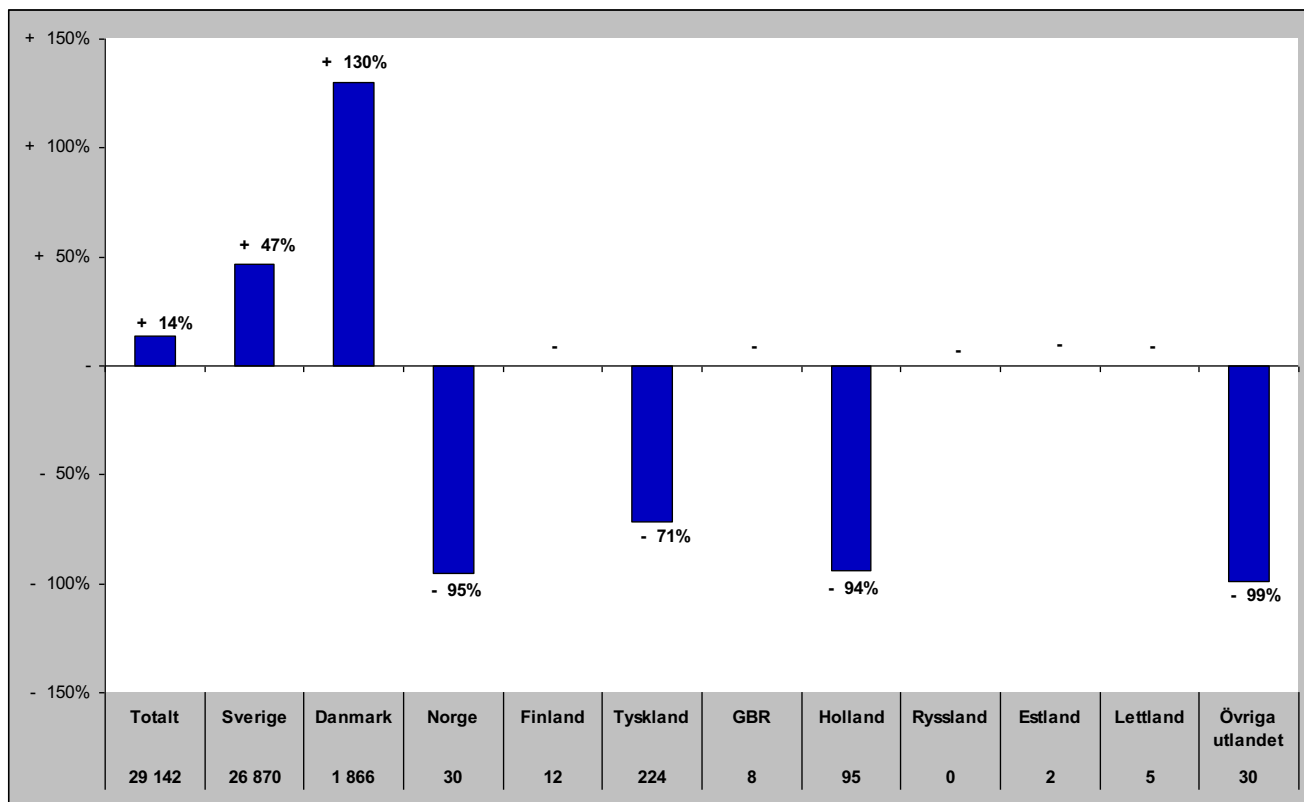

Gästnätter i Lofsdalen (HSVCsol) marknader

Senaste helåret

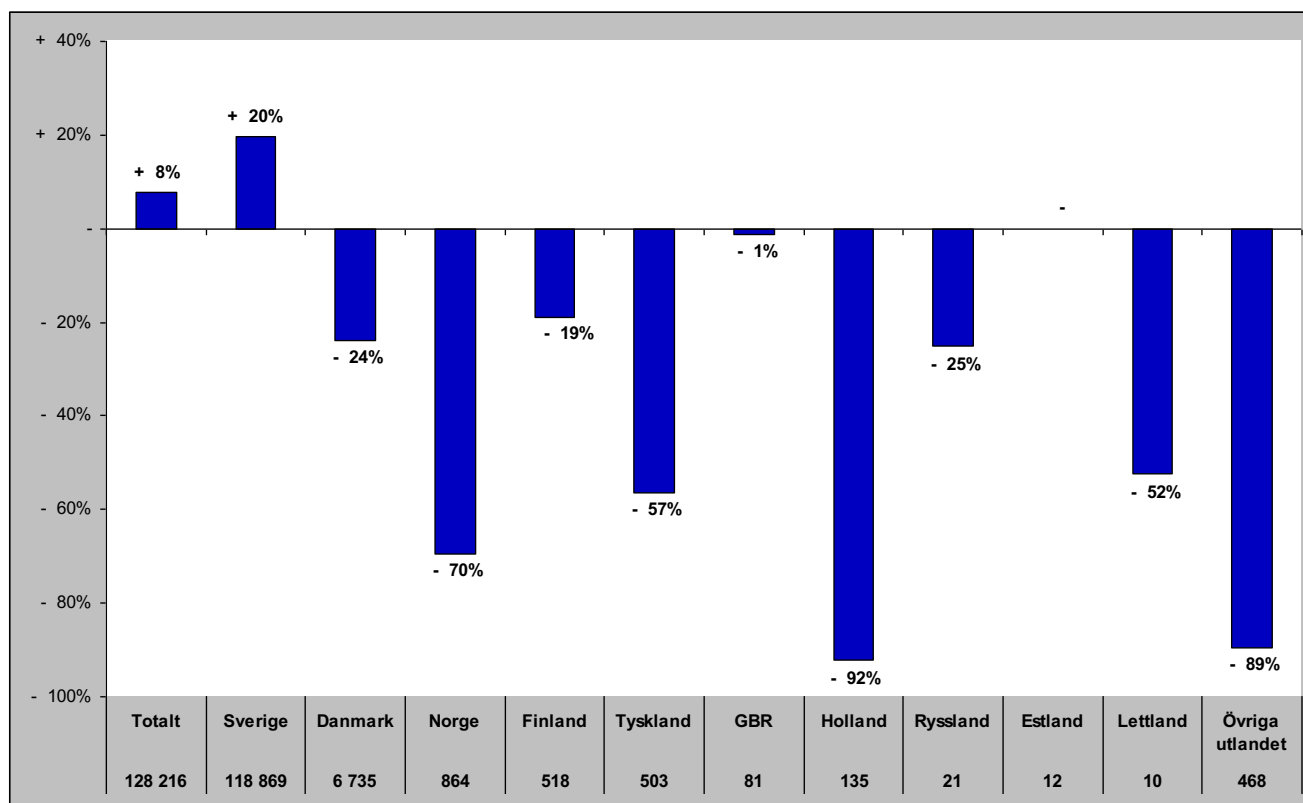

Gästnätter i Vemdalen (HSVCsol)

Förändring gästnätter

Totalt antal gästnätter 647 825

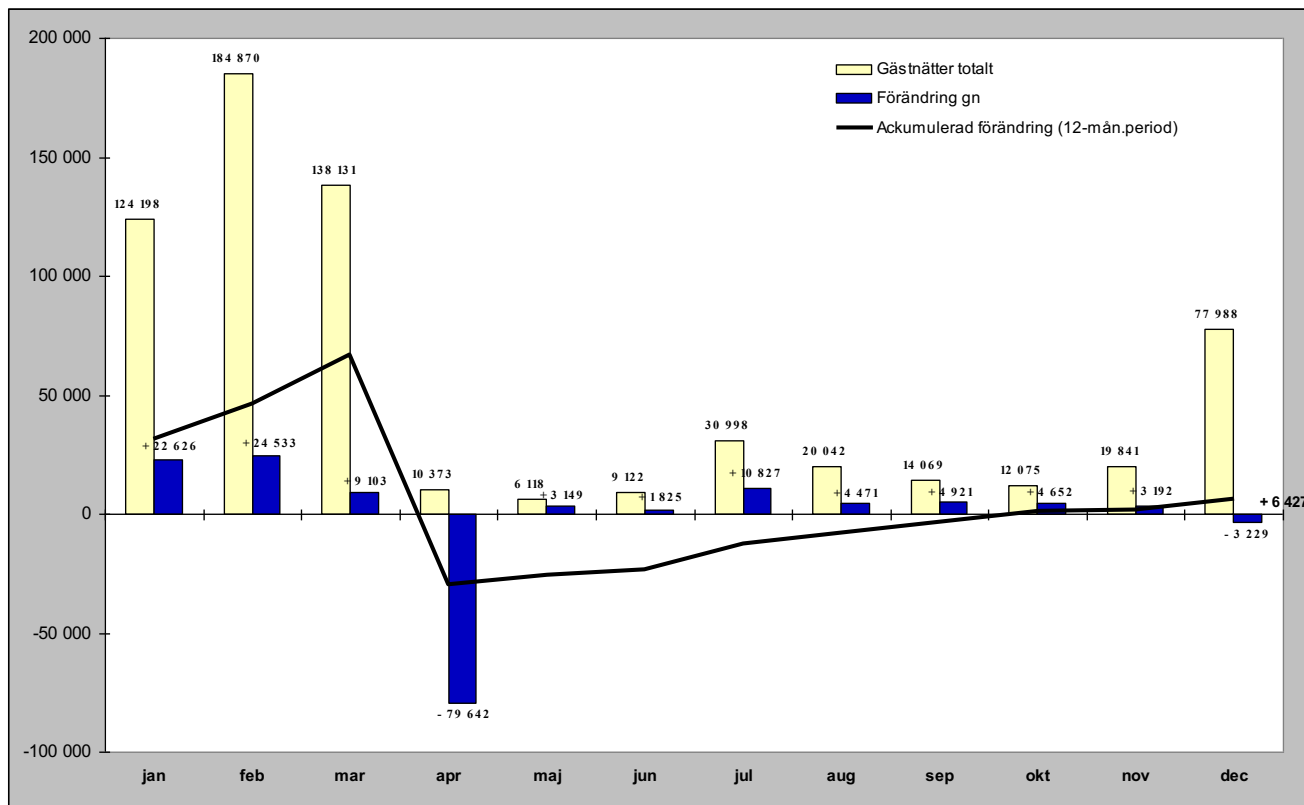

Relativ förändring

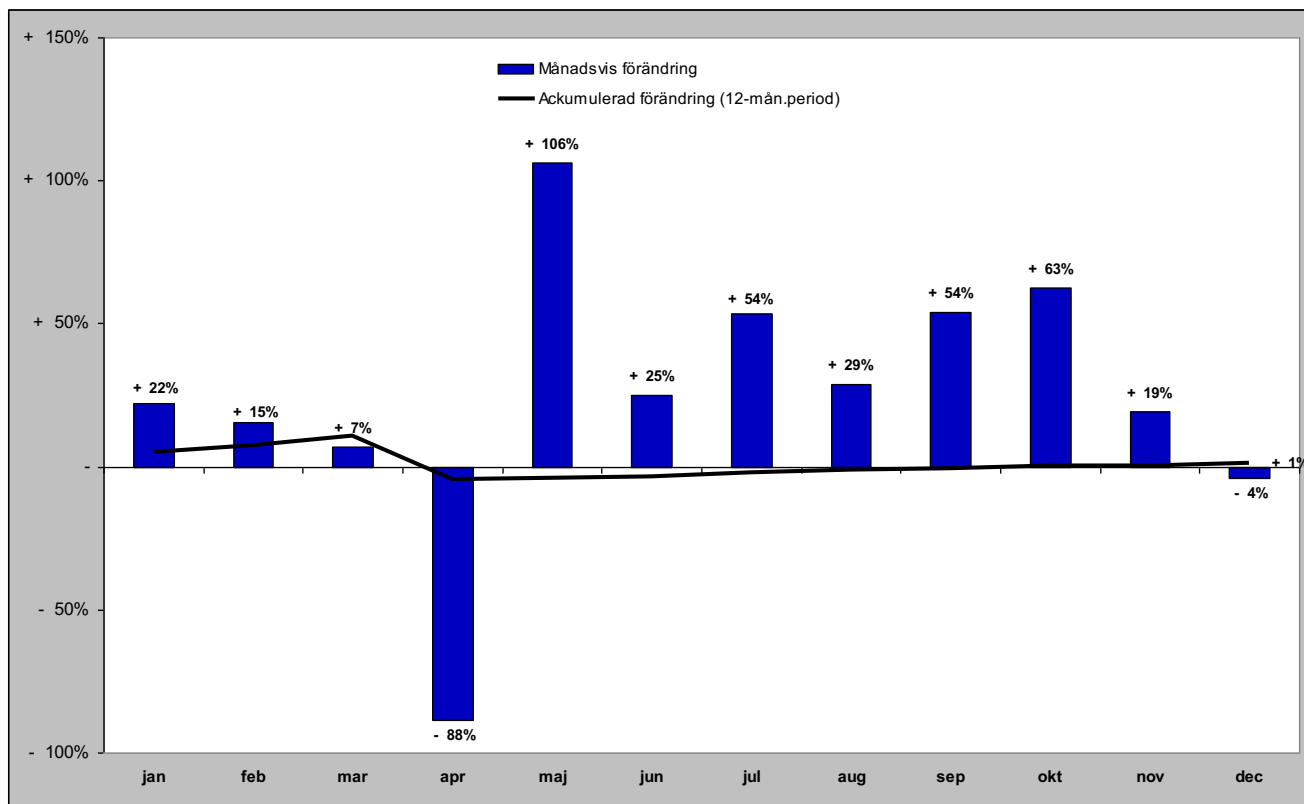

Gästnätter i Vemdalen (HSVCsol) marknader

Senaste månaden

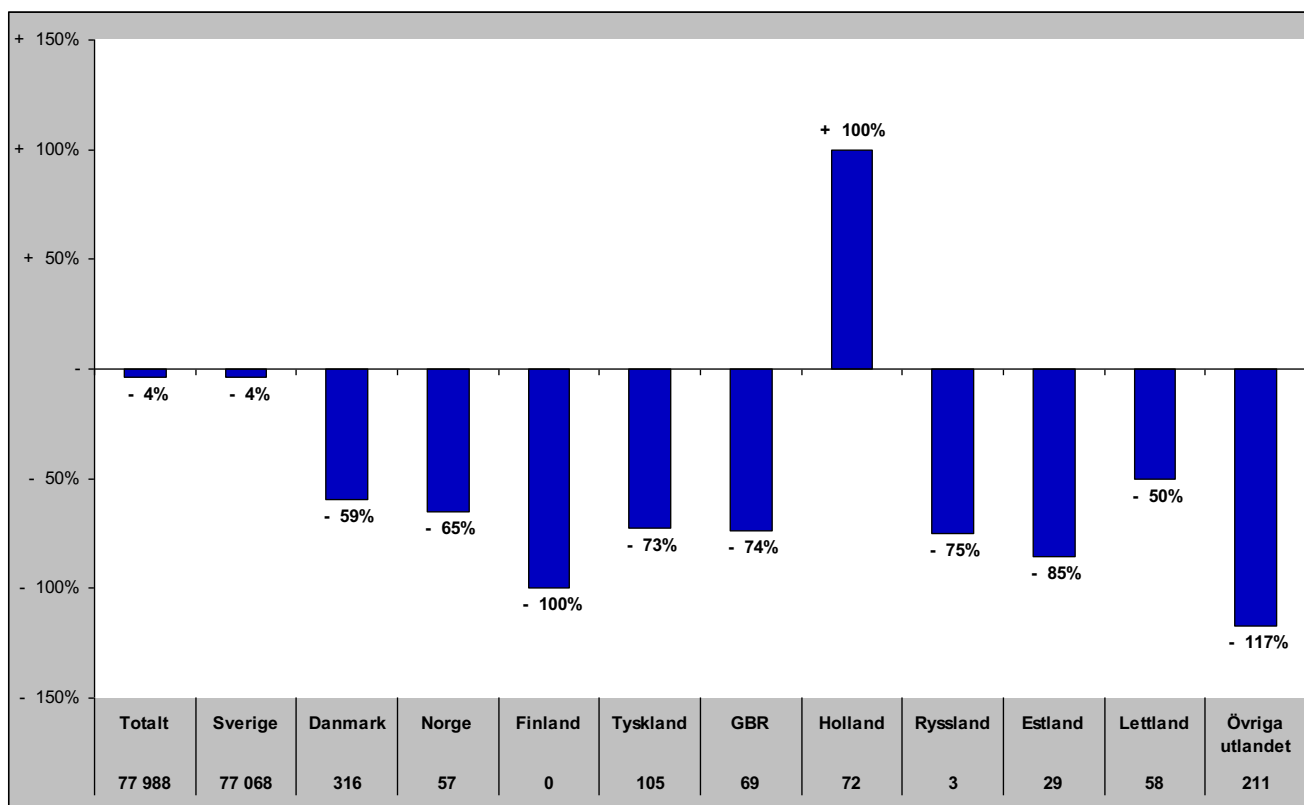

Senaste vintern (nov-apr)

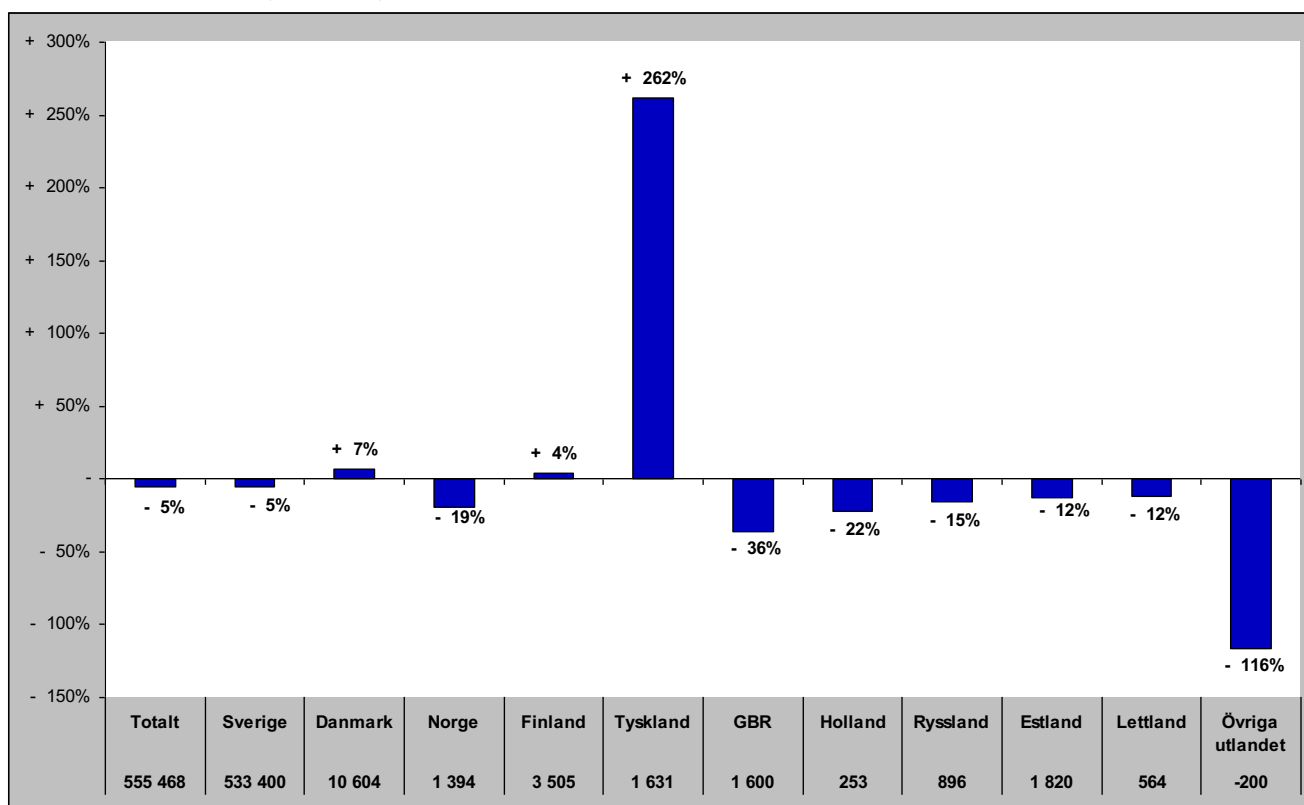

Gästnätter i Vemdalen (HSVCsol) marknader

Senaste sommaren (jun-sep)

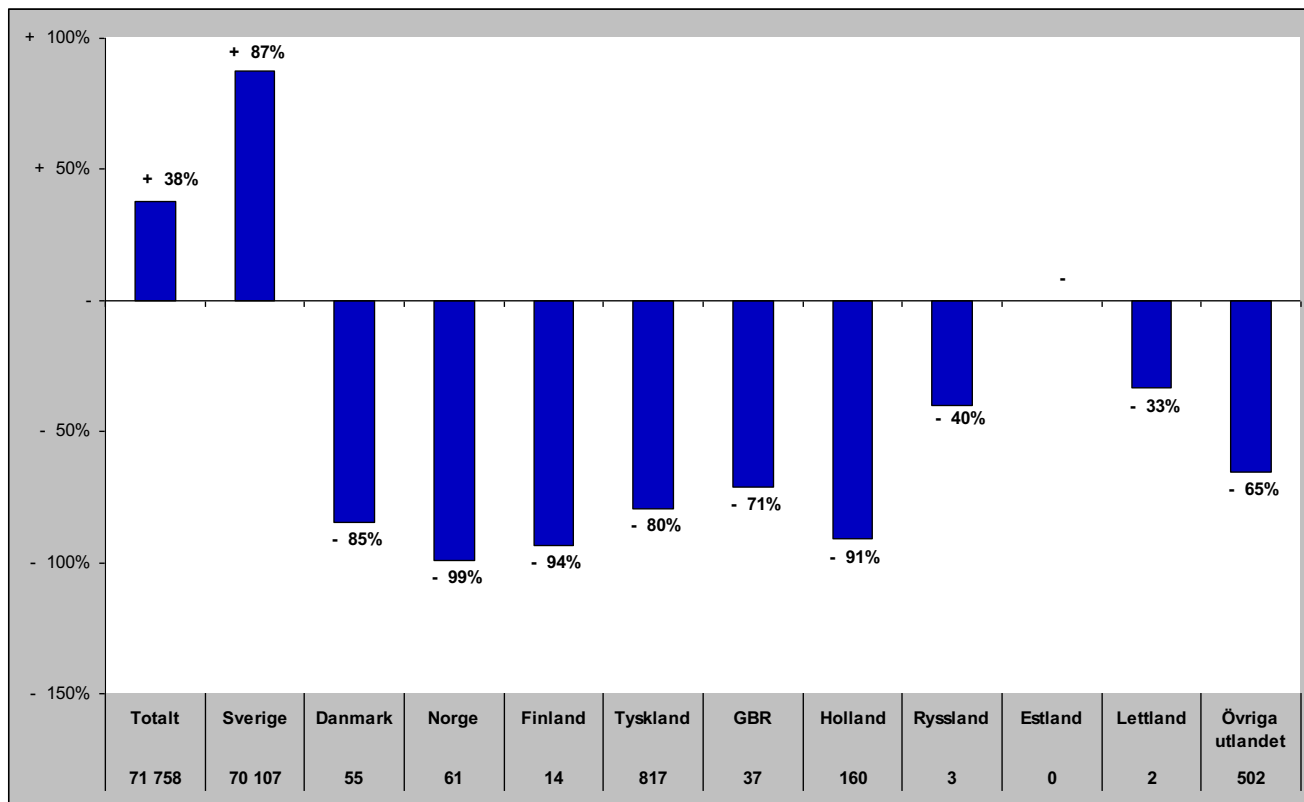

Senaste barmark (maj-okt)

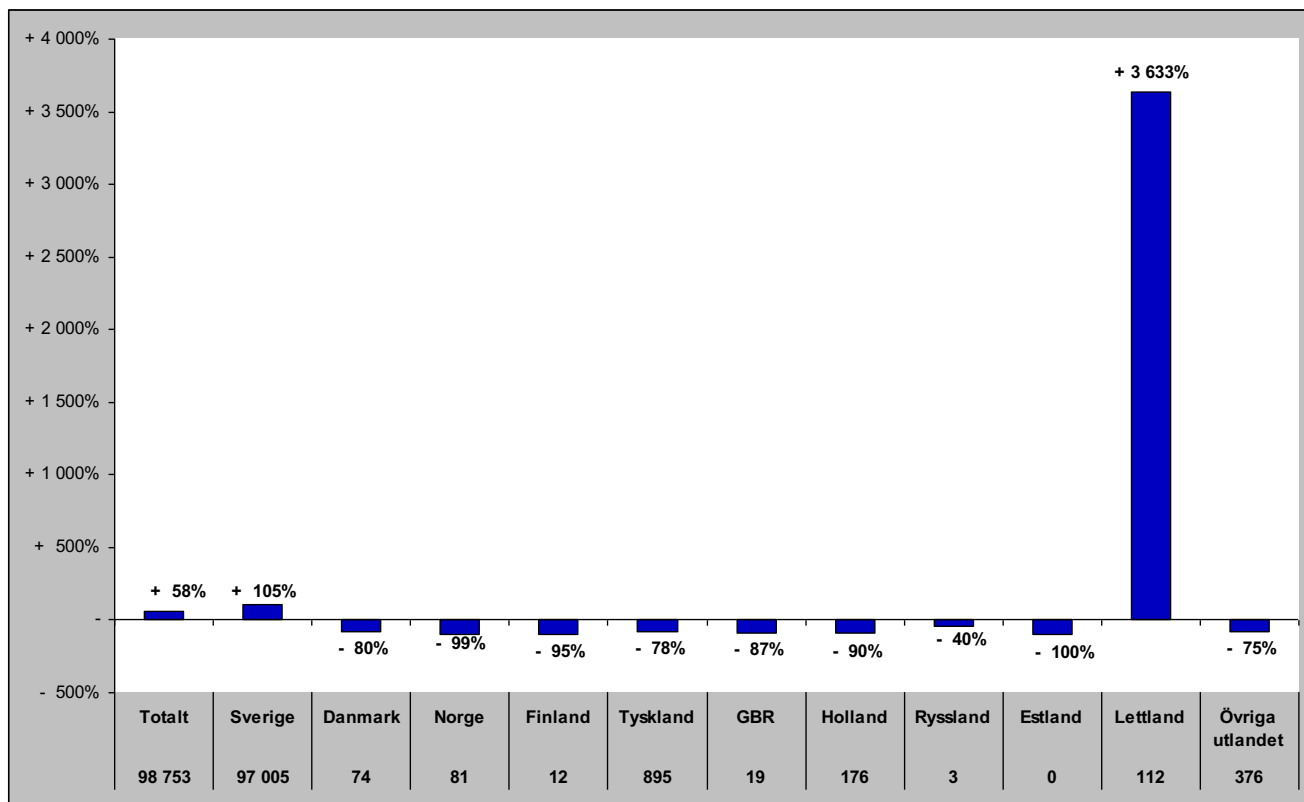

Gästnätter i Vemdalen (HSVCsol) marknader

Senaste helåret

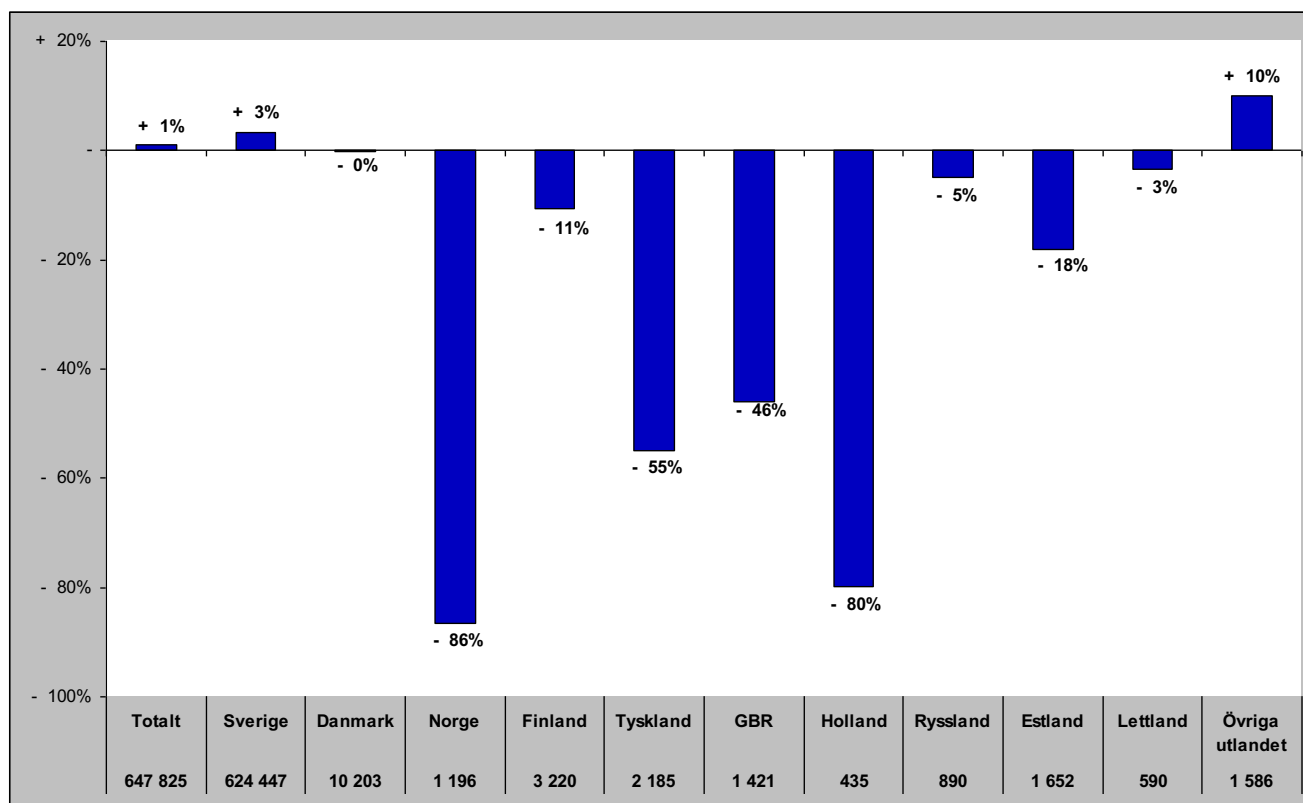

Gästnätter i Södra Årefjällen (HSVC)

Förändring gästnätter

Totalt antal gästnätter 99 155

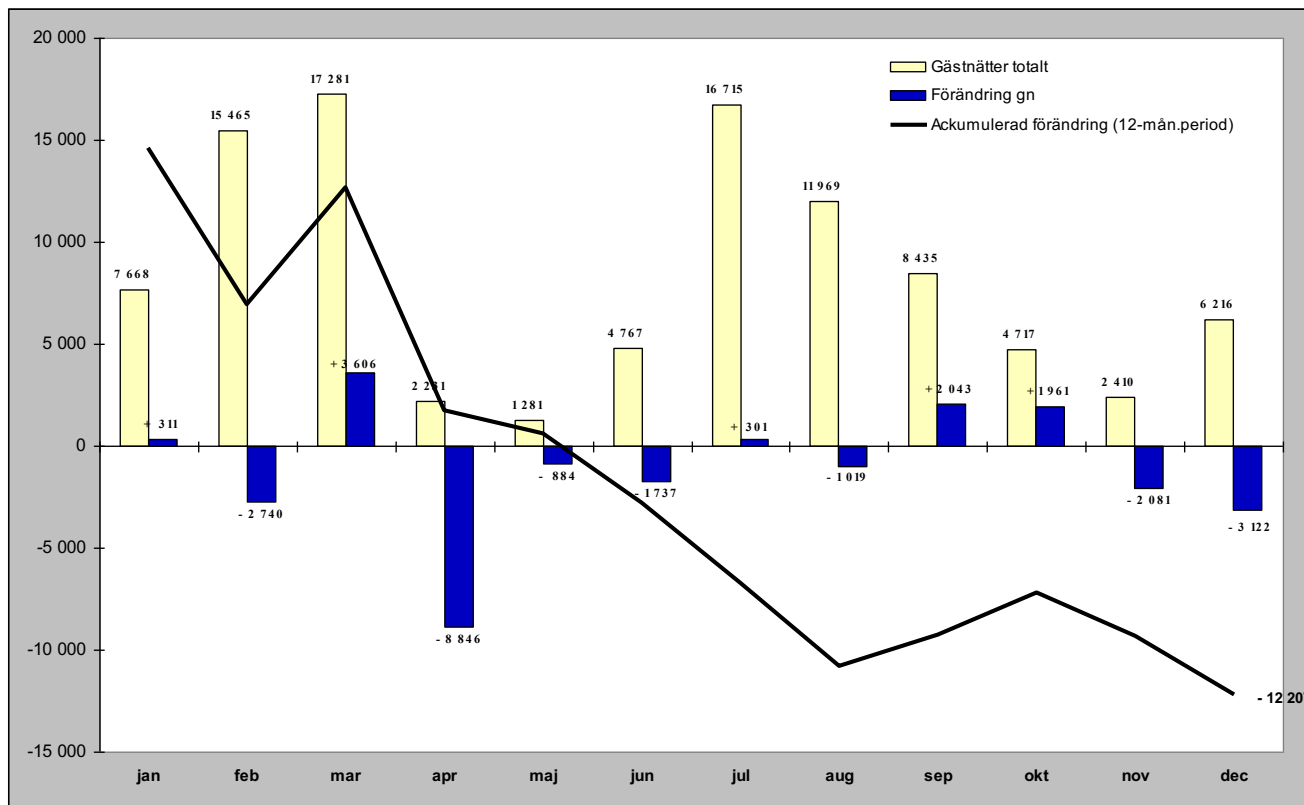

Relativ förändring

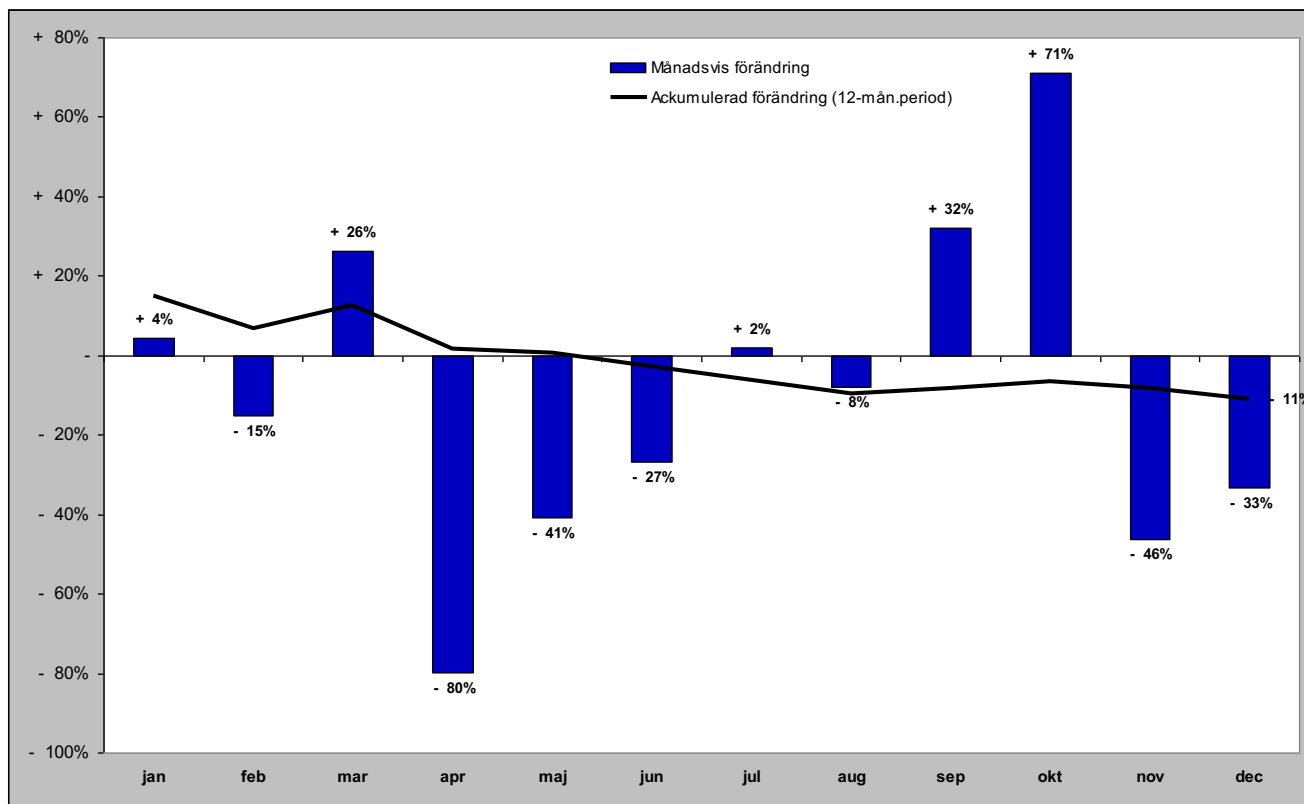

Gästnätter i Södra Årefjällen (HSVC) marknader

Senaste månaden

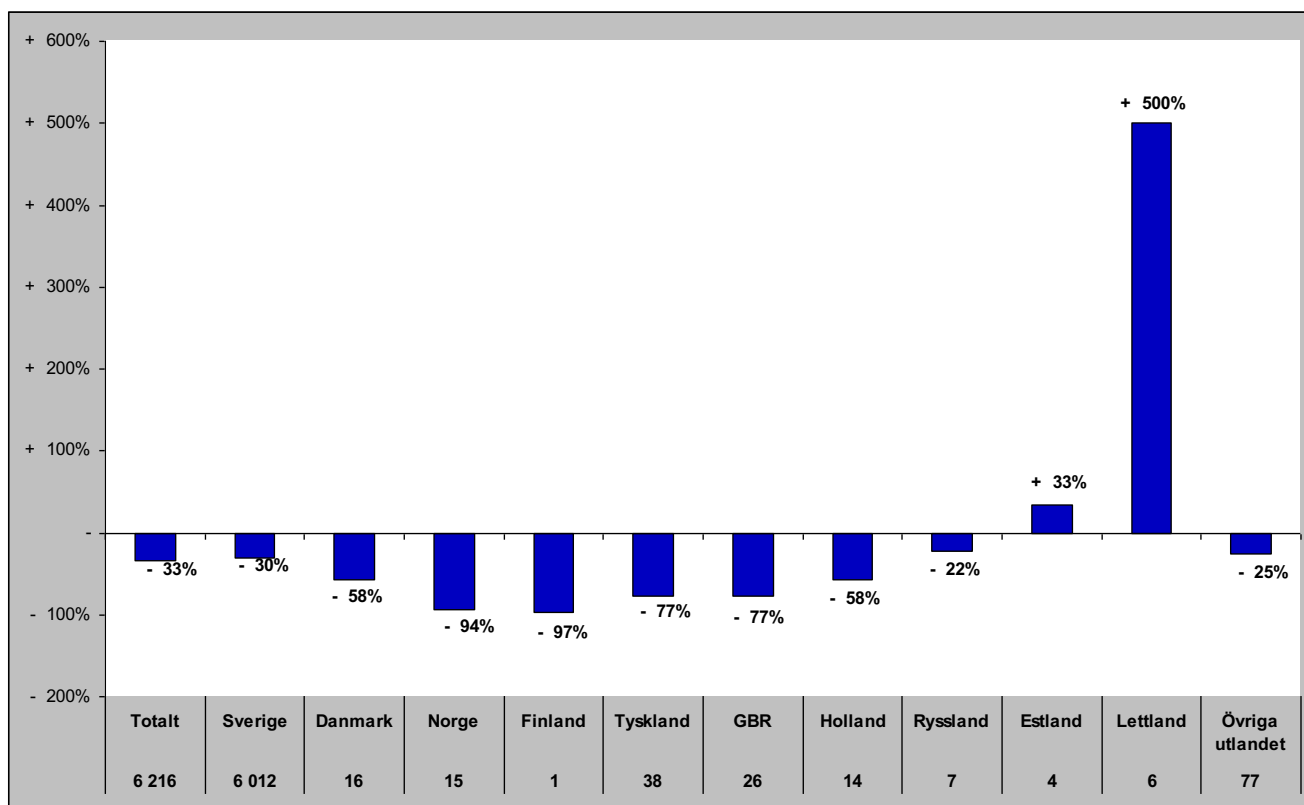

Senaste vintern (nov-apr)

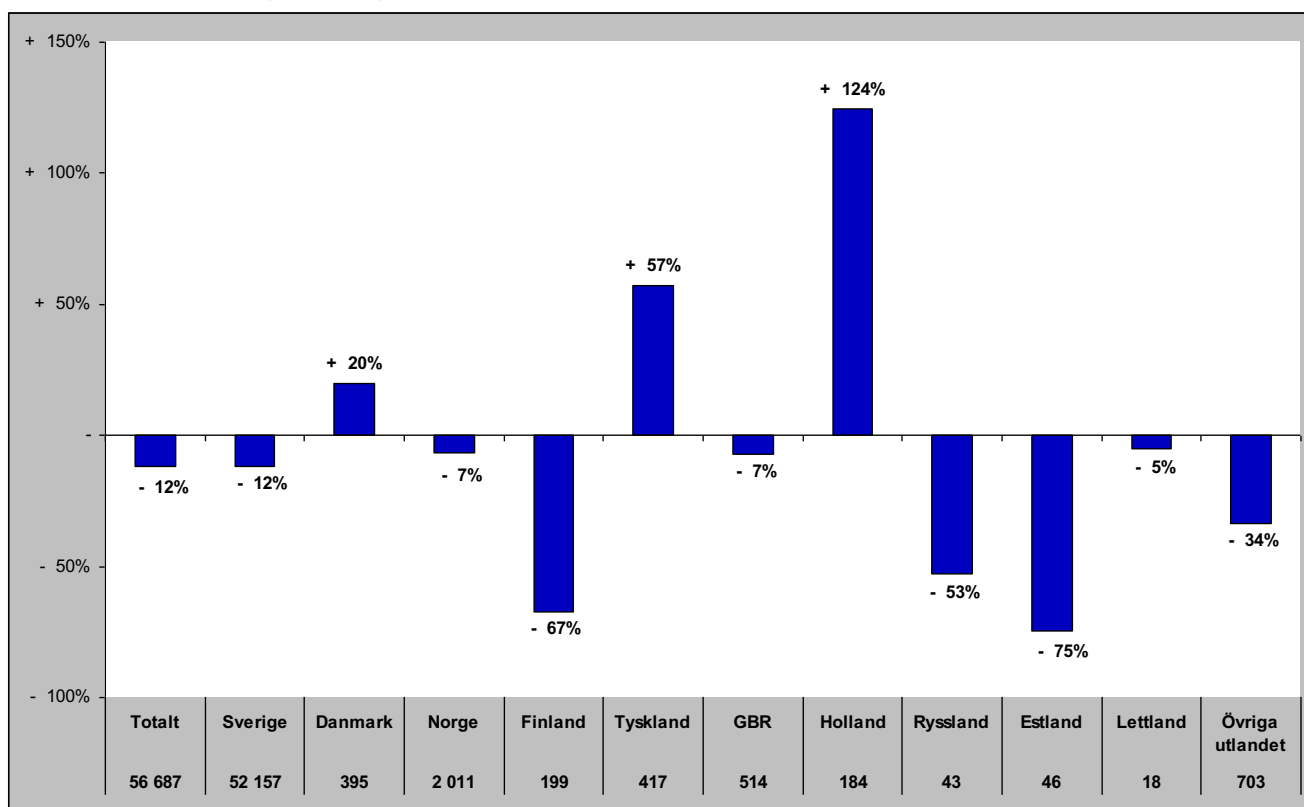

Gästnätter i Södra Årefjällen (HSVC) marknader

Senaste sommaren (jun-sep)

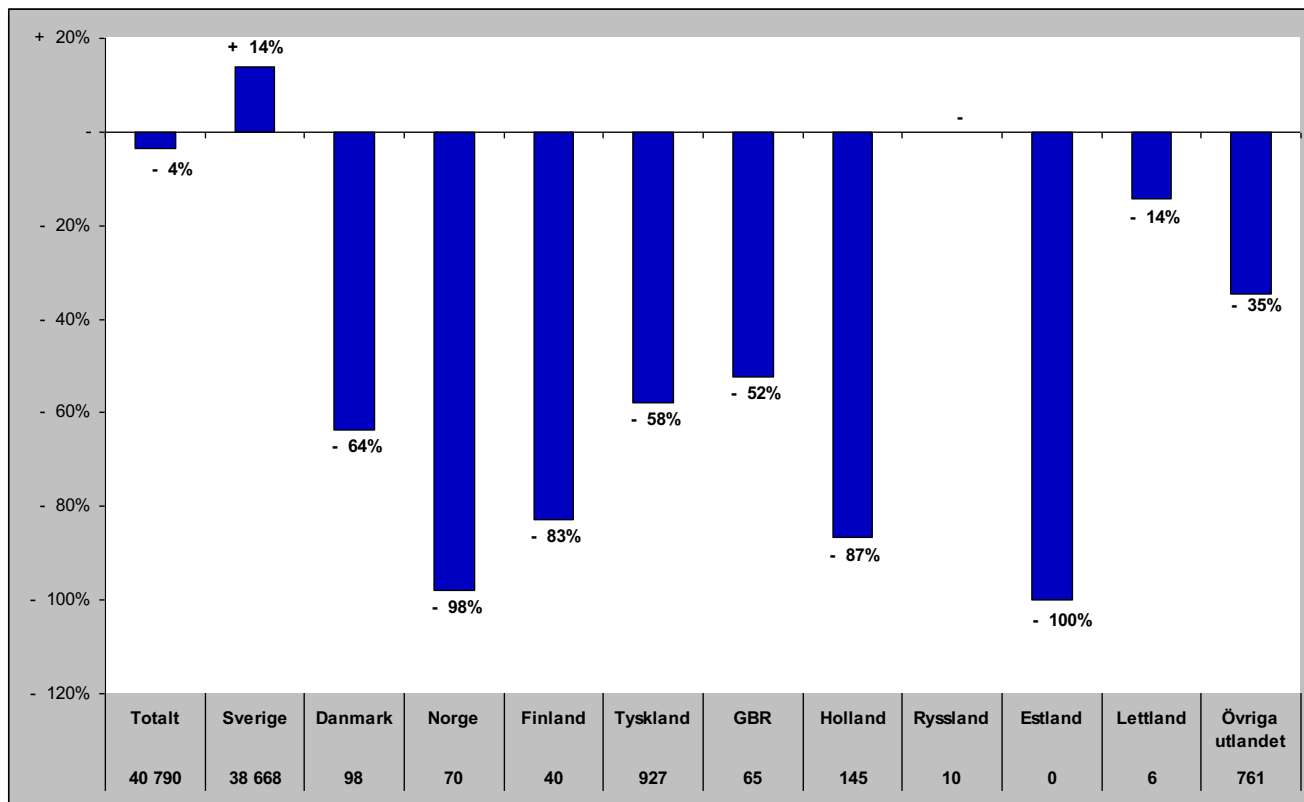

Senaste barmark (maj-okt)

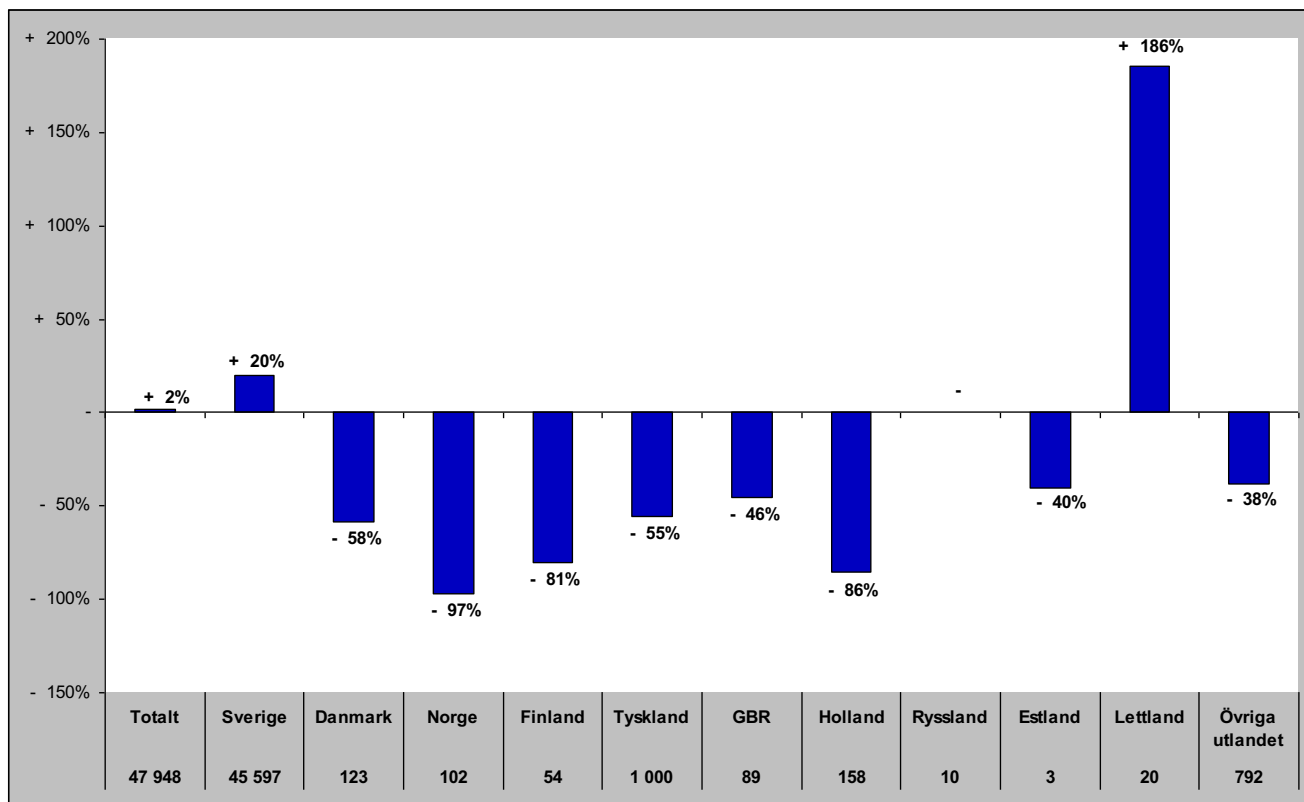

Gästnätter i Södra Årefjällen (HSVCsol) marknader

Senaste helåret

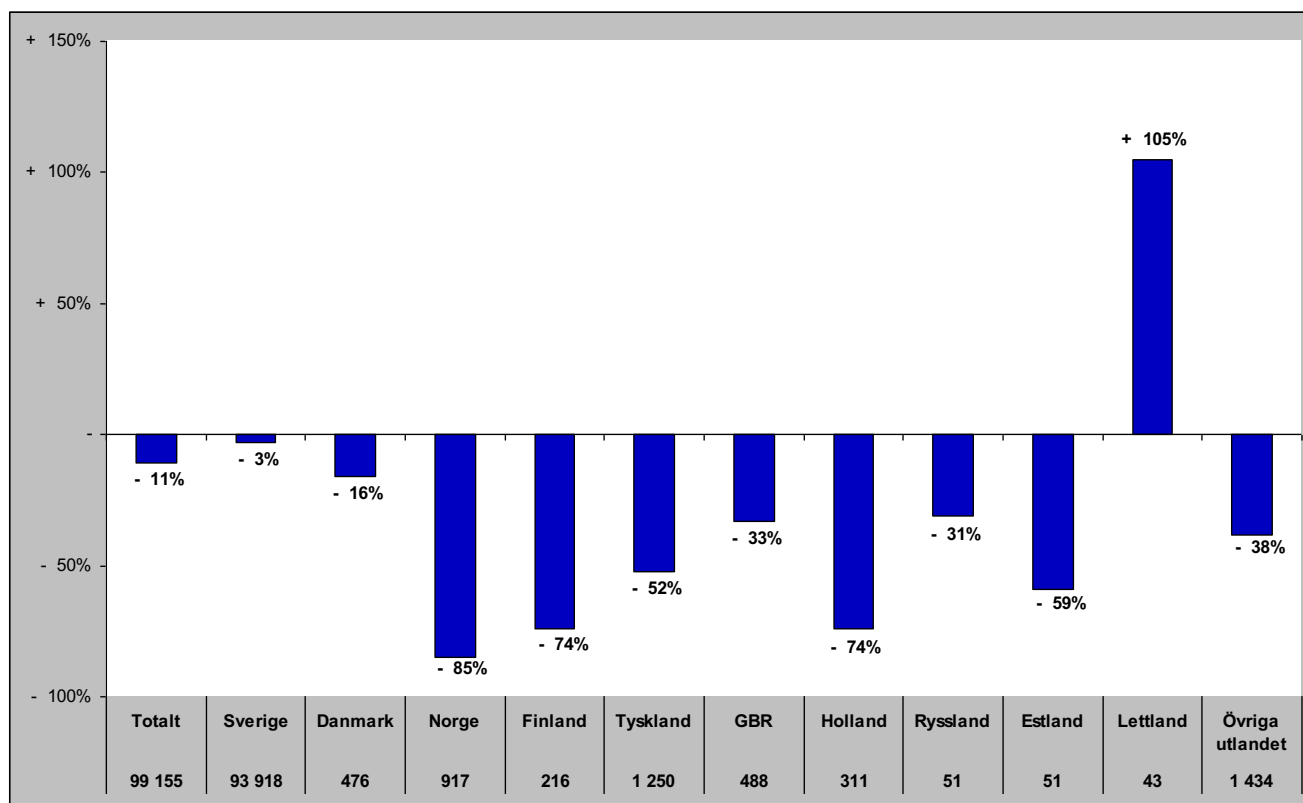

Gästnätter i Åre (HSVCsol)

Förändring gästnätter

Totalt antal gästnätter 621 653

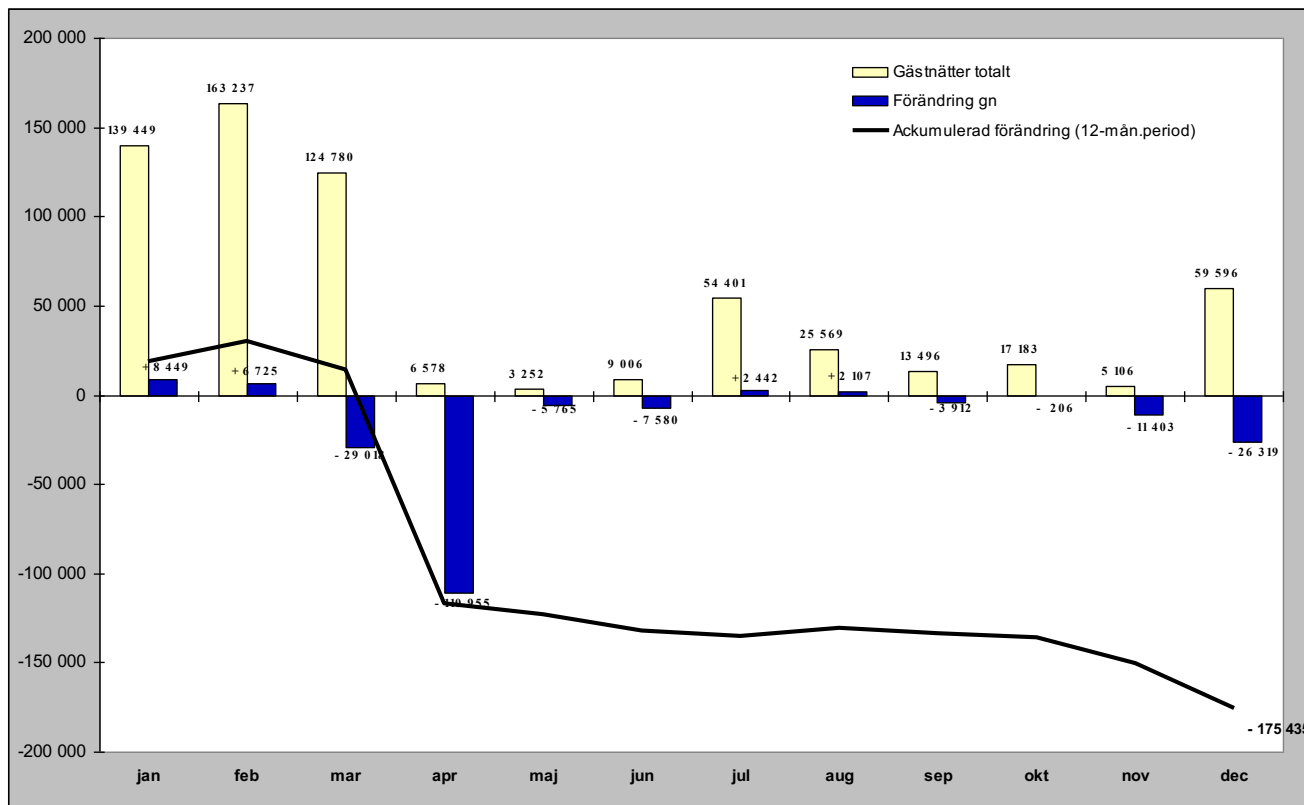

Relativ förändring

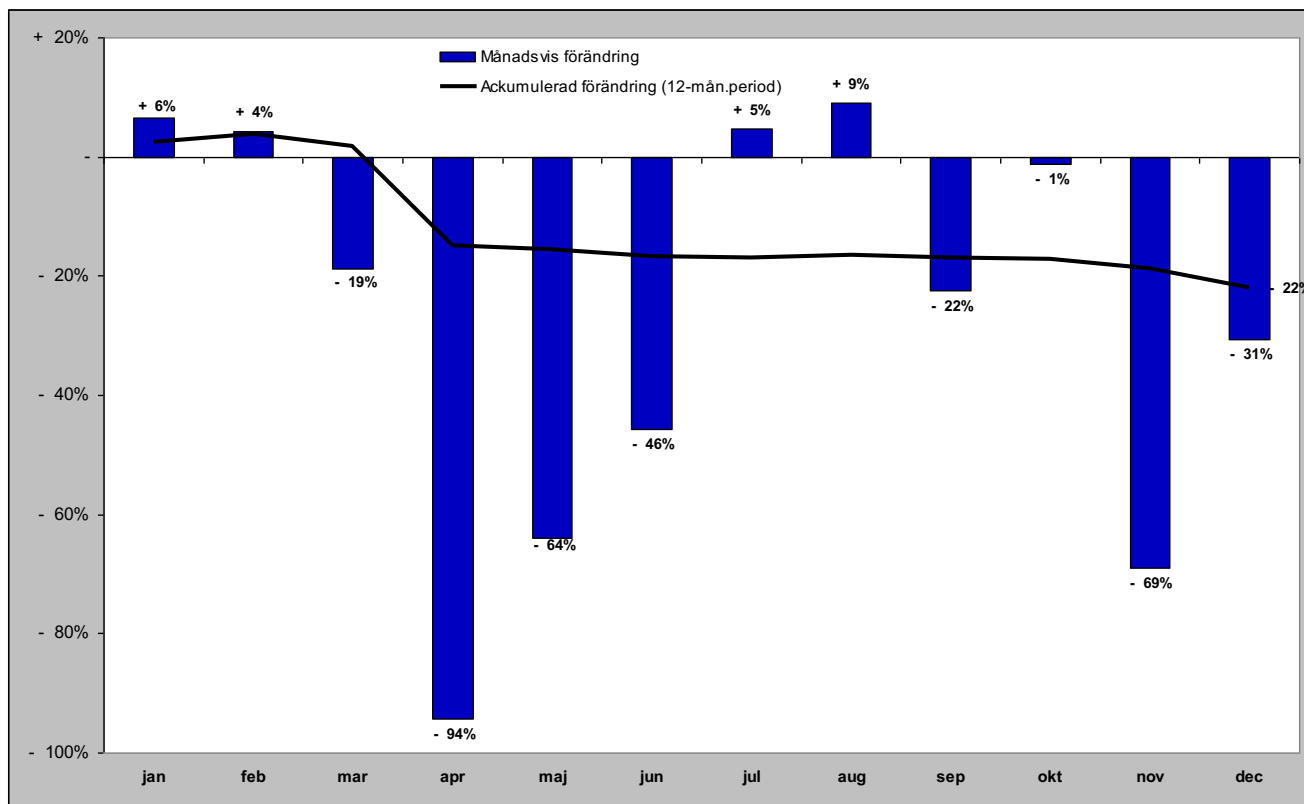

Gästnätter i Åre (HSVCsol) marknader

Senaste månaden

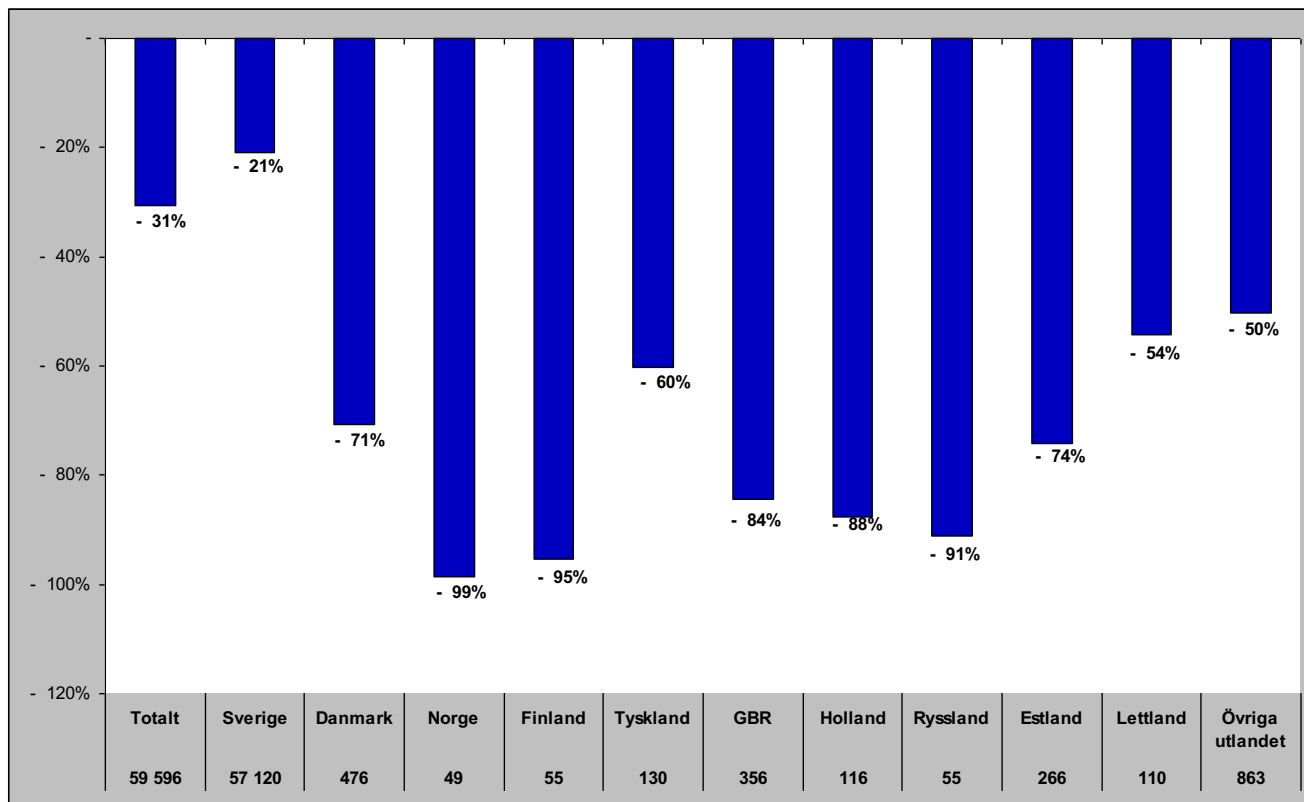

Senaste vintern (nov-apr)

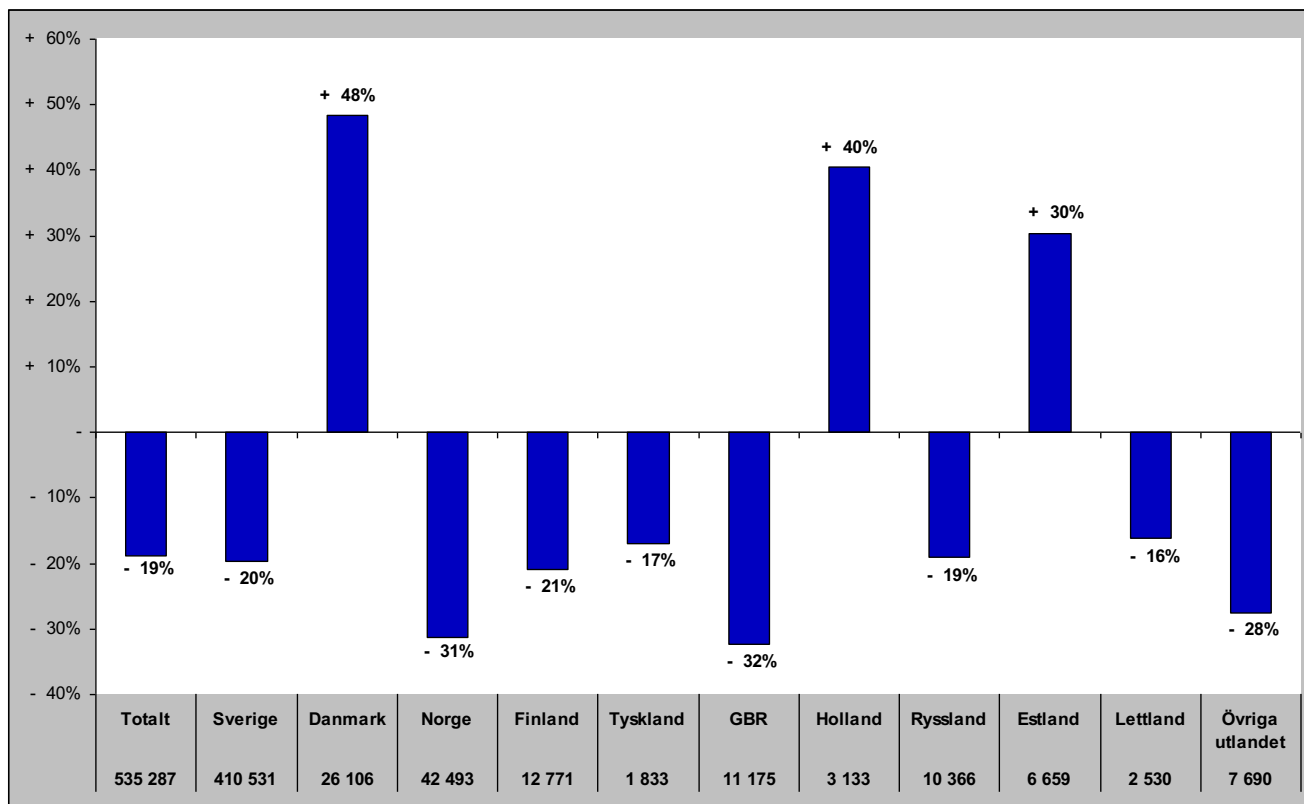

Gästnätter i Åre (HSVCsol) marknader

Senaste sommaren (jun-sep)

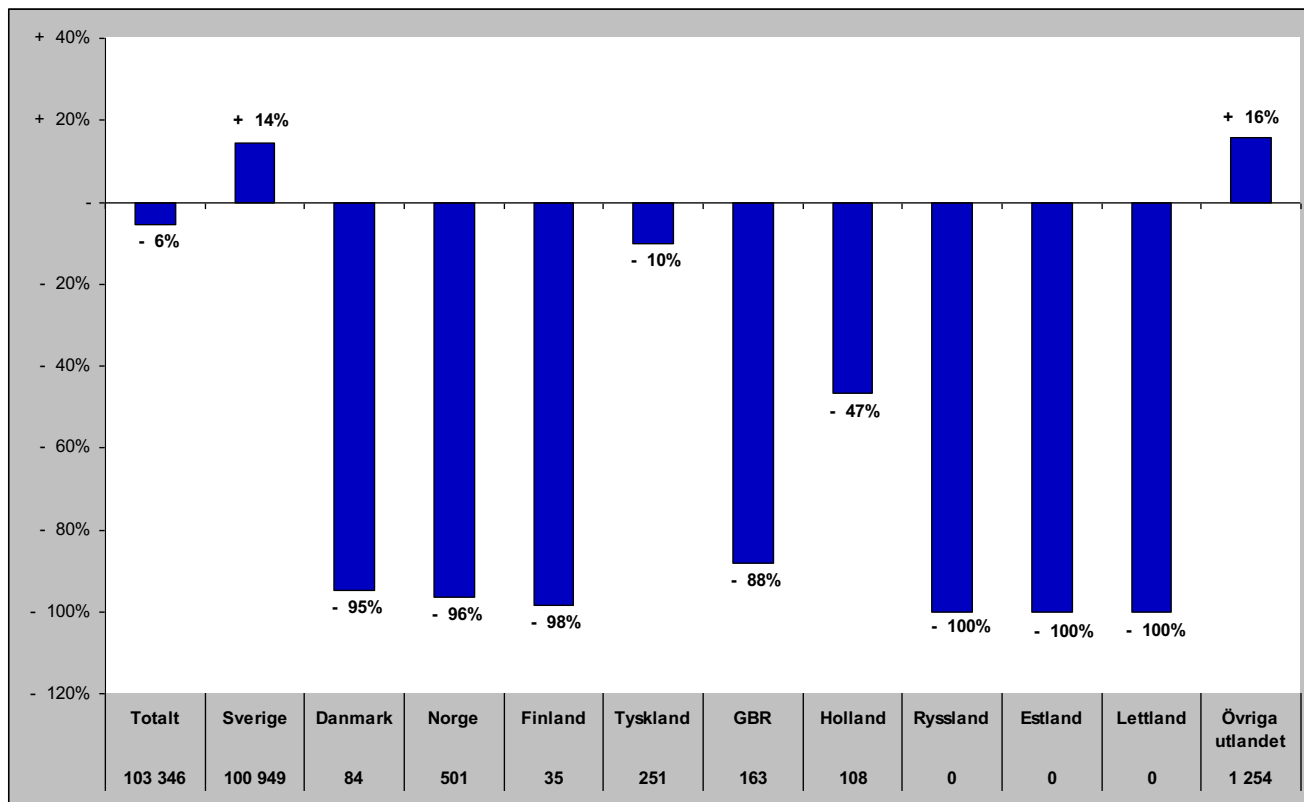

Senaste barmark (maj-okt)

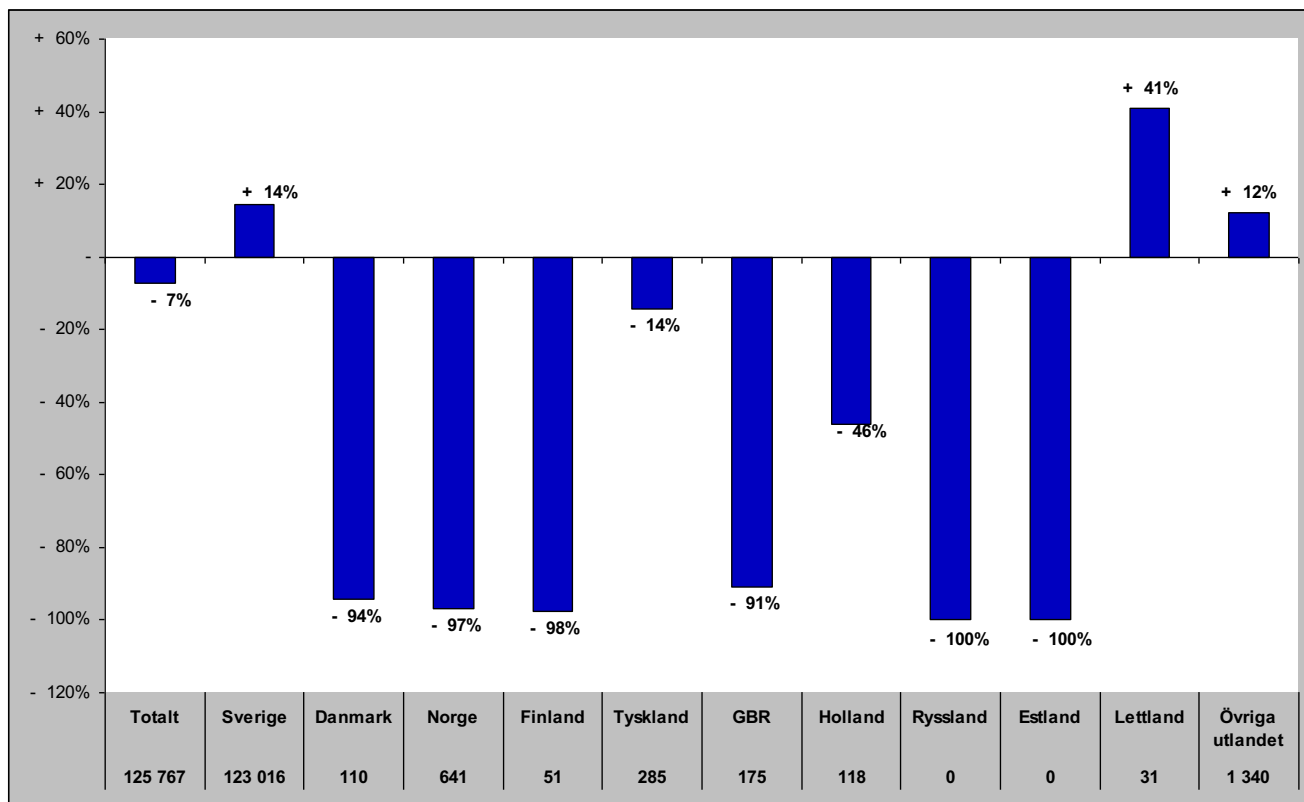

Gästnätter i Åre (HSVCsol) marknader

Senaste helåret

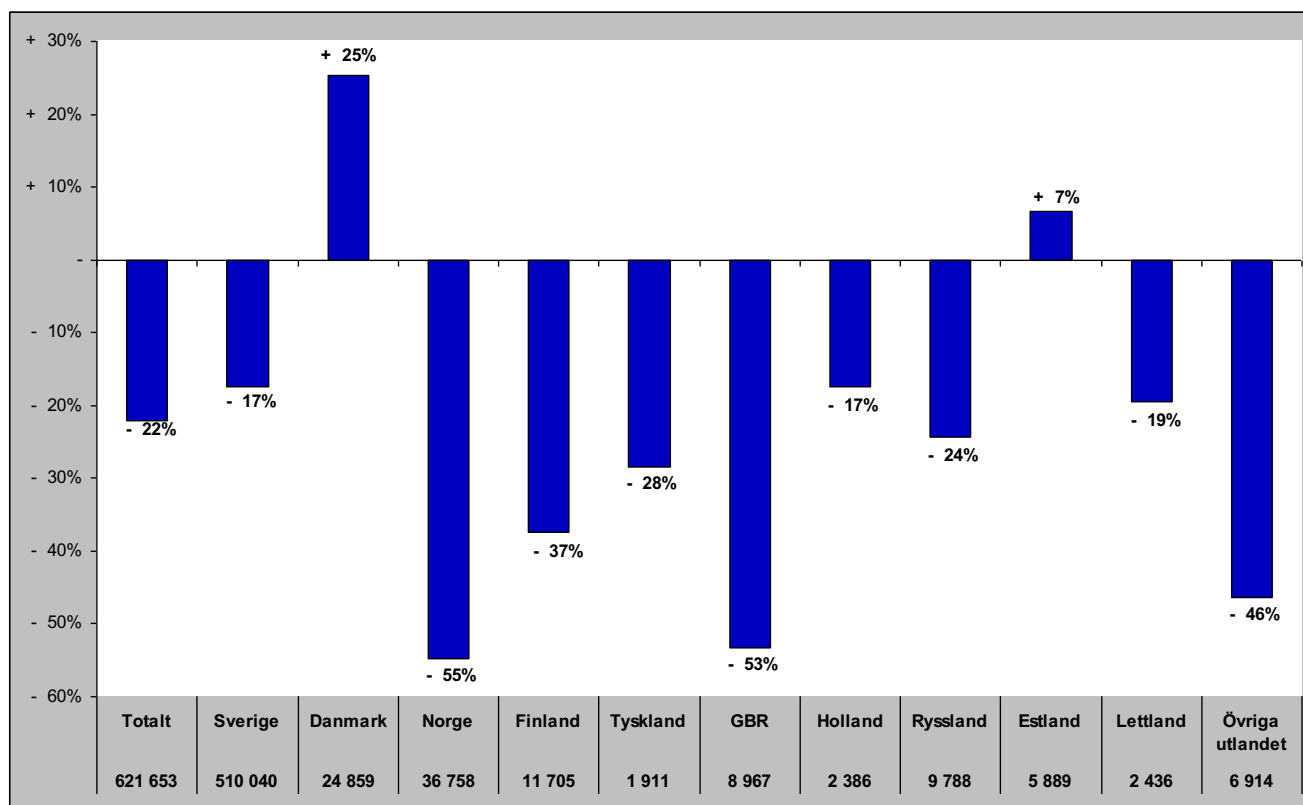

Gästnätter i Sveg (HSVCsol)

Förändring gästnätter
13 872

Totalt antal gästnätter

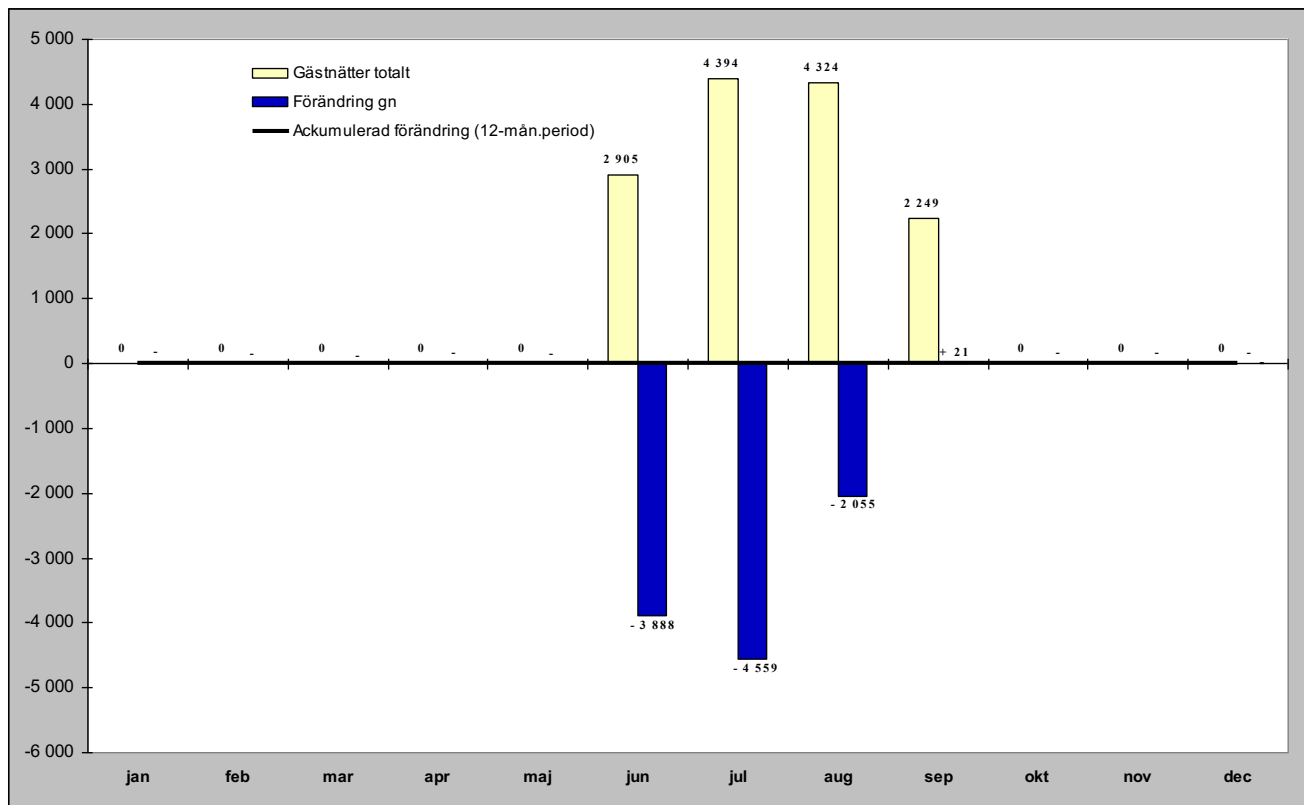

Relativ förändring

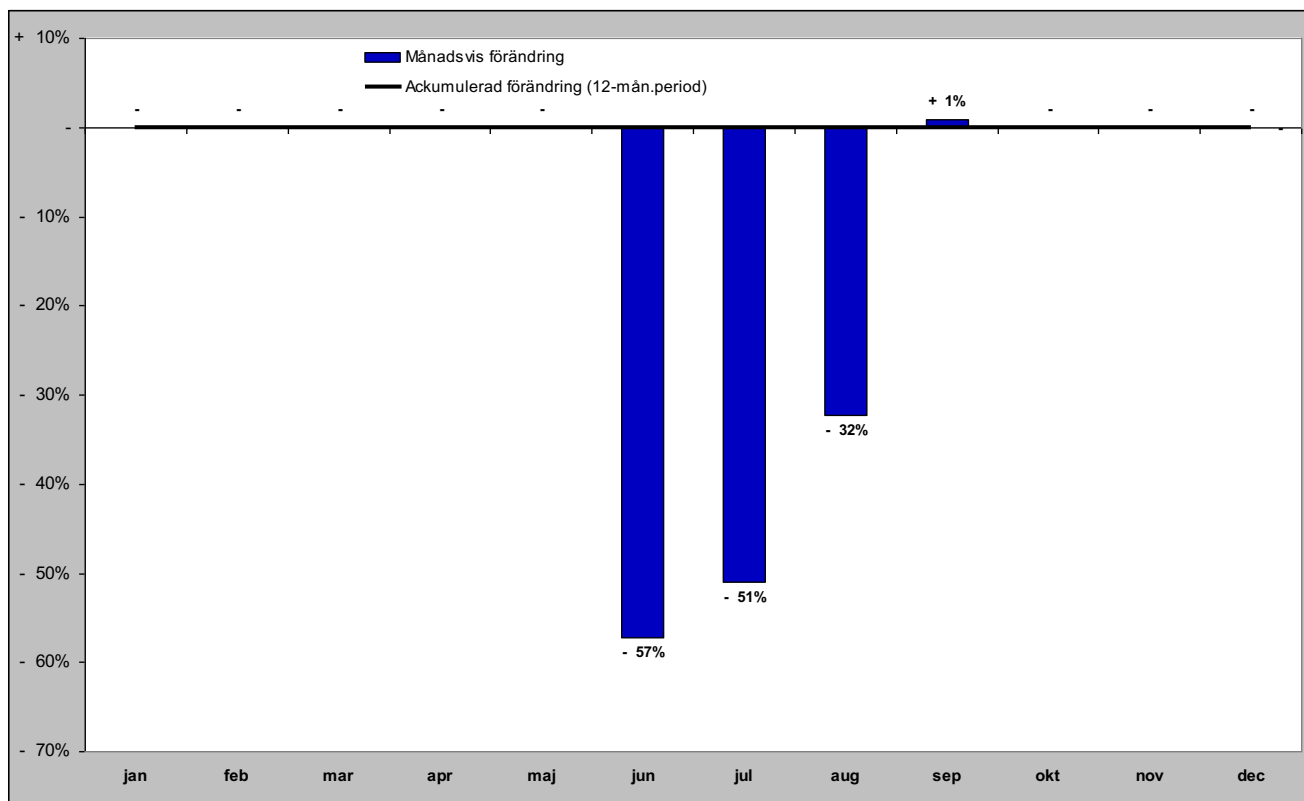

Gästnätter i Sveg (HSVCsol) marknader

Senaste månaden

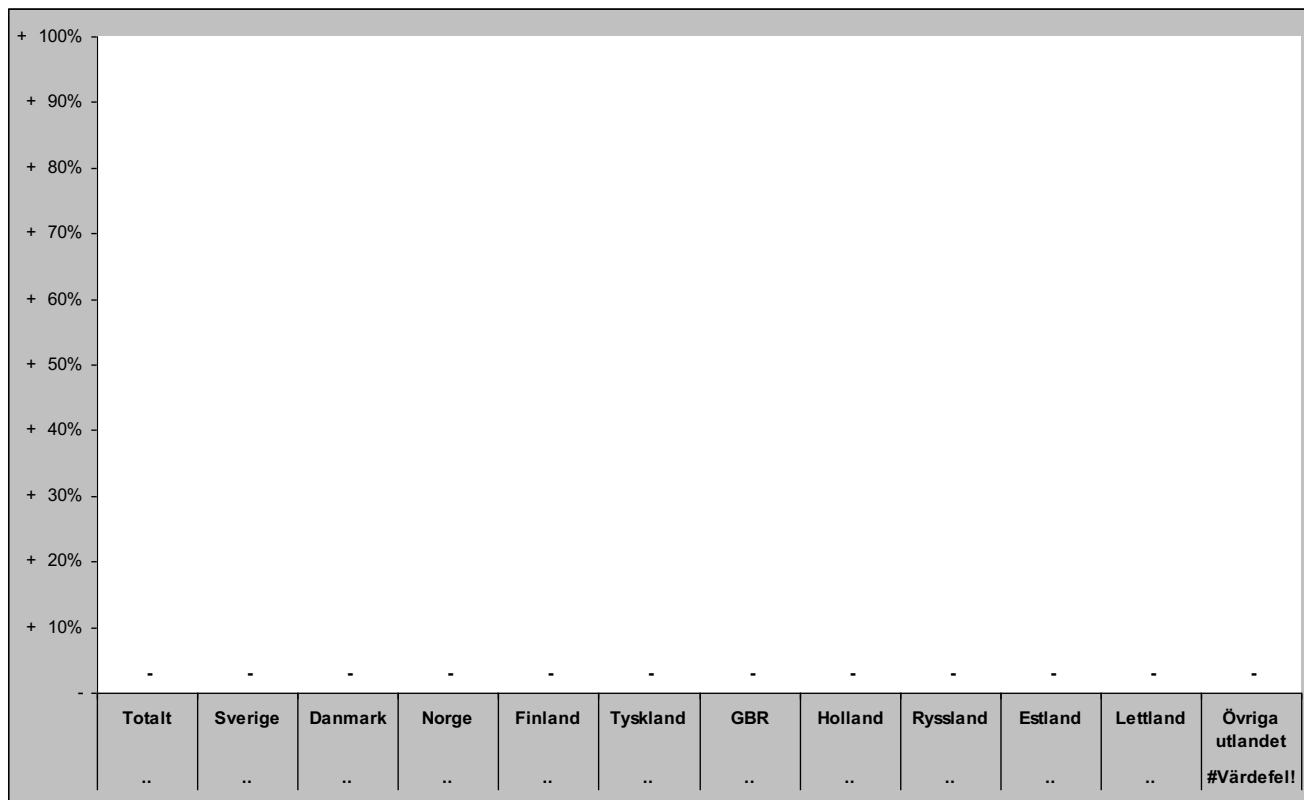

Senaste vintern (nov-apr)

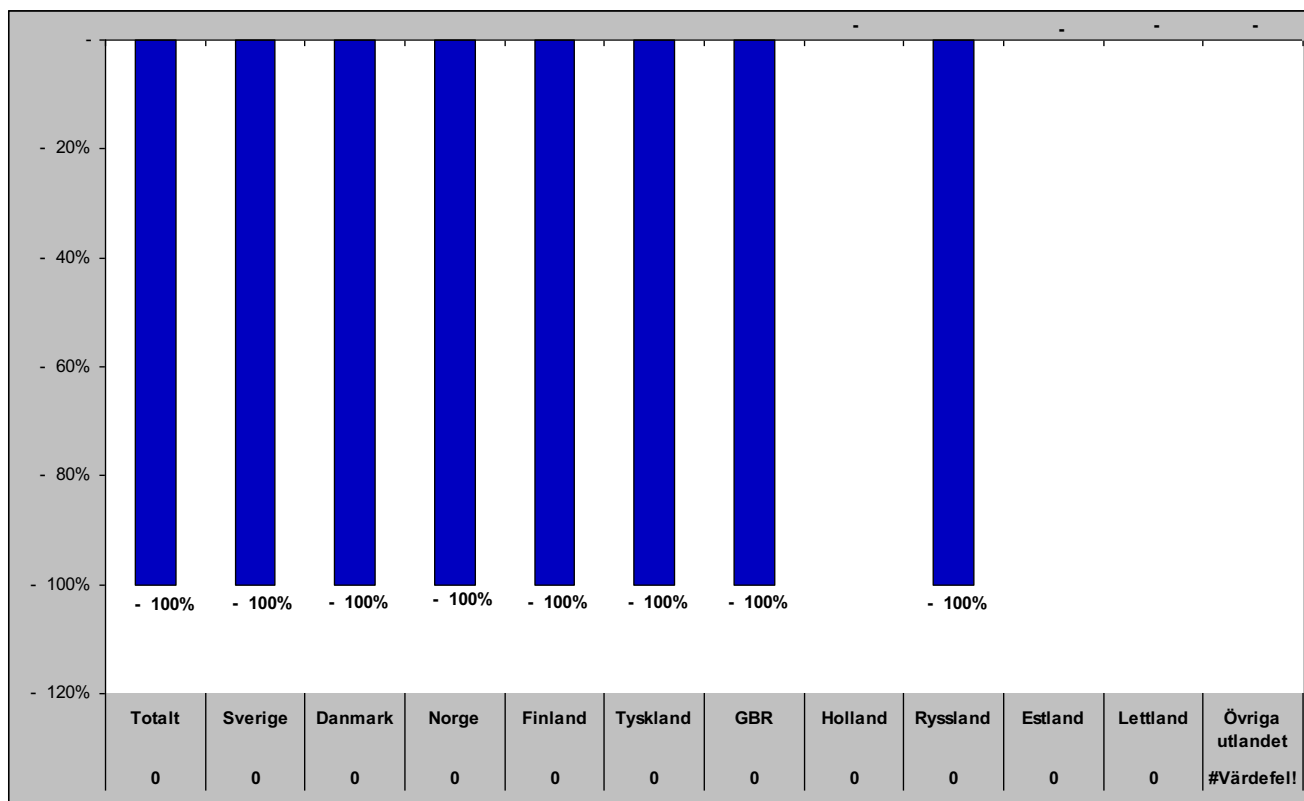

Gästnätter i Sveg (HSVCsol) marknader

Senaste sommaren (jun-sep)

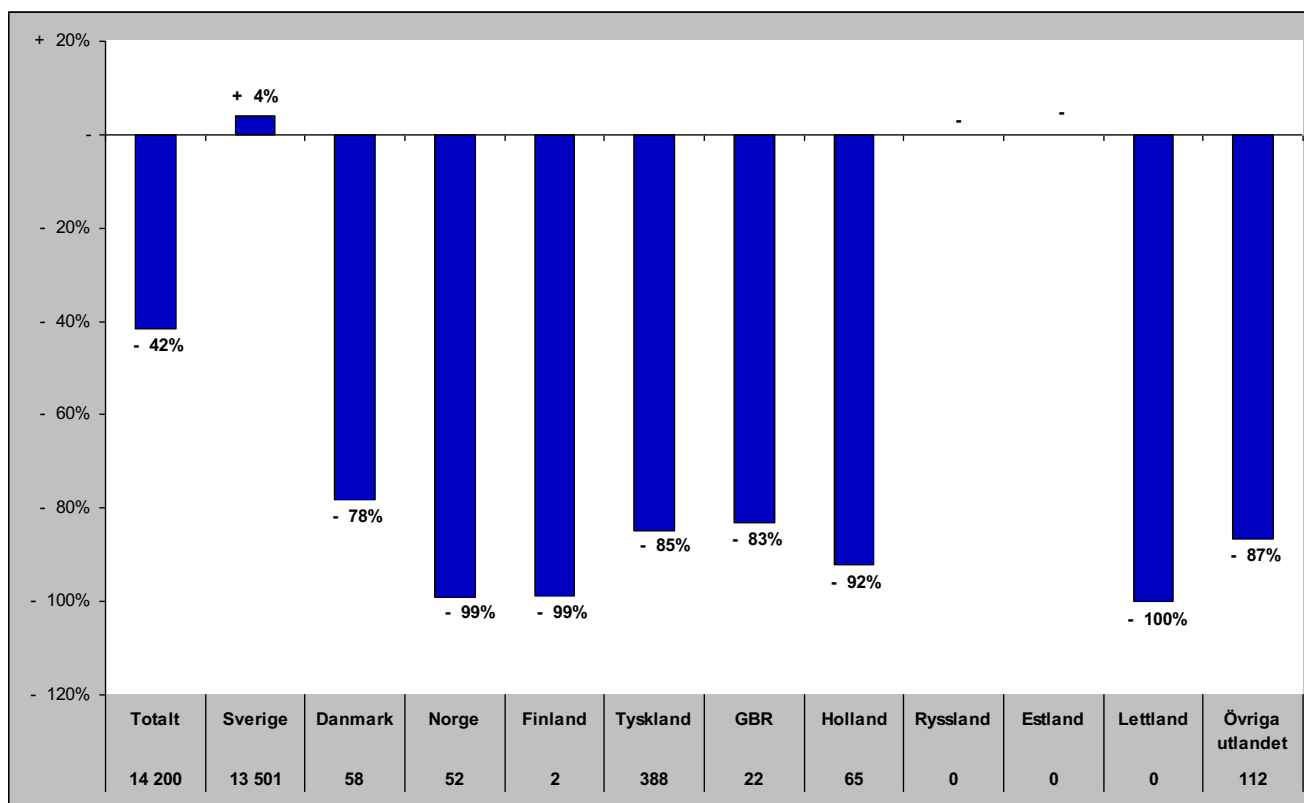

Senaste barmark (maj-okt)

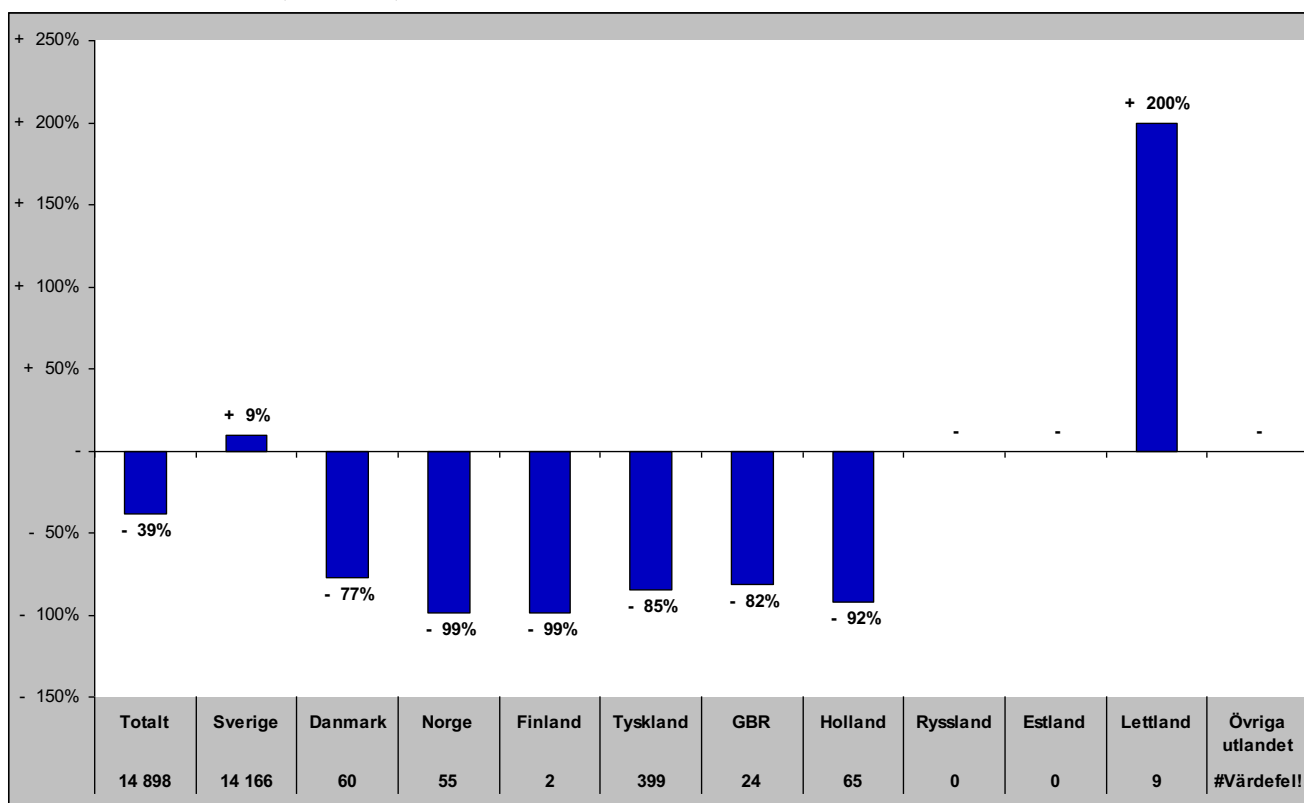

Gästnätter i Sveg (HSVCsol) marknader

Senaste helåret

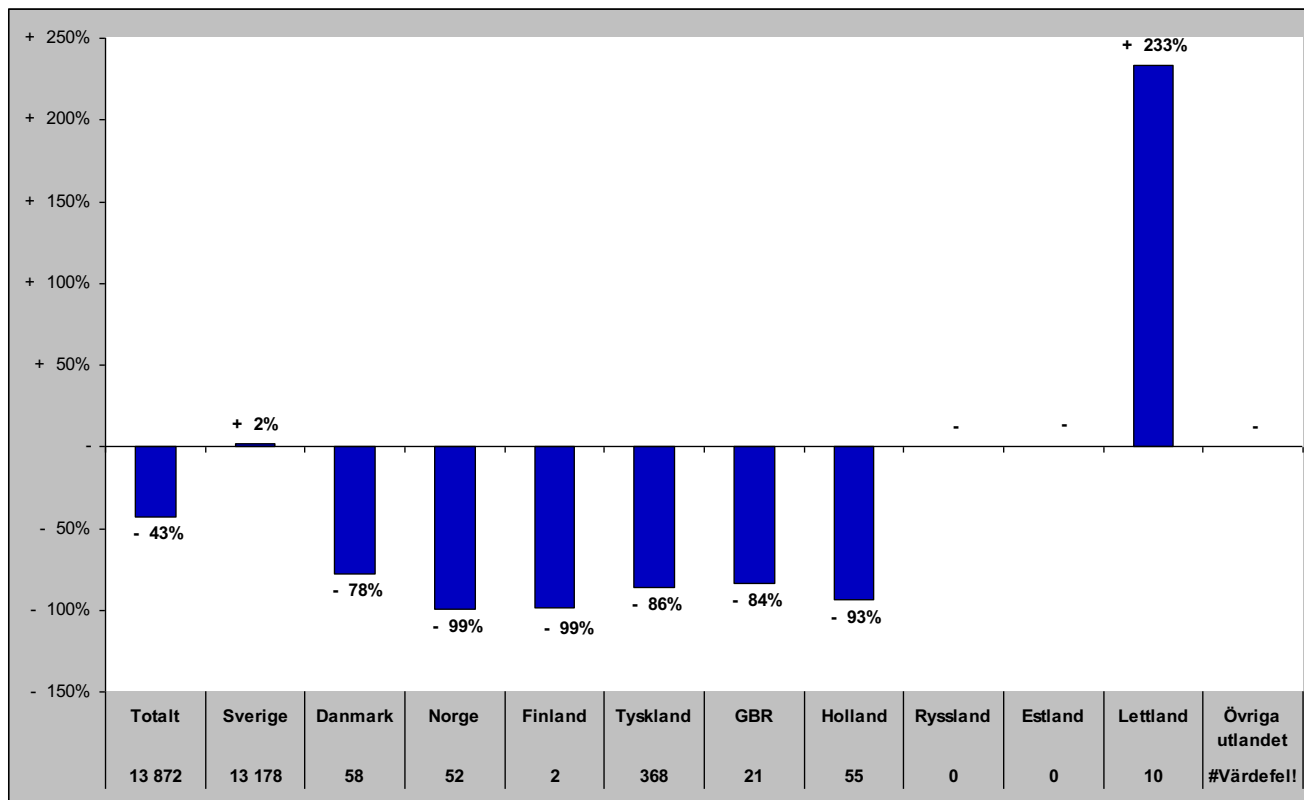

GÄSTNÄTTER JÄMFÖRELSE ANDRA REGIONER

Jämtlands län i jämförelse med övriga Norrland, Dalarna, Värmland och riket (HSVCsol) - Totalt

dec- gästnätter samt relativ förändring mot samma månad föregående år

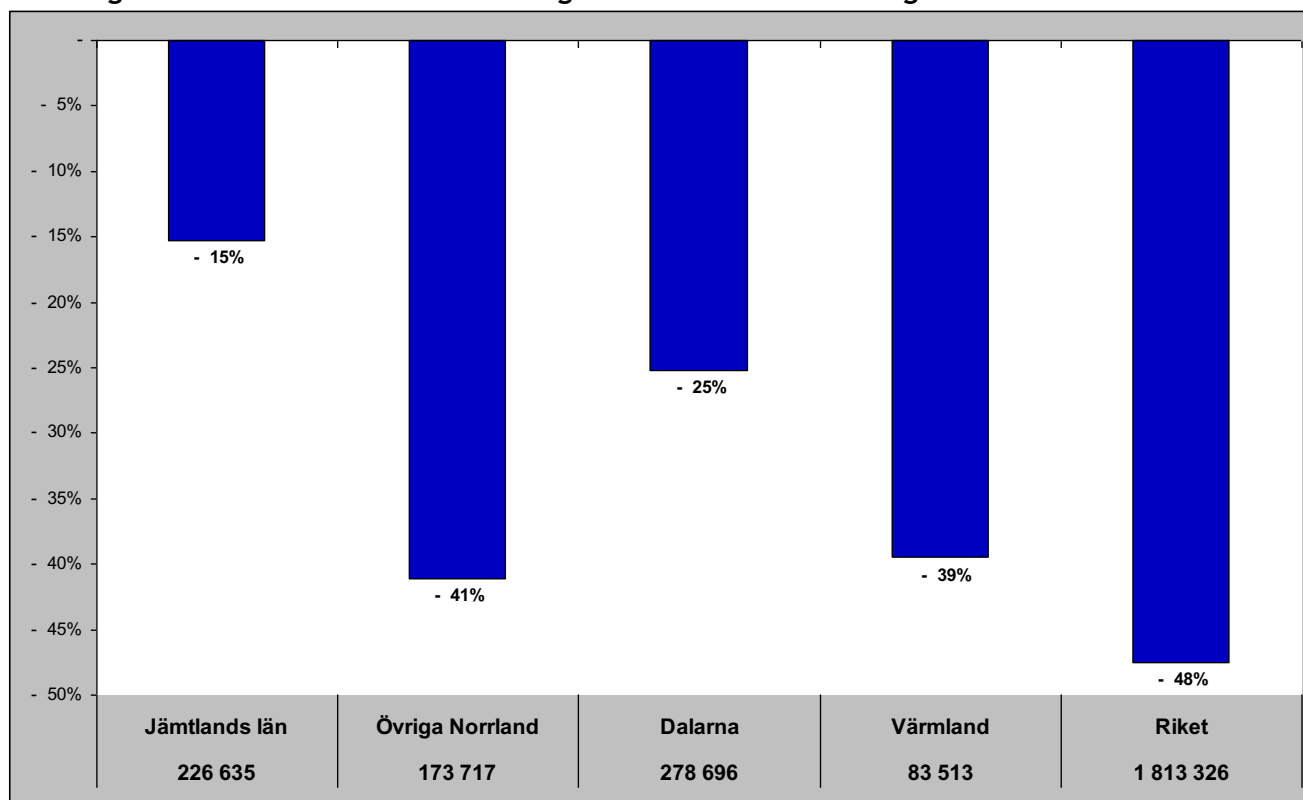

Gästnätter senaste 12 mån samt relativ förändring

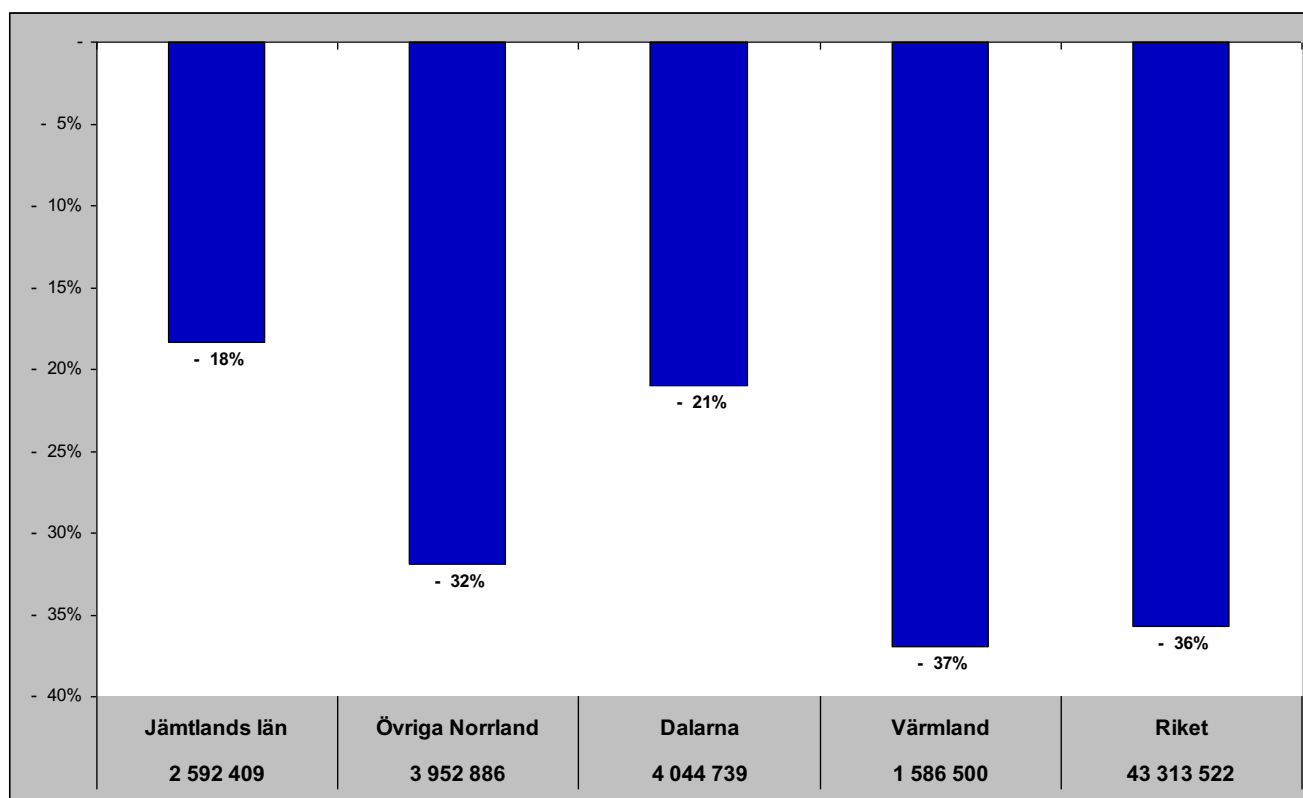

Jämtlands län i jämförelse med övriga Norrland, Dalarna, Värmland och riket (HSVCsol) - Sverige

dec - gästnätter samt relativ förändring mot samma månad föregående år

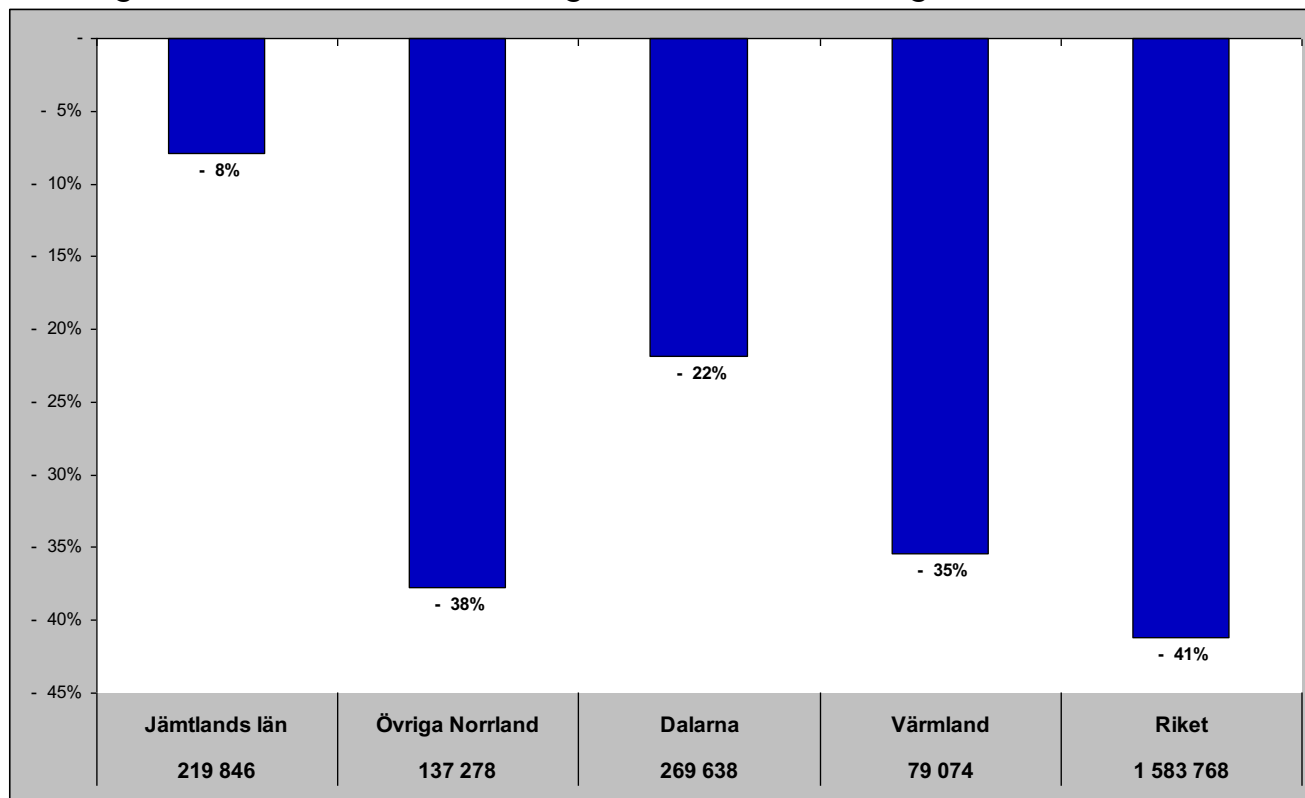

Gästnätter senaste 12 mån samt relativ förändring månadsvis

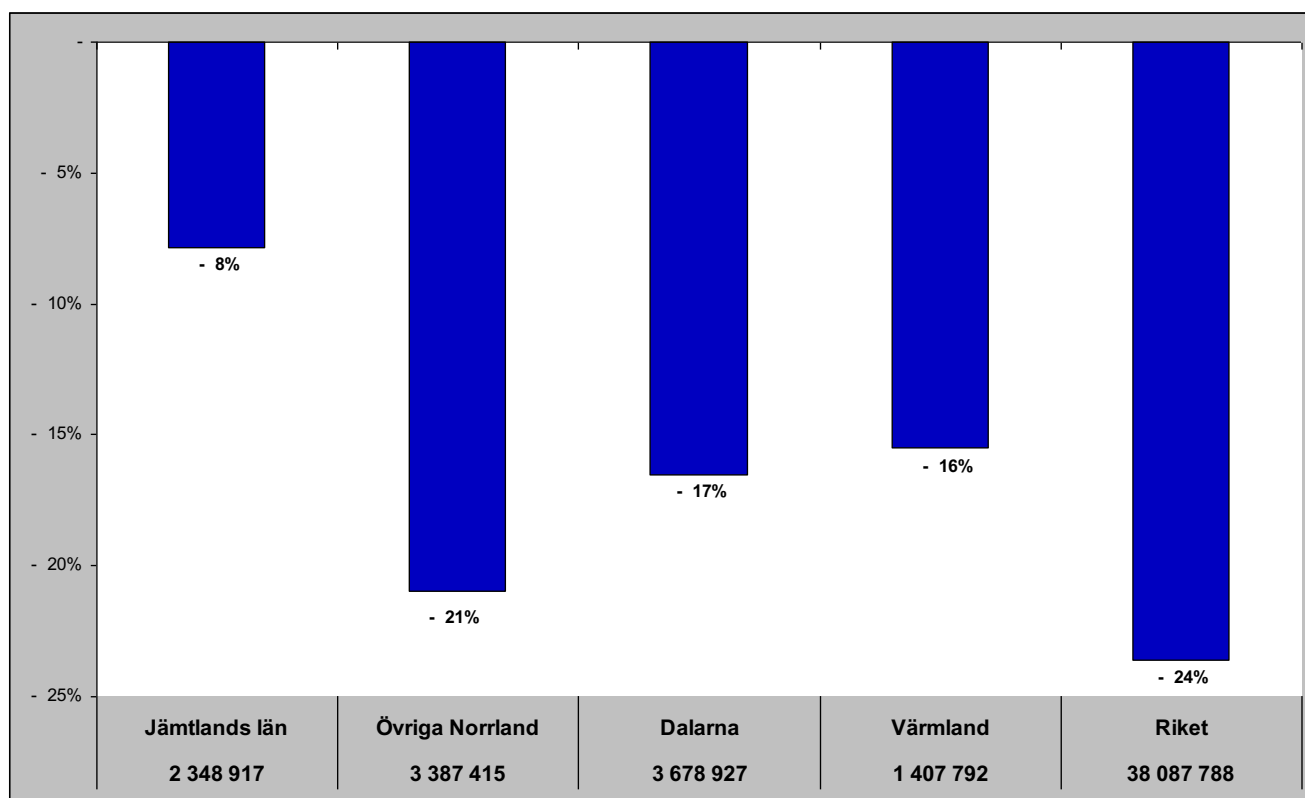

Jämtlands län i jämförelse med övriga Norrland, Dalarna, Värmland och riket (HSVCsol) - Norge

dec - gästnätter samt relativ förändring mot samma månad föregående år

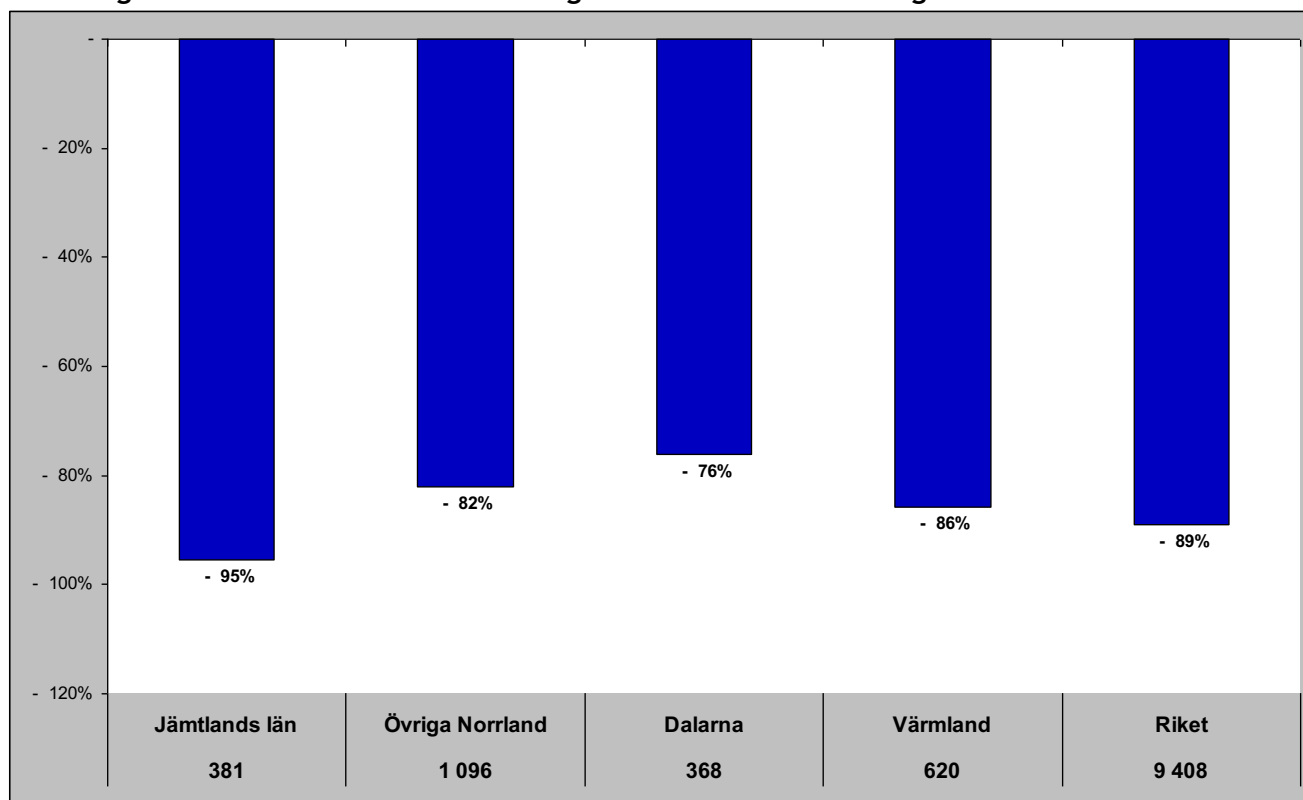

Gästnätter senaste 12 mån samt relativ förändring månadsvis

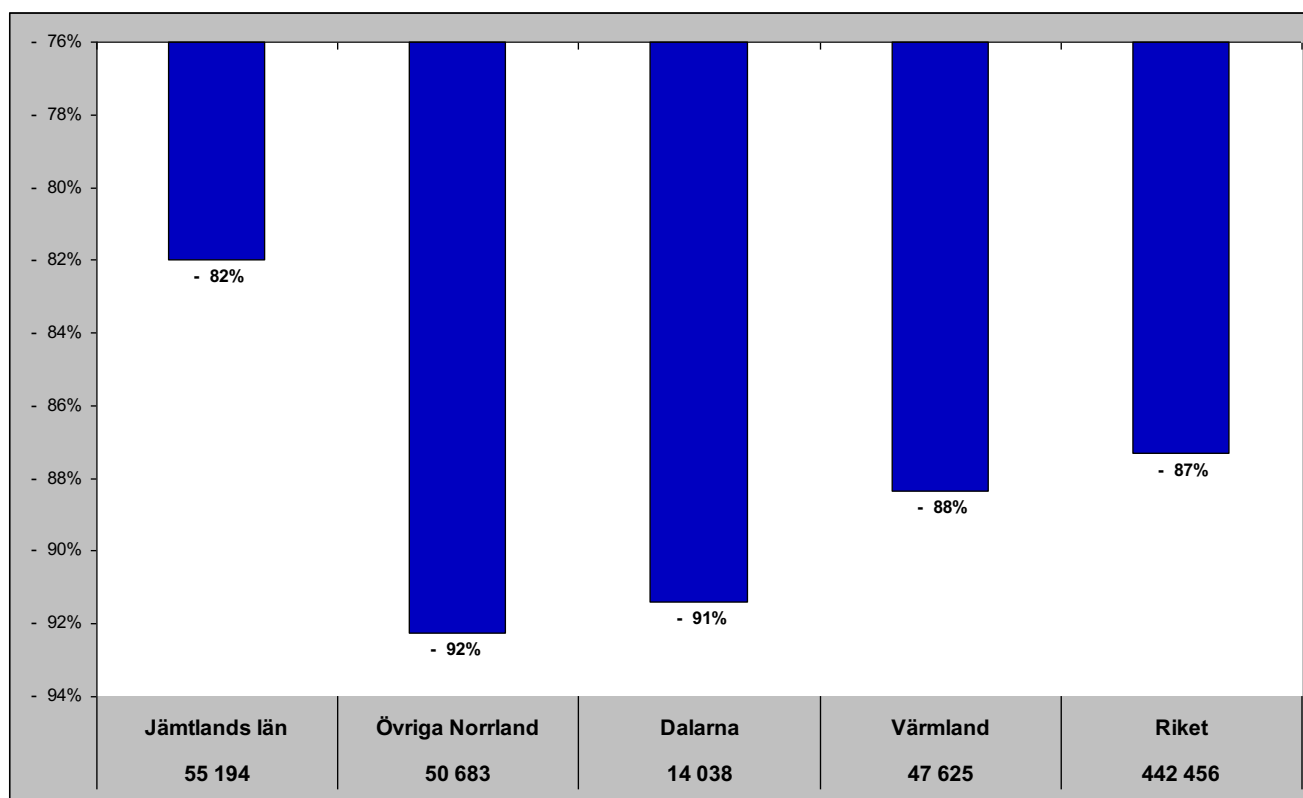

Jämtlands län i jämförelse med övriga Norrland, Dalarna, Värmland och riket (HSVCsol) - Danmark

dec - gästnätter samt relativ förändring mot samma månad föregående år

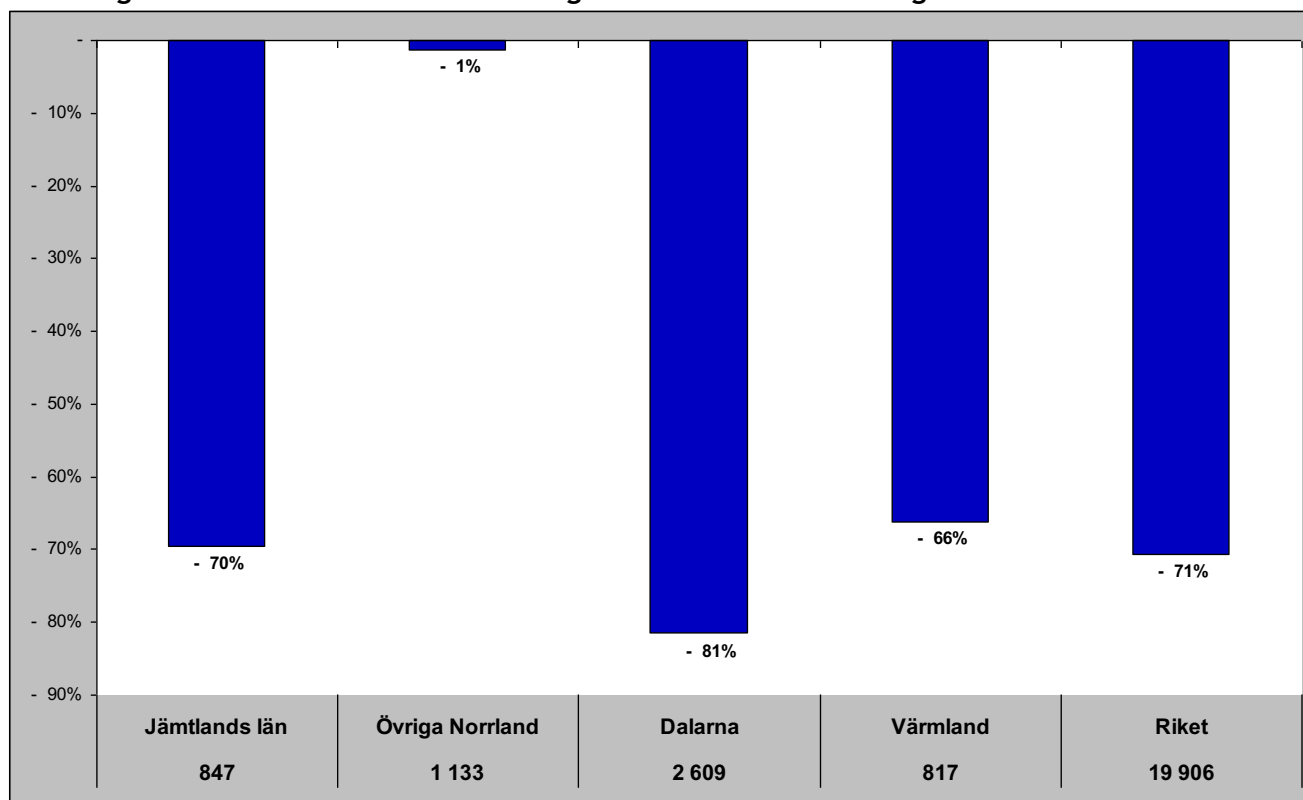

Gästnätter senaste 12 mån samt relativ förändring månadsvis

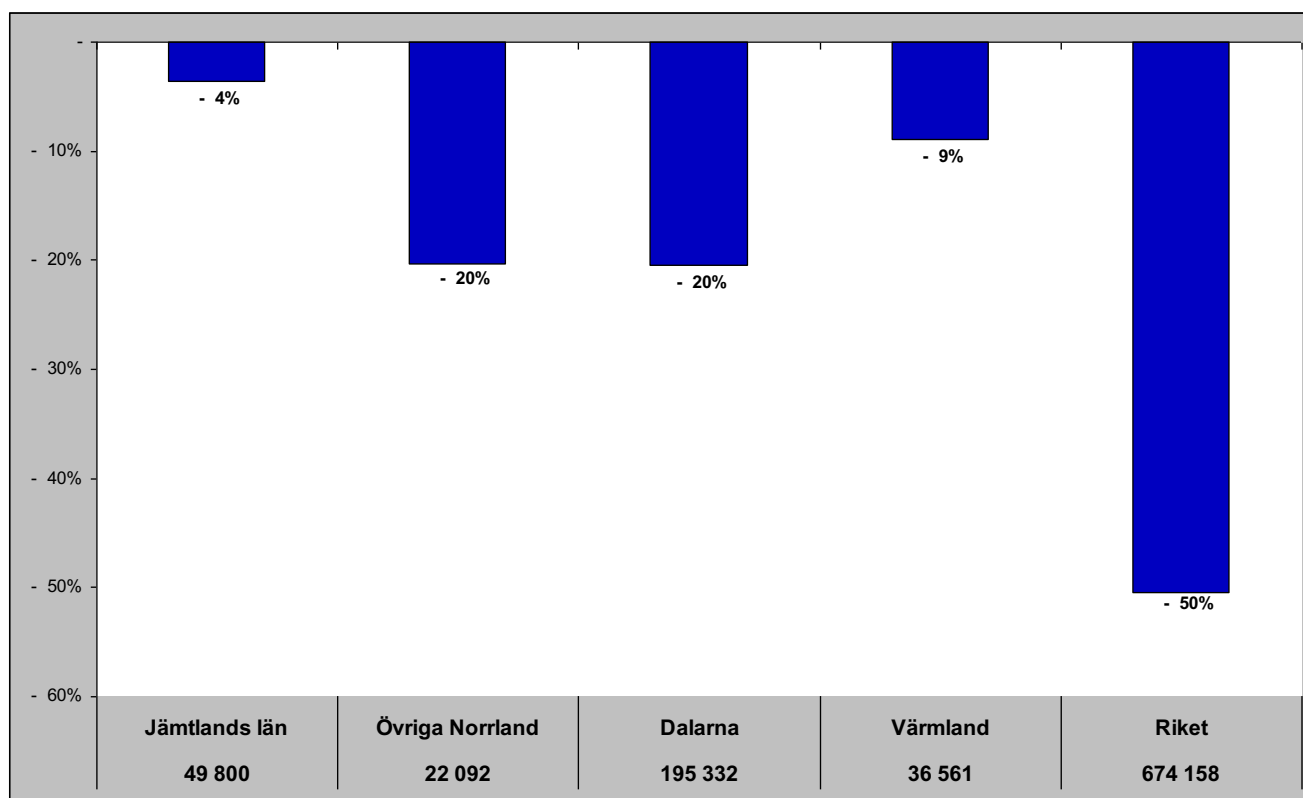

Jämtlands län i jämförelse med övriga Norrland, Dalarna, Värmland och riket (HSVCsol) - Finland

dec- gästnätter samt relativ förändring mot samma månad föregående år

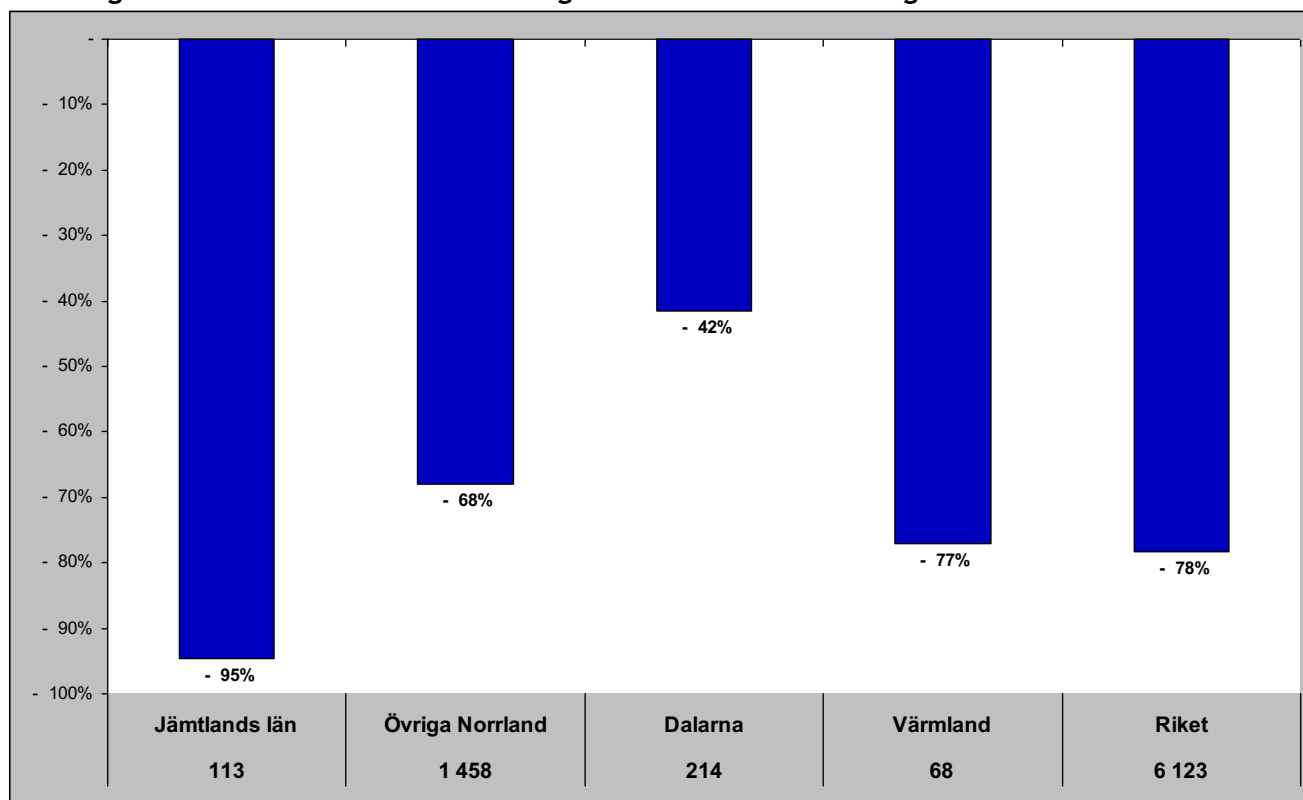

Gästnätter senaste 12 mån samt relativ förändring månadsvis

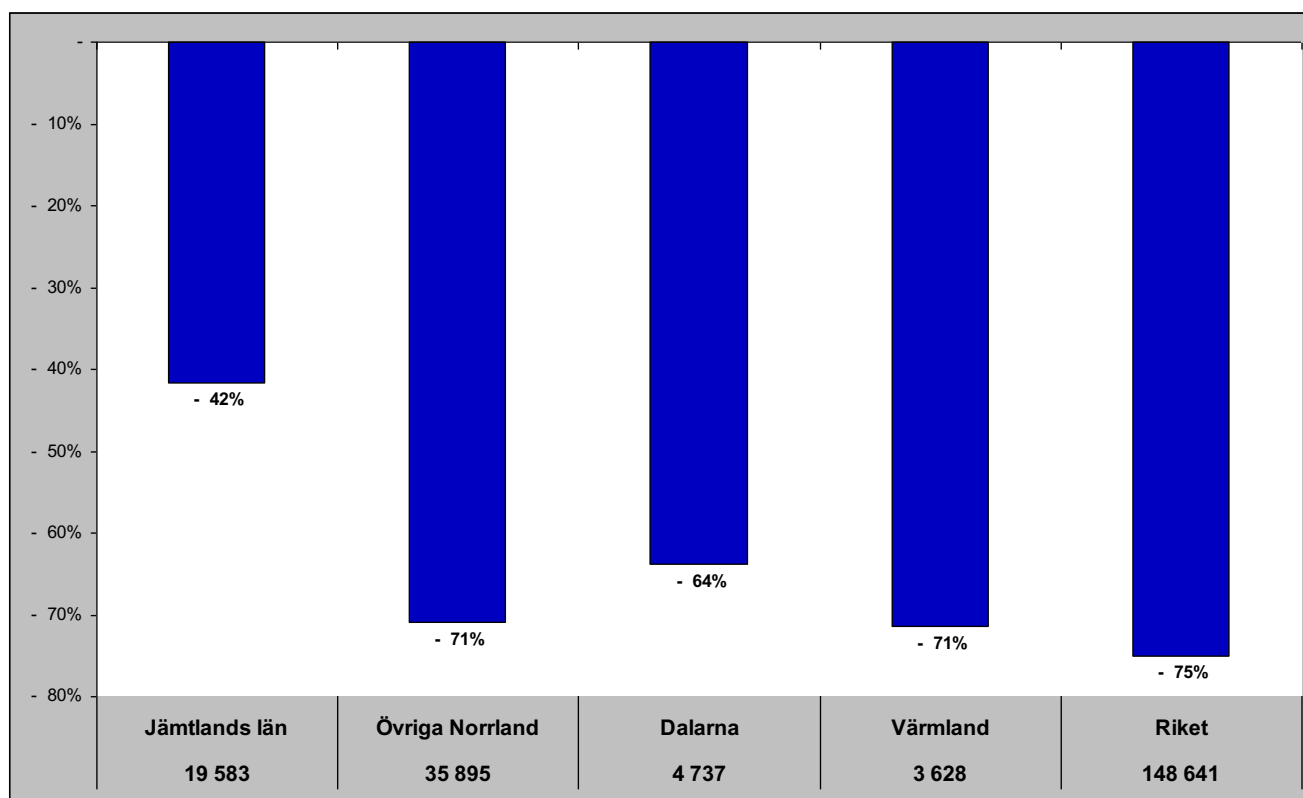

Jämtlands län i jämförelse med övriga Norrland, Dalarna, Värmland och riket (HSVCsol) - Tyskland

dec- gästnätter samt relativ förändring mot samma månad föregående år

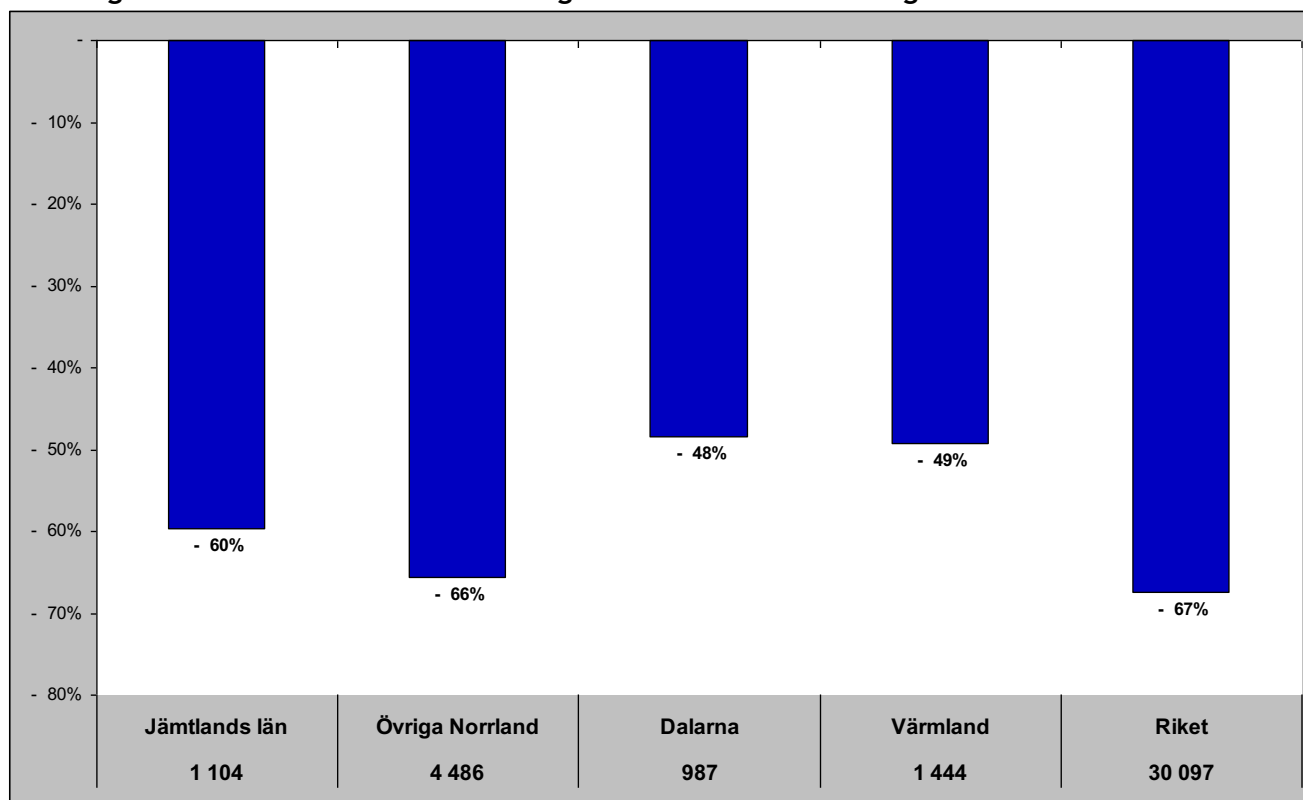

Gästnätter senaste 12 mån samt relativ förändring månadsvis

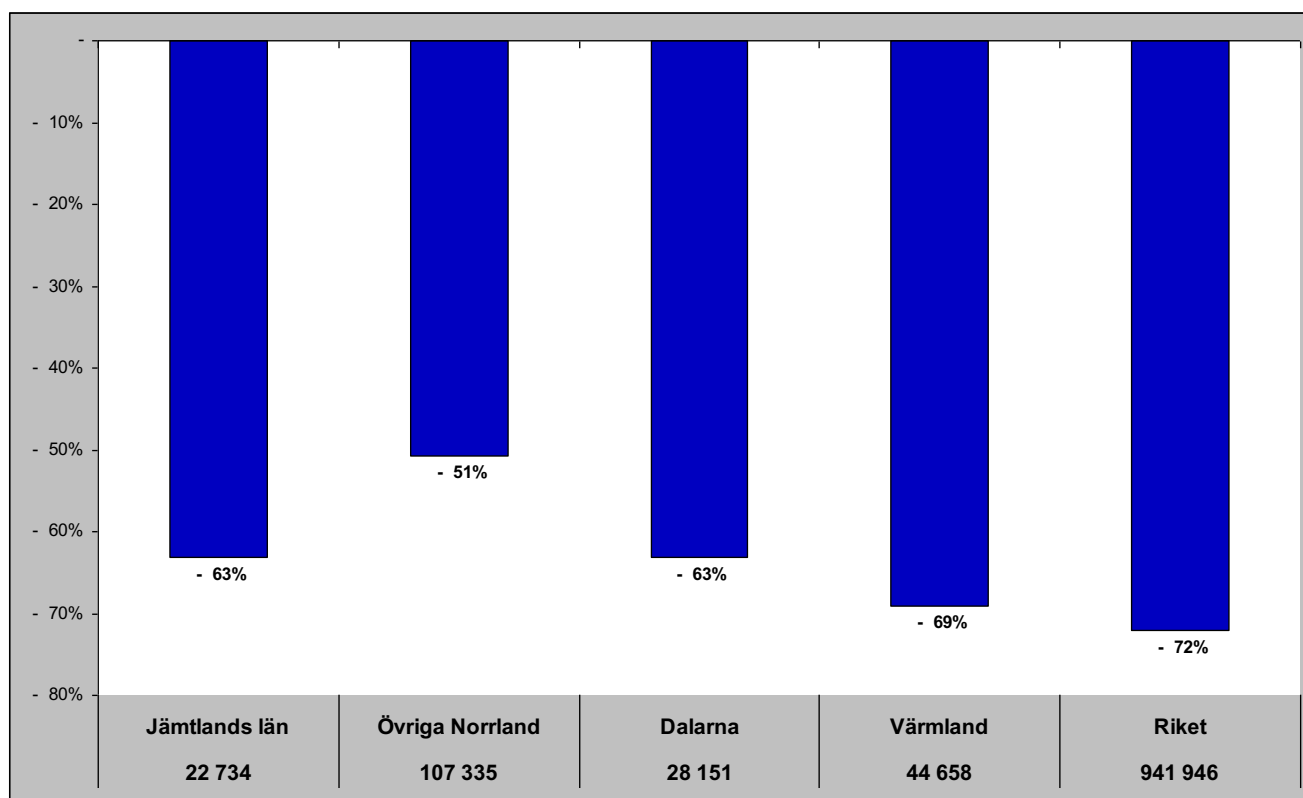

Jämtlands län i jämförelse med övriga Norrland, Dalarna, Värmland och riket (HSVCsol) - Holland

dec - gästnätter samt relativ förändring mot samma månad föregående år

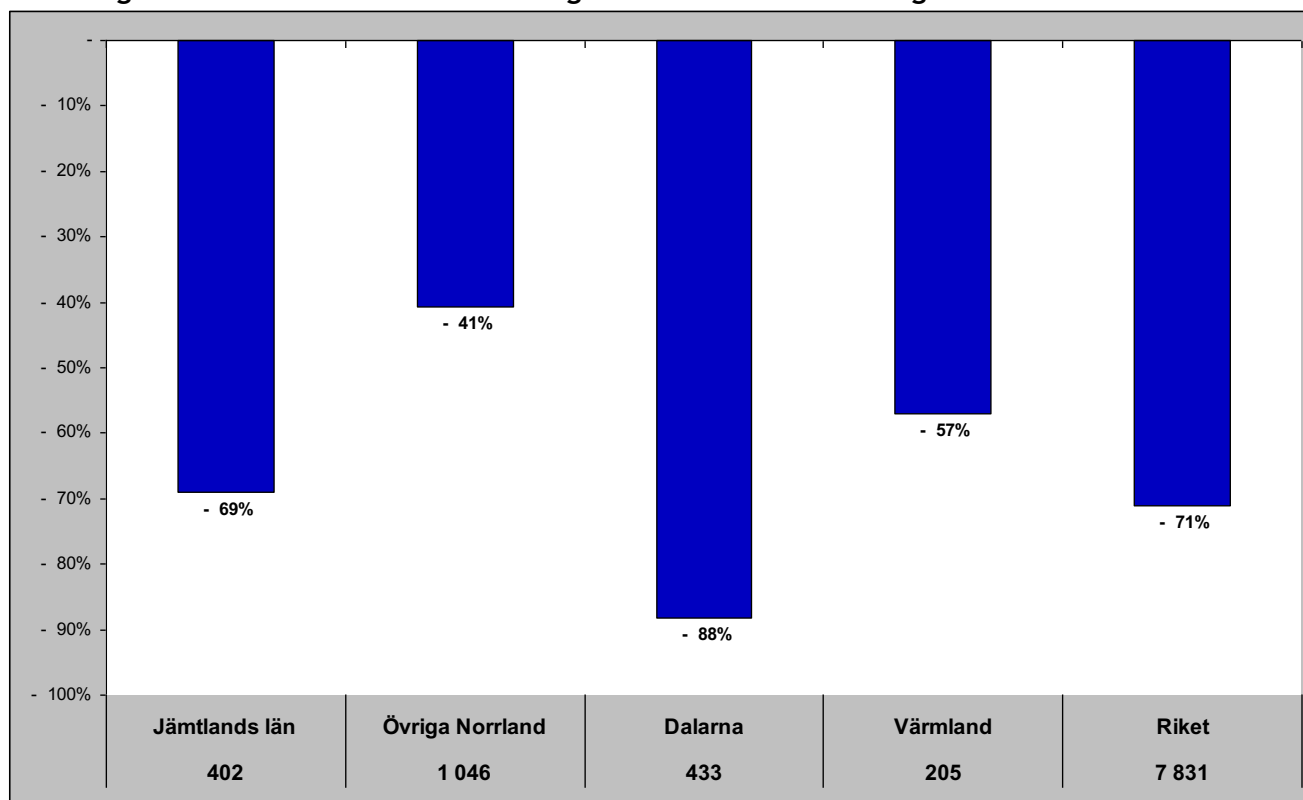

Gästnätter senaste 12 mån samt relativ förändring månadsvis

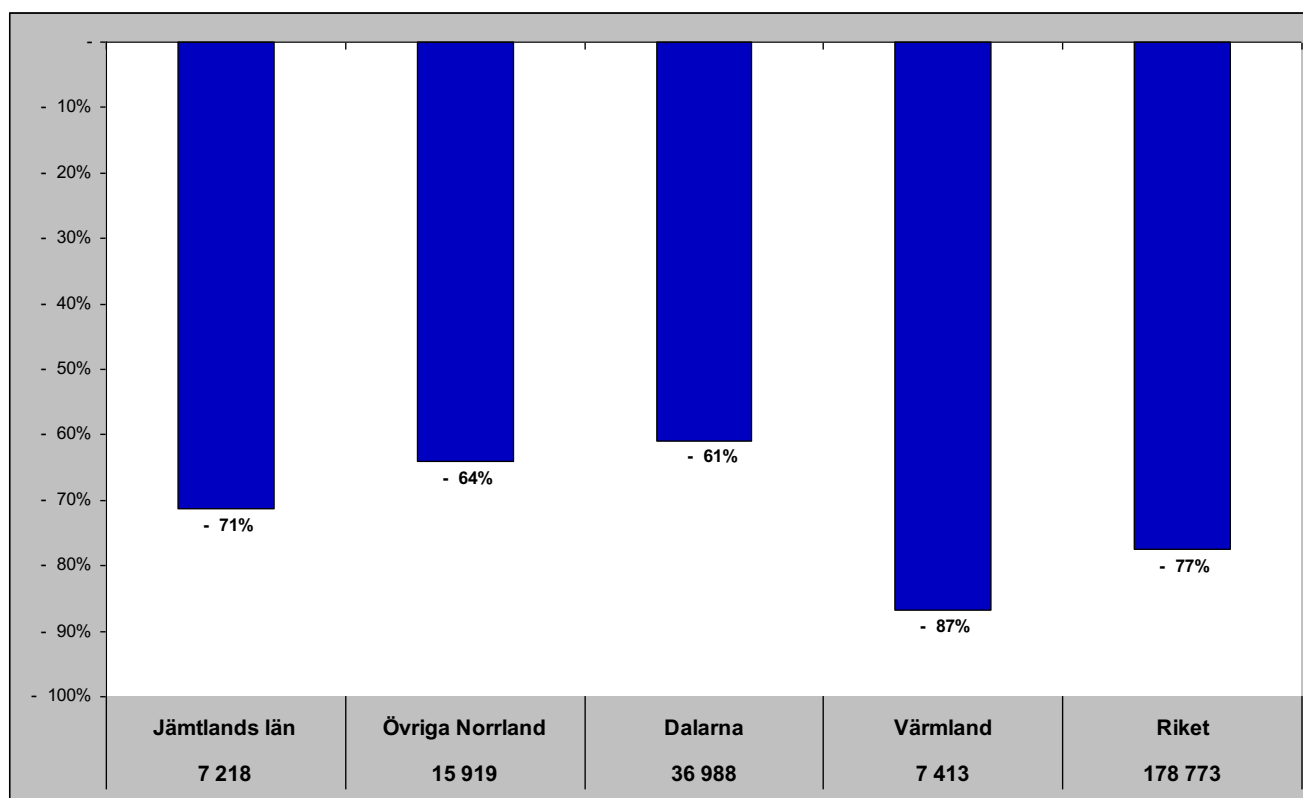

Jämtlands län i jämförelse med övriga Norrland, Dalarna, Värmland och riket (HSVCsol) - GBR

dec - gästnätter samt relativ förändring mot samma månad föregående år

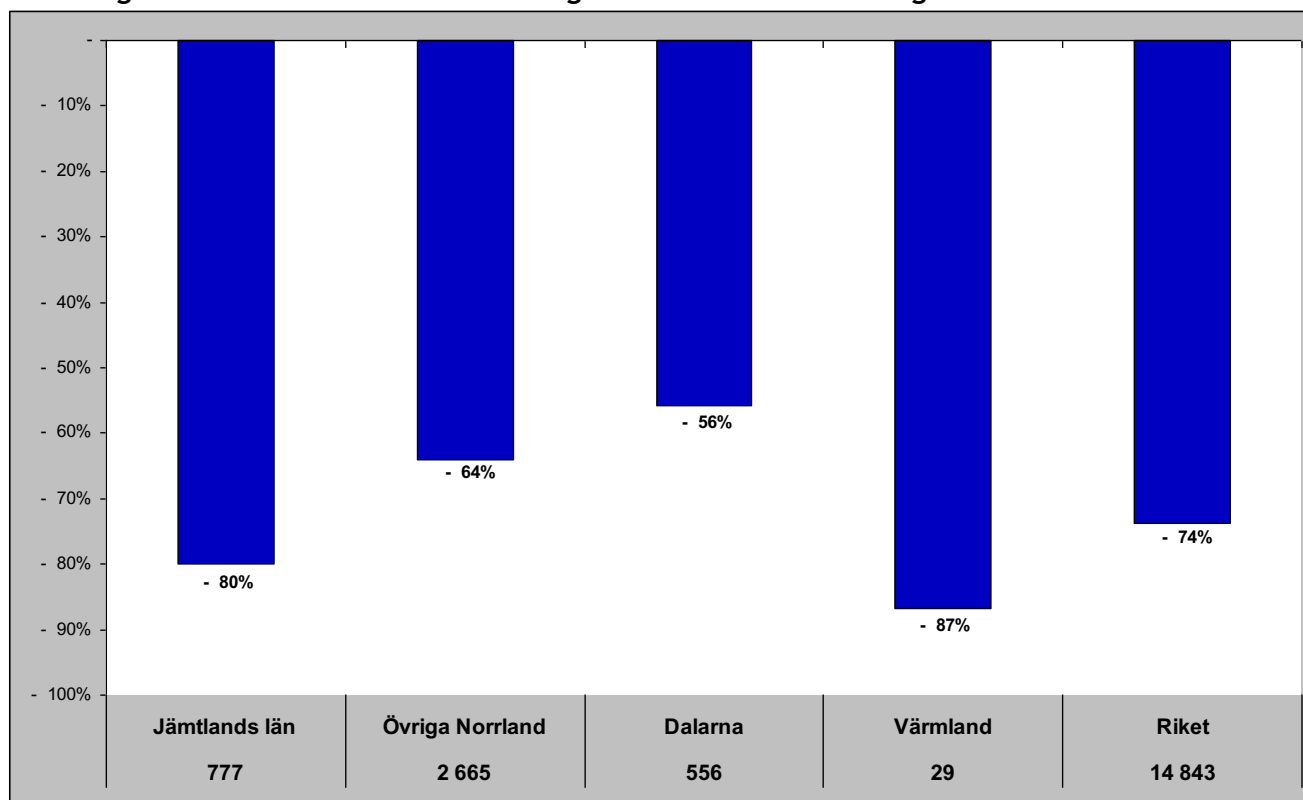

Gästnätter senaste 12 mån samt relativ förändring månadsvis

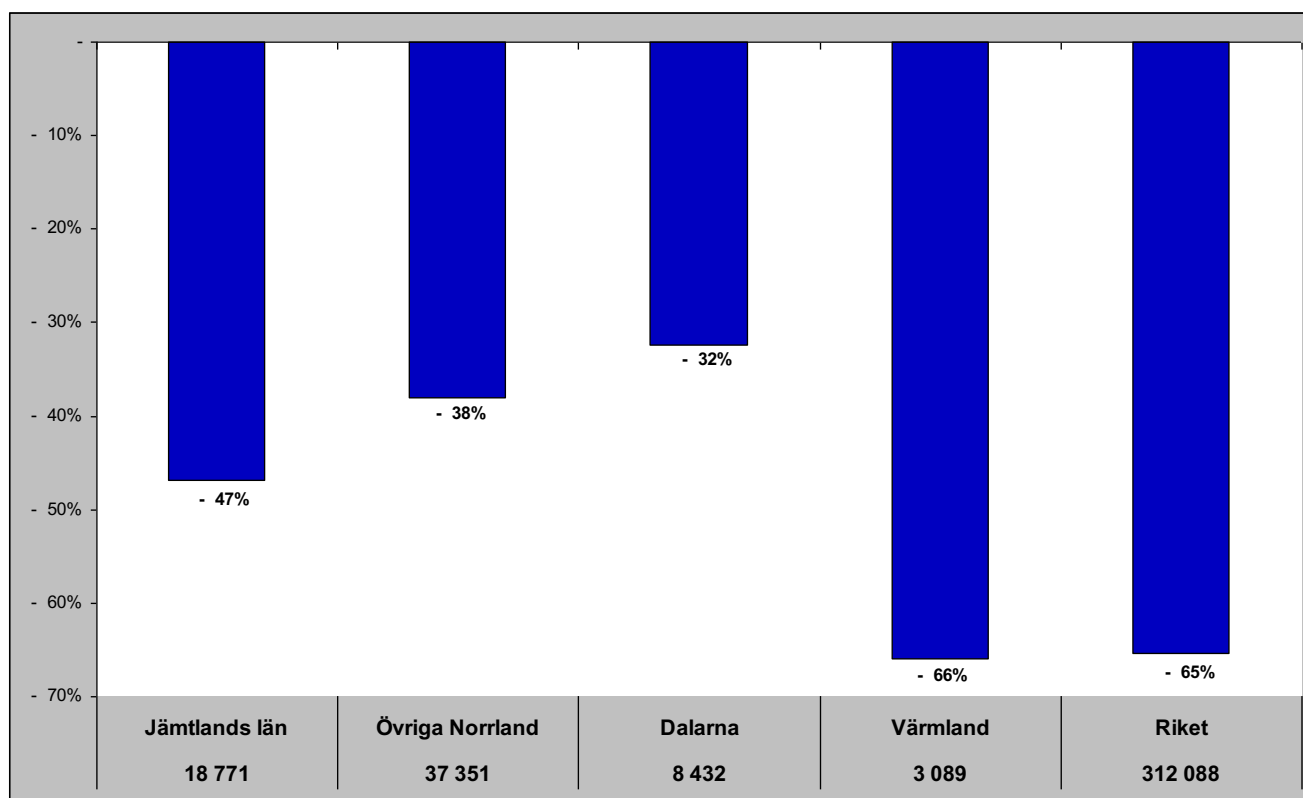

Jämtlands län i jämförelse med övriga Norrland, Dalarna, Värmland och riket (HSVCsol) - Ryssland

dec - gästnätter samt relativ förändring mot samma månad föregående år

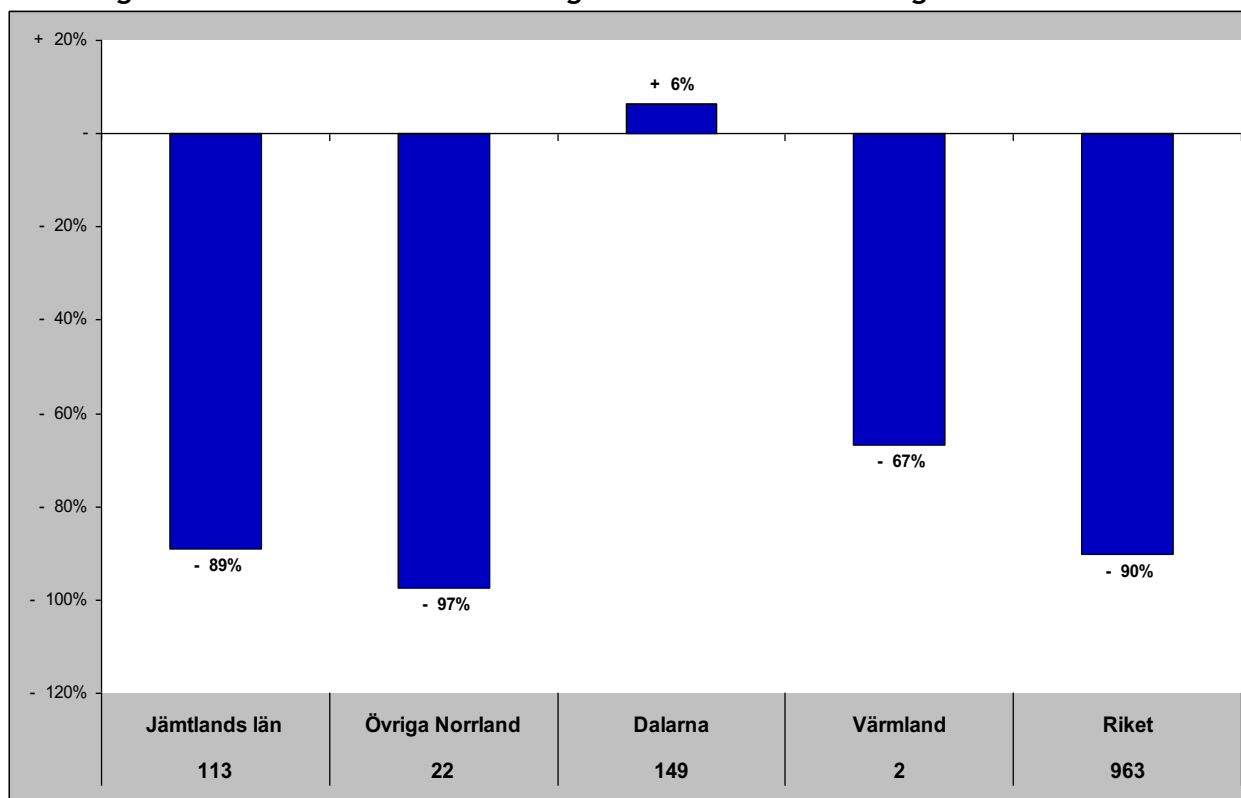

Gästnätter senaste 12 mån samt relativ förändring månadsvis

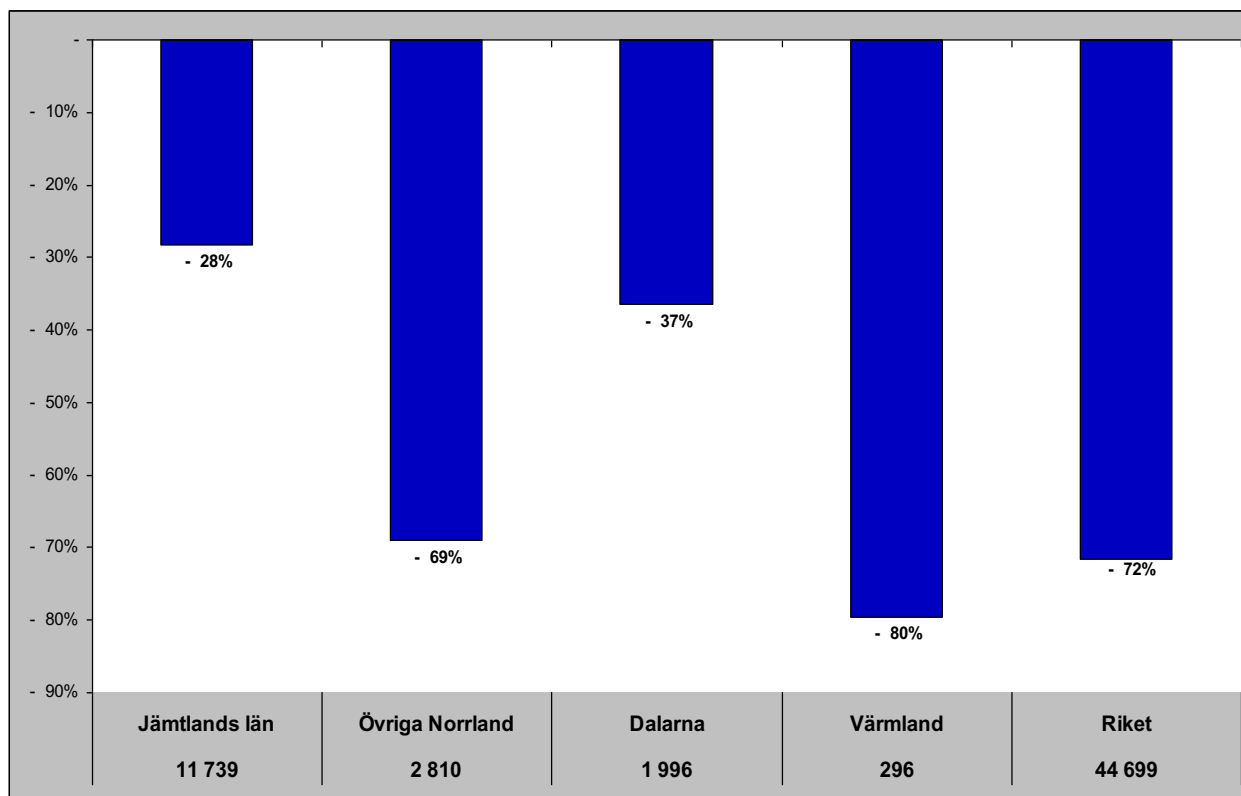

Jämtlands län i jämförelse med övriga Norrland, Dalarna, Värmland och riket (HSVCsol) - Estland

dec - gästnätter samt relativ förändring mot samma månad föregående år

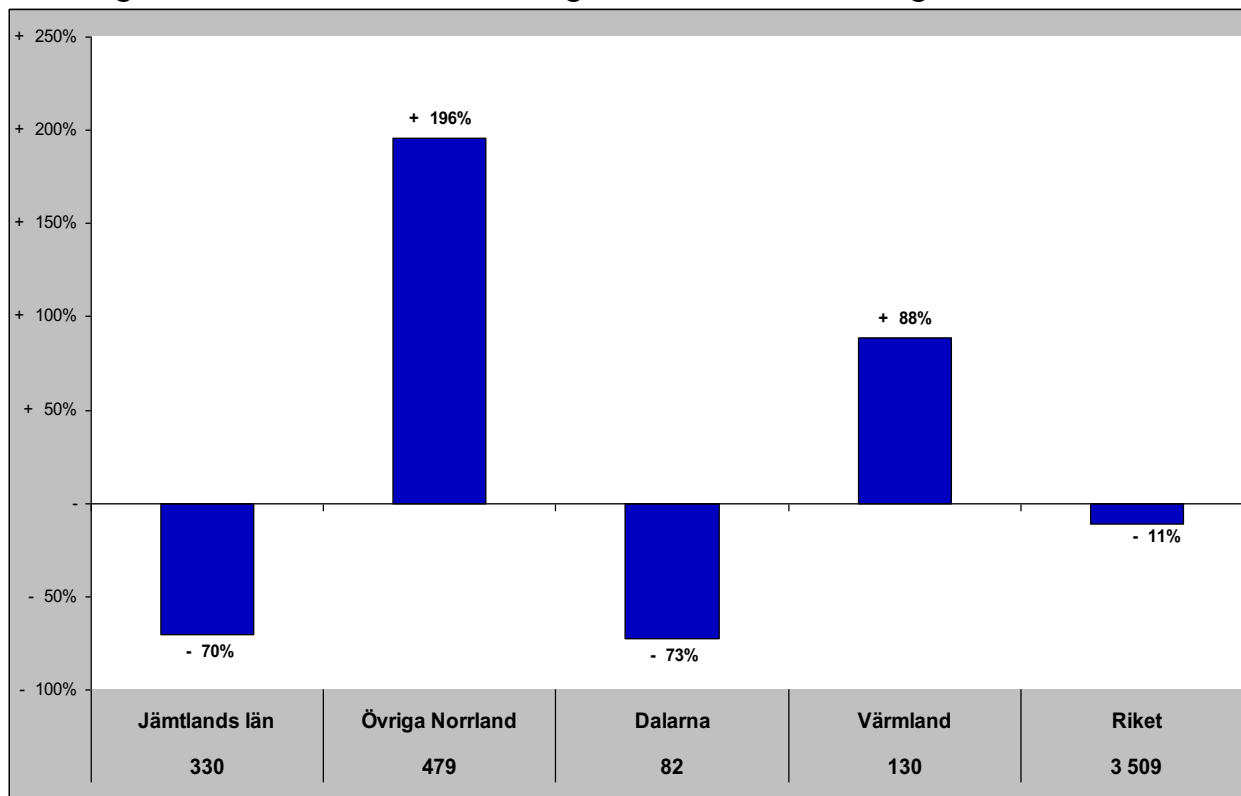

Gästnätter senaste 12 mån samt relativ förändring månadsvis

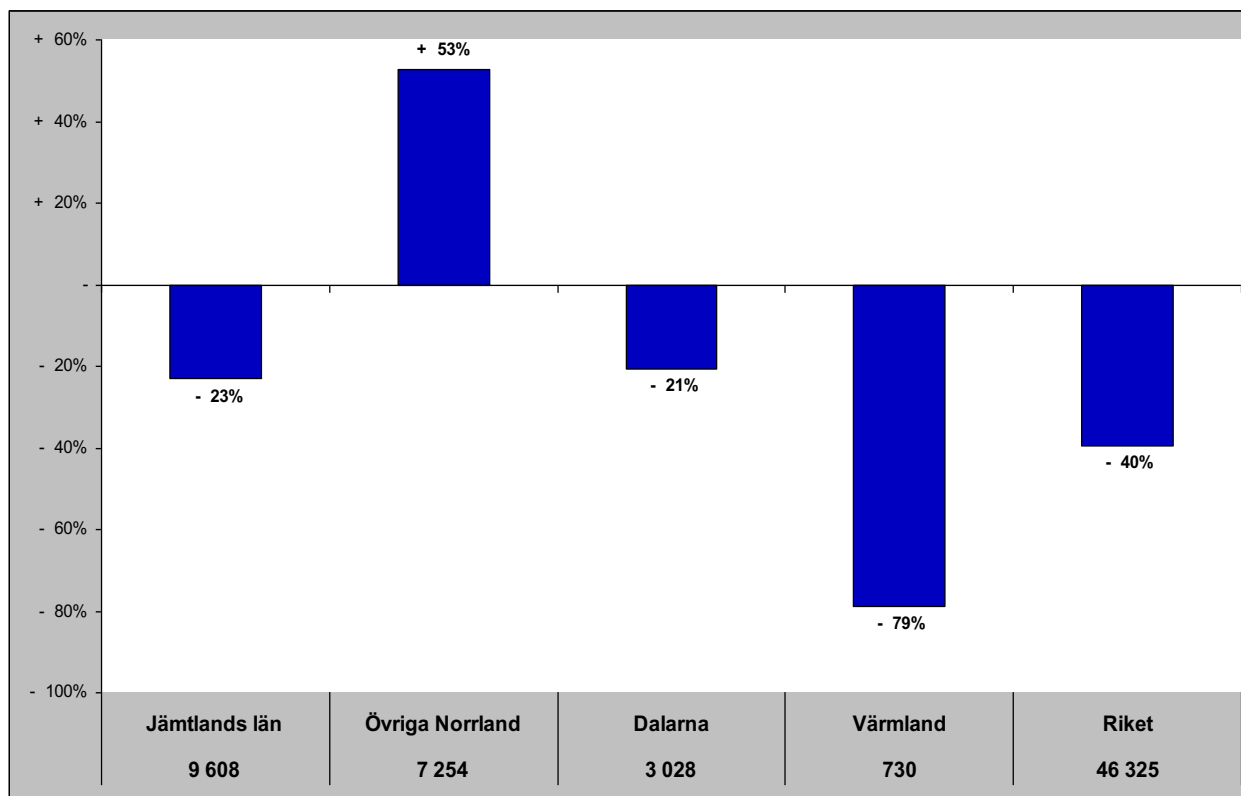

Jämtlands län i jämförelse med övriga Norrland, Dalarna, Värmland och riket (HSVCsol) - Lettland

dec - gästnätter samt relativ förändring mot samma månad föregående år

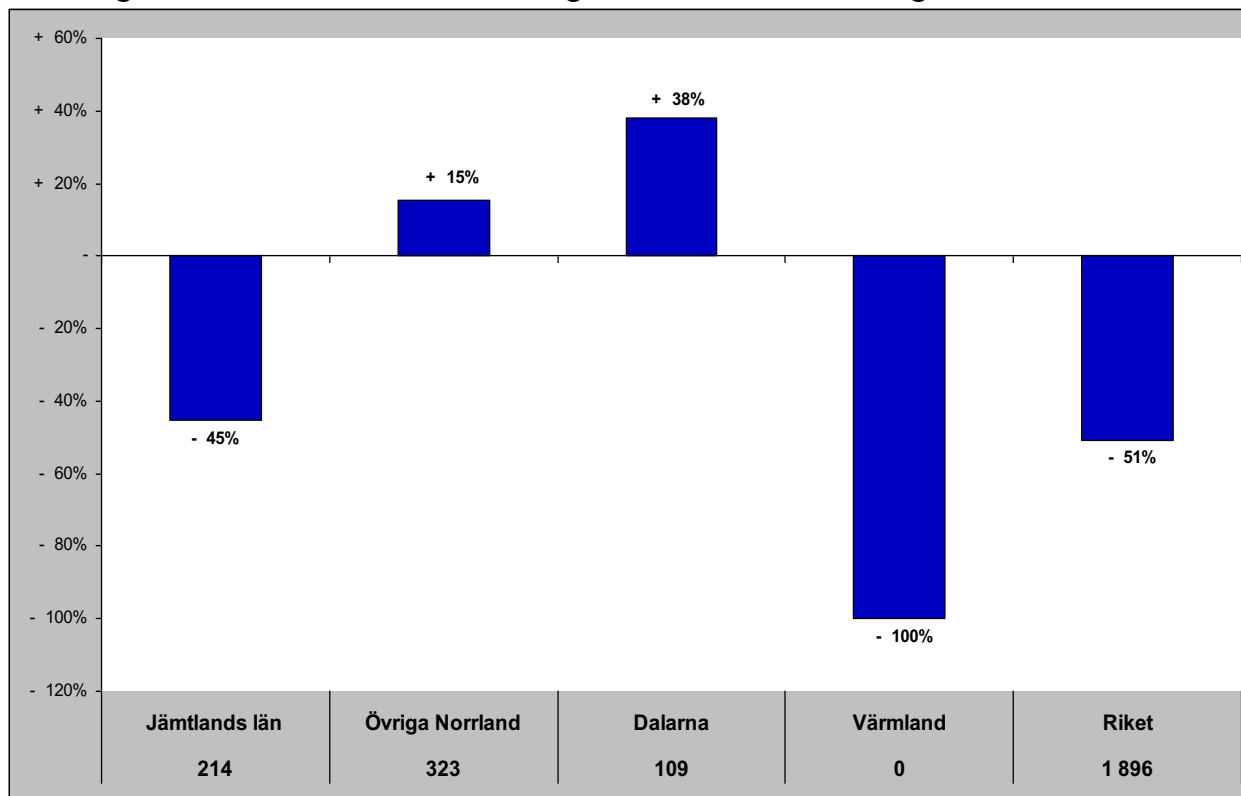

Gästnätter senaste 12 mån samt relativ förändring månadsvis

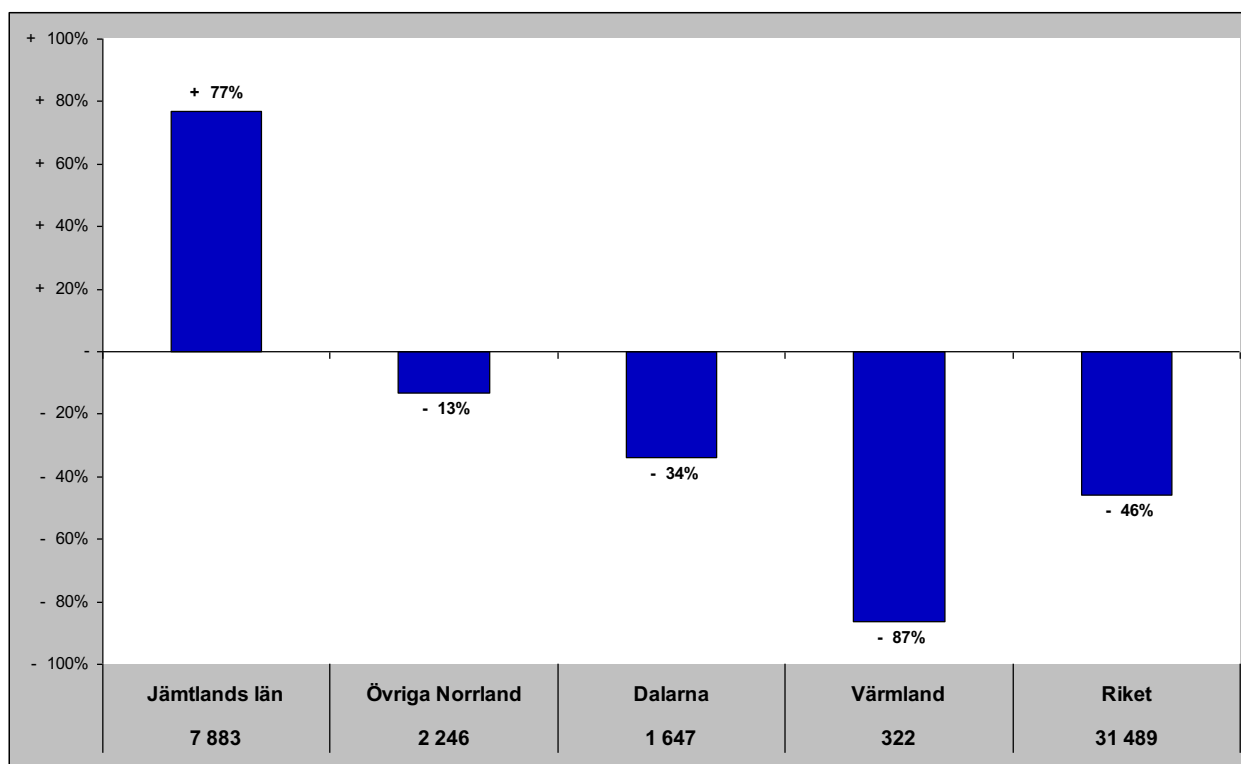

Jämtlands län i jämförelse med övriga Norrland, Dalarna, Värmland och riket (HSVCsol) - övriga Europa

dec - gästnätter samt relativ förändring mot samma månad föregående år

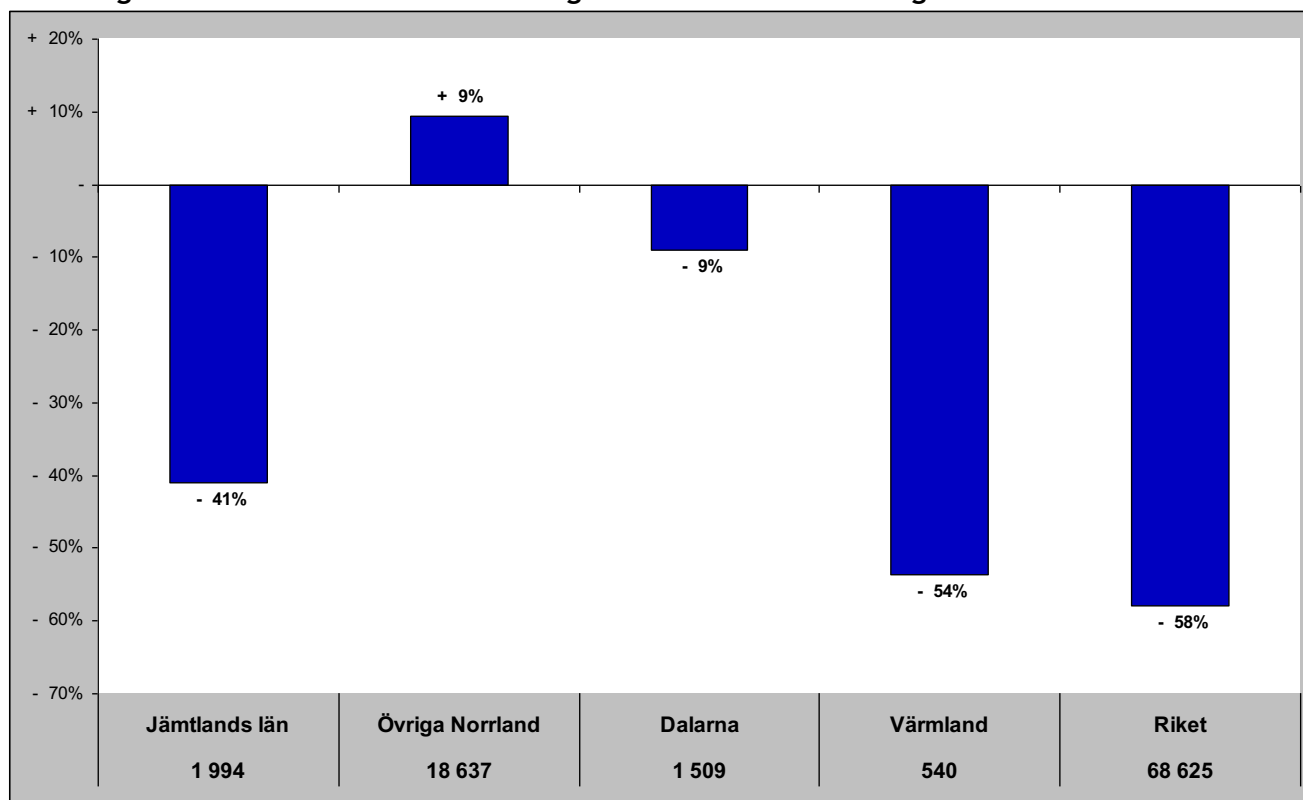

Gästnätter senaste 12 mån samt relativ förändring månadsvis

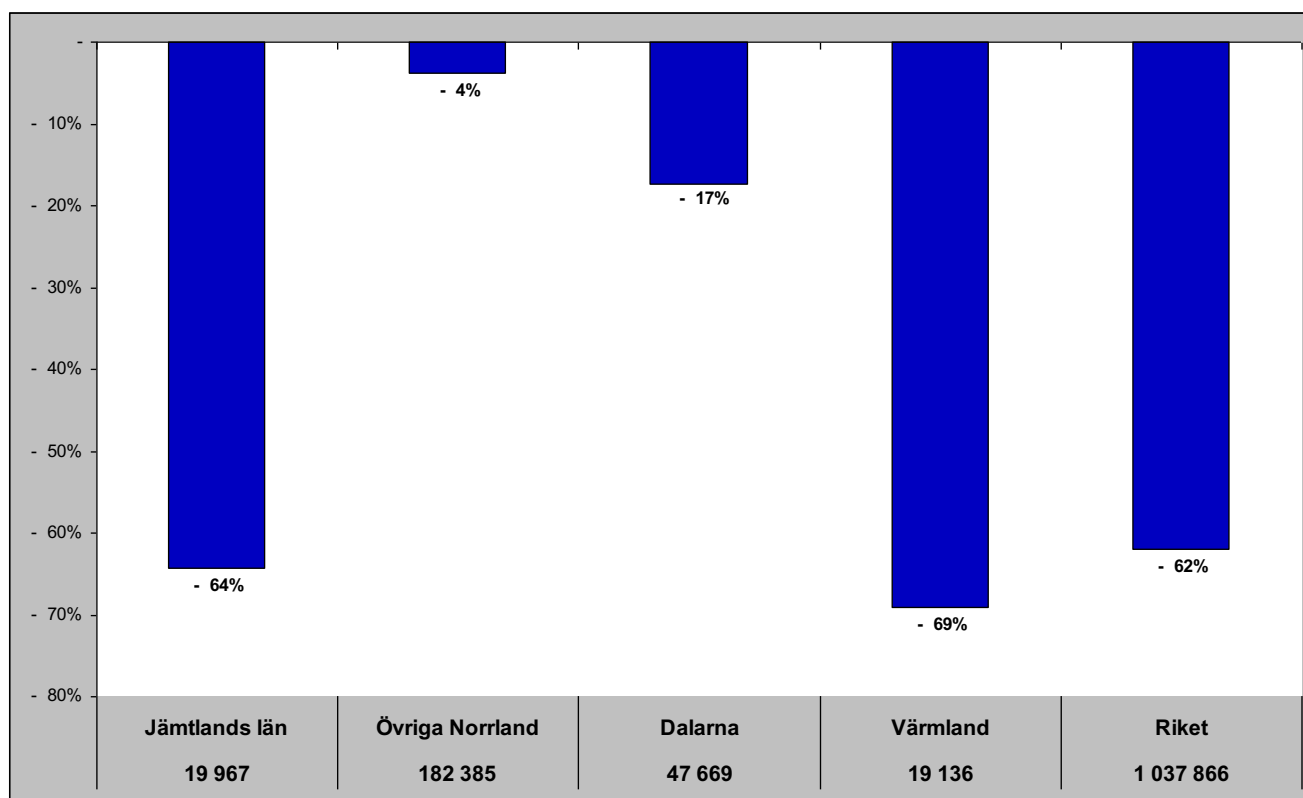

Jämtlands län i jämförelse med övriga Norrland, Dalarna, Värmland och riket (HSVCsol) - utom Europa

dec - gästnätter samt relativ förändring mot samma månad föregående år

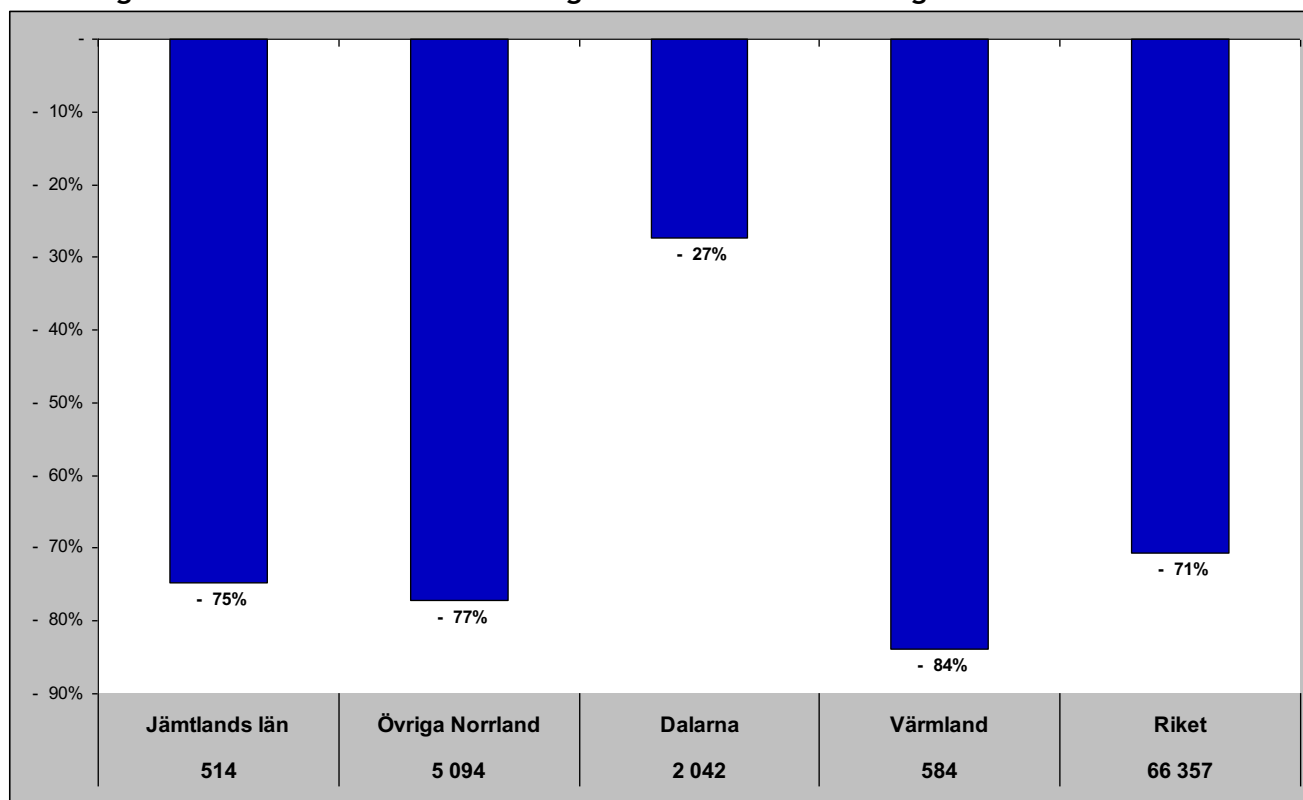

Gästnätter senaste 12 mån samt relativ förändring månadsvis

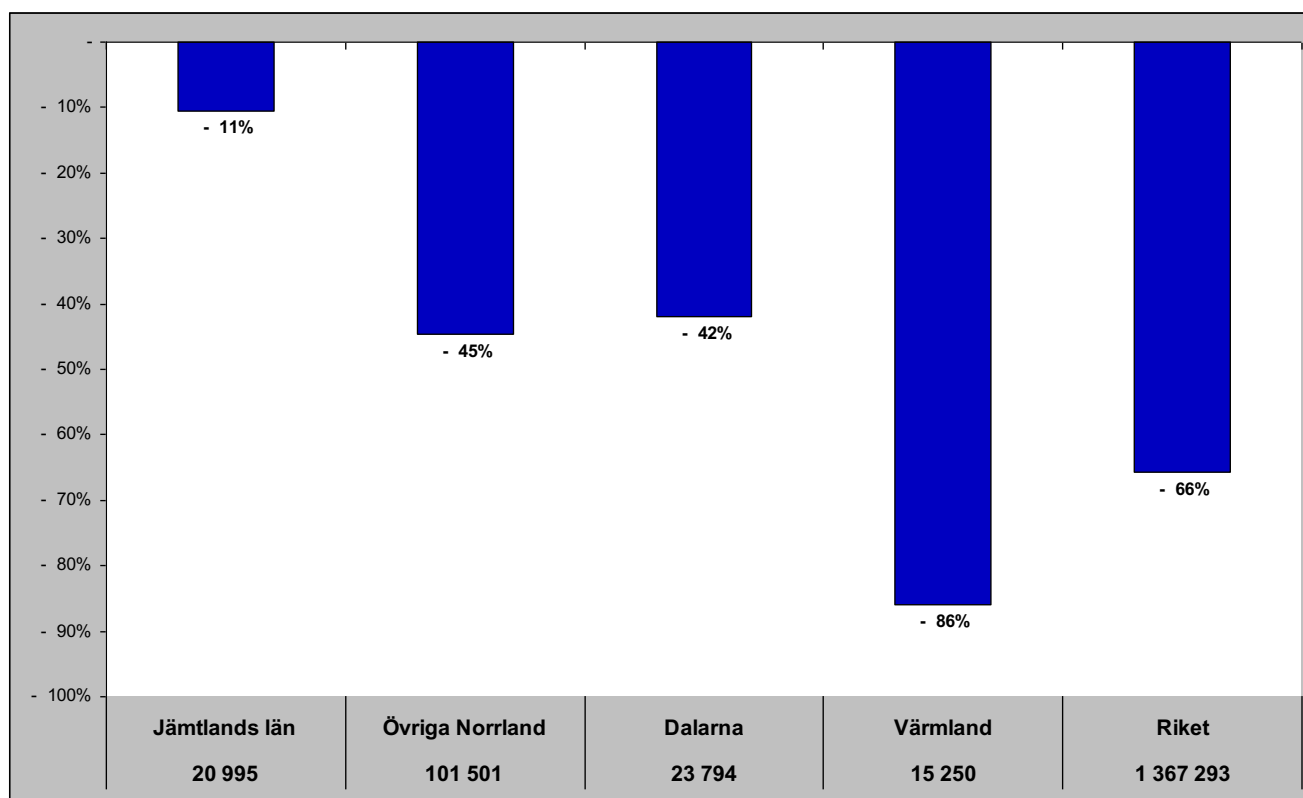

Jämtlands län i jämförelse med övriga Norrland, Dalarna, Värmland och riket (HSVCsol) - sommar (jun-sep)

Gästnätter sommaren 2020 samt relativ förändring mot föregående sommar

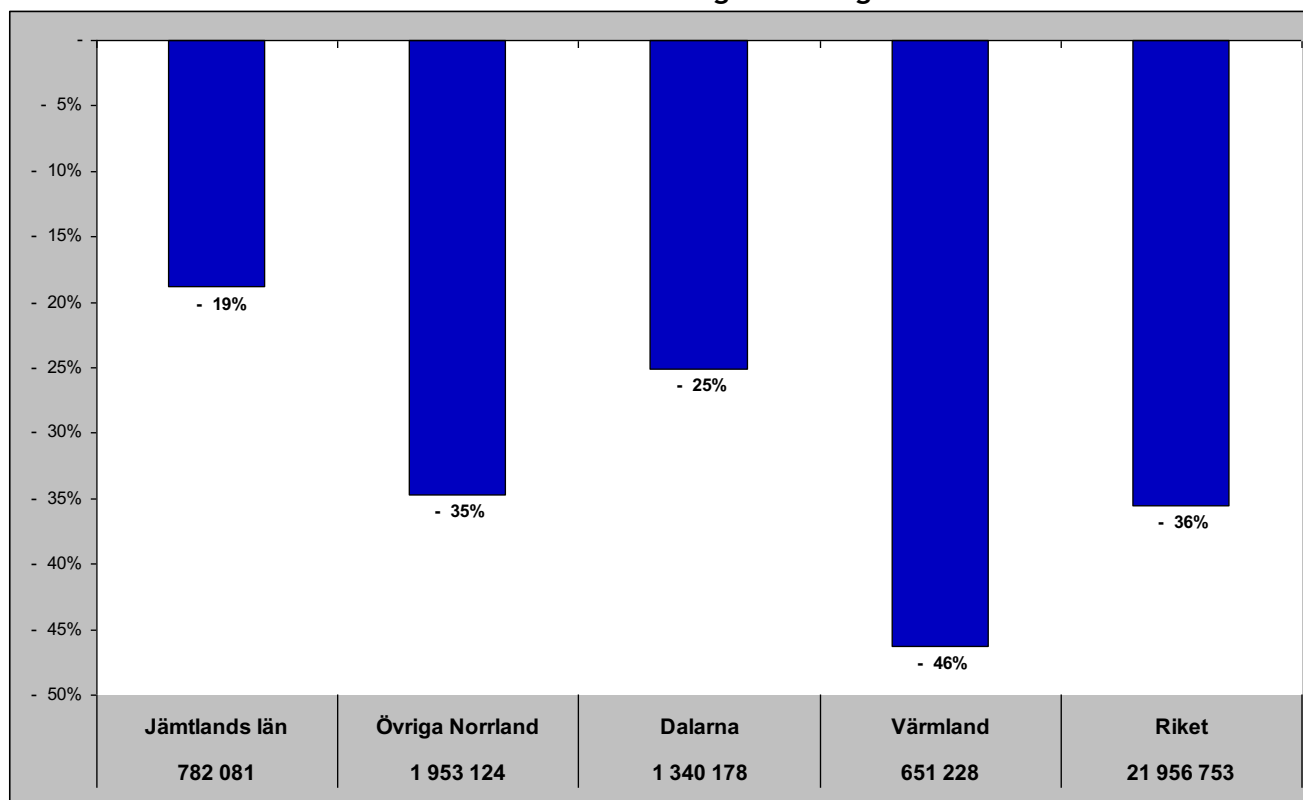

Relativ förändring med 2008 som startår

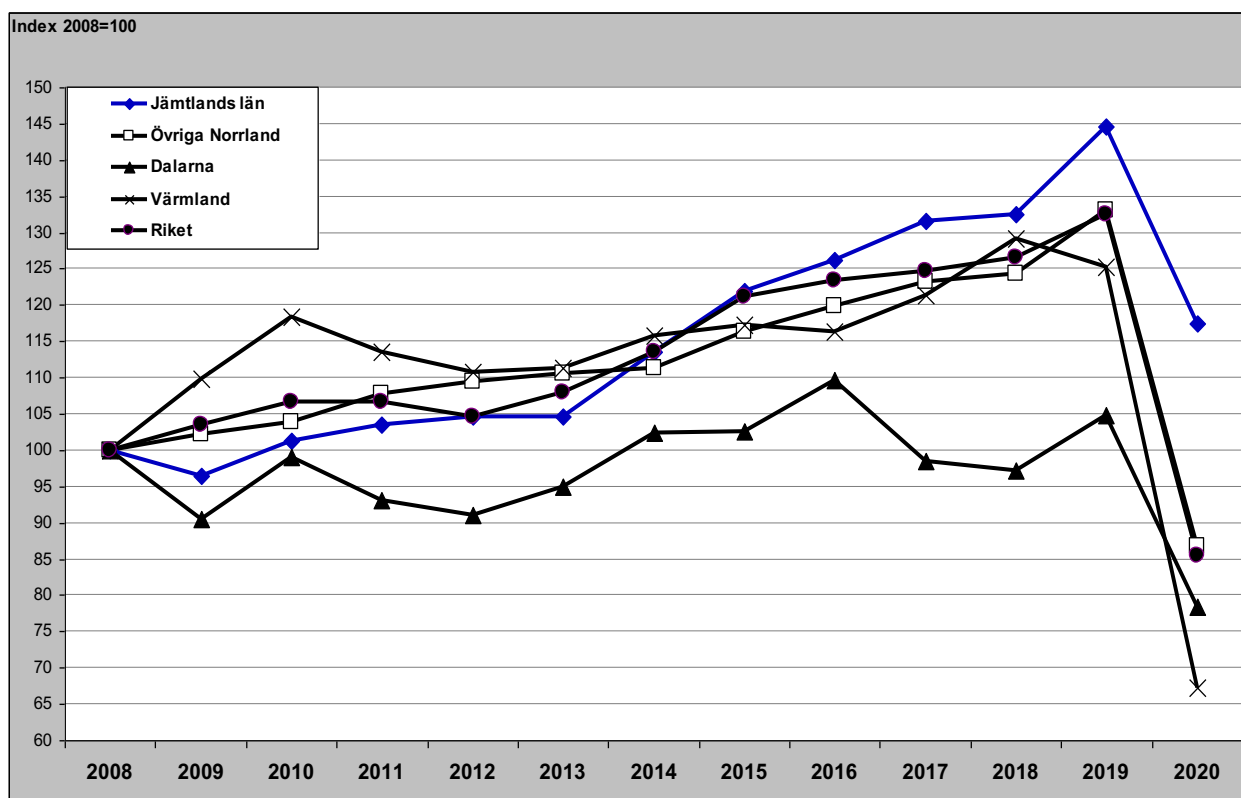

Jämtlands län i jämförelse med övriga Norrland, Dalarna, Värmland och riket (HSVCsol) - barmark (maj-okt)

Gästnätter barmark 2020 samt relativ förändring mot föregående år

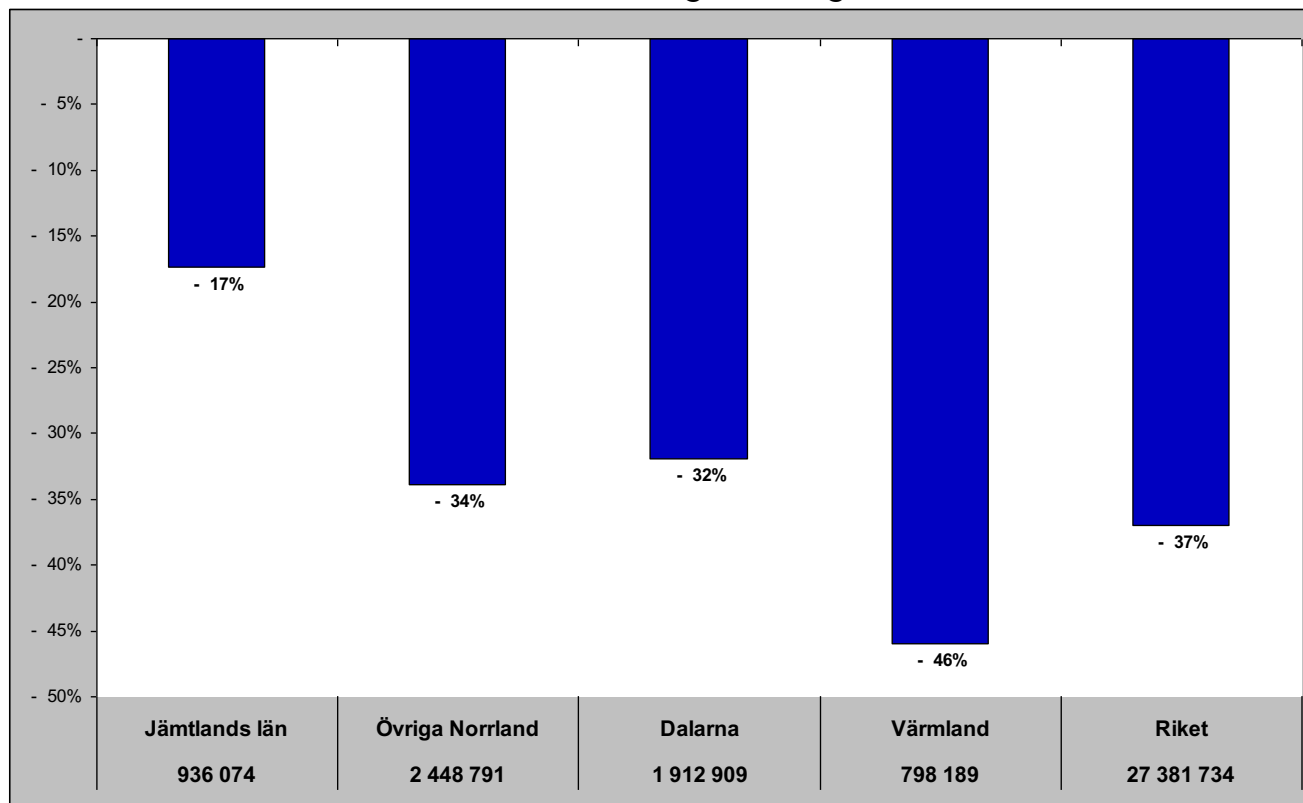

Relativ förändring med 2008 som startår

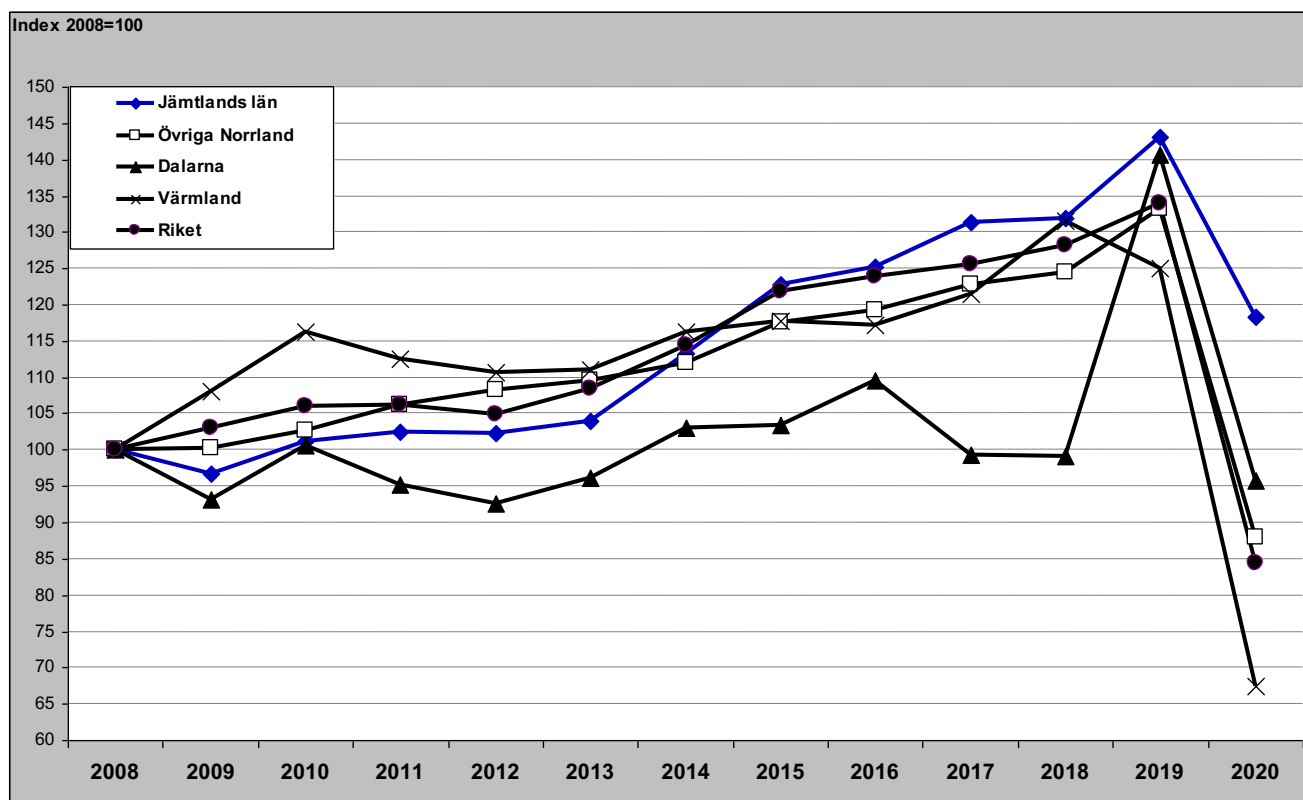

Jämtlands län i jämförelse med övriga Norrland, Dalarna, Värmland och riket (HSVCsol) - vinter (nov-apr)

Gästnätter vintern 2019/2020 samt relativ förändring mot föregående vinter

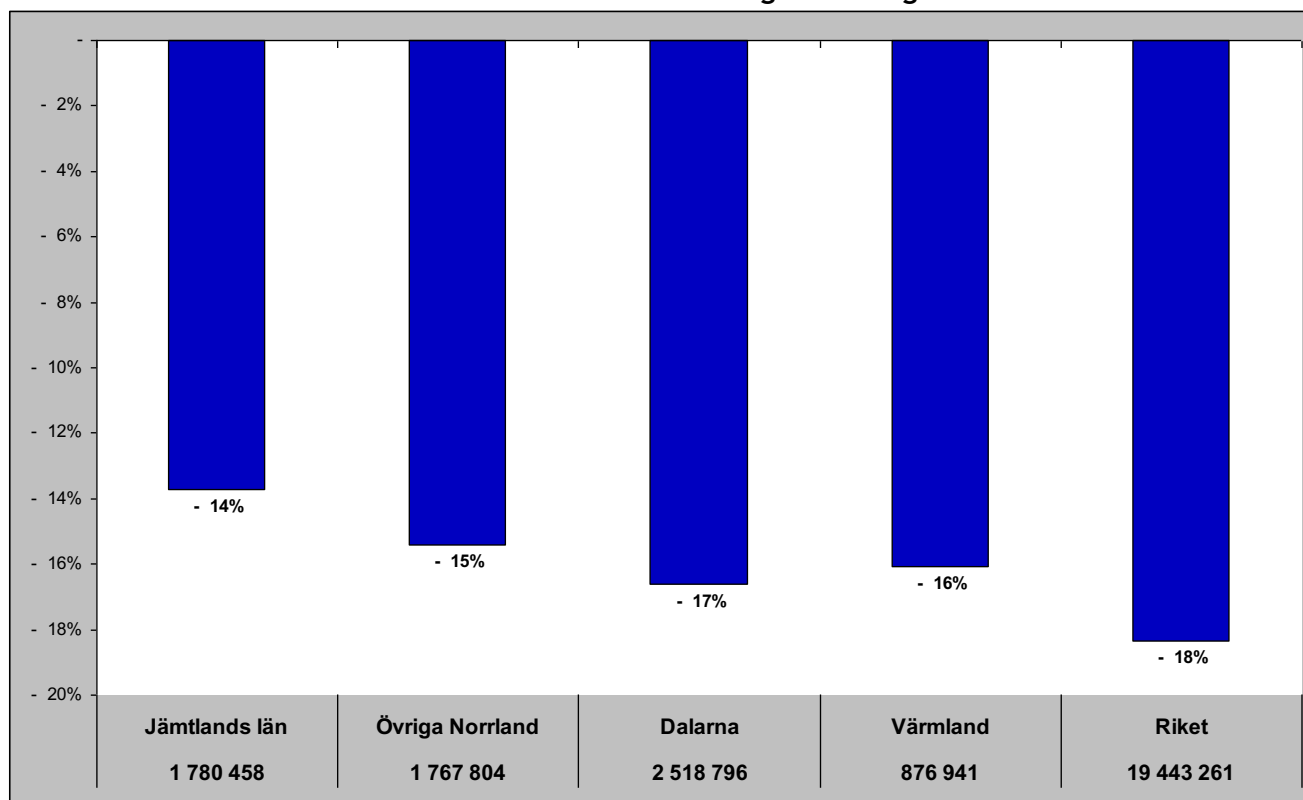

Relativ förändring med 2008 som startår

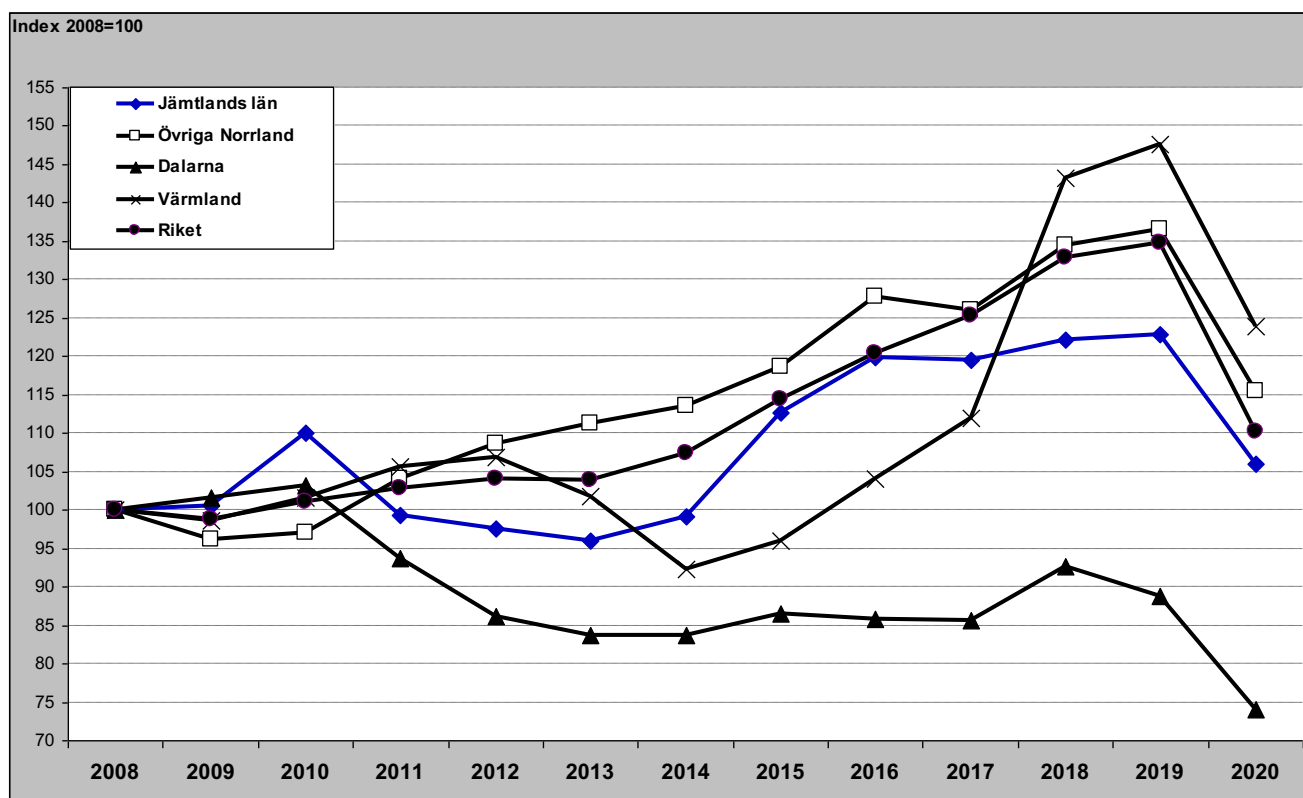

Jämtlands län i jämförelse med övriga Norrland, Dalarna, Värmland och riket (HSVCsol) - helår

Gästnätter helåret 2020 samt relativ förändring mot föregående helår

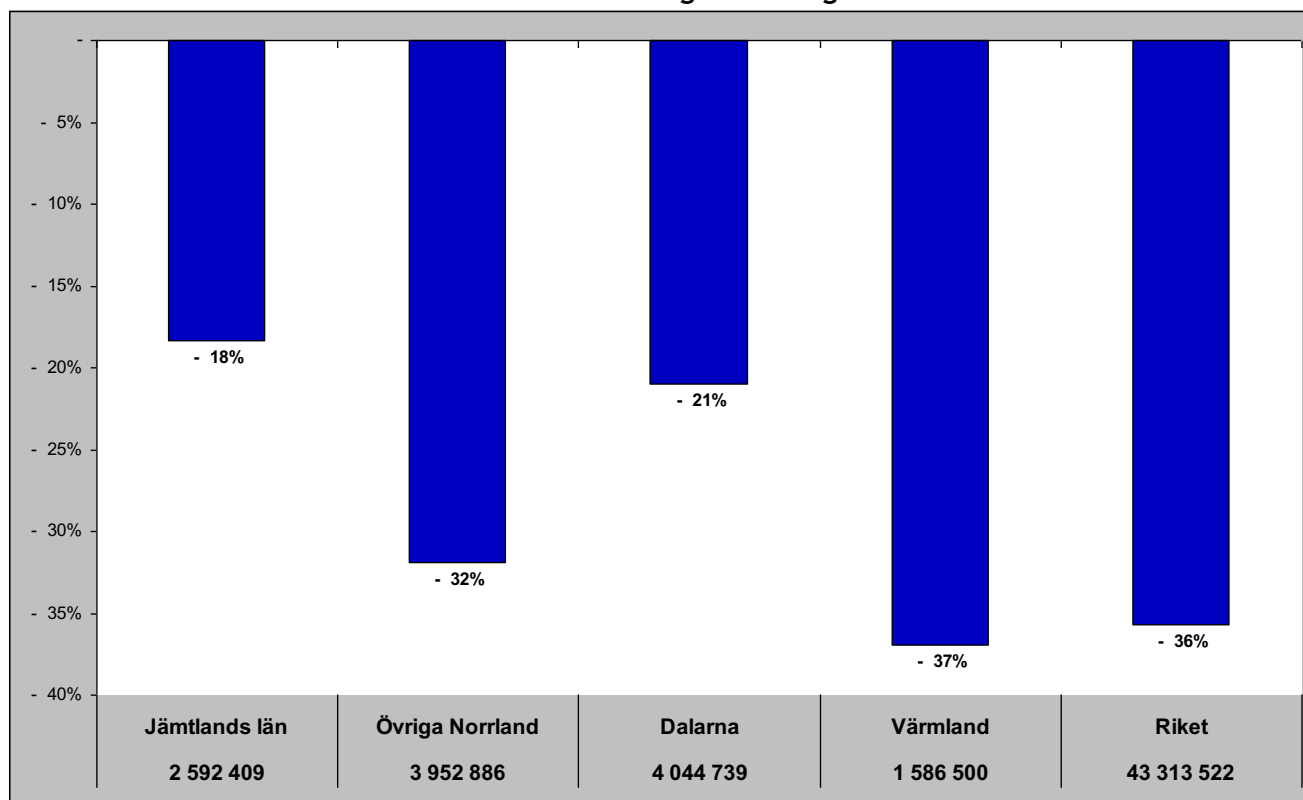

Relativ förändring med 2008 som startår

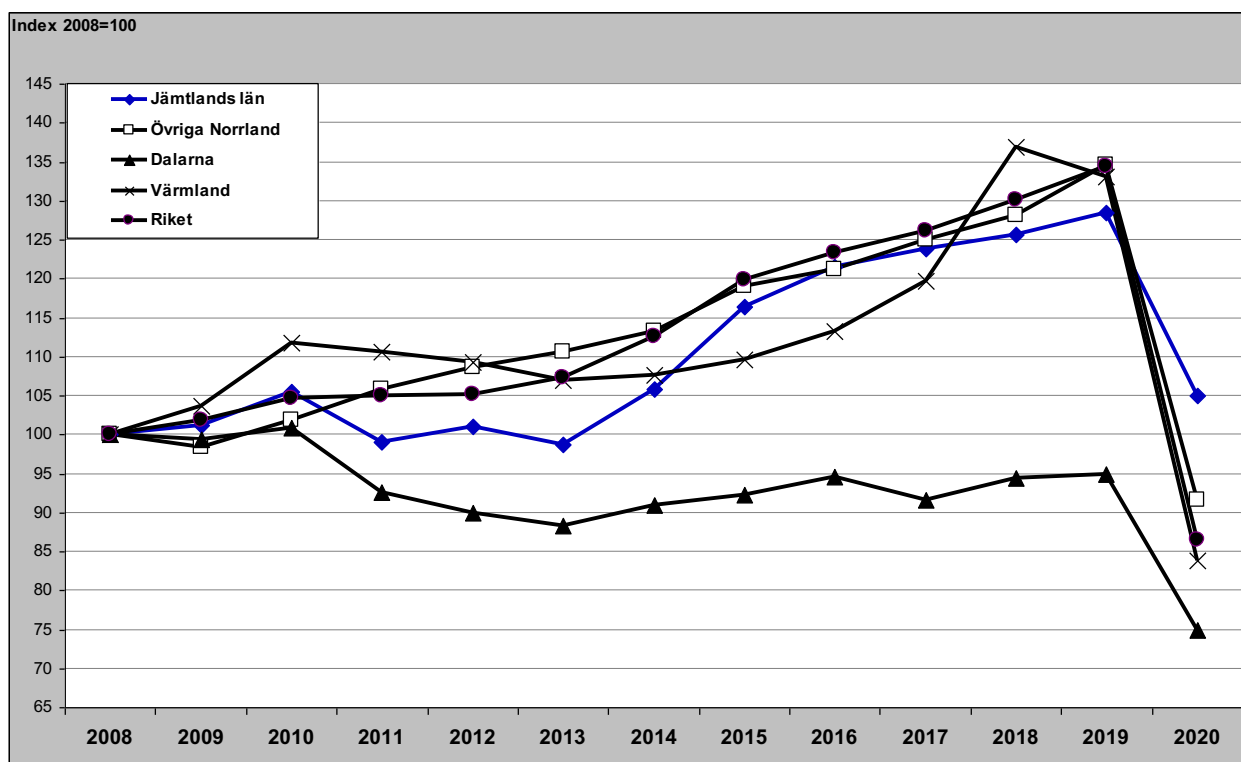

Gästnätter HSVCSol - länsvis

december

	Totalt	Sverige	Danmark	Norge	Finland	Tyskland	GBR	Holland	Ryssland	Estland	Lettland	Övr. Europa	Utom Europa												
Stockholms län	379 188	Stockholms län	290 822	Skåne län	3 084	Stockholms län	3 839	Stockholms län	2 546	Stockholms län	4 189	Stockholms län	5 980	Stockholms län	1 898	Stockholms län	456	Stockholms län	1 749	Skåne län	373	Stockholms län	27 679	Stockholms län	37 135
Dalarnas län	278 696	Dalarnas län	269 638	Vä Götalands län	2 905	Vä Götalands län	1 615	Västerbottens län	1 000	Vä Götalands län	4 123	Norbottens län	2 027	Vä Götalands län	1 322	Dalarnas län	149	Jämtlands län	330	Stockholms län	291	Norbottens län	15 419	Skåne län	4 831
Jämtlands län	226 635	Jämtlands län	219 846	Dalarnas län	2 609	Norbottens län	709	Vä Götalands län	651	Norbottens län	3 239	Vä Götalands län	1 652	Norbottens län	1 652	Jämtlands län	113	Västerbottens län	301	Jämtlands län	214	Vä Götalands län	6 487	Vä Götalands län	3 823
Vä Götalands län	173 521	Vä Götalands län	160 569	Stockholms län	2 604	Värmlands län	620	Norbottens län	425	Jönköpings län	2 850	Skåne län	1 455	Jönköpings län	697	Skåne län	63	Uppsala län	177	Södermanlands län	176	Skåne län	5 371	Norbottens län	3 070
Skåne län	138 203	Skåne län	118 619	Jönköpings län	1 785	Skåne län	522	Skåne län	358	Skåne län	2 841	Jämtlands län	777	Skåne län	627	Vä Götalands län	57	Norbottens län	162	Vä Götalands län	175	Västerbottens län	2 780	Östergötlands län	2 625
Värmlands län	83 513	Värmlands län	79 074	Kronobergs län	1 339	Jämtlands län	381	Dalarnas län	214	Kronobergs län	2 514	Dalarnas län	556	Dalarnas län	433	Hallands län	36	Gävleborgs län	158	Västerbottens län	159	Jämtlands län	1 934	Södermanlands län	2 107
Norbottens län	82 385	Gävleborgs län	60 418	Hallands län	973	Dalarnas län	368	Uppsala län	167	Kalmar län	1 662	Västerbottens län	390	Jämtlands län	402	Östergötlands län	27	Vä Götalands län	146	Västernorrlands län	131	Dalarnas län	1 509	Dalarnas län	2 042
Gävleborgs län	62 945	Norbottens län	55 882	Jämtlands län	847	Västerbottens län	295	Östergötlands län	132	Värmlands län	1 444	Gävleborgs län	355	Hallands län	353	Örebro län	16	Värmlands län	130	Dalarnas län	109	Östergötlands län	1 252	Jönköpings län	2 028
Västerbottens län	56 314	Västerbottens län	49 126	Värmlands län	817	Gävleborgs län	168	Jämtlands län	113	Hallands län	1 429	Jönköpings län	280	Kronobergs län	329	Norbottens län	12	Jönköpings län	122	Östergötlands län	100	Kalmar län	775	Västernorrlands län	1 345
Hallands län	47 523	Hallands län	43 036	Kalmar län	546	Södermanlands län	140	Gävleborgs län	107	Jämtlands län	1 104	Södermanlands län	263	Värmlands län	205	Gotlands län	8	Dalarnas län	82	Hallands län	45	Hallands län	706	Kronobergs län	931
Östergötlands län	43 261	Östergötlands län	38 247	Västerbottens län	497	Jönköpings län	134	Västmanlands län	75	Västerbottens län	1 045	Uppsala län	249	Kalmar län	147	Västerbottens län	7	Skåne län	59	Norbottens län	33	Uppsala län	620	Gävleborgs län	837
Jönköpings län	37 181	Västernorrlands län	32 270	Norbottens län	465	Hallands län	120	Värmlands län	68	Dalarnas län	987	Västernorrlands län	248	Östergötlands län	119	Södermanlands län	5	Blekinge län	41	Örebro län	31	Jönköpings län	583	Kalmar län	824
Kalmar län	35 213	Kalmar län	31 002	Blekinge län	350	Uppsala län	116	Örebro län	53	Blekinge län	788	Kalmar län	202	Västmanlands län	100	Uppsala län	4	Västernorrlands län	16	Uppsala län	19	Gävleborgs län	551	Hallands län	718
Västernorrlands län	35 018	Jönköpings län	28 673	Östergötlands län	222	Västernorrlands län	92	Kronobergs län	49	Södermanlands län	556	Östergötlands län	121	Västernorrlands län	69	Gävleborgs län	3	Örebro län	8	Kalmar län	16	Värmlands län	540	Uppsala län	704
Södermanlands län	28 609	Västmanlands län	26 432	Örebro län	176	Örebro län	66	Blekinge län	42	Östergötlands län	347	Hallands län	64	Örebro län	48	Västernorrlands län	3	Västmanlands län	8	Västmanlands län	8	Blekinge län	512	Västerbottens län	679
Uppsala län	28 582	Uppsala län	26 092	Västernorrlands län	171	Östergötlands län	64	Hallands län	40	Uppsala län	285	Gotlands län	45	Gävleborgs län	40	Kalmar län	2	Södermanlands län	6	Jönköpings län	7	Västernorrlands län	438	Värmlands län	584
Västmanlands län	27 794	Södermanlands län	24 870	Gävleborgs län	138	Västmanlands län	64	Västernorrlands län	33	Västernorrlands län	202	Västmanlands län	35	Västerbottens län	35	Värmlands län	2	Östergötlands län	5	Gotlands län	5	Västmanlands län	338	Västmanlands län	528
Örebro län	24 901	Örebro län	23 606	Södermanlands län	136	Blekinge län	32	Södermanlands län	22	Gävleborgs län	170	Örebro län	43	Blekinge län	26	Jönköpings län	-	Gotlands län	4	Blekinge län	4	Kronobergs län	324	Jämtlands län	514
Kronobergs län	23 084	Kronobergs län	17 537	Uppsala län	124	Kalmar län	31	Jönköpings län	22	Örebro län	165	Blekinge län	42	Uppsala län	25	Kronobergs län	-	Hallands län	3	Kronobergs län	-	Södermanlands län	319	Blekinge län	394
Blekinge län	16 478	Blekinge län	14 247	Västmanlands län	66	Kronobergs län	27	Gotlands län	22	Västmanlands län	130	Kronobergs län	34	Södermanlands län	9	Blekinge län	-	Kalmar län	2	Värmlands län	-	Örebro län	318	Örebro län	371
Gotlands län	10 214	Gotlands län	9 534	Gotlands län	52	Gotlands län	5	Kalmar län	4	Gotlands län	27	Värmlands län	27	Värmlands län	5	Västmanlands län	-	Kronobergs län	-	Gävleborgs län	-	Gotlands län	240	Gotlands län	267

Senaste 12 månaderna

	Totalt	Sverige	Danmark	Norge	Finland	Tyskland	GBR	Holland	Ryssland	Estland	Lettland	Övr. Europa	Utom Europa												
Stockholms län	6 920 259	Stockholms län	5 394 890	Dalarnas län	195 332	Vä Götalands län	153 129	Stockholms län	50 806	Vä Götalands län	142 061	Stockholms län	113 390	Stockholms län	39 548	Stockholms län	22 230	Stockholms län	15 137	Jämtlands län	7 883	Stockholms län	367 783	Stockholms län	669 984
Vä Götalands län	6 111 141	Vä Götalands län	5 393 716	Skåne län	133 717	Stockholms län	70 068	Jämtlands län	19 583	Stockholms län	122 815	Vä Götalands län	48 900	Dalarnas län	36 988	Jämtlands län	11 739	Jämtlands län	9 608	Stockholms län	6 217	Norbottens län	143 001	Skåne län	147 232
Skåne län	4 470 869	Skåne län	3 881 040	Vä Götalands län	70 756	Jämtlands län	55 194	Norbottens län	17 985	Skåne län	102 626	Skåne län	35 689	Vä Götalands län	22 342	Skåne län	2 498	Norbottens län	5 167	Kalmar län	3 156	Vä Götalands län	125 668	Vä Götalands län	135 887
Dalarnas län	4 044 739	Dalarnas län	3 678 927	Jämtlands län	49 800	Värmlands län	47 625	Västerbottens län	13 148	Kronobergs län	86 102	Norbottens län	27 345	Skåne län	19 786	Vä Götalands län	2 183	Dalarnas län	3 028	Skåne län	2 589	Skåne län	115 383	Norbottens län	65 948
Jämtlands län	2 592 409	Jämtlands län	2 348 917	Stockholms län	47 391	Västerbottens län	27 079	Vä Götalands län	11 835	Norbottens län	80 597	Jämtlands län	18 771	Norbottens län	11 654	Dalarnas län	1 996	Gävleborgs län	3 001	Vä Götalands län	2 520	Dalarnas län	47 669	Östergötlands län	41 209
Hallands län	2 370 575	Hallands län	2 258 674	Värmlands län	36 561	Skåne län	21 108	Skåne län	7 740	Jönköpings län	62 983	Dalarnas län	8 432	Värmlands län	7 413	Norbottens län	1 209	Vä Götalands län	2 144	Dalarnas län	1 647	Östergötlands län	32 803	Södermanlands län	38 488
Kalmar län	2 305 120	Kalmar län	2 177 348	Hallands län	23 211	Norbottens län	21 069	Västernorrlands län	4 762	Kalmar län	61 594	Gotlands län	6 377	Jämtlands län	7 216	Västerbottens län	1 208	Skåne län	1 561	Västerbottens län	1 423	Västerbottens län	27 774	Jönköpings län	31 297
Norbottens län	1 692 311	Värmlands län	1 407 792	Jönköpings län	22 131	Dalarnas län	14 038	Dalarnas län	4 737	Värmlands län	44 658	Östergötlands län	5 782	Kronobergs län	5 544	Östergötlands län	650	Uppsala län	1 367	Östergötlands län	1 215	Jämtlands län	19 967	Gotlands län	27 545
Värmlands län	1 586 500	Östergötlands län	1 334 632	Kronobergs län	21 222	Jönköpings län	6 695	Värmlands län	3 628	Blekinge län	41 523	Västerbottens län	5 557	Jönköpings län	5 225	Örebro län	476	Västerbottens län	1 162	Uppsala län	1 029	Värmlands län	19 136	Hallands län	23 926
Östergötlands län	1 453 312	Norbottens län	1 308 800	Kalmar län	17 676	Örebro län	6 128	Uppsala län	2 813	Hallands län	35 563	Gävleborgs län	5 468	Kalmar län	3 490	Västernorrlands län	393	Östergötlands län	1 112	Södermanlands län	852	Jönköpings län	17 640	Dalarnas län	23 794
Västerbottens län	1 253 319	Västerbottens län	1 132 465	Blekinge län	15 019	Kalmar län	5 622	Östergötlands län	2 627	Dalarnas län	28 151	Hallands län	5 432	Östergötlands län	3 372	Värmlands län	296	Västernorrlands län	925	Västmanlands län	611	Kronobergs län	16 693	Kronobergs län	22 351
Jönköpings län	1 169 978	Gävleborgs län	1 107 064	Västerbottens län	9 087	Hallands län	5 180	Gävleborgs län	2 621	Jämtlands län	22 734	Jönköpings län	5 093	Örebro län	2 583	Jönköpings län	283	Västmanlands län	734	Jönköpings län	585	Södermanlands län	15 000	Västernorrlands län	21 478
Gävleborgs län	1 156 391	Jönköpings län	1 015 699	Norbottens län	9 008	Södermanlands län	3 098	Västmanlands län	2 461	Östergötlands län	20 658	Kalmar län	4 517	Västerbottens län	2 557	Kalmar län	253	Värmlands län	730	Norbottens län	528	Hallands län	13 692	Jämtlands län	20 995
Västernorrlands län	1 007 256	Västernorrlands län	946 150	Östergötlands län	6 829	Gävleborgs län	2 814	Jönköpings län	1 784	Västerbottens län	17 784	Västernorrlands län	4 449	Hallands län	2 318	Södermanlands län	216	Hallands län	589	Gävleborgs län	444	Kalmar län	13 669	Kalmar län	16 877
Örebro län	899 611	Örebro län	845 690	Örebro län	6 477	Västmanlands län	2 678	Hallands län	1 506	Södermanlands län	17 402	Uppsala län	4 112	Gävleborgs län	1 878	Uppsala län	200	Jönköpings län	563	Hallands län	327	Gävleborgs län	12 031	Värmlands län	15 250
Södermanlands län	860 322	Södermanlands län	776 142	Västernorrlands län	3 997	Västernorrlands län	2 535	Södermanlands län	1 283	Örebro län	15 031	Södermanlands län	3 775	Blekinge län	1 721	Hallands län	157	Södermanlands län	340	Värmlands län	322	Västernorrlands län	11 610	Västerbottens län	14 075
Blekinge län	835 105	Blekinge län	751 762	Gävleborgs län	3 330	Blekinge län	2 498	Örebro län	1 077	Uppsala län	9 989	Värmlands län	3 089	Västernorrlands län	1 708	Blekinge län	138	Blekinge län	274	Västernorrlands län	295	Blekinge län	10 966	Västmanlands län	12 528
Uppsala län	785 003	Uppsala län	741 110	Gotlands län	3 248	Östergötlands län	2 423	Kalmar län	8 954	Östergötlands län	8 954	Blekinge län	2 578	Uppsala län	1 533	Västmanlands län	109	Örebro län	192	Örebro län	262	Uppsala län	10 707	Örebro län	11 608
Västmanlands län	735 333	Västmanlands län	698 494	Södermanlands län	2 824	Uppsala län	1 838	Kronobergs län	710	Gotlands län	7 606	Örebro län	1 605	Södermanlands län	902	Gävleborgs län	99	Kronobergs län	112	Kronobergs län	151	Örebro län	8 482	Gävleborgs län	10 591
Gotlands län	727 016	Gotlands län	677 011	Uppsala län	2 786	Gotlands län	1 269	Blekinge län	522	Gävleborgs län	7 050	Västmanlands län	1 551	Västmanlands län	792	Gotlands län	95	Kalmar län	85	Blekinge län	71	Västmanlands län	6 406</		