



# GÄSTNATTSSTATISTIK

Jämtland Härjedalen  
januari 2021

# Innehåll

|  |    |
|--|----|
| Fakta  | 5  |
| Läsanvisning   | 5  |
| Sammanfattning av resultatet                                 | 6  |
| Gästnätter sammanfattning (HSVCsol) i JH                     | 7  |
| Sammanfattning marknader (HSVCsol) i JH senaste månaden      | 8  |
| Sammanfattning marknader (HSVCsol) i JH vinter nov 19-apr 20 | 9  |
| Sammanfattning marknader (HSVCsol) i JH sommar jun-sep 2020  | 10 |
| Sammanfattning marknader (HSVCsol) i JH barmark maj-okt 2020 | 11 |
| Sammanfattning marknader (HSVCsol) i JH helåret 2020         | 12 |
| TOTALT ANTAL GÄSTNÄTTER                                      | 13 |
| Gästnätter totalt (HSVCsol) i JH                             | 14 |
| GÄSTNÄTTER FÖRDELAT PER BOENDEFORM                           | 15 |
| Gästnätter hotell i JH                                       | 16 |
| Gästnätter stugby i JH                                       | 17 |
| Gästnätter vandrarhem i JH                                   | 18 |
| Gästnätter camping i JH                                      | 19 |
| Gästnätter förmedlad stuga/lägenhet (sol) i JH               | 20 |
| GÄSTNÄTTER FÖRDELAT PER MARKNAD                              | 21 |
| Svenska gästnätter (HSVCsol) i JH                            | 22 |
| Norska gästnätter (HSVCsol) i JH                             | 23 |
| Danska gästnätter (HSVCsol) i JH                             | 24 |
| Finska gästnätter (HSVCsol) i JH                             | 25 |
| Tyska gästnätter (HSVCsol) i JH                              | 26 |
| Holländska gästnätter (HSVCsol) i JH                         | 27 |
| Gästnätter från GBR (HSVCsol) i JH                           | 28 |
| Gästnätter från Ryssland (HSVCsol) i JH                      | 29 |
| Gästnätter från Estland (HSVCsol) i JH                       | 30 |
| Gästnätter från Lettland (HSVCsol) i JH                      | 31 |
| Gästnätter från övriga Europa (HSVCsol) i JH                 | 32 |
| Gästnätter från övriga världen (HSVCsol) i JH                | 33 |
| GÄSTNÄTTER FÖRDELAT PER KOMMUN                               | 34 |
| Gästnätter i Härjedalens Kommun (HSVCsol)                    | 35 |
| Gästnätter i Härjedalens Kommun (HSVCsol) marknader          | 36 |
| Gästnätter i Härjedalens Kommun (HSVCsol) marknader          | 37 |
| Gästnätter i Härjedalens Kommun (HSVCsol) marknader          | 38 |
| Gästnätter i Bergs Kommun (HSVC)                             | 39 |
| Gästnätter i Bergs kommun (HSVC) marknader                   | 40 |
| Gästnätter i Bergs kommun (HSVC) marknader                   | 41 |
| Gästnätter i Bergs Kommun (HSVCsol) marknader                | 42 |
| Gästnätter i Åre Kommun (HSVCsol)                            | 43 |
| Gästnätter i Åre kommun (HSVCsol) marknader                  | 44 |
| Gästnätter i Åre kommun (HSVCsol) marknader                  | 45 |
| Gästnätter i Åre Kommun (HSVCsol) marknader                  | 46 |
| Gästnätter i Krokoms Kommun (HSVC)                           | 47 |

|  |           |
|--|-----------|
| Gästnätter i Krokoms kommun (HSVC) marknader       | 48        |
| Gästnätter i Krokoms kommun (HSVC) marknader       | 49        |
| Gästnätter i Krokoms Kommun (HSVCsol) marknader    | 50        |
| Gästnätter i Östersunds Kommun (HSVC)              | 51        |
| Gästnätter i Östersunds kommun (HSVC) marknader    | 52        |
| Gästnätter i Östersunds kommun (HSVC) marknader    | 53        |
| Gästnätter i Östersunds Kommun (HSVCsol) marknader | 54        |
| Gästnätter i Bräcke kommun (HSVC)                  | 55        |
| Gästnätter i Bräcke kommun (HSVC) marknader        | 56        |
| Gästnätter i Bräcke kommun (HSVC) marknader        | 57        |
| Gästnätter i Bräcke Kommun (HSVCsol) marknader     | 58        |
| Gästnätter i Ragunda kommun (HSVC)                 | 59        |
| Gästnätter i Ragunda kommun (HSVC) marknader       | 60        |
| Gästnätter i Ragunda kommun (HSVC) marknader       | 61        |
| Gästnätter i Ragunda Kommun (HSVCsol) marknader    | 62        |
| Gästnätter i Strömsunds Kommun (HSVC)              | 63        |
| Gästnätter i Strömsunds kommun (HSVC) marknader    | 64        |
| Gästnätter i Strömsunds kommun (HSVC) marknader    | 65        |
| Gästnätter i Strömsunds Kommun (HSVCsol) marknader | 66        |
| <b>GÄSTNÄTTER FÖRDELAT PER DESTINATION</b>         | <b>67</b> |
| Gästnätter i Bydalsfjällen (HSVC)                  | 68        |
| Gästnätter i Bydalsfjällen (HSVC) marknader        | 69        |
| Gästnätter i Bydalsfjällen (HSVC) marknader        | 70        |
| Gästnätter i Bydalsfjällen (HSVCsol) marknader     | 71        |
| Gästnätter i Funäsfjällen (HSVCsol)                | 72        |
| Gästnätter i Funäsfjällen (HSVCsol) marknader      | 73        |
| Gästnätter i Funäsfjällen (HSVCsol) marknader      | 74        |
| Gästnätter i Funäsfjällen (HSVCsol) marknader      | 75        |
| Gästnätter i Lofsdalen (Csol)                      | 76        |
| Gästnätter i Lofsdalen (Csol) marknader            | 77        |
| Gästnätter i Lofsdalen (Csol) marknader            | 78        |
| Gästnätter i Lofsdalen (HSVCsol) marknader         | 79        |
| Gästnätter i Vemdalen (HSVCsol)                    | 80        |
| Gästnätter i Vemdalen (HSVCsol) marknader          | 81        |
| Gästnätter i Vemdalen (HSVCsol) marknader          | 82        |
| Gästnätter i Vemdalen (HSVCsol) marknader          | 83        |
| Gästnätter i Södra Årefjällen (HSVC)               | 84        |
| Gästnätter i Södra Årefjällen (HSVC) marknader     | 85        |
| Gästnätter i Södra Årefjällen (HSVC) marknader     | 86        |
| Gästnätter i Södra Årefjällen (HSVCsol) marknader  | 87        |
| Gästnätter i Åre (HSVCsol)                         | 88        |
| Gästnätter i Åre (HSVCsol) marknader               | 89        |
| Gästnätter i Åre (HSVCsol) marknader               | 90        |
| Gästnätter i Åre (HSVCsol) marknader               | 91        |
| Gästnätter i Sveg (HSVCsol)                        | 92        |
| Gästnätter i Sveg (HSVCsol) marknader              | 93        |
| Gästnätter i Sveg (HSVCsol) marknader              | 94        |
| Gästnätter i Sveg (HSVCsol) marknader              | 95        |

|   |     |
|---|-----|
| GÄSTNÄTTER JÄMFÖRELSE ANDRA REGIONER  | 96  |
| Jämtlands län i jämförelse med övriga Norrland, Dalarna, Värmland och riket (HSVCsol) - Totalt            | 97  |
| Jämtlands län i jämförelse med övriga Norrland, Dalarna, Värmland och riket (HSVCsol) - Sverige           | 98  |
| Jämtlands län i jämförelse med övriga Norrland, Dalarna, Värmland och riket (HSVCsol) - Norge             | 99  |
| Jämtlands län i jämförelse med övriga Norrland, Dalarna, Värmland och riket (HSVCsol) - Danmark           | 100 |
| Jämtlands län i jämförelse med övriga Norrland, Dalarna, Värmland och riket (HSVCsol) - Finland           | 101 |
| Jämtlands län i jämförelse med övriga Norrland, Dalarna, Värmland och riket (HSVCsol) - Tyskland          | 102 |
| Jämtlands län i jämförelse med övriga Norrland, Dalarna, Värmland och riket (HSVCsol) - Holland           | 103 |
| Jämtlands län i jämförelse med övriga Norrland, Dalarna, Värmland och riket (HSVCsol) - GBR               | 104 |
| Jämtlands län i jämförelse med övriga Norrland, Dalarna, Värmland och riket (HSVCsol) - Ryssland          | 105 |
| Jämtlands län i jämförelse med övriga Norrland, Dalarna, Värmland och riket (HSVCsol) - Estland           | 106 |
| Jämtlands län i jämförelse med övriga Norrland, Dalarna, Värmland och riket (HSVCsol) - Lettland          | 107 |
| Jämtlands län i jämförelse med övriga Norrland, Dalarna, Värmland och riket (HSVCsol) - övriga Europa     | 108 |
| Jämtlands län i jämförelse med övriga Norrland, Dalarna, Värmland och riket (HSVCsol) - utom Europa       | 109 |
| Jämtlands län i jämförelse med övriga Norrland, Dalarna, Värmland och riket (HSVCsol) - sommar (jun-sep)  | 110 |
| Jämtlands län i jämförelse med övriga Norrland, Dalarna, Värmland och riket (HSVCsol) - barmark (maj-okt) | 111 |
| Jämtlands län i jämförelse med övriga Norrland, Dalarna, Värmland och riket (HSVCsol) - vinter (nov-apr)  | 112 |
| Jämtlands län i jämförelse med övriga Norrland, Dalarna, Värmland och riket (HSVCsol) - helår             | 113 |
| Gästnätter HSVCsol - länsvis  | 114 |

## Fakta

Statistiken är hämtad från Tillväxtverket som genom Statistiska Centralbyrån (SCB) samlar in aktuell inkvarteringsstatistik. Populationen i den här rapporten utgörs av alla hotell, stugbyar, vandrarhem, campingplatser samt boendeförmedlare/bokningsföretag av stugor/lägenheter i Jämtlands län som är redovisningskyldiga. Endast anläggningar som bedriver yrkesmässig uthyrning ingår.

Bortfallet räknas upp för att kunna få fram totalsiffror. Det går till på så sätt att man i första hand hämtar värden för den saknade anläggningen från samma månad ett år tidigare, har anläggningen inte lämnat in siffror då hämtar man värden från månaden innan. Skulle anläggningen inte ha lämnat in då heller, behandlas bortfallet genom att man gör en så kallad rak uppräknings. Det vill säga beläggnings för de saknade anläggningarna har antagits fördela sig på samma sätt som för motsvarande anläggningar av samma typ och i samma storleksklass i det aktuella länet under aktuell månad. Anläggningarna delas in i 5 storleksklasser ( 0-19, 20-49, 50-99, 100-199, 200- ) och 2 typer av hotell; stads- och turisthotell. Vid uppräknings tar man även hänsyn till om det är vardag (mån-tors) eller helgdag (fre-sön). Man hämtar alltså siffror från anläggningar som lämnat in siffror som är av samma typ och i samma storleksklass och ligger i samma län. Skulle det inte finnas någon anläggning i länet av samma typ och i samma storleksgrupp för att väga upp en saknad anläggning, hämtar man siffror från riket för samma anläggningstyp och storleksgrupp.

Sammantaget innebär det att ett visst bortfall medför att statistiken är behäftad med en viss osäkerhet. Det har visat sig att uppräkningsförfarandet totalt sett ger värden som ligger nära de verkliga, under förutsättning att bortfallet inte är betydande. **Osäkerheten som uppstår på grund av bortfallet bedöms sammantaget vara relativt liten.**

## Läsanvisning

Rapporten redovisar generellt antalet gästnätter. För Jämtlands län redovisas beläggnings månadsvis uppdelat på hotell, stugby, vandrarhem, camping , förmedlade stugor/lägenheter samt totalt. Dessutom redovisas dessa 5 boendeformer sammanslaget fördelat på ett antal olika marknader. Boendeformerna är förkortade i rapporternas rubriker H=hotell, S=stugby, V=vandrarhem, C=camping sol=förmedlad stuga/lägenhet.

I rapporten finns dessutom redovisning av totalt antal gästnätter för länets olika kommuner, samt destinationer fördelat månadsvis, samt uppdelat för olika marknader relaterat till olika perioder. **OBS! När det gäller kommun- och destinationsredovisning omfattar resultatet förmedlade stuga/lägenhet enbart för centrala Åre, Funäsfjällen, Vemdalen, Lofsdalen, Bydalsfjällen och södra Årefjällen.**

Resultatet för Jämtlands län kan också jämföras mot ett antal andra regioner samt riket som helhet, uppdelat på olika perioder och marknader.

## Not

Fr.o.m. januari 2018 har betydande volymer av förmedlat boende inom destination Vemdalen flyttats över till hotell och stuga. Det innebär inga förändringar för totalsiffrorna, men påverkar boendeformerna förmedlat boende, hotell och stugby.

När det gäller det förmedlade boende som har rapporterats av Skistar (Åre och Vemdalen) har dessa siffror även inkluderat sk. ägarnätter. I rapporteringen till SCB har dessa tagits bort fr.o.m. januari 2018. I den här rapporten har vi dock valt ha kvar dessa, vilket innebär att siffrorna som redovisas i den här rapporten är något högre jämfört med den officiella statistiken från Tillväxtverket/SCB,

## Sammanfattning av resultatet

### Januari 2021

Beläggningen på kommersiella boendeanläggningar (hotell, stugbyar, vandrarhem, camping, förmedlat boende) minskade med -38 194 gn (-10%) i januari.

Camping ökade med +3 040 gn (+18). Övriga boendeformer minskade.

Hotellen tappade -4 450 (-6%), stugbyarna -10 847 gn (-6%), medan vandrarhemmens minskning var -5 177 gn (-42%). Förmedlat boende som är den största boendeformen under vintern minskade med -20 760 gn (-10%).

Den svenska marknaden ökade med +7%, medan det fortfarande är "tvärstopp" för merparten av utlandsmarknaderna. Volymmässigt störst tapp för Norge, följt av Danmark och Ryssland.

Jämfört med övriga regioner klarar sig JH förhållandevis bra. Riket som helhet minskade med -42%, övriga Norrland -41%, Värmland -39%, medan Dalarna backade med -18%.

# Gästnätter sammanfattning (HSVCsol) i JH

## Sammanfattning - jan

|                        | Gästnätter     | Jämförelse<br>fjolåret |
|------------------------|----------------|------------------------|
| <b>Totalt</b>          | <b>343 894</b> | <b>- 10%</b>           |
| <b>Sverige</b>         | <b>336 877</b> | <b>+ 7%</b>            |
| <b>Norge</b>           | <b>491</b>     | <b>- 98%</b>           |
| <b>Övriga utlandet</b> | <b>6 526</b>   | <b>- 84%</b>           |

## Akkumulerad tillväxt jämfört med fjolåret

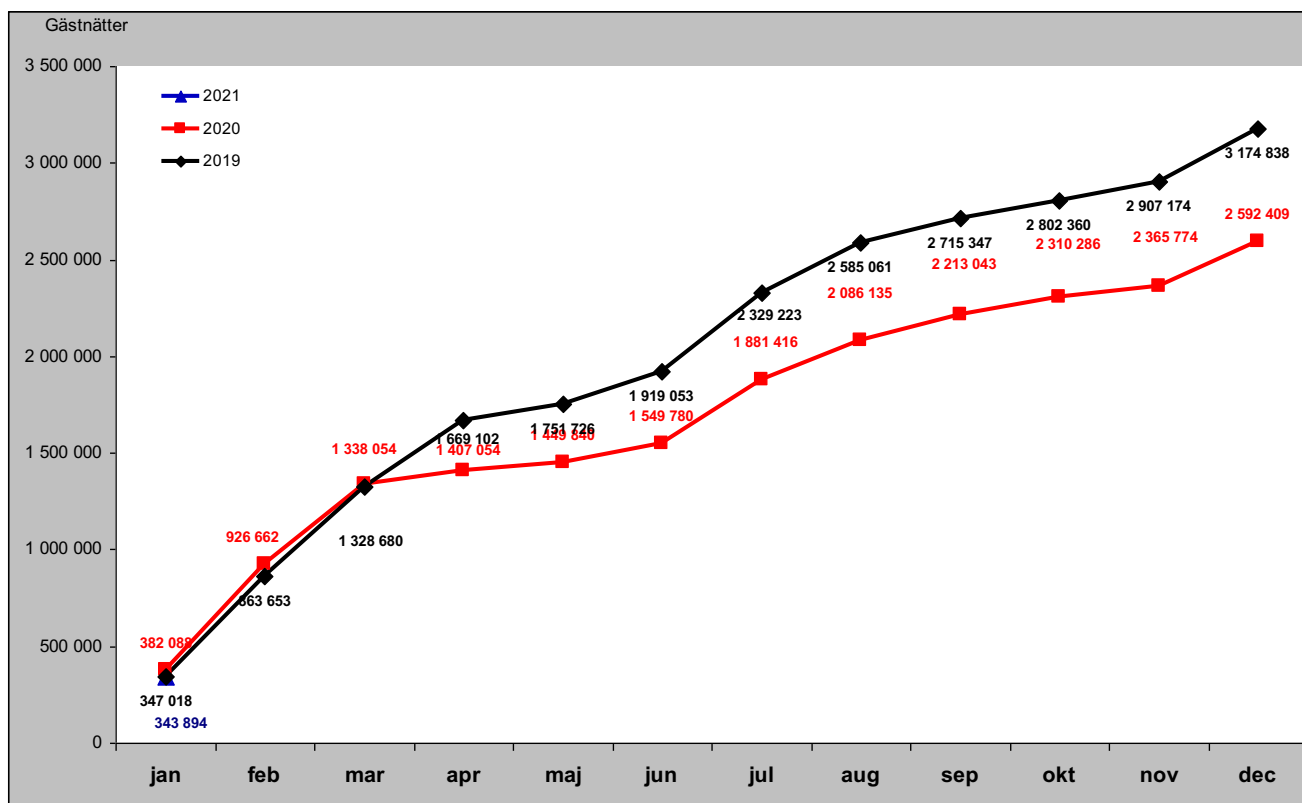

# Sammanfattning marknader (HSVCsol) i JH senaste månaden

## Förändring gästnätter i januari

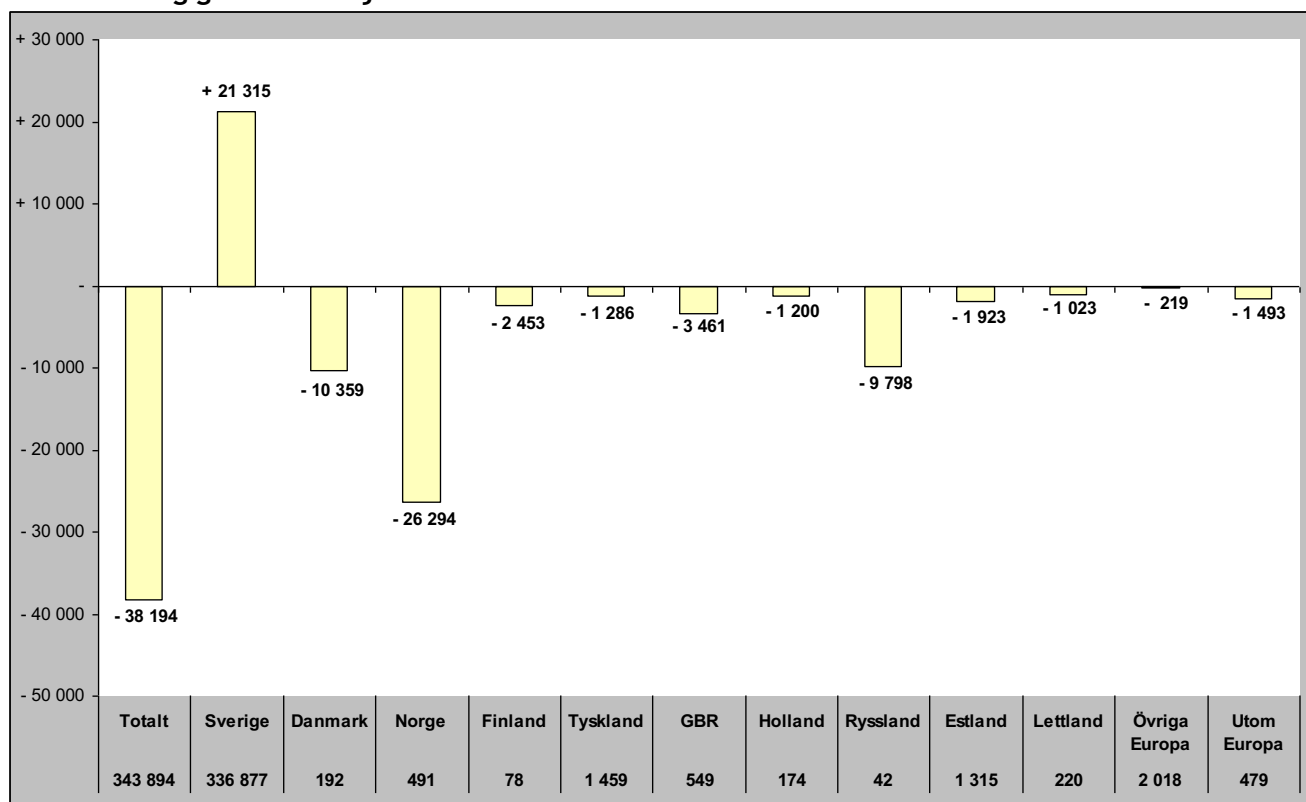

## Relativ förändring i januari

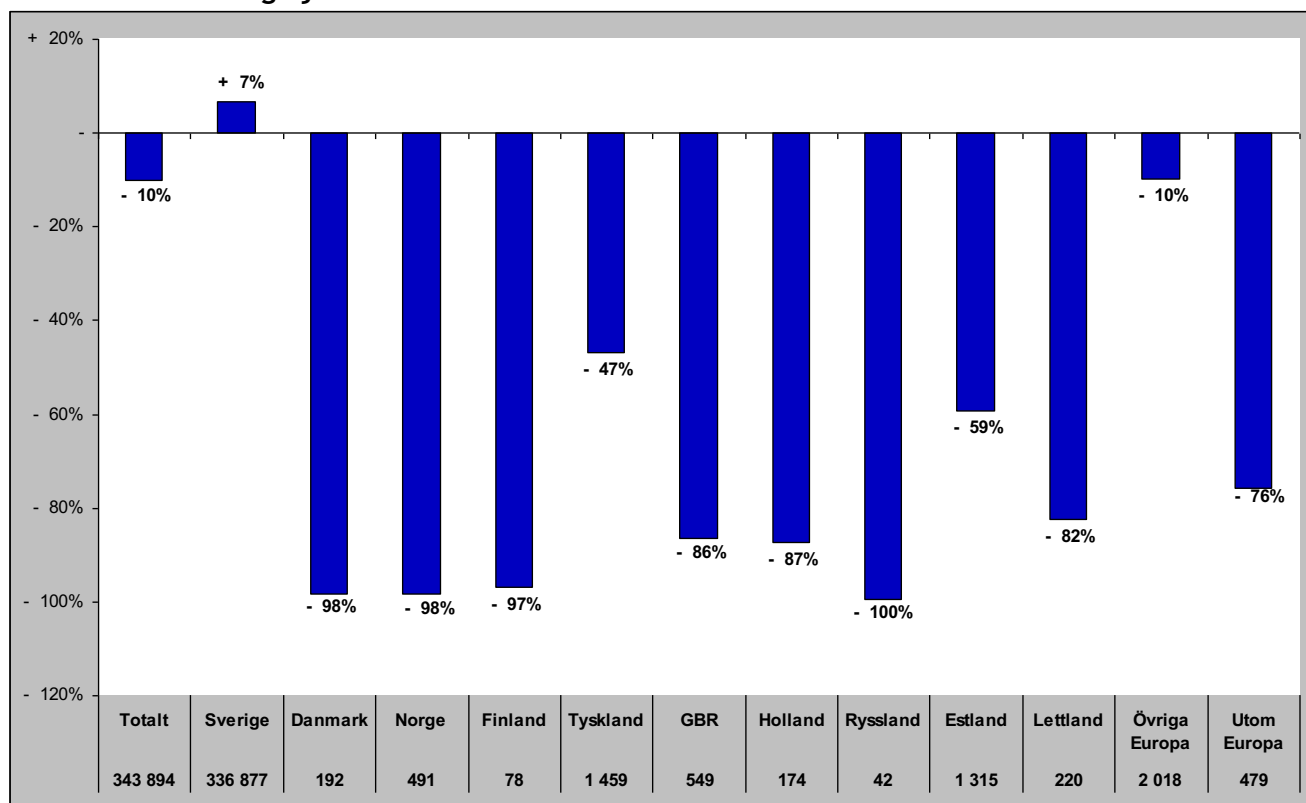



# Sammanfattning marknader (HSVCsol) i JH vinter nov 19-apr 20

## Förändring gästnätter

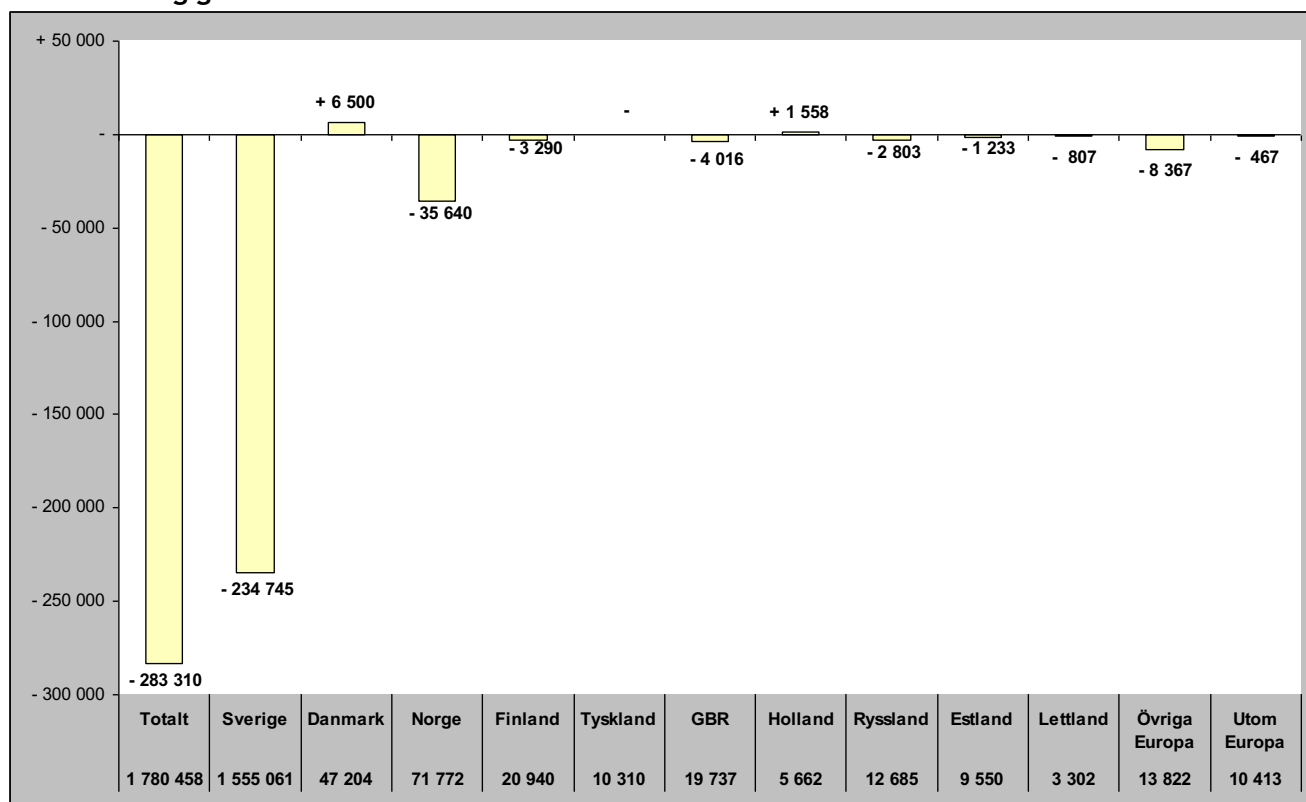

## Relativ förändring

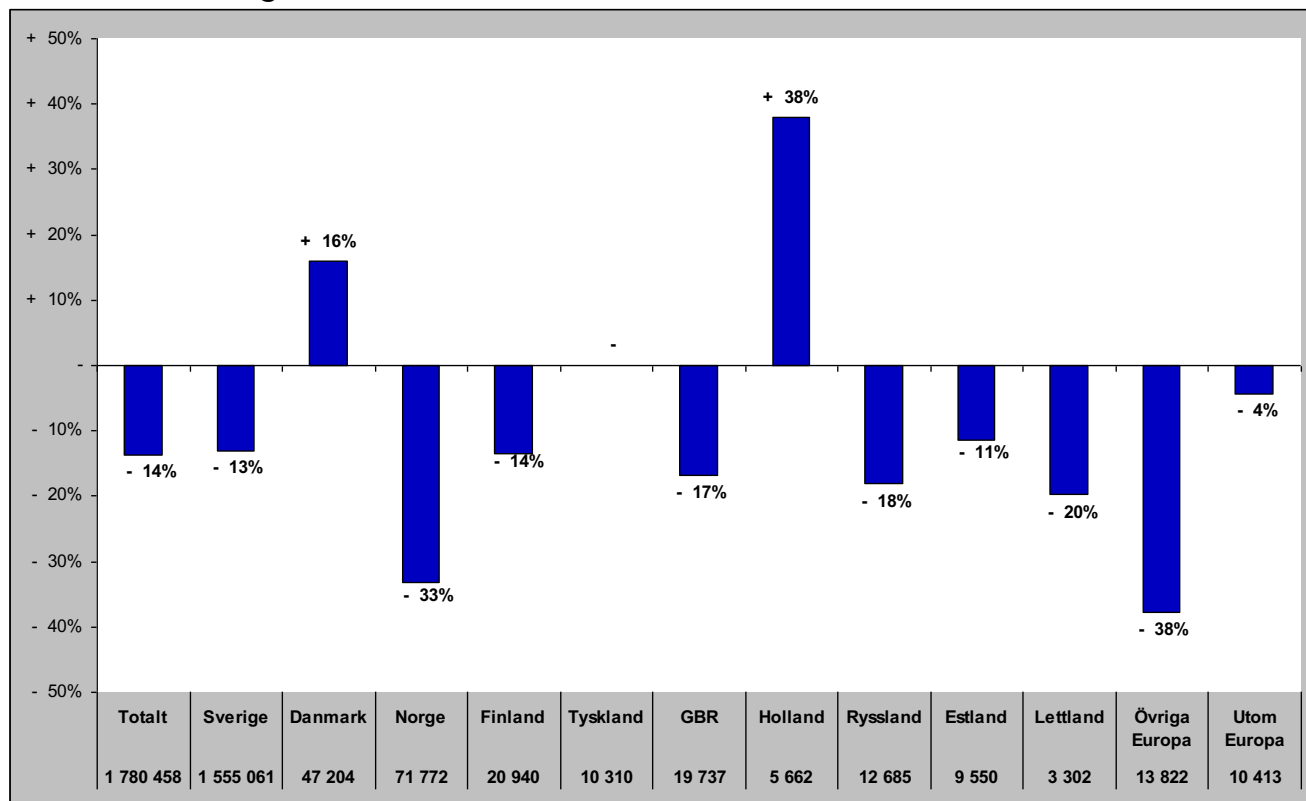

# Sammanfattning marknader (HSVCsol) i JH sommar jun-sep 2020

## Förändring gästnätter

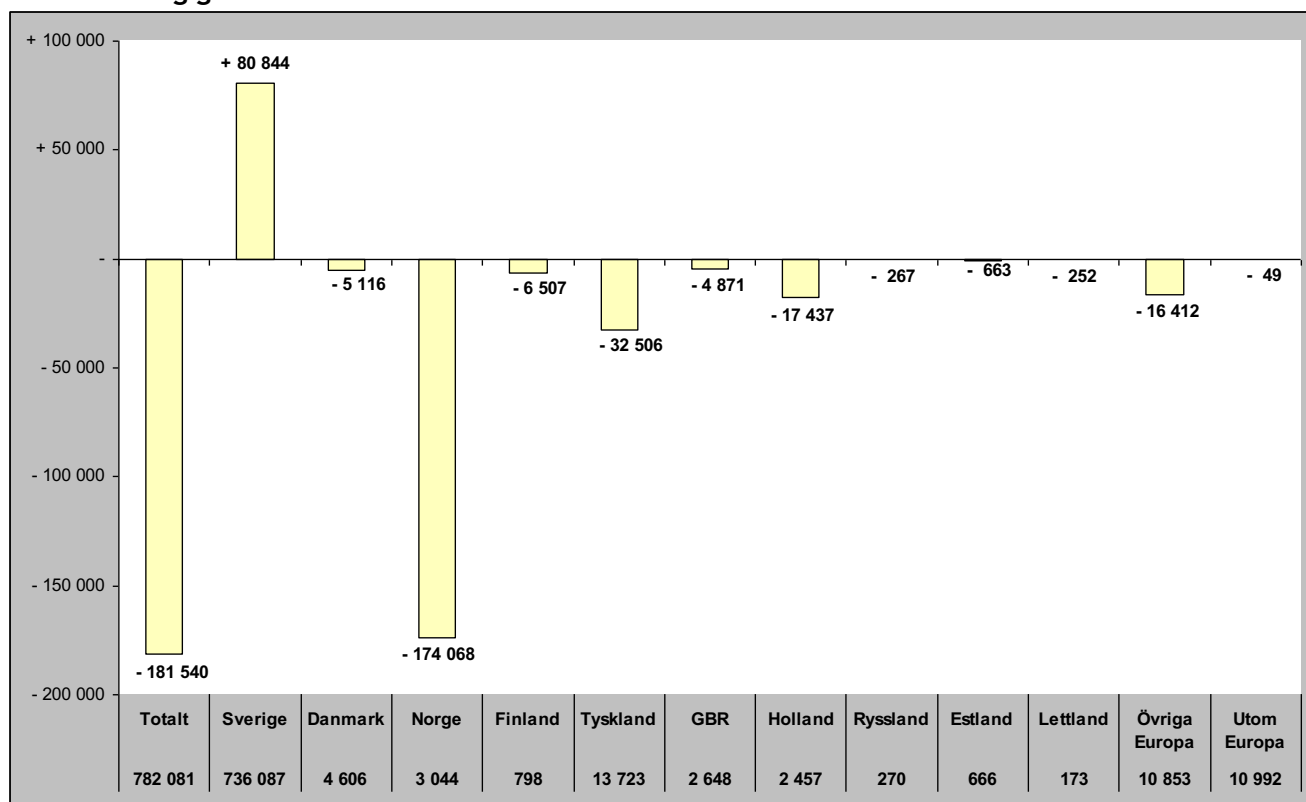

## Relativ förändring

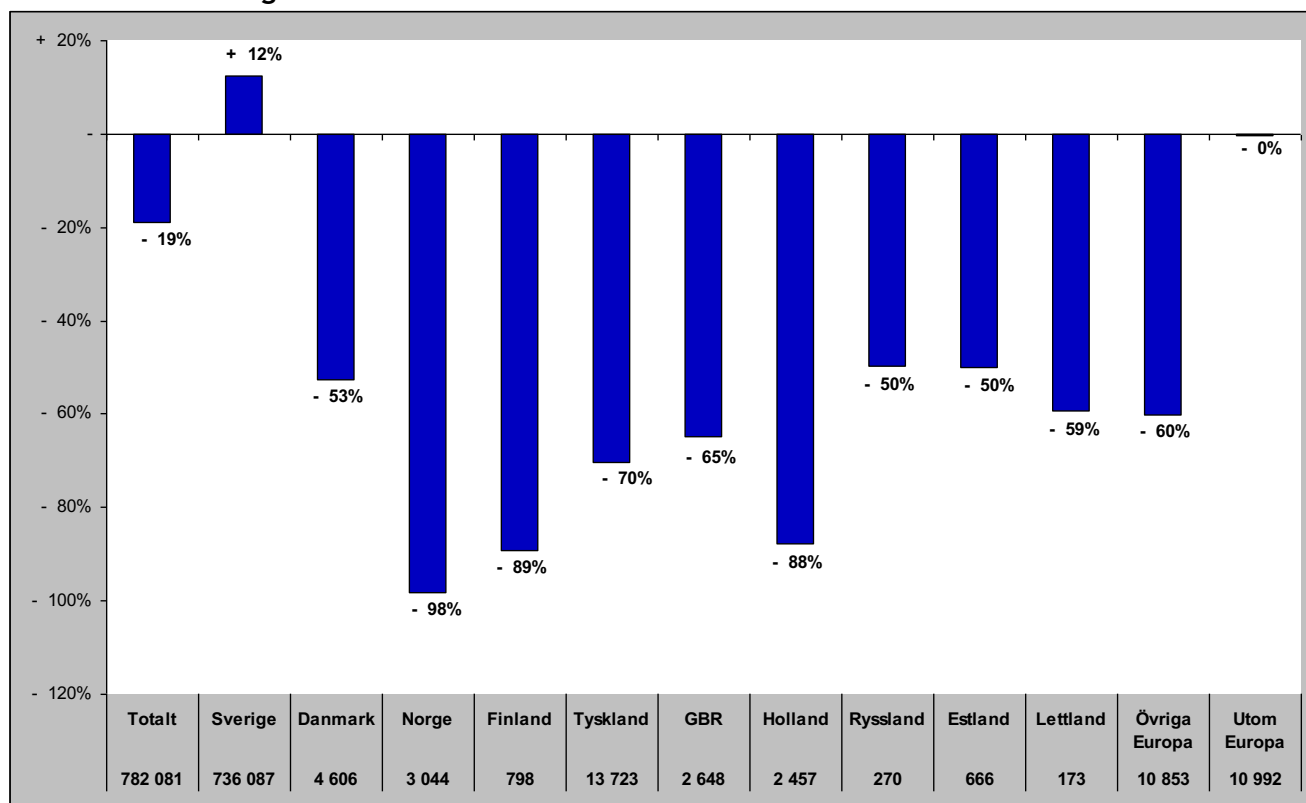

# Sammanfattning marknader (HSVCsol) i JH barmark maj-okt 2020

## Förändring gästnätter

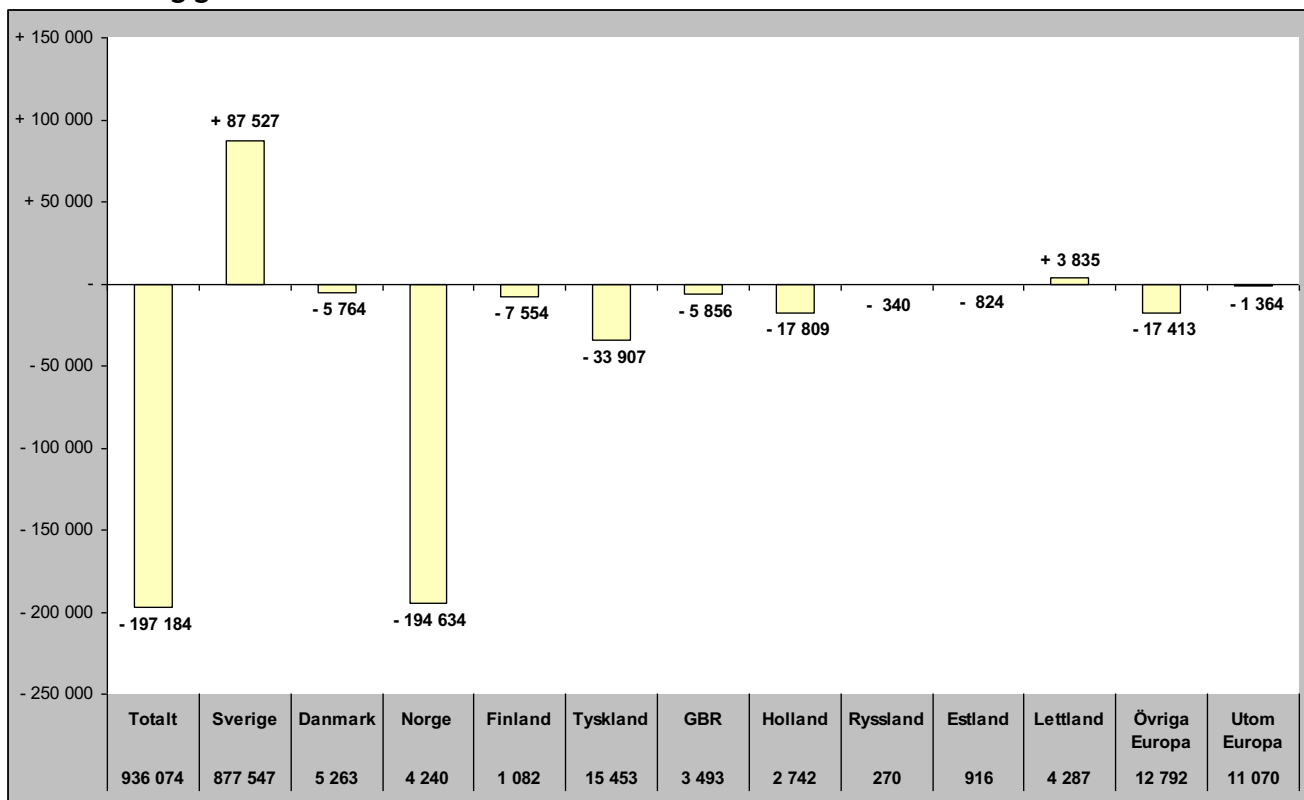

## Relativ förändring

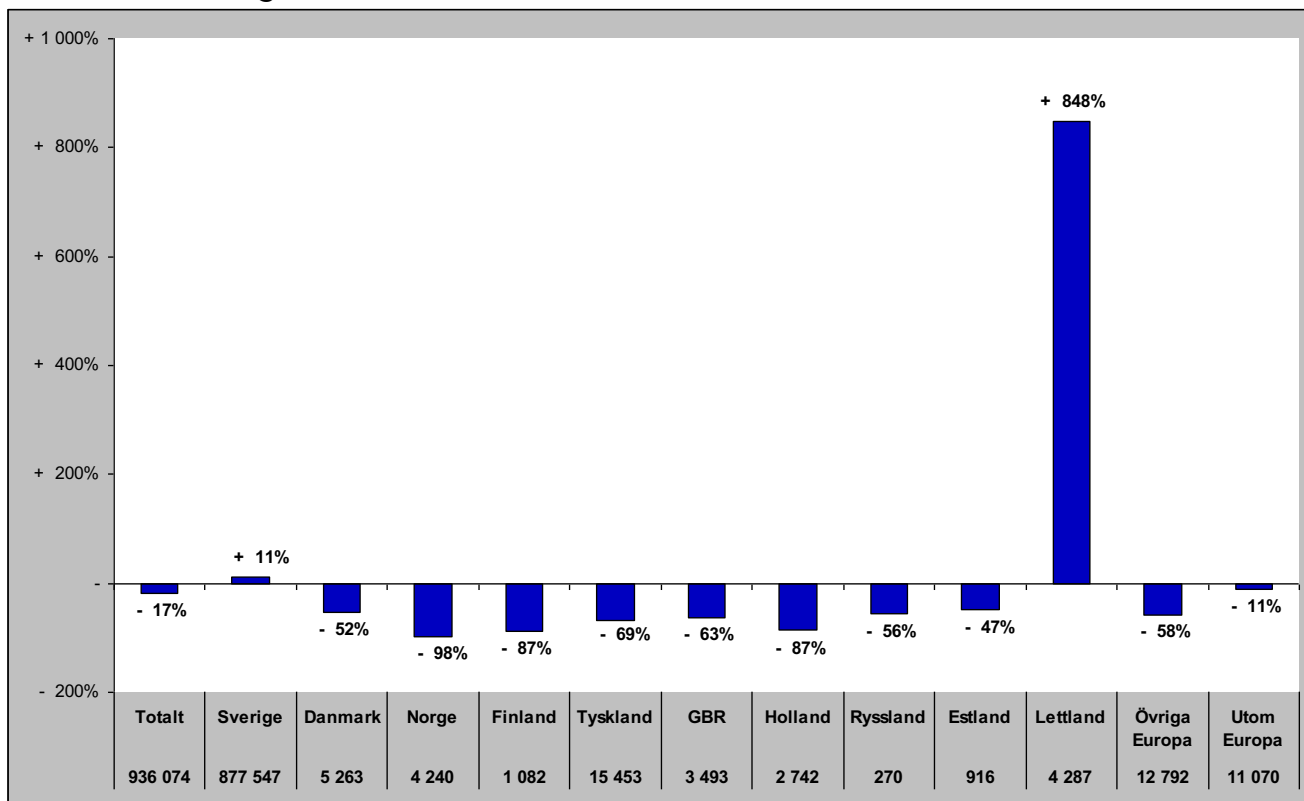

# Sammanfattning marknader (HSVCsol) i JH helåret 2020

## Förändring gästnätter

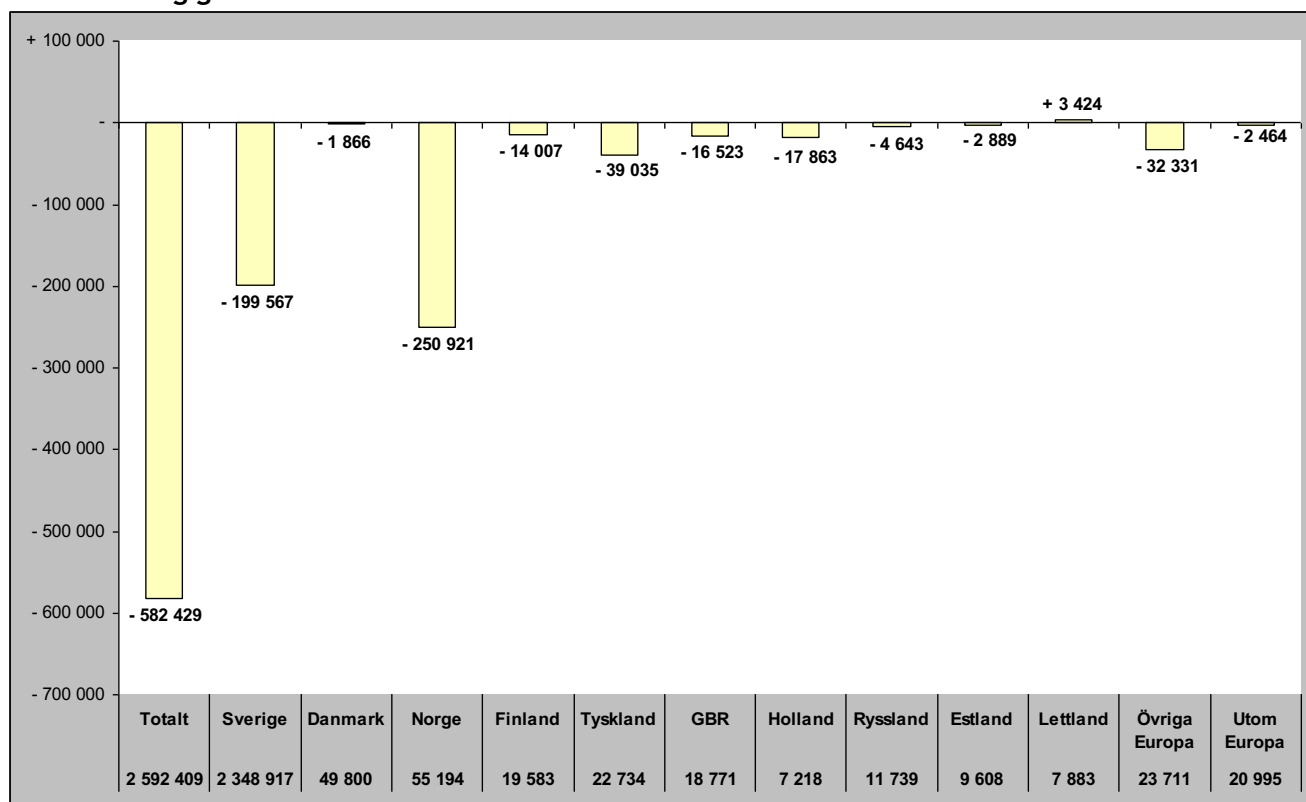

## Relativ förändring

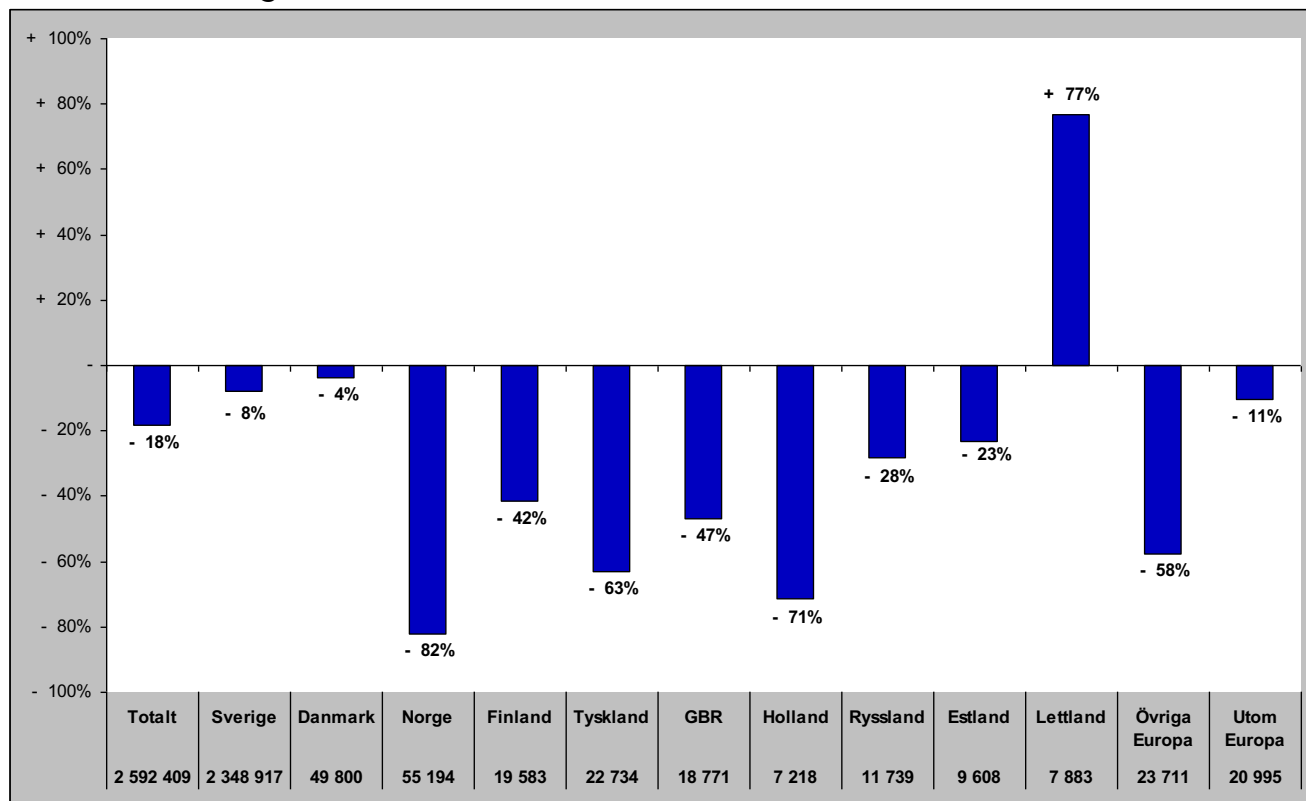

## TOTALT ANTAL GÄSTNÄTTER

# Gästnätter totalt (HSVCsol) i JH

## Förändring gästnätter

Totalt antal gästnätter 2 554 215

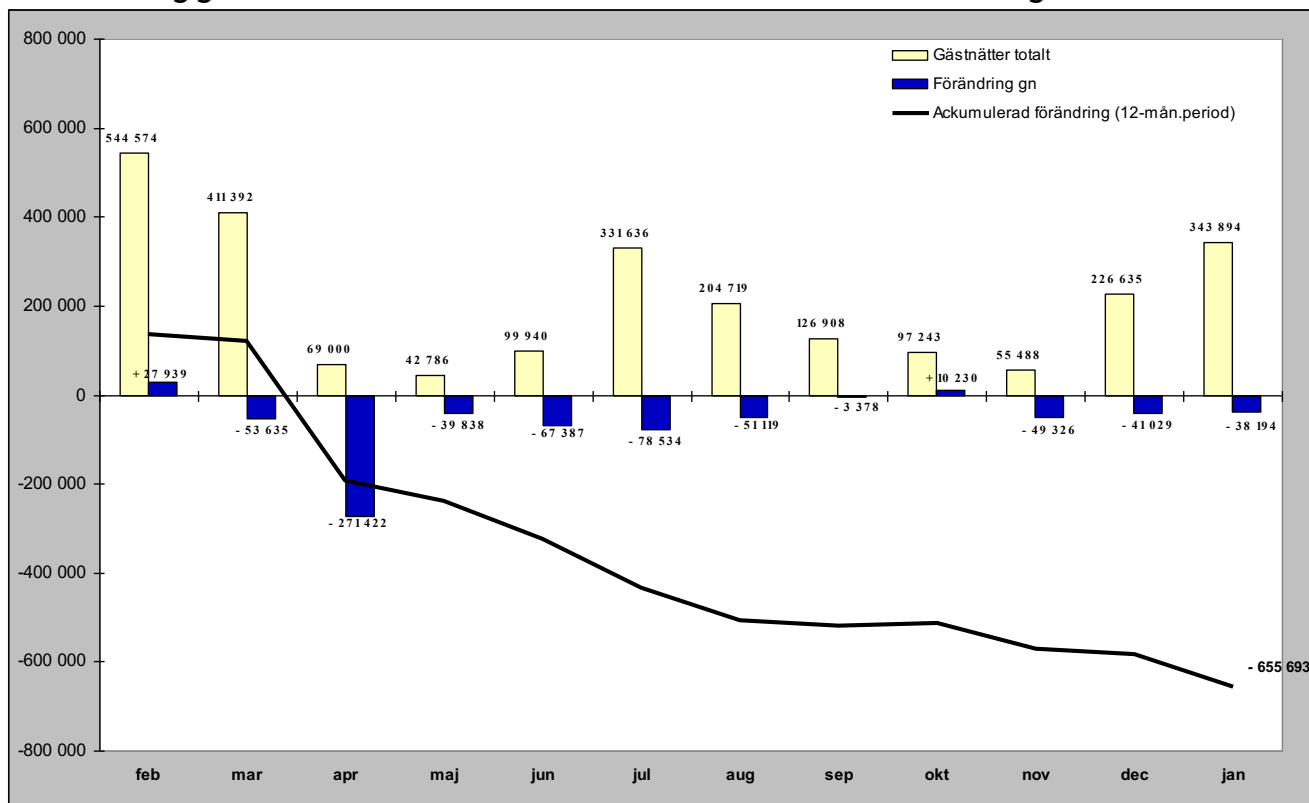

## Relativ förändring

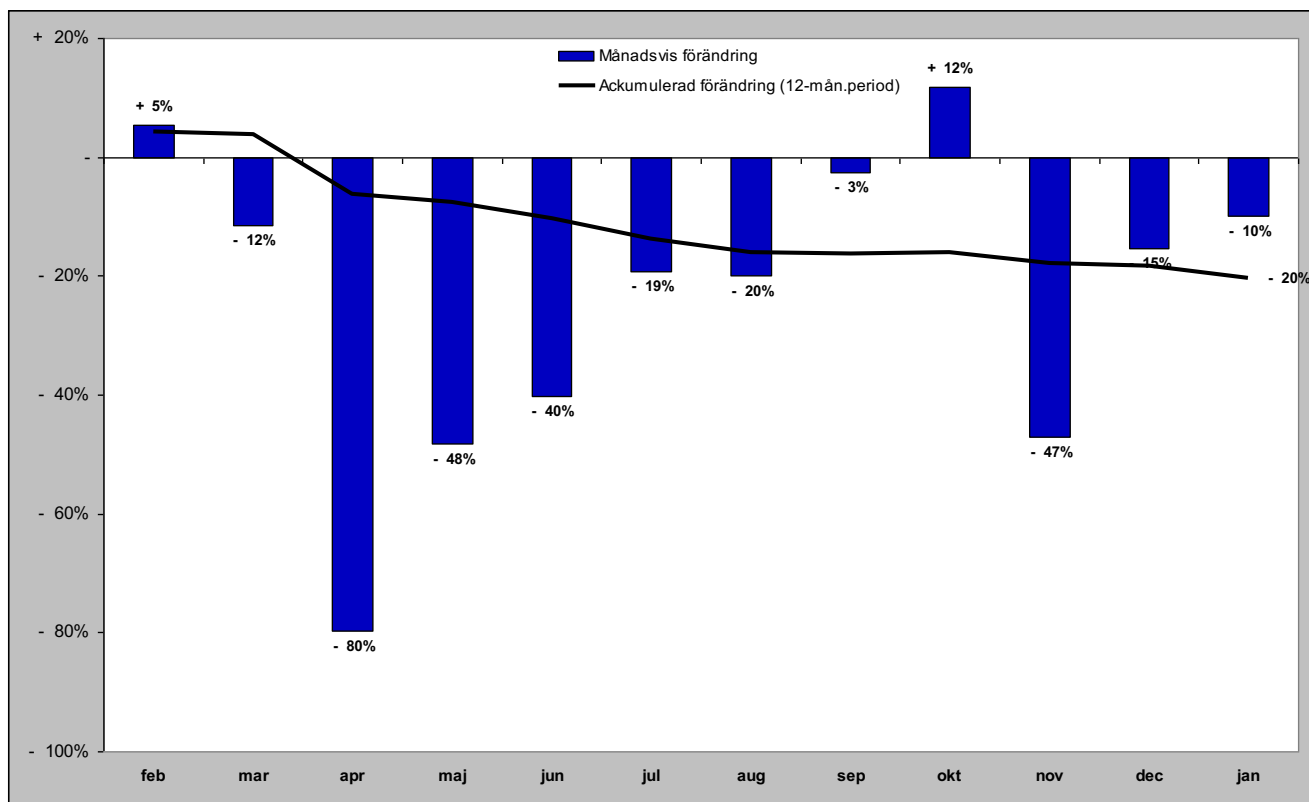

## **GÄSTNÄTTER FÖRDELAT PER BOENDEFORM**

# Gästnätter hotell i JH

## Förändring gästnätter

Totalt antal gästnätter 625 762

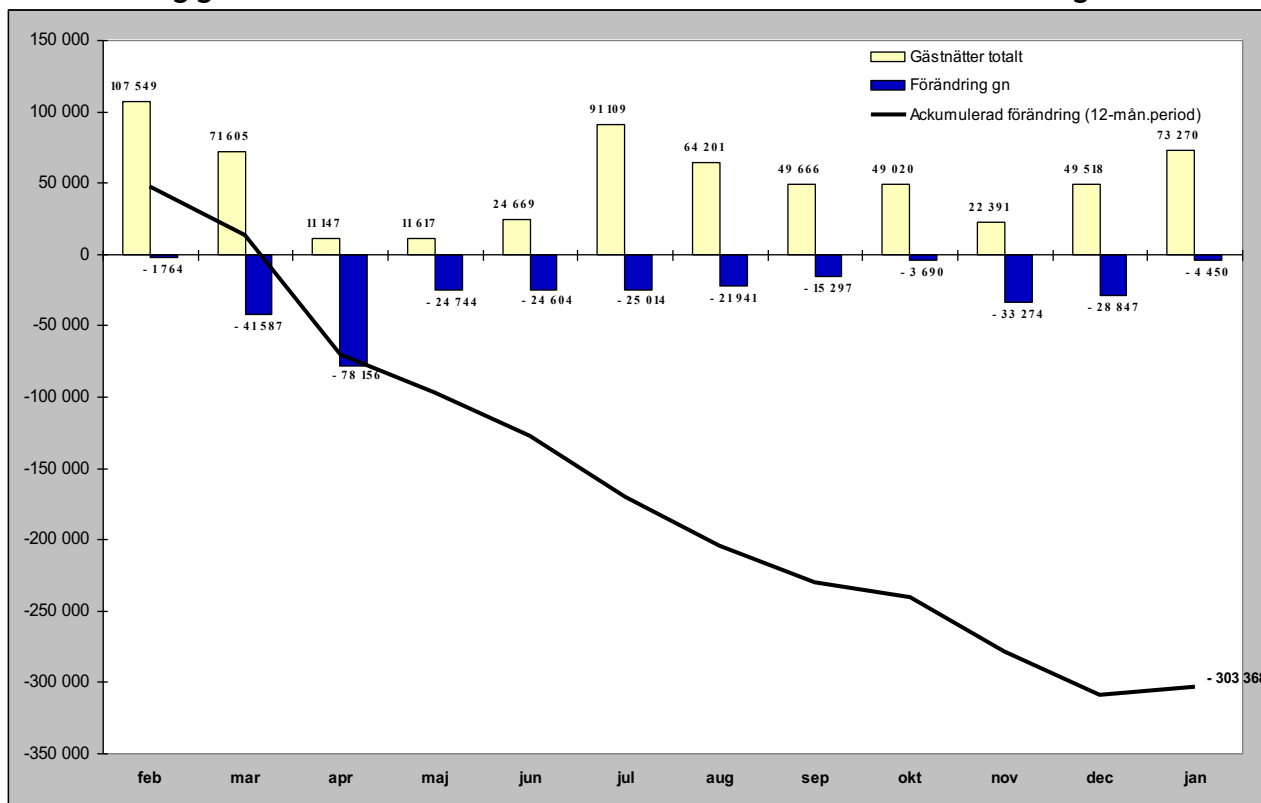

## Relativ förändring

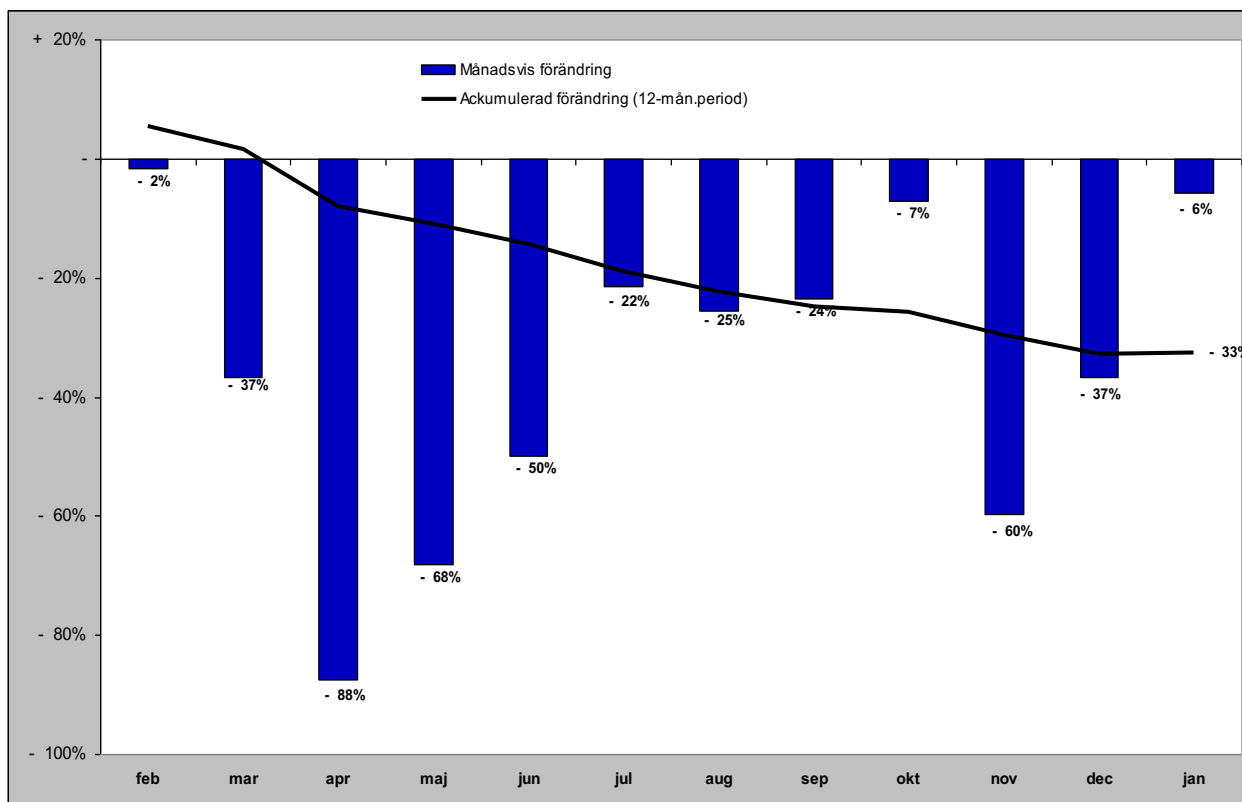



# Gästnätter stugby i JH

## Förändring gästnätter

Totalt antal gästnätter 385 590

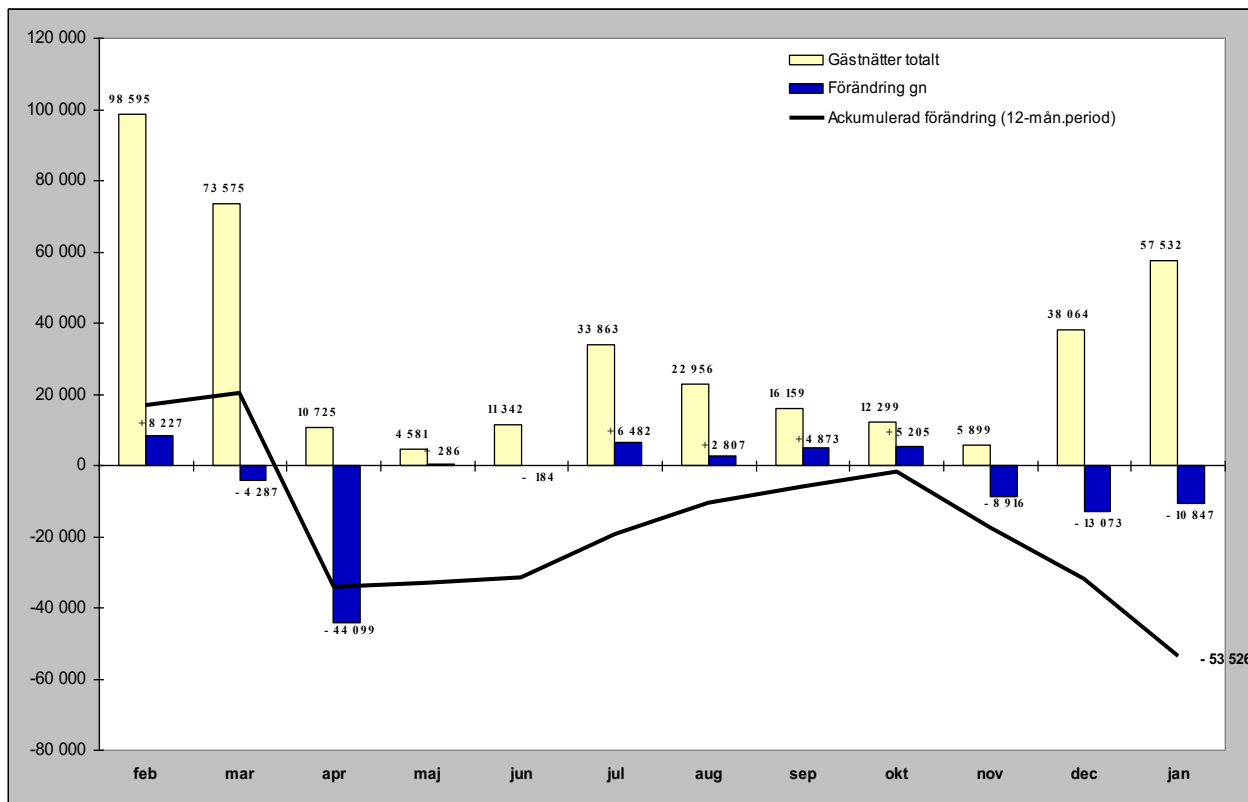

## Relativ förändring

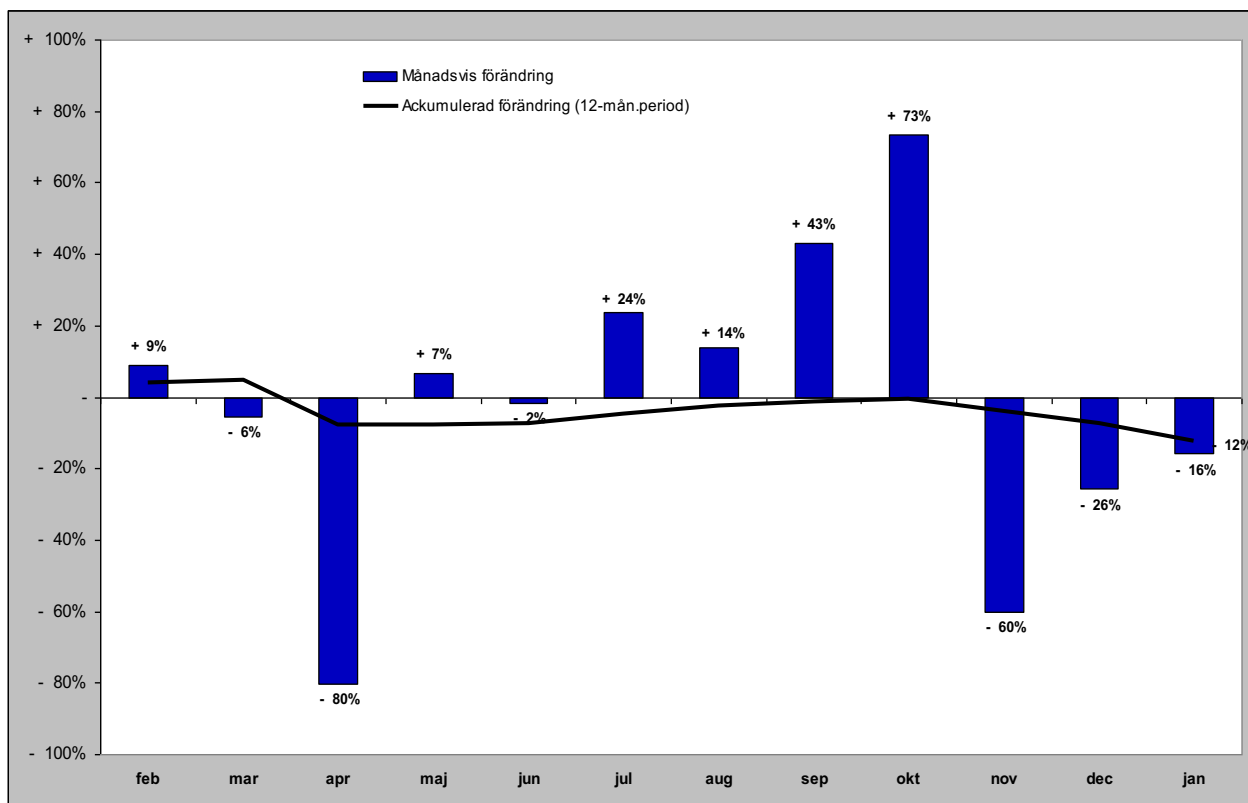

# Gästnätter vandrarhem i JH

## Förändring gästnätter

Totalt antal gästnätter 146 452

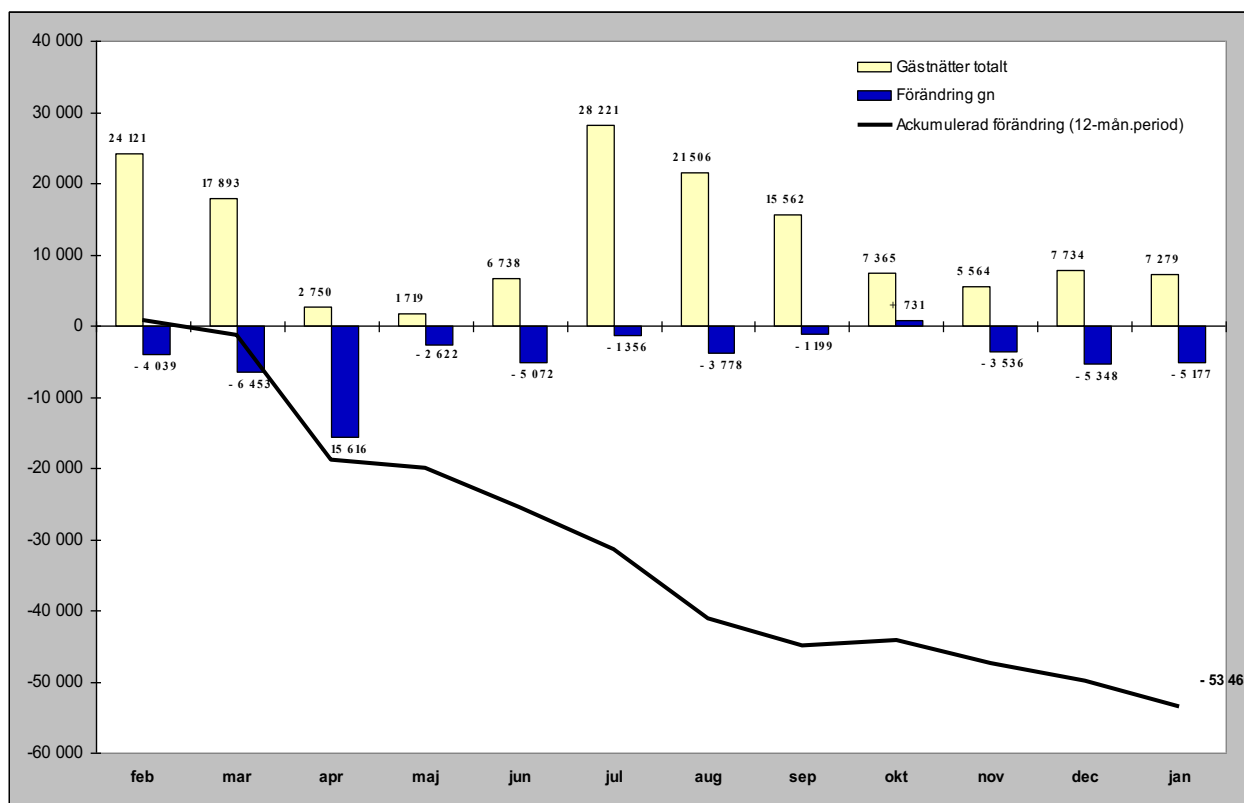

## Relativ förändring

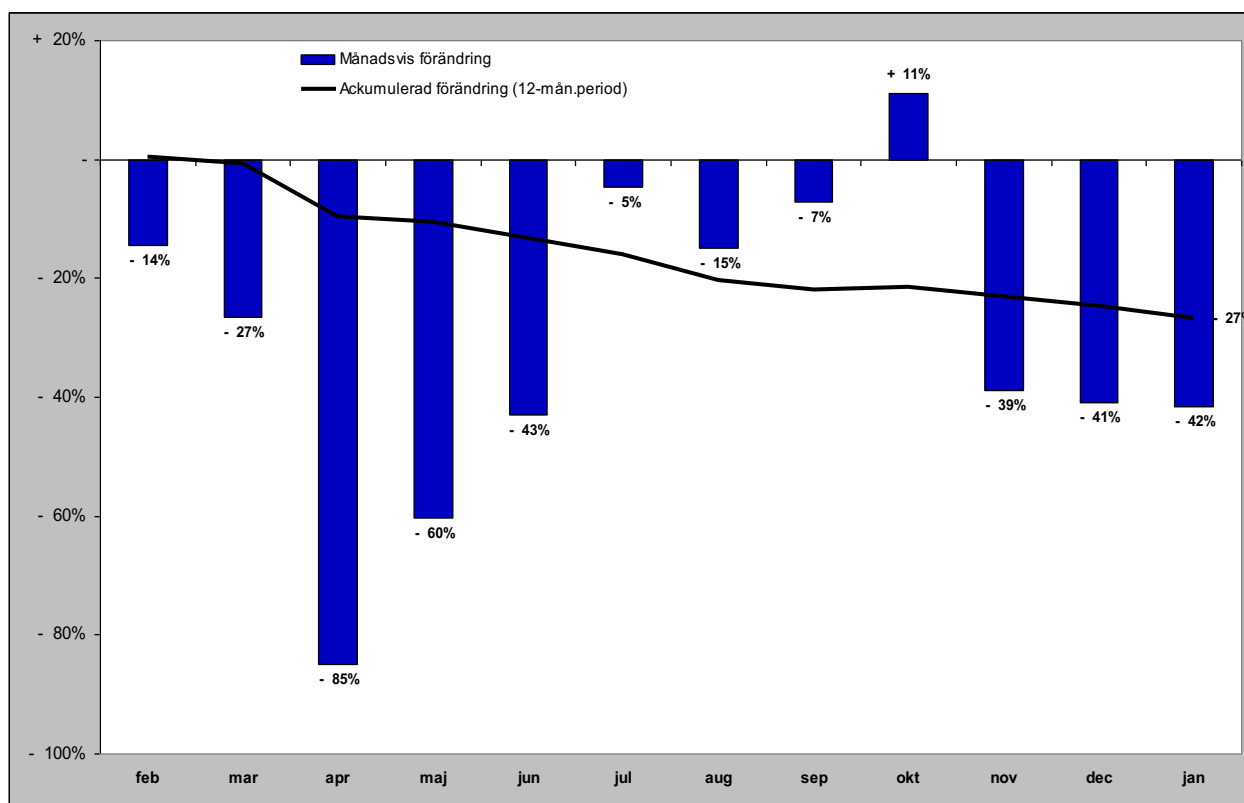

# Gästnätter camping i JH

Förändring gästnätter

Totalt antal gästnätter 410 226

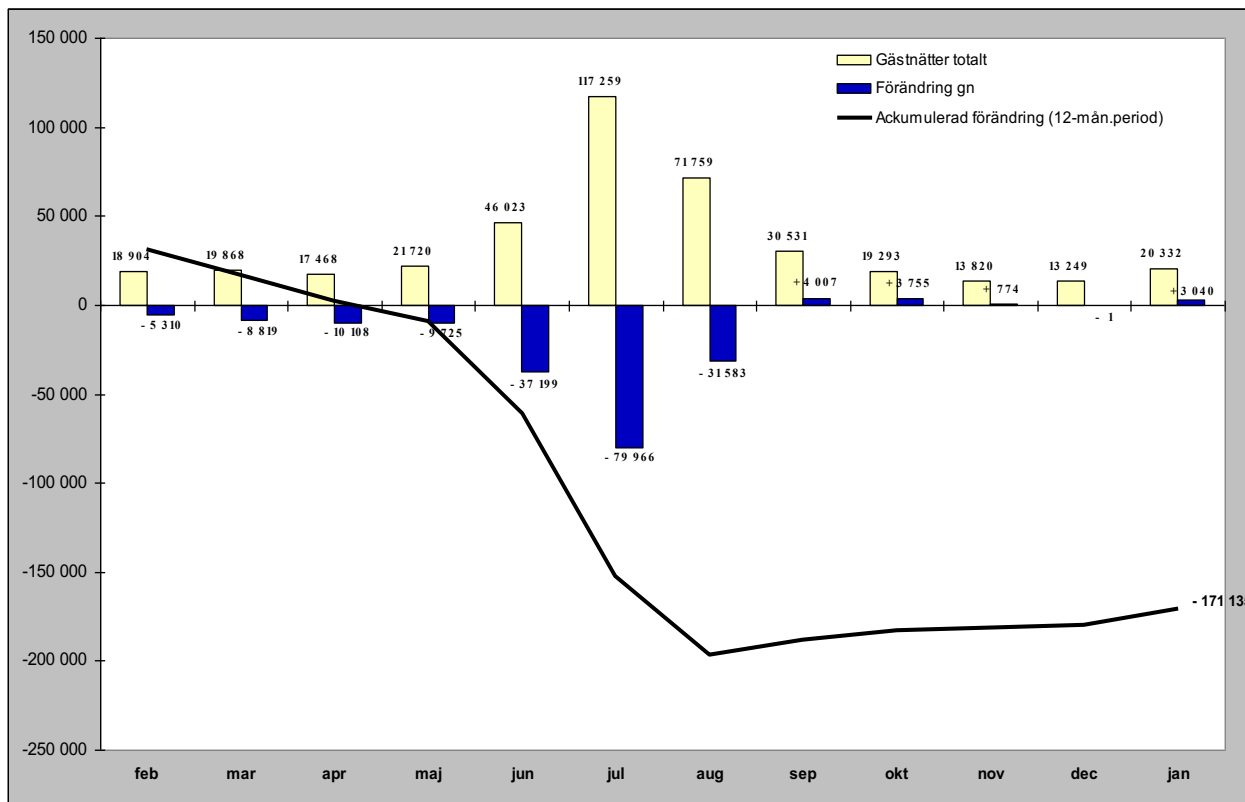

Relativ förändring

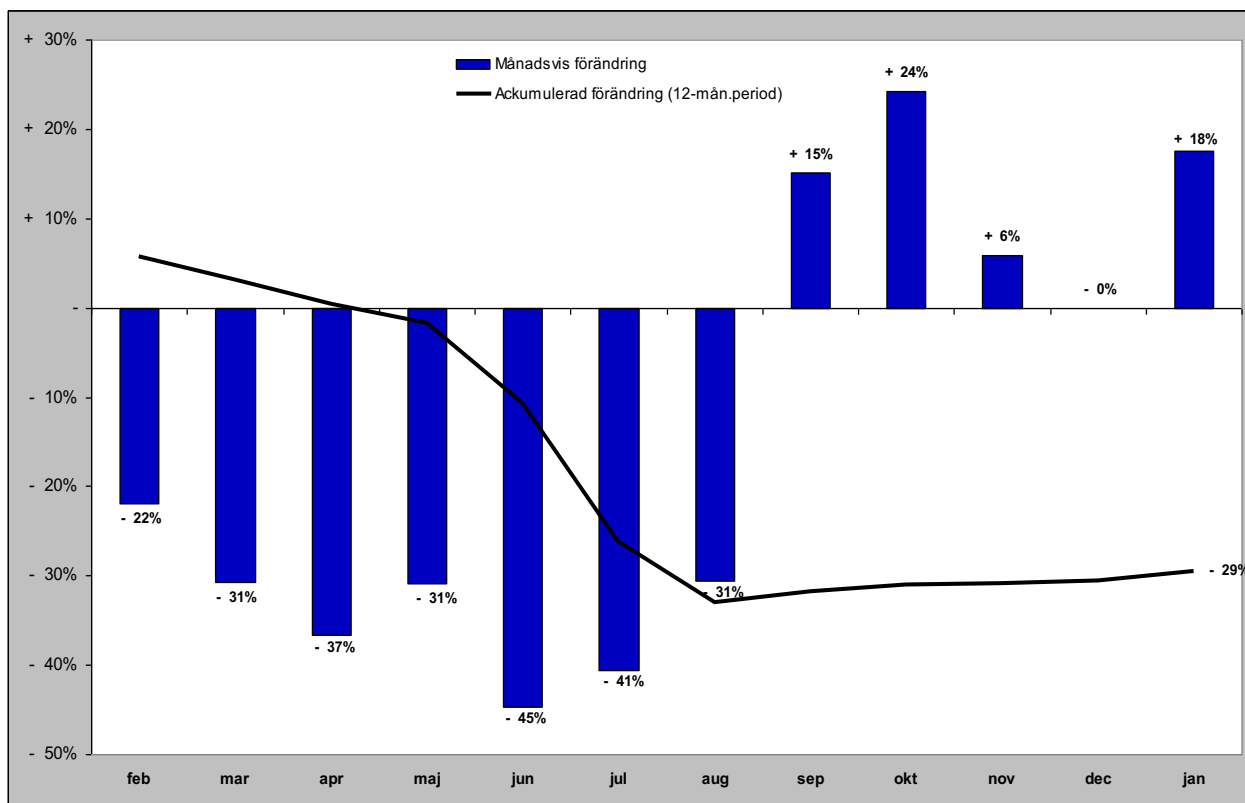

# Gästnätter förmedlad stuga/lägenhet (sol) i JH

Förändring gästnätter

Totalt antal gästnätter 986 185

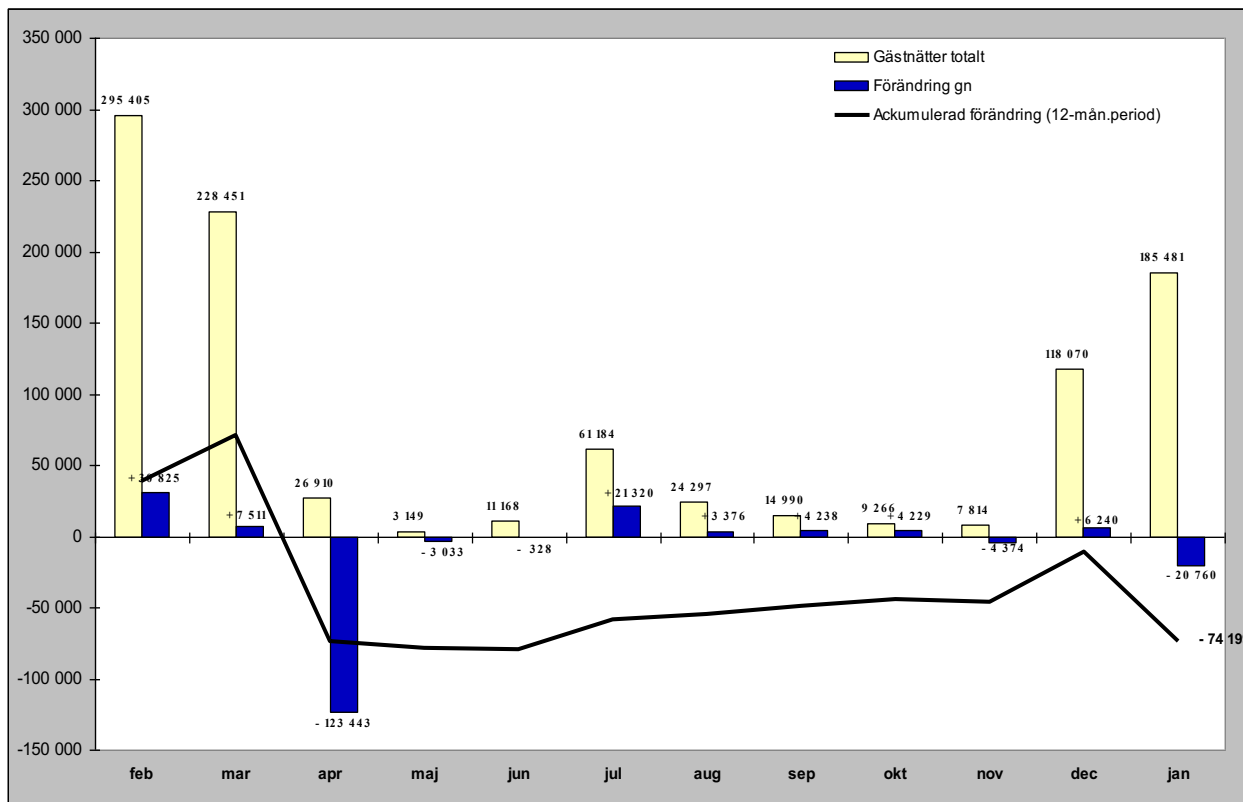

Relativ förändring

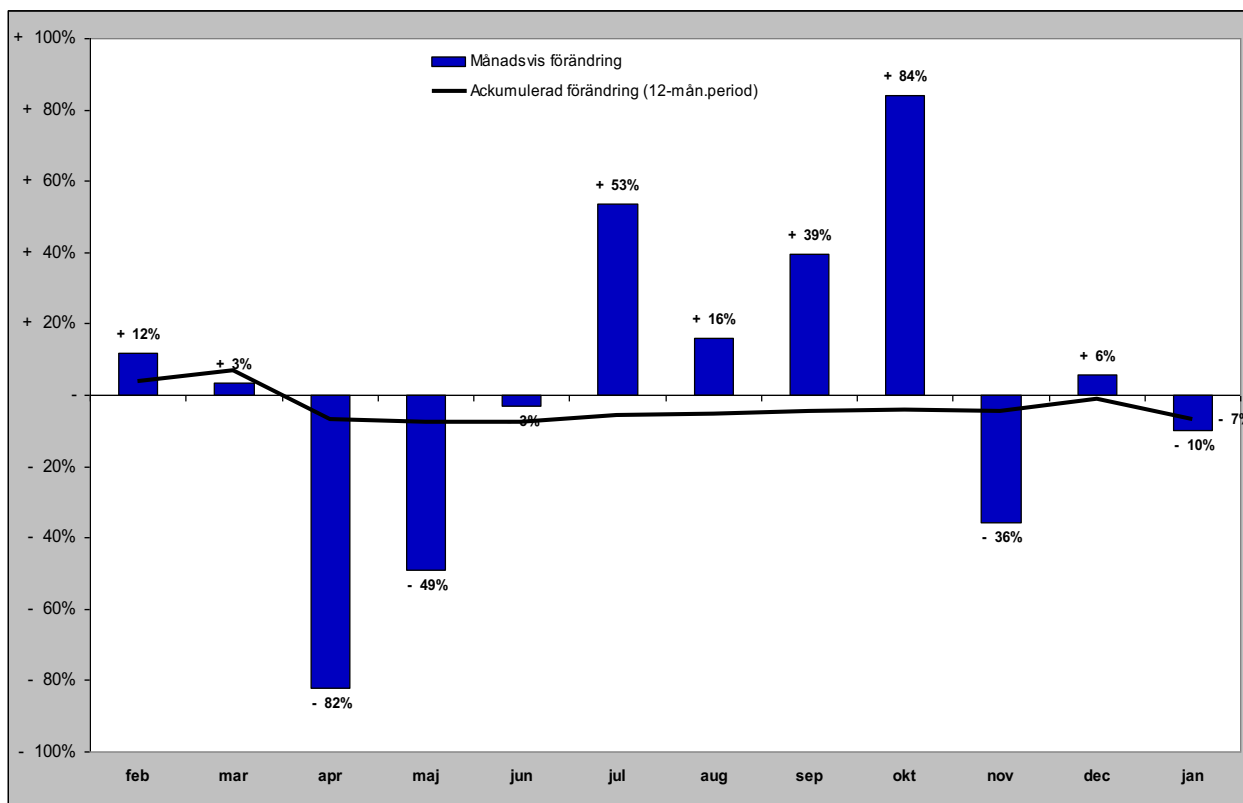

## **GÄSTNÄTTER FÖRDELAT PER MARKNAD**

# Svenska gästnätter (HSVCsol) i JH

## Förändring gästnätter

Totalt antal gästnätter 2 370 232

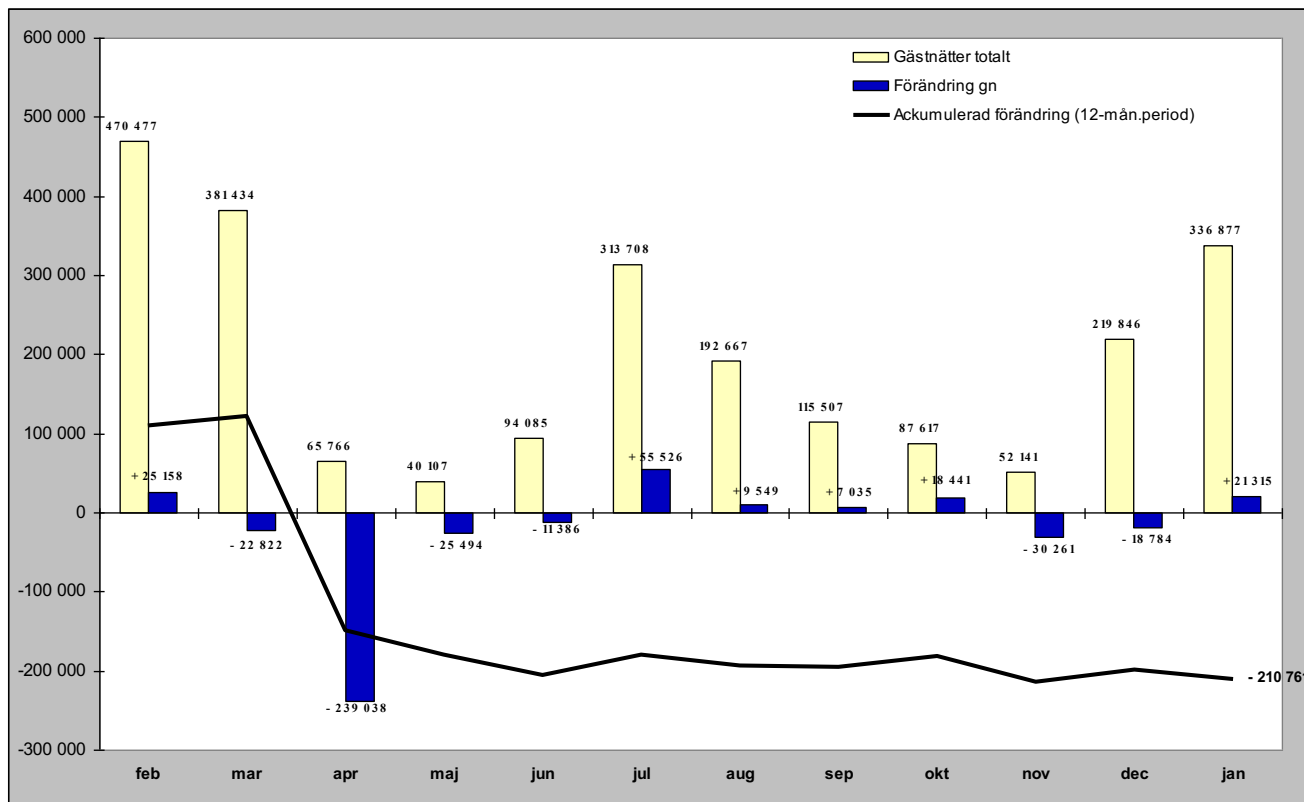

## Relativ förändring

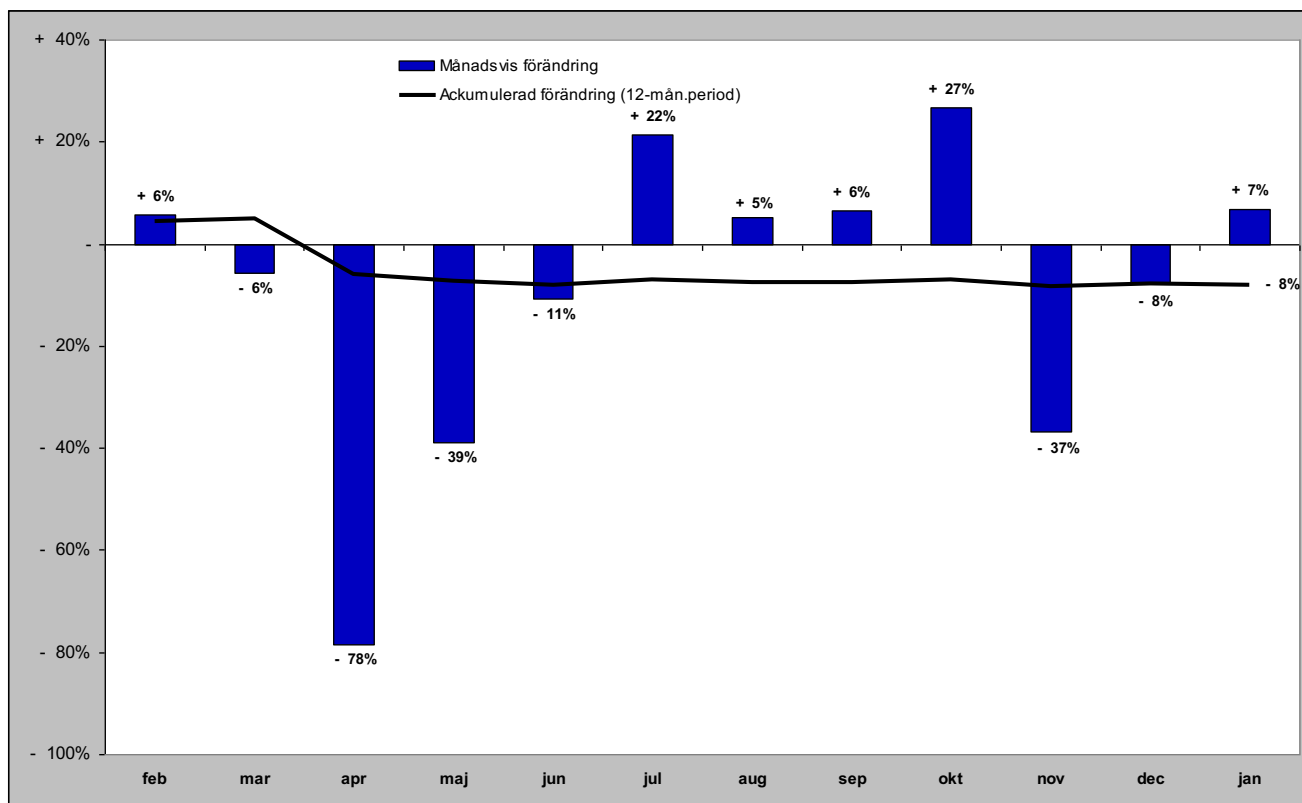

# Norska gästnätter (HSVCsol) i JH

## Förändring gästnätter

Totalt antal gästnätter 28 900

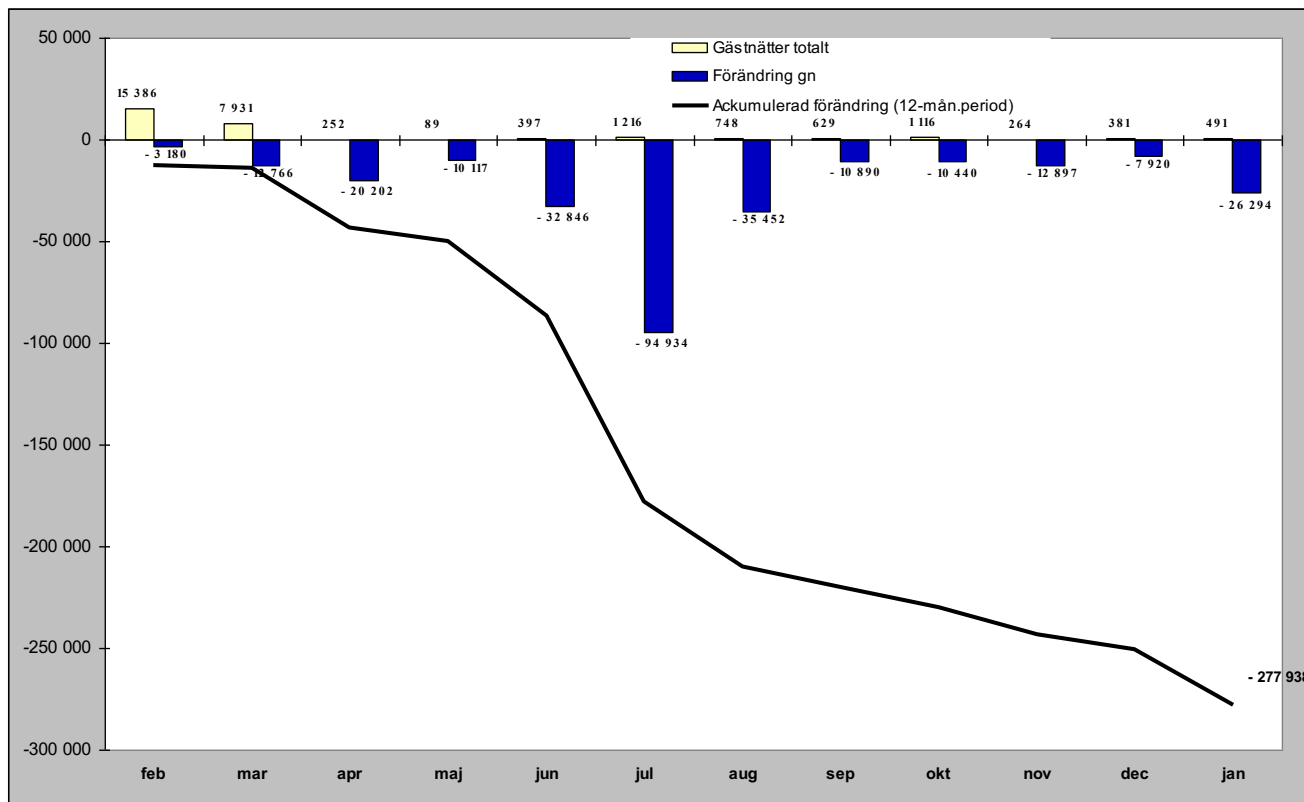

## Relativ förändring

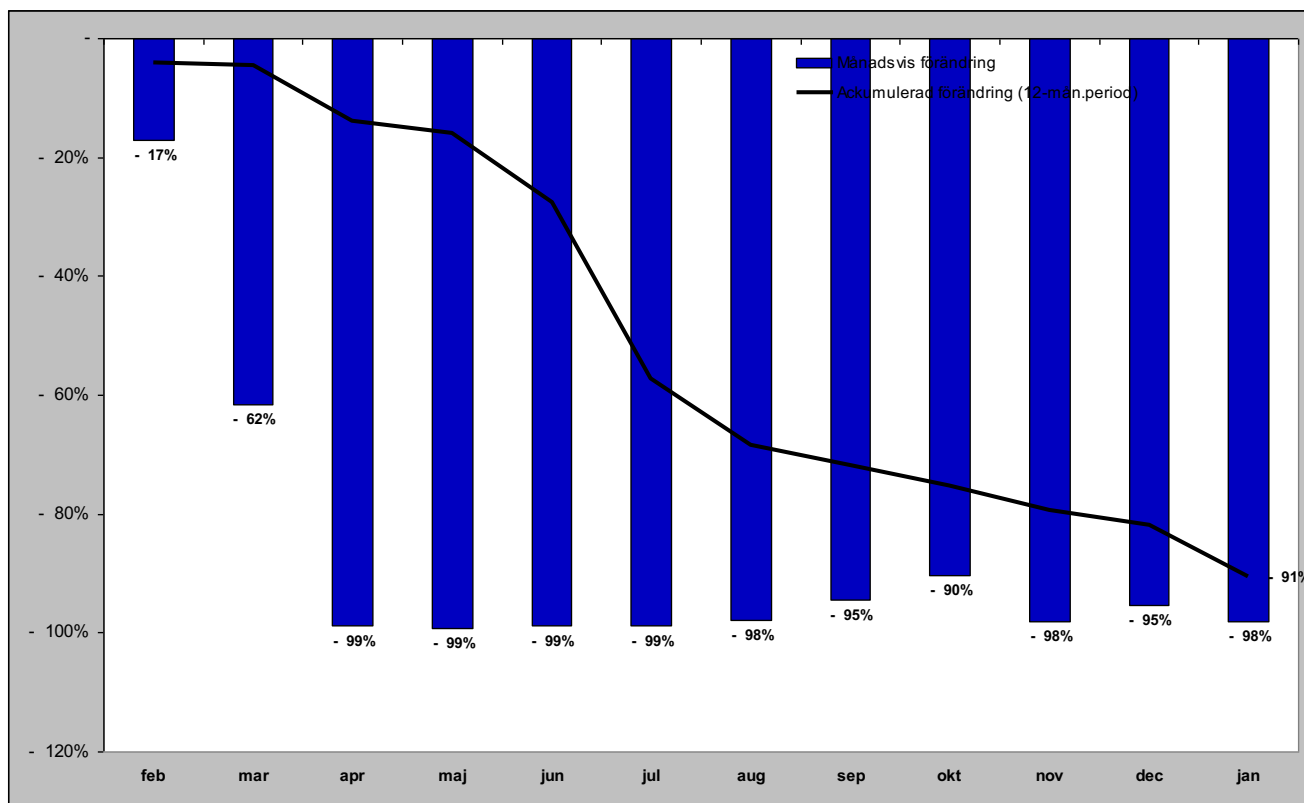

# Danska gästnätter (HSVCsol) i JH

## Förändring gästnätter

Totalt antal gästnätter 39 441

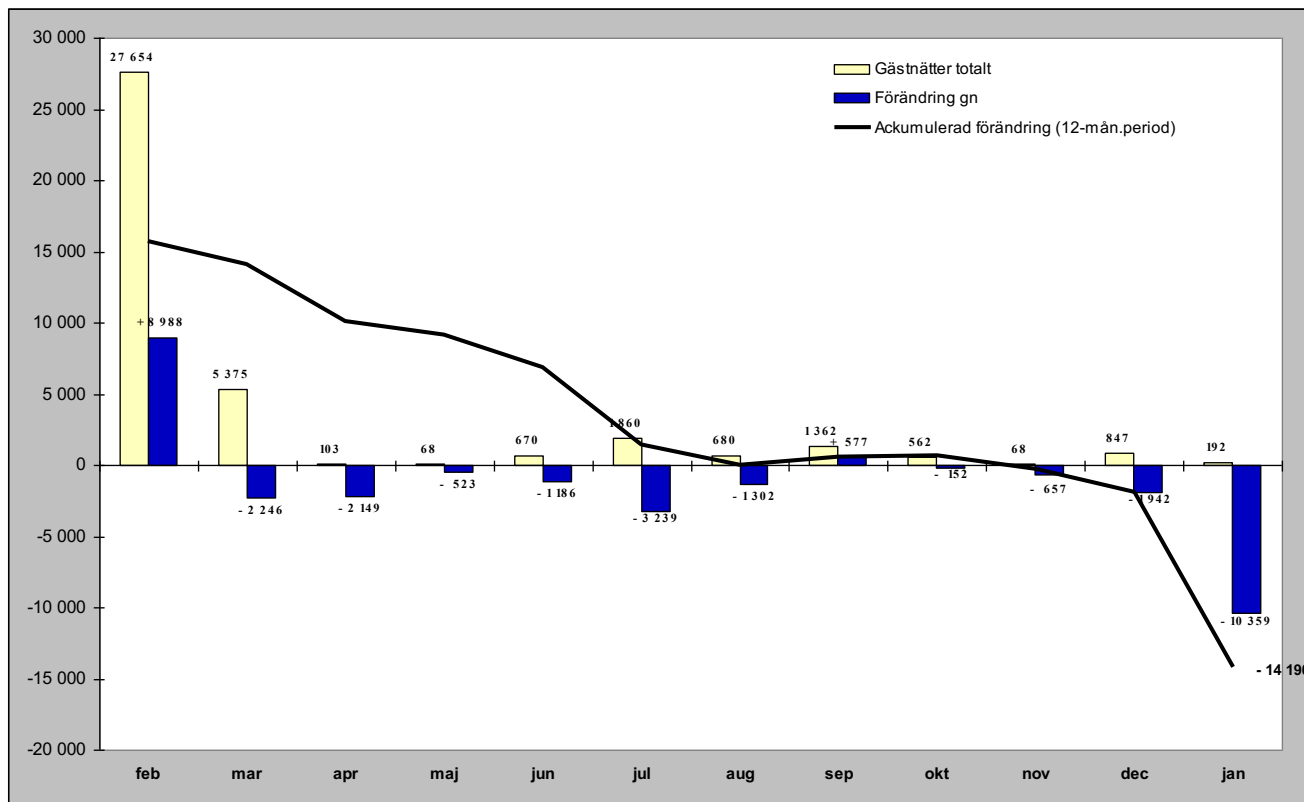

## Relativ förändring

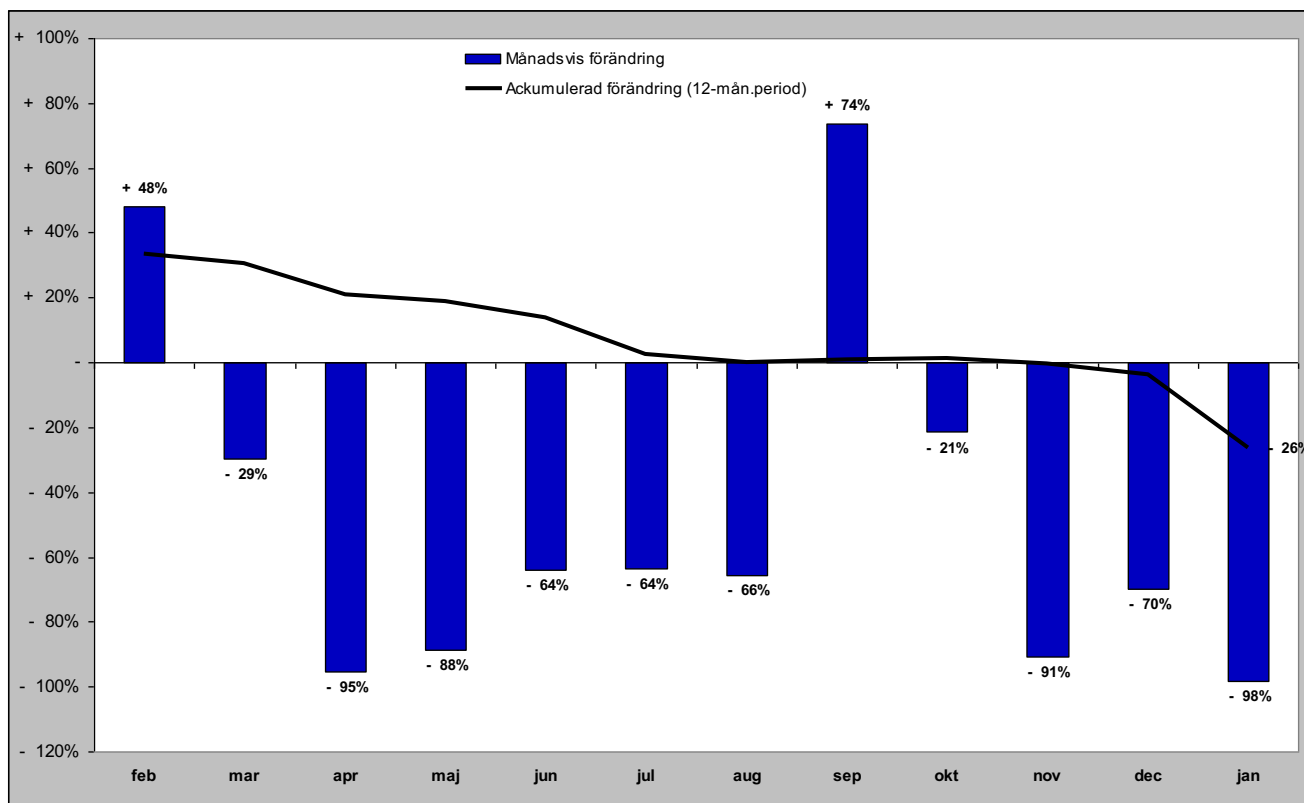



# Finska gästnätter (HSVCsol) i JH

## Förändring gästnätter

Totalt antal gästnätter 17 130

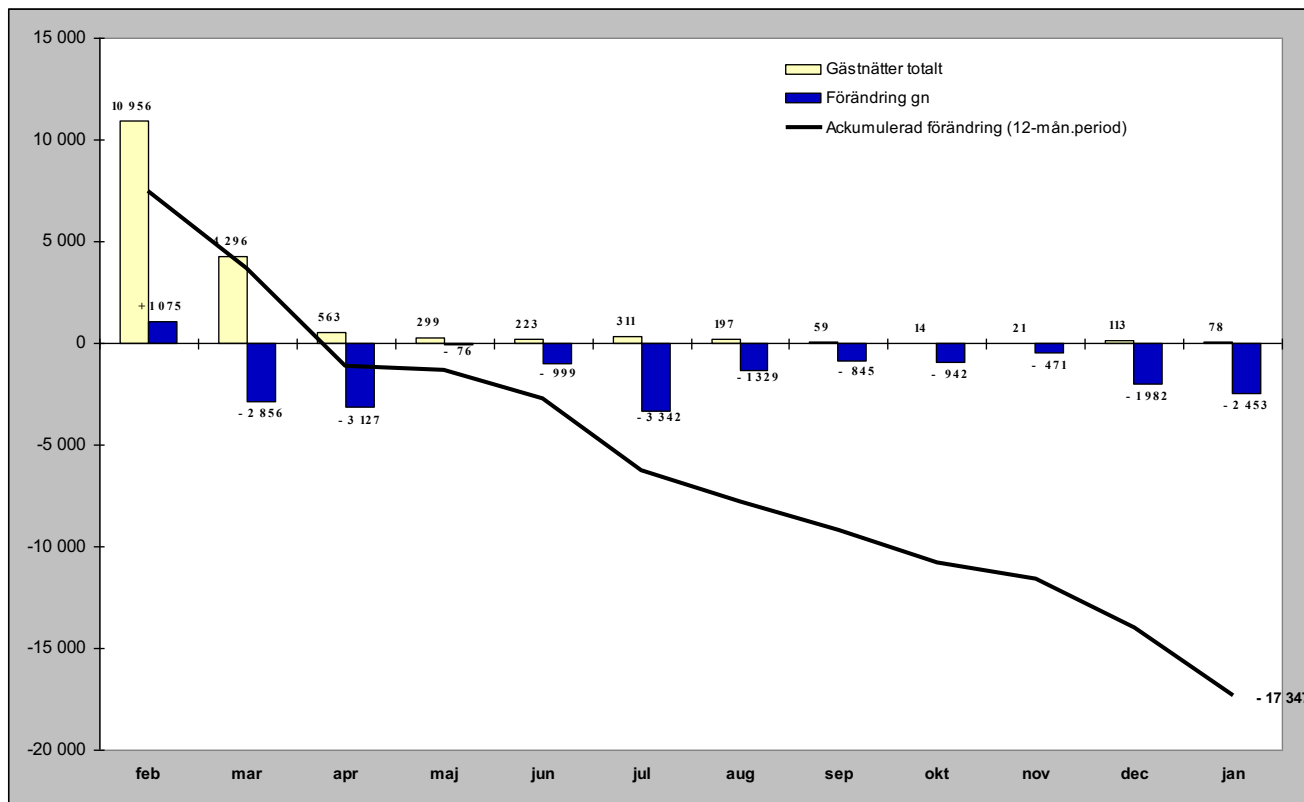

## Relativ förändring

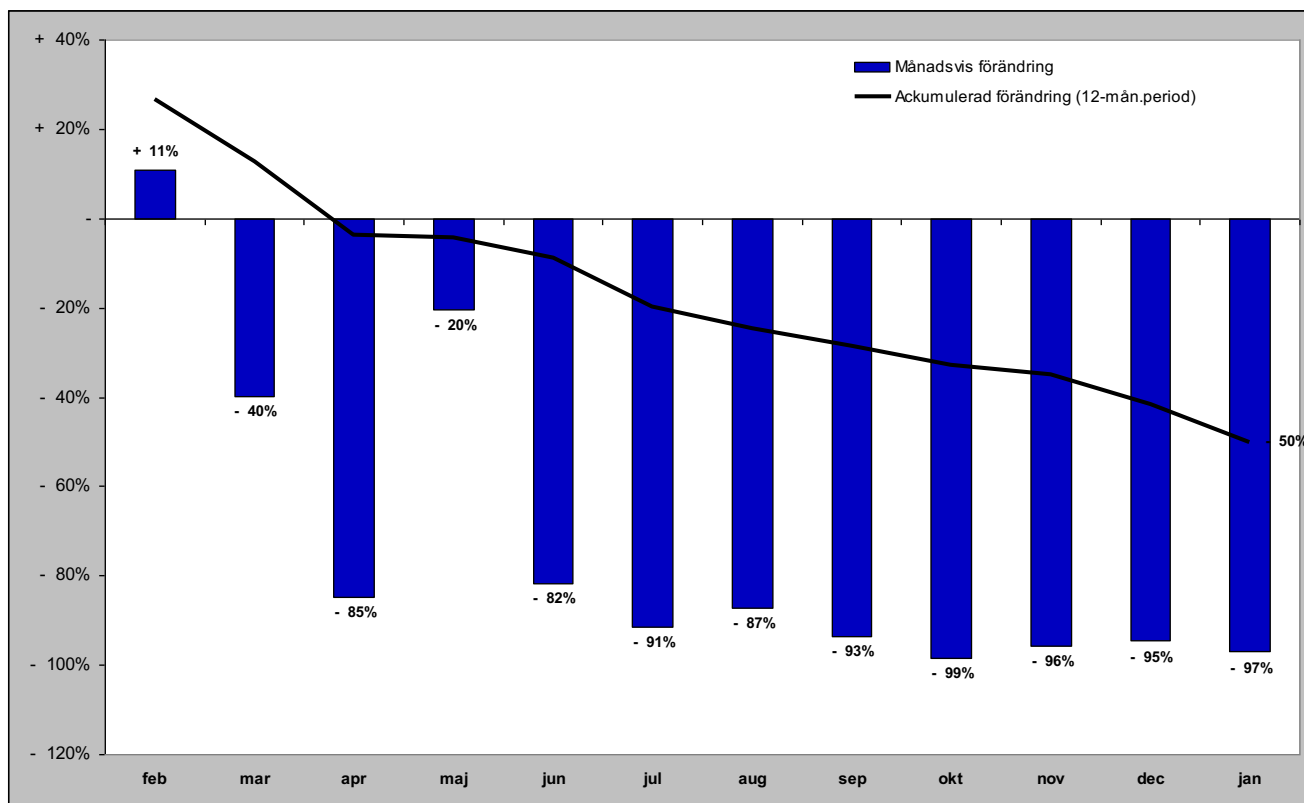

# Tyska gästnätter (HSVCsol) i JH

## Förändring gästnätter

Totalt antal gästnätter 21 448

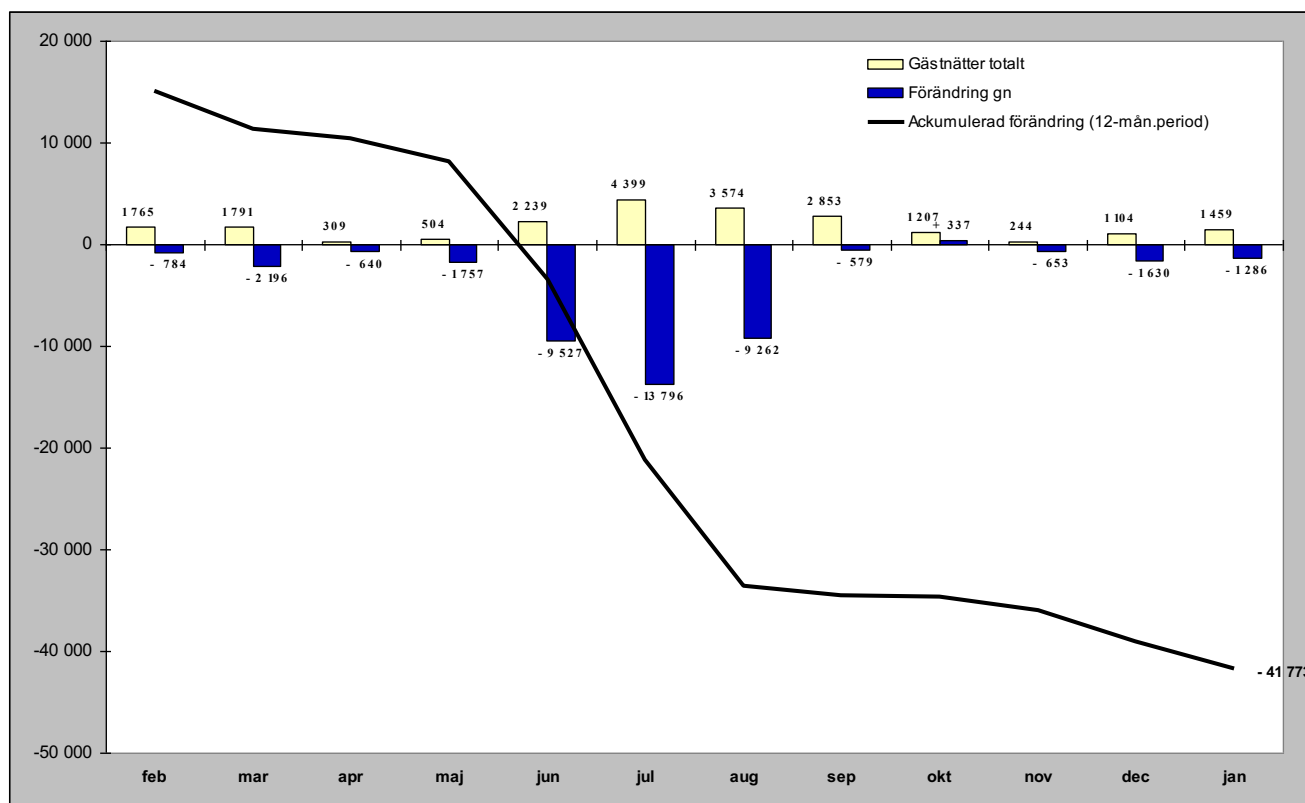

## Relativ förändring

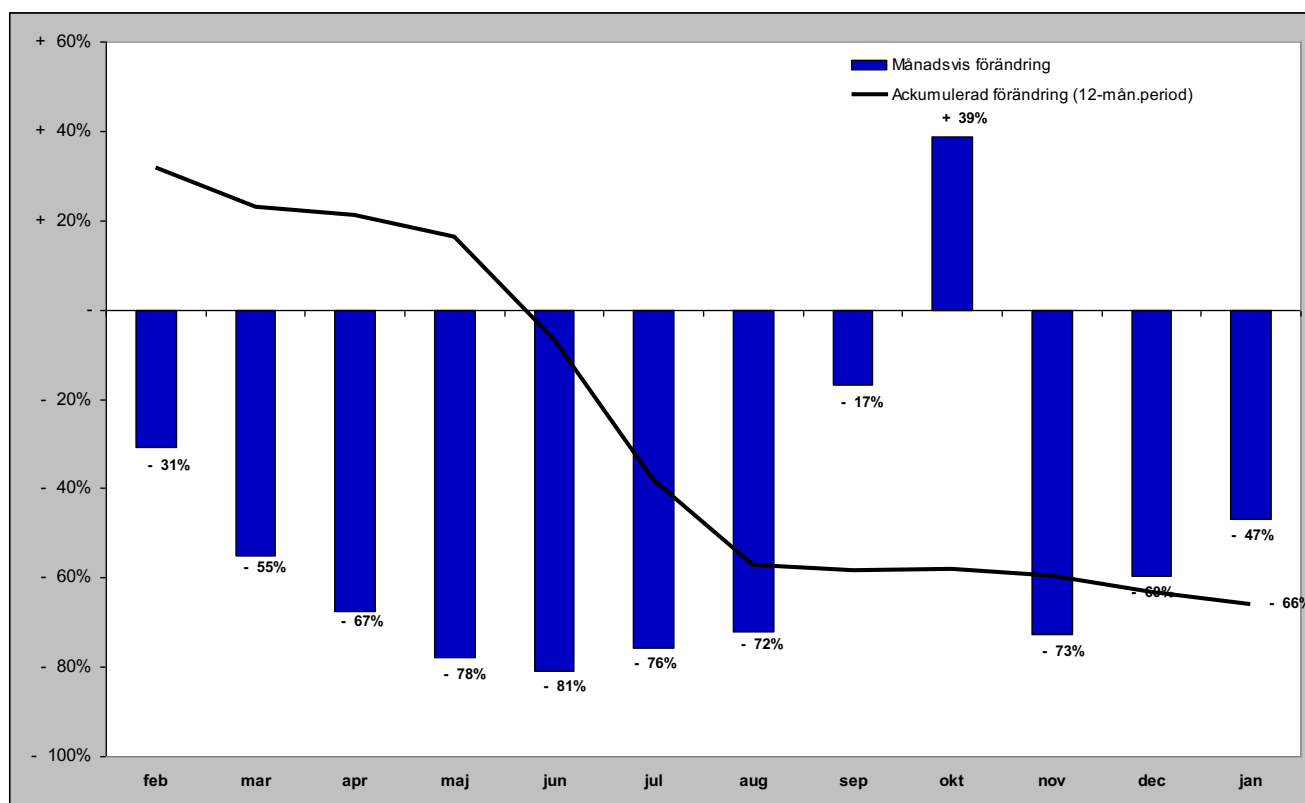

# Holländska gästnätter (HSVCsol) i JH

Förändring gästnätter

Totalt antal gästnätter 6 018

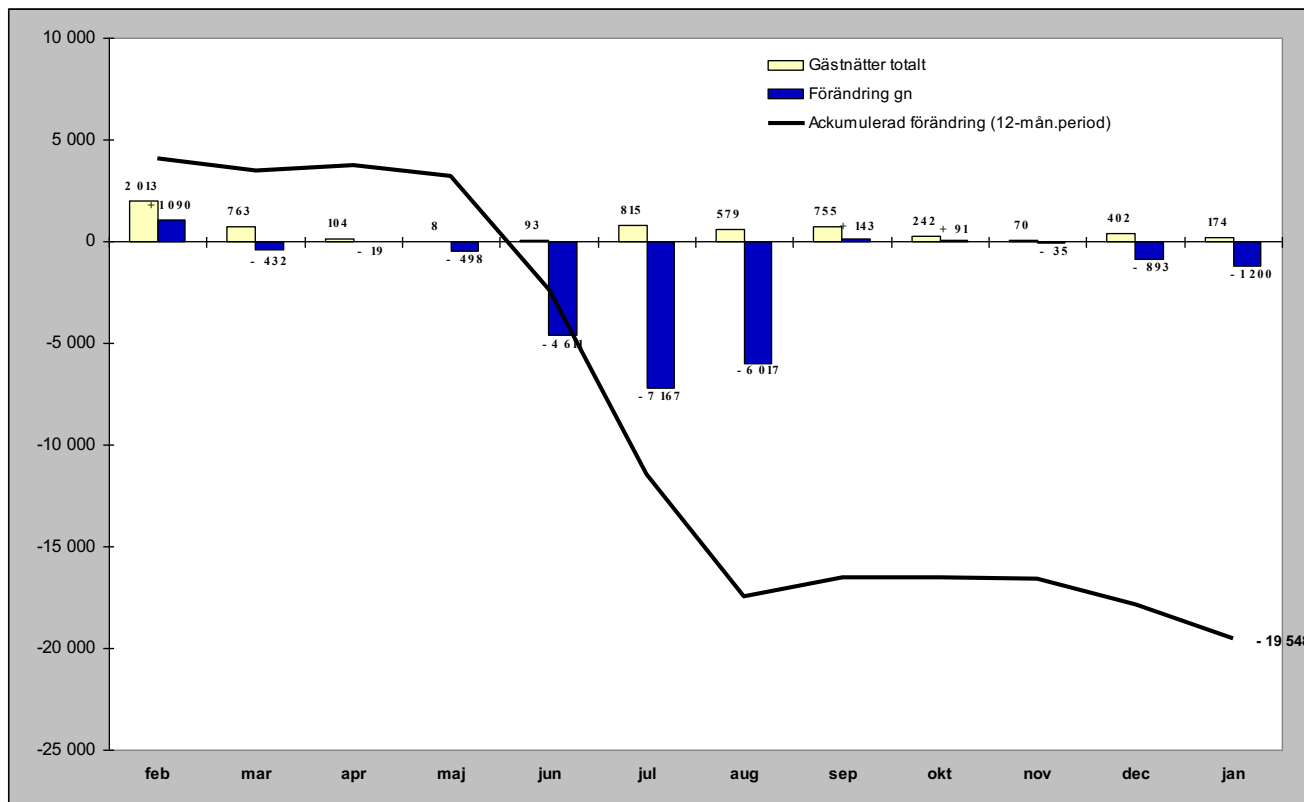

Relativ förändring

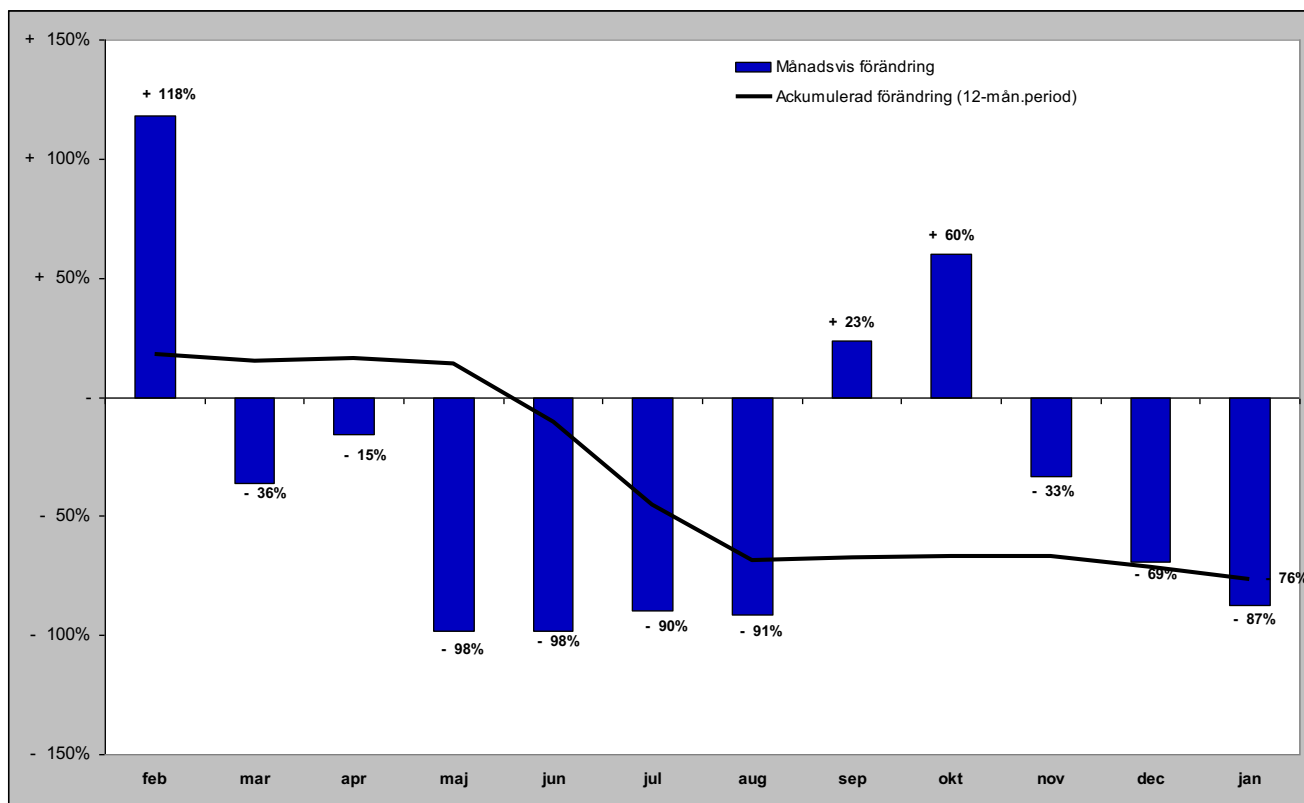

# Gästnätter från GBR (HSVCsol) i JH

## Förändring gästnätter

Totalt antal gästnätter 15 310

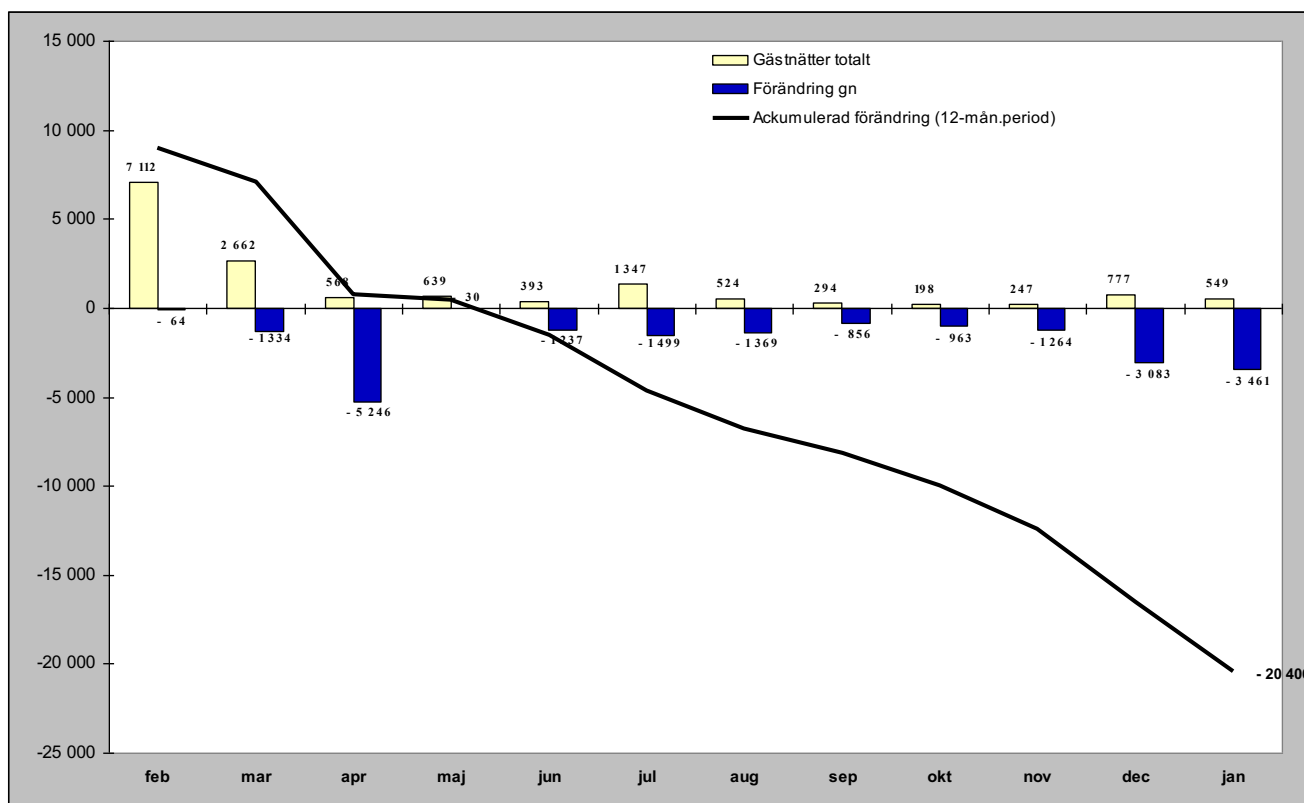

## Relativ förändring

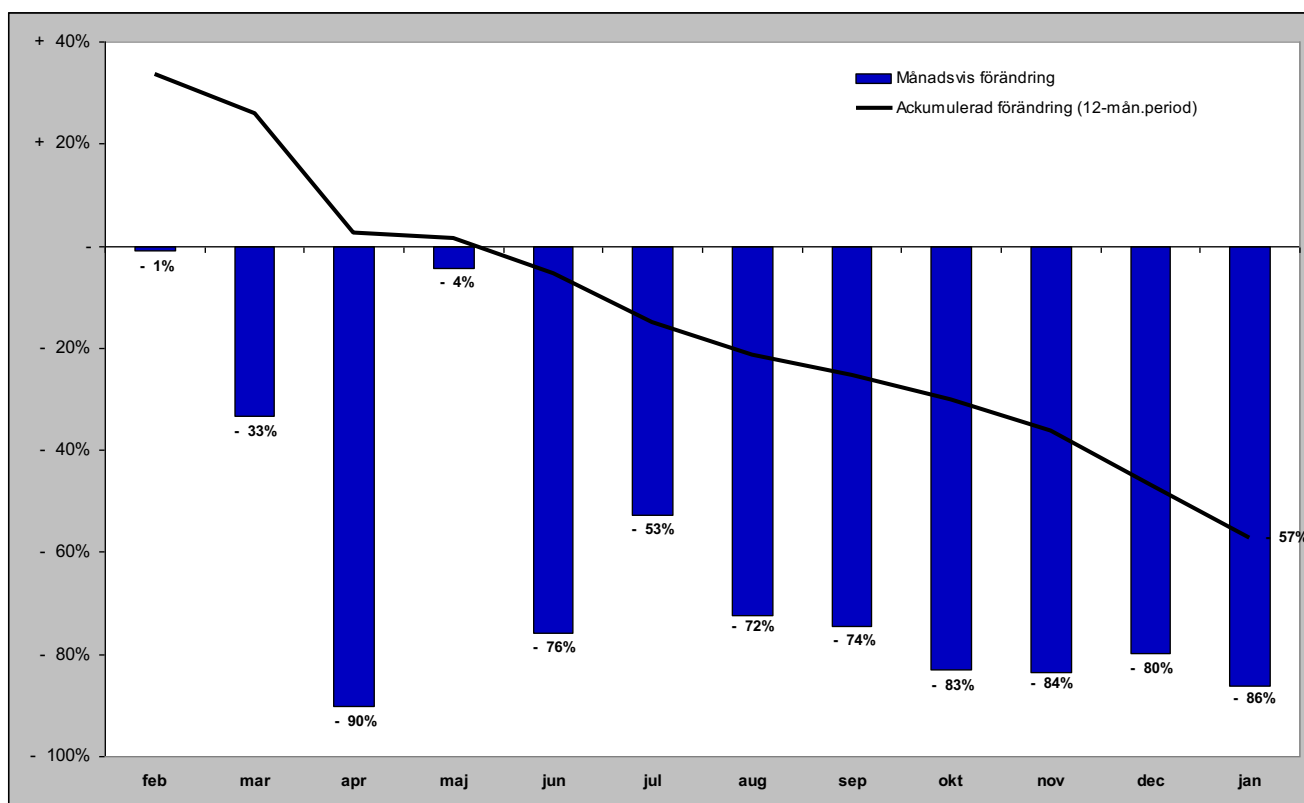

# Gästnätter från Ryssland (HSVCsol) i JH

Förändring gästnätter

Totalt antal gästnätter 1 941

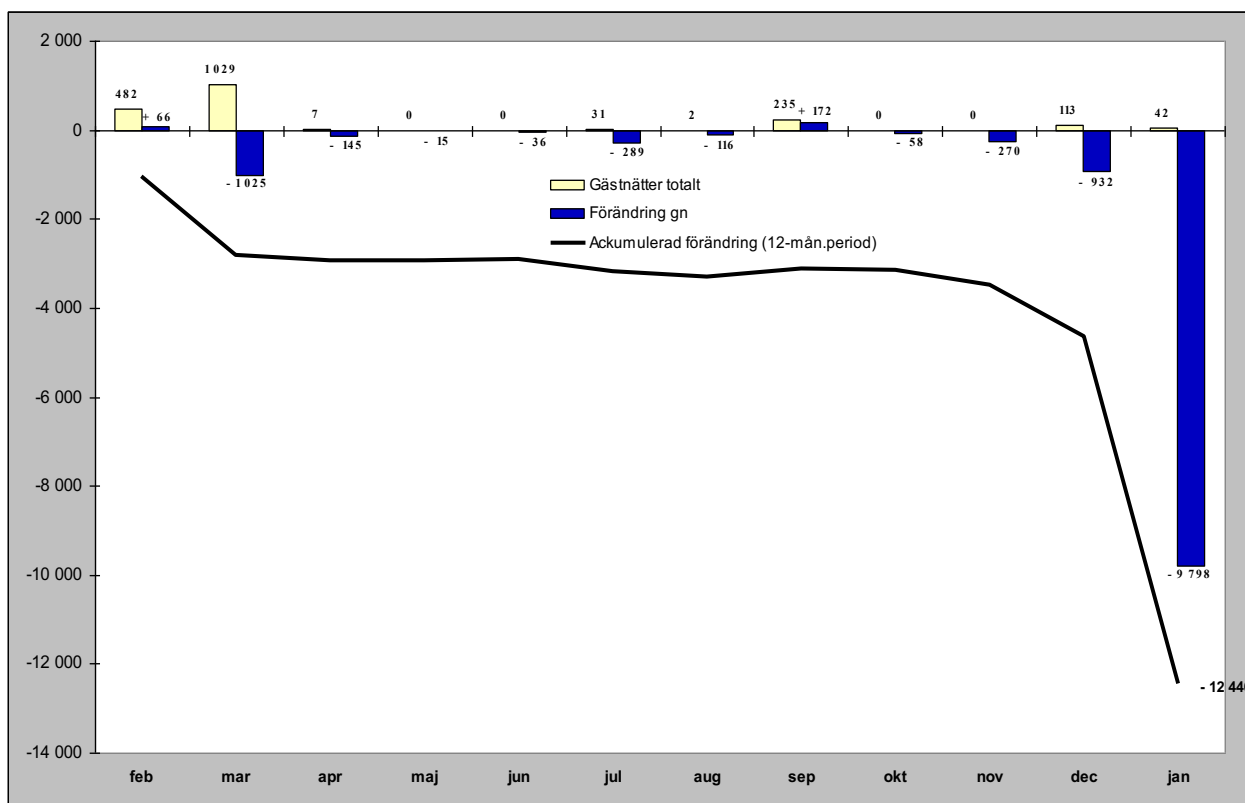

Relativ förändring

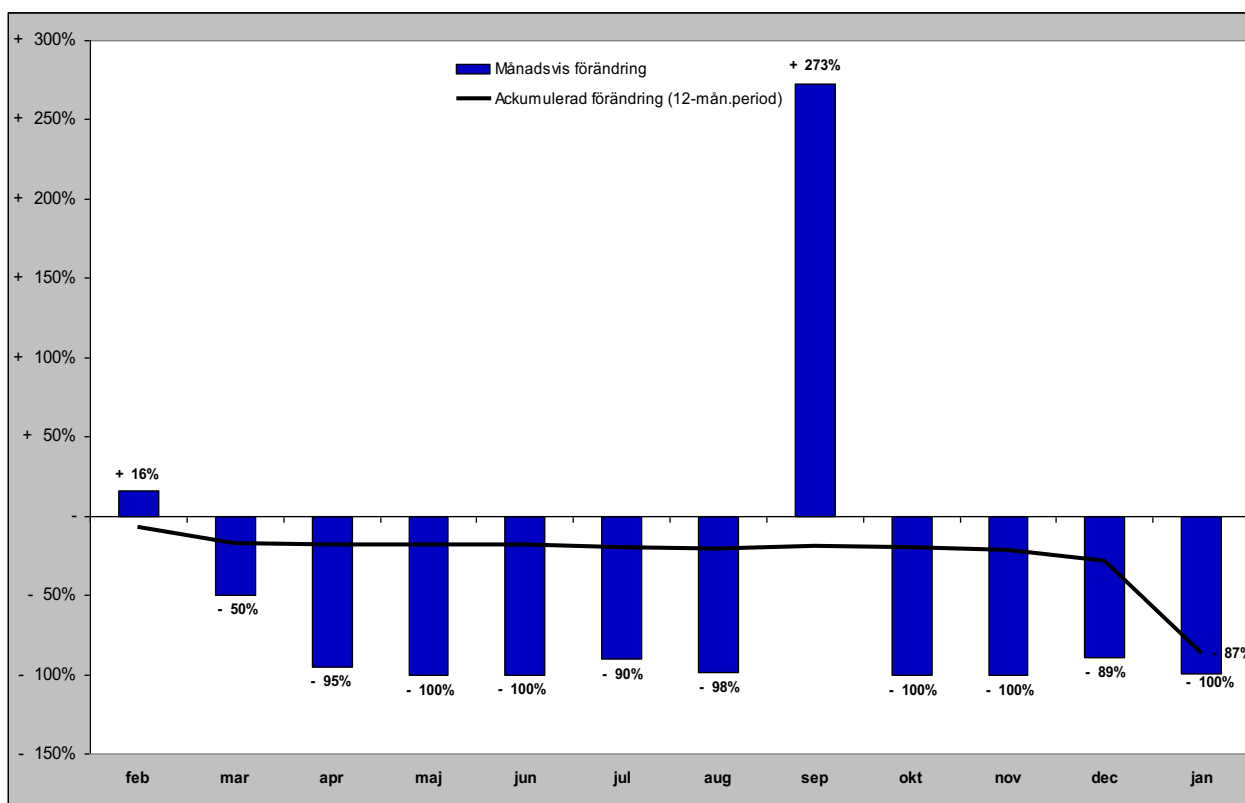

# Gästnätter från Estland (HSVCsol) i JH

## Förändring gästnätter

Totalt antal gästnätter 7 685

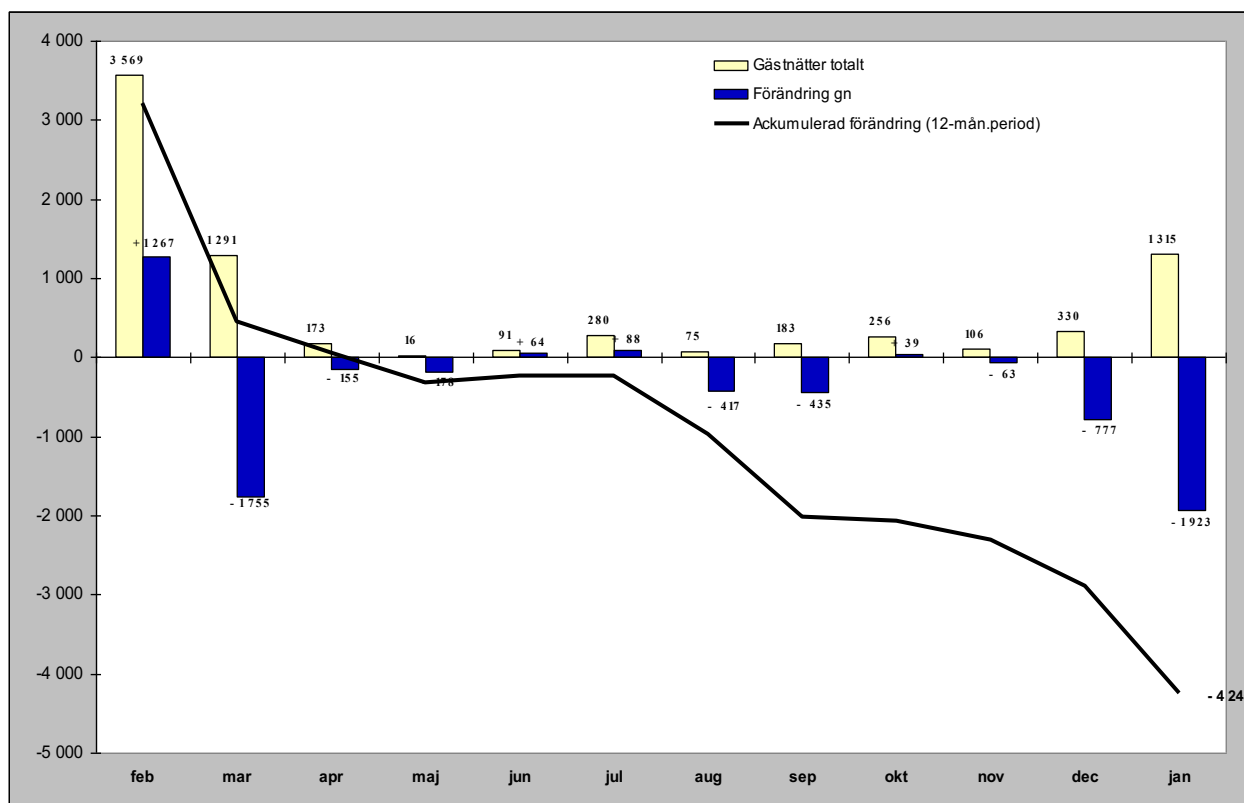

## Relativ förändring

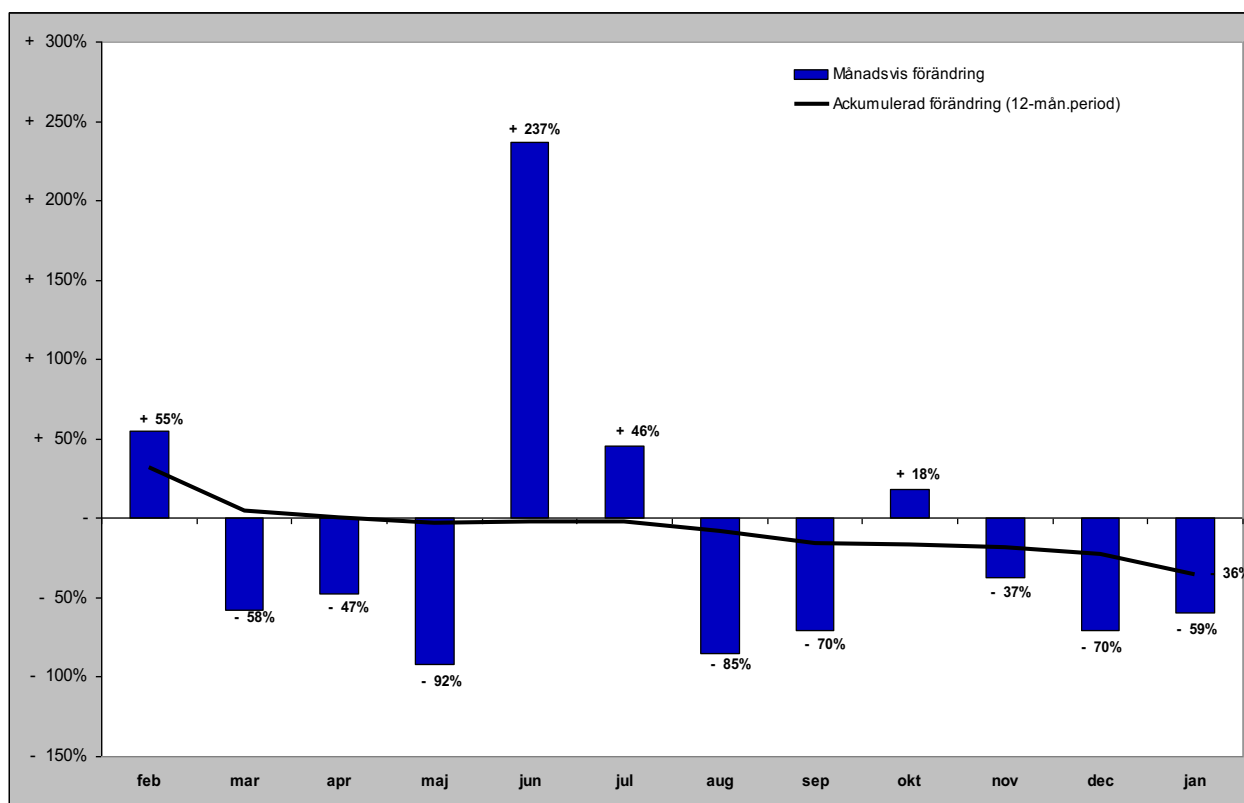

# Gästnätter från Lettland (HSVCsol) i JH

Förändring gästnätter

Totalt antal gästnätter 6 860

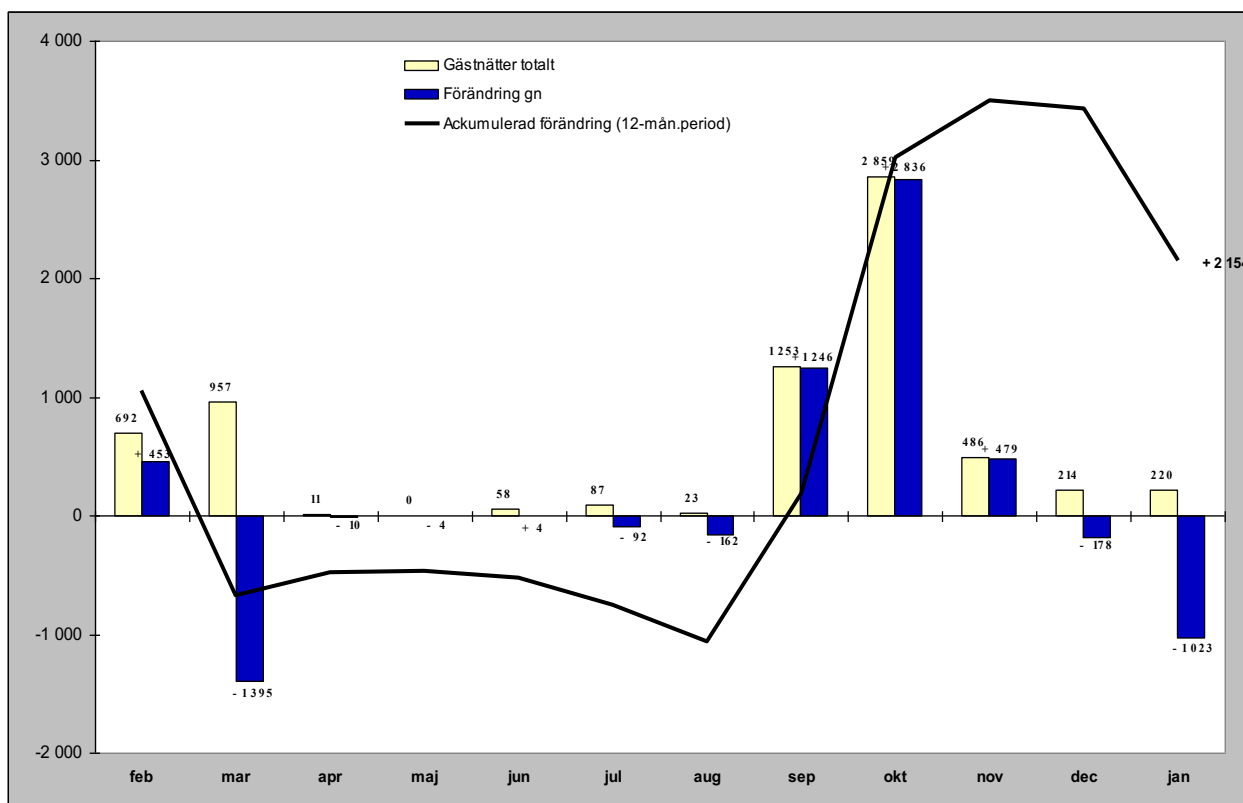

Relativ förändring

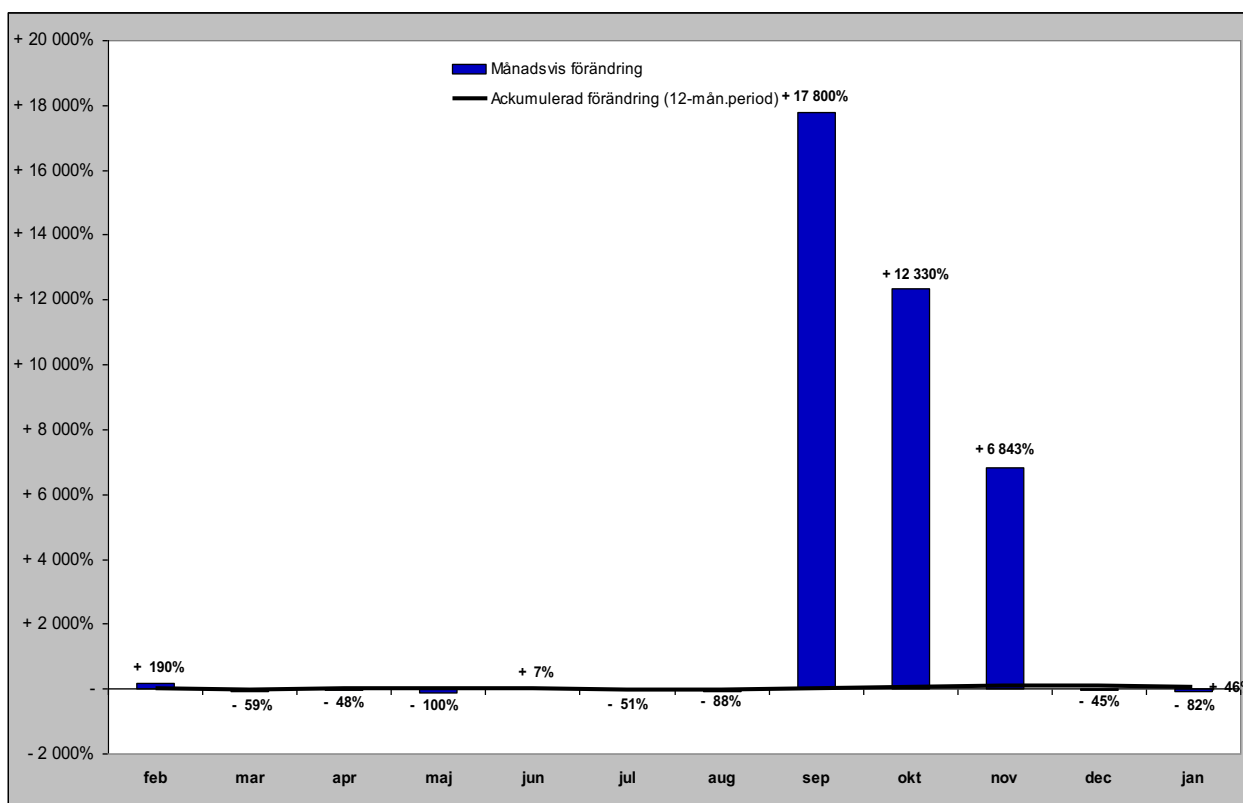

# Gästnätter från övriga Europa (HSVCsol) i JH

## Förändring gästnätter

Totalt antal gästnätter 23 849

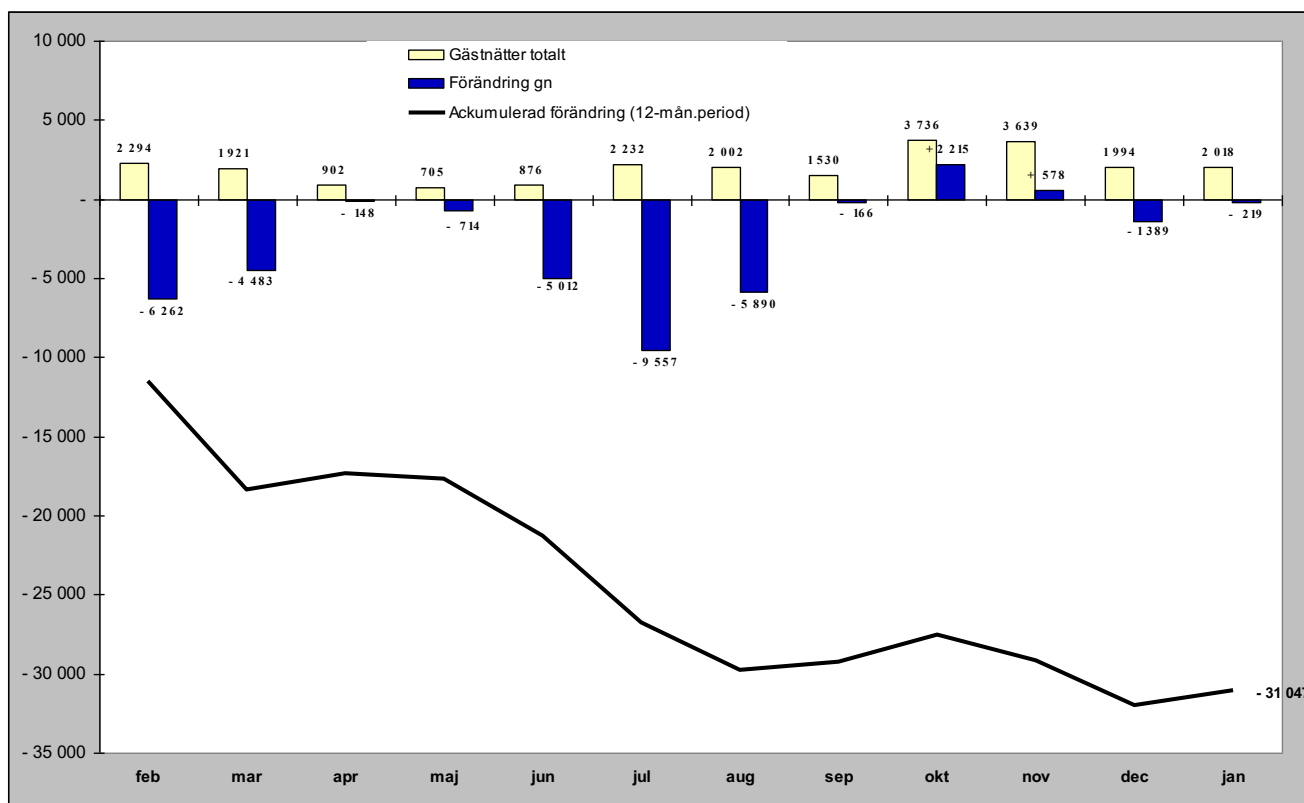

## Relativ förändring

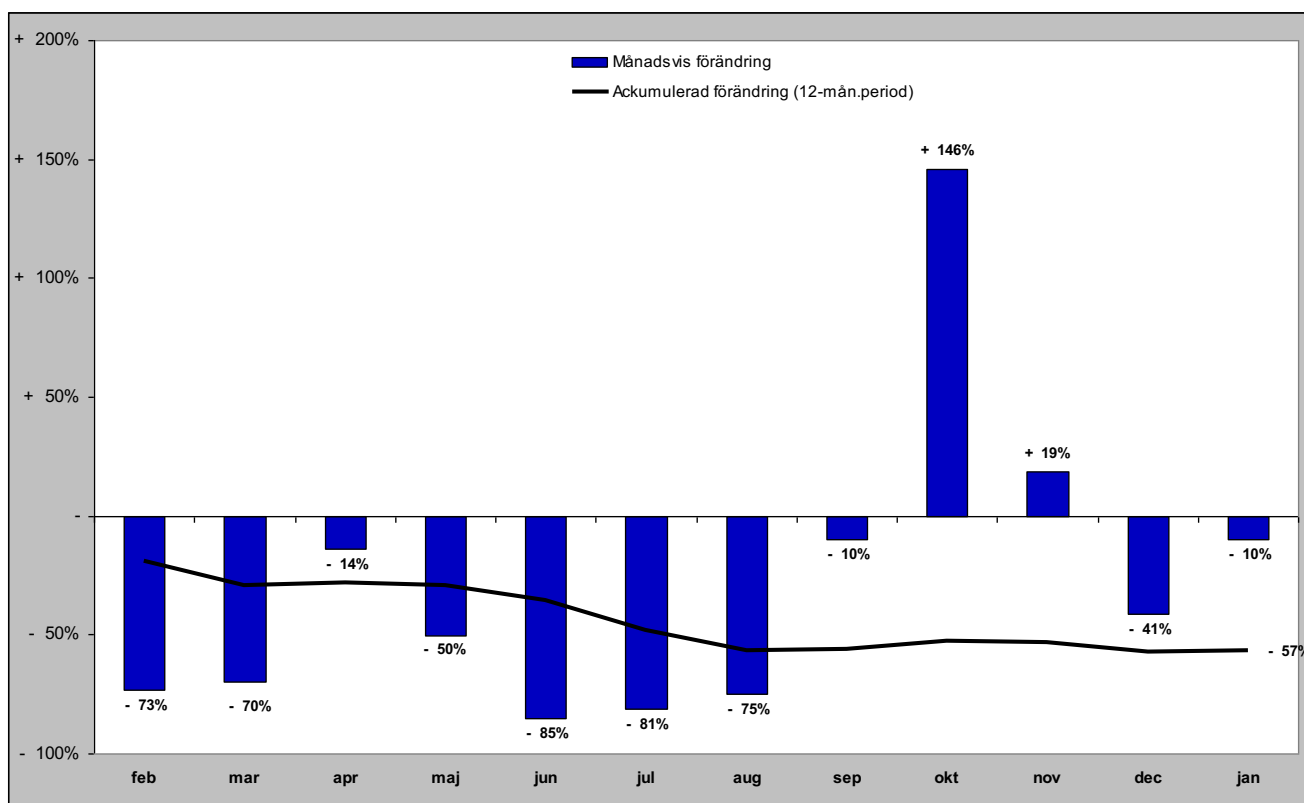



# Gästnätter från övriga världen (HSVCsol) i JH

Förändring gästnätter

Totalt antal gästnätter 19 502

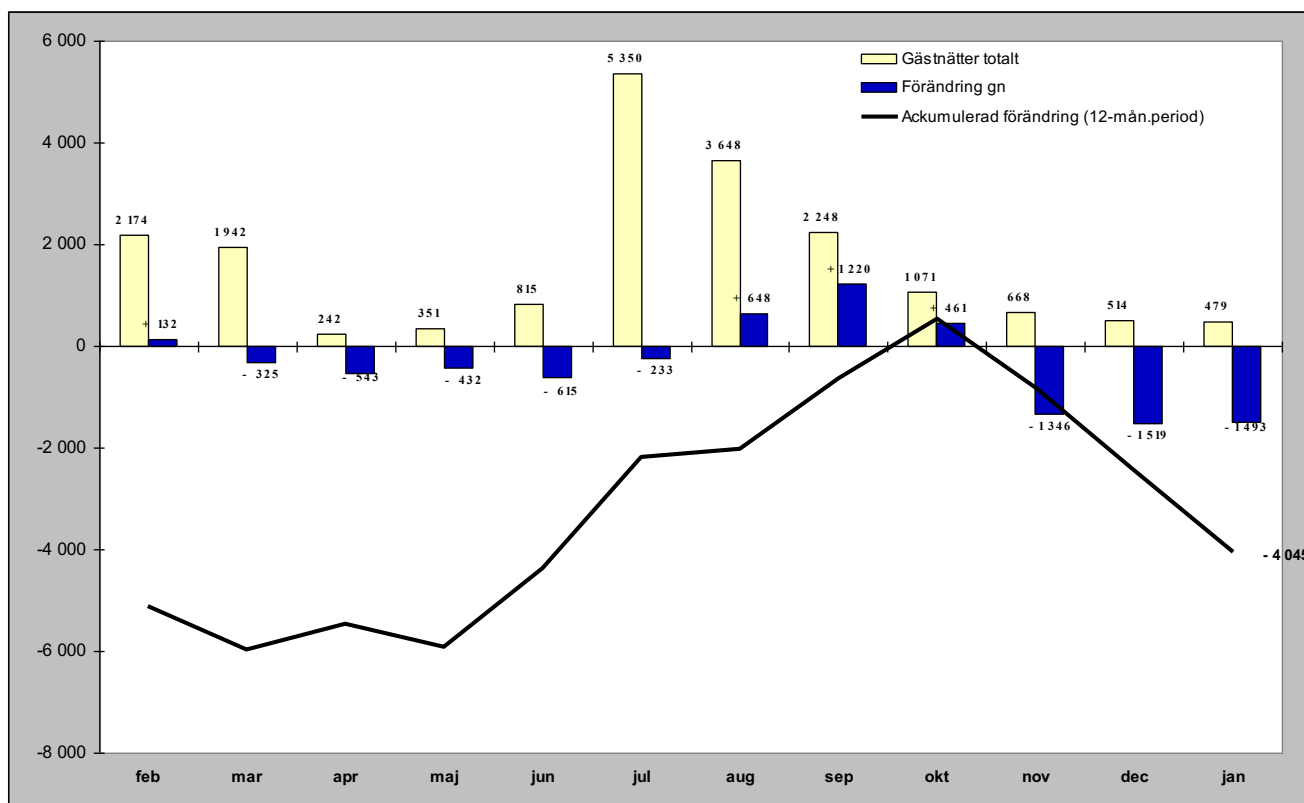

Relativ förändring

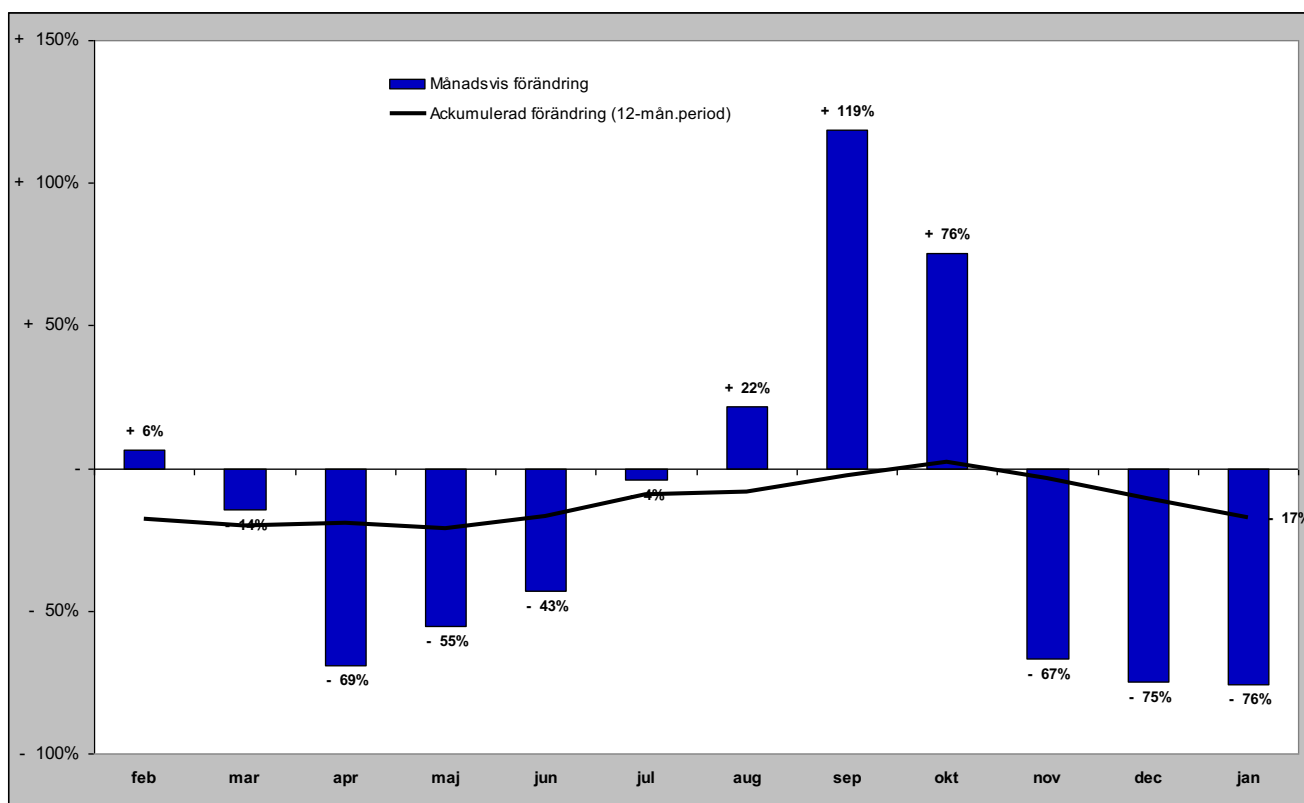

## GÄSTNÄTTER FÖRDELAT PER KOMMUN

# Gästnätter i Härjedalens Kommun (HSVCsol)

Förändring gästnätter

Totalt antal gästnätter 1 126 284

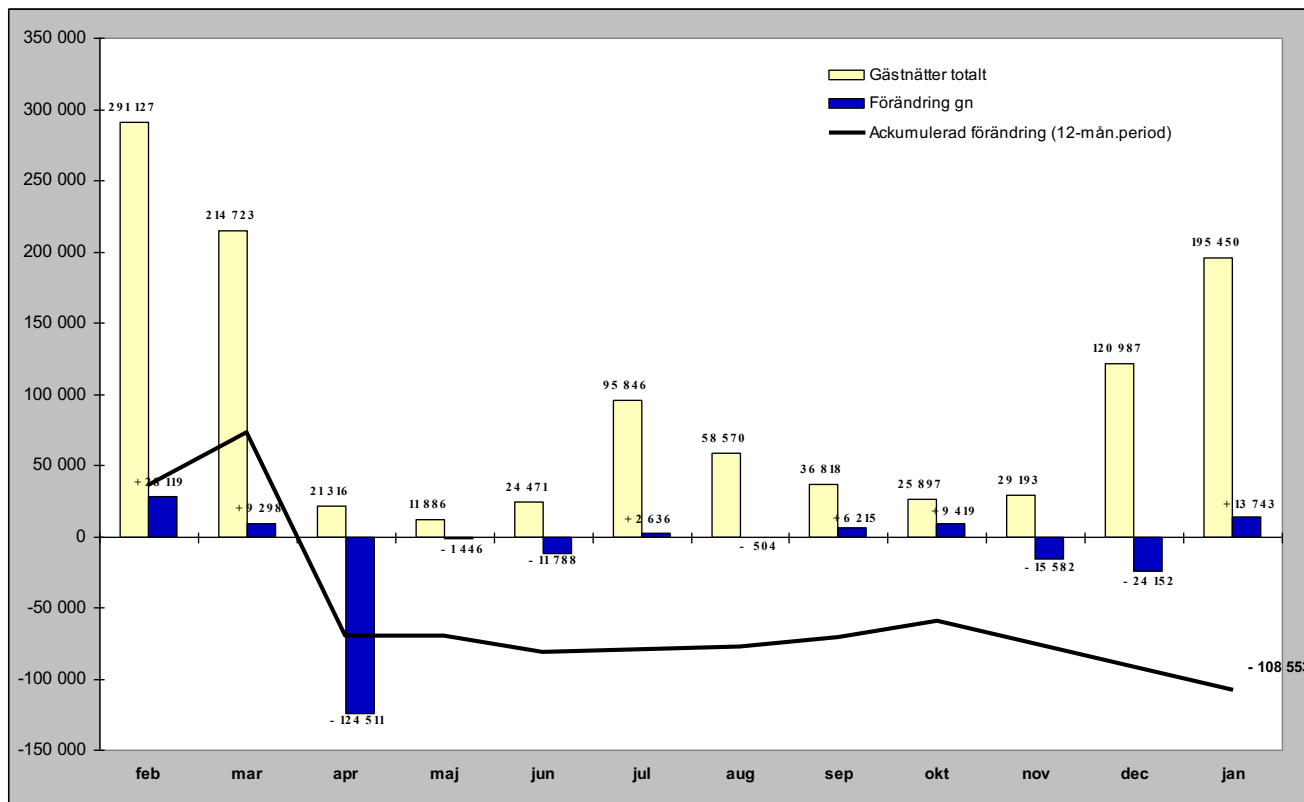

Relativ förändring

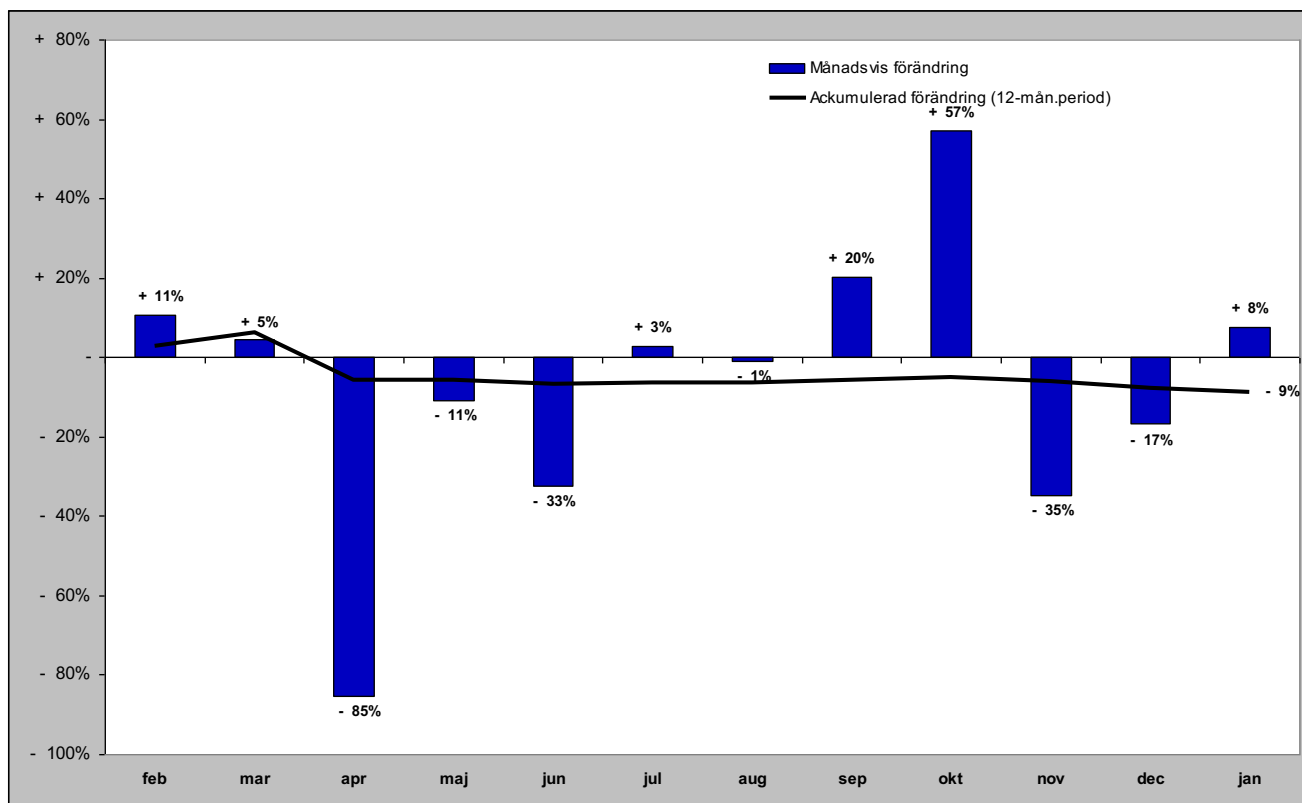

# Gästnätter i Härjedalens Kommun (HSVCsol) marknader

## Senaste månaden

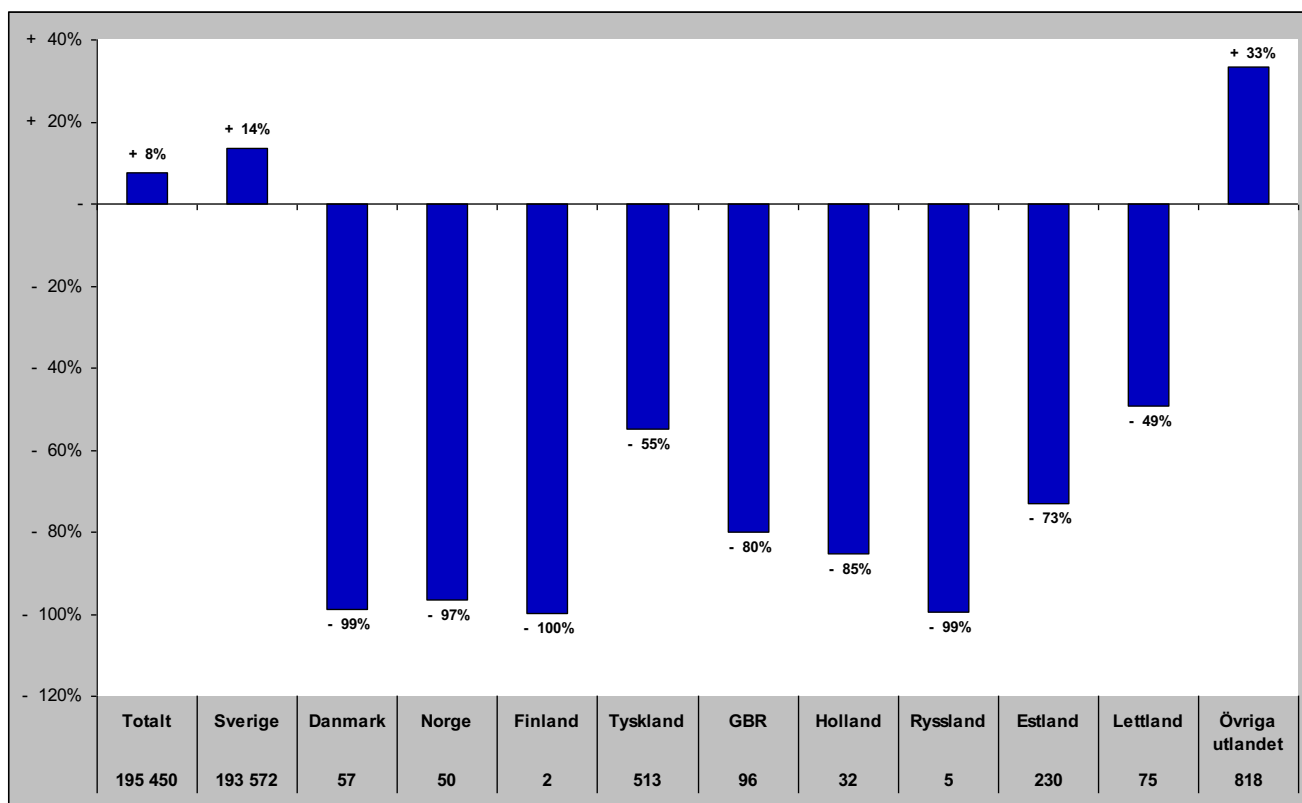

## Senaste vintern (nov-apr)

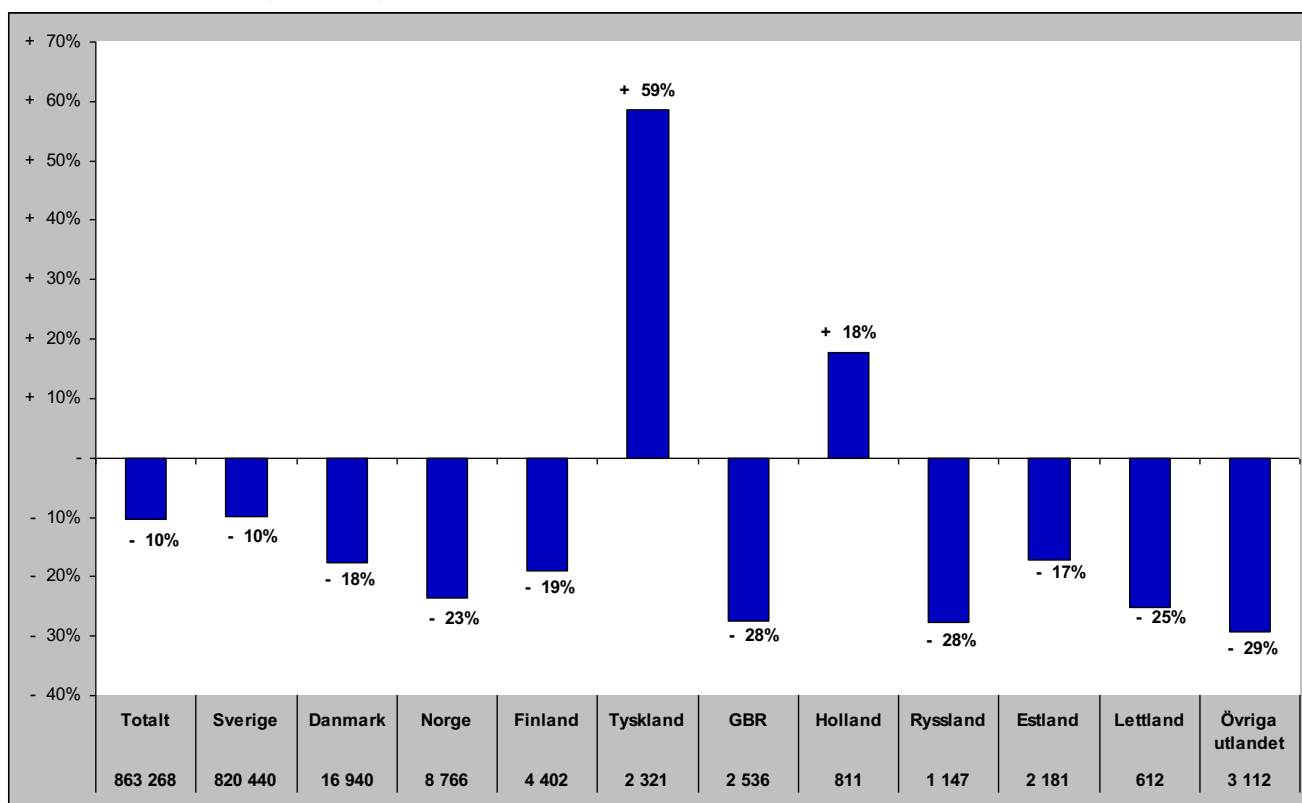

# Gästnätter i Härjedalens Kommun (HSVCsol) marknader

## Senaste sommaren (jun-sep)

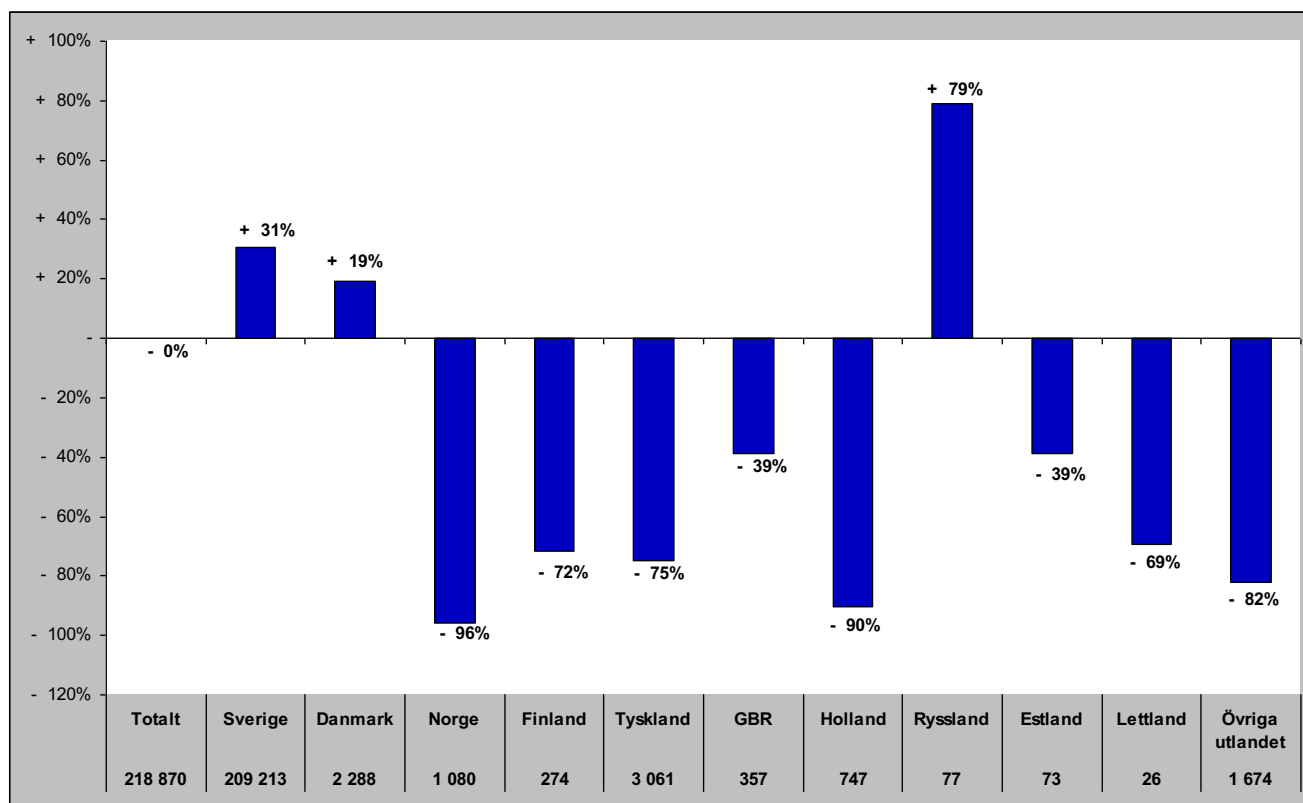

## Senaste barmark (maj-okt)

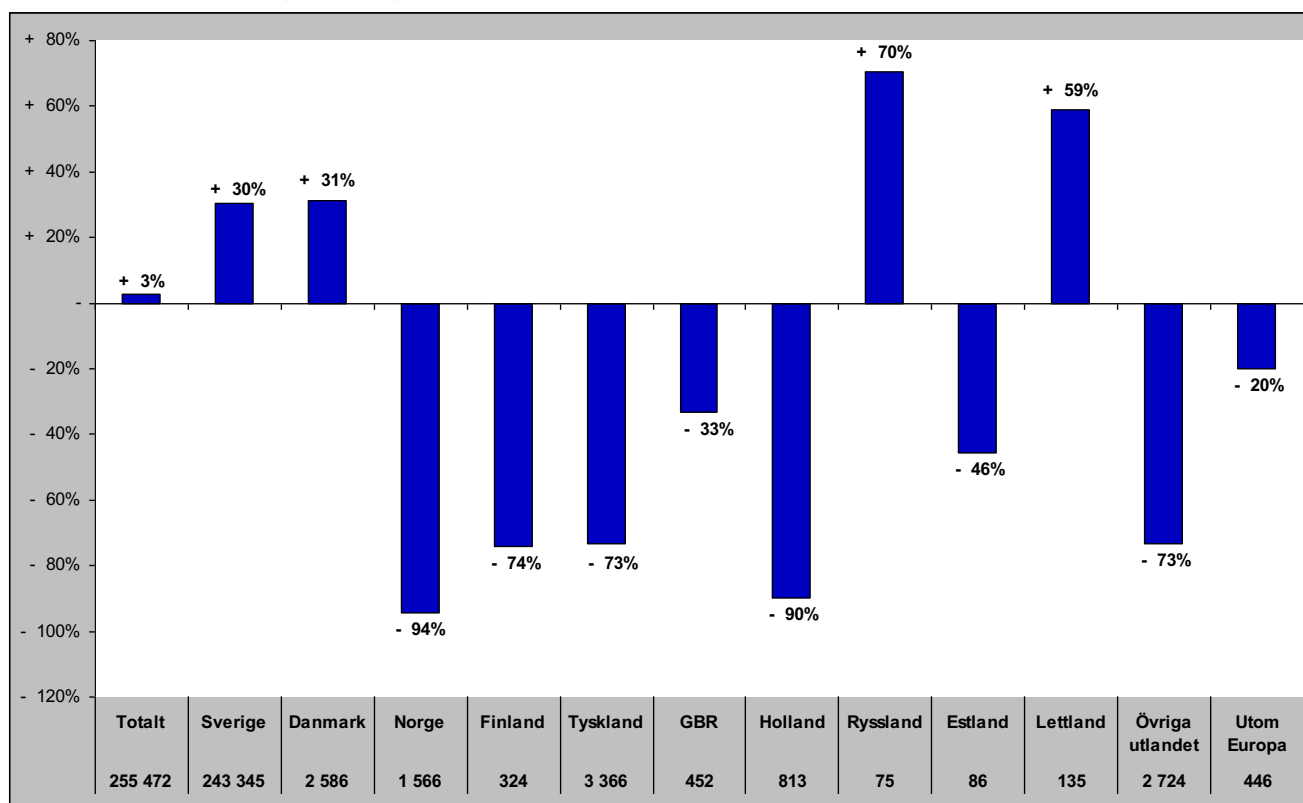

# Gästnätter i Härjedalens Kommun (HSVCsol) marknader

Senaste helåret

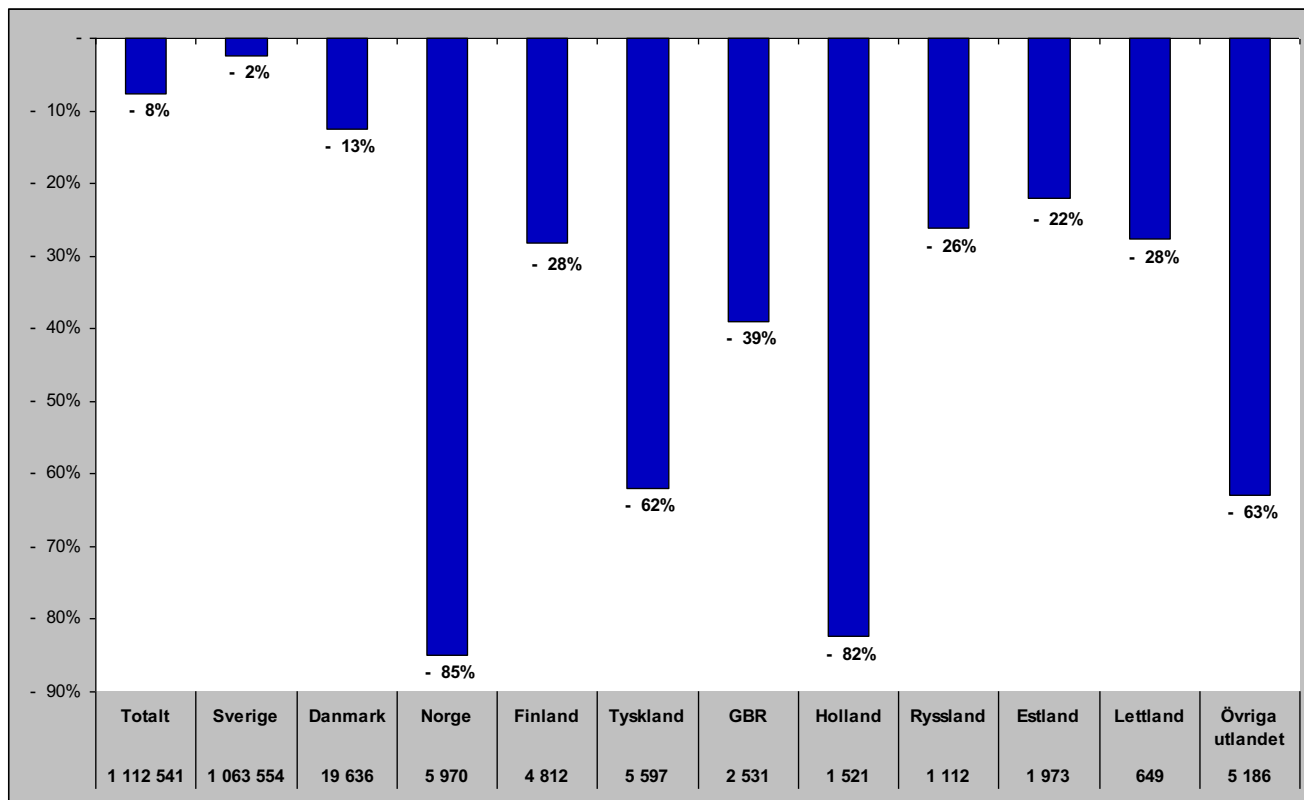

# Gästnätter i Bergs Kommun (HSVC)

Förändring gästnätter

Totalt antal gästnätter 126 129

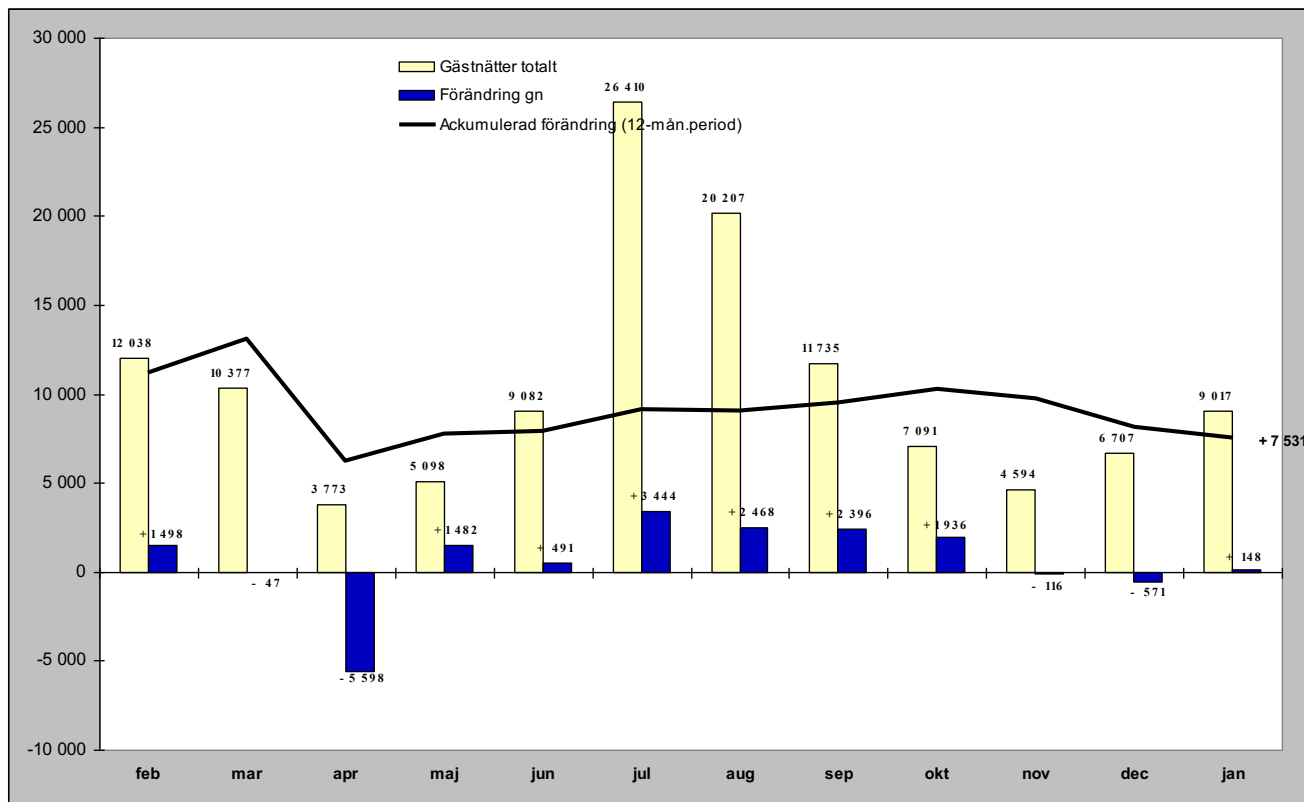

Relativ förändring

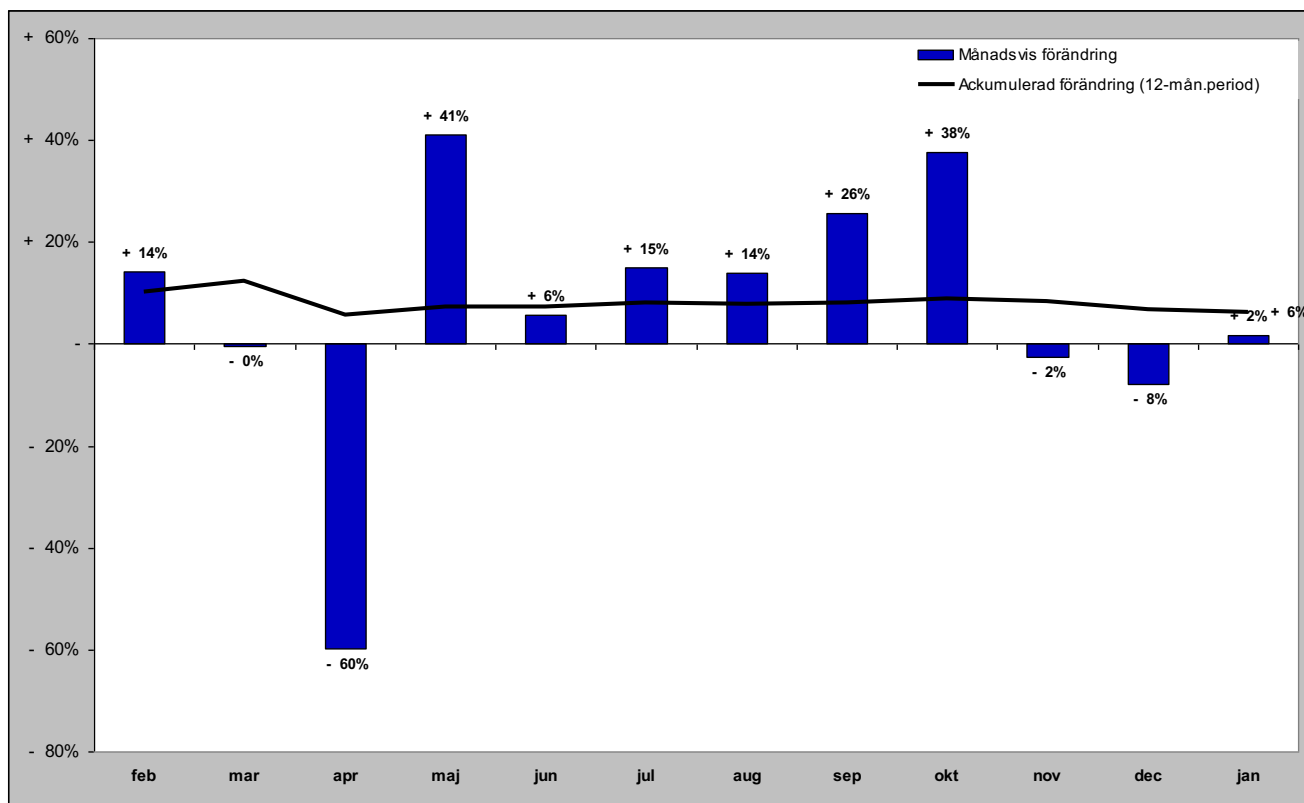

# Gästnätter i Bergs kommun (HSVC) marknader

## Senaste månaden

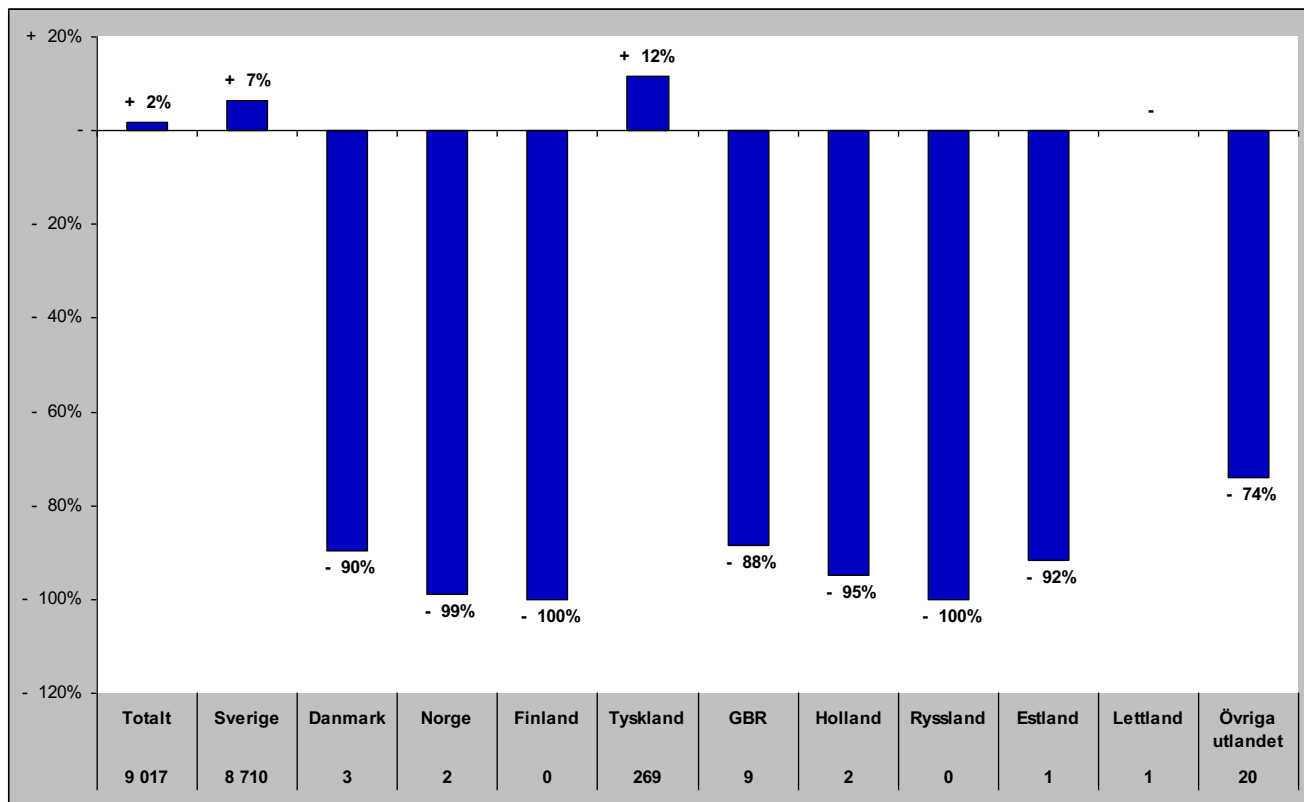

## Senaste vintern (nov-apr)

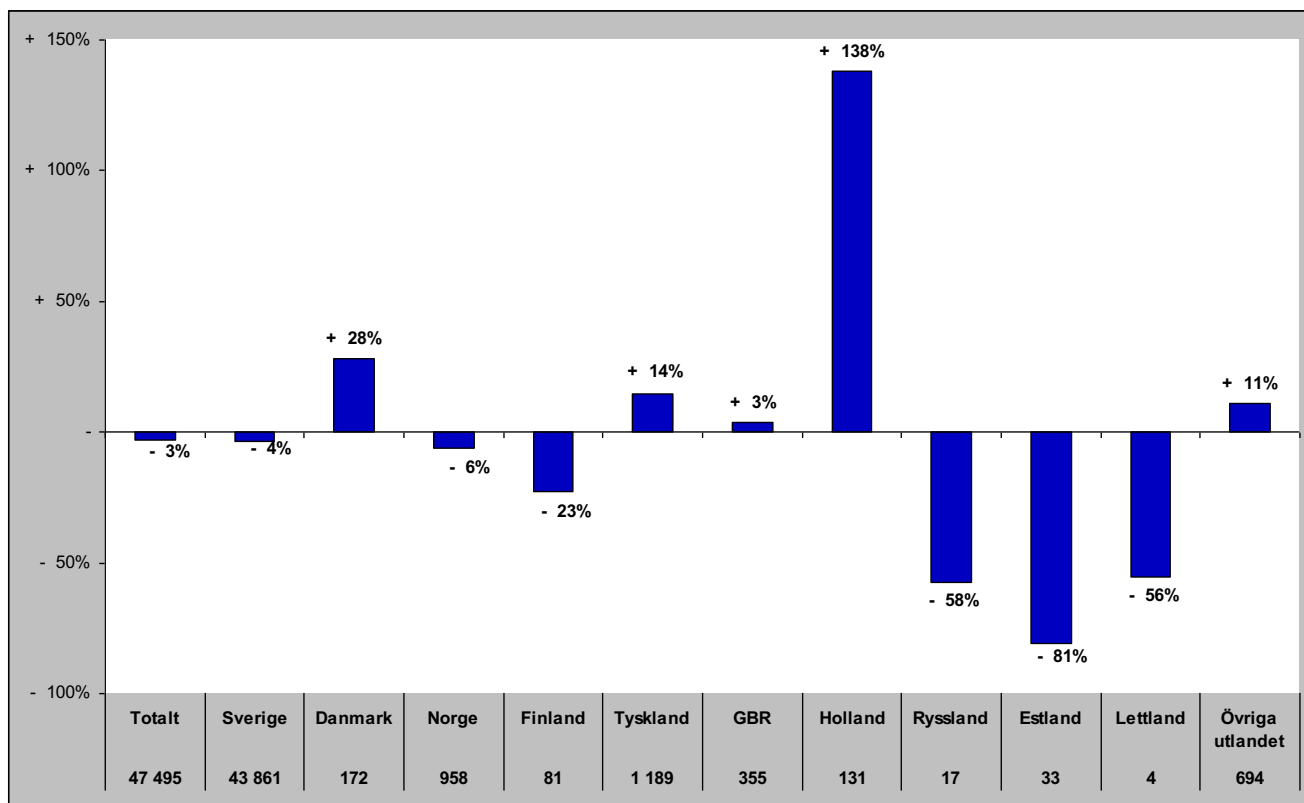



# Gästnätter i Bergs kommun (HSVC) marknader

## Senaste sommaren (jun-sep)

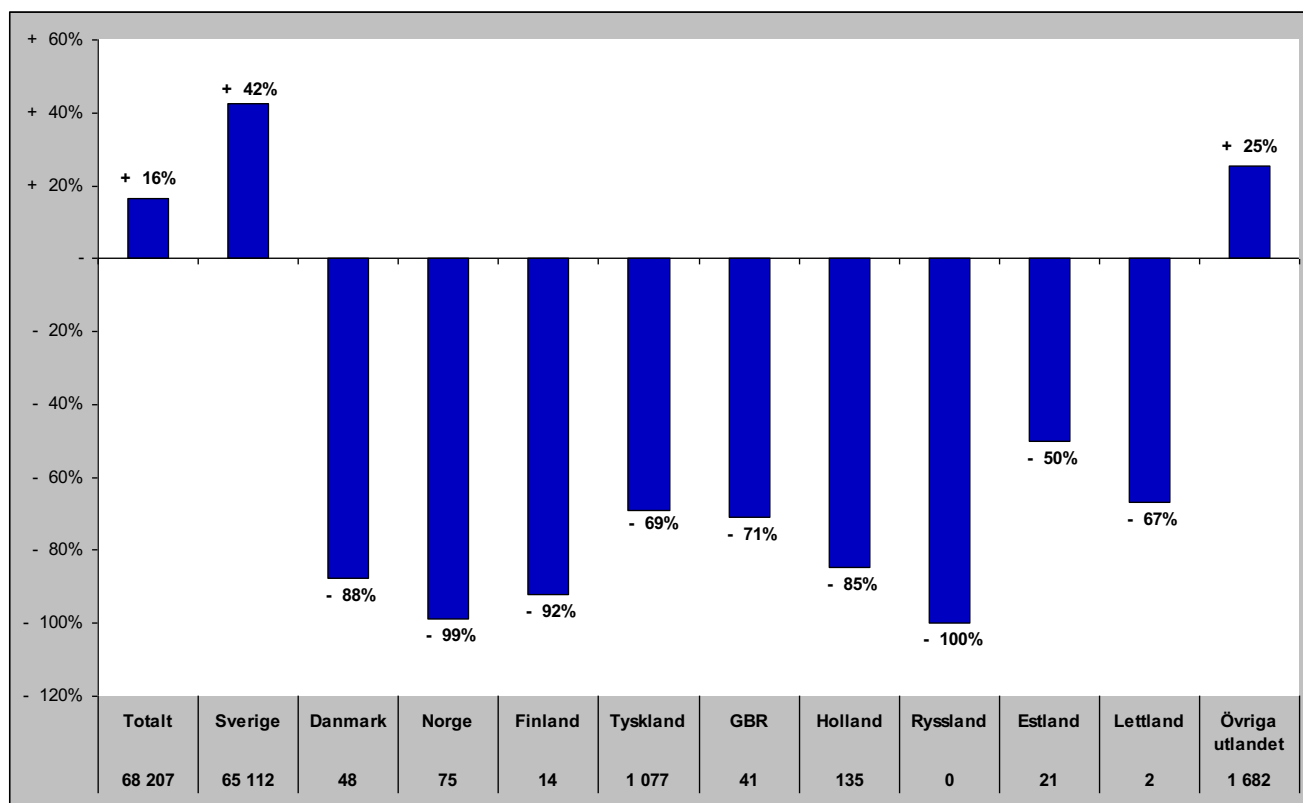

## Senaste barmark (maj-okt)

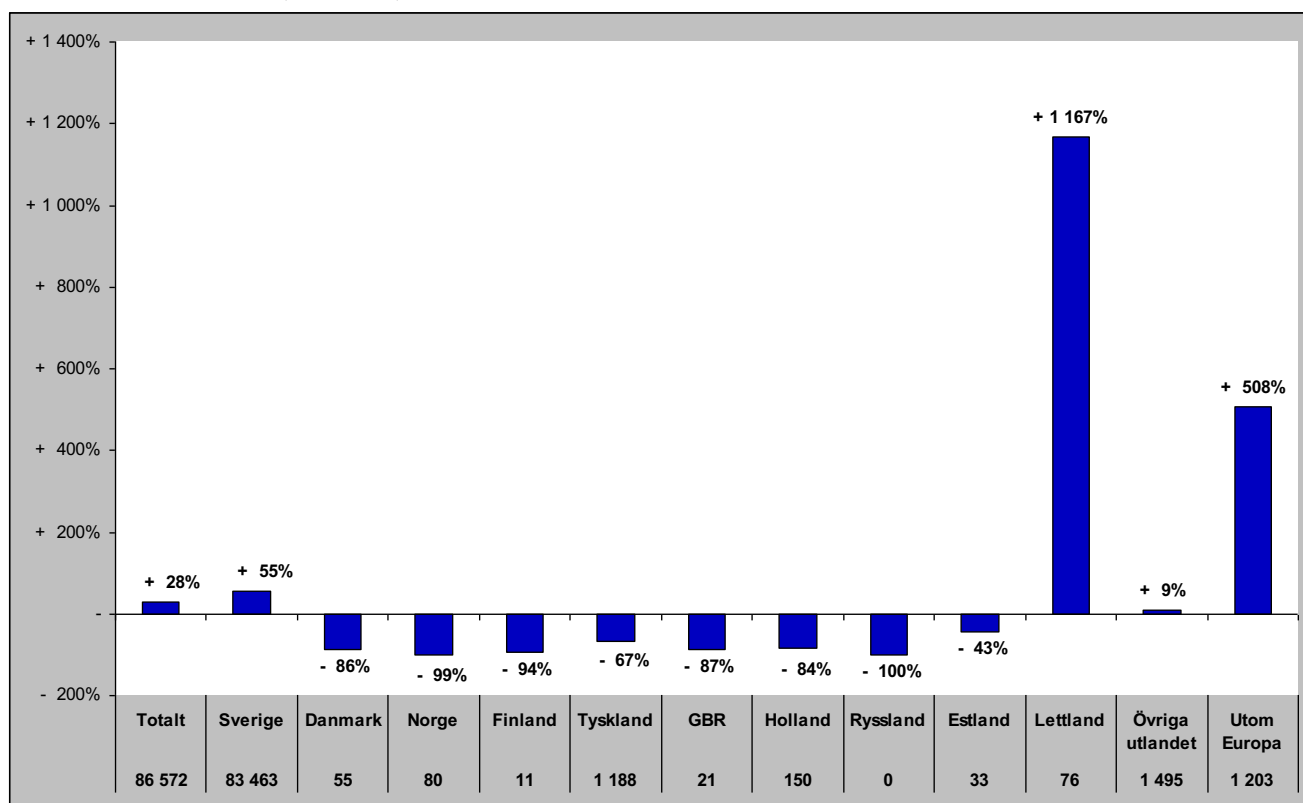

# Gästnätter i Bergs Kommun (HSVCsol) marknader

Senaste helåret

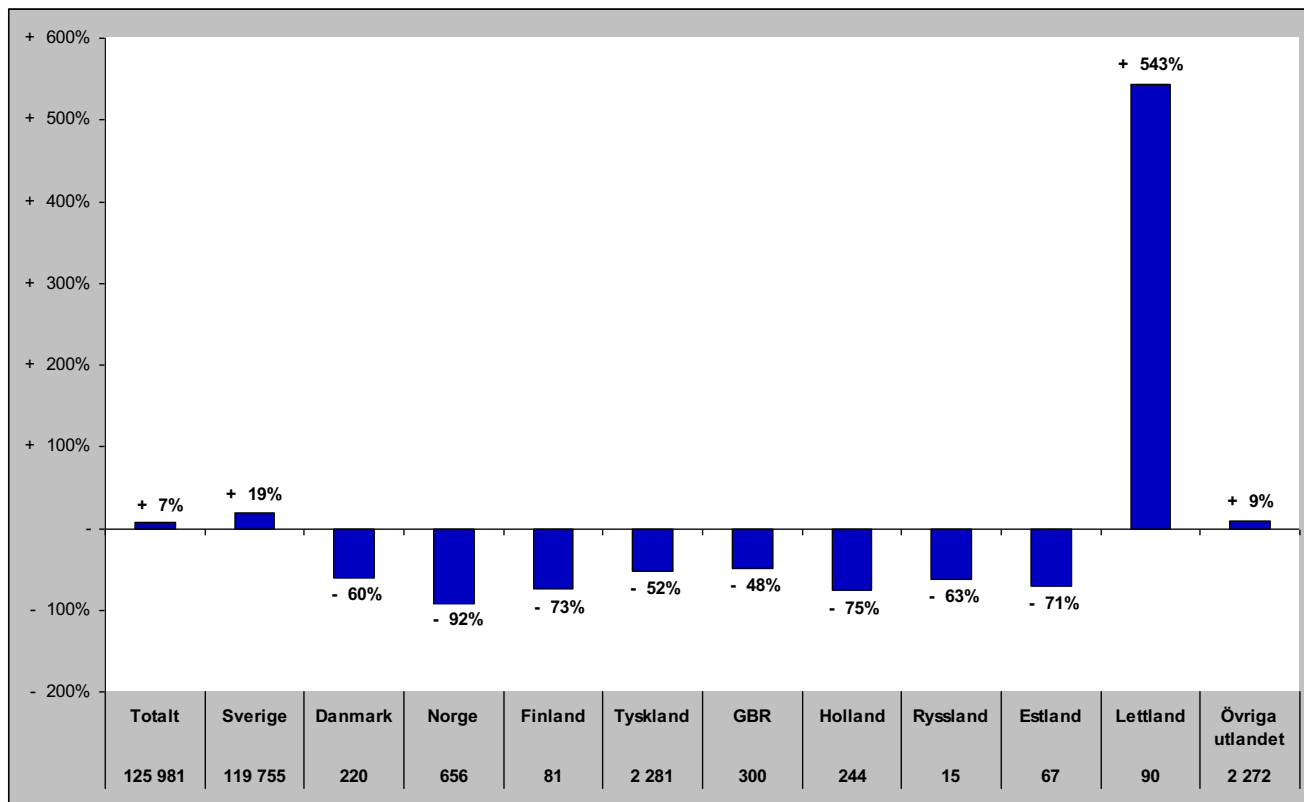

# Gästnätter i Åre Kommun (HSVCsol)

Förändring gästnätter

Totalt antal gästnätter 834 544

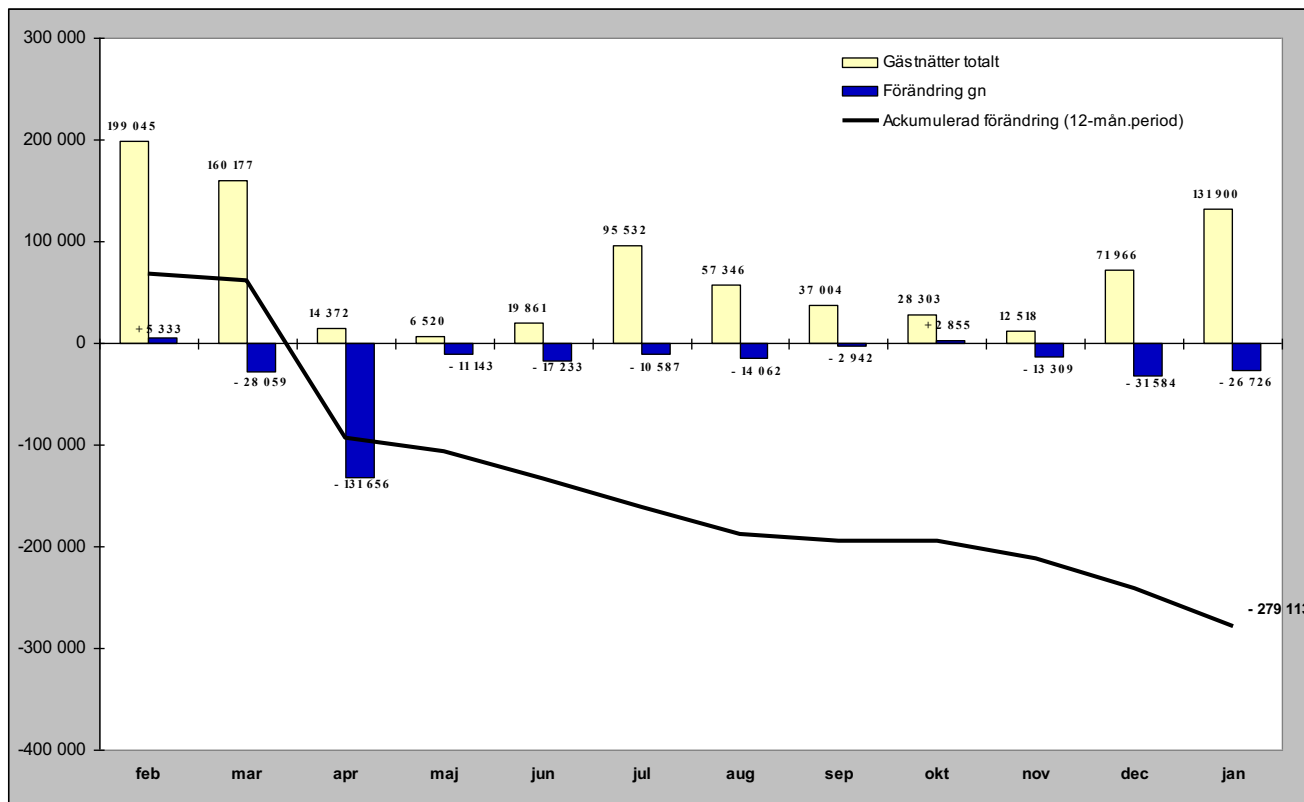

Relativ förändring

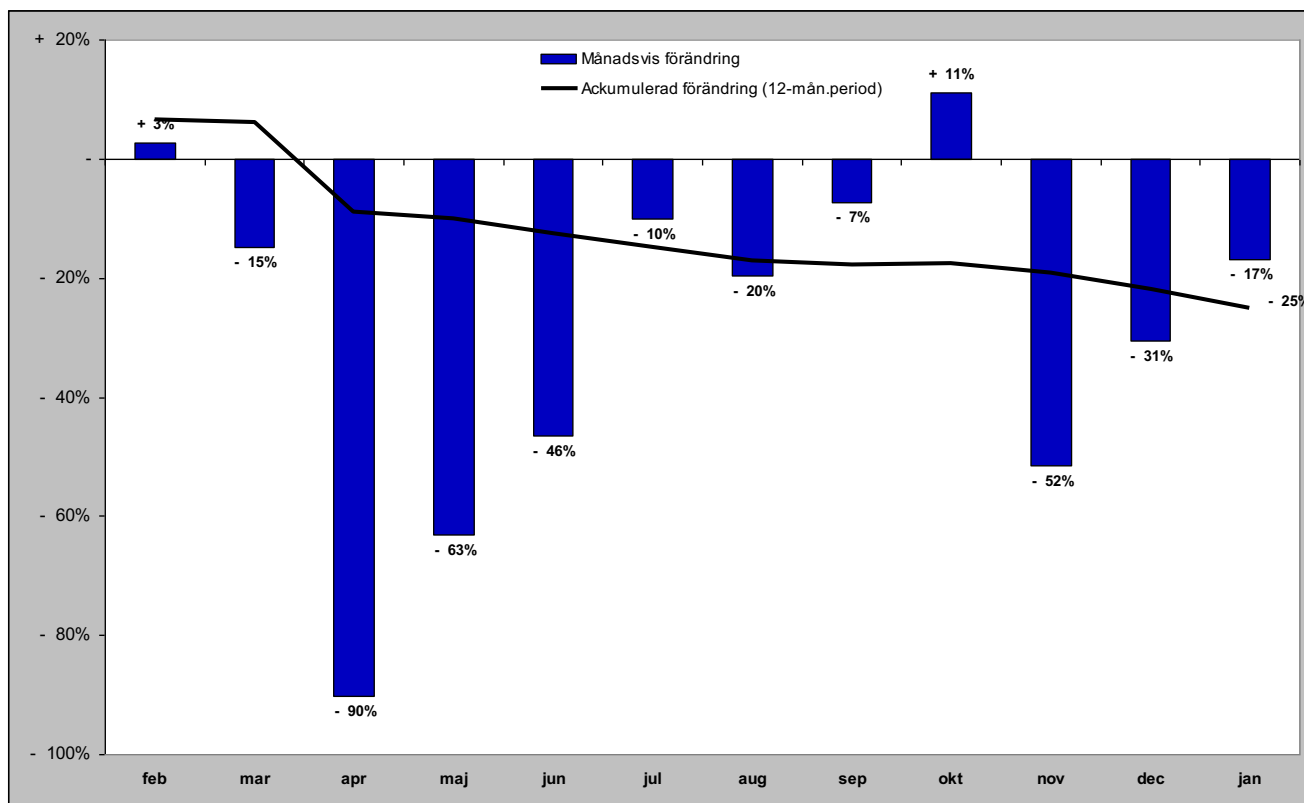

# Gästnätter i Åre kommun (HSVCsol) marknader

## Senaste månaden

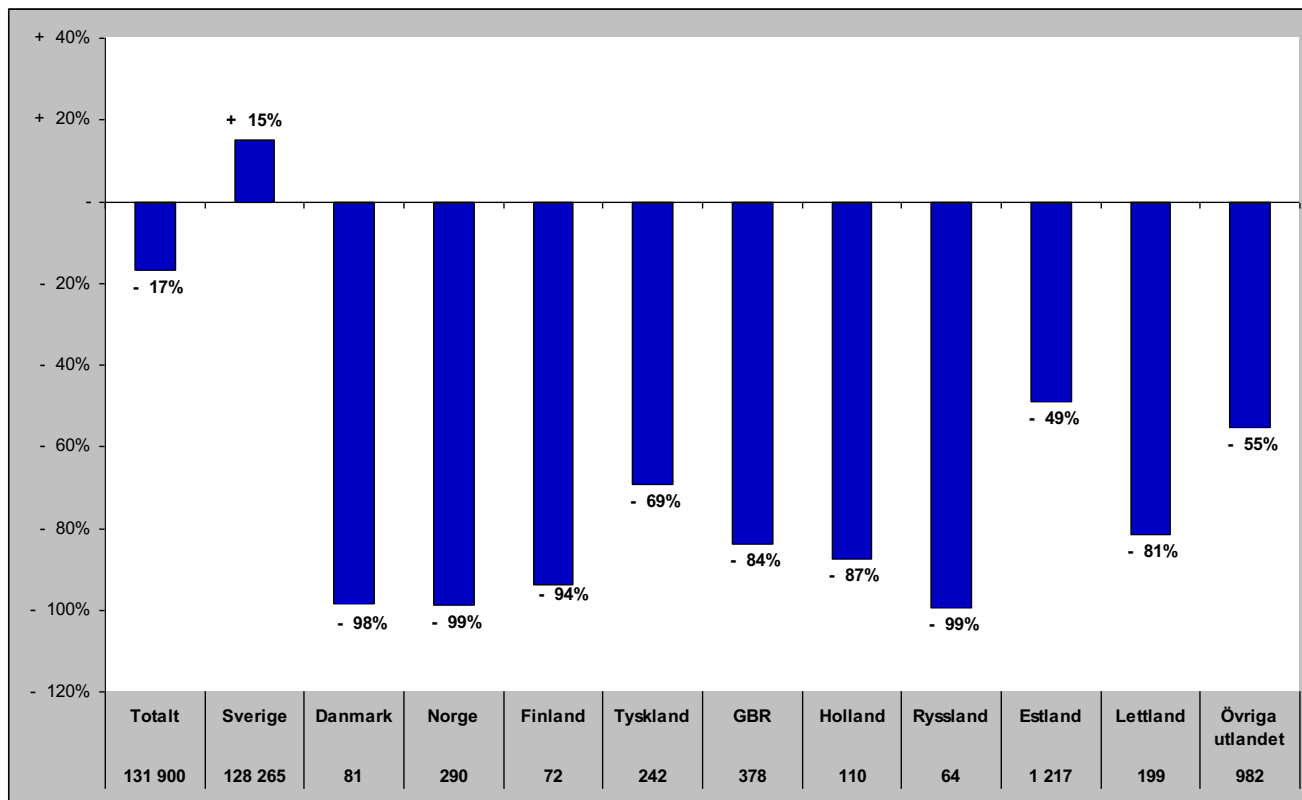

## Senaste vintern (nov-apr)

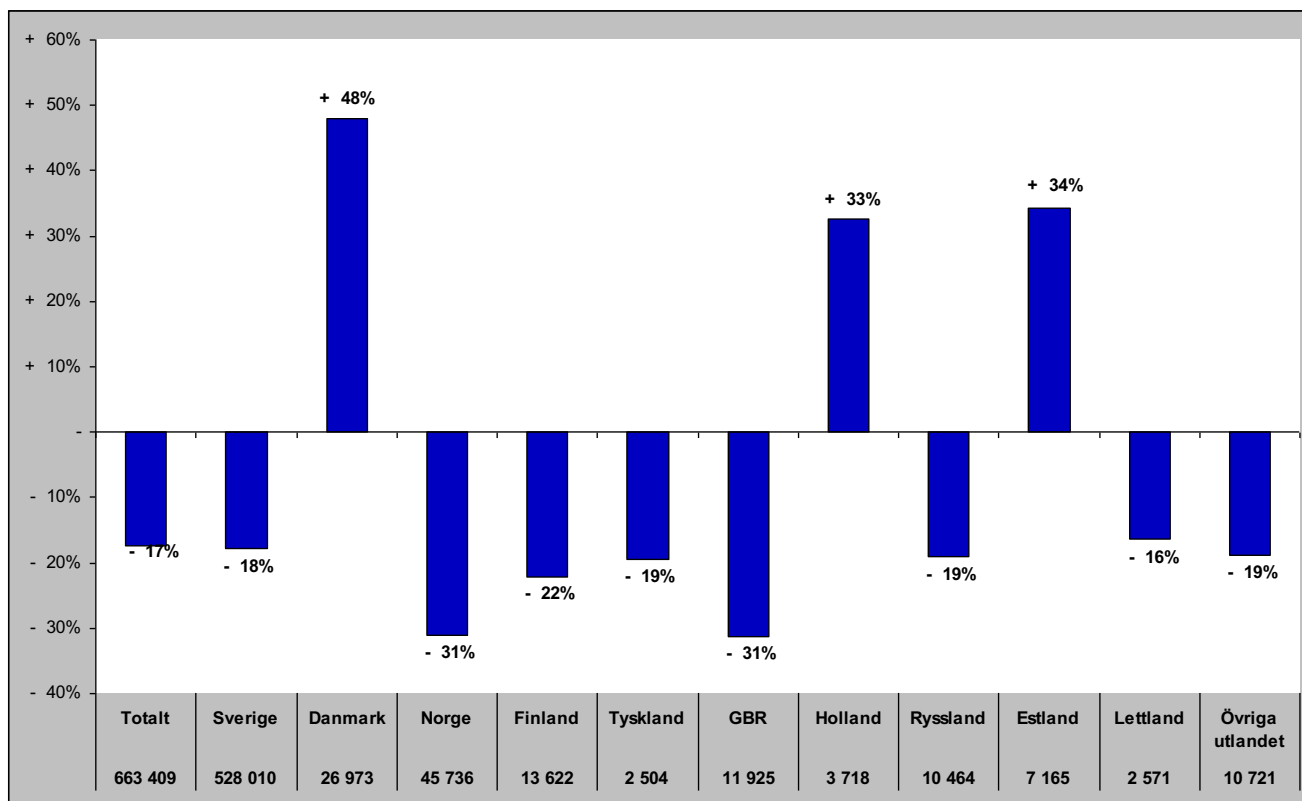

# Gästnätter i Åre kommun (HSVCsol) marknader

## Senaste sommaren (jun-sep)

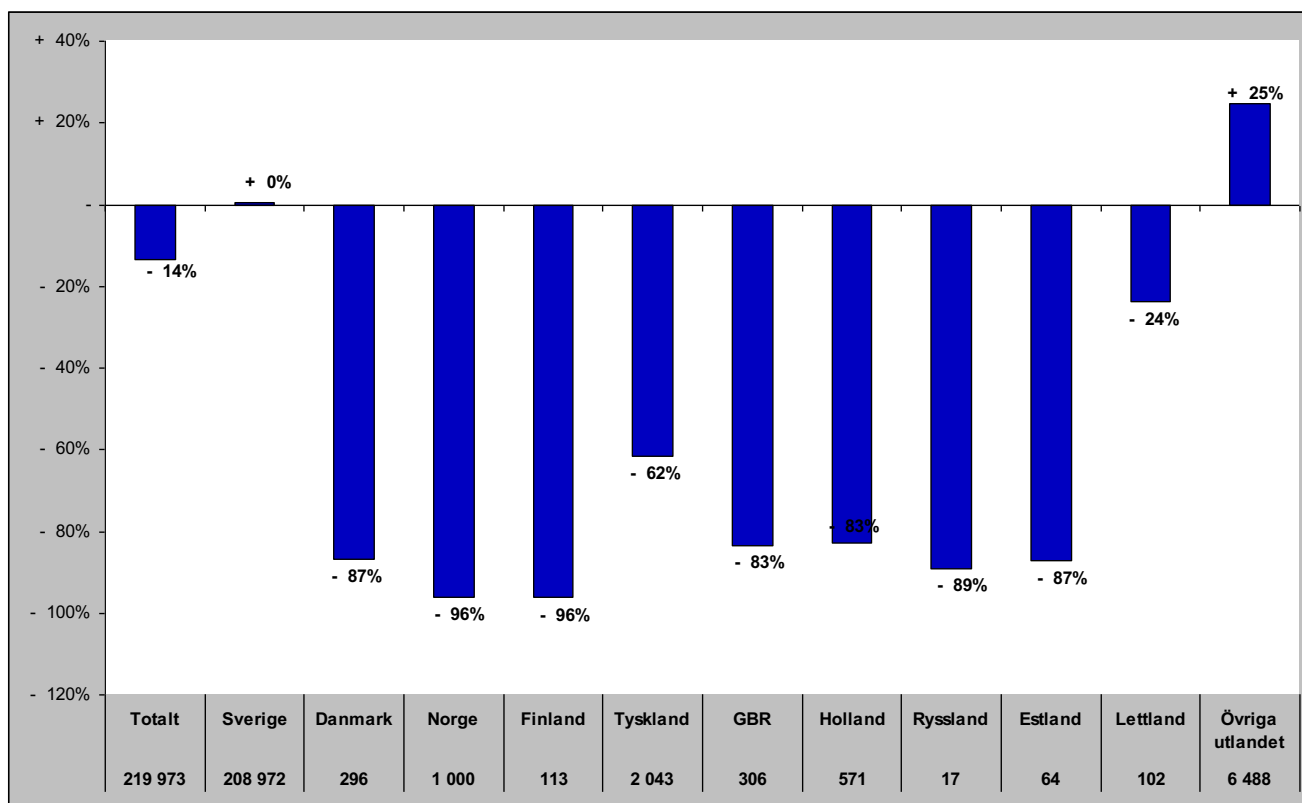

## Senaste barmark (maj-okt)

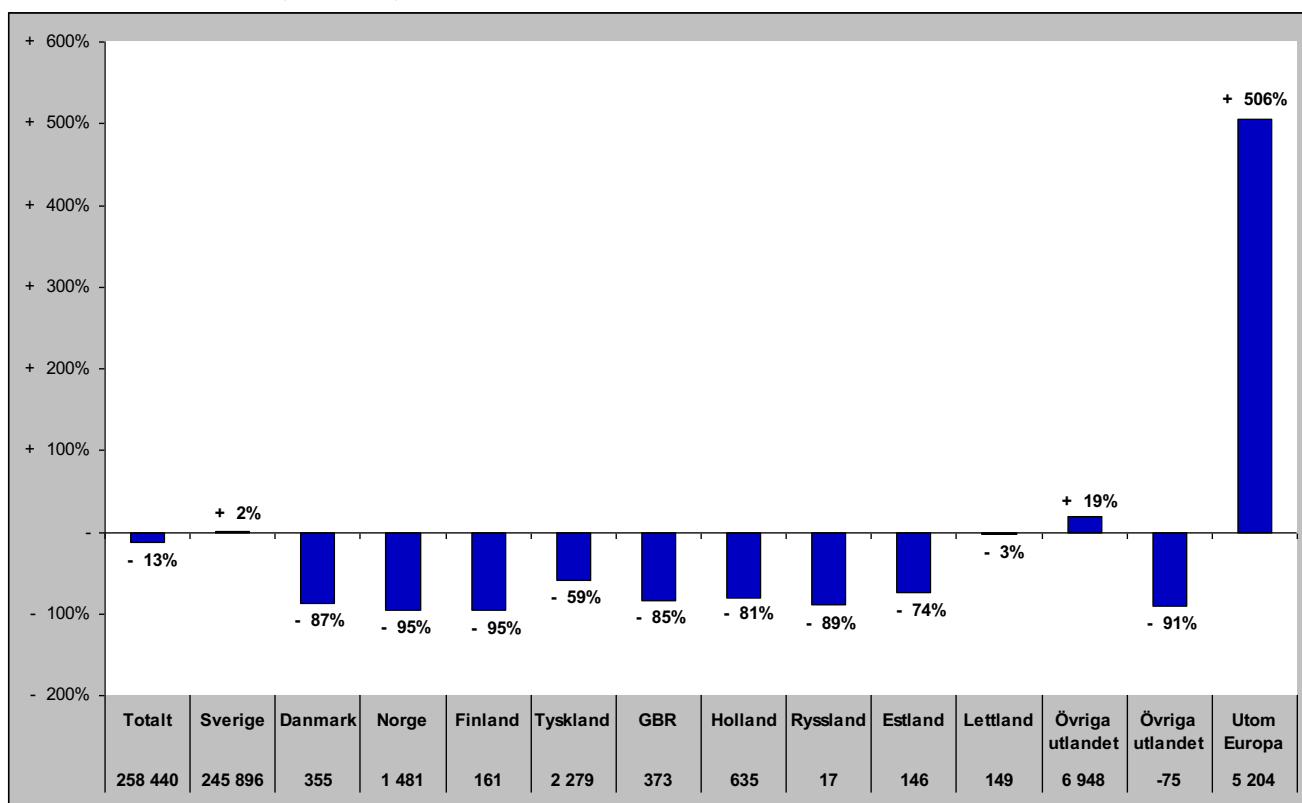

# Gästnätter i Åre Kommun (HSVCsol) marknader

Senaste helåret

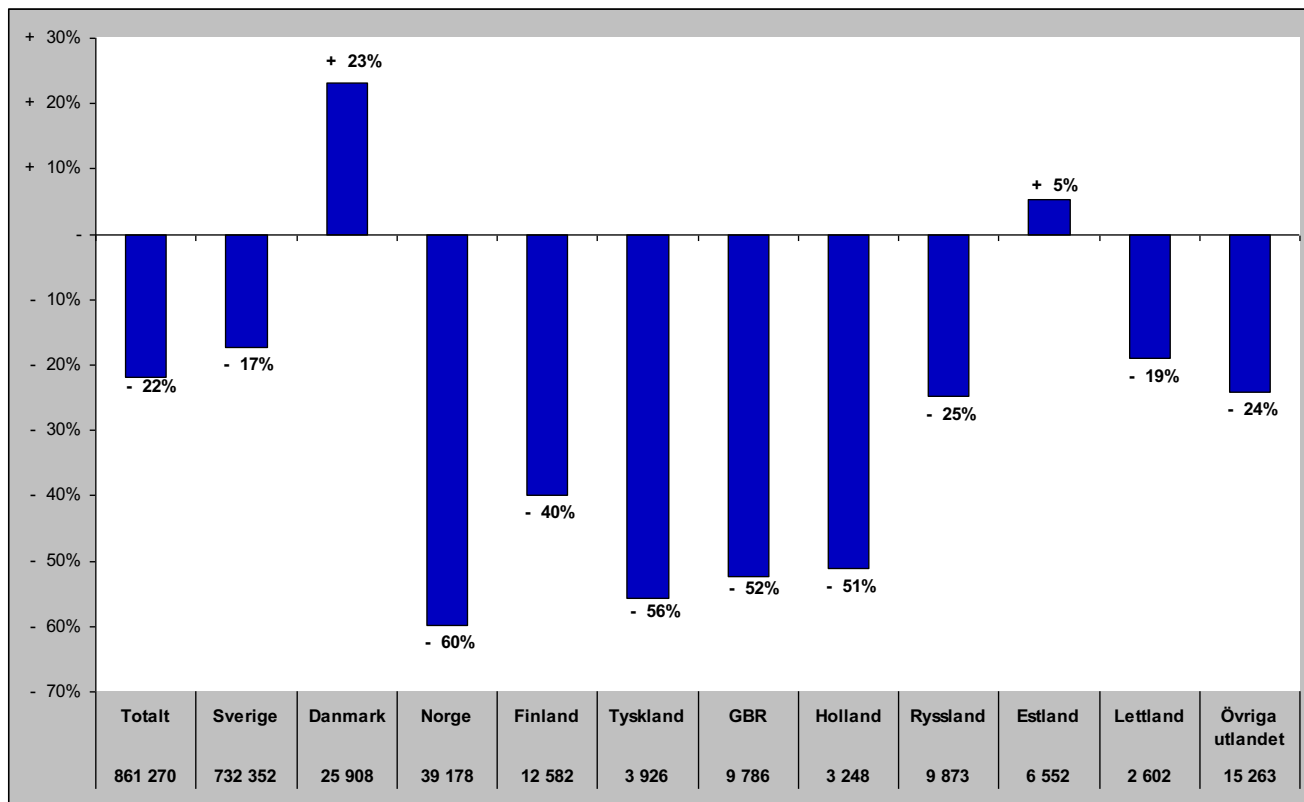

| Totalt  | Sverige | Danmark | Norge  | Finland | Tyskland | GBR   | Holland | Ryssland | Estland | Lettland | Övriga utlandet |
|---------|---------|---------|--------|---------|----------|-------|---------|----------|---------|----------|-----------------|
| 861 270 | 732 352 | 25 908  | 39 178 | 12 582  | 3 926    | 9 786 | 3 248   | 9 873    | 6 552   | 2 602    | 15 263          |

# Gästnätter i Krokoms Kommun (HSVC)

Förändring gästnätter

Totalt antal gästnätter 53 185

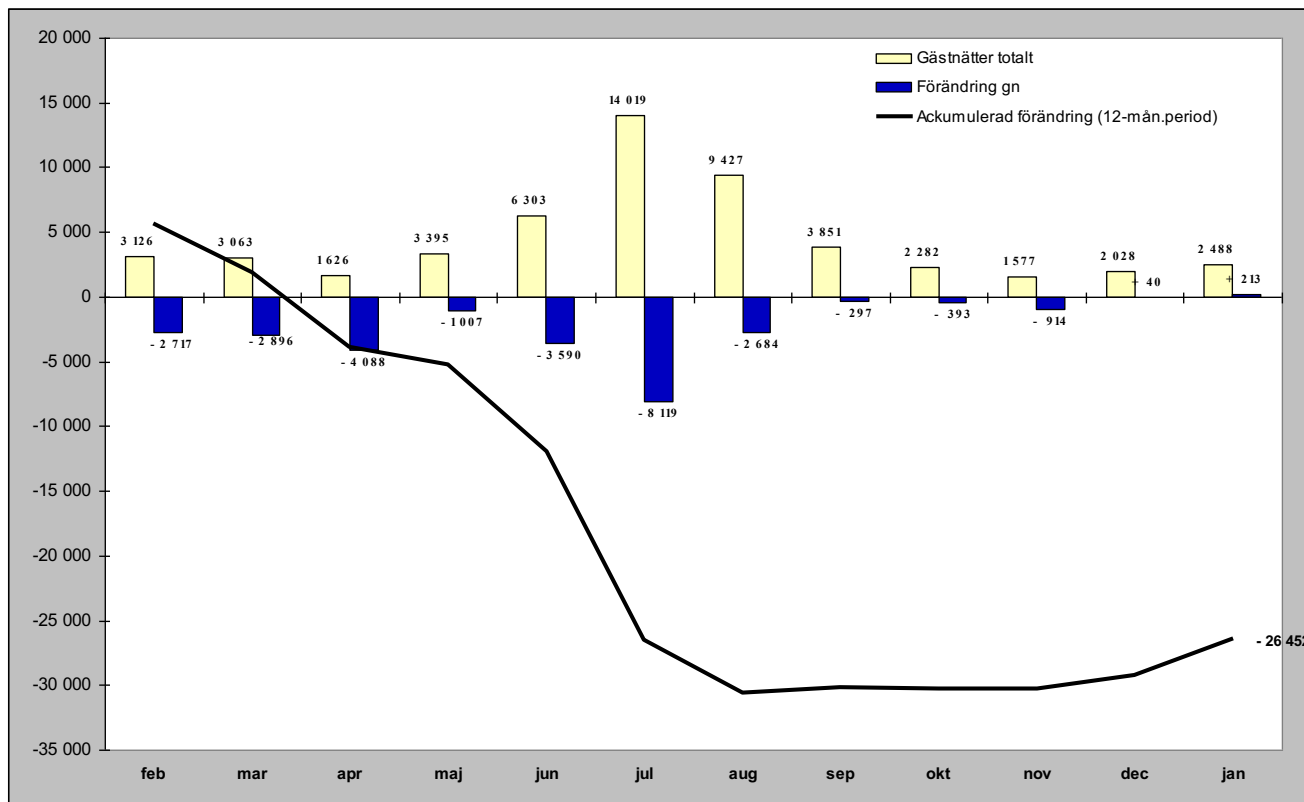

Relativ förändring

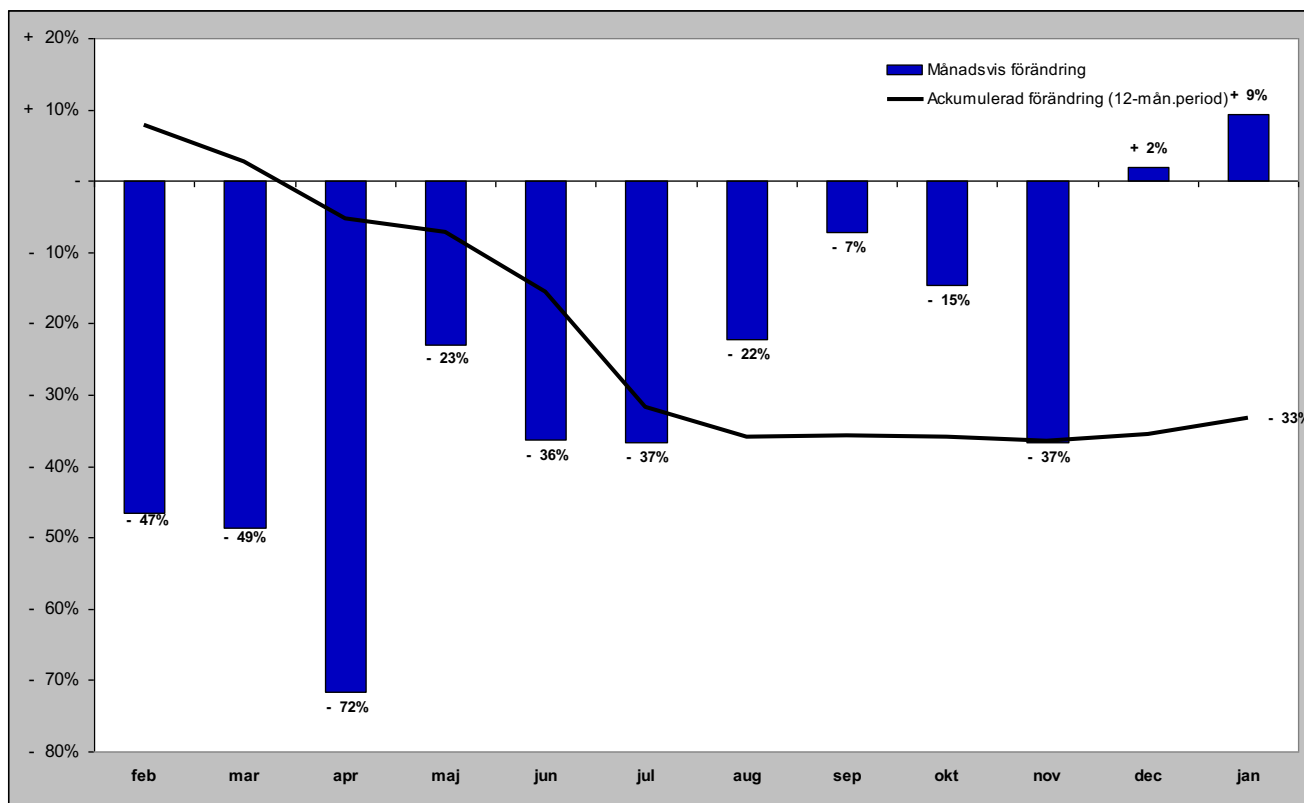

# Gästnätter i Krokoms kommun (HSVC) marknader

## Senaste månaden

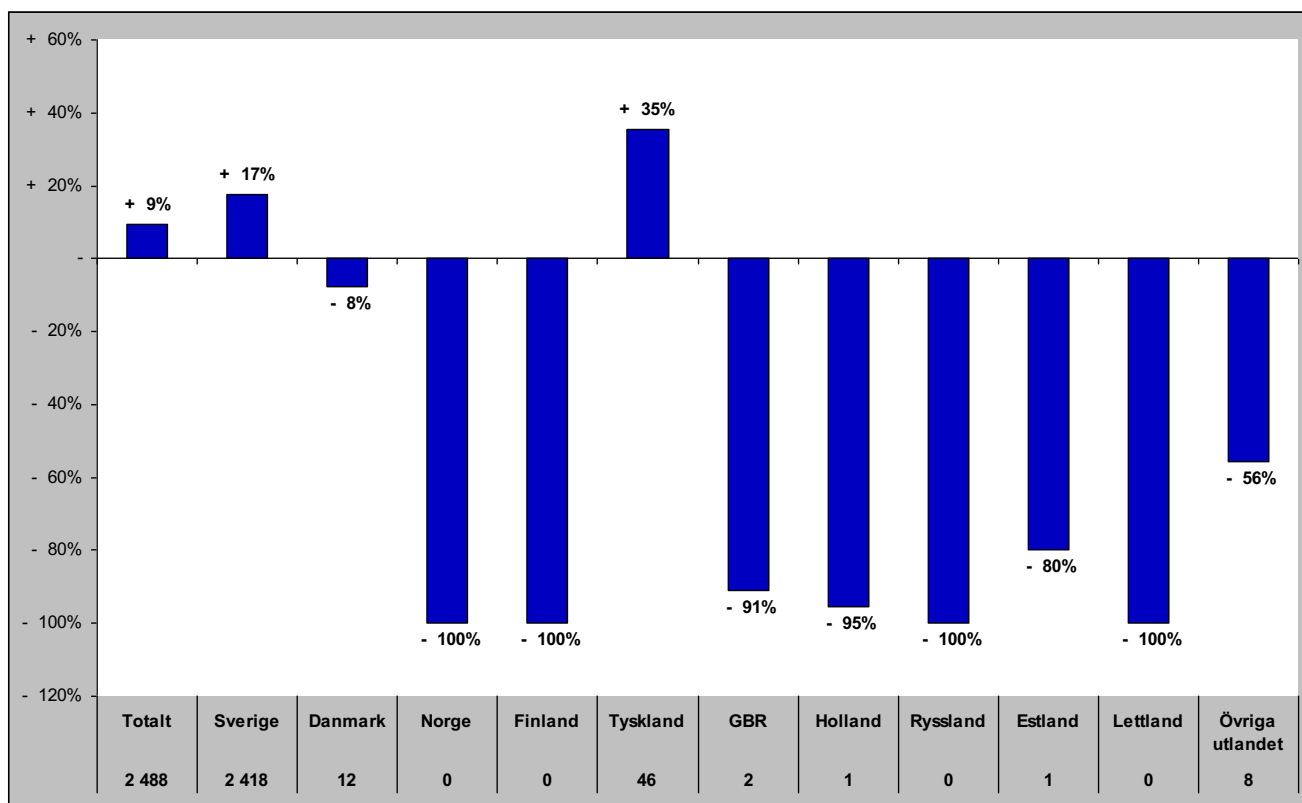

## Senaste vintern (nov-apr)

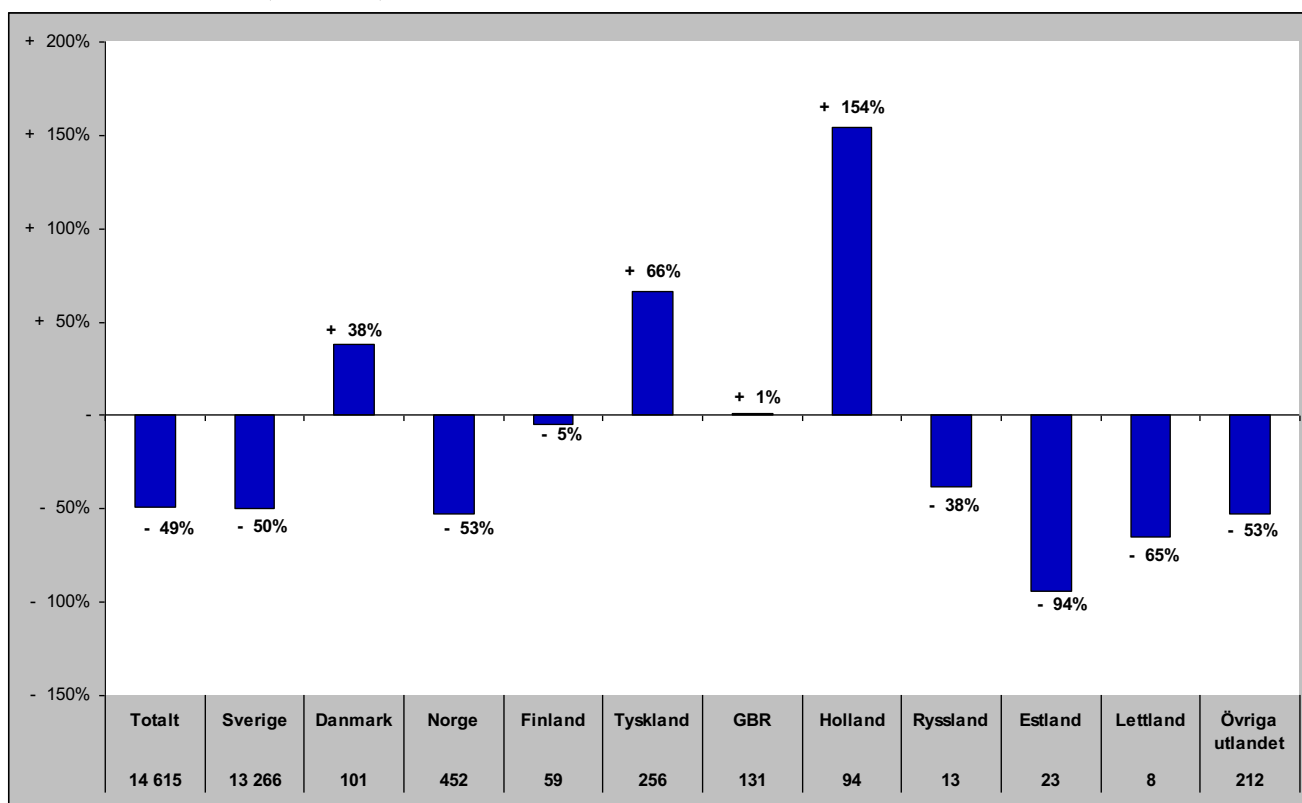



# Gästnätter i Krokoms kommun (HSVC) marknader

## Senaste sommaren (jun-sep)

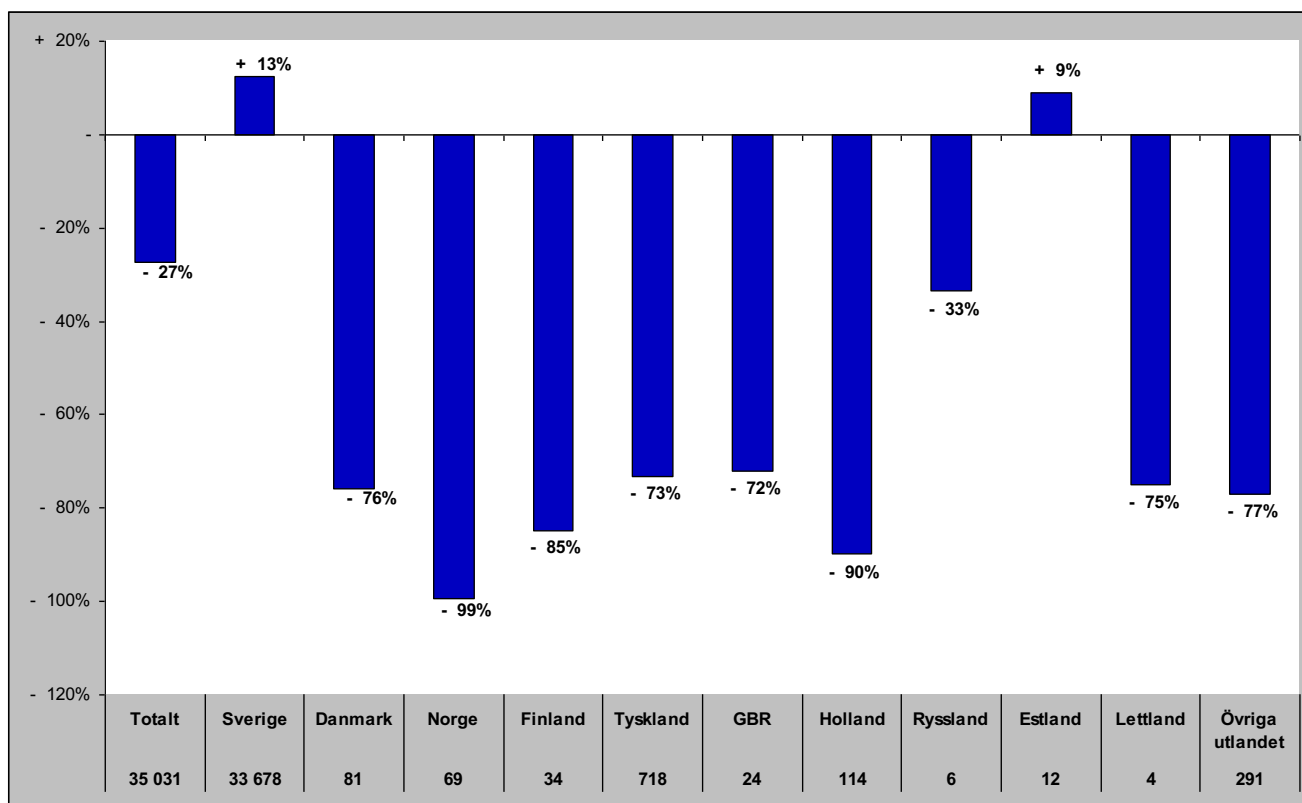

## Senaste barmark (maj-okt)

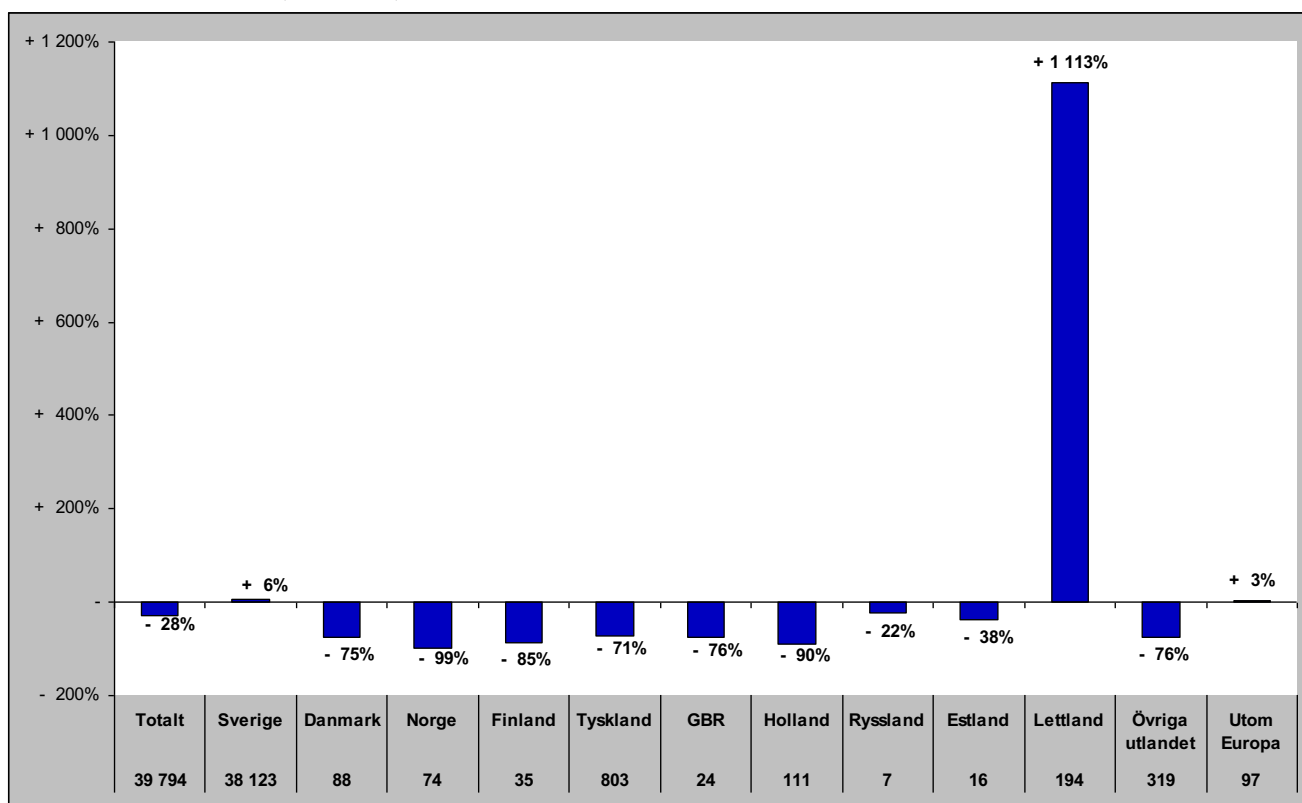

# Gästnätter i Krokoms Kommun (HSVCsol) marknader

Senaste helåret

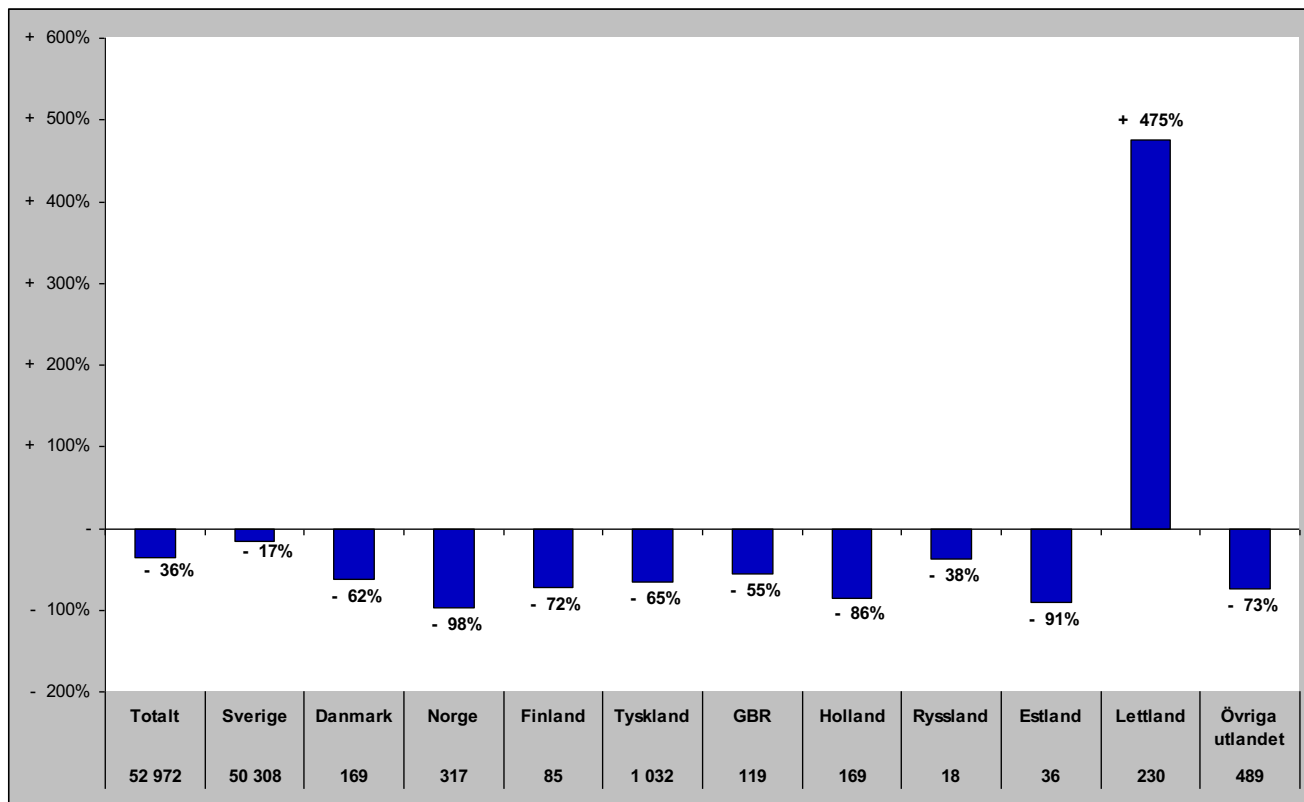

# Gästnätter i Östersunds Kommun (HSVC)

## Förändring gästnätter

Totalt antal gästnätter 252 253

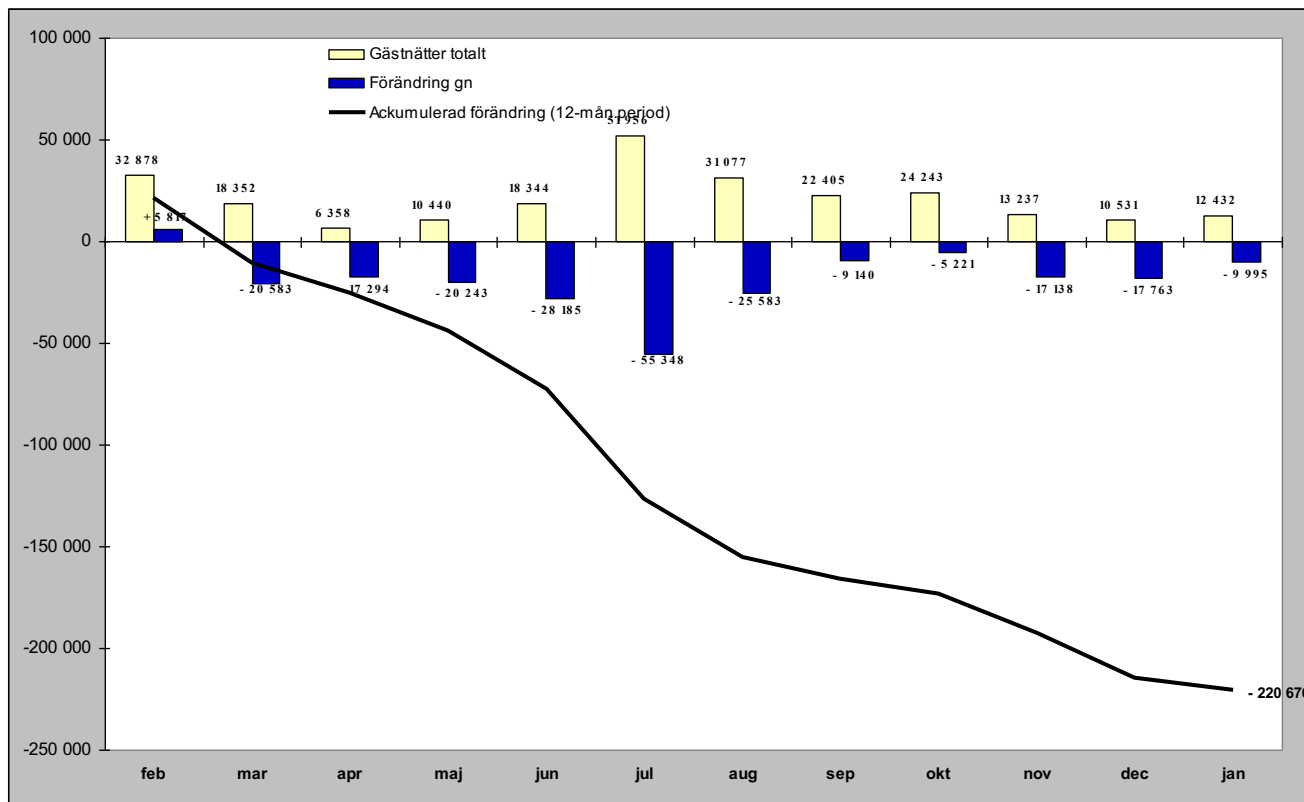

## Relativ förändring

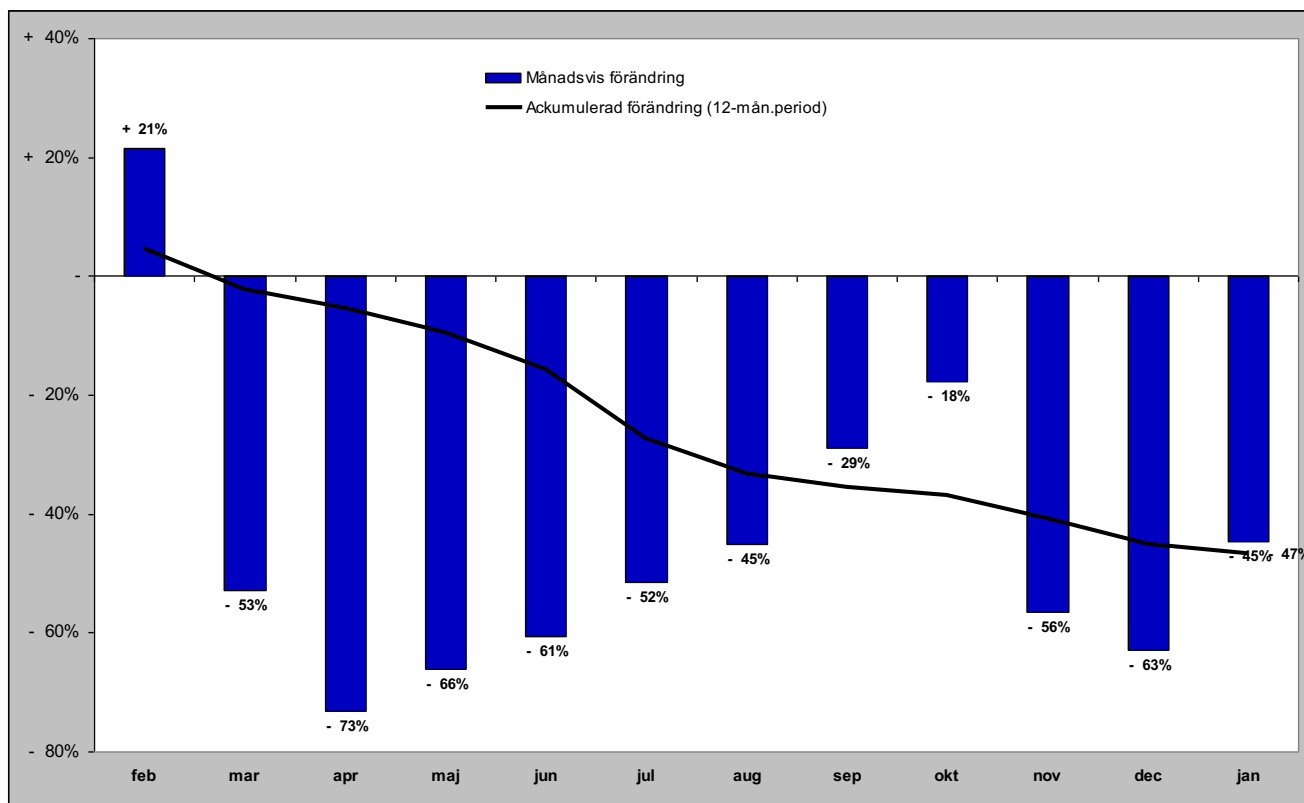

# Gästnätter i Östersunds kommun (HSVC) marknader

## Senaste månaden

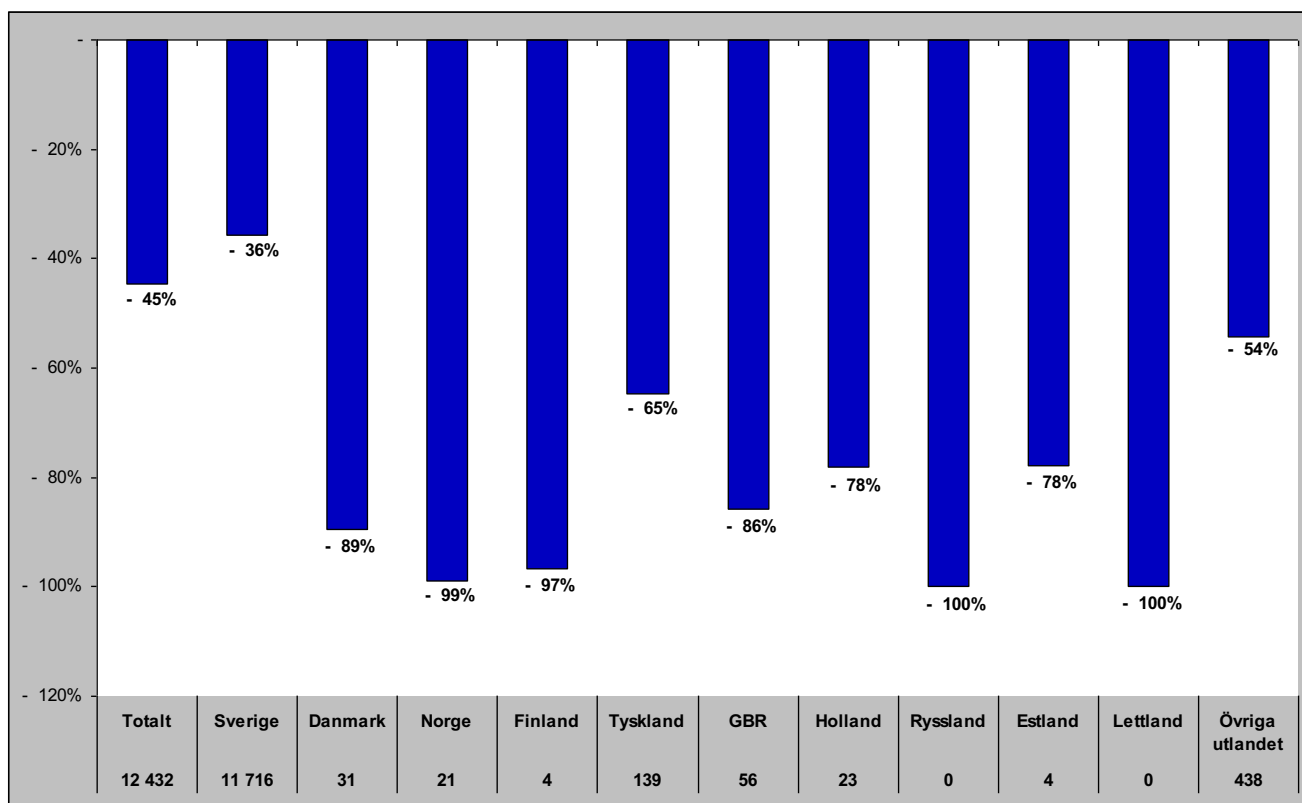

## Senaste vintern (nov-apr)

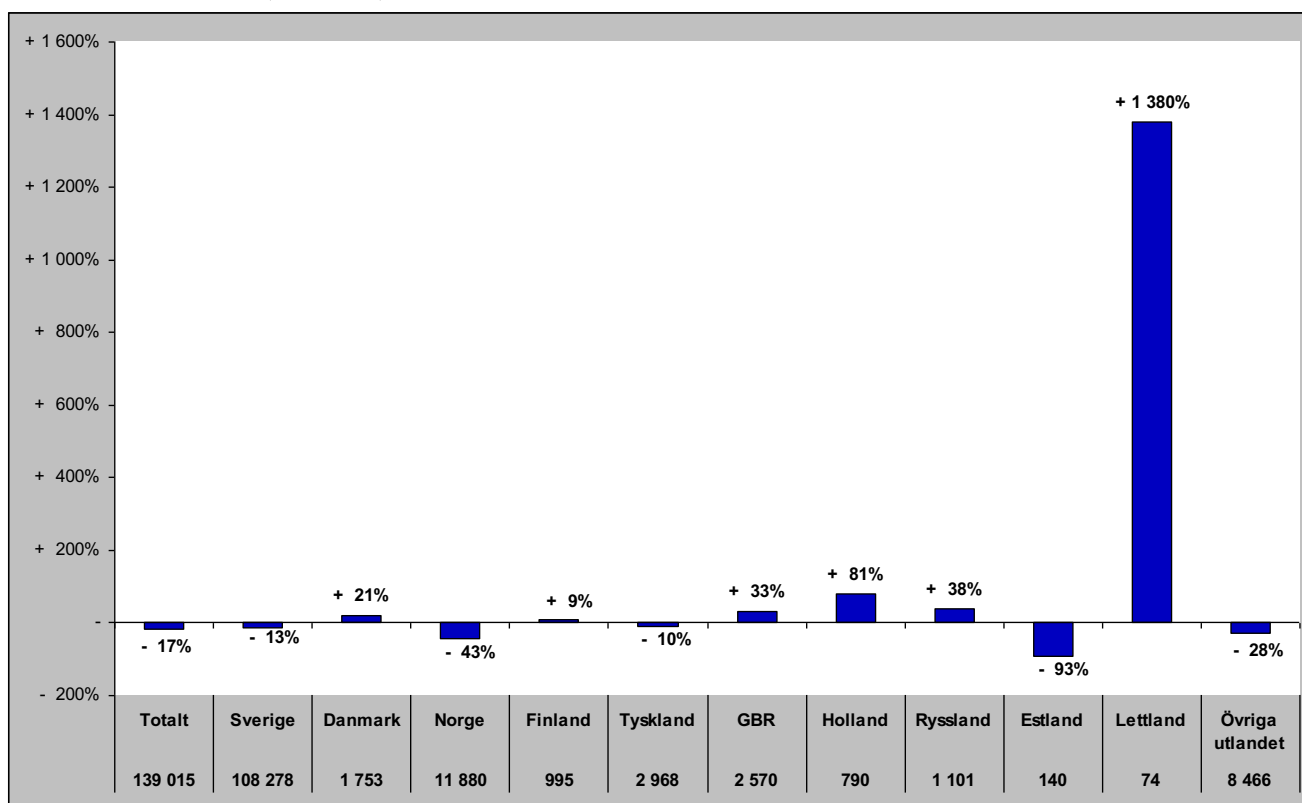

# Gästnätter i Östersunds kommun (HSVC) marknader

## Senaste sommaren (jun-sep)

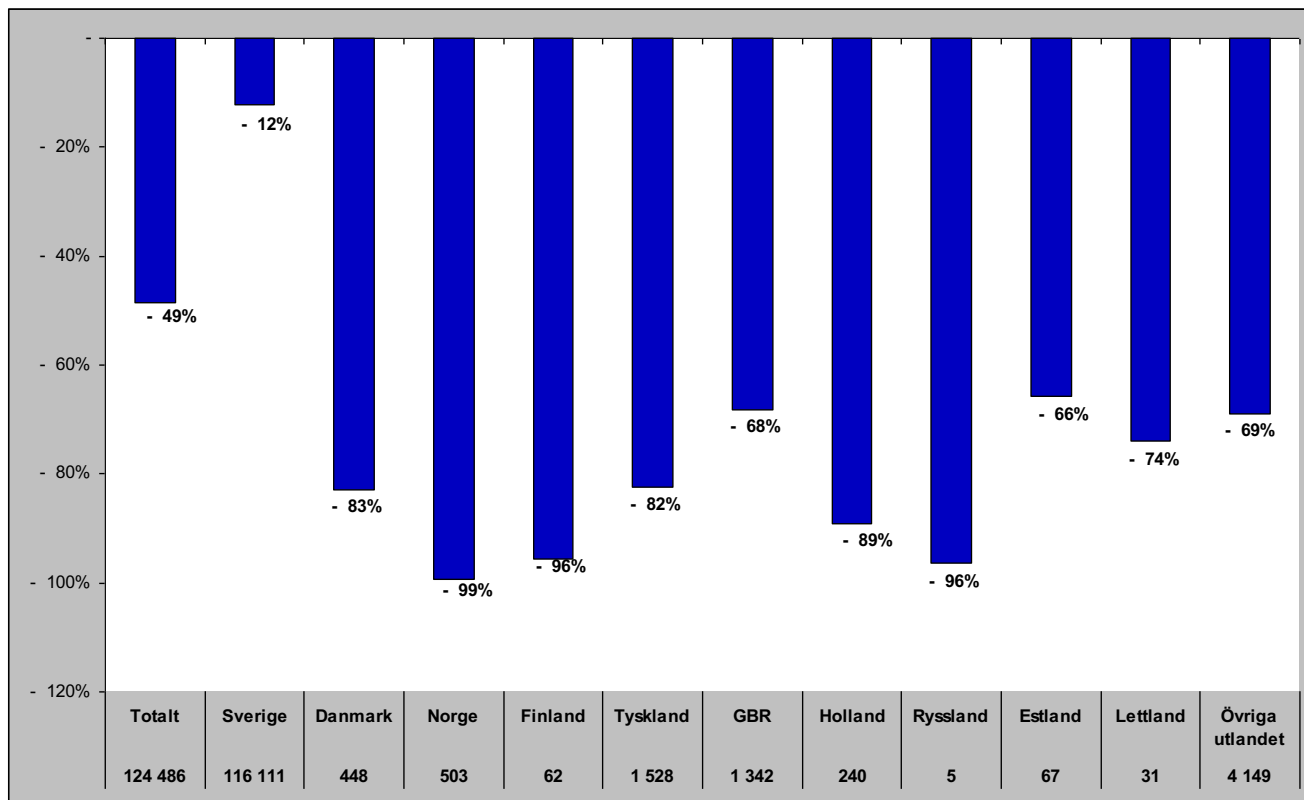

## Senaste barmark (maj-okt)

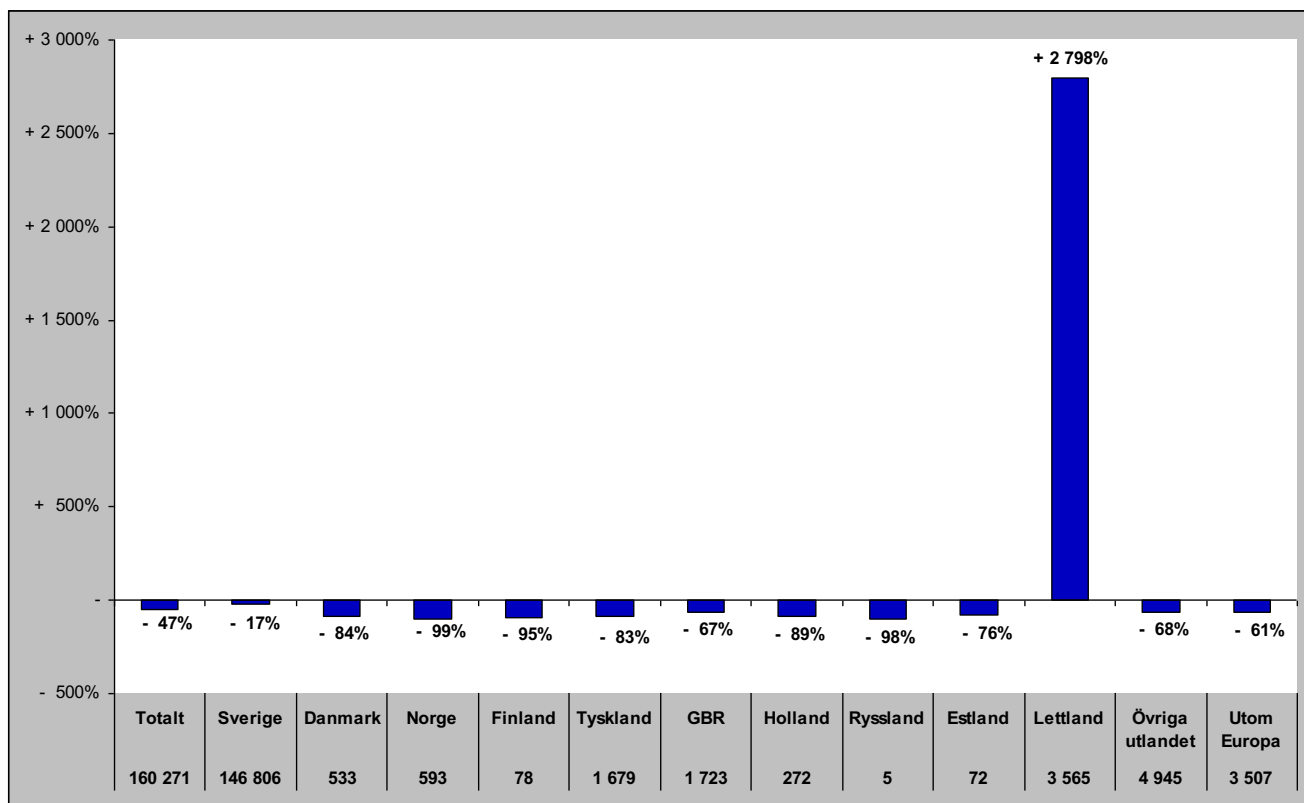

# Gästnätter i Östersunds Kommun (HSVCsol) marknader

Senaste helåret

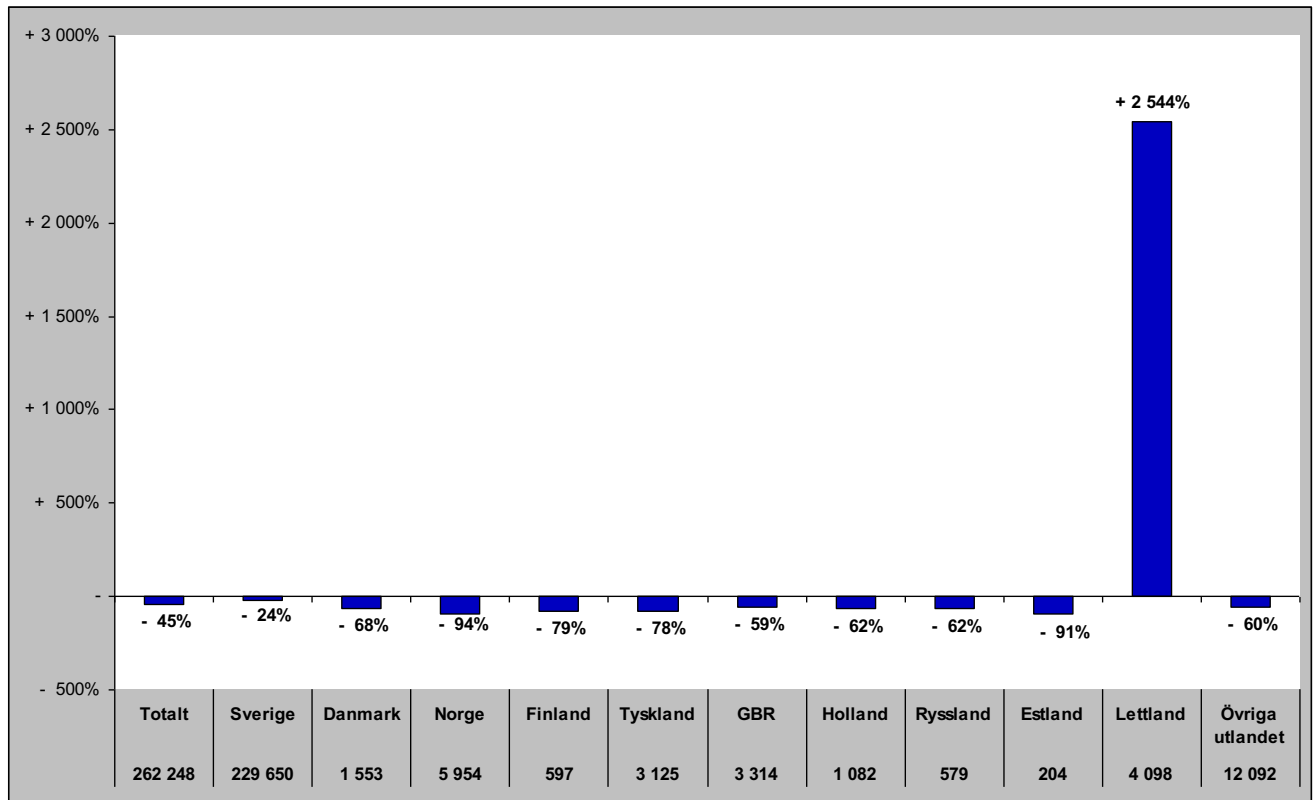

# Gästnätter i Bräcke kommun (HSVC)

Förändring gästnätter

Totalt antal gästnätter 29 217

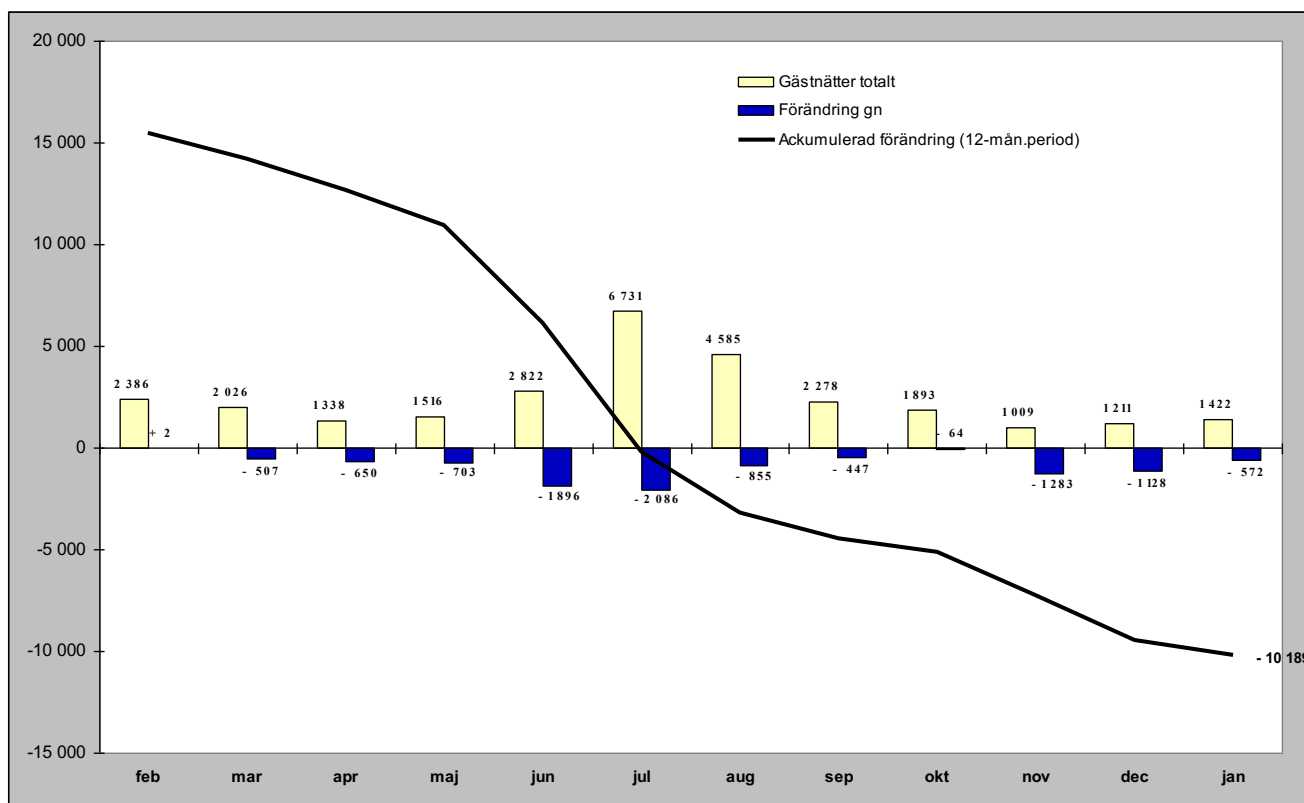

Relativ förändring

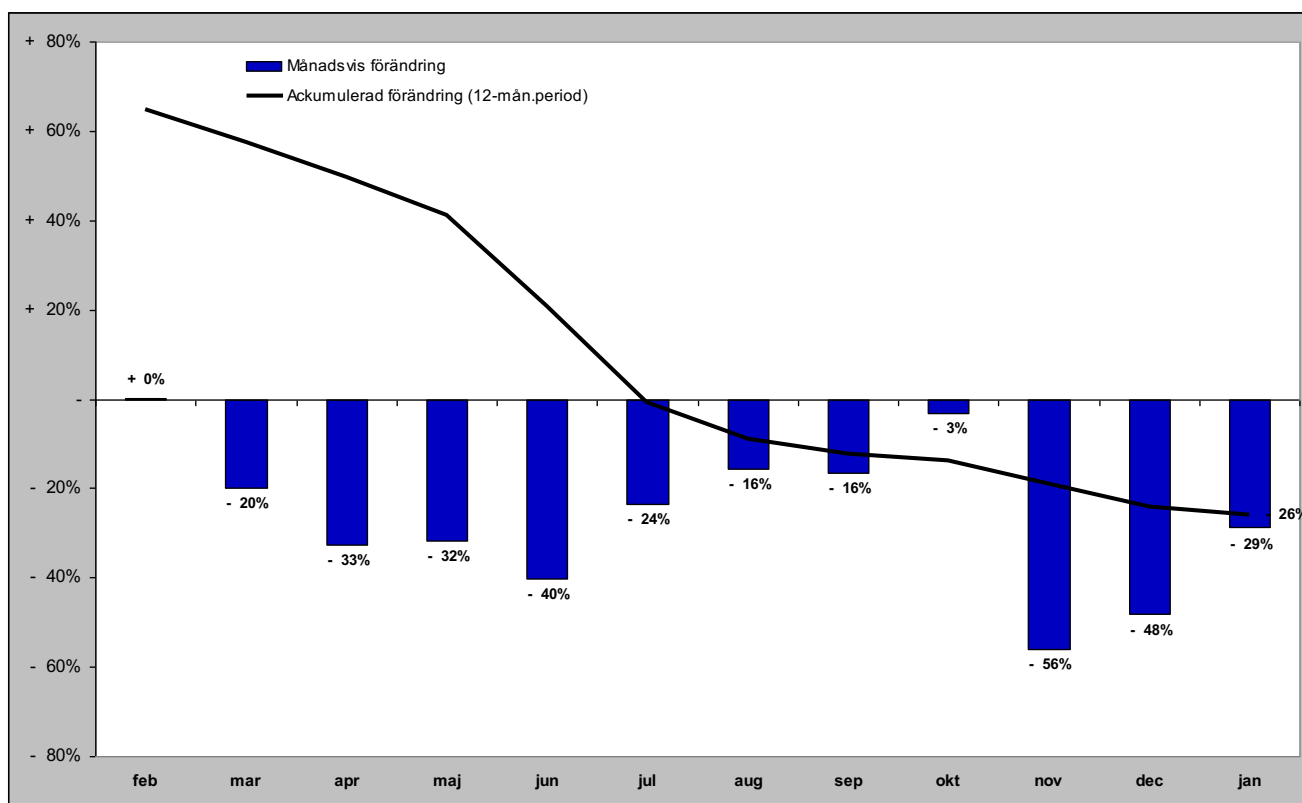

# Gästnätter i Bräcke kommun (HSVC) marknader

## Senaste månaden

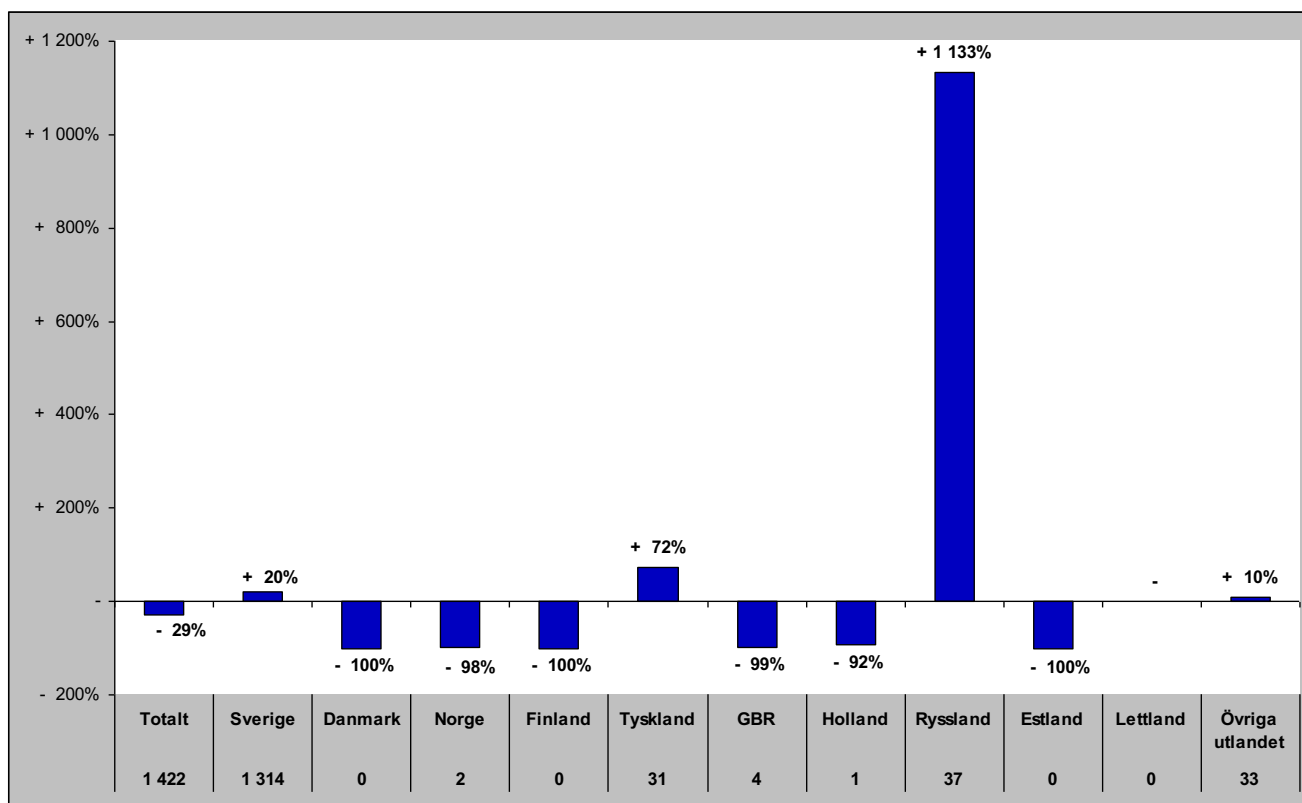

## Senaste vintern (nov-apr)

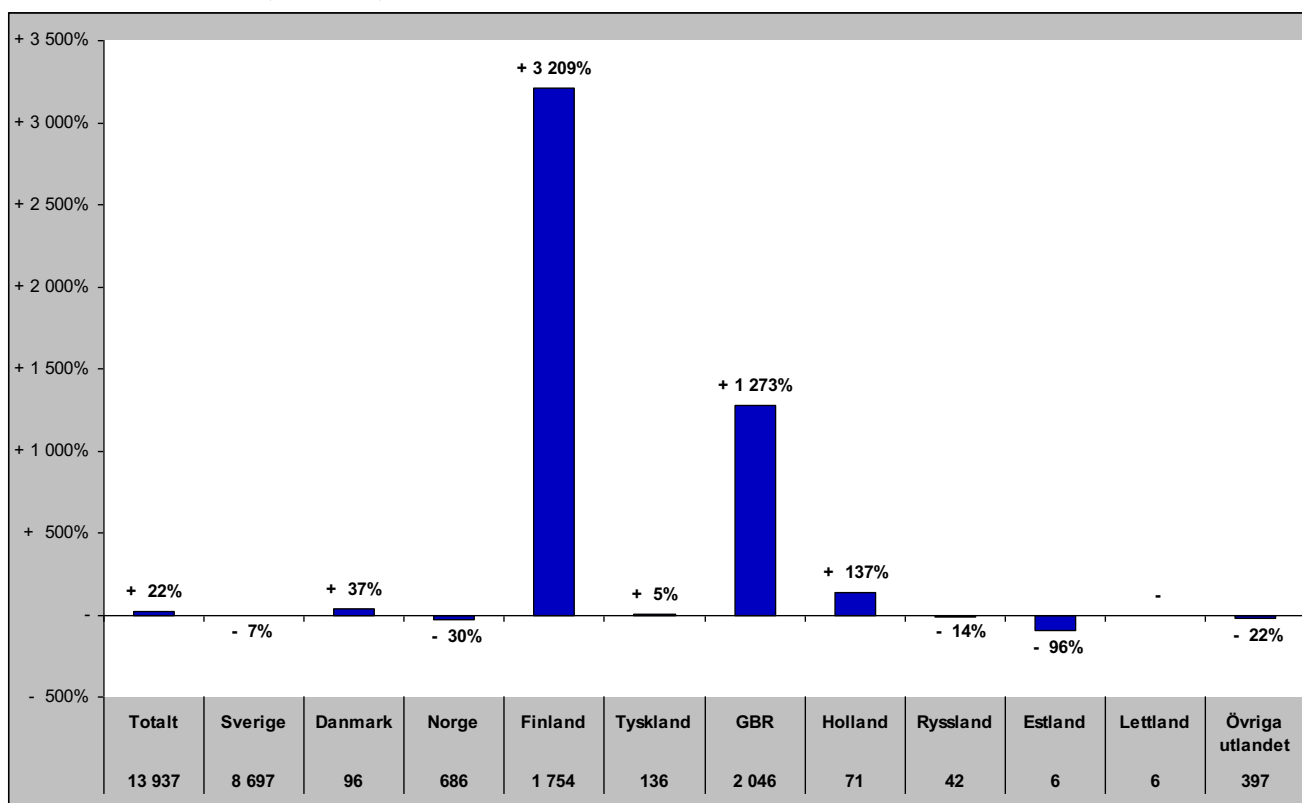



# Gästnätter i Bräcke kommun (HSVC) marknader

## Senaste sommaren (jun-sep)

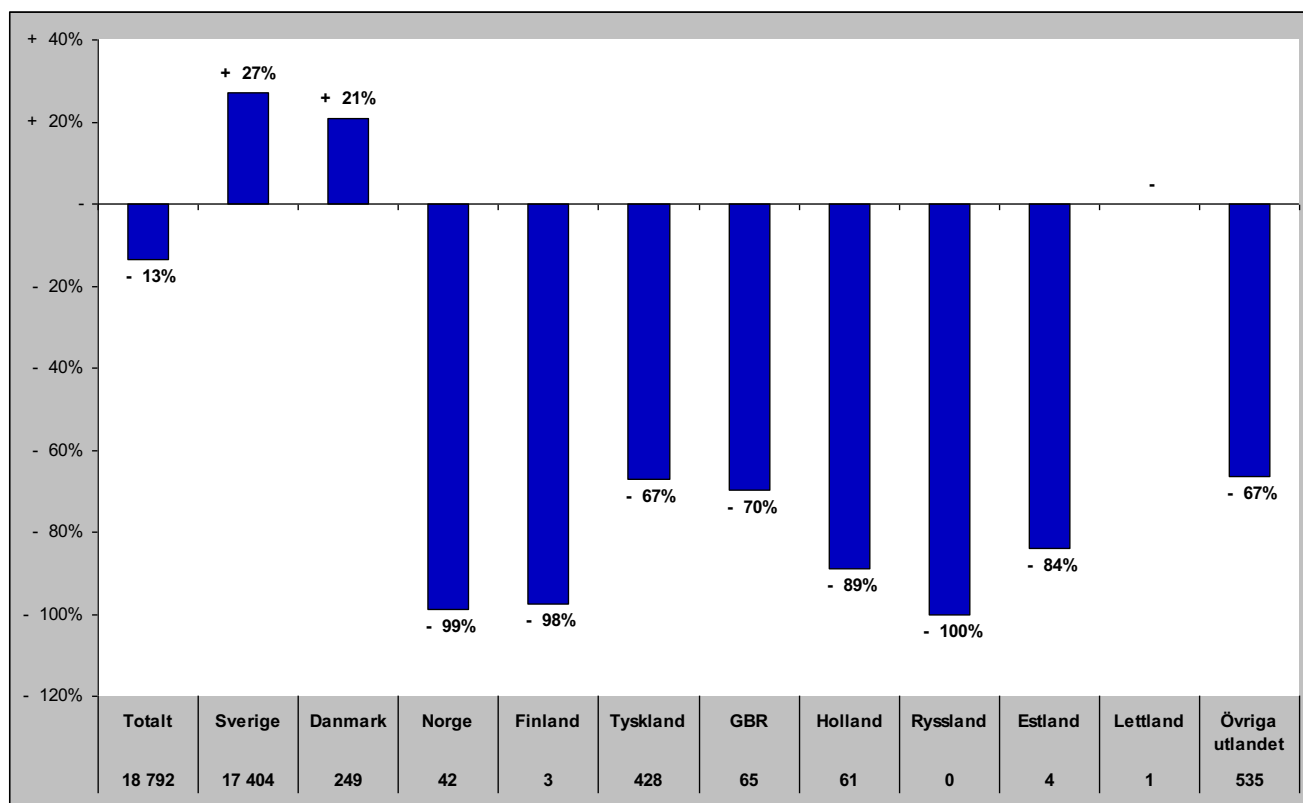

## Senaste barmark (maj-okt)

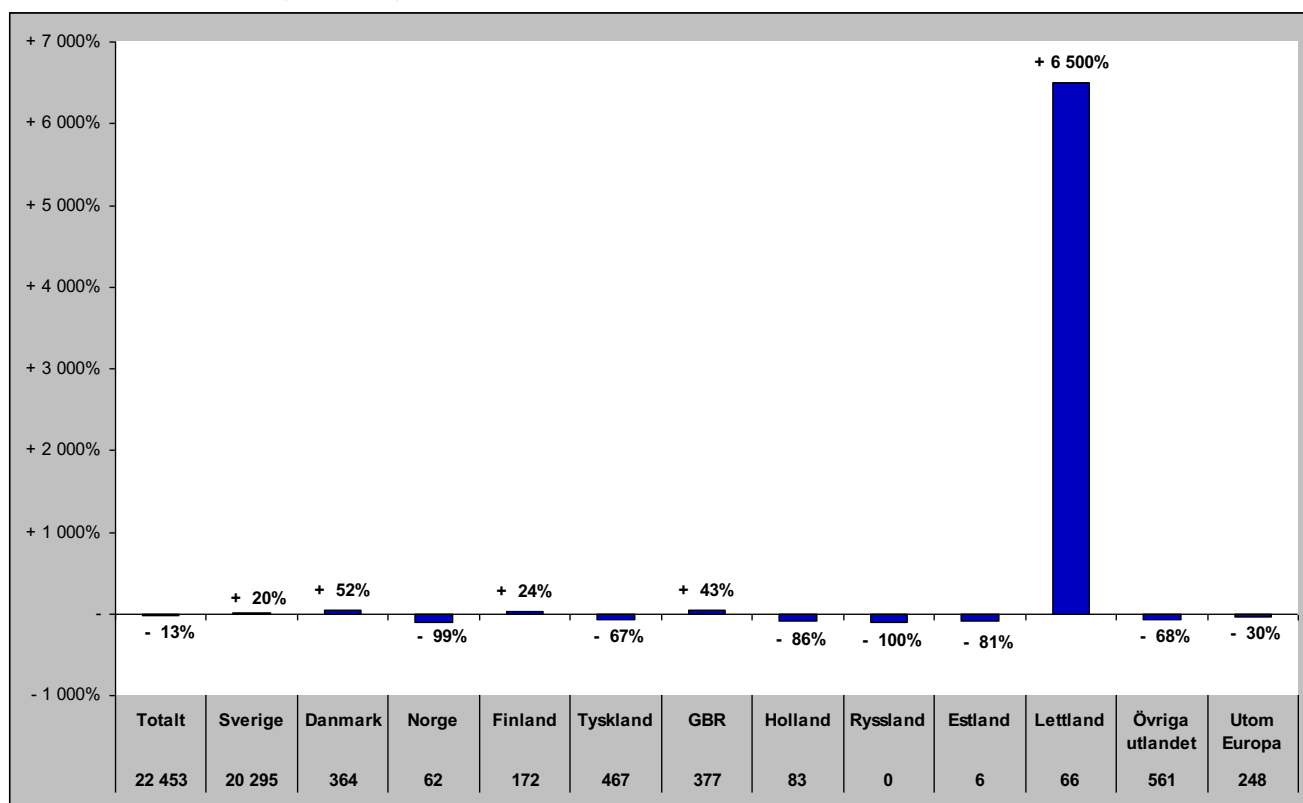

# Gästnätter i Bräcke Kommun (HSVCsol) marknader

Senaste helåret

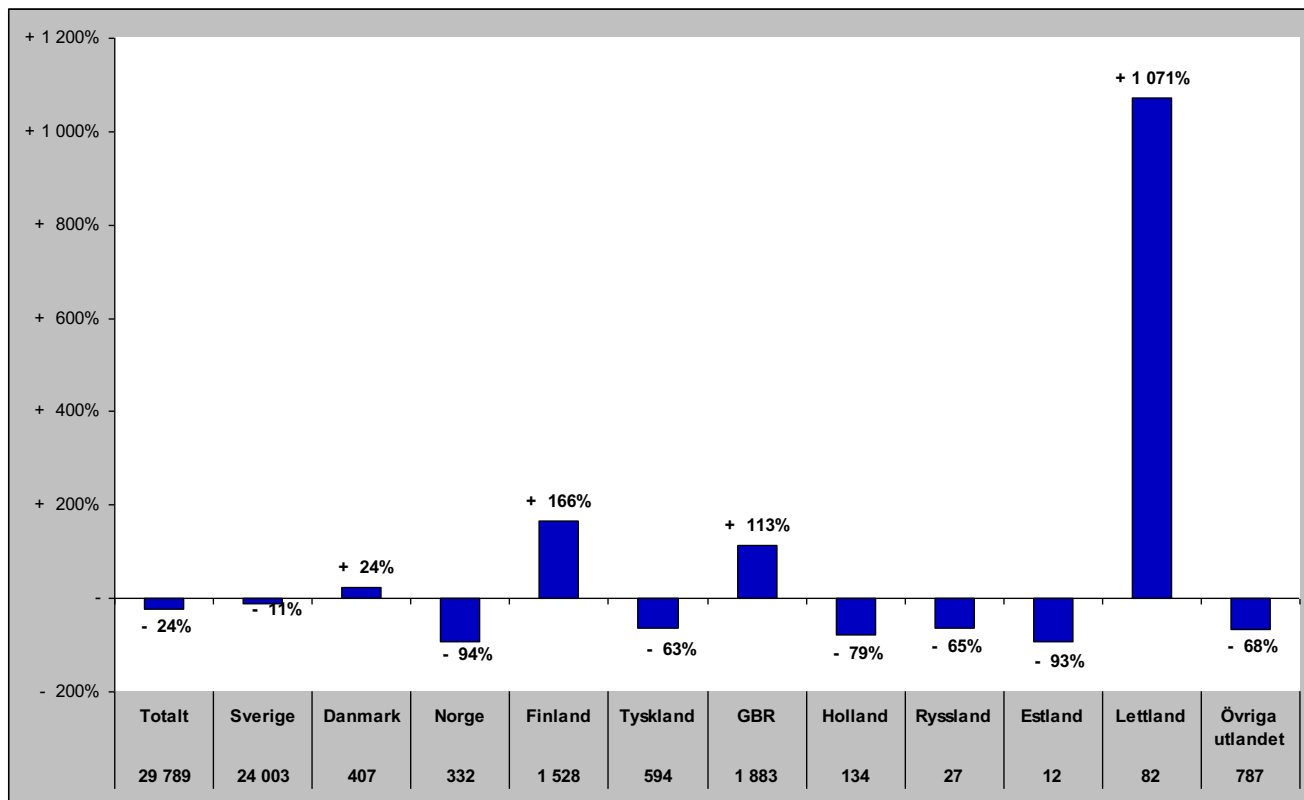

# Gästnätter i Ragunda kommun (HSVC)

## Förändring gästnätter

Totalt antal gästnätter 20 574

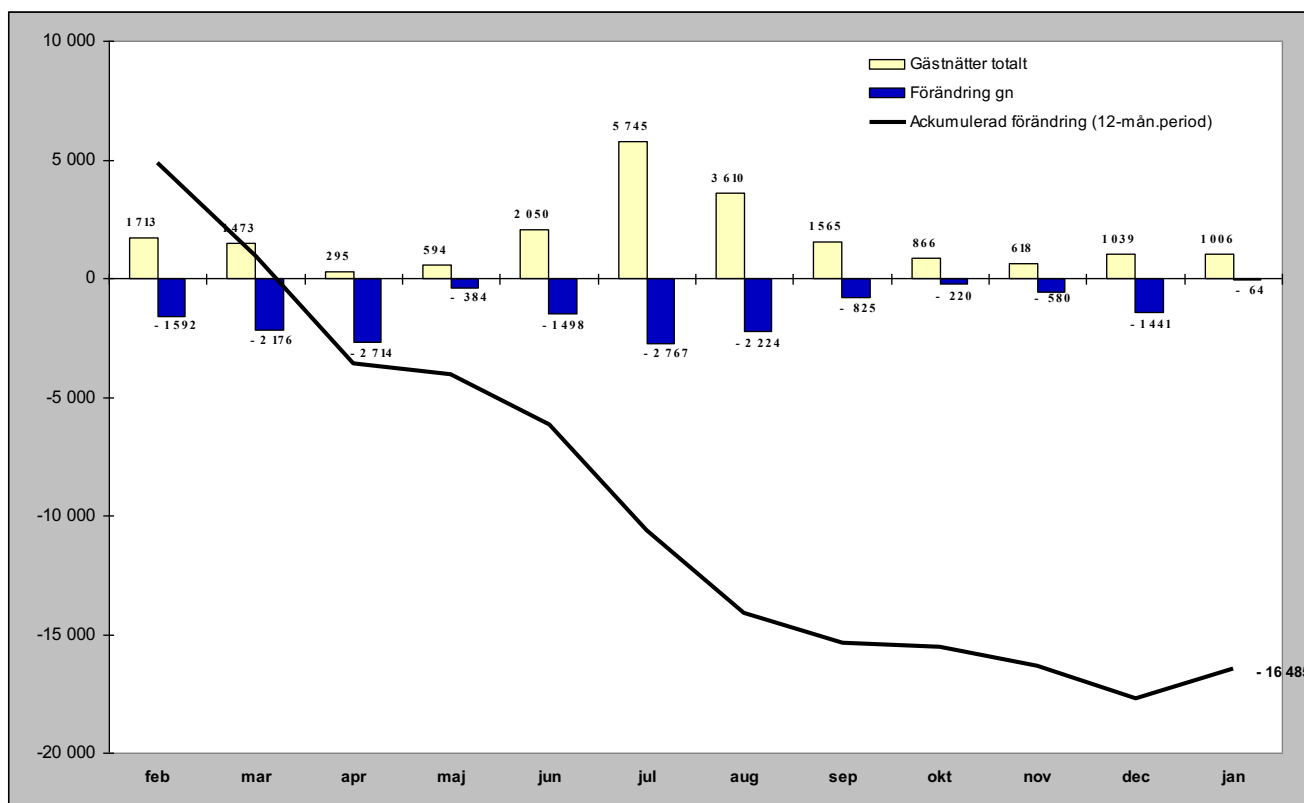

## Relativ förändring

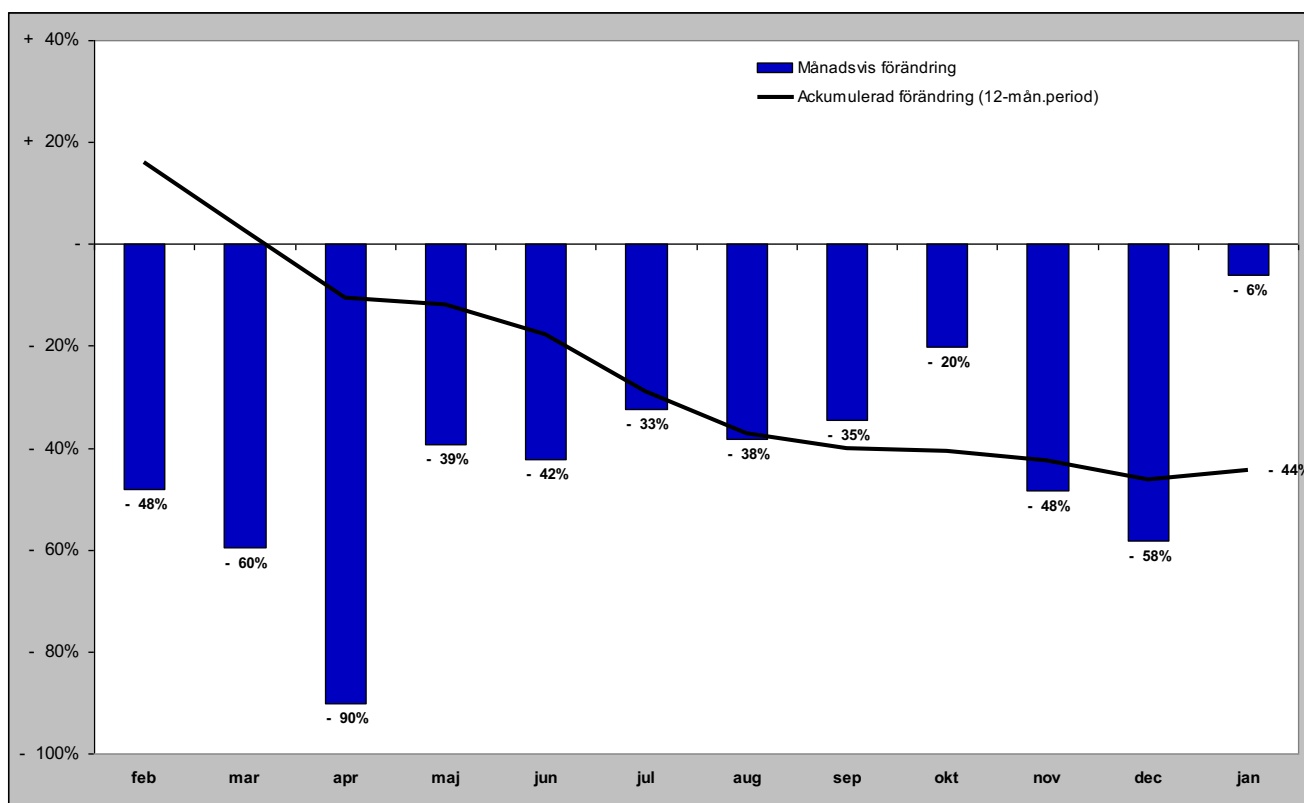

# Gästnätter i Ragunda kommun (HSVC) marknader

## Senaste månaden

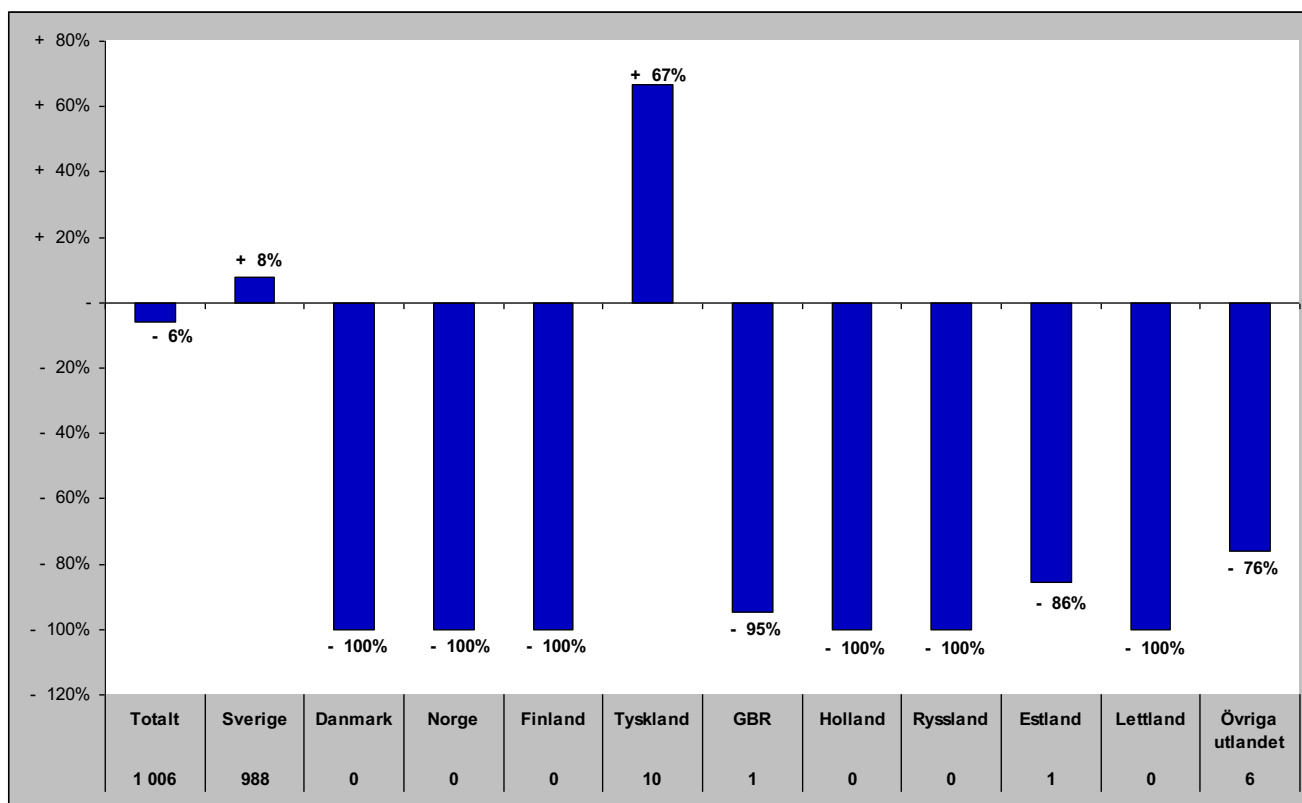

## Senaste vintern (nov-apr)

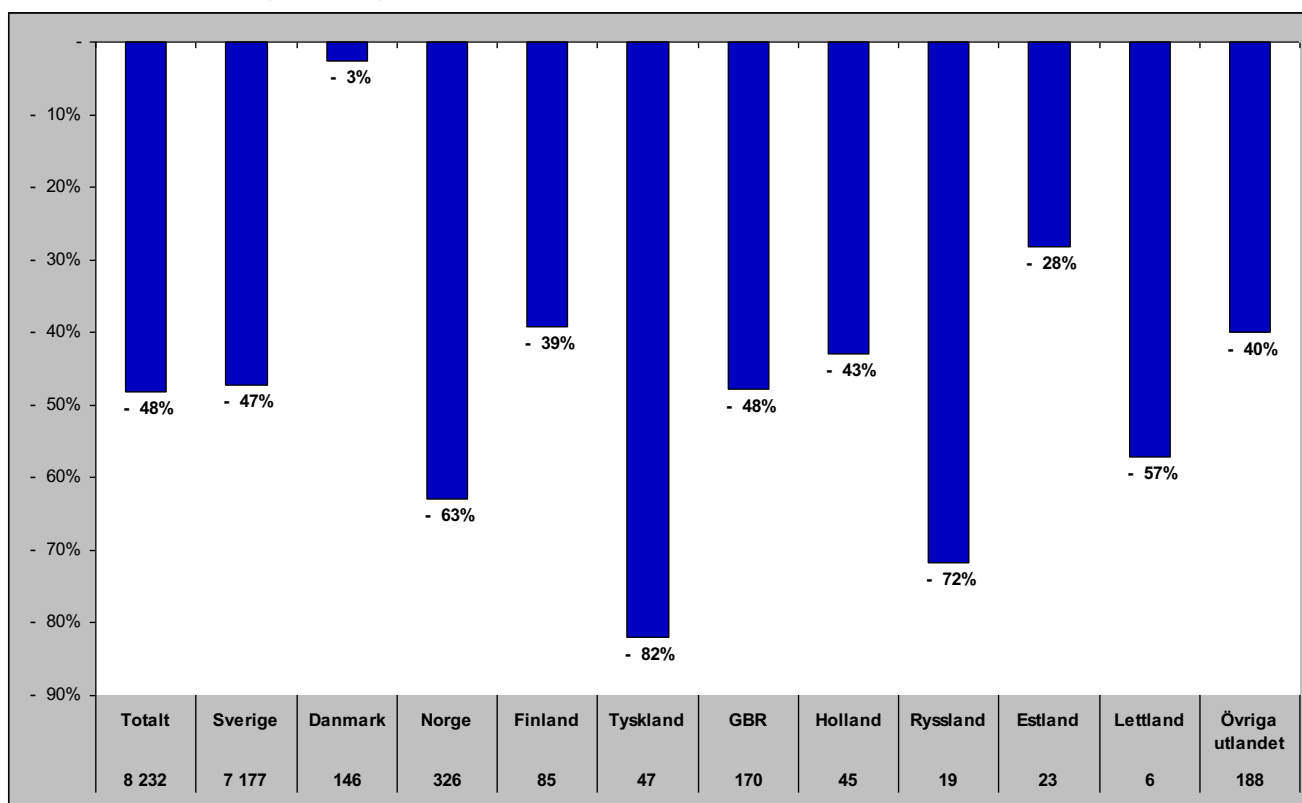

# Gästnätter i Ragunda kommun (HSVC) marknader

## Senaste sommaren (jun-sep)

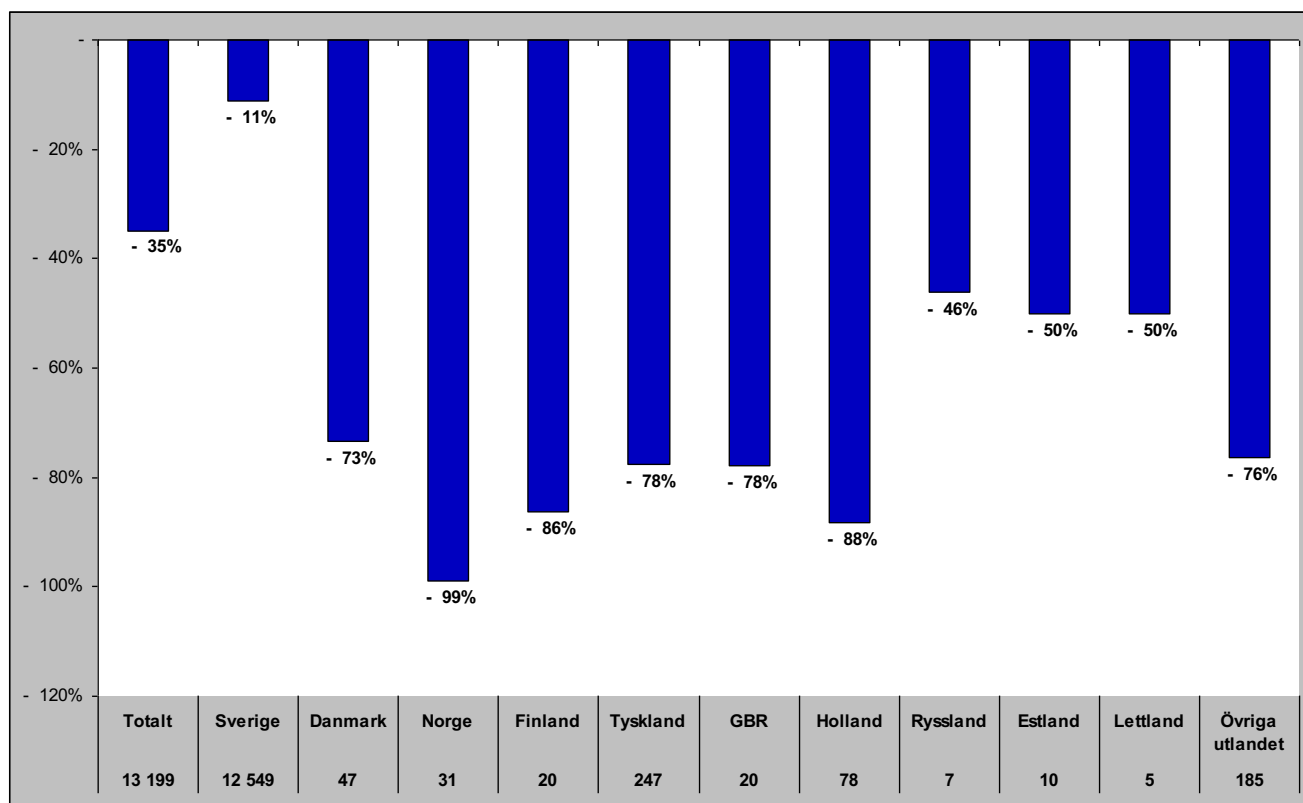

## Senaste barmark (maj-okt)

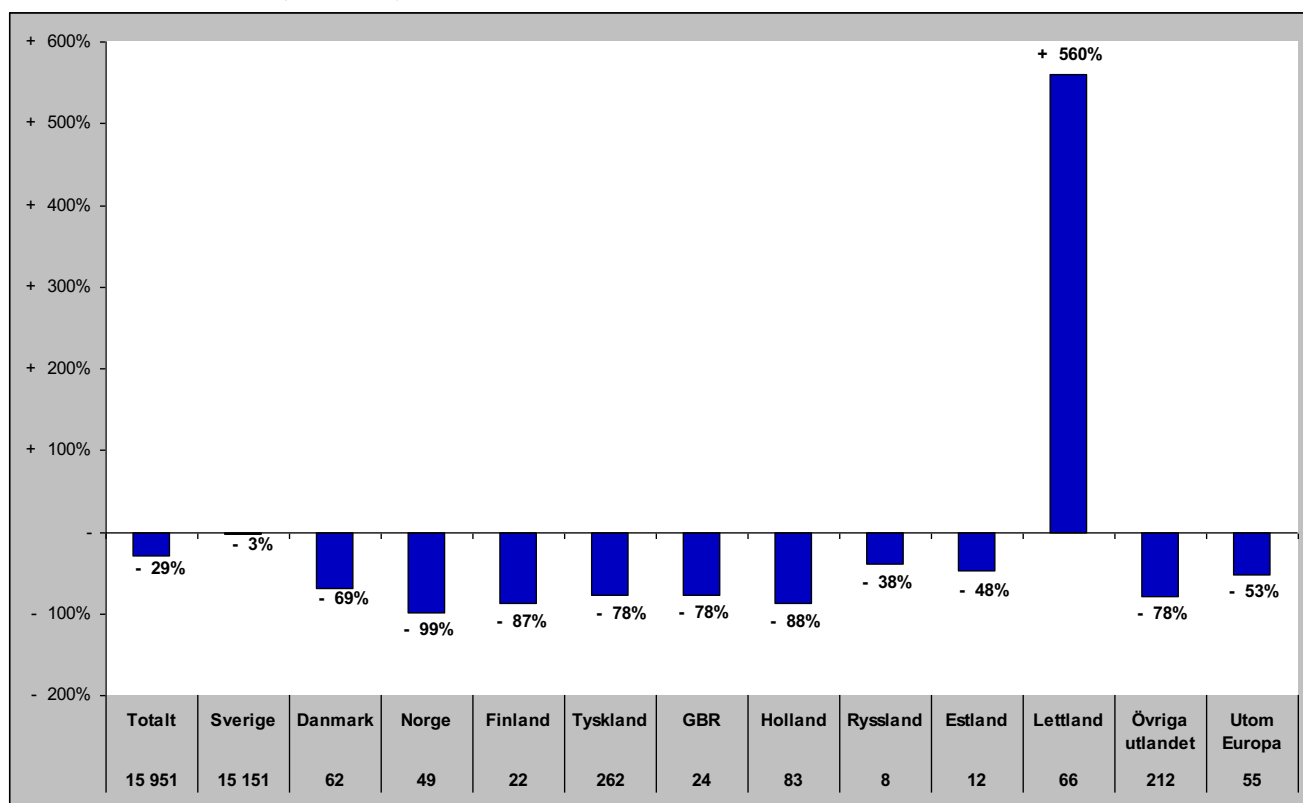

# Gästnätter i Ragunda Kommun (HSVCsol) marknader

Senaste helåret

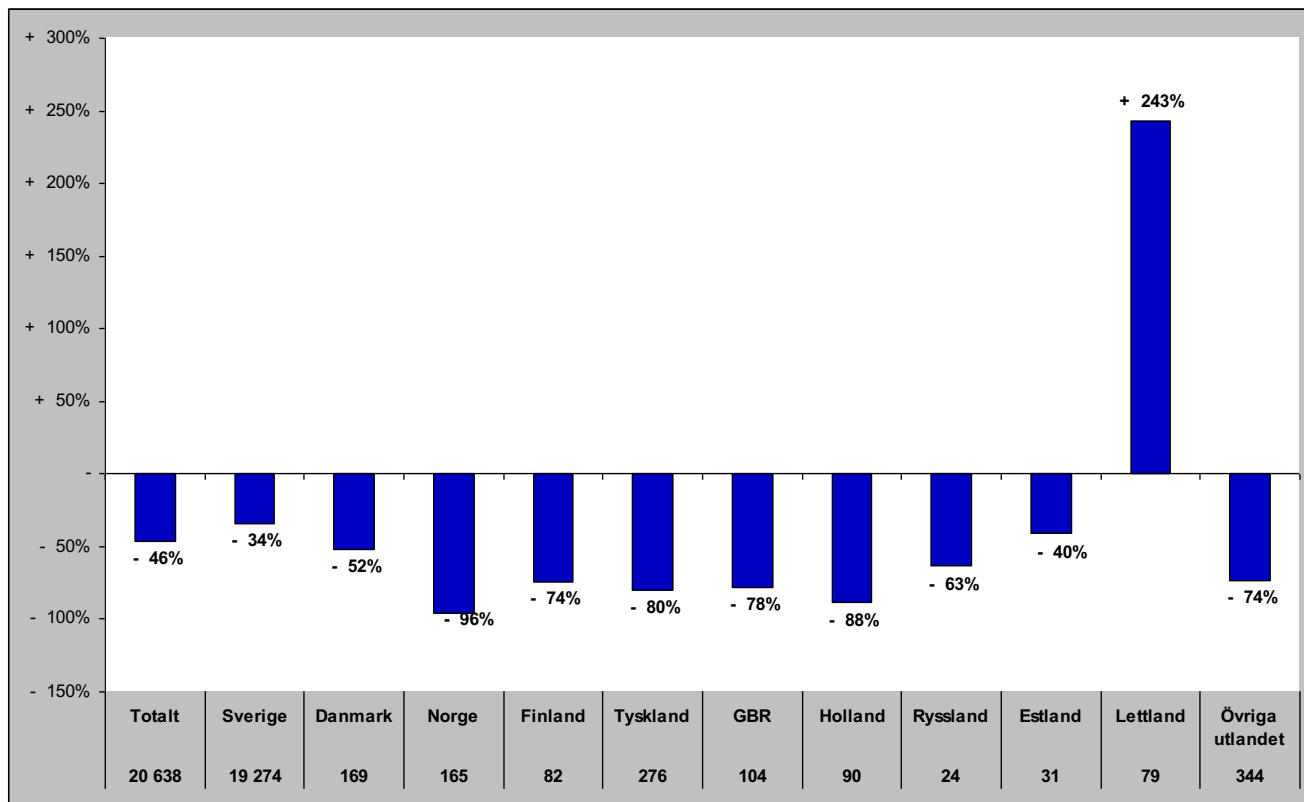

# Gästnätter i Strömsunds Kommun (HSVC)

## Förändring gästnätter

Totalt antal gästnätter 86 654

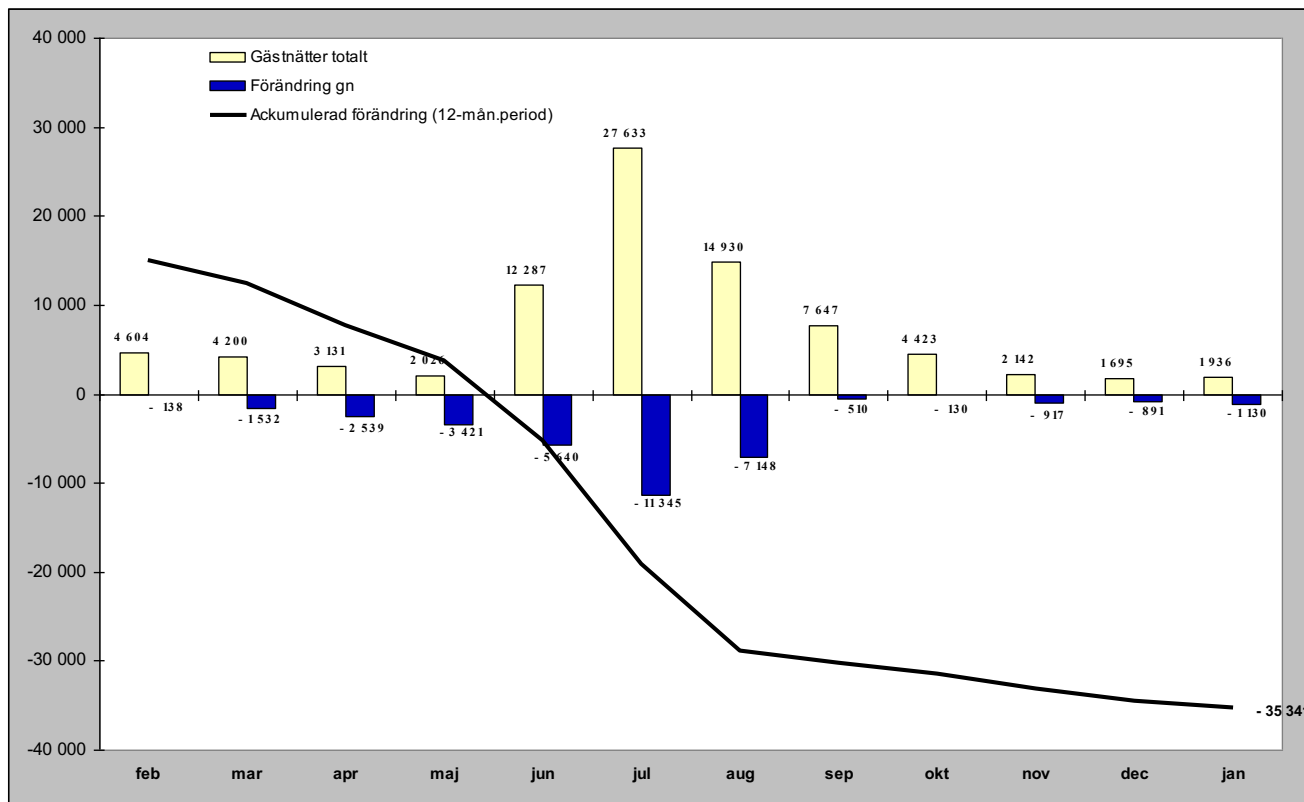

## Relativ förändring

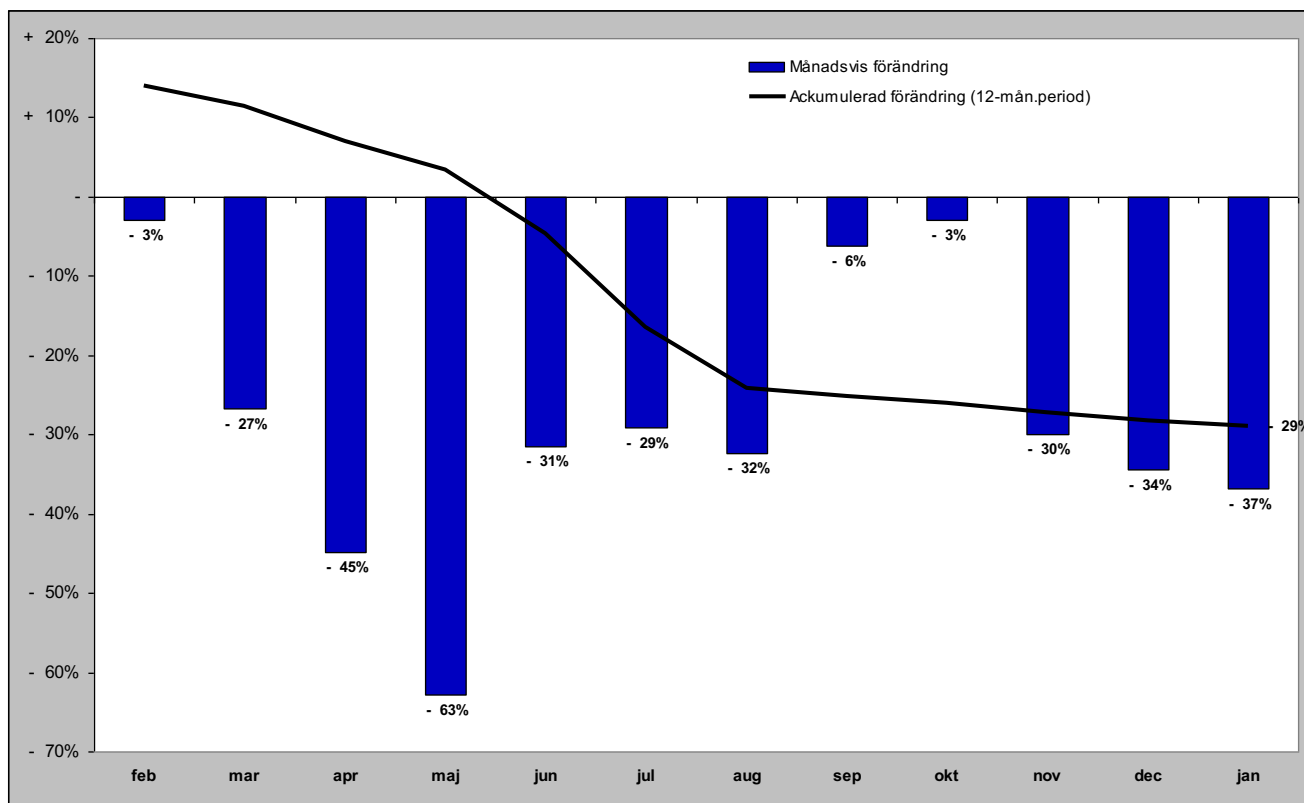

# Gästnätter i Strömsunds kommun (HSVC) marknader

## Senaste månaden

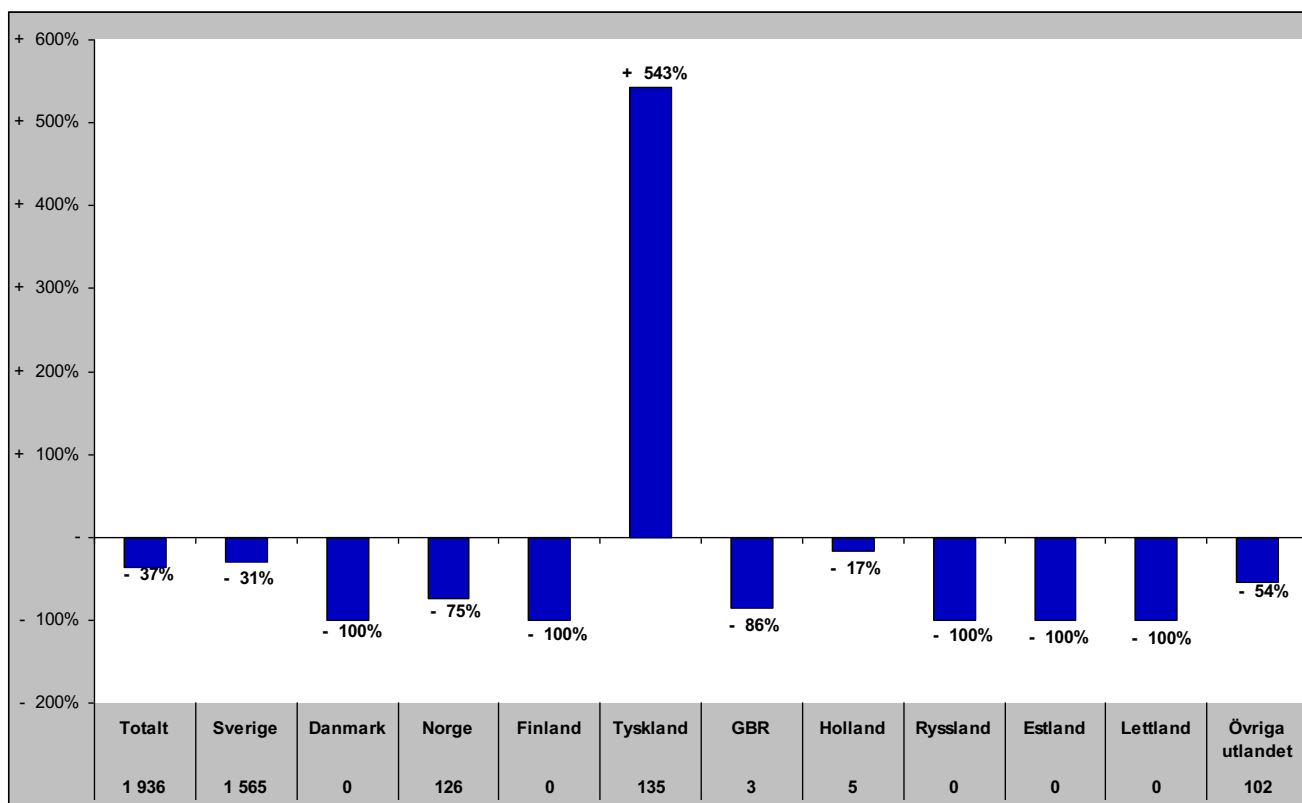

## Senaste vintern (nov-apr)

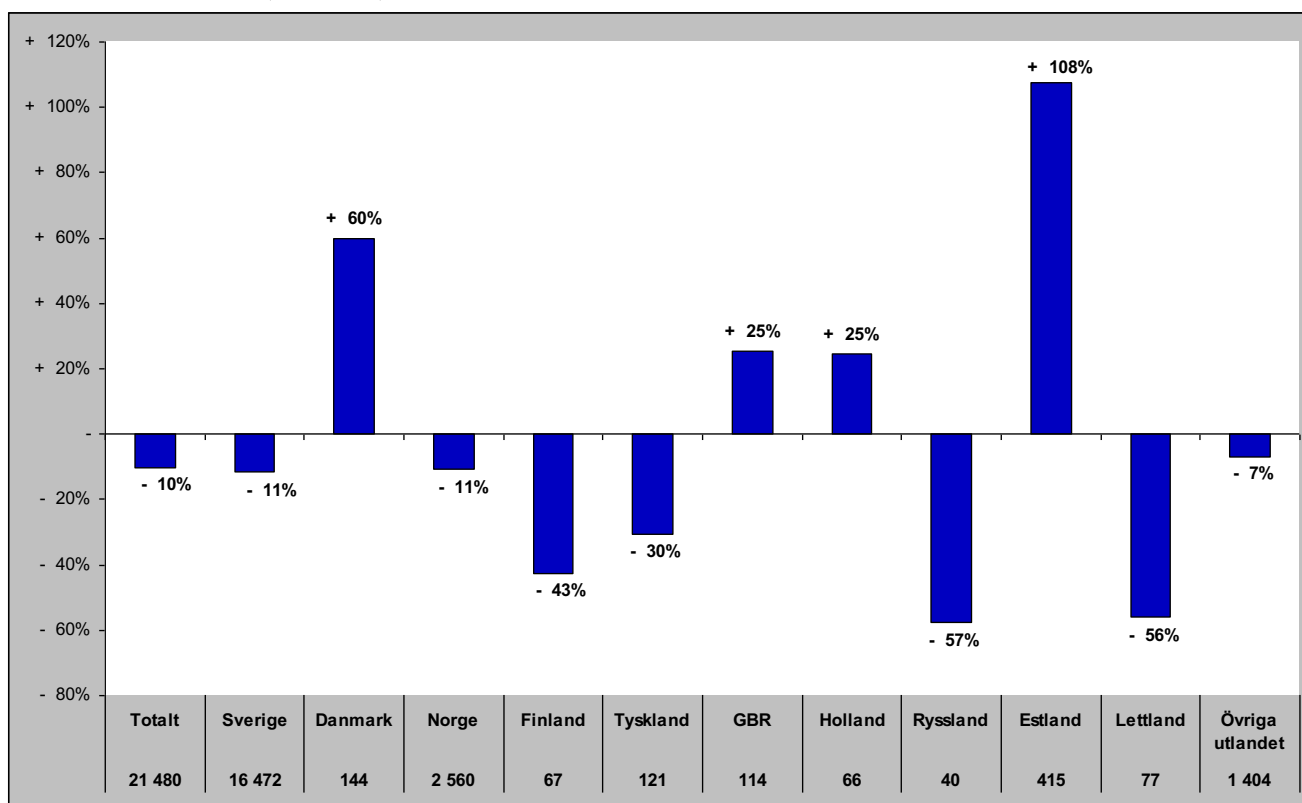



# Gästnätter i Strömsunds kommun (HSVC) marknader

## Senaste sommaren (jun-sep)

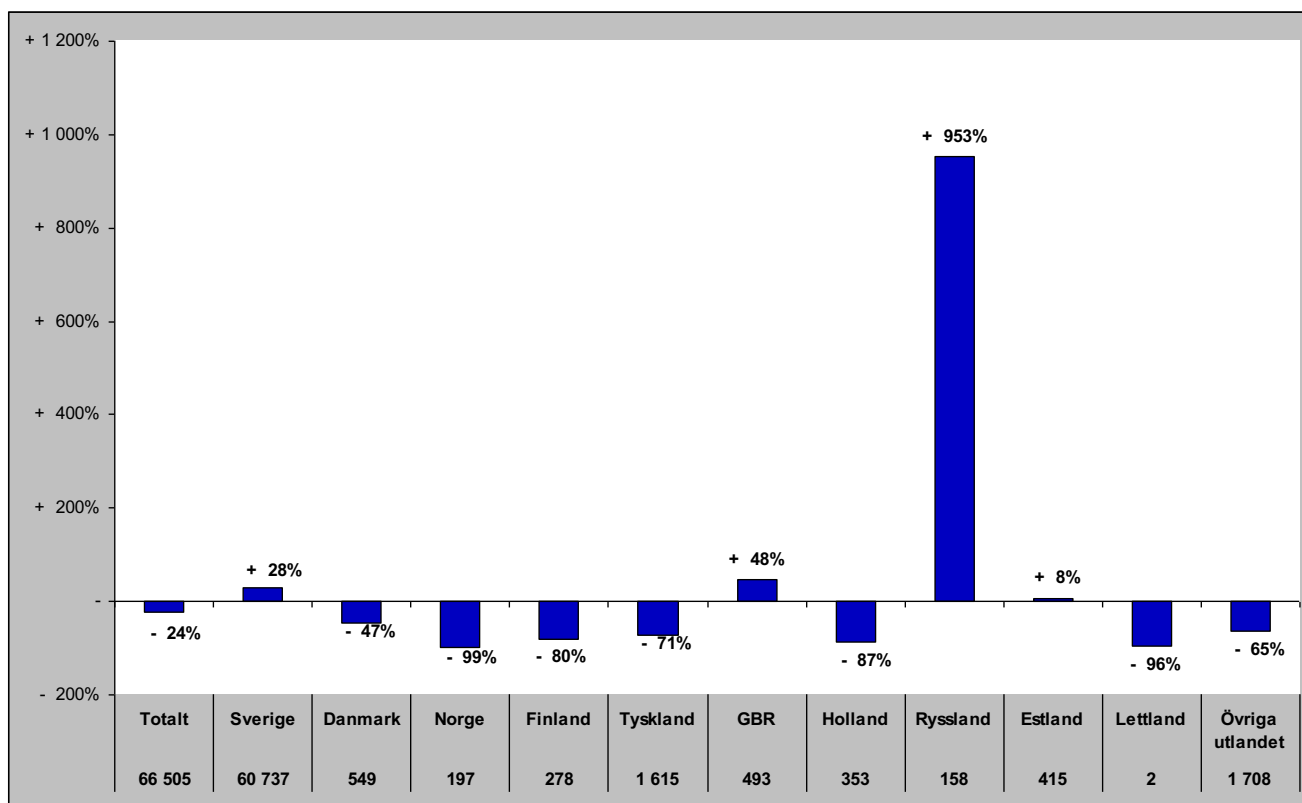

## Senaste barmark (maj-okt)

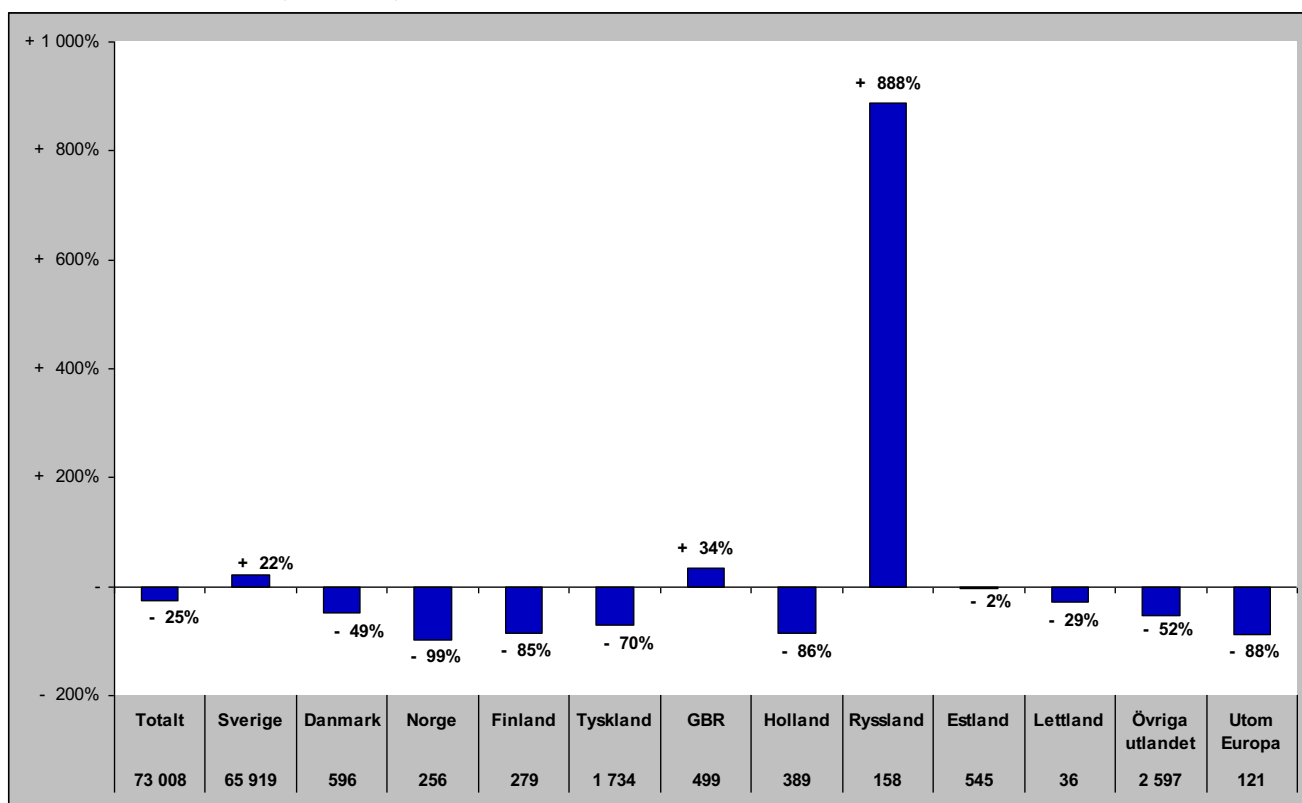

# Gästnätter i Strömsunds Kommun (HSVCsol) marknader

Senaste helåret

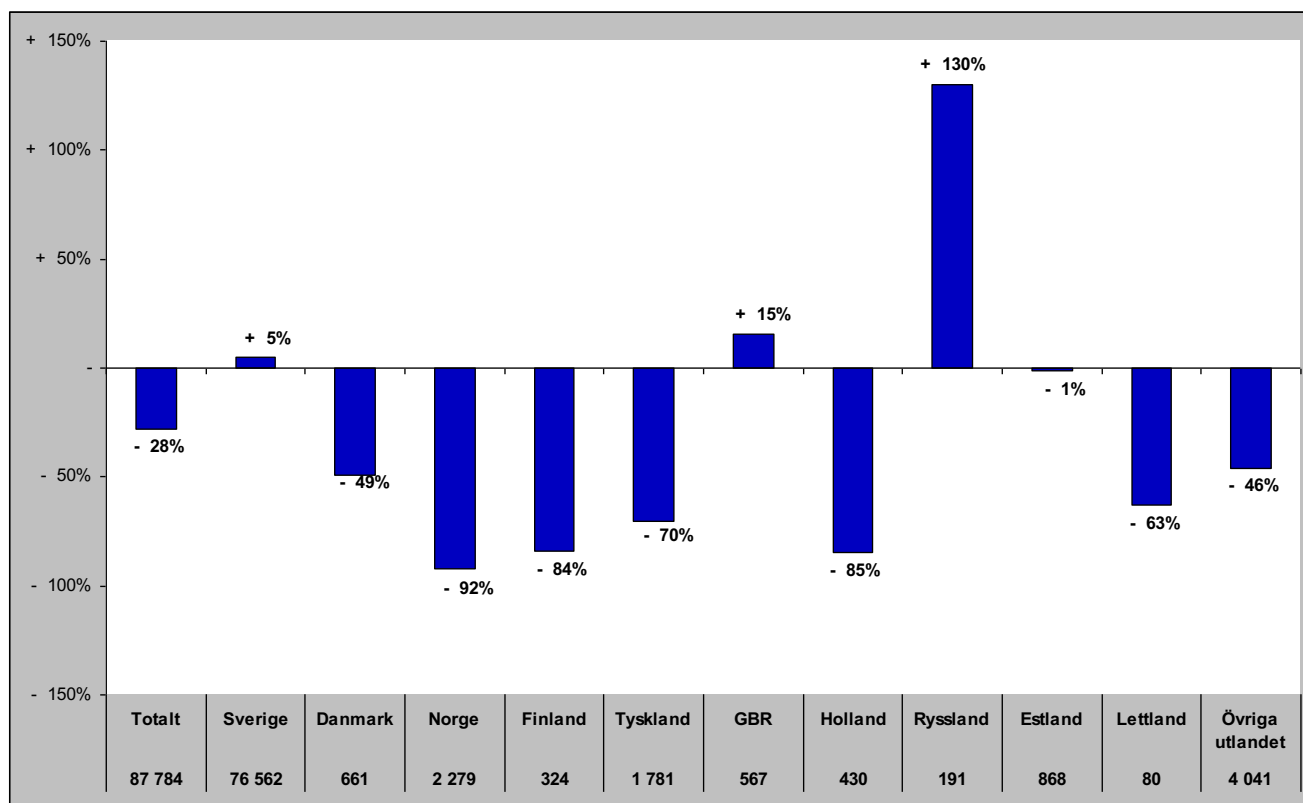

## GÄSTNÄTTER FÖRDELAT PER DESTINATION

# Gästnätter i Bydalsfjällen (HSVC)

## Förändring gästnätter

Totalt antal gästnätter 60 921

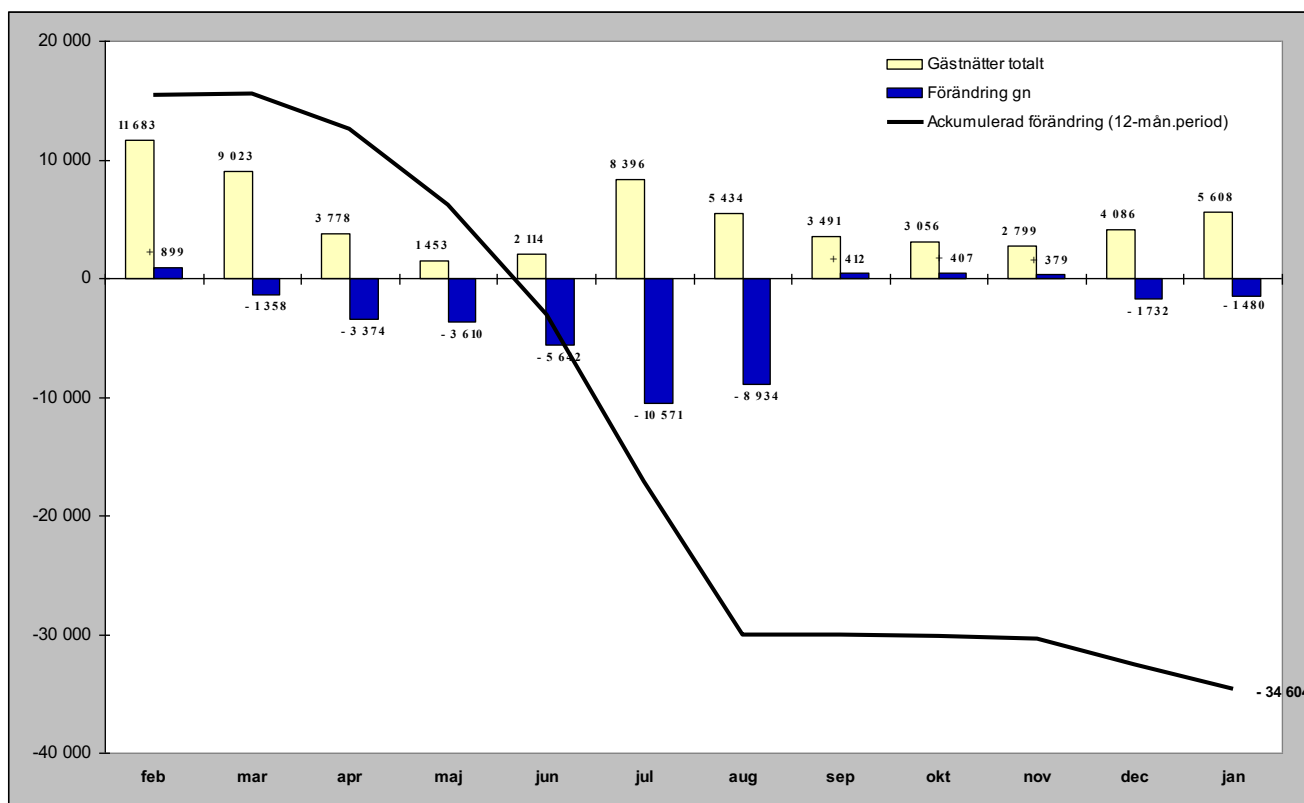

## Relativ förändring

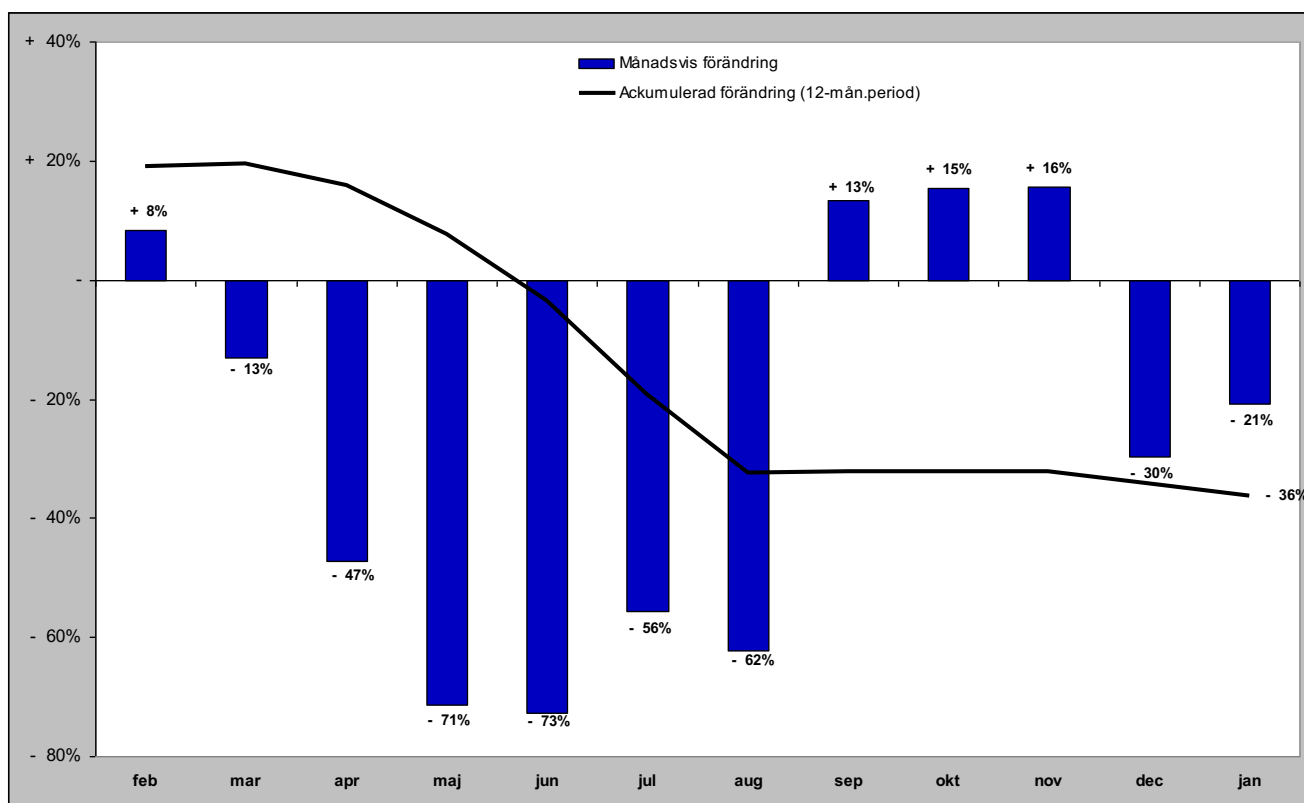

# Gästnätter i Bydalsfjällen (HSVC) marknader

## Senaste månaden

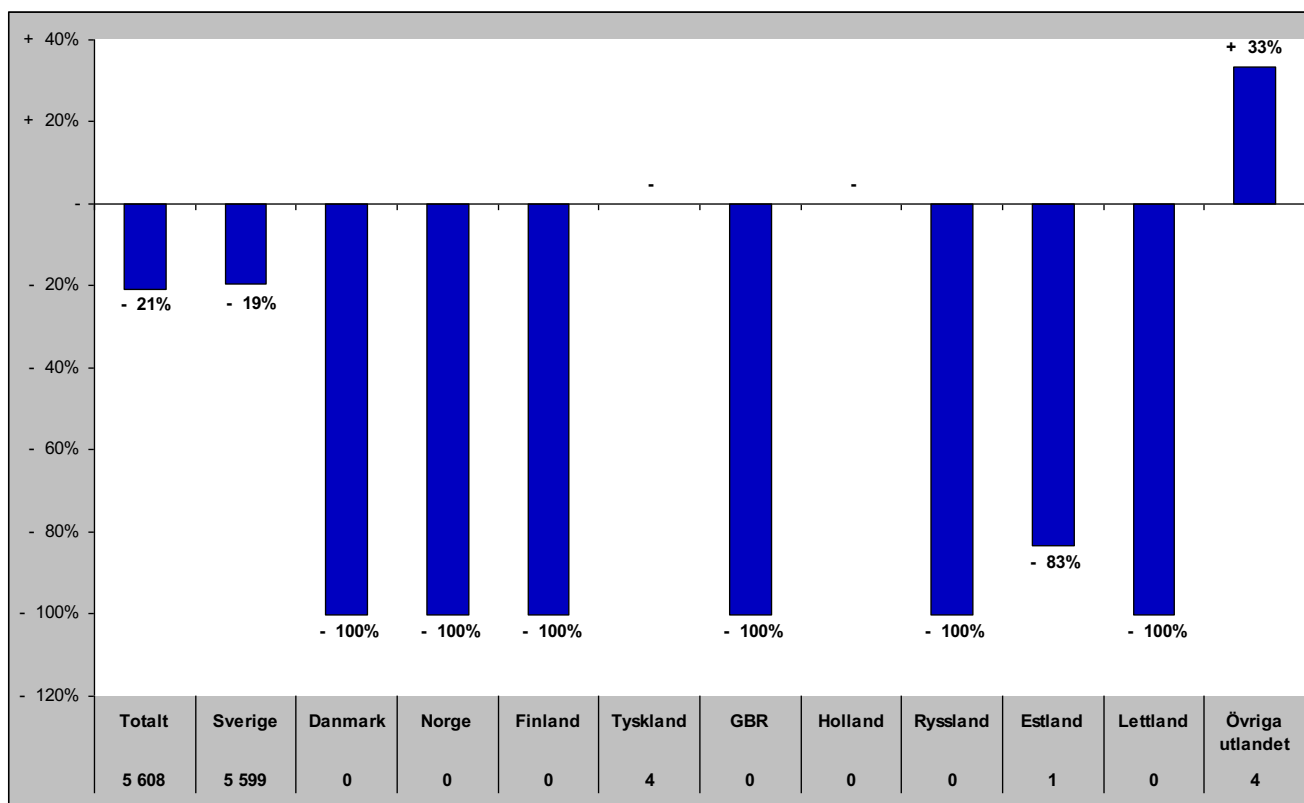

## Senaste vintern (nov-apr)

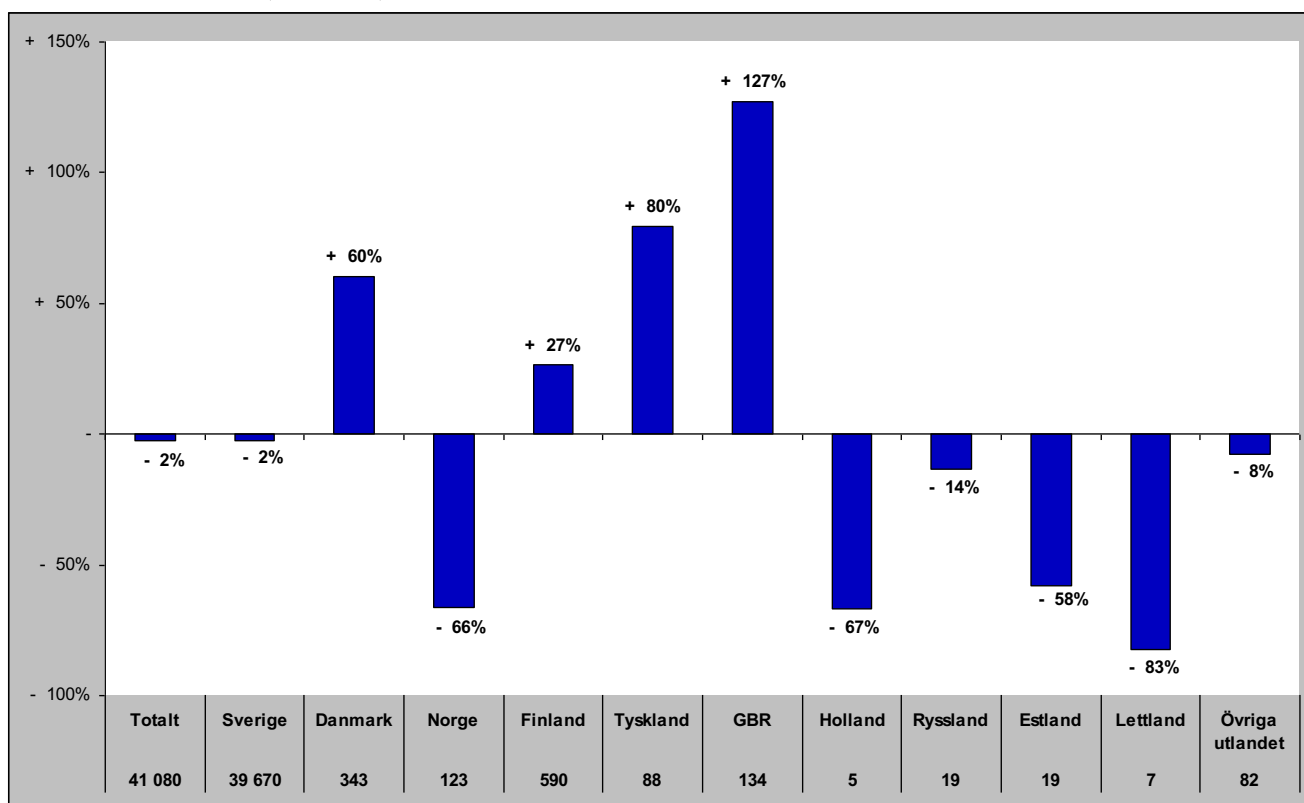

# Gästnätter i Bydalsfjällen (HSVC) marknader

## Senaste sommaren (jun-sep)

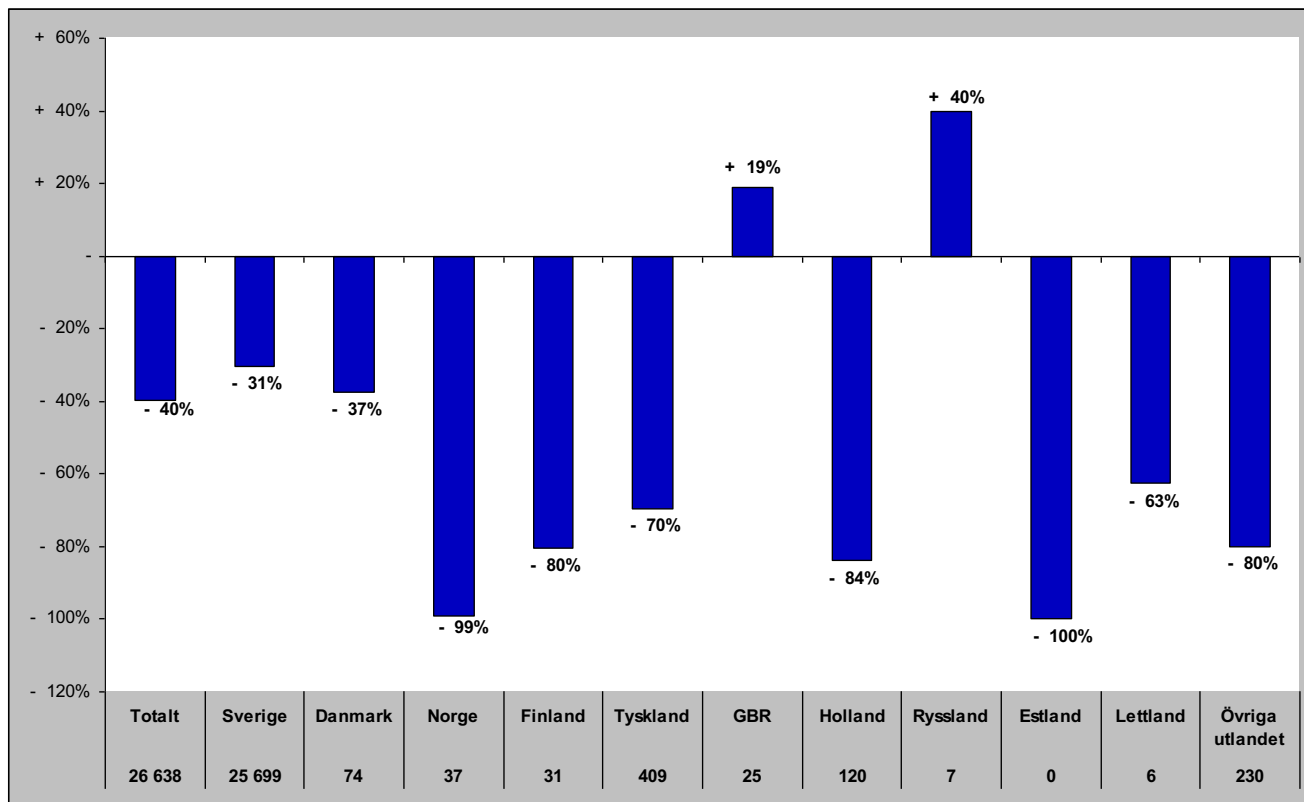

## Senaste barmark (maj-okt)

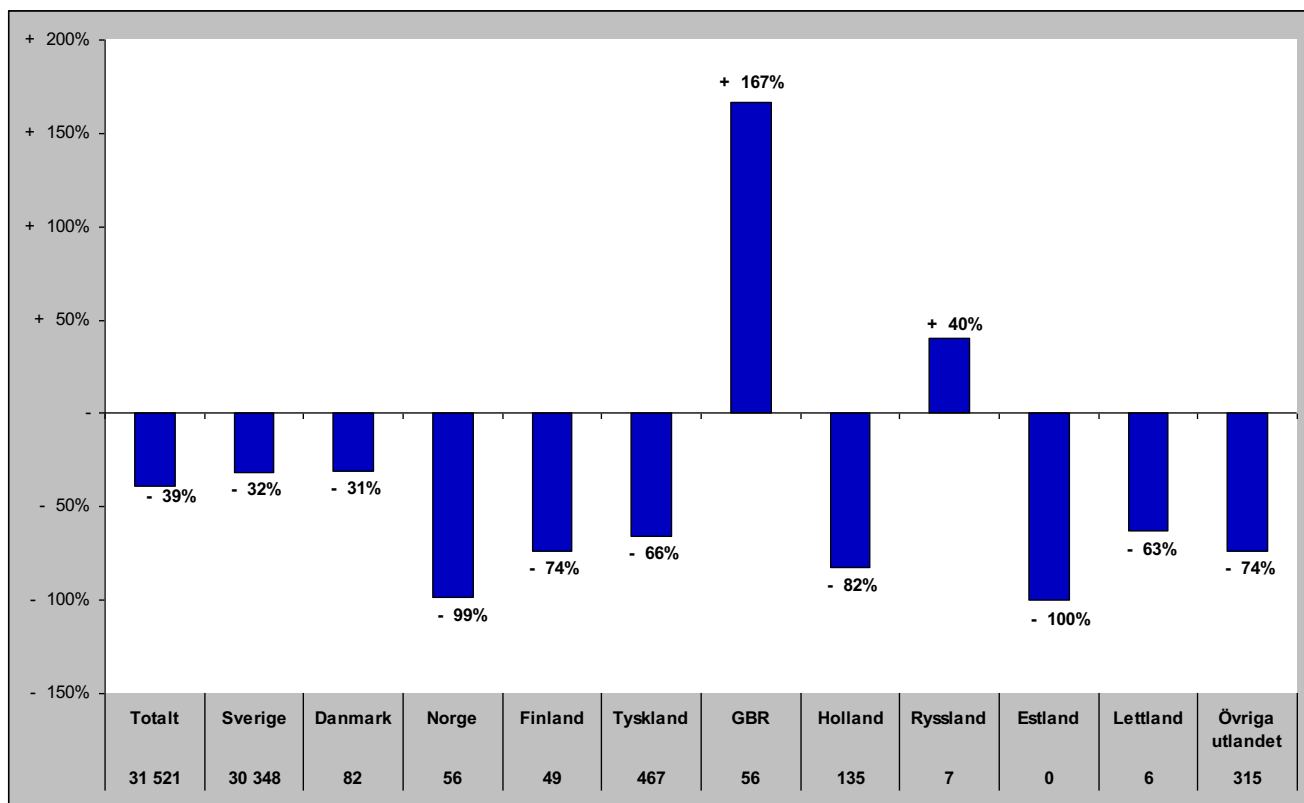

# Gästnätter i Bydalsfjällen (HSVCsol) marknader

Senaste helåret

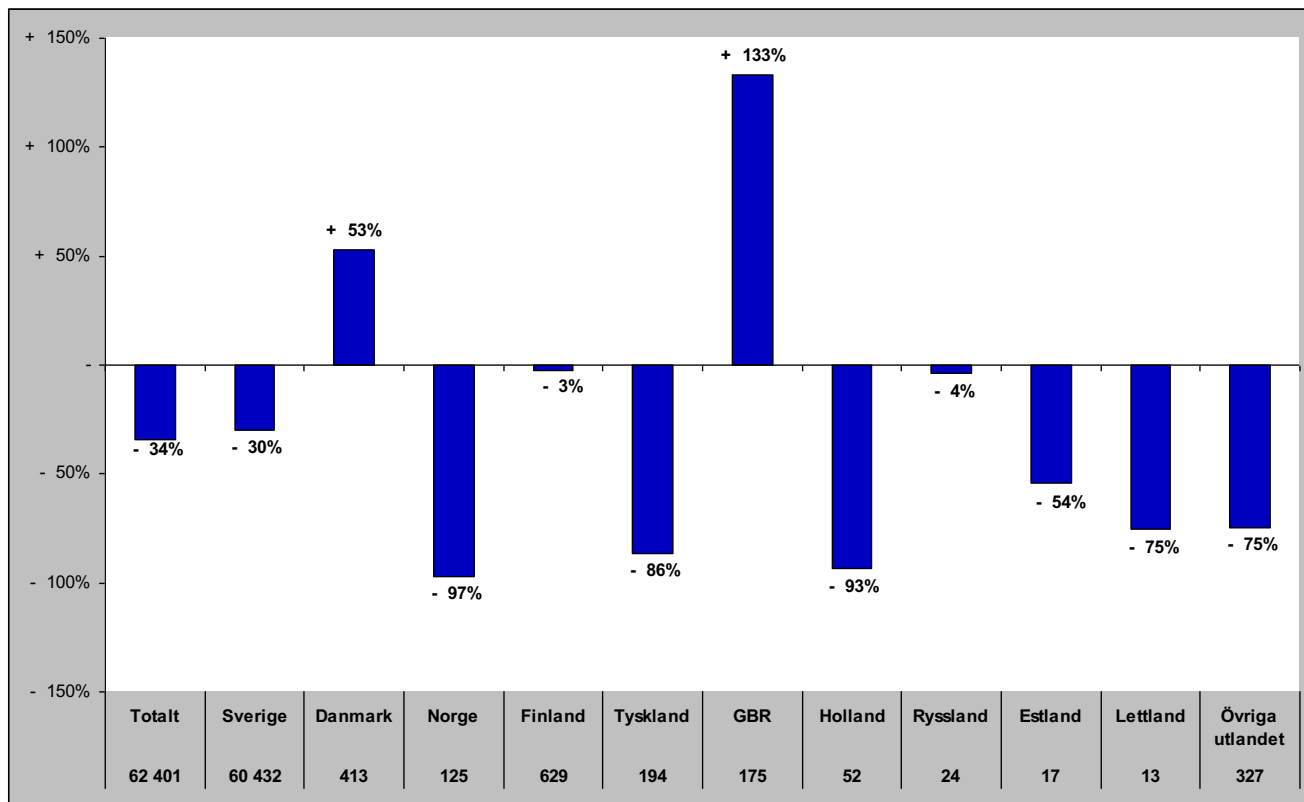

# Gästnätter i Funäsfjällen (HSVCsol)

## Förändring gästnätter

Totalt antal gästnätter 376 646

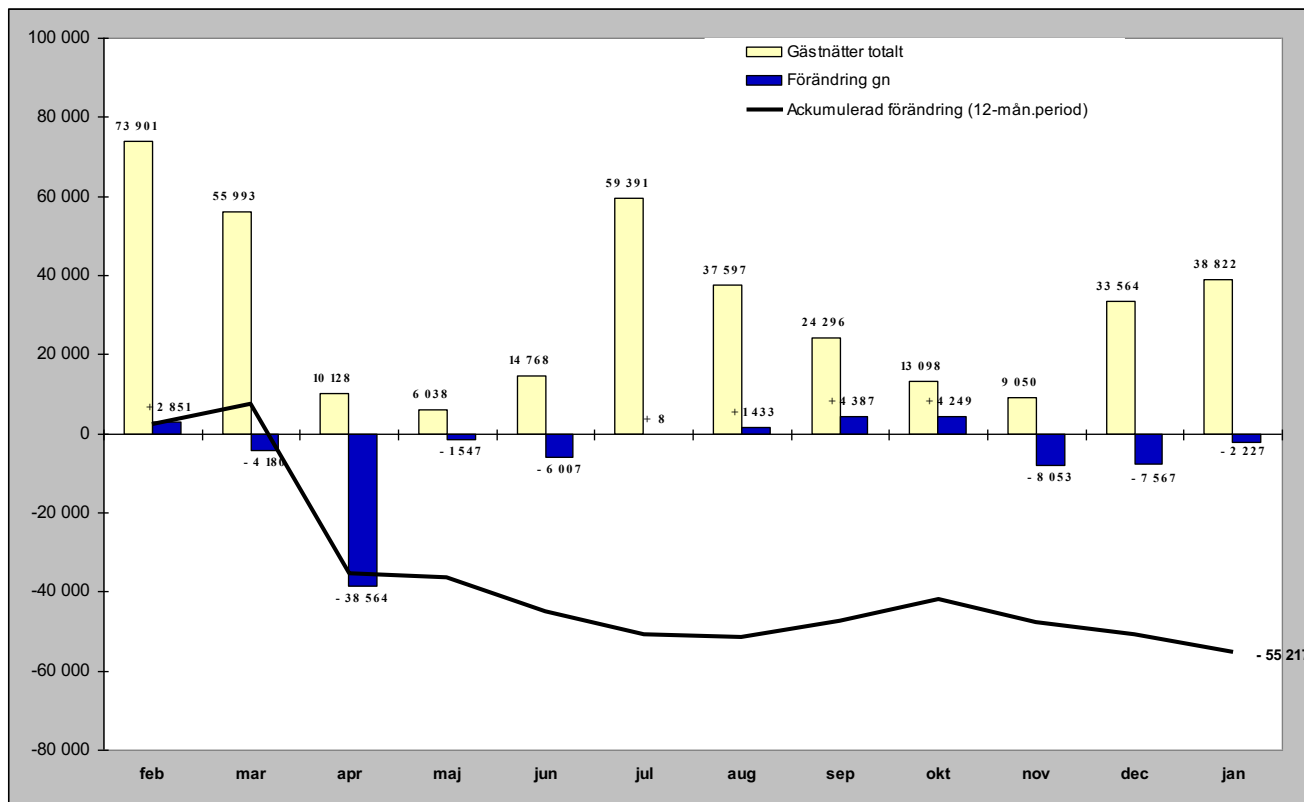

## Relativ förändring

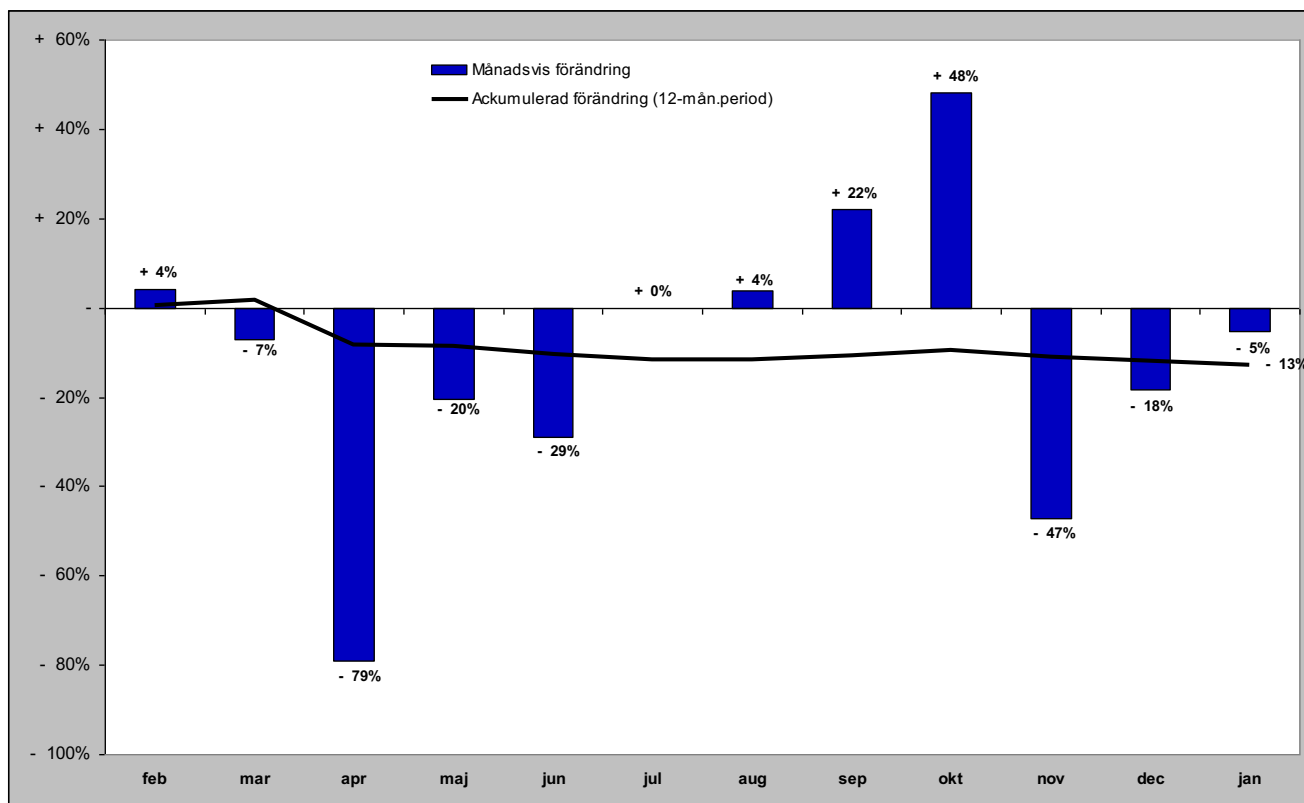



# Gästnätter i Funäsfjällen (HSVCsol) marknader

## Senaste månaden

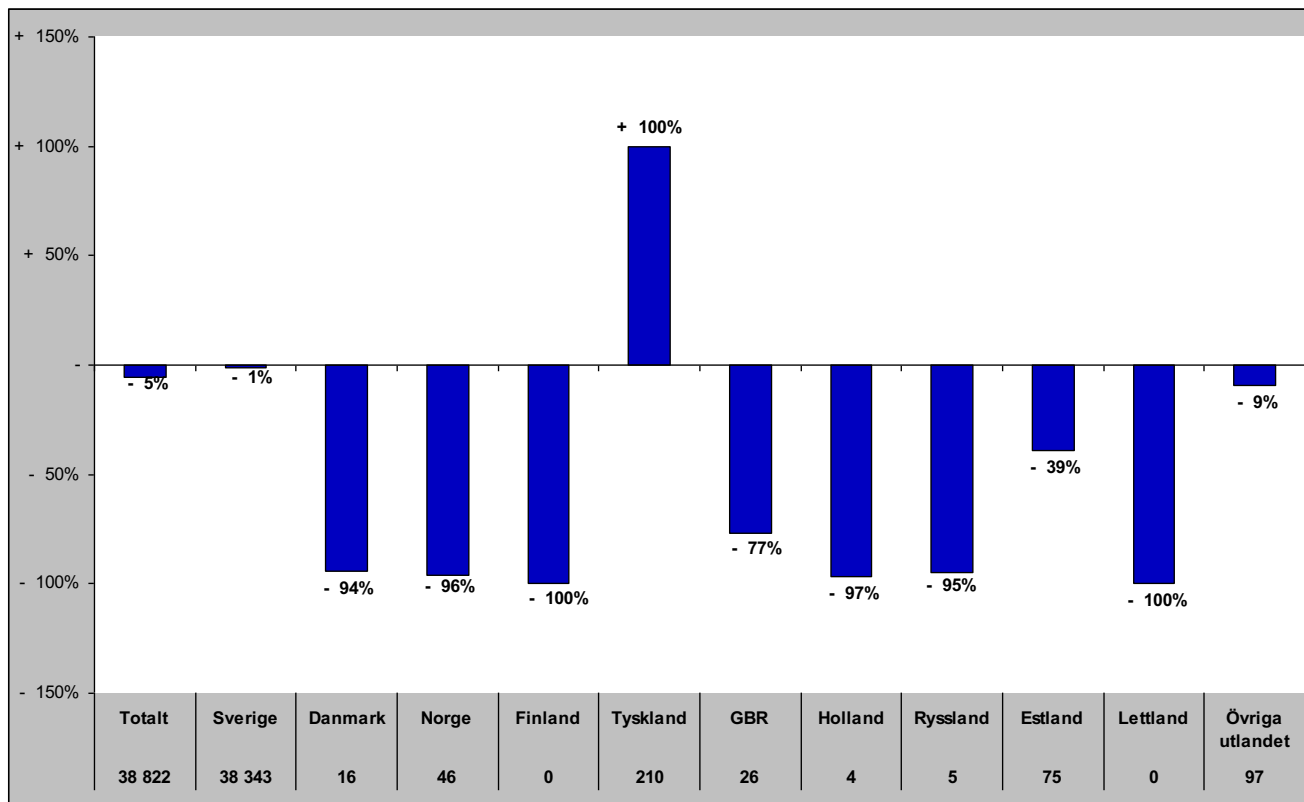

## Senaste vintern (nov-apr)

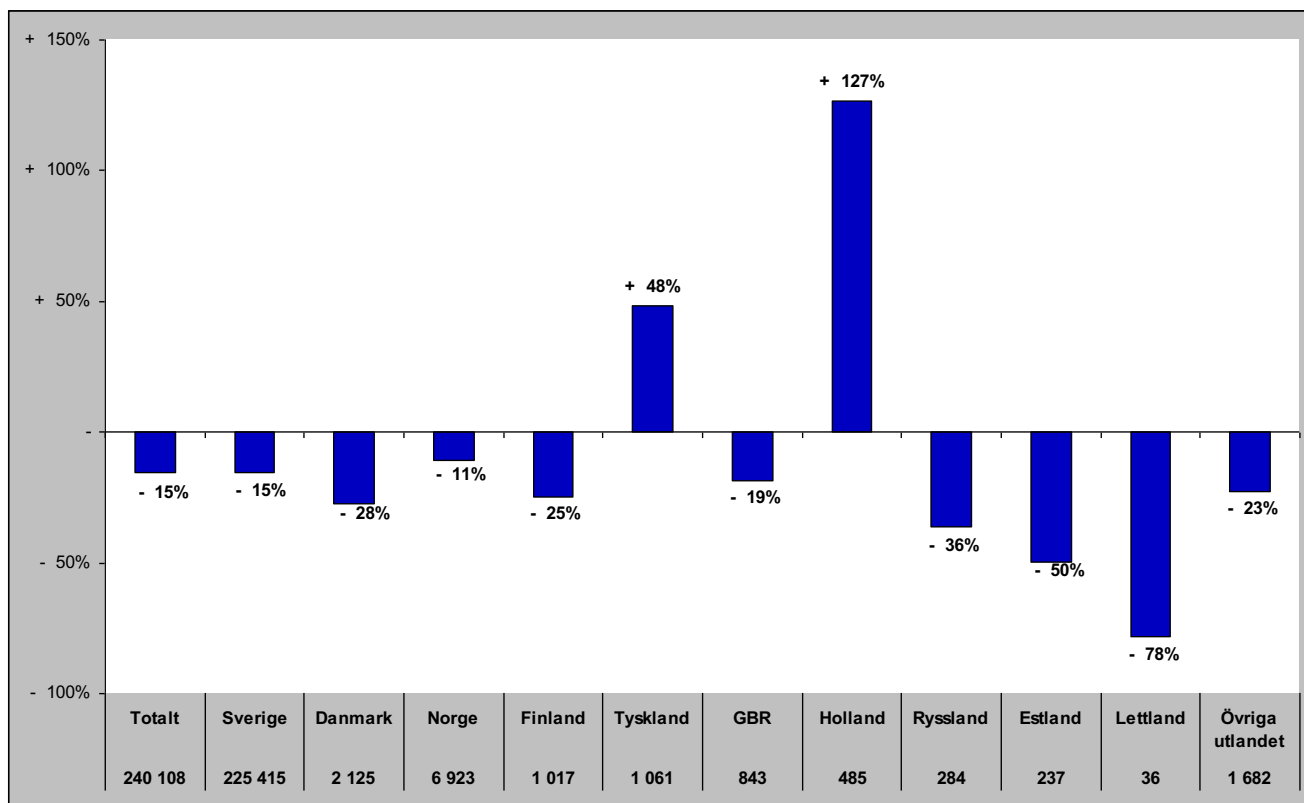

# Gästnätter i Funäsfjällen (HSVCsol) marknader

## Senaste sommaren (jun-sep)

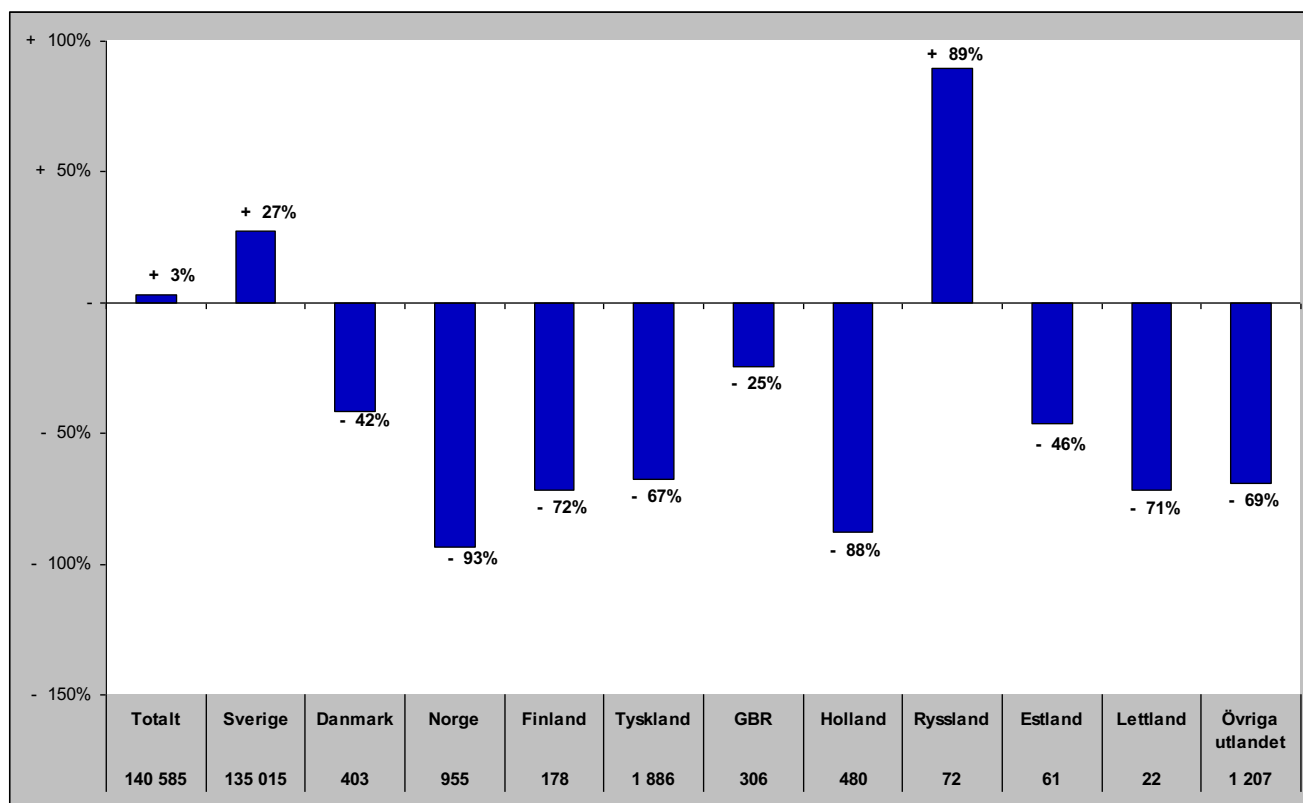

## Senaste barmark (maj-okt)

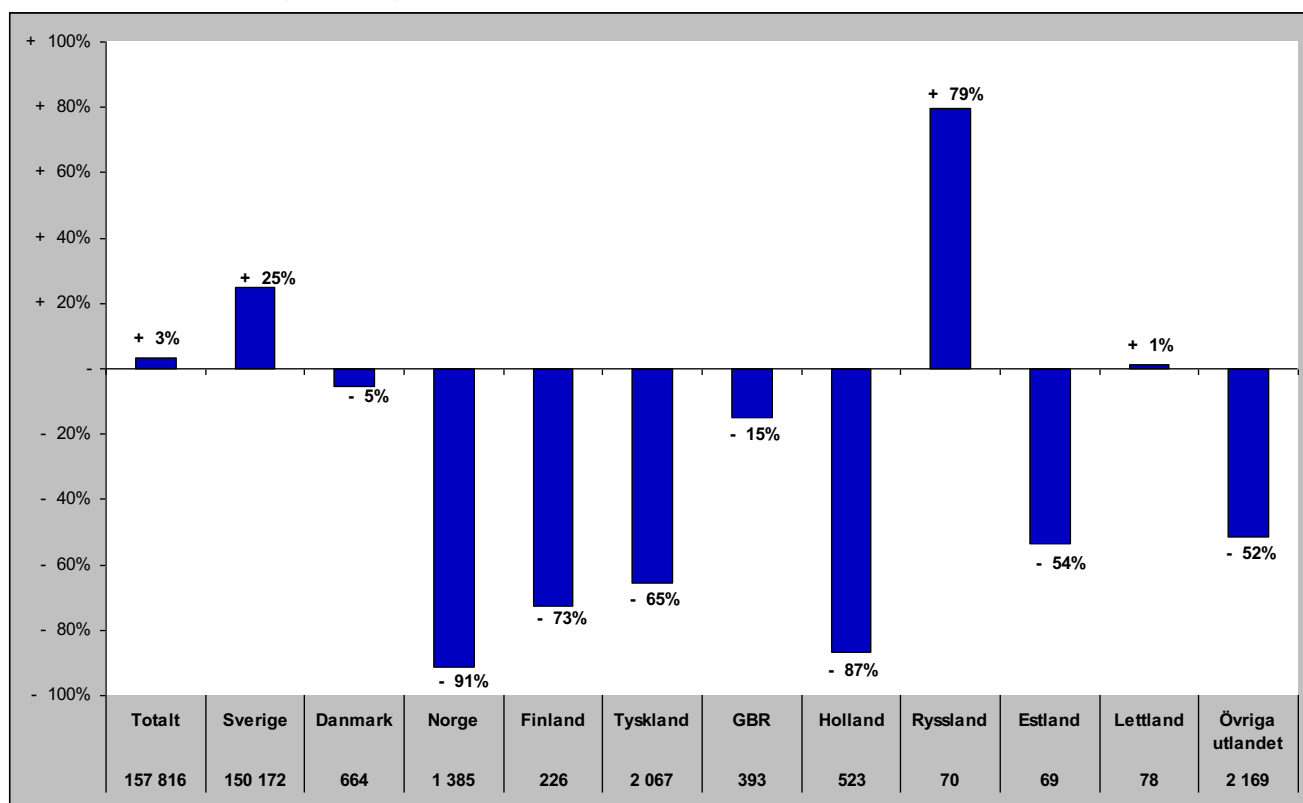

# Gästnätter i Funäsfjällen (HSVCsol) marknader

Senaste helåret

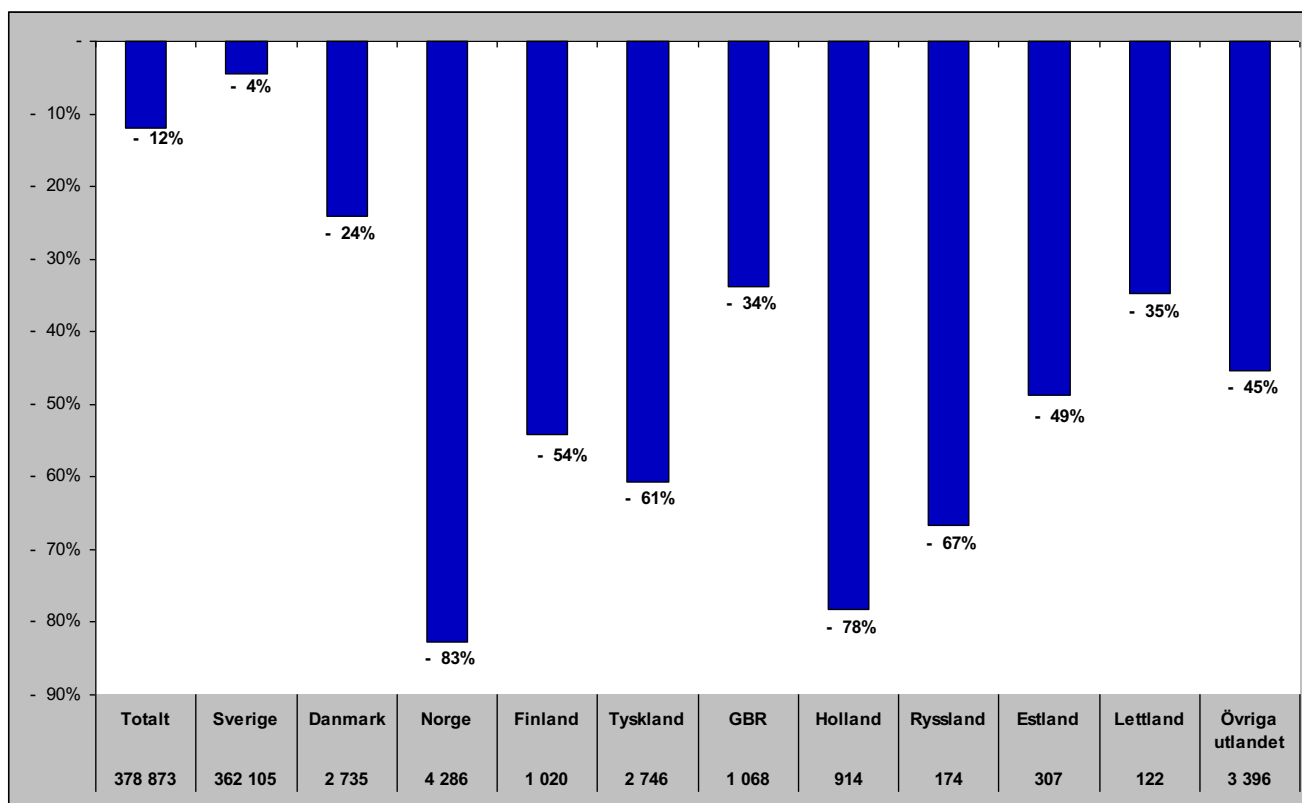

# Gästnätter i Lofsdalen (Csol)

Förändring gästnätter

Totalt antal gästnätter 130 431

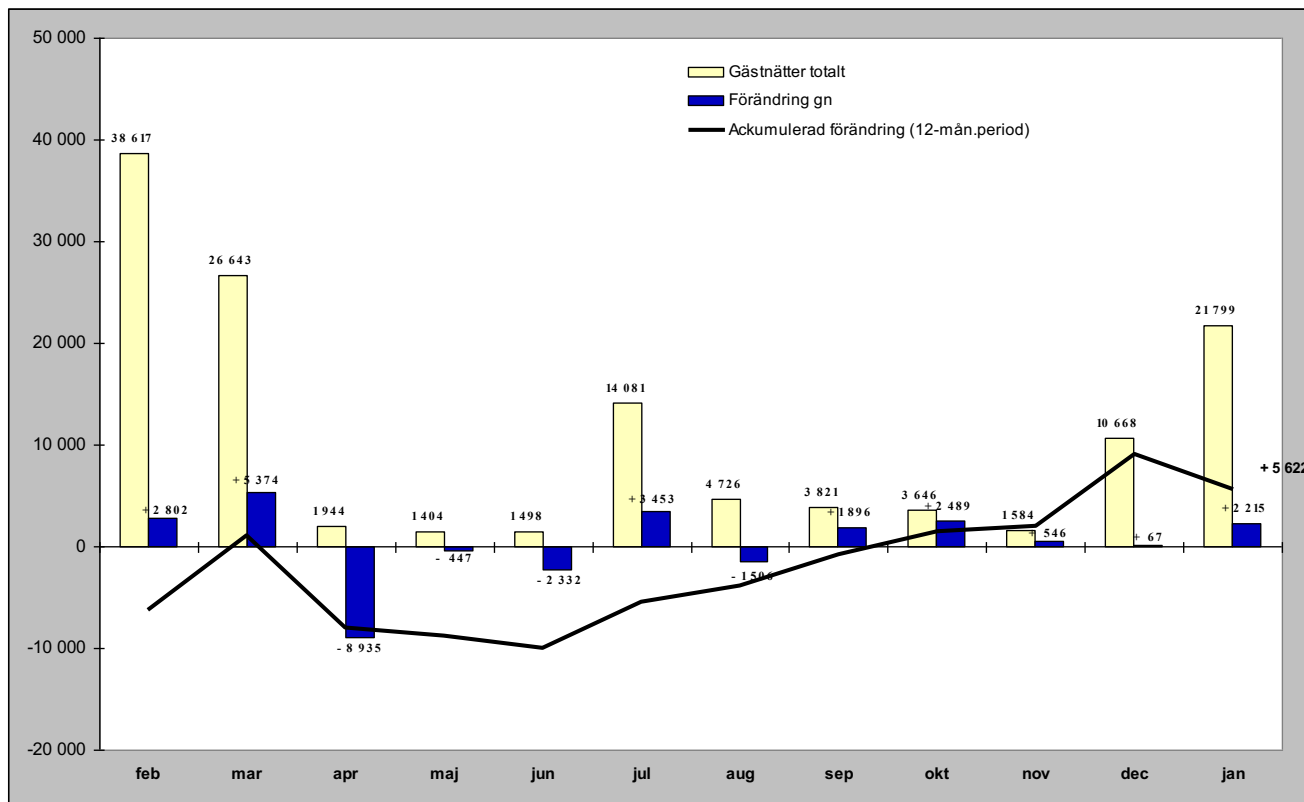

Relativ förändring

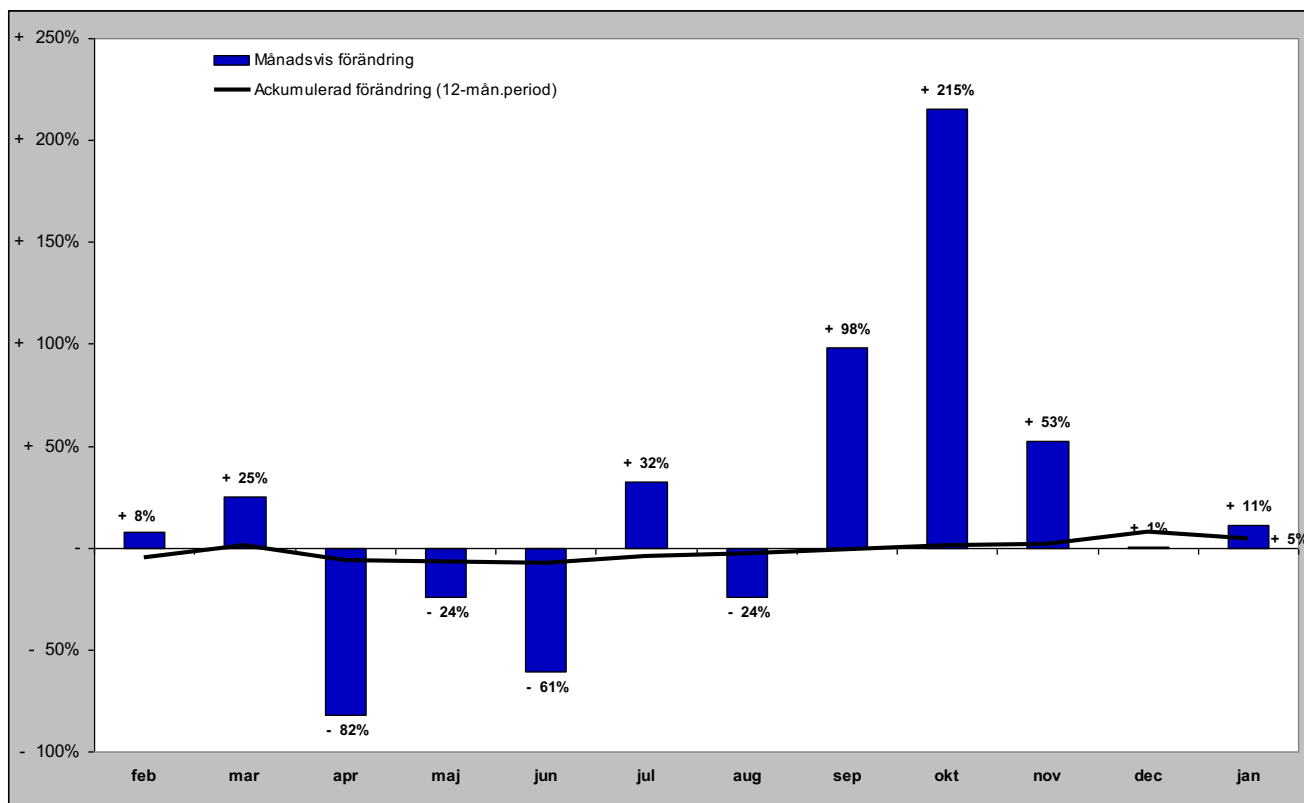

# Gästnätter i Lofsdalen (Csol) marknader

## Senaste månaden

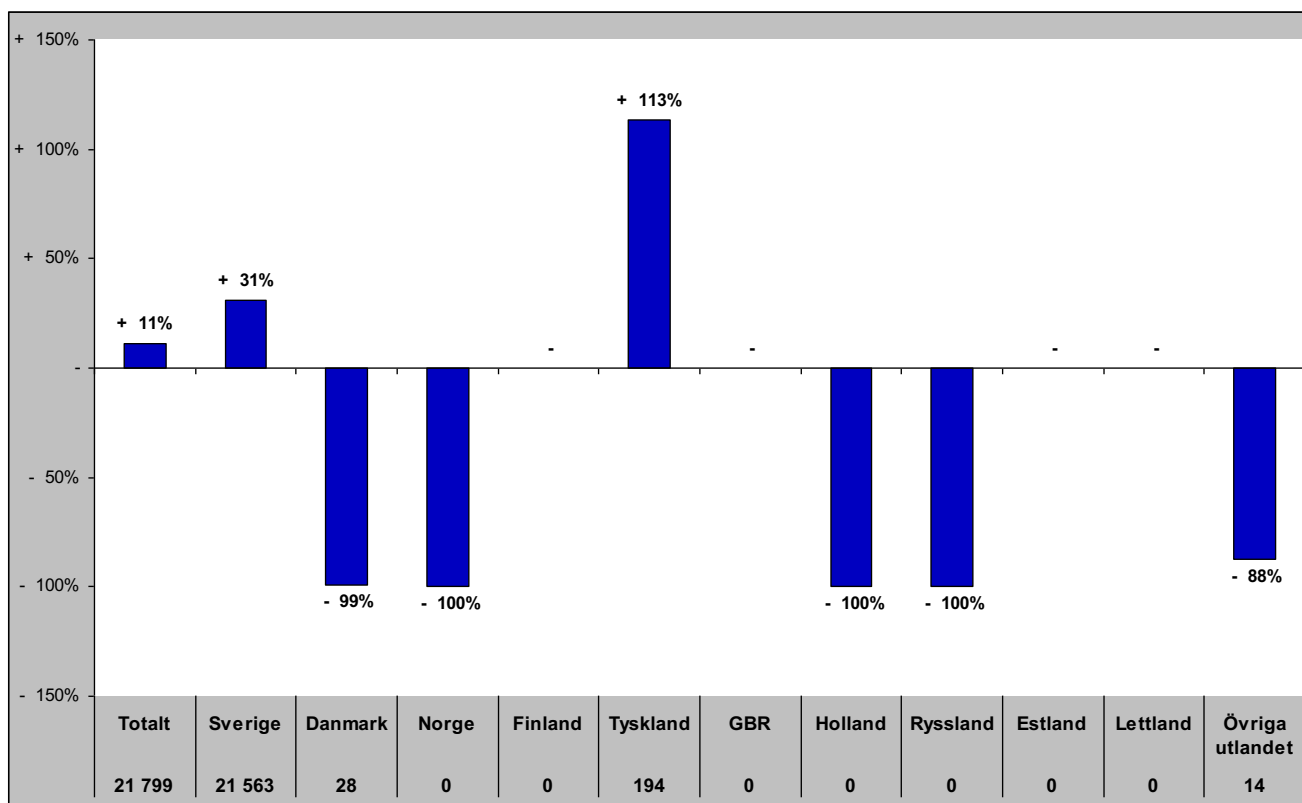

## Senaste vintern (nov-apr)

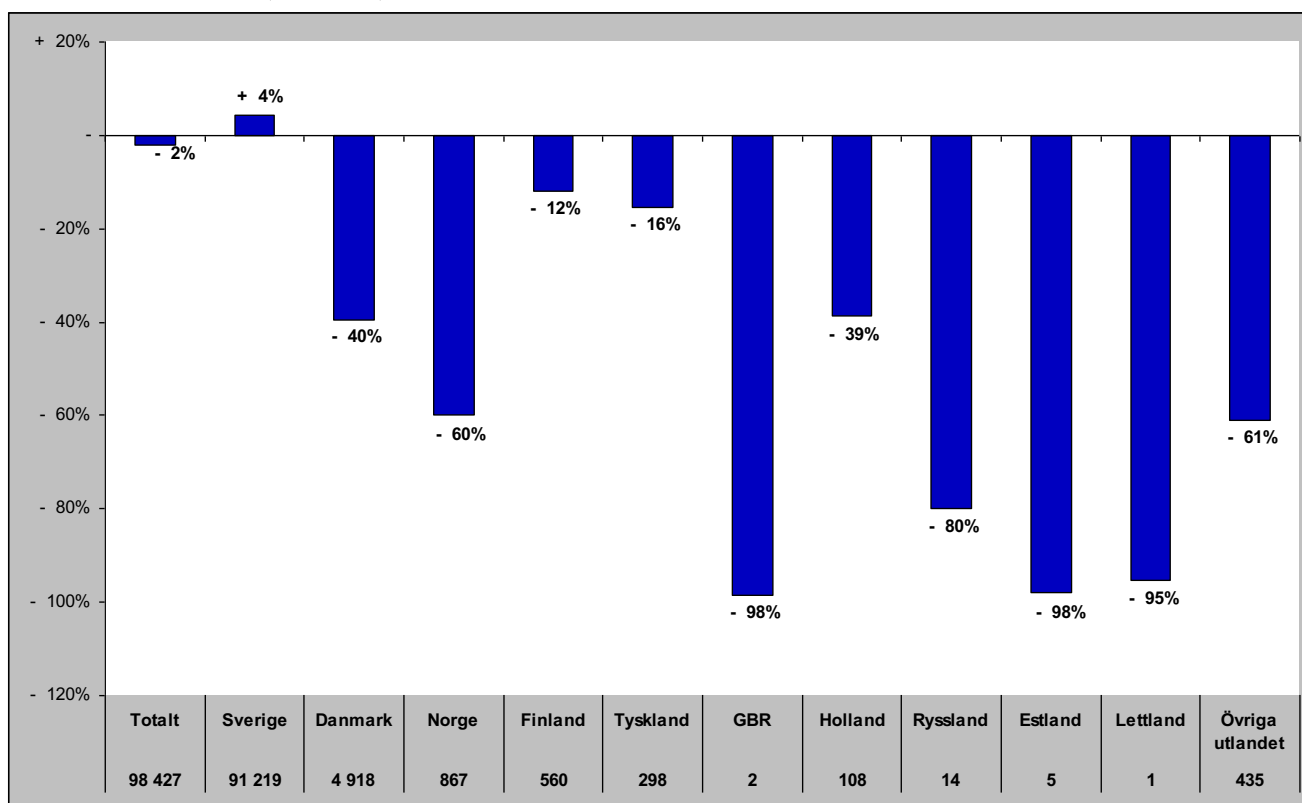

# Gästnätter i Lofsdalen (Csol) marknader

## Senaste sommaren (jun-sep)

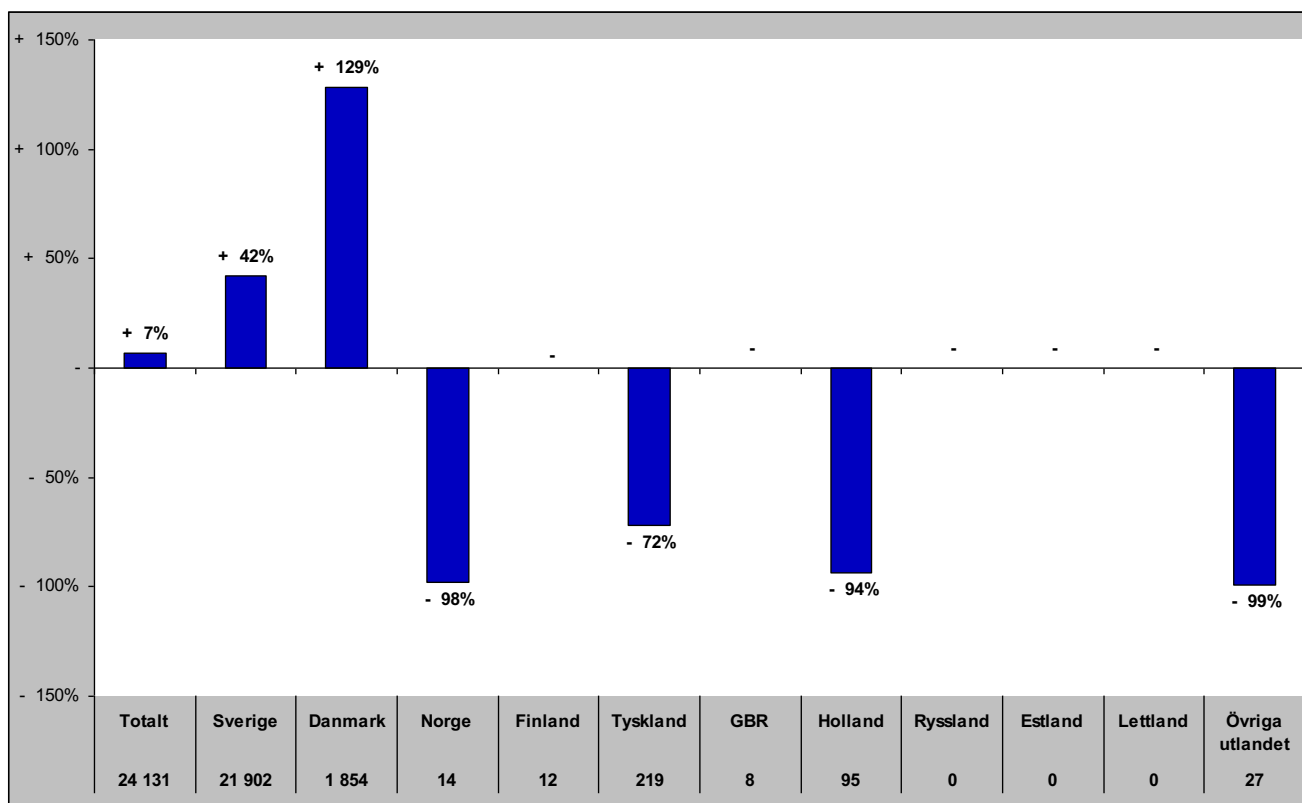

## Senaste barmark (maj-okt)

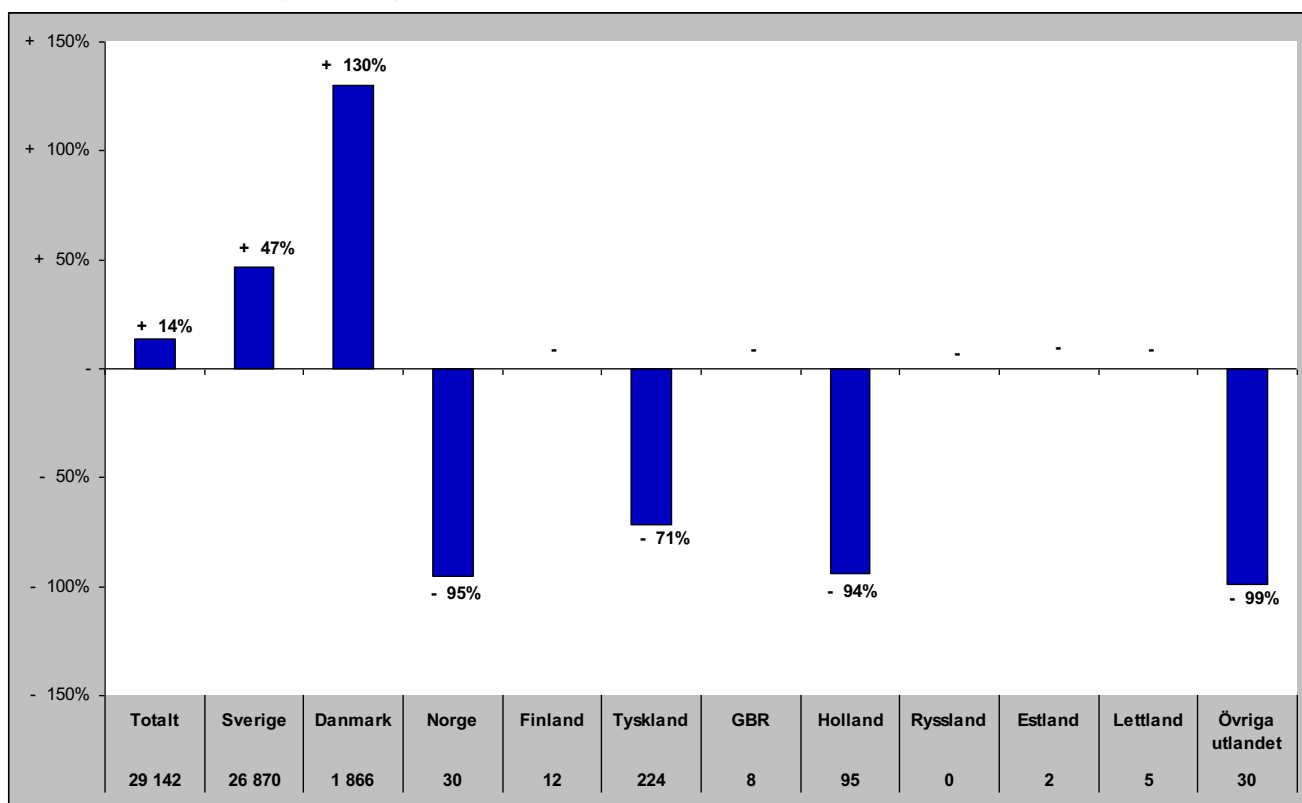

# Gästnätter i Lofsdalen (HSVCsol) marknader

Senaste helåret

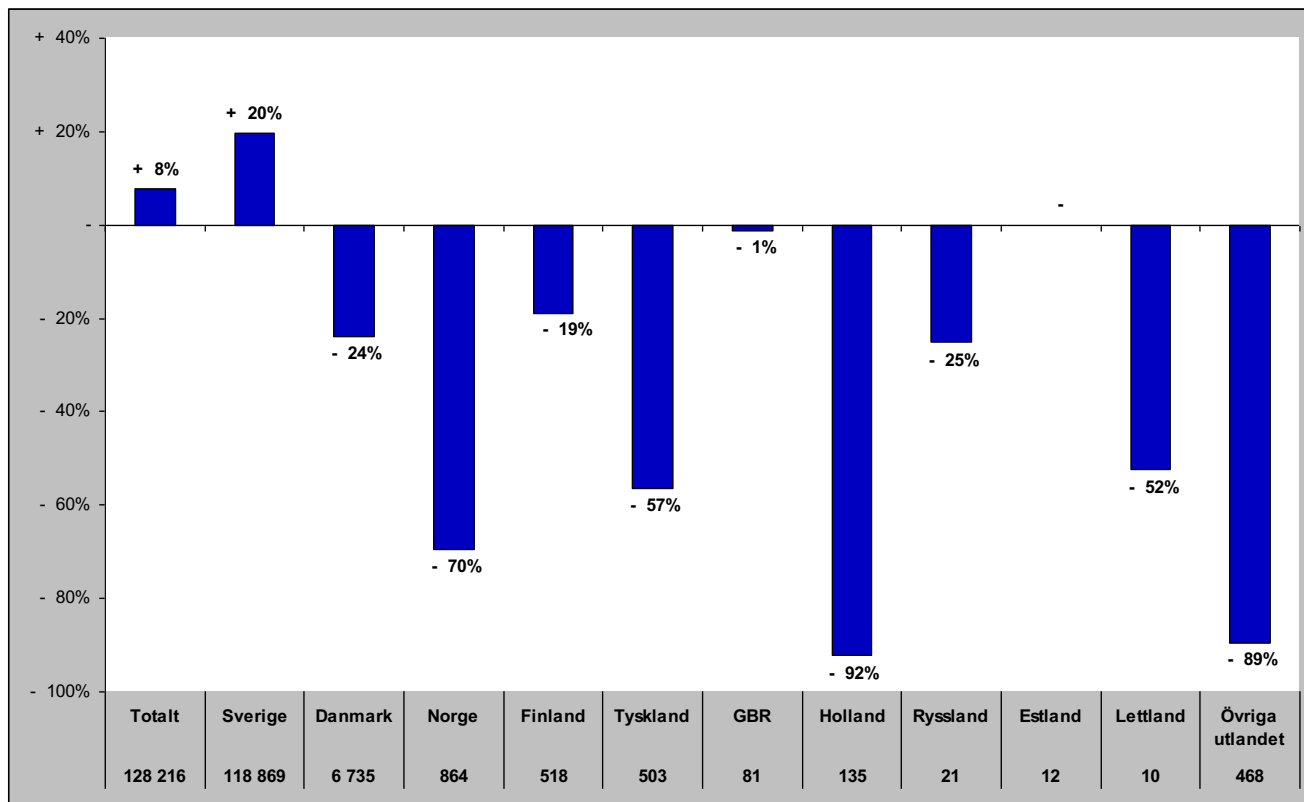

# Gästnätter i Vemdalen (HSVCsol)

## Förändring gästnätter

Totalt antal gästnätter 659 422

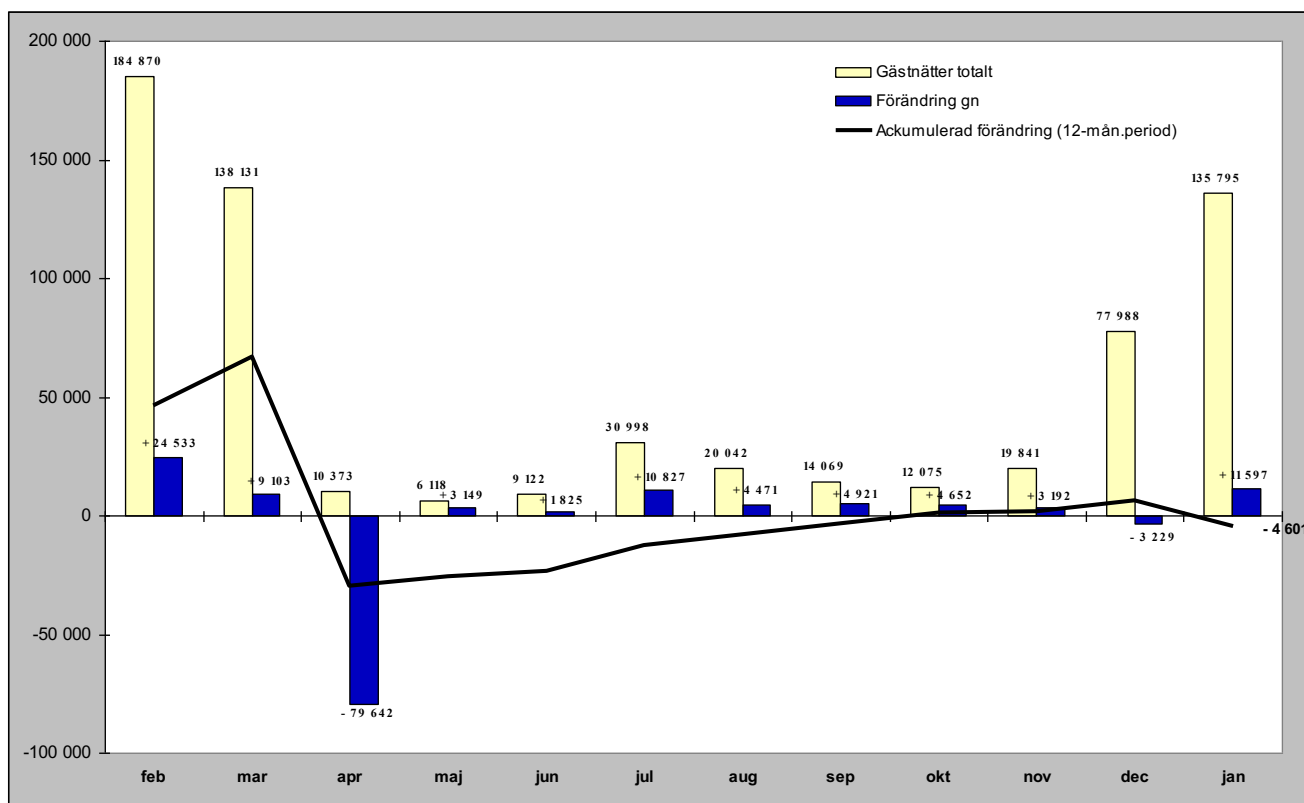

## Relativ förändring

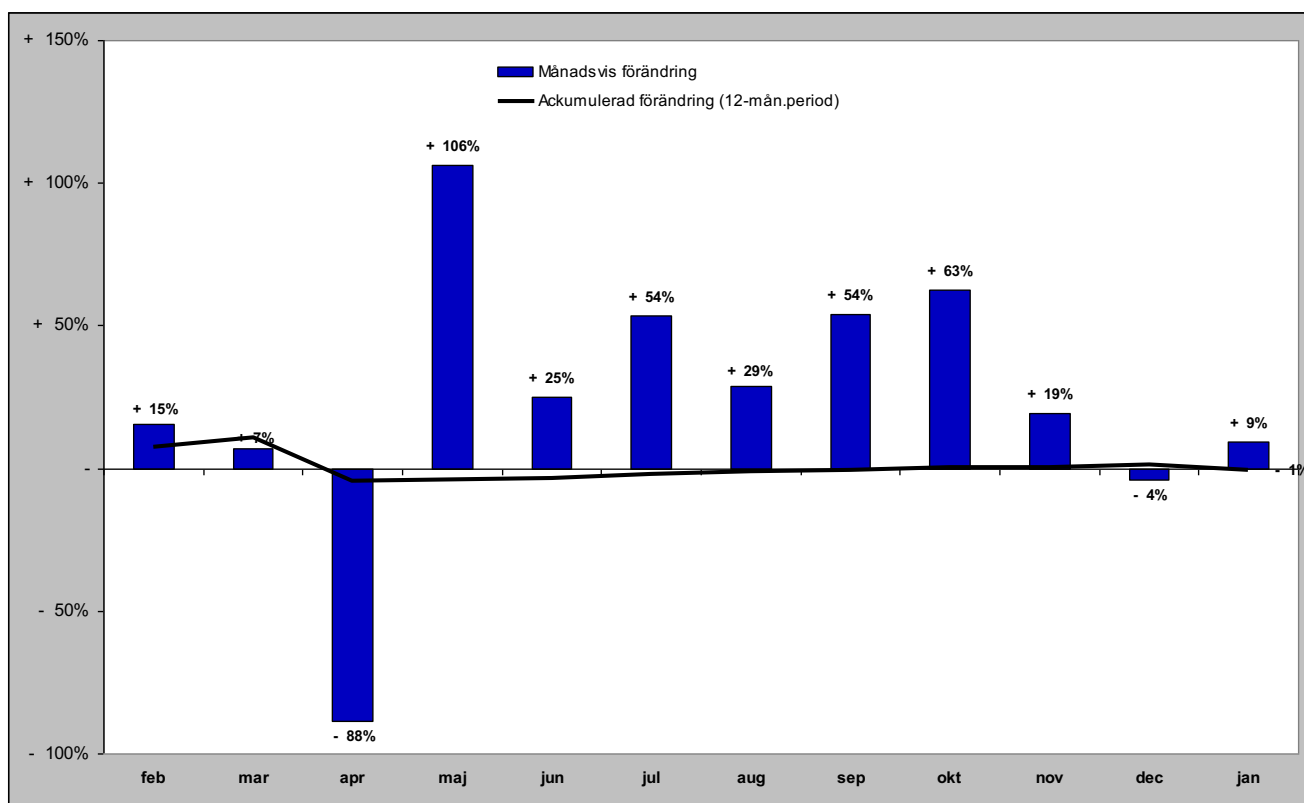



# Gästnätter i Vemdalen (HSVCsol) marknader

## Senaste månaden

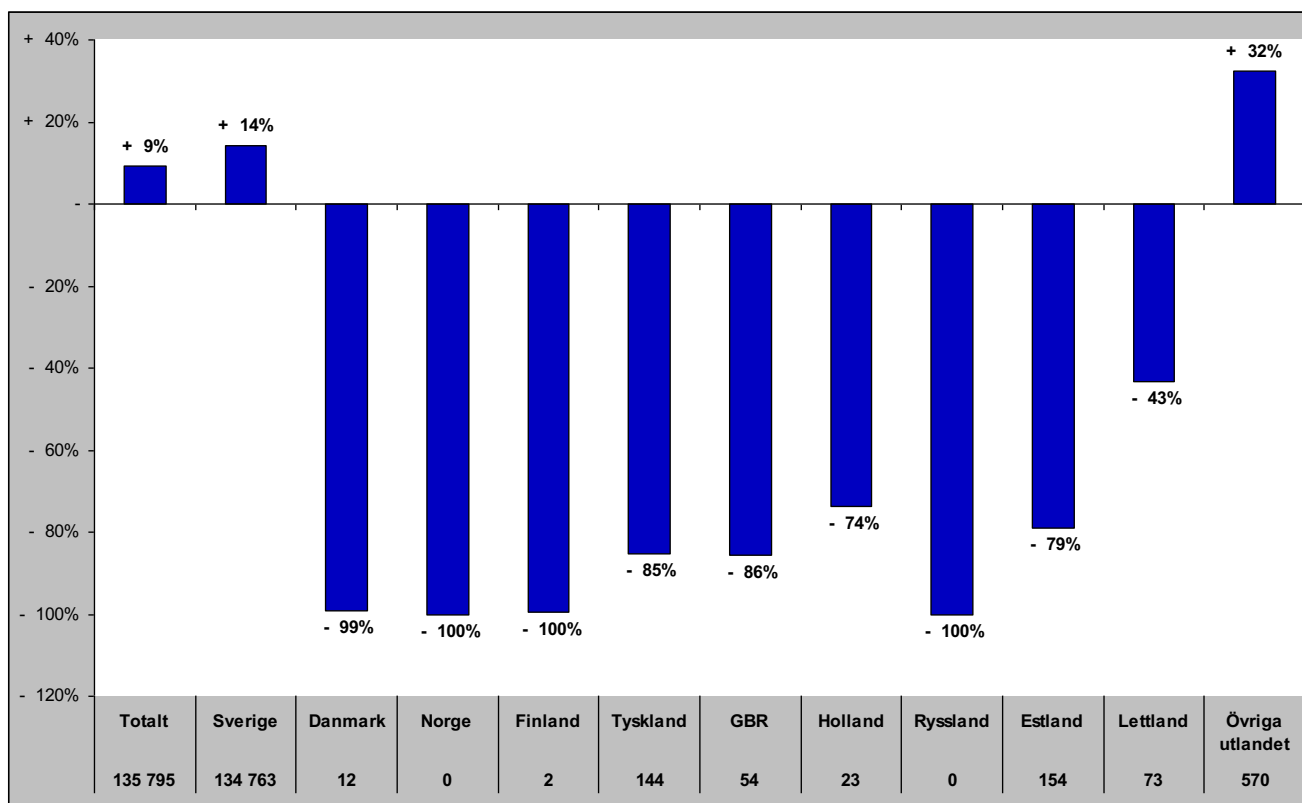

## Senaste vintern (nov-apr)

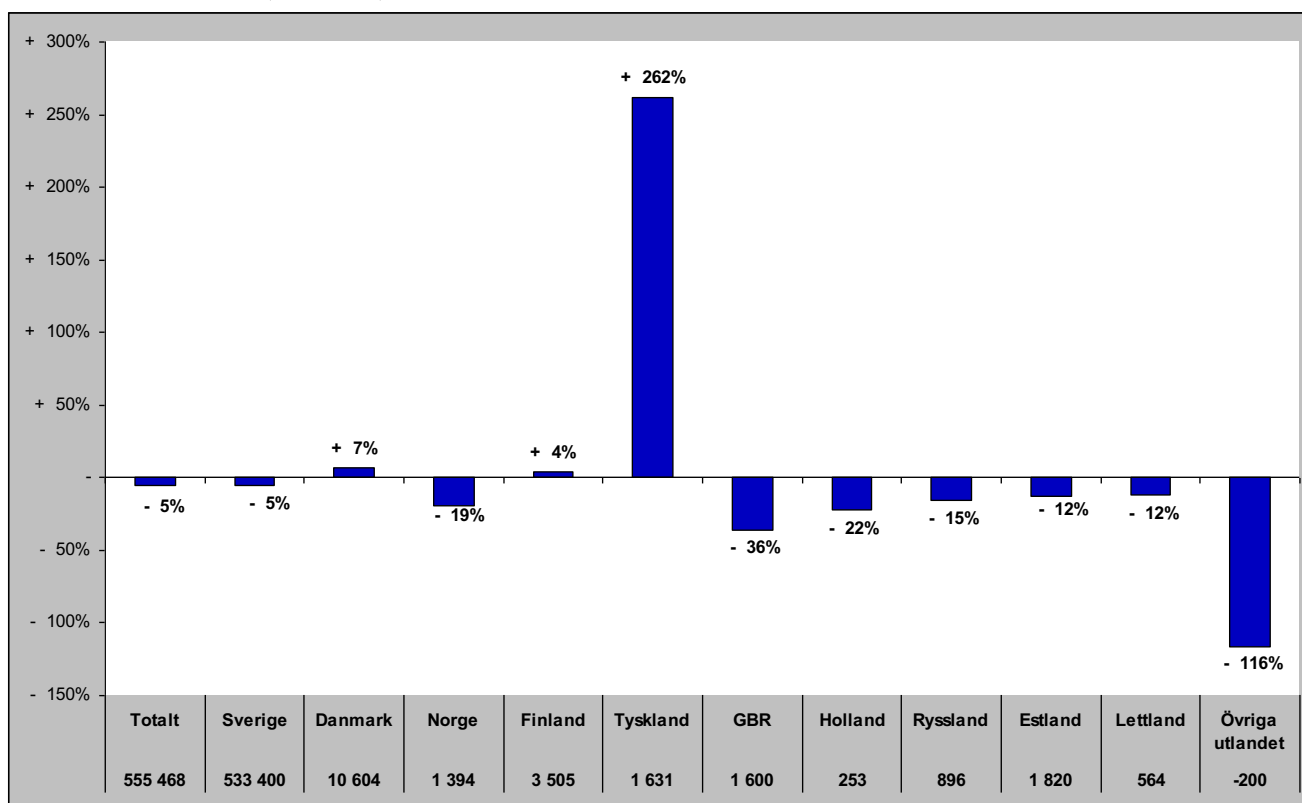

# Gästnätter i Vemdalen (HSVCsol) marknader

## Senaste sommaren (jun-sep)

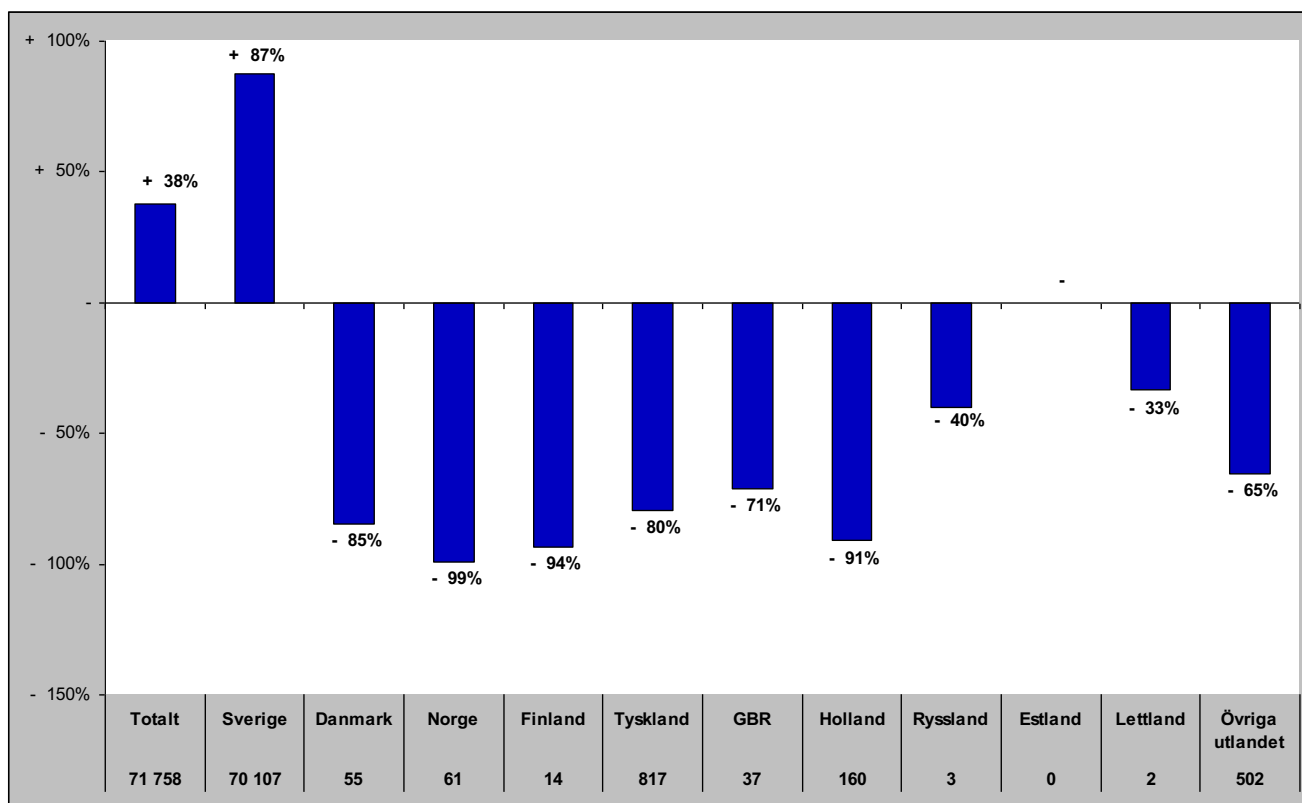

## Senaste barmark (maj-okt)

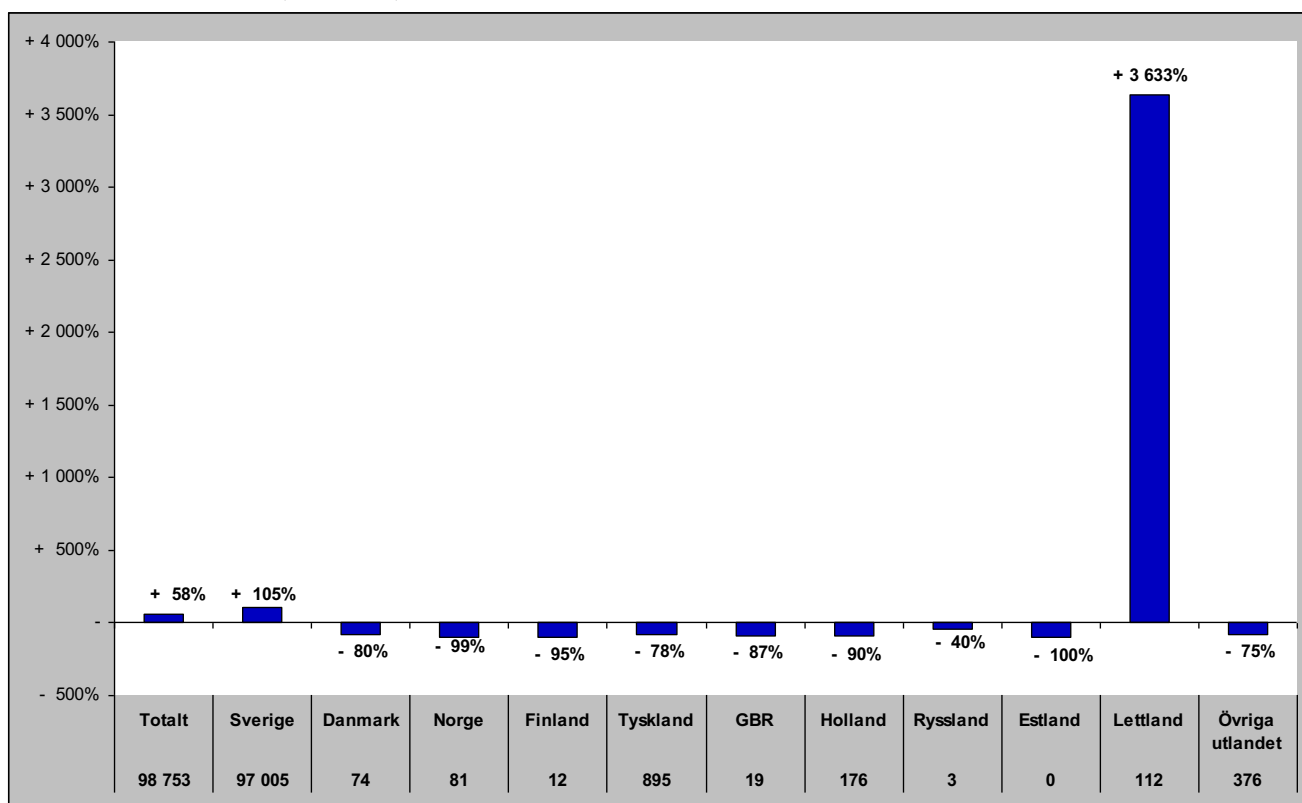

# Gästnätter i Vemdalen (HSVCsol) marknader

Senaste helåret

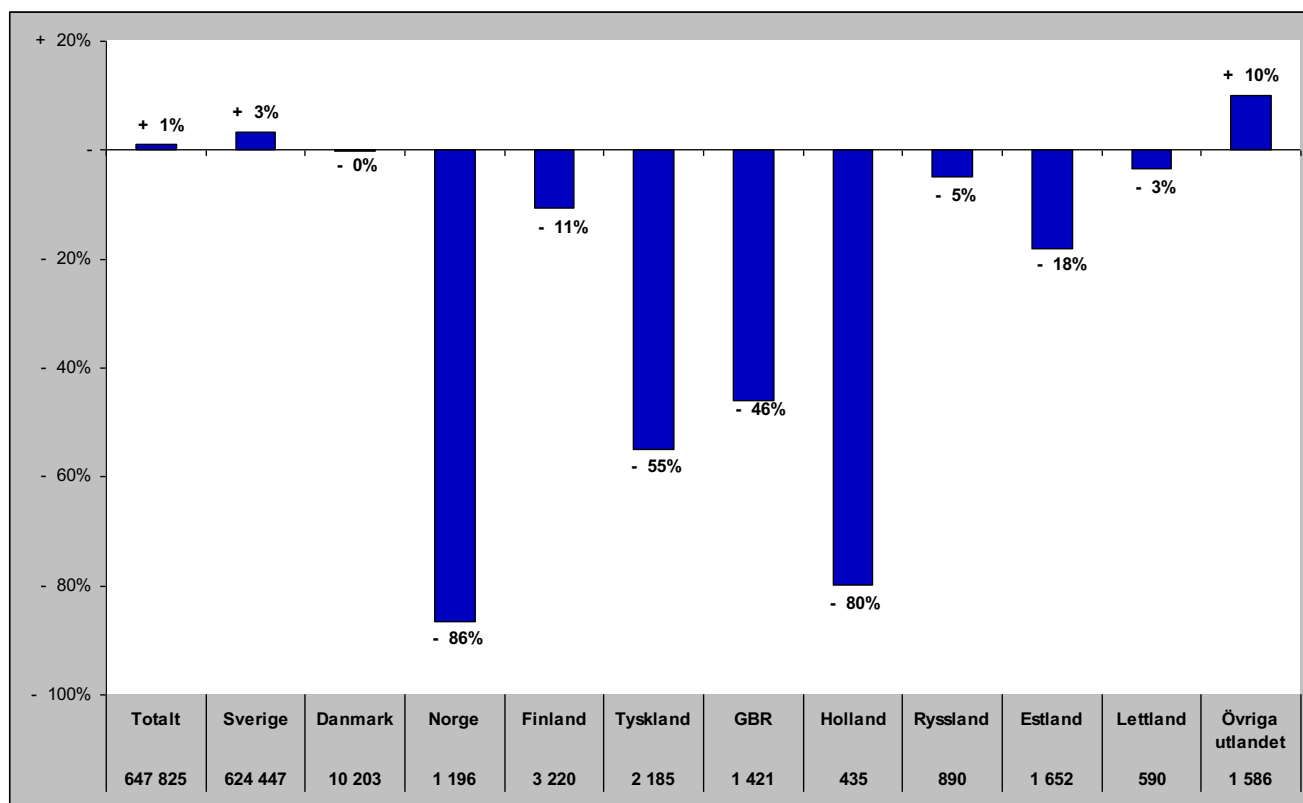

# Gästnätter i Södra Årefjällen (HSVC)

Förändring gästnätter

Totalt antal gästnätter 98 881

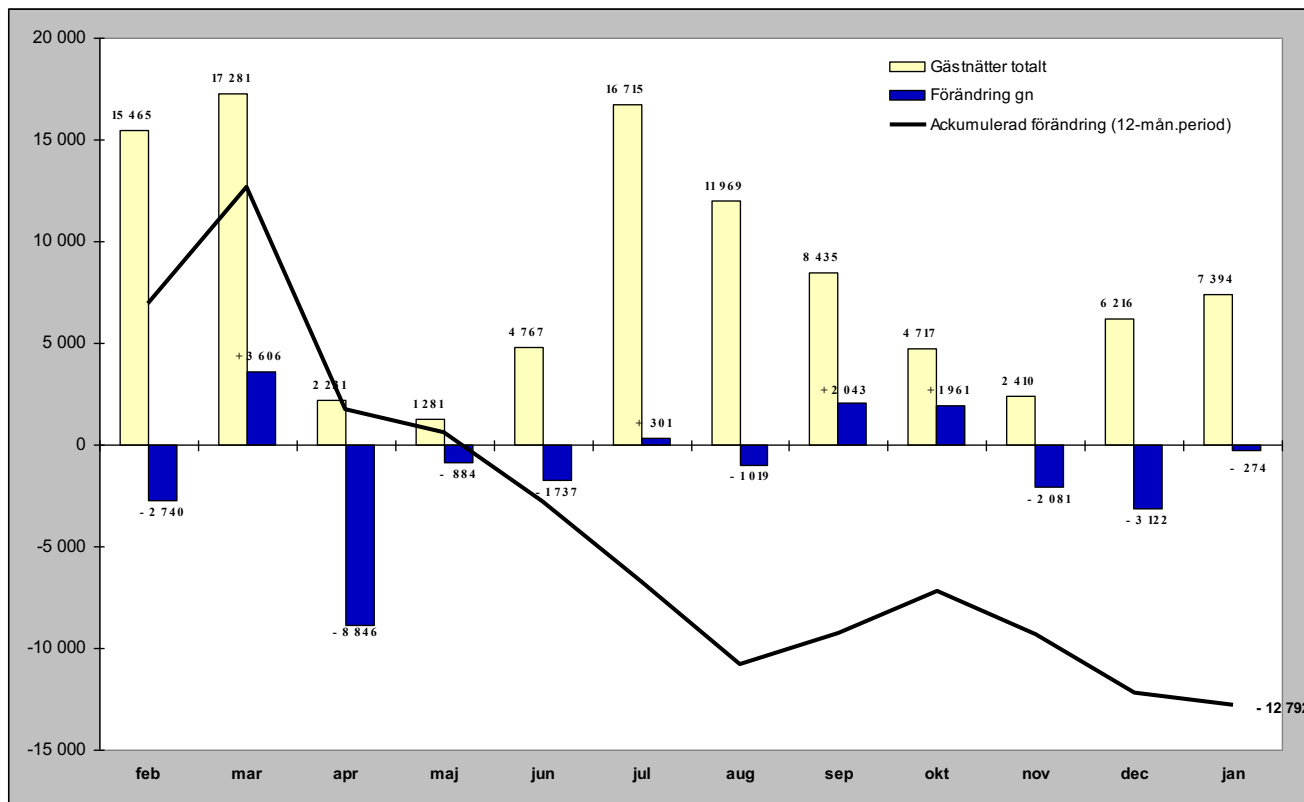

Relativ förändring

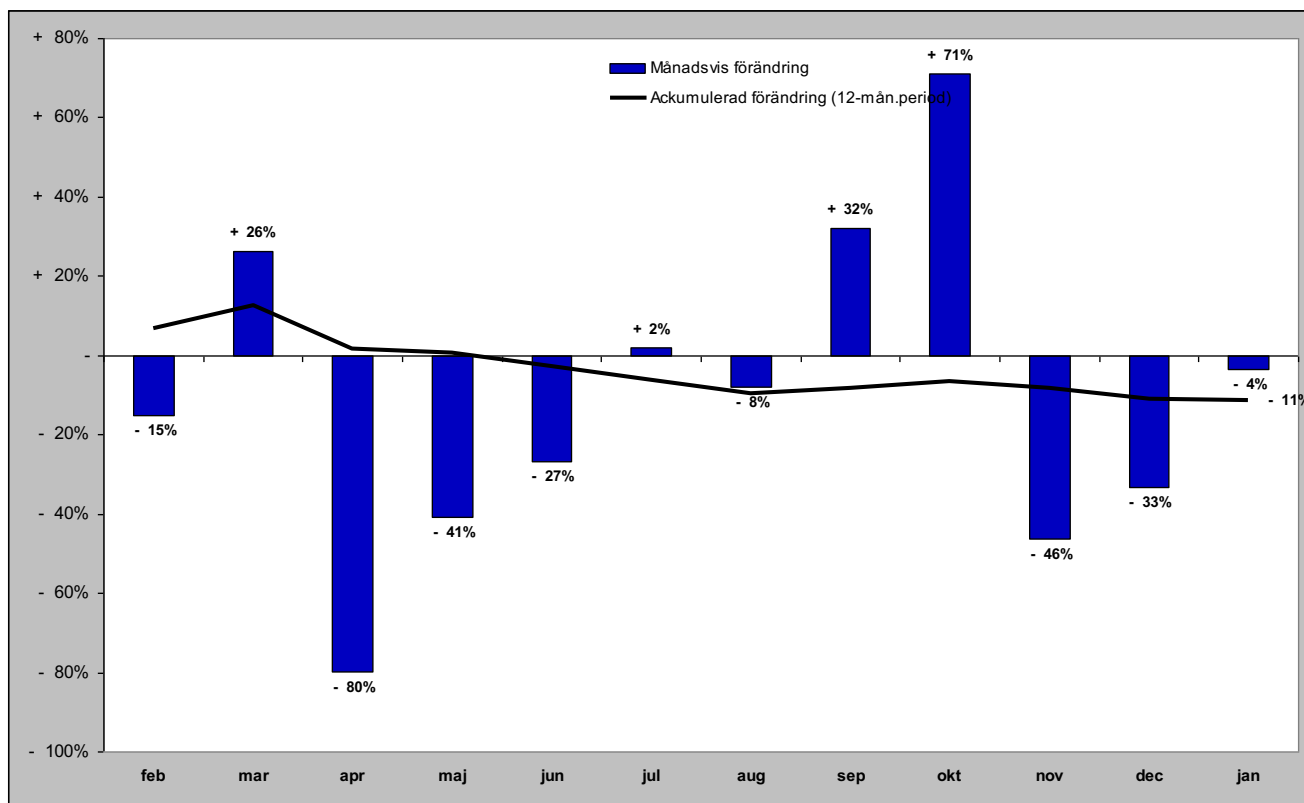

# Gästnätter i Södra Årefjällen (HSVC) marknader

## Senaste månaden

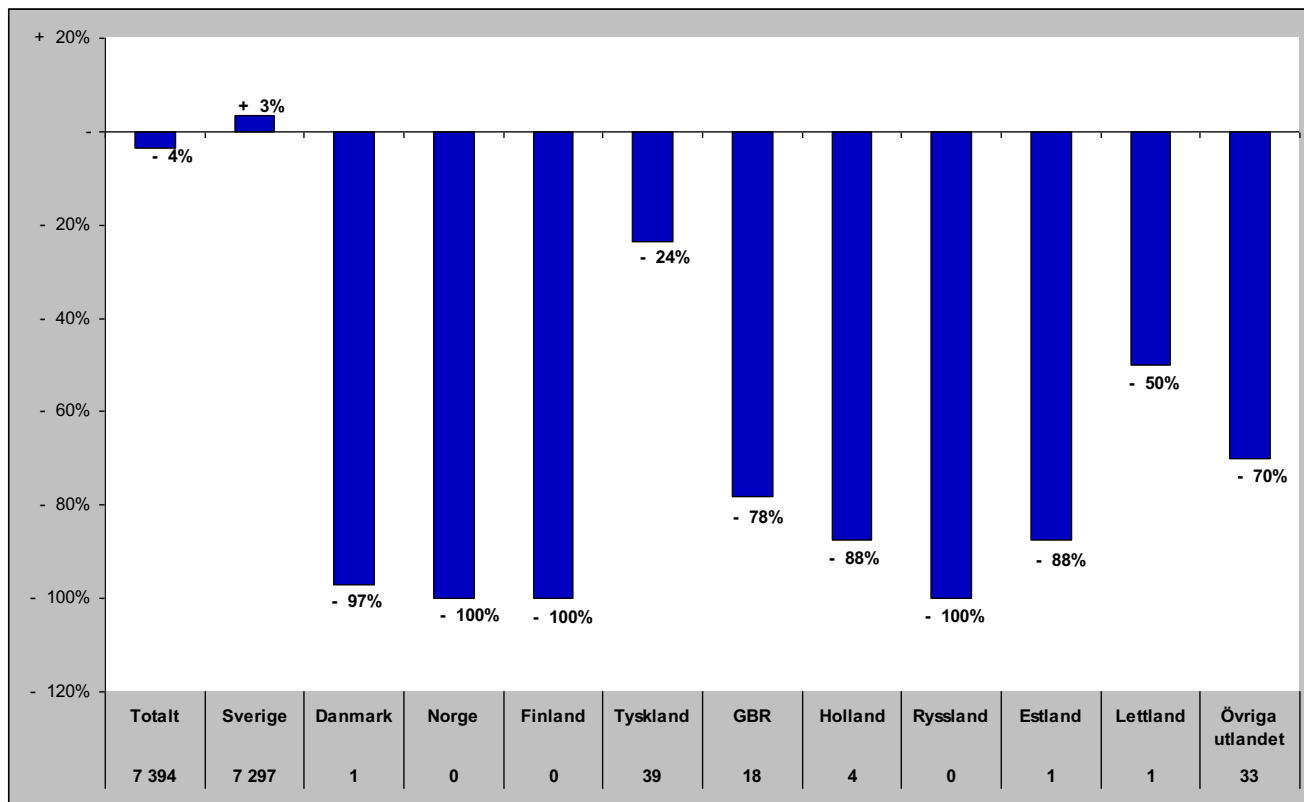

## Senaste vintern (nov-apr)

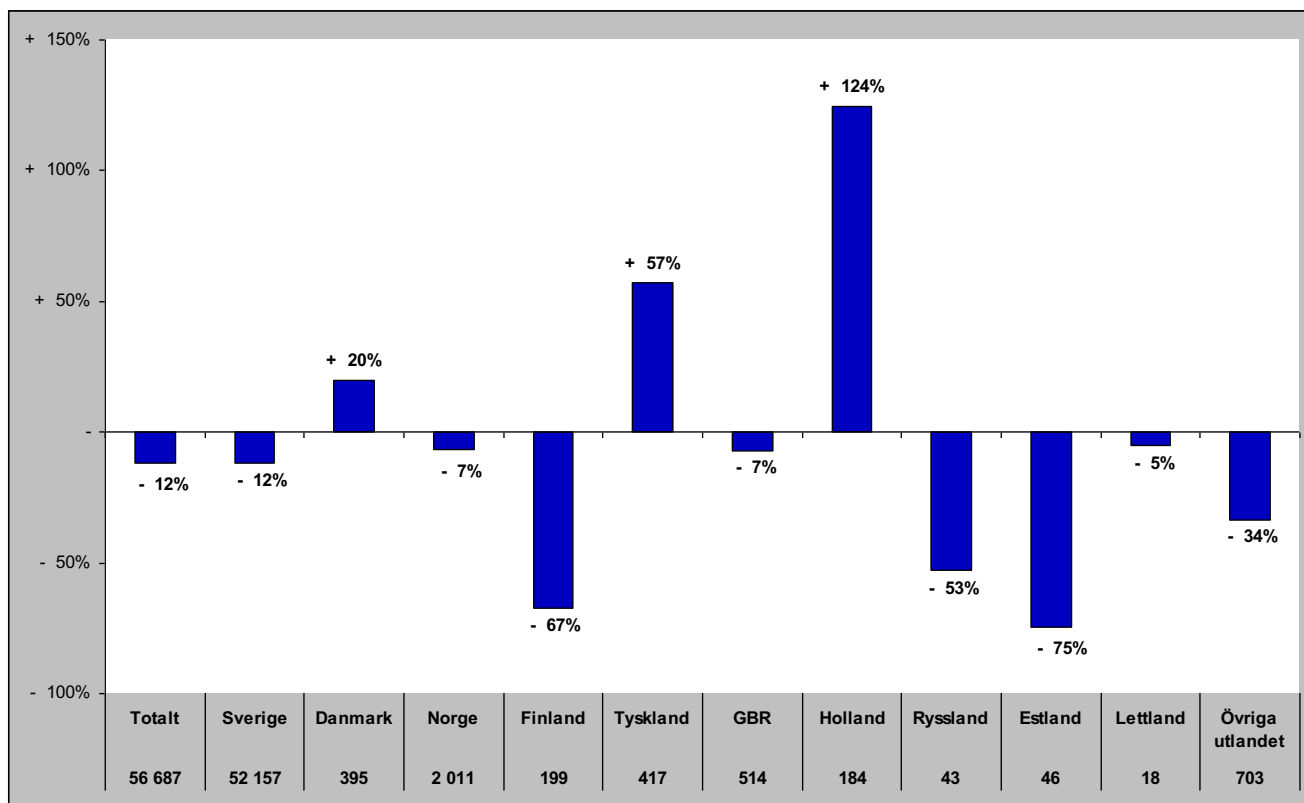

# Gästnätter i Södra Årefjällen (HSVC) marknader

## Senaste sommaren (jun-sep)

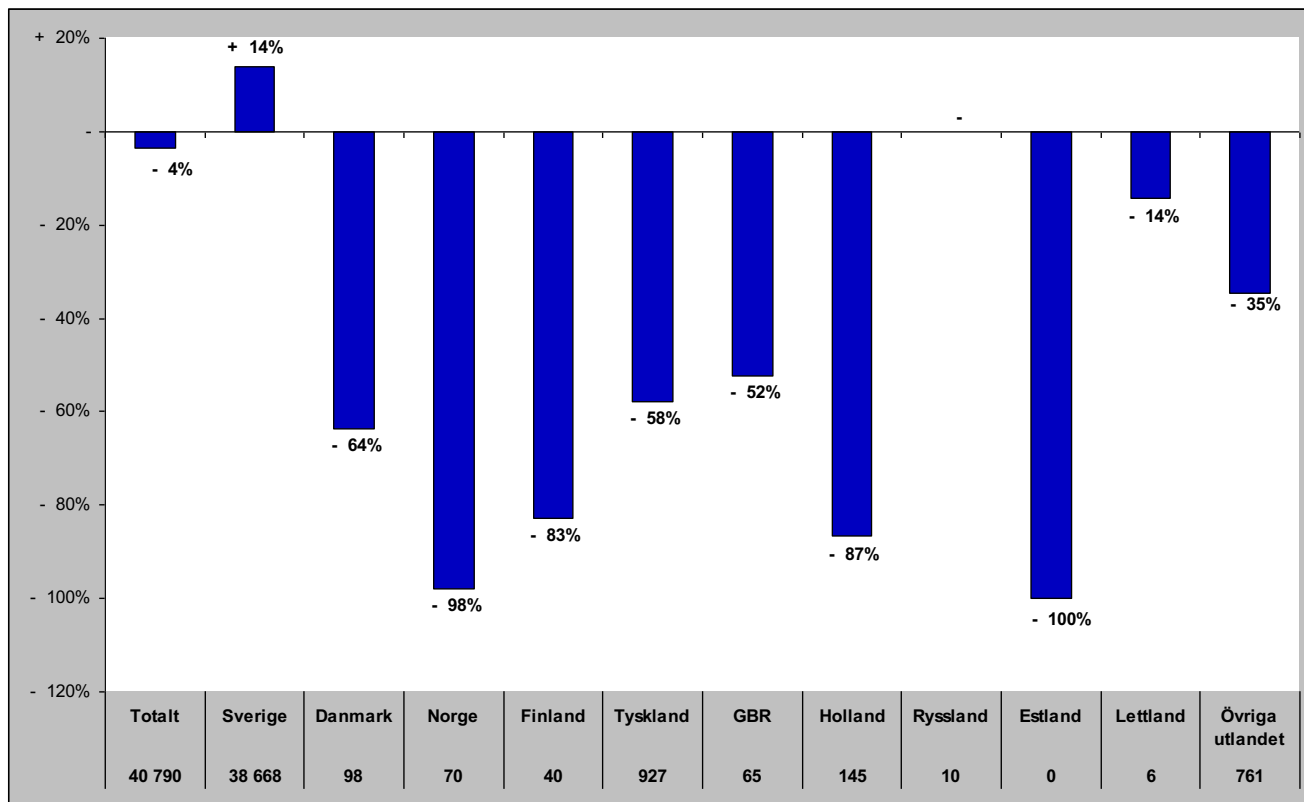

## Senaste barmark (maj-okt)

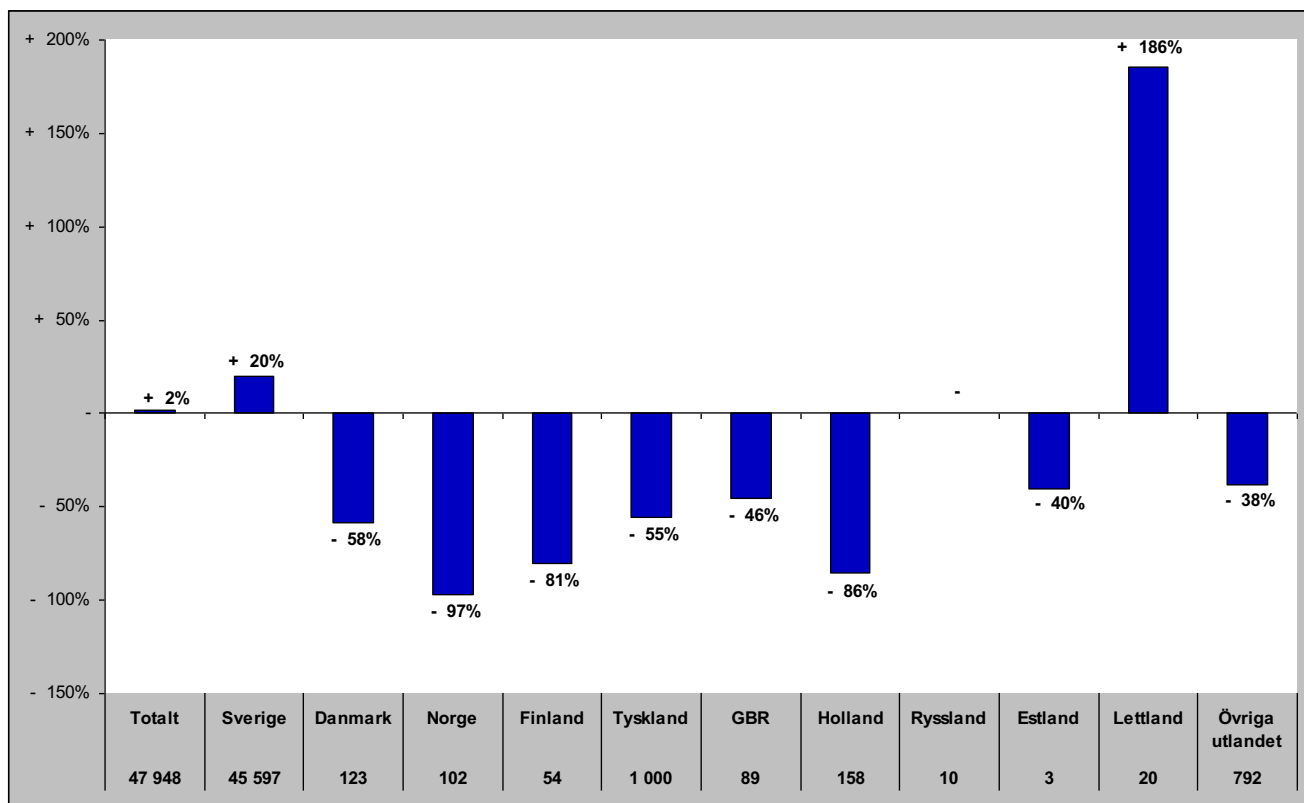

# Gästnätter i Södra Årefjällen (HSVCsol) marknader

Senaste helåret

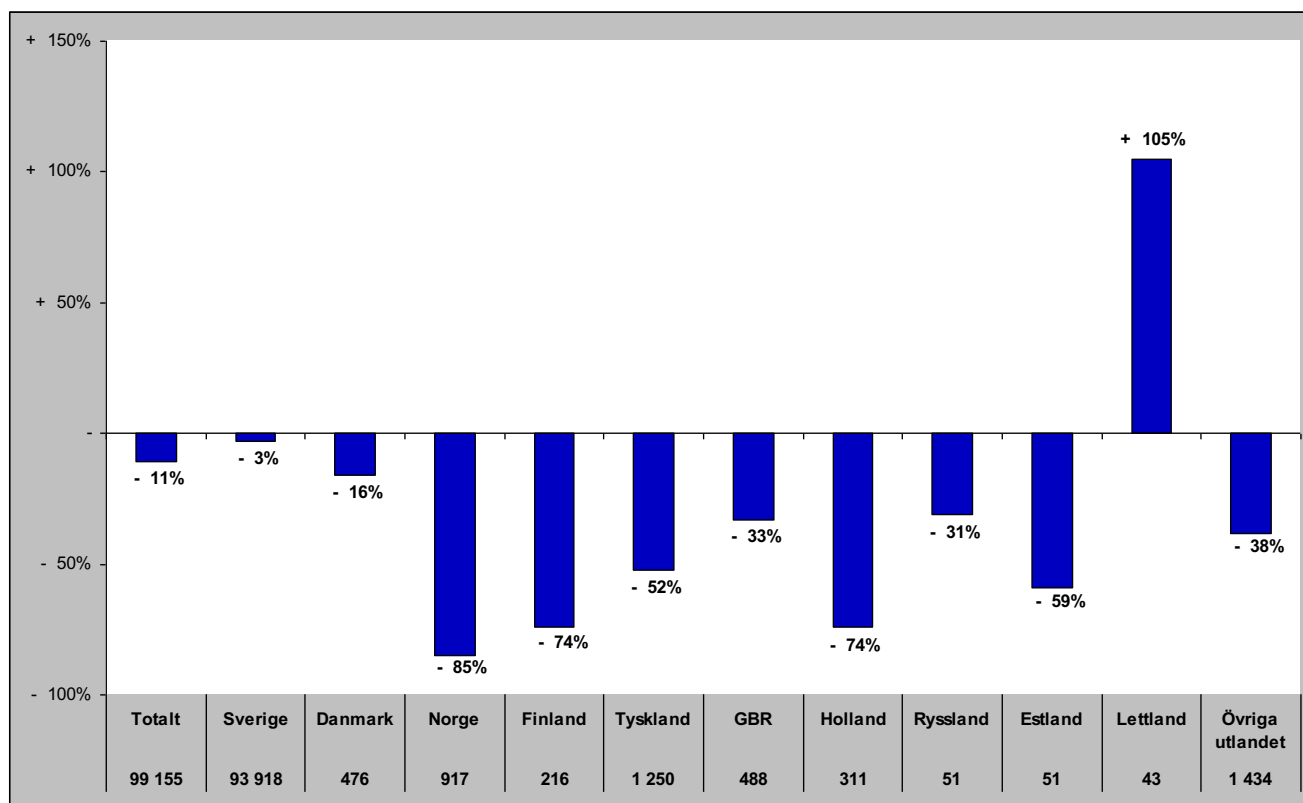

# Gästnätter i Åre (HSVCsol)

Förändring gästnätter

Totalt antal gästnätter 592 544

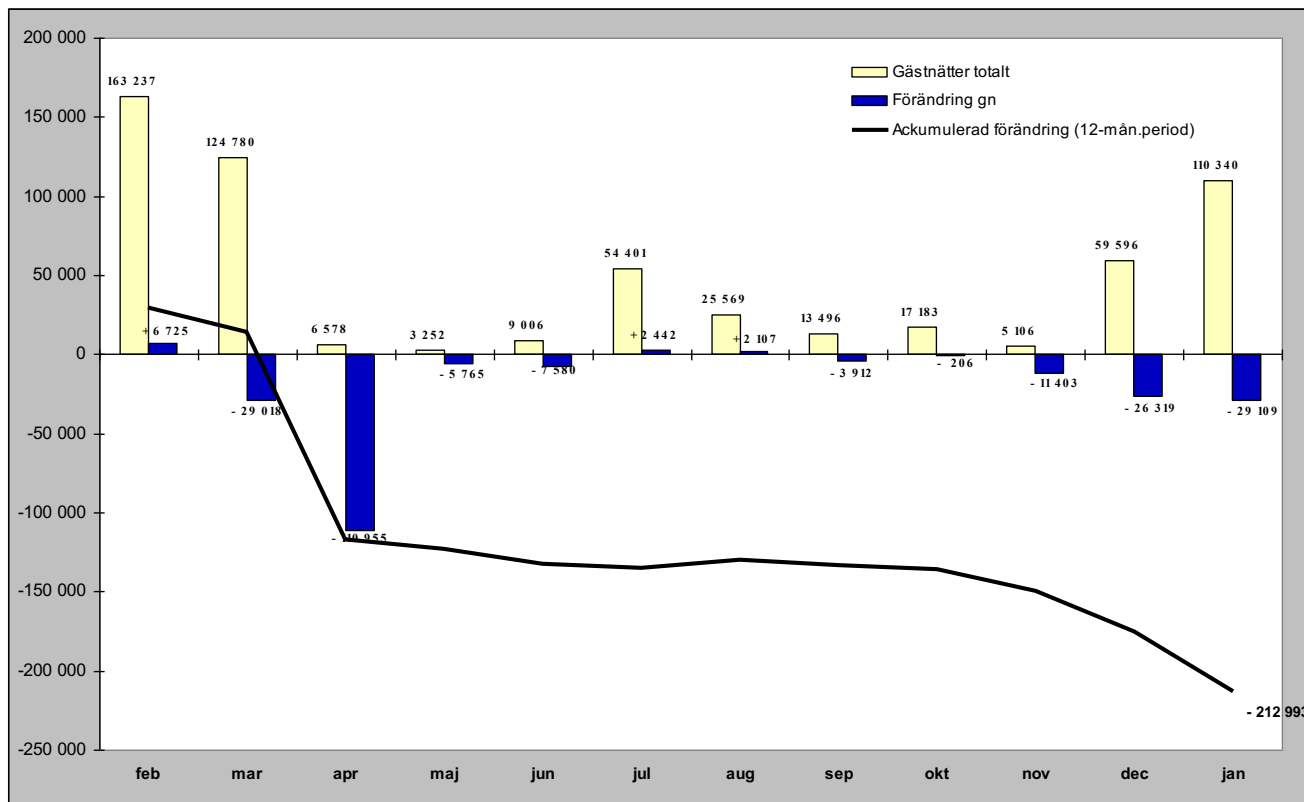

Relativ förändring

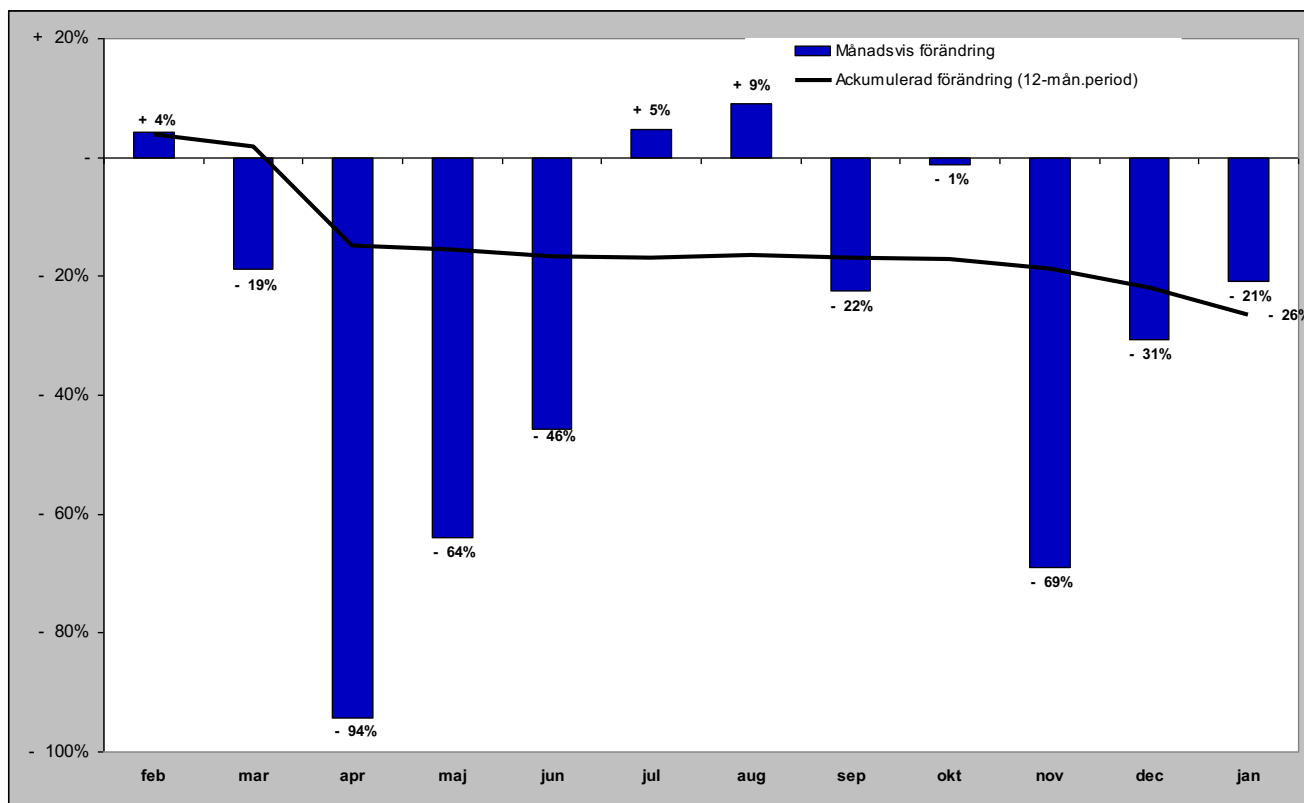



# Gästnätter i Åre (HSVCsol) marknader

## Senaste månaden

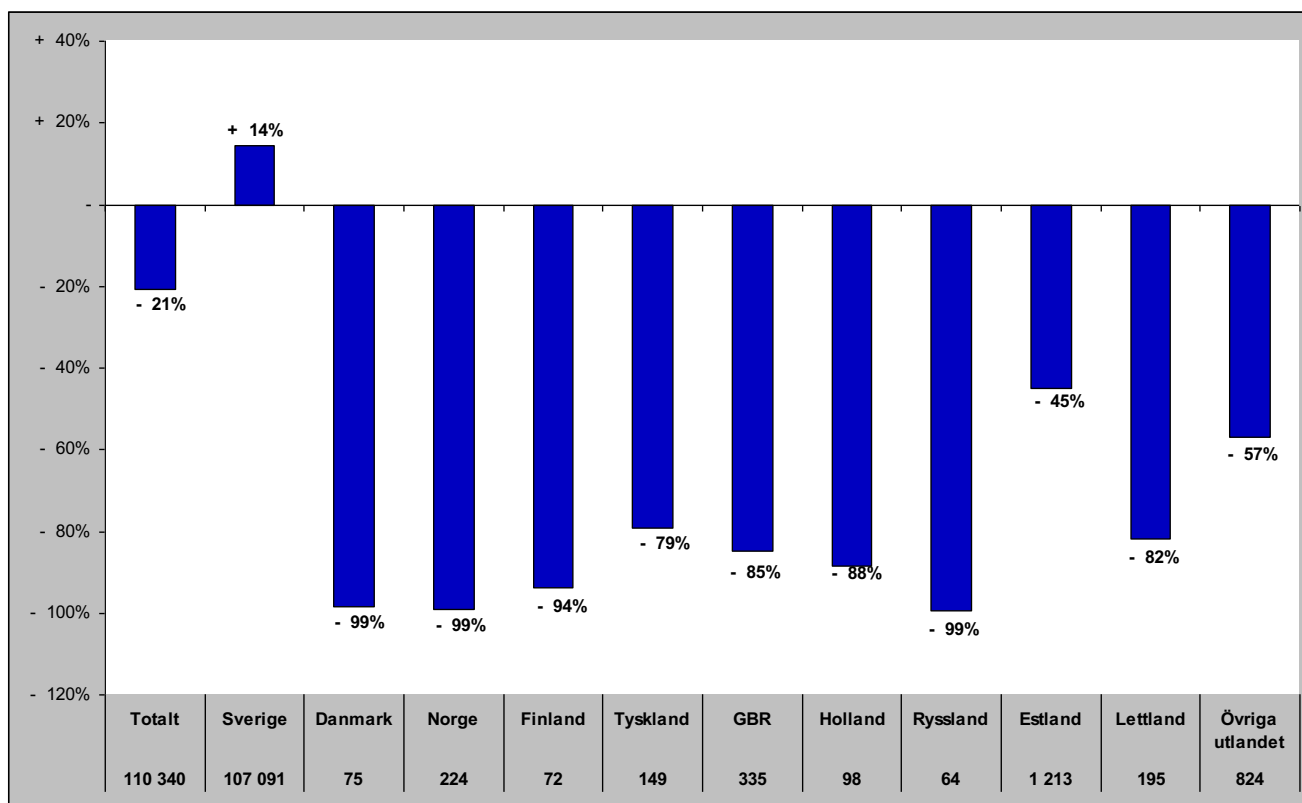

## Senaste vintern (nov-apr)

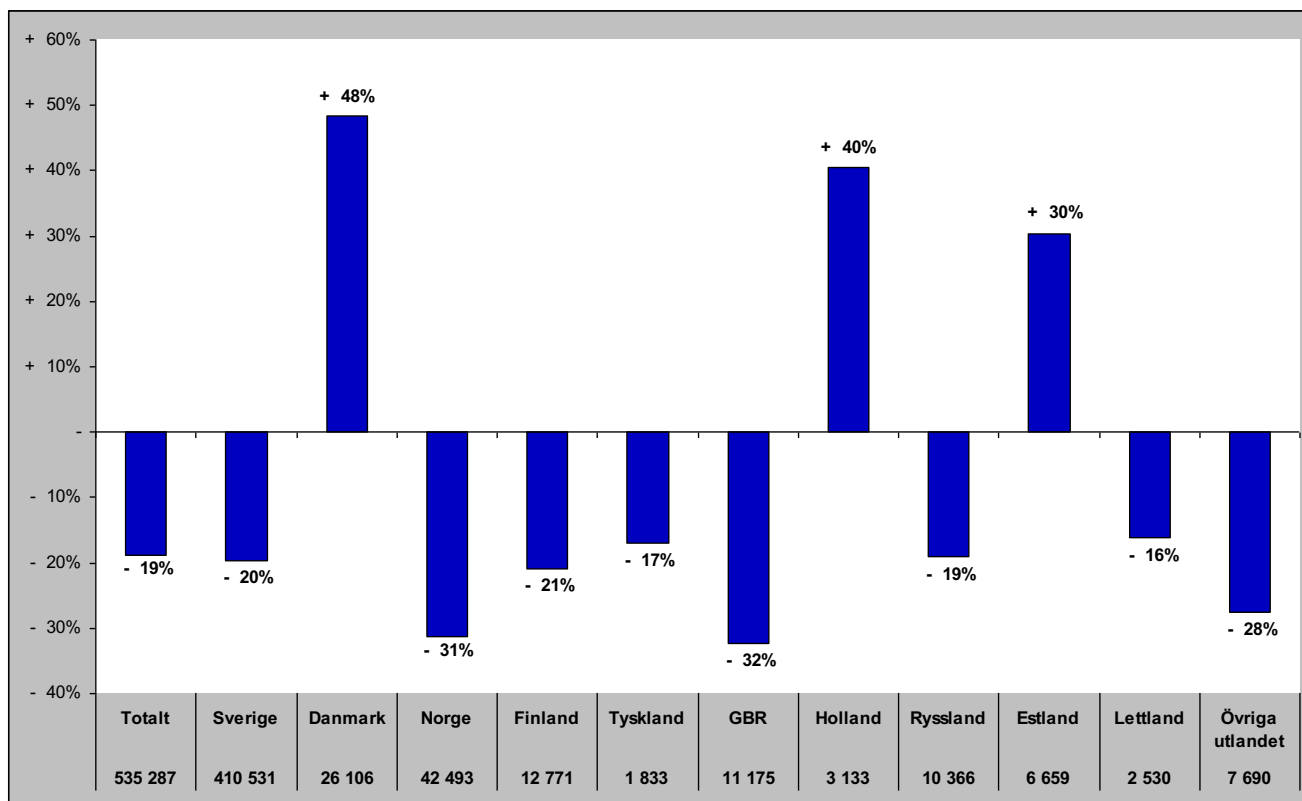

# Gästnätter i Åre (HSVCsol) marknader

## Senaste sommaren (jun-sep)

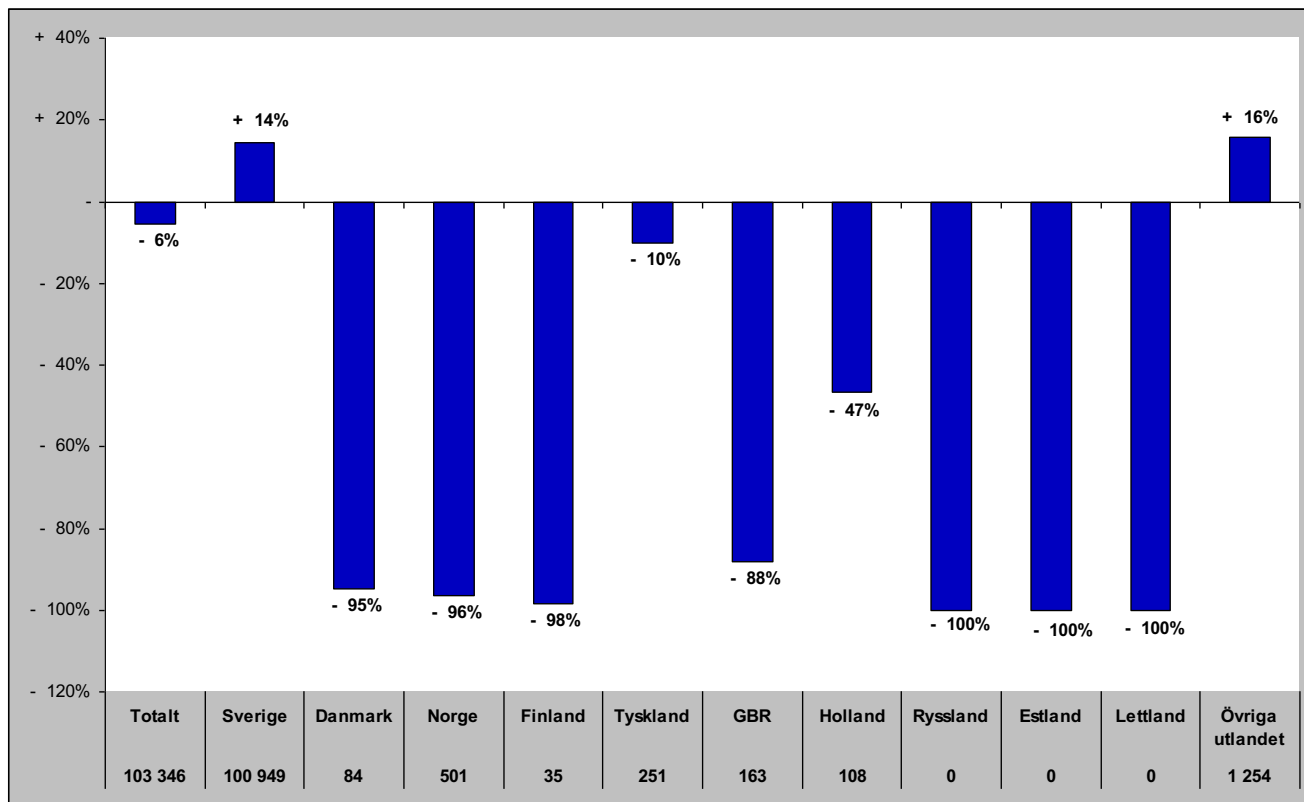

## Senaste barmark (maj-okt)

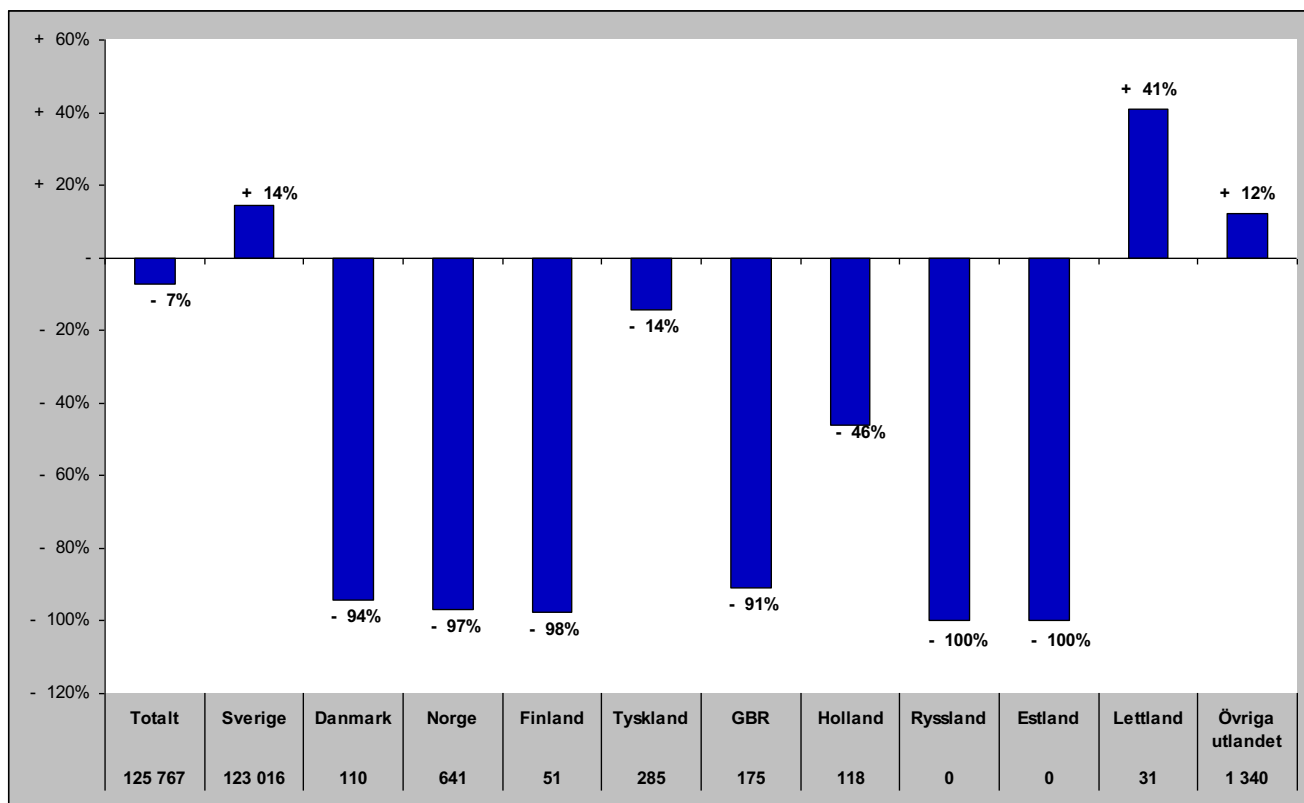

# Gästnätter i Åre (HSVCsol) marknader

Senaste helåret

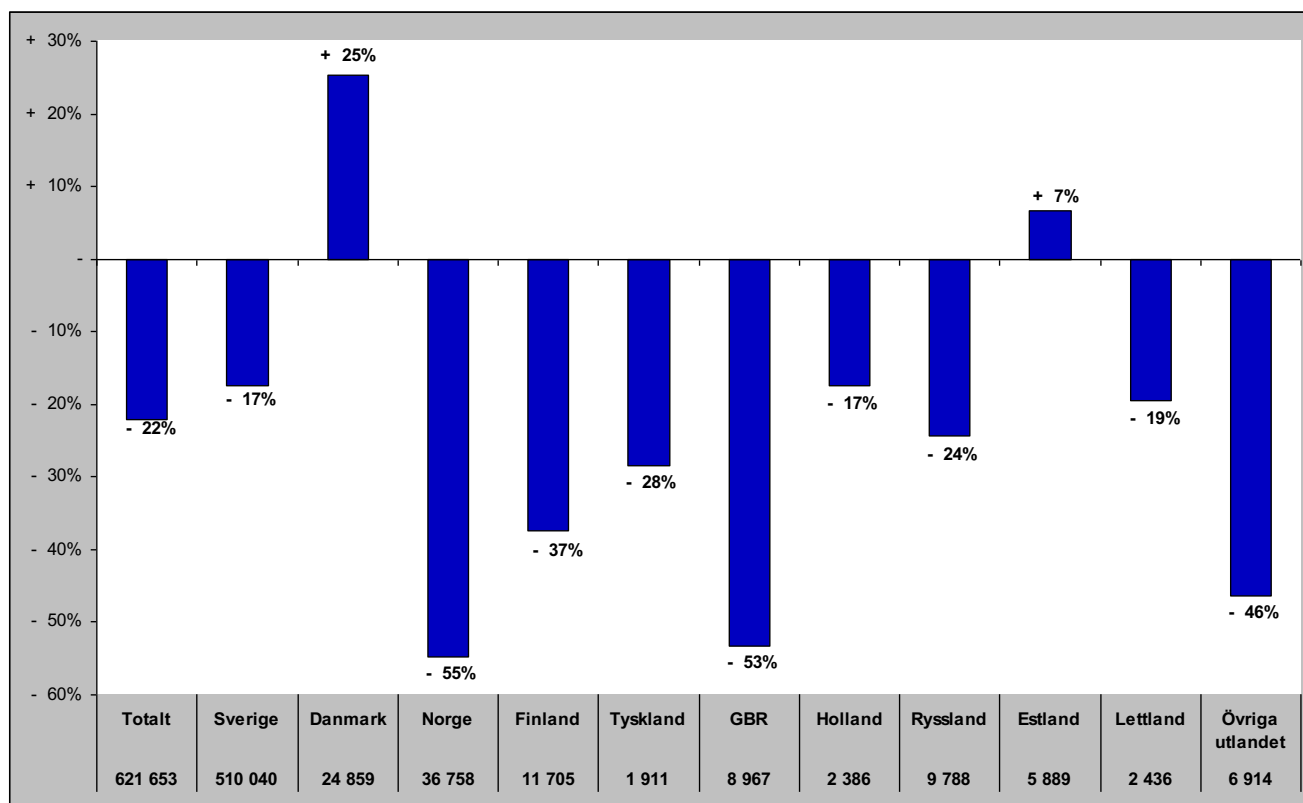

# Gästnätter i Sveg (HSVCsol)

Förändring gästnätter  
13 872

Totalt antal gästnätter

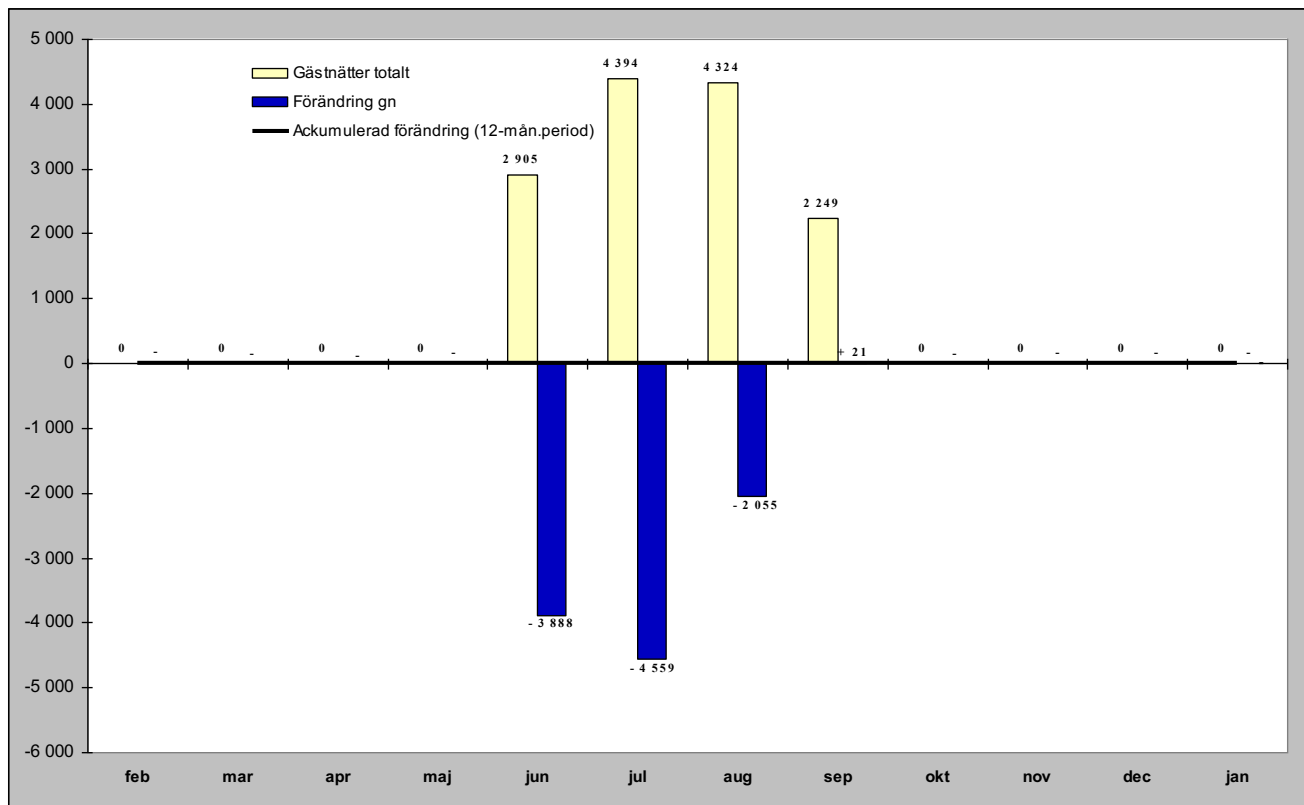

## Relativ förändring

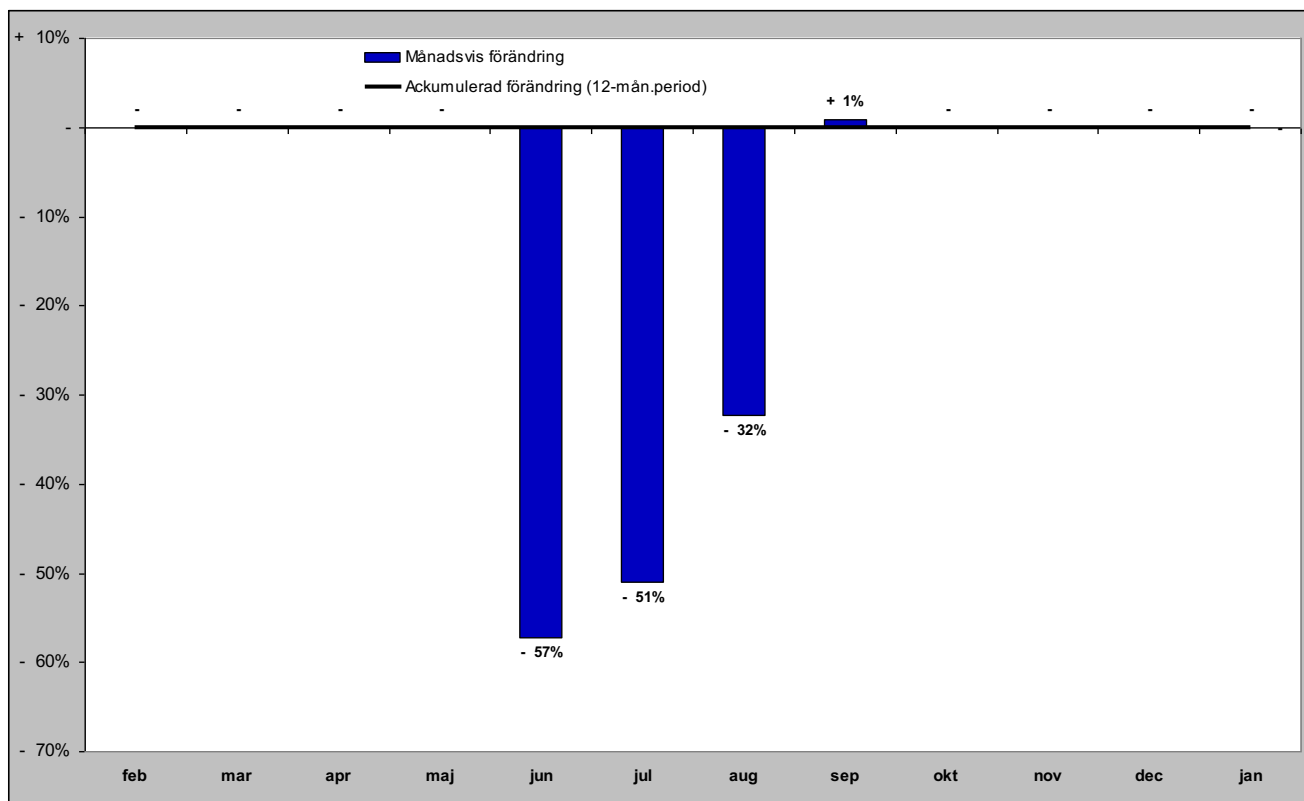

# Gästnätter i Sveg (HSVCsol) marknader

## Senaste månaden

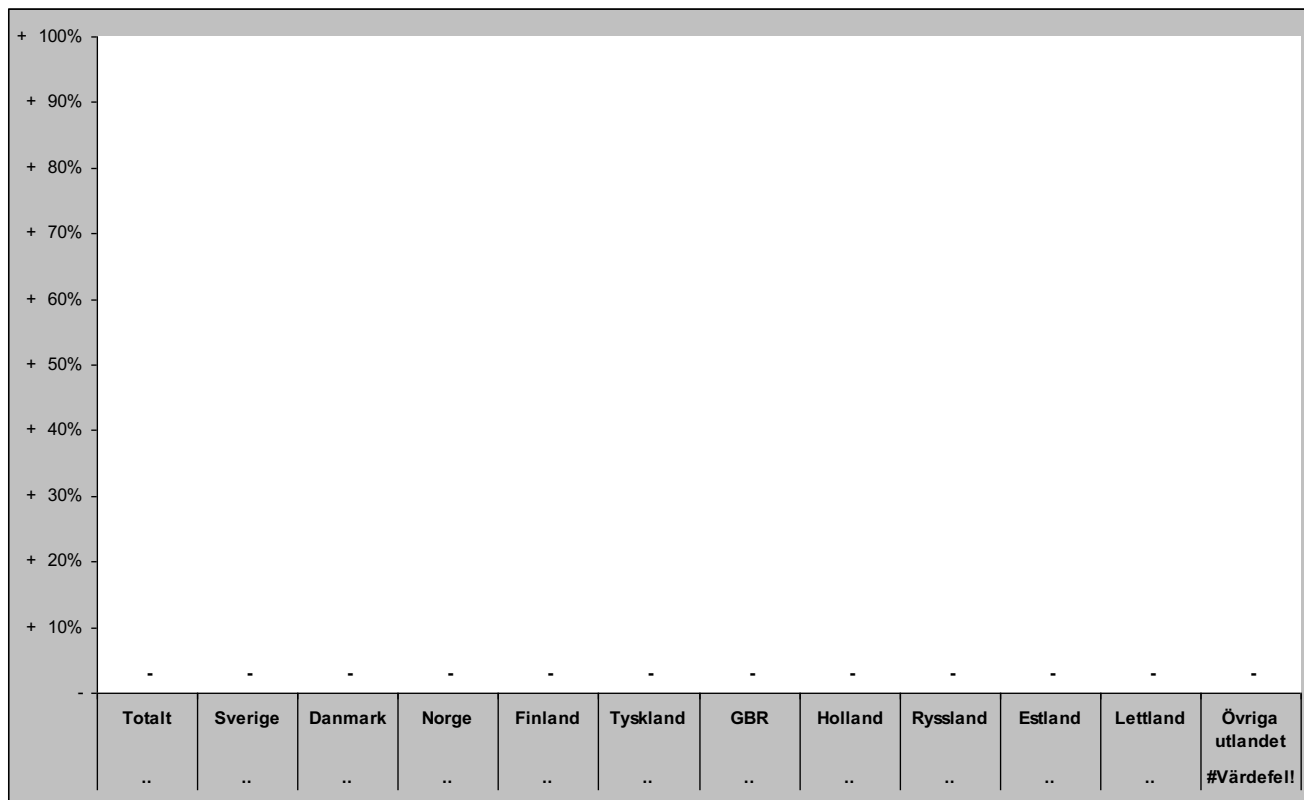

## Senaste vintern (nov-apr)

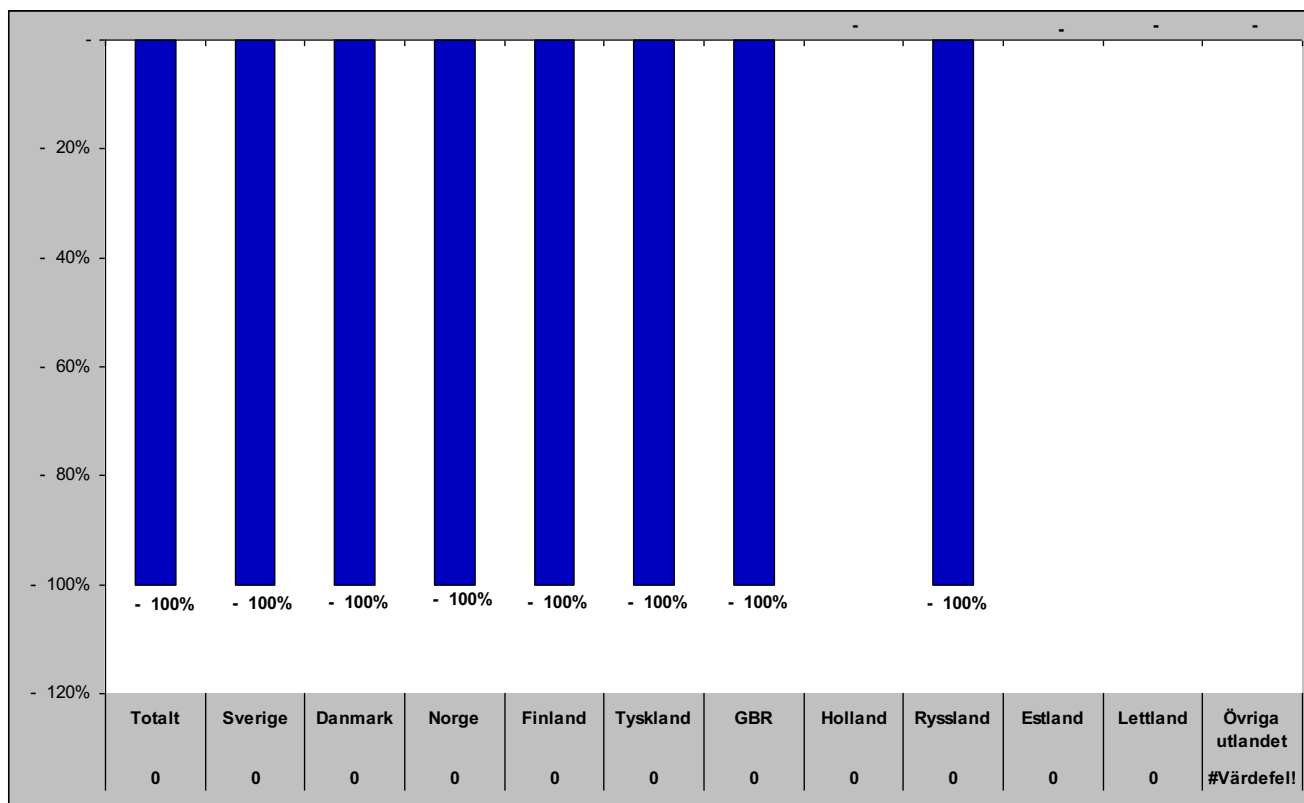

# Gästnätter i Sveg (HSVCsol) marknader

## Senaste sommaren (jun-sep)

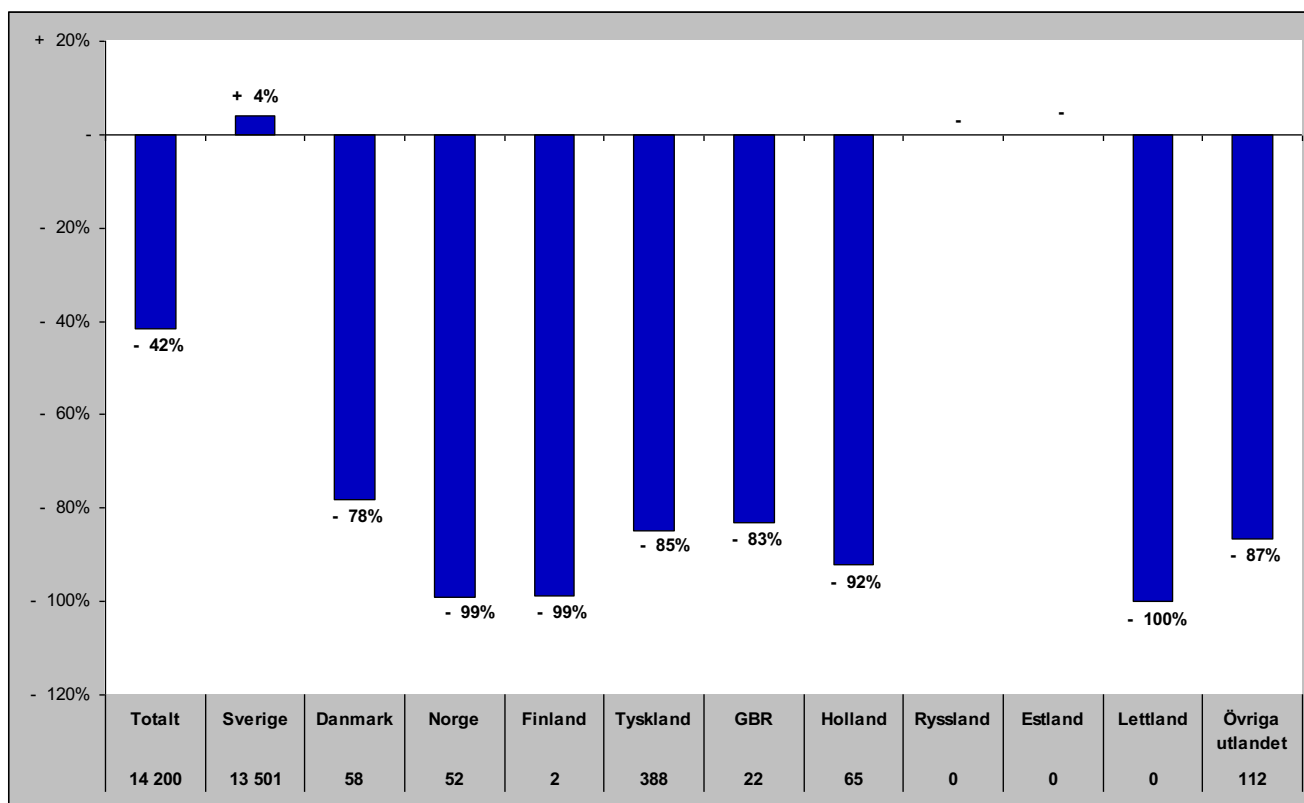

## Senaste barmark (maj-okt)

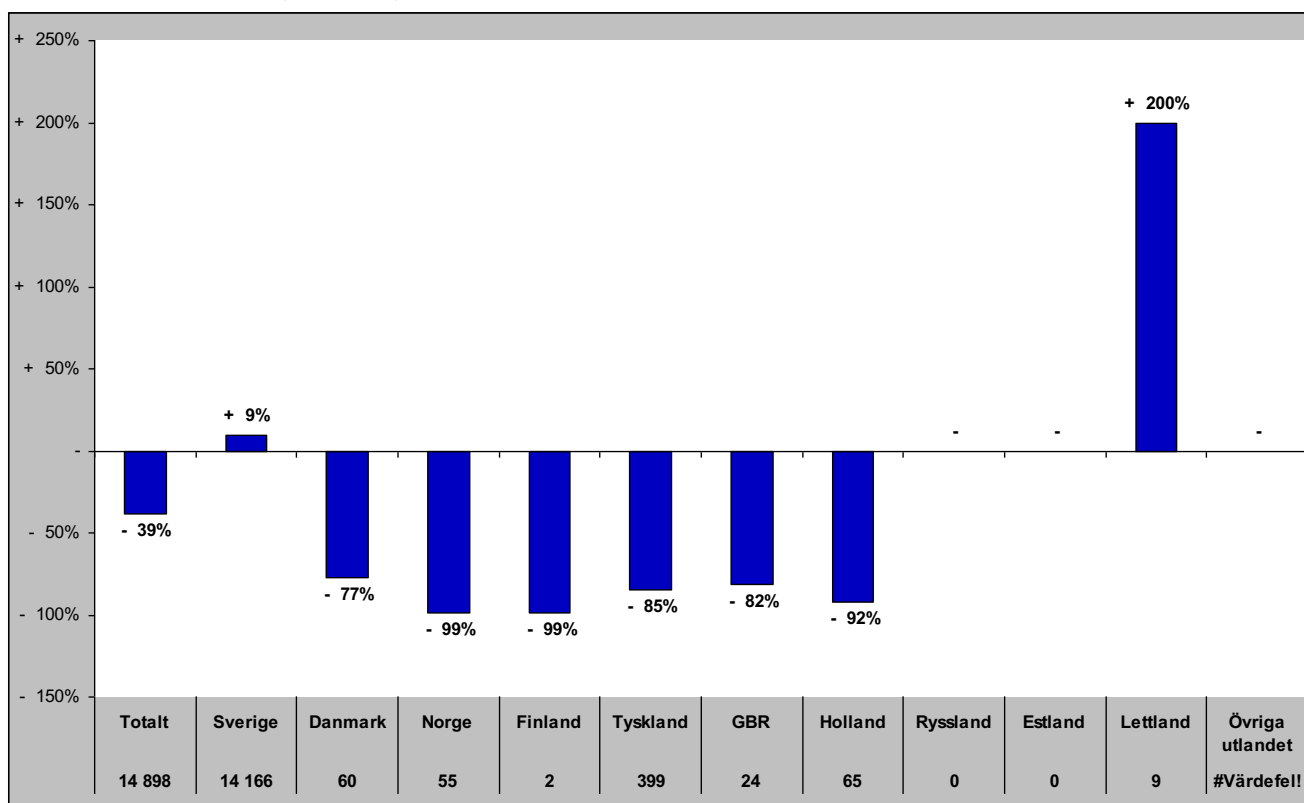

# Gästnätter i Sveg (HSVCsol) marknader

Senaste helåret

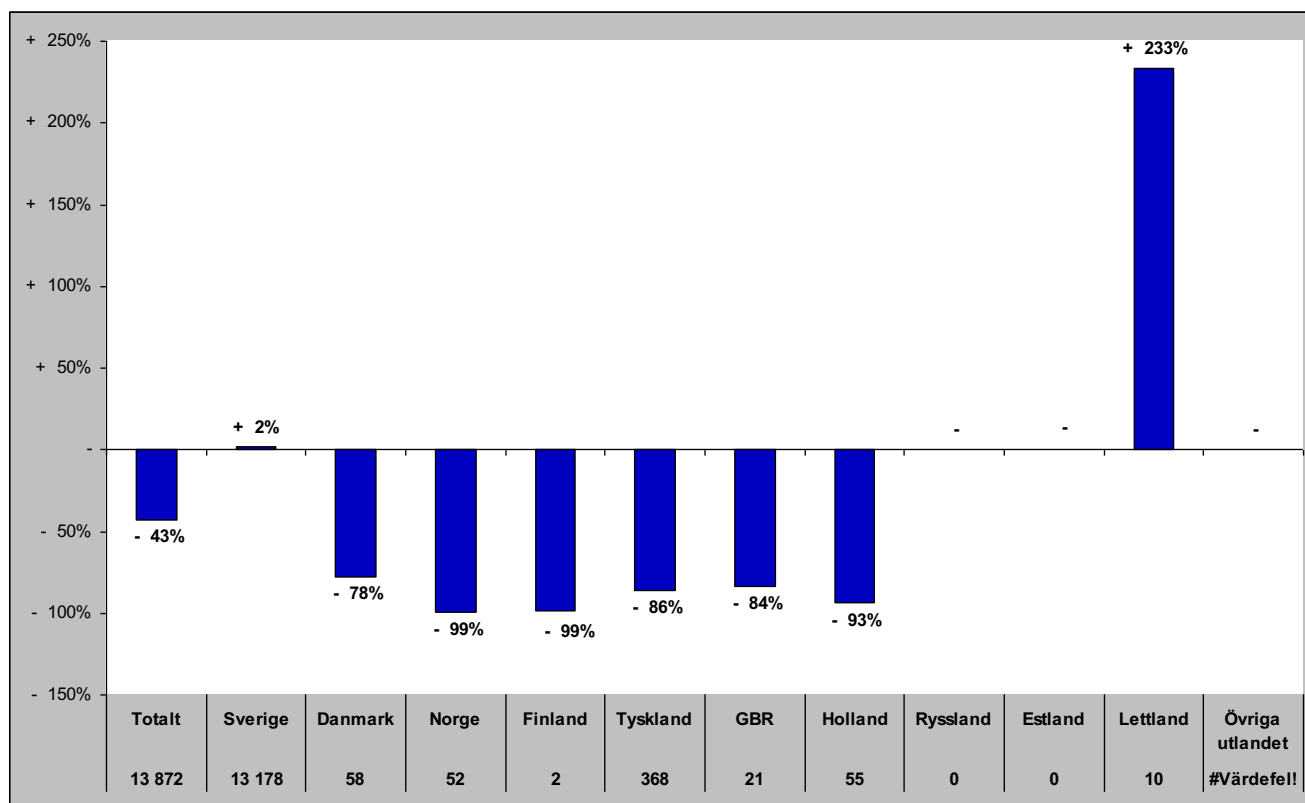

# GÄSTNÄTTER JÄMFÖRELSE ANDRA REGIONER



# Jämtlands län i jämförelse med övriga Norrland, Dalarna, Värmland och riket (HSVCsol) - Totalt

jan- gästnätter samt relativ förändring mot samma månad föregående år

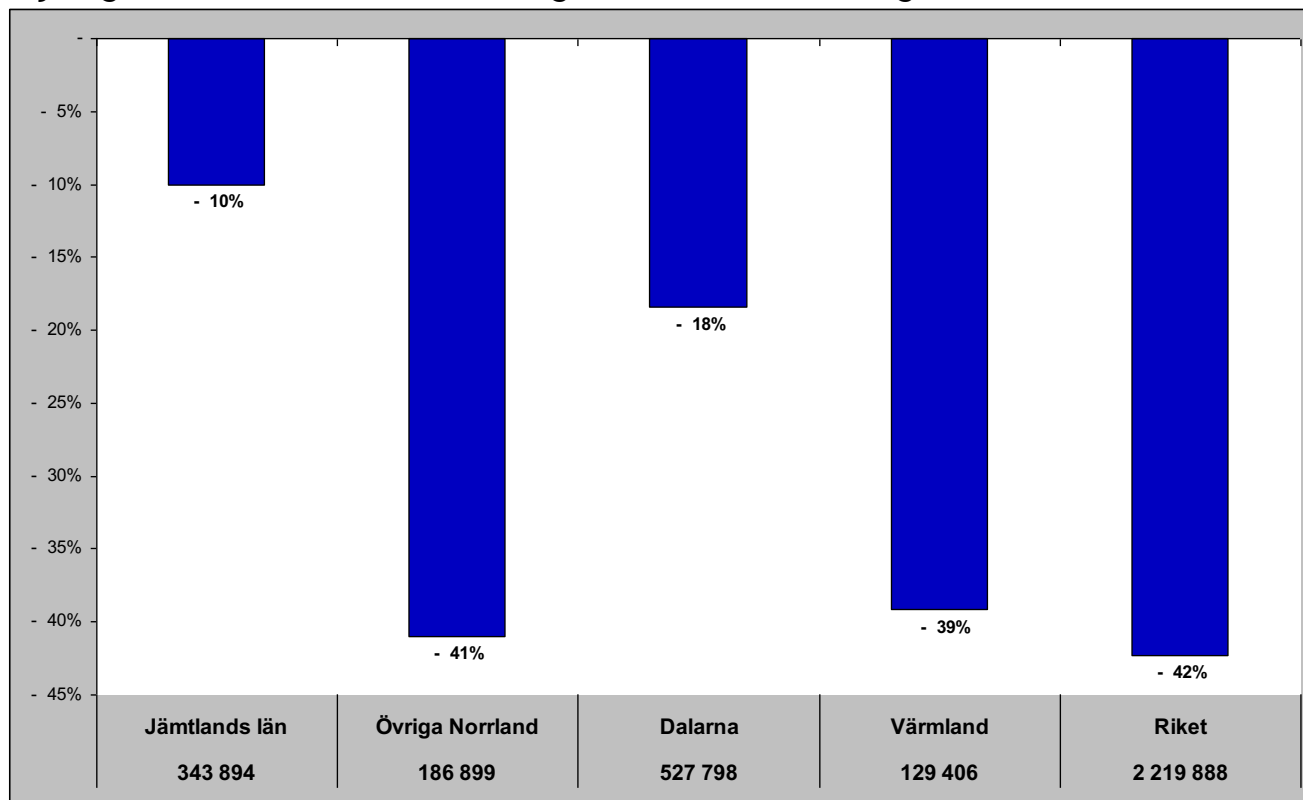

Gästnätter senaste 12 mån samt relativ förändring

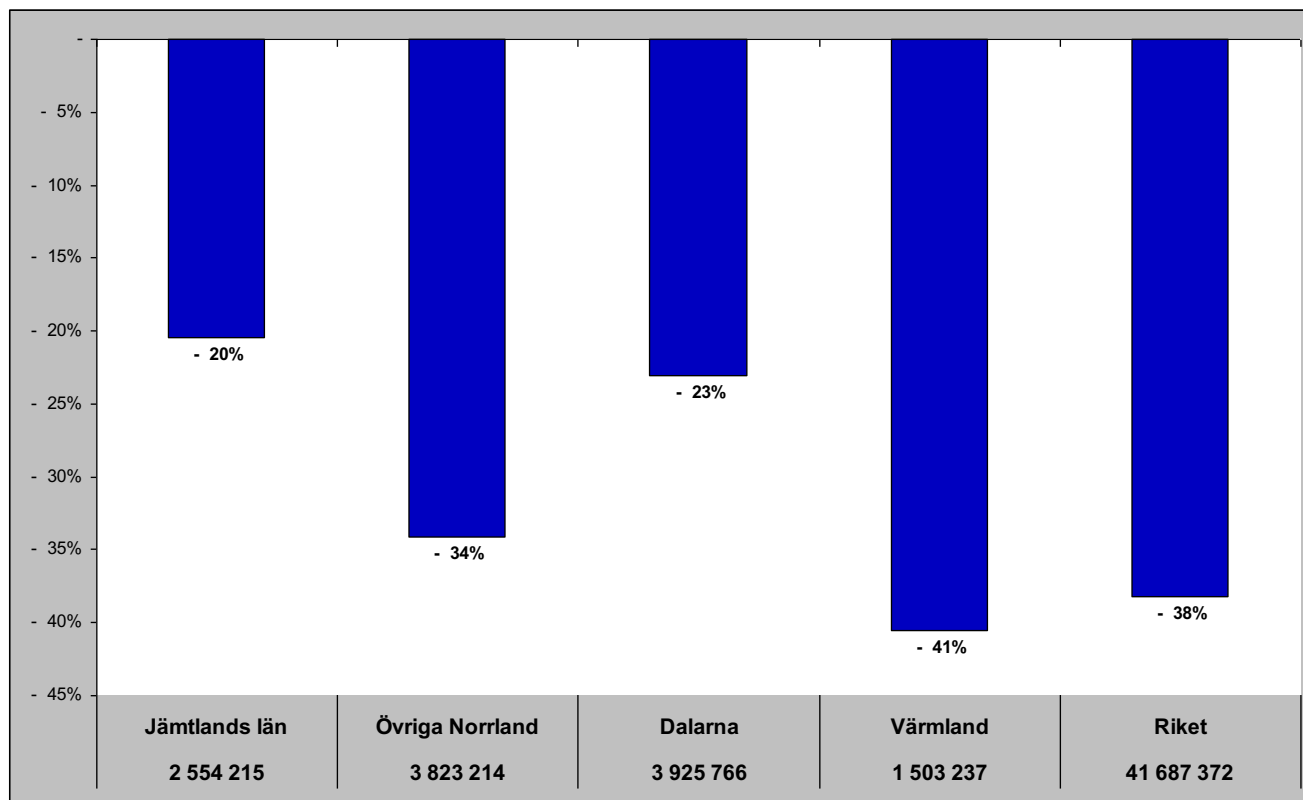

# Jämtlands län i jämförelse med övriga Norrland, Dalarna, Värmland och riket (HSVCsol) - Sverige

jan - gästnätter samt relativ förändring mot samma månad föregående år

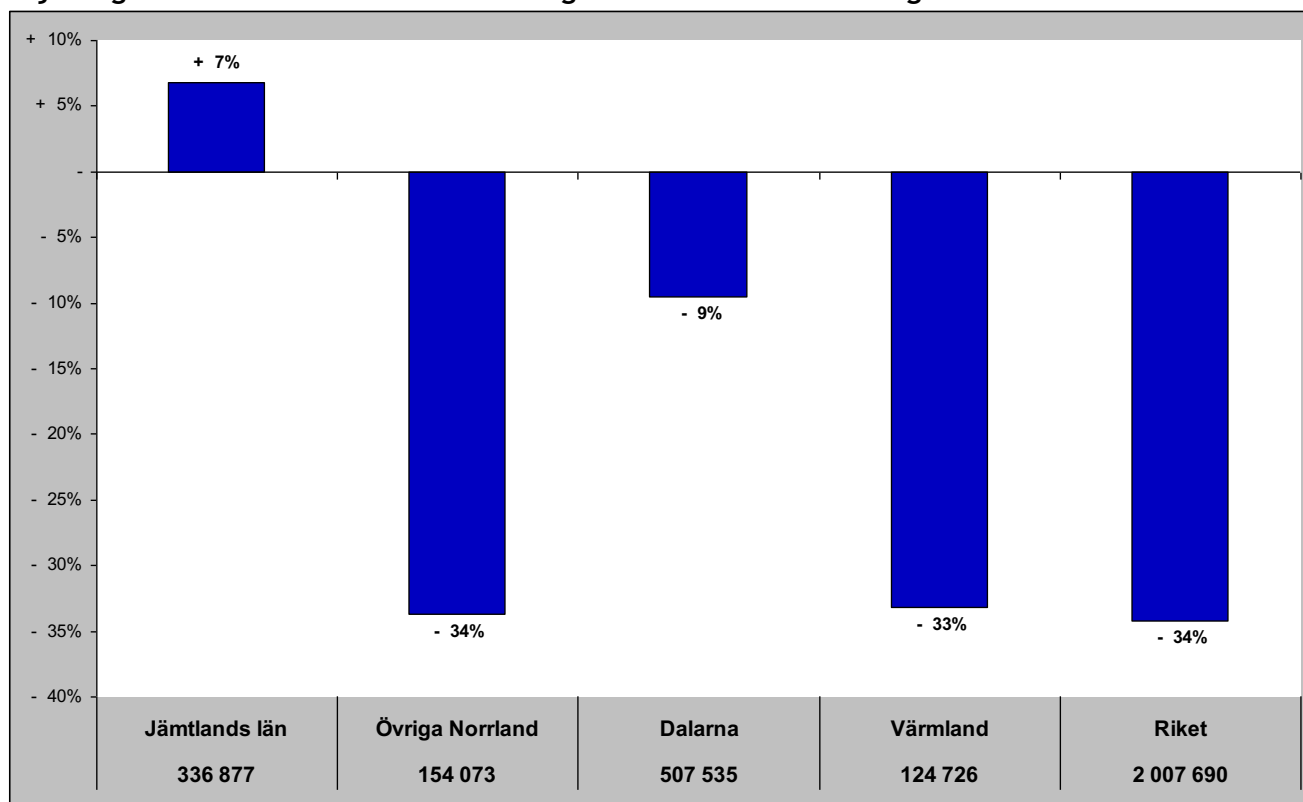

Gästnätter senaste 12 mån samt relativ förändring månadsvis

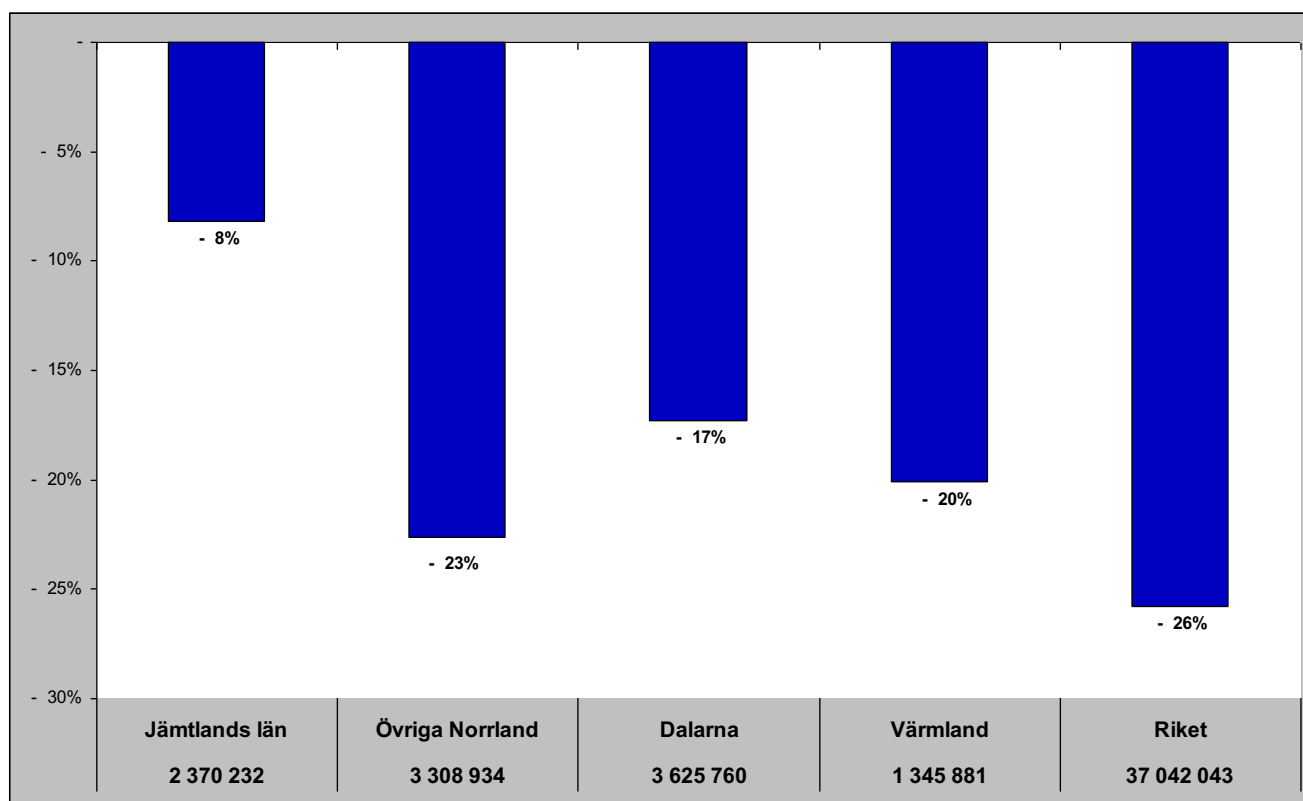

# Jämtlands län i jämförelse med övriga Norrland, Dalarna, Värmland och riket (HSVCsol) - Norge

jan - gästnätter samt relativ förändring mot samma månad föregående år

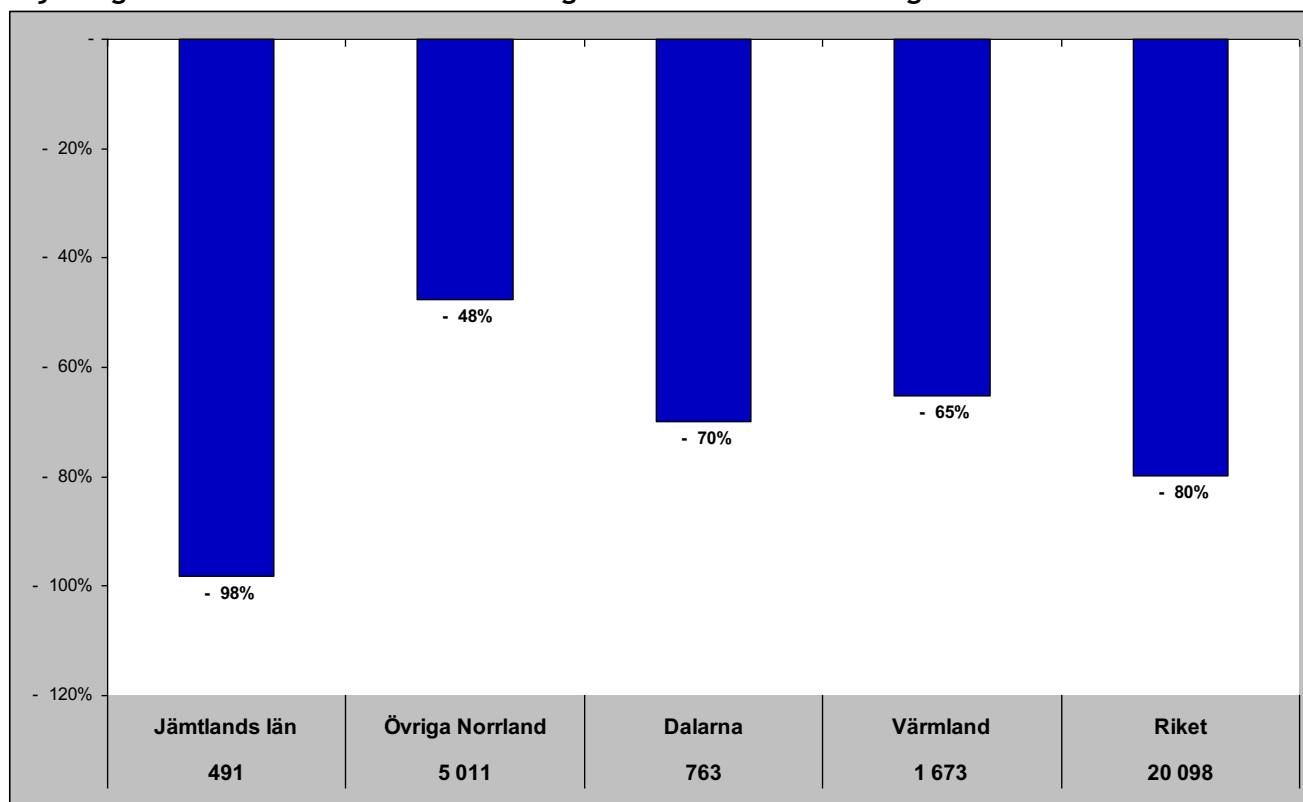

Gästnätter senaste 12 mån samt relativ förändring månadsvis

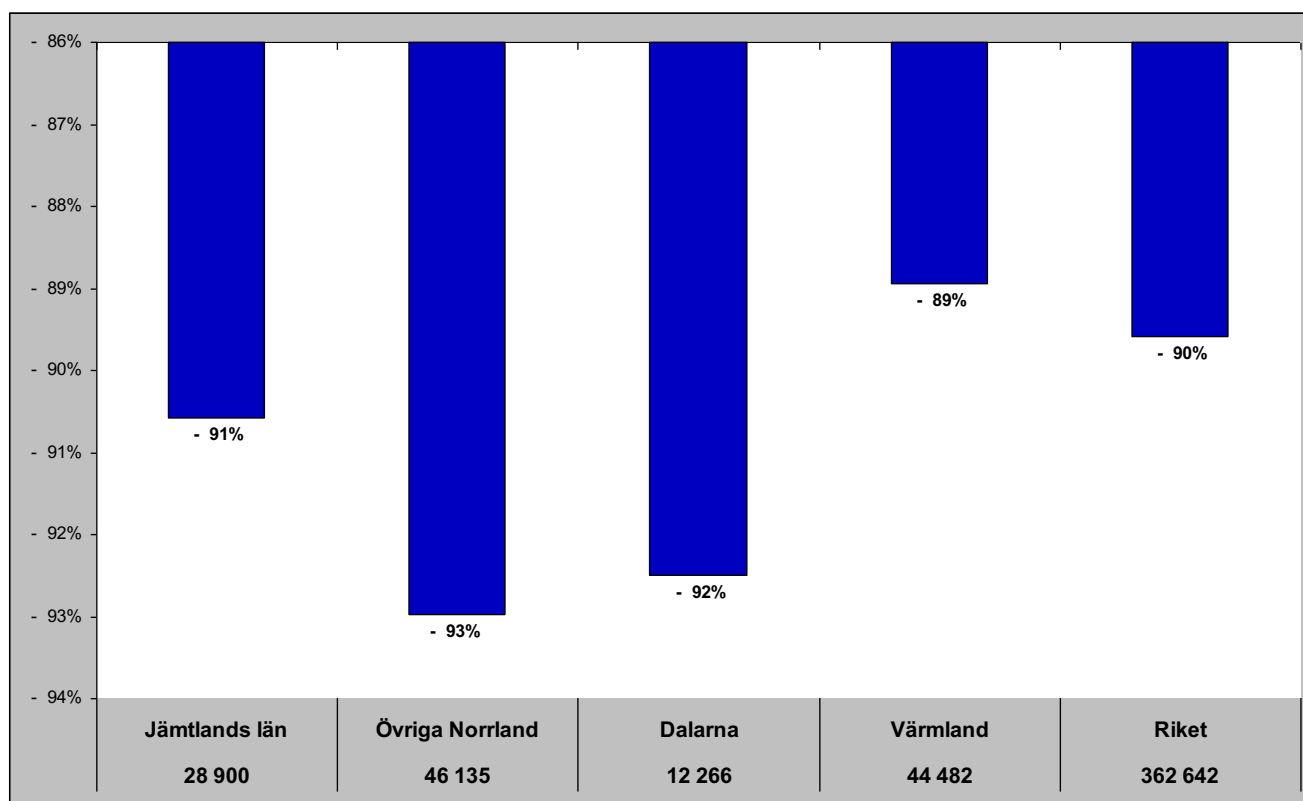

# Jämtlands län i jämförelse med övriga Norrland, Dalarna, Värmland och riket (HSVCsol) - Danmark

jan - gästnätter samt relativ förändring mot samma månad föregående år

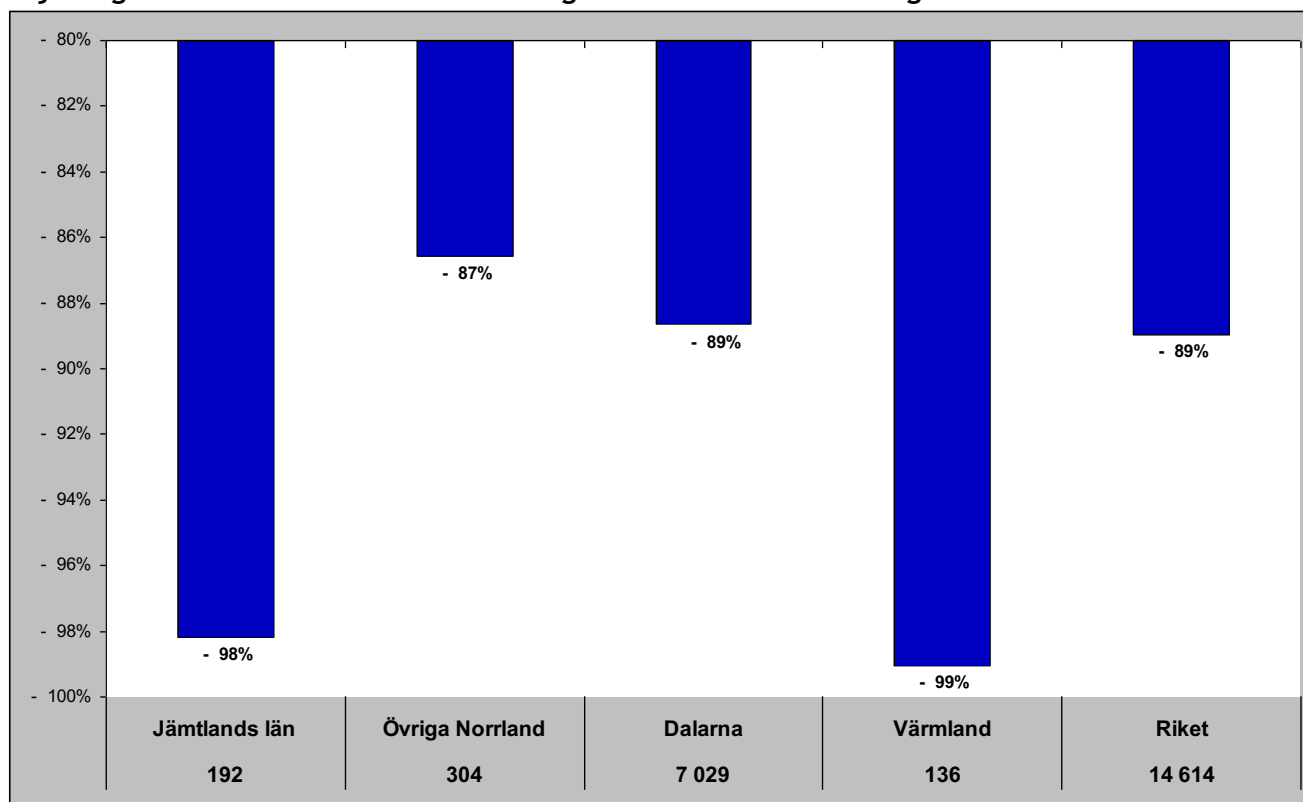

Gästnätter senaste 12 mån samt relativ förändring månadsvis

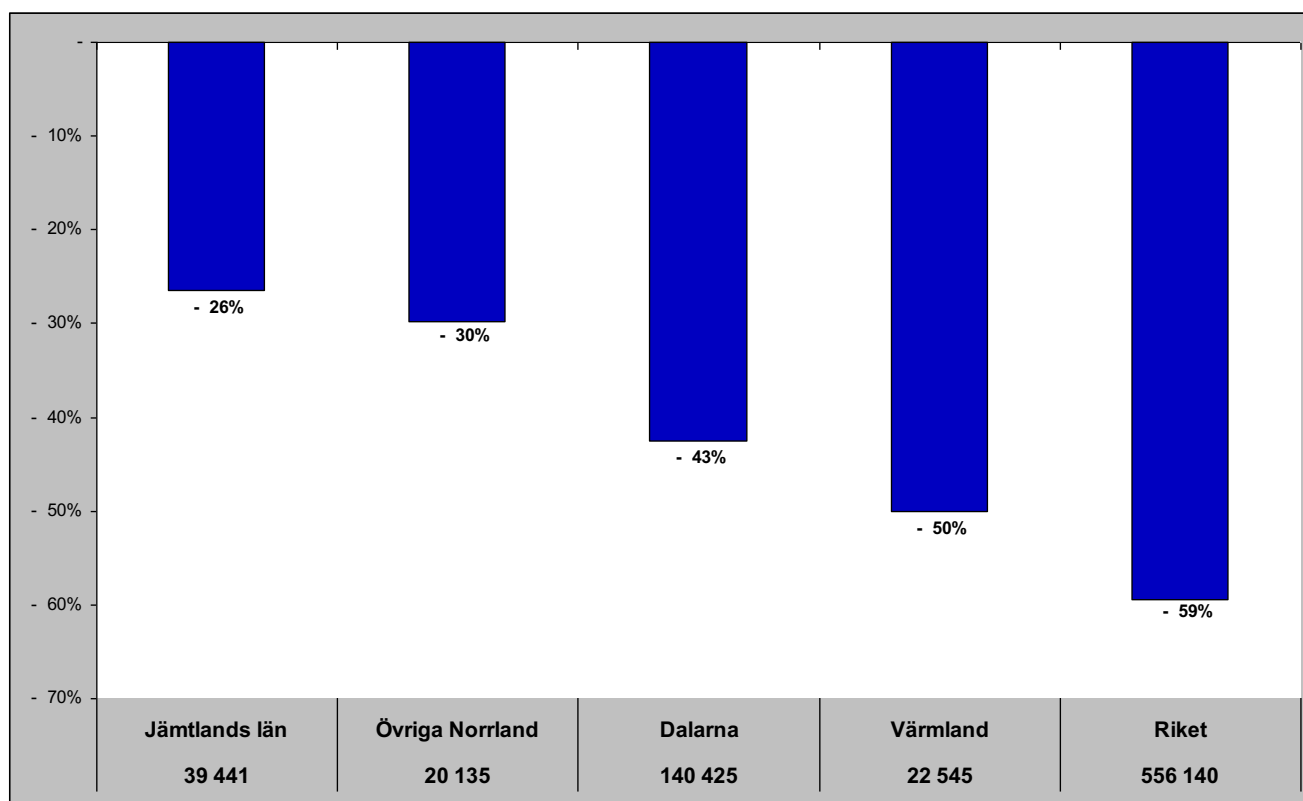

# Jämtlands län i jämförelse med övriga Norrland, Dalarna, Värmland och riket (HSVCsol) - Finland

jan- gästnätter samt relativ förändring mot samma månad föregående år

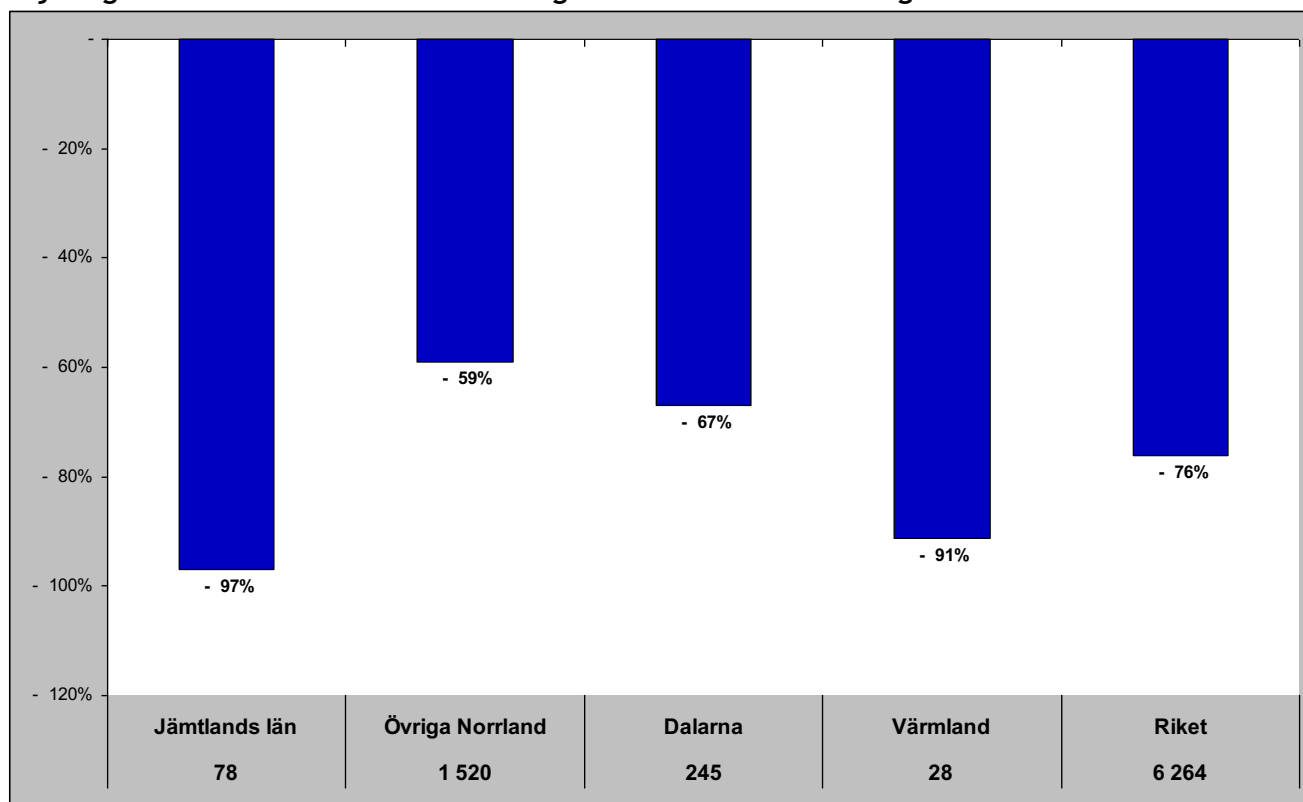

Gästnätter senaste 12 mån samt relativ förändring månadsvis

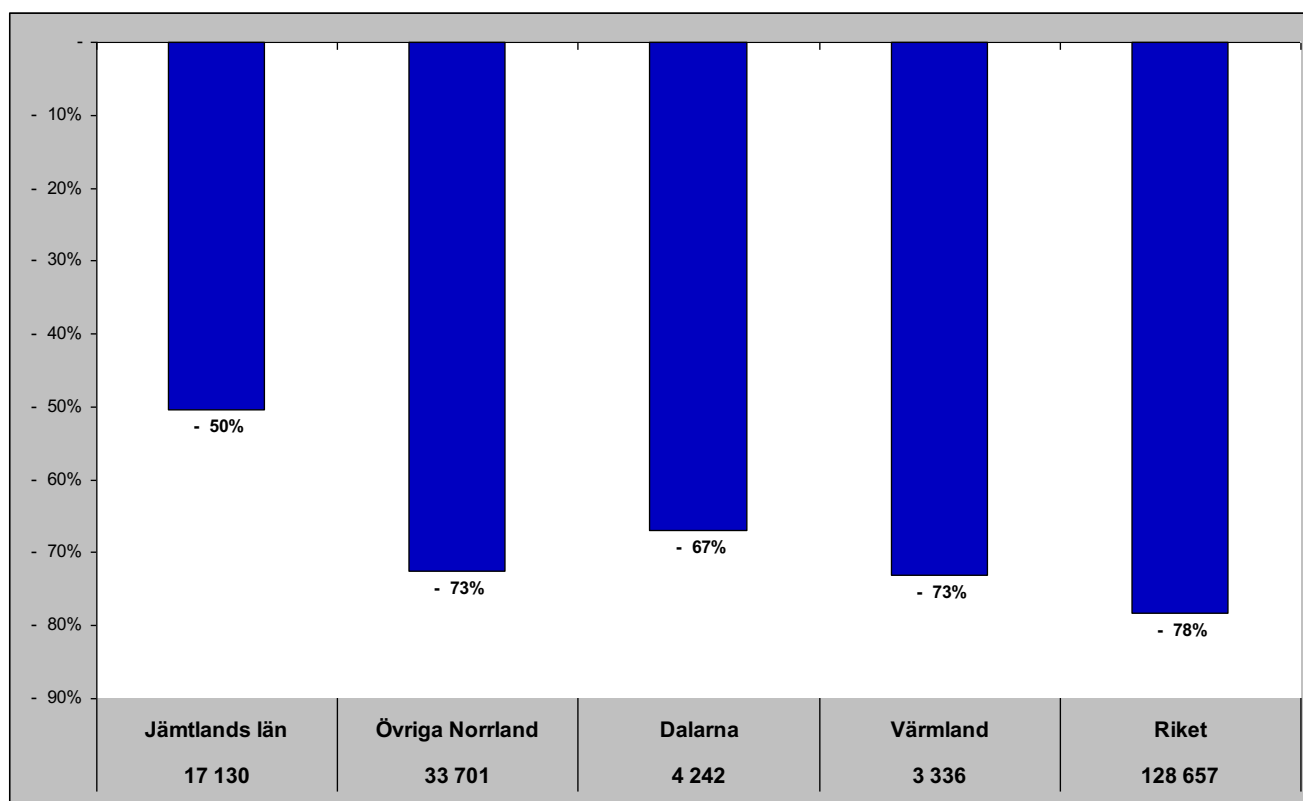

# Jämtlands län i jämförelse med övriga Norrland, Dalarna, Värmland och riket (HSVCsol) - Tyskland

jan- gästnätter samt relativ förändring mot samma månad föregående år

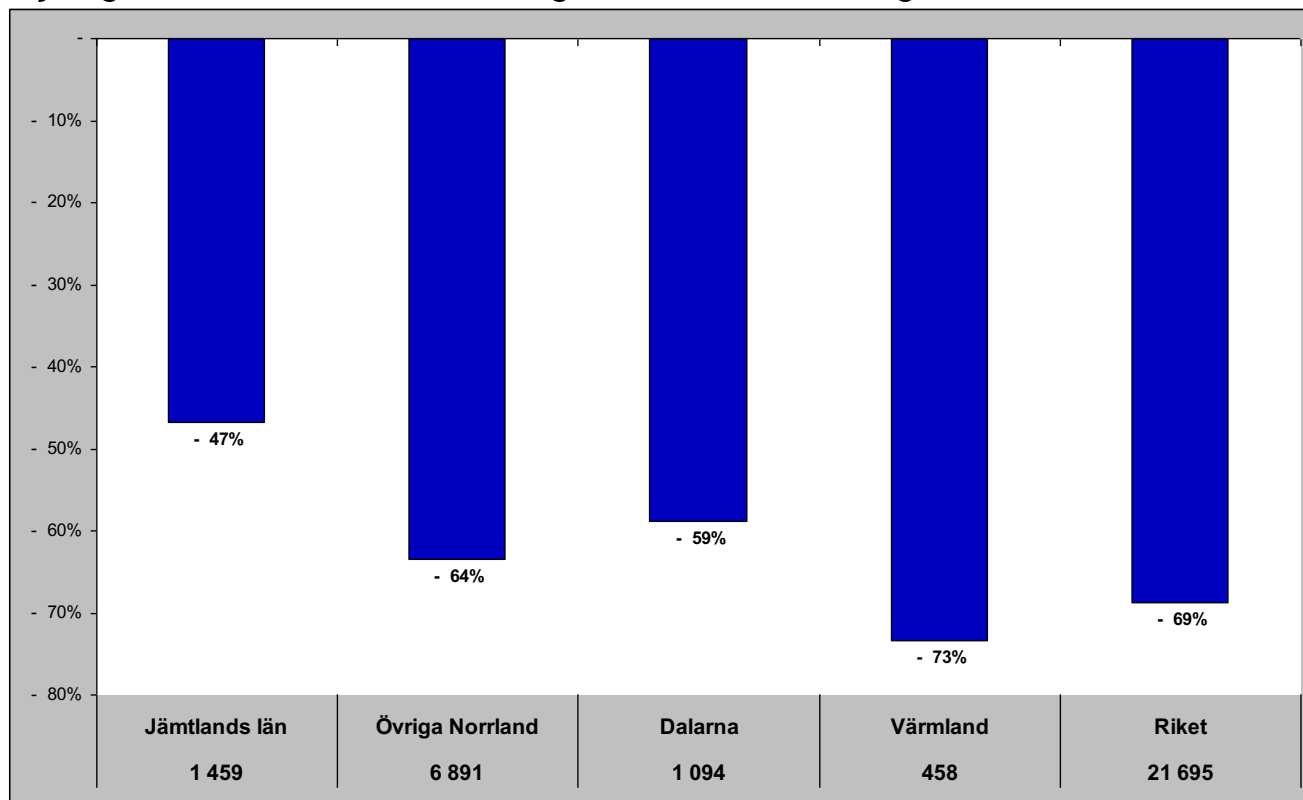

Gästnätter senaste 12 mån samt relativ förändring månadsvis

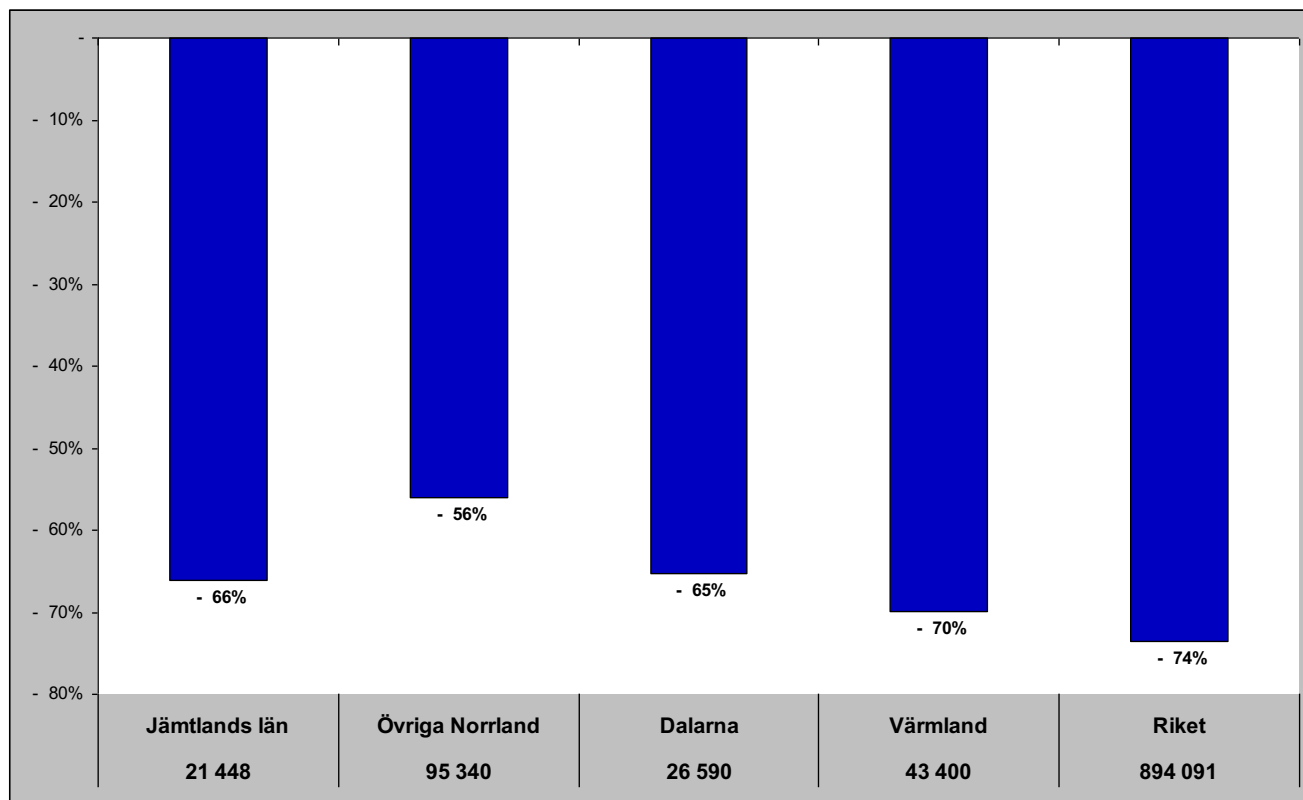

# Jämtlands län i jämförelse med övriga Norrland, Dalarna, Värmland och riket (HSVCsol) - Holland

jan - gästnätter samt relativ förändring mot samma månad föregående år

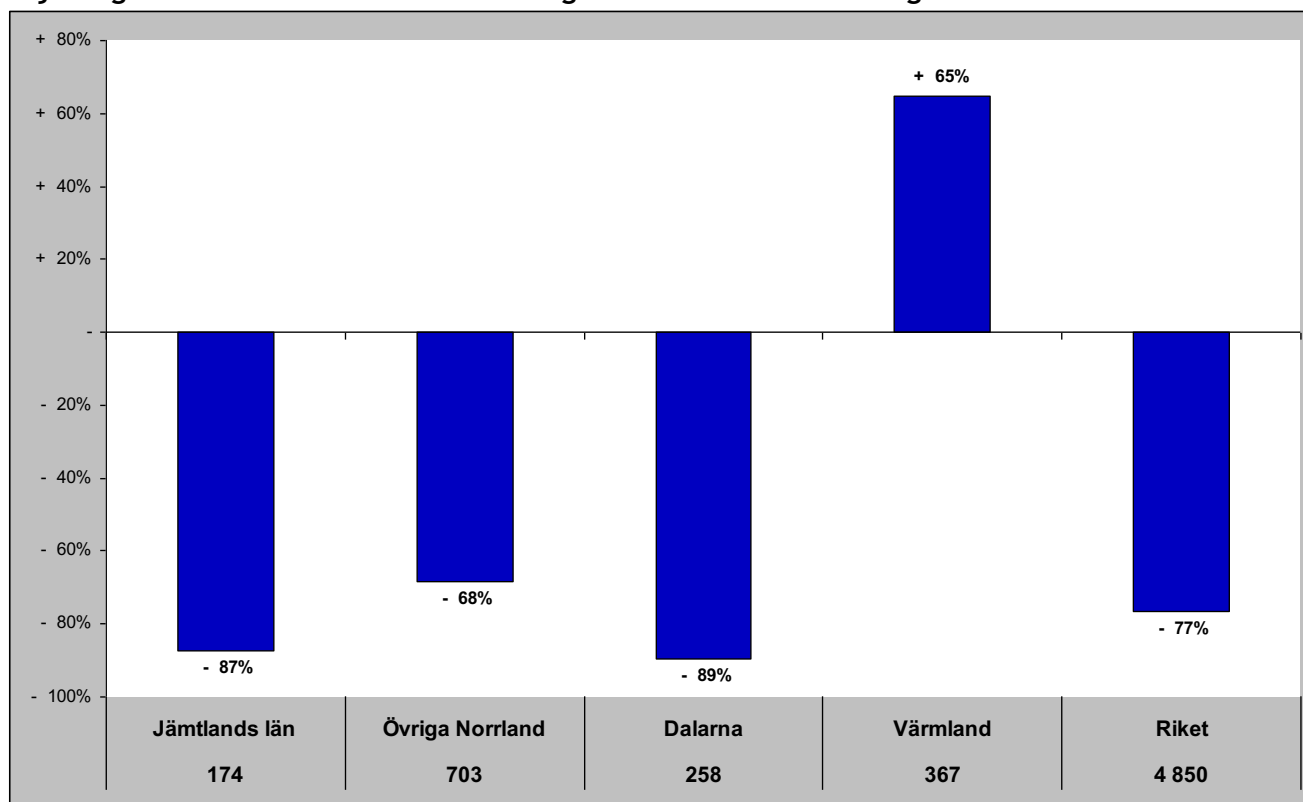

Gästnätter senaste 12 mån samt relativ förändring månadsvis

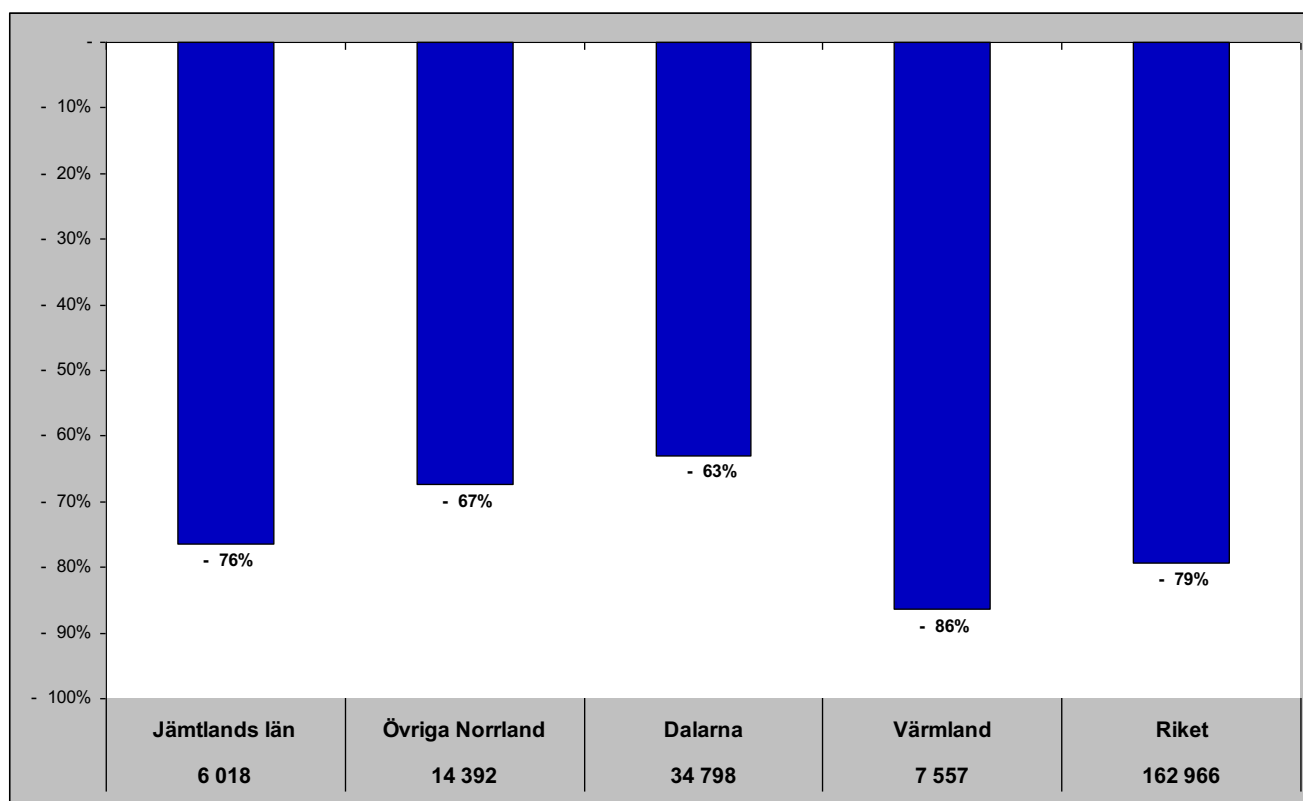

# Jämtlands län i jämförelse med övriga Norrland, Dalarna, Värmland och riket (HSVCsol) - GBR

jan - gästnätter samt relativ förändring mot samma månad föregående år

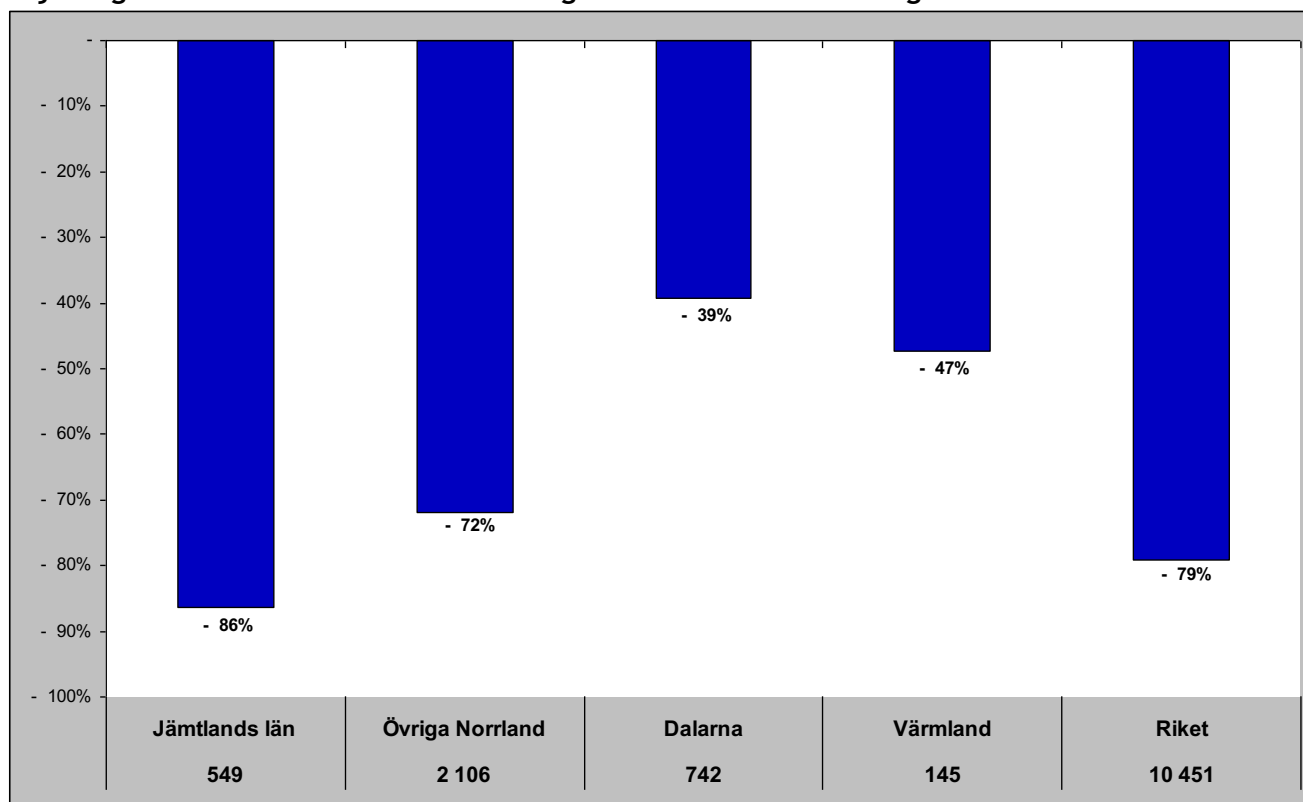

Gästnätter senaste 12 mån samt relativ förändring månadsvis

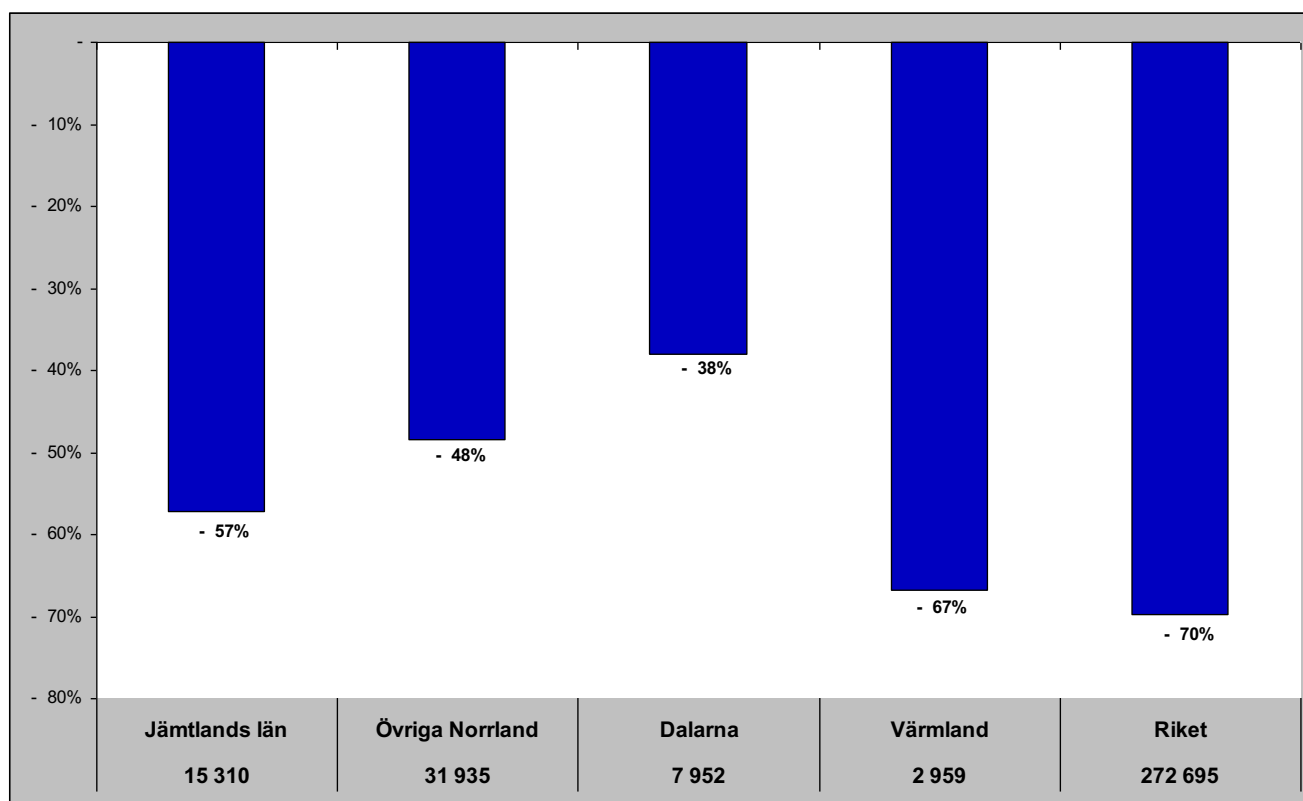



# Jämtlands län i jämförelse med övriga Norrland, Dalarna, Värmland och riket (HSVCsol) - Ryssland

jan - gästnätter samt relativ förändring mot samma månad föregående år

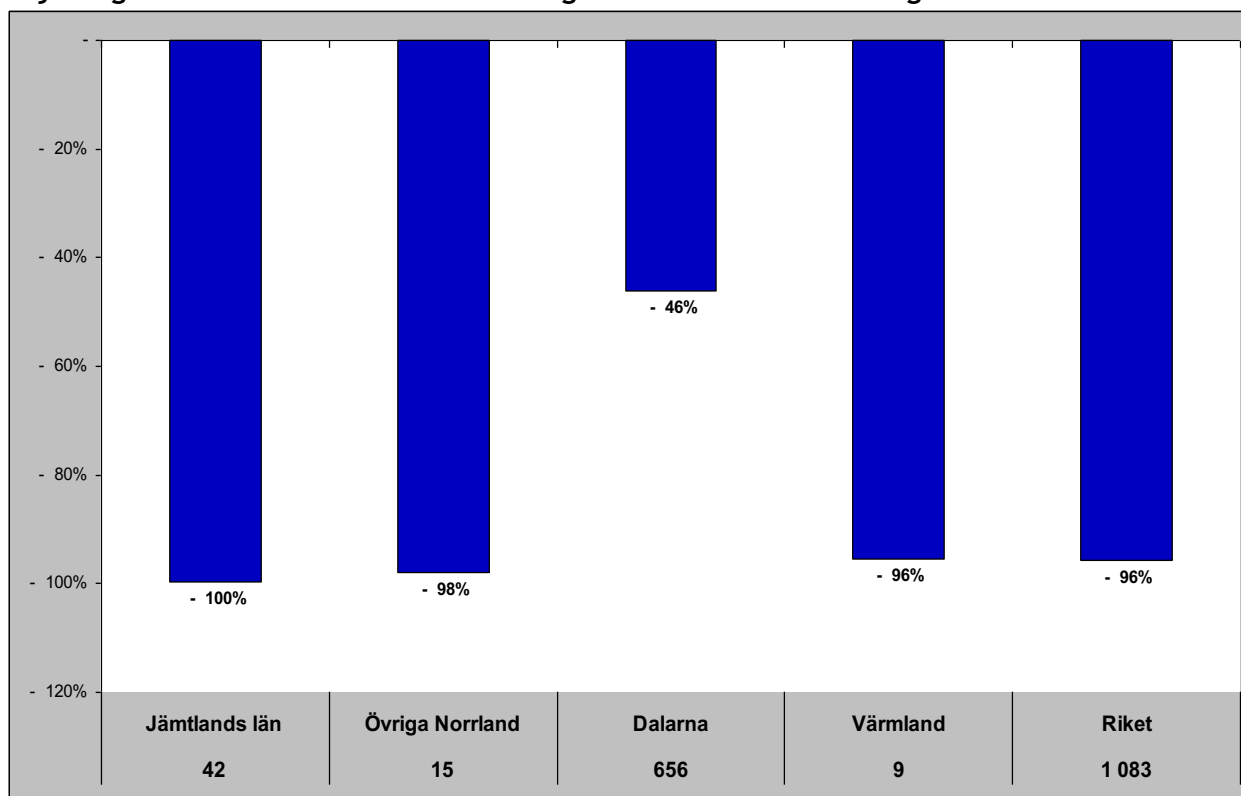

Gästnätter senaste 12 mån samt relativ förändring månadsvis

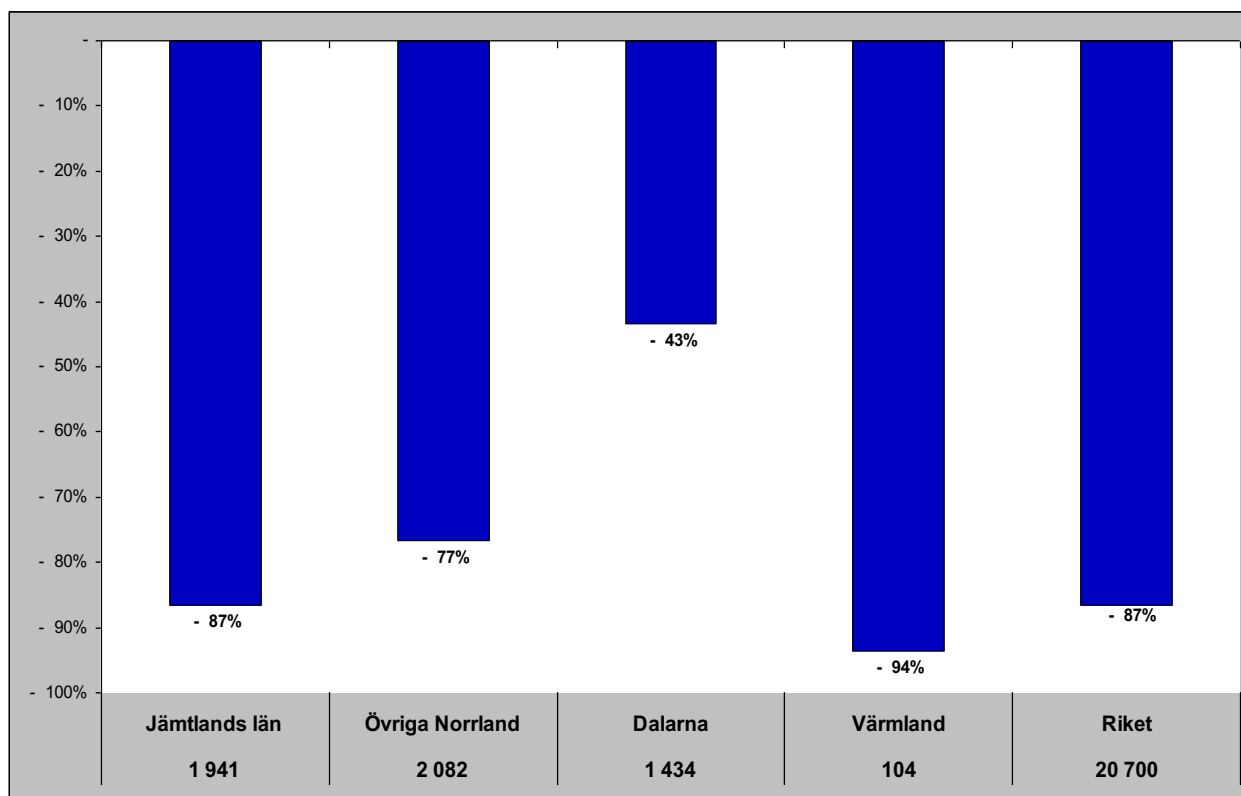

# Jämtlands län i jämförelse med övriga Norrland, Dalarna, Värmland och riket (HSVCsol) - Estland

jan - gästnätter samt relativ förändring mot samma månad föregående år

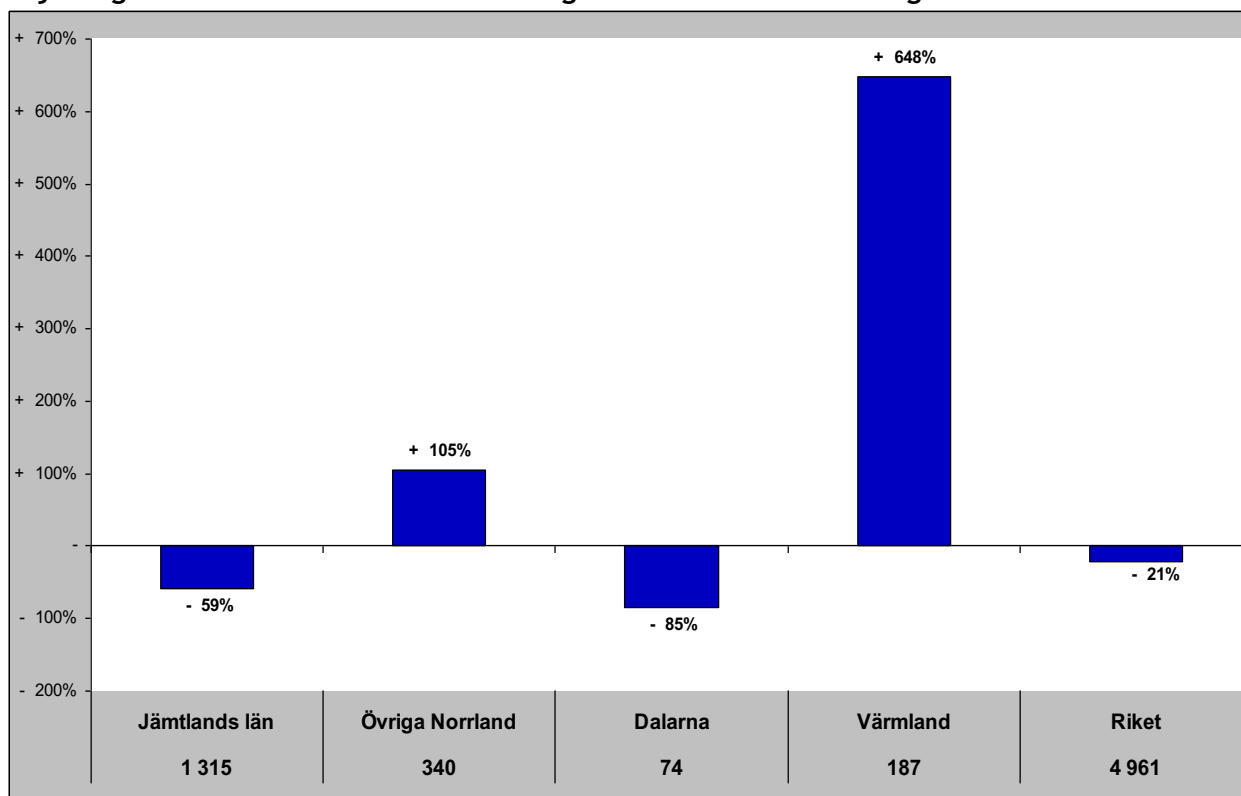

Gästnätter senaste 12 mån samt relativ förändring månadsvis

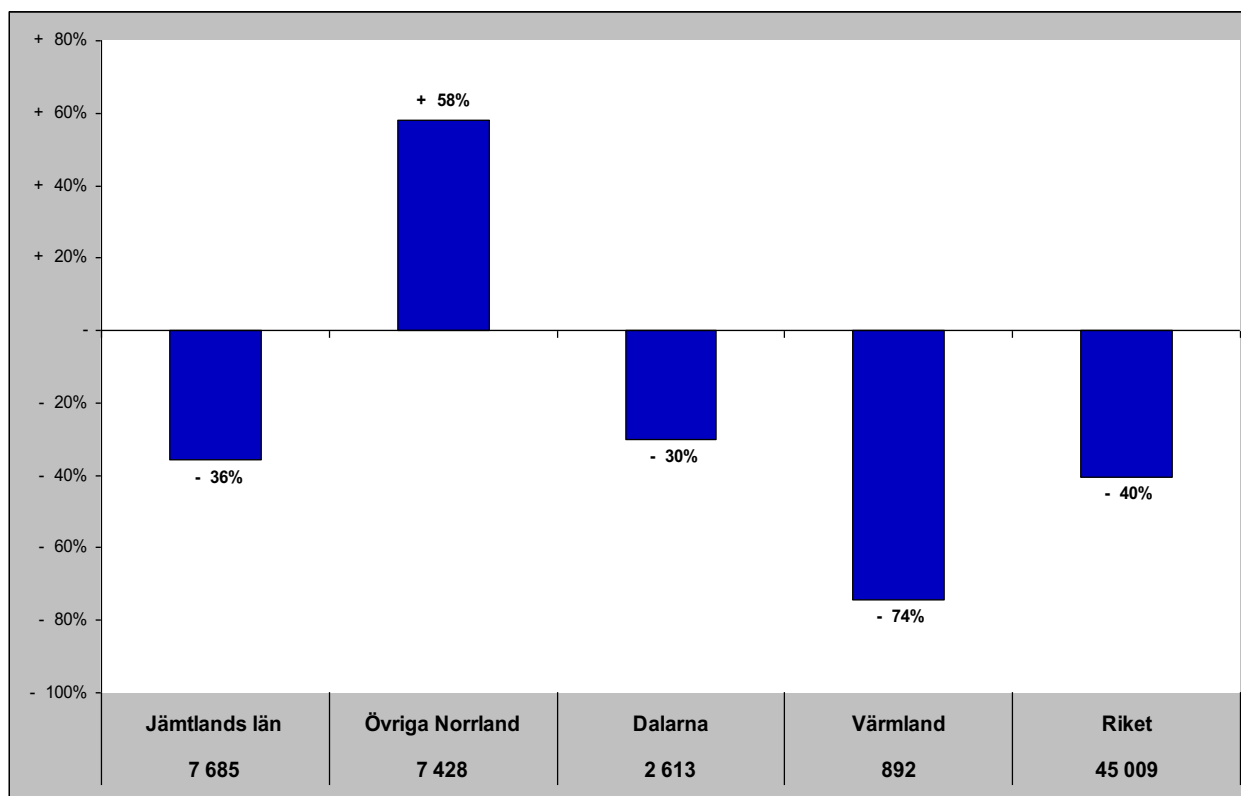

# Jämtlands län i jämförelse med övriga Norrland, Dalarna, Värmland och riket (HSVCsol) - Lettland

jan - gästnätter samt relativ förändring mot samma månad föregående år

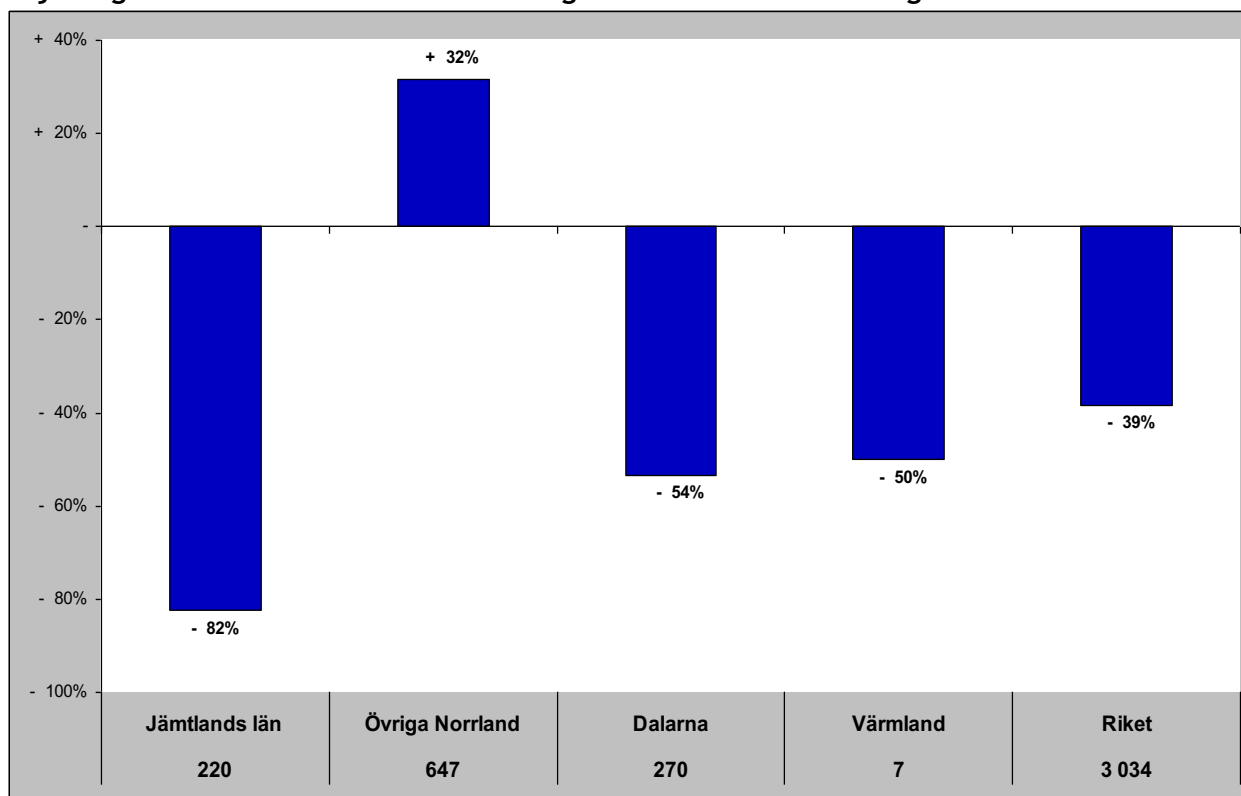

Gästnätter senaste 12 mån samt relativ förändring månadsvis

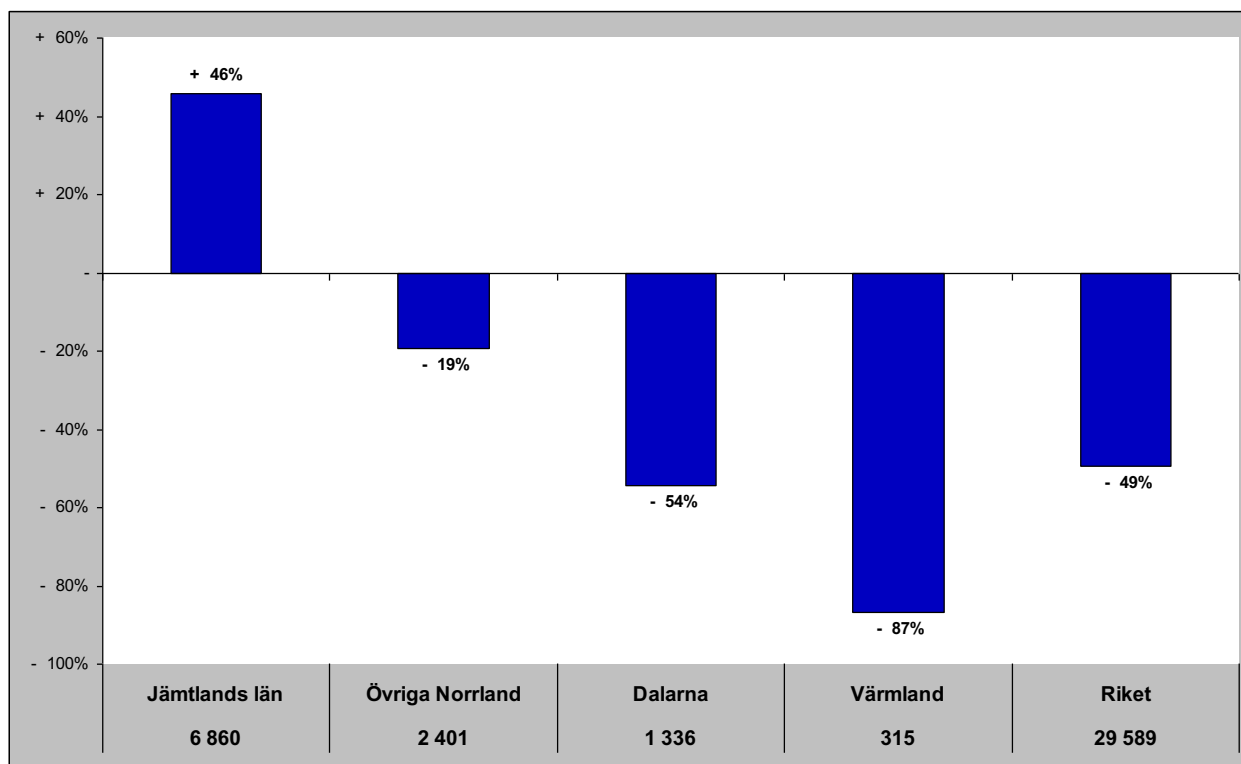

# Jämtlands län i jämförelse med övriga Norrland, Dalarna, Värmland och riket (HSVCsol) - övriga Europa

jan - gästnätter samt relativ förändring mot samma månad föregående år

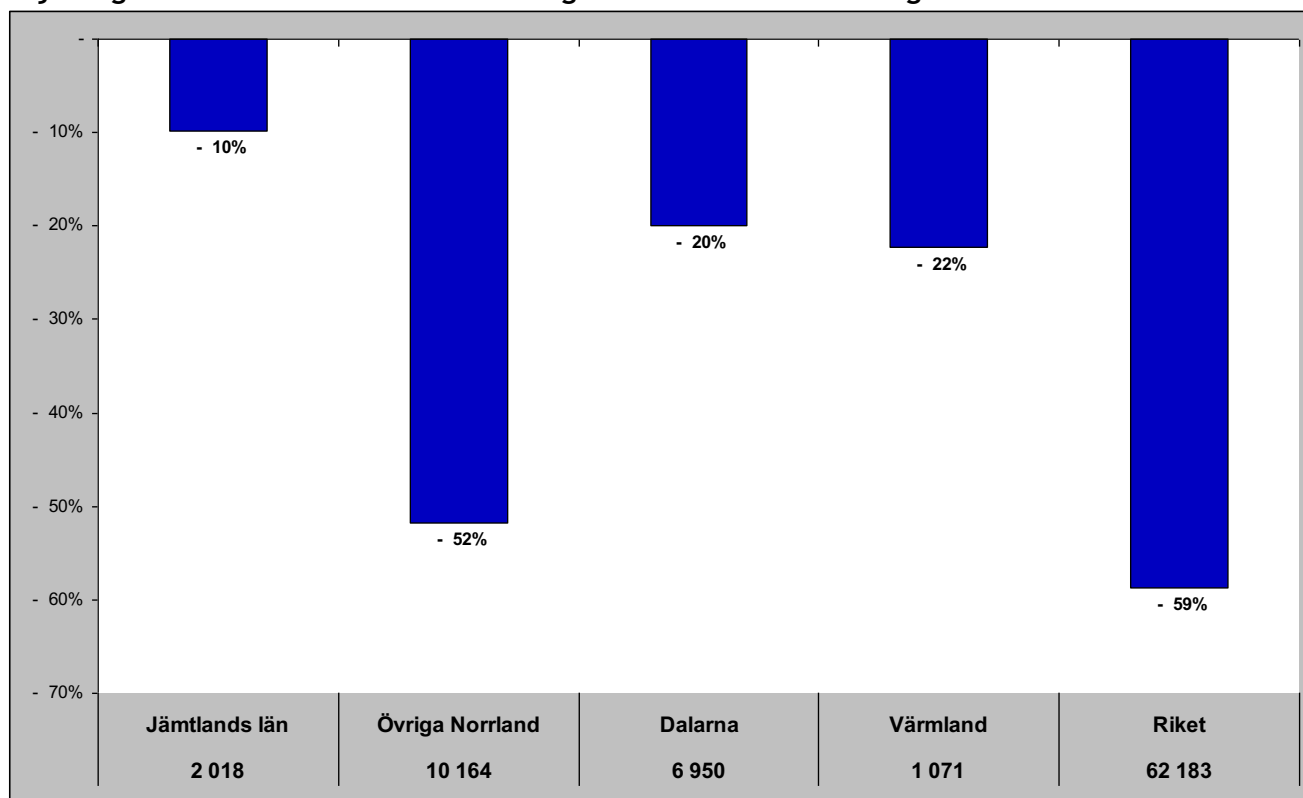

Gästnätter senaste 12 mån samt relativ förändring månadsvis

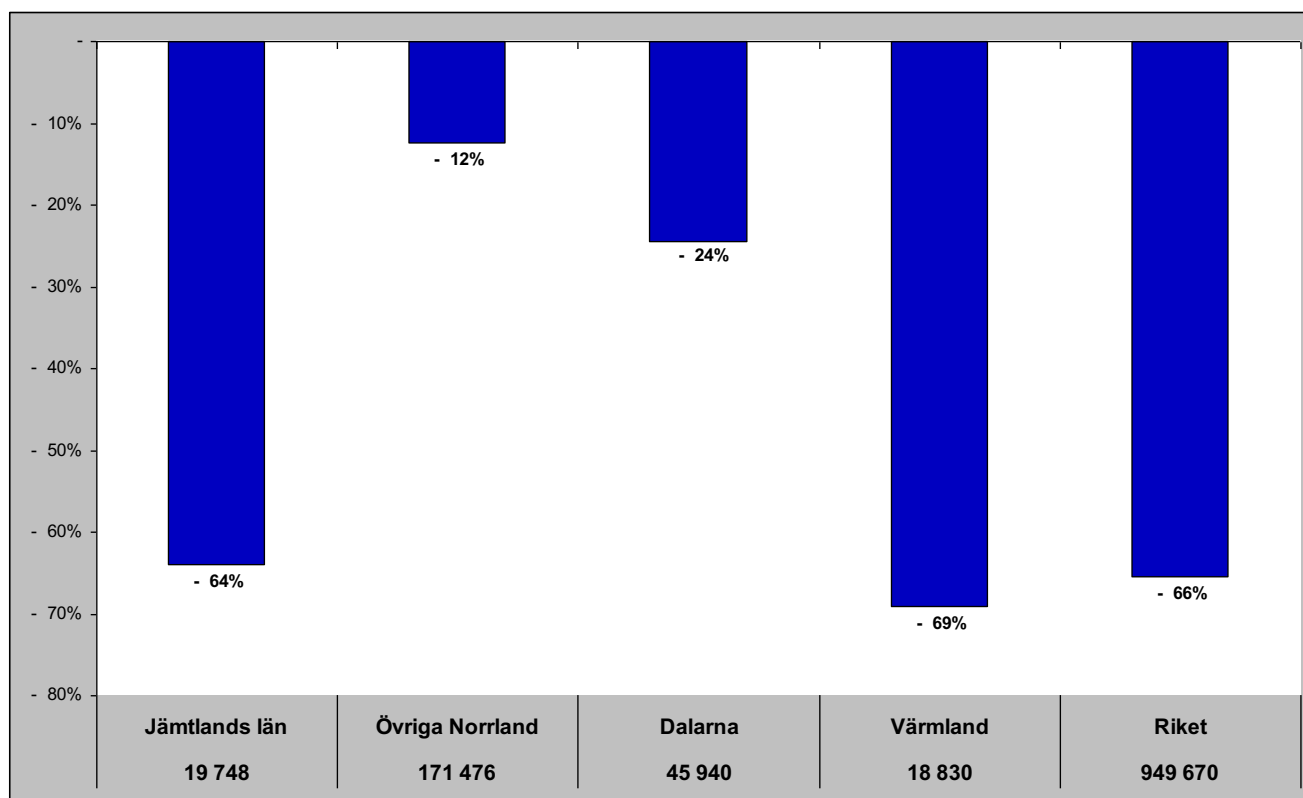

# Jämtlands län i jämförelse med övriga Norrland, Dalarna, Värmland och riket (HSVCsol) - utom Europa

jan - gästnätter samt relativ förändring mot samma månad föregående år

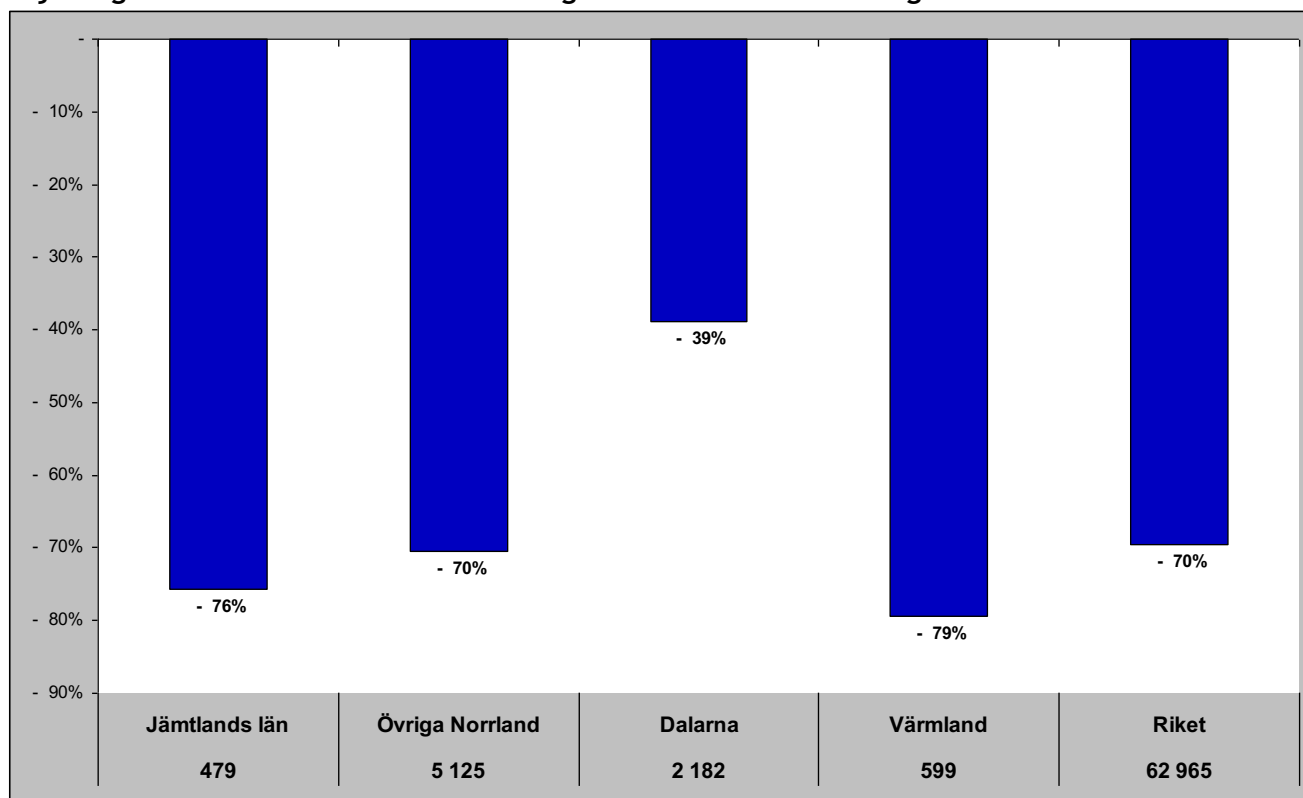

Gästnätter senaste 12 mån samt relativ förändring månadsvis

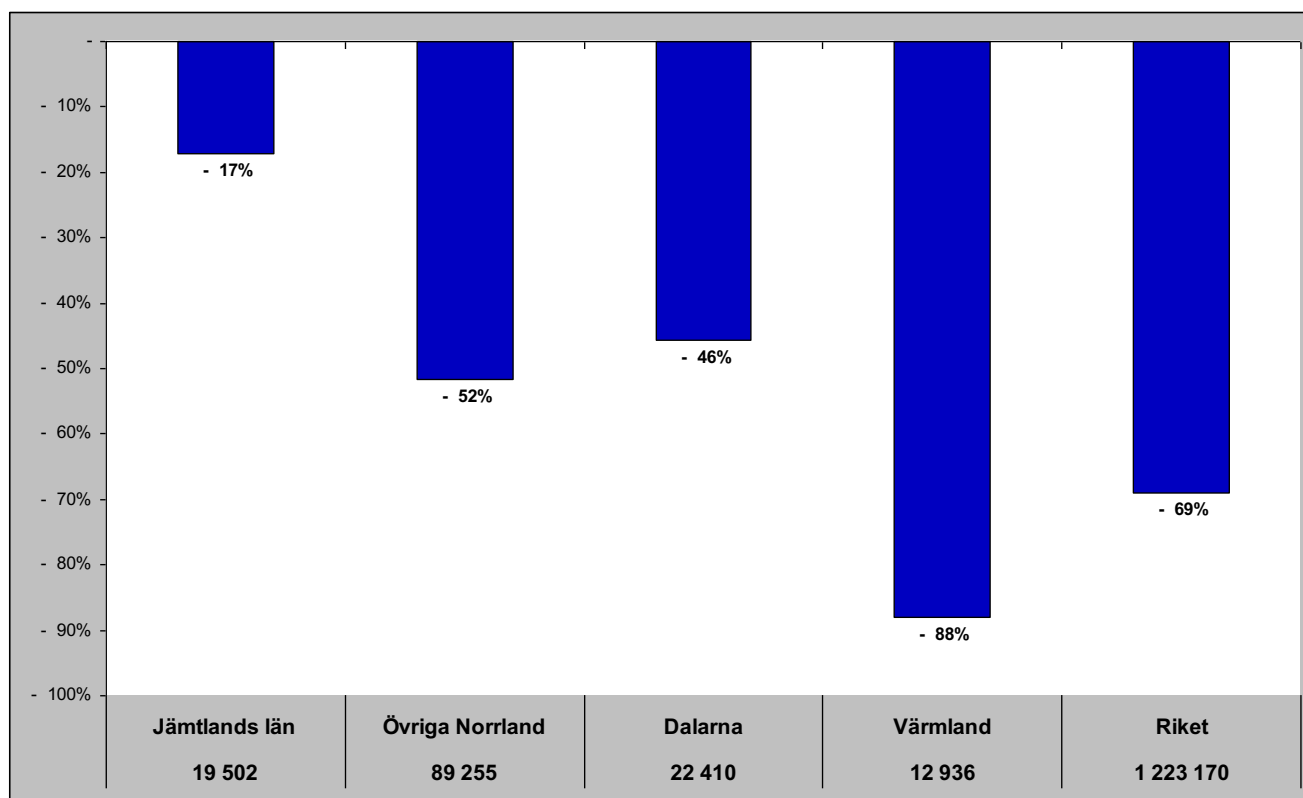

# Jämtlands län i jämförelse med övriga Norrland, Dalarna, Värmland och riket (HSVCsol) - sommar (jun-sep)

Gästnätter sommaren 2020 samt relativ förändring mot föregående sommar

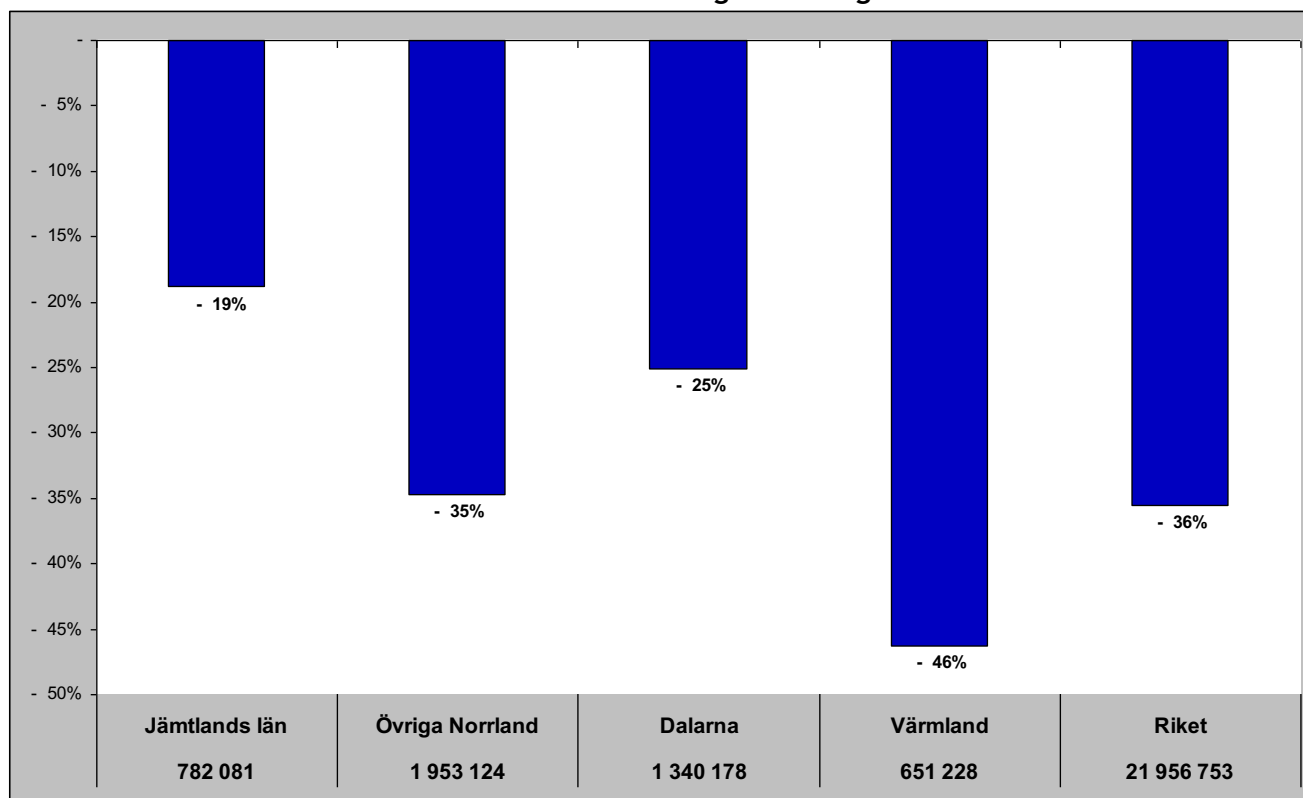

Relativ förändring med 2008 som startår

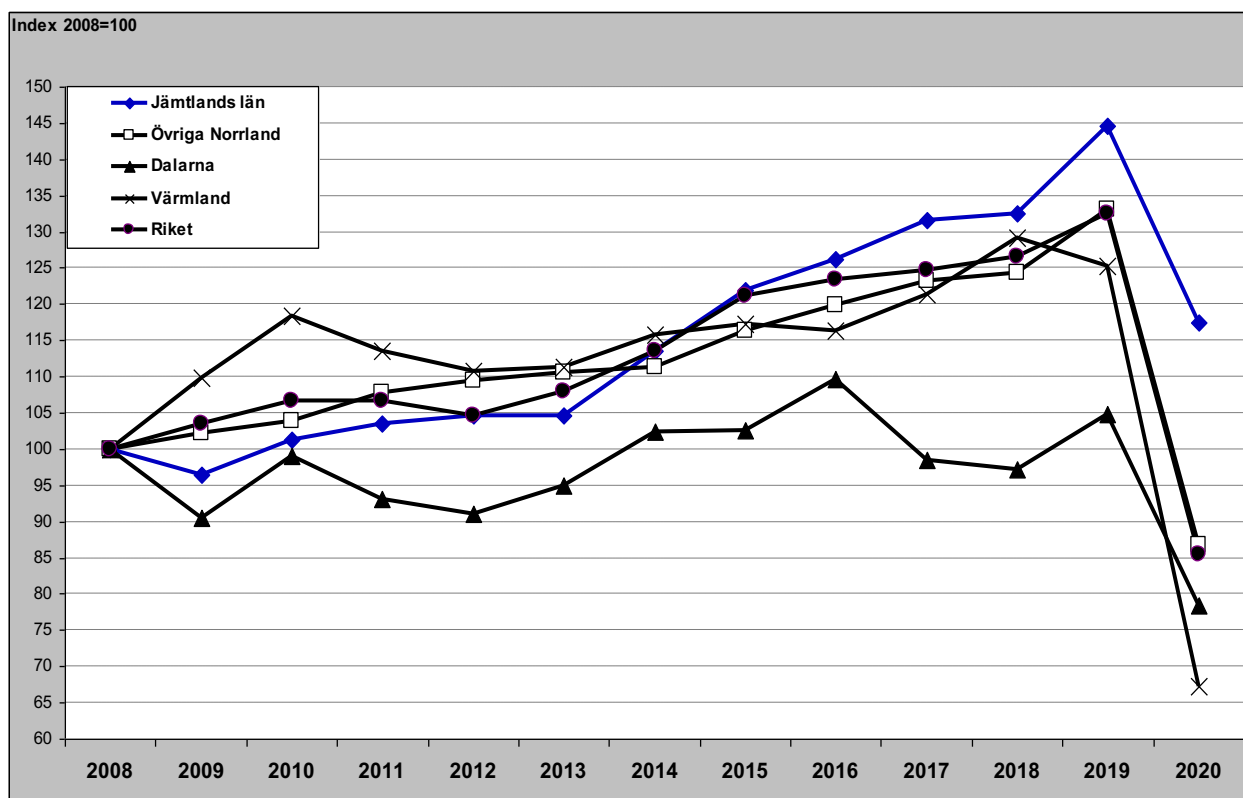

# Jämtlands län i jämförelse med övriga Norrland, Dalarna, Värmland och riket (HSVCsol) - barmark (maj-okt)

Gästnätter barmark 2020 samt relativ förändring mot föregående år

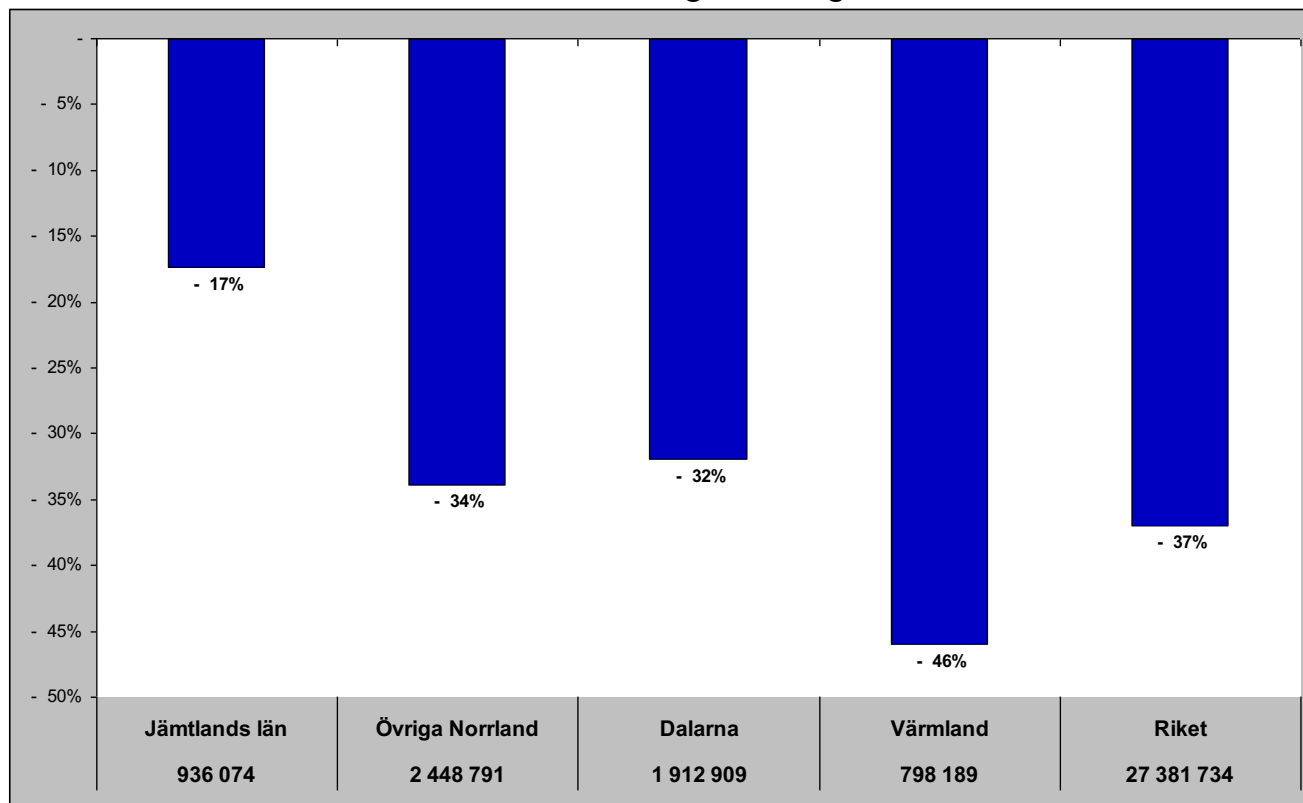

Relativ förändring med 2008 som startår

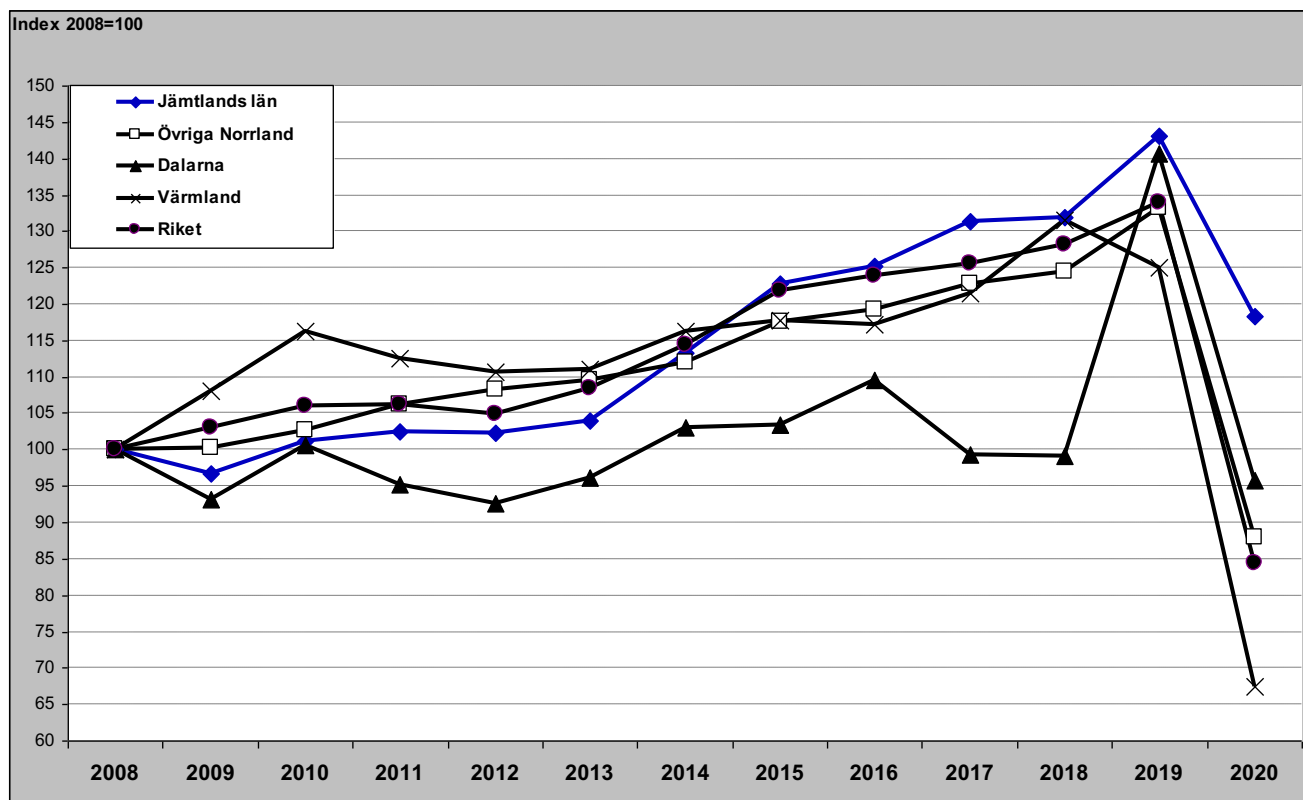

# Jämtlands län i jämförelse med övriga Norrland, Dalarna, Värmland och riket (HSVCsol) - vinter (nov-apr)

Gästnätter vintern 2019/2020 samt relativ förändring mot föregående vinter

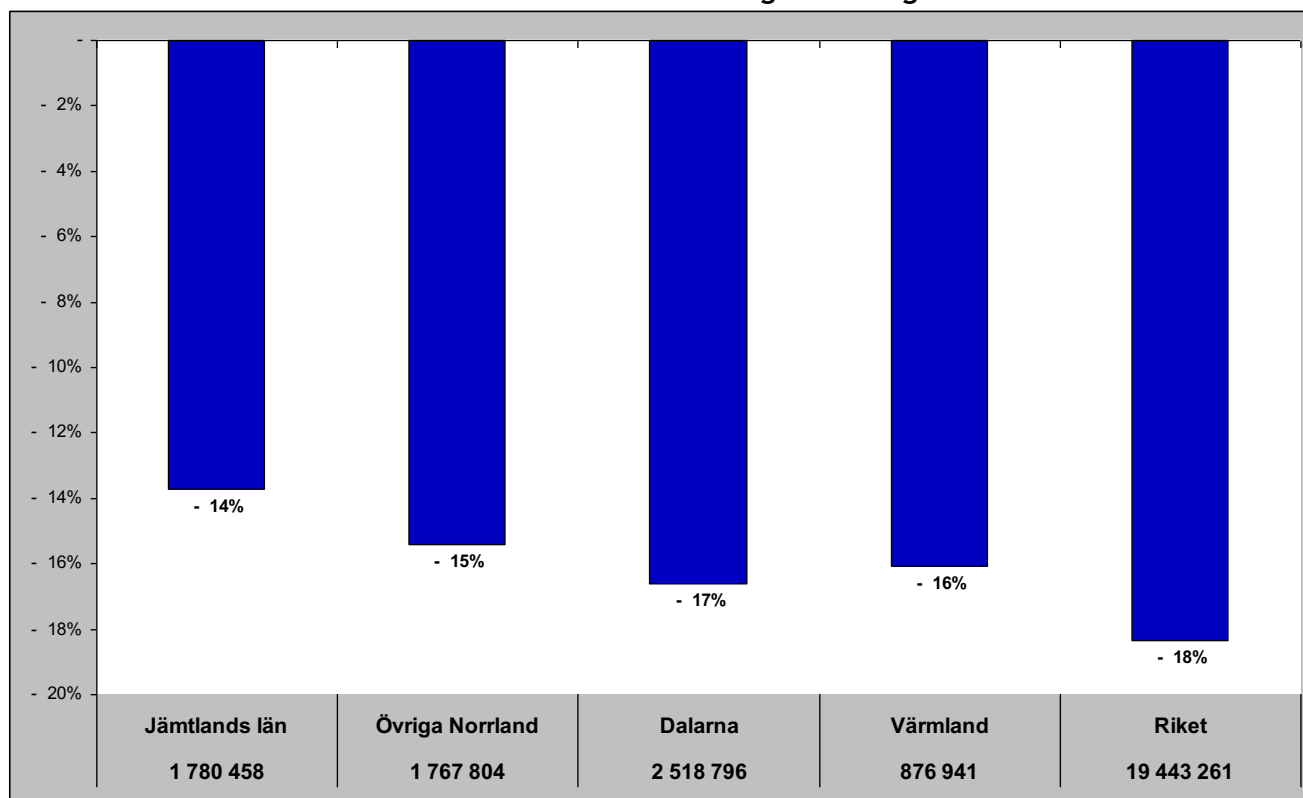

Relativ förändring med 2008 som startår

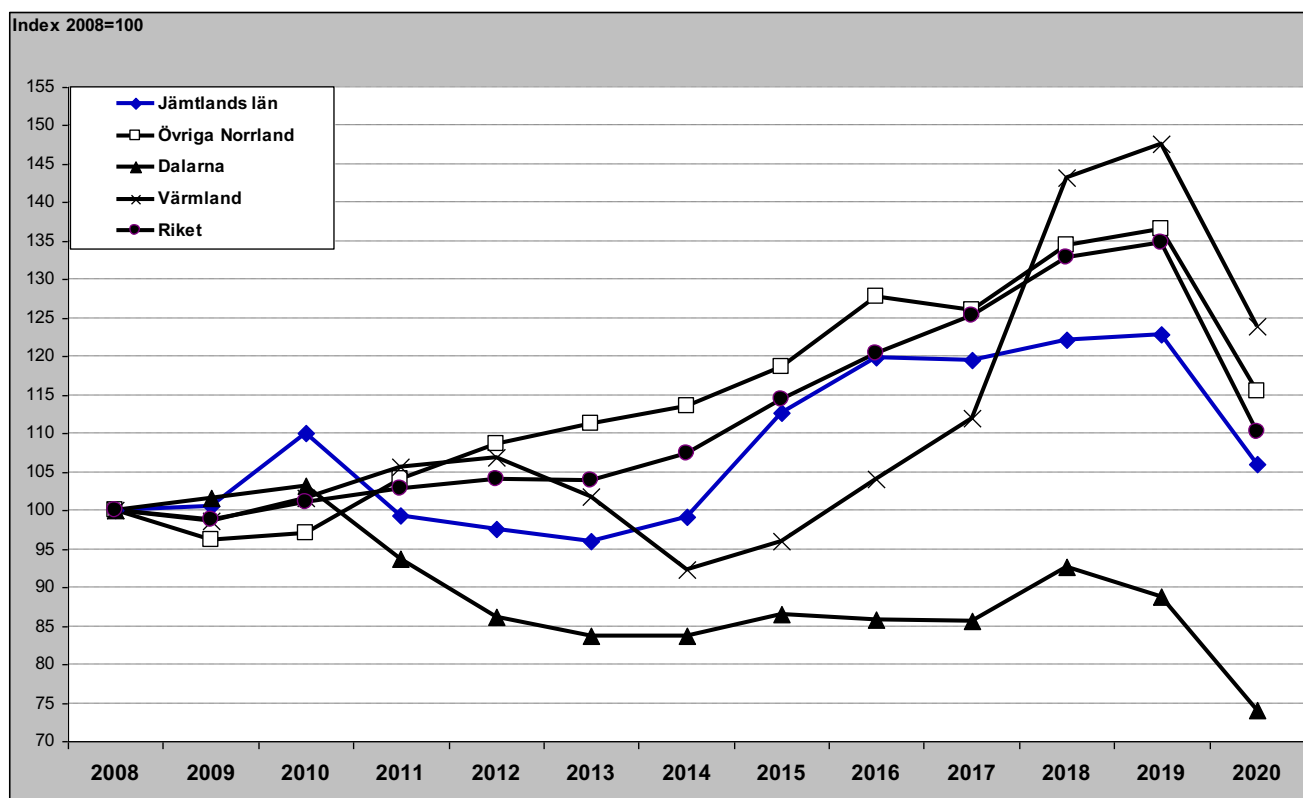



# Jämtlands län i jämförelse med övriga Norrland, Dalarna, Värmland och riket (HSVCsol) - helår

Gästnätter helåret 2020 samt relativ förändring mot föregående helår

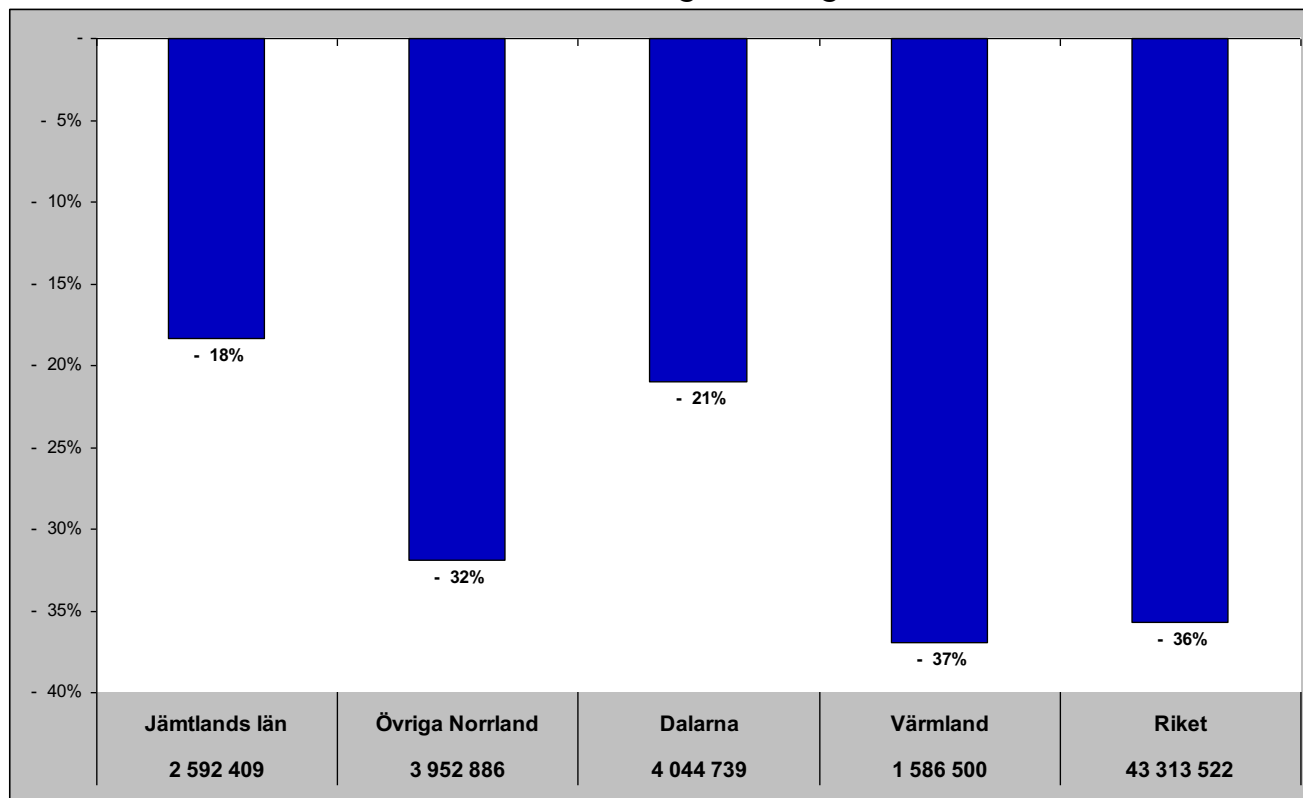

Relativ förändring med 2008 som startår

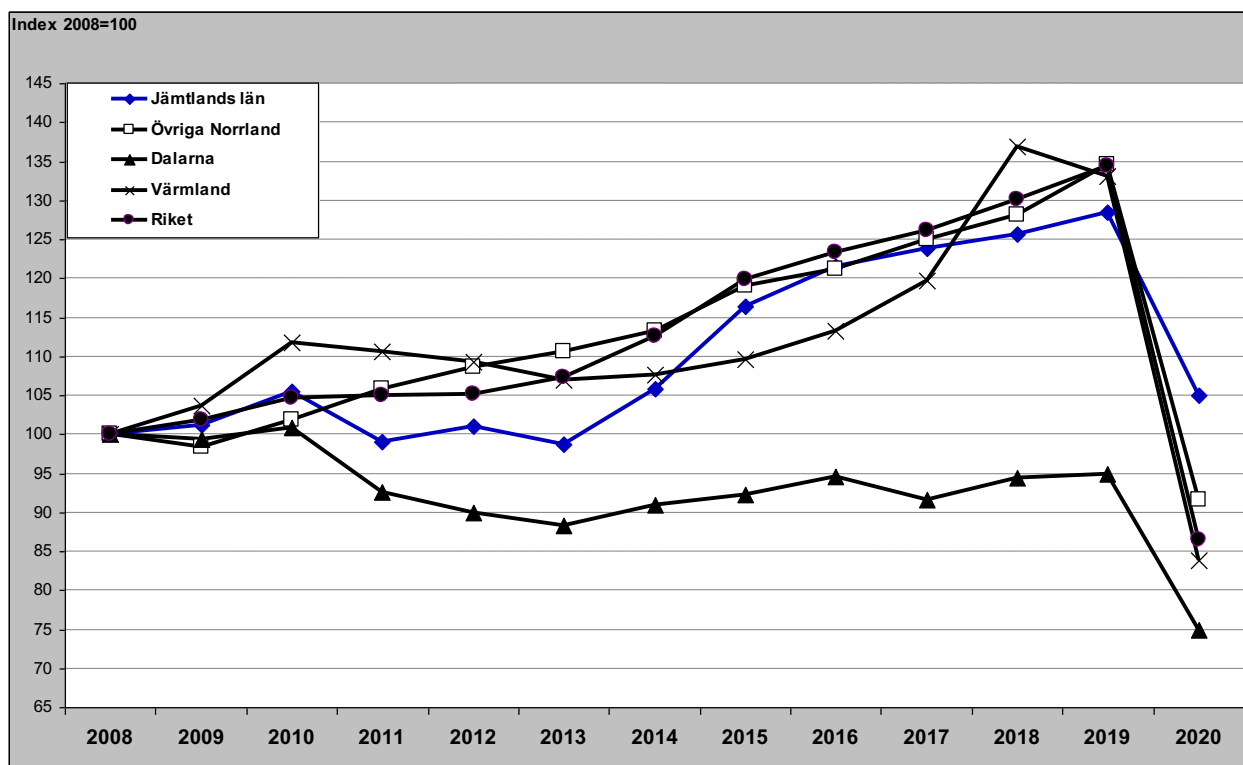

# Gästnätter H SVCsol - länsvis

januari

|                     | <b>Totalt</b> | <b>Sverige</b>      | <b>Danmark</b> | <b>Norge</b>        | <b>Finland</b> | <b>Tyskland</b>     | <b>GBR</b> | <b>Holland</b>      | <b>Ryssland</b> | <b>Estland</b>      | <b>Lettland</b> | <b>Övr. Europa</b>  | <b>Utom Europa</b> |                     |       |                     |     |                     |       |                     |       |                     |        |                     |        |
|---------------------|---------------|---------------------|----------------|---------------------|----------------|---------------------|------------|---------------------|-----------------|---------------------|-----------------|---------------------|--------------------|---------------------|-------|---------------------|-----|---------------------|-------|---------------------|-------|---------------------|--------|---------------------|--------|
| Dalarnas län        | 527 798       | Dalarnas län        | 507 535        | Dalarnas län        | 7 029          | Vä Götalands län    | 7 048      | Stockholms län      | 2 380           | Norbottens län      | 6 150           | Stockholms län      | 2 925              | Stockholms län      | 1 354 | Dalarnas län        | 656 | Stockholms län      | 1 721 | Skåne län           | 1 019 | Stockholms län      | 22 772 | Stockholms län      | 34 927 |
| Stockholms län      | 359 605       | Jämtlands län       | 336 877        | Vä Götalands län    | 1 930          | Stockholms län      | 3 876      | Vä Götalands län    | 1 036           | Stockholms län      | 4 042           | Norbottens län      | 959                | Vä Götalands län    | 661   | Stockholms län      | 251 | Jämtlands län       | 1 315 | Västerbottens län   | 353   | Norbottens län      | 8 797  | Skåne län           | 4 453  |
| Jämtlands län       | 343 894       | Stockholms län      | 283 273        | Stockholms län      | 1 861          | Västerbottens län   | 2 613      | Västerbottens län   | 878             | Vä Götalands län    | 1 968           | Kalmar län          | 940                | Skåne län           | 845   | Östergötlands län   | 43  | Skåne län           | 770   | Vä Götalands län    | 344   | Dalarnas län        | 6 950  | Vä Götalands län    | 4 270  |
| Vä Götalands län    | 172 565       | Vä Götalands län    | 149 263        | Skåne län           | 1 386          | Norbottens län      | 2 303      | Norbottens län      | 577             | Jämtlands län       | 1 459           | Vä Götalands län    | 924                | Norbottens län      | 518   | Jämtlands län       | 42  | Norbottens län      | 222   | Dalarnas län        | 270   | Skåne län           | 6 794  | Norbottens län      | 3 448  |
| Skåne län           | 136 489       | Värmlands län       | 124 728        | Gävleborgs län      | 316            | Värmlands län       | 1 673      | Skåne län           | 305             | Skåne län           | 1 366           | Västernorrlands län | 755                | Värmlands län       | 367   | Skåne län           | 33  | Värmlands län       | 187   | Stockholms län      | 223   | Vä Götalands län    | 5 040  | Södermanlands län   | 2 298  |
| Värmlands län       | 129 406       | Skåne län           | 118 542        | Kalmar län          | 241            | Dalarnas län        | 763        | Dalarnas län        | 245             | Dalarnas län        | 1 094           | Dalarnas län        | 742                | Dalarnas län        | 258   | Hallands län        | 16  | Vä Götalands län    | 173   | Jämtlands län       | 220   | Kalmar län          | 2 378  | Östergötlands län   | 2 267  |
| Norbottens län      | 89 061        | Gävleborgs län      | 75 974         | Östergötlands län   | 230            | Skåne län           | 499        | Uppsala län         | 155             | Jönköpings län      | 370             | Skåne län           | 677                | Jönköpings län      | 178   | Värmlands län       | 9   | Gävleborgs län      | 126   | Västernorrlands län | 218   | Jämtlands län       | 2 018  | Dalarnas län        | 2 182  |
| Gävleborgs län      | 78 777        | Norbottens län      | 66 253         | Hallands län        | 208            | Jämtlands län       | 491        | Östergötlands län   | 137             | Kalmar län          | 642             | Jämtlands län       | 549                | Jämtlands län       | 677   | Vä Götalands län    | 174 | Vä Götalands län    | 114   | Östergötlands län   | 114   | Värmlands län       | 1 071  | Jönköpings län      | 1 922  |
| Västerbottens län   | 60 206        | Västerbottens län   | 53 573         | Jämtlands län       | 192            | Kalmar län          | 231        | Västernorrlands län | 95              | Uppsala län         | 545             | Södermanlands län   | 509                | Västmanlands län    | 96    | Västerbottens län   | 8   | Dalarnas län        | 74    | Norbottens län      | 76    | Västerbottens län   | 1 033  | Västernorrlands län | 1 223  |
| Hallands län        | 49 663        | Hallands län        | 47 561         | Jönköpings län      | 189            | Gävleborgs län      | 202        | Västmanlands län    | 82              | Västerbottens län   | 545             | Västerbottens län   | 392                | Västerbottens län   | 93    | Norbottens län      | 6   | Uppsala län         | 72    | Uppsala län         | 47    | Östergötlands län   | 745    | Gävleborgs län      | 861    |
| Östergötlands län   | 40 322        | Östergötlands län   | 36 165         | Västerbottens län   | 180            | Jönköpings län      | 168        | Jämtlands län       | 78              | Kronobergs län      | 498             | Gävleborgs län      | 339                | Västernorrlands län | 92    | Östergötlands län   | 5   | Östergötlands län   | 50    | Gotlands län        | 46    | Gotlands län        | 677    | Uppsala län         | 726    |
| Västernorrlands län | 37 332        | Västernorrlands län | 34 247         | Värmlands län       | 136            | Västernorrlands län | 95         | Gävleborgs län      | 77              | Värmlands län       | 458             | Jönköpings län      | 250                | Östergötlands län   | 83    | Västmanlands län    | 4   | Södermanlands län   | 41    | Västmanlands län    | 23    | Hallands län        | 672    | Värmlands län       | 599    |
| Jönköpings län      | 34 910        | Jönköpings län      | 30 670         | Uppsala län         | 110            | Uppsala län         | 75         | Hallands län        | 51              | Hallands län        | 383             | Värmlands län       | 145                | Kalmar län          | 69    | Kalmar län          | 1   | Elekinge län        | 27    | Kronobergs län      | 13    | Örebro län          | 542    | Hallands län        | 586    |
| Kalmar län          | 34 224        | Västmanlands län    | 29 926         | Södermanlands län   | 110            | Östergötlands län   | 49         | Blekinge län        | 47              | Blekinge län        | 364             | Hallands län        | 111                | Kronobergs län      | 59    | Gotlands län        | 1   | Jönköpings län      | 26    | Jönköpings län      | 9     | Jönköpings län      | 510    | Kronobergs län      | 559    |
| Västmanlands län    | 30 940        | Kalmar län          | 29 159         | Blekinge län        | 104            | Örebro län          | 46         | Södermanlands län   | 41              | Östergötlands län   | 330             | Uppsala län         | 102                | Blekinge län        | 51    | Västernorrlands län | 1   | Västmanlands län    | 17    | Värmlands län       | 7     | Kronobergs län      | 459    | Kalmar län          | 534    |
| Uppsala län         | 27 628        | Uppsala län         | 25 442         | Västmanlands län    | 97             | Hallands län        | 40         | Värmlands län       | 28              | Södermanlands län   | 242             | Östergötlands län   | 68                 | Gävleborgs län      | 48    | Uppsala län         | 1   | Gotlands län        | 8     | Örebro län          | 7     | Blekinge län        | 446    | Jämtlands län       | 479    |
| Södermanlands län   | 26 031        | Örebro län          | 23 911         | Kronobergs län      | 81             | Västmanlands län    | 39         | Kalmar län          | 21              | Örebro län          | 215             | Västmanlands län    | 58                 | Södermanlands län   | 39    | Södermanlands län   | 1   | Örebro län          | 7     | Södermanlands län   | 440   | Västerbottens län   | 445    | Västerbottens län   | 454    |
| Örebro län          | 25 277        | Södermanlands län   | 22 338         | Västernorrlands län | 72             | Blekinge län        | 29         | Örebro län          | 25              | Västernorrlands län | 196             | Blekinge län        | 51                 | Uppsala län         | 36    | Kronobergs län      | -   | Västernorrlands län | 4     | Södermanlands län   | -     | Västernorrlands län | 334    | Örebro län          | 419    |
| Kronobergs län      | 17 602        | Kronobergs län      | 15 883         | Norbottens län      | 52             | Kronobergs län      | 12         | Jönköpings län      | 13              | Gävleborgs län      | 157             | Örebro län          | 33                 | Örebro län          | 22    | Blekinge län        | -   | Hallands län        | 3     | Kalmar län          | -     | Uppsala län         | 318    | Västmanlands län    | 341    |
| Blekinge län        | 16 012        | Blekinge län        | 14 776         | Örebro län          | 50             | Södermanlands län   | 9          | Gotlands län        | 12              | Västmanlands län    | 45              | Kronobergs län      | 29                 | Gotlands län        | 4     | Örebro län          | -   | Kronobergs län      | 2     | Hallands län        | -     | Västmanlands län    | 212    | Gotlands län        | 302    |
| Gotlands län        | 9 226         | Gotlands län        | 8 620          | Gotlands län        | 5              | Gotlands län        | 5          | Kronobergs län      | 7               | Gotlands län        | 26              | Gotlands län        | 2                  | Södermanlands län   | 3     | Gävleborgs län      | -   | Kalmar län          | 2     | Gävleborgs län      | -     | Gotlands län        | 153    | Blekinge län        | 115    |

## Senaste 12 månaderna

|                     | <b>Totalt</b> | <b>Sverige</b>      | <b>Danmark</b> | <b>Norge</b>        | <b>Finland</b> | <b>Tyskland</b>     | <b>GBR</b> | <b>Holland</b>      | <b>Ryssland</b> | <b>Estland</b>      | <b>Lettland</b> | <b>Övr. Europa</b>  | <b>Utom Europa</b> |                     |        |                     |        |                     |        |                     |       |                     |         |                     |         |
|---------------------|---------------|---------------------|----------------|---------------------|----------------|---------------------|------------|---------------------|-----------------|---------------------|-----------------|---------------------|--------------------|---------------------|--------|---------------------|--------|---------------------|--------|---------------------|-------|---------------------|---------|---------------------|---------|
| Stockholms län      | 6 362 677     | Vä Götalands län    | 5 189 413      | Dalarnas län        | 140 425        | Vä Götalands län    | 122 849    | Stockholms län      | 40 719          | Vä Götalands län    | 135 838         | Stockholms län      | 95 954             | Dalarnas län        | 34 798 | Stockholms län      | 10 356 | Stockholms län      | 15 551 | Jämtlands län       | 6 860 | Stockholms län      | 324 285 | Stockholms län      | 590 261 |
| Vä Götalands län    | 5 813 672     | Stockholms län      | 5 044 289      | Skåne län           | 116 644        | Stockholms län      | 56 210     | Jämtlands län       | 17 130          | Stockholms län      | 105 807         | Vä Götalands län    | 41 641             | Stockholms län      | 33 680 | Jämtlands län       | 1 941  | Jämtlands län       | 7 686  | Stockholms län      | 5 274 | Norbottens län      | 133 813 | Skåne län           | 132 026 |
| Skåne län           | 4 308 837     | Skåne län           | 3 775 462      | Vä Götalands län    | 63 182         | Värmlands län       | 44 482     | Norbottens län      | 16 704          | Skåne län           | 37 242          | Skåne län           | 31 576             | Vä Götalands län    | 20 714 | Skåne län           | 1 818  | Norbottens län      | 5 295  | Skåne län           | 3 459 | Vä Götalands län    | 109 055 | Vä Götalands län    | 115 708 |
| Dalarnas län        | 3 925 766     | Dalarnas län        | 3 625 760      | Stockholms län      | 40 292         | Jämtlands län       | 28 900     | Västerbottens län   | 12 597          | Kronobergs län      | 85 413          | Norbottens län      | 21 799             | Skåne län           | 17 696 | Dalarnas län        | 1 434  | Gävleborgs län      | 2 874  | Vä Götalands län    | 2 596 | Skåne län           | 106 310 | Norbottens län      | 55 318  |
| Jämtlands län       | 2 954 215     | Jämtlands län       | 2 370 232      | Jämtlands län       | 39 441         | Västerbottens län   | 24 320     | Vä Götalands län    | 9 551           | Norbottens län      | 69 678          | Jämtlands län       | 15 310             | Norbottens län      | 10 483 | Vä Götalands län    | 1 171  | Dalarnas län        | 2 613  | Kalmar län          | 2 160 | Dalarnas län        | 45 940  | Östergötlands län   | 39 750  |
| Hallands län        | 2 342 570     | Hallands län        | 2 235 738      | Värmlands län       | 22 545         | Norbottens län      | 19 633     | Skåne län           | 6 664           | Jönköpings län      | 62 169          | Dalarnas län        | 7 952              | Värmlands län       | 7 557  | Västerbottens län   | 1 095  | Skåne län           | 2 025  | Östergötlands län   | 1 341 | Östergötlands län   | 31 921  | Södermanlands län   | 37 736  |
| Kalmar län          | 2 295 458     | Kalmar län          | 2 168 675      | Hallands län        | 21 265         | Skåne län           | 17 915     | Västernorrlands län | 4 400           | Kalmar län          | 61 470          | Gotlands län        | 6 350              | Jämtlands län       | 6 018  | Norbottens län      | 763    | Vä Götalands län    | 1 954  | Dalarnas län        | 1 336 | Västerbottens län   | 26 935  | Jönköpings län      | 30 306  |
| Norbottens län      | 1 624 381     | Värmlands län       | 1 345 881      | Kronobergs län      | 20 635         | Dalarnas län        | 12 266     | Dalarnas län        | 4 242           | Värmlands län       | 43 400          | Gävleborgs län      | 5 509              | Kronobergs län      | 5 389  | Östergötlands län   | 418    | Uppsala län         | 1 399  | Västerbottens län   | 1 326 | Jämtlands län       | 19 748  | Gotlands län        | 26 755  |
| Värmlands län       | 1 503 237     | Östergötlands län   | 1 300 258      | Jönköpings län      | 20 077         | Örebro län          | 5 837      | Värmlands län       | 3 336           | Blekinge län        | 41 502          | Västerbottens län   | 5 465              | Jönköpings län      | 5 147  | Örebro län          | 307    | Västerbottens län   | 1 241  | Uppsala län         | 922   | Värmlands län       | 18 830  | Hallands län        | 23 147  |
| Östergötlands län   | 1 413 906     | Norbottens län      | 1 282 692      | Kalmar län          | 17 541         | Kalmar län          | 5 761      | Gävleborgs län      | 2 476           | Hallands län        | 35 356          | Kalmar län          | 5 291              | Kalmar län          | 3 414  | Kalmar län          | 238    | Östergötlands län   | 1 058  | Södermanlands län   | 834   | Jönköpings län      | 16 762  | Dalarnas län        | 22 410  |
| Västerbottens län   | 1 216 957     | Västerbottens län   | 1 103 326      | Blekinge län        | 14 620         | Jönköpings län      | 5 718      | Uppsala län         | 2 378           | Dalarnas län        | 26 590          | Östergötlands län   | 5 208              | Östergötlands län   | 2 936  | Västernorrlands län | 224    | Värmlands län       | 892    | Västmanlands län    | 626   | Kronobergs län      | 16 155  | Kronobergs län      | 21 384  |
| Gävleborgs län      | 1 137 351     | Gävleborgs län      | 1 090 200      | Västerbottens län   | 8 842          | Hallands län        | 4 462      | Östergötlands län   | 2 325           | Jämtlands län       | 21 448          | Hallands län        | 5 164              | Örebro län          | 2 461  | Jönköpings län      | 165    | Västernorrlands län | 892    | Norbottens län      | 575   | Kalmar län          | 14 455  | Västernorrlands län | 21 240  |
| Jönköpings län      | 1 130 122     | Jönköpings län      | 982 723        | Norbottens län      | 7 628          | Södermanlands län   | 2 917      | Västmanlands län    | 2 219           | Östergötlands län   | 20 264          | Västernorrlands län | 4 671              | Västerbottens län   | 2 235  | Hallands län        | 160    | Västmanlands län    | 701    | Jönköpings län      | 573   | Södermanlands län   | 14 107  | Jämtlands län       | 19 502  |
| Västernorrlands län | 981 876       | Västernorrlands län | 922 916        | Östergötlands län   | 6 420          | Gävleborgs län      | 2 600      | Hallands län        | 1 490           | Södermanlands län   | 17 231          | Jönköpings län      | 4 669              | Hallands län        | 2 173  | Södermanlands län   | 146    | Jönköpings län      | 527    | Västernorrlands län | 500   | Hallands län        | 13 150  | Kalmar län          | 15 597  |
| Örebro län          | 869 076       | Örebro län          | 817 838        | Örebro län          | 6 289          | Blekinge län        | 2 379      | Jönköpings län      | 1 286           | Västerbottens län   | 16 878          | Södermanlands län   | 4 047              | Västernorrlands län | 1 674  | Blekinge län        | 121    | Södermanlands län   | 373    | Gävleborgs län      | 420   | Gävleborgs län      | 11 140  | Värmlands län       | 12 936  |
| Södermanlands län   | 836 521       | Södermanlands län   | 754 418        | Västernorrlands län | 3 665          | Västmanlands län    | 2 366      | Södermanlands län   | 1 209           | Örebro län          | 14 715          | Uppsala län         | 3 421              | Blekinge län        | 1 660  | Värmlands län       | 104    | Blekinge län        | 293    | Värmlands län       | 315   | Blekinge län        | 10 883  | Västerbottens län   | 12 697  |
| Blekinge län        | 822 930       | Blekinge län        | 740 903        | Gotlands län        | 3 138          | Västernorrlands län | 2 182      | Örebro län          | 857             | Uppsala län         | 9 216           | Värmlands län       | 2 959              | Gävleborgs län      | 1 654  | Västmanlands län    | 87     | Örebro län          | 189    | Hallands län        | 304   | Västernorrlands län | 10 728  | Västmanlands län    | 11 596  |
| Uppsala län         | 743 786       | Uppsala län         | 705 471        | Östergötlands län   | 3 014          | Östergötlands län   | 2 007      | Kalmar län          | 779             | Västernorrlands län | 8 784           | Blekinge län        | 2 385              | Uppsala län         | 1 394  | Uppsala län         | 74     | Hallands län        | 161    | Örebro län          | 261   | Uppsala län         | 9 603   | Örebro län          | 10 559  |
| Gotlands län        | 723 522       | Västmanlands län    | 675 541        | Uppsala län         | 2 672          | Uppsala län         | 1 636      | Kronobergs län      | 617             | Gotlands län        | 7 535           | Västmanlands län    | 1 443              | Södermanlands län   | 839    | Kronobergs län      | 68     | Kronobergs län      | 109    | Kronobergs län      | 164   | Örebro län          | 8 348   | Gävleborgs län      | 10 383  |
| Västmanlands län    | 709 199       | Gotlands län        | 674 602        | Södermanlands län   | 2 664          | Gotlands län        | 1 220      | Blekinge län        | 512             | Gävleborgs län      | 7 026           | Örebro län          | 1 415              | Västmanlands län    | 725    | Gotlands län        | 66     | Kalmar län          | 77     | Gotlands län        | 65    | Västmanlands län    | 5 316   | Blekinge län        | 7 536   |
| Kronobergs län      | 587           |                     |                |                     |                |                     |            |                     |                 |                     |                 |                     |                    |                     |        |                     |        |                     |        |                     |       |                     |         |                     |         |