



# GÄSTNATTSSTATISTIK

Jämtland Härjedalen

mars 2021

# Innehåll

Fakta	5
Läsanvisning	5
Sammanfattning av resultatet	6
Gästnätter sammanfattning (HSVCsol) i JH	7
Sammanfattning marknader (HSVCsol) i JH senaste månaden	8
Sammanfattning marknader (HSVCsol) i JH vinter nov 19-apr 20	9
Sammanfattning marknader (HSVCsol) i JH sommar jun-sep 2020	10
Sammanfattning marknader (HSVCsol) i JH barmark maj-okt 2020	11
Sammanfattning marknader (HSVCsol) i JH helåret 2020	12
TOTALT ANTAL GÄSTNÄTTER	13
Gästnätter totalt (HSVCsol) i JH	14
GÄSTNÄTTER FÖRDELAT PER BOENDEFORM	15
Gästnätter hotell i JH	16
Gästnätter stugby i JH	17
Gästnätter vandrarhem i JH	18
Gästnätter camping i JH	19
Gästnätter förmedlad stuga/lägenhet (sol) i JH	20
GÄSTNÄTTER FÖRDELAT PER MARKNAD	21
Svenska gästnätter (HSVCsol) i JH	22
Norska gästnätter (HSVCsol) i JH	23
Danska gästnätter (HSVCsol) i JH	24
Finska gästnätter (HSVCsol) i JH	25
Tyska gästnätter (HSVCsol) i JH	26
Holländska gästnätter (HSVCsol) i JH	27
Gästnätter från GBR (HSVCsol) i JH	28
Gästnätter från Ryssland (HSVCsol) i JH	29
Gästnätter från Estland (HSVCsol) i JH	30
Gästnätter från Lettland (HSVCsol) i JH	31
Gästnätter från övriga Europa (HSVCsol) i JH	32
Gästnätter från övriga världen (HSVCsol) i JH	33
GÄSTNÄTTER FÖRDELAT PER KOMMUN	34
Gästnätter i Härjedalens Kommun (HSVCsol)	35
Gästnätter i Härjedalens Kommun (HSVCsol) marknader	36
Gästnätter i Härjedalens Kommun (HSVCsol) marknader	37
Gästnätter i Härjedalens Kommun (HSVCsol) marknader	38
Gästnätter i Bergs Kommun (HSVC)	39
Gästnätter i Bergs kommun (HSVC) marknader	40
Gästnätter i Bergs kommun (HSVC) marknader	41
Gästnätter i Bergs Kommun (HSVCsol) marknader	42
Gästnätter i Åre Kommun (HSVCsol)	43
Gästnätter i Åre kommun (HSVCsol) marknader	44
Gästnätter i Åre kommun (HSVCsol) marknader	45
Gästnätter i Åre Kommun (HSVCsol) marknader	46
Gästnätter i Krokoms Kommun (HSVC)	47

Gästnätter i Krokoms kommun (HSVC) marknader	48
Gästnätter i Krokoms kommun (HSVC) marknader	49
Gästnätter i Krokoms Kommun (HSVCsol) marknader	50
Gästnätter i Östersunds Kommun (HSVC)	51
Gästnätter i Östersunds kommun (HSVC) marknader	52
Gästnätter i Östersunds kommun (HSVC) marknader	53
Gästnätter i Östersunds Kommun (HSVCsol) marknader	54
Gästnätter i Bräcke kommun (HSVC)	55
Gästnätter i Bräcke kommun (HSVC) marknader	56
Gästnätter i Bräcke kommun (HSVC) marknader	57
Gästnätter i Bräcke Kommun (HSVCsol) marknader	58
Gästnätter i Ragunda kommun (HSVC)	59
Gästnätter i Ragunda kommun (HSVC) marknader	60
Gästnätter i Ragunda kommun (HSVC) marknader	61
Gästnätter i Ragunda Kommun (HSVCsol) marknader	62
Gästnätter i Strömsunds Kommun (HSVC)	63
Gästnätter i Strömsunds kommun (HSVC) marknader	64
Gästnätter i Strömsunds kommun (HSVC) marknader	65
Gästnätter i Strömsunds Kommun (HSVCsol) marknader	66
<b>GÄSTNÄTTER FÖRDELAT PER DESTINATION</b>	<b>67</b>
Gästnätter i Bydalsfjällen (HSVC)	68
Gästnätter i Bydalsfjällen (HSVC) marknader	69
Gästnätter i Bydalsfjällen (HSVC) marknader	70
Gästnätter i Bydalsfjällen (HSVCsol) marknader	71
Gästnätter i Funäsfjällen (HSVCsol)	72
Gästnätter i Funäsfjällen (HSVCsol) marknader	73
Gästnätter i Funäsfjällen (HSVCsol) marknader	74
Gästnätter i Funäsfjällen (HSVCsol) marknader	75
Gästnätter i Lofsdalen (Csol)	76
Gästnätter i Lofsdalen (Csol) marknader	77
Gästnätter i Lofsdalen (Csol) marknader	78
Gästnätter i Lofsdalen (HSVCsol) marknader	79
Gästnätter i Vemdalen (HSVCsol)	80
Gästnätter i Vemdalen (HSVCsol) marknader	81
Gästnätter i Vemdalen (HSVCsol) marknader	82
Gästnätter i Vemdalen (HSVCsol) marknader	83
Gästnätter i Södra Årefjällen (HSVC)	84
Gästnätter i Södra Årefjällen (HSVC) marknader	85
Gästnätter i Södra Årefjällen (HSVC) marknader	86
Gästnätter i Södra Årefjällen (HSVCsol) marknader	87
Gästnätter i Åre (HSVCsol)	88
Gästnätter i Åre (HSVCsol) marknader	89
Gästnätter i Åre (HSVCsol) marknader	90
Gästnätter i Åre (HSVCsol) marknader	91
Gästnätter i Sveg (HSVCsol)	92
Gästnätter i Sveg (HSVCsol) marknader	93
Gästnätter i Sveg (HSVCsol) marknader	94
Gästnätter i Sveg (HSVCsol) marknader	95

GÄSTNÄTTER JÄMFÖRELSE ANDRA REGIONER	96
Jämtlands län i jämförelse med övriga Norrland, Dalarna, Värmland och riket (HSVCsol) - Totalt	97
Jämtlands län i jämförelse med övriga Norrland, Dalarna, Värmland och riket (HSVCsol) - Sverige	98
Jämtlands län i jämförelse med övriga Norrland, Dalarna, Värmland och riket (HSVCsol) - Norge	99
Jämtlands län i jämförelse med övriga Norrland, Dalarna, Värmland och riket (HSVCsol) - Danmark	100
Jämtlands län i jämförelse med övriga Norrland, Dalarna, Värmland och riket (HSVCsol) - Finland	101
Jämtlands län i jämförelse med övriga Norrland, Dalarna, Värmland och riket (HSVCsol) - Tyskland	102
Jämtlands län i jämförelse med övriga Norrland, Dalarna, Värmland och riket (HSVCsol) - Holland	103
Jämtlands län i jämförelse med övriga Norrland, Dalarna, Värmland och riket (HSVCsol) - GBR	104
Jämtlands län i jämförelse med övriga Norrland, Dalarna, Värmland och riket (HSVCsol) - Ryssland	105
Jämtlands län i jämförelse med övriga Norrland, Dalarna, Värmland och riket (HSVCsol) - Estland	106
Jämtlands län i jämförelse med övriga Norrland, Dalarna, Värmland och riket (HSVCsol) - Lettland	107
Jämtlands län i jämförelse med övriga Norrland, Dalarna, Värmland och riket (HSVCsol) - övriga Europa	108
Jämtlands län i jämförelse med övriga Norrland, Dalarna, Värmland och riket (HSVCsol) - utom Europa	109
Jämtlands län i jämförelse med övriga Norrland, Dalarna, Värmland och riket (HSVCsol) - sommar (jun-sep)	110
Jämtlands län i jämförelse med övriga Norrland, Dalarna, Värmland och riket (HSVCsol) - barmark (maj-okt)	110
Jämtlands län i jämförelse med övriga Norrland, Dalarna, Värmland och riket (HSVCsol) - vinter (nov-apr)	111
Jämtlands län i jämförelse med övriga Norrland, Dalarna, Värmland och riket (HSVCsol) - helår	113
Gästnätter HSVCsol - länsvis	114

## Fakta

Statistiken är hämtad från Tillväxtverket som genom Statistiska Centralbyrån (SCB) samlar in aktuell inkvarteringsstatistik. Populationen i den här rapporten utgörs av alla hotell, stugbyar, vandrarhem, campingplatser samt boendeförmedlare/bokningsföretag av stugor/lägenheter i Jämtlands län som är redovisningskyldiga. Endast anläggningar som bedriver yrkesmässig uthyrning ingår.

Bortfallet räknas upp för att kunna få fram totalsiffror. Det går till på så sätt att man i första hand hämtar värden för den saknade anläggningen från samma månad ett år tidigare, har anläggningen inte lämnat in siffror då hämtar man värden från månaden innan. Skulle anläggningen inte ha lämnat in då heller, behandlas bortfallet genom att man gör en så kallad rak uppräknings. Det vill säga beläggnings för de saknade anläggningarna har antagits fördela sig på samma sätt som för motsvarande anläggningar av samma typ och i samma storleksklass i det aktuella länet under aktuell månad. Anläggningarna delas in i 5 storleksklasser ( 0-19, 20-49, 50-99, 100-199, 200- ) och 2 typer av hotell; stads- och turisthotell. Vid uppräknings tar man även hänsyn till om det är vardag (mån-tors) eller helgdag (fre-sön). Man hämtar alltså siffror från anläggningar som lämnat in siffror som är av samma typ och i samma storleksklass och ligger i samma län. Skulle det inte finnas någon anläggning i länet av samma typ och i samma storleksgrupp för att väga upp en saknad anläggning, hämtar man siffror från riket för samma anläggningstyp och storleksgrupp.

Sammantaget innebär det att ett visst bortfall medför att statistiken är behäftad med en viss osäkerhet. Det har visat sig att uppräkningsförfarandet totalt sett ger värden som ligger nära de verkliga, under förutsättning att bortfallet inte är betydande. **Osäkerheten som uppstår på grund av bortfallet bedöms sammantaget vara relativt liten.**

## Läsanvisning

Rapporten redovisar generellt antalet gästnätter. För Jämtlands län redovisas beläggnings månadsvis uppdelat på hotell, stugby, vandrarhem, camping , förmedlade stugor/lägenheter samt totalt. Dessutom redovisas dessa 5 boendeformer sammanslaget fördelat på ett antal olika marknader. Boendeformerna är förkortade i rapporternas rubriker H=hotell, S=stugby, V=vandrarhem, C=camping sol=förmedlad stuga/lägenhet.

I rapporten finns dessutom redovisning av totalt antal gästnätter för länets olika kommuner, samt destinationer fördelat månadsvis, samt uppdelat för olika marknader relaterat till olika perioder. **OBS! När det gäller kommun- och destinationsredovisning omfattar resultatet förmedlade stuga/lägenhet enbart för centrala Åre, Funäsfjällen, Vemdalen, Lofsdalen, Bydalsfjällen och södra Årefjällen.**

Resultatet för Jämtlands län kan också jämföras mot ett antal andra regioner samt riket som helhet, uppdelat på olika perioder och marknader.

## Not

Fr.o.m. januari 2018 har betydande volymer av förmedlat boende inom destination Vemdalen flyttats över till hotell och stuga. Det innebär inga förändringar för totalsiffrorna, men påverkar boendeformerna förmedlat boende, hotell och stugby.

När det gäller det förmedlade boende som har rapporterats av Skistar (Åre och Vemdalen) har dessa siffror även inkluderat sk. ägarnätter. I rapporteringen till SCB har dessa tagits bort fr.o.m. januari 2018. I den här rapporten har vi dock valt ha kvar dessa, vilket innebär att siffrorna som redovisas i den här rapporten är något högre jämfört med den officiella statistiken från Tillväxtverket/SCB.

## Sammanfattning av resultatet

### Mars 2021

Beläggningen på kommersiella boendeanläggningar (hotell, stugbyar, vandrarhem, camping, förmedlat boende) ökade med +89 761 gn (+22%) i mars. Jämförelsen görs mot mars 2020 som delvis var pandemipåverkad.

Samtliga boendeformer förutom vandrarhemmen ökade. Vandrarhemmen minskade med -1 914 gn (-11%). Hotellen redovisade +38 196 gn (+53%), stugbyarna ökade med +572 gn (+1%), campingen +2 694 gn (+13%), medan förmedlat boende redovisade +50 213 gn (+22%).

Svenska marknaden ökade med +29%, medan det fortfarande är mycket trögt på utlandsmarknaderna, särskilt de nordiska, vilka också normalt sett står för de största volymerna.

Jämfört med övriga regioner går JH förhållandevis bra. Riket som helhet ökade med 3%, Värmland +16% medan ökningen för Dalarna var +12%. Övriga Norrland backade med -6%.

# Gästnätter sammanfattning (HSVCsol) i JH

## Sammanfattning - mar

	Gästnätter	Jämförelse fjolåret
<b>Totalt</b>	<b>499 555</b>	<b>+ 22%</b>
<b>Sverige</b>	<b>489 436</b>	<b>+ 29%</b>
<b>Norge</b>	<b>795</b>	<b>- 90%</b>
<b>Övriga utlandet</b>	<b>9 324</b>	<b>- 58%</b>

## Akkumulerad tillväxt jämfört med fjolåret

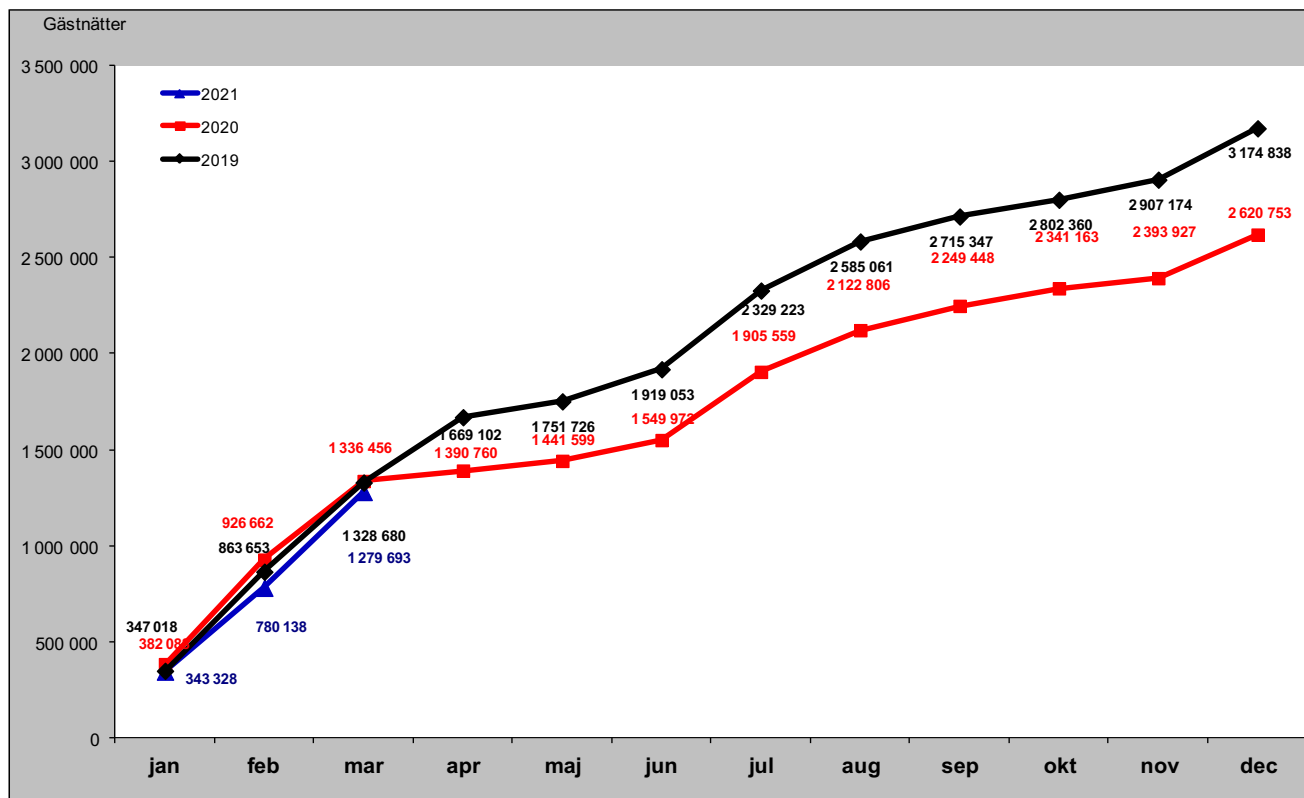

# Sammanfattning marknader (HSVCsol) i JH senaste månaden

## Förändring gästnätter i mars

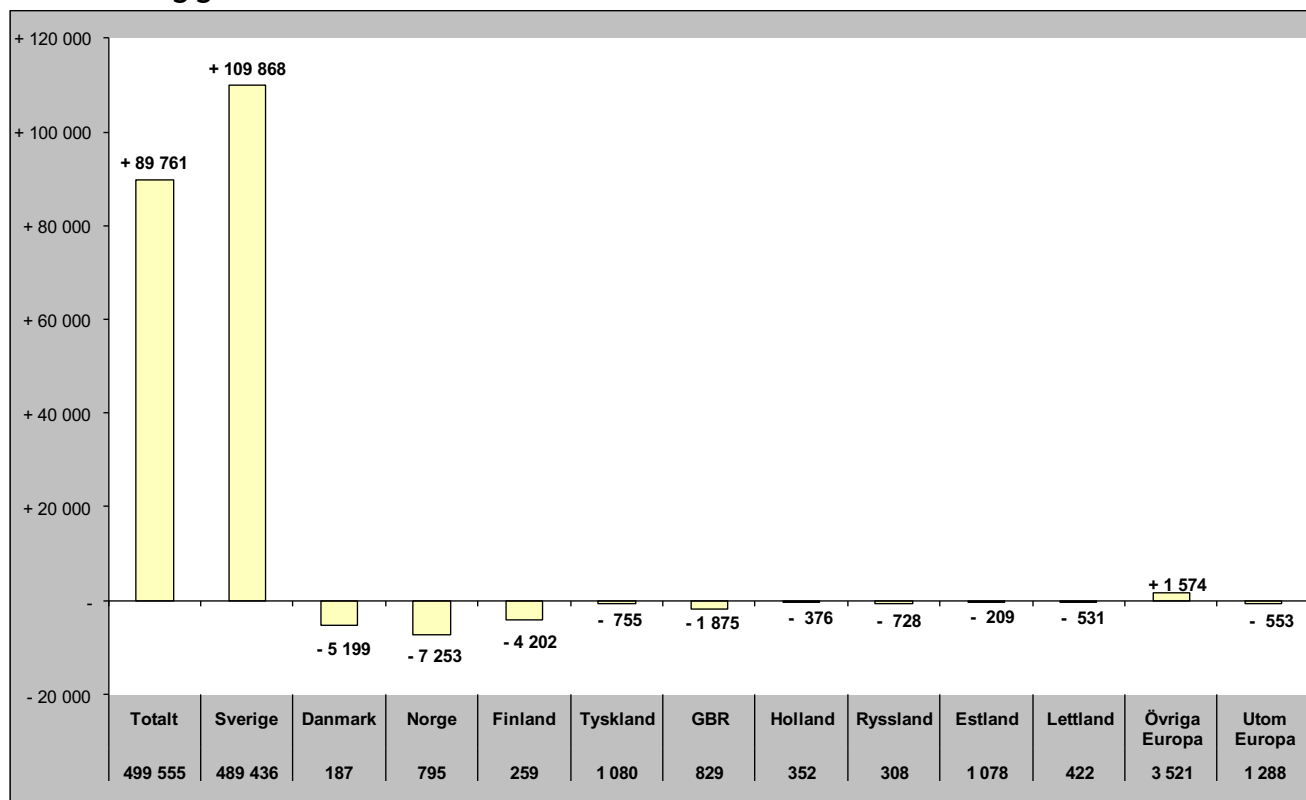

## Relativ förändring i mars

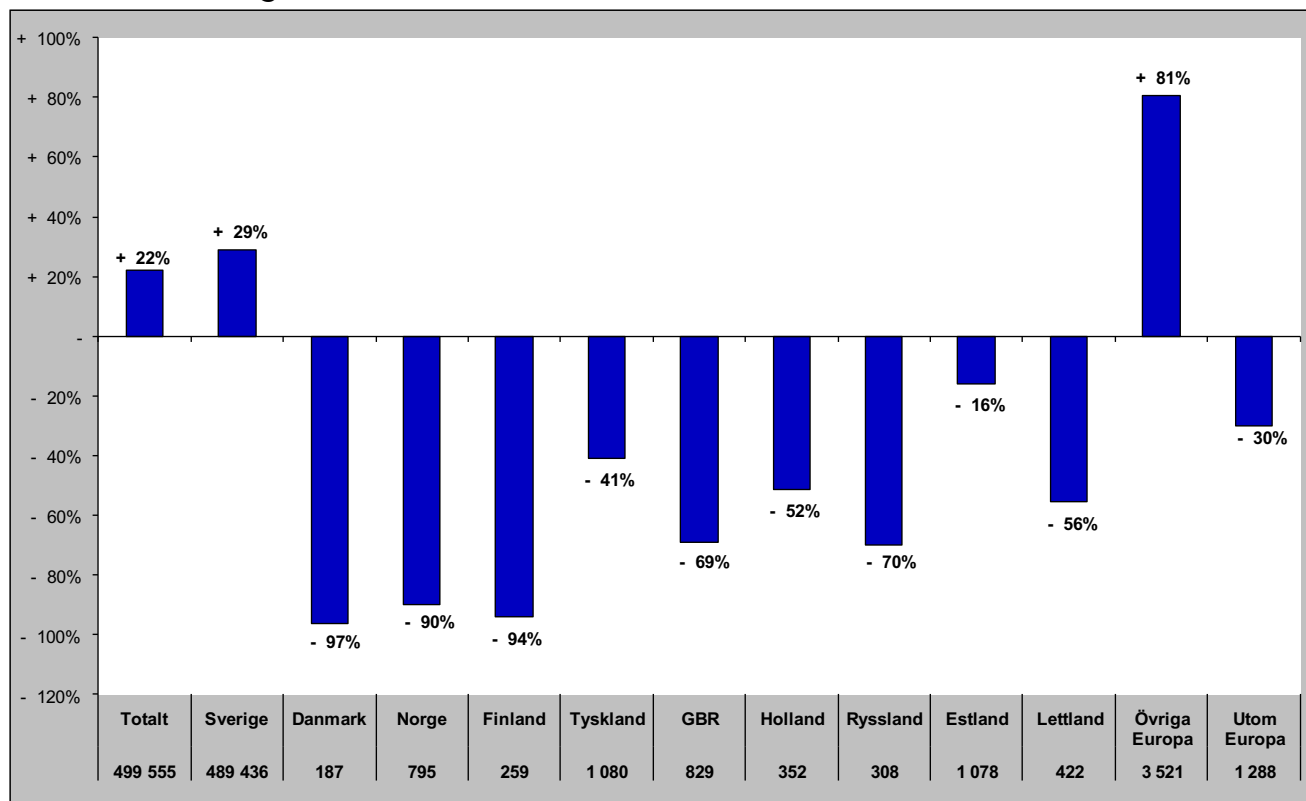



# Sammanfattning marknader (HSVCsol) i JH vinter nov 19-apr 20

## Förändring gästnätter

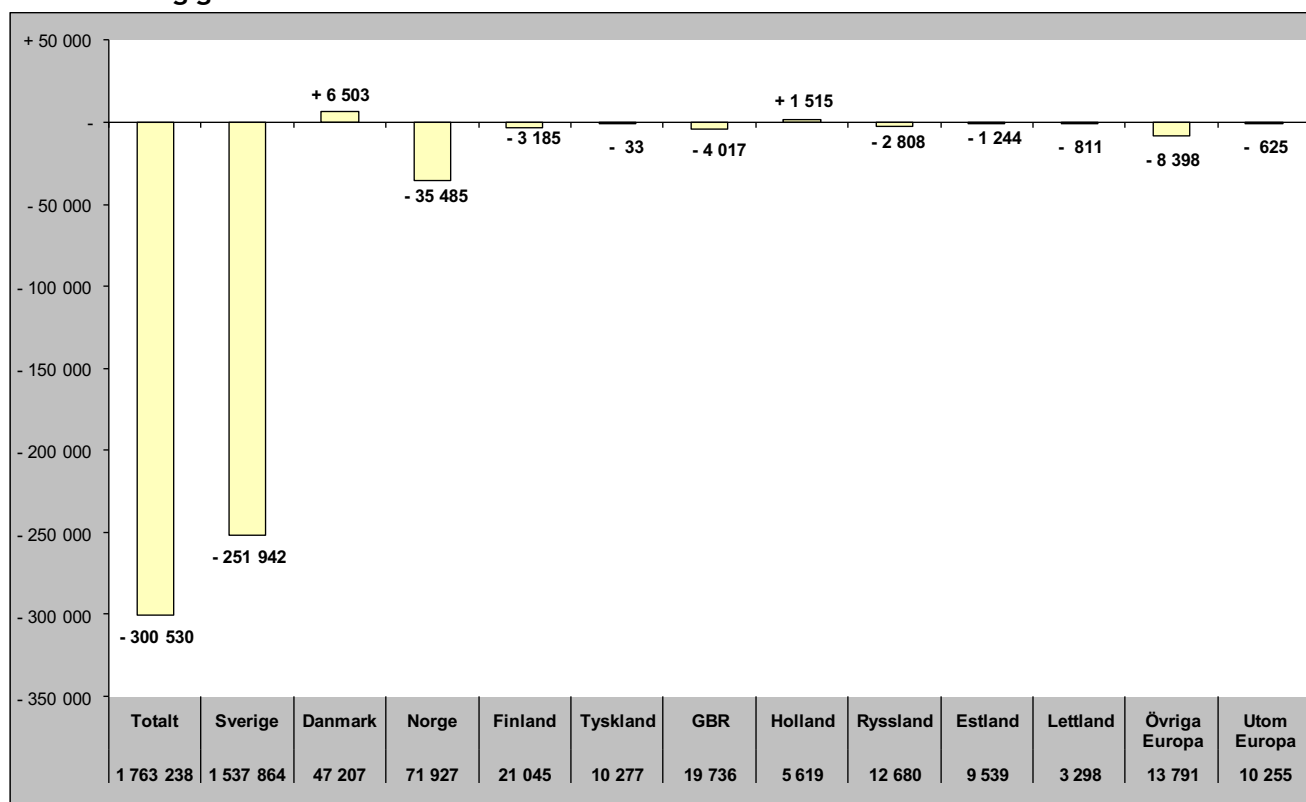

## Relativ förändring

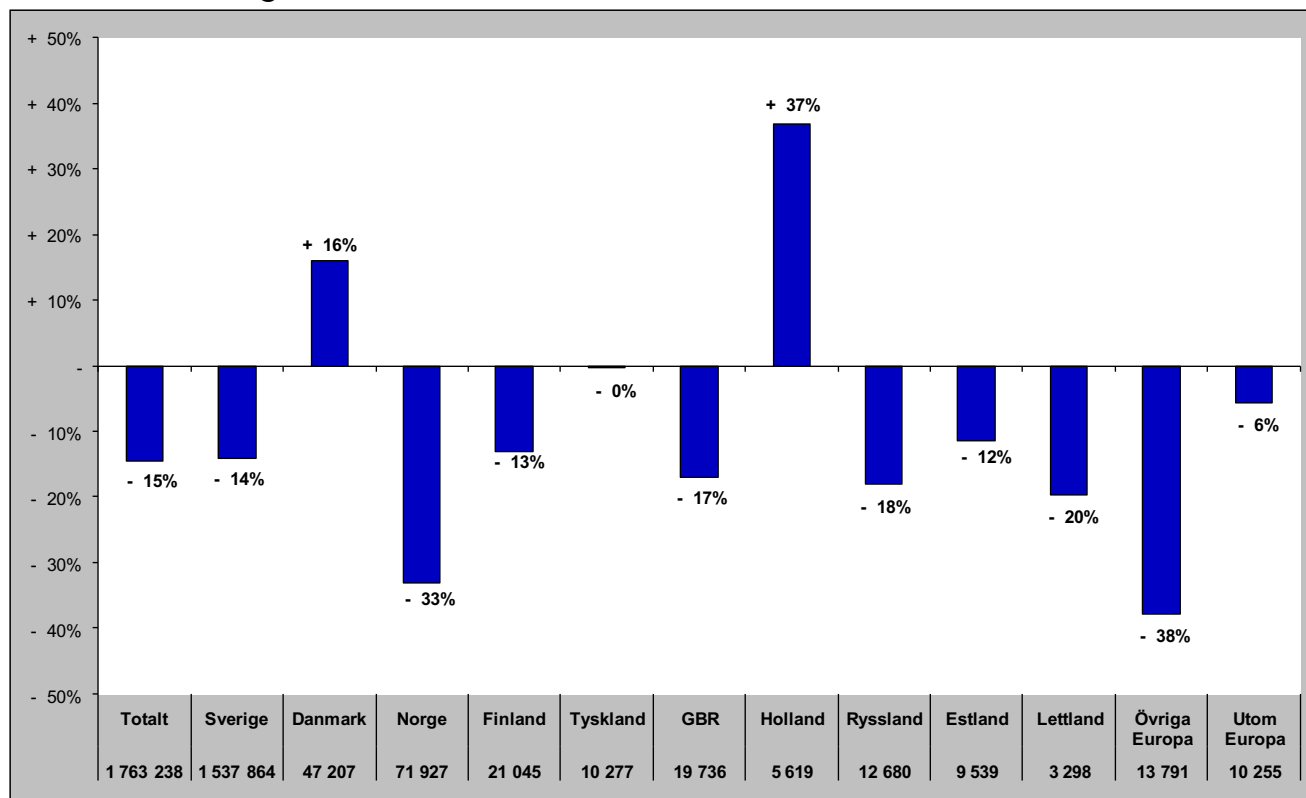

# Sammanfattning marknader (HSVCsol) i JH sommar jun-sep 2020

## Förändring gästnätter

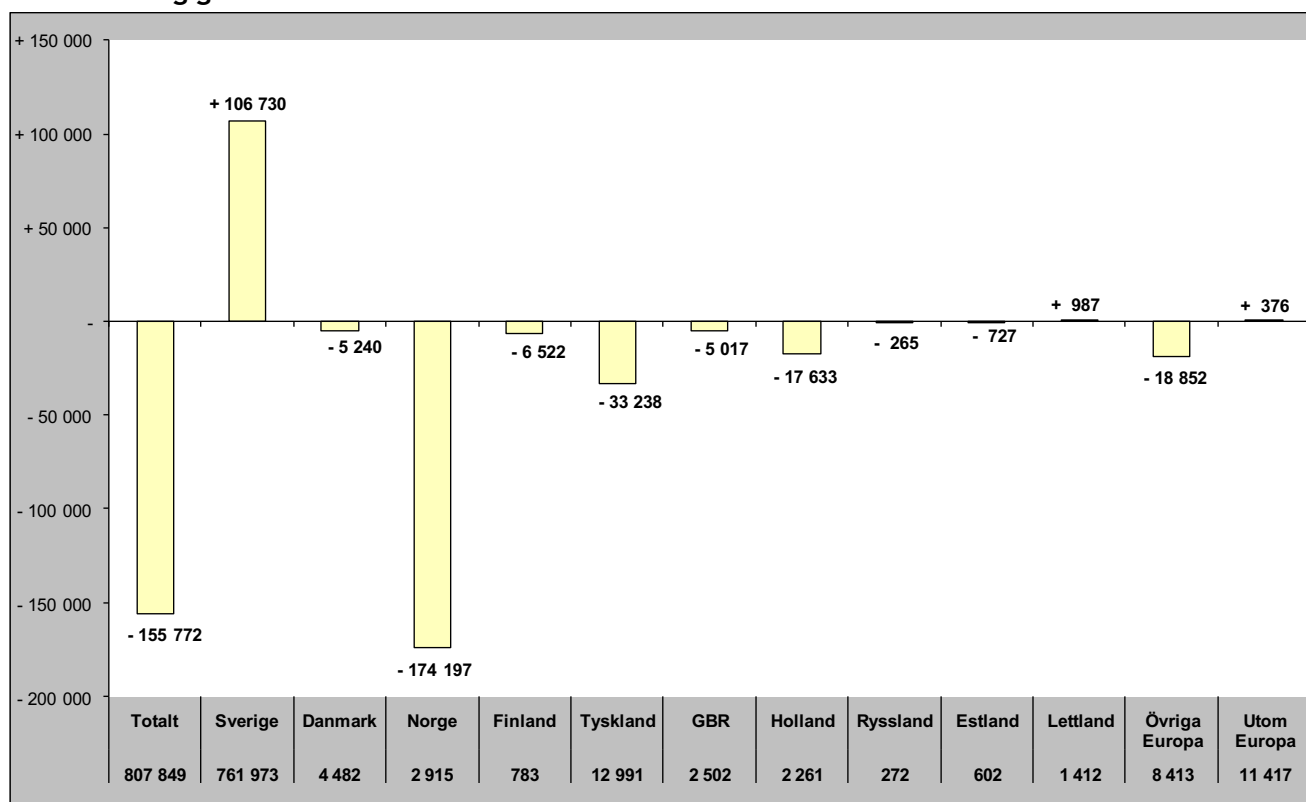

## Relativ förändring

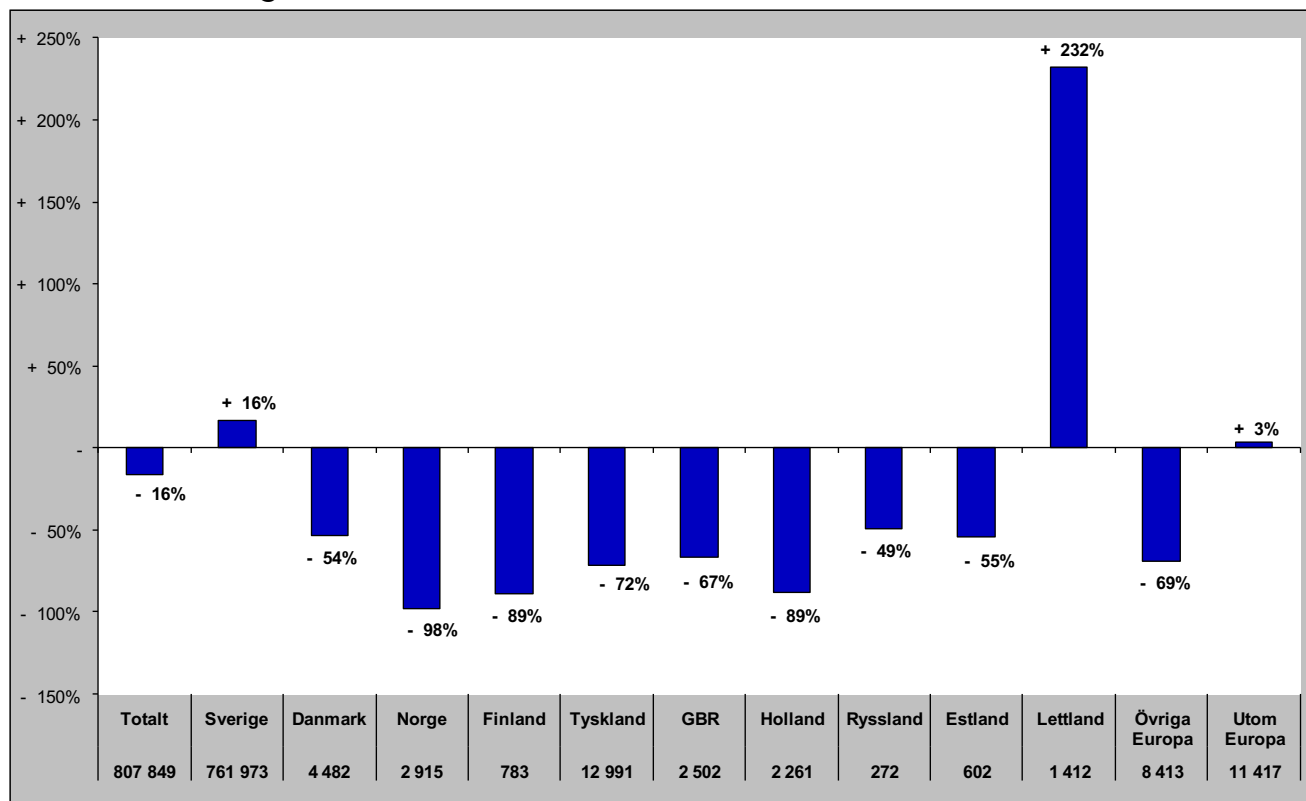

# Sammanfattning marknader (HSVCsol) i JH barmark maj-okt 2020

## Förändring gästnätter

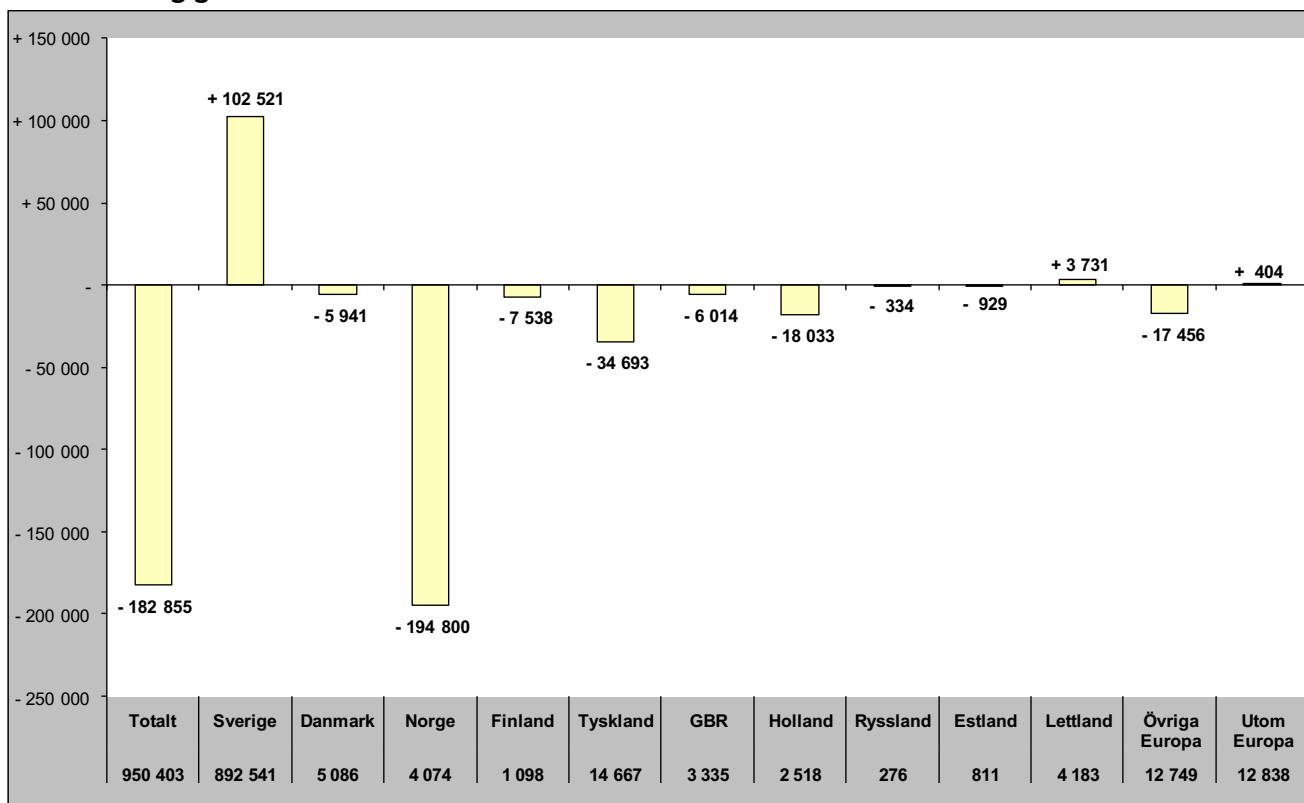

## Relativ förändring

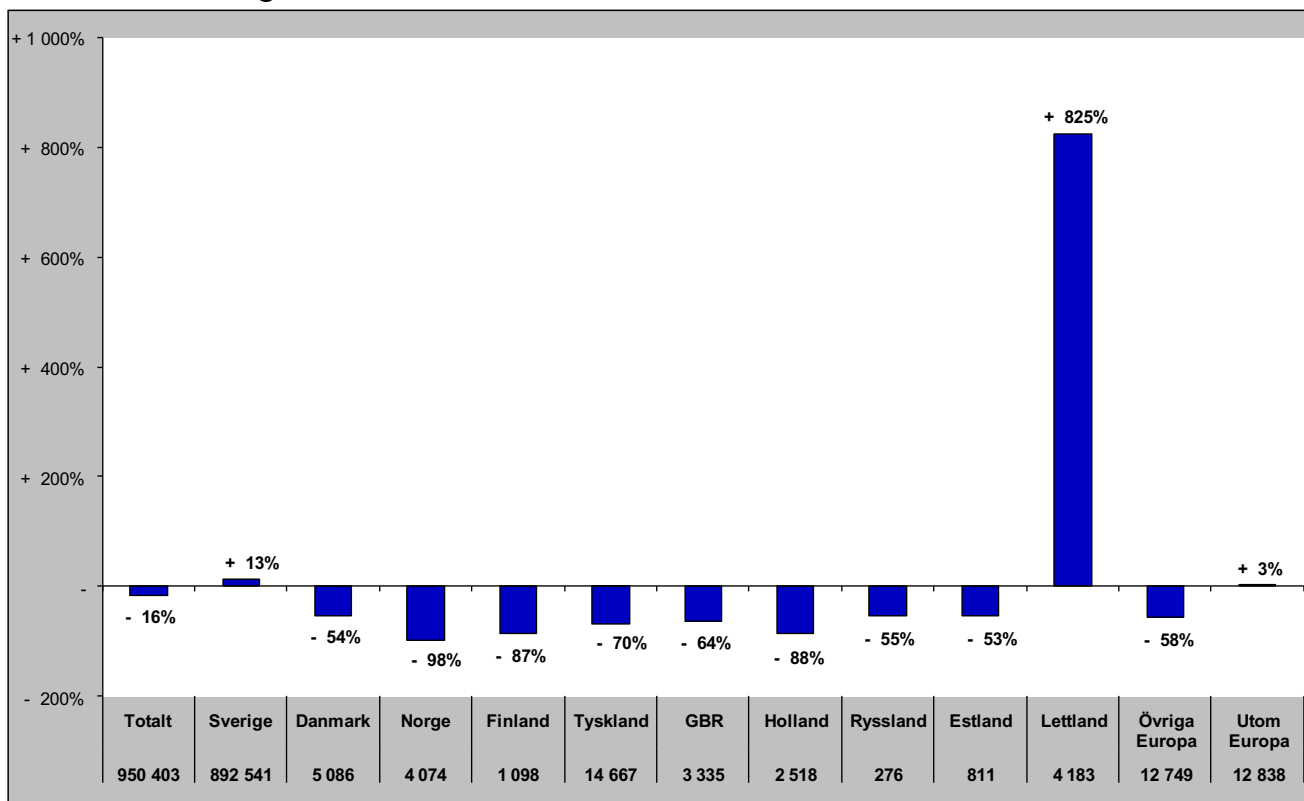

# Sammanfattning marknader (HSVCsol) i JH helåret 2020

## Förändring gästnätter

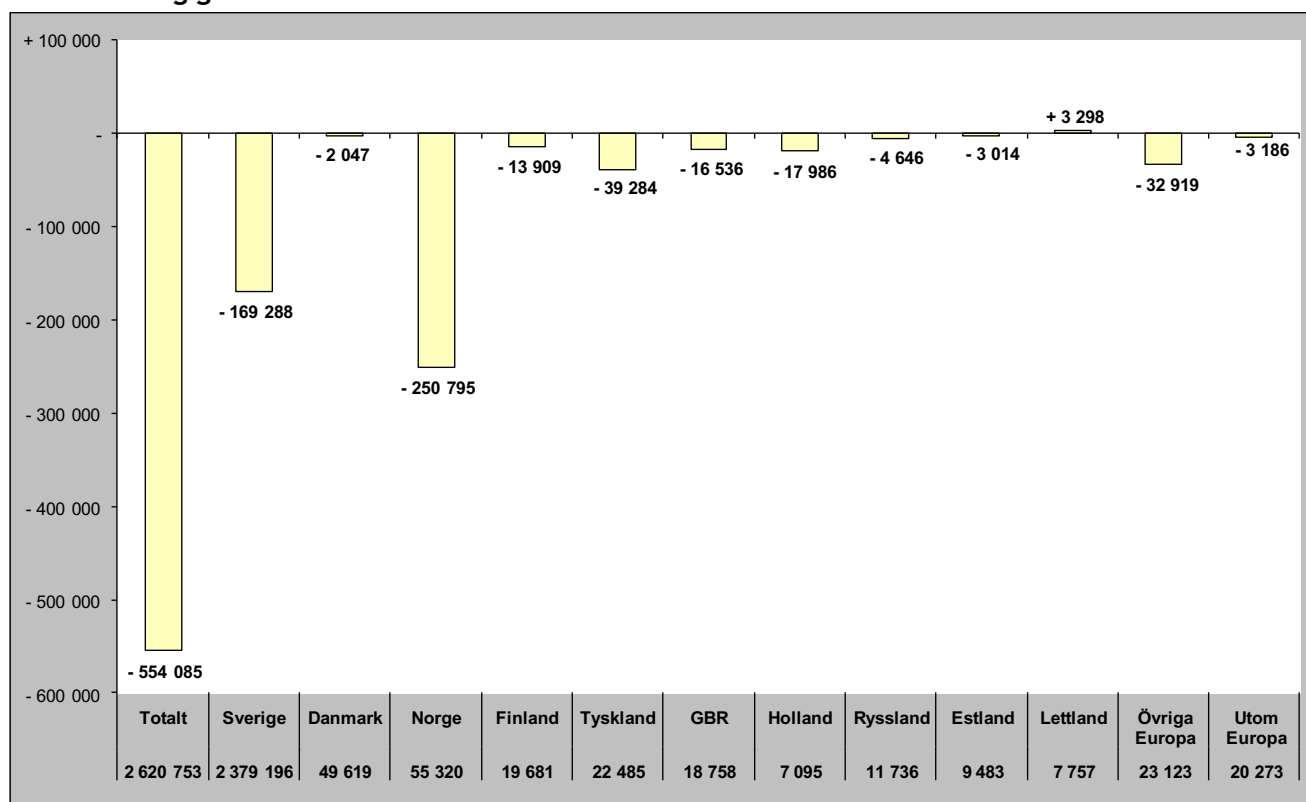

## Relativ förändring

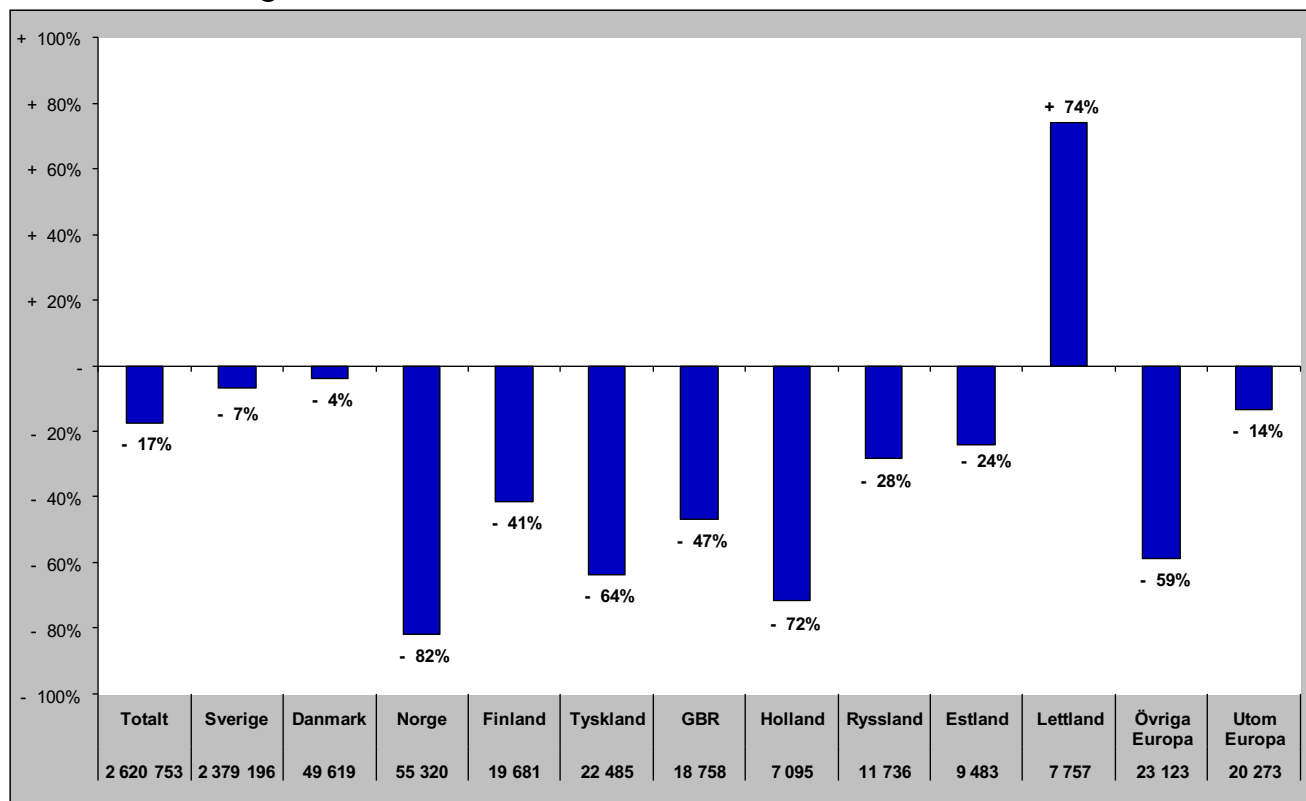

## TOTALT ANTAL GÄSTNÄTTER

# Gästnätter totalt (HSVCsol) i JH

Förändring gästnätter

Totalt antal gästnätter 2 563 990

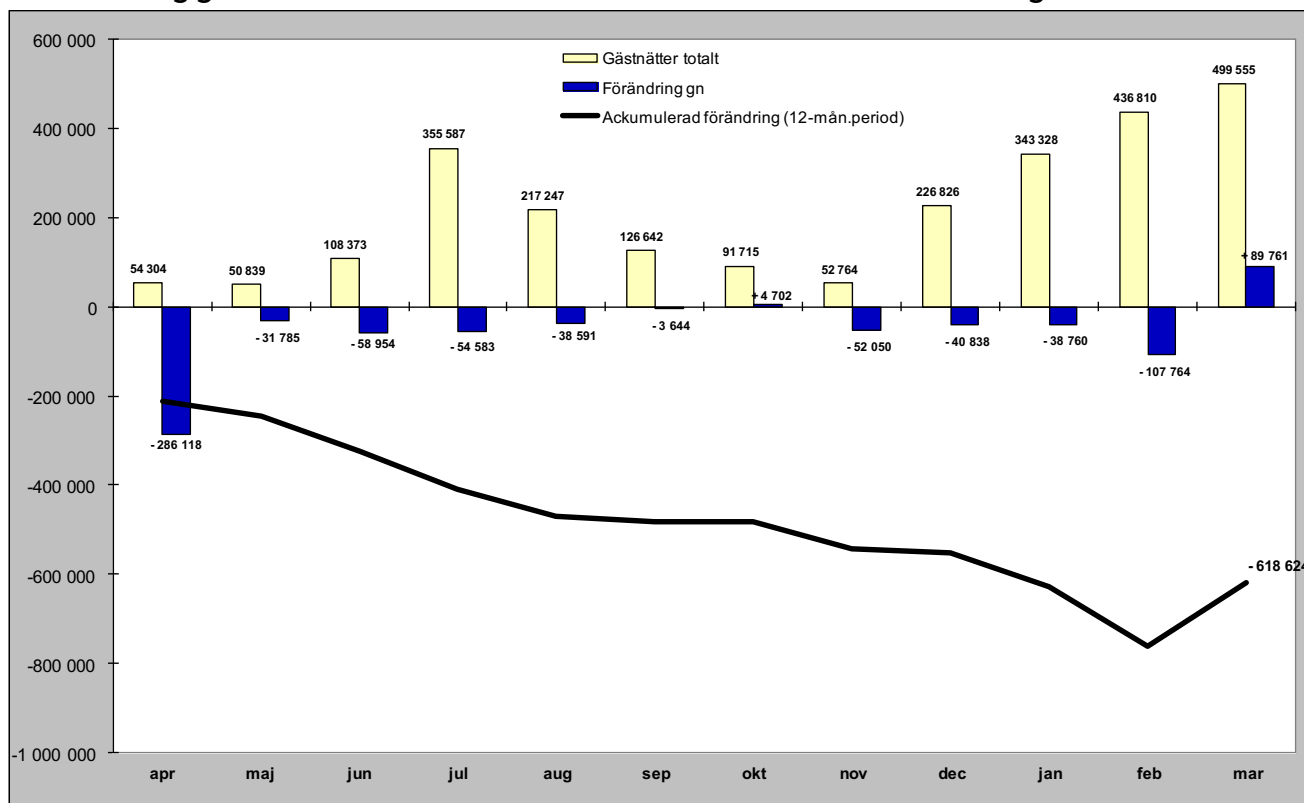

Relativ förändring

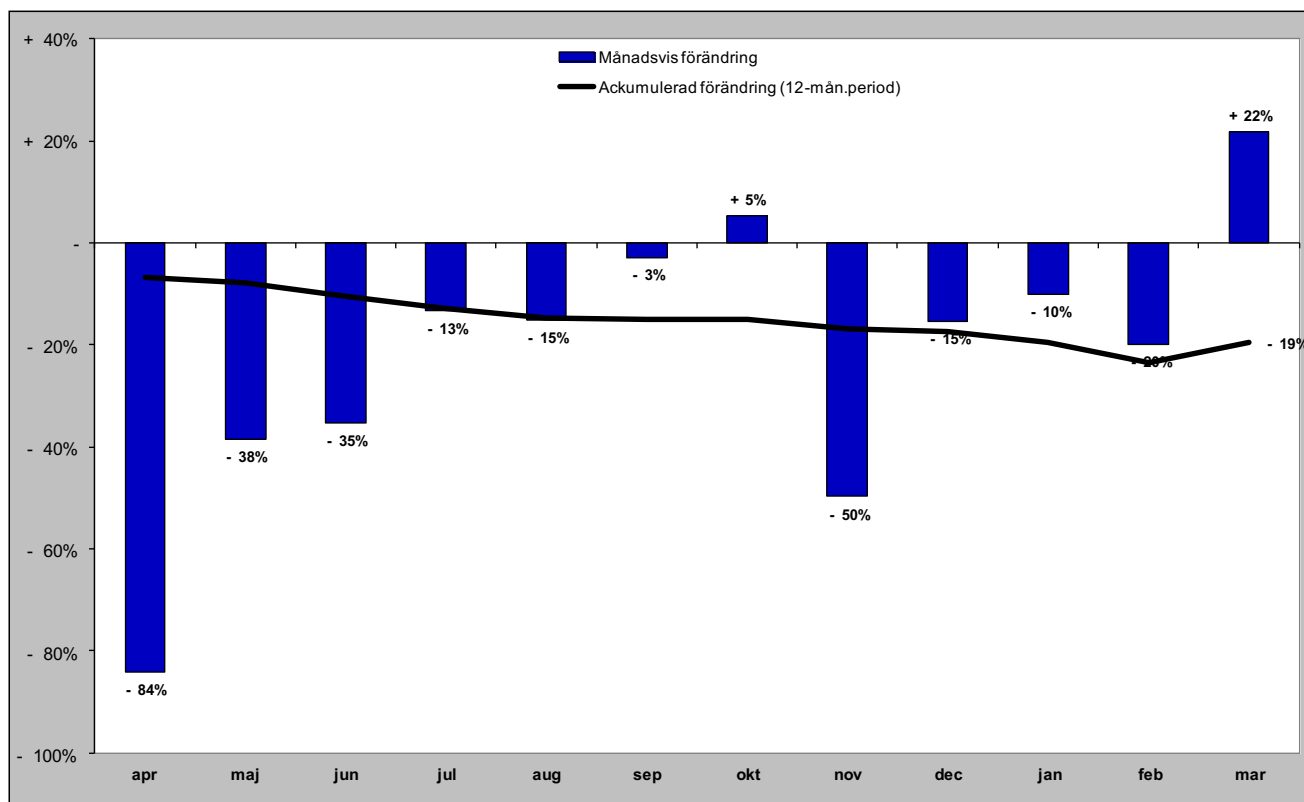

## **GÄSTNÄTTER FÖRDELAT PER BOENDEFORM**

# Gästnätter hotell i JH

## Förändring gästnätter

Totalt antal gästnätter 637 150

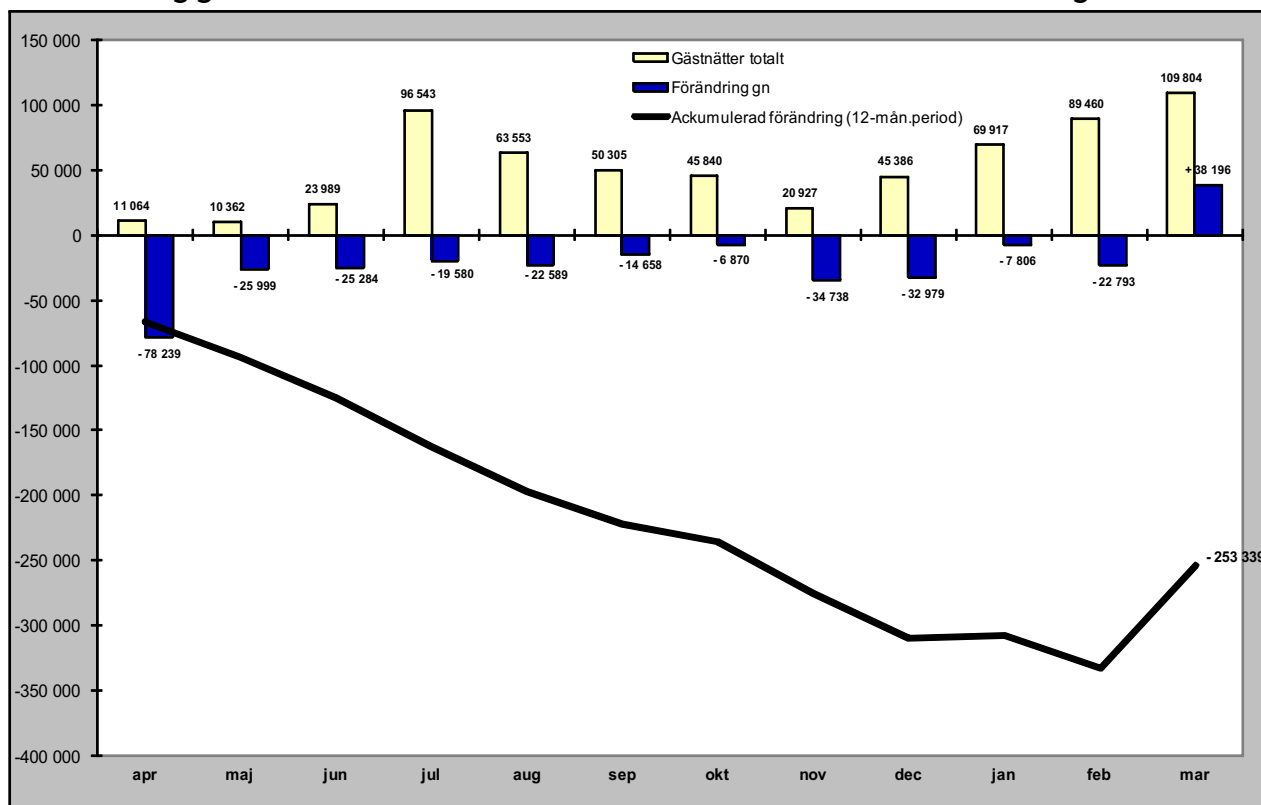

## Relativ förändring

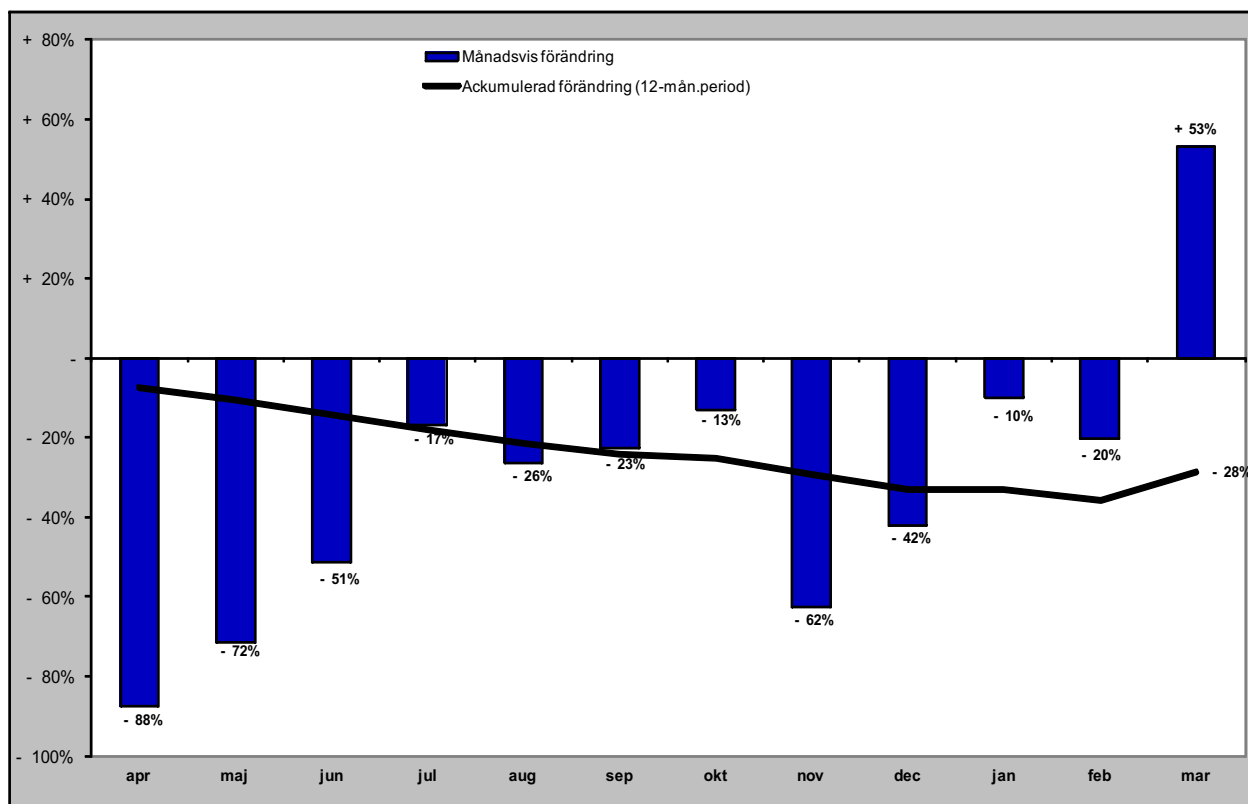



# Gästnätter stugby i JH

## Förändring gästnätter

Totalt antal gästnätter 352 082

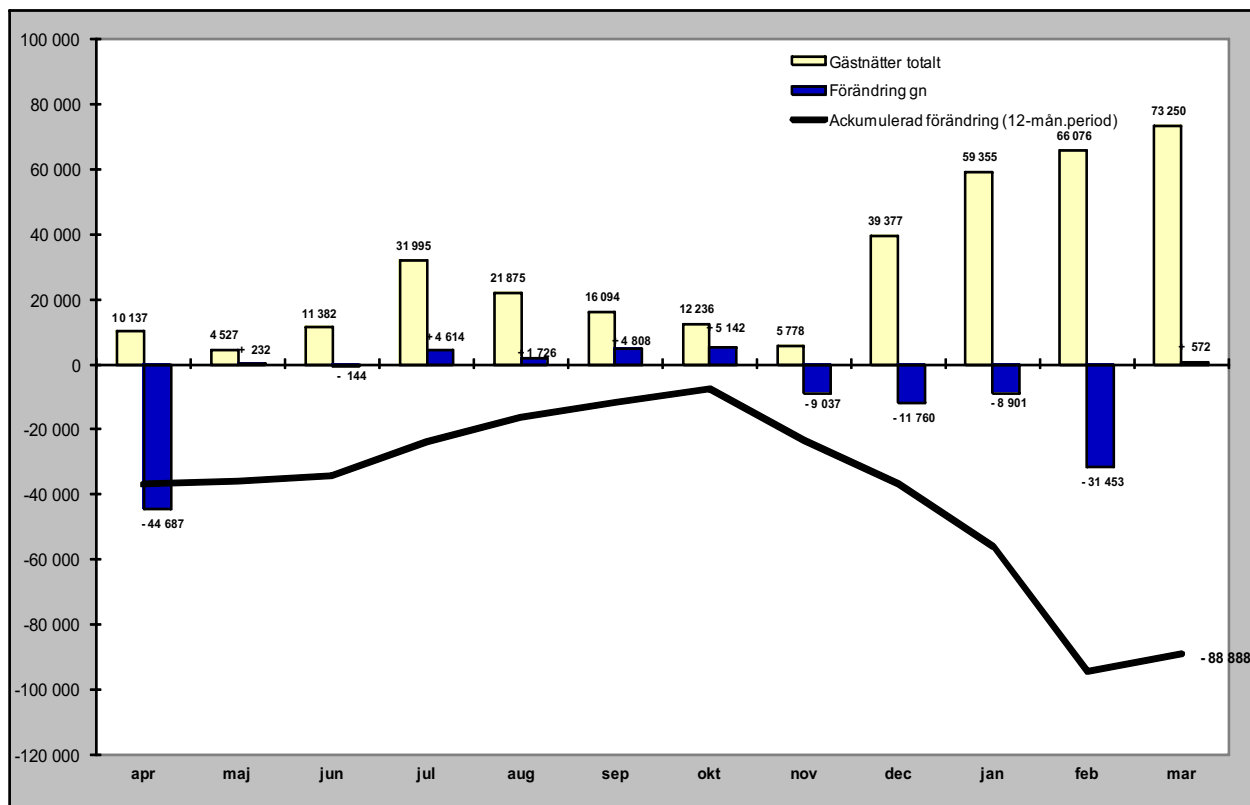

## Relativ förändring

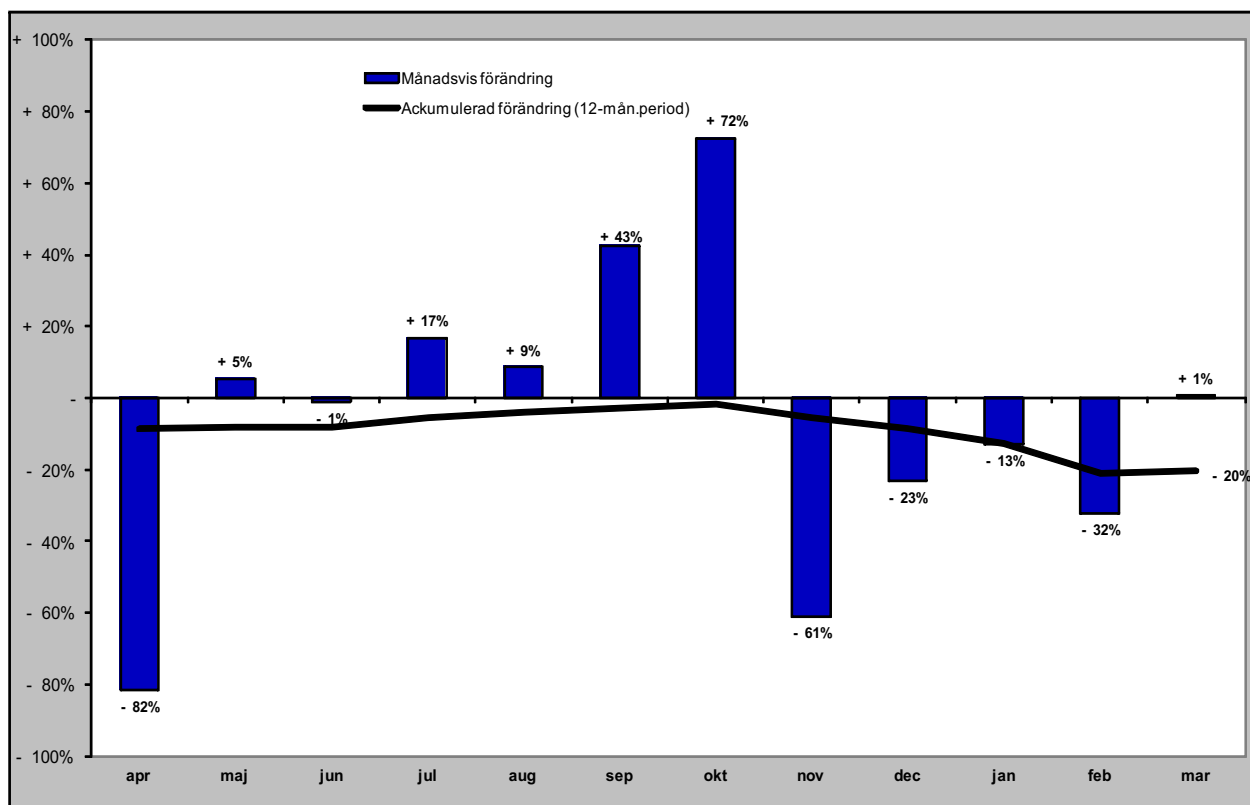

# Gästnätter vandrarhem i JH

Förändring gästnätter

Totalt antal gästnätter 125 738

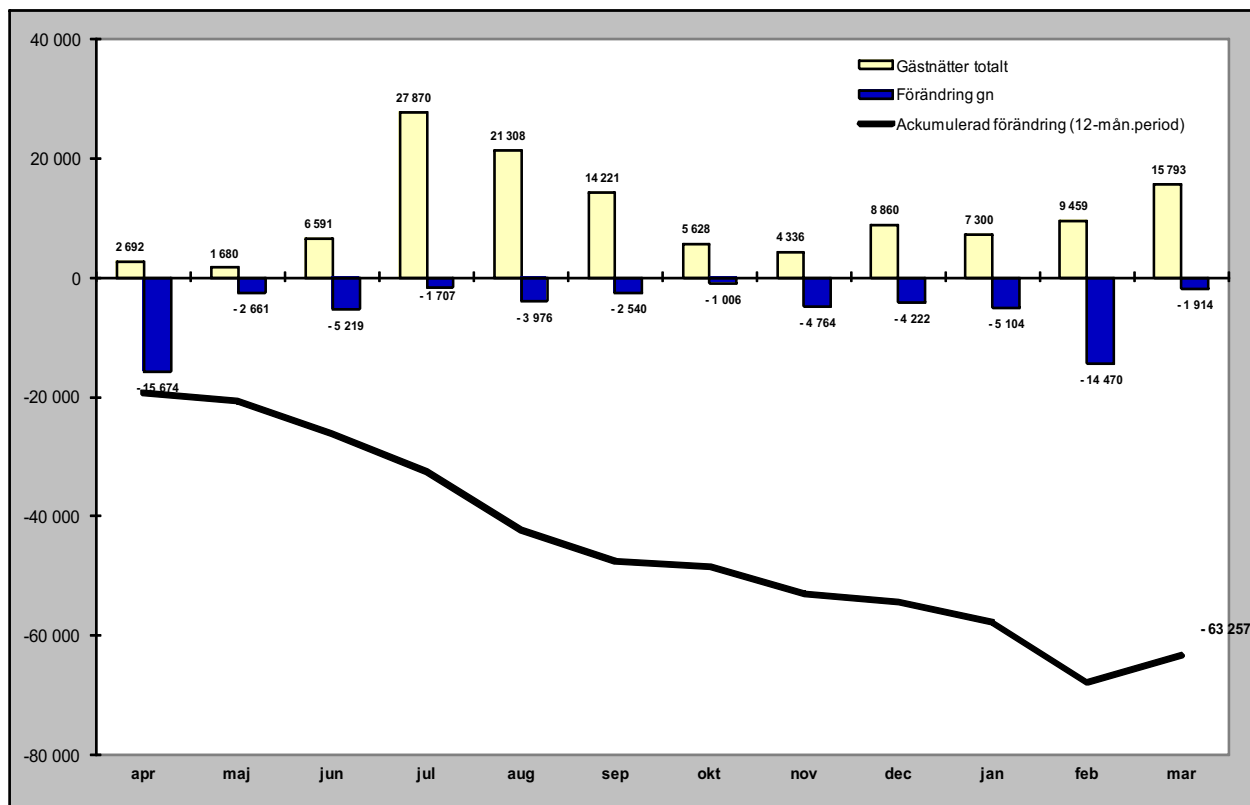

Relativ förändring

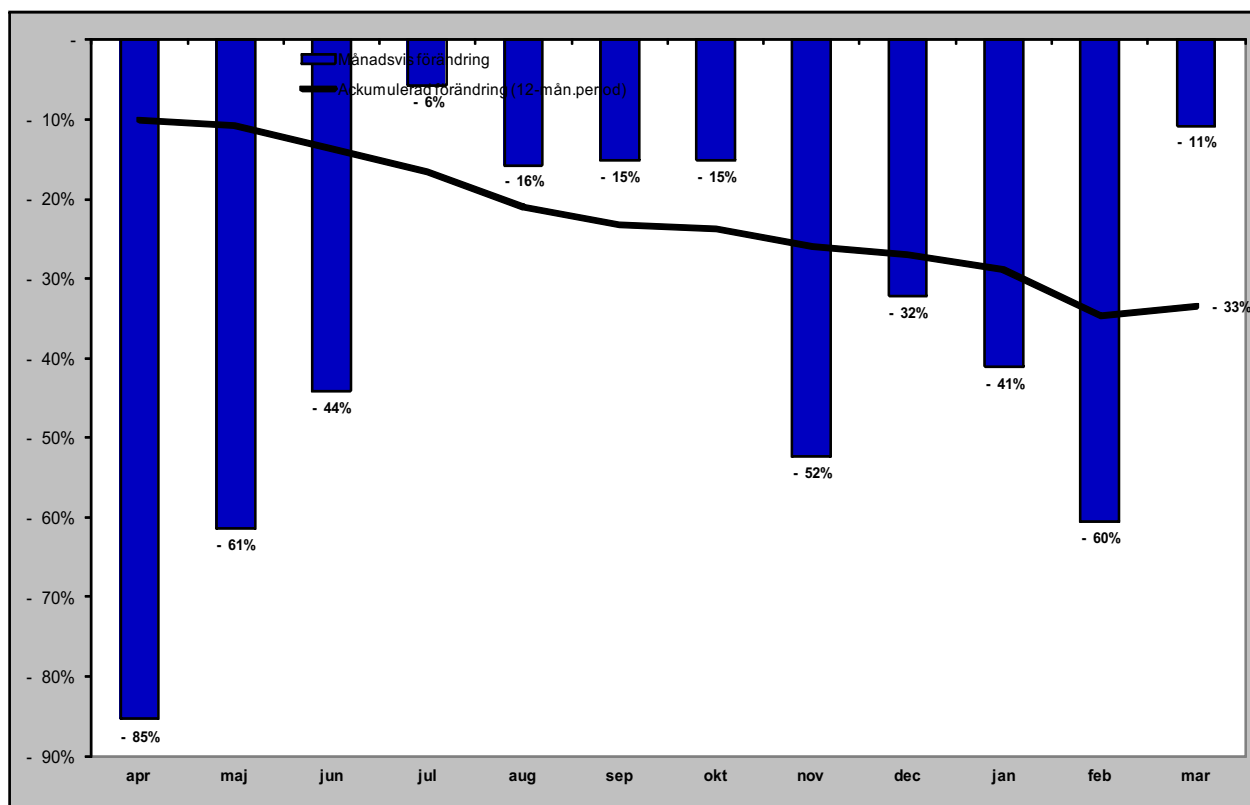

# Gästnätter camping i JH

Förändring gästnätter

Totalt antal gästnätter 464 276

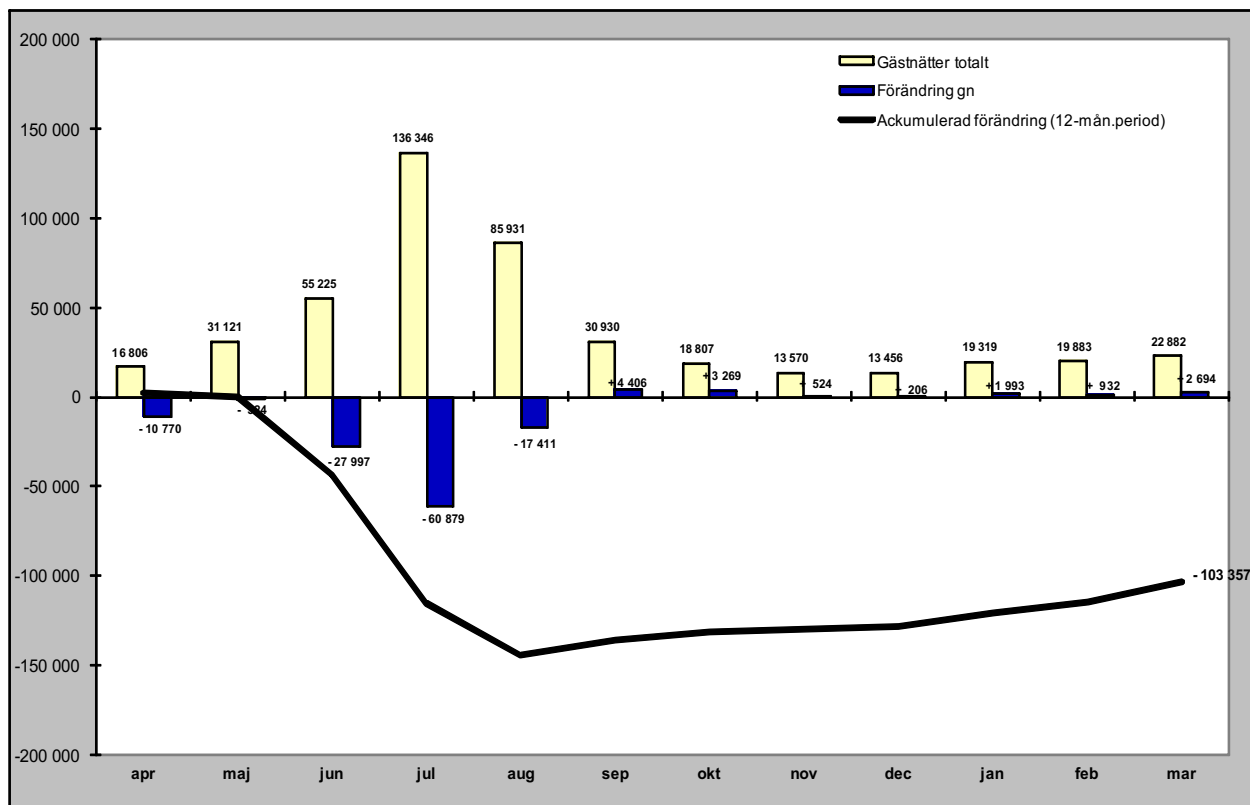

Relativ förändring

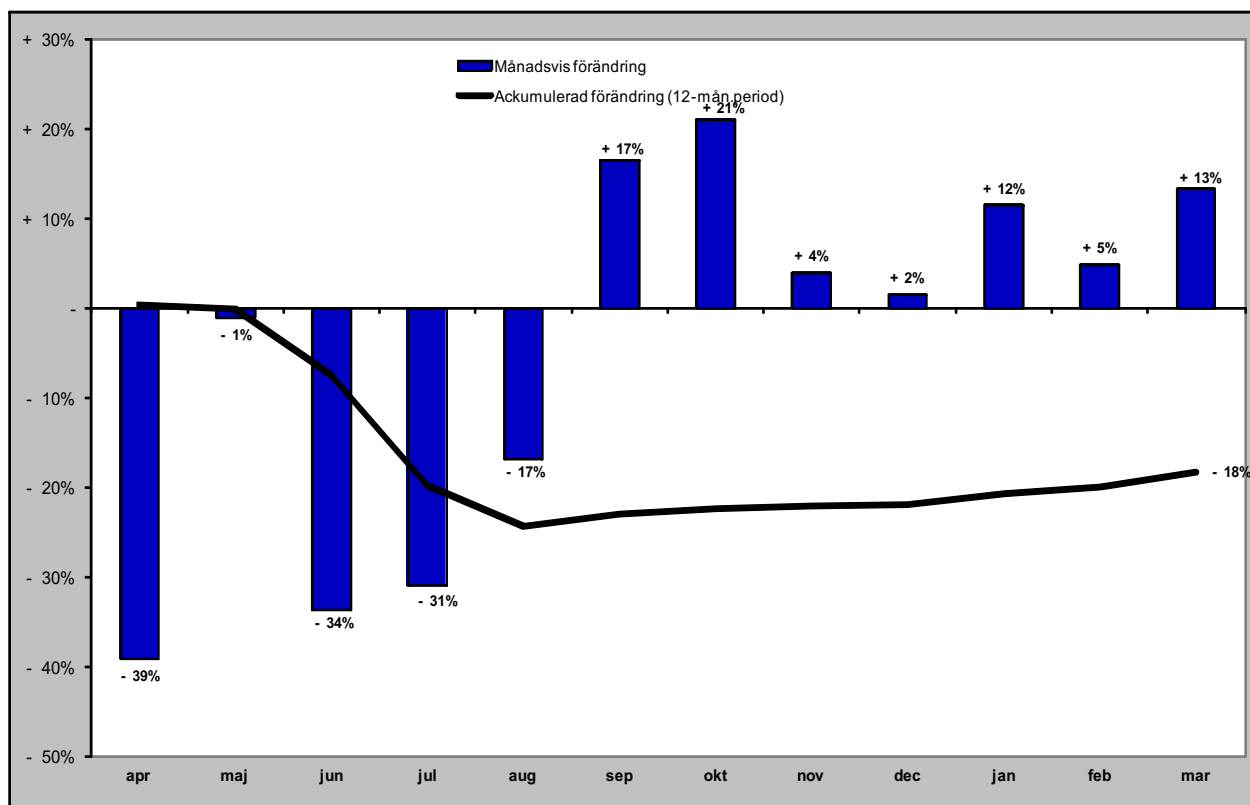

# Gästnätter förmedlad stuga/lägenhet (sol) i JH

## Förändring gästnätter

Totalt antal gästnätter 984 744

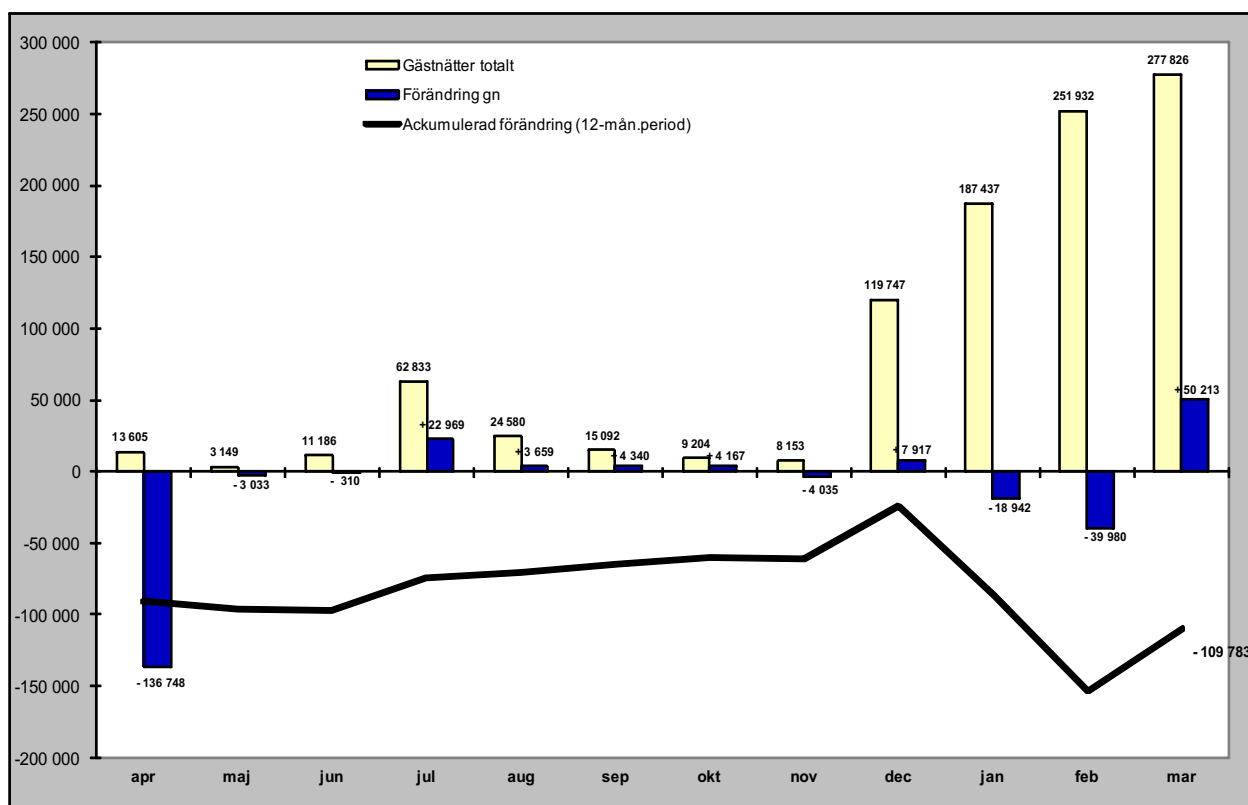

## Relativ förändring

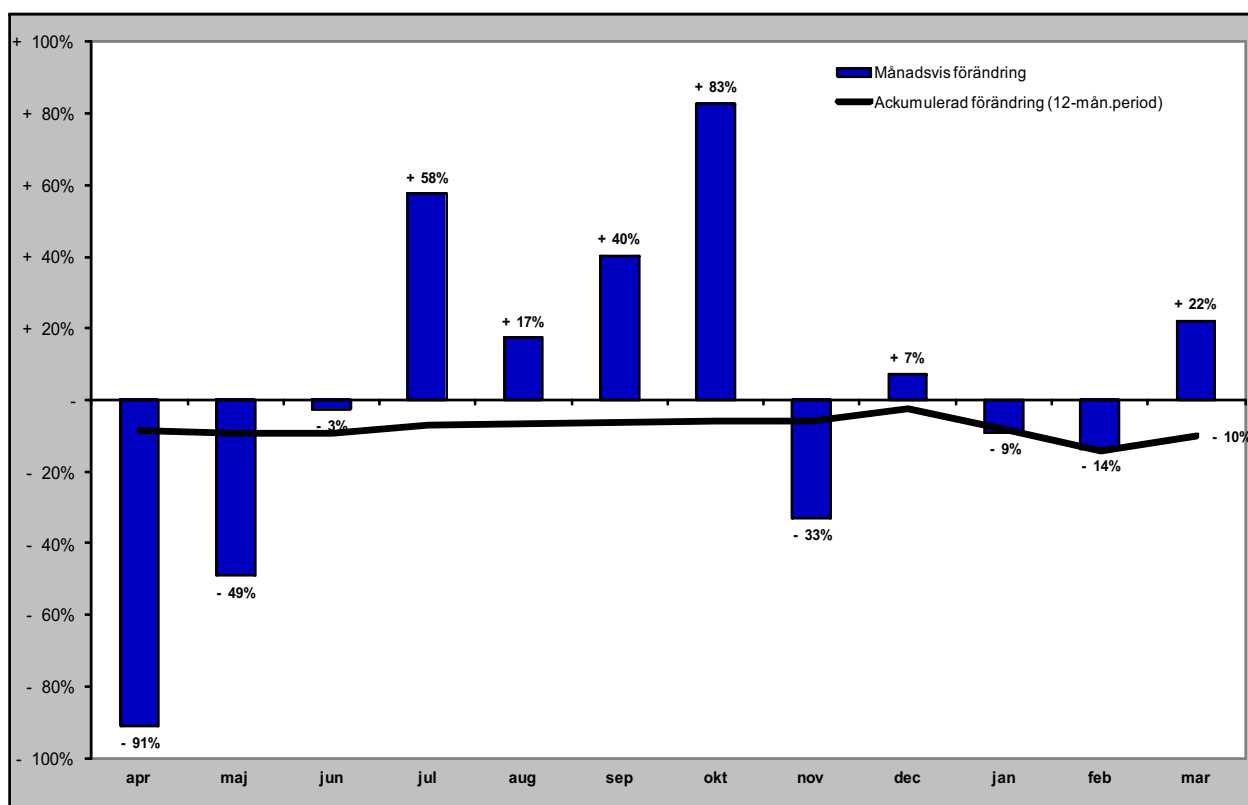

## **GÄSTNÄTTER FÖRDELAT PER MARKNAD**

# Svenska gästnätter (HSVCsol) i JH

## Förändring gästnätter

Totalt antal gästnätter 2 468 444

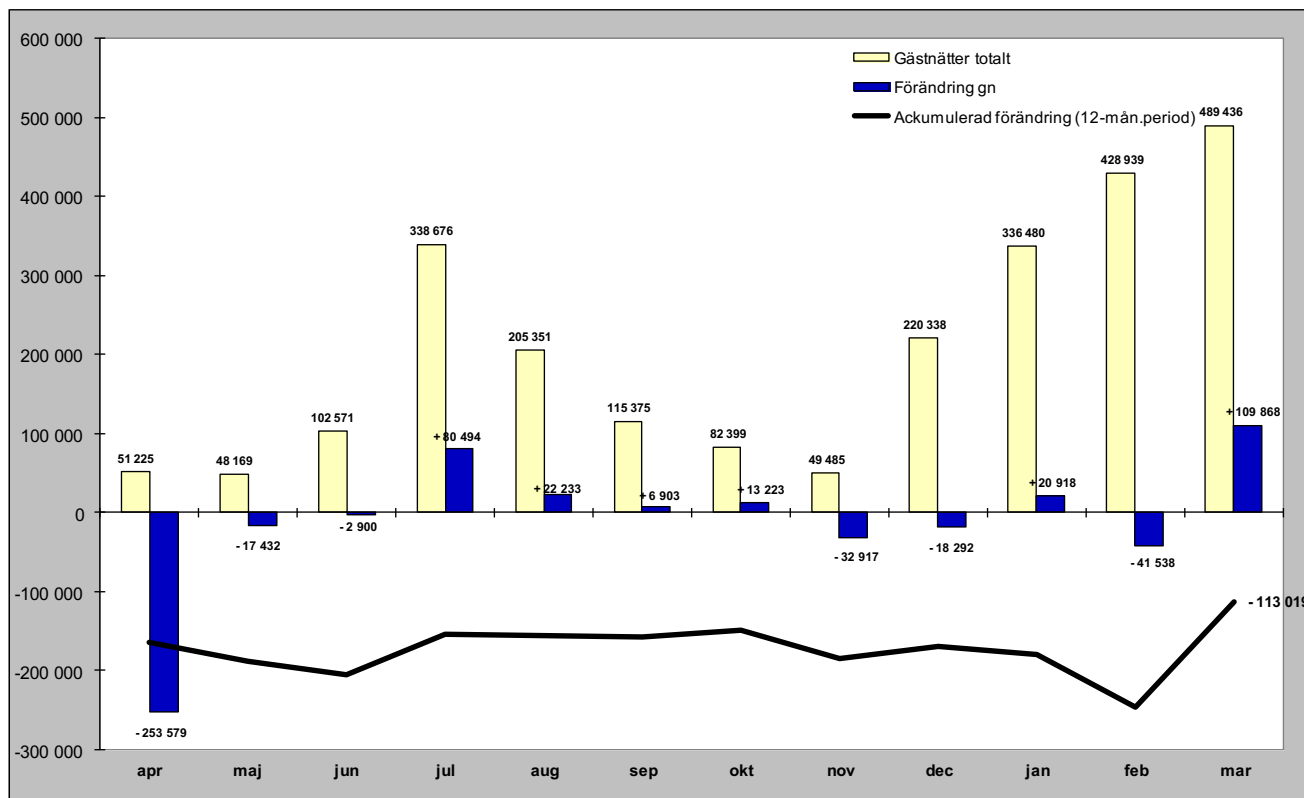

## Relativ förändring

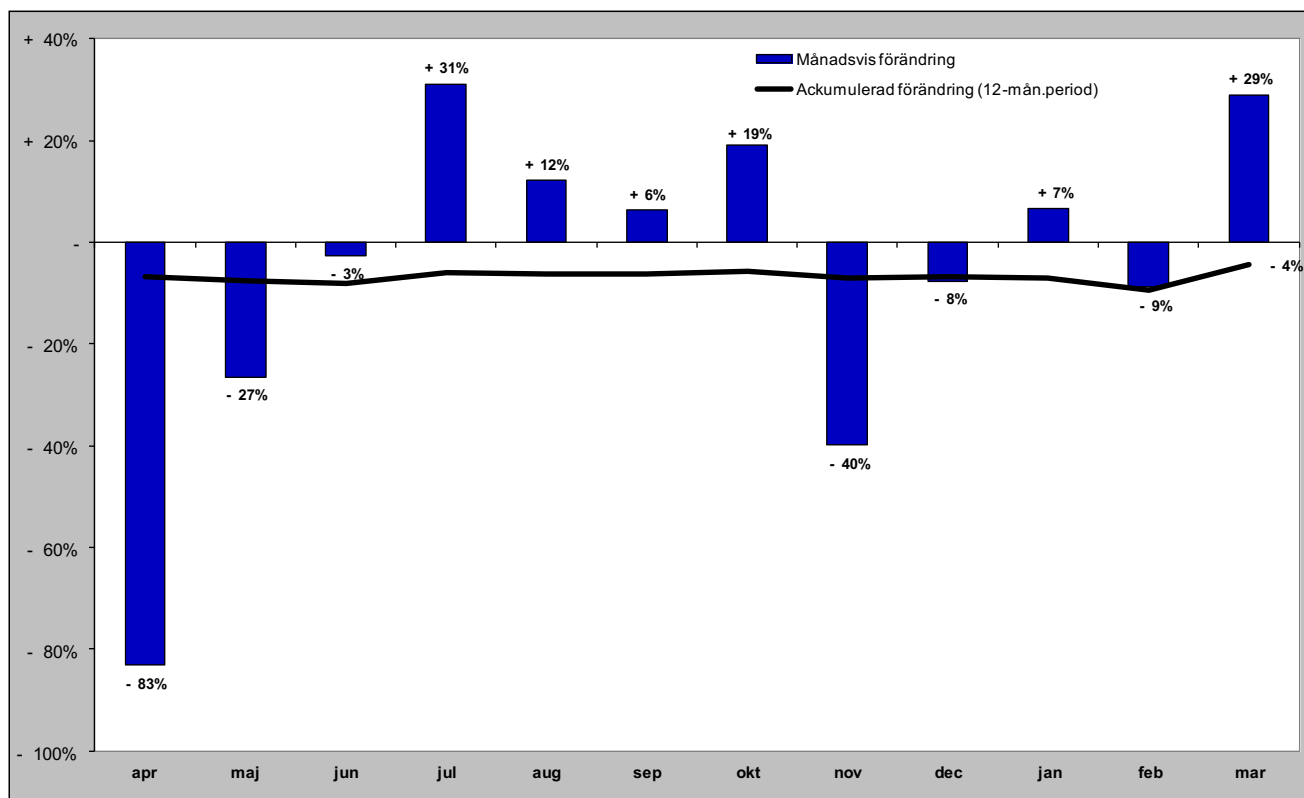

# Norska gästnätter (HSVCsol) i JH

Förändring gästnätter

Totalt antal gästnätter 6 874

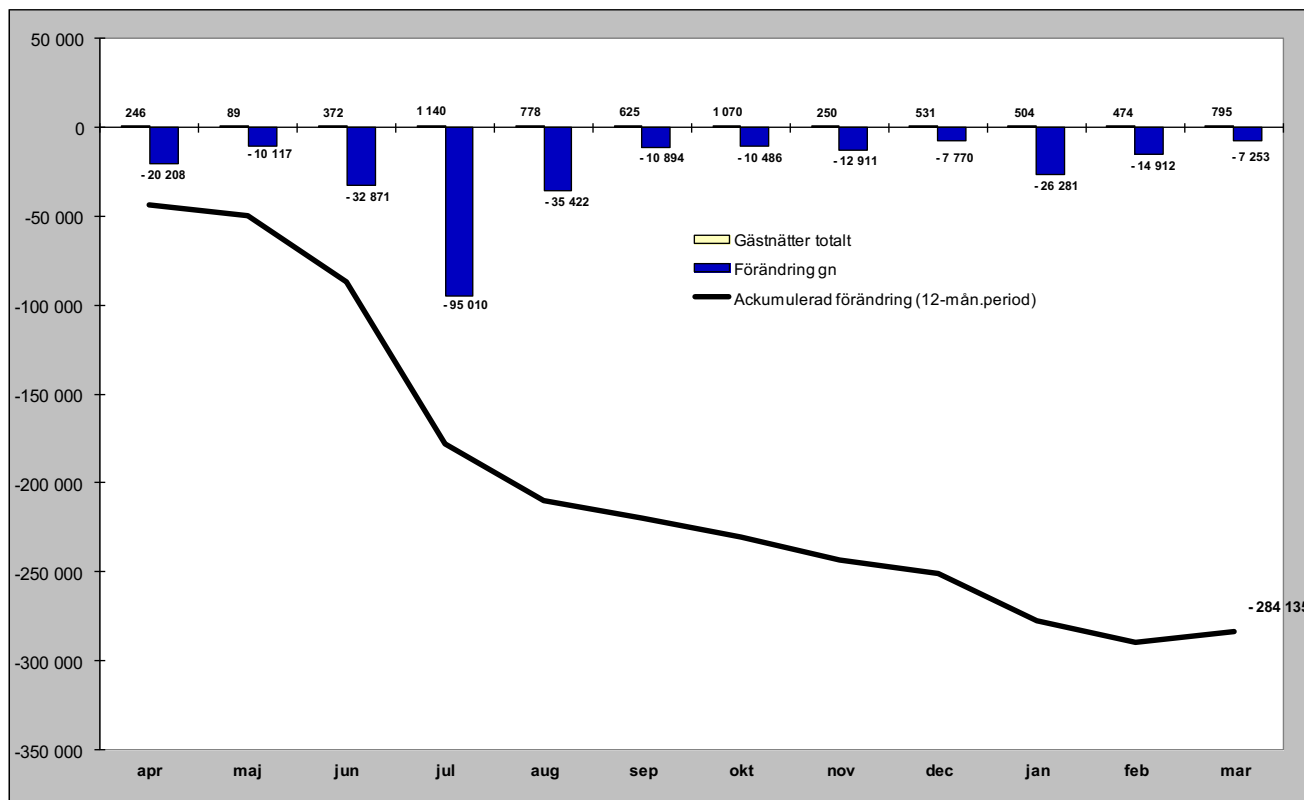

Relativ förändring

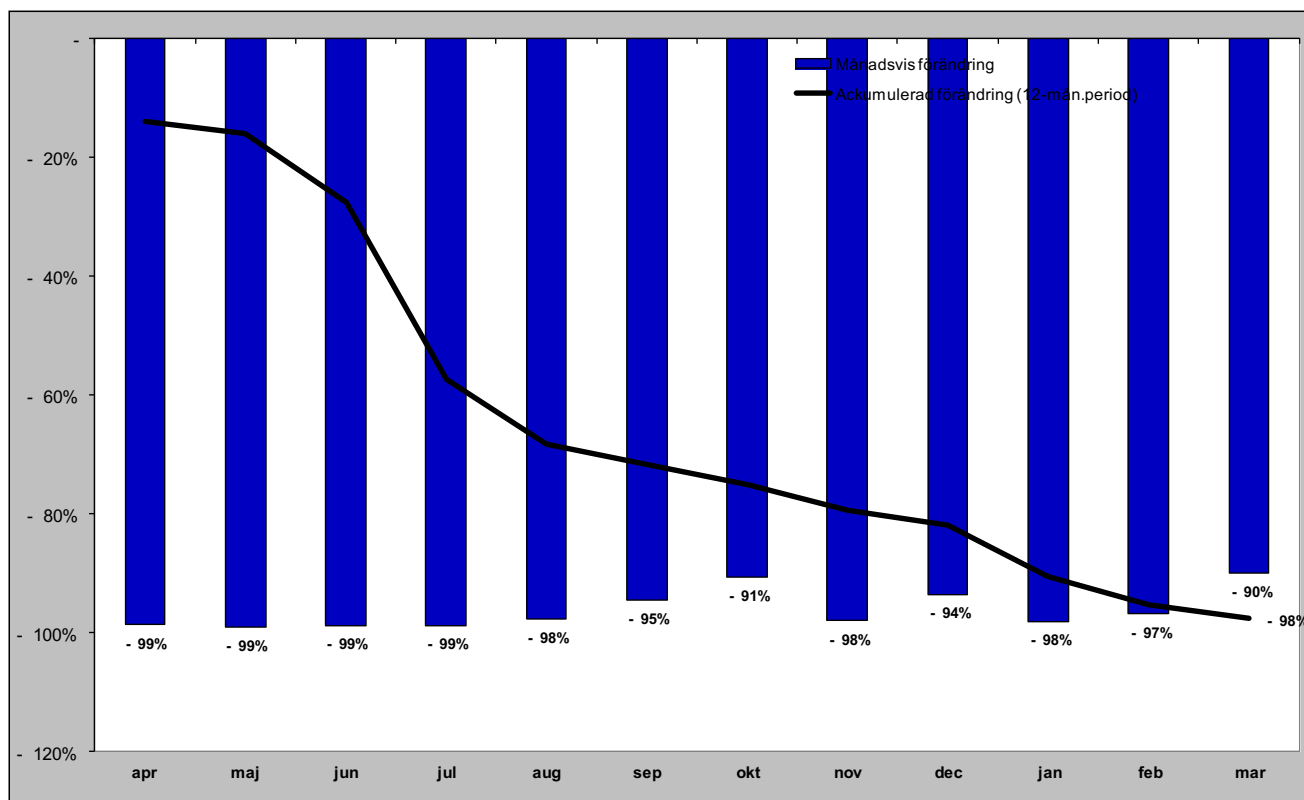

# Danska gästnätter (HSVCsol) i JH

## Förändring gästnätter

Totalt antal gästnätter 6 723

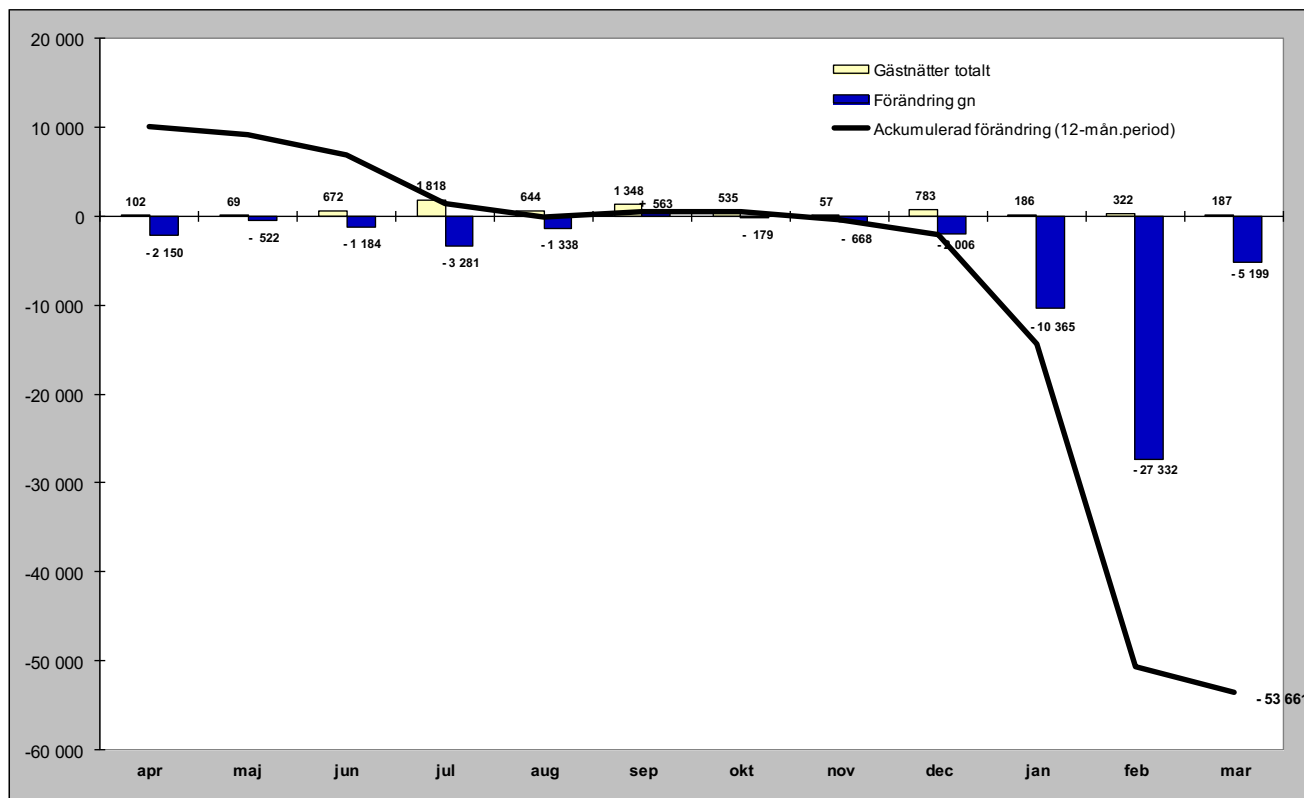

## Relativ förändring

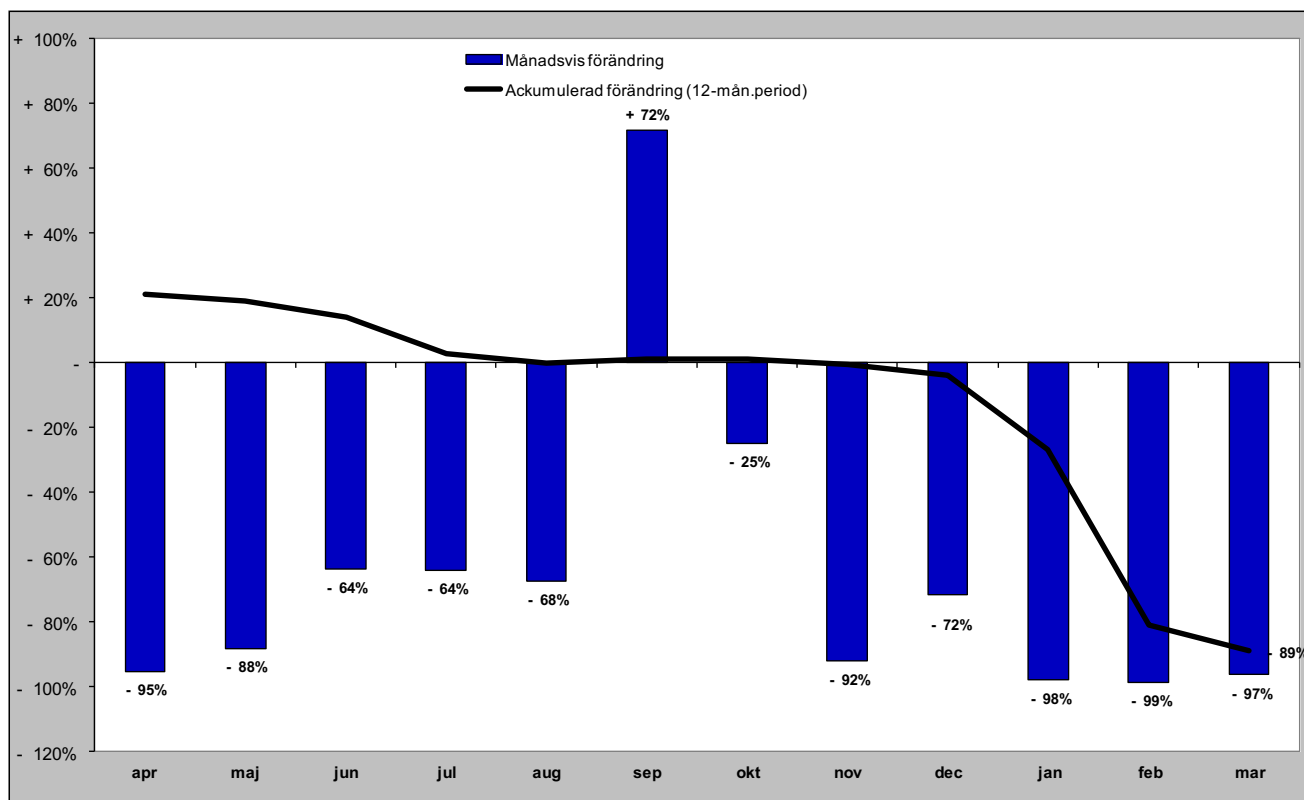



# Finska gästnätter (HSVCsol) i JH

Förändring gästnätter

Totalt antal gästnätter 2 193

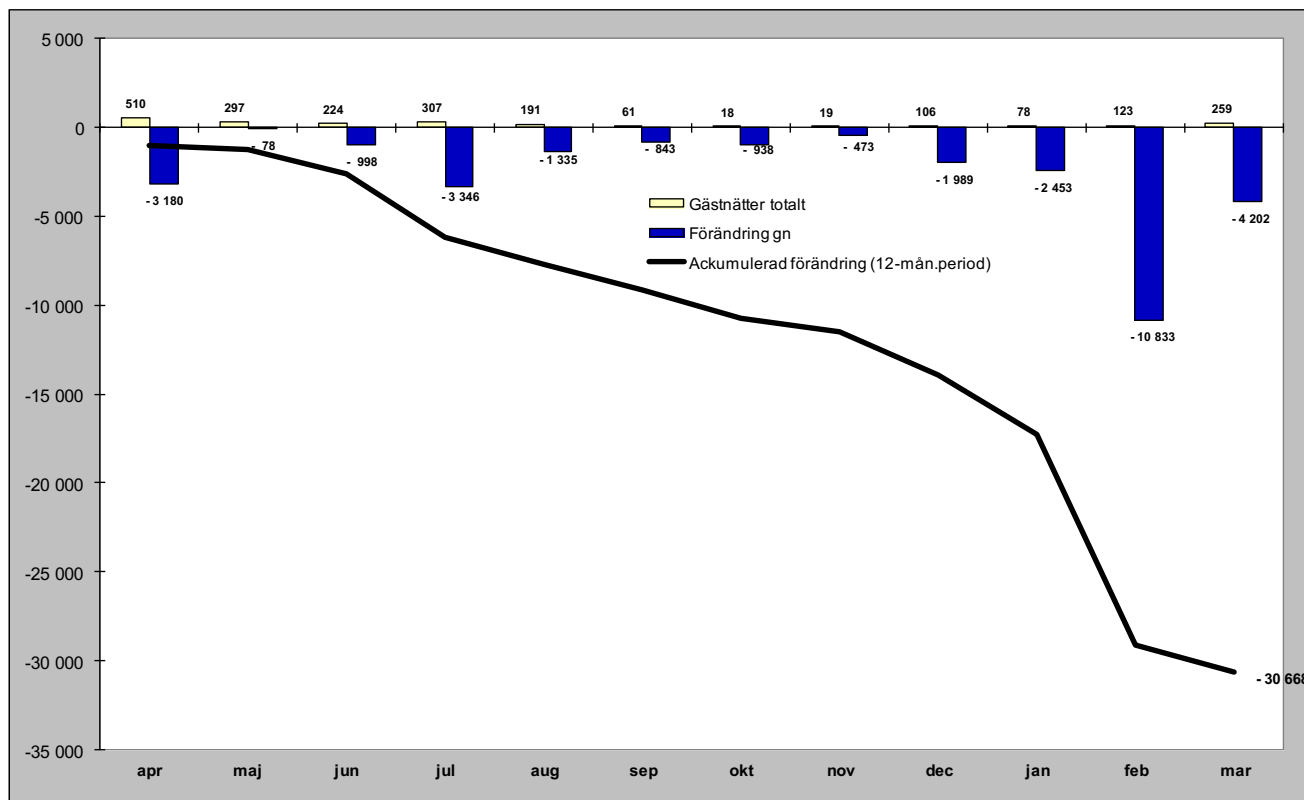

Relativ förändring

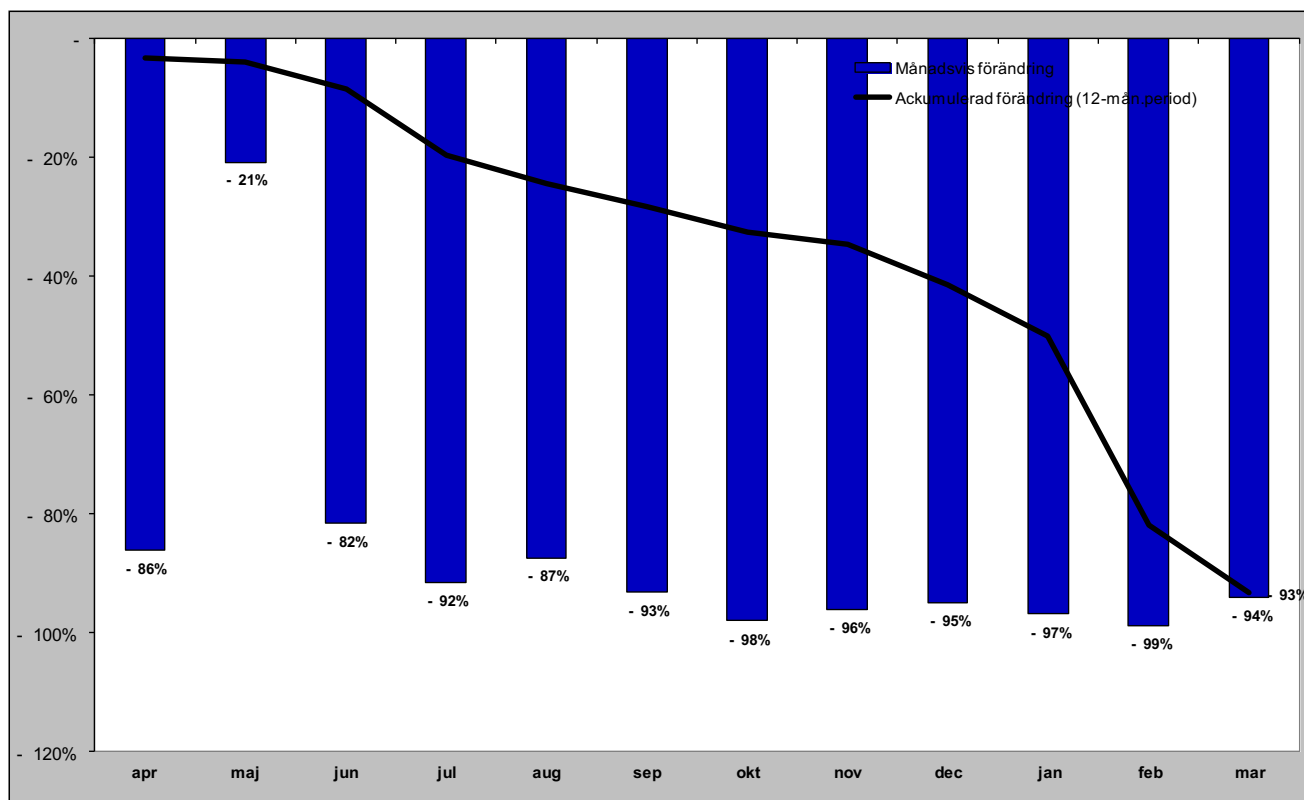

# Tyska gästnätter (HSVCsol) i JH

## Förändring gästnätter

Totalt antal gästnätter 19 614

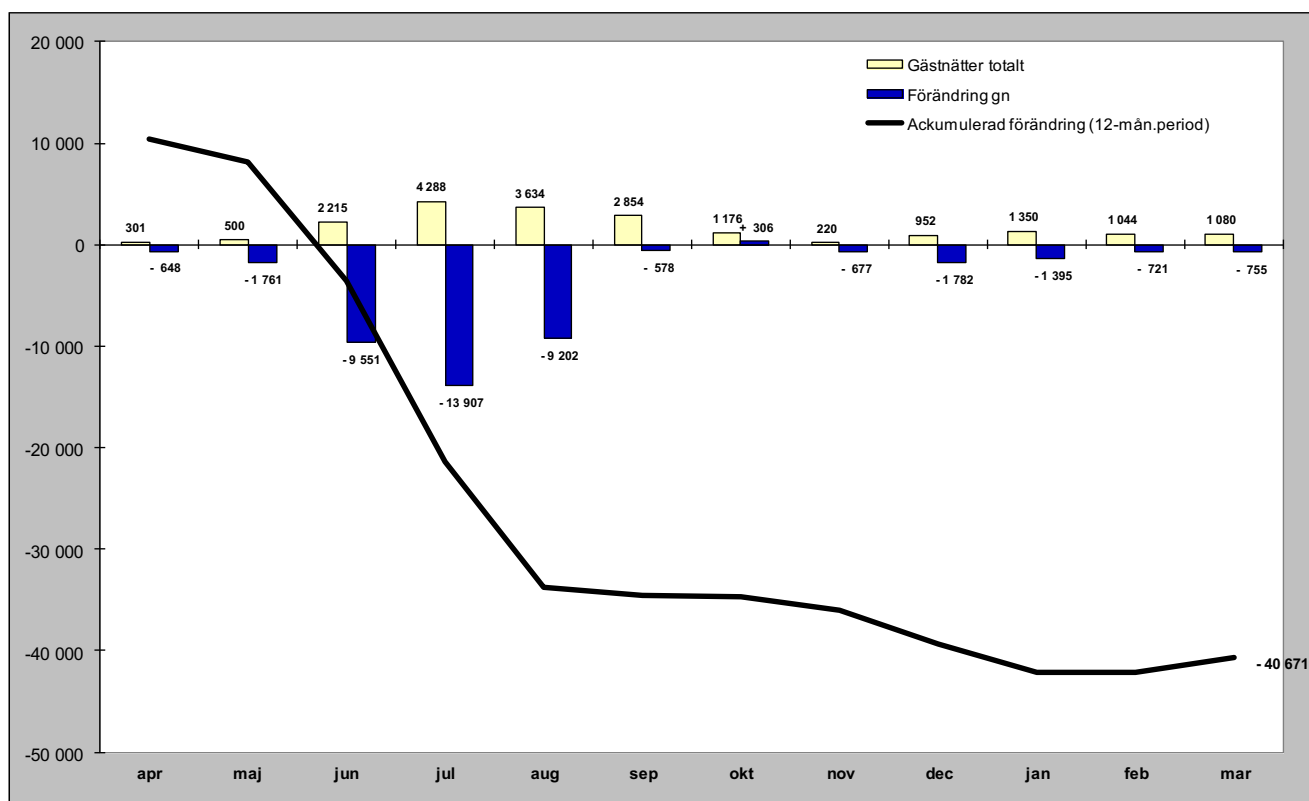

## Relativ förändring

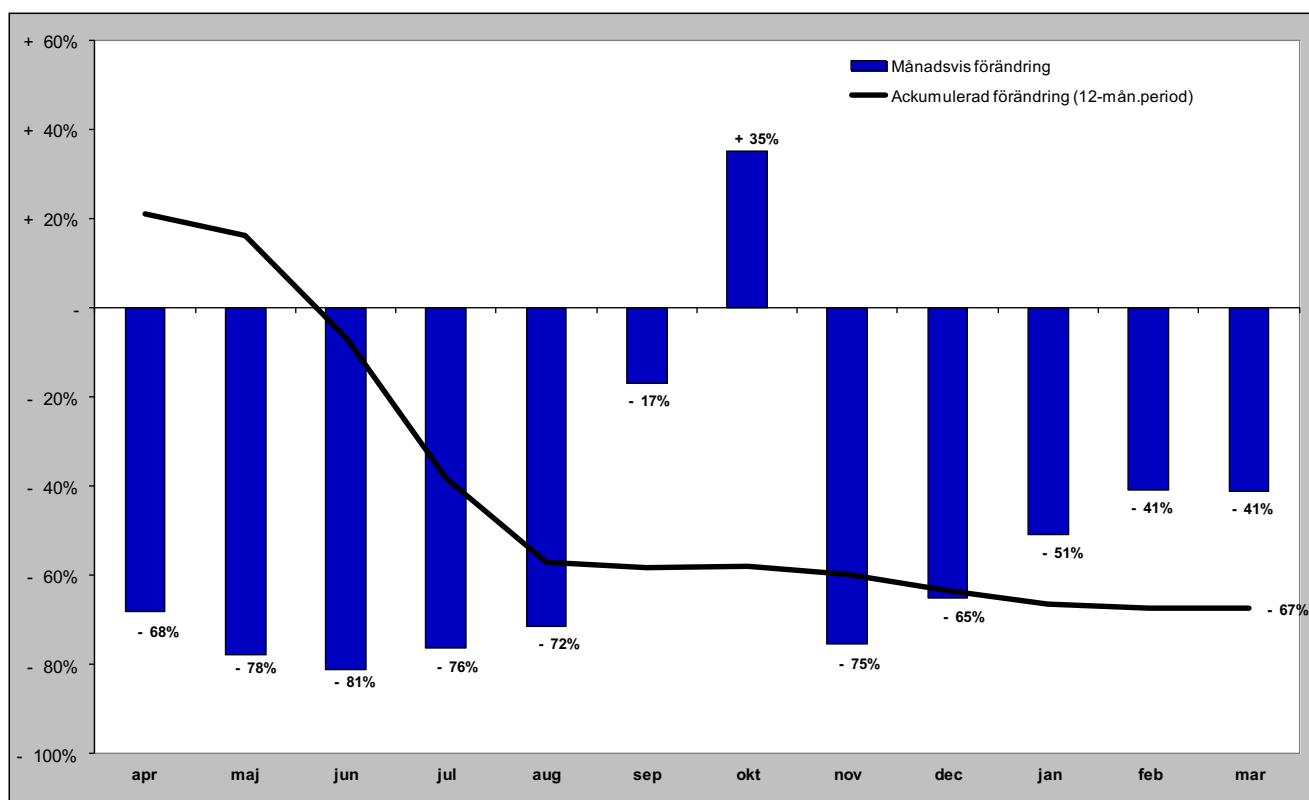

# Holländska gästnätter (HSVCsol) i JH

Förändring gästnätter

Totalt antal gästnätter 3 714

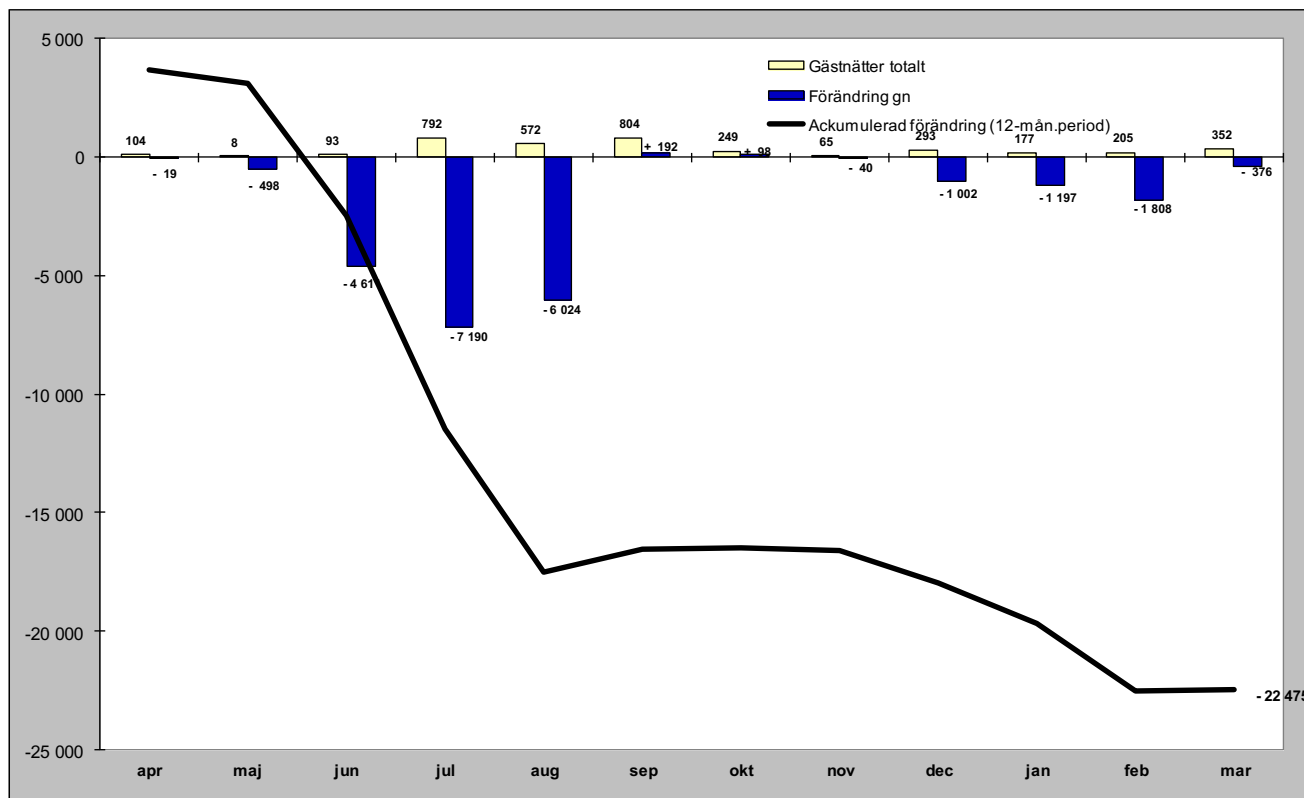

Relativ förändring

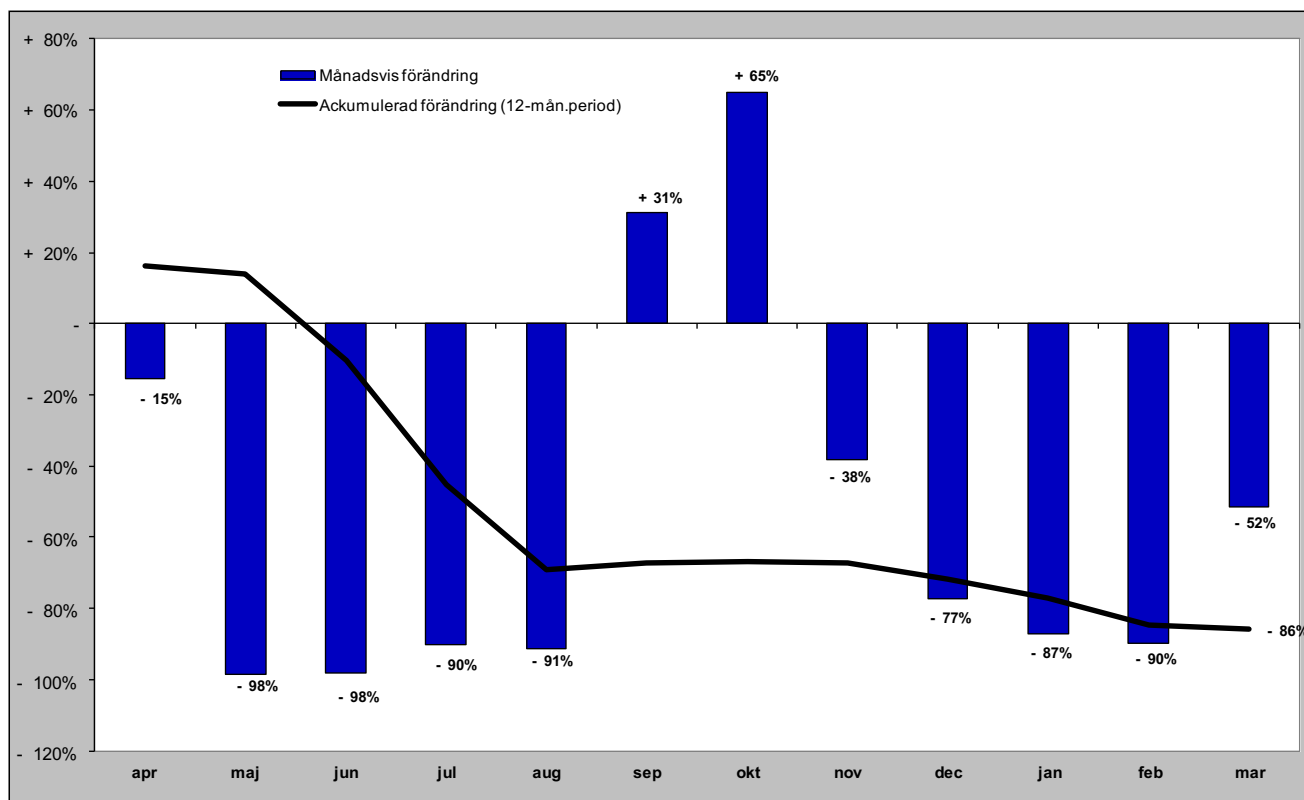

# Gästnätter från GBR (HSVCsol) i JH

## Förändring gästnätter

Totalt antal gästnätter 7 244

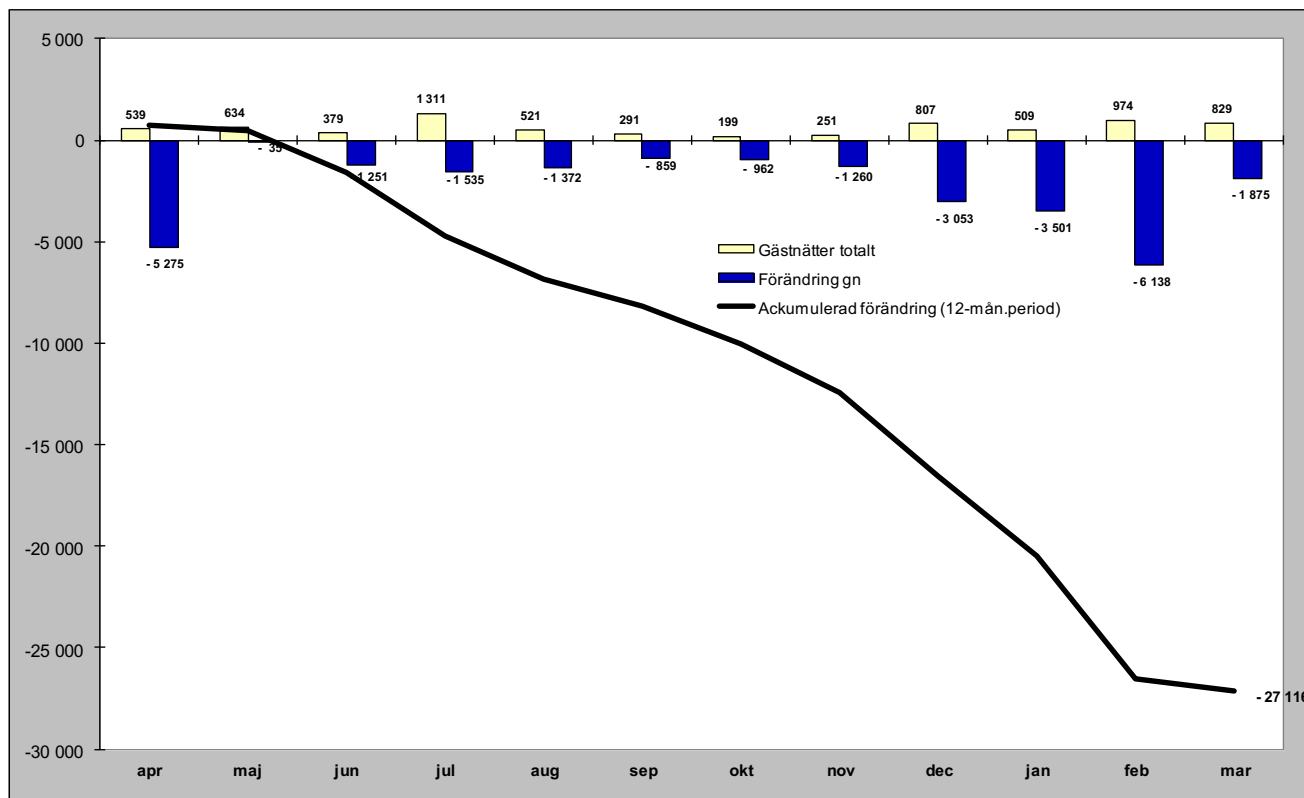

## Relativ förändring

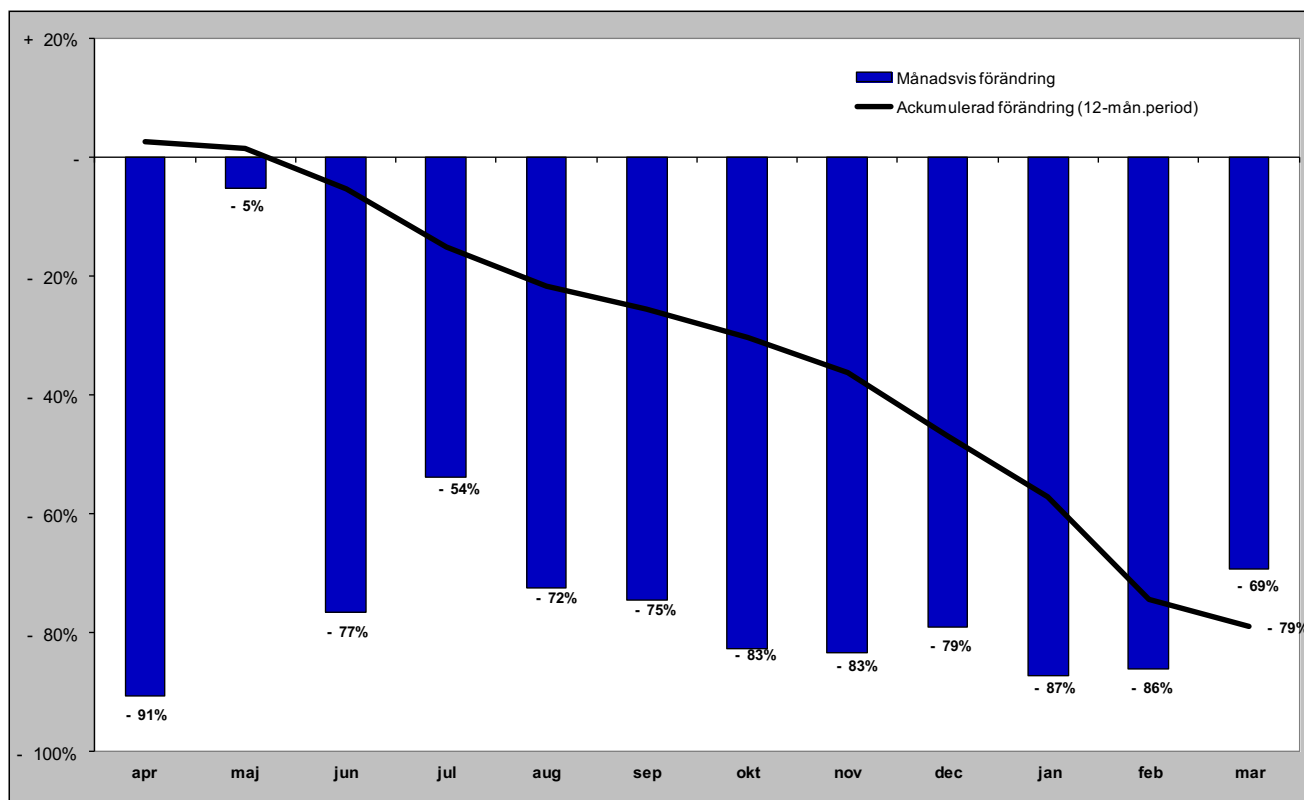

# Gästnätter från Ryssland (HSVCsol) i JH

Förändring gästnätter

Totalt antal gästnätter 727

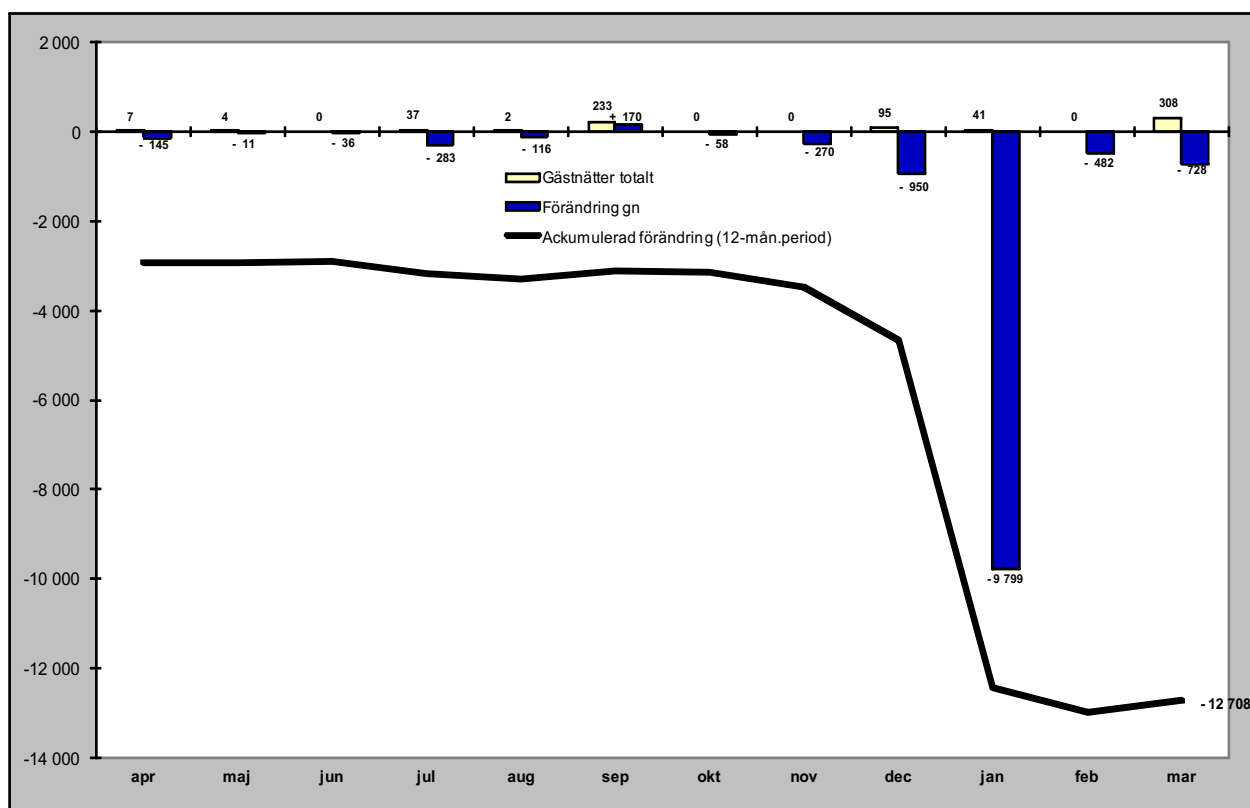

Relativ förändring

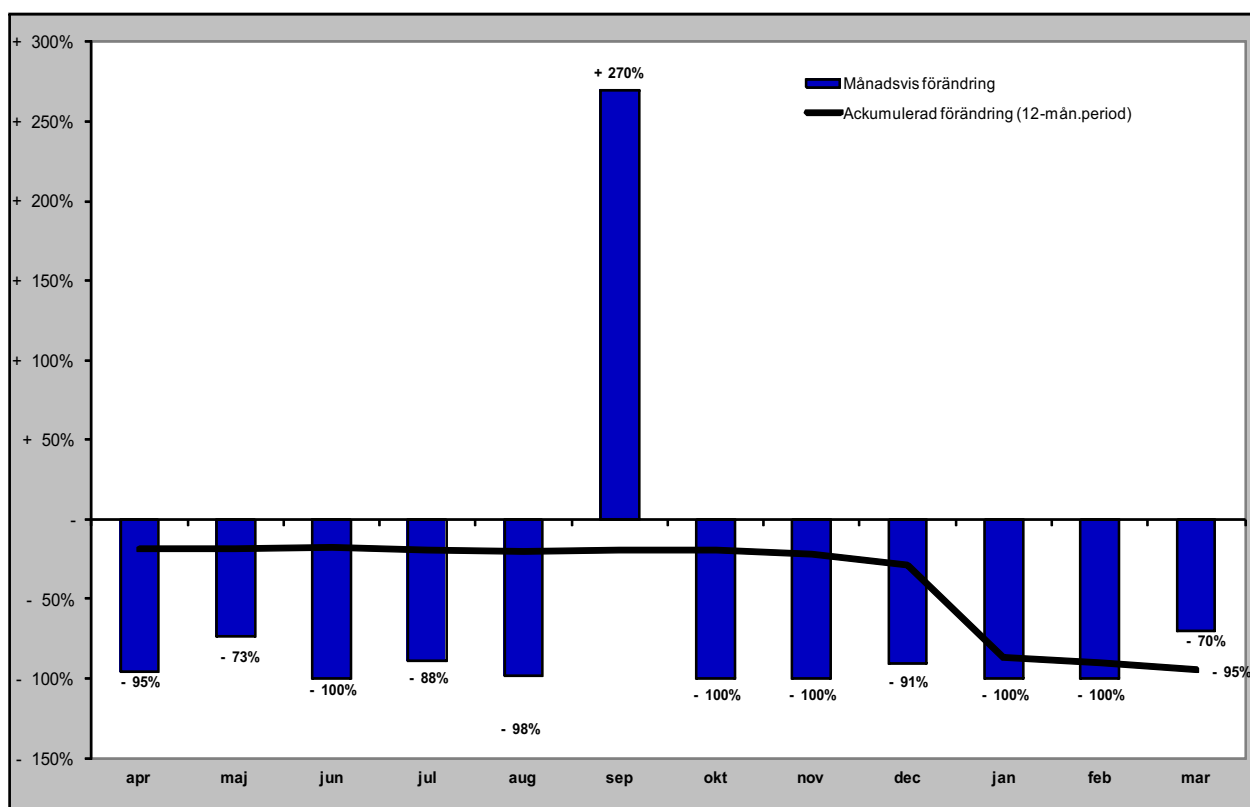

# Gästnätter från Estland (HSVCsol) i JH

Förändring gästnätter

Totalt antal gästnätter 5 313

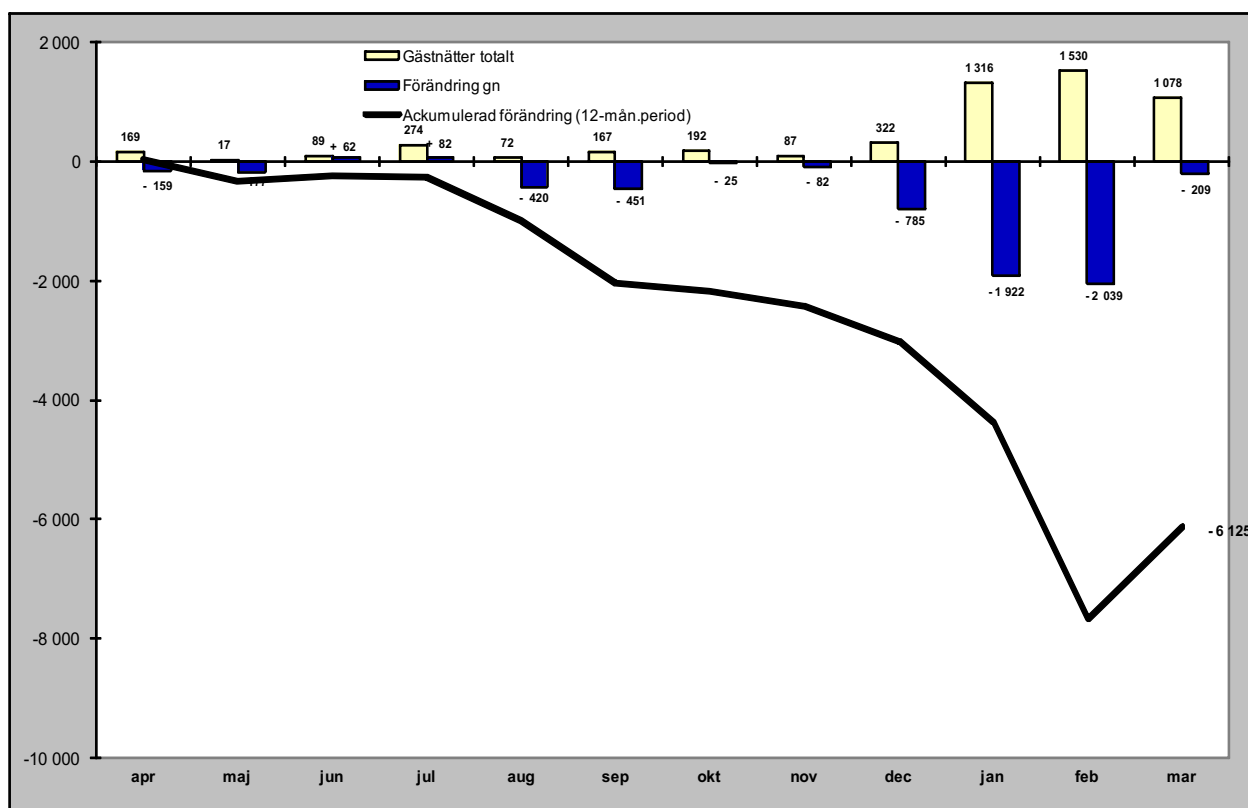

Relativ förändring

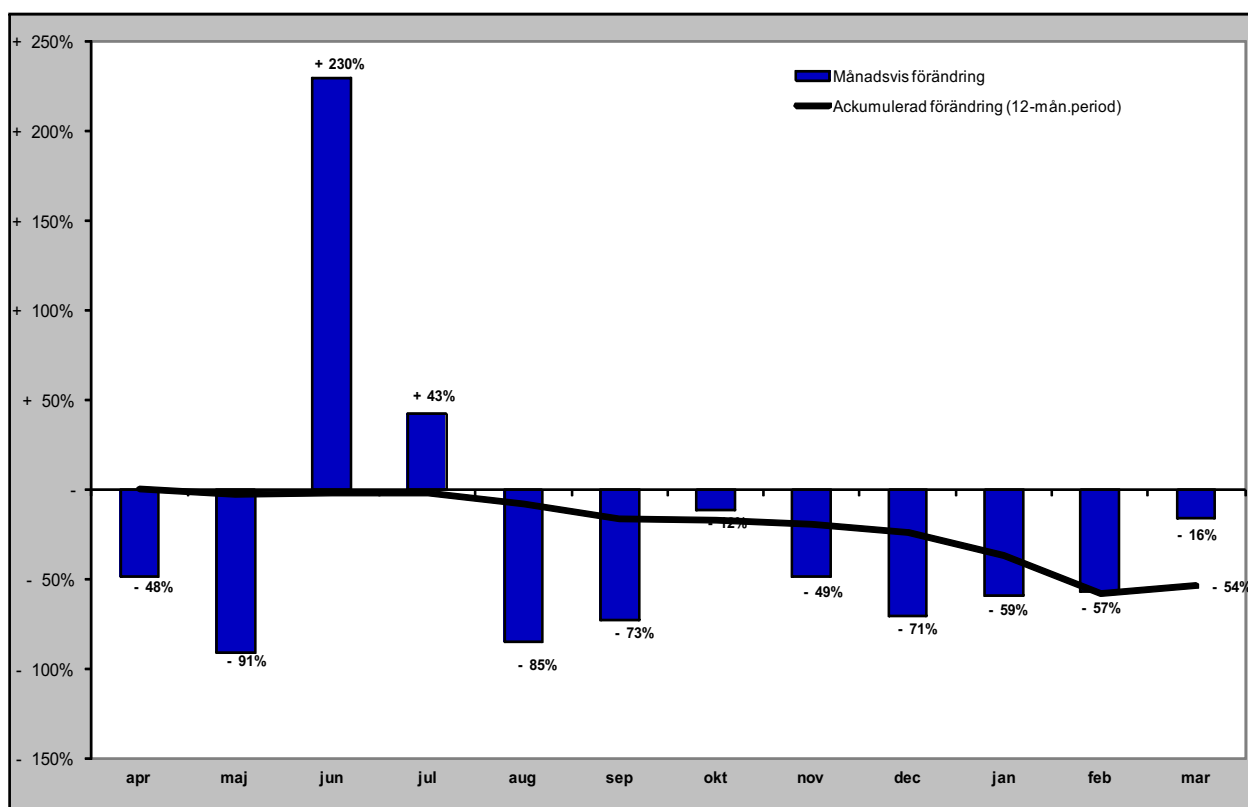

# Gästnätter från Lettland (HSVCsol) i JH

Förändring gästnätter

Totalt antal gästnätter 5 680

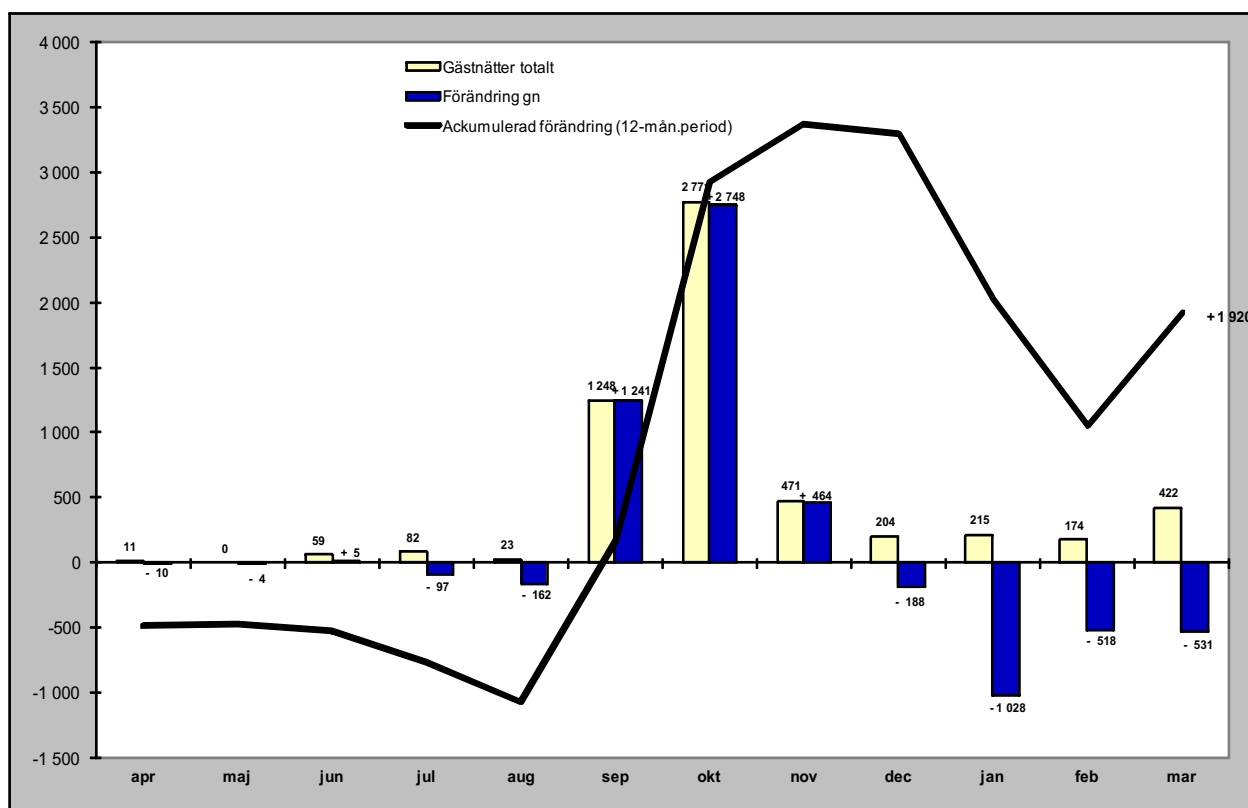

Relativ förändring

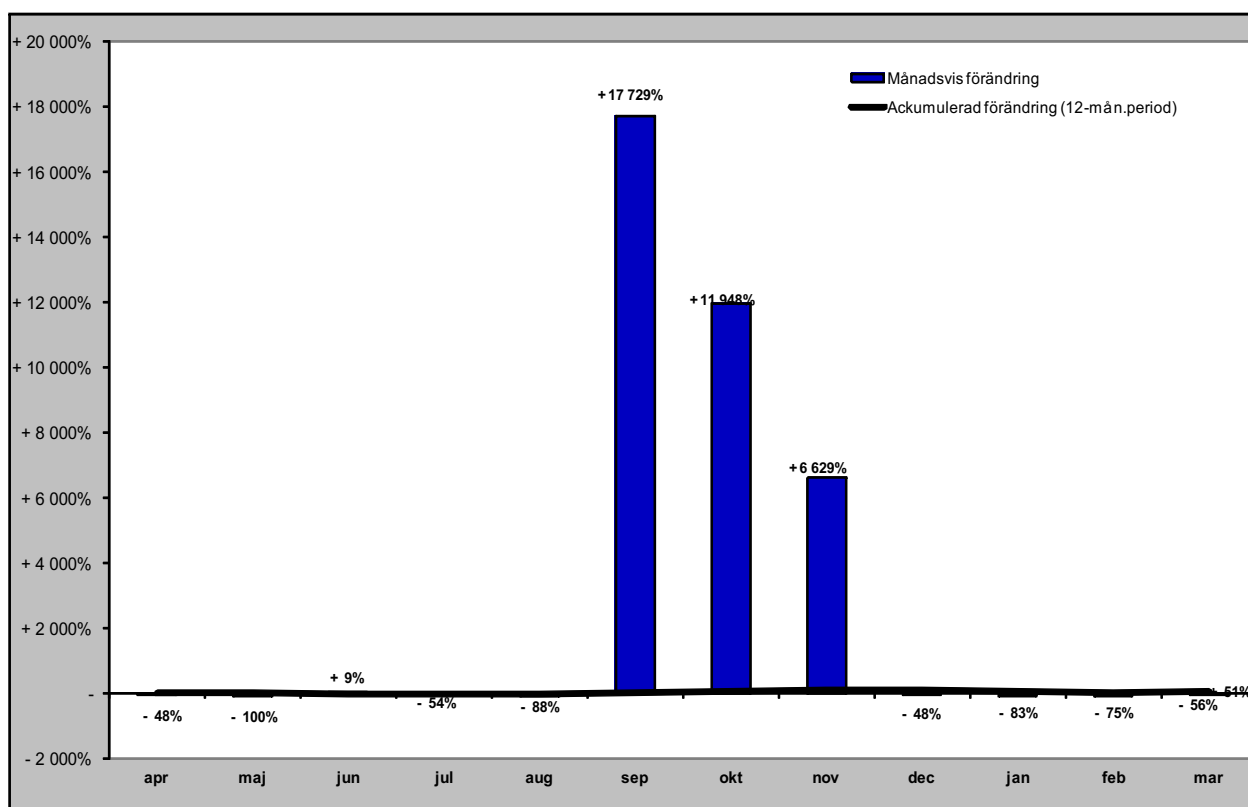

# Gästnätter från övriga Europa (HSVCsol) i JH

Förändring gästnätter

Totalt antal gästnätter 24 307

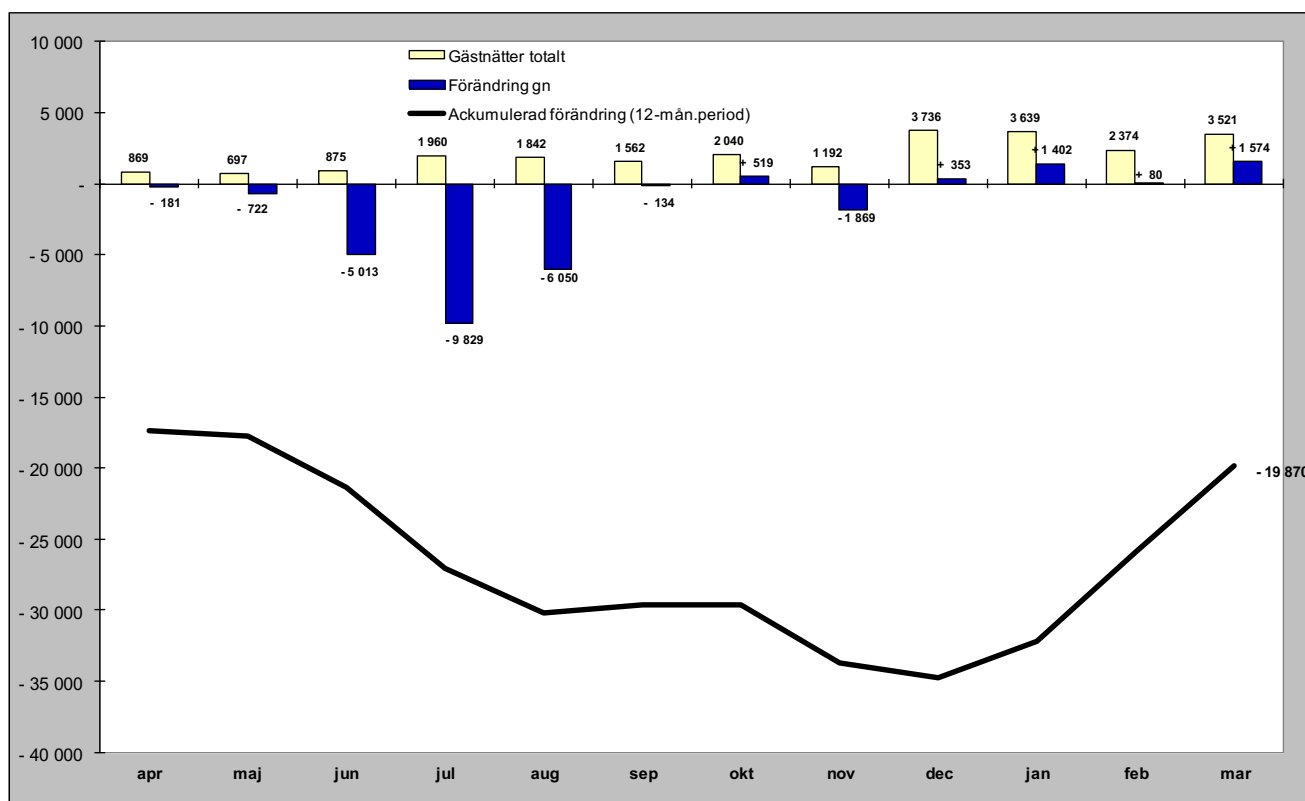

Relativ förändring

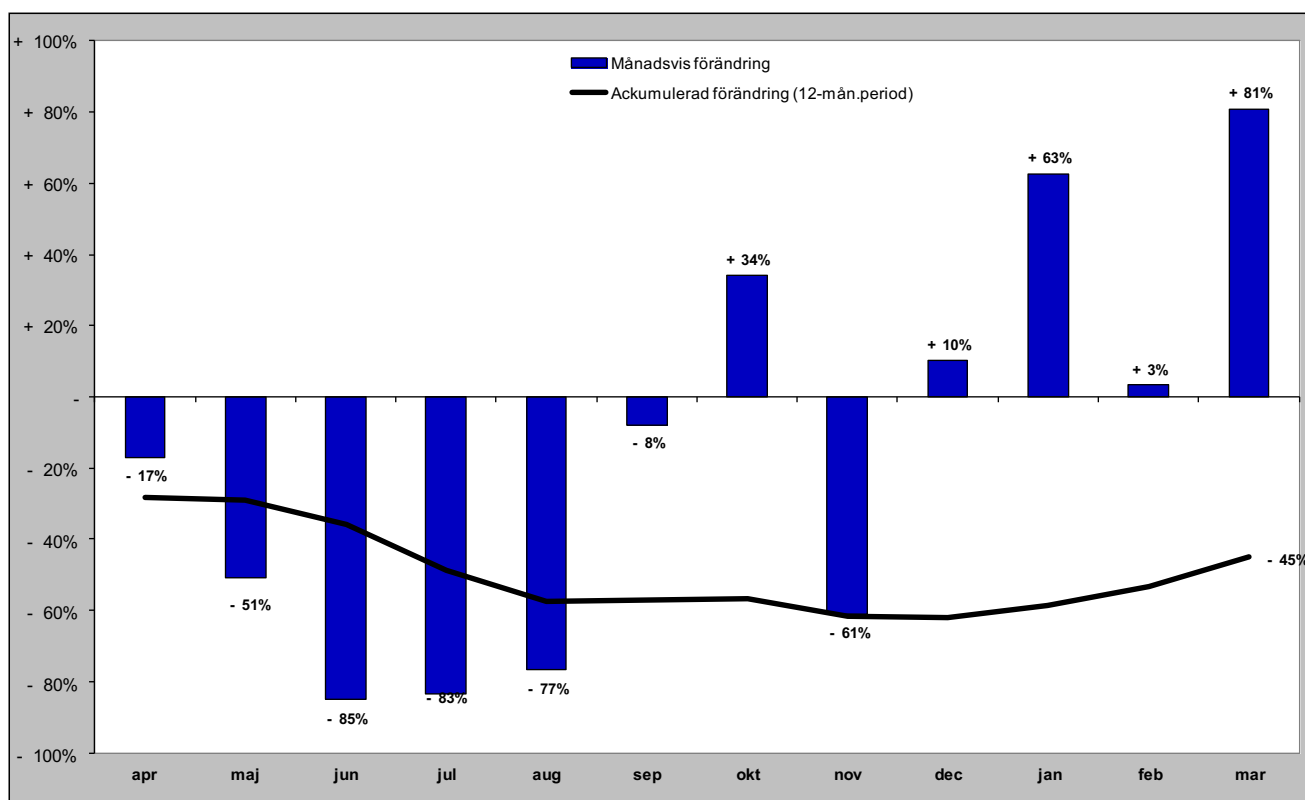



# Gästnätter från övriga världen (HSVCsol) i JH

Förändring gästnätter

Totalt antal gästnätter 16 698

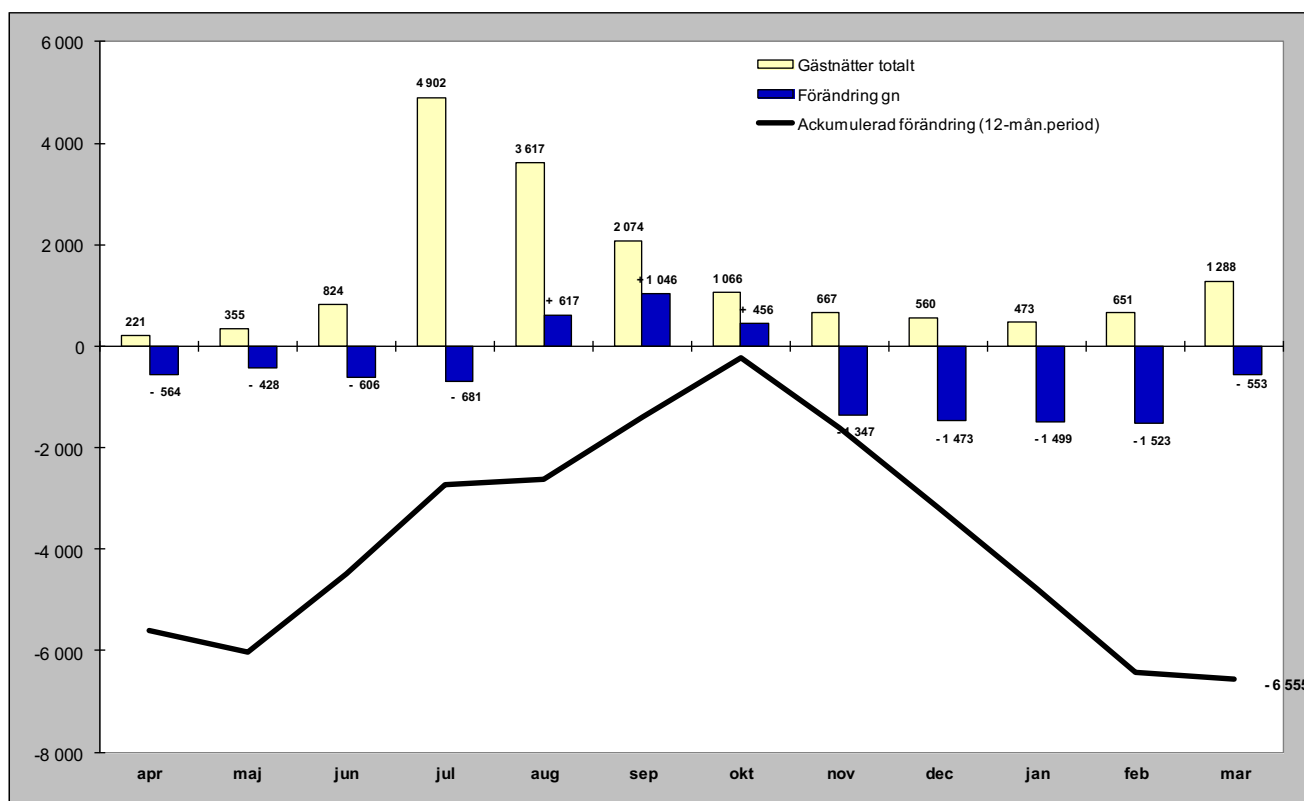

Relativ förändring

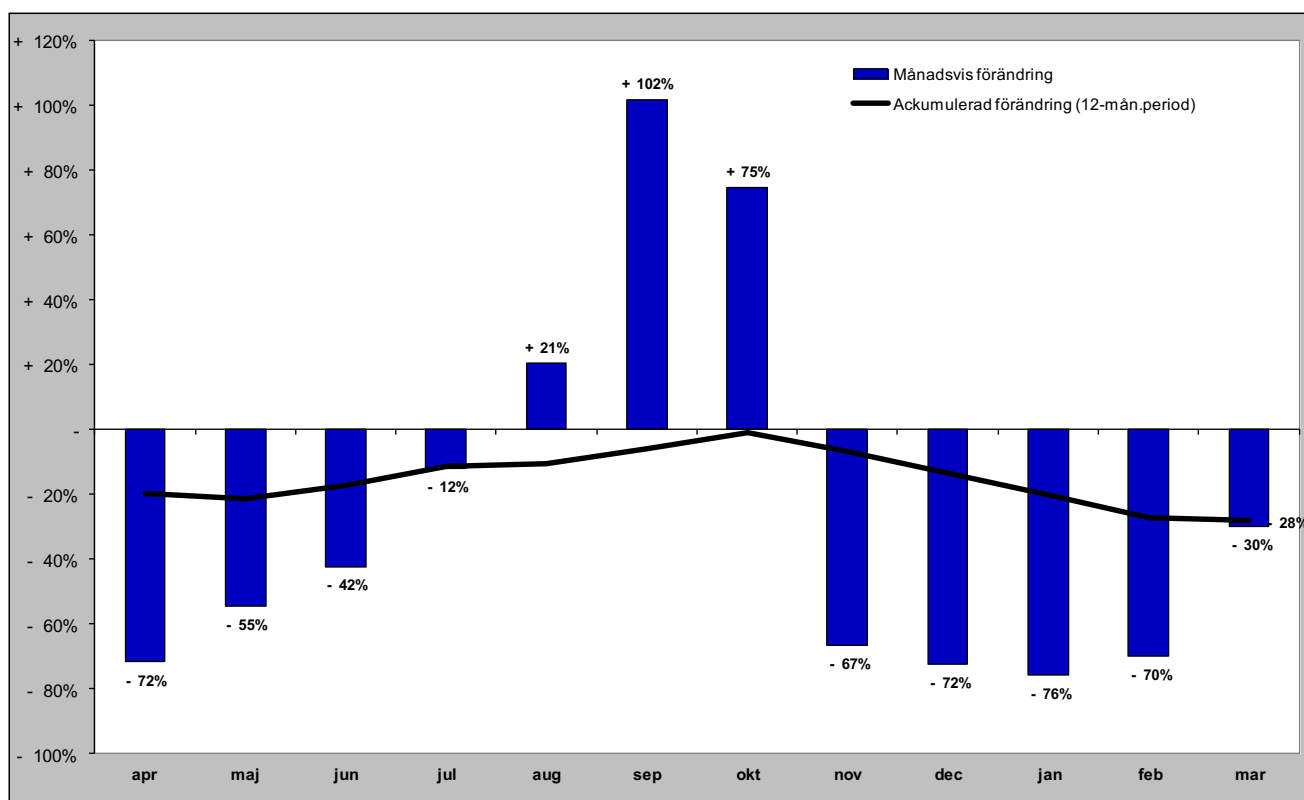

## GÄSTNÄTTER FÖRDELAT PER KOMMUN

# Gästnätter i Härjedalens Kommun (HSVCsol)

Förändring gästnätter

Totalt antal gästnätter 1 150 642

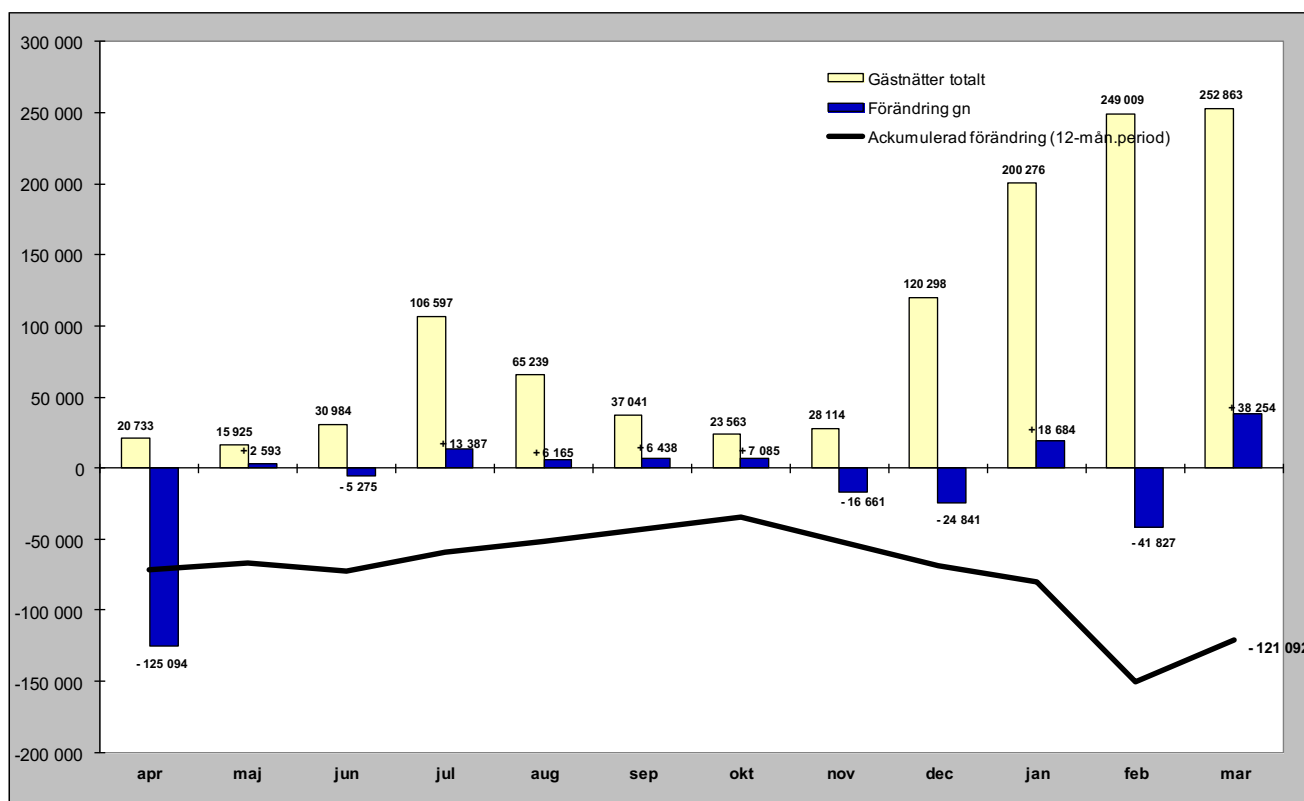

Relativ förändring

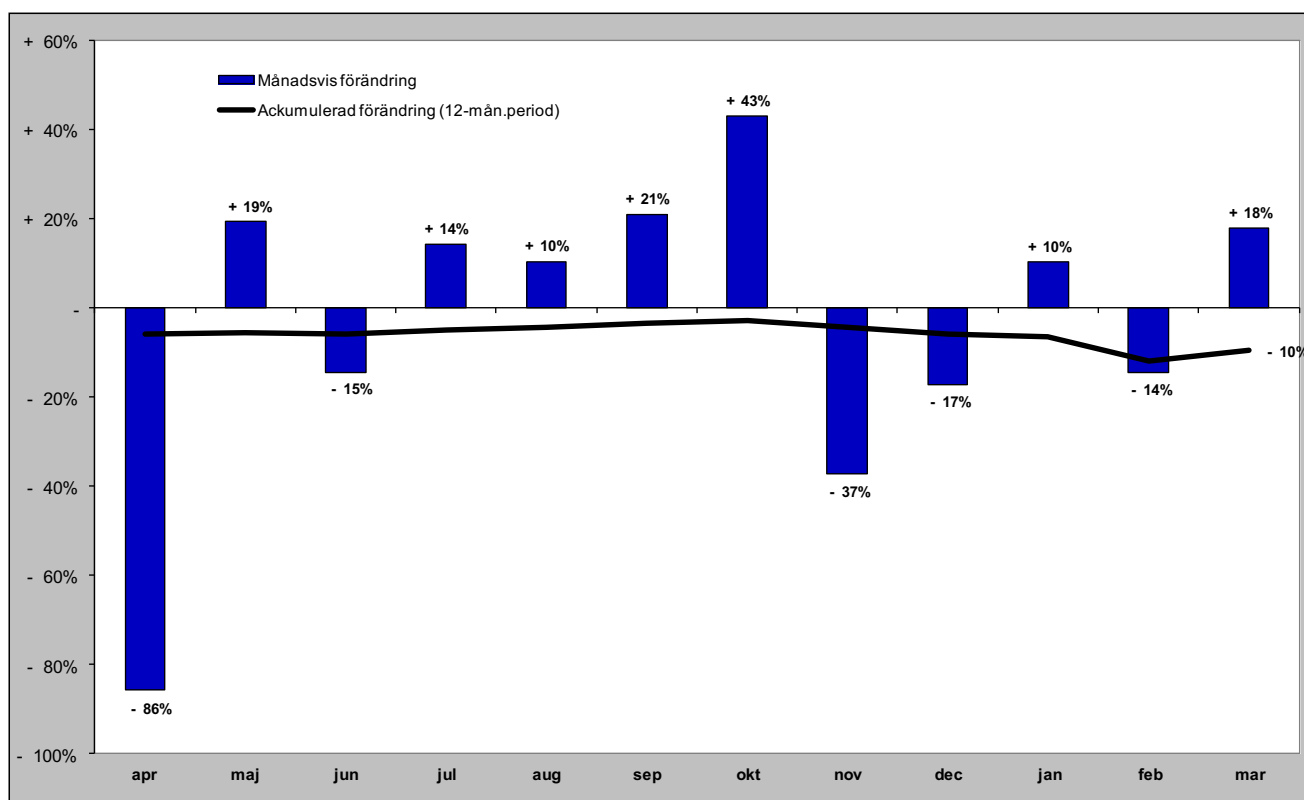

# Gästnätter i Härjedalens Kommun (HSVCsol) marknader

## Senaste månaden

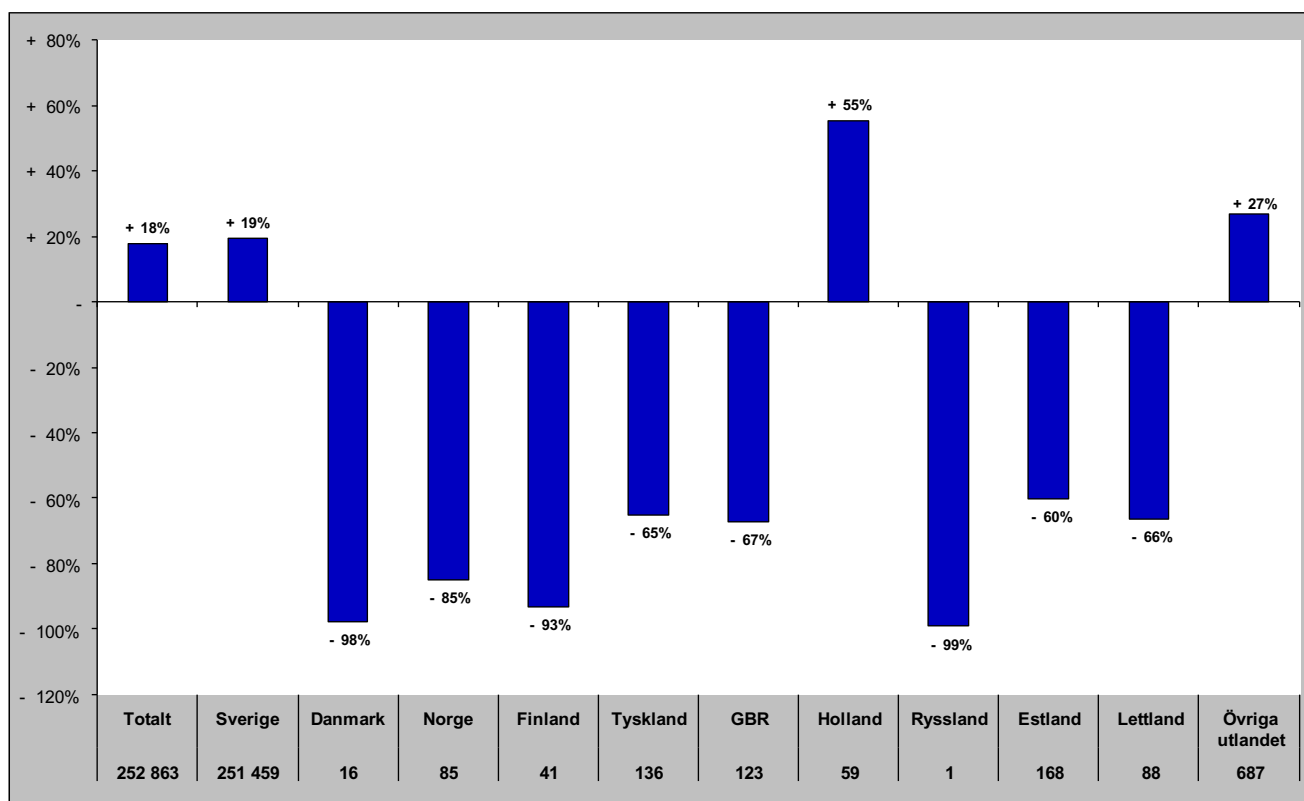

## Senaste vintern (nov-apr)

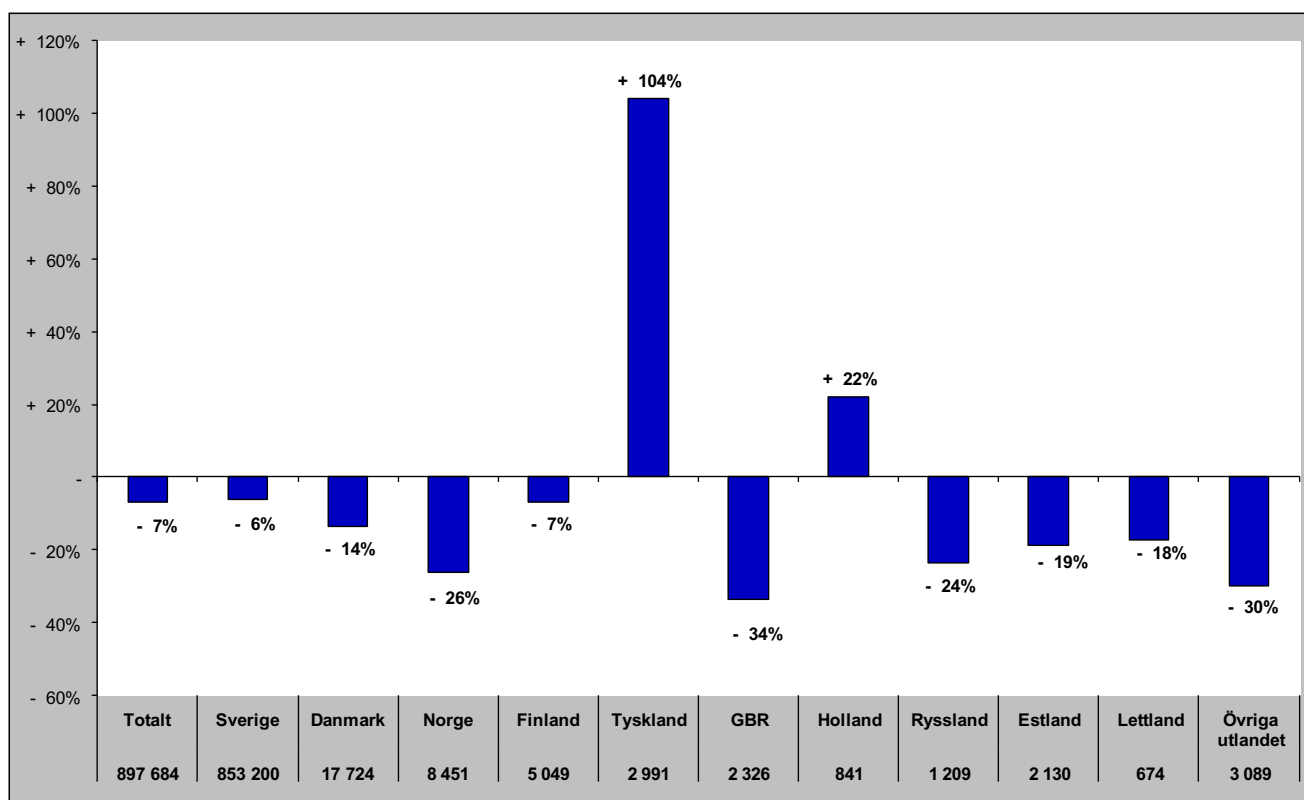

# Gästnätter i Härjedalens Kommun (HSVCsol) marknader

## Senaste sommaren (jun-sep)

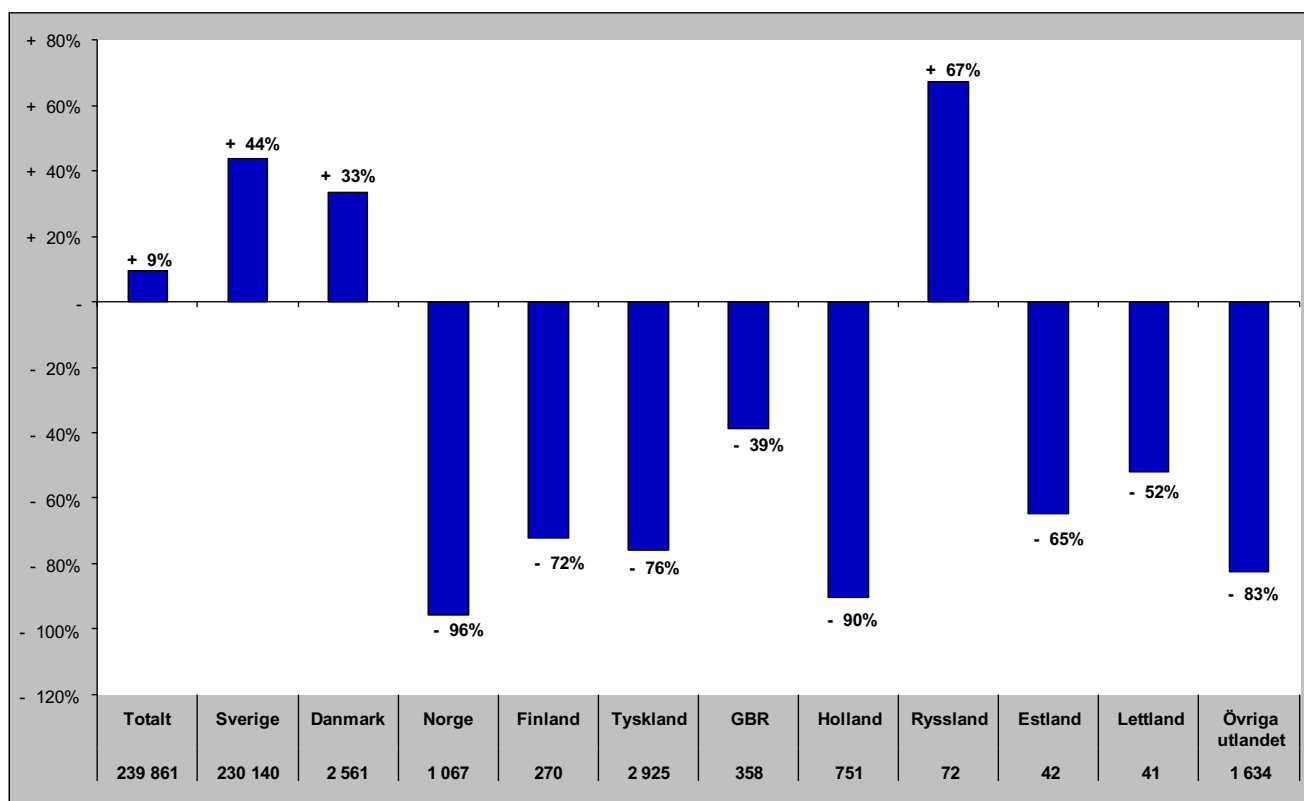

## Senaste barmark (maj-okt)

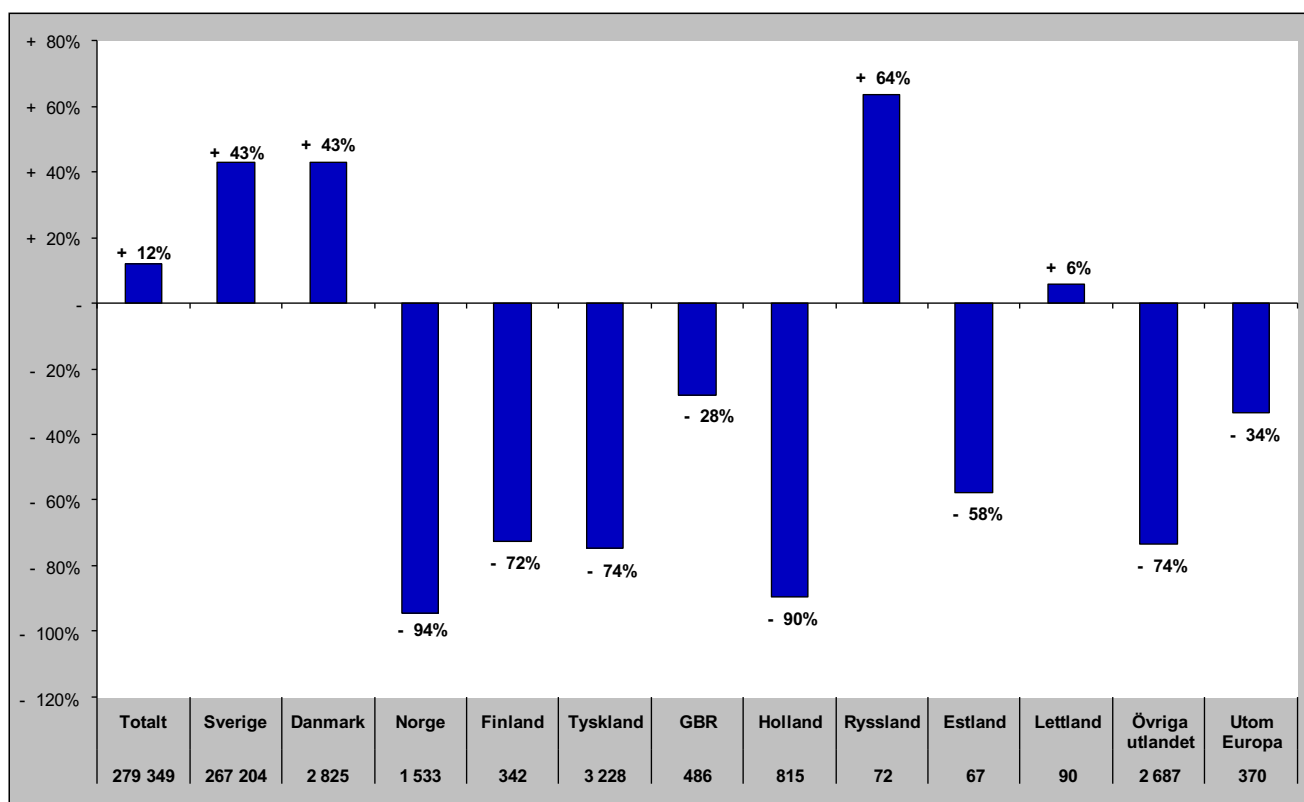

# Gästnätter i Härjedalens Kommun (HSVCsol) marknader

Senaste helåret

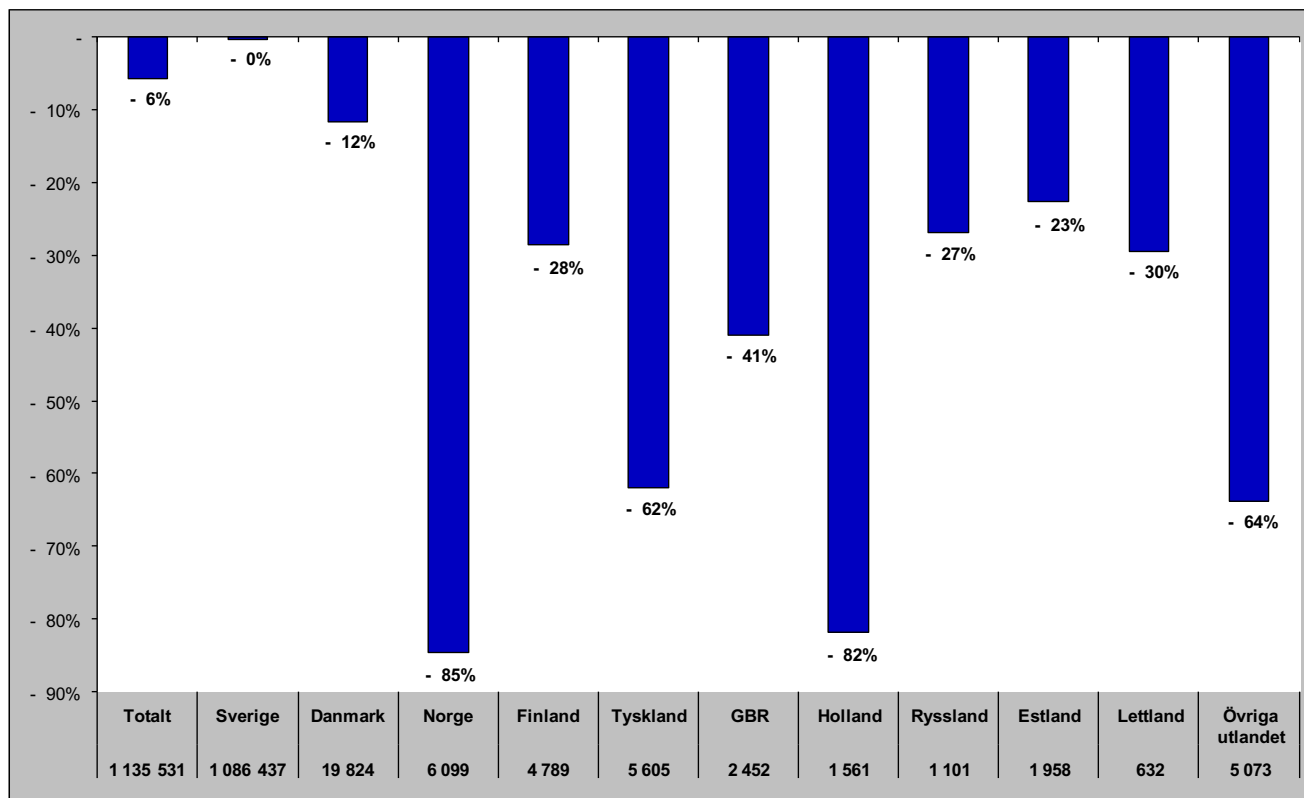

# Gästnätter i Bergs Kommun (HSVC)

## Förändring gästnätter

Totalt antal gästnätter 124 908

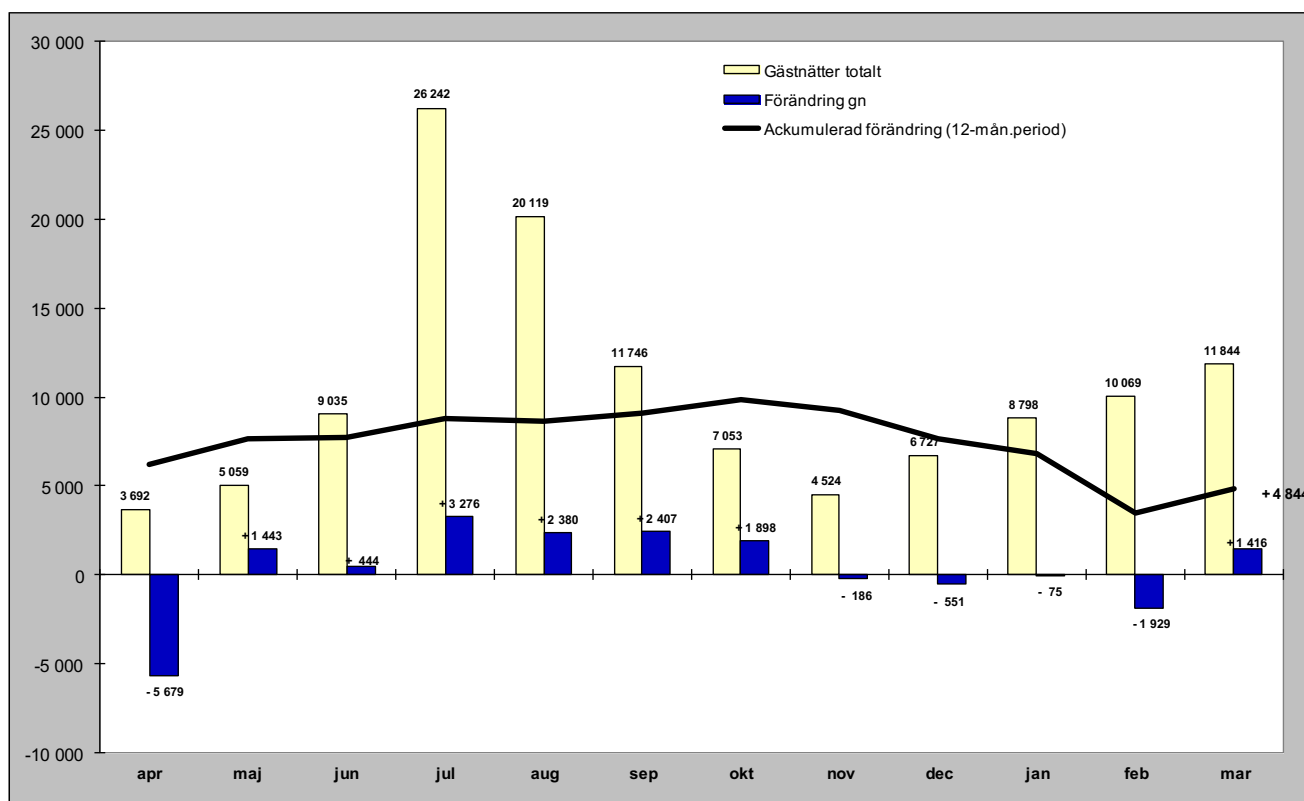

## Relativ förändring

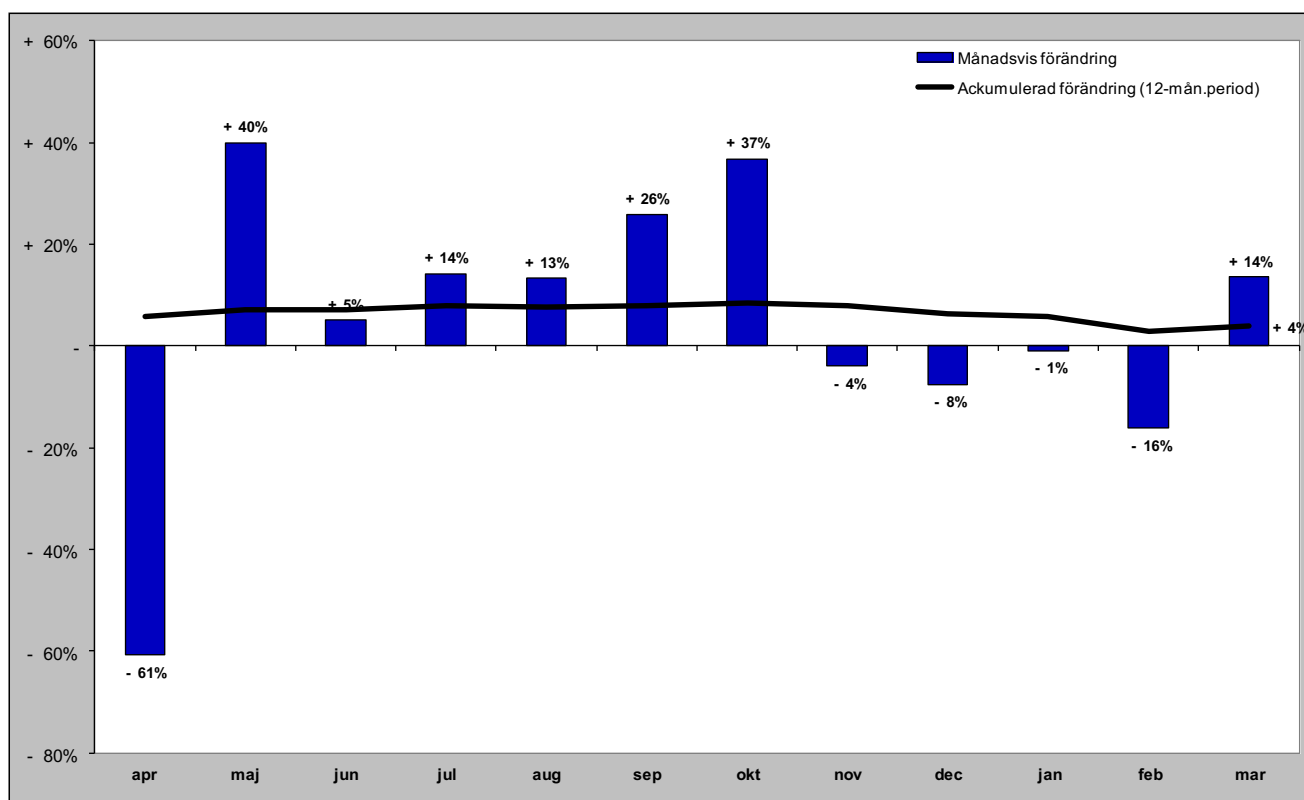

# Gästnätter i Bergs kommun (HSVC) marknader

## Senaste månaden

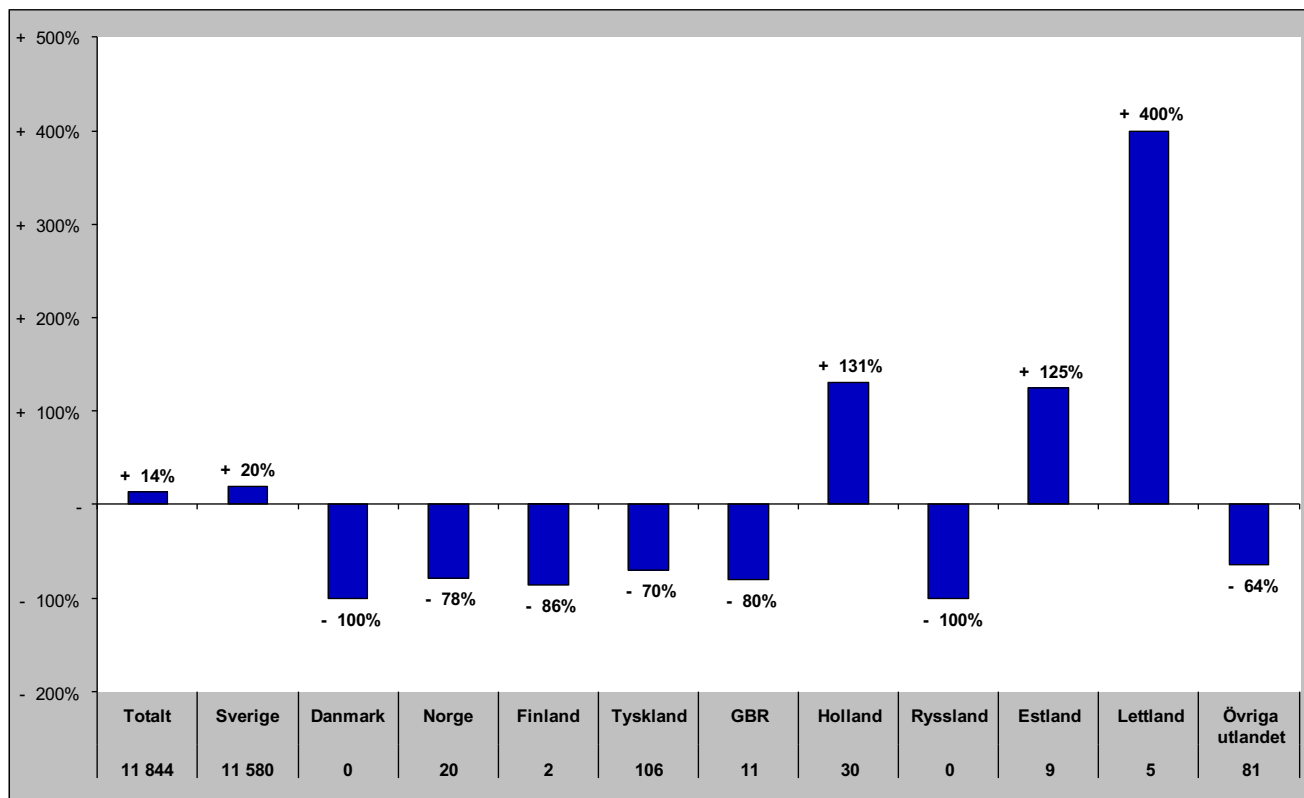

## Senaste vintern (nov-apr)

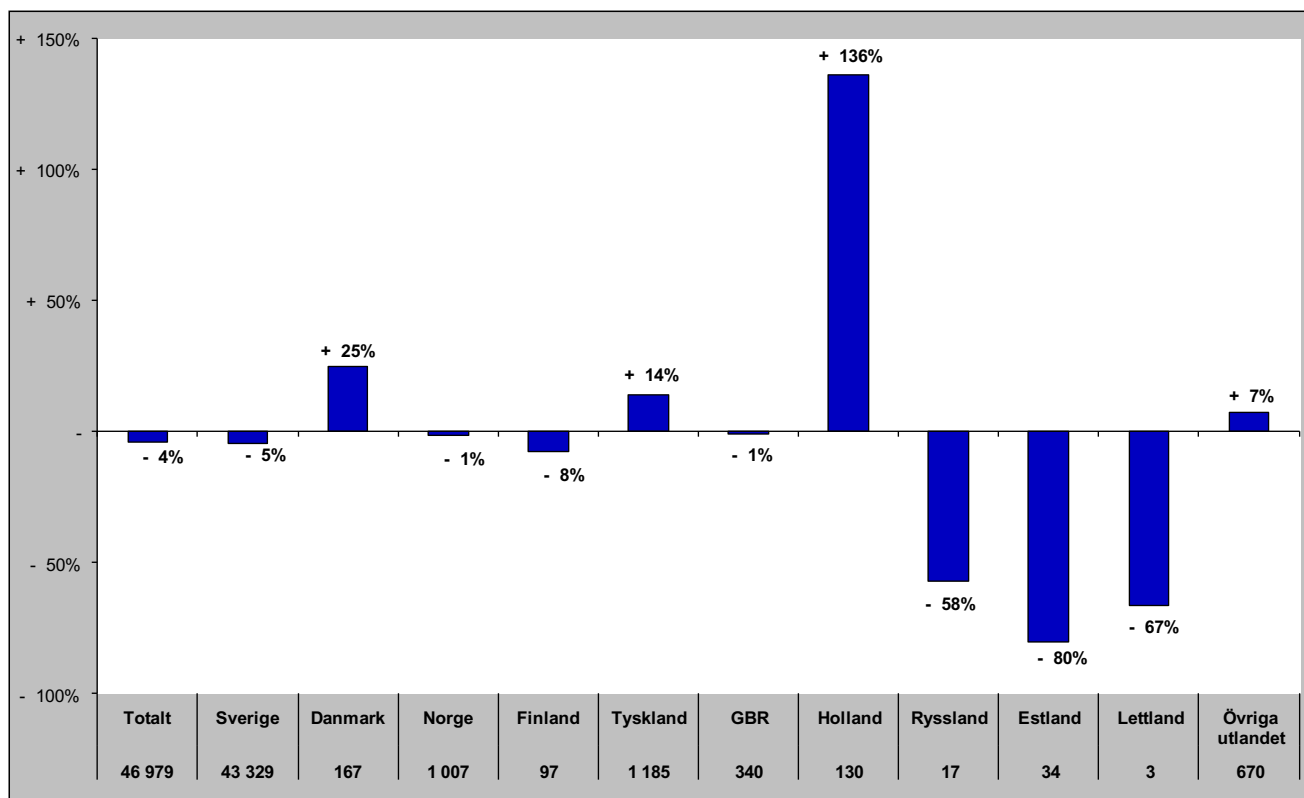



# Gästnätter i Bergs kommun (HSVC) marknader

## Senaste sommaren (jun-sep)

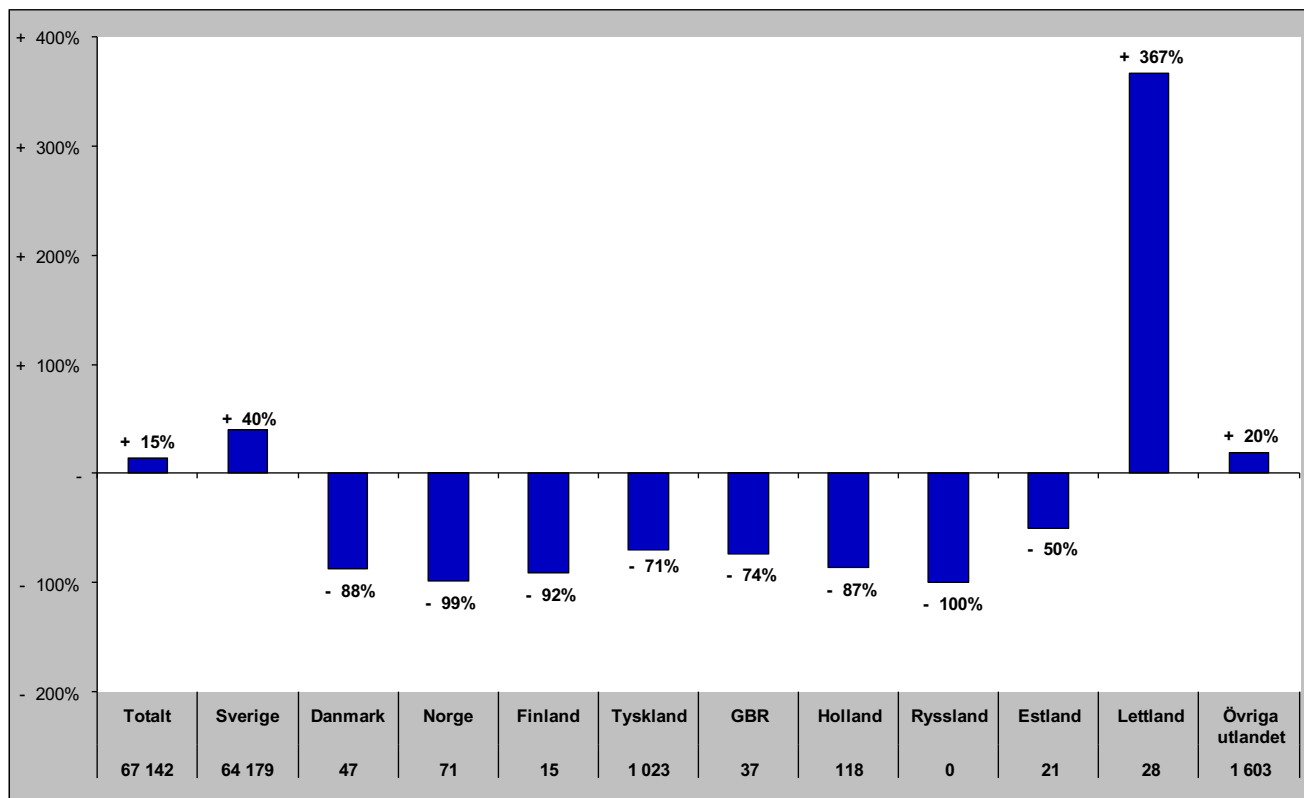

## Senaste barmark (maj-okt)

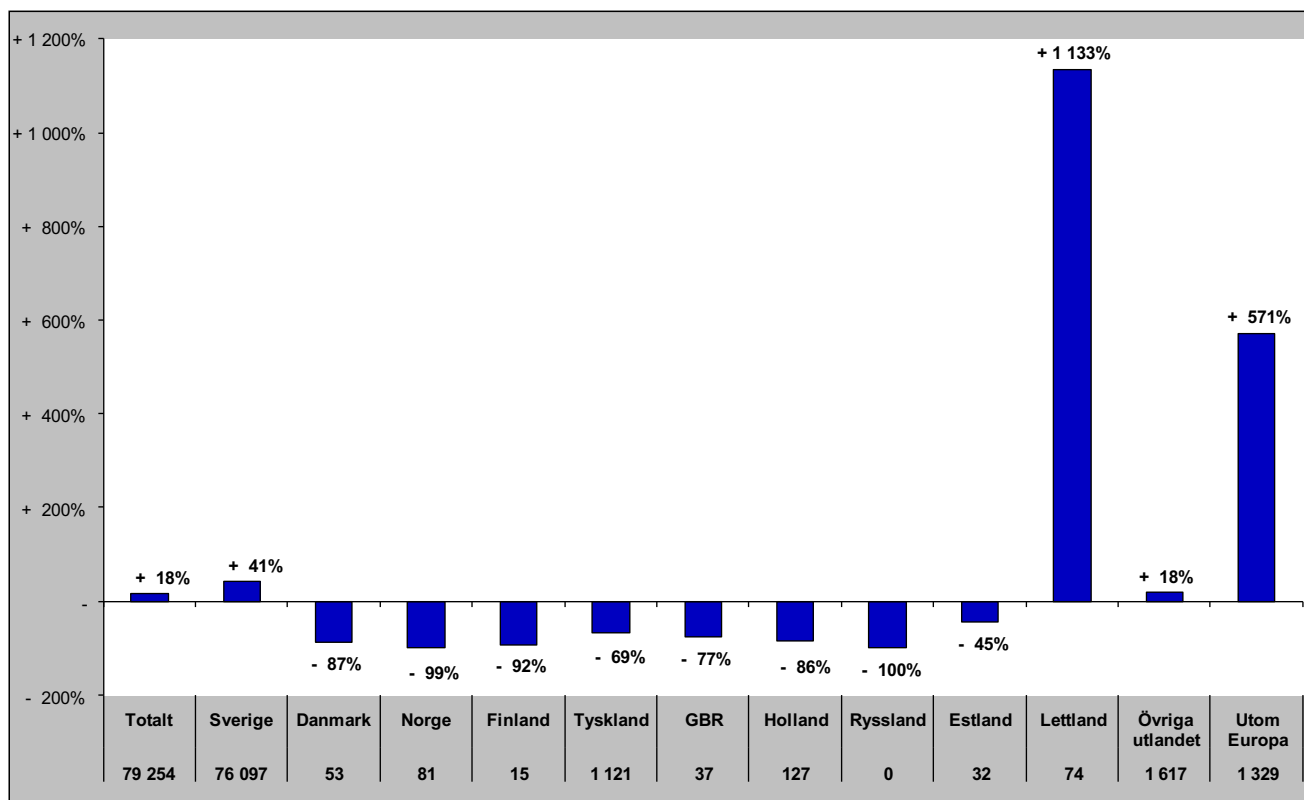

# Gästnätter i Bergs Kommun (HSVCsol) marknader

Senaste helåret

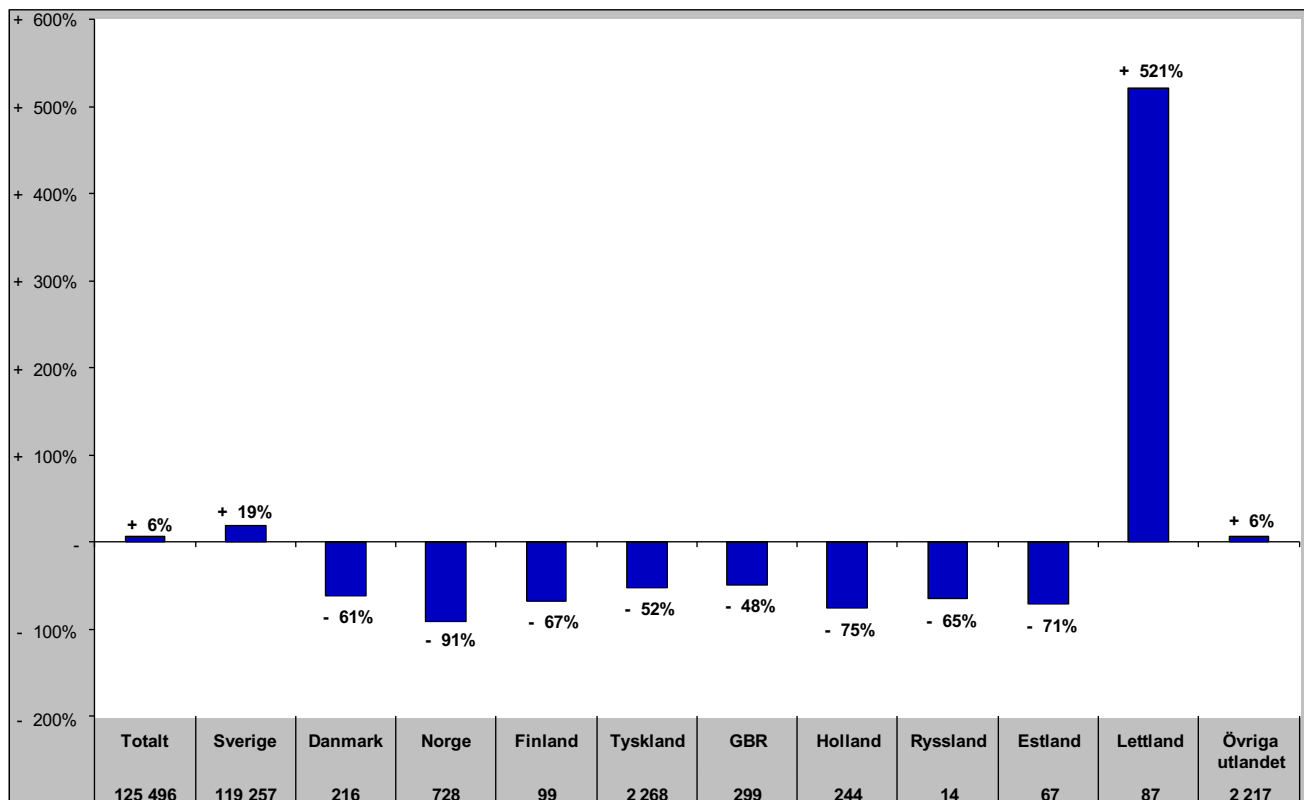

# Gästnätter i Åre Kommun (HSVCsol)

Förändring gästnätter

Totalt antal gästnätter 850 412

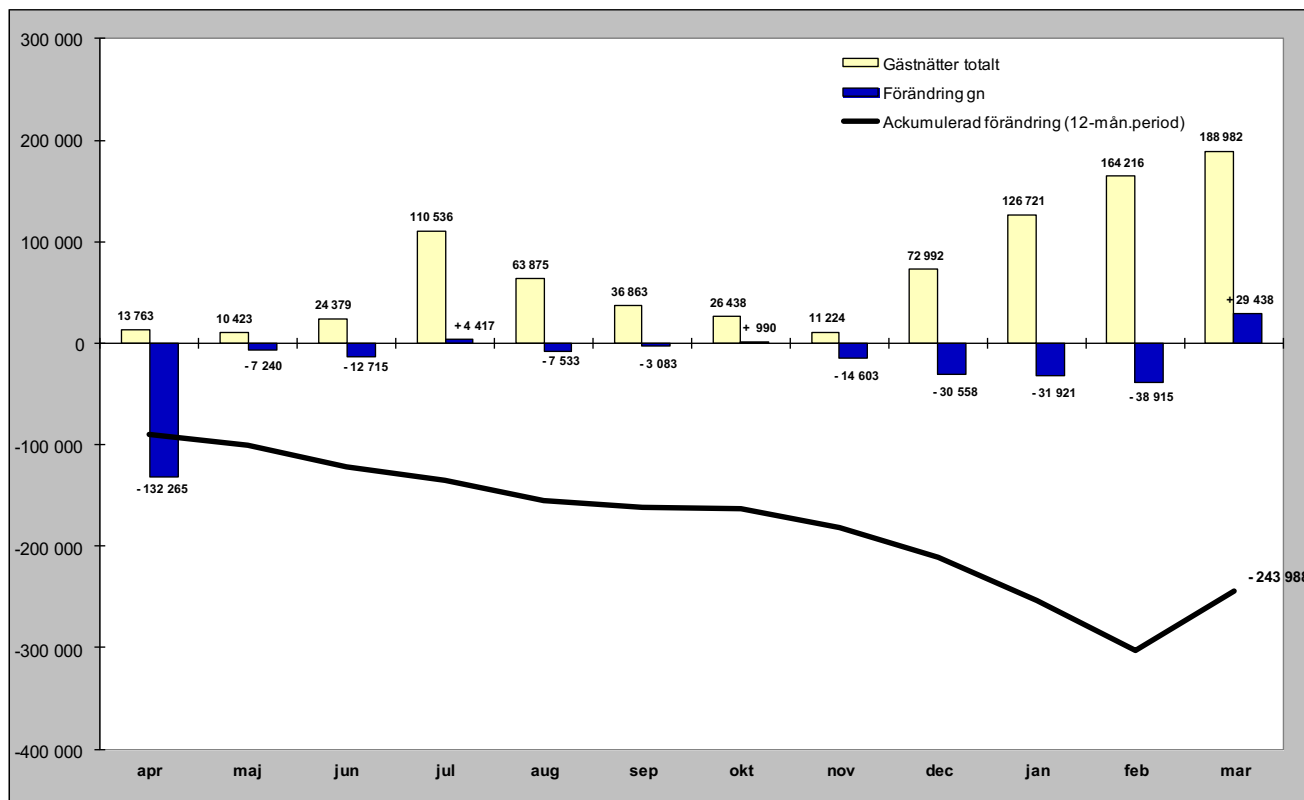

Relativ förändring

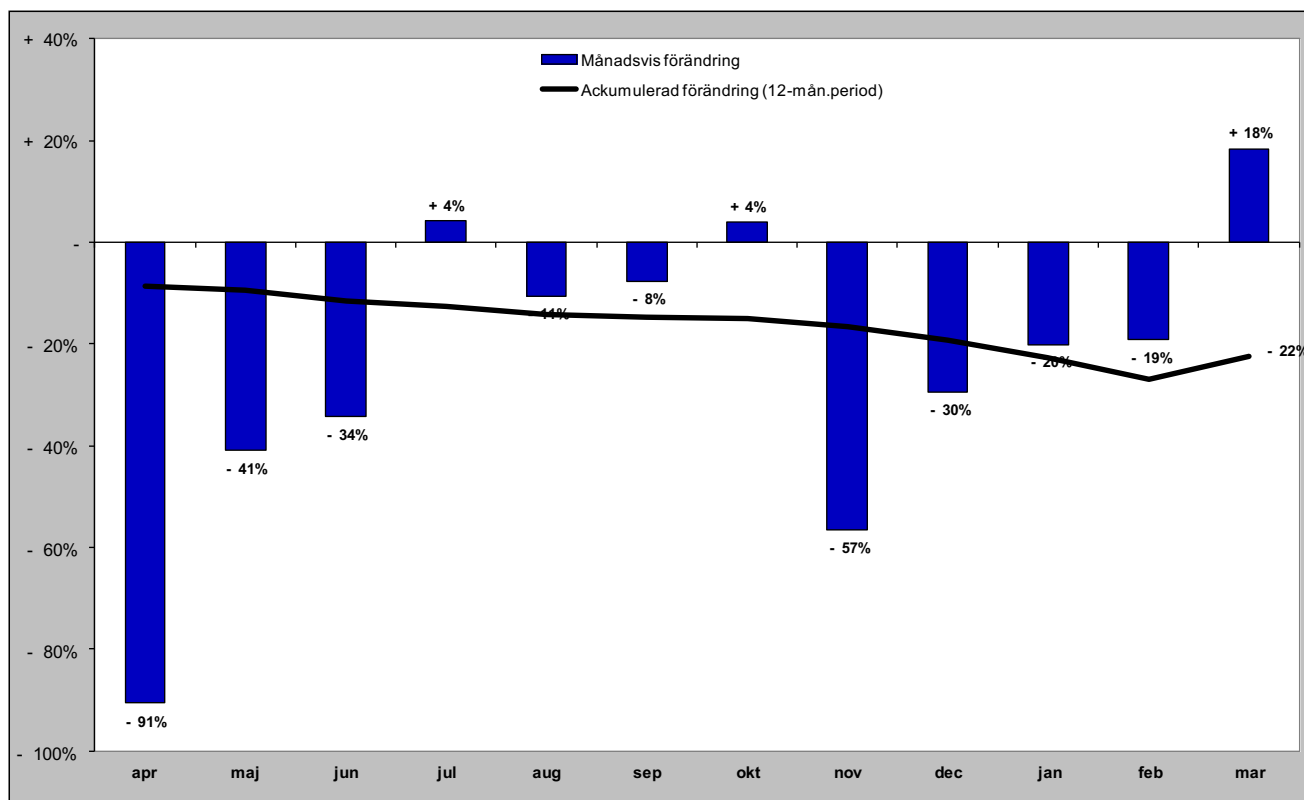

# Gästnätter i Åre kommun (HSVCsol) marknader

## Senaste månaden

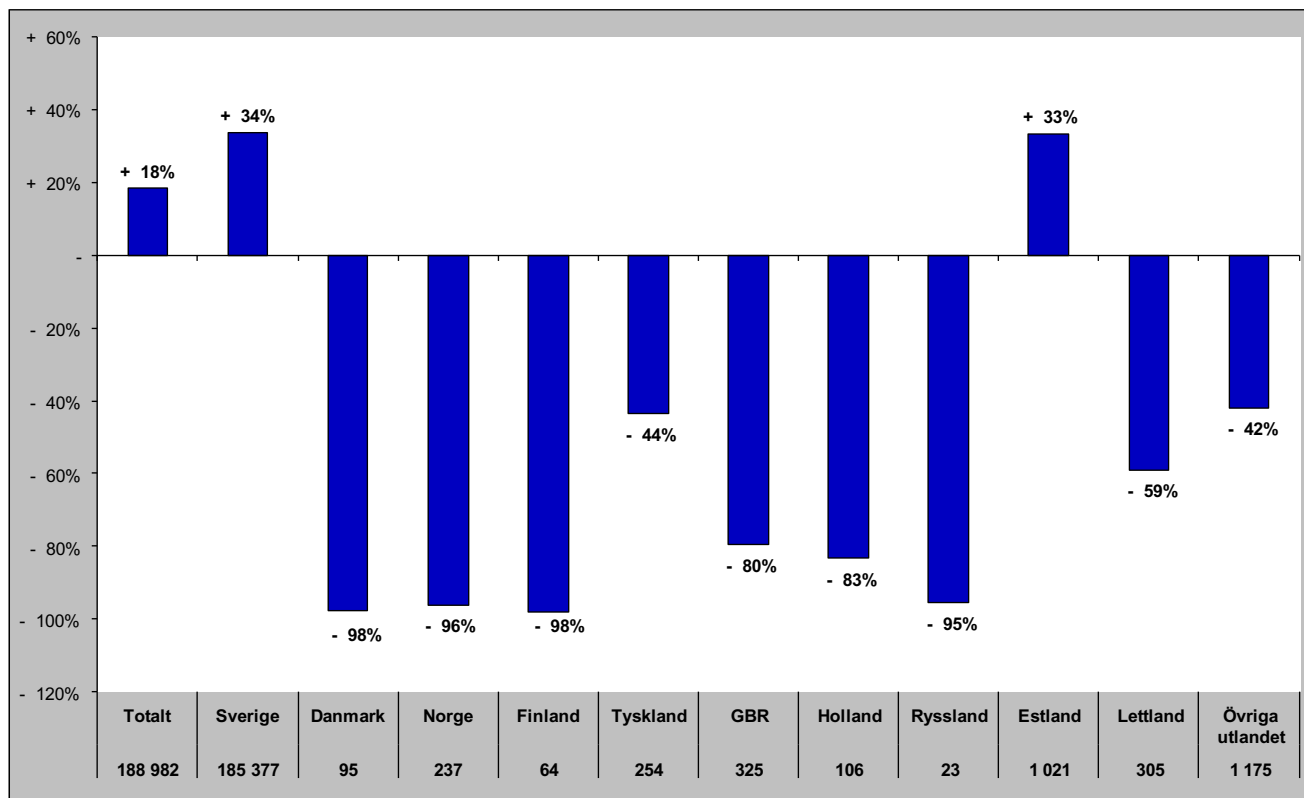

## Senaste vintern (nov-apr)

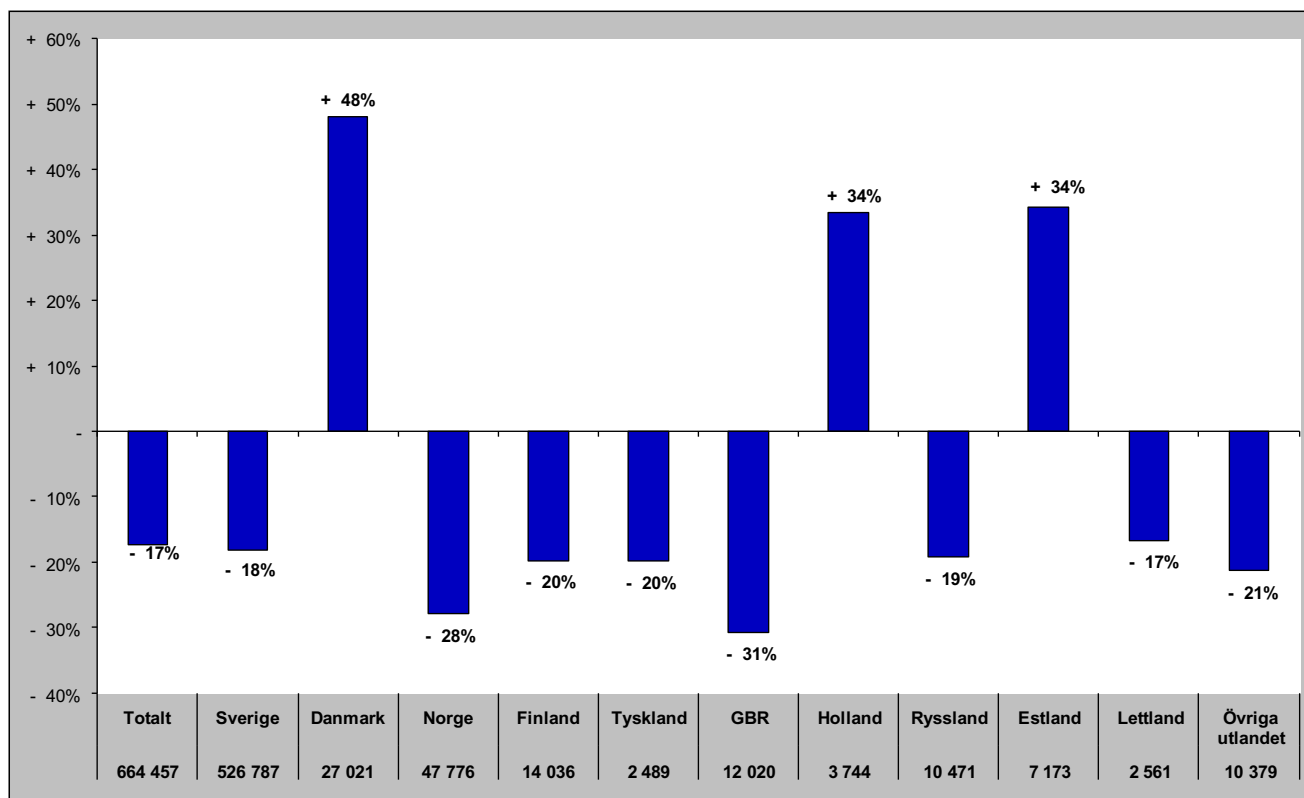

# Gästnätter i Åre kommun (HSVCsol) marknader

## Senaste sommaren (jun-sep)

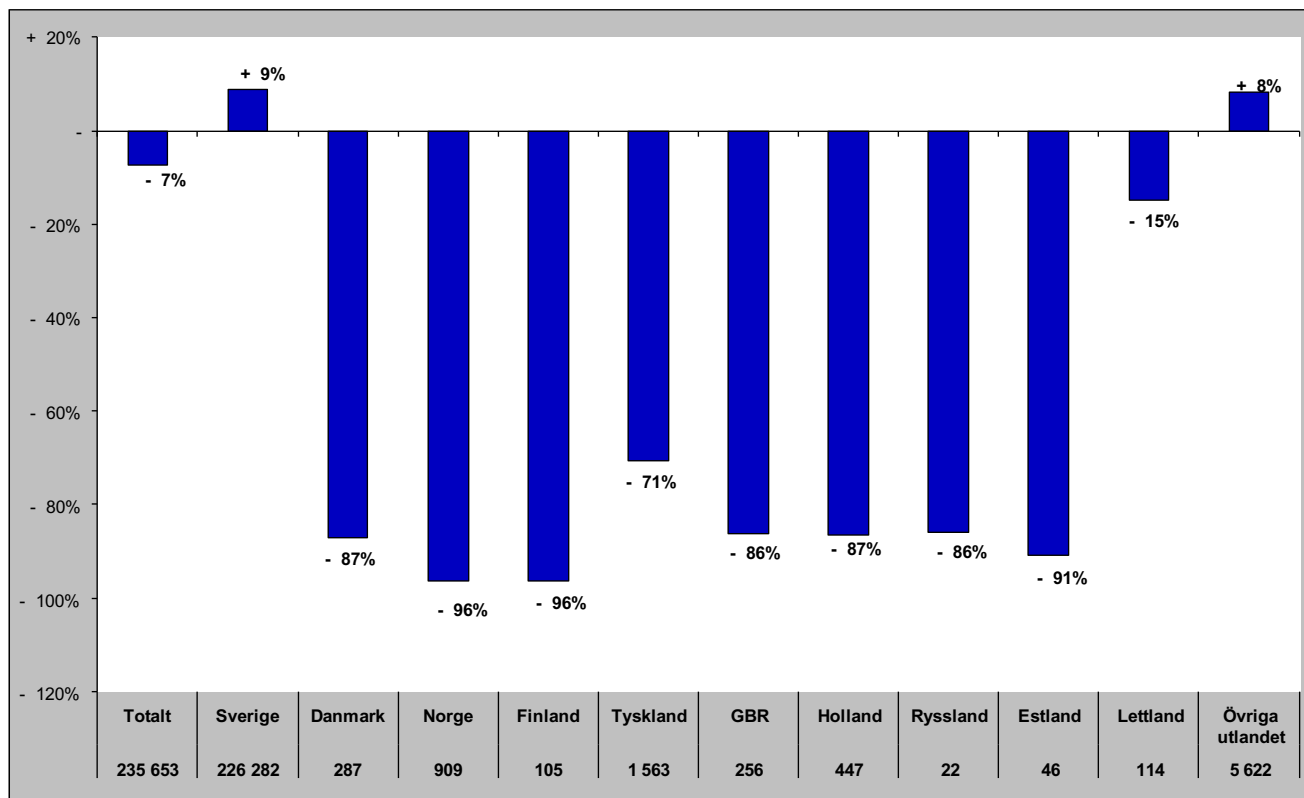

## Senaste barmark (maj-okt)

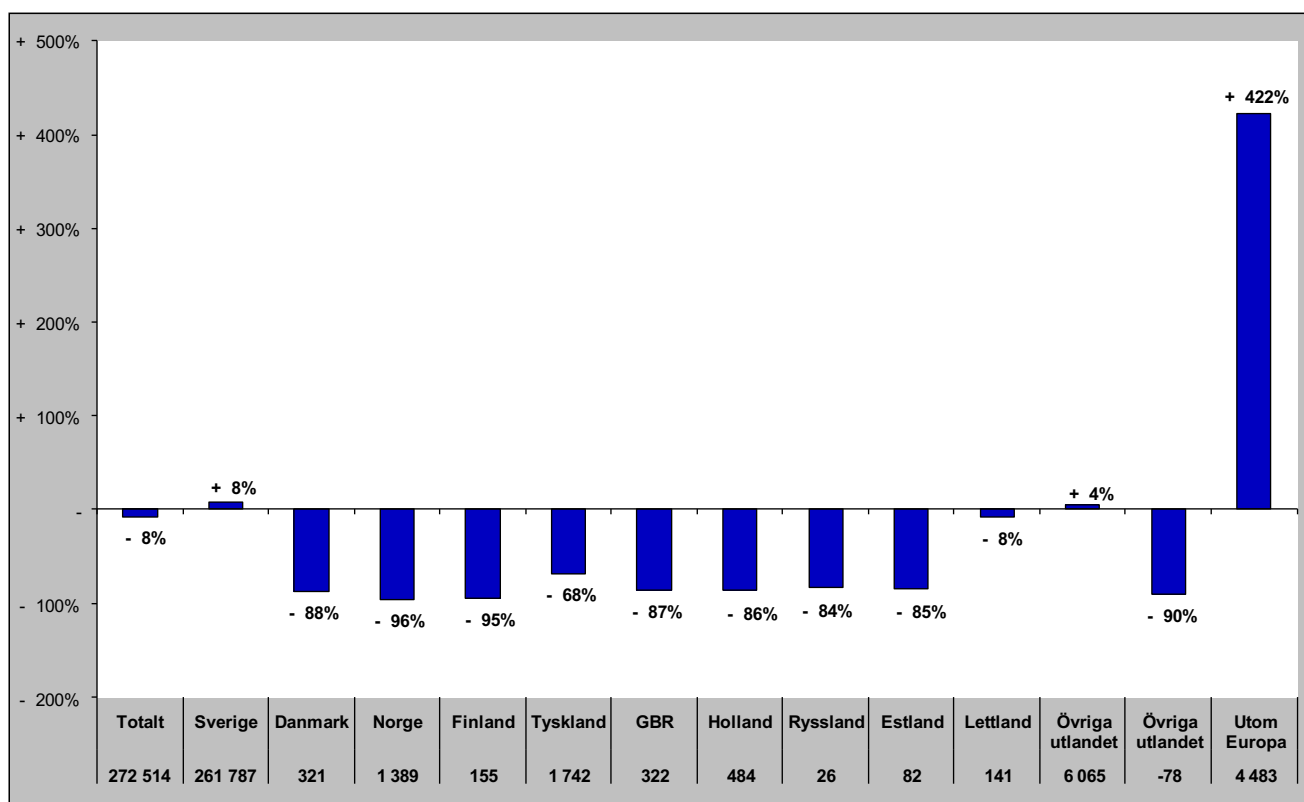

# Gästnätter i Åre Kommun (HSVCsol) marknader

Senaste helåret

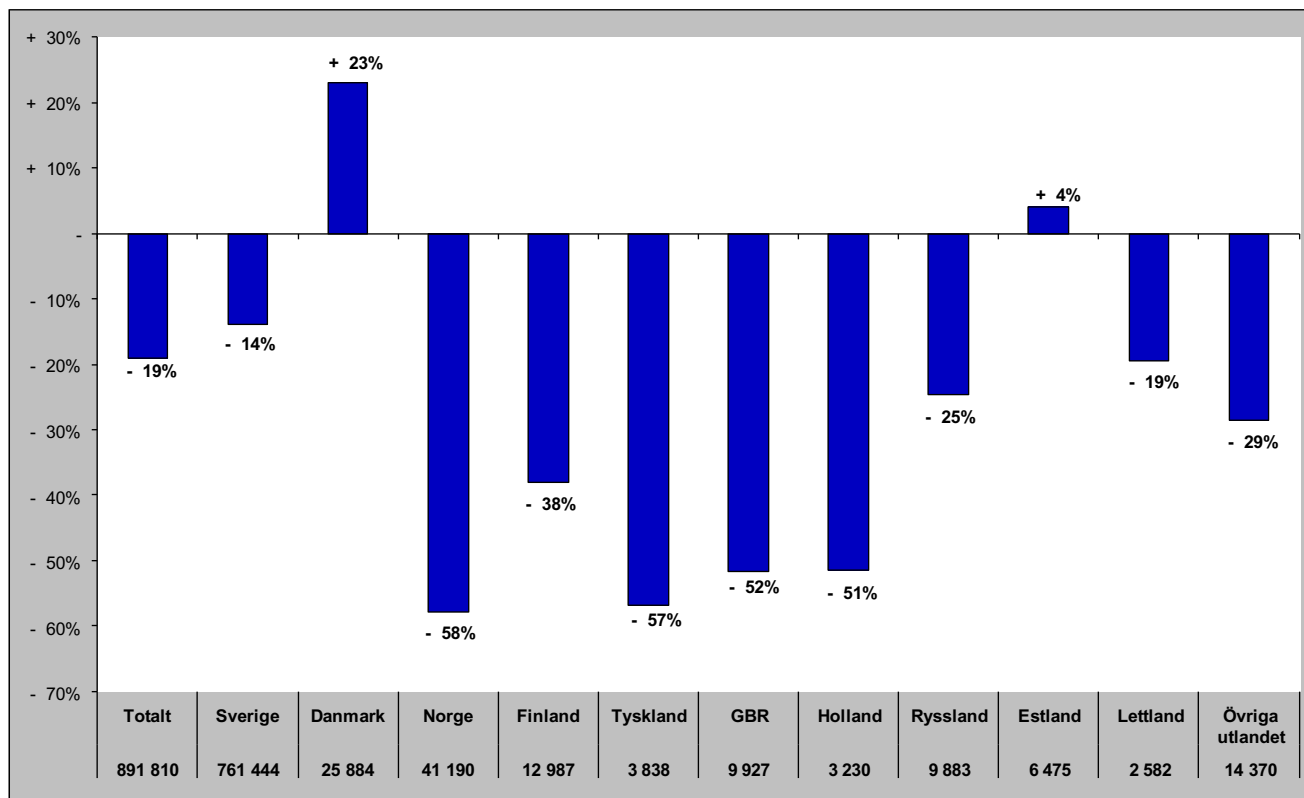

# Gästnätter i Krokoms Kommun (HSVC)

## Förändring gästnätter

Totalt antal gästnätter 52 564

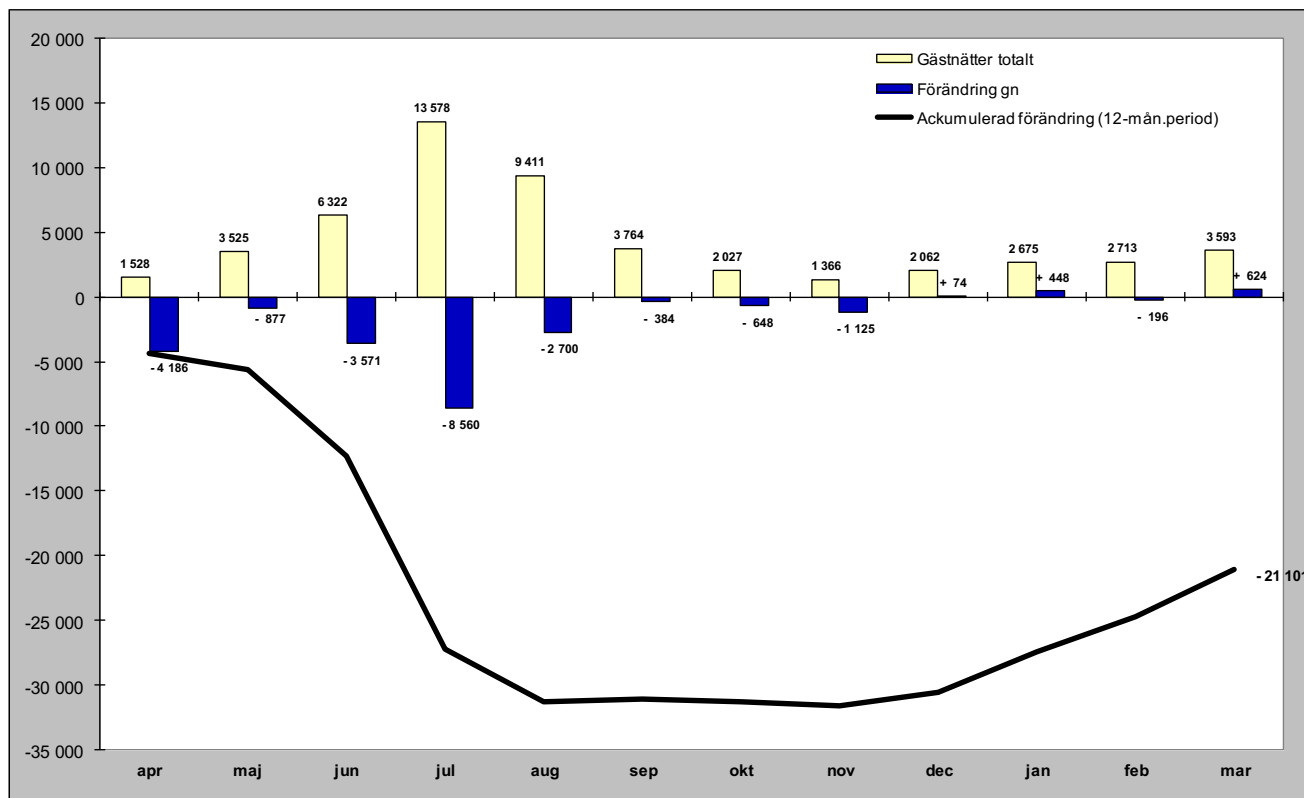

## Relativ förändring

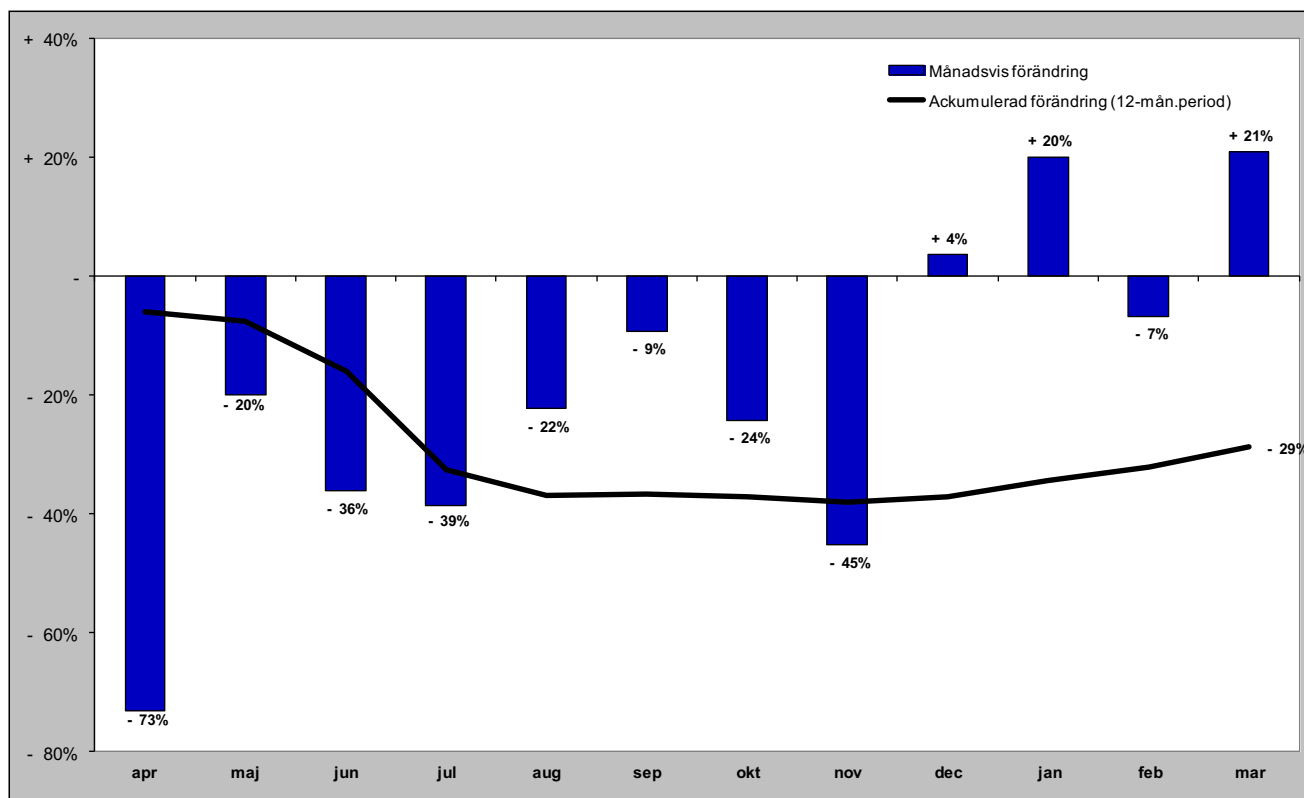

# Gästnätter i Krokoms kommun (HSVC) marknader

## Senaste månaden

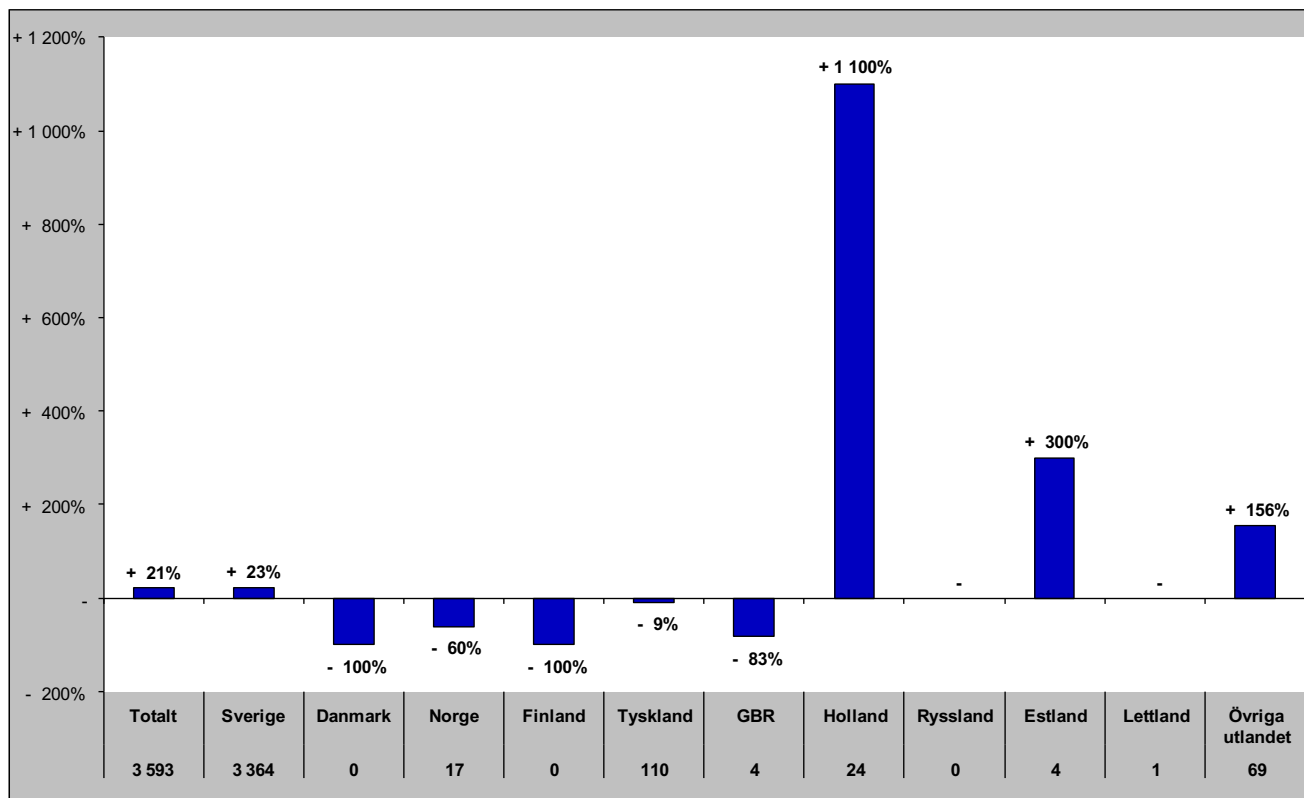

## Senaste vintern (nov-apr)

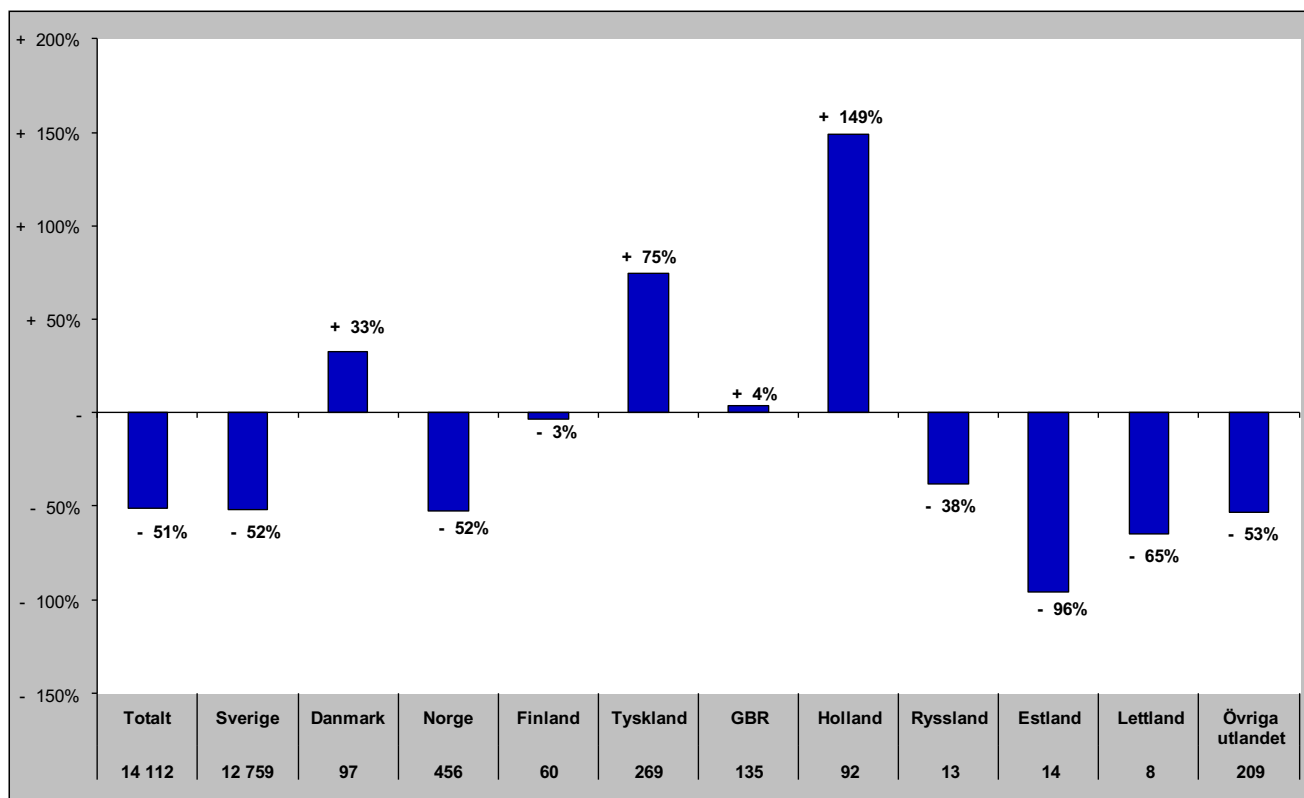



# Gästnätter i Krokoms kommun (HSVC) marknader

## Senaste sommaren (jun-sep)

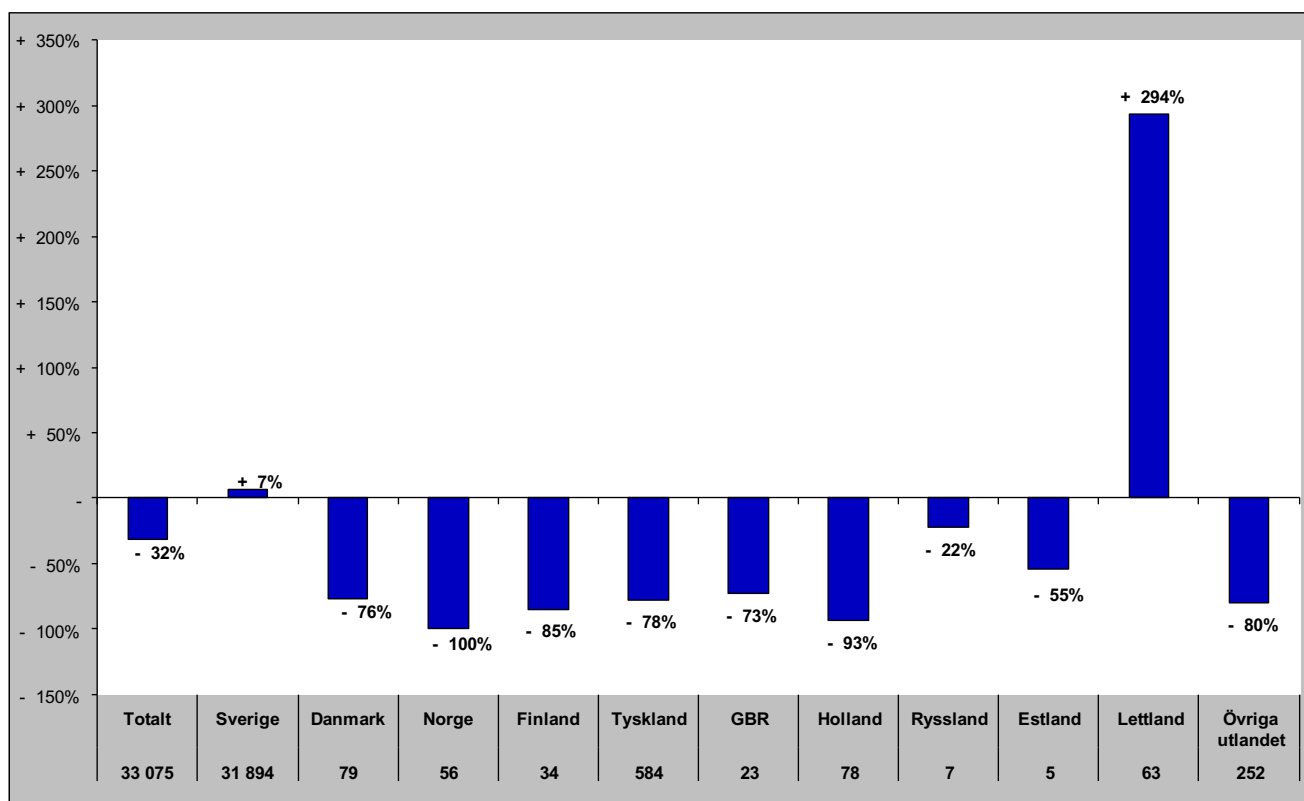

## Senaste barmark (maj-okt)

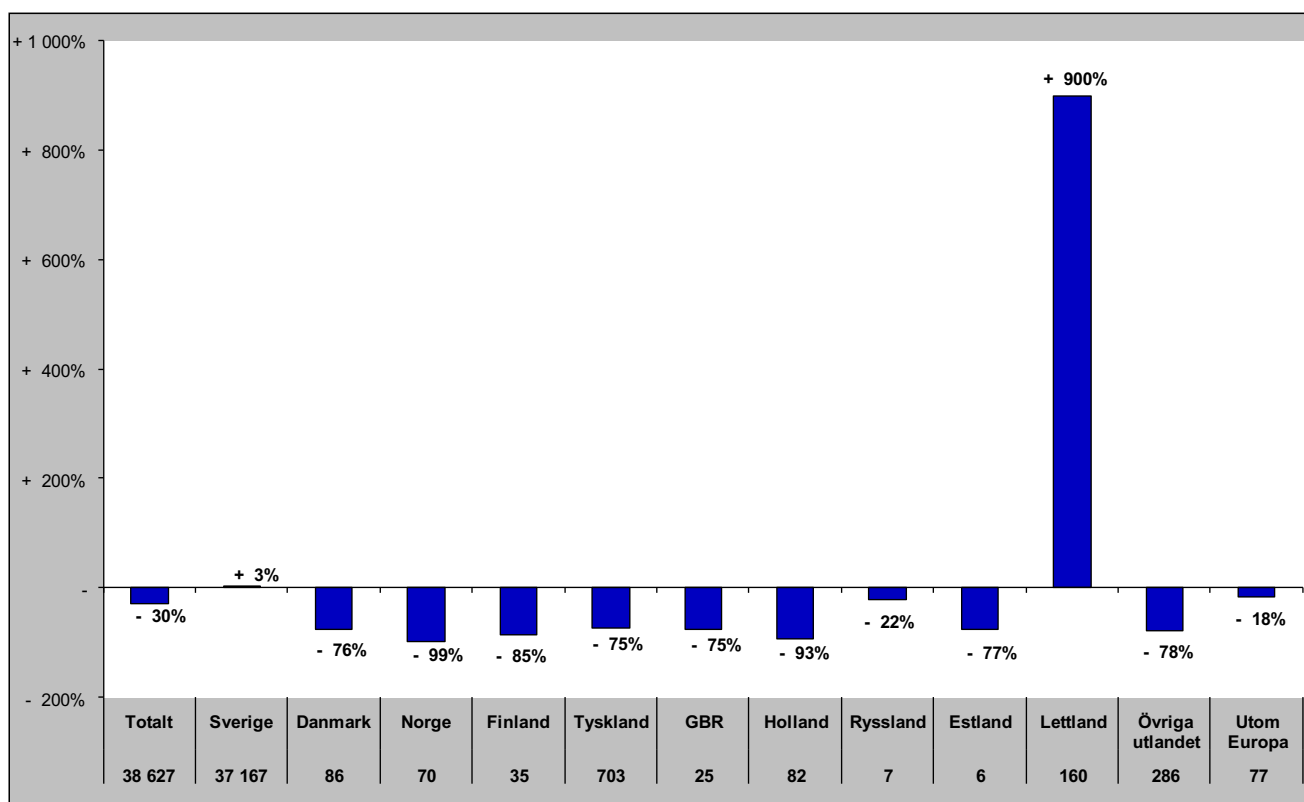

# Gästnätter i Krokoms Kommun (HSVCsol) marknader

Senaste helåret

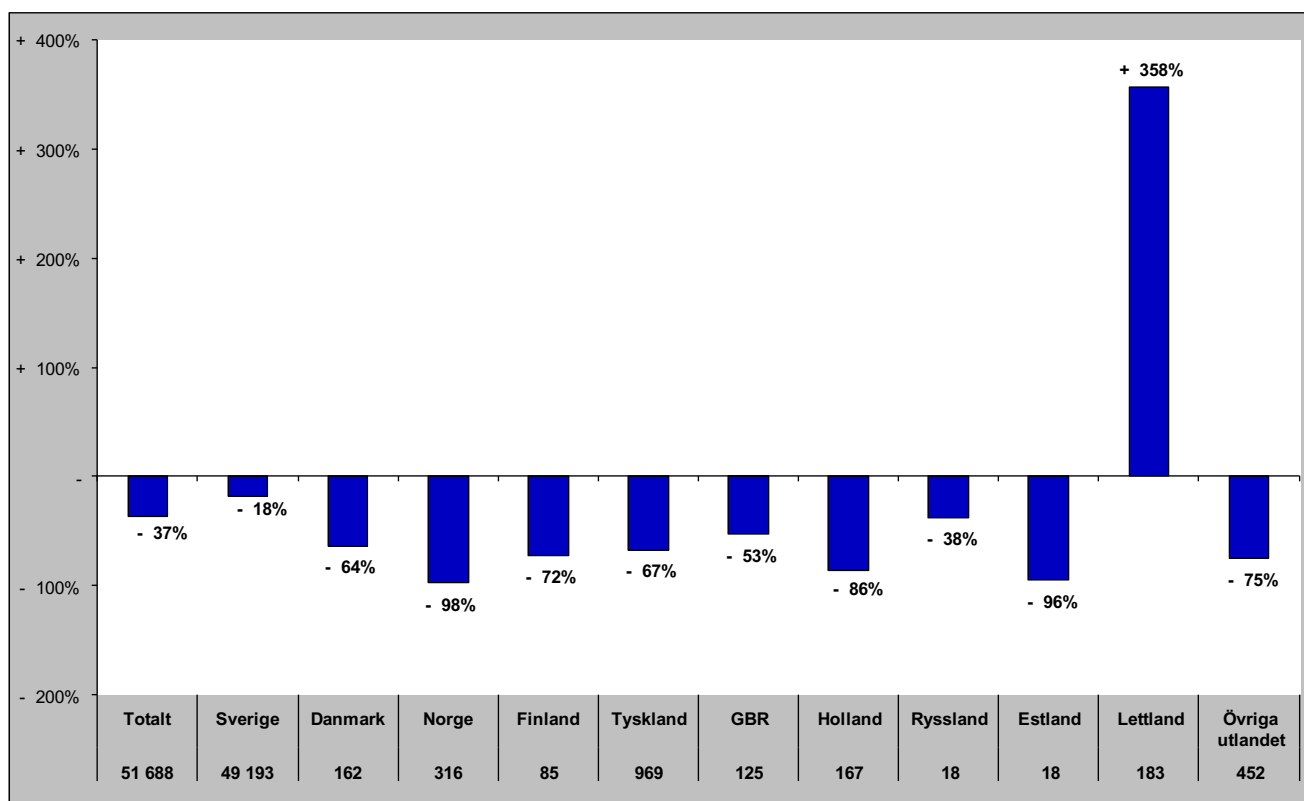

# Gästnätter i Östersunds Kommun (HSVC)

Förändring gästnätter

Totalt antal gästnätter 236 763

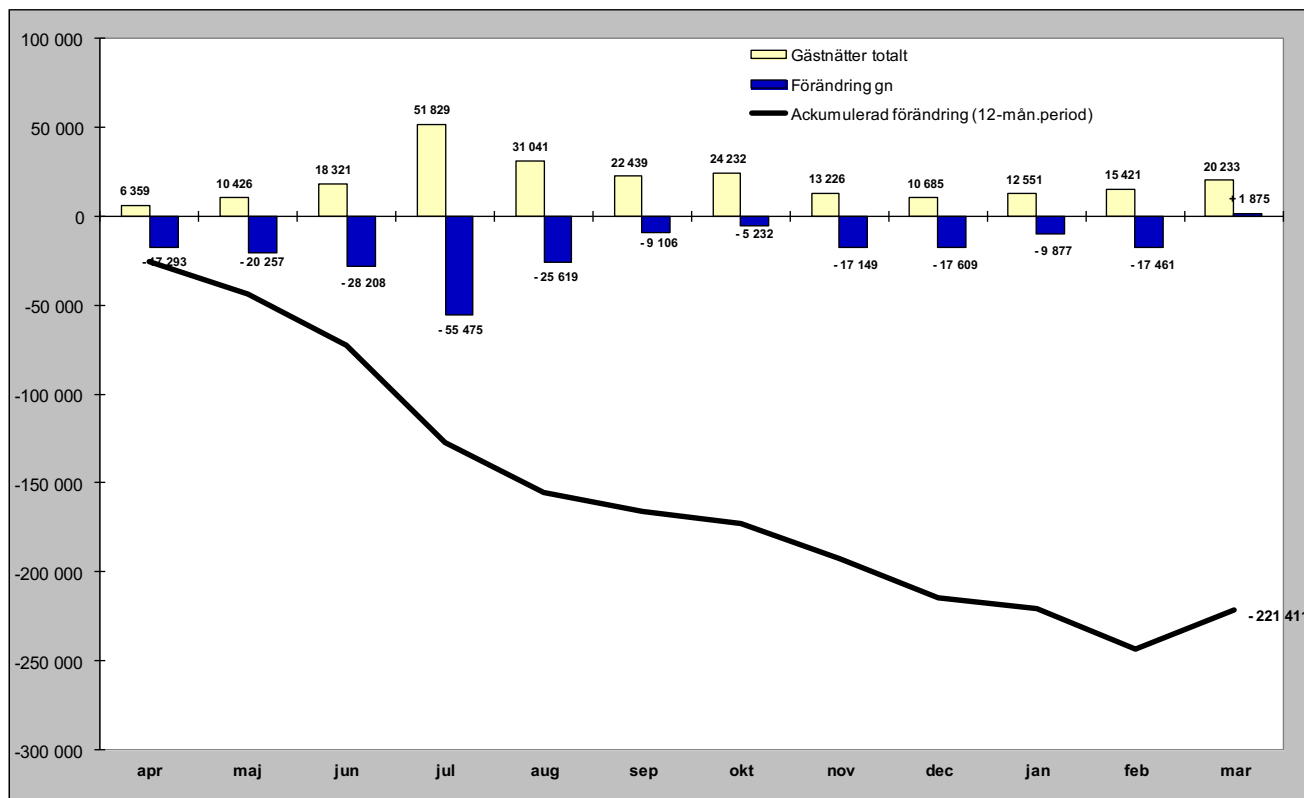

Relativ förändring

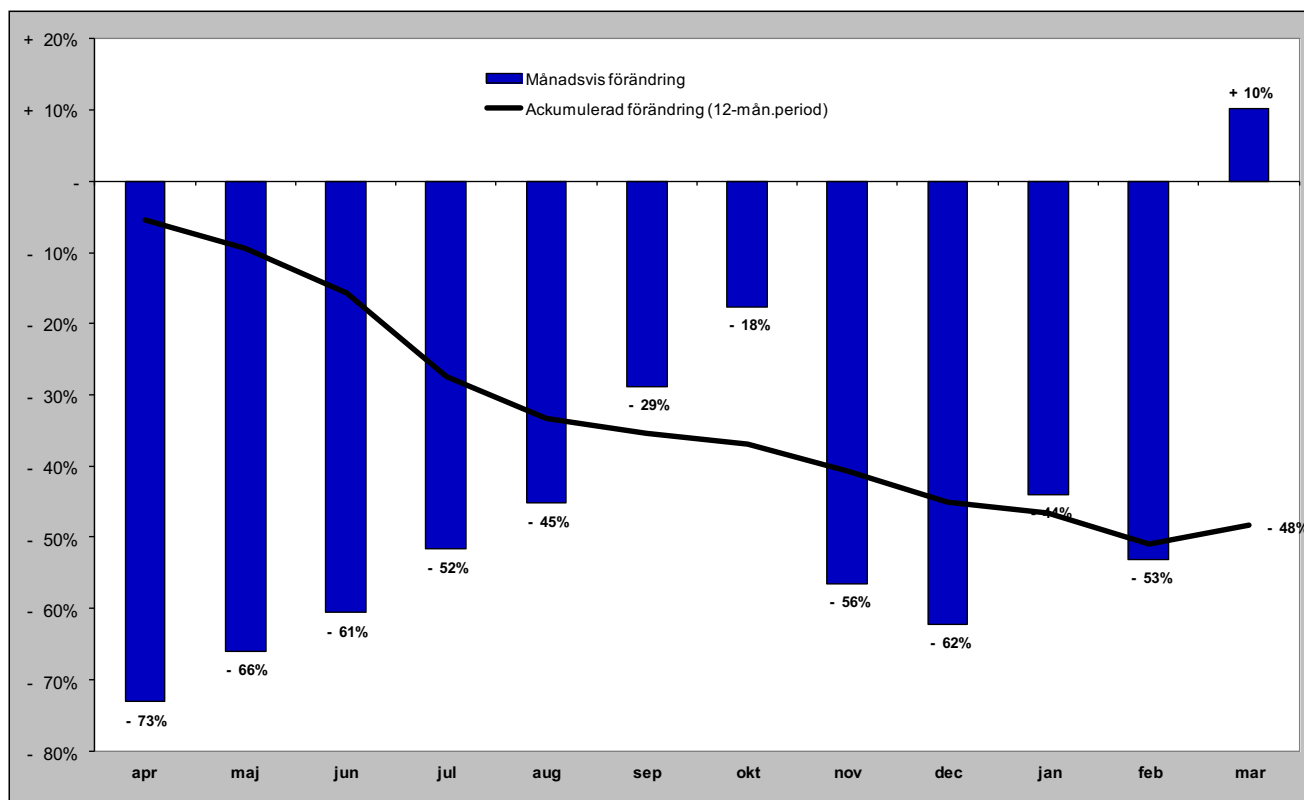

# Gästnätter i Östersunds kommun (HSVC) marknader

## Senaste månaden

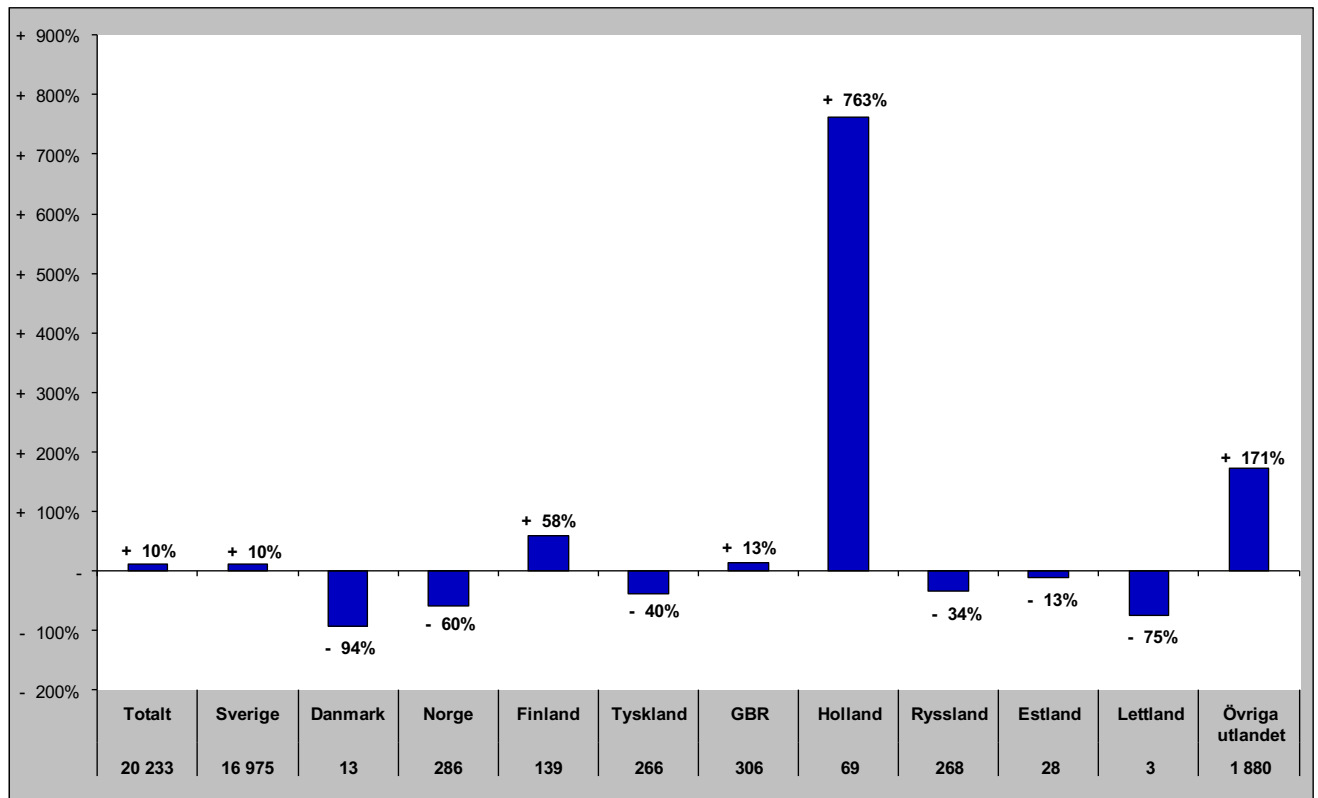

## Senaste vintern (nov-apr)

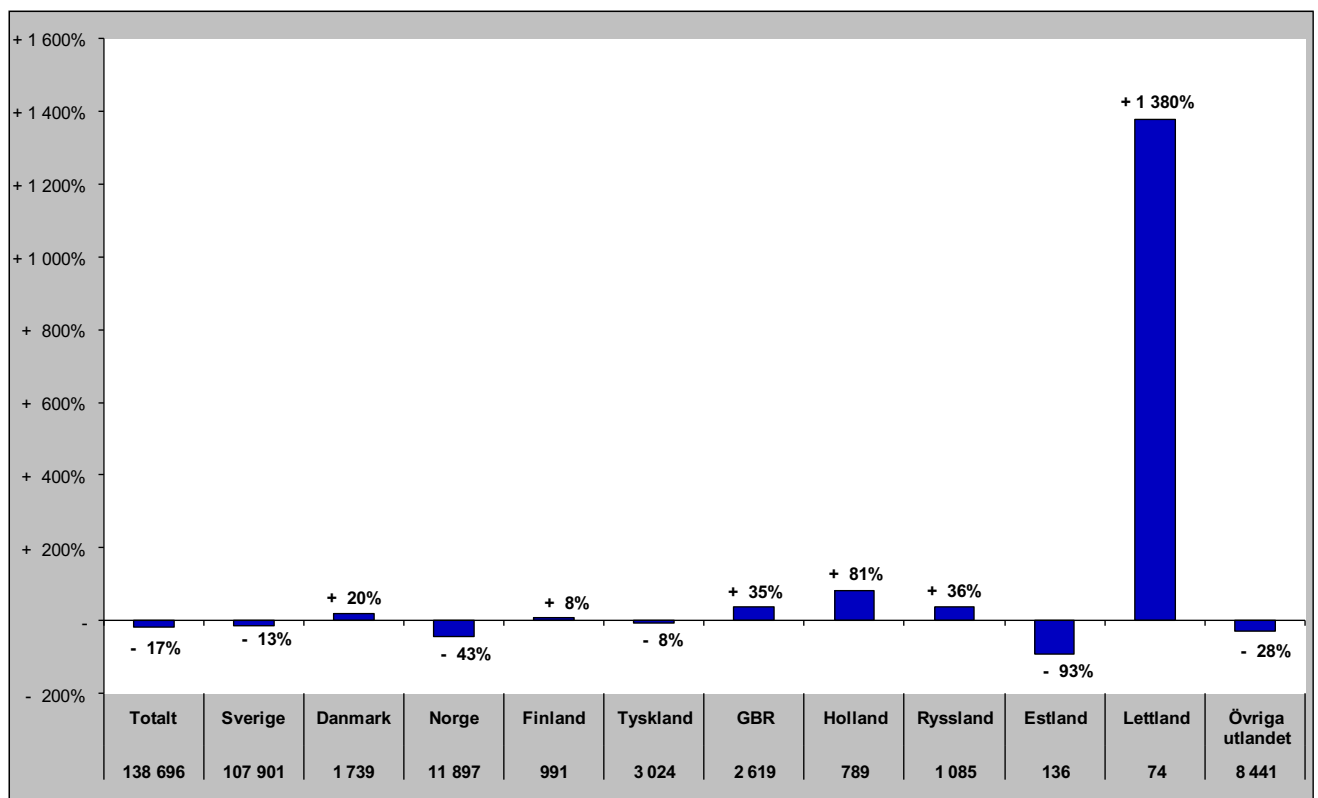

# Gästnätter i Östersunds kommun (HSVC) marknader

## Senaste sommaren (jun-sep)

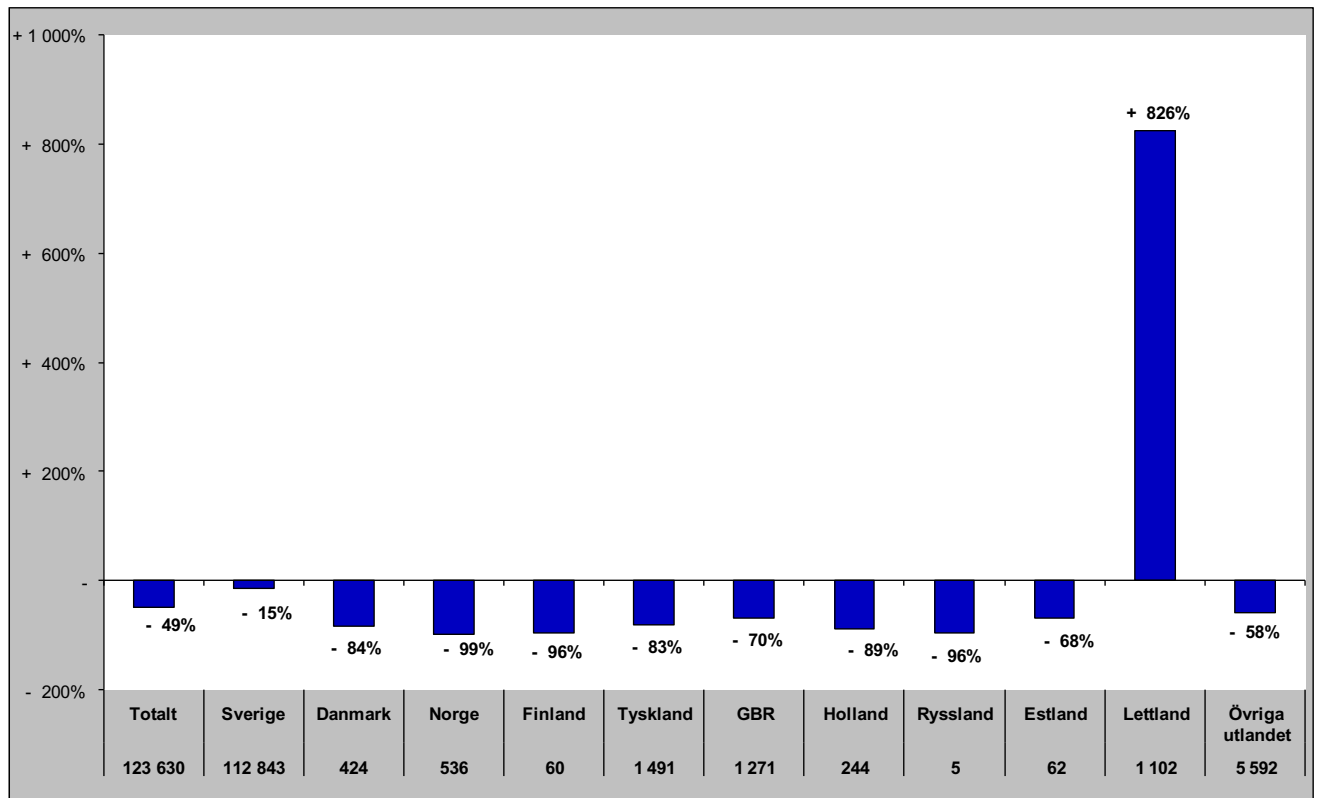

## Senaste barmark (maj-okt)

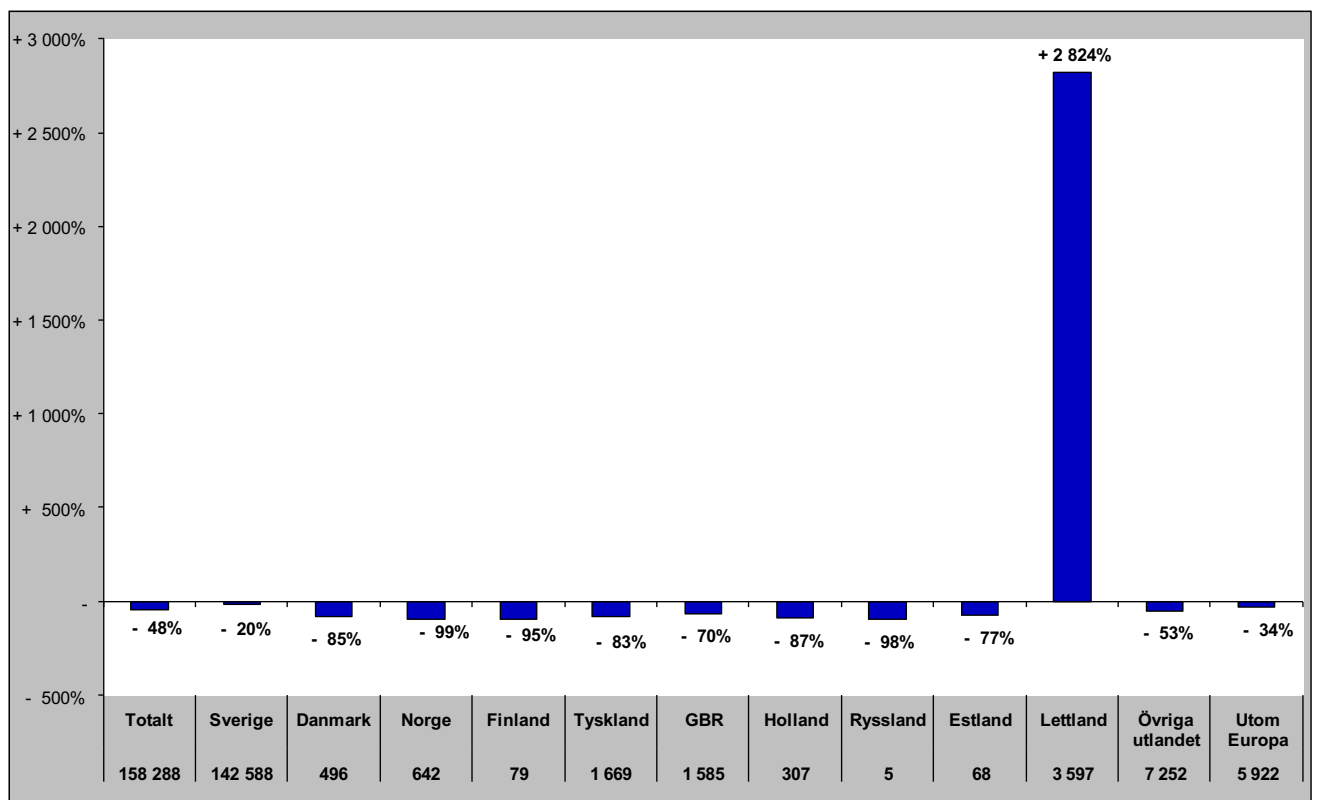

# Gästnätter i Östersunds Kommun (HSVCsol) marknader

Senaste helåret

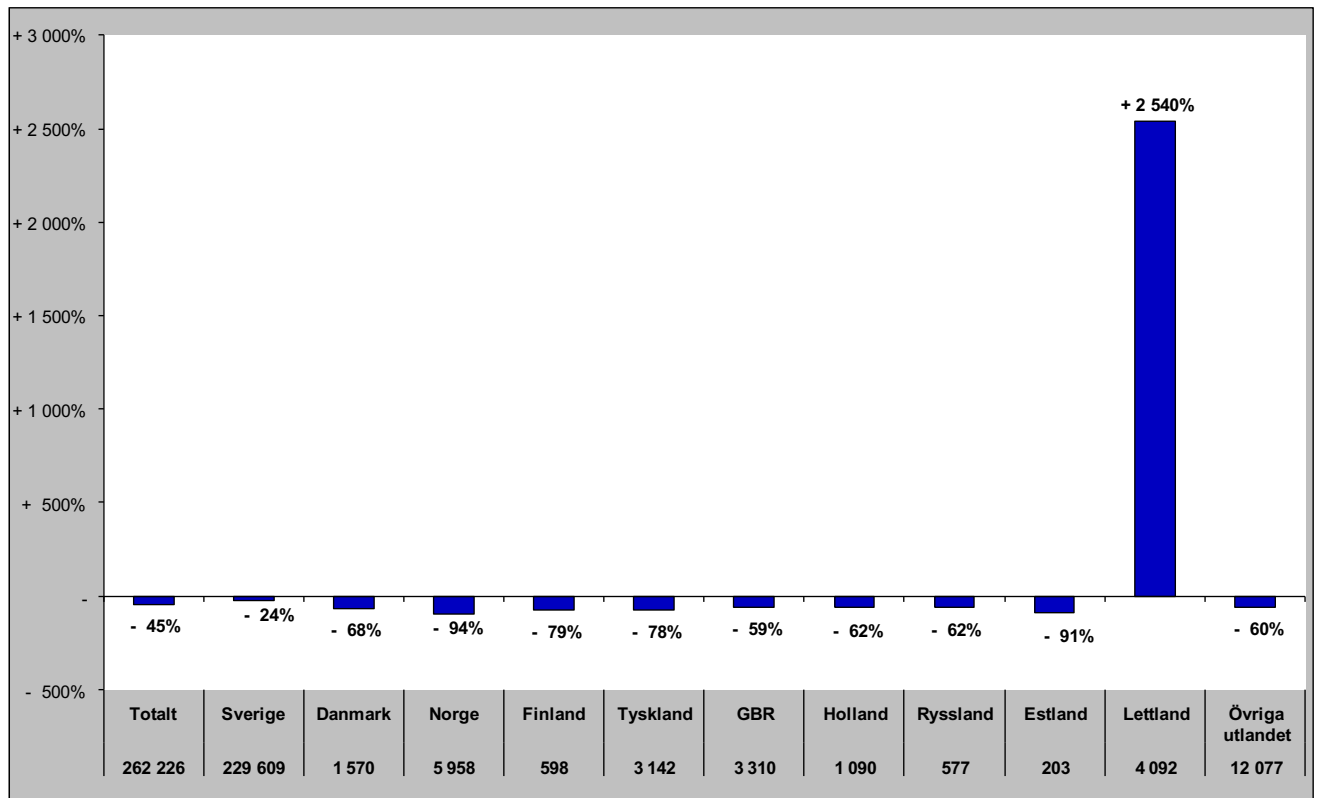

# Gästnätter i Bräcke kommun (HSVC)

Förändring gästnätter

Totalt antal gästnätter 29 598

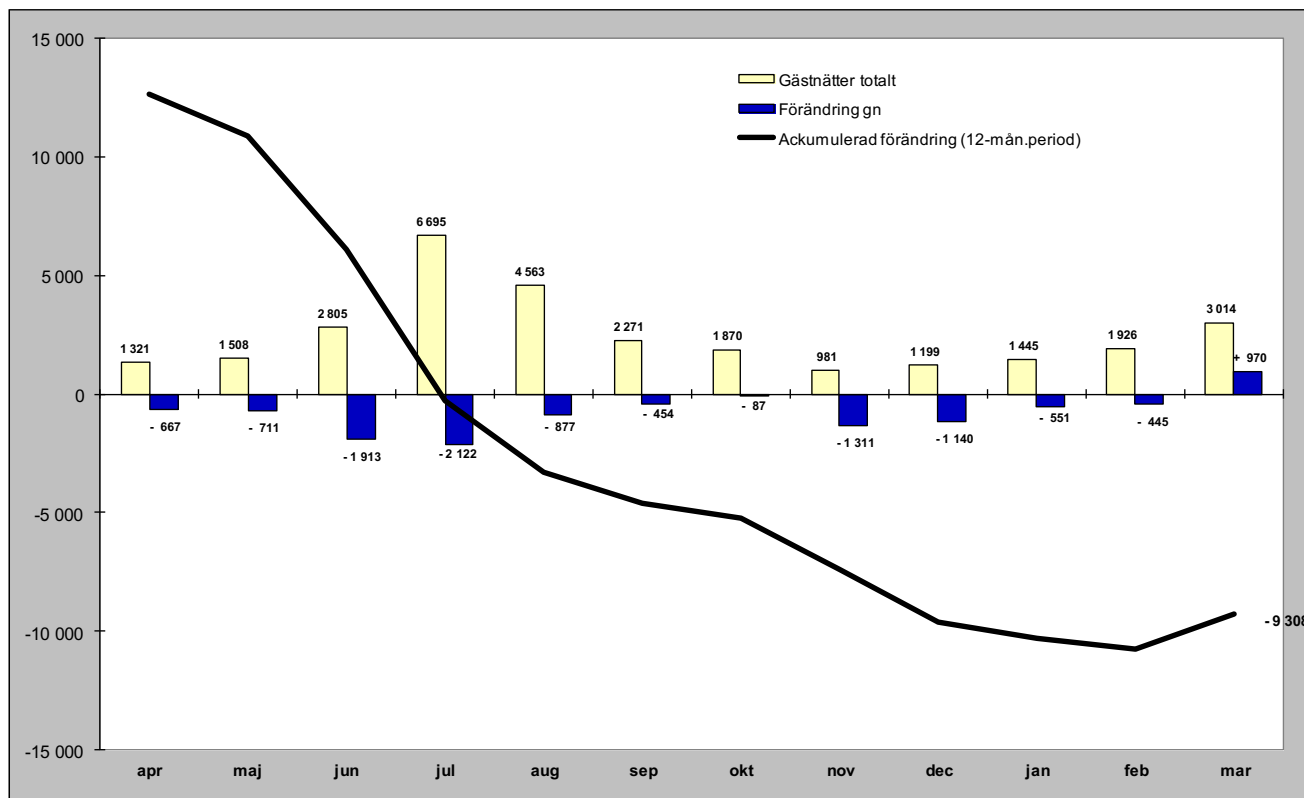

Relativ förändring

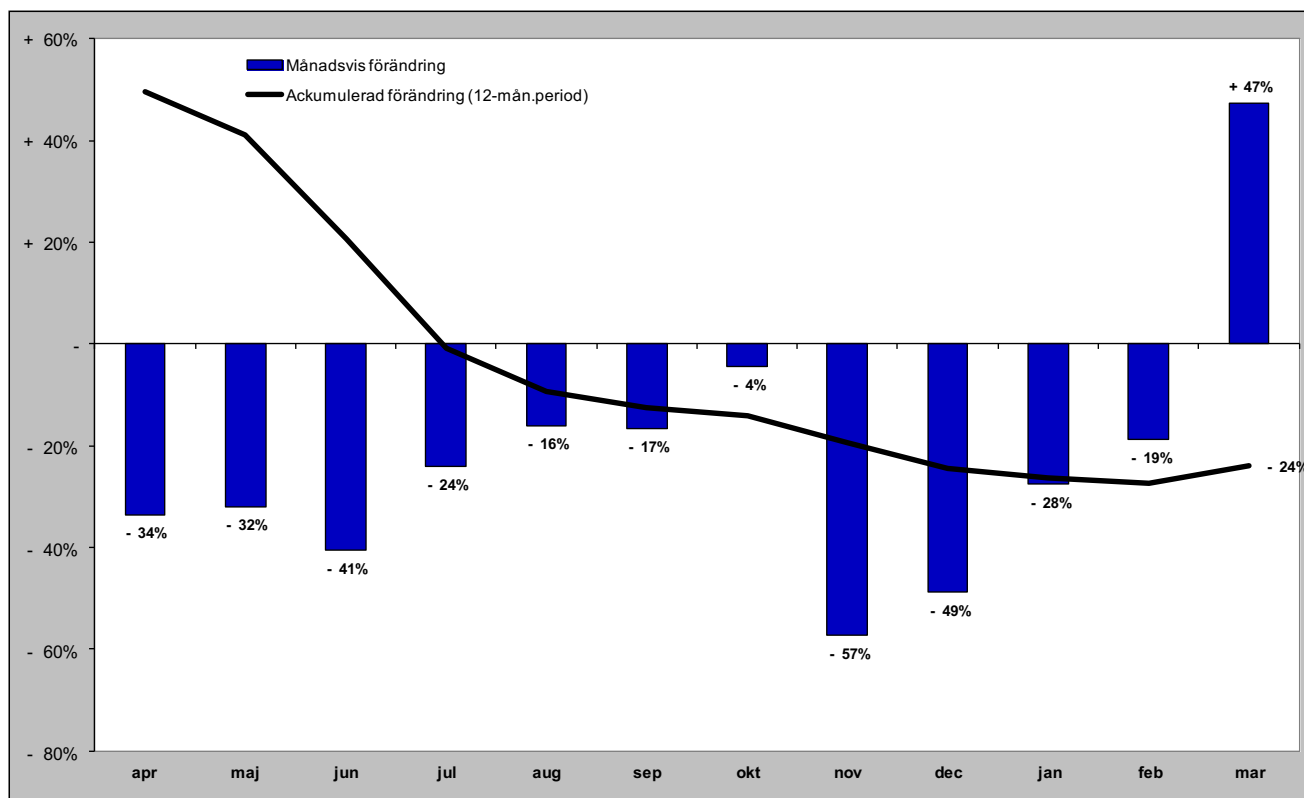

# Gästnätter i Bräcke kommun (HSVC) marknader

## Senaste månaden

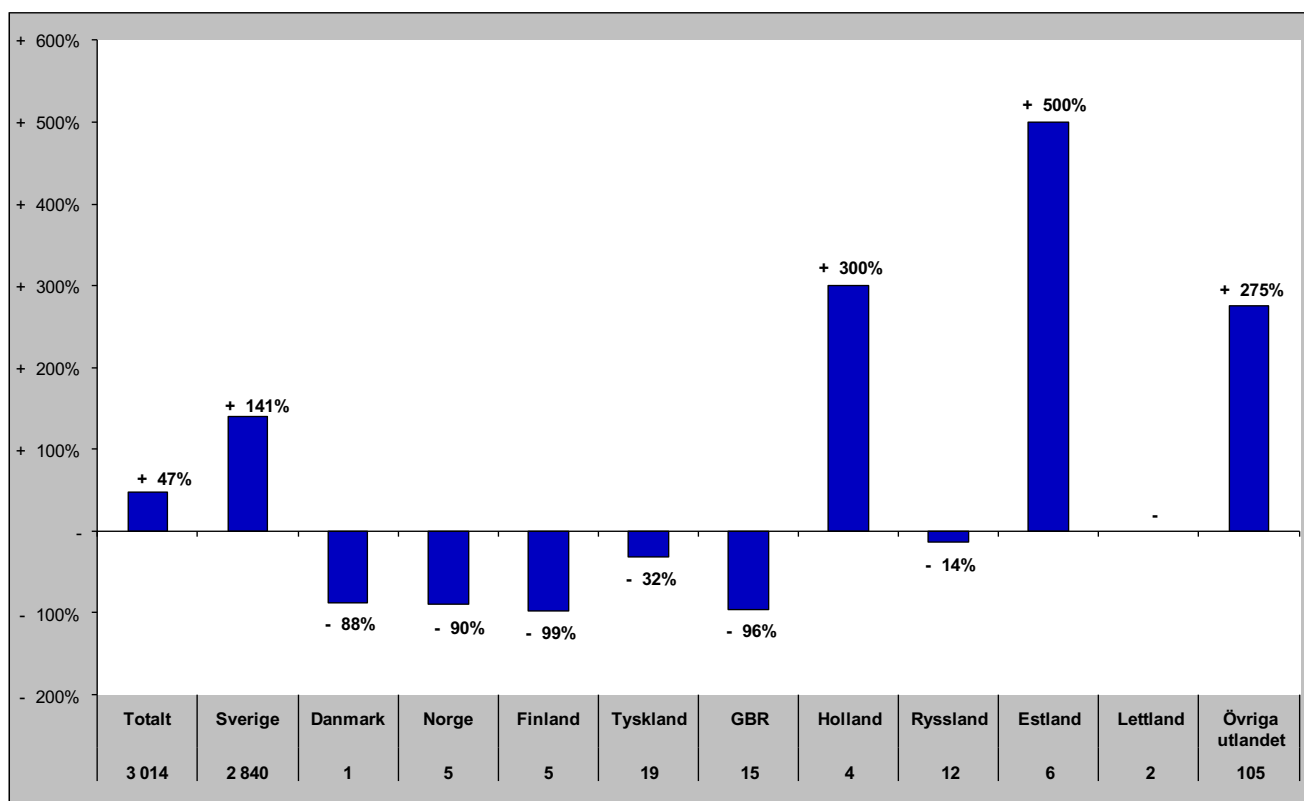

## Senaste vintern (nov-apr)

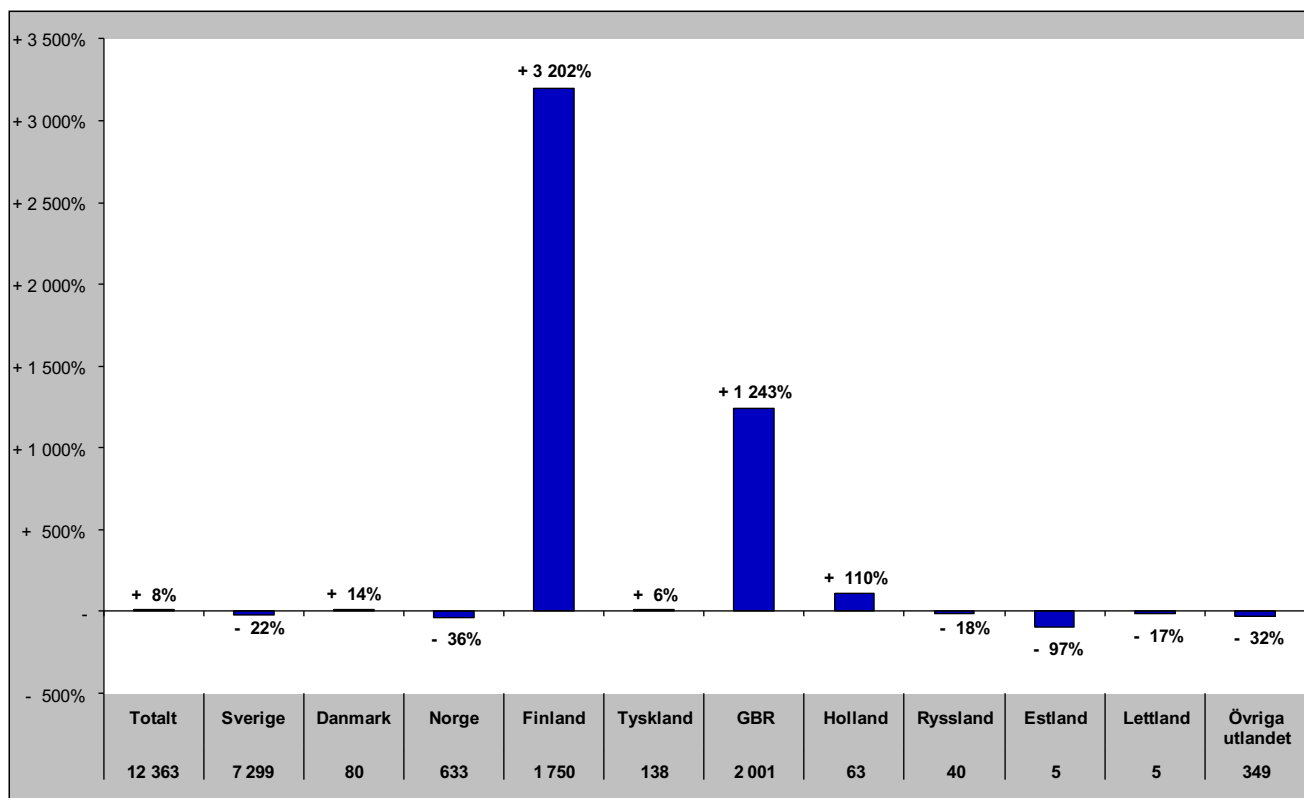



# Gästnätter i Bräcke kommun (HSVC) marknader

## Senaste sommaren (jun-sep)

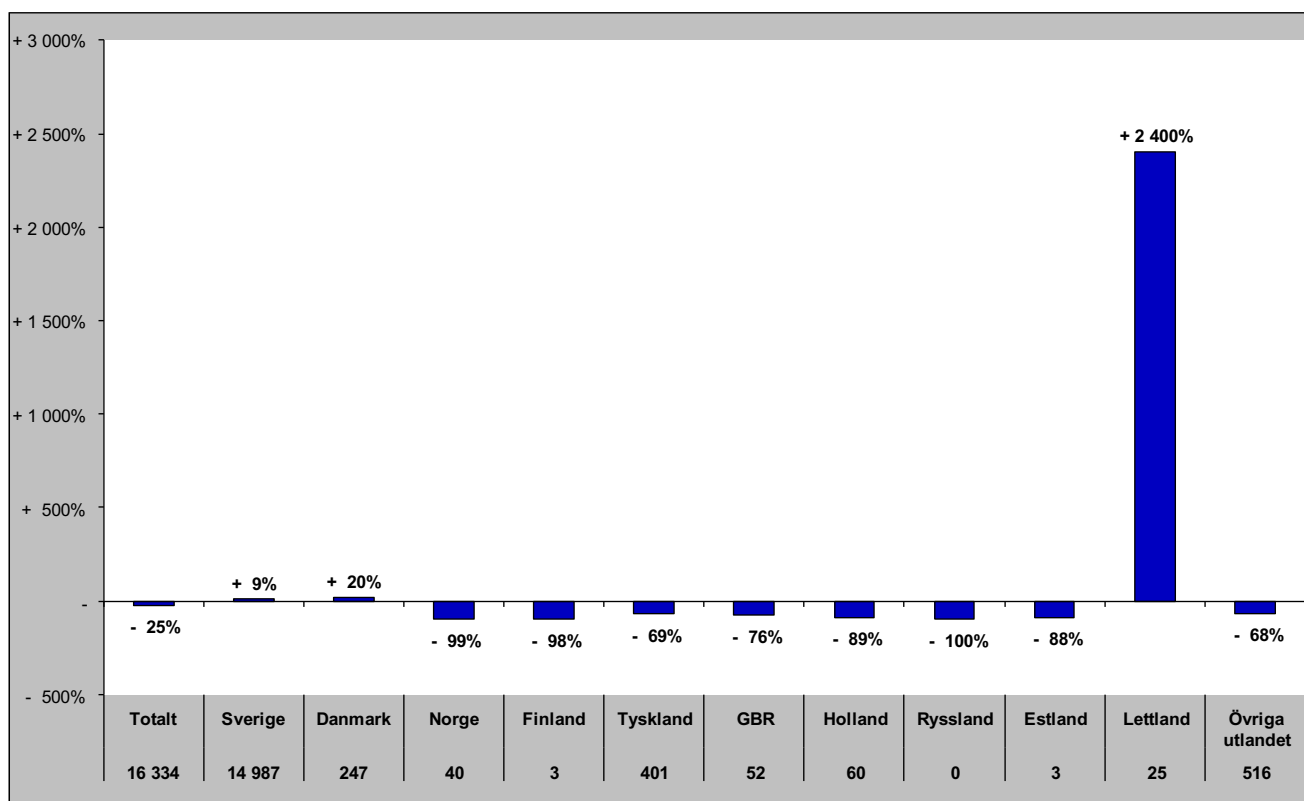

## Senaste barmark (maj-okt)

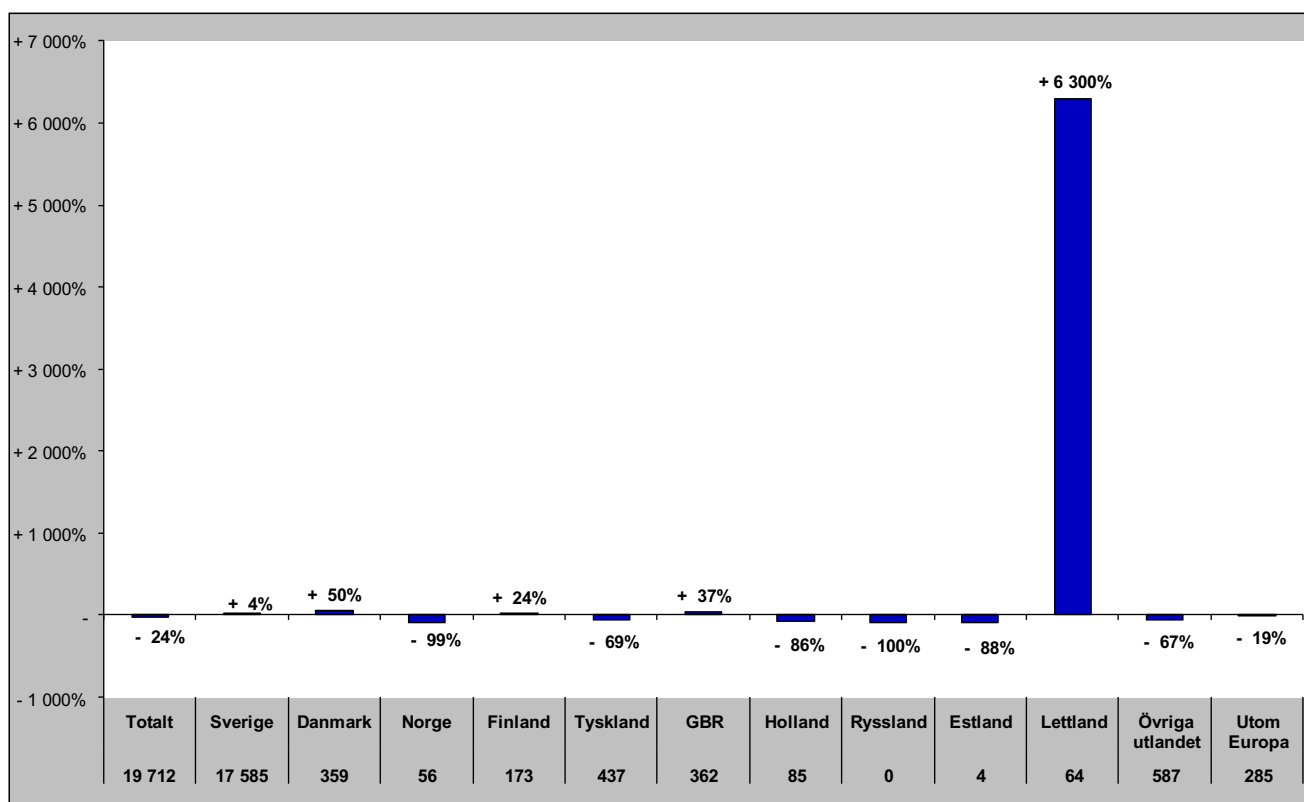

# Gästnätter i Bräcke Kommun (HSVCsol) marknader

Senaste helåret

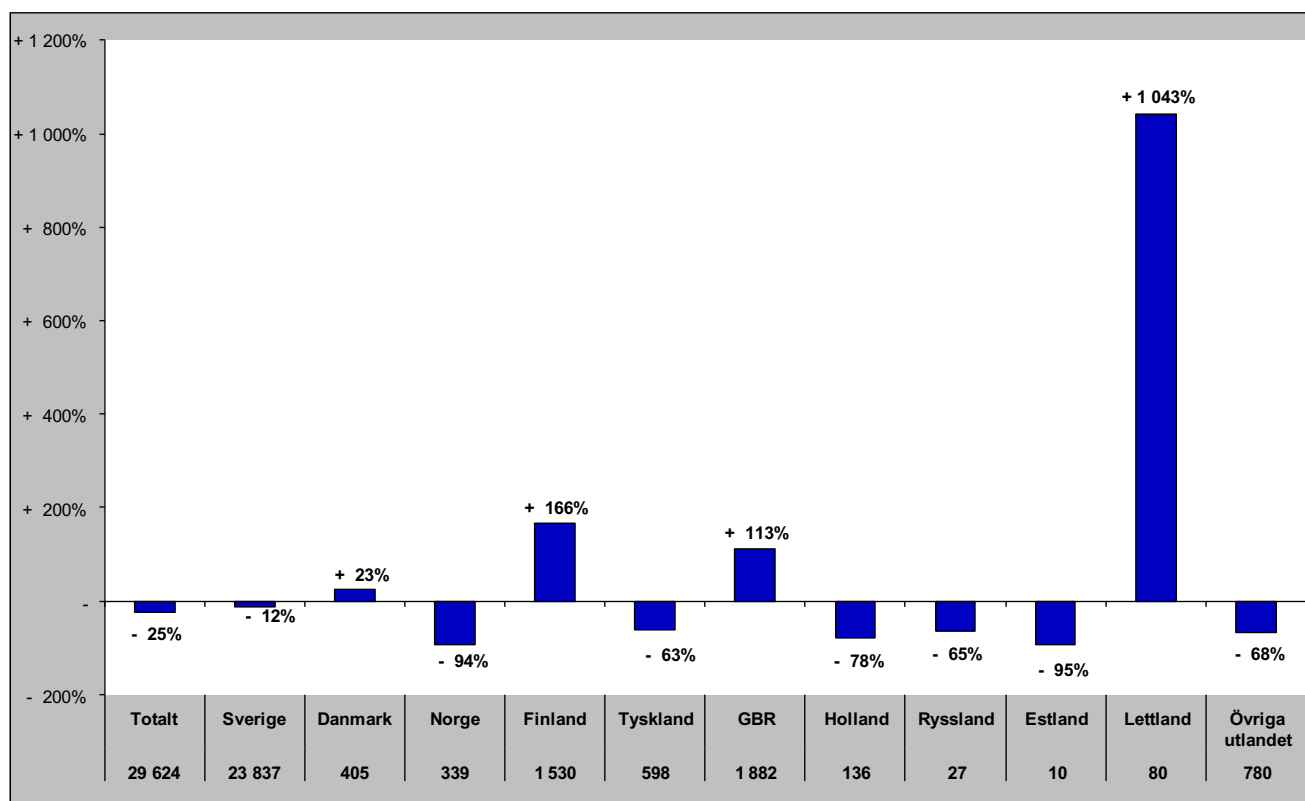

# Gästnätter i Ragunda kommun (HSVC)

Förändring gästnätter

Totalt antal gästnätter 20 528

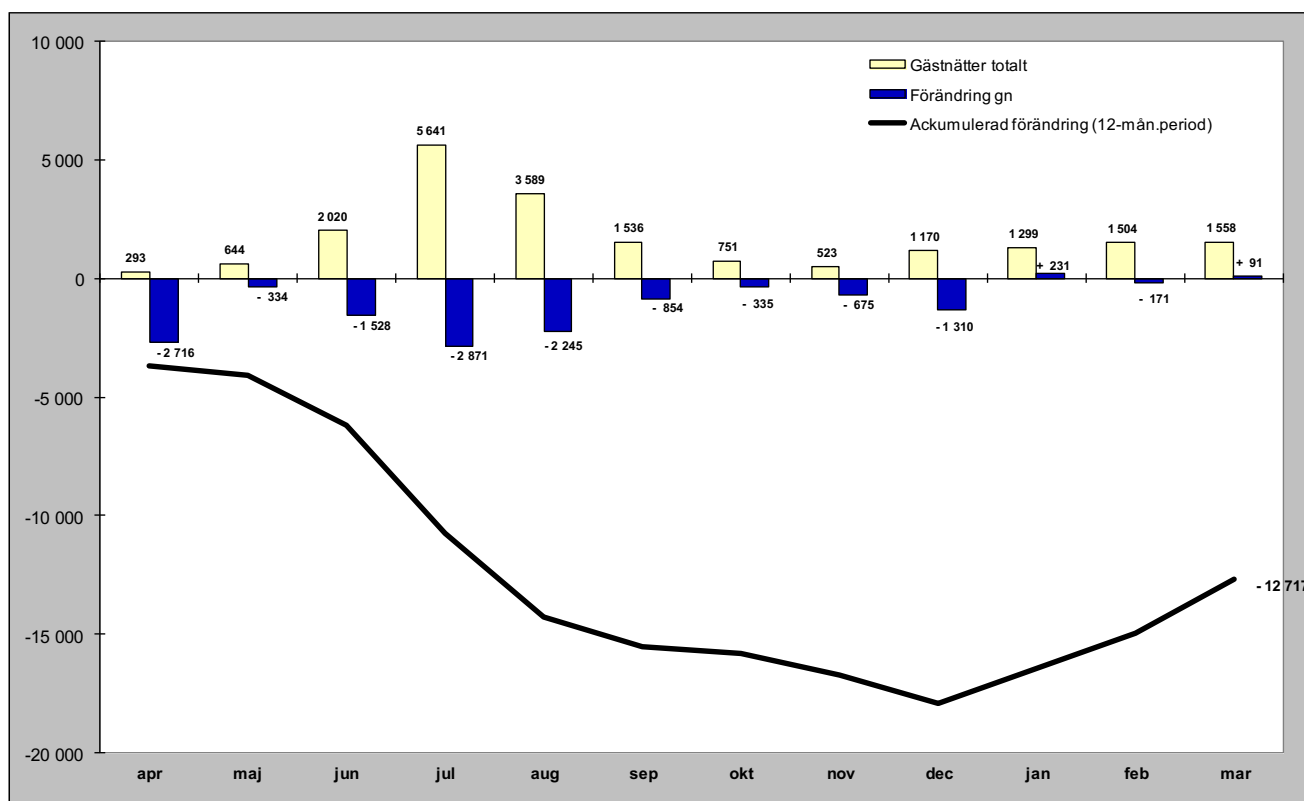

Relativ förändring

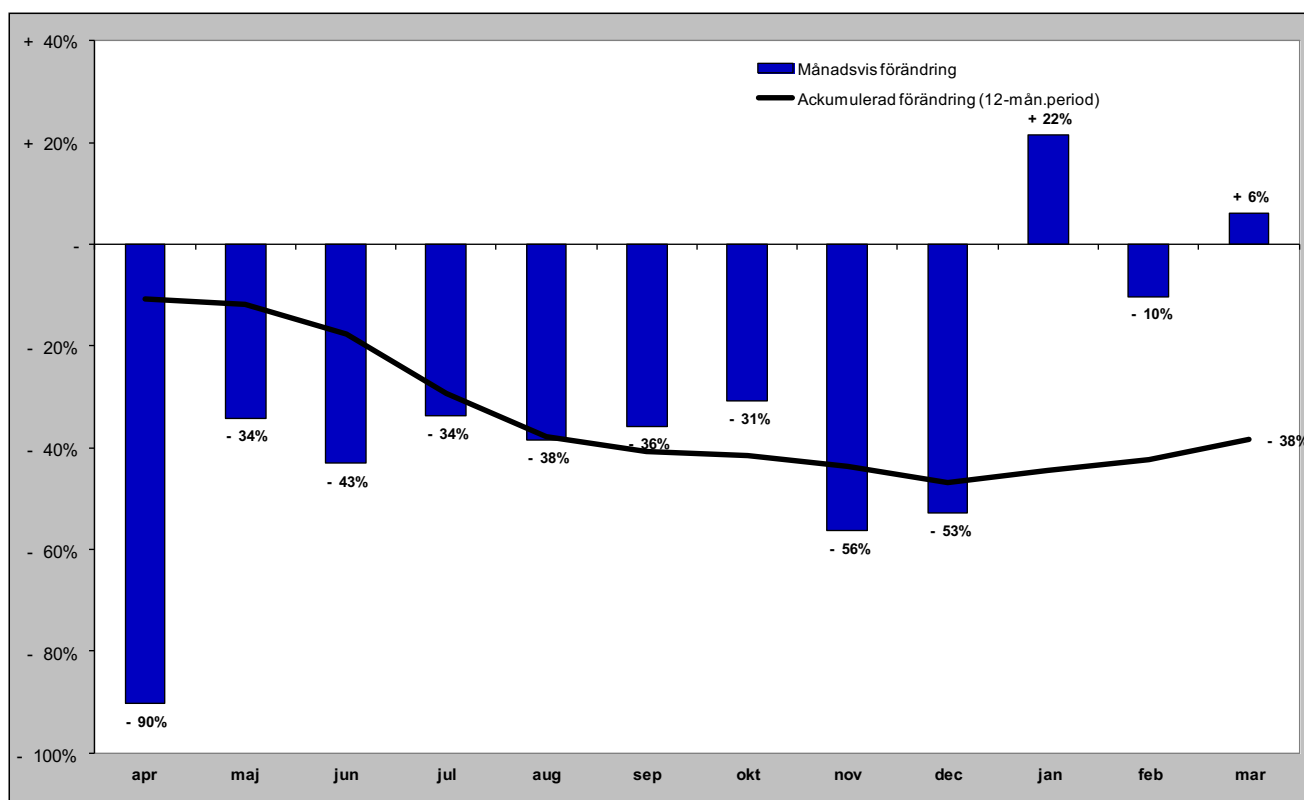

# Gästnätter i Ragunda kommun (HSVC) marknader

## Senaste månaden

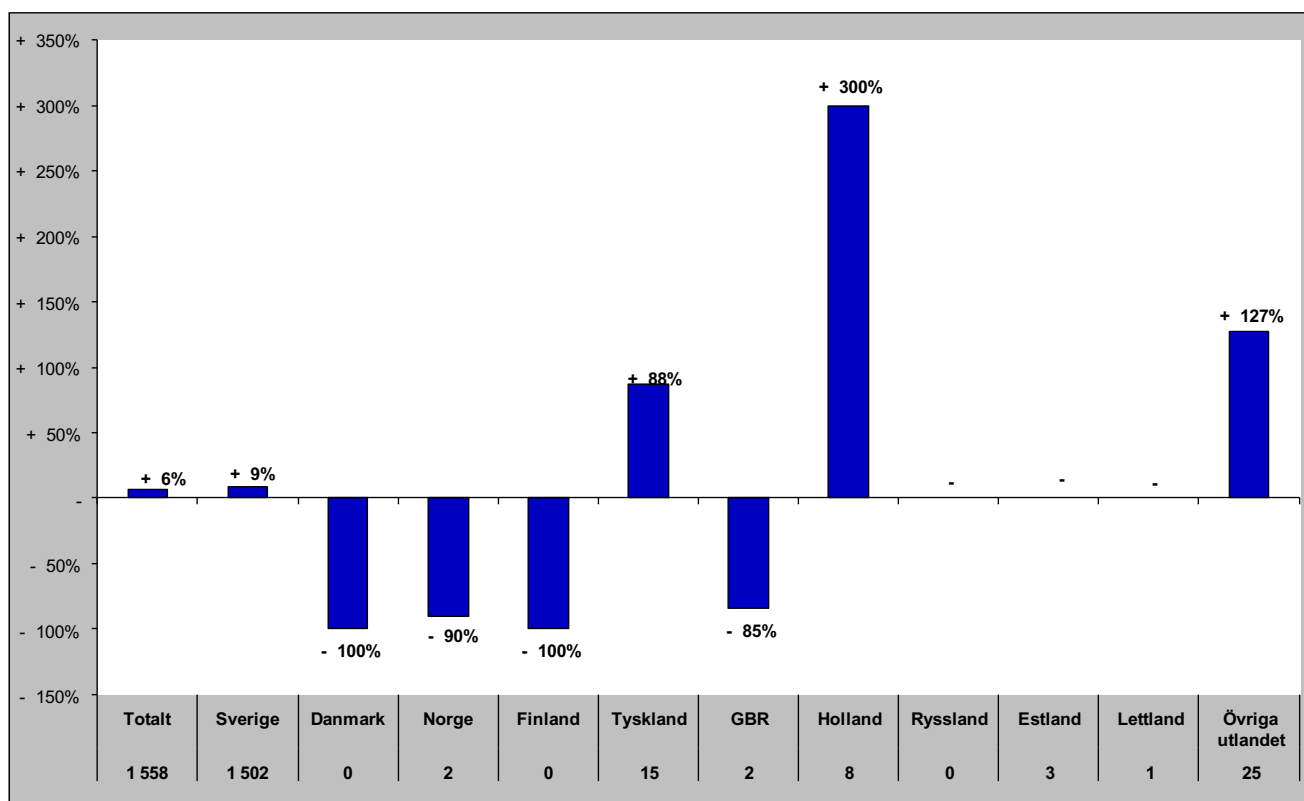

## Senaste vintern (nov-apr)

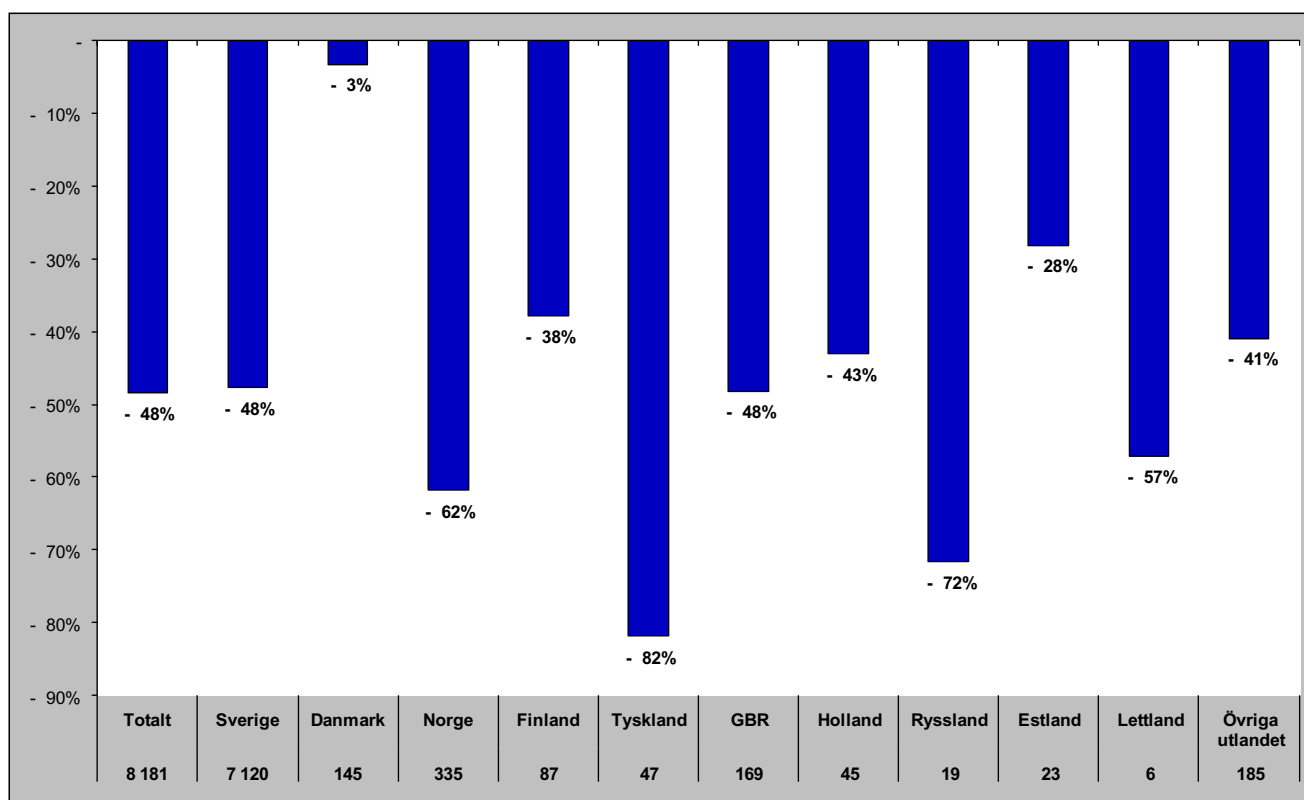

# Gästnätter i Ragunda kommun (HSVC) marknader

## Senaste sommaren (jun-sep)

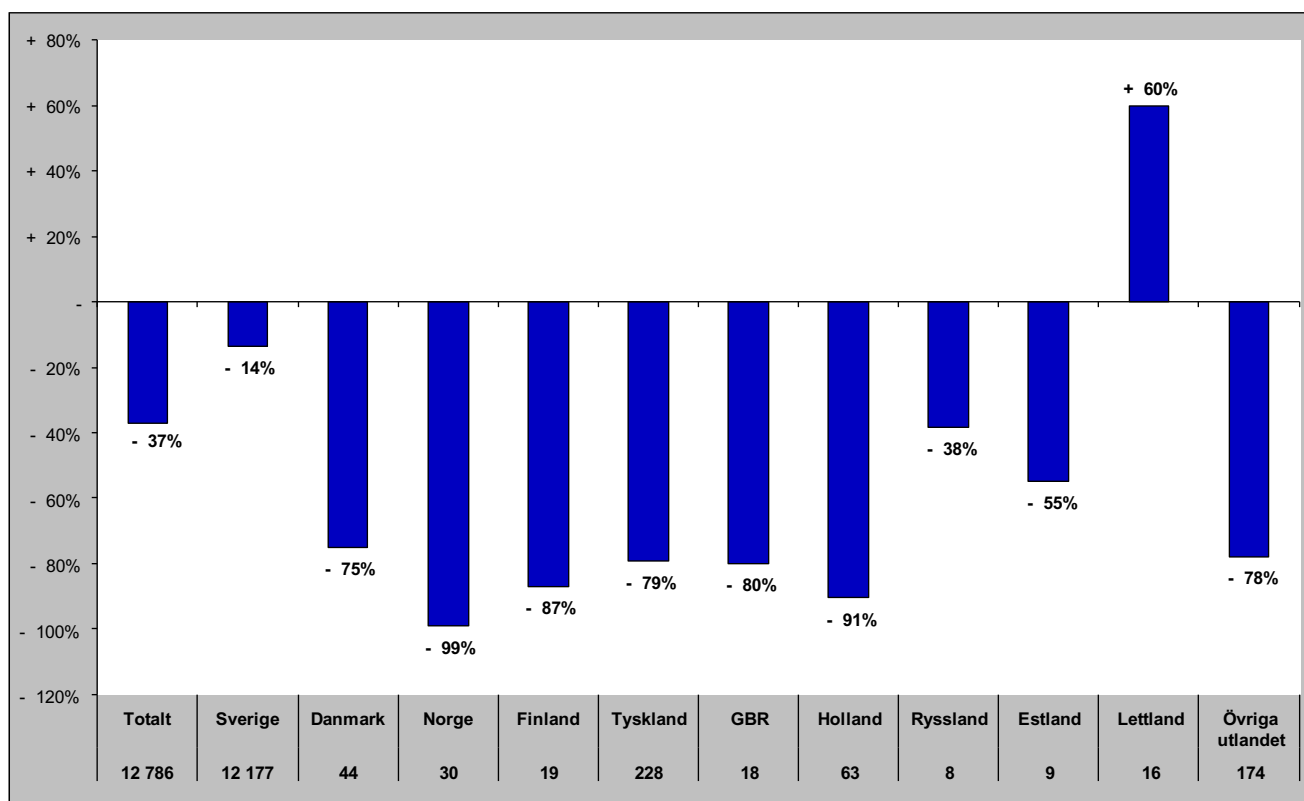

## Senaste barmark (maj-okt)

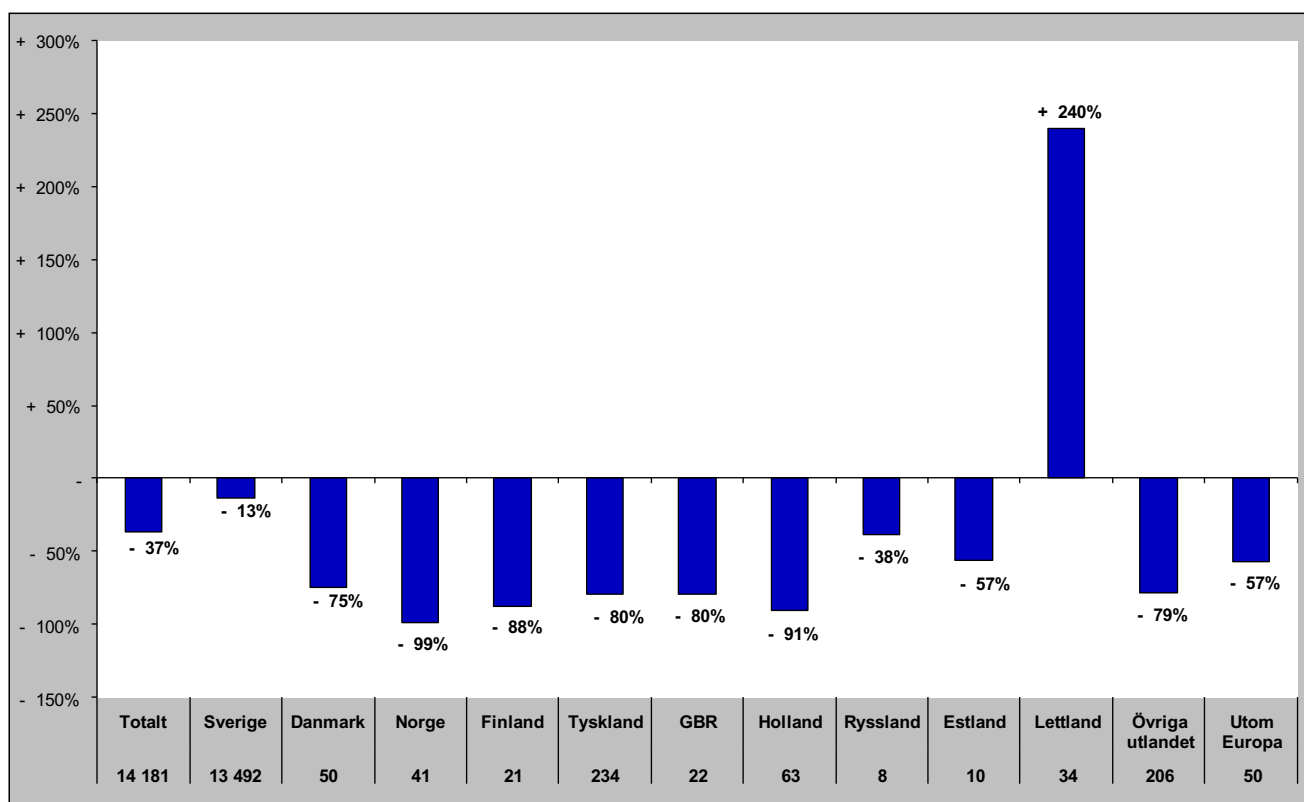

# Gästnätter i Ragunda Kommun (HSVCsol) marknader

Senaste helåret

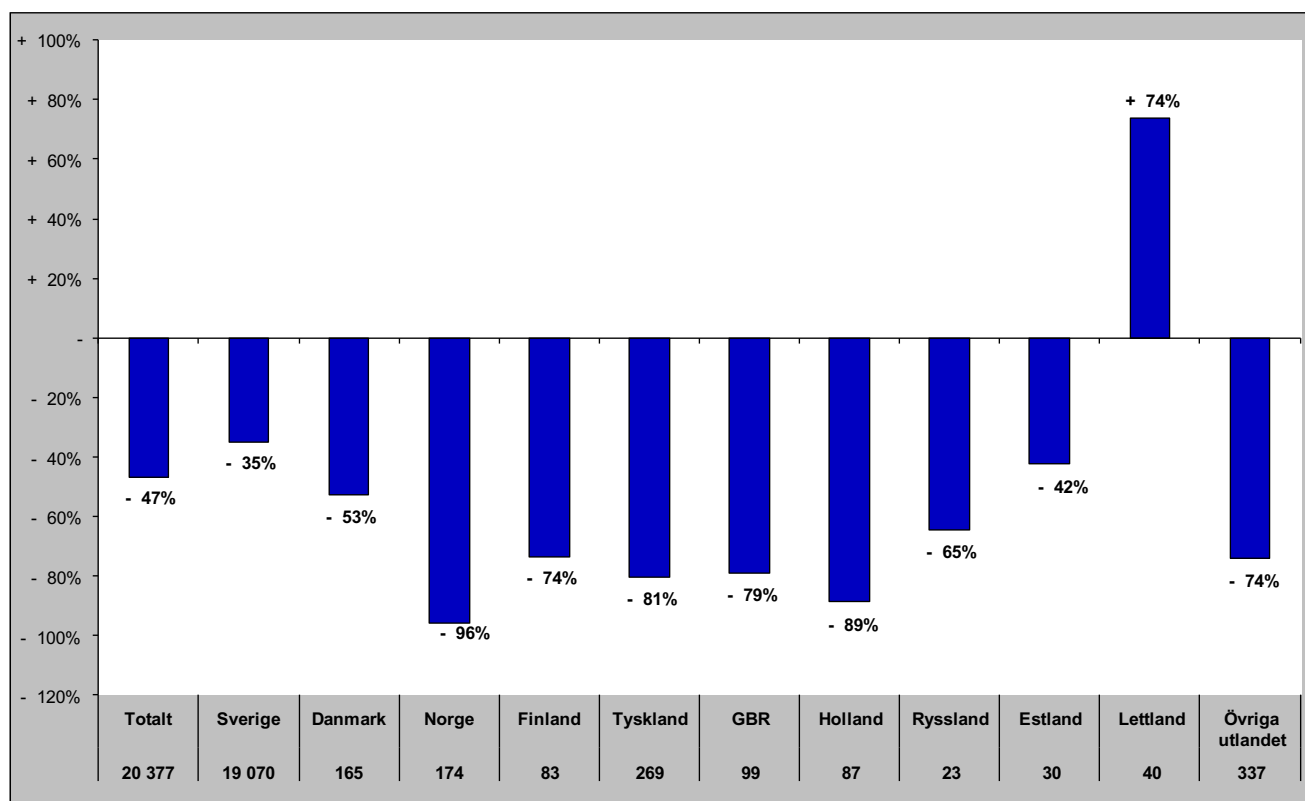

# Gästnätter i Strömsunds Kommun (HSVC)

## Förändring gästnätter

Totalt antal gästnätter 85 116

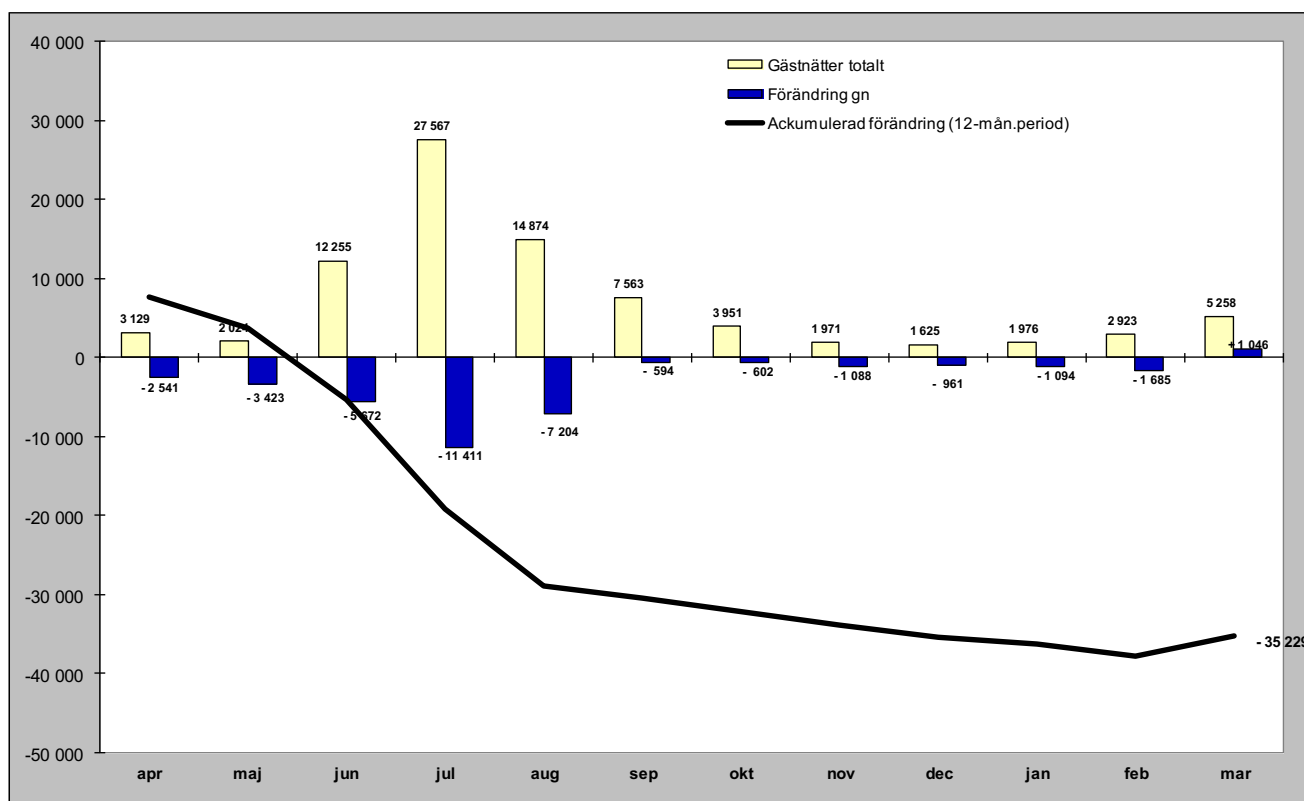

## Relativ förändring

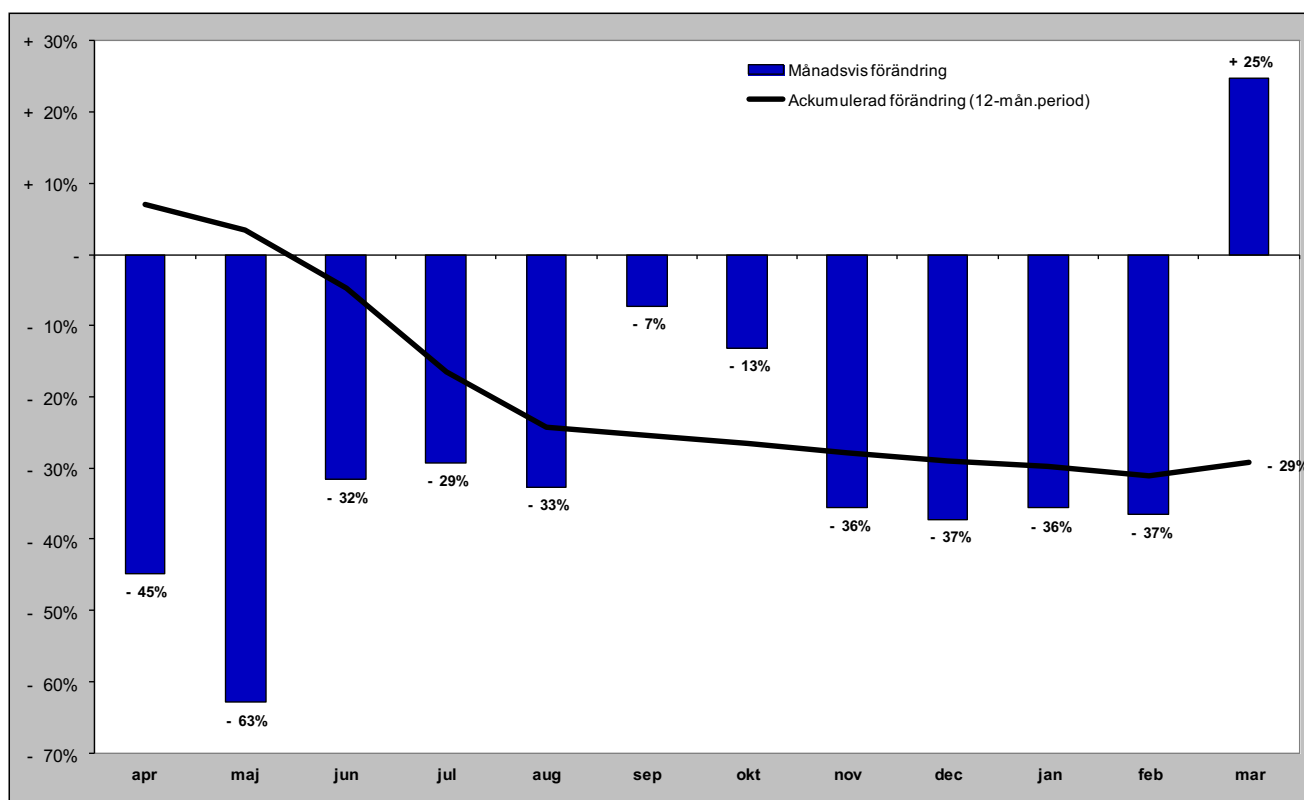

# Gästnätter i Strömsunds kommun (HSVC) marknader

## Senaste månaden

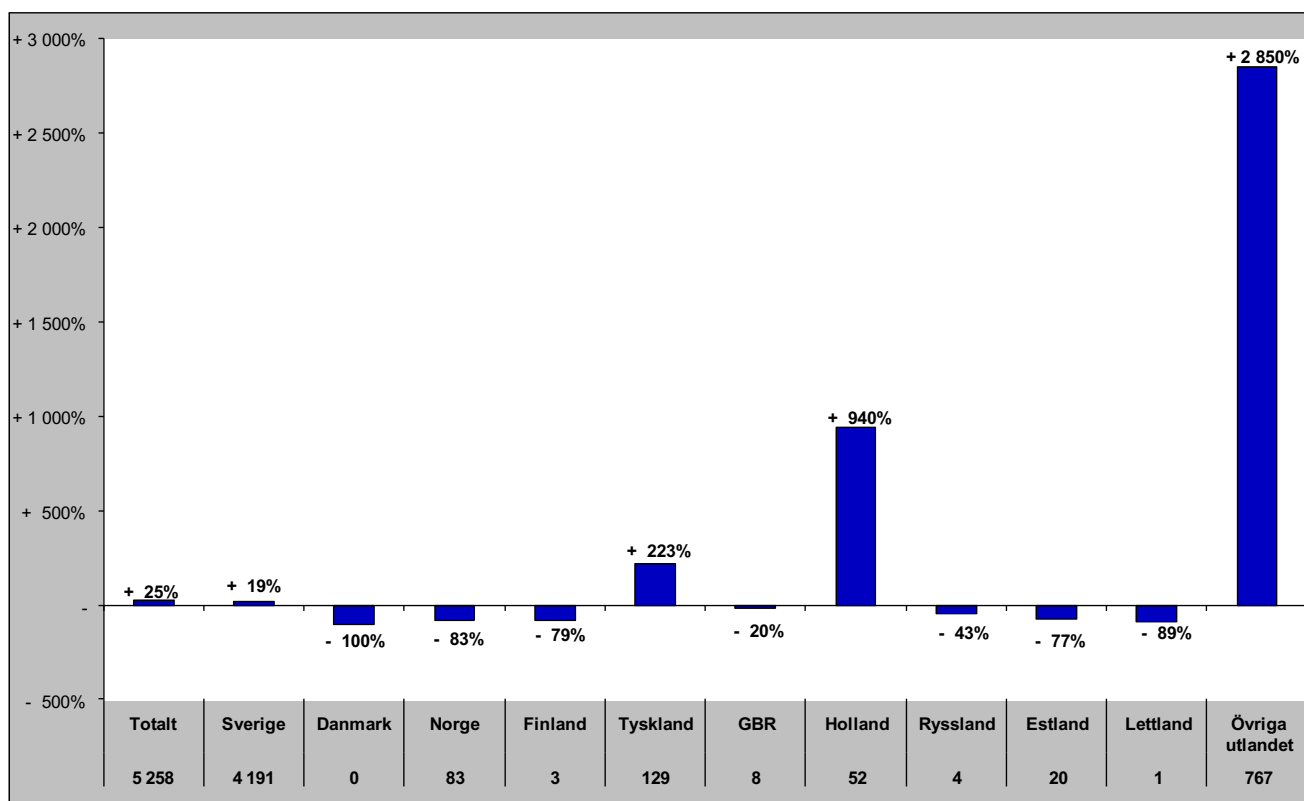

## Senaste vintern (nov-apr)

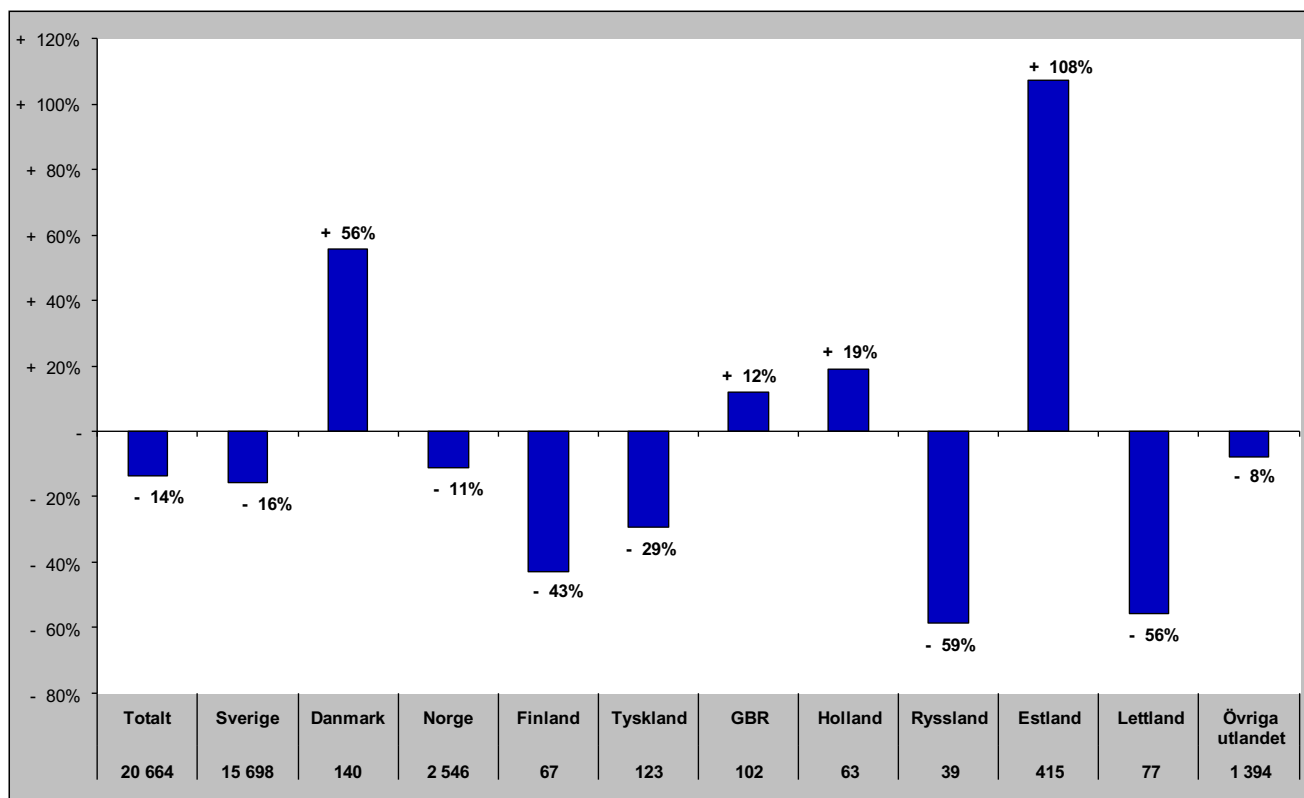



# Gästnätter i Strömsunds kommun (HSVC) marknader

## Senaste sommaren (jun-sep)

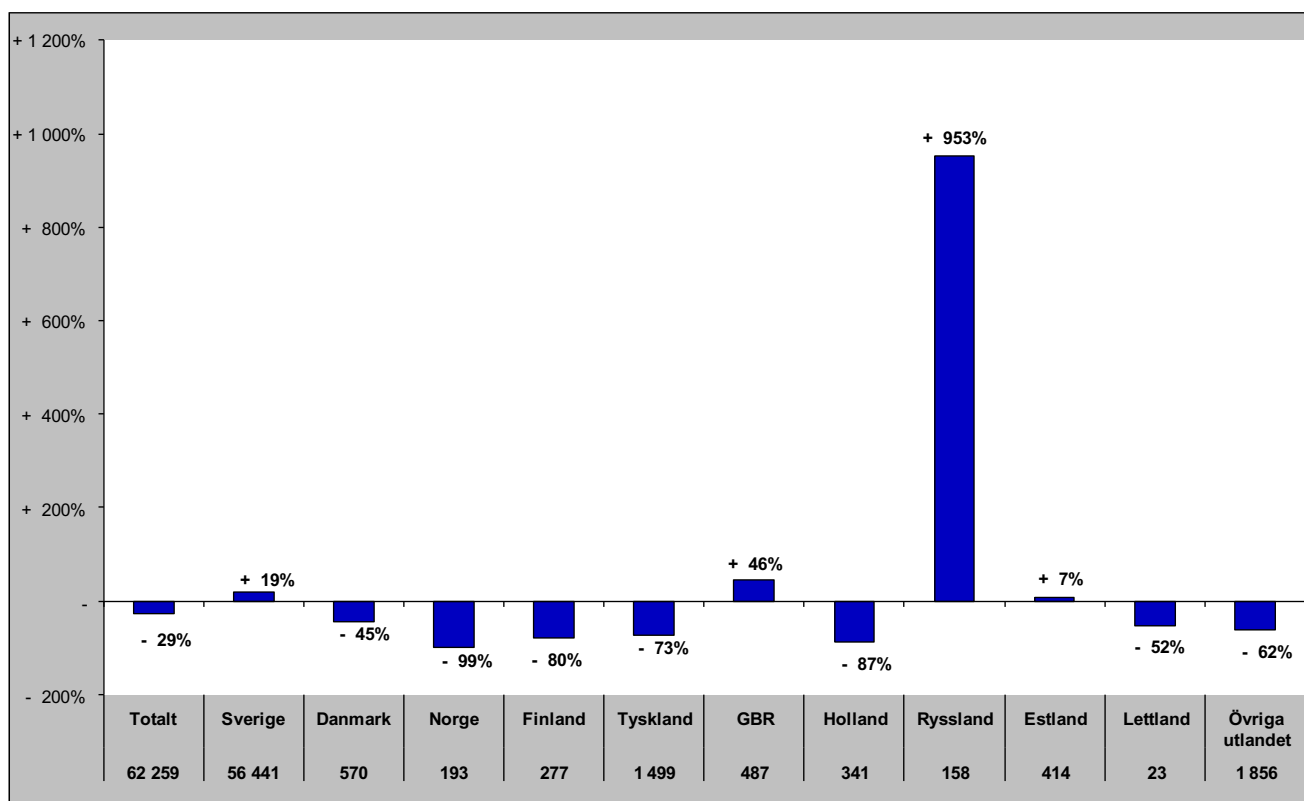

## Senaste barmark (maj-okt)

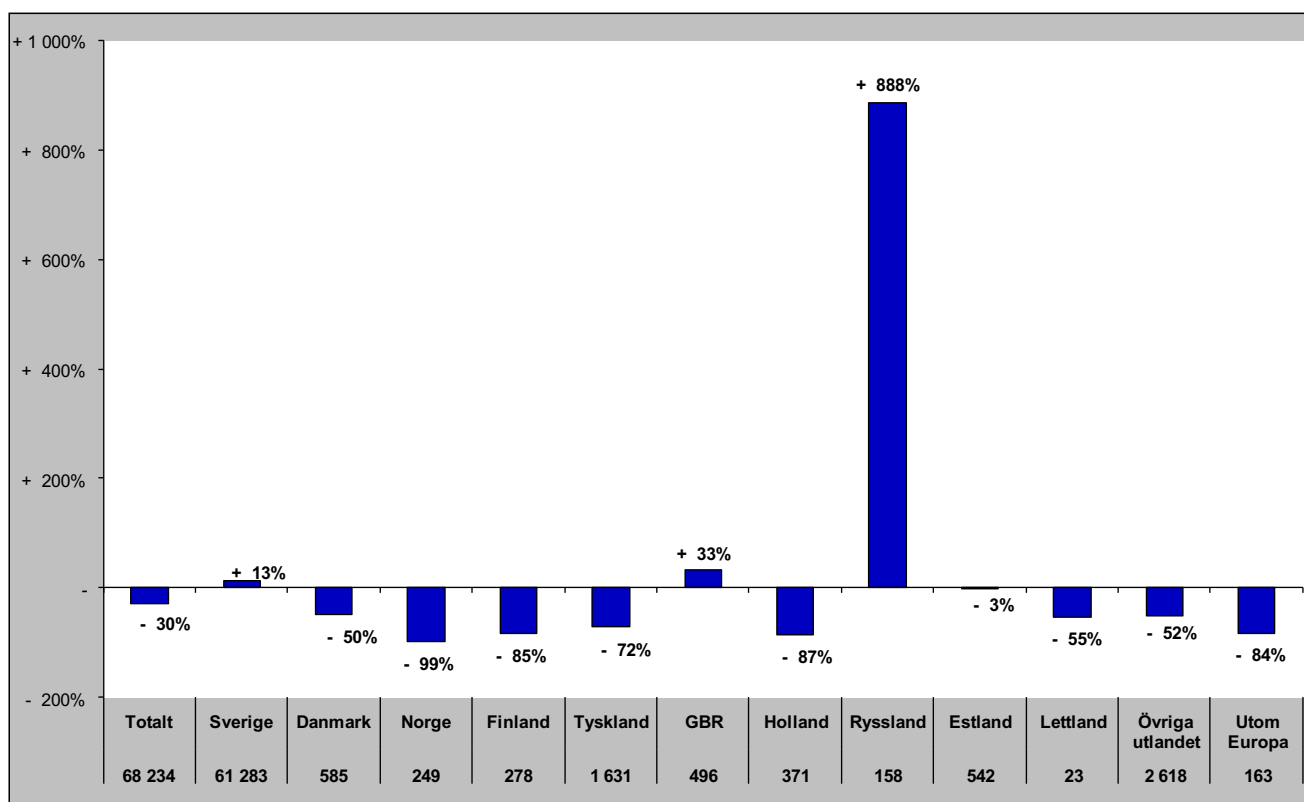

# Gästnätter i Strömsunds Kommun (HSVCsol) marknader

Senaste helåret

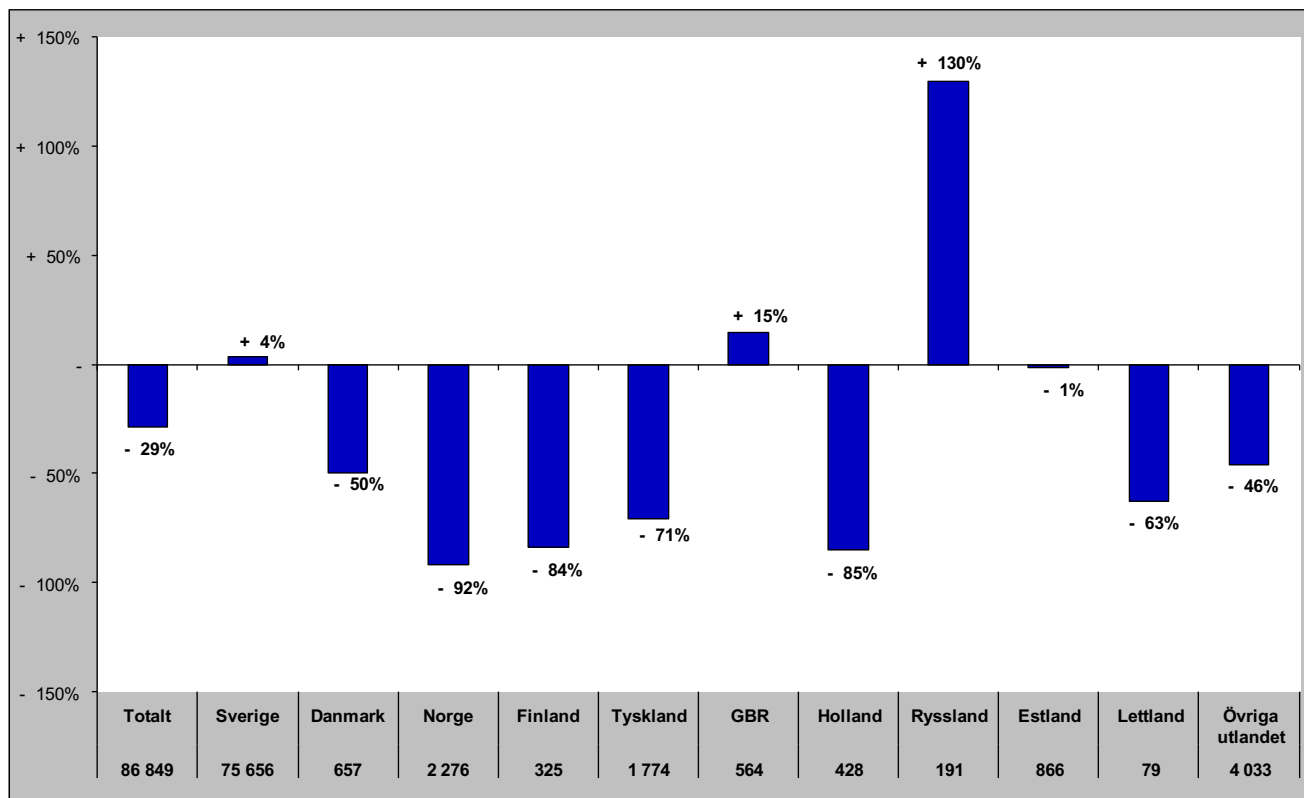

## **GÄSTNÄTTER FÖRDELAT PER DESTINATION**

# Gästnätter i Bydalsfjällen (HSVC)

Förändring gästnätter

Totalt antal gästnätter 69 488

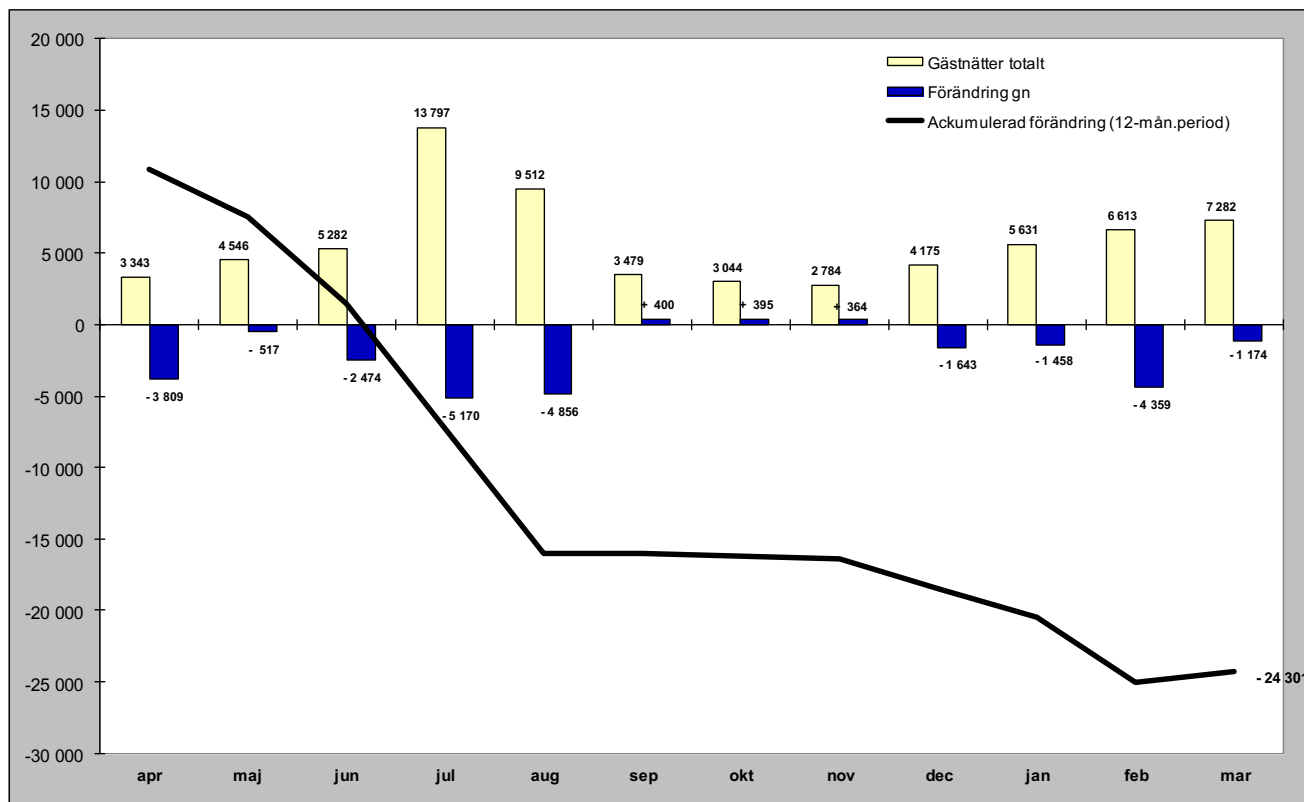

Relativ förändring

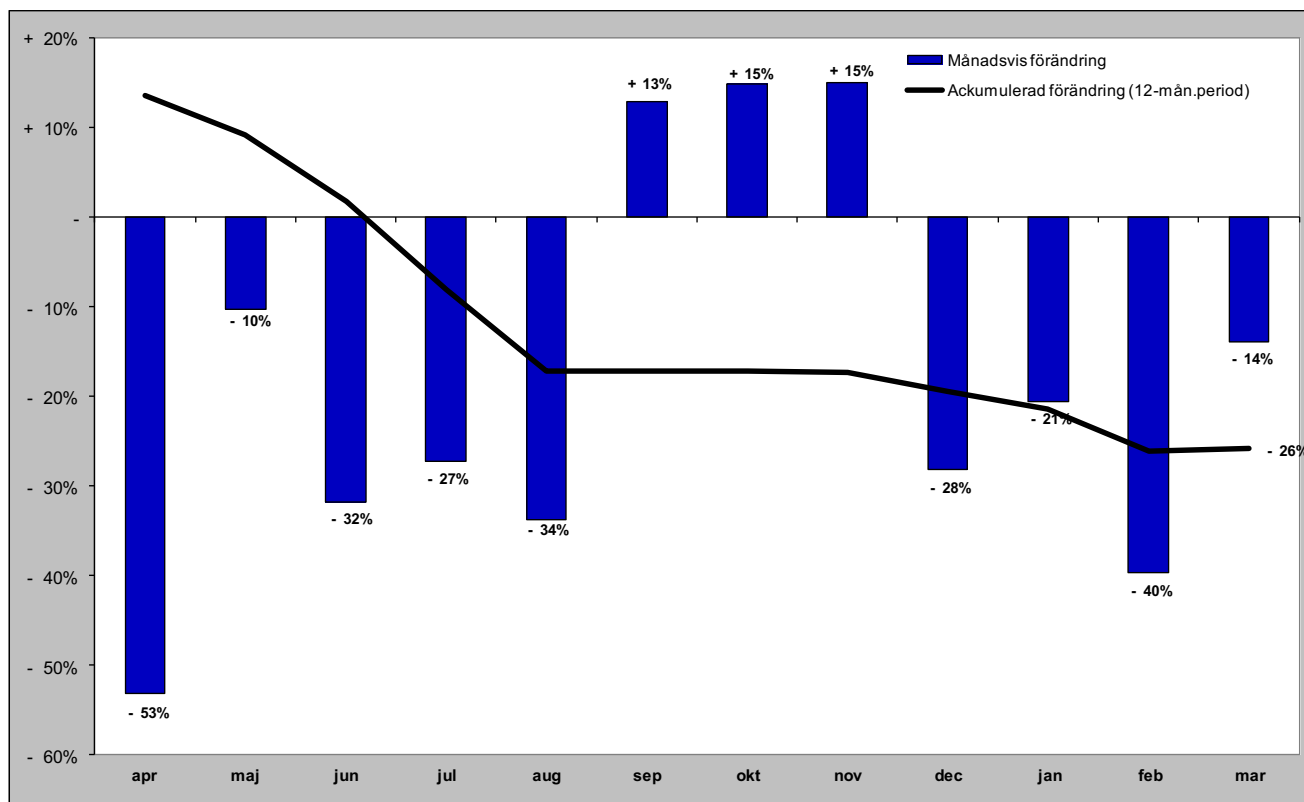

# Gästnätter i Bydalsfjällen (HSVC) marknader

## Senaste månaden

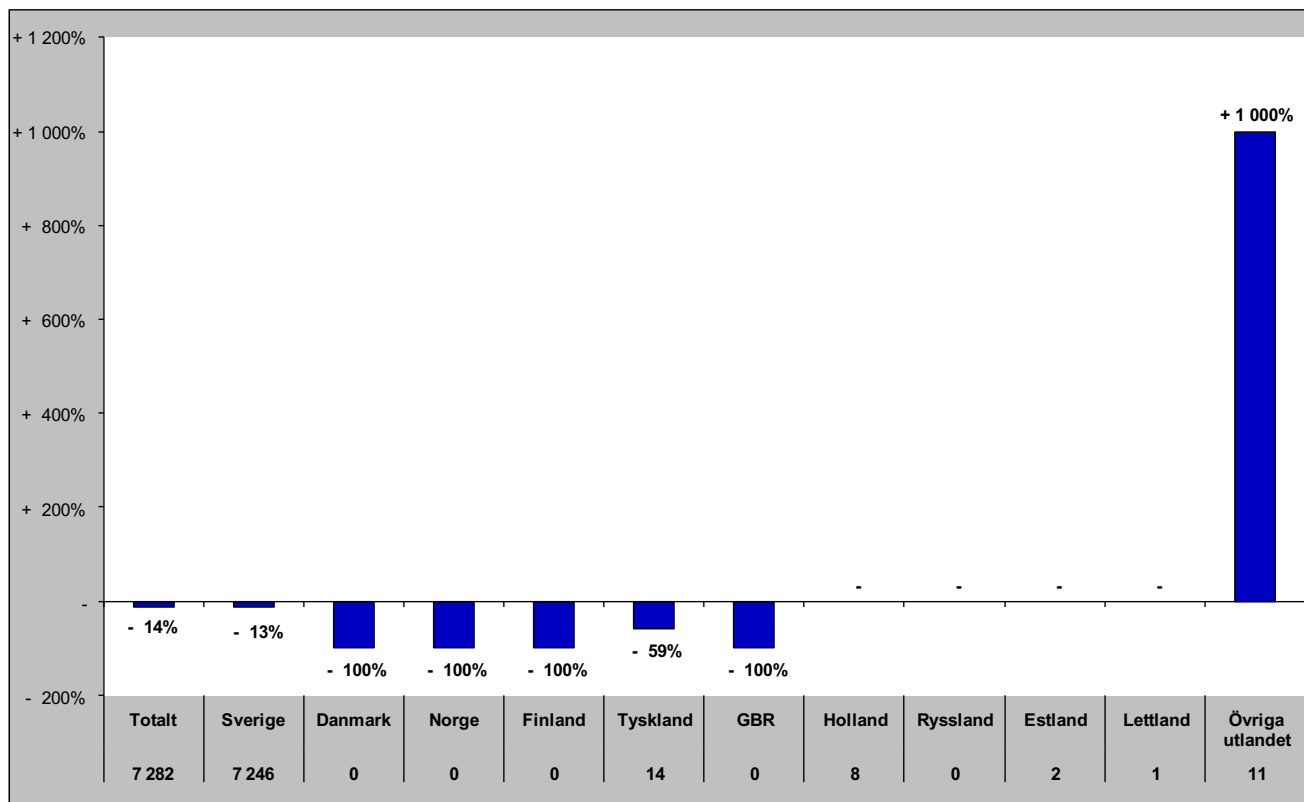

## Senaste vintern (nov-apr)

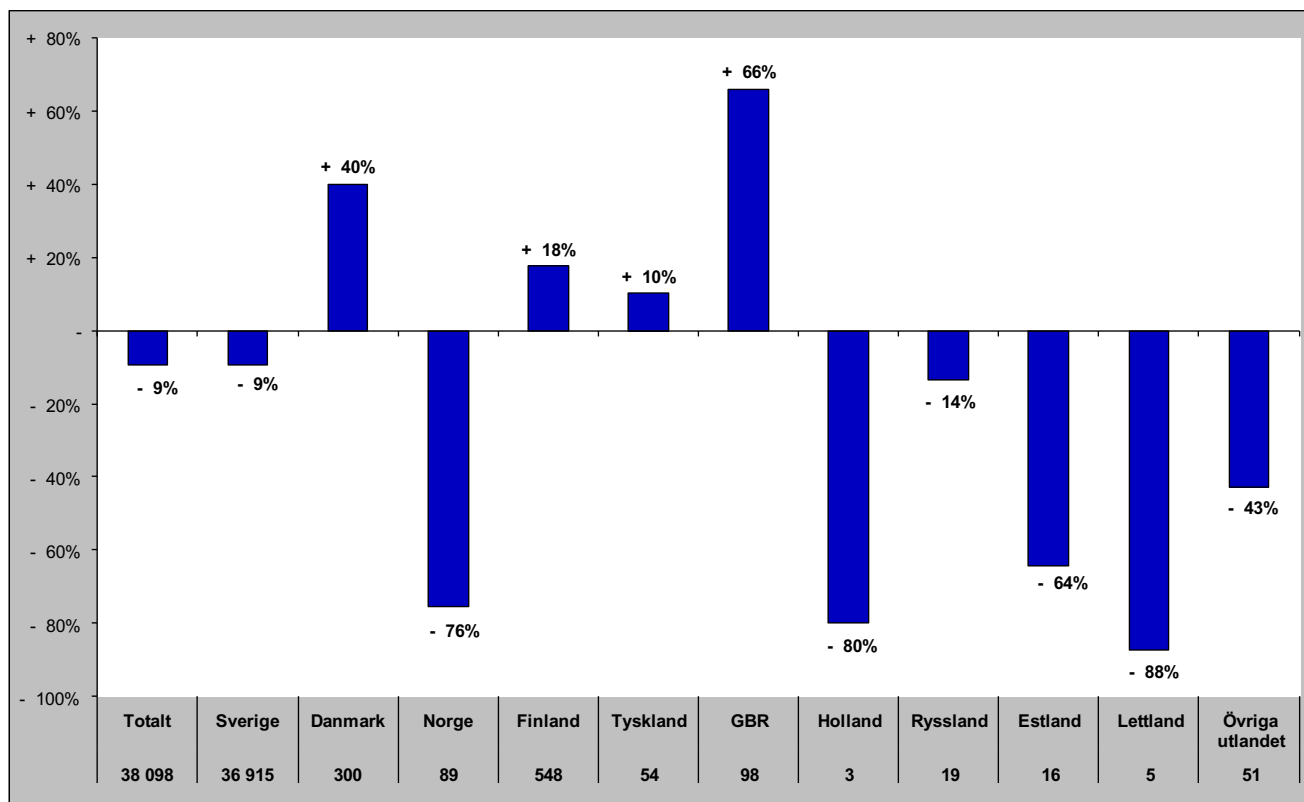

# Gästnätter i Bydalsfjällen (HSVC) marknader

## Senaste sommaren (jun-sep)

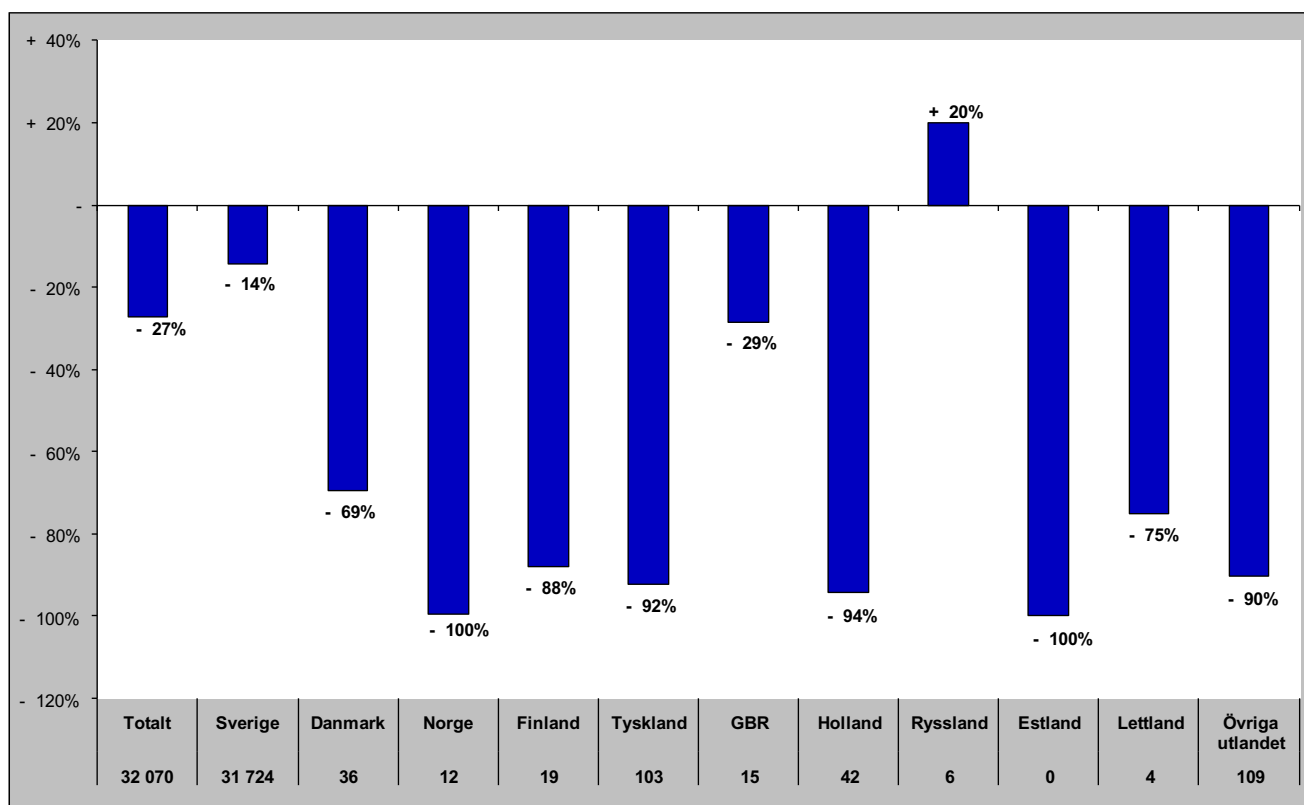

## Senaste barmark (maj-okt)

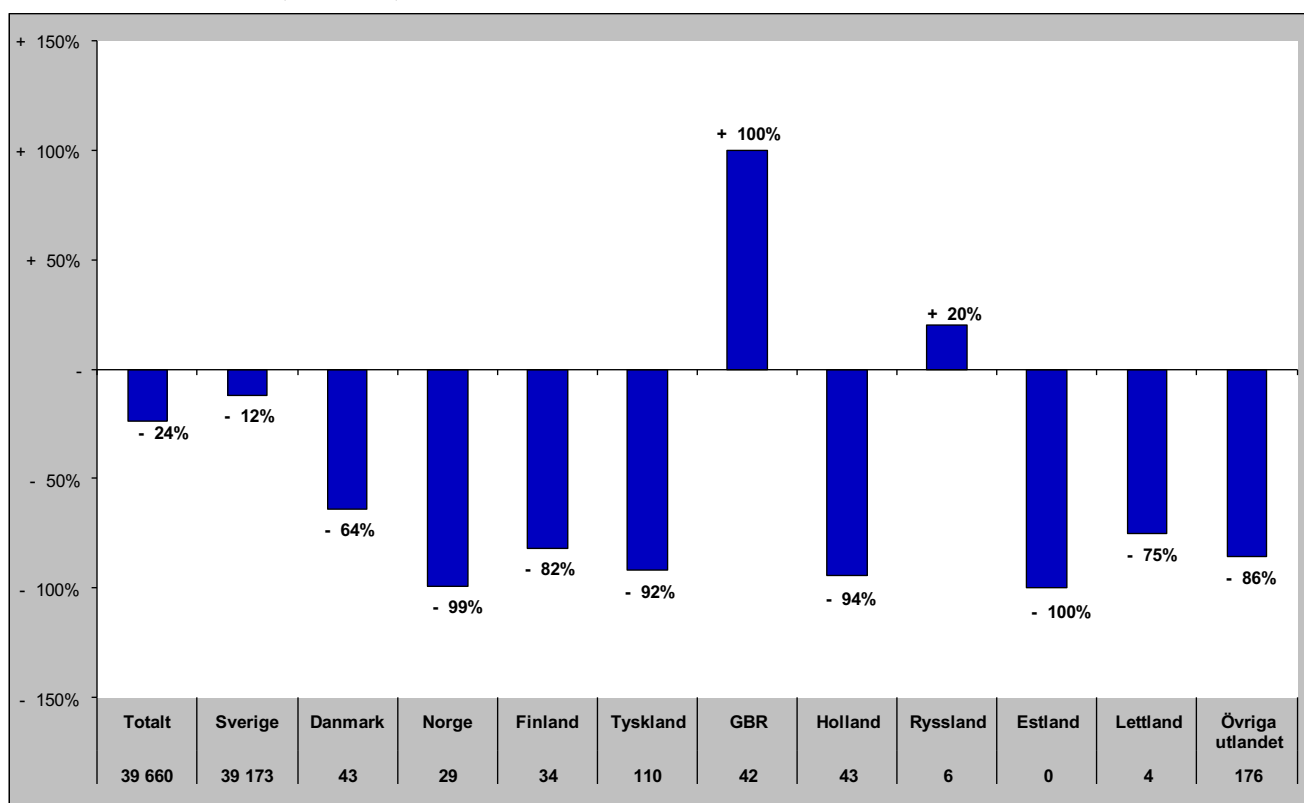

# Gästnätter i Bydalsfjällen (HSVCsol) marknader

Senaste helåret

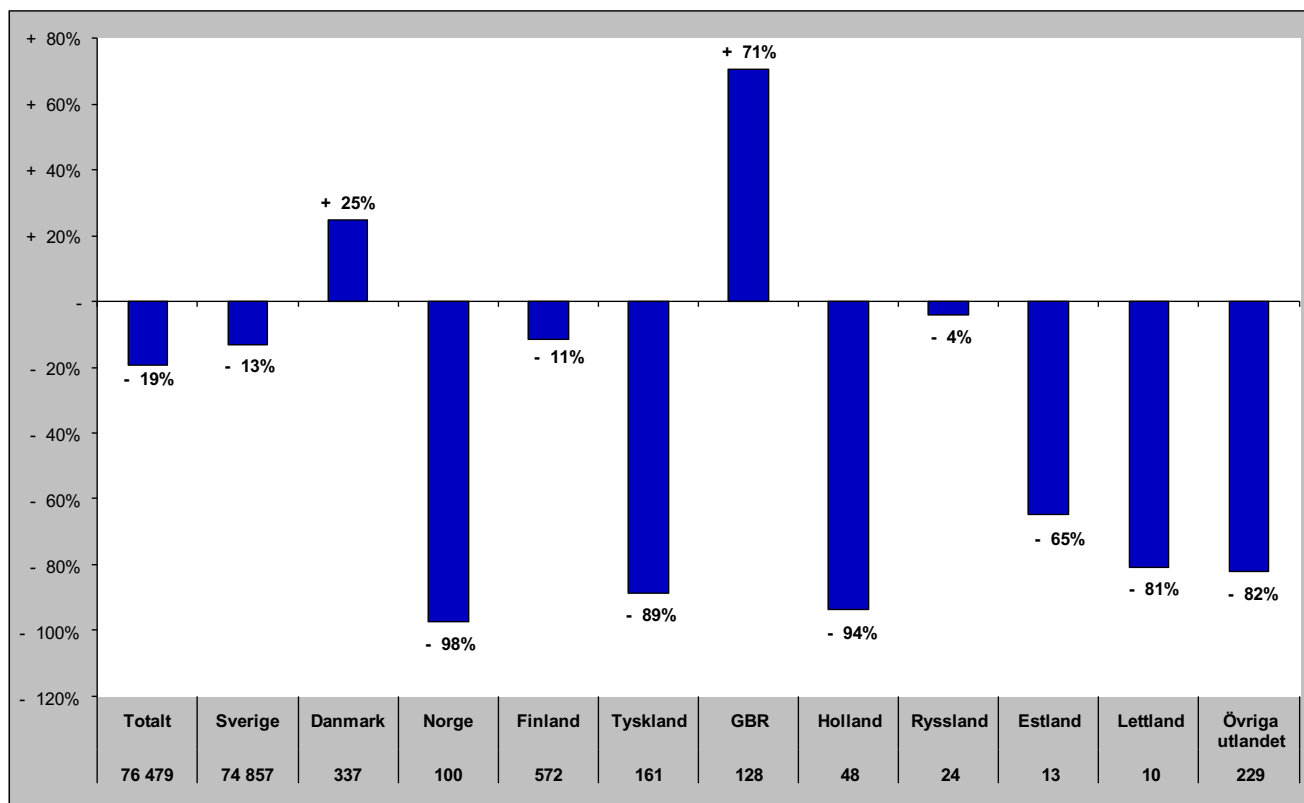

# Gästnätter i Funäsfjällen (HSVCsol)

Förändring gästnätter

Totalt antal gästnätter 355 978

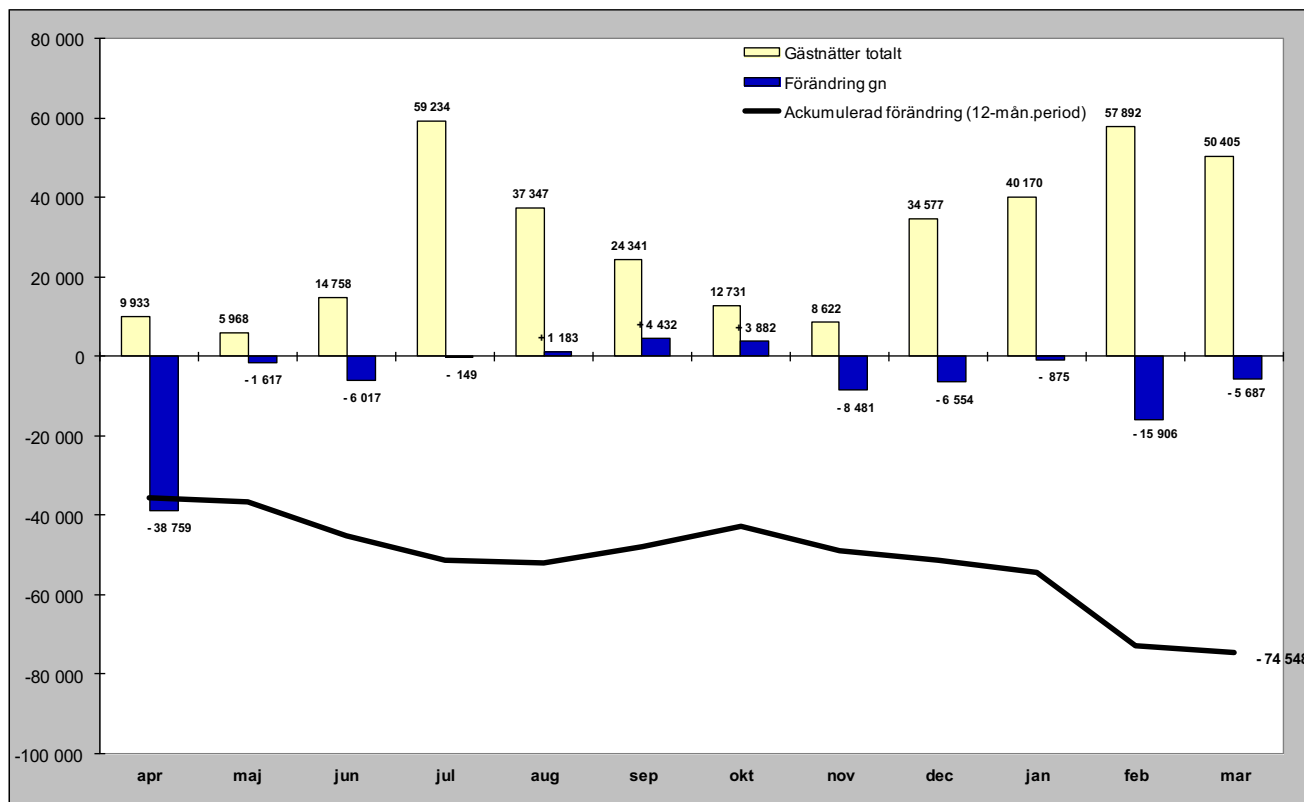

Relativ förändring

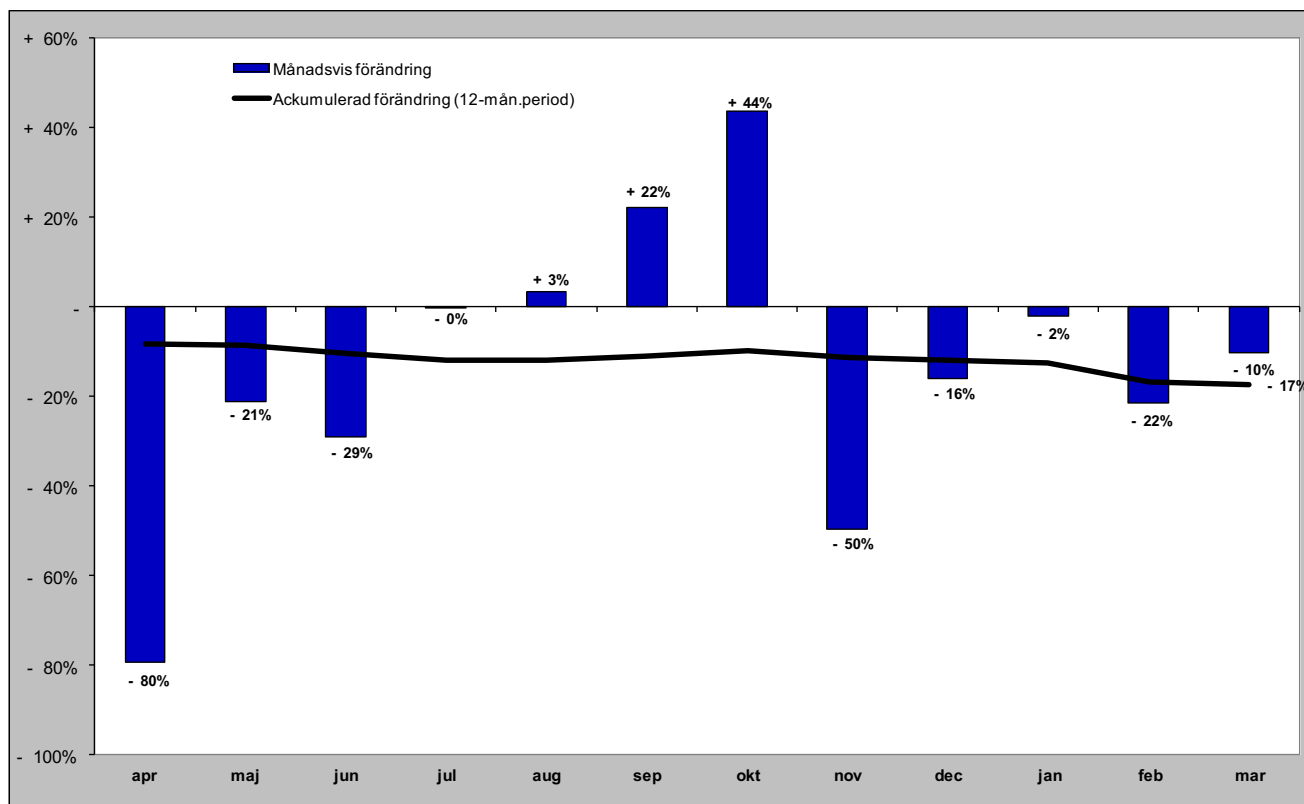



# Gästnätter i Funäsfjällen (HSVCsol) marknader

## Senaste månaden

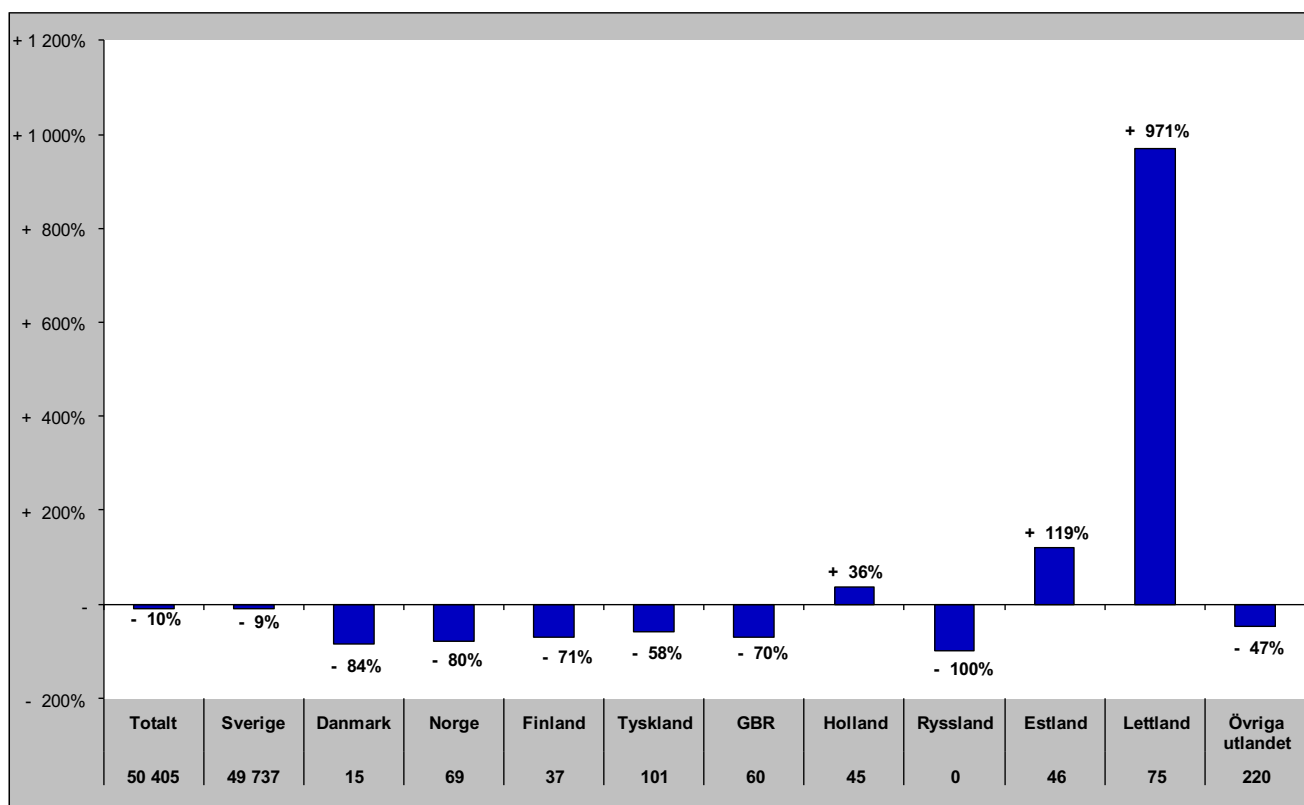

## Senaste vintern (nov-apr)

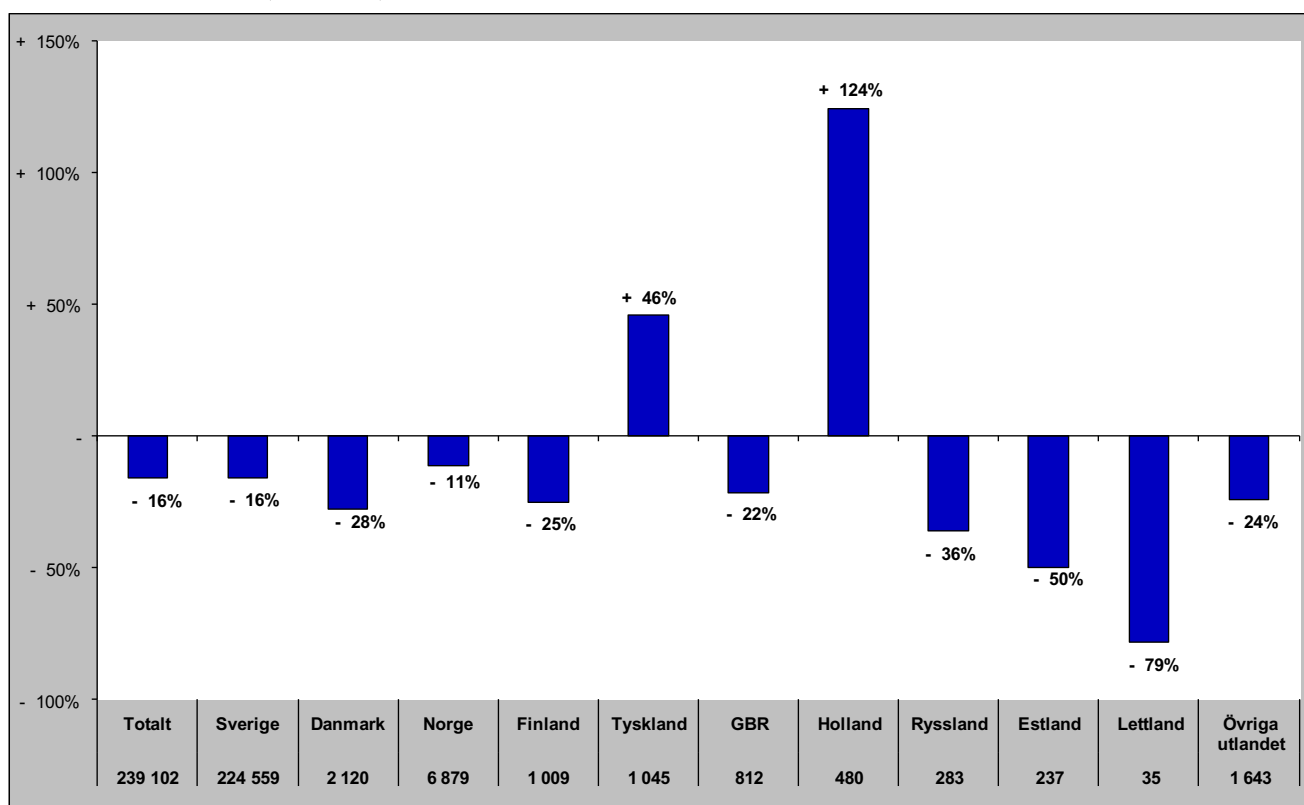

# Gästnätter i Funäsfjällen (HSVCsol) marknader

## Senaste sommaren (jun-sep)

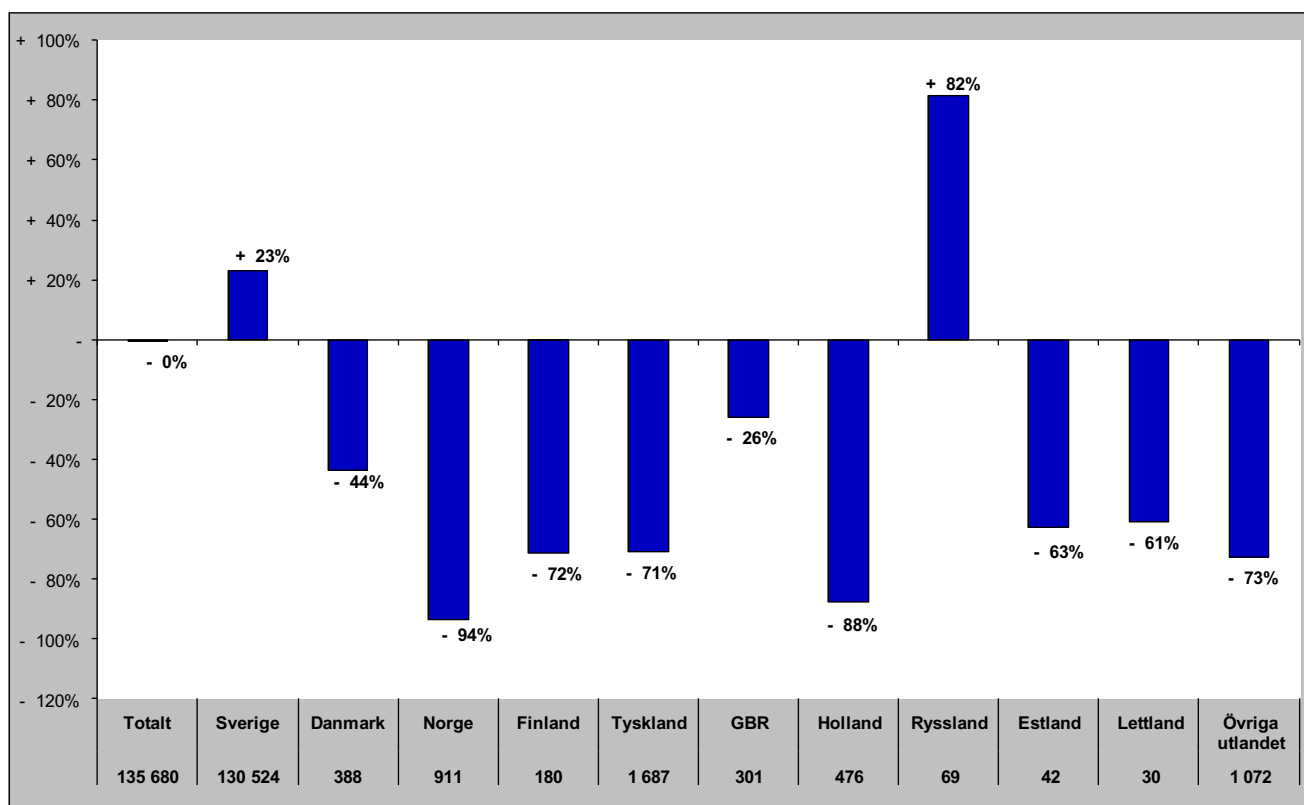

## Senaste barmark (maj-okt)

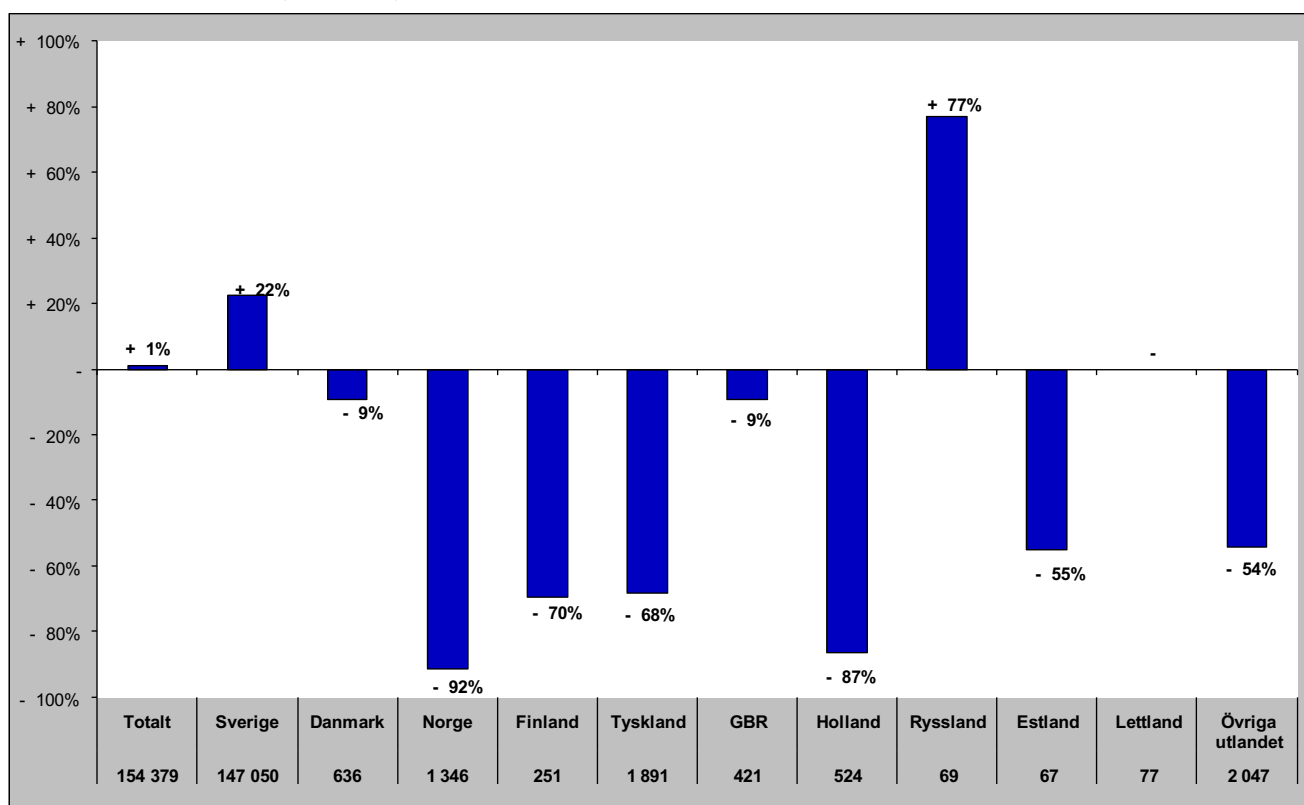

## Gästnätter i Funäsfjällen (HSVCsol) marknader

Senaste helåret

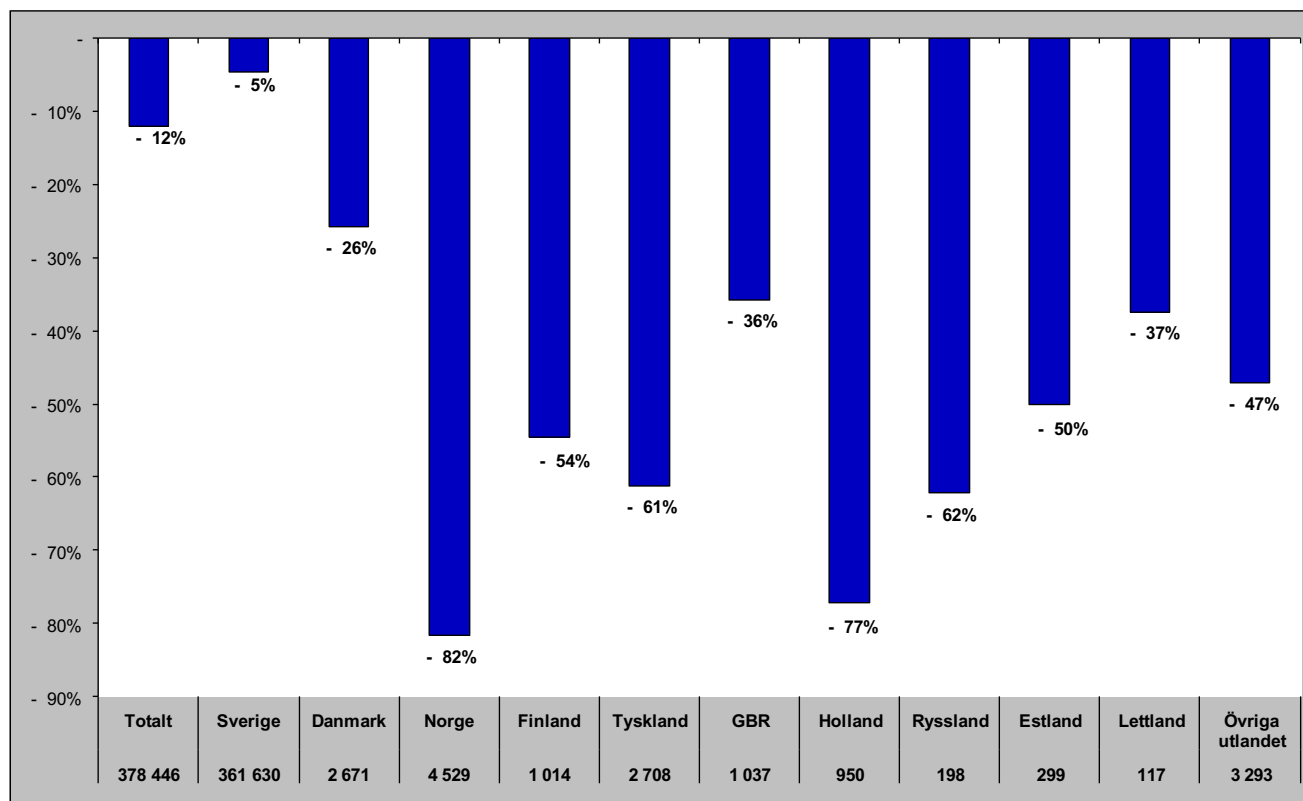

# Gästnätter i Lofsdalen (Csol)

## Förändring gästnätter

Totalt antal gästnätter 130 986

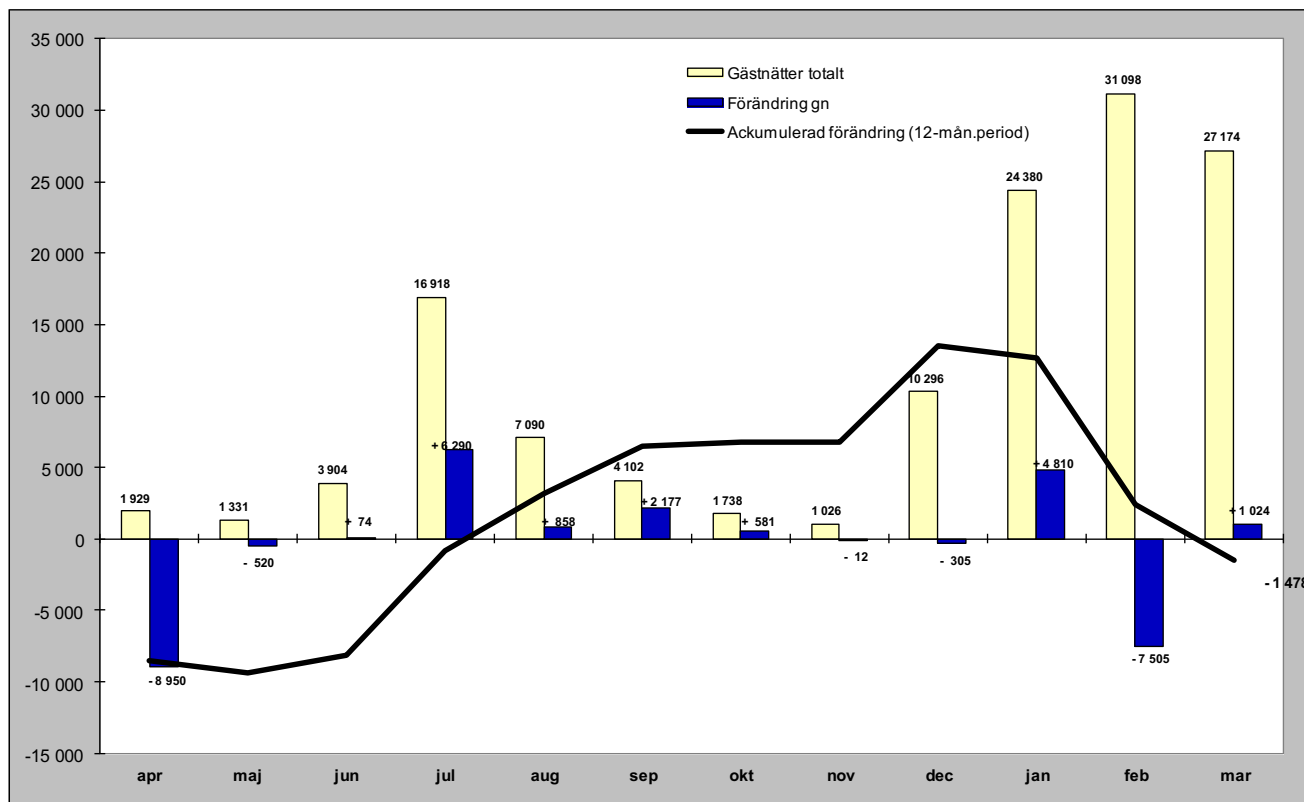

## Relativ förändring

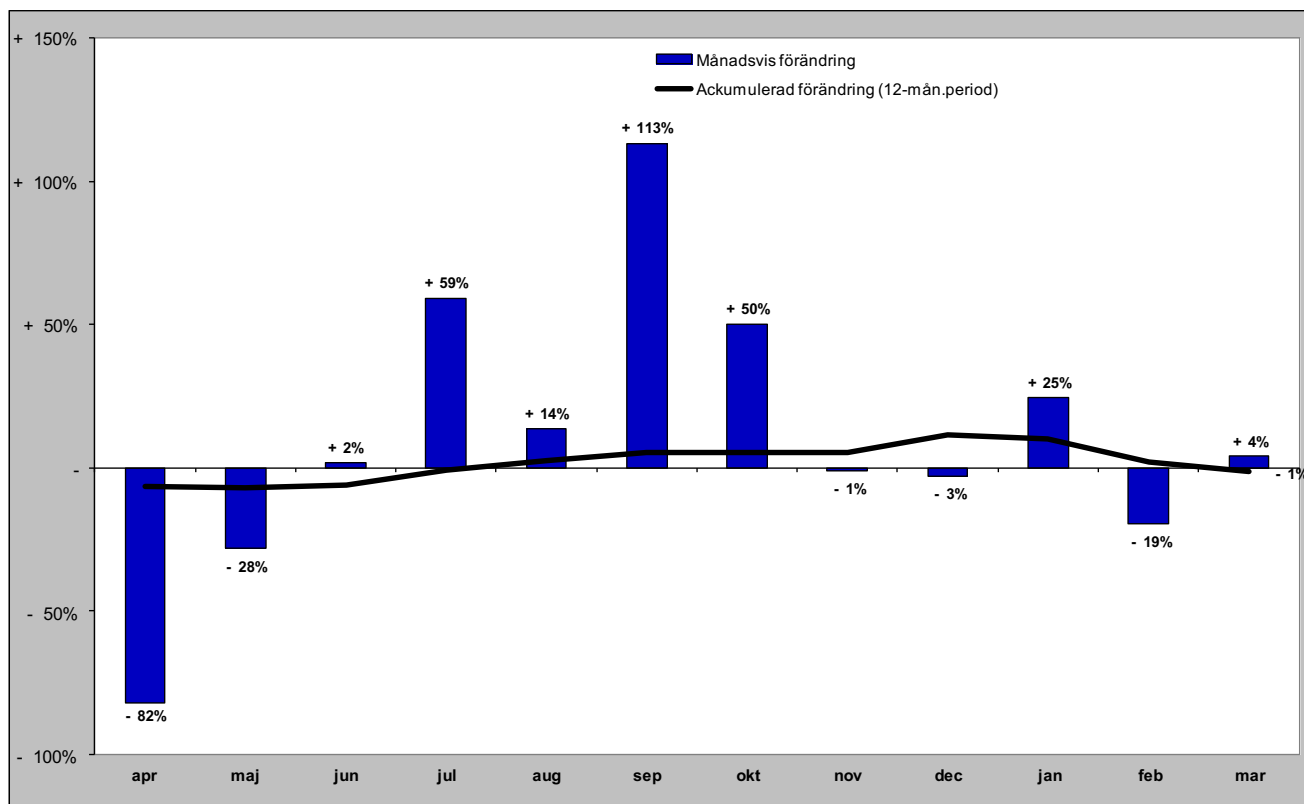

# Gästnätter i Lofsdalen (Csol) marknader

## Senaste månaden

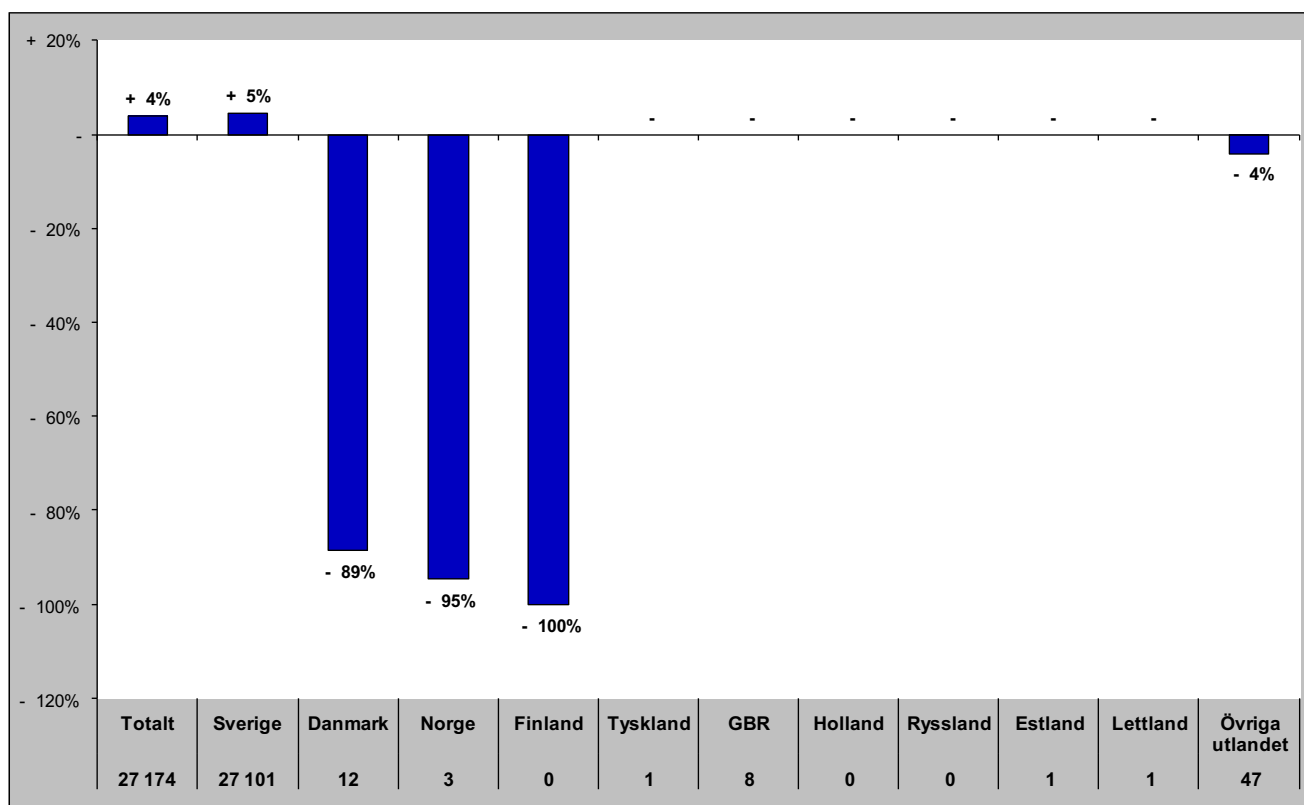

## Senaste vintern (nov-apr)

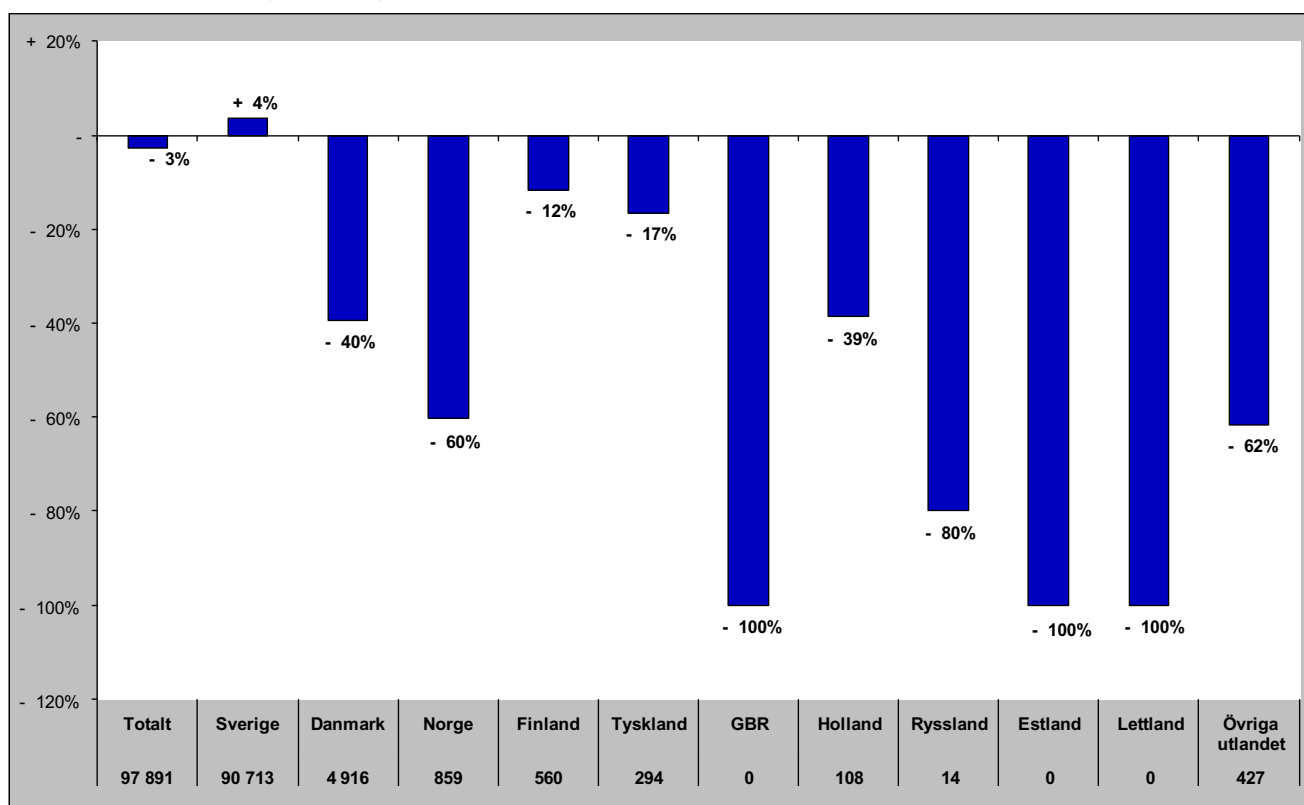

# Gästnätter i Lofsdalen (Csol) marknader

## Senaste sommaren (jun-sep)

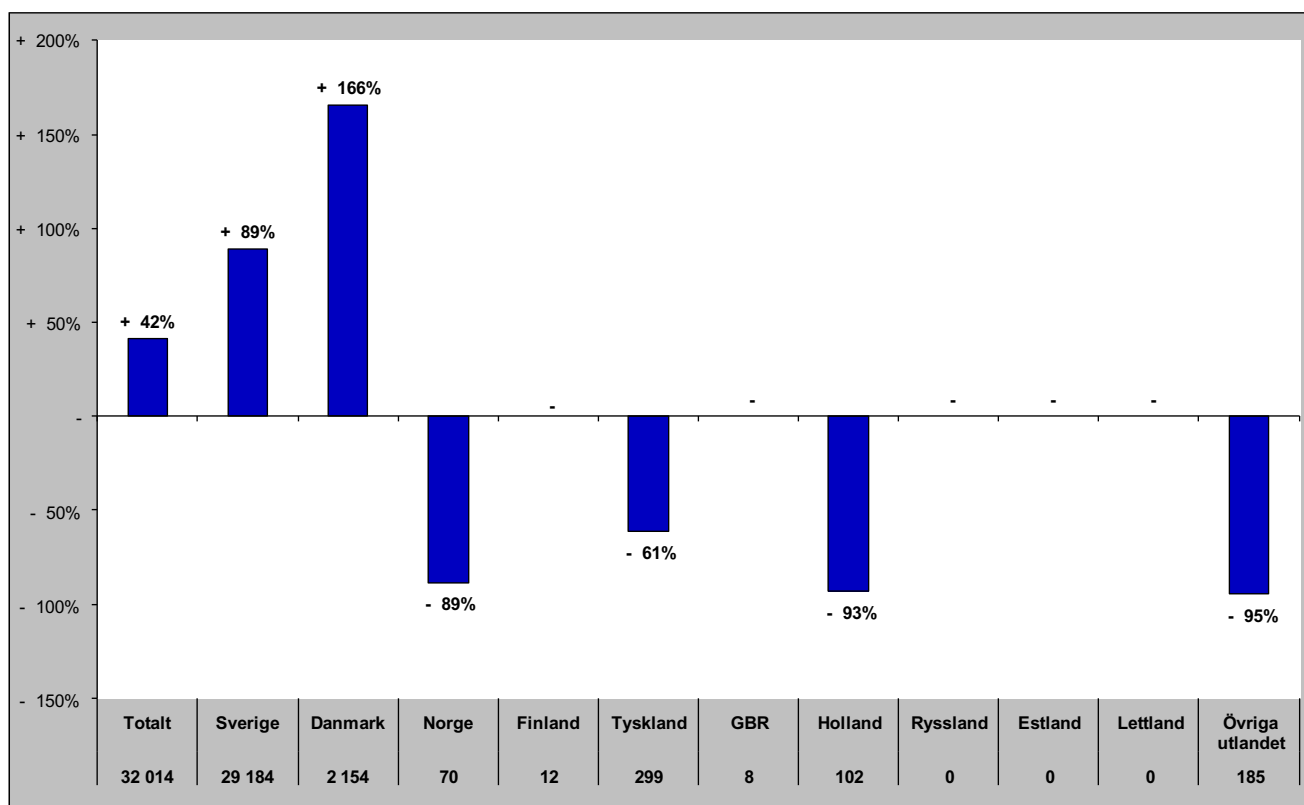

## Senaste barmark (maj-okt)

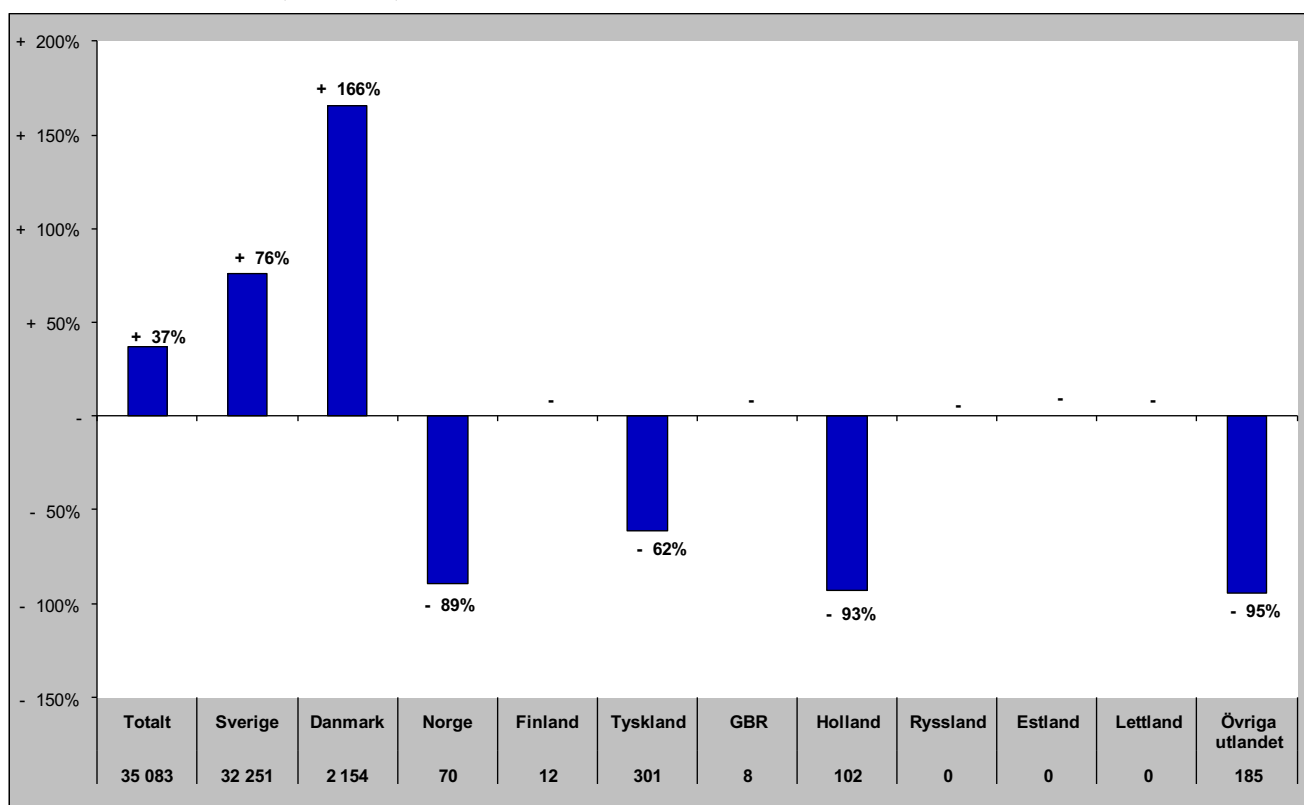

## Gästnätter i Lofsdalen (HSVCsol) marknader

Senaste helåret

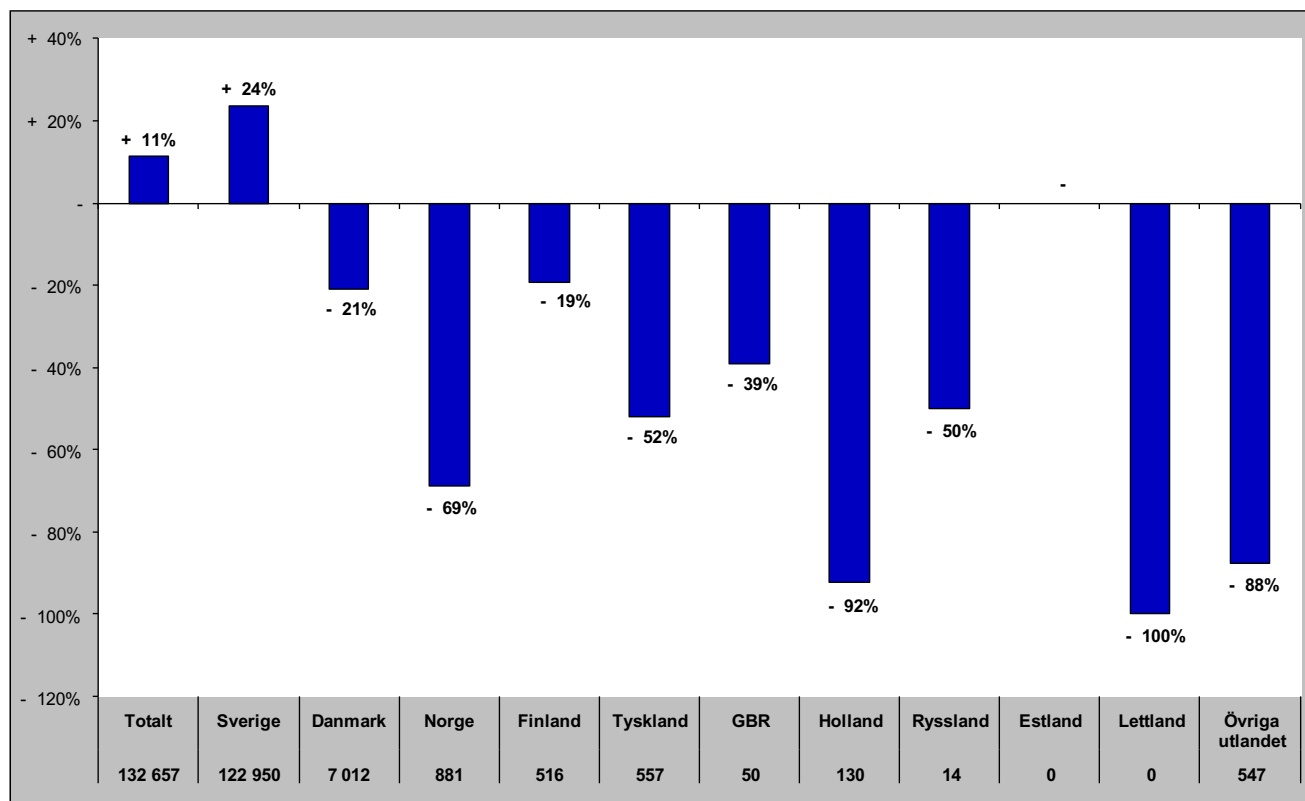

# Gästnätter i Vemdalen (HSVCsol)

Förändring gästnätter

Totalt antal gästnätter 699 079

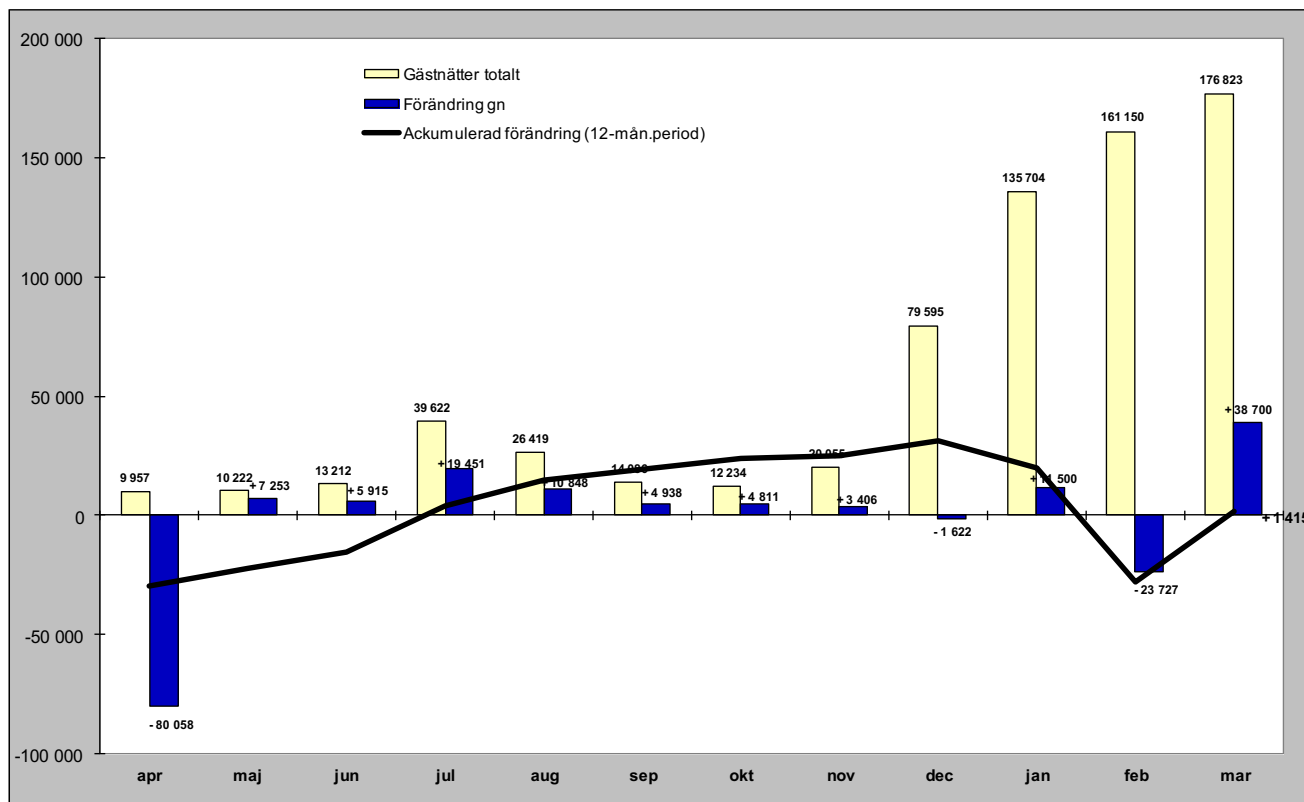

Relativ förändring

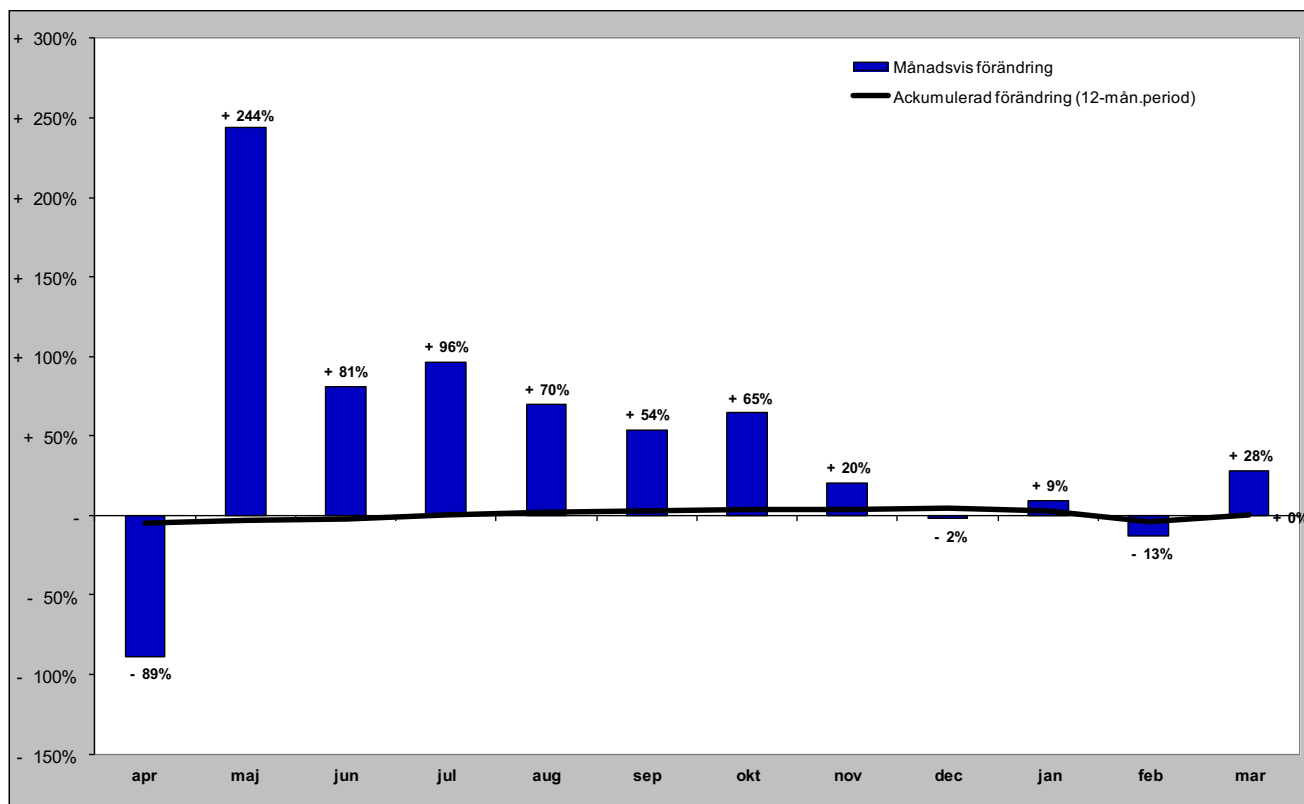



# Gästnätter i Vemdalen (HSVCsol) marknader

## Senaste månaden

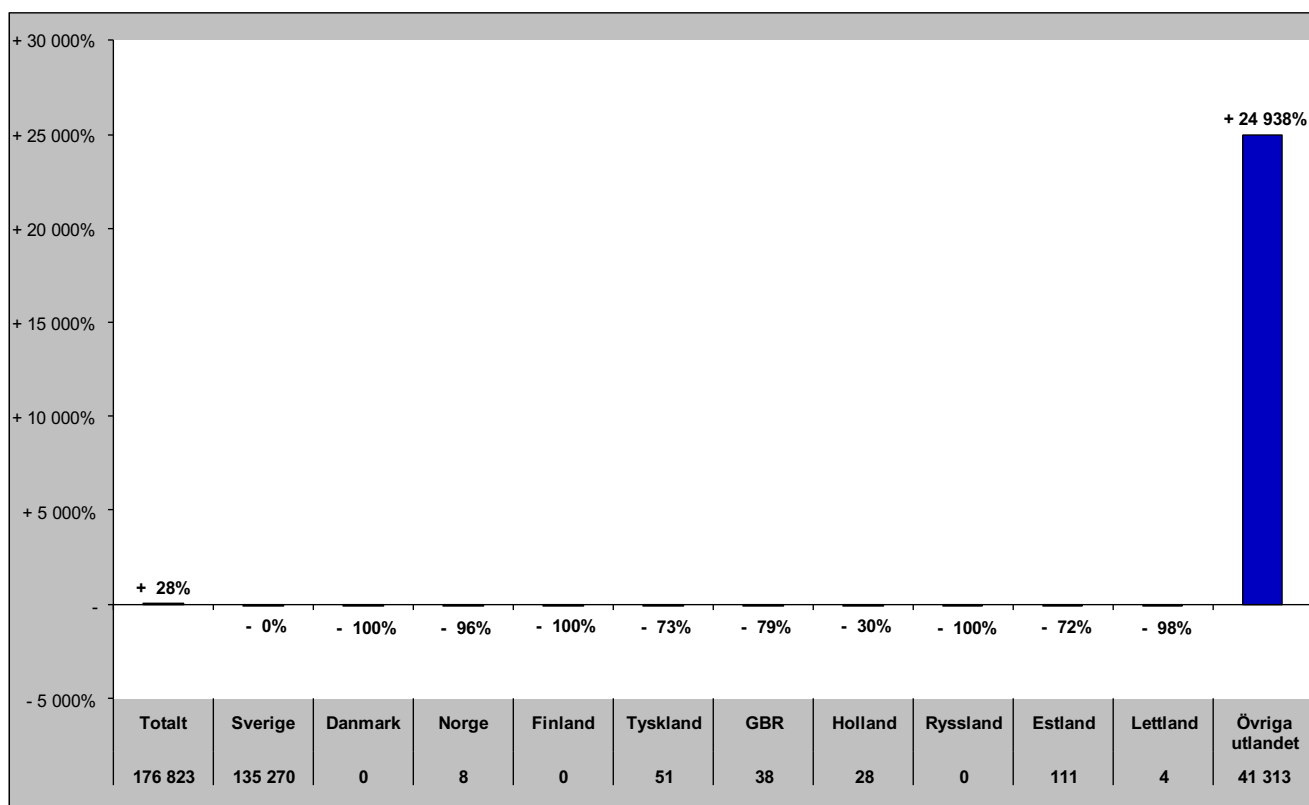

## Senaste vintern (nov-apr)

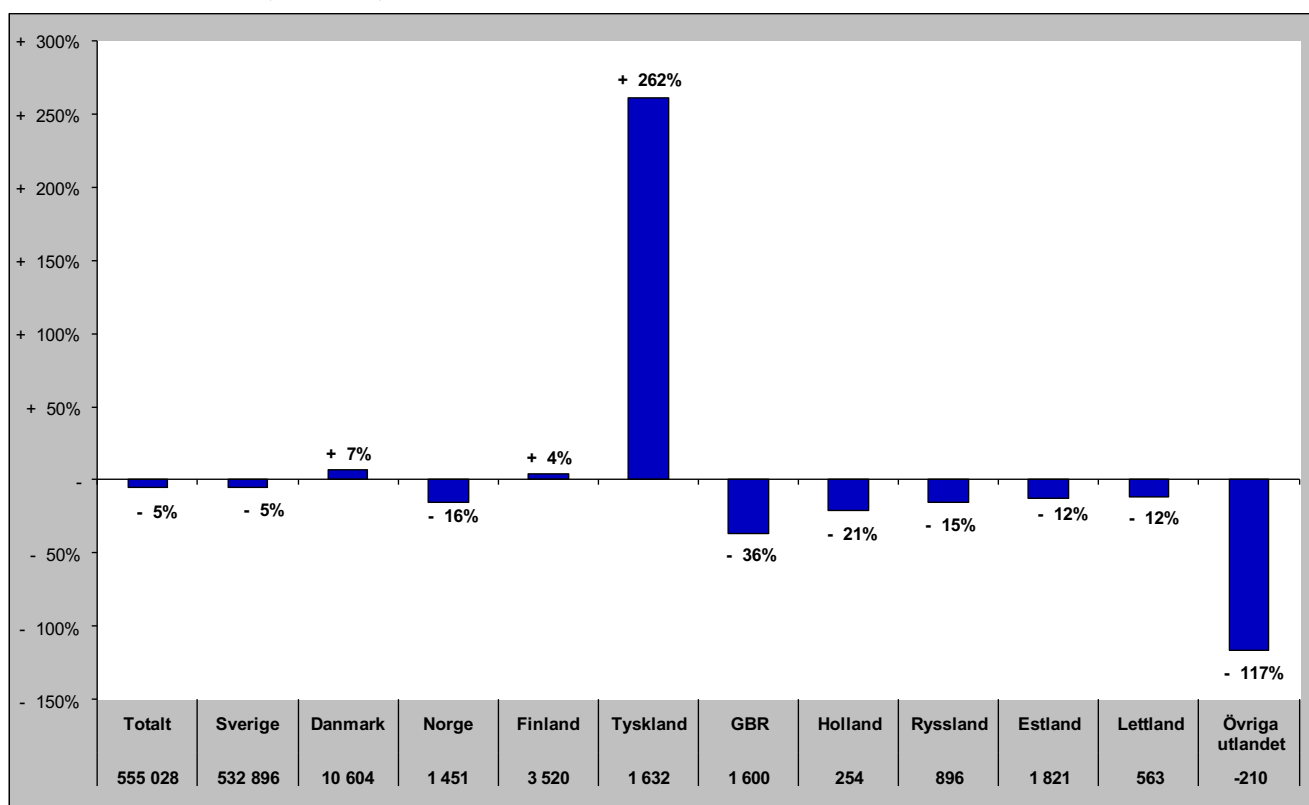

# Gästnätter i Vemdalen (HSVCsol) marknader

## Senaste sommaren (jun-sep)

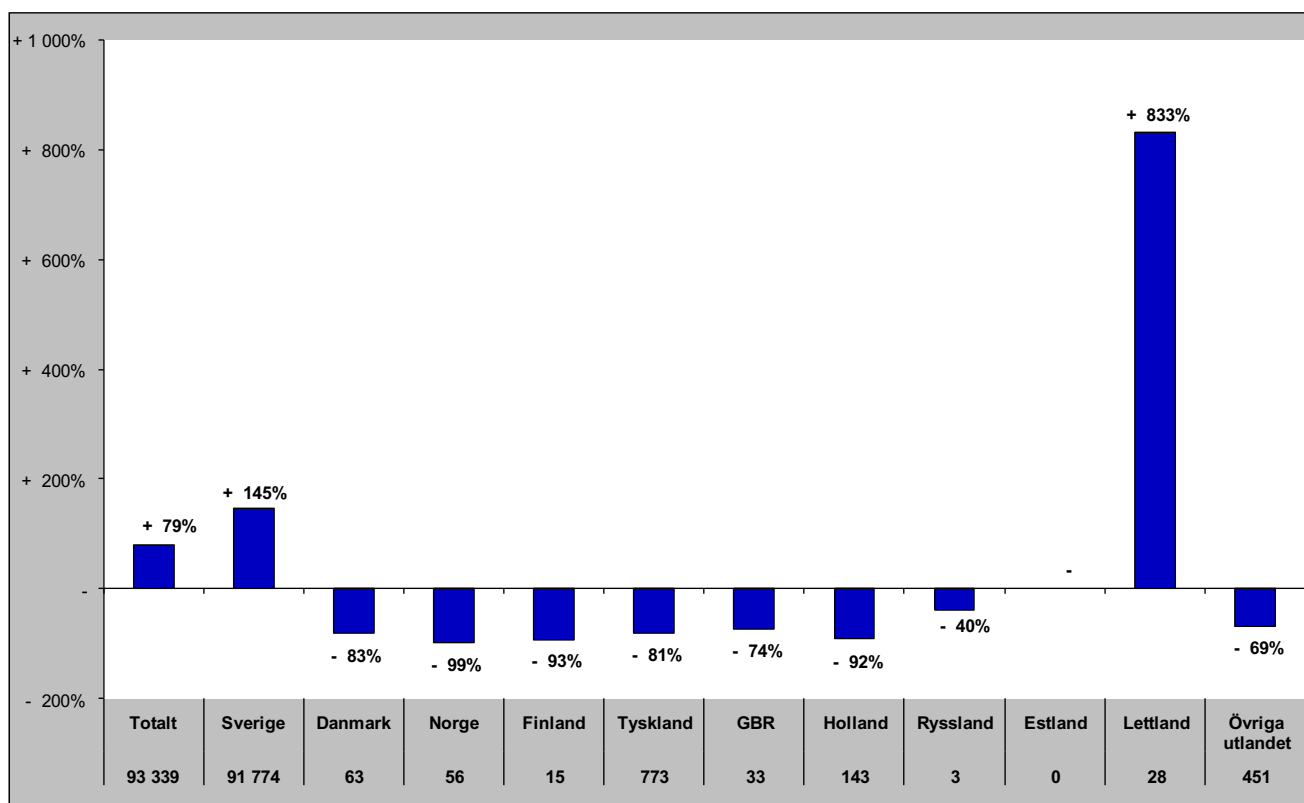

## Senaste barmark (maj-okt)

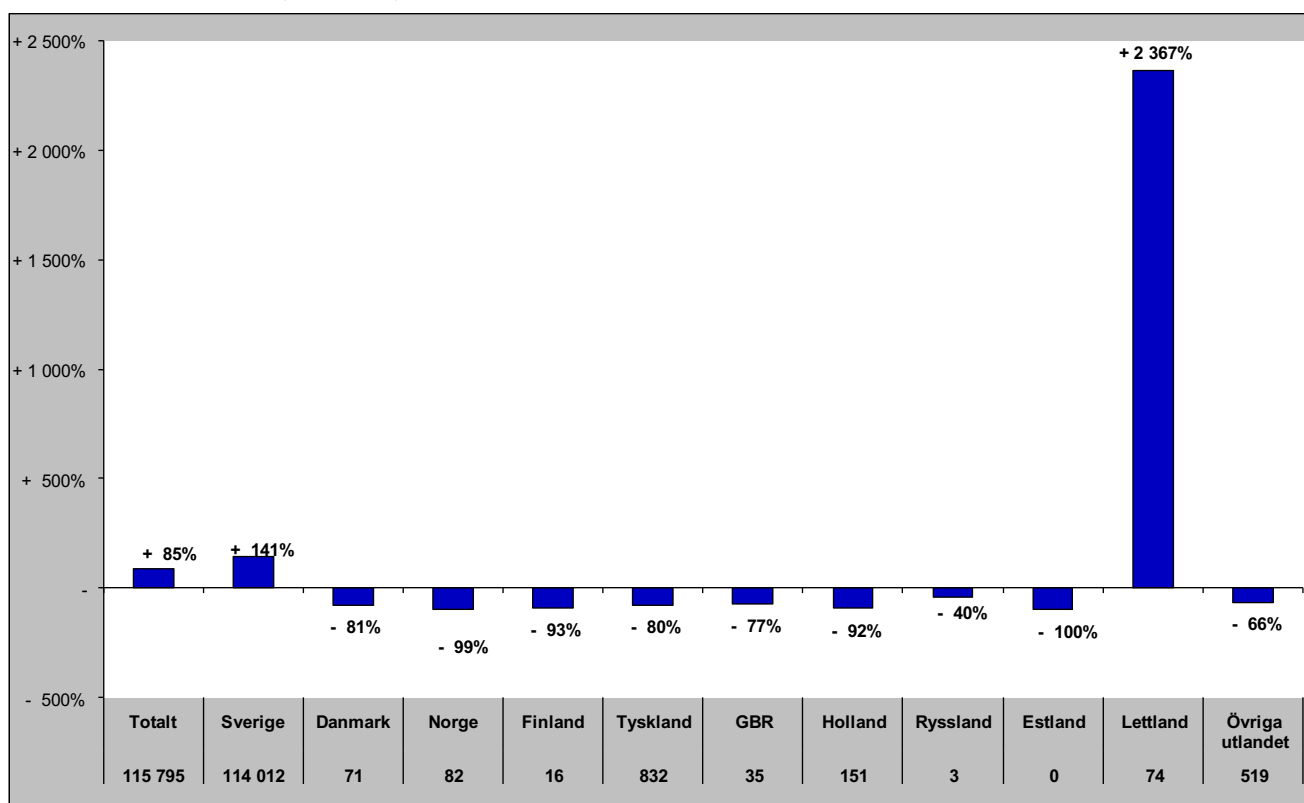

# Gästnätter i Vemdalen (HSVCsol) marknader

Senaste helåret

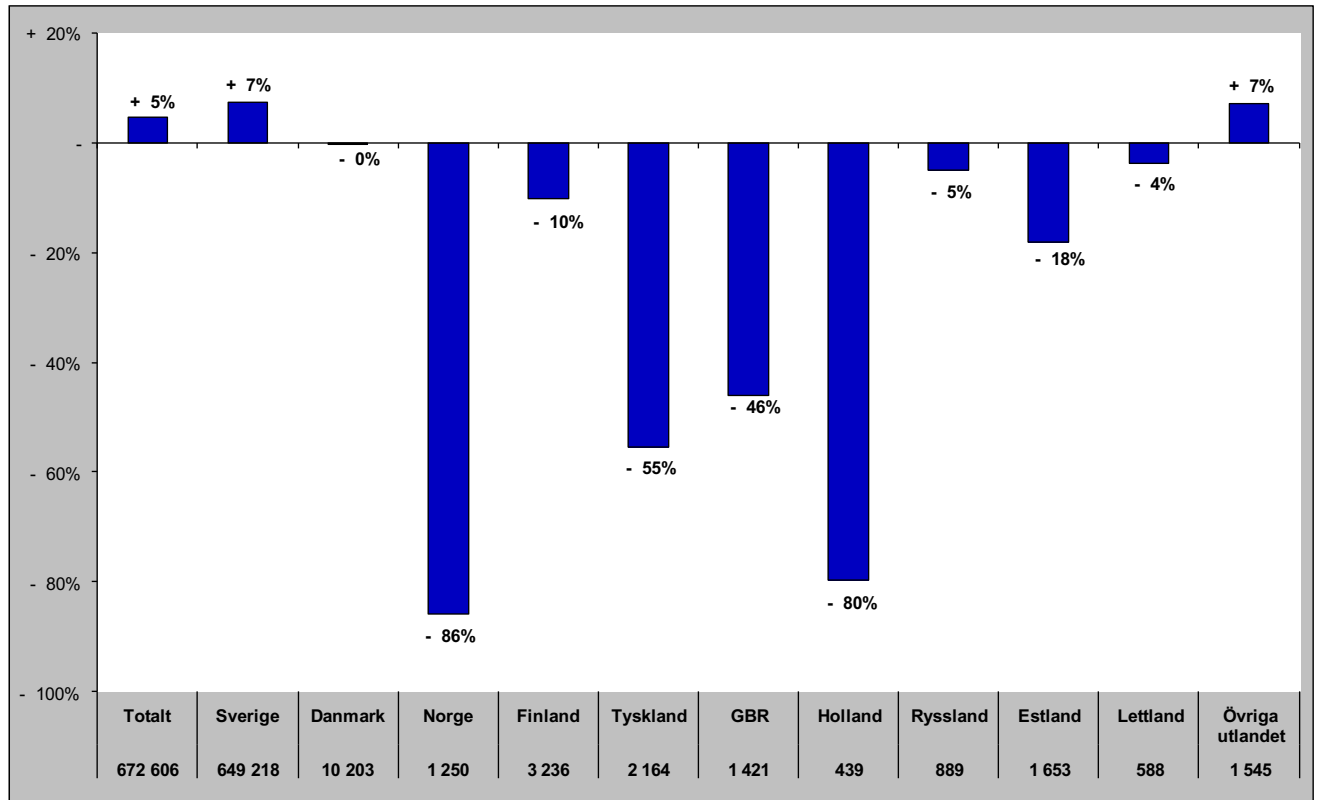

# Gästnätter i Södra Årefjällen (HSVC)

Förändring gästnätter

Totalt antal gästnätter 98 762

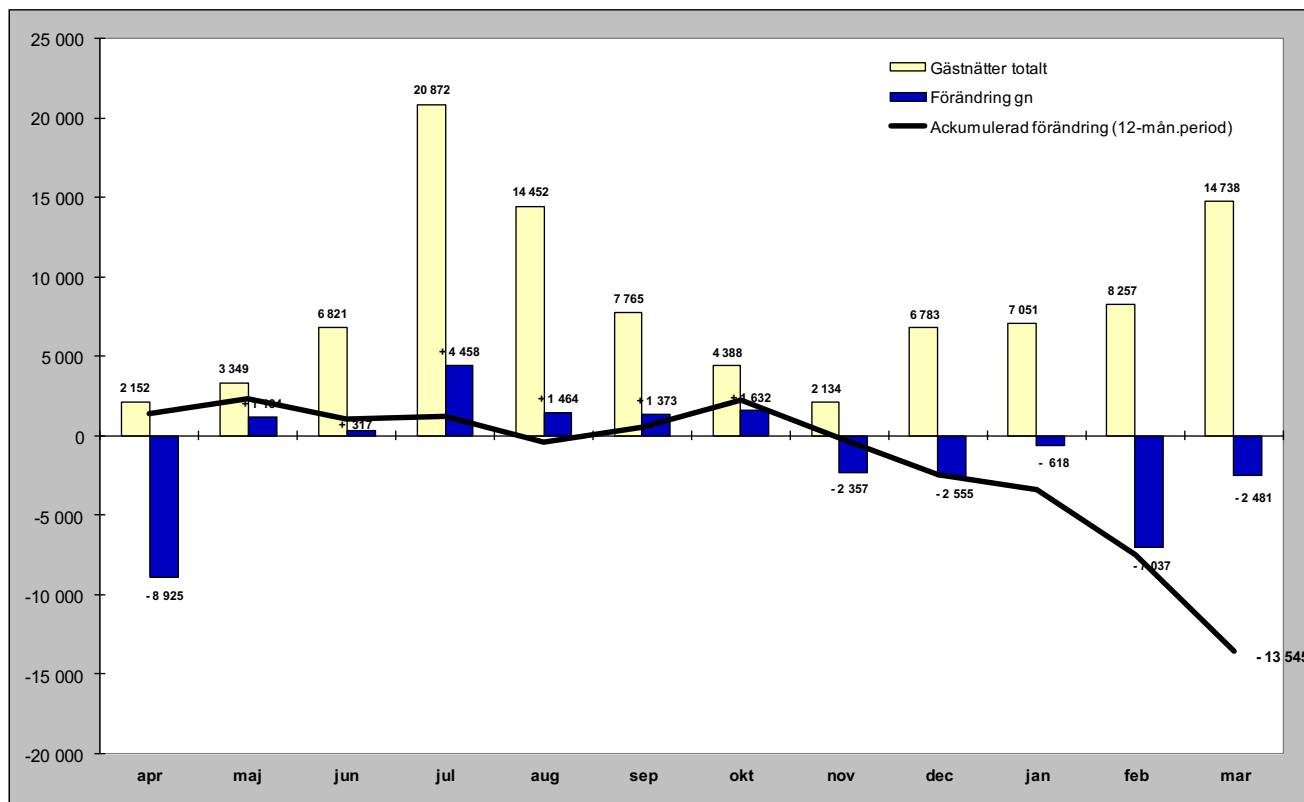

Relativ förändring

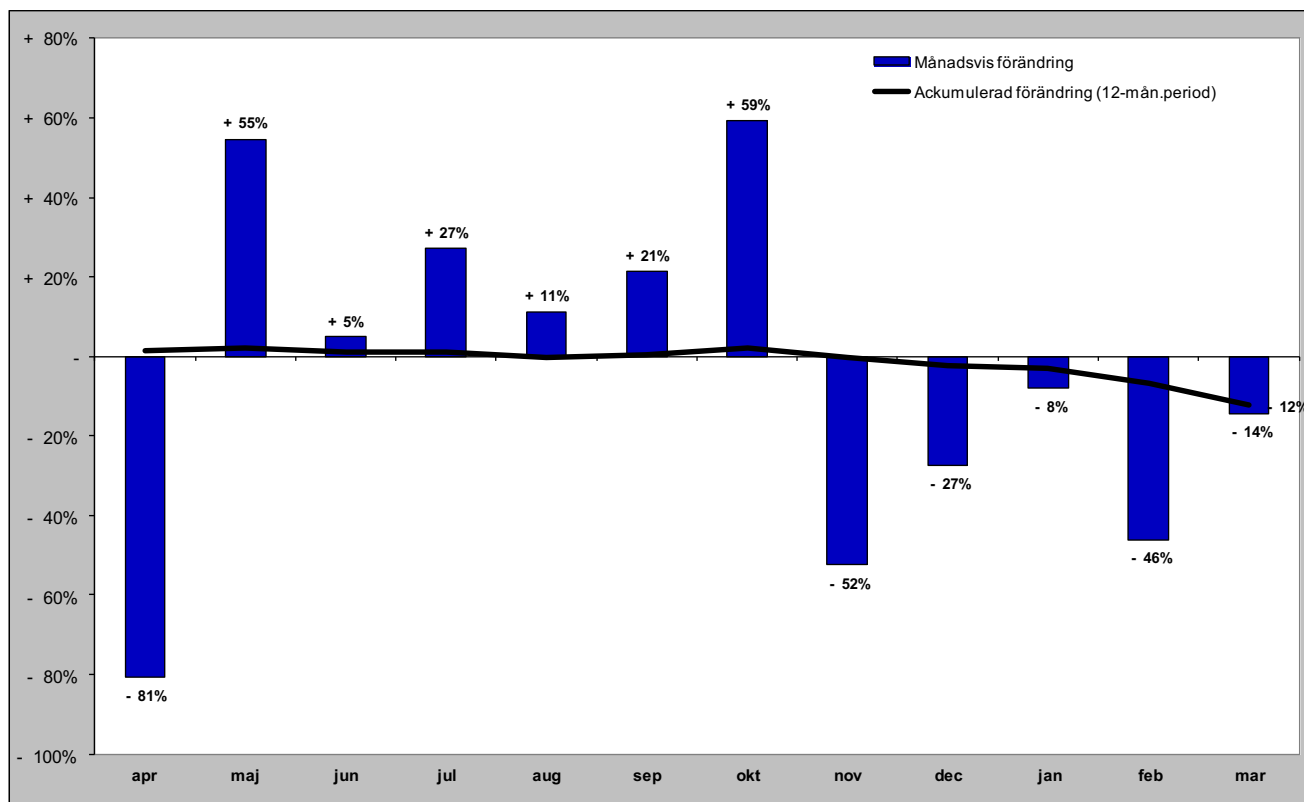

# Gästnätter i Södra Årefjällen (HSVC) marknader

## Senaste månaden

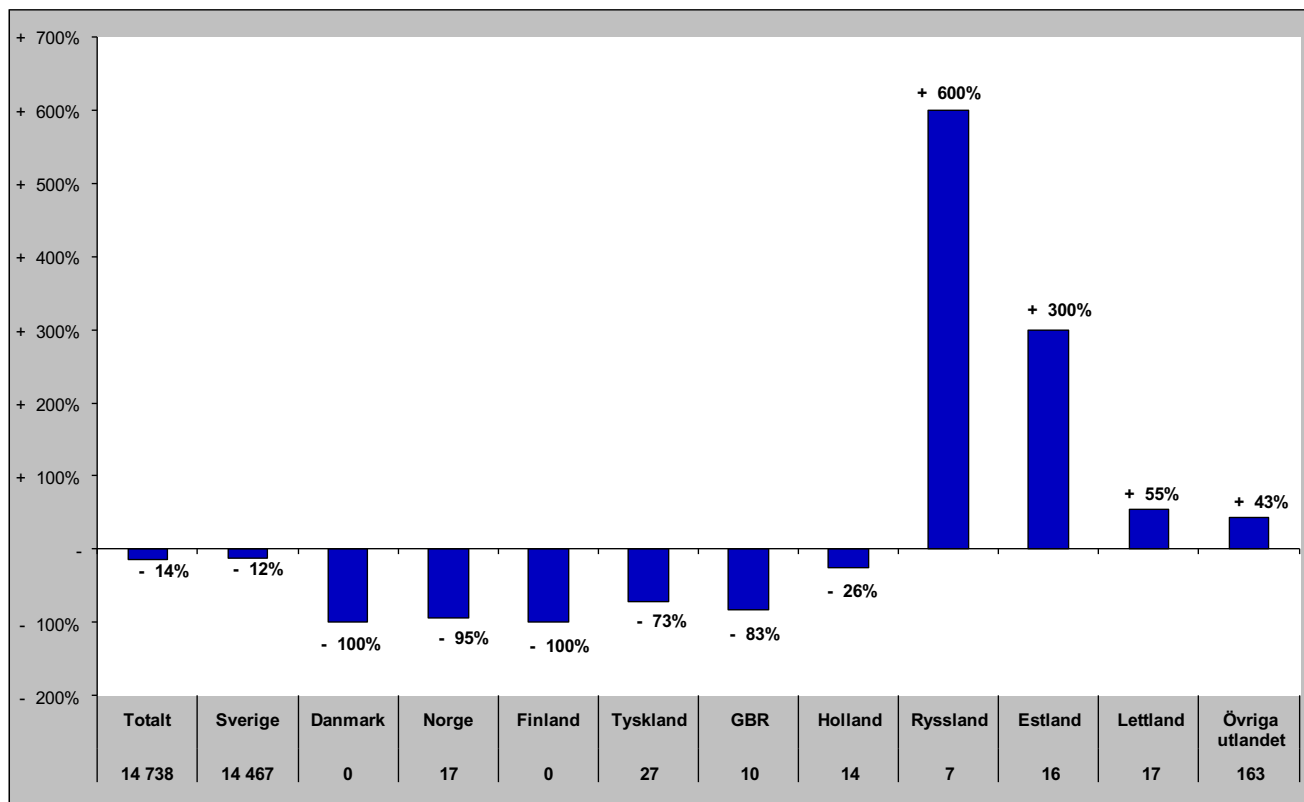

## Senaste vintern (nov-apr)

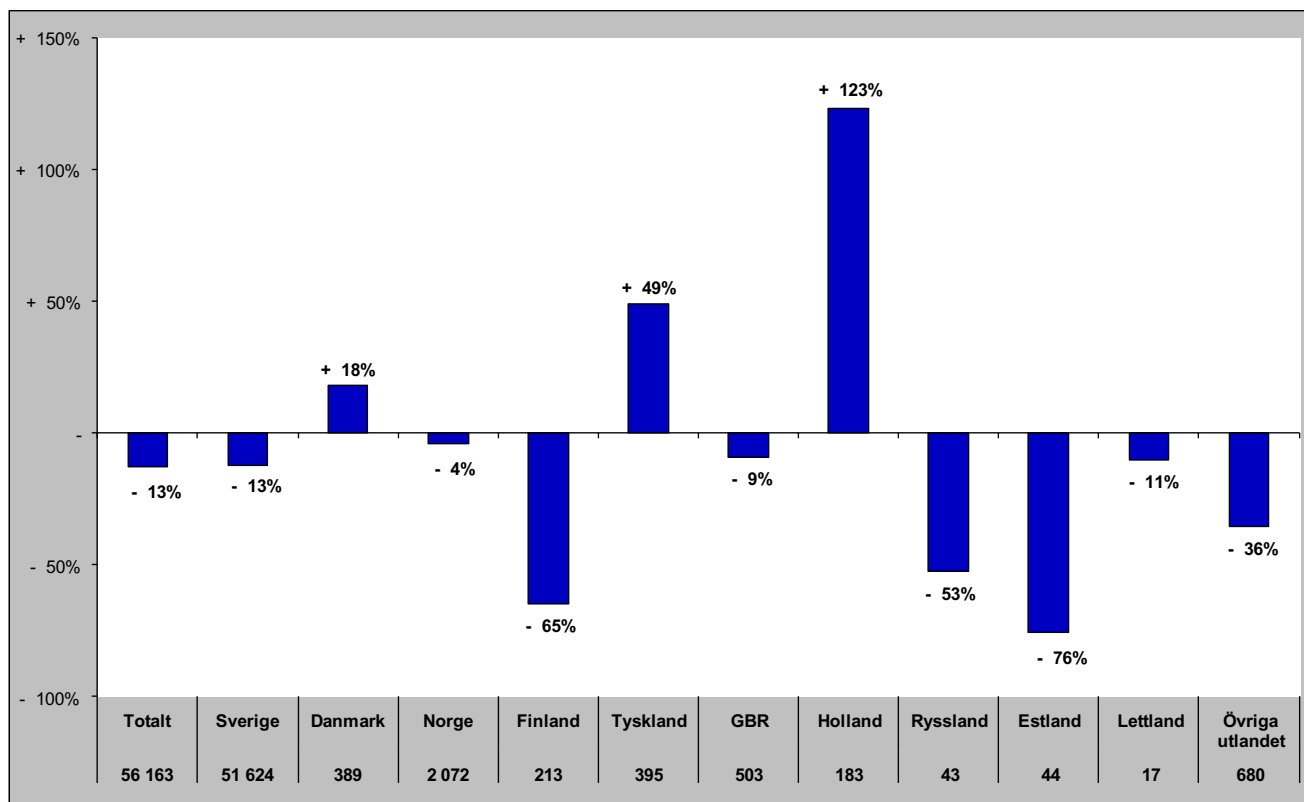

# Gästnätter i Södra Årefjällen (HSVC) marknader

## Senaste sommaren (jun-sep)

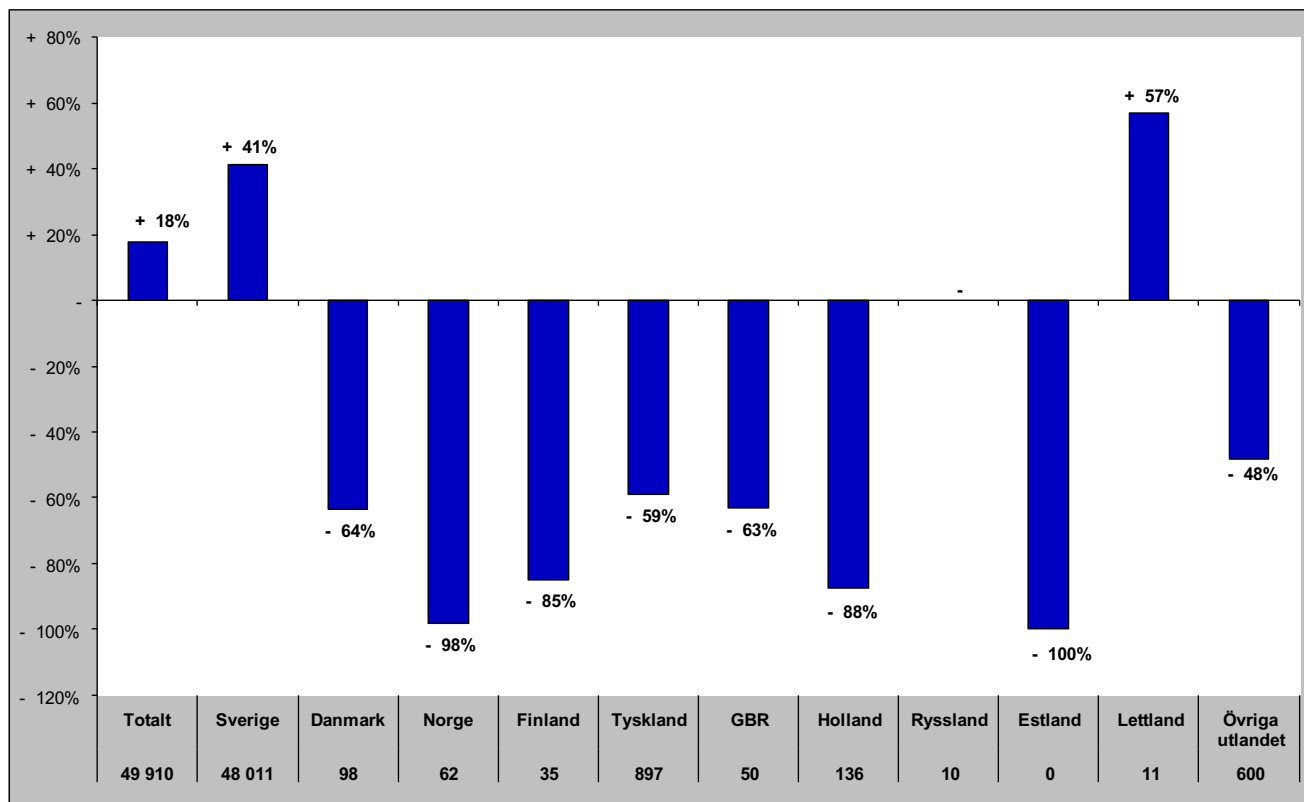

## Senaste barmark (maj-okt)

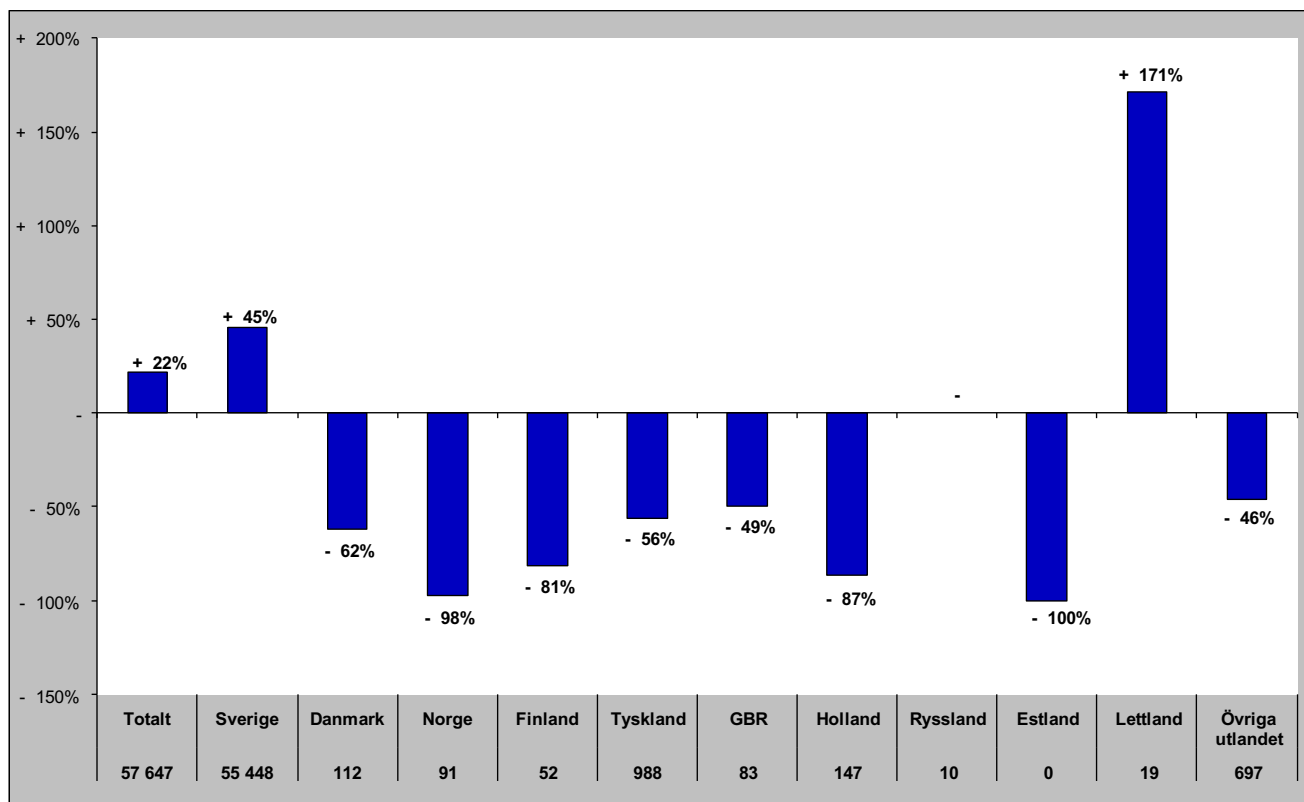

# Gästnätter i Södra Årefjällen (HSVCsol) marknader

Senaste helåret

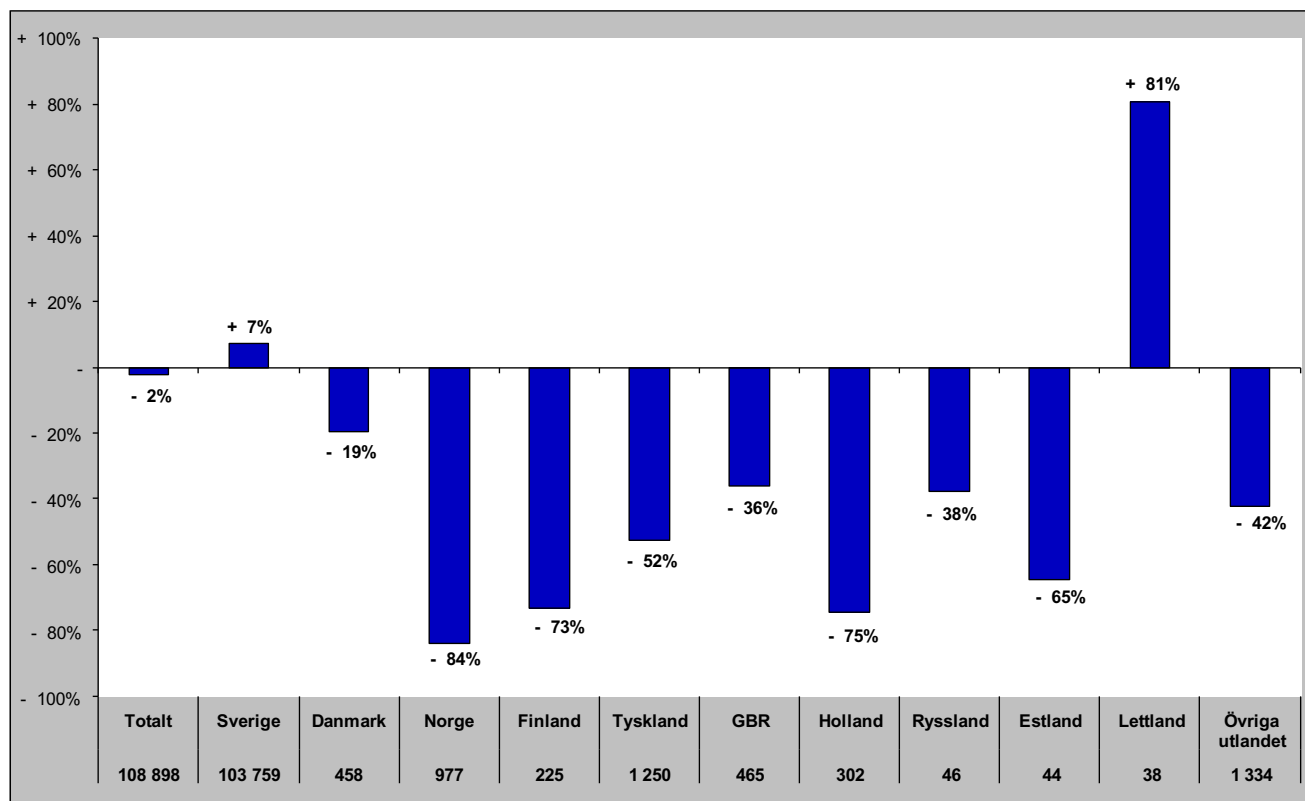

# Gästnätter i Åre (HSVCsol)

## Förändring gästnätter

Totalt antal gästnätter 608 211

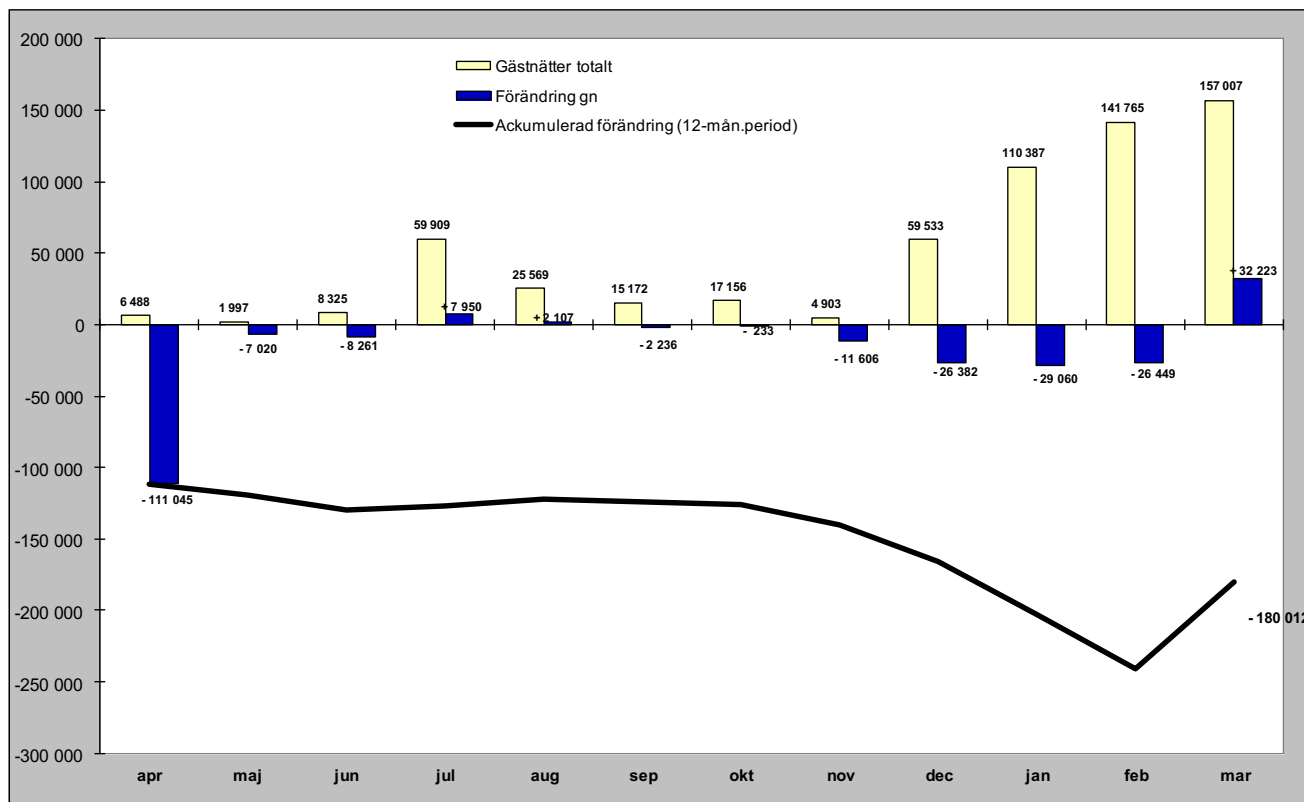

## Relativ förändring

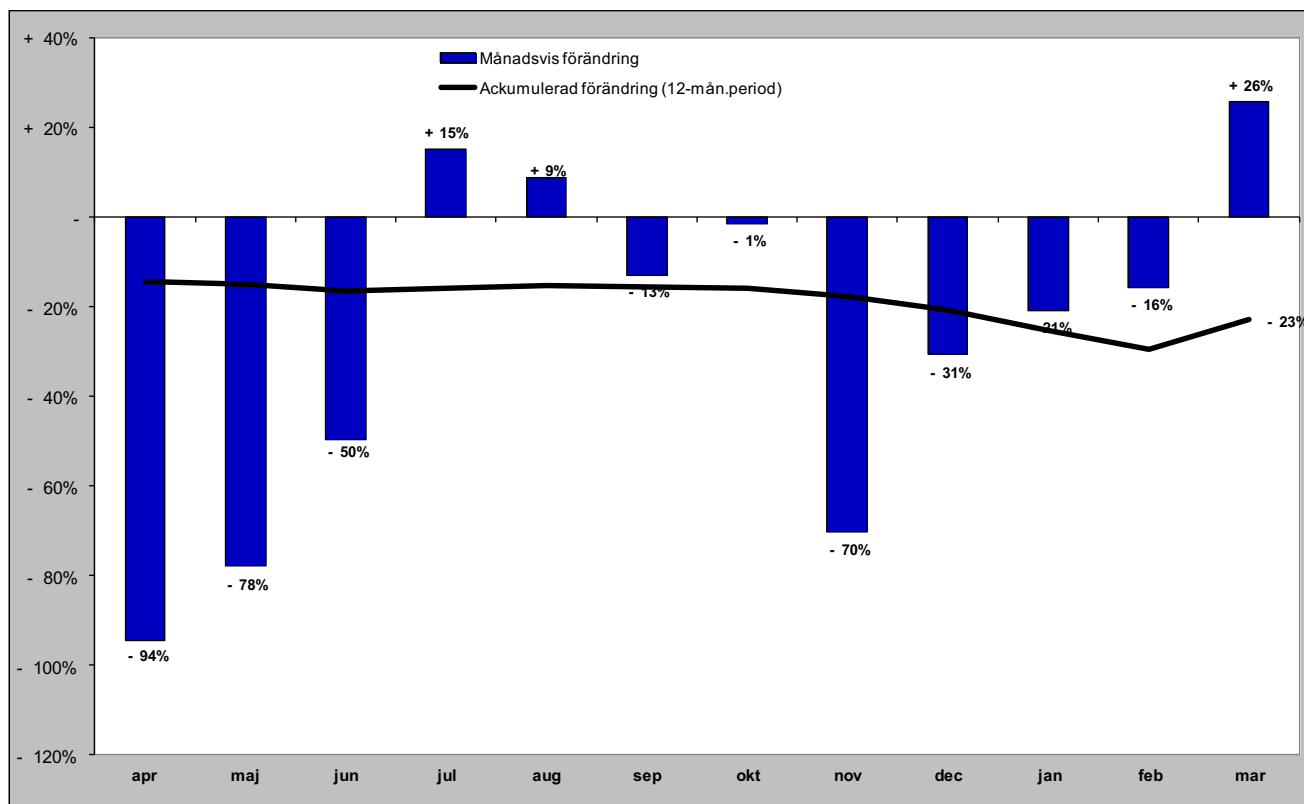



# Gästnätter i Åre (HSVCsol) marknader

## Senaste månaden

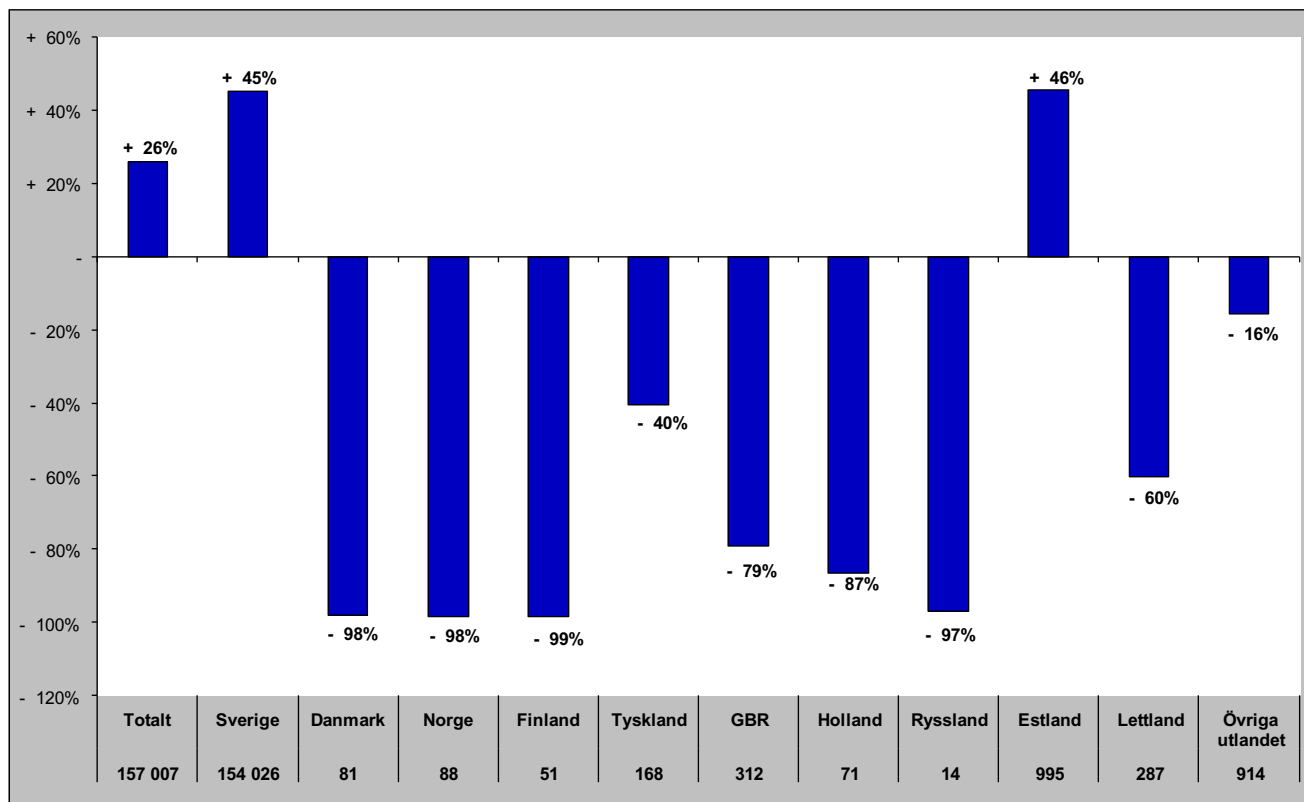

## Senaste vintern (nov-apr)

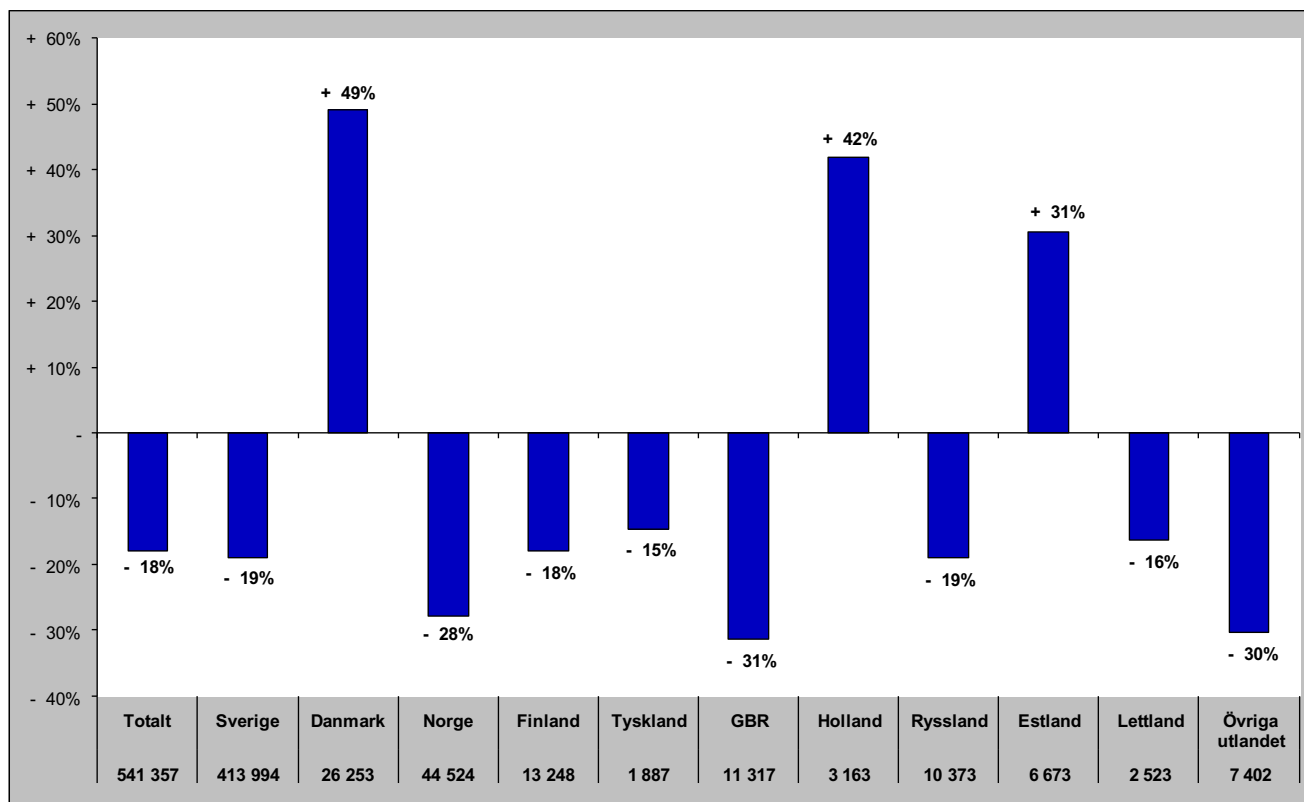

# Gästnätter i Åre (HSVCsol) marknader

## Senaste sommaren (jun-sep)

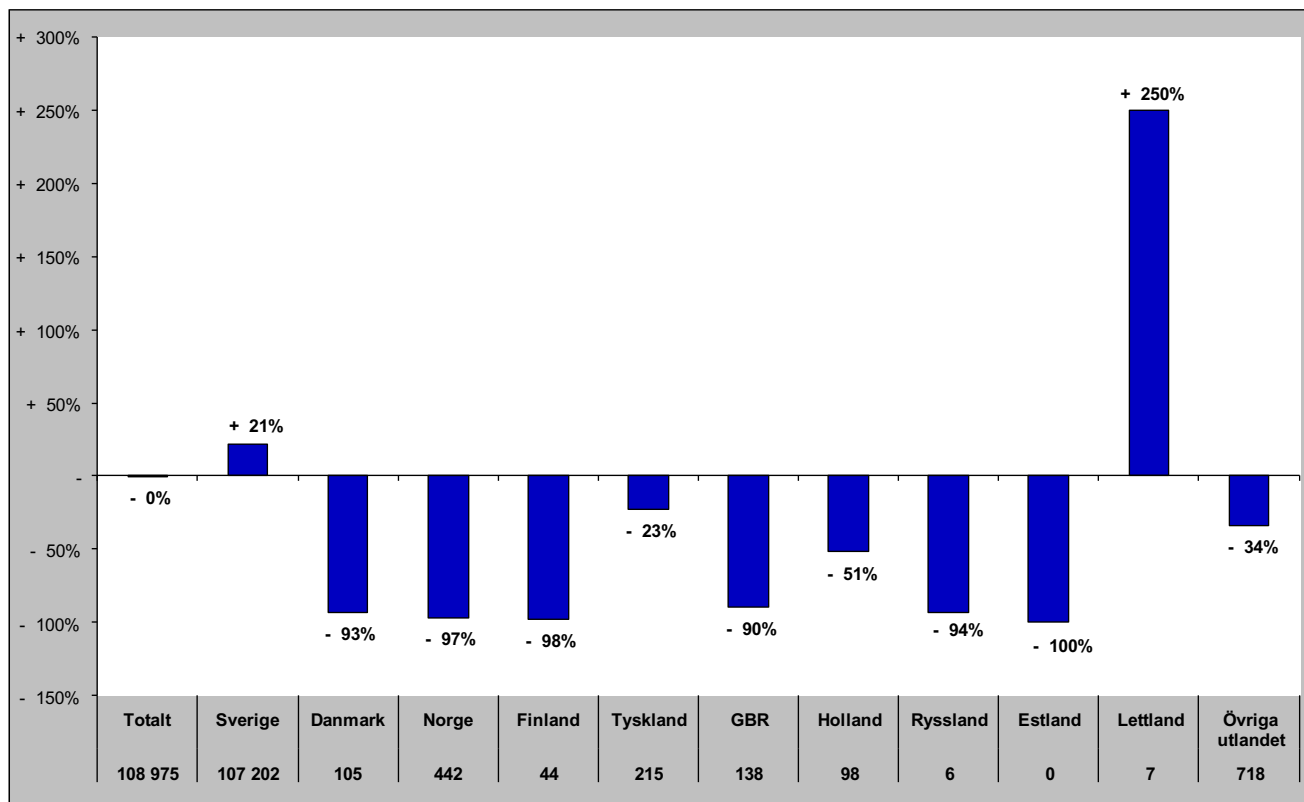

## Senaste barmark (maj-okt)

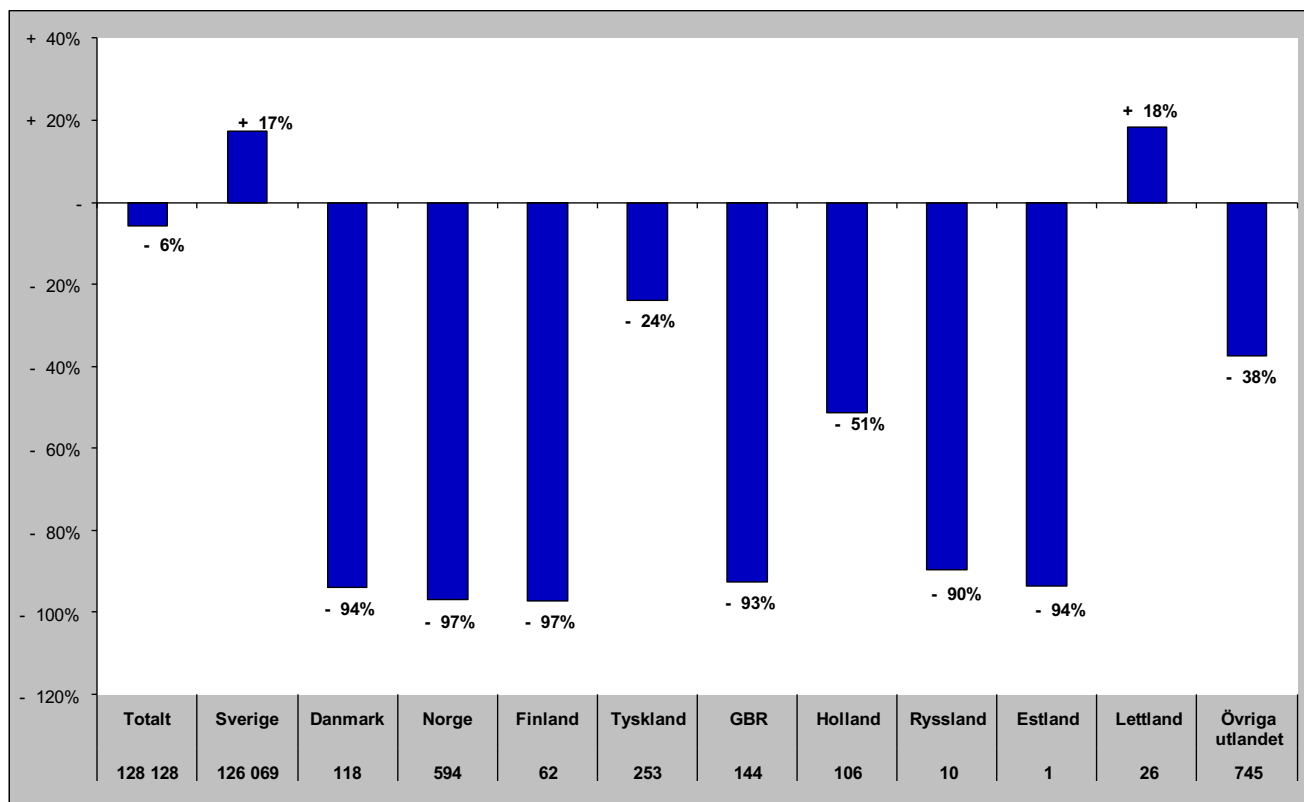

## Gästnätter i Åre (HSVCsol) marknader

Senaste helåret

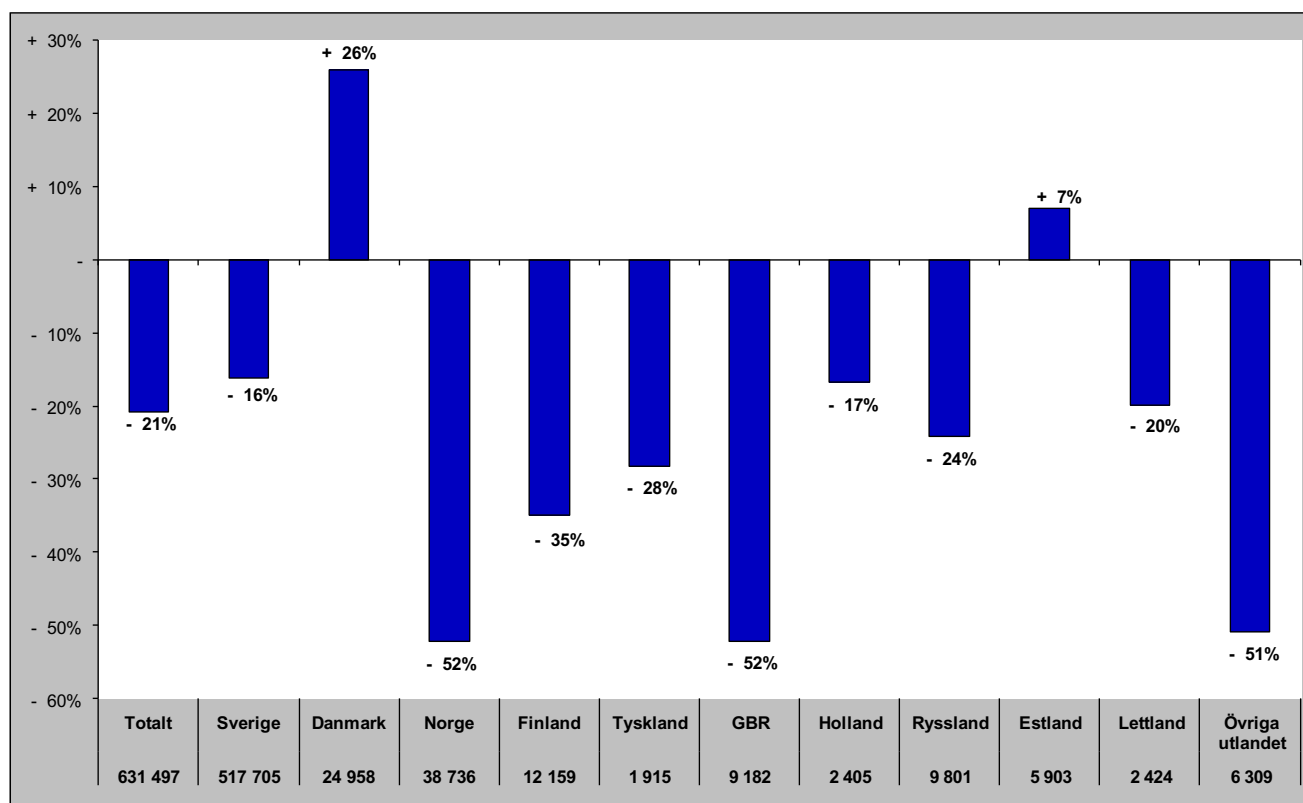

# Gästnätter i Sveg (HSVCsol)

Förändring gästnätter  
13 797

Totalt antal gästnätter

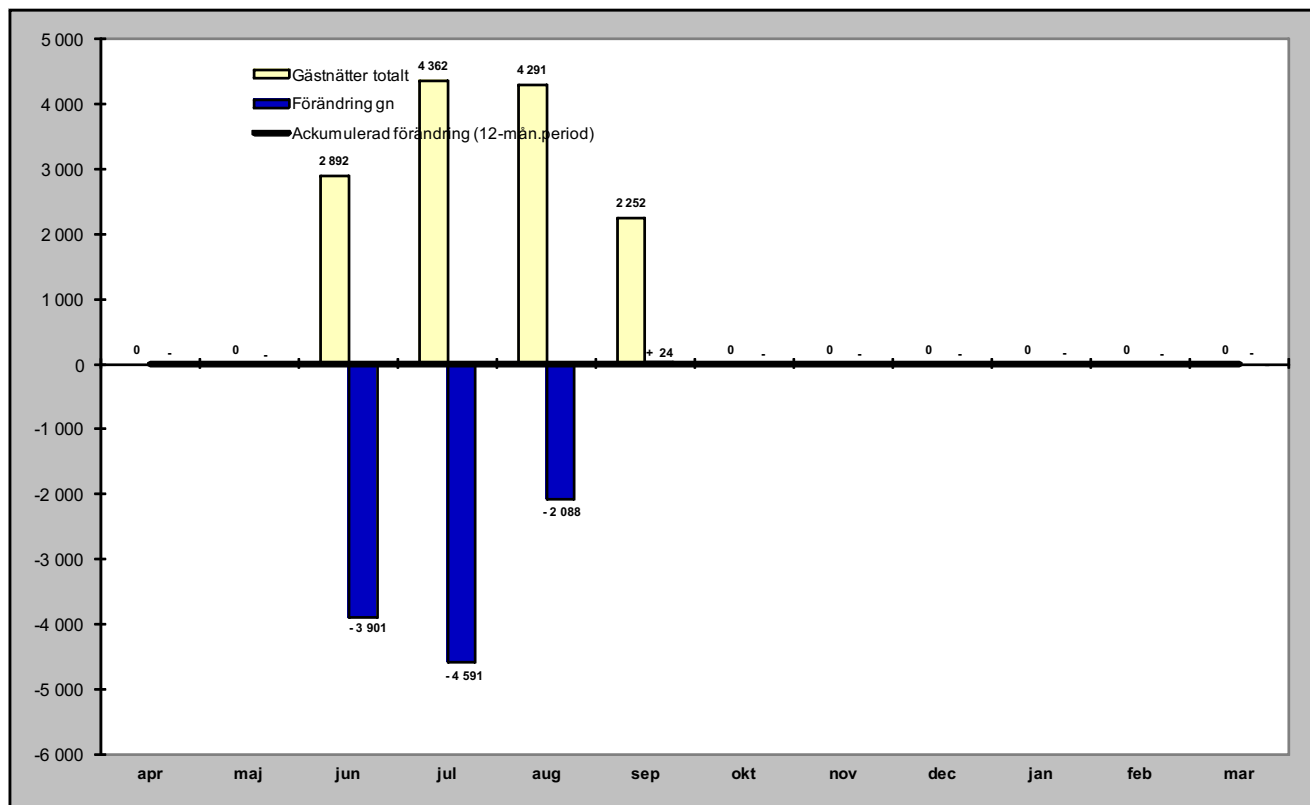

## Relativ förändring

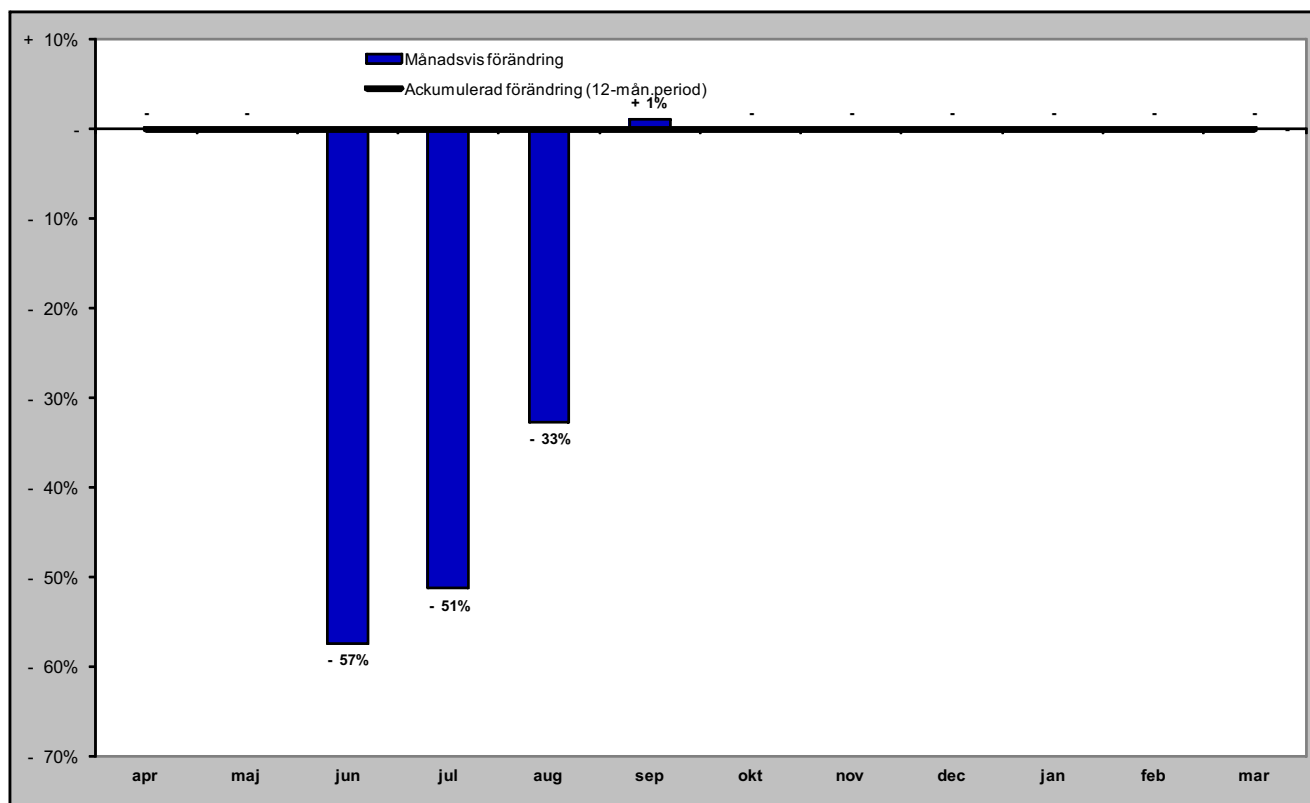

# Gästnätter i Sveg (HSVCsol) marknader

## Senaste månaden

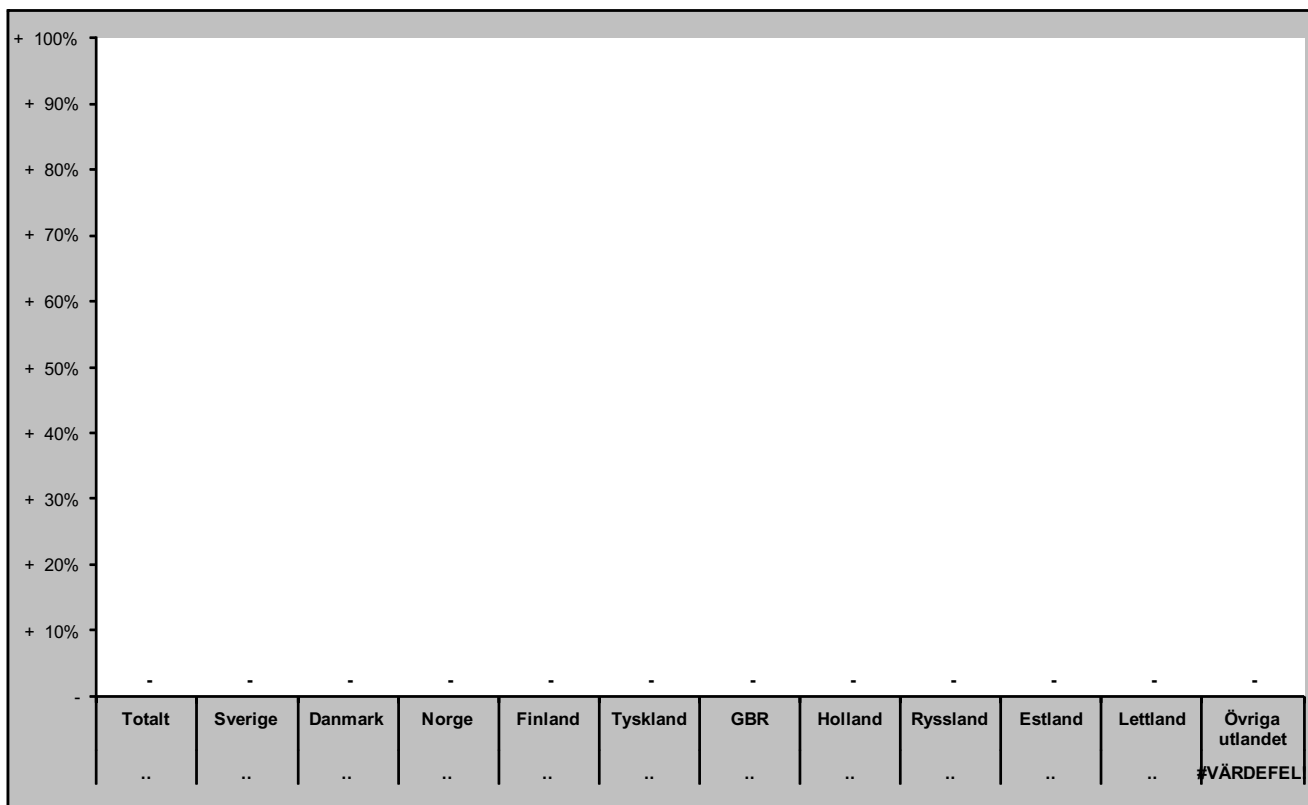

## Senaste vintern (nov-apr)

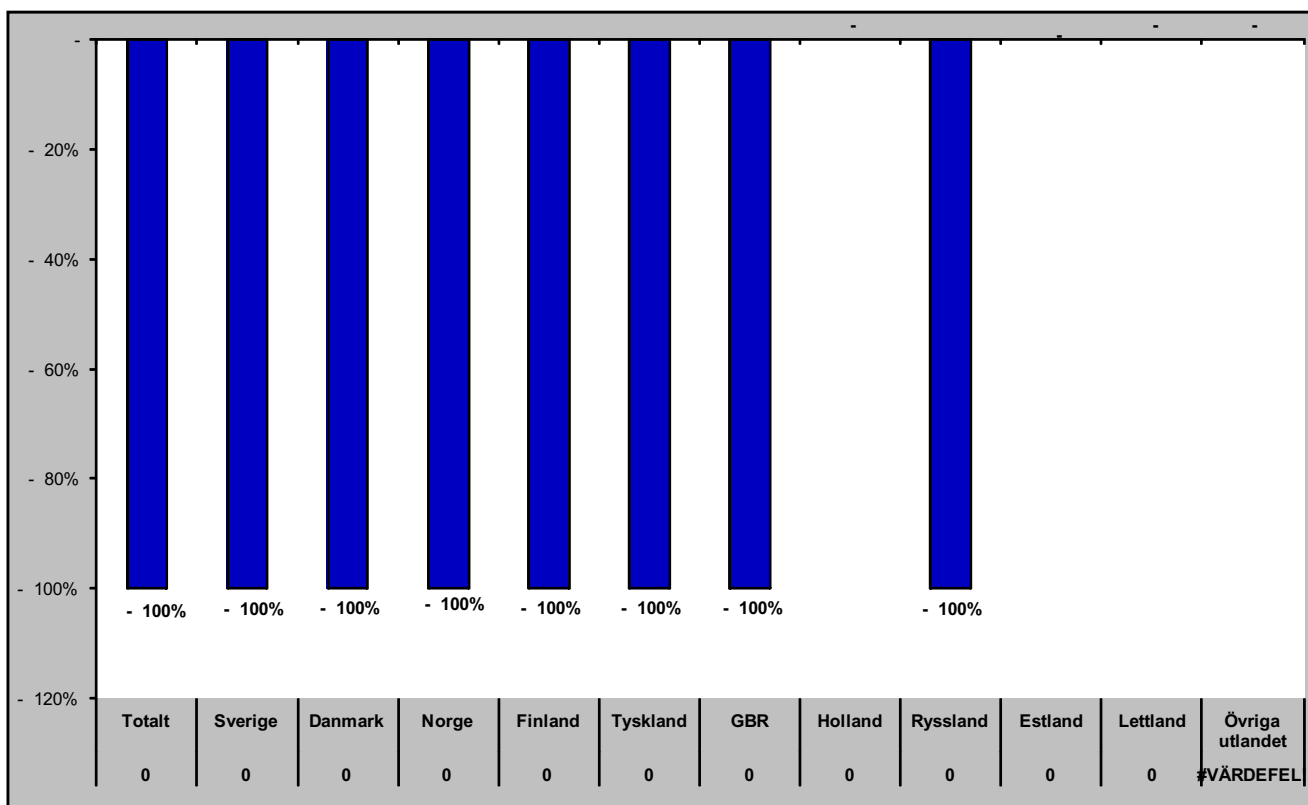

# Gästnätter i Sveg (HSVCsol) marknader

## Senaste sommaren (jun-sep)

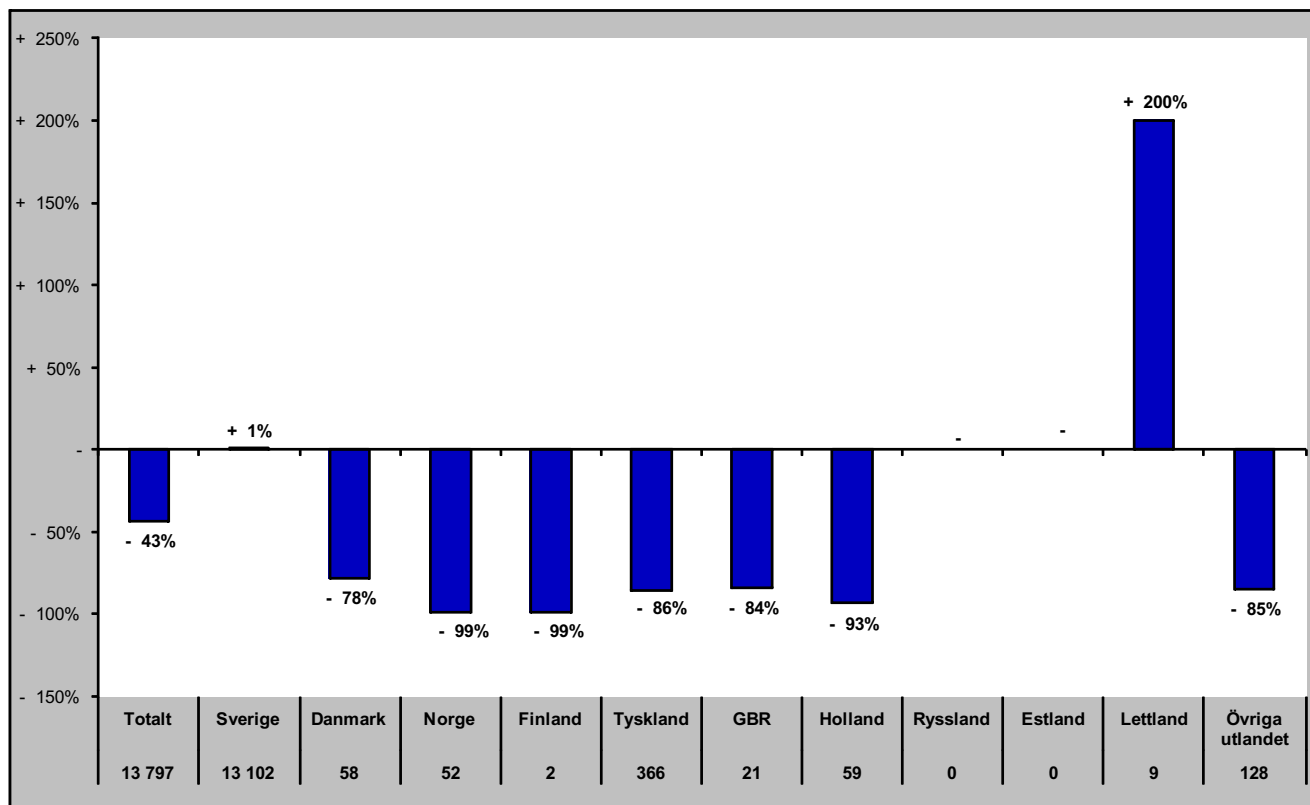

## Senaste barmark (maj-okt)

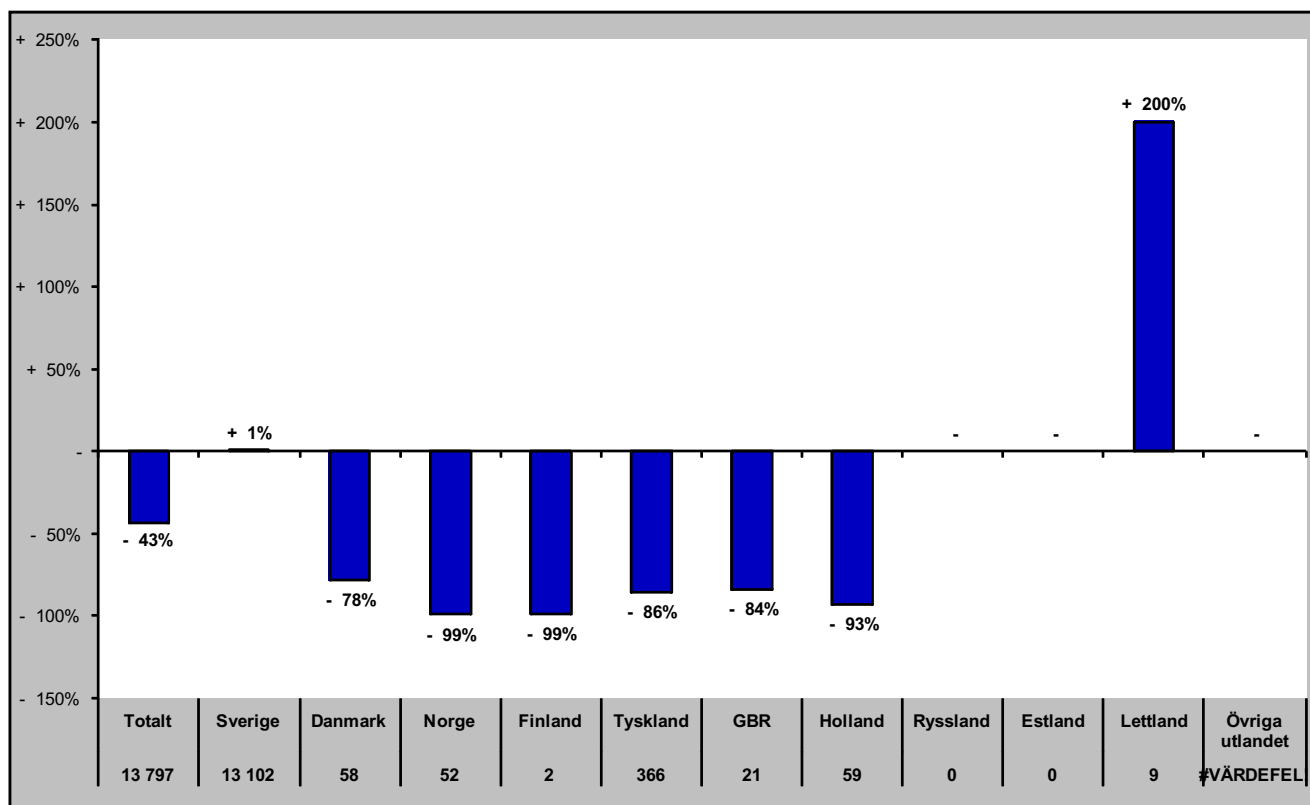

# Gästnätter i Sveg (HSVCsol) marknader

Senaste helåret

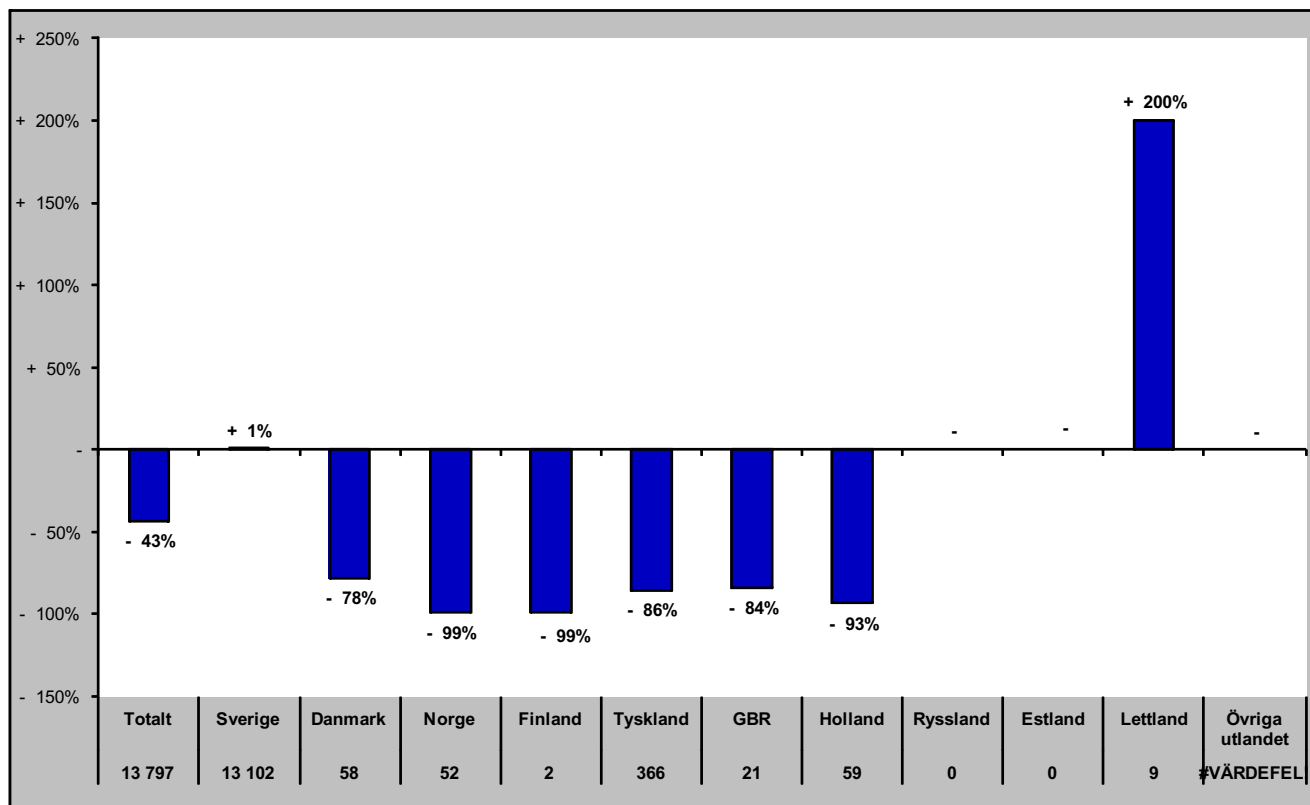

# GÄSTNÄTTER JÄMFÖRELSE ANDRA REGIONER



# Jämtlands län i jämförelse med övriga Norrland, Dalarna, Värmland och riket (HSVCsol) - Totalt

mar- gästnätter samt relativ förändring mot samma månad föregående år

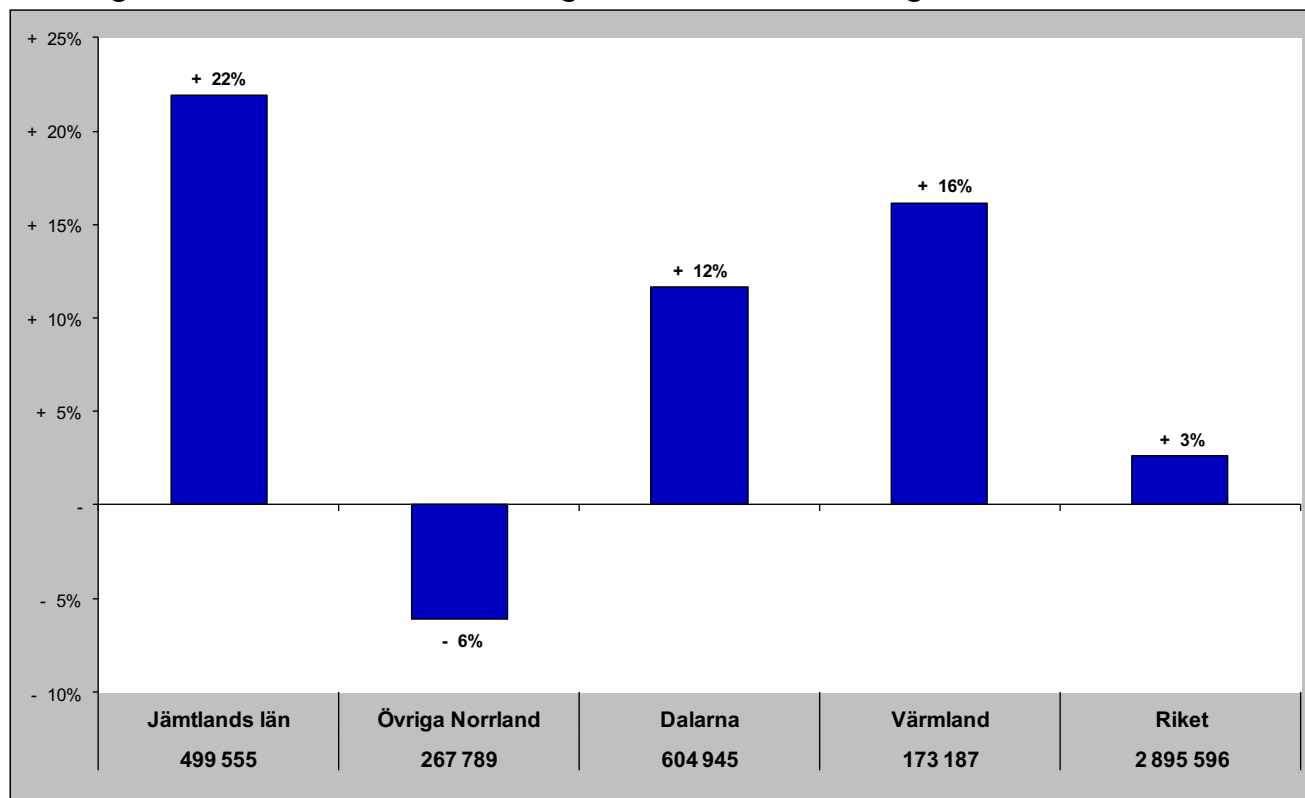

Gästnätter senaste 12 mån samt relativ förändring

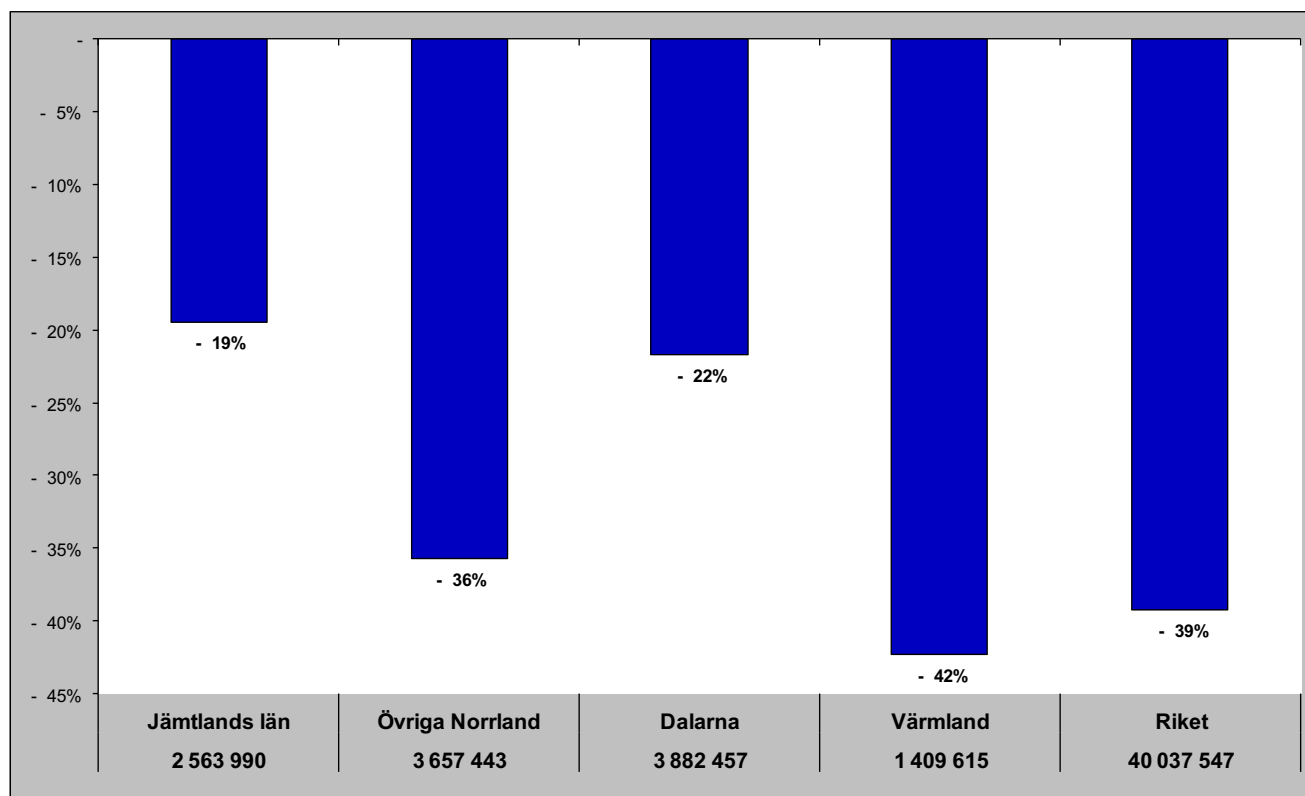

# Jämtlands län i jämförelse med övriga Norrland, Dalarna, Värmland och riket (HSVCsol) - Sverige

mar - gästnätter samt relativ förändring mot samma månad föregående år

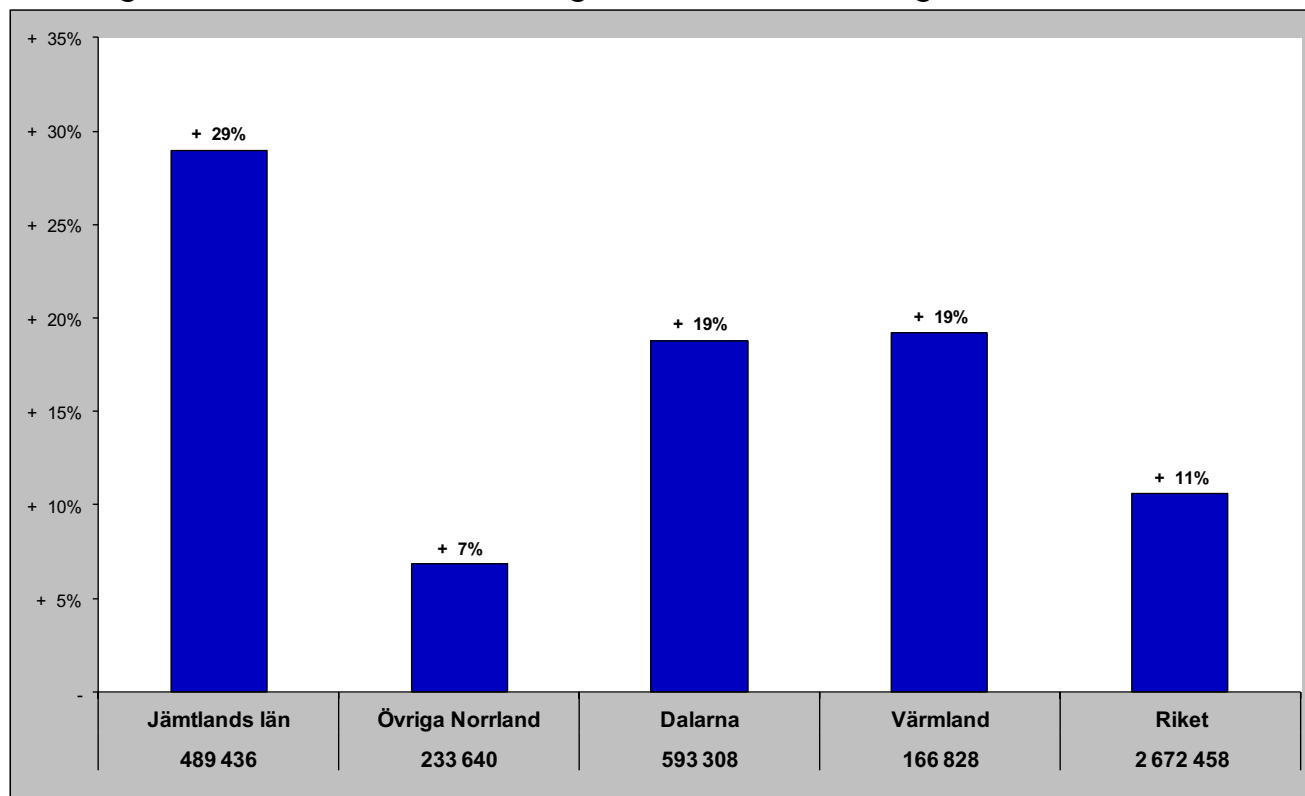

Gästnätter senaste 12 mån samt relativ förändring månadsvis

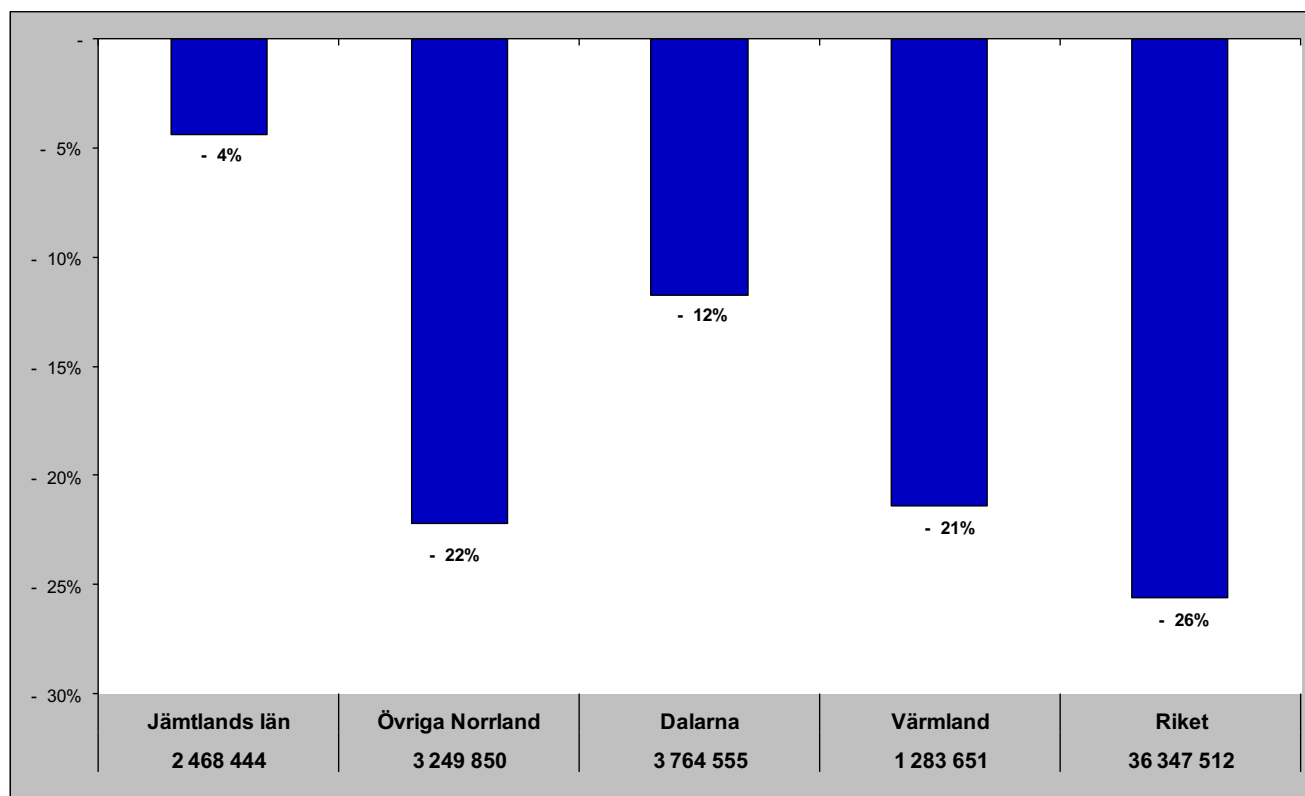

# Jämtlands län i jämförelse med övriga Norrland, Dalarna, Värmland och riket (HSVCsol) - Norge

mar - gästnätter samt relativ förändring mot samma månad föregående år

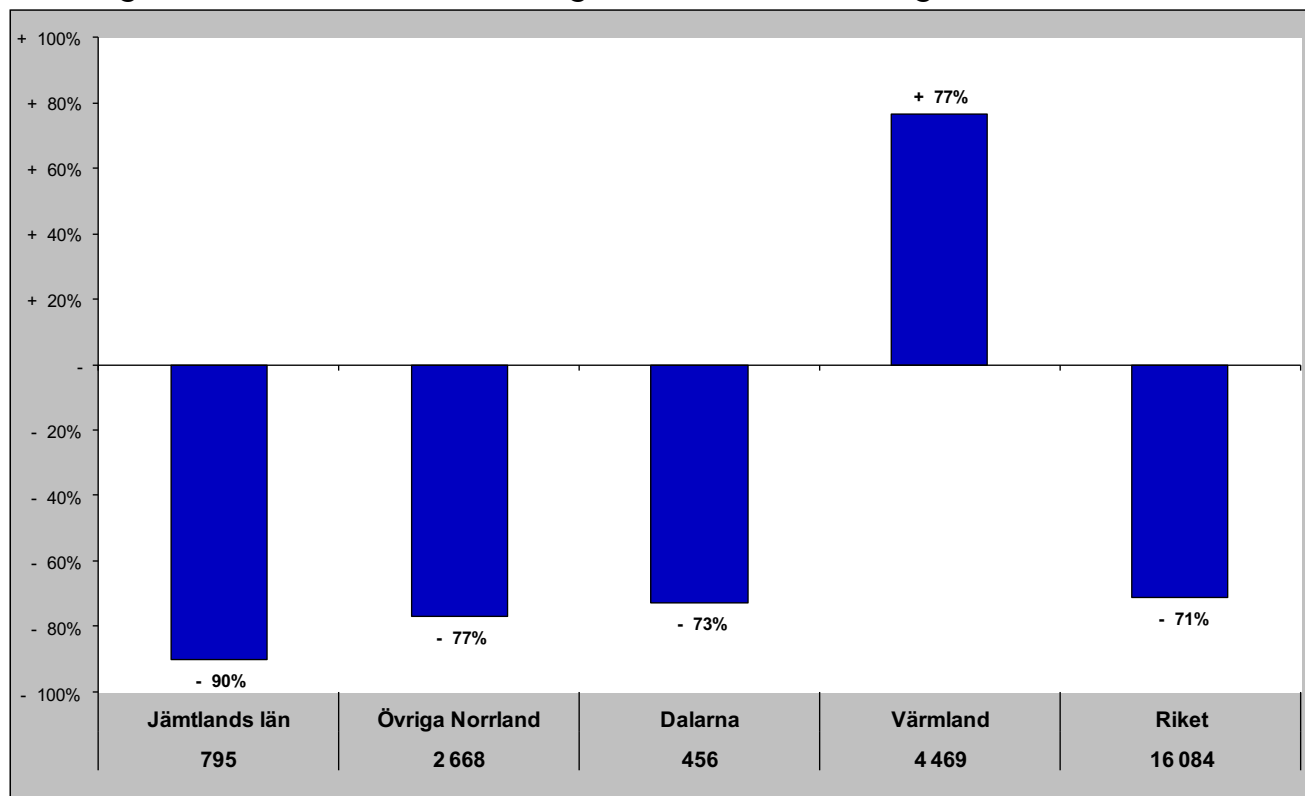

Gästnätter senaste 12 mån samt relativ förändring månadsvis

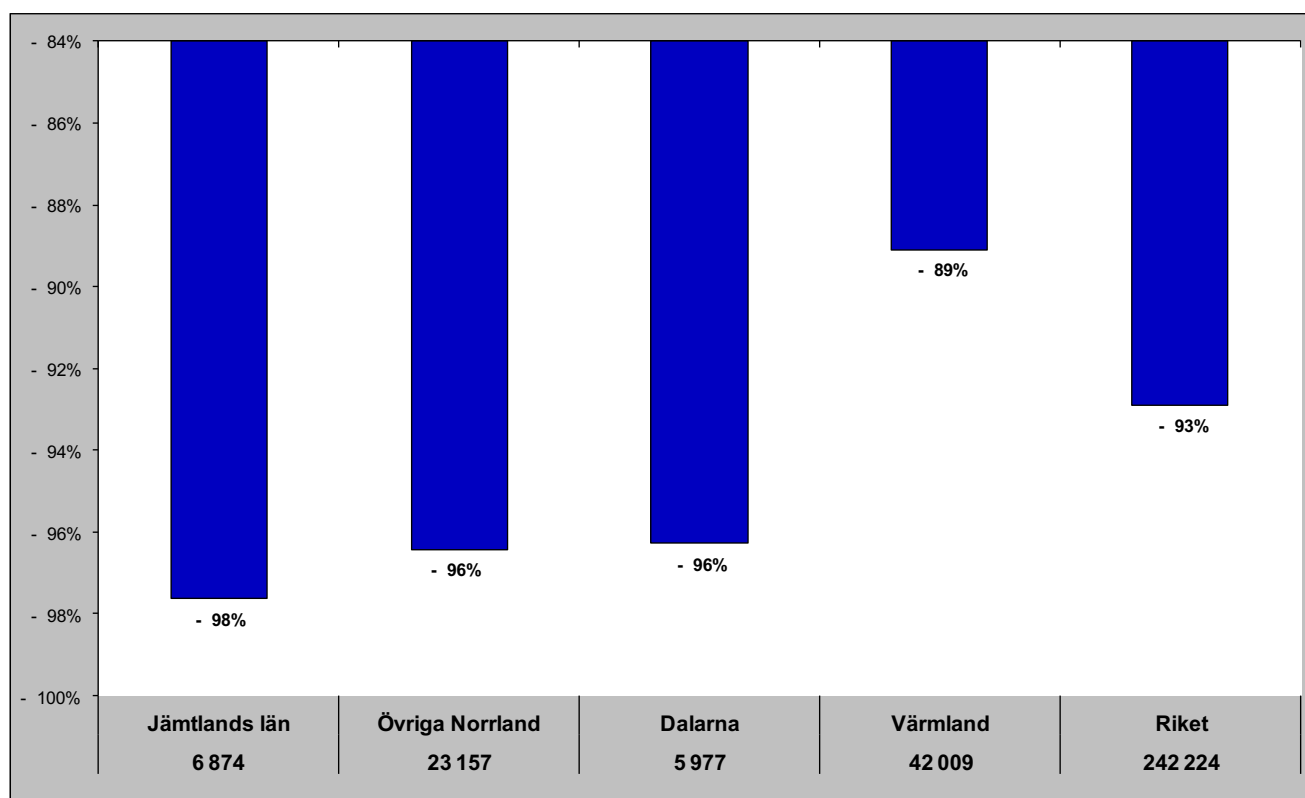

# Jämtlands län i jämförelse med övriga Norrland, Dalarna, Värmland och riket (HSVCsol) - Danmark

mar - gästnätter samt relativ förändring mot samma månad föregående år

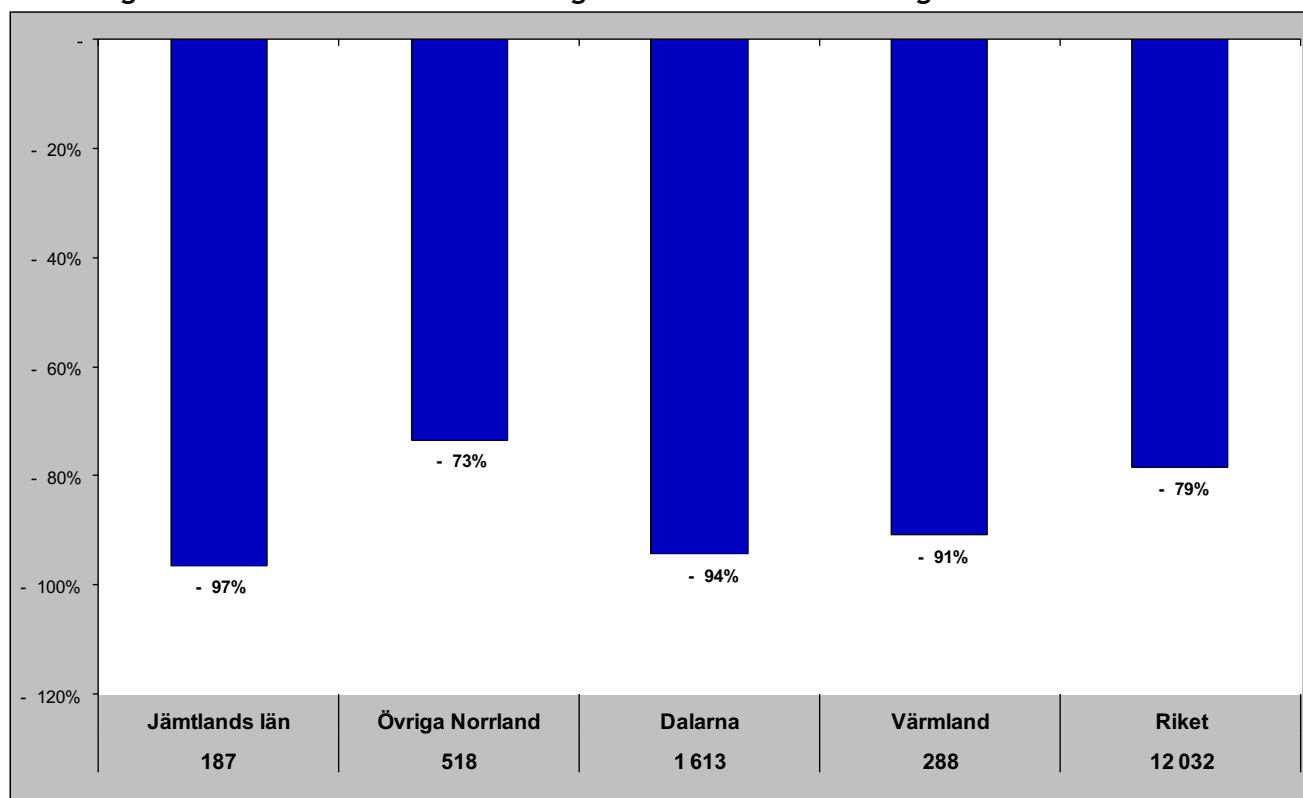

Gästnätter senaste 12 mån samt relativ förändring månadsvis

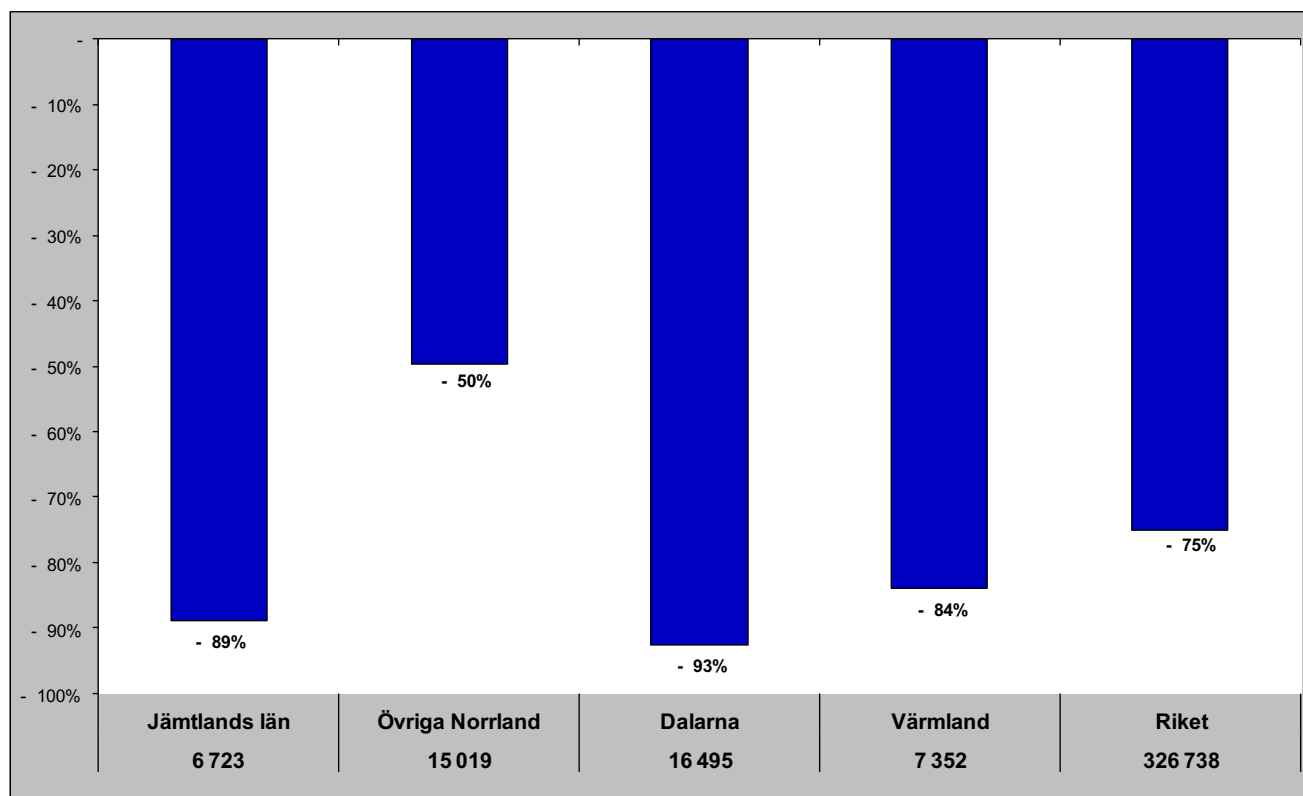

# Jämtlands län i jämförelse med övriga Norrland, Dalarna, Värmland och riket (HSVCsol) - Finland

mar- gästnätter samt relativ förändring mot samma månad föregående år

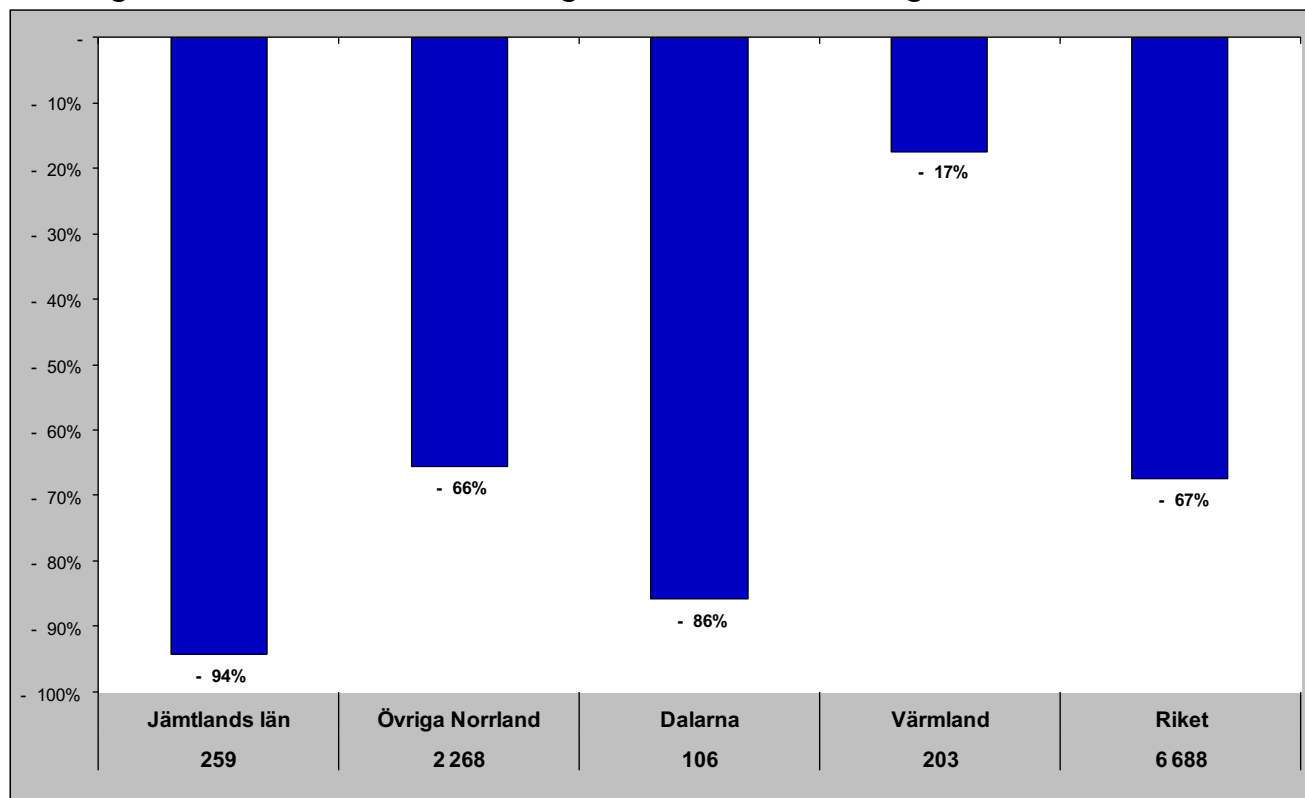

Gästnätter senaste 12 mån samt relativ förändring månadsvis

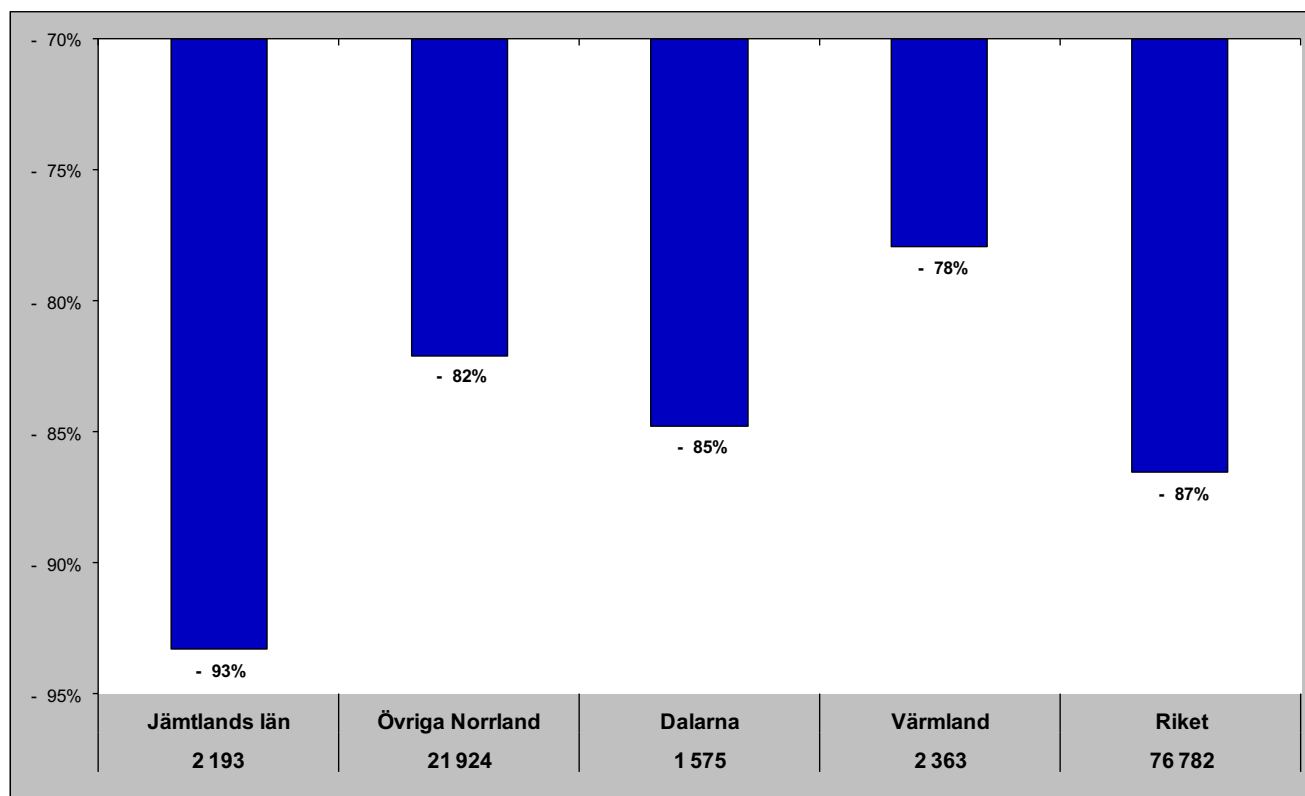

# Jämtlands län i jämförelse med övriga Norrland, Dalarna, Värmland och riket (HSVCsol) - Tyskland

mar- gästnätter samt relativ förändring mot samma månad föregående år

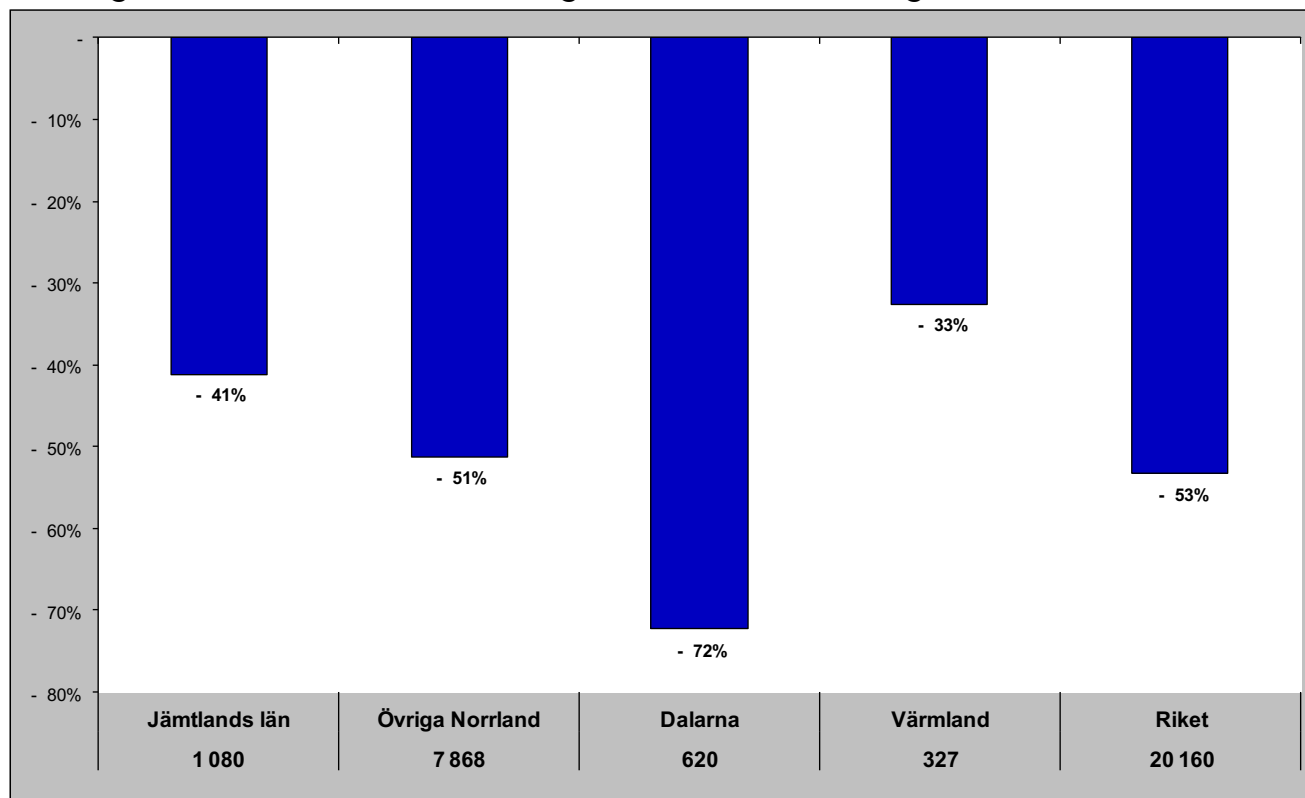

Gästnätter senaste 12 mån samt relativ förändring månadsvis

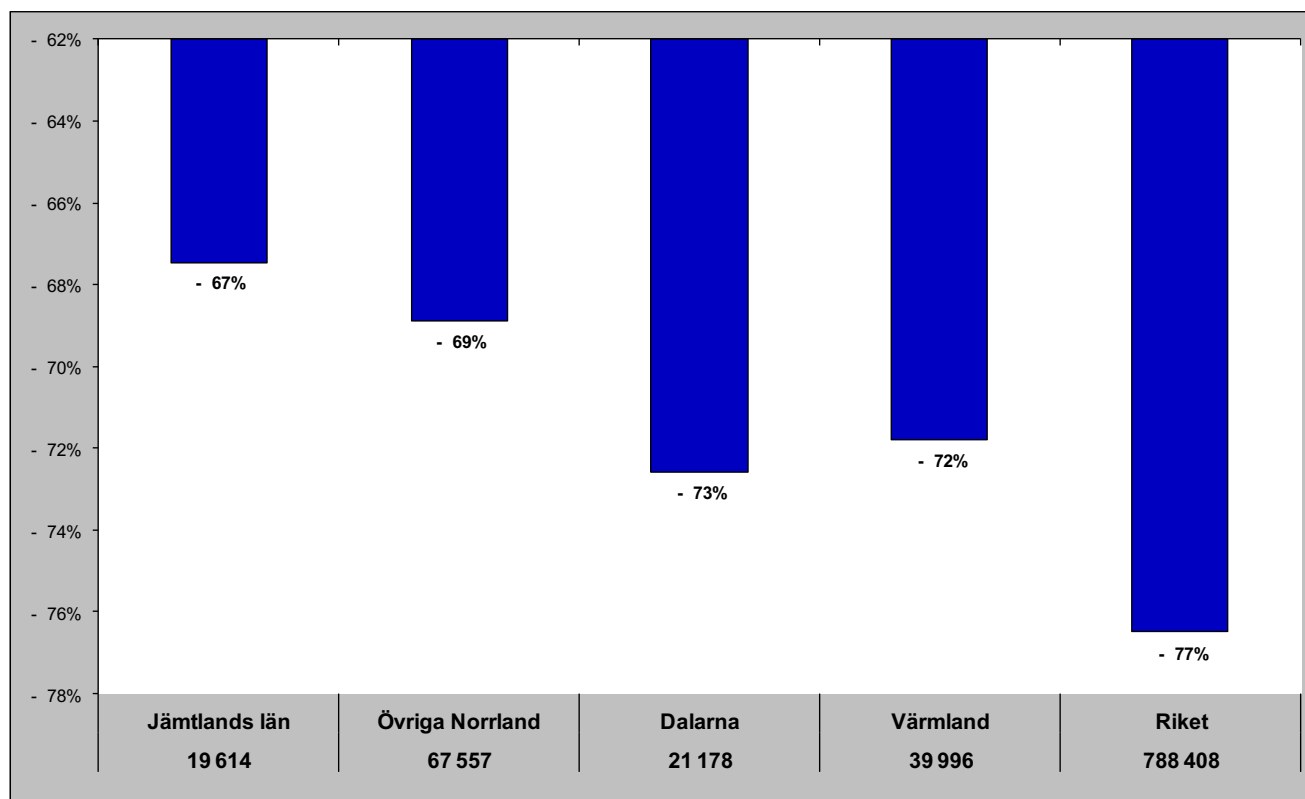

# Jämtlands län i jämförelse med övriga Norrland, Dalarna, Värmland och riket (HSVCsol) - Holland

mar - gästnätter samt relativ förändring mot samma månad föregående år

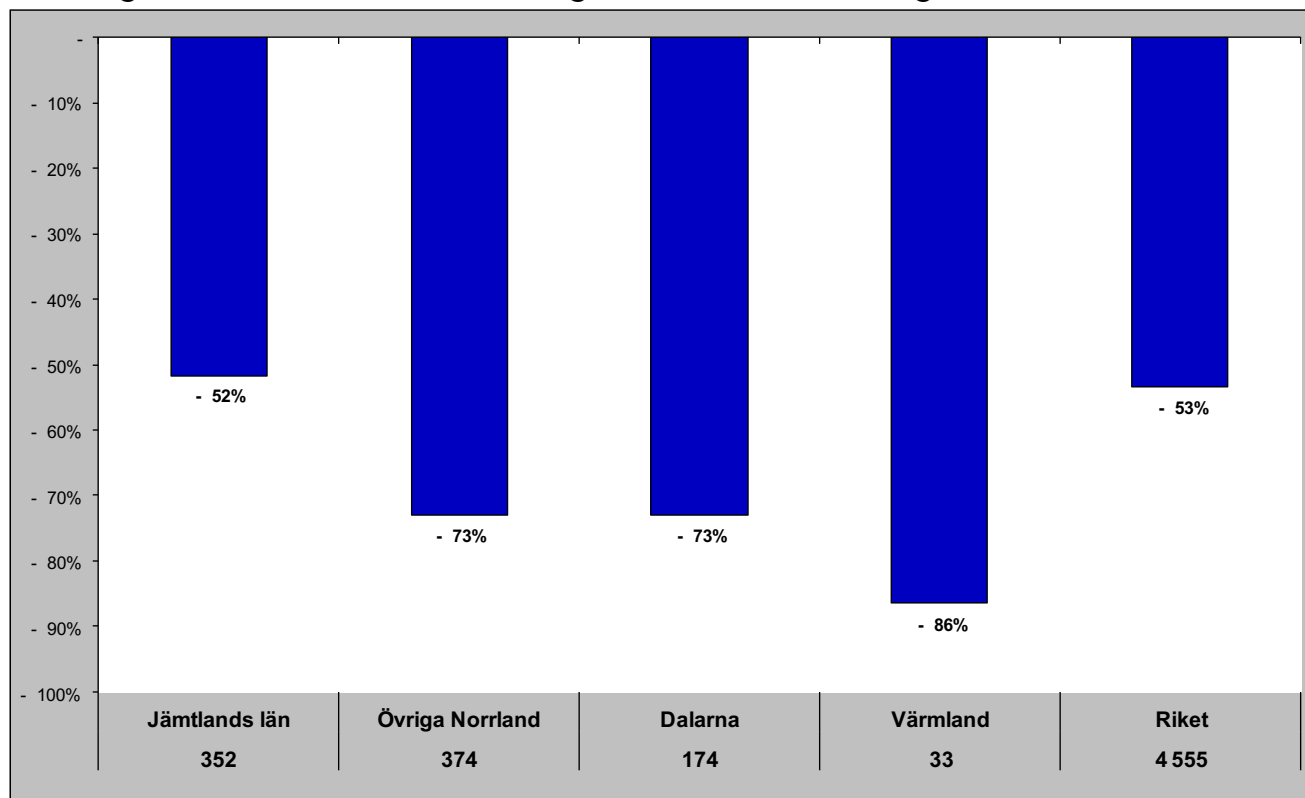

Gästnätter senaste 12 mån samt relativ förändring månadsvis

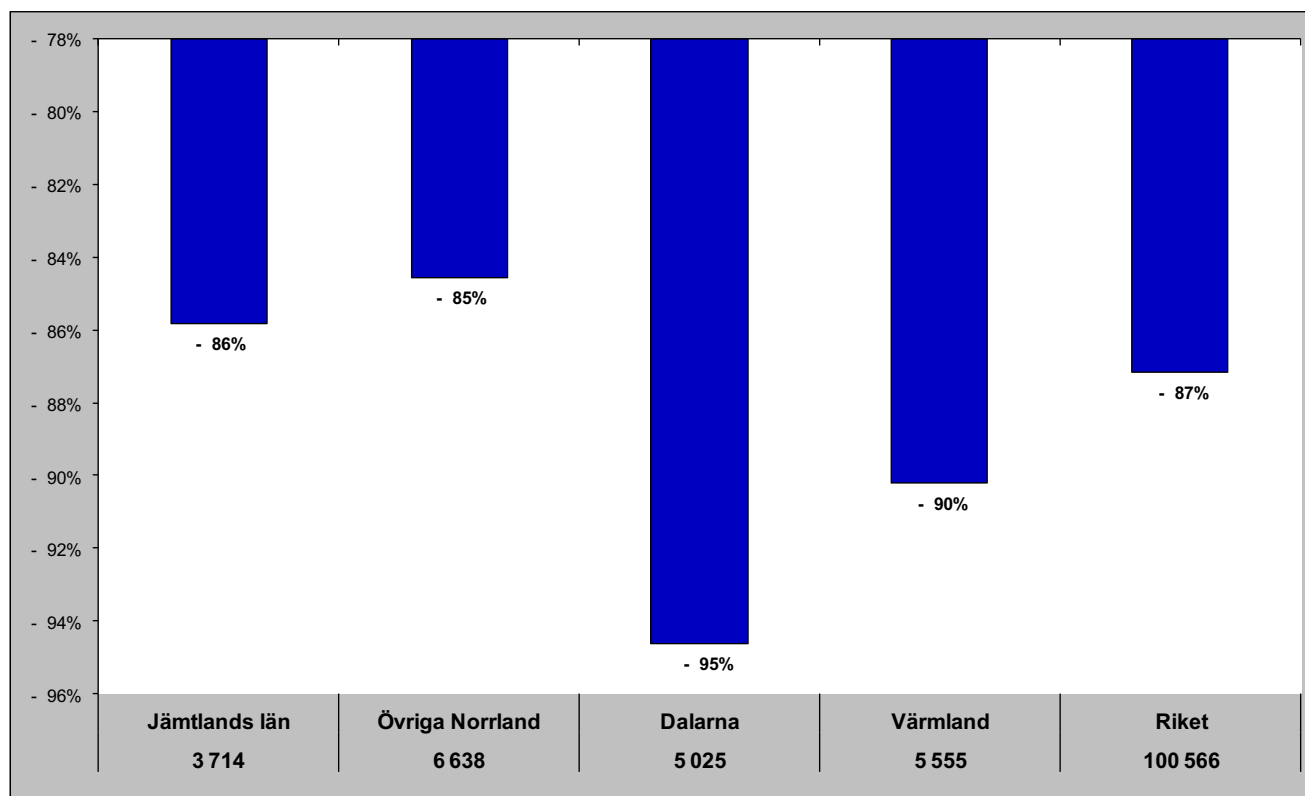

# Jämtlands län i jämförelse med övriga Norrland, Dalarna, Värmland och riket (HSVCsol) - GBR

mar - gästnätter samt relativ förändring mot samma månad föregående år

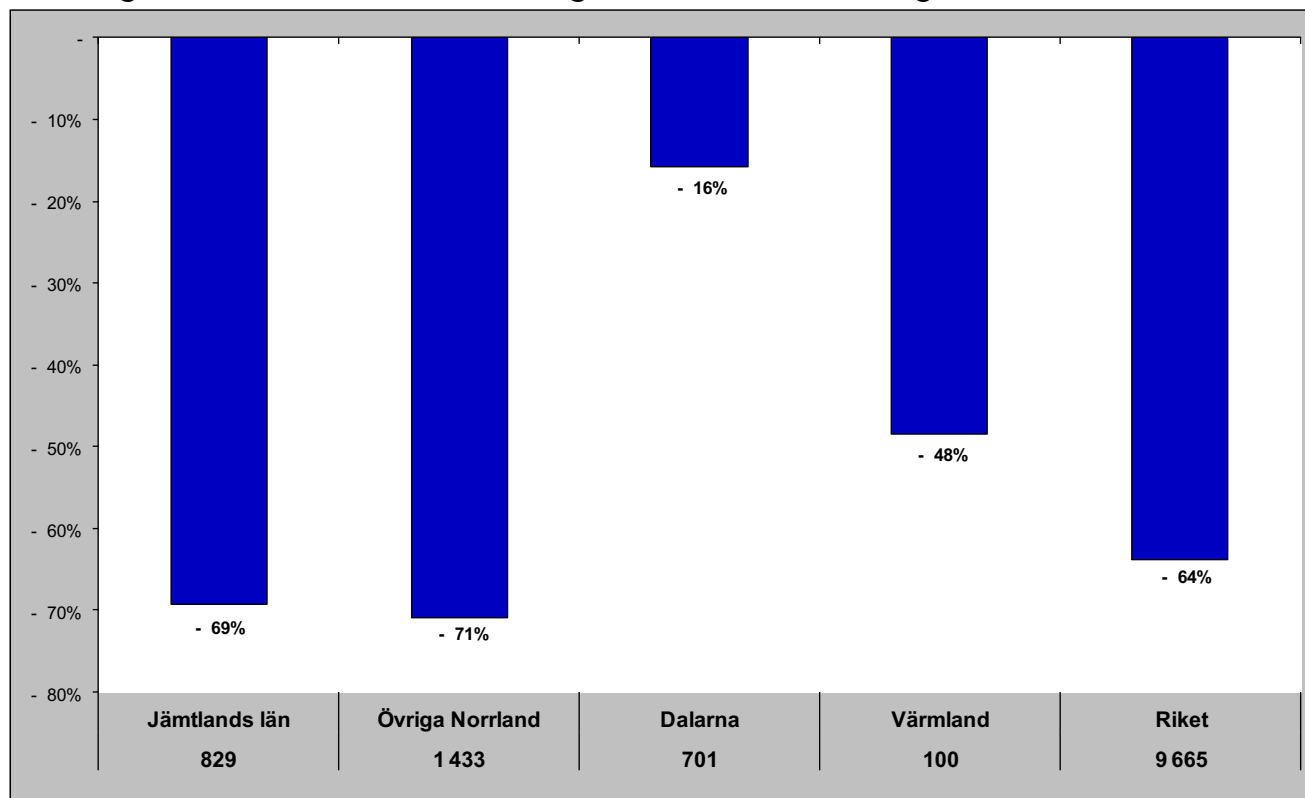

Gästnätter senaste 12 mån samt relativ förändring månadsvis

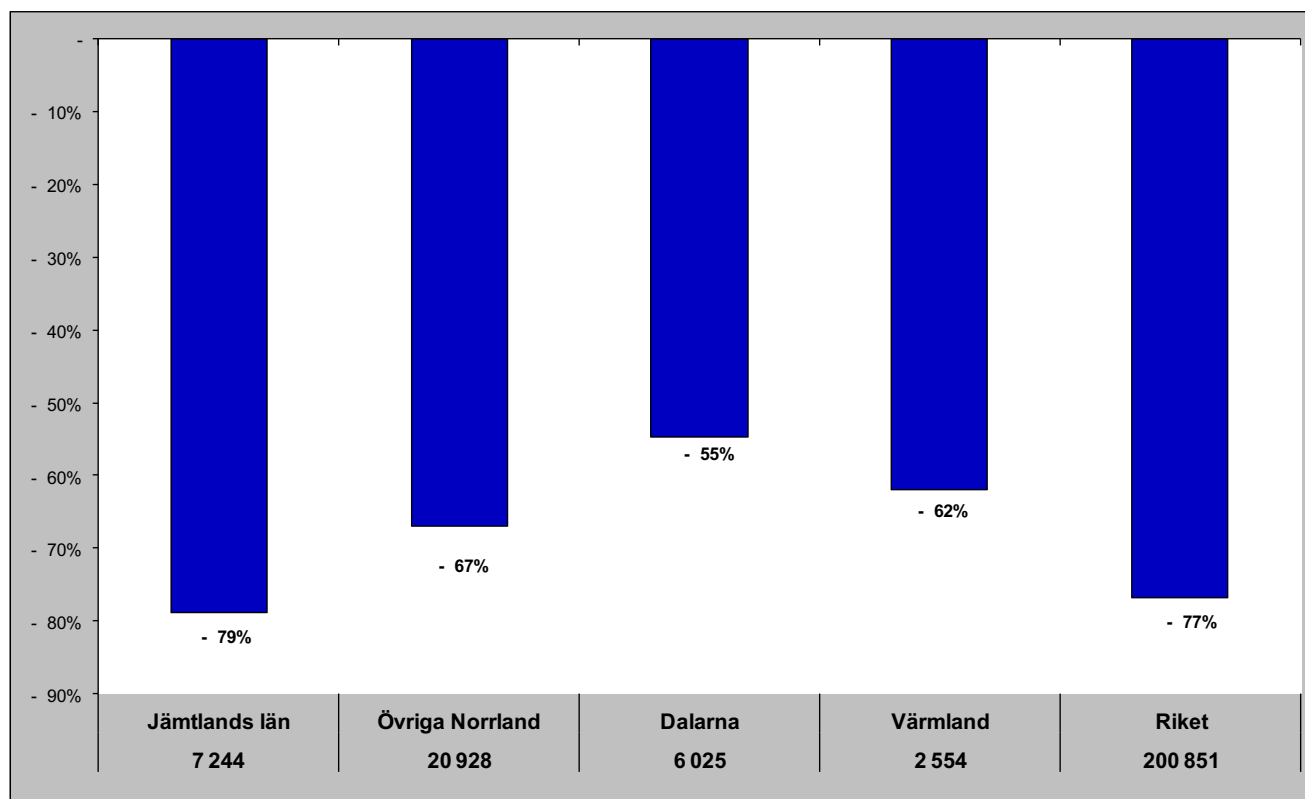



# Jämtlands län i jämförelse med övriga Norrland, Dalarna, Värmland och riket (HSVCsol) - Ryssland

mar - gästnätter samt relativ förändring mot samma månad föregående år

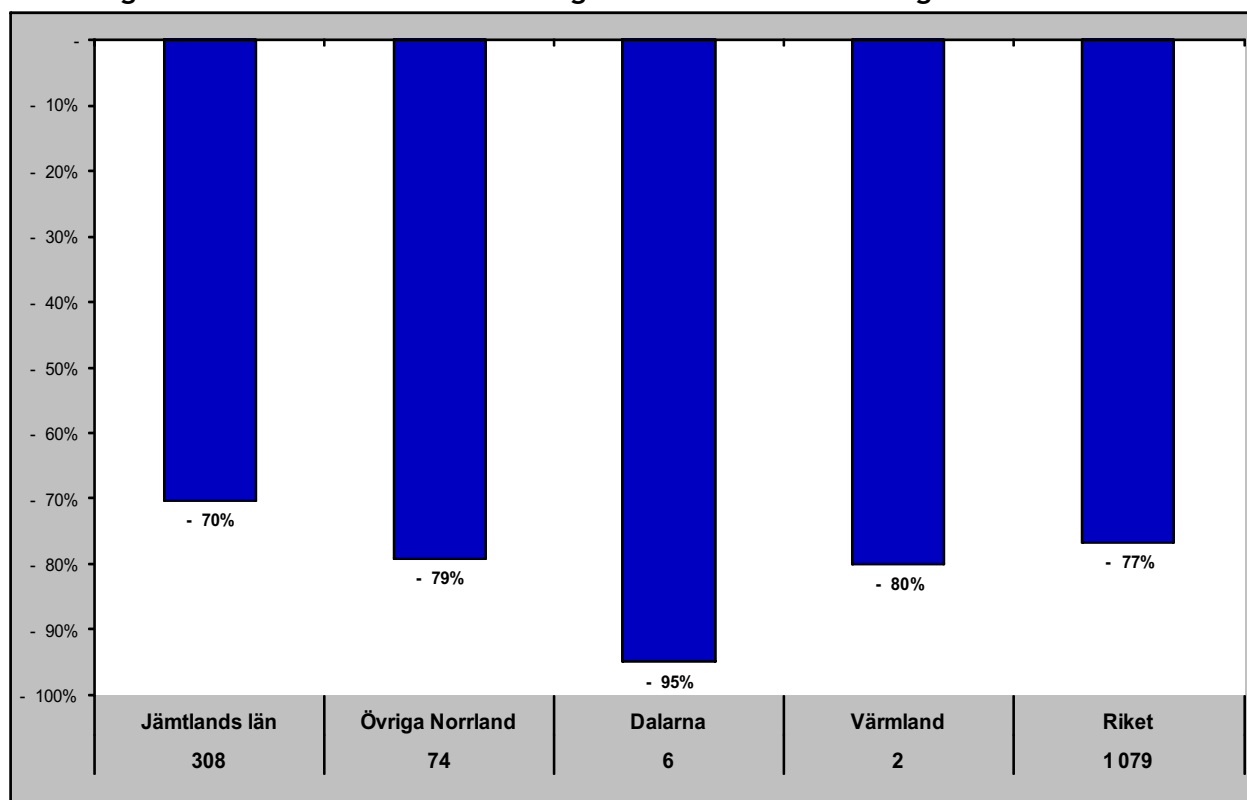

Gästnätter senaste 12 mån samt relativ förändring månadsvis

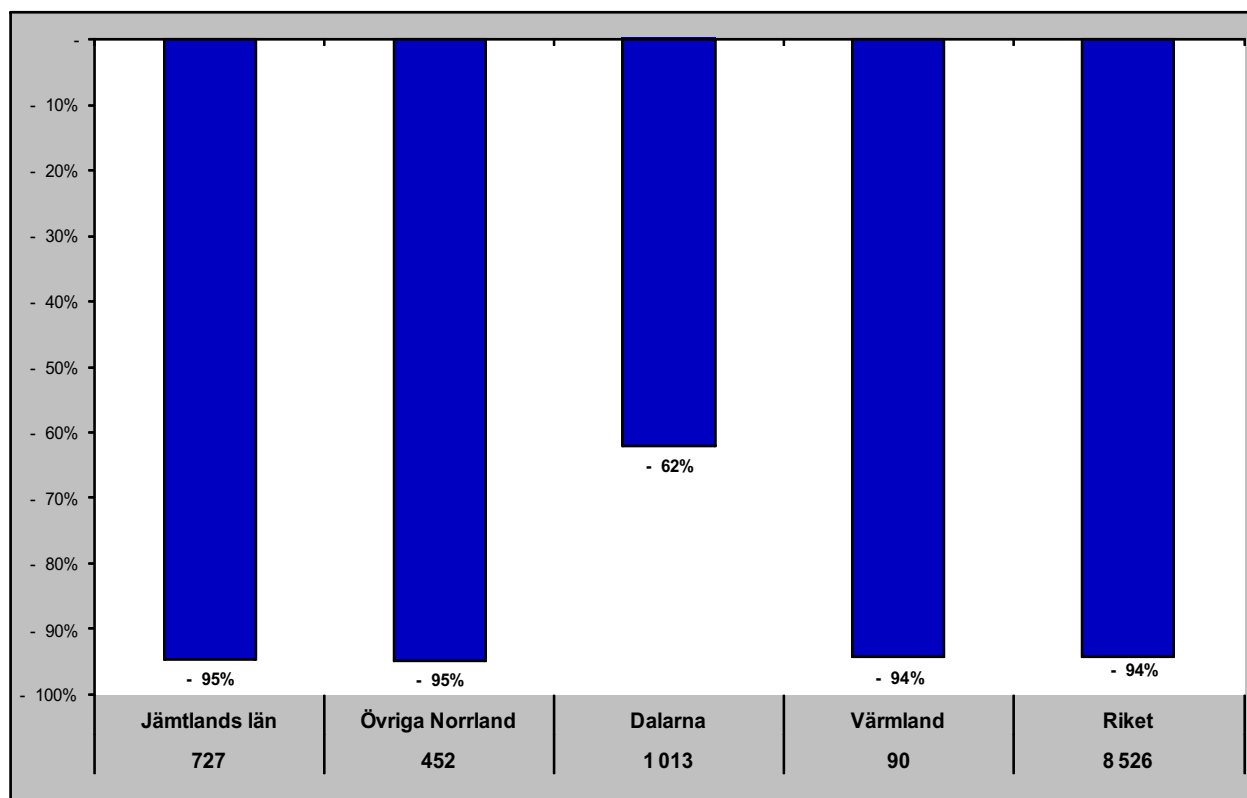

# Jämtlands län i jämförelse med övriga Norrland, Dalarna, Värmland och riket (HSVCsol) - Estland

mar - gästnätter samt relativ förändring mot samma månad föregående år

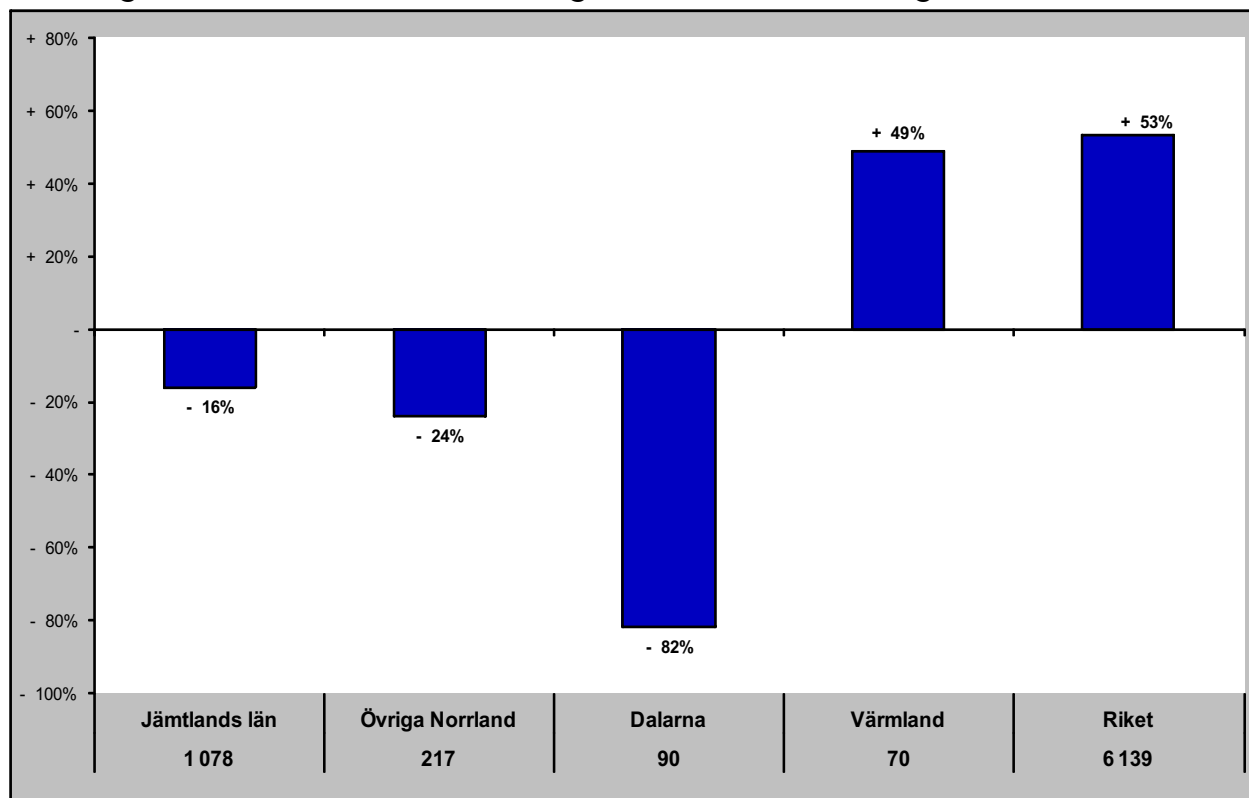

Gästnätter senaste 12 mån samt relativ förändring månadsvis

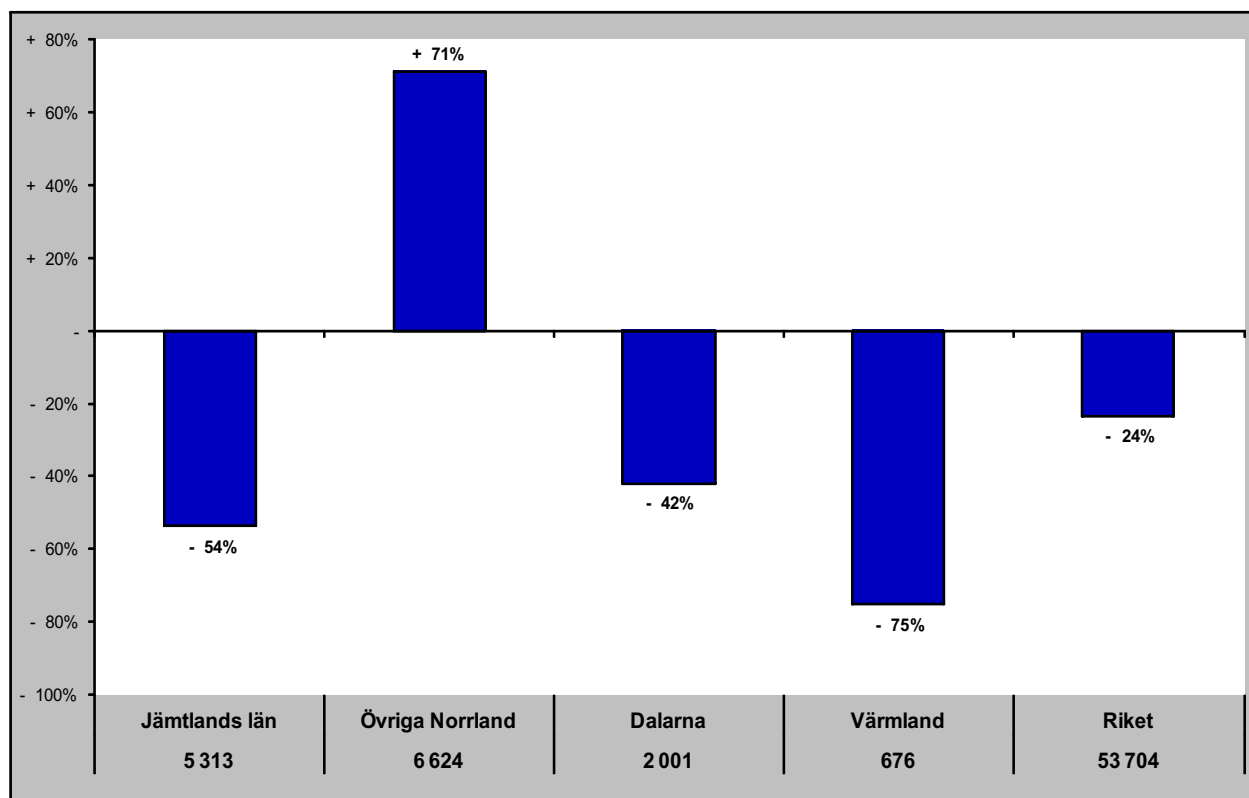

# Jämtlands län i jämförelse med övriga Norrland, Dalarna, Värmland och riket (HSVCsol) - Lettland

mar - gästnätter samt relativ förändring mot samma månad föregående år

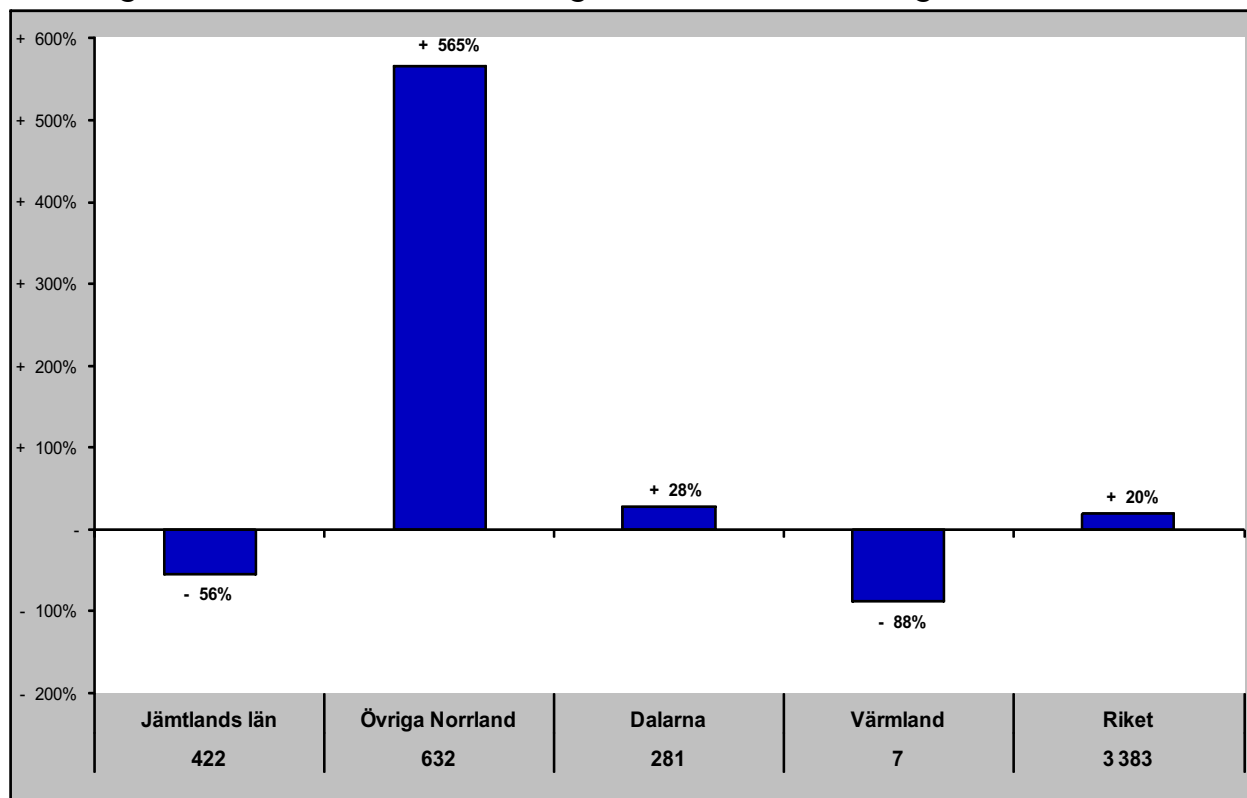

Gästnätter senaste 12 mån samt relativ förändring månadsvis

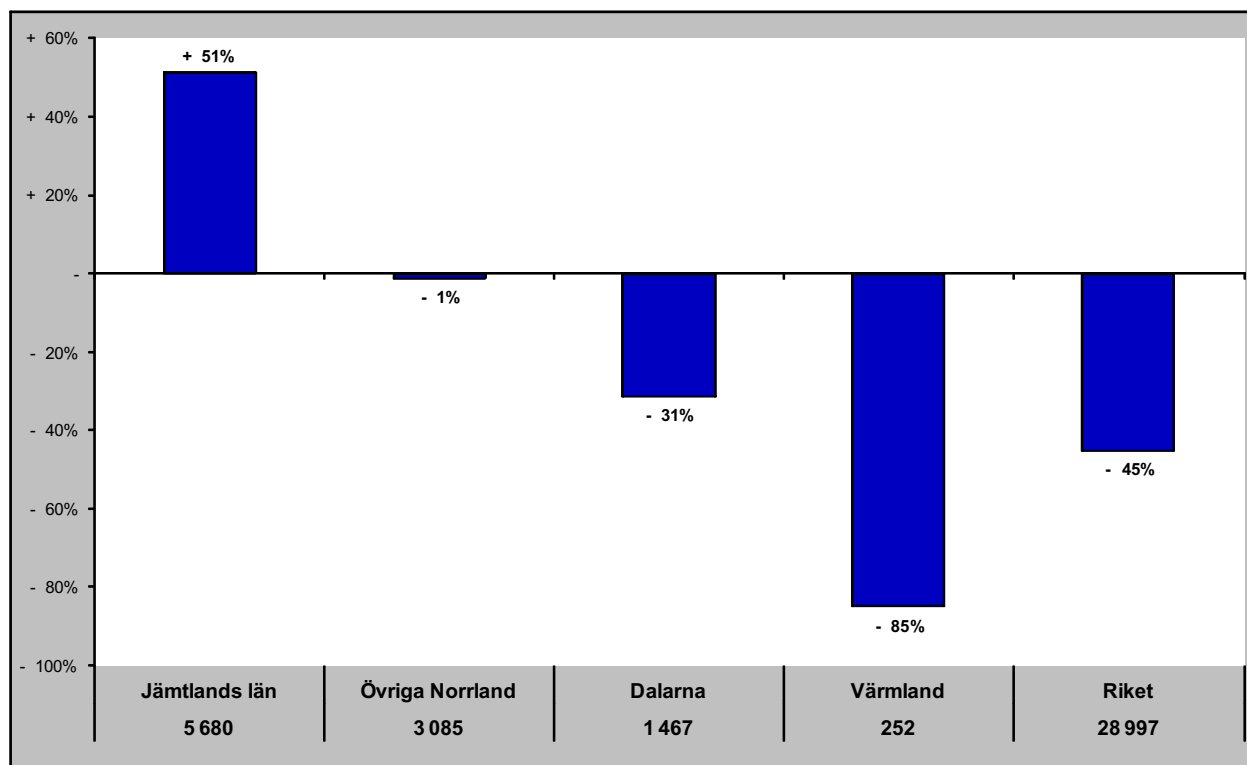

# Jämtlands län i jämförelse med övriga Norrland, Dalarna, Värmland och riket (HSVCsol) - övriga Europa

mar - gästnätter samt relativ förändring mot samma månad föregående år

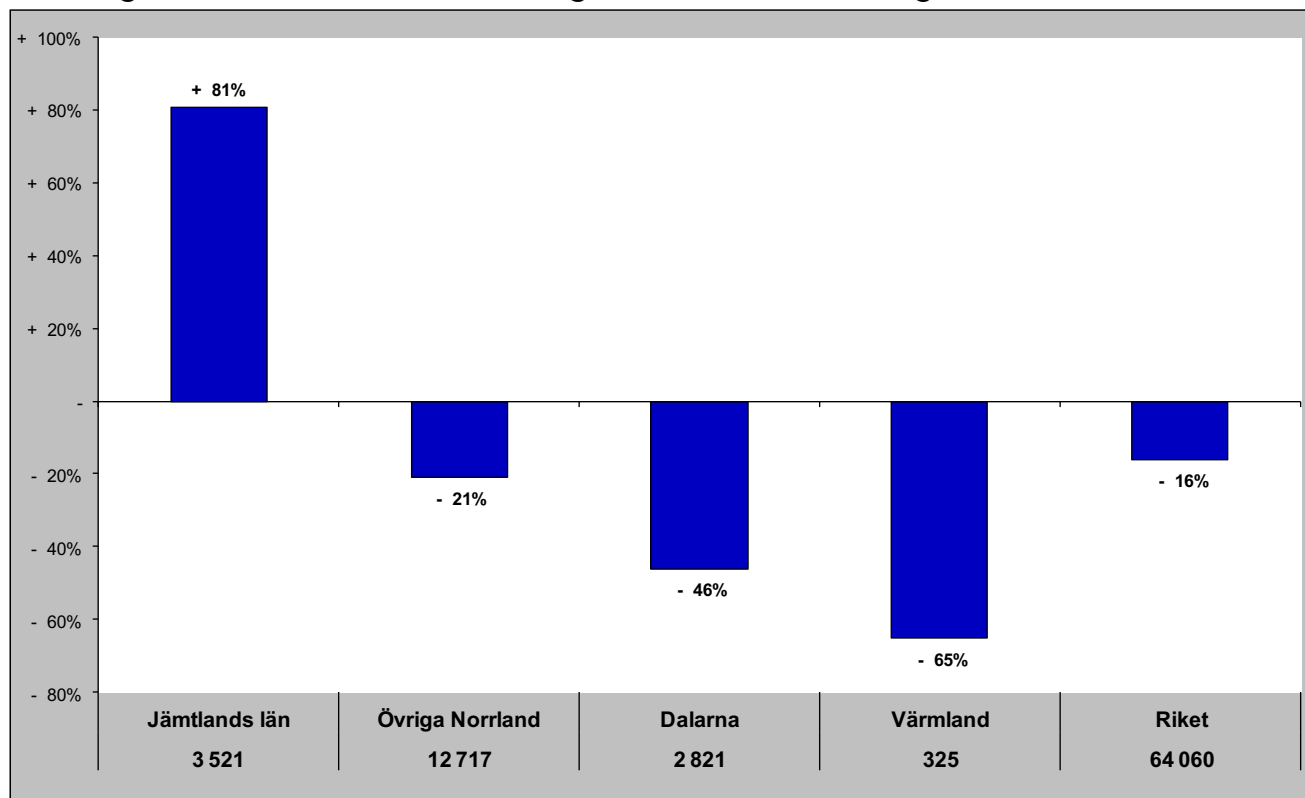

Gästnätter senaste 12 mån samt relativ förändring månadsvis

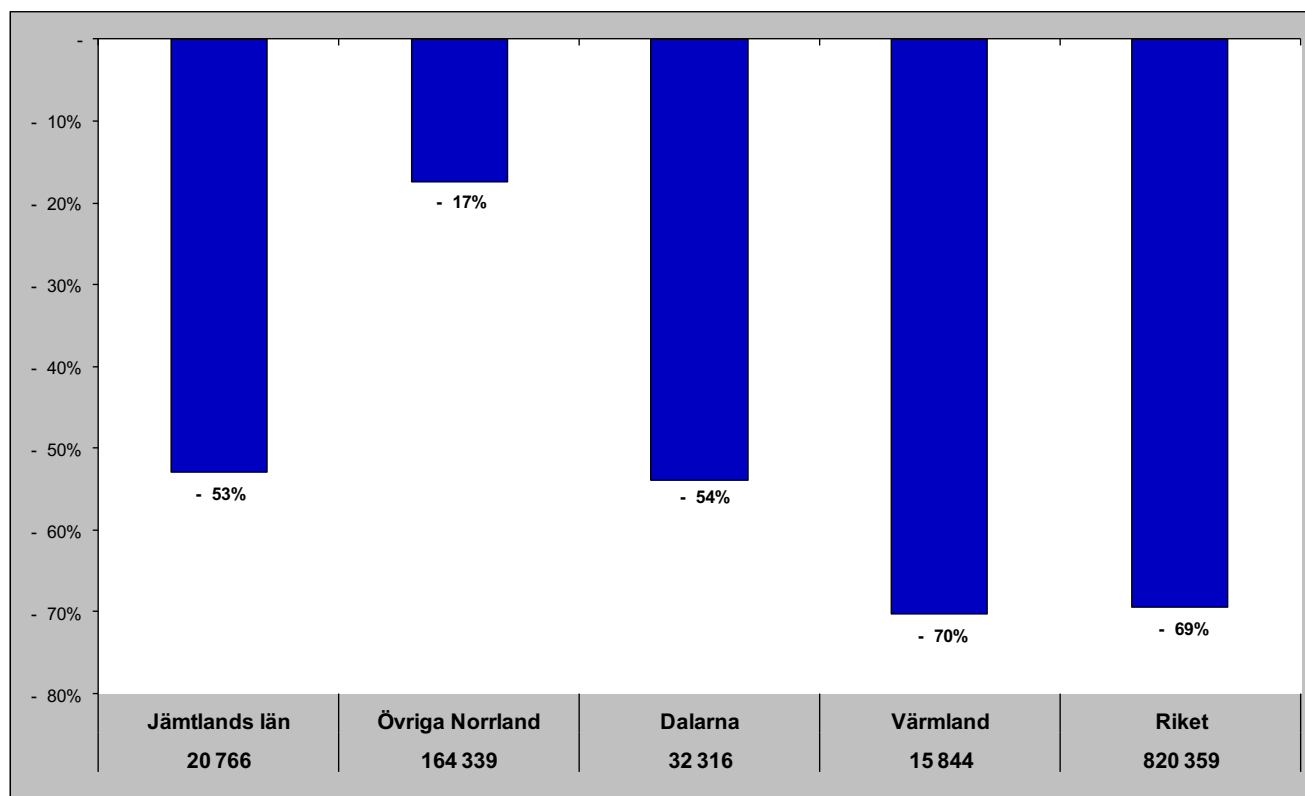

# Jämtlands län i jämförelse med övriga Norrland, Dalarna, Värmland och riket (HSVCsol) - utom Europa

mar - gästnätter samt relativ förändring mot samma månad föregående år

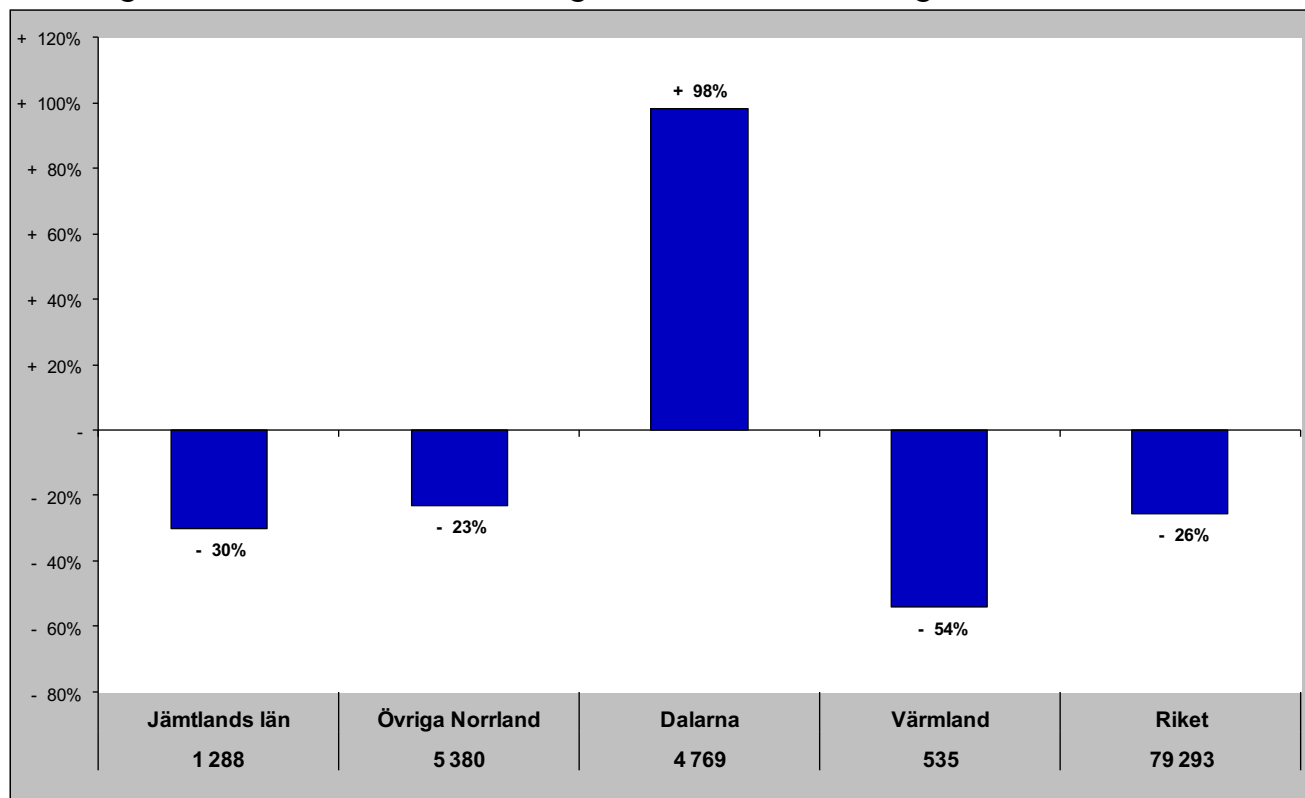

Gästnätter senaste 12 mån samt relativ förändring månadsvis

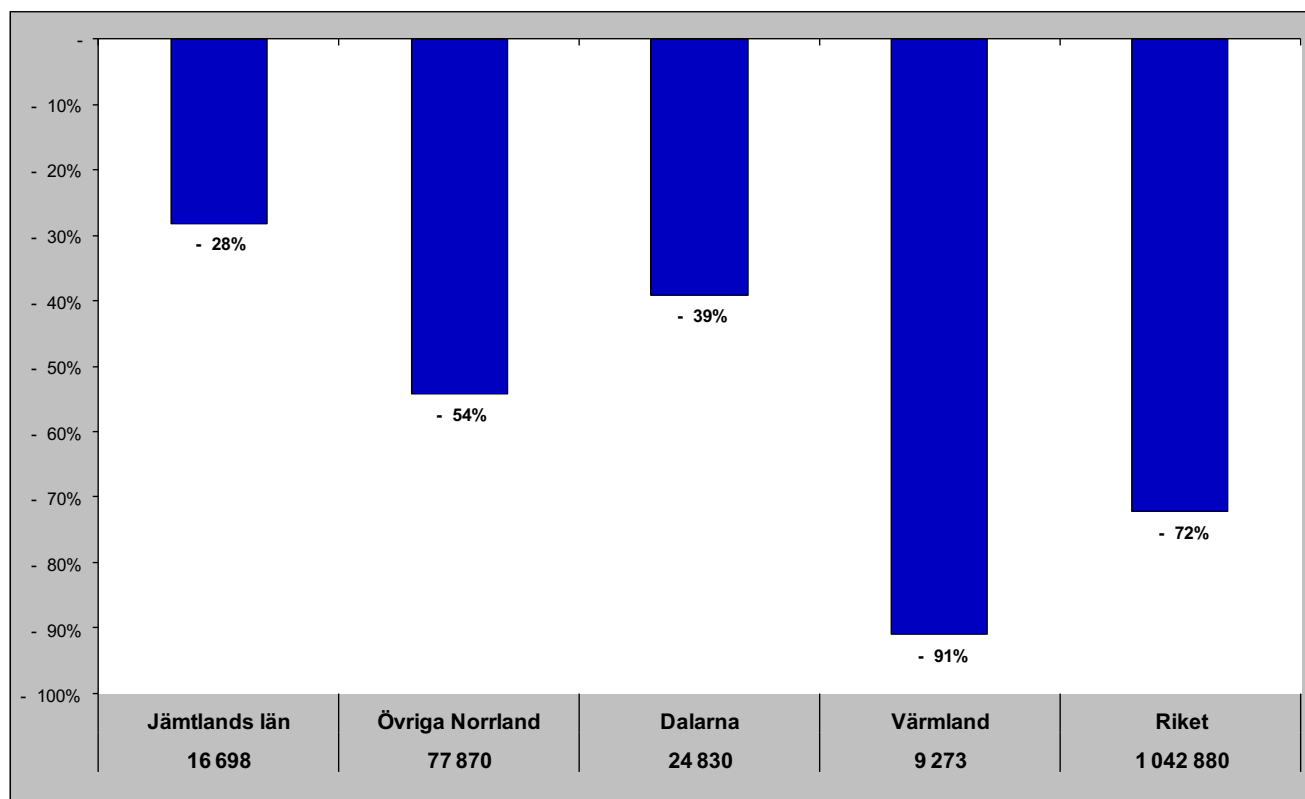

## Jämtlands län i jämförelse med övriga Norrland, Dalarna, Värmland och riket (HSVCsol) - sommar (jun-sep)

Gästnätter sommaren 2020 samt relativ förändring mot föregående sommar

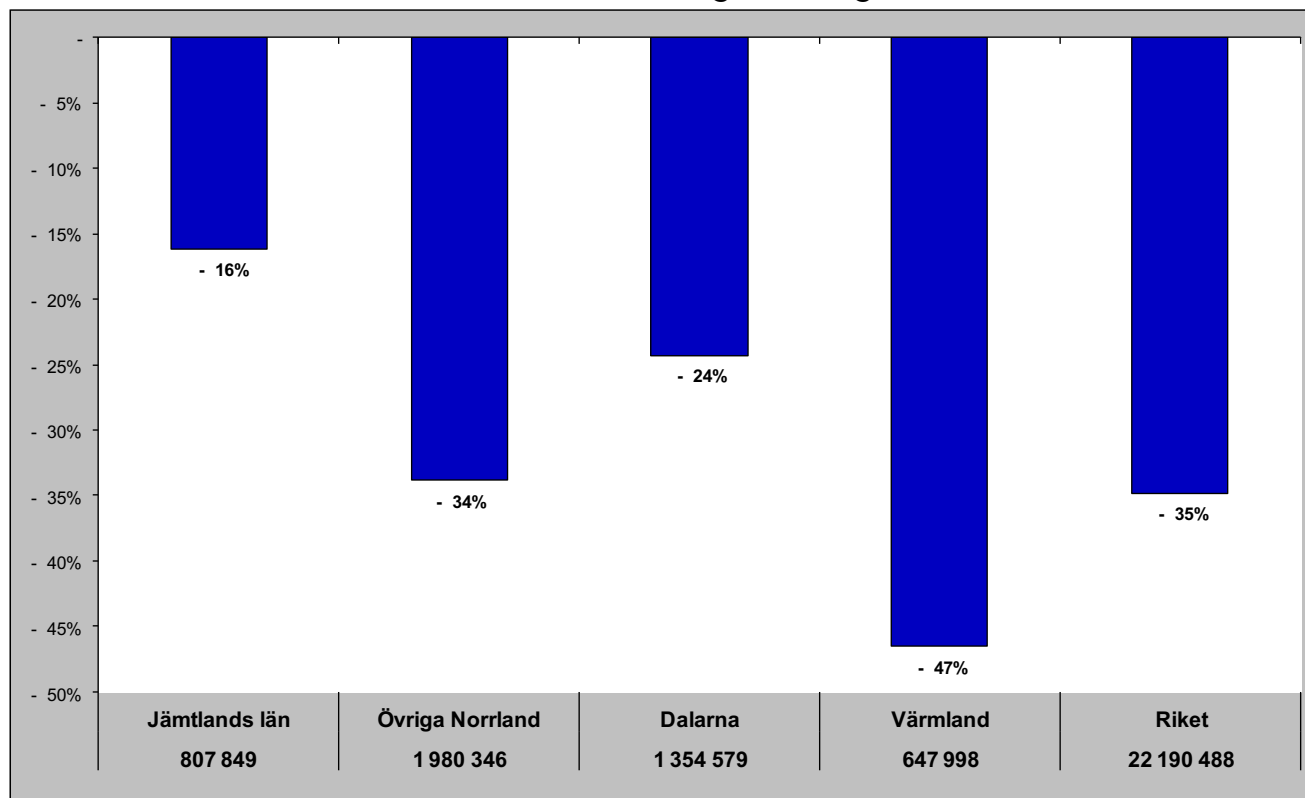

Relativ förändring med 2008 som startår

Fel! Ogiltig länk.

## Jämtlands län i jämförelse med övriga Norrland, Dalarna, Värmland och riket (HSVCsol) - barmark (maj-okt)

## Gästnätter barmark 2020 samt relativ förändring mot föregående år

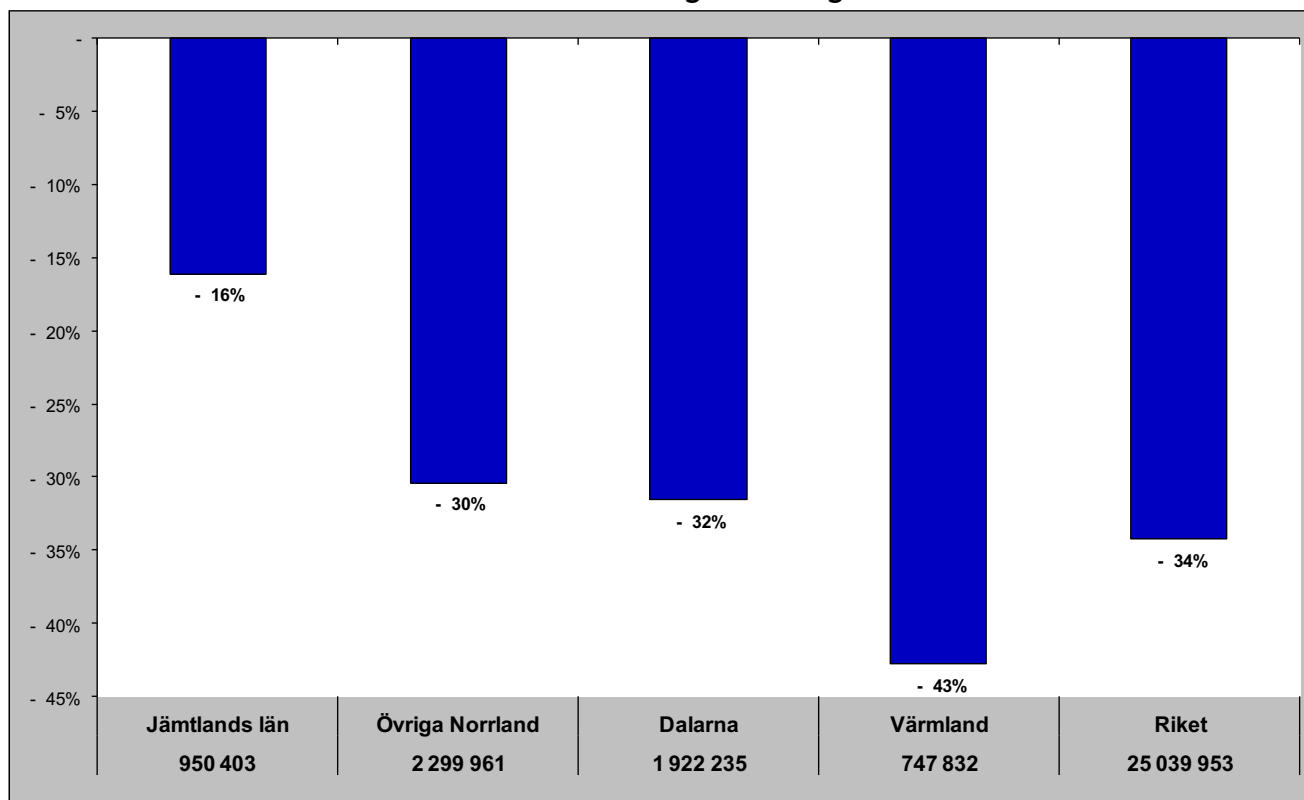

## Relativ förändring med 2008 som startår

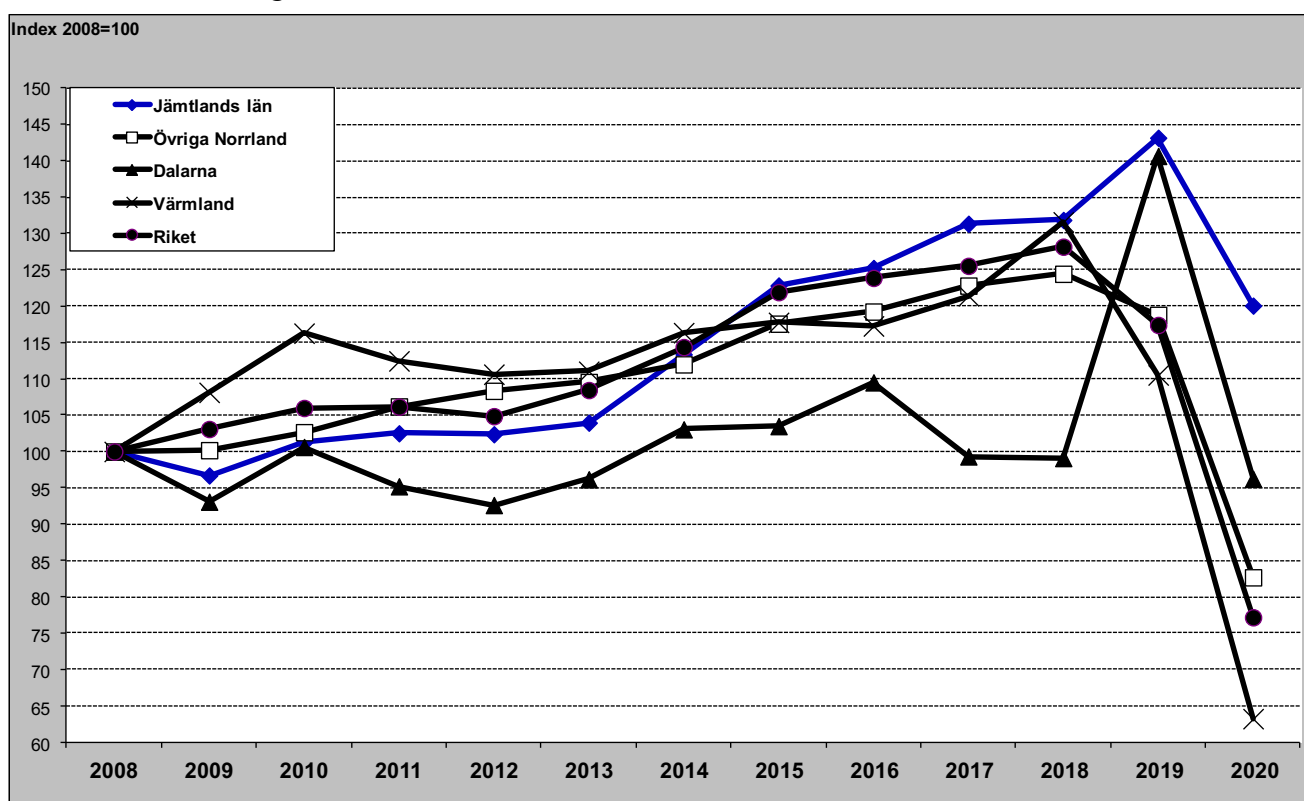

Jämtlands län i jämförelse med övriga Norrland, Dalarna, Värmland och riket (HSVCsol) - vinter (nov-apr)

## Gästnätter vintern 2019/2020 samt relativ förändring mot föregående vinter

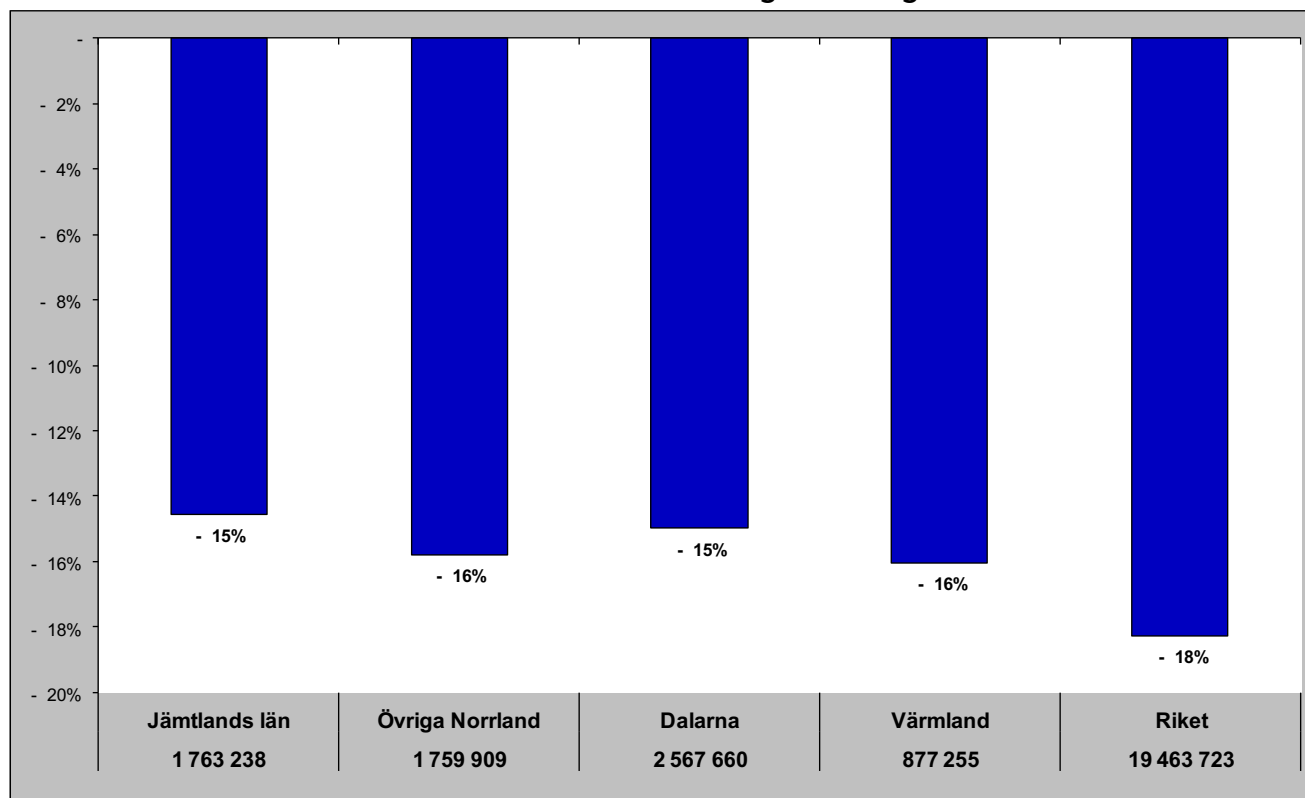

Relativ förändring med 2008 som startår

Fel! Ogiltig länk.



# Jämtlands län i jämförelse med övriga Norrland, Dalarna, Värmland och riket (HSVCsol) - helår

Gästnätter helåret 2020 samt relativ förändring mot föregående helår

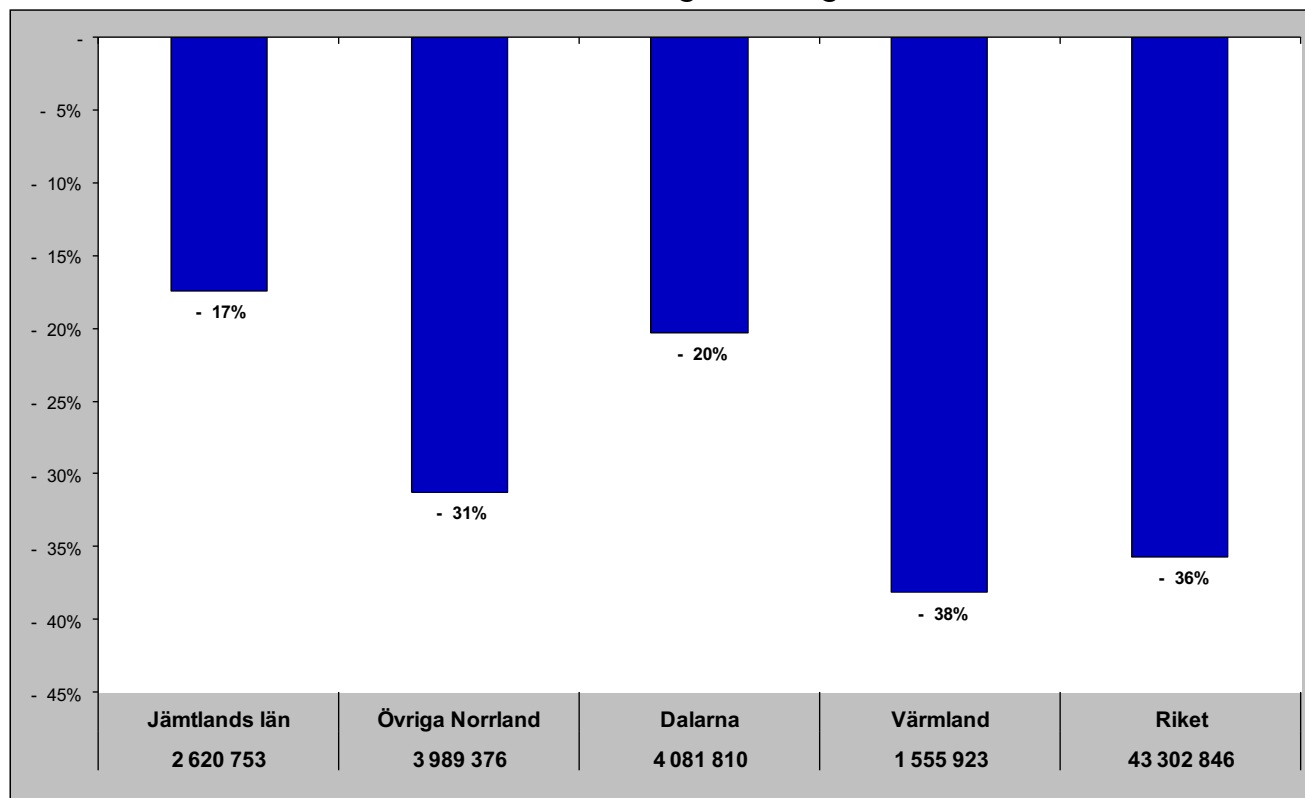

Relativ förändring med 2008 som startår

Fel! Ogiltig länk.

# Gästnätter HSVCSol - länsvis

*mars*

	<b>Totalt</b>	<b>Sverige</b>	<b>Danmark</b>	<b>Norge</b>	<b>Finland</b>	<b>Tyskland</b>	<b>GBR</b>	<b>Holland</b>	<b>Ryssland</b>	<b>Estland</b>	<b>Lettland</b>	<b>Övr. Europa</b>	<b>Utom Europa</b>												
Dalarnas län	604 945	Dalarnas län	593 308	Vä Götalands län	2 395	Värmlands län	4 469	Stockholms län	2 411	Norrbottnens län	7 424	Stockholms län	3 422	Stockholms län	1 481	Jämtlands län	308	Stockholms län	2 867	Stockholms län	728	Stockholms län	19 807	Stockholms län	39 940
Jämtlands län	499 555	Jämtlands län	489 436	Skåne län	2 371	Stockholms län	4 438	Västerbottens län	1 314	Stockholms län	3 960	Vä Götalands län	887	Skåne län	1 030	Stockholms län	285	Jämtlands län	1 078	Skåne län	520	Skåne län	9 352	Vä Götalands län	8 021
Stockholms län	446 960	Stockholms län	365 583	Stockholms län	2 038	Västerbottens län	1 638	Norrbottnens län	890	Vä Götalands län	1 923	Jämtlands län	829	Vä Götalands län	546	Östergötlands län	247	Skåne län	978	Jämtlands län	422	Norrbottnens län	8 983	Skåne län	6 138
Vä Götalands län	220 454	Vä Götalands län	200 023	Dalarnas län	1 613	Vä Götalands län	14 79	Vä Götalands län	485	Skåne län	1 334	Skåne län	799	Jämtlands län	352	Skåne län	547	Gotlands län	333	Västerbottens län	410	Vä Götalands län	4 263	Dalarnas län	4 769
Skåne län	187 235	Värmlands län	166 828	Kalmar län	503	Norrbottnens län	971	Jämtlands län	259	Jämtlands län	1 080	Dalarnas län	701	Norrbottnens län	238	Västerbottens län	53	Vä Götalands län	236	Dalarnas län	281	Jämtlands län	3 521	Norrbottnens län	4 081
Värmlands län	173 187	Skåne län	163 640	Jönköpings län	326	Skåne län	816	Värmlands län	203	Uppsala län	657	Norrbottnens län	628	Dalarnas län	174	Vä Götalands län	46	Norrbottnens län	96	Östergötlands län	221	Västerbottens län	3 345	Södermanlands län	2 887
Norrbottnens län	128 387	Norrbottnens län	104 915	Västmanlands län	295	Jämtlands län	795	Uppsala län	196	Dalarnas län	620	Västernorrlands län	613	Uppsala län	91	Norrbottnens län	18	Dalarnas län	90	Västernorrlands län	207	Kalmar län	3 029	Östergötlands län	2 438
Västerbottens län	92 971	Gävleborgs län	88 710	Värmlands län	288	Dalarnas län	456	Skåne län	170	Östergötlands län	499	Södermanlands län	293	Västerbottens län	91	Uppsala län	6	Västerbottens län	90	Vä Götalands län	143	Dalarnas län	2 821	Jönköpings län	2 102
Gävleborgs län	91 076	Västerbottens län	85 025	Hallands län	273	Jönköpings län	292	Östergötlands län	144	Kalmar län	435	Hallands län	283	Västmanlands län	87	Kronobergs län	6	Gävleborgs län	80	Södermanlands län	139	Kronobergs län	1 799	Västmanlands län	1 337
Hallands län	69 157	Hallands län	67 149	Kronobergs län	271	Södermanlands län	213	Västmanlands län	132	Jönköpings län	338	Gävleborgs län	270	Gävleborgs län	77	Dalarnas län	6	Jönköpings län	77	Uppsala län	102	Östergötlands län	1 666	Jämtlands län	1 288
Östergötlands län	55 805	Östergötlands län	50 070	Västerbottens län	252	Gävleborgs län	152	Dalarnas län	106	Värmlands län	327	Jönköpings län	308	Värmlands län	69	Hallands län	5	Värmlands län	70	Västmanlands län	75	Örebro län	936	Västernorrlands län	1 014
Jönköpings län	47 075	Västernorrlands län	43 700	Östergötlands län	250	Uppsala län	118	Västernorrlands län	99	Hallands län	310	Västerbottens län	192	Östergötlands län	52	Västernorrlands län	5	Blekinge län	36	Jönköpings län	55	Gävleborgs län	748	Kalmar län	733
Västernorrlands län	46 431	Jönköpings län	42 978	Blekinge län	233	Hallands län	77	Blekinge län	76	Västerbottens län	278	Uppsala län	125	Hallands län	48	Blekinge län	3	Östergötlands län	33	Gävleborgs län	33	Gotlands län	630	Kronobergs län	786
Kalmar län	45 098	Kalmar län	40 129	Jämtlands län	187	Östergötlands län	63	Södermanlands län	74	Blekinge län	228	Östergötlands län	122	Kalmar län	48	Värmlands län	31	Örebro län	17	Jönköpings län	618	Gävleborgs län	729	Hallands län	729
Västmanlands län	41 510	Västmanlands län	39 078	Gävleborgs län	168	Västernorrlands län	59	Kalmar län	42	Södermanlands län	171	Värmlands län	100	Västernorrlands län	45	Gävleborgs län	2	Hallands län	17	Norrbottnens län	15	Hallands län	458	Örebro län	580
Uppsala län	36 255	Uppsala län	34 268	Norrbottnens län	165	Örebro län	57	Gävleborgs län	31	Västernorrlands län	168	Kalmar län	97	Värmlands län	33	Södermanlands län	1	Västmanlands län	8	Värmlands län	7	Södermanlands län	332	Värmlands län	535
Södermanlands län	35 902	Örebro län	31 997	Södermanlands län	132	Västmanlands län	51	Örebro län	28	Kronobergs län	127	Kalmar län	56	Blekinge län	30	Örebro län	1	Kalmar län	7	Jönköpings län	3	Västernorrlands län	389	Hallands län	516
Örebro län	33 868	Södermanlands län	31 575	Västernorrlands län	101	Kalmar län	15	Jönköpings län	24	Örebro län	118	Kronobergs län	47	Örebro län	27	Jönköpings län	-	Kronobergs län	6	Hallands län	3	Västmanlands län	381	Gotlands län	497
Blekinge län	24 258	Blekinge län	22 946	Uppsala län	97	Blekinge län	12	Hallands län	18	Gävleborgs län	76	Blekinge län	24	Södermanlands län	24	Kalmar län	-	Örebro län	5	Kalmar län	2	Blekinge län	364	Blekinge län	306
Kronobergs län	23 782	Kronobergs län	20 721	Örebro län	48	Gotlands län	11	Kronobergs län	14	Västmanlands län	60	Gotlands län	5	Gotlands län	6	Gotlands län	-	Södermanlands län	1	Kronobergs län	-	Uppsala län	340	Västerbottens län	285
Gotlands län	20 790	Gotlands län	19 232	Gotlands län	26	Kronobergs län	1	Gotlands län	12	Gotlands län	25	Västmanlands län	6	Kronobergs län	4	Västmanlands län	-	Uppsala län	-	Blekinge län	-	Värmlands län	325	Uppsala län	251

## Senaste 12 månaderna

	<b>Totalt</b>	<b>Sverige</b>	<b>Danmark</b>	<b>Norge</b>	<b>Finland</b>	<b>Tyskland</b>	<b>GBR</b>	<b>Holland</b>	<b>Ryssland</b>	<b>Estland</b>	<b>Lettland</b>	<b>Övr. Europa</b>	<b>Utom Europa</b>												
Stockholms län	5 701 258	Vä Götalands län	4 996 017	Skåne län	95 640	Vä Götalands län	74 124	Stockholms län	23 523	Vä Götalands län	118 678	Stockholms län	67 223	Stockholms län	24 489	Stockholms län	3 323	Stockholms län	16 796	Jämtlands län	5 680	Stockholms län	257 856	Stockholms län	474 777
Vä Götalands län	5 487 768	Stockholms län	4 670 760	Vä Götalands län	49 454	Stockholms län	44 301	Norrbottnens län	10 639	Skåne län	86 846	Vä Götalands län	29 429	Skåne län	16 325	Dalarnas län	1 013	Östergötlands län	10 223	Skåne län	5 018	Norrbottnens län	128 432	Skåne län	111 159
Skåne län	4 121 863	Dalarnas län	3 764 555	Stockholms län	32 503	Värmlands län	42 009	Västerbottens län	7 486	Kronobergs län	84 495	Skåne län	24 658	Vä Götalands län	15 680	Östergötlands län	742	Jämtlands län	5 313	Stockholms län	4 233	Skåne län	98 564	Vä Götalands län	100 632
Dalarnas län	3 882 457	Skåne län	3 659 736	Kronobergs län	18 722	Skåne län	15 057	Vä Götalands län	7 440	Stockholms län	81 474	Norrbottnens län	9 151	Värmlands län	5 555	Jämtlands län	727	Norrbottnens län	4 821	Vä Götalands län	2 899	Vä Götalands län	90 816	Norrbottnens län	47 538
Jämtlands län	2 563 990	Jämtlands län	2 468 444	Kalmar län	16 732	Västerbottens län	11 830	Skåne län	4 507	Kalmar län	58 662	Västernorrlands län	7 270	Dalarnas län	5 025	Skåne län	680	Skåne län	3 673	Västerbottens län	1 590	Dalarnas län	32 316	Södermanlands län	38 591
Hallands län	2 332 753	Hallands län	2 239 666	Dalarnas län	16 495	Norrbottnens län	3 562	Västernorrlands län	3 799	Jönköpings län	58 469	Jämtlands län	7 244	Jönköpings län	4 410	Vä Götalands län	640	Gävleborgs län	2 312	Dalarnas län	1 487	Västerbottens län	27 007	Östergötlands län	34 000
Kalmar län	2 299 731	Kalmar län	2 175 561	Hallands län	15 777	Jämtlands län	6 874	Värmlands län	2 363	Norrbottnens län	45 975	Gotlands län	6 194	Kronobergs län	4 233	Kalmar län	200	Dalarnas län	2 001	Östergötlands län	1 305	Östergötlands län	21 850	Jönköpings län	30 421
Norrbottnens län	1 562 308	Norrbottnens län	1 296 563	Jönköpings län	15 311	Dalarnas län	5 977	Västmanlands län	2 326	Blekinge län	41 272	Dalarnas län	6 025	Jämtlands län	3 714	Norrbottnens län	192	Vä Götalands län	1 961	Södermanlands län	1 241	Jämtlands län	20 766	Gotlands län	25 881
Värmlands län	1 409 615	Värmlands län	1 283 651	Blekinge län	13 964	Kalmar län	5 202	Jämtlands län	2 193	Värmlands län	39 996	Kalmar län	5 779	Norrbottnens län	3 698	Västerbottens län	179	Uppsala län	1 291	Norrbottnens län	779	Kalmar län	18 801	Dalarnas län	24 830
Östergötlands län	1 367 012	Östergötlands län	1 265 336	Västerbottens län	7 471	Jönköpings län	5 049	Uppsala län	2 070	Hallands län	32 786	Gävleborgs län	5 633	Kalmar län	2 869	Hallands län	147	Västerbottens län	1 083	Uppsala län	723	Kronobergs län	16 116	Hallands län	21 333
Västerbottens län	1 141 425	Gävleborgs län	1 060 643	Värmlands län	7 352	Örebro län	4 668	Östergötlands län	1 761	Dalarnas län	21 178	Hallands län	5 143	Örebro län	2 235	Blekinge län	111	Västernorrlands län	720	Västernorrlands län	716	Värmlands län	15 844	Kronobergs län	19 560
Jönköpings län	1 115 850	Västerbottens län	1 055 231	Jämtlands län	6 723	Södermanlands län	2 843	Dalarnas län	1 575	Jämtlands län	19 614	Jönköpings län	4 546	Östergötlands län	1 928	Värmlands län	90	Värmlands län	676	Jönköpings län	662	Jönköpings län	15 414	Västernorrlands län	19 224
Gävleborgs län	1 102 387	Jönköpings län	980 118	Örebro län	5 624	Hallands län	2 754	Gävleborgs län	1 529	Östergötlands län	18 911	Västerbottens län	4 507	Hallands län	1 671	Örebro län	84	Västmanlands län	638	Västmanlands län	604	Södermanlands län	12 477	Jämtlands län	16 638
Västernorrlands län	953 710	Västernorrlands län	898 056	Östergötlands län	5 252	Gävleborgs län	2 196	Hallands län	1 218	Södermanlands län	16 146	Östergötlands län	4 202	Blekinge län	1 568	Västernorrlands län	81	Jönköpings län	593	Kalmar län	562	Hallands län	11 731	Kalmar län	14 638
Örebro län	835 489	Örebro län	790 363	Norrbottnens län	4 898	Blekinge län	2 085	Södermanlands län	1 063	Örebro län	14 248	Södermanlands län	3 640	Västernorrlands län	1 492	Uppsala län	63	Gotlands län	378	Gävleborgs län	395	Blekinge län	10 852	Västerbottens län	11 048
Södermanlands län	806 191	Södermanlands län	726 883	Gotlands län	2 899	Västmanlands län	1 786	Jönköpings län	805	Västerbottens län	12 545	Värmlands län	2 554	Västerbottens län	1 448	Gotlands län	63	Blekinge län	344	Hallands län	335	Gävleborgs län	10 125	Västmanlands län	10 336
Blekinge län	786 880	Blekinge län	706 835	Västernorrlands län	2 650	Västernorrlands län	1 765	Kalmar län	652	Västernorrlands län	9 037	Blekinge län	2 205	Uppsala län	1 192	Södermanlands län	53	Södermanlands län	342	Örebro län	258	Västernorrlands län	8 900	Gävleborgs län	10 059
Gotlands län	726 966	Gotlands län	678 392	Uppsala län	2 348	Östergötlands län	1 502	Örebro län	595	Uppsala län	8 535	Uppsala län	2 103	Gävleborgs län	1 182	Jönköpings län	54	Hallands län	192	Värmlands län	252	Örebro län	8 024	Värmlands län	9 273
Uppsala län	704 702	Uppsala län	670 901	Södermanlands län	2 327	Uppsala län	1 330	Blekinge län	534	Gotlands län	7 549	Kronobergs län	1 224	Västmanlands län	882	Gävleborgs län	45	Örebro län	186	Kronobergs län	173	Uppsala län	7 045	Örebro län	8 039
Västmanlands län	683 534	Västmanlands län	652 610	Gävleborgs län	2 303	Gotlands län	1 157	Gotlands län	393	Västmanlands län	6 029	Örebro län	1 165	Södermanlands län	579	Västmanlands län	18	Kronobergs län	88	Gotlands län	77	Västmanlands län	4 378	Uppsala län	7 101
Kronobergs län																									