



# GÄSTNATTSSTATISTIK

Jämtland Härjedalen

april 2021

# Innehåll

Fakta	5
Läsanvisning	5
Sammanfattning av resultatet	6
Gästnätter sammanfattning (HSVCsol) i JH	7
Sammanfattning marknader (HSVCsol) i JH senaste månaden	8
Sammanfattning marknader (HSVCsol) i JH vinter nov 20-apr 21	9
Sammanfattning marknader (HSVCsol) i JH sommar jun-sep 2020	10
Sammanfattning marknader (HSVCsol) i JH barmark maj-okt 2020	11
Sammanfattning marknader (HSVCsol) i JH helåret 2020	12
TOTALT ANTAL GÄSTNÄTTER	13
Gästnätter totalt (HSVCsol) i JH	14
GÄSTNÄTTER FÖRDELAT PER BOENDEFORM	15
Gästnätter hotell i JH	16
Gästnätter stugby i JH	17
Gästnätter vandrarhem i JH	18
Gästnätter camping i JH	19
Gästnätter förmedlad stuga/lägenhet (sol) i JH	20
GÄSTNÄTTER FÖRDELAT PER MARKNAD	21
Svenska gästnätter (HSVCsol) i JH	22
Norska gästnätter (HSVCsol) i JH	23
Danska gästnätter (HSVCsol) i JH	24
Finska gästnätter (HSVCsol) i JH	25
Tyska gästnätter (HSVCsol) i JH	26
Holländska gästnätter (HSVCsol) i JH	27
Gästnätter från GBR (HSVCsol) i JH	28
Gästnätter från Ryssland (HSVCsol) i JH	29
Gästnätter från Estland (HSVCsol) i JH	30
Gästnätter från Lettland (HSVCsol) i JH	31
Gästnätter från övriga Europa (HSVCsol) i JH	32
Gästnätter från övriga världen (HSVCsol) i JH	33
GÄSTNÄTTER FÖRDELAT PER KOMMUN	34
Gästnätter i Härjedalens Kommun (HSVCsol)	35
Gästnätter i Härjedalens Kommun (HSVCsol) marknader	36
Gästnätter i Härjedalens Kommun (HSVCsol) marknader	37
Gästnätter i Härjedalens Kommun (HSVCsol) marknader	38
Gästnätter i Bergs Kommun (HSVC)	39
Gästnätter i Bergs kommun (HSVC) marknader	40
Gästnätter i Bergs kommun (HSVC) marknader	41
Gästnätter i Bergs Kommun (HSVCsol) marknader	42
Gästnätter i Åre Kommun (HSVCsol)	43
Gästnätter i Åre kommun (HSVCsol) marknader	44
Gästnätter i Åre kommun (HSVCsol) marknader	45
Gästnätter i Åre Kommun (HSVCsol) marknader	46
Gästnätter i Krokoms Kommun (HSVC)	47

Gästnätter i Krokoms kommun (HSVC) marknader	48
Gästnätter i Krokoms kommun (HSVC) marknader	49
Gästnätter i Krokoms Kommun (HSVCsol) marknader	50
Gästnätter i Östersunds Kommun (HSVC)	51
Gästnätter i Östersunds kommun (HSVC) marknader	52
Gästnätter i Östersunds kommun (HSVC) marknader	53
Gästnätter i Östersunds Kommun (HSVCsol) marknader	54
Gästnätter i Bräcke kommun (HSVC)	55
Gästnätter i Bräcke kommun (HSVC) marknader	56
Gästnätter i Bräcke kommun (HSVC) marknader	57
Gästnätter i Bräcke Kommun (HSVCsol) marknader	58
Gästnätter i Ragunda kommun (HSVC)	59
Gästnätter i Ragunda kommun (HSVC) marknader	60
Gästnätter i Ragunda kommun (HSVC) marknader	61
Gästnätter i Ragunda Kommun (HSVCsol) marknader	62
Gästnätter i Strömsunds Kommun (HSVC)	63
Gästnätter i Strömsunds kommun (HSVC) marknader	64
Gästnätter i Strömsunds kommun (HSVC) marknader	65
Gästnätter i Strömsunds Kommun (HSVCsol) marknader	66
<b>GÄSTNÄTTER FÖRDELAT PER DESTINATION</b>	67
Gästnätter i Bydalsfjällen (HSVC)	68
Gästnätter i Bydalsfjällen (HSVC) marknader	69
Gästnätter i Bydalsfjällen (HSVC) marknader	70
Gästnätter i Bydalsfjällen (HSVCsol) marknader	71
Gästnätter i Funäsfjällen (HSVCsol)	72
Gästnätter i Funäsfjällen (HSVCsol) marknader	73
Gästnätter i Funäsfjällen (HSVCsol) marknader	74
Gästnätter i Funäsfjällen (HSVCsol) marknader	75
Gästnätter i Lofsdalen (Csol)	76
Gästnätter i Lofsdalen (Csol) marknader	77
Gästnätter i Lofsdalen (Csol) marknader	78
Gästnätter i Lofsdalen (HSVCsol) marknader	79
Gästnätter i Vemdalen (HSVCsol)	80
Gästnätter i Vemdalen (HSVCsol) marknader	81
Gästnätter i Vemdalen (HSVCsol) marknader	82
Gästnätter i Vemdalen (HSVCsol) marknader	83
Gästnätter i Södra Årefjällen (HSVC)	84
Gästnätter i Södra Årefjällen (HSVC) marknader	85
Gästnätter i Södra Årefjällen (HSVC) marknader	86
Gästnätter i Södra Årefjällen (HSVCsol) marknader	87
Gästnätter i Åre (HSVCsol)	88
Gästnätter i Åre (HSVCsol) marknader	89
Gästnätter i Åre (HSVCsol) marknader	90
Gästnätter i Åre (HSVCsol) marknader	91
Gästnätter i Sveg (HSVCsol)	92
Gästnätter i Sveg (HSVCsol) marknader	93
Gästnätter i Sveg (HSVCsol) marknader	94
Gästnätter i Sveg (HSVCsol) marknader	95

GÄSTNÄTTER JÄMFÖRELSE ANDRA REGIONER	96
Jämtlands län i jämförelse med övriga Norrland, Dalarna, Värmland och riket (HSVCsol) - Totalt	97
Jämtlands län i jämförelse med övriga Norrland, Dalarna, Värmland och riket (HSVCsol) - Sverige	98
Jämtlands län i jämförelse med övriga Norrland, Dalarna, Värmland och riket (HSVCsol) - Norge	99
Jämtlands län i jämförelse med övriga Norrland, Dalarna, Värmland och riket (HSVCsol) - Danmark	100
Jämtlands län i jämförelse med övriga Norrland, Dalarna, Värmland och riket (HSVCsol) - Finland	101
Jämtlands län i jämförelse med övriga Norrland, Dalarna, Värmland och riket (HSVCsol) - Tyskland	102
Jämtlands län i jämförelse med övriga Norrland, Dalarna, Värmland och riket (HSVCsol) - Holland	103
Jämtlands län i jämförelse med övriga Norrland, Dalarna, Värmland och riket (HSVCsol) - GBR	104
Jämtlands län i jämförelse med övriga Norrland, Dalarna, Värmland och riket (HSVCsol) - Ryssland	105
Jämtlands län i jämförelse med övriga Norrland, Dalarna, Värmland och riket (HSVCsol) - Estland	106
Jämtlands län i jämförelse med övriga Norrland, Dalarna, Värmland och riket (HSVCsol) - Lettland	107
Jämtlands län i jämförelse med övriga Norrland, Dalarna, Värmland och riket (HSVCsol) - övriga Europa	108
Jämtlands län i jämförelse med övriga Norrland, Dalarna, Värmland och riket (HSVCsol) - utom Europa	109
Jämtlands län i jämförelse med övriga Norrland, Dalarna, Värmland och riket (HSVCsol) - sommar (jun-sep)	110
Jämtlands län i jämförelse med övriga Norrland, Dalarna, Värmland och riket (HSVCsol) - barmark (maj-okt)	110
Jämtlands län i jämförelse med övriga Norrland, Dalarna, Värmland och riket (HSVCsol) - vinter (nov-apr)	111
Jämtlands län i jämförelse med övriga Norrland, Dalarna, Värmland och riket (HSVCsol) - helår	113
Gästnätter HSVCsol - länsvis	114

## Fakta

Statistiken är hämtad från Tillväxtverket som genom Statistiska Centralbyrån (SCB) samlar in aktuell inkvarteringsstatistik. Populationen i den här rapporten utgörs av alla hotell, stugbyar, vandrarhem, campingplatser samt boendeförmedlare/bokningsföretag av stugor/lägenheter i Jämtlands län som är redovisningskyldiga. Endast anläggningar som bedriver yrkesmässig uthyrning ingår.

Bortfallet räknas upp för att kunna få fram totalsiffror. Det går till på så sätt att man i första hand hämtar värden för den saknade anläggningen från samma månad ett år tidigare, har anläggningen inte lämnat in siffror då hämtar man värden från månaden innan. Skulle anläggningen inte ha lämnat in då heller, behandlas bortfallet genom att man gör en så kallad rak uppräknings. Det vill säga beläggnings för de saknade anläggningarna har antagits fördela sig på samma sätt som för motsvarande anläggningar av samma typ och i samma storleksklass i det aktuella länet under aktuell månad. Anläggningarna delas in i 5 storleksklasser ( 0-19, 20-49, 50-99, 100-199, 200- ) och 2 typer av hotell; stads- och turisthotell. Vid uppräknings tar man även hänsyn till om det är vardag (mån-tors) eller helgdag (fre-sön). Man hämtar alltså siffror från anläggningar som lämnat in siffror som är av samma typ och i samma storleksklass och ligger i samma län. Skulle det inte finnas någon anläggning i länet av samma typ och i samma storleksgrupp för att väga upp en saknad anläggning, hämtar man siffror från riket för samma anläggningstyp och storleksgrupp.

Sammantaget innebär det att ett visst bortfall medför att statistiken är behäftad med en viss osäkerhet. Det har visat sig att uppräkningsförfarandet totalt sett ger värden som ligger nära de verkliga, under förutsättning att bortfallet inte är betydande. **Osäkerheten som uppstår på grund av bortfallet bedöms sammantaget vara relativt liten.**

## Läsanvisning

Rapporten redovisar generellt antalet gästnätter. För Jämtlands län redovisas beläggnings månadsvis uppdelat på hotell, stugby, vandrarhem, camping , förmedlade stugor/lägenheter samt totalt. Dessutom redovisas dessa 5 boendeformer sammanslaget fördelat på ett antal olika marknader. Boendeformerna är förkortade i rapporternas rubriker H=hotell, S=stugby, V=vandrarhem, C=camping sol=förmedlad stuga/lägenhet.

I rapporten finns dessutom redovisning av totalt antal gästnätter för länets olika kommuner, samt destinationer fördelat månadsvis, samt uppdelat för olika marknader relaterat till olika perioder. **OBS! När det gäller kommun- och destinationsredovisning omfattar resultatet förmedlade stuga/lägenhet enbart för centrala Åre, Funäsfjällen, Vemdalen, Lofsdalen, Bydalsfjällen och södra Årefjällen.**

Resultatet för Jämtlands län kan också jämföras mot ett antal andra regioner samt riket som helhet, uppdelat på olika perioder och marknader.

## Not

Fr.o.m. januari 2018 har betydande volymer av förmedlat boende inom destination Vemdalen flyttats över till hotell och stuga. Det innebär inga förändringar för totalsiffrorna, men påverkar boendeformerna förmedlat boende, hotell och stugby.

När det gäller det förmedlade boende som har rapporterats av Skistar (Åre och Vemdalen) har dessa siffror även inkluderat sk. ägarnätter. I rapporteringen till SCB har dessa tagits bort fr.o.m. januari 2018. I den här rapporten har vi dock valt ha kvar dessa, vilket innebär att siffrorna som redovisas i den här rapporten är något högre jämfört med den officiella statistiken från Tillväxtverket/SCB.

## Sammanfattning av resultatet

### April 2021

April månad är av naturliga skäl svår att jämföra, då länets skidanläggningar stängde igen under i princip hela april 2020, men det kan ju vara trevligt med lite plussiffror, även jämförelsen sker mot en exceptionell månad.

Beläggningen på kommersiella boendeanläggningar (hotell, stugbyar, vandrarhem, camping, förmedlat boende) ökade med +245 460 gn (+452%) i april. För att sätta årets siffror i lite perspektiv så visar en jämförelse mot april 2019 (innan allt vad corona innebar) en minskning med -12%.

Samtliga boendeformer ökade i april jämfört med 2020. Hotellen redovisade +55 961 gn (+506%), stugbyarna ökade med +35 317 gn (+348%), campingen +5 835 gn (+35%), ökningen för vandrarhemmen var +7 759 gn (-288%), medan förmedlat boende redovisade +140 588 gn (+1 033%).

Svenska marknaden ökade med +474%, även merparten av utlandsmarknaderna visar på ökningsar, men det sker från extremt låga volymer 2020.

Jämfört med övriga regioner går JH förhållandevis mycket bra. Riket som helhet ökade med +104%, Värmland +80%, Dalarna var +184%, medan övriga Norrland ökade med +89%.

# Gästnätter sammanfattning (HSVCsol) i JH

## Sammanfattning - apr

	Gästnätter	Jämförelse fjolåret
<b>Totalt</b>	<b>299 764</b>	<b>+ 452%</b>
<b>Sverige</b>	<b>294 190</b>	<b>+ 474%</b>
<b>Norge</b>	<b>680</b>	<b>+ 176%</b>
<b>Övriga utlandet</b>	<b>4 894</b>	<b>+ 73%</b>

## Akkumulerad tillväxt jämfört med fjolåret

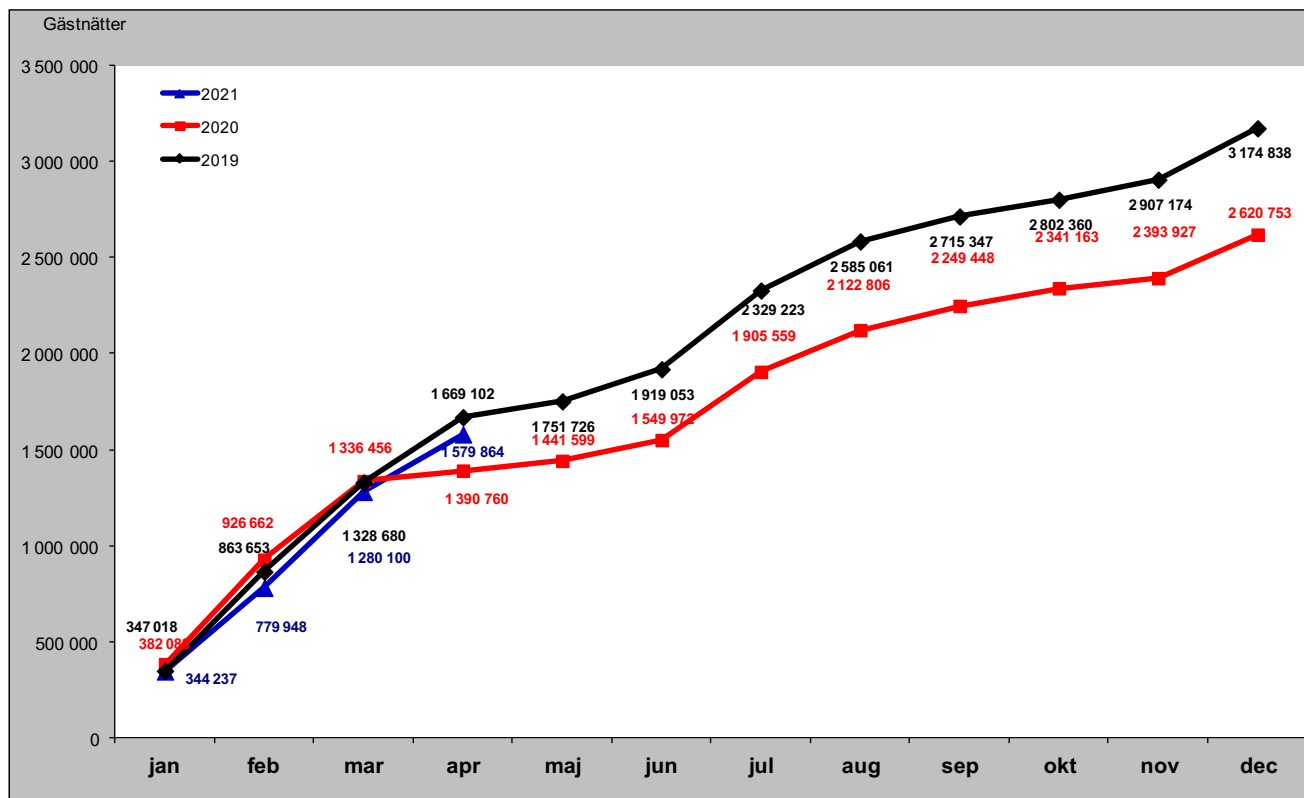

# Sammanfattning marknader (HSVCsol) i JH senaste månaden

## Förändring gästnätter i april

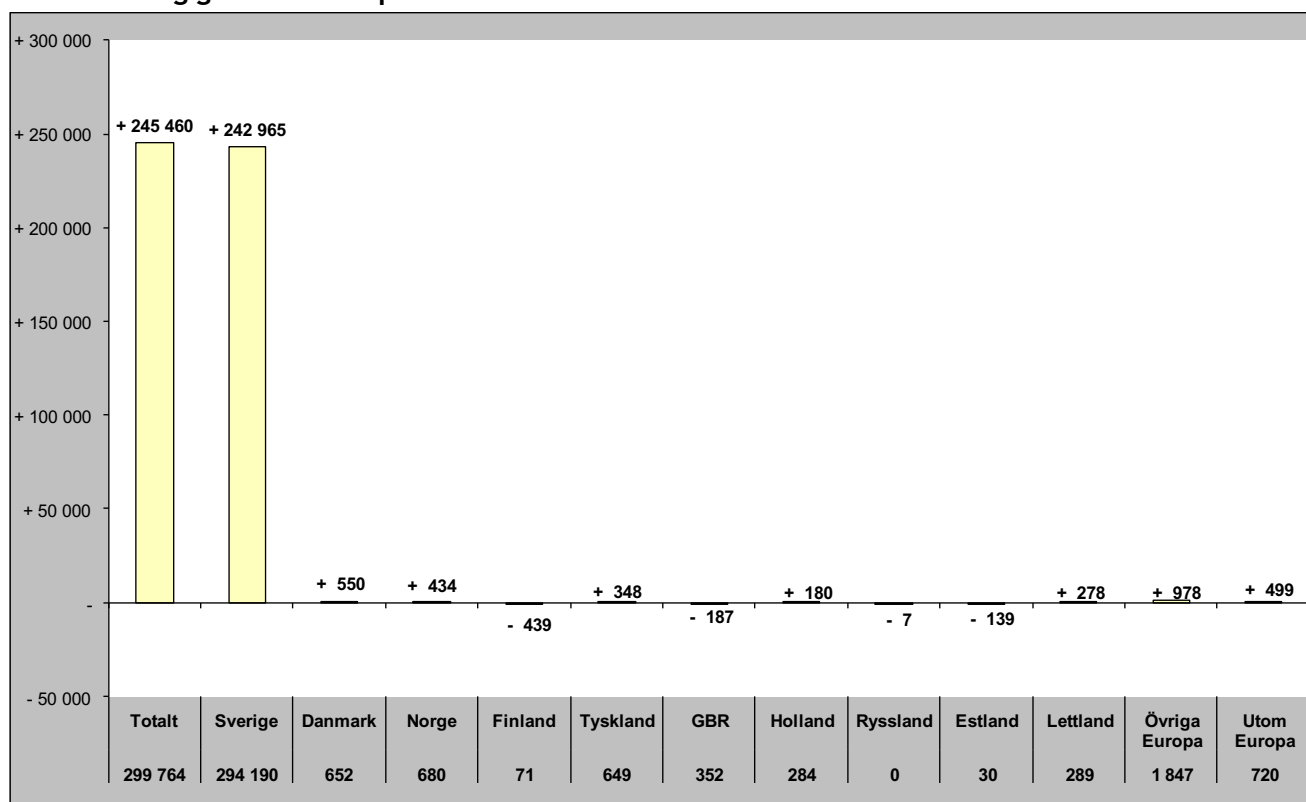

## Relativ förändring i april

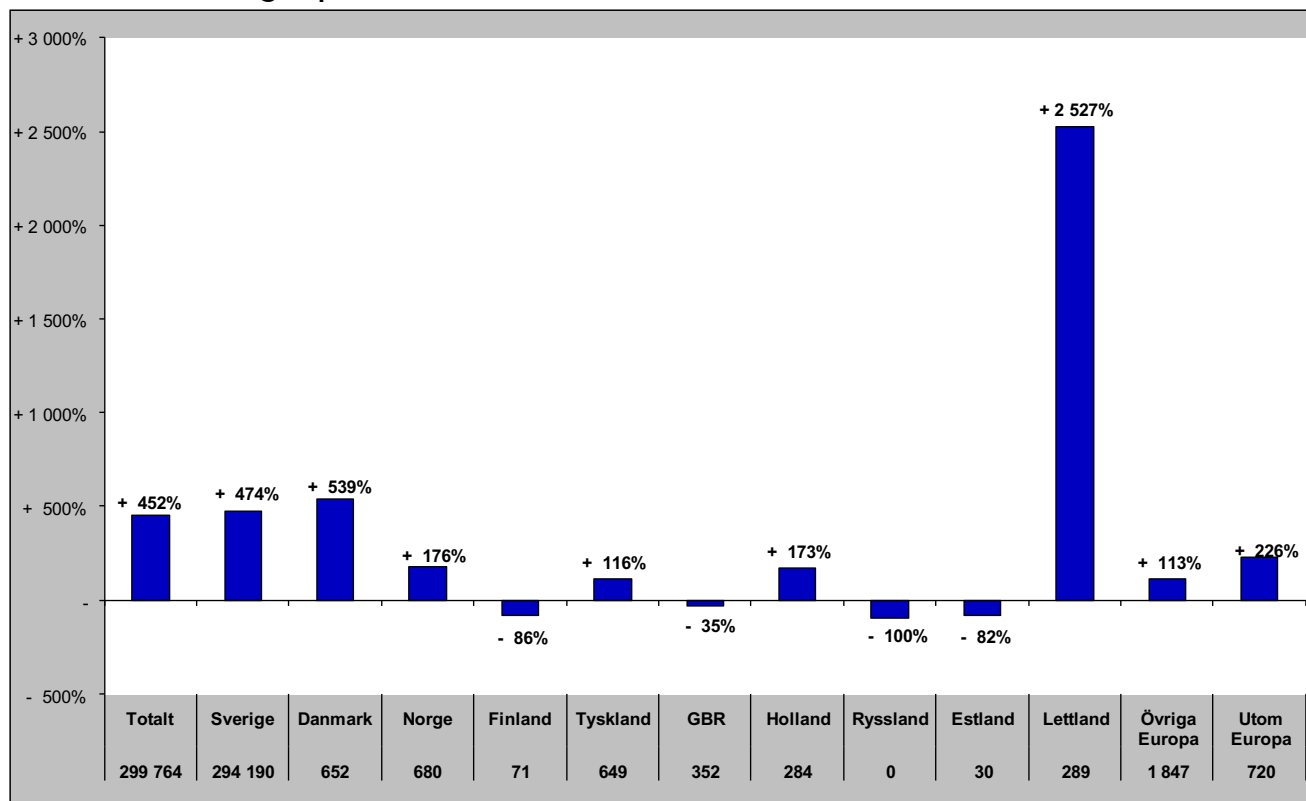



# Sammanfattning marknader (HSVCsol) i JH vinter nov 20-apr 21

## Förändring gästnätter

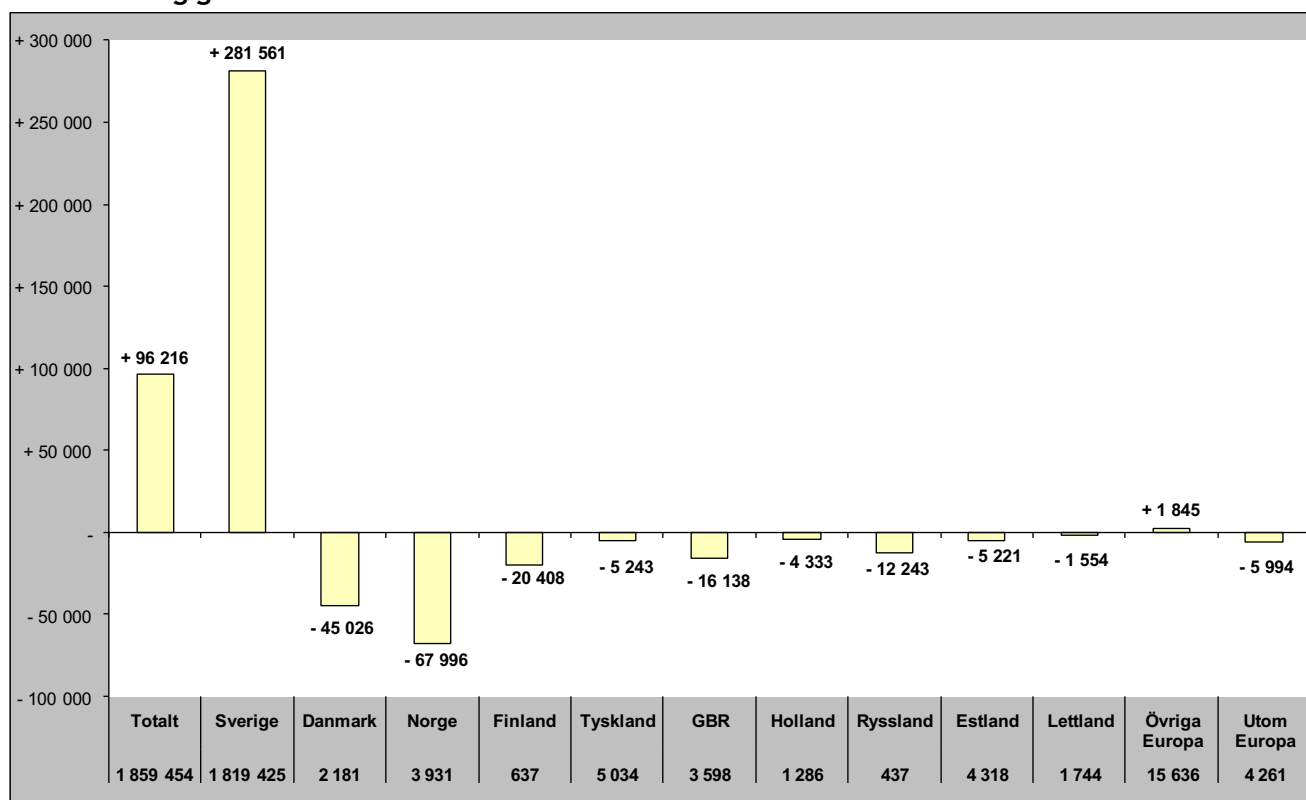

## Relativ förändring

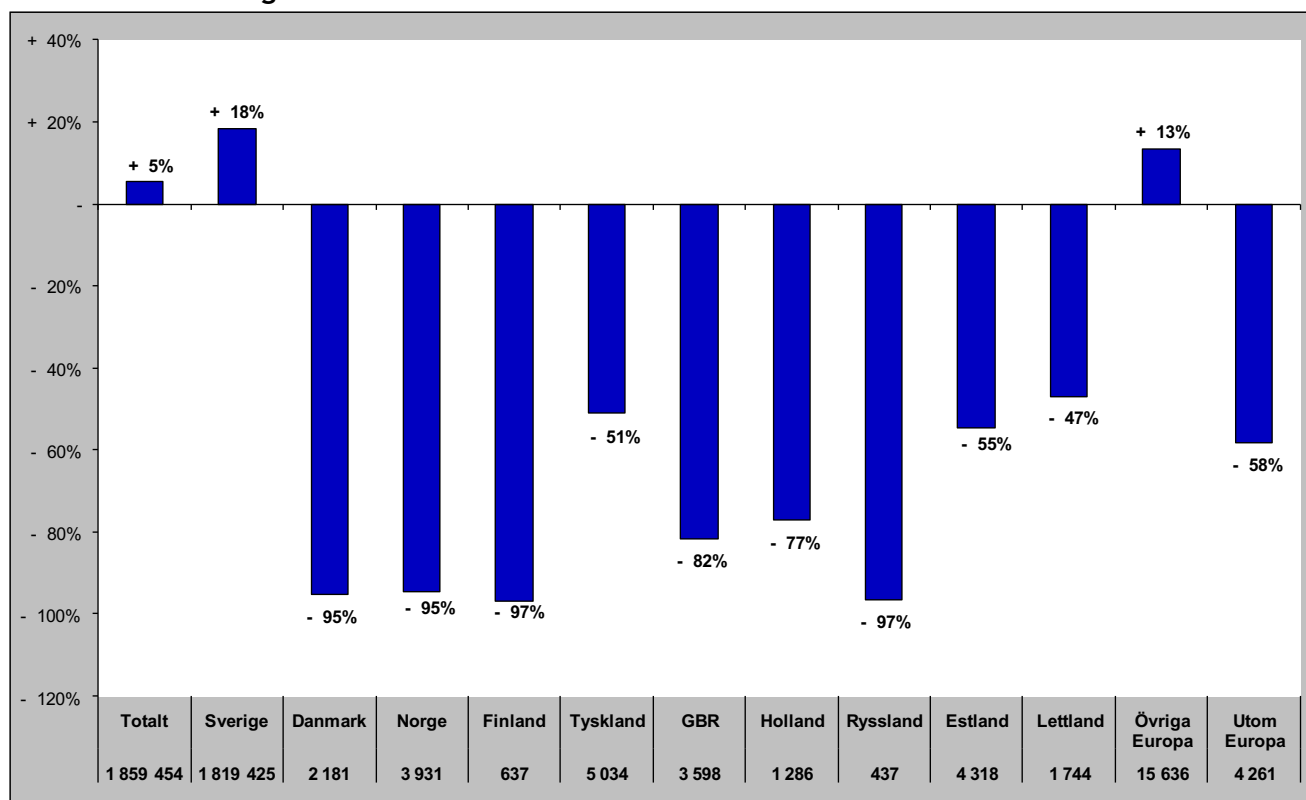

# Sammanfattning marknader (HSVCsol) i JH sommar jun-sep 2020

## Förändring gästnätter

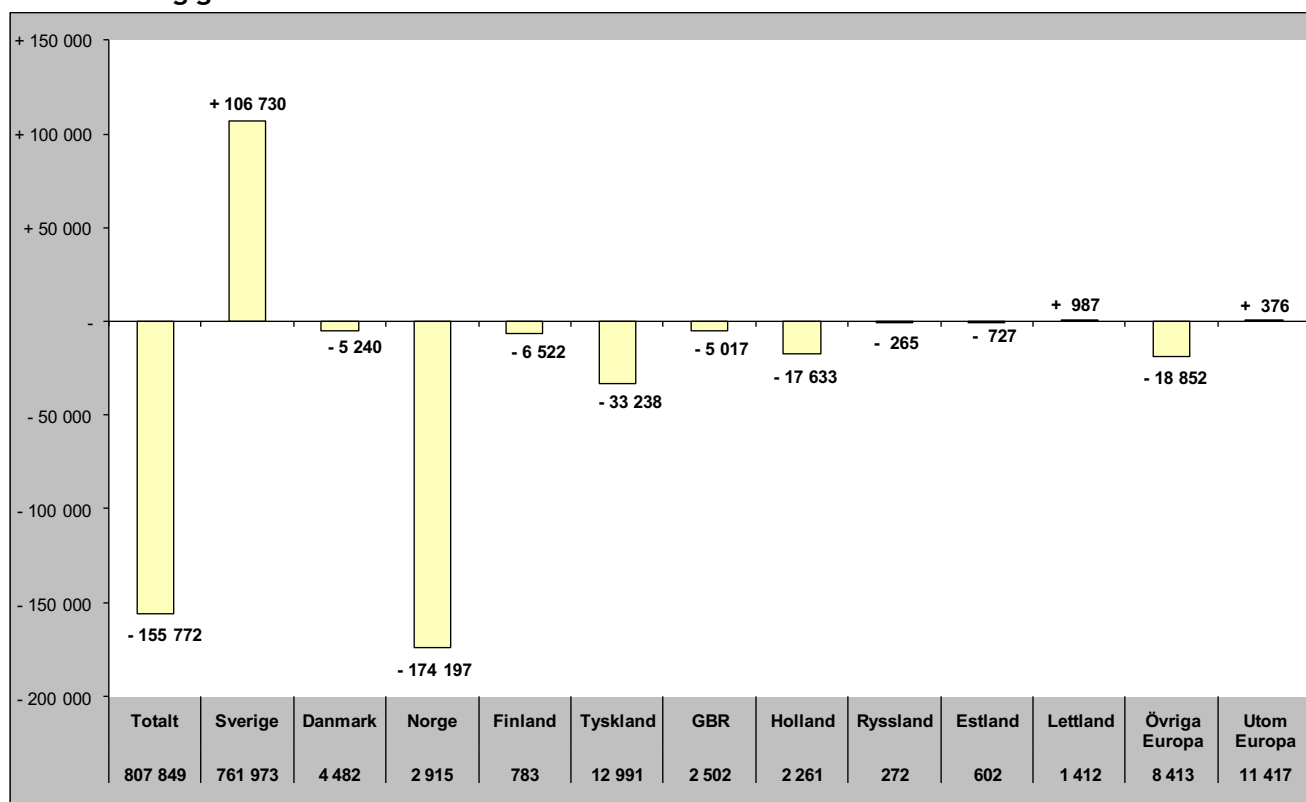

## Relativ förändring

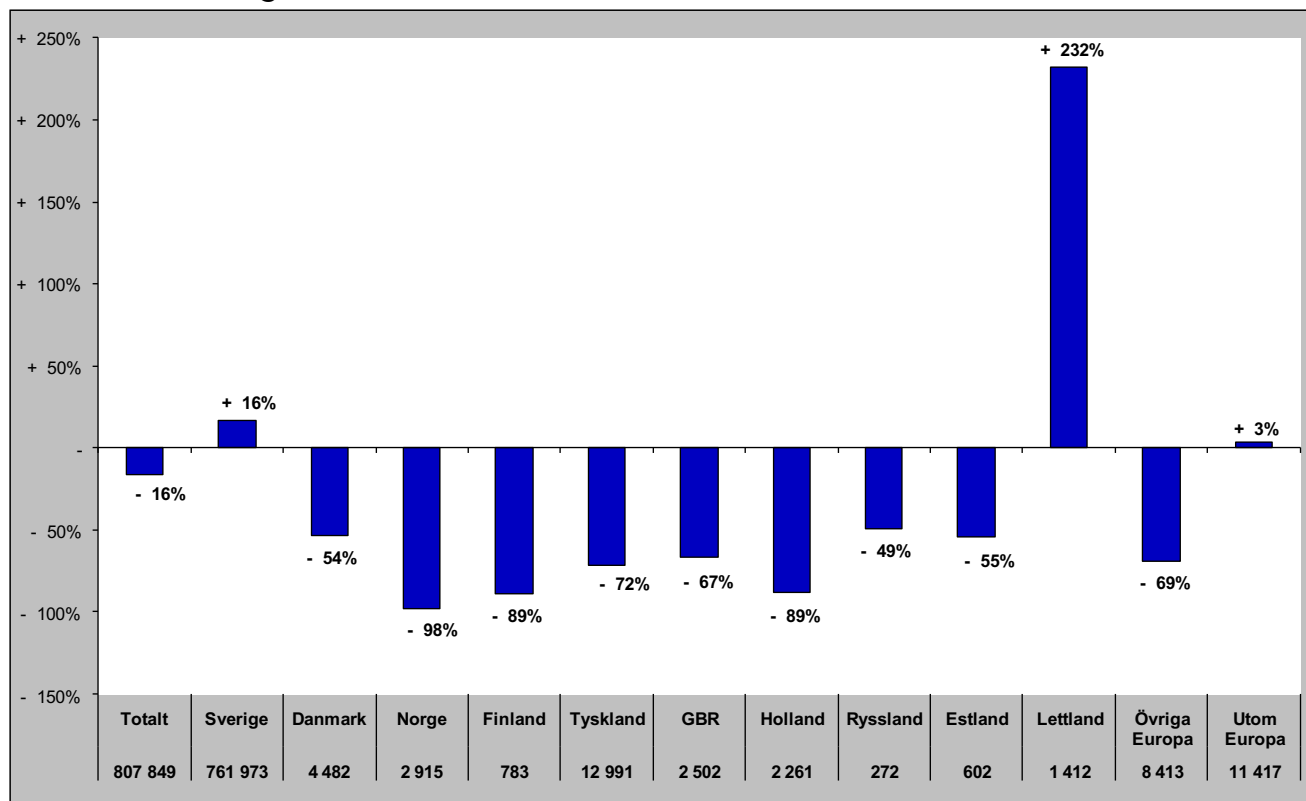

# Sammanfattning marknader (HSVCsol) i JH barmark maj-okt 2020

## Förändring gästnätter

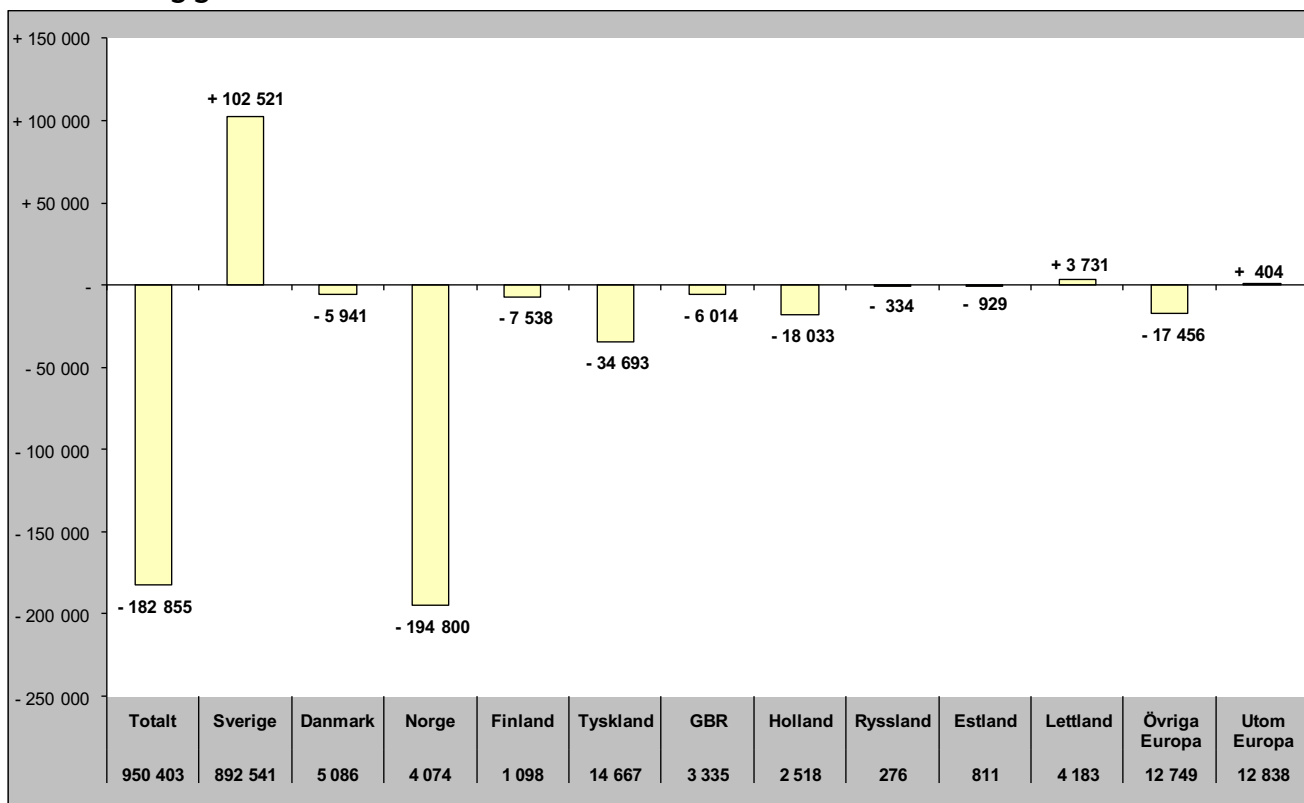

## Relativ förändring

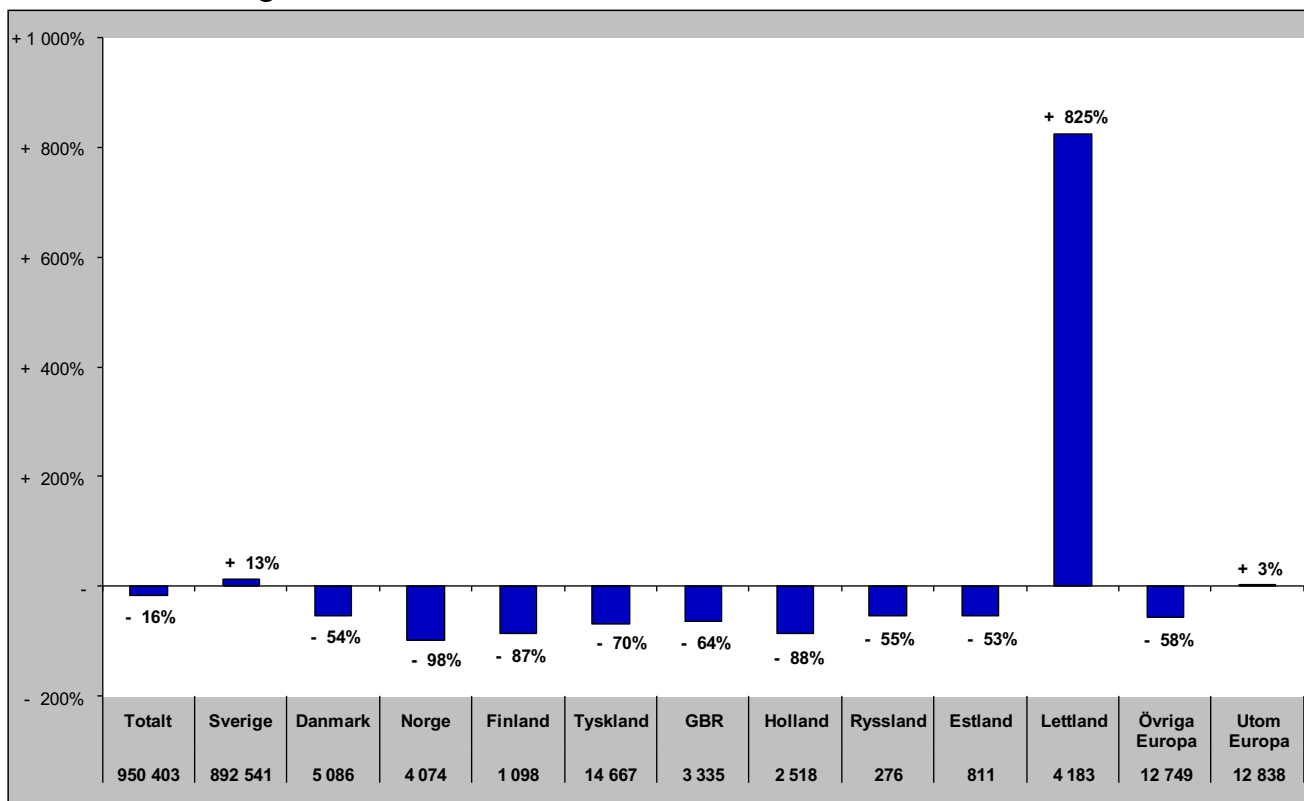

# Sammanfattning marknader (HSVCsol) i JH helåret 2020

## Förändring gästnätter

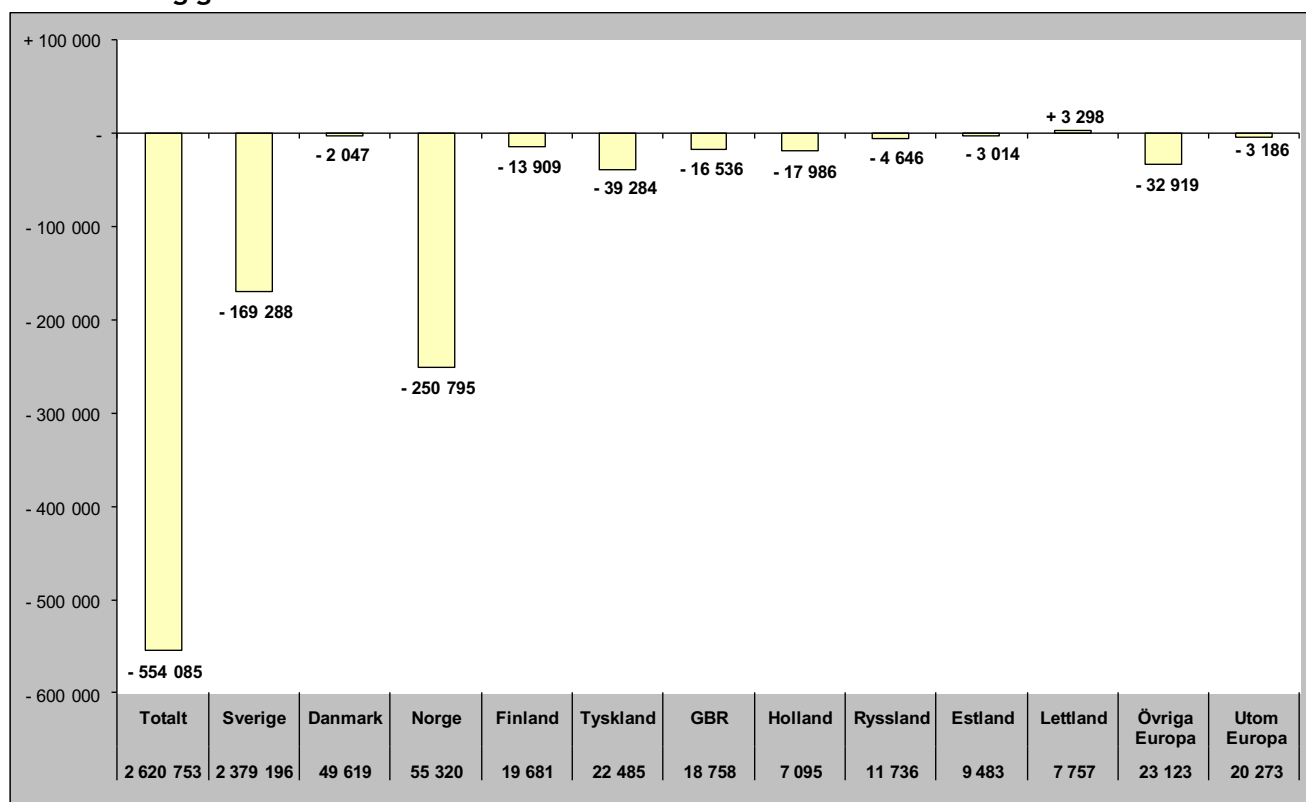

## Relativ förändring

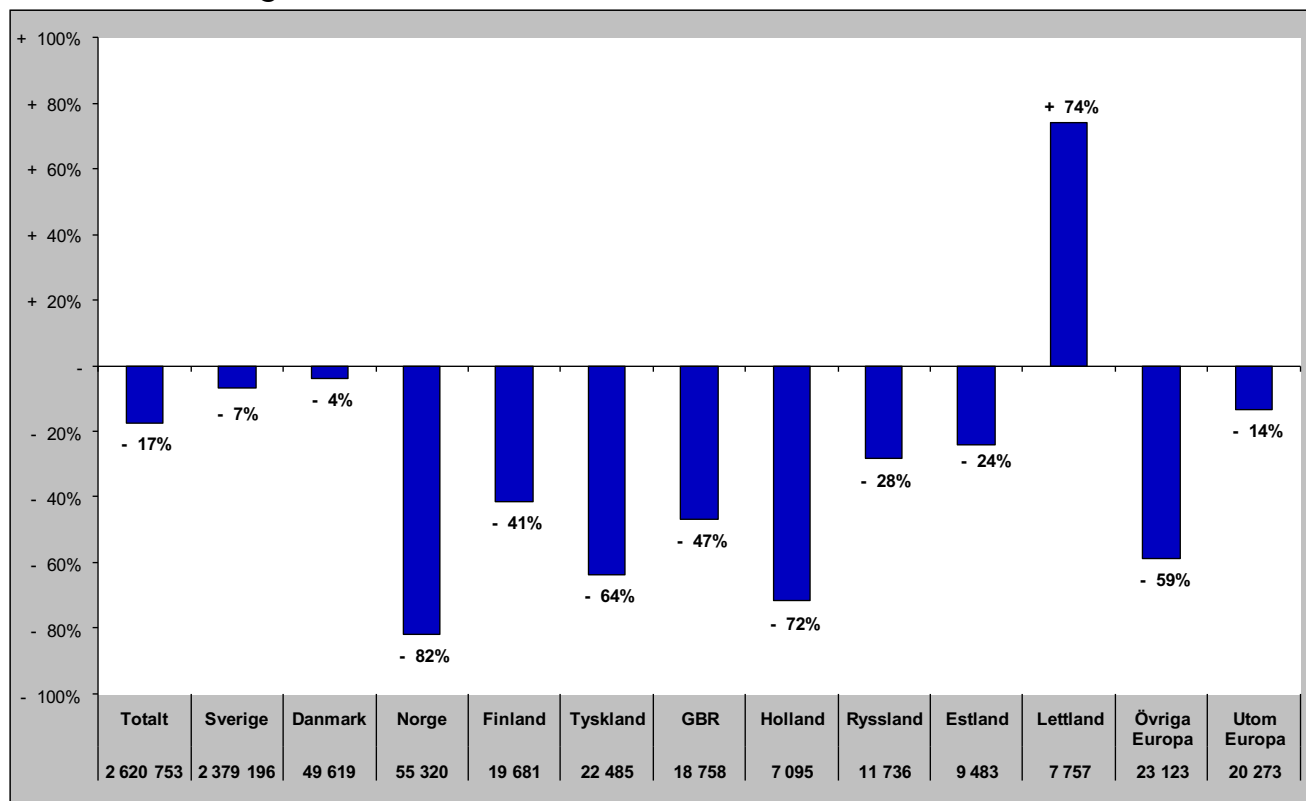

## TOTALT ANTAL GÄSTNÄTTER

# Gästnätter totalt (HSVCsol) i JH

Förändring gästnätter

Totalt antal gästnätter 2 809 857

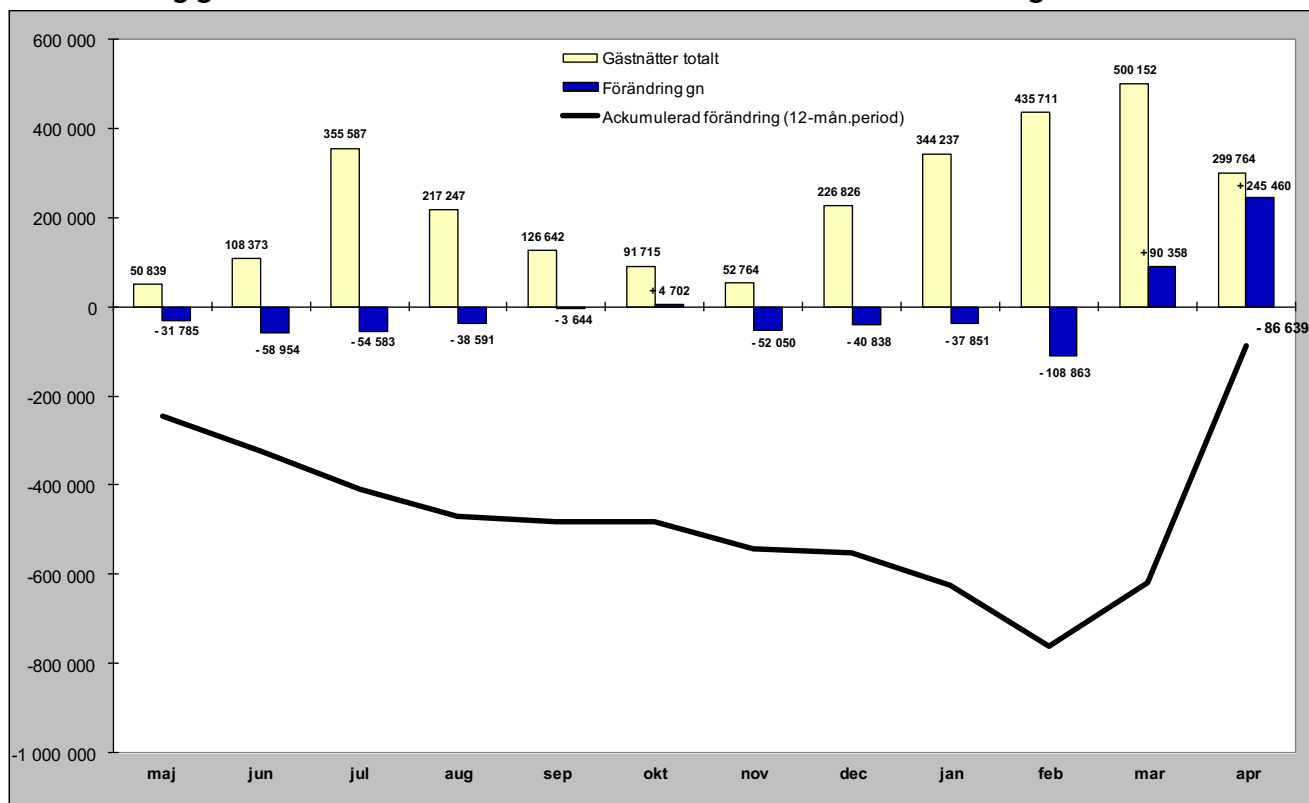

Relativ förändring

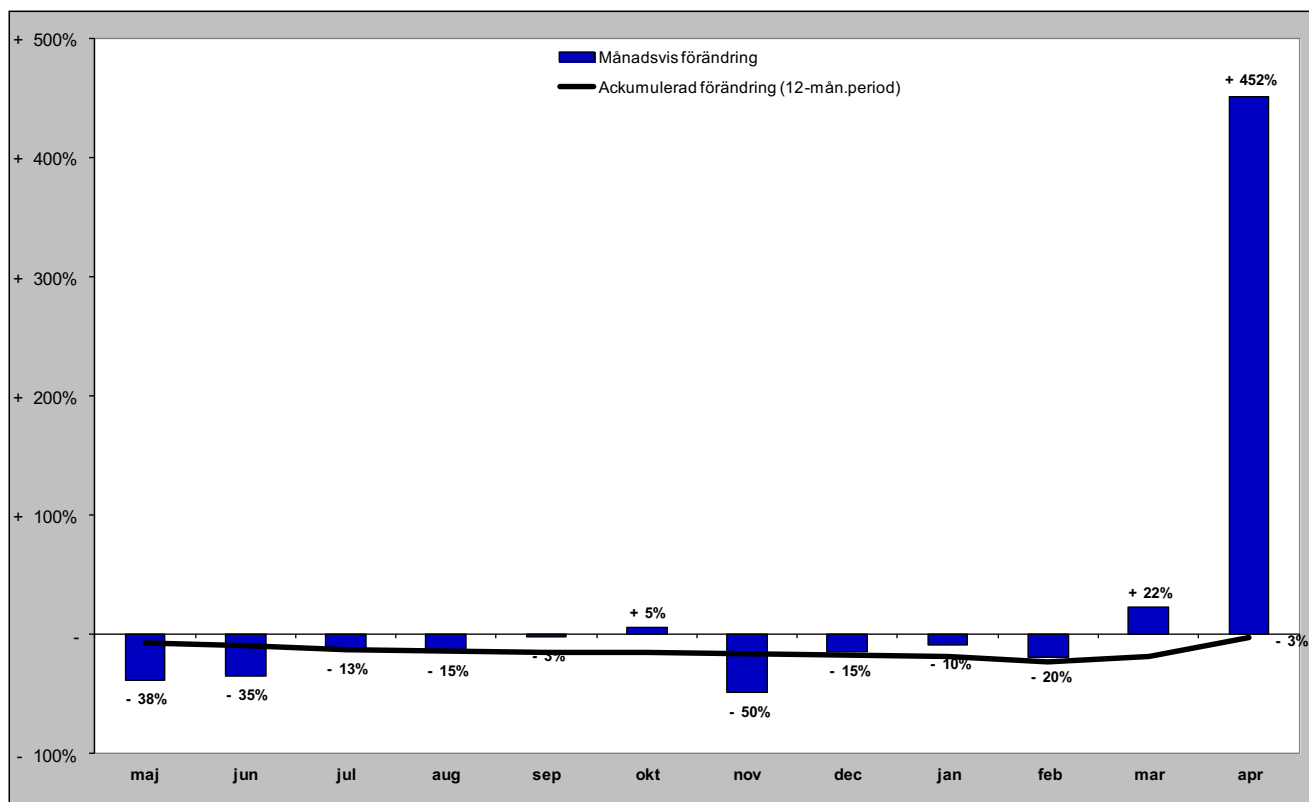

## **GÄSTNÄTTER FÖRDELAT PER BOENDEFORM**

# Gästnätter hotell i JH

## Förändring gästnätter

Totalt antal gästnätter 687 968

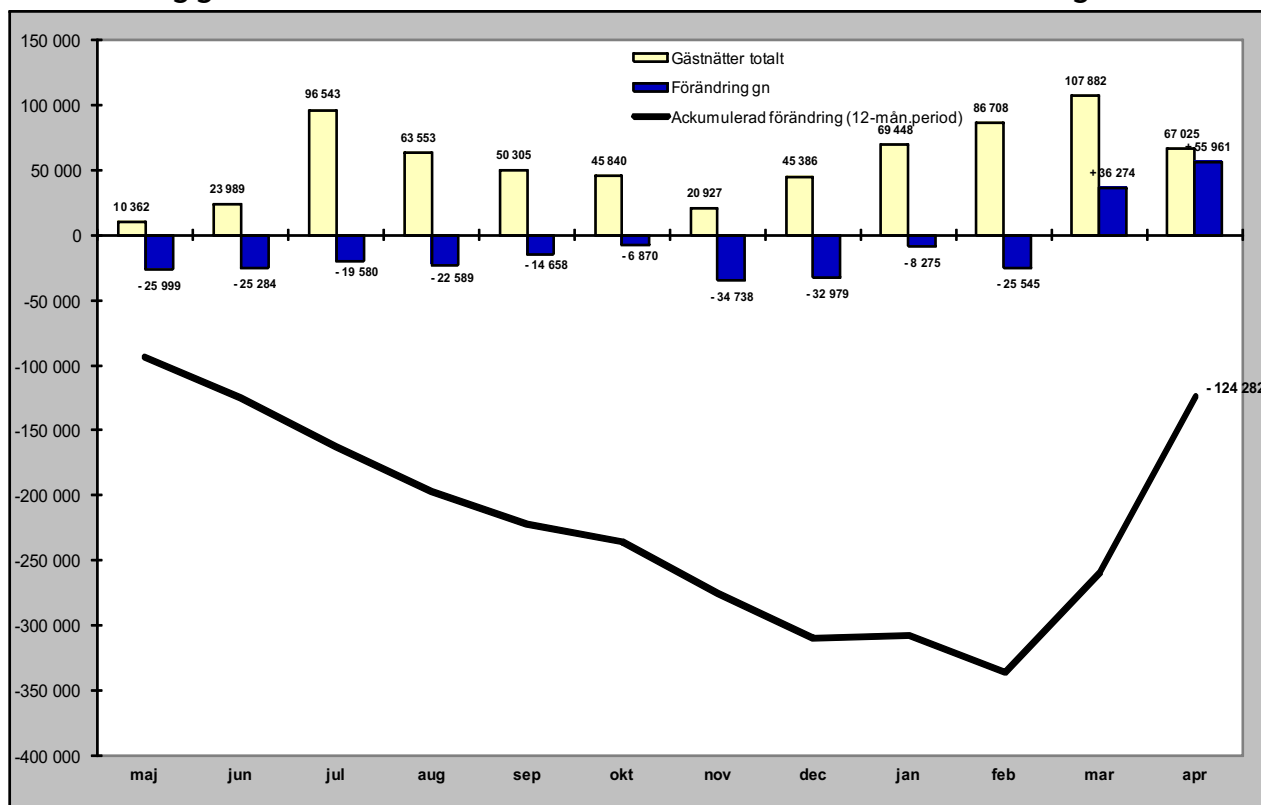

## Relativ förändring

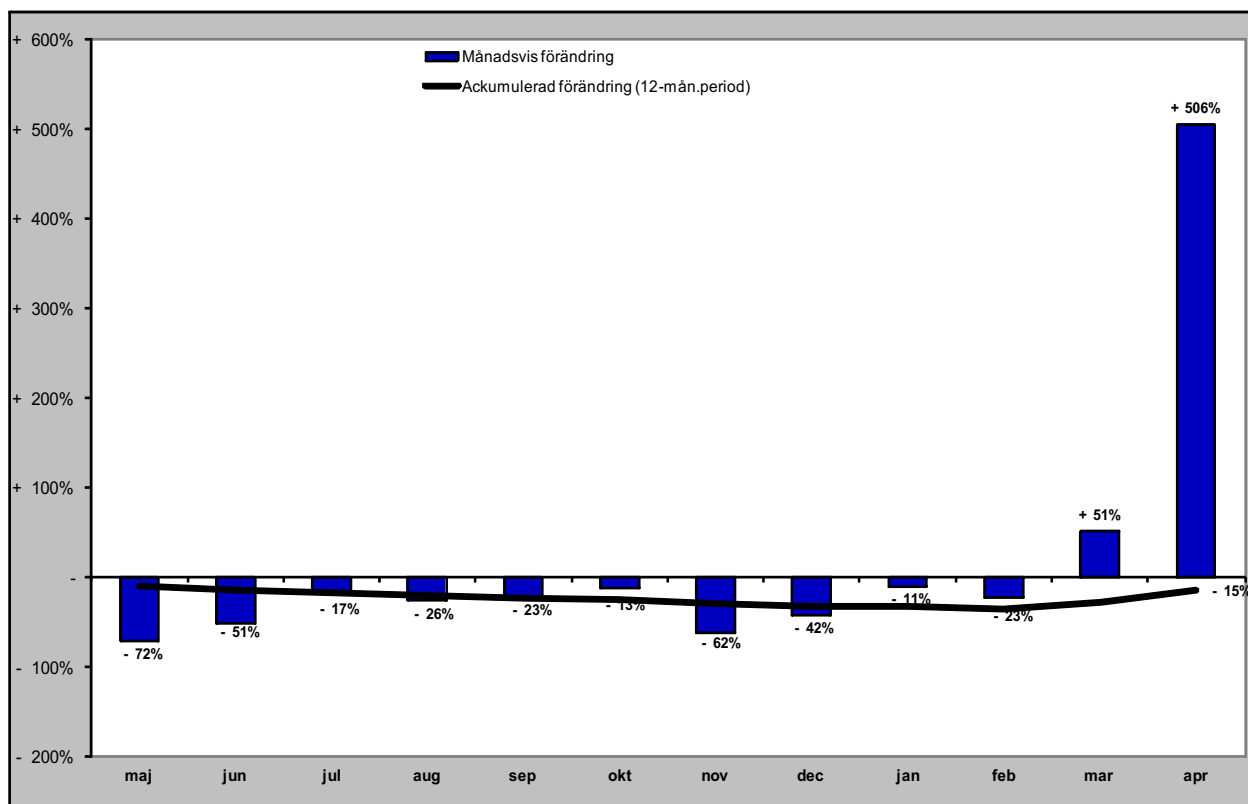



# Gästnätter stugby i JH

## Förändring gästnätter

**Totalt antal gästnätter 387 055**

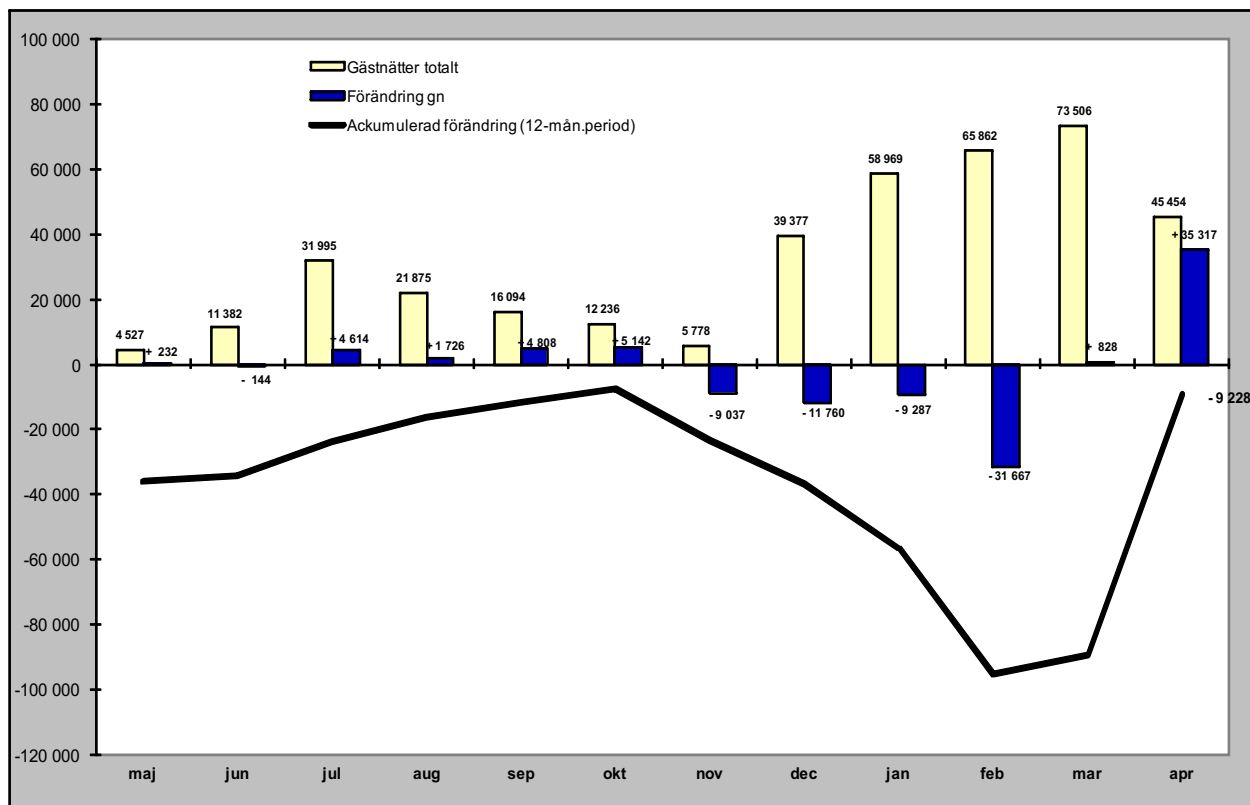

## Relativ förändring

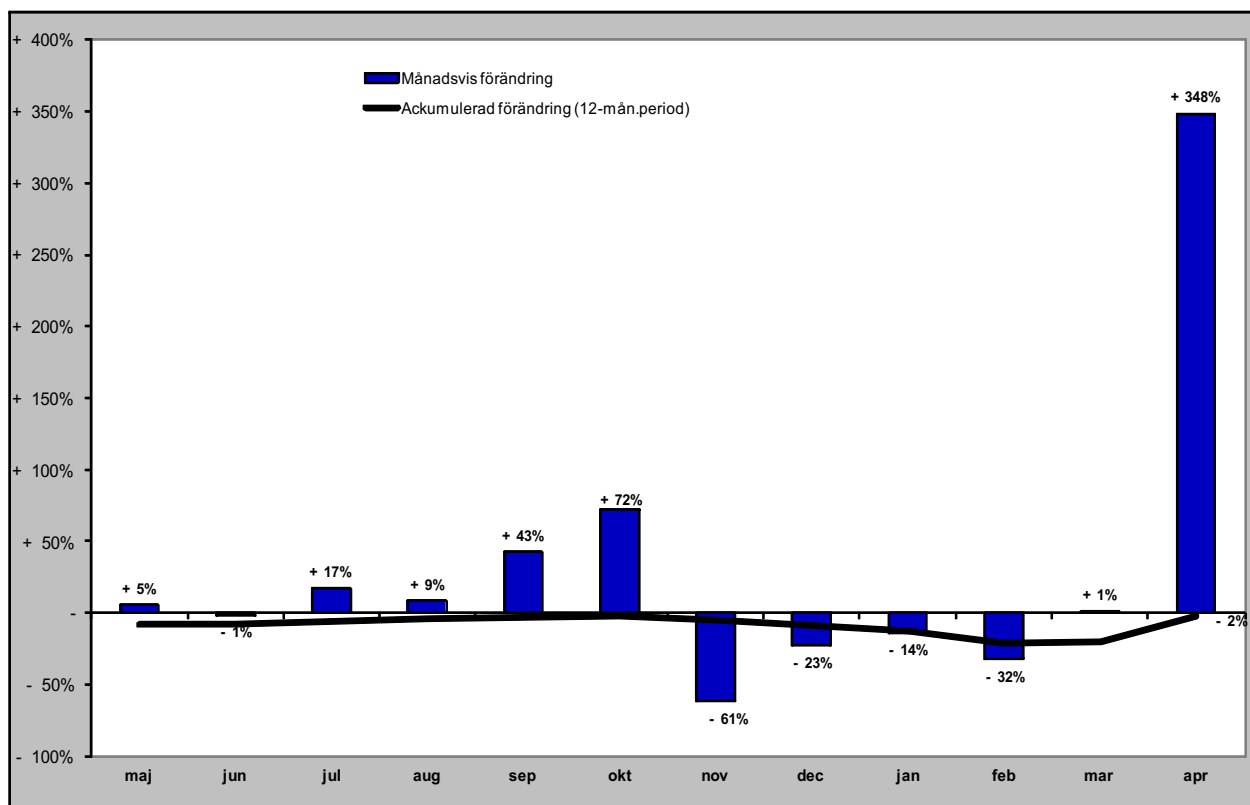

# Gästnätter vandrarhem i JH

## Förändring gästnätter

Totalt antal gästnätter 134 676

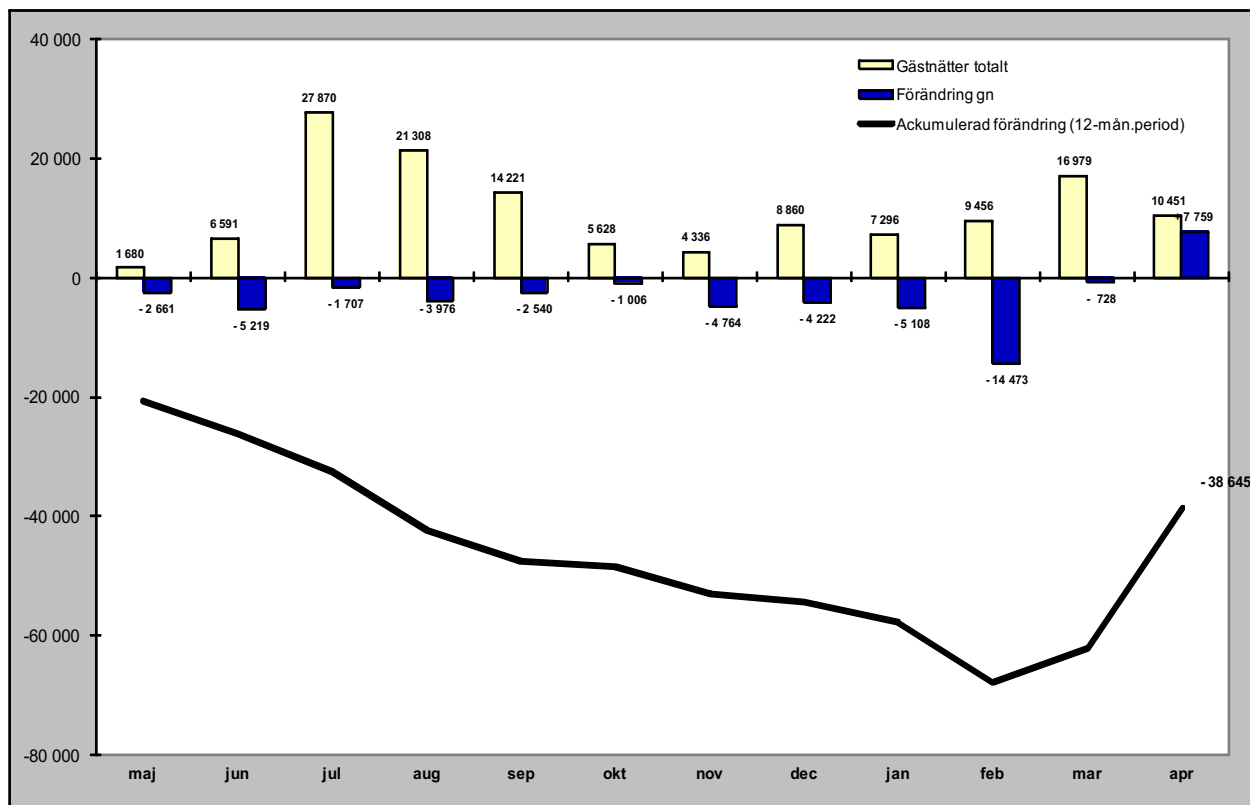

## Relativ förändring

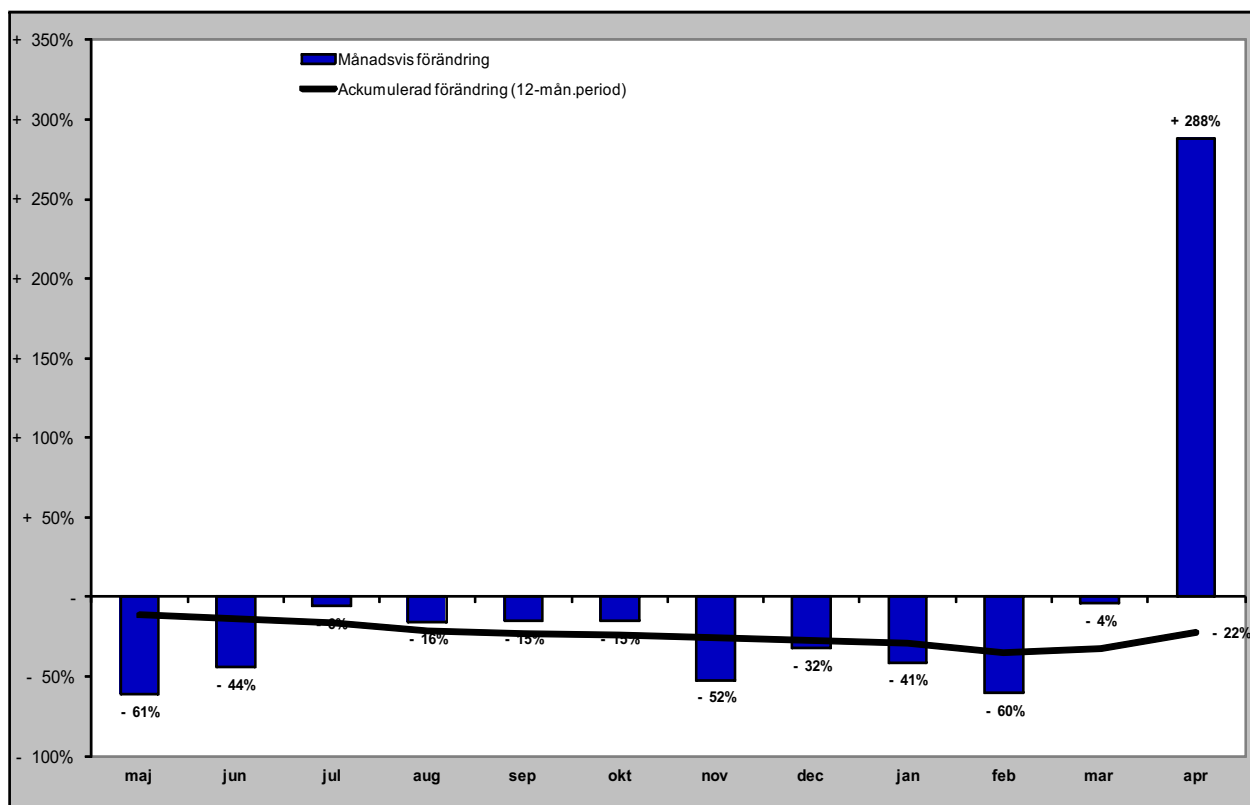

# Gästnätter camping i JH

## Förändring gästnätter

Totalt antal gästnätter 474 860

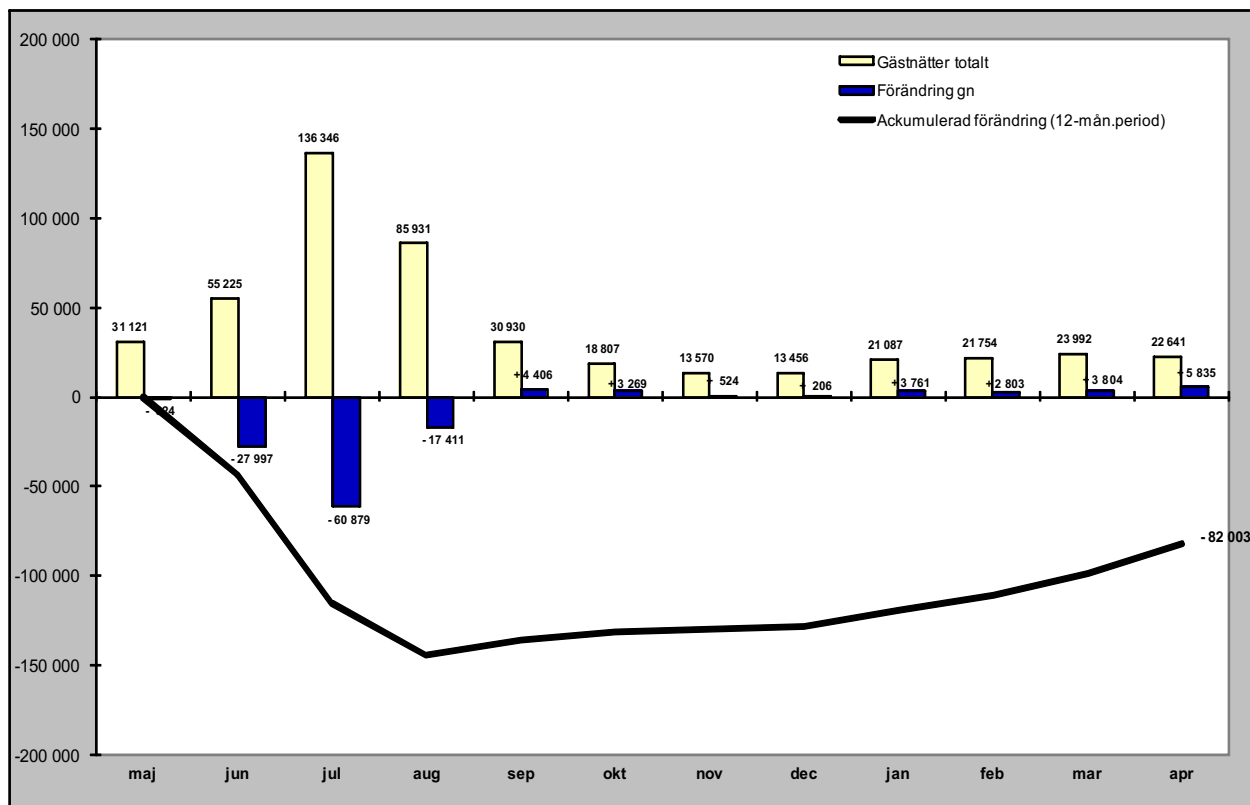

## Relativ förändring

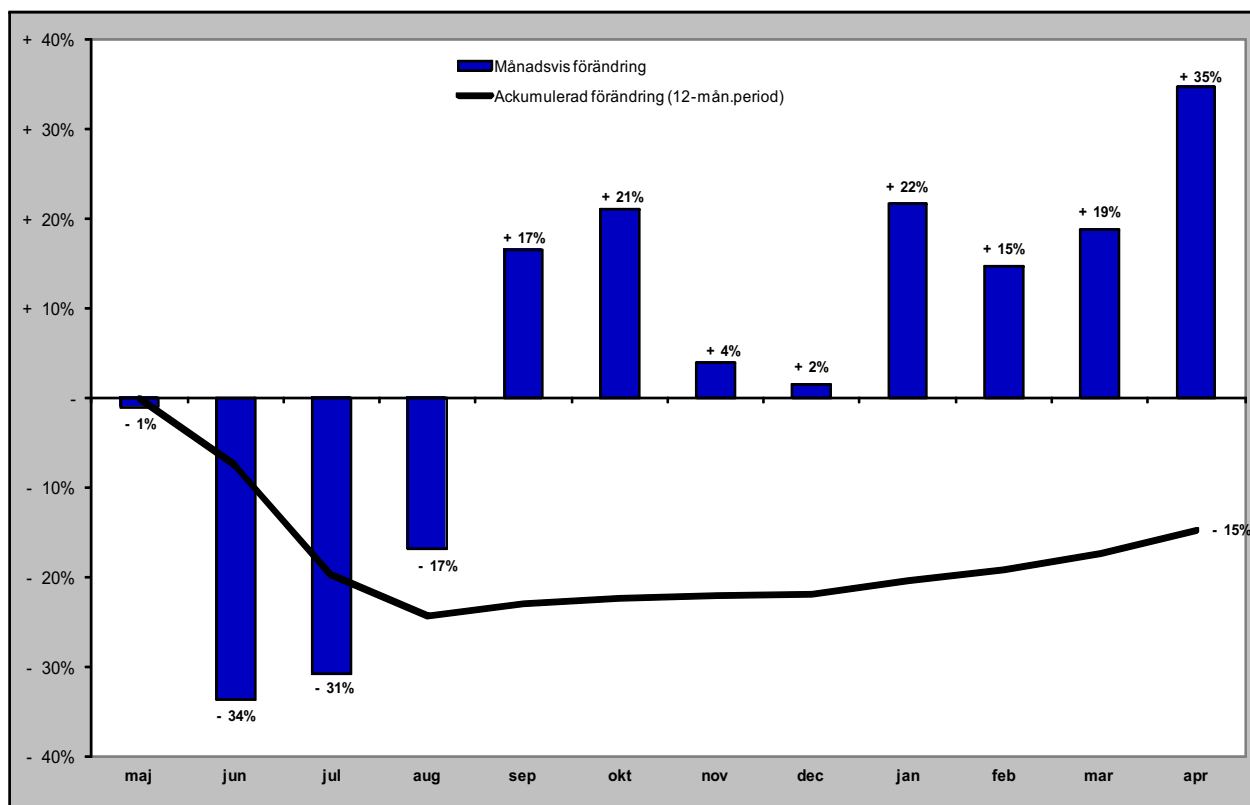

# Gästnätter förmedlad stuga/lägenhet (sol) i JH

Förändring gästnätter

Totalt antal gästnätter 1 125 298

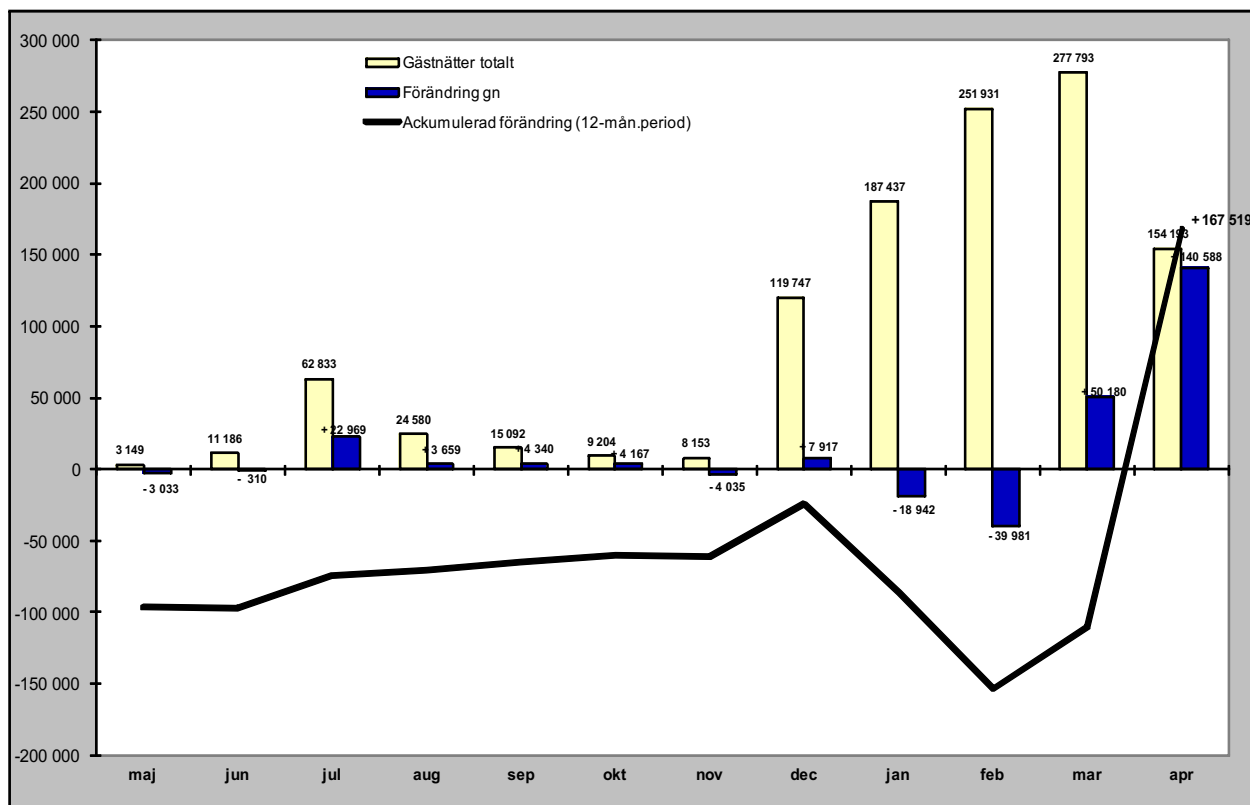

Relativ förändring

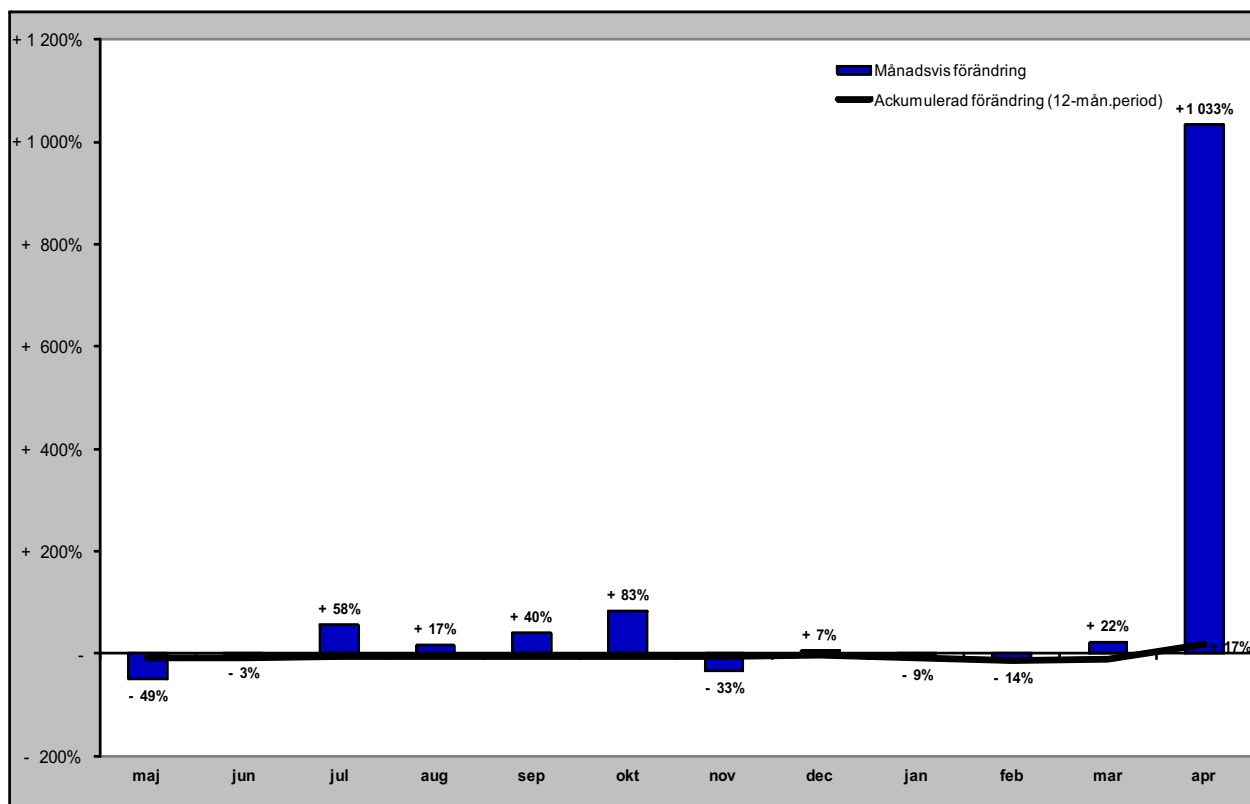

## **GÄSTNÄTTER FÖRDELAT PER MARKNAD**

# Svenska gästnätter (HSVCsol) i JH

Förändring gästnätter

Totalt antal gästnätter 2 711 966

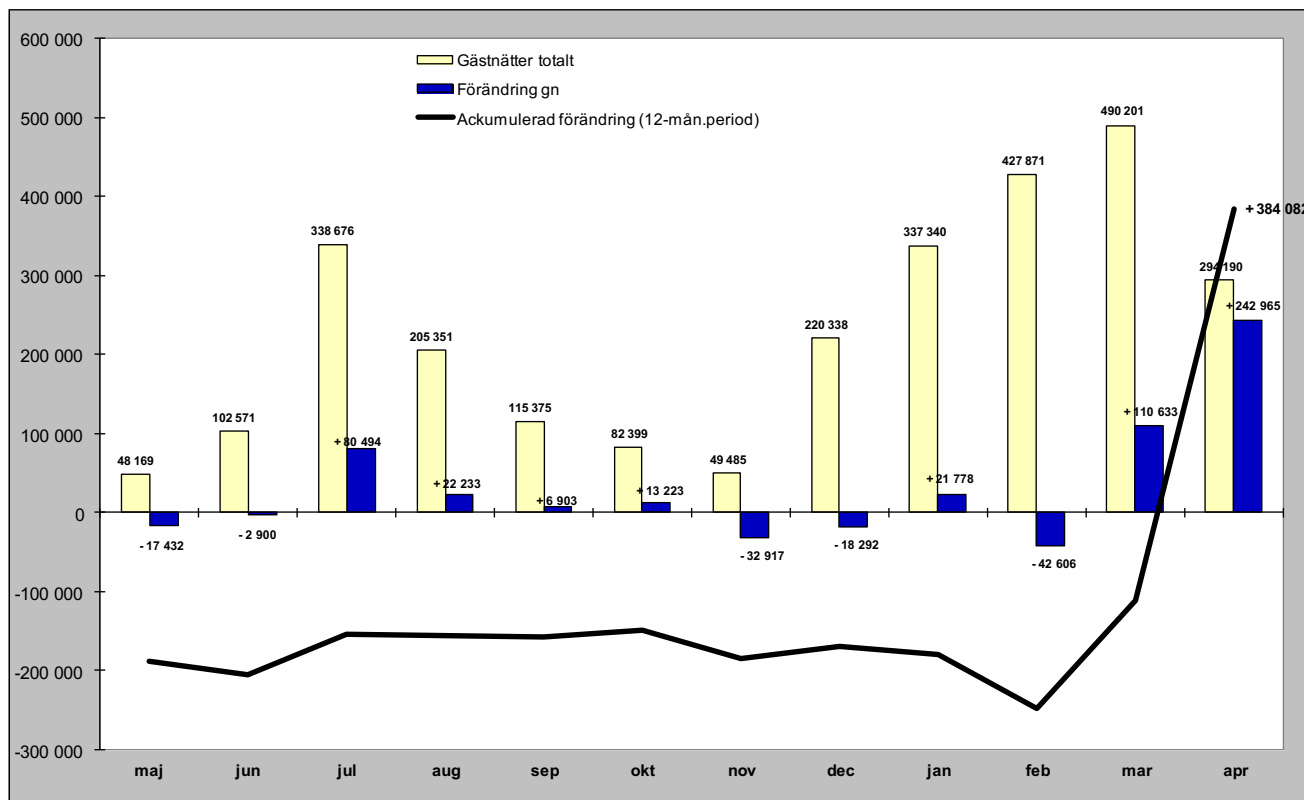

Relativ förändring

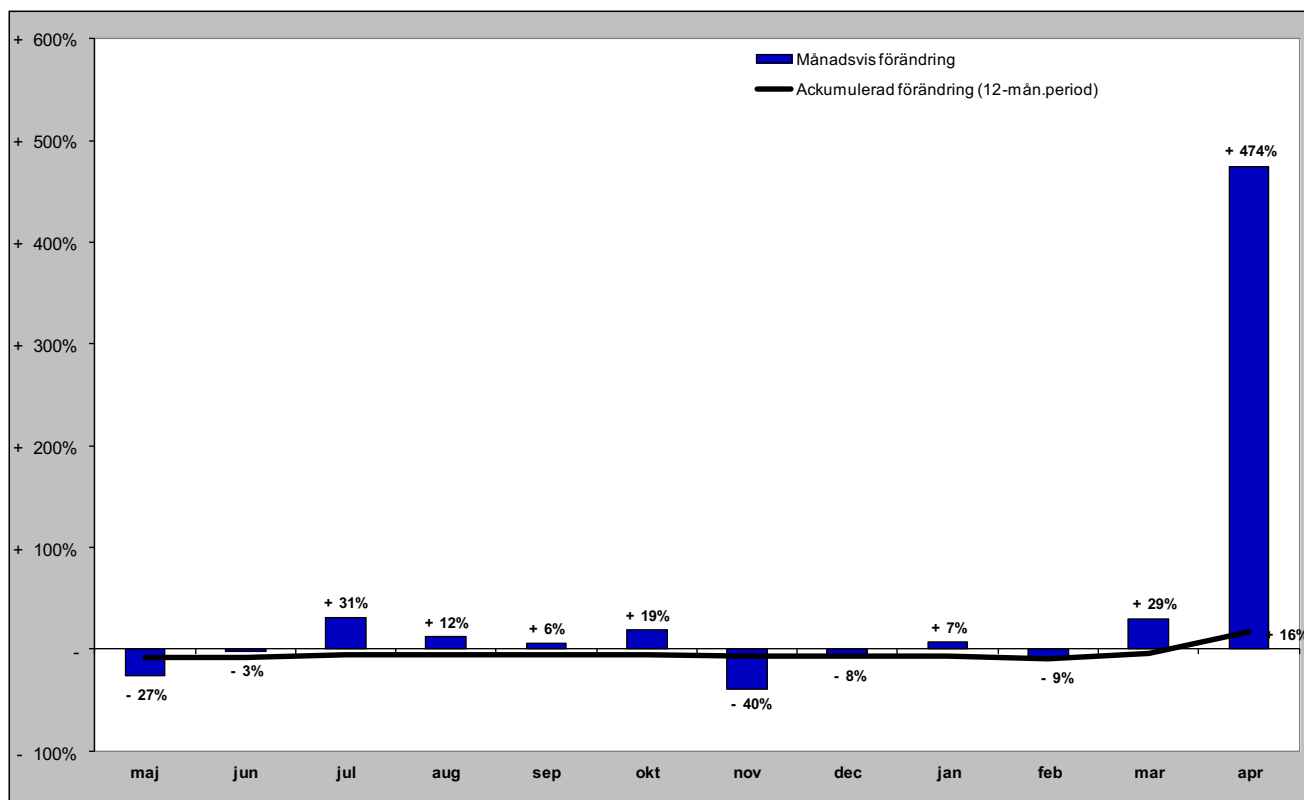

# Norska gästnätter (HSVCsol) i JH

Förändring gästnätter

Totalt antal gästnätter 8 005

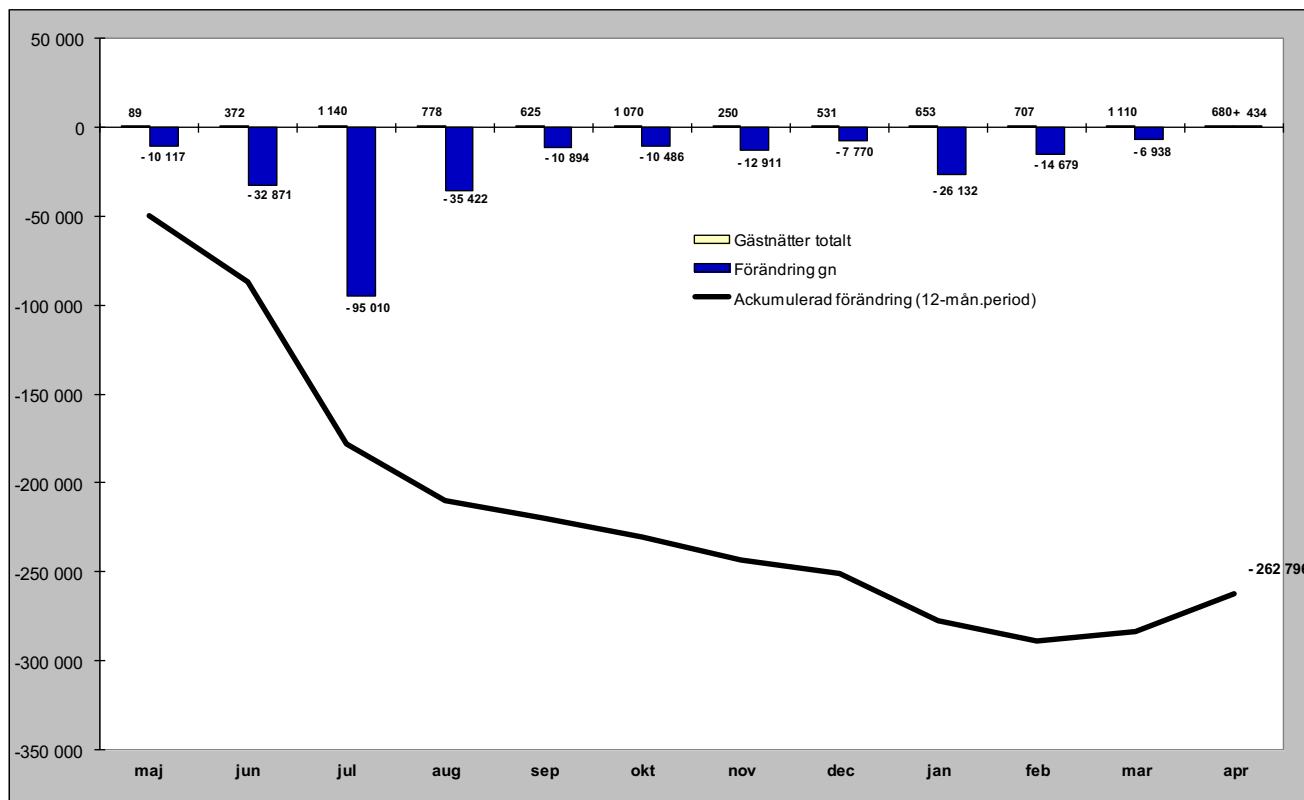

Relativ förändring

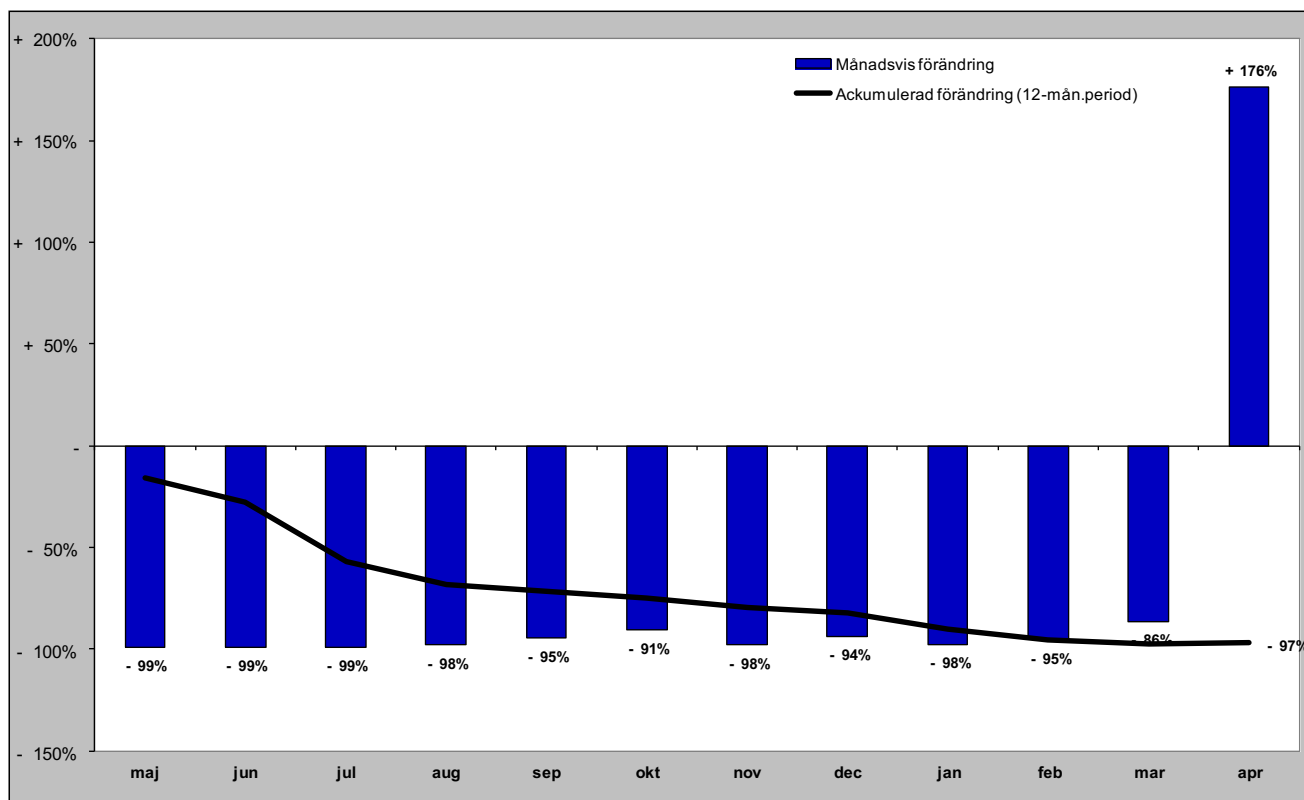

# Danska gästnätter (HSVCsol) i JH

Förändring gästnätter

Totalt antal gästnätter 7 267

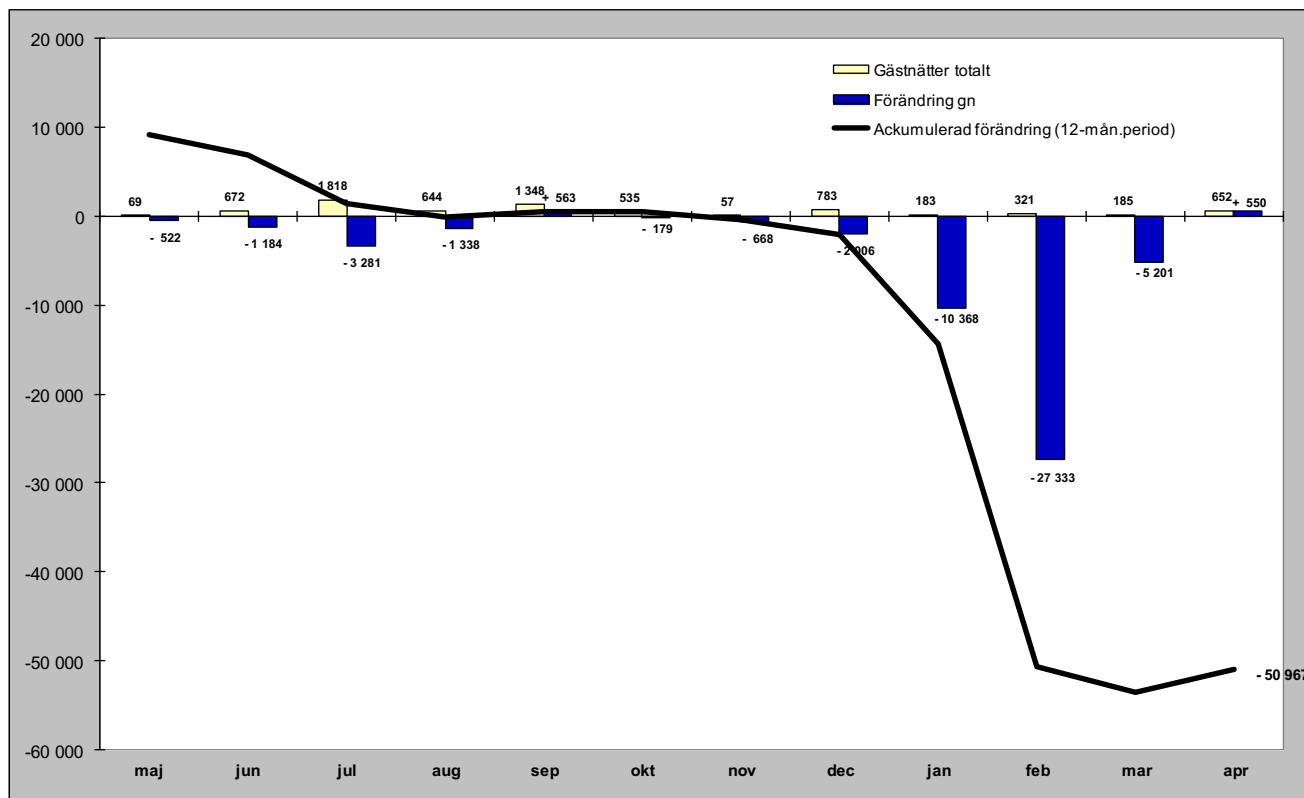

Relativ förändring

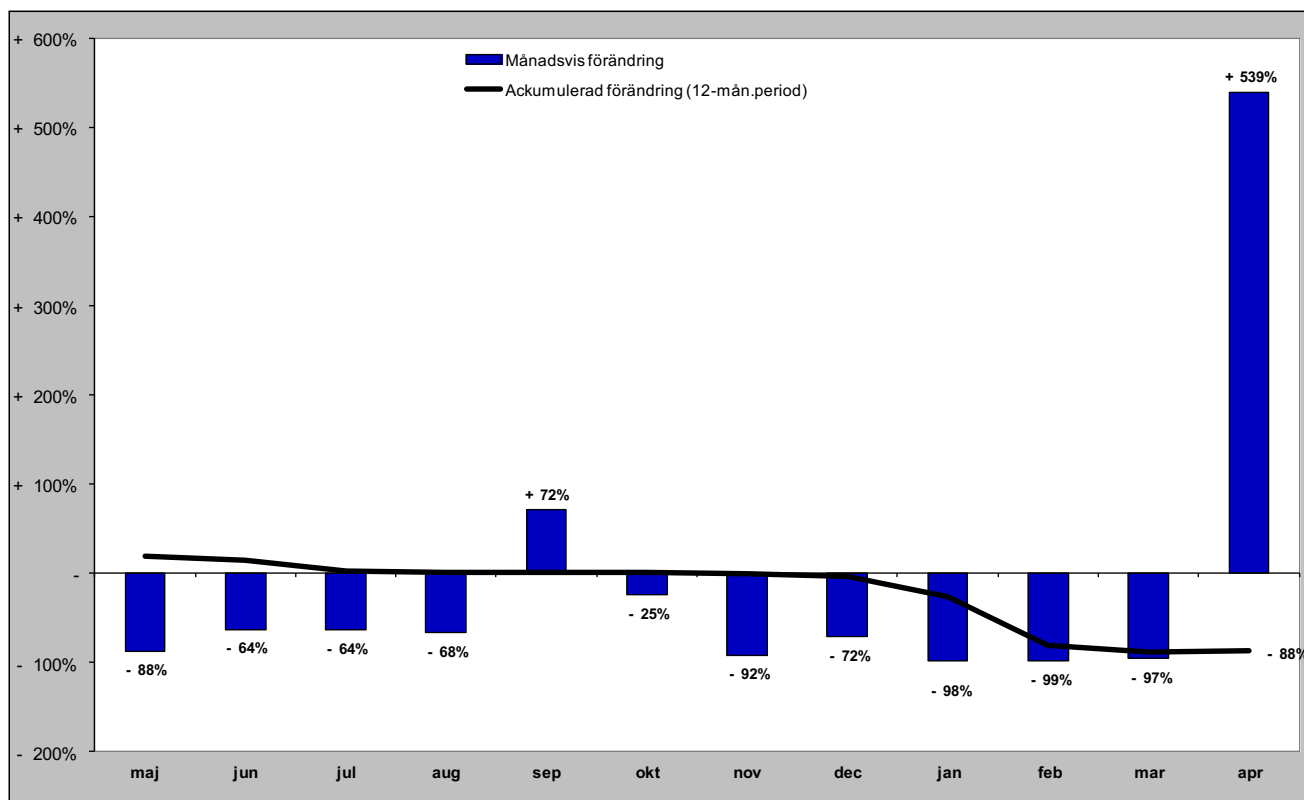



# Finska gästnätter (HSVCsol) i JH

## Förändring gästnätter

Totalt antal gästnätter 1 735

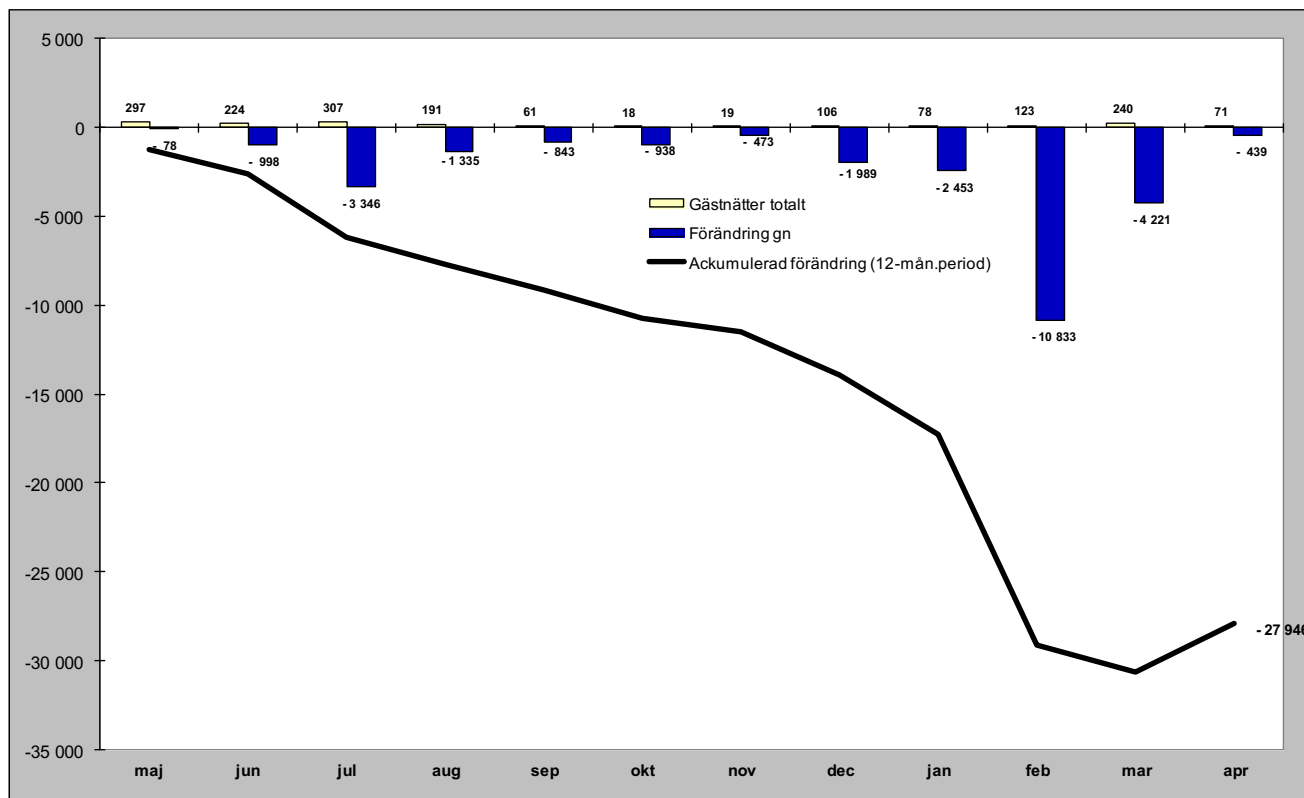

## Relativ förändring

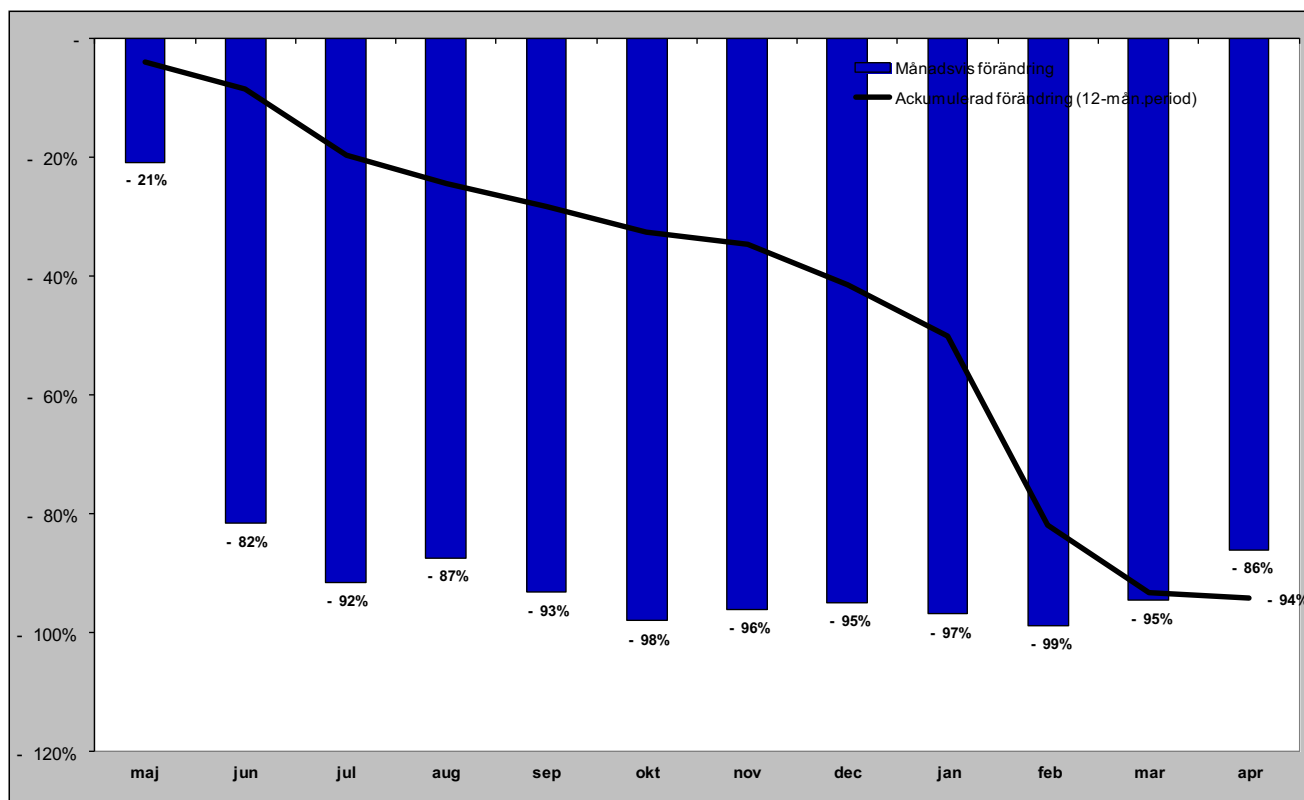

# Tyska gästnätter (HSVCsol) i JH

## Förändring gästnätter

Totalt antal gästnätter 19 701

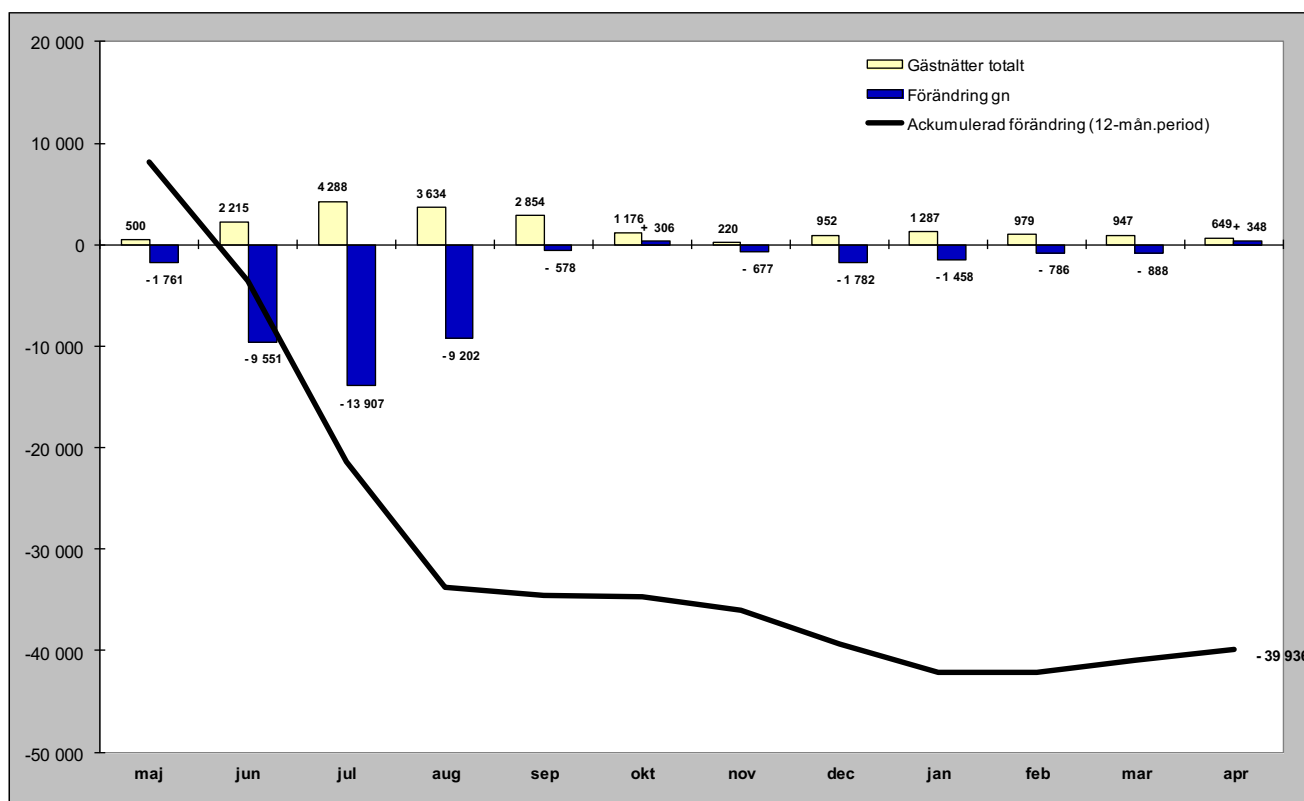

## Relativ förändring

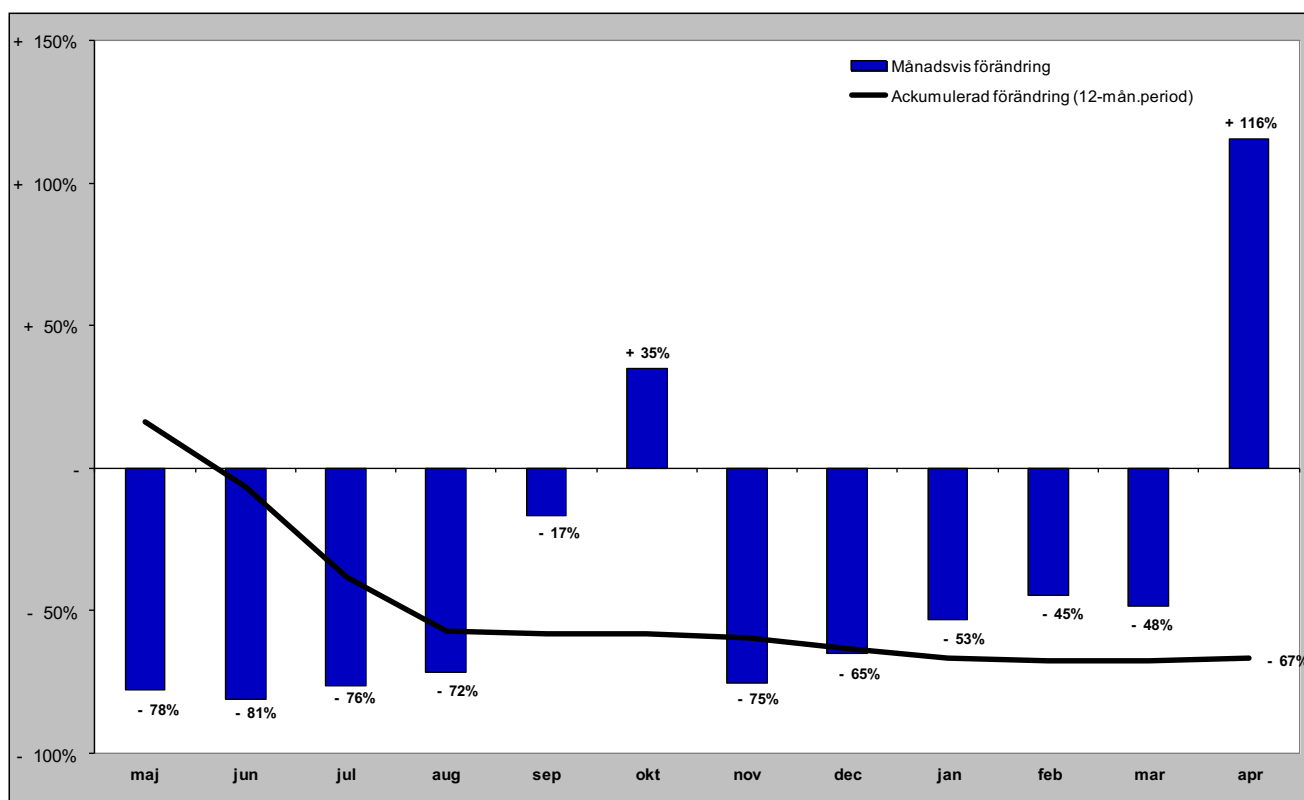

# Holländska gästnätter (HSVCsol) i JH

Förändring gästnätter

Totalt antal gästnätter 3 804

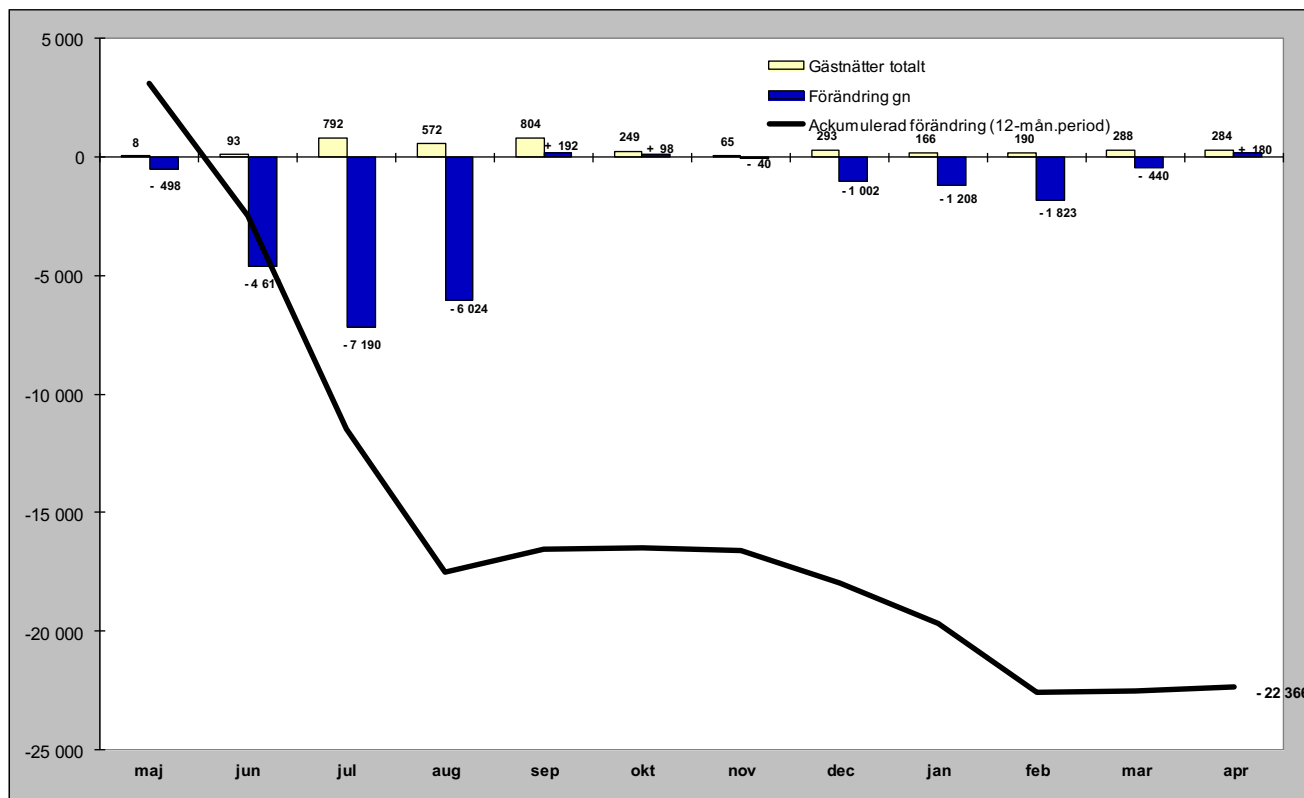

Relativ förändring

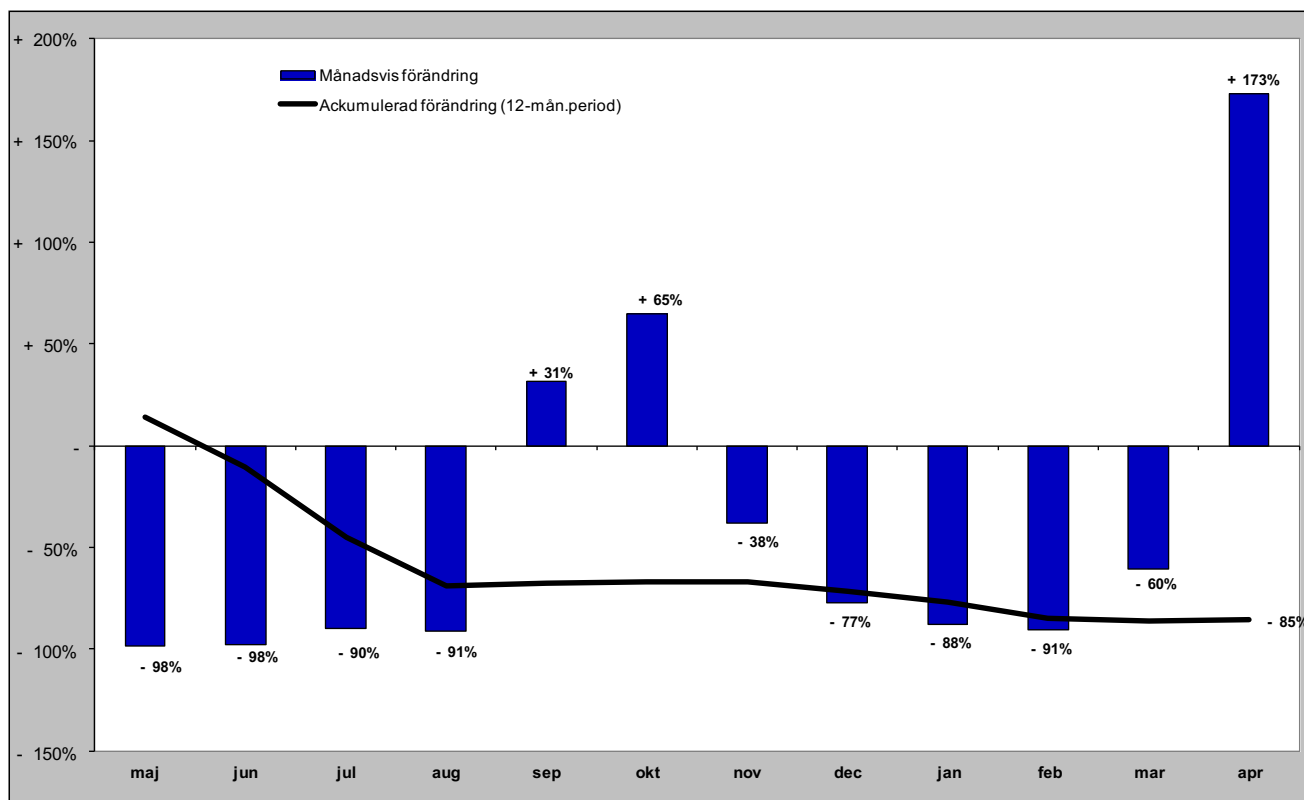

# Gästnätter från GBR (HSVCsol) i JH

## Förändring gästnätter

Totalt antal gästnätter 6 933

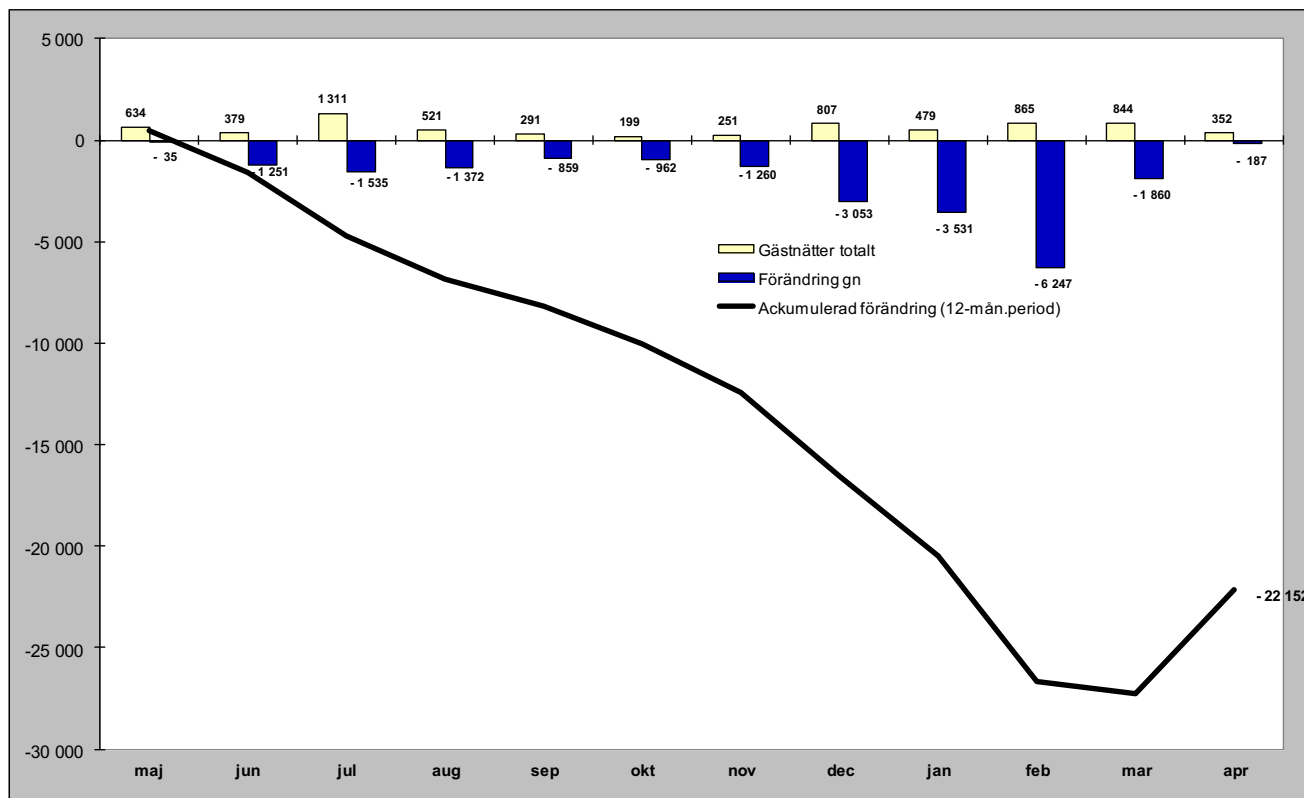

## Relativ förändring

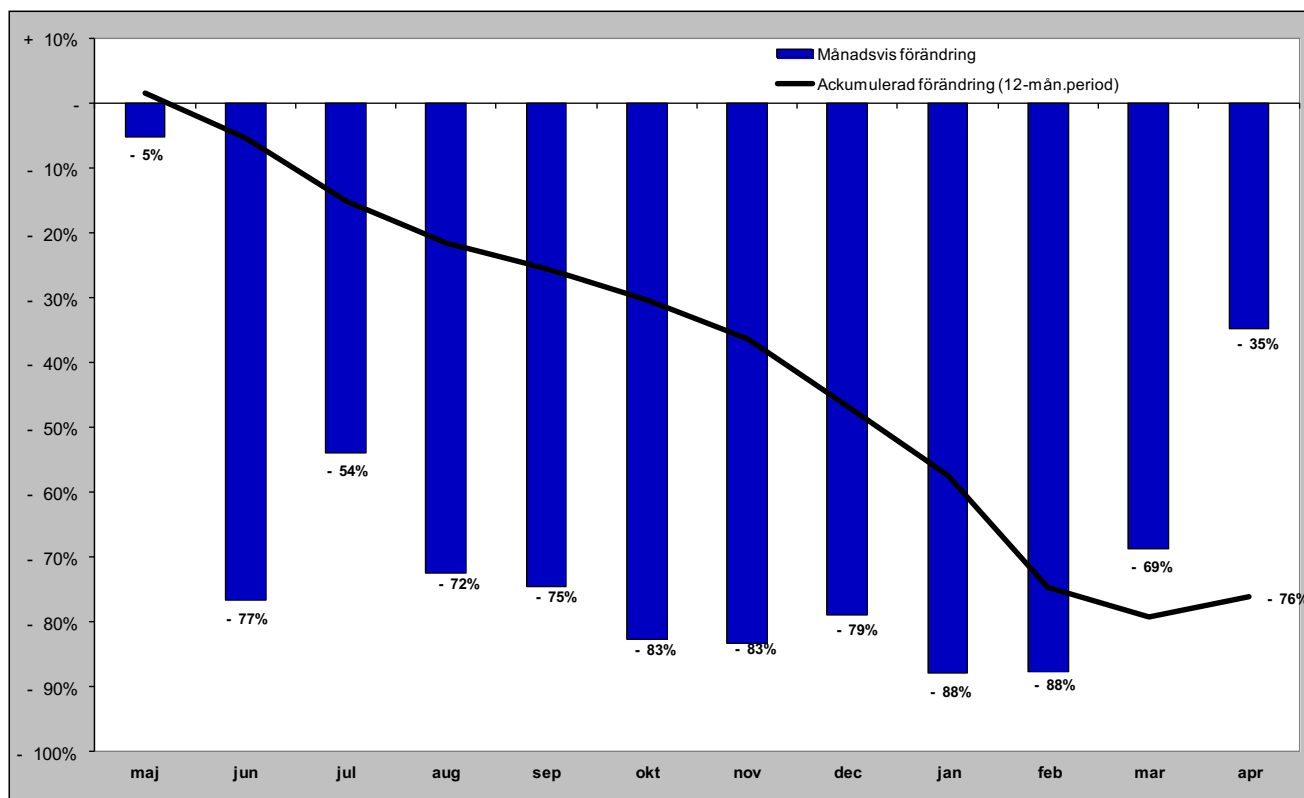

# Gästnätter från Ryssland (HSVCsol) i JH

Förändring gästnätter

Totalt antal gästnätter 713

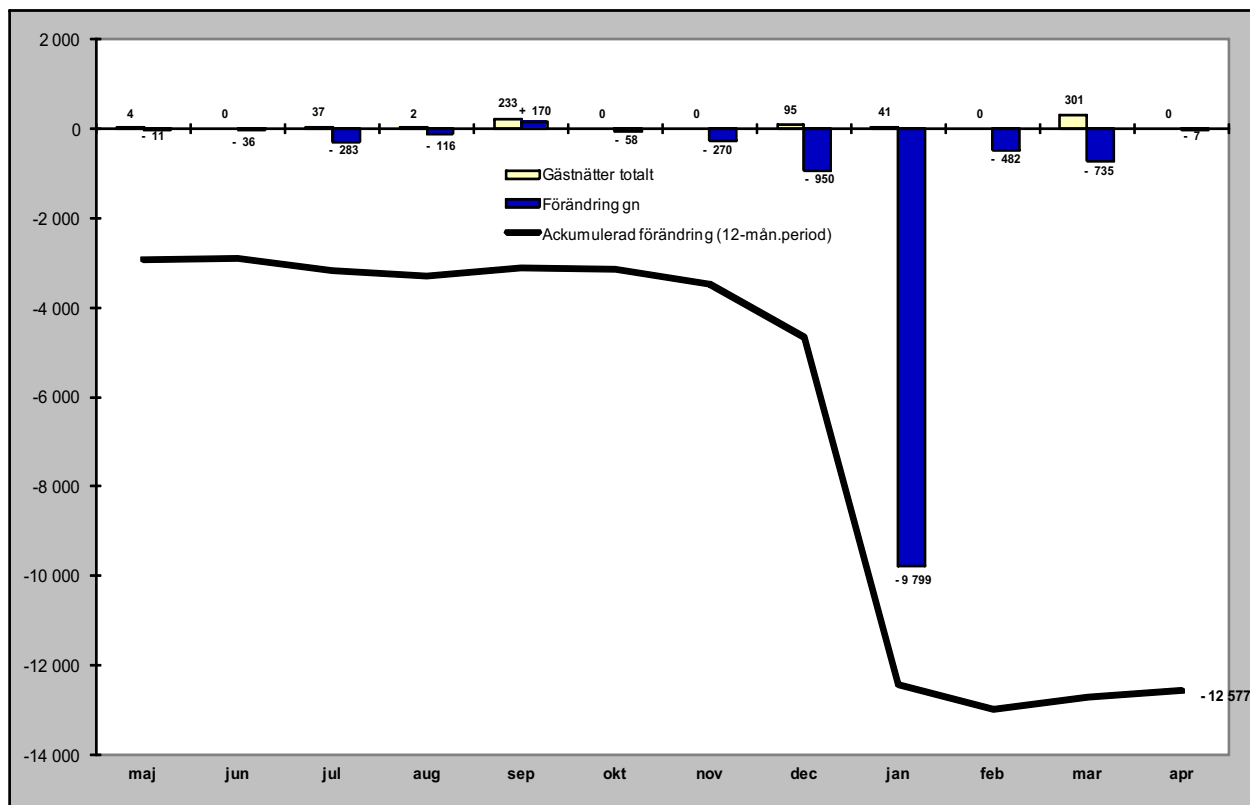

Relativ förändring

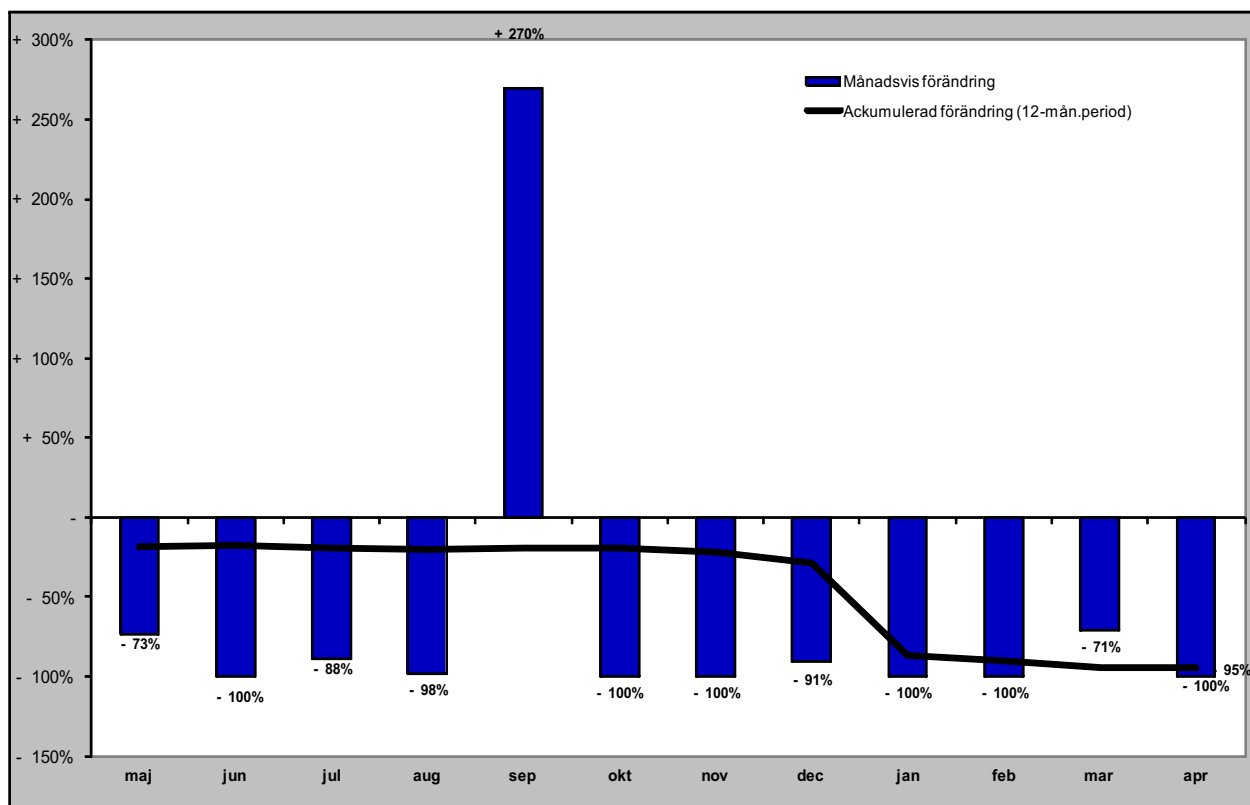

# Gästnätter från Estland (HSVCsol) i JH

Förändring gästnätter

Totalt antal gästnätter 5 129

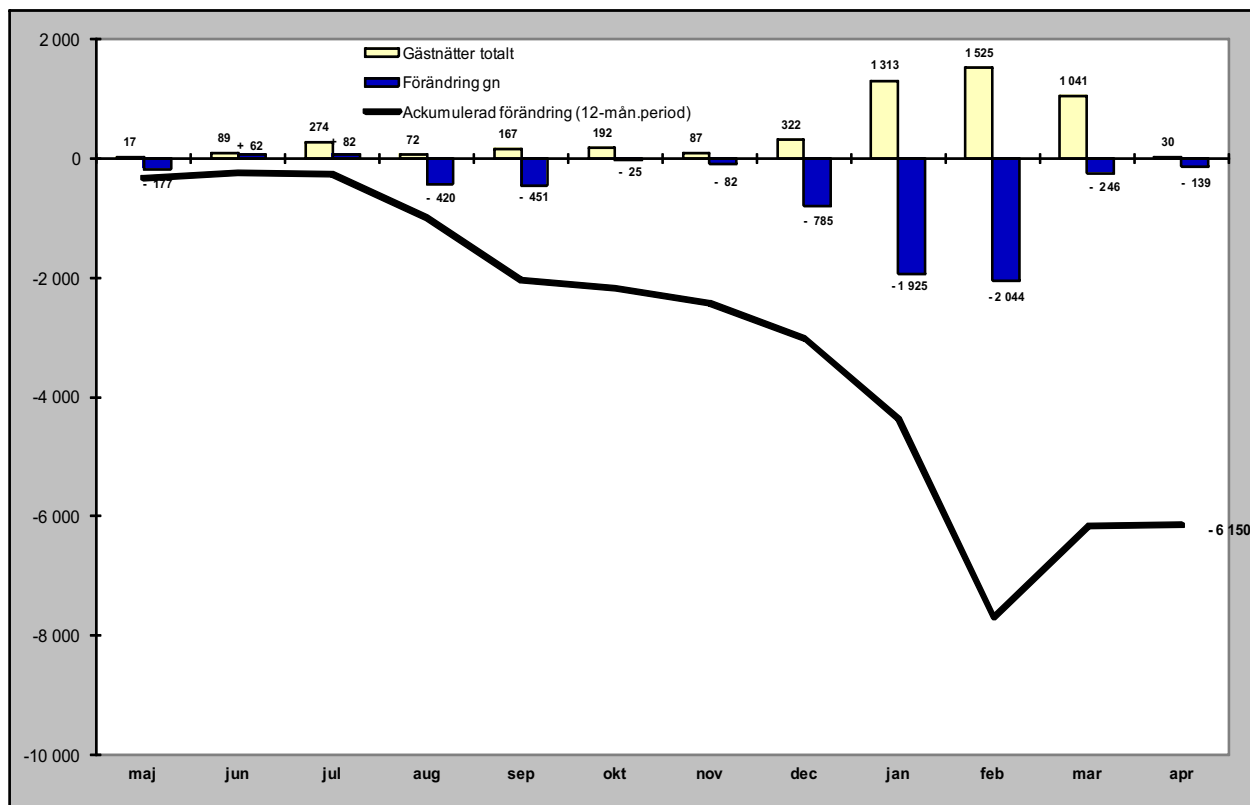

Relativ förändring

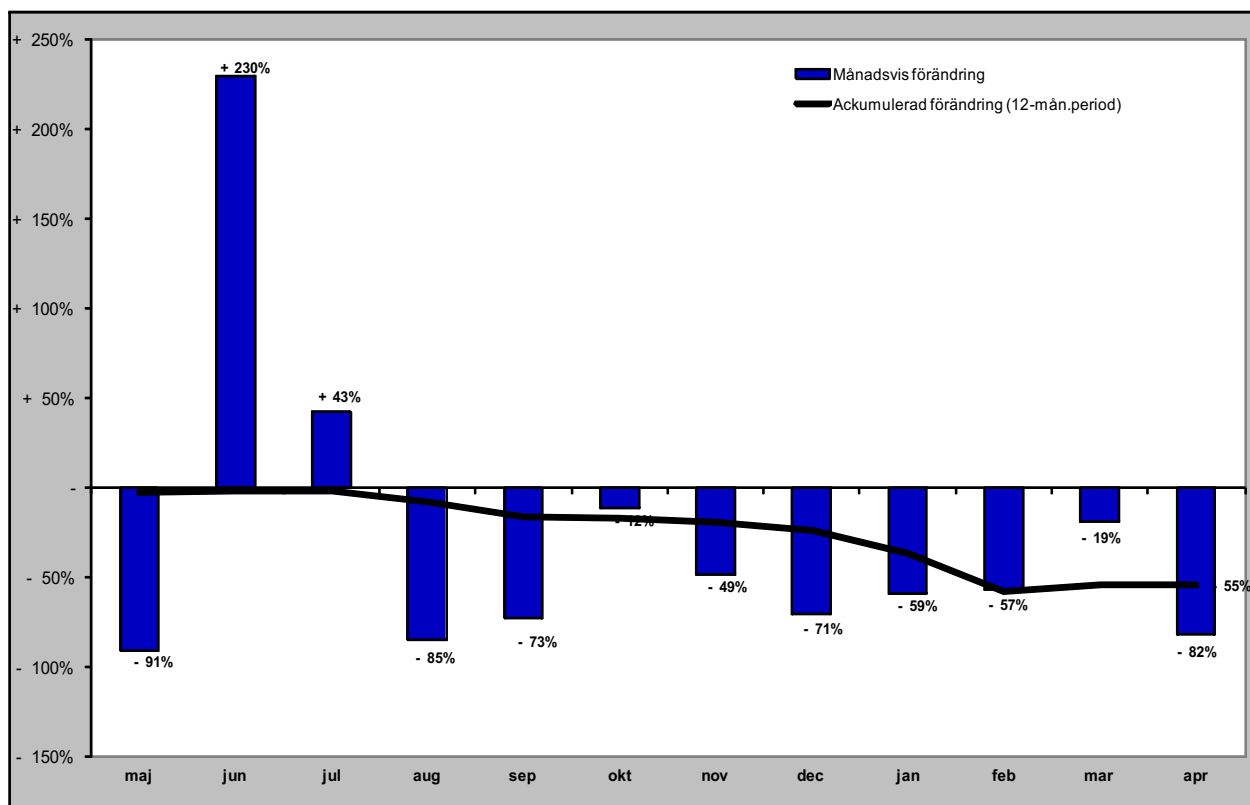

# Gästnätter från Lettland (HSVCsol) i JH

Förändring gästnätter

Totalt antal gästnätter 5 927

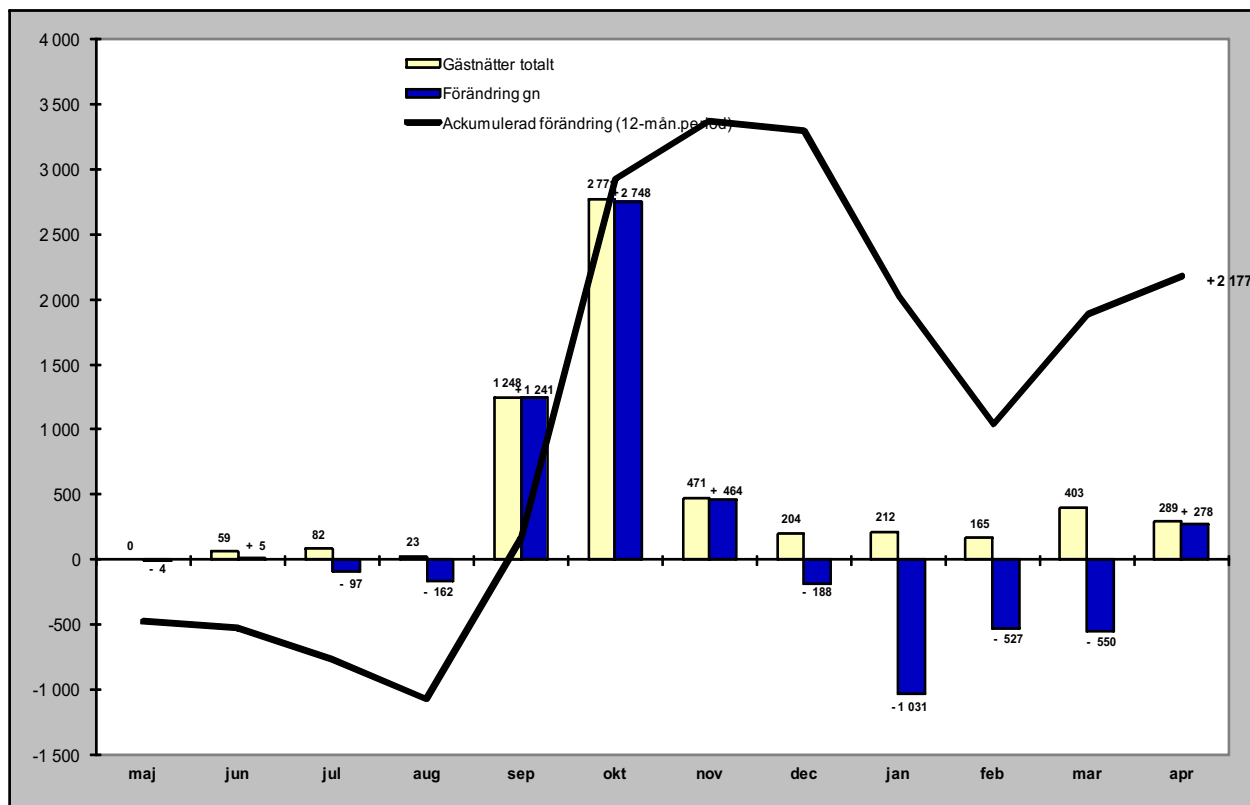

Relativ förändring

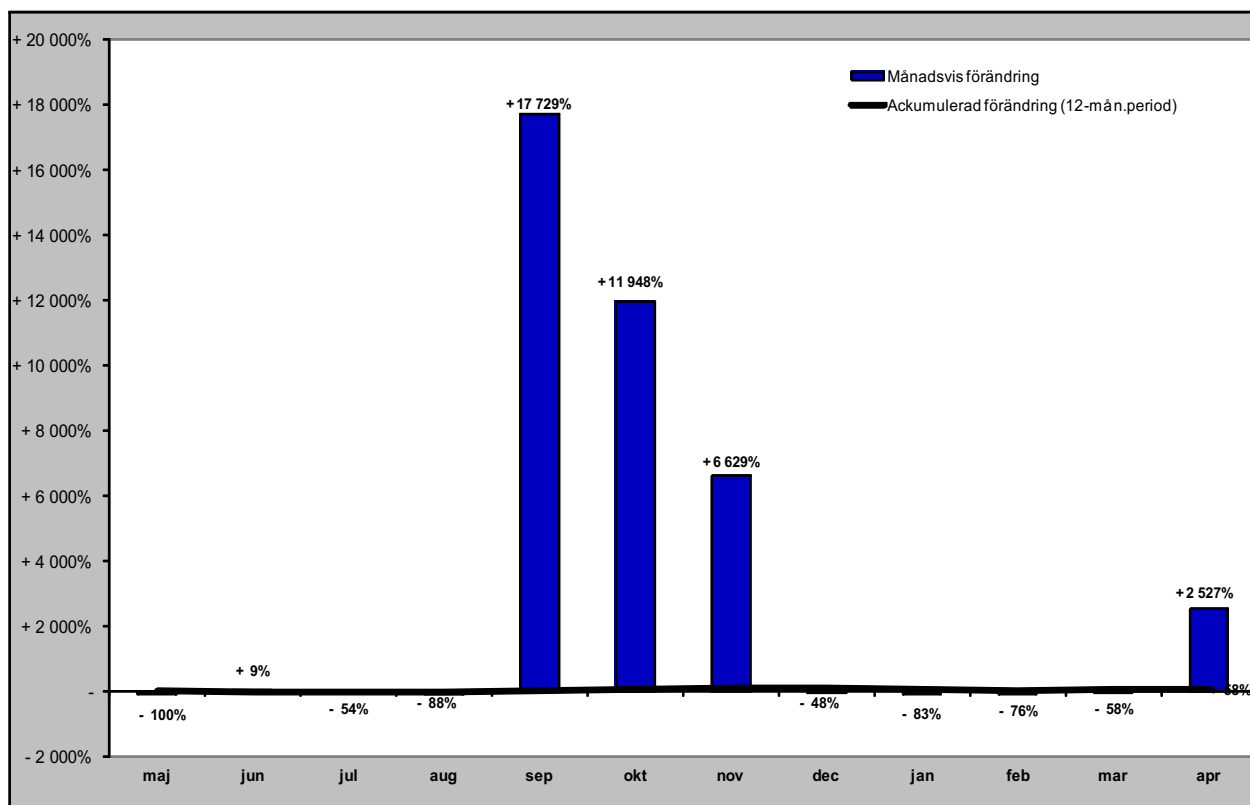

# Gästnätter från övriga Europa (HSVCsol) i JH

Förändring gästnätter

Totalt antal gästnätter 24 612

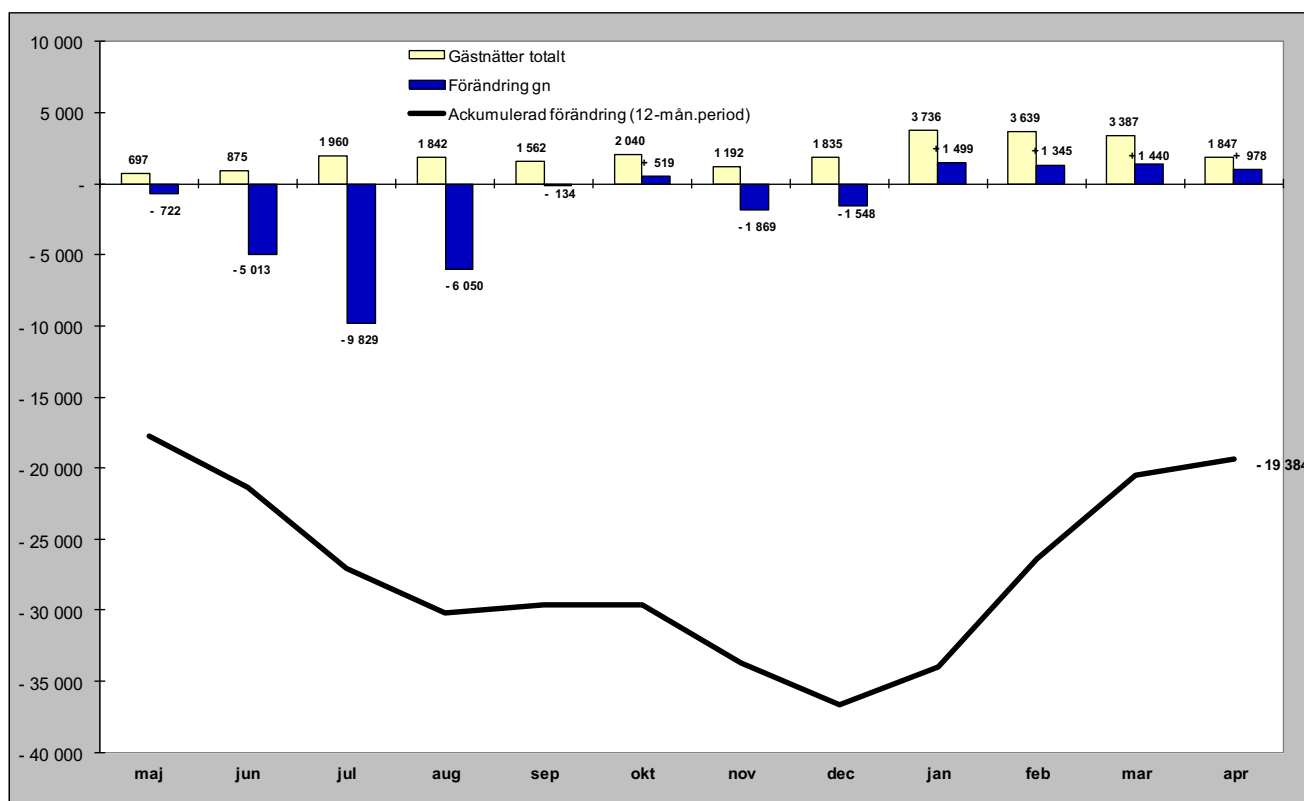

Relativ förändring

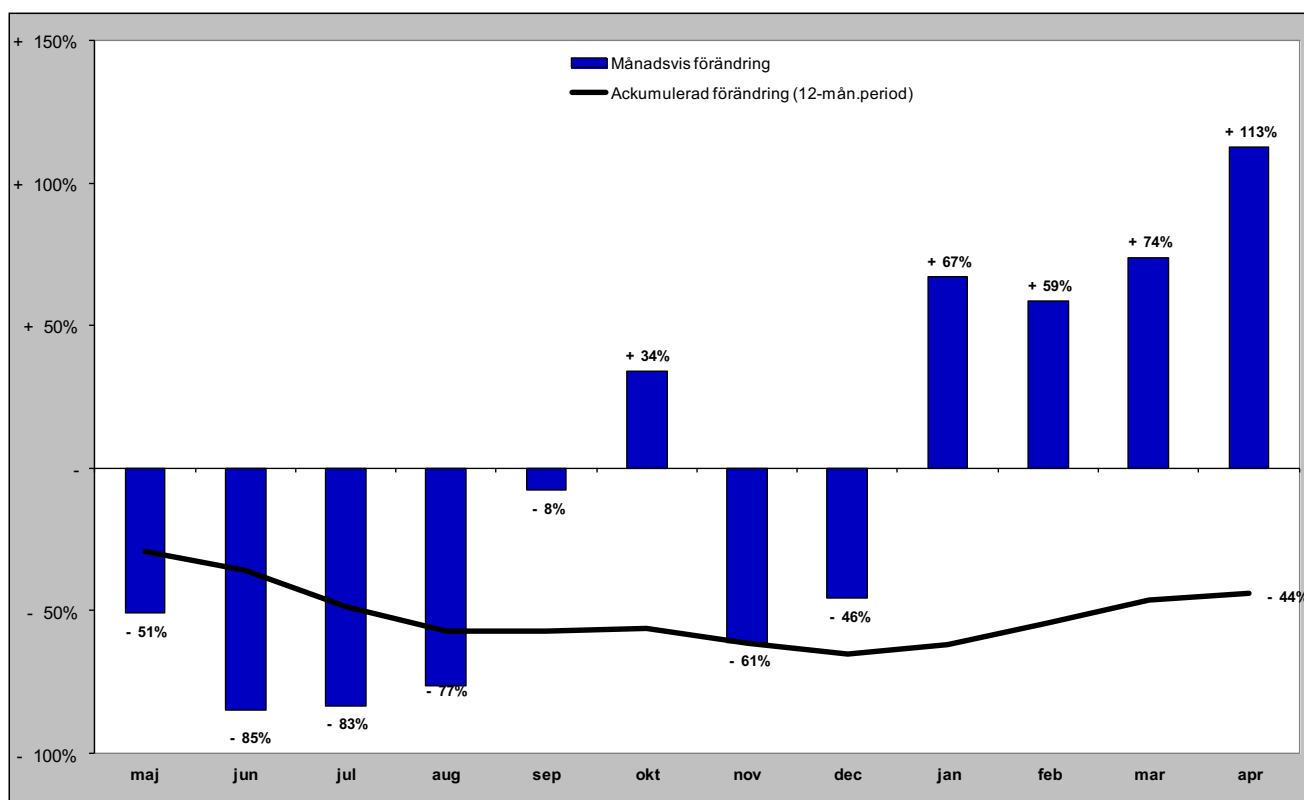



# Gästnätter från övriga världen (HSVCsol) i JH

Förändring gästnätter

Totalt antal gästnätter 17 099

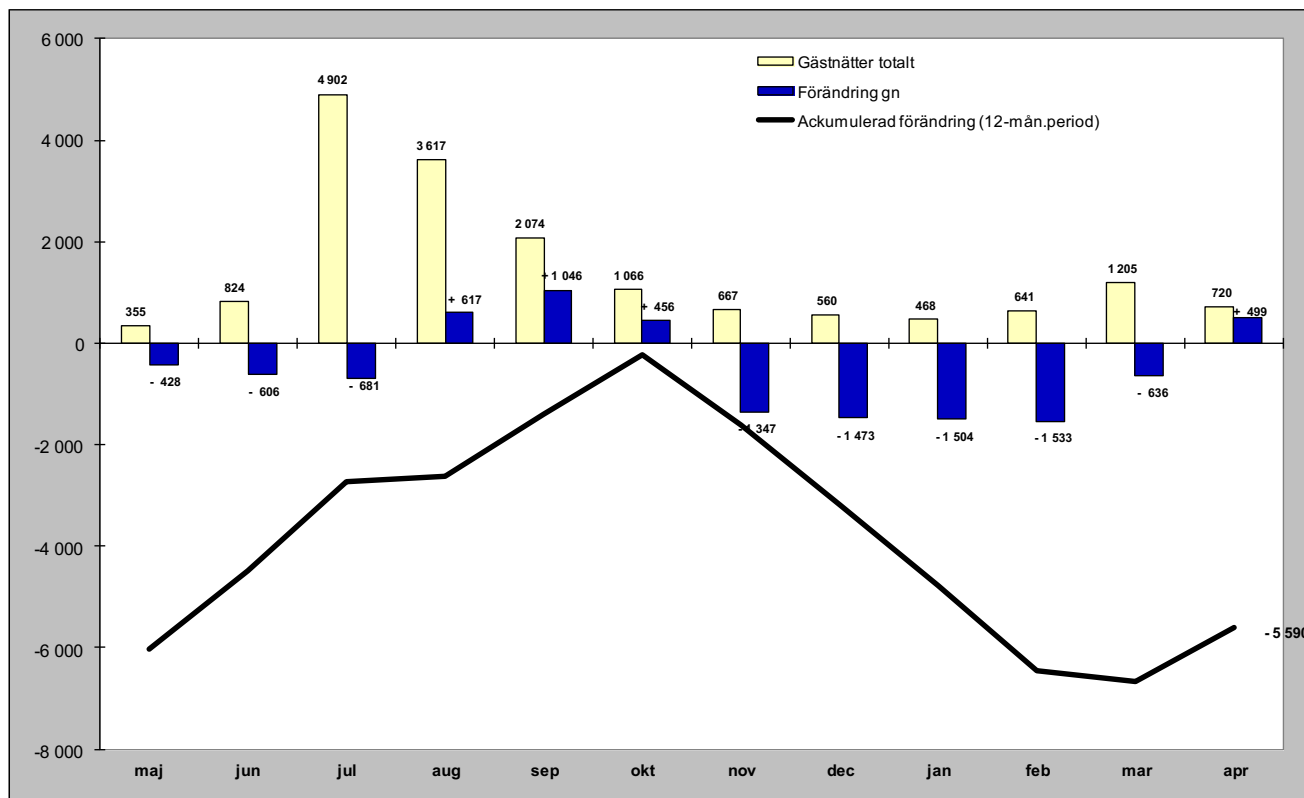

Relativ förändring

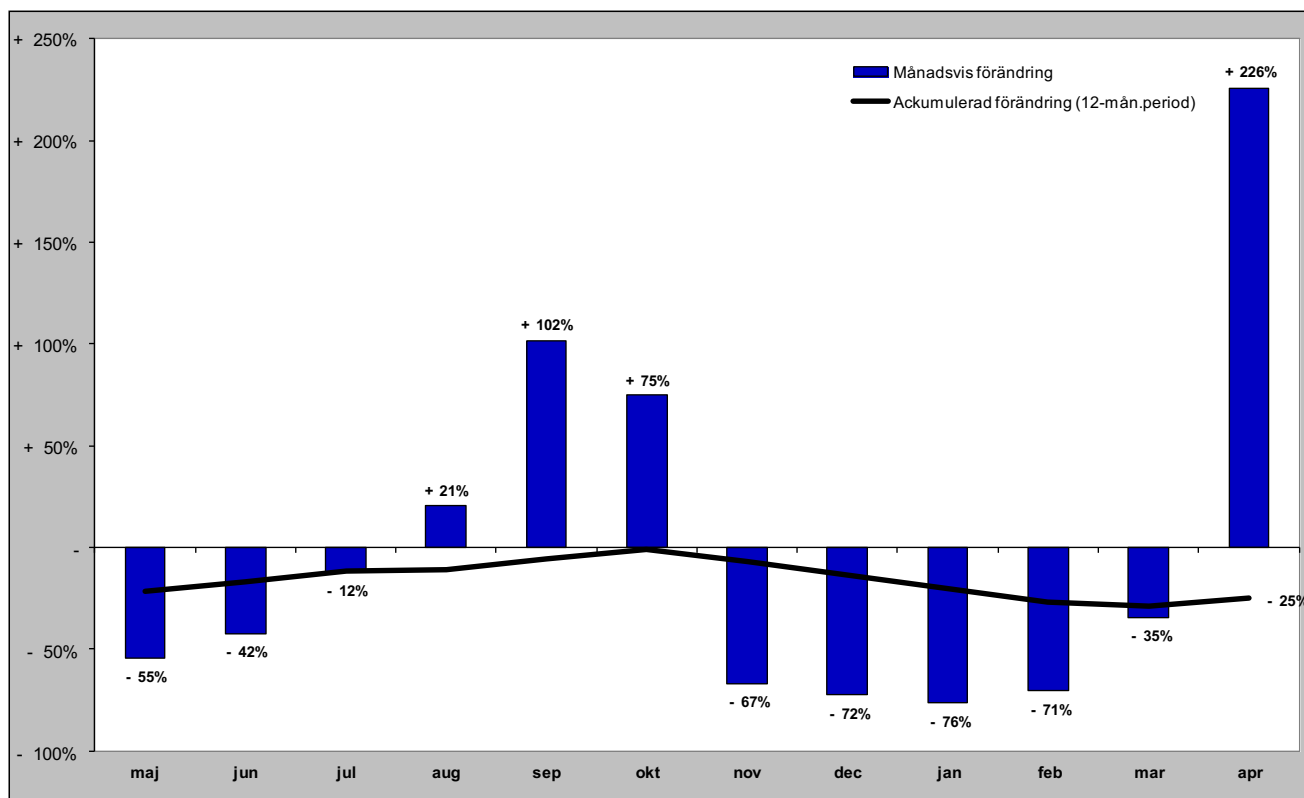

## GÄSTNÄTTER FÖRDELAT PER KOMMUN

# Gästnätter i Härjedalens Kommun (HSVCsol)

## Förändring gästnätter

Totalt antal gästnätter 1 302 817

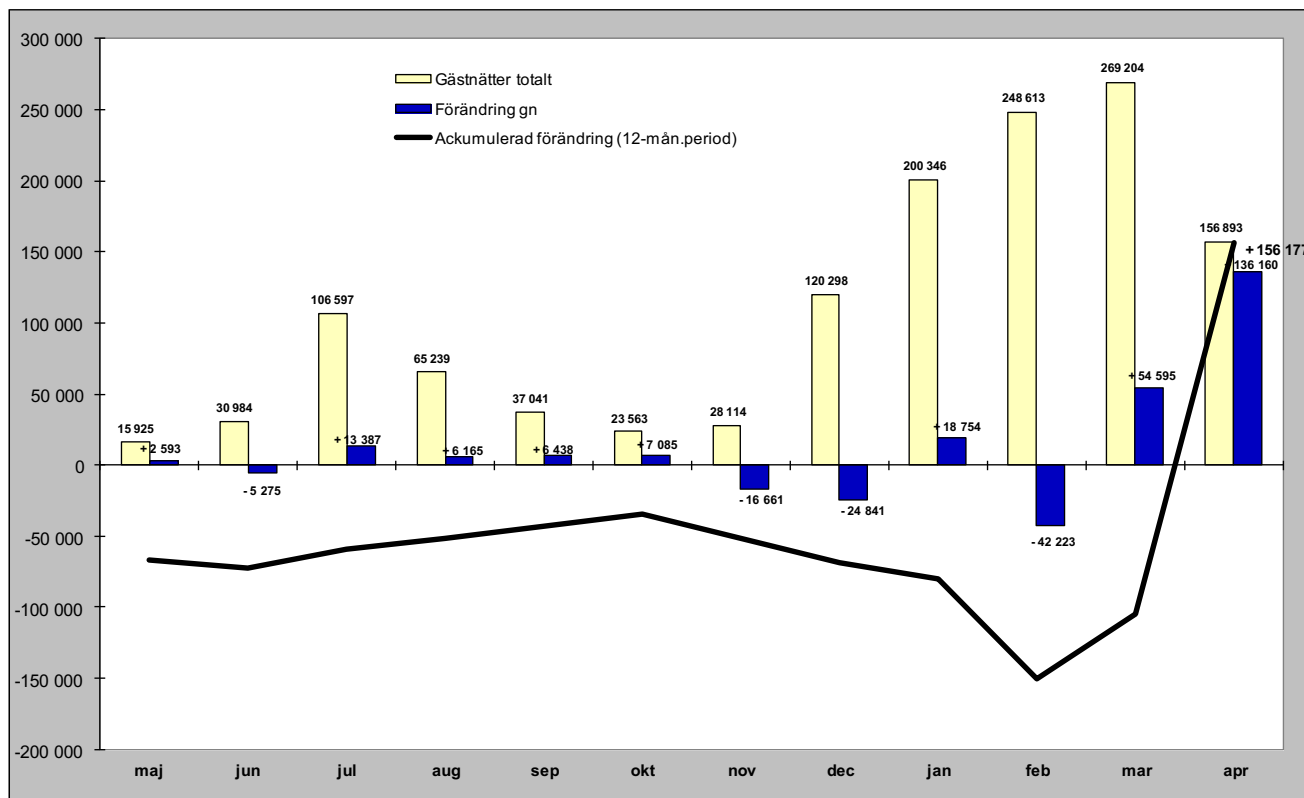

## Relativ förändring

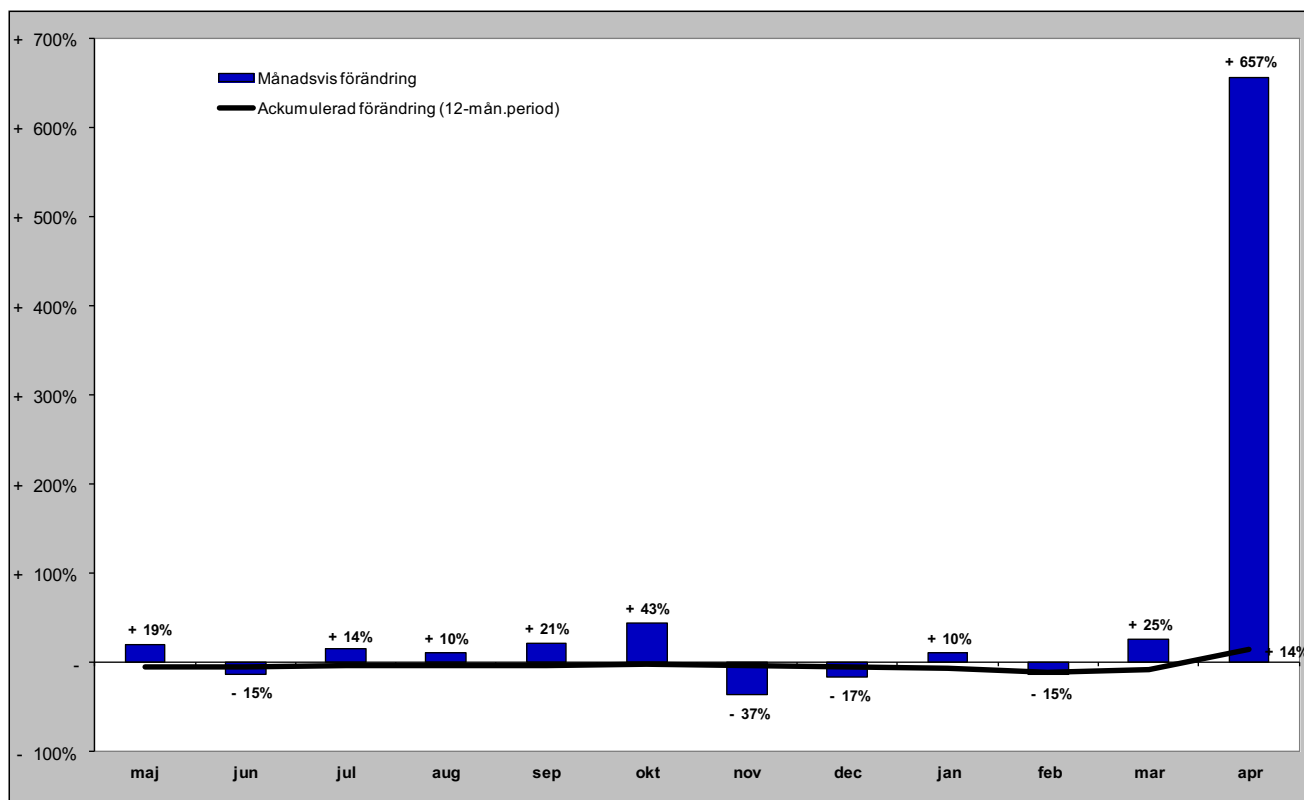

# Gästnätter i Härjedalens Kommun (HSVCsol) marknader

## Senaste månaden

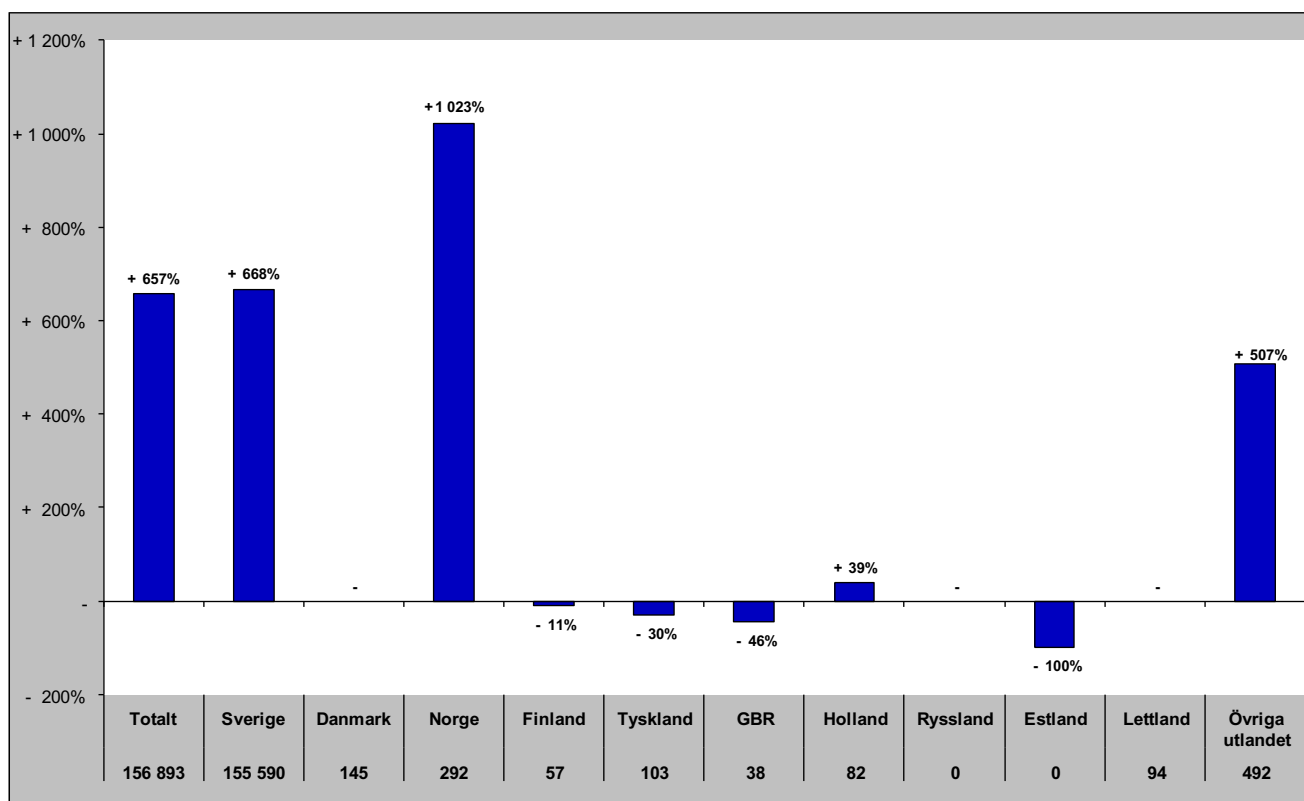

## Senaste vintern (nov-apr)

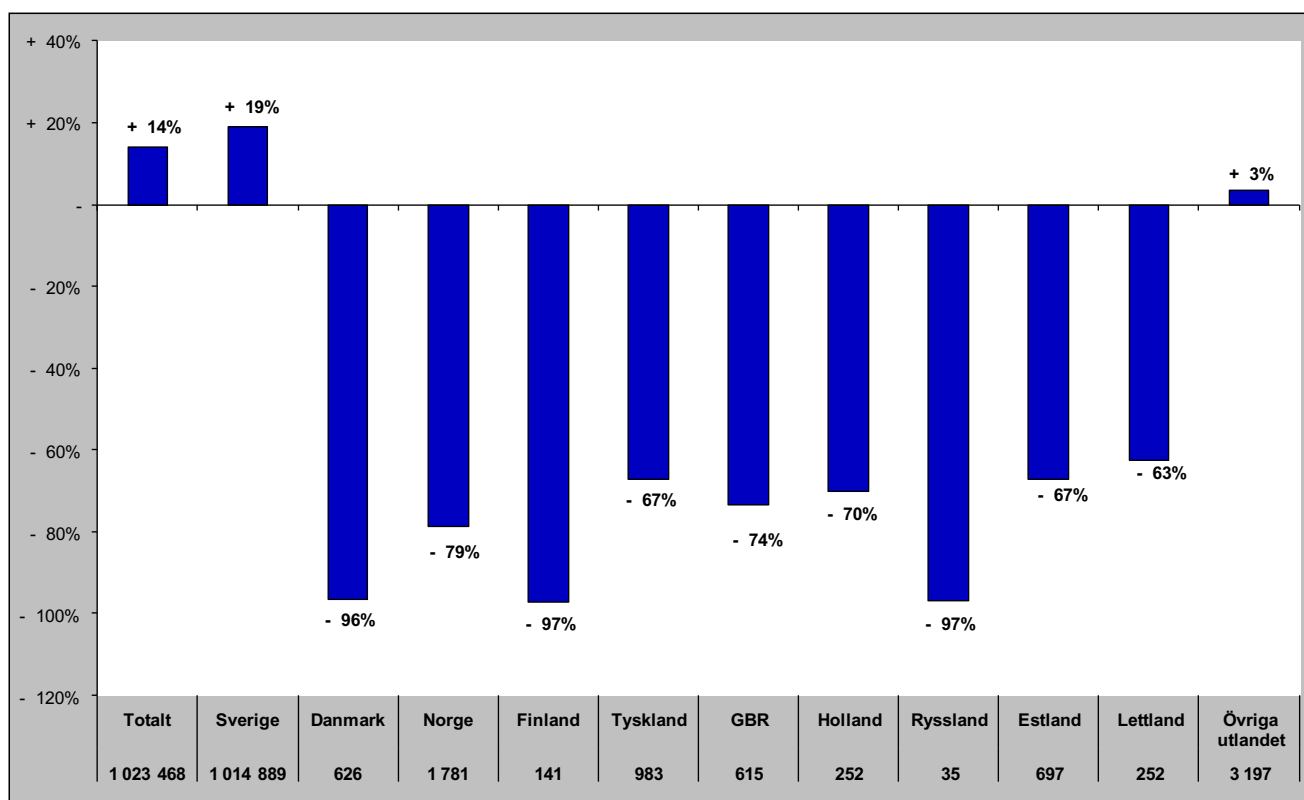

# Gästnätter i Härjedalens Kommun (HSVCsol) marknader

## Senaste sommaren (jun-sep)

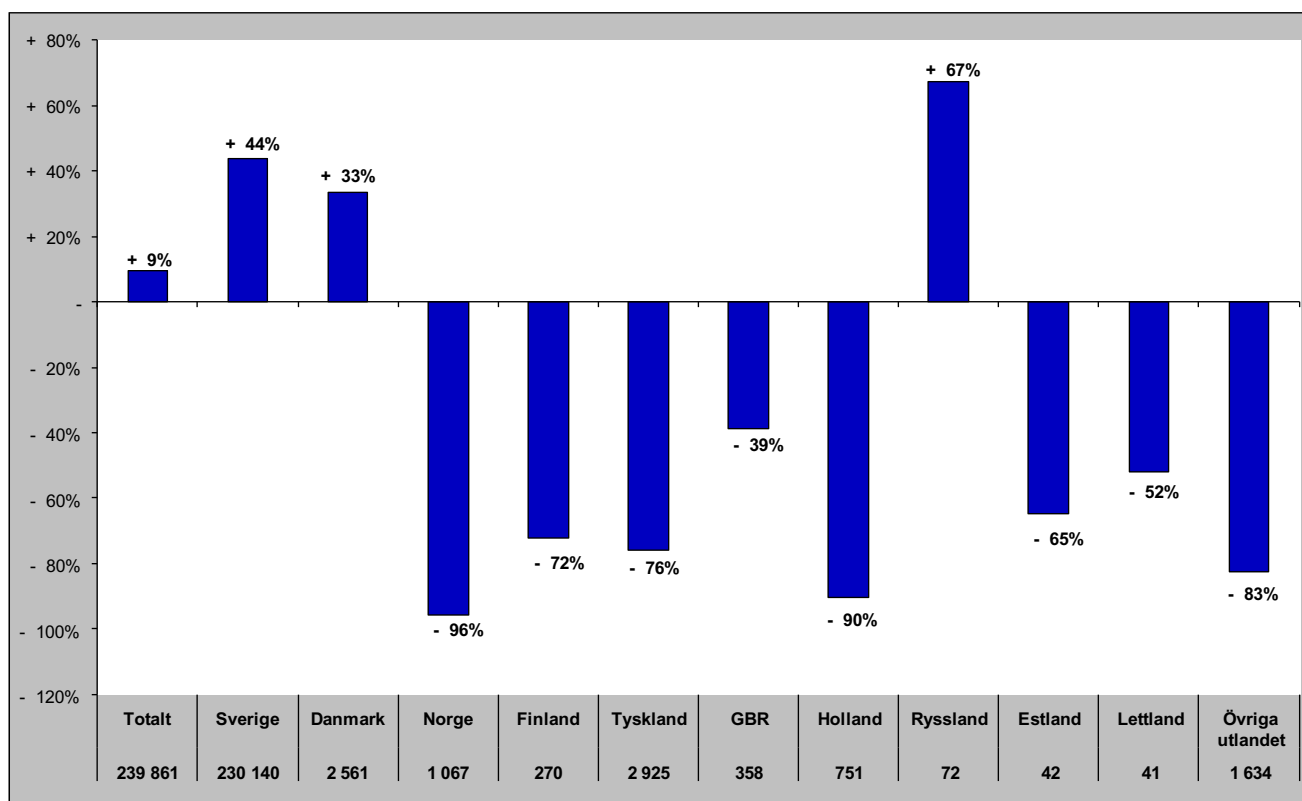

## Senaste barmark (maj-okt)

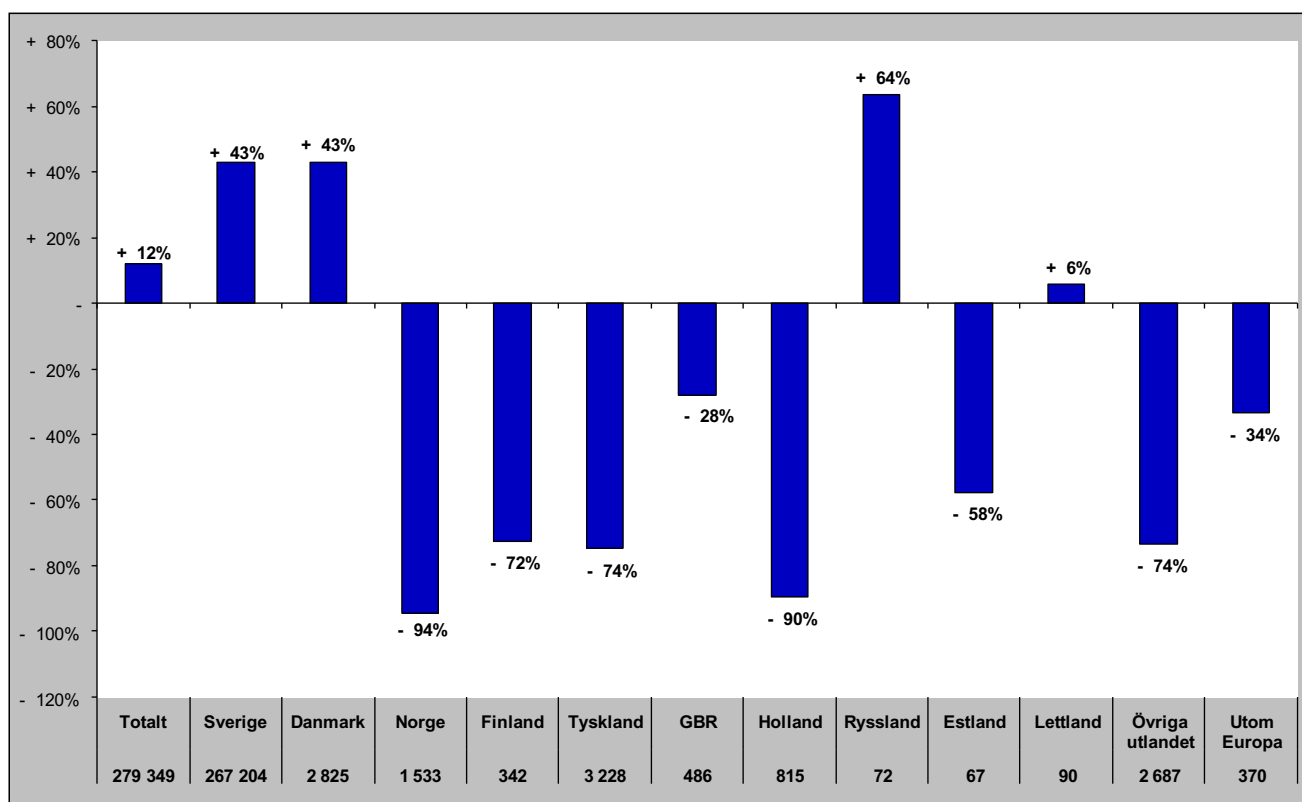

# Gästnätter i Härjedalens Kommun (HSVCsol) marknader

Senaste helåret

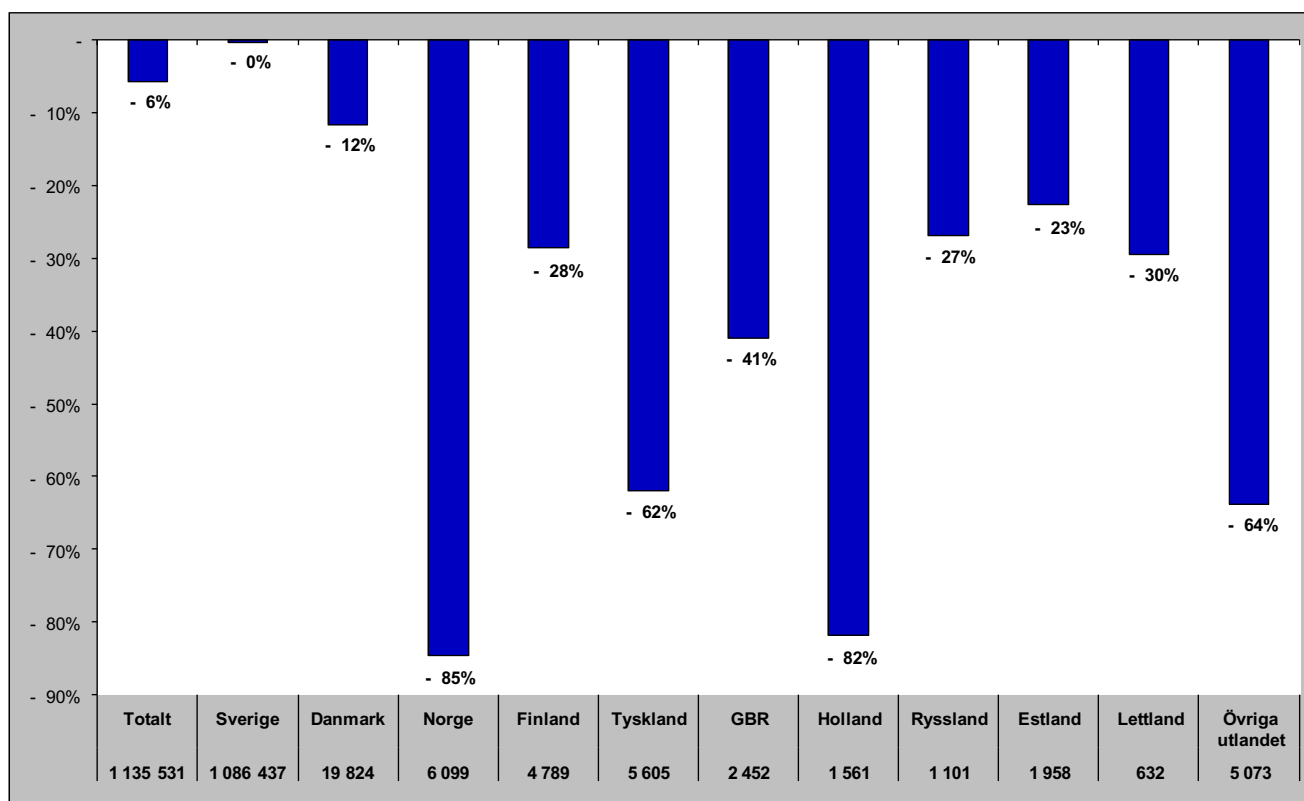

# Gästnätter i Bergs Kommun (HSVC)

## Förändring gästnätter

Totalt antal gästnätter 135 323

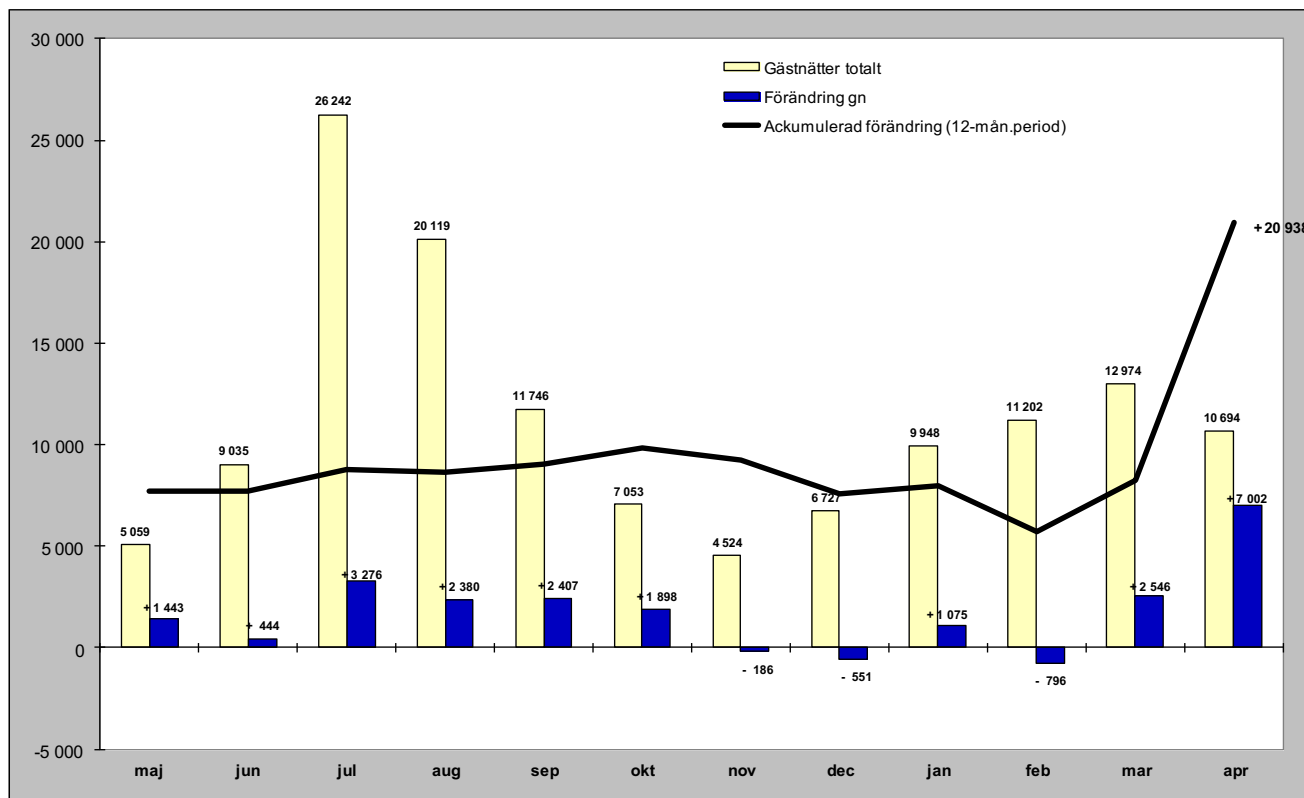

## Relativ förändring

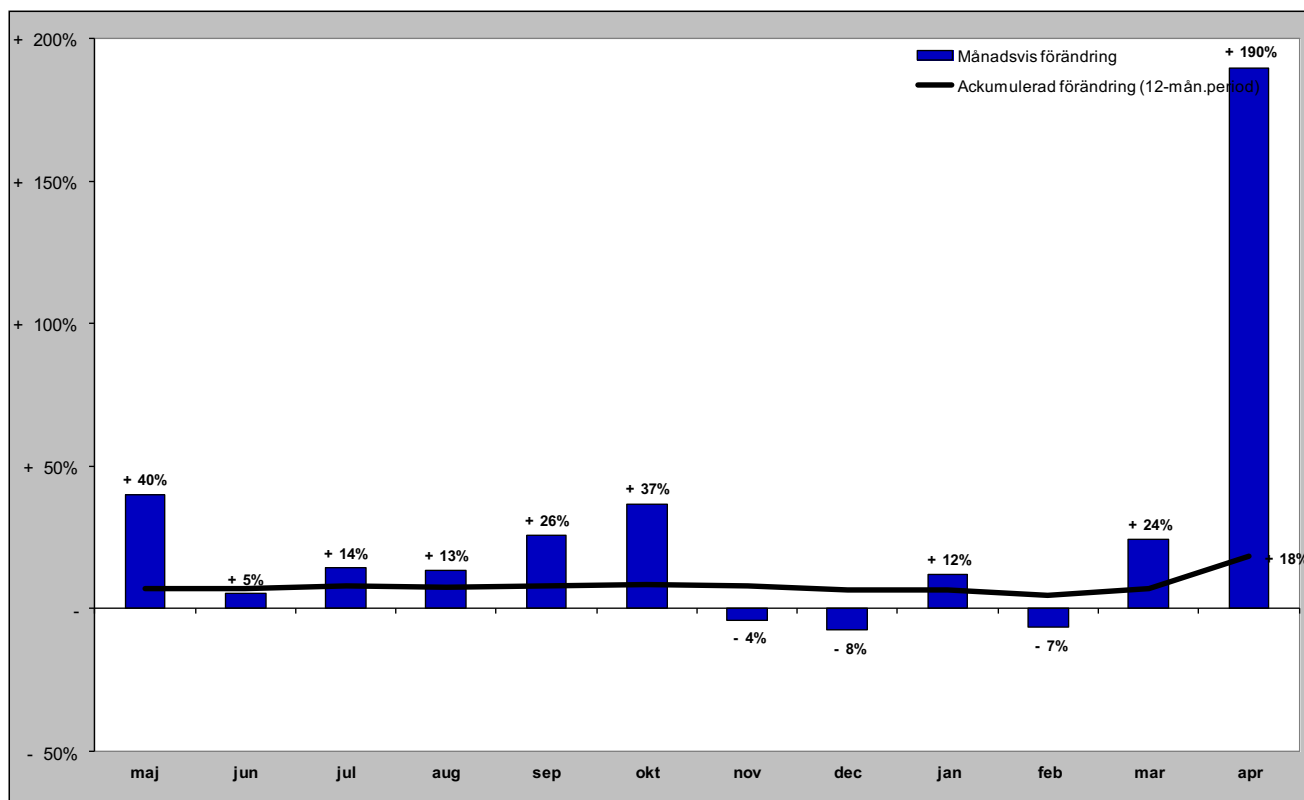

# Gästnätter i Bergs kommun (HSVC) marknader

## Senaste månaden

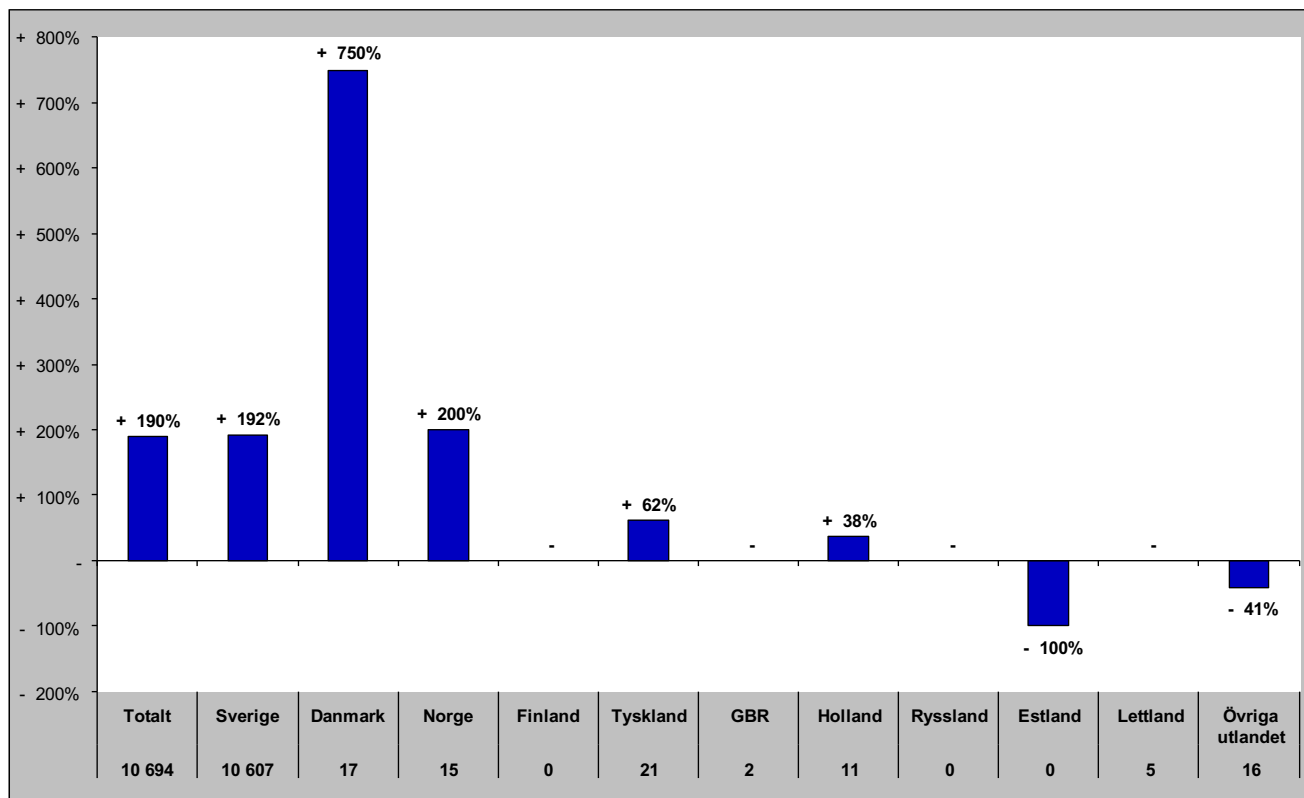

## Senaste vintern (nov-apr)

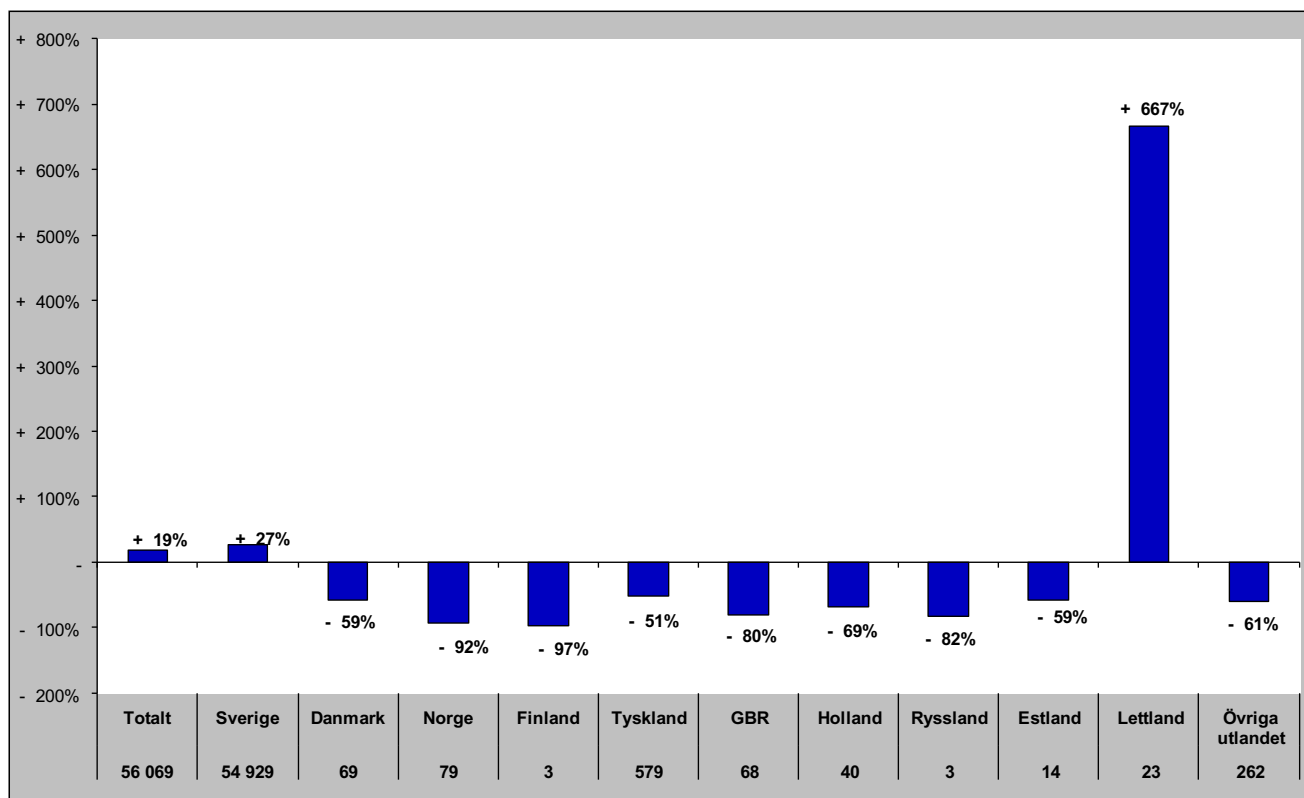



# Gästnätter i Bergs kommun (HSVC) marknader

## Senaste sommaren (jun-sep)

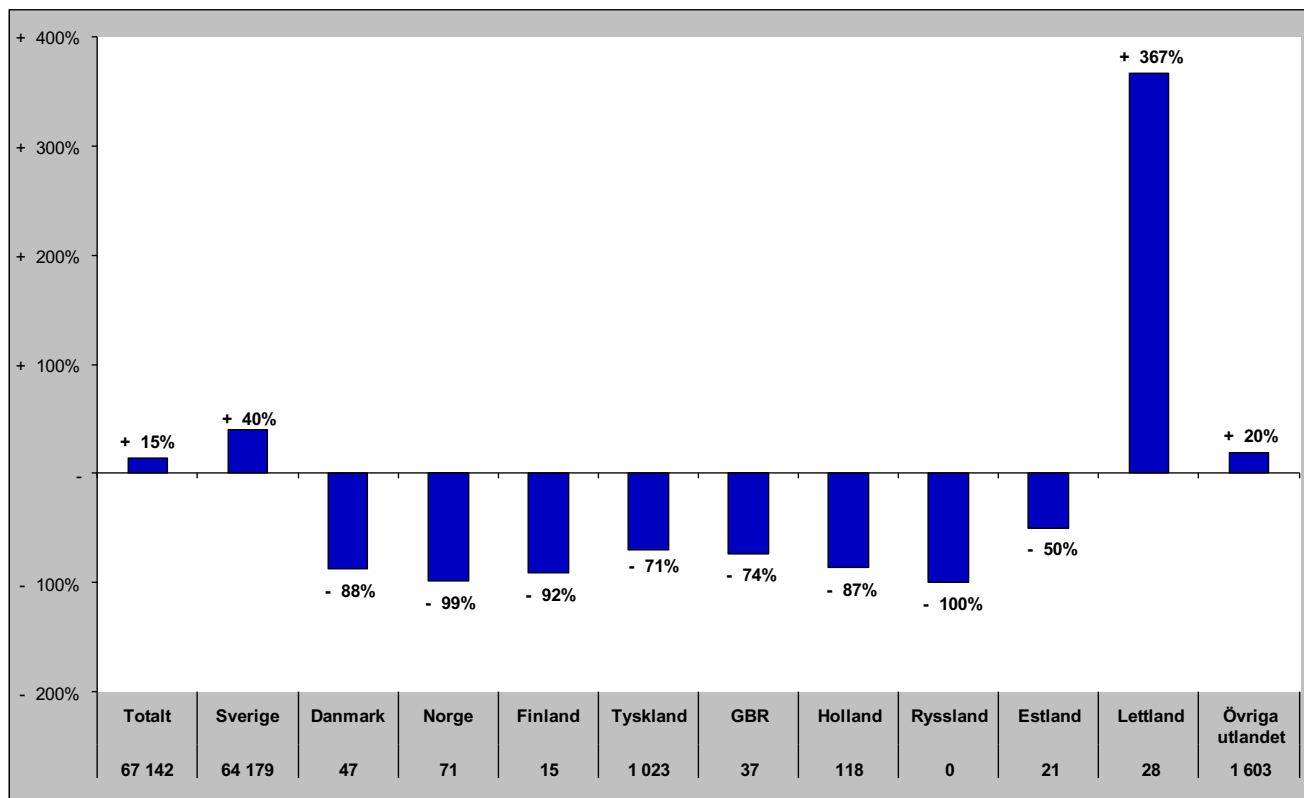

## Senaste barmark (maj-okt)

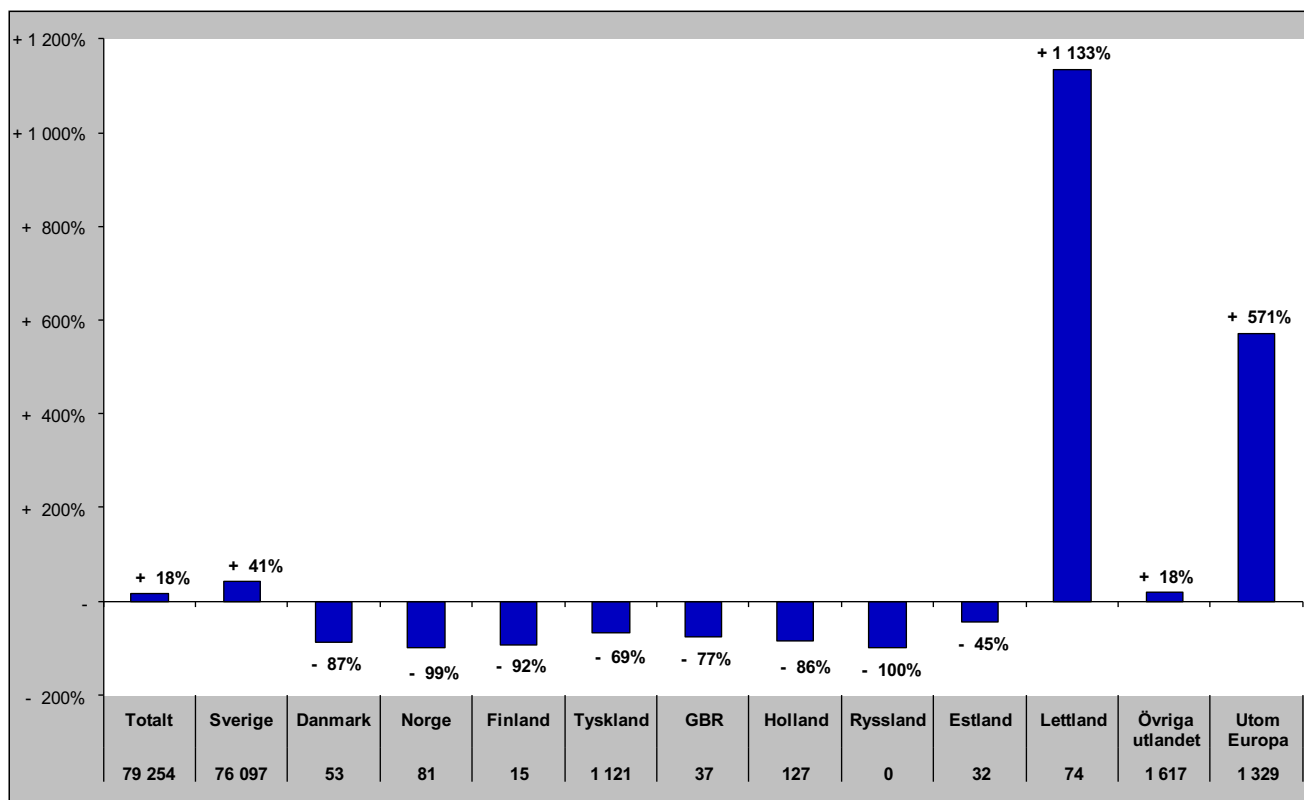

# Gästnätter i Bergs Kommun (HSVCsol) marknader

Senaste helåret

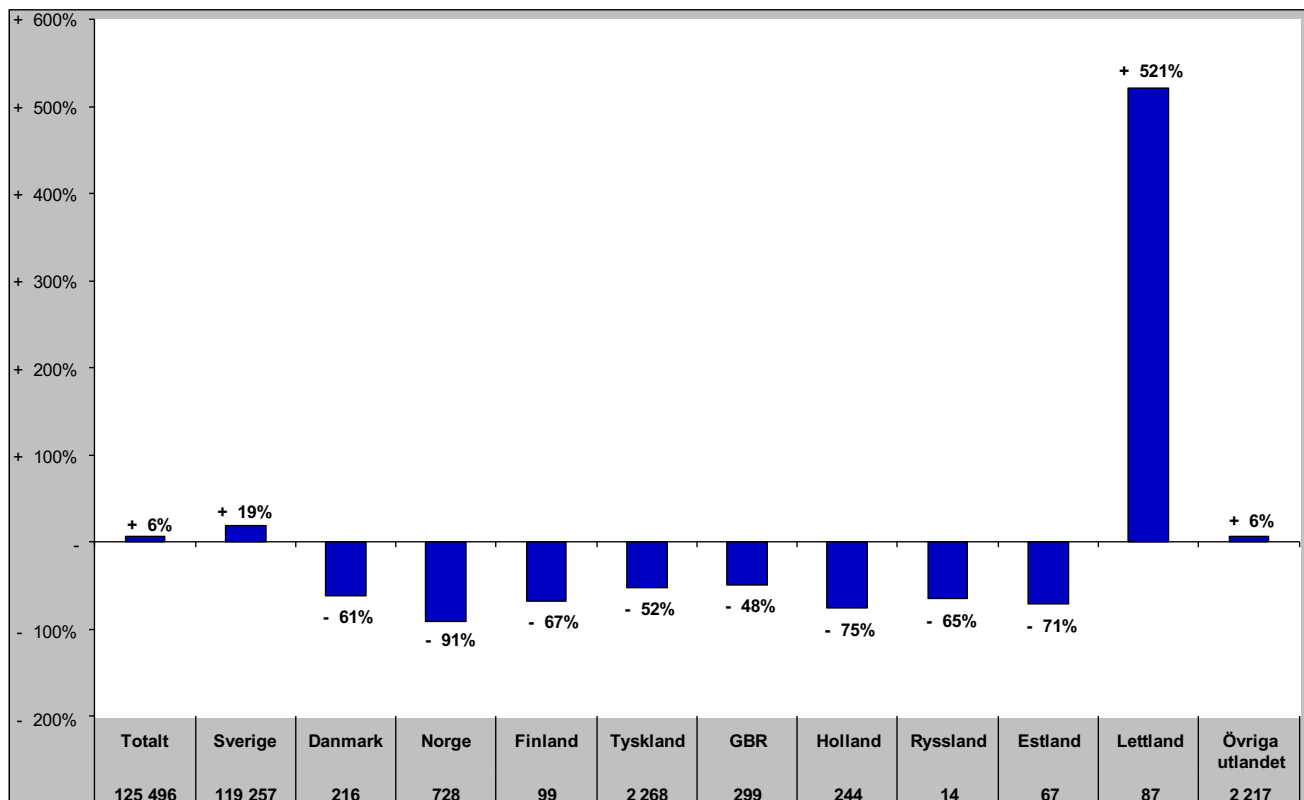

# Gästnätter i Åre Kommun (HSVCsol)

Förändring gästnätter

Totalt antal gästnätter 945 338

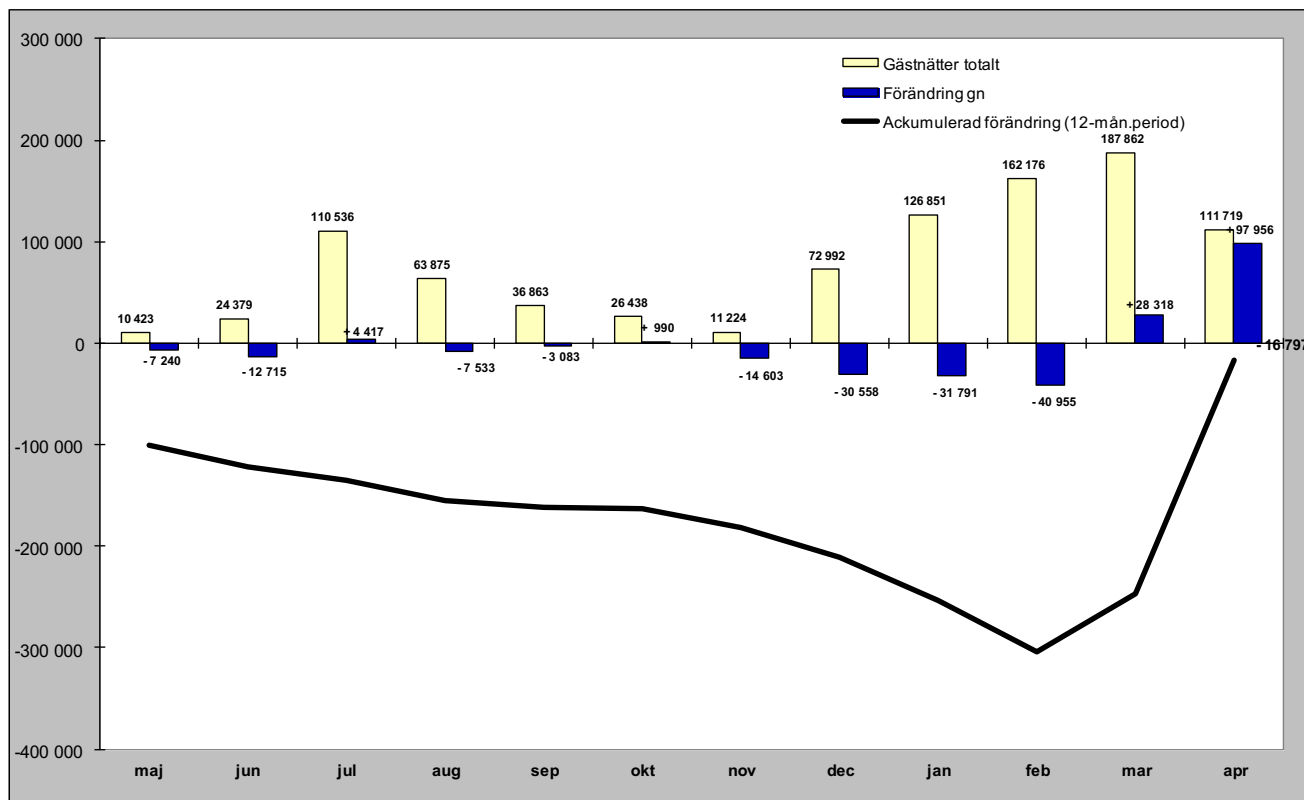

Relativ förändring

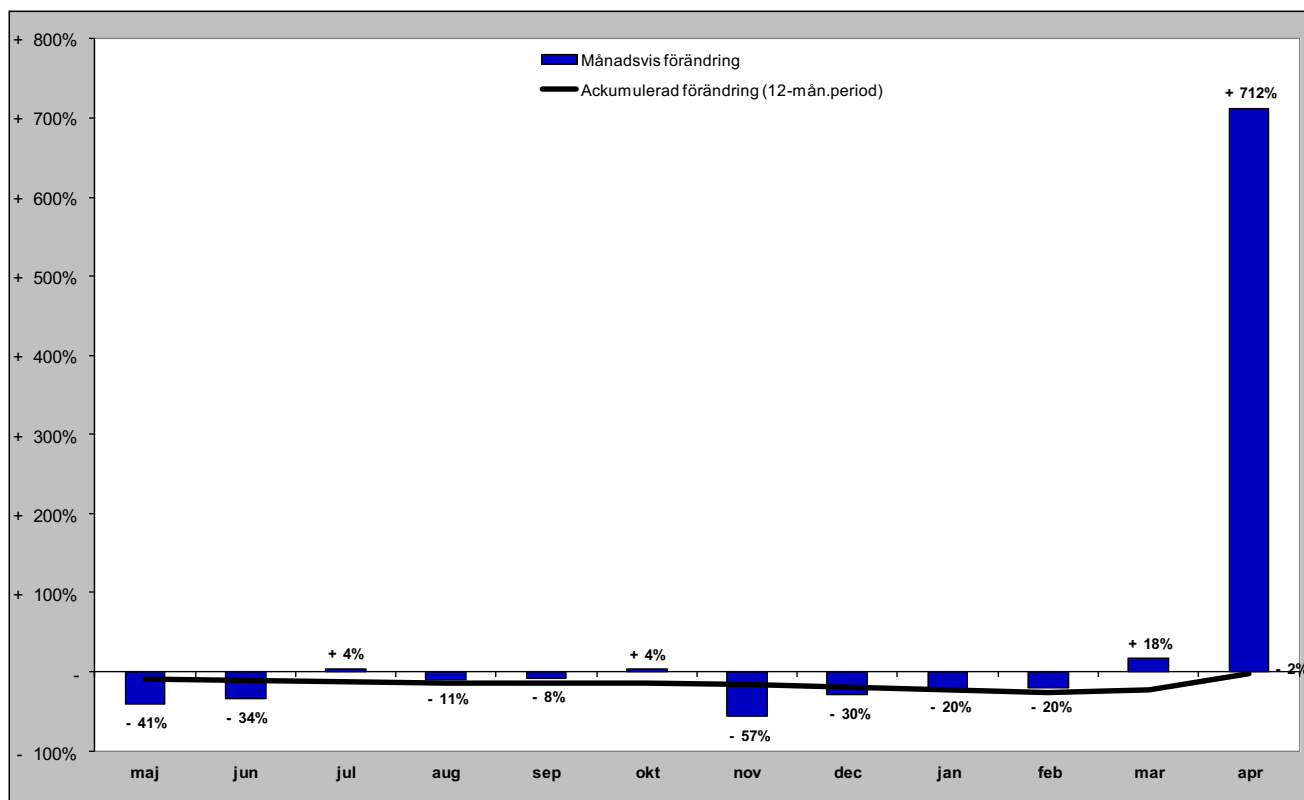

# Gästnätter i Åre kommun (HSVCsol) marknader

## Senaste månaden

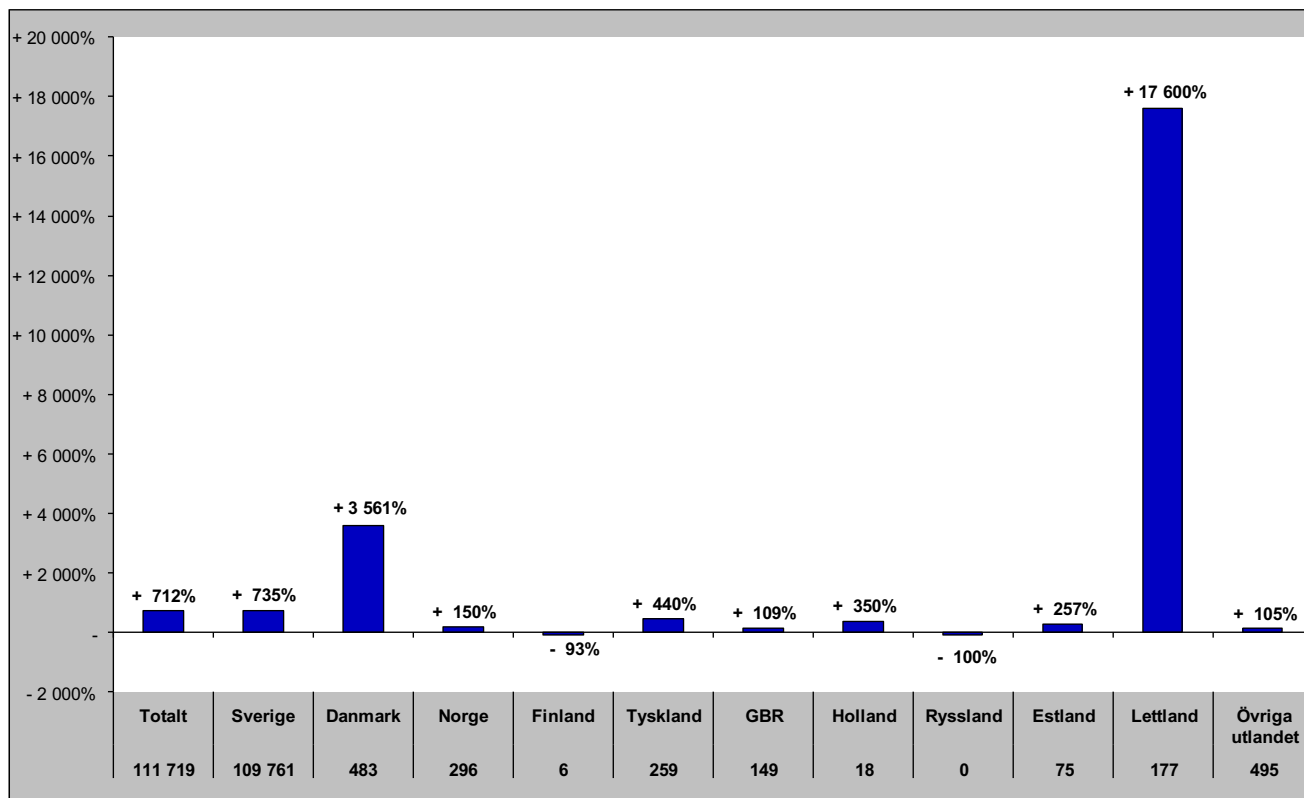

## Senaste vintern (nov-apr)

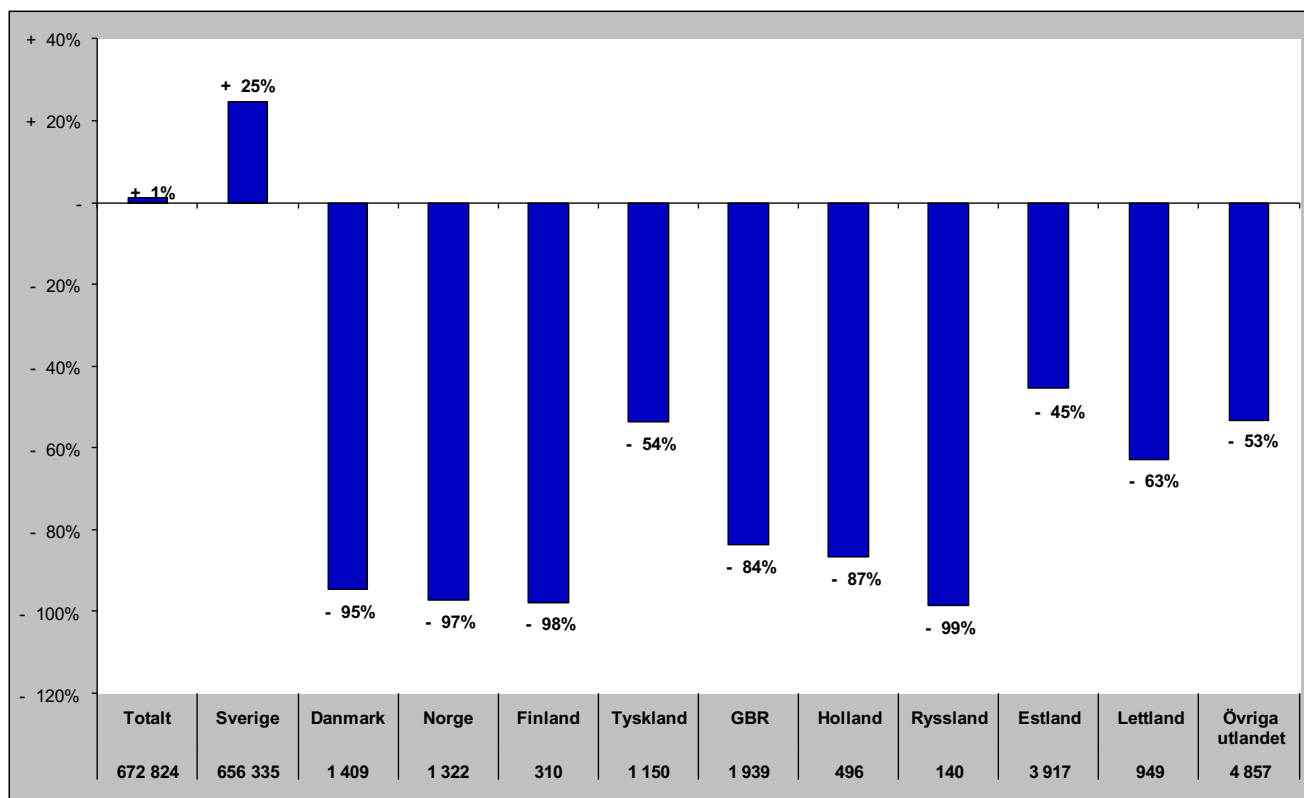

# Gästnätter i Åre kommun (HSVCsol) marknader

## Senaste sommaren (jun-sep)

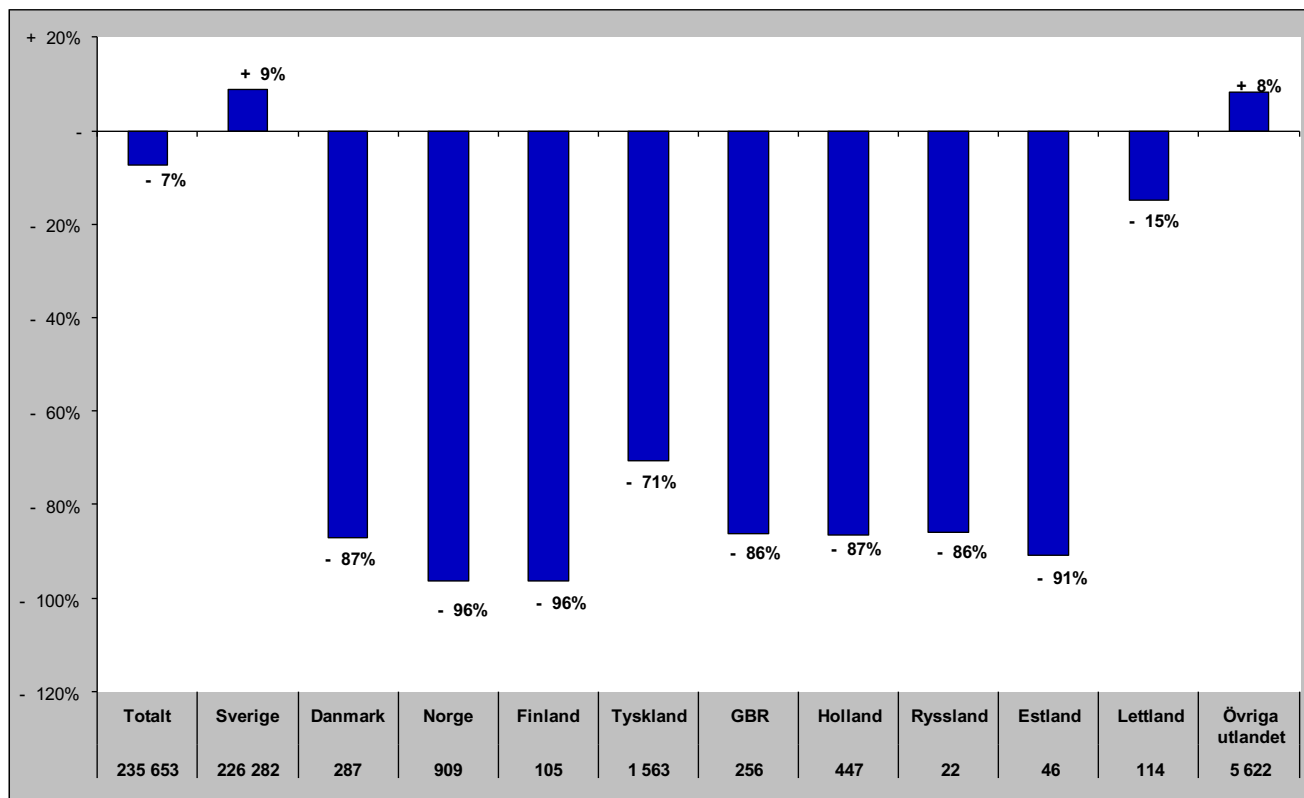

## Senaste barmark (maj-okt)

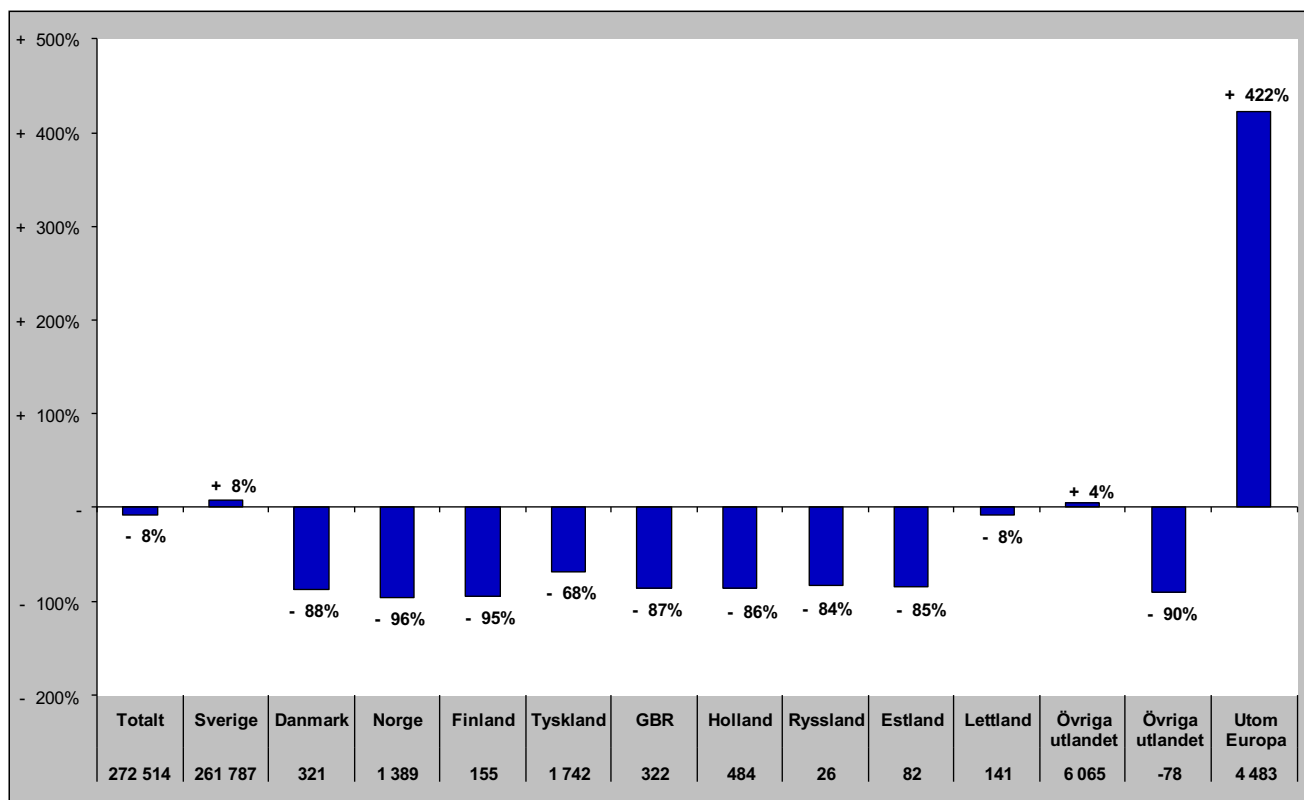

# Gästnätter i Åre Kommun (HSVCsol) marknader

Senaste helåret

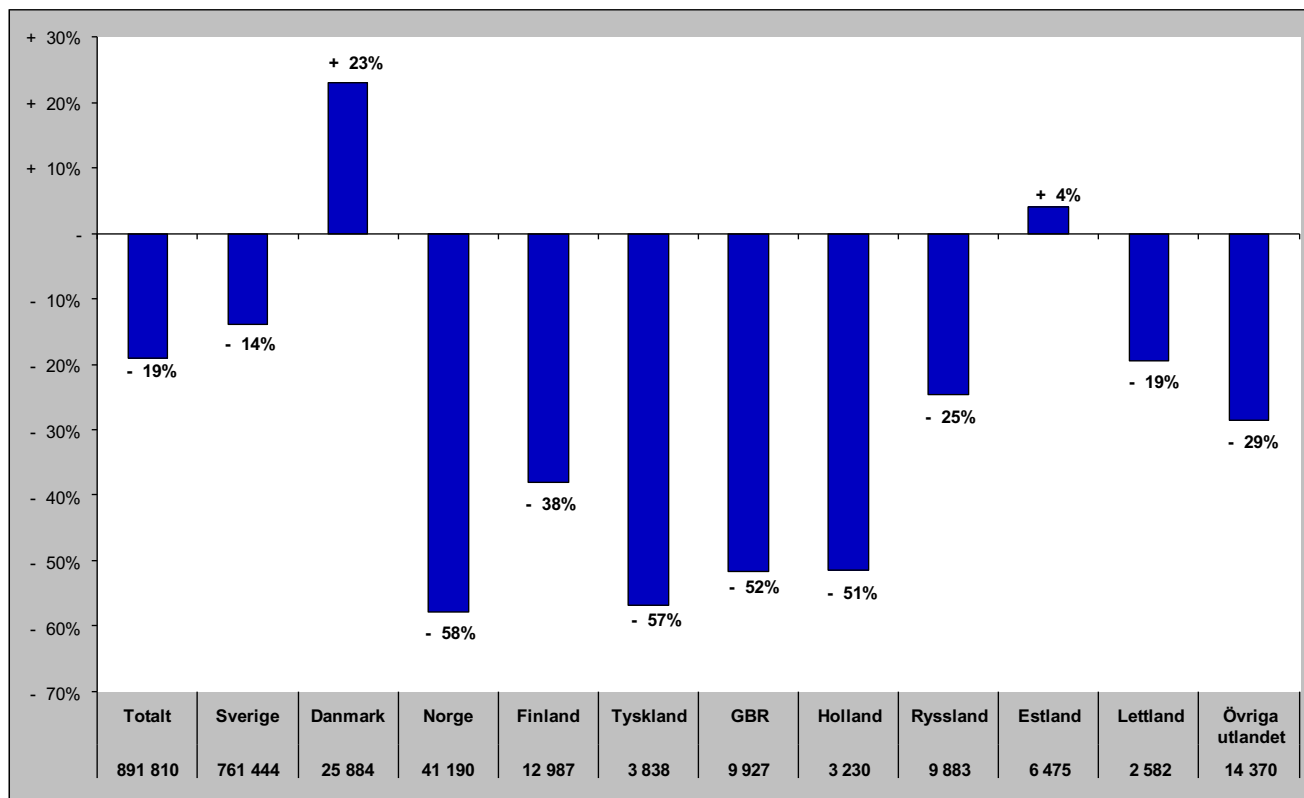

# Gästnätter i Krokoms Kommun (HSVC)

## Förändring gästnätter

Totalt antal gästnätter 53 303

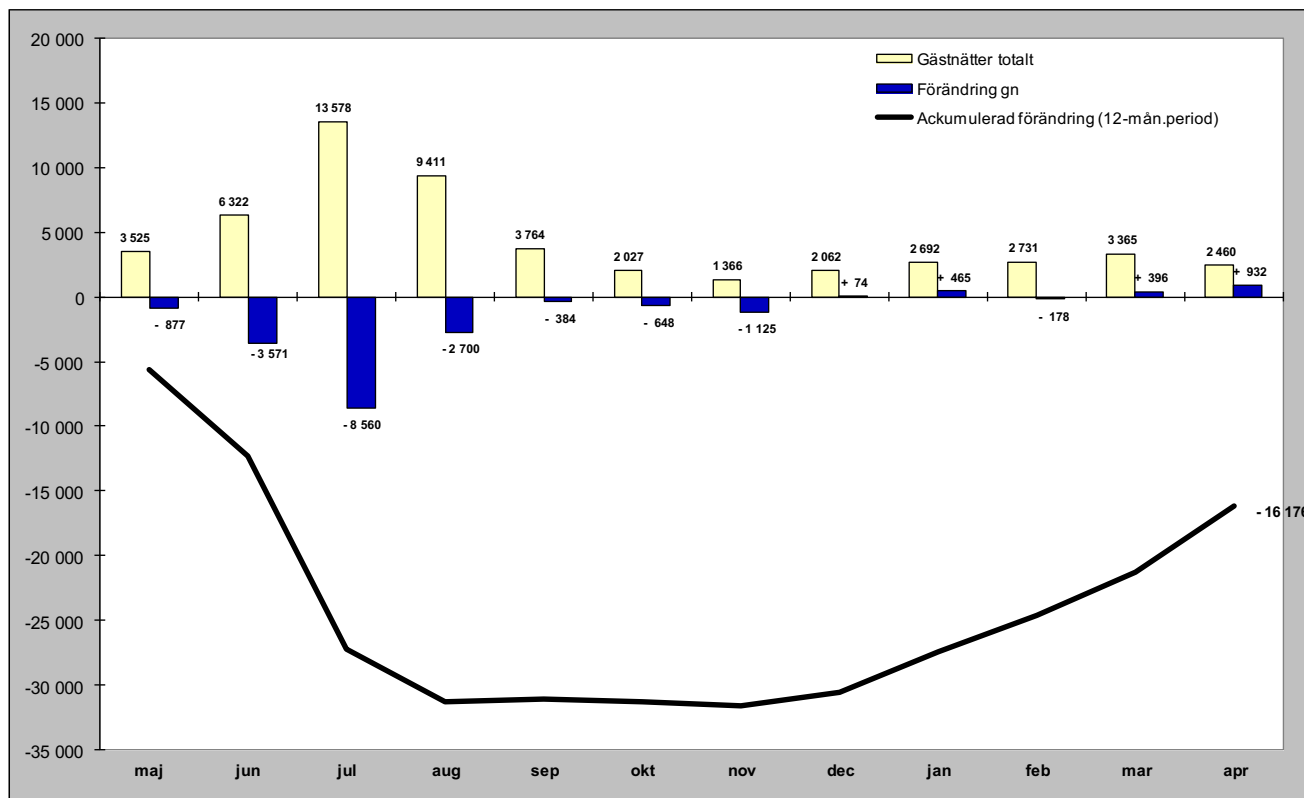

## Relativ förändring

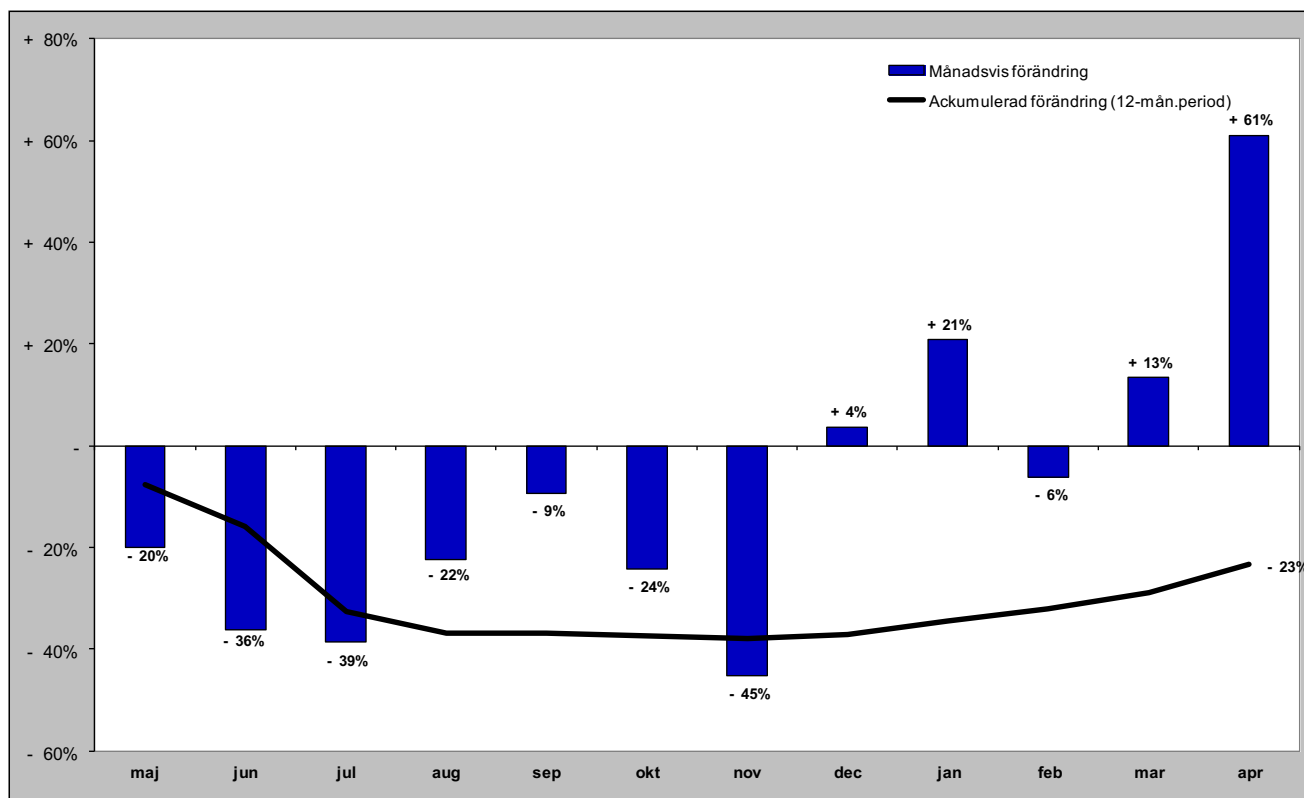

# Gästnätter i Krokoms kommun (HSVC) marknader

## Senaste månaden

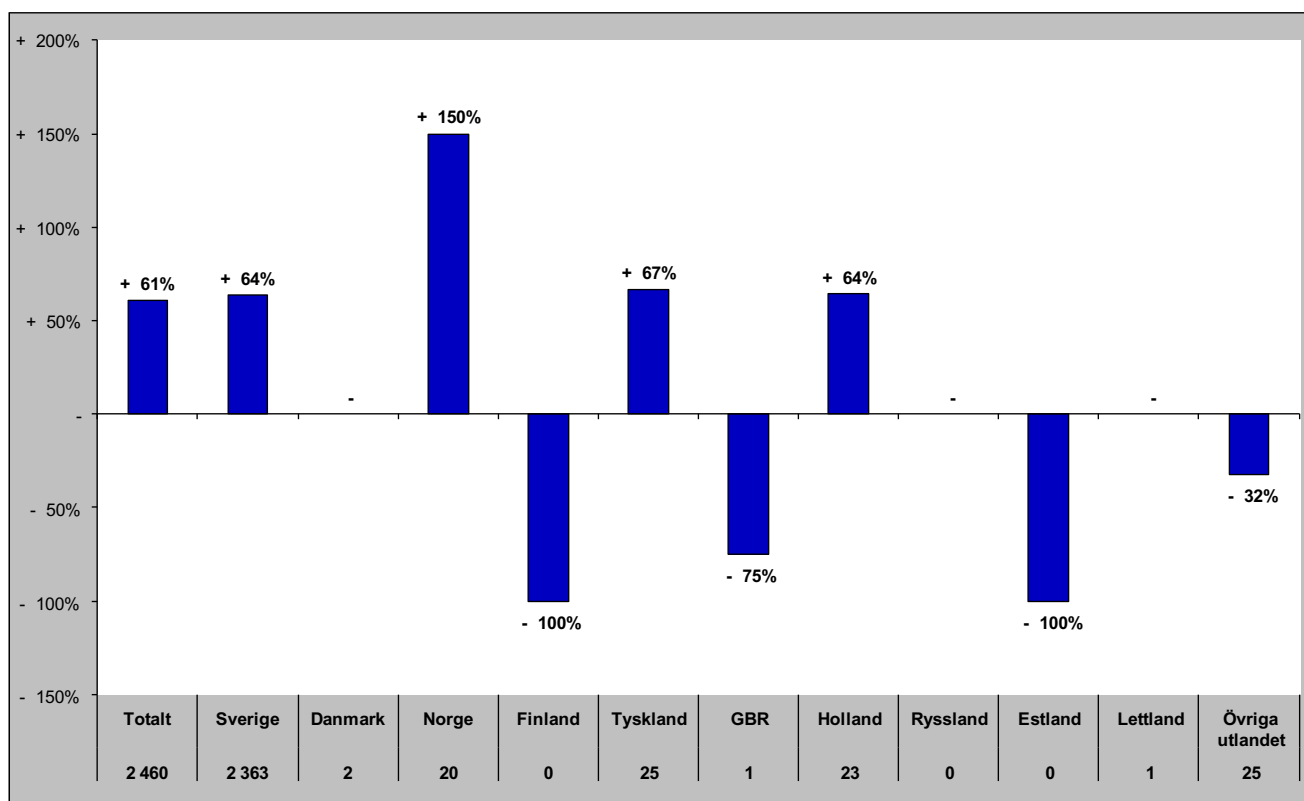

## Senaste vintern (nov-apr)

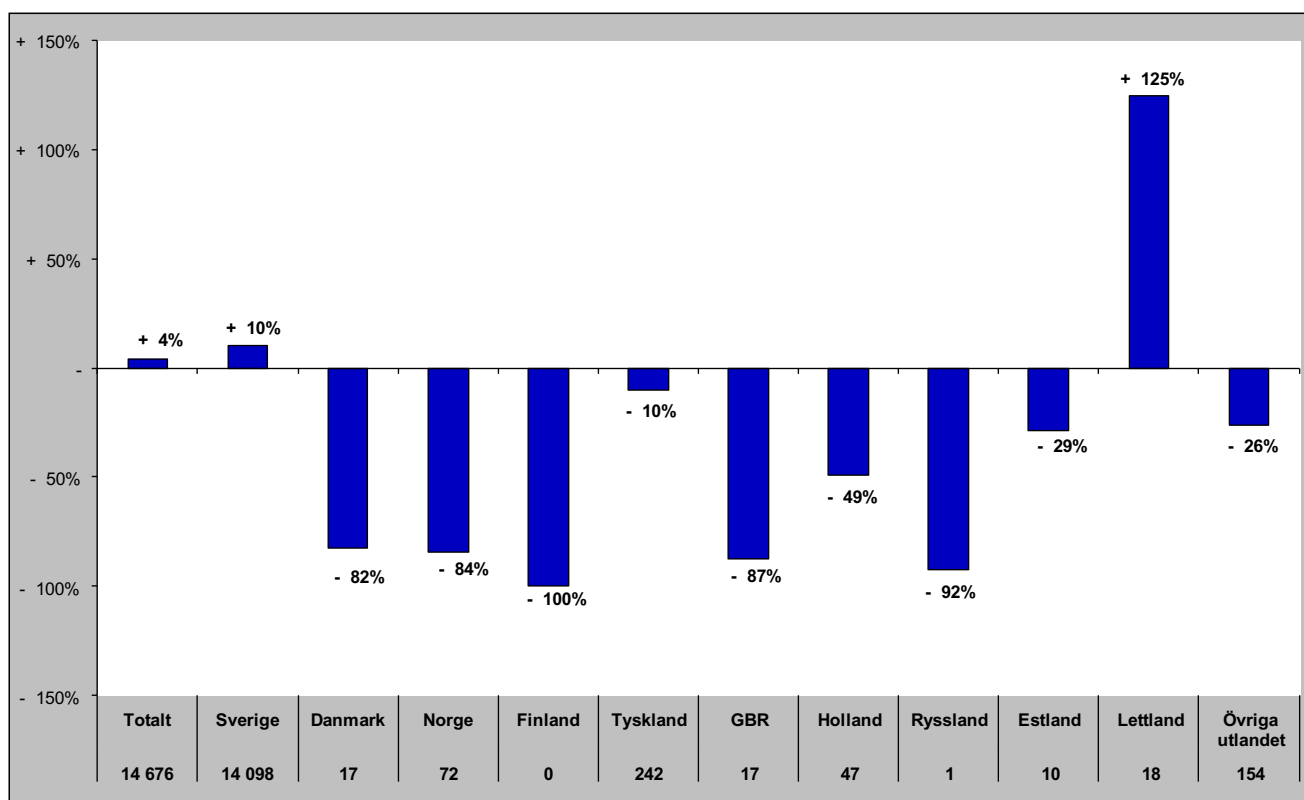



# Gästnätter i Krokoms kommun (HSVC) marknader

## Senaste sommaren (jun-sep)

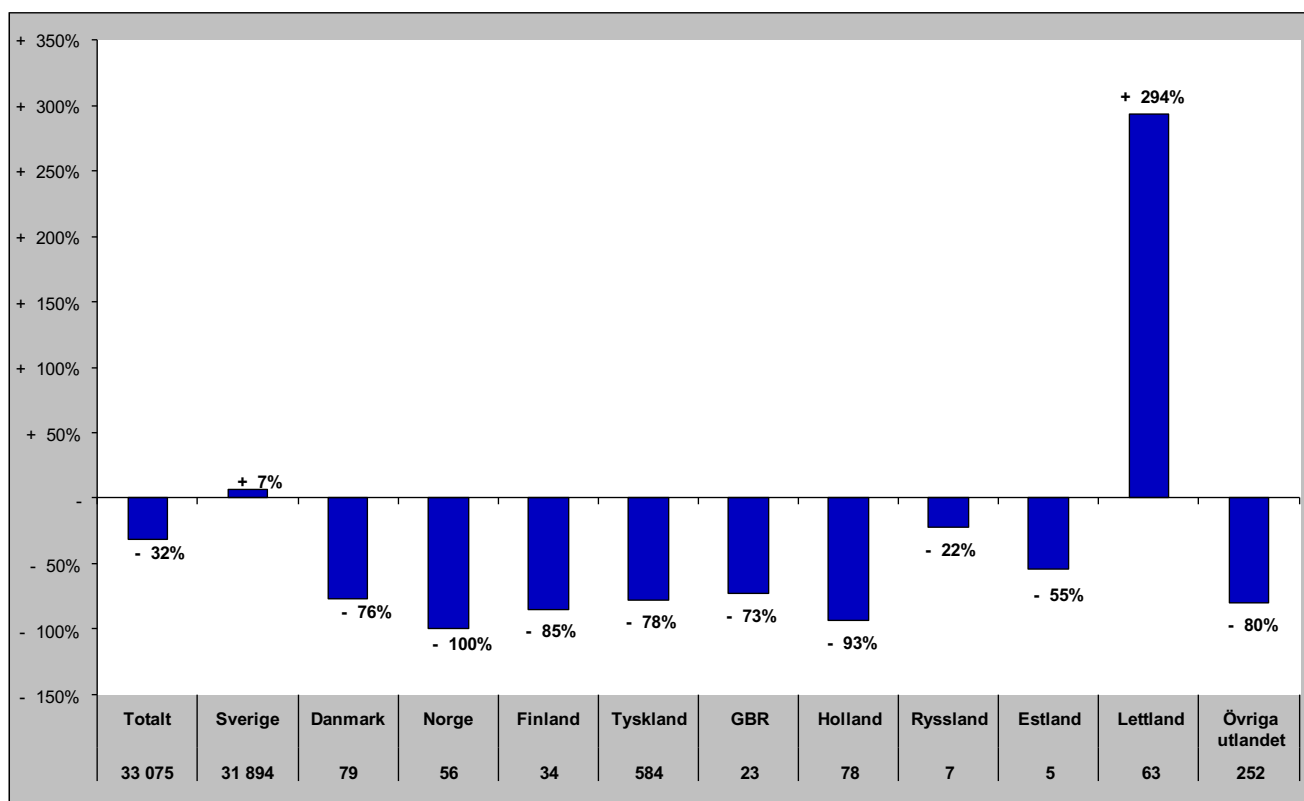

## Senaste barmark (maj-okt)

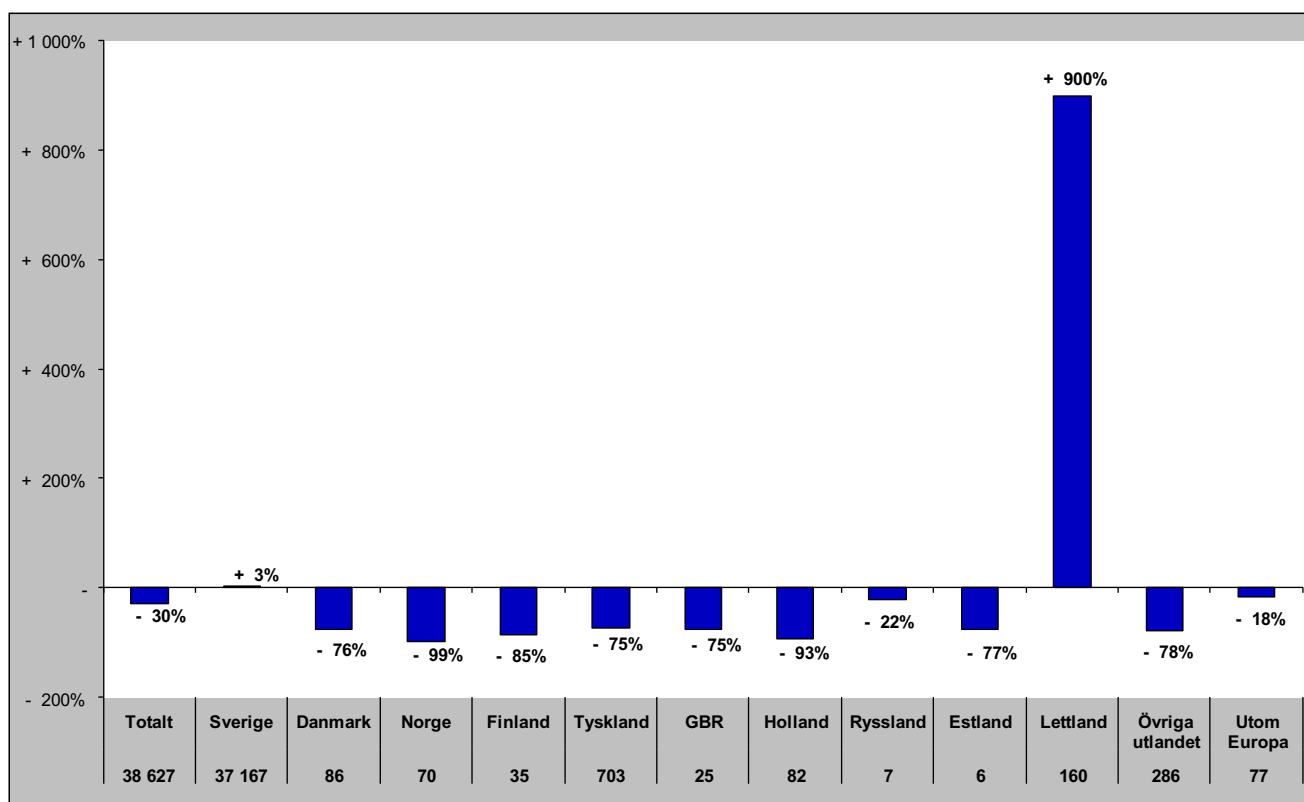

# Gästnätter i Krokoms Kommun (HSVCsol) marknader

Senaste helåret

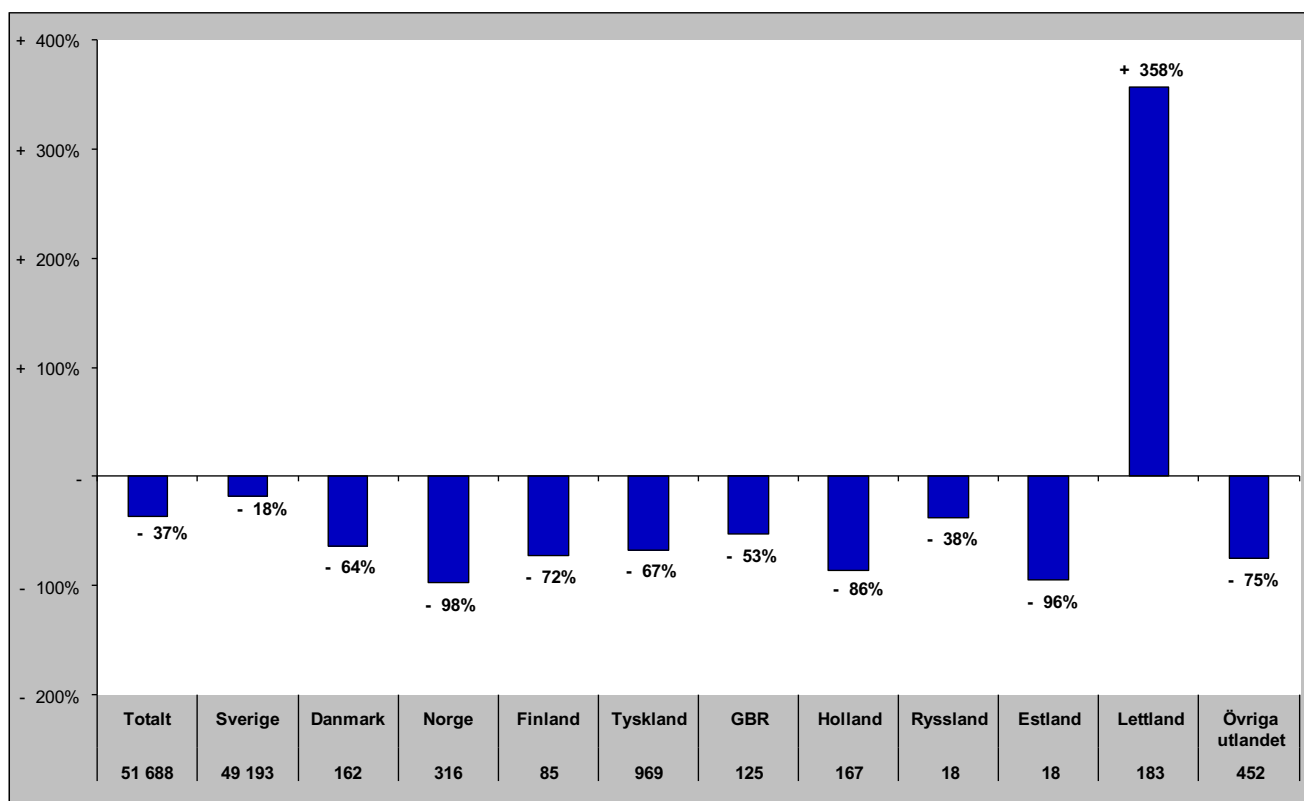

# Gästnätter i Östersunds Kommun (HSVC)

Förändring gästnätter

Totalt antal gästnätter 242 814

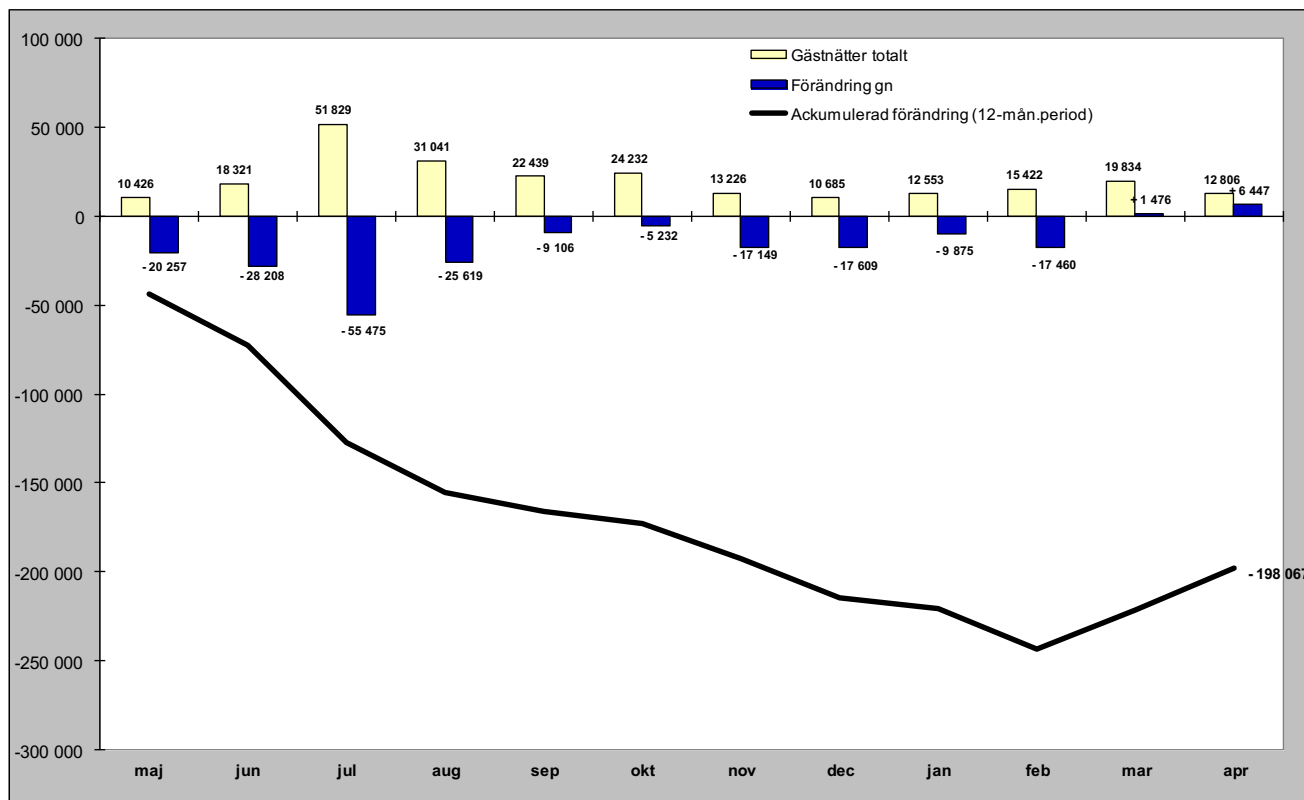

Relativ förändring

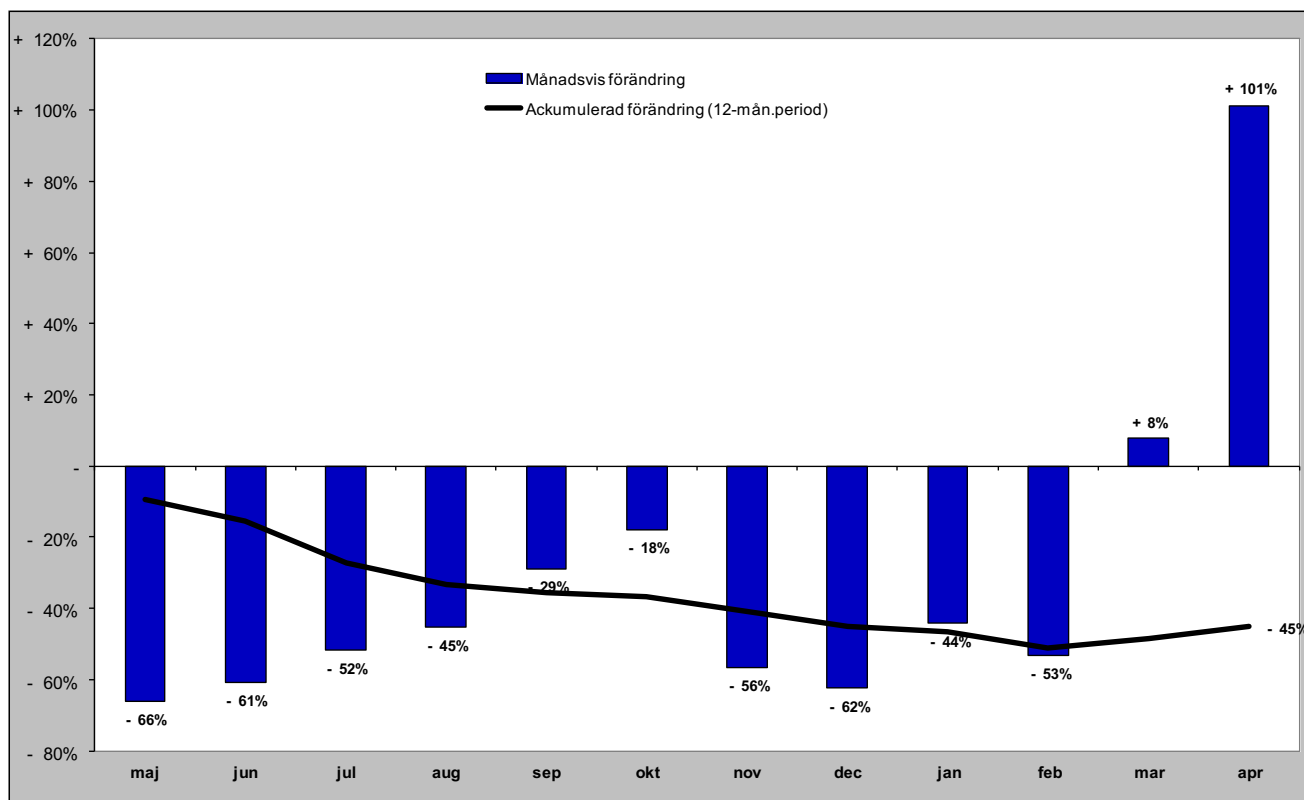

# Gästnätter i Östersunds kommun (HSVC) marknader

## Senaste månaden

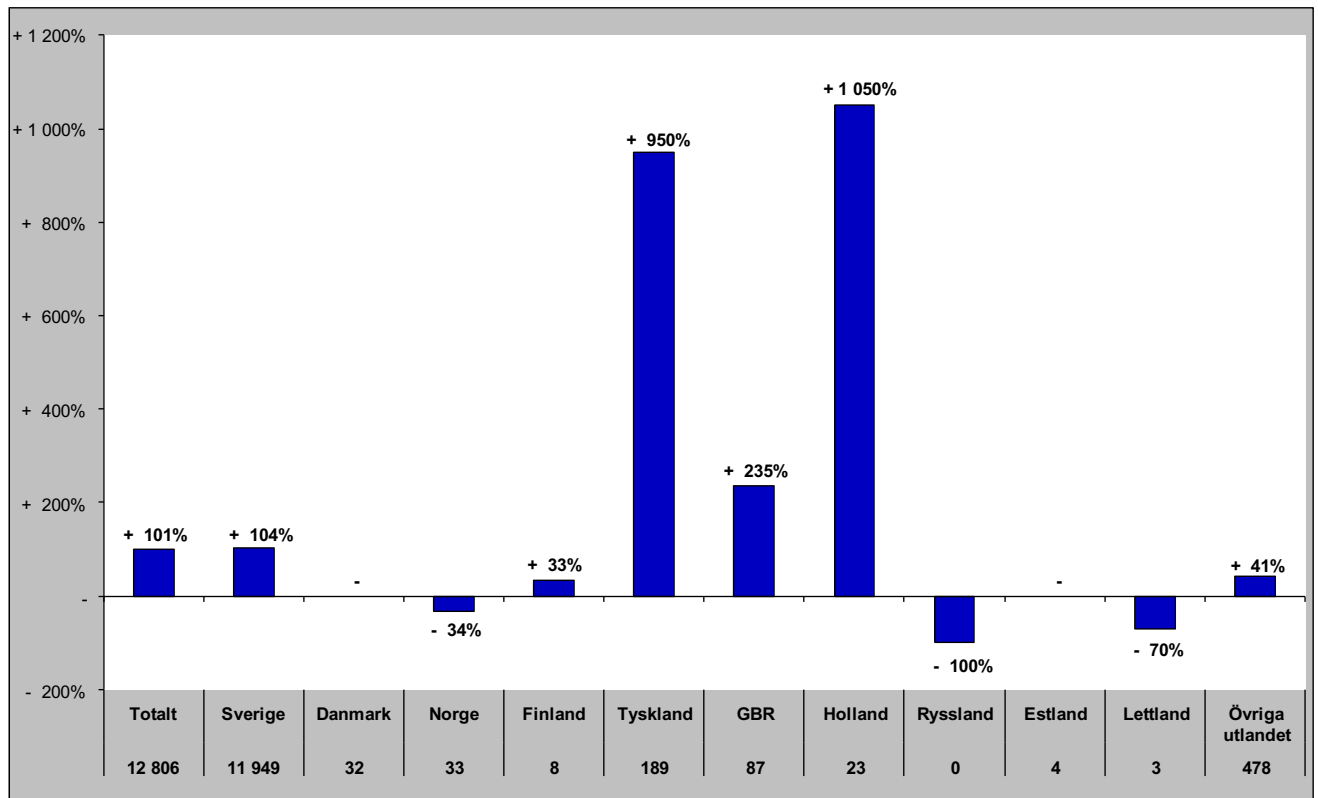

## Senaste vintern (nov-apr)

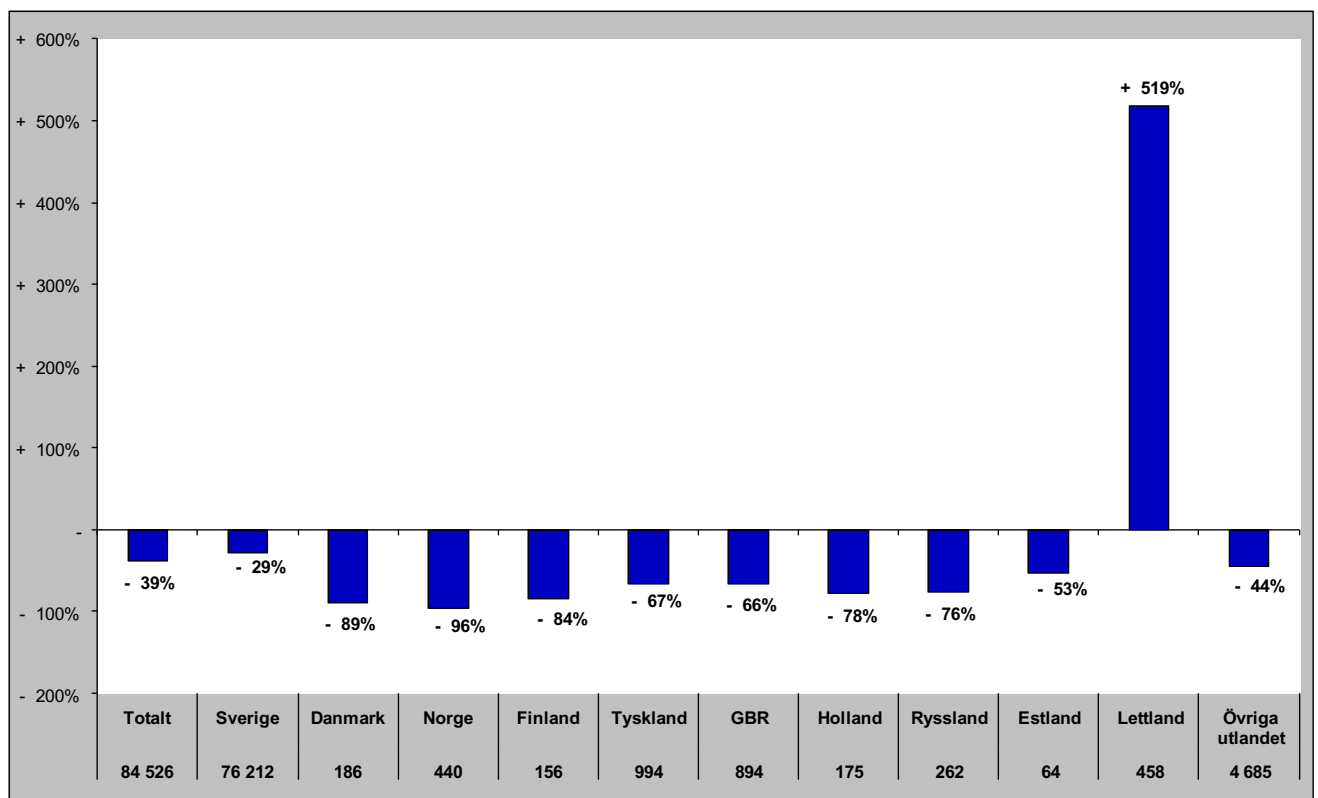

# Gästnätter i Östersunds kommun (HSVC) marknader

## Senaste sommaren (jun-sep)

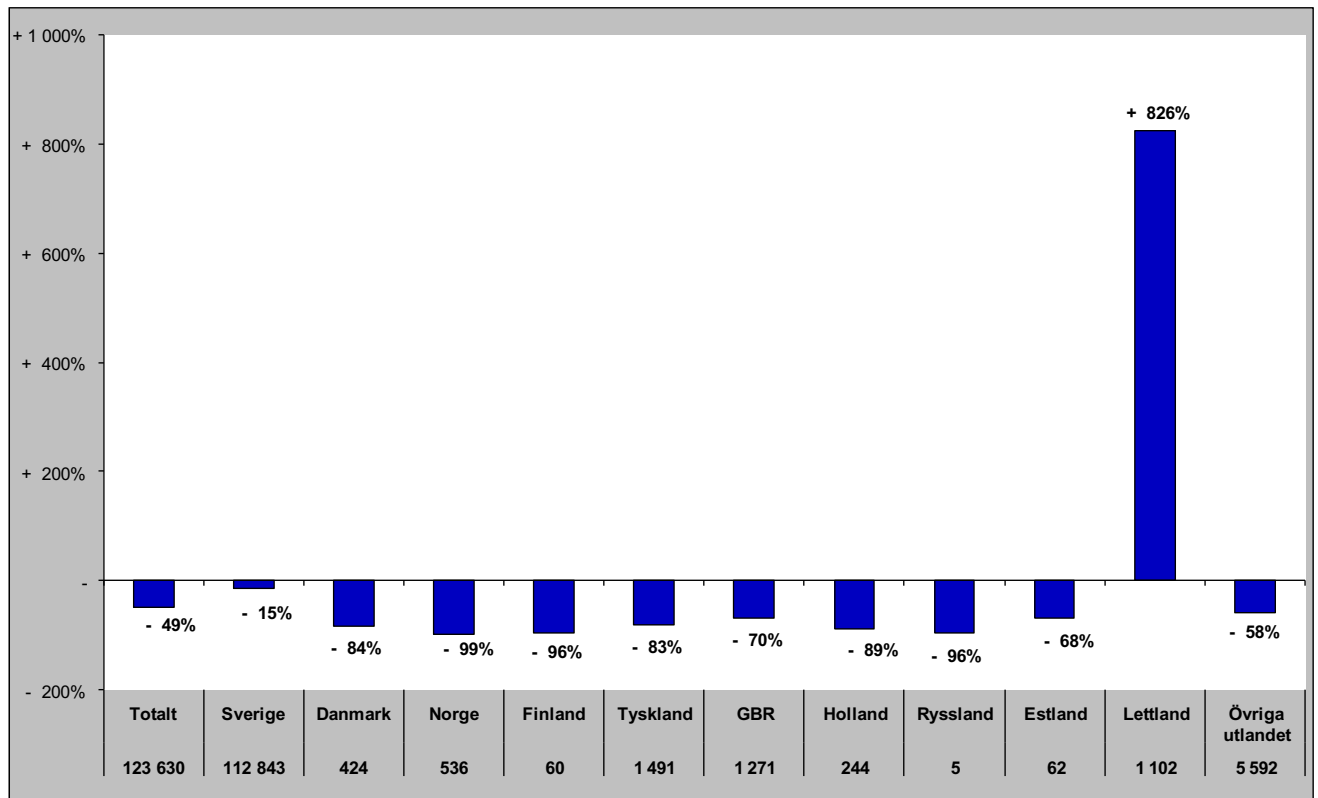

## Senaste barmark (maj-okt)

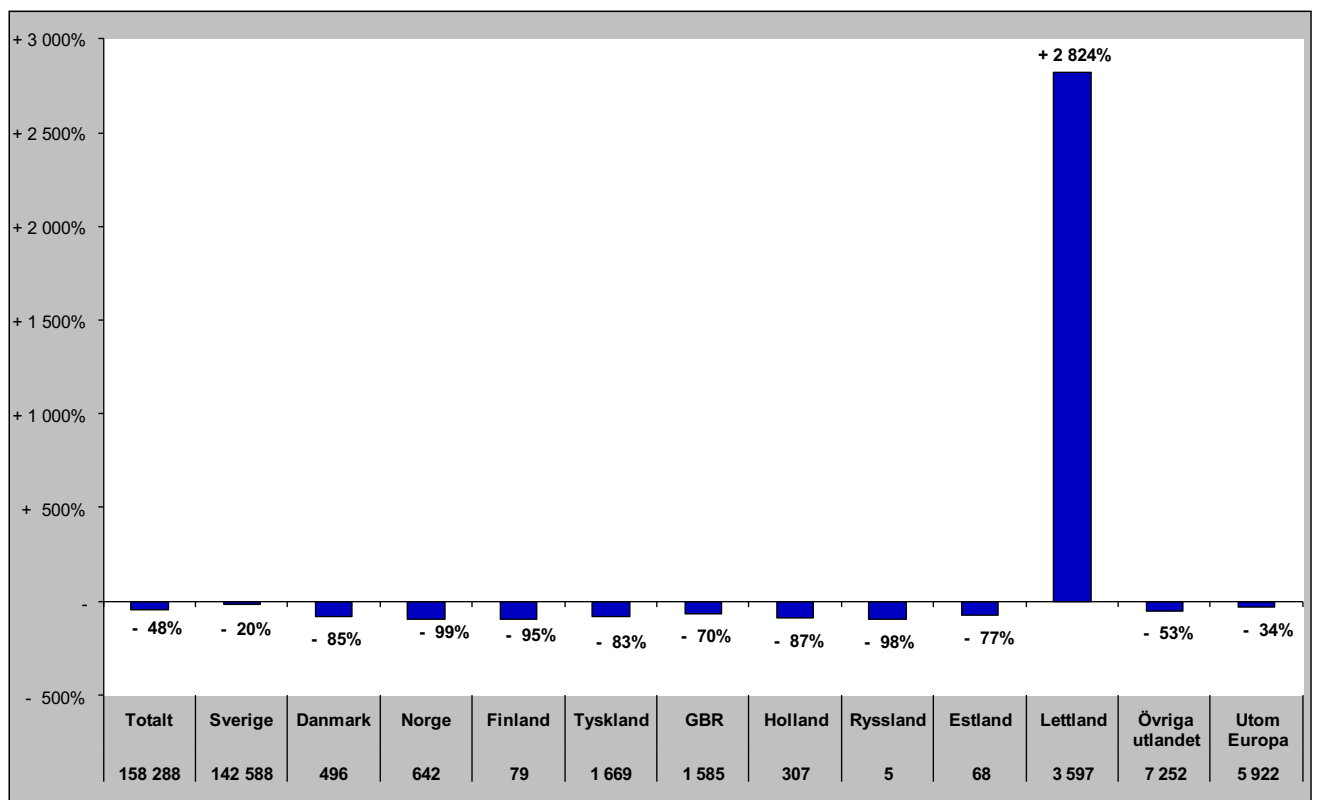

# Gästnätter i Östersunds Kommun (HSVCsol) marknader

Senaste helåret

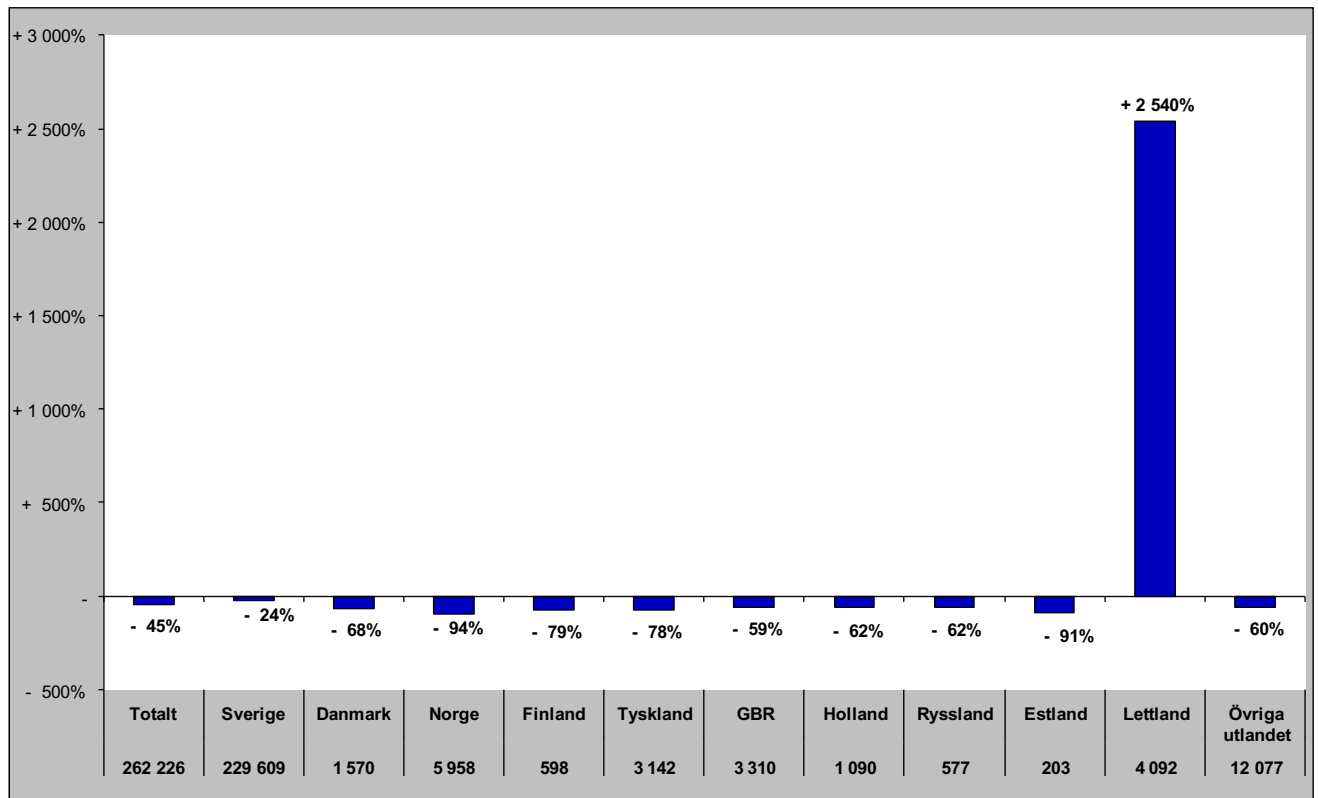

# Gästnätter i Bräcke kommun (HSVC)

Förändring gästnätter

Totalt antal gästnätter 30 075

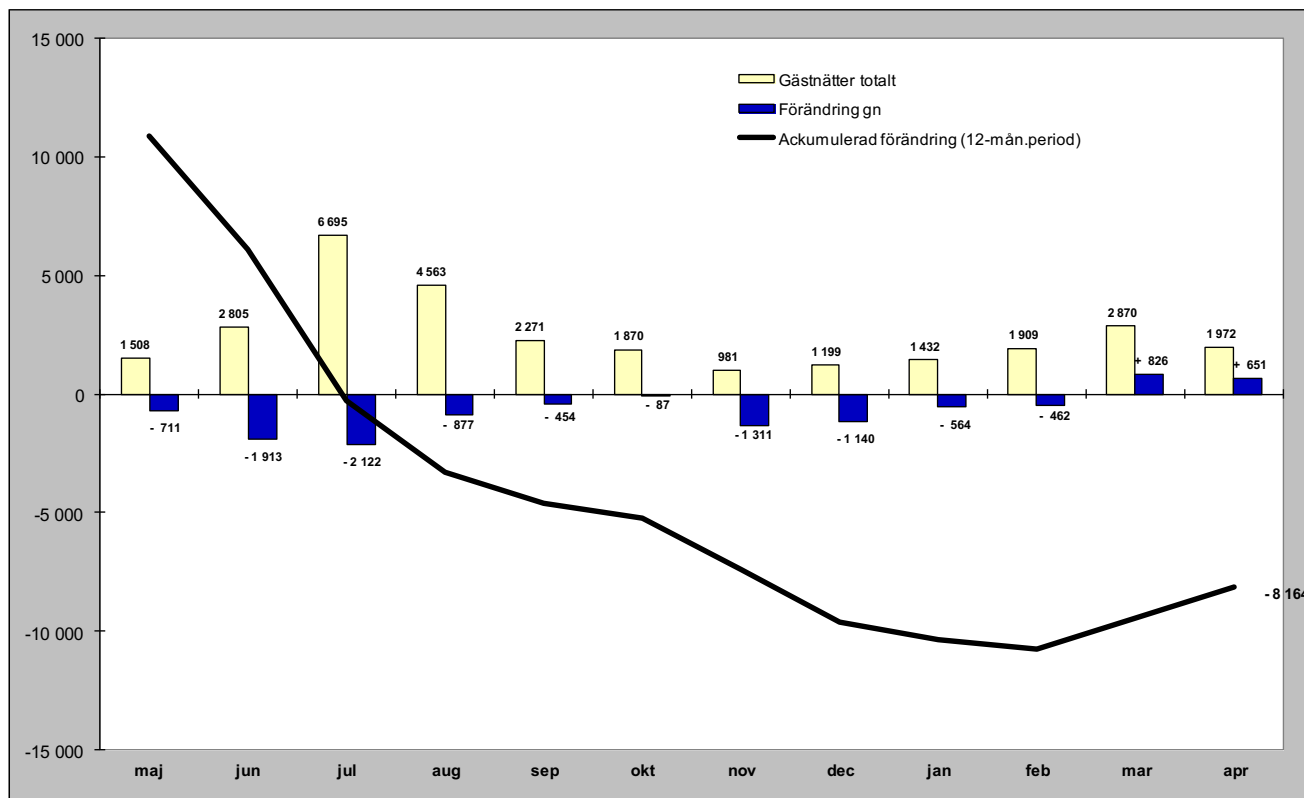

Relativ förändring

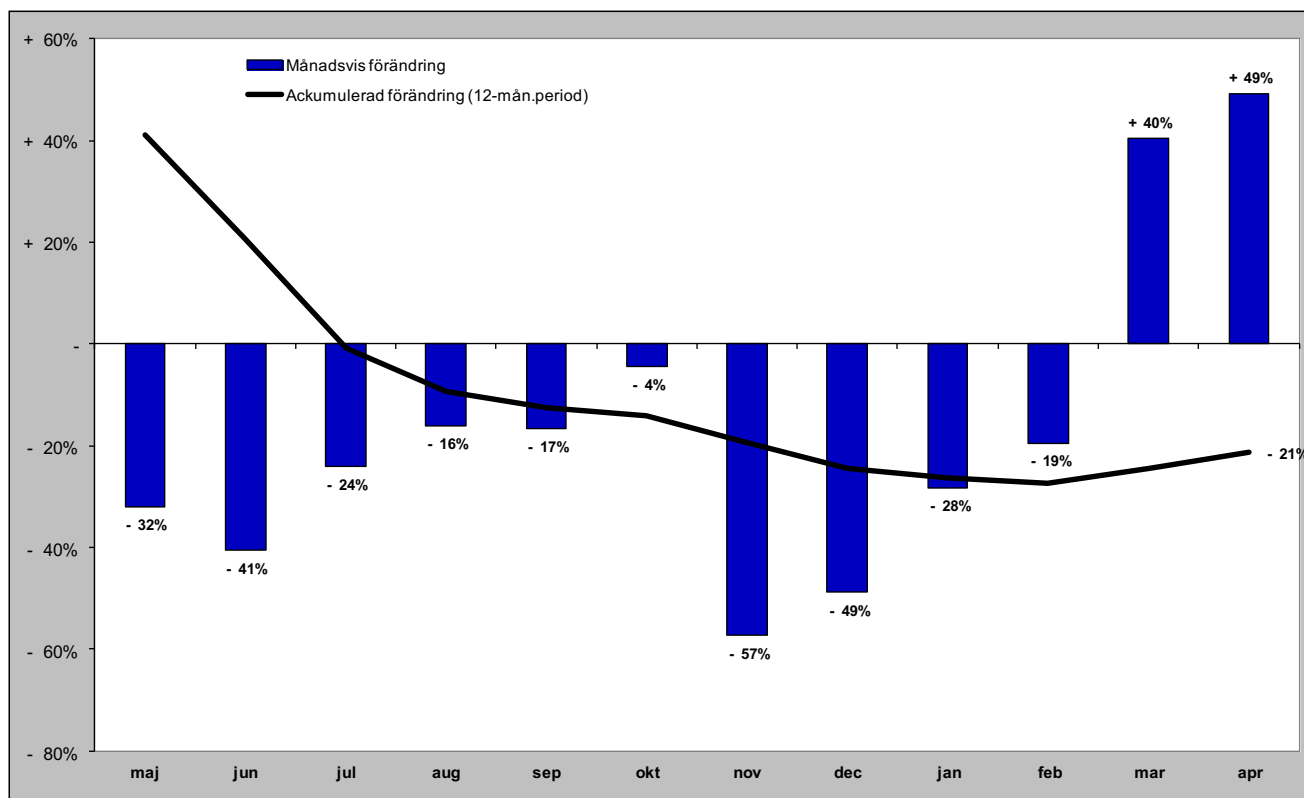

# Gästnätter i Bräcke kommun (HSVC) marknader

## Senaste månaden

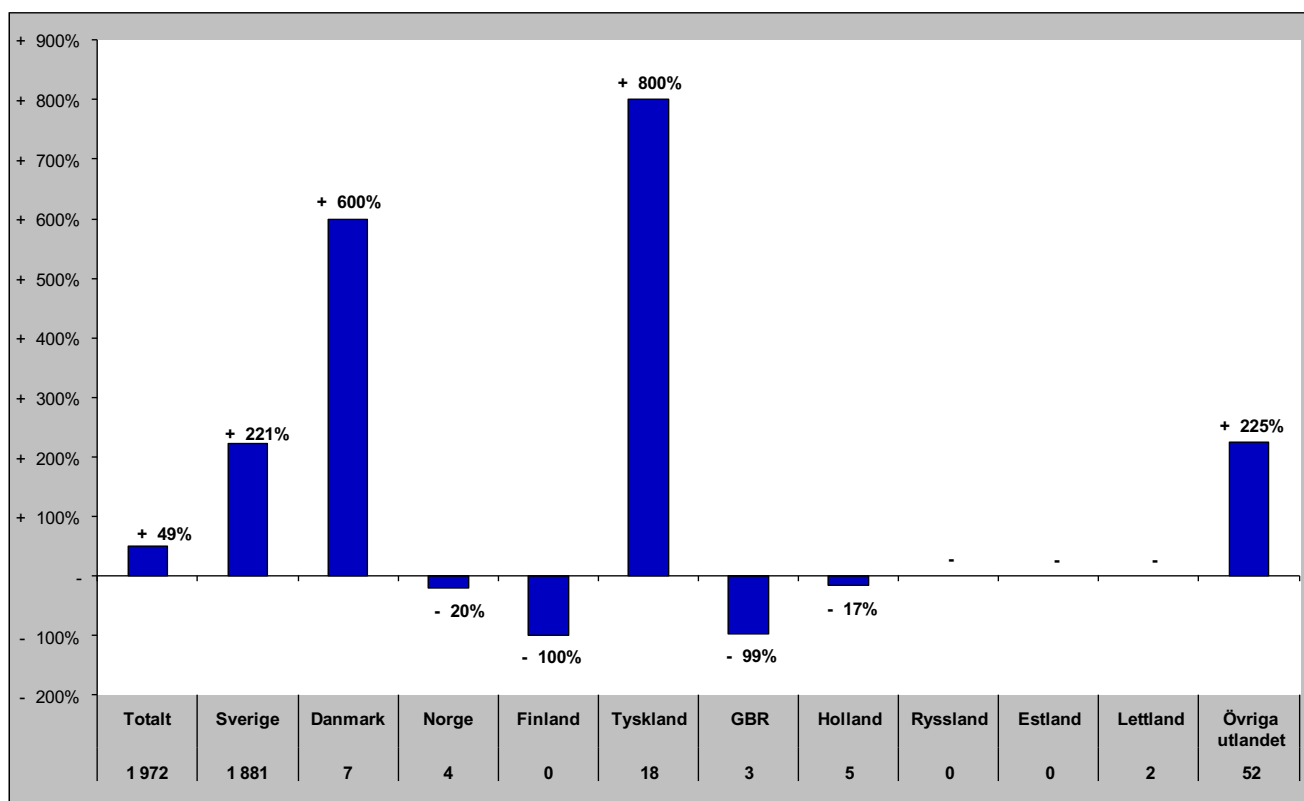

## Senaste vintern (nov-apr)

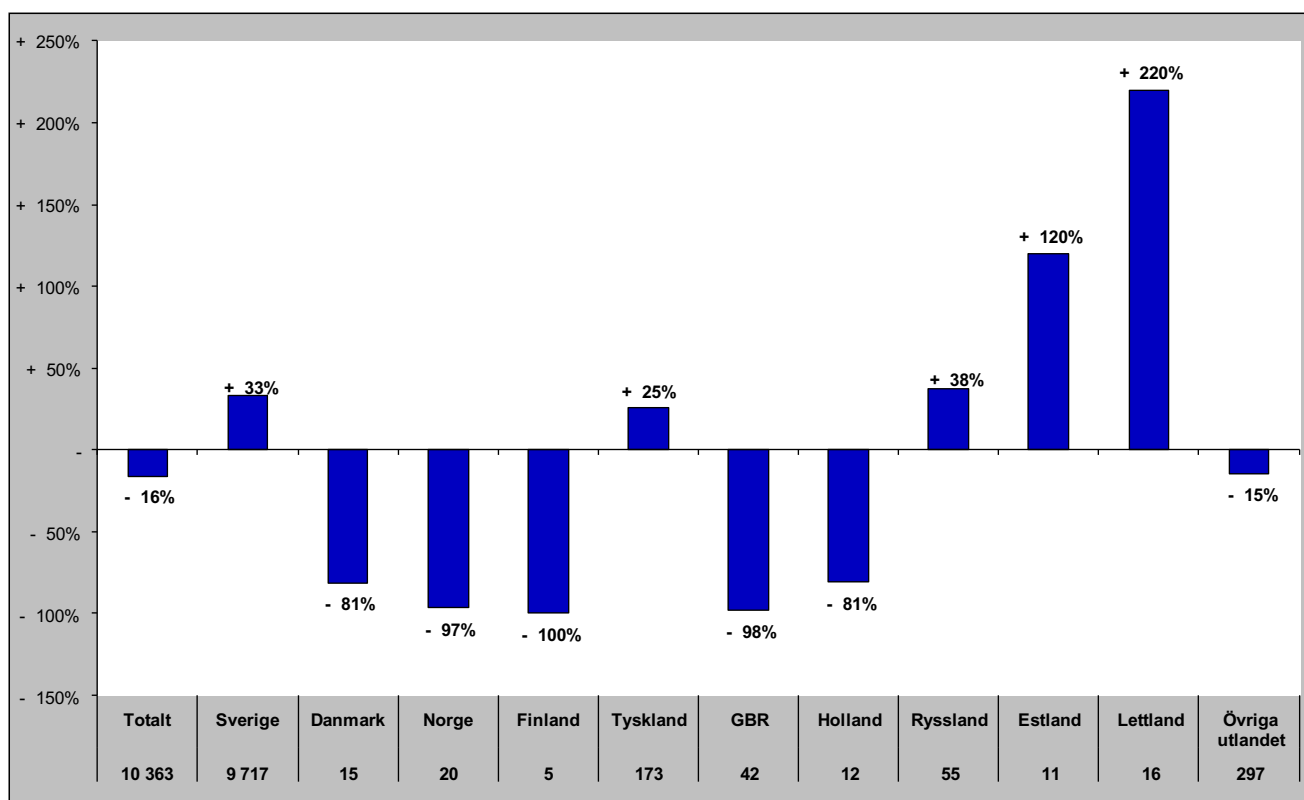



# Gästnätter i Bräcke kommun (HSVC) marknader

## Senaste sommaren (jun-sep)

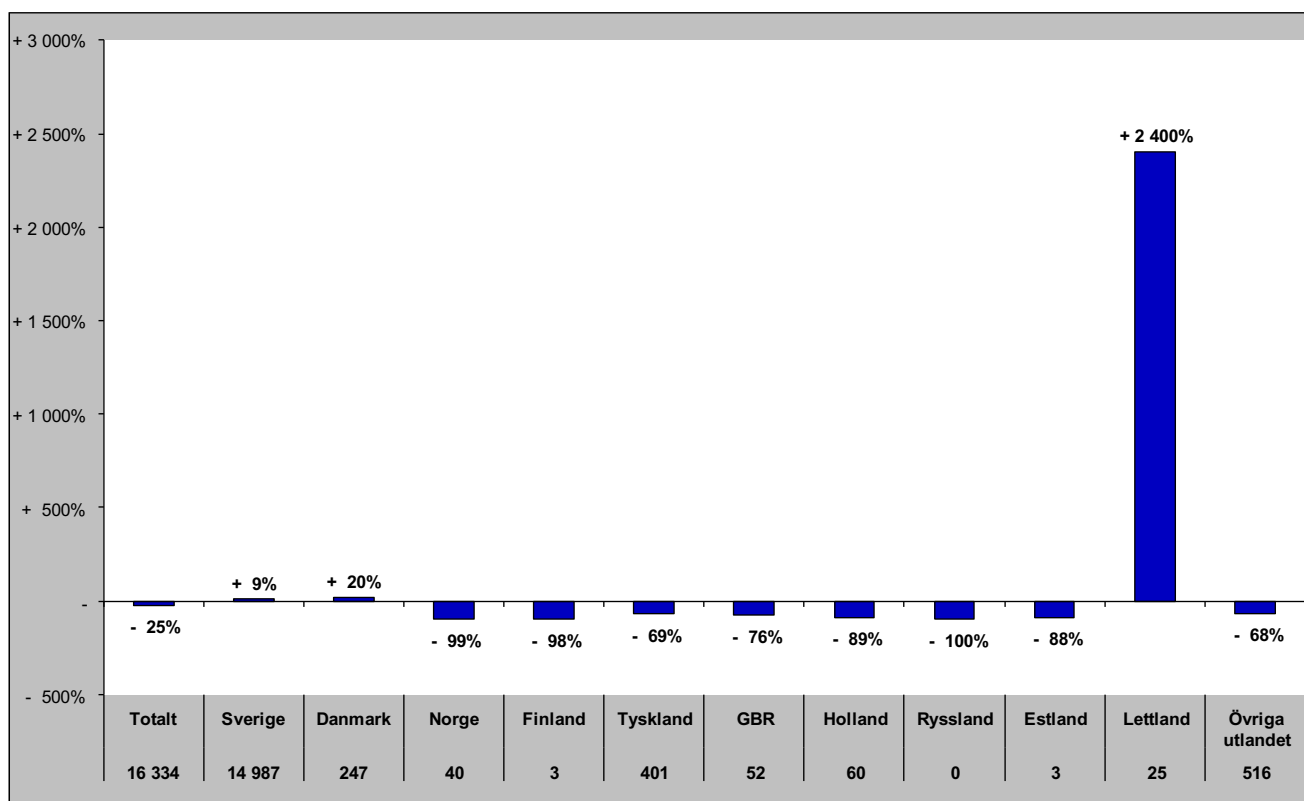

## Senaste barmark (maj-okt)

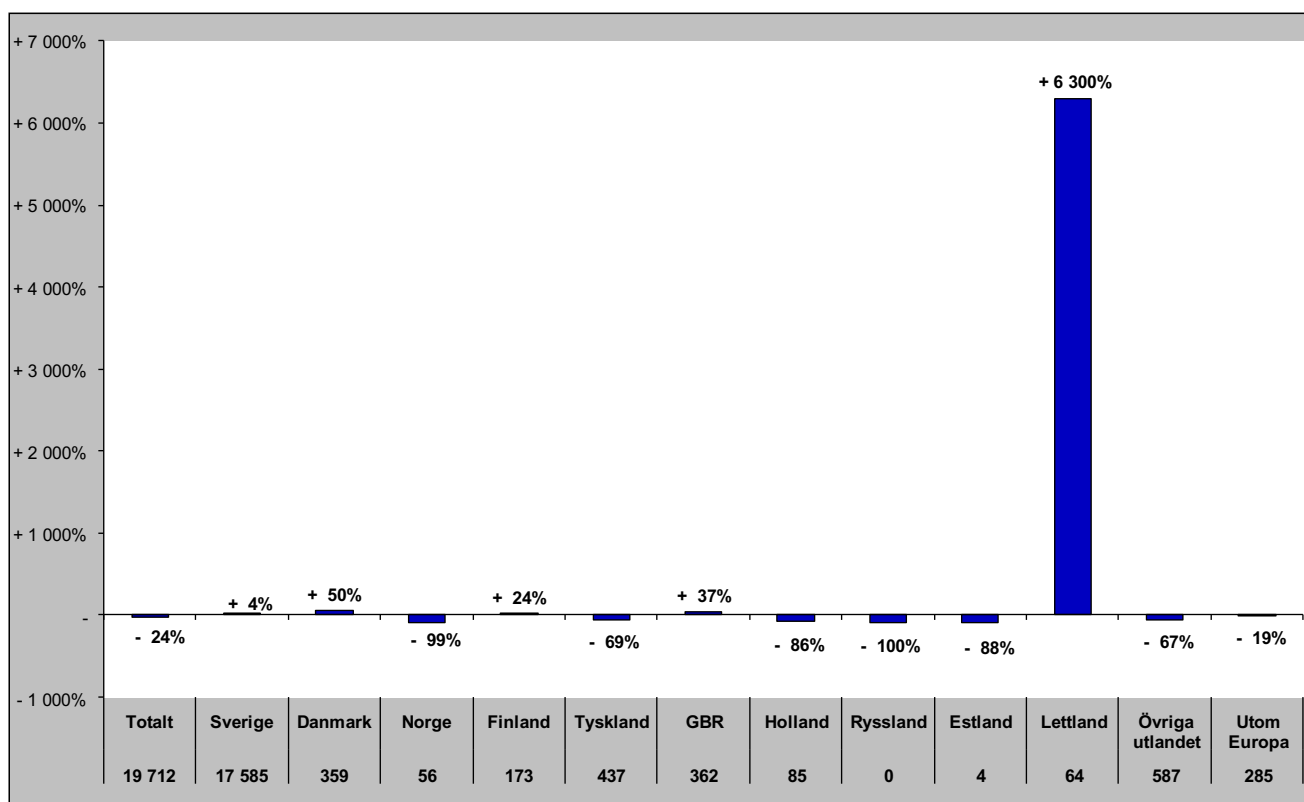

# Gästnätter i Bräcke Kommun (HSVCsol) marknader

Senaste helåret

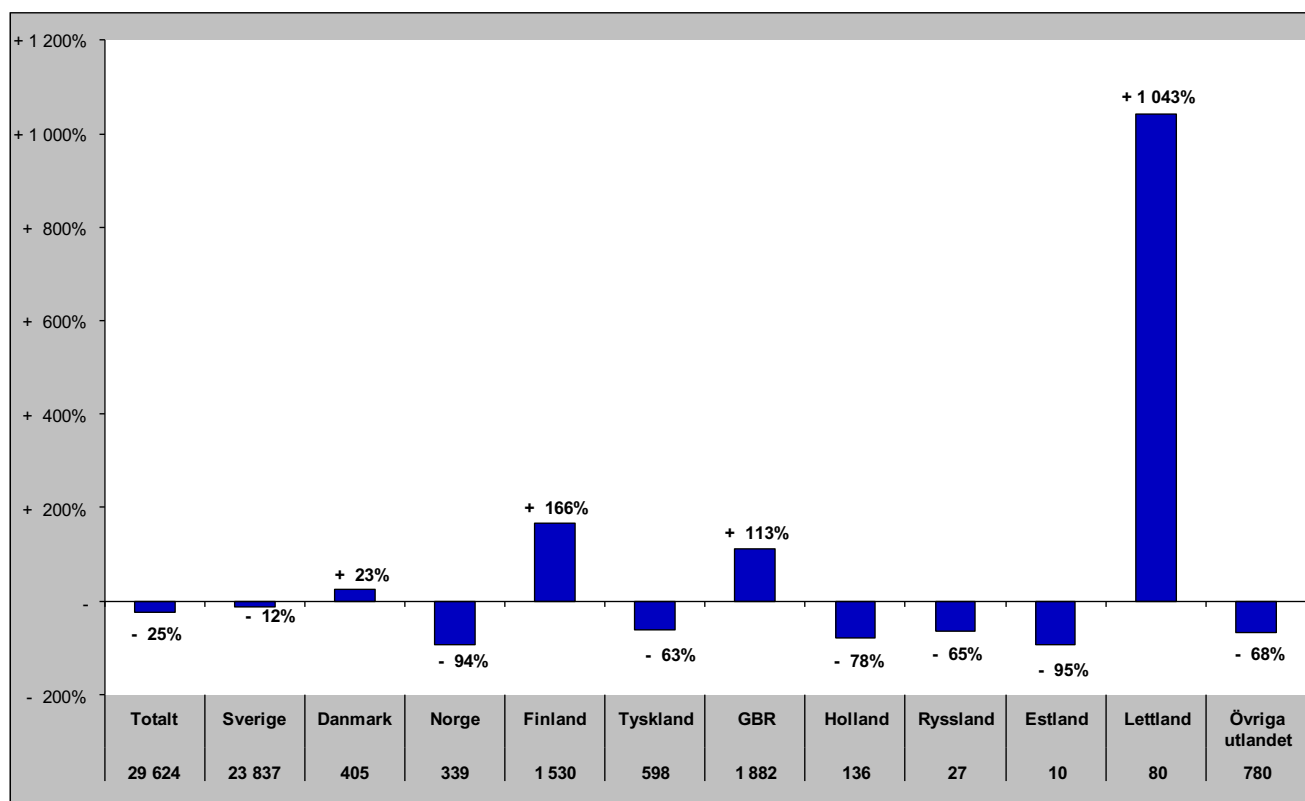

# Gästnätter i Ragunda kommun (HSVC)

## Förändring gästnätter

Totalt antal gästnätter 21 348

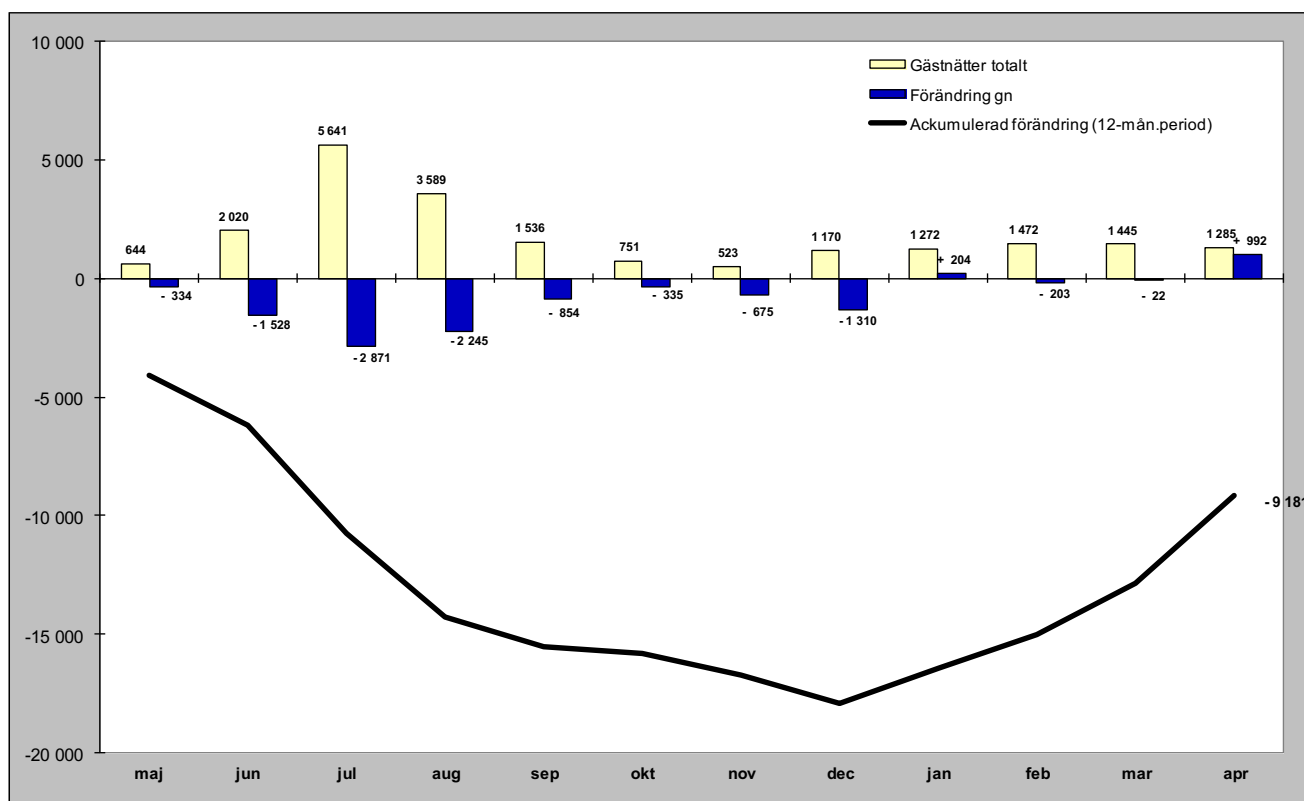

## Relativ förändring

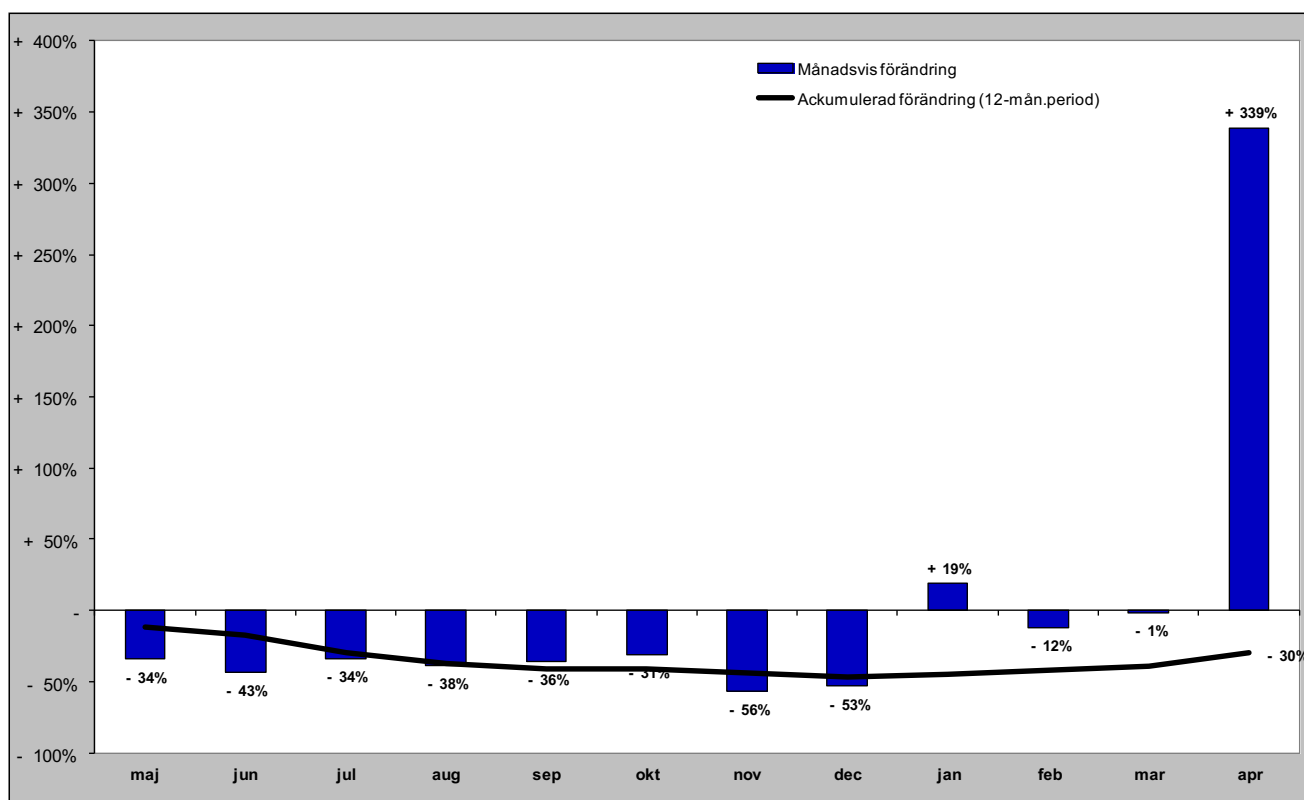

# Gästnätter i Ragunda kommun (HSVC) marknader

## Senaste månaden

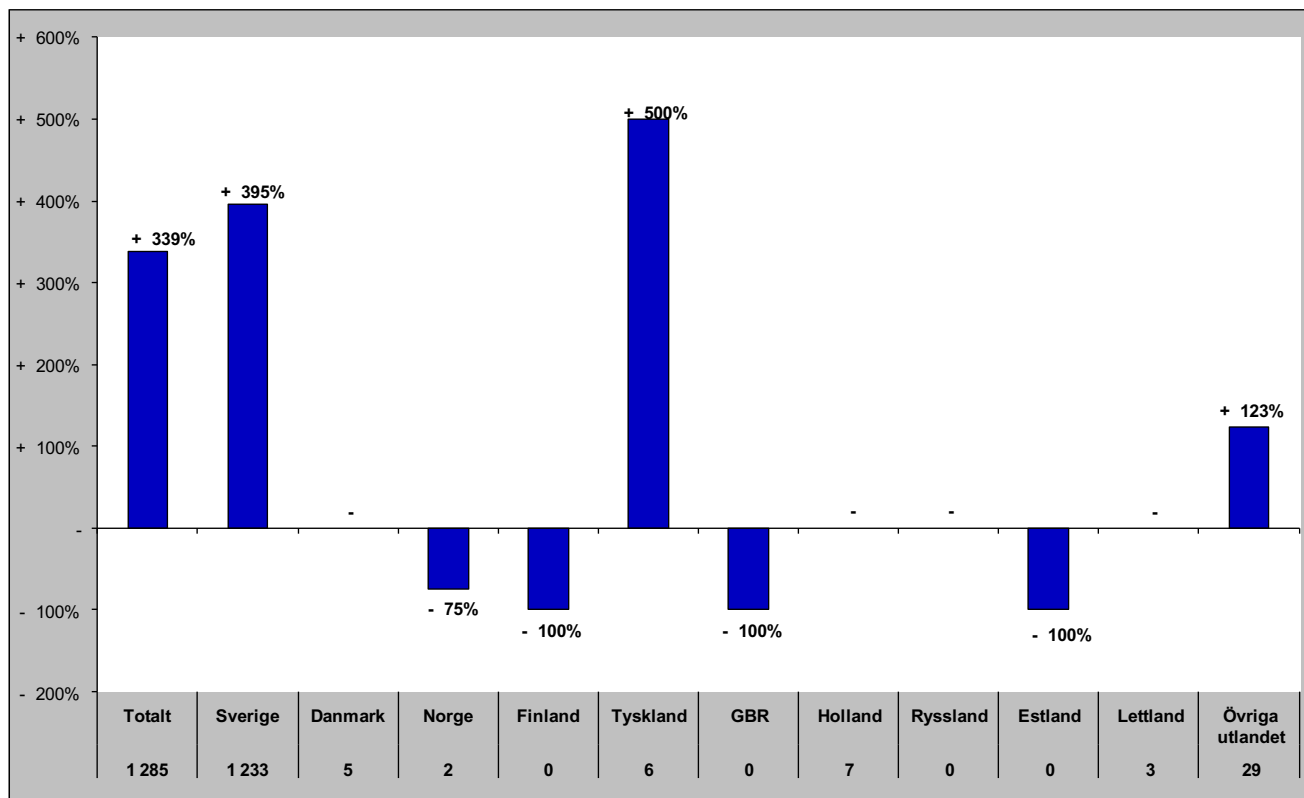

## Senaste vintern (nov-apr)

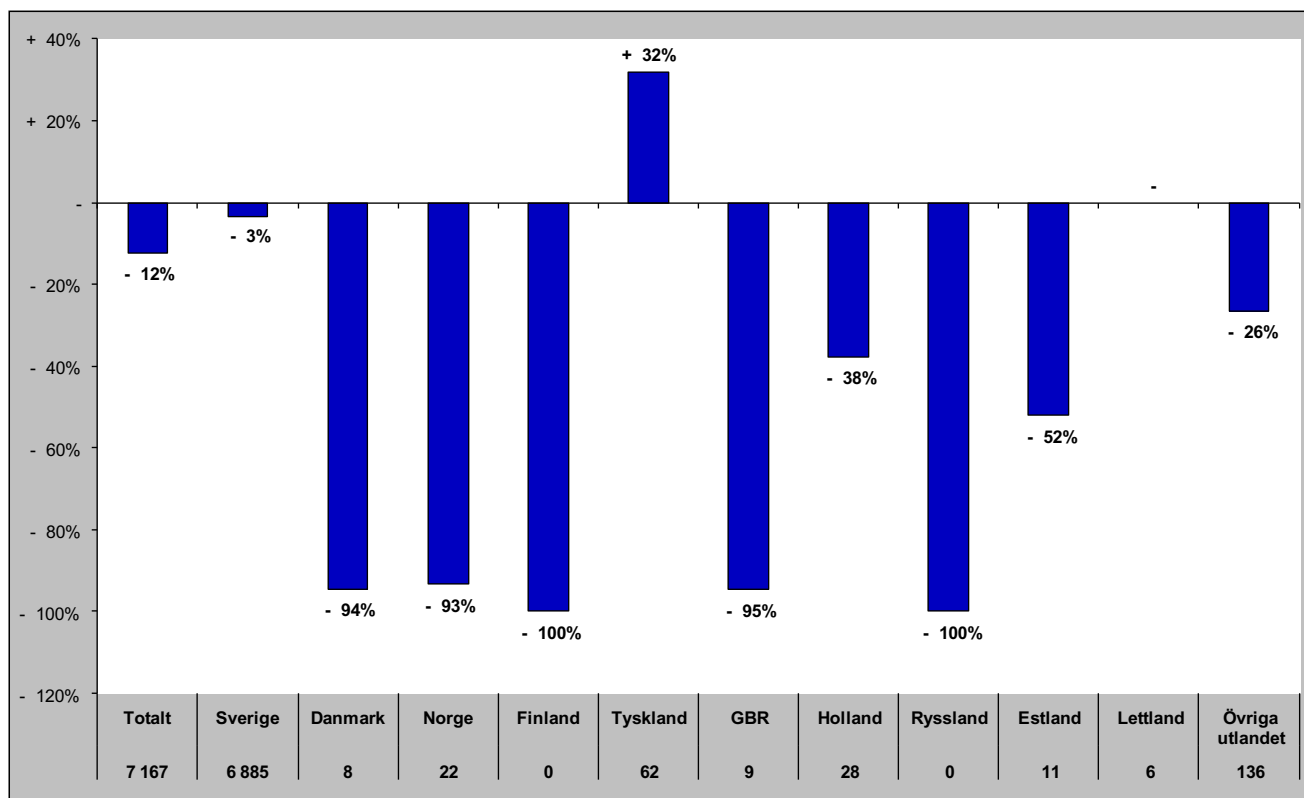

# Gästnätter i Ragunda kommun (HSVC) marknader

## Senaste sommaren (jun-sep)

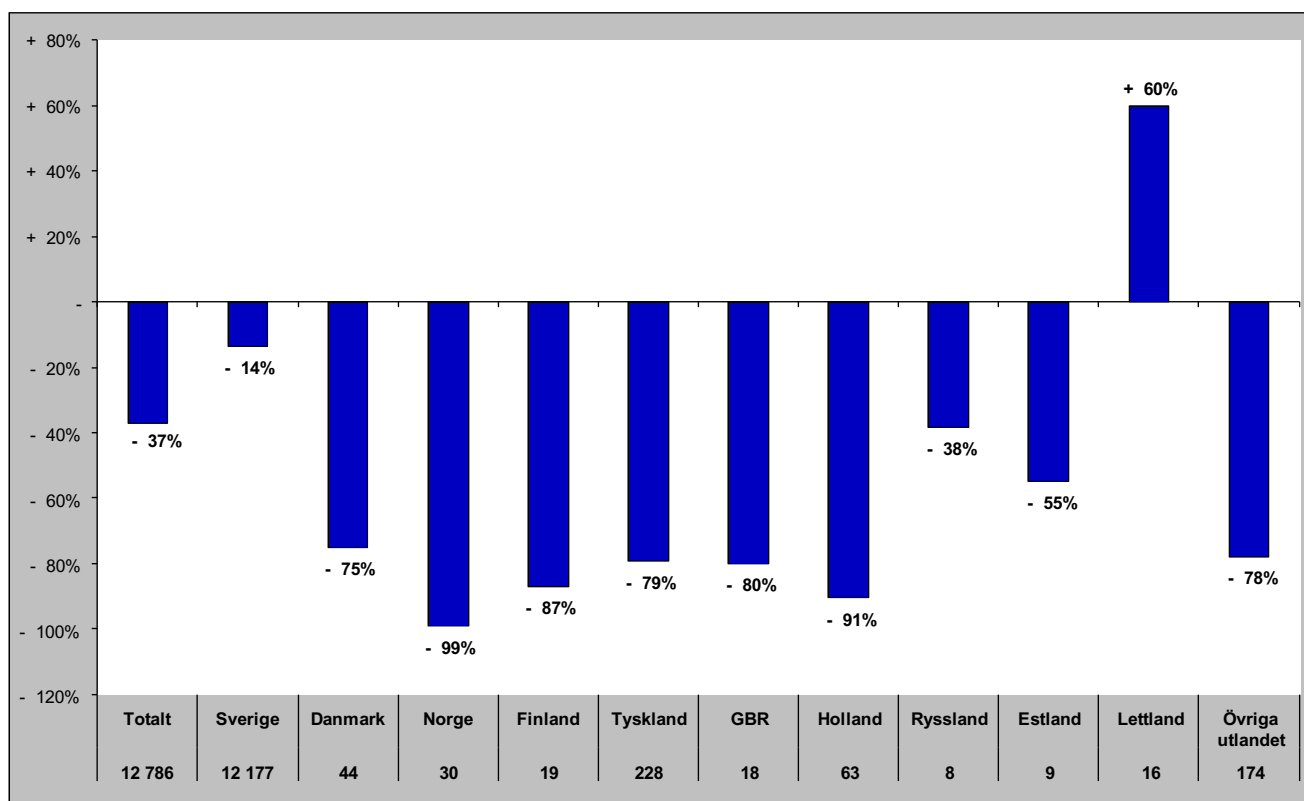

## Senaste barmark (maj-okt)

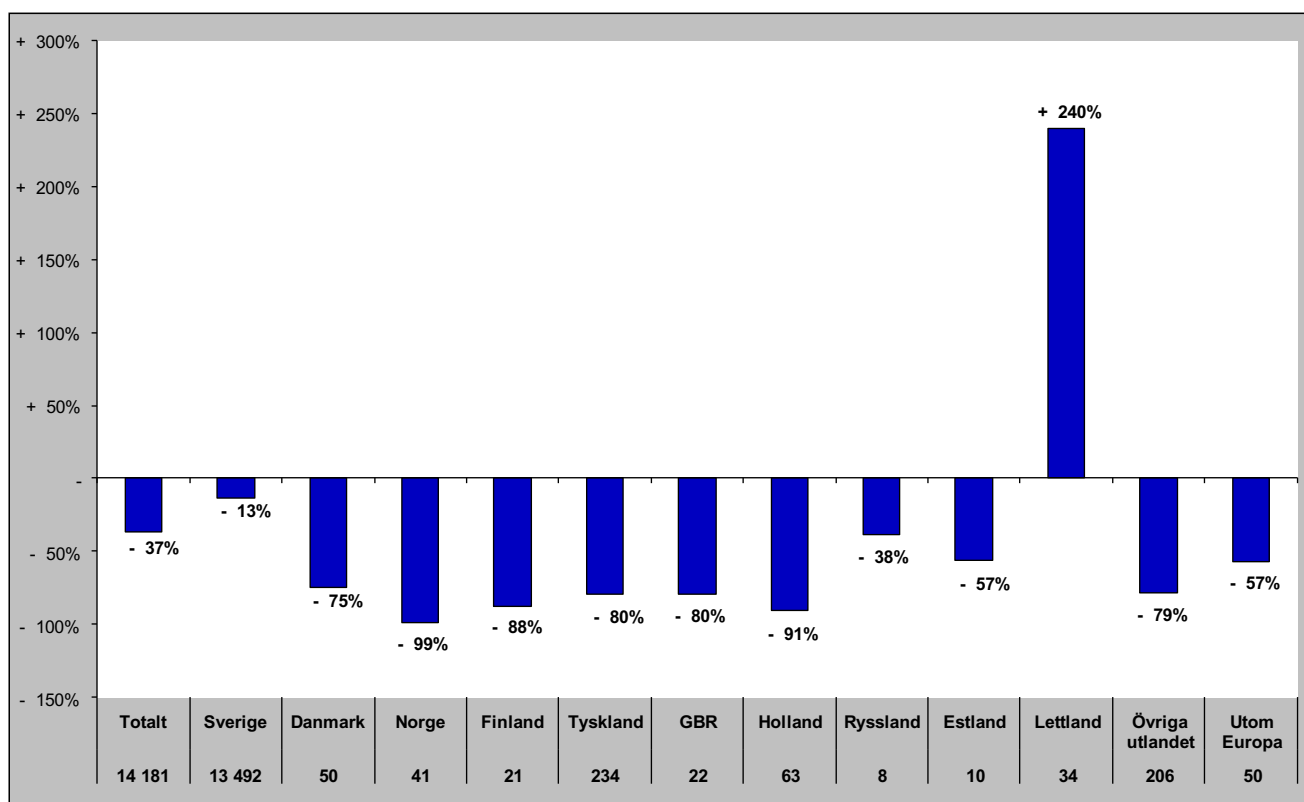

# Gästnätter i Ragunda Kommun (HSVCsol) marknader

Senaste helåret

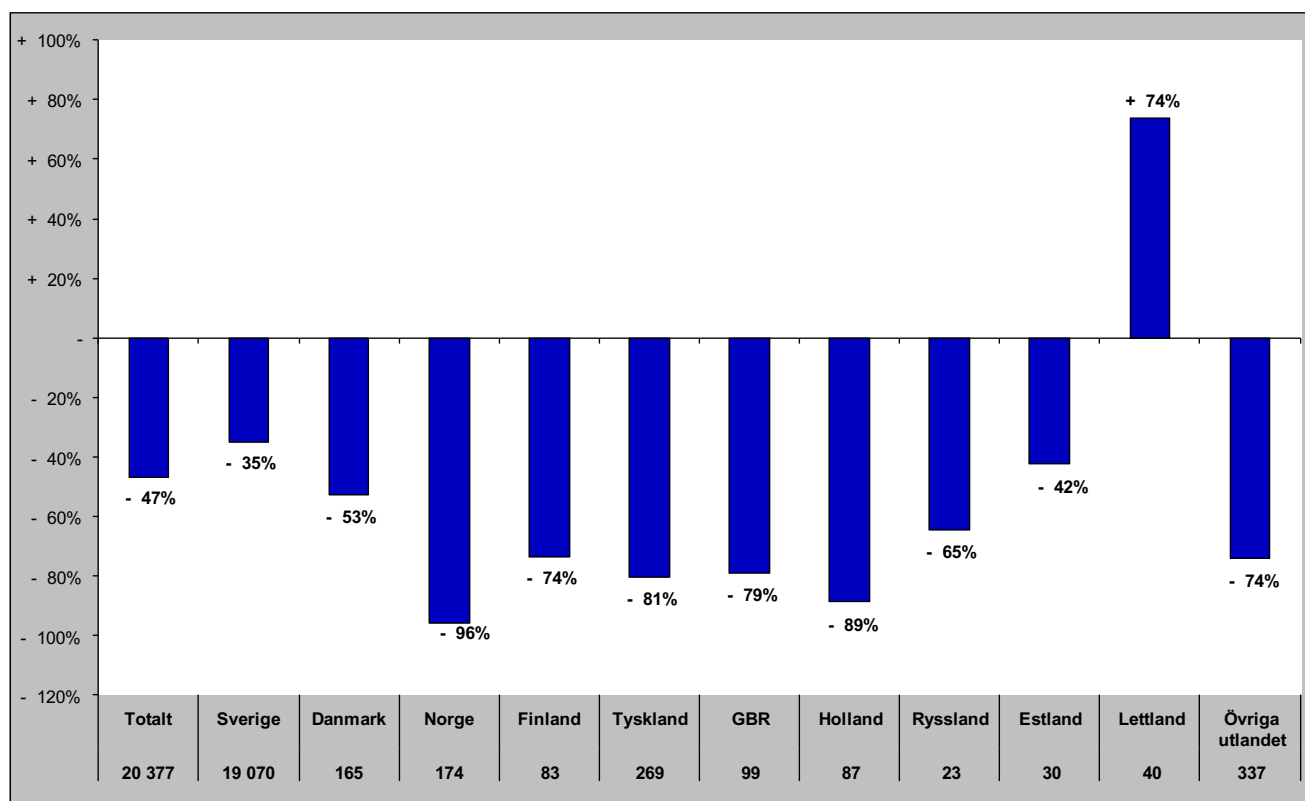

# Gästnätter i Strömsunds Kommun (HSVC)

## Förändring gästnätter

Totalt antal gästnätter 86 424

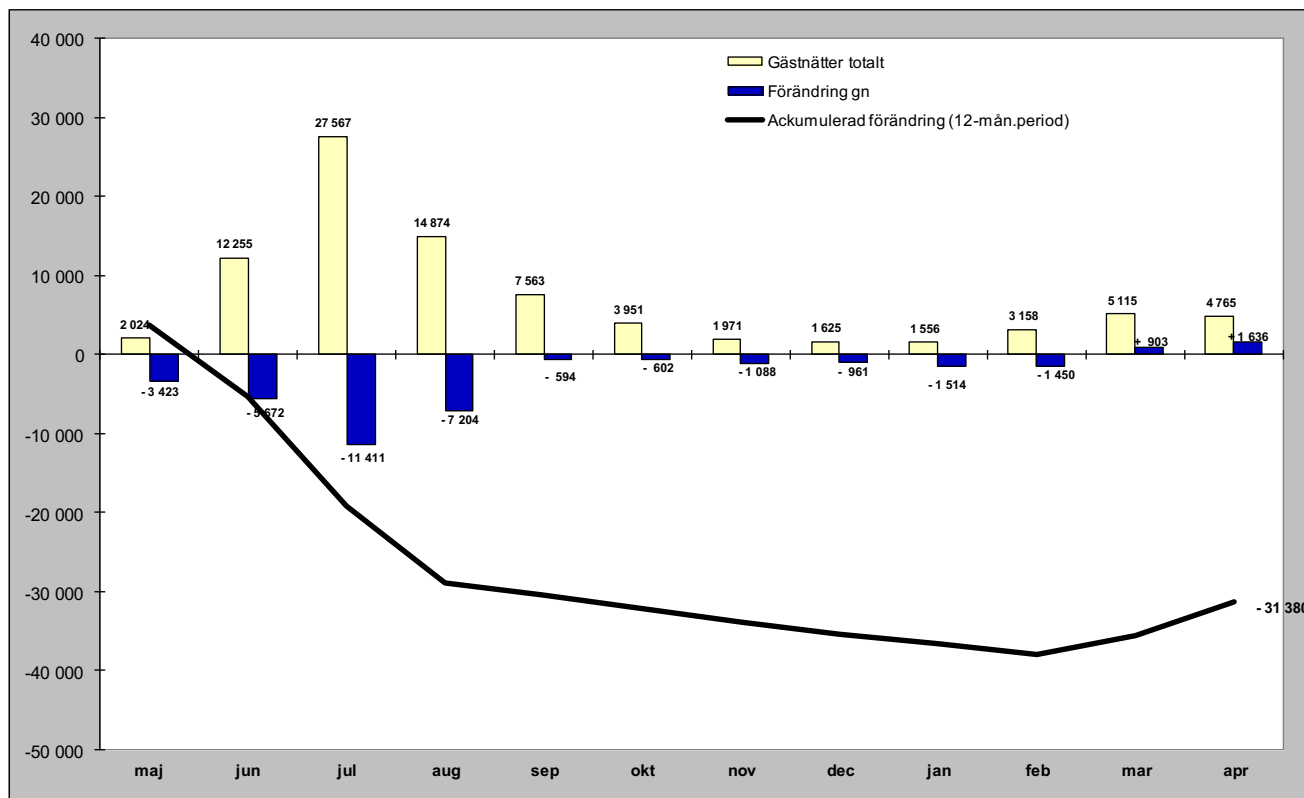

## Relativ förändring

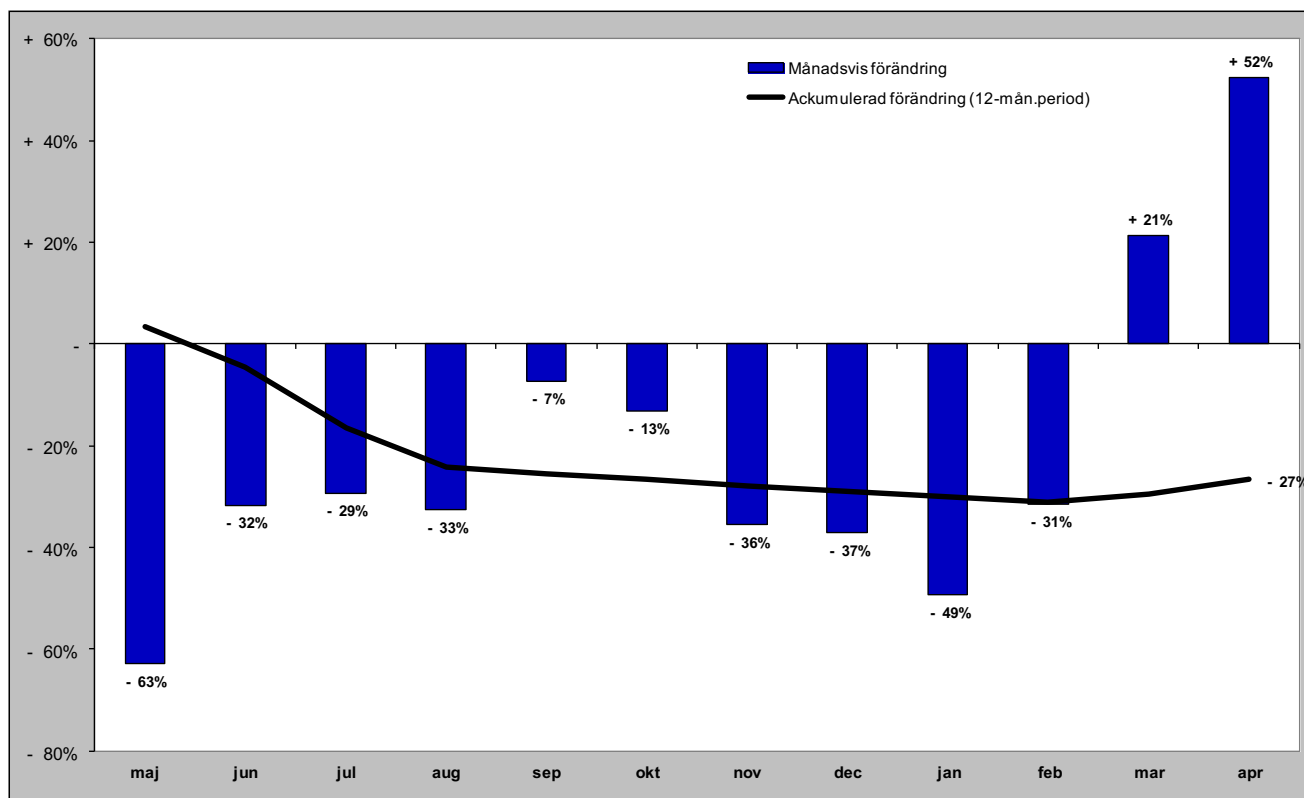

# Gästnätter i Strömsunds kommun (HSVC) marknader

## Senaste månaden

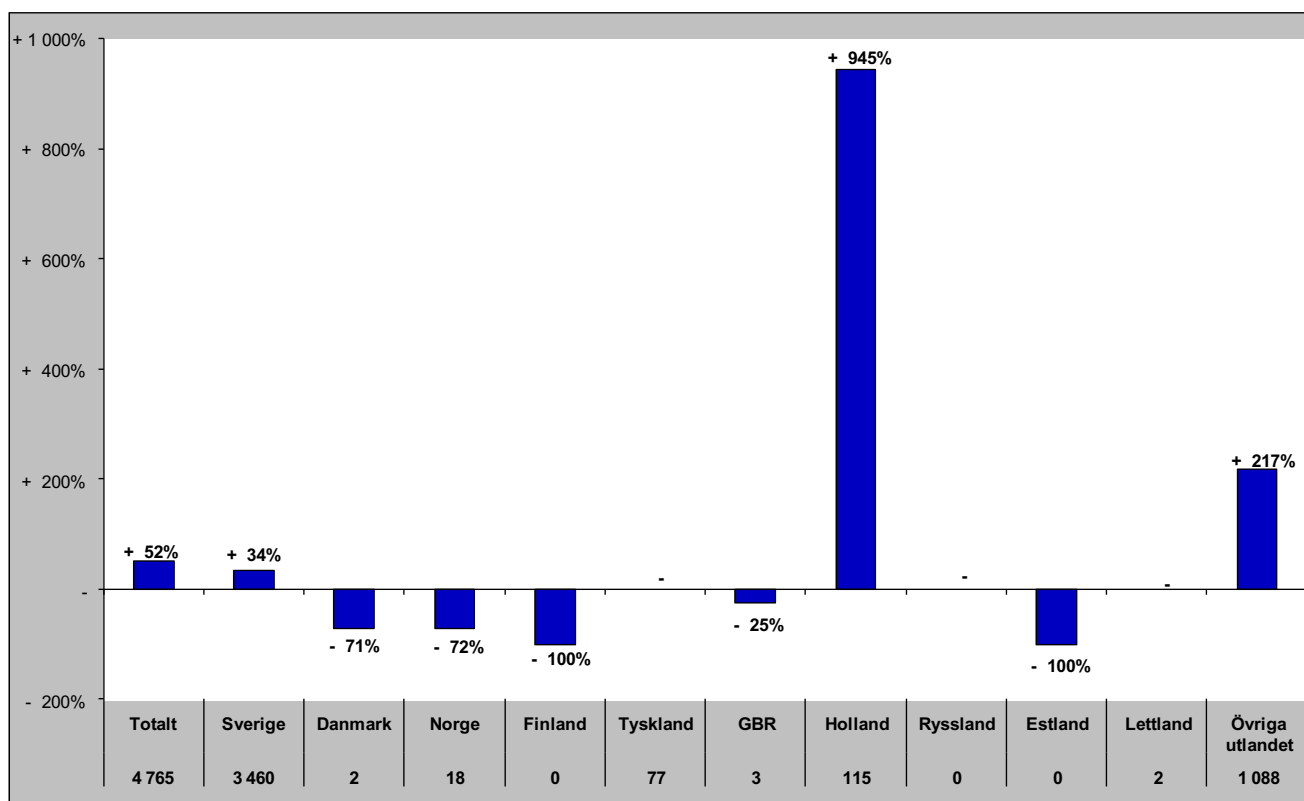

## Senaste vintern (nov-apr)

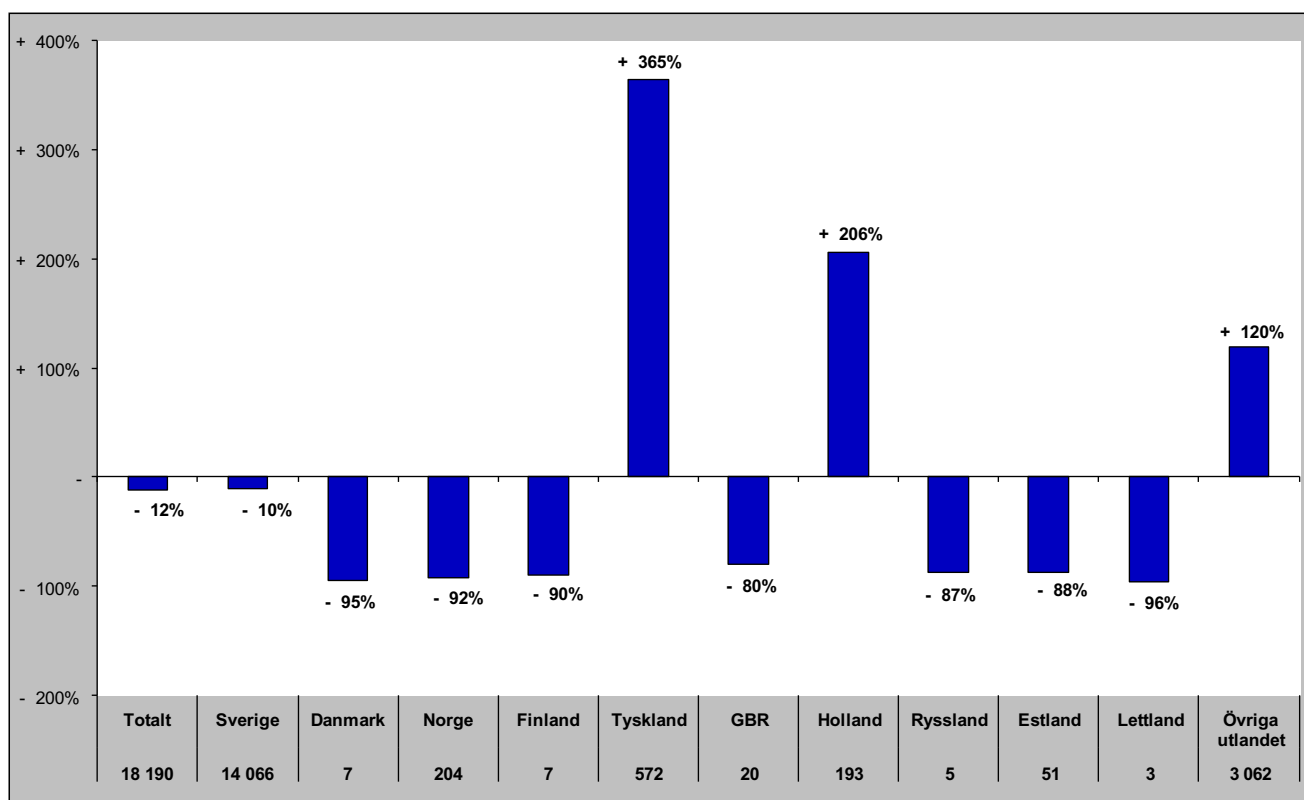



# Gästnätter i Strömsunds kommun (HSVC) marknader

## Senaste sommaren (jun-sep)

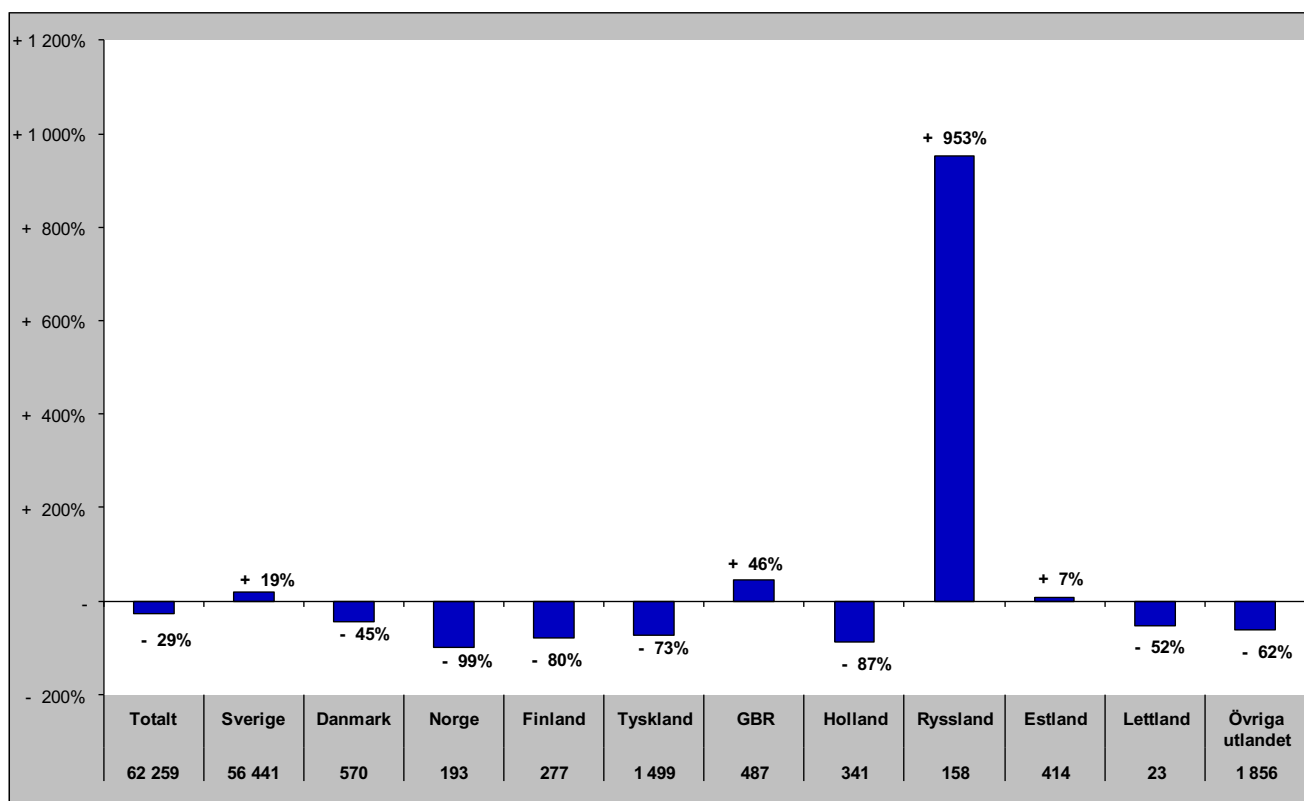

## Senaste barmark (maj-okt)

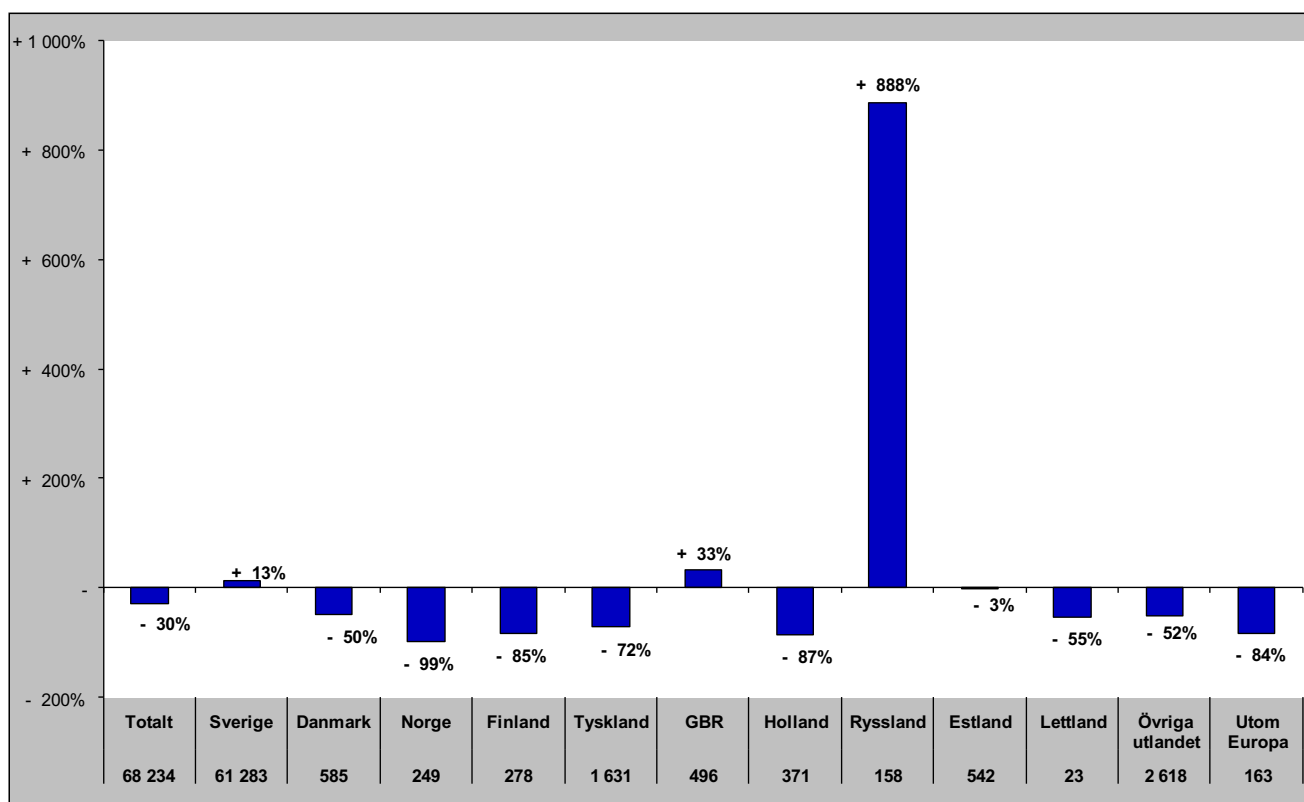

# Gästnätter i Strömsunds Kommun (HSVCsol) marknader

Senaste helåret

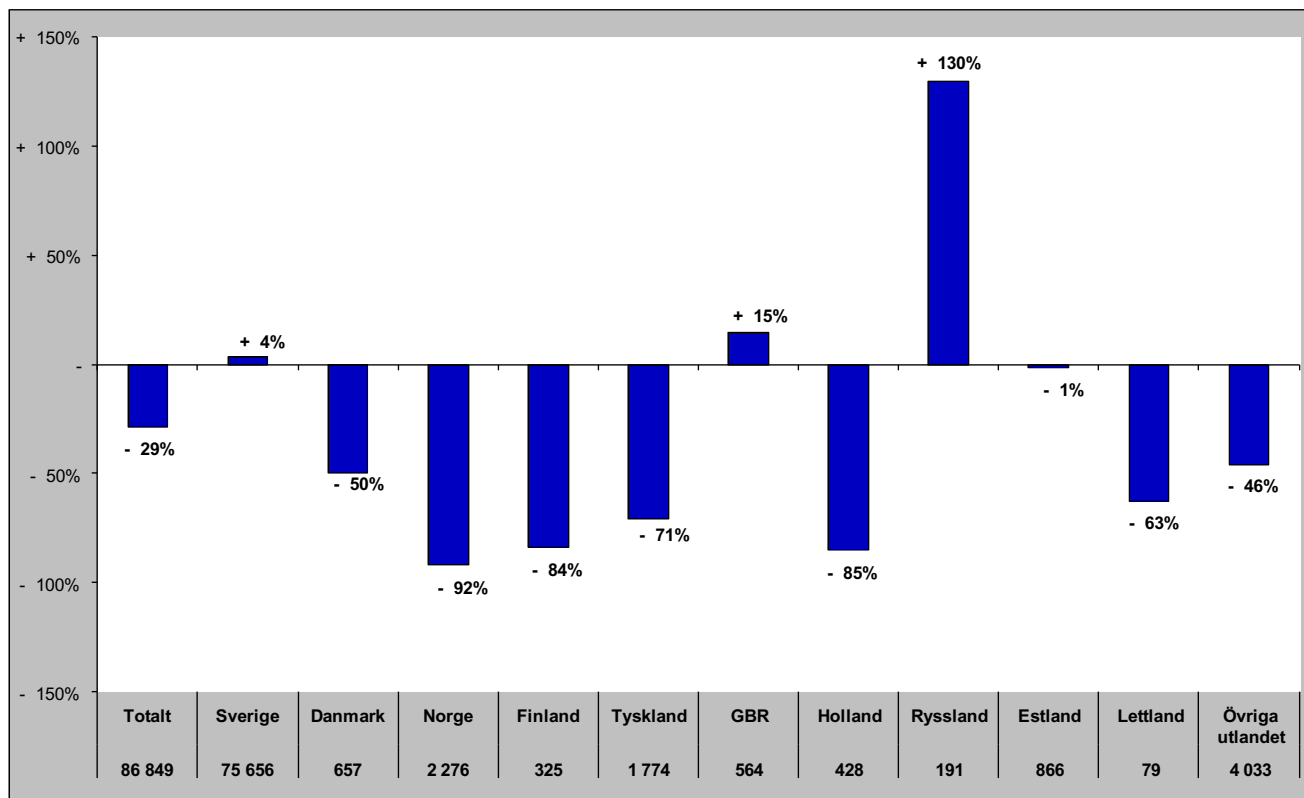

## GÄSTNÄTTER FÖRDELAT PER DESTINATION

# Gästnätter i Bydalsfjällen (HSVC)

Förändring gästnätter

Totalt antal gästnätter 72 750

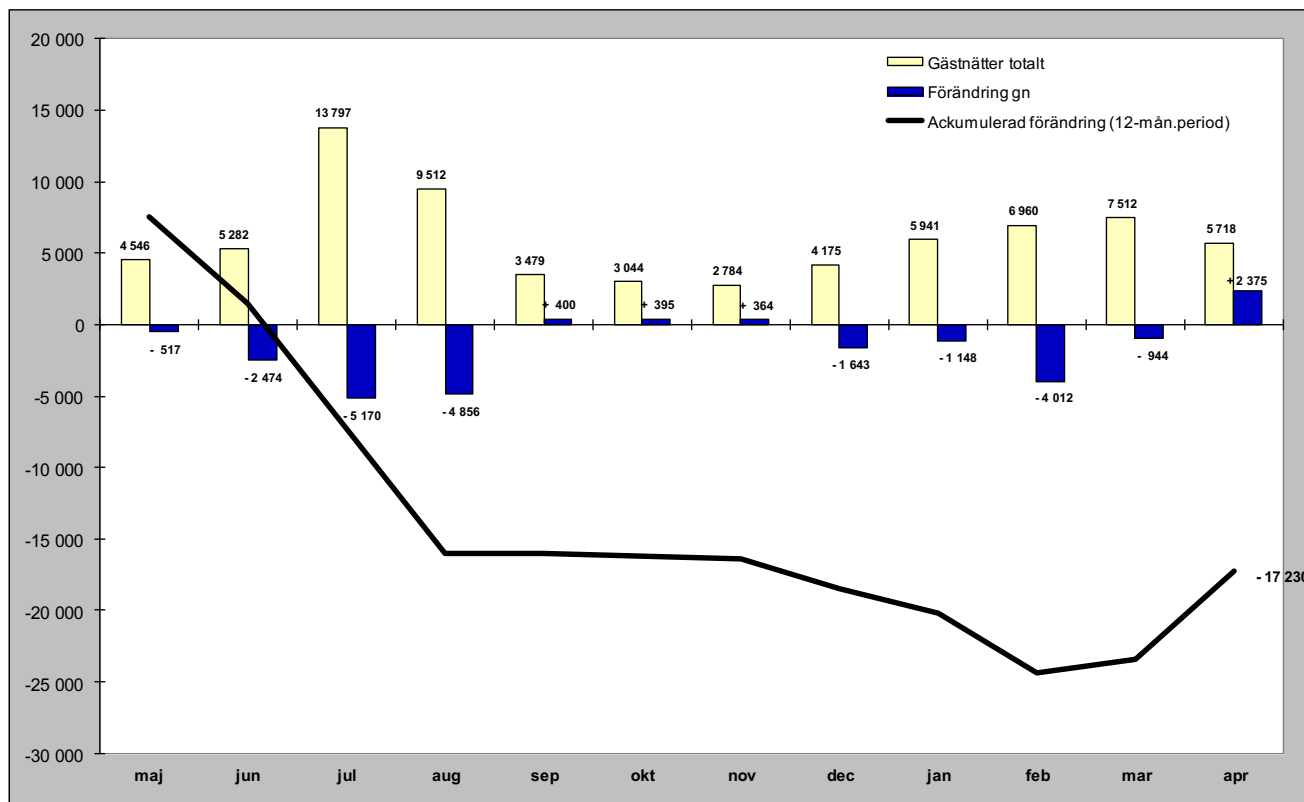

Relativ förändring

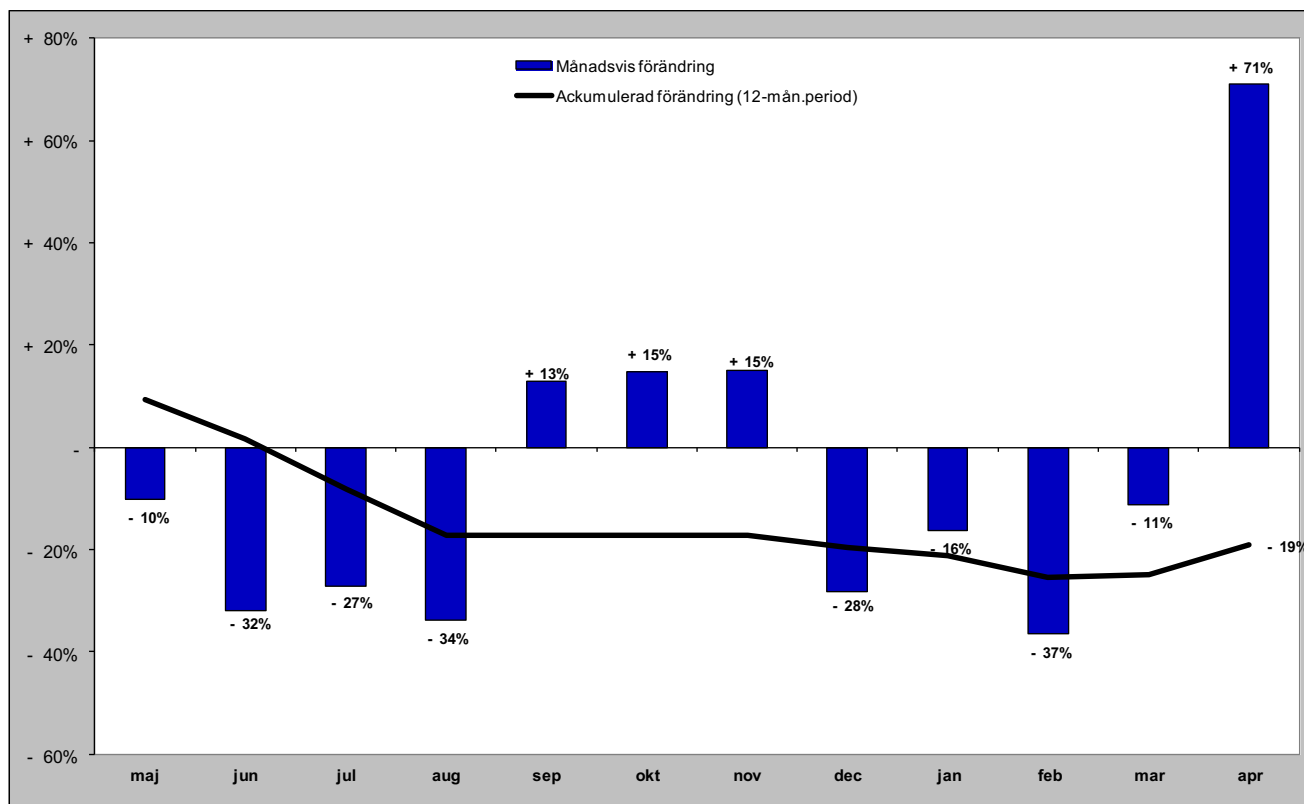

# Gästnätter i Bydalsfjällen (HSVC) marknader

## Senaste månaden

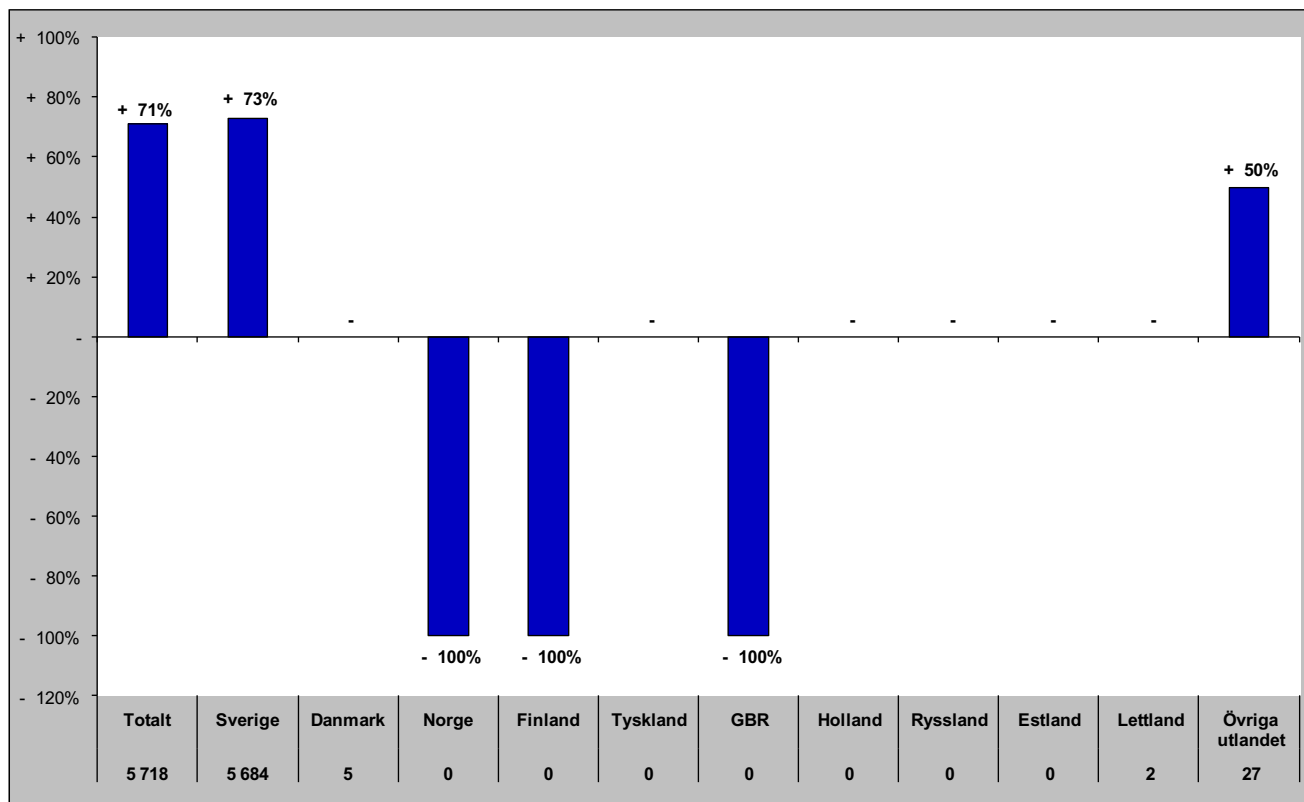

## Senaste vintern (nov-apr)

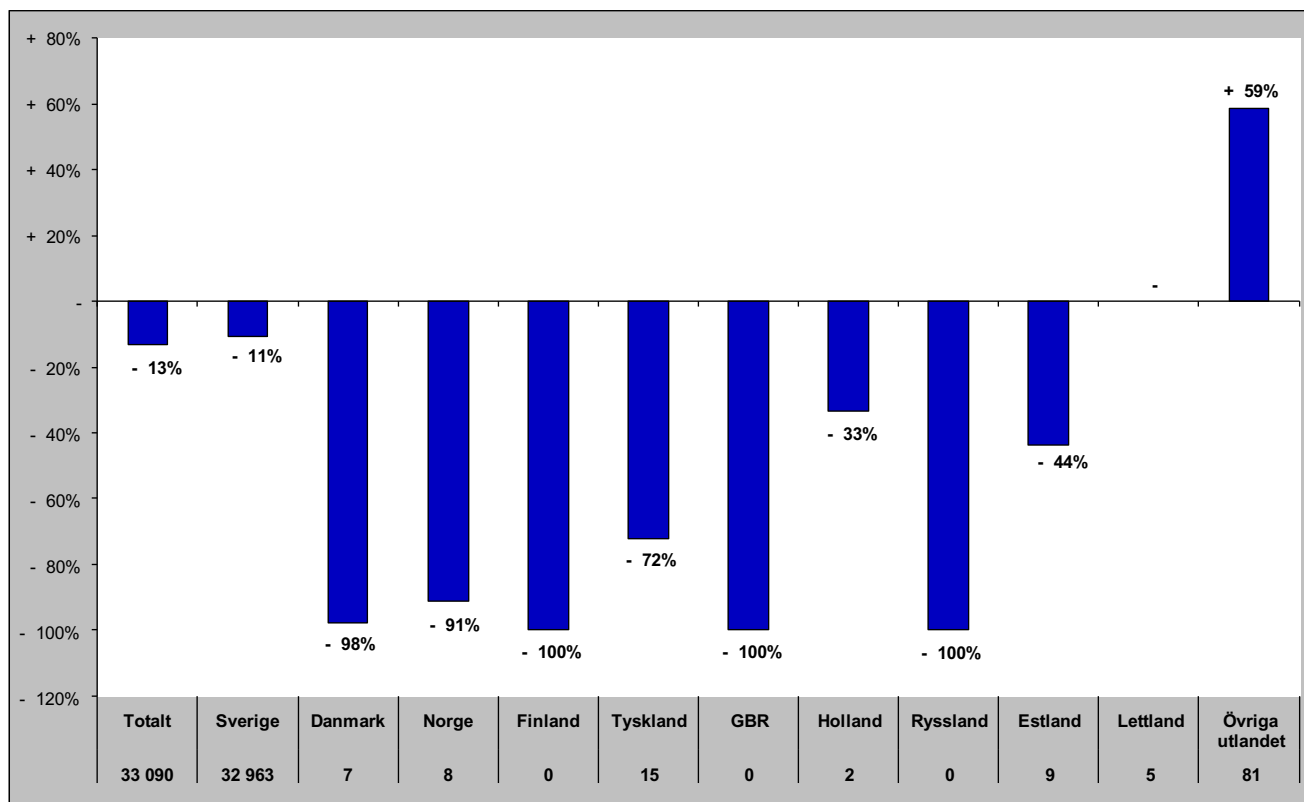

# Gästnätter i Bydalsfjällen (HSVC) marknader

## Senaste sommaren (jun-sep)

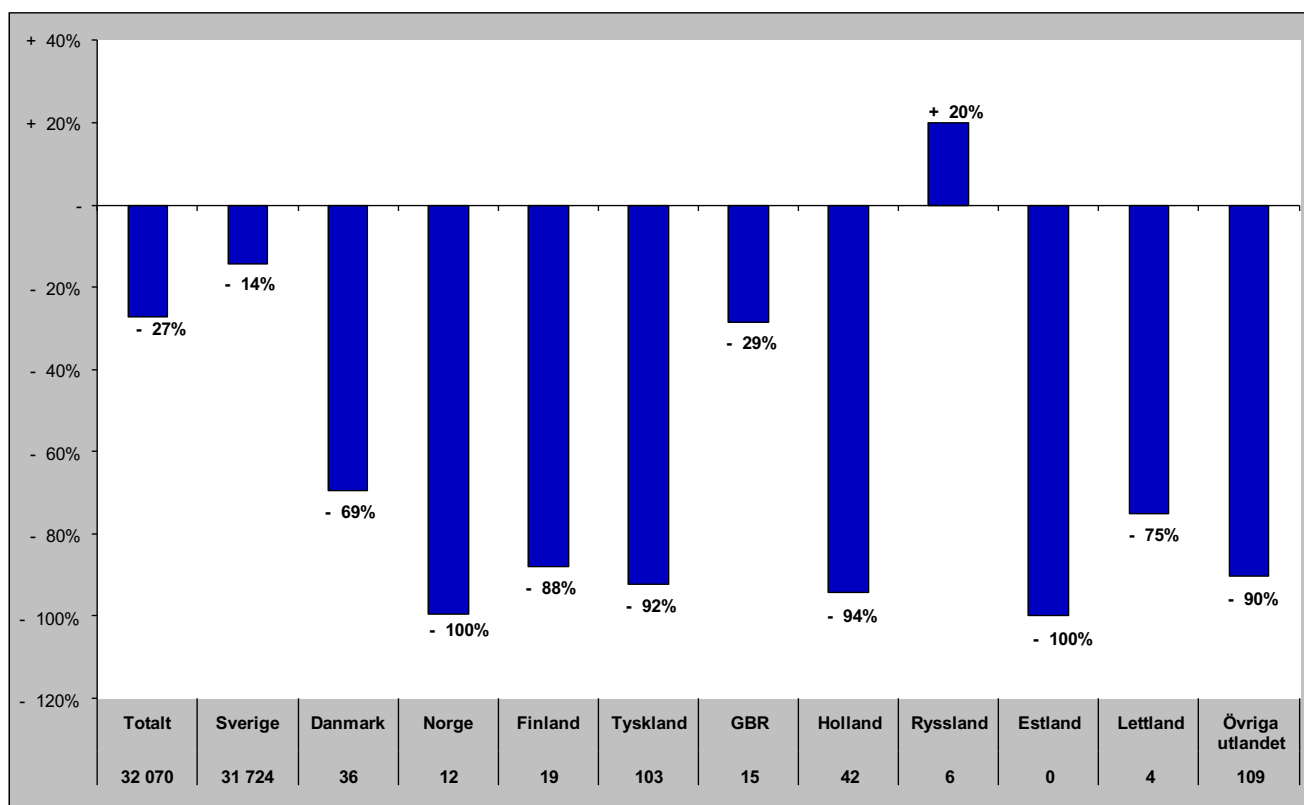

## Senaste barmark (maj-okt)

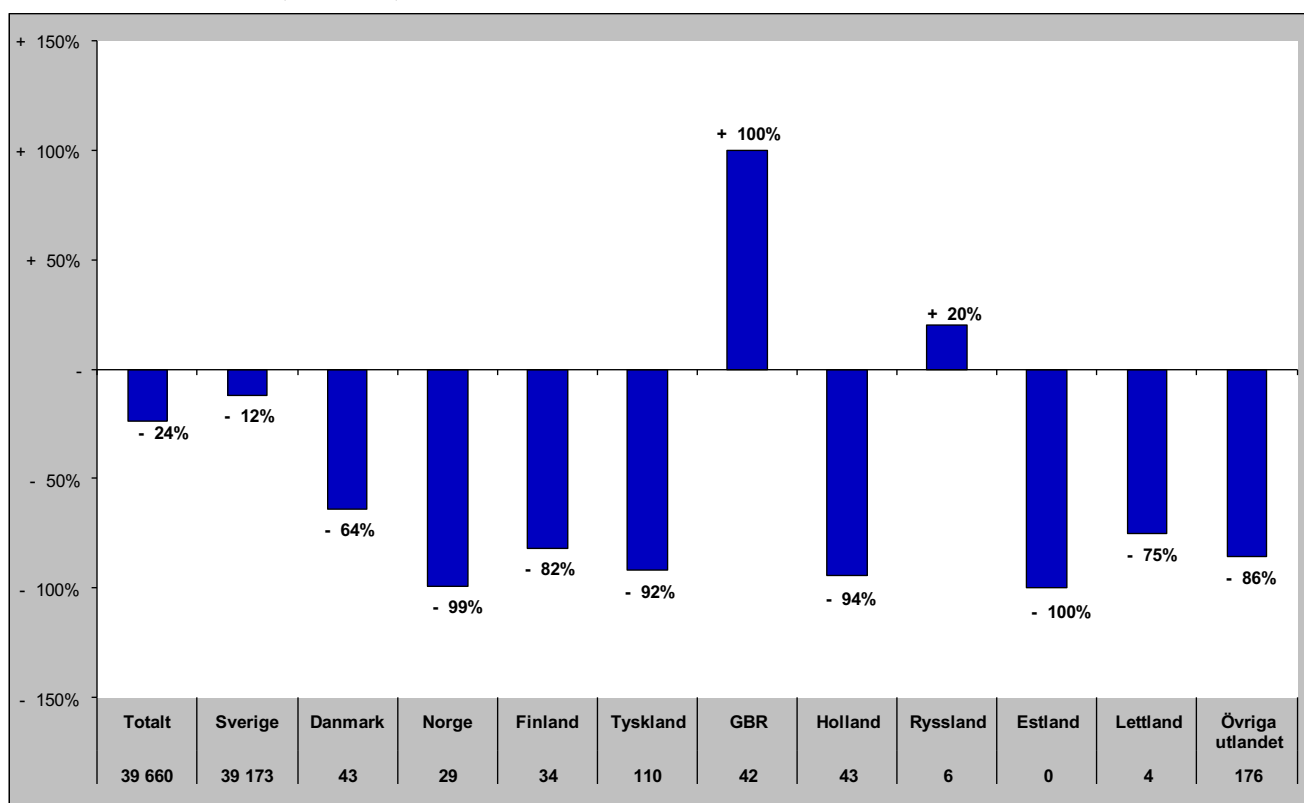

# Gästnätter i Bydalsfjällen (HSVCsol) marknader

Senaste helåret

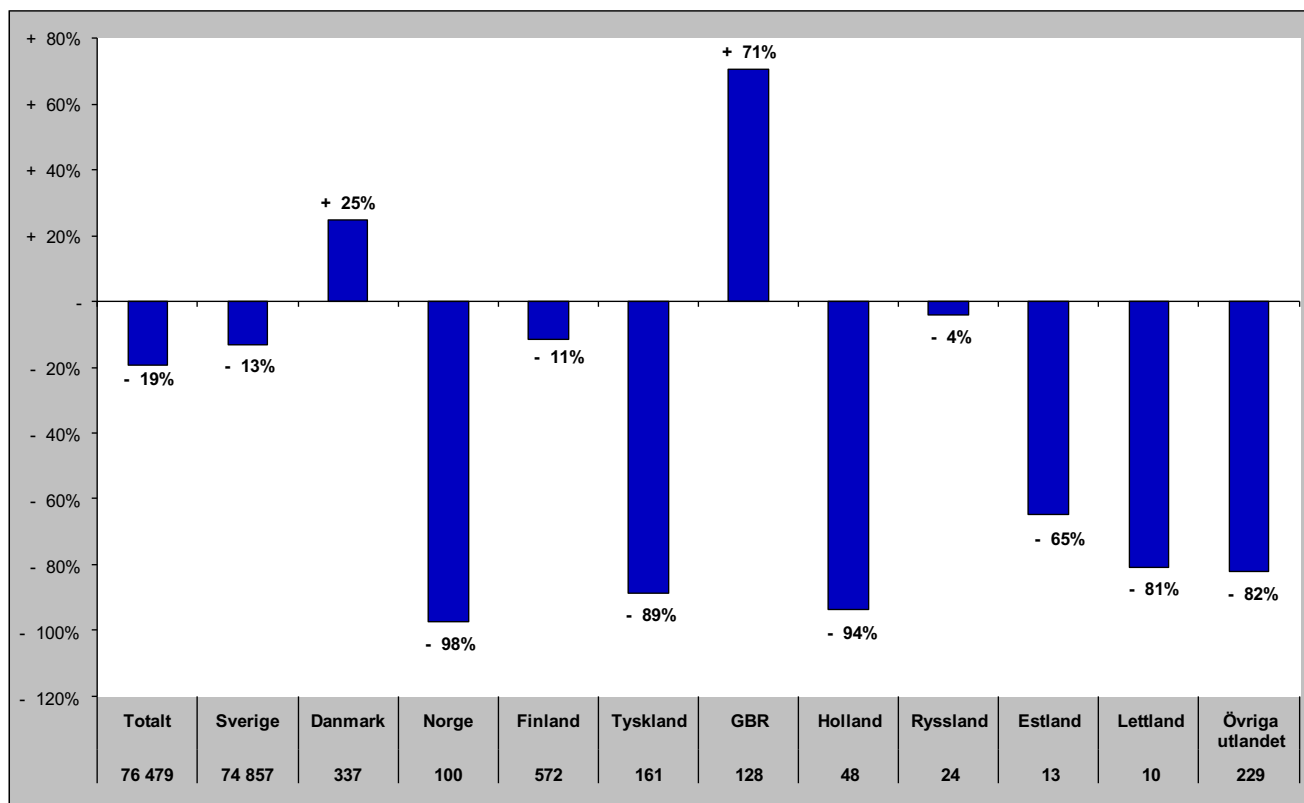

# Gästnätter i Funäsfjällen (HSVCsol)

## Förändring gästnätter

Totalt antal gästnätter 400 055

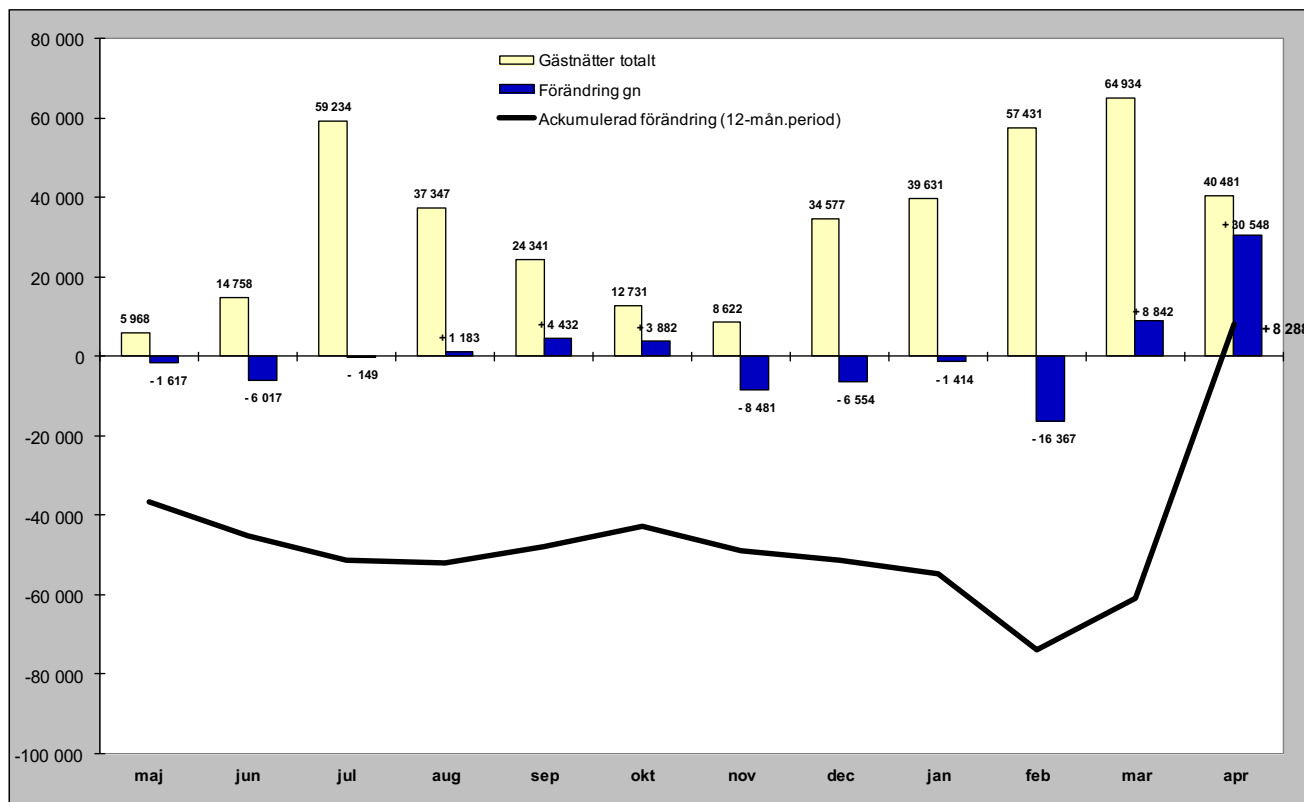

## Relativ förändring

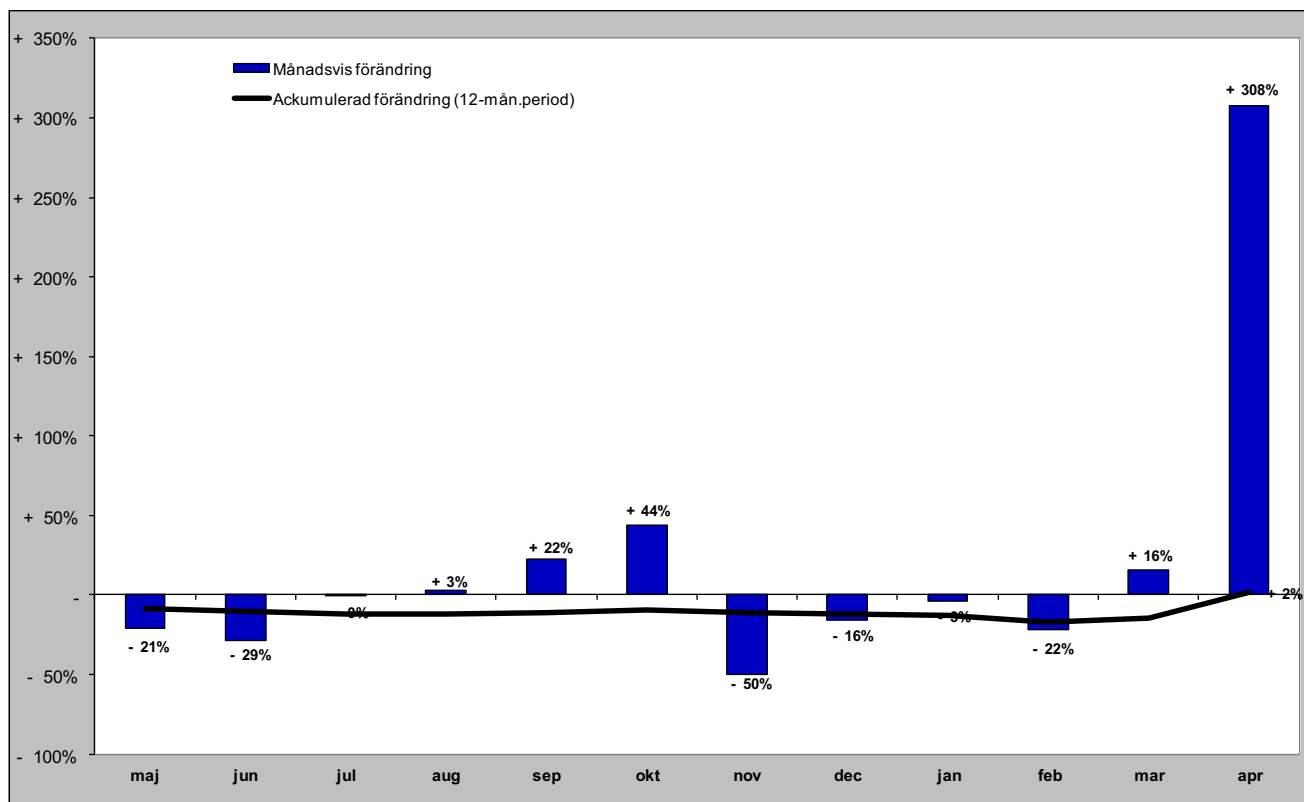



# Gästnätter i Funäsfjällen (HSVCsol) marknader

## Senaste månaden

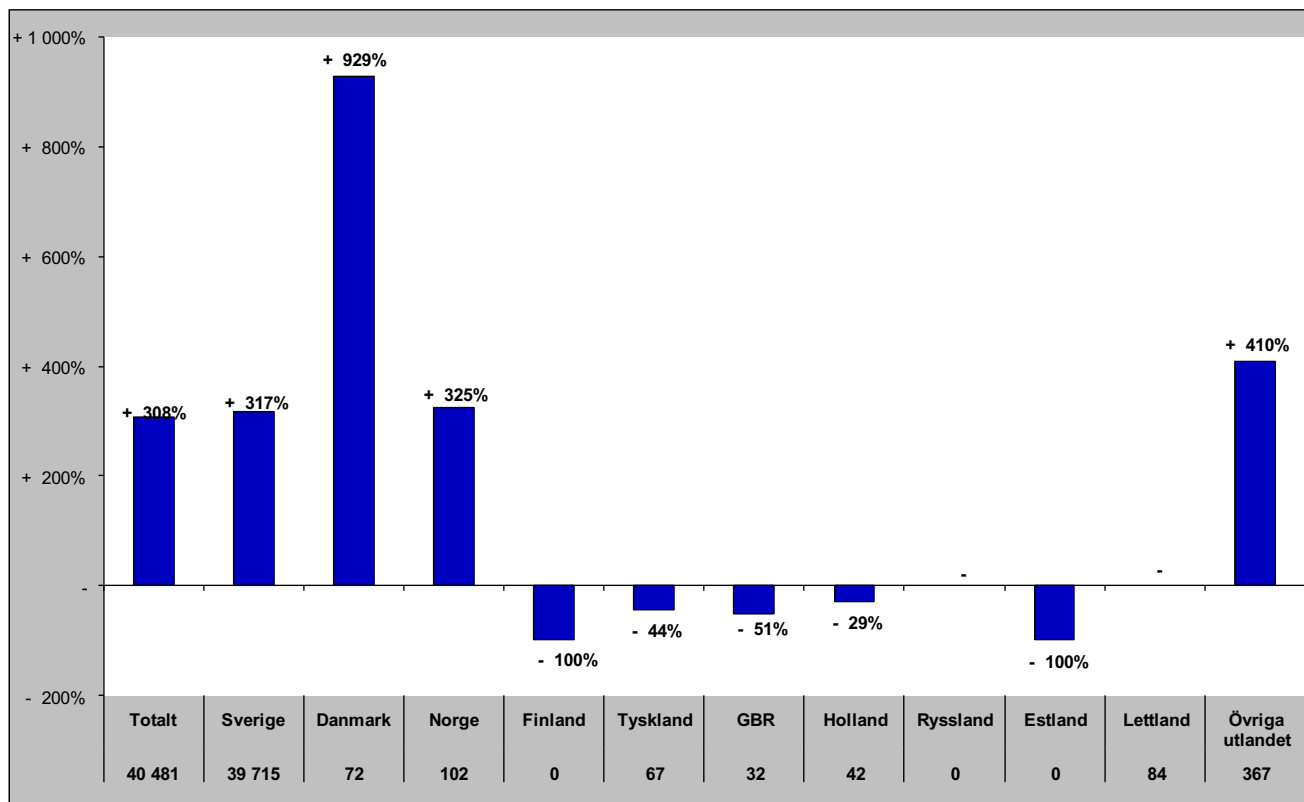

## Senaste vintern (nov-apr)

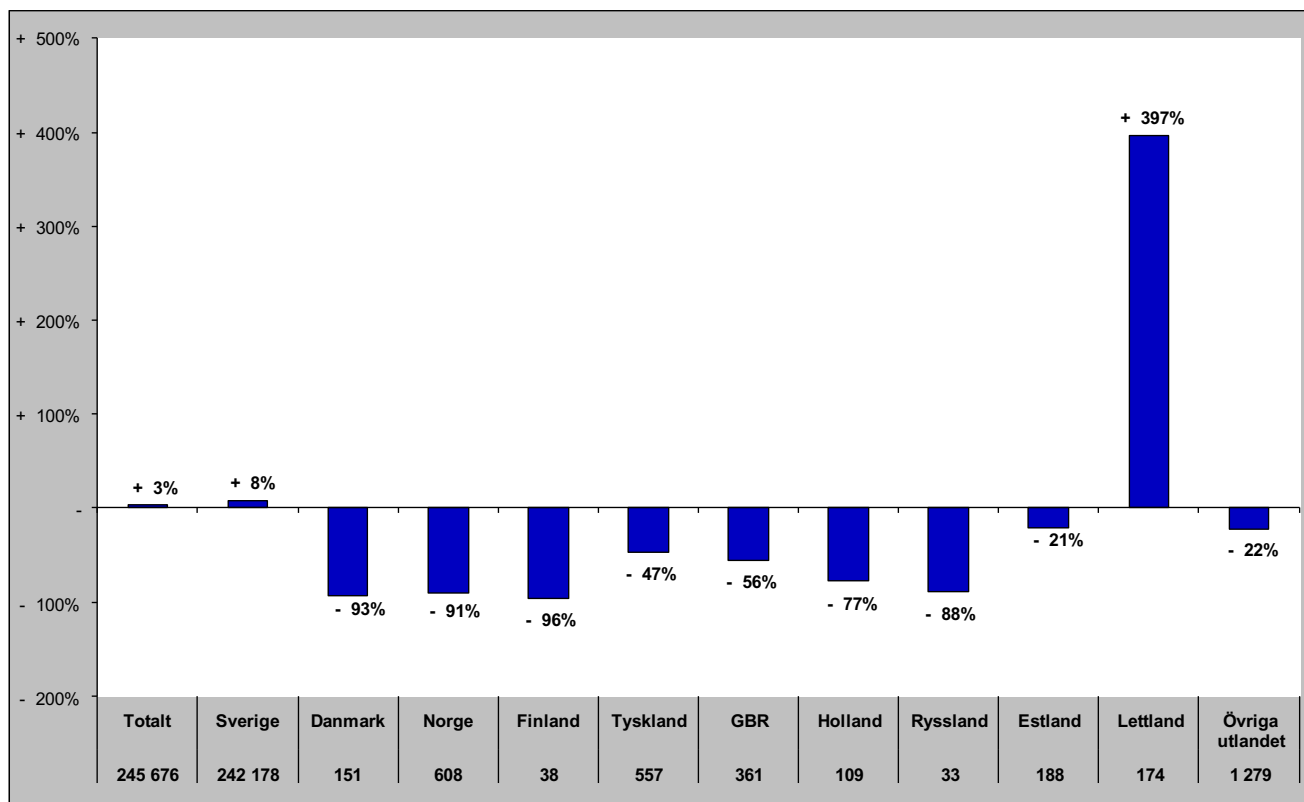

# Gästnätter i Funäsfjällen (HSVCsol) marknader

## Senaste sommaren (jun-sep)

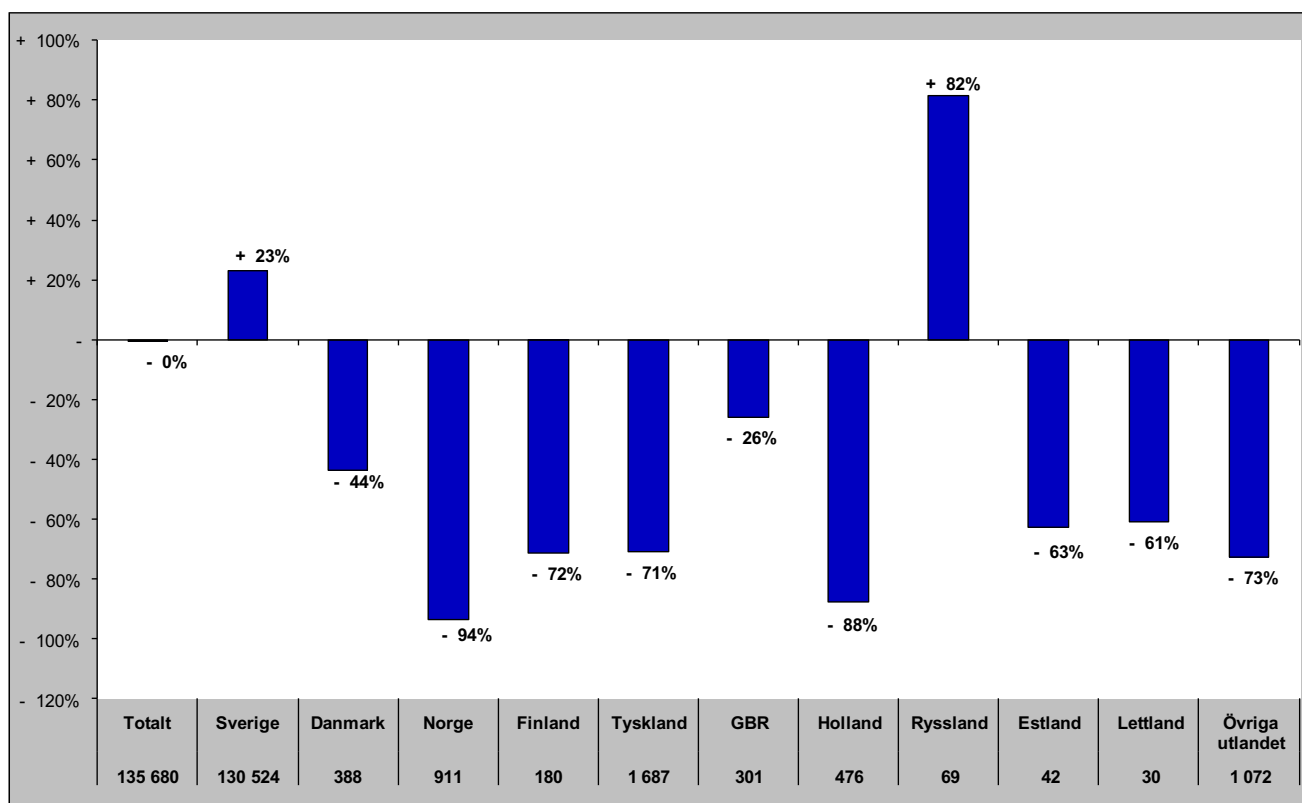

## Senaste barmark (maj-okt)

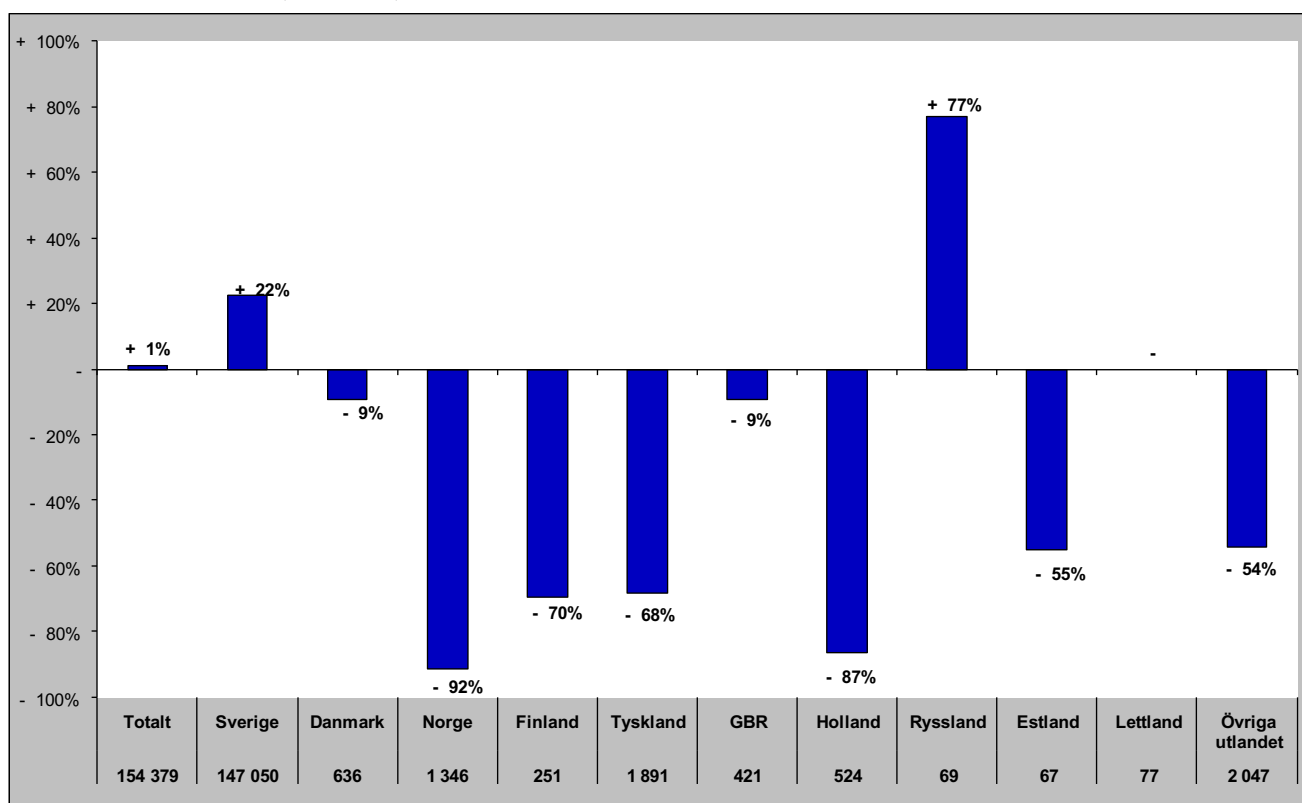

## Gästnätter i Funäsfjällen (HSVCsol) marknader

Senaste helåret

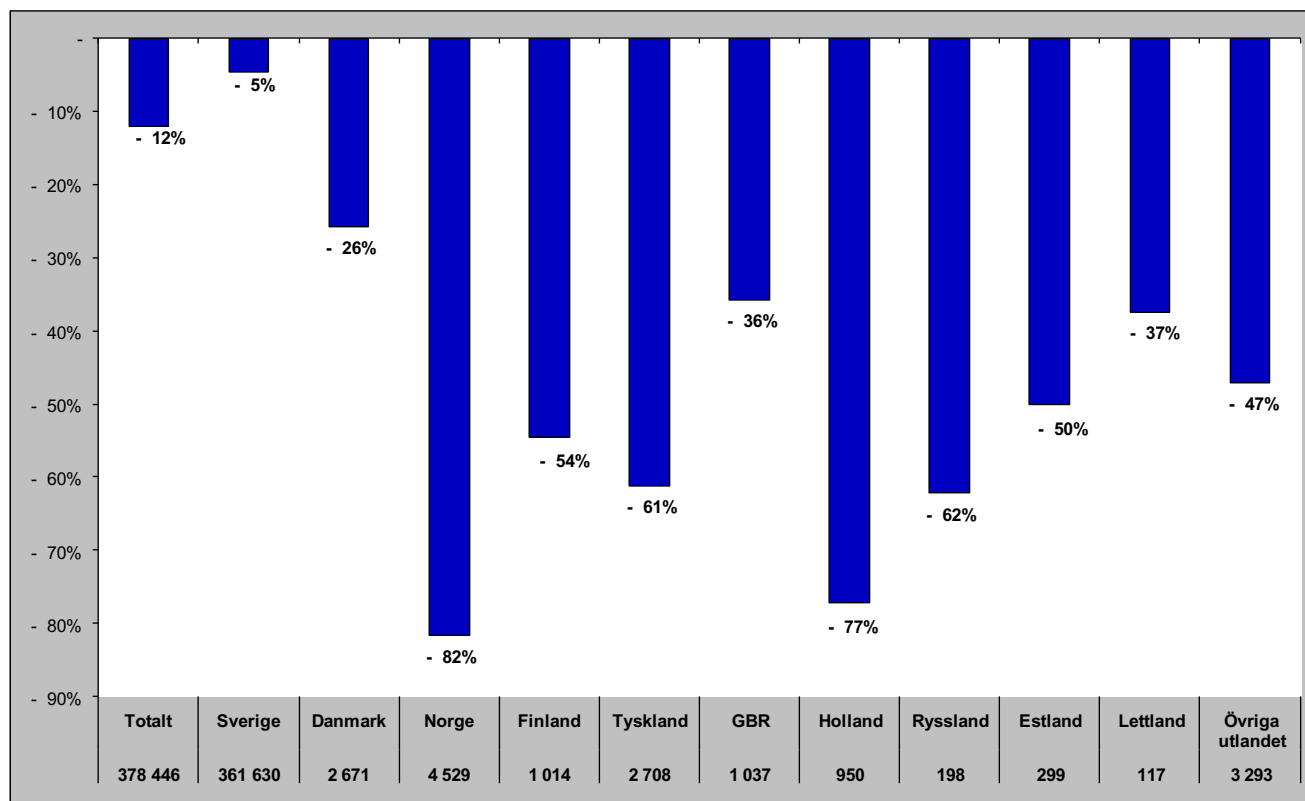

# Gästnätter i Lofsdalen (Csol)

Förändring gästnätter

Totalt antal gästnätter 146 914

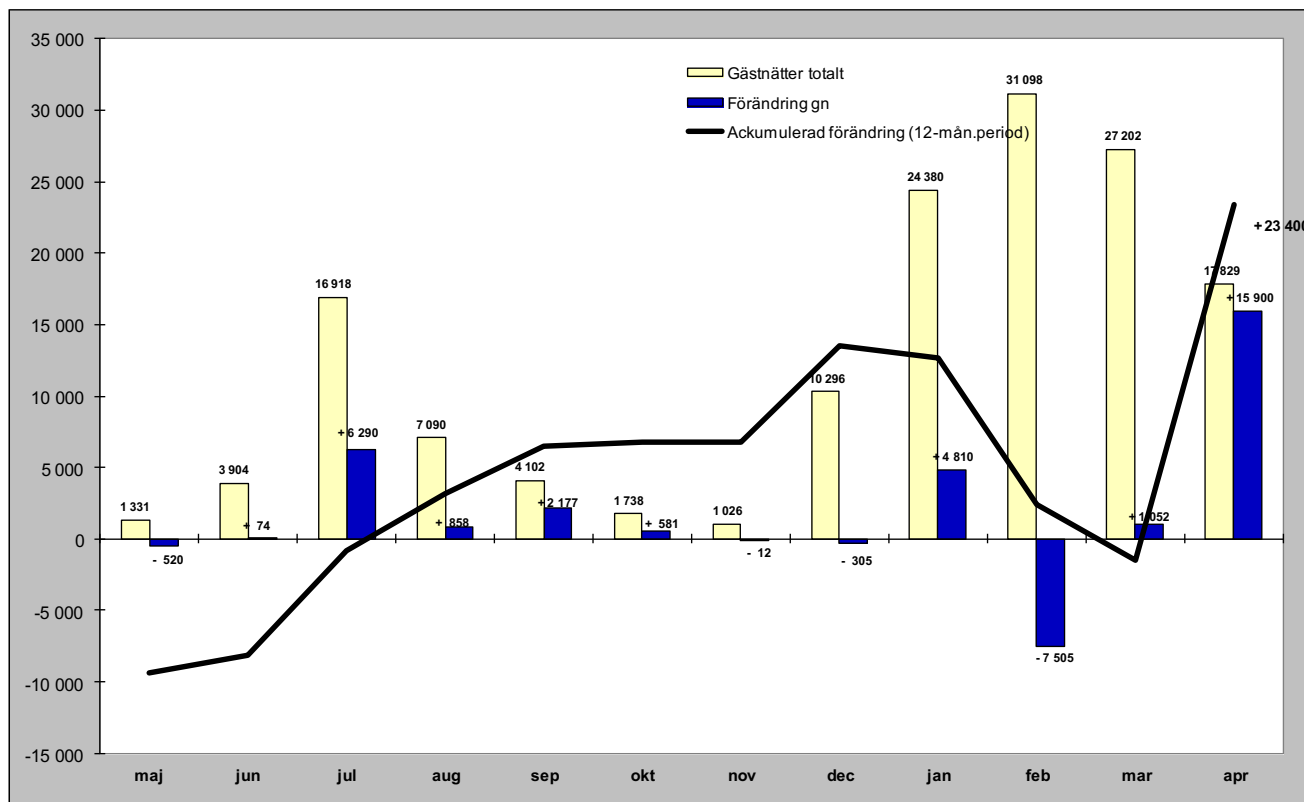

Relativ förändring

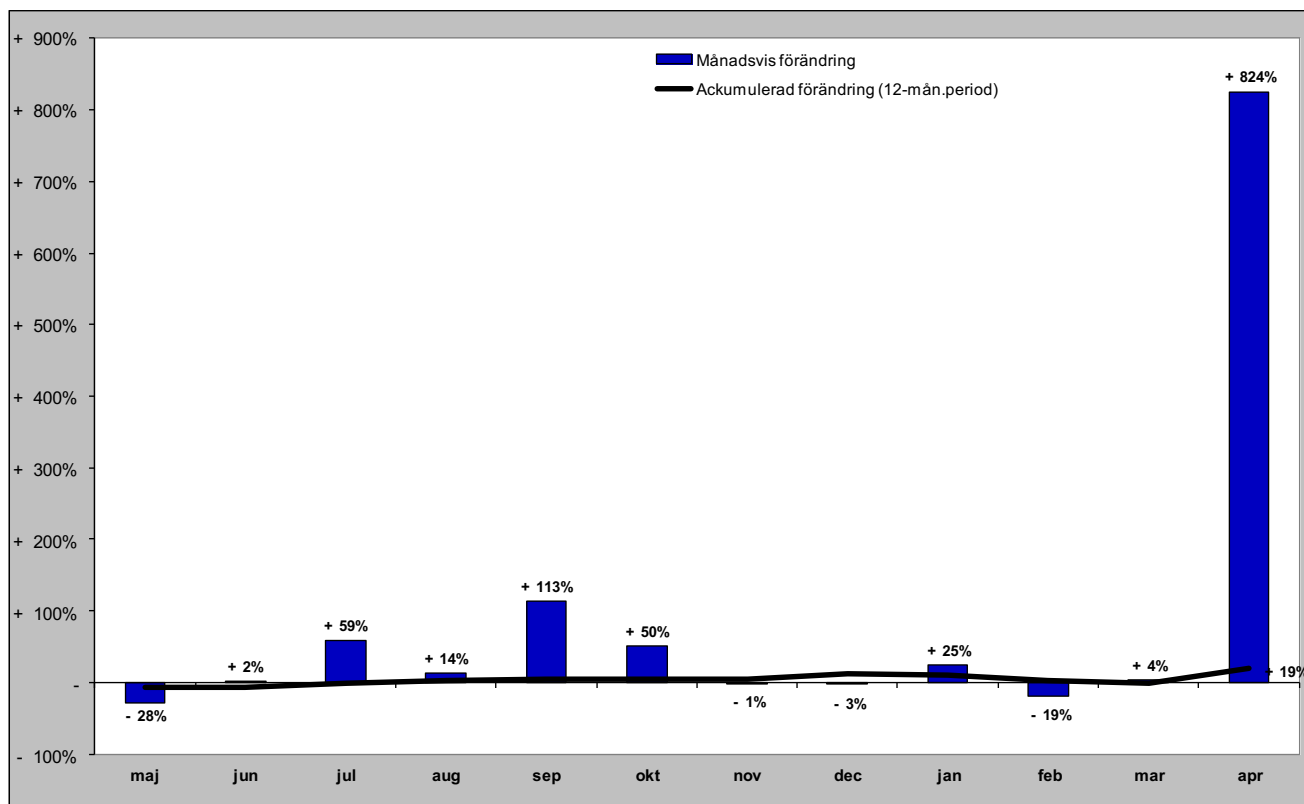

# Gästnätter i Lofsdalen (Csol) marknader

## Senaste månaden

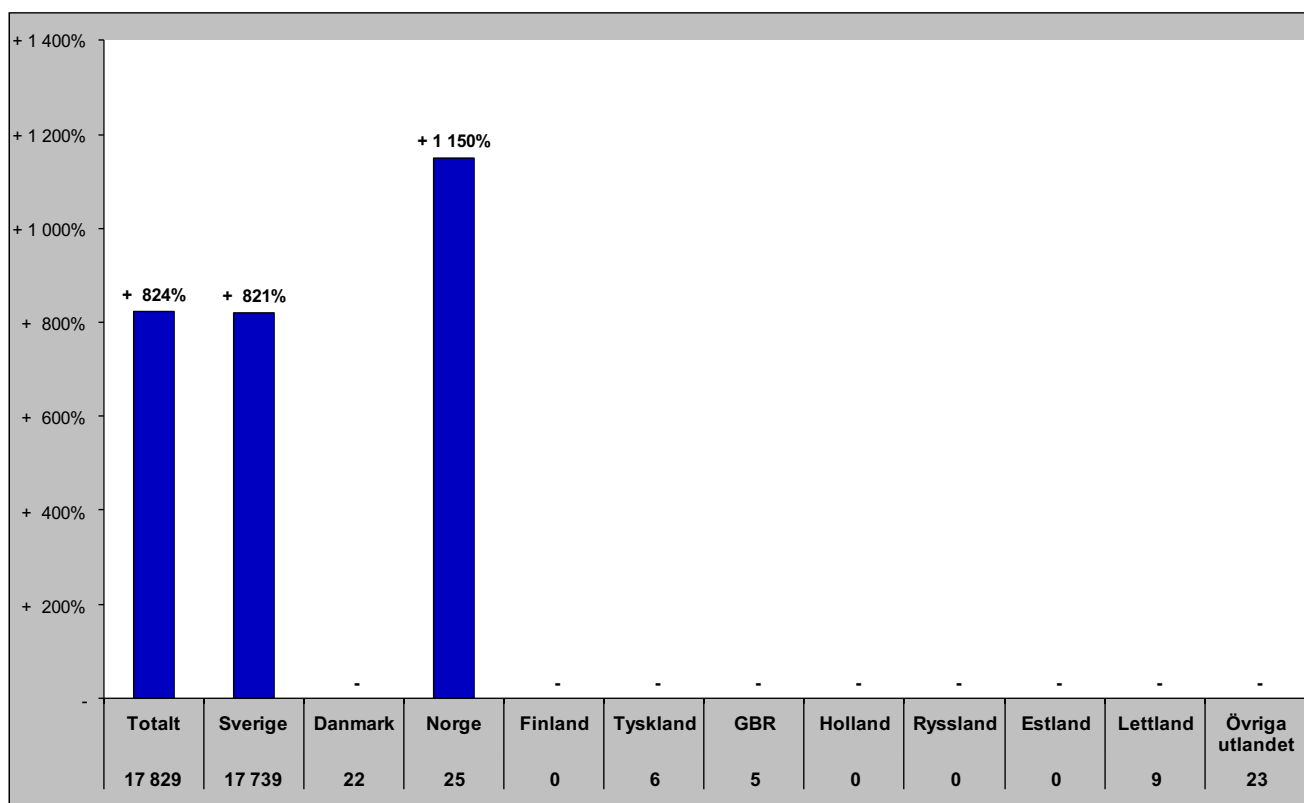

## Senaste vintern (nov-apr)

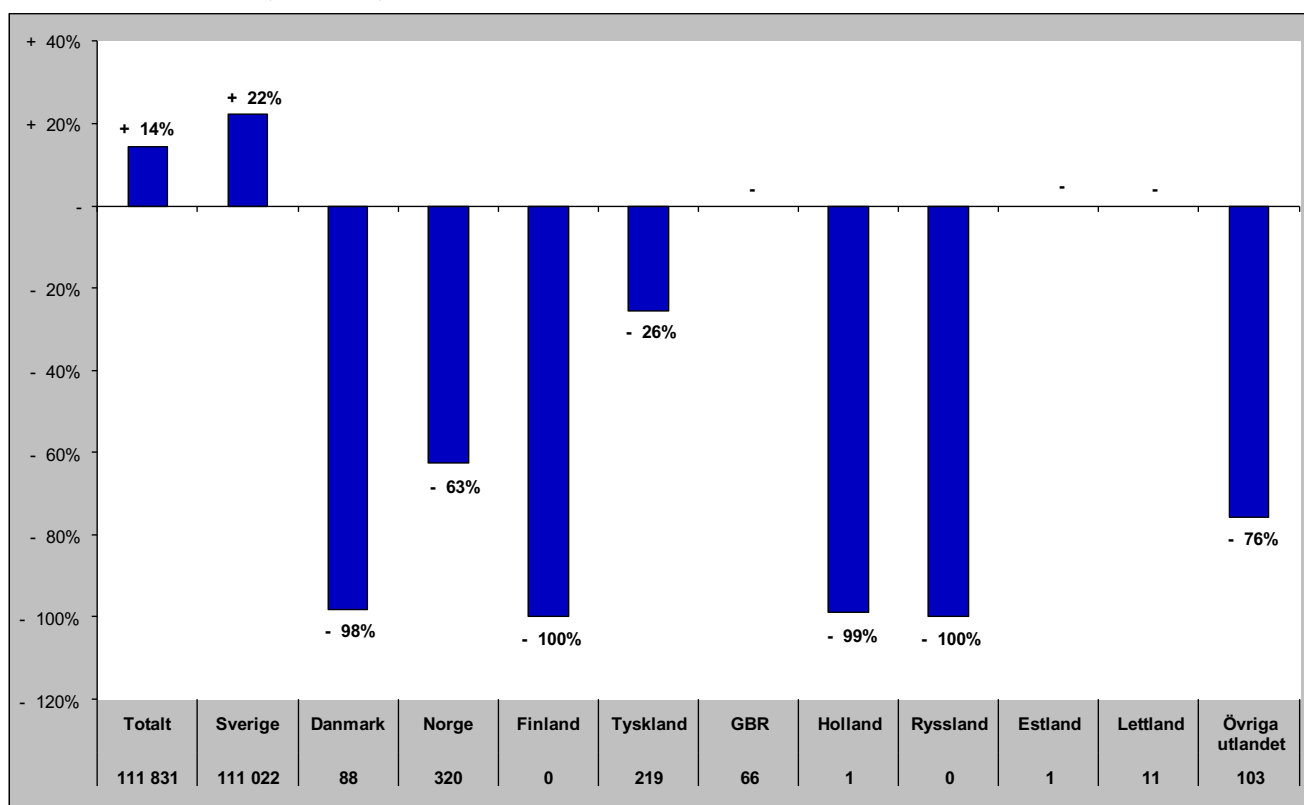

# Gästnätter i Lofsdalen (Csol) marknader

## Senaste sommaren (jun-sep)

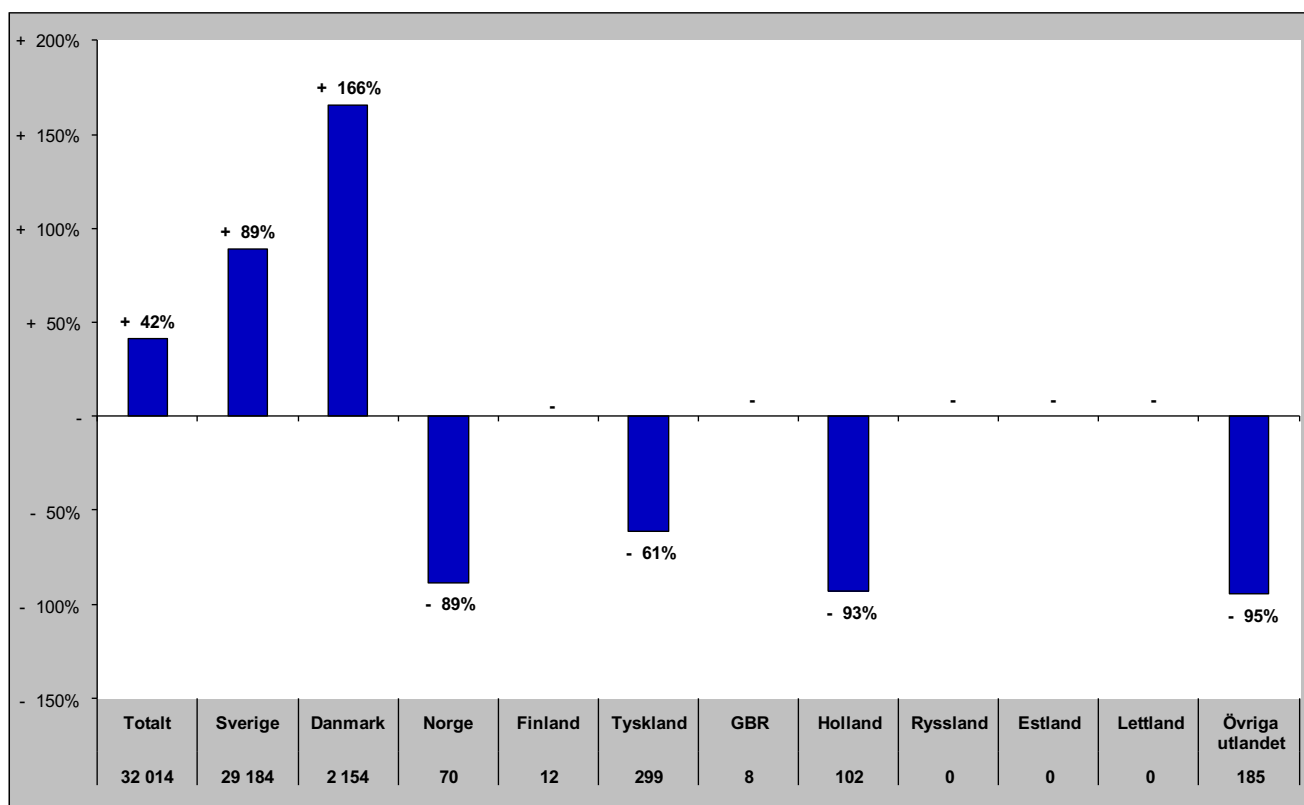

## Senaste barmark (maj-okt)

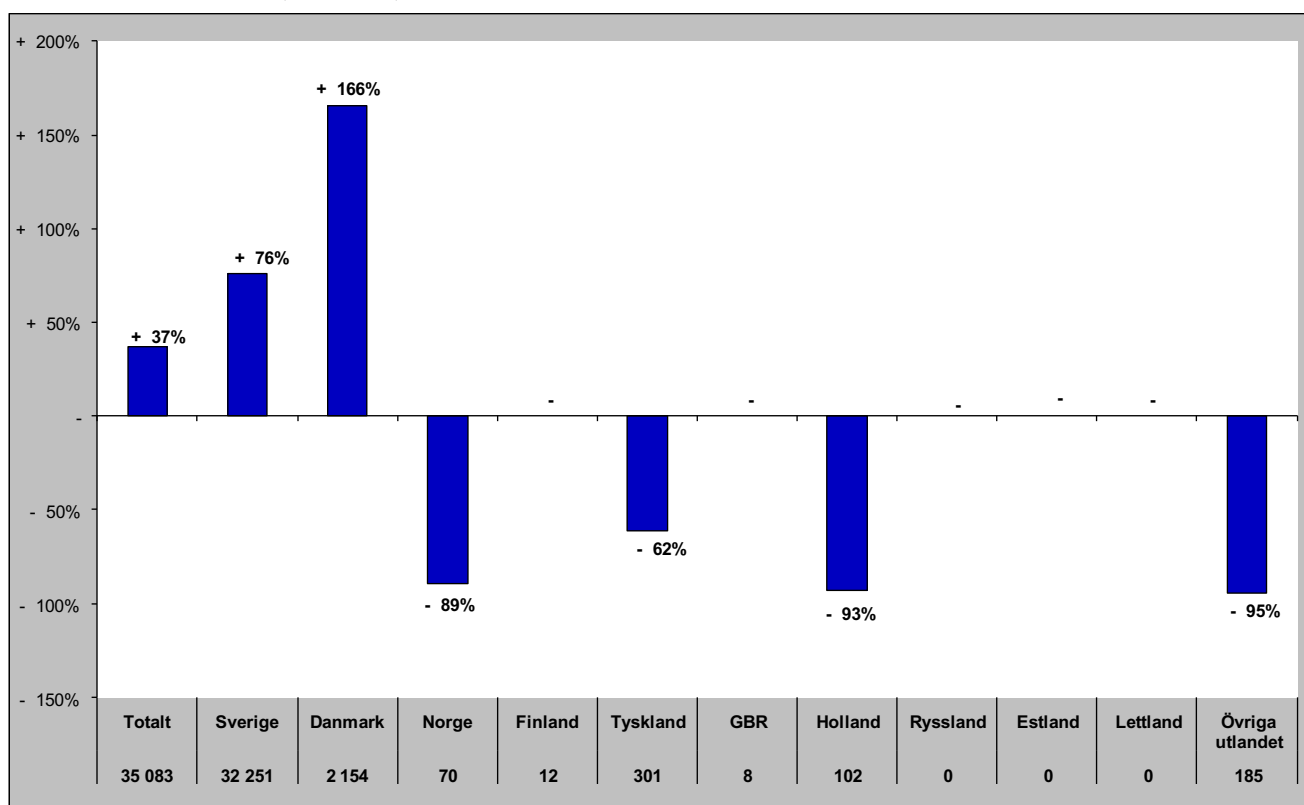

## Gästnätter i Lofsdalen (HSVCsol) marknader

Senaste helåret

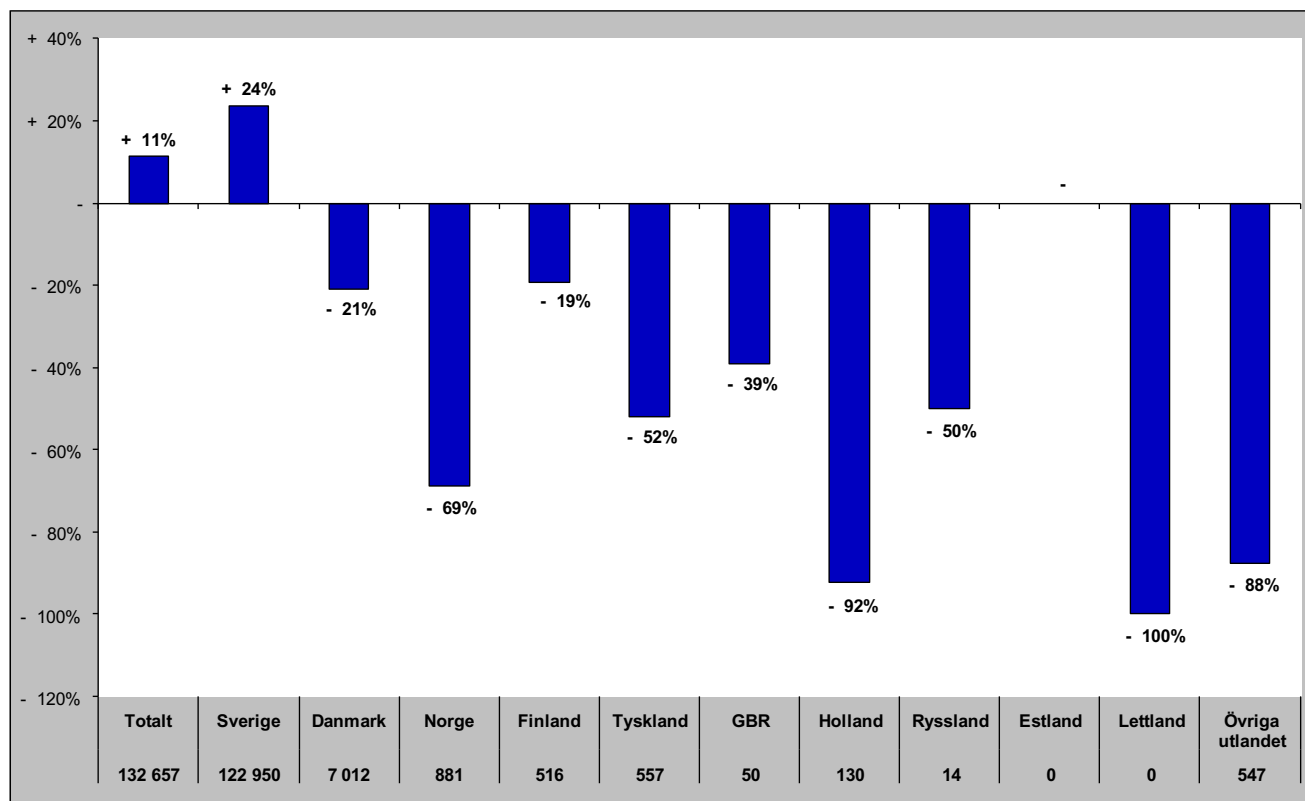

# Gästnätter i Vemdalen (HSVCsol)

## Förändring gästnätter

Totalt antal gästnätter 793 210

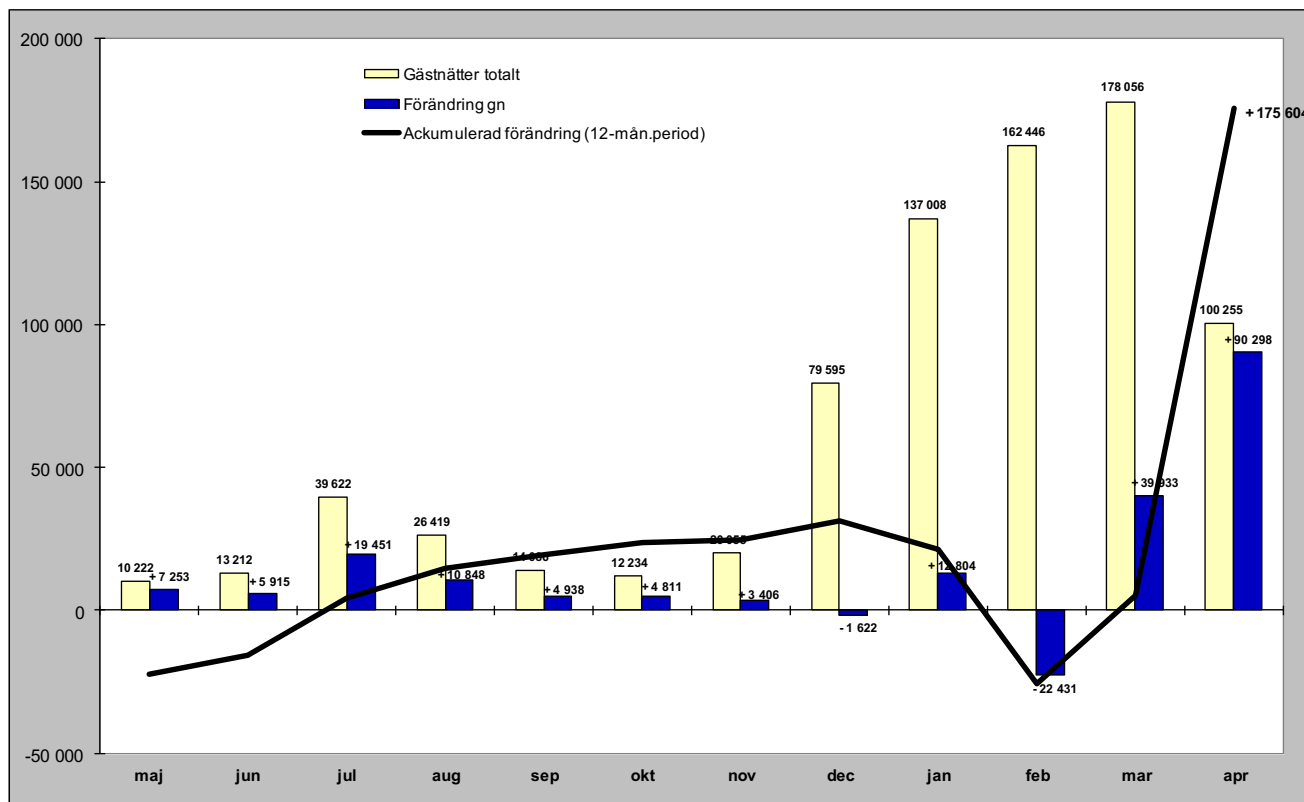

## Relativ förändring

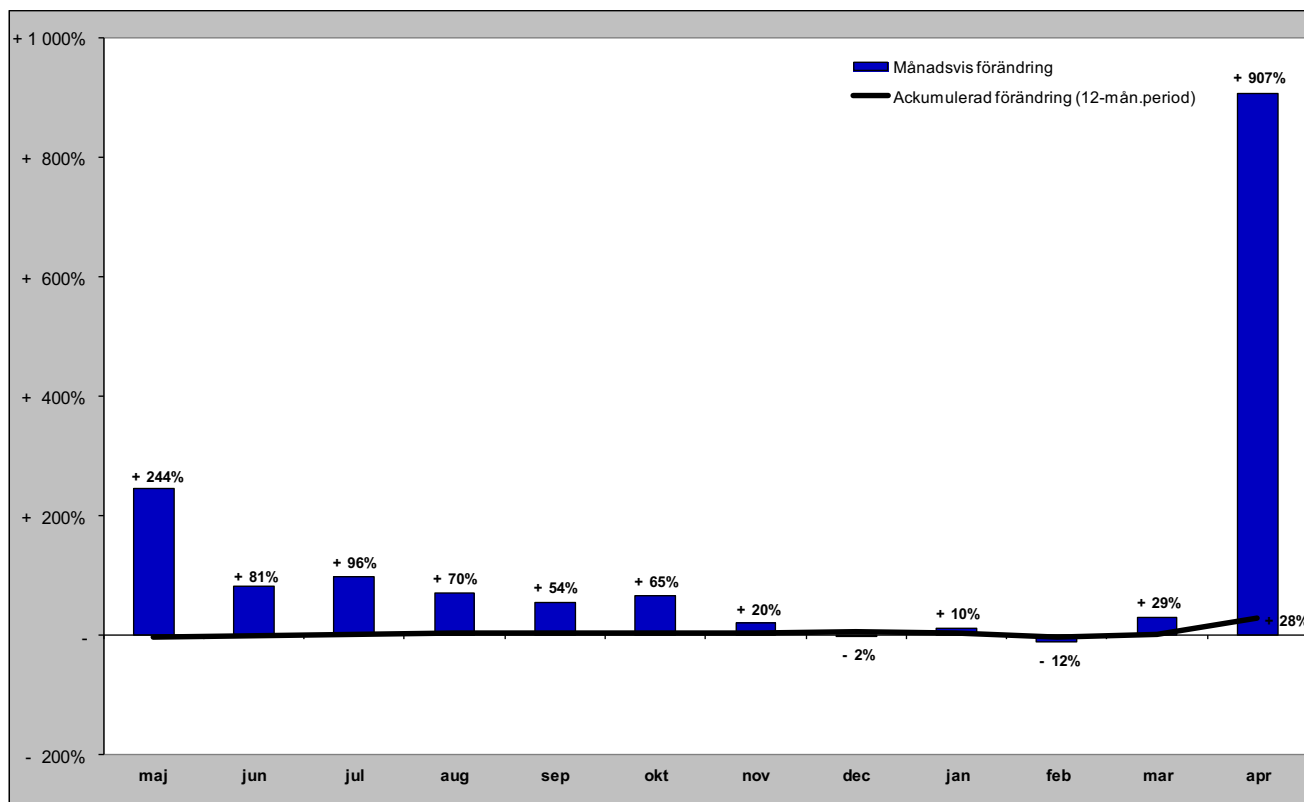



# Gästnätter i Vemdalen (HSVCsol) marknader

## Senaste månaden

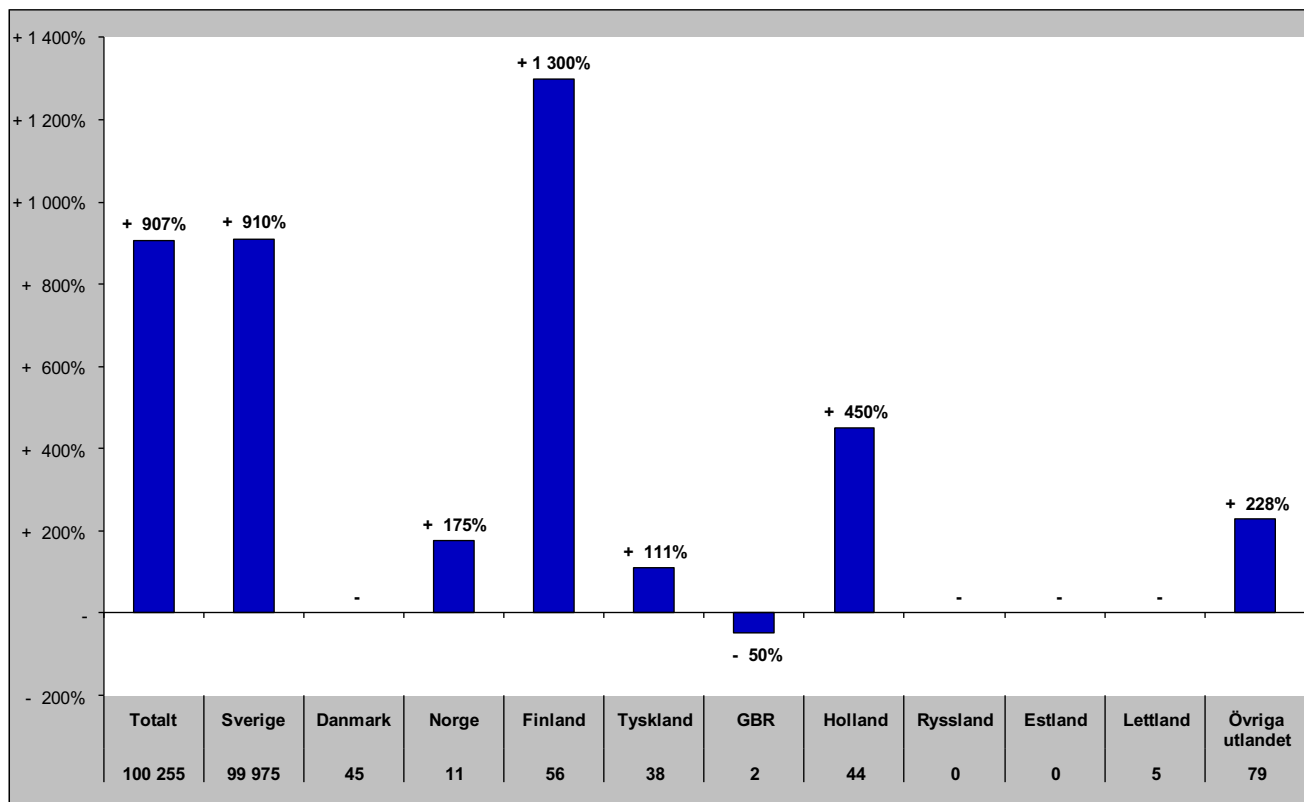

## Senaste vintern (nov-apr)

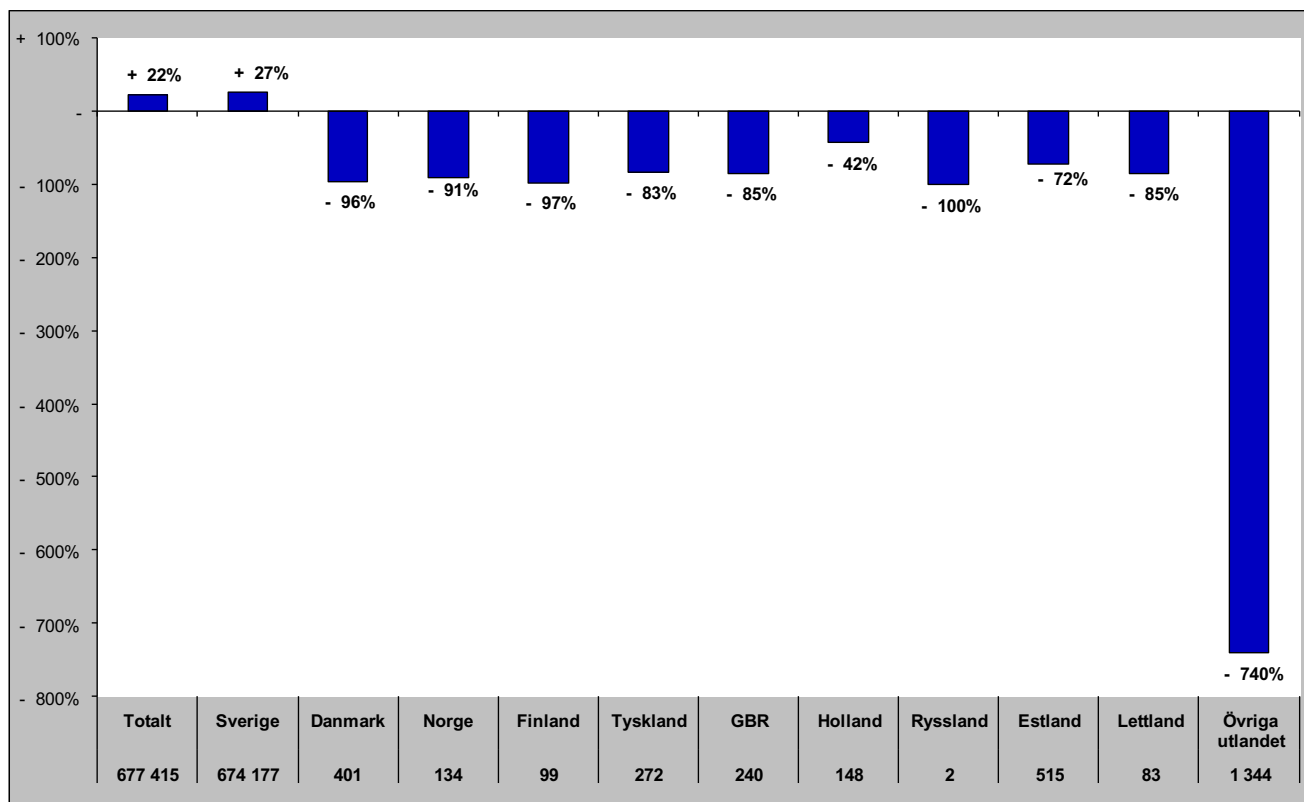

# Gästnätter i Vemdalen (HSVCsol) marknader

## Senaste sommaren (jun-sep)

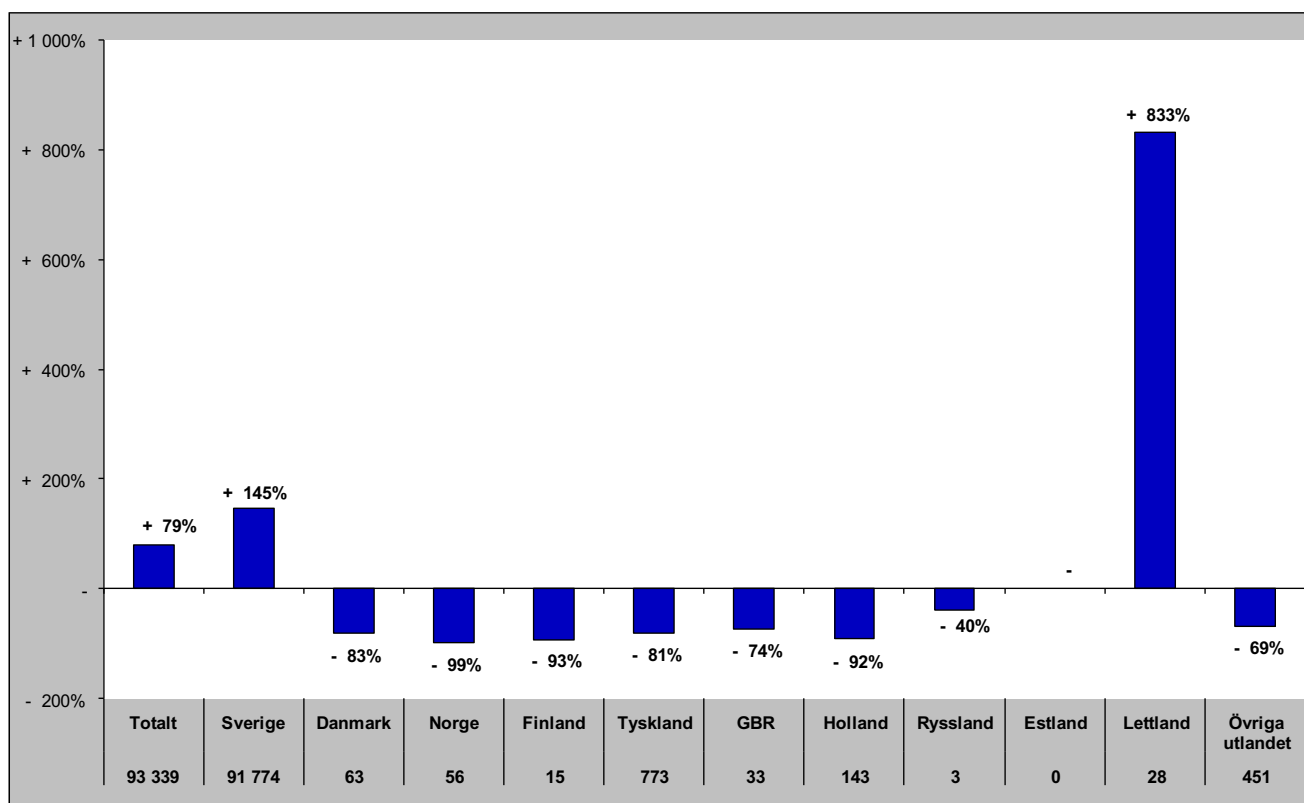

## Senaste barmark (maj-okt)

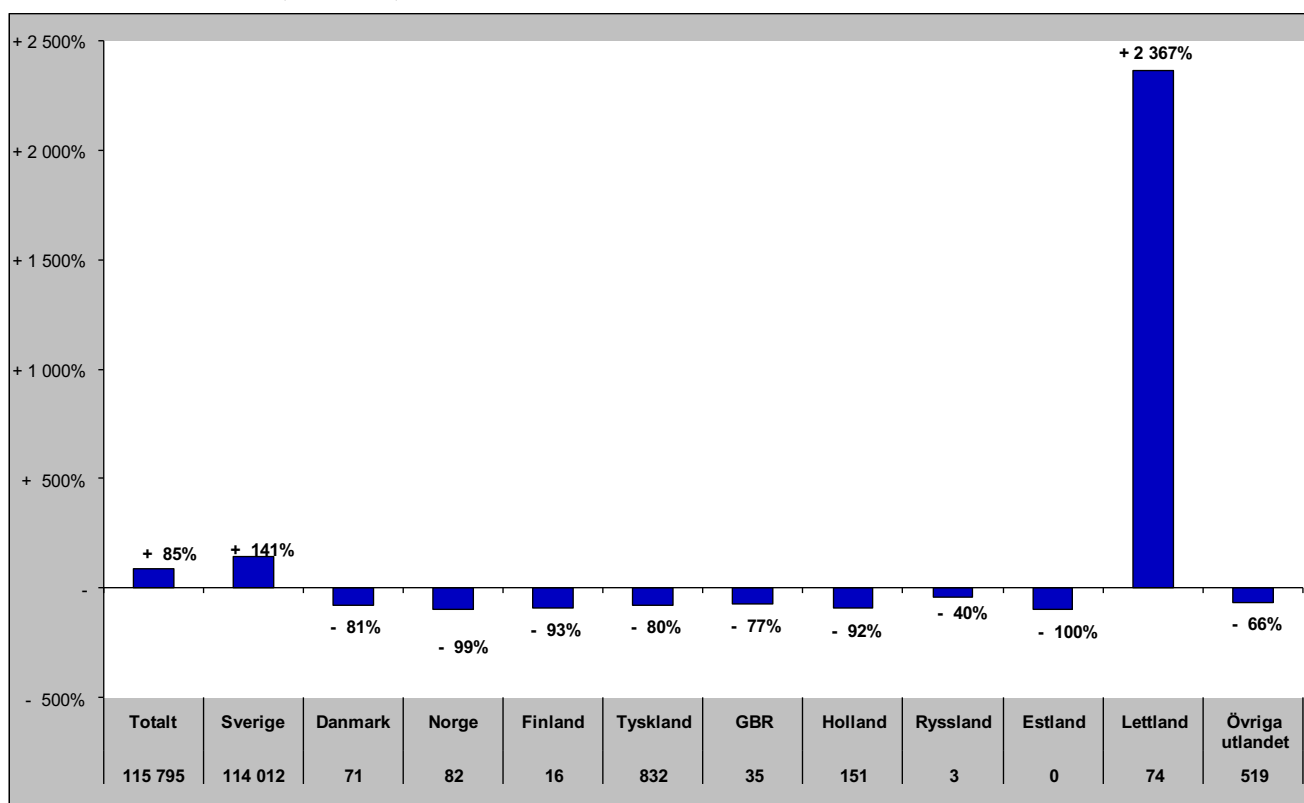

## Gästnätter i Vemdalen (HSVCsol) marknader

Senaste helåret

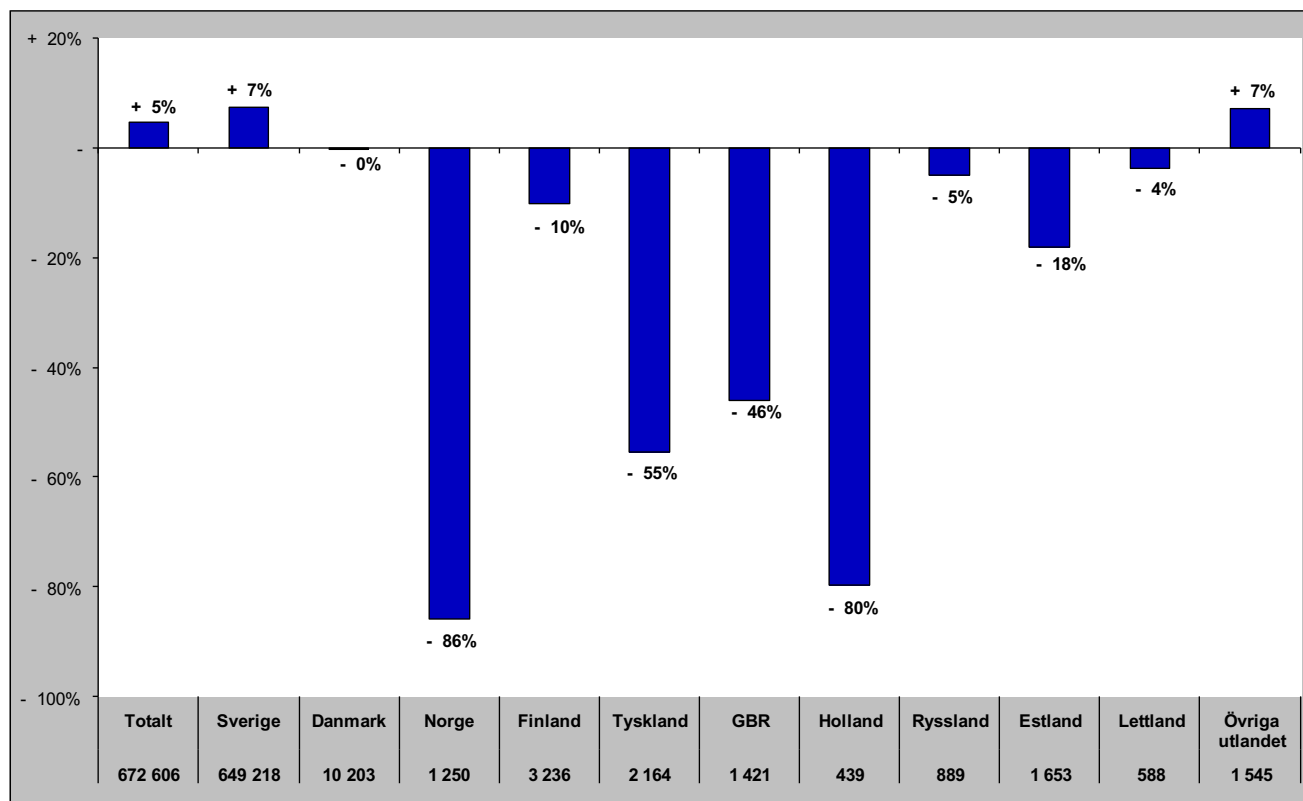

# Gästnätter i Södra Årefjällen (HSVC)

Förändring gästnätter

Totalt antal gästnätter 102 932

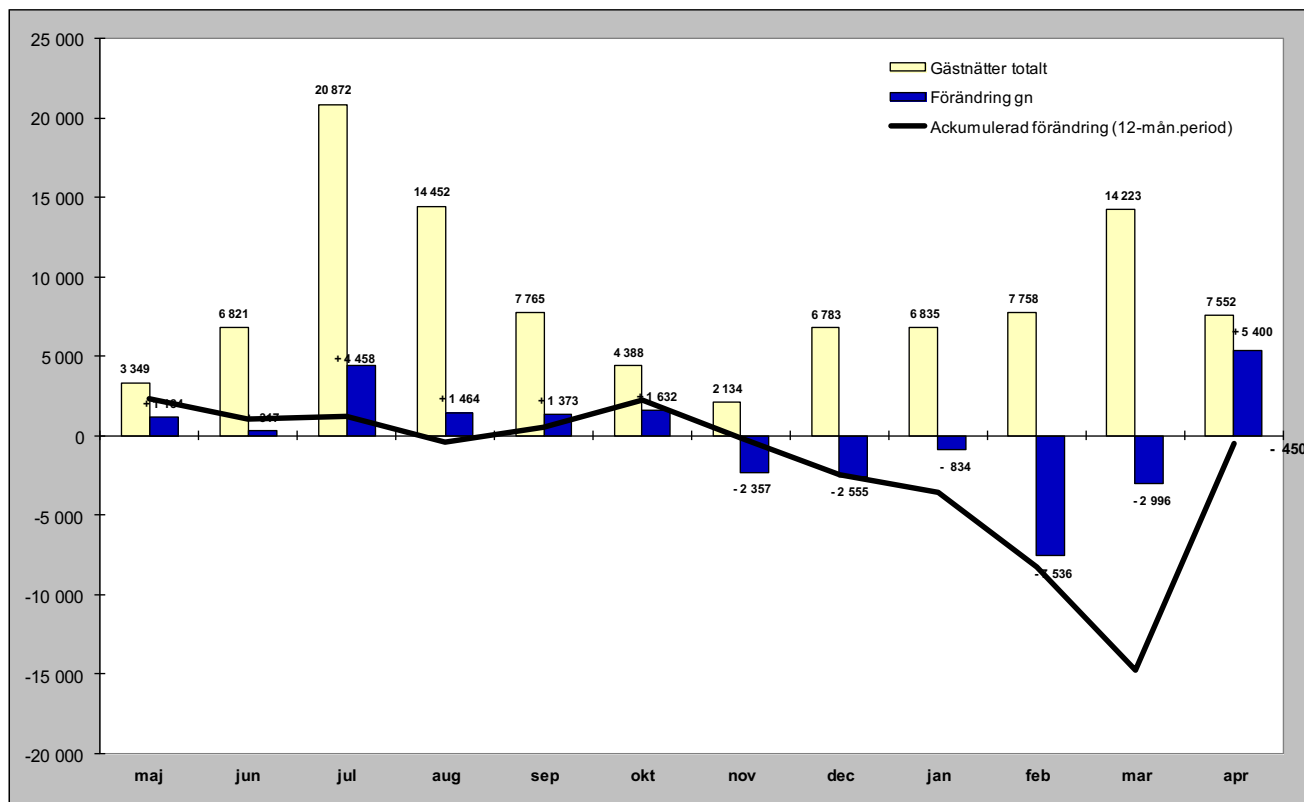

Relativ förändring

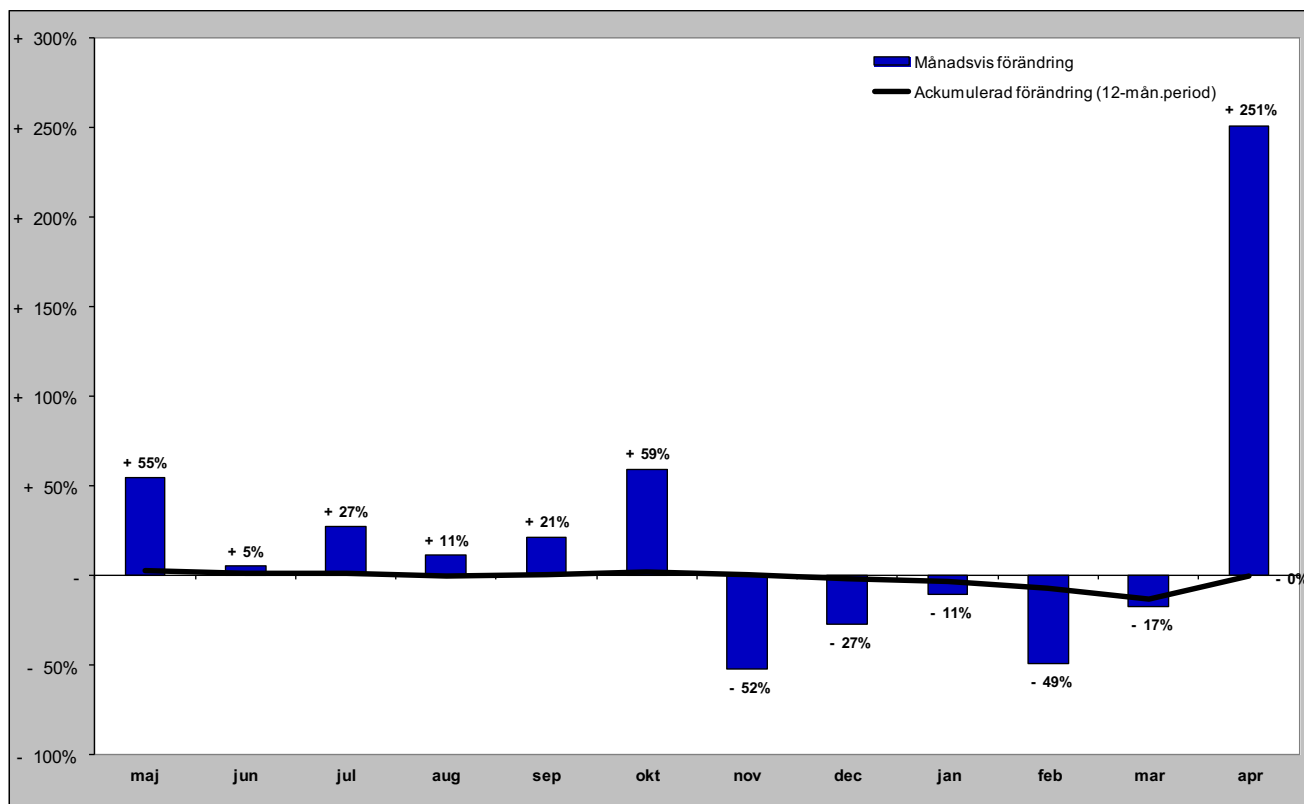

# Gästnätter i Södra Årefjällen (HSVC) marknader

## Senaste månaden

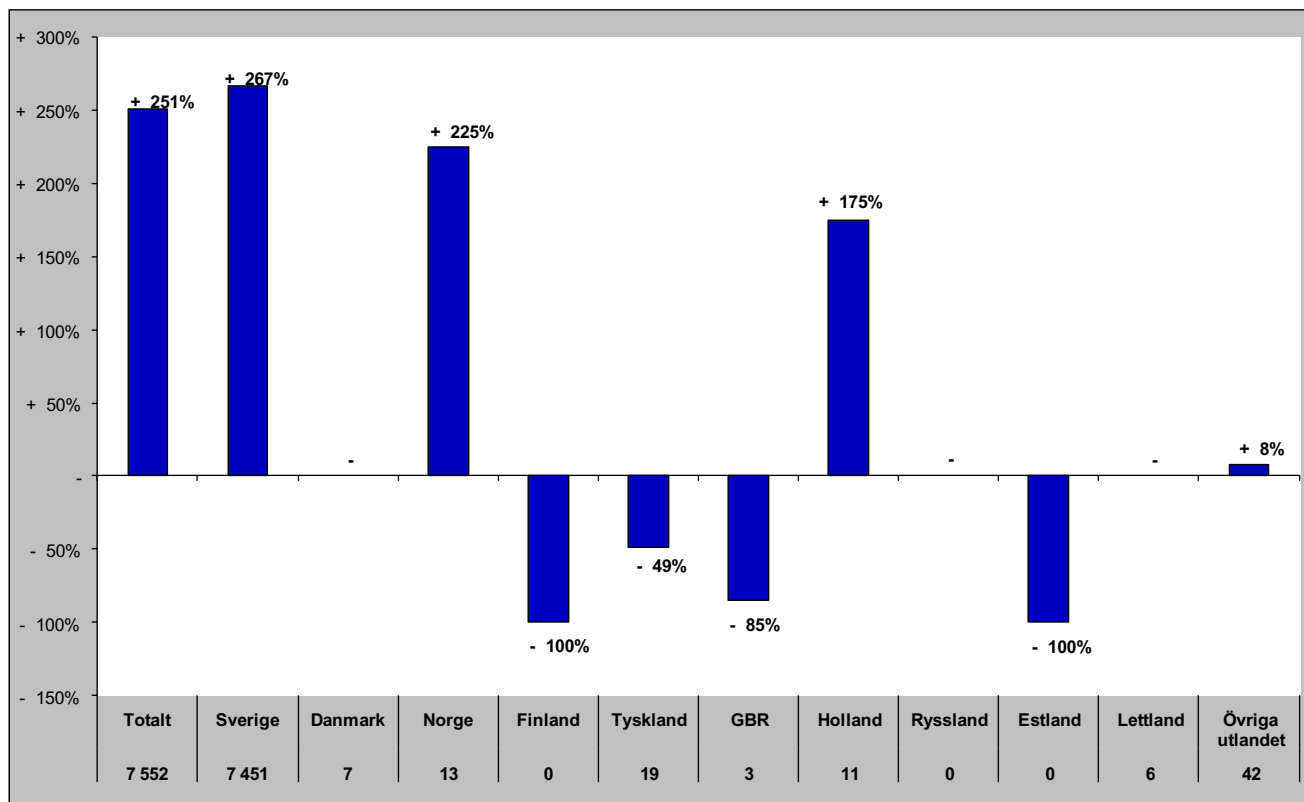

## Senaste vintern (nov-apr)

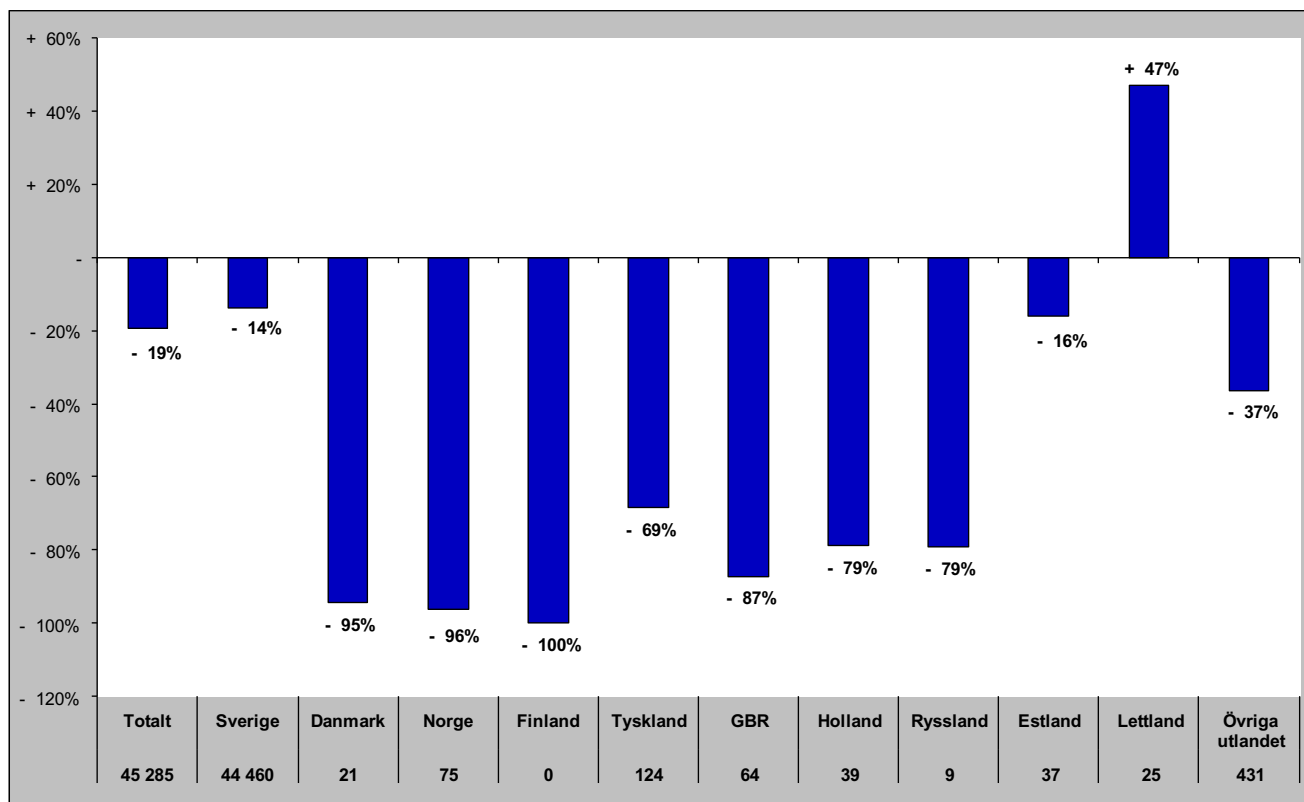

# Gästnätter i Södra Årefjällen (HSVC) marknader

## Senaste sommaren (jun-sep)

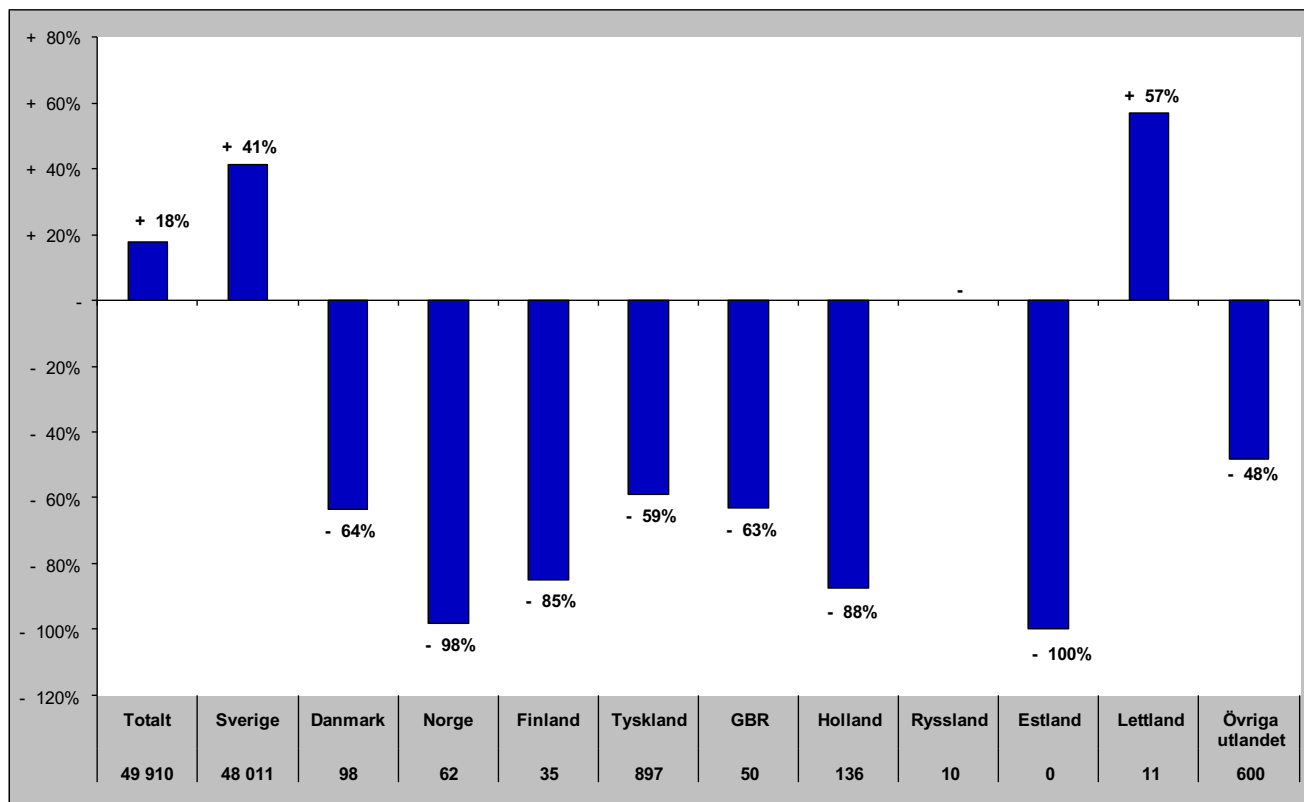

## Senaste barmark (maj-okt)

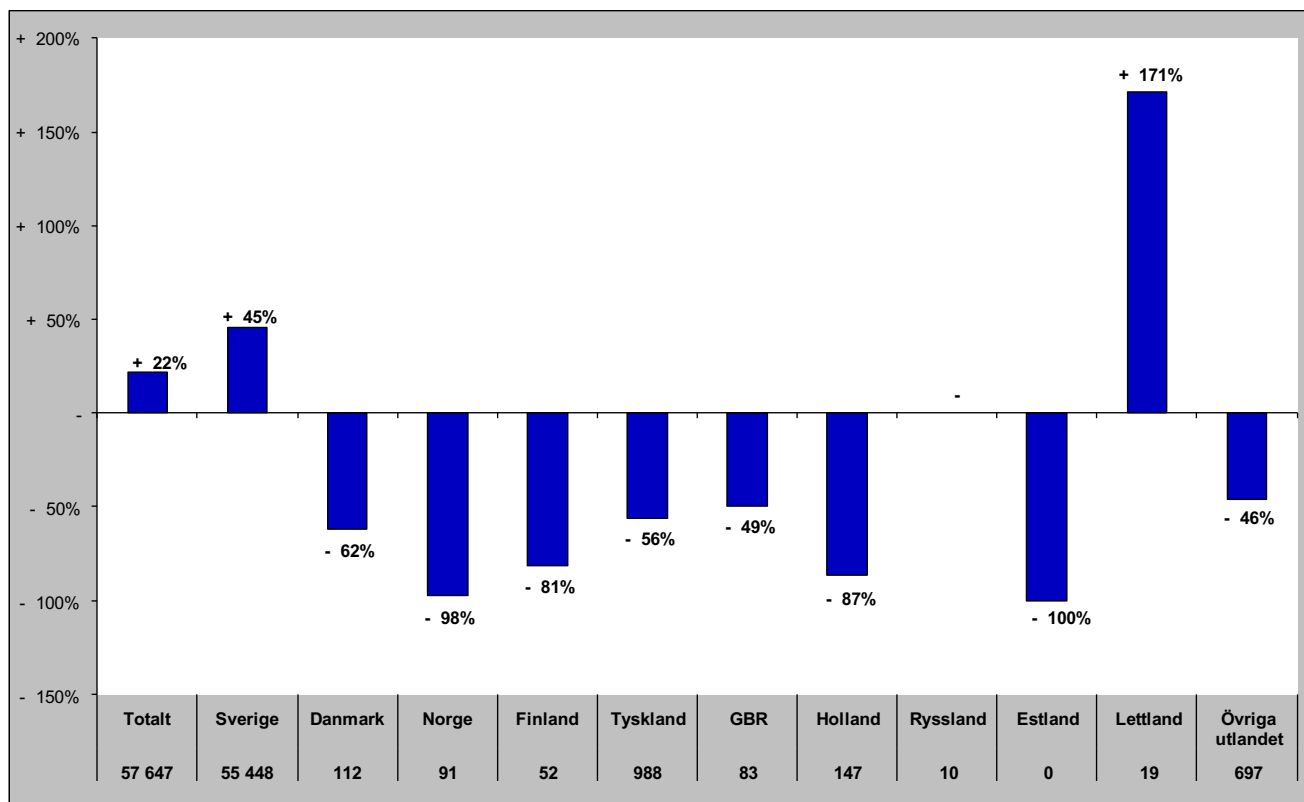

# Gästnätter i Södra Årefjällen (HSVCsol) marknader

Senaste helåret

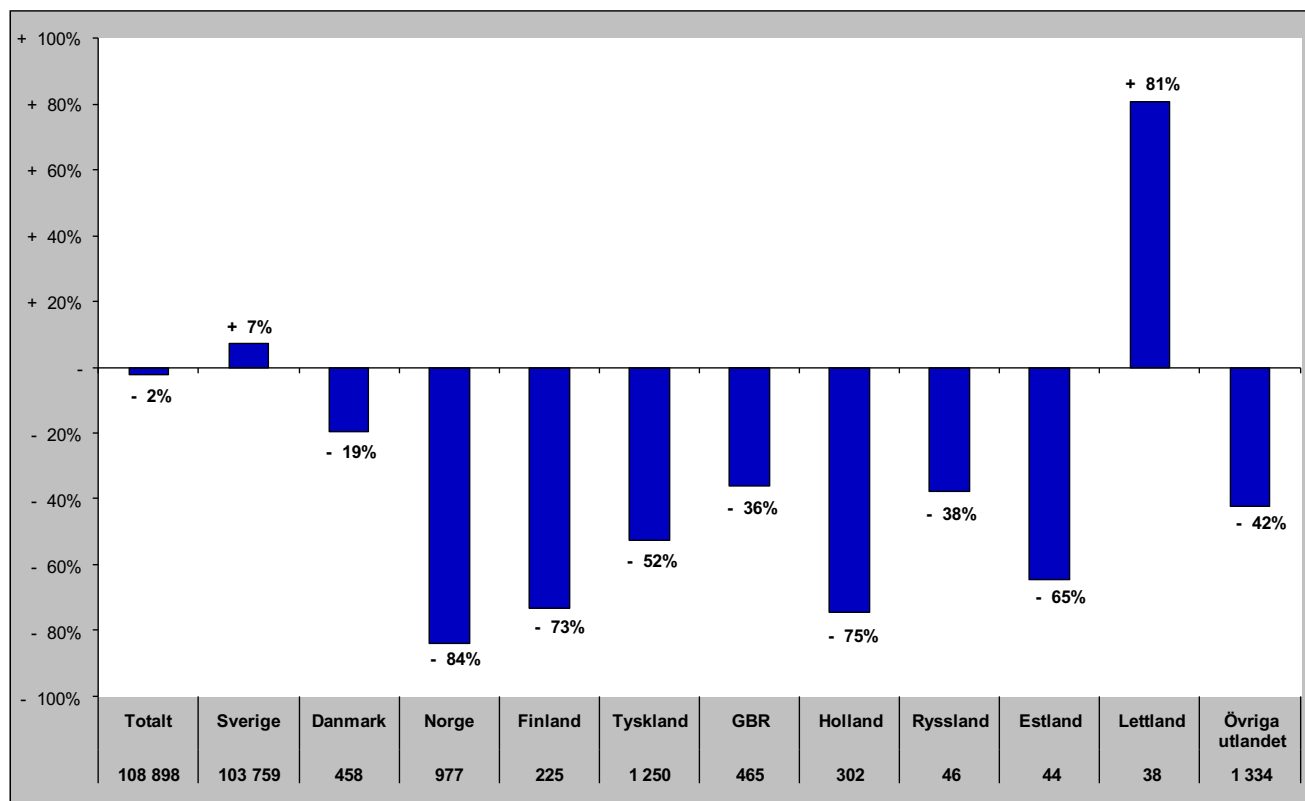

# Gästnätter i Åre (HSVCsol)

## Förändring gästnätter

Totalt antal gästnätter 687 445

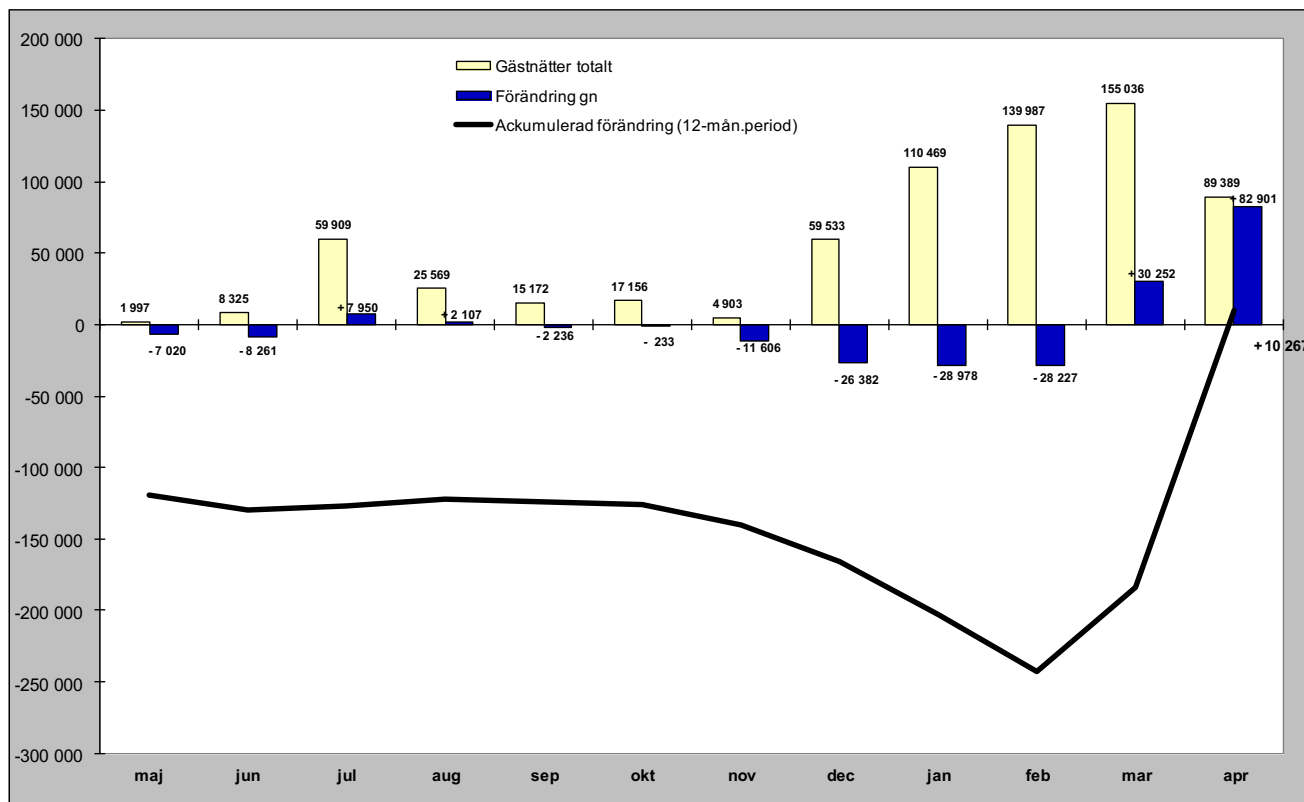

## Relativ förändring

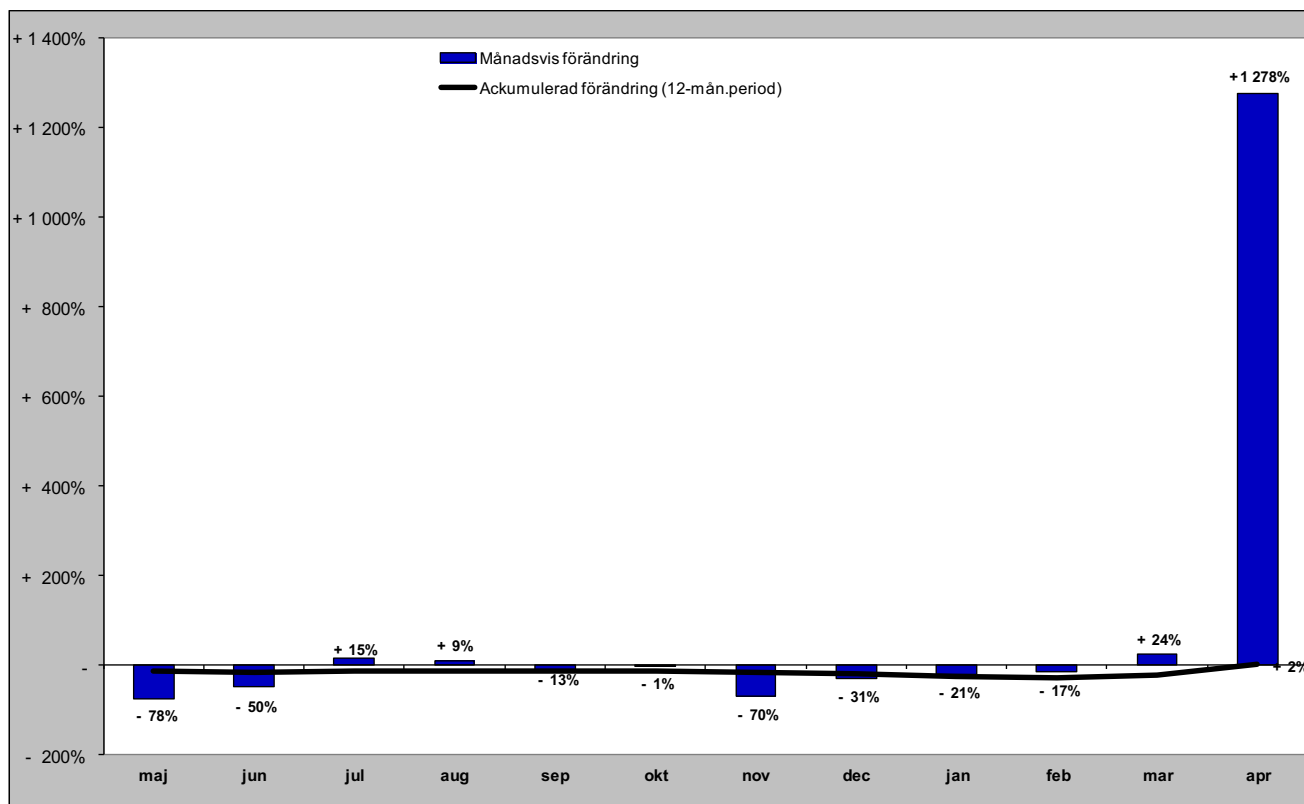



# Gästnätter i Åre (HSVCsol) marknader

## Senaste månaden

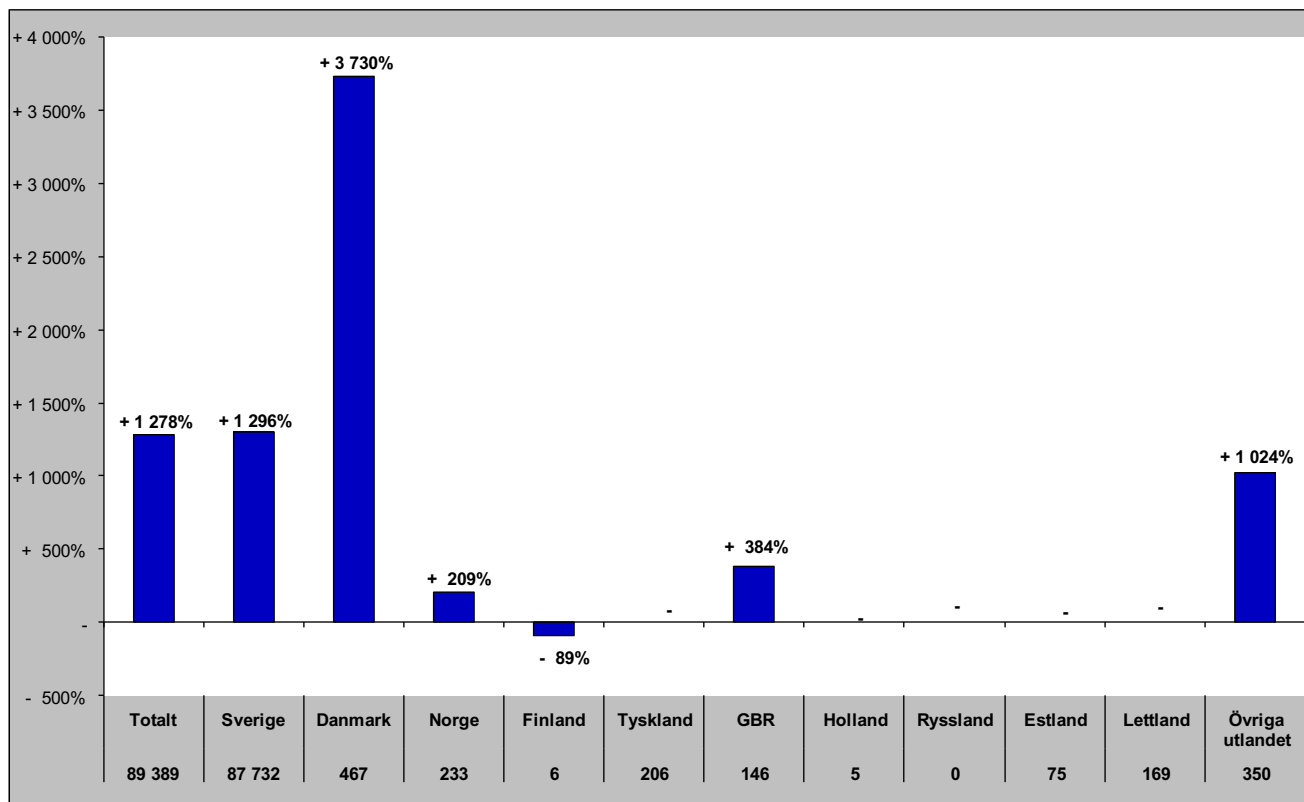

## Senaste vintern (nov-apr)

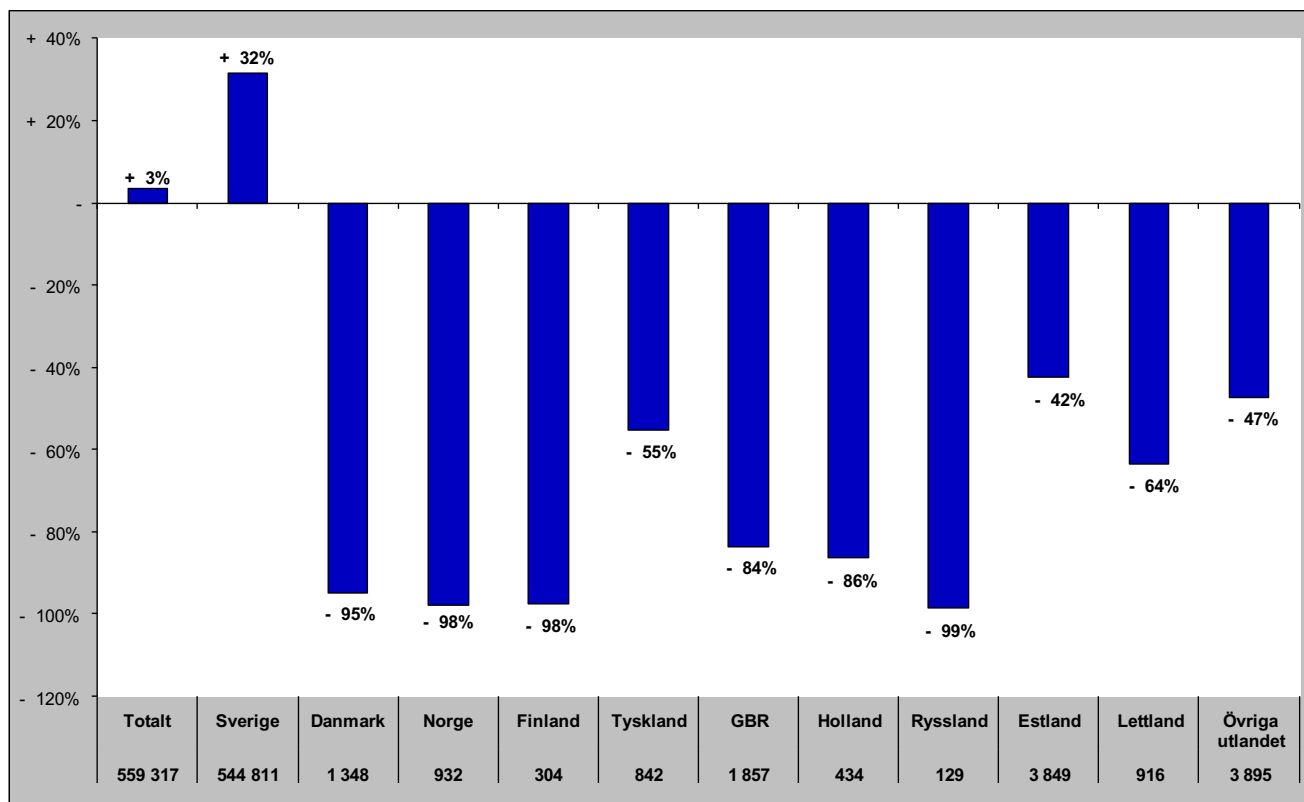

# Gästnätter i Åre (HSVCsol) marknader

## Senaste sommaren (jun-sep)

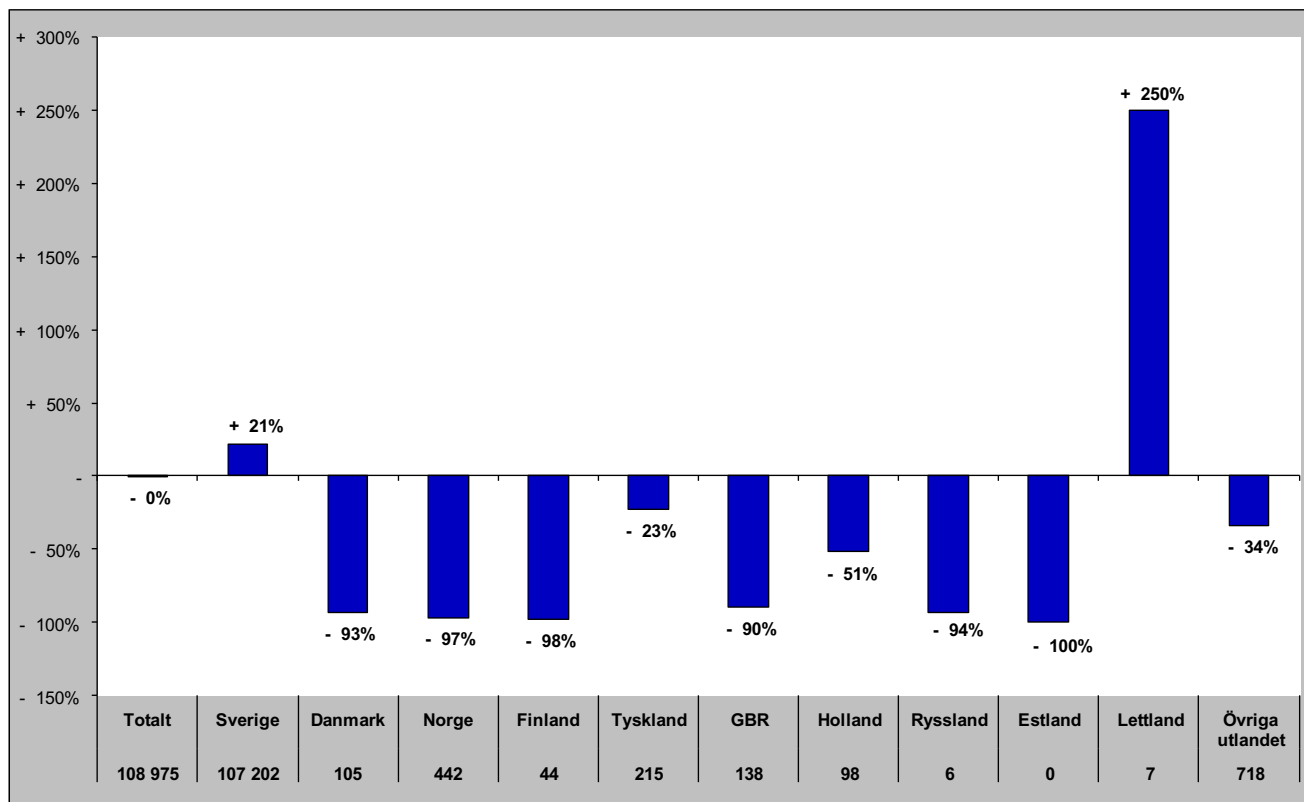

## Senaste barmark (maj-okt)

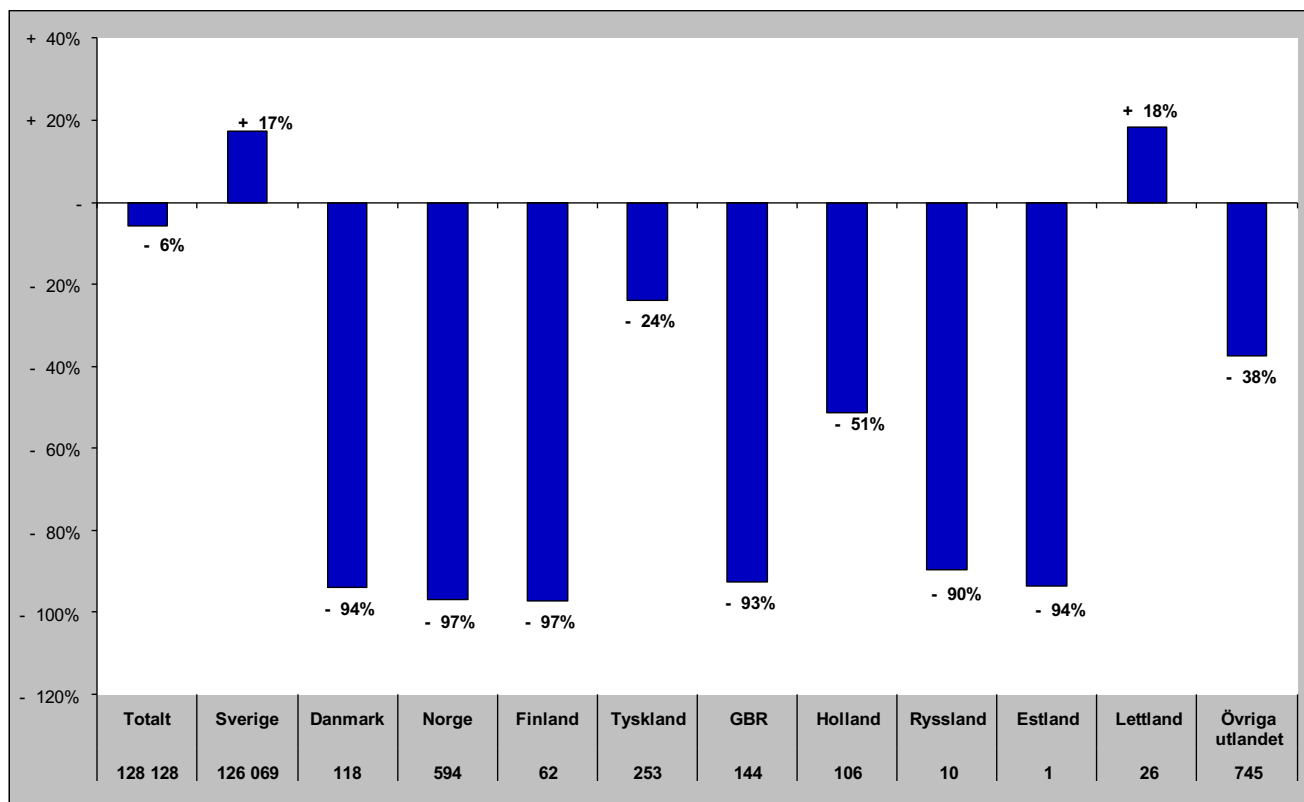

## Gästnätter i Åre (HSVCsol) marknader

Senaste helåret

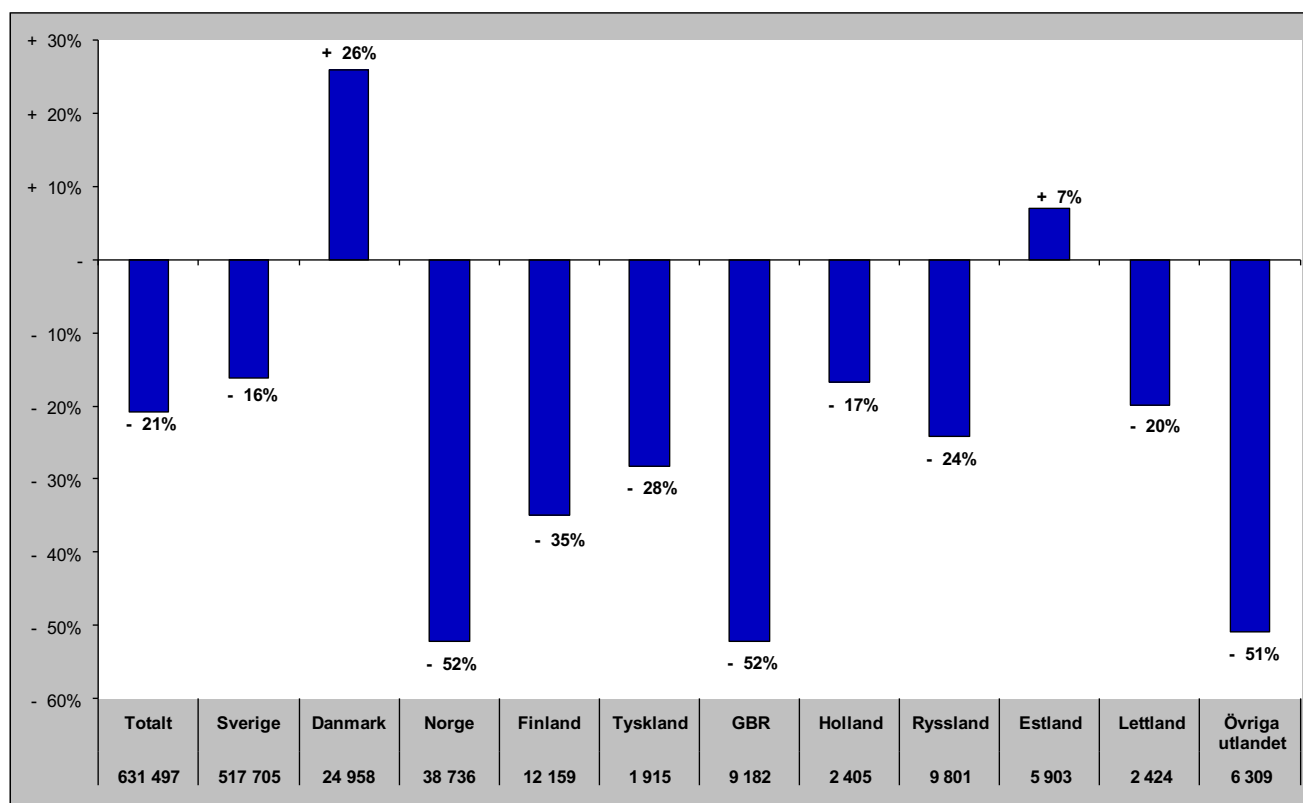

# Gästnätter i Sveg (HSVCsol)

Förändring gästnätter  
13 797

Totalt antal gästnätter

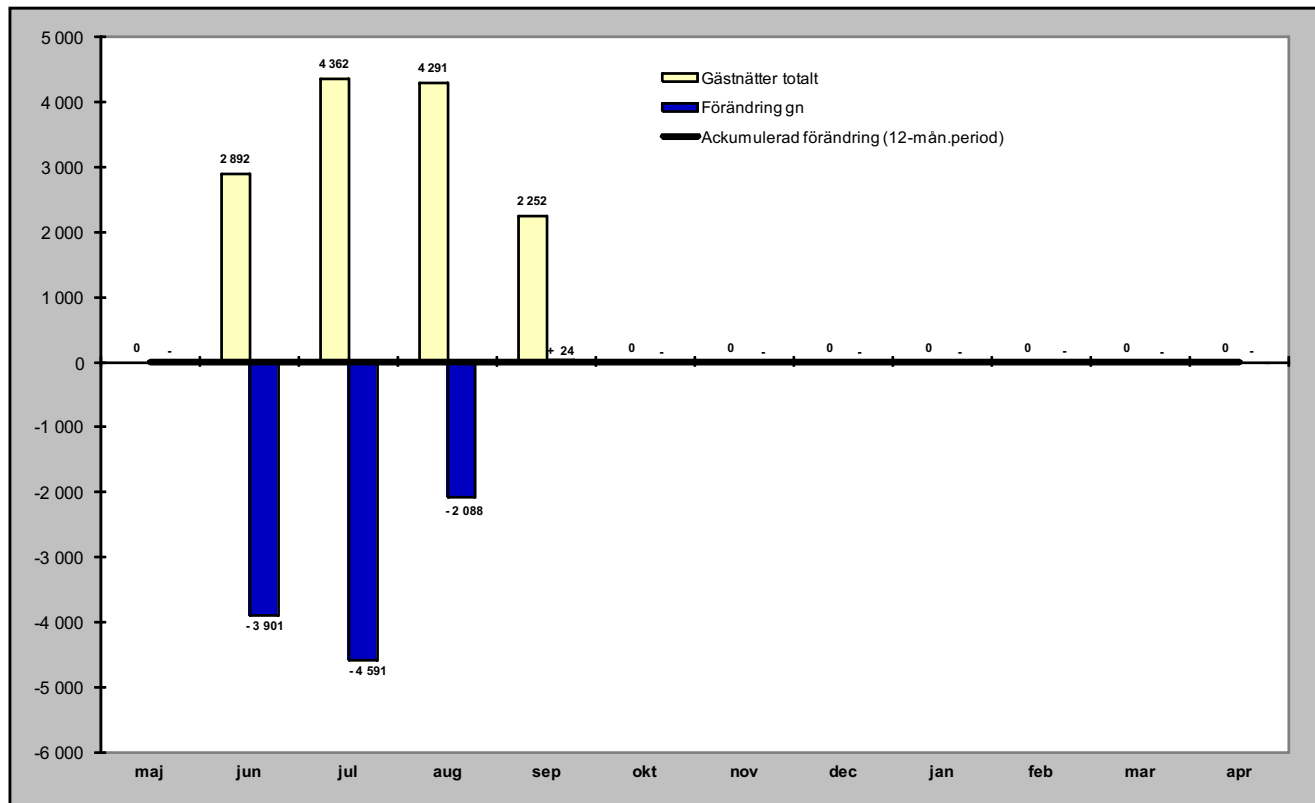

## Relativ förändring

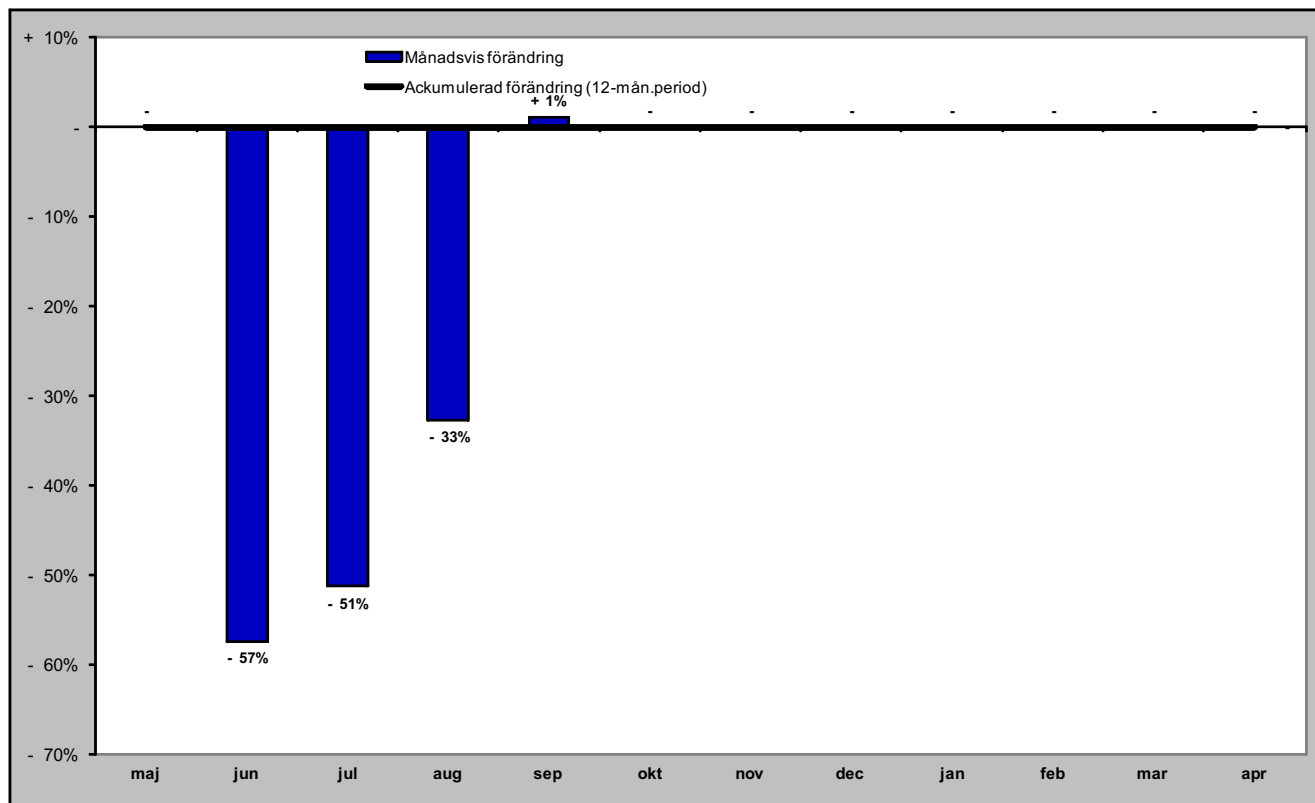

# Gästnätter i Sveg (HSVCsol) marknader

## Senaste månaden

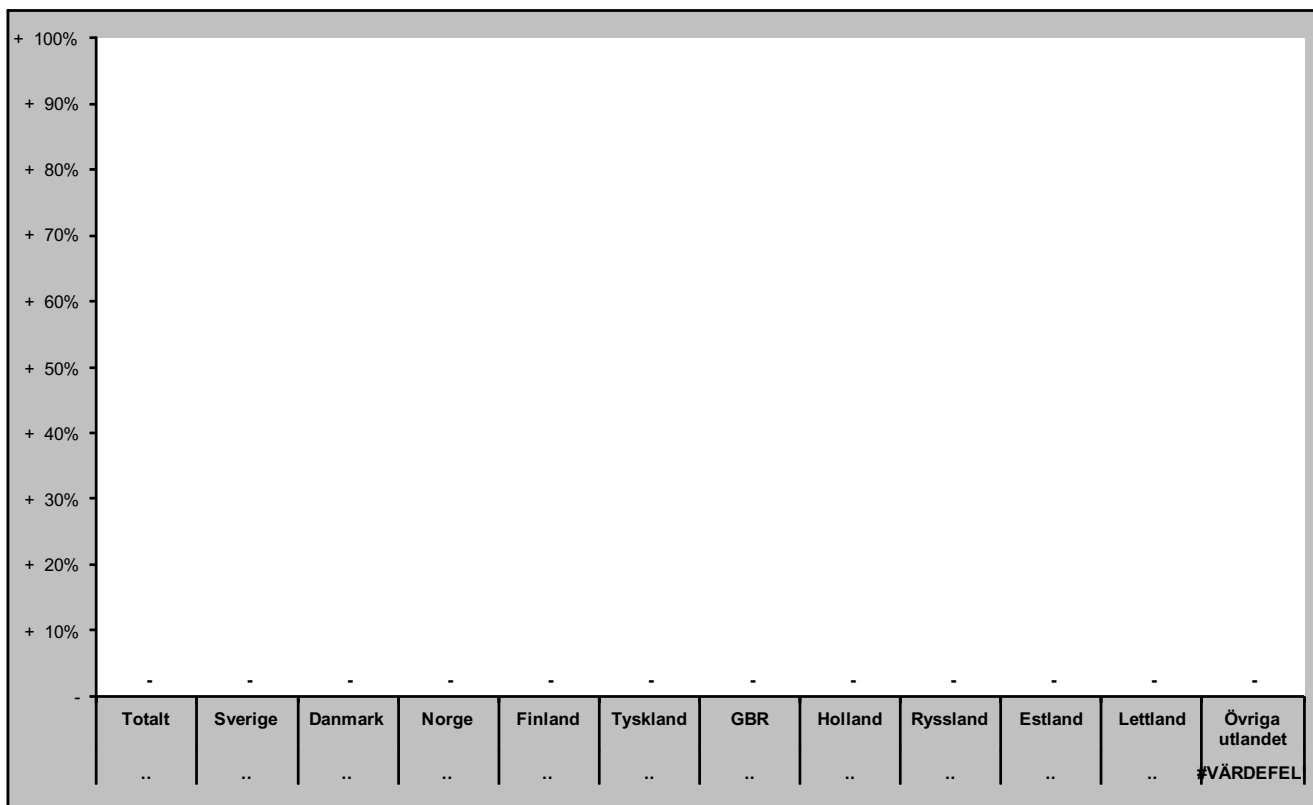

## Senaste vintern (nov-apr)

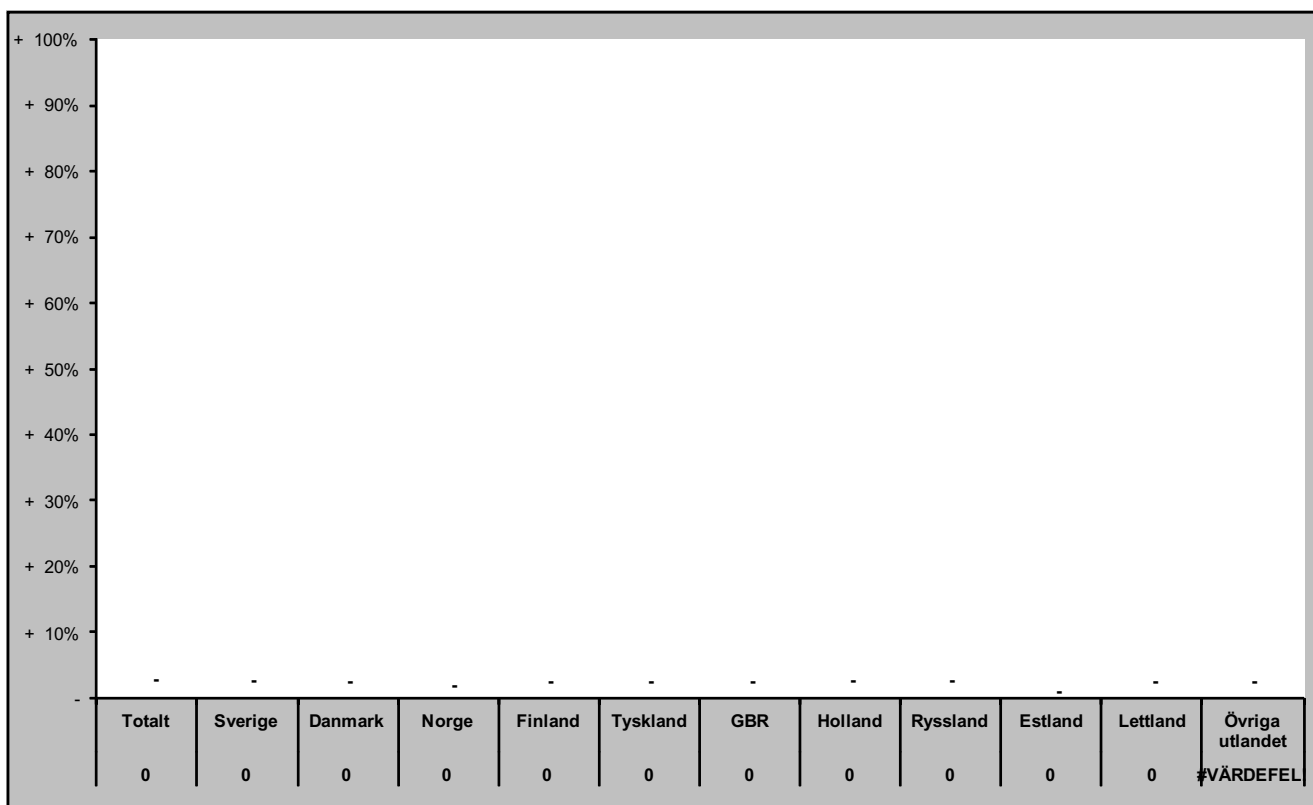

# Gästnätter i Sveg (HSVCsol) marknader

## Senaste sommaren (jun-sep)

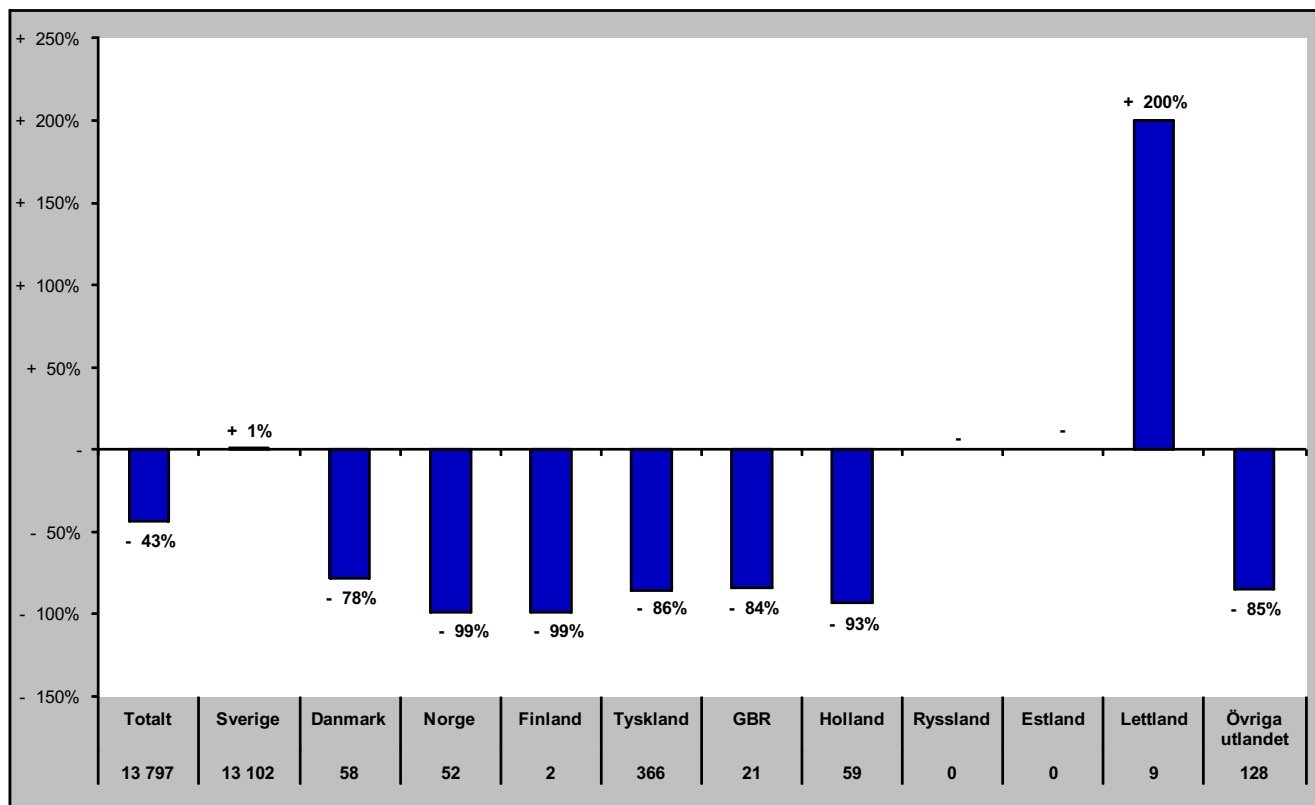

## Senaste barmark (maj-okt)

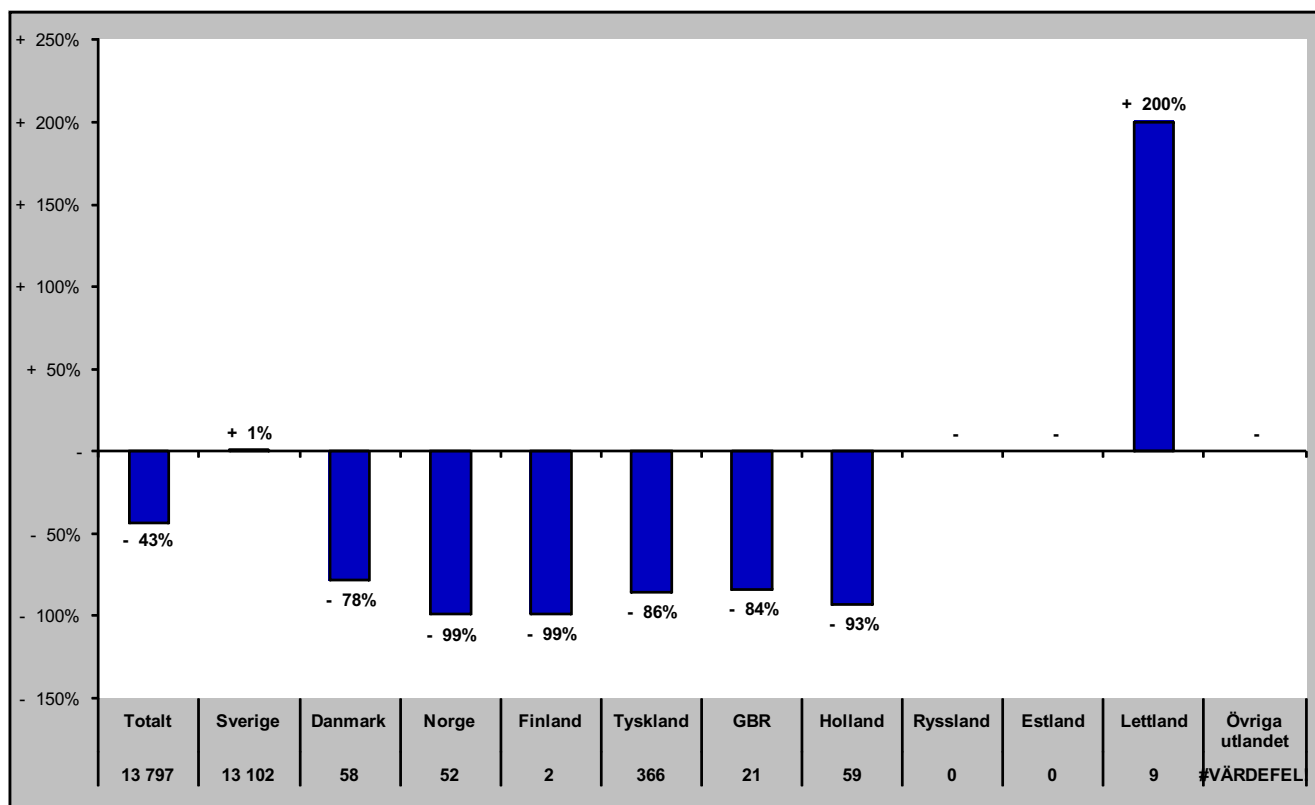

# Gästnätter i Sveg (HSVCsol) marknader

Senaste helåret

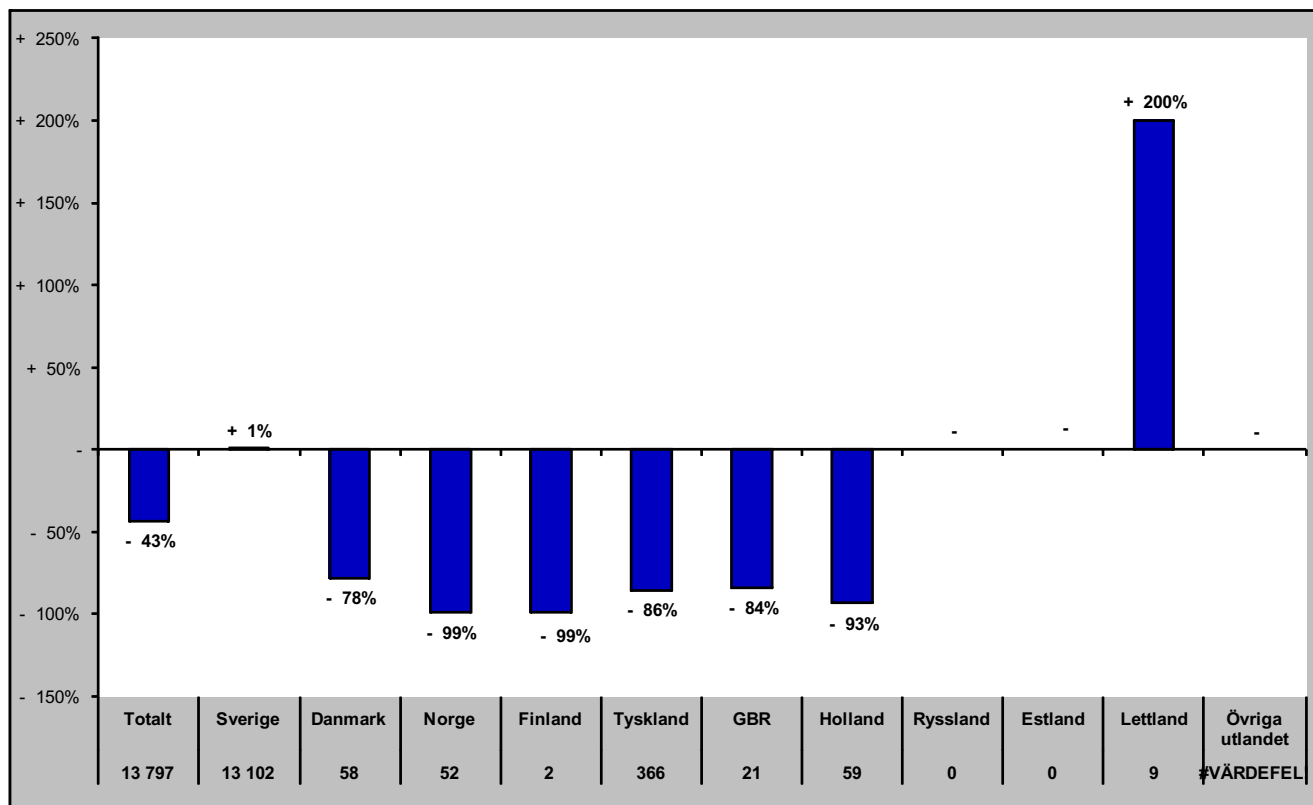

# GÄSTNÄTTER JÄMFÖRELSE ANDRA REGIONER



# Jämtlands län i jämförelse med övriga Norrland, Dalarna, Värmland och riket (HSVCsol) - Totalt

apr- gästnätter samt relativ förändring mot samma månad föregående år

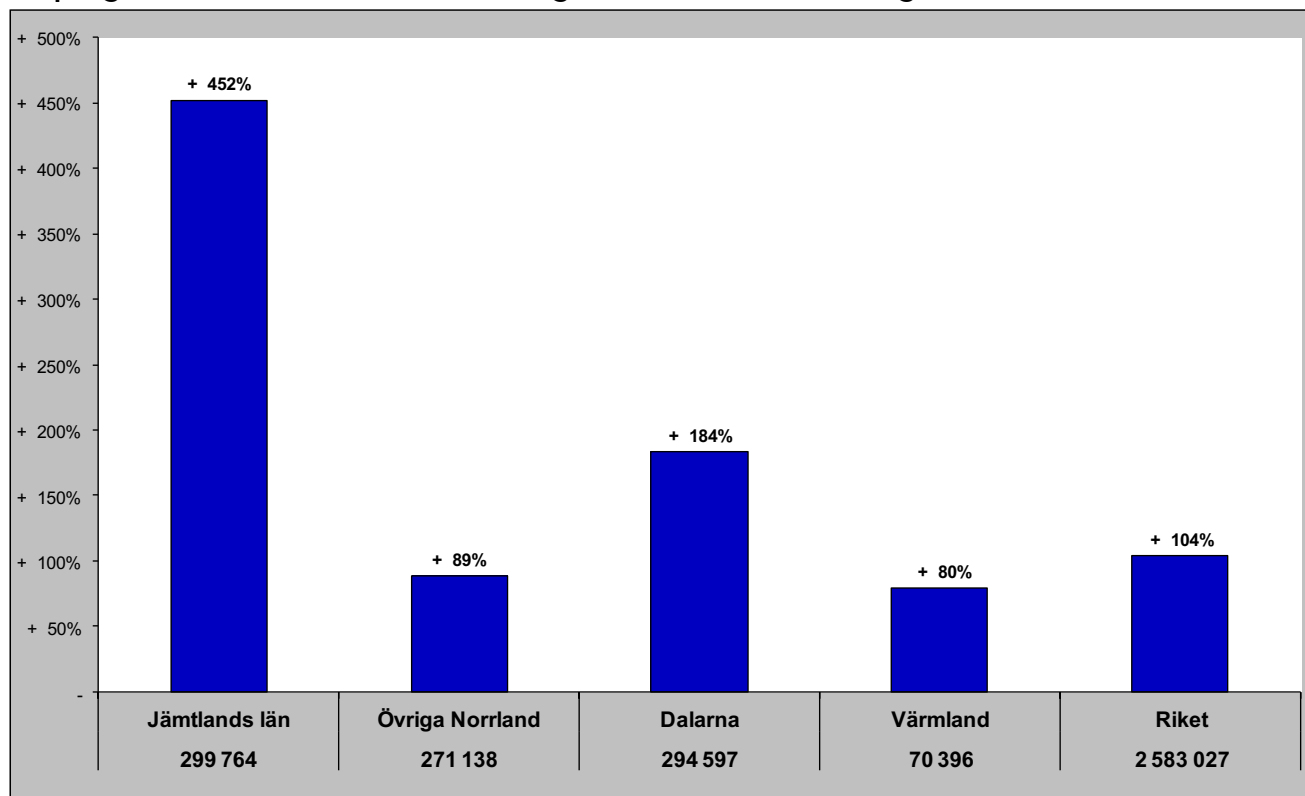

Gästnätter senaste 12 mån samt relativ förändring

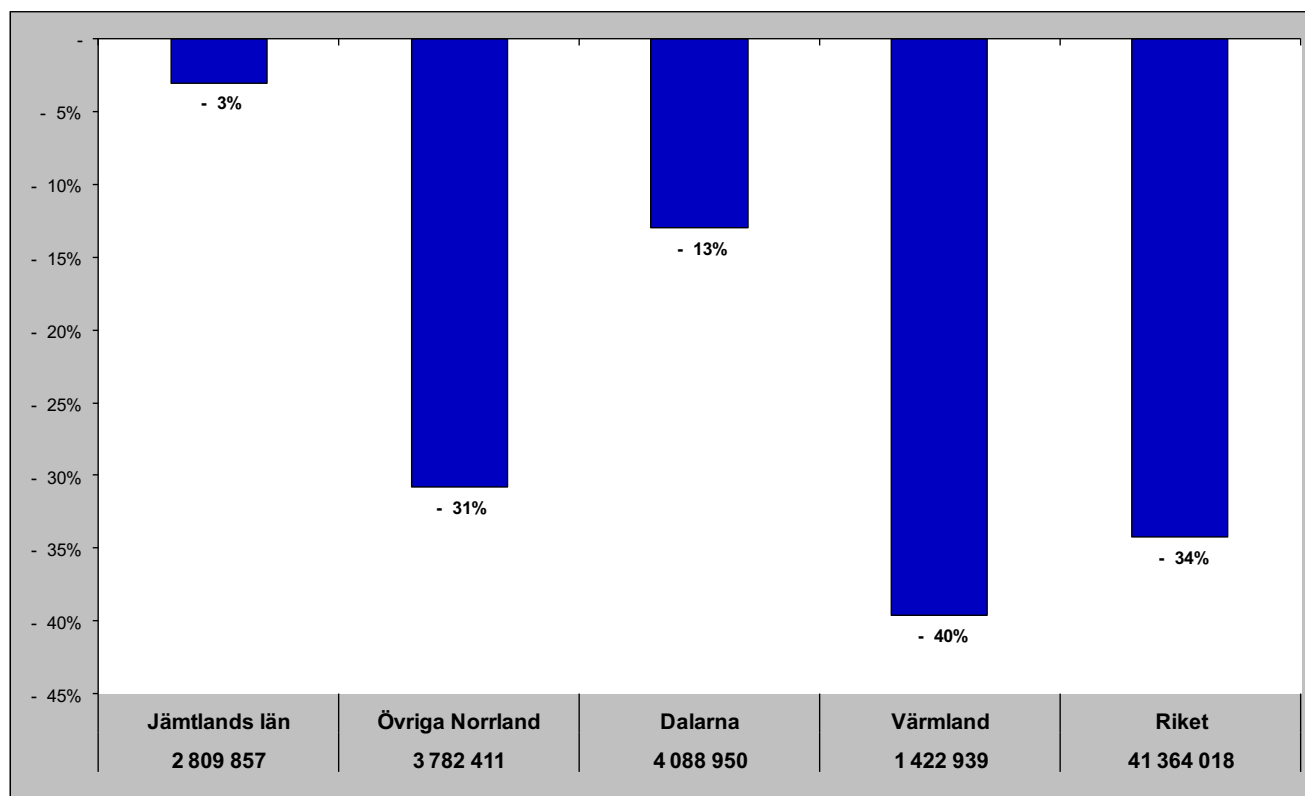

# Jämtlands län i jämförelse med övriga Norrland, Dalarna, Värmland och riket (HSVCsol) - Sverige

apr - gästnätter samt relativ förändring mot samma månad föregående år

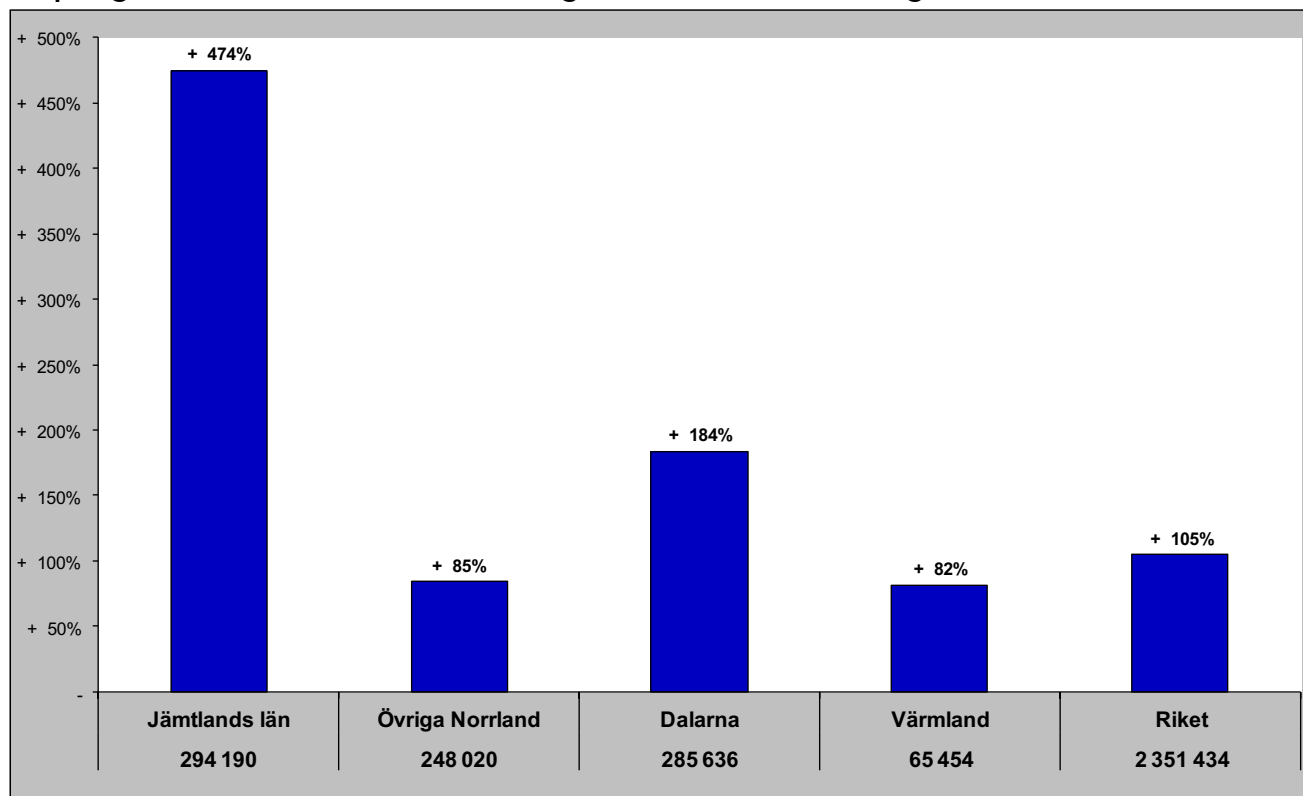

Gästnätter senaste 12 mån samt relativ förändring månadsvis

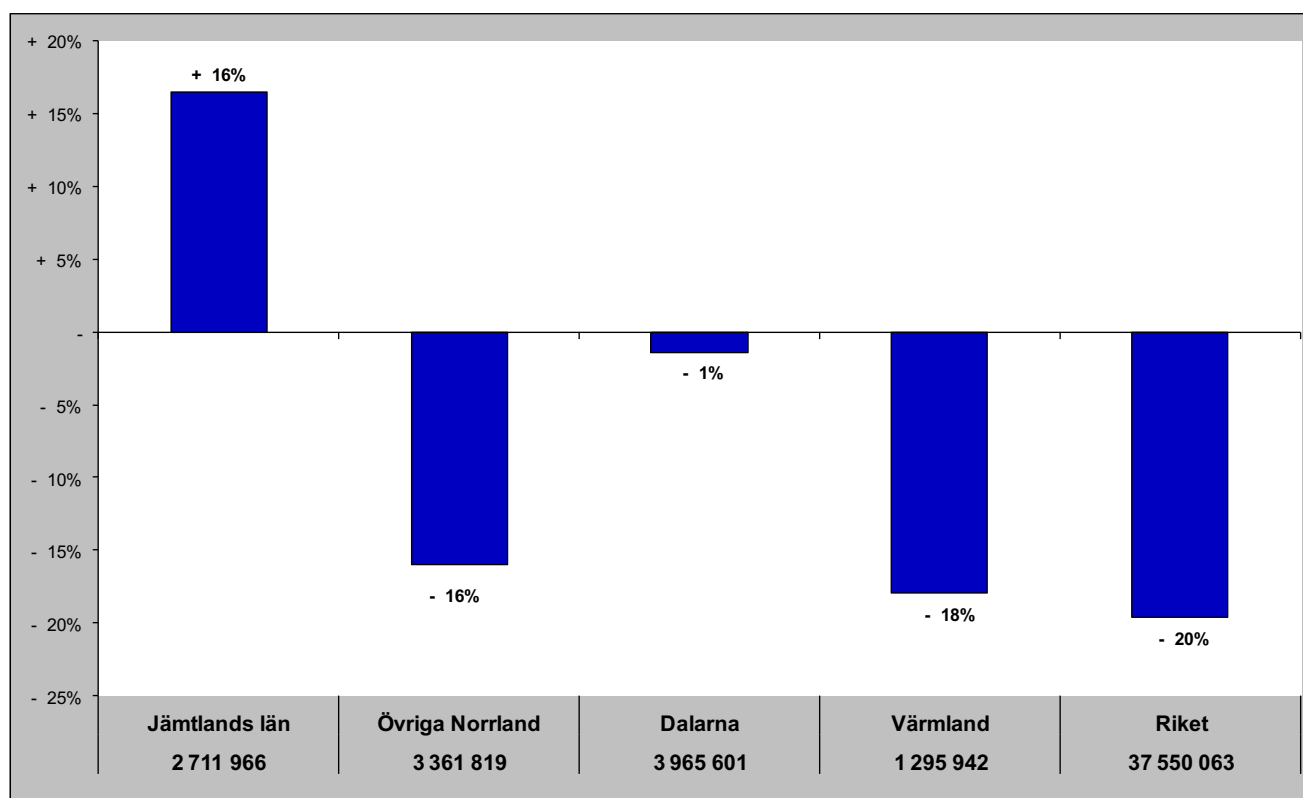

# Jämtlands län i jämförelse med övriga Norrland, Dalarna, Värmland och riket (HSVCsol) - Norge

apr - gästnätter samt relativ förändring mot samma månad föregående år

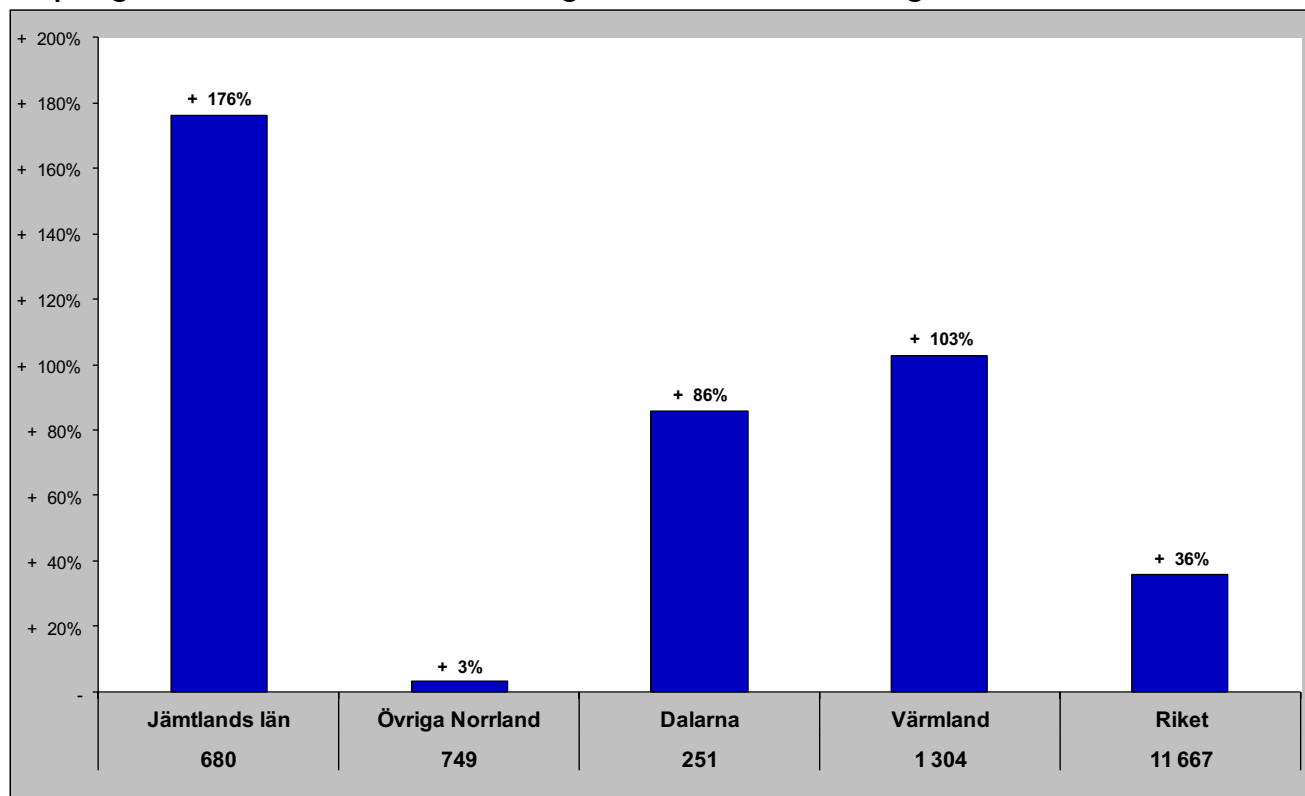

Gästnätter senaste 12 mån samt relativ förändring månadsvis

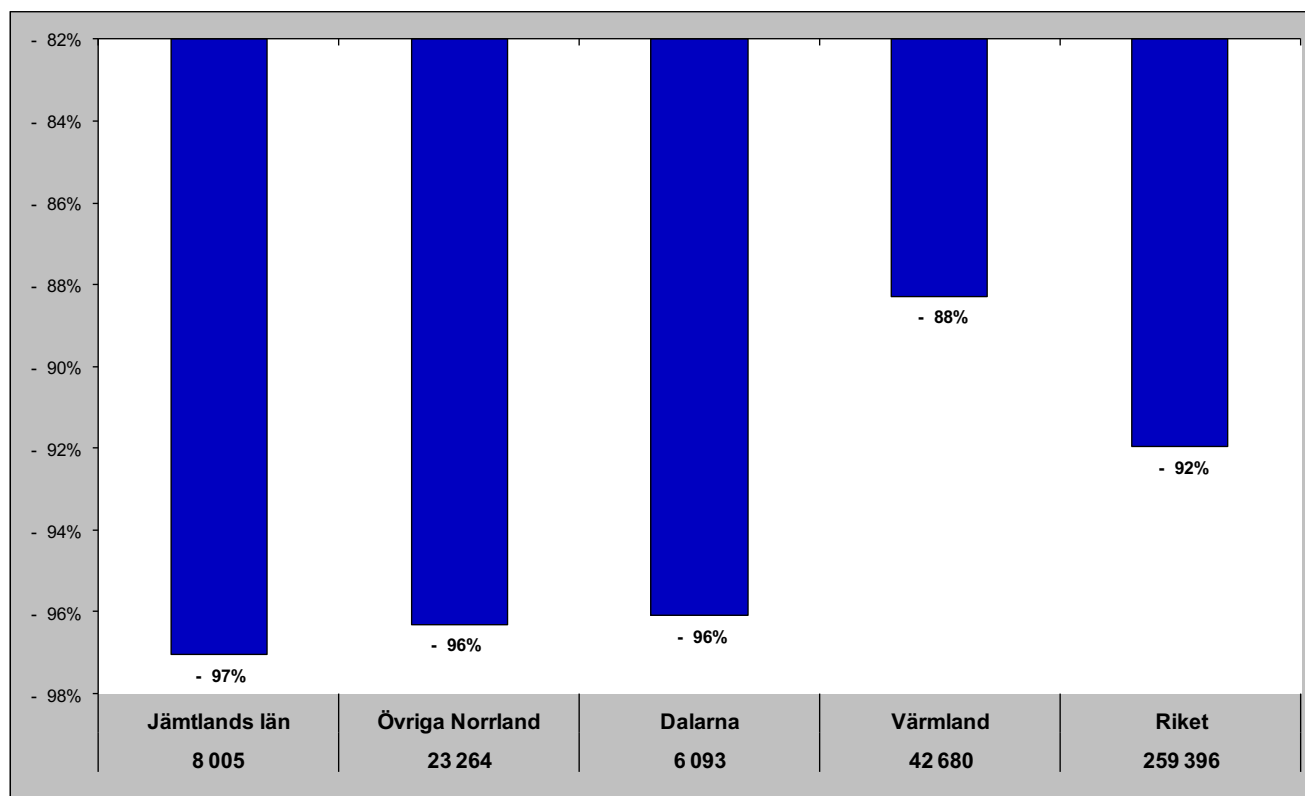

# Jämtlands län i jämförelse med övriga Norrland, Dalarna, Värmland och riket (HSVCsol) - Danmark

apr - gästnätter samt relativ förändring mot samma månad föregående år

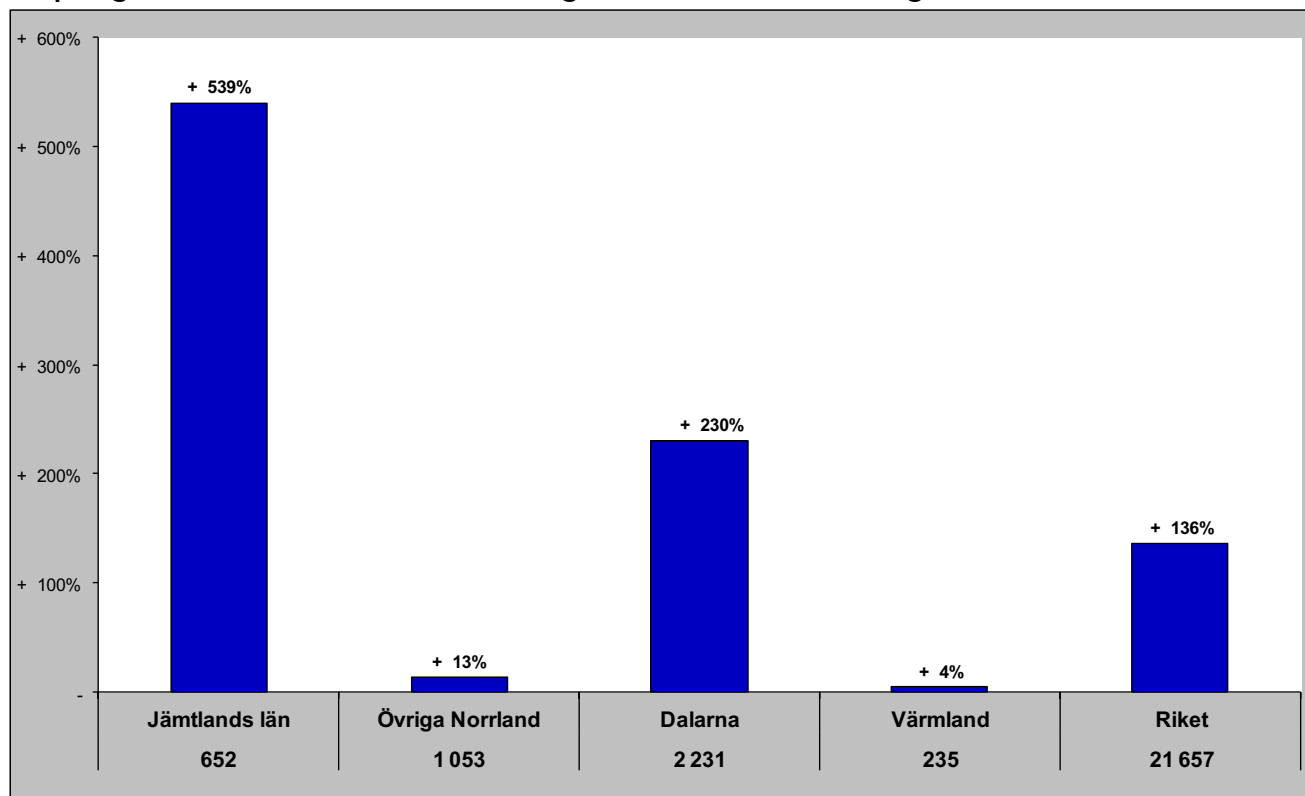

Gästnätter senaste 12 mån samt relativ förändring månadsvis

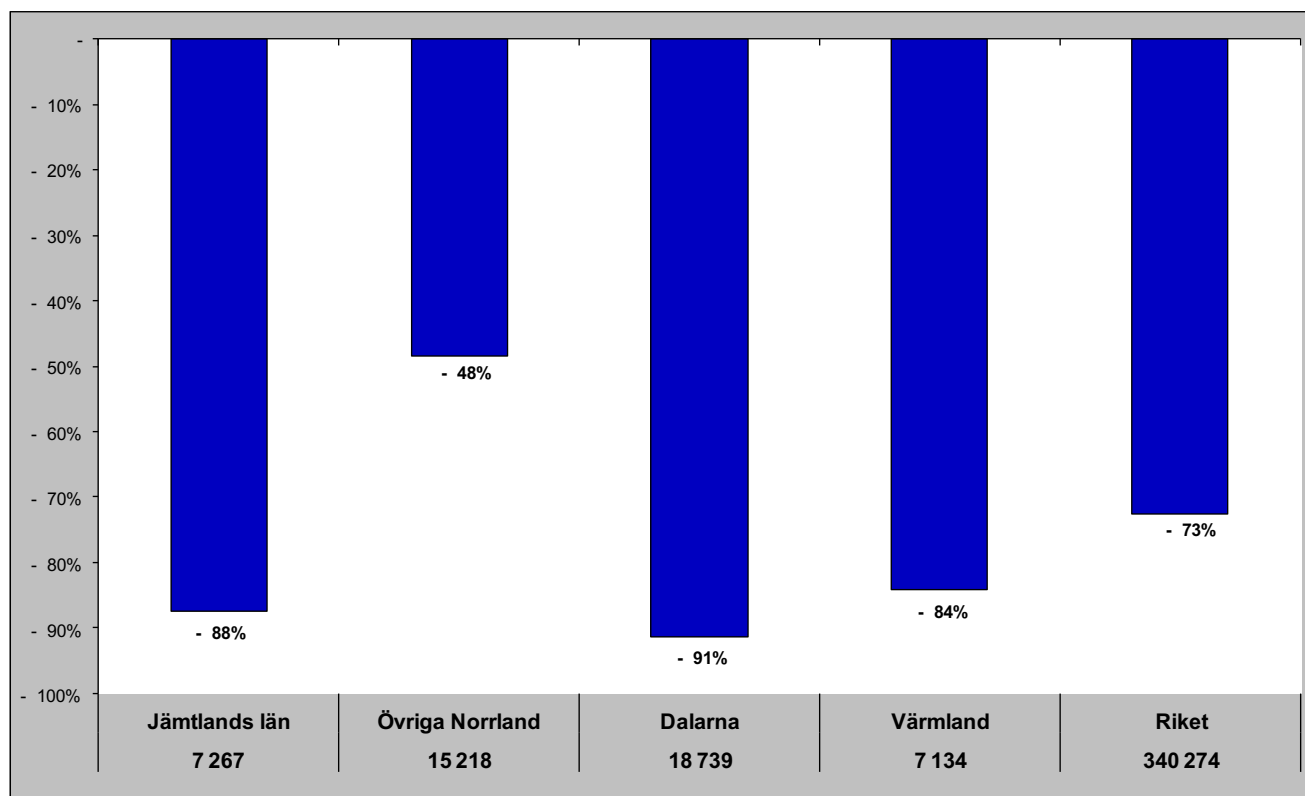

# Jämtlands län i jämförelse med övriga Norrland, Dalarna, Värmland och riket (HSVCsol) - Finland

apr- gästnätter samt relativ förändring mot samma månad föregående år

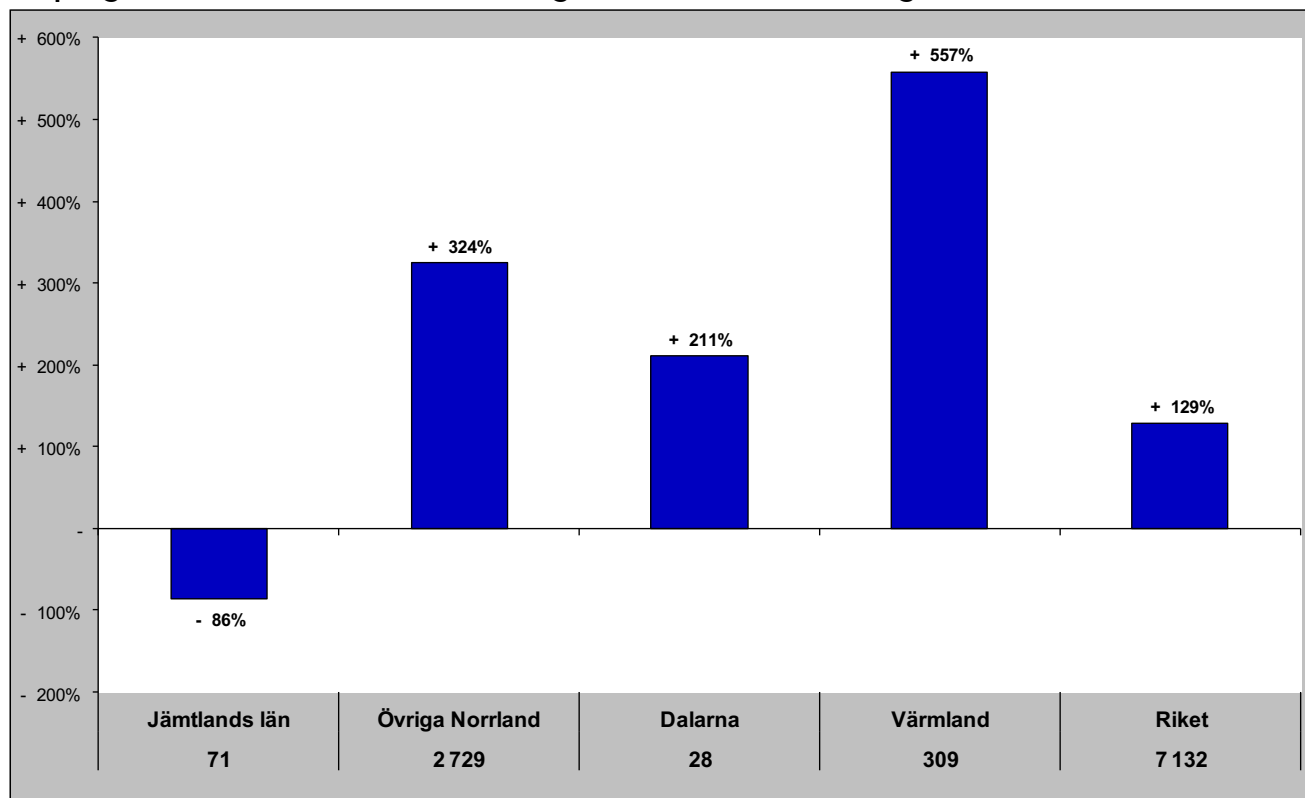

Gästnätter senaste 12 mån samt relativ förändring månadsvis

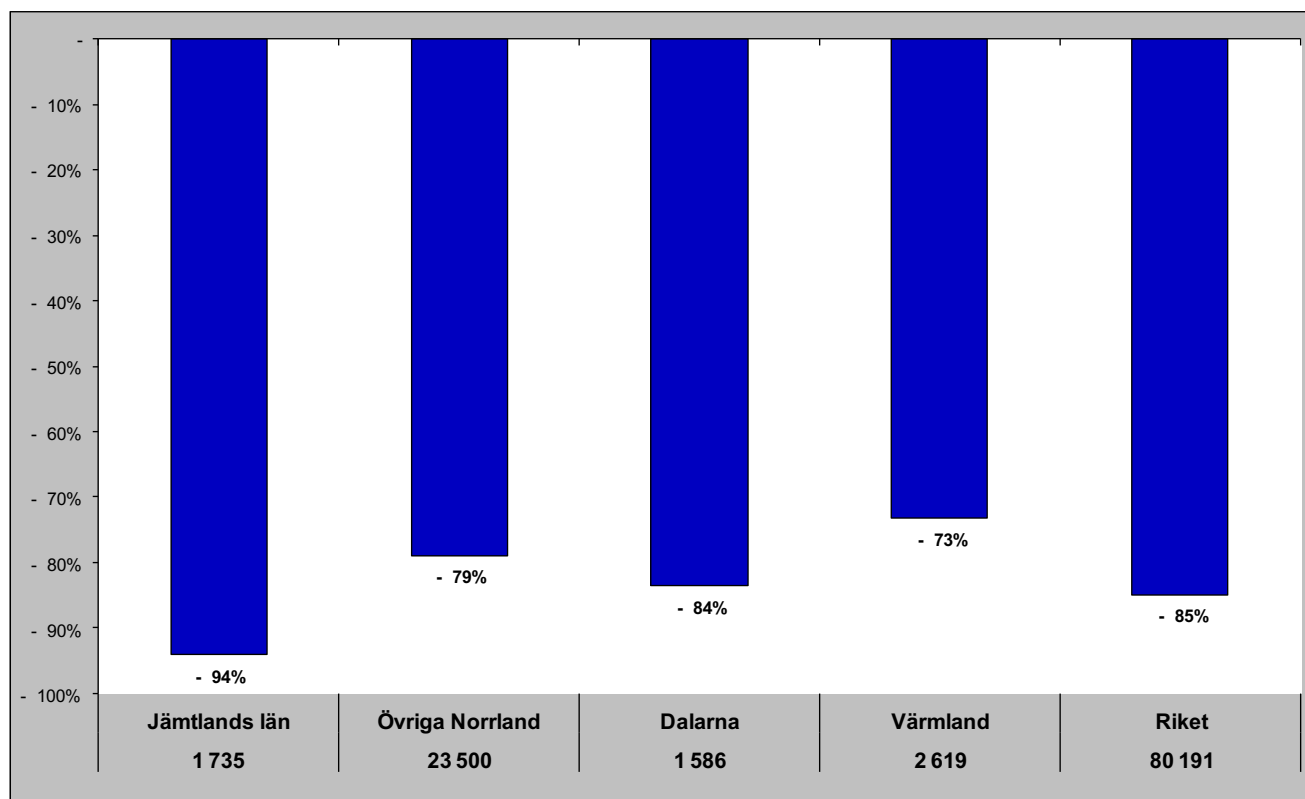

# Jämtlands län i jämförelse med övriga Norrland, Dalarna, Värmland och riket (HSVCsol) - Tyskland

apr- gästnätter samt relativ förändring mot samma månad föregående år

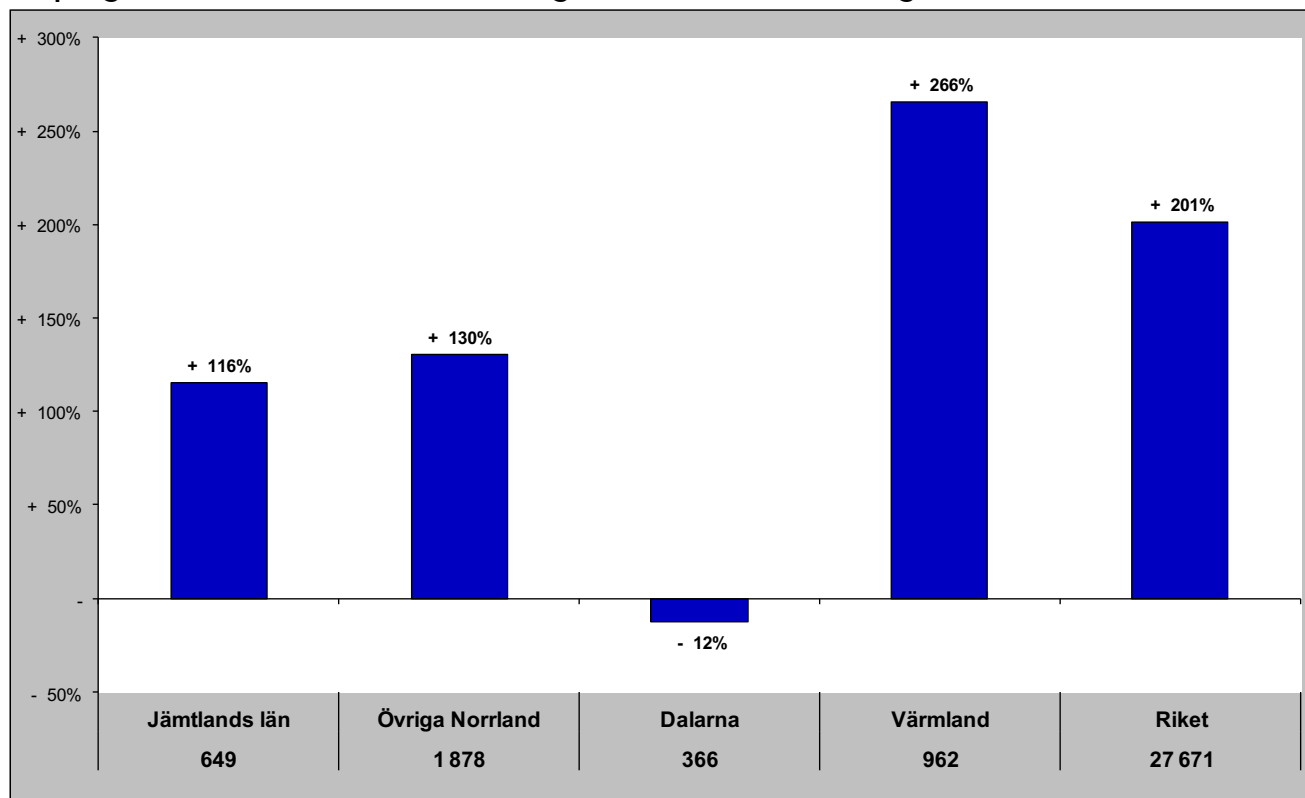

Gästnätter senaste 12 mån samt relativ förändring månadsvis

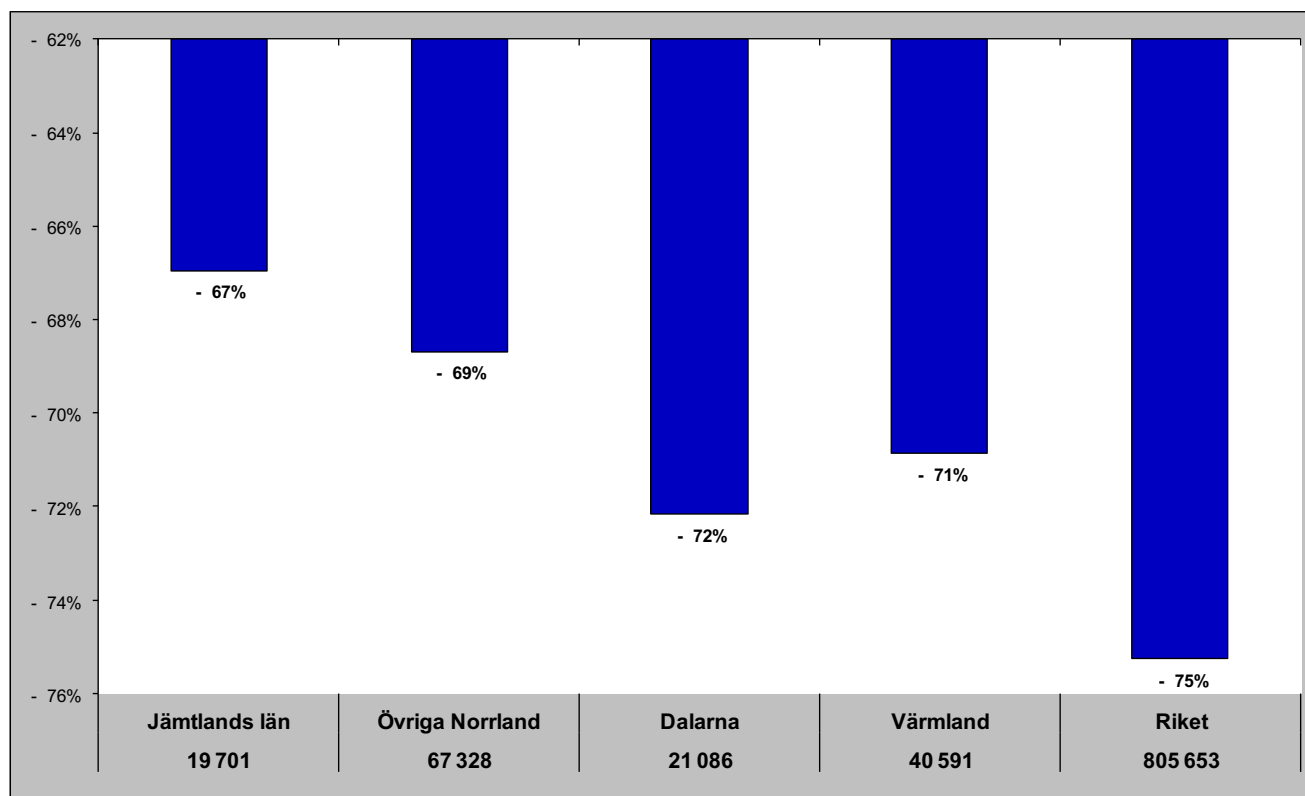

# Jämtlands län i jämförelse med övriga Norrland, Dalarna, Värmland och riket (HSVCsol) - Holland

apr - gästnätter samt relativ förändring mot samma månad föregående år

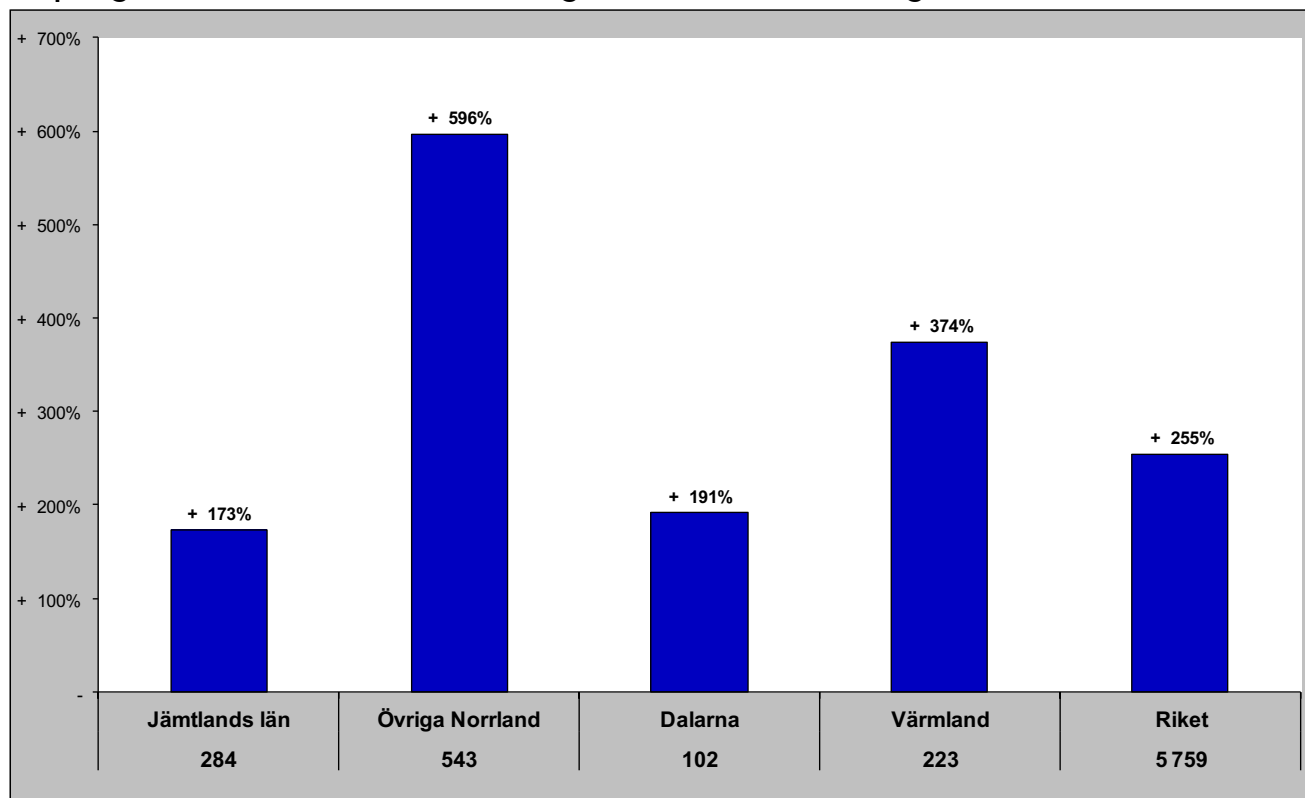

Gästnätter senaste 12 mån samt relativ förändring månadsvis

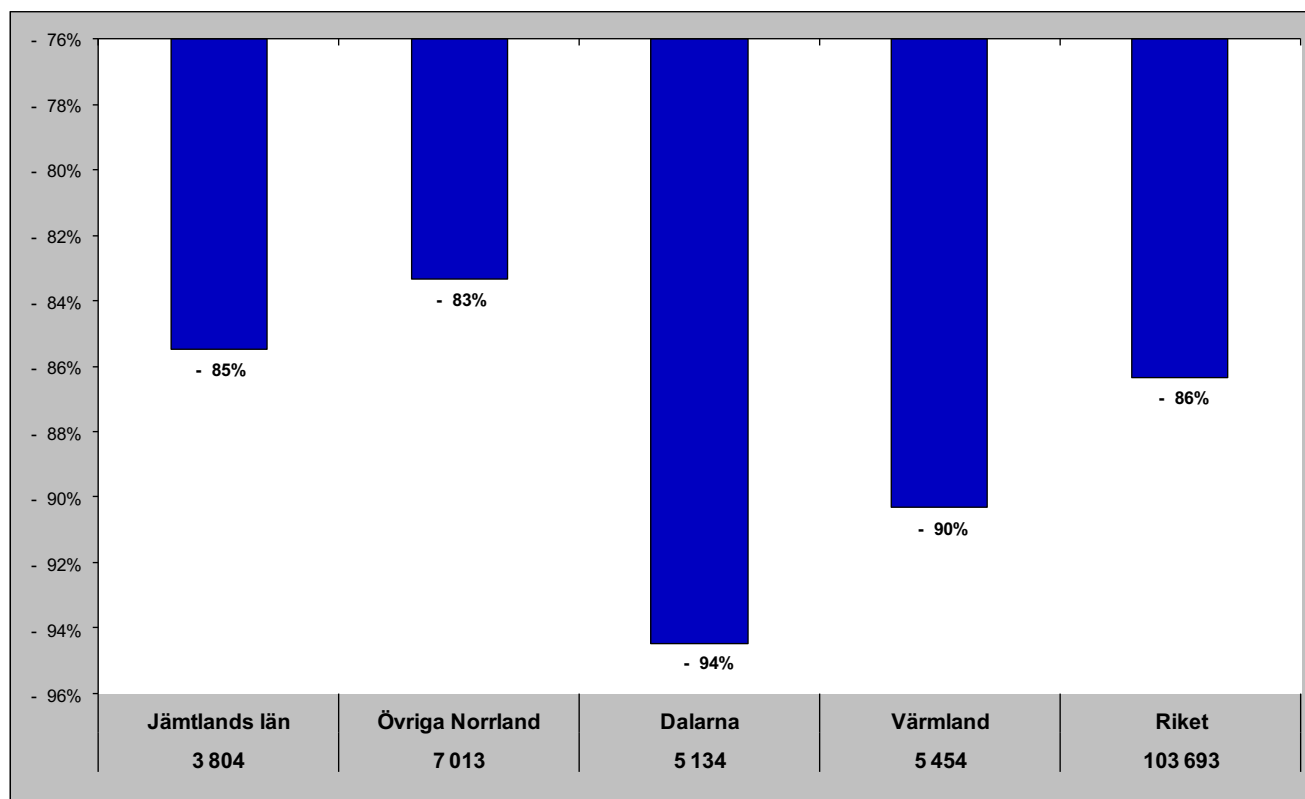

# Jämtlands län i jämförelse med övriga Norrland, Dalarna, Värmland och riket (HSVCsol) - GBR

apr - gästnätter samt relativ förändring mot samma månad föregående år

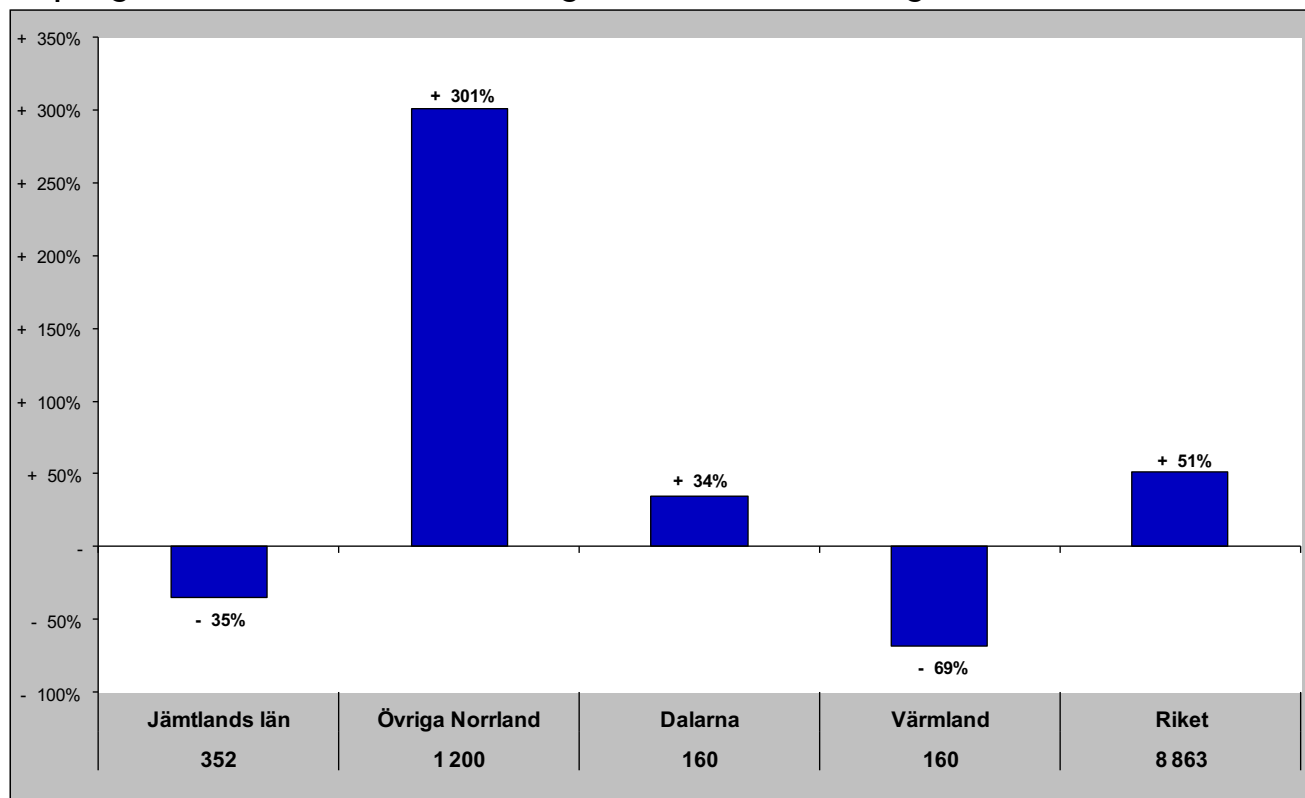

Gästnätter senaste 12 mån samt relativ förändring månadsvis

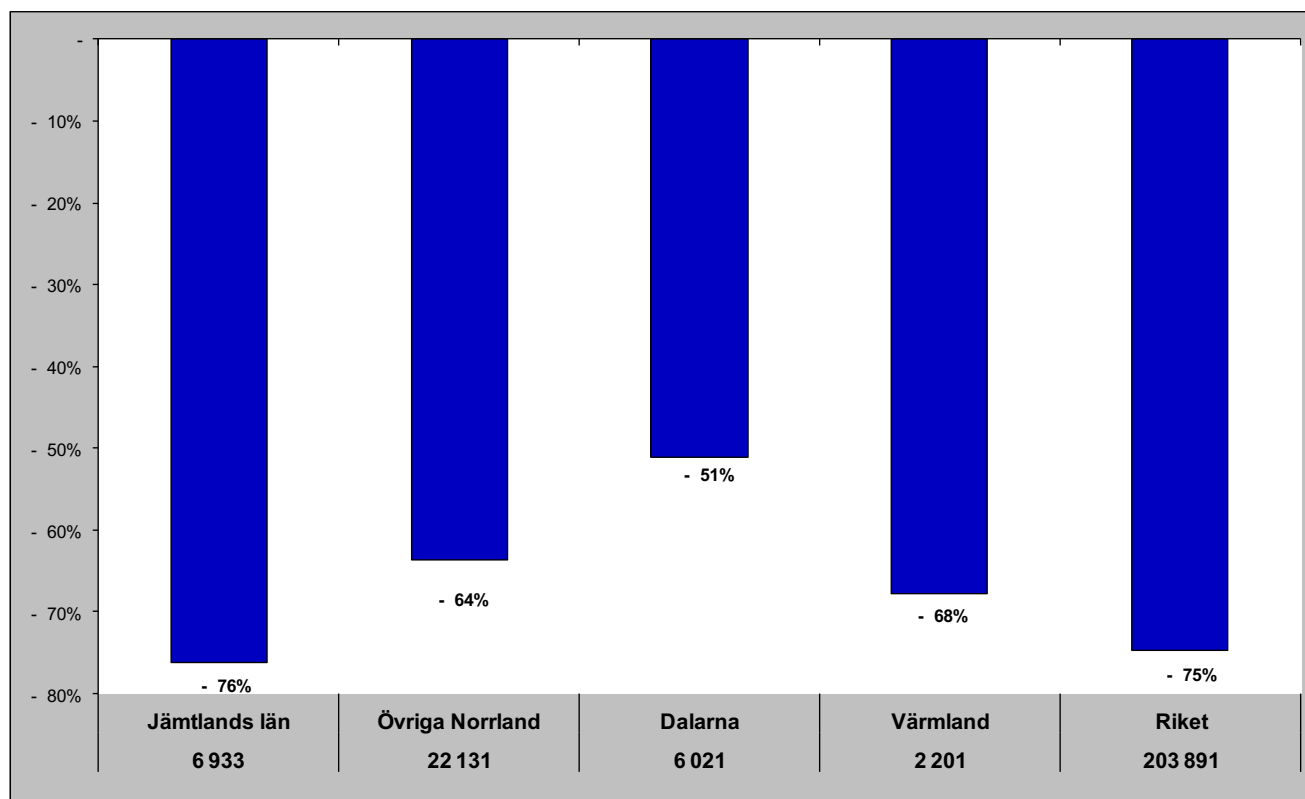



# Jämtlands län i jämförelse med övriga Norrland, Dalarna, Värmland och riket (HSVCsol) - Ryssland

apr - gästnätter samt relativ förändring mot samma månad föregående år

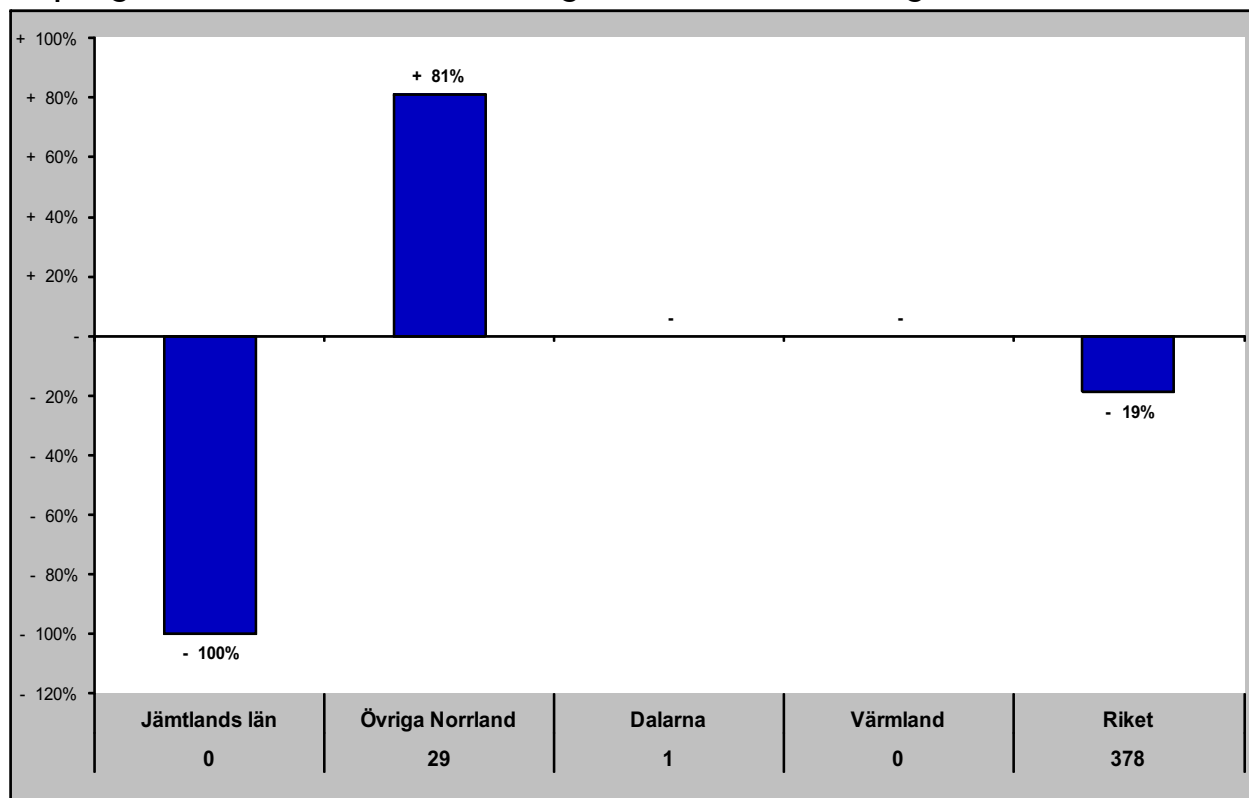

Gästnätter senaste 12 mån samt relativ förändring månadsvis

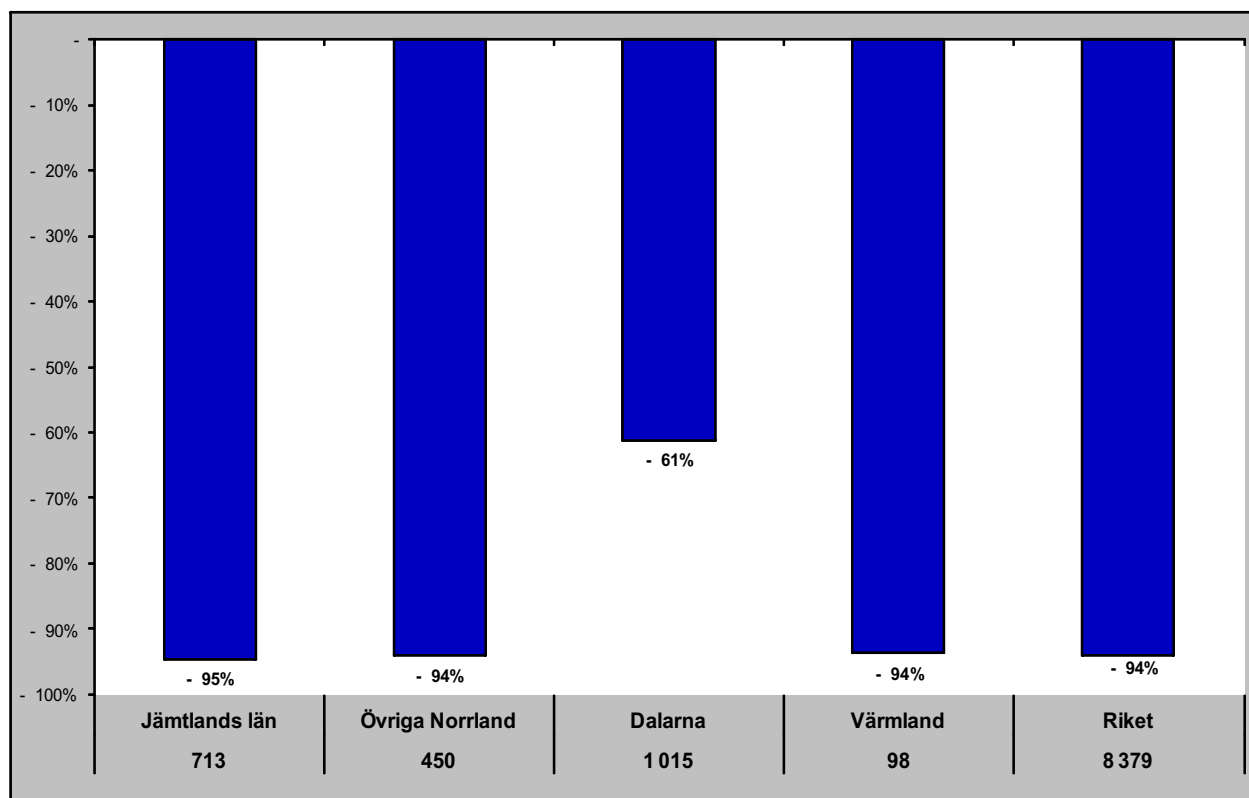

# Jämtlands län i jämförelse med övriga Norrland, Dalarna, Värmland och riket (HSVCsol) - Estland

apr - gästnätter samt relativ förändring mot samma månad föregående år

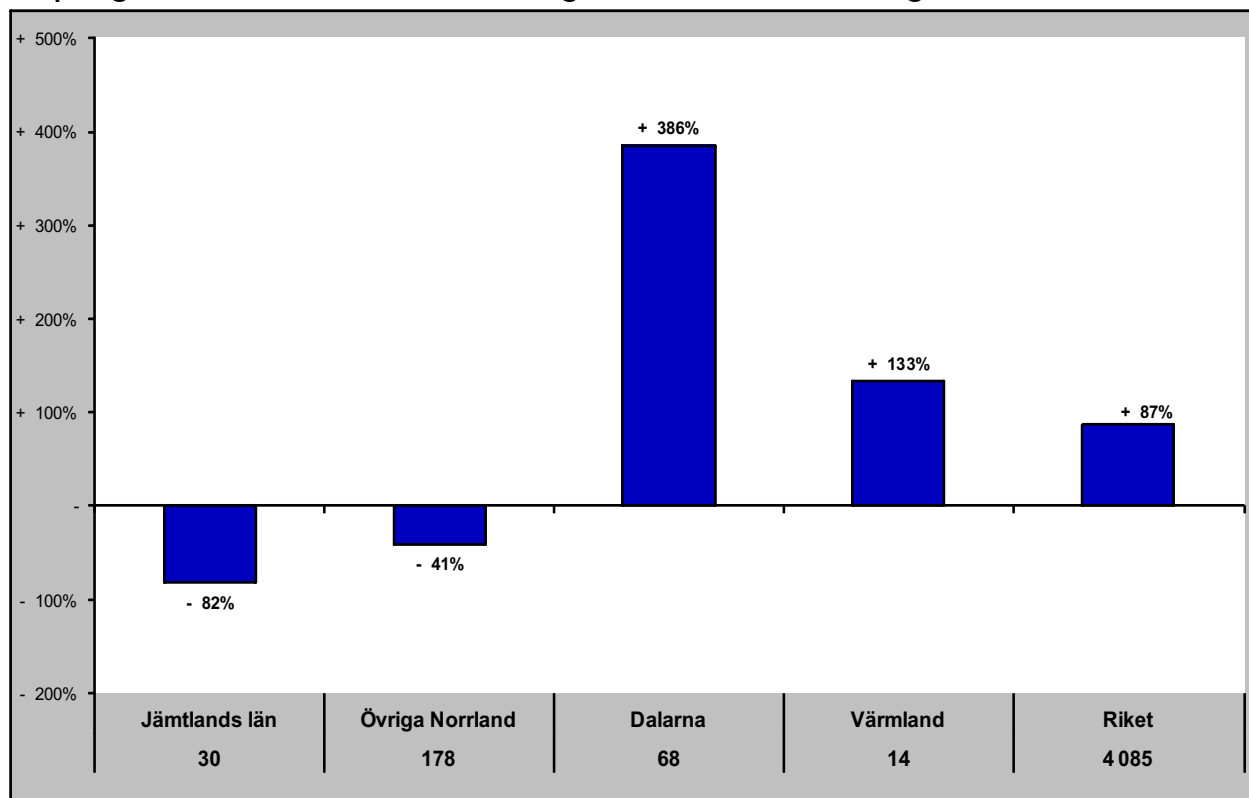

Gästnätter senaste 12 mån samt relativ förändring månadsvis

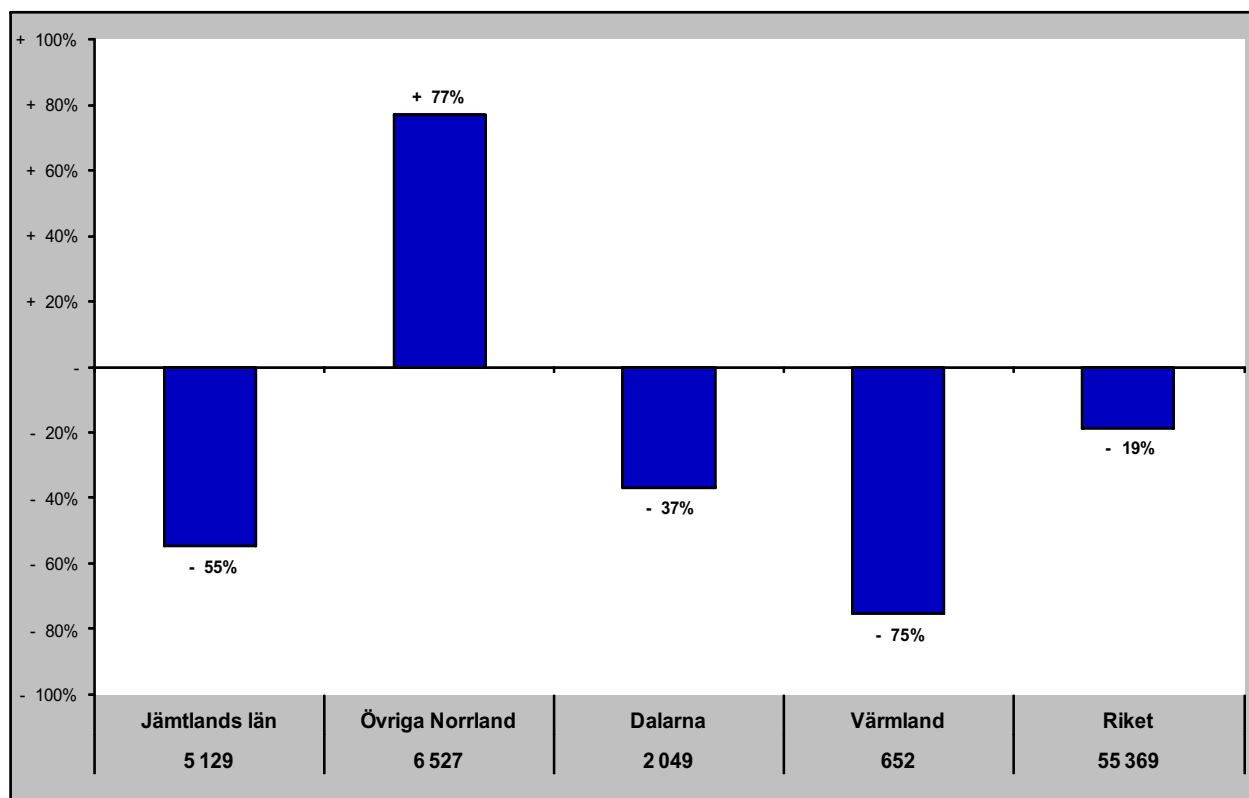

# Jämtlands län i jämförelse med övriga Norrland, Dalarna, Värmland och riket (HSVCsol) - Lettland

apr - gästnätter samt relativ förändring mot samma månad föregående år

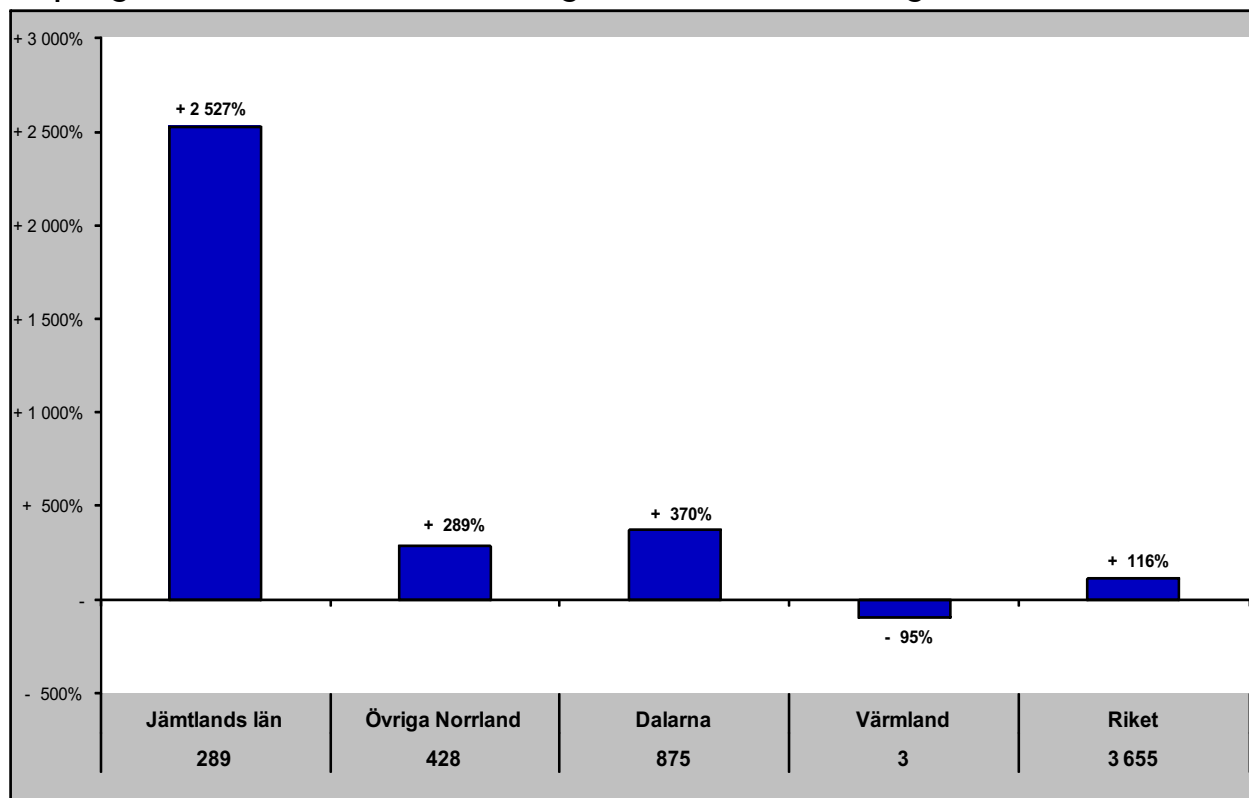

Gästnätter senaste 12 mån samt relativ förändring månadsvis

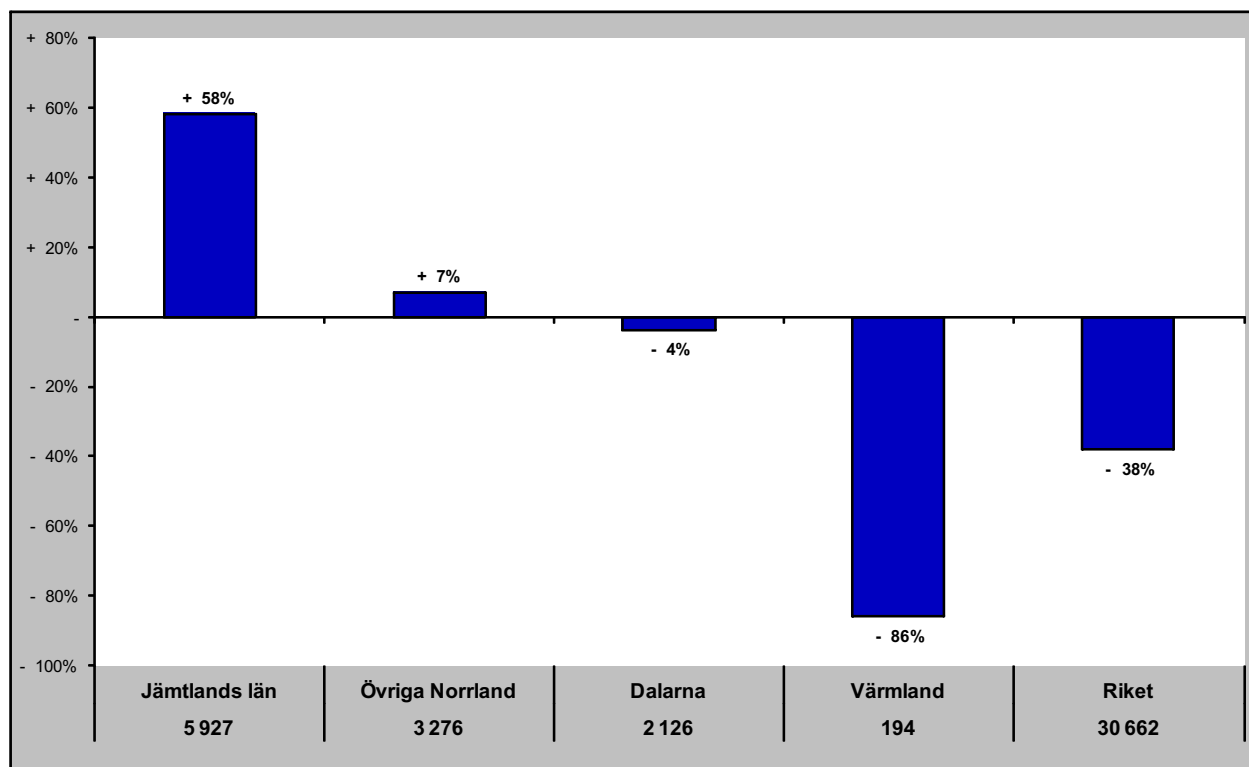

# Jämtlands län i jämförelse med övriga Norrland, Dalarna, Värmland och riket (HSVCsol) - övriga Europa

apr - gästnätter samt relativ förändring mot samma månad föregående år

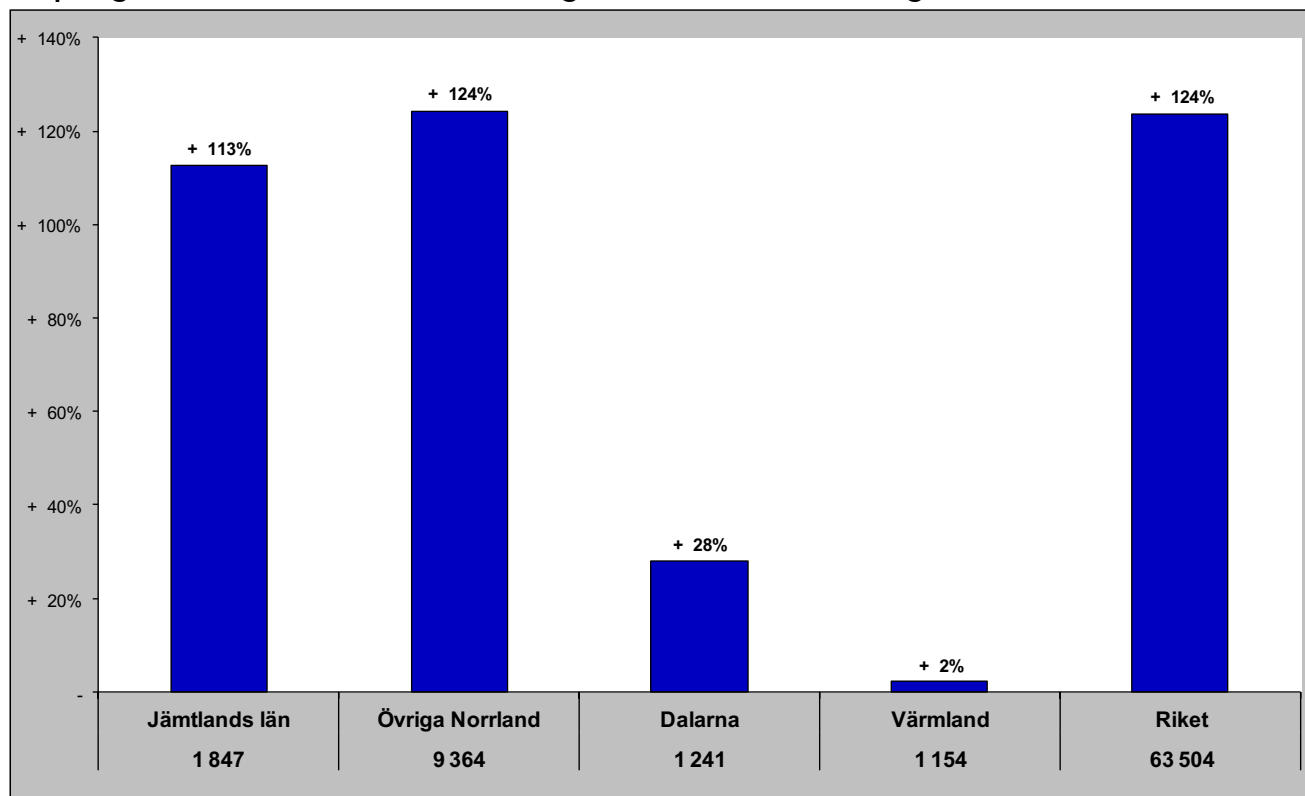

Gästnätter senaste 12 mån samt relativ förändring månadsvis

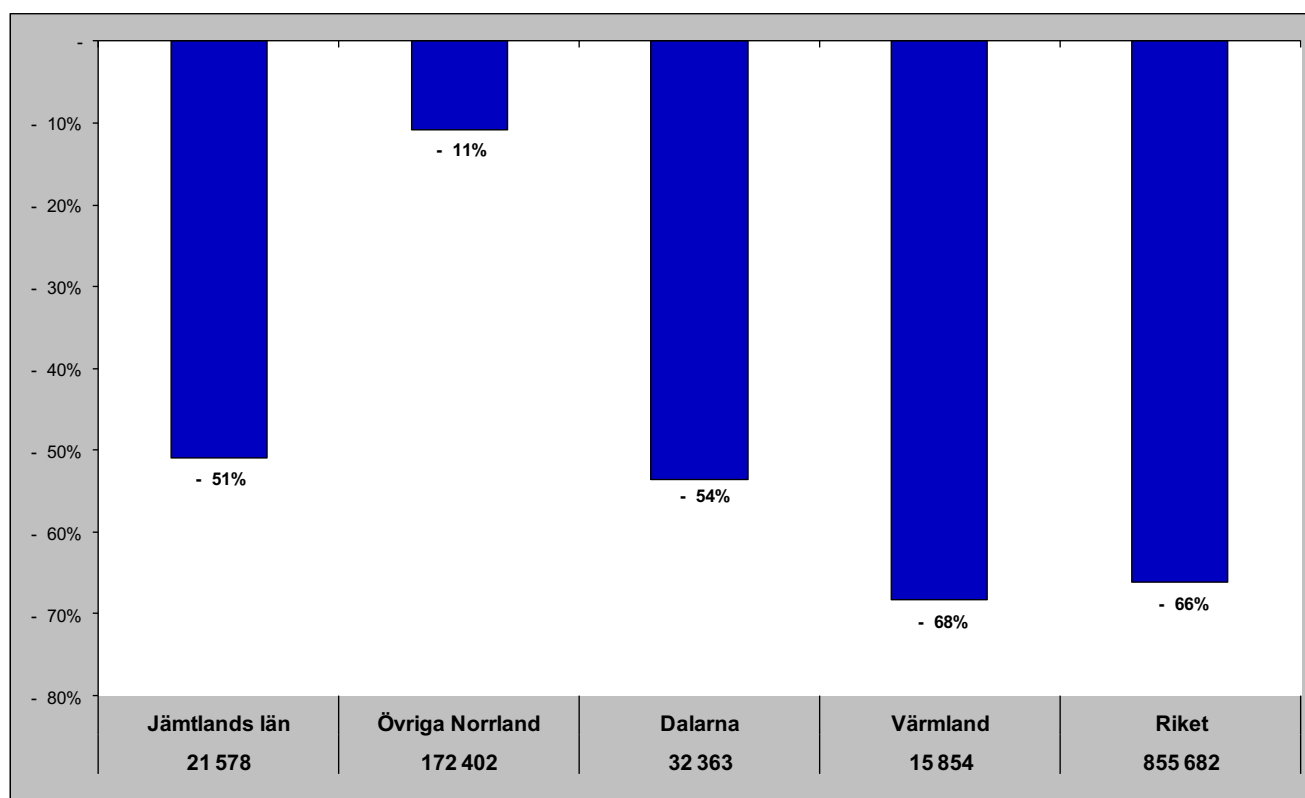

# Jämtlands län i jämförelse med övriga Norrland, Dalarna, Värmland och riket (HSVCsol) - utom Europa

apr - gästnätter samt relativ förändring mot samma månad föregående år

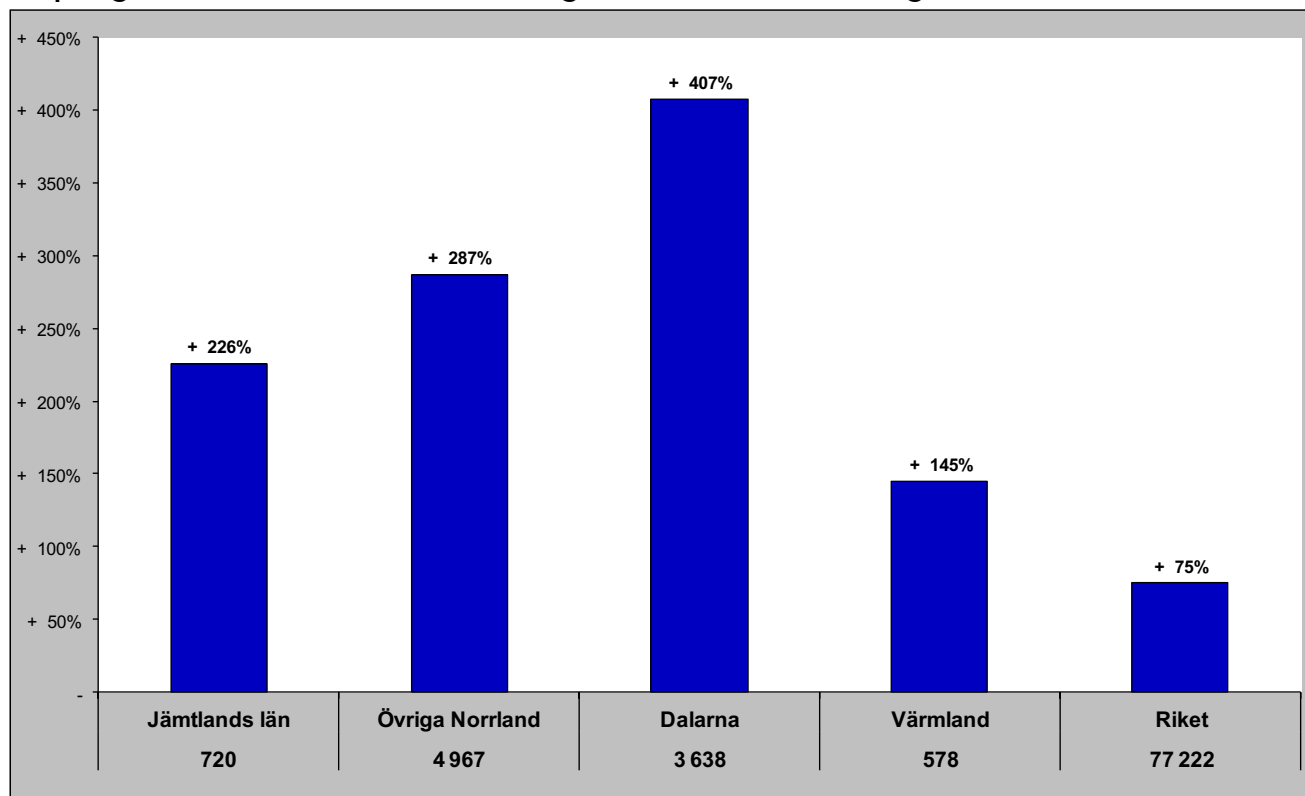

Gästnätter senaste 12 mån samt relativ förändring månadsvis

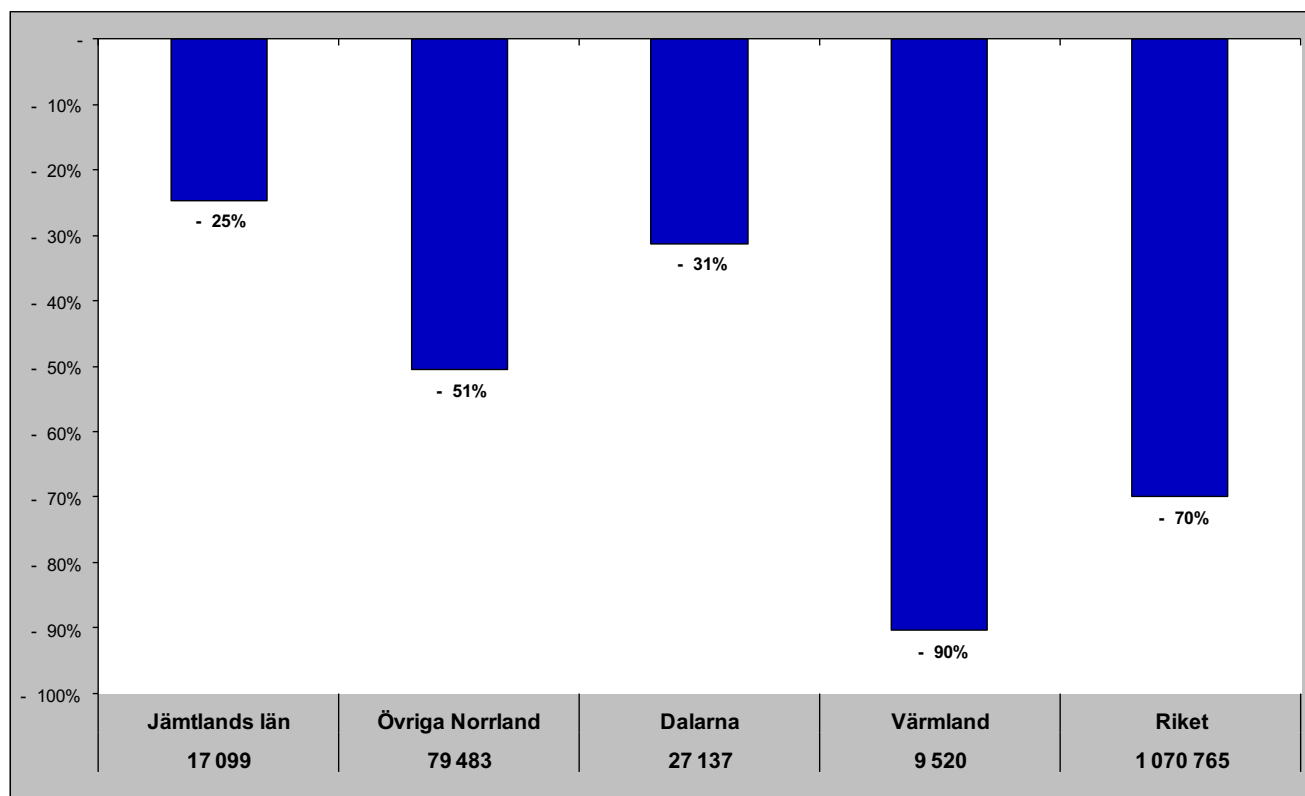

## Jämtlands län i jämförelse med övriga Norrland, Dalarna, Värmland och riket (HSVCsol) - sommar (jun-sep)

Gästnätter sommaren 2020 samt relativ förändring mot föregående sommar

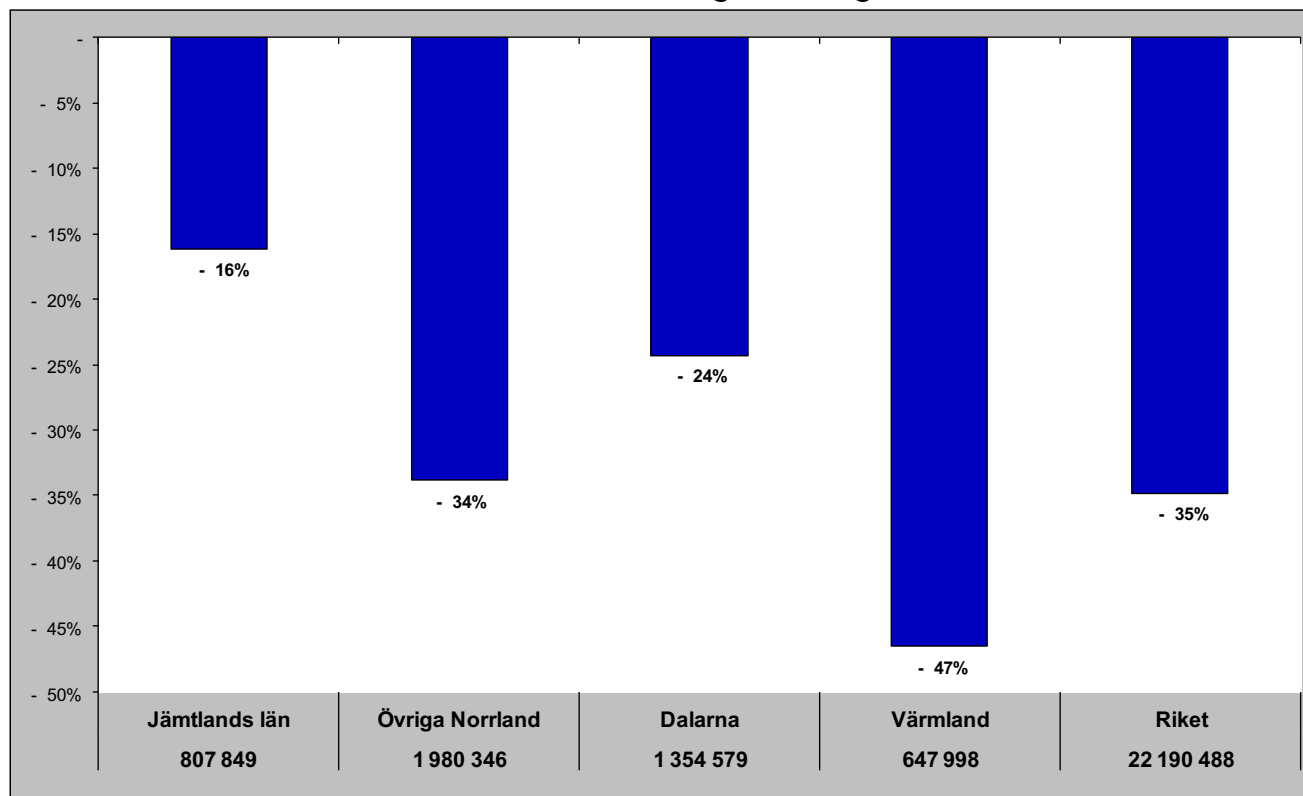

Relativ förändring med 2008 som startår

Fel! Ogiltig länk.

## Jämtlands län i jämförelse med övriga Norrland, Dalarna, Värmland och riket (HSVCsol) - barmark (maj-okt)

## Gästnätter barmark 2020 samt relativ förändring mot föregående år

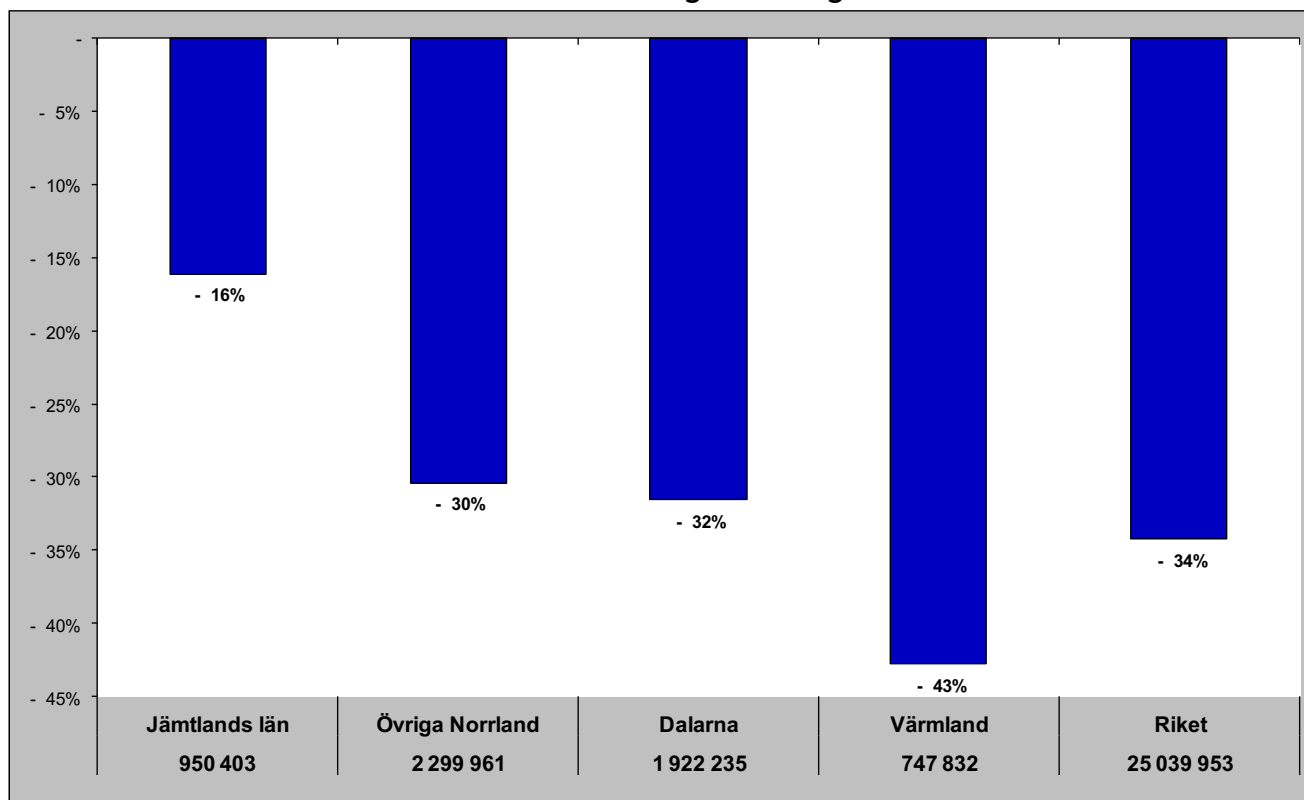

## Relativ förändring med 2008 som startår

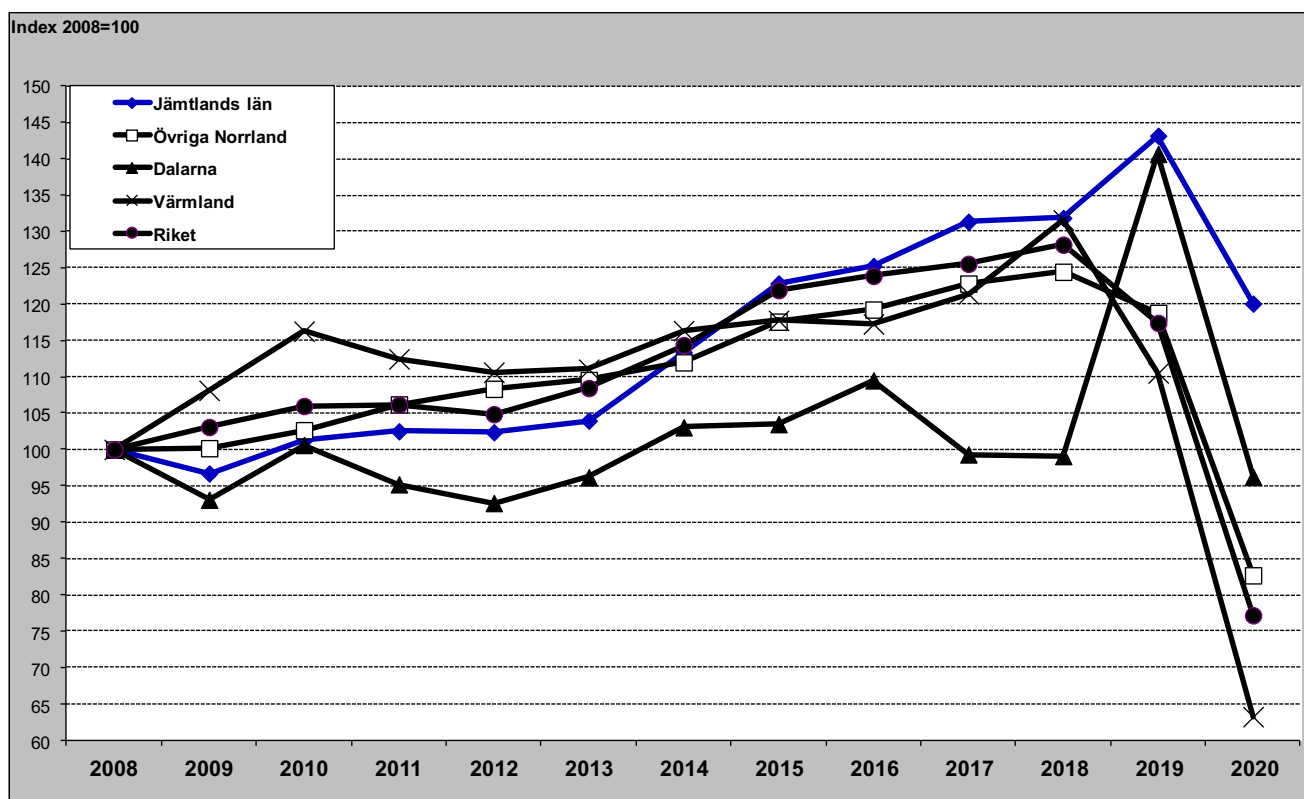

Jämtlands län i jämförelse med övriga Norrland, Dalarna, Värmland och riket (HSVCsol) - vinter (nov-apr)

## Gästnätter vintern 2020/2021 samt relativ förändring mot föregående vinter

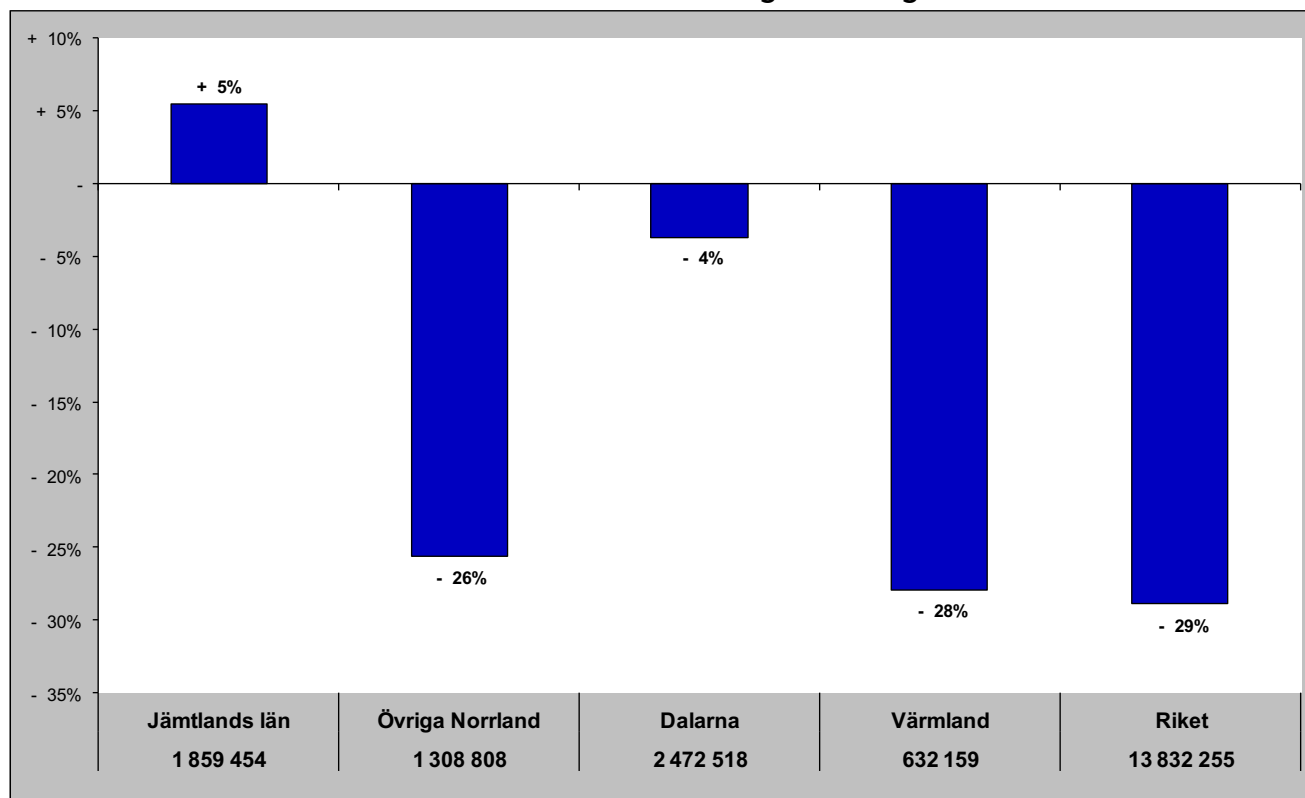

Relativ förändring med 2008 som startår  
Fel! Ogiltig länk.



## Jämtlands län i jämförelse med övriga Norrland, Dalarna, Värmland och riket (HSVCsol) - helår

Gästnätter helåret 2020 samt relativ förändring mot föregående helår

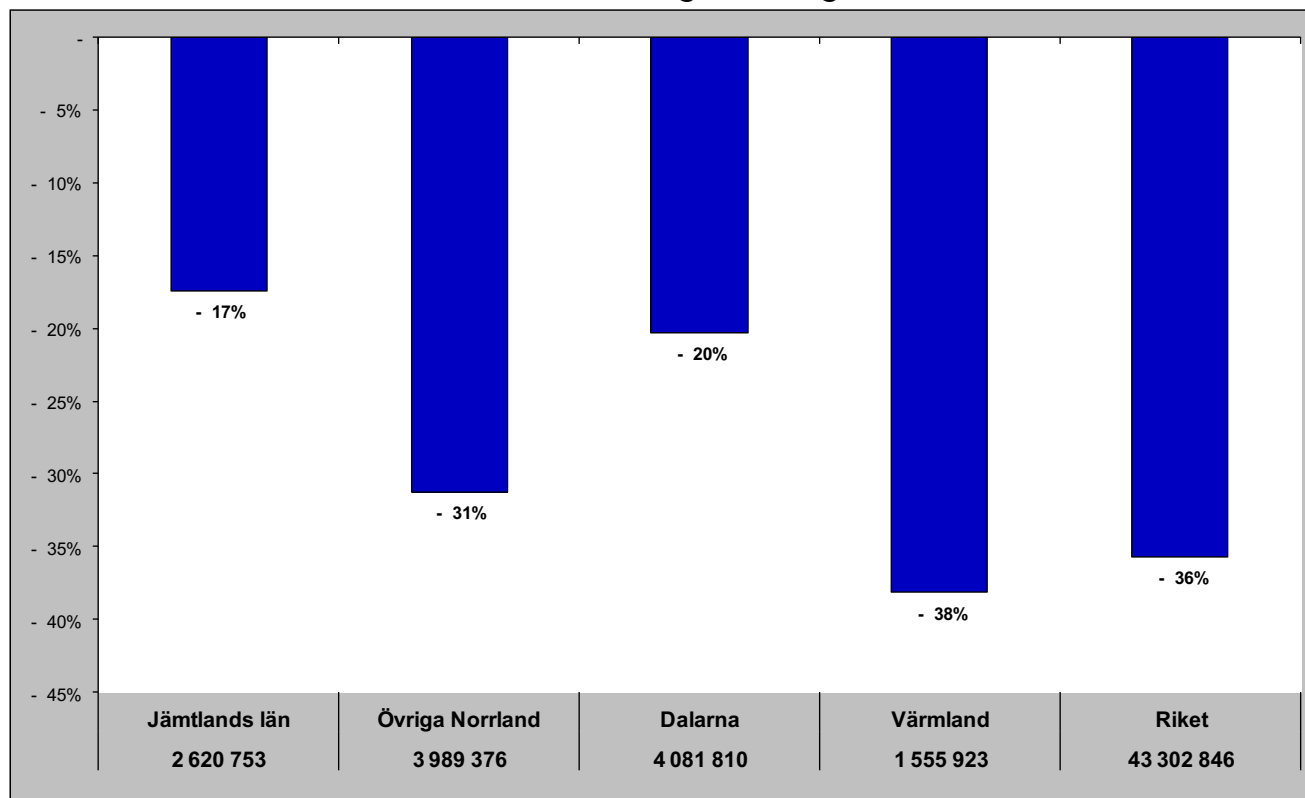

Relativ förändring med 2008 som startår

Fel! Ogiltig länk.

# Gästnätter HSVCSol - länsvis

april

Totalt	Sverige		Danmark		Norge		Finland		Tyskland		GBR		Holland		Ryssland		Estland		Lettland		Övr. Europa		Utom Europa		
Stockholms län	455 064	Stockholms län	384 087	Skåne län	5 758	Vä Götalands län	4 561	Stockholms län	2 112	Vä Götalands län	8 310	Stockholms län	2 960	Stockholms län	1 469	Stockholms län	177	Stockholms län	2 871	Dalarnas län	875	Stockholms län	19 942	Stockholms län	33 263
Vä Götalands län	332 784	Vä Götalands län	296 271	Vä Götalands län	3 883	Stockholms län	1 398	Västerbottens län	1 319	Stockholms län	4 022	Vä Götalands län	1 180	Vä Götalands län	1 187	Vä Götalands län	84	Skåne län	491	Stockholms län	522	Skåne län	11 047	Vä Götalands län	8 938
Jämtlands län	299 764	Jämtlands län	294 190	Stockholms län	2 241	Värmlands län	1 304	Norbottens län	1 283	Skåne län	2 988	Skåne län	1 035	Skåne län	852	Skåne län	34	Vä Götalands län	221	Vä Götalands län	315	Vä Götalands län	7 415	Skåne län	8 521
Dalarnas län	294 597	Dalarnas län	285 636	Dalarnas län	2 231	Skåne län	845	Vä Götalands län	419	Hallands län	1 793	Norbottens län	641	Örebro län	408	Västerbottens län	27	Gävleborgs län	93	Östergötlands län	300	Norbottens län	4 951	Jönköpings län	4 412
Skåne län	255 894	Skåne län	223 827	Hallands län	1 285	Jämtlands län	680	Värmlands län	309	Kronobergs län	1 423	Jämtlands län	352	Norbottens län	401	Östergötlands län	24	Västerbottens län	88	Jämtlands län	289	Västerbottens län	3 700	Östergötlands län	4 231
Norbottens län	129 849	Norbottens län	117 072	Kronobergs län	965	Jönköpings län	587	Skåne län	236	Norbottens län	1 194	Hallands län	348	Jämtlands län	284	Gotlands län	11	Dalarnas län	68	Skåne län	260	Östergötlands län	2 580	Dalarnas län	3 638
Hallands län	109 077	Hallands län	103 315	Kalmar län	848	Västerbottens län	409	Västmanlands län	204	Kalmar län	1 163	Jönköpings län	311	Värmlands län	223	Västmanlands län	7	Norbottens län	60	Kronobergs län	213	Jämtlands län	1 847	Norbottens län	3 408
Västerbottens län	94 316	Västerbottens län	86 785	Jämtlands län	652	Södermanlands län	284	Östergötlands län	201	Jönköpings län	1 125	Västerbottens län	306	Jönköpings län	112	Jönköpings län	3	Västernorrlands län	30	Västerbottens län	193	Kronobergs län	1 608	Södermanlands län	1 306
Östergötlands län	78 429	Östergötlands län	69 546	Jönköpings län	560	Blekinge län	277	Uppsala län	196	Värmlands län	962	Västernorrlands län	253	Västerbottens län	110	Gävleborgs län	3	Jämtlands län	30	Västernorrlands län	186	Kalmar län	1 521	Gotlands län	1 270
Värmlands län	70 396	Värmlands län	65 454	Norbottens län	540	Dalarnas län	251	Kalmar län	160	Östergötlands län	844	Södermanlands län	214	Dalarnas län	102	Södermanlands län	2	Hallands län	25	Uppsala län	137	Dalarnas län	1 241	Västmanlands län	1 036
Kalmar län	65 858	Kalmar län	61 099	Blekinge län	494	Norbottens län	248	Gotlands län	135	Blekinge län	741	Gävleborgs län	188	Hallands län	86	Kalmar län	106	Dalarnas län	116	Östergötlands län	24	Jönköpings län	130	Örebro län	993
Jönköpings län	63 056	Jönköpings län	54 965	Östergötlands län	439	Gävleborgs län	164	Västernorrlands län	127	Jämtlands län	649	Uppsala län	175	Kronobergs län	70	Norbottens län	2	Jönköpings län	24	Hallands län	74	Värmlands län	1 154	Hallands län	980
Gävleborgs län	55 962	Gävleborgs län	53 435	Västerbottens län	319	Kronobergs län	153	Hallands län	118	Västerbottens län	494	Östergötlands län	167	Gotlands län	67	Blekinge län	1	Värmlands län	14	Södermanlands län	49	Gävleborgs län	958	Jämtlands län	720
Västmanlands län	48 461	Västmanlands län	46 461	Värmlands län	235	Kalmar län	148	Gävleborgs län	73	Uppsala län	445	Värmlands län	160	Kalmar län	66	Dalarnas län	1	Norbottens län	12	Norbottens län	43	Hallands län	940	Kalmar län	708
Västernorrlands län	46 973	Västernorrlands län	44 163	Södermanlands län	217	Hallands län	107	Jämtlands län	71	Dalarnas län	368	Dalarnas län	160	Västmanlands län	65	Uppsala län	-	Kronobergs län	10	Gävleborgs län	38	Jönköpings län	768	Kronobergs län	668
Södermanlands län	43 707	Örebro län	40 772	Västmanlands län	215	Västernorrlands län	92	Jönköpings län	59	Gotlands län	315	Kalmar län	134	Gävleborgs län	60	Kronobergs län	-	Örebro län	7	Örebro län	9	Västernorrlands län	713	Gävleborgs län	645
Örebro län	43 451	Södermanlands län	40 669	Uppsala län	199	Uppsala län	199	Örebro län	84	Örebro län	257	Gotlands län	91	Uppsala län	50	Hallands län	-	Västernorrlands län	6	Västmanlands län	7	Södermanlands län	658	Örebro län	643
Uppsala län	34 672	Uppsala län	32 730	Västernorrlands län	194	Örebro län	80	Dalarnas län	28	Västernorrlands län	190	Kronobergs län	85	Blekinge län	42	Värmlands län	-	Uppsala län	5	Gotlands län	6	Blekinge län	607	Värmlands län	578
Blekinge län	34 482	Blekinge län	31 849	Gävleborgs län	193	Östergötlands län	37	Södermanlands län	15	Västmanlands län	151	Blekinge län	74	Östergötlands län	36	Örebro län	-	Södermanlands län	3	Värmlands län	3	Uppsala län	329	Västerbottens län	566
Kronobergs län	32 418	Kronobergs län	27 216	Örebro län	170	Västmanlands län	33	Kronobergs län	7	Örebro län	115	Örebro län	36	Södermanlands län	33	Västernorrlands län	33	Jämtlands län	-	Kalmar län	3	Kalmar län	244	Blekinge län	380
Gotlands län	22 922	Gotlands län	20 752	Gotlands län	19	Gotlands län	24	Blekinge län	5	Gävleborgs län	112	Västmanlands län	32	Västernorrlands län	32	Jämtlands län	-	Gotlands län	-	Blekinge län	-	Gotlands län	232	Uppsala län	318

## Senaste 12 månaderna

Totalt	Sverige		Danmark		Norge		Finland		Tyskland		GBR		Holland		Ryssland		Estland		Lettland		Övr. Europa		Utom Europa		
Stockholms län	5 911 527	Vä Götalands län	5 143 535	Skåne län	98 998	Vä Götalands län	87 308	Stockholms län	24 591	Vä Götalands län	124 935	Stockholms län	68 224	Stockholms län	25 345	Stockholms län	3 143	Stockholms län	18 766	Jämtlands län	5 927	Stockholms län	267 761	Stockholms län	478 656
Vä Götalands län	5 667 617	Stockholms län	4 858 043	Vä Götalands län	51 880	Stockholms län	44 620	Norbottens län	11 222	Skåne län	88 653	Vä Götalands län	29 931	Vä Götalands län	16 744	Dalarnas län	1 015	Östergötlands län	10 186	Skåne län	5 123	Norbottens län	130 241	Skåne län	116 362
Skåne län	4 209 973	Dalarnas län	3 965 601	Stockholms län	34 117	Värmlands län	42 680	Västerbottens län	8 490	Kronobergs län	85 582	Skåne län	24 722	Skåne län	16 314	Östergötlands län	728	Jämtlands län	5 129	Stockholms län	4 433	Skåne län	103 437	Vä Götalands län	104 888
Dalarnas län	4 088 950	Skåne län	3 731 367	Kronobergs län	19 506	Skåne län	15 631	Vä Götalands län	7 623	Stockholms län	83 828	Norbottens län	9 561	Värmlands län	5 454	Jämtlands län	713	Norbottens län	4 746	Vä Götalands län	3 203	Vä Götalands län	94 881	Norbottens län	47 106
Jämtlands län	2 809 857	Jämtlands län	2 711 966	Dalarnas län	18 739	Västerbottens län	11 959	Skåne län	4 648	Jönköpings län	59 404	Västernorrlands län	7 703	Dalarnas län	5 134	Vä Götalands län	632	Skåne län	4 049	Dalarnas län	2 126	Västerbottens län	33 292	Södermanlands län	38 674
Hallands län	2 380 650	Hallands län	2 283 647	Kalmar län	17 329	Norbottens län	9 518	Västernorrlands län	3 788	Kalmar län	59 312	Jämtlands län	6 933	Jönköpings län	4 511	Skåne län	669	Gävleborgs län	2 074	Västerbottens län	1 650	Dalarnas län	32 363	Östergötlands län	36 664
Kalmar län	2 329 417	Kalmar län	2 202 422	Hallands län	16 614	Jämtlands län	8 005	Värmlands län	2 619	Norbottens län	45 384	Gotlands län	6 235	Kronobergs län	4 292	Kalmar län	202	Dalarnas län	2 048	Östergötlands län	1 389	Östergötlands län	23 762	Jönköpings län	34 315
Norbottens län	1 617 694	Norbottens län	1 349 759	Jönköpings län	15 615	Dalarnas län	6 093	Västmanlands län	2 443	Blekinge län	41 820	Dalarnas län	6 021	Norbottens län	3 948	Västerbottens län	196	Vä Götalands län	1 997	Södermanlands län	1 280	Jämtlands län	21 578	Gotlands län	27 450
Värmlands län	1 422 939	Östergötlands län	1 297 932	Blekinge län	14 259	Kalmar län	5 155	Uppsala län	2 080	Värmlands län	40 591	Kalmar län	5 799	Jämtlands län	3 804	Norbottens län	174	Uppsala län	1 243	Norbottens län	825	Kalmar län	20 204	Dalarnas län	27 137
Östergötlands län	1 405 370	Värmlands län	1 295 942	Västerbottens län	7 319	Jönköpings län	5 099	Östergötlands län	1 881	Hallands län	34 481	Gävleborgs län	5 689	Kalmar län	2 894	Hallands län	145	Västerbottens län	1 150	Västernorrlands län	801	Kronobergs län	17 232	Hallands län	21 478
Västerbottens län	1 189 610	Västerbottens län	1 094 501	Jämtlands län	7 267	Örebro län	4 651	Jämtlands län	1 735	Dalarnas län	21 086	Hallands län	5 391	Örebro län	2 554	Blekinge län	108	Värmlands län	652	Uppsala län	779	Jönköpings län	15 953	Västernorrlands län	20 659
Jönköpings län	1 149 543	Gävleborgs län	1 030 771	Värmlands län	7 134	Södermanlands län	3 202	Dalarnas län	1 586	Jämtlands län	19 701	Västerbottens län	4 967	Östergötlands län	1 957	Värmlands län	98	Västernorrlands län	631	Jönköpings län	729	Värmlands län	15 854	Kronobergs län	19 817
Gävleborgs län	1 133 154	Jönköpings län	1 007 724	Östergötlands län	5 633	Hallands län	2 755	Gävleborgs län	1 571	Östergötlands län	19 557	Jönköpings län	4 708	Hallands län	1 737	Örebro län	84	Jönköpings län	589	Västmanlands län	452	Södermanlands län	12 662	Jämtlands län	17 099
Västernorrlands län	975 107	Västernorrlands län	917 559	Örebro län	5 455	Blekinge län	2 498	Hallands län	1 272	Södermanlands län	16 317	Östergötlands län	4 184	Västerbottens län	1 599	Västernorrlands län	80	Västmanlands län	520	Gävleborgs län	431	Hallands län	12 526	Kalmar län	15 066
Örebro län	852 229	Örebro län	805 724	Norbottens län	5 210	Gävleborgs län	2 257	Södermanlands län	1 042	Örebro län	14 335	Södermanlands län	3 765	Blekinge län	1 596	Gotlands län	74	Gotlands län	358	Hallands län	392	Blekinge län	10 995	Västerbottens län	11 718
Södermanlands län	824 831	Södermanlands län	744 436	Gotlands län	2 876	Västmanlands län	1 890	Jönköpings län	840	Västerbottens län	12 869	Uppsala län	2 347	Västernorrlands län	1 466	Södermanlands län	61	Blekinge län	355	Kronobergs län	386	Gävleborgs län	10 515	Västmanlands län	10 963
Blekinge län	799 080	Blekinge län	717 471	Västernorrlands län	2 689	Västernorrlands län	1 787	Kalmar län	803	Västernorrlands län	9 075	Blekinge län	2 213	Gävleborgs län	1 228	Uppsala län	58	Södermanlands län	325	Örebro län	285	Västernorrlands län	8 869	Gävleborgs län	10 299
Gotlands län	739 437	Gotlands län	688 740	Södermanlands län	2 473	Östergötlands län	1 497	Örebro län	645	Uppsala län	8 887	Värmlands län	2 201	Uppsala län	1 221	Jönköpings län	56	Hallands län	212	Värmlands län	194	Örebro län	8 708	Värmlands län	9 520
Uppsala län	719 156	Uppsala län	684 671	Uppsala län	2 463	Uppsala län	1 365	Blekinge län	506	Gotlands län	7 812	Kronobergs län	1 308	Västmanlands län	851	Gävleborgs län	43	Örebro län	192	Kalmar län	183	Uppsala län	6 883	Örebro län	8 494
Västmanlands län	700 330	Västmanlands län	668 747	Västmanlands län	2 437	Gotlands län	1 176	Gotlands län	495	Gävleborgs län	6 015	Örebro län	1 122	Södermanlands län	594	Västmanlands län	25	Kronobergs län	98	Gotlands län	76	Västmanlands län	4 949	Blekinge län	7 241
Kronobergs län	585 133	Kronobergs län	435 888	Gävleborgs län	2 261	Kronobergs län	648	Kronobergs län	361	Västmanlands län	6 009	Västmanlands län	1 044	Gotlands län	451	Kronobergs län	15	Kalmar län	48	Blekinge län	18	Gotlands län	3 694	Uppsala län	7 189