



# GÄSTNATTSSTATISTIK

Jämtland Härjedalen  
maj 2021

# Innehåll

|  |    |
|--|----|
| Fakta  | 5  |
| Läsanvisning   | 5  |
| Sammanfattning av resultatet                                 | 6  |
| Gästnätter sammanfattning (HSVCsol) i JH                     | 7  |
| Sammanfattning marknader (HSVCsol) i JH senaste månaden      | 8  |
| Sammanfattning marknader (HSVCsol) i JH vinter nov 20-apr 21 | 9  |
| Sammanfattning marknader (HSVCsol) i JH sommar jun-sep 2020  | 10 |
| Sammanfattning marknader (HSVCsol) i JH barmark maj-okt 2020 | 11 |
| Sammanfattning marknader (HSVCsol) i JH helåret 2020         | 12 |
| TOTALT ANTAL GÄSTNÄTTER                                      | 13 |
| Gästnätter totalt (HSVCsol) i JH                             | 14 |
| GÄSTNÄTTER FÖRDELAT PER BOENDEFORM                           | 15 |
| Gästnätter hotell i JH                                       | 16 |
| Gästnätter stugby i JH                                       | 17 |
| Gästnätter vandrarhem i JH                                   | 18 |
| Gästnätter camping i JH                                      | 19 |
| Gästnätter förmedlad stuga/lägenhet (sol) i JH               | 20 |
| GÄSTNÄTTER FÖRDELAT PER MARKNAD                              | 21 |
| Svenska gästnätter (HSVCsol) i JH                            | 22 |
| Norska gästnätter (HSVCsol) i JH                             | 23 |
| Danska gästnätter (HSVCsol) i JH                             | 24 |
| Finska gästnätter (HSVCsol) i JH                             | 25 |
| Tyska gästnätter (HSVCsol) i JH                              | 26 |
| Holländska gästnätter (HSVCsol) i JH                         | 27 |
| Gästnätter från GBR (HSVCsol) i JH                           | 28 |
| Gästnätter från Ryssland (HSVCsol) i JH                      | 29 |
| Gästnätter från Estland (HSVCsol) i JH                       | 30 |
| Gästnätter från Lettland (HSVCsol) i JH                      | 31 |
| Gästnätter från övriga Europa (HSVCsol) i JH                 | 32 |
| Gästnätter från övriga världen (HSVCsol) i JH                | 33 |
| GÄSTNÄTTER FÖRDELAT PER KOMMUN                               | 34 |
| Gästnätter i Härjedalens Kommun (HSVCsol)                    | 35 |
| Gästnätter i Härjedalens Kommun (HSVCsol) marknader          | 36 |
| Gästnätter i Härjedalens Kommun (HSVCsol) marknader          | 37 |
| Gästnätter i Härjedalens Kommun (HSVCsol) marknader          | 38 |
| Gästnätter i Bergs Kommun (HSVC)                             | 39 |
| Gästnätter i Bergs kommun (HSVC) marknader                   | 40 |
| Gästnätter i Bergs kommun (HSVC) marknader                   | 41 |
| Gästnätter i Bergs Kommun (HSVCsol) marknader                | 42 |
| Gästnätter i Åre Kommun (HSVCsol)                            | 43 |
| Gästnätter i Åre kommun (HSVCsol) marknader                  | 44 |
| Gästnätter i Åre kommun (HSVCsol) marknader                  | 45 |
| Gästnätter i Åre Kommun (HSVCsol) marknader                  | 46 |
| Gästnätter i Krokoms Kommun (HSVC)                           | 47 |

|  |    |
|--|----|
| Gästnätter i Krokoms kommun (HSVC) marknader       | 48 |
| Gästnätter i Krokoms kommun (HSVC) marknader       | 49 |
| Gästnätter i Krokoms Kommun (HSVCsol) marknader    | 50 |
| Gästnätter i Östersunds Kommun (HSVC)              | 51 |
| Gästnätter i Östersunds kommun (HSVC) marknader    | 52 |
| Gästnätter i Östersunds kommun (HSVC) marknader    | 53 |
| Gästnätter i Östersunds Kommun (HSVCsol) marknader | 54 |
| Gästnätter i Bräcke kommun (HSVC)                  | 55 |
| Gästnätter i Bräcke kommun (HSVC) marknader        | 56 |
| Gästnätter i Bräcke kommun (HSVC) marknader        | 57 |
| Gästnätter i Bräcke Kommun (HSVCsol) marknader     | 58 |
| Gästnätter i Ragunda kommun (HSVC)                 | 59 |
| Gästnätter i Ragunda kommun (HSVC) marknader       | 60 |
| Gästnätter i Ragunda kommun (HSVC) marknader       | 61 |
| Gästnätter i Ragunda Kommun (HSVCsol) marknader    | 62 |
| Gästnätter i Strömsunds Kommun (HSVC)              | 63 |
| Gästnätter i Strömsunds kommun (HSVC) marknader    | 64 |
| Gästnätter i Strömsunds kommun (HSVC) marknader    | 65 |
| Gästnätter i Strömsunds Kommun (HSVCsol) marknader | 66 |
| <b>GÄSTNÄTTER FÖRDELAT PER DESTINATION</b>         | 67 |
| Gästnätter i Bydalsfjällen (HSVC)                  | 68 |
| Gästnätter i Bydalsfjällen (HSVC) marknader        | 69 |
| Gästnätter i Bydalsfjällen (HSVC) marknader        | 70 |
| Gästnätter i Bydalsfjällen (HSVCsol) marknader     | 71 |
| Gästnätter i Funäsfjällen (HSVCsol)                | 72 |
| Gästnätter i Funäsfjällen (HSVCsol) marknader      | 73 |
| Gästnätter i Funäsfjällen (HSVCsol) marknader      | 74 |
| Gästnätter i Funäsfjällen (HSVCsol) marknader      | 75 |
| Gästnätter i Lofsdalen (Csol)                      | 76 |
| Gästnätter i Lofsdalen (Csol) marknader            | 77 |
| Gästnätter i Lofsdalen (Csol) marknader            | 78 |
| Gästnätter i Lofsdalen (HSVCsol) marknader         | 79 |
| Gästnätter i Vemdalen (HSVCsol)                    | 80 |
| Gästnätter i Vemdalen (HSVCsol) marknader          | 81 |
| Gästnätter i Vemdalen (HSVCsol) marknader          | 82 |
| Gästnätter i Vemdalen (HSVCsol) marknader          | 83 |
| Gästnätter i Södra Årefjällen (HSVC)               | 84 |
| Gästnätter i Södra Årefjällen (HSVC) marknader     | 85 |
| Gästnätter i Södra Årefjällen (HSVC) marknader     | 86 |
| Gästnätter i Södra Årefjällen (HSVCsol) marknader  | 87 |
| Gästnätter i Åre (HSVCsol)                         | 88 |
| Gästnätter i Åre (HSVCsol) marknader               | 89 |
| Gästnätter i Åre (HSVCsol) marknader               | 90 |
| Gästnätter i Åre (HSVCsol) marknader               | 91 |
| Gästnätter i Sveg (HSVCsol)                        | 92 |
| Gästnätter i Sveg (HSVCsol) marknader              | 93 |
| Gästnätter i Sveg (HSVCsol) marknader              | 94 |
| Gästnätter i Sveg (HSVCsol) marknader              | 95 |

|   |     |
|---|-----|
| GÄSTNÄTTER JÄMFÖRELSE ANDRA REGIONER  | 96  |
| Jämtlands län i jämförelse med övriga Norrland, Dalarna, Värmland och riket (HSVCsol) - Totalt            | 97  |
| Jämtlands län i jämförelse med övriga Norrland, Dalarna, Värmland och riket (HSVCsol) - Sverige           | 98  |
| Jämtlands län i jämförelse med övriga Norrland, Dalarna, Värmland och riket (HSVCsol) - Norge             | 99  |
| Jämtlands län i jämförelse med övriga Norrland, Dalarna, Värmland och riket (HSVCsol) - Danmark           | 100 |
| Jämtlands län i jämförelse med övriga Norrland, Dalarna, Värmland och riket (HSVCsol) - Finland           | 101 |
| Jämtlands län i jämförelse med övriga Norrland, Dalarna, Värmland och riket (HSVCsol) - Tyskland          | 102 |
| Jämtlands län i jämförelse med övriga Norrland, Dalarna, Värmland och riket (HSVCsol) - Holland           | 103 |
| Jämtlands län i jämförelse med övriga Norrland, Dalarna, Värmland och riket (HSVCsol) - GBR               | 104 |
| Jämtlands län i jämförelse med övriga Norrland, Dalarna, Värmland och riket (HSVCsol) - Ryssland          | 105 |
| Jämtlands län i jämförelse med övriga Norrland, Dalarna, Värmland och riket (HSVCsol) - Estland           | 106 |
| Jämtlands län i jämförelse med övriga Norrland, Dalarna, Värmland och riket (HSVCsol) - Lettland          | 107 |
| Jämtlands län i jämförelse med övriga Norrland, Dalarna, Värmland och riket (HSVCsol) - övriga Europa     | 108 |
| Jämtlands län i jämförelse med övriga Norrland, Dalarna, Värmland och riket (HSVCsol) - utom Europa       | 109 |
| Jämtlands län i jämförelse med övriga Norrland, Dalarna, Värmland och riket (HSVCsol) - sommar (jun-sep)  | 110 |
| Jämtlands län i jämförelse med övriga Norrland, Dalarna, Värmland och riket (HSVCsol) - barmark (maj-okt) | 110 |
| Jämtlands län i jämförelse med övriga Norrland, Dalarna, Värmland och riket (HSVCsol) - vinter (nov-apr)  | 111 |
| Jämtlands län i jämförelse med övriga Norrland, Dalarna, Värmland och riket (HSVCsol) - helår             | 113 |
| Gästnätter HSVCsol - länsvis  | 114 |

## Fakta

Statistiken är hämtad från Tillväxtverket som genom Statistiska Centralbyrån (SCB) samlar in aktuell inkvarteringsstatistik. Populationen i den här rapporten utgörs av alla hotell, stugbyar, vandrarhem, campingplatser samt boendeförmedlare/bokningsföretag av stugor/lägenheter i Jämtlands län som är redovisningskyldiga. Endast anläggningar som bedriver yrkesmässig uthyrning ingår.

Bortfallet räknas upp för att kunna få fram totalsiffror. Det går till på så sätt att man i första hand hämtar värden för den saknade anläggningen från samma månad ett år tidigare, har anläggningen inte lämnat in siffror då hämtar man värden från månaden innan. Skulle anläggningen inte ha lämnat in då heller, behandlas bortfallet genom att man gör en så kallad rak uppräknings. Det vill säga beläggnings för de saknade anläggningarna har antagits fördela sig på samma sätt som för motsvarande anläggningar av samma typ och i samma storleksklass i det aktuella länet under aktuell månad. Anläggningarna delas in i 5 storleksklasser ( 0-19, 20-49, 50-99, 100-199, 200- ) och 2 typer av hotell; stads- och turisthotell. Vid uppräknings tar man även hänsyn till om det är vardag (mån-tors) eller helgdag (fre-sön). Man hämtar alltså siffror från anläggningar som lämnat in siffror som är av samma typ och i samma storleksklass och ligger i samma län. Skulle det inte finnas någon anläggning i länet av samma typ och i samma storleksgrupp för att väga upp en saknad anläggning, hämtar man siffror från riket för samma anläggningstyp och storleksgrupp.

Sammantaget innebär det att ett visst bortfall medför att statistiken är behäftad med en viss osäkerhet. Det har visat sig att uppräkningsförfarandet totalt sett ger värden som ligger nära de verkliga, under förutsättning att bortfallet inte är betydande. **Osäkerheten som uppstår på grund av bortfallet bedöms sammantaget vara relativt liten.**

## Läsanvisning

Rapporten redovisar generellt antalet gästnätter. För Jämtlands län redovisas beläggnings månadsvis uppdelat på hotell, stugby, vandrarhem, camping , förmedlade stugor/lägenheter samt totalt. Dessutom redovisas dessa 5 boendeformer sammanslaget fördelat på ett antal olika marknader. Boendeformerna är förkortade i rapporternas rubriker H=hotell, S=stugby, V=vandrarhem, C=camping sol=förmedlad stuga/lägenhet.

I rapporten finns dessutom redovisning av totalt antal gästnätter för länets olika kommuner, samt destinationer fördelat månadsvis, samt uppdelat för olika marknader relaterat till olika perioder. **OBS! När det gäller kommun- och destinationsredovisning omfattar resultatet förmedlade stuga/lägenhet enbart för centrala Åre, Funäsfjällen, Vemdalen, Lofsdalen, Bydalsfjällen och södra Årefjällen.**

Resultatet för Jämtlands län kan också jämföras mot ett antal andra regioner samt riket som helhet, uppdelat på olika perioder och marknader.

## Not

Fr.o.m. januari 2018 har betydande volymer av förmedlat boende inom destination Vemdalen flyttats över till hotell och stuga. Det innebär inga förändringar för totalsiffrorna, men påverkar boendeformerna förmedlat boende, hotell och stugby.

När det gäller det förmedlade boende som har rapporterats av Skistar (Åre och Vemdalen) har dessa siffror även inkluderat sk. ägarnätter. I rapporteringen till SCB har dessa tagits bort fr.o.m. januari 2018. I den här rapporten har vi dock valt ha kvar dessa, vilket innebär att siffrorna som redovisas i den här rapporten är något högre jämfört med den officiella statistiken från Tillväxtverket/SCB.

## Sammanfattning av resultatet

### Maj 2021

Beläggningen på kommersiella boendeanläggningar (hotell, stugbyar, vandrarhem, camping, förmedlat boende) ökade med +16 420 gn (+32%) i april. För att sätta årets siffror i lite perspektiv så visar en jämförelse mot maj 2019 (innan allt vad corona innebar) en minskning med -19%.

Samtliga boendeformer ökade i maj jämfört med 2020. Hotellen redovisade +9 597 gn (+93%), stugbyarna ökade med +2 520 gn (+56%), campingen +714 gn (+2%), ökningen för vandrarhemmen var +1 430 gn (+85%), medan förmedlat boende redovisade +2 159 gn (+69%).

Svenska marknaden ökade med +30%, även merparten av utlandsmarknaderna visar på ökning, men det sker från extremt låga volymer 2020. Störst volymmässiga ökning för övriga Europa. utom Europa och Tyskland, medan motsatsen gäller för GBR.

Jämfört med andra regioner så är maj första månaden på länge då "omvärlden" går lite bättre än JH. Riket som helhet ökade med +43%, övriga Norrland +62%, Dalarna redovisade +38%, medan Värmland landar på samma nivå som Jämtland Härjedalen, +32%.

# Gästnätter sammanfattning (HSVCsol) i JH

## Sammanfattning - maj

|                        | Gästnätter    | Jämförelse<br>fjolåret |
|------------------------|---------------|------------------------|
| <b>Totalt</b>          | <b>67 259</b> | <b>+ 32%</b>           |
| <b>Sverige</b>         | <b>62 536</b> | <b>+ 30%</b>           |
| <b>Norge</b>           | <b>201</b>    | <b>+ 126%</b>          |
| <b>Övriga utlandet</b> | <b>4 522</b>  | <b>+ 75%</b>           |

## Akkumulerad tillväxt jämfört med fjolåret

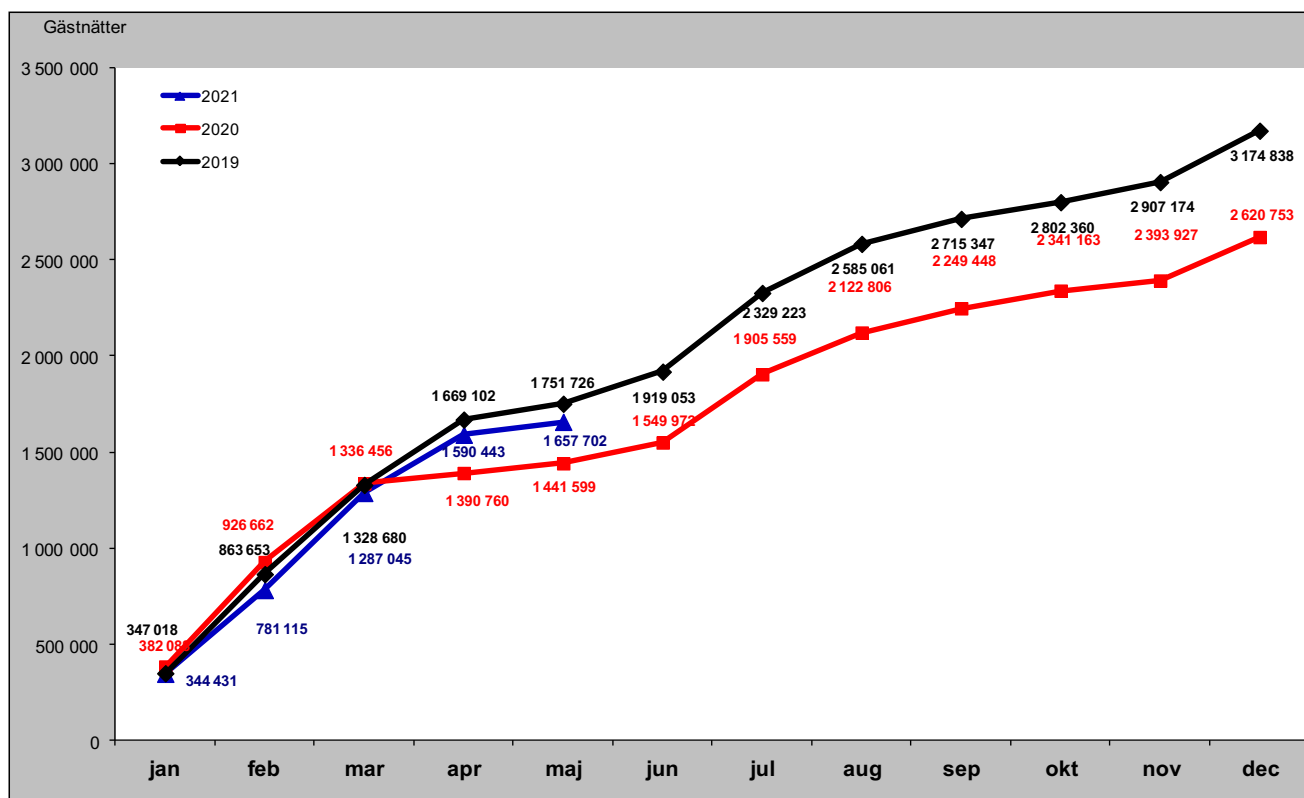

# Sammanfattning marknader (HSVCsol) i JH senaste månaden

## Förändring gästnätter i maj

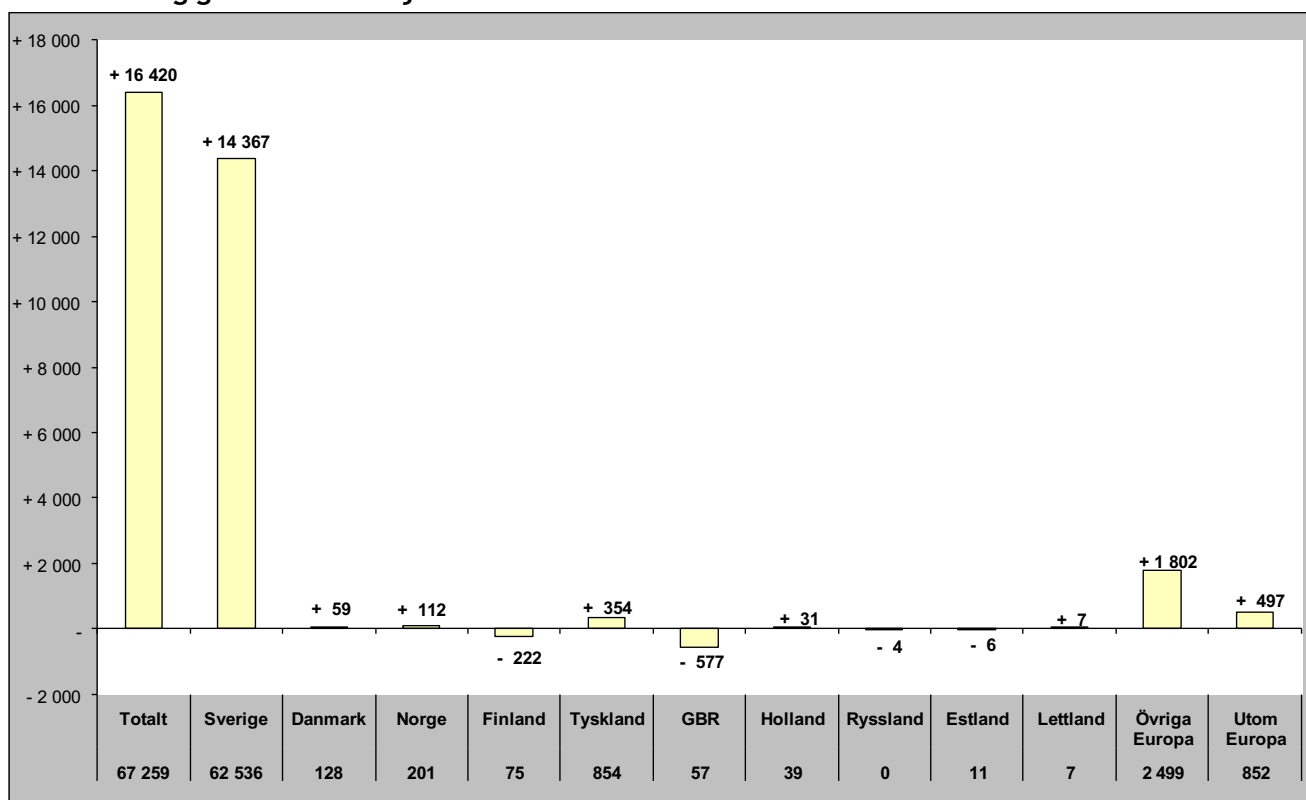

## Relativ förändring i maj

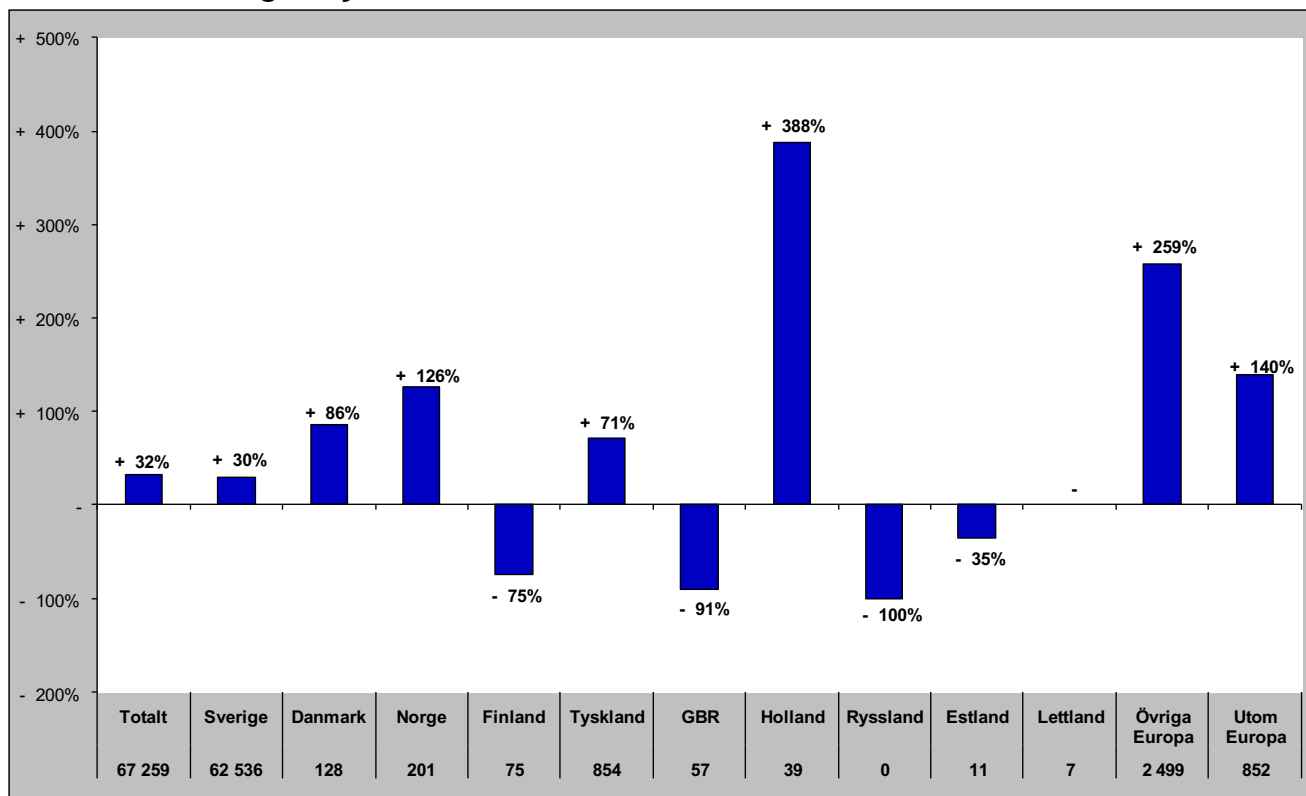



# Sammanfattning marknader (HSVCsol) i JH vinter nov 20-apr 21

## Förändring gästnätter

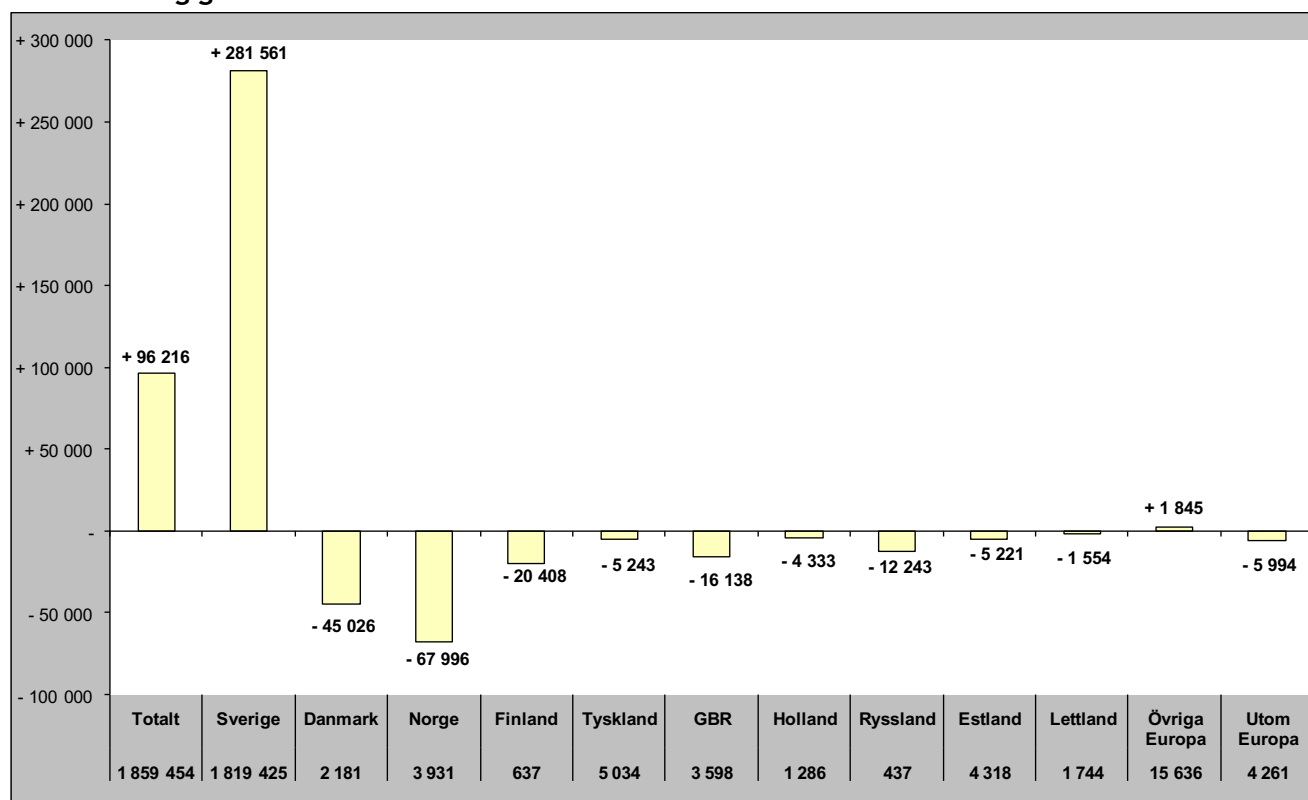

## Relativ förändring

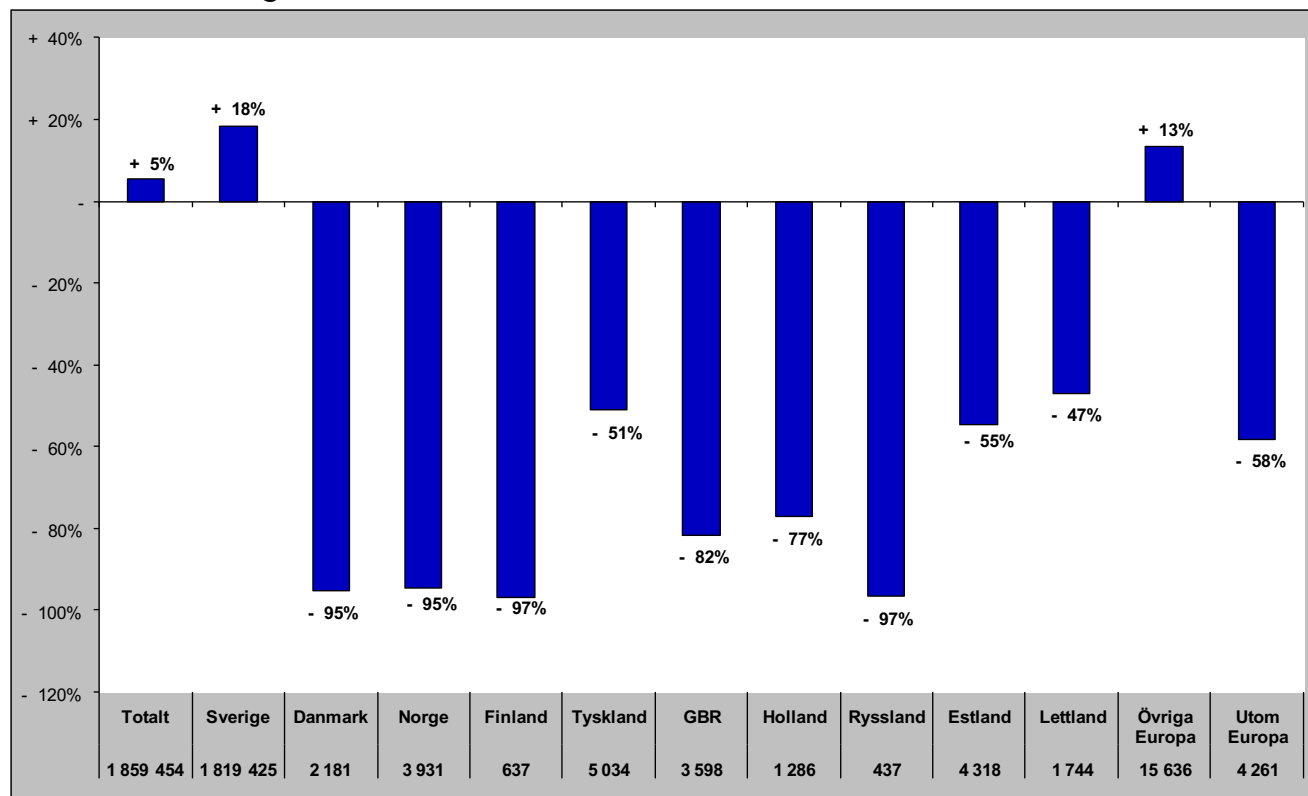

# Sammanfattning marknader (HSVCsol) i JH sommar jun-sep 2020

## Förändring gästnätter

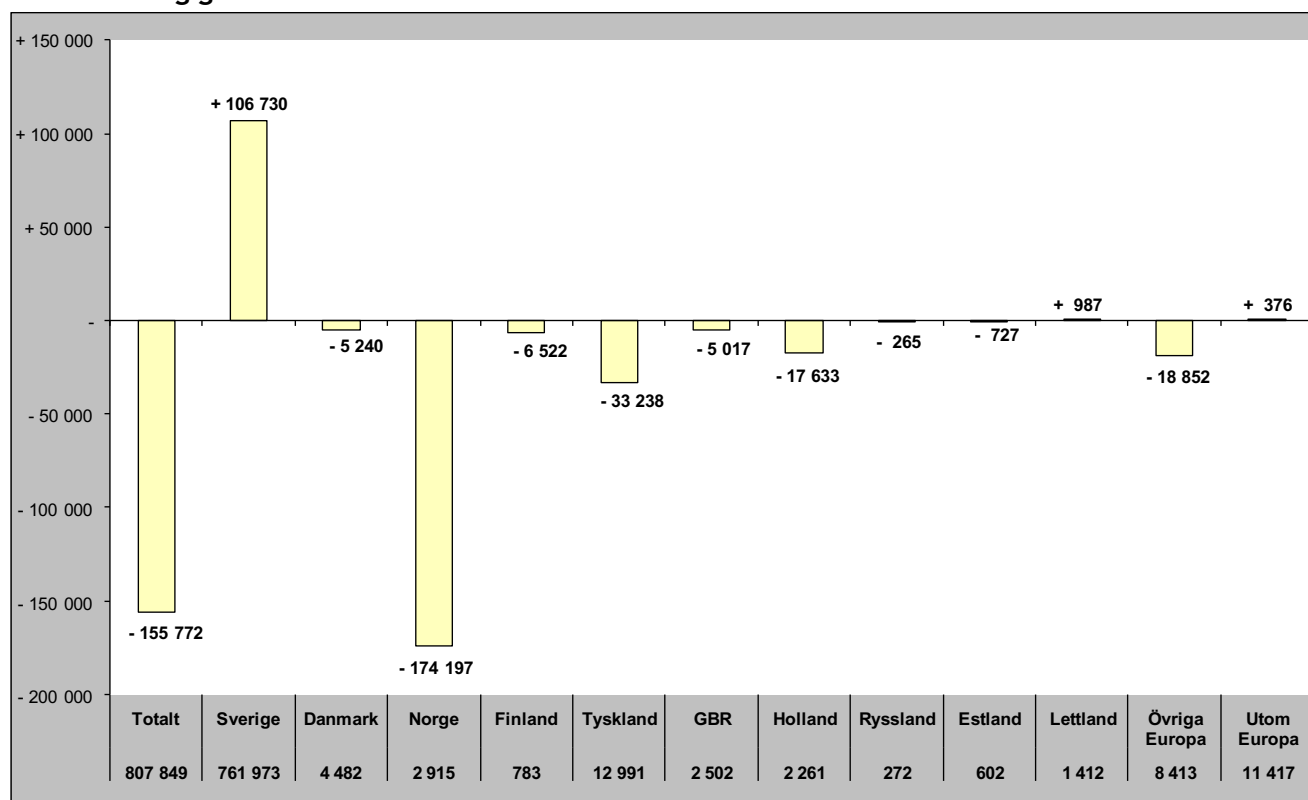

## Relativ förändring

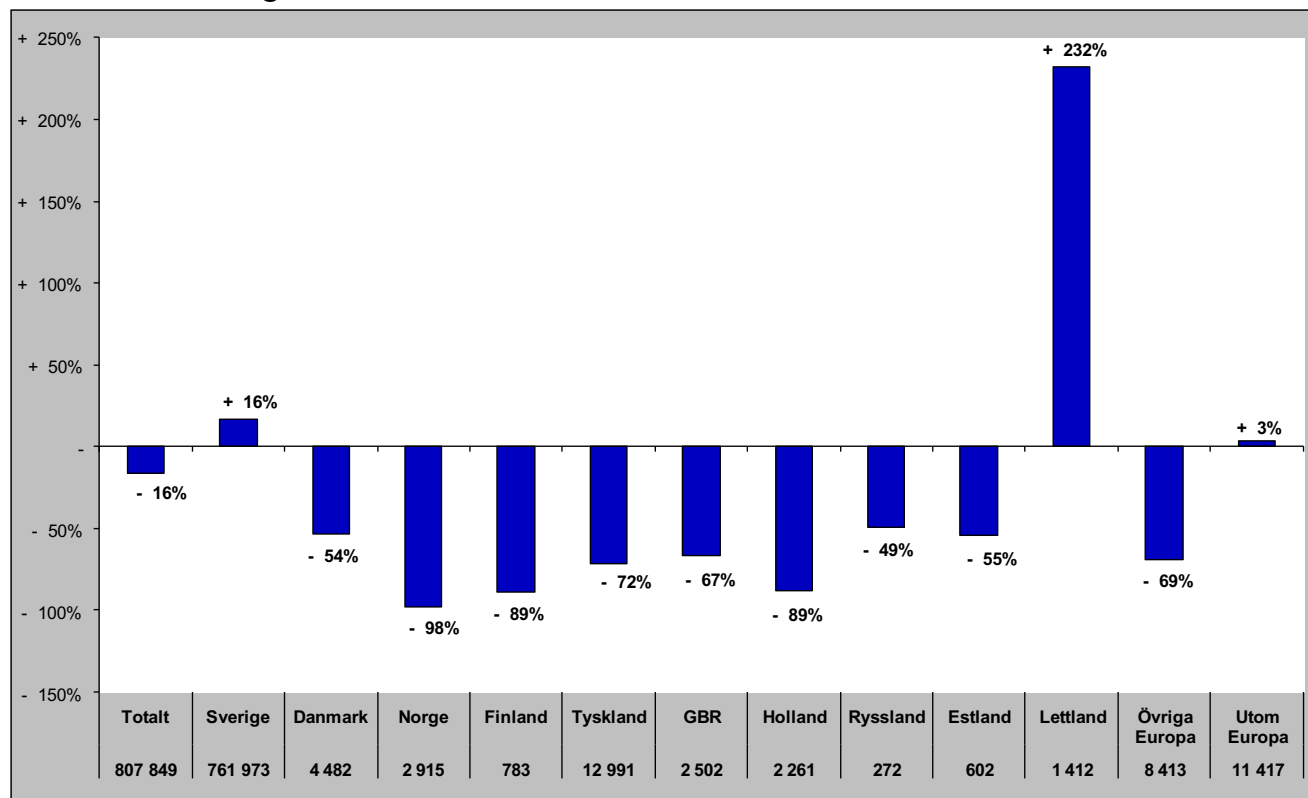

# Sammanfattning marknader (HSVCsol) i JH barmark maj-okt 2020

## Förändring gästnätter

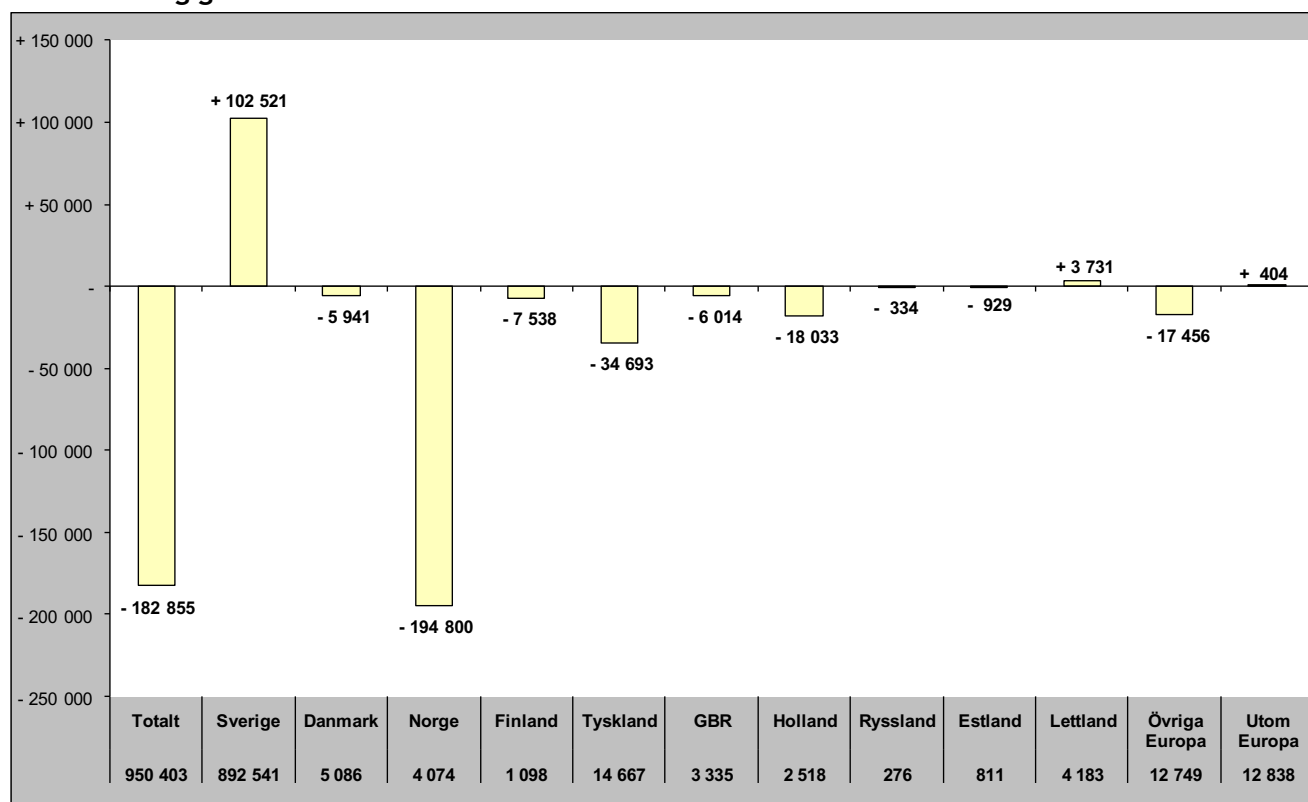

## Relativ förändring

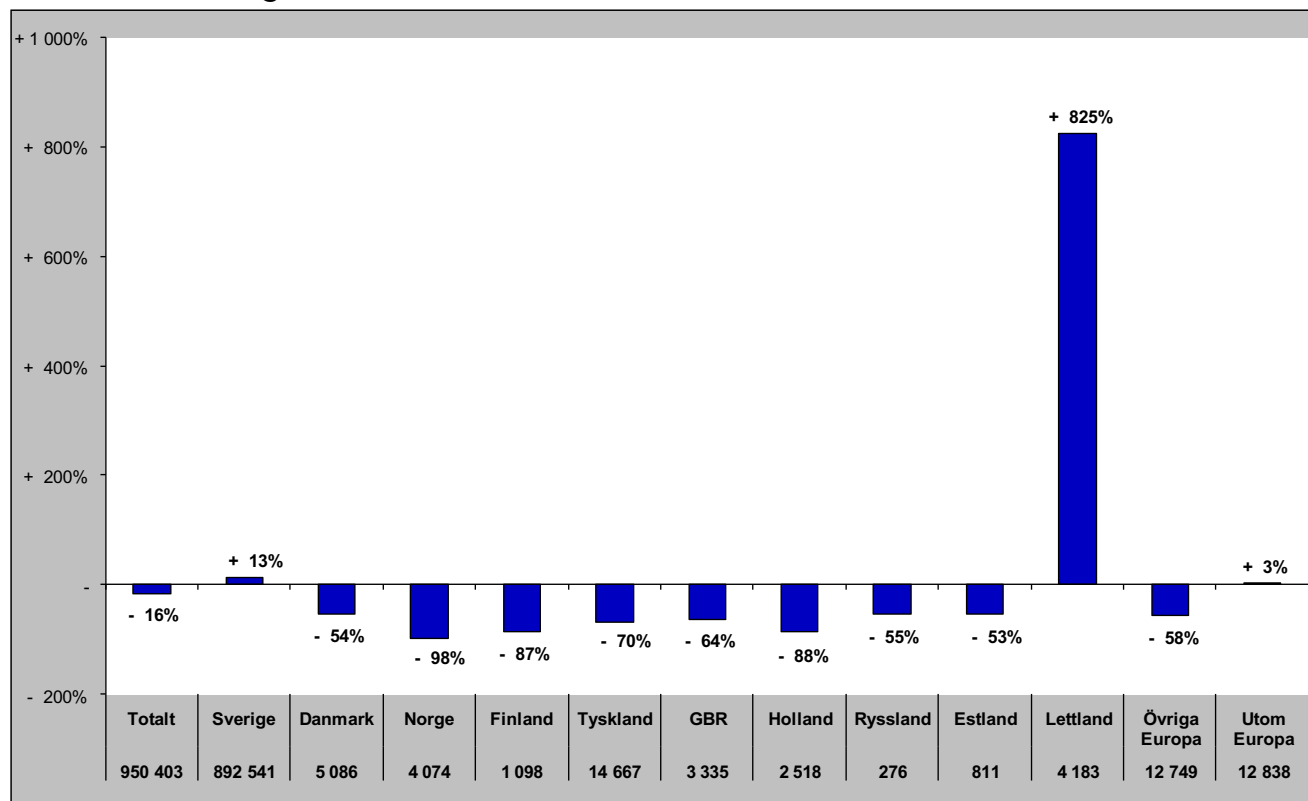

# Sammanfattning marknader (HSVCsol) i JH helåret 2020

## Förändring gästnätter

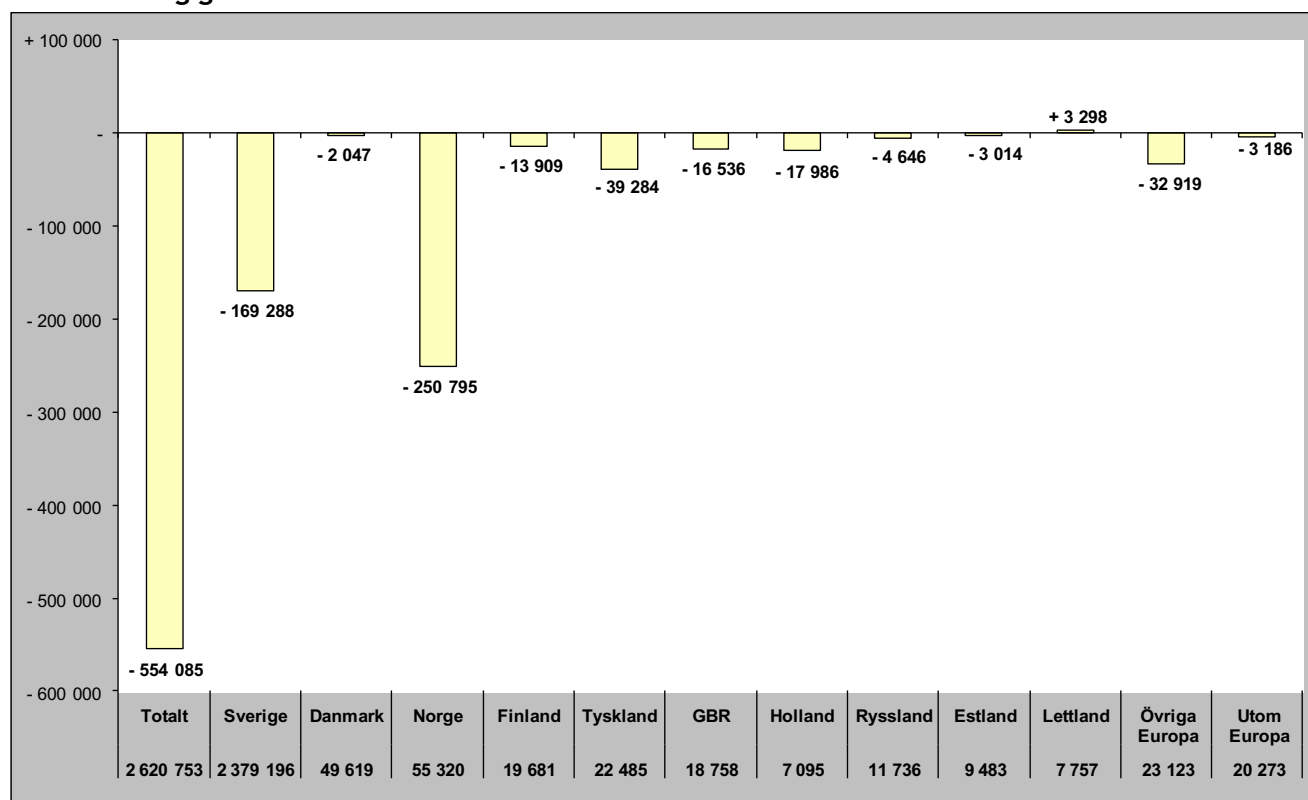

## Relativ förändring

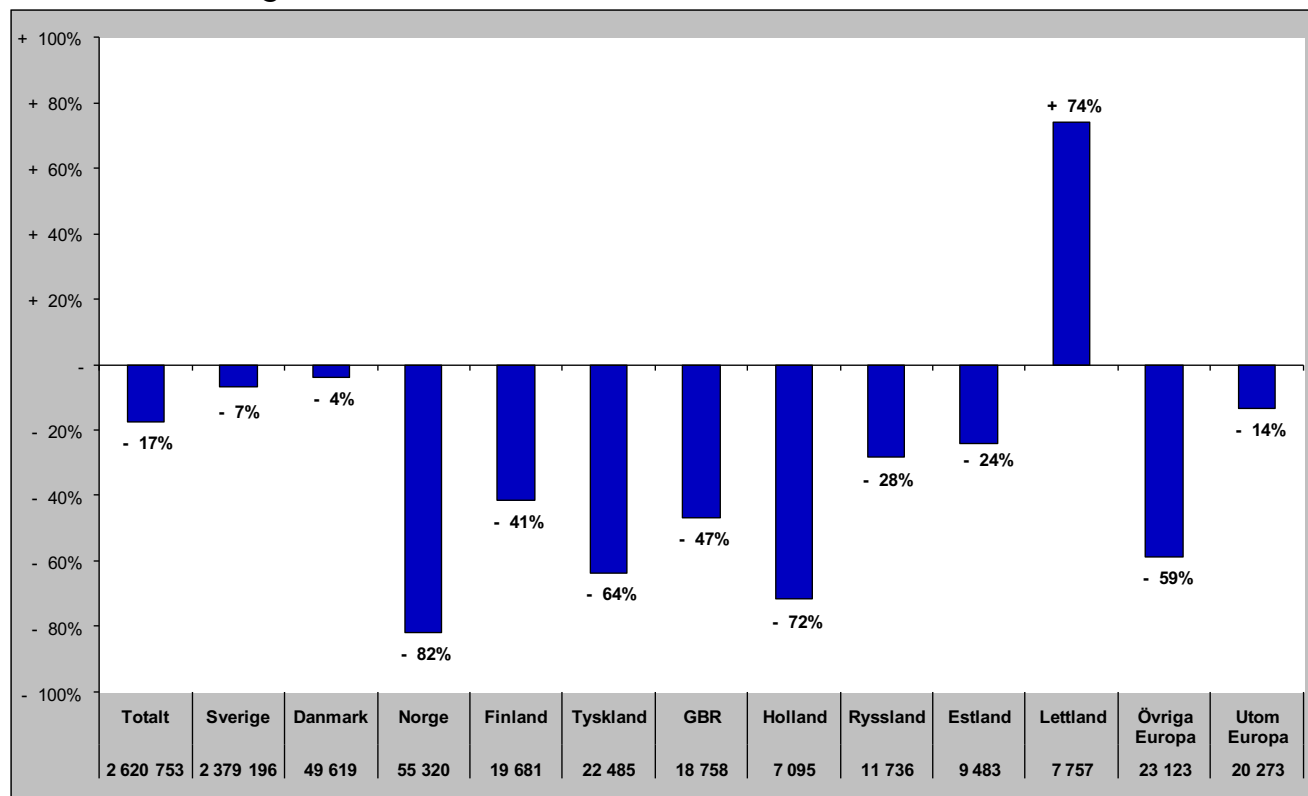

## TOTALT ANTAL GÄSTNÄTTER

# Gästnätter totalt (HSVCsol) i JH

## Förändring gästnätter

Totalt antal gästnätter 2 836 856

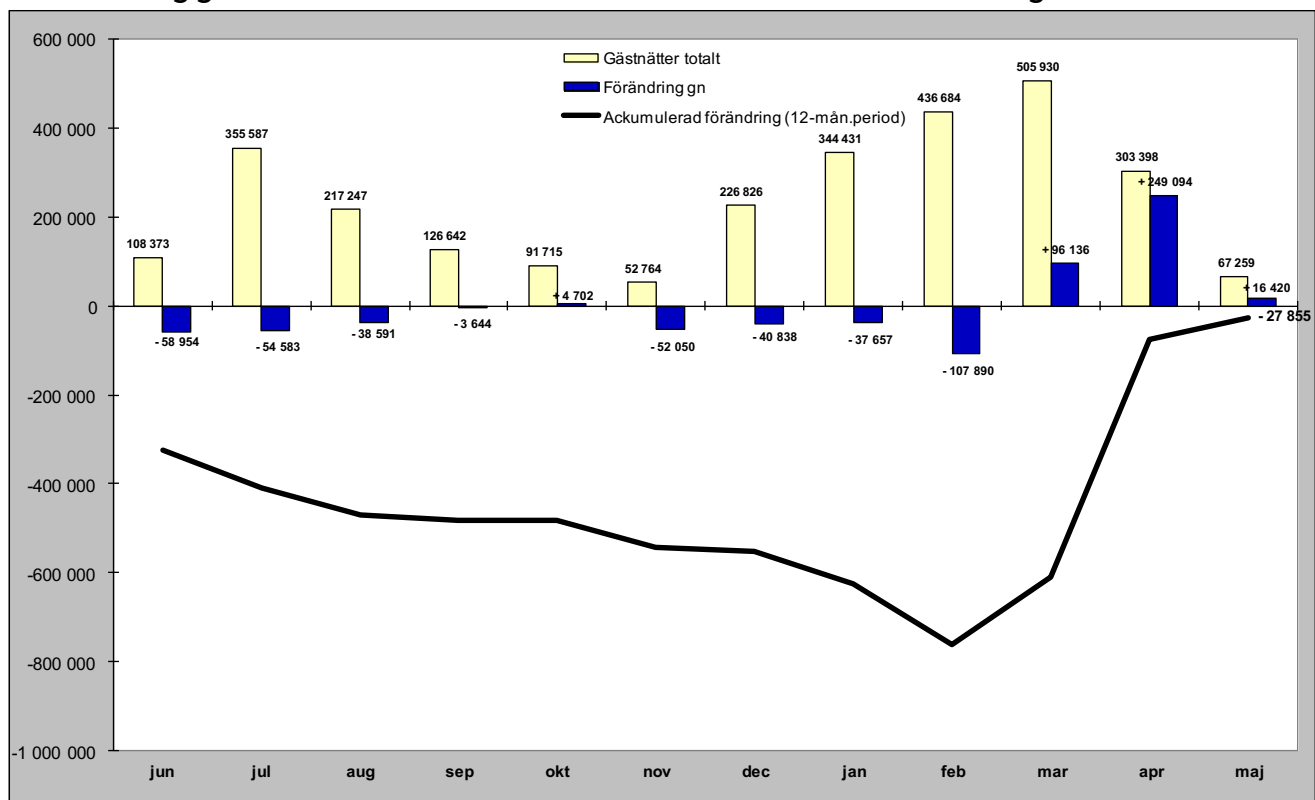

## Relativ förändring

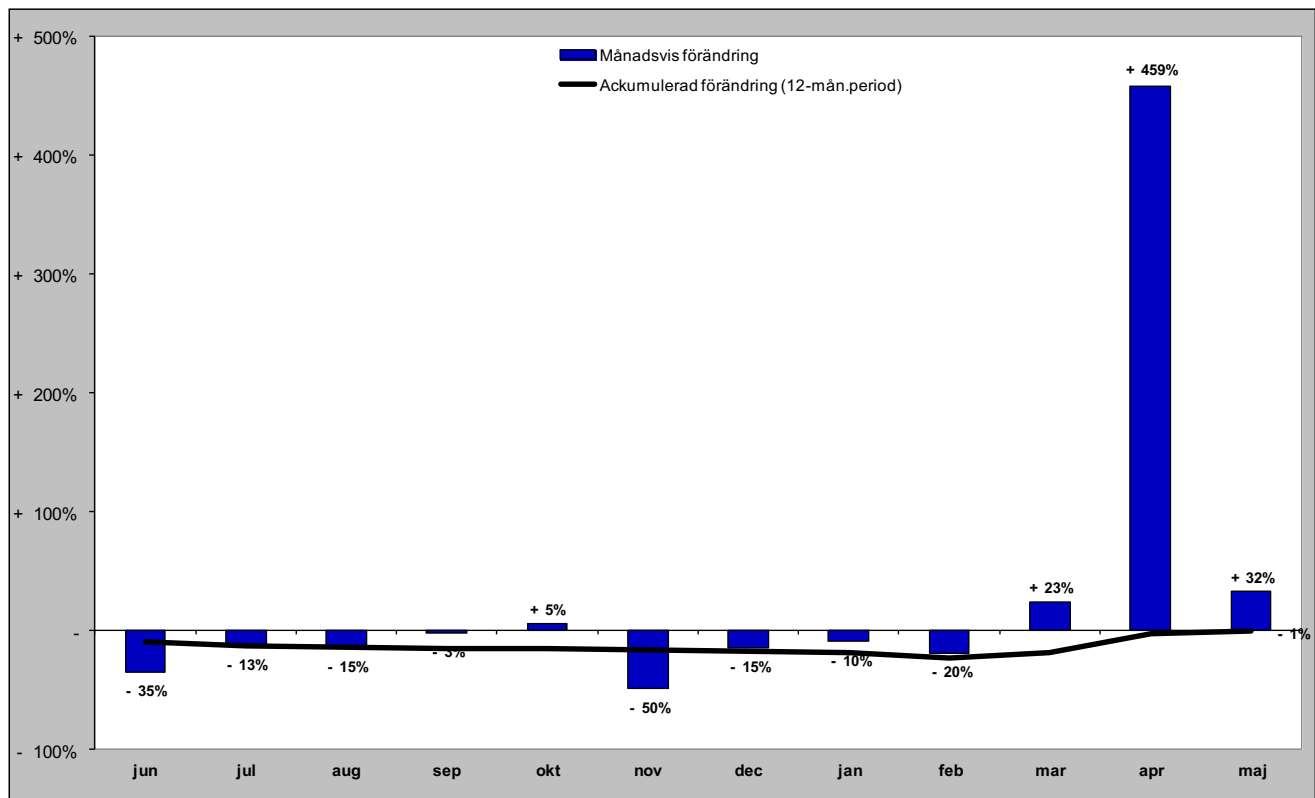

## **GÄSTNÄTTER FÖRDELAT PER BOENDEFORM**

# Gästnätter hotell i JH

## Förändring gästnätter

Totalt antal gästnätter 700 611

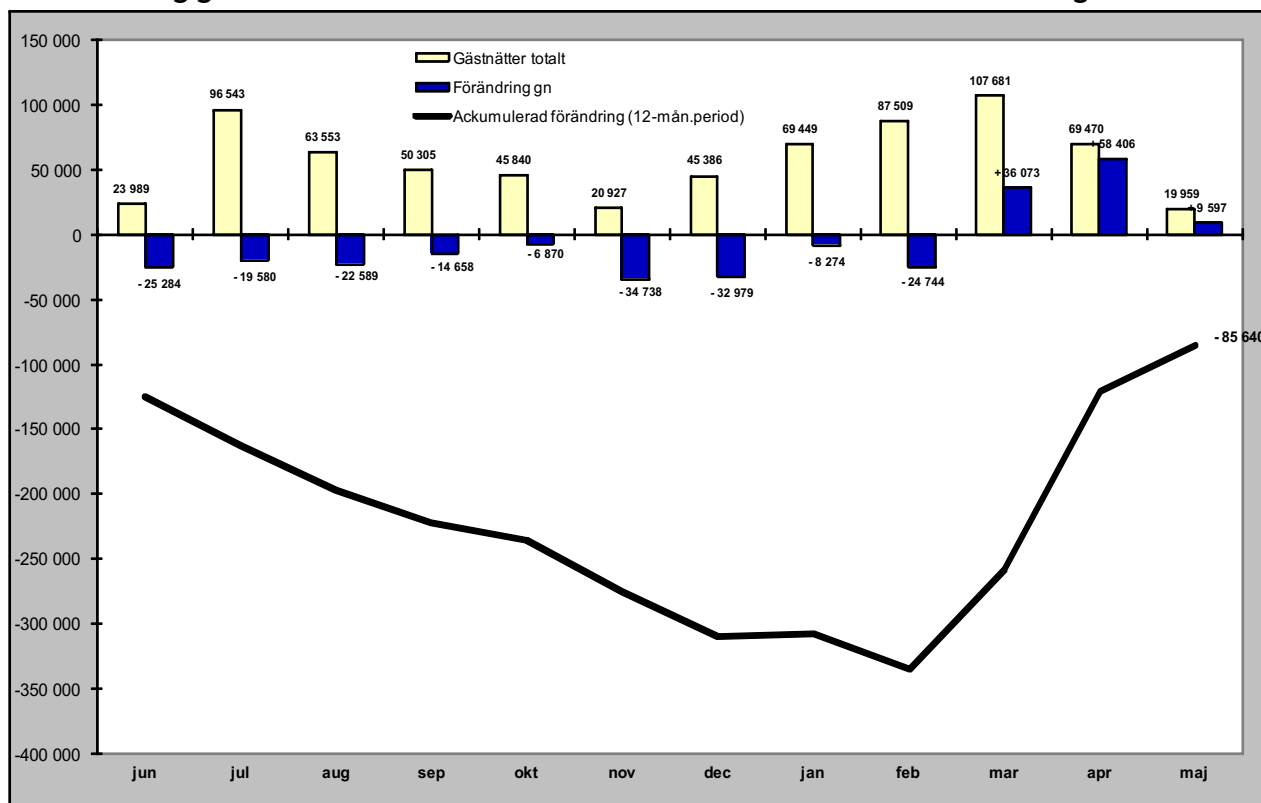

## Relativ förändring

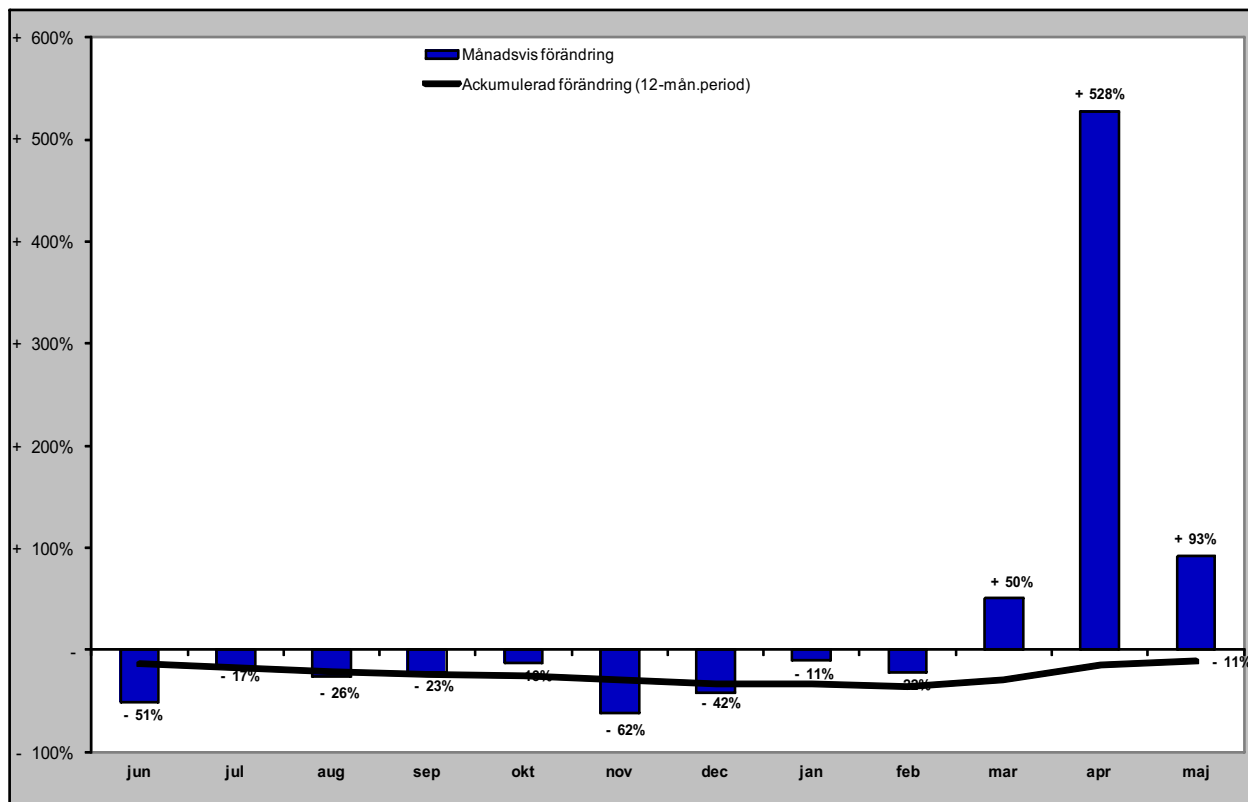



# Gästnätter stugby i JH

## Förändring gästnätter

Totalt antal gästnätter 391 850

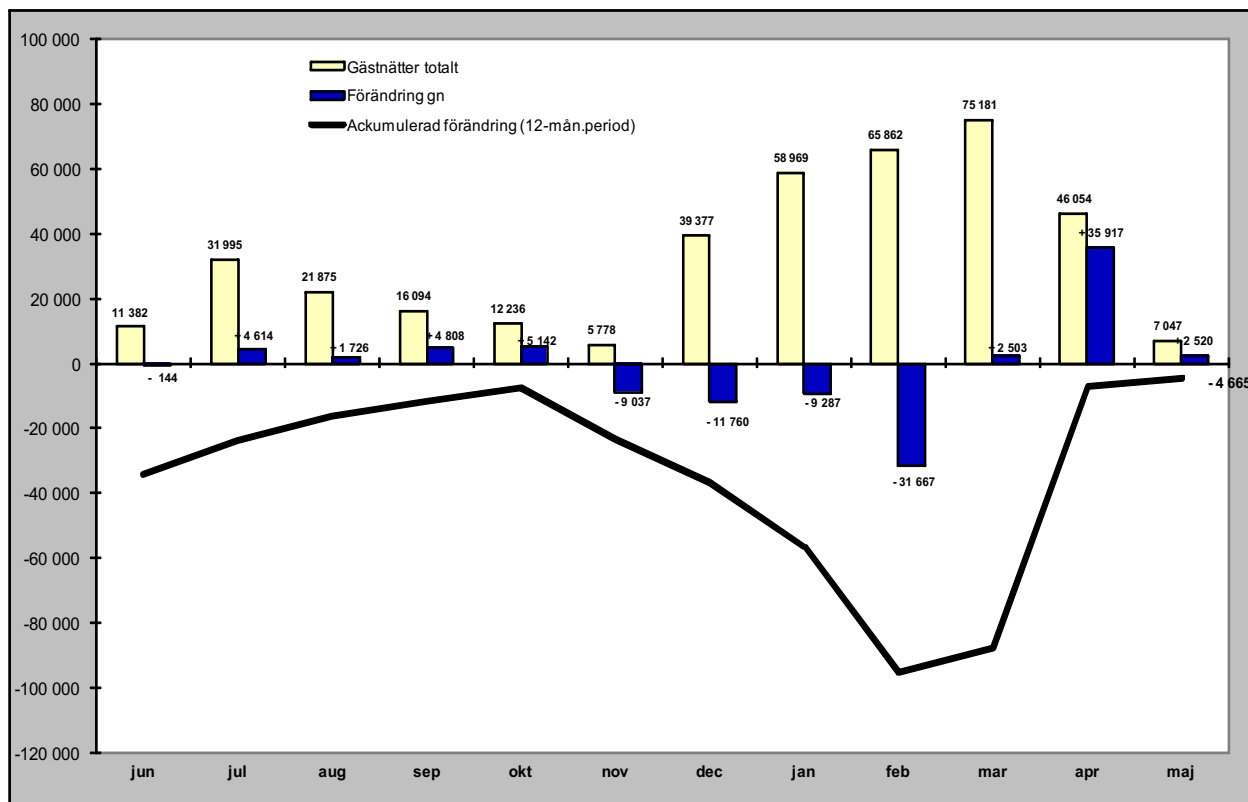

## Relativ förändring

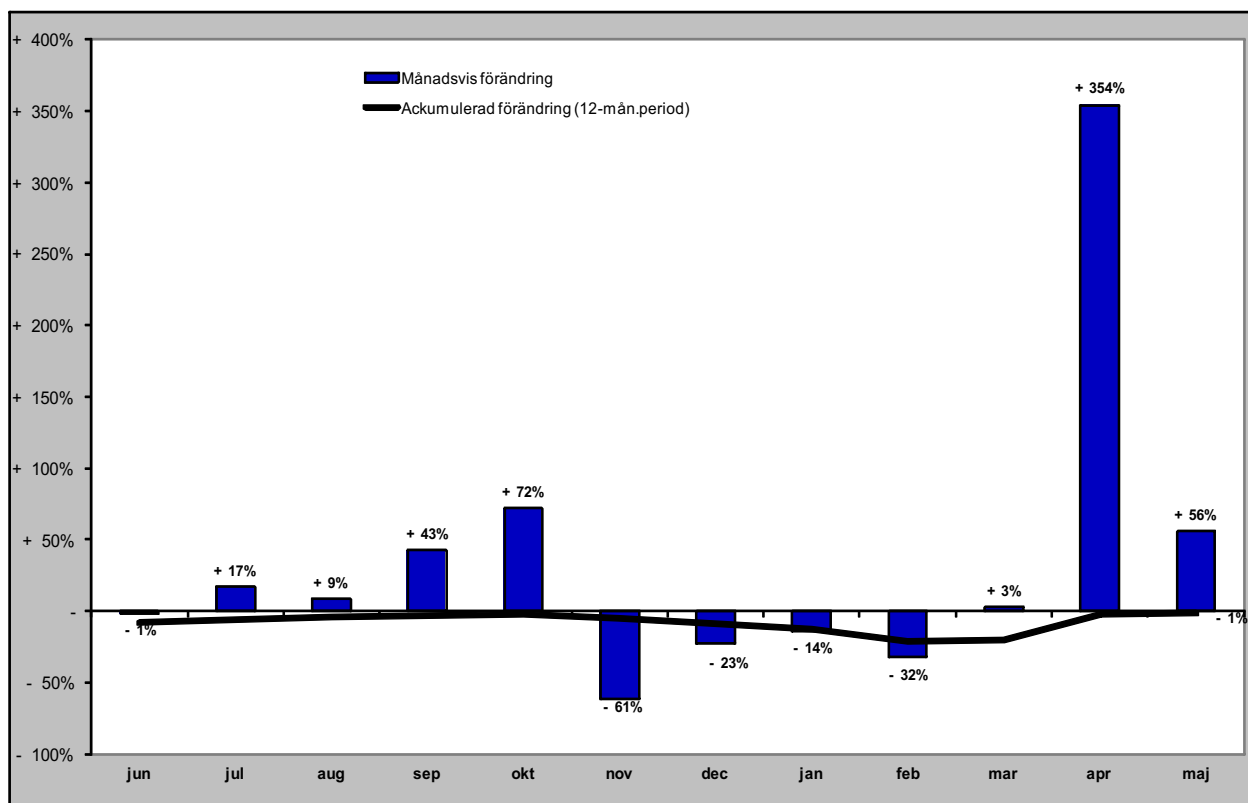

# Gästnätter vandrarhem i JH

Förändring gästnätter

Totalt antal gästnätter 136 548

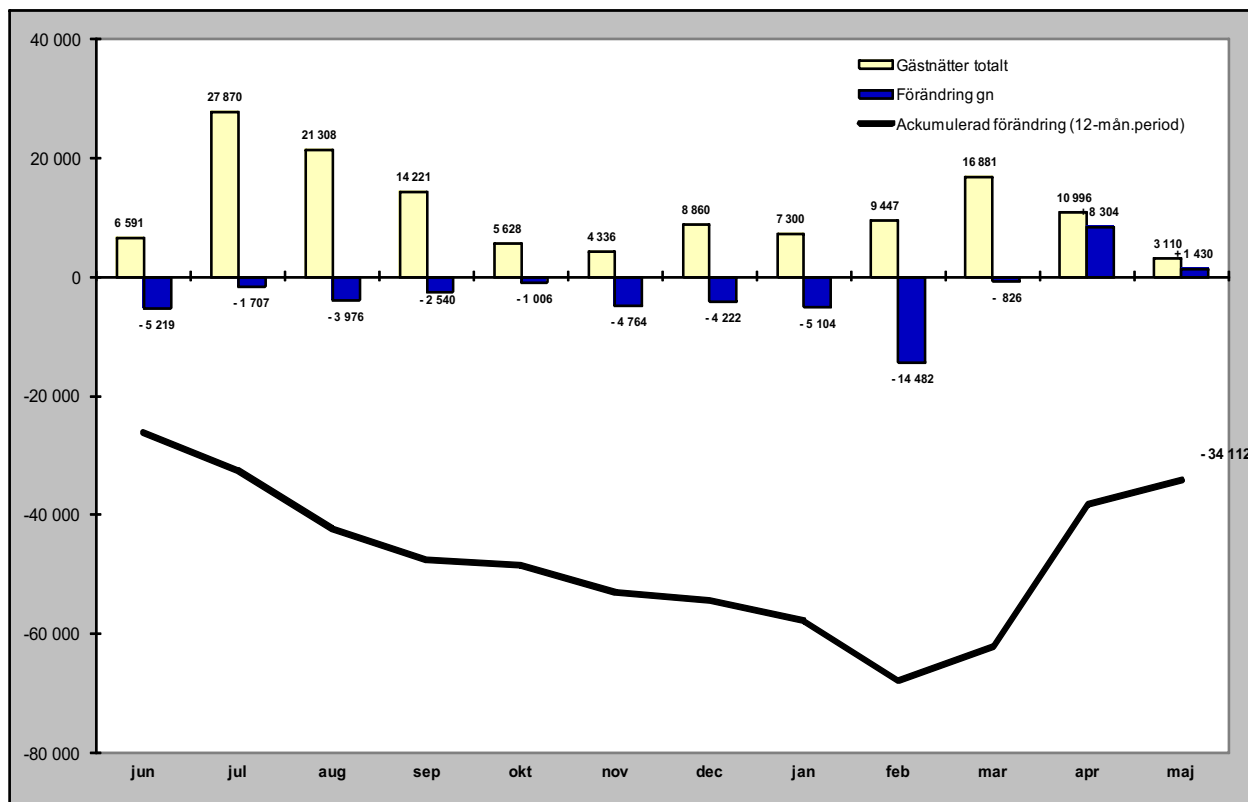

Relativ förändring

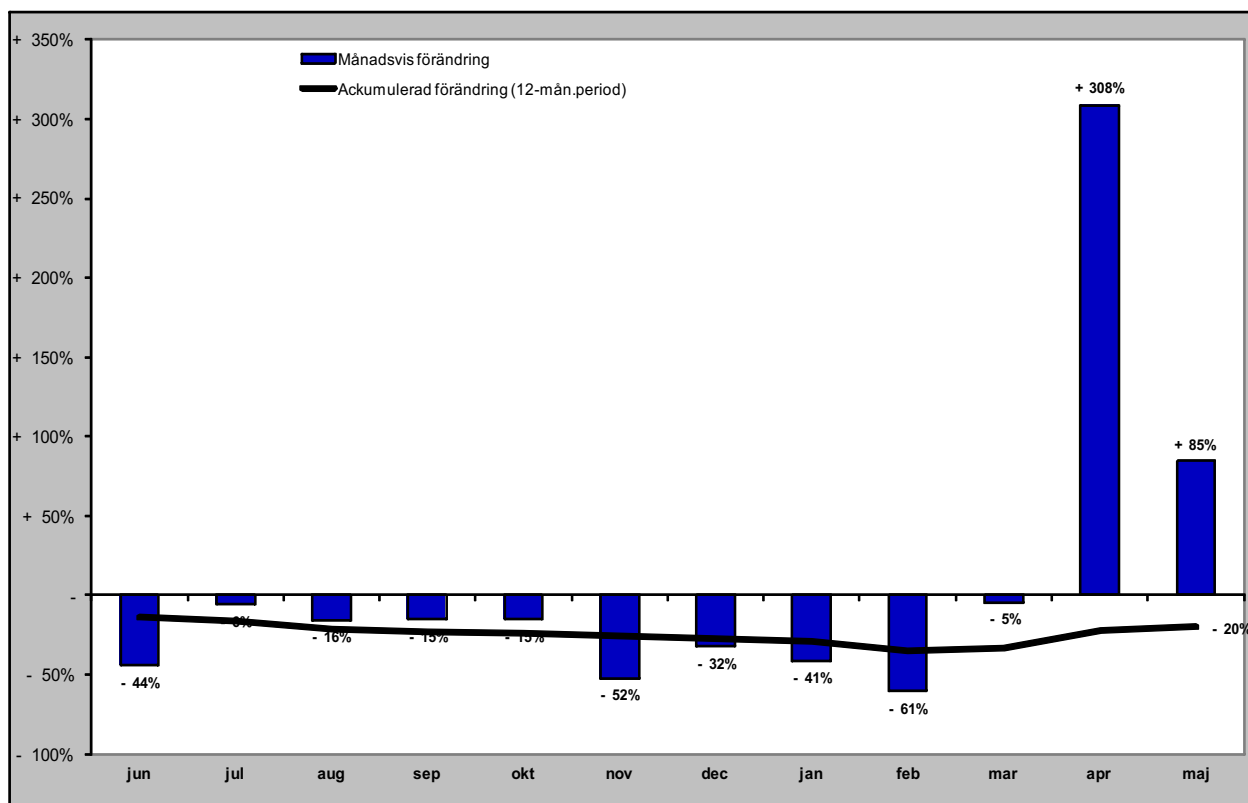

# Gästnätter camping i JH

Förändring gästnätter

Totalt antal gästnätter 476 417

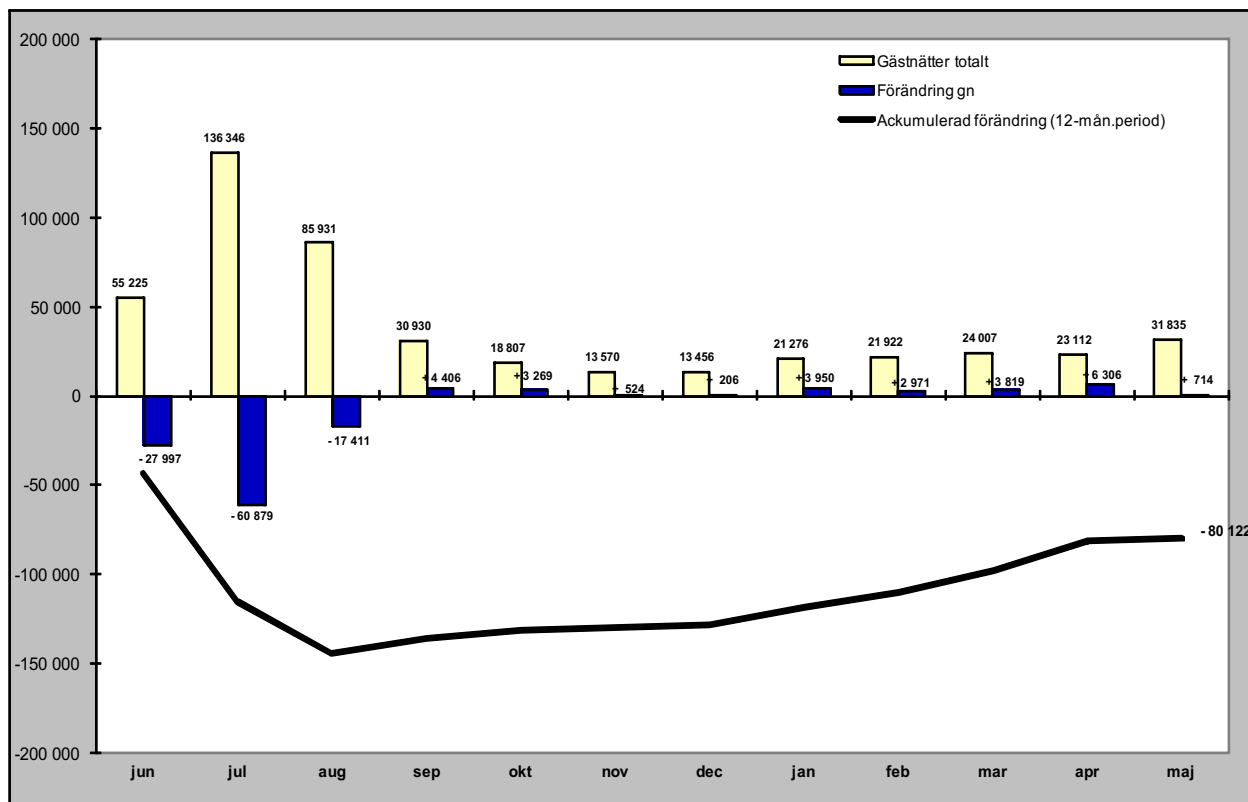

Relativ förändring

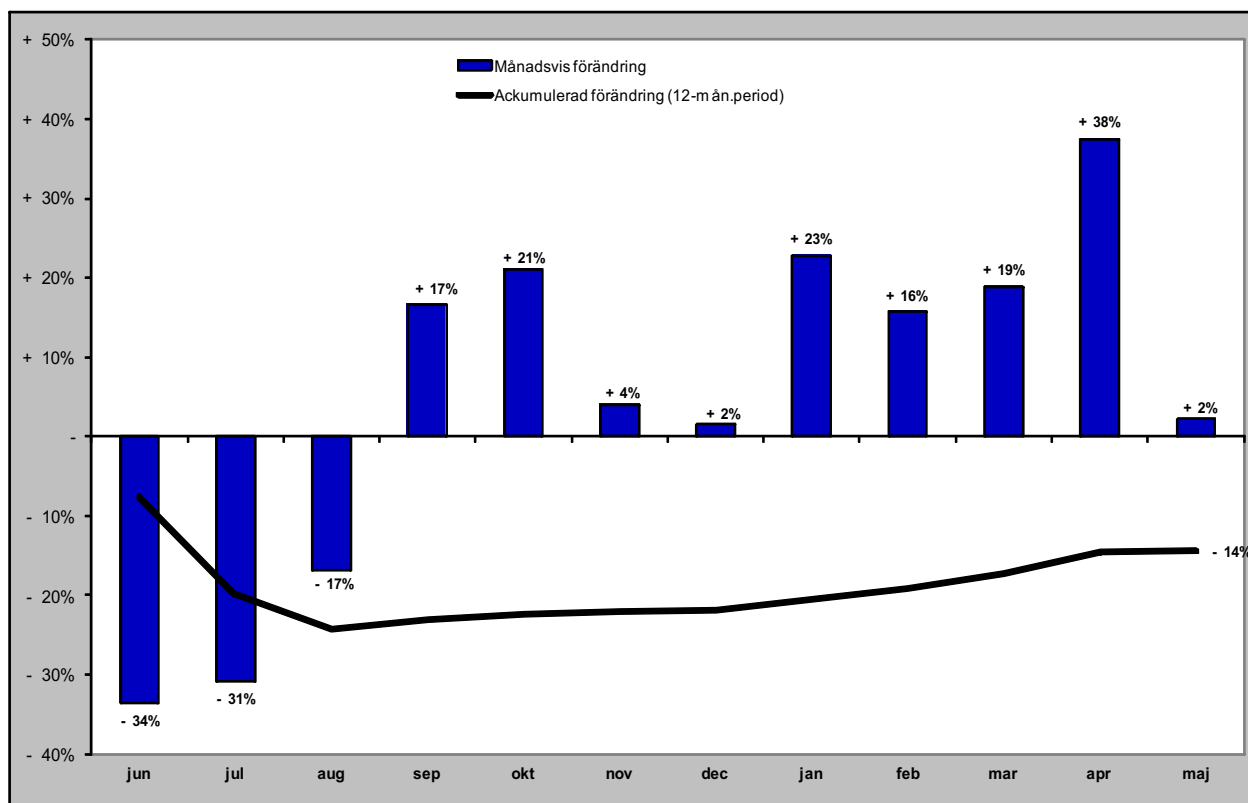

# Gästnätter förmedlad stuga/lägenhet (sol) i JH

Förändring gästnätter

Totalt antal gästnätter 1 131 430

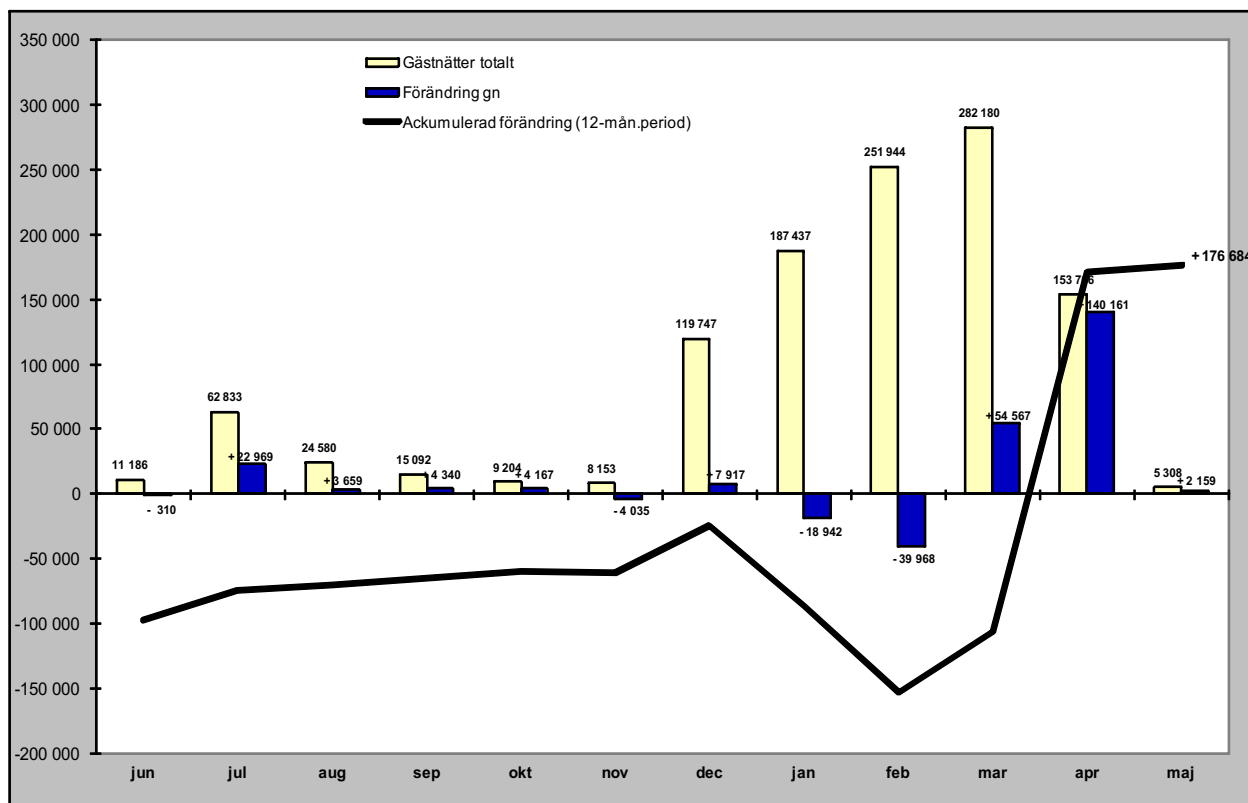

Relativ förändring

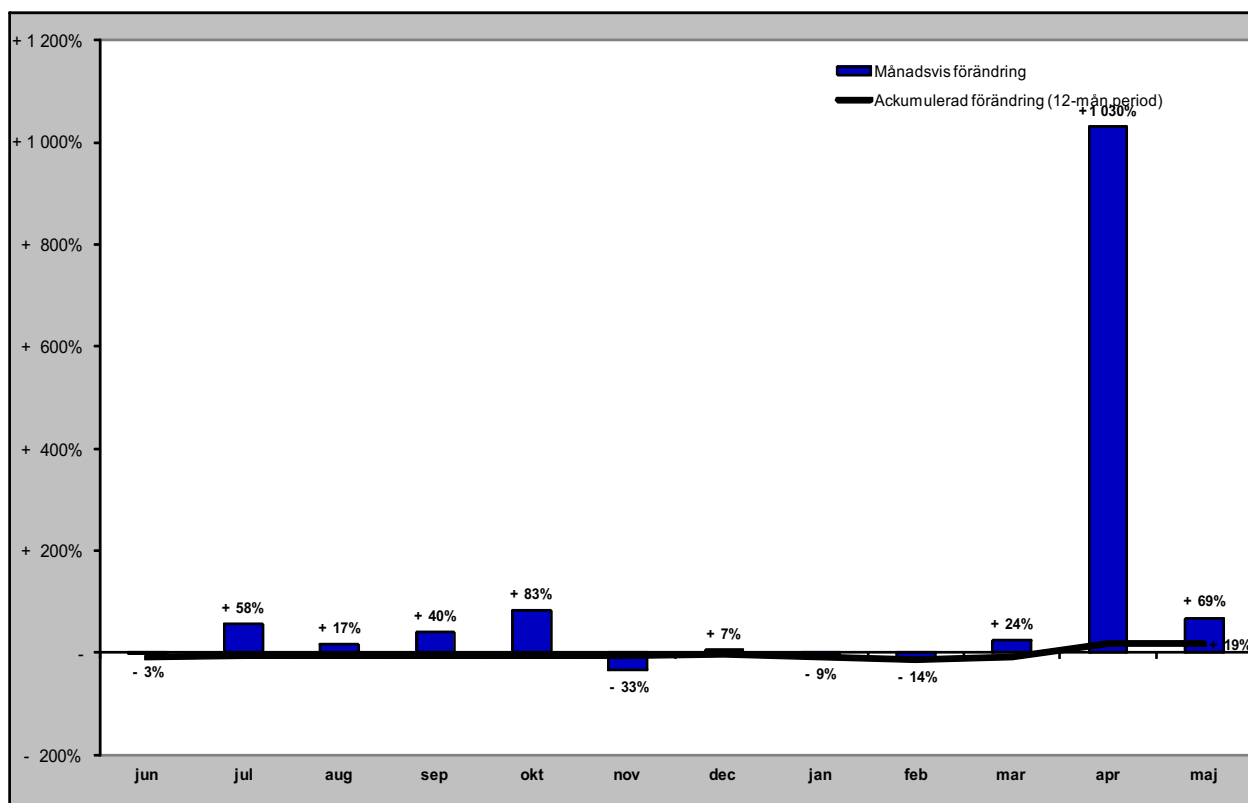

## **GÄSTNÄTTER FÖRDELAT PER MARKNAD**

# Svenska gästnätter (HSVCsol) i JH

## Förändring gästnätter

Totalt antal gästnätter 2 736 849

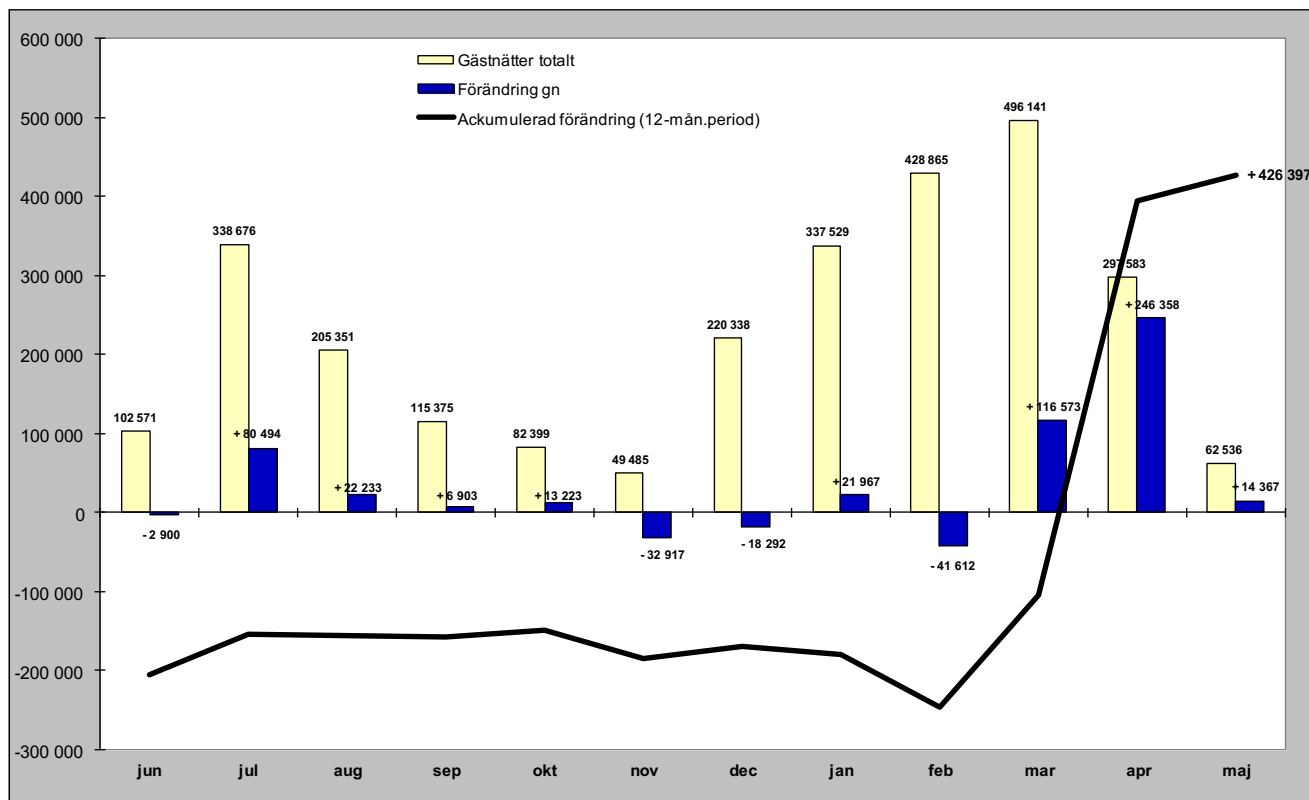

## Relativ förändring

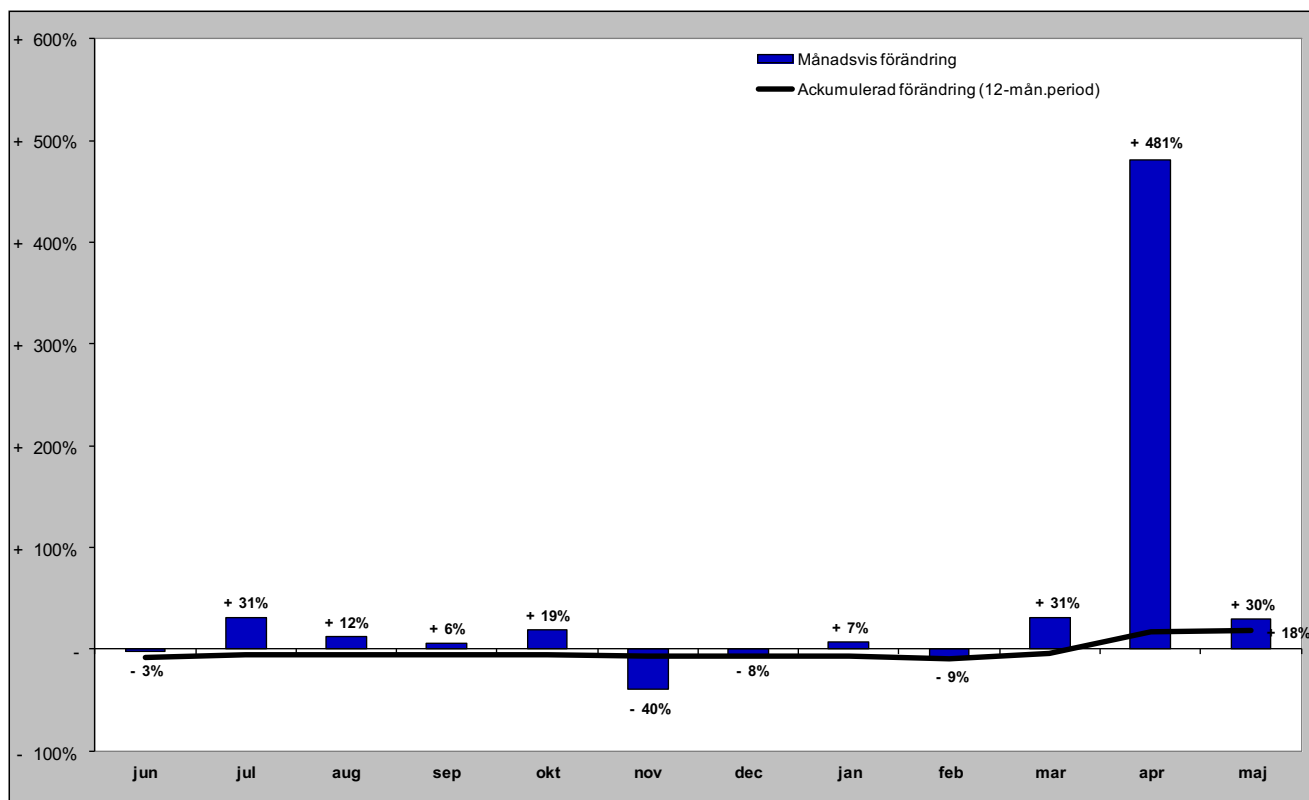

# Norska gästnätter (HSVCsol) i JH

## Förändring gästnätter

Totalt antal gästnätter 7 941

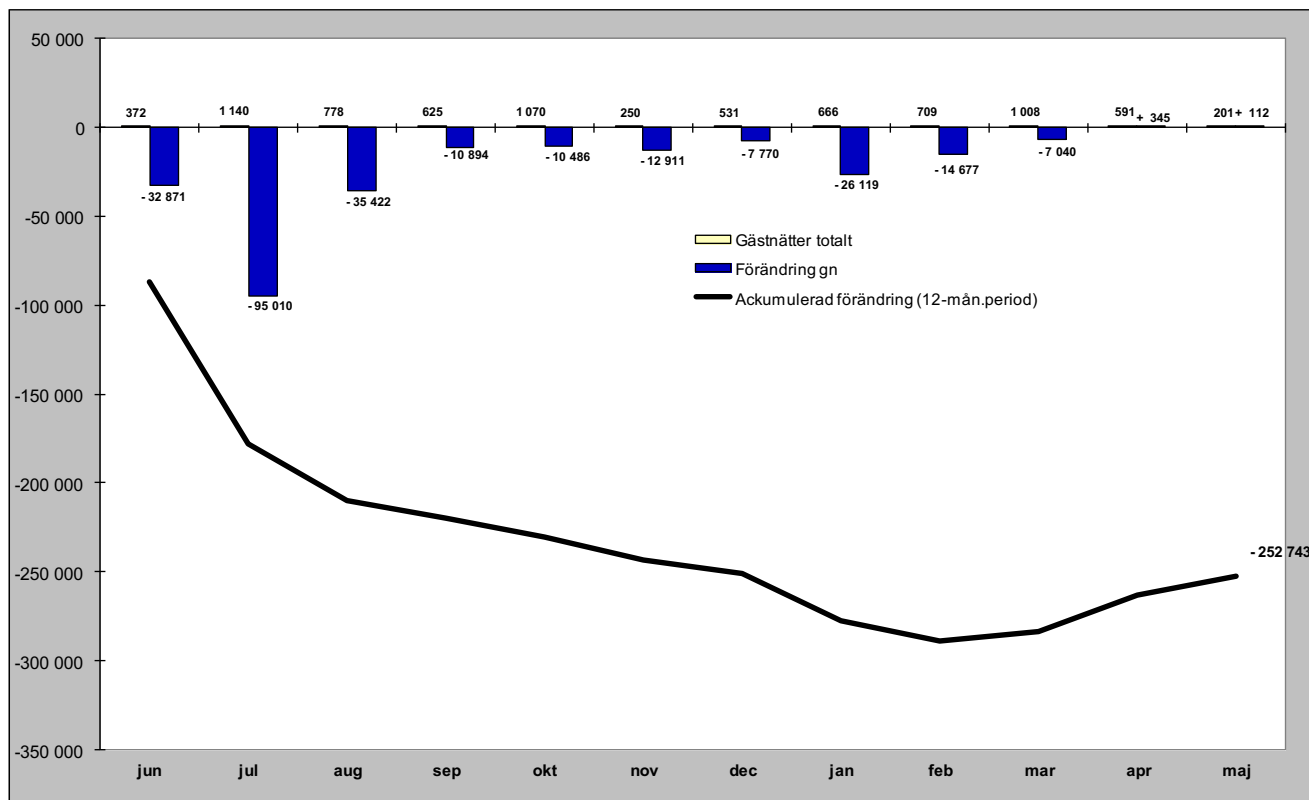

## Relativ förändring

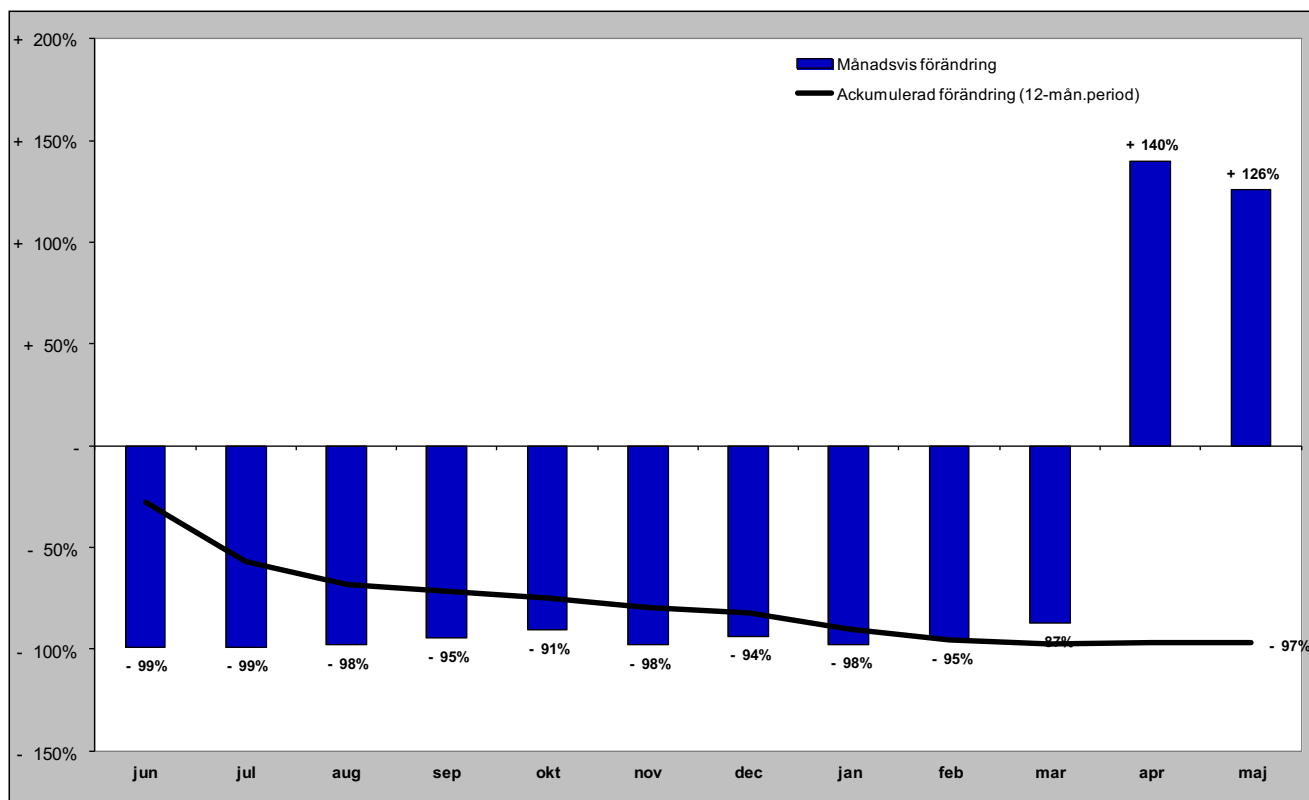

# Danska gästnätter (HSVCsol) i JH

Förändring gästnätter

Totalt antal gästnätter 7 504

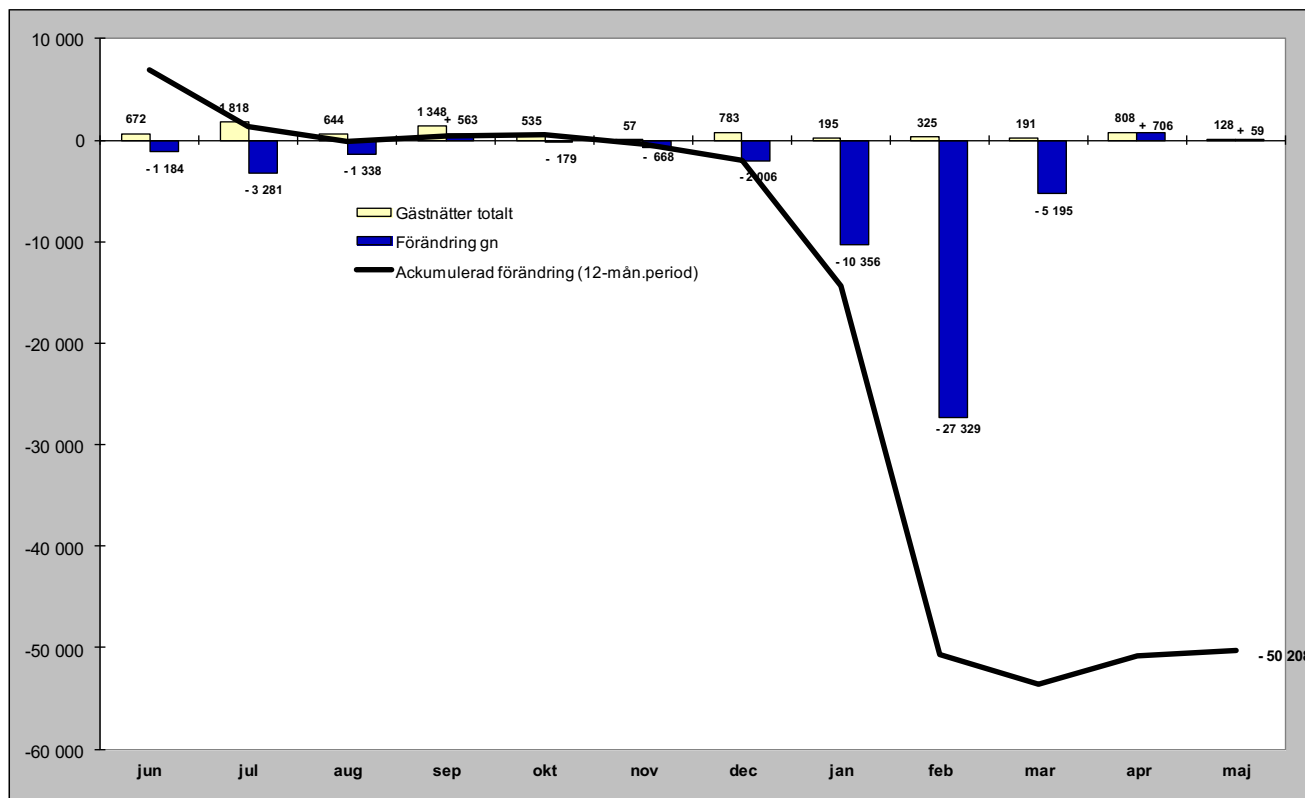

Relativ förändring

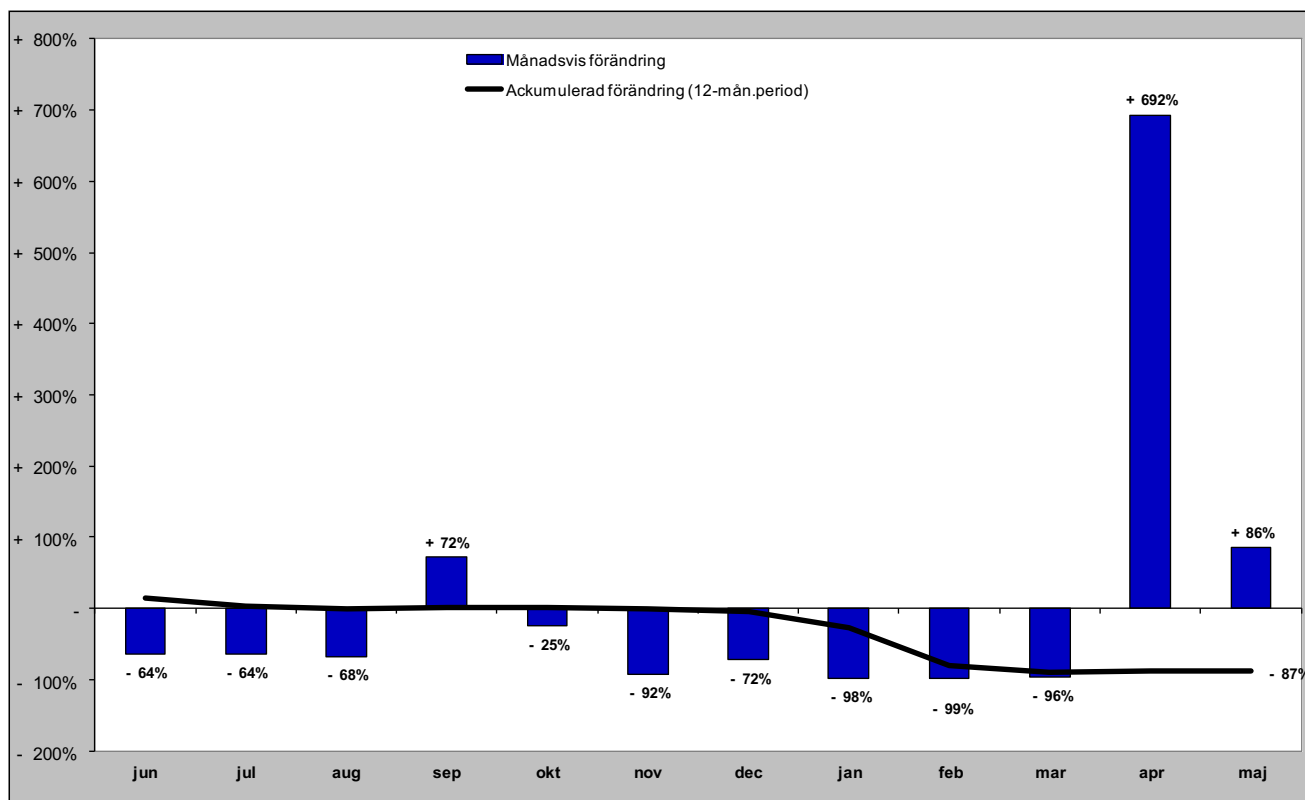



# Finska gästnätter (HSVCsol) i JH

Förändring gästnätter

Totalt antal gästnätter 1 519

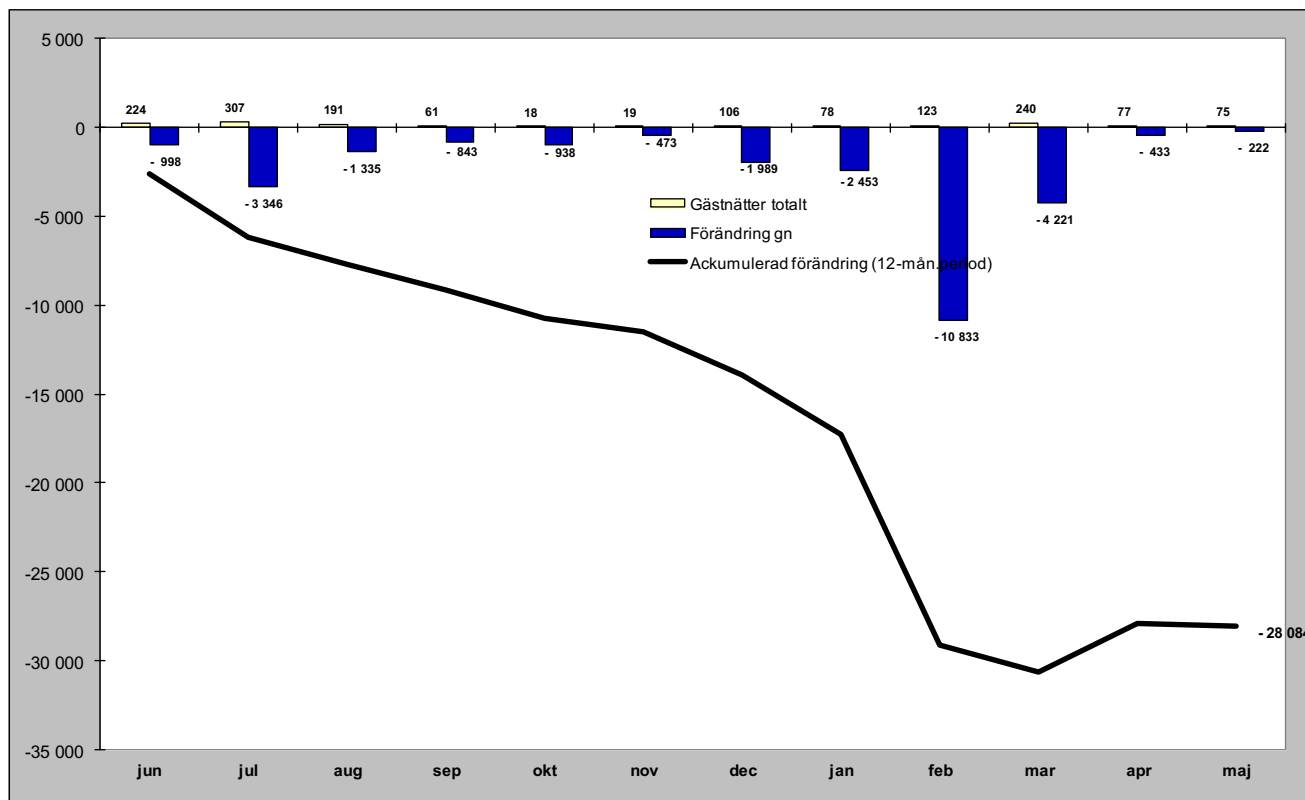

Relativ förändring

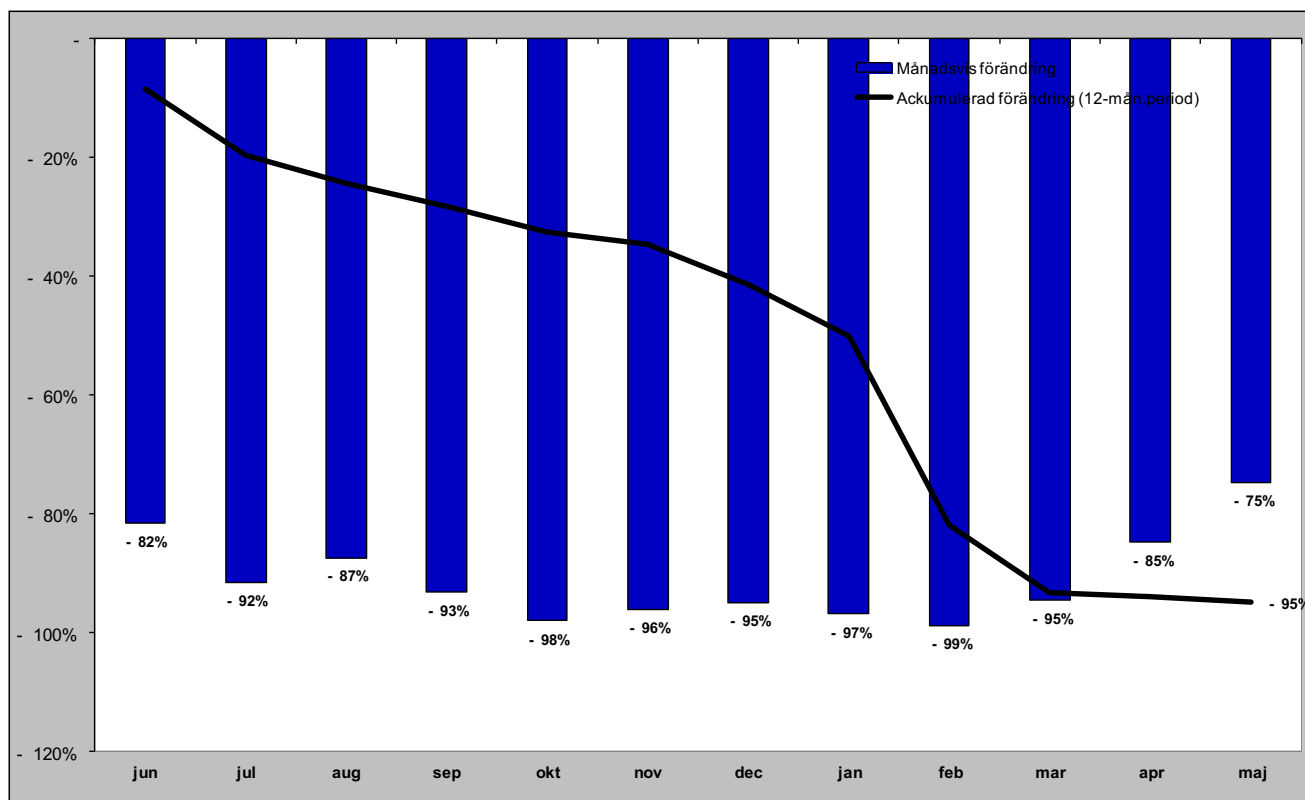

# Tyska gästnätter (HSVCsol) i JH

## Förändring gästnätter

## Totalt antal gästnätter 20 075

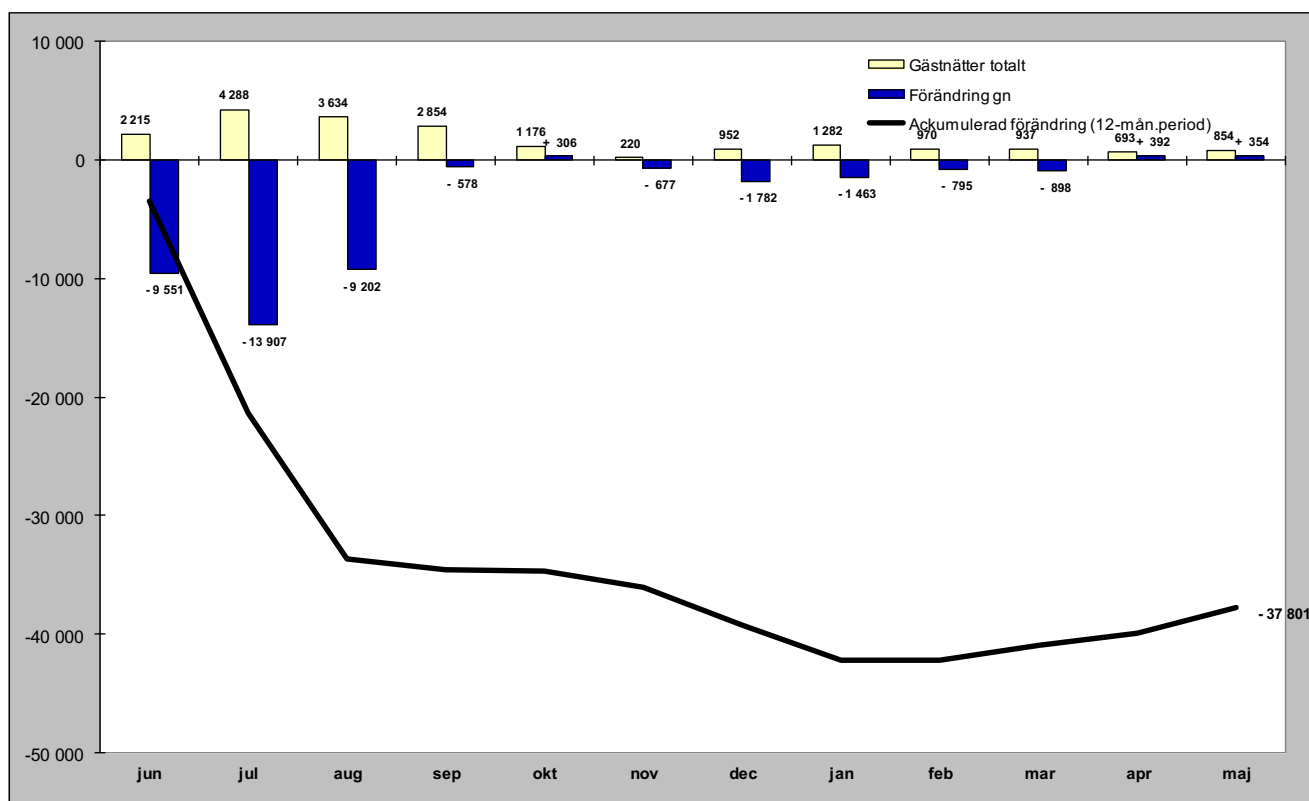

## Relativ förändring

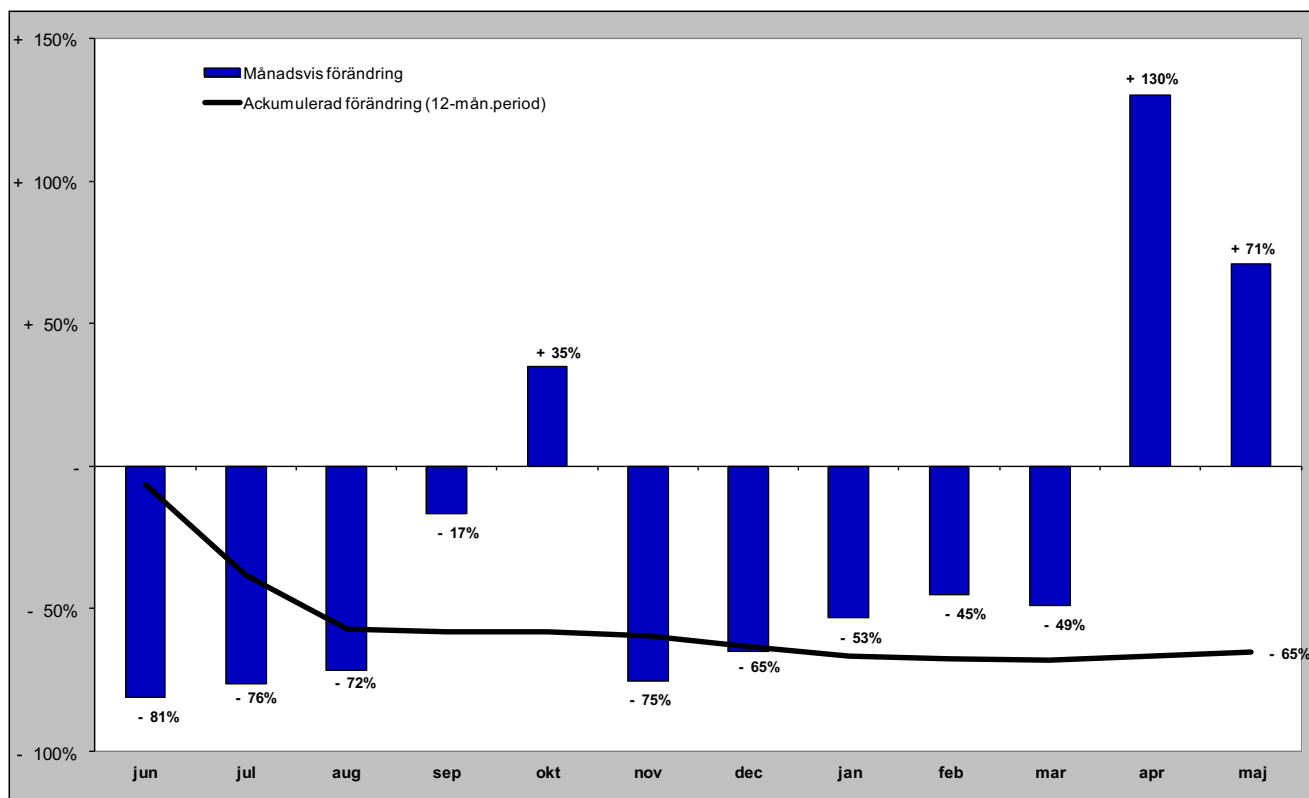

# Holländska gästnätter (HSVCsol) i JH

Förändring gästnätter

Totalt antal gästnätter 3 827

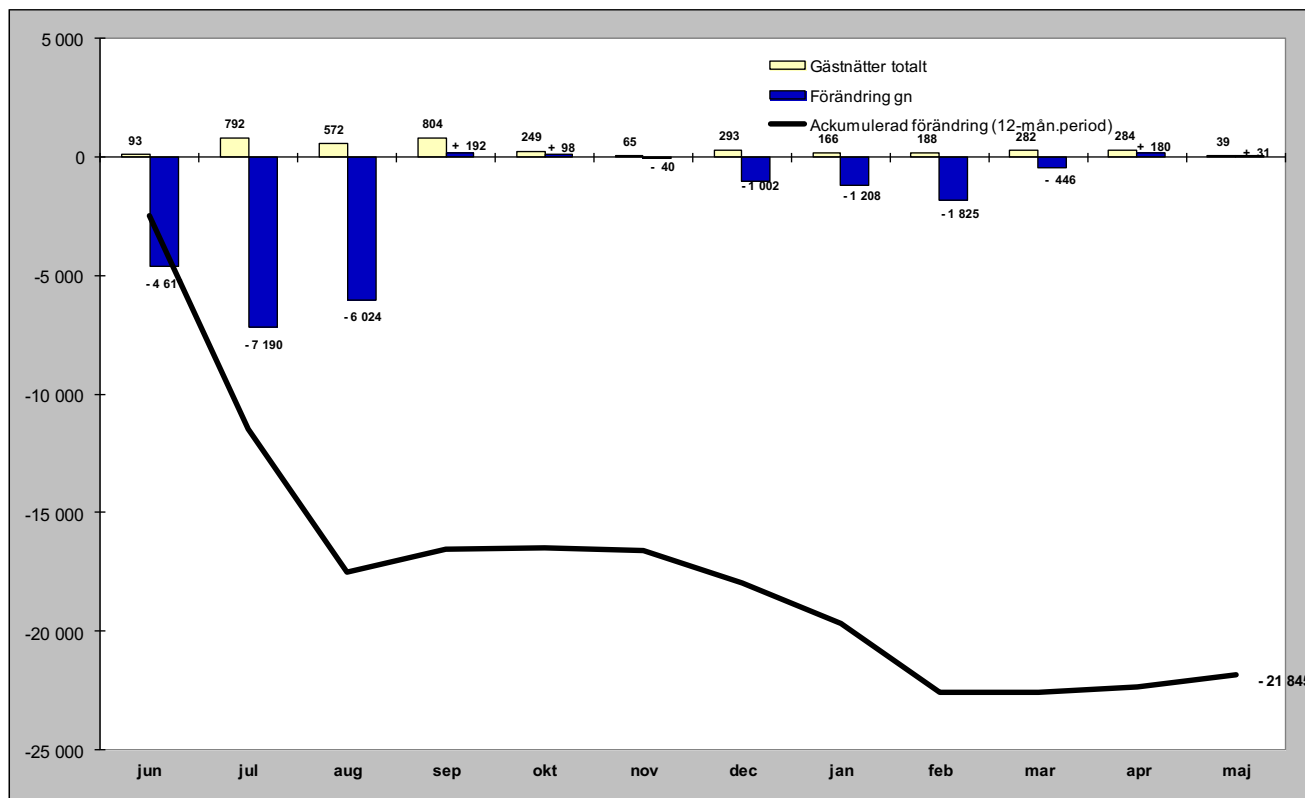

Relativ förändring

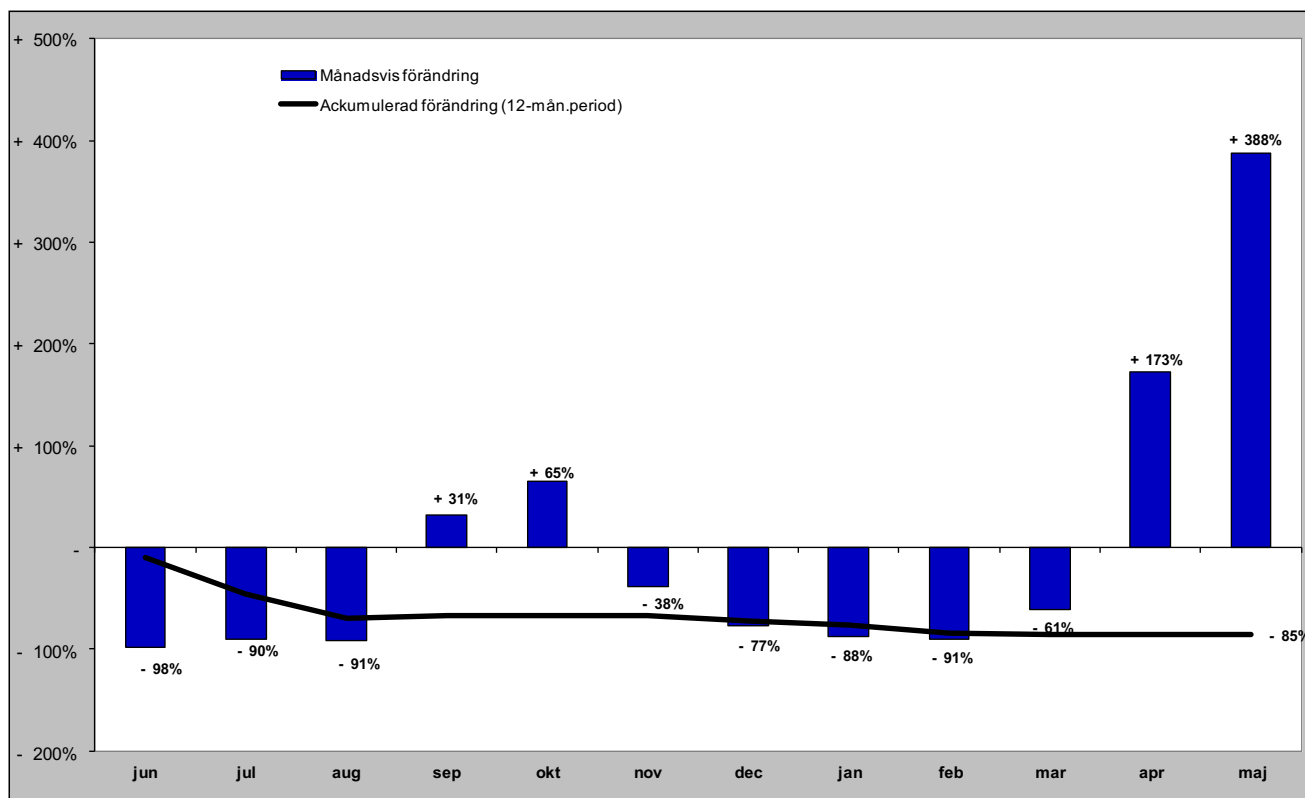

# Gästnätter från GBR (HSVCsol) i JH

Förändring gästnätter

Totalt antal gästnätter 6 359

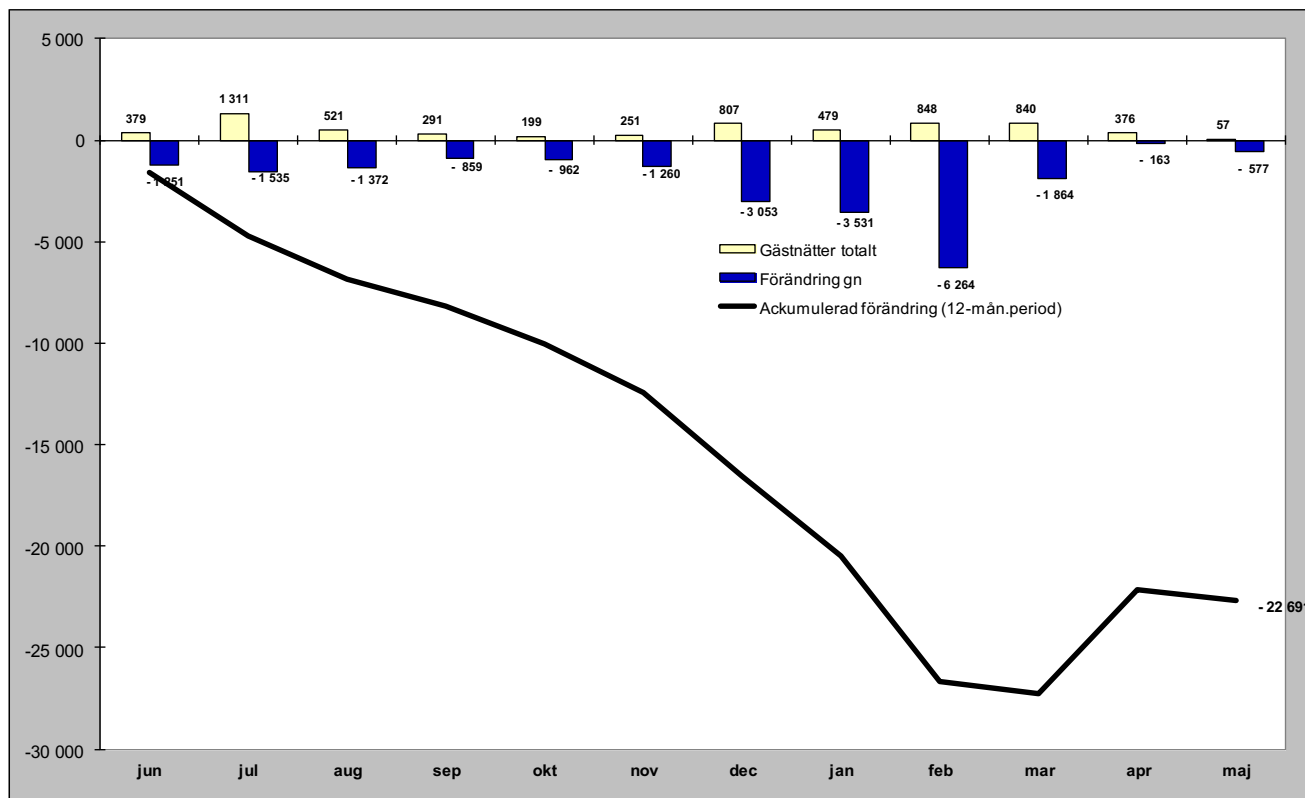

Relativ förändring

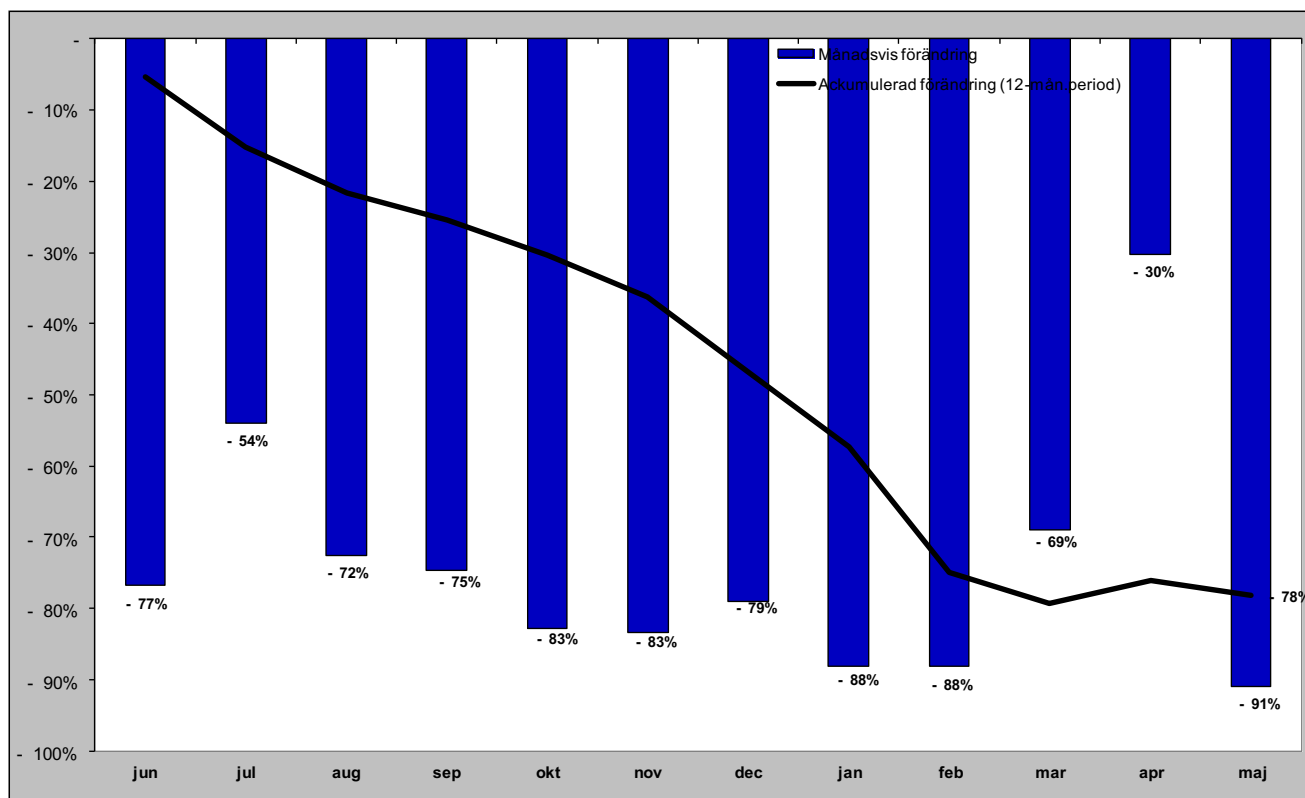

# Gästnätter från Ryssland (HSVCsol) i JH

Förändring gästnätter

Totalt antal gästnätter 708

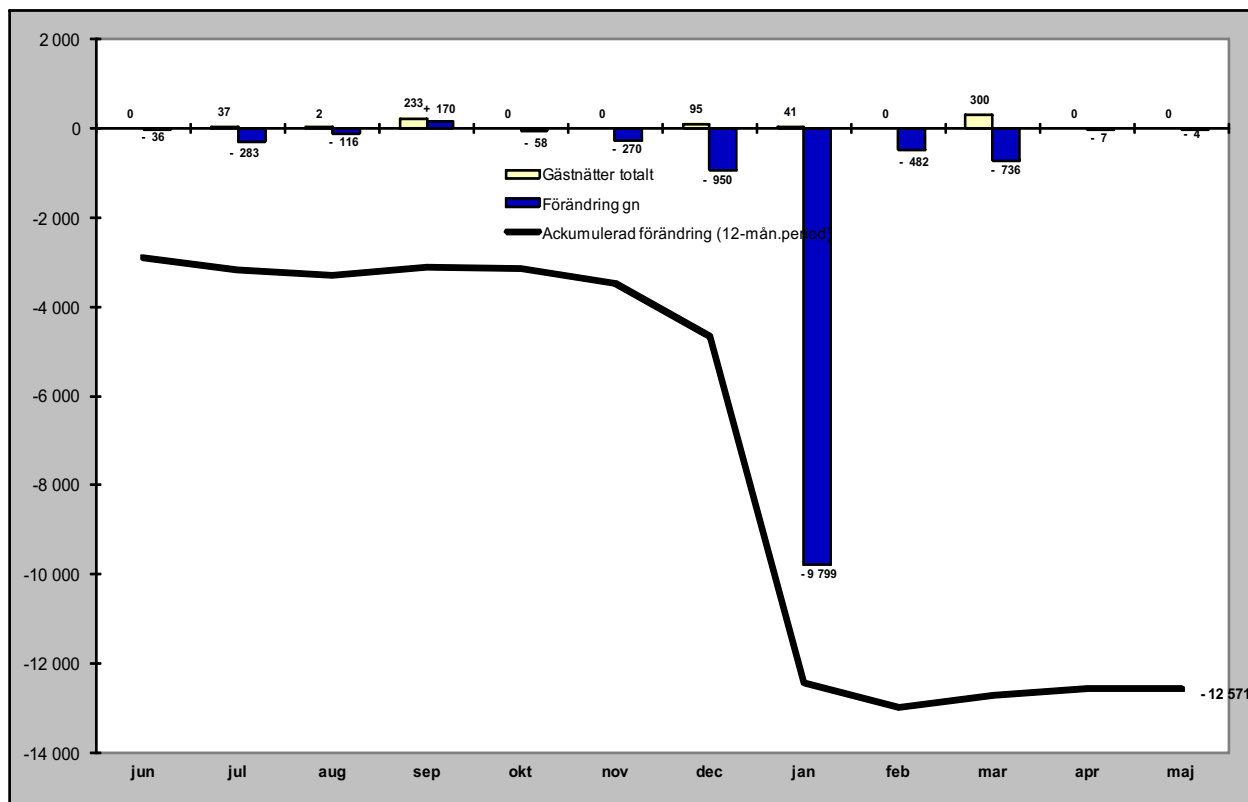

Relativ förändring

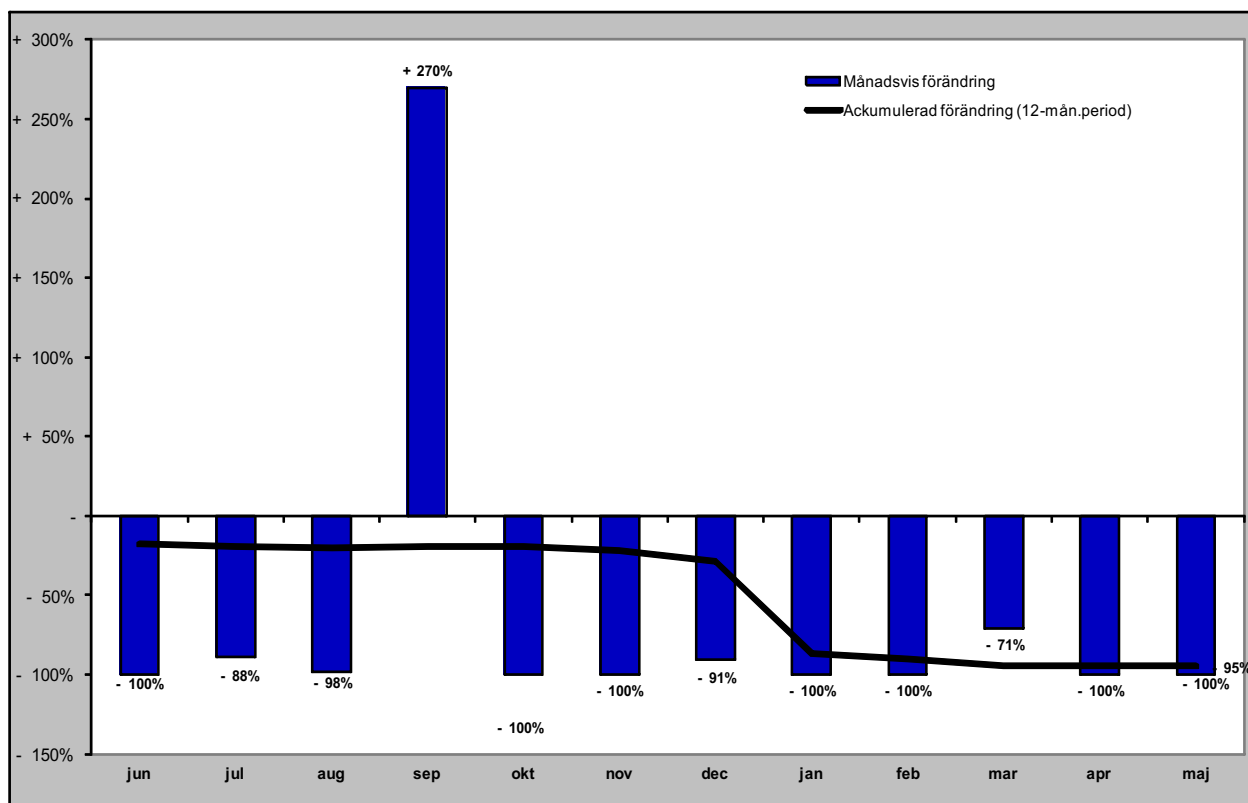

# Gästnätter från Estland (HSVCsol) i JH

Förändring gästnätter

Totalt antal gästnätter 5 124

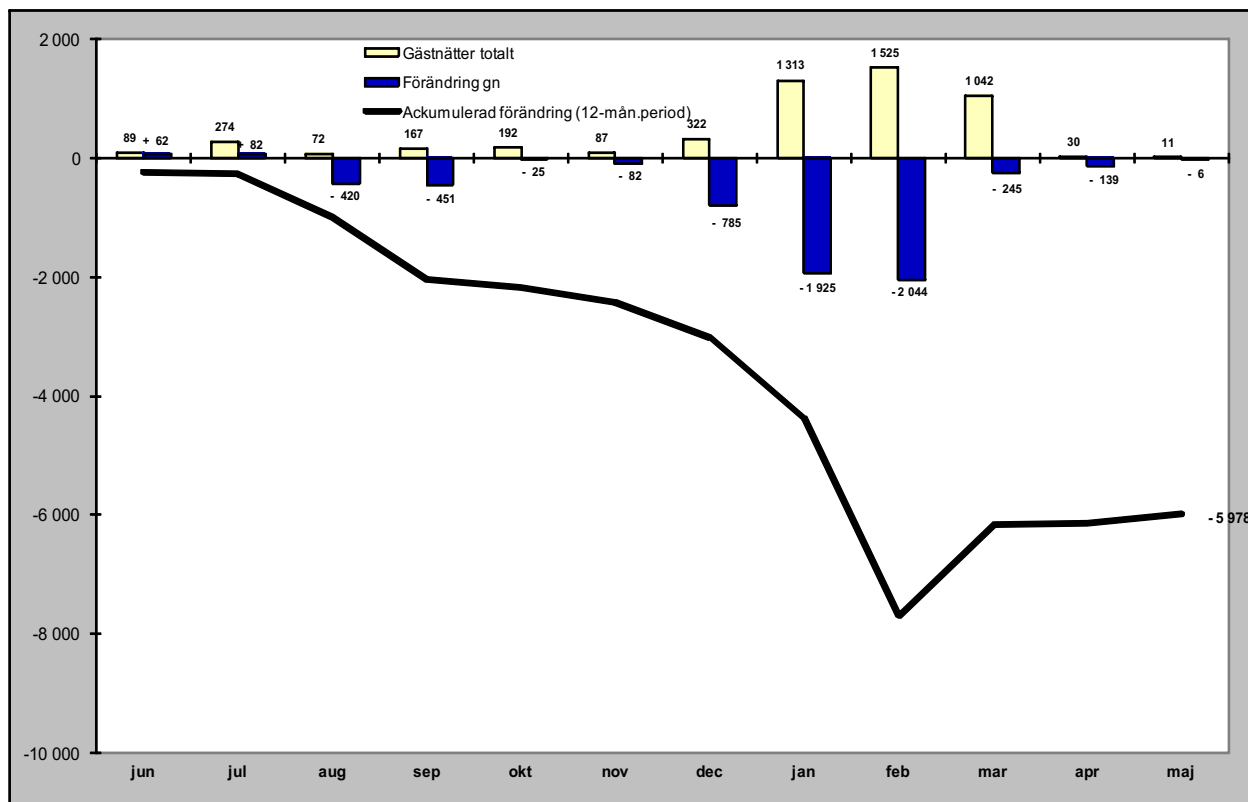

Relativ förändring

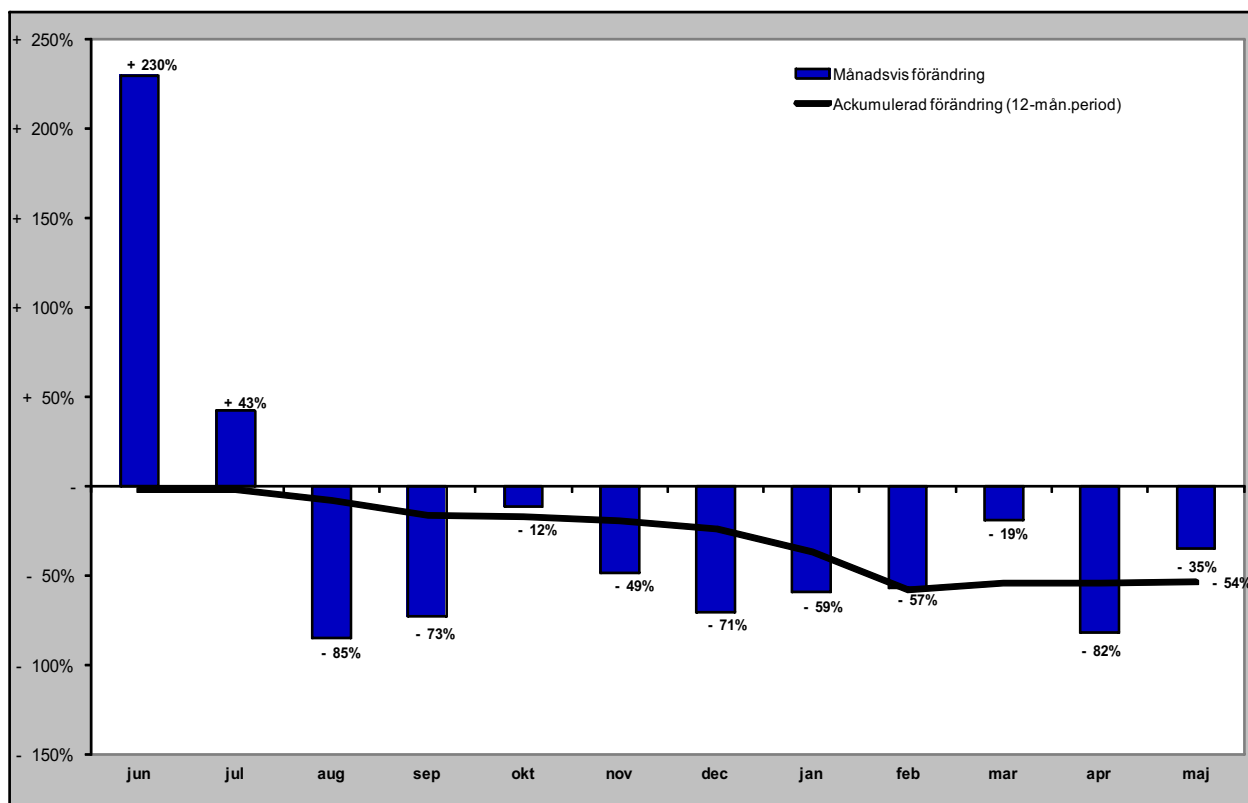

# Gästnätter från Lettland (HSVCsol) i JH

Förändring gästnätter

Totalt antal gästnätter 5 915

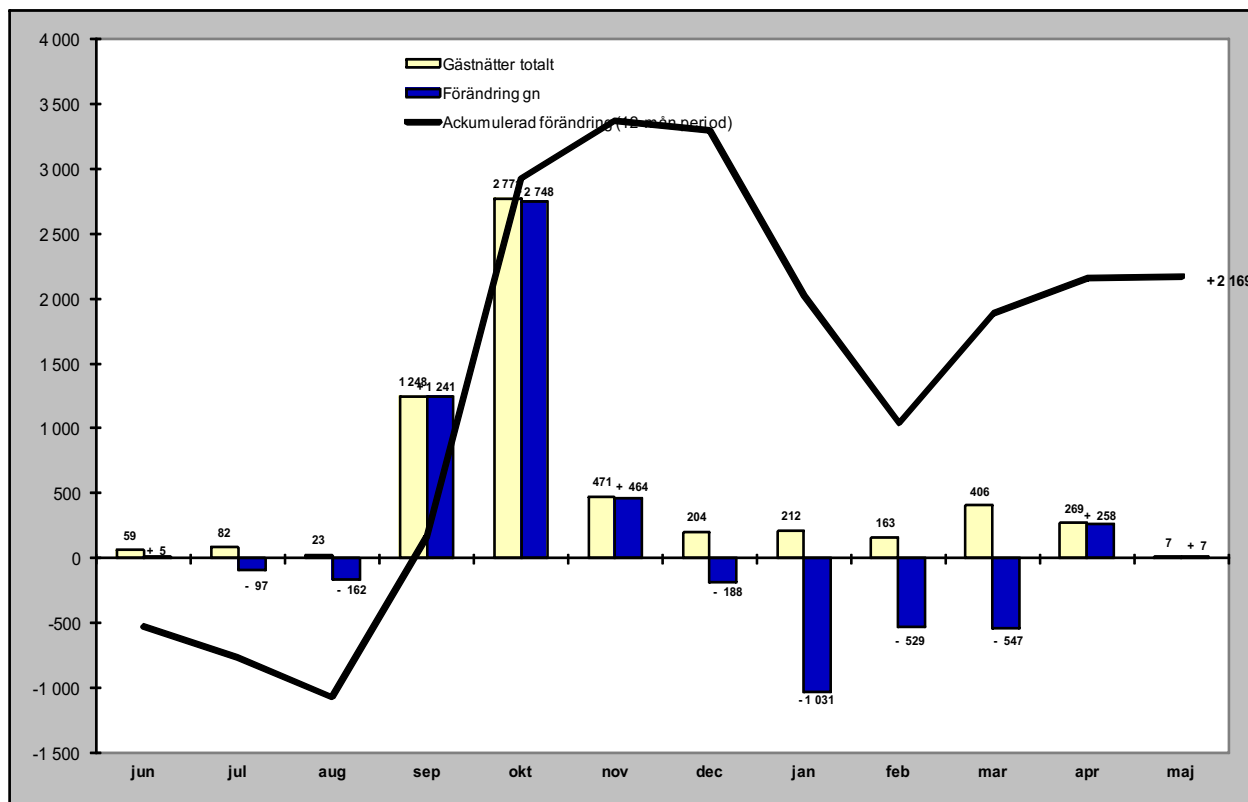

Relativ förändring

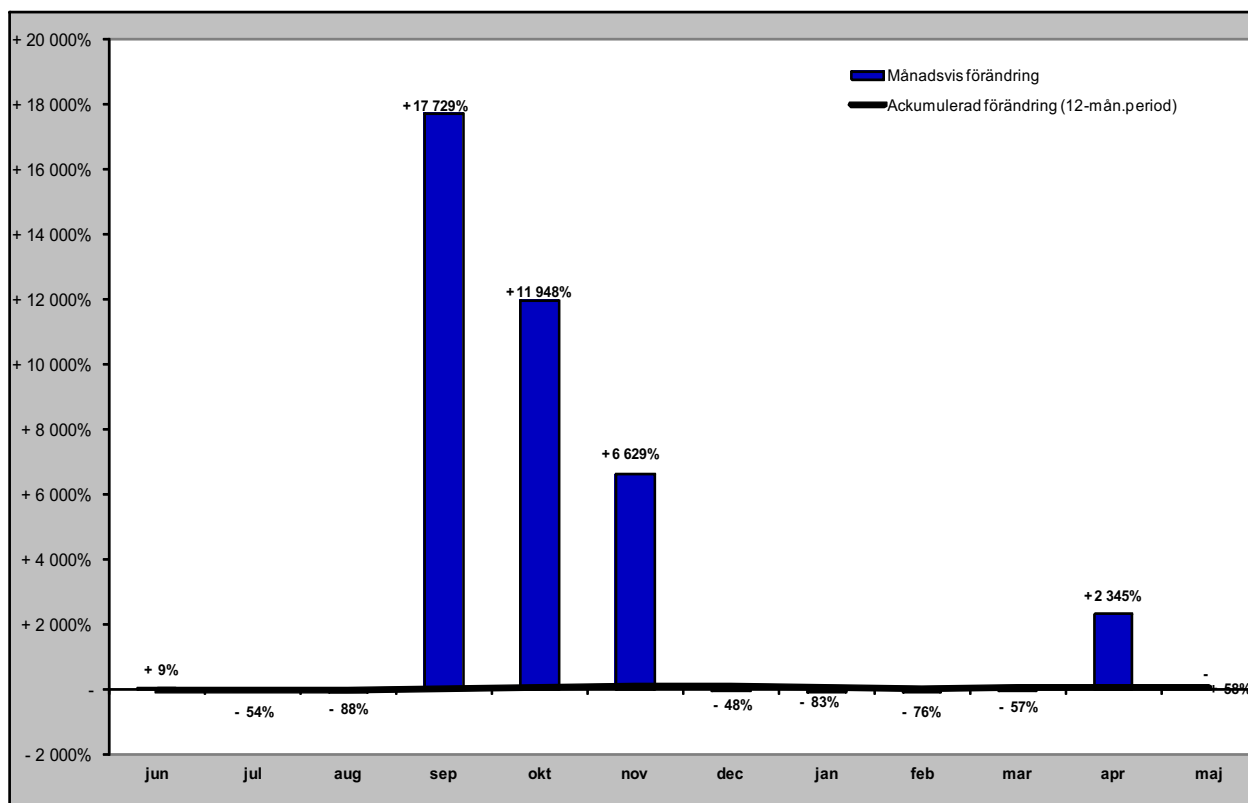

# Gästnätter från övriga Europa (HSVCsol) i JH

Förändring gästnätter

Totalt antal gästnätter 25 137

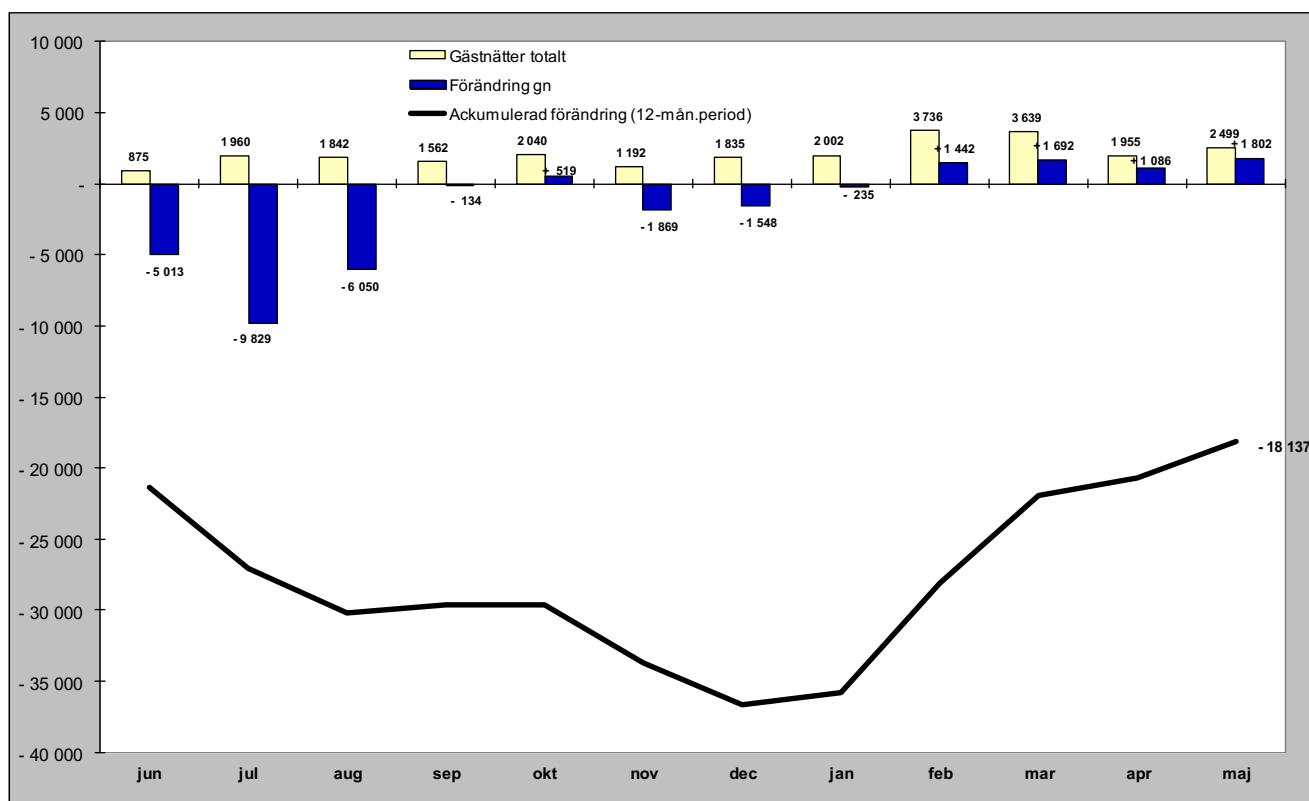

Relativ förändring

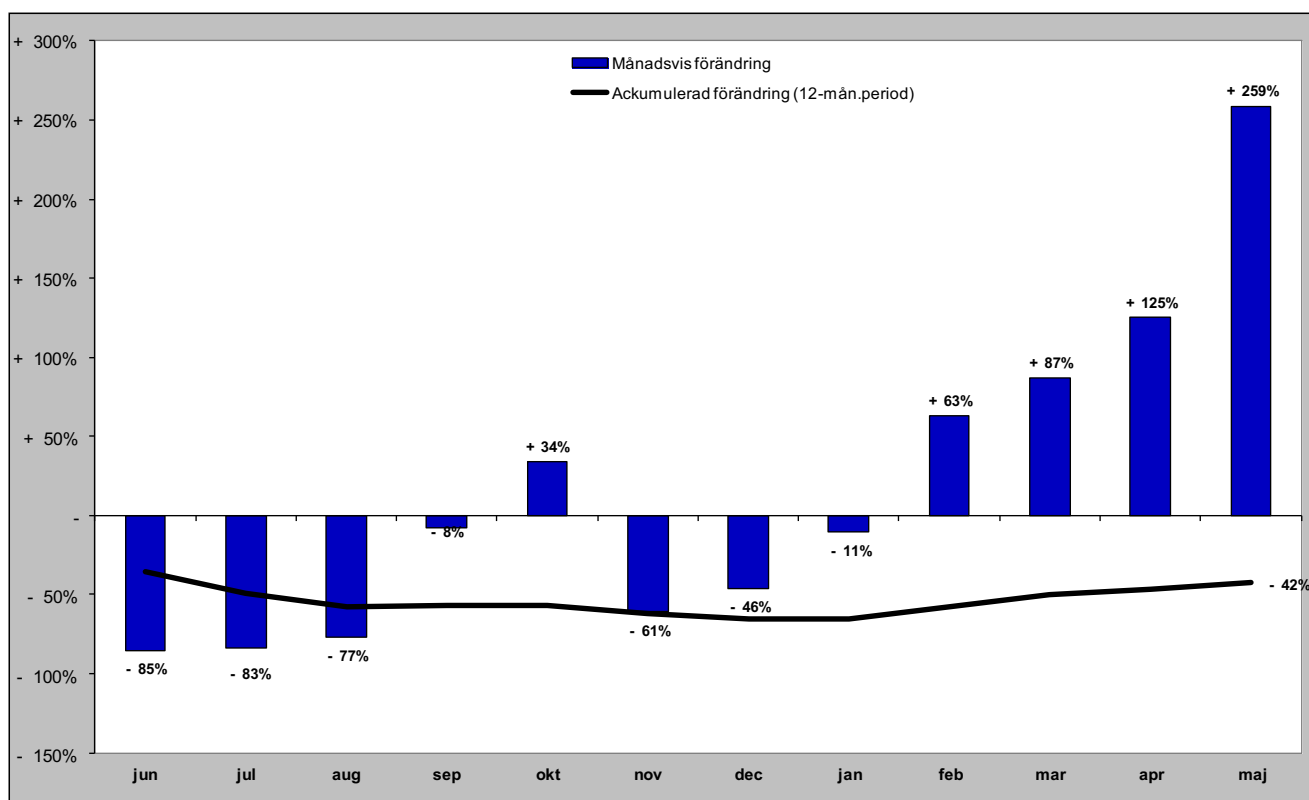



# Gästnätter från övriga världen (HSVCsol) i JH

Förändring gästnätter

Totalt antal gästnätter 17 607

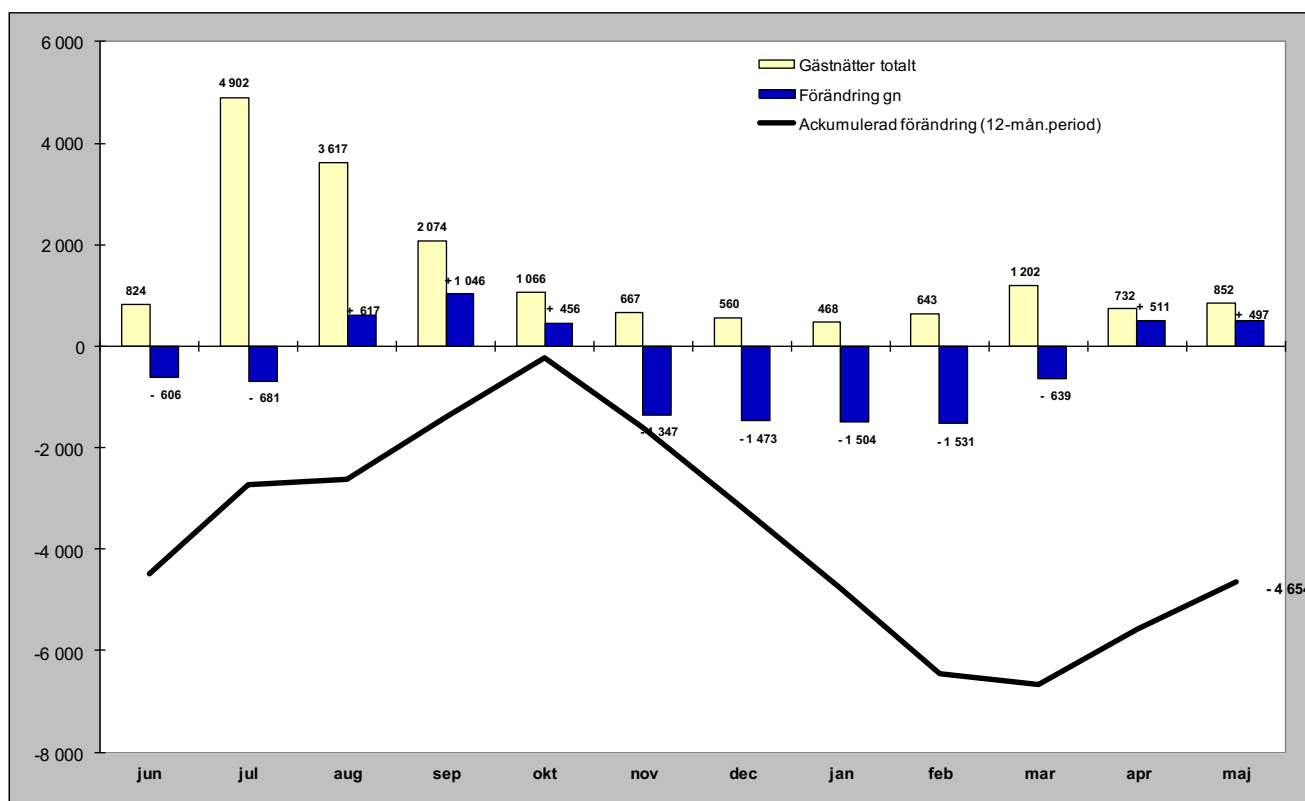

Relativ förändring

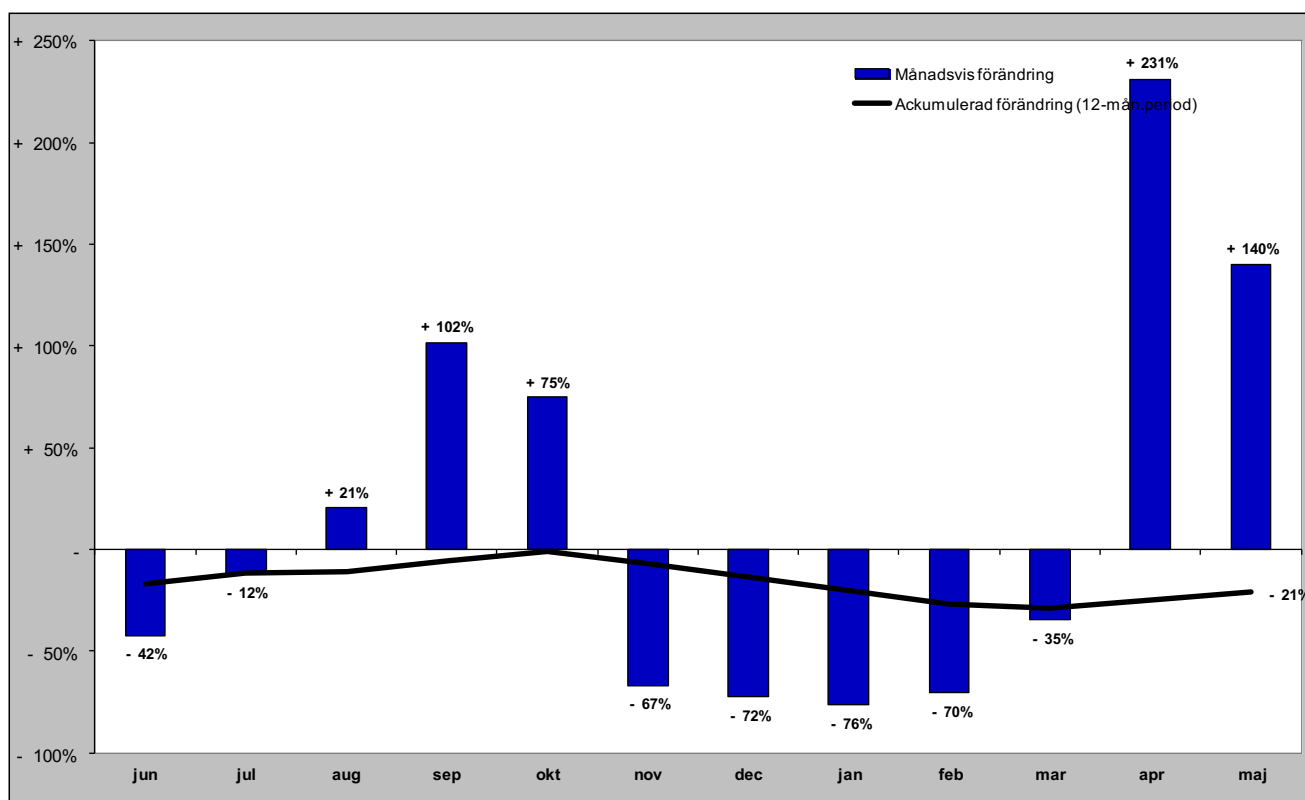

## GÄSTNÄTTER FÖRDELAT PER KOMMUN

# Gästnätter i Härjedalens Kommun (HSVCsol)

## Förändring gästnätter

Totalt antal gästnätter 1 312 045

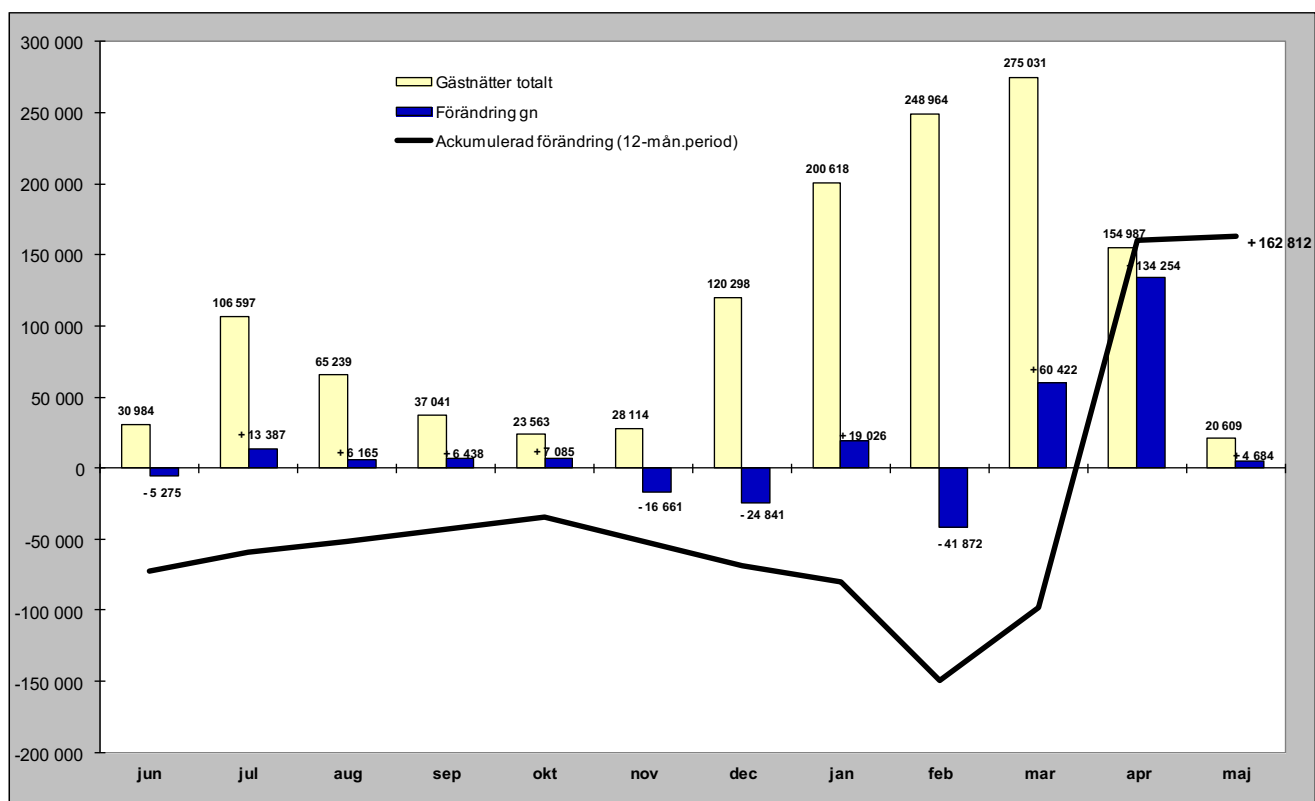

## Relativ förändring

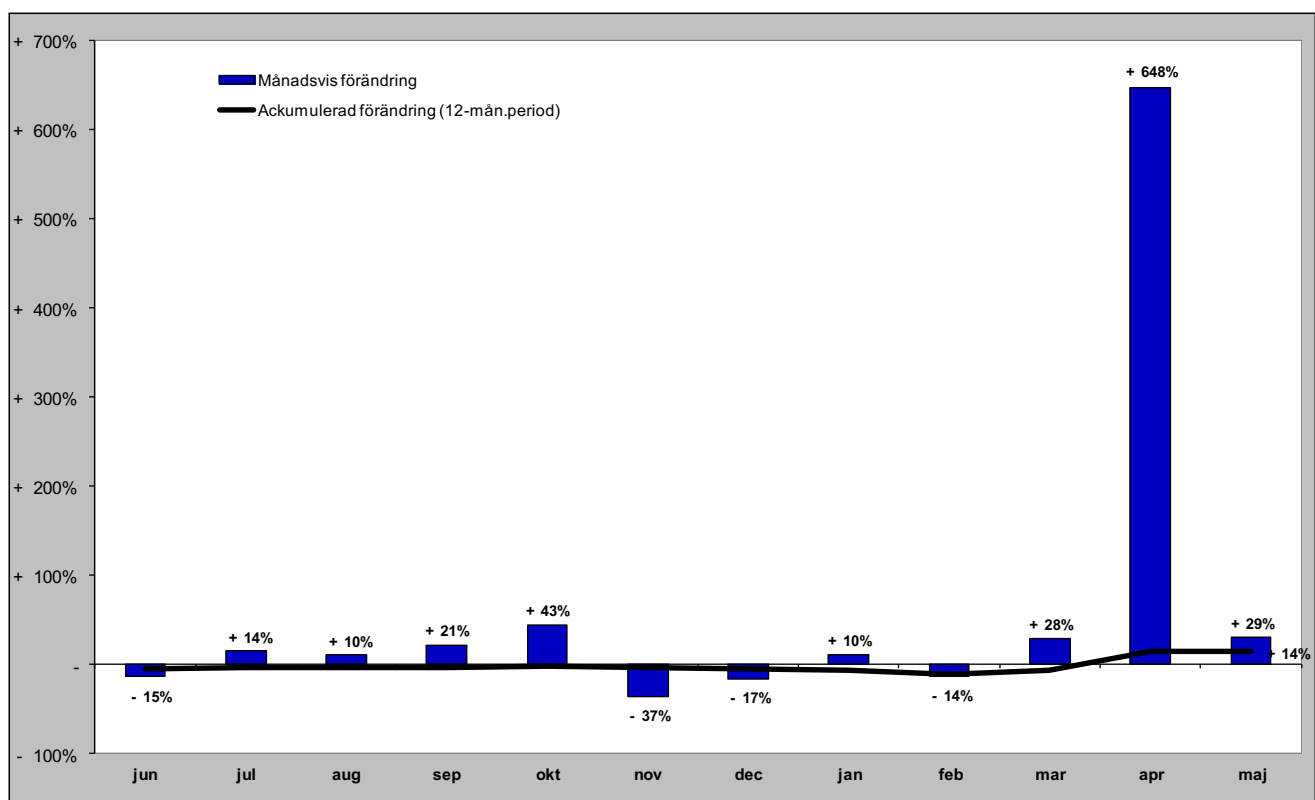

# Gästnätter i Härjedalens Kommun (HSVCsol) marknader

## Senaste månaden

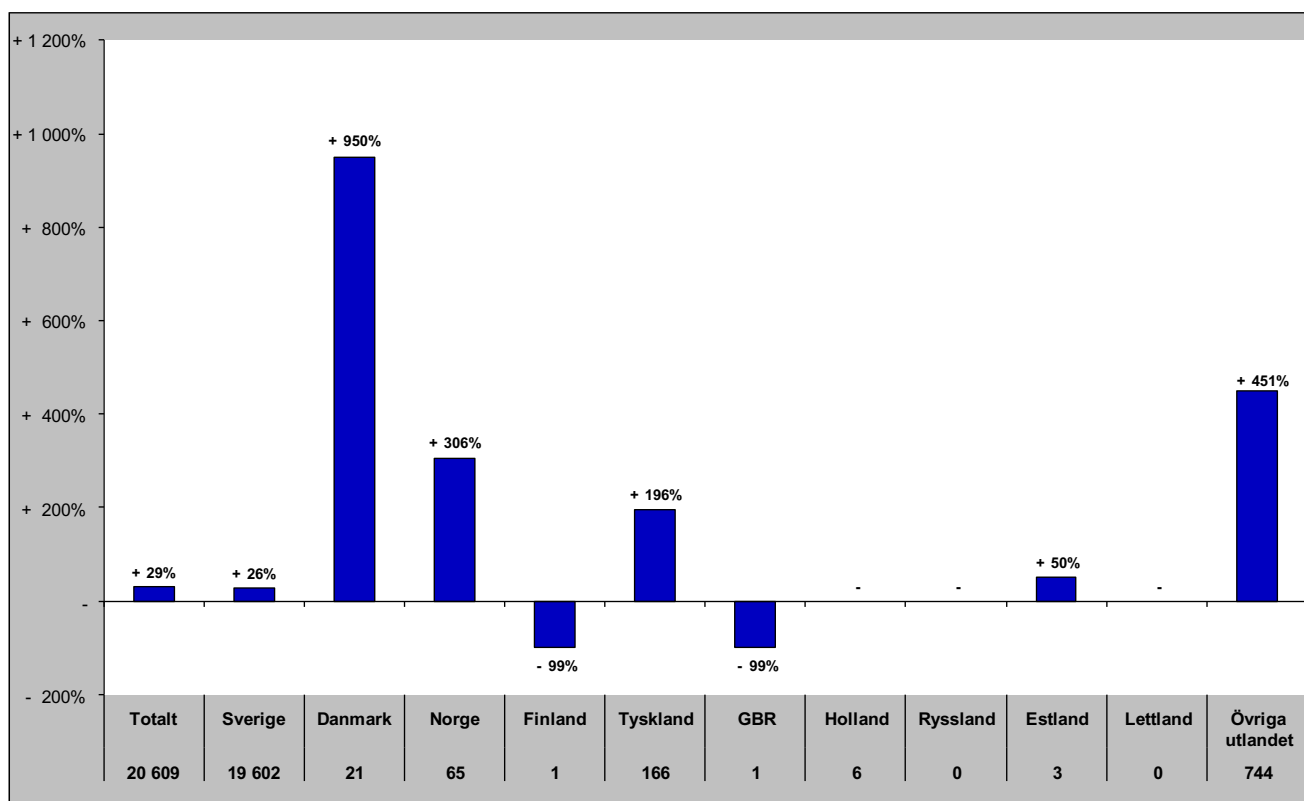

## Senaste vintern (nov-apr)

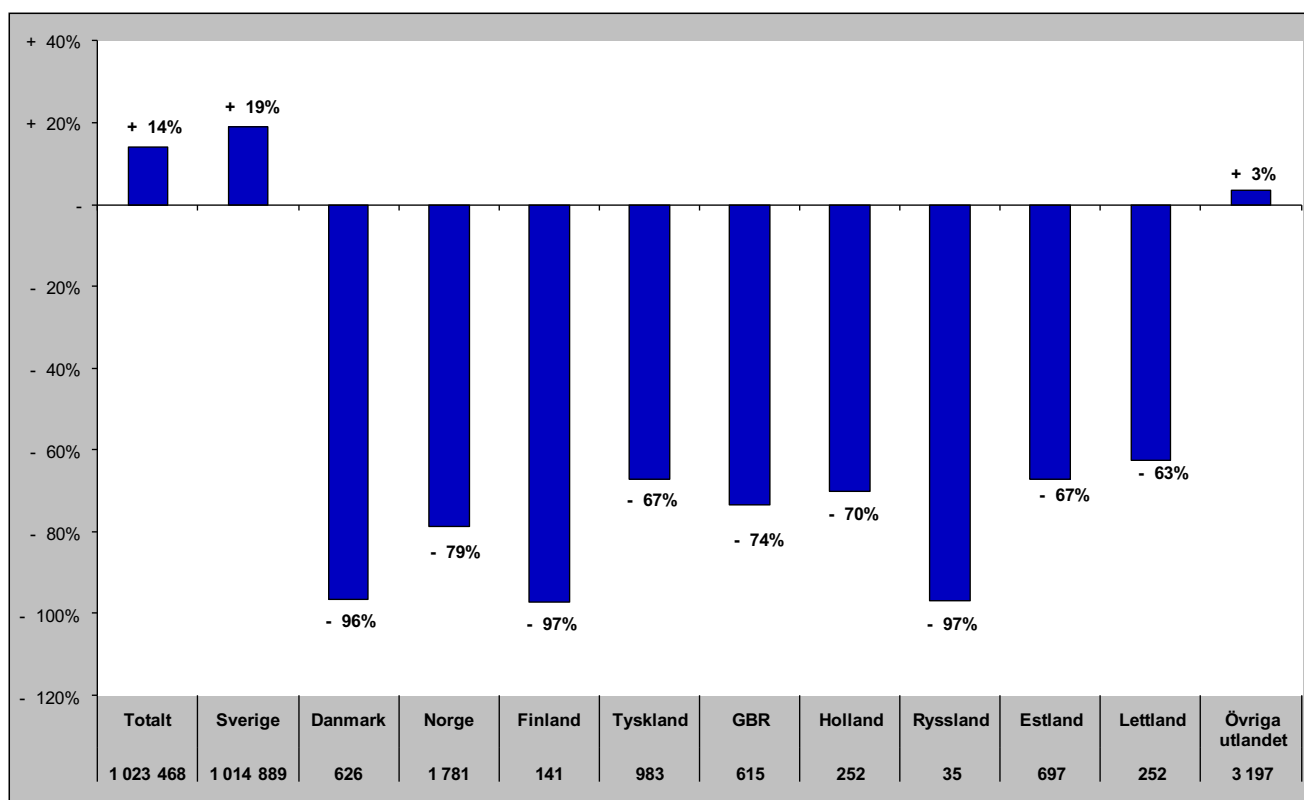

# Gästnätter i Härjedalens Kommun (HSVCsol) marknader

## Senaste sommaren (jun-sep)

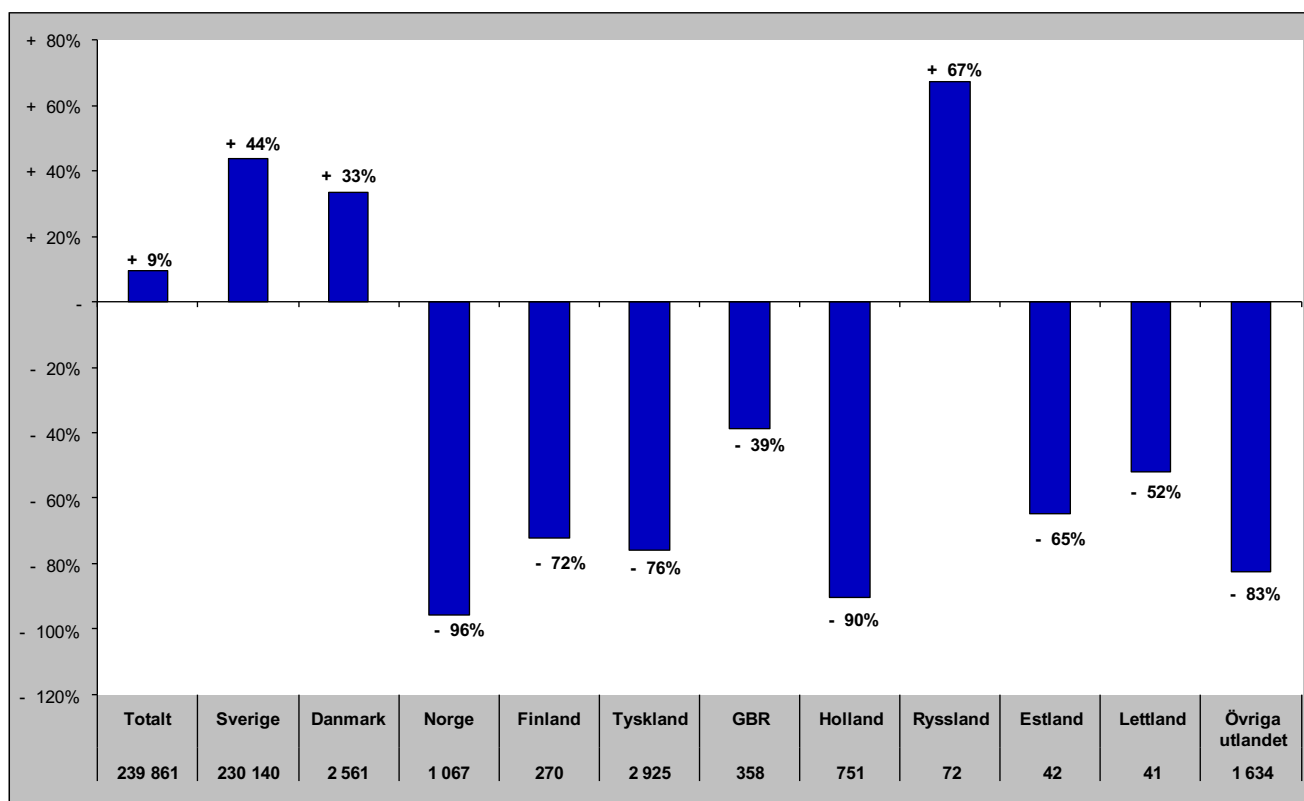

## Senaste barmark (maj-okt)

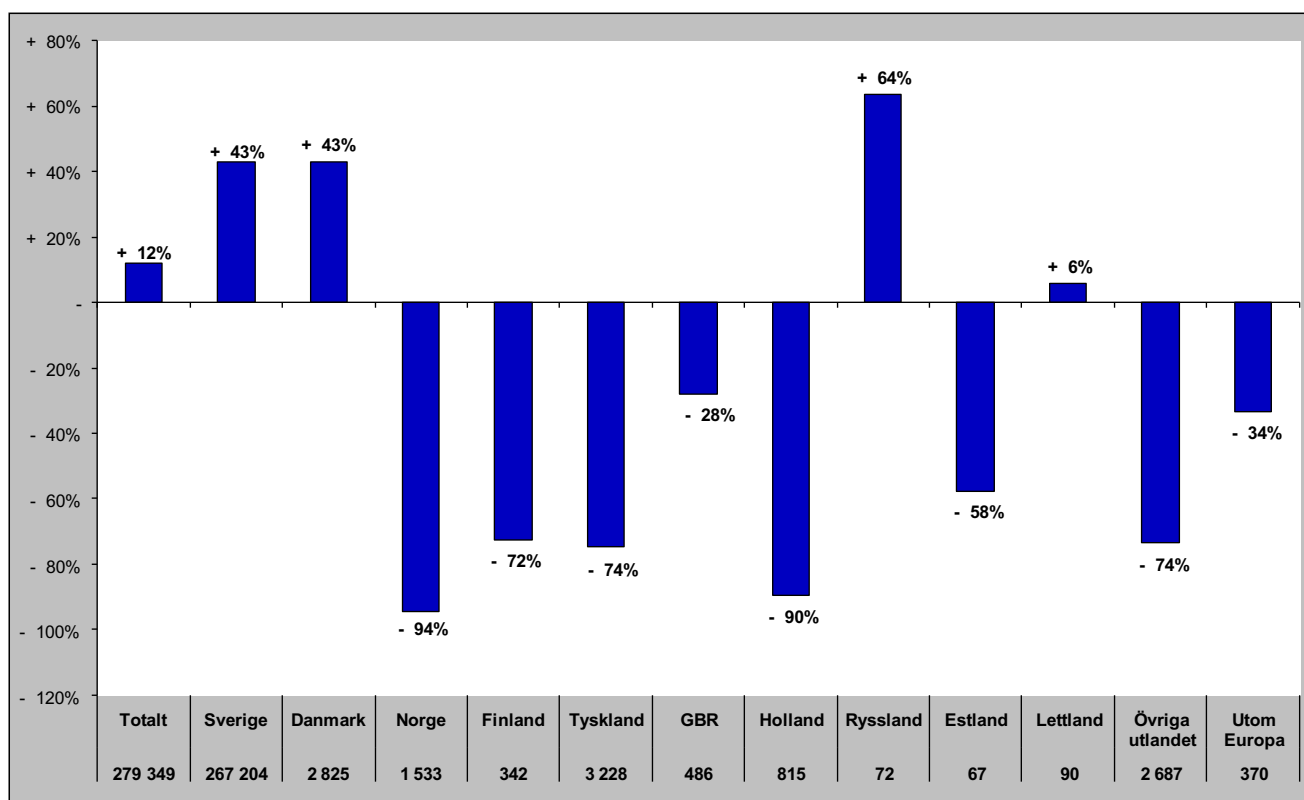

# Gästnätter i Härjedalens Kommun (HSVCsol) marknader

Senaste helåret

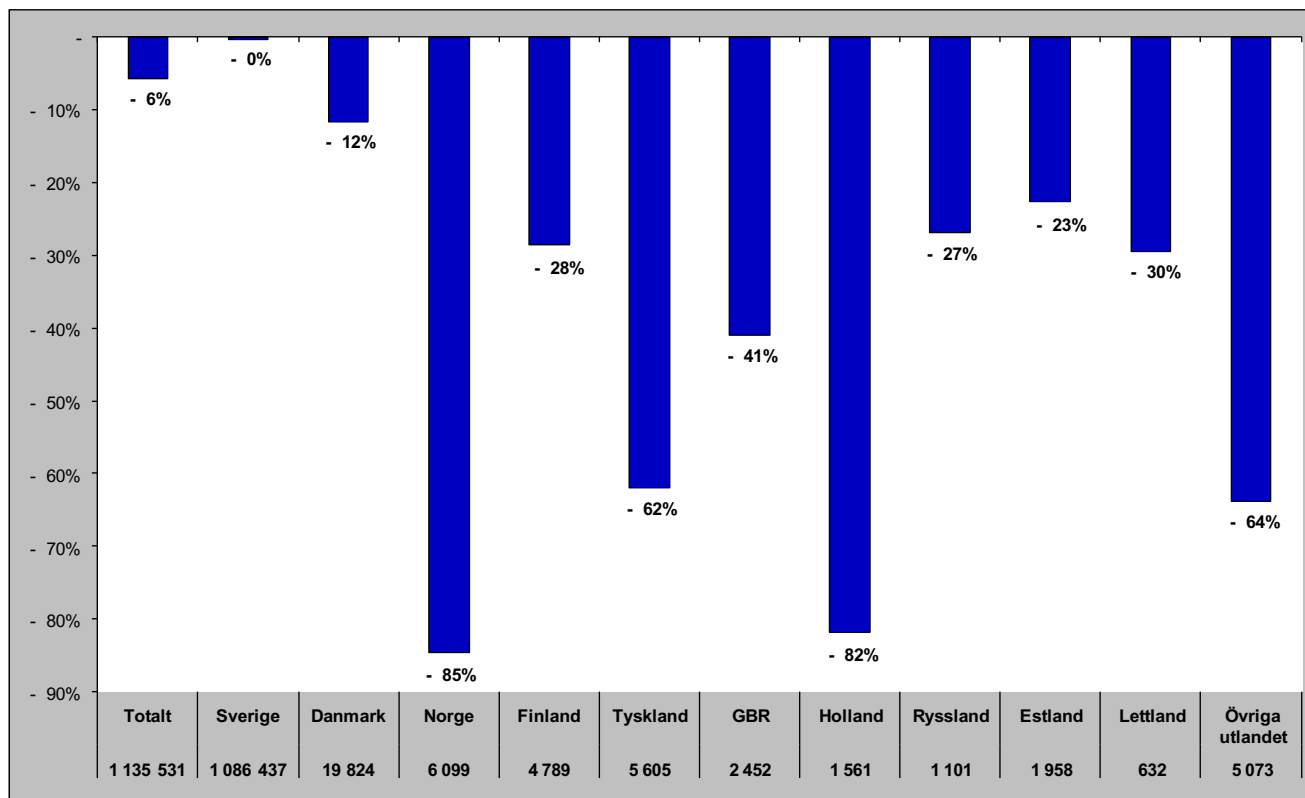

# Gästnätter i Bergs Kommun (HSVC)

## Förändring gästnätter

Totalt antal gästnätter 133 958

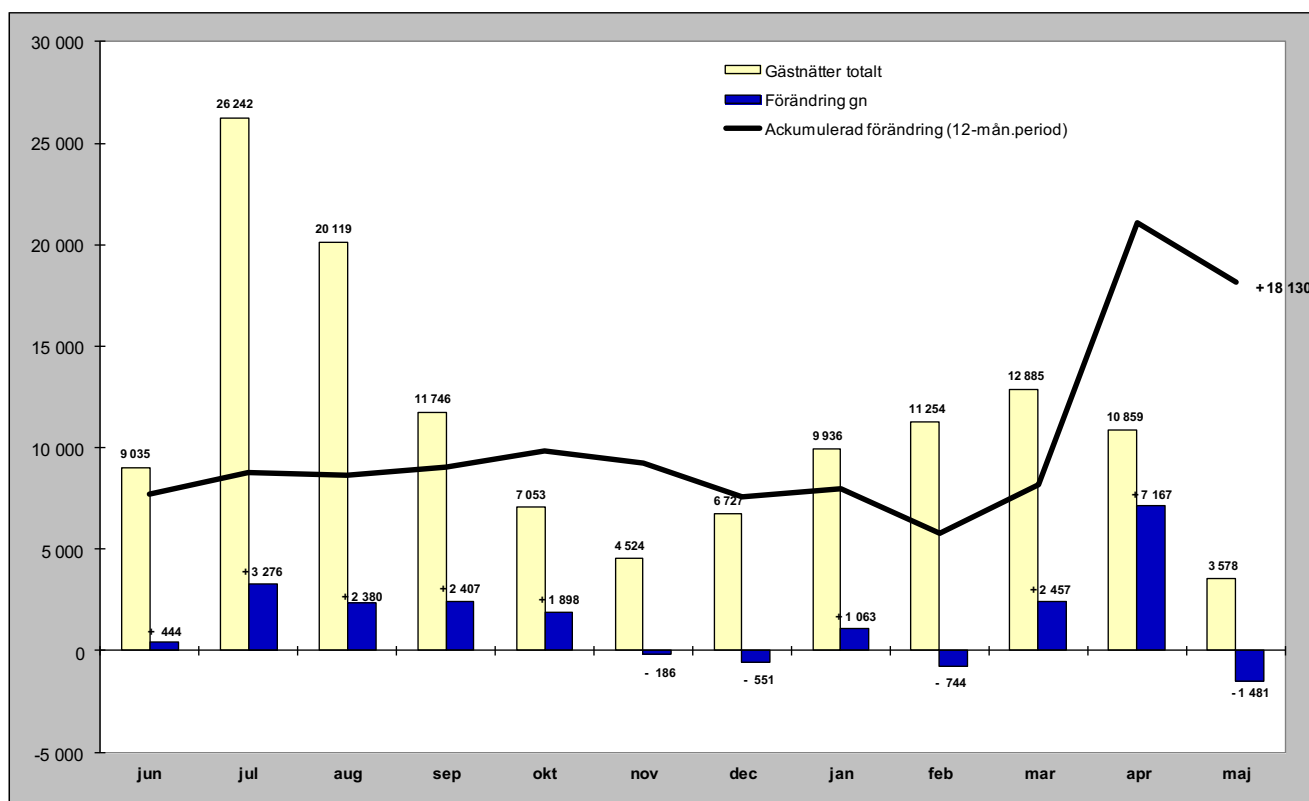

## Relativ förändring

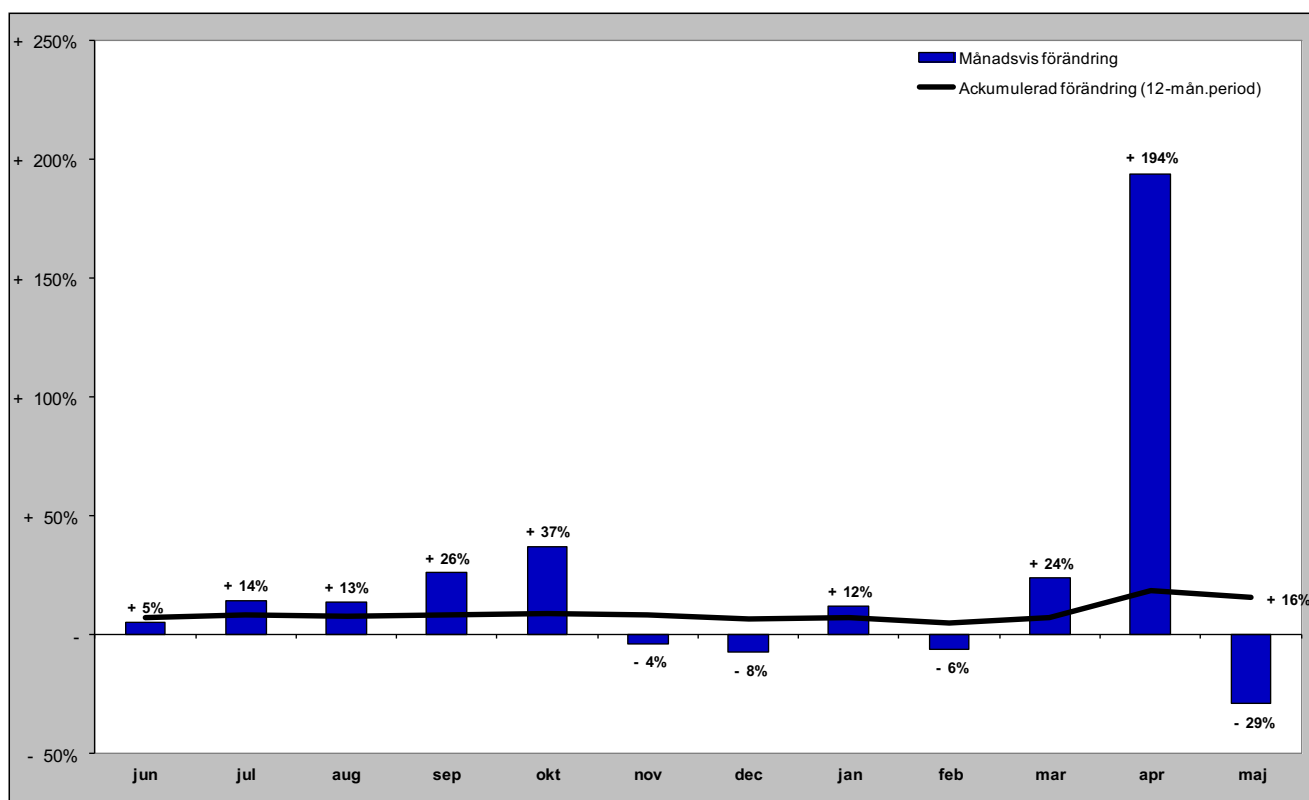

# Gästnätter i Bergs kommun (HSVC) marknader

## Senaste månaden

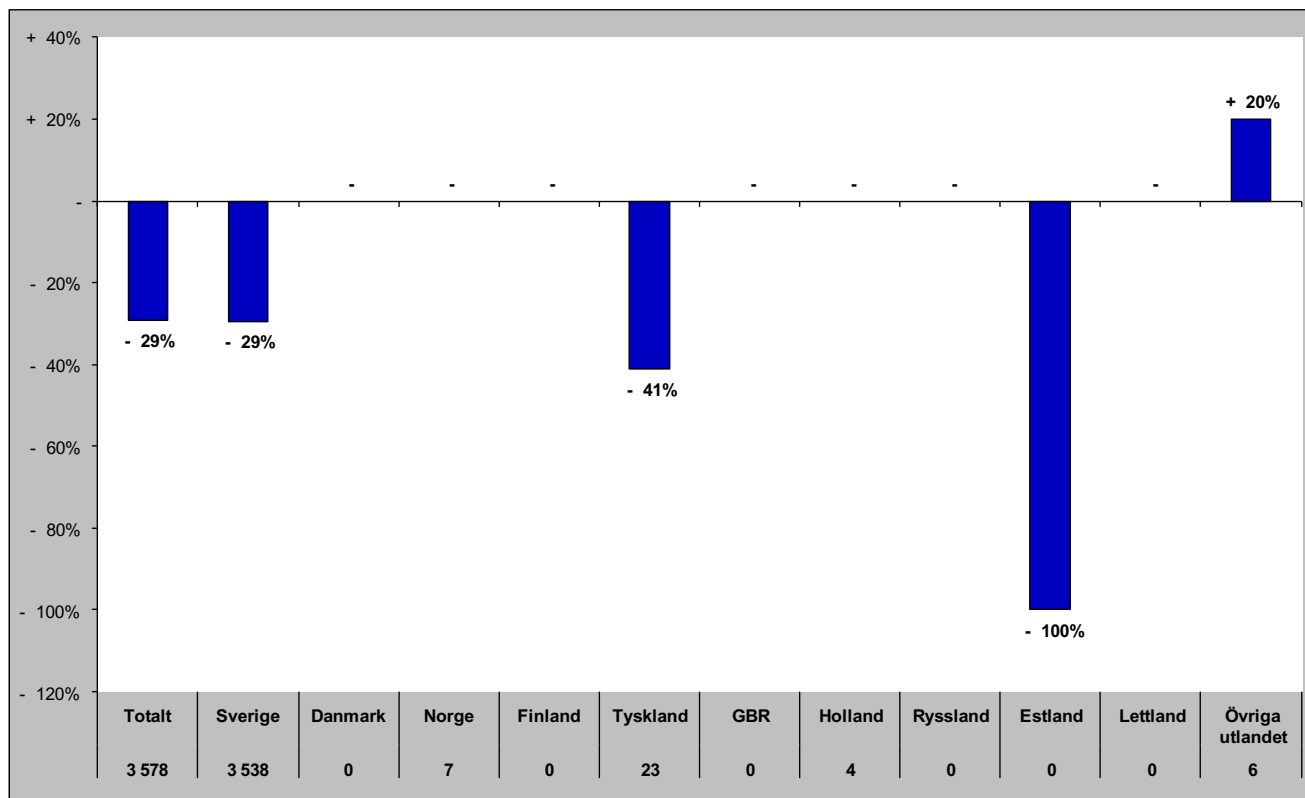

## Senaste vintern (nov-apr)

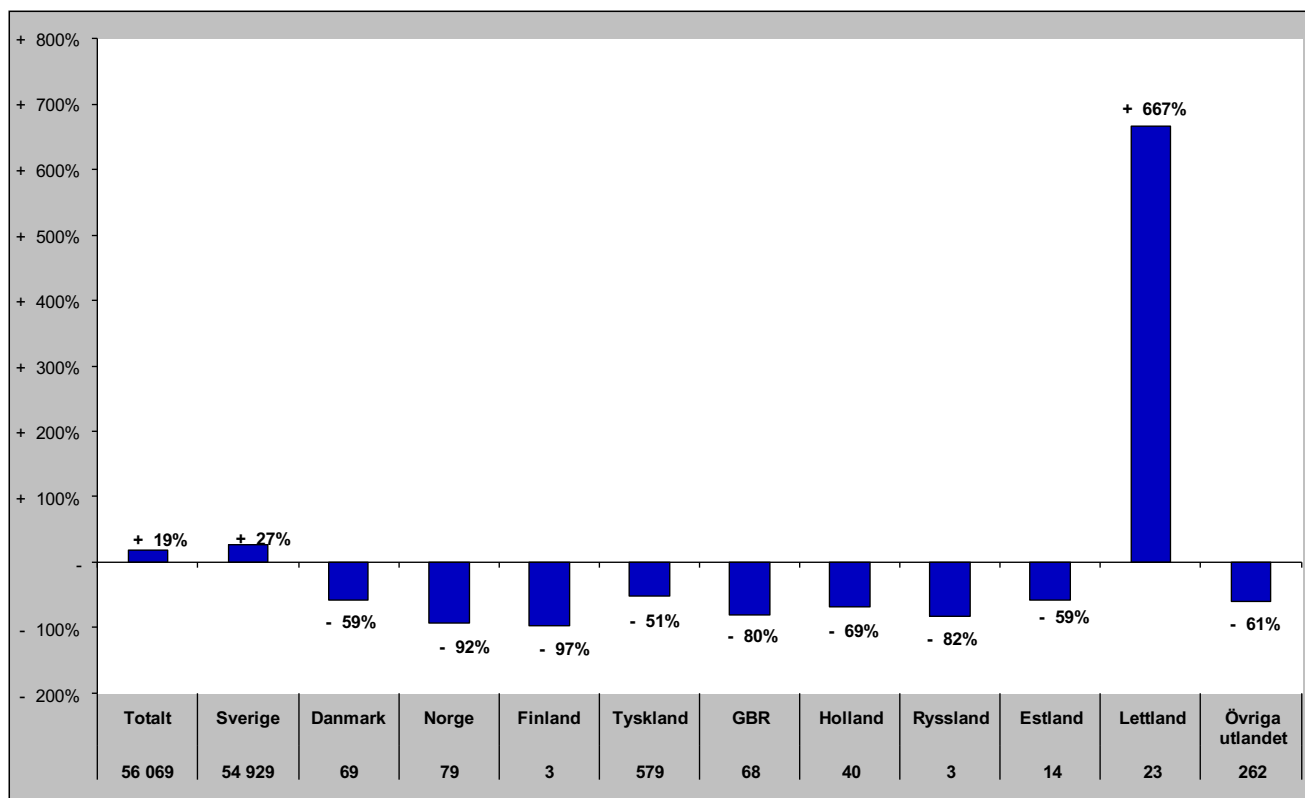



# Gästnätter i Bergs kommun (HSVC) marknader

## Senaste sommaren (jun-sep)

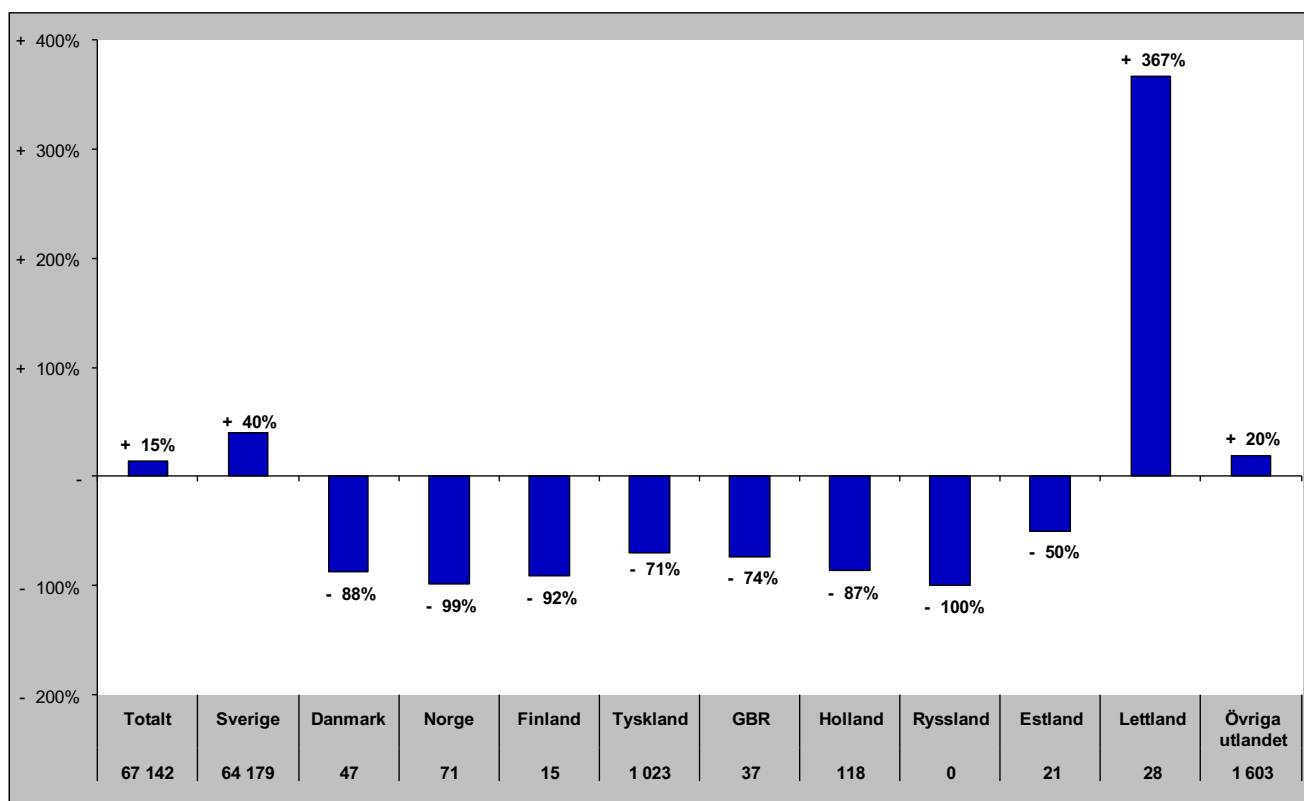

## Senaste barmark (maj-okt)

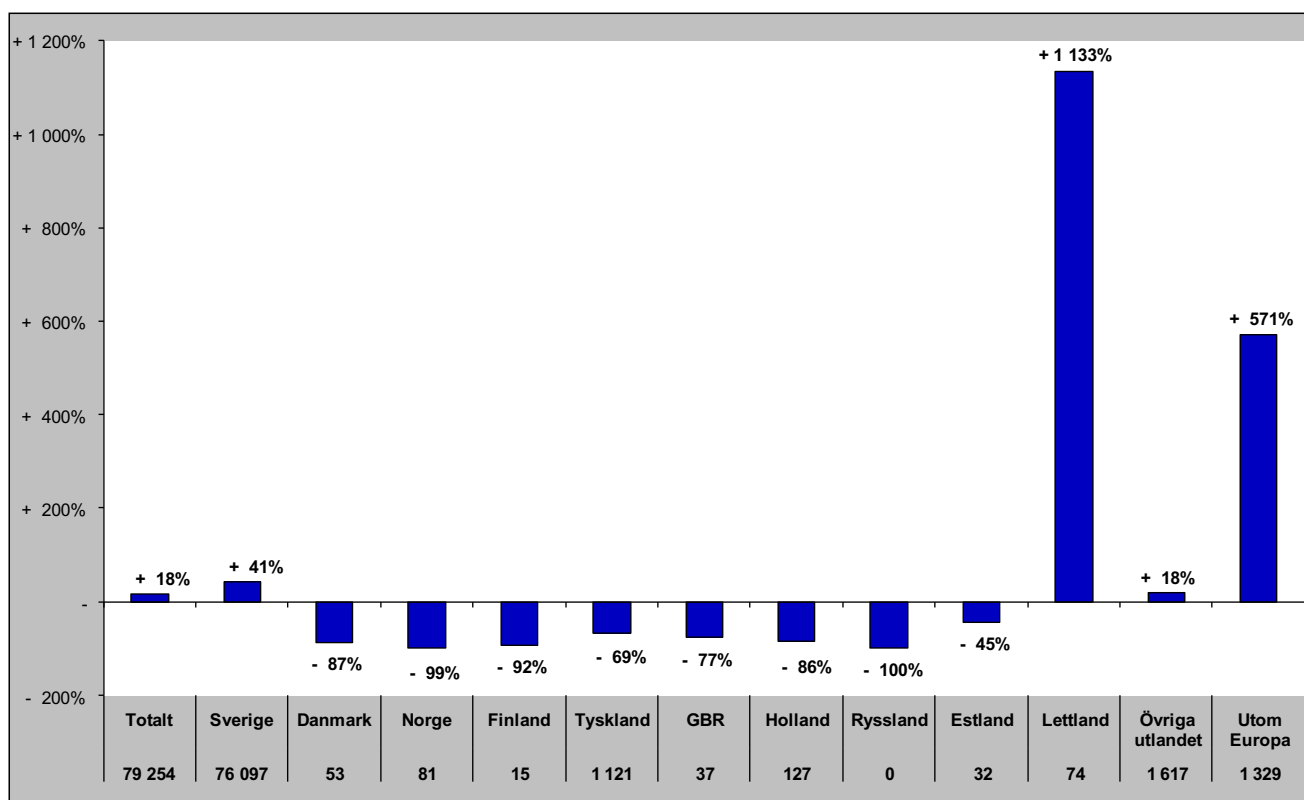

# Gästnätter i Bergs Kommun (HSVCsol) marknader

Senaste helåret

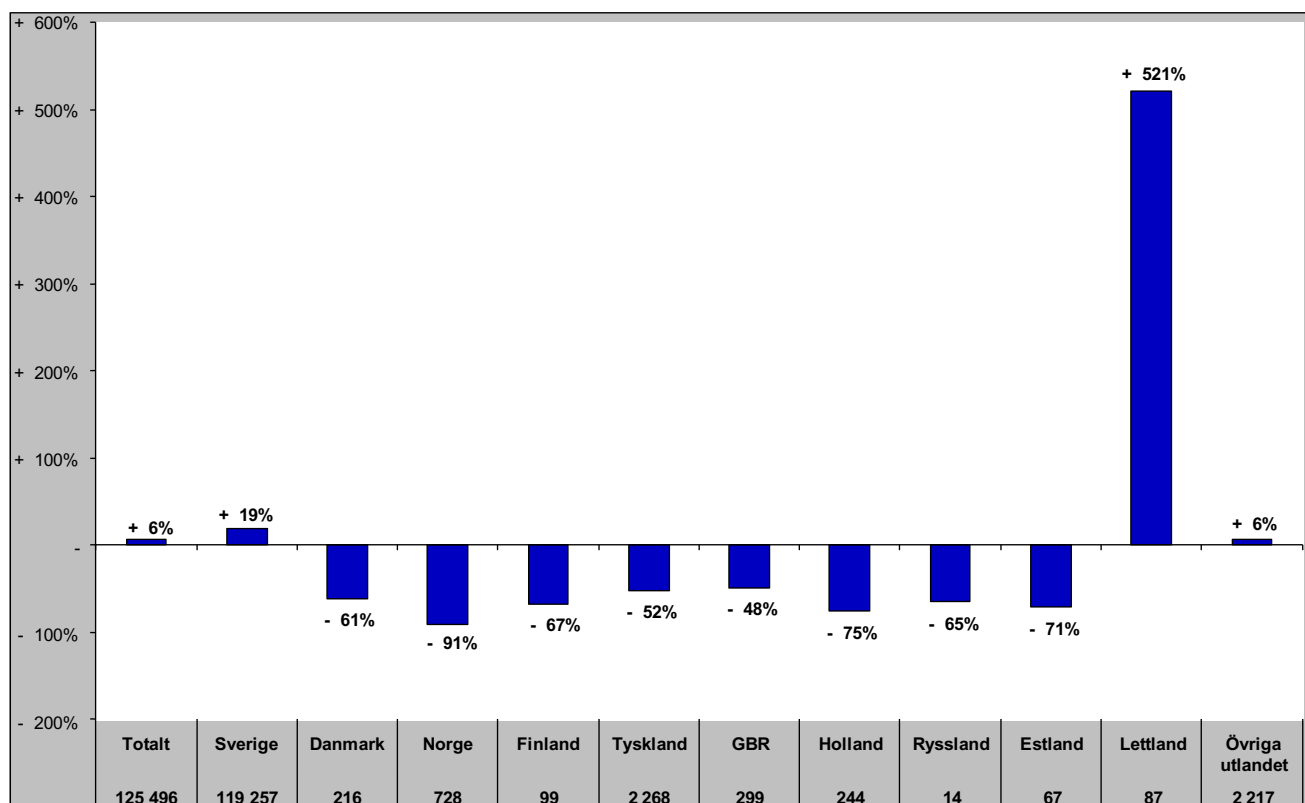

# Gästnätter i Åre Kommun (HSVCsol)

## Förändring gästnätter

## Totalt antal gästnätter 957 939

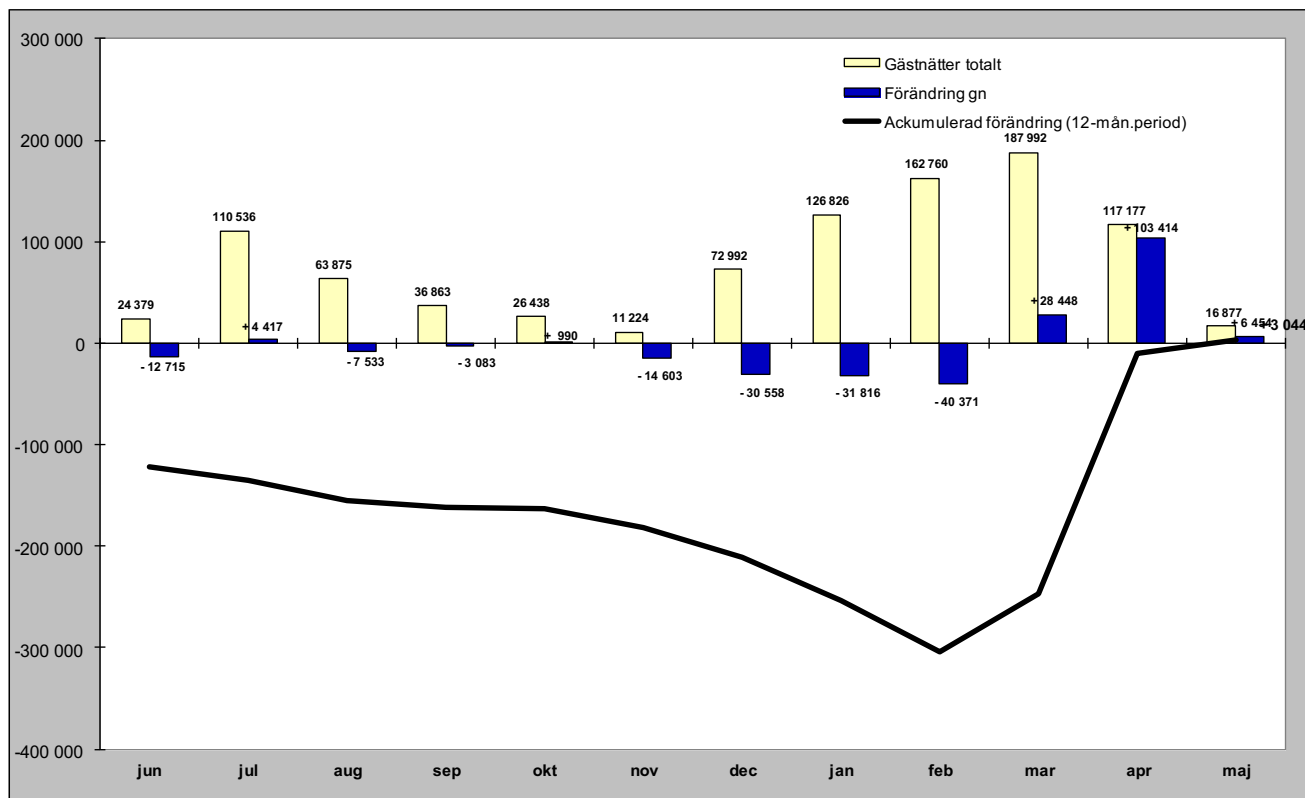

## Relativ förändring

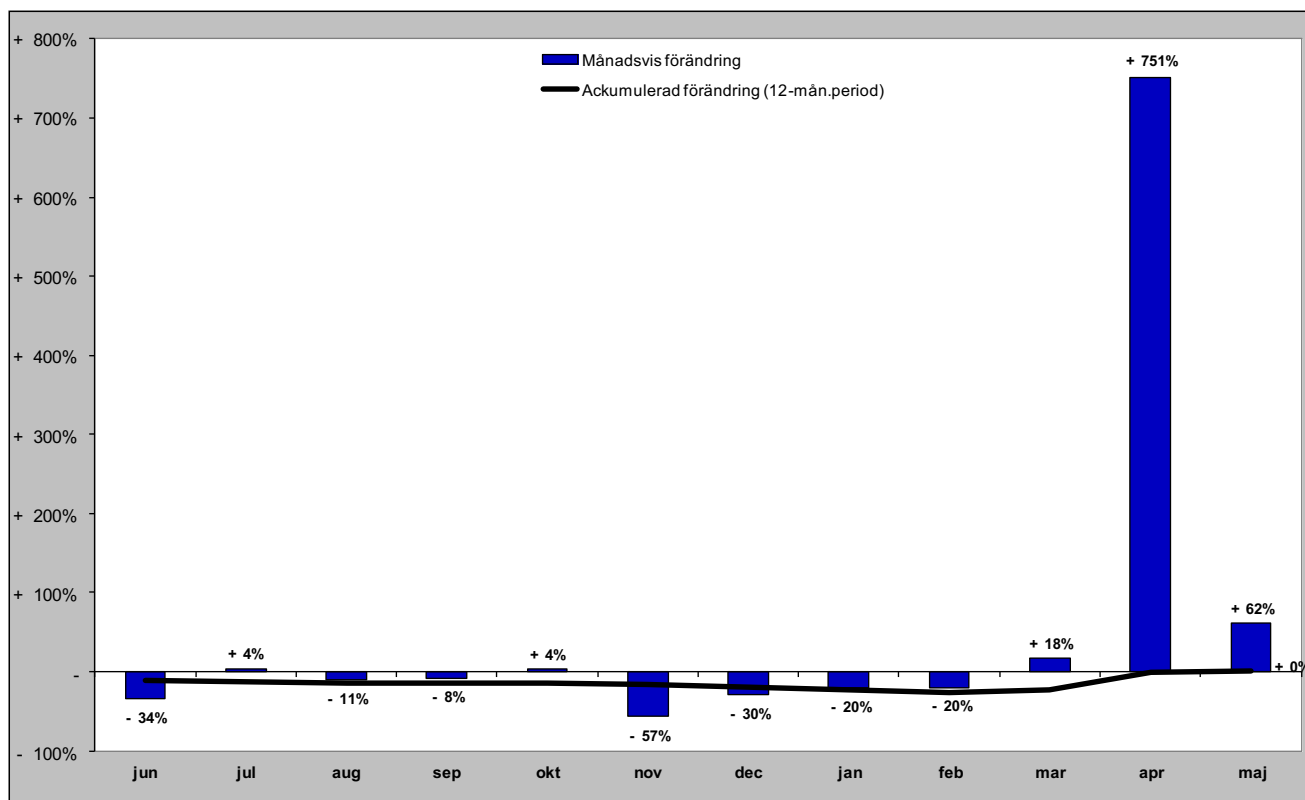

# Gästnätter i Åre kommun (HSVCsol) marknader

## Senaste månaden

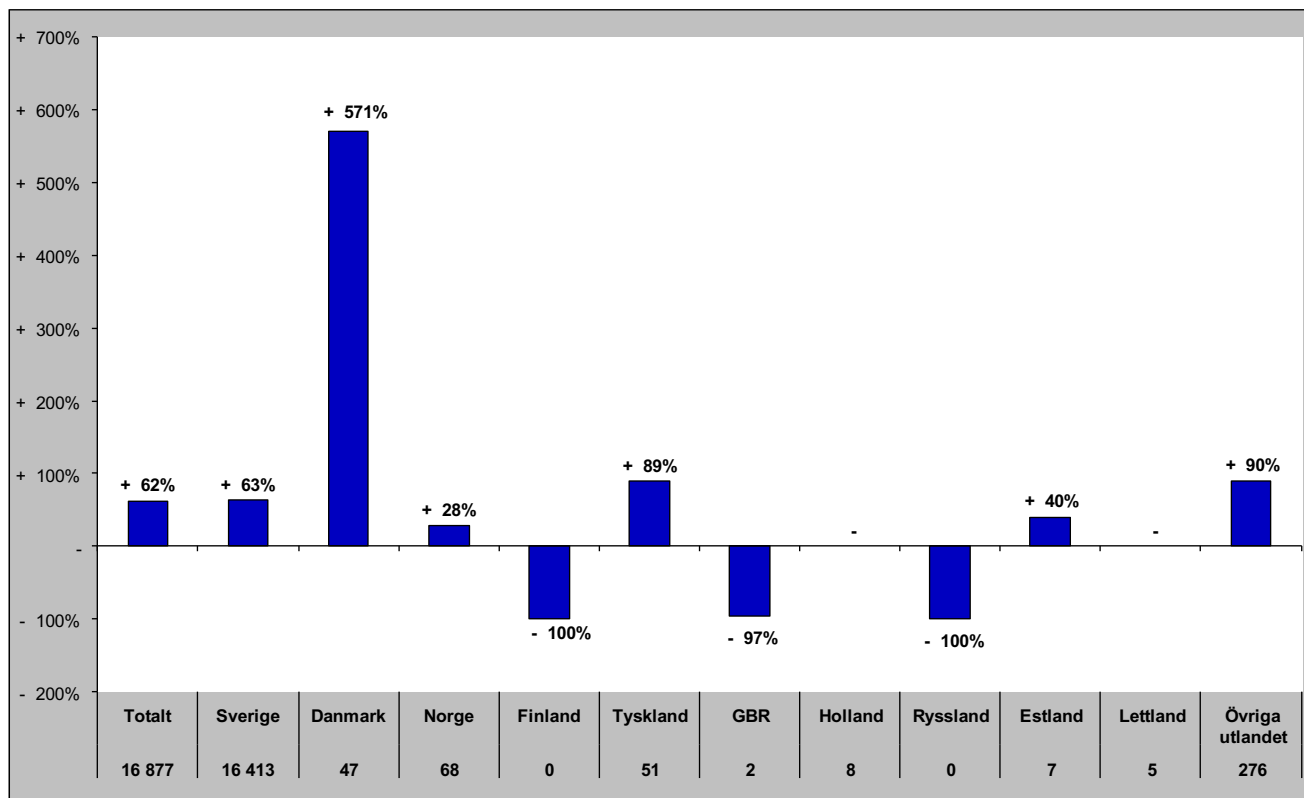

## Senaste vintern (nov-apr)

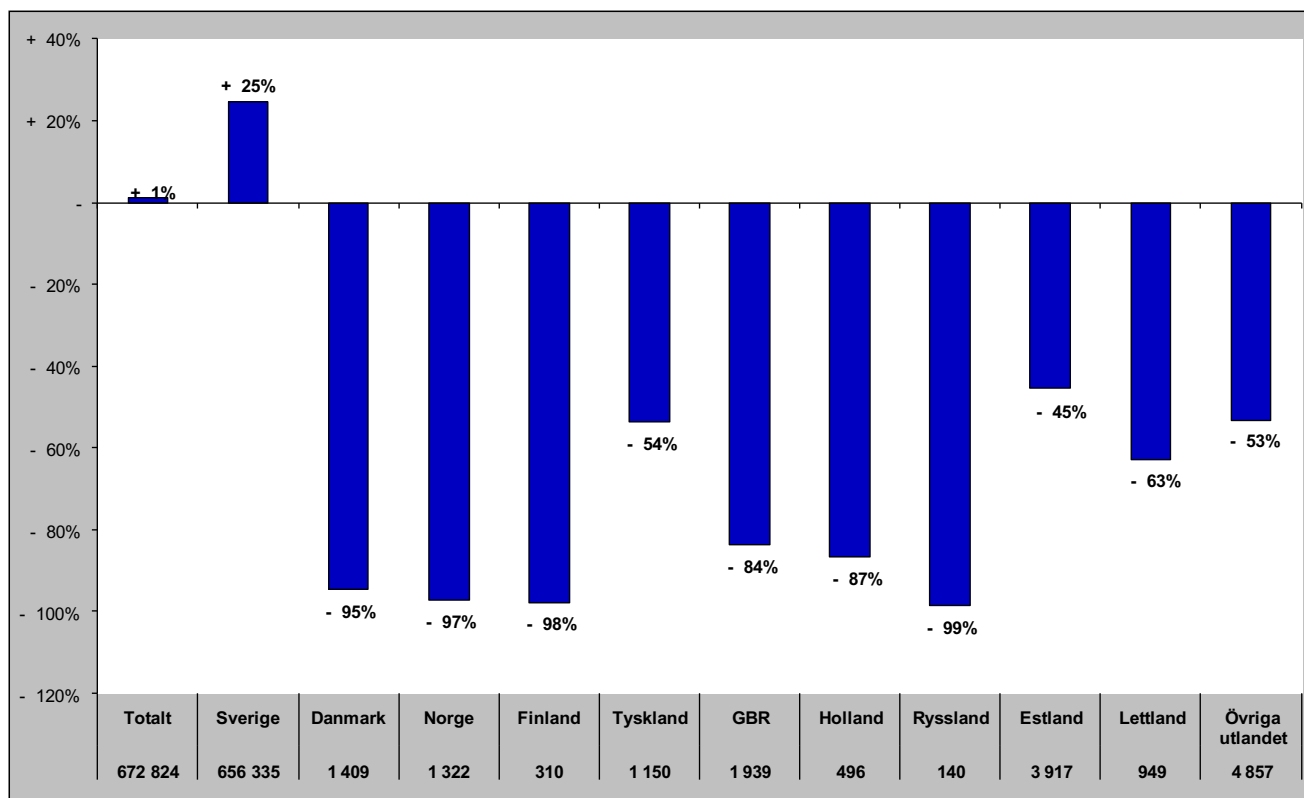

# Gästnätter i Åre kommun (HSVCsol) marknader

## Senaste sommaren (jun-sep)

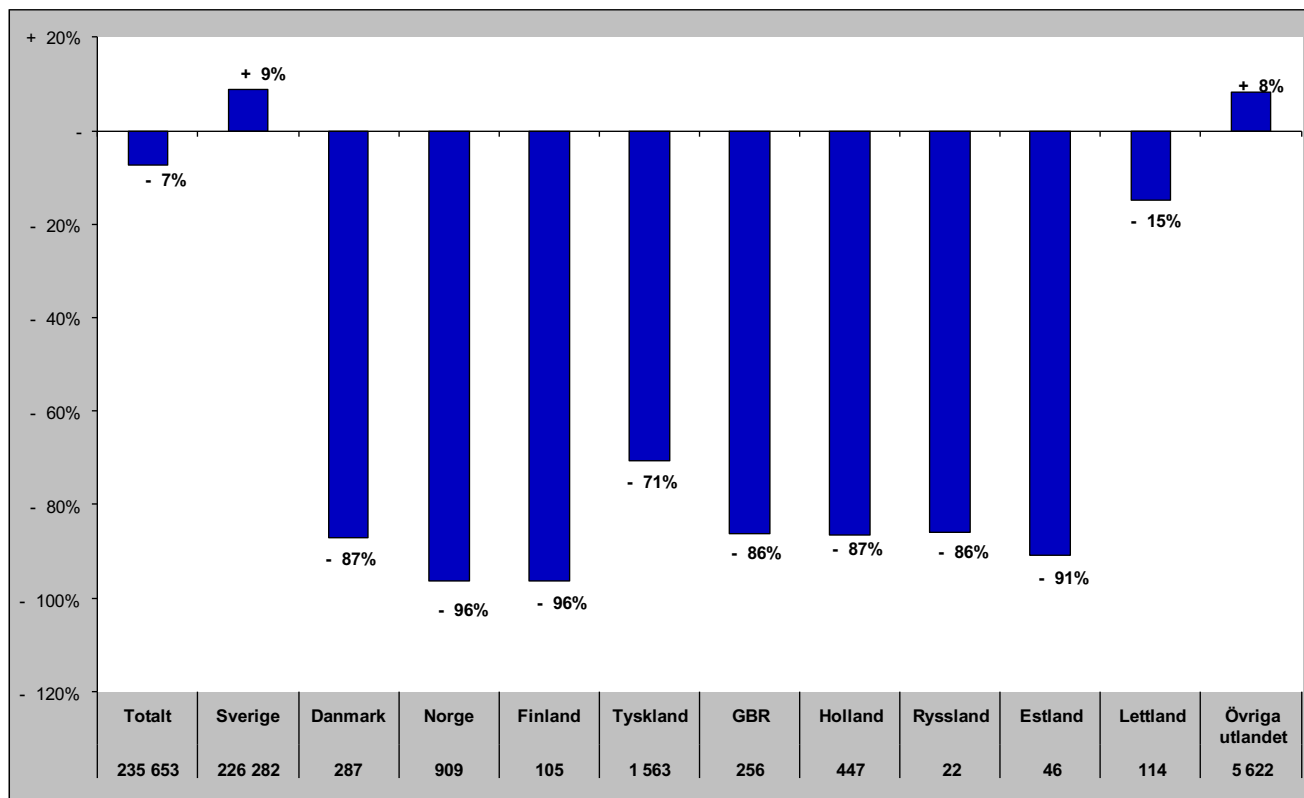

## Senaste barmark (maj-okt)

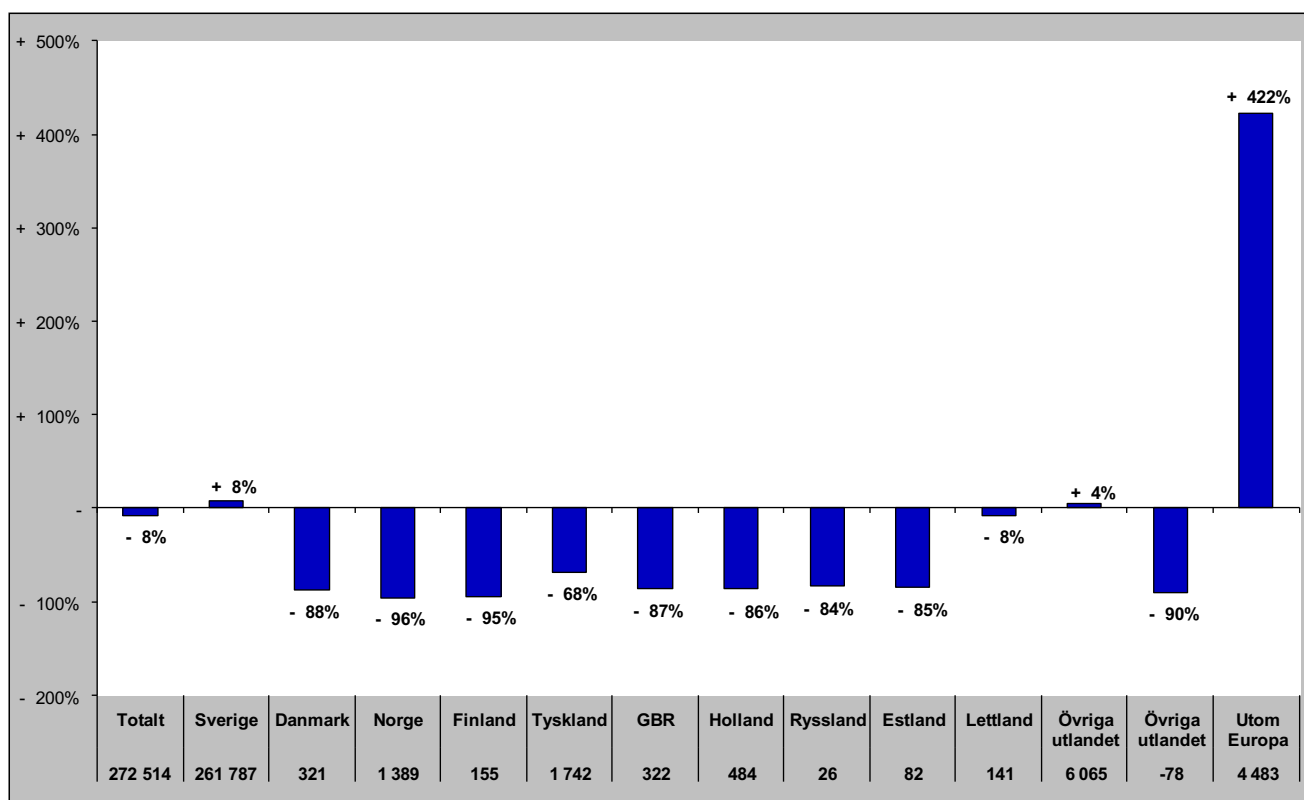

# Gästnätter i Åre Kommun (HSVCsol) marknader

Senaste helåret

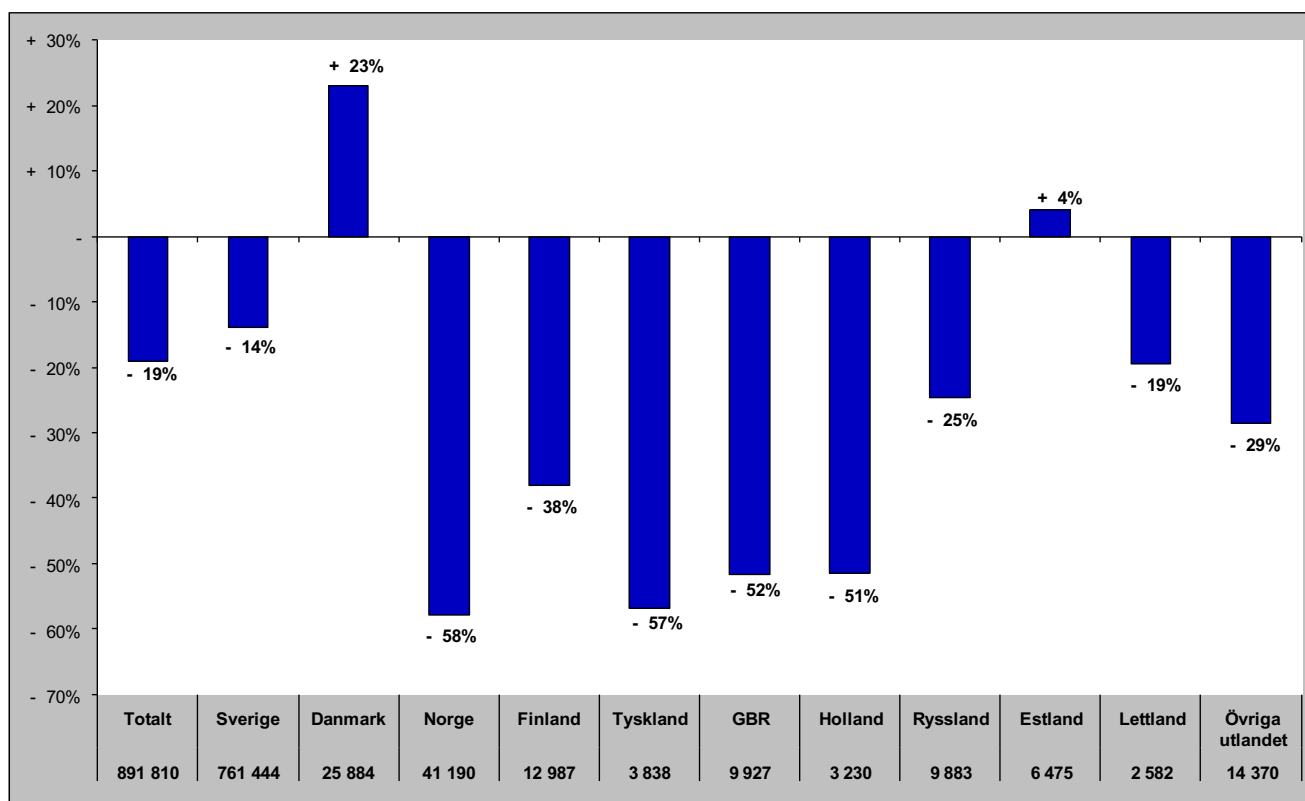

# Gästnätter i Krokoms Kommun (HSVC)

Förändring gästnätter

Totalt antal gästnätter 54 719

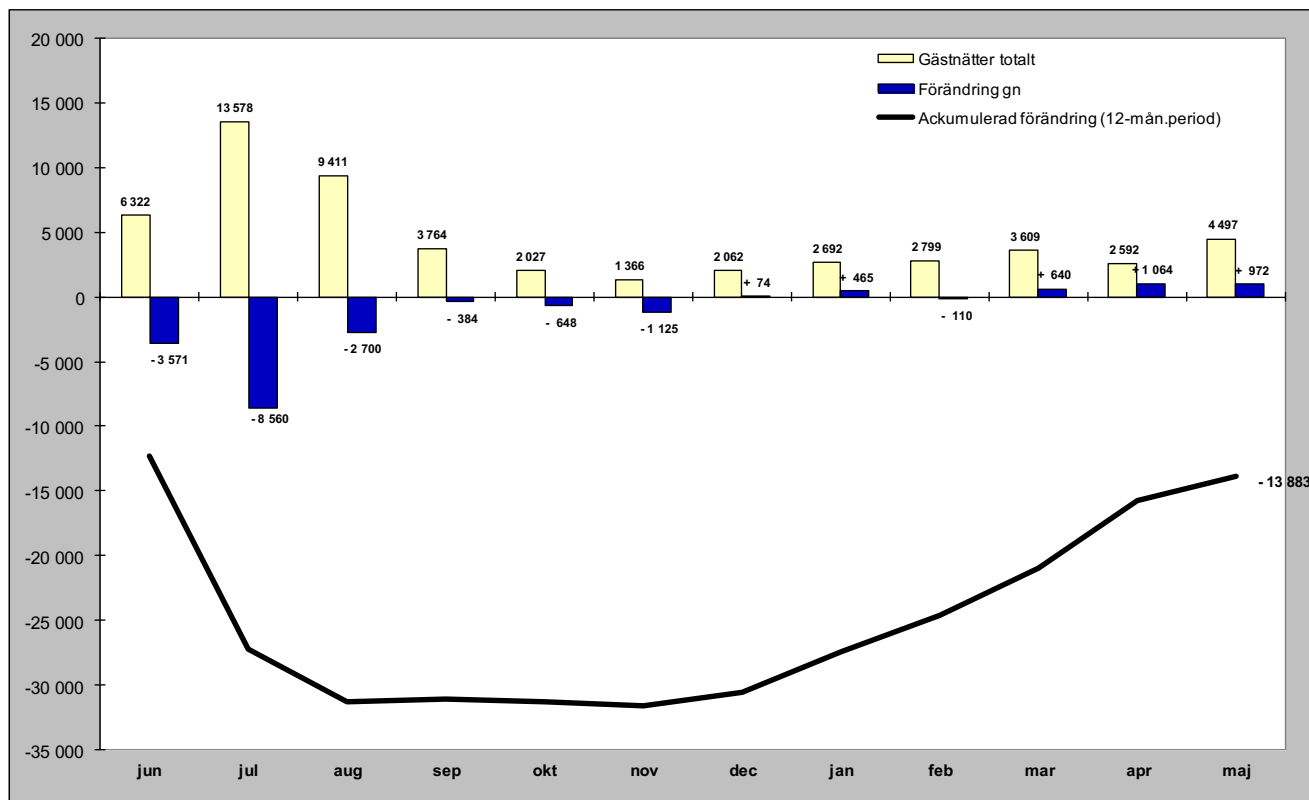

Relativ förändring

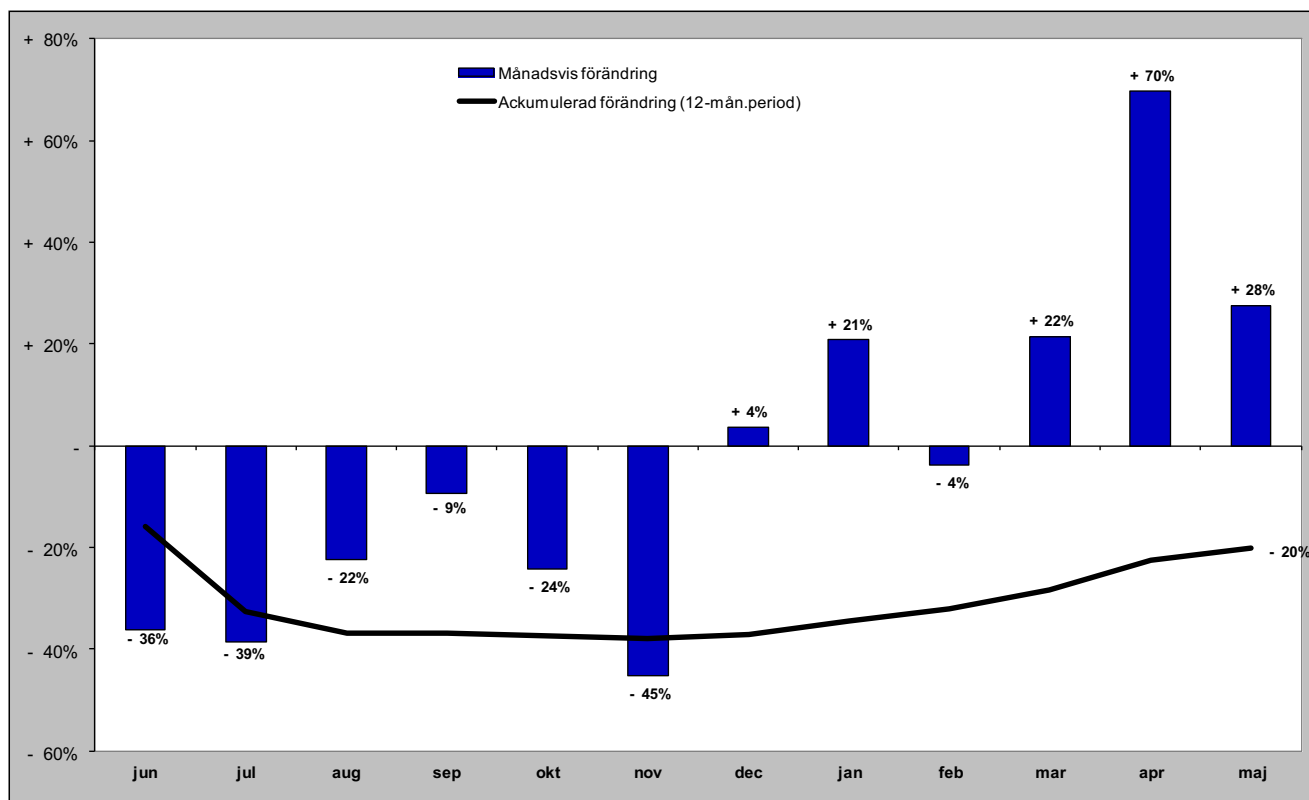

# Gästnätter i Krokoms kommun (HSVC) marknader

## Senaste månaden

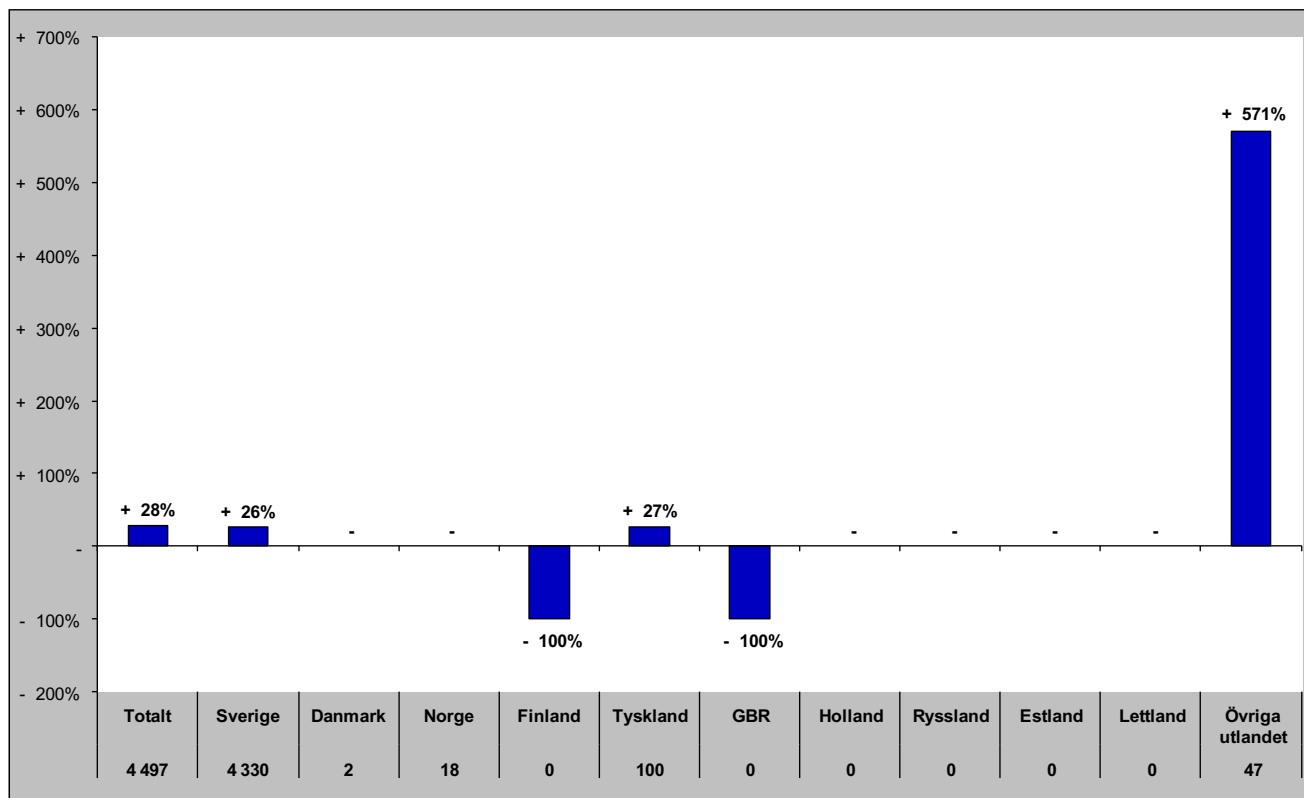

## Senaste vintern (nov-apr)

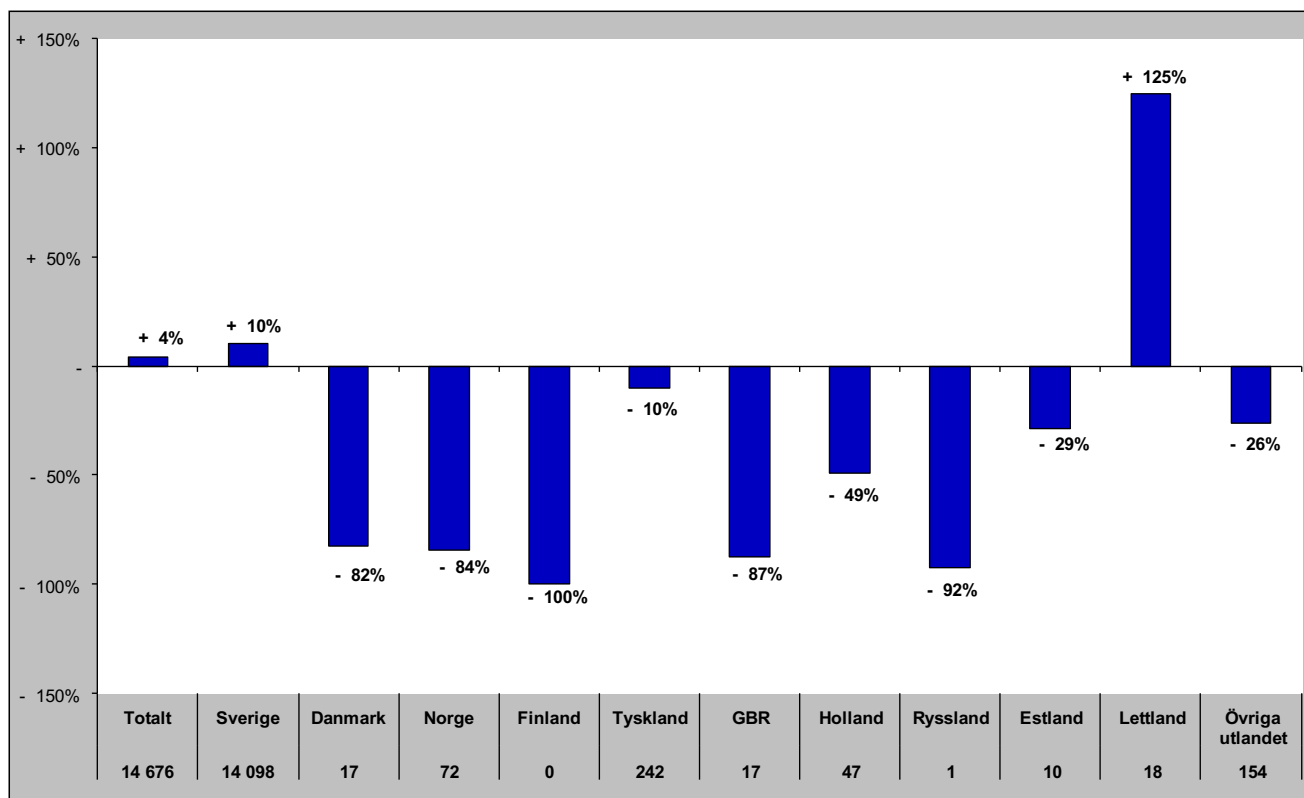



# Gästnätter i Krokoms kommun (HSVC) marknader

## Senaste sommaren (jun-sep)

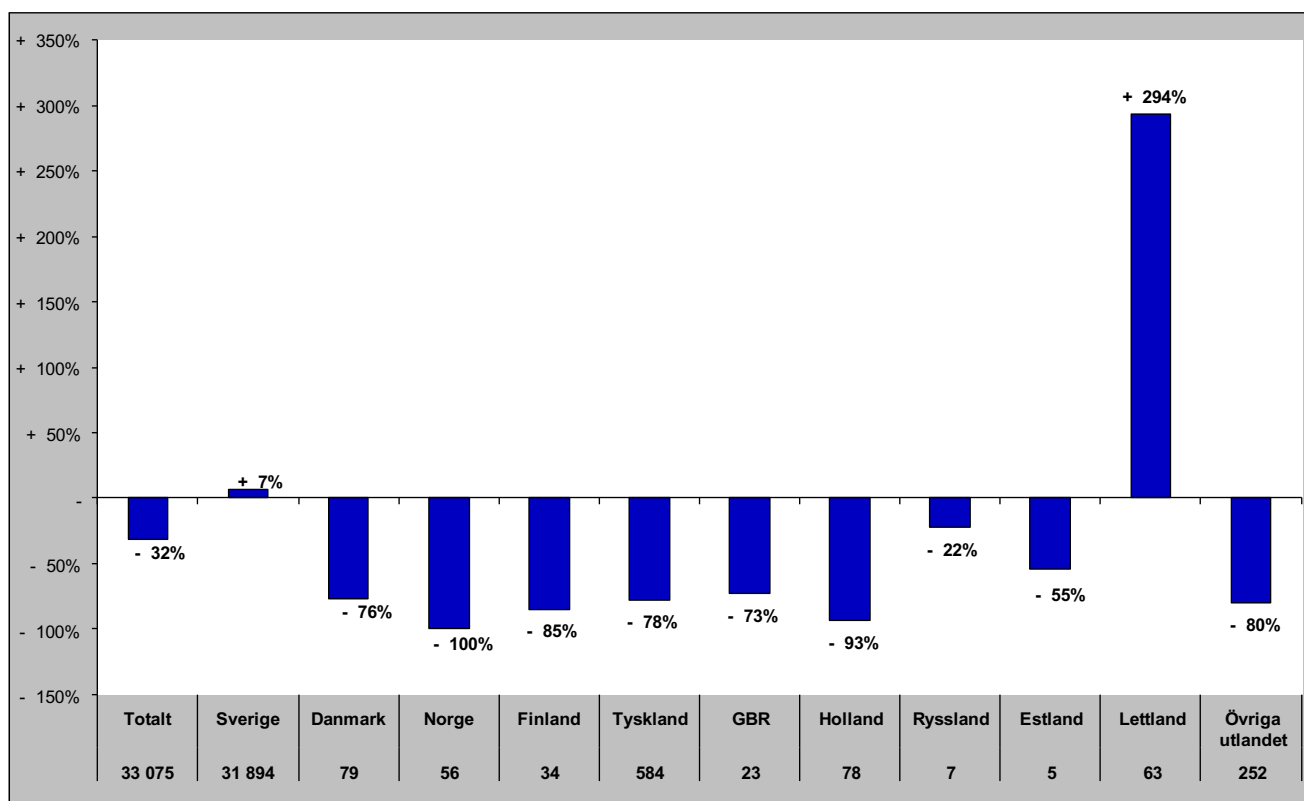

## Senaste barmark (maj-okt)

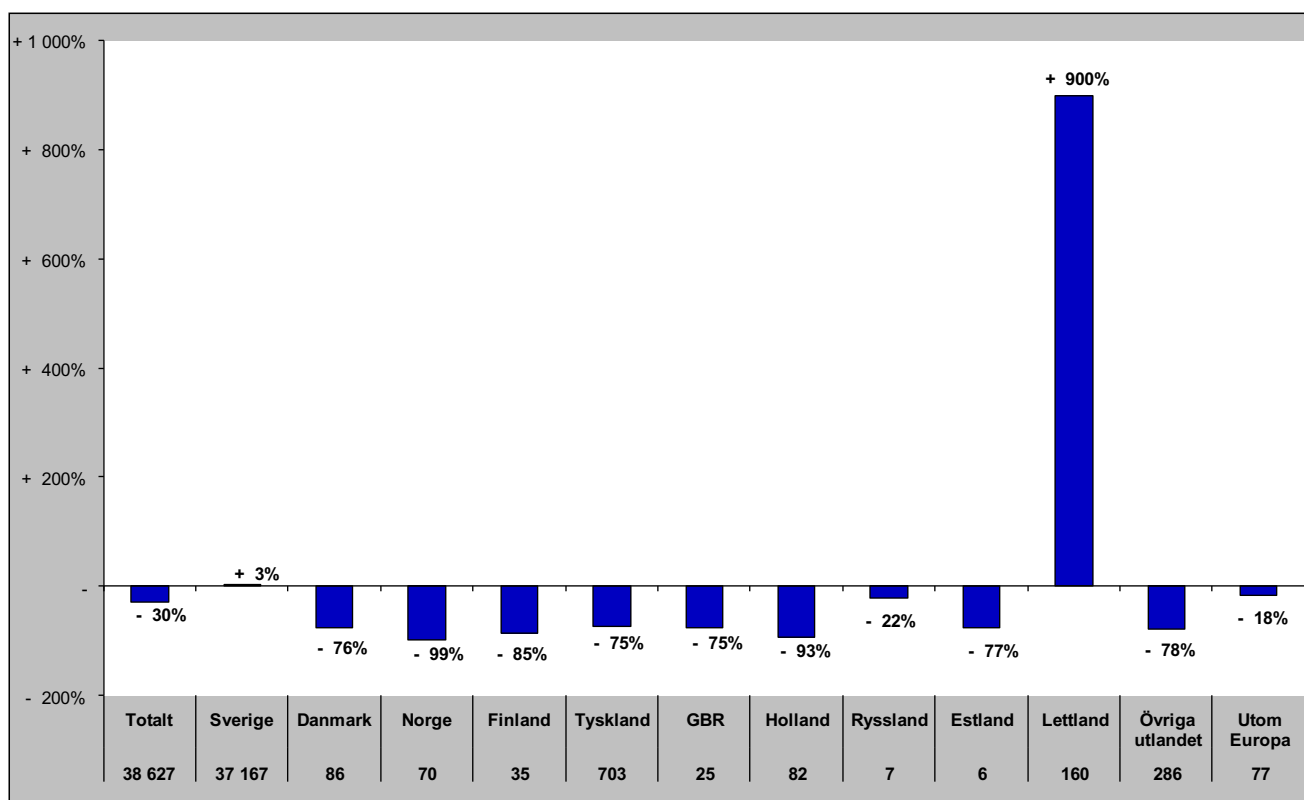

# Gästnätter i Krokoms Kommun (HSVCsol) marknader

Senaste helåret

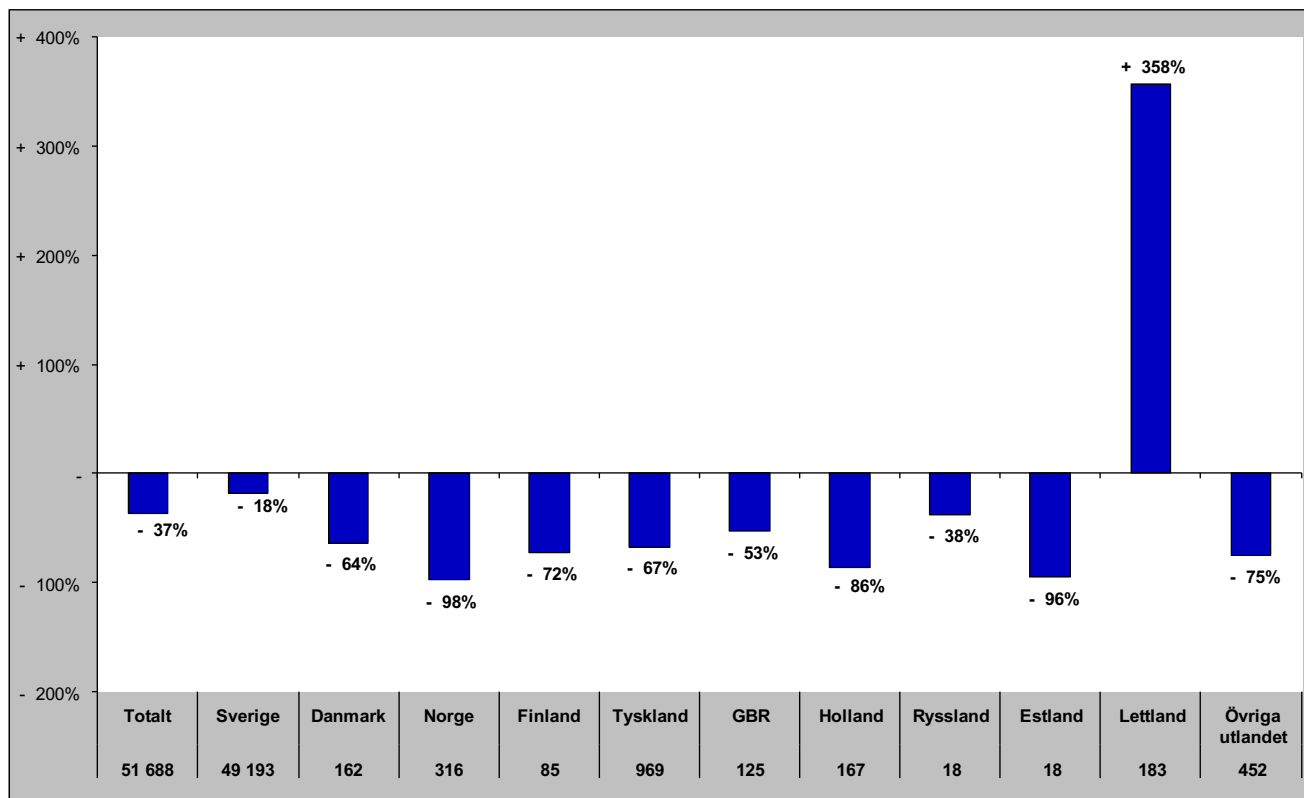

# Gästnätter i Östersunds Kommun (HSVC)

## Förändring gästnätter

Totalt antal gästnätter 248 573

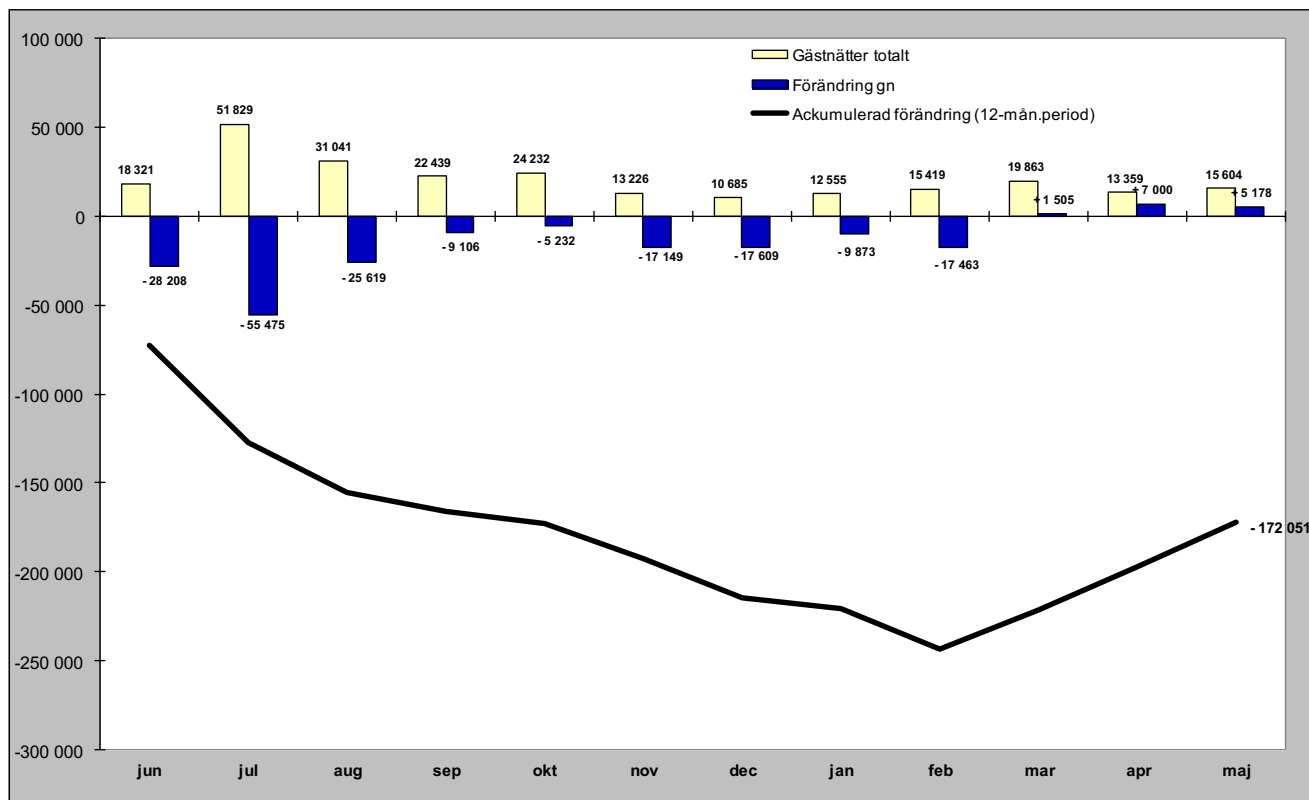

## Relativ förändring

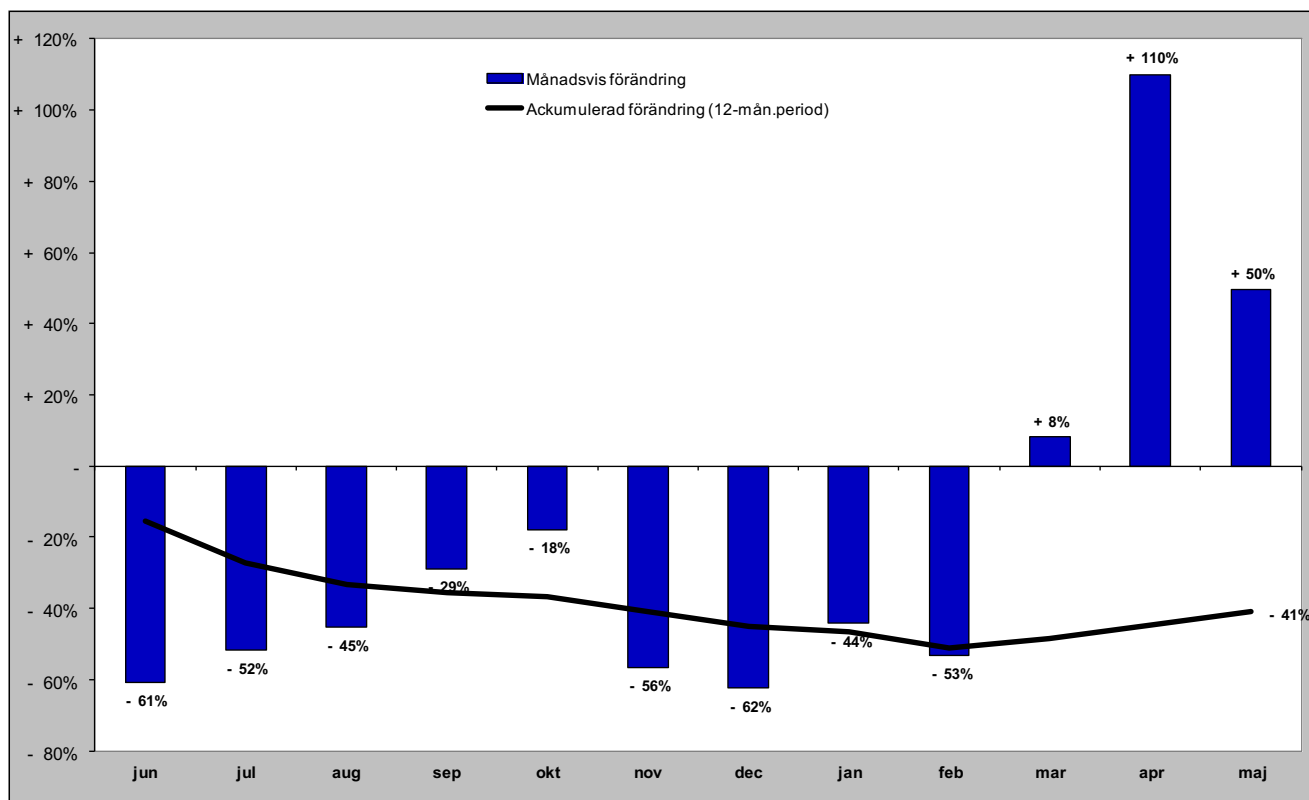

# Gästnätter i Östersunds kommun (HSVC) marknader

## Senaste månaden

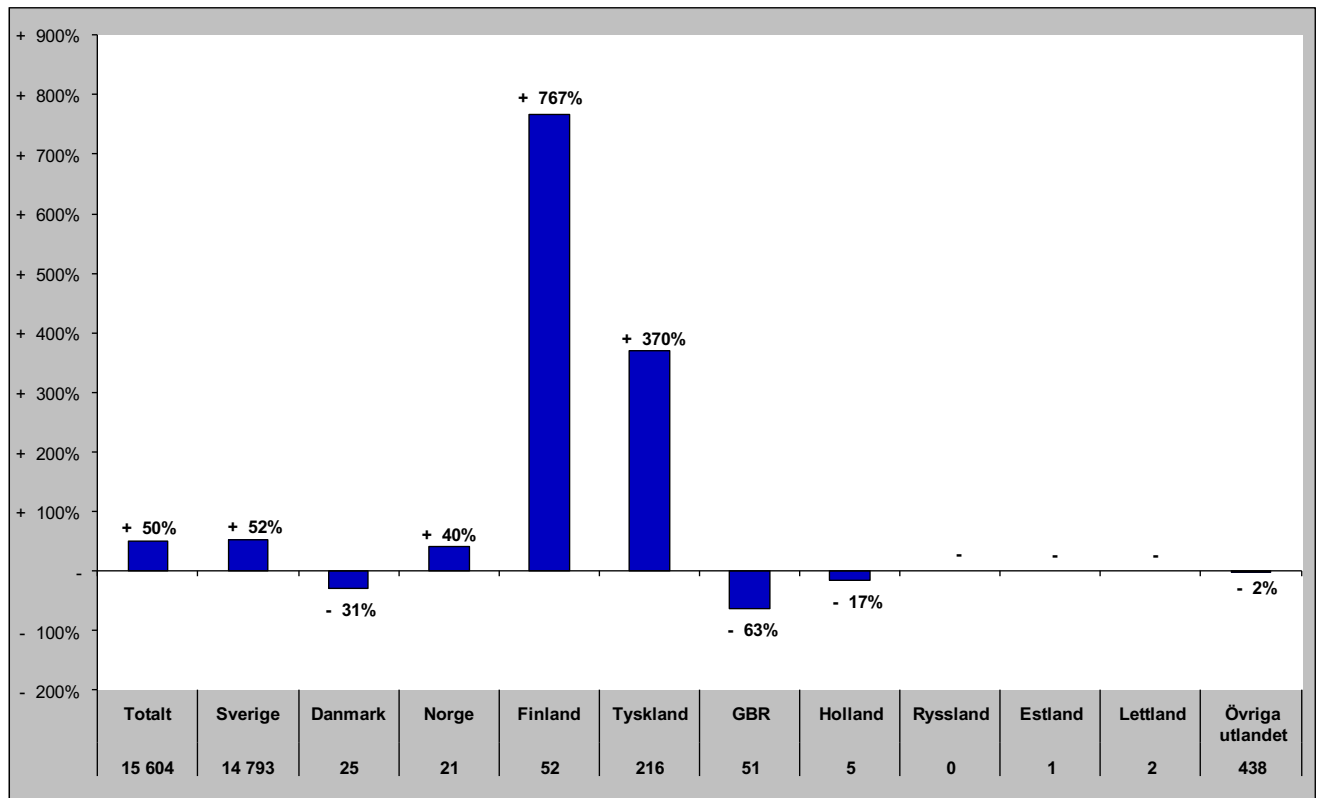

## Senaste vintern (nov-apr)

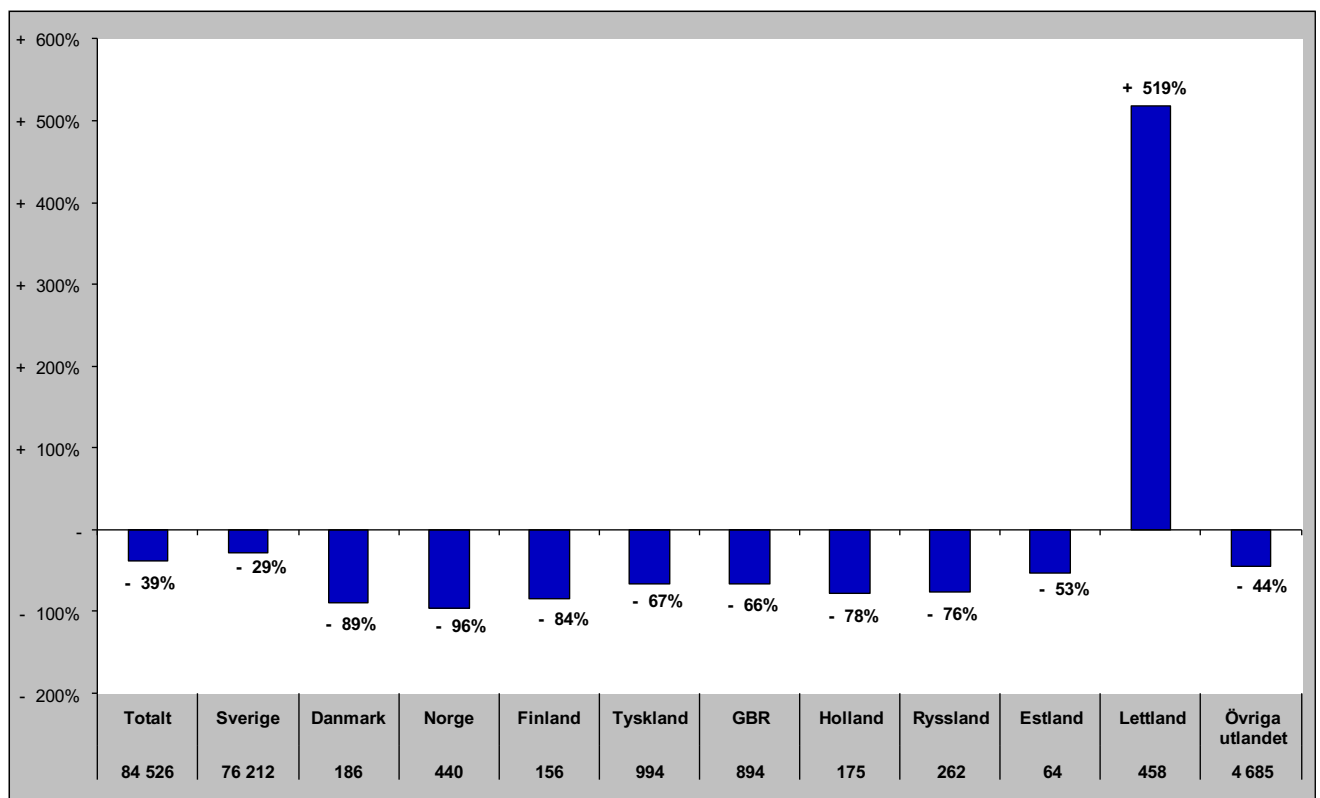

# Gästnätter i Östersunds kommun (HSVC) marknader

## Senaste sommaren (jun-sep)

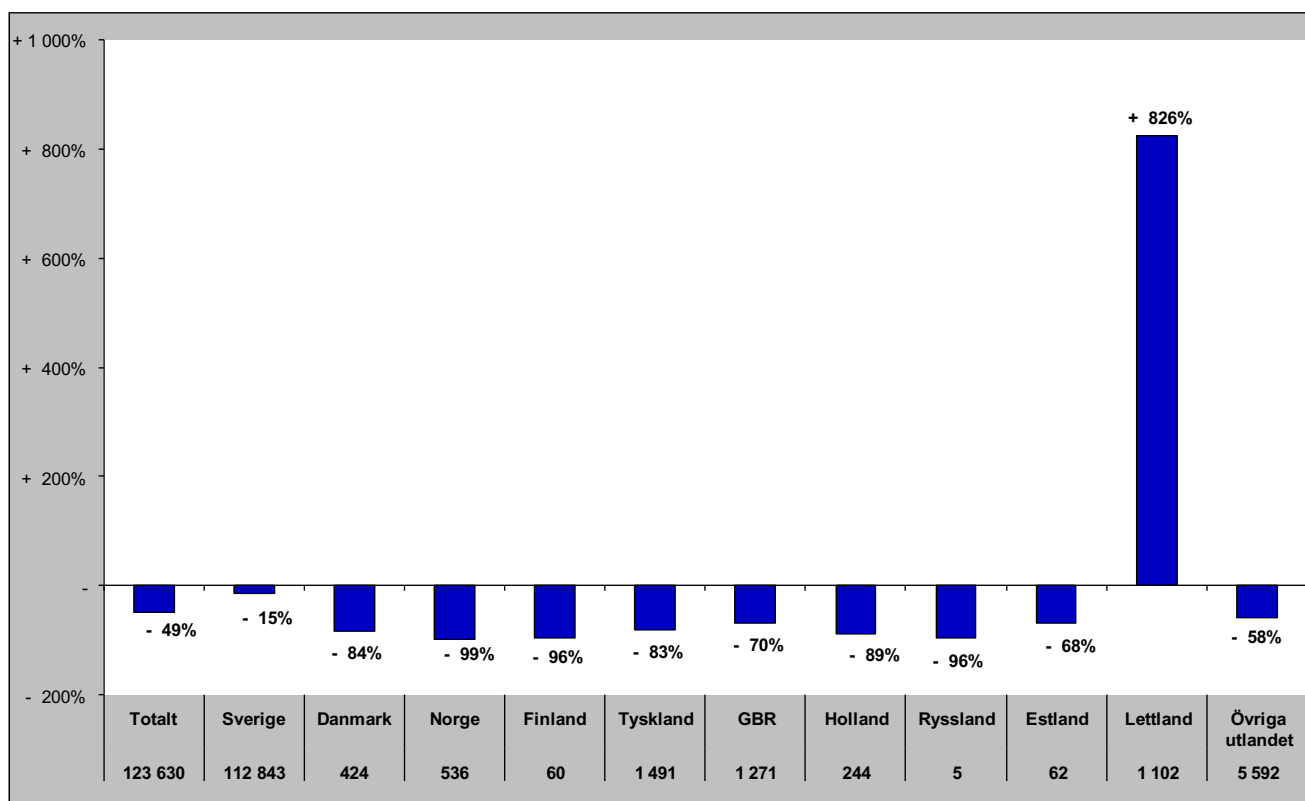

## Senaste barmark (maj-okt)

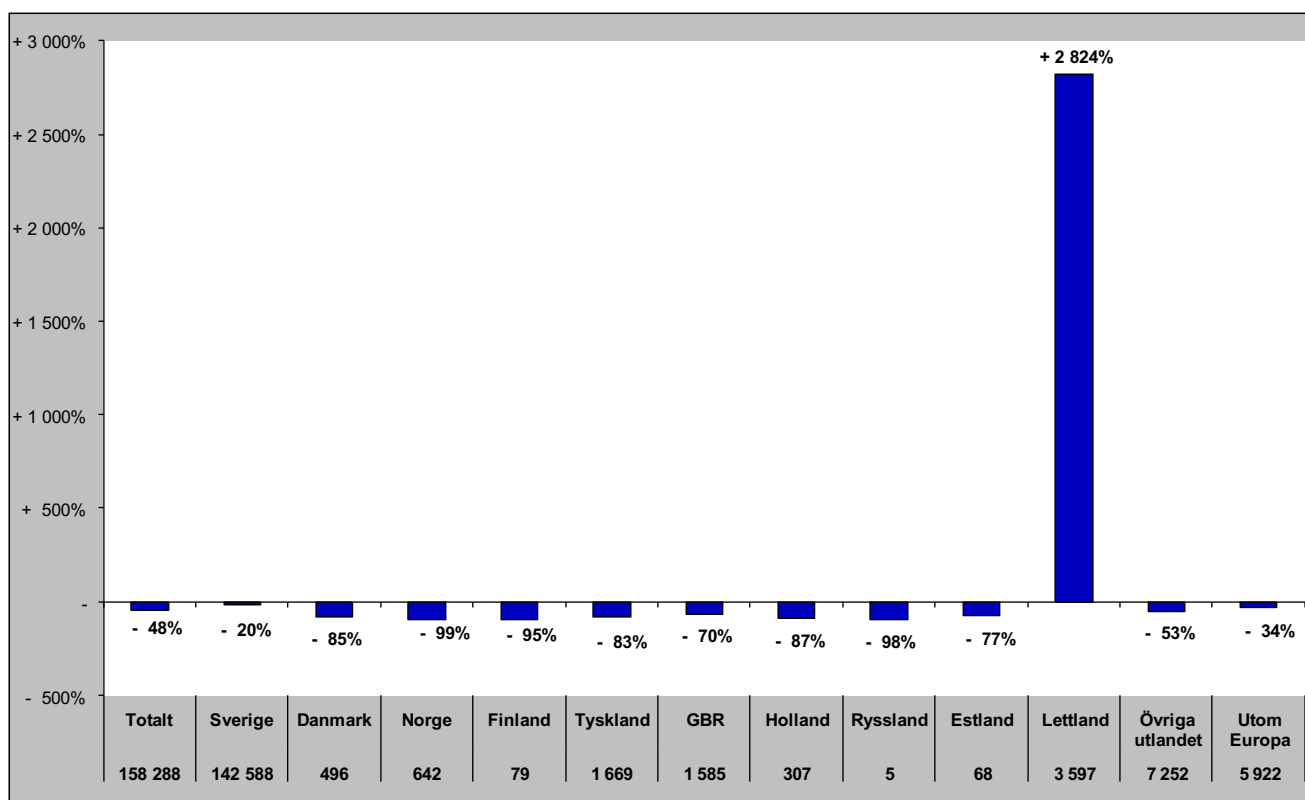

# Gästnätter i Östersunds Kommun (HSVCsol) marknader

Senaste helåret

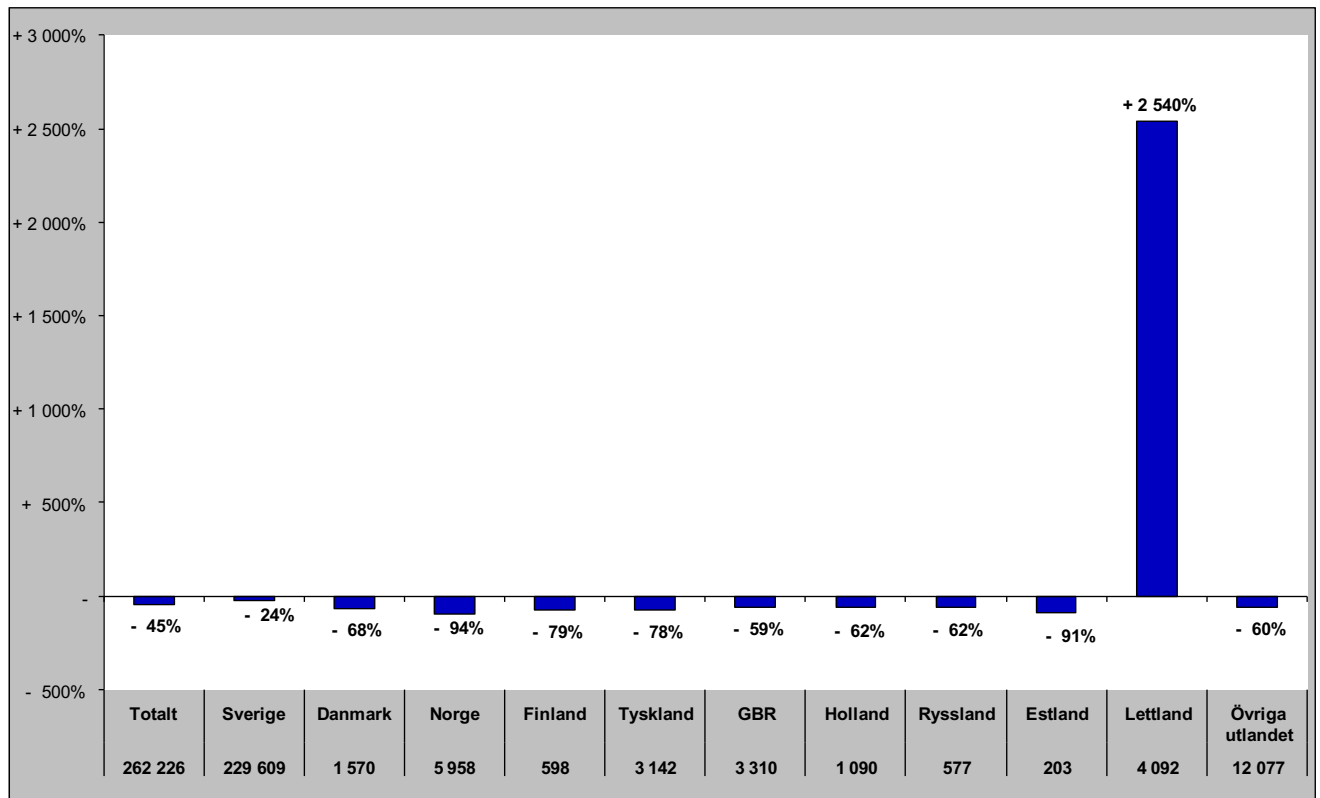

# Gästnätter i Bräcke kommun (HSVC)

Förändring gästnätter

Totalt antal gästnätter 30 631

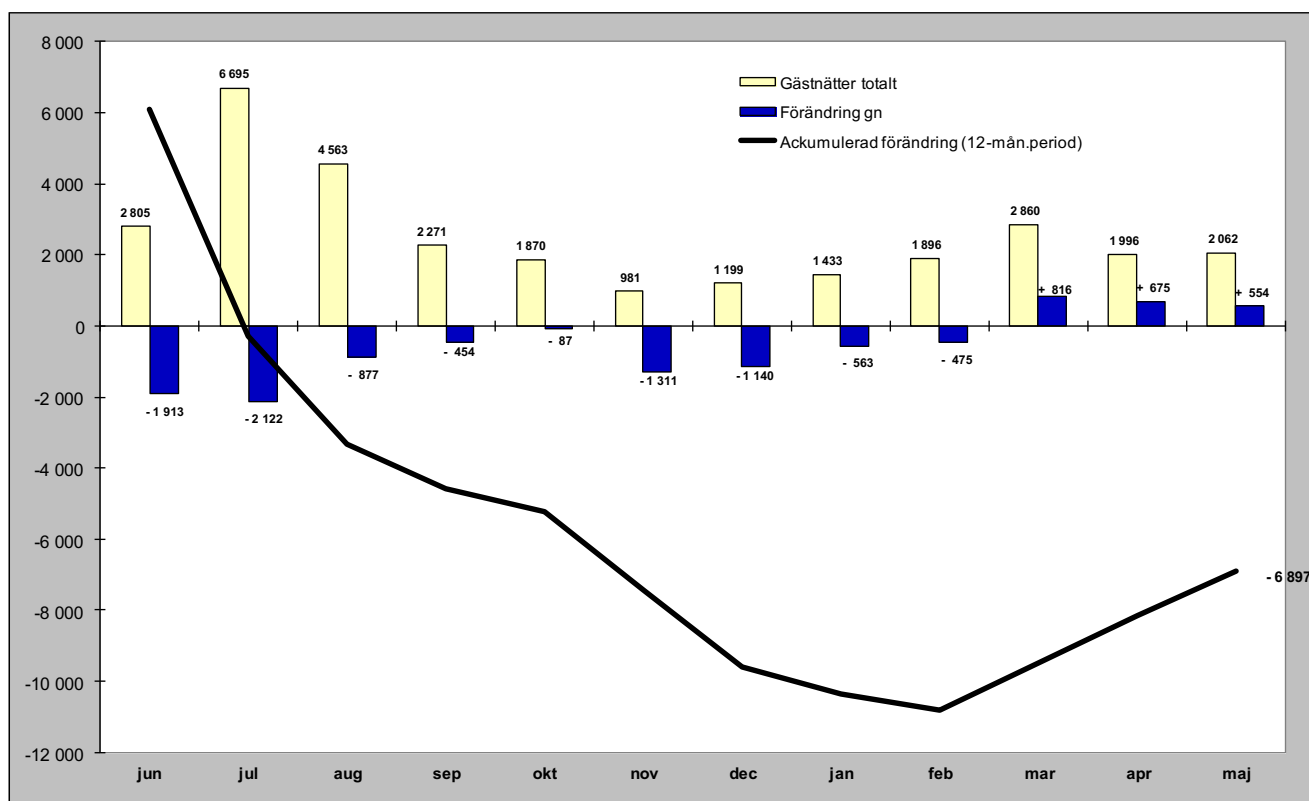

Relativ förändring

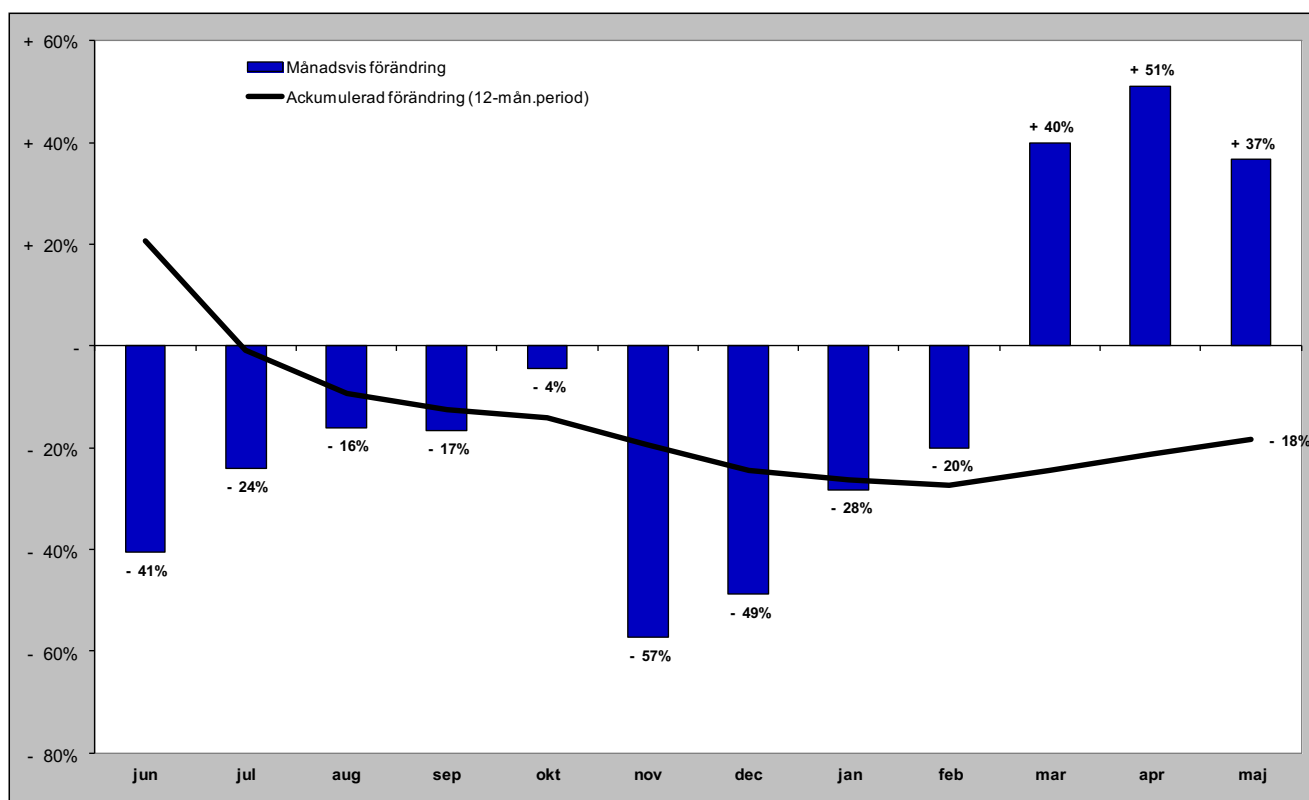

# Gästnätter i Bräcke kommun (HSVC) marknader

## Senaste månaden

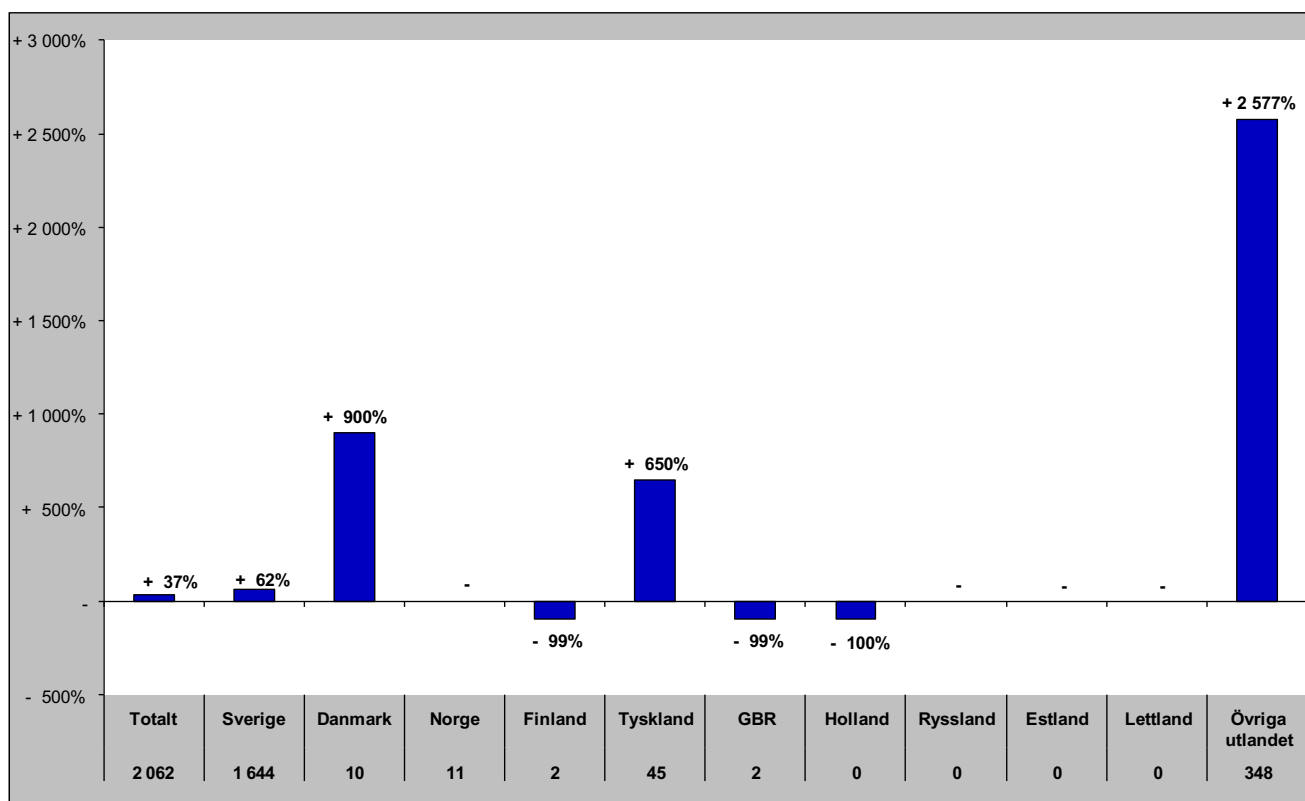

## Senaste vintern (nov-apr)

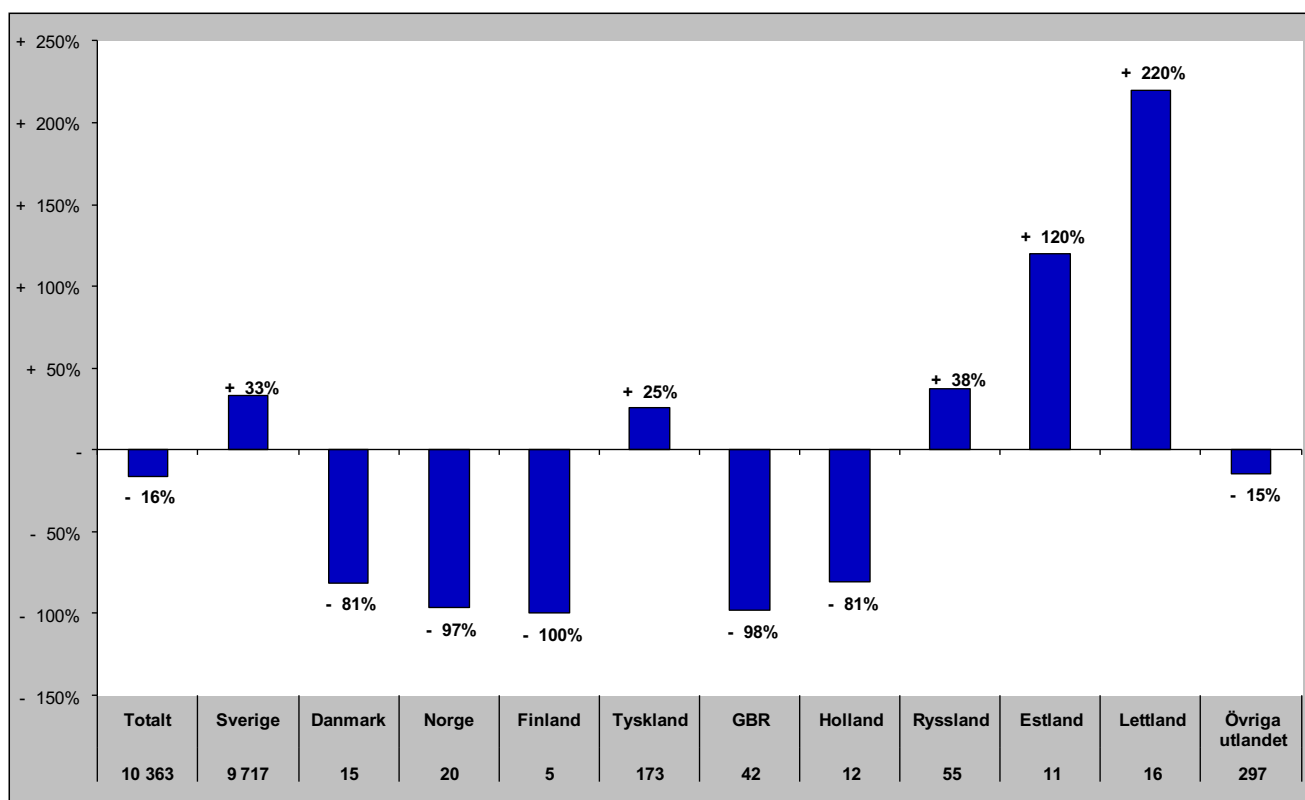



# Gästnätter i Bräcke kommun (HSVC) marknader

## Senaste sommaren (jun-sep)

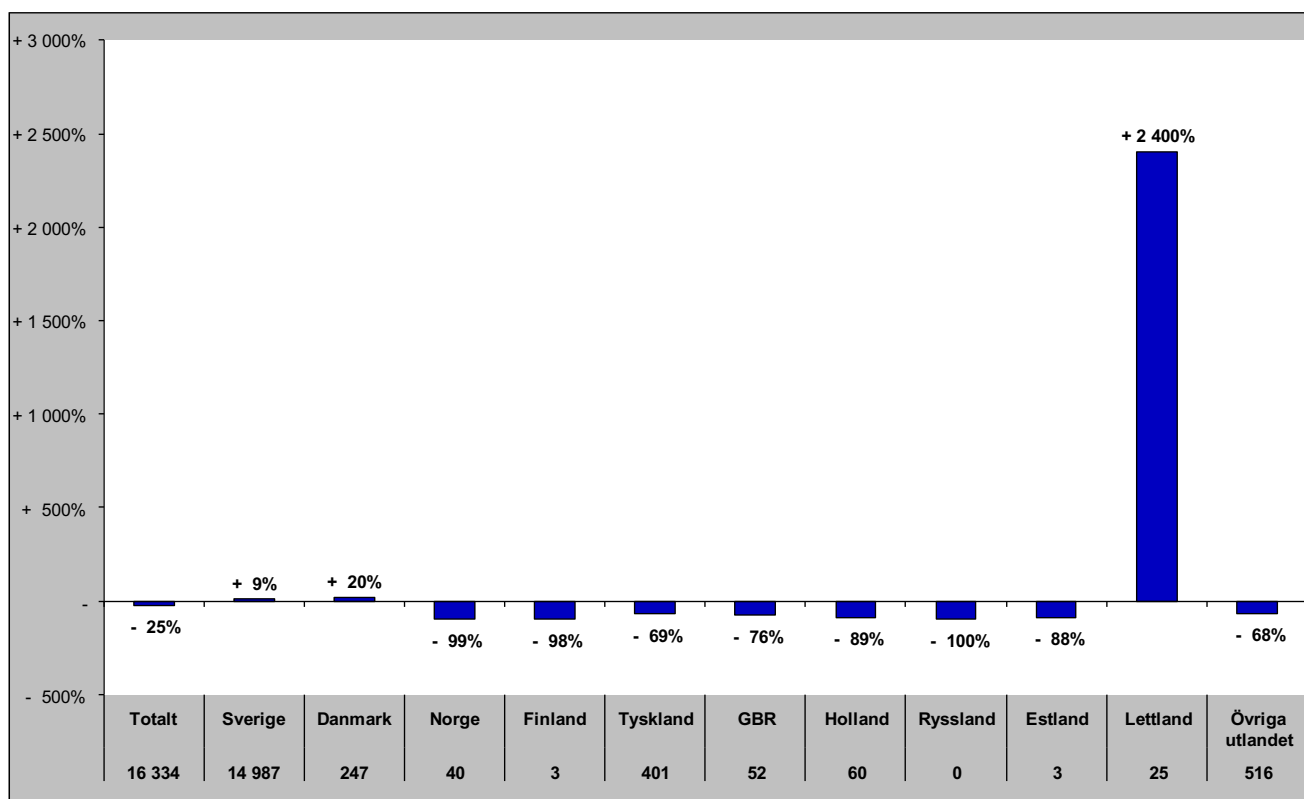

## Senaste barmark (maj-okt)

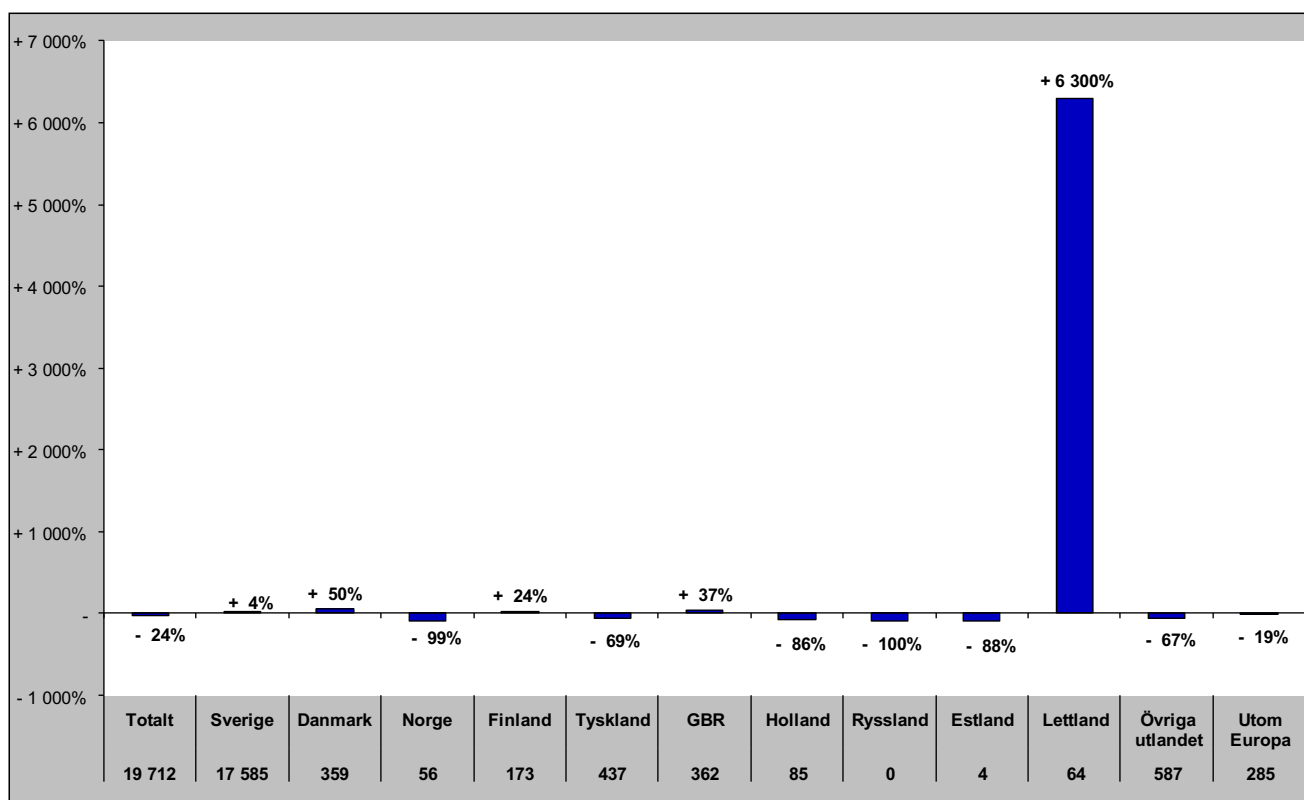

# Gästnätter i Bräcke Kommun (HSVCsol) marknader

Senaste helåret

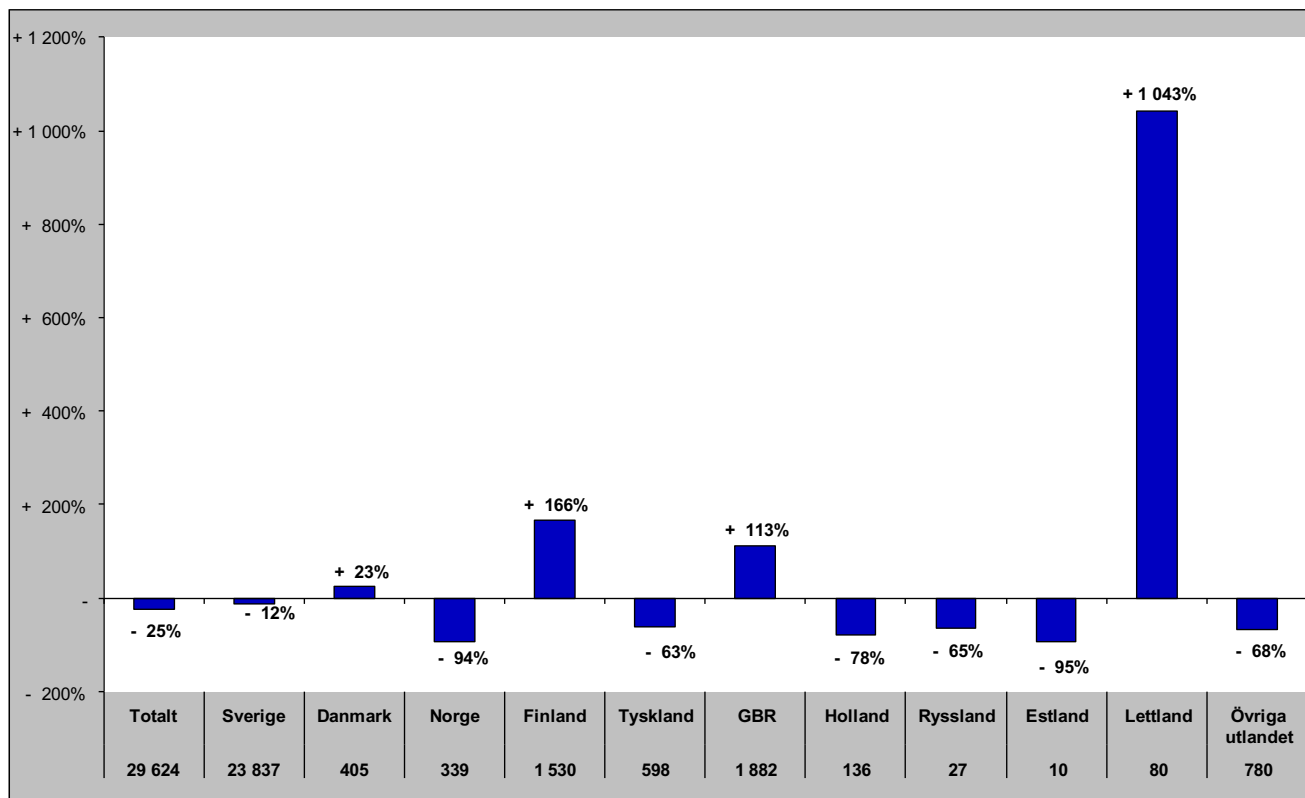

# Gästnätter i Ragunda kommun (HSVC)

Förändring gästnätter

Totalt antal gästnätter 21 737

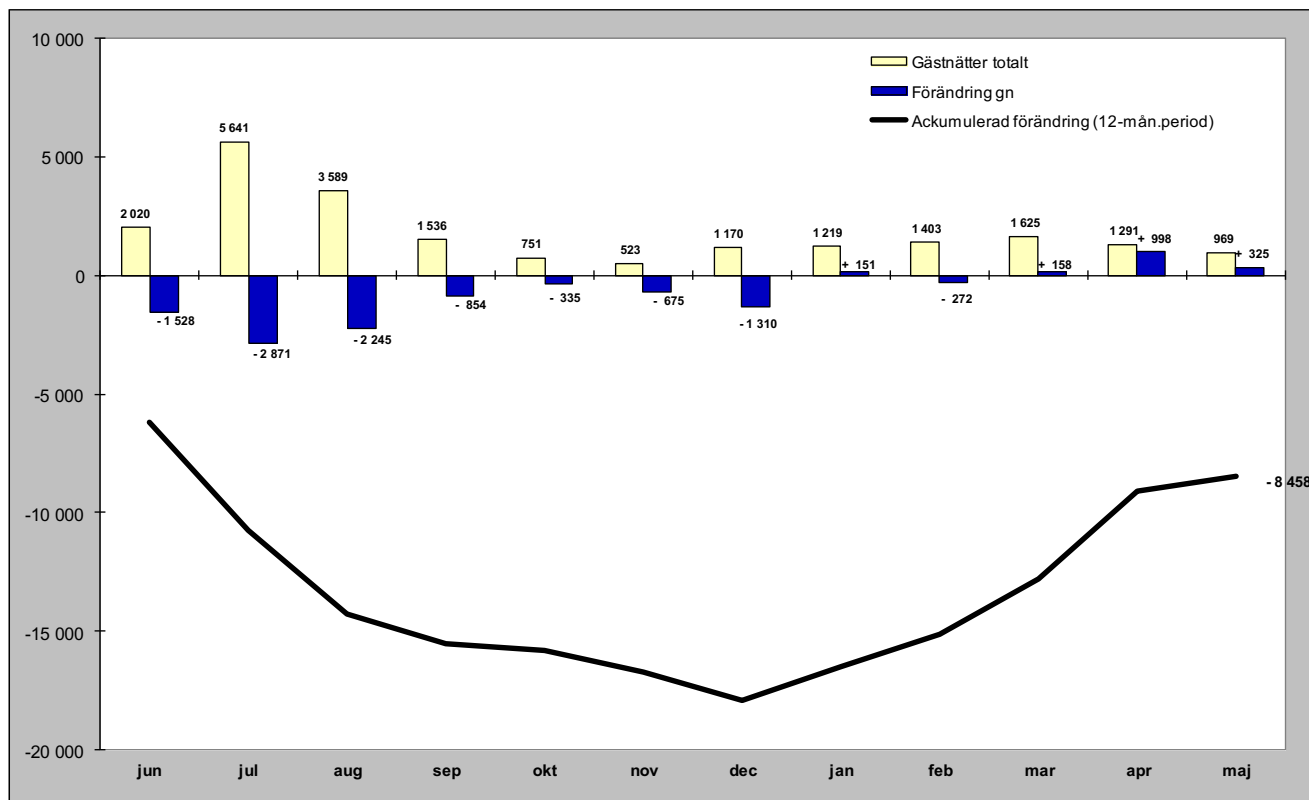

Relativ förändring

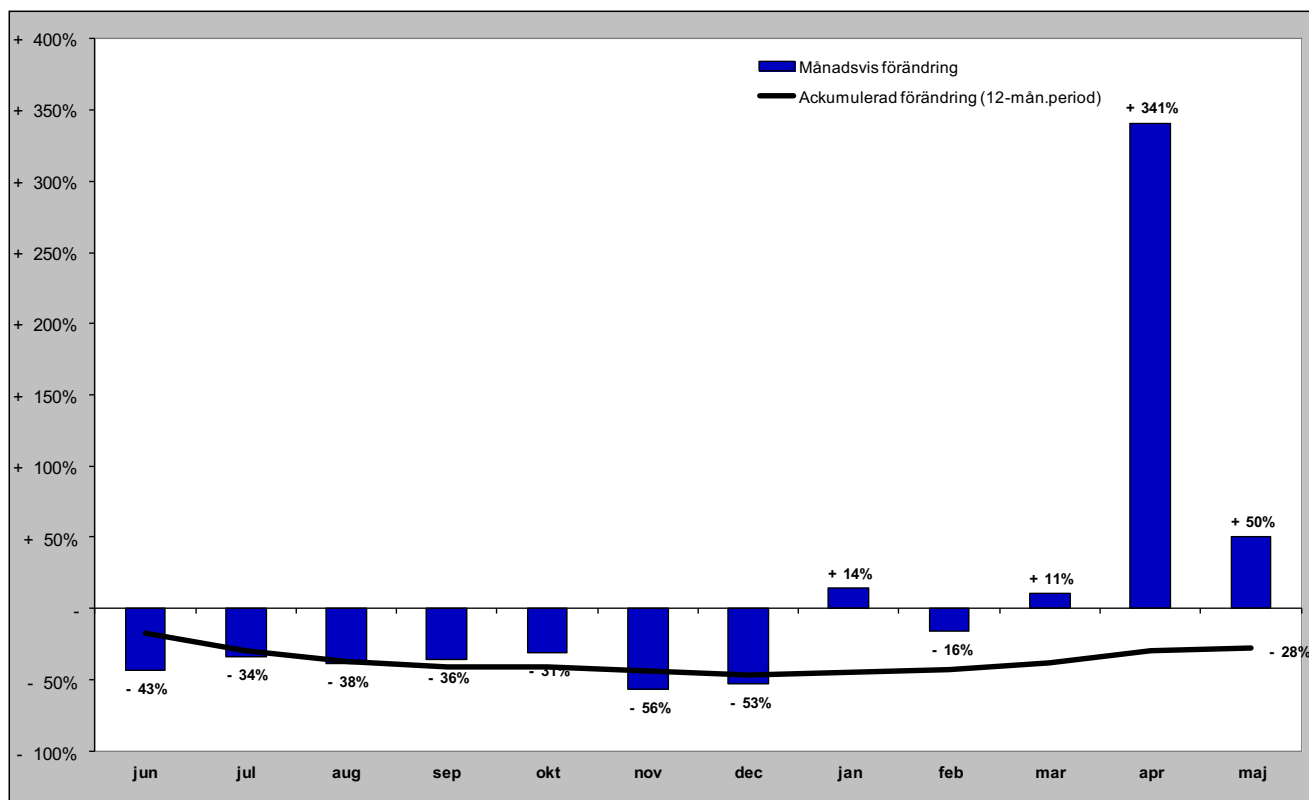

# Gästnätter i Ragunda kommun (HSVC) marknader

## Senaste månaden

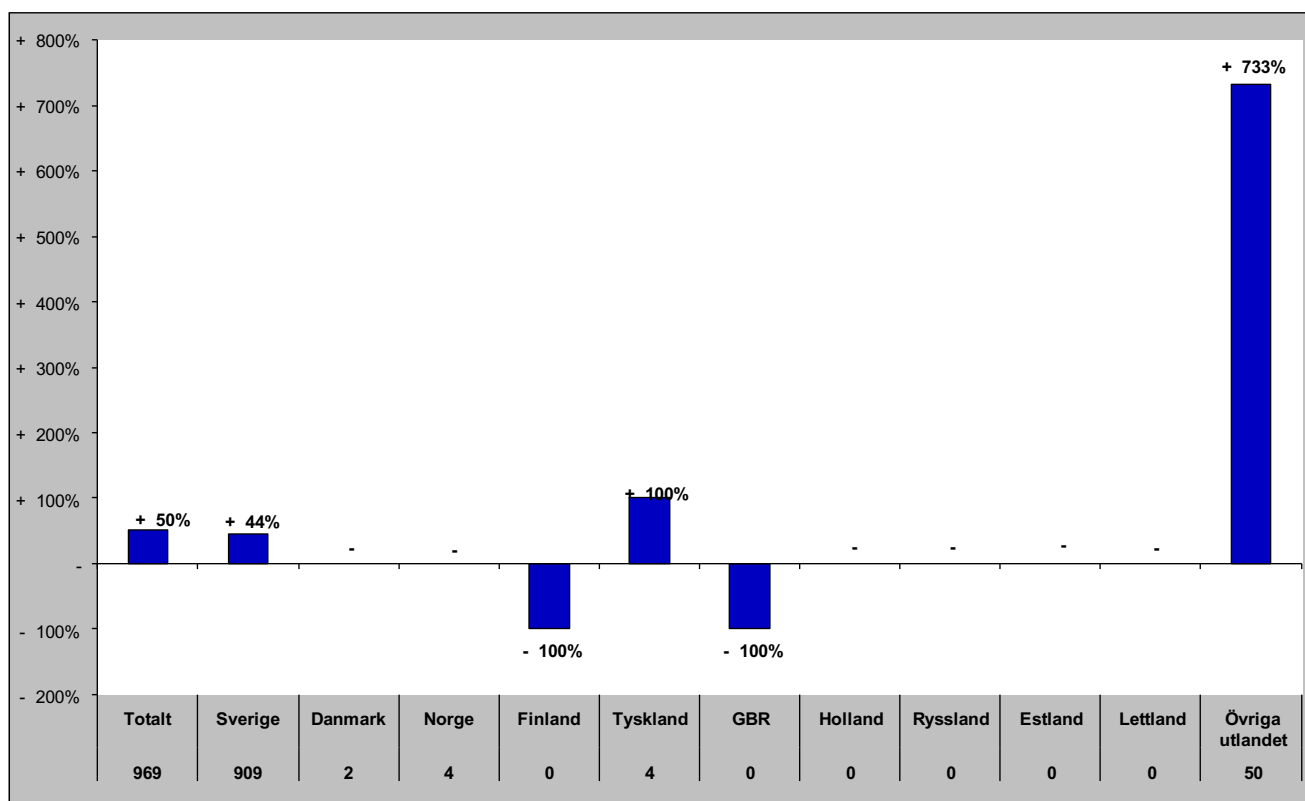

## Senaste vintern (nov-apr)

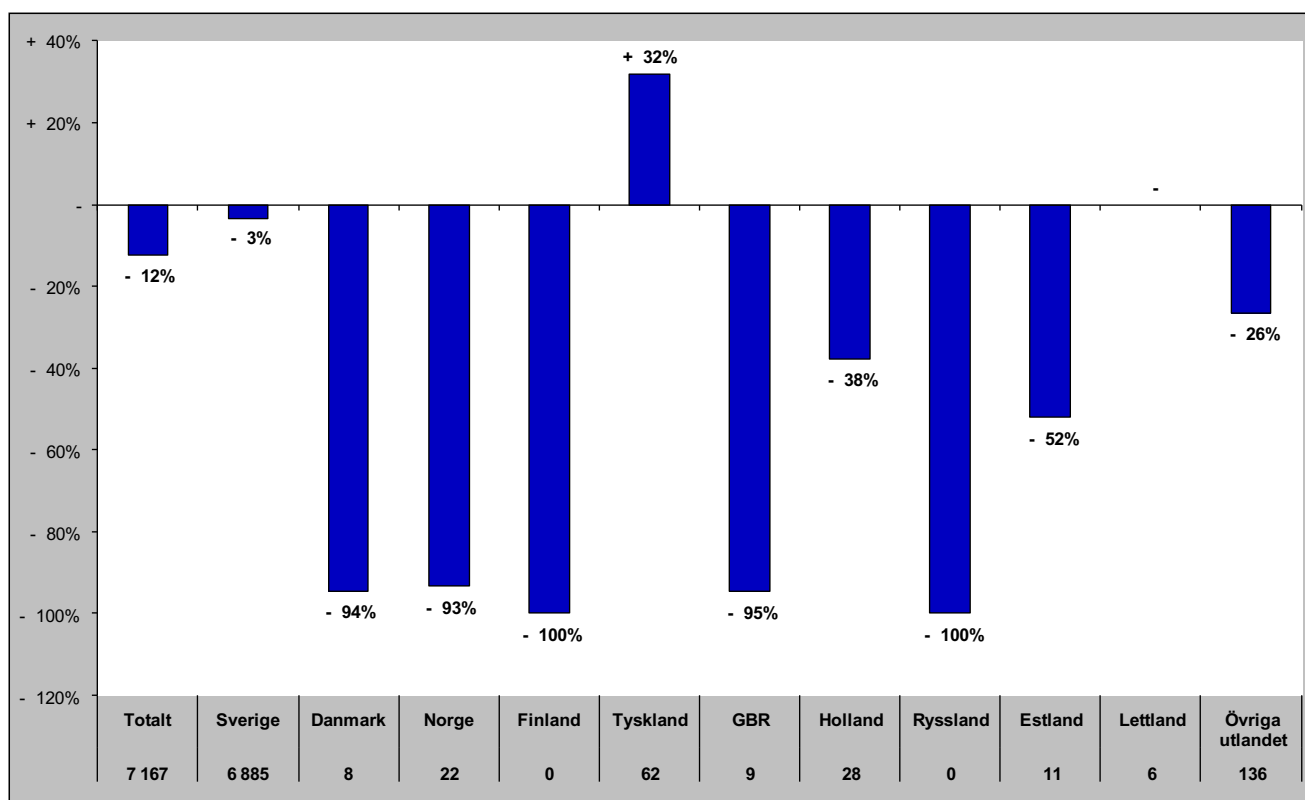

# Gästnätter i Ragunda kommun (HSVC) marknader

## Senaste sommaren (jun-sep)

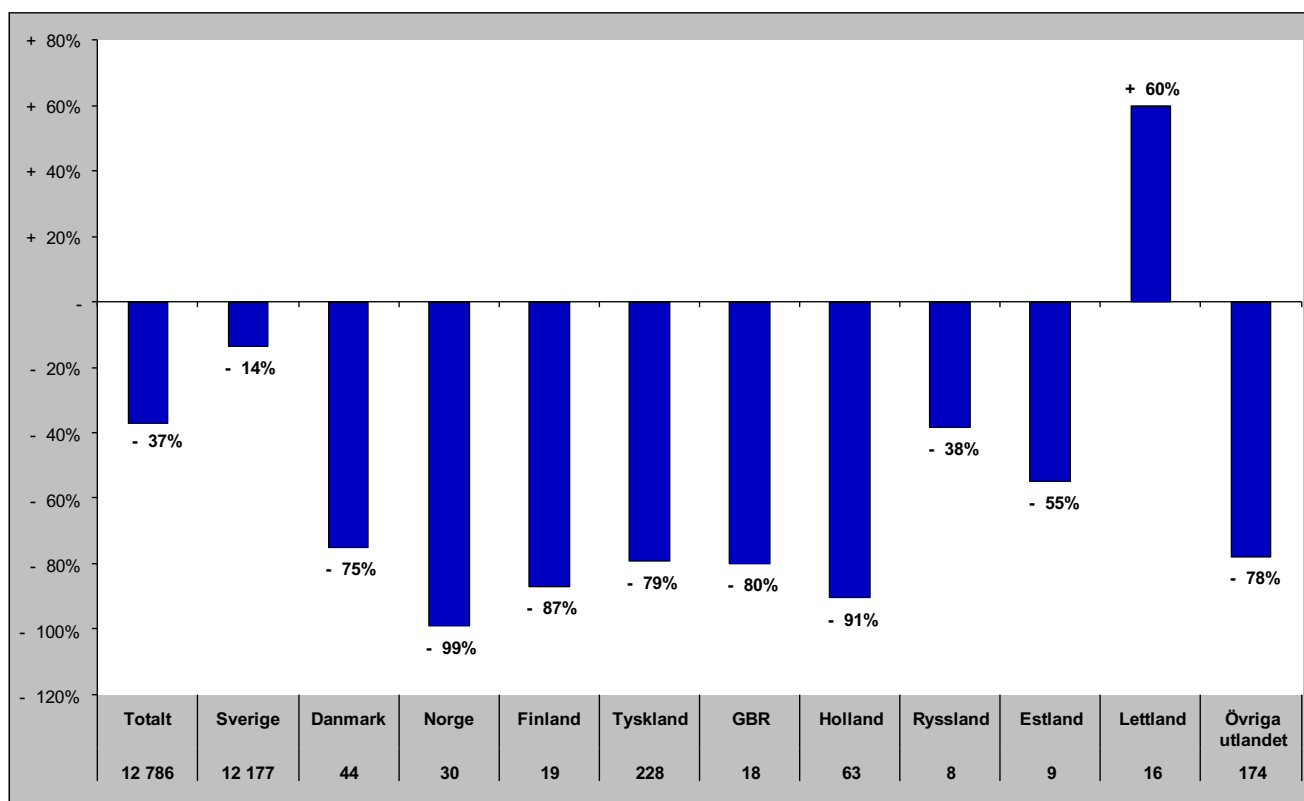

## Senaste barmark (maj-okt)

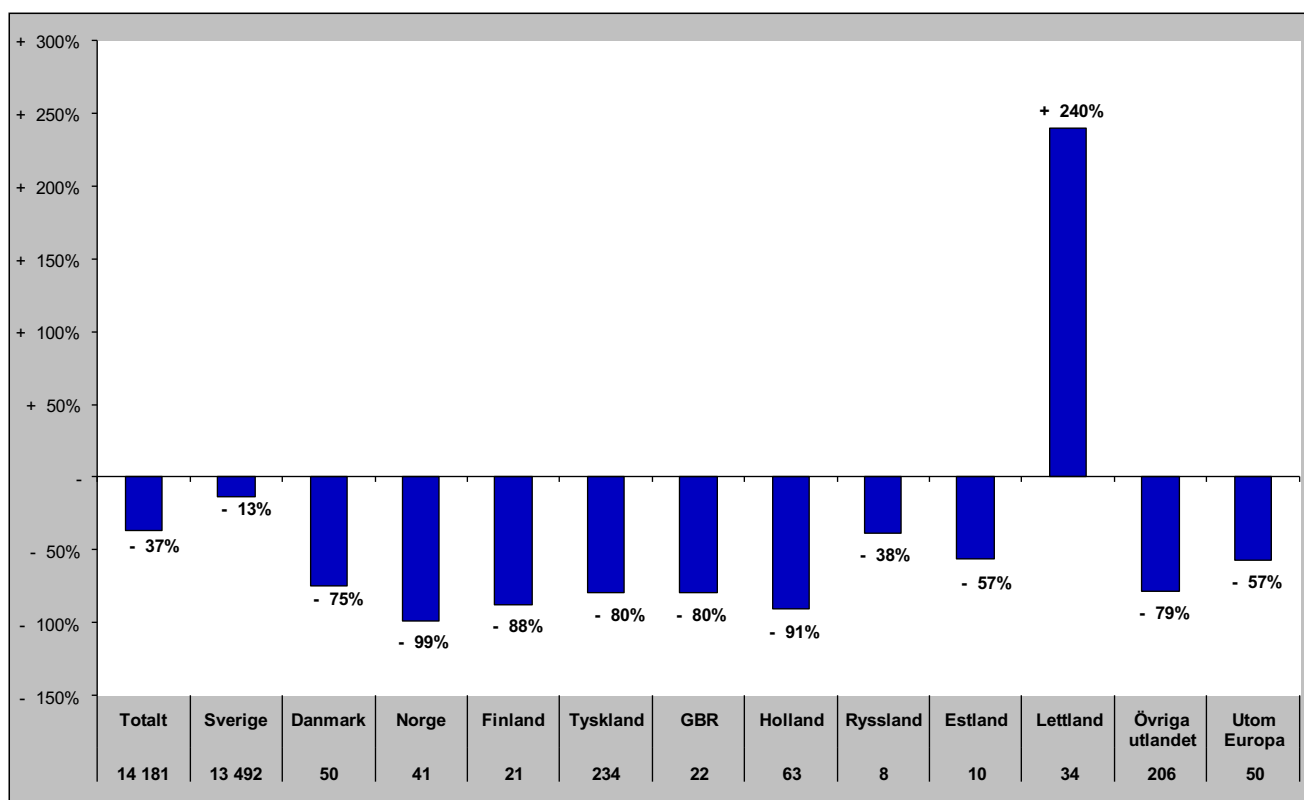

# Gästnätter i Ragunda Kommun (HSVCsol) marknader

Senaste helåret

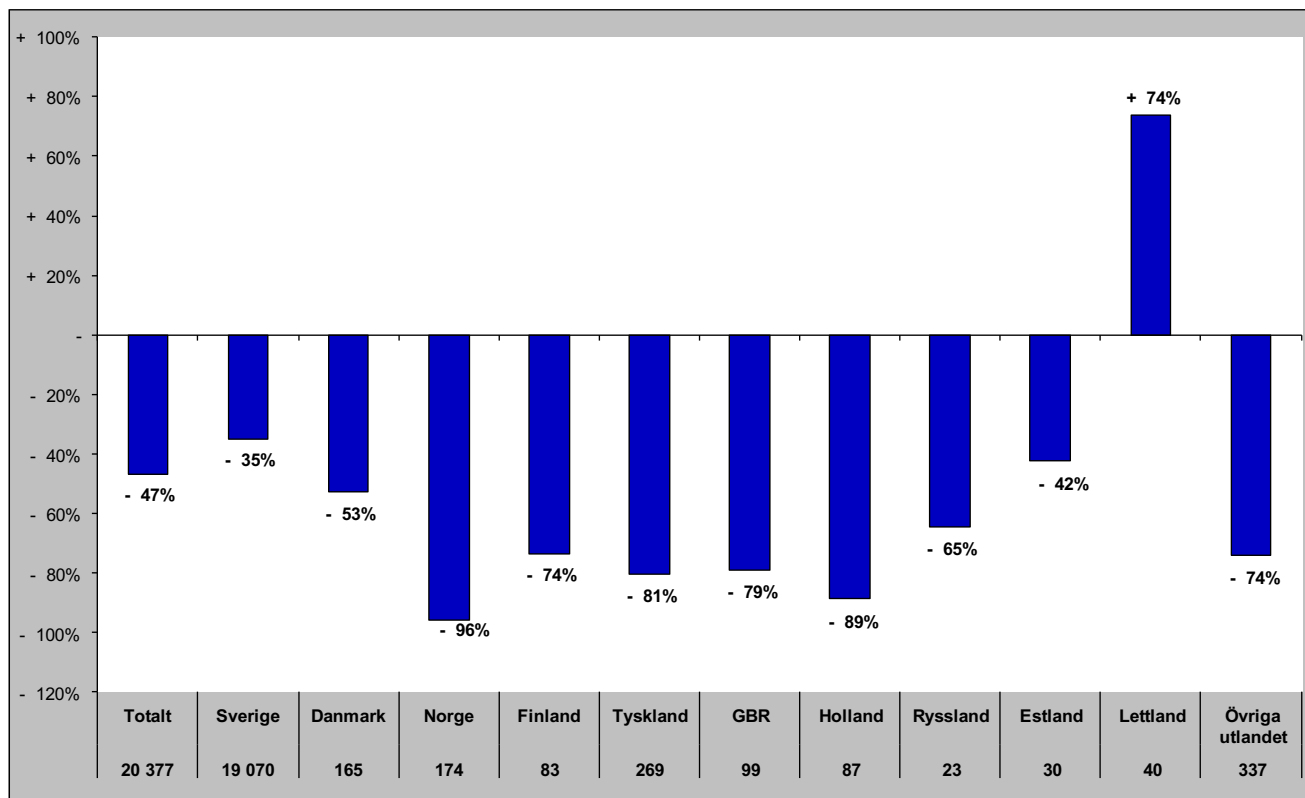

# Gästnätter i Strömsunds Kommun (HSVC)

## Förändring gästnätter

Totalt antal gästnätter 87 201

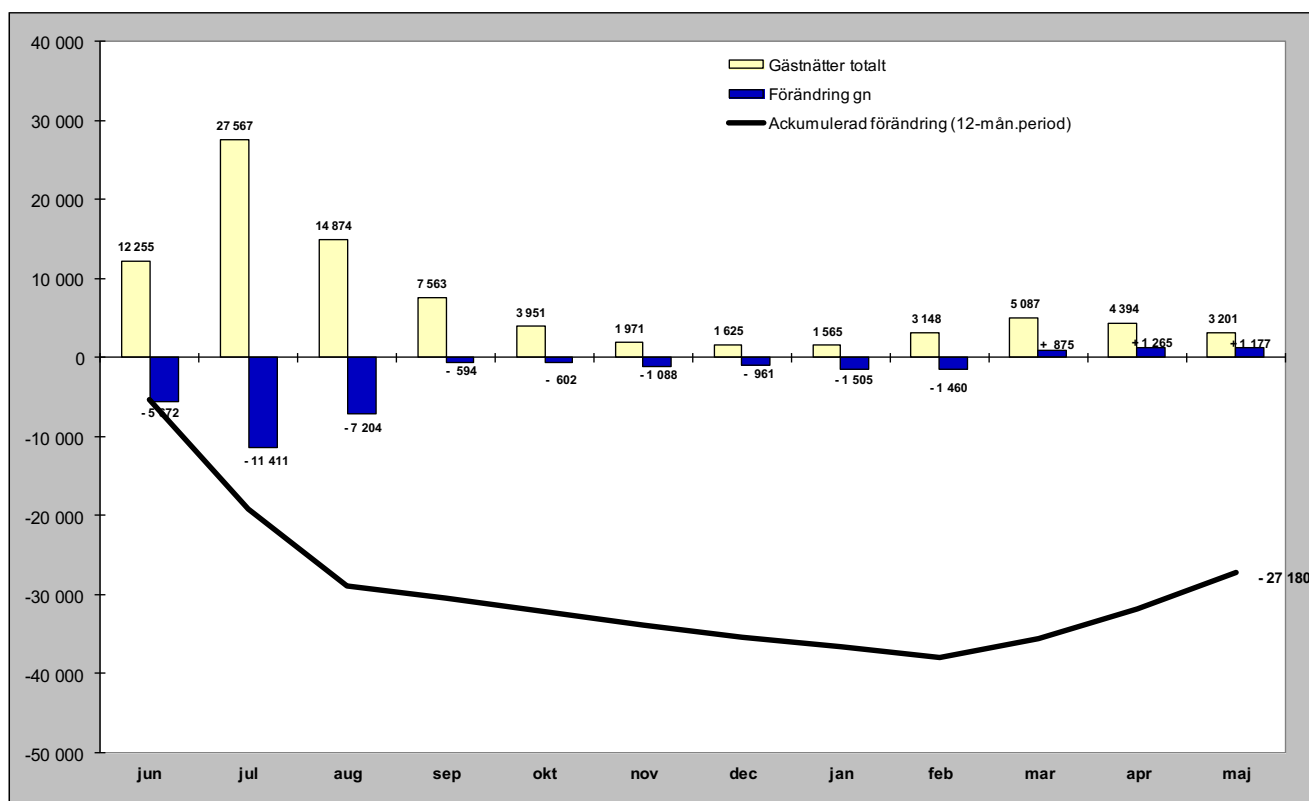

## Relativ förändring

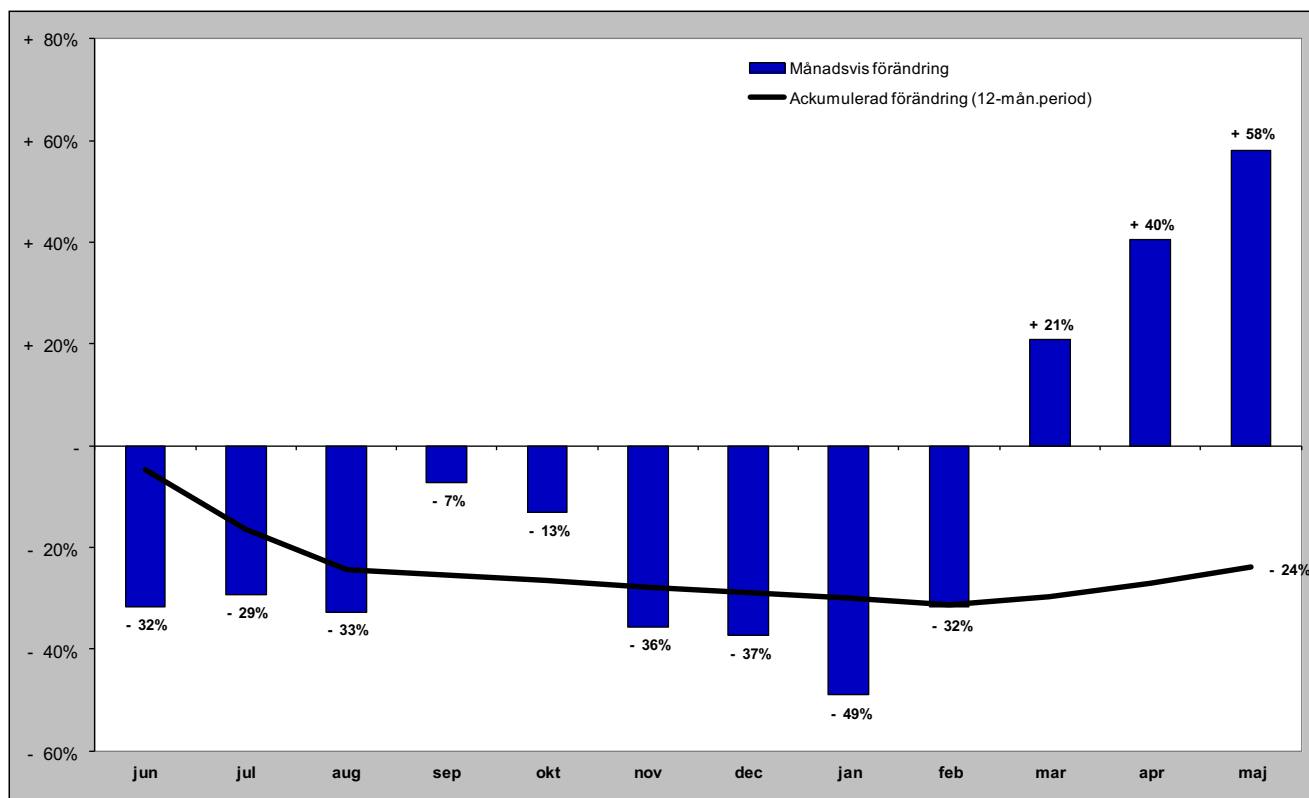

# Gästnätter i Strömsunds kommun (HSVC) marknader

## Senaste månaden

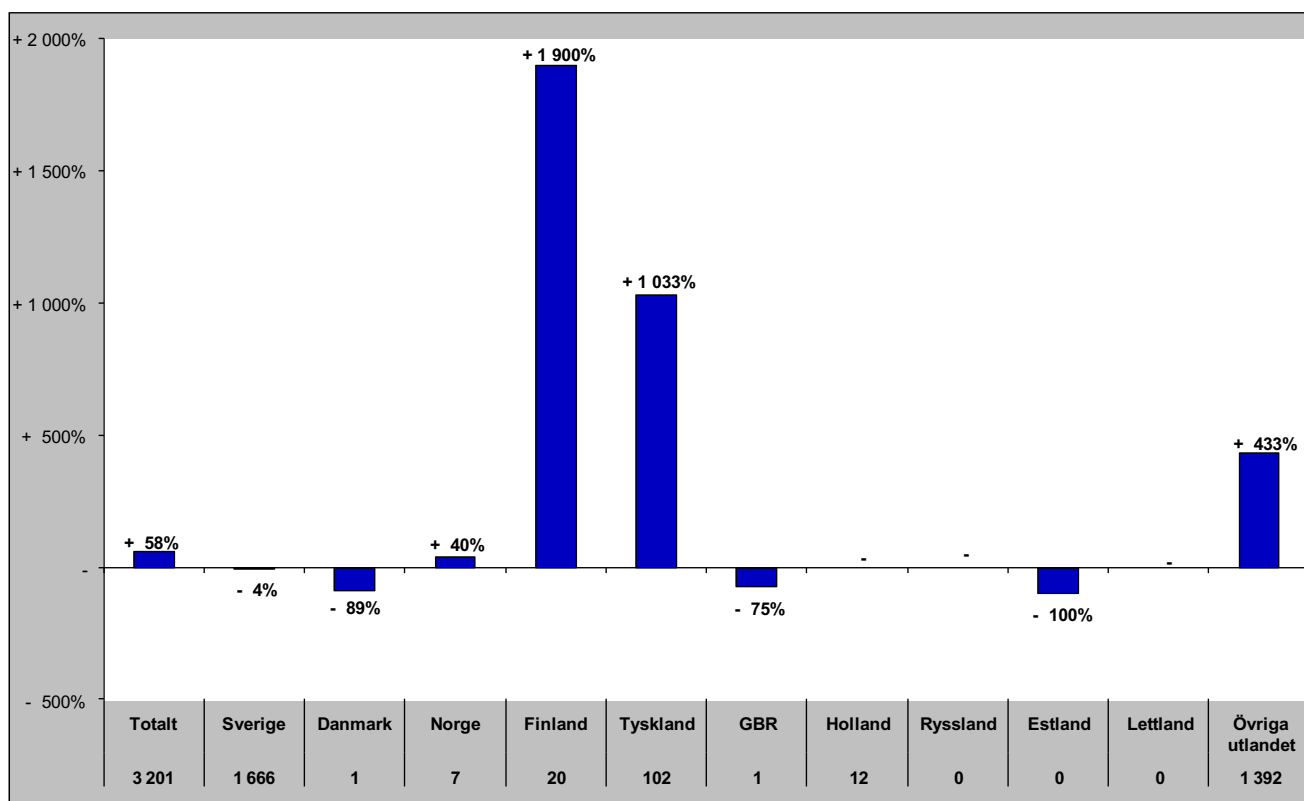

## Senaste vintern (nov-apr)

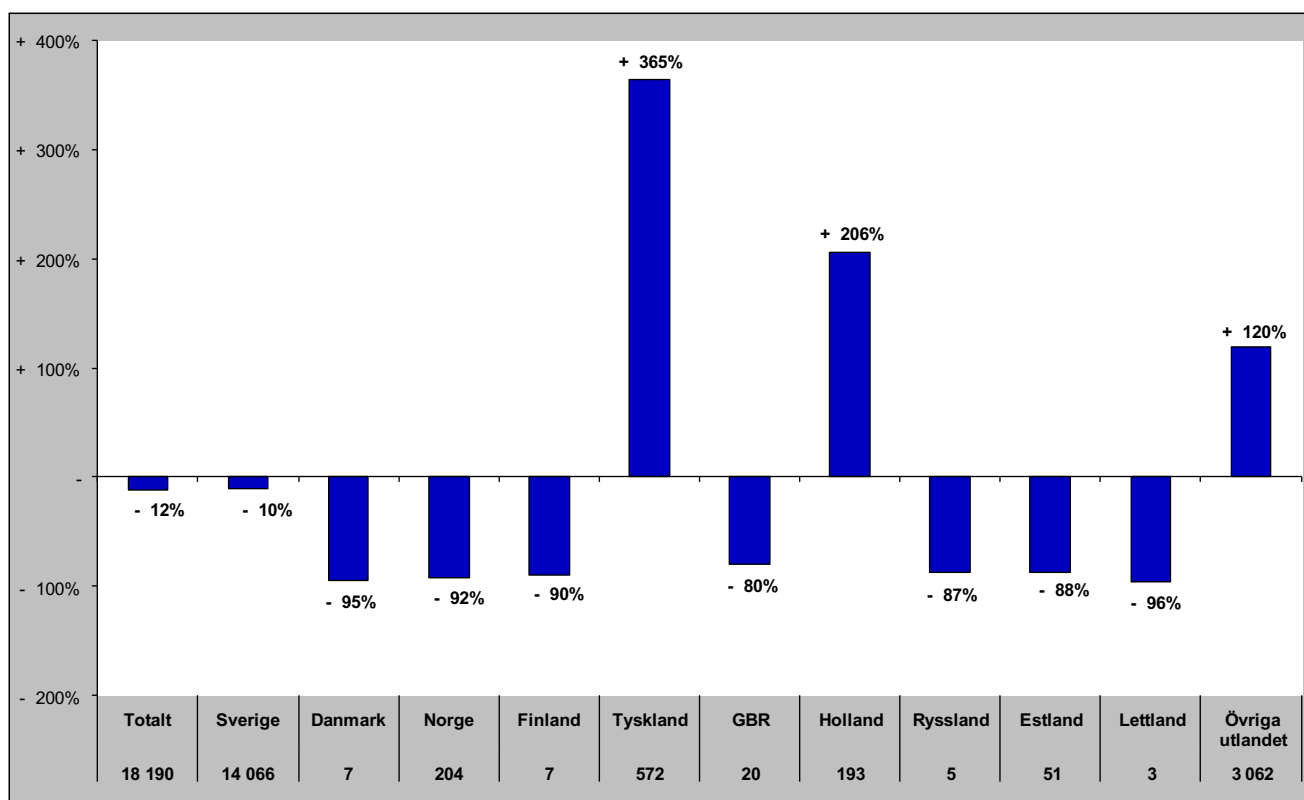



# Gästnätter i Strömsunds kommun (HSVC) marknader

## Senaste sommaren (jun-sep)

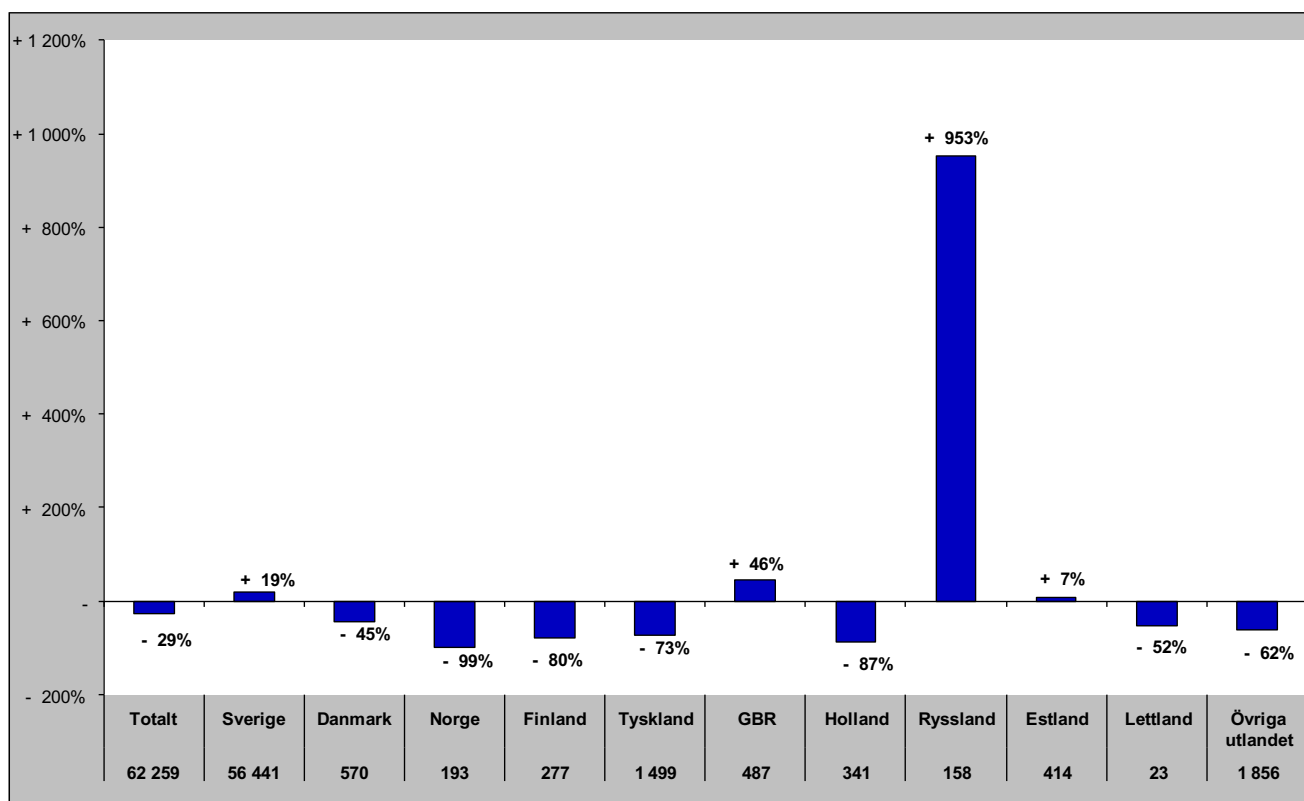

## Senaste barmark (maj-okt)

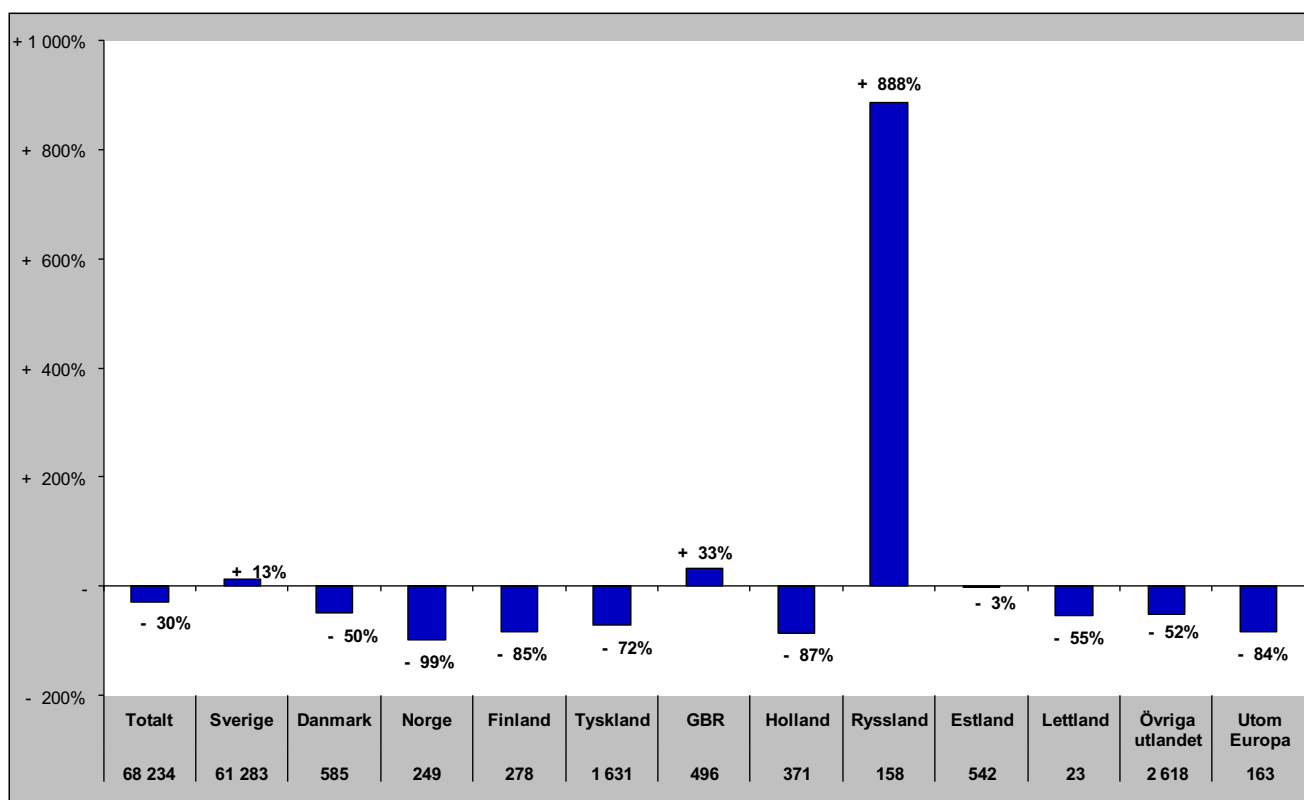

# Gästnätter i Strömsunds Kommun (HSVCsol) marknader

Senaste helåret

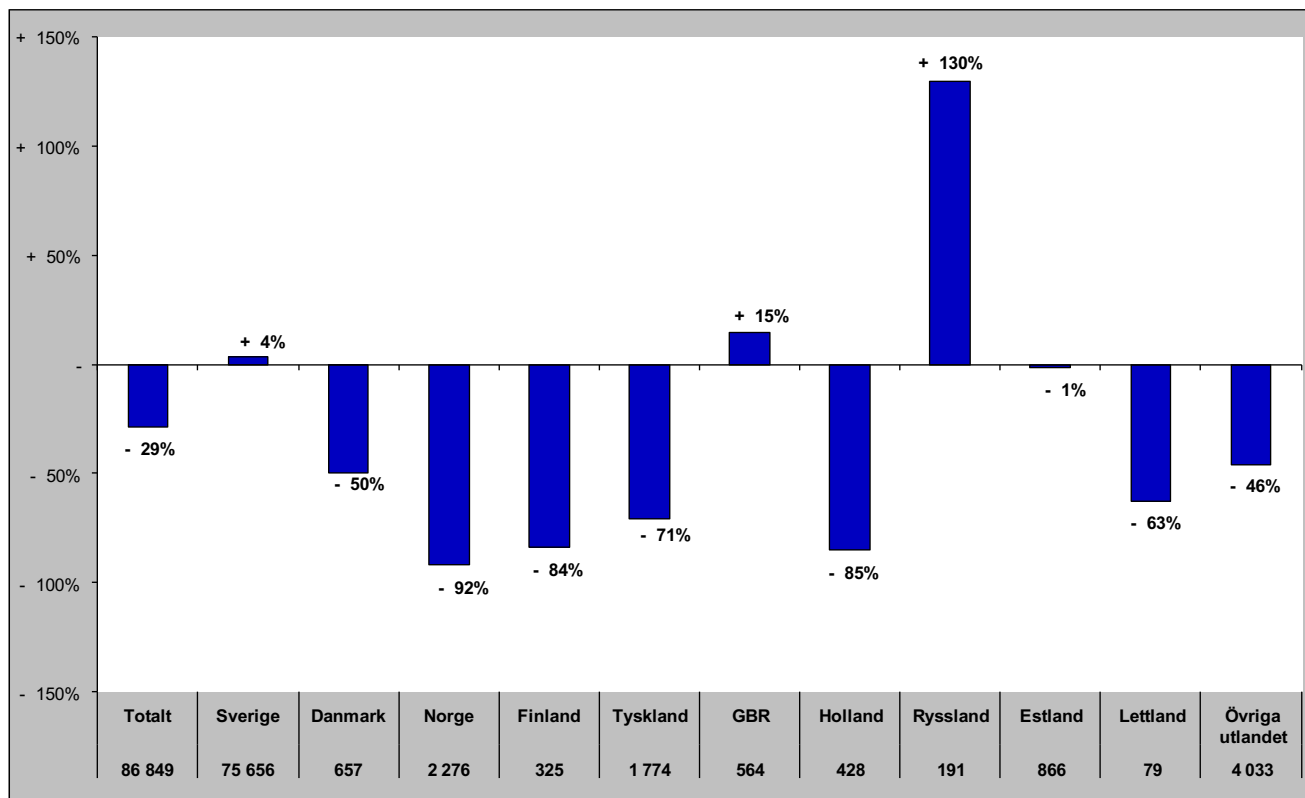

## GÄSTNÄTTER FÖRDELAT PER DESTINATION

# Gästnätter i Bydalsfjällen (HSVC)

## Förändring gästnätter

Totalt antal gästnätter 73 286

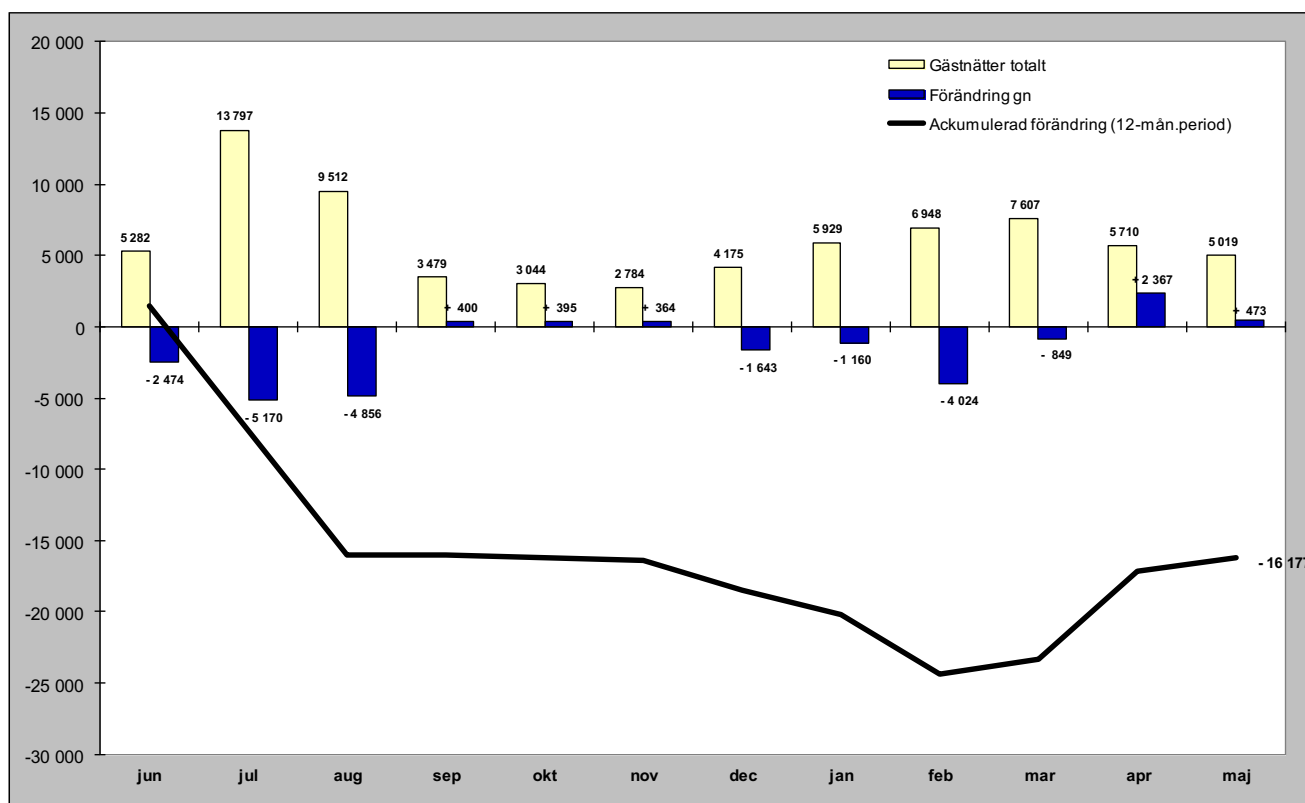

## Relativ förändring

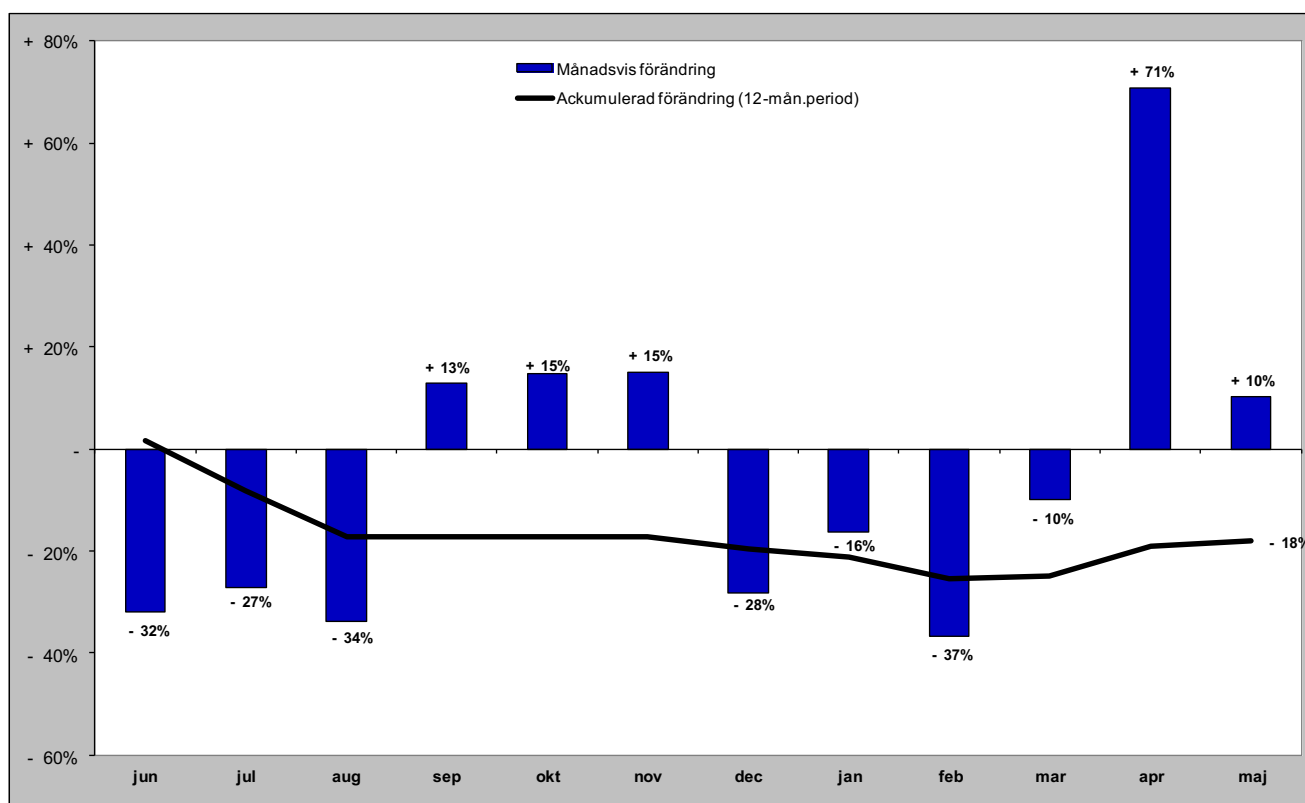

# Gästnätter i Bydalsfjällen (HSVC) marknader

## Senaste månaden

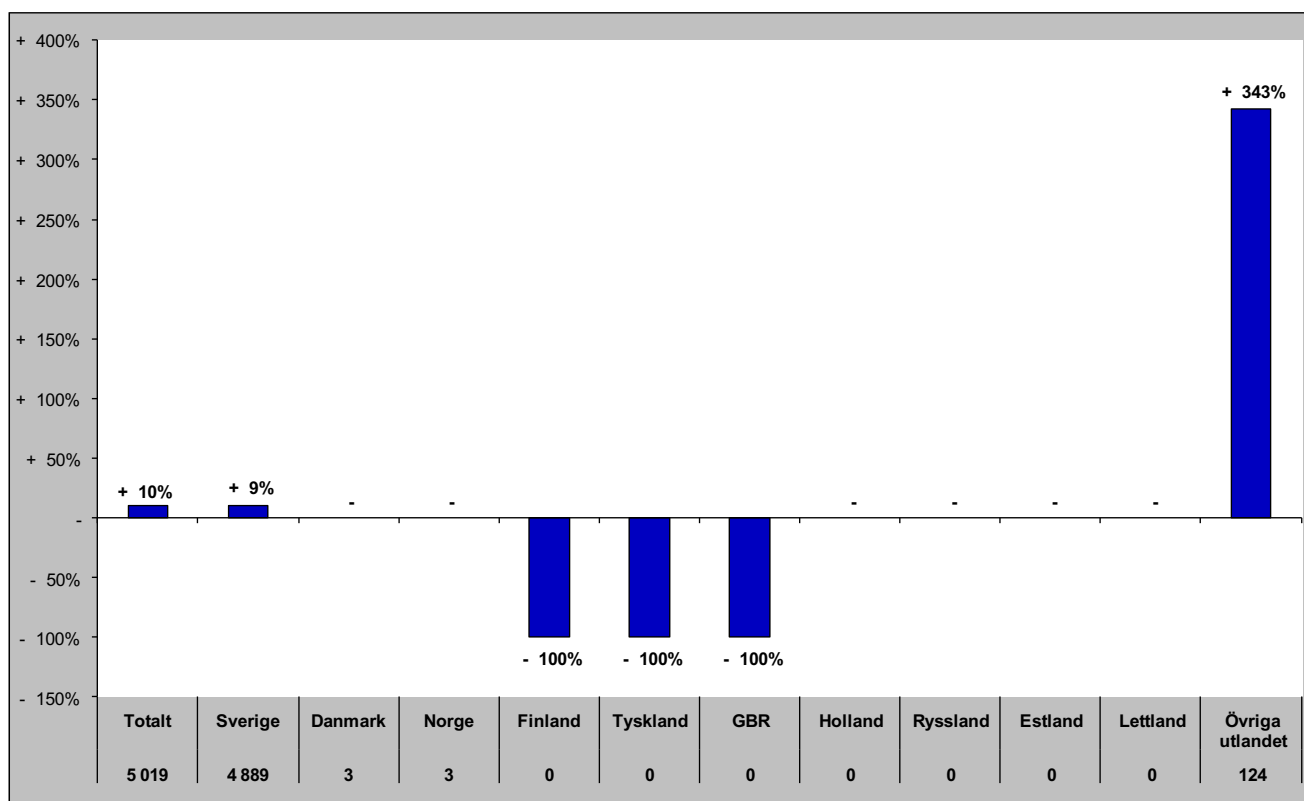

## Senaste vintern (nov-apr)

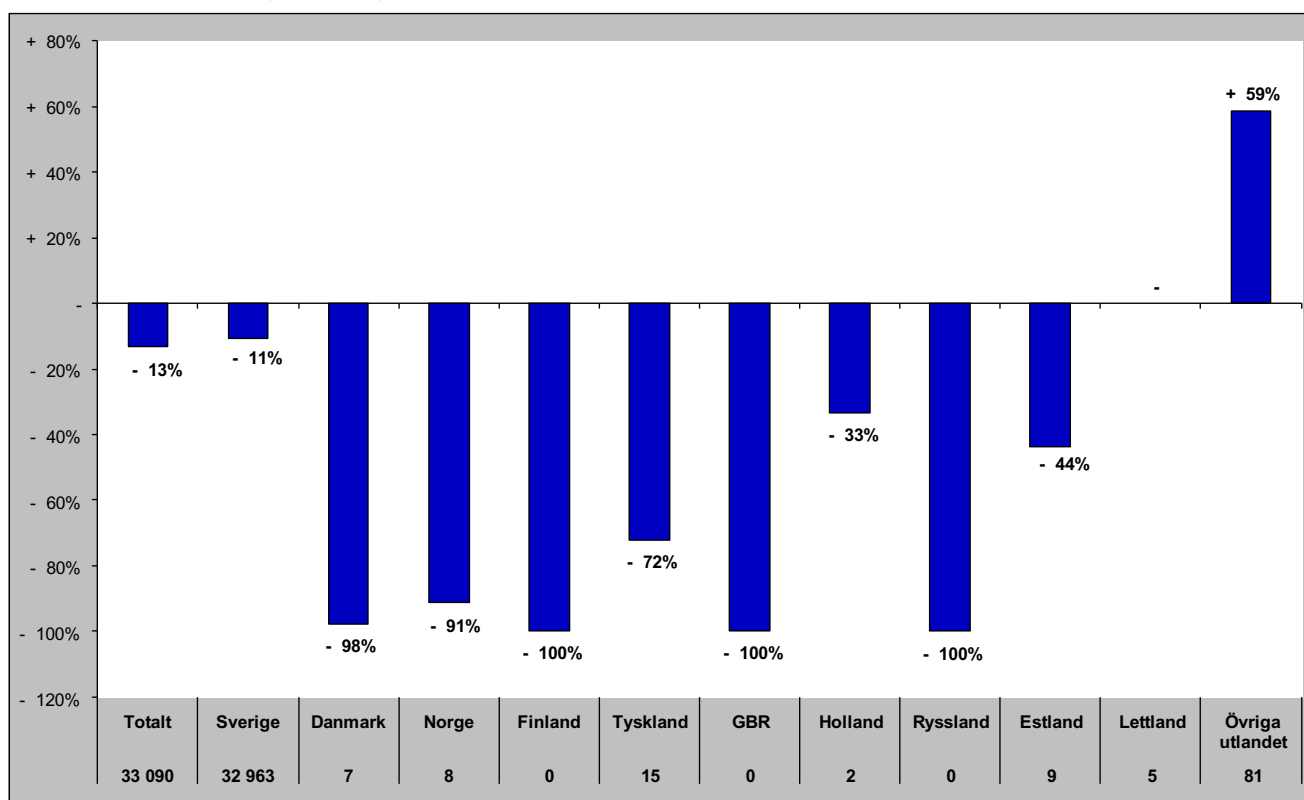

# Gästnätter i Bydalsfjällen (HSVC) marknader

## Senaste sommaren (jun-sep)

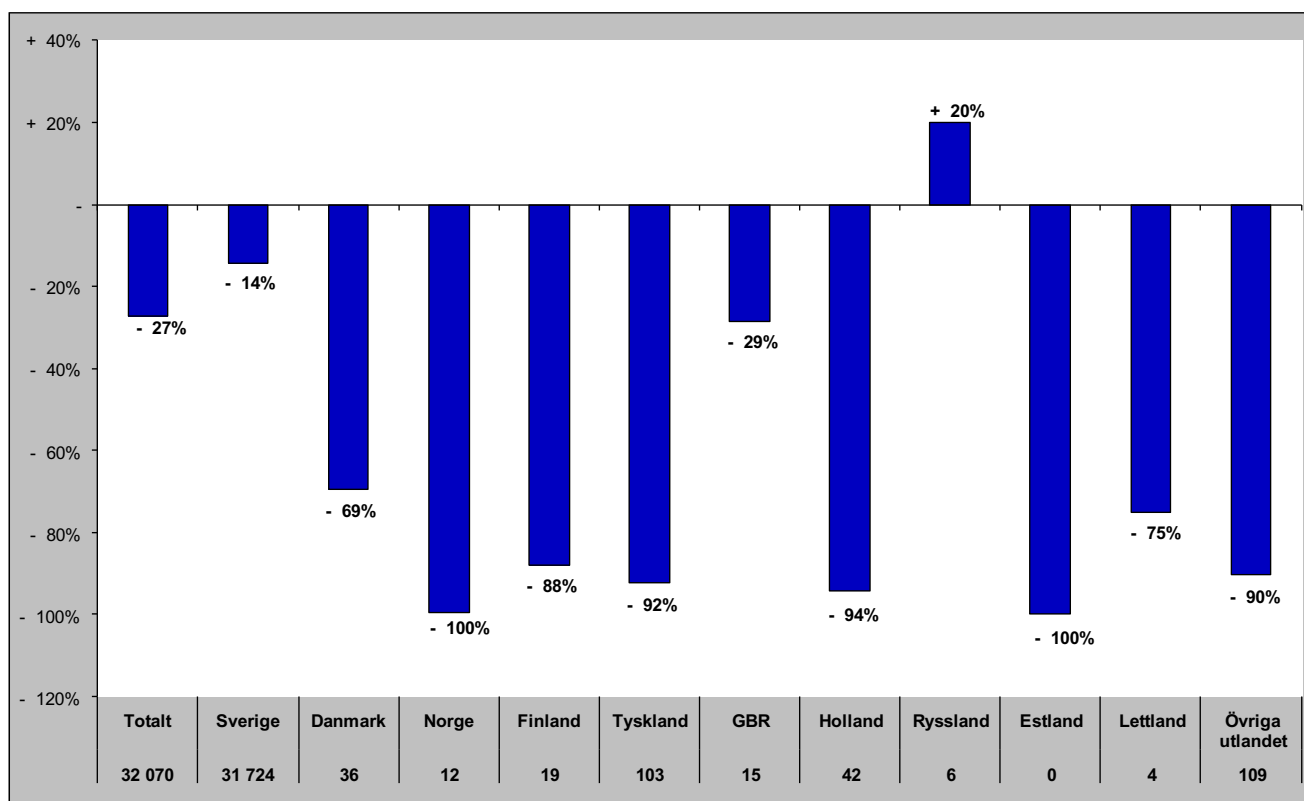

## Senaste barmark (maj-okt)

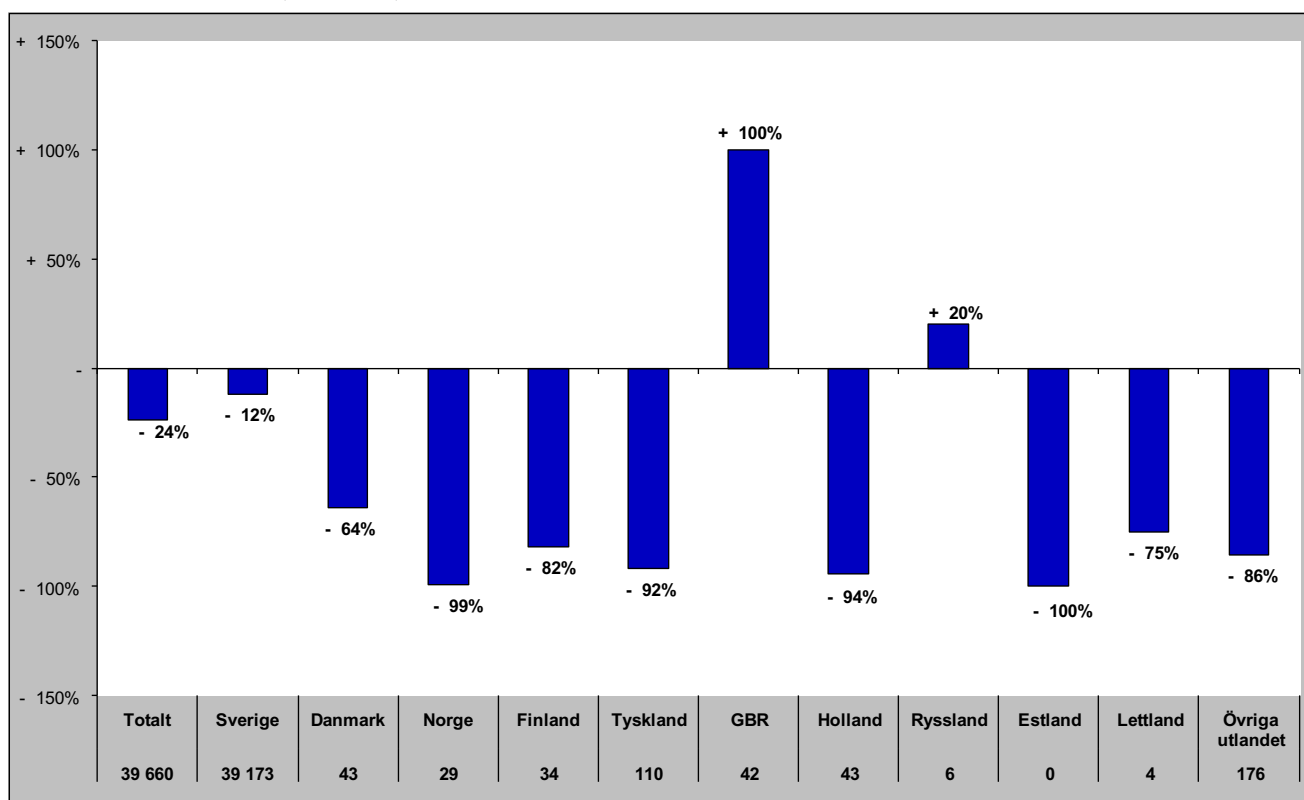

# Gästnätter i Bydalsfjällen (HSVCsol) marknader

Senaste helåret

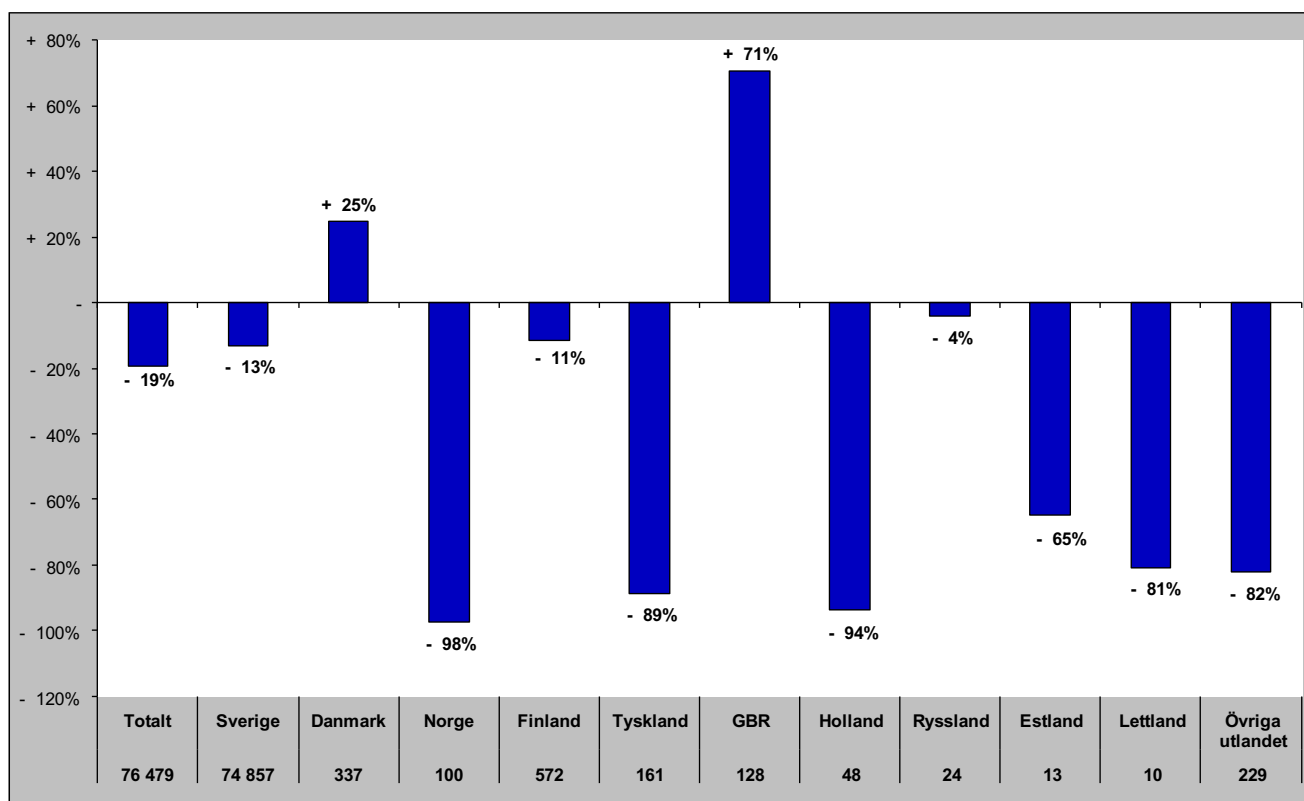

# Gästnätter i Funäsfjällen (HSVCsol)

Förändring gästnätter

Totalt antal gästnätter 404 774

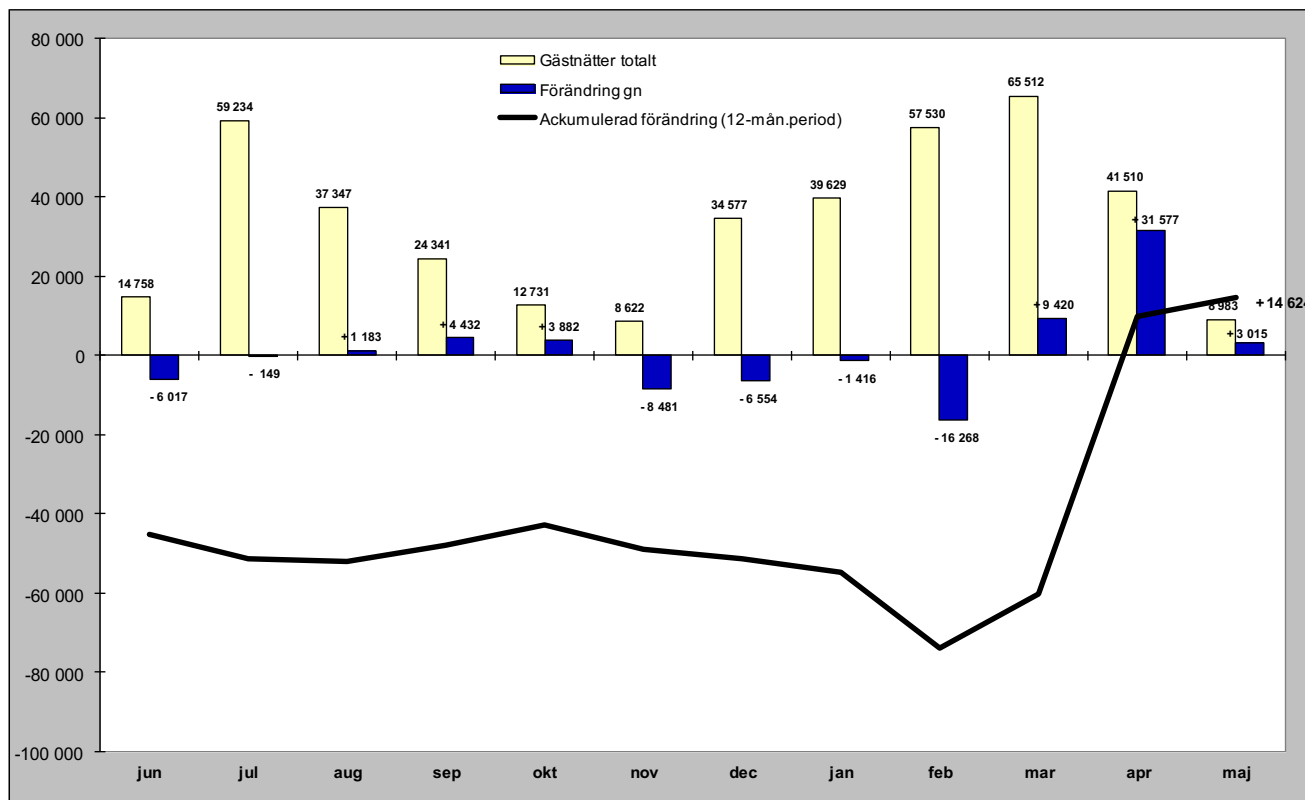

Relativ förändring

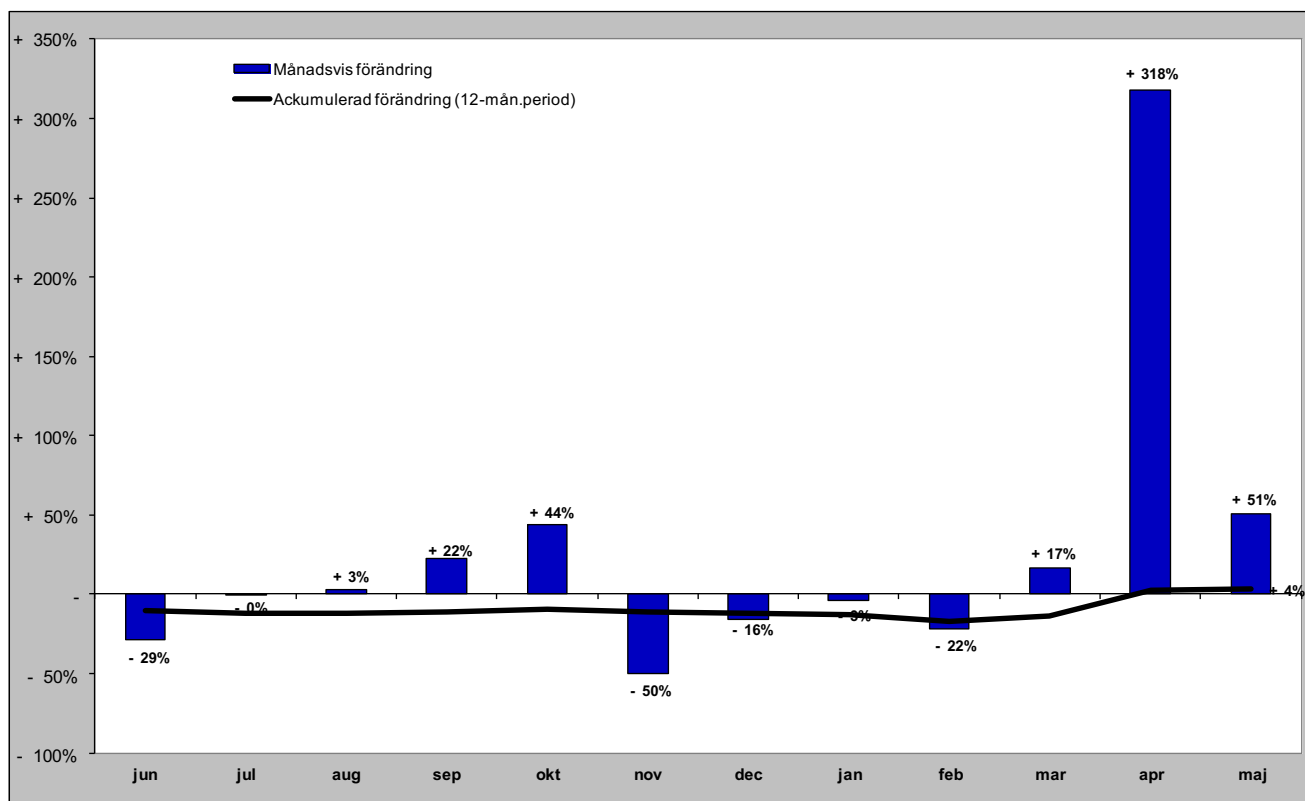



# Gästnätter i Funäsfjällen (HSVCsol) marknader

## Senaste månaden

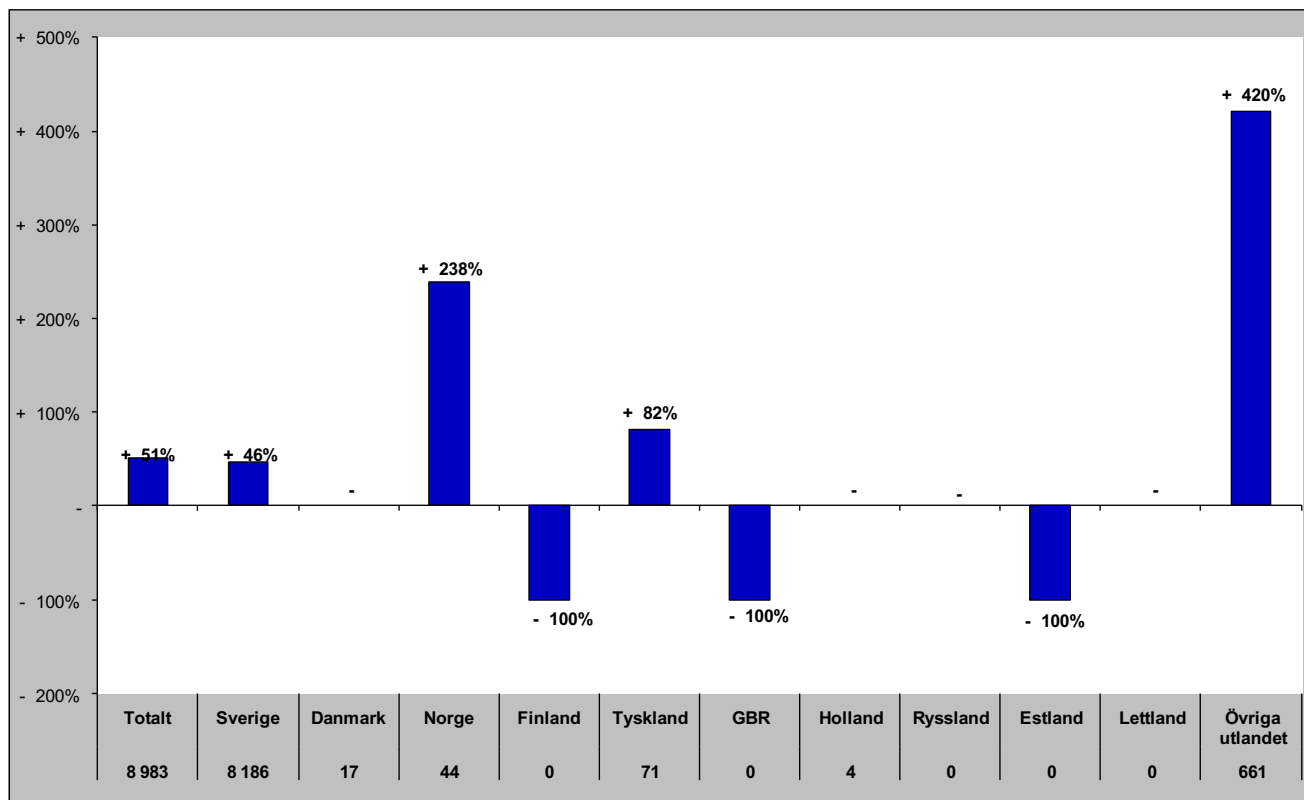

## Senaste vintern (nov-apr)

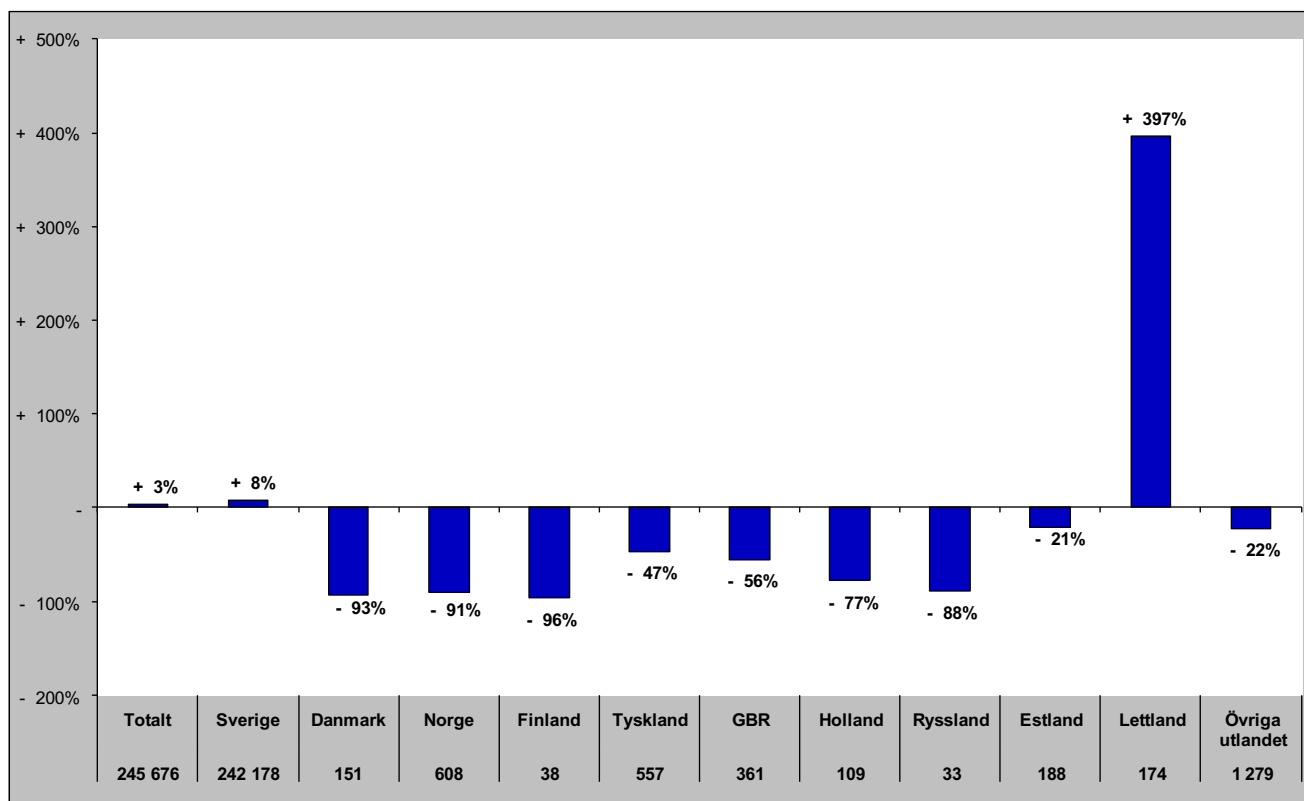

# Gästnätter i Funäsfjällen (HSVCsol) marknader

## Senaste sommaren (jun-sep)

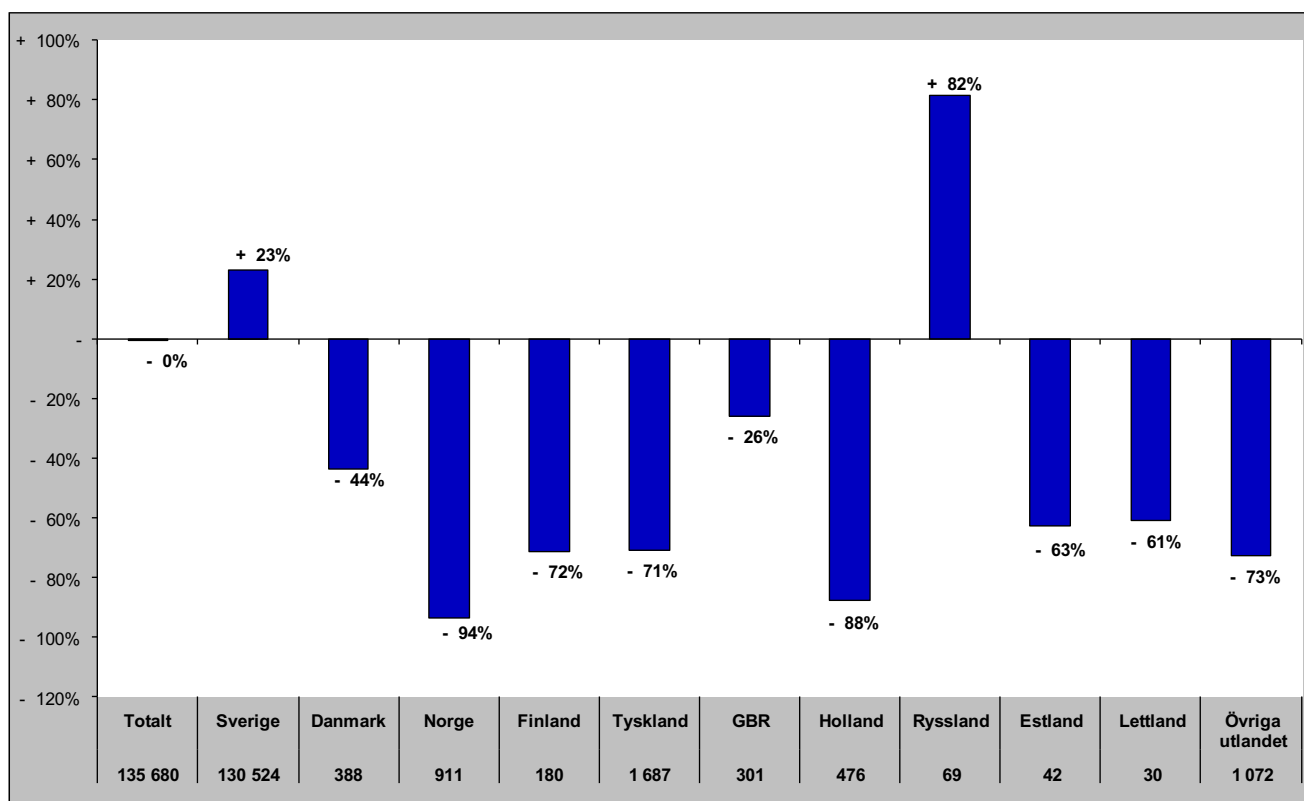

## Senaste barmark (maj-okt)

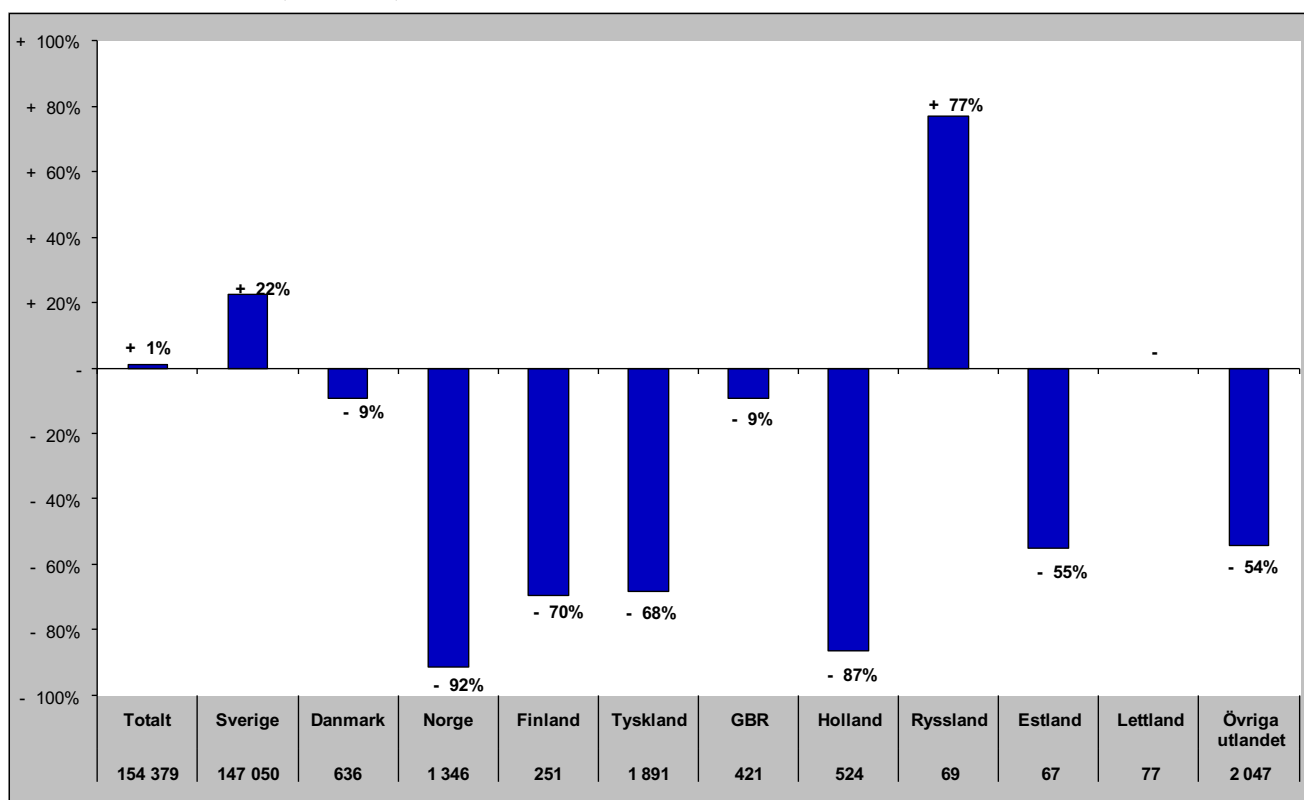

# Gästnätter i Funäsfjällen (HSVCsol) marknader

Senaste helåret

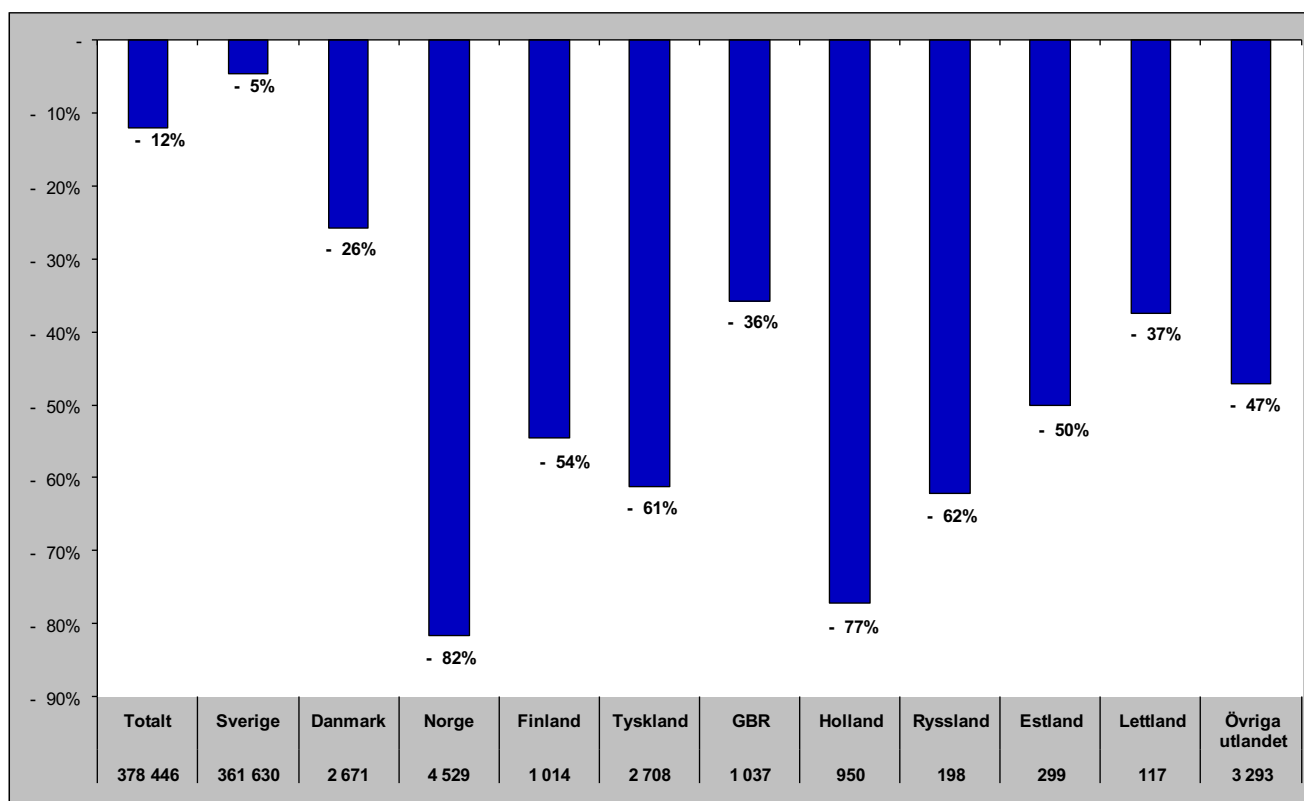

# Gästnätter i Lofsdalen (Csol)

## Förändring gästnätter

Totalt antal gästnätter 148 319

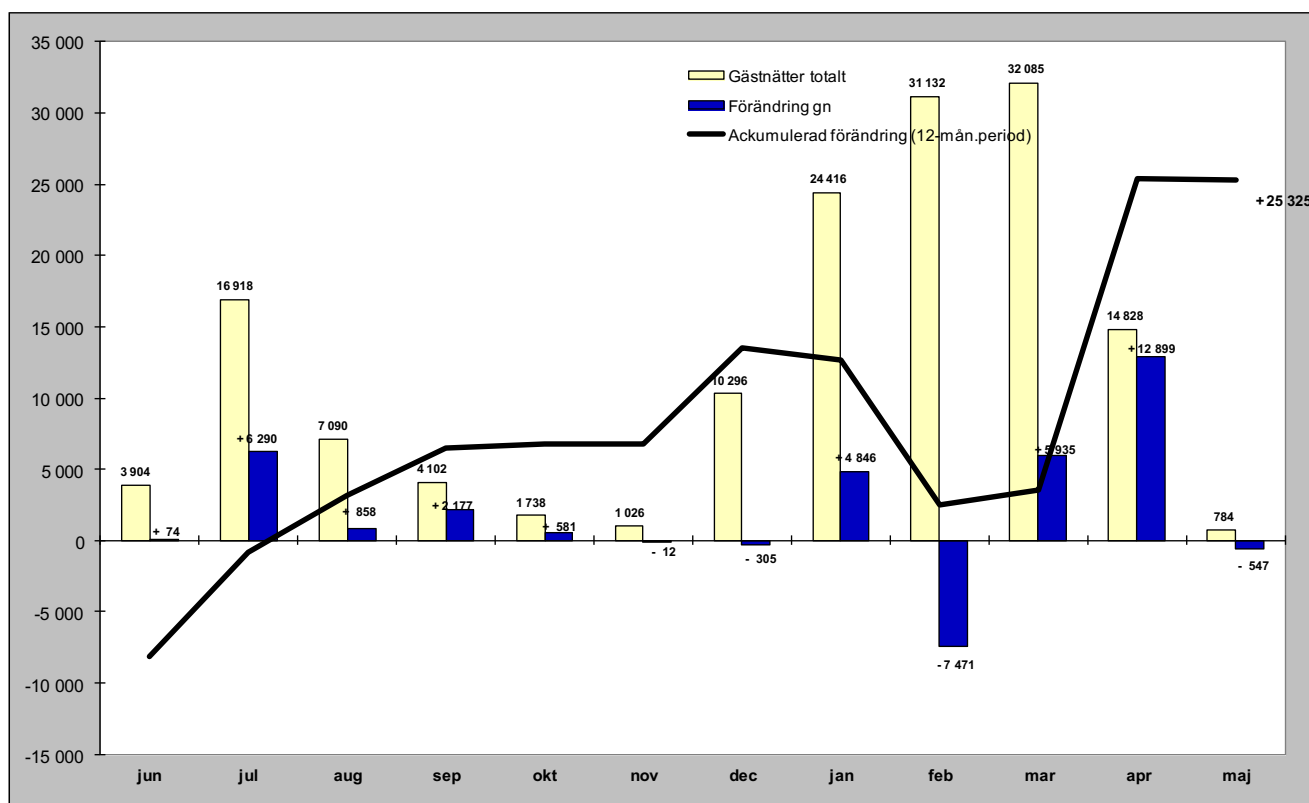

## Relativ förändring

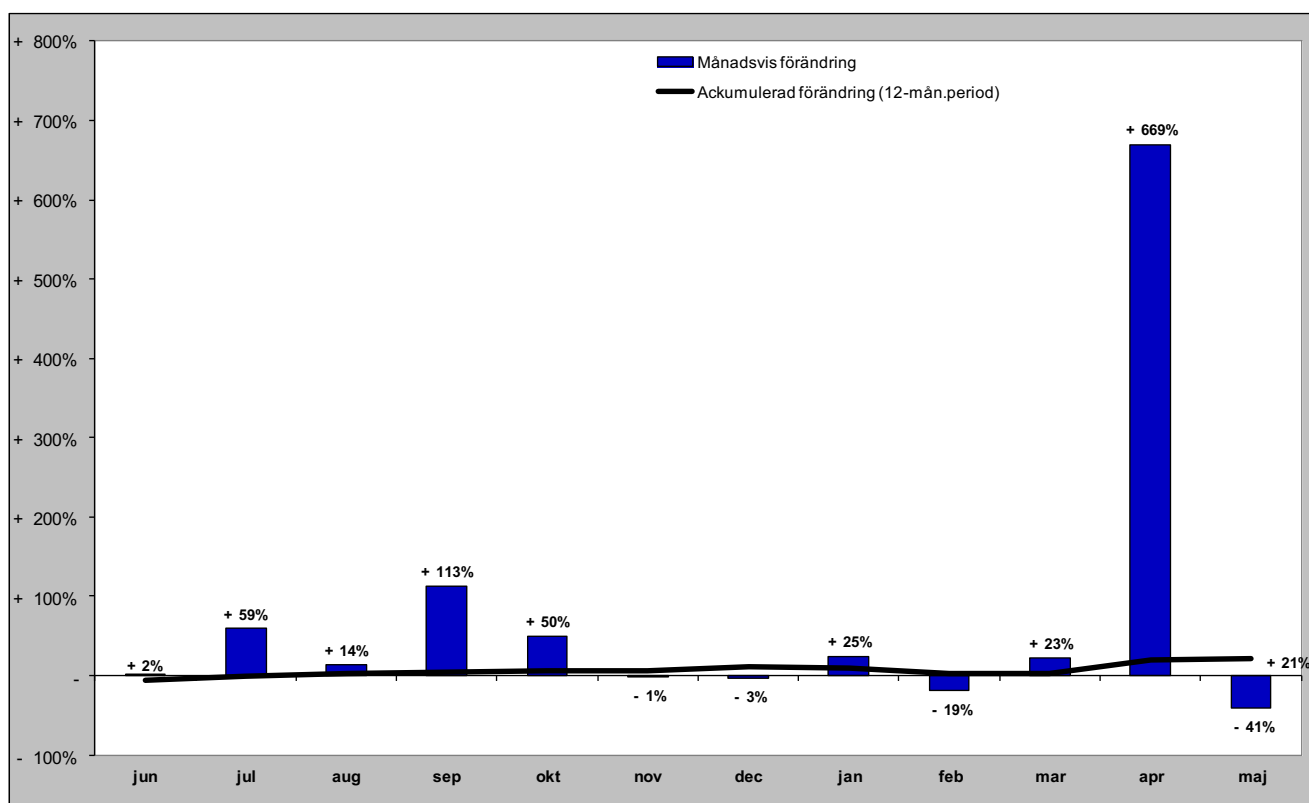

# Gästnätter i Lofsdalen (Csol) marknader

## Senaste månaden

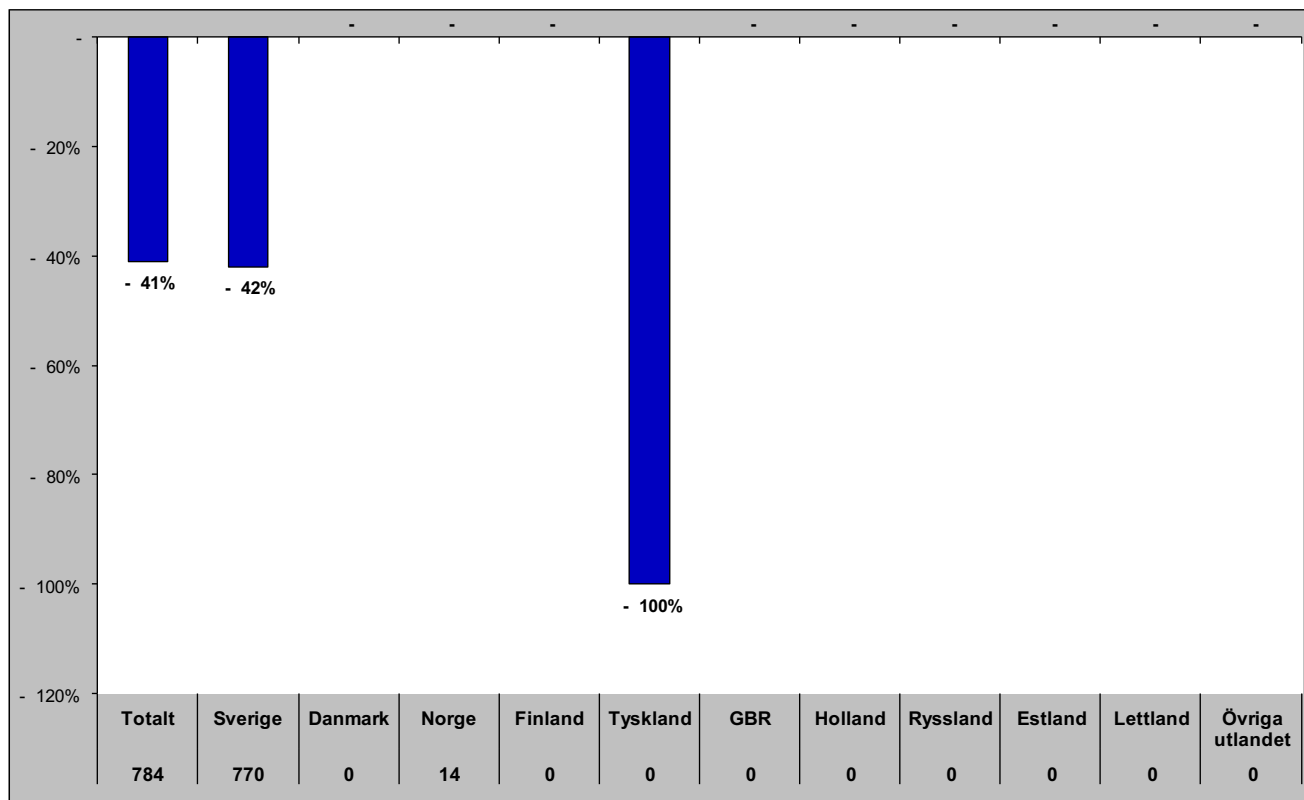

## Senaste vintern (nov-apr)

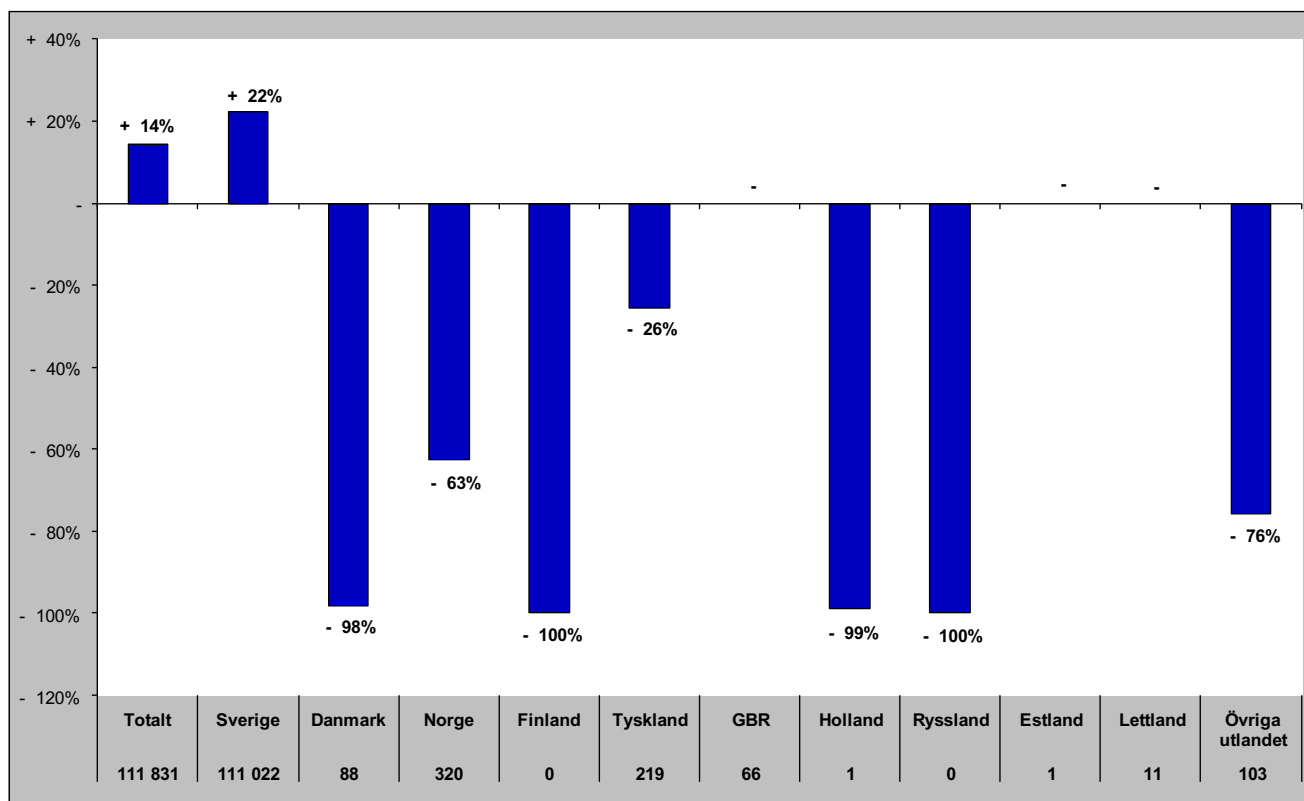

# Gästnätter i Lofsdalen (Csol) marknader

## Senaste sommaren (jun-sep)

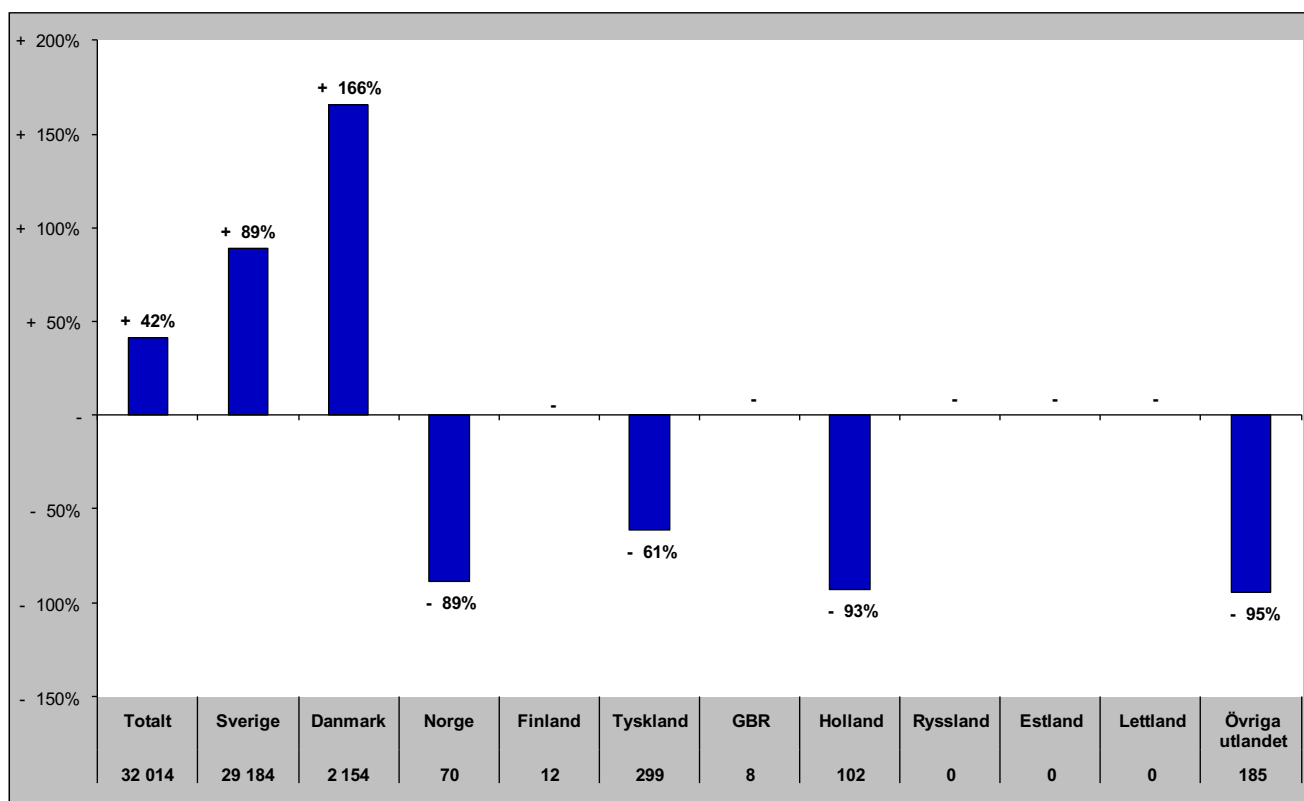

## Senaste barmark (maj-okt)

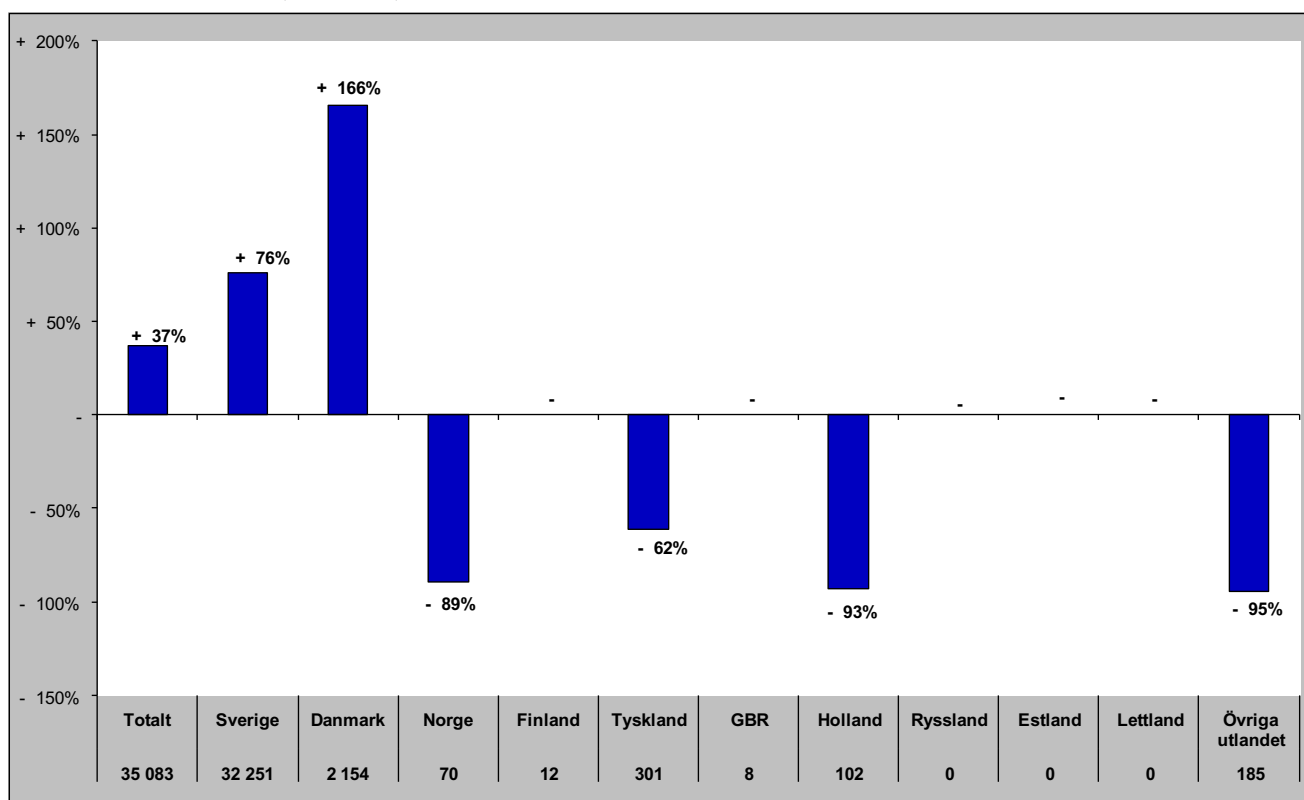

# Gästnätter i Lofsdalen (HSVCsol) marknader

Senaste helåret

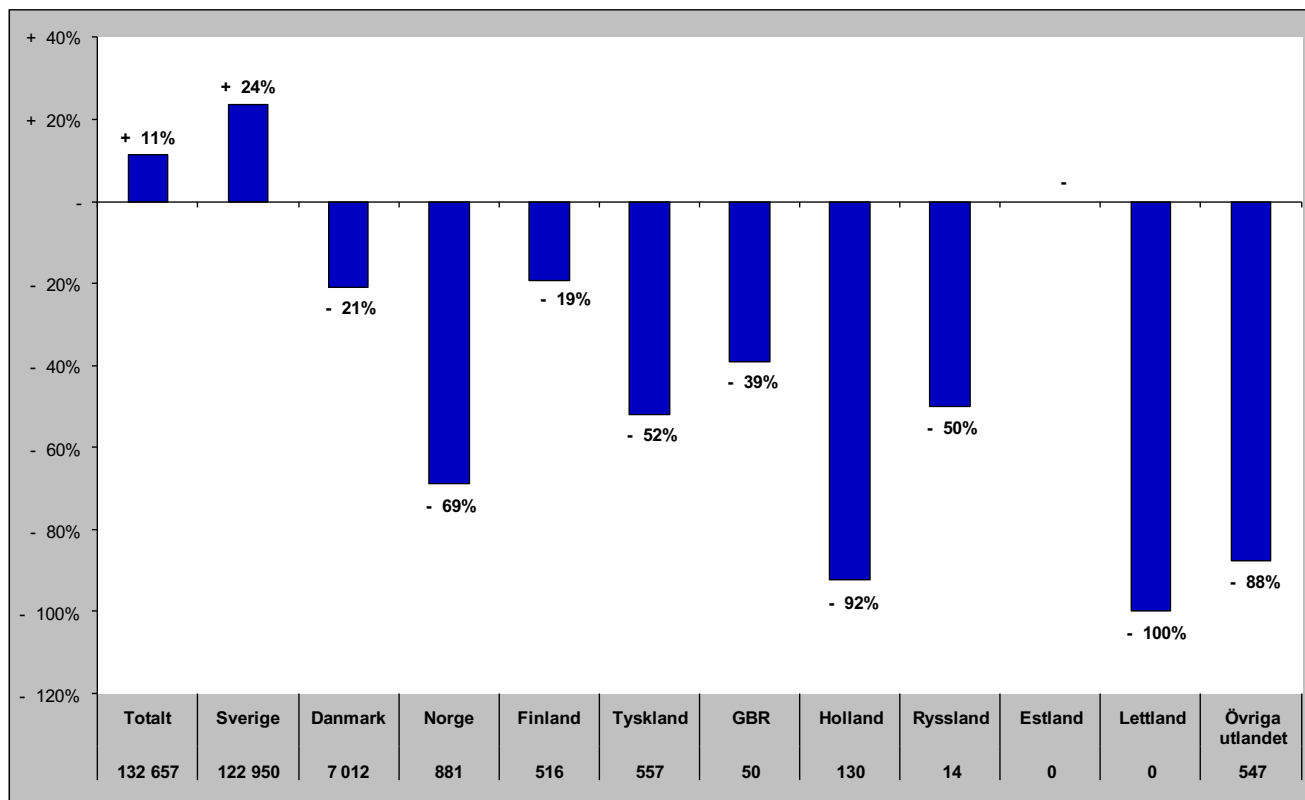

# Gästnätter i Vemdalen (HSVCsol)

## Förändring gästnätter

Totalt antal gästnätter 797 083

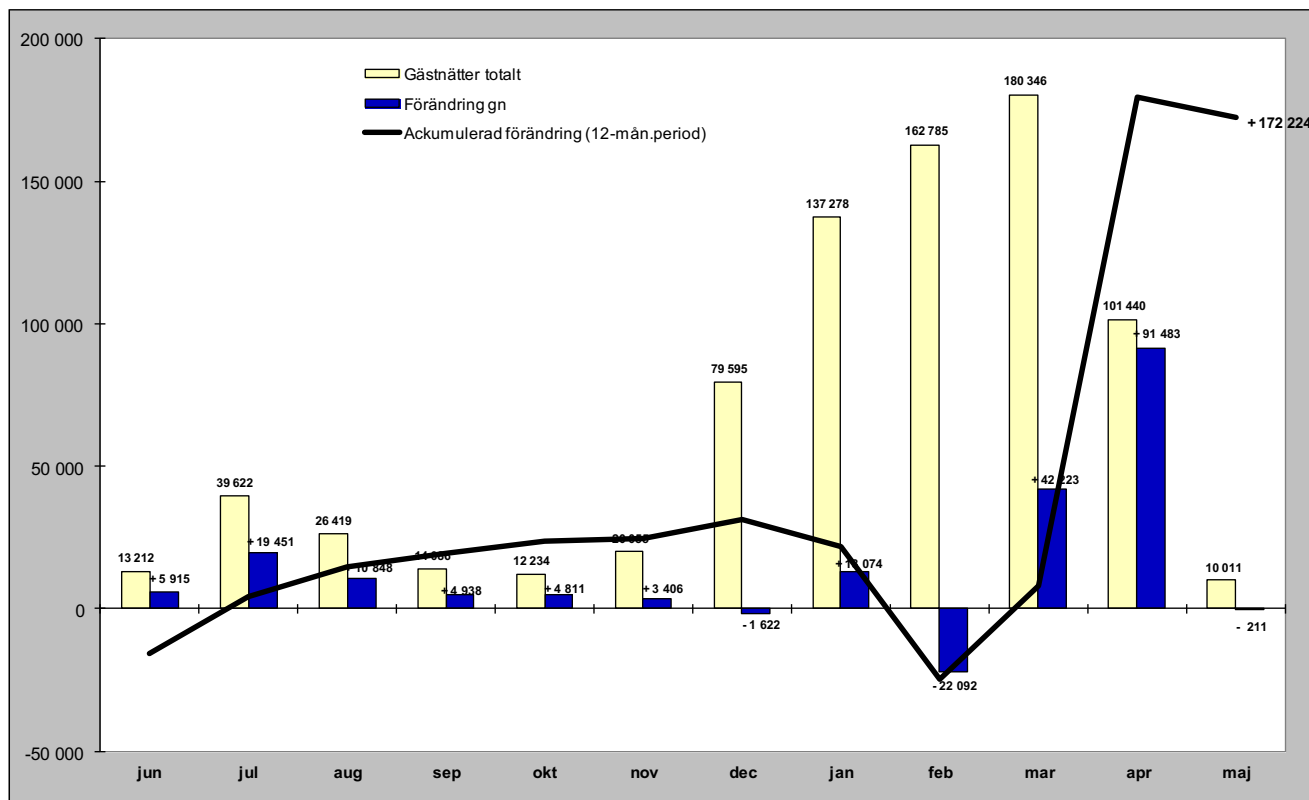

## Relativ förändring

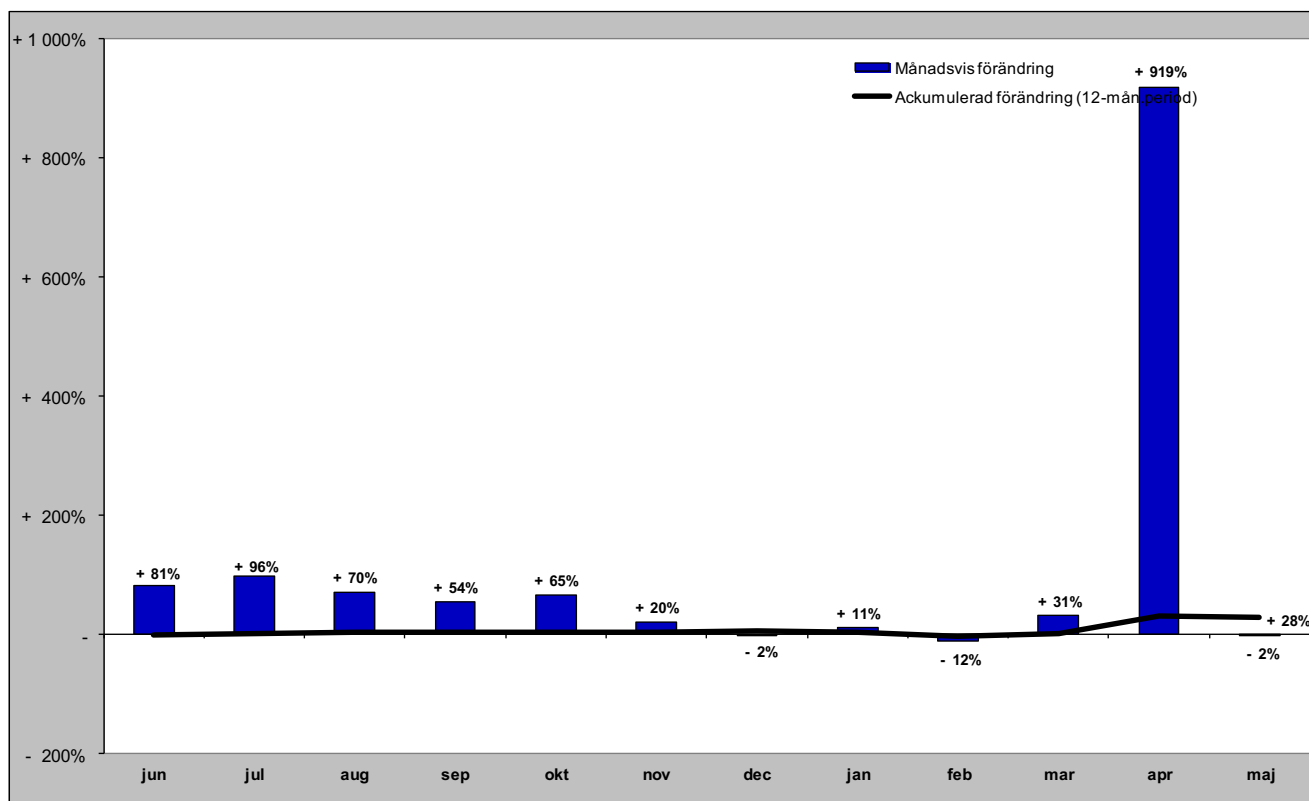



# Gästnätter i Vemdalen (HSVCsol) marknader

## Senaste månaden

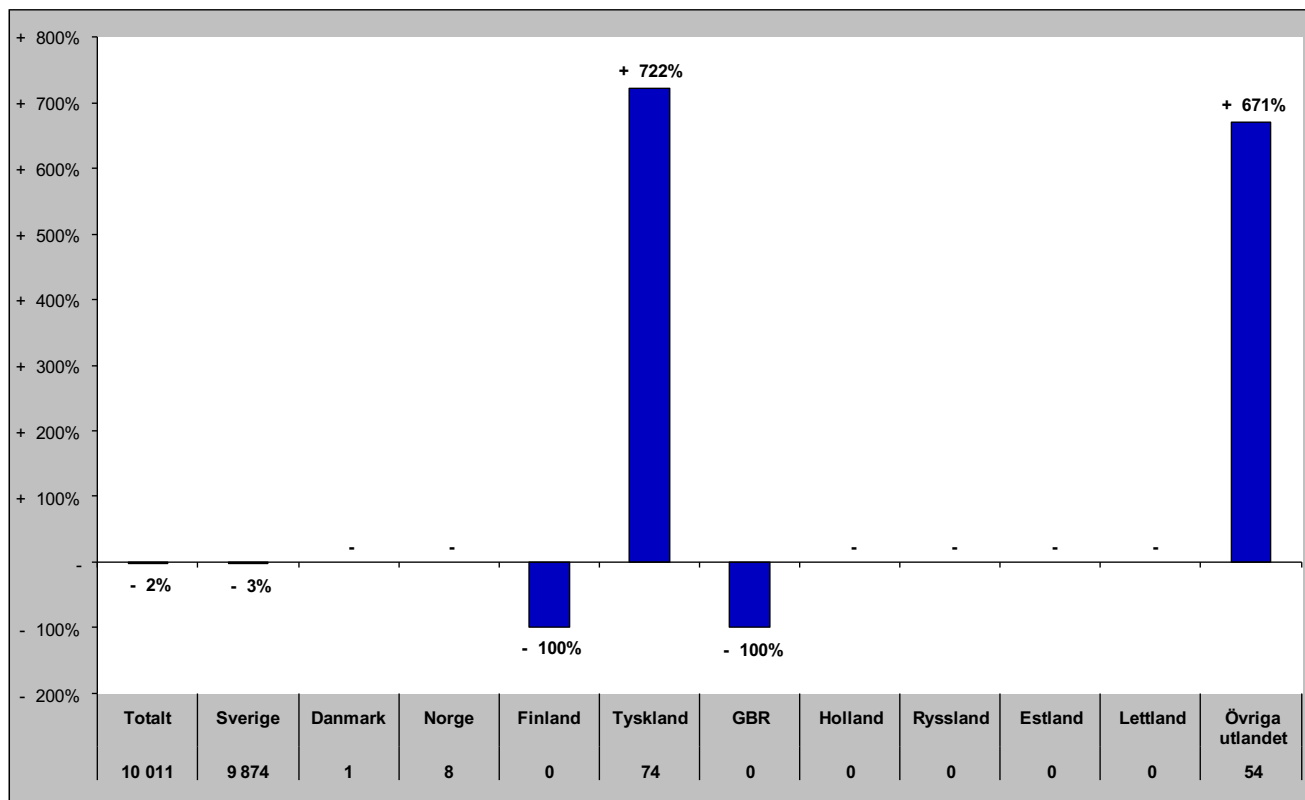

## Senaste vintern (nov-apr)

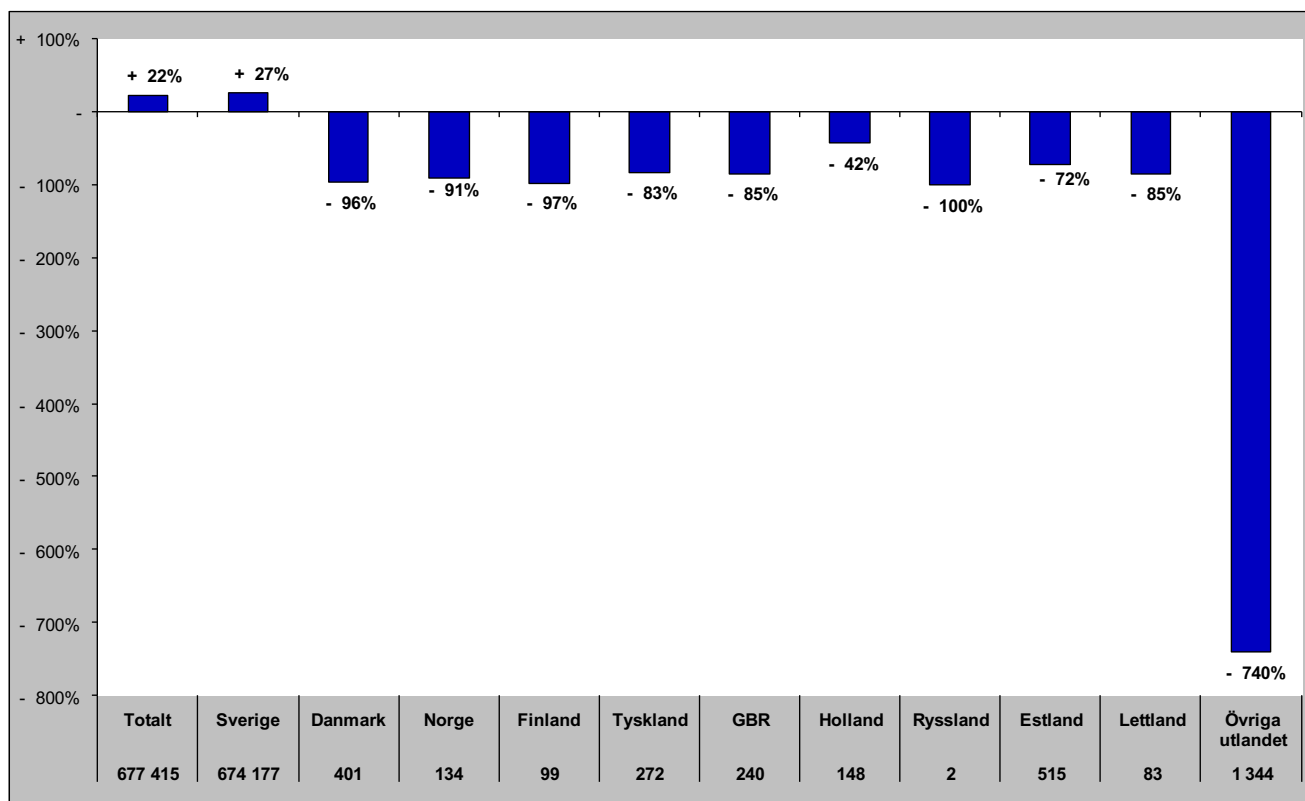

# Gästnätter i Vemdalen (HSVCsol) marknader

## Senaste sommaren (jun-sep)

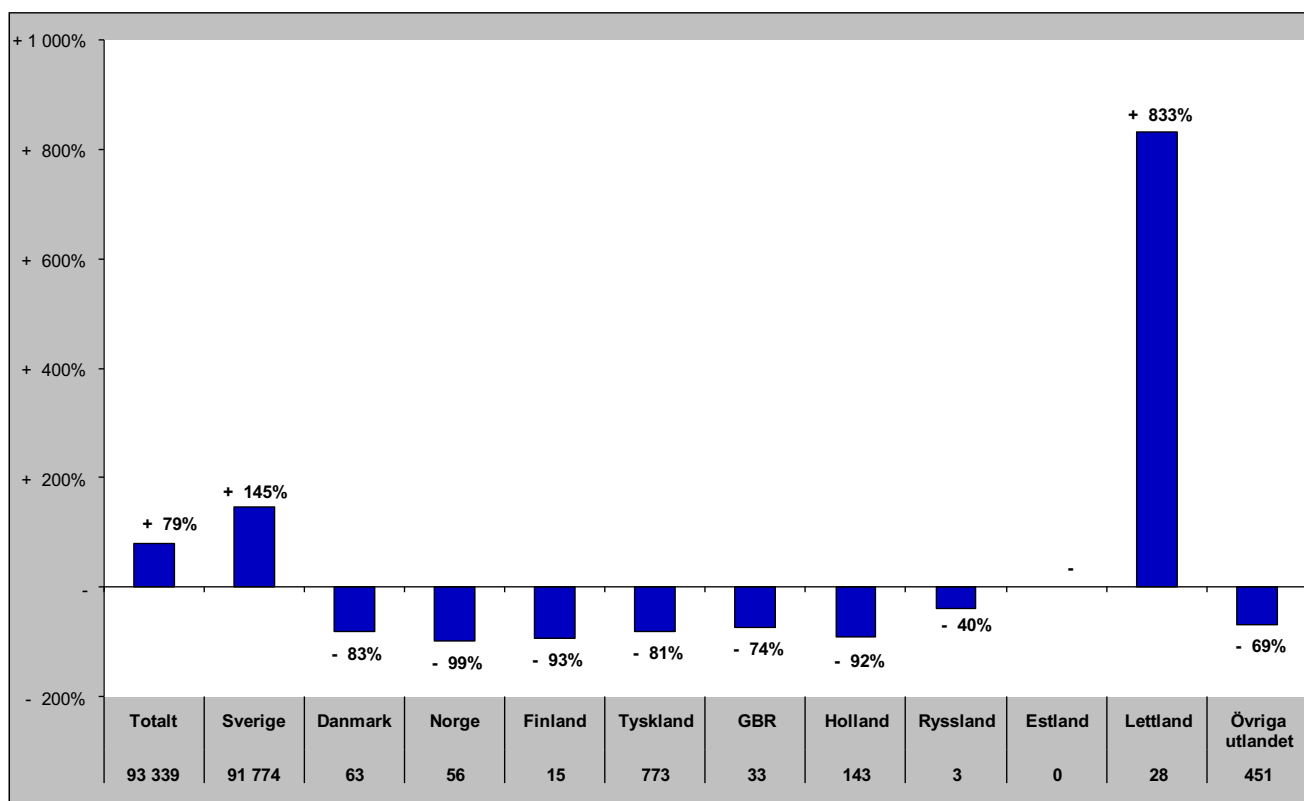

## Senaste barmark (maj-okt)

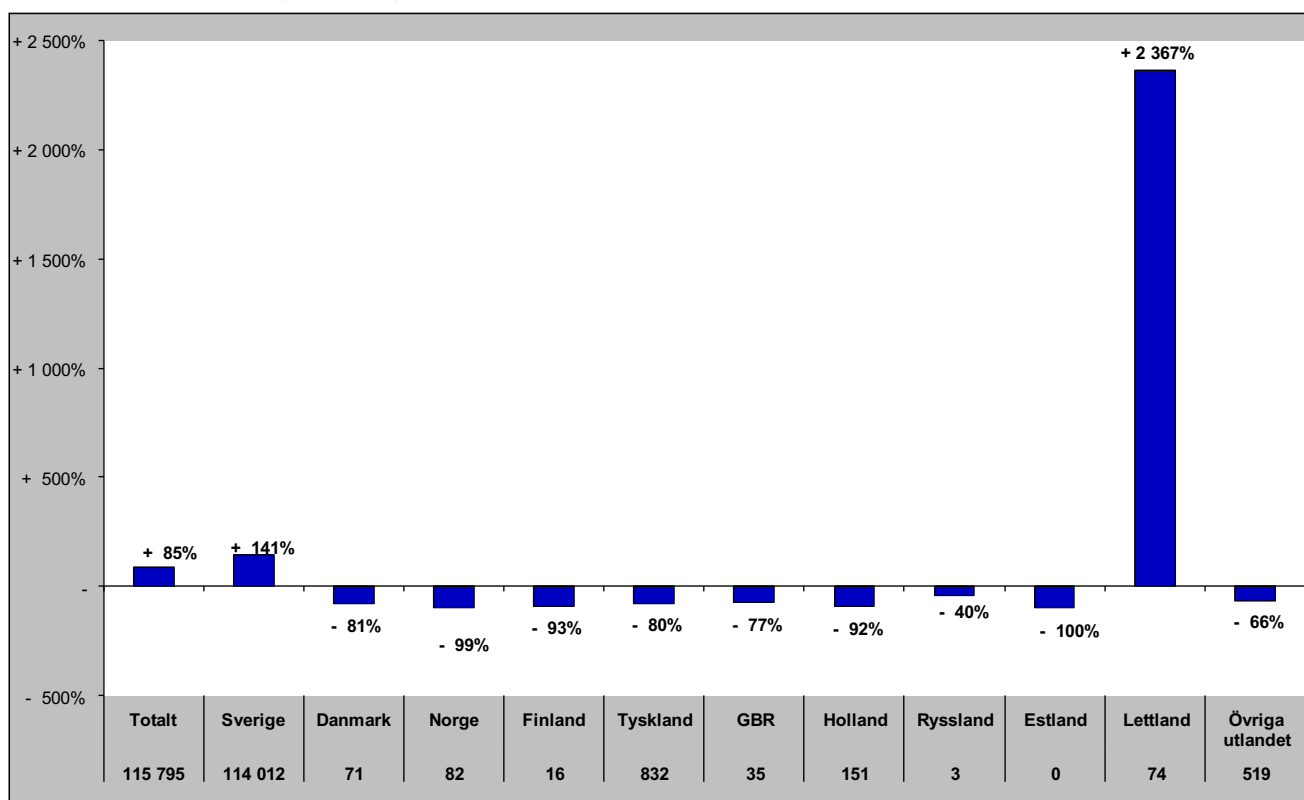

# Gästnätter i Vemdalen (HSVCsol) marknader

Senaste helåret

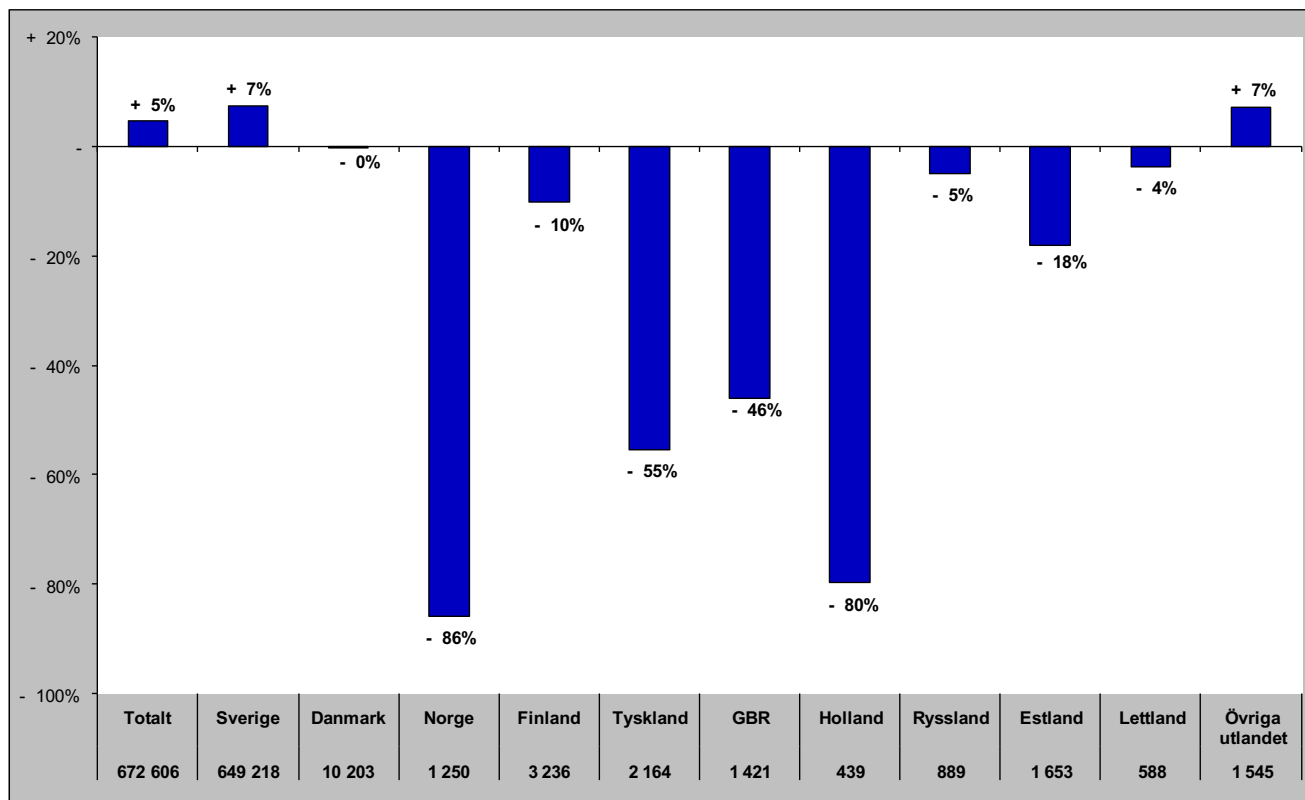

# Gästnätter i Södra Årefjällen (HSVC)

Förändring gästnätter

Totalt antal gästnätter 104 319

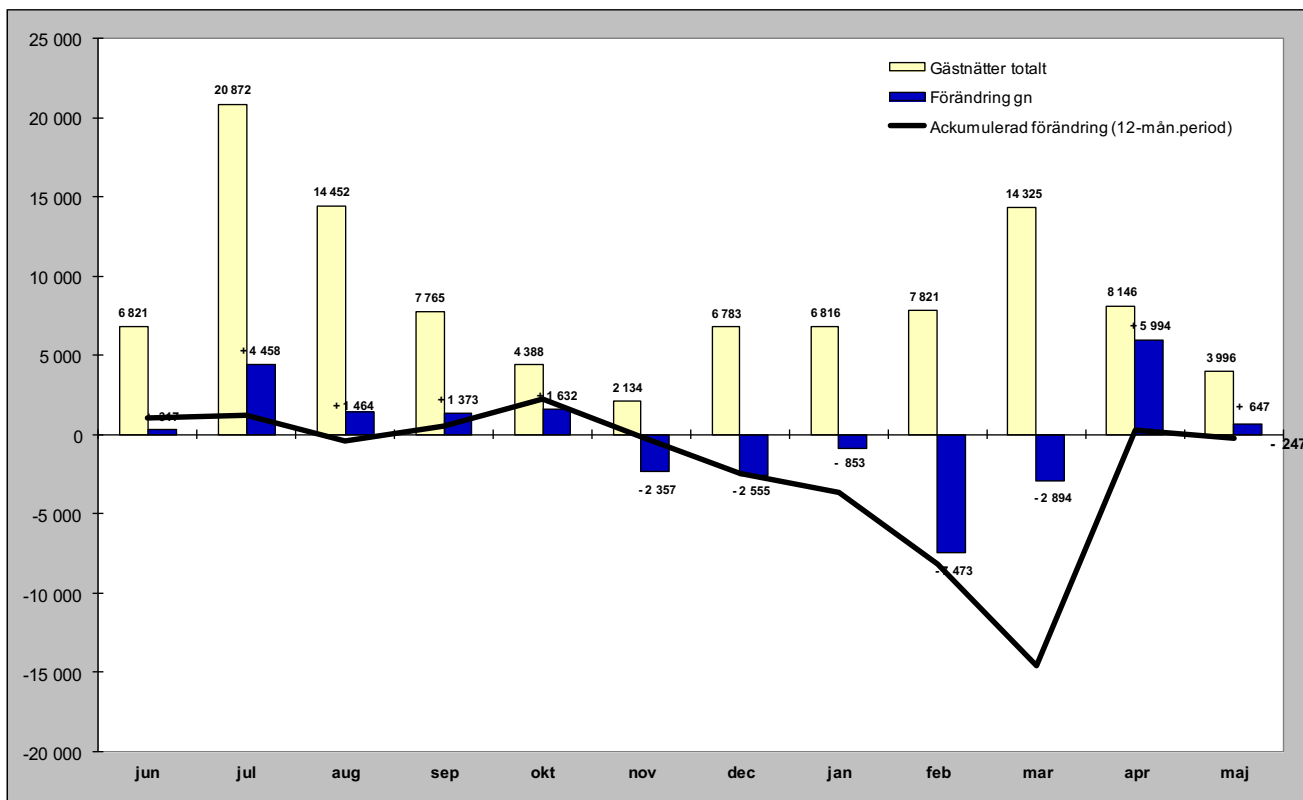

Relativ förändring

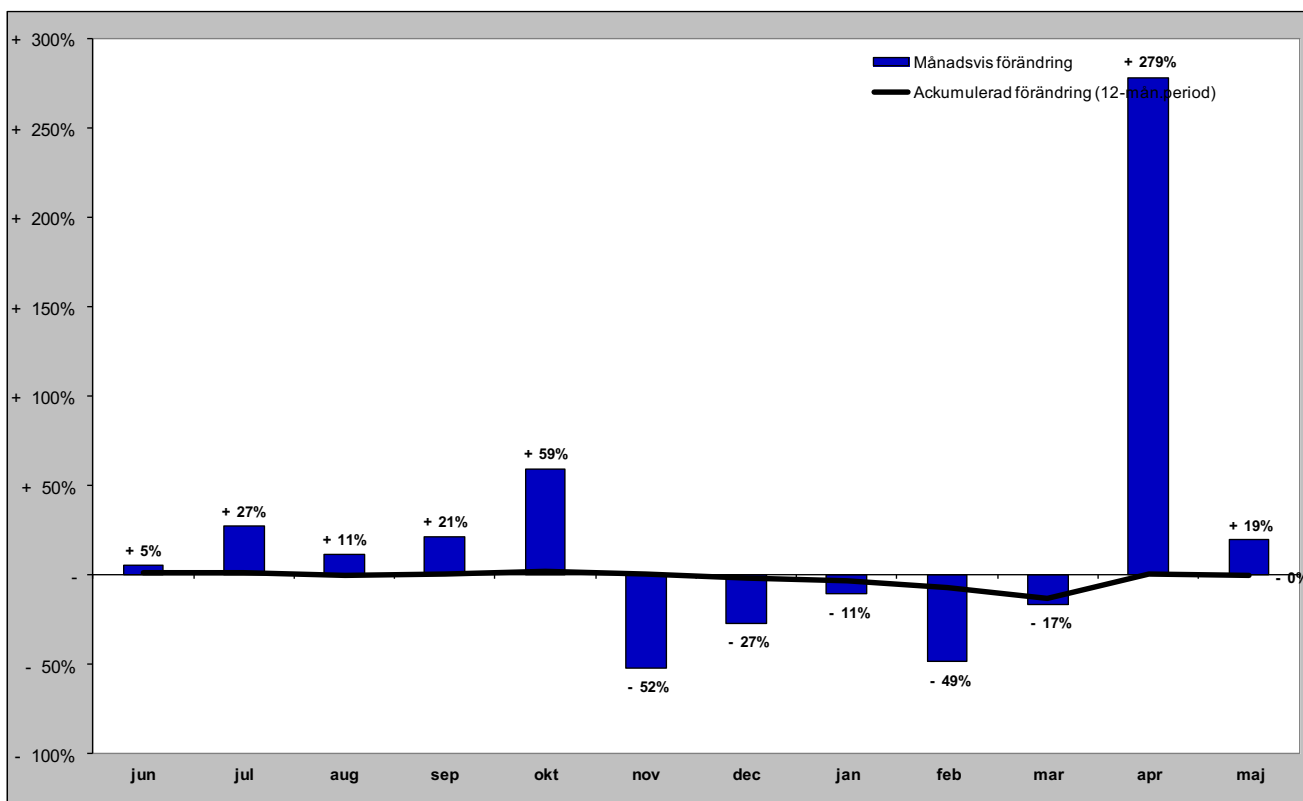

# Gästnätter i Södra Årefjällen (HSVC) marknader

## Senaste månaden

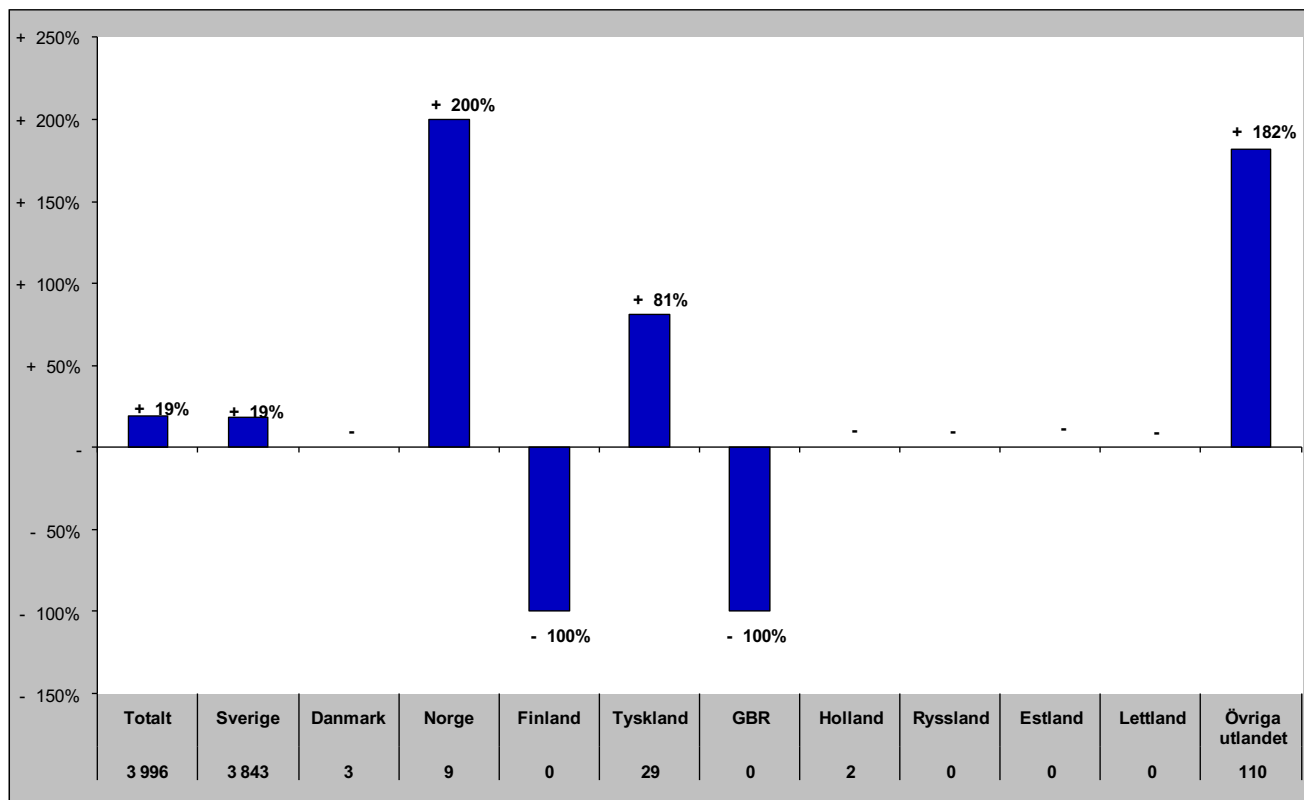

## Senaste vintern (nov-apr)

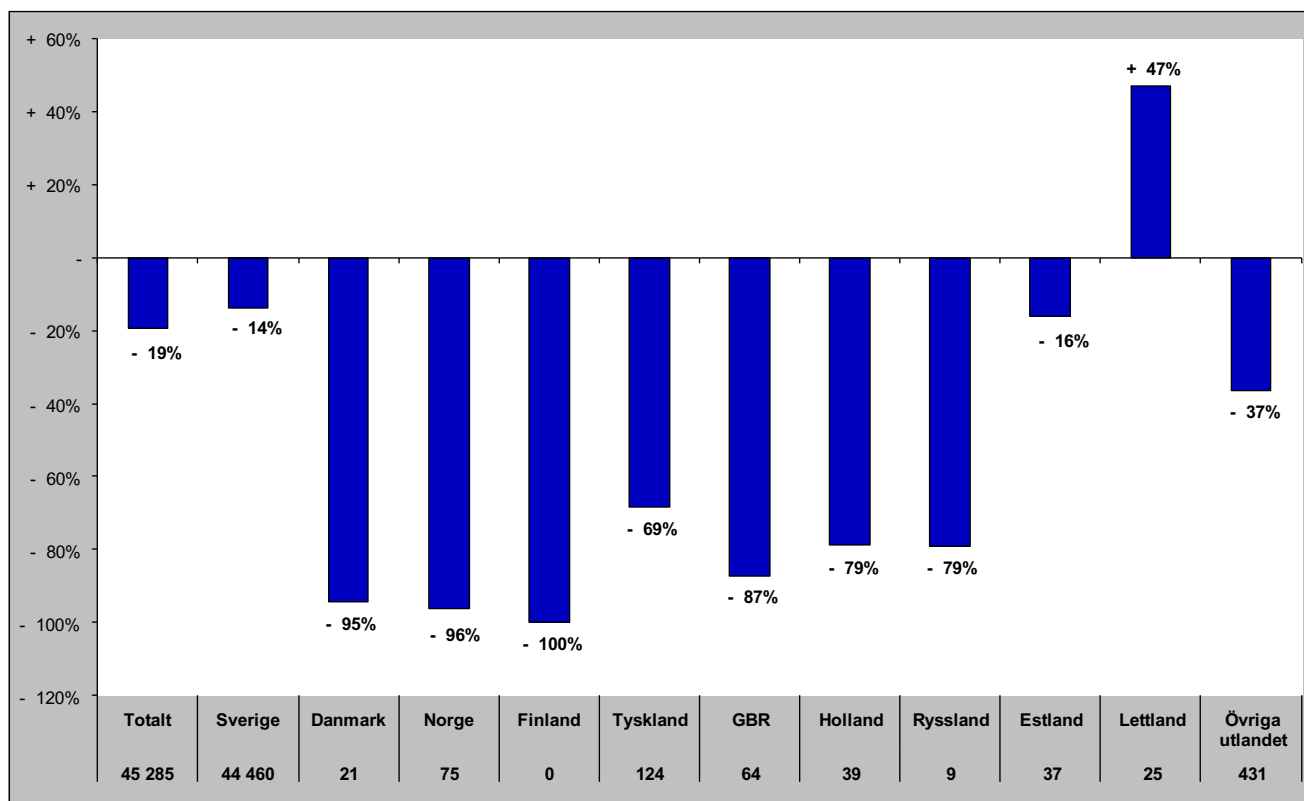

# Gästnätter i Södra Årefjällen (HSVC) marknader

## Senaste sommaren (jun-sep)

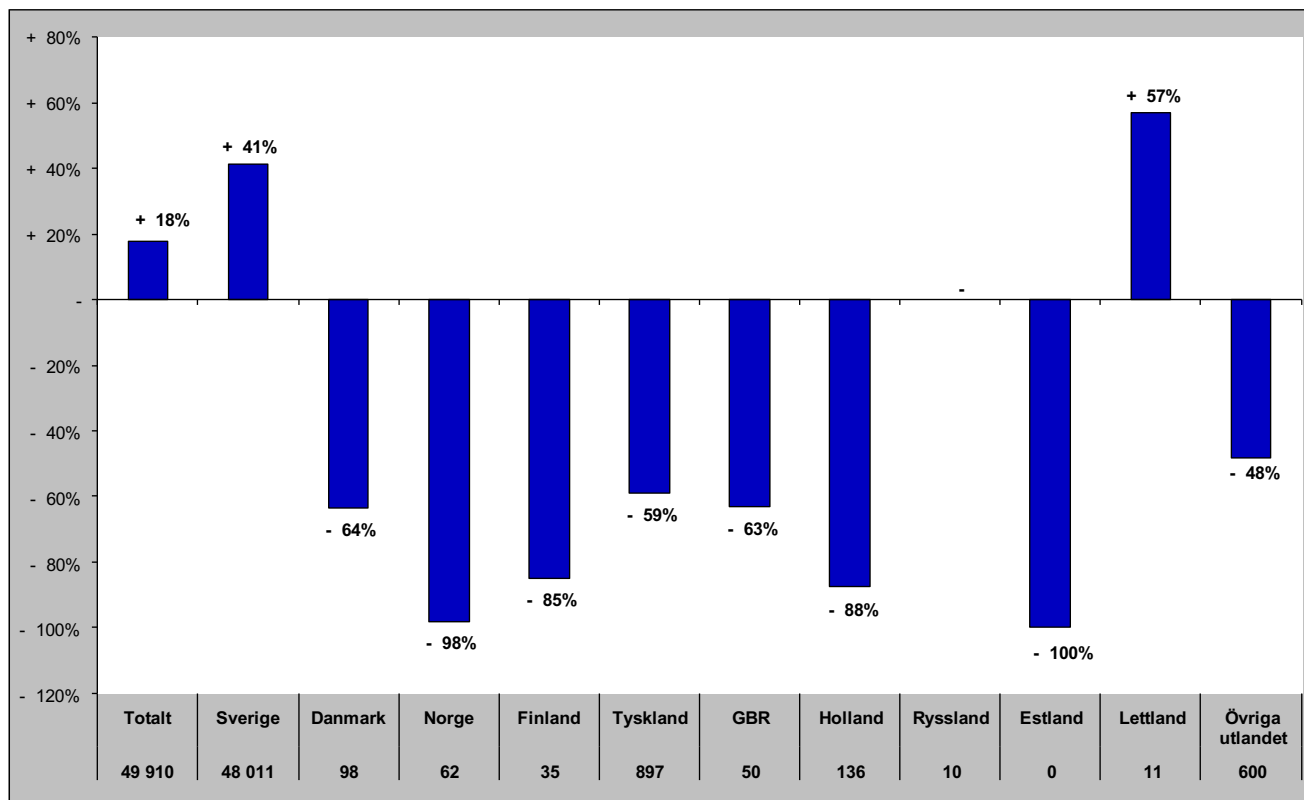

## Senaste barmark (maj-okt)

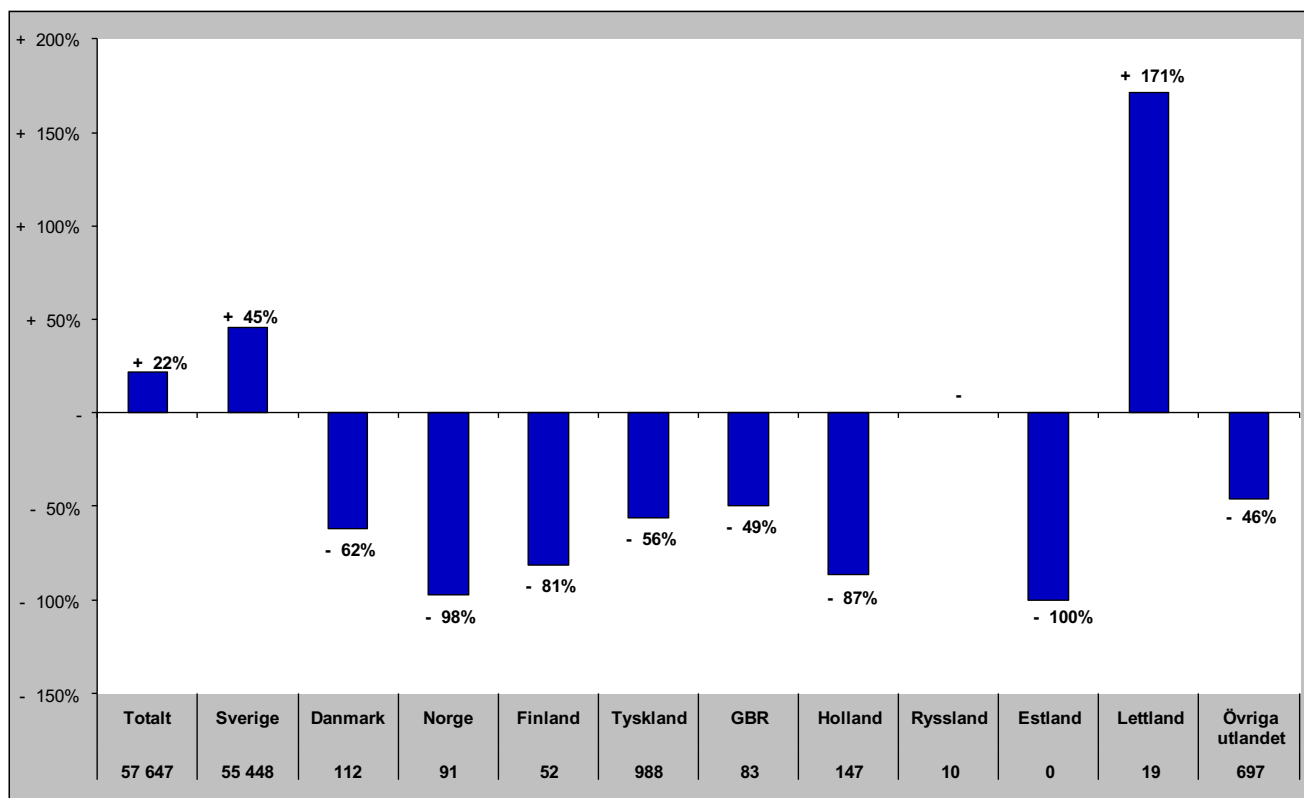

# Gästnätter i Södra Årefjällen (HSVCsol) marknader

Senaste helåret

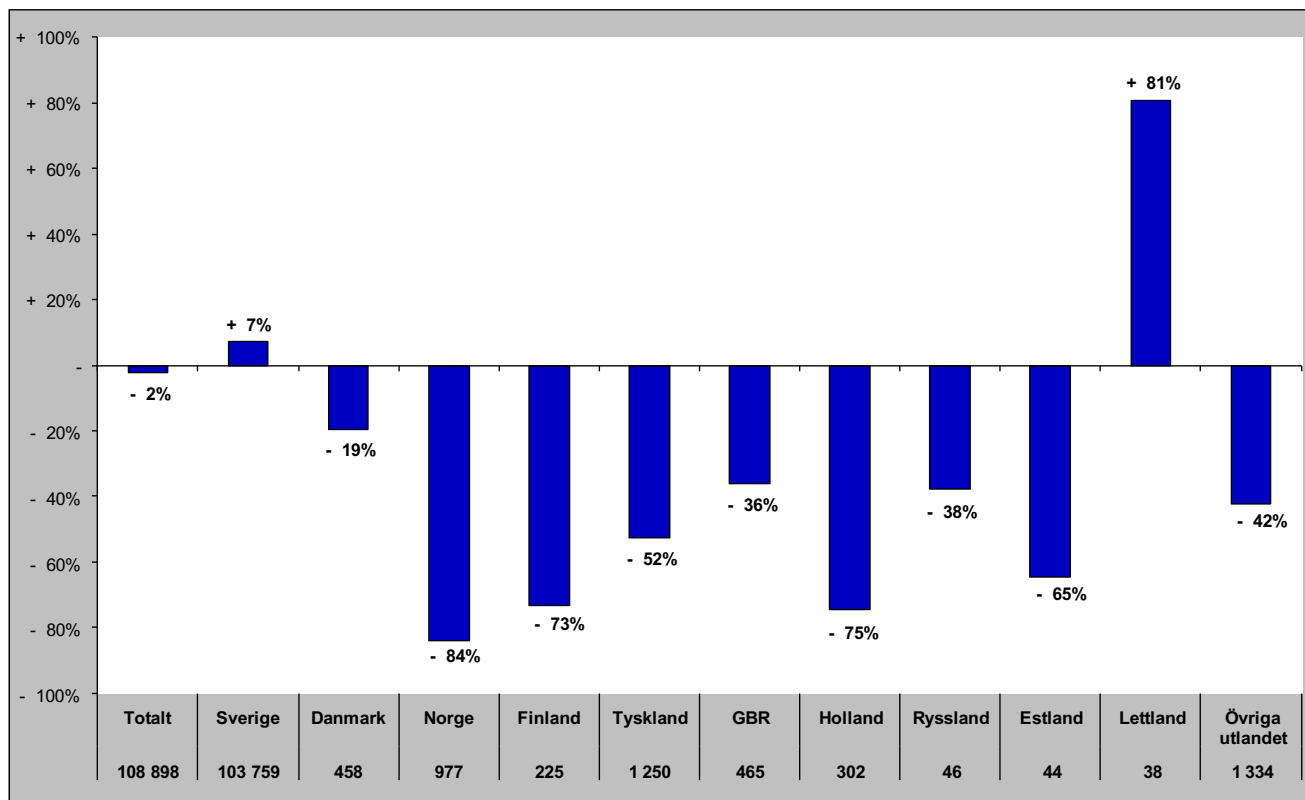

# Gästnätter i Åre (HSVCsol)

## Förändring gästnätter

Totalt antal gästnätter 697 899

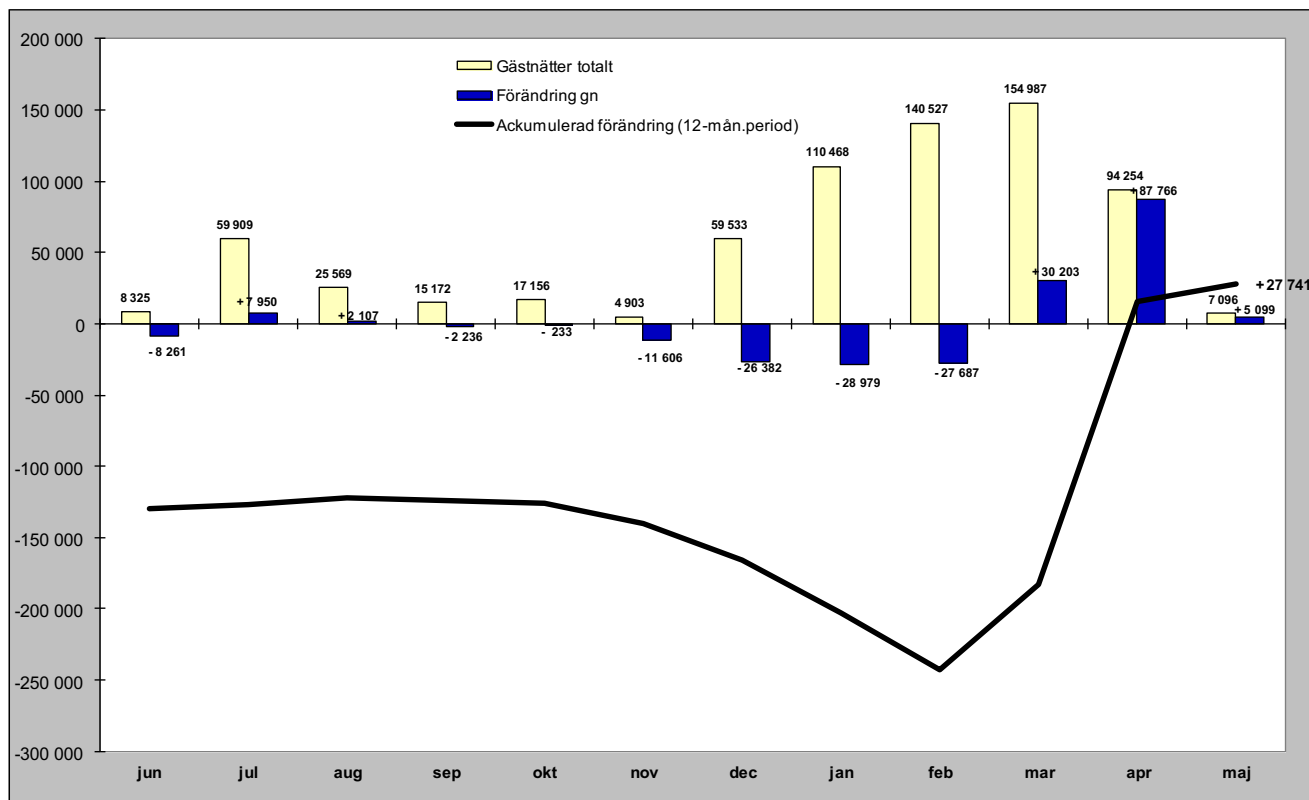

## Relativ förändring

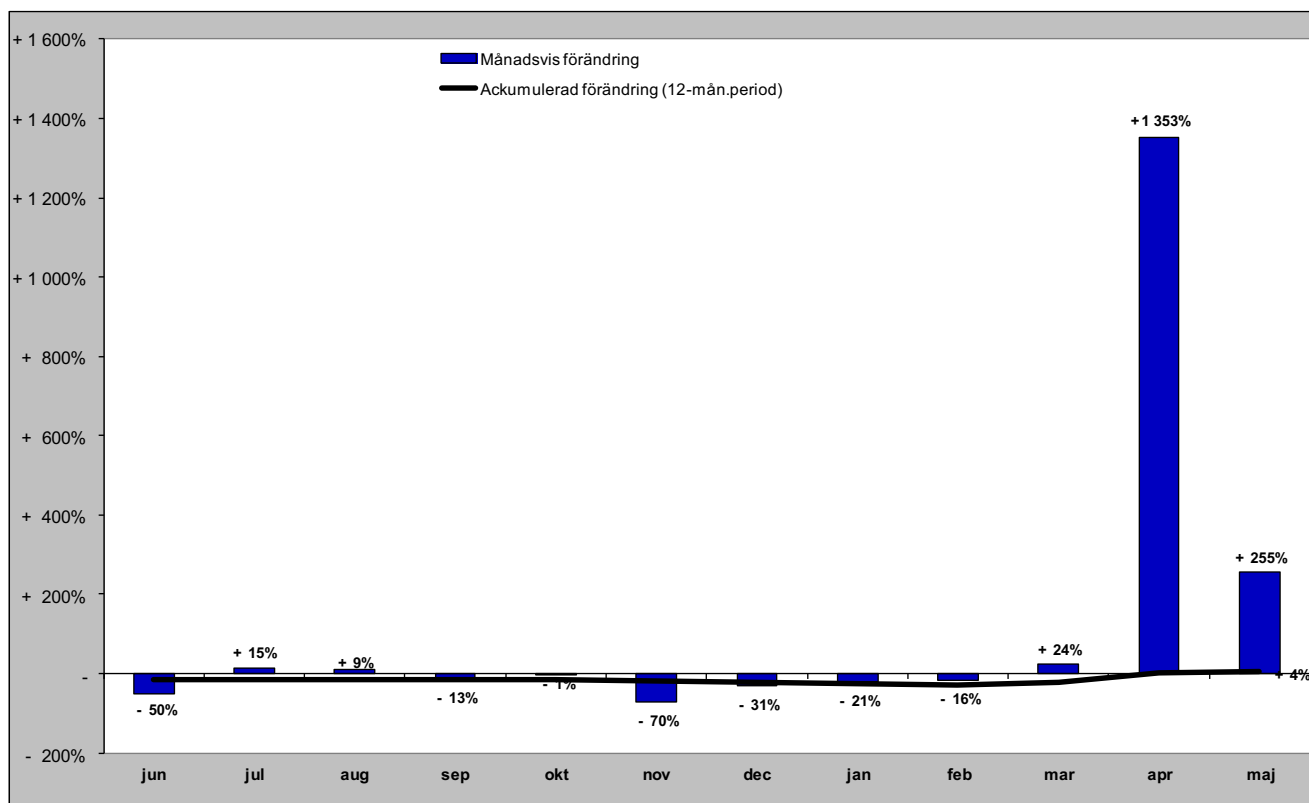



# Gästnätter i Åre (HSVCsol) marknader

## Senaste månaden

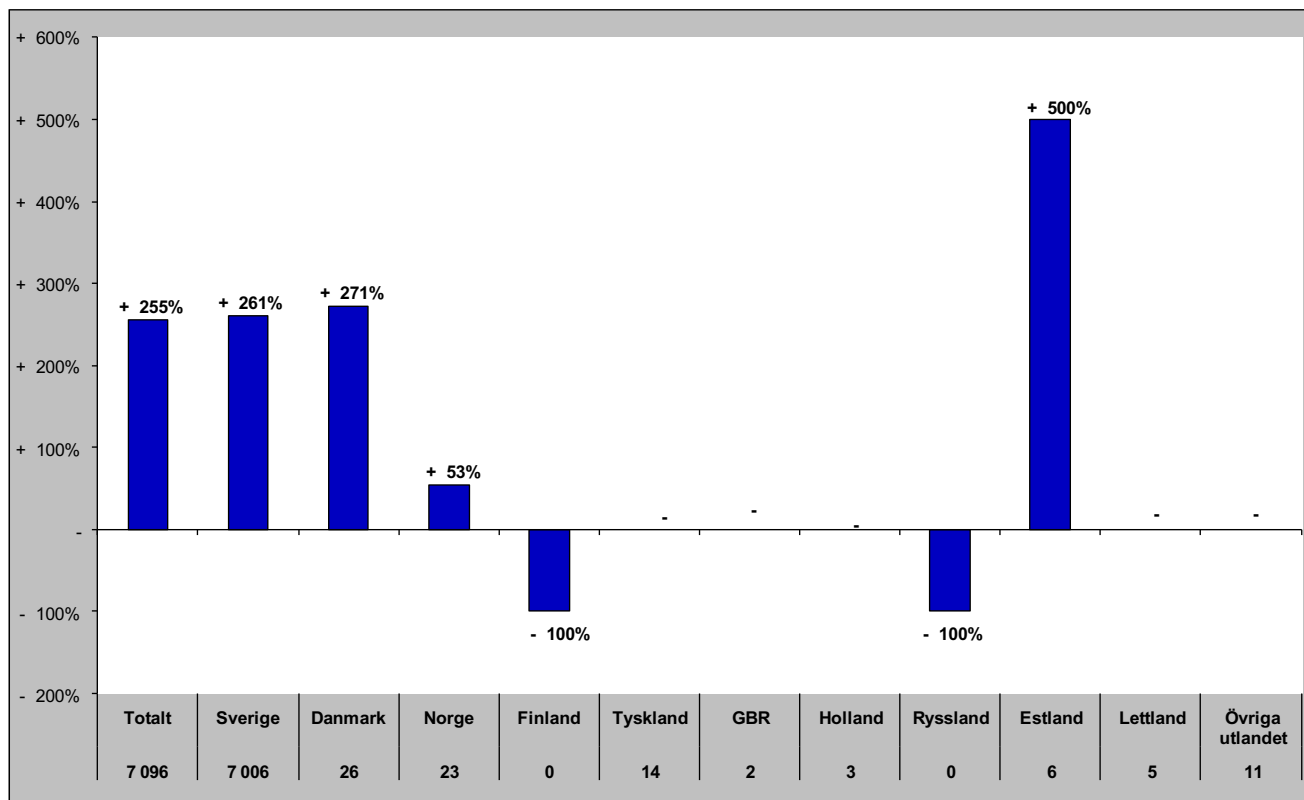

## Senaste vintern (nov-apr)

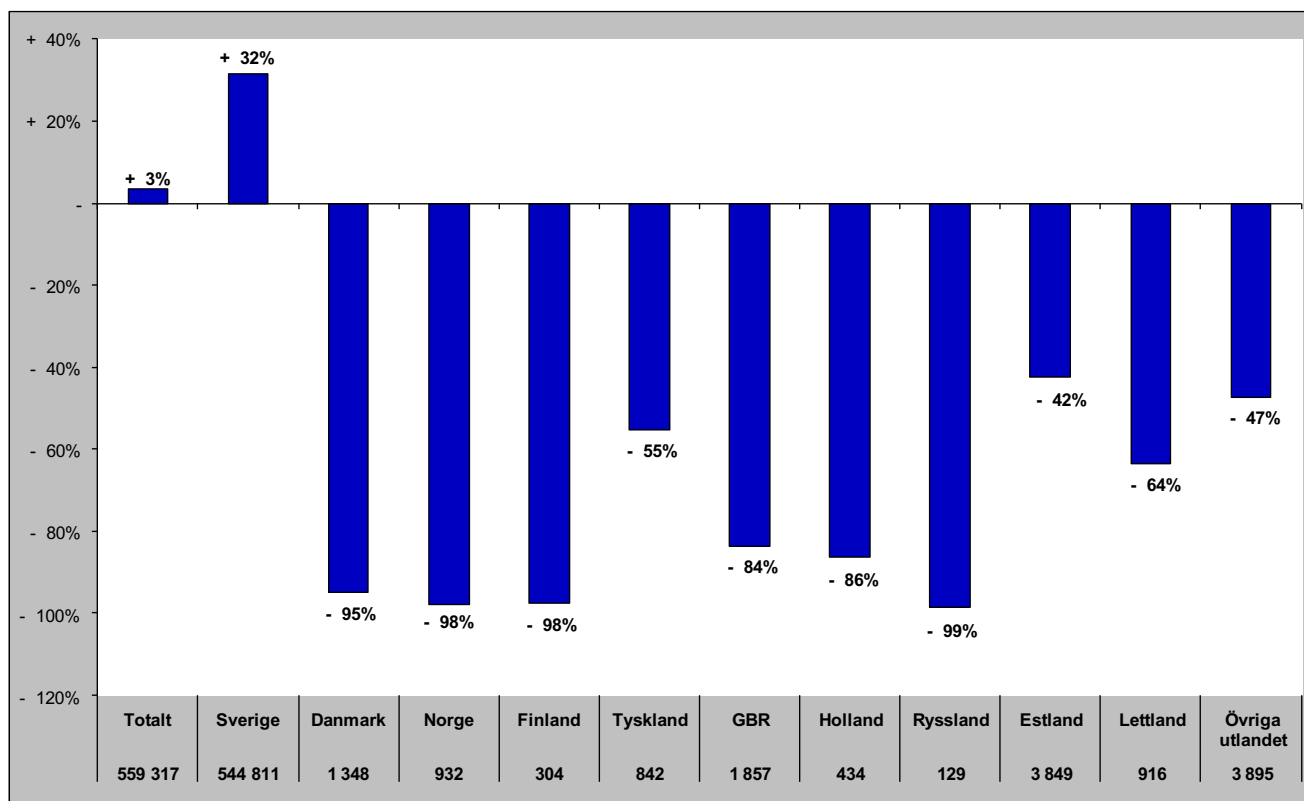

# Gästnätter i Åre (HSVCsol) marknader

## Senaste sommaren (jun-sep)

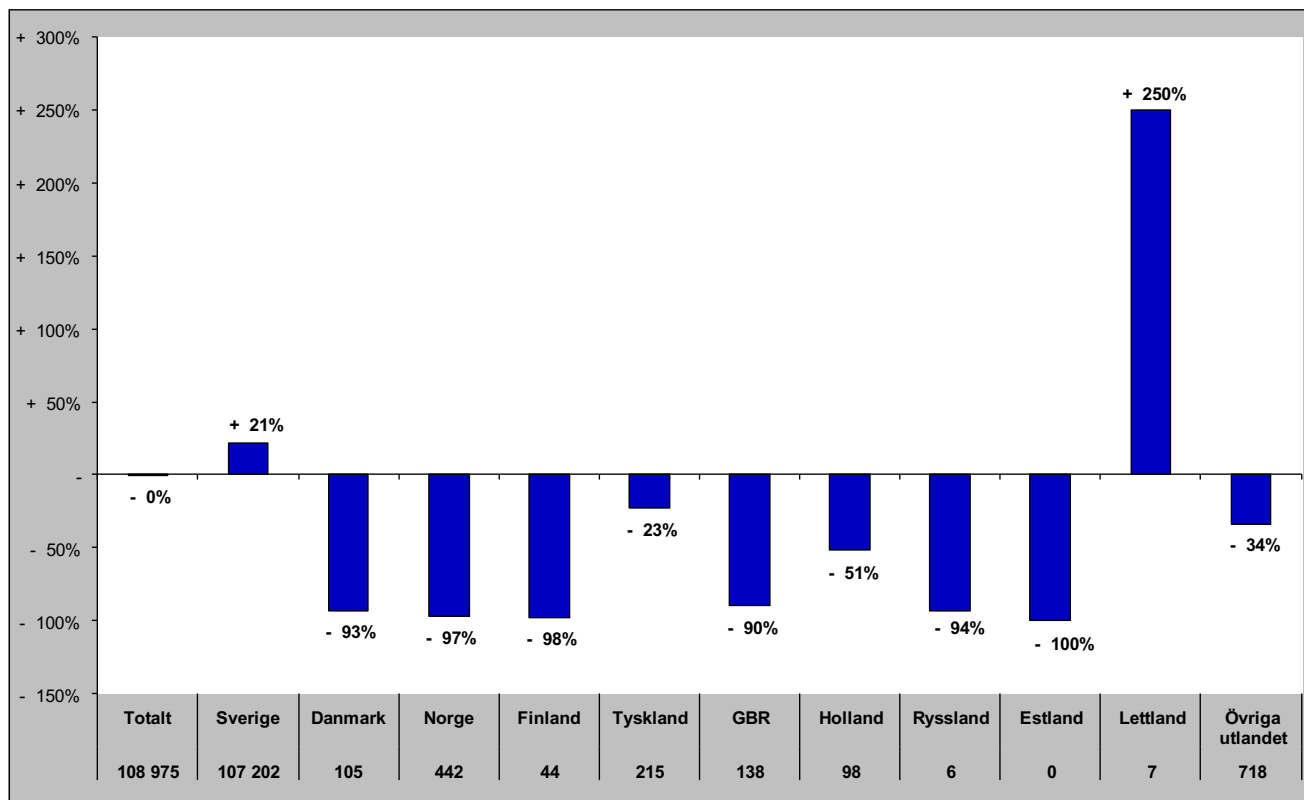

## Senaste barmark (maj-okt)

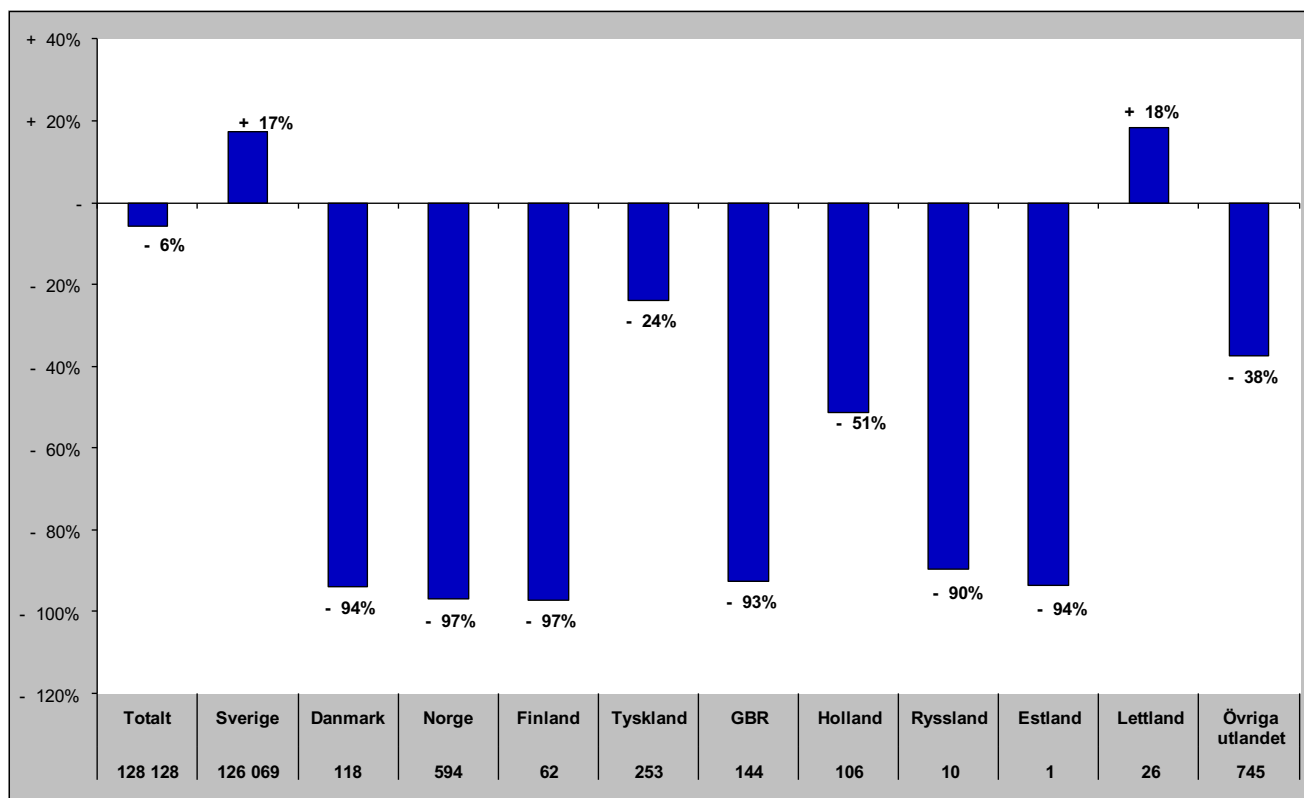

# Gästnätter i Åre (HSVCsol) marknader

Senaste helåret

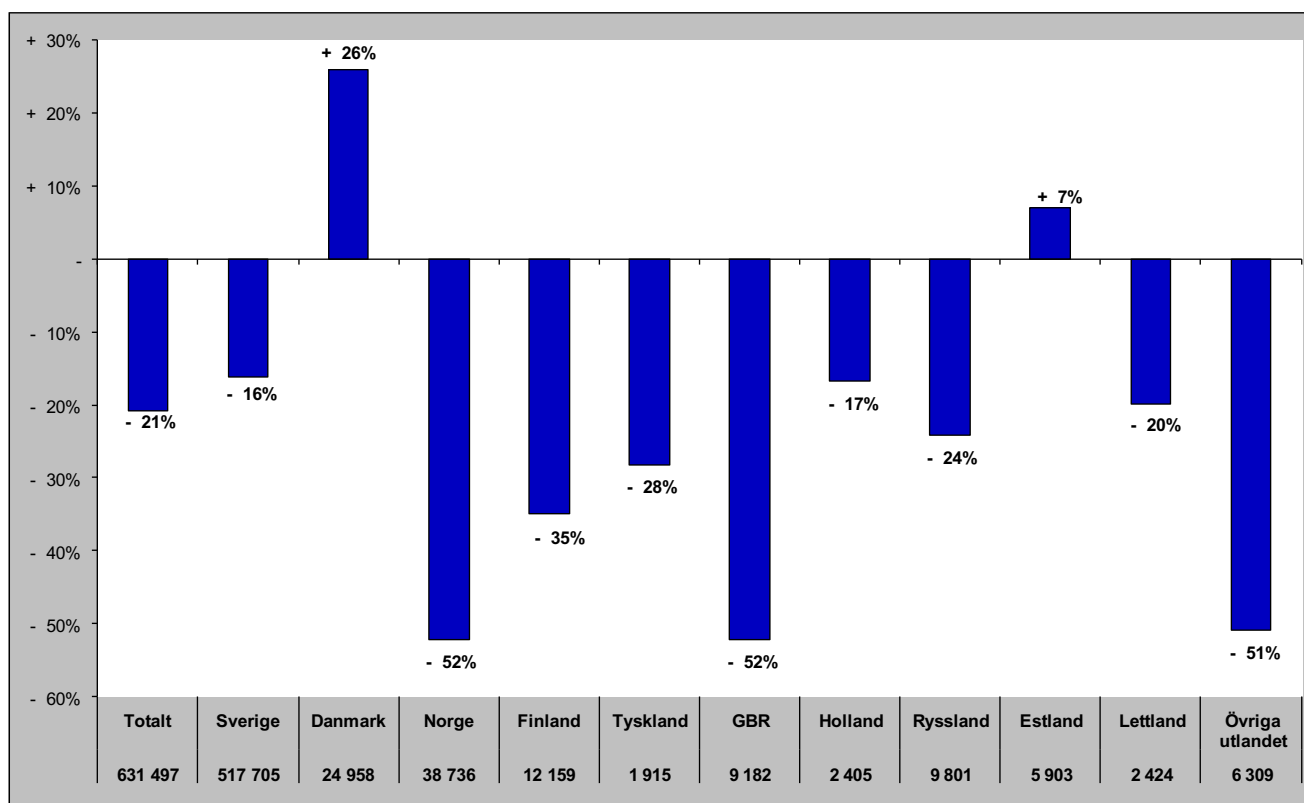

# Gästnätter i Sveg (HSVCsol)

Förändring gästnätter  
13 797

Totalt antal gästnätter

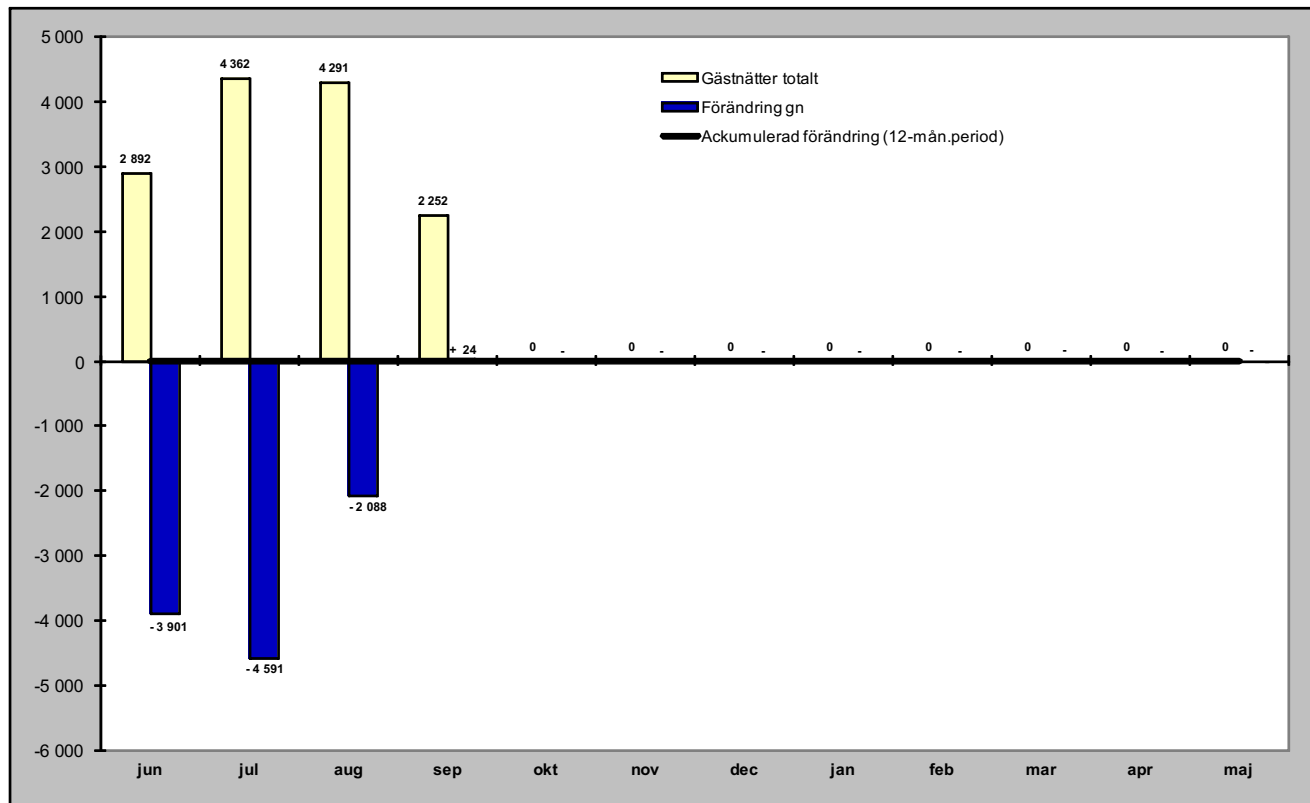

## Relativ förändring

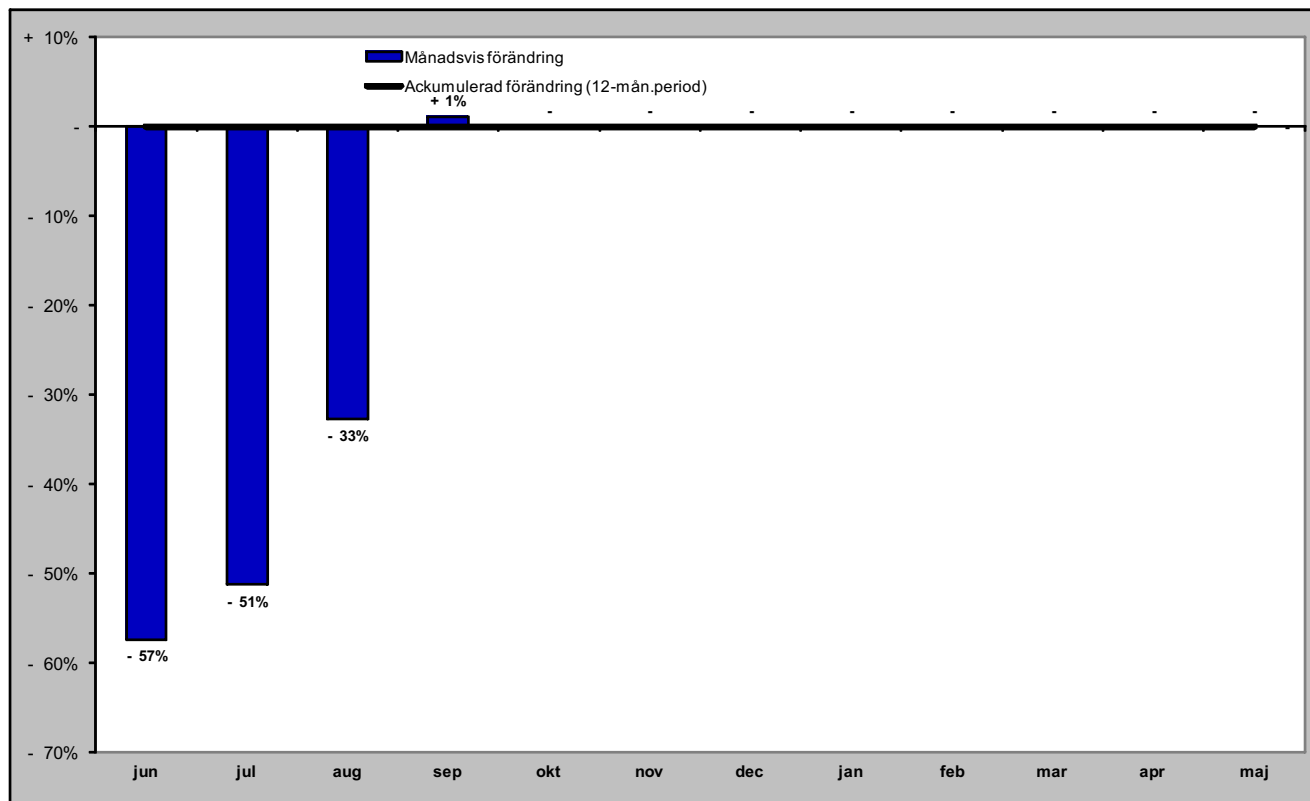

# Gästnätter i Sveg (HSVCsol) marknader

## Senaste månaden

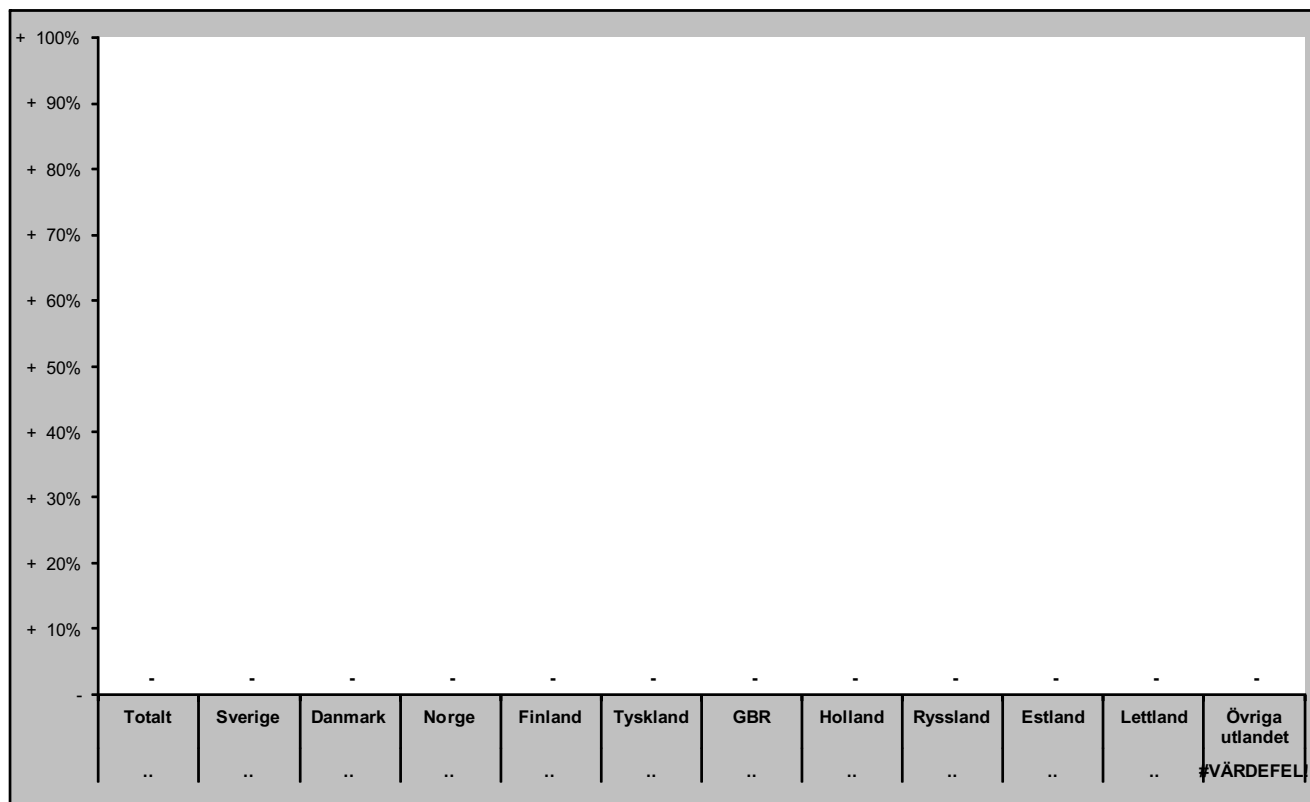

## Senaste vintern (nov-apr)

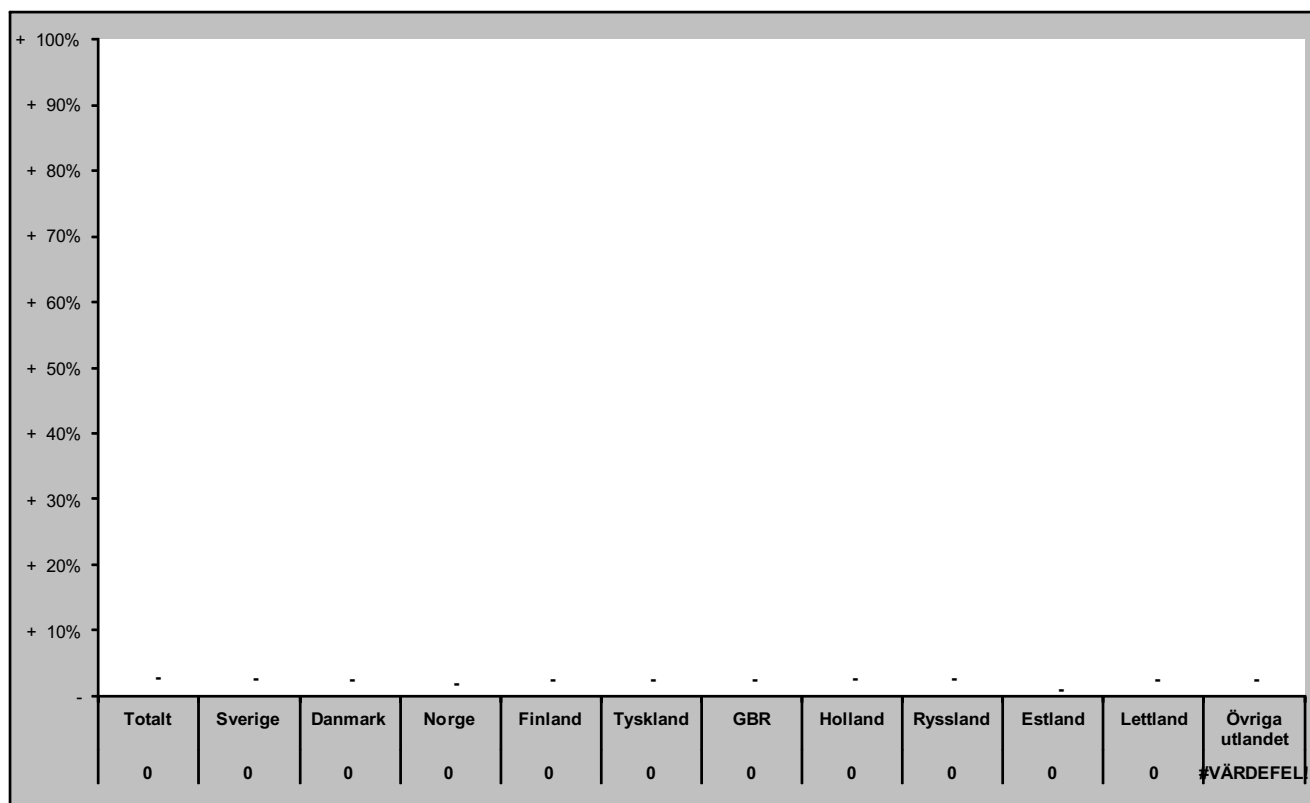

# Gästnätter i Sveg (HSVCsol) marknader

## Senaste sommaren (jun-sep)

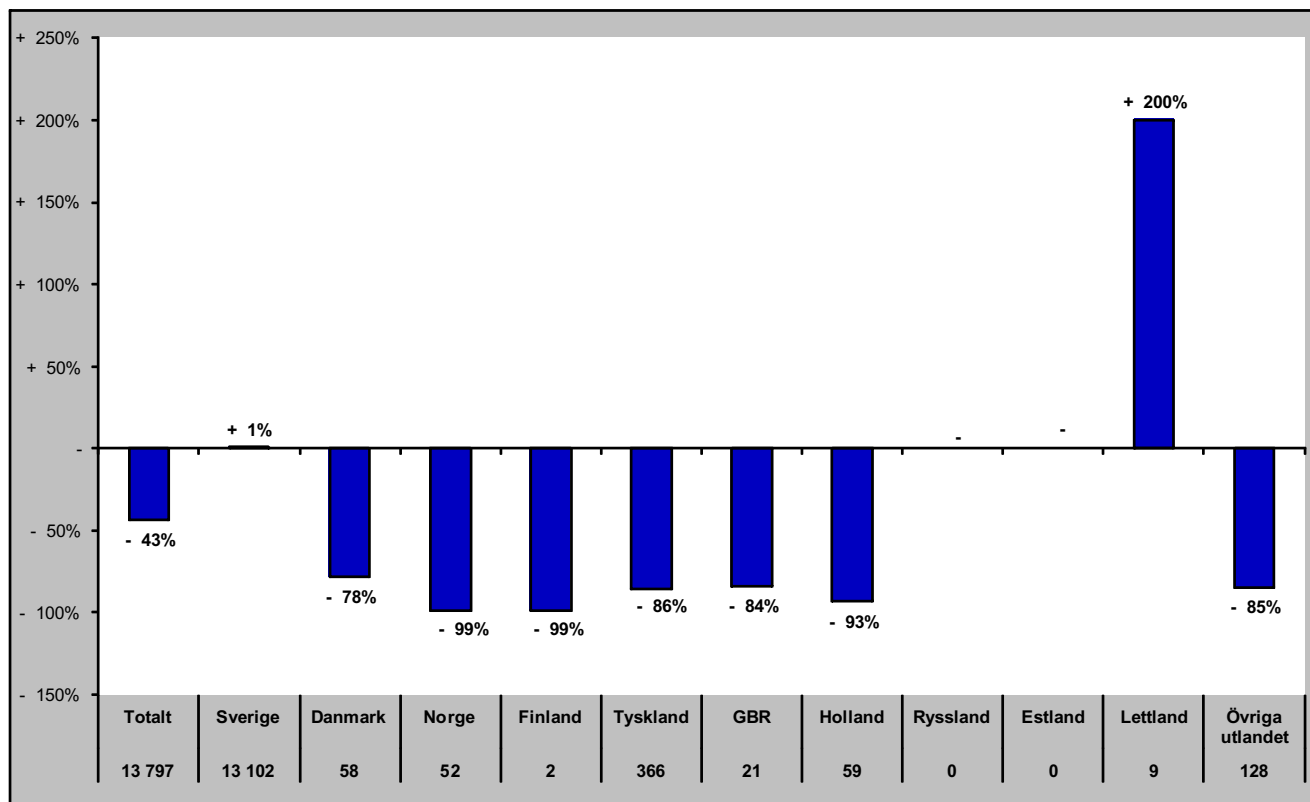

## Senaste barmark (maj-okt)

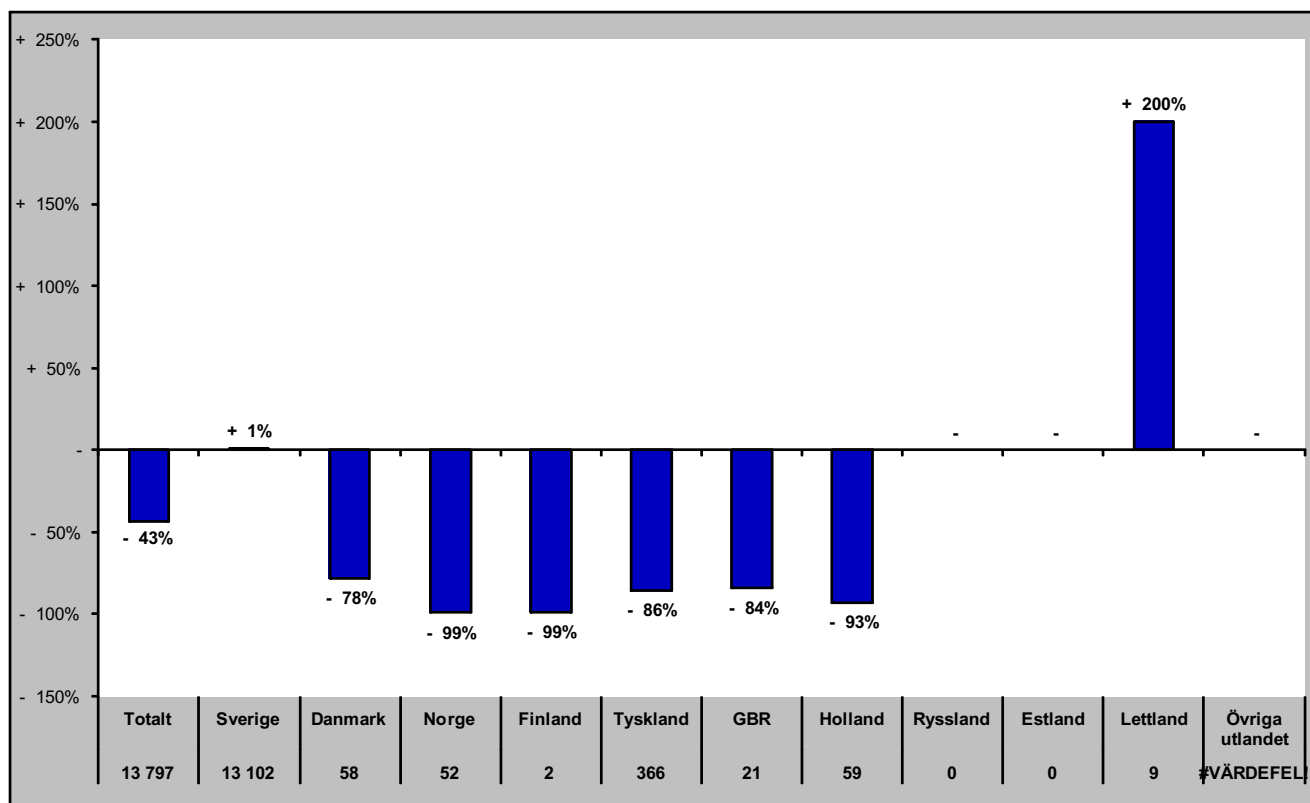

# Gästnätter i Sveg (HSVCsol) marknader

Senaste helåret

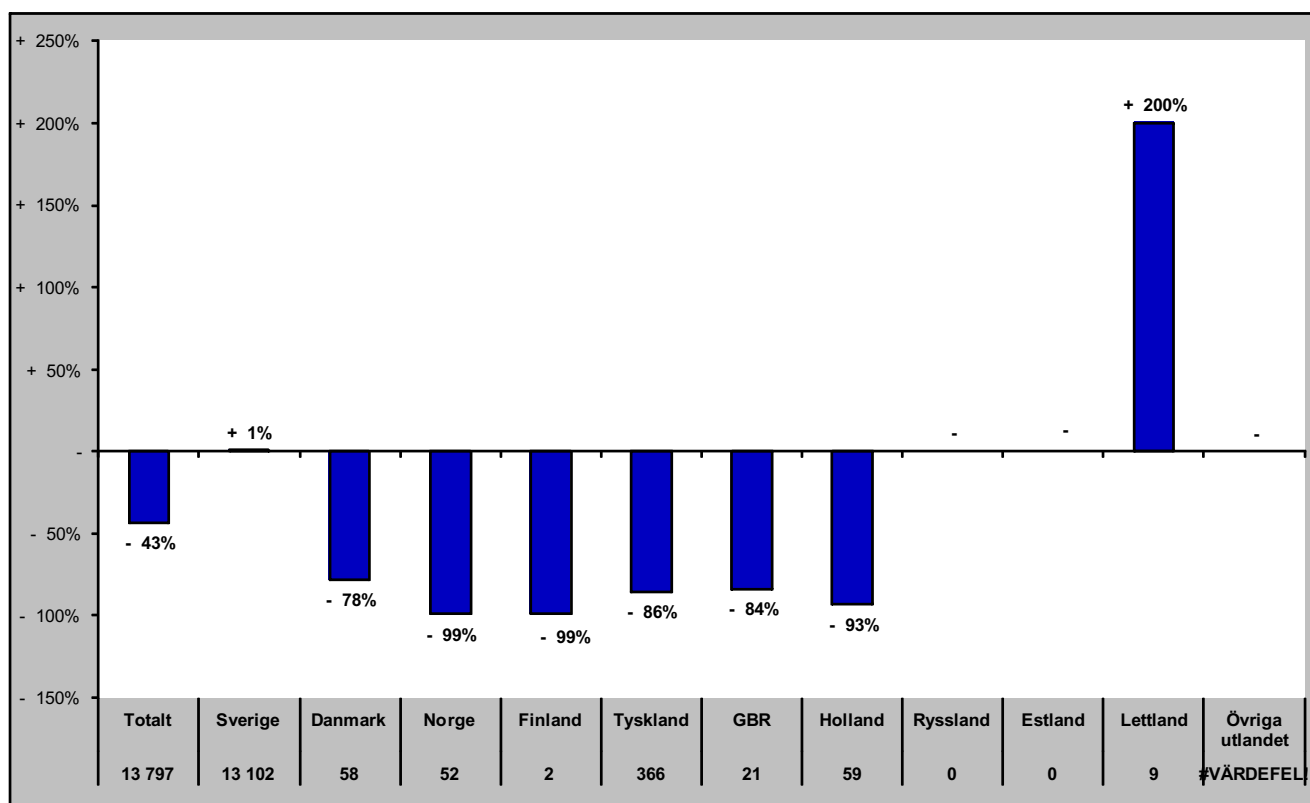

# GÄSTNÄTTER JÄMFÖRELSE ANDRA REGIONER



# Jämtlands län i jämförelse med övriga Norrland, Dalarna, Värmland och riket (HSVCsol) - Totalt

maj- gästnätter samt relativ förändring mot samma månad föregående år

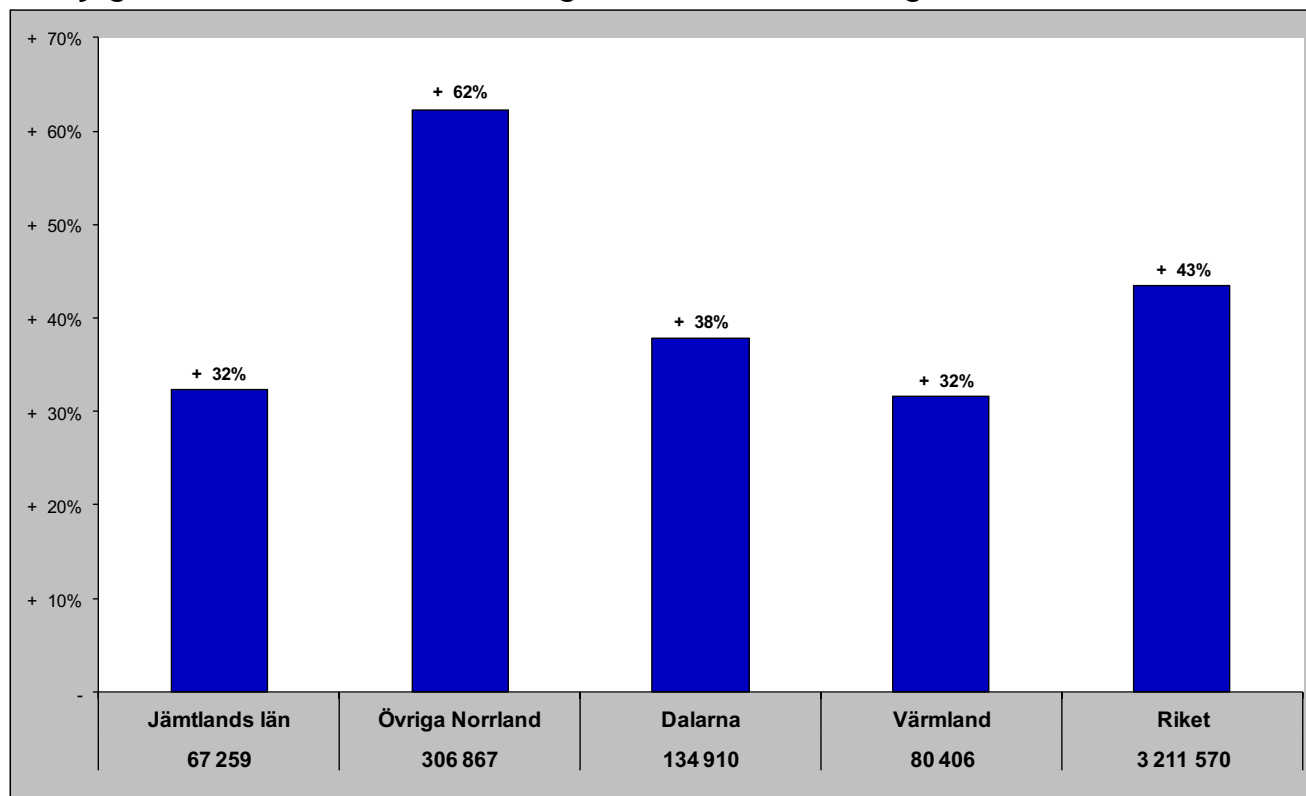

Gästnätter senaste 12 mån samt relativ förändring

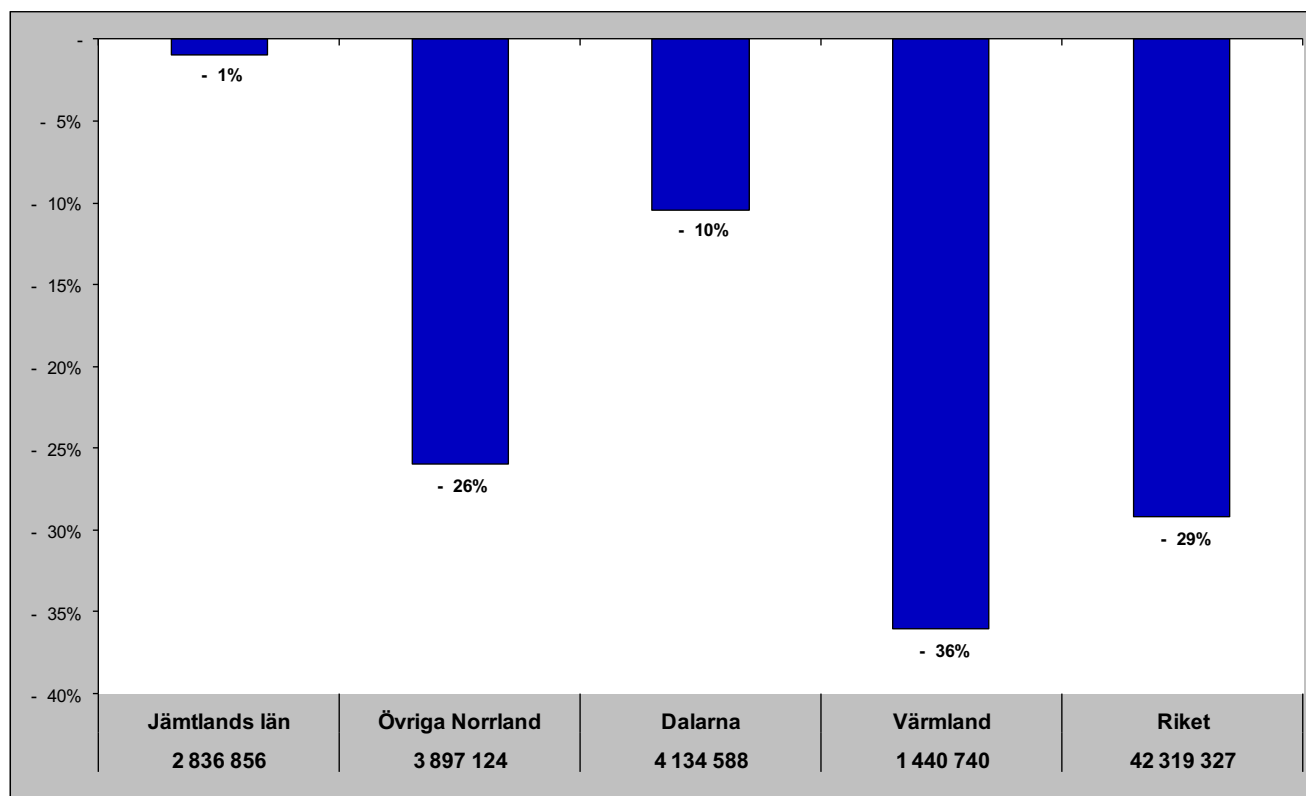

# Jämtlands län i jämförelse med övriga Norrland, Dalarna, Värmland och riket (HSVCsol) - Sverige

maj - gästnätter samt relativ förändring mot samma månad föregående år

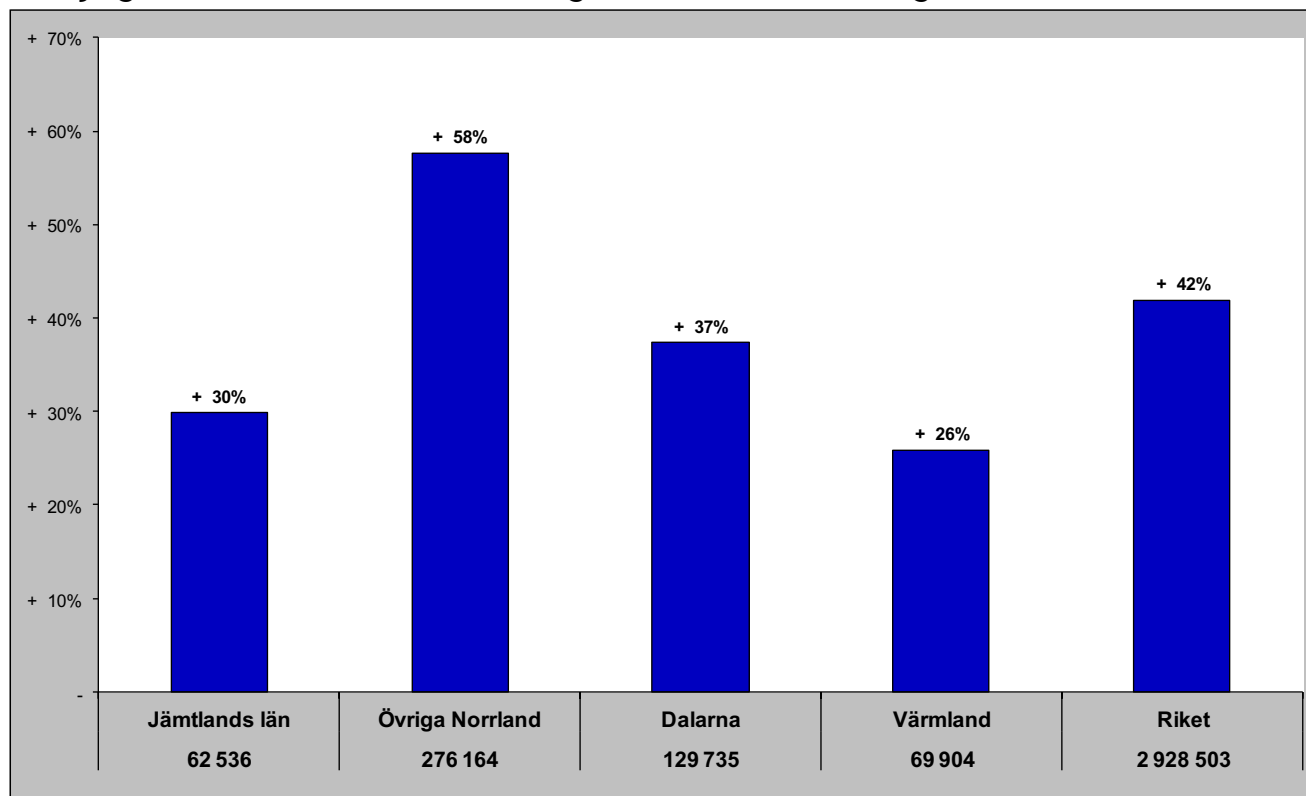

Gästnätter senaste 12 mån samt relativ förändring månadsvis

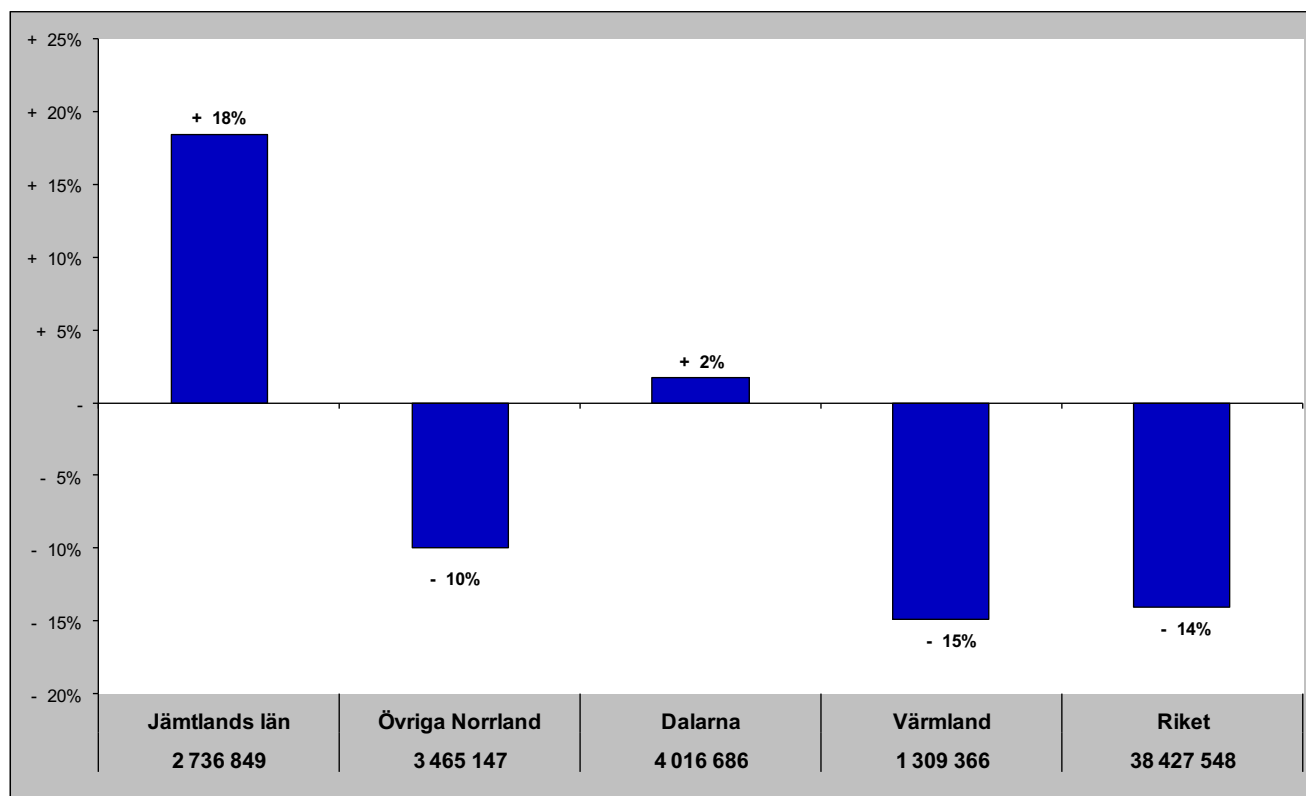

# Jämtlands län i jämförelse med övriga Norrland, Dalarna, Värmland och riket (HSVCsol) - Norge

maj - gästnätter samt relativ förändring mot samma månad föregående år

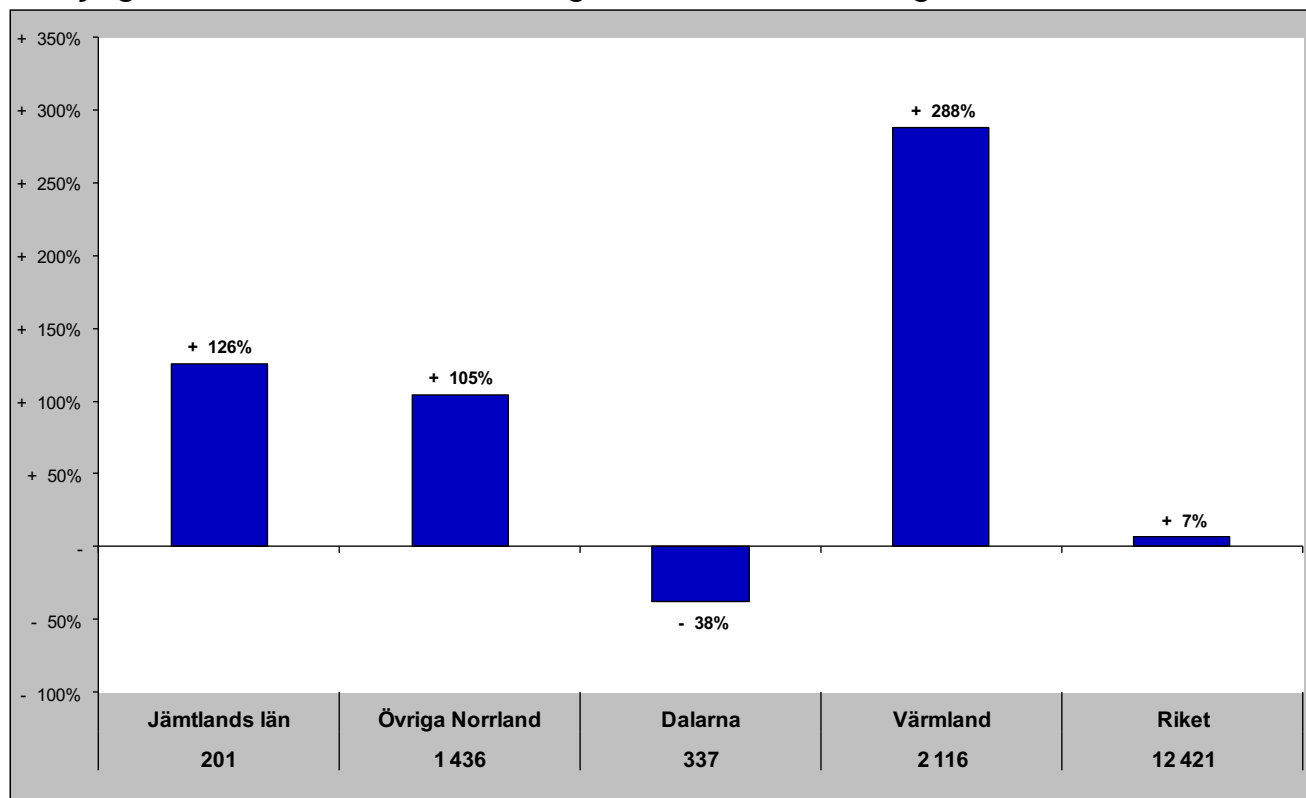

Gästnätter senaste 12 mån samt relativ förändring månadsvis

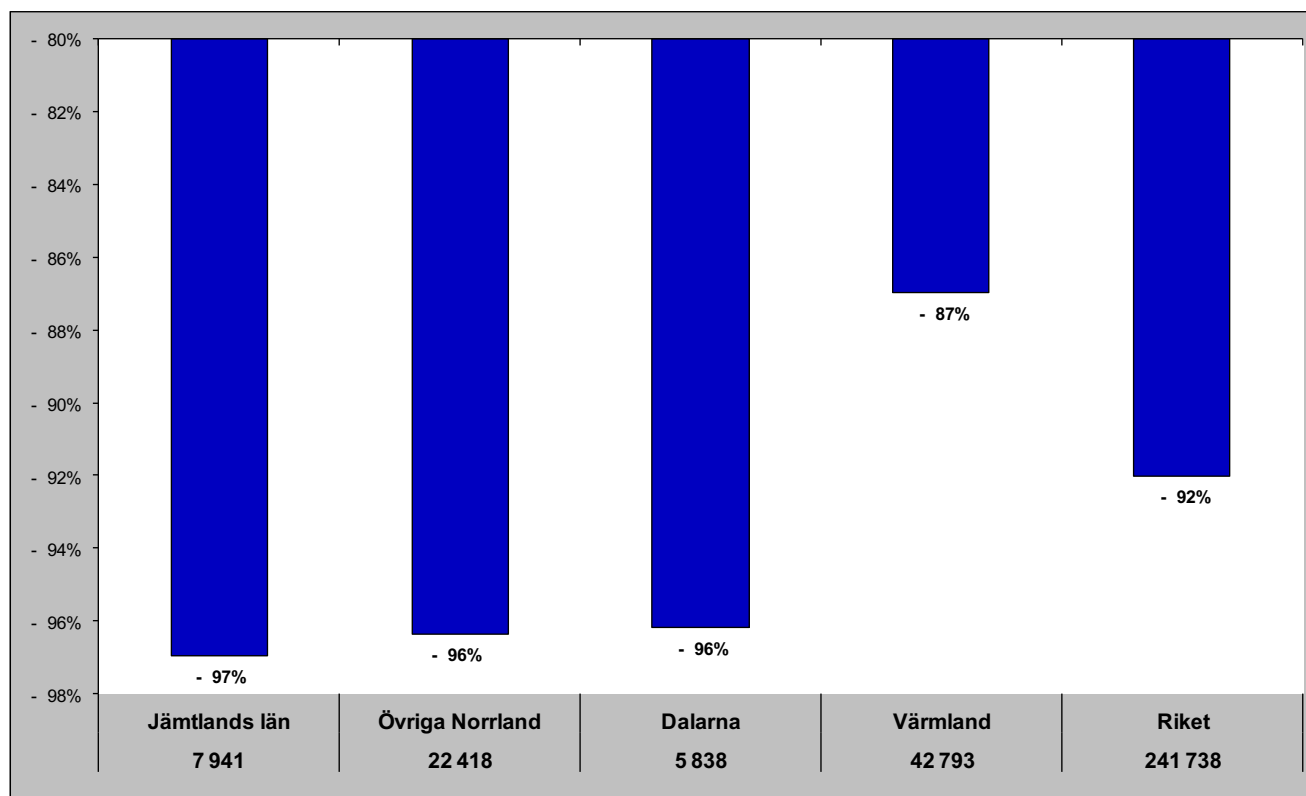

# Jämtlands län i jämförelse med övriga Norrland, Dalarna, Värmland och riket (HSVCsol) - Danmark

maj - gästnätter samt relativ förändring mot samma månad föregående år

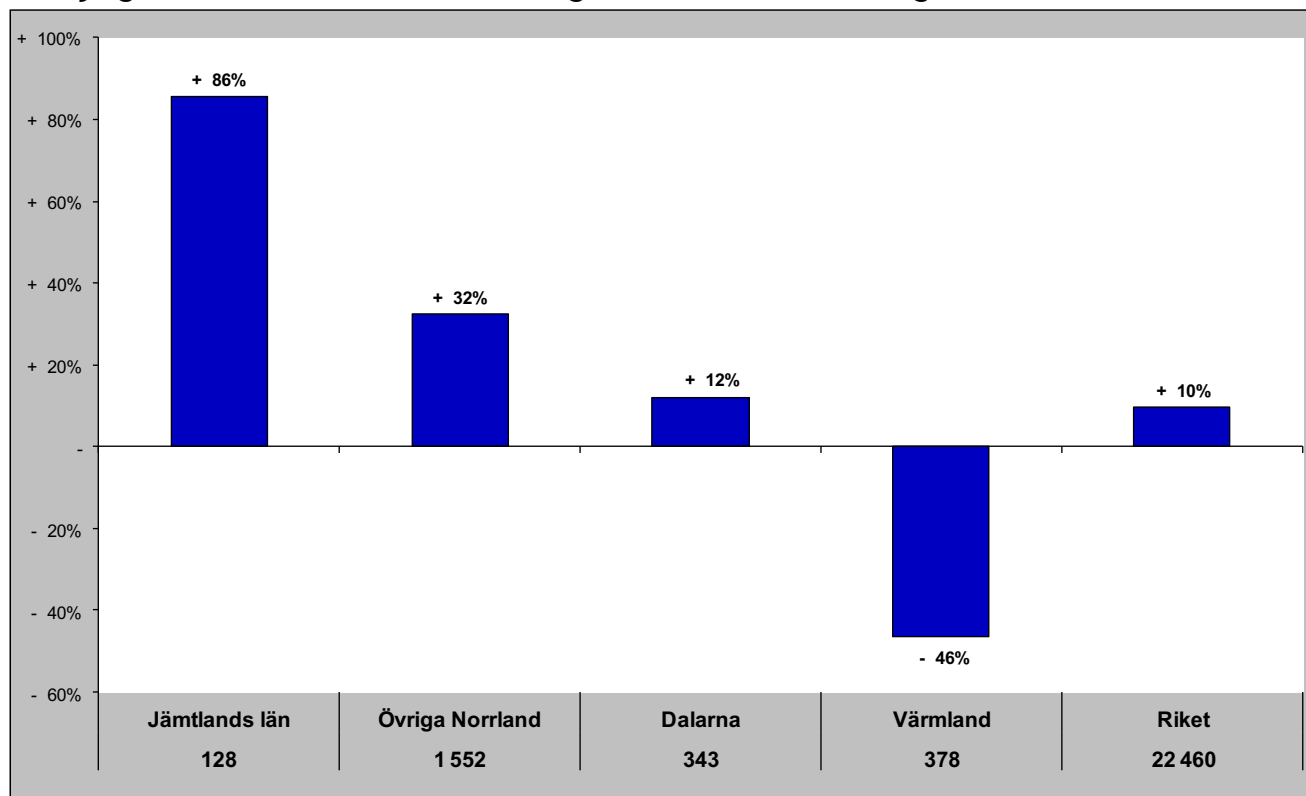

Gästnätter senaste 12 mån samt relativ förändring månadsvis

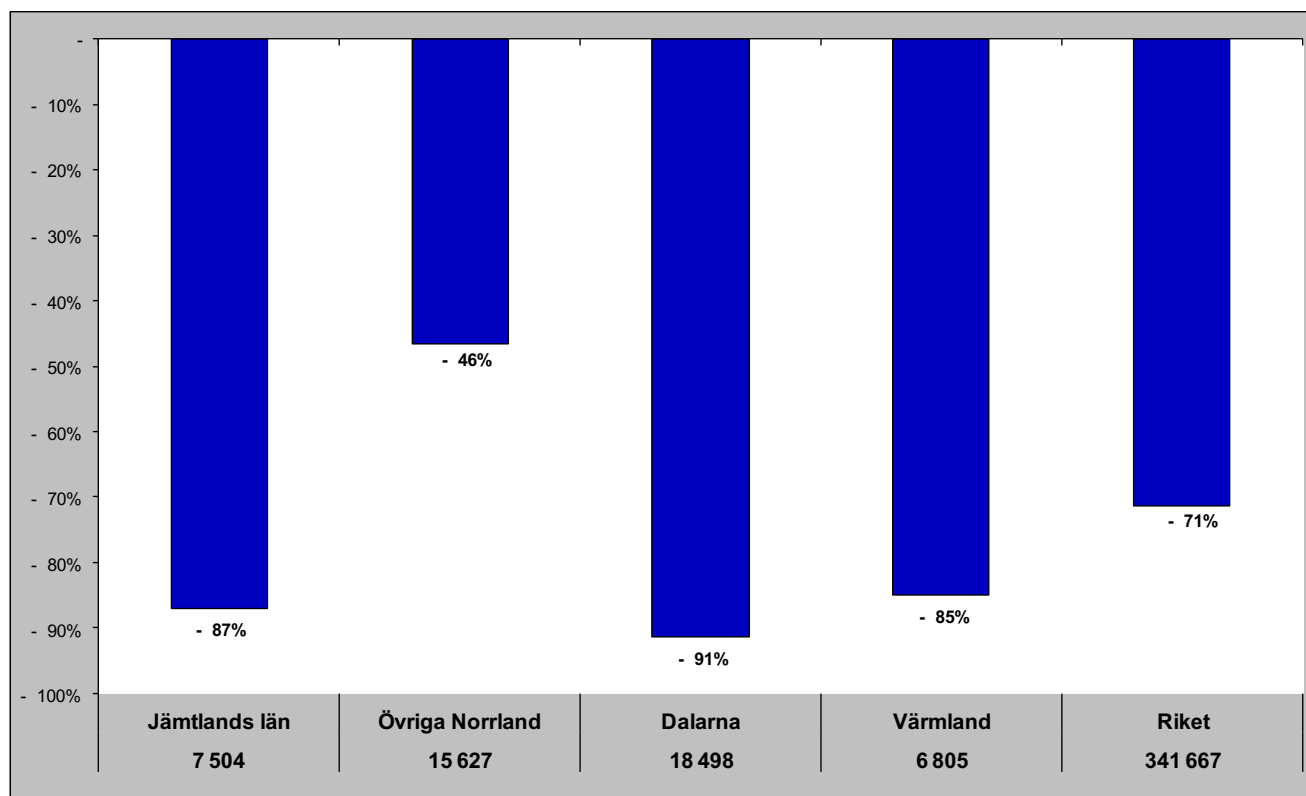

# Jämtlands län i jämförelse med övriga Norrland, Dalarna, Värmland och riket (HSVCsol) - Finland

maj- gästnätter samt relativ förändring mot samma månad föregående år

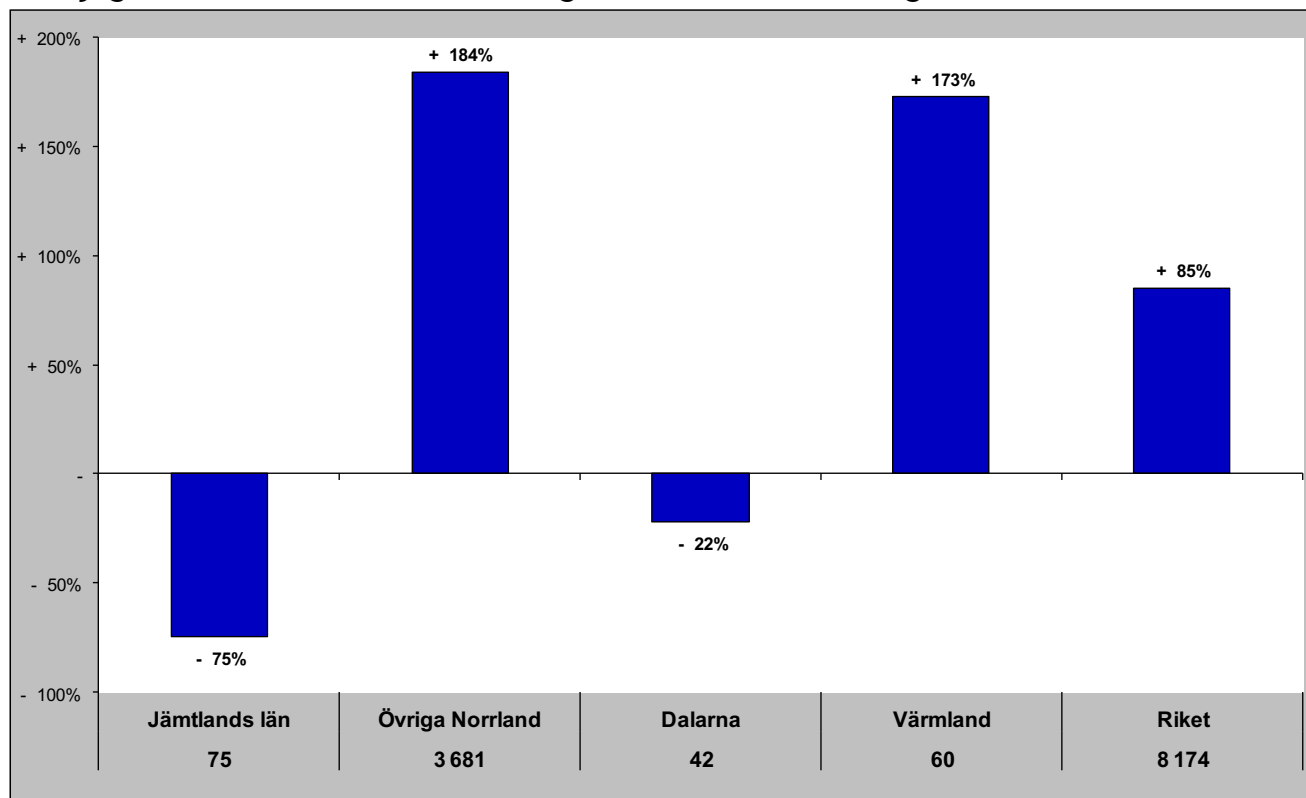

Gästnätter senaste 12 mån samt relativ förändring månadsvis

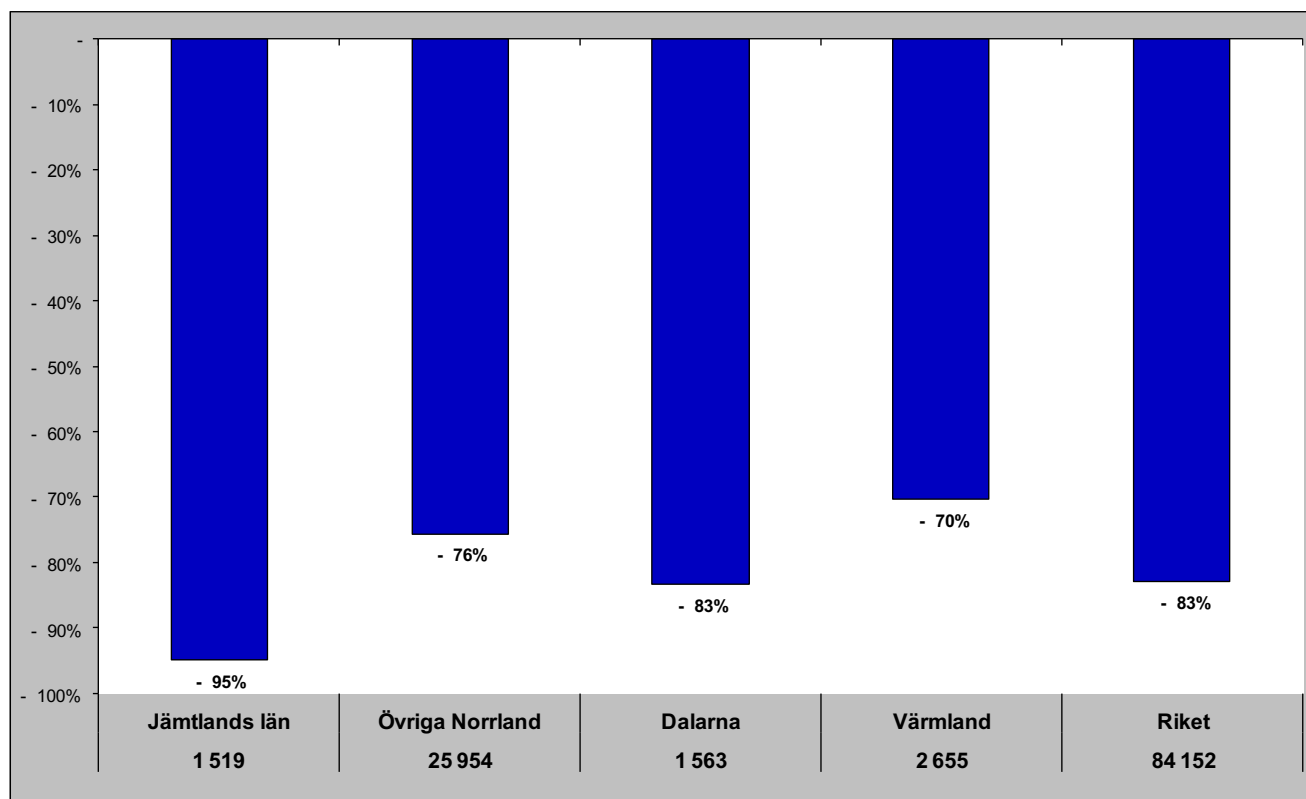

# Jämtlands län i jämförelse med övriga Norrland, Dalarna, Värmland och riket (HSVCsol) - Tyskland

maj- gästnätter samt relativ förändring mot samma månad föregående år

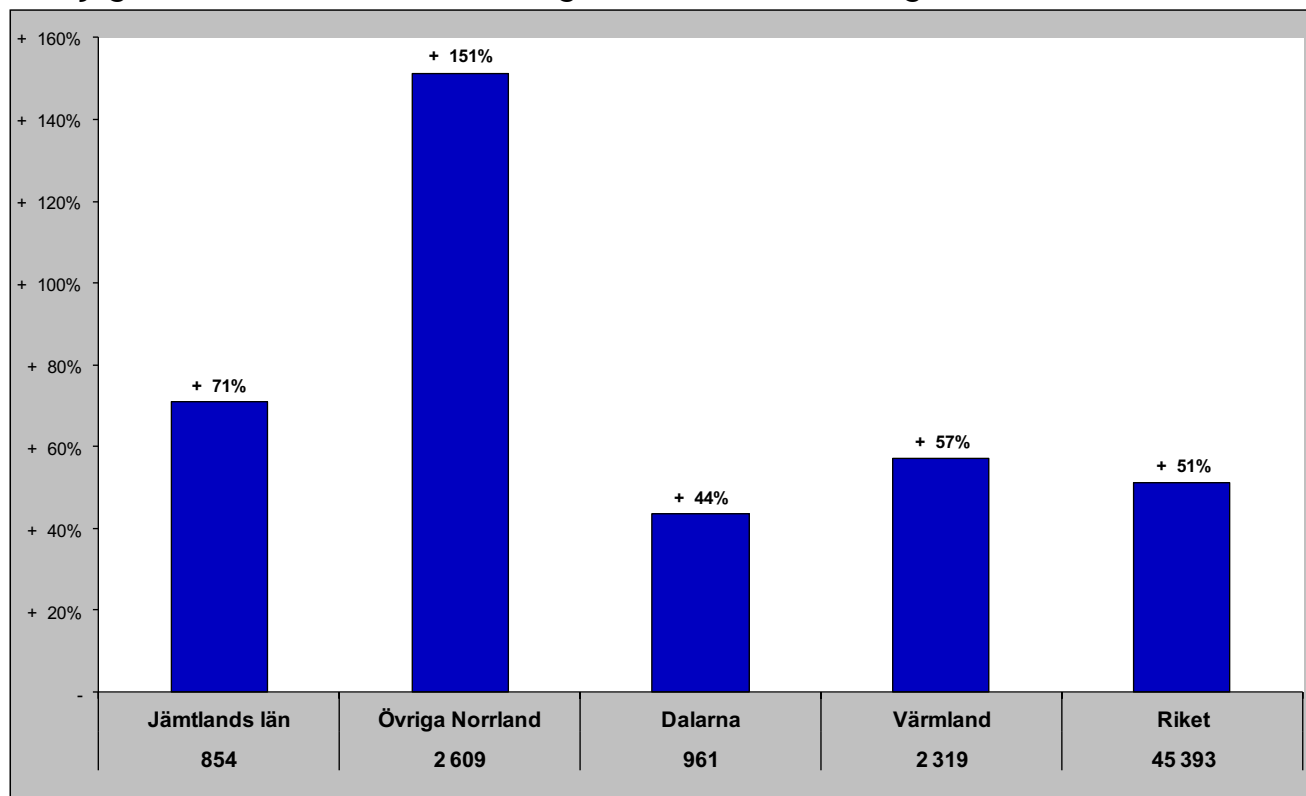

Gästnätter senaste 12 mån samt relativ förändring månadsvis

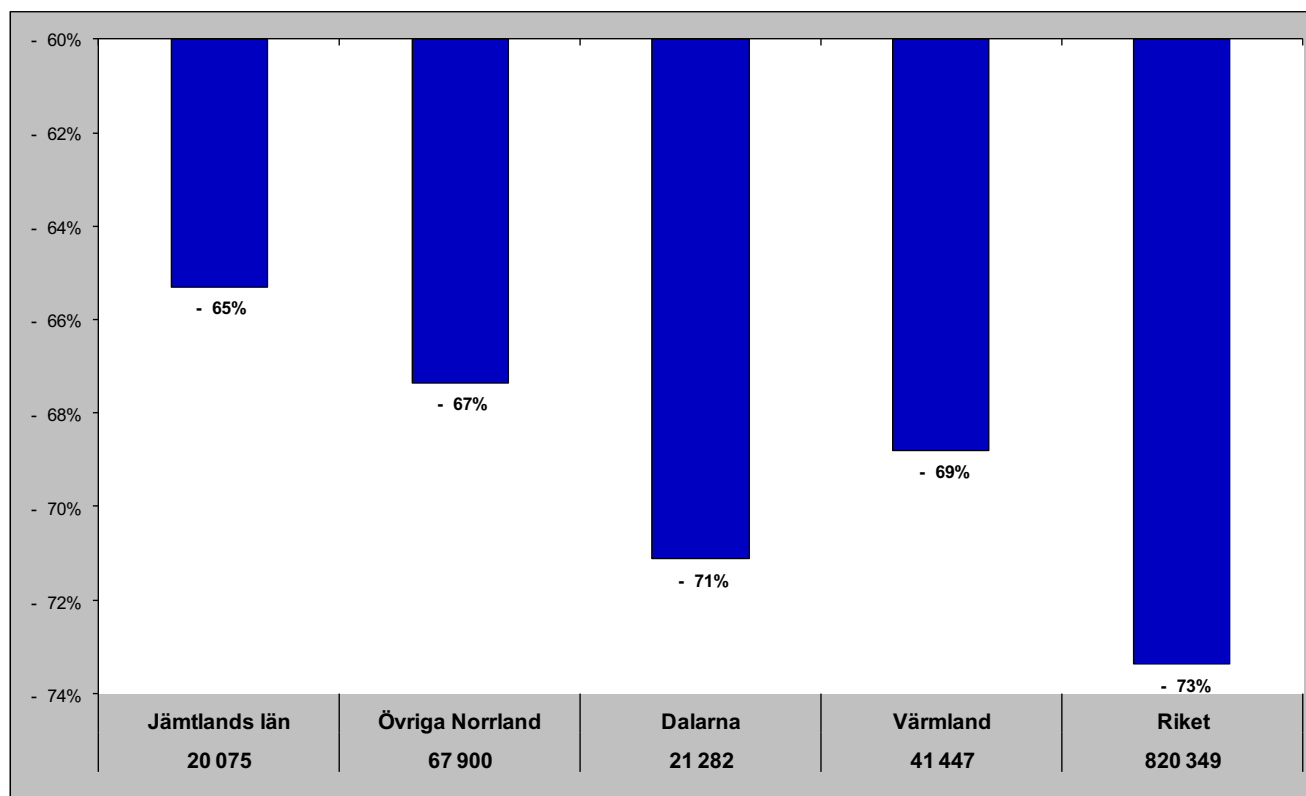

# Jämtlands län i jämförelse med övriga Norrland, Dalarna, Värmland och riket (HSVCsol) - Holland

maj - gästnätter samt relativ förändring mot samma månad föregående år

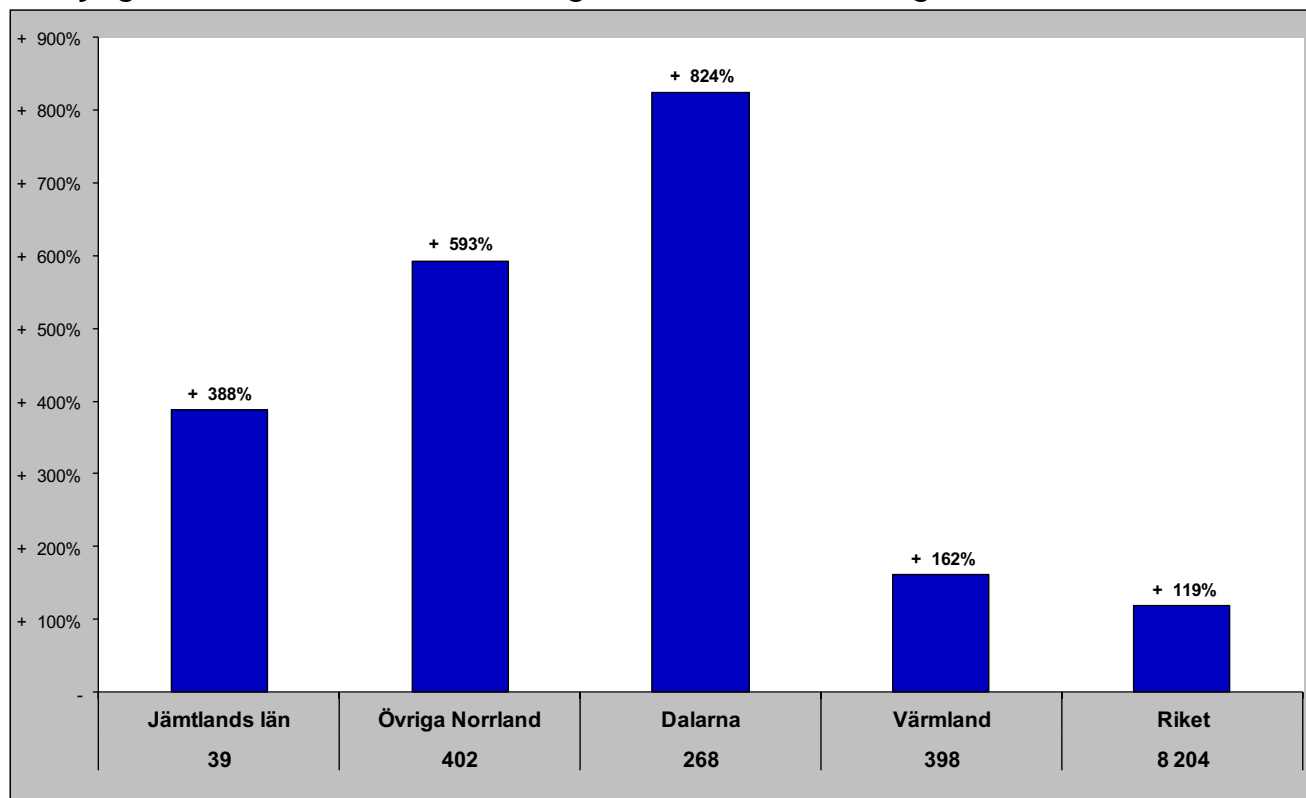

Gästnätter senaste 12 mån samt relativ förändring månadsvis

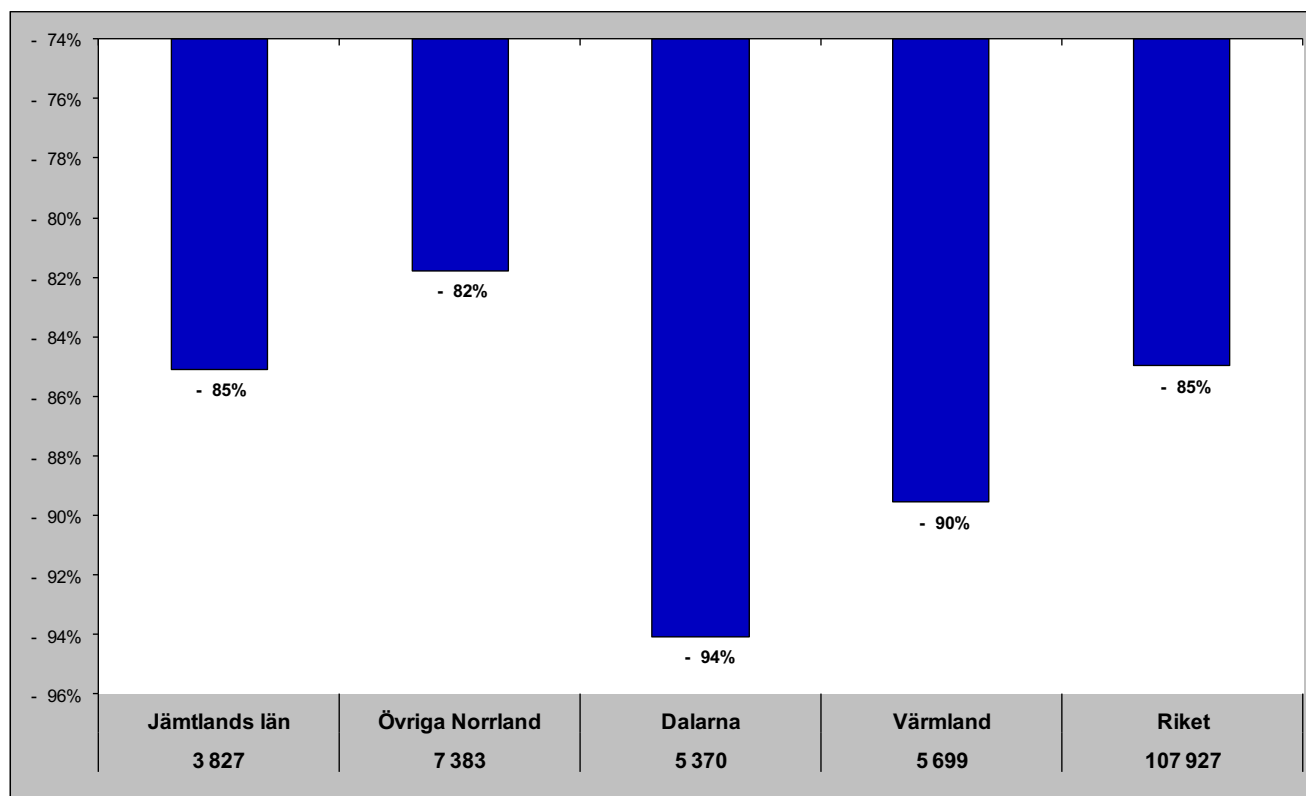

# Jämtlands län i jämförelse med övriga Norrland, Dalarna, Värmland och riket (HSVCsol) - GBR

maj - gästnätter samt relativ förändring mot samma månad föregående år

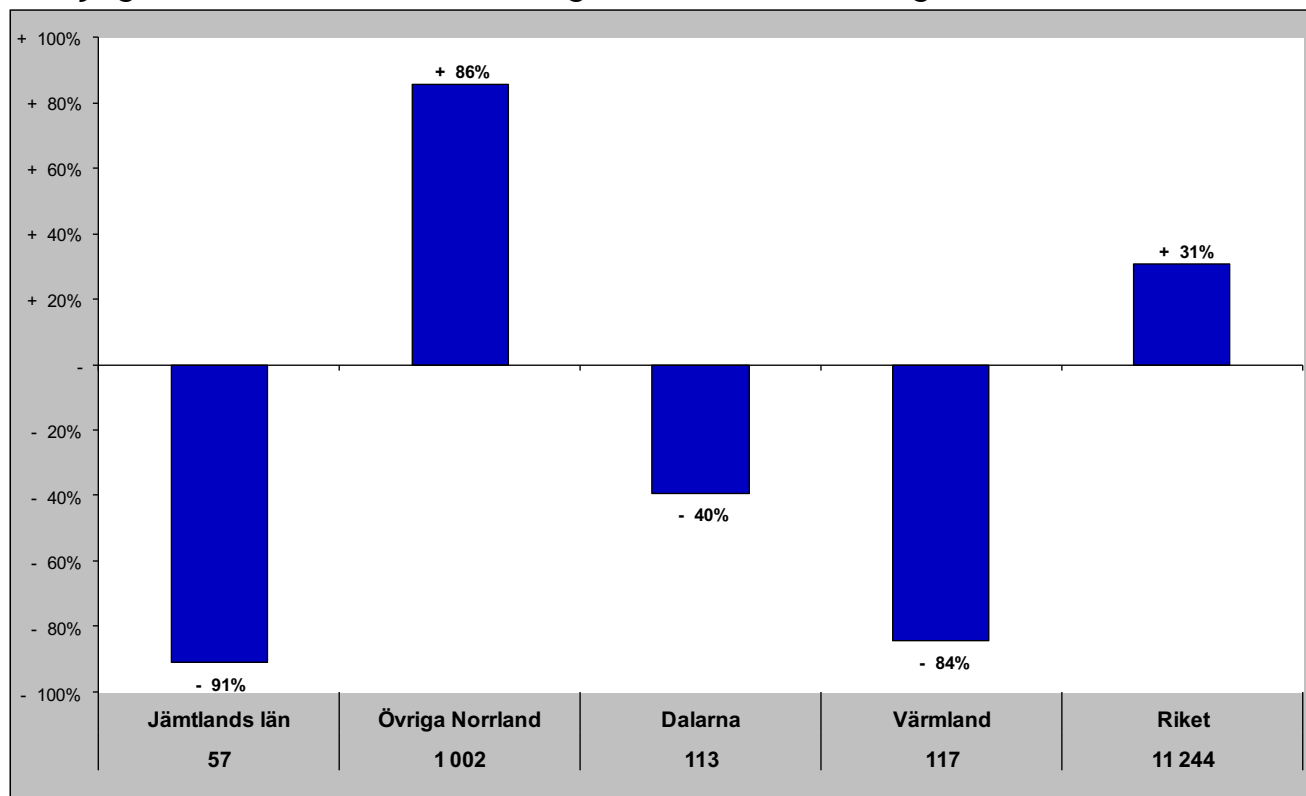

Gästnätter senaste 12 mån samt relativ förändring månadsvis

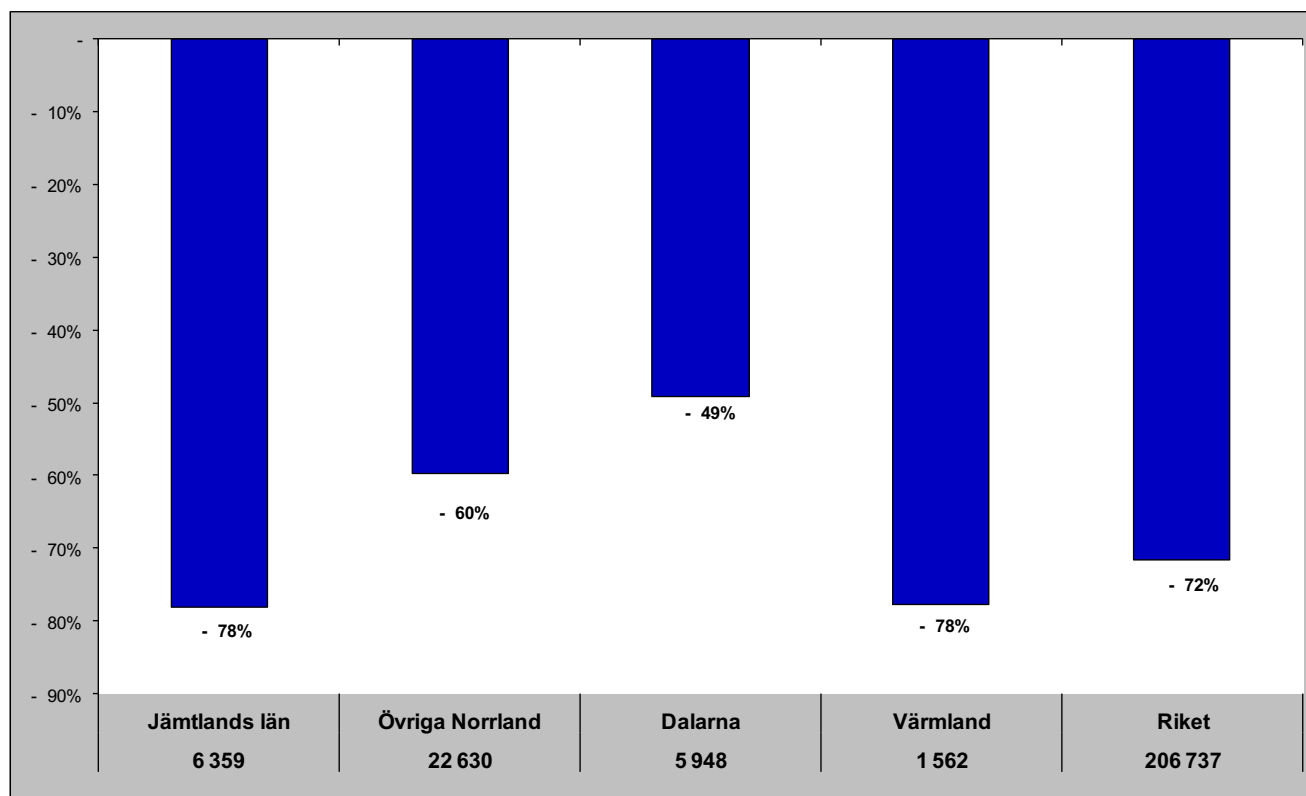



# Jämtlands län i jämförelse med övriga Norrland, Dalarna, Värmland och riket (HSVCsol) - Ryssland

maj - gästnätter samt relativ förändring mot samma månad föregående år

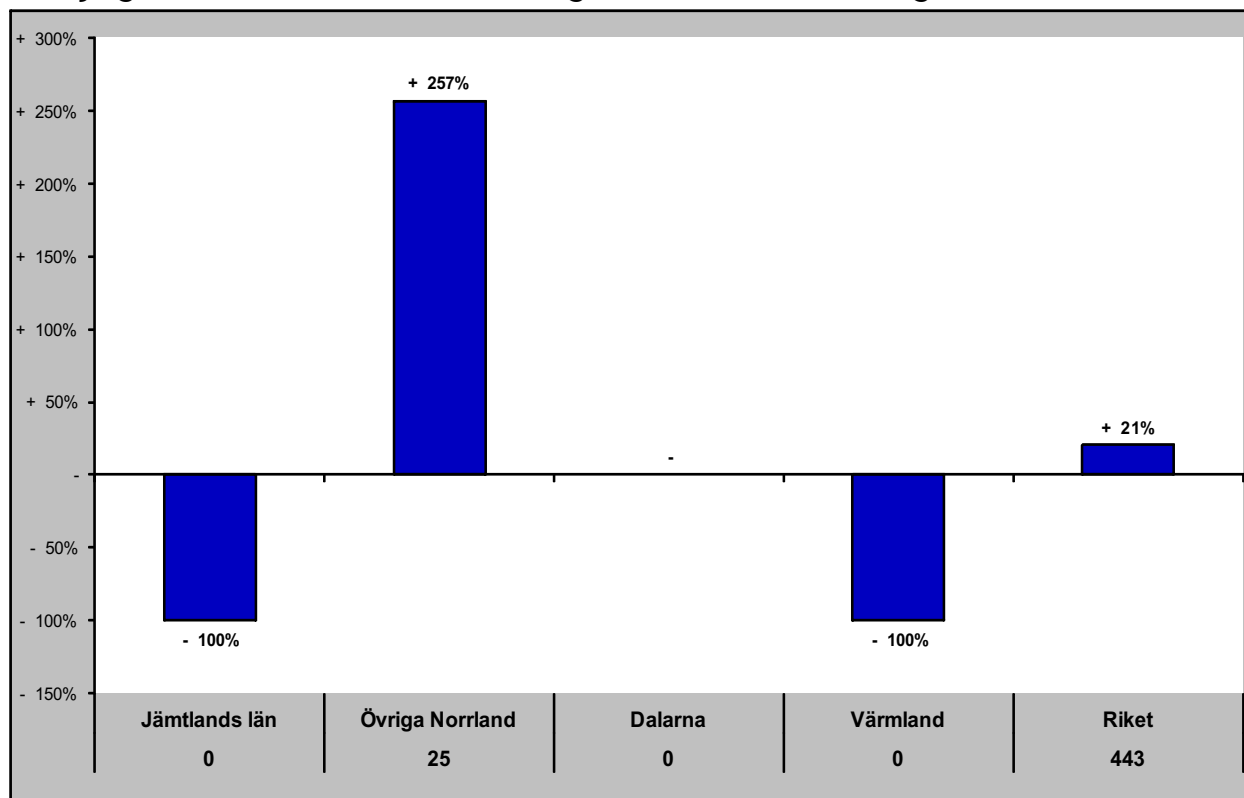

Gästnätter senaste 12 mån samt relativ förändring månadsvis

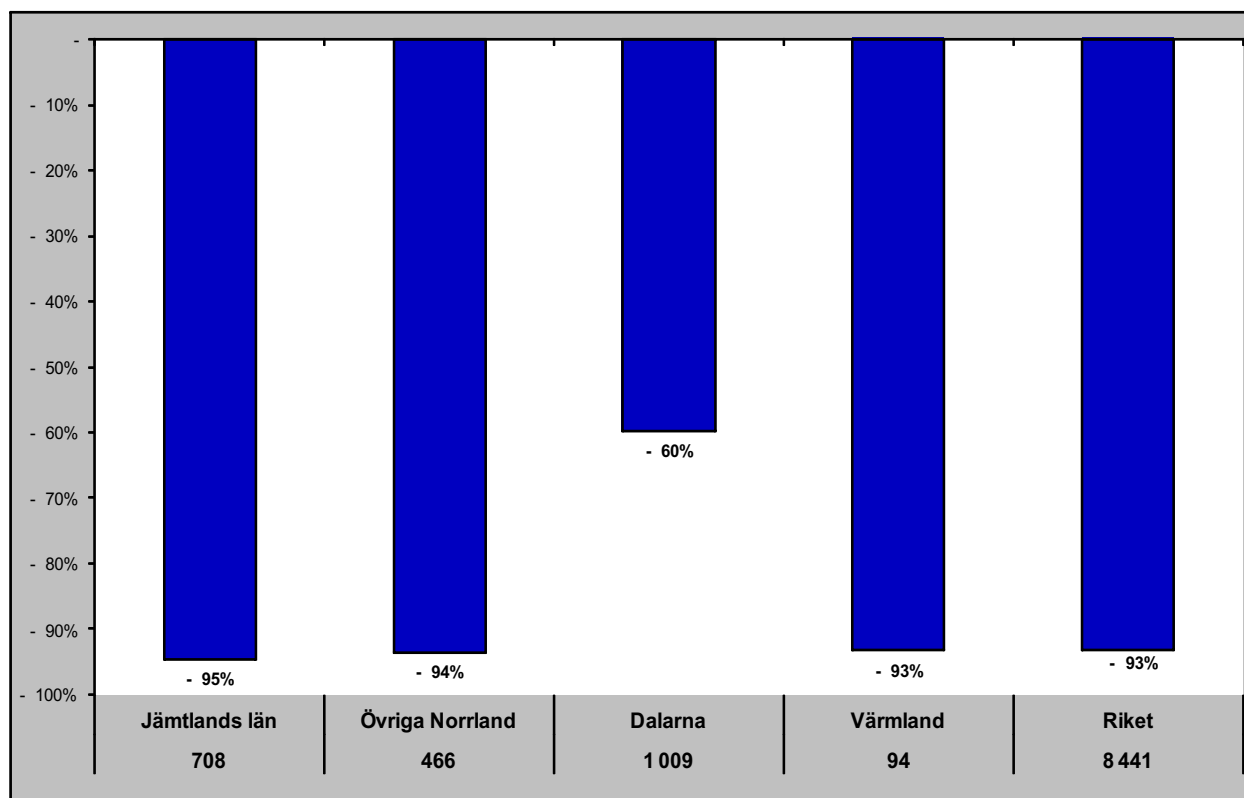

# Jämtlands län i jämförelse med övriga Norrland, Dalarna, Värmland och riket (HSVCsol) - Estland

maj - gästnätter samt relativ förändring mot samma månad föregående år

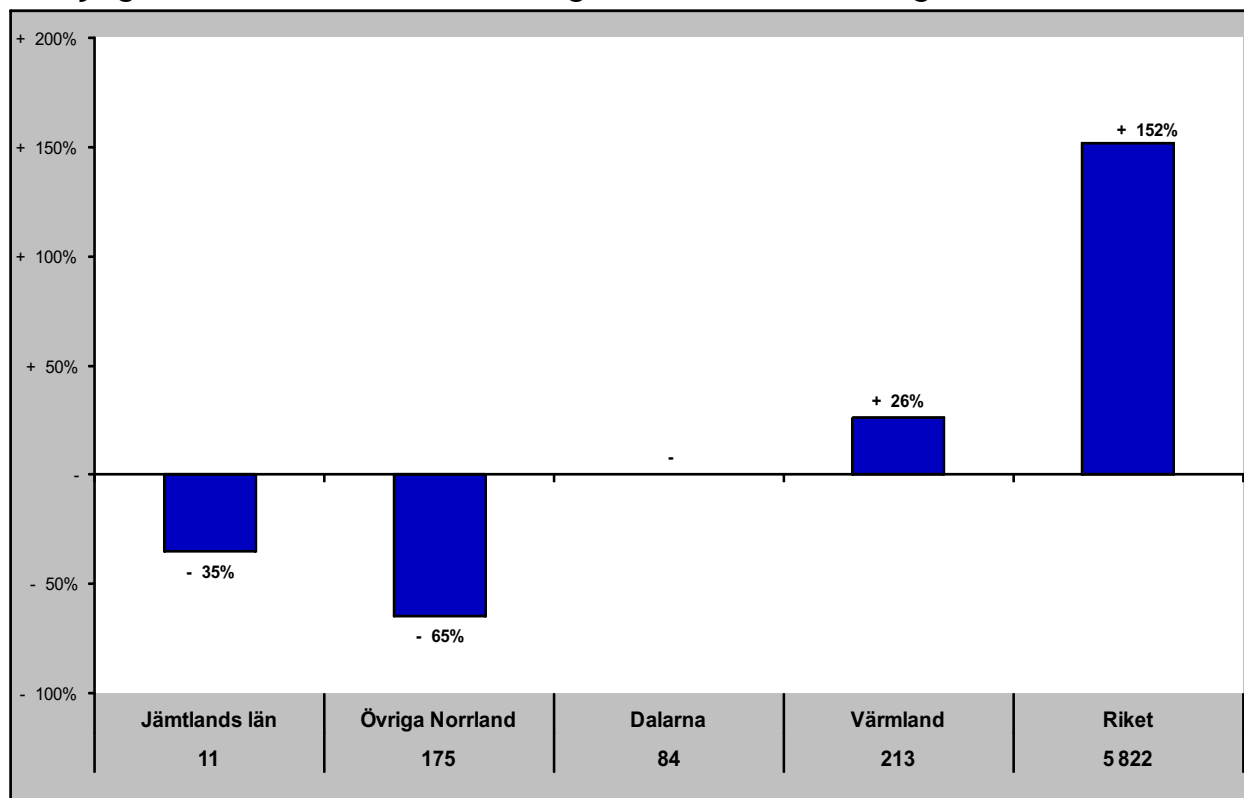

Gästnätter senaste 12 mån samt relativ förändring månadsvis

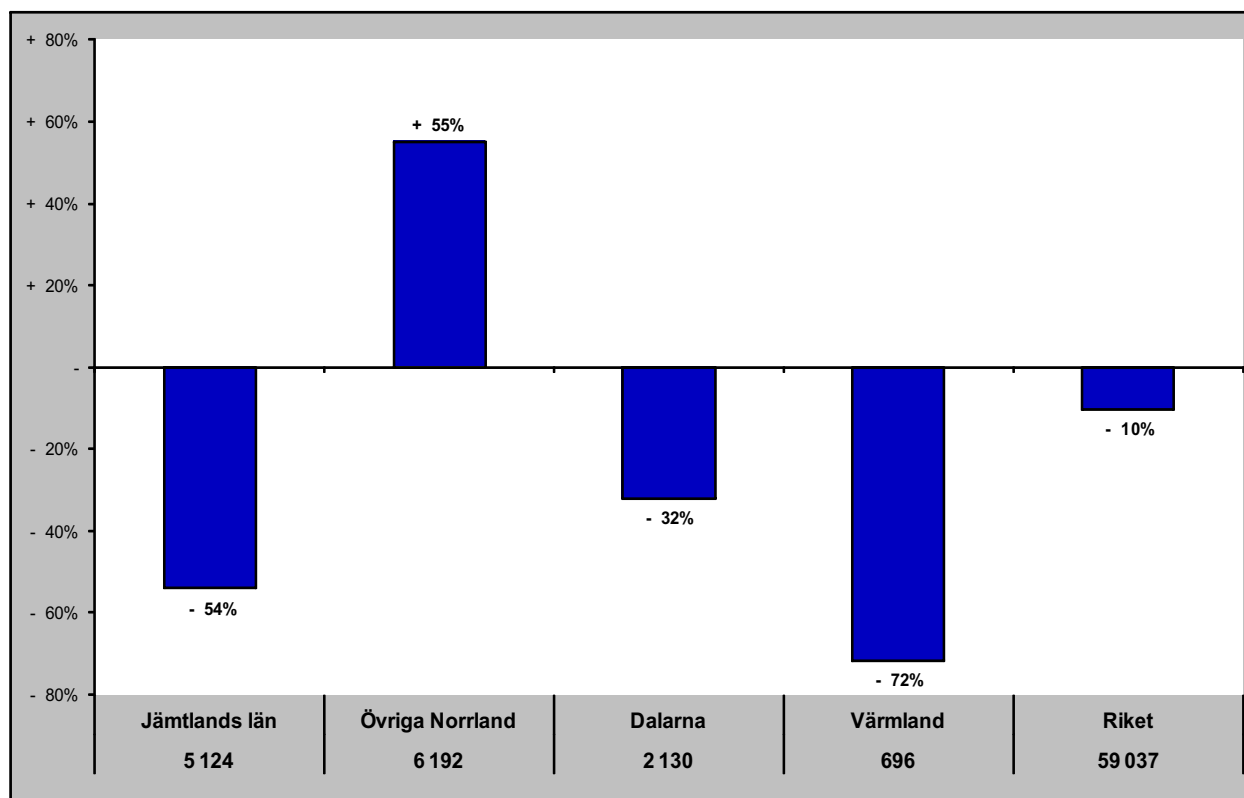

# Jämtlands län i jämförelse med övriga Norrland, Dalarna, Värmland och riket (HSVCsol) - Lettland

maj - gästnätter samt relativ förändring mot samma månad föregående år

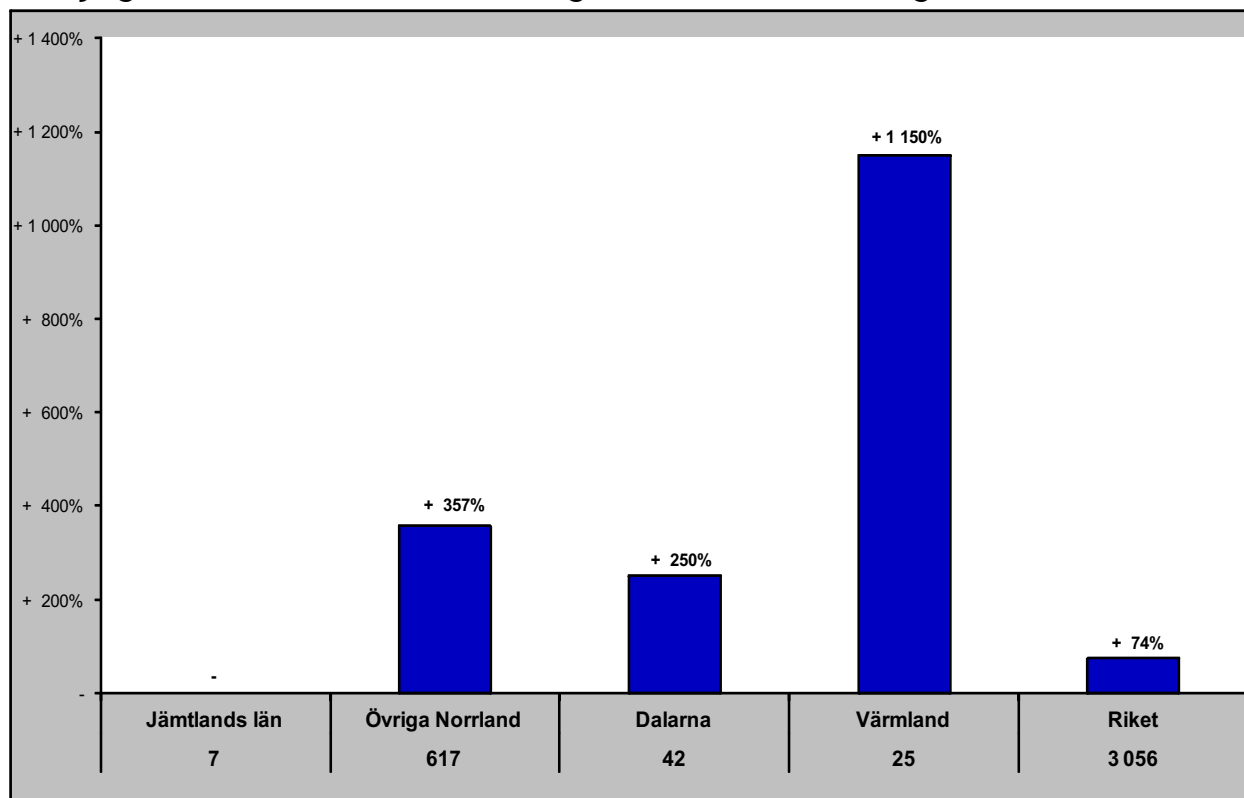

Gästnätter senaste 12 mån samt relativ förändring månadsvis

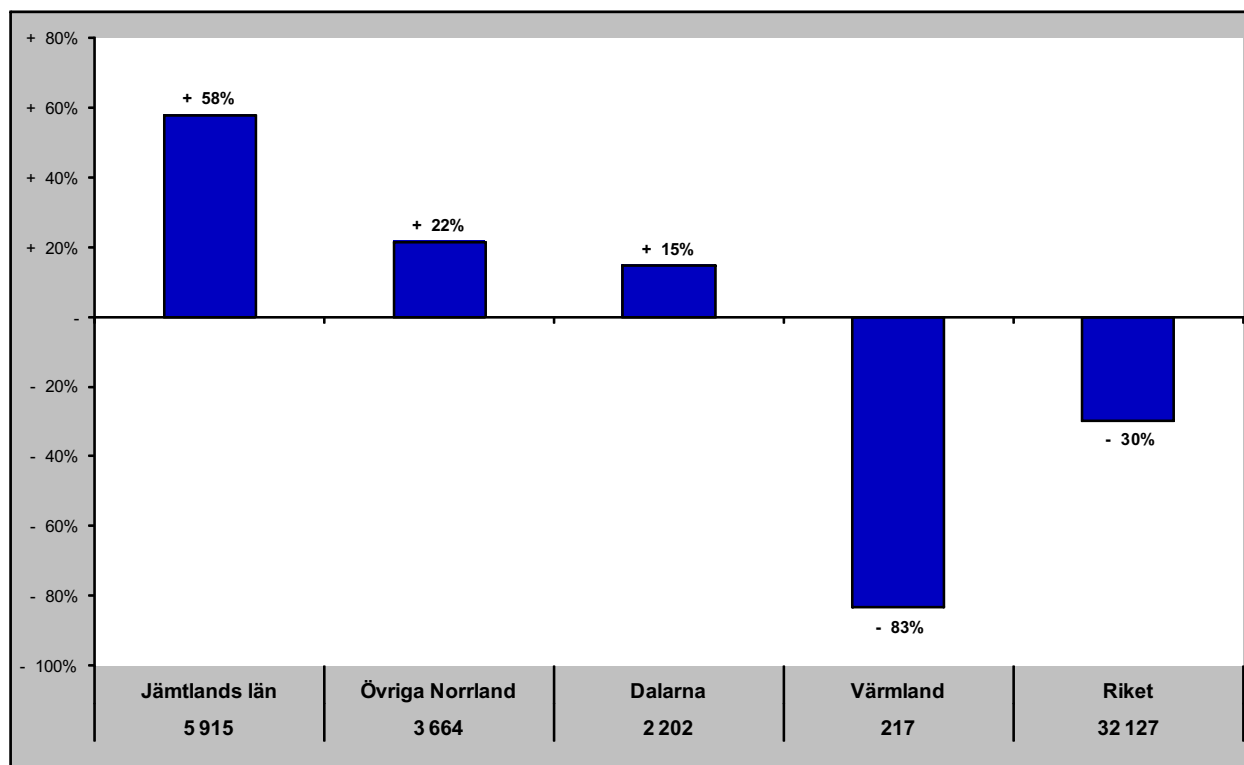

# Jämtlands län i jämförelse med övriga Norrland, Dalarna, Värmland och riket (HSVCsol) - övriga Europa

maj - gästnätter samt relativ förändring mot samma månad föregående år

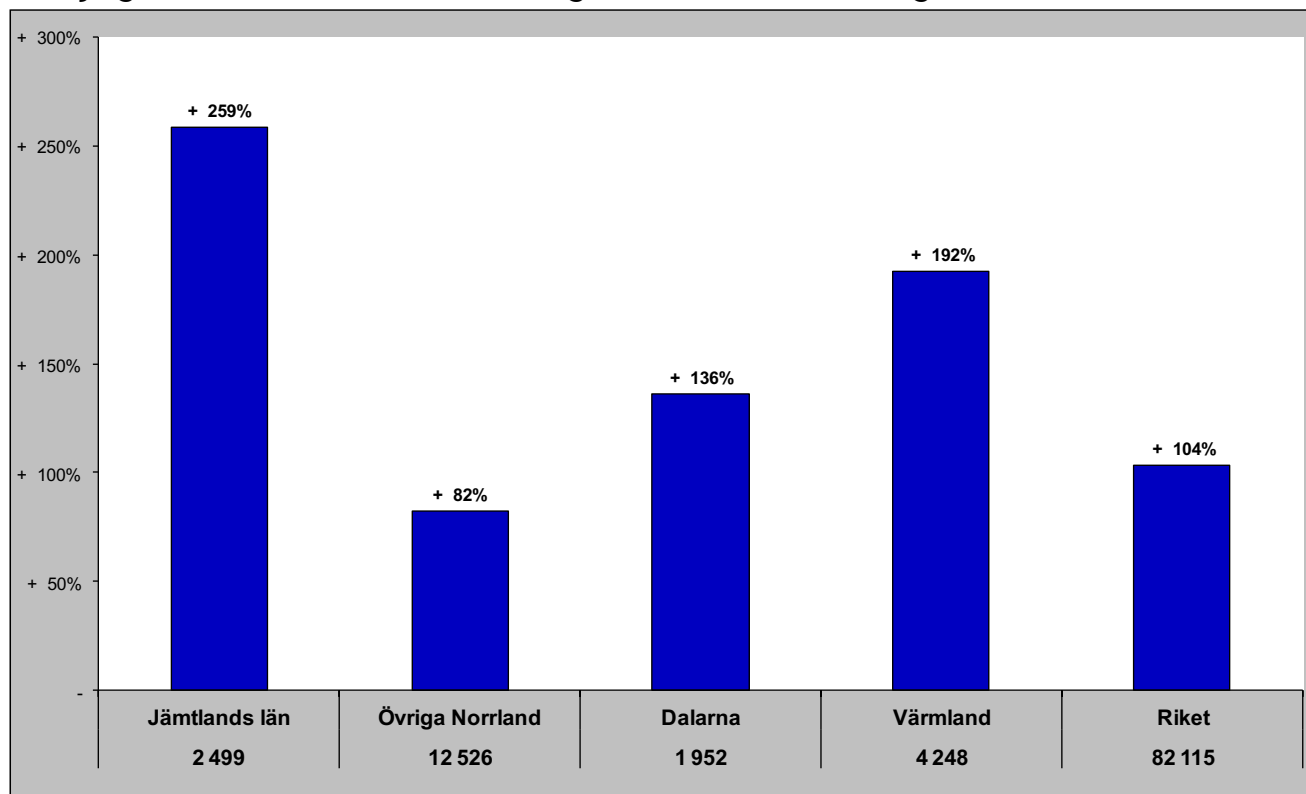

Gästnätter senaste 12 mån samt relativ förändring månadsvis

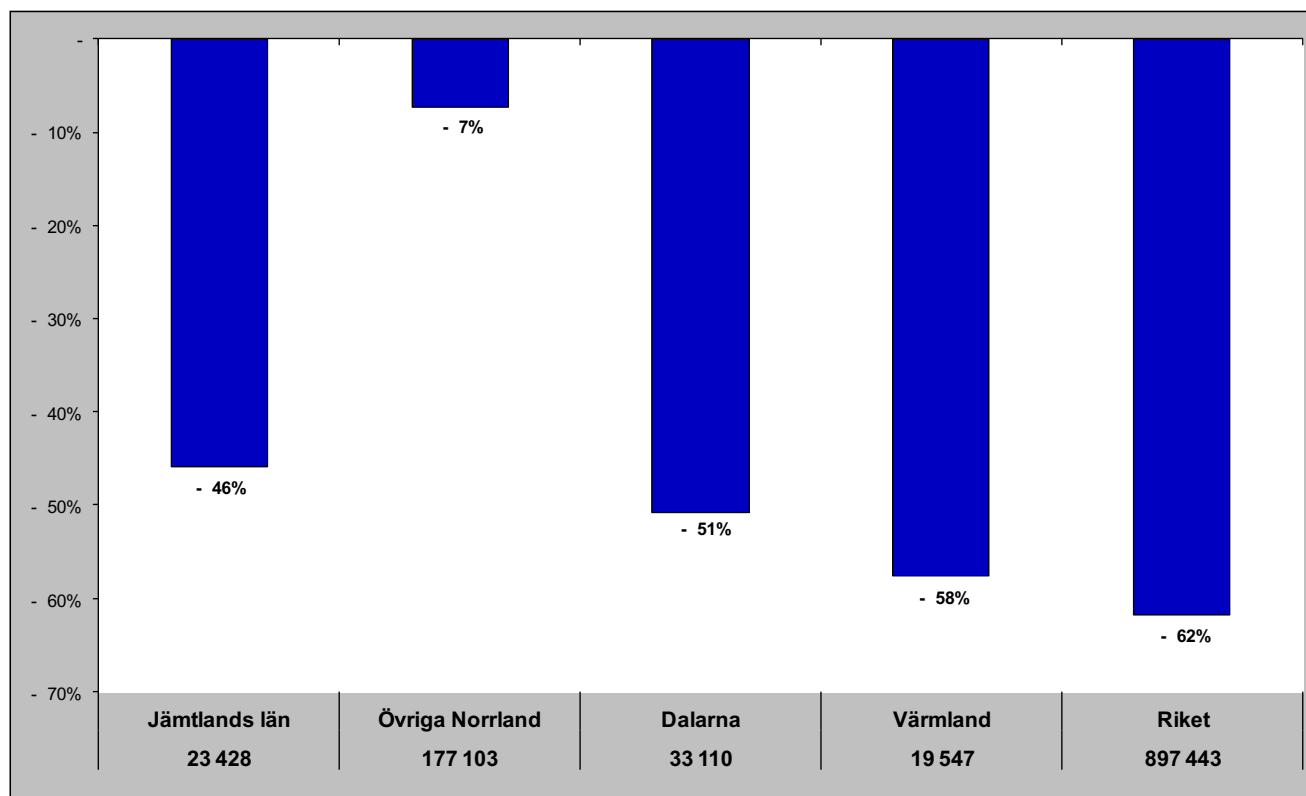

# Jämtlands län i jämförelse med övriga Norrland, Dalarna, Värmland och riket (HSVCsol) - utom Europa

maj - gästnätter samt relativ förändring mot samma månad föregående år

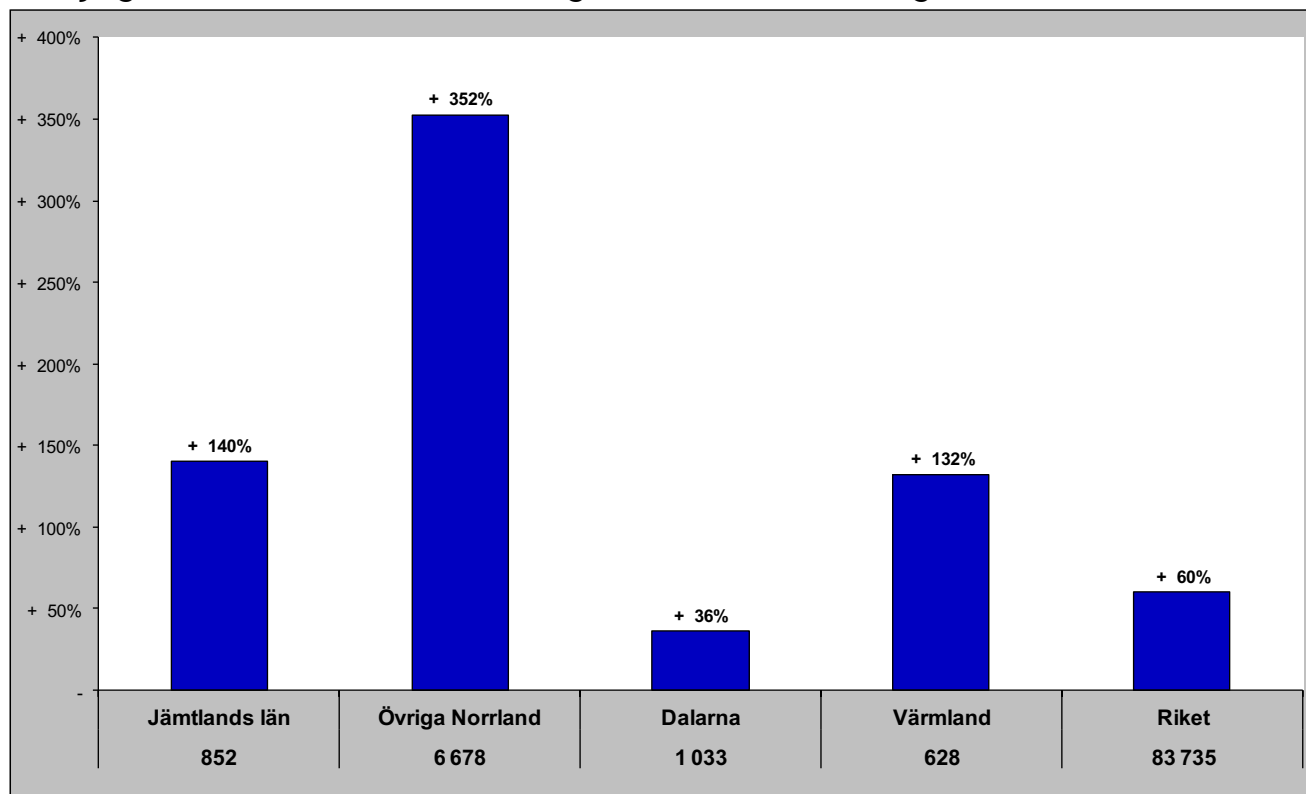

Gästnätter senaste 12 mån samt relativ förändring månadsvis

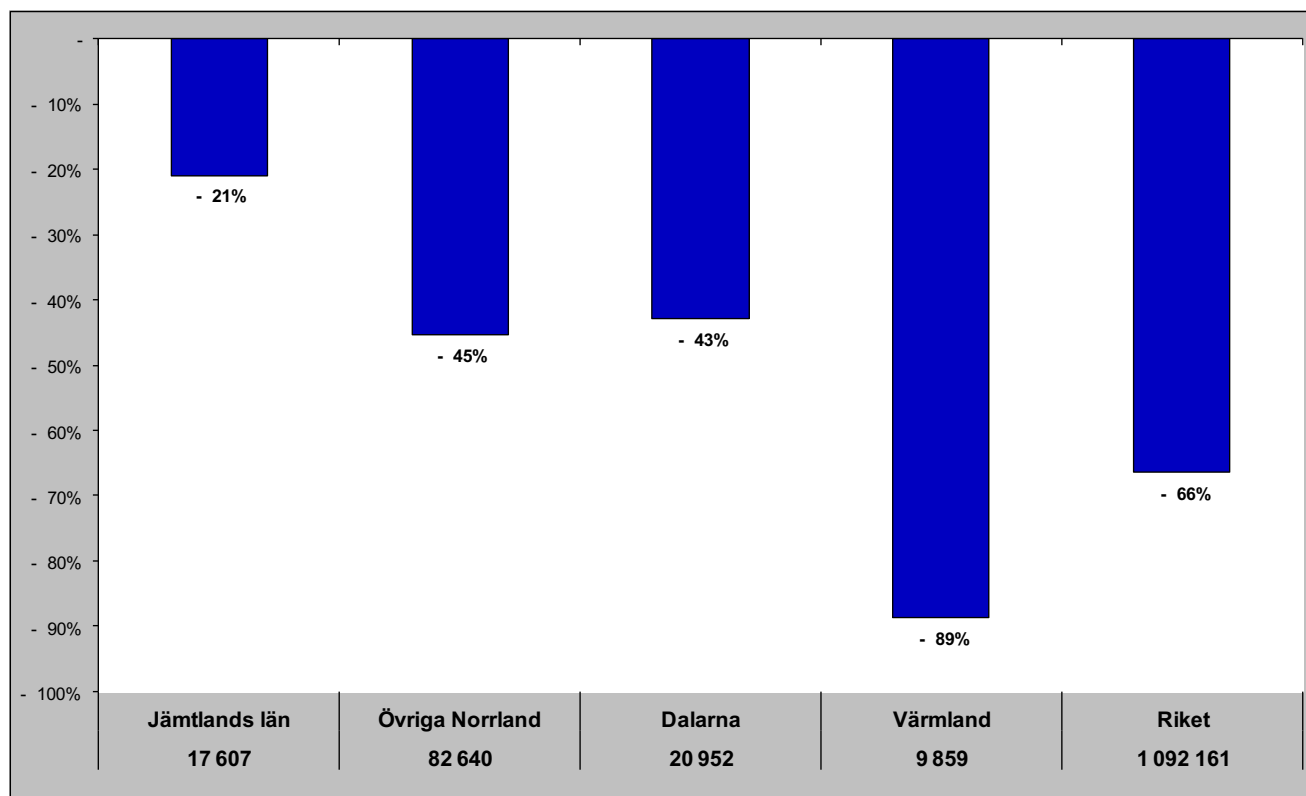

## Jämtlands län i jämförelse med övriga Norrland, Dalarna, Värmland och riket (HSVCsol) - sommar (jun-sep)

Gästnätter sommaren 2020 samt relativ förändring mot föregående sommar

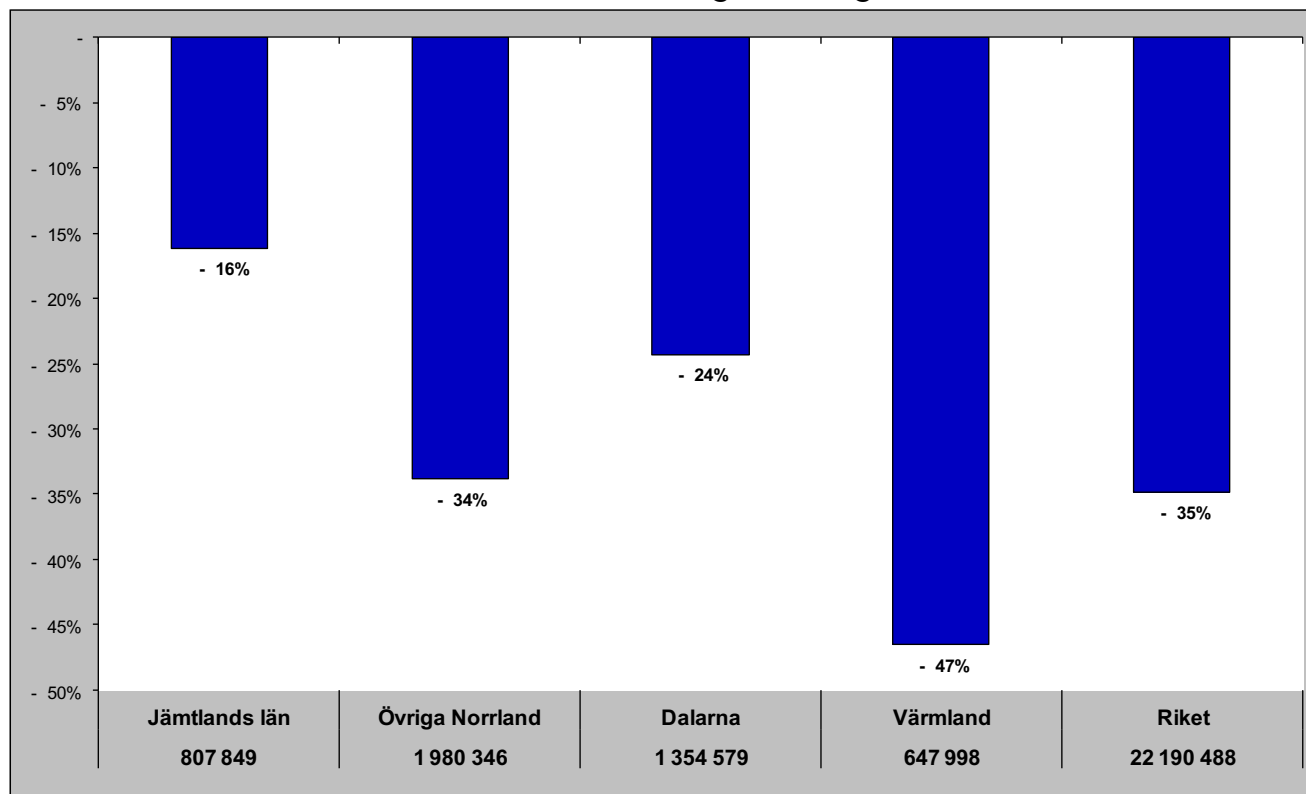

Relativ förändring med 2008 som startår

Fel! Ogiltig länk.

## Jämtlands län i jämförelse med övriga Norrland, Dalarna, Värmland och riket (HSVCsol) - barmark (maj-okt)

## Gästnätter barmark 2020 samt relativ förändring mot föregående år

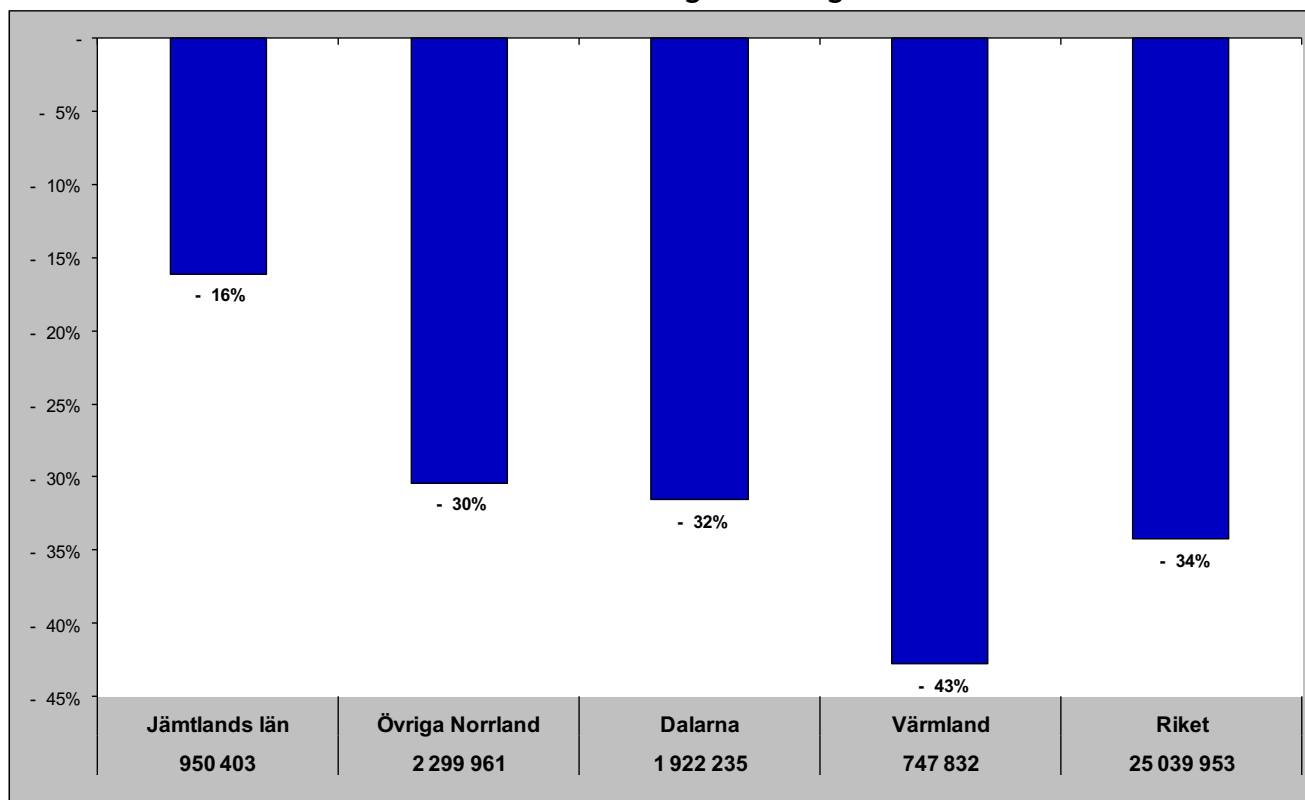

## Relativ förändring med 2008 som startår

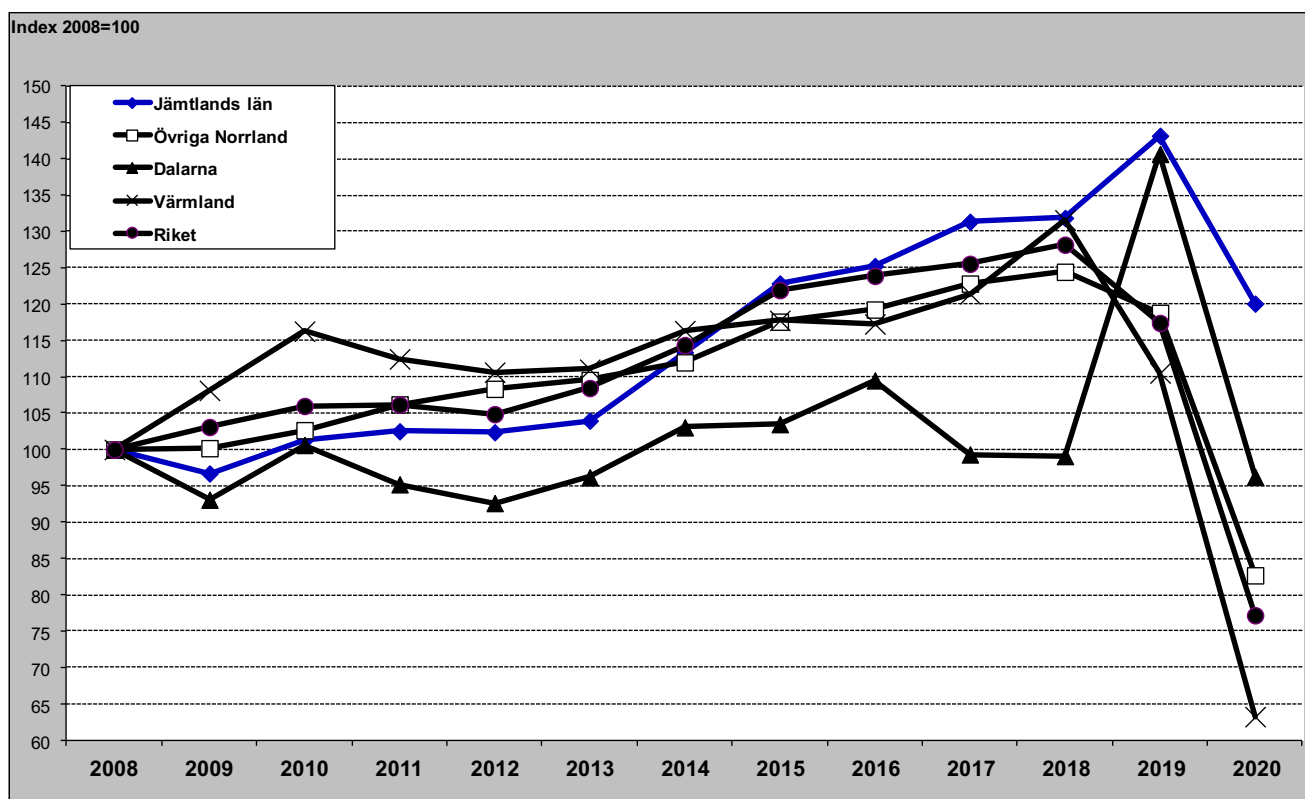

Jämtlands län i jämförelse med övriga Norrland, Dalarna, Värmland och riket (HSVCsol) - vinter (nov-apr)

## Gästnätter vintern 2020/2021 samt relativ förändring mot föregående vinter

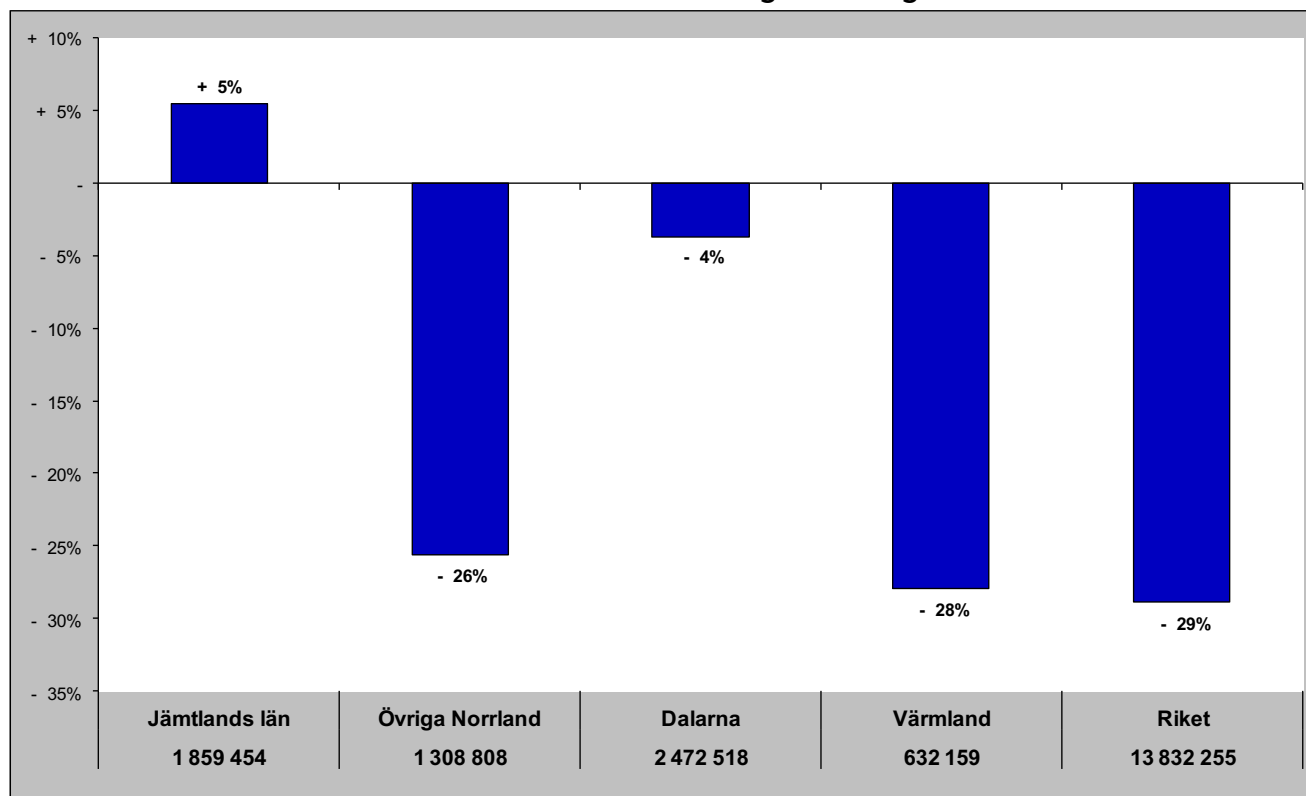

Relativ förändring med 2008 som startår

Fel! Ogiltig länk.



## Jämtlands län i jämförelse med övriga Norrland, Dalarna, Värmland och riket (HSVCsol) - helår

Gästnätter helåret 2020 samt relativ förändring mot föregående helår

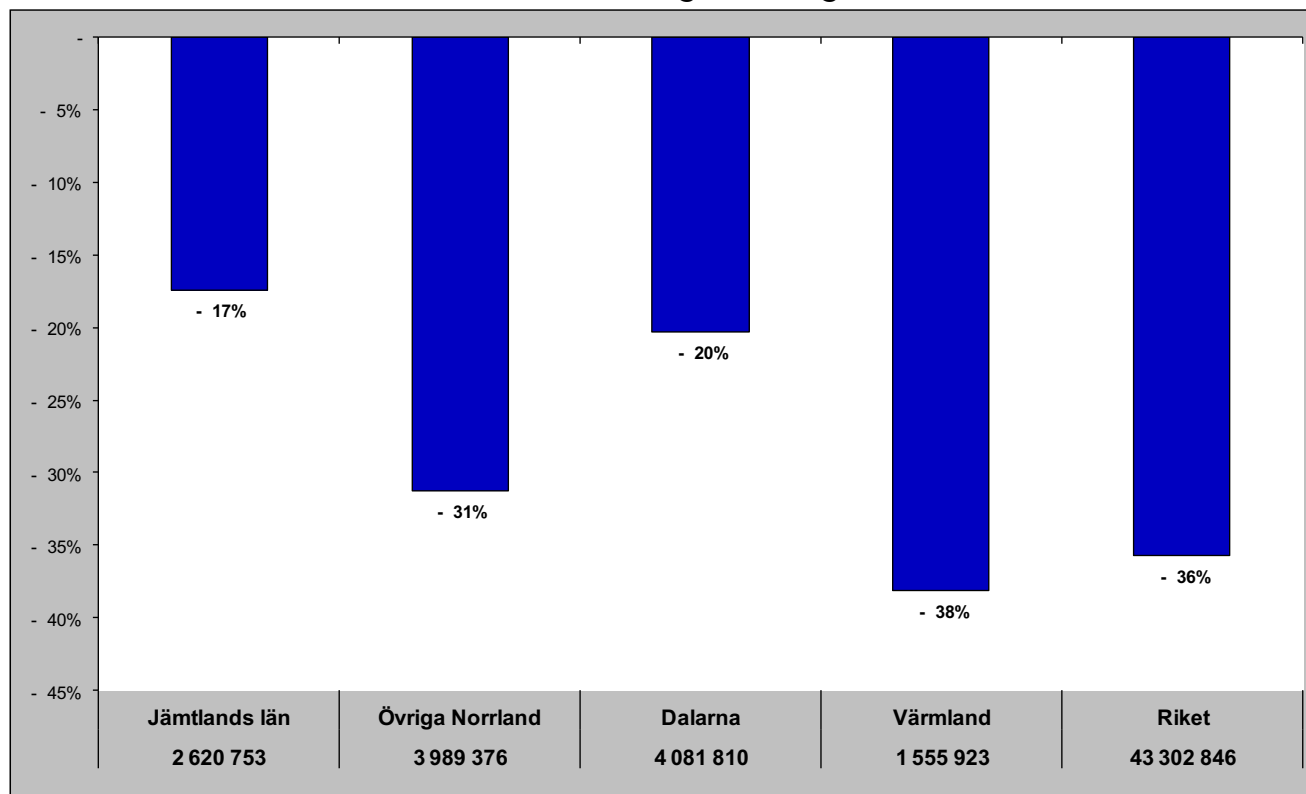

Relativ förändring med 2008 som startår

Fel! Ogiltig länk.

# Gästnätter HSVCSol - länsvis

maj

| Totalt              | Sverige |                     | Danmark |                     | Norge |                     | Finland |                     | Tyskland |                     | GBR   |                     | Holland |                     | Ryssland |                     | Estland |                     | Lettland |                     | Övr. Europa |                     | Utom Europa |                     |        |
|---------------------|---------|---------------------|---------|---------------------|-------|---------------------|---------|---------------------|----------|---------------------|-------|---------------------|---------|---------------------|----------|---------------------|---------|---------------------|----------|---------------------|-------------|---------------------|-------------|---------------------|--------|
| Stockholms län      | 541 797 | Vä Götalands län    | 483 170 | Skåne län           | 5 799 | Vä Götalands län    | 3 126   | Stockholms län      | 2 050    | Vä Götalands län    | 7 919 | Stockholms län      | 3 488   | Vä Götalands län    | 2 700    | Stockholms län      | 190     | Stockholms län      | 3 687    | Stockholms län      | 618         | Stockholms län      | 20 966      | Stockholms län      | 38 450 |
| Vä Götalands län    | 522 185 | Stockholms län      | 459 622 | Vä Götalands län    | 3 779 | Stockholms län      | 2 420   | Västerbottens län   | 1 732    | Stockholms län      | 5 244 | Vä Götalands län    | 1 745   | Stockholms län      | 2 003    | Vä Götalands län    | 75      | Östergötlands län   | 853      | Vä Götalands län    | 386         | Vä Götalands län    | 10 140      | Vä Götalands län    | 8 163  |
| Skåne län           | 376 385 | Skåne län           | 344 449 | Stockholms län      | 3 059 | Värmlands län       | 2 116   | Norrbotens län      | 1 547    | Skåne län           | 5 144 | Skåne län           | 1 626   | Skåne län           | 1 062    | Östergötlands län   | 398     | Vä Götalands län    | 470      | Östergötlands län   | 358         | Skåne län           | 9 158       | Skåne län           | 7 952  |
| Hallands län        | 228 957 | Hallands län        | 222 404 | Kronobergs län      | 1 439 | Västerbottens län   | 848     | Vä Götalands län    | 512      | Kronobergs län      | 4 381 | Gotlands län        | 708     | Värmlands län       | 1 390    | Skåne län           | 41      | Örebro län          | 213      | Örebro län          | 337         | Västerbottens län   | 5 372       | Norrbotens län      | 5 717  |
| Kalmar län          | 195 233 | Kalmar län          | 186 822 | Hallands län        | 1 104 | Jönköpings län      | 633     | Västmanlands län    | 462      | Jönköpings län      | 3 562 | Hallands län        | 521     | Dalarnas län        | 268      | Kalmar län          | 20      | Västerbottens län   | 128      | Jönköpings län      | 236         | Norrbotens län      | 5 213       | Östergötlands län   | 4 584  |
| Dalarnas län        | 134 910 | Dalarnas län        | 129 735 | Jönköpings län      | 1 087 | Skåne län           | 611     | Västernorrlands län | 402      | Kalmar län          | 3 093 | Södermanlands län   | 435     | Jönköpings län      | 210      | Norrbotens län      | 15      | Skåne län           | 118      | Skåne län           | 234         | Östergötlands län   | 4 700       | Södermanlands län   | 3 405  |
| Östergötlands län   | 101 457 | Östergötlands län   | 118 805 | Kalmar län          | 992   | Norrbotens län      | 474     | Kalmar län          | 243      | Värmlands län       | 2 319 | Norrbotens län      | 405     | Blekinge län        | 168      | Västerbottens län   | 9       | Gävleborgs län      | 112      | Västernorrlands län | 231         | Värmlands län       | 4 248       | Jönköpings län      | 3 016  |
| Norrbotens län      | 128 092 | Norrbotens län      | 112 705 | Blekinge län        | 757   | Dalarnas län        | 337     | Skåne län           | 243      | Blekinge län        | 2 268 | Västerbottens län   | 375     | Kronobergs län      | 166      | Uppsala län         | 8       | Dalarnas län        | 84       | Norrbotens län      | 212         | Jämtlands län       | 2 499       | Gotlands län        | 2 541  |
| Jönköpings län      | 93 579  | Jönköpings län      | 83 022  | Norrbotens län      | 605   | Kalmar län          | 253     | Uppsala län         | 158      | Hallands län        | 2 207 | Jönköpings län      | 327     | Västernorrlands län | 163      | Jönköpings län      | 6       | Norrbotens län      | 25       | Västerbottens län   | 174         | Blekinge län        | 2 424       | Kalmar län          | 1 235  |
| Västerbottens län   | 92 961  | Västerbottens län   | 82 362  | Östergötlands län   | 577   | Södermanlands län   | 240     | Jönköpings län      | 121      | Norrbotens län      | 1 011 | Östergötlands län   | 248     | Norrbotens län      | 163      | Gävleborgs län      | 6       | Kalmar län          | 23       | Kronobergs län      | 96          | Kalmar län          | 2 238       | Kronobergs län      | 1 179  |
| Västernorrlands län | 85 814  | Västernorrlands län | 81 097  | Västernorrlands län | 486   | Gotlands län        | 215     | Östergötlands län   | 109      | Västerbottens län   | 973   | Västernorrlands län | 222     | Östergötlands län   | 159      | Västmanlands län    | 4       | Västernorrlands län | 22       | Södermanlands län   | 52          | Kronobergs län      | 2 227       | Dalarnas län        | 1 033  |
| Värmlands län       | 80 406  | Örebro län          | 73 429  | Västerbottens län   | 461   | Jämtlands län       | 201     | Hallands län        | 107      | Östergötlands län   | 965   | Gävleborgs län      | 189     | Gävleborgs län      | 117      | Södermanlands län   | 1       | Blekinge län        | 19       | Dalarnas län        | 42          | Dalarnas län        | 1 952       | Gävleborgs län      | 912    |
| Södermanlands län   | 79 058  | Södermanlands län   | 72 745  | Västmanlands län    | 422   | Gävleborgs län      | 158     | Blekinge län        | 82       | Örebro län          | 964   | Kalmar län          | 185     | Kalmar län          | 115      | Västernorrlands län | 1       | Jönköpings län      | 17       | Värmlands län       | 25          | Västernorrlands län | 1 941       | Jämtlands län       | 852    |
| Örebro län          | 77 760  | Värmlands län       | 70 195  | Värmlands län       | 378   | Västmanlands län    | 175     | Dalarnas län        | 75       | Dalarnas län        | 961   | Kronobergs län      | 131     | Örebro län          | 114      | Kronobergs län      | -       | Jämtlands län       | 11       | Uppsala län         | 21          | Örebro län          | 1 810       | Hallands län        | 820    |
| Gävleborgs län      | 73 395  | Värmlands län       | 69 904  | Dalarnas län        | 343   | Örebro län          | 131     | Örebro län          | 67       | Jämtlands län       | 854   | Uppsala län         | 125     | Västmanlands län    | 97       | Gotlands län        | -       | Kronobergs län      | 10       | Kalmar län          | 8           | Hallands län        | 1 573       | Västmanlands län    | 711    |
| Västmanlands län    | 69 554  | Västmanlands län    | 66 266  | Södermanlands län   | 211   | Hallands län        | 122     | Gävleborgs län      | 61       | Södermanlands län   | 817   | Västmanlands län    | 125     | Hallands län        | 90       | Blekinge län        | -       | Södermanlands län   | 9        | Västmanlands län    | 7           | Jönköpings län      | 1 342       | Örebro län          | 641    |
| Blekinge län        | 67 680  | Jämtlands län       | 62 536  | Örebro län          | 235   | Västernorrlands län | 114     | Värmlands län       | 114      | Värmlands län       | 717   | Västerbottens län   | 76      | Hallands län        | 117      | Värmlands län       | 11      | Hallands län        | 9        | Gävleborgs län      | 7           | Uppsala län         | 1 147       | Värmlands län       | 628    |
| Jämtlands län       | 67 259  | Blekinge län        | 61 264  | Uppsala län         | 213   | Uppsala län         | 113     | Södermanlands län   | 57       | Västernorrlands län | 625   | Dalarnas län        | 113     | Södermanlands län   | 67       | Värmlands län       | -       | Västmanlands län    | 4        | Jämtlands län       | 7           | Gävleborgs län      | 1 121       | Västernorrlands län | 510    |
| Uppsala län         | 61 860  | Uppsala län         | 58 851  | Gotlands län        | 212   | Blekinge län        | 111     | Dalarnas län        | 42       | Västmanlands län    | 509   | Blekinge län        | 79      | Uppsala län         | 55       | Örebro län          | -       | Uppsala län         | 3        | Gotlands län        | 3           | Södermanlands län   | 979         | Blekinge län        | 506    |
| Gotlands län        | 54 886  | Gotlands län        | 50 433  | Gävleborgs län      | 133   | Östergötlands län   | 32      | Gotlands län        | 30       | Gotlands län        | 450   | Jämtlands län       | 57      | Jämtlands län       | 39       | Dalarnas län        | -       | Örebro län          | 3        | Blekinge län        | 2           | Västmanlands län    | 795         | Västerbottens län   | 451    |
| Kronobergs län      | 49 239  | Kronobergs län      | 39 579  | Jämtlands län       | 128   | Kronobergs län      | 17      | Kronobergs län      | 14       | Gävleborgs län      | 384   | Örebro län          | 29      | Gotlands län        | 26       | Jämtlands län       | -       | Gotlands län        | 2        | Hallands län        | -           | Gotlands län        | 272         | Uppsala län         | 429    |

## Senaste 12 månaderna

| Totalt              | Sverige   |                     | Danmark   |                     | Norge  |                     | Finland |                     | Tyskland |                     | GBR     |                     | Holland |                     | Ryssland |                     | Estland |                     | Lettland |                     | Övr. Europa |                     | Utom Europa |                     |         |
|---------------------|-----------|---------------------|-----------|---------------------|--------|---------------------|---------|---------------------|----------|---------------------|---------|---------------------|---------|---------------------|----------|---------------------|---------|---------------------|----------|---------------------|-------------|---------------------|-------------|---------------------|---------|
| Stockholms län      | 6 116 872 | Vä Götalands län    | 5 285 579 | Skåne län           | 96 979 | Vä Götalands län    | 69 664  | Stockholms län      | 25 373   | Vä Götalands län    | 128 068 | Stockholms län      | 69 101  | Stockholms län      | 26 075   | Stockholms län      | 3 056   | Stockholms län      | 22 159   | Jämtlands län       | 5 915       | Stockholms län      | 274 473     | Stockholms län      | 486 903 |
| Vä Götalands län    | 5 808 482 | Stockholms län      | 5 038 833 | Vä Götalands län    | 52 819 | Stockholms län      | 45 443  | Norrbotens län      | 11 933   | Skåne län           | 90 270  | Vä Götalands län    | 30 780  | Vä Götalands län    | 18 706   | Dalarnas län        | 1 009   | Östergötlands län   | 10 706   | Skåne län           | 5 202       | Norrbotens län      | 128 888     | Skåne län           | 119 053 |
| Skåne län           | 4 316 230 | Dalarnas län        | 4 016 686 | Stockholms län      | 35 338 | Värmlands län       | 42 793  | Västerbottens län   | 9 975    | Kronobergs län      | 86 951  | Skåne län           | 25 220  | Skåne län           | 16 313   | Östergötlands län   | 791     | Jämtlands län       | 5 124    | Stockholms län      | 4 716       | Skåne län           | 106 359     | Vä Götalands län    | 107 220 |
| Dalarnas län        | 4 134 589 | Skåne län           | 3 831 739 | Kronobergs län      | 19 900 | Skåne län           | 15 746  | Vä Götalands län    | 7 712    | Stockholms län      | 85 402  | Norrbotens län      | 9 709   | Värmlands län       | 5 699    | Vä Götalands län    | 744     | Norrbotens län      | 4 428    | Vä Götalands län    | 3 432       | Vä Götalands län    | 101 302     | Norrbotens län      | 51 098  |
| Jämtlands län       | 2 836 856 | Jämtlands län       | 2 736 849 | Dalarnas län        | 18 498 | Västerbottens län   | 11 516  | Skåne län           | 4 690    | Jönköpings län      | 60 562  | Västernorrlands län | 7 908   | Dalarnas län        | 5 370    | Jämtlands län       | 708     | Skåne län           | 3 984    | Dalarnas län        | 2 202       | Västerbottens län   | 37 789      | Södermanlands län   | 40 094  |
| Hallands län        | 2 417 333 | Hallands län        | 2 319 840 | Kalmar län          | 17 994 | Norrbotens län      | 9 065   | Västernorrlands län | 4 046    | Kalmar län          | 60 216  | Gotlands län        | 6 792   | Jönköpings län      | 4 554    | Skåne län           | 675     | Vä Götalands län    | 2 456    | Västerbottens län   | 1 769       | Dalarnas län        | 33 110      | Östergötlands län   | 39 046  |
| Kalmar län          | 2 394 600 | Kalmar län          | 2 262 539 | Hallands län        | 16 610 | Jämtlands län       | 7 941   | Västmanlands län    | 3 041    | Norrbotens län      | 44 844  | Jämtlands län       | 6 359   | Kronobergs län      | 4 312    | Kalmar län          | 216     | Dalarnas län        | 2 130    | Östergötlands län   | 1 688       | Östergötlands län   | 26 927      | Jönköpings län      | 36 713  |
| Norrbotens län      | 1 657 993 | Norrbotens län      | 1 387 056 | Jönköpings län      | 15 520 | Dalarnas län        | 5 838   | Värmlands län       | 2 655    | Blekinge län        | 42 451  | Kalmar län          | 6 028   | Norrbotens län      | 4 122    | Västerbottens län   | 202     | Gävleborgs län      | 1 909    | Södermanlands län   | 1 171       | Jämtlands län       | 23 428      | Gotlands län        | 29 108  |
| Östergötlands län   | 1 444 027 | Östergötlands län   | 1 329 319 | Blekinge län        | 14 183 | Jönköpings län      | 4 929   | Uppsala län         | 2 175    | Värmlands län       | 41 447  | Dalarnas län        | 5 948   | Jämtlands län       | 3 827    | Norrbotens län      | 187     | Västerbottens län   | 1 210    | Norrbotens län      | 897         | Kalmar län          | 22 916      | Hallands län        | 21 125  |
| Värmlands län       | 1 440 740 | Värmlands län       | 1 309 366 | Jämtlands län       | 7 504  | Kalmar län          | 4 856   | Östergötlands län   | 1 877    | Hallands län        | 34 281  | Hallands län        | 5 728   | Kalmar län          | 2 898    | Hallands län        | 141     | Uppsala län         | 1 198    | Västernorrlands län | 898         | Värmlands län       | 19 547      | Dalarnas län        | 20 952  |
| Västerbottens län   | 1 225 372 | Västerbottens län   | 1 124 109 | Västerbottens län   | 6 899  | Örebro län          | 4 677   | Dalarnas län        | 1 563    | Dalarnas län        | 21 282  | Gävleborgs län      | 5 490   | Örebro län          | 2 642    | Blekinge län        | 108     | Värmlands län       | 696      | Örebro län          | 859         | Kronobergs län      | 18 565      | Kronobergs län      | 20 429  |
| Jönköpings län      | 1 178 957 | Gävleborgs län      | 1 107 743 | Värmlands län       | 6 805  | Södermanlands län   | 3 282   | Gävleborgs län      | 1 548    | Östergötlands län   | 20 159  | Västerbottens län   | 5 013   | Östergötlands län   | 2 075    | Värmlands län       | 94      | Jönköpings län      | 565      | Jönköpings län      | 727         | Jönköpings län      | 16 293      | Västernorrlands län | 19 791  |
| Gävleborgs län      | 1 151 057 | Jönköpings län      | 1 033 274 | Östergötlands län   | 5 770  | Hallands län        | 2 824   | Jämtlands län       | 1 519    | Jämtlands län       | 20 075  | Jönköpings län      | 4 847   | Hallands län        | 1 796    | Örebro län          | 85      | Västernorrlands län | 554      | Uppsala län         | 712         | Blekinge län        | 13 632      | Jämtlands län       | 17 607  |
| Västernorrlands län | 1 013 759 | Västernorrlands län | 953 982   | Norrbotens län      | 5 666  | Blekinge län        | 2 588   | Hallands län        | 1 183    | Södermanlands län   | 16 644  | Östergötlands län   | 4 206   | Blekinge län        | 1 664    | Västernorrlands län | 77      | Västmanlands län    | 380      | Kronobergs län      | 465         | Hallands län        | 13 242      | Kalmar län          | 15 745  |
| Örebro län          | 872 953   | Örebro län          | 824 160   | Örebro län          | 5 047  | Gävleborgs län      | 2 296   | Kalmar län          | 1 014    | Örebro län          | 14 828  | Södermanlands län   | 4 090   | Västerbottens län   | 1 657    | Gotlands län        | 74      | Blekinge län        | 374      | Hallands län        | 371         | Södermanlands län   | 13 105      | Västerbottens län   | 11 751  |
| Södermanlands län   | 839 208   | Södermanlands län   | 756 528   | Västernorrlands län | 3 062  | Västmanlands län    | 1 982   | Jönköpings län      | 911      | Västerbottens län   | 13 482  | Uppsala län         | 2 391   | Västernorrlands län | 1 604    | Uppsala län         | 64      | Gotlands län        | 363      | Gävleborgs län      | 290         | Gävleborgs län      | 11 167      | Västmanlands län    | 10 963  |
| Blekinge län        | 800 289   | Blekinge län        | 724 841   | Gotlands län        | 2 958  | Västernorrlands län | 1 837   | Södermanlands län   | 793      | Västernorrlands län | 9 574   | Blekinge län        | 2 168   | Gävleborgs län      | 1 324    | Södermanlands län   | 62      | Södermanlands län   | 247      | Västmanlands län    | 284         | Västernorrlands län | 10 426      | Gävleborgs län      | 10 871  |
| Gotlands län        | 716 542   | Gotlands län        | 712 998   | Västmanlands län    | 2 729  | Östergötlands län   | 1 467   | Örebro län          | 709      | Uppsala län         | 9 486   | Värmlands län       | 1 562   | Uppsala län         | 1 261    | Jönköpings län      | 62      | Hallands län        | 192      | Värmlands län       | 217         | Örebro län          | 9 301       | Värmlands län       | 9 859   |
| Uppsala län         | 722 058   | Uppsala län         | 685 666   | Södermanlands län   | 2 571  | Gotlands län        | 1 380   | Blekinge län        | 613      | Gotlands län        | 7 941   | Kronobergs län      | 1 410   | Västmanlands län    | 331      | Gävleborgs län      | 43      | Örebro län          | 190      | Kalmar län          | 114         | Uppsala län         | 7 823       | Örebro län          | 8 830   |
| Västmanlands län    | 715 723   | Västmanlands län    | 682 727   | Uppsala län         | 2 565  | Uppsala län         | 1 362   | Gotlands län        | 502      | Västmanlands län    | 6 260   | Västmanlands län    | 1 039   | Södermanlands län   | 621      | Västmanlands län    | 28      | Kronobergs län      | 108      | Gotlands län        | 79          | Västmanlands län    | 5 359       | Blekinge län        | 7 648   |
| Kronobergs län      | 602 825   | Kronobergs län      | 449 663   | Gävleborgs län      | 2 250  | Kronobergs län      | 653     | Kronobergs län      | 354      | Gävleborgs län      | 6 126   | Örebro län          | 1 025   | Gotlands län        | 477      | Kronobergs län      | 15      | Kalmar län          | 64       | Blekinge län        | 19          | Gotlands län        | 3 870       | Uppsala län         | 7 355   |