



GÄSTNATTSSTATISTIK

Jämtland Härjedalen
september 2021

Innehåll

Fakta	5
Läsanvisning	5
Sammanfattning av resultatet	6
Gästnätter sammanfattning (HSVCsol) i JH	7
Sammanfattning marknader (HSVCsol) i JH senaste månaden	8
Sammanfattning marknader (HSVCsol) i JH vinter nov 20-apr 21	9
Sammanfattning marknader (HSVCsol) i JH sommar jun-sep 2020	10
Sammanfattning marknader (HSVCsol) i JH barmark maj-okt 2020	11
Sammanfattning marknader (HSVCsol) i JH helåret 2020	12
TOTALT ANTAL GÄSTNÄTTER	13
Gästnätter totalt (HSVCsol) i JH	14
GÄSTNÄTTER FÖRDELAT PER BOENDEFORM	15
Gästnätter hotell i JH	16
Gästnätter stugby i JH	17
Gästnätter vandrarhem i JH	18
Gästnätter camping i JH	19
Gästnätter förmedlad stuga/lägenhet (sol) i JH	20
GÄSTNÄTTER FÖRDELAT PER MARKNAD	21
Svenska gästnätter (HSVCsol) i JH	22
Norska gästnätter (HSVCsol) i JH	23
Danska gästnätter (HSVCsol) i JH	24
Finska gästnätter (HSVCsol) i JH	25
Tyska gästnätter (HSVCsol) i JH	26
Holländska gästnätter (HSVCsol) i JH	27
Gästnätter från GBR (HSVCsol) i JH	28
Gästnätter från Ryssland (HSVCsol) i JH	29
Gästnätter från Estland (HSVCsol) i JH	30
Gästnätter från Lettland (HSVCsol) i JH	31
Gästnätter från övriga Europa (HSVCsol) i JH	32
Gästnätter från övriga världen (HSVCsol) i JH	33
GÄSTNÄTTER FÖRDELAT PER KOMMUN	34
Gästnätter i Härjedalens Kommun (HSVCsol)	35
Gästnätter i Härjedalens Kommun (HSVCsol) marknader	36
Gästnätter i Härjedalens Kommun (HSVCsol) marknader	37
Gästnätter i Härjedalens Kommun (HSVCsol) marknader	38
Gästnätter i Bergs Kommun (HSVC)	39
Gästnätter i Bergs kommun (HSVC) marknader	40
Gästnätter i Bergs kommun (HSVC) marknader	41
Gästnätter i Bergs Kommun (HSVCsol) marknader	42
Gästnätter i Åre Kommun (HSVCsol)	43
Gästnätter i Åre kommun (HSVCsol) marknader	44
Gästnätter i Åre kommun (HSVCsol) marknader	45
Gästnätter i Åre Kommun (HSVCsol) marknader	46
Gästnätter i Krokoms Kommun (HSVC)	47

Gästnätter i Krokoms kommun (HSVC) marknader	48
Gästnätter i Krokoms kommun (HSVC) marknader	49
Gästnätter i Krokoms Kommun (HSVCsol) marknader	50
Gästnätter i Östersunds Kommun (HSVC)	51
Gästnätter i Östersunds kommun (HSVC) marknader	52
Gästnätter i Östersunds kommun (HSVC) marknader	53
Gästnätter i Östersunds Kommun (HSVCsol) marknader	54
Gästnätter i Bräcke kommun (HSVC)	55
Gästnätter i Bräcke kommun (HSVC) marknader	56
Gästnätter i Bräcke kommun (HSVC) marknader	57
Gästnätter i Bräcke Kommun (HSVCsol) marknader	58
Gästnätter i Ragunda kommun (HSVC)	59
Gästnätter i Ragunda kommun (HSVC) marknader	60
Gästnätter i Ragunda kommun (HSVC) marknader	61
Gästnätter i Ragunda Kommun (HSVCsol) marknader	62
Gästnätter i Strömsunds Kommun (HSVC)	63
Gästnätter i Strömsunds kommun (HSVC) marknader	64
Gästnätter i Strömsunds kommun (HSVC) marknader	65
Gästnätter i Strömsunds Kommun (HSVCsol) marknader	66
GÄSTNÄTTER FÖRDELAT PER DESTINATION	67
Gästnätter i Bydalsfjällen (HSVC)	68
Gästnätter i Bydalsfjällen (HSVC) marknader	69
Gästnätter i Bydalsfjällen (HSVC) marknader	70
Gästnätter i Bydalsfjällen (HSVCsol) marknader	71
Gästnätter i Funäsfjällen (HSVCsol)	72
Gästnätter i Funäsfjällen (HSVCsol) marknader	73
Gästnätter i Funäsfjällen (HSVCsol) marknader	74
Gästnätter i Funäsfjällen (HSVCsol) marknader	75
Gästnätter i Lofsdalen (Csol)	76
Gästnätter i Lofsdalen (Csol) marknader	77
Gästnätter i Lofsdalen (Csol) marknader	78
Gästnätter i Lofsdalen (HSVCsol) marknader	79
Gästnätter i Vemdalen (HSVCsol)	80
Gästnätter i Vemdalen (HSVCsol) marknader	81
Gästnätter i Vemdalen (HSVCsol) marknader	82
Gästnätter i Vemdalen (HSVCsol) marknader	83
Gästnätter i Södra Årefjällen (HSVC)	84
Gästnätter i Södra Årefjällen (HSVC) marknader	85
Gästnätter i Södra Årefjällen (HSVC) marknader	86
Gästnätter i Södra Årefjällen (HSVCsol) marknader	87
Gästnätter i Åre (HSVCsol)	88
Gästnätter i Åre (HSVCsol) marknader	89
Gästnätter i Åre (HSVCsol) marknader	90
Gästnätter i Åre (HSVCsol) marknader	91
Gästnätter i Sveg (HSVCsol)	92
Gästnätter i Sveg (HSVCsol) marknader	93
Gästnätter i Sveg (HSVCsol) marknader	94
Gästnätter i Sveg (HSVCsol) marknader	95

GÄSTNÄTTER JÄMFÖRELSE ANDRA REGIONER	96
Jämtlands län i jämförelse med övriga Norrland, Dalarna, Värmland och riket (HSVCsol) - Totalt	97
Jämtlands län i jämförelse med övriga Norrland, Dalarna, Värmland och riket (HSVCsol) - Sverige	98
Jämtlands län i jämförelse med övriga Norrland, Dalarna, Värmland och riket (HSVCsol) - Norge	99
Jämtlands län i jämförelse med övriga Norrland, Dalarna, Värmland och riket (HSVCsol) - Danmark	100
Jämtlands län i jämförelse med övriga Norrland, Dalarna, Värmland och riket (HSVCsol) - Finland	101
Jämtlands län i jämförelse med övriga Norrland, Dalarna, Värmland och riket (HSVCsol) - Tyskland	102
Jämtlands län i jämförelse med övriga Norrland, Dalarna, Värmland och riket (HSVCsol) - Holland	103
Jämtlands län i jämförelse med övriga Norrland, Dalarna, Värmland och riket (HSVCsol) - GBR	104
Jämtlands län i jämförelse med övriga Norrland, Dalarna, Värmland och riket (HSVCsol) - Ryssland	105
Jämtlands län i jämförelse med övriga Norrland, Dalarna, Värmland och riket (HSVCsol) - Estland	106
Jämtlands län i jämförelse med övriga Norrland, Dalarna, Värmland och riket (HSVCsol) - Lettland	107
Jämtlands län i jämförelse med övriga Norrland, Dalarna, Värmland och riket (HSVCsol) - övriga Europa	108
Jämtlands län i jämförelse med övriga Norrland, Dalarna, Värmland och riket (HSVCsol) - utom Europa	109
Jämtlands län i jämförelse med övriga Norrland, Dalarna, Värmland och riket (HSVCsol) - sommar (jun-sep)	110
Jämtlands län i jämförelse med övriga Norrland, Dalarna, Värmland och riket (HSVCsol) - barmark (maj-okt)	110
Jämtlands län i jämförelse med övriga Norrland, Dalarna, Värmland och riket (HSVCsol) - vinter (nov-apr)	111
Jämtlands län i jämförelse med övriga Norrland, Dalarna, Värmland och riket (HSVCsol) - helår	113
Gästnätter HSVCsol - länsvis	114

Fakta

Statistiken är hämtad från Tillväxtverket som genom Statistiska Centralbyrån (SCB) samlar in aktuell inkvarteringsstatistik. Populationen i den här rapporten utgörs av alla hotell, stugbyar, vandrarhem, campingplatser samt boendeförmedlare/bokningsföretag av stugor/lägenheter i Jämtlands län som är redovisningskyldiga. Endast anläggningar som bedriver yrkesmässig uthyrning ingår.

Bortfallet räknas upp för att kunna få fram totalsiffror. Det går till på så sätt att man i första hand hämtar värden för den saknade anläggningen från samma månad ett år tidigare, har anläggningen inte lämnat in siffror då hämtar man värden från månaden innan. Skulle anläggningen inte ha lämnat in då heller, behandlas bortfallet genom att man gör en så kallad rak uppräknings. Det vill säga beläggnings för de saknade anläggningarna har antagits fördela sig på samma sätt som för motsvarande anläggningar av samma typ och i samma storleksklass i det aktuella länet under aktuell månad. Anläggningarna delas in i 5 storleksklasser (0-19, 20-49, 50-99, 100-199, 200-) och 2 typer av hotell; stads- och turisthotell. Vid uppräknings tar man även hänsyn till om det är vardag (mån-tors) eller helgdag (fre-sön). Man hämtar alltså siffror från anläggningar som lämnat in siffror som är av samma typ och i samma storleksklass och ligger i samma län. Skulle det inte finnas någon anläggning i länet av samma typ och i samma storleksgrupp för att väga upp en saknad anläggning, hämtar man siffror från riket för samma anläggningstyp och storleksgrupp.

Sammantaget innebär det att ett visst bortfall medför att statistiken är behäftad med en viss osäkerhet. Det har visat sig att uppräkningsförfarandet totalt sett ger värden som ligger nära de verkliga, under förutsättning att bortfallet inte är betydande. **Osäkerheten som uppstår på grund av bortfallet bedöms sammantaget vara relativt liten.**

Läsanvisning

Rapporten redovisar generellt antalet gästnätter. För Jämtlands län redovisas beläggnings månadsvis uppdelat på hotell, stugby, vandrarhem, camping , förmedlade stugor/lägenheter samt totalt. Dessutom redovisas dessa 5 boendeformer sammanslaget fördelat på ett antal olika marknader. Boendeformerna är förkortade i rapporternas rubriker H=hotell, S=stugby, V=vandrarhem, C=camping sol=förmedlad stuga/lägenhet.

I rapporten finns dessutom redovisning av totalt antal gästnätter för länets olika kommuner, samt destinationer fördelat månadsvis, samt uppdelat för olika marknader relaterat till olika perioder. **OBS! När det gäller kommun- och destinationsredovisning omfattar resultatet förmedlade stuga/lägenhet enbart för centrala Åre, Funäsfjällen, Vemdalen, Lofsdalen, Bydalsfjällen och södra Årefjällen.**

Resultatet för Jämtlands län kan också jämföras mot ett antal andra regioner samt riket som helhet, uppdelat på olika perioder och marknader.

Not

Fr.o.m. januari 2018 har betydande volymer av förmedlat boende inom destination Vemdalen flyttats över till hotell och stuga. Det innebär inga förändringar för totalsiffrorna, men påverkar boendeformerna förmedlat boende, hotell och stugby.

När det gäller det förmedlade boende som har rapporterats av Skistar (Åre och Vemdalen) har dessa siffror även inkluderat sk. ägarnätter. I rapporteringen till SCB har dessa tagits bort fr.o.m. januari 2018. I den här rapporten har vi dock valt ha kvar dessa, vilket innebär att siffrorna som redovisas i den här rapporten är något högre jämfört med den officiella statistiken från Tillväxtverket/SCB.

Sammanfattning av resultatet

September 2021

Beläggningen på kommersiella boendeanläggningar (hotell, stugbyar, vandrarhem, camping, förmedlat boende) ökade med +19 722 gn (+16%) i augusti. Och för att understryka den fina utvecklingen så visar en jämförelse mot september 2019 (innan allt vad corona innebar) en ökning med +12%. Detta trots att utlandsmarknaderna långt ifrån har återhämtat sig.

Samtliga boendeformer förutom förmedlat boende ökade i september jämfört med 2020. Hotellen redovisade +20 363 gn (+40%), stugbyarna +676 gn (+4%), vandrarhemmen redovisade +255 gn (+2%), medan campingen landade på +547 gn (+2%). Förmedlat boende minskade med -2 119 gn (-14%). Så sammantaget var det hotellen som var det stora positiva utropstecknet i september.

Återigen ökar utlandsmarknaderna sammantaget mer procentuellt än den svenska, dock från låga nivåer. Den svenska marknaden ökade med +12%, medan Norge (+412%), Finland (+287%) och Holland (+52%) står för de största procentuella ökningarna. Men det är fortfarande en bit från "normala nivåer". Antalet utländska gästnätter i september 2021 uppgår till drygt 17 000, vilket kan jämföras med 2019 (opåverkat av pandemin) med knappt 22 000 gn. Men jämfört med både juli och augusti är återhämtningen för utlandsmarknaden relativt sett starkare i september.

Jämfört med andra regioner kan konstateras att JH ligger på lägre nivå jämfört med riket i stort (+30%). Värmland och Dalarna ökade båda med +18%, medan övriga Norrland landade på +22%. Den större ökningen för riket beror i hög grad på att storstadsområdena uppvisar starkare återhämtning i september, men från låga nivåer 2020.

Gästnätter sammanfattning (HSVCsol) i JH

Sammanfattning - sep

	Gästnätter	Jämförelse fjolåret
Totalt	146 364	+ 16%
Sverige	129 148	+ 12%
Norge	3 202	+ 412%
Övriga utlandet	14 014	+ 32%

Akkumulerad tillväxt jämfört med fjolåret

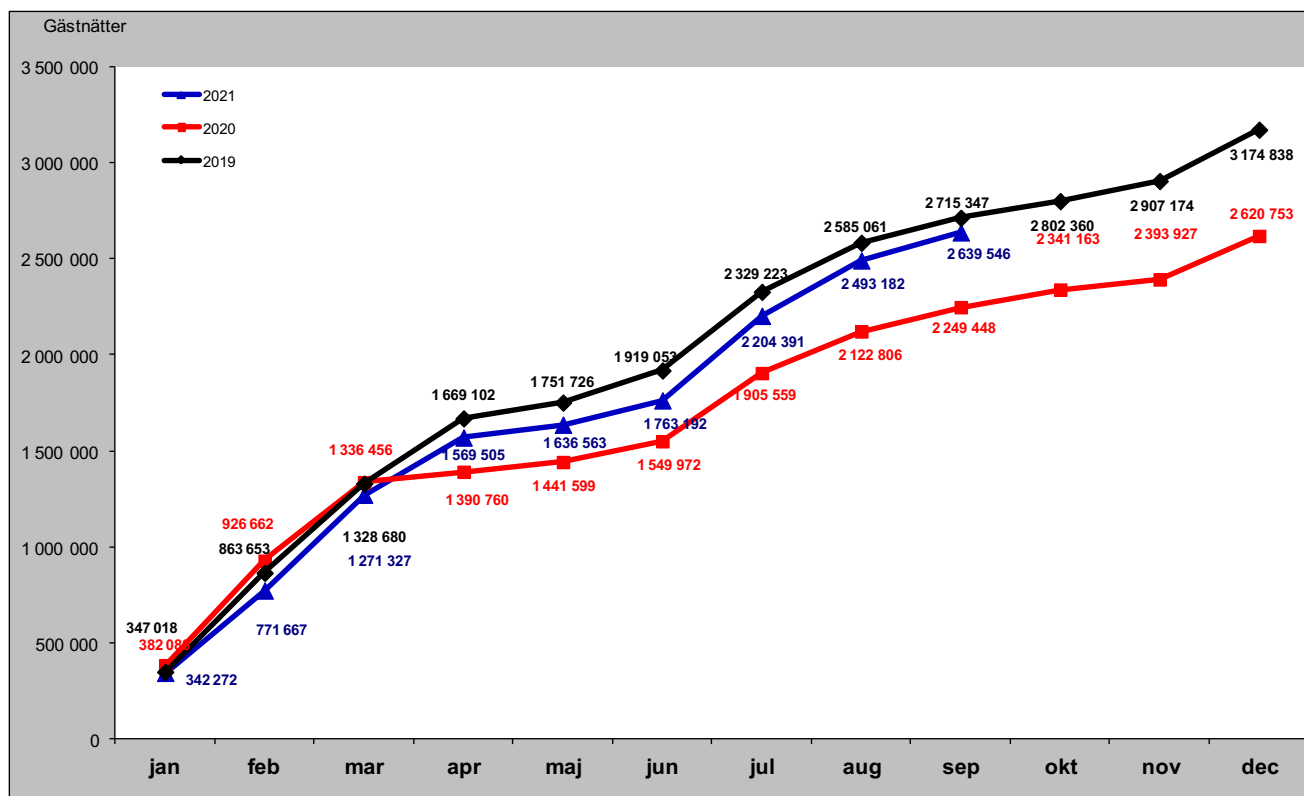

Sammanfattning marknader (HSVCsol) i JH senaste månaden

Förändring gästnätter i september

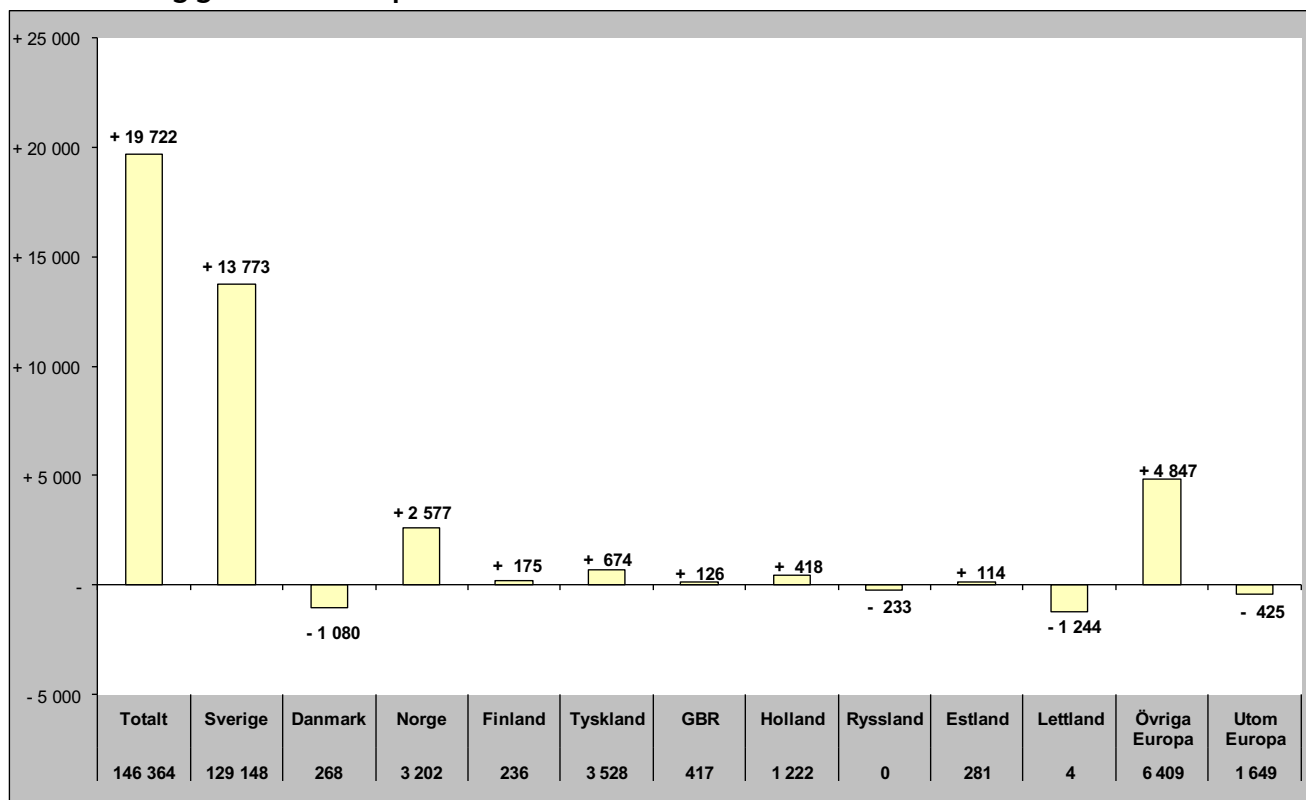

Relativ förändring i september

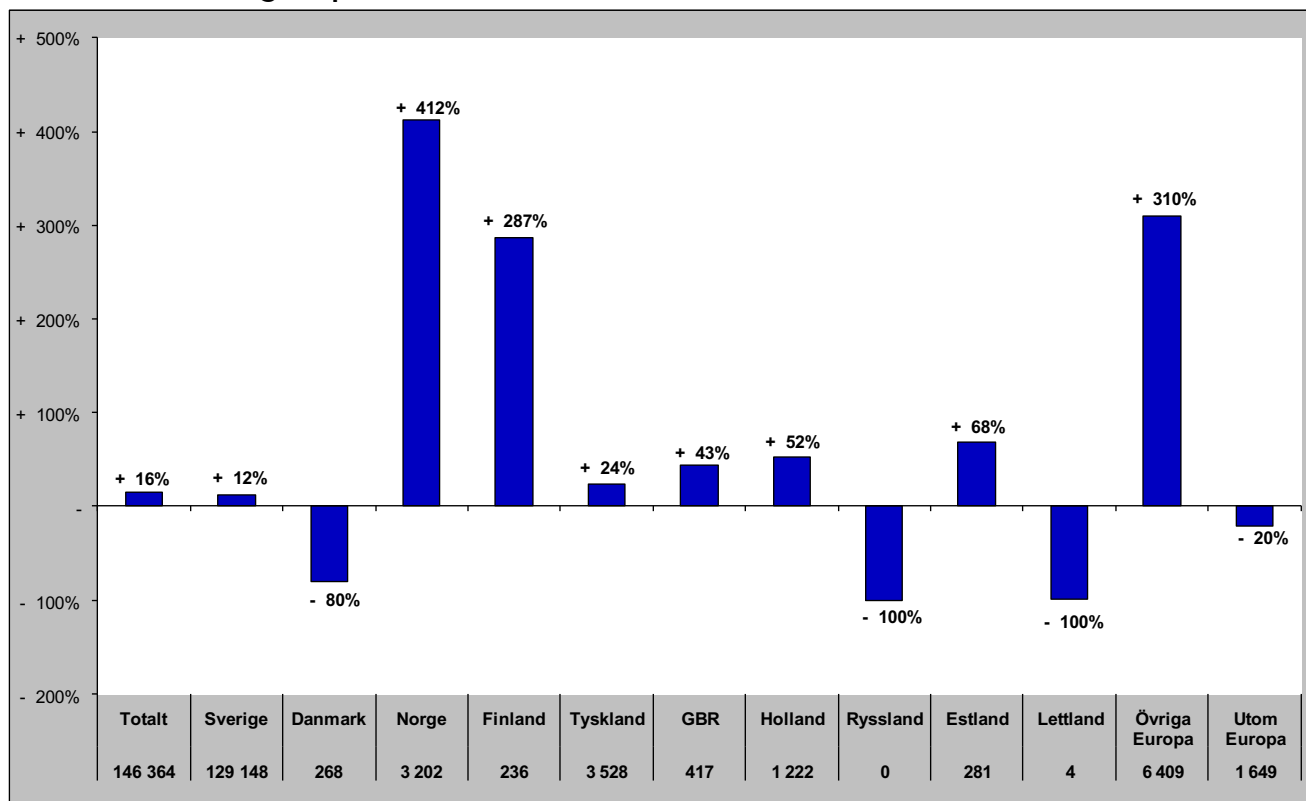

Sammanfattning marknader (HSVCsol) i JH vinter nov 20-apr 21

Förändring gästnätter

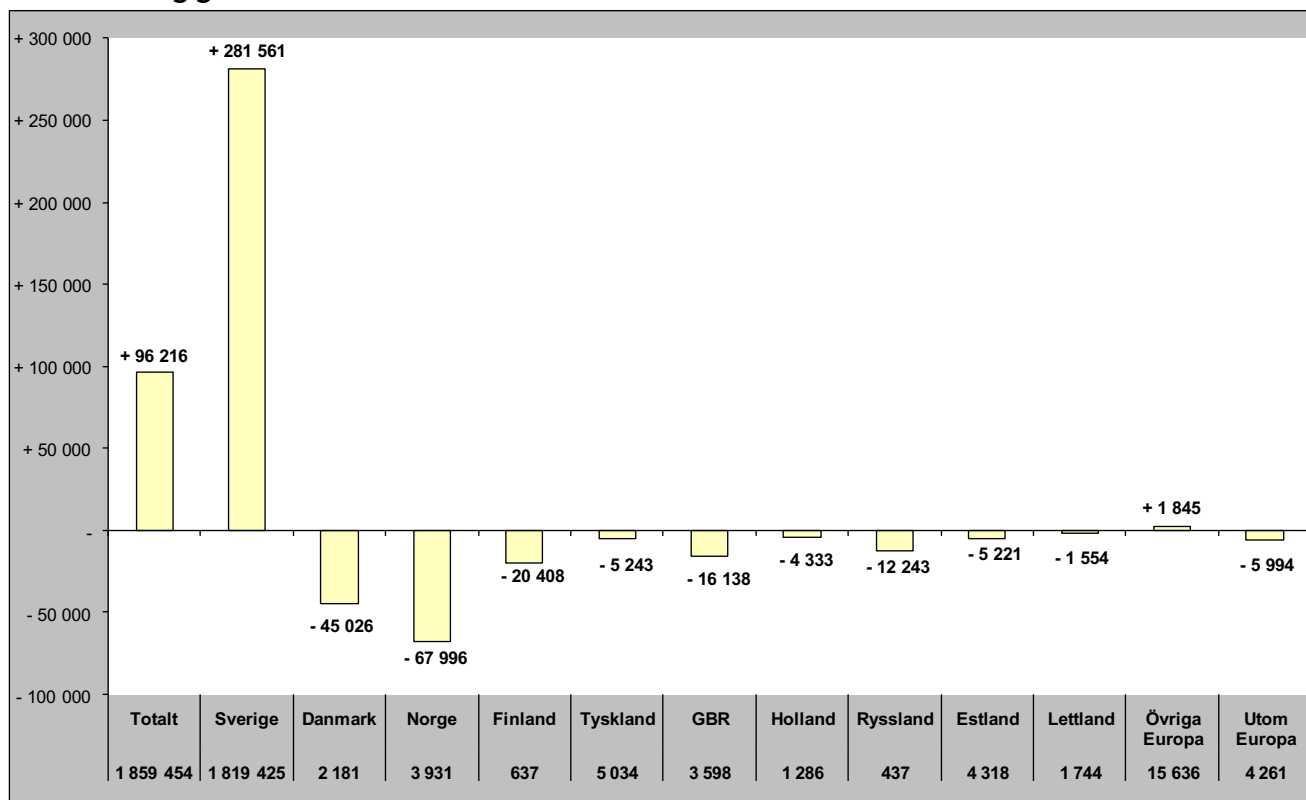

Relativ förändring

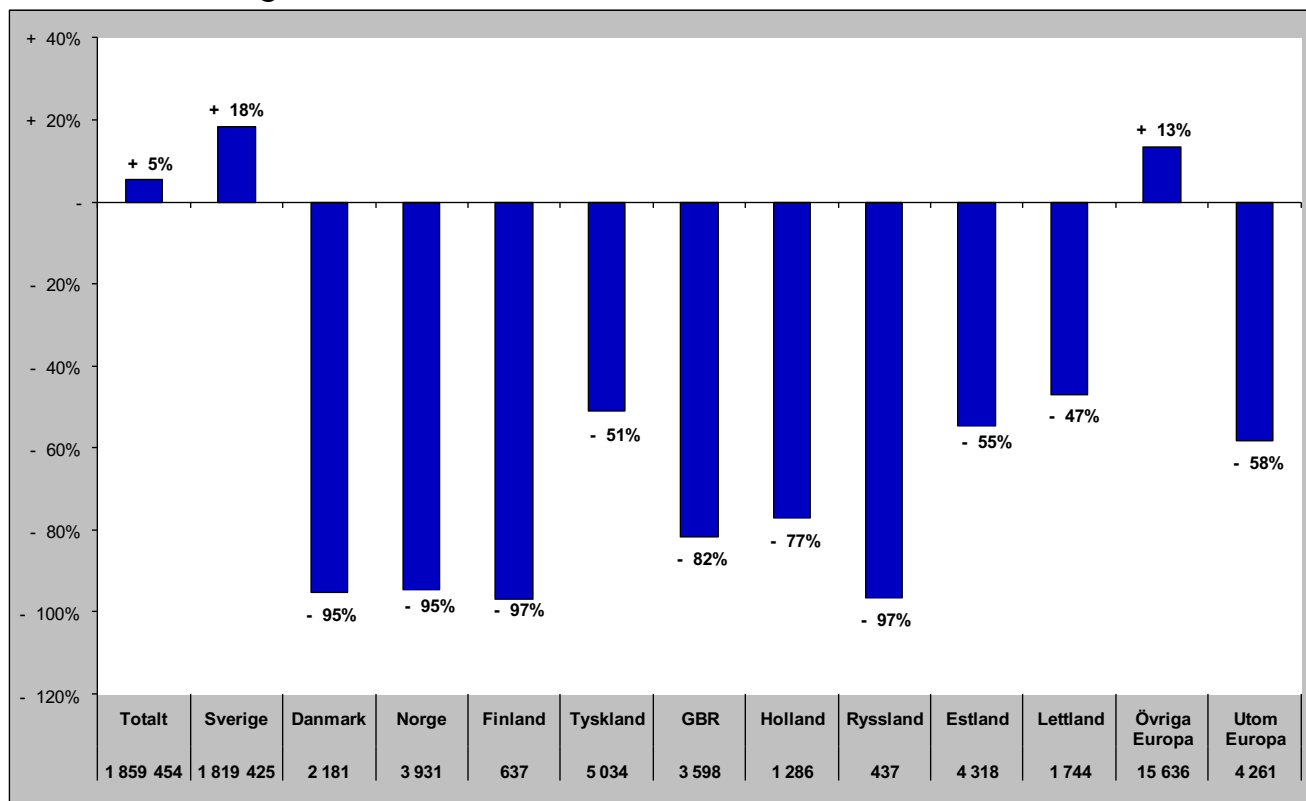

Sammanfattning marknader (HSVCsol) i JH sommar jun-sep 2020

Förändring gästnätter

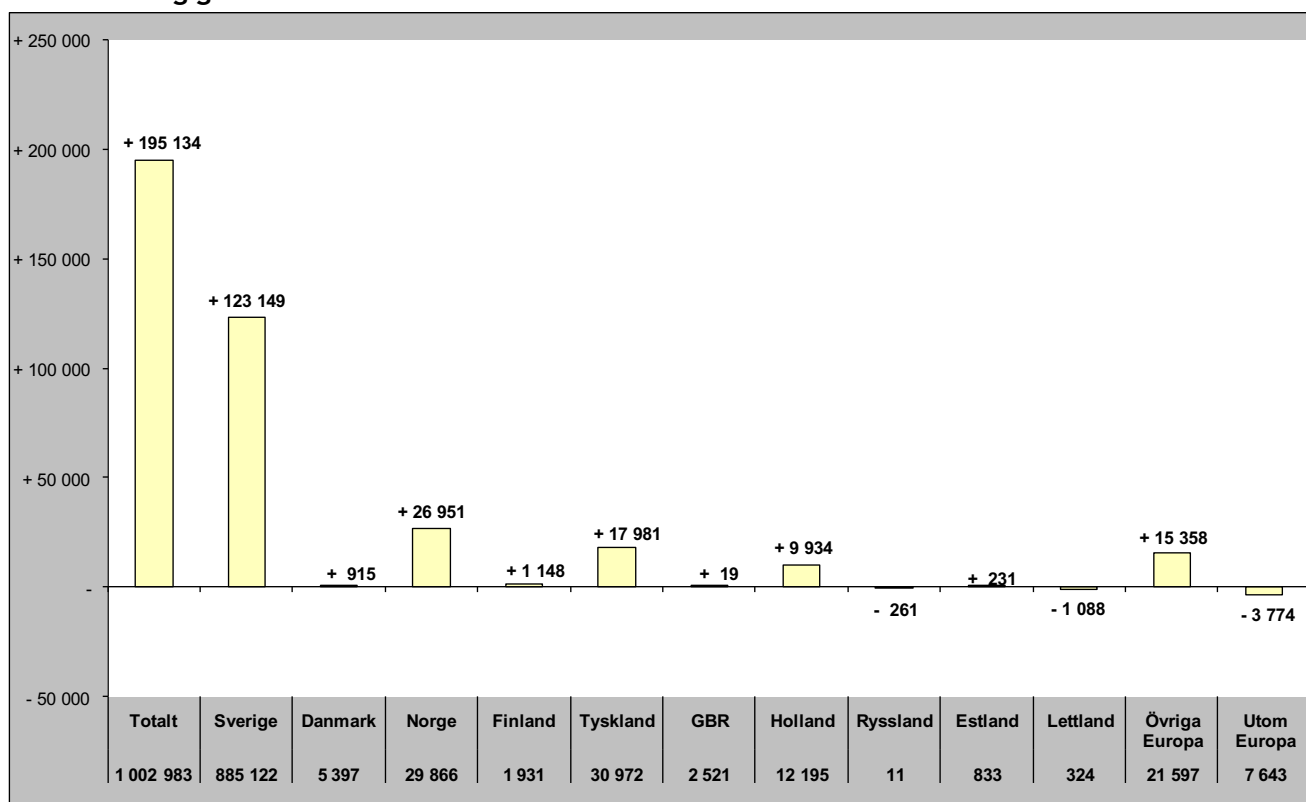

Relativ förändring

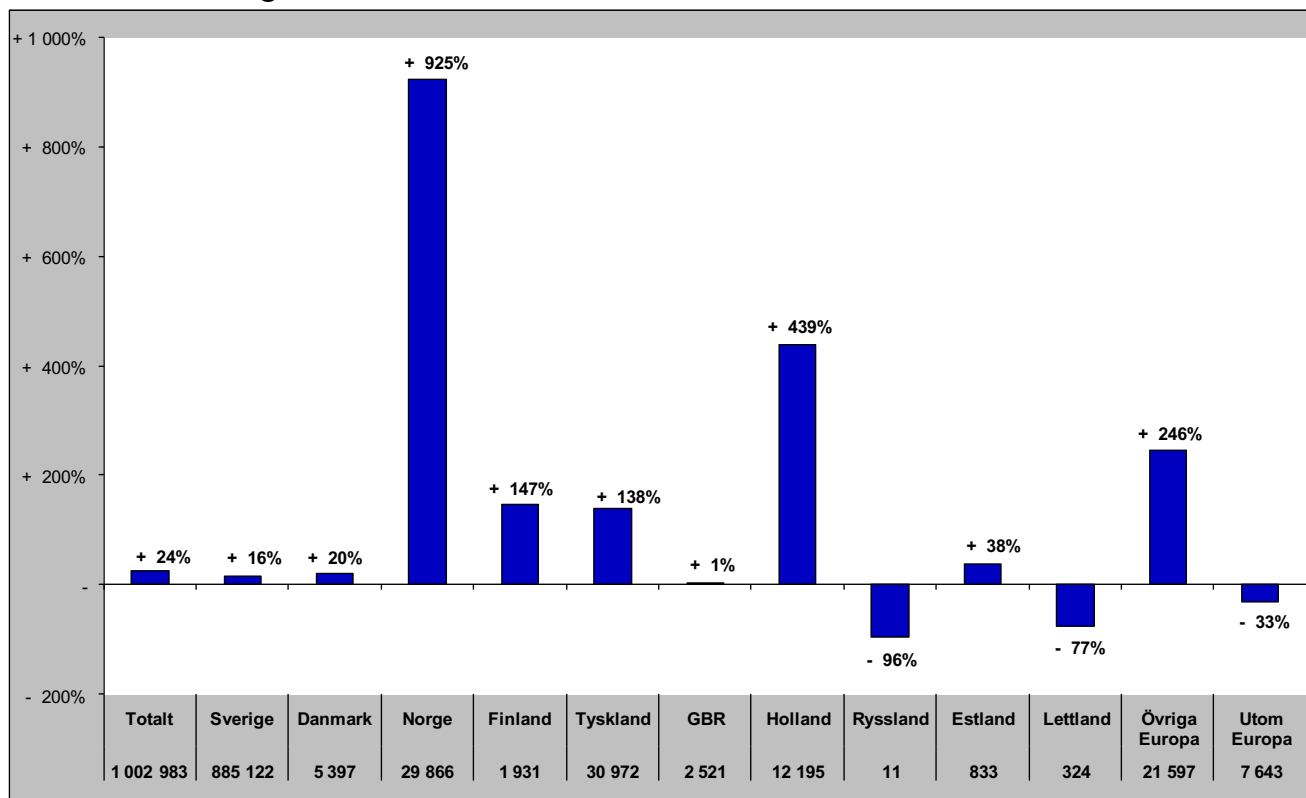

Sammanfattning marknader (HSVCsol) i JH barmark maj-okt 2020

Förändring gästnätter

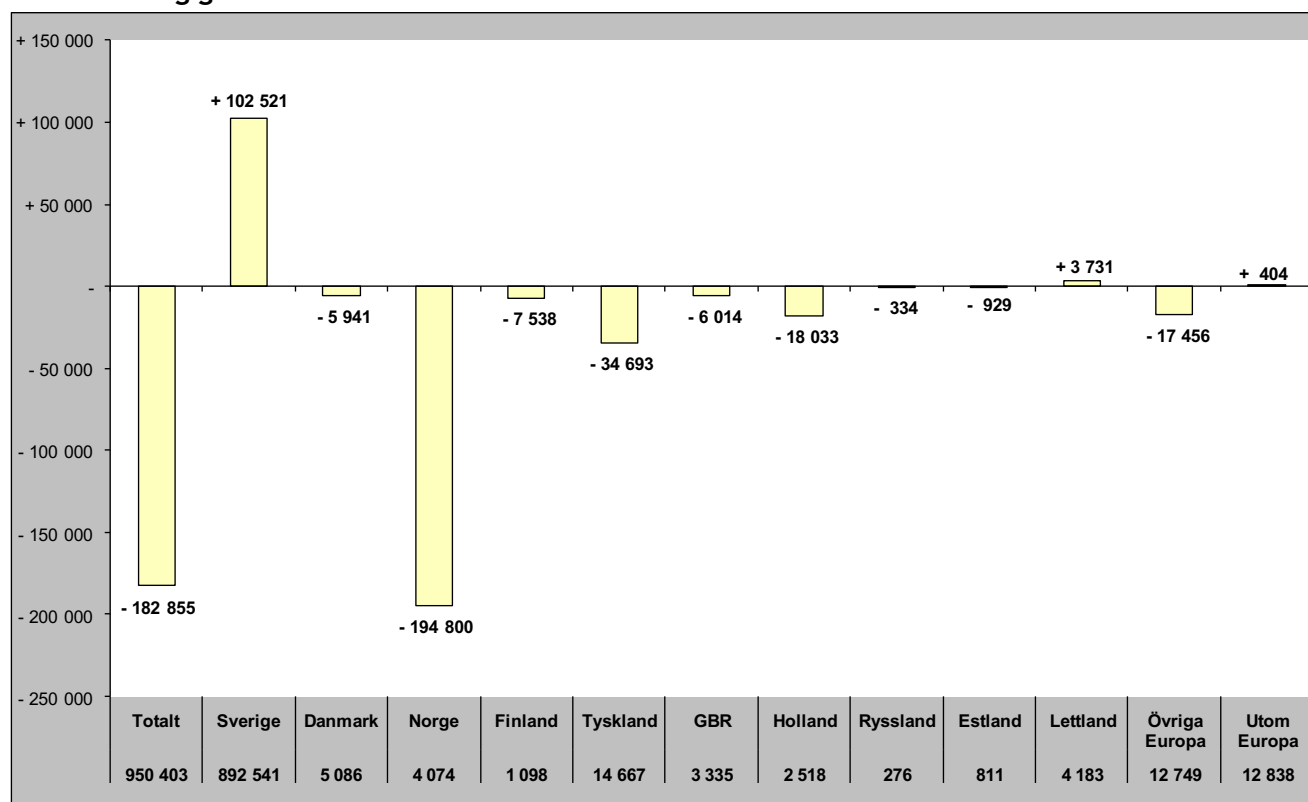

Relativ förändring

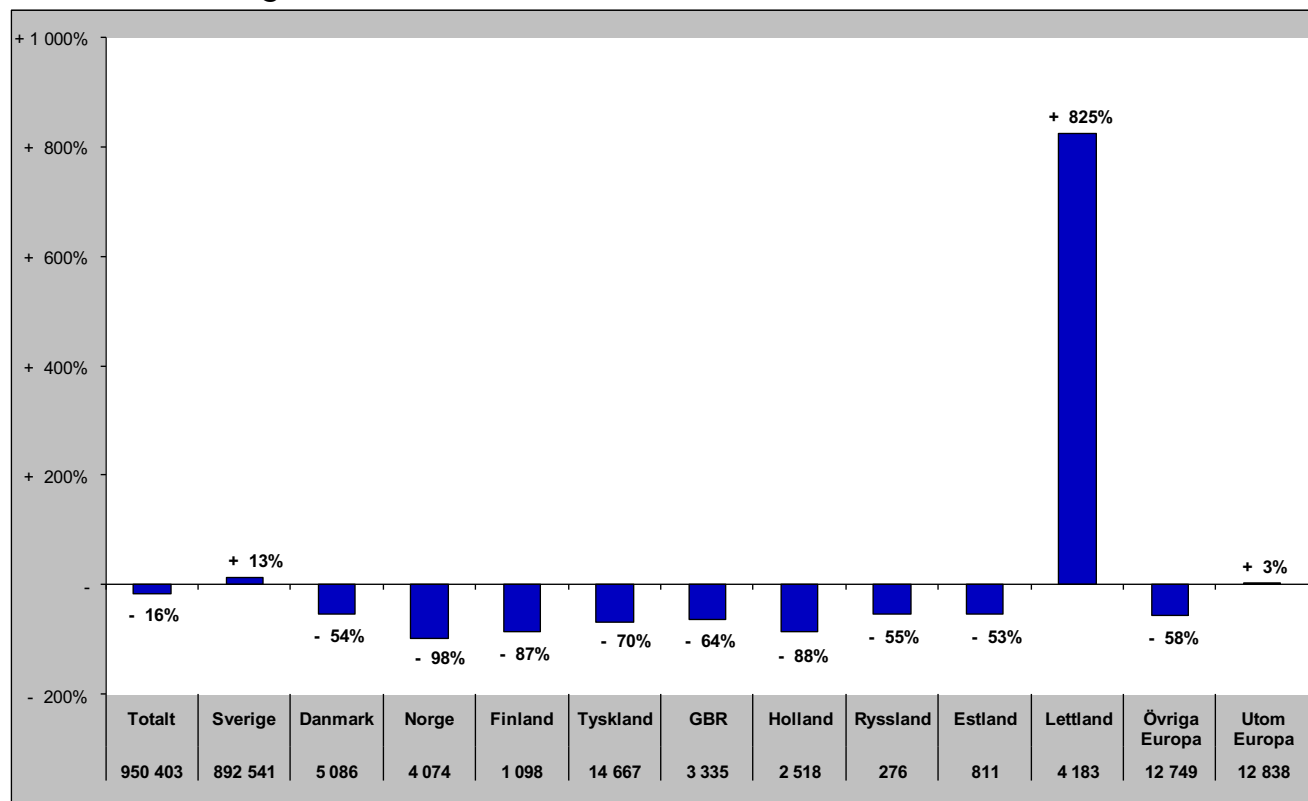

Sammanfattning marknader (HSVCsol) i JH helåret 2020

Förändring gästnätter

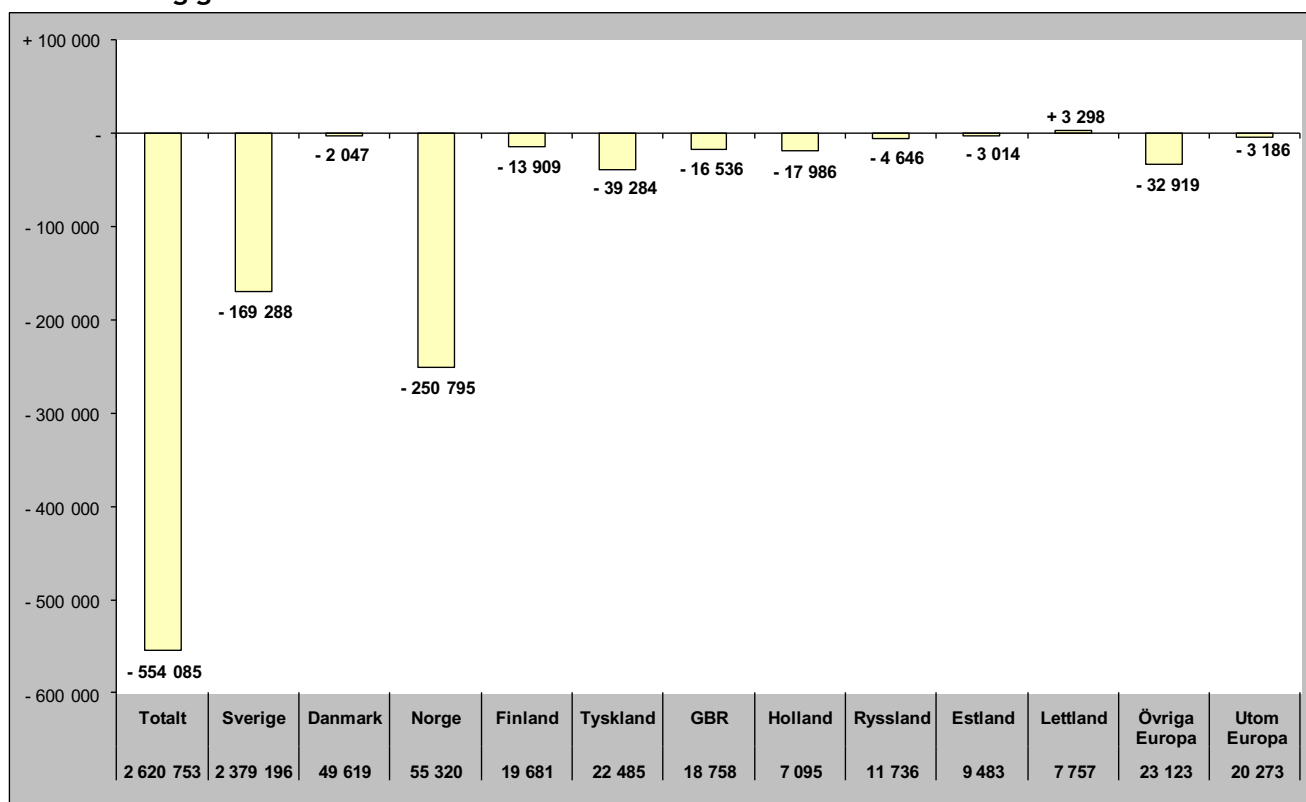

Relativ förändring

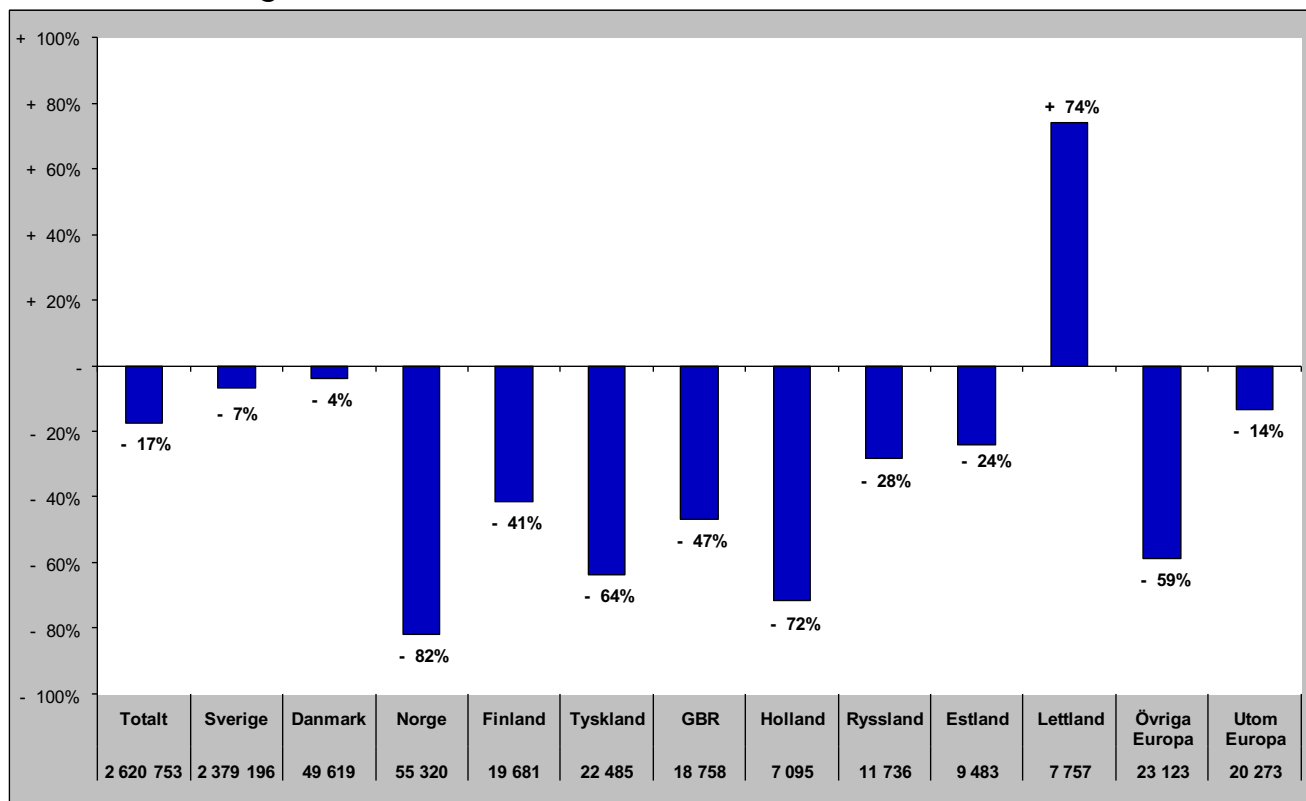

TOTALT ANTAL GÄSTNÄTTER

Gästnätter totalt (HSVCsol) i JH

Förändring gästnätter

Totalt antal gästnätter 3 010 851

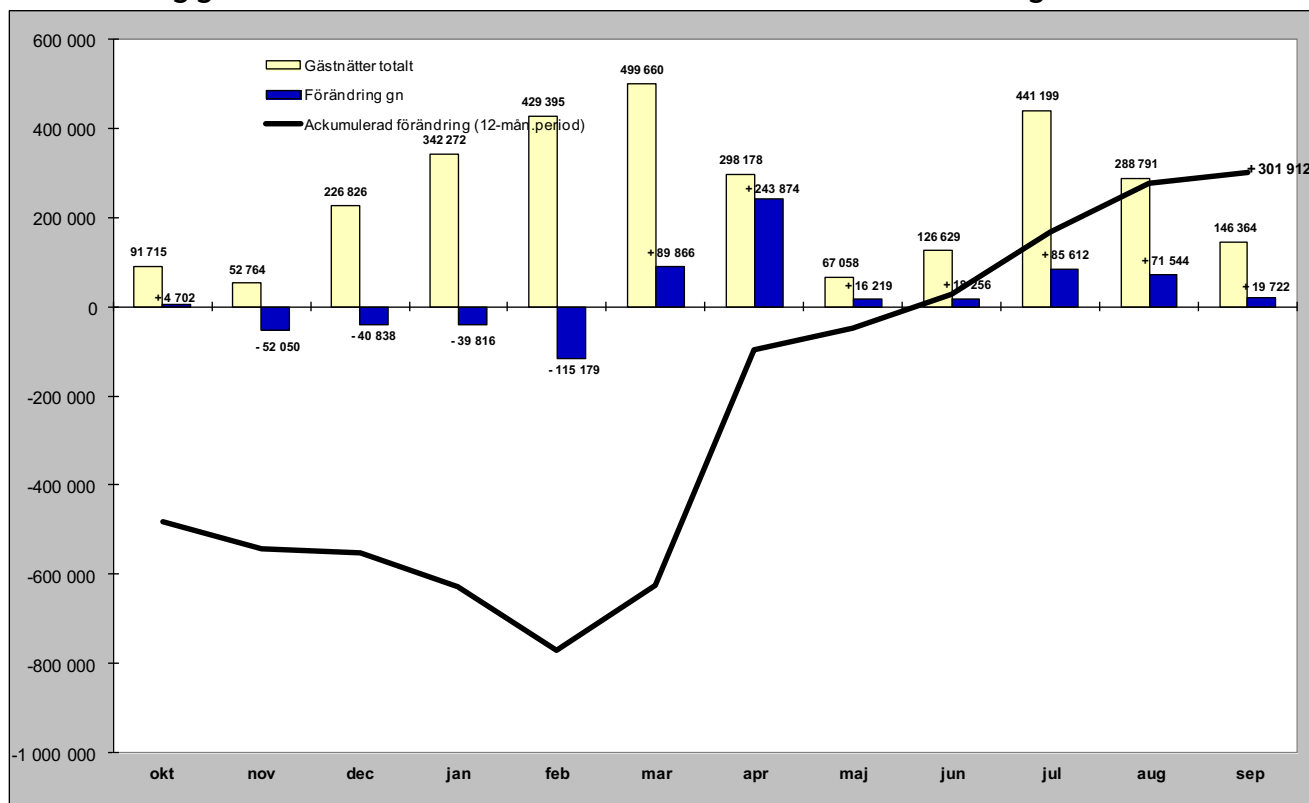

Relativ förändring

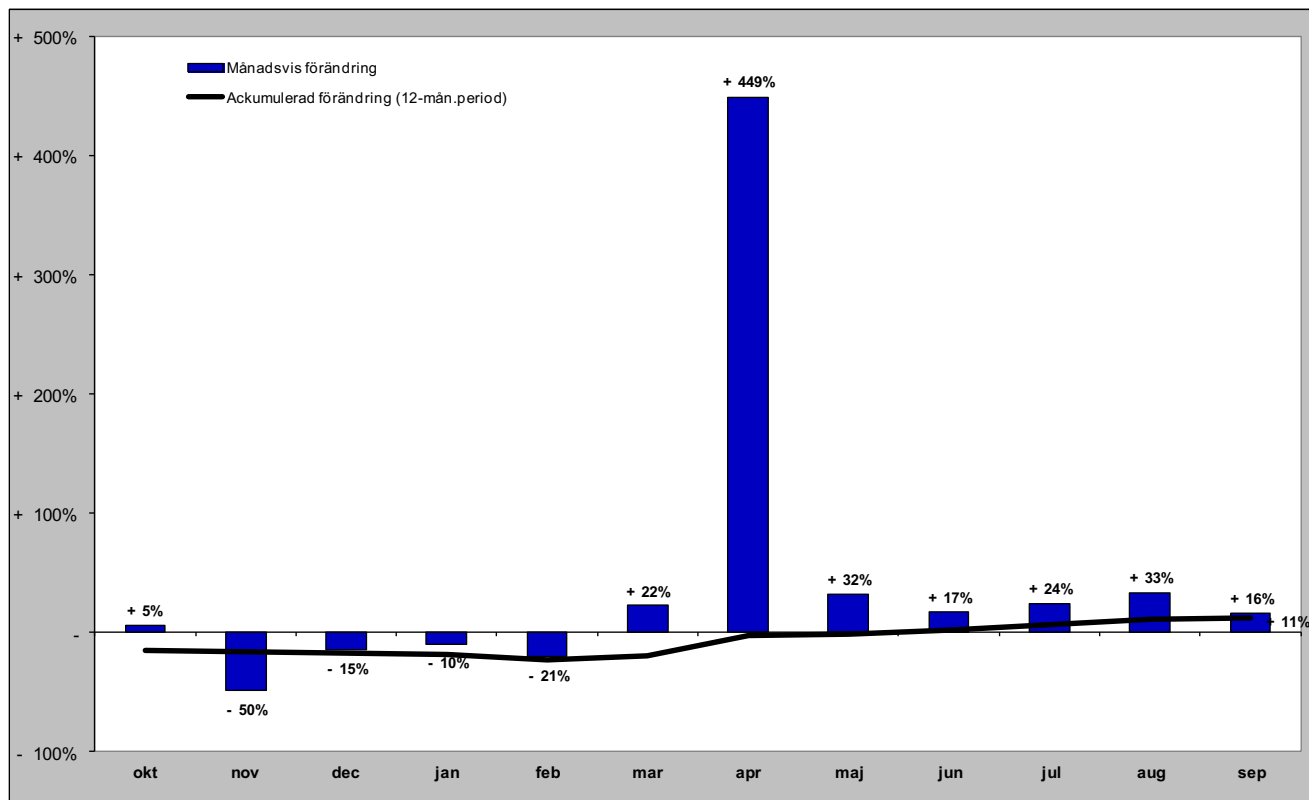

GÄSTNÄTTER FÖRDELAT PER BOENDEFORM

Gästnätter hotell i JH

Förändring gästnätter

Totalt antal gästnätter 777 663

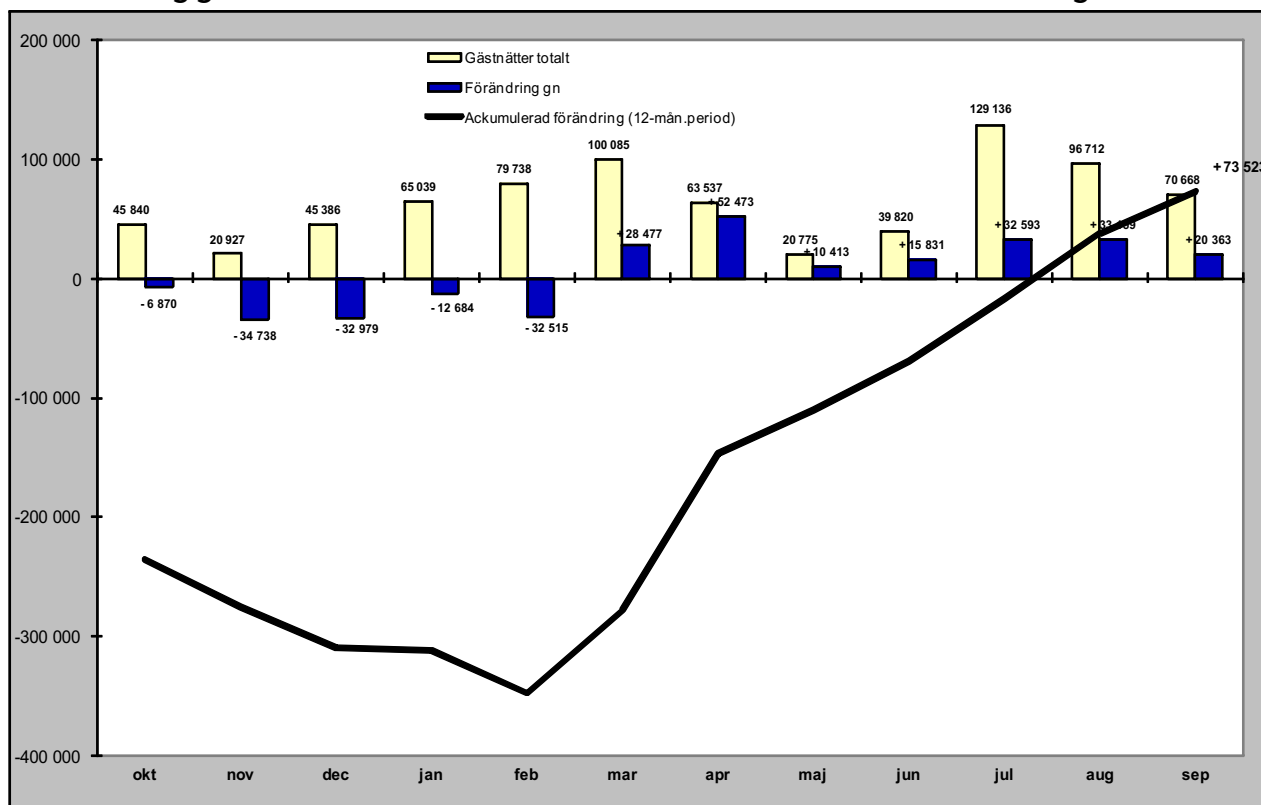

Relativ förändring

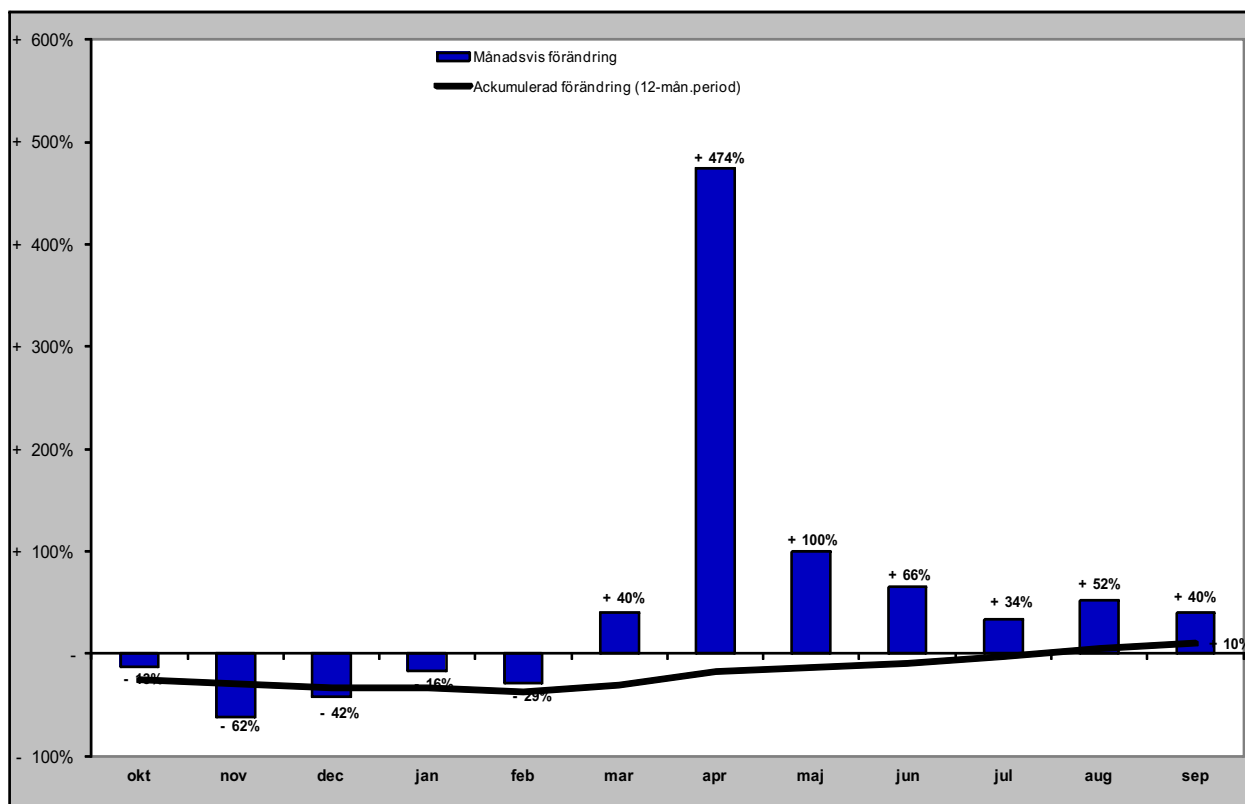

Gästnätter stugby i JH

Förändring gästnätter

Totalt antal gästnätter 403 886

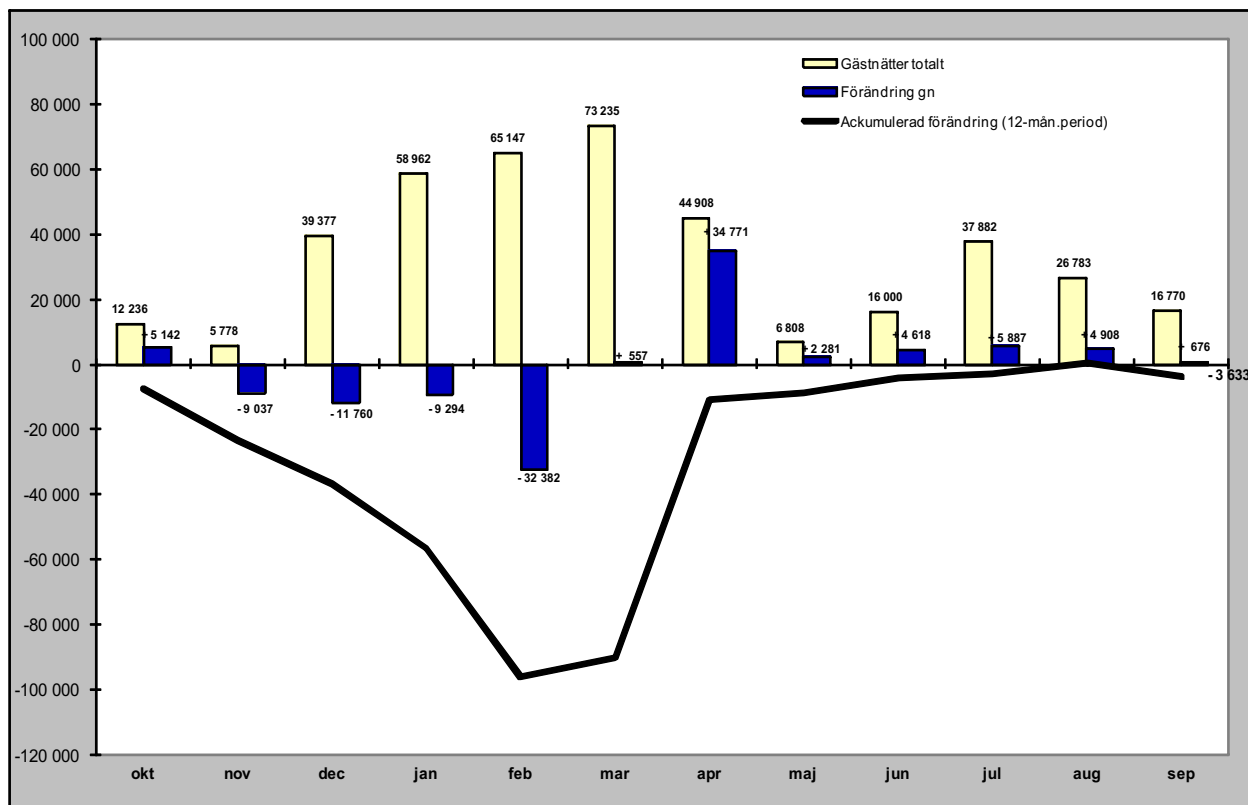

Relativ förändring

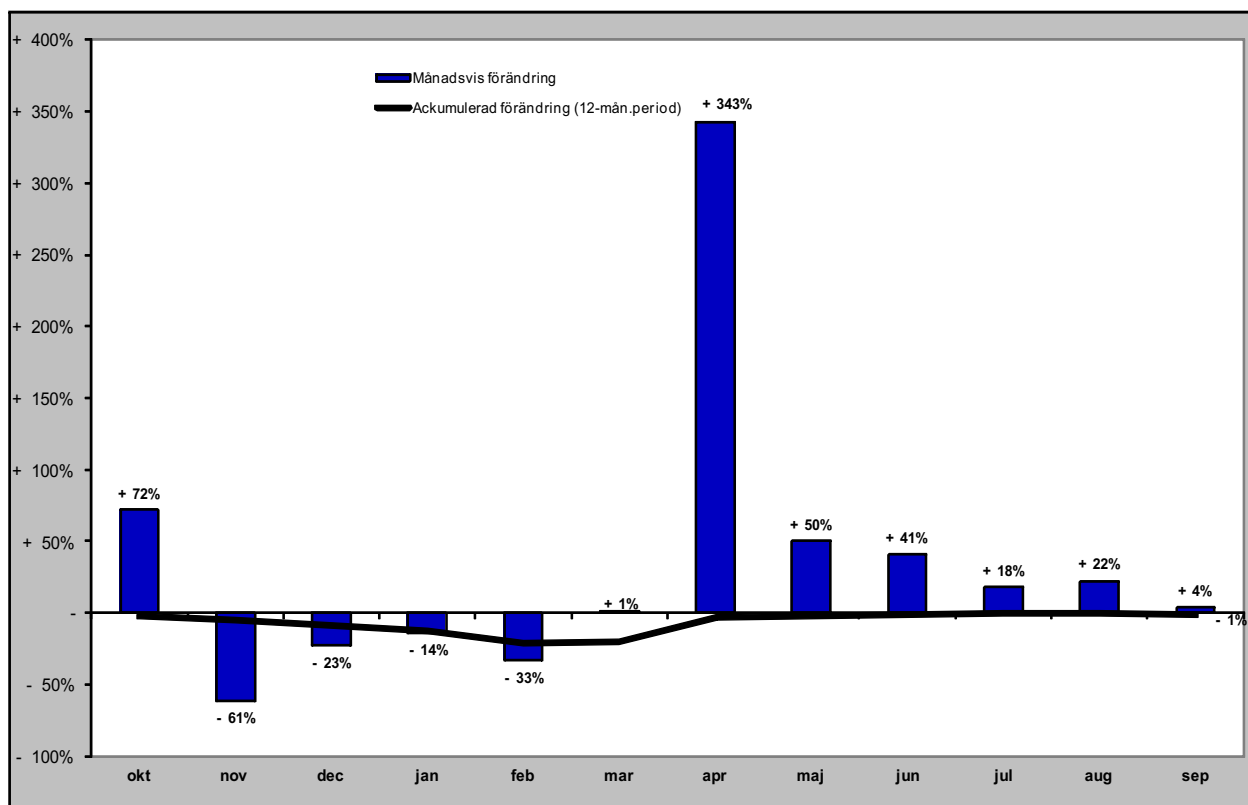

Gästnätter vandrarhem i JH

Förändring gästnätter

Totalt antal gästnätter 147 410

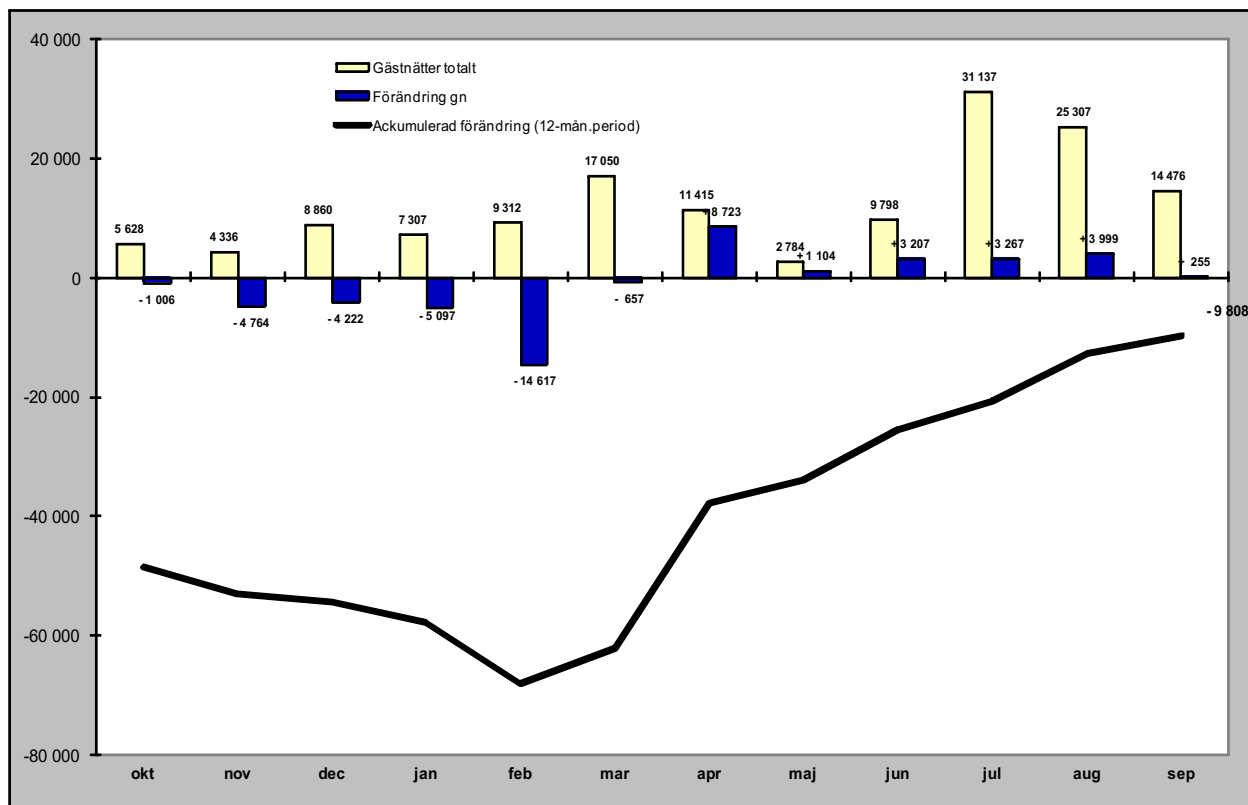

Relativ förändring

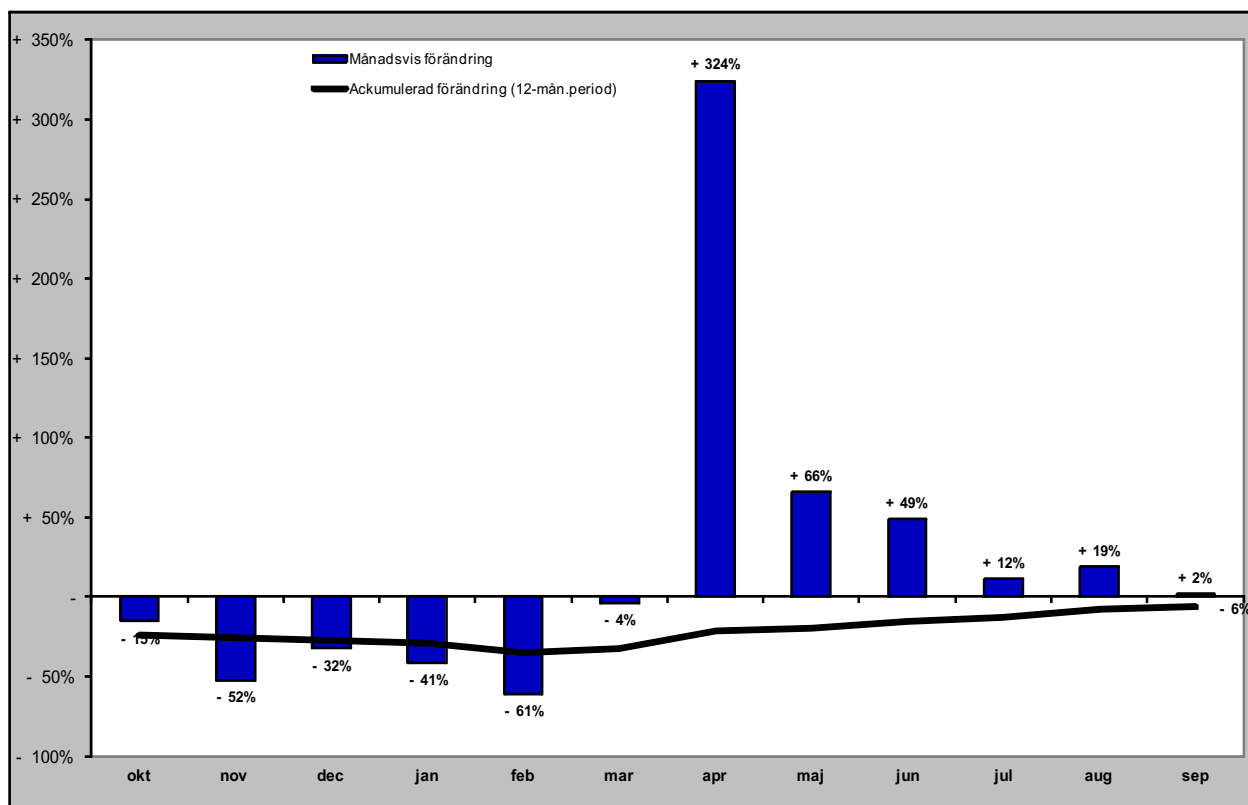

Gästnätter camping i JH

Förändring gästnätter

Totalt antal gästnätter 520 446

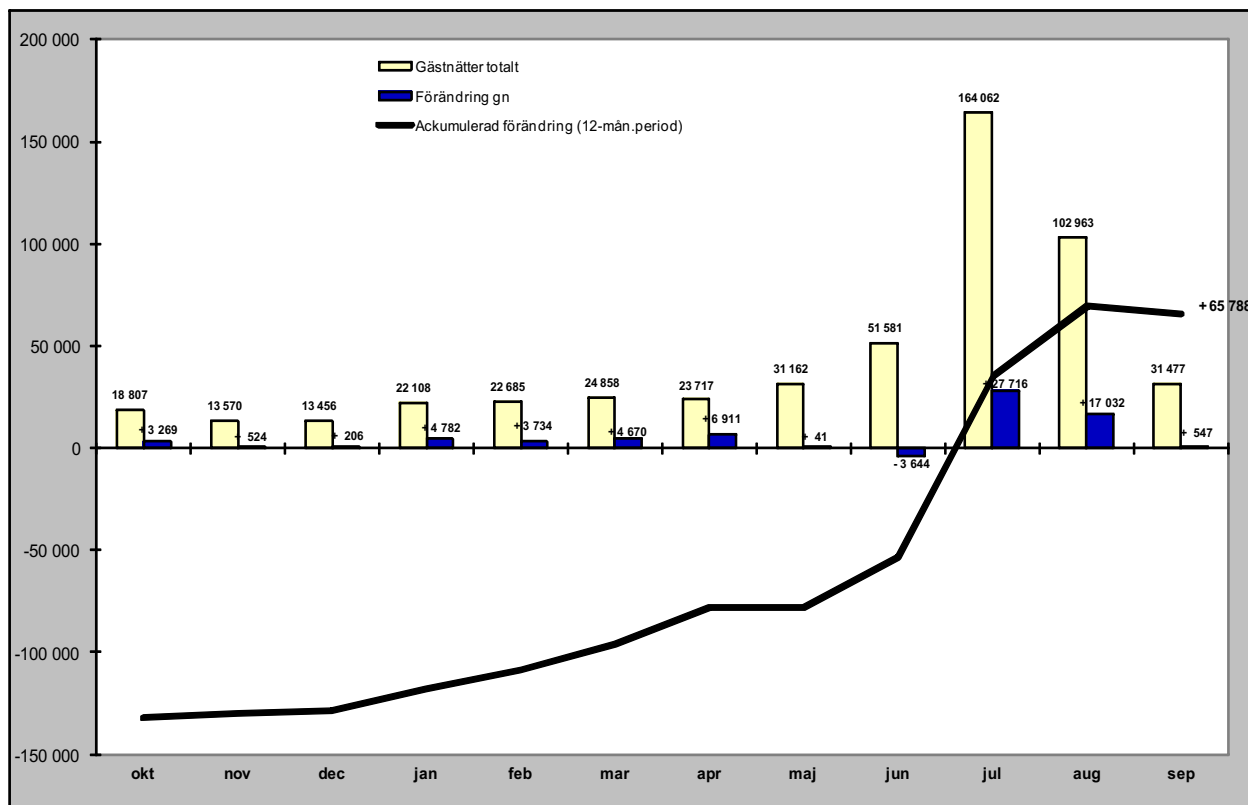

Relativ förändring

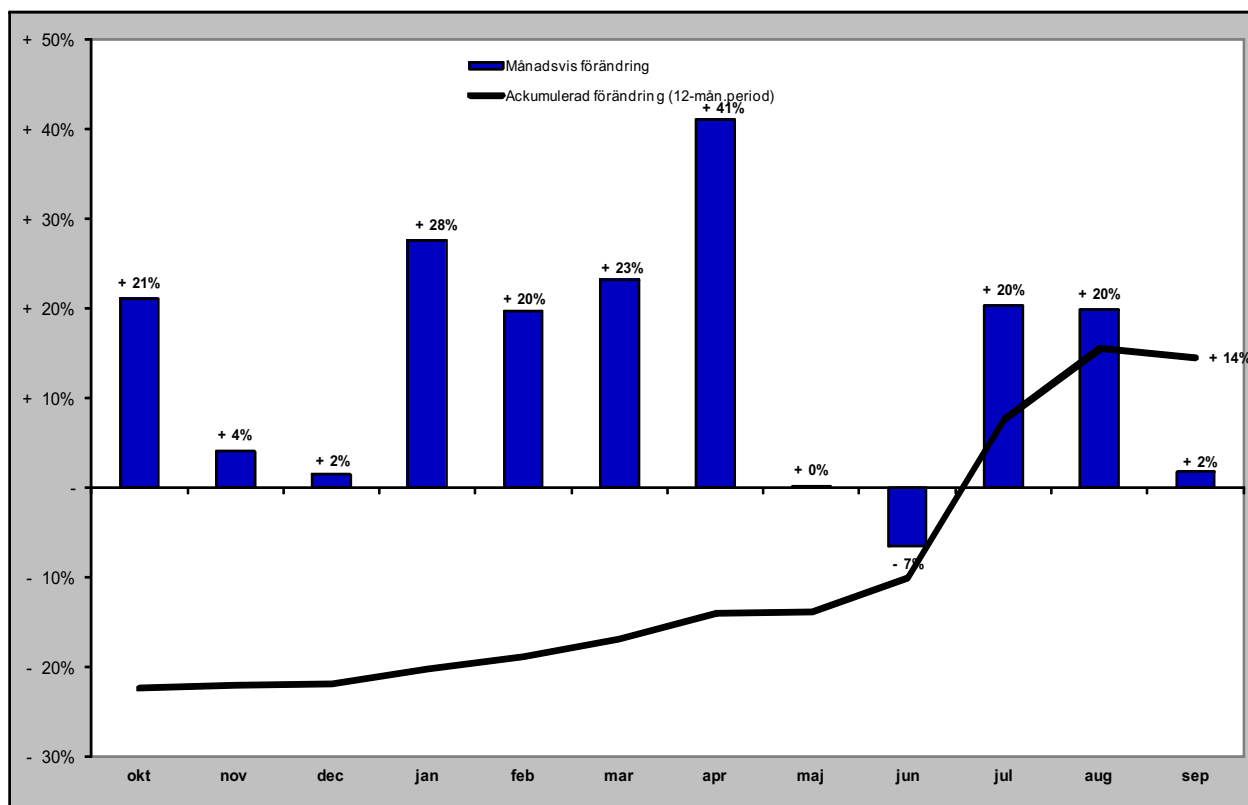

Gästnätter förmedlad stuga/lägenhet (sol) i JH

Förändring gästnätter

Totalt antal gästnätter 1 161 446

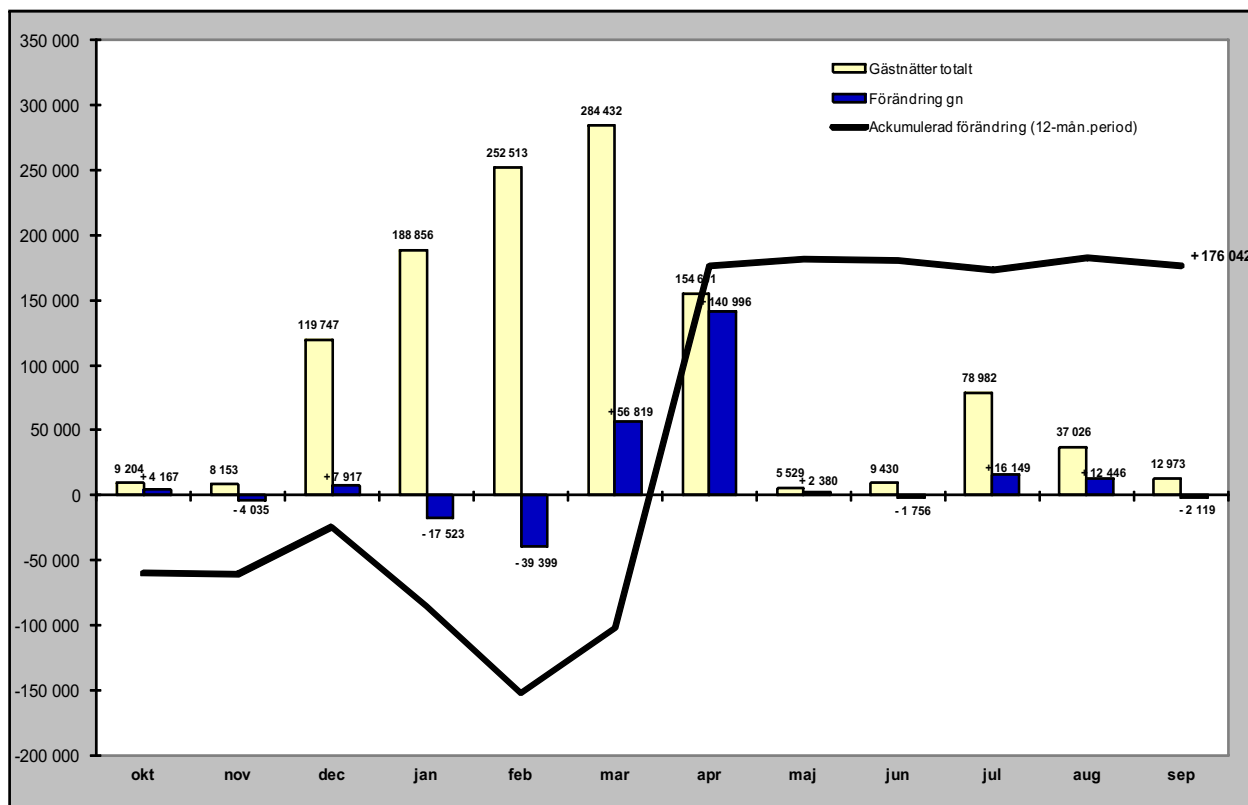

Relativ förändring

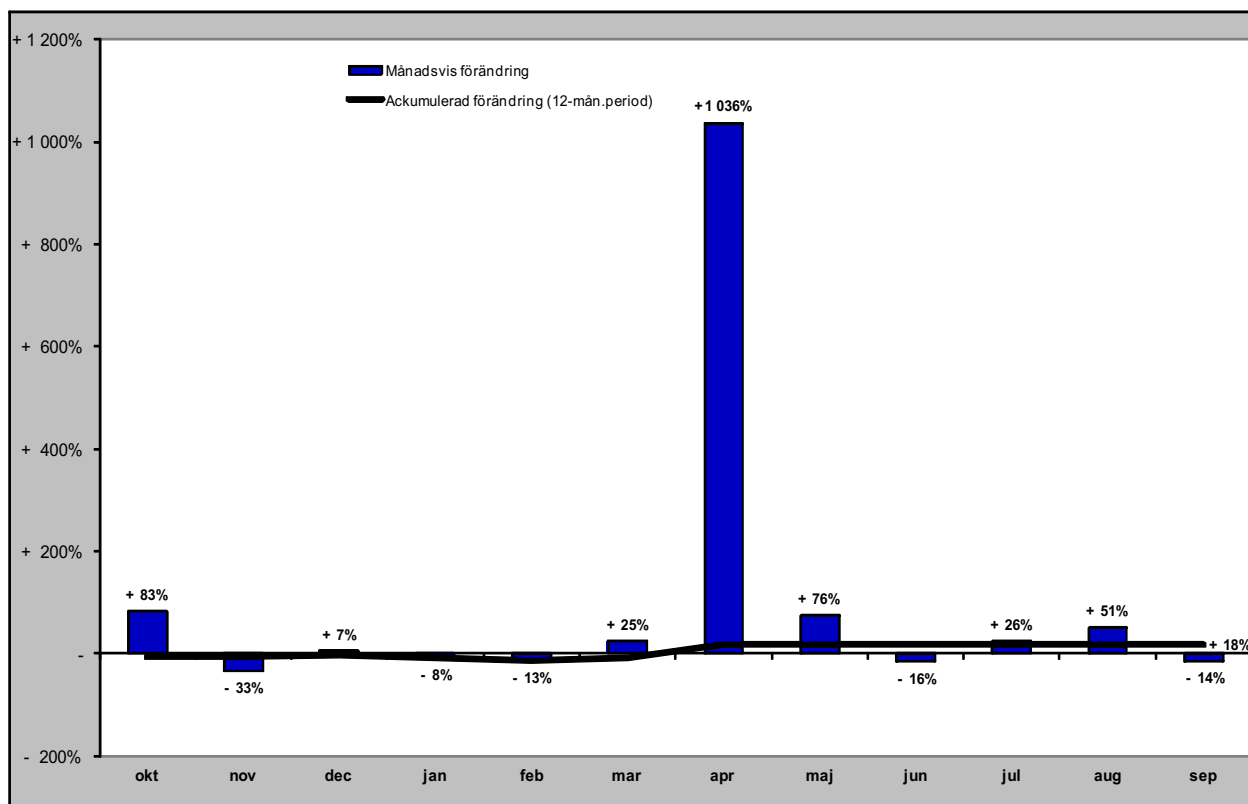

GÄSTNÄTTER FÖRDELAT PER MARKNAD

Svenska gästnätter (HSVCsol) i JH

Förändring gästnätter

Totalt antal gästnätter 2 838 890

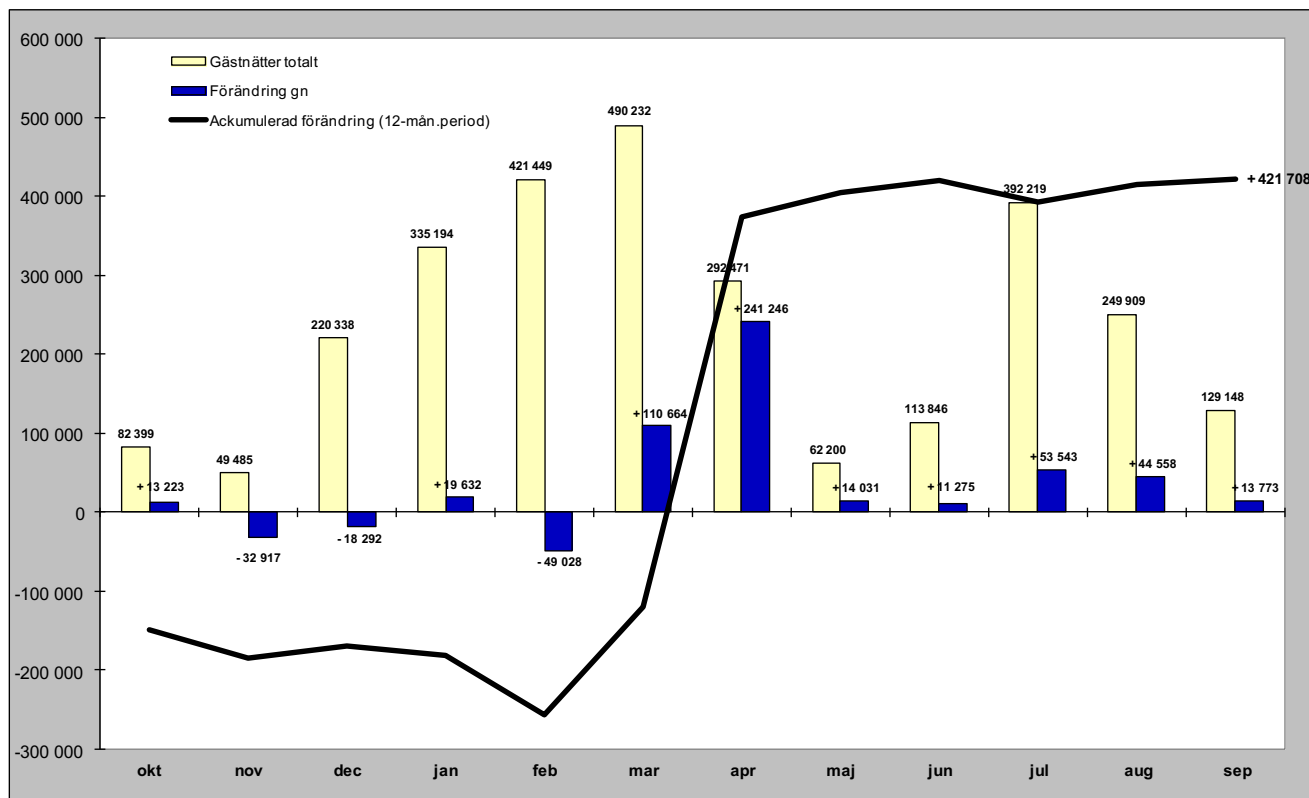

Relativ förändring

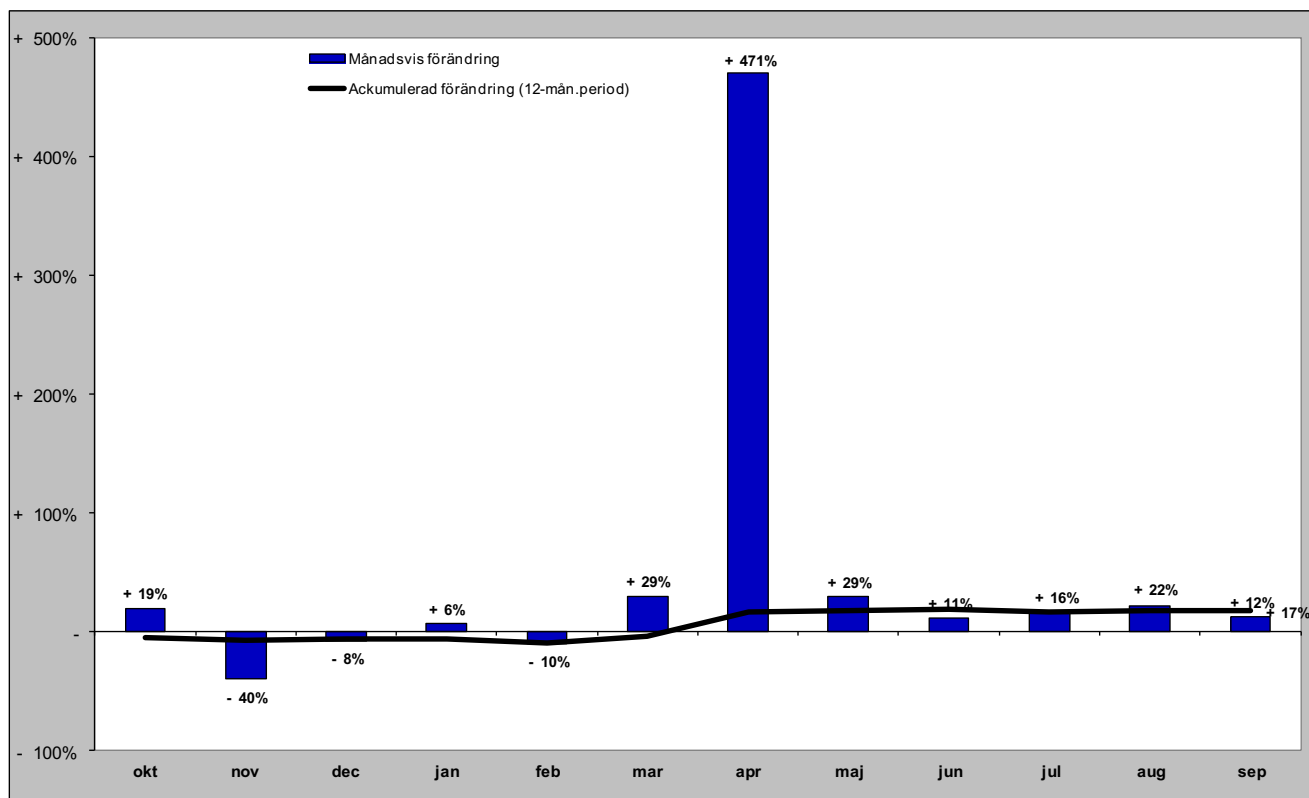

Norska gästnätter (HSVCsol) i JH

Förändring gästnätter

Totalt antal gästnätter 34 647

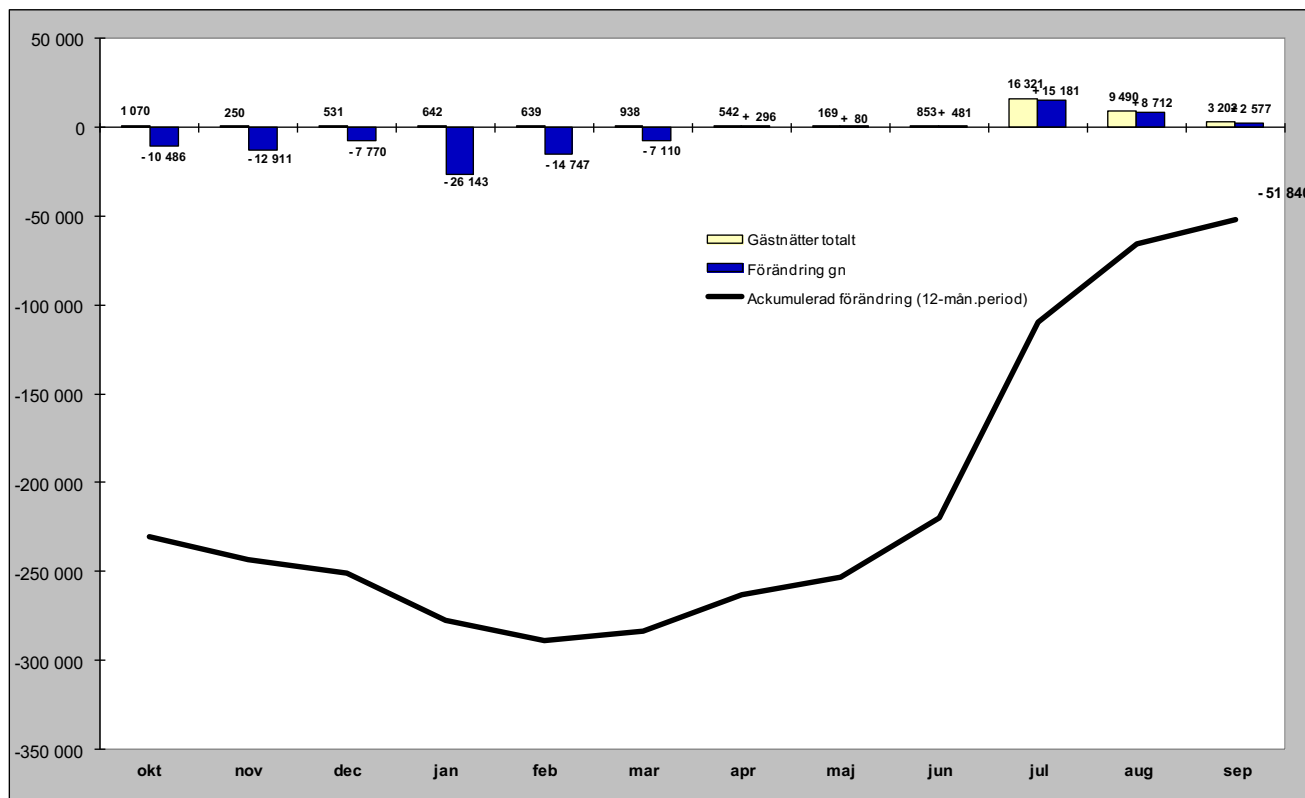

Relativ förändring

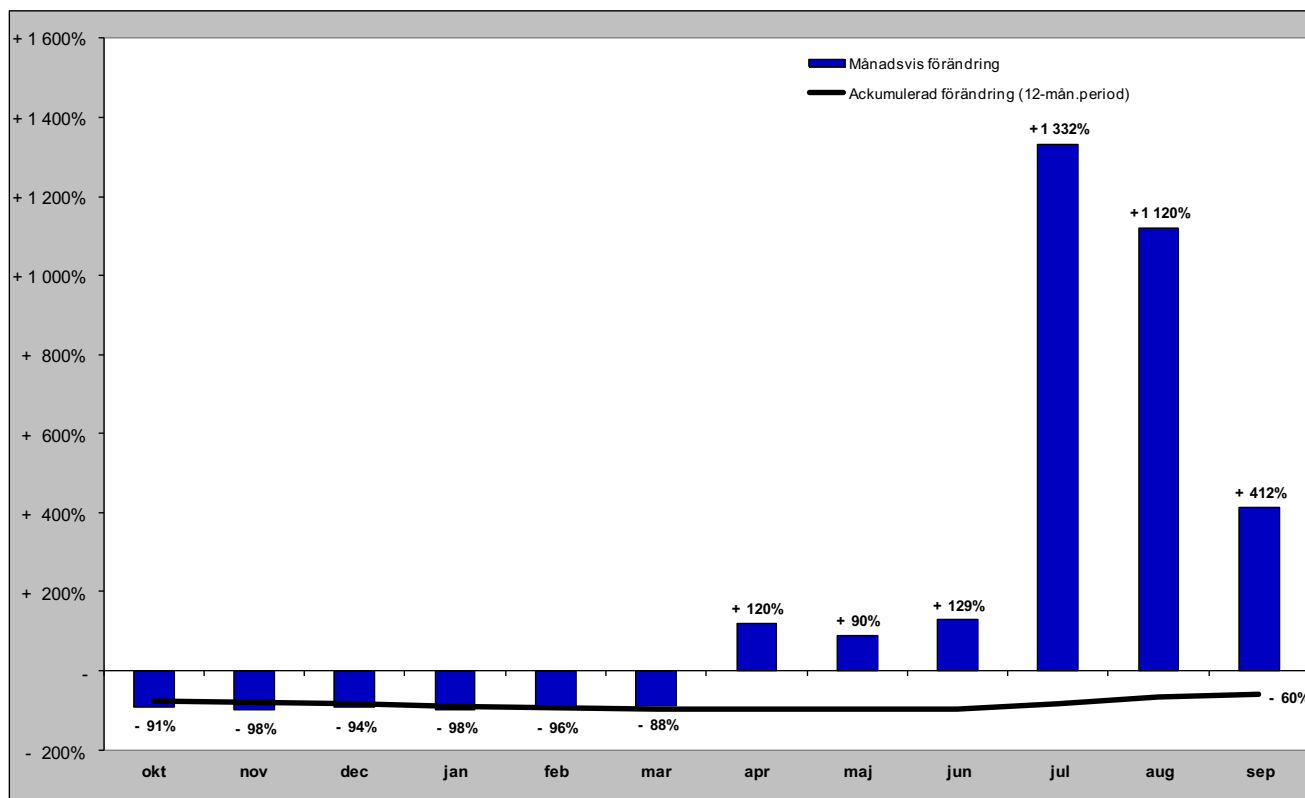

Danska gästnätter (HSVCsol) i JH

Förändring gästnätter

Totalt antal gästnätter 8 372

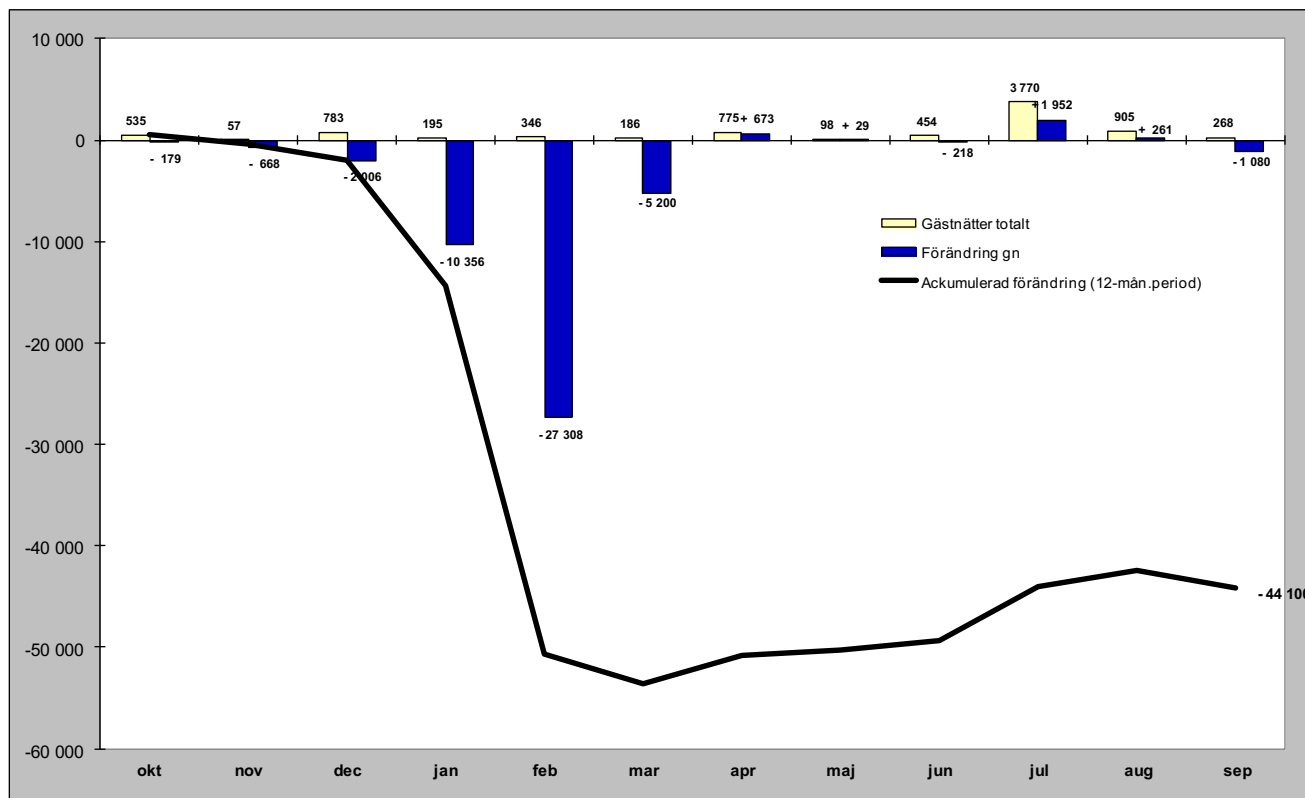

Relativ förändring

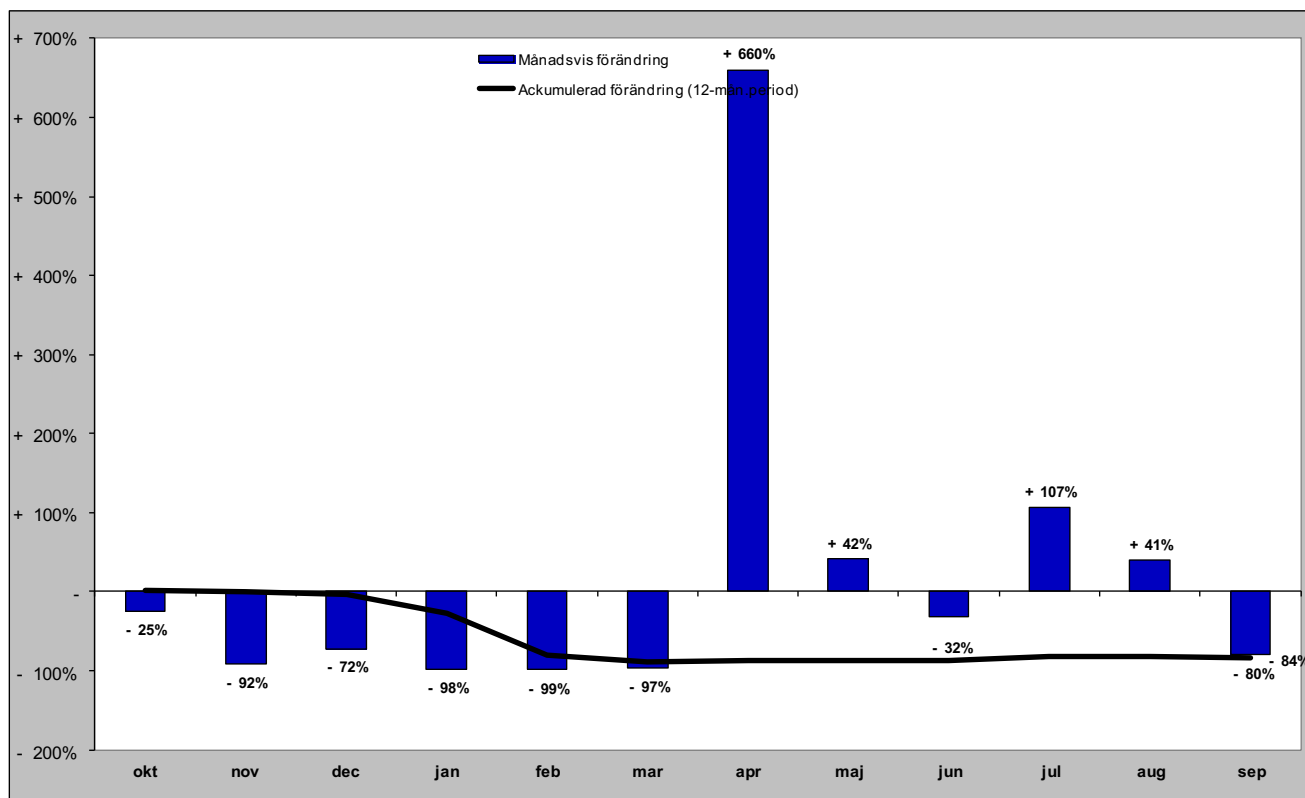

Finska gästnätter (HSVCsol) i JH

Förändring gästnätter

Totalt antal gästnätter 2 663

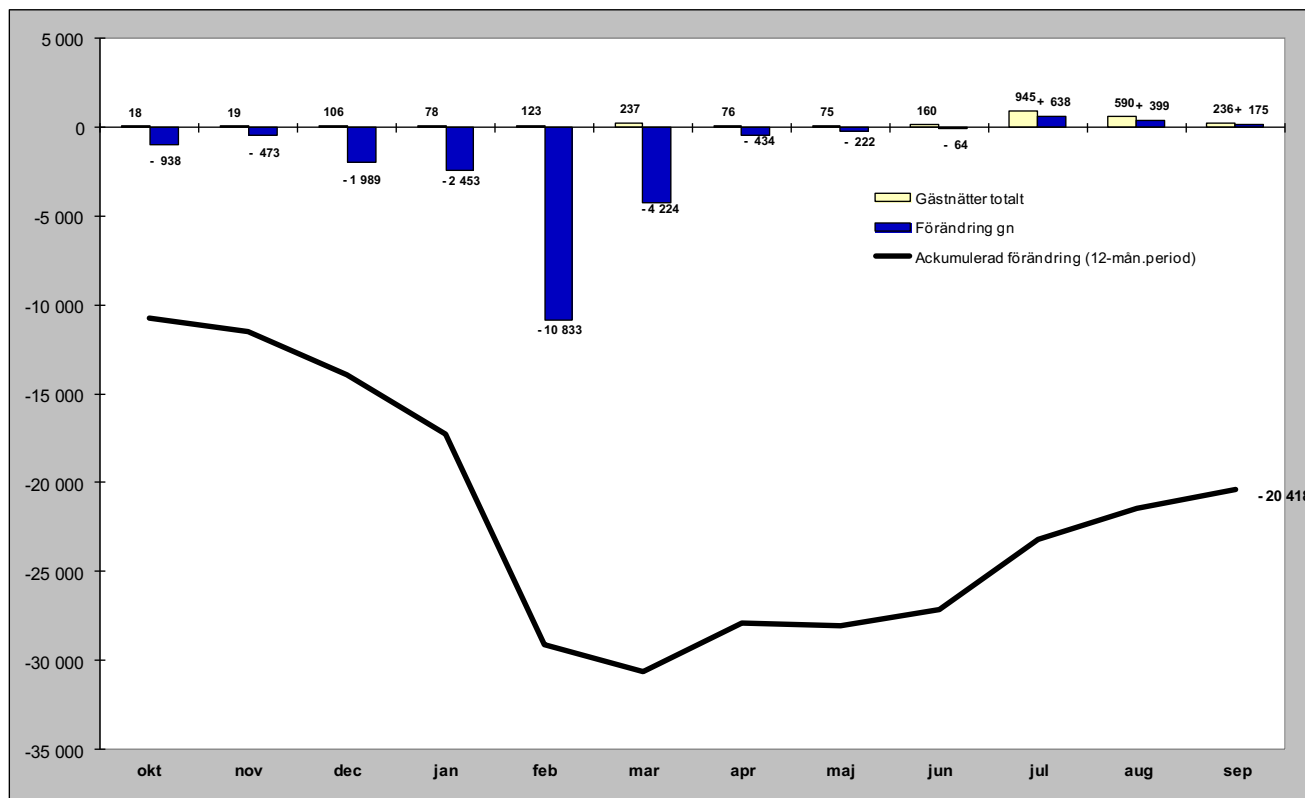

Relativ förändring

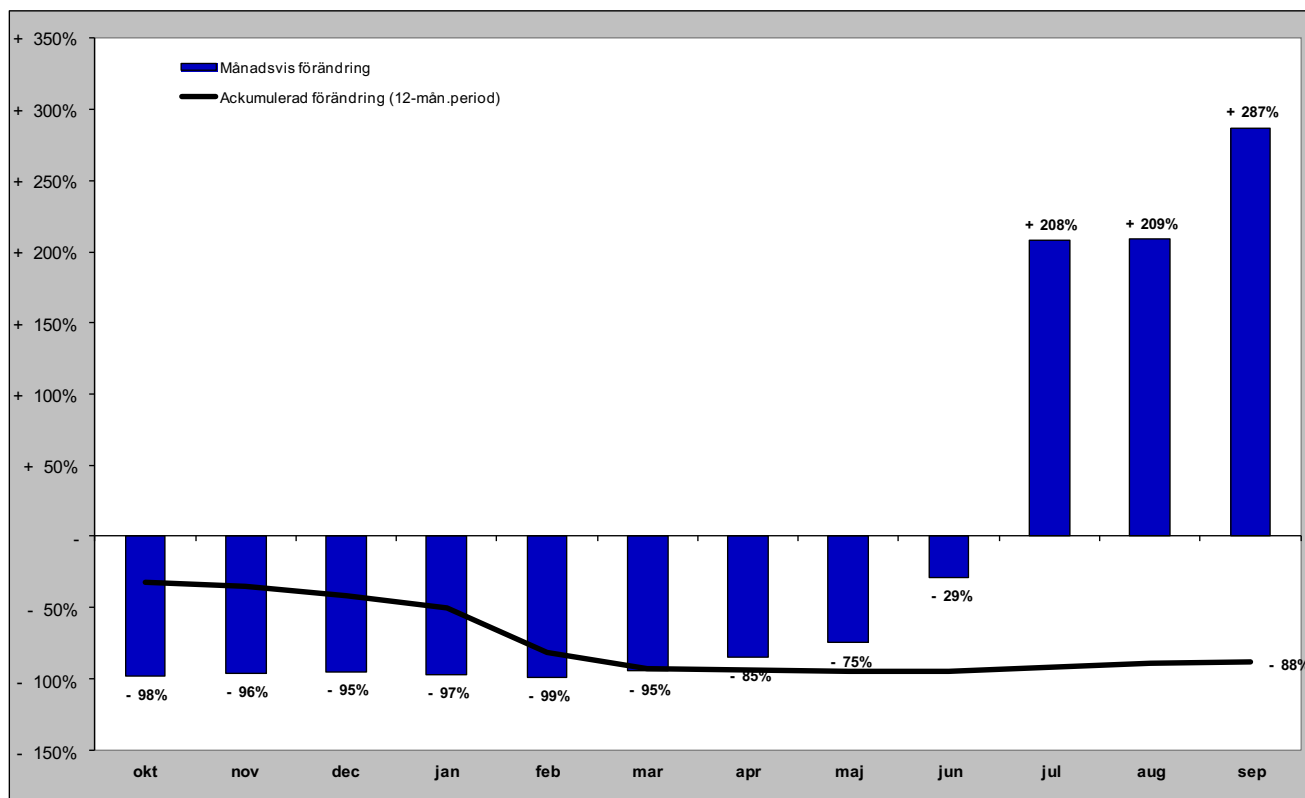

Tyska gästnätter (HSVCsol) i JH

Förändring gästnätter

Totalt antal gästnätter 37 786

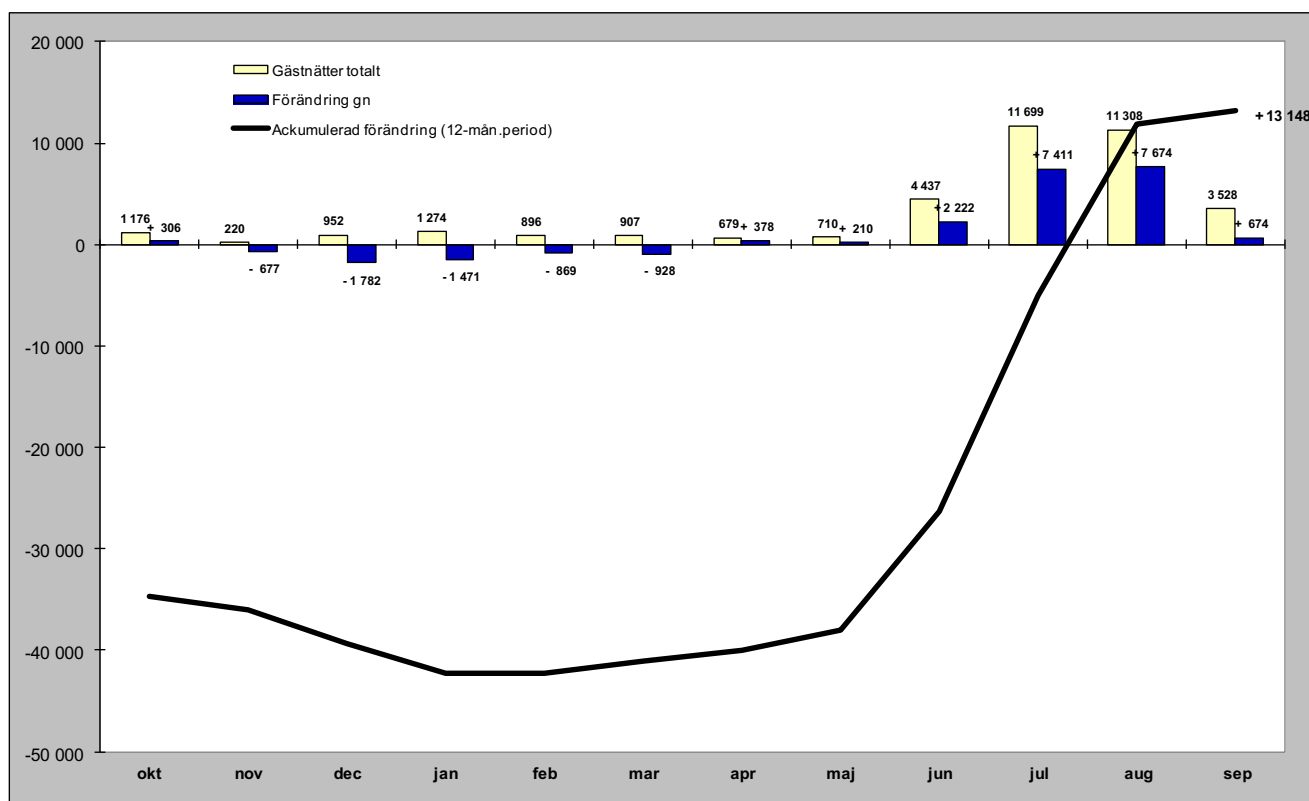

Relativ förändring

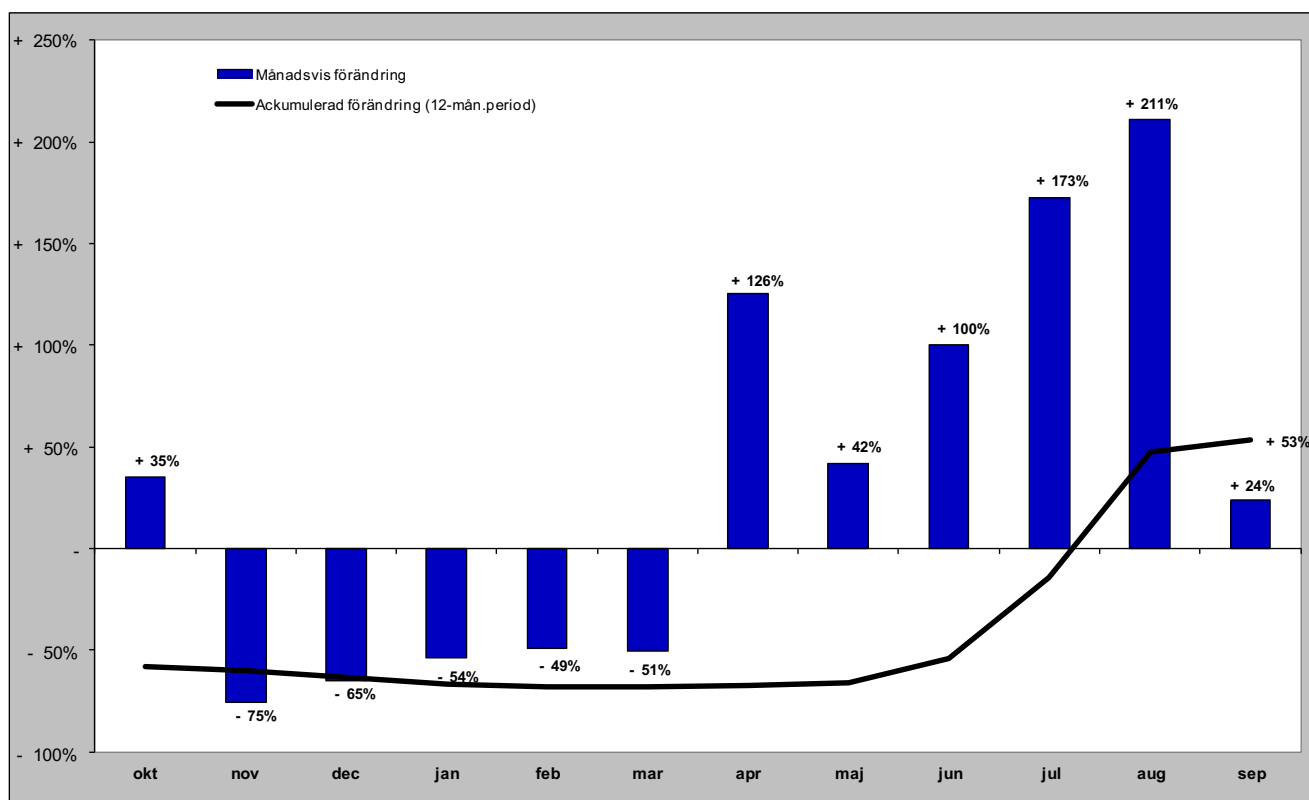

Holländska gästnätter (HSVCsol) i JH

Förändring gästnätter

Totalt antal gästnätter 13 877

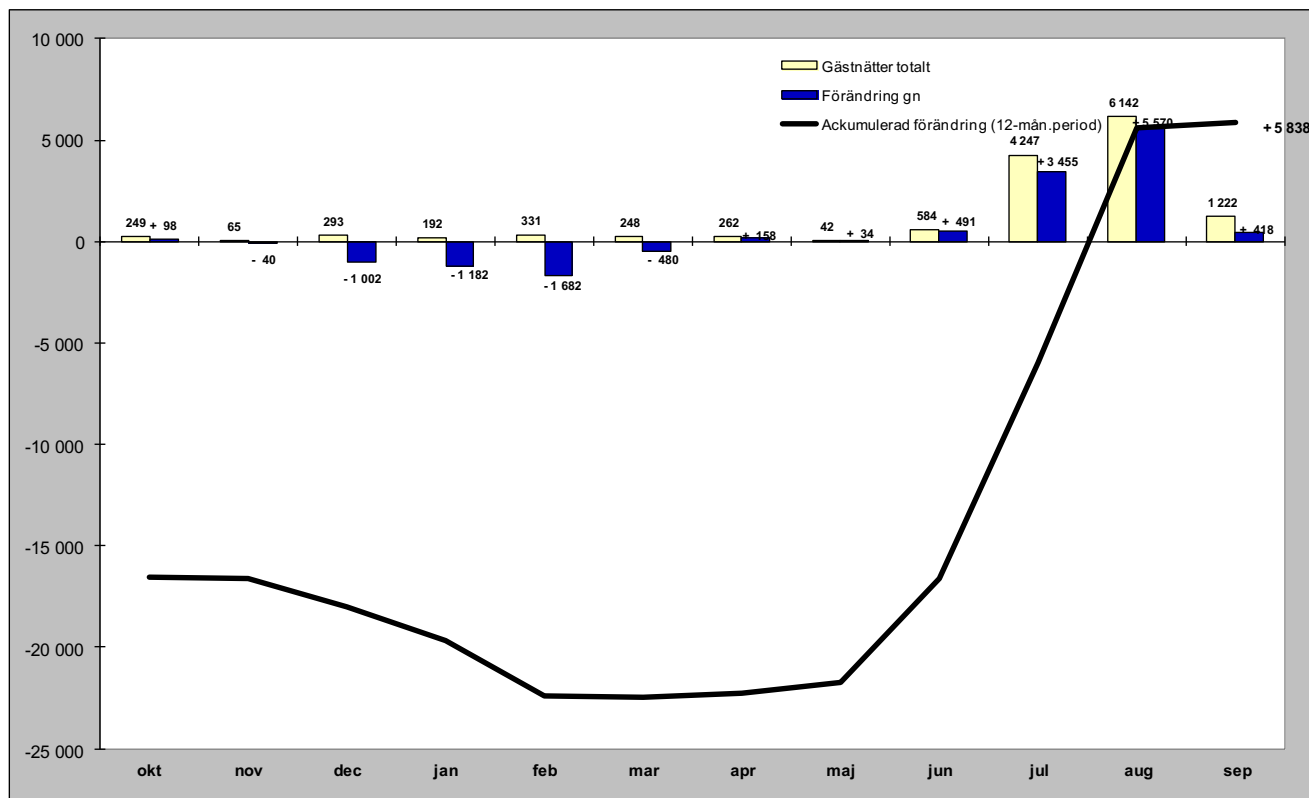

Relativ förändring

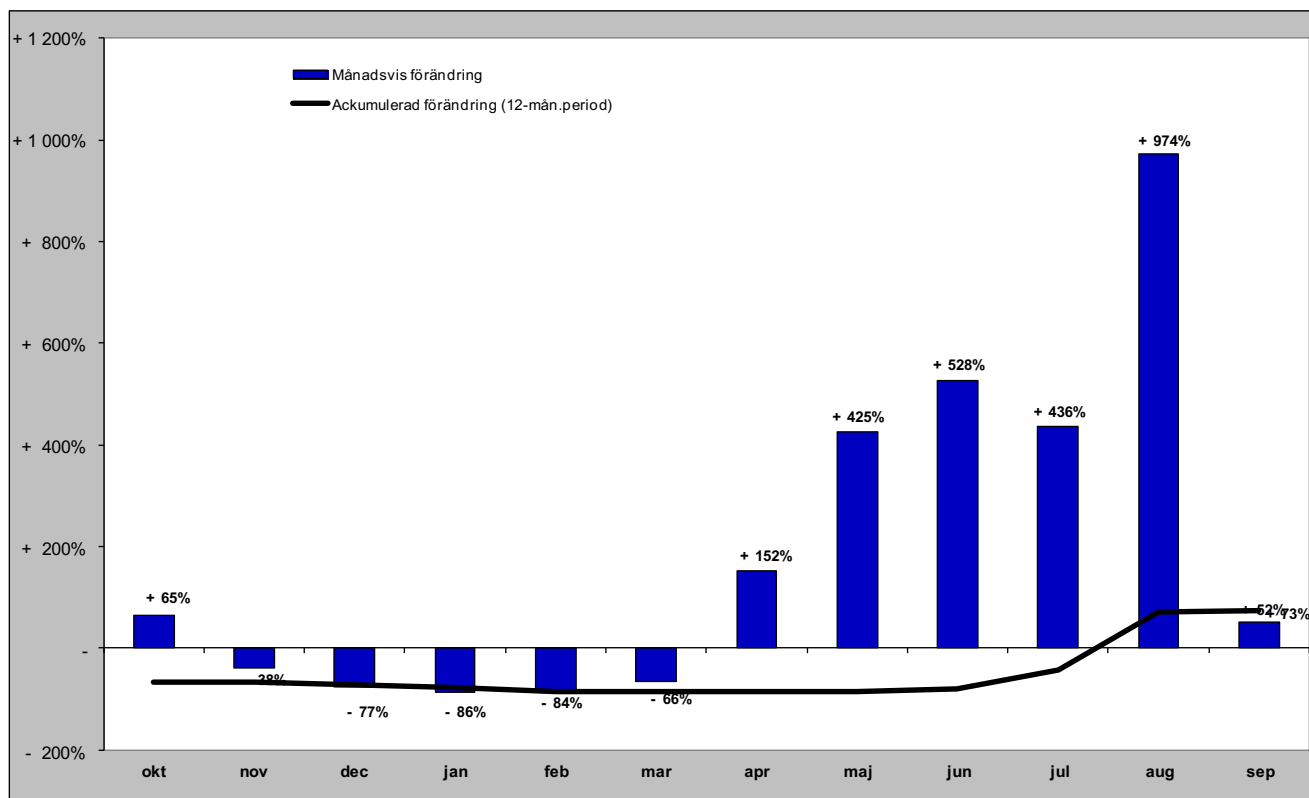

Gästnätter från GBR (HSVCsol) i JH

Förändring gästnätter

Totalt antal gästnätter 6 288

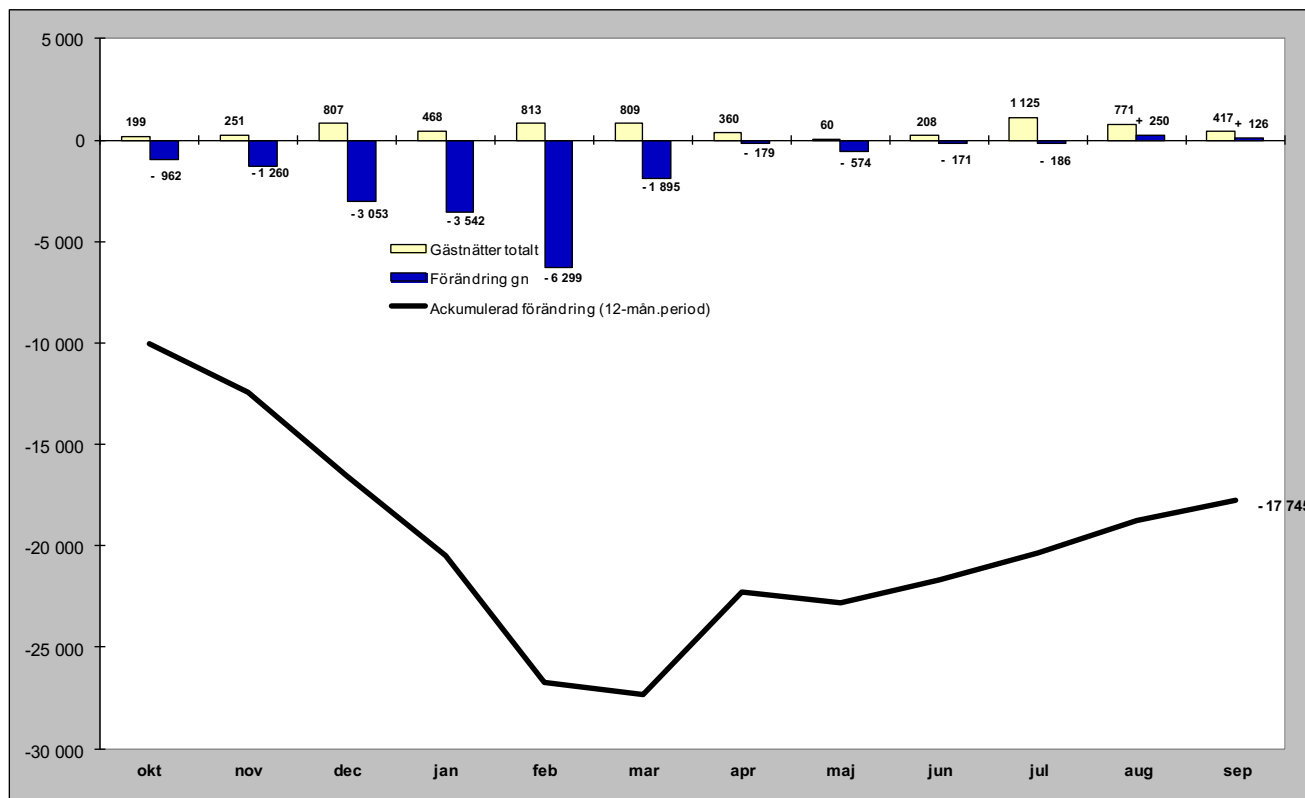

Relativ förändring

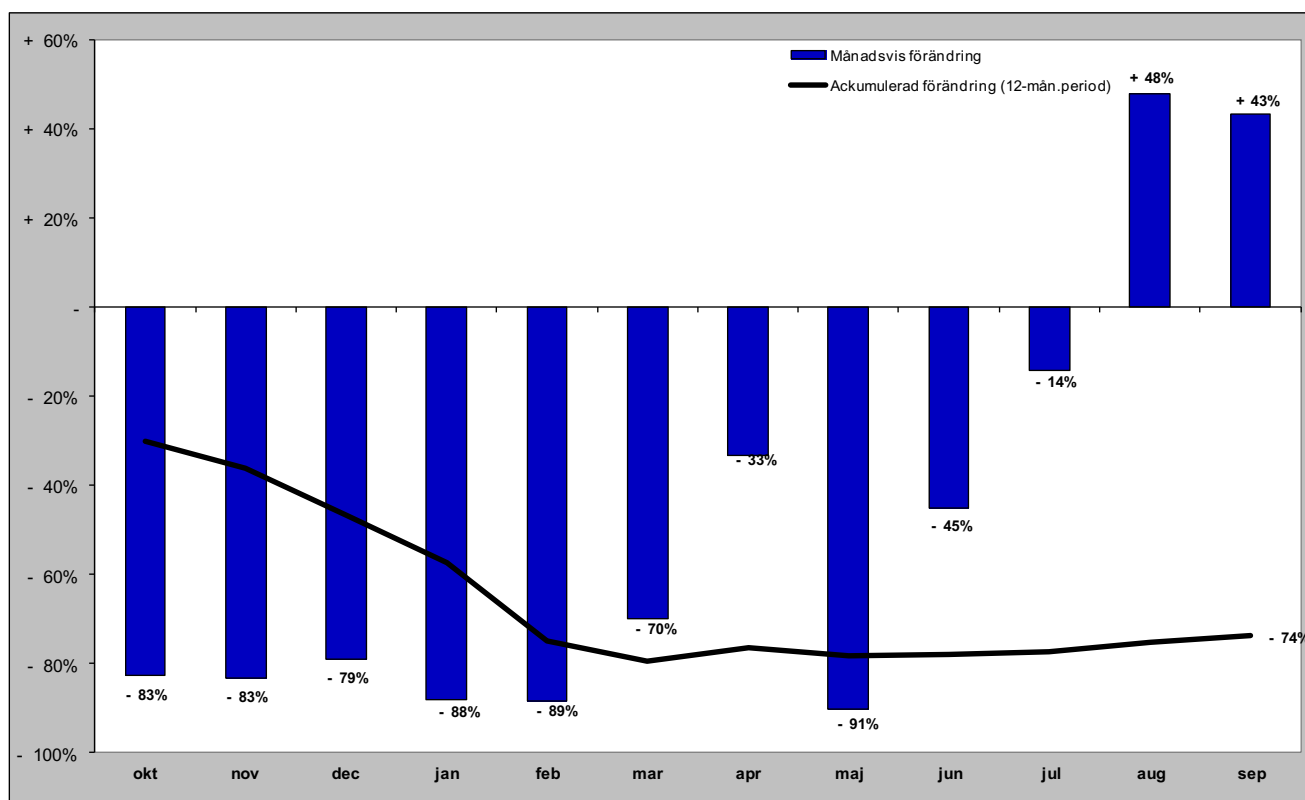

Gästnätter från Ryssland (HSVCsol) i JH

Förändring gästnätter

Totalt antal gästnätter 481

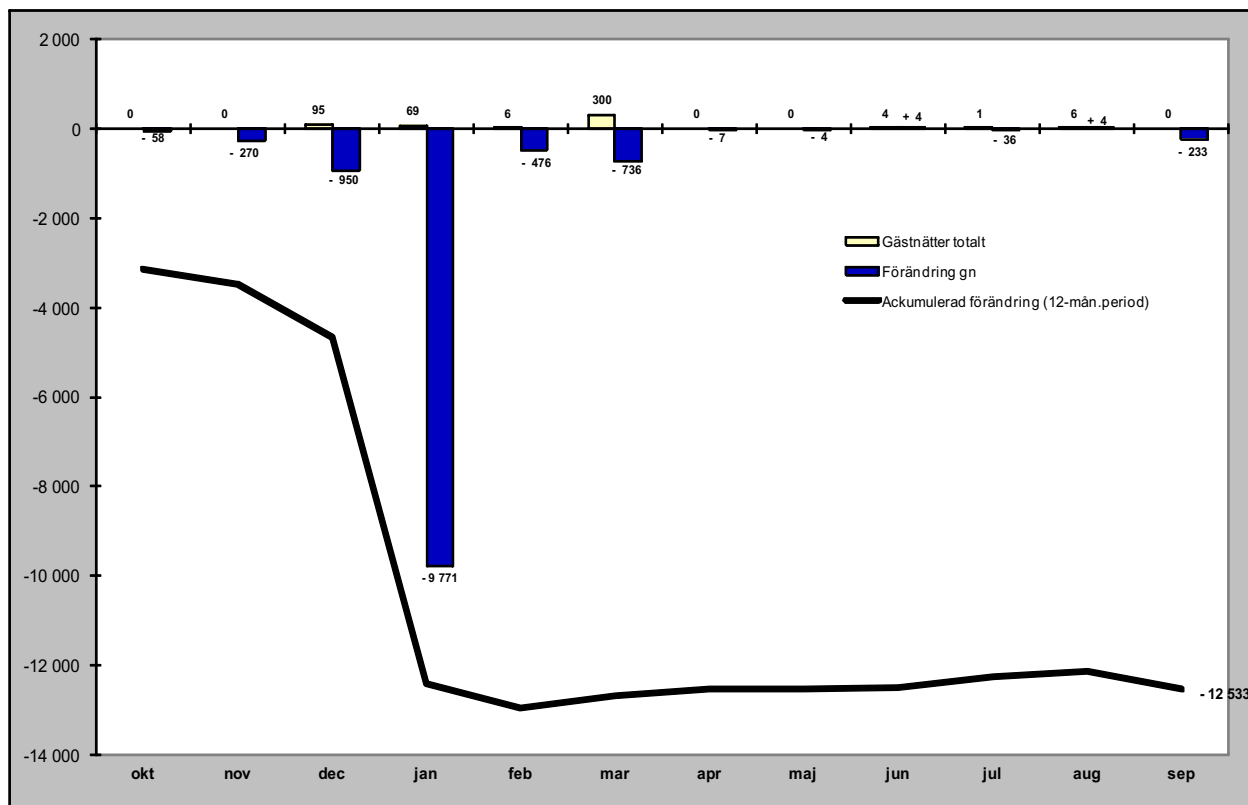

Relativ förändring

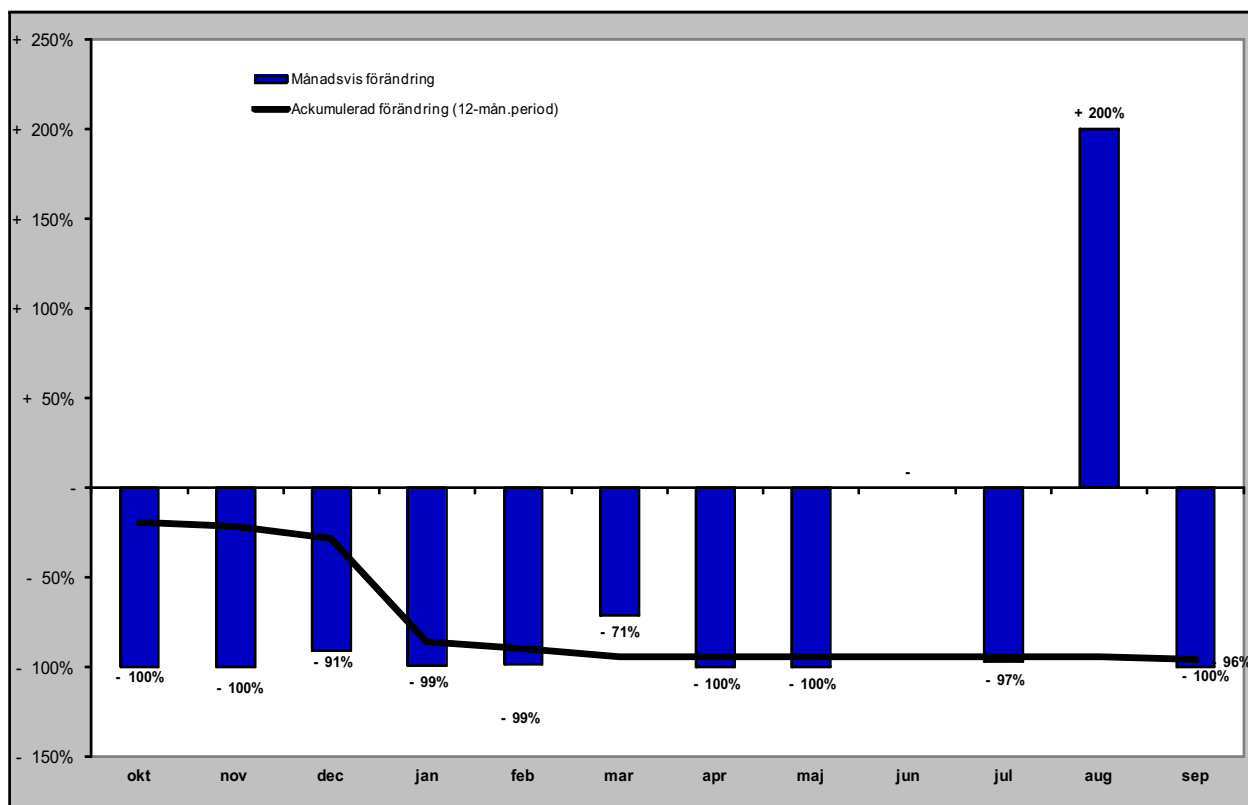

Gästnätter från Estland (HSVCsol) i JH

Förändring gästnätter

Totalt antal gästnätter 5 417

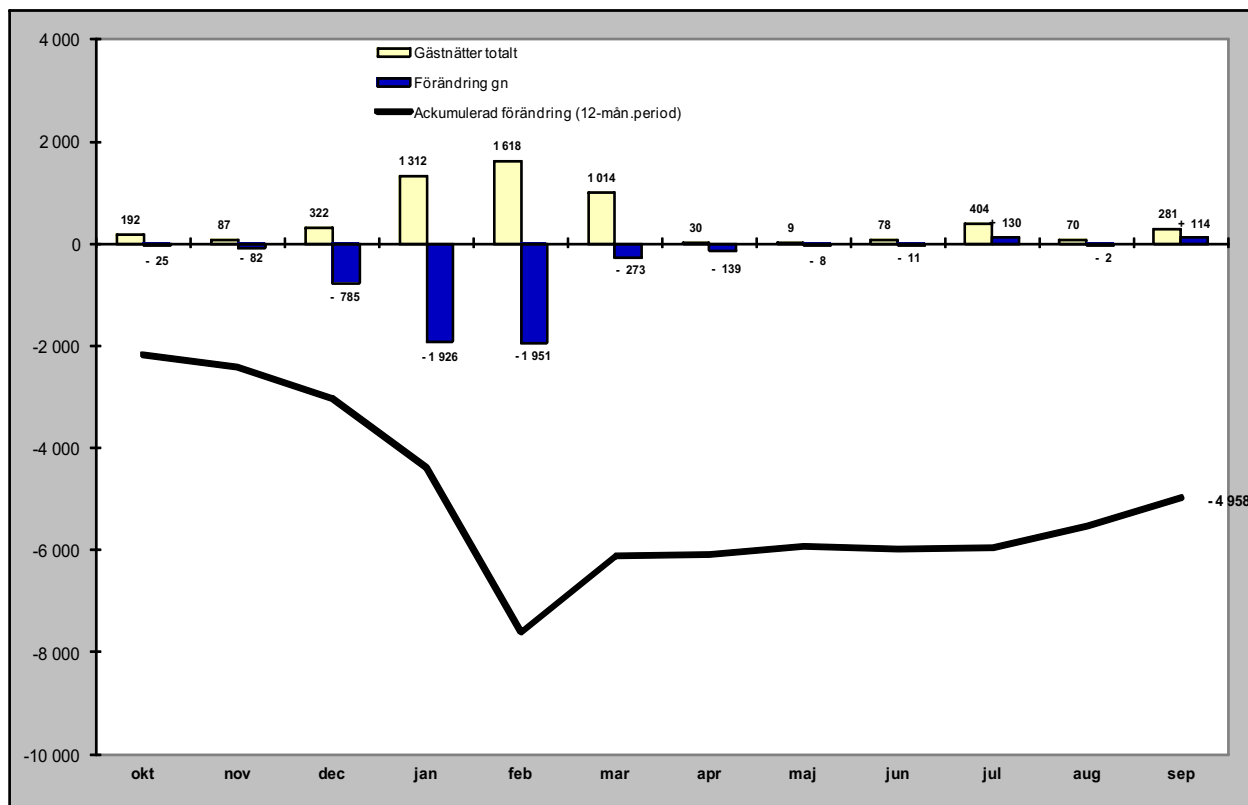

Relativ förändring

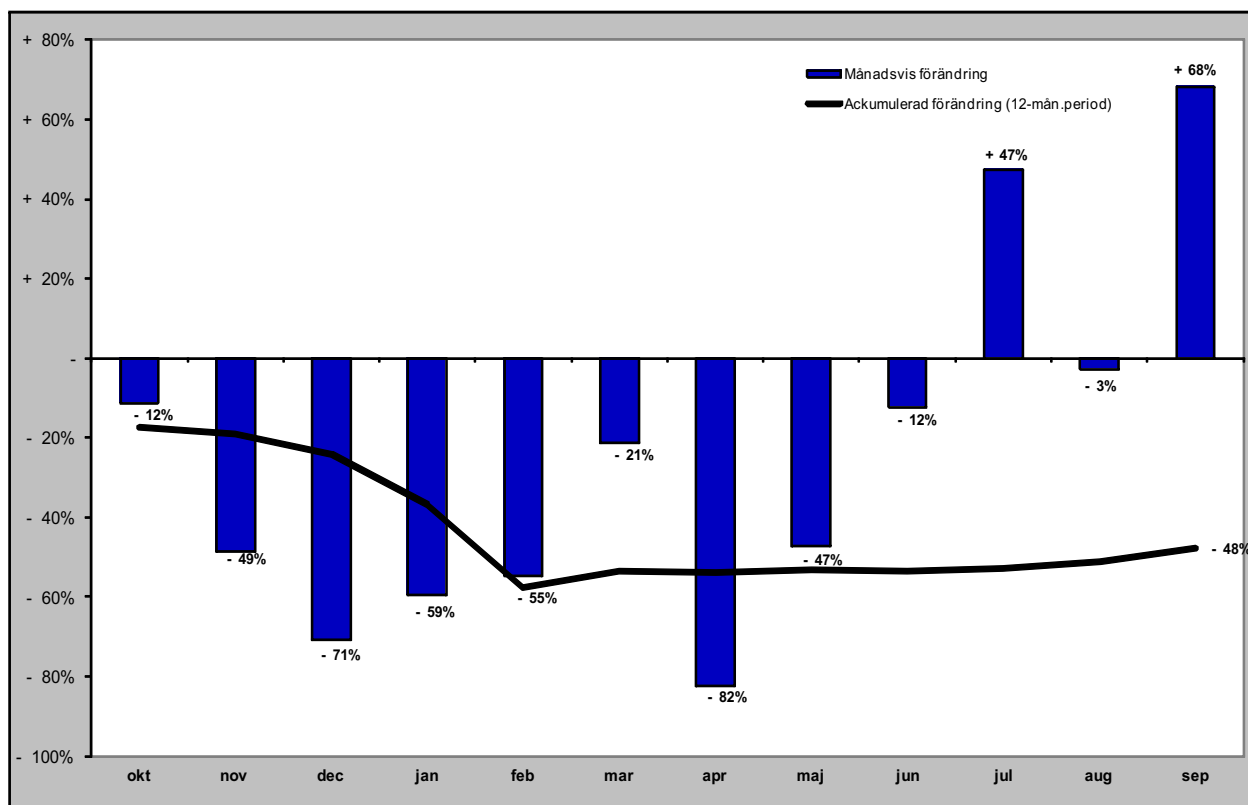

Gästnätter från Lettland (HSVCsol) i JH

Förändring gästnätter

Totalt antal gästnätter 4 795

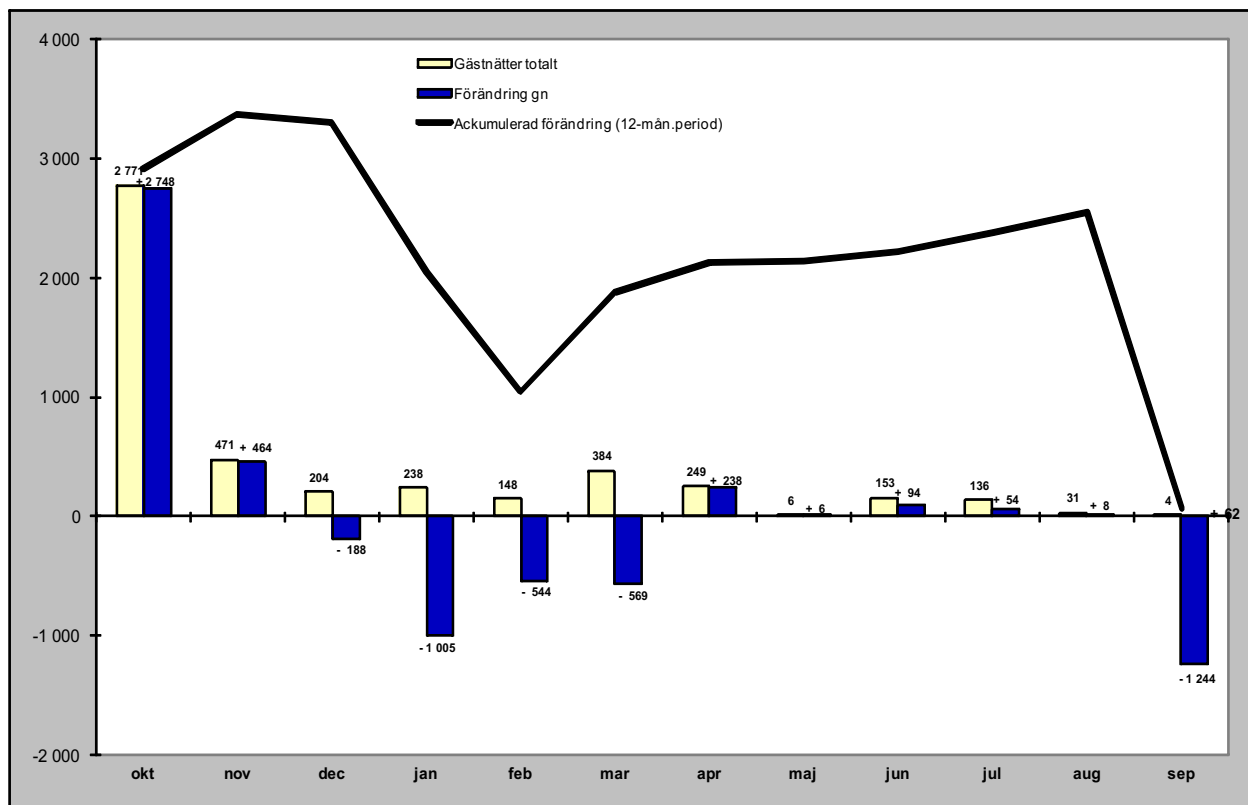

Relativ förändring

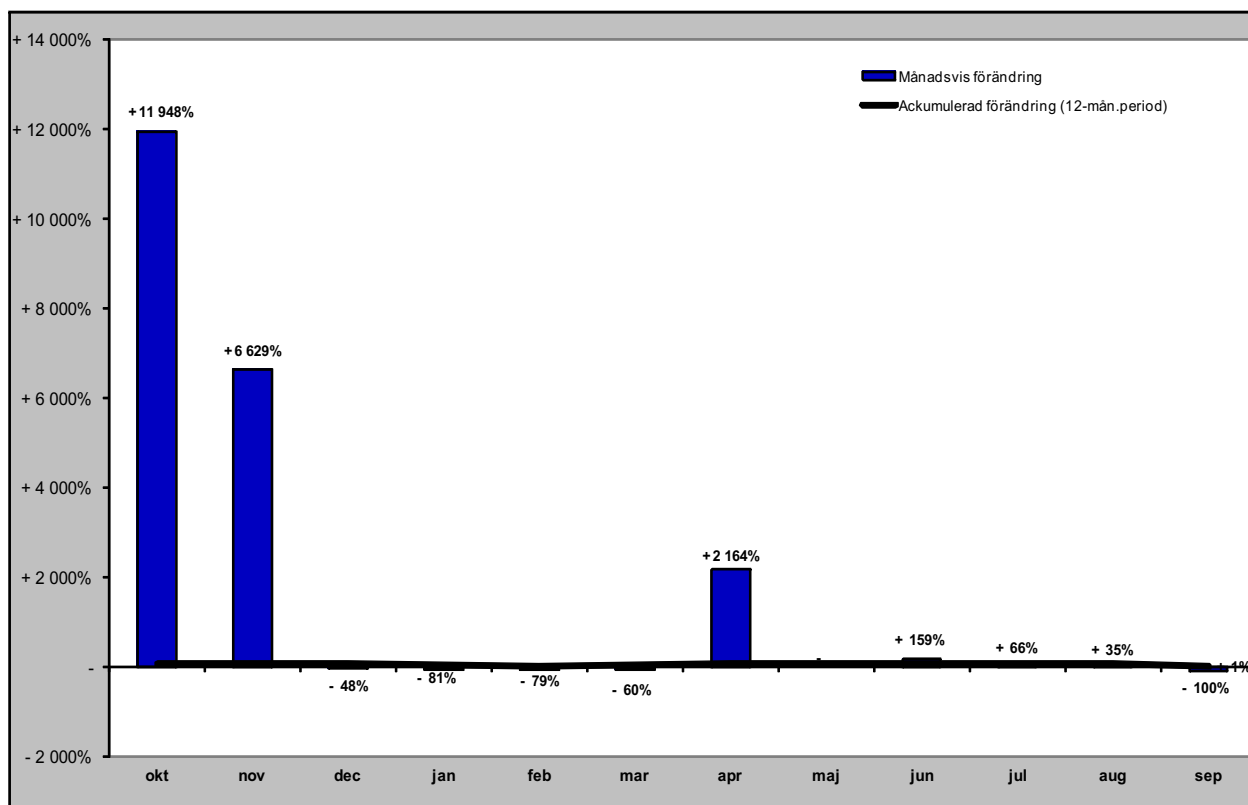

Gästnätter från övriga Europa (HSVCsol) i JH

Förändring gästnätter

Totalt antal gästnätter 39 252

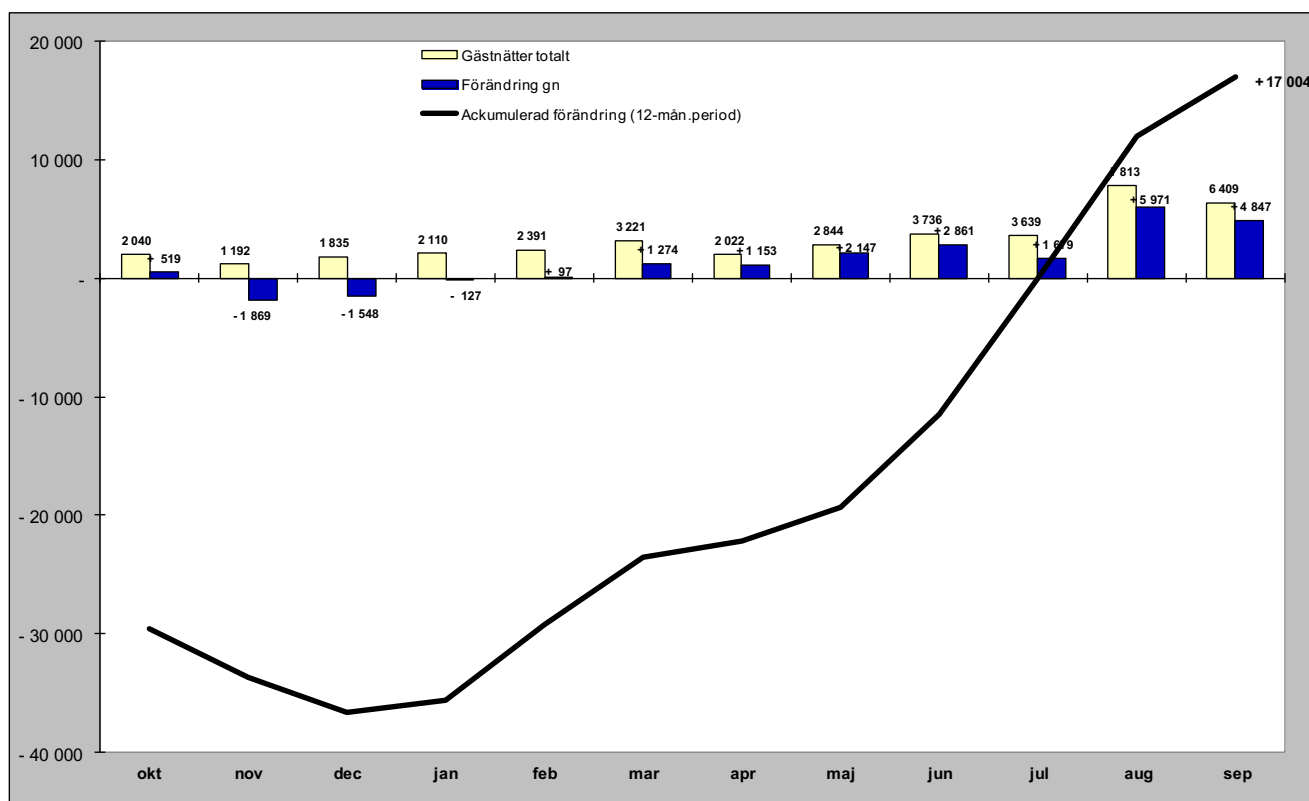

Relativ förändring

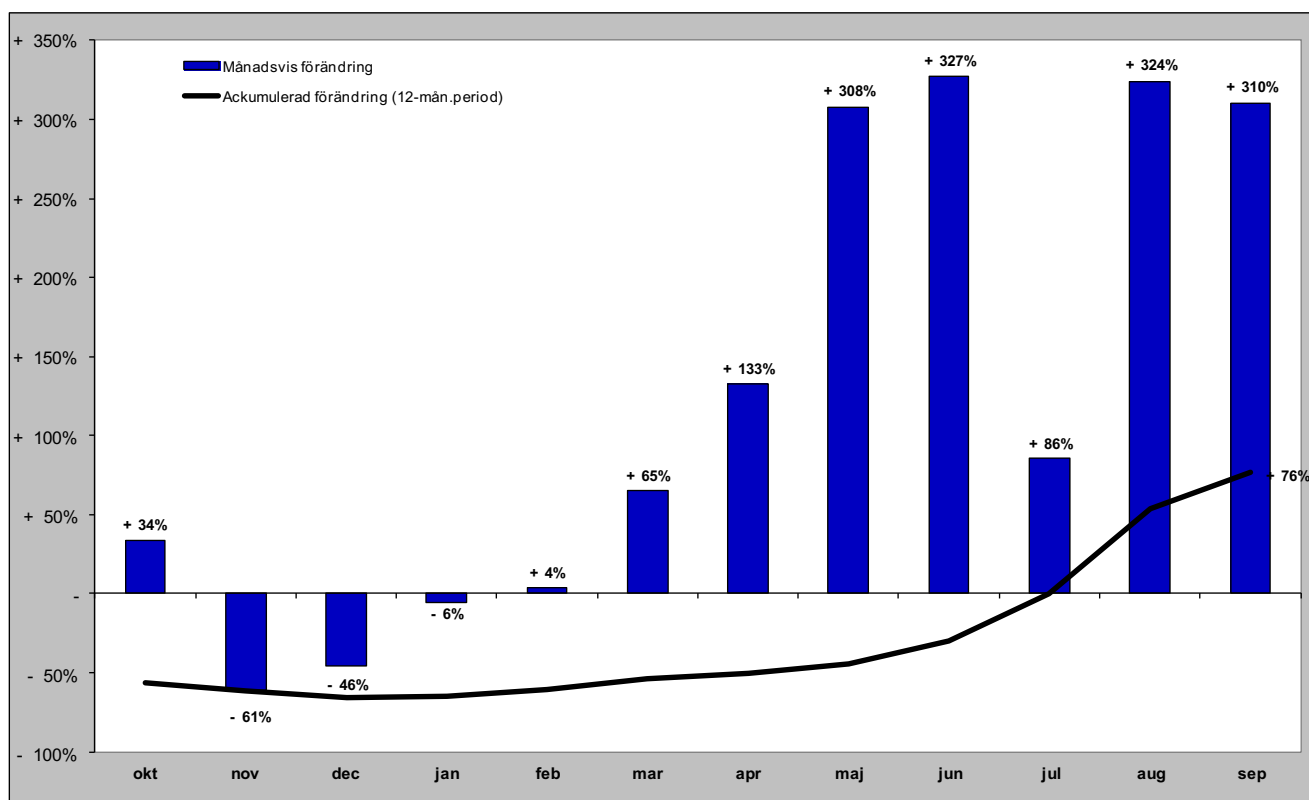

Gästnätter från övriga världen (HSVCsol) i JH

Förändring gästnätter

Totalt antal gästnätter 13 812

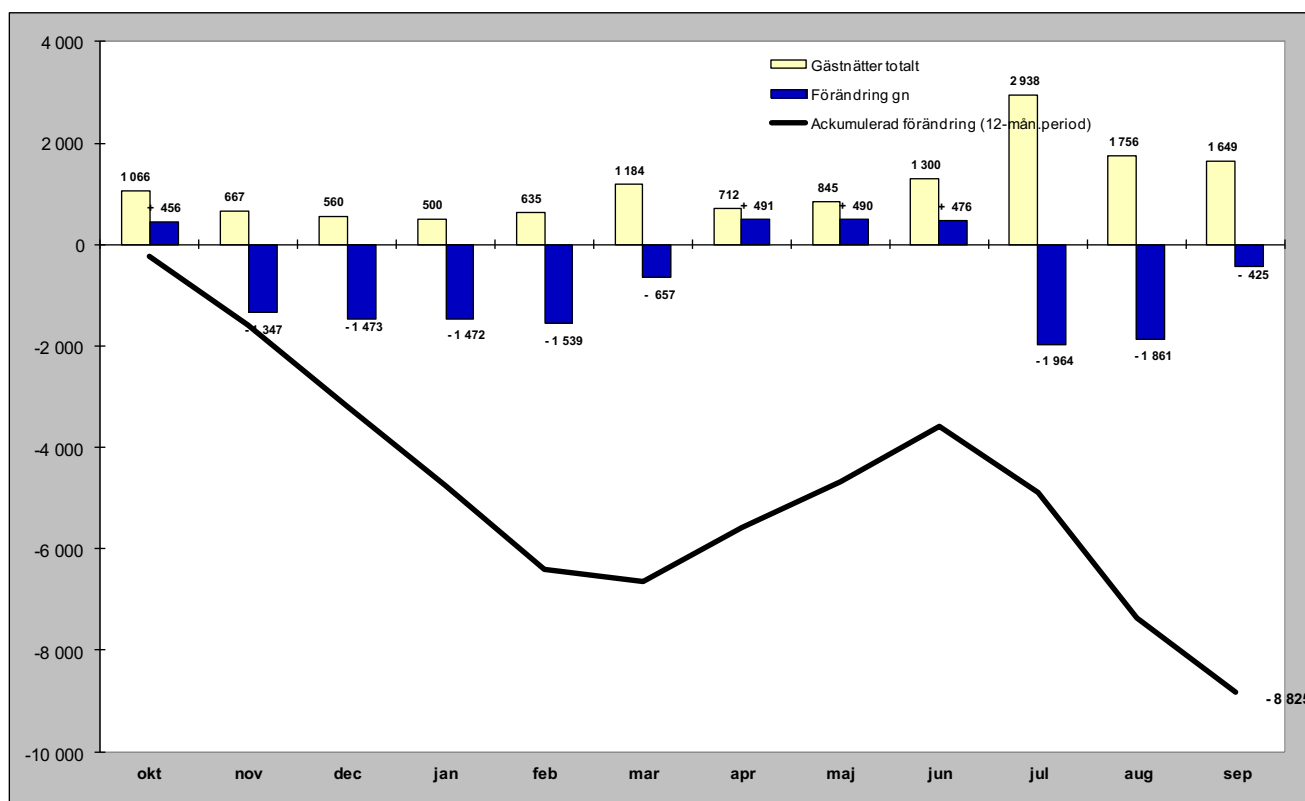

Relativ förändring

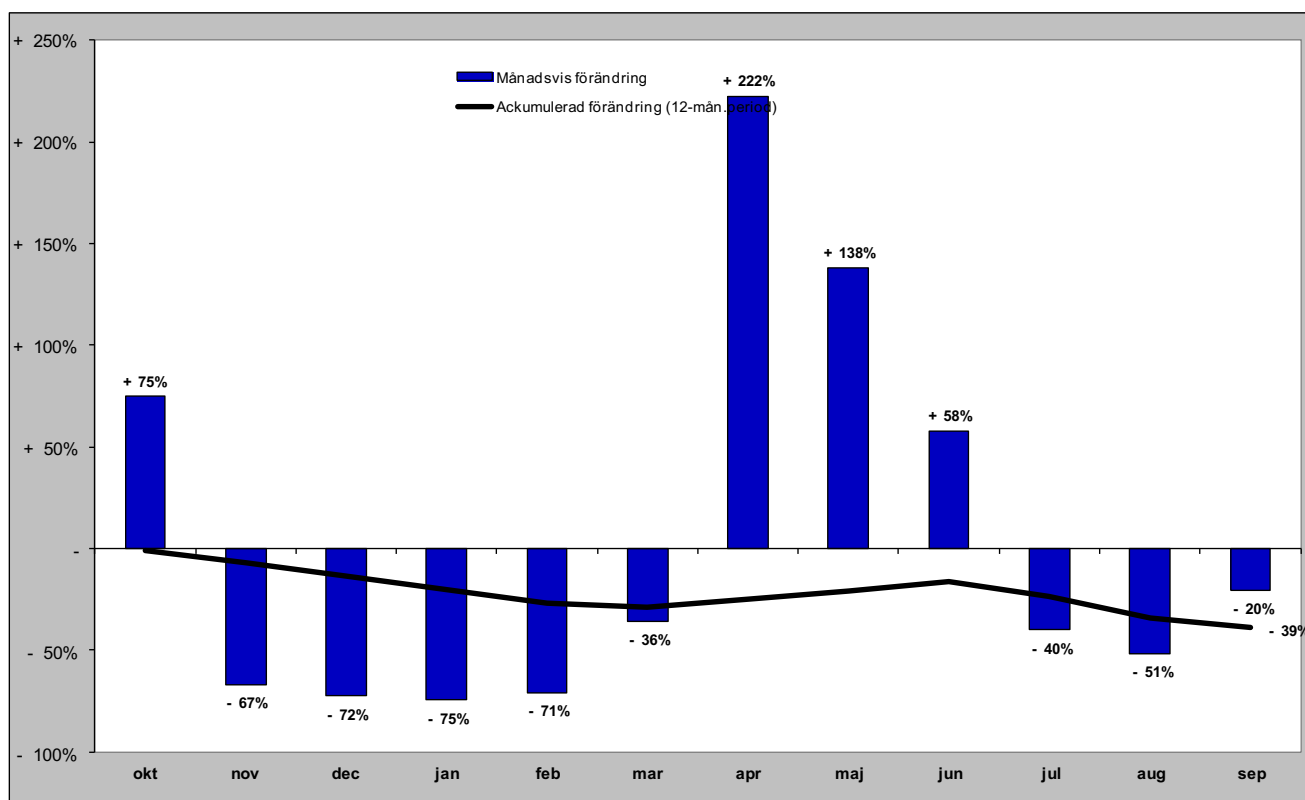

GÄSTNÄTTER FÖRDELAT PER KOMMUN

Gästnätter i Härjedalens Kommun (HSVCsol)

Förändring gästnätter

Totalt antal gästnätter 1 371 534

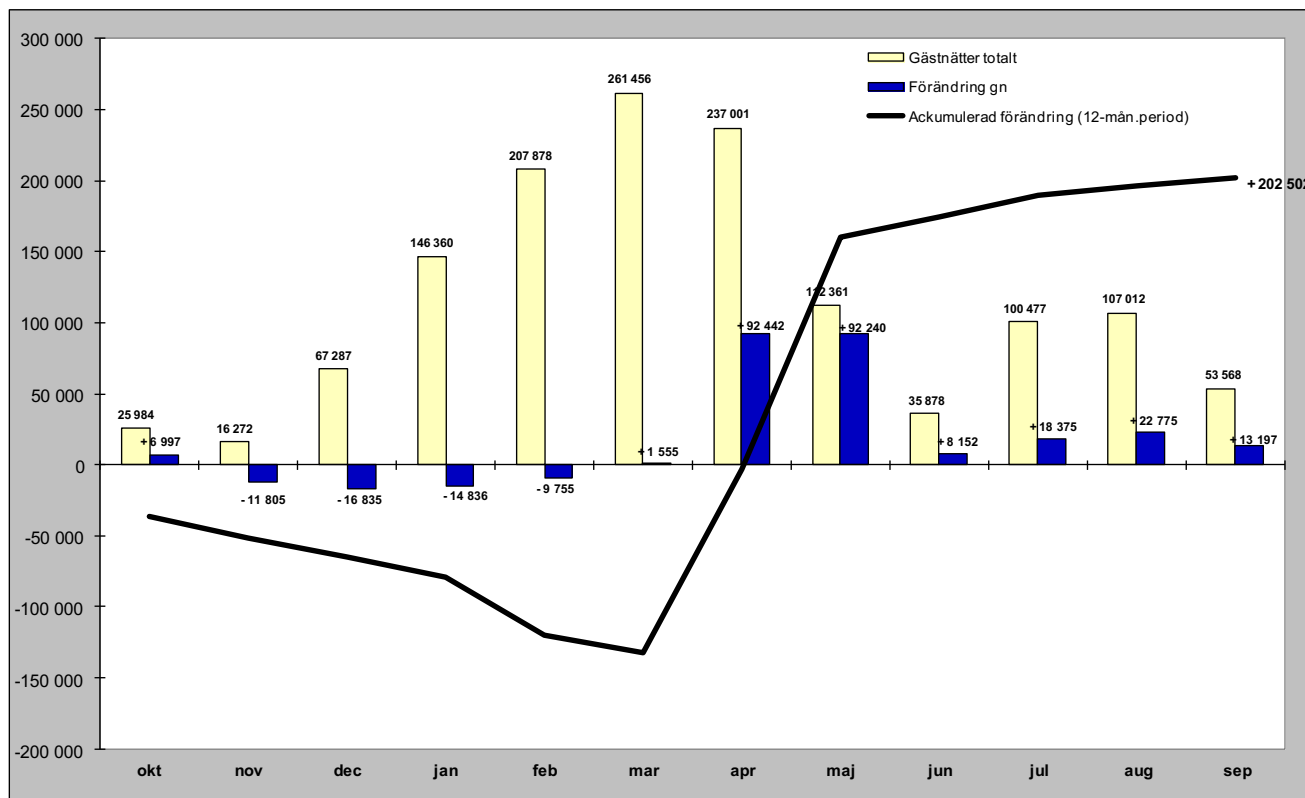

Relativ förändring

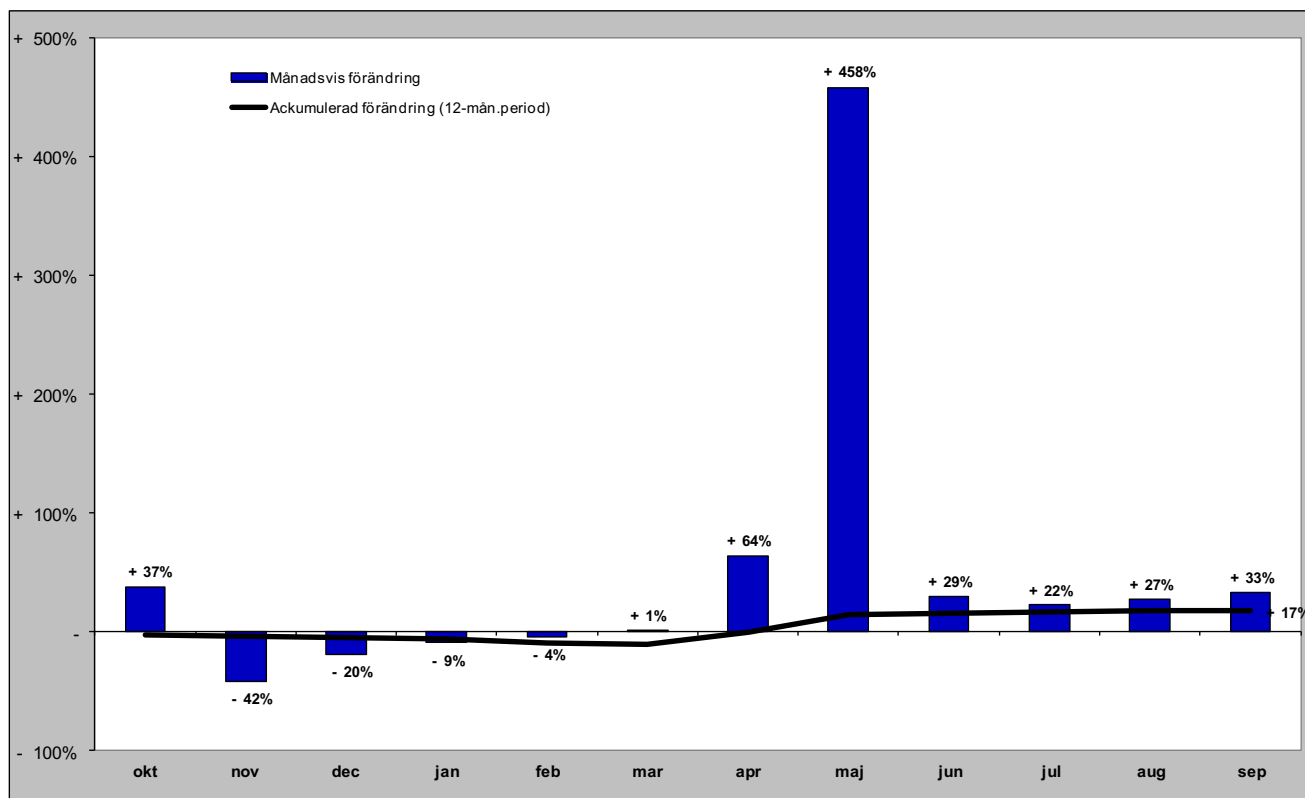

Gästnätter i Härjedalens Kommun (HSVCsol) marknader

Senaste månaden

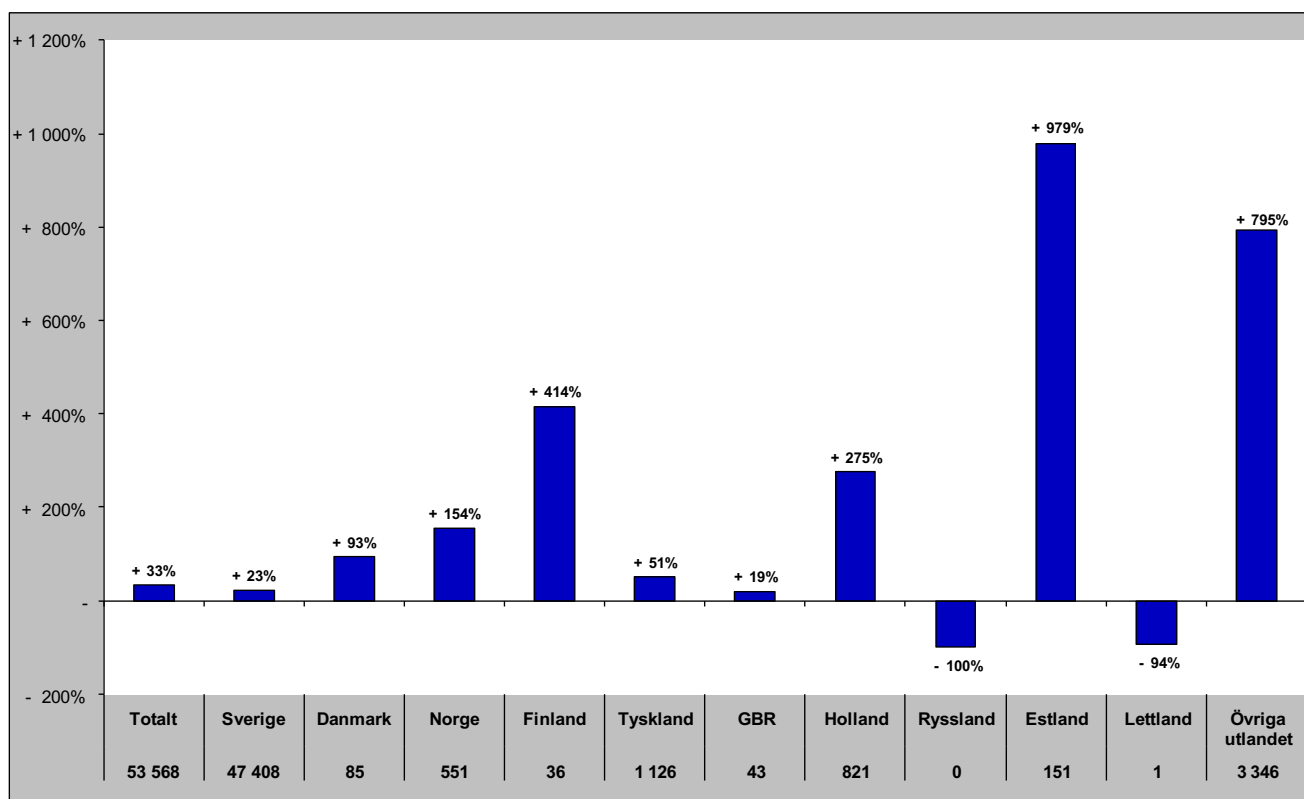

Senaste vintern (nov-apr)

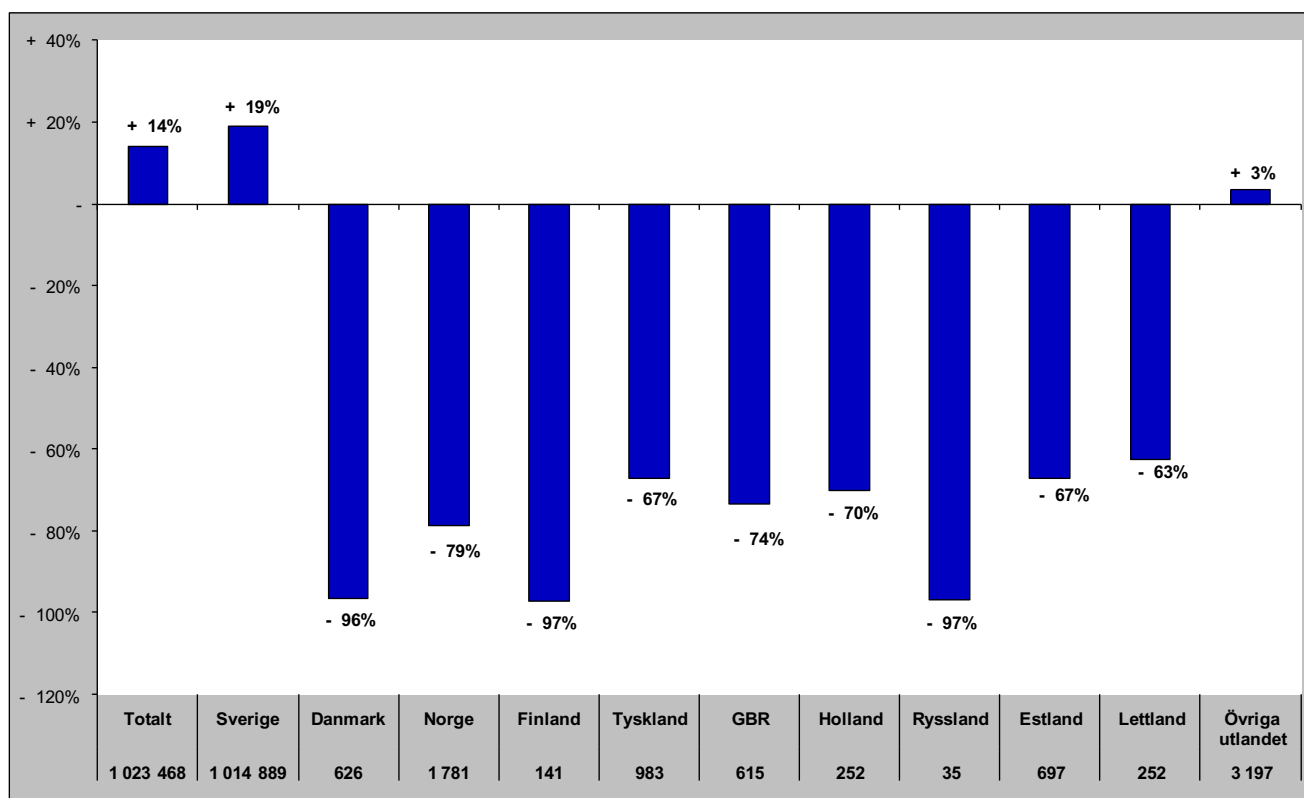

Gästnätter i Härjedalens Kommun (HSVCsol) marknader

Senaste sommaren (jun-sep)

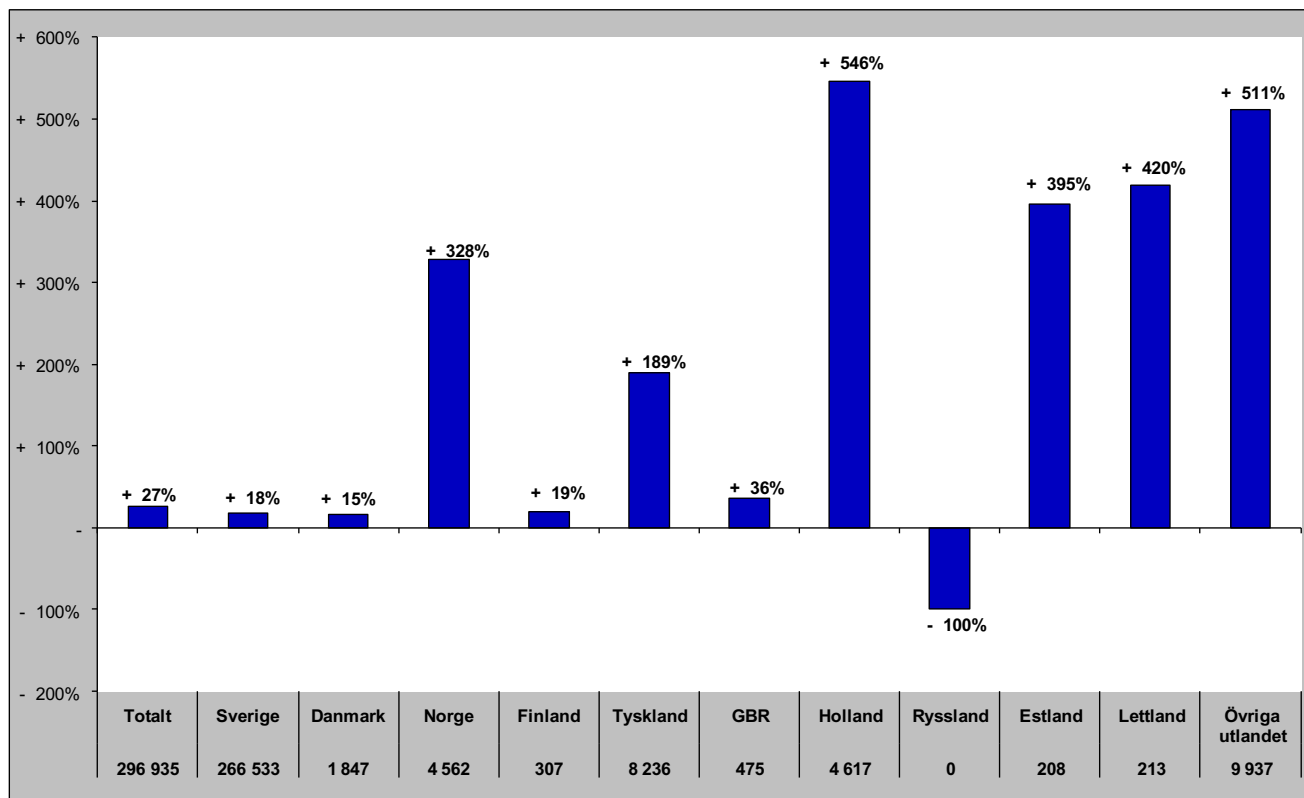

Senaste barmark (maj-okt)

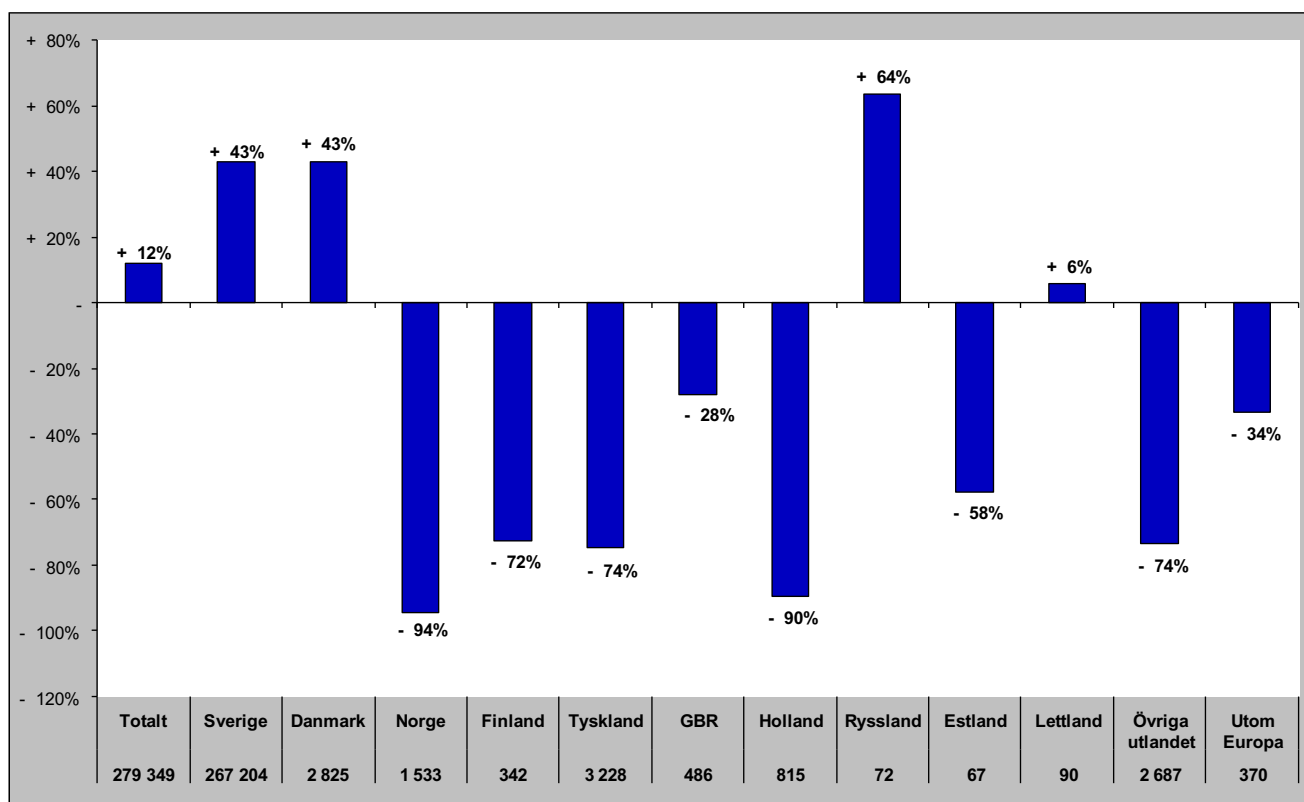

Gästnätter i Härjedalens Kommun (HSVCsol) marknader

Senaste helåret

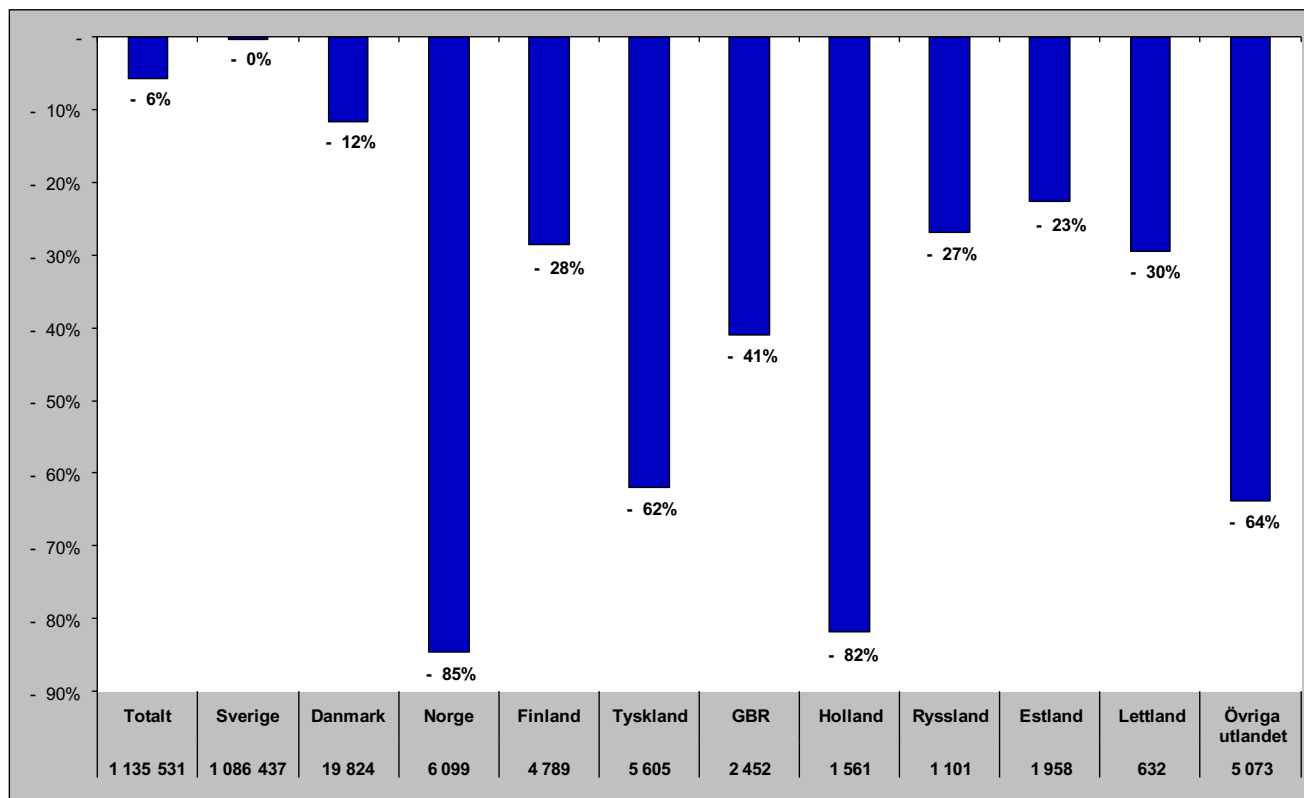

Gästnätter i Bergs Kommun (HSVC)

Förändring gästnätter

Totalt antal gästnätter 149 486

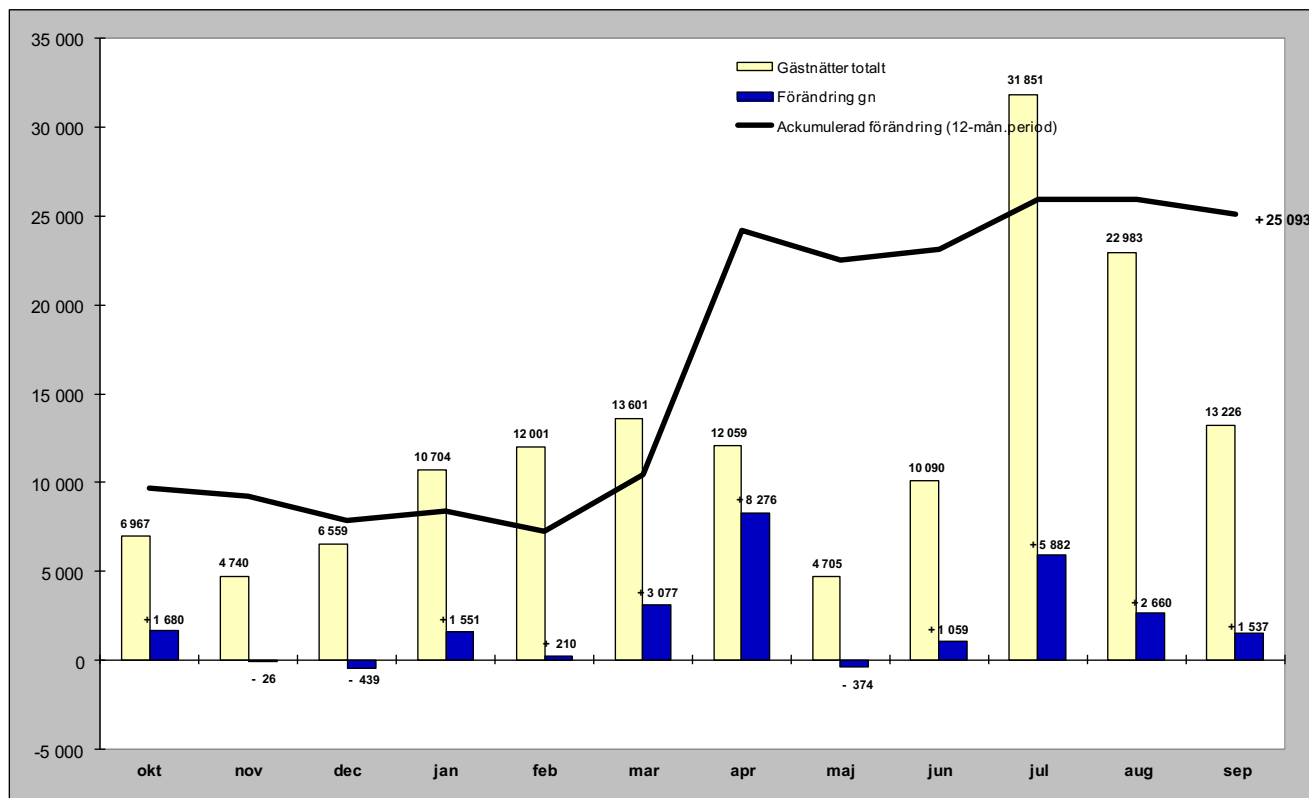

Relativ förändring

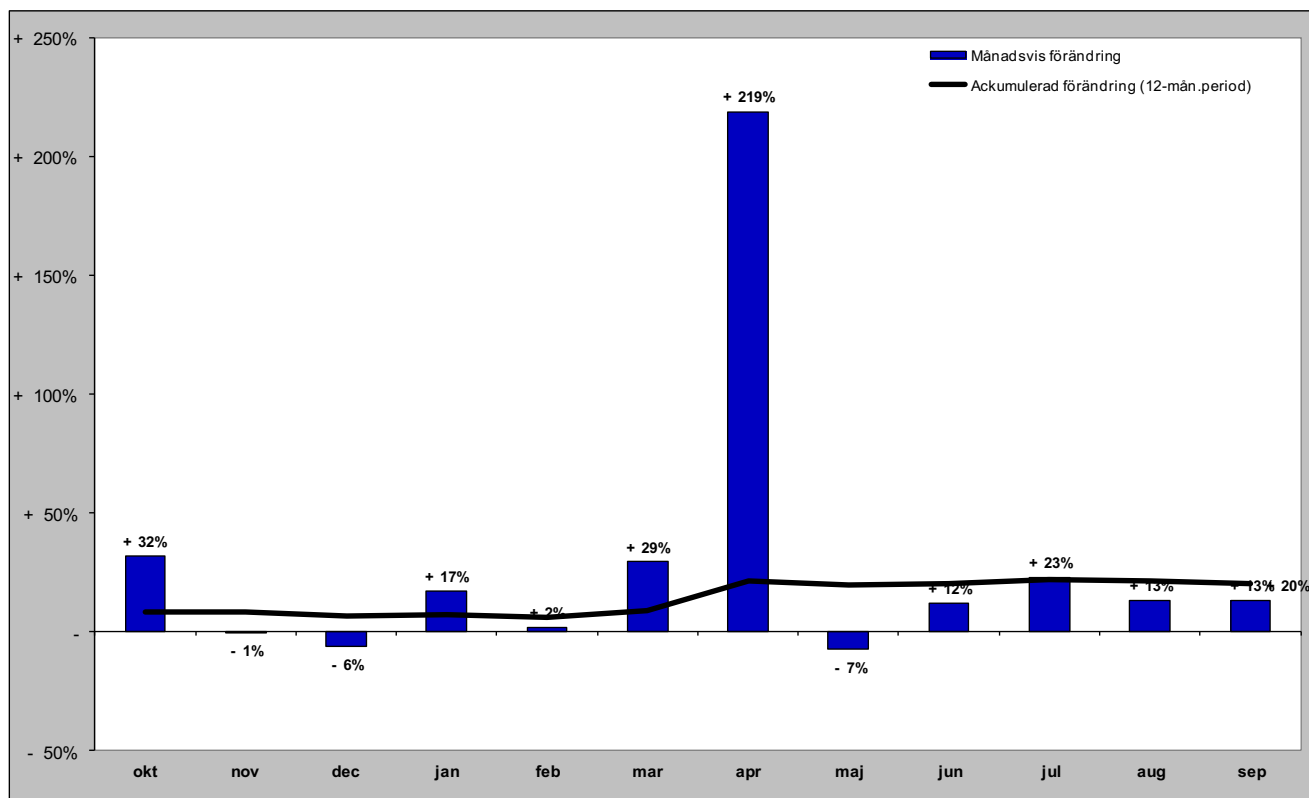

Gästnätter i Bergs kommun (HSVC) marknader

Senaste månaden

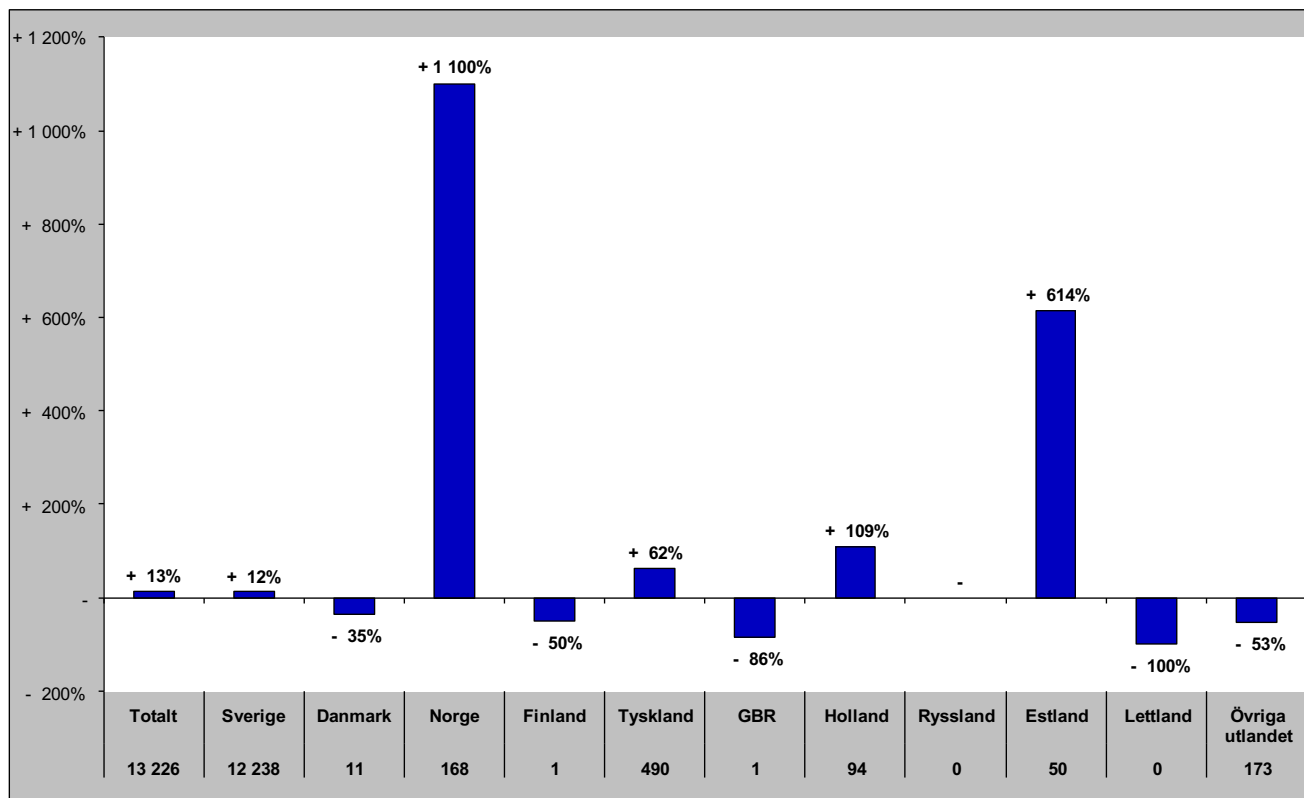

Senaste vintern (nov-apr)

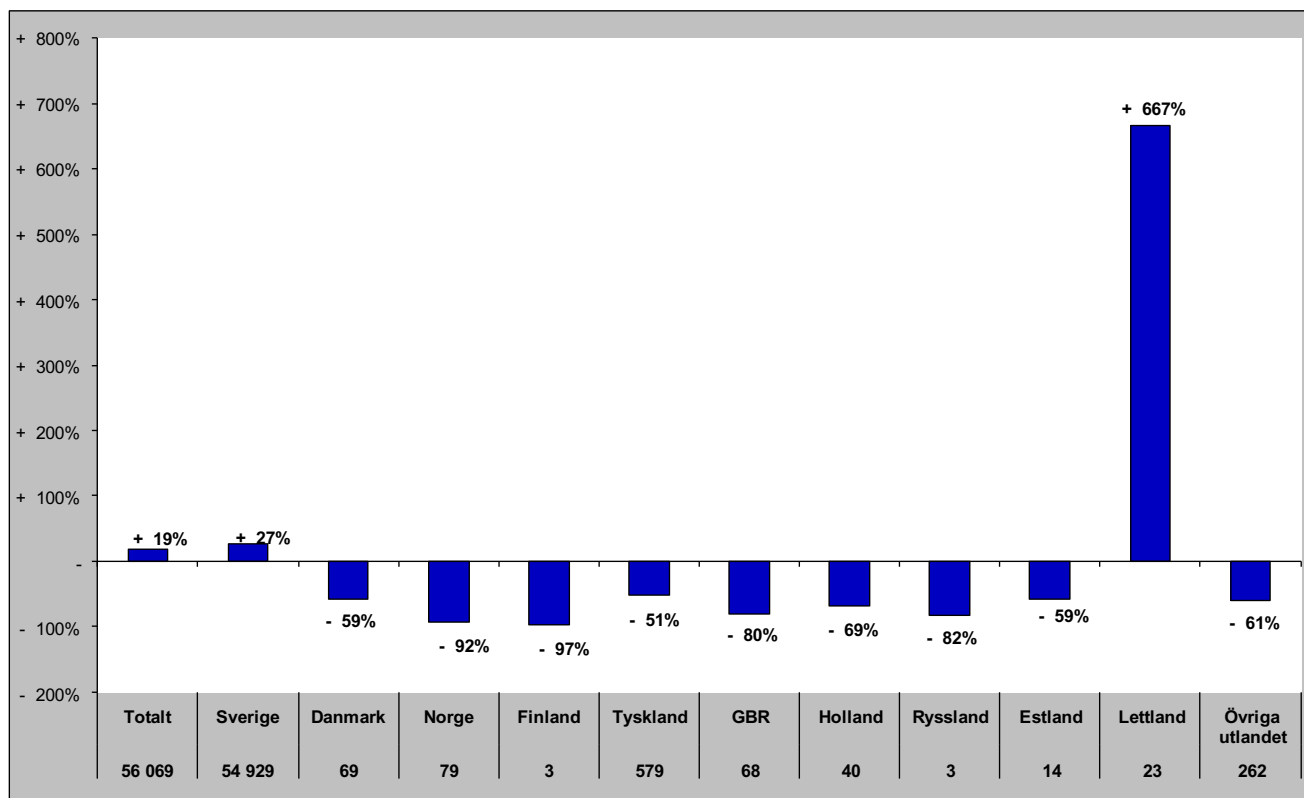

Gästnätter i Bergs kommun (HSVC) marknader

Senaste sommaren (jun-sep)

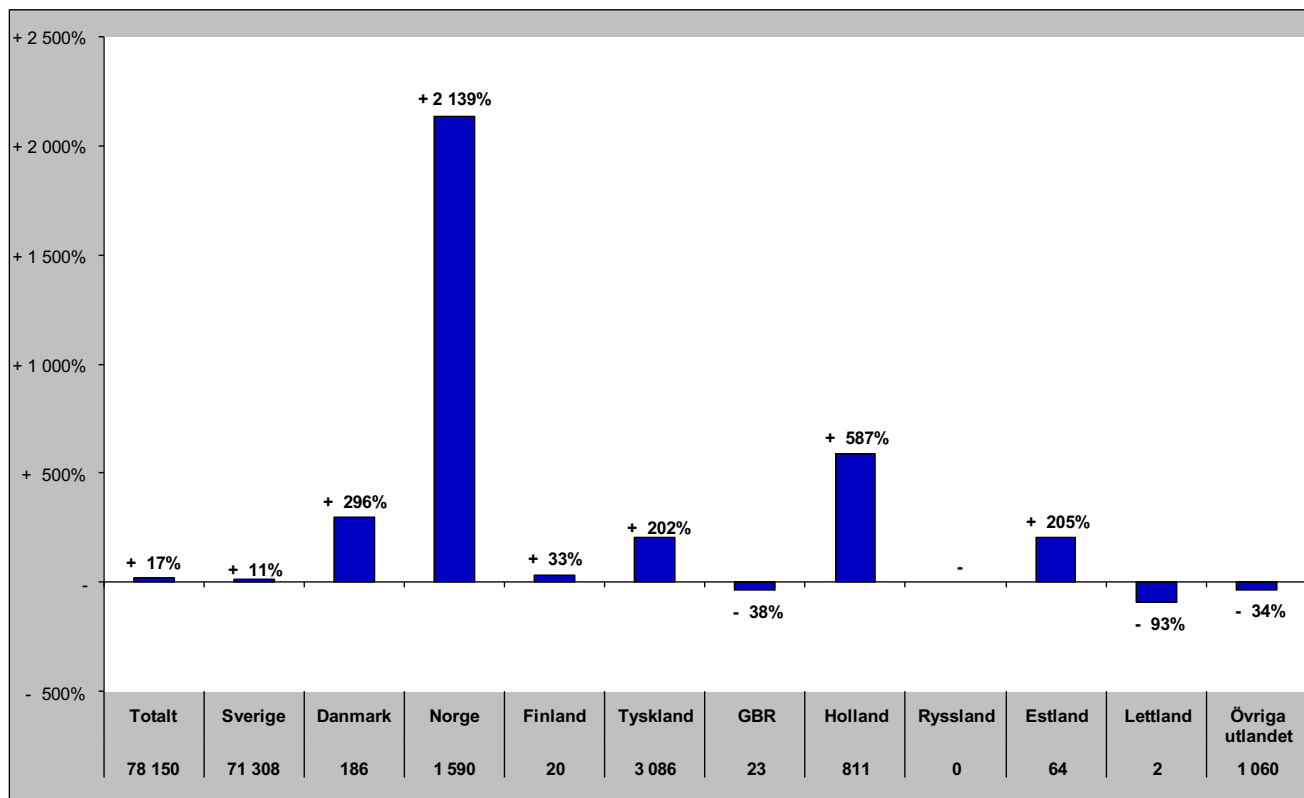

Senaste barmark (maj-okt)

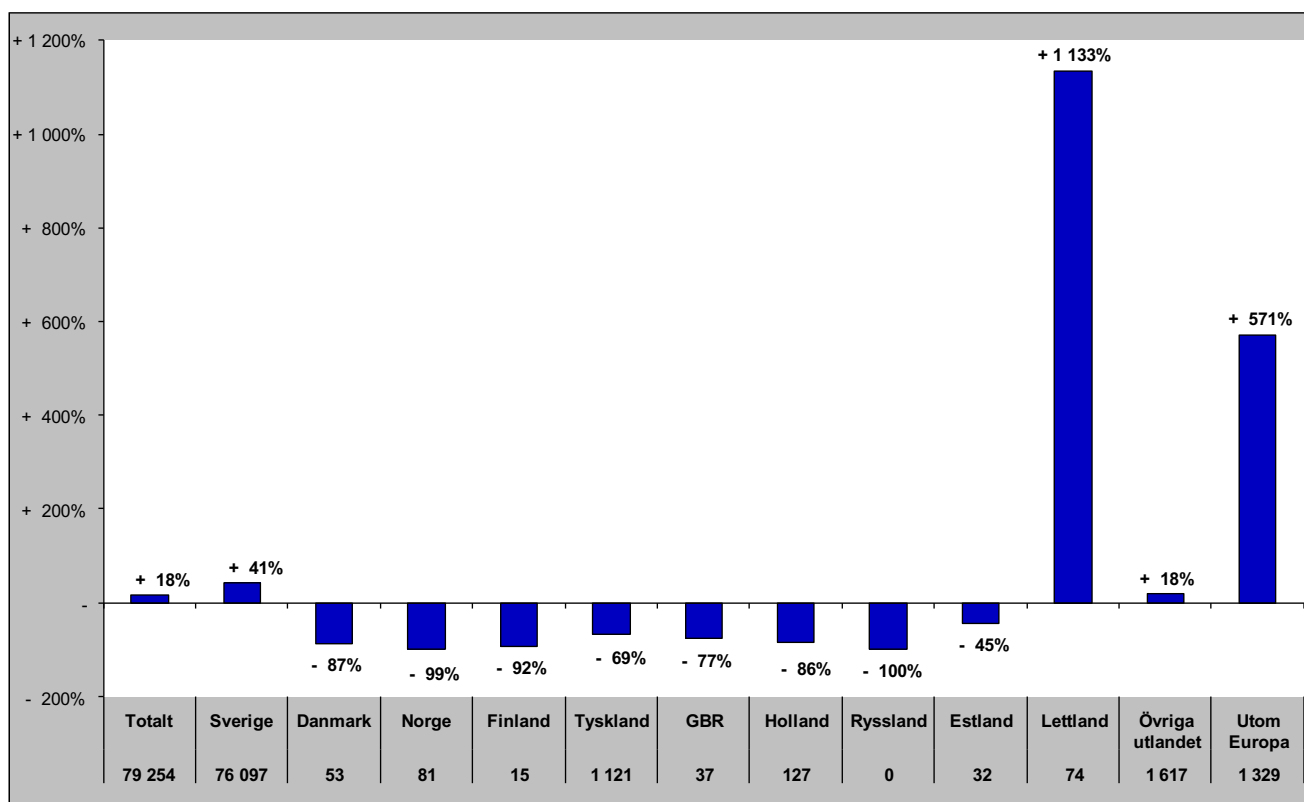

Gästnätter i Bergs Kommun (HSVCsol) marknader

Senaste helåret

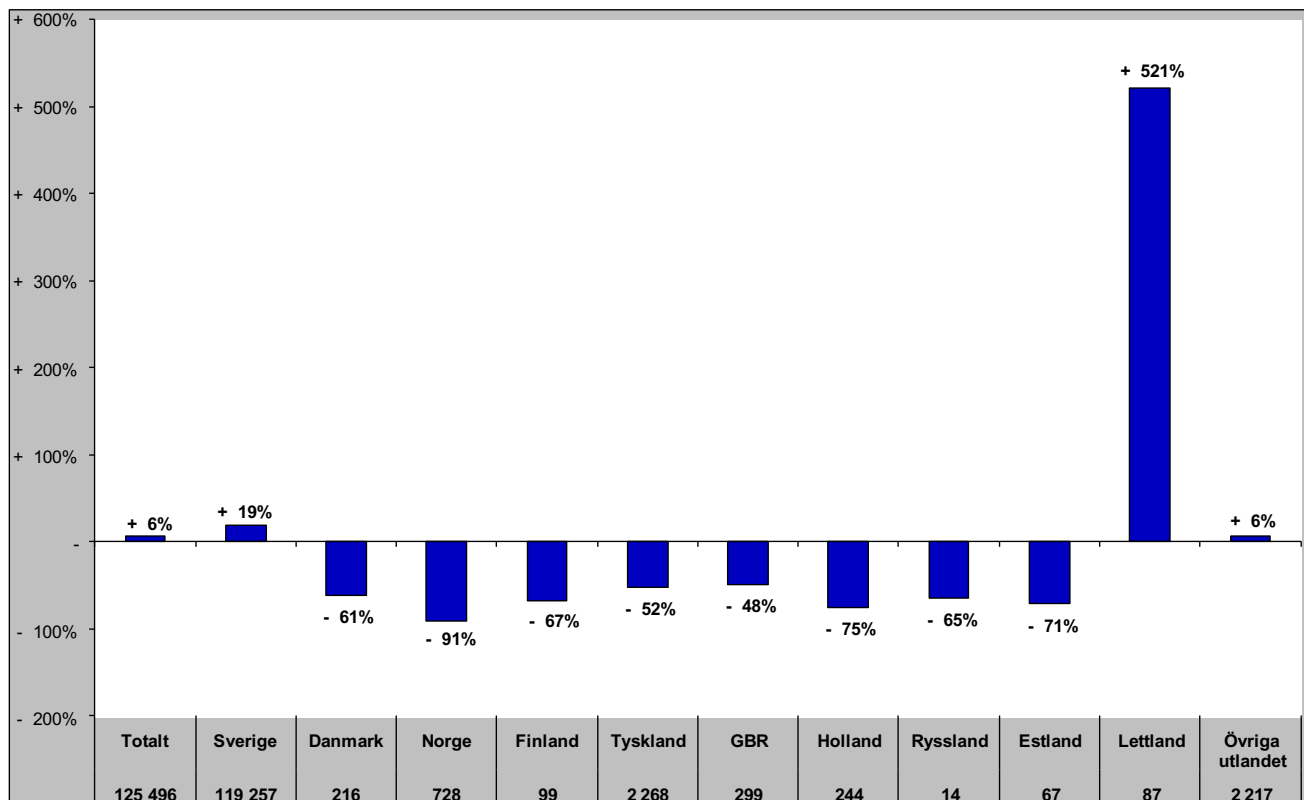

Gästnätter i Åre Kommun (HSVCsol)

Förändring gästnätter

Totalt antal gästnätter 965 143

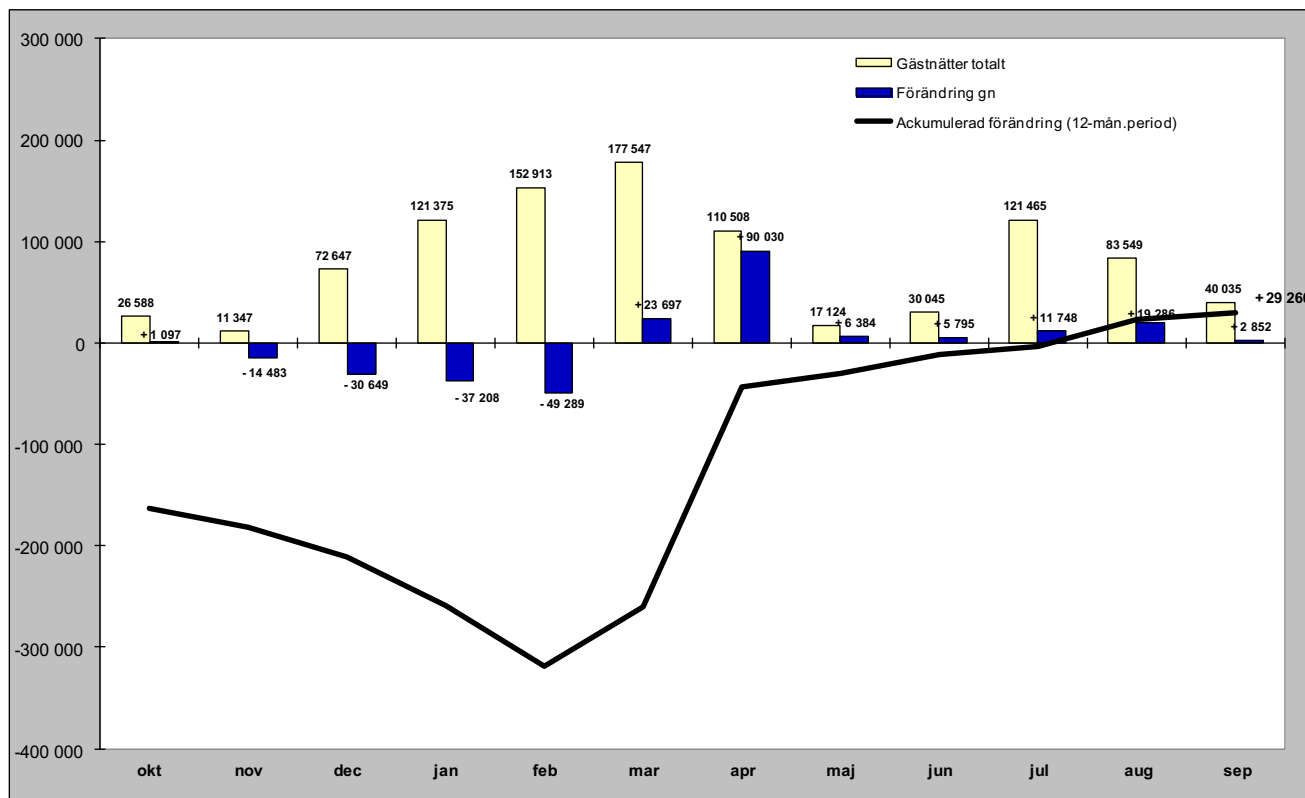

Relativ förändring

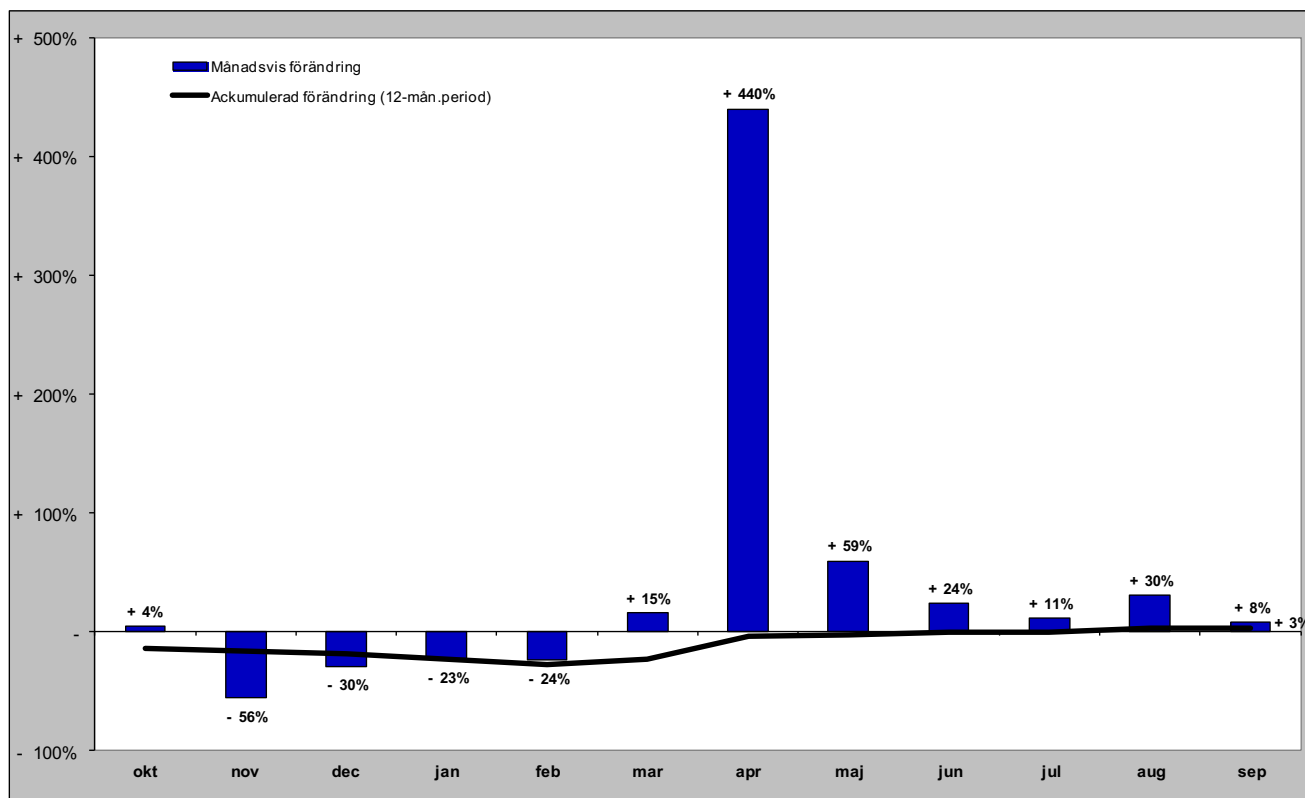

Gästnätter i Åre kommun (HSVCsol) marknader

Senaste månaden

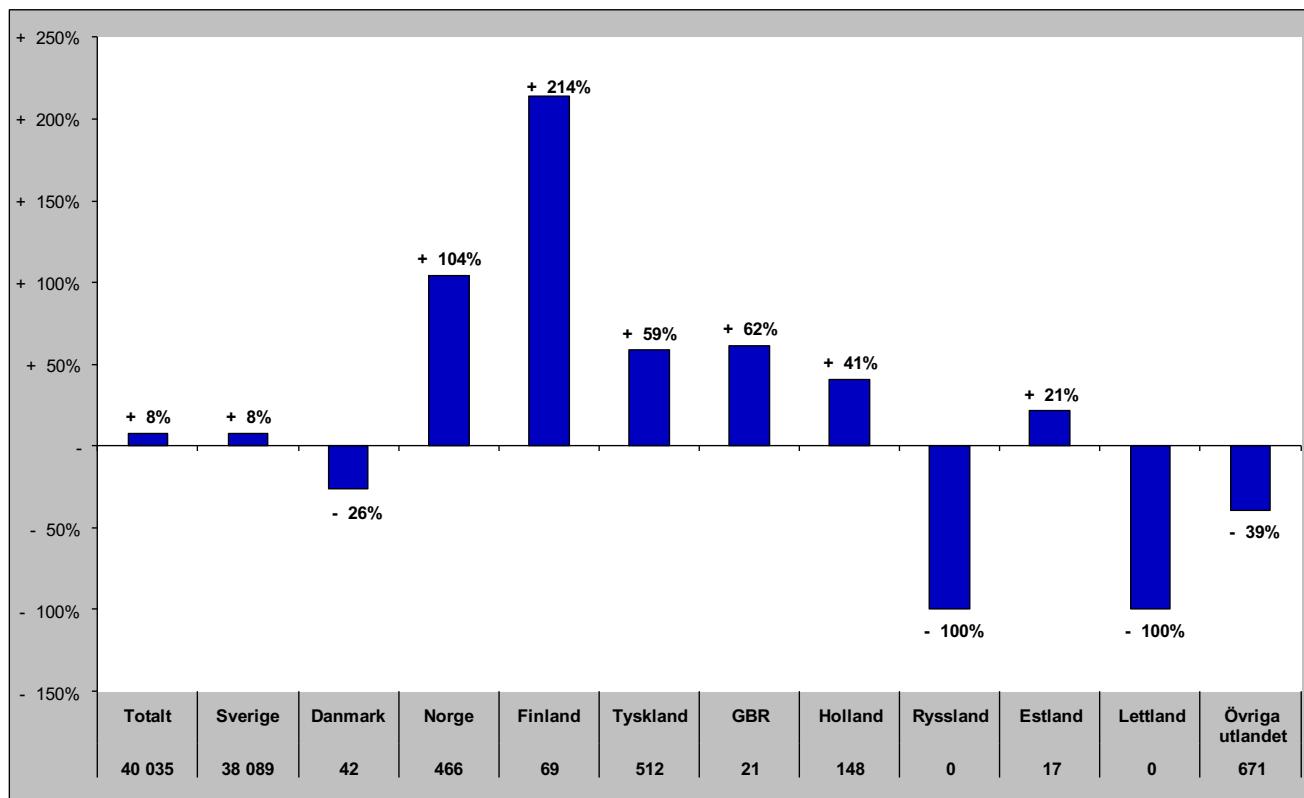

Senaste vintern (nov-apr)

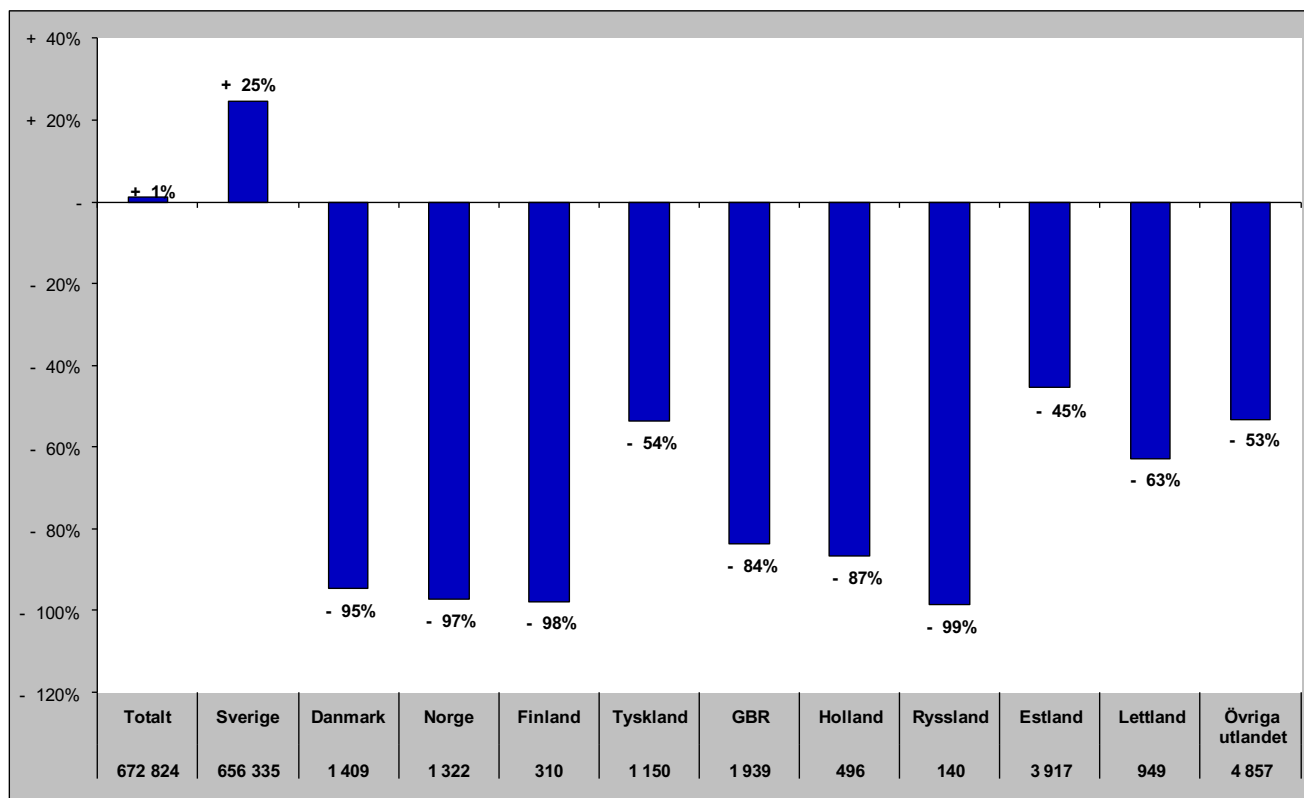

Gästnätter i Åre kommun (HSVCsol) marknader

Senaste sommaren (jun-sep)

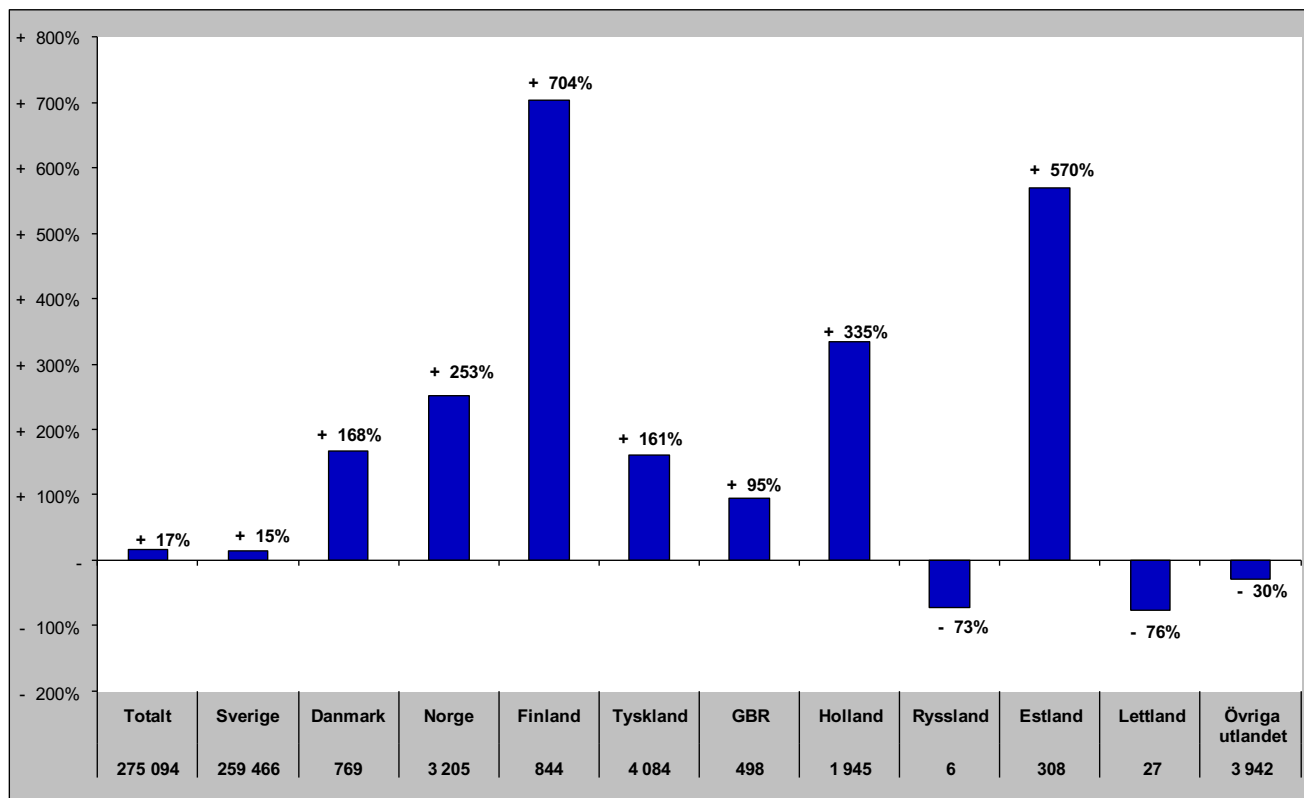

Senaste barmark (maj-okt)

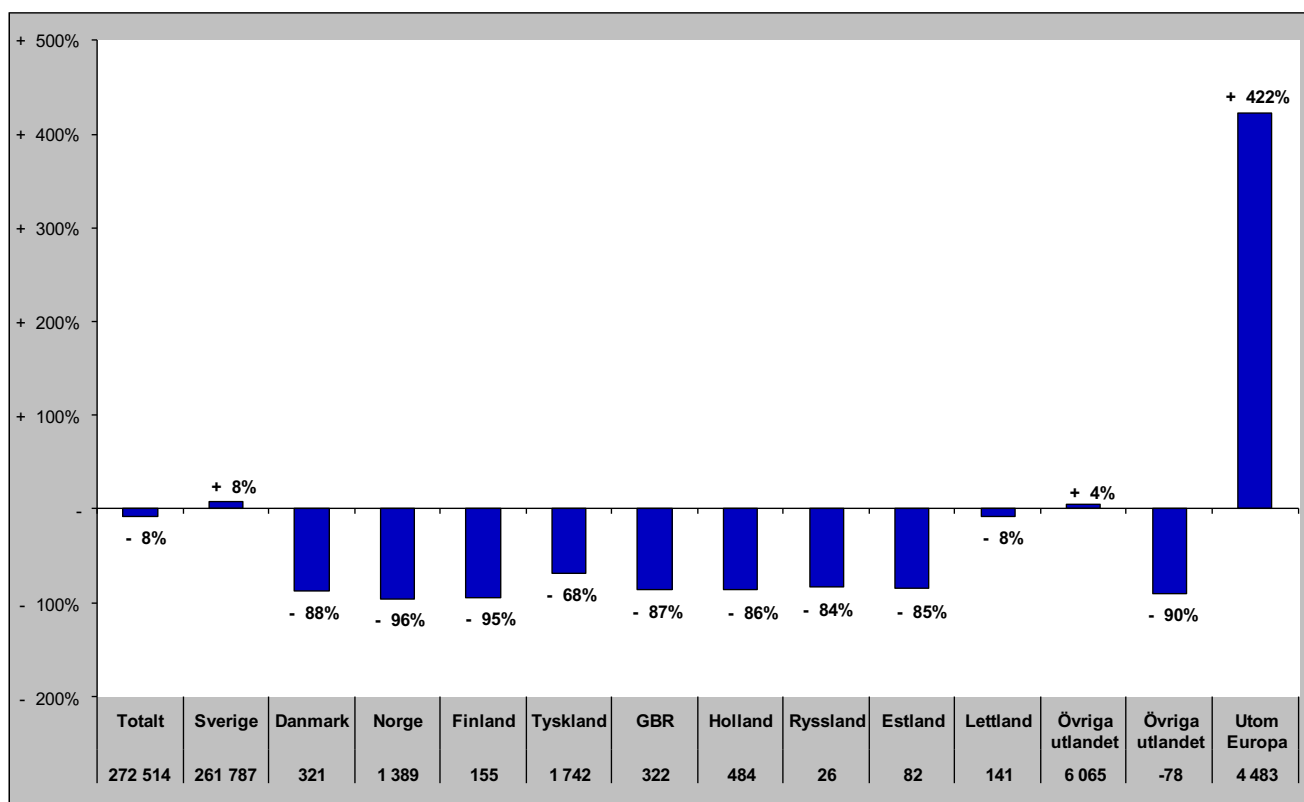

Gästnätter i Åre Kommun (HSVCsol) marknader

Senaste helåret

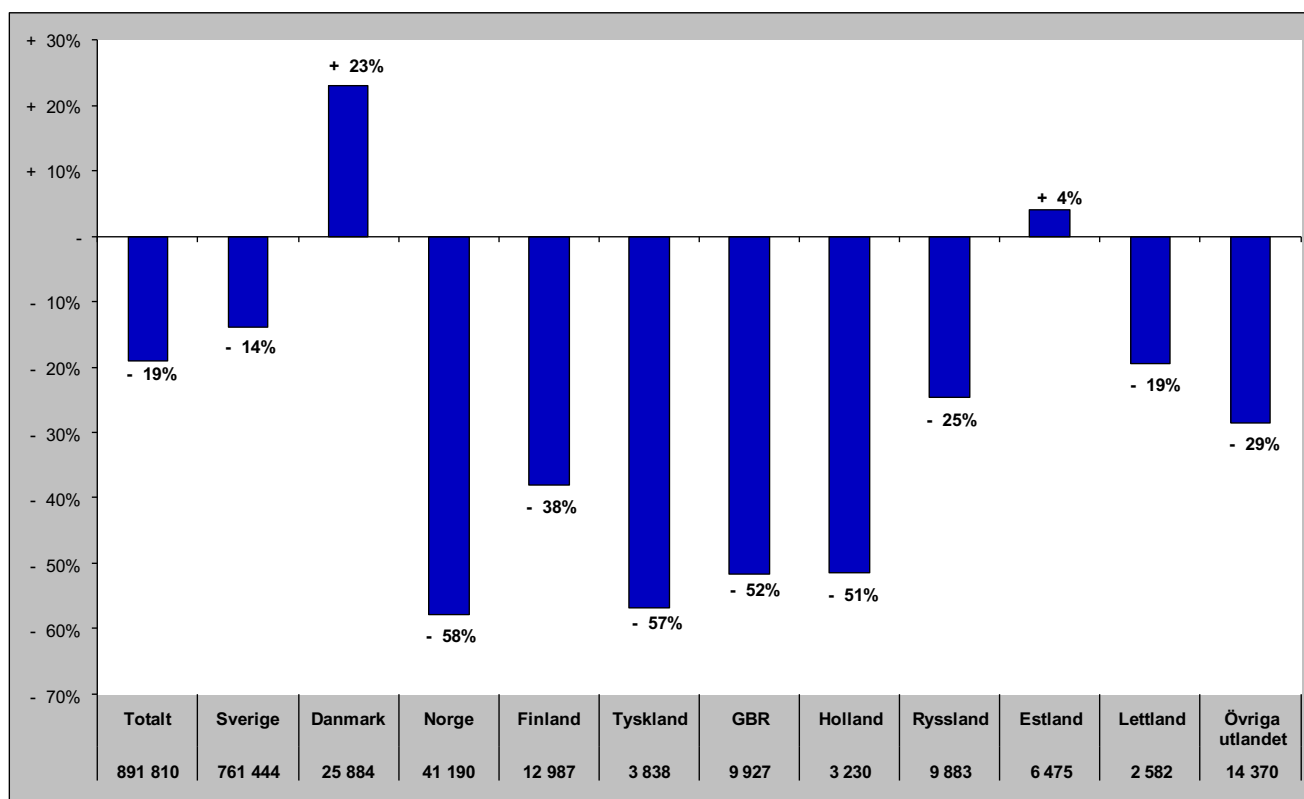

Gästnätter i Krokoms Kommun (HSVC)

Förändring gästnätter

Totalt antal gästnätter 61 512

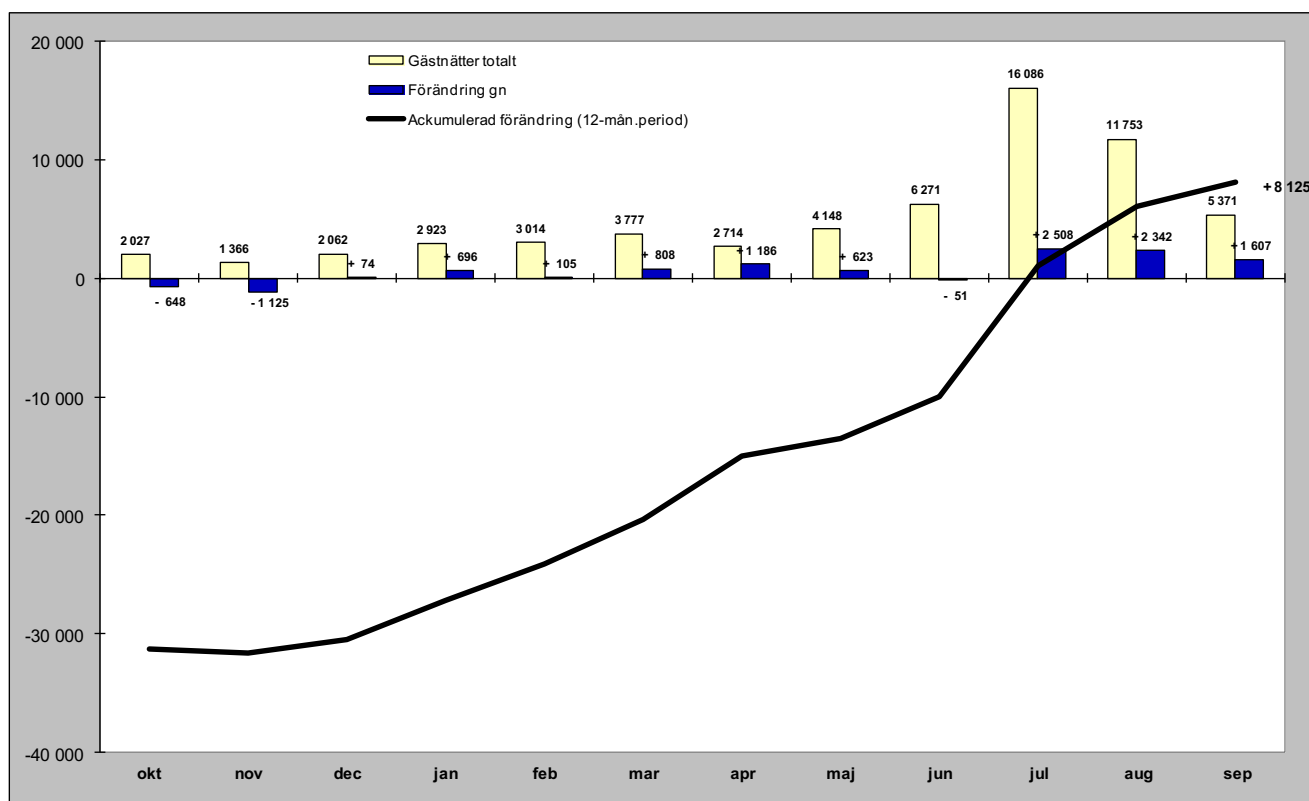

Relativ förändring

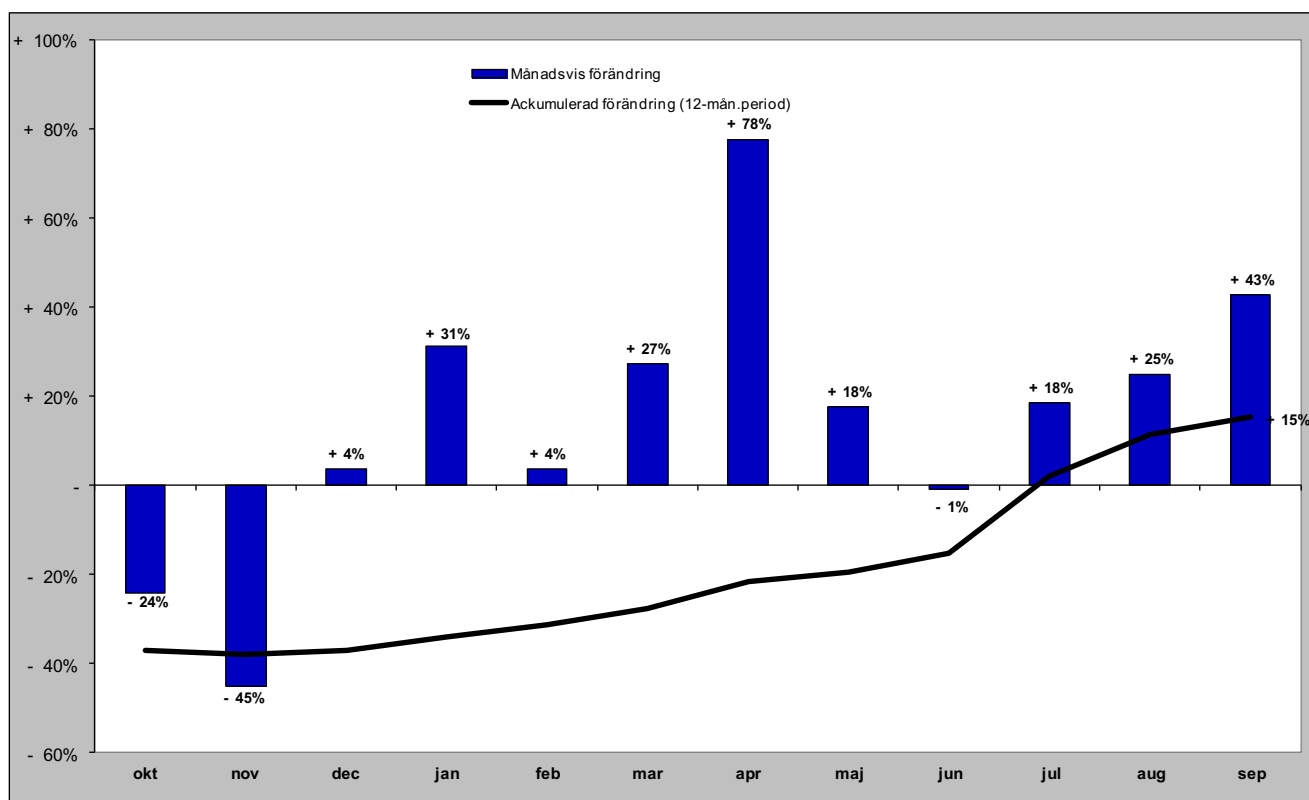

Gästnätter i Krokoms kommun (HSVC) marknader

Senaste månaden

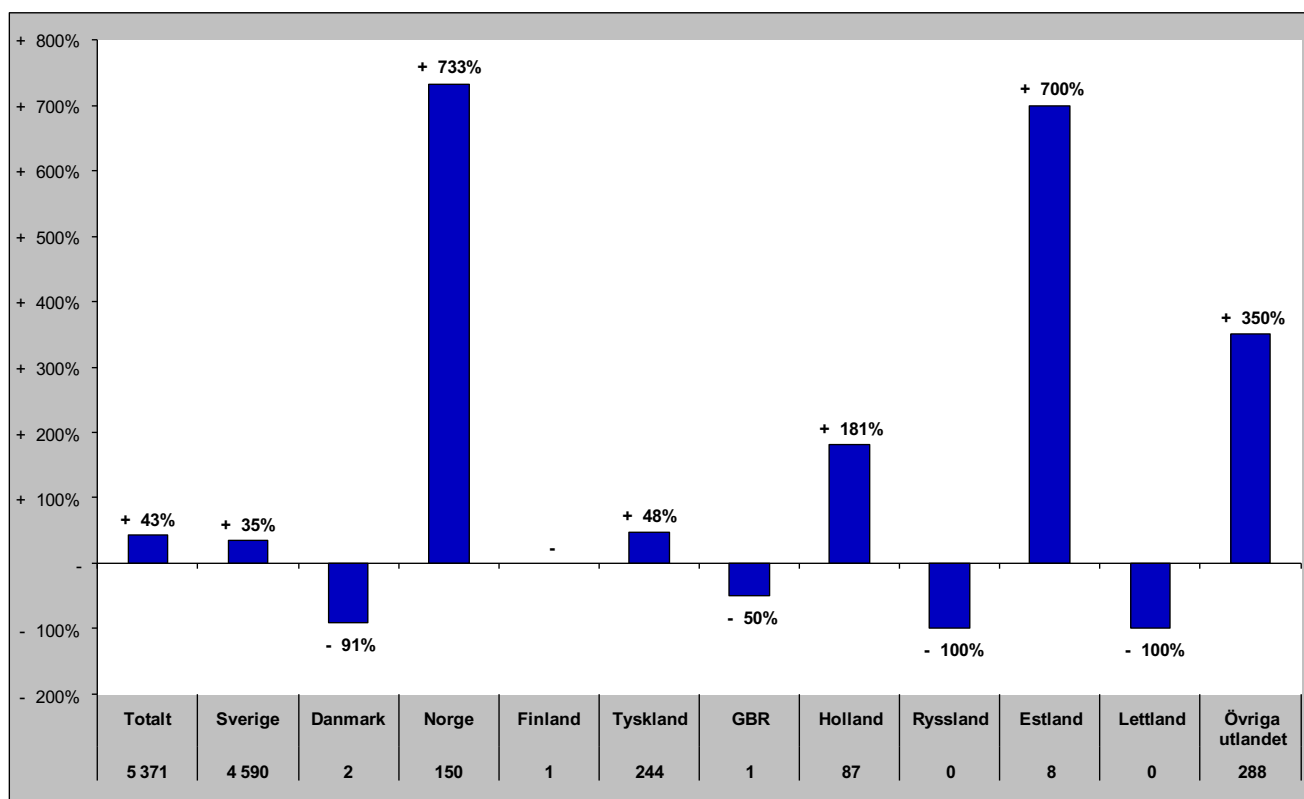

Senaste vintern (nov-apr)

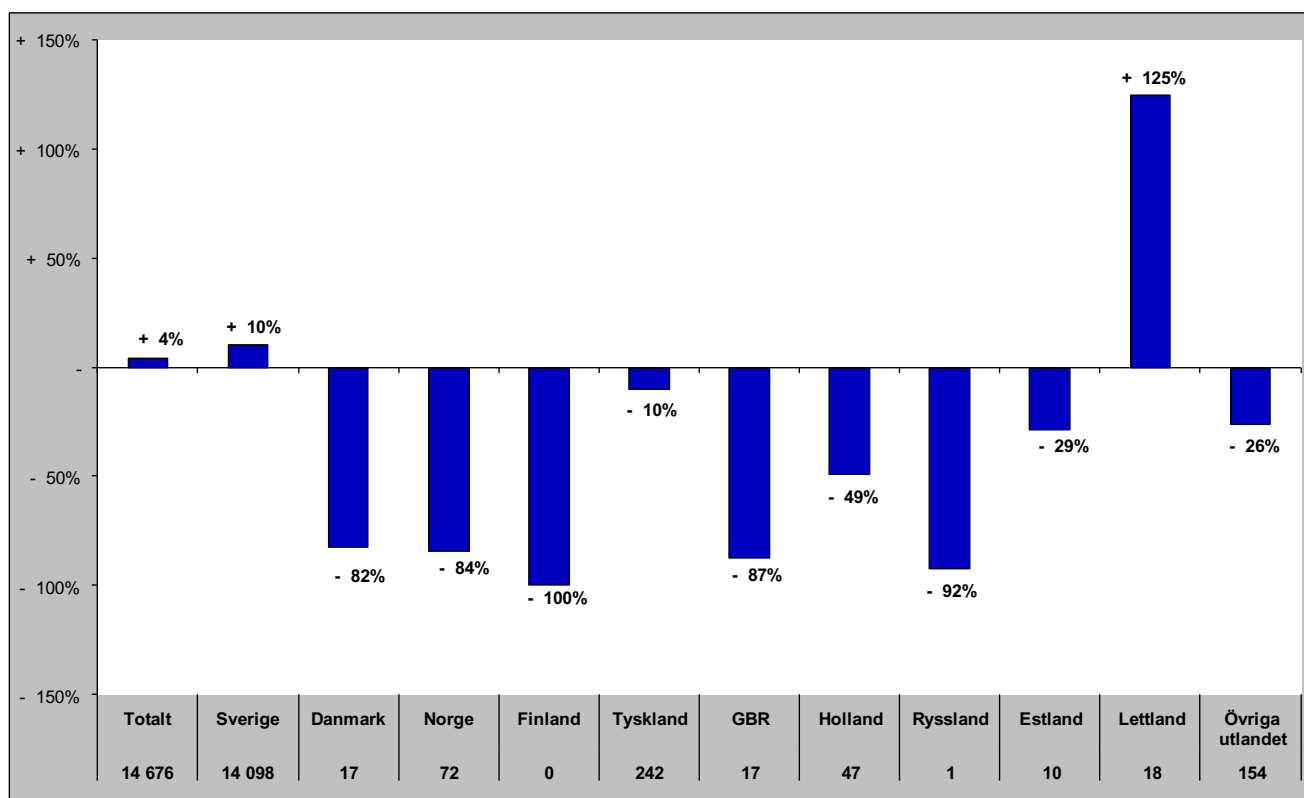

Gästnätter i Krokoms kommun (HSVC) marknader

Senaste sommaren (jun-sep)

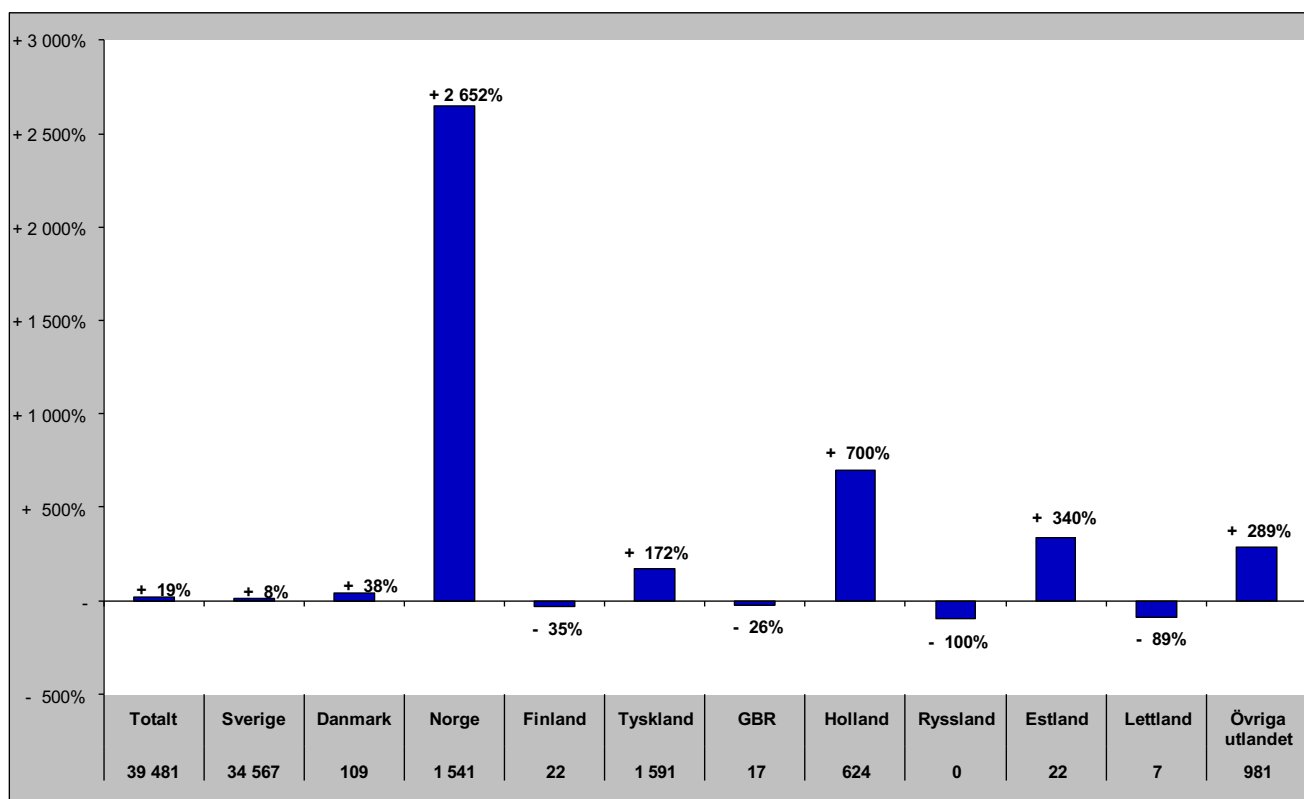

Senaste barmark (maj-okt)

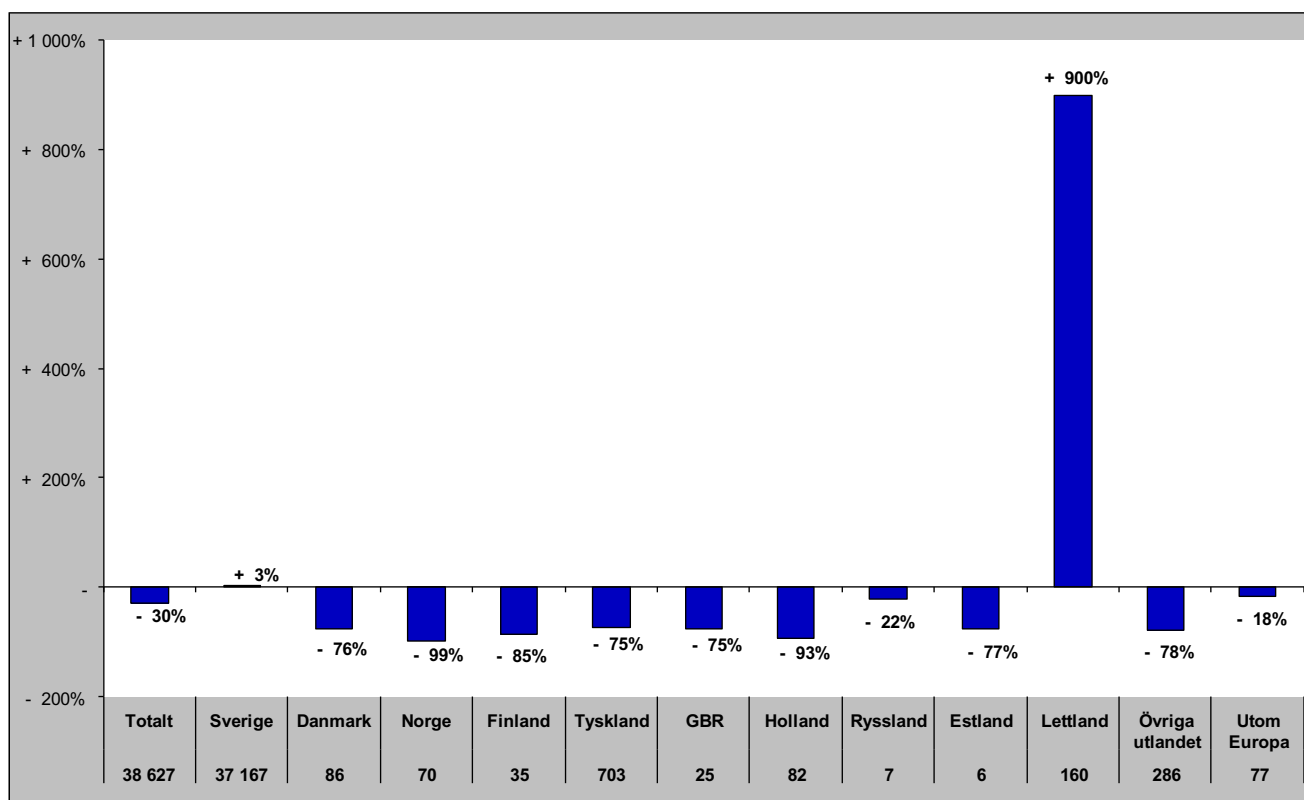

Gästnätter i Krokoms Kommun (HSVCsol) marknader

Senaste helåret

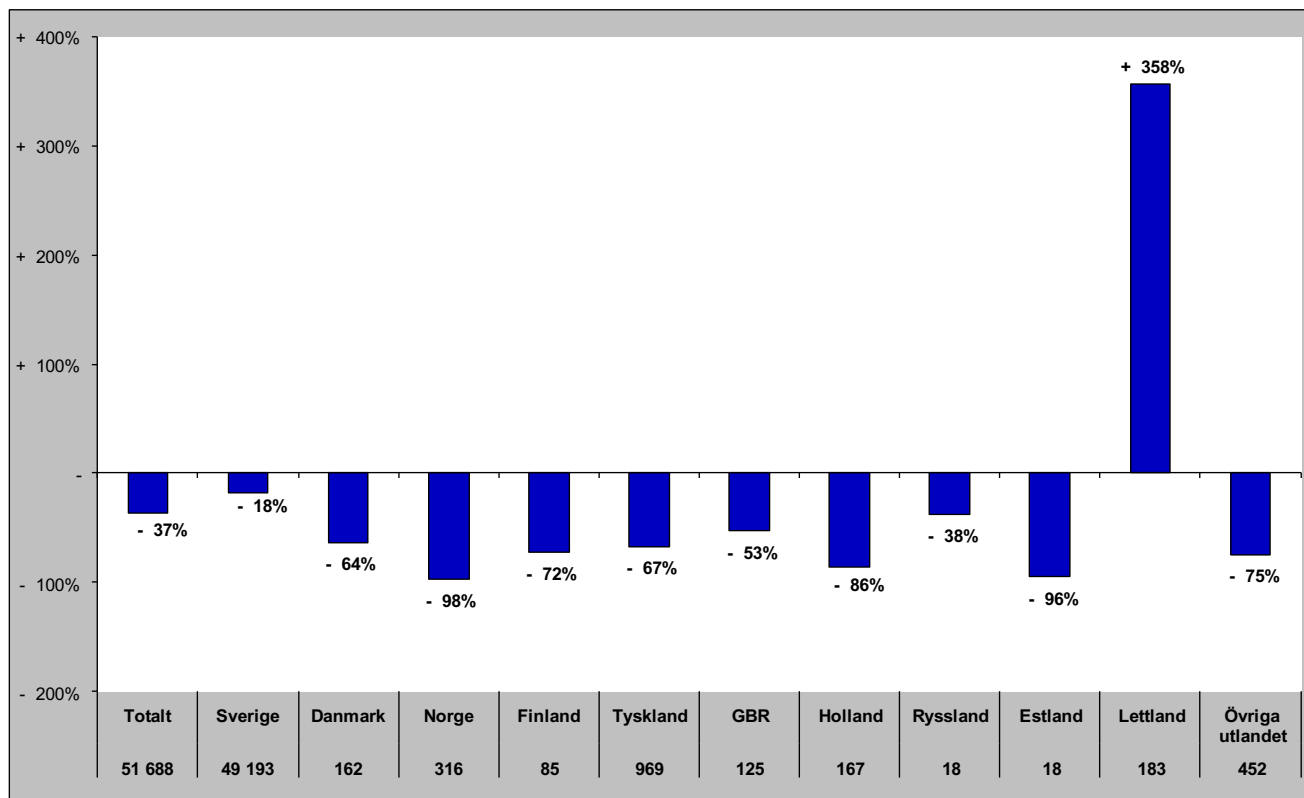

Gästnätter i Östersunds Kommun (HSVC)

Förändring gästnätter

Totalt antal gästnätter 304 343

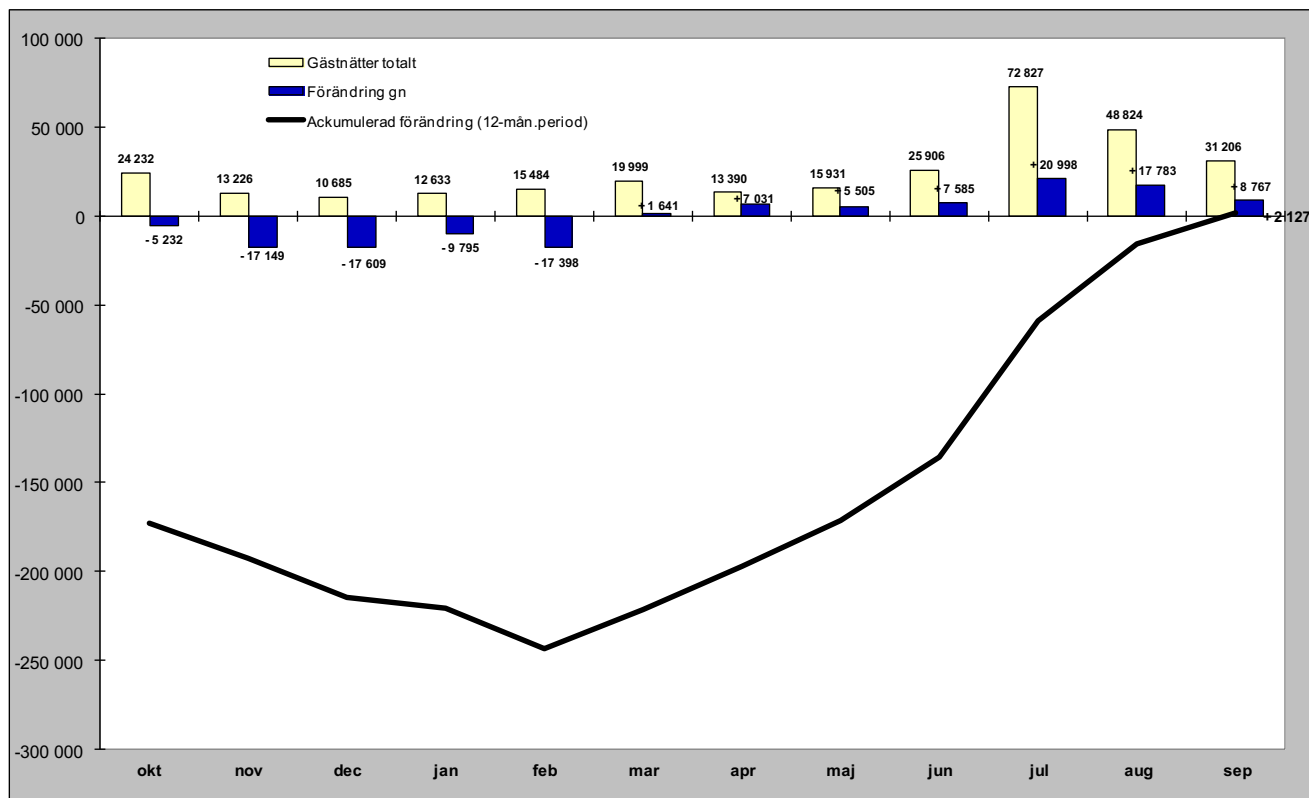

Relativ förändring

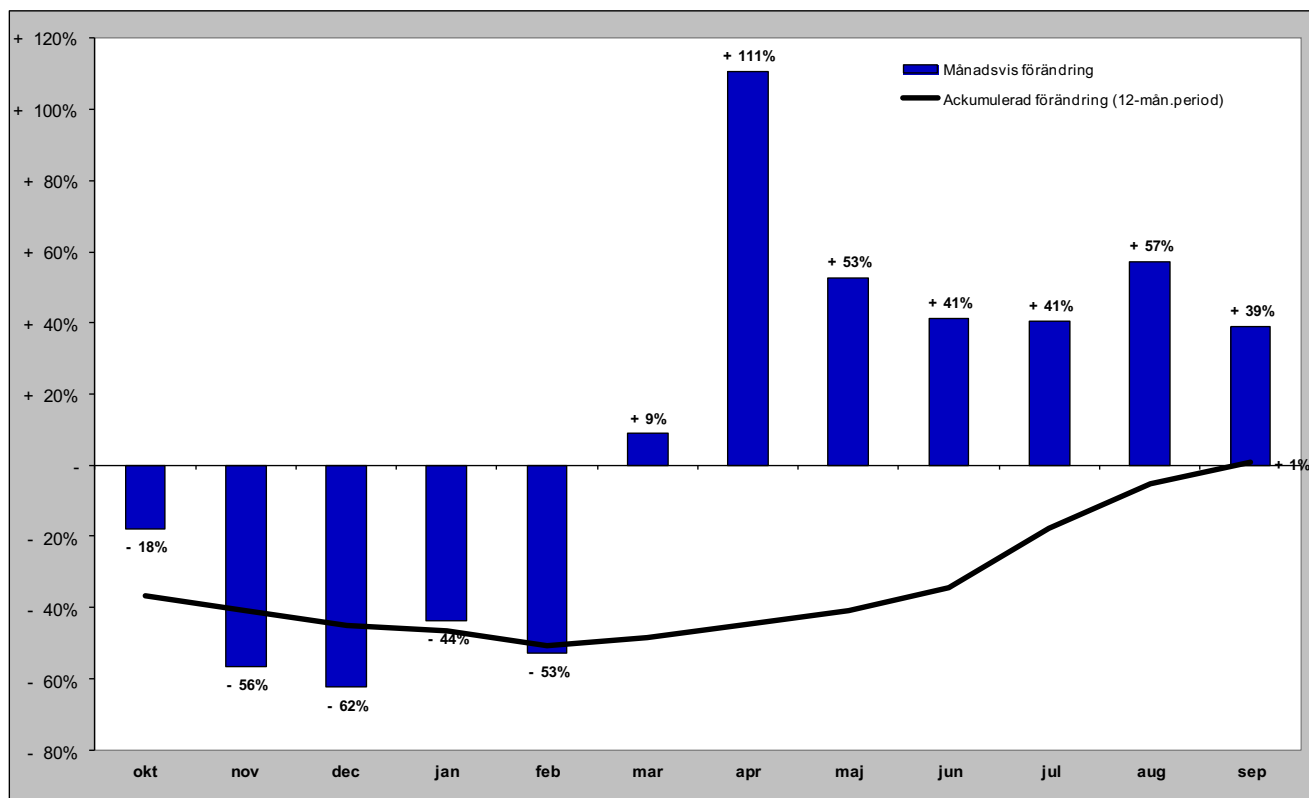

Gästnätter i Östersunds kommun (HSVC) marknader

Senaste månaden

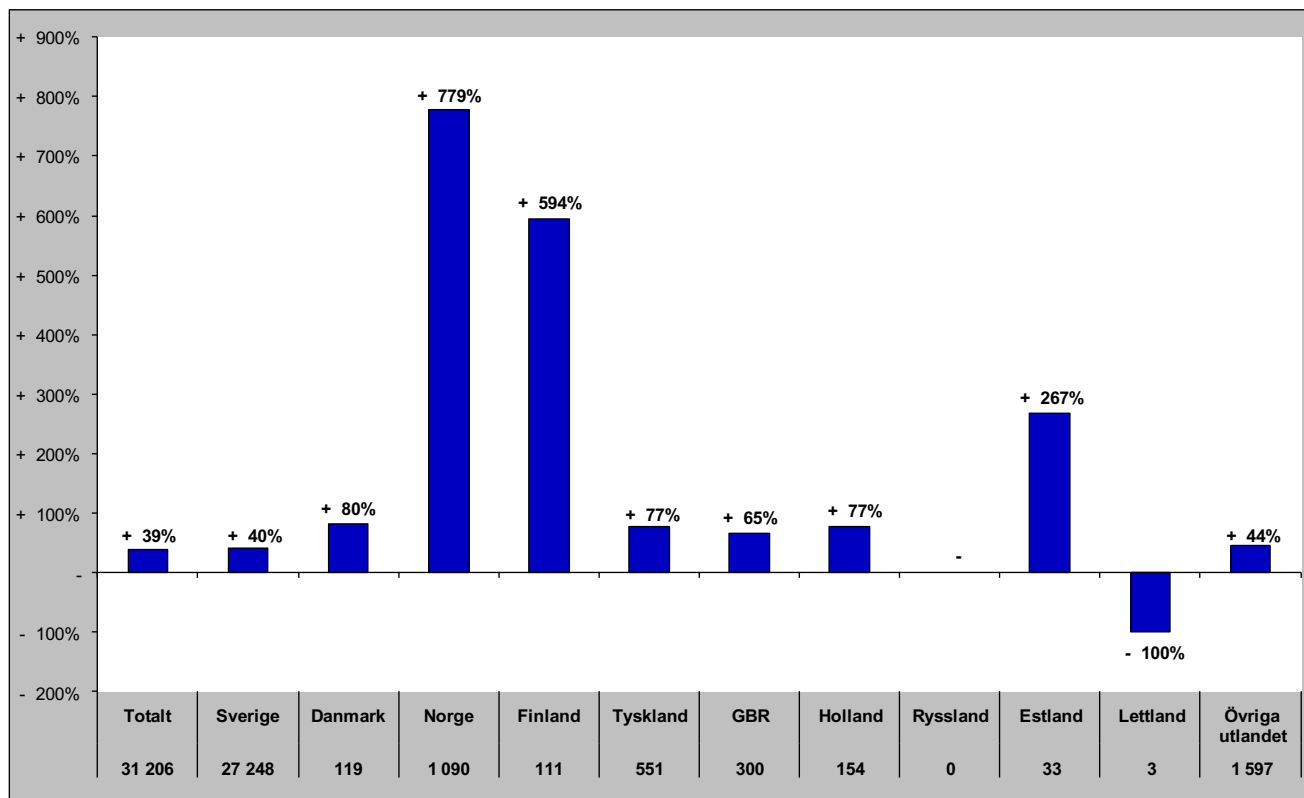

Senaste vintern (nov-apr)

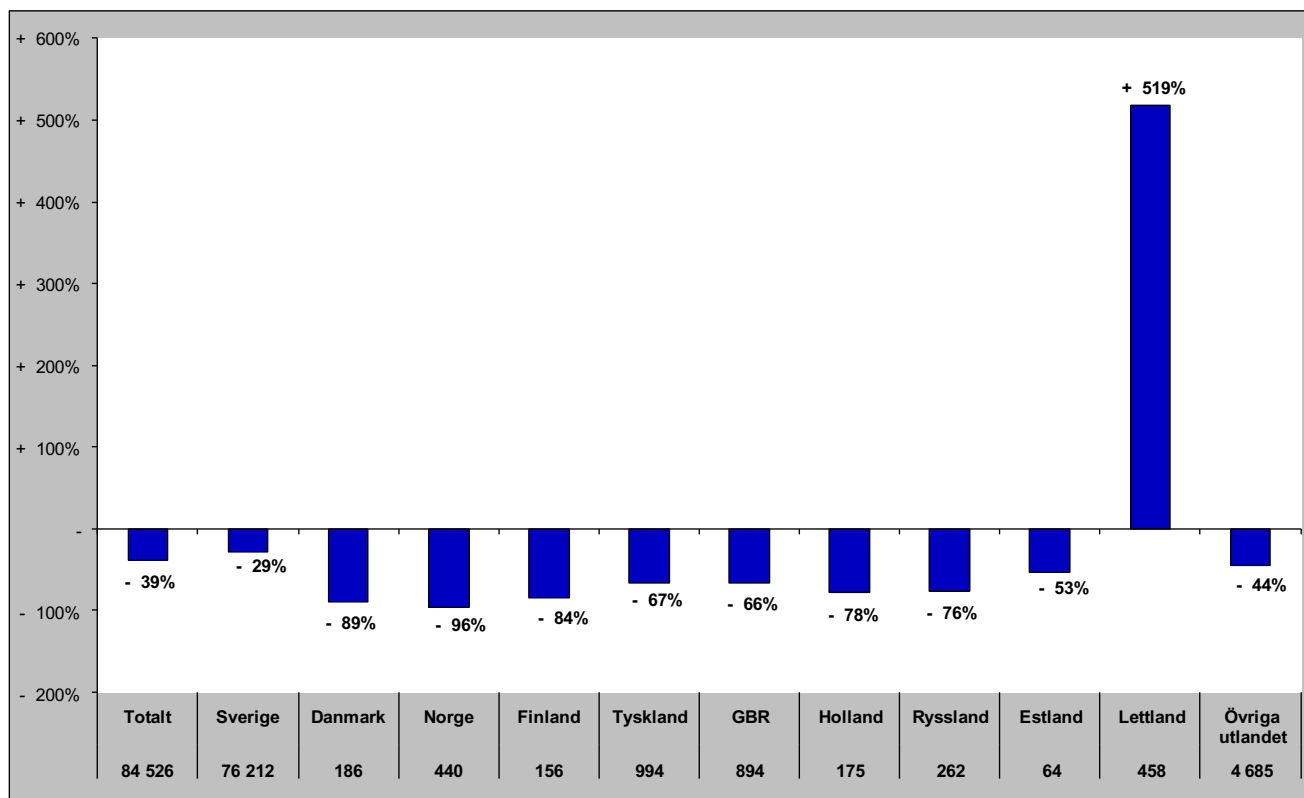

Gästnätter i Östersunds kommun (HSVC) marknader

Senaste sommaren (jun-sep)

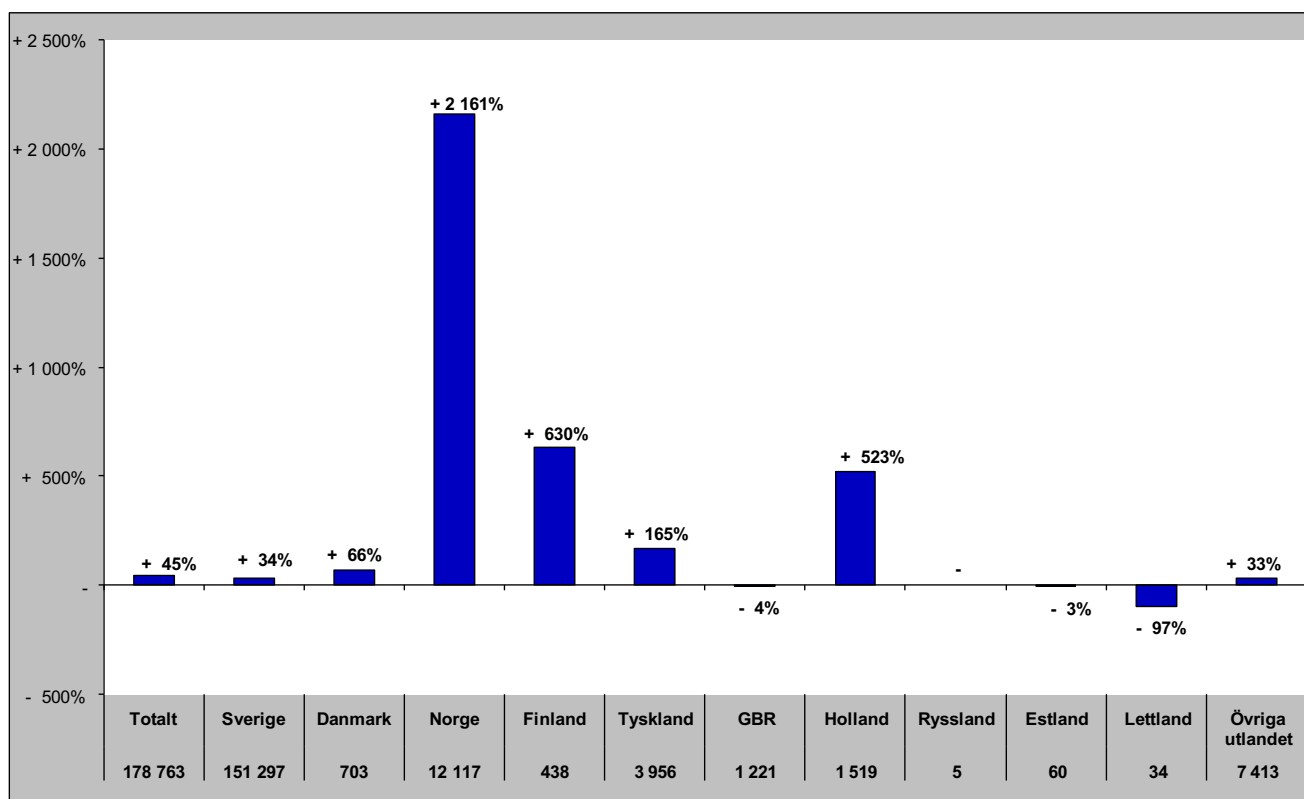

Senaste barmark (maj-okt)

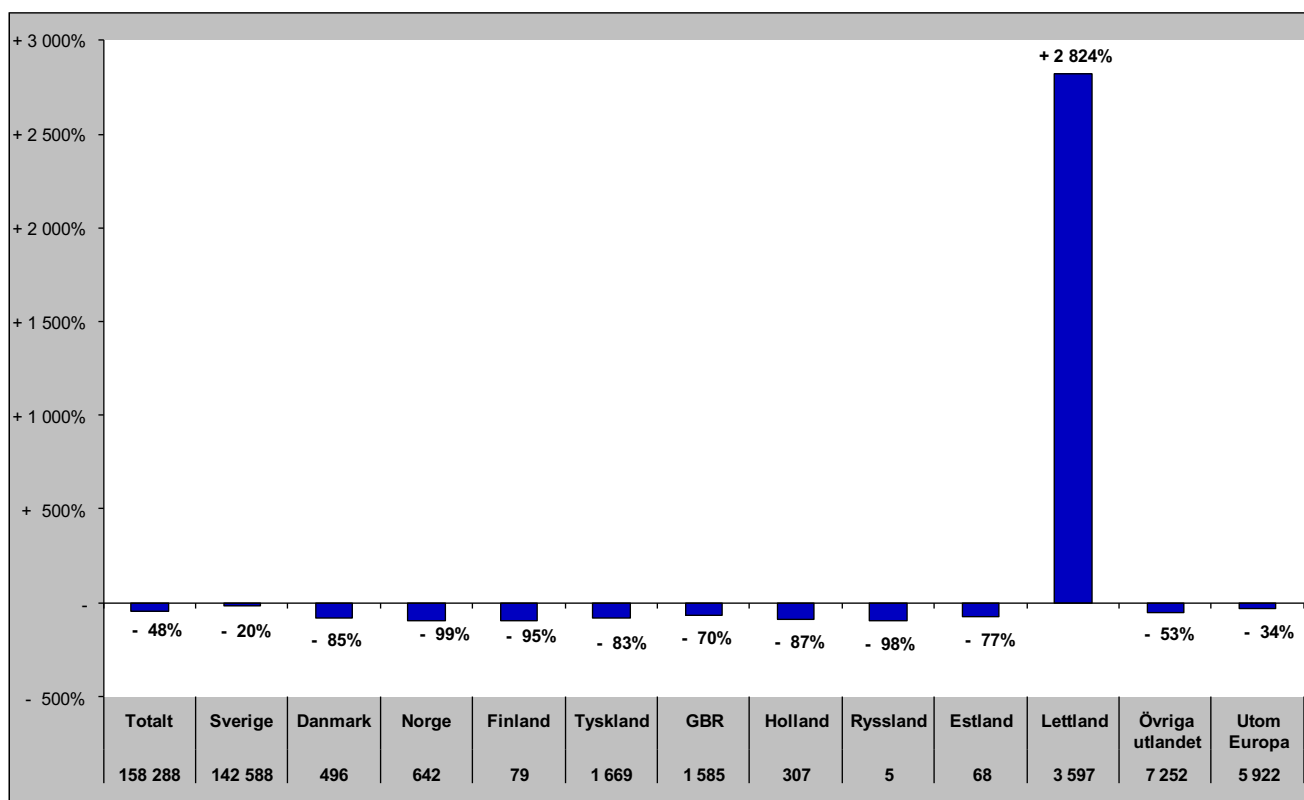

Gästnätter i Östersunds Kommun (HSVCsol) marknader

Senaste helåret

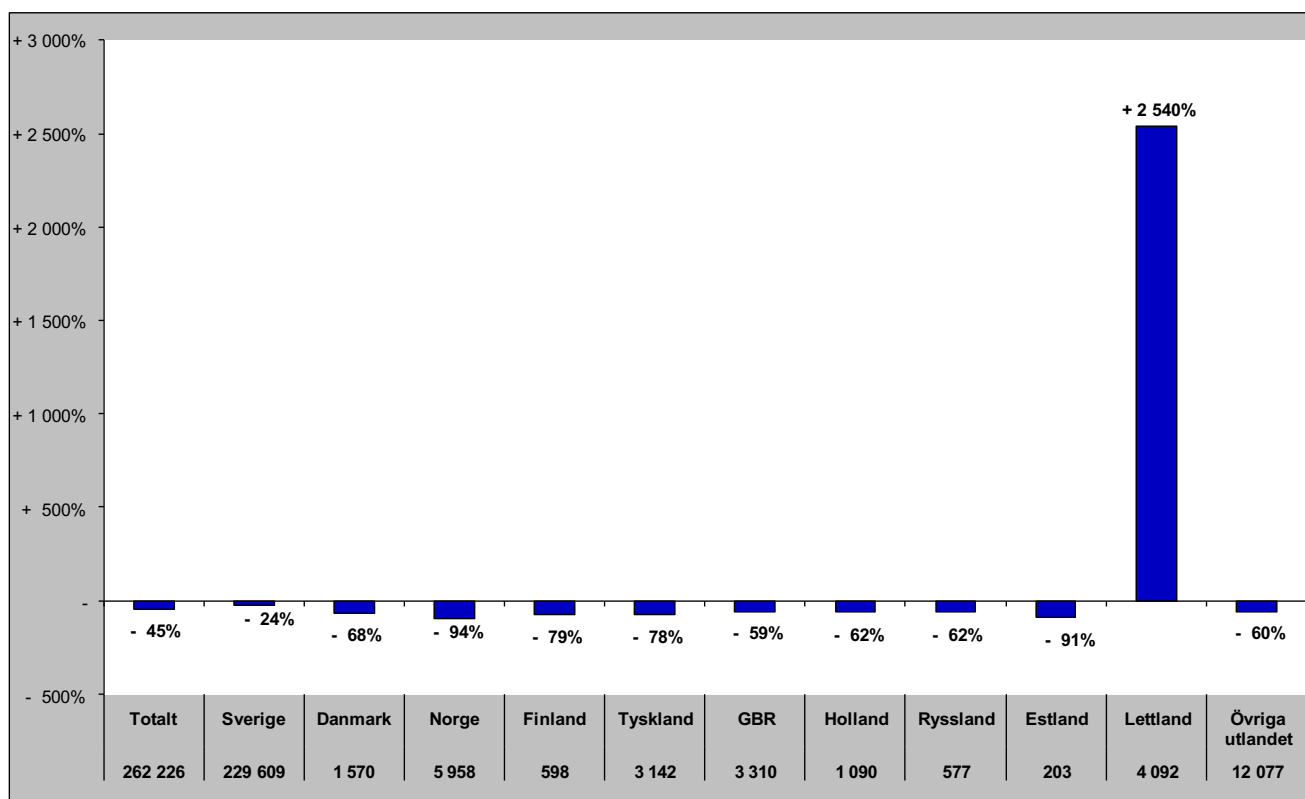

Gästnätter i Bräcke kommun (HSVC)

Förändring gästnätter

Totalt antal gästnätter 35 696

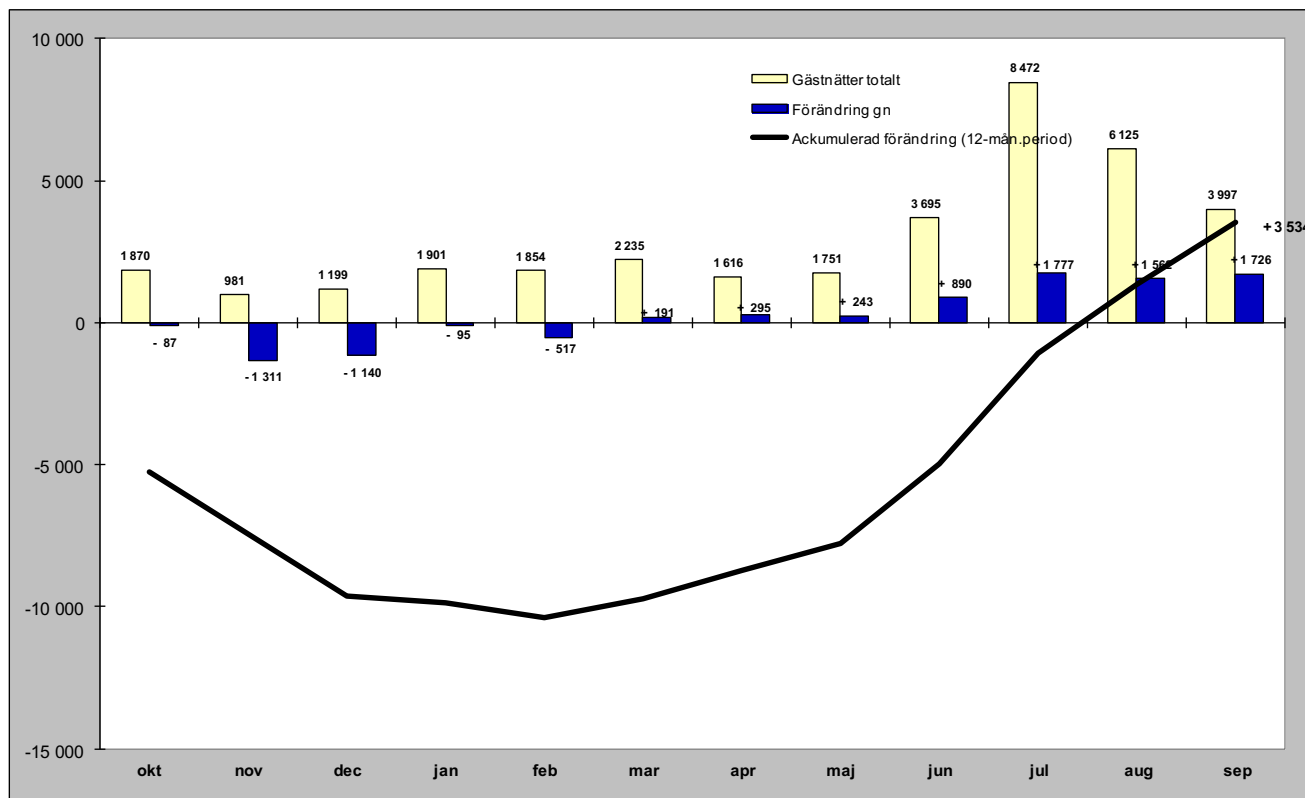

Relativ förändring

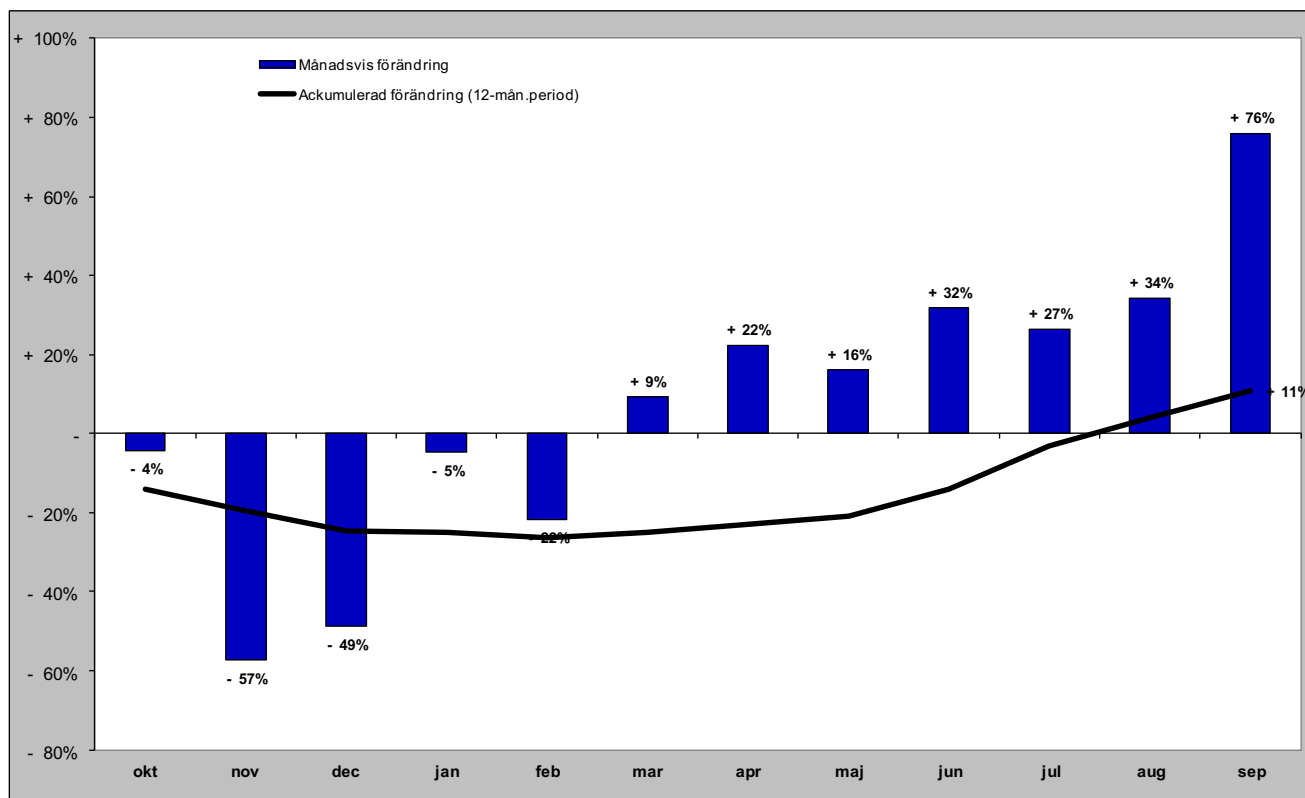

Gästnätter i Bräcke kommun (HSVC) marknader

Senaste månaden

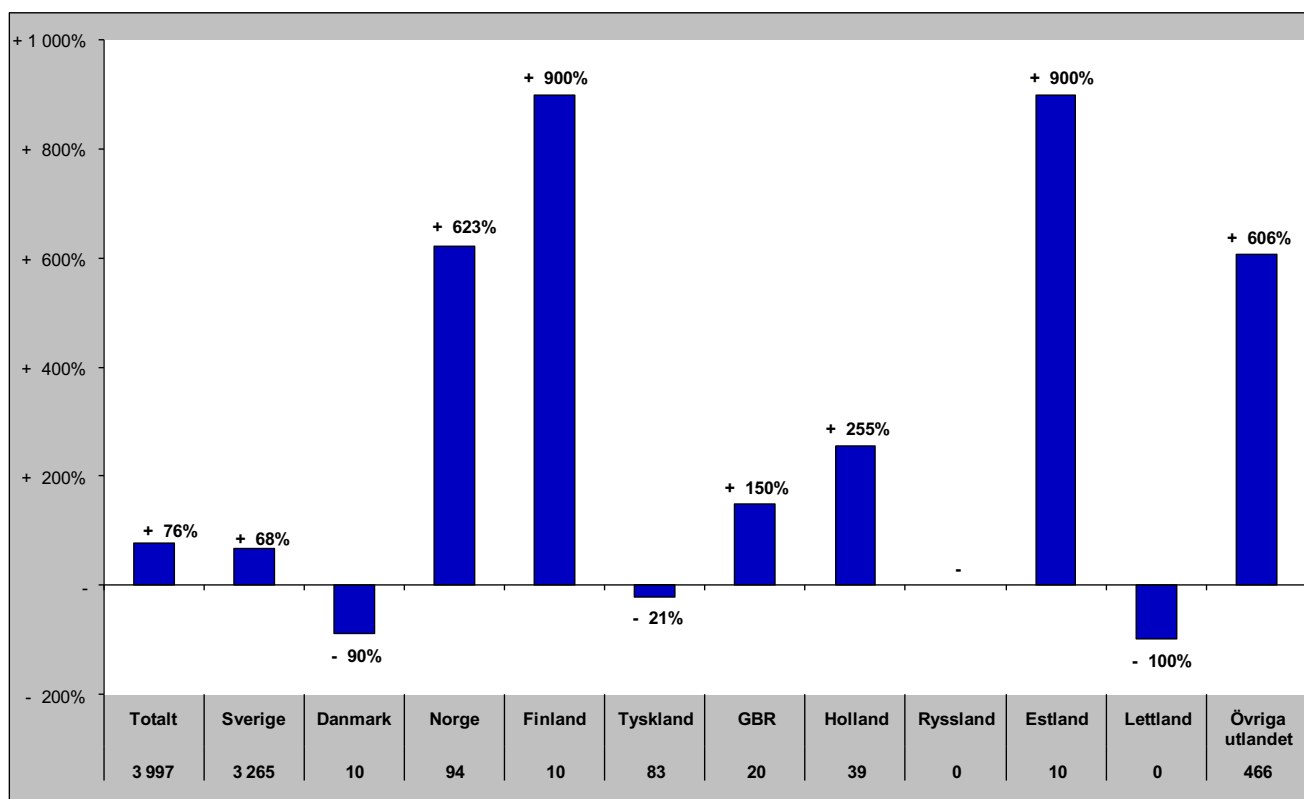

Senaste vintern (nov-apr)

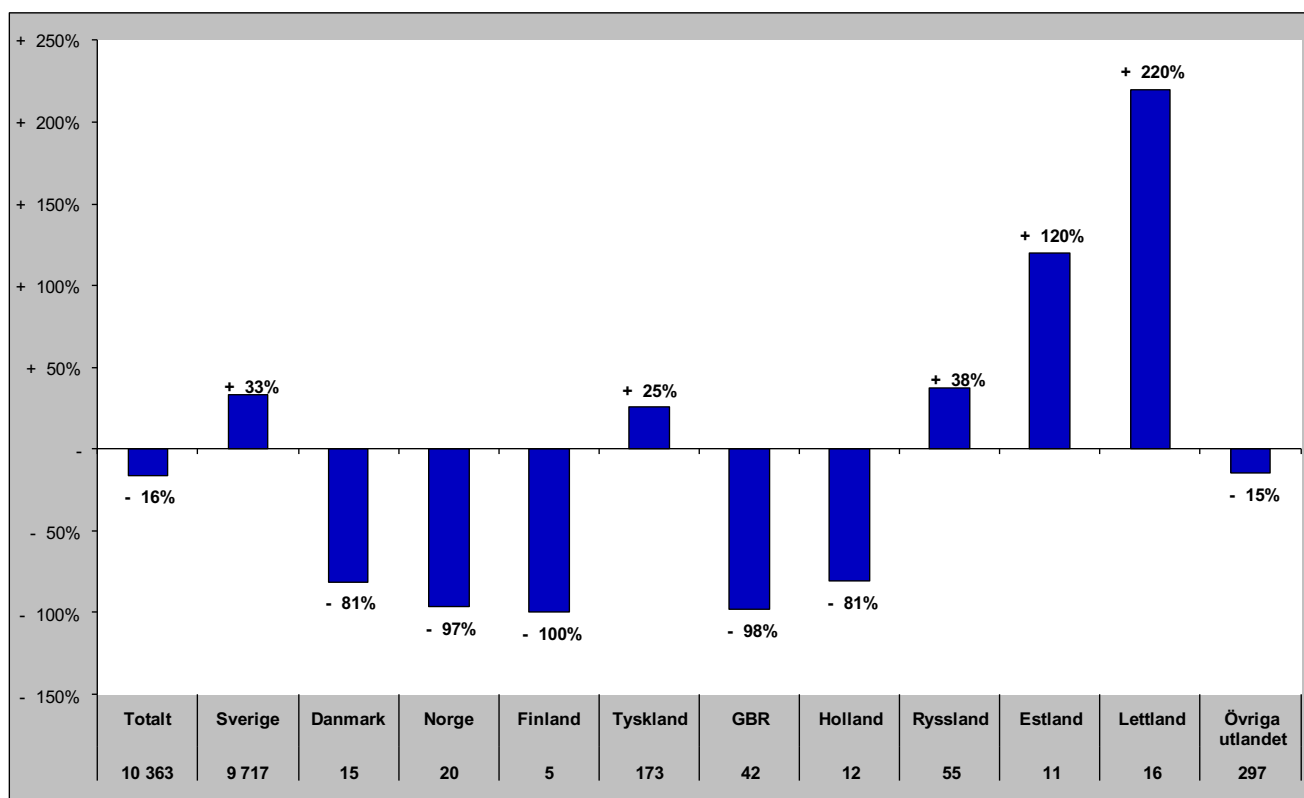

Gästnätter i Bräcke kommun (HSVC) marknader

Senaste sommaren (jun-sep)

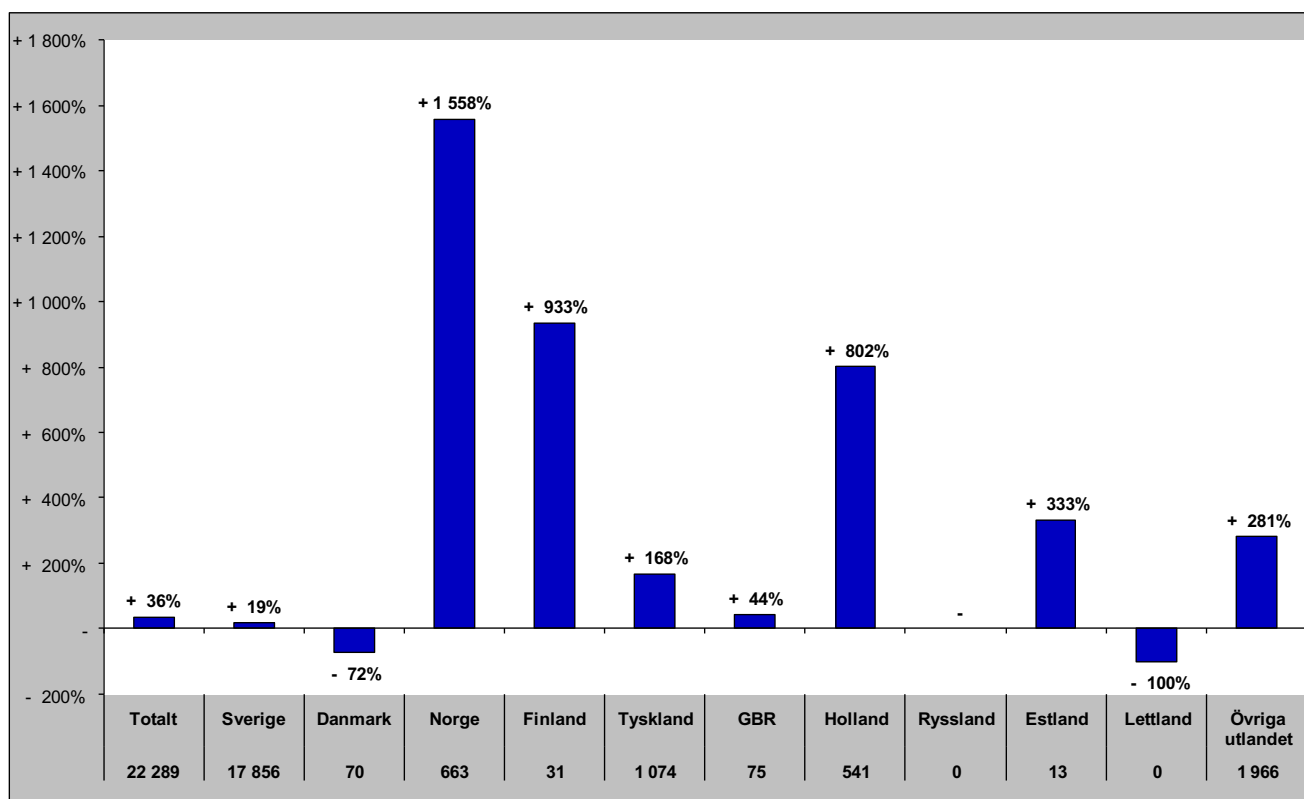

Senaste barmark (maj-okt)

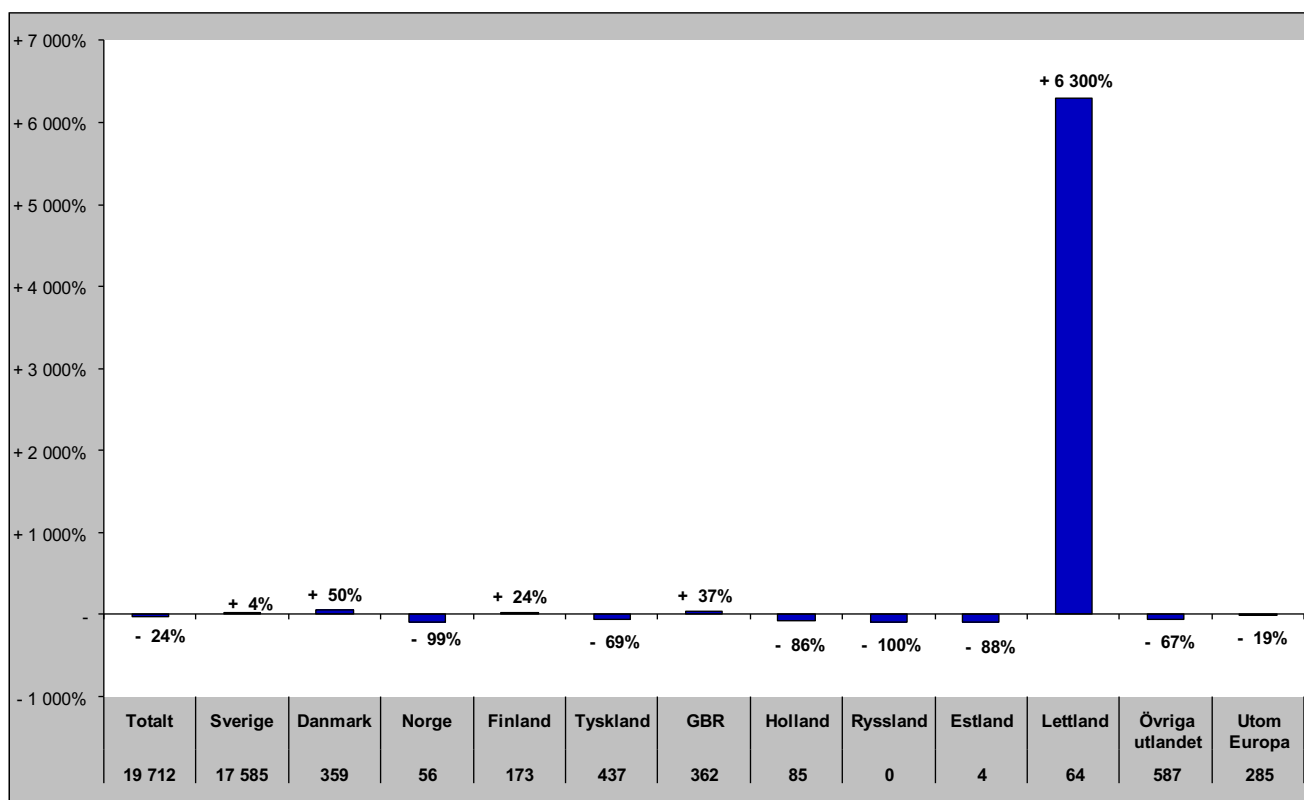

Gästnätter i Bräcke Kommun (HSVCsol) marknader

Senaste helåret

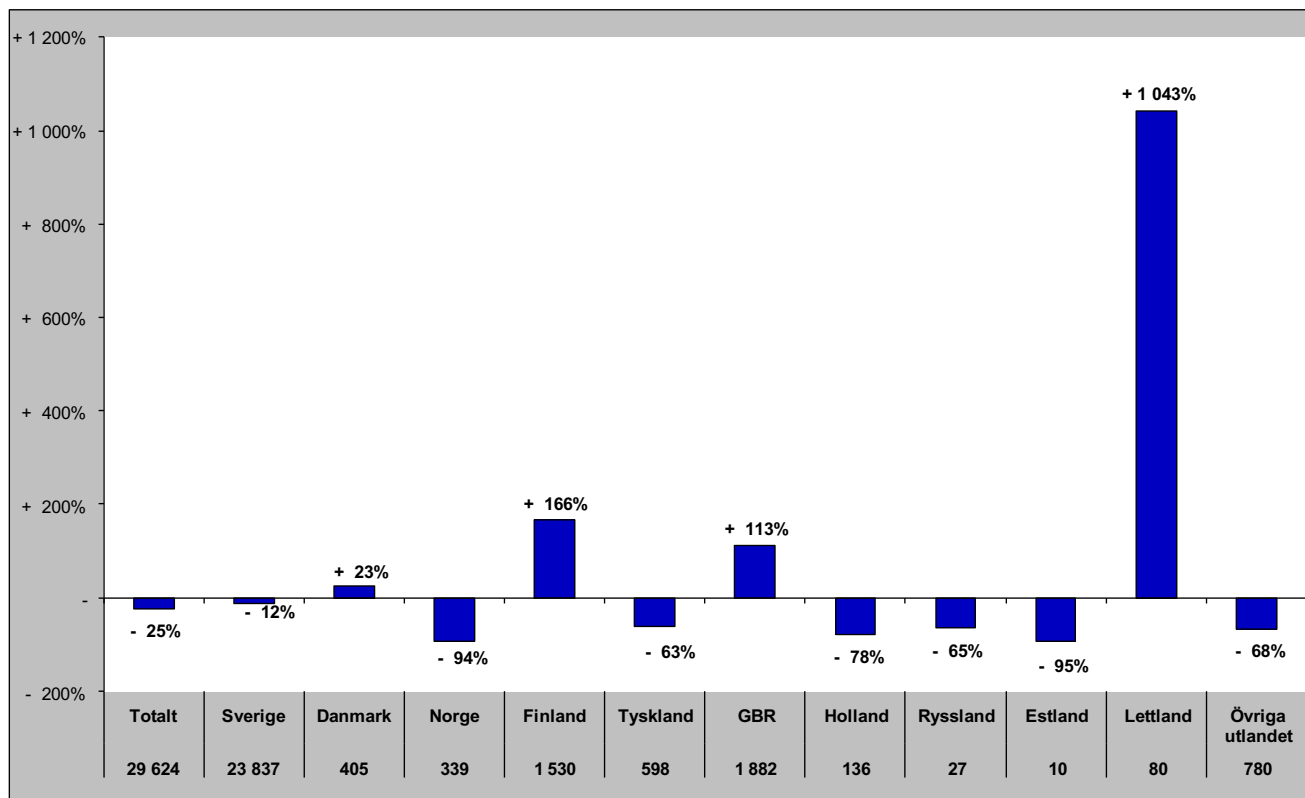

Gästnätter i Ragunda kommun (HSVC)

Förändring gästnätter

Totalt antal gästnätter 27 440

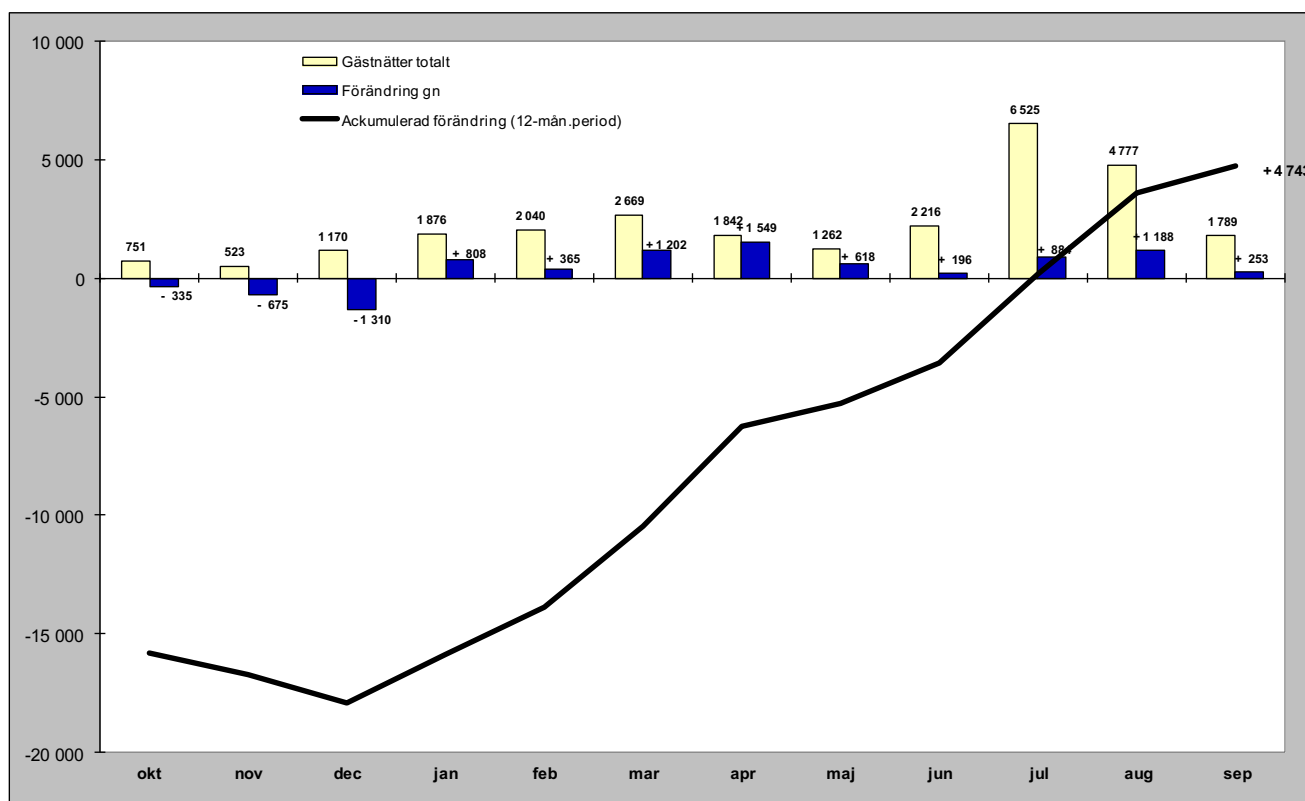

Relativ förändring

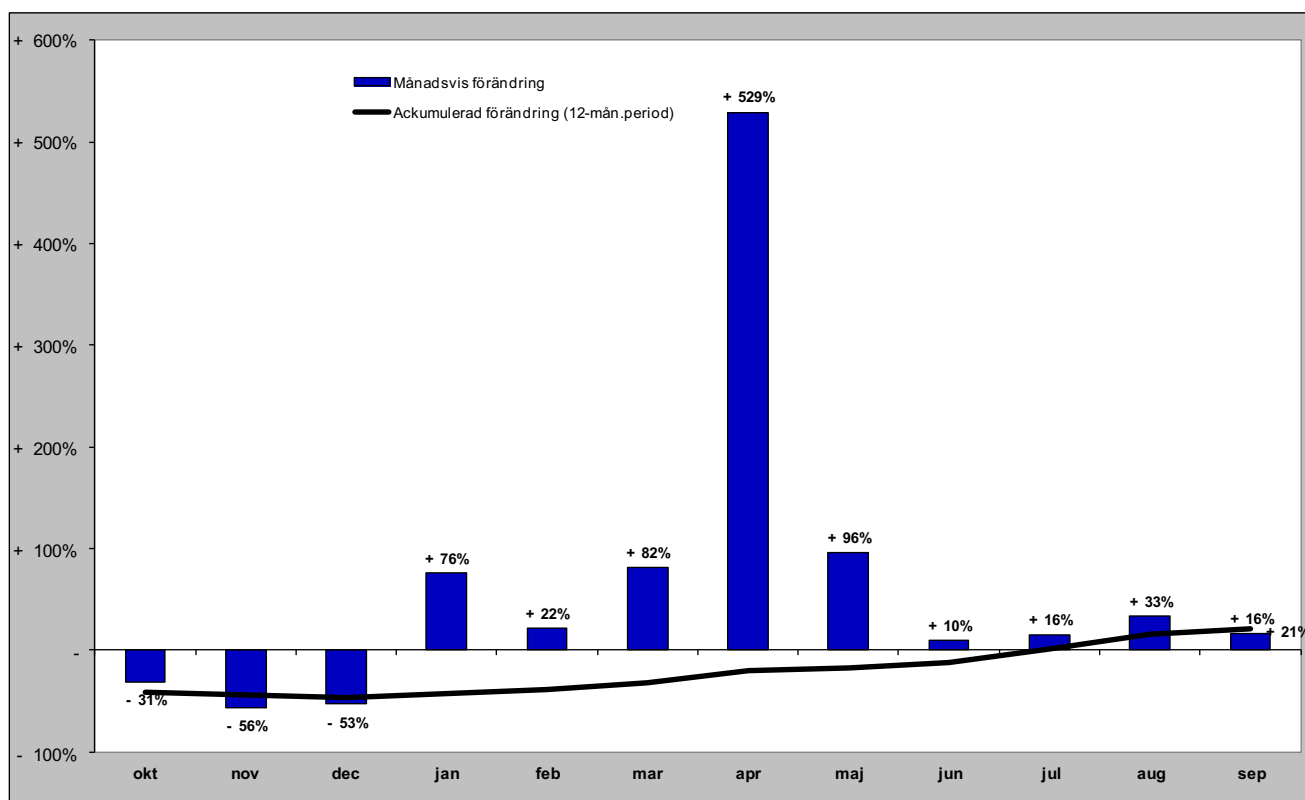

Gästnätter i Ragunda kommun (HSVC) marknader

Senaste månaden

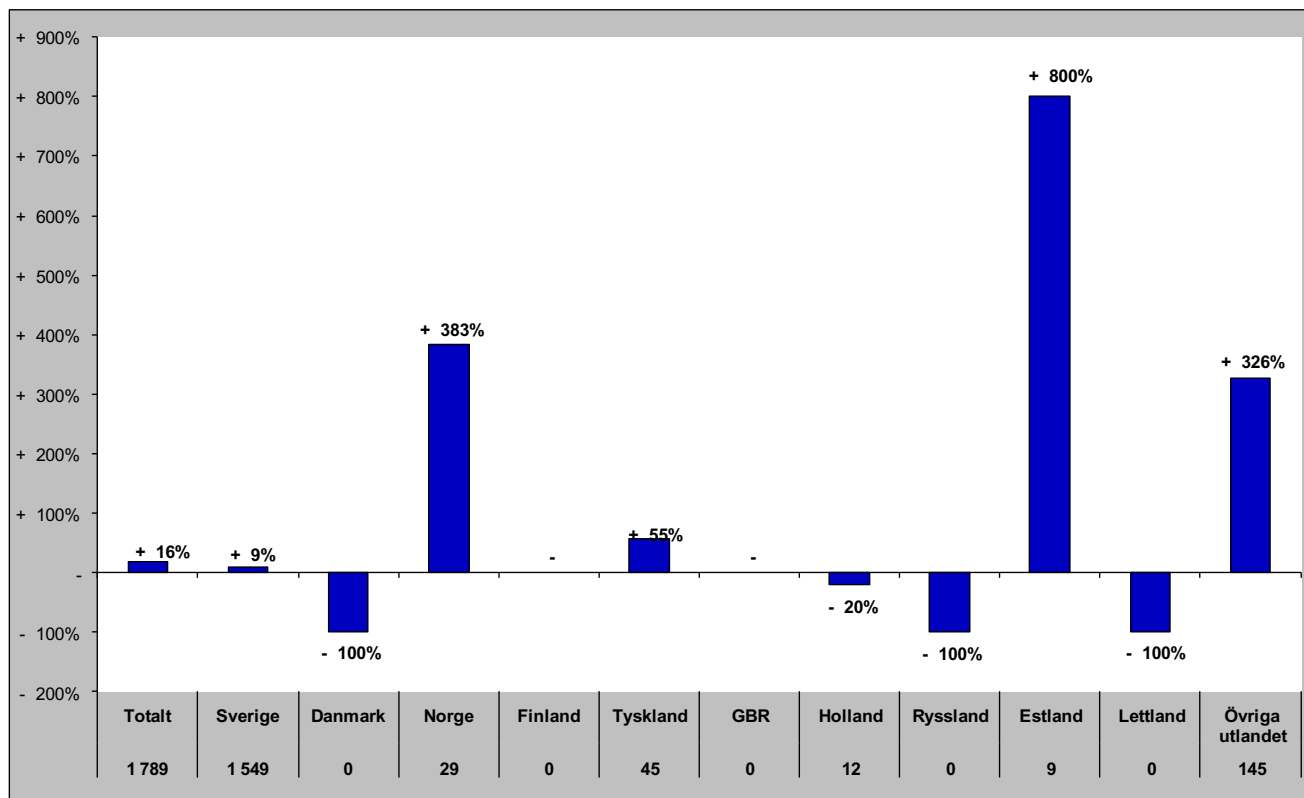

Senaste vintern (nov-apr)

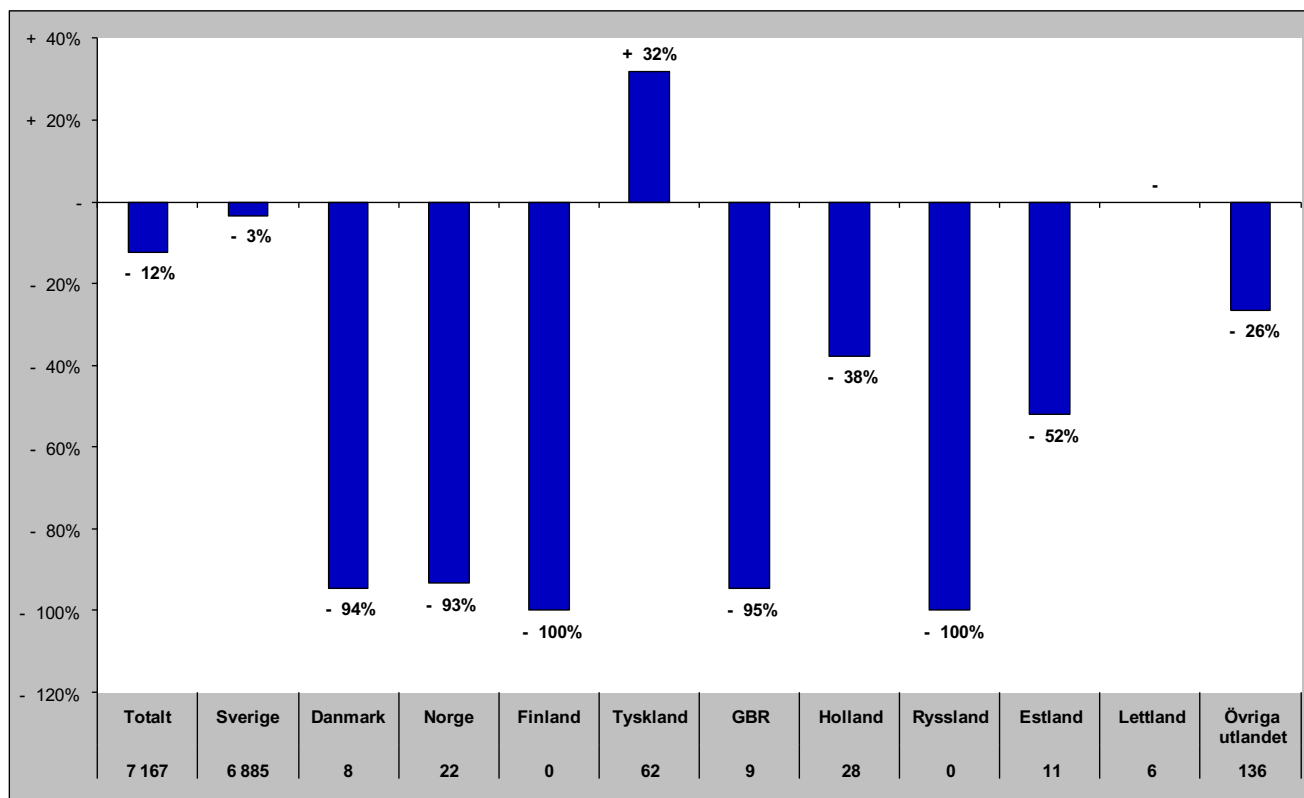

Gästnätter i Ragunda kommun (HSVC) marknader

Senaste sommaren (jun-sep)

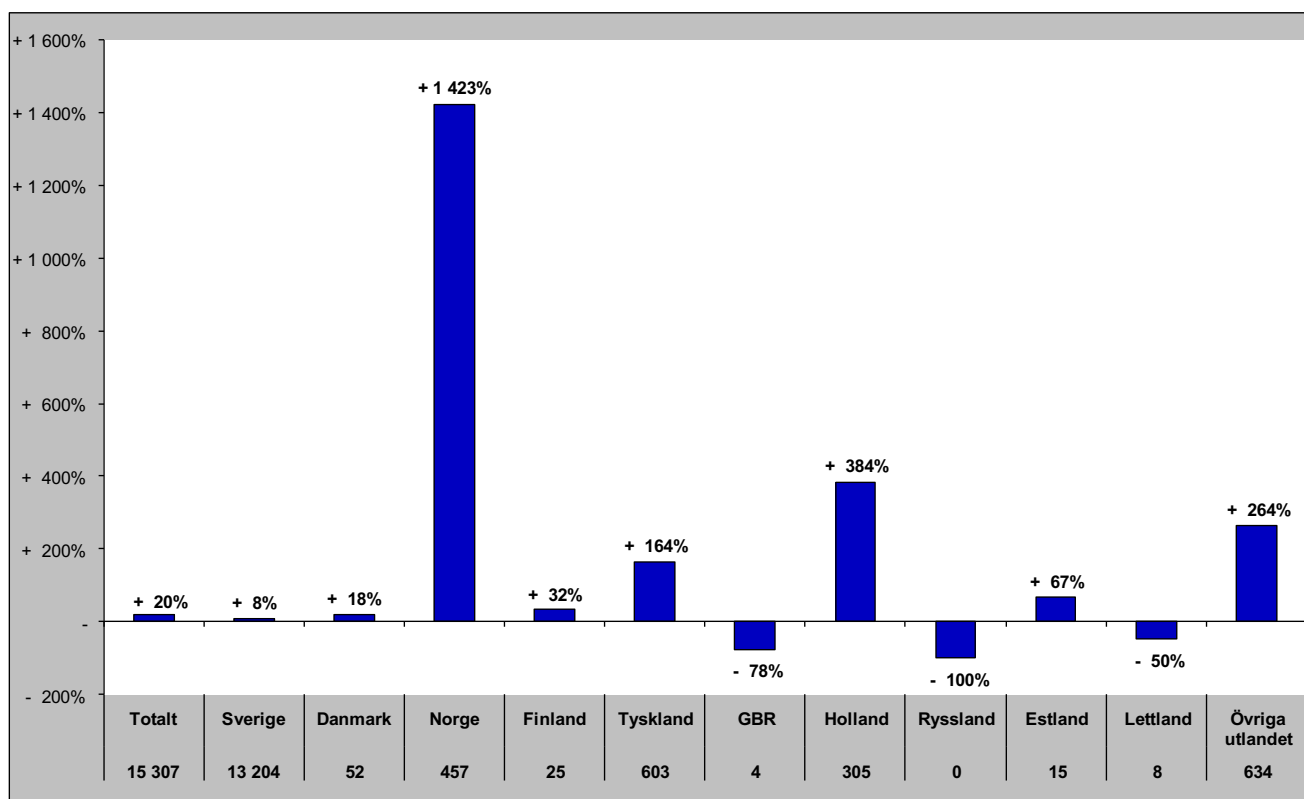

Senaste barmark (maj-okt)

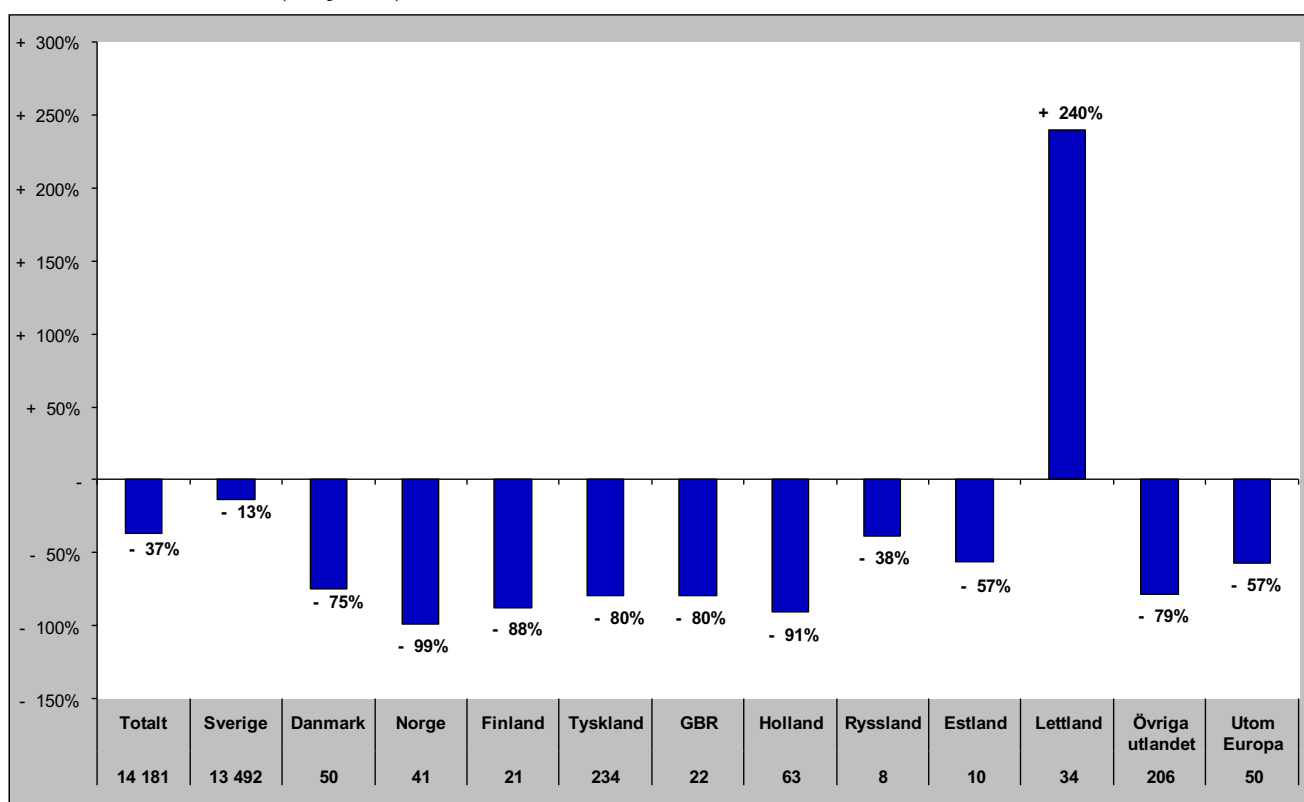

Gästnätter i Ragunda Kommun (HSVCsol) marknader

Senaste helåret

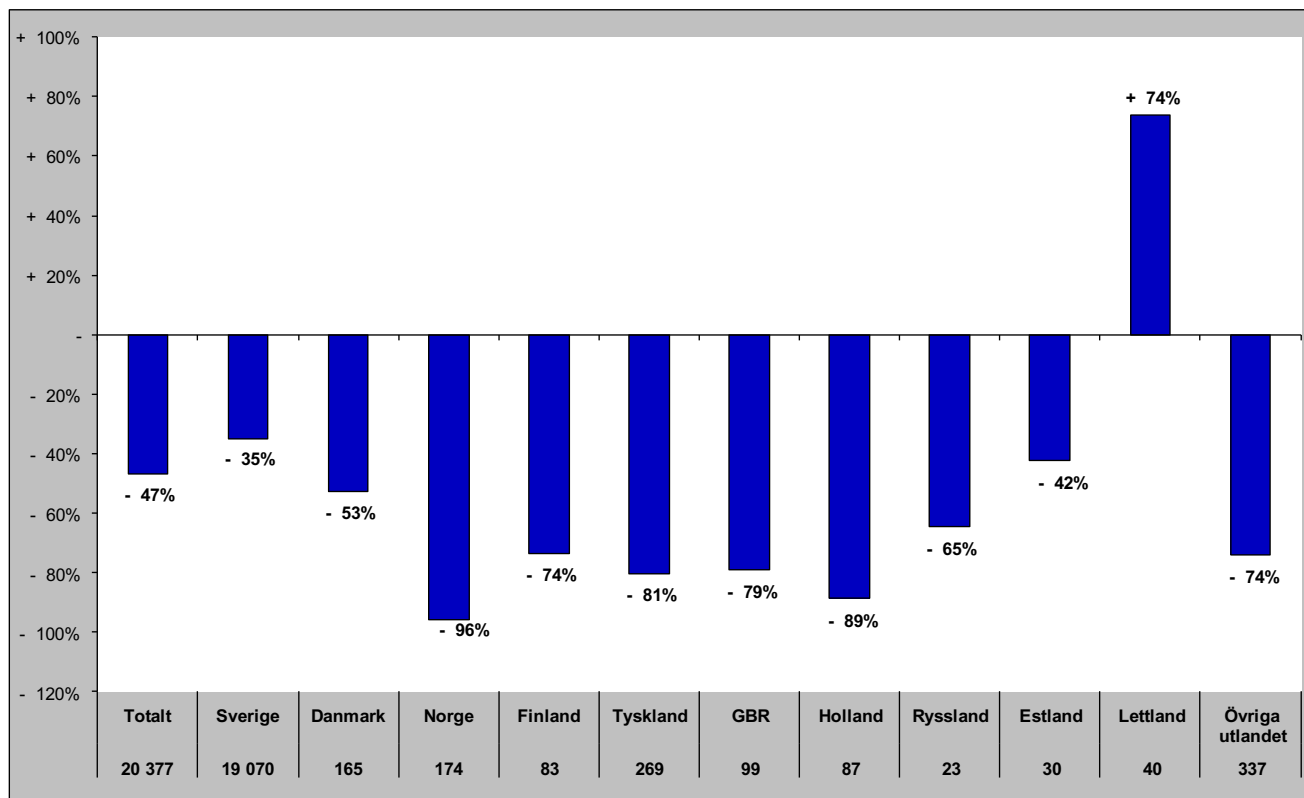

Gästnätter i Strömsunds Kommun (HSVC)

Förändring gästnätter

Totalt antal gästnätter 98 008

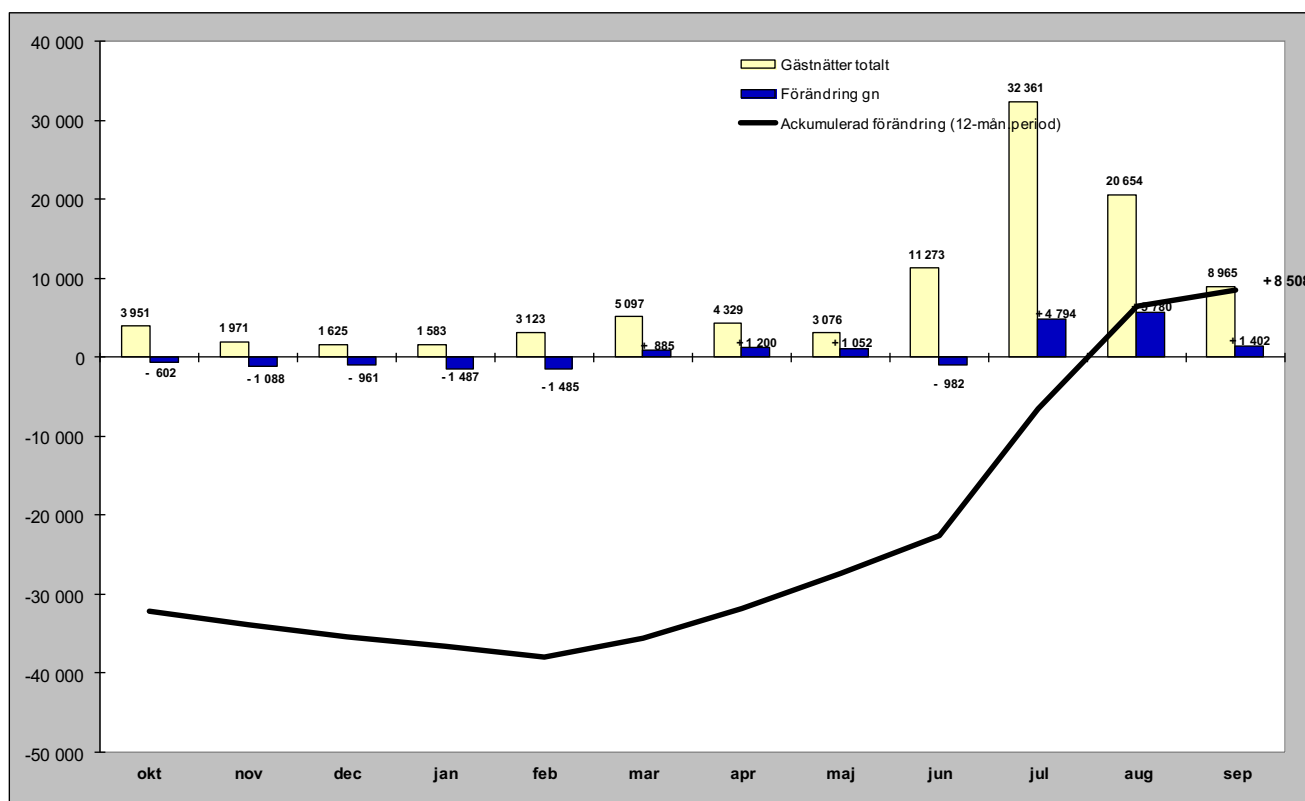

Relativ förändring

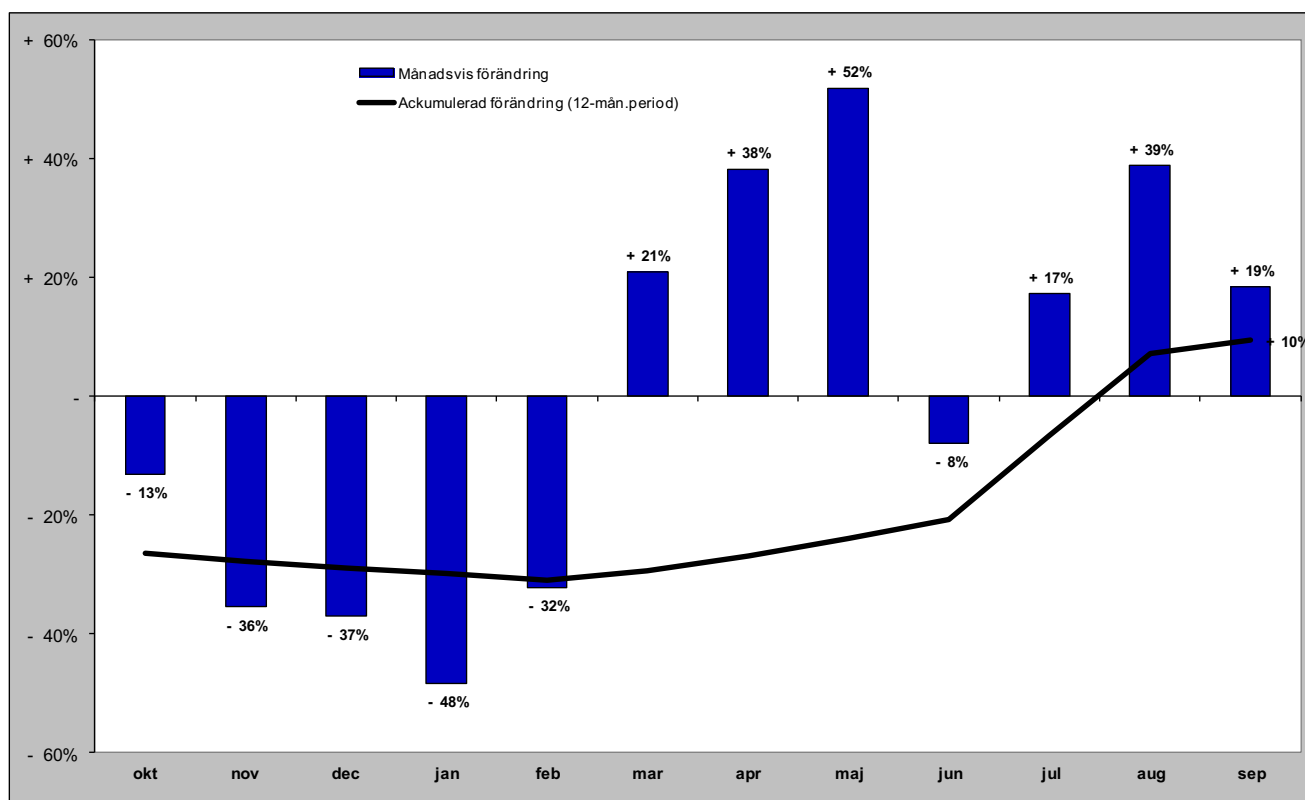

Gästnätter i Strömsunds kommun (HSVC) marknader

Senaste månaden

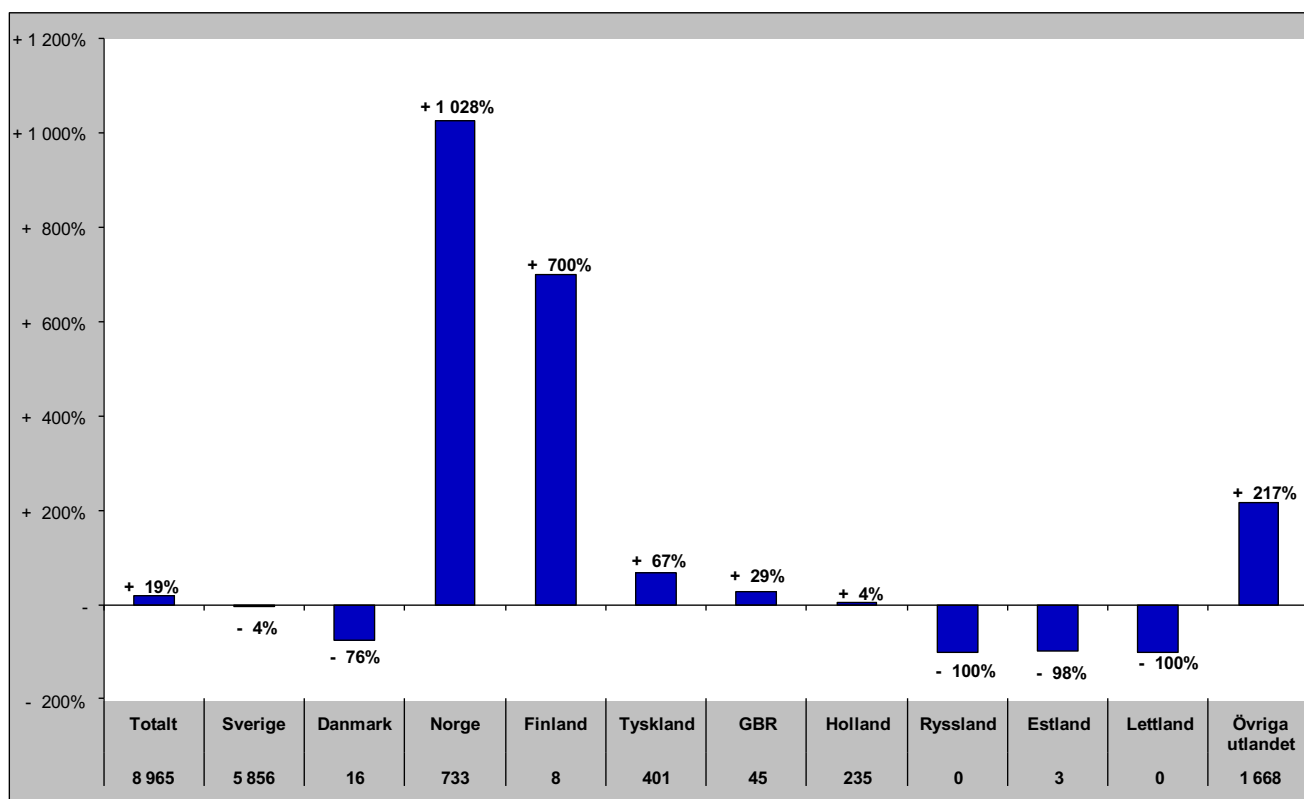

Senaste vintern (nov-apr)

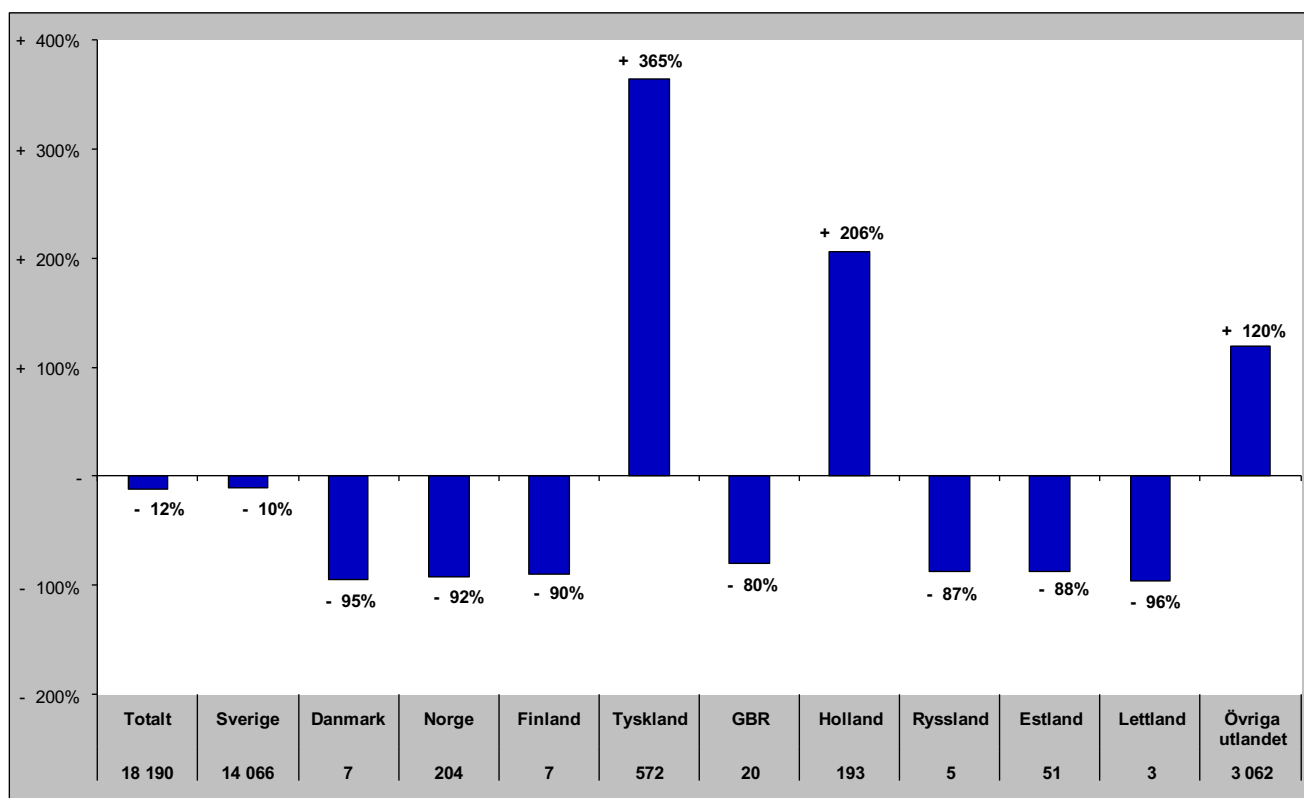

Gästnätter i Strömsunds kommun (HSVC) marknader

Senaste sommaren (jun-sep)

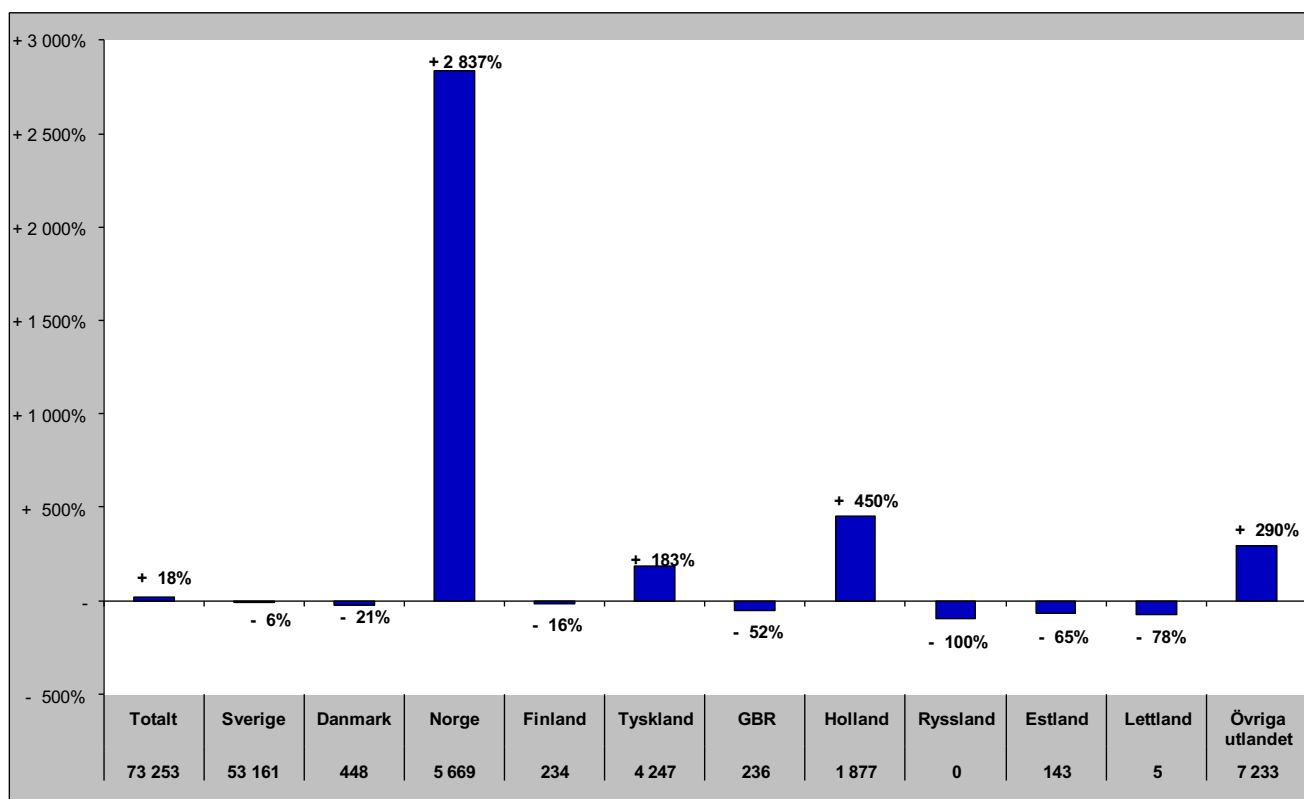

Senaste barmark (maj-okt)

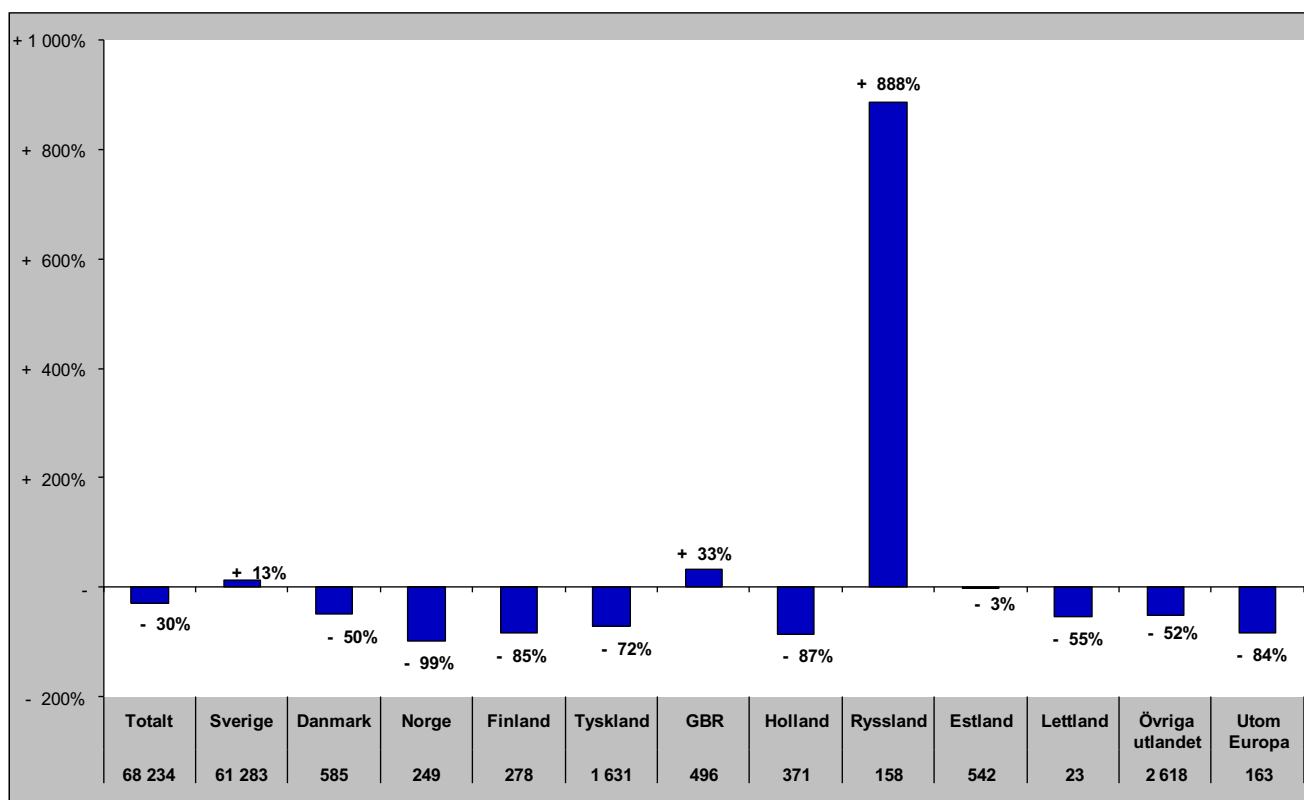

Gästnätter i Strömsunds Kommun (HSVCsol) marknader

Senaste helåret

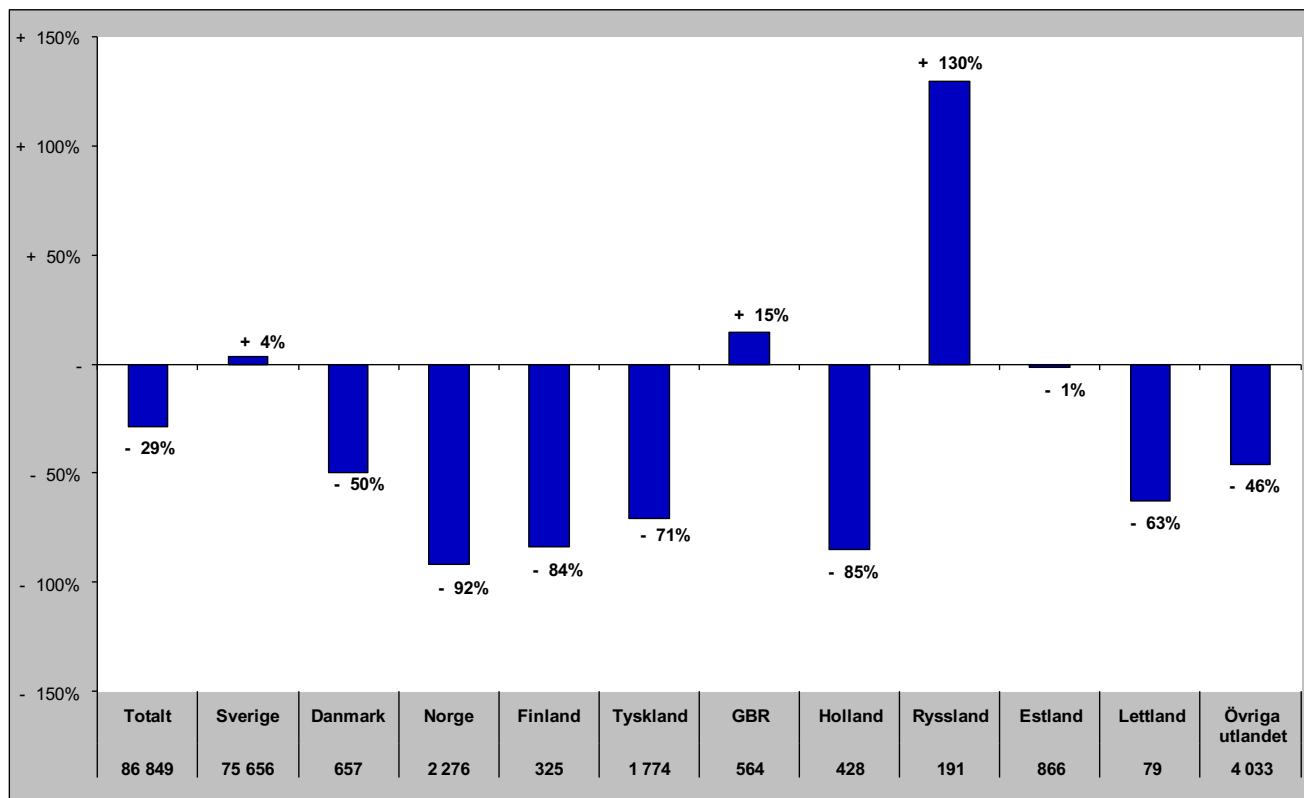

GÄSTNÄTTER FÖRDELAT PER DESTINATION

Gästnätter i Bydalsfjällen (HSVC)

Förändring gästnätter

Totalt antal gästnätter 72 987

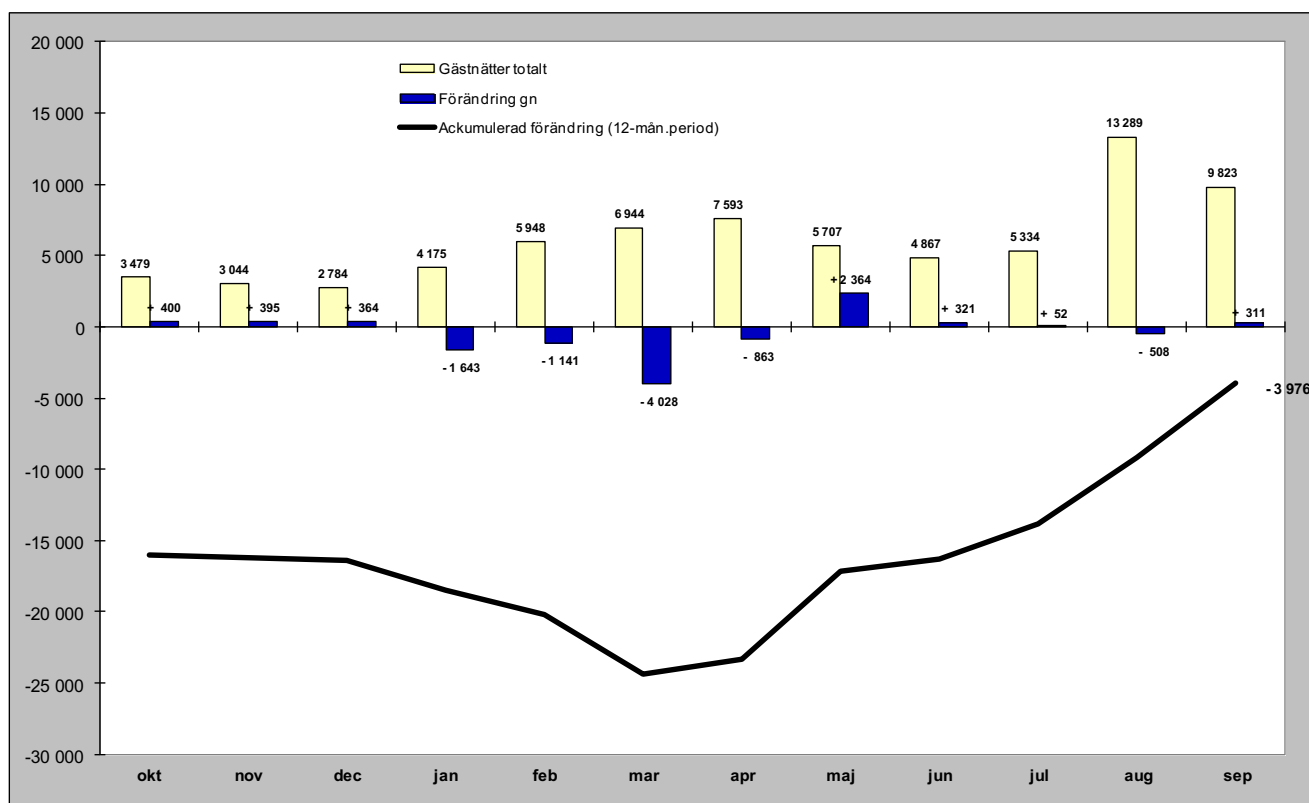

Relativ förändring

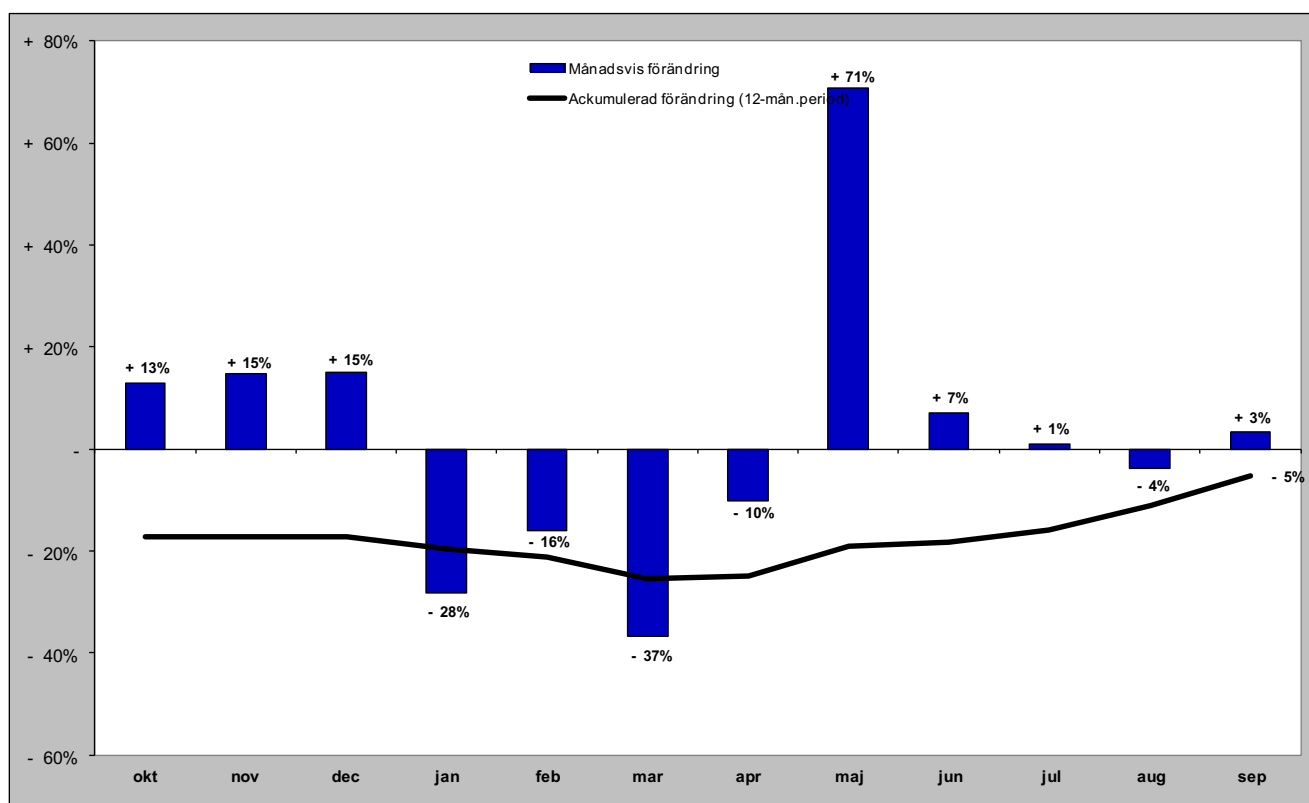

Gästnätter i Bydalsfjällen (HSVC) marknader

Senaste månaden

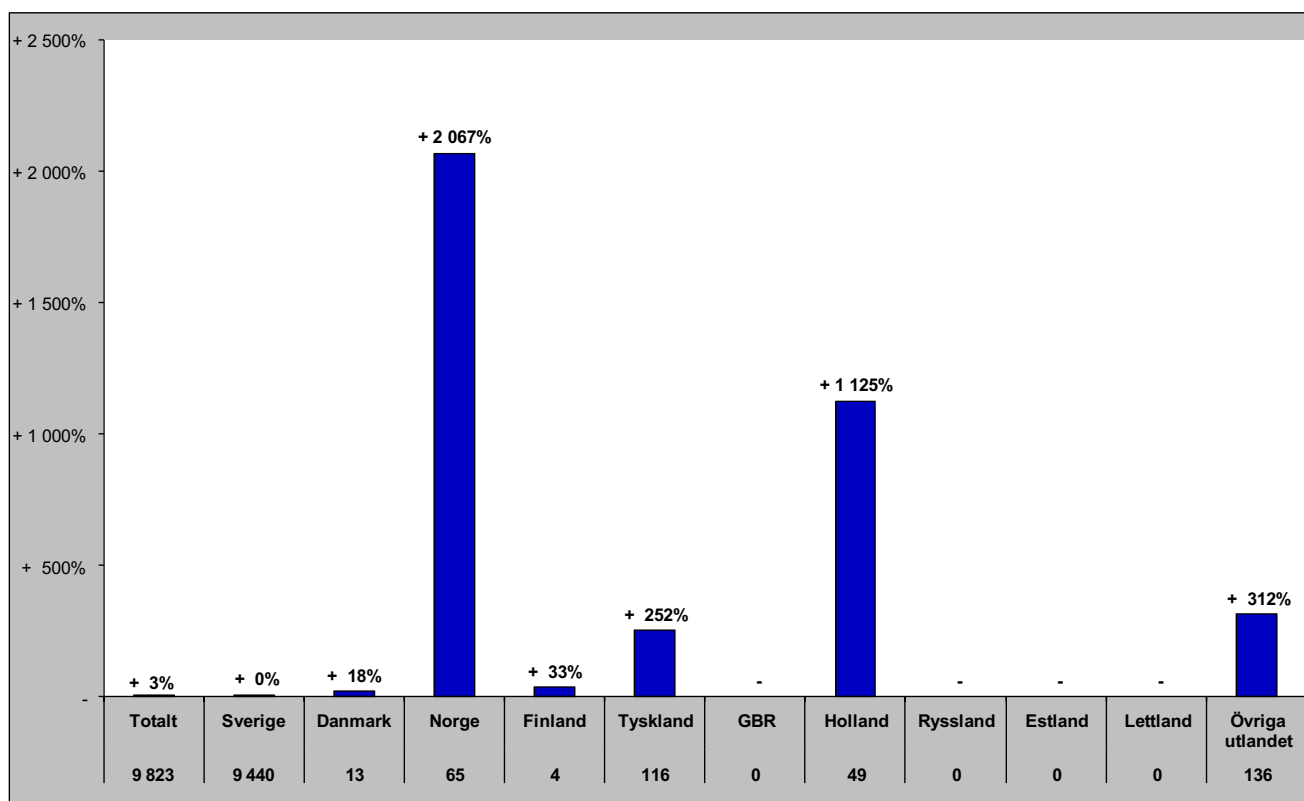

Senaste vintern (nov-apr)

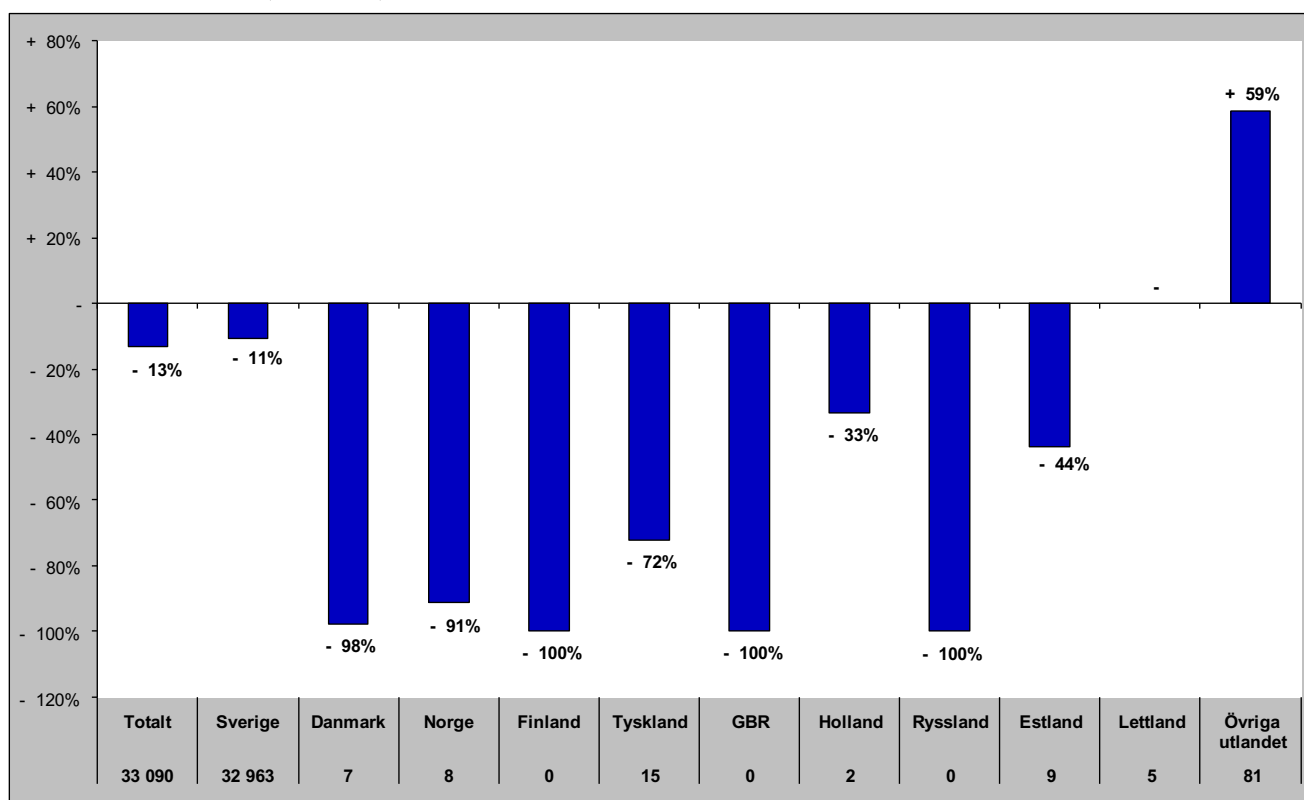

Gästnätter i Bydalsfjällen (HSVC) marknader

Senaste sommaren (jun-sep)

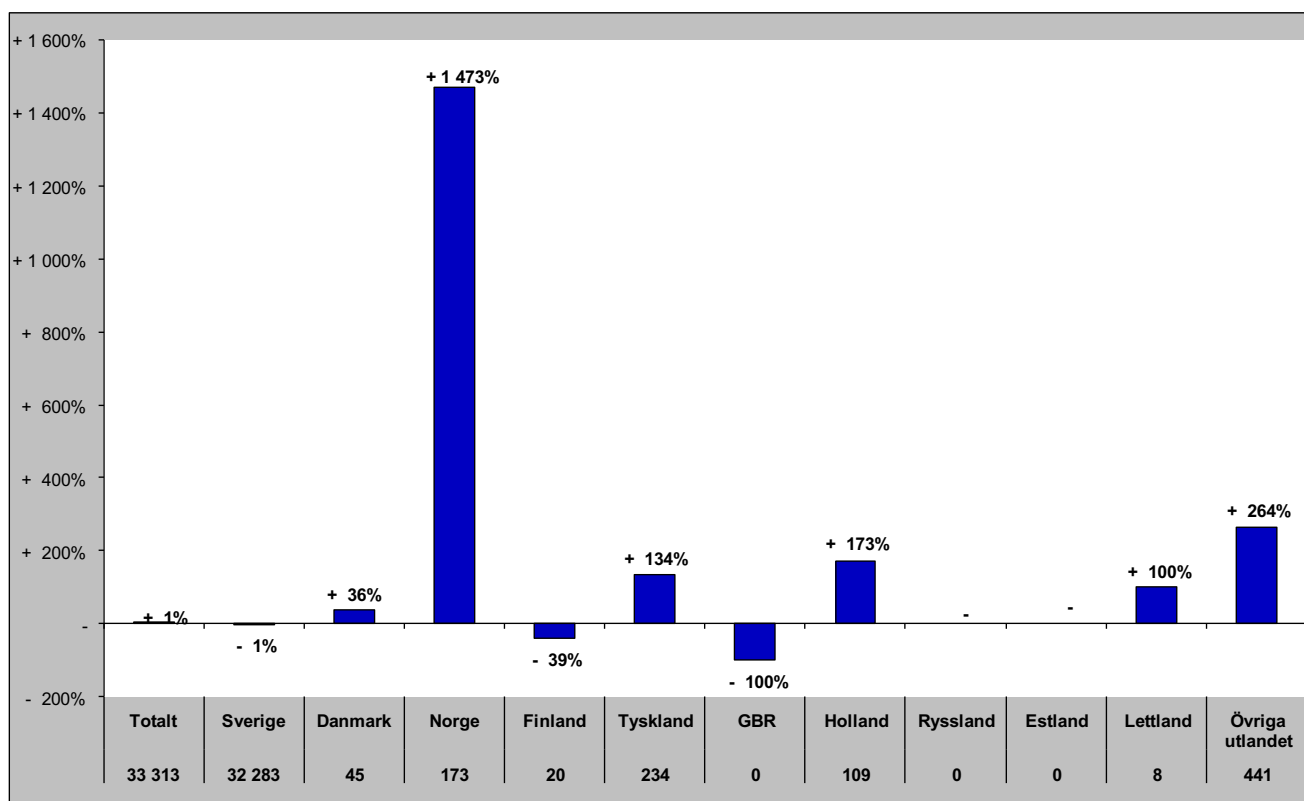

Senaste barmark (maj-okt)

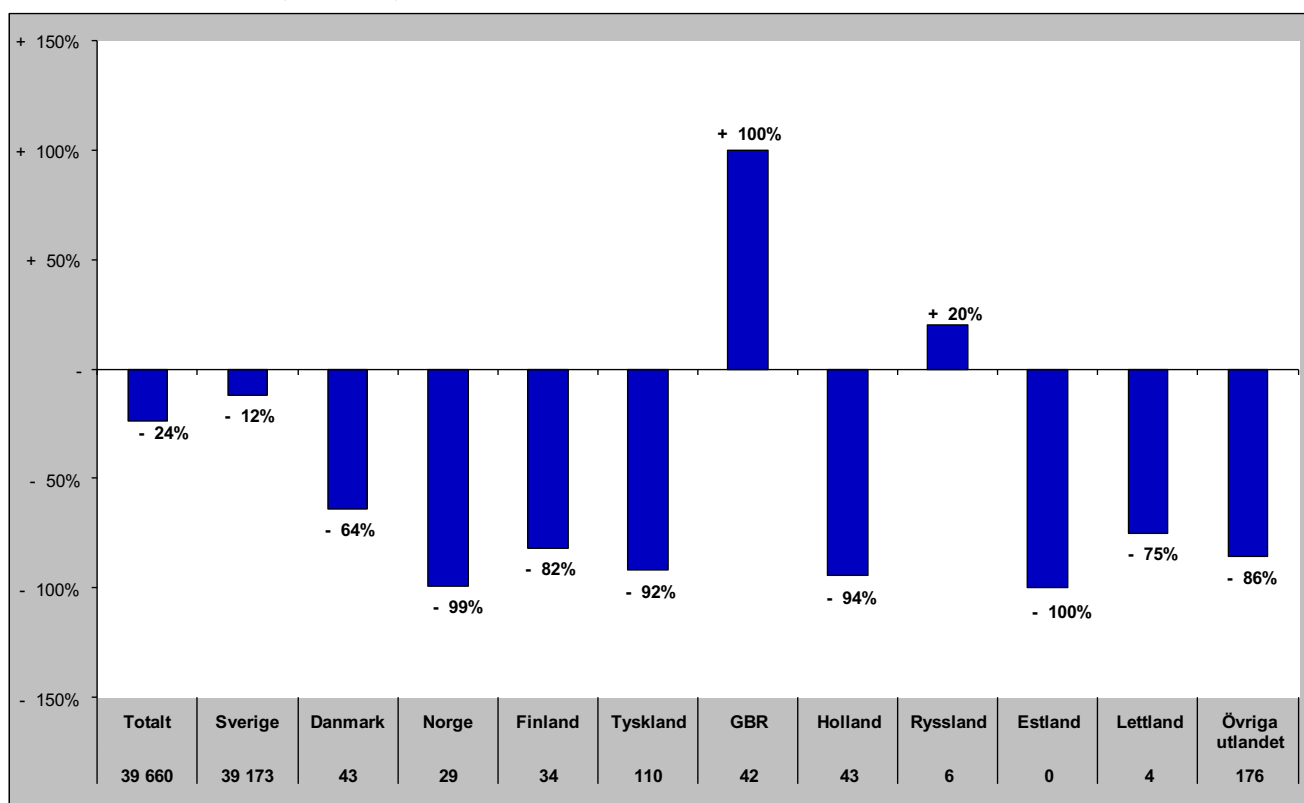

Gästnätter i Bydalsfjällen (HSVCsol) marknader

Senaste helåret

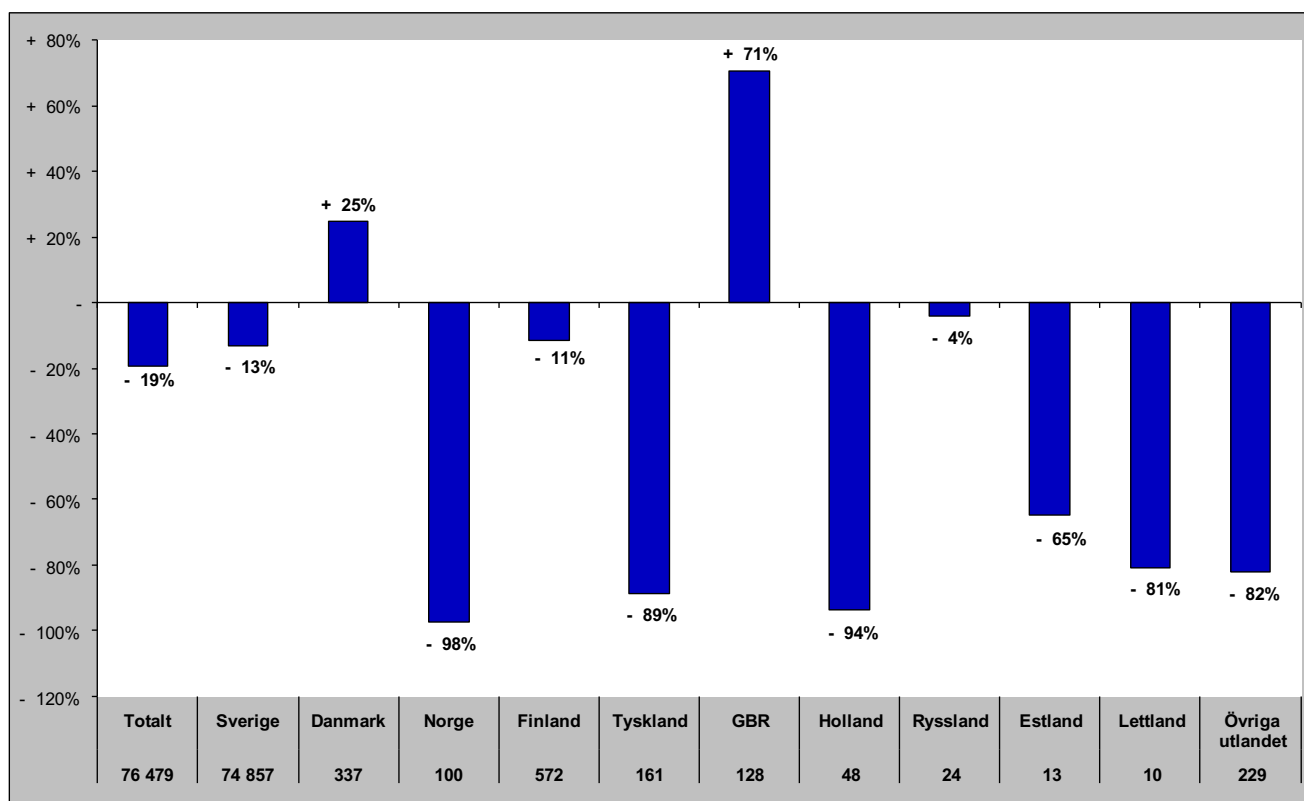

Gästnätter i Funäsfjällen (HSVCsol)

Förändring gästnätter

Totalt antal gästnätter 422 311

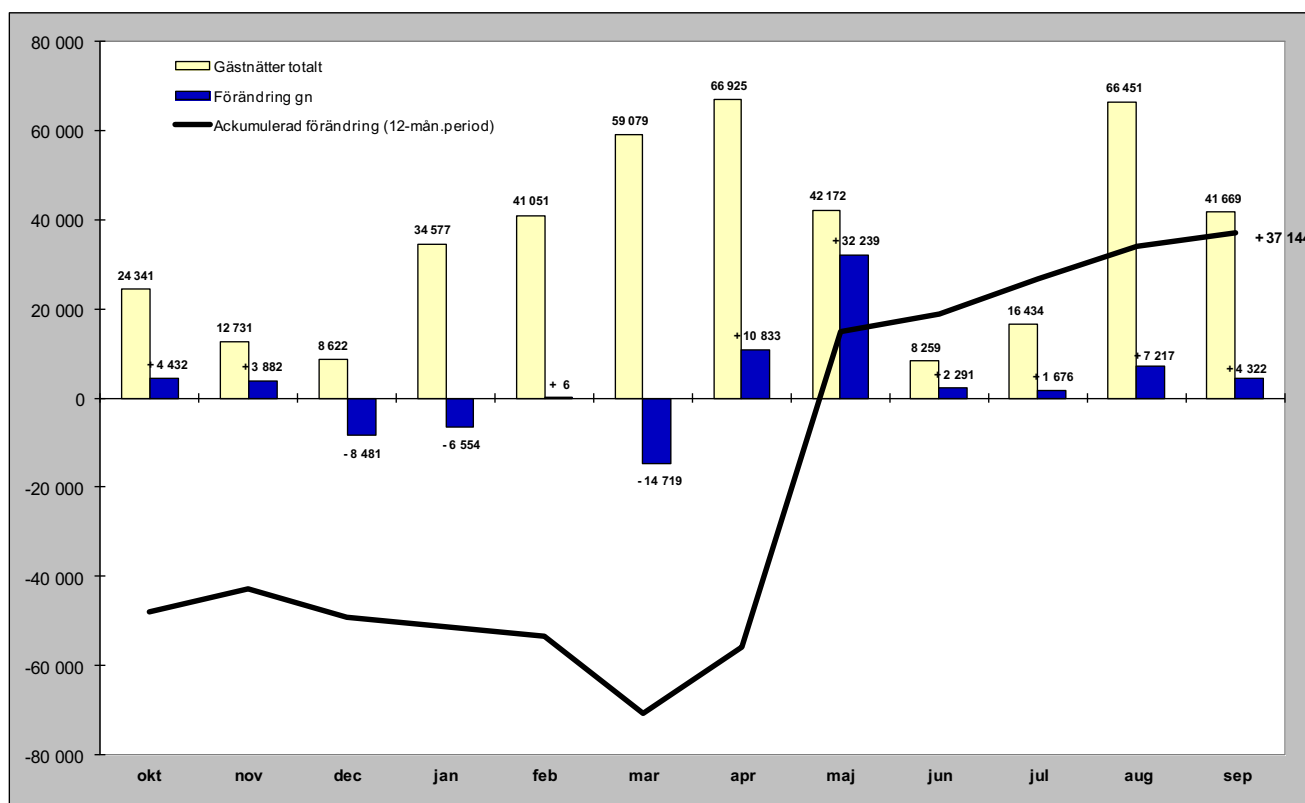

Relativ förändring

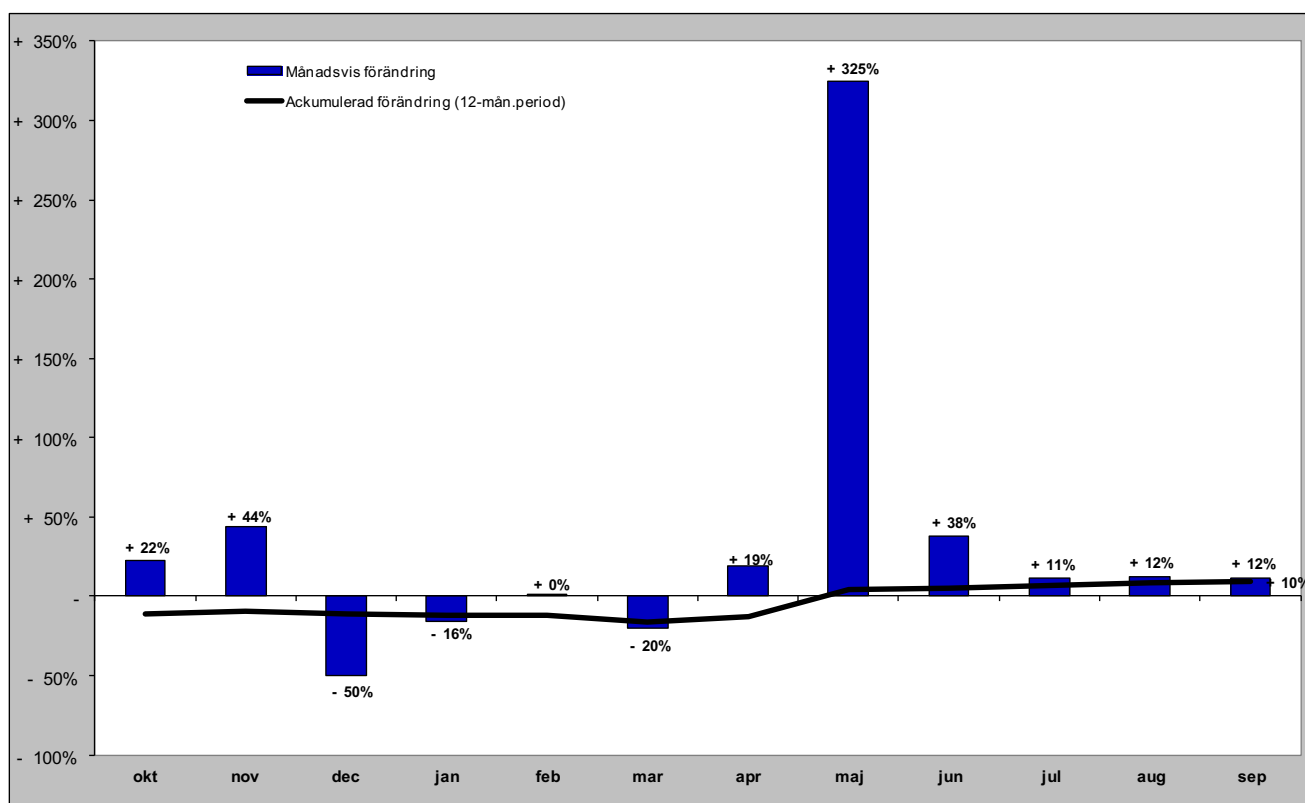

Gästnätter i Funäsfjällen (HSVCsol) marknader

Senaste månaden

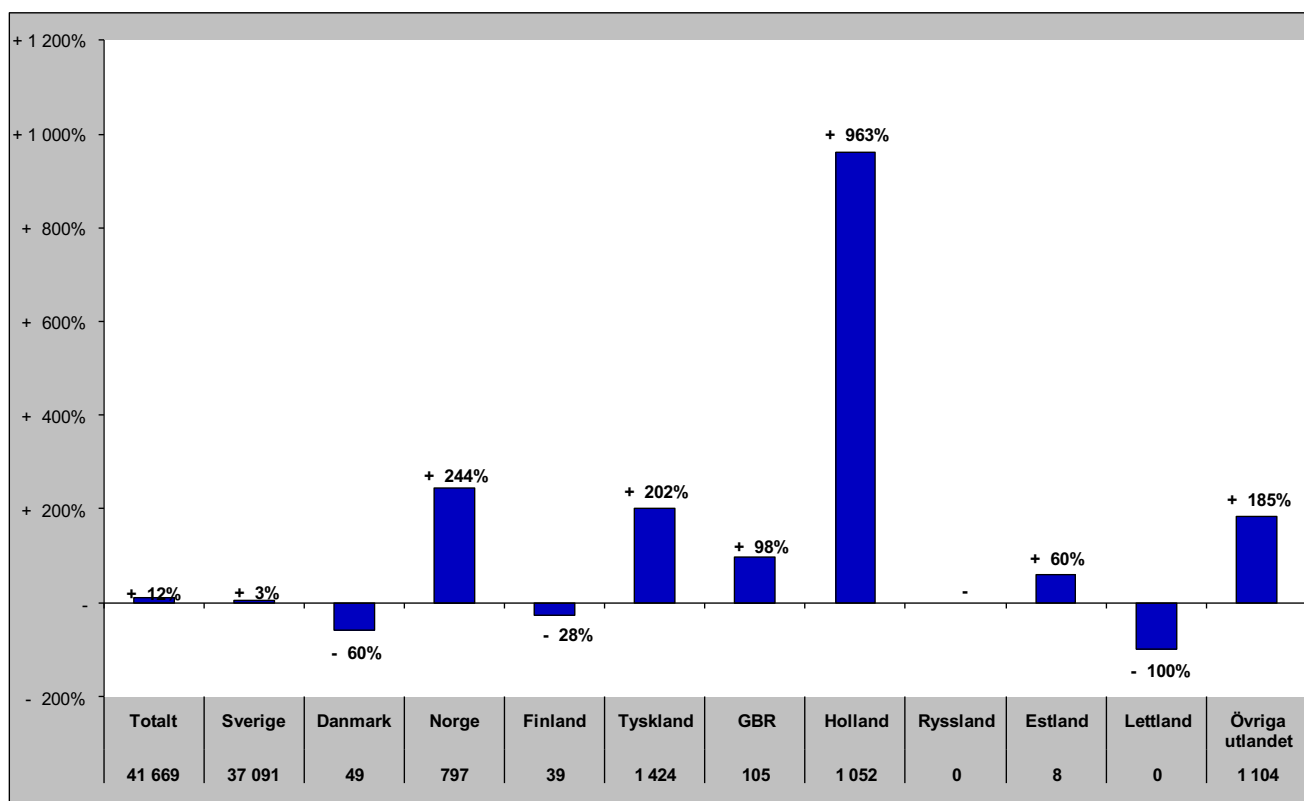

Senaste vintern (nov-apr)

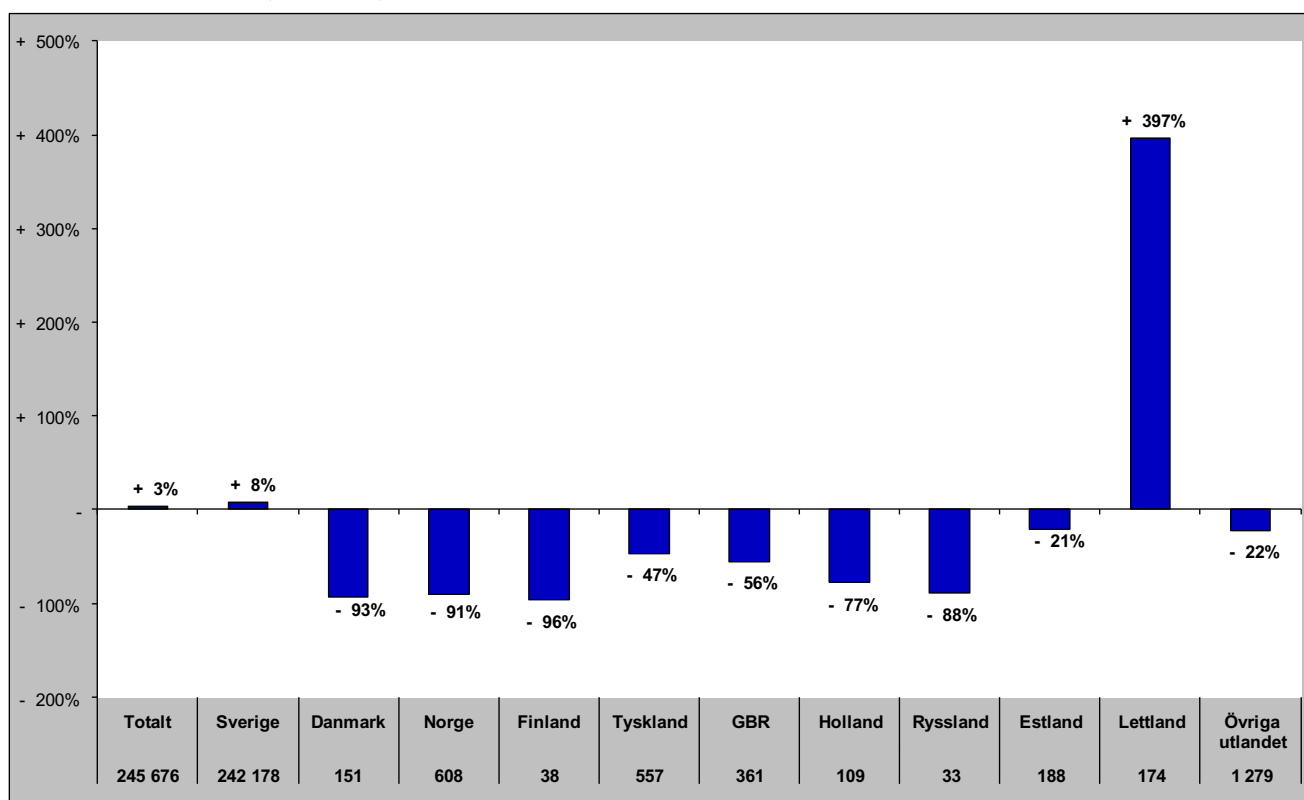

Gästnätter i Funäsfjällen (HSVCsol) marknader

Senaste sommaren (jun-sep)

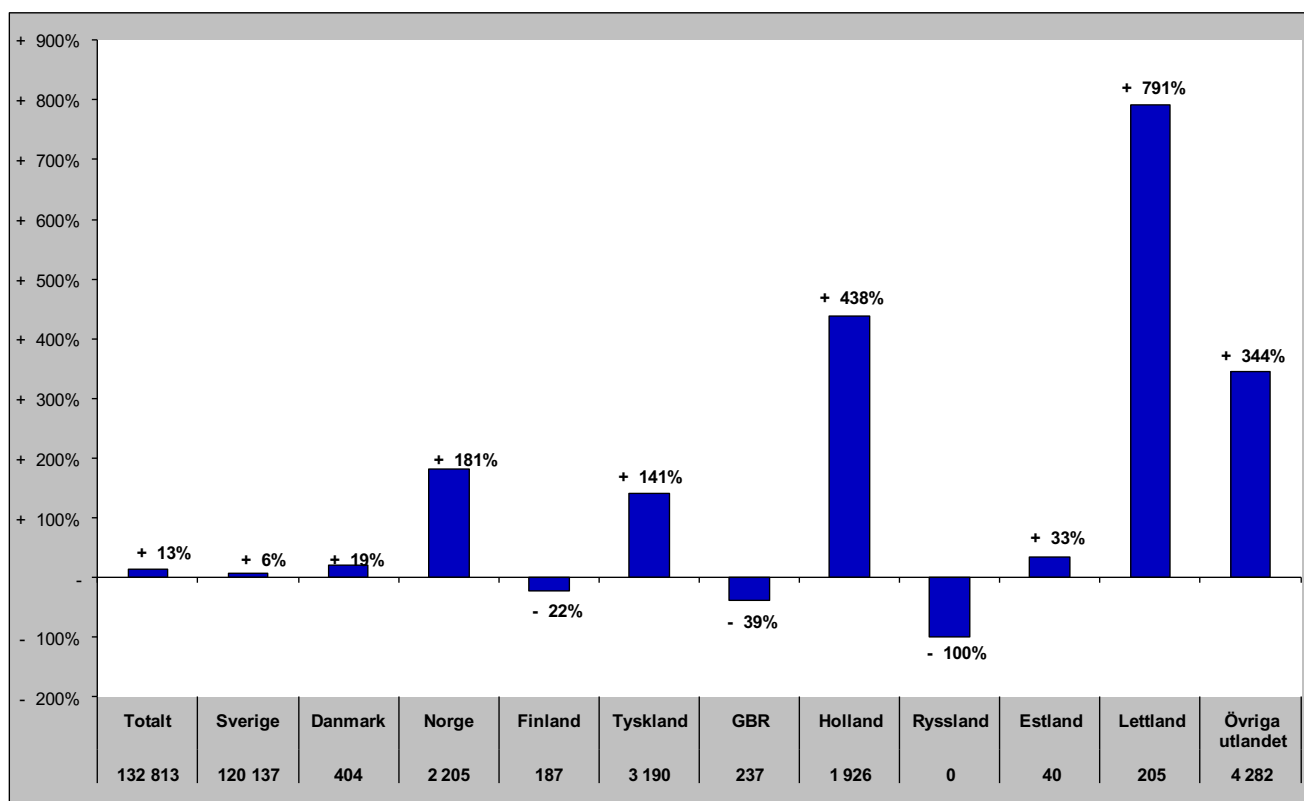

Senaste barmark (maj-okt)

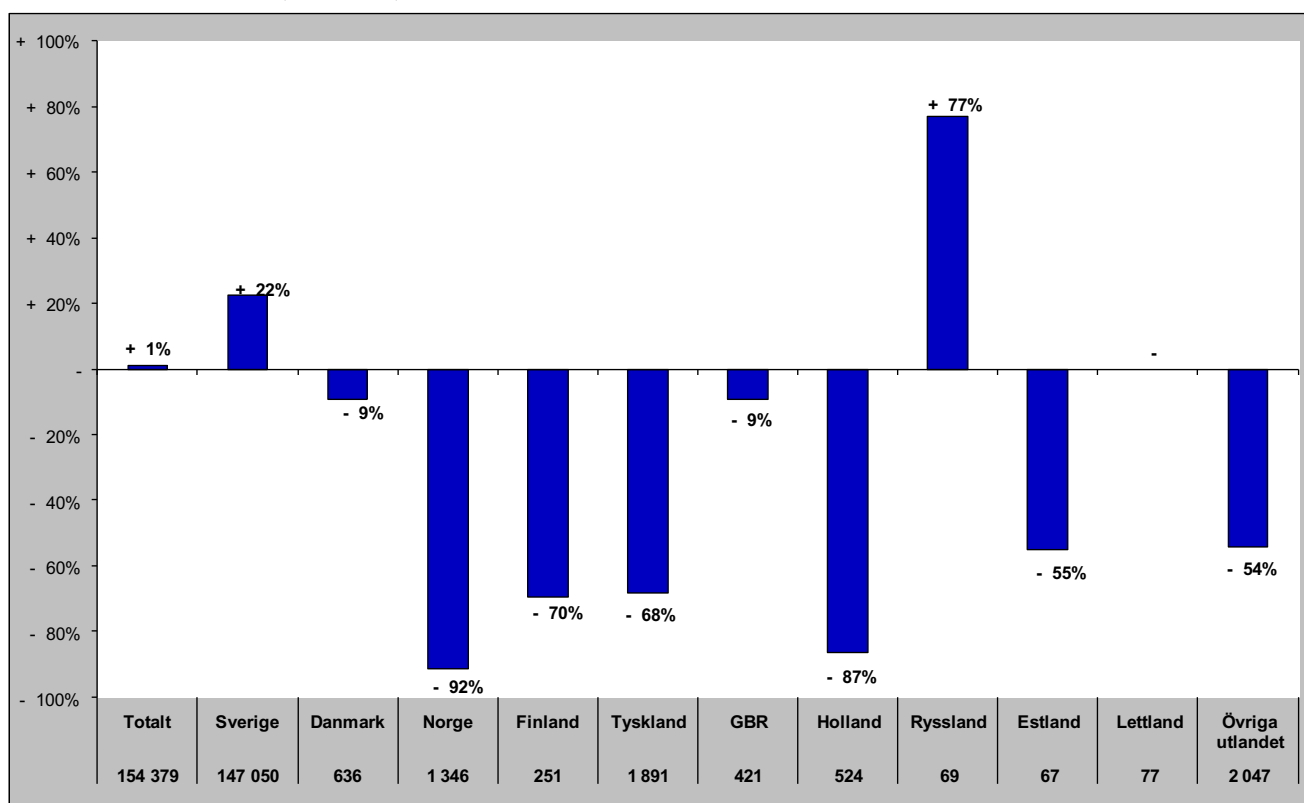

Gästnätter i Funäsfjällen (HSVCsol) marknader

Senaste helåret

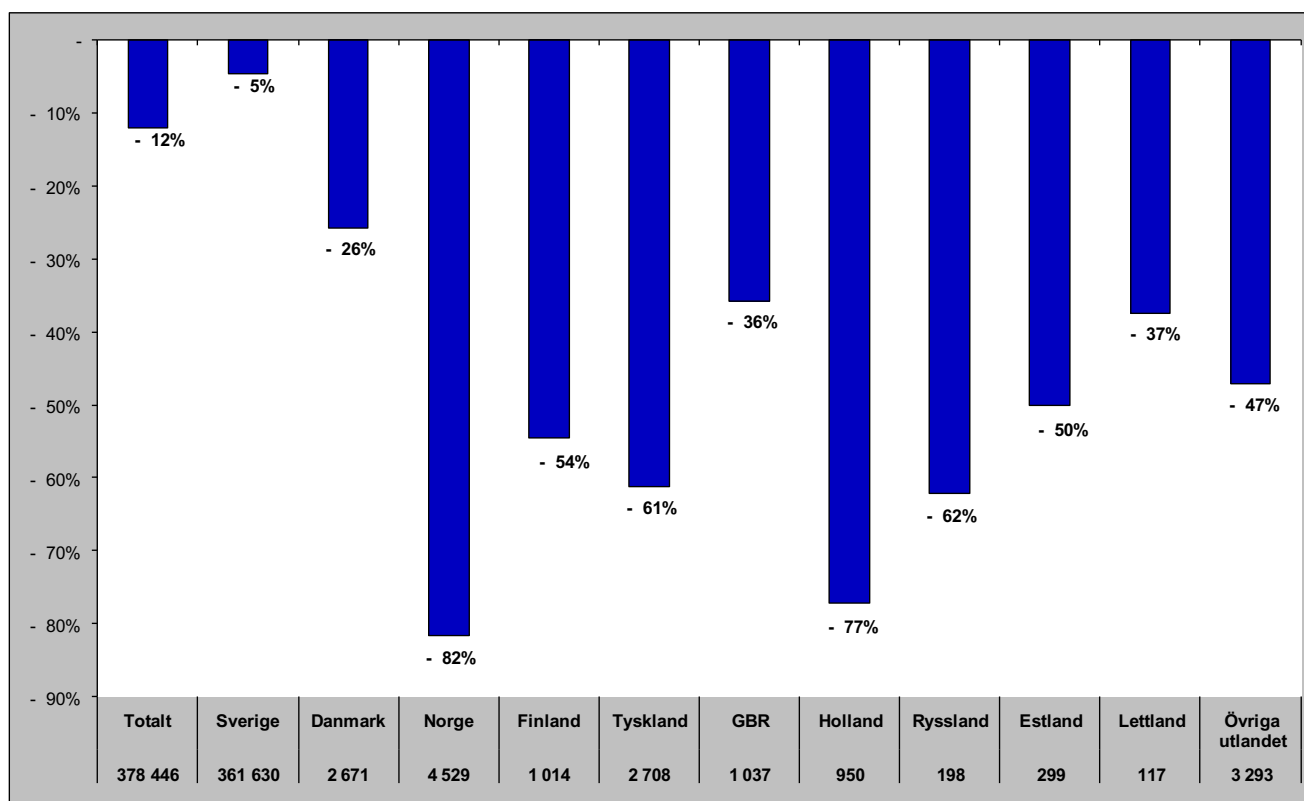

Gästnätter i Lofsdalen (Csol)

Förändring gästnätter

Totalt antal gästnätter 154 179

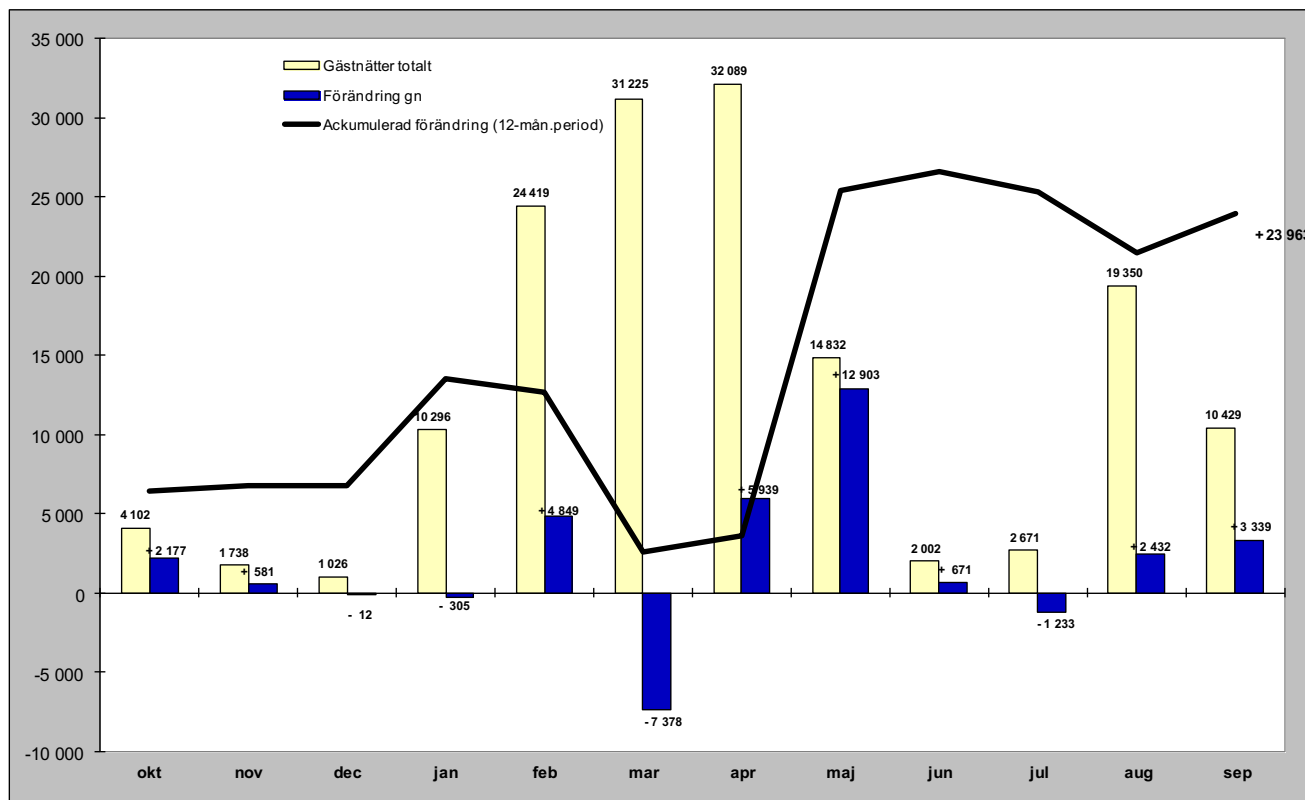

Relativ förändring

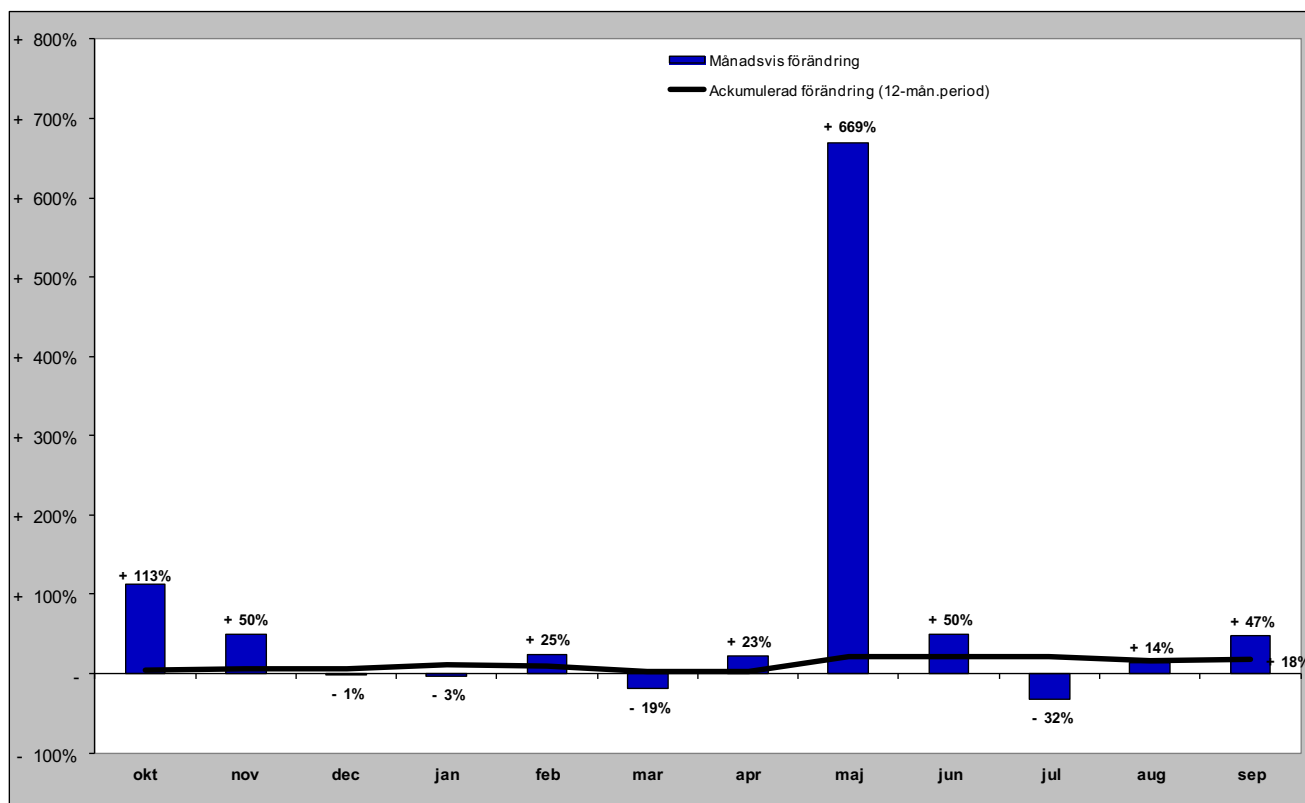

Gästnätter i Lofsdalen (Csol) marknader

Senaste månaden

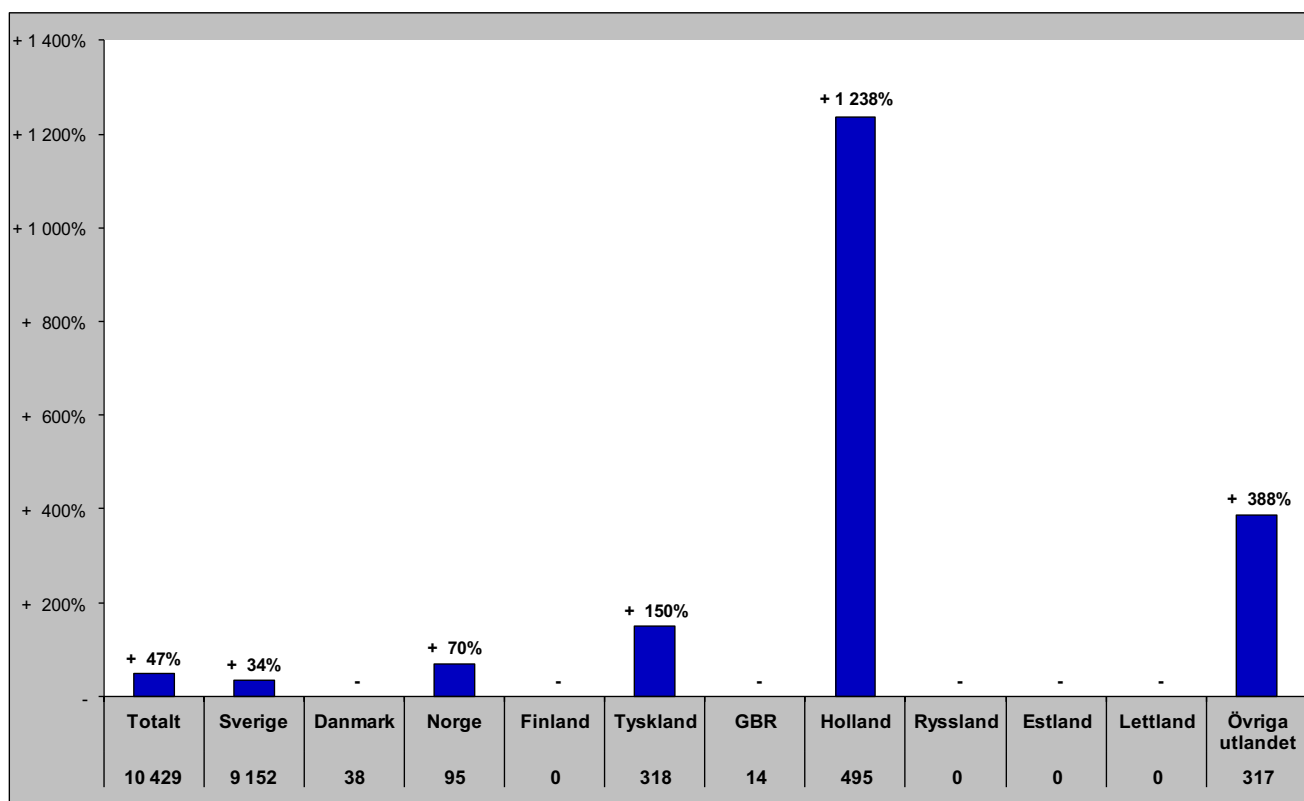

Senaste vintern (nov-apr)

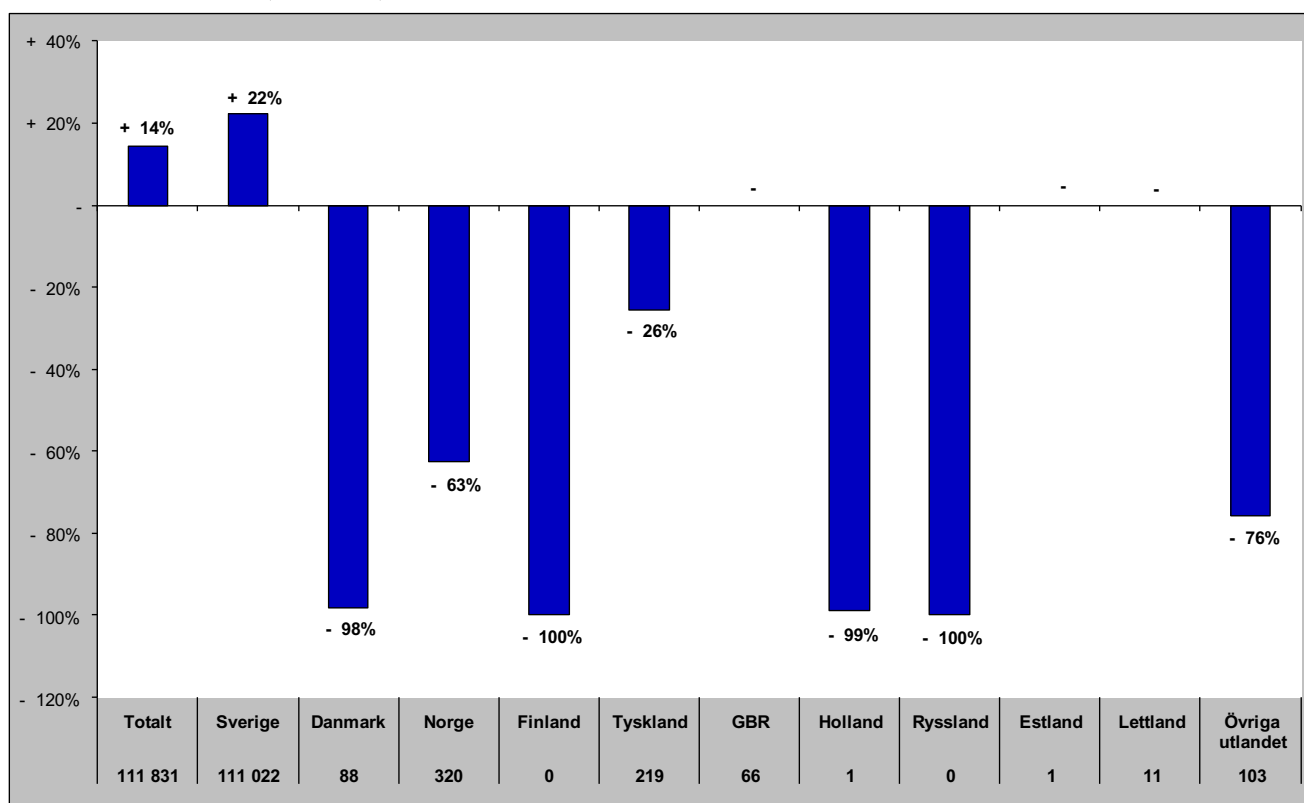

Gästnätter i Lofsdalen (Csol) marknader

Senaste sommaren (jun-sep)

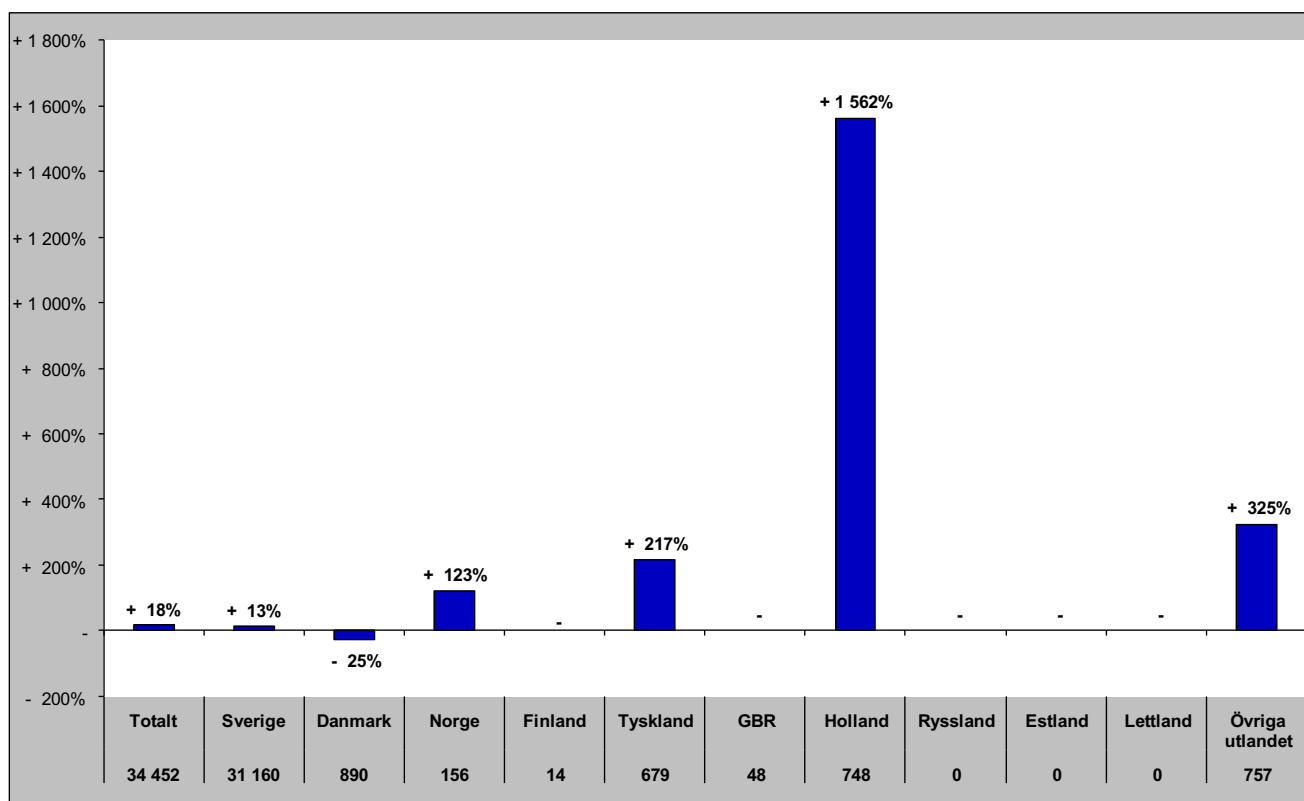

Senaste barmark (maj-okt)

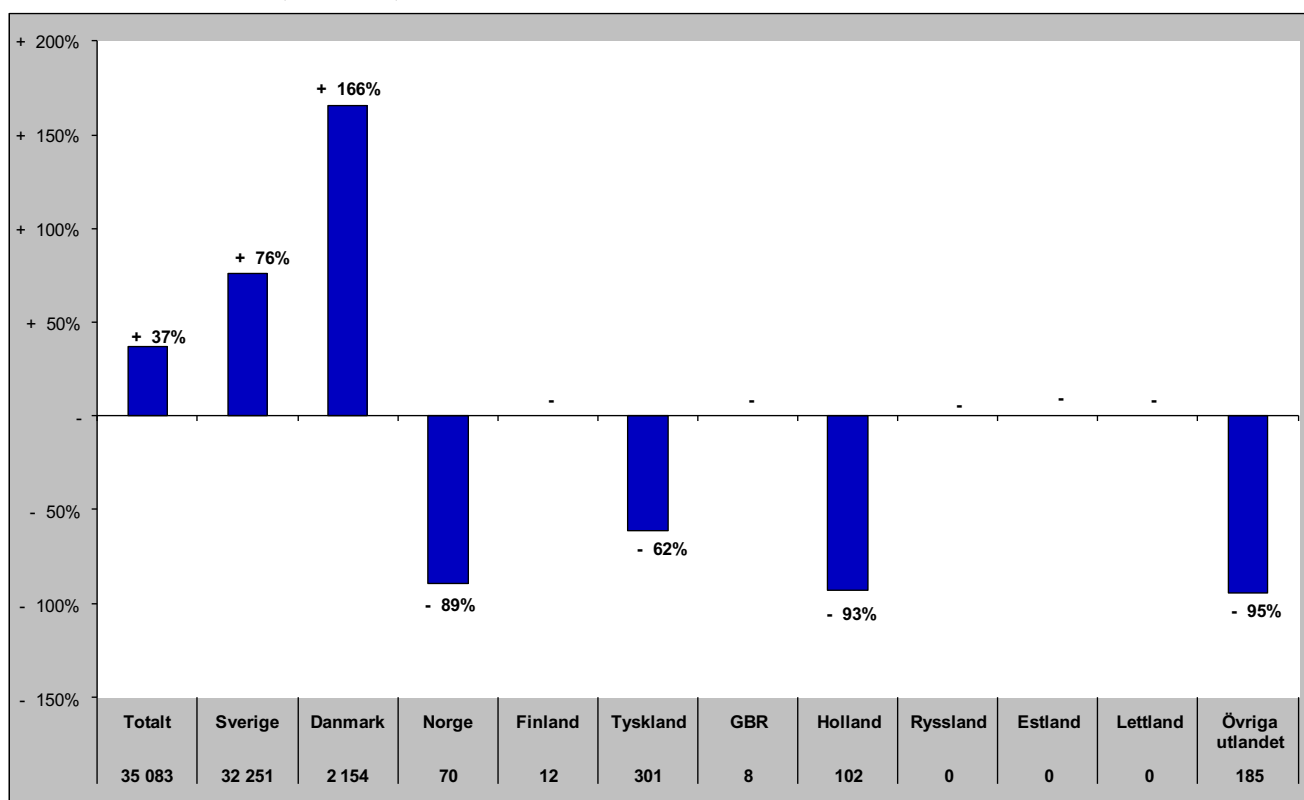

Gästnätter i Lofsdalen (HSVCsol) marknader

Senaste helåret

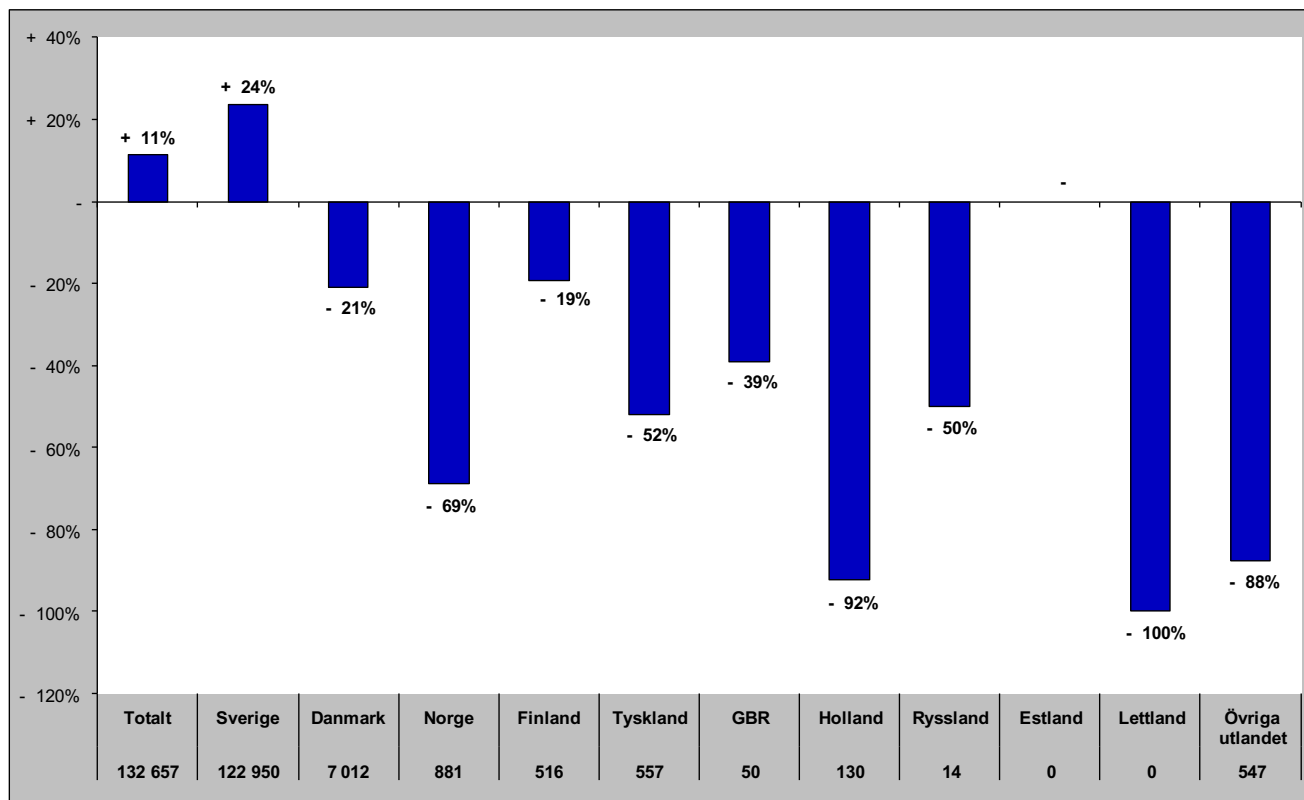

Gästnätter i Vemdalen (HSVCsol)

Förändring gästnätter

Totalt antal gästnätter 823 336

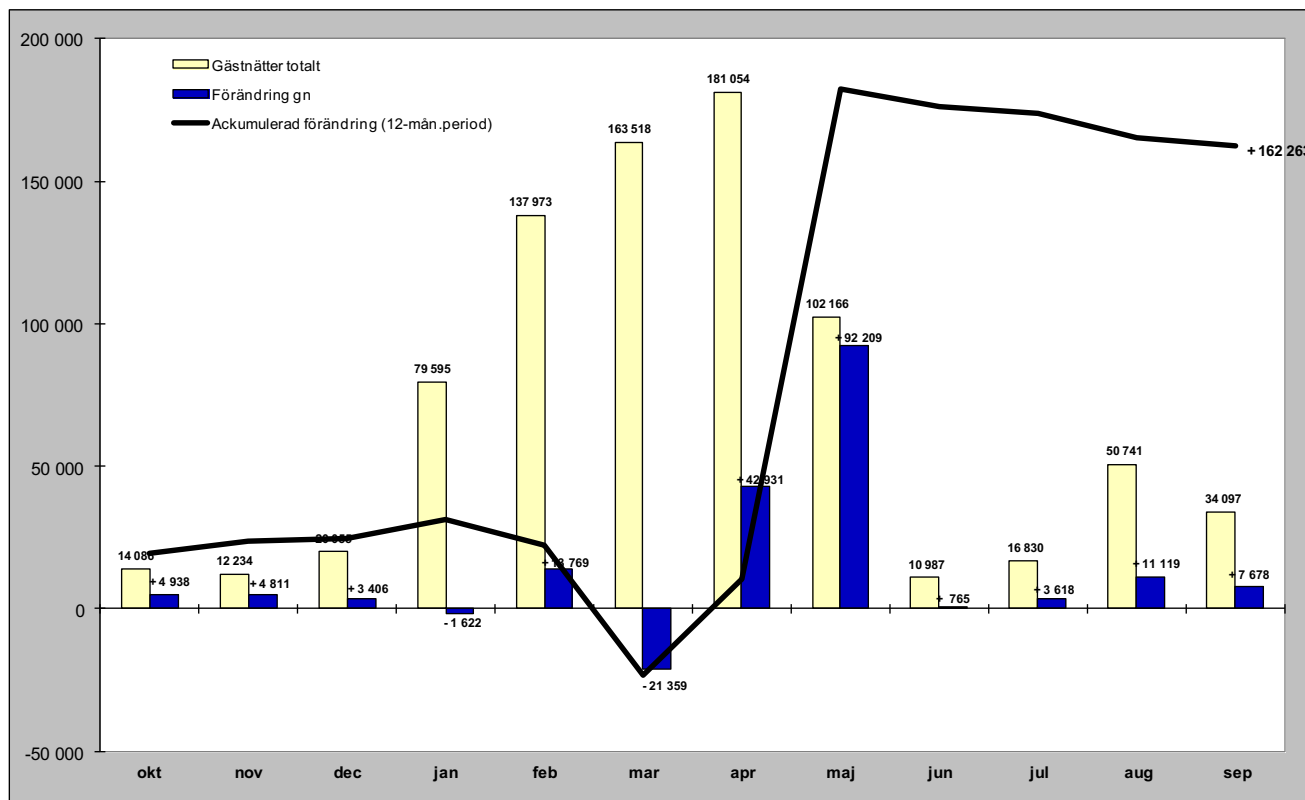

Relativ förändring

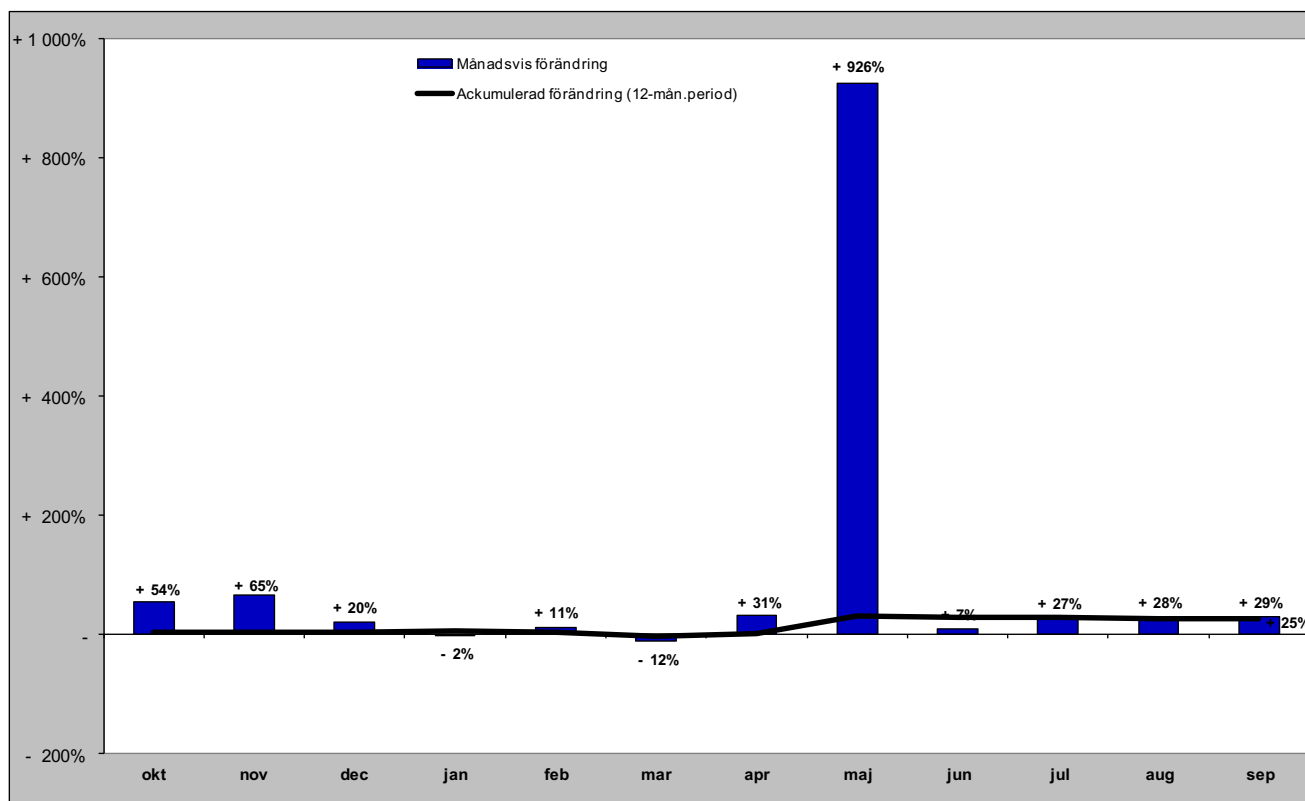

Gästnätter i Vemdalen (HSVCsol) marknader

Senaste månaden

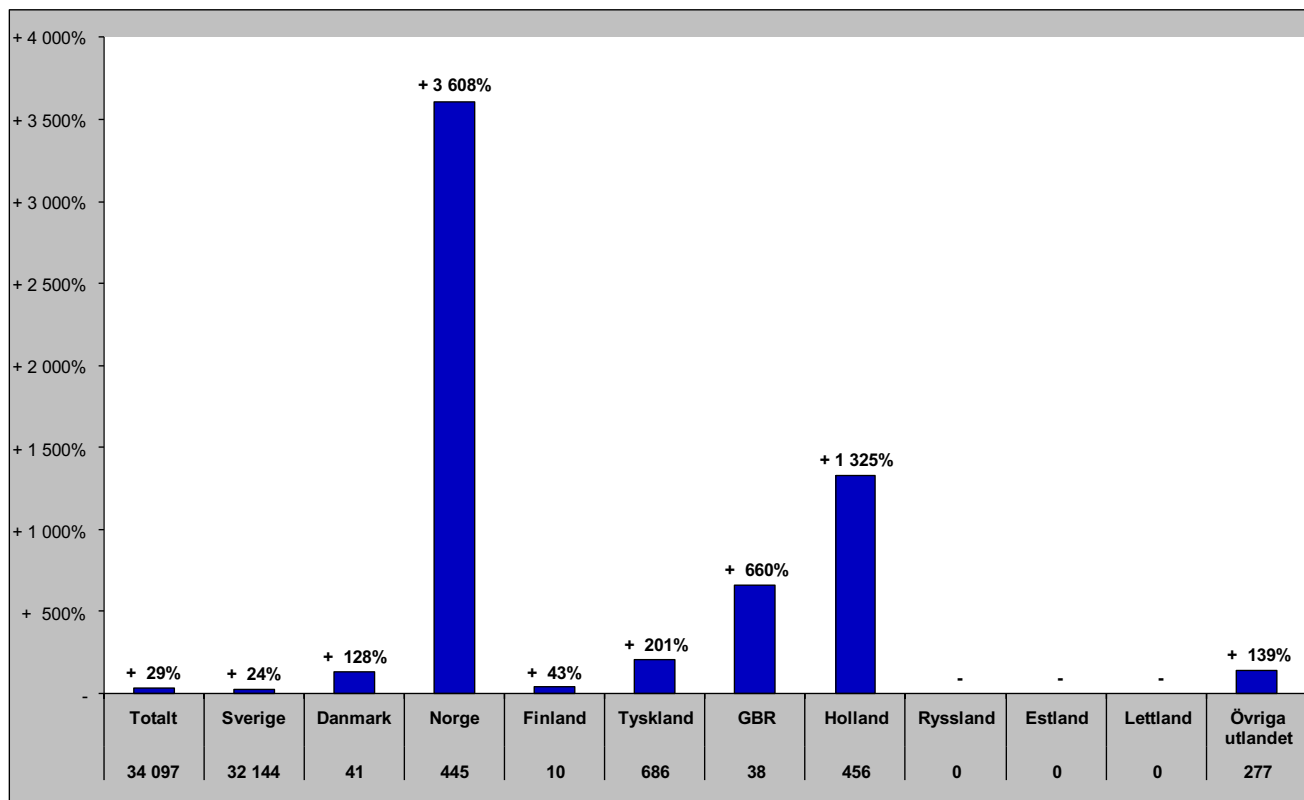

Senaste vintern (nov-apr)

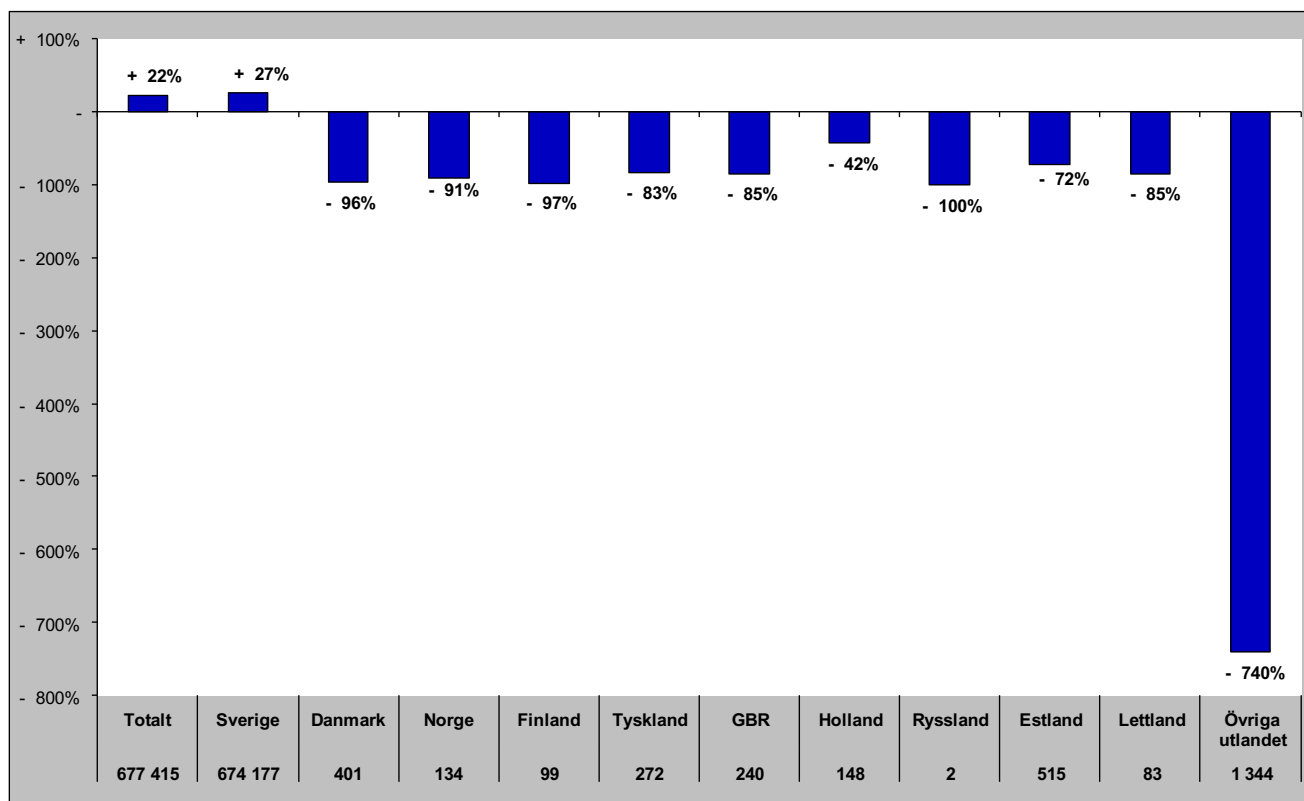

Gästnätter i Vemdalen (HSVCsol) marknader

Senaste sommaren (jun-sep)

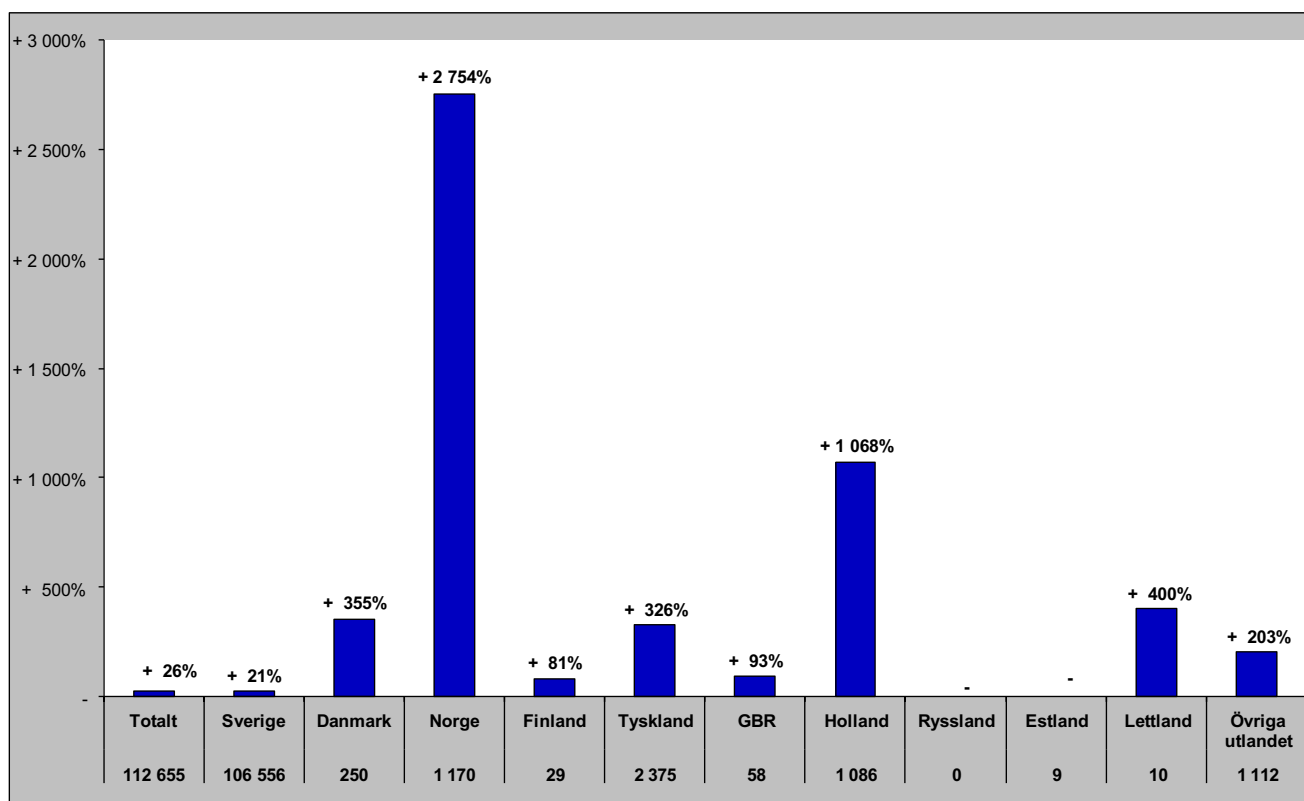

Senaste barmark (maj-okt)

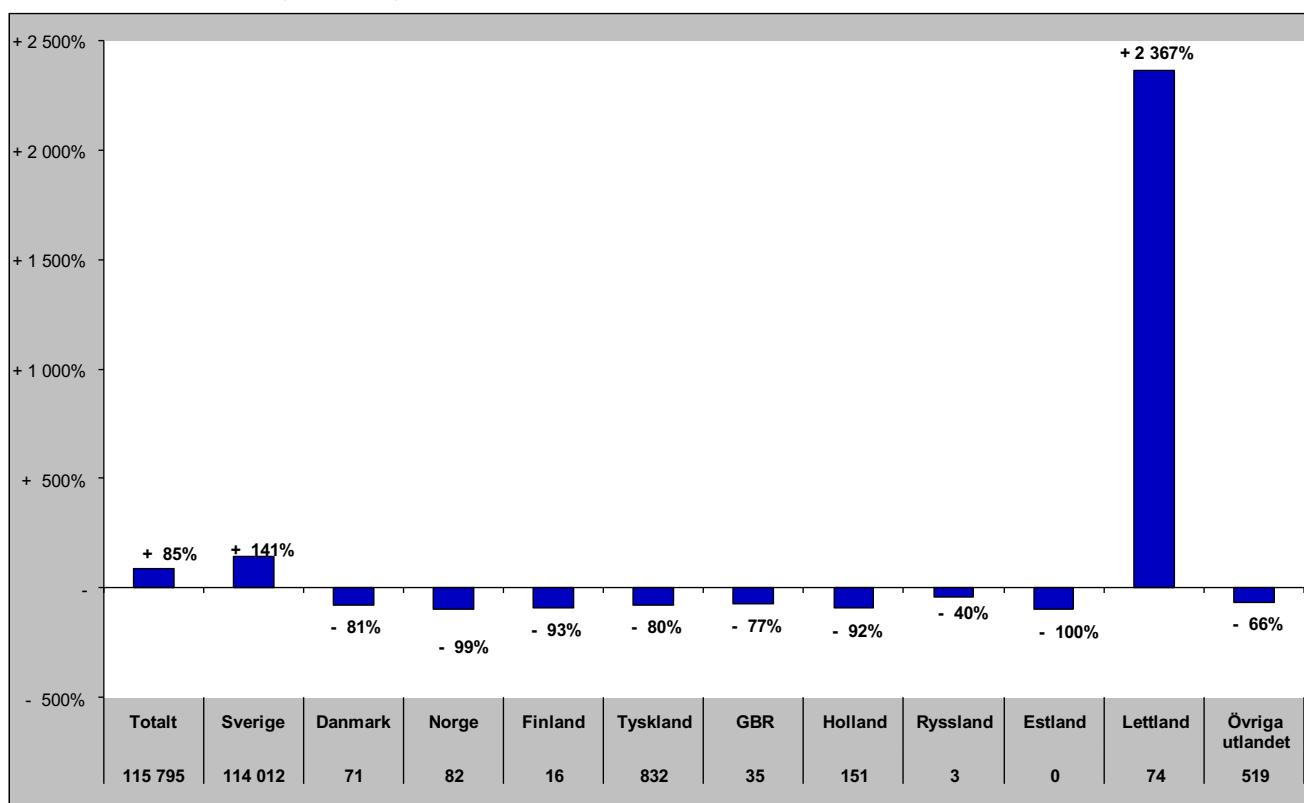

Gästnätter i Vemdalen (HSVCsol) marknader

Senaste helåret

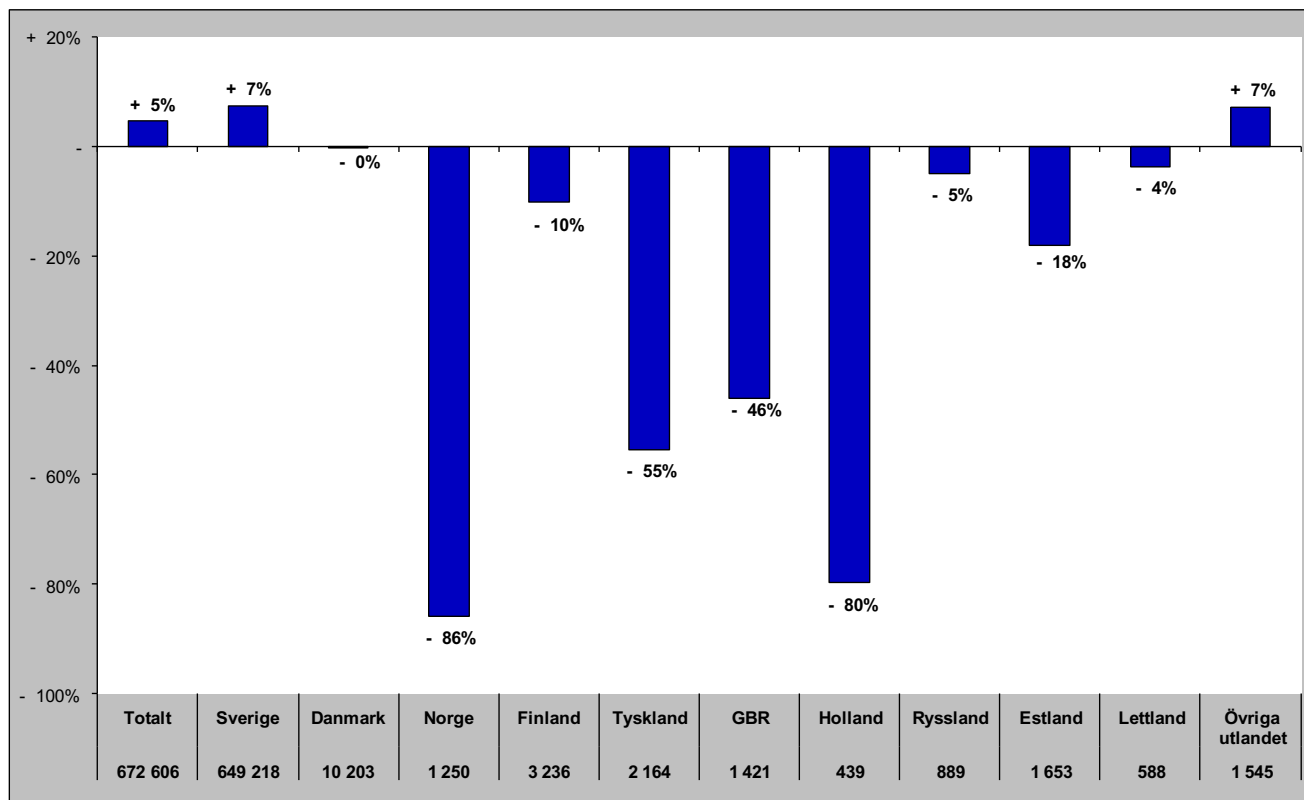

Gästnätter i Södra Årefjällen (HSVC)

Förändring gästnätter

Totalt antal gästnätter 109 717

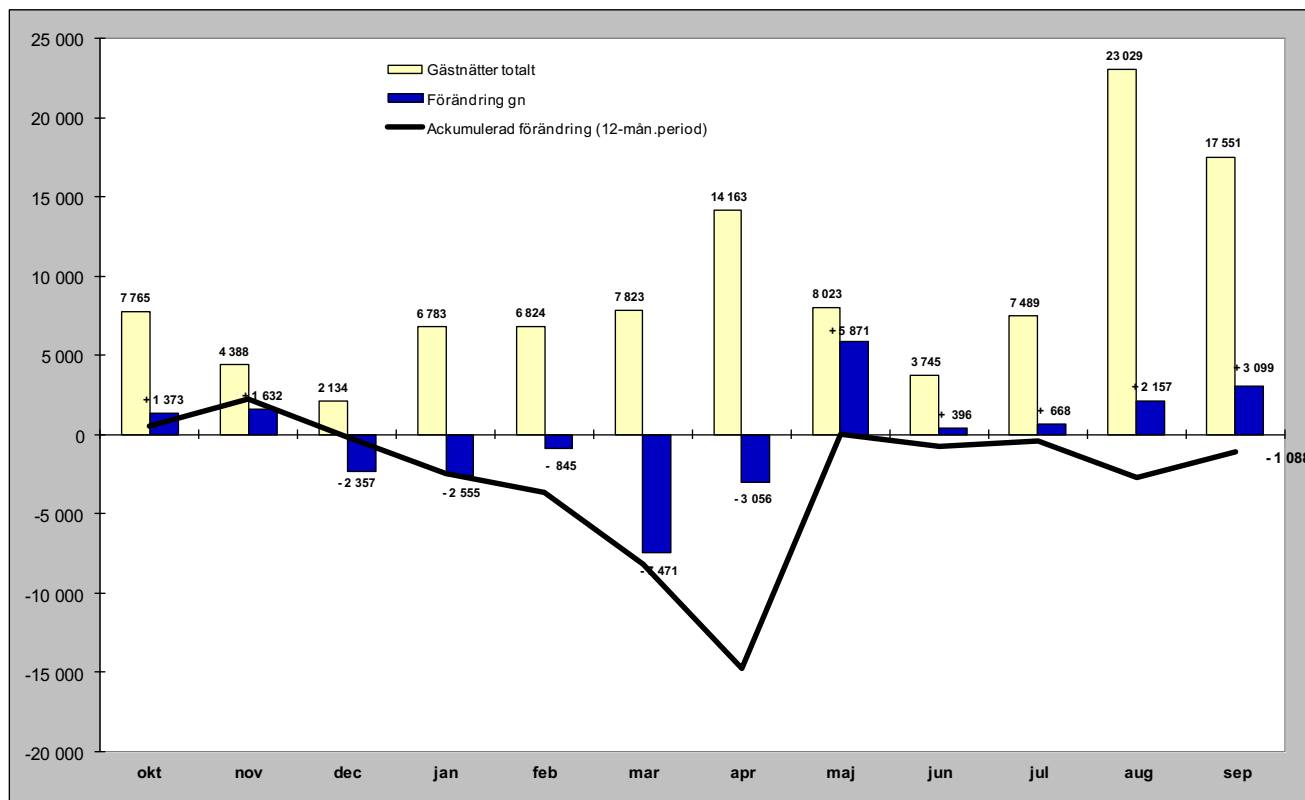

Relativ förändring

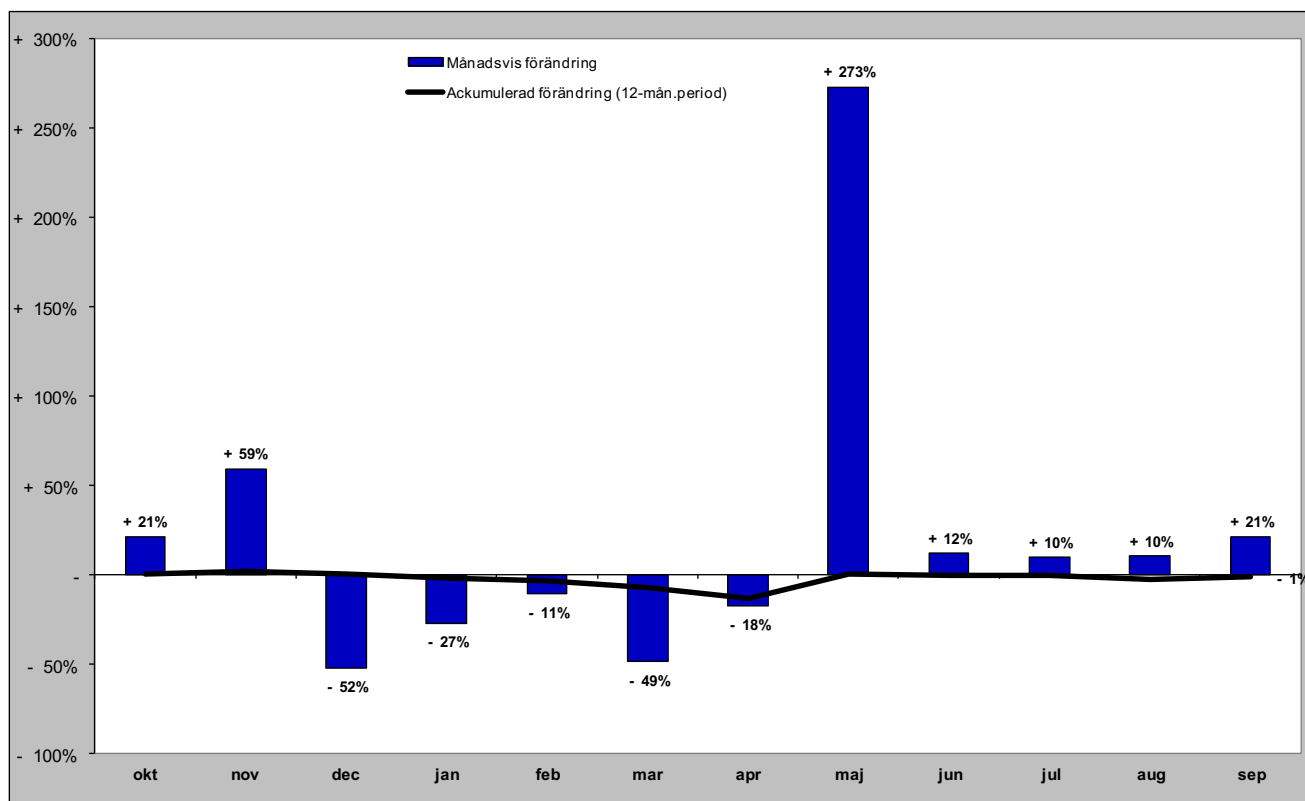

Gästnätter i Södra Årefjällen (HSVC) marknader

Senaste månaden

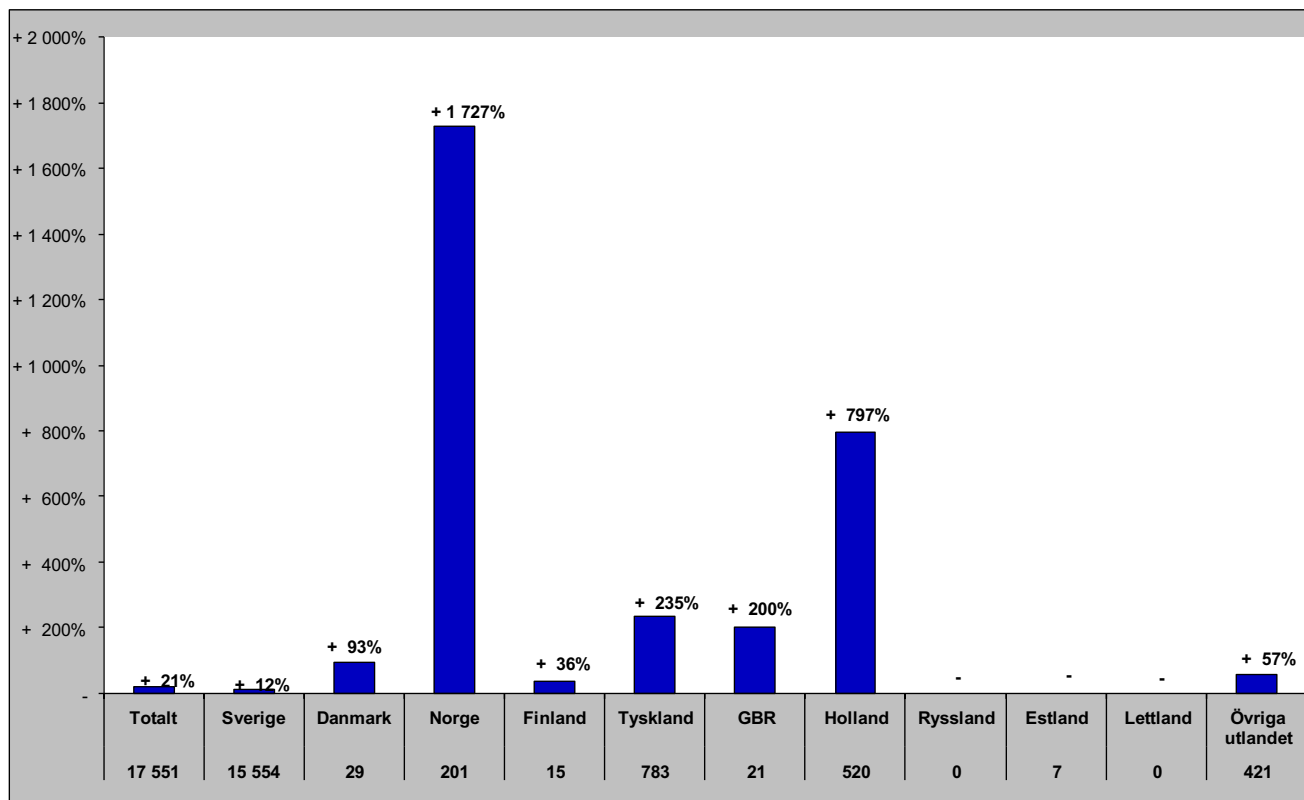

Senaste vintern (nov-apr)

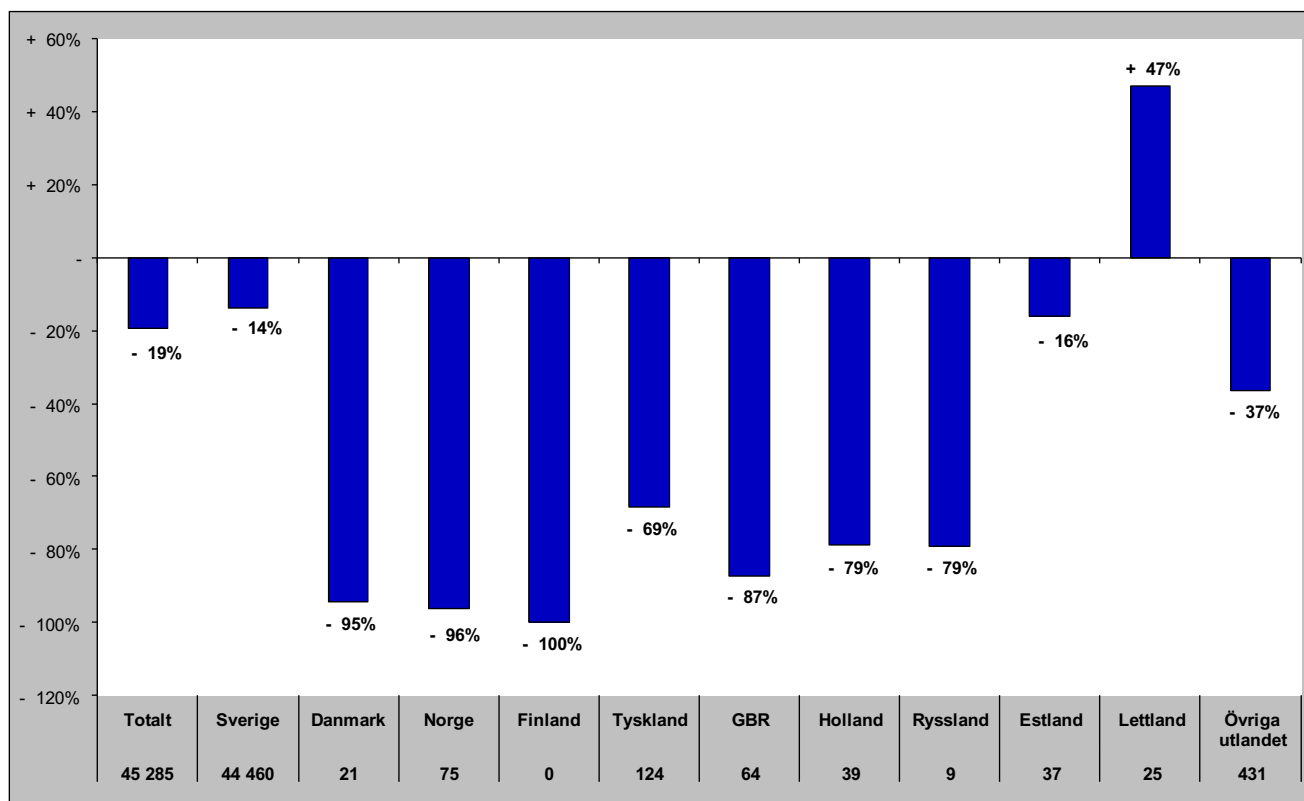

Gästnätter i Södra Årefjällen (HSVC) marknader

Senaste sommaren (jun-sep)

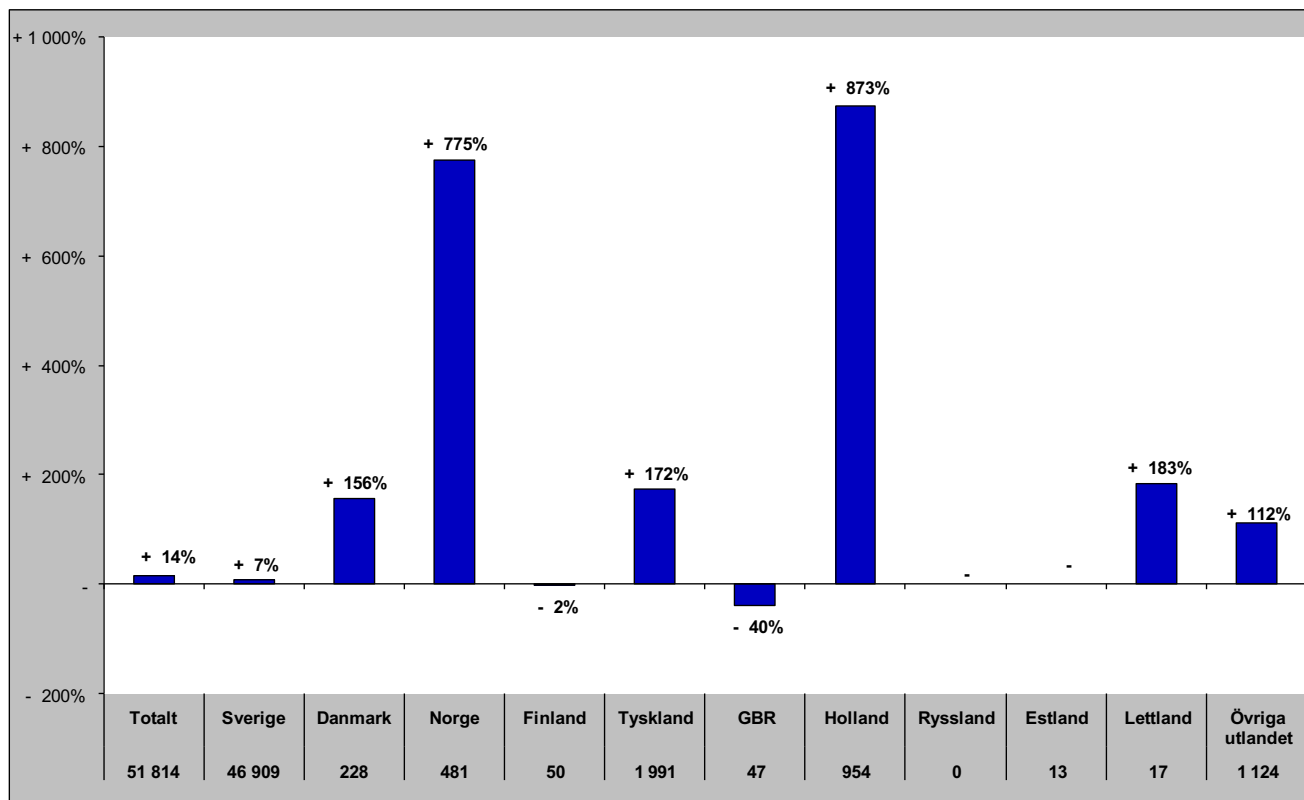

Senaste barmark (maj-okt)

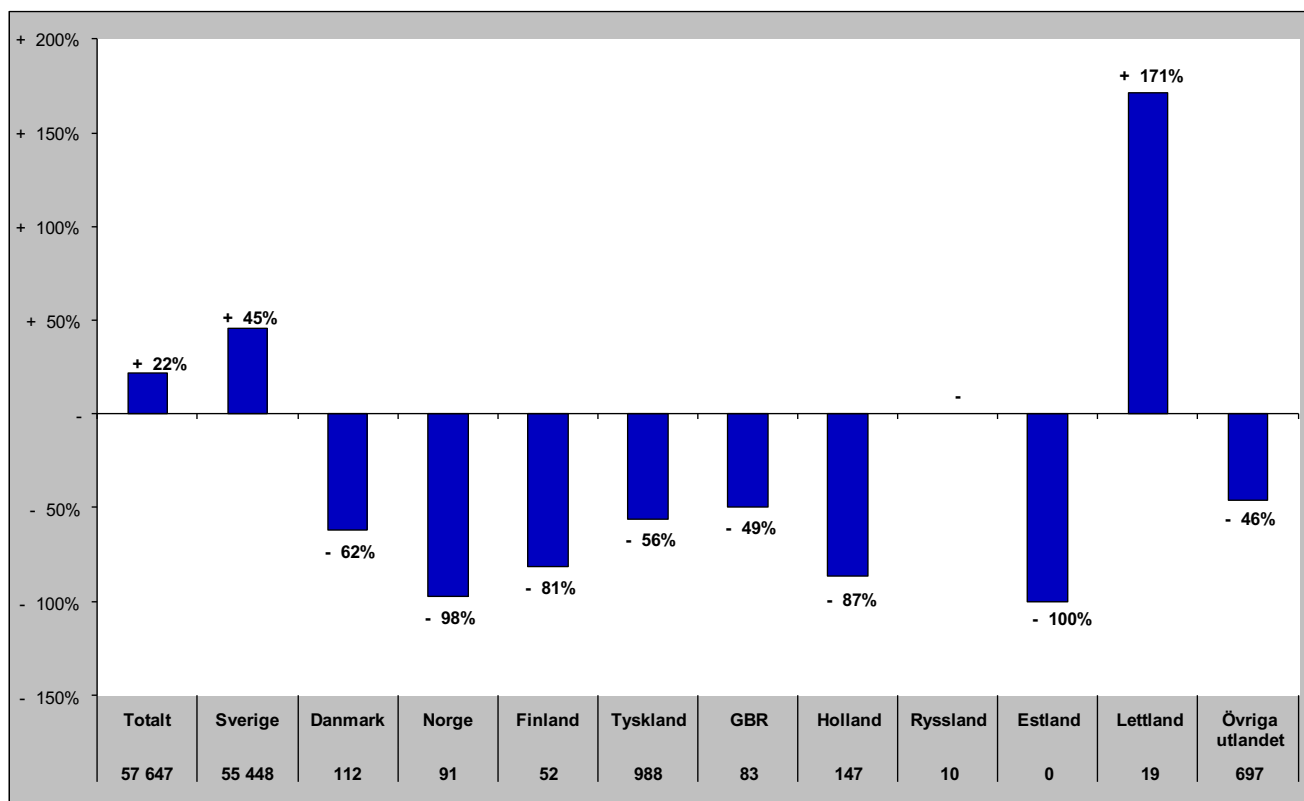

Gästnätter i Södra Årefjällen (HSVCsol) marknader

Senaste helåret

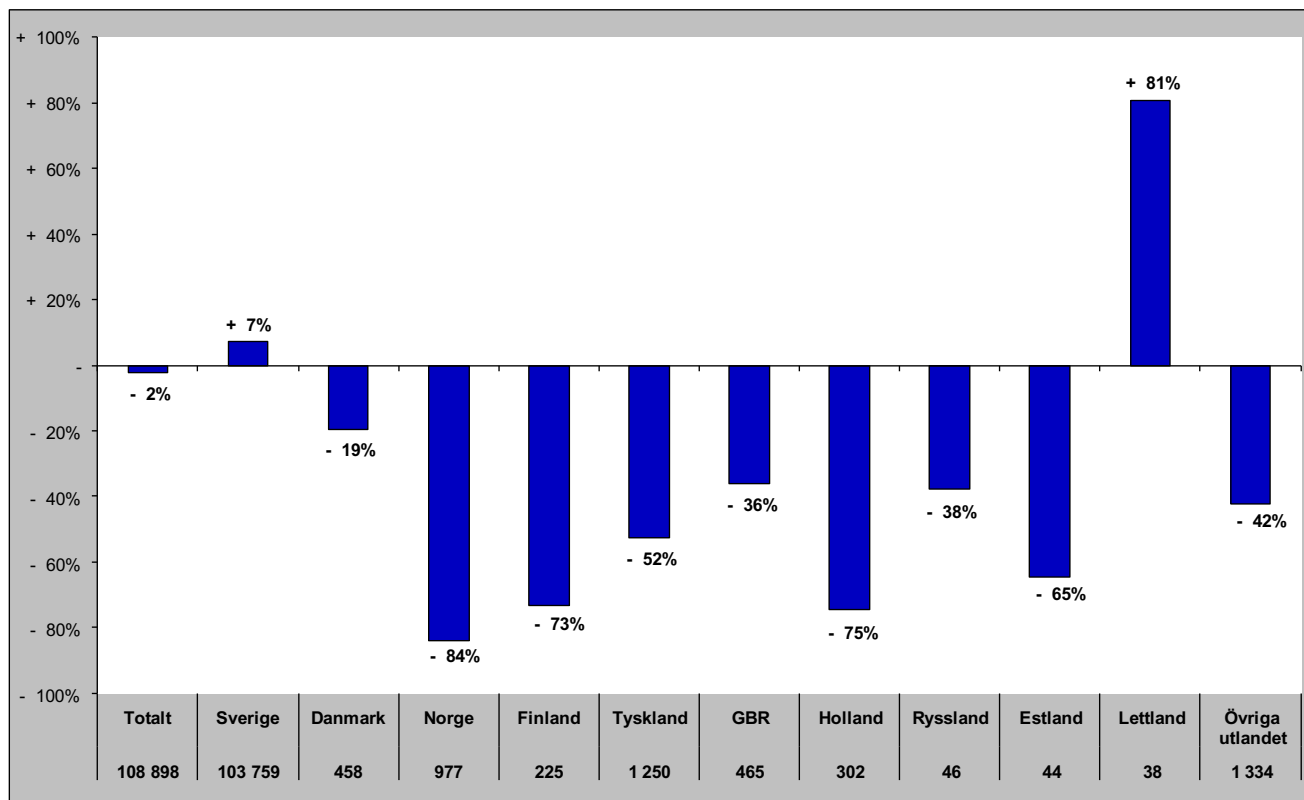

Gästnätter i Åre (HSVCsol)

Förändring gästnätter

Totalt antal gästnätter 692 334

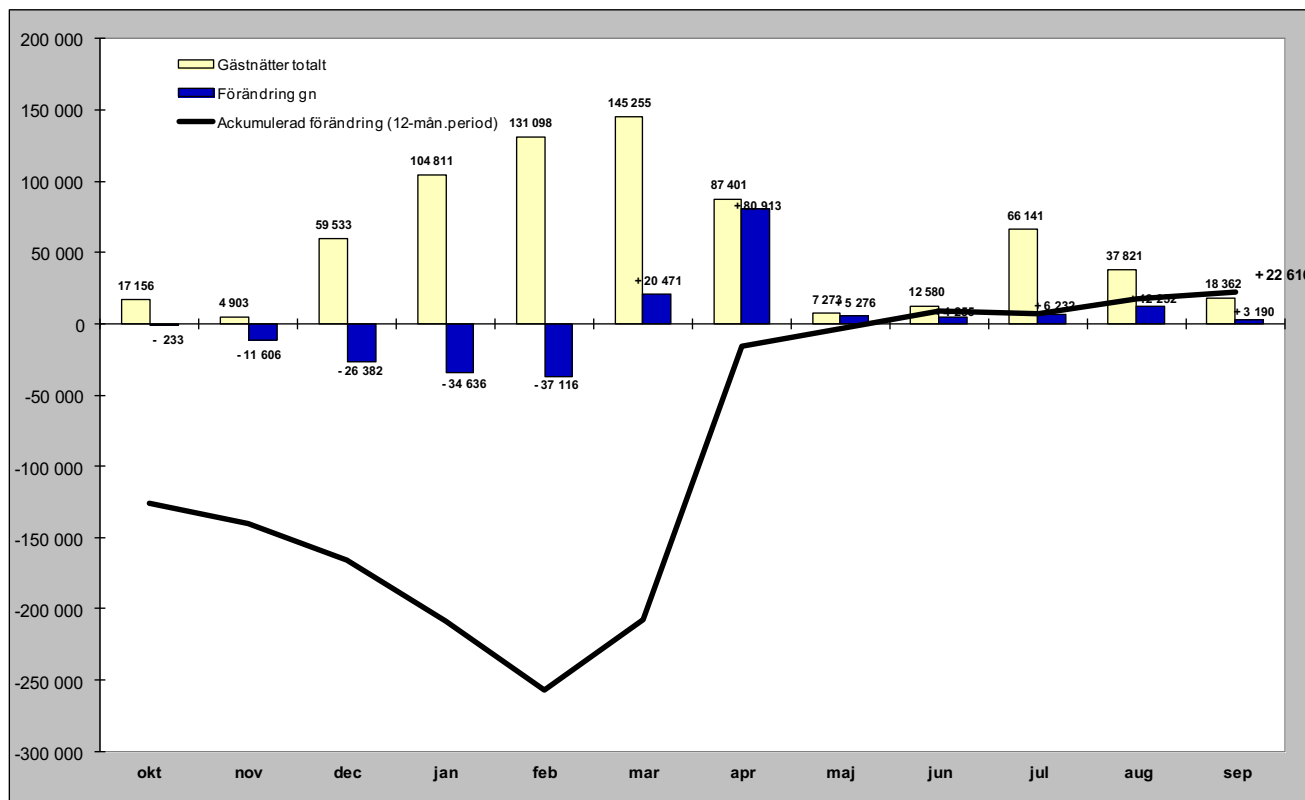

Relativ förändring

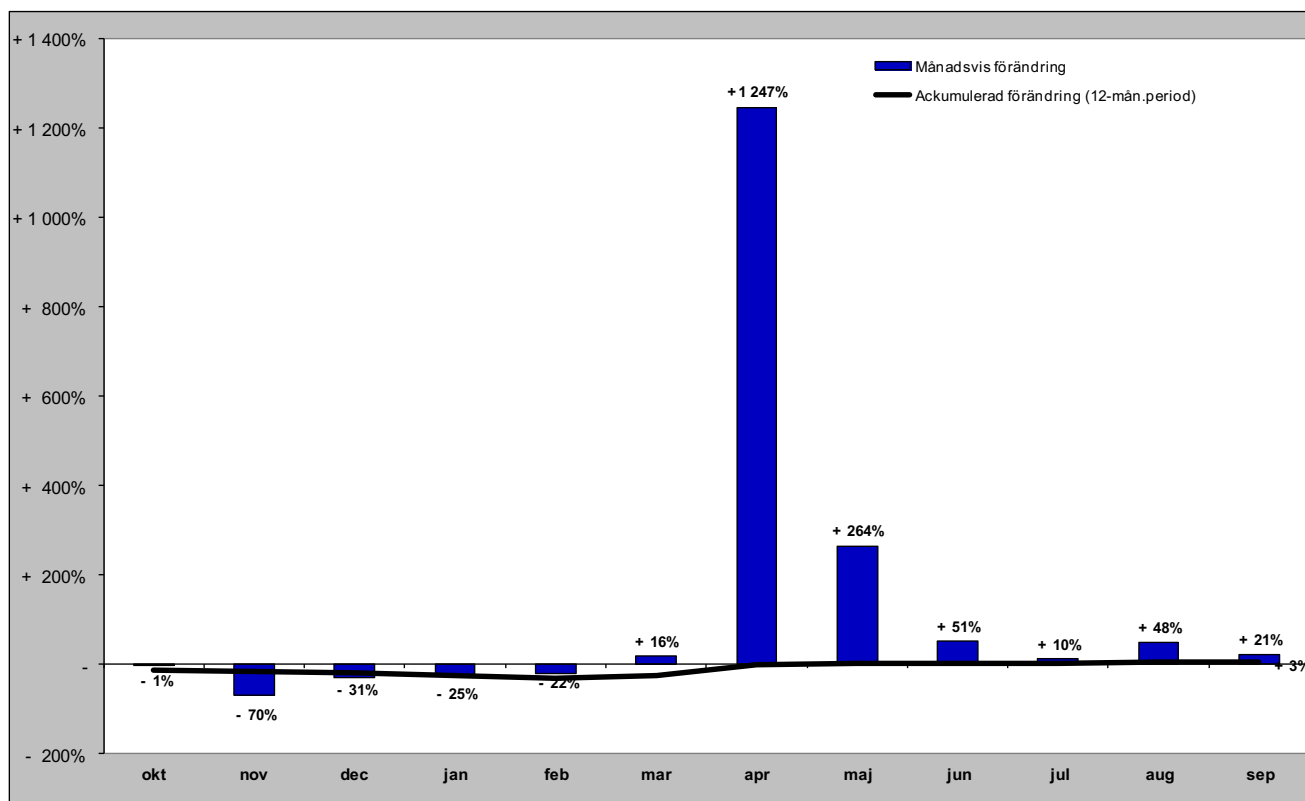

Gästnätter i Åre (HSVCsol) marknader

Senaste månaden

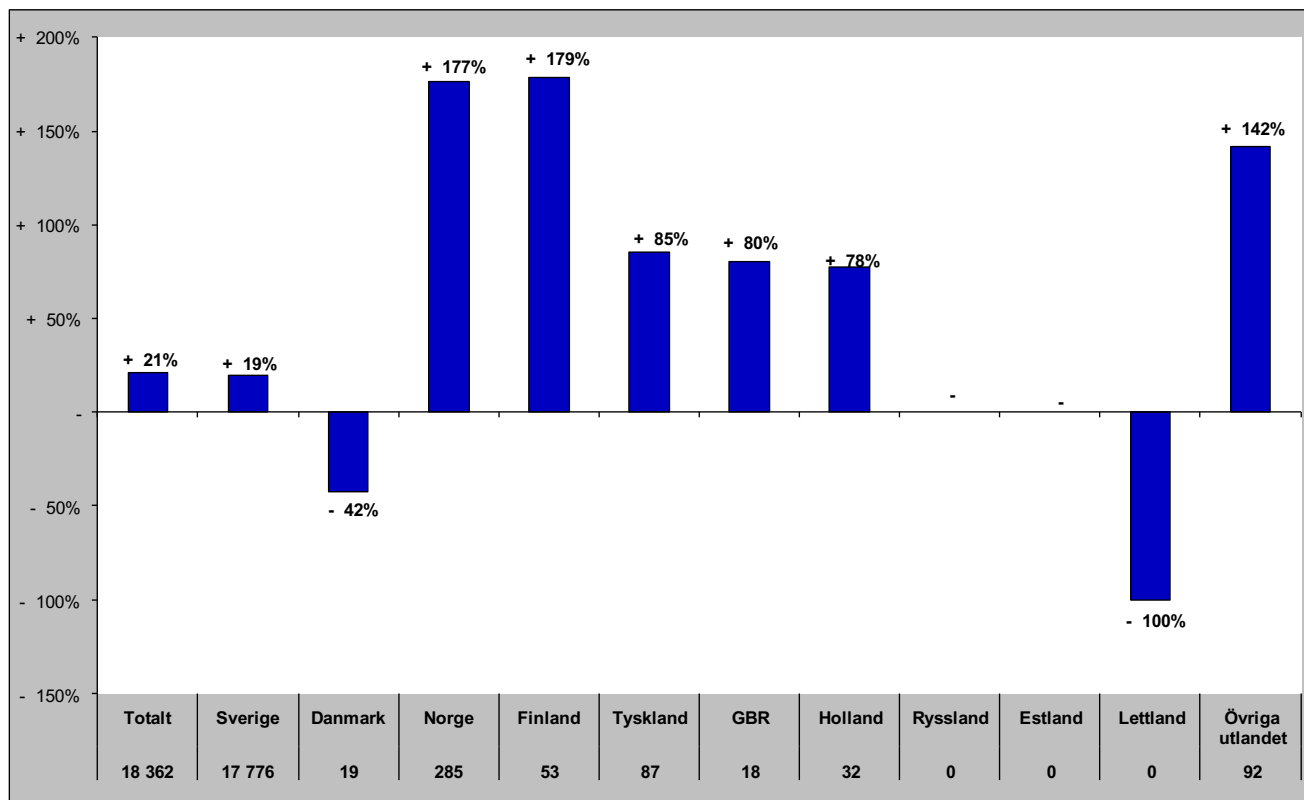

Senaste vintern (nov-apr)

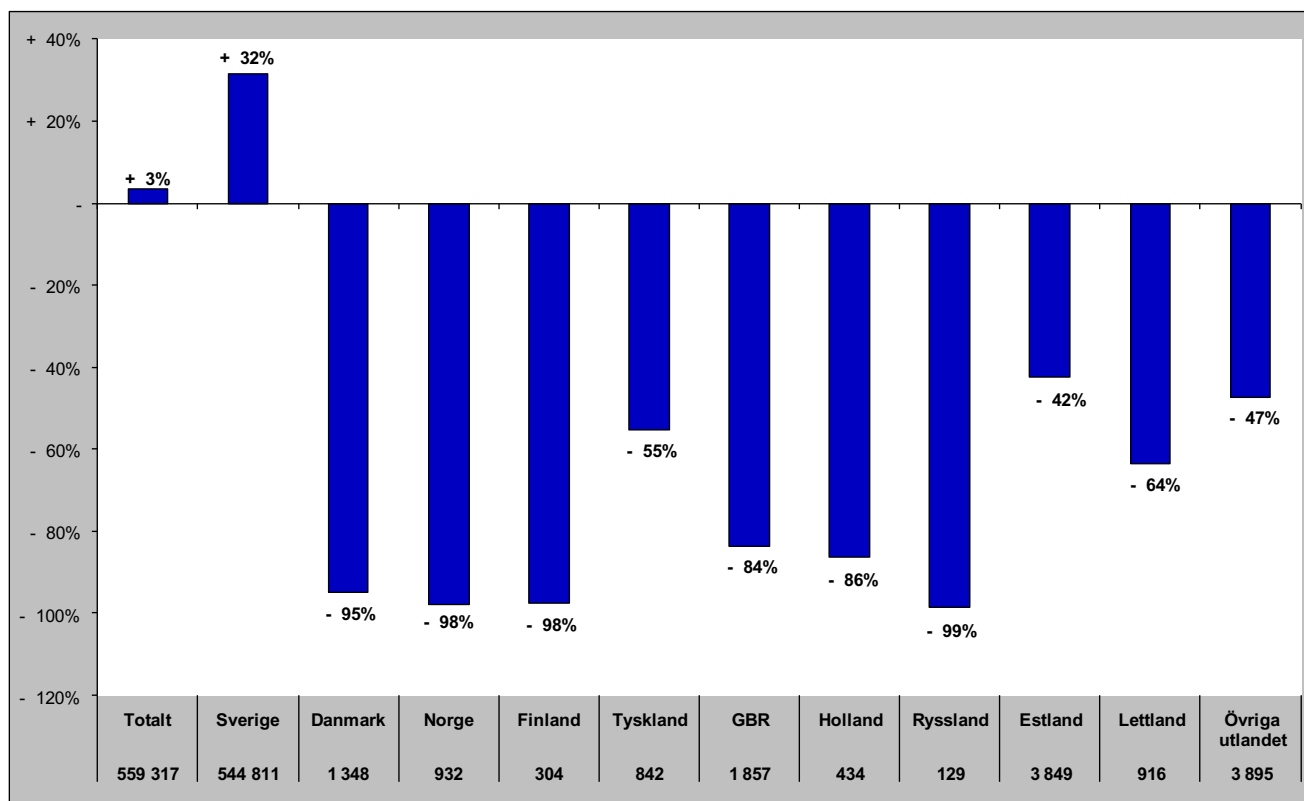

Gästnätter i Åre (HSVCsol) marknader

Senaste sommaren (jun-sep)

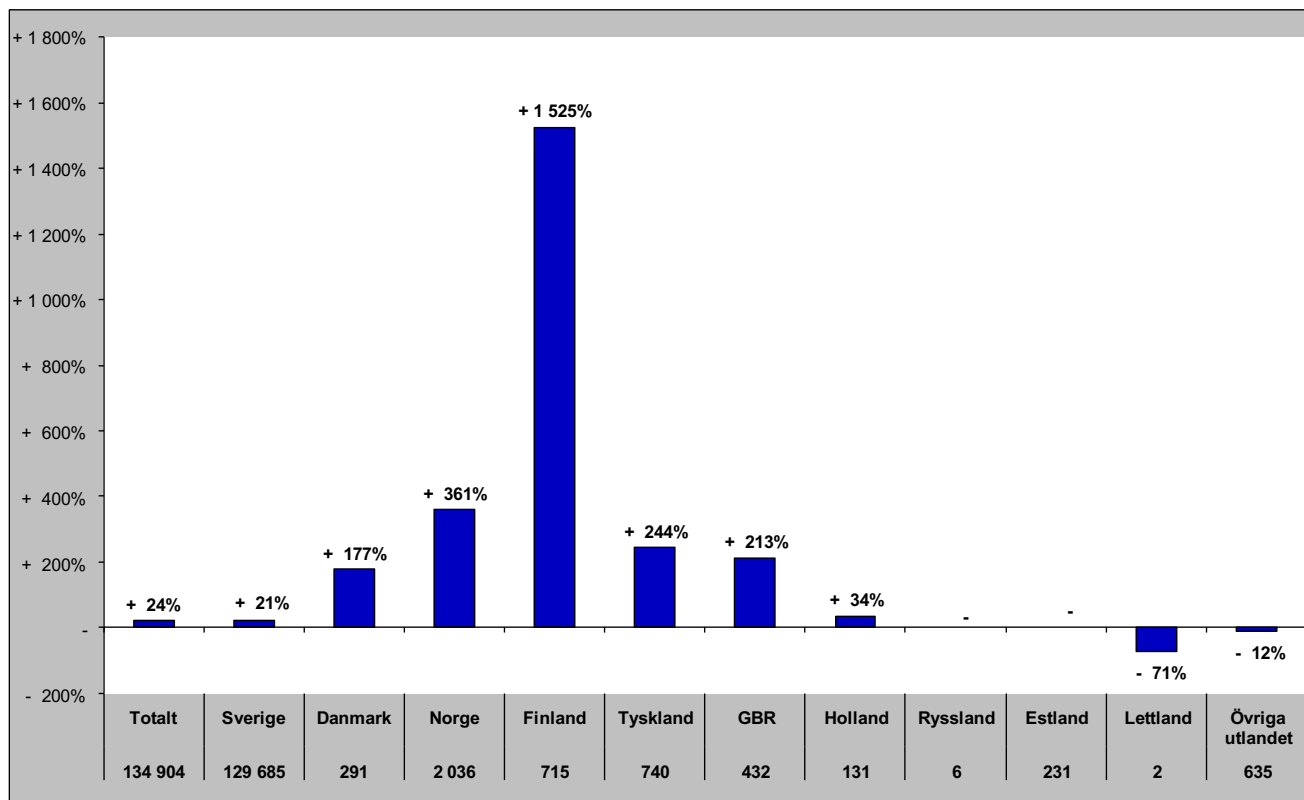

Senaste barmark (maj-okt)

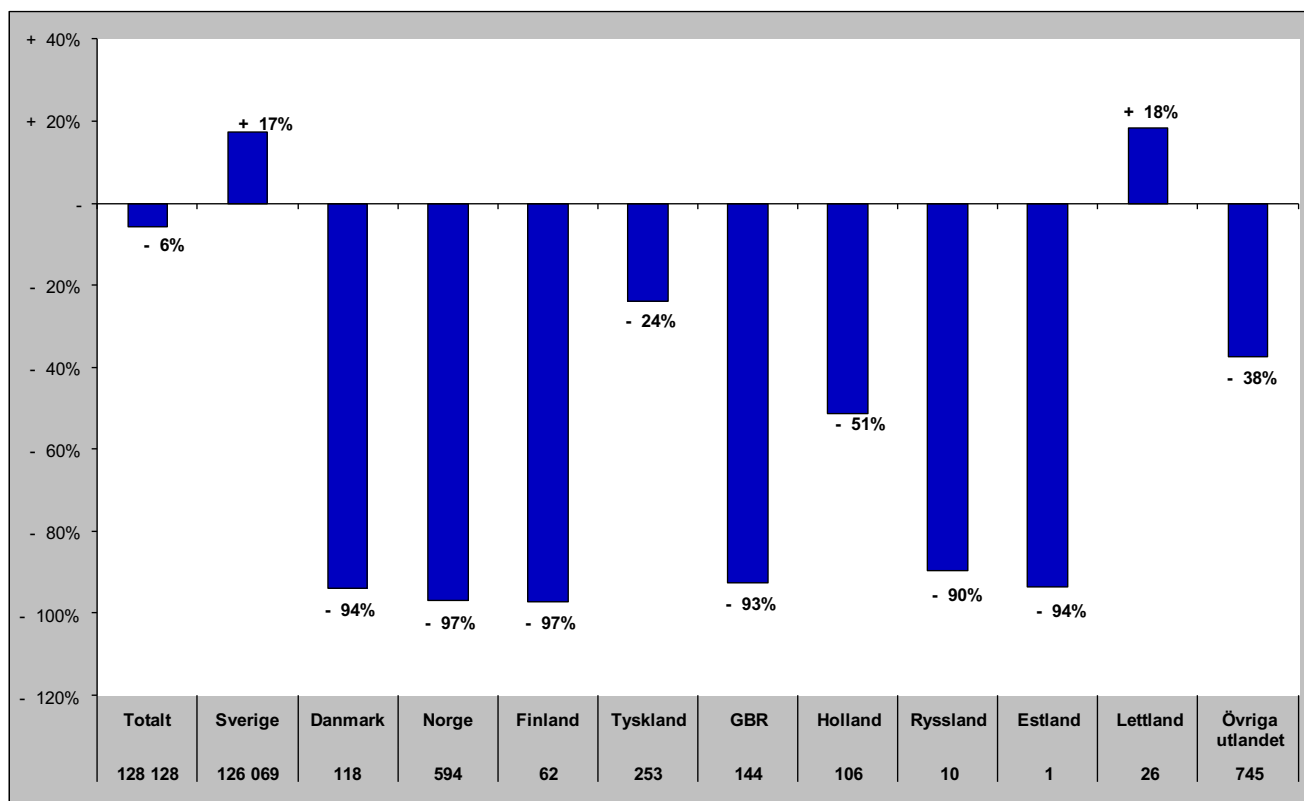

Gästnätter i Åre (HSVCsol) marknader

Senaste helåret

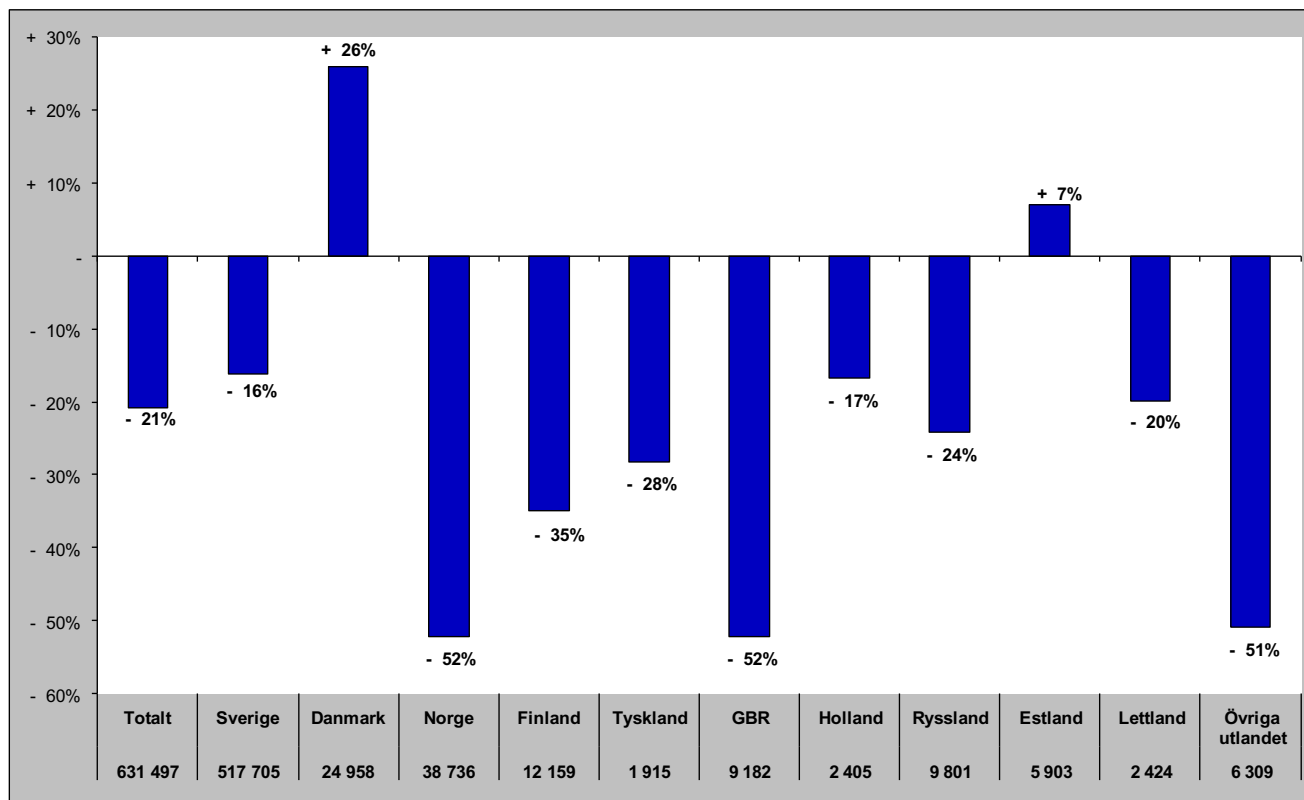

Gästnätter i Sveg (HSVCsol)

Förändring gästnätter
25 860

Totalt antal gästnätter

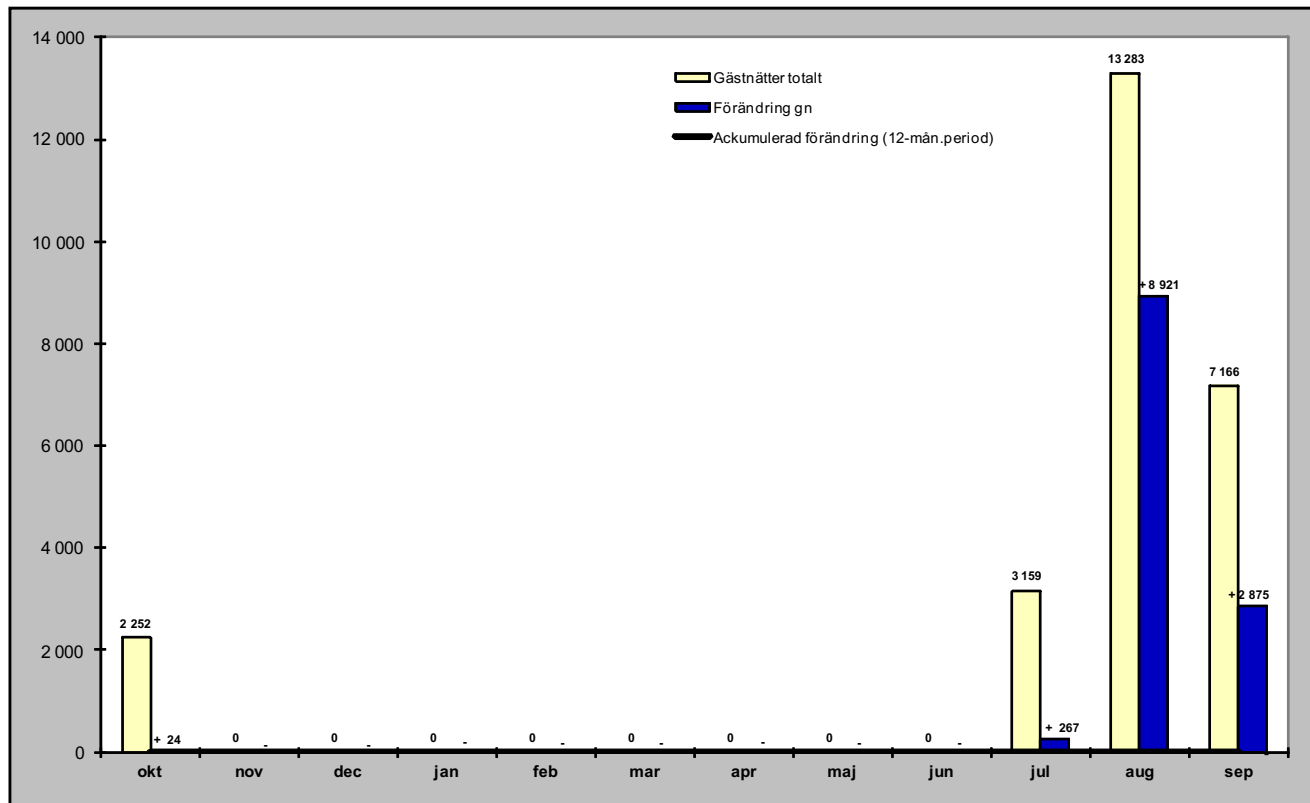

Relativ förändring

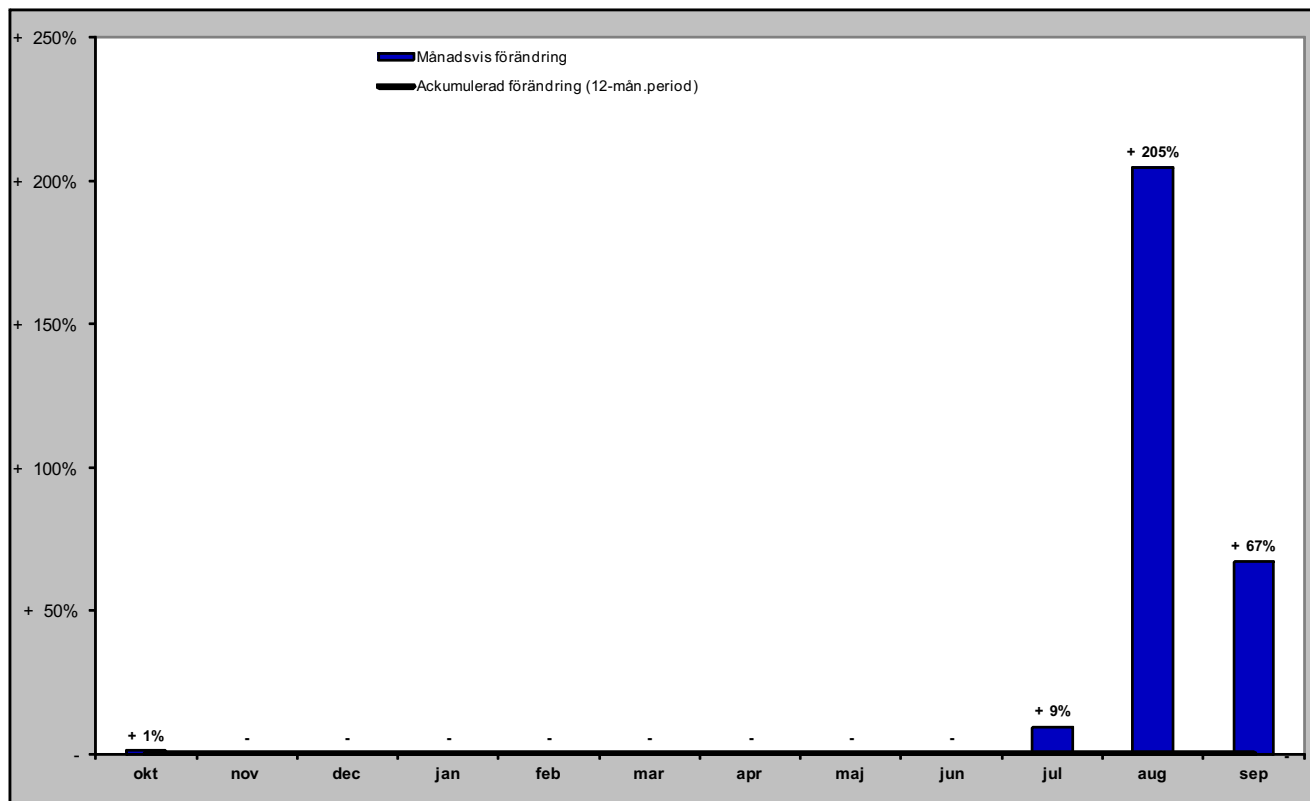

Gästnätter i Sveg (HSVCsol) marknader

Senaste månaden

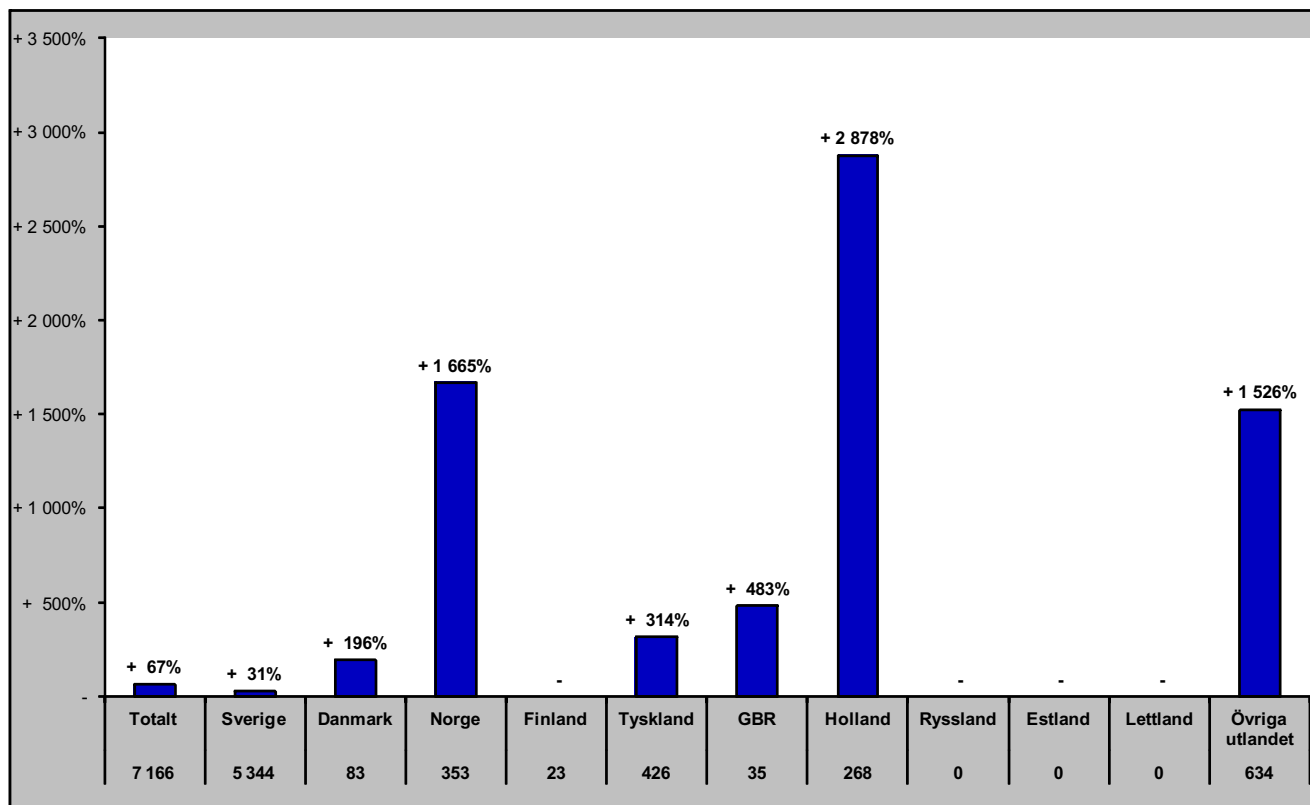

Senaste vintern (nov-apr)

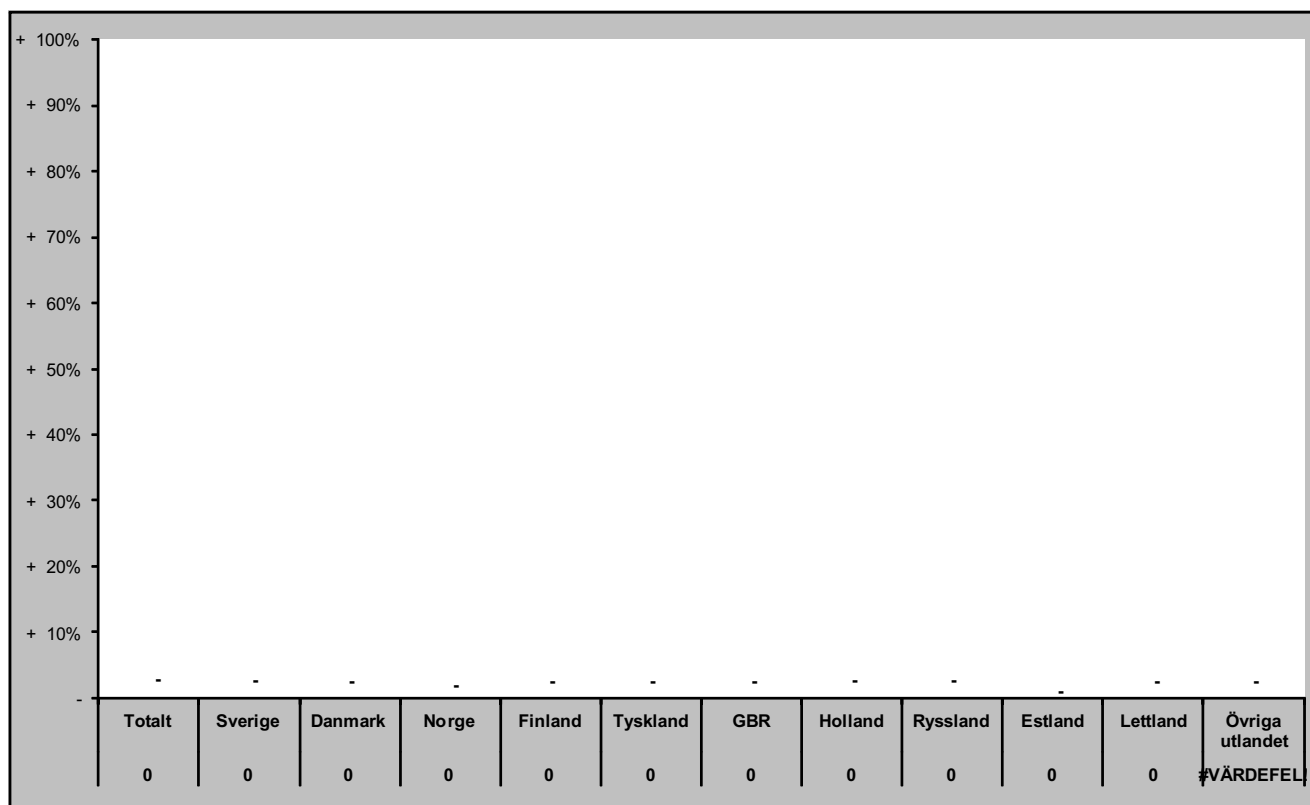

Gästnätter i Sveg (HSVCsol) marknader

Senaste sommaren (jun-sep)

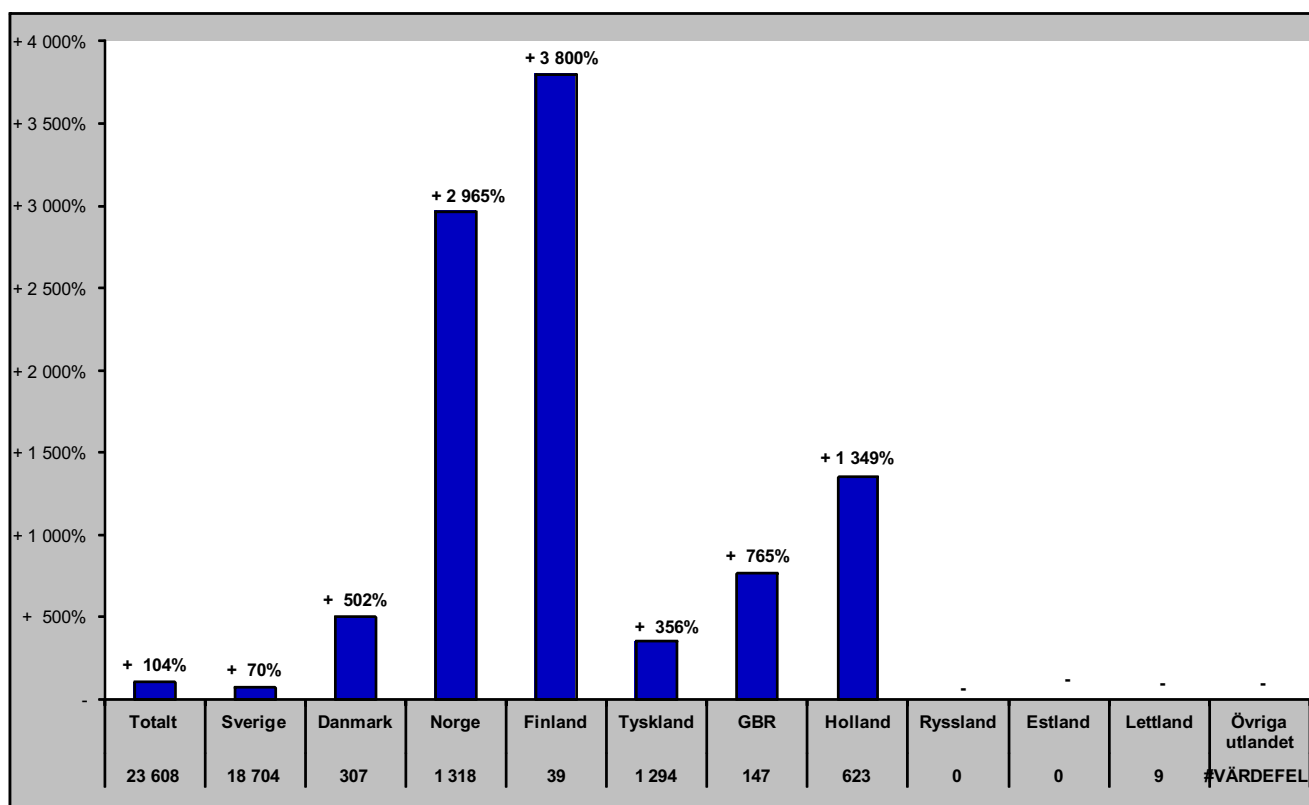

Senaste barmark (maj-okt)

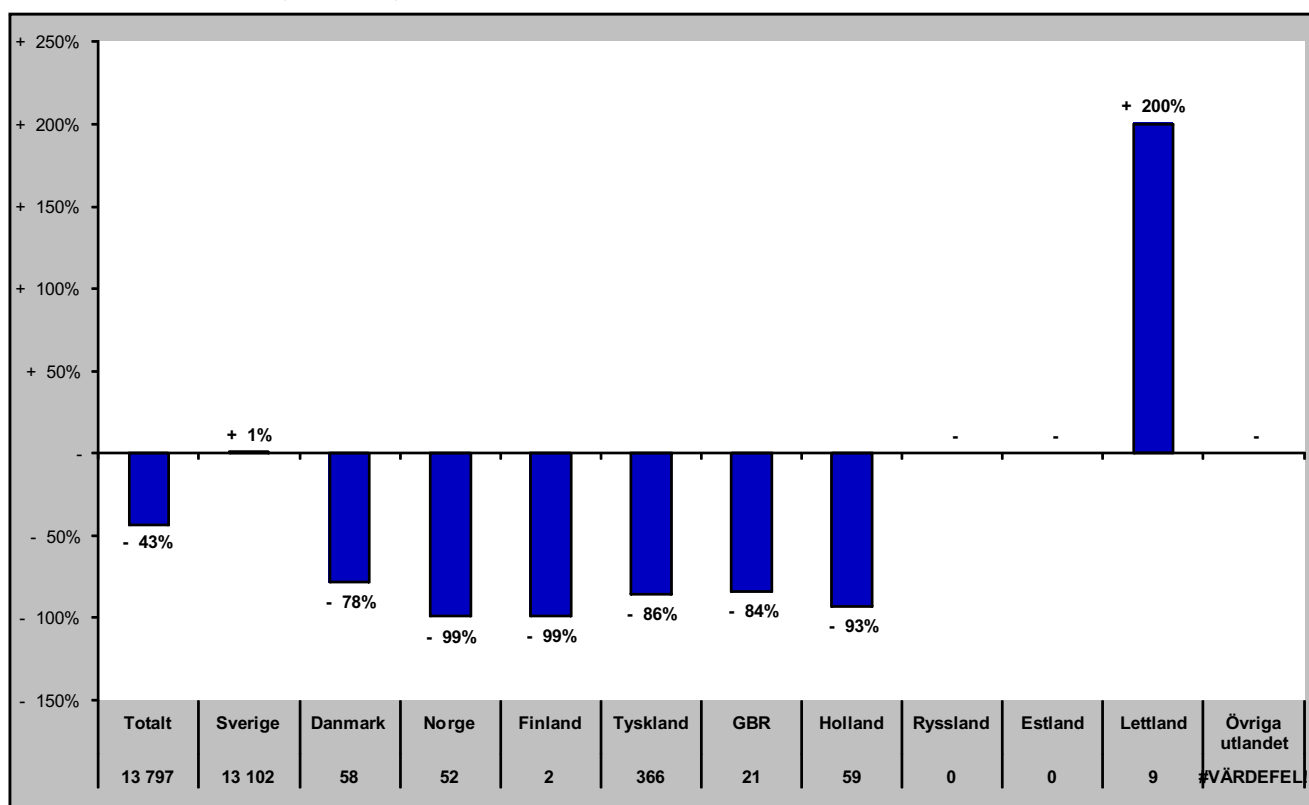

Gästnätter i Sveg (HSVCsol) marknader

Senaste helåret

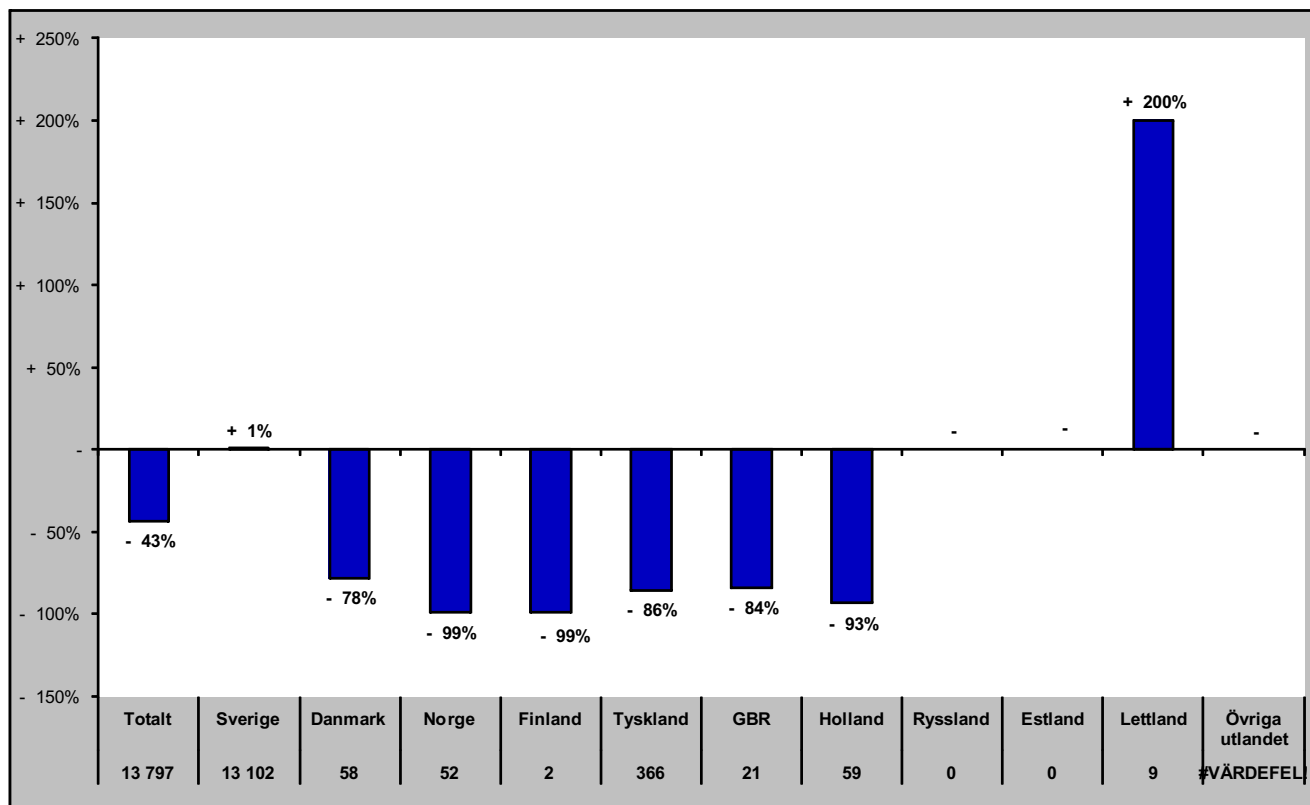

GÄSTNÄTTER JÄMFÖRELSE ANDRA REGIONER

Jämtlands län i jämförelse med övriga Norrland, Dalarna, Värmland och riket (HSVCsol) - Totalt

sep- gästnätter samt relativ förändring mot samma månad föregående år

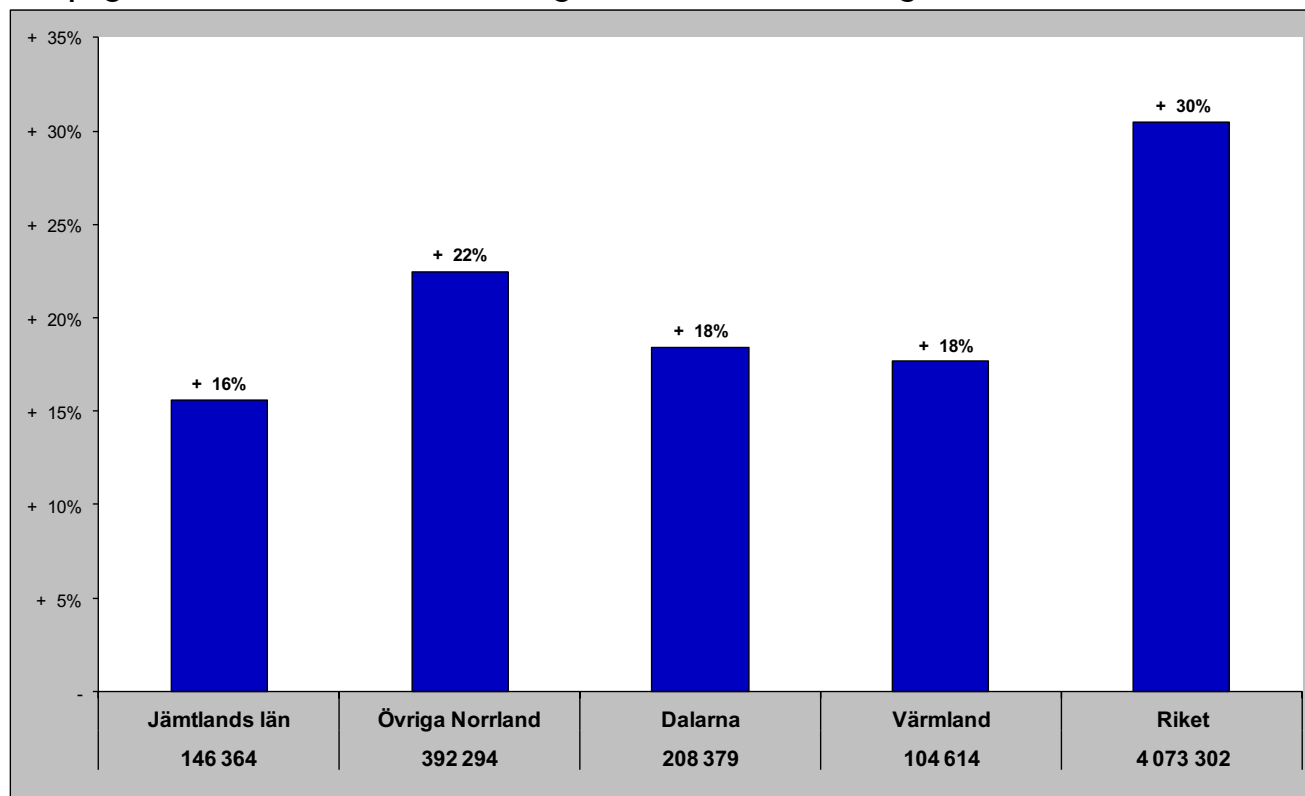

Gästnätter senaste 12 mån samt relativ förändring

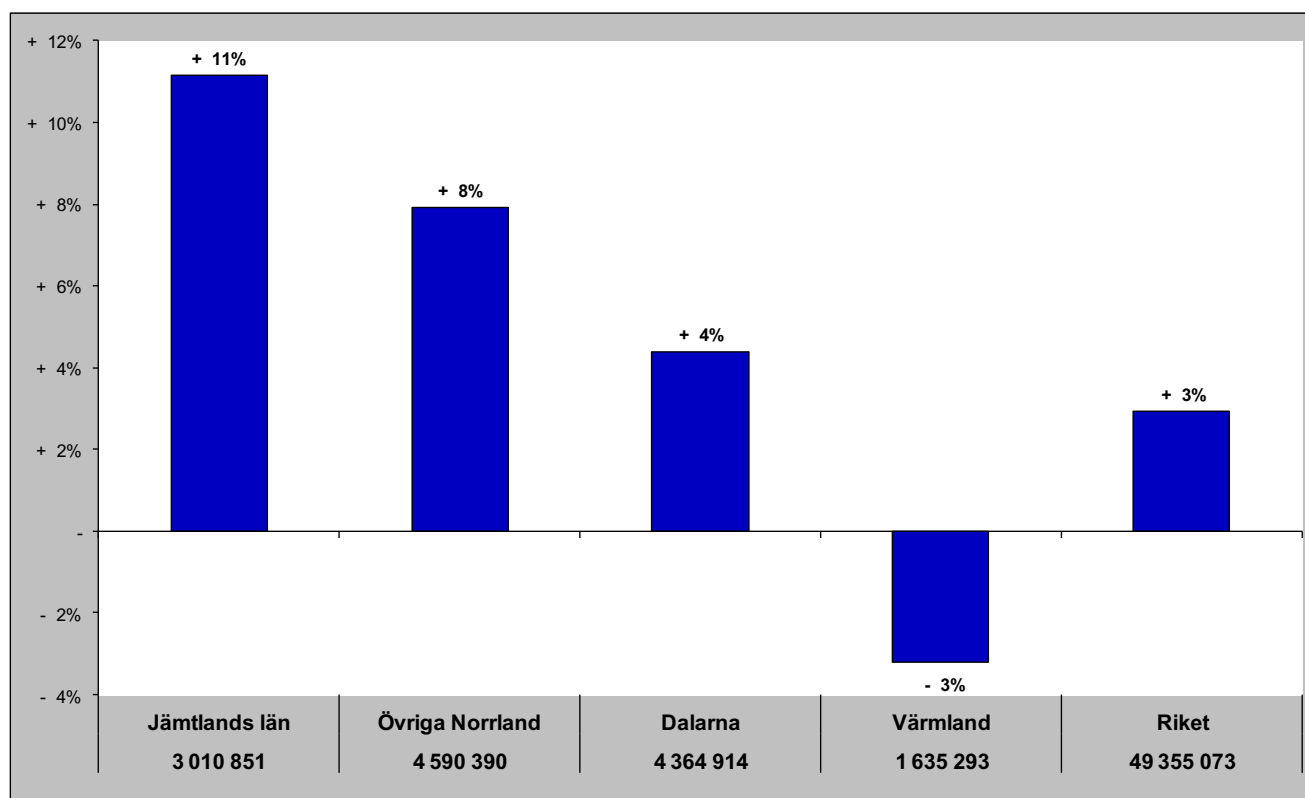

Jämtlands län i jämförelse med övriga Norrland, Dalarna, Värmland och riket (HSVCsol) - Sverige

sep - gästnätter samt relativ förändring mot samma månad föregående år

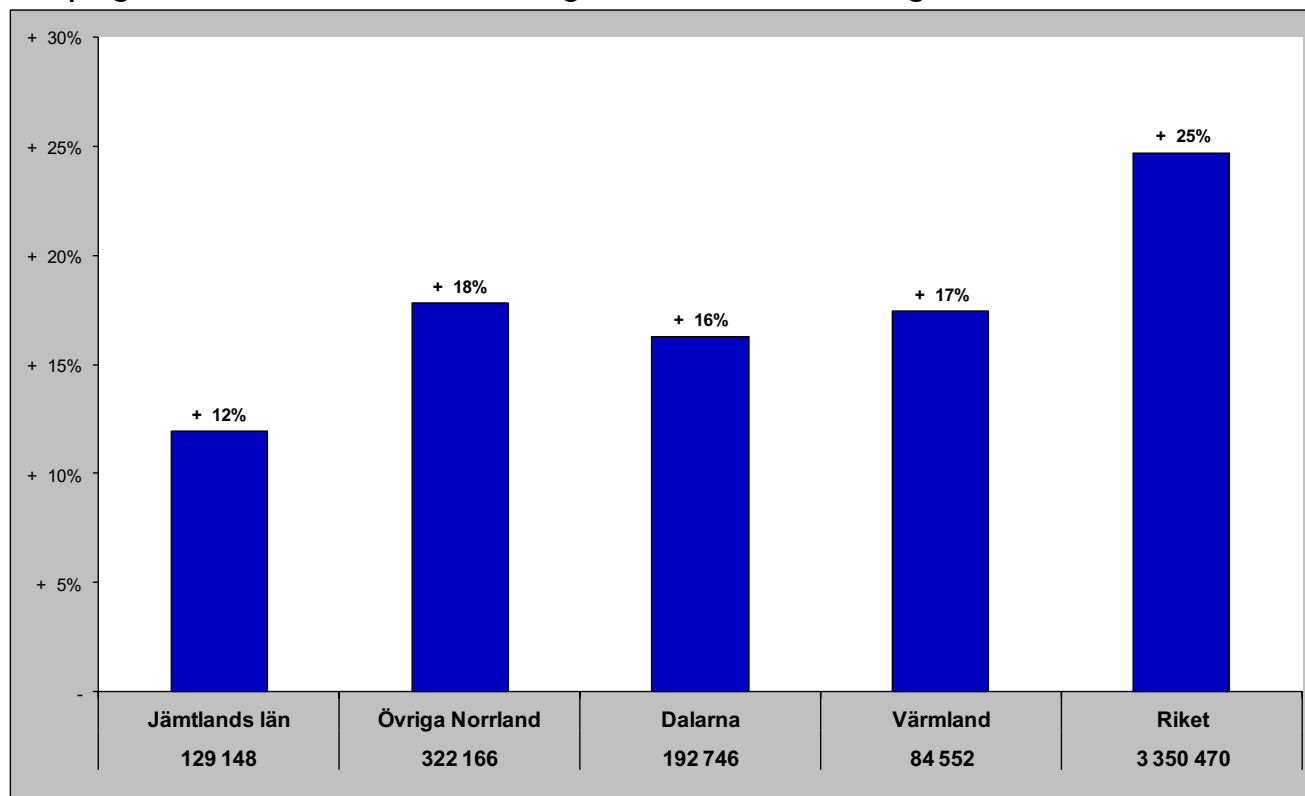

Gästnätter senaste 12 mån samt relativ förändring månadsvis

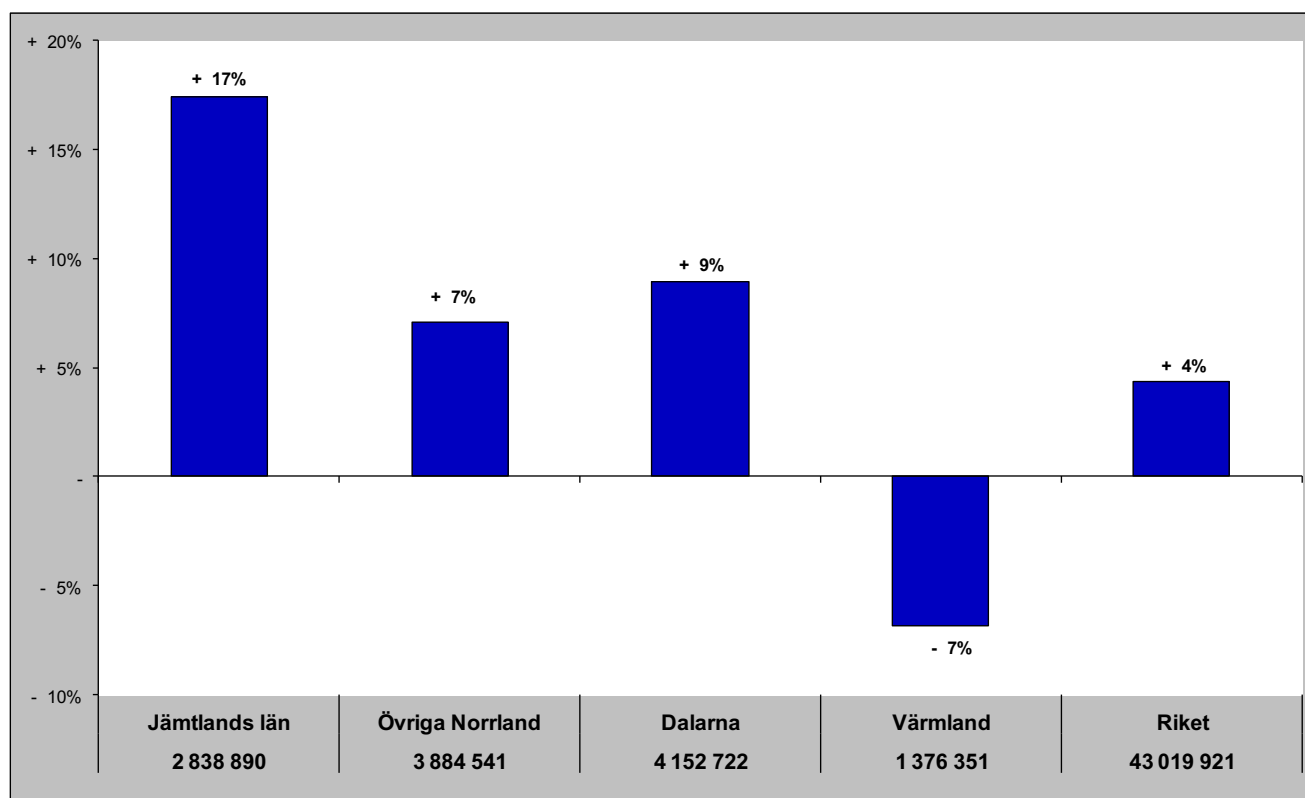

Jämtlands län i jämförelse med övriga Norrland, Dalarna, Värmland och riket (HSVCsol) - Norge

sep - gästnätter samt relativ förändring mot samma månad föregående år

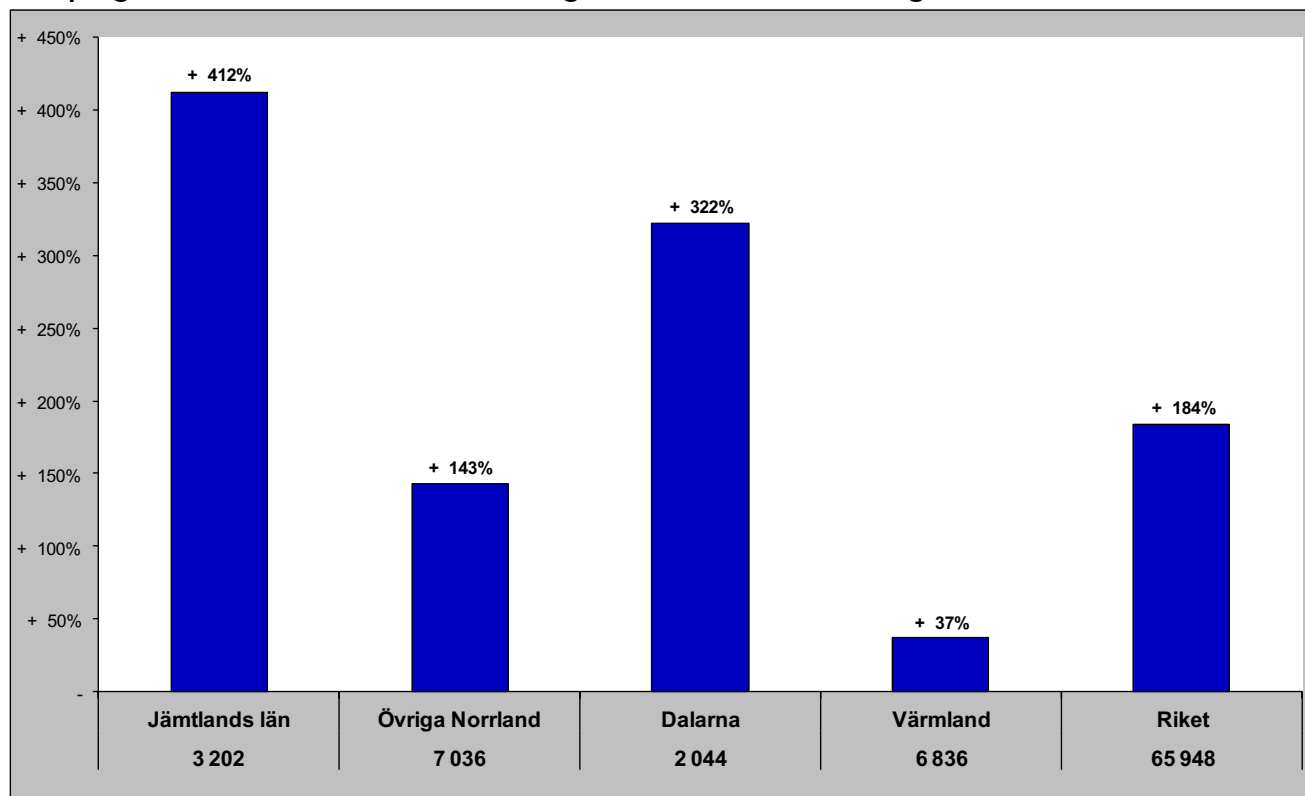

Gästnätter senaste 12 mån samt relativ förändring månadsvis

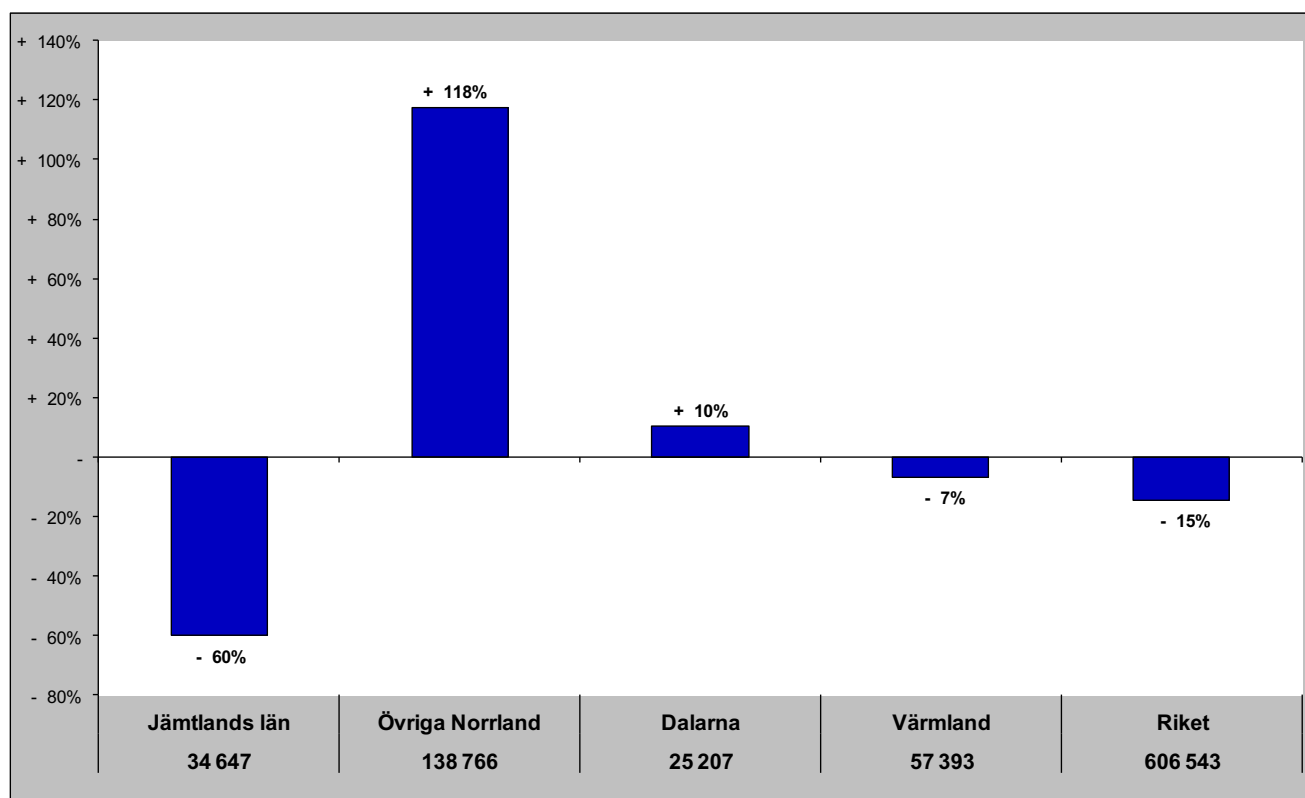

Jämtlands län i jämförelse med övriga Norrland, Dalarna, Värmland och riket (HSVCsol) - Danmark

sep - gästnätter samt relativ förändring mot samma månad föregående år

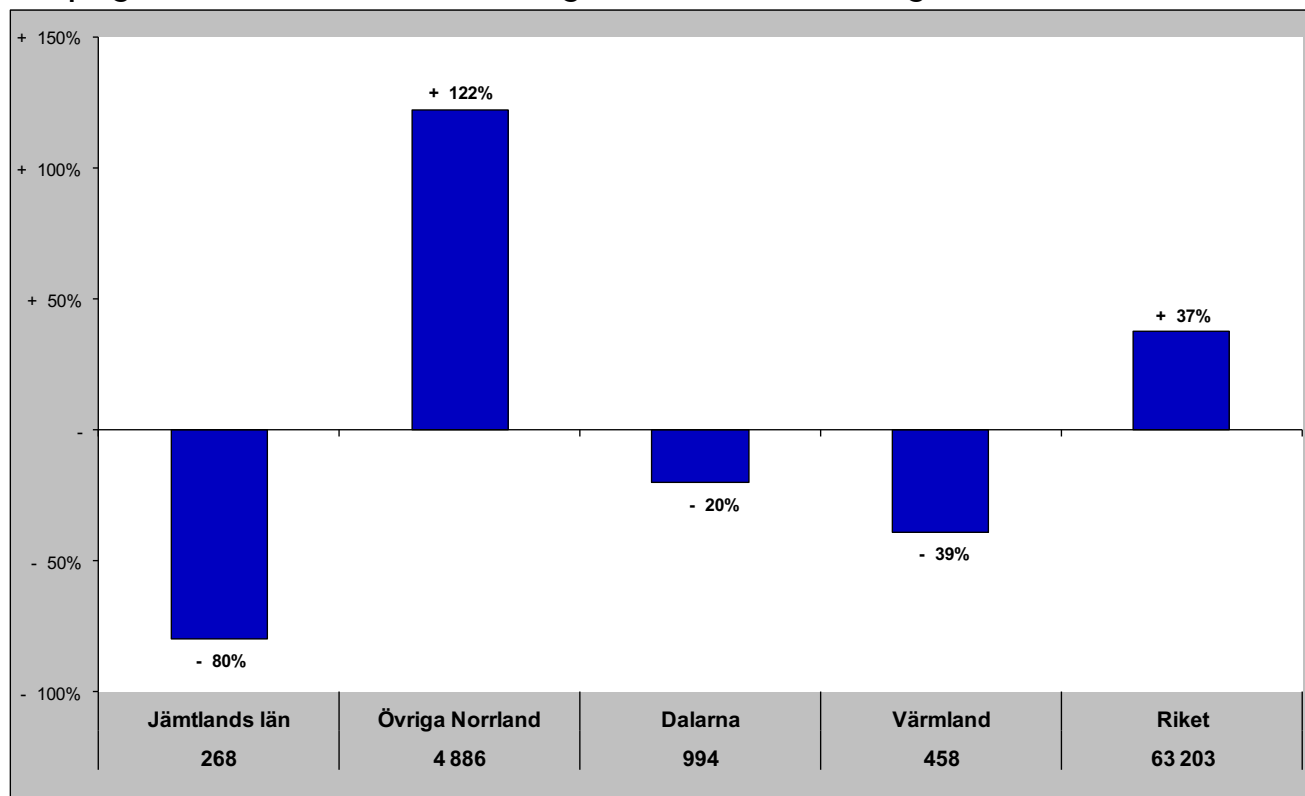

Gästnätter senaste 12 mån samt relativ förändring månadsvis

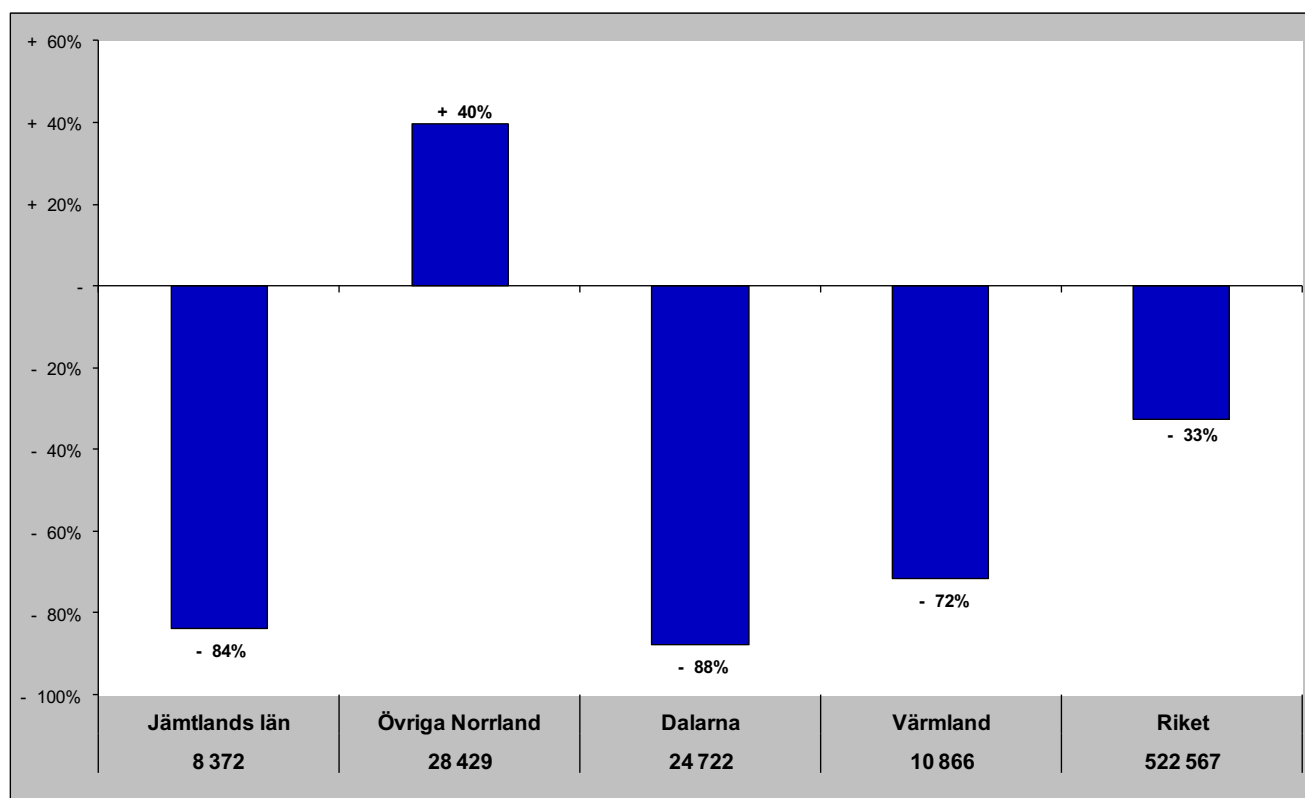

Jämtlands län i jämförelse med övriga Norrland, Dalarna, Värmland och riket (HSVCsol) - Finland

sep- gästnätter samt relativ förändring mot samma månad föregående år

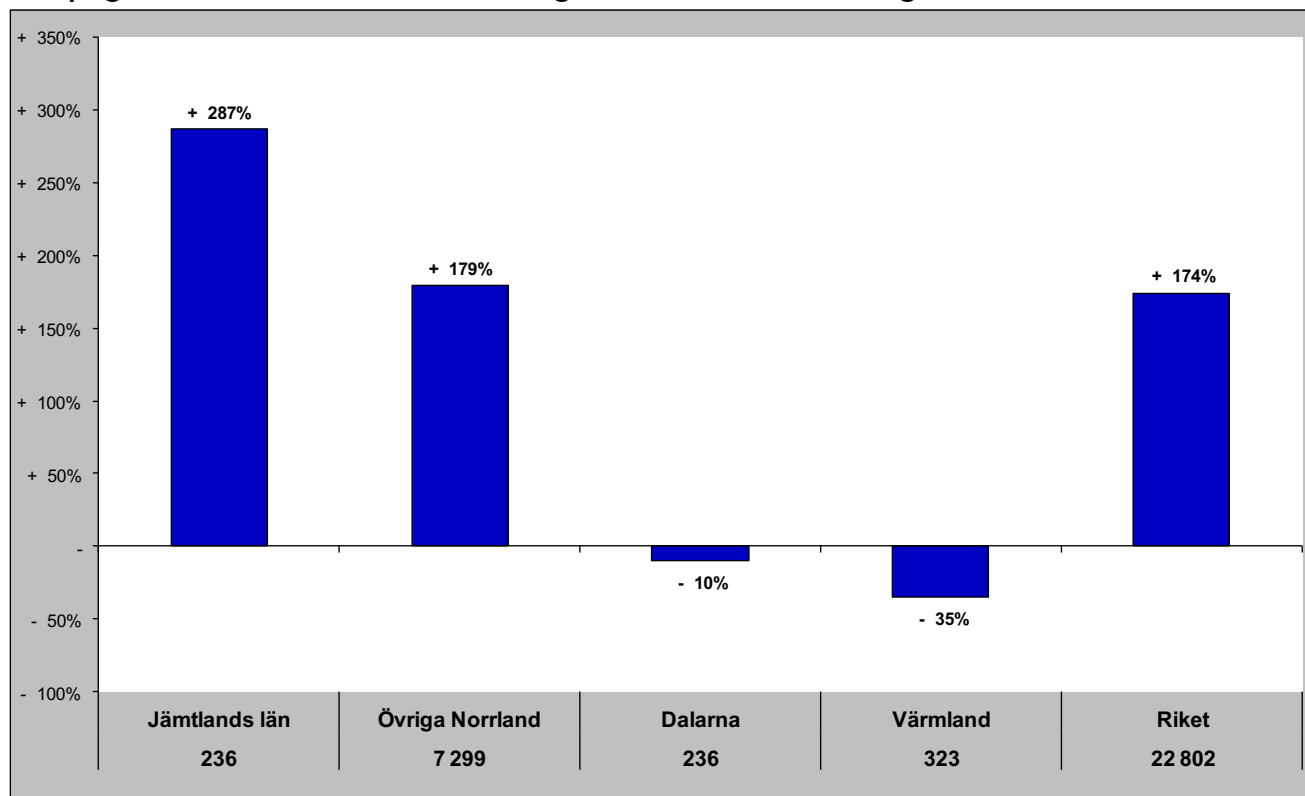

Gästnätter senaste 12 mån samt relativ förändring månadsvis

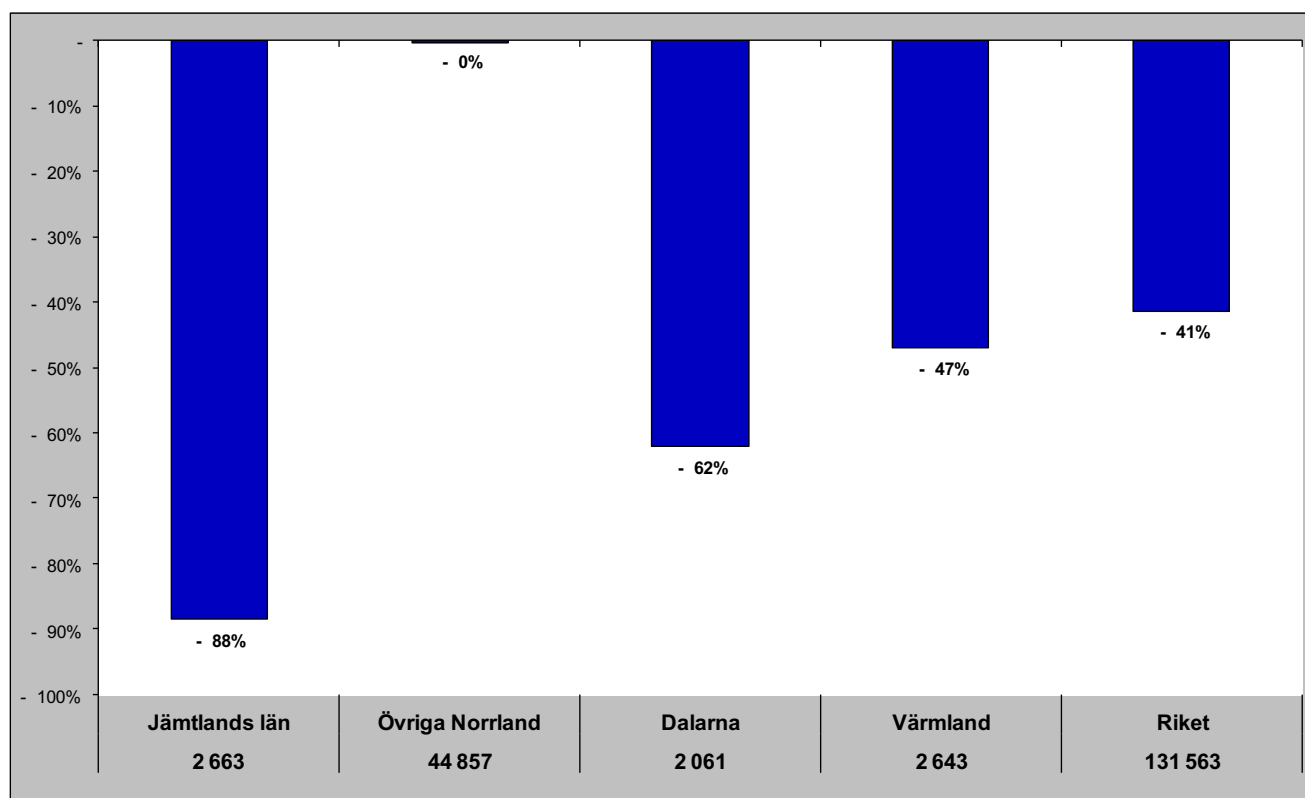

Jämtlands län i jämförelse med övriga Norrland, Dalarna, Värmland och riket (HSVCsol) - Tyskland

sep- gästnätter samt relativ förändring mot samma månad föregående år

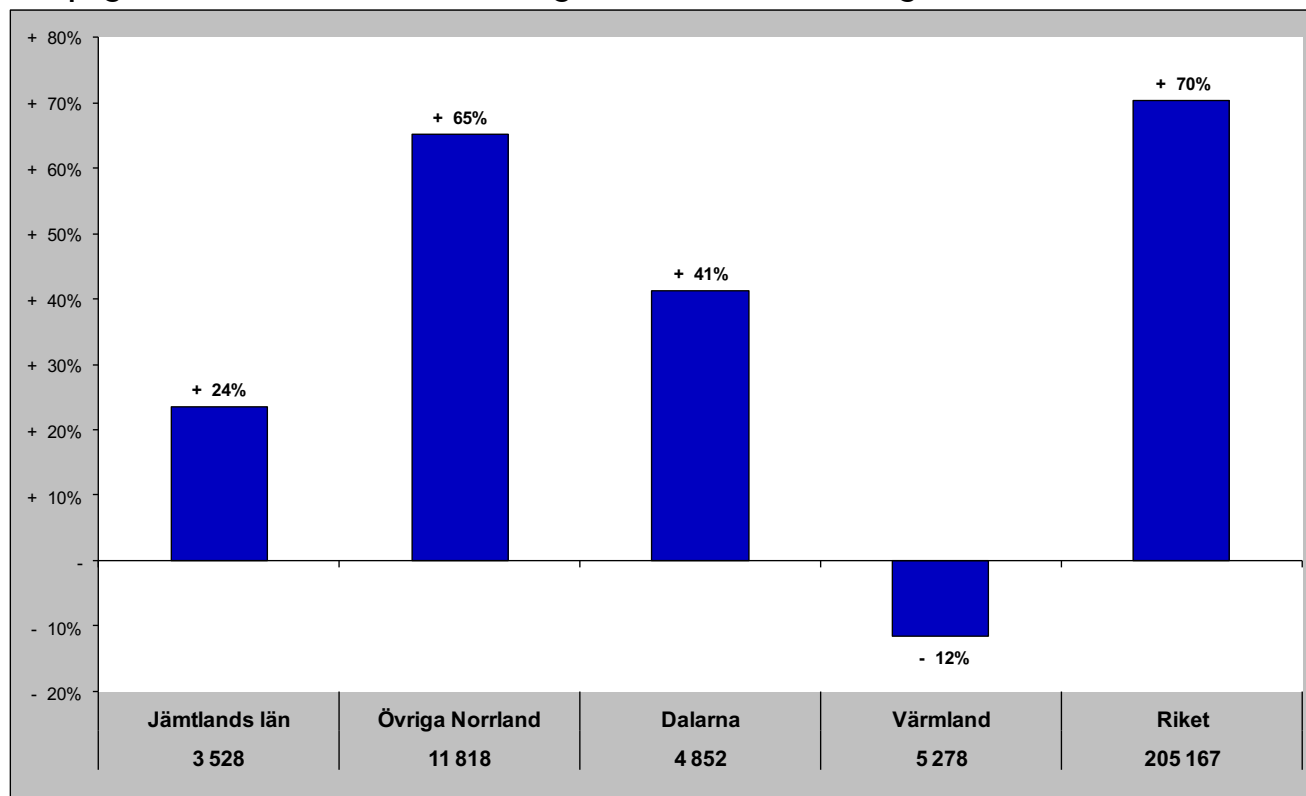

Gästnätter senaste 12 mån samt relativ förändring månadsvis

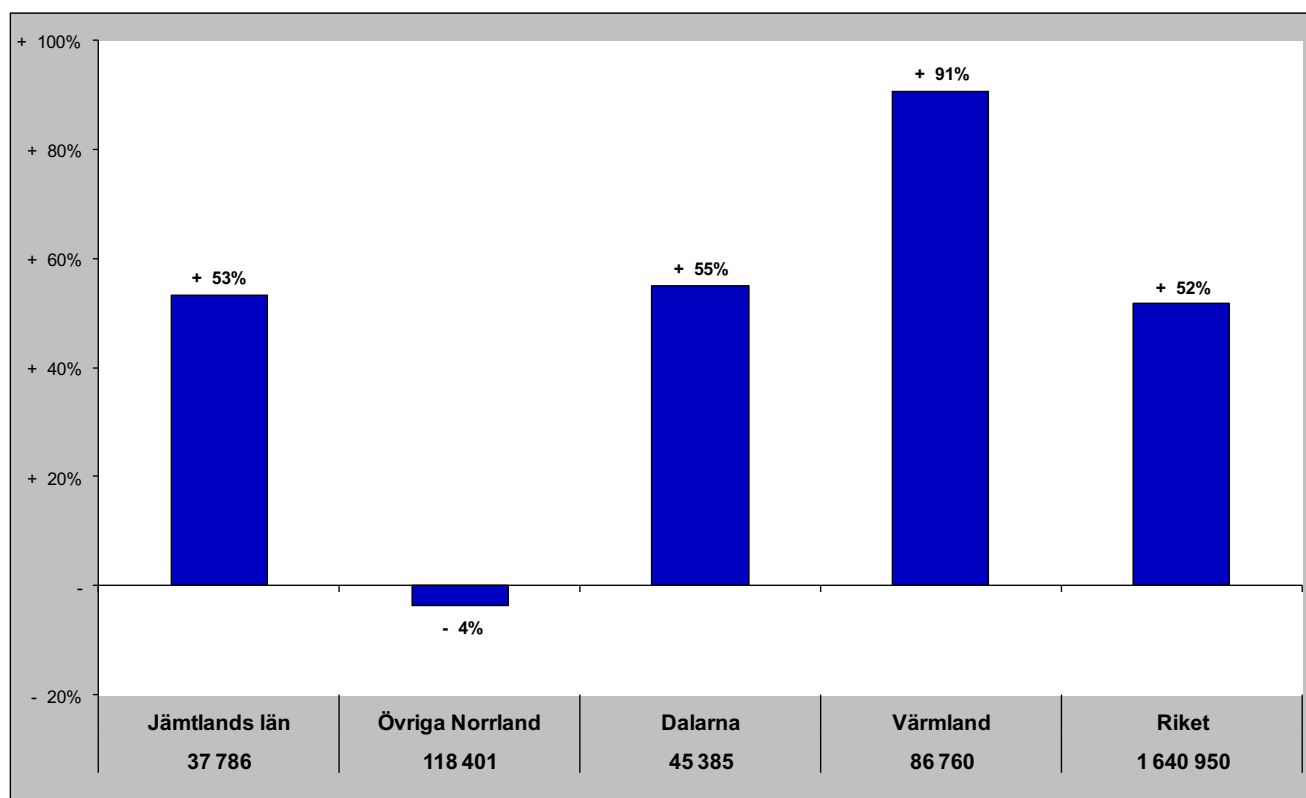

Jämtlands län i jämförelse med övriga Norrland, Dalarna, Värmland och riket (HSVCsol) - Holland

sep - gästnätter samt relativ förändring mot samma månad föregående år

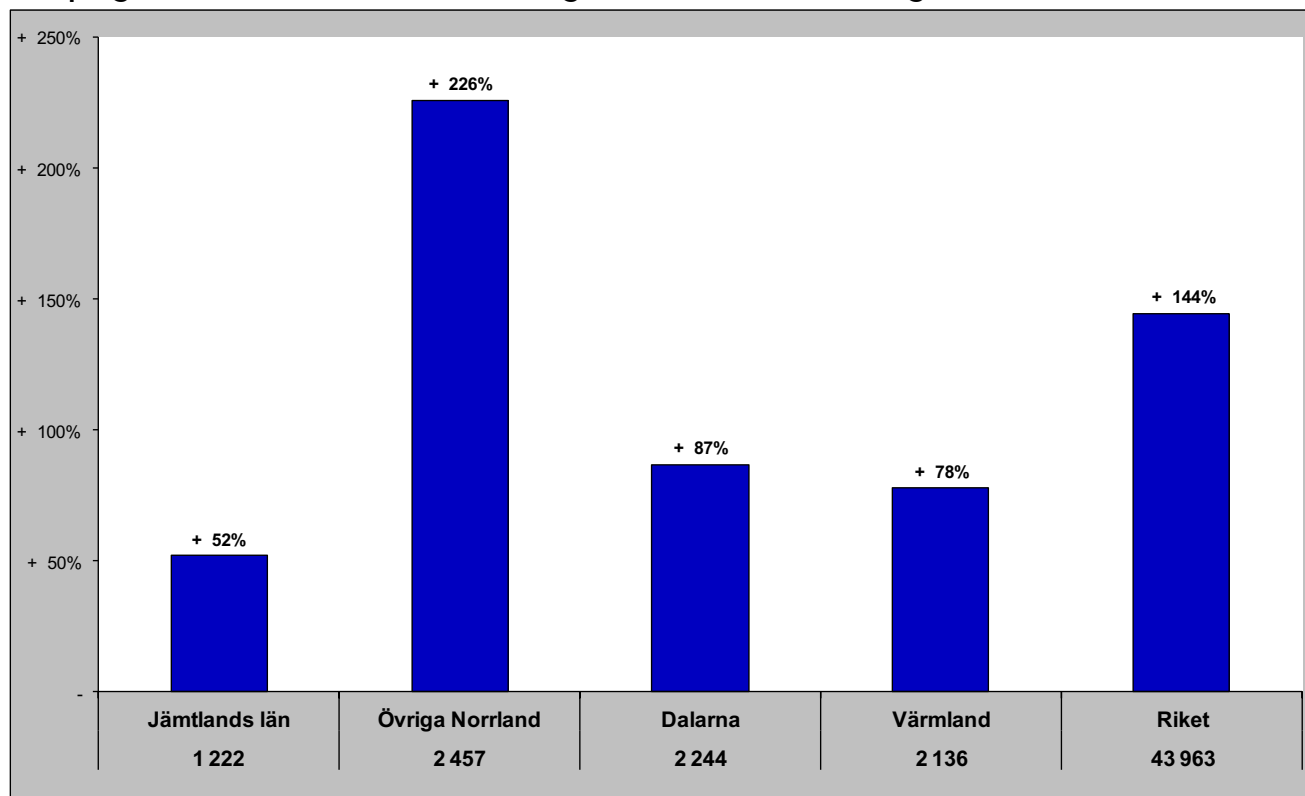

Gästnätter senaste 12 mån samt relativ förändring månadsvis

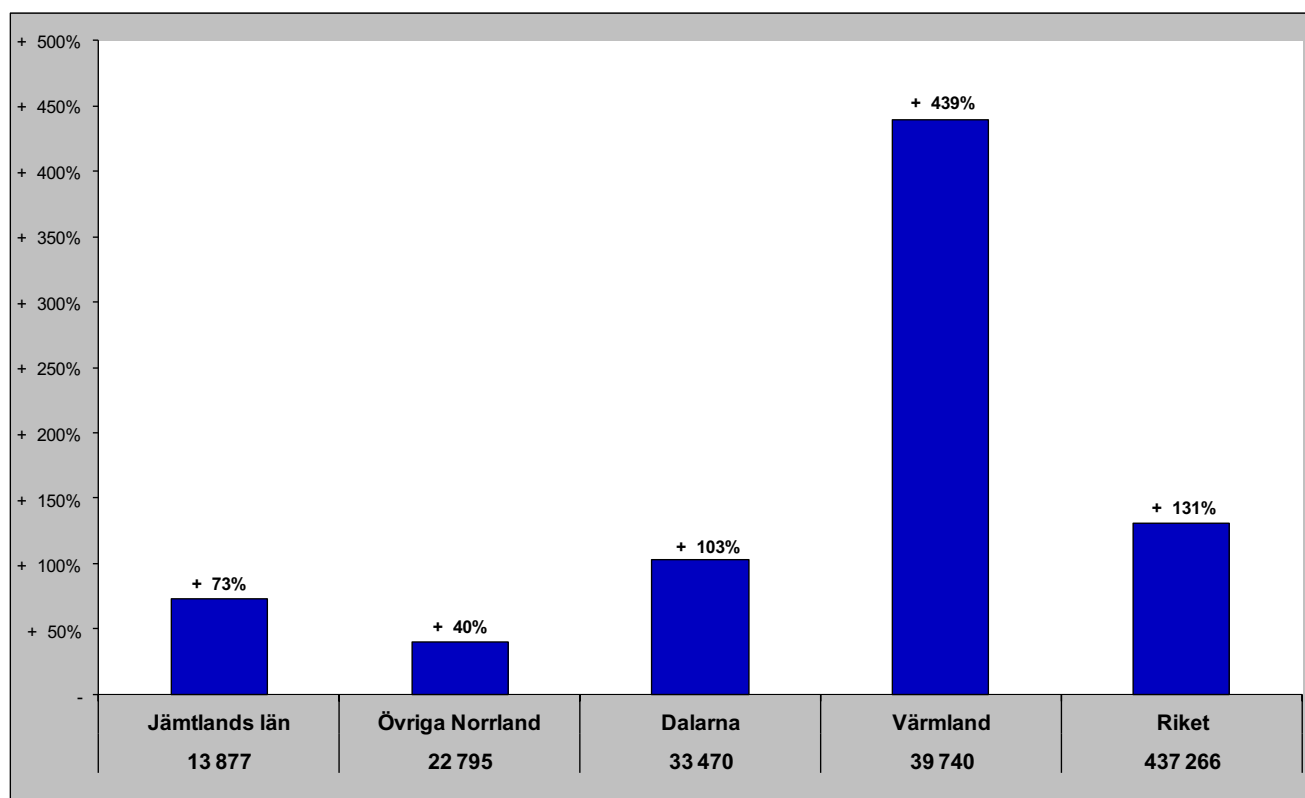

Jämtlands län i jämförelse med övriga Norrland, Dalarna, Värmland och riket (HSVCsol) - GBR

sep - gästnätter samt relativ förändring mot samma månad föregående år

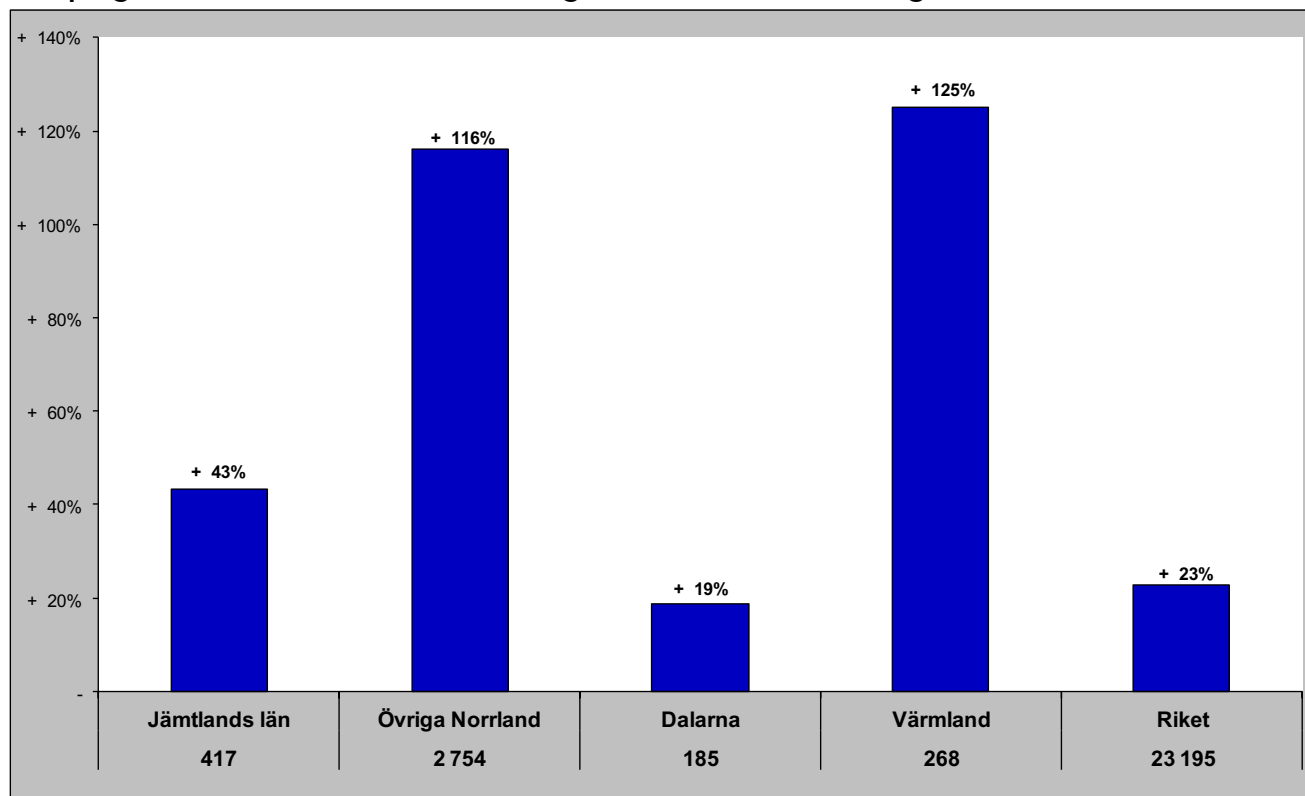

Gästnätter senaste 12 mån samt relativ förändring månadsvis

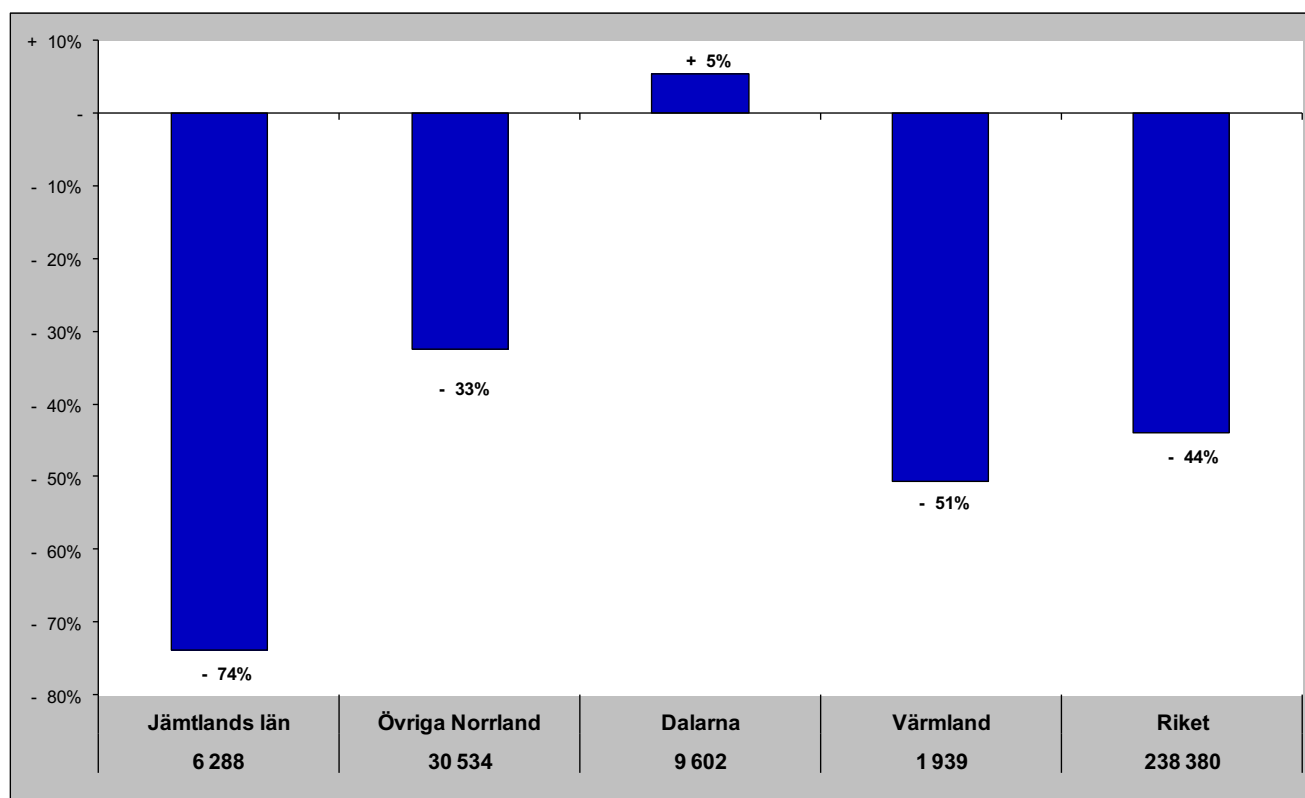

Jämtlands län i jämförelse med övriga Norrland, Dalarna, Värmland och riket (HSVCsol) - Ryssland

sep - gästnätter samt relativ förändring mot samma månad föregående år

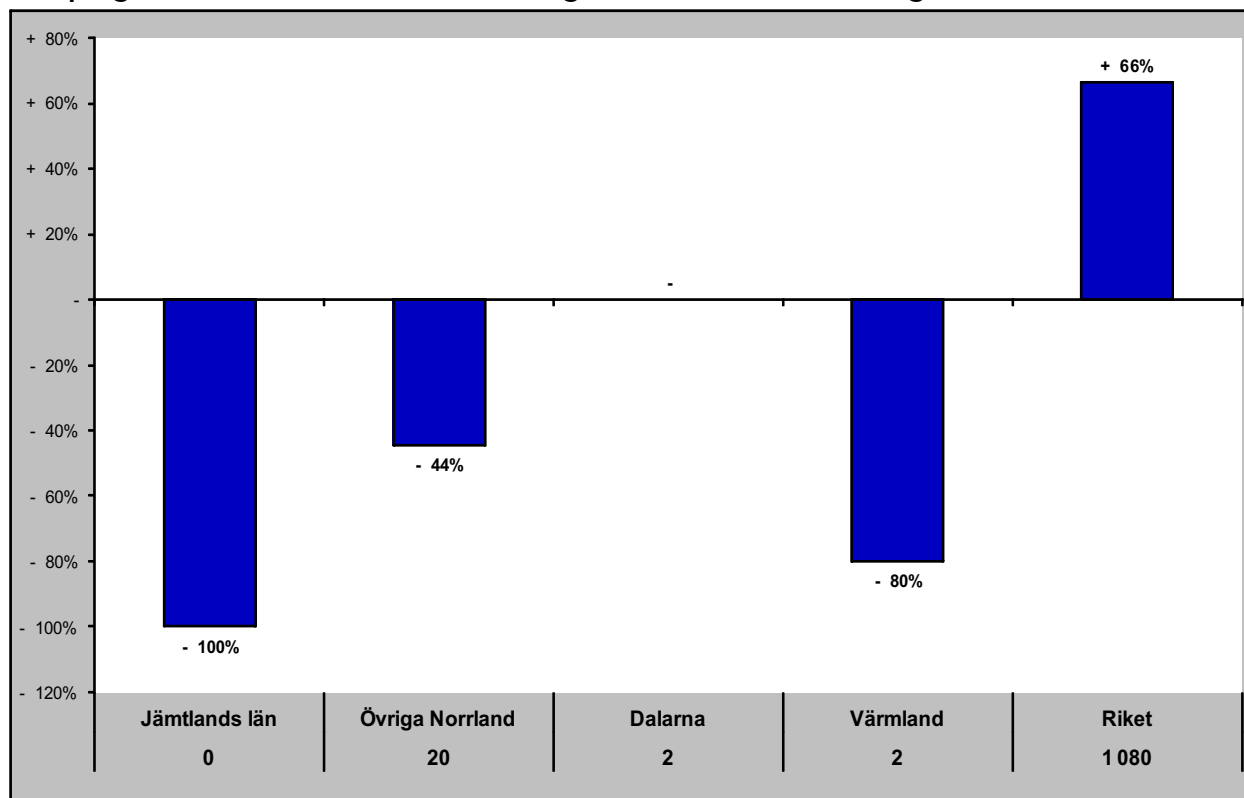

Gästnätter senaste 12 mån samt relativ förändring månadsvis

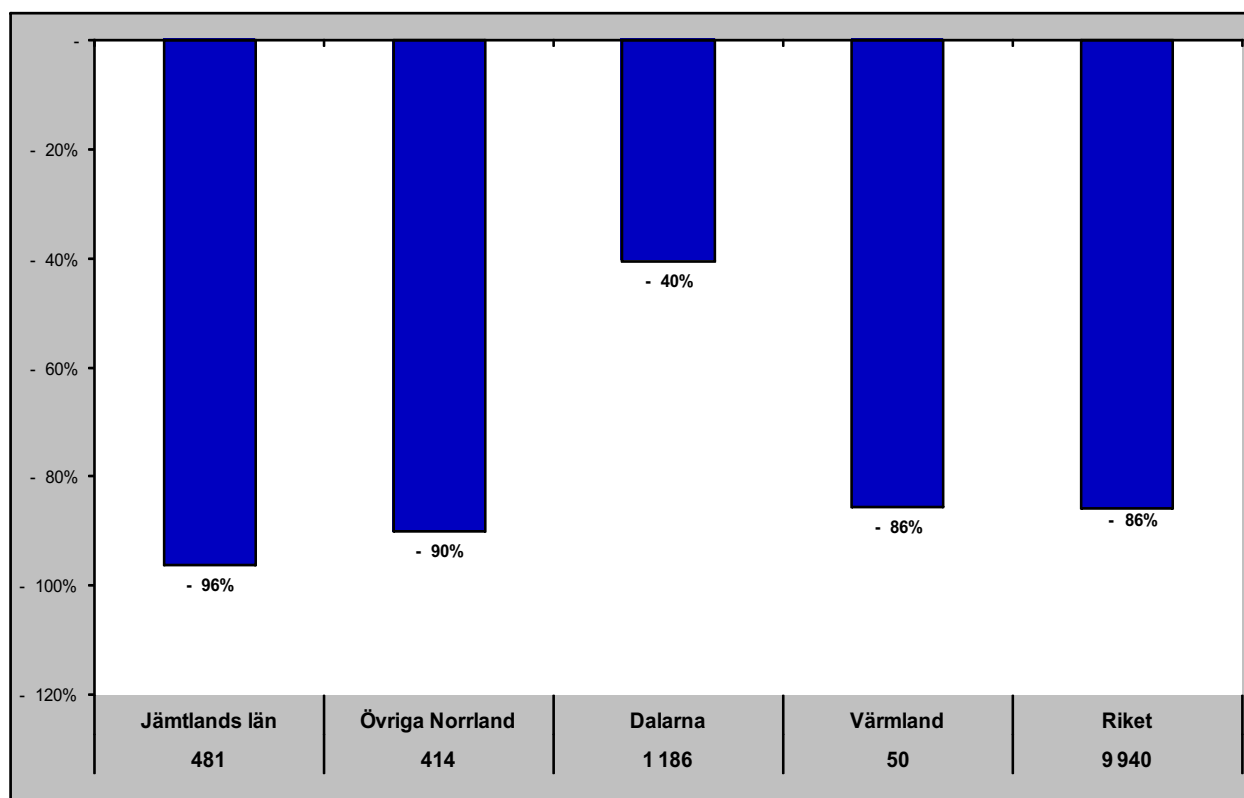

Jämtlands län i jämförelse med övriga Norrland, Dalarna, Värmland och riket (HSVCsol) - Estland

sep - gästnätter samt relativ förändring mot samma månad föregående år

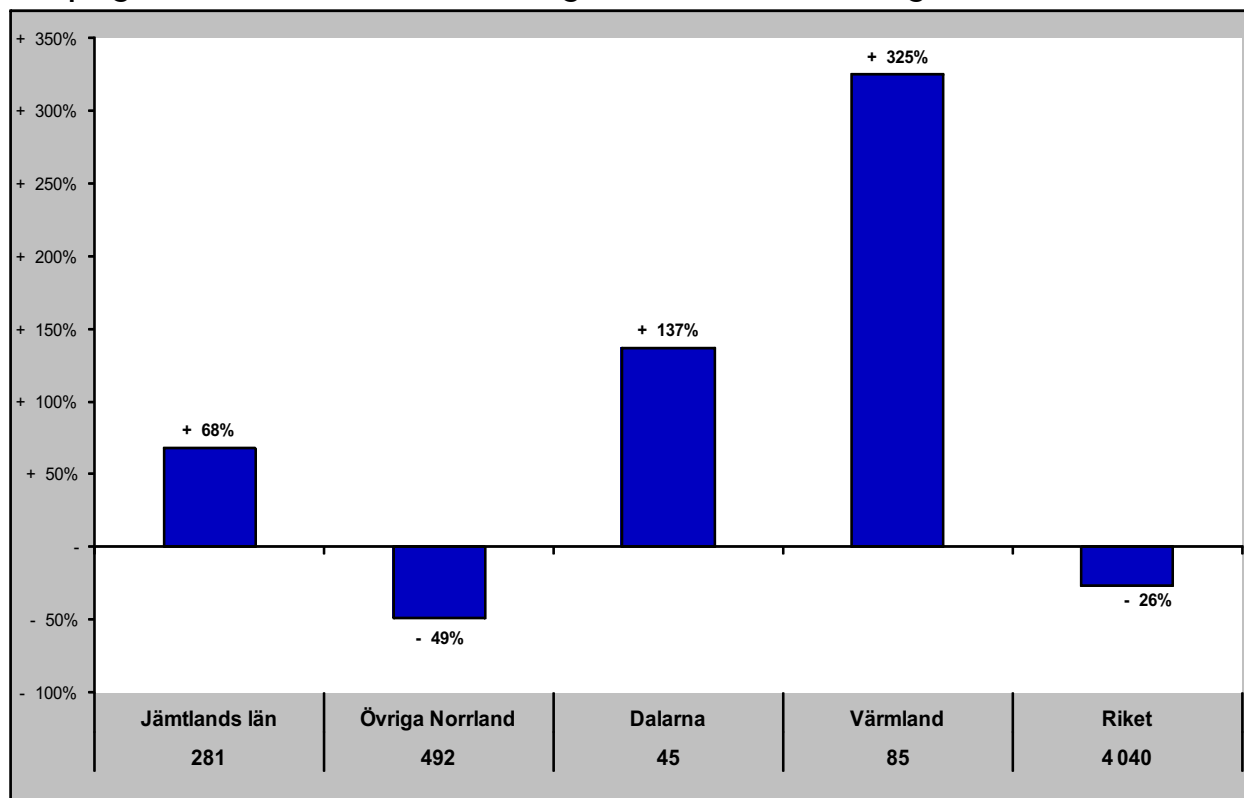

Gästnätter senaste 12 mån samt relativ förändring månadsvis

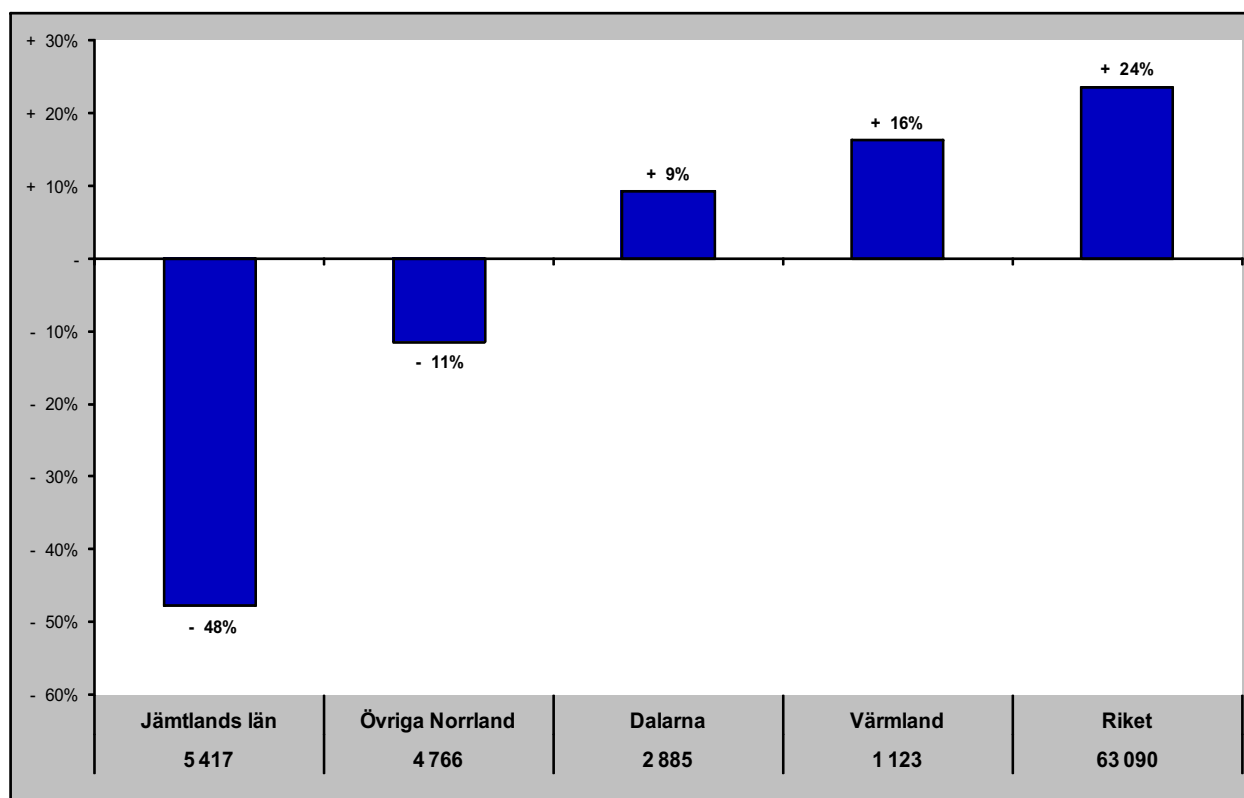

Jämtlands län i jämförelse med övriga Norrland, Dalarna, Värmland och riket (HSVCsol) - Lettland

sep - gästnätter samt relativ förändring mot samma månad föregående år

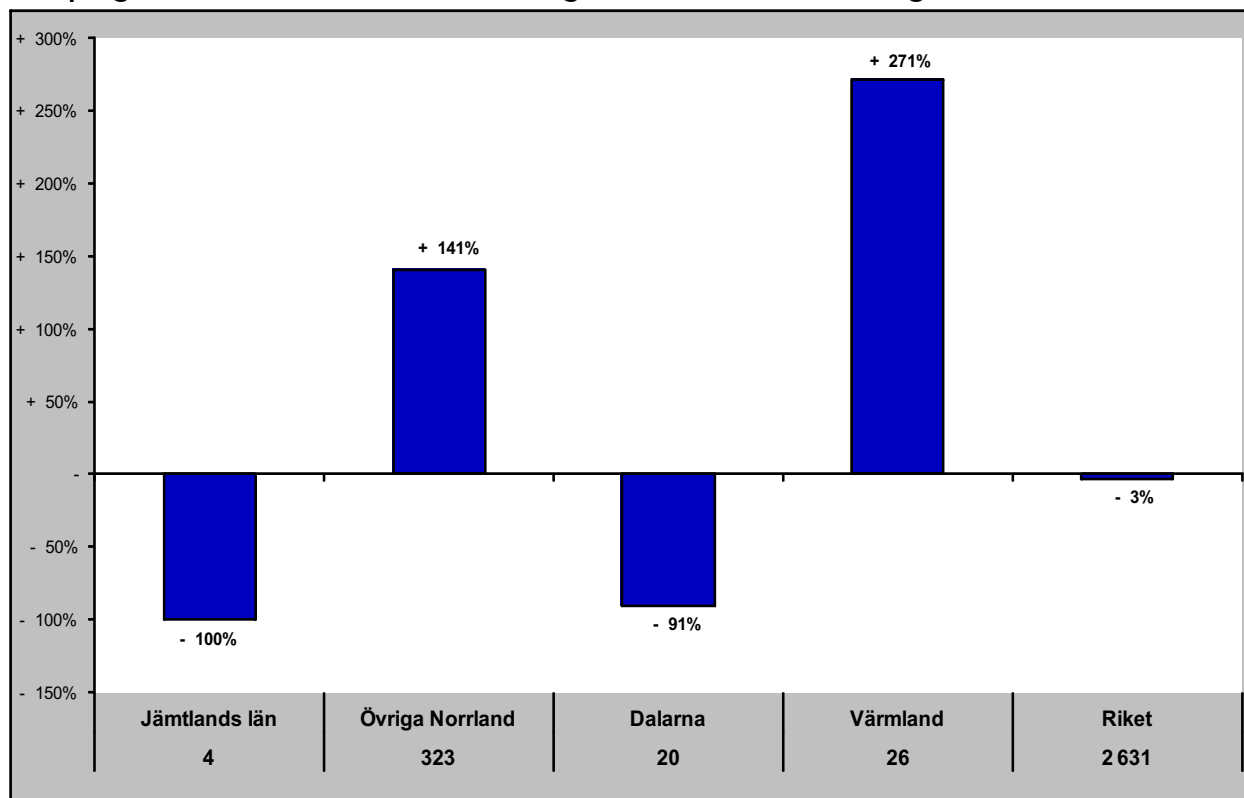

Gästnätter senaste 12 mån samt relativ förändring månadsvis

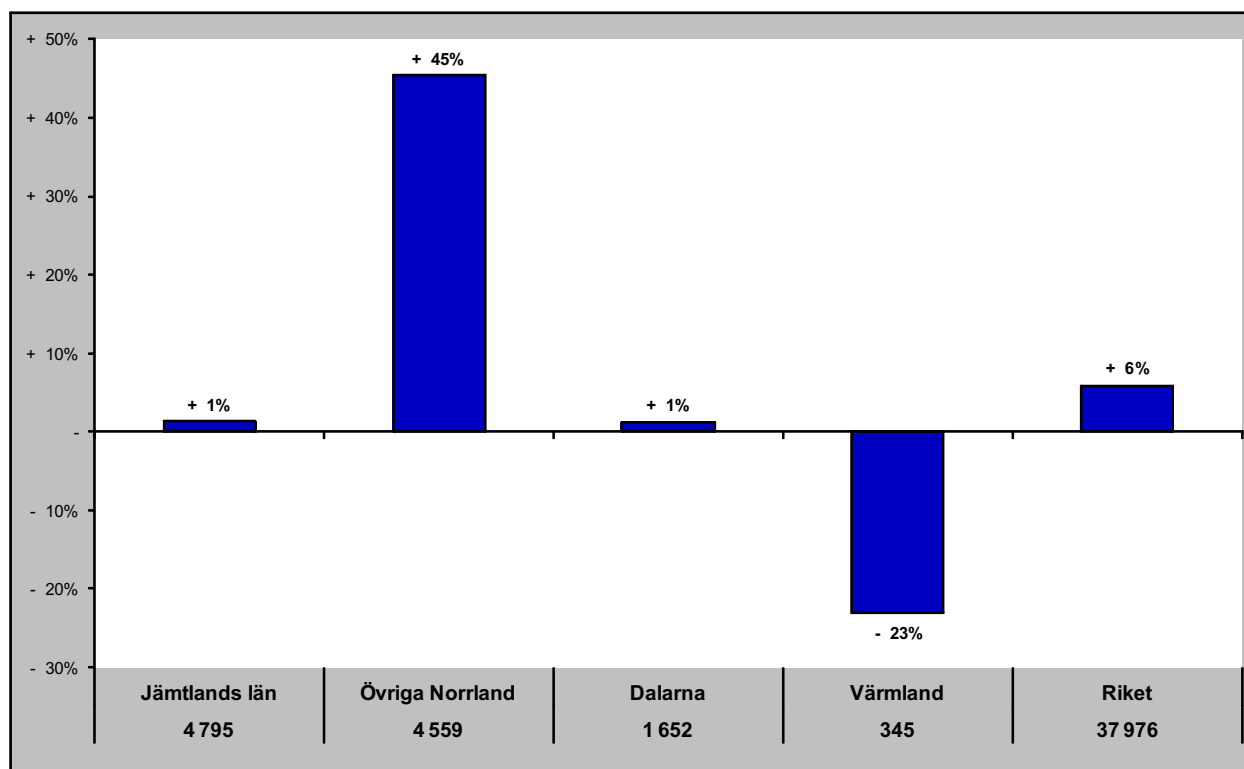

Jämtlands län i jämförelse med övriga Norrland, Dalarna, Värmland och riket (HSVCsol) - övriga Europa

sep - gästnätter samt relativ förändring mot samma månad föregående år

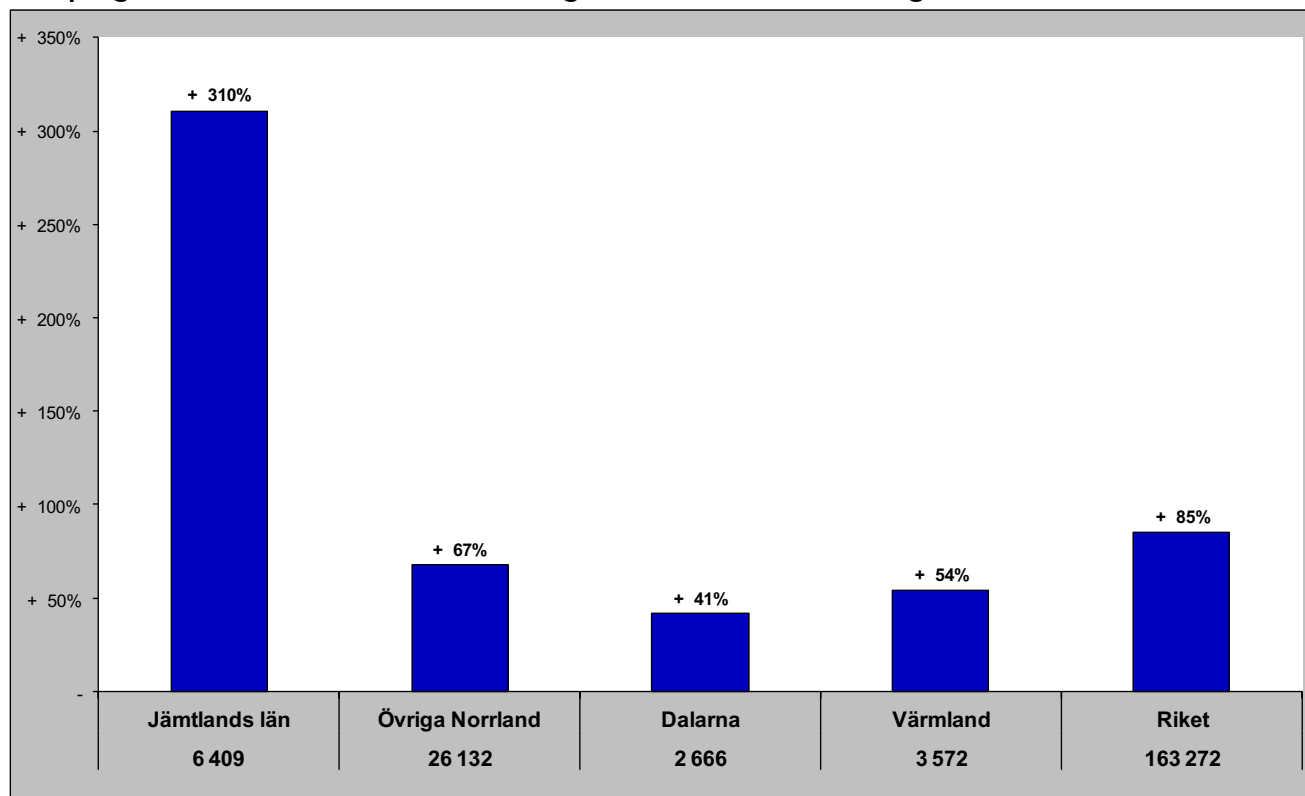

Gästnätter senaste 12 mån samt relativ förändring månadsvis

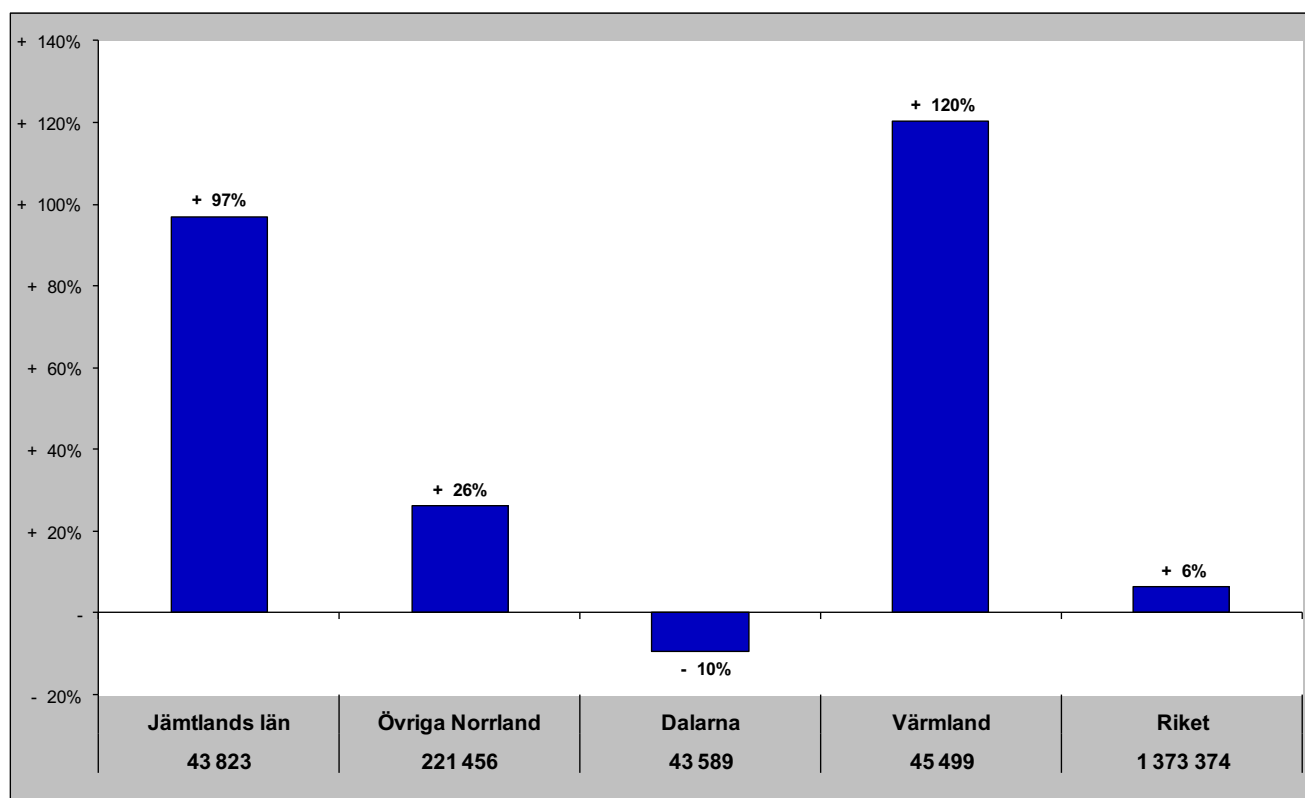

Jämtlands län i jämförelse med övriga Norrland, Dalarna, Värmland och riket (HSVCsol) - utom Europa

sep - gästnätter samt relativ förändring mot samma månad föregående år

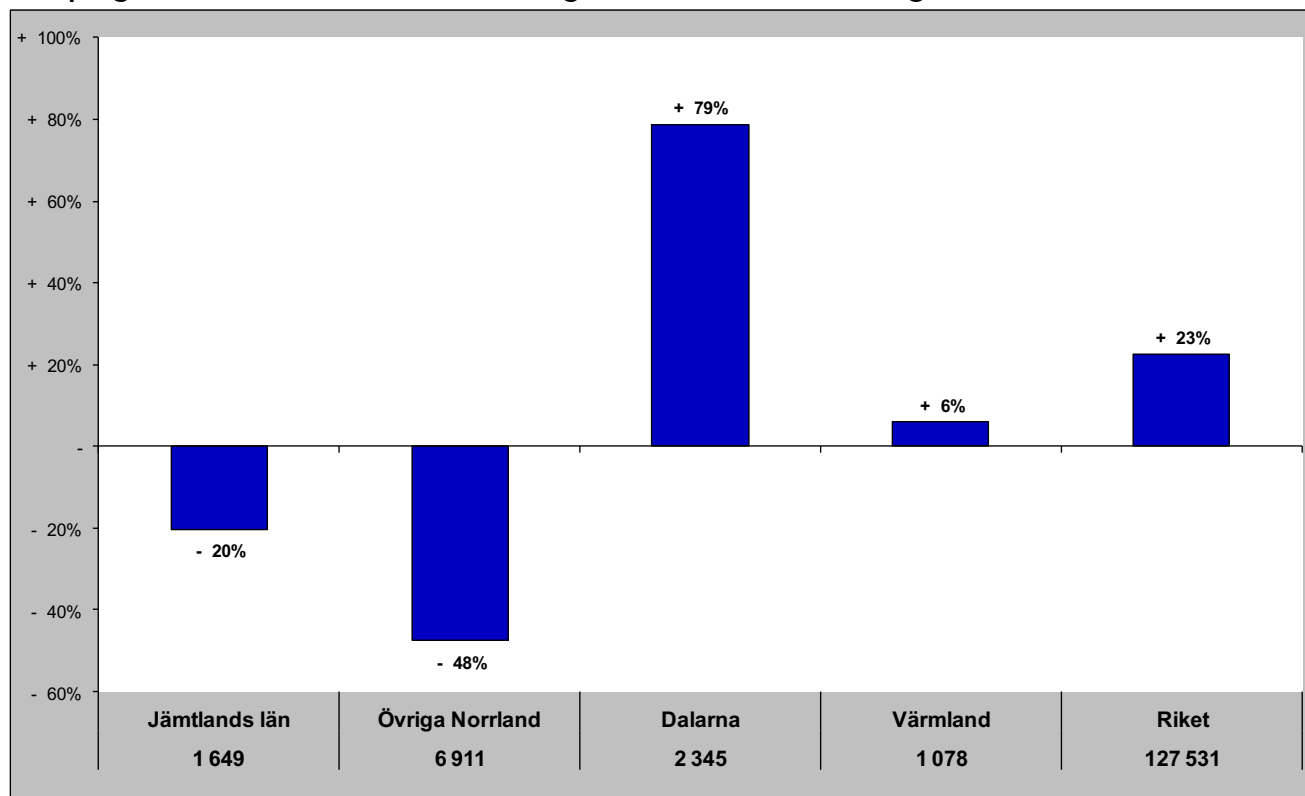

Gästnätter senaste 12 mån samt relativ förändring månadsvis

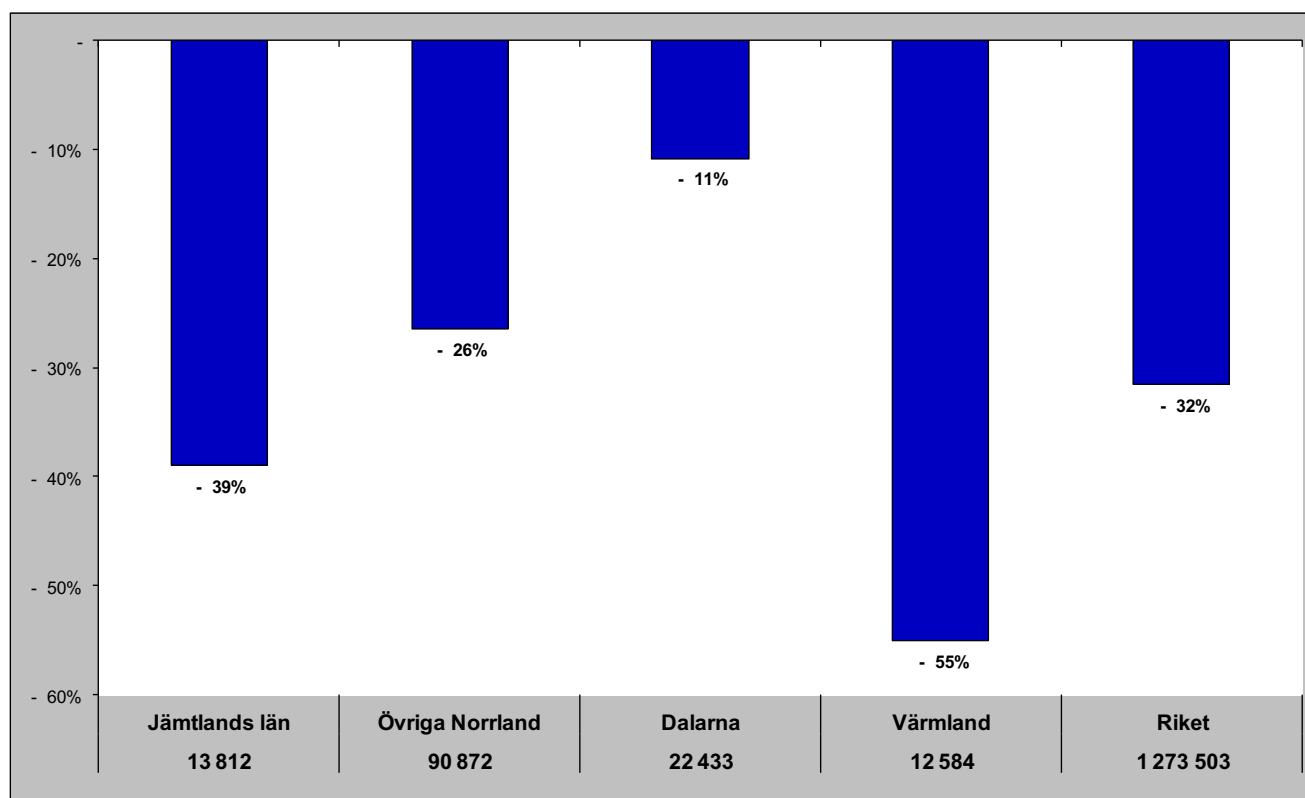

Jämtlands län i jämförelse med övriga Norrland, Dalarna, Värmland och riket (HSVCsol) - sommar (jun-sep)

Gästnätter sommaren 2020 samt relativ förändring mot föregående sommar

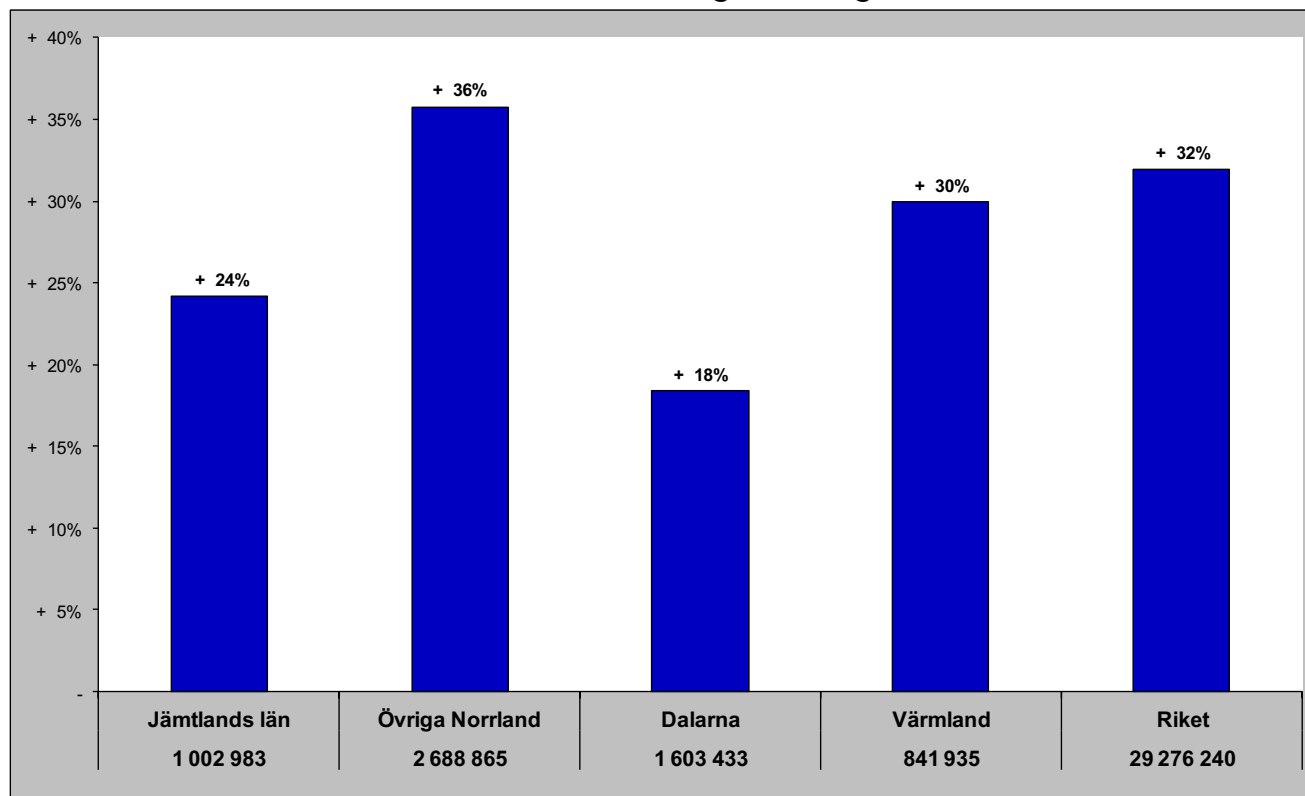

Relativ förändring med 2008 som startår

Fel! Ogiltig länk.

Jämtlands län i jämförelse med övriga Norrland, Dalarna, Värmland och riket (HSVCsol) - barmark (maj-okt)

Gästnätter barmark 2020 samt relativ förändring mot föregående år

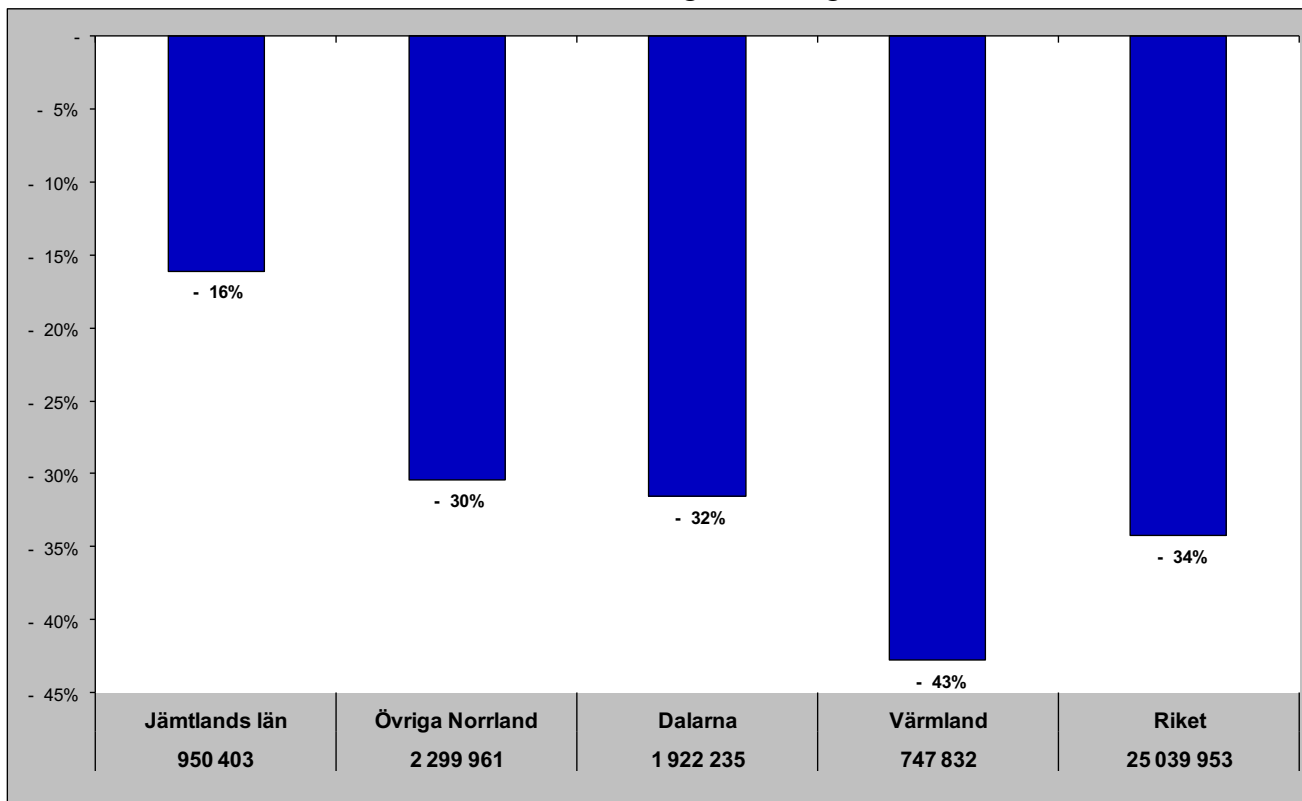

Relativ förändring med 2008 som startår

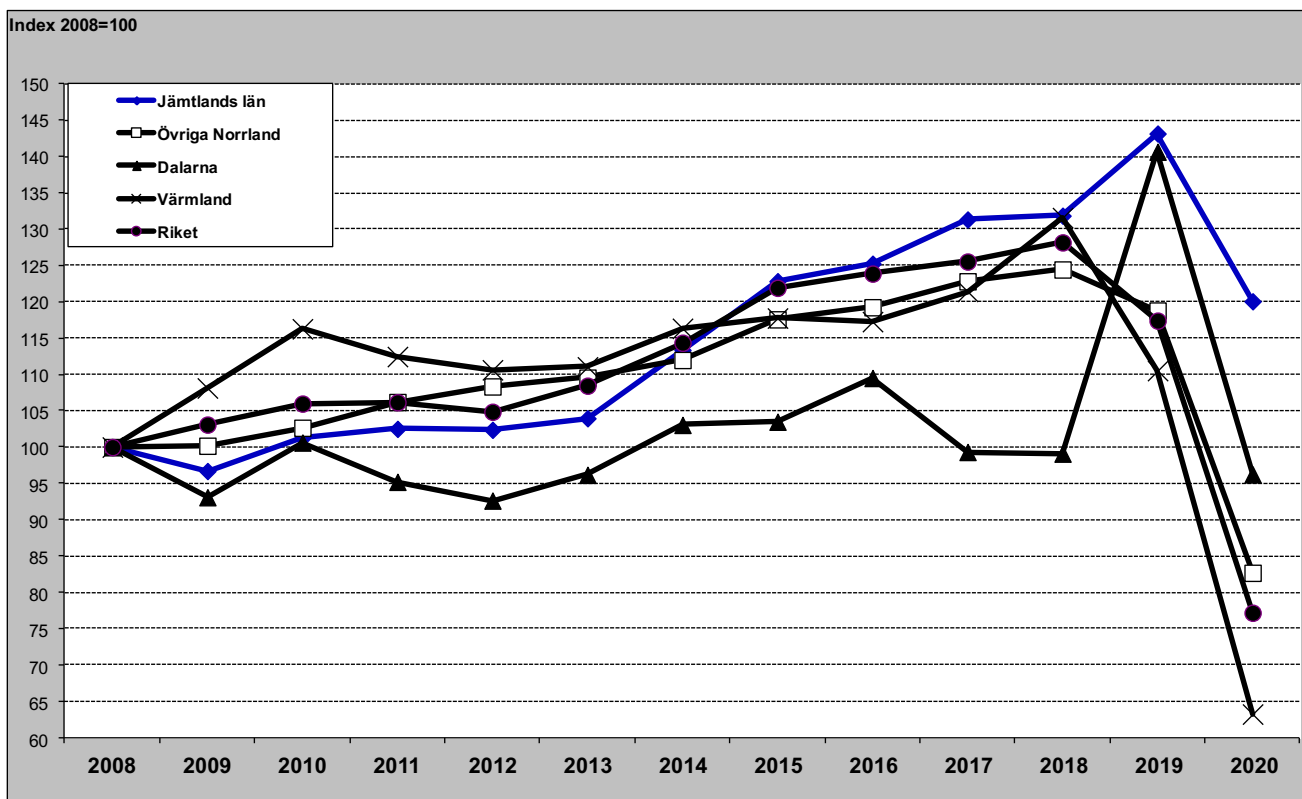

Jämtlands län i jämförelse med övriga Norrland, Dalarna, Värmland och riket (HSVCsol) - vinter (nov-apr)

Gästnätter vintern 2020/2021 samt relativ förändring mot föregående vinter

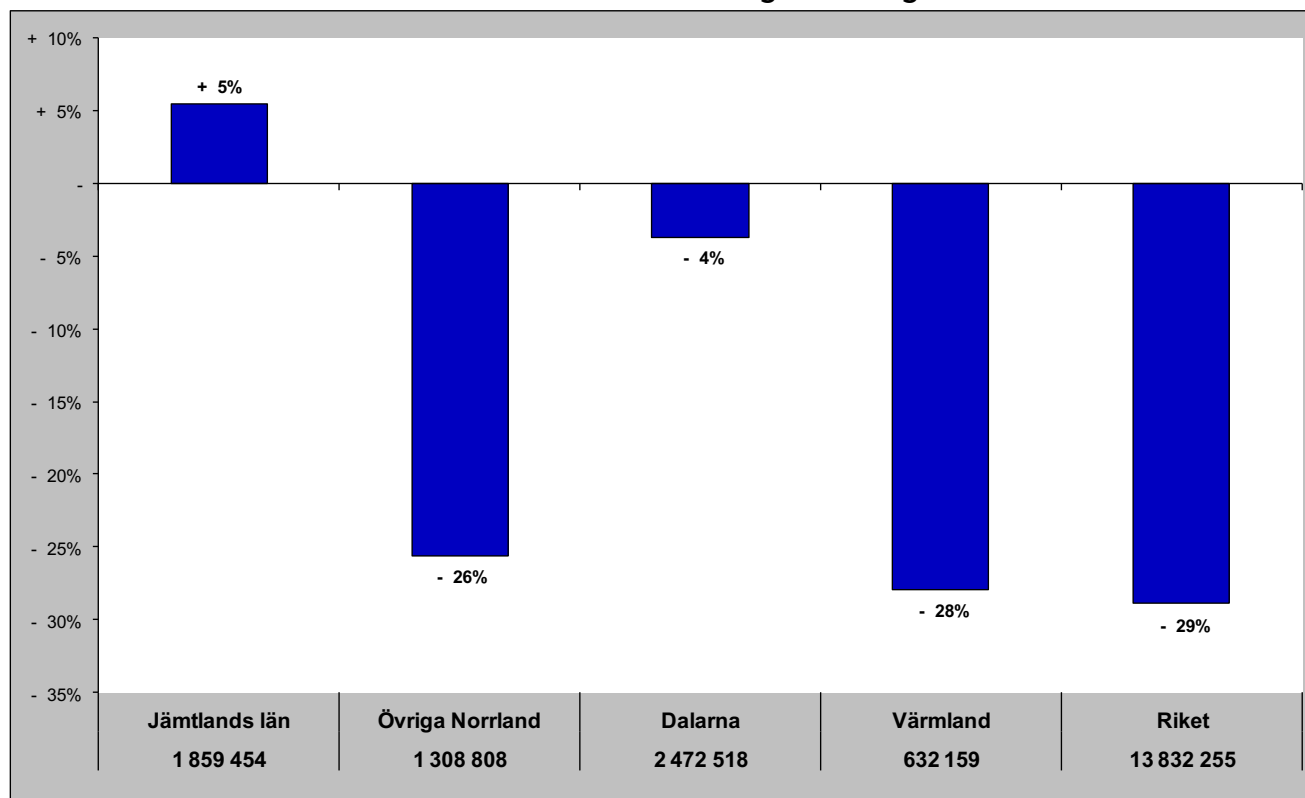

Relativ förändring med 2008 som startår
Fel! Ogiltig länk.

Jämtlands län i jämförelse med övriga Norrland, Dalarna, Värmland och riket (HSVCsol) - helår

Gästnätter helåret 2020 samt relativ förändring mot föregående helår

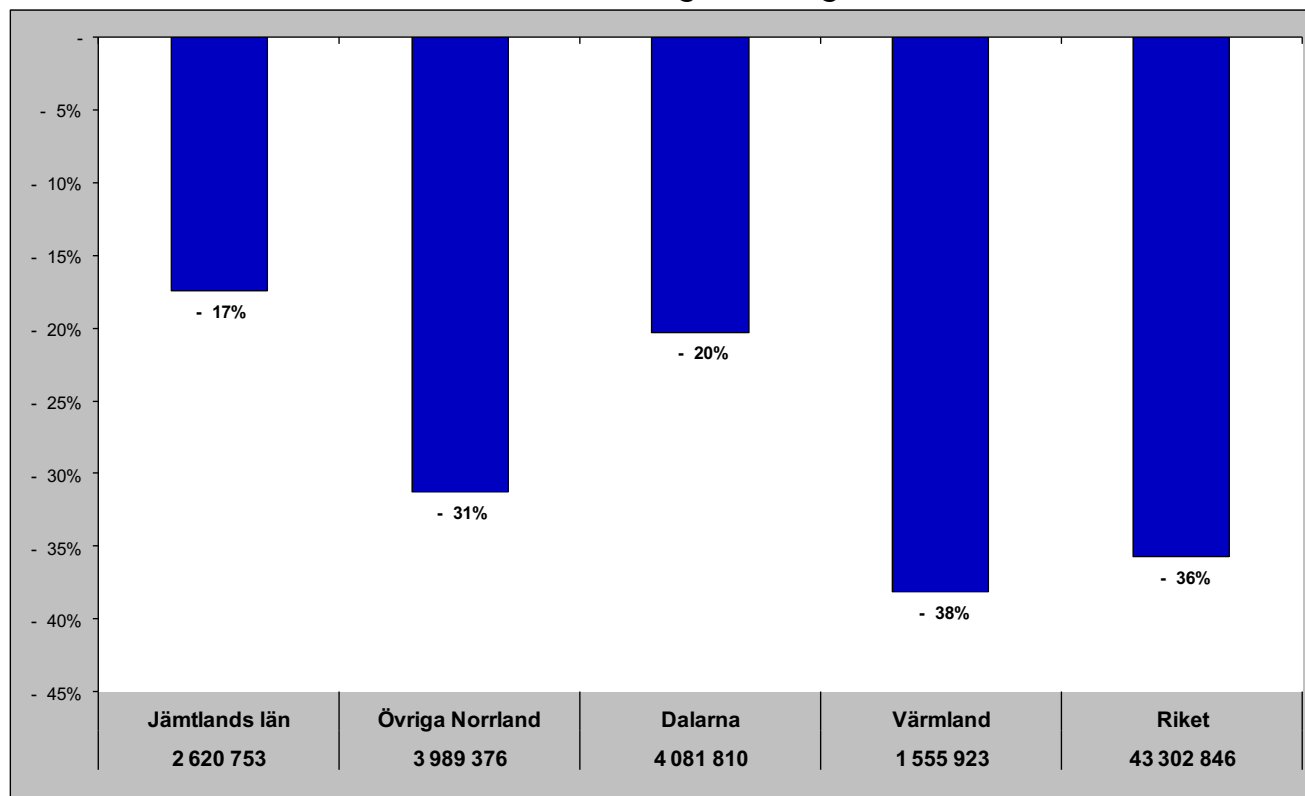

Relativ förändring med 2008 som startår

Fel! Ogiltig länk.

Gästnätter HSVCSol - länsvis

september

Totalt	Sverige	Danmark	Norge	Finland	Tyskland	GBR	Holland	Ryssland	Estland	Lettland	Övr. Europa	Utom Europa													
Stockholms län	900 352	Stockholms län	703 730	Skåne län	17 323	Vä Götalands län	26 952	Stockholms län	8 407	Stockholms län	31 313	Stockholms län	9 280	Stockholms län	12 077	Stockholms län	527	Stockholms län	1619	Stockholms län	973	Stockholms län	54 963	Stockholms län	58 277
Vä Götalands län	625 454	Vä Götalands län	515 144	Stockholms län	10 184	Stockholms län	9 002	Norrbotens län	3 511	Vä Götalands län	31 120	Skåne län	4 102	Skåne län	7 492	Uppsala län	232	Skåne län	474	Vä Götalands län	570	Vä Götalands län	19 647	Skåne län	18 344
Skåne län	451 885	Skåne län	352 885	Vä Götalands län	9 701	Värmlands län	6 836	Västerbottens län	3 100	Skåne län	27 261	Vä Götalands län	2 214	Vä Götalands län	5 562	Skåne län	105	Jämtlands län	281	Skåne län	251	Skåne län	18 961	Vä Götalands län	12 734
Dalarnas län	208 379	Dalarnas län	192 746	Blekinge län	3 789	Norrbotens län	4 387	Vä Götalands län	1508	Kronobergs län	23 850	Västerbottens län	1 363	Jönköpings län	2 422	Vä Götalands län	92	Norrbotens län	277	Uppsala län	167	Norrbotens län	11 573	Östergötlands län	5 299
Hallands län	183 904	Hallands län	164 361	Hallands län	3 583	Skåne län	3 316	Skåne län	1 371	Jönköpings län	16 523	Norrbotens län	834	Dalarnas län	2 244	Södermanlands län	55	Östergötlands län	228	Norrbotens län	114	Västerbottens län	11 190	Jönköpings län	5 262
Norrbotens län	161 671	Östergötlands län	129 837	Kronobergs län	2 328	Jämtlands län	3 202	Västernorrlands län	688	Kalmar län	11 649	Hallands län	715	Värmlands län	2 136	Jönköpings län	17	Vä Götalands län	210	Västerbottens län	106	Jämtlands län	6 409	Norrbotens län	3 482
Östergötlands län	147 612	Jämtlands län	129 148	Jönköpings län	2 926	Hallands län	2 241	Gävleborgs län	616	Blekinge län	10 169	Uppsala län	573	Kronobergs län	2 064	Örebro län	12	Jönköpings län	161	Västernorrlands län	103	Kalmar län	4 301	Gotlands län	2 593
Jämtlands län	146 364	Norrbotens län	127 661	Norrbotens län	2 264	Västerbottens län	2 091	Uppsala län	611	Hallands län	7 528	Västernorrlands län	577	Örebro län	1 236	Norrbotens län	9	Västerbottens län	149	Södermanlands län	71	Jönköpings län	3 964	Dalarnas län	2 345
Västerbottens län	140 239	Västerbottens län	114 306	Kalmar län	1 889	Dalarnas län	2 044	Västmanlands län	433	Norrbotens län	6 392	Kalmar län	536	Jämtlands län	1 222	Västernorrlands län	7	Gävleborgs län	119	Jönköpings län	55	Kronobergs län	3 726	Kalmar län	2 201
Jönköpings län	138 426	Kalmar län	107 996	Västerbottens län	1 443	Jönköpings län	1 173	Östergötlands län	394	Östergötlands län	5 469	Jämtlands län	417	Norrbotens län	1 167	Östergötlands län	4	Uppsala län	116	Kronobergs län	53	Värmlands län	3 572	Västerbottens län	2 192
Kalmar län	130 212	Jönköpings län	105 299	Västernorrlands län	1 179	Gotlands län	730	Värmlands län	323	Värmlands län	5 278	Gävleborgs län	401	Kalmar län	937	Kronobergs län	4	Värmlands län	85	Kalmar län	42	Östergötlands län	3 528	Jämtlands län	1 649
Gävleborgs län	104 730	Gävleborgs län	96 038	Östergötlands län	1 118	Västernorrlands län	558	Hallands län	306	Dalarnas län	4 852	Jönköpings län	349	Östergötlands län	870	Gävleborgs län	4	Hallands län	75	Gävleborgs län	27	Västernorrlands län	3 369	Gävleborgs län	1 805
Värmlands län	104 614	Värmlands län	84 552	Dalarnas län	994	Örebro län	555	Jönköpings län	275	Örebro län	4 620	Östergötlands län	342	Hallands län	741	Västerbottens län	4	Västernorrlands län	66	Värmlands län	26	Blekinge län	3 253	Blekinge län	1 597
Västernorrlands län	90 384	Västernorrlands län	80 199	Gotlands län	882	Uppsala län	521	Örebro län	258	Västerbottens län	3 600	Blekinge län	332	Elekinge län	733	Kalmar län	2	Blekinge län	62	Blekinge län	20	Hallands län	2 966	Kronobergs län	1 513
Örebro län	84 541	Örebro län	75 128	Västmanlands län	698	Östergötlands län	511	Dalarnas län	236	Jämtlands län	3 528	Värmlands län	268	Västerbottens län	695	Blekinge län	2	Dalarnas län	45	Dalarnas län	20	Dalarnas län	2 666	Södermanlands län	1 473
Uppsala län	83 134	Uppsala län	74 243	Gävleborgs län	507	Kalmar län	510	Jämtlands län	236	Södermanlands län	2 973	Södermanlands län	250	Uppsala län	615	Värmlands län	2	Örebro län	31	Hallands län	14	Gävleborgs län	2 206	Uppsala län	1 437
Kronobergs län	81 446	Södermanlands län	73 723	Värmlands län	458	Västmanlands län	360	Kalmar län	139	Gävleborgs län	2 264	Gotlands län	207	Gävleborgs län	613	Dalarnas län	2	Kronobergs län	24	Östergötlands län	11	Uppsala län	1 962	Hallands län	1 374
Södermanlands län	81 295	Västmanlands län	70 857	Södermanlands län	456	Södermanlands län	359	Gotlands län	112	Uppsala län	2 237	Dalarnas län	189	Västernorrlands län	595	Gotlands län	-	Kalmar län	10	Örebro län	4	Södermanlands län	1 523	Västernorrlands län	1 237
Västmanlands län	75 560	Gotlands län	57 425	Örebro län	333	Gävleborgs län	330	Södermanlands län	111	Västernorrlands län	1 826	Kronobergs län	123	Södermanlands län	294	Hallands län	-	Södermanlands län	7	Jämtlands län	4	Örebro län	1 368	Värmlands län	1 078
Blekinge län	69 149	Blekinge län	48 990	Uppsala län	320	Kronobergs län	139	Kronobergs län	96	Gotlands län	1 603	Örebro län	94	Västmanlands län	136	Västmanlands län	-	Gotlands län	-	Gotlands län	-	Gotlands län	1 157	Västmanlands län	937
Gotlands län	64 781	Kronobergs län	46 926	Jämtlands län	268	Blekinge län	131	Blekinge län	71	Västmanlands län	1 112	Västmanlands län	59	Gotlands län	112	Jämtlands län	-	Västmanlands län	-	Västmanlands län	-	Västmanlands län	968	Örebro län	902

Senaste 12 månaderna

Totalt	Sverige	Danmark	Norge	Finland	Tyskland	GBR	Holland	Ryssland	Estland	Lettland	Övr. Europa	Utom Europa													
Stockholms län	7 850 934	Vä Götalands län	6 261 054	Skåne län	123 139	Vä Götalands län	189 797	Stockholms län	40 392	Vä Götalands län	254 963	Stockholms län	76 166	Stockholms län	75 081	Stockholms län	4 058	Stockholms län	26 736	Stockholms län	7 142	Stockholms län	437 803	Stockholms län	562 607
Vä Götalands län	7 238 534	Stockholms län	6 096 850	Vä Götalands län	91 587	Västerbottens län	76 143	Norrbotens län	20 798	Stockholms län	194 151	Vä Götalands län	31 274	Vä Götalands län	70 199	Dalarnas län	1 186	Östergötlands län	6 575	Skåne län	6 436	Vä Götalands län	163 227	Vä Götalands län	155 278
Skåne län	4 964 921	Skåne län	4 215 112	Stockholms län	63 239	Stockholms län	66 709	Västerbottens län	19 257	Skåne län	185 982	Skåne län	27 932	Skåne län	60 636	Skåne län	953	Jämtlands län	5 417	Vä Götalands län	6 002	Skåne län	153 994	Skåne län	153 542
Dalarnas län	4 364 914	Dalarnas län	4 152 722	Kronobergs län	32 701	Värmlands län	57 393	Vä Götalands län	10 942	Kronobergs län	181 328	Norrbotens län	11 903	Värmlands län	39 740	Vä Götalands län	852	Skåne län	5 215	Jämtlands län	4 795	Norrbotens län	136 242	Norrbotens län	54 237
Jämtlands län	3 010 851	Jämtlands län	2 838 890	Jönköpings län	29 728	Norrbotens län	46 341	Skåne län	7 511	Kalmar län	133 130	Gotlands län	10 080	Dalarnas län	33 470	Östergötlands län	772	Vä Götalands län	3 359	Västerbottens län	2 180	Västerbottens län	64 294	Jönköpings län	41 256
Kalmar län	3 005 369	Kalmar län	2 744 199	Kalmar län	29 647	Jämtlands län	34 647	Västernorrlands län	4 812	Jönköpings län	95 138	Dalarnas län	9 602	Kronobergs län	27 634	Jämtlands län	481	Dalarnas län	2 895	Östergötlands län	1 837	Värmlands län	45 499	Östergötlands län	41 185
Hallands län	2 603 790	Hallands län	2 451 268	Dalarnas län	24 722	Dalarnas län	25 207	Västmanlands län	3 810	Värmlands län	86 760	Västerbottens län	9 406	Jönköpings län	20 423	Uppsala län	371	Norrbotens län	2 576	Dalarnas län	1 652	Jämtlands län	43 823	Gotlands län	33 049
Norrbotens län	1 919 439	Norrbotens län	1 554 606	Hallands län	24 410	Skåne län	24 469	Uppsala län	3 287	Blekinge län	79 014	Västernorrlands län	9 225	Örebro län	14 205	Norrbotens län	193	Västerbottens län	1 687	Norrbotens län	1 237	Dalarnas län	43 589	Södermanlands län	31 786
Värmlands län	1 635 293	Östergötlands län	1 465 665	Blekinge län	20 792	Västernorrlands län	16 282	Jämtlands län	2 663	Norrbotens län	68 466	Hallands län	8 450	Kalmar län	14 177	Södermanlands län	181	Gävleborgs län	1 342	Västernorrlands län	1 142	Kalmar län	42 956	Kalmar län	22 459
Östergötlands län	1 631 894	Värmlands län	1 376 351	Norrbotens län	12 420	Hallands län	13 716	Värmlands län	2 643	Hallands län	60 117	Kalmar län	6 637	Jämtlands län	13 877	Örebro län	176	Uppsala län	1 303	Södermanlands län	876	Blekinge län	35 073	Dalarnas län	22 433
Västerbottens län	1 528 298	Västerbottens län	1 293 078	Östergötlands län	11 247	Kalmar län	9 973	Östergötlands län	2 523	Östergötlands län	50 316	Jämtlands län	6 289	Elekinge län	11 551	Västerbottens län	149	Södermanlands län	1 134	Örebro län	872	Östergötlands län	34 687	Västernorrlands län	19 811
Jönköpings län	1 365 206	Gävleborgs län	1 177 149	Värmlands län	10 866	Örebro län	9 178	Gävleborgs län	2 153	Dalarnas län	45 385	Jönköpings län	5 780	Norrbotens län	10 430	Hallands län	143	Värmlands län	1 123	Jönköpings län	818	Kronobergs län	28 156	Gävleborgs län	17 234
Gävleborgs län	1 255 542	Jönköpings län	1 136 624	Västerbottens län	10 194	Jönköpings län	7 693	Dalarnas län	2 061	Jämtlands län	37 786	Södermanlands län	4 870	Östergötlands län	8 987	Kalmar län	75	Gotlands län	831	Uppsala län	707	Jönköpings län	25 562	Kronobergs län	16 983
Västernorrlands län	1 142 853	Västernorrlands län	1 036 857	Jämtlands län	8 372	Gotlands län	6 647	Kalmar län	1 645	Örebro län	33 881	Gävleborgs län	4 428	Hallands län	8 431	Jönköpings län	72	Jönköpings län	826	Gävleborgs län	513	Västernorrlands län	20 920	Västerbottens län	16 824
Gotlands län	1 036 204	Gotlands län	956 993	Västernorrlands län	5 815	Gävleborgs län	5 648	Hallands län	1 398	Västerbottens län	29 196	Östergötlands län	4 178	Västernorrlands län	6 475	Västernorrlands län	72	Västernorrlands län	503	Kronobergs län	473	Hallands län	18 979	Hallands län	16 274
Örebro län	953 379	Örebro län	863 035	Gotlands län	5 413	Södermanlands län	4 507	Jönköpings län	1 286	Södermanlands län	27 518	Uppsala län	3 888	Gävleborgs län	6 125	Gävleborgs län	55	Blekinge län	475	Värmlands län	345	Gävleborgs län	17 937	Jämtlands län	13 812
Södermanlands län	912 799	Södermanlands län	816 512	Örebro län	4 603	Östergötlands län	3 922	Örebro län	1 228	Västernorrlands län	20 739	Blekinge län	3 066	Västerbottens län	5 990	Värmlands län	50	Kalmar län	343	Hallands län	323	Södermanlands län	17 768	Västmanlands län	13 211
Blekinge län	881 359	Uppsala län	770 451	Gävleborgs län	3 967	Uppsala län	3 121	Södermanlands län	1 027	Gävleborgs län	18 991	Värmlands län	1 939	Uppsala län	2 998	Gotlands län	30	Hallands län	283	Västmanlands län	317	Örebro län	15 808	Värmlands län	12 584
Uppsala län	827 472	Västmanlands län	740 568	Södermanlands län	3 717	Västmanlands län	2 429	Gotlands län	814	Uppsala län	15 913	Kronobergs län	1 601	Södermanlands län	2 902	Kronobergs län	28	Örebro län	204	Gotlands län	135	Uppsala län	13 310	Blekinge län	10 574
Kronobergs län	789 938	Blekinge län	718 062	Västmanlands län	3 077	Blekinge län	1 902	Blekinge län	786	Gotlands län	13 420	Örebro län	974	Västmanlands län	2 322	Västmanlands län	25	Västmanlands län	148	Kalmar län	128	Västmanlands län	7 363	Örebro län	9 215
Västmanlands län	782 877	Kronobergs län	499 102	Uppsala län	2 974	Kronobergs län	1 236	Kronobergs län	571	Västmanlands län	8 756	Västmanlands län	853	Gotlands län	1 714	Blekinge län	18	Kronobergs län	125	Blekinge län	46	Gotlands län	7 078	Uppsala län	9 149