



GÄSTNATTSSTATISTIK

Jämtland Härjedalen
januari 2022

Innehåll

Fakta	5
Läsanvisning	5
Sammanfattning av resultatet	6
Gästnätter sammanfattning (HSVCsol) i JH	7
Sammanfattning marknader (HSVCsol) i JH senaste månaden	8
Sammanfattning marknader (HSVCsol) i JH vinter nov 20-apr 21	9
Sammanfattning marknader (HSVCsol) i JH sommar jun-sep 2021	10
Sammanfattning marknader (HSVCsol) i JH barmark maj-okt 2021	11
Sammanfattning marknader (HSVCsol) i JH helåret 2021	12
TOTALT ANTAL GÄSTNÄTTER	13
Gästnätter totalt (HSVCsol) i JH	14
GÄSTNÄTTER FÖRDELAT PER BOENDEFORM	15
Gästnätter hotell i JH	16
Gästnätter stugby i JH	17
Gästnätter vandrarhem i JH	18
Gästnätter camping i JH	19
Gästnätter förmedlad stuga/lägenhet (sol) i JH	20
GÄSTNÄTTER FÖRDELAT PER MARKNAD	21
Svenska gästnätter (HSVCsol) i JH	22
Norska gästnätter (HSVCsol) i JH	23
Danska gästnätter (HSVCsol) i JH	24
Finska gästnätter (HSVCsol) i JH	25
Tyska gästnätter (HSVCsol) i JH	26
Holländska gästnätter (HSVCsol) i JH	27
Gästnätter från GBR (HSVCsol) i JH	28
Gästnätter från Ryssland (HSVCsol) i JH	29
Gästnätter från Estland (HSVCsol) i JH	30
Gästnätter från Lettland (HSVCsol) i JH	31
Gästnätter från övriga Europa (HSVCsol) i JH	32
Gästnätter från övriga världen (HSVCsol) i JH	33
GÄSTNÄTTER FÖRDELAT PER KOMMUN	34
Gästnätter i Härjedalens Kommun (HSVCsol)	35
Gästnätter i Härjedalens Kommun (HSVCsol) marknader	36
Gästnätter i Härjedalens Kommun (HSVCsol) marknader	37
Gästnätter i Härjedalens Kommun (HSVCsol) marknader	38
Gästnätter i Bergs Kommun (HSVC)	39
Gästnätter i Bergs kommun (HSVC) marknader	40
Gästnätter i Bergs kommun (HSVC) marknader	41
Gästnätter i Bergs Kommun (HSVCsol) marknader	42
Gästnätter i Åre Kommun (HSVCsol)	43
Gästnätter i Åre kommun (HSVCsol) marknader	44
Gästnätter i Åre kommun (HSVCsol) marknader	45
Gästnätter i Åre Kommun (HSVCsol) marknader	46
Gästnätter i Krokoms Kommun (HSVC)	47

Gästnätter i Krokoms kommun (HSVC) marknader	48
Gästnätter i Krokoms kommun (HSVC) marknader	49
Gästnätter i Krokoms Kommun (HSVCsol) marknader	50
Gästnätter i Östersunds Kommun (HSVC)	51
Gästnätter i Östersunds kommun (HSVC) marknader	52
Gästnätter i Östersunds kommun (HSVC) marknader	53
Gästnätter i Östersunds Kommun (HSVCsol) marknader	54
Gästnätter i Bräcke kommun (HSVC)	55
Gästnätter i Bräcke kommun (HSVC) marknader	56
Gästnätter i Bräcke kommun (HSVC) marknader	57
Gästnätter i Bräcke Kommun (HSVCsol) marknader	58
Gästnätter i Ragunda kommun (HSVC)	59
Gästnätter i Ragunda kommun (HSVC) marknader	60
Gästnätter i Ragunda kommun (HSVC) marknader	61
Gästnätter i Ragunda Kommun (HSVCsol) marknader	62
Gästnätter i Strömsunds Kommun (HSVC)	63
Gästnätter i Strömsunds kommun (HSVC) marknader	64
Gästnätter i Strömsunds kommun (HSVC) marknader	65
Gästnätter i Strömsunds Kommun (HSVCsol) marknader	66
GÄSTNÄTTER FÖRDELAT PER DESTINATION	67
Gästnätter i Bydalsfjällen (HSVC)	68
Gästnätter i Bydalsfjällen (HSVC) marknader	69
Gästnätter i Bydalsfjällen (HSVC) marknader	70
Gästnätter i Bydalsfjällen (HSVCsol) marknader	71
Gästnätter i Funäsfjällen (HSVCsol)	72
Gästnätter i Funäsfjällen (HSVCsol) marknader	73
Gästnätter i Funäsfjällen (HSVCsol) marknader	74
Gästnätter i Funäsfjällen (HSVCsol) marknader	75
Gästnätter i Lofsdalen (Csol)	76
Gästnätter i Lofsdalen (Csol) marknader	77
Gästnätter i Lofsdalen (Csol) marknader	78
Gästnätter i Lofsdalen (HSVCsol) marknader	79
Gästnätter i Vemdalen (HSVCsol)	80
Gästnätter i Vemdalen (HSVCsol) marknader	81
Gästnätter i Vemdalen (HSVCsol) marknader	82
Gästnätter i Vemdalen (HSVCsol) marknader	83
Gästnätter i Södra Årefjällen (HSVC)	84
Gästnätter i Södra Årefjällen (HSVC) marknader	85
Gästnätter i Södra Årefjällen (HSVC) marknader	86
Gästnätter i Södra Årefjällen (HSVCsol) marknader	87
Gästnätter i Åre (HSVCsol)	88
Gästnätter i Åre (HSVCsol) marknader	89
Gästnätter i Åre (HSVCsol) marknader	90
Gästnätter i Åre (HSVCsol) marknader	91
Gästnätter i Sveg (HSVCsol)	92
Gästnätter i Sveg (HSVCsol) marknader	93
Gästnätter i Sveg (HSVCsol) marknader	94
Gästnätter i Sveg (HSVCsol) marknader	95

GÄSTNÄTTER JÄMFÖRELSE ANDRA REGIONER	96
Jämtlands län i jämförelse med övriga Norrland, Dalarna, Värmland och riket (HSVCsol) - Totalt	97
Jämtlands län i jämförelse med övriga Norrland, Dalarna, Värmland och riket (HSVCsol) - Sverige	98
Jämtlands län i jämförelse med övriga Norrland, Dalarna, Värmland och riket (HSVCsol) - Norge	99
Jämtlands län i jämförelse med övriga Norrland, Dalarna, Värmland och riket (HSVCsol) - Danmark	100
Jämtlands län i jämförelse med övriga Norrland, Dalarna, Värmland och riket (HSVCsol) - Finland	101
Jämtlands län i jämförelse med övriga Norrland, Dalarna, Värmland och riket (HSVCsol) - Tyskland	102
Jämtlands län i jämförelse med övriga Norrland, Dalarna, Värmland och riket (HSVCsol) - Holland	103
Jämtlands län i jämförelse med övriga Norrland, Dalarna, Värmland och riket (HSVCsol) - GBR	104
Jämtlands län i jämförelse med övriga Norrland, Dalarna, Värmland och riket (HSVCsol) - Ryssland	105
Jämtlands län i jämförelse med övriga Norrland, Dalarna, Värmland och riket (HSVCsol) - Estland	106
Jämtlands län i jämförelse med övriga Norrland, Dalarna, Värmland och riket (HSVCsol) - Lettland	107
Jämtlands län i jämförelse med övriga Norrland, Dalarna, Värmland och riket (HSVCsol) - övriga Europa	108
Jämtlands län i jämförelse med övriga Norrland, Dalarna, Värmland och riket (HSVCsol) - utom Europa	109
Jämtlands län i jämförelse med övriga Norrland, Dalarna, Värmland och riket (HSVCsol) - sommar (jun-sep)	110
Jämtlands län i jämförelse med övriga Norrland, Dalarna, Värmland och riket (HSVCsol) - barmark (maj-okt)	110
Jämtlands län i jämförelse med övriga Norrland, Dalarna, Värmland och riket (HSVCsol) - vinter (nov-apr)	111
Jämtlands län i jämförelse med övriga Norrland, Dalarna, Värmland och riket (HSVCsol) - helår	113
Gästnätter HSVCsol - länsvis	114

Fakta

Statistiken är hämtad från Tillväxtverket som genom Statistiska Centralbyrån (SCB) samlar in aktuell inkvarteringsstatistik. Populationen i den här rapporten utgörs av alla hotell, stugbyar, vandrarhem, campingplatser samt boendeförmedlare/bokningsföretag av stugor/lägenheter i Jämtlands län som är redovisningskyldiga. Endast anläggningar som bedriver yrkesmässig uthyrning ingår.

Bortfallet räknas upp för att kunna få fram totalsiffror. Det går till på så sätt att man i första hand hämtar värden för den saknade anläggningen från samma månad ett år tidigare, har anläggningen inte lämnat in siffror då hämtar man värden från månaden innan. Skulle anläggningen inte ha lämnat in då heller, behandlas bortfallet genom att man gör en så kallad rak uppräknings. Det vill säga beläggningsen för de saknade anläggningarna har antagits fördela sig på samma sätt som för motsvarande anläggningar av samma typ och i samma storleksklass i det aktuella länet under aktuell månad. Anläggningarna delas in i 5 storleksklasser (0-19, 20-49, 50-99, 100-199, 200-) och 2 typer av hotell; stads- och turisthotell. Vid uppräkningsen tar man även hänsyn till om det är vardag (mån-tors) eller helgdag (fre-sön). Man hämtar alltså siffror från anläggningar som lämnat in siffror som är av samma typ och i samma storleksklass och ligger i samma län. Skulle det inte finnas någon anläggning i länet av samma typ och i samma storleksgrupp för att väga upp en saknad anläggning, hämtar man siffror från riket för samma anläggningstyp och storleksgrupp.

Sammantaget innebär det att ett visst bortfall medför att statistiken är behäftad med en viss osäkerhet. Det har visat sig att uppräkningsförfarandet totalt sett ger värden som ligger nära de verkliga, under förutsättning att bortfallet inte är betydande. **Osäkerheten som uppstår på grund av bortfallet bedöms sammantaget vara relativt liten.**

Läsanvisning

Rapporten redovisar generellt antalet gästnätter. För Jämtlands län redovisas beläggningsen månadsvis uppdelat på hotell, stugby, vandrarhem, camping , förmedlade stugor/lägenheter samt totalt. Dessutom redovisas dessa 5 boendeformer sammanslaget fördelat på ett antal olika marknader. Boendeformerna är förkortade i rapporternas rubriker H=hotell, S=stugby, V=vandrarhem, C=camping sol=förmedlad stuga/lägenhet.

I rapporten finns dessutom redovisning av totalt antal gästnätter för länets olika kommuner, samt destinationer fördelat månadsvis, samt uppdelat för olika marknader relaterat till olika perioder. **OBS! När det gäller kommun- och destinationsredovisning omfattar resultatet förmedlade stuga/lägenhet enbart för centrala Åre, Funäsfjällen, Vemdalen, Lofsdalen, Bydalsfjällen och södra Årefjällen.**

Resultatet för Jämtlands län kan också jämföras mot ett antal andra regioner samt riket som helhet, uppdelat på olika perioder och marknader.

Not

Fr.o.m. januari 2018 har betydande volymer av förmedlat boende inom destination Vemdalen flyttats över till hotell och stuga. Det innebär inga förändringar för totalsiffrorna, men påverkar boendeformerna förmedlat boende, hotell och stugby.

När det gäller det förmedlade boende som har rapporterats av Skistar (Åre och Vemdalen) har dessa siffror även inkluderat sk. ägarnätter. I rapporteringen till SCB har dessa tagits bort fr.o.m. januari 2018. I den här rapporten har vi dock valt ha kvar dessa, vilket innebär att siffrorna som redovisas i den här rapporten är något högre jämfört med den officiella statistiken från Tillväxtverket/SCB.

Sammanfattning av resultatet

Januari 2022

Beläggningen på kommersiella boendeanläggningar (hotell, stugbyar, vandrarhem, camping, förmedlat boende) ökade med +42 622 gn (+12%) i januari. Och för att understryka den fina utvecklingen så visar en jämförelse mot december 2019 (innan allt vad corona innebar) en ökning med +1%.

Samtliga boendeformer förutom stugby ökade i januari. Hotellen redovisade +12 662 gn (+19%), vandrarhemmen +2 764 gn (+40%), campingen +796 gn (+4%), medan ökningen för förmedlat boende var +32 248 gn (+17%). Stugbyarna tappade -5 848 gn (-10%)

Den svenska marknaden ökade med 6%, medan utlandet som helhet ökade med +316%, men från en låg nivå. Jämfört med januari 2019 ligger de utländska gästnätterna fortfarande tydligt back med -56%. I volym mätt är det främst den norska och danska marknaden som bidrar till ökningen i januari, men samtliga utlandsmarknader med undantag för övriga Europa ökade kraftigt procentuellt sett.

Jämfört med andra regioner kan också konstateras att JH ligger tydligt lägre i januari. Riket som helhet +43%. Övriga Norrland redovisade +58%, Värmland +67%, medan Dalarna landade på +41%. En delförklaring är att JH i januari 2021 hade återhämtat sig bättre. Samtidigt har övriga regioner den senaste tiden haft en stark återhämtning. Dalarna ligger jämfört med JH bättre i jämförelse mot jan 2019, Värmland ungefär likvärdigt, medan såväl övriga Norrland som riket fortfarande redovisar tydligt minus.

Gästnätter sammanfattning (HSVCsol) i JH

Sammanfattning - jan

	Gästnätter	Jämförelse fjolåret
Totalt	384 579	+ 12%
Sverige	355 178	+ 6%
Norge	6 830	+ 967%
Övriga utlandet	22 571	+ 251%

Akkumulerad tillväxt jämfört med fjolåret

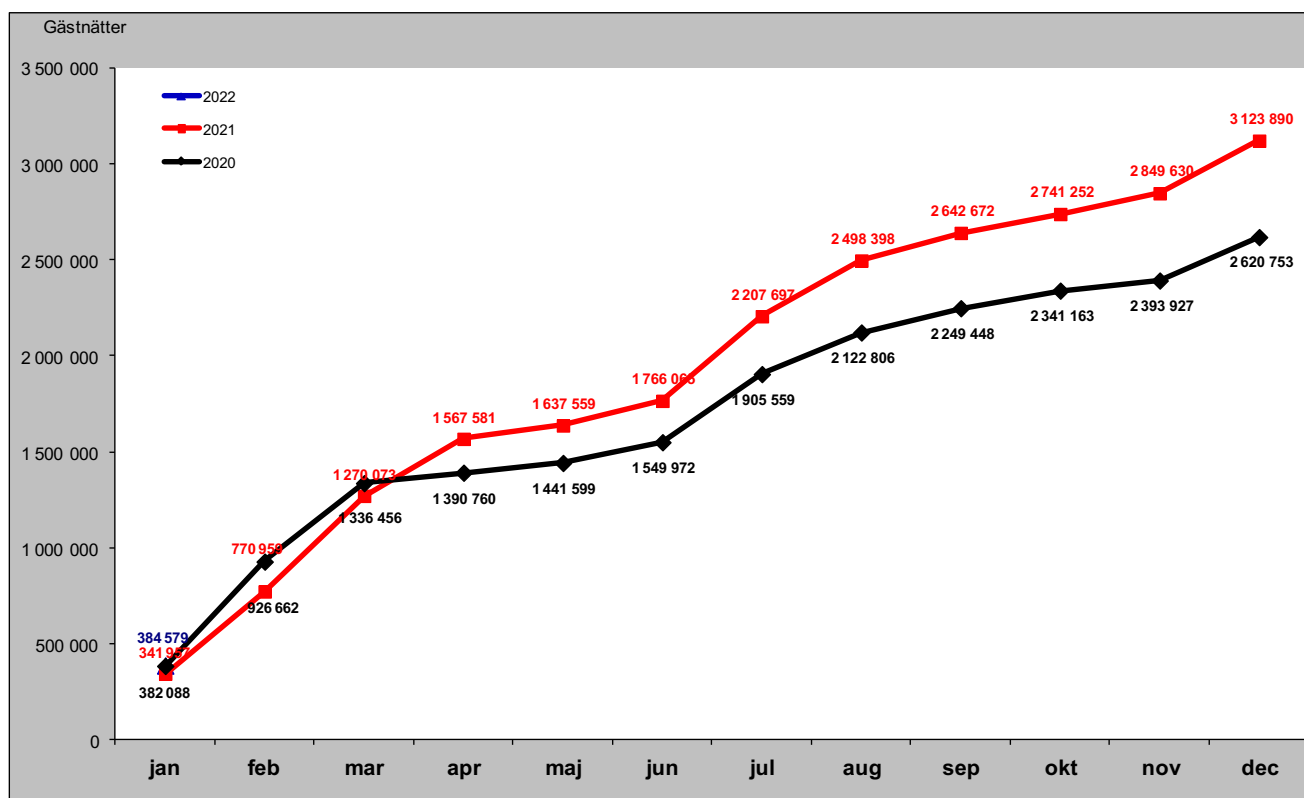

Sammanfattning marknader (HSVCsol) i JH senaste månaden

Förändring gästnätter i januari

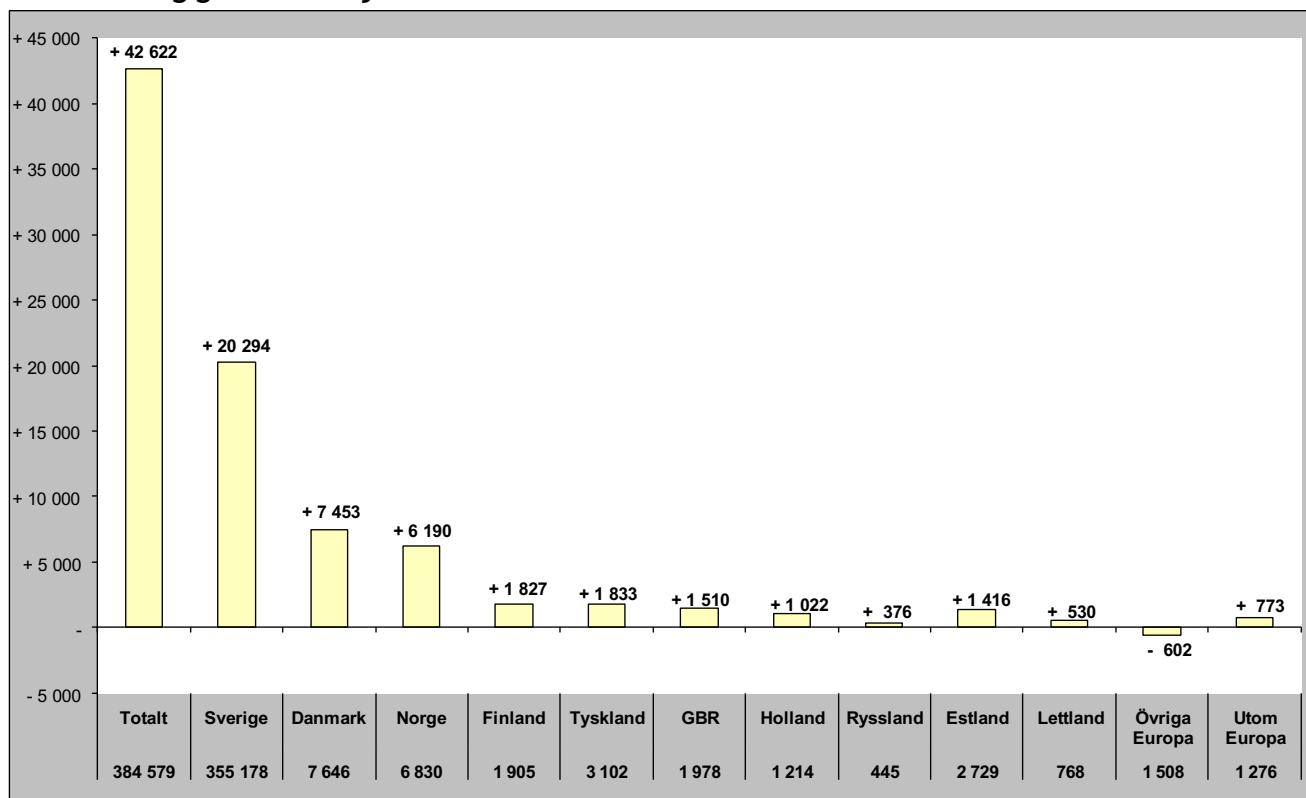

Relativ förändring i januari

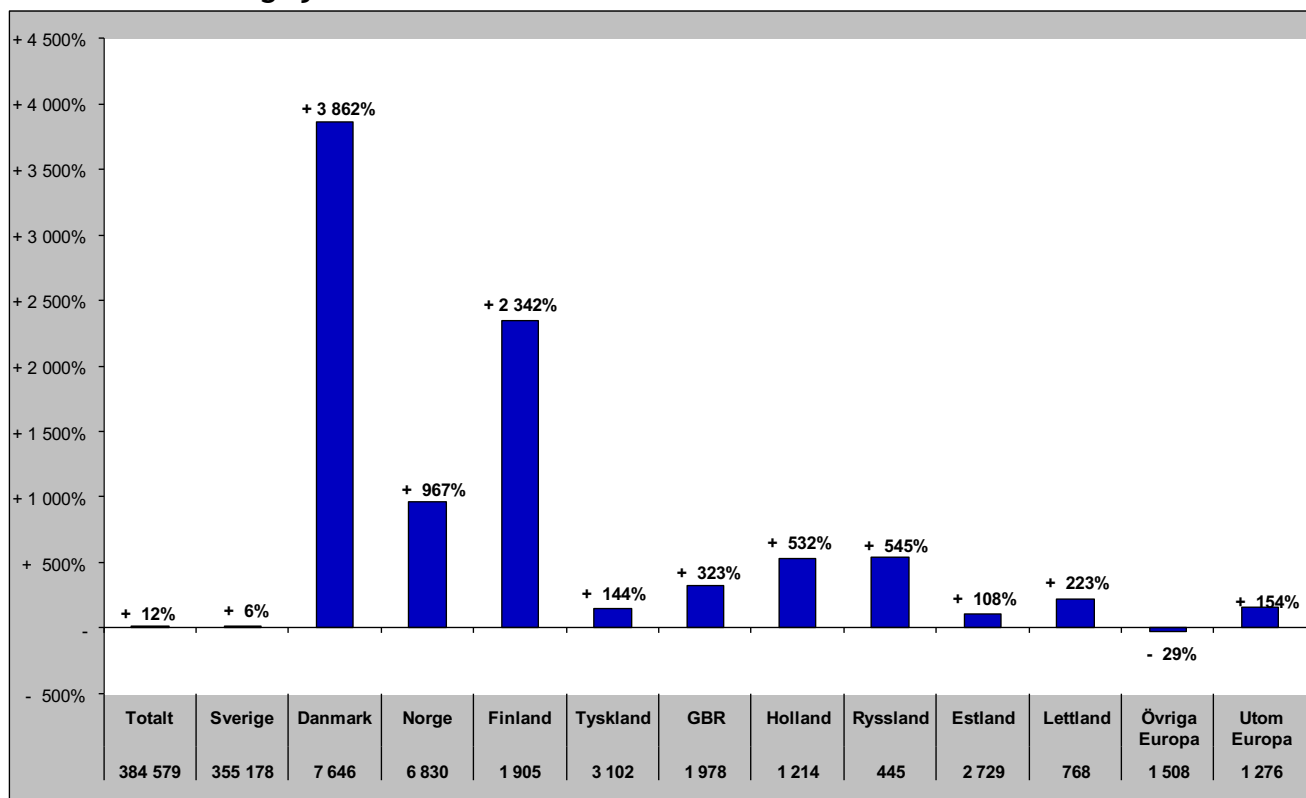

Sammanfattning marknader (HSVCsol) i JH vinter nov 20-apr 21

Förändring gästnätter

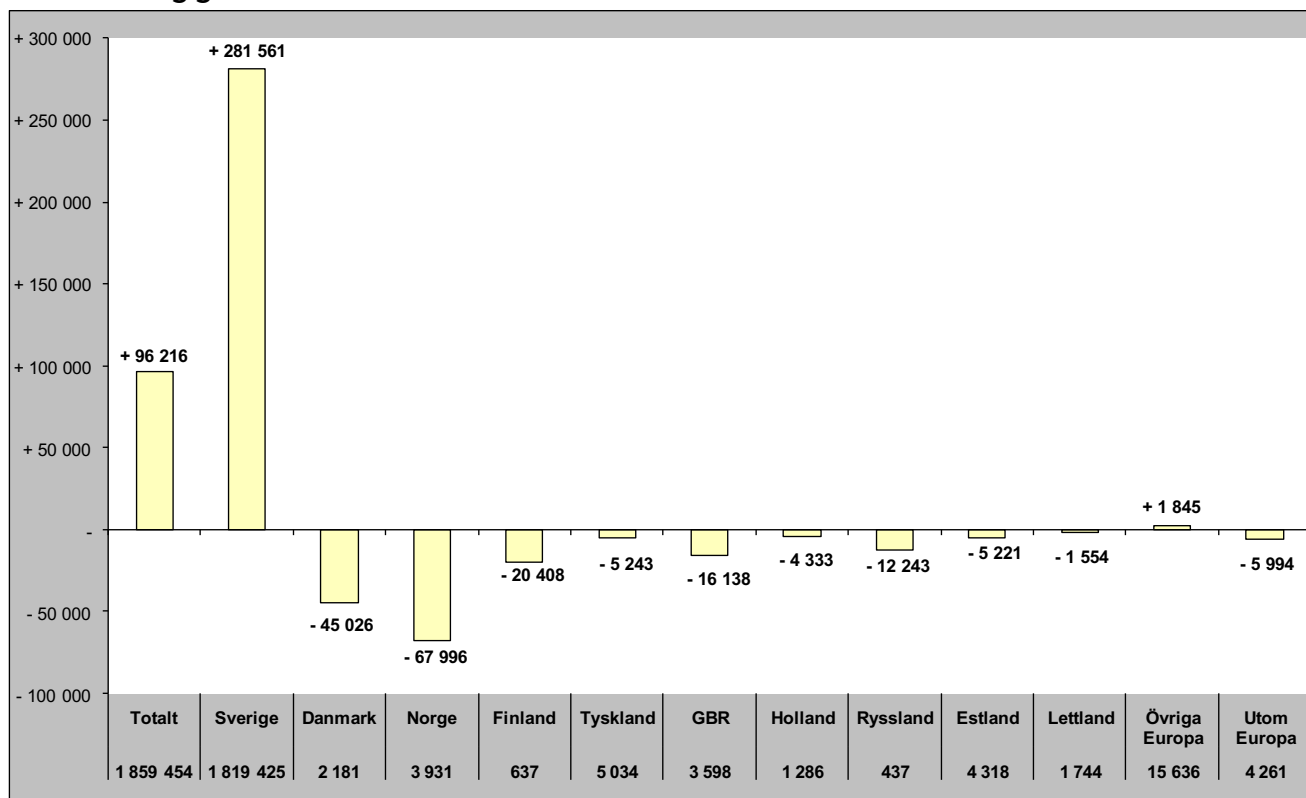

Relativ förändring

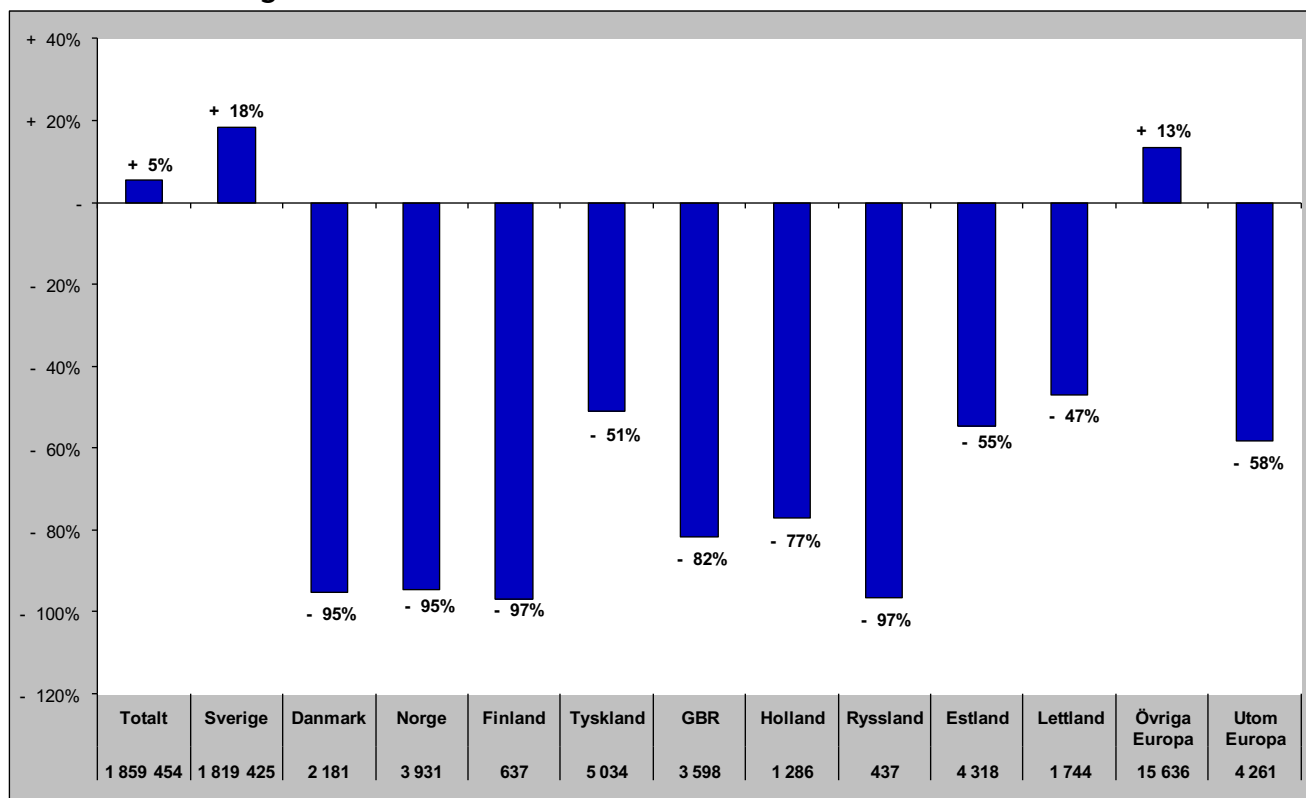

Sammanfattning marknader (HSVCsol) i JH sommar jun-sep 2021

Förändring gästnätter

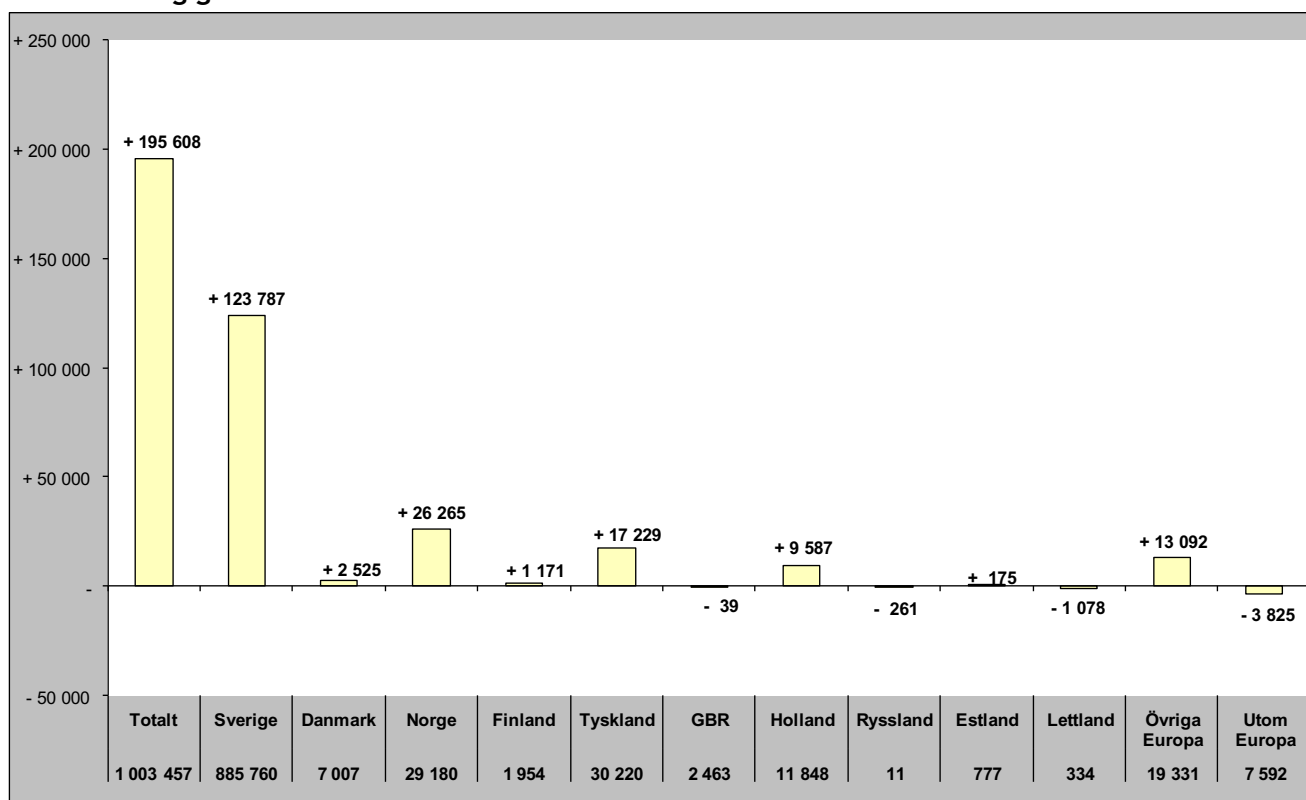

Relativ förändring

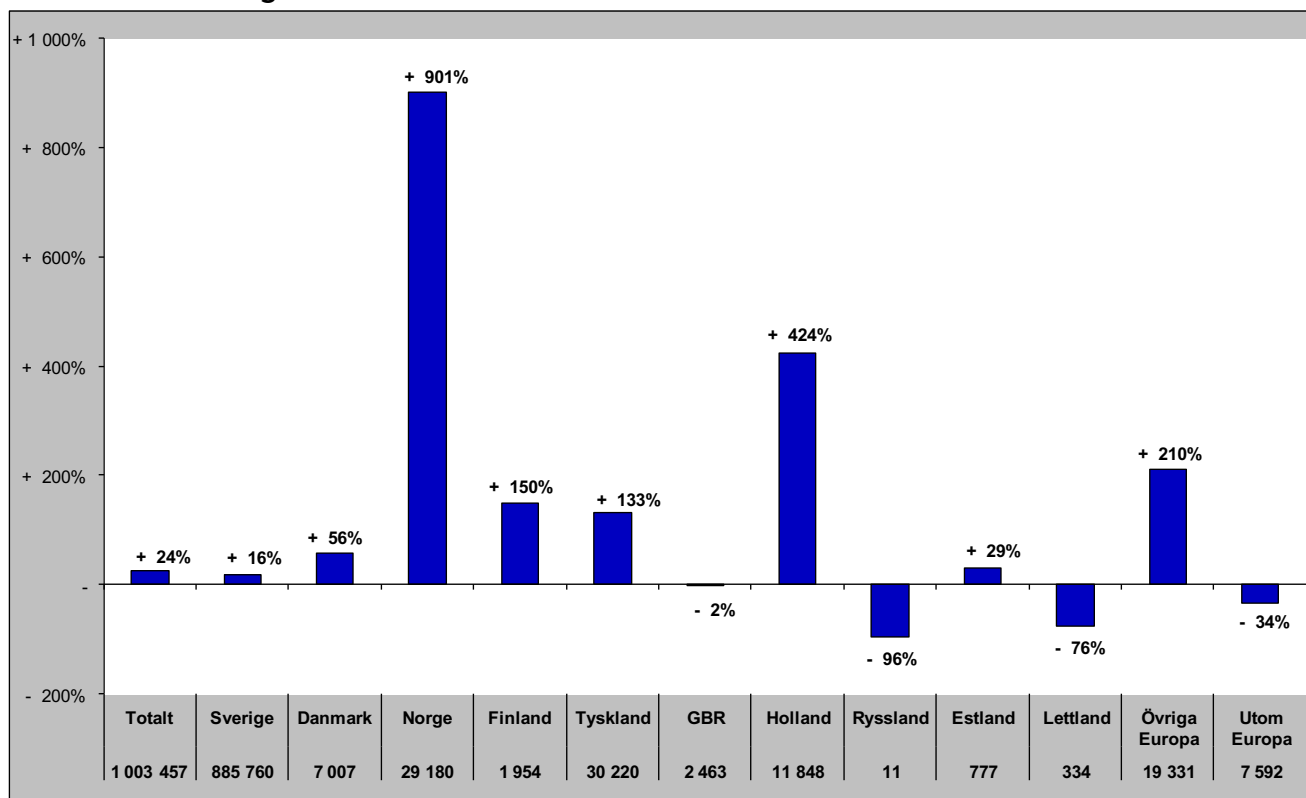

Sammanfattning marknader (HSVCsol) i JH barmark maj-okt 2021

Förändring gästnätter

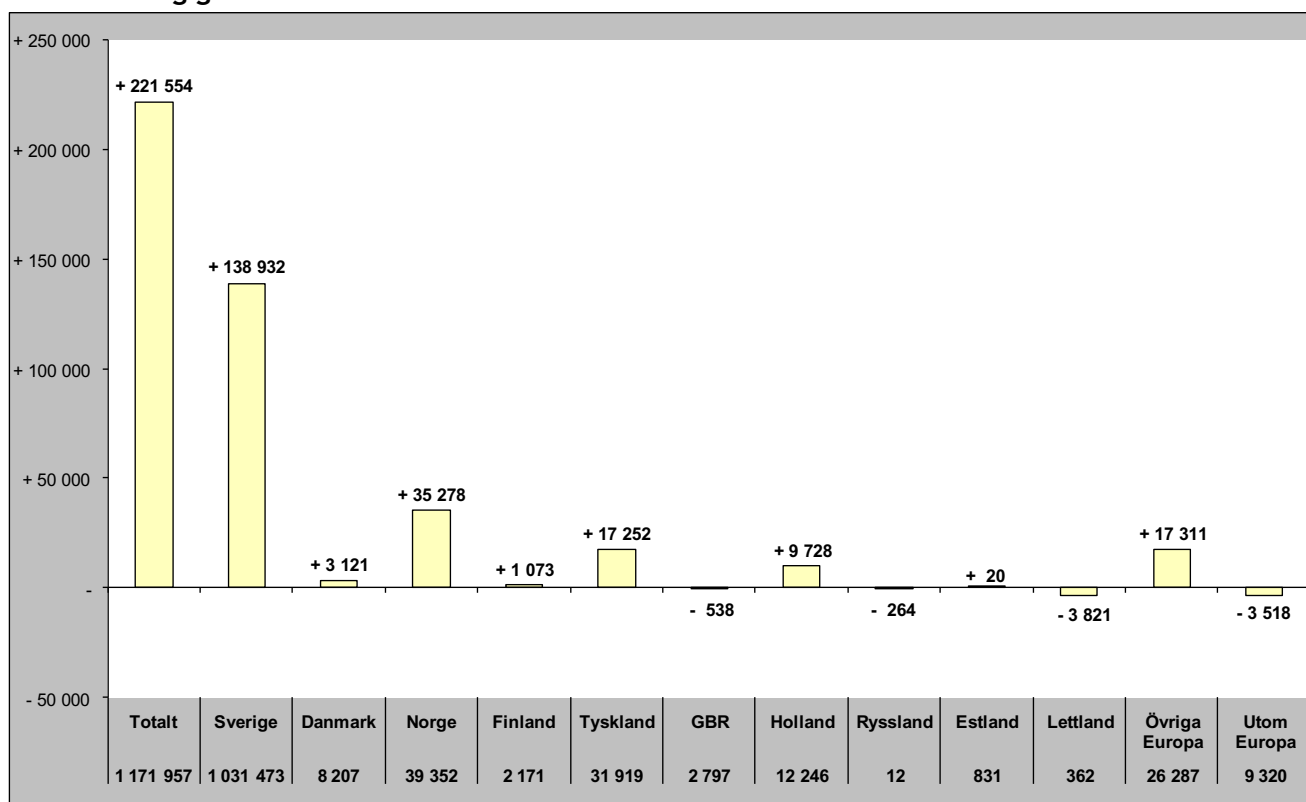

Relativ förändring

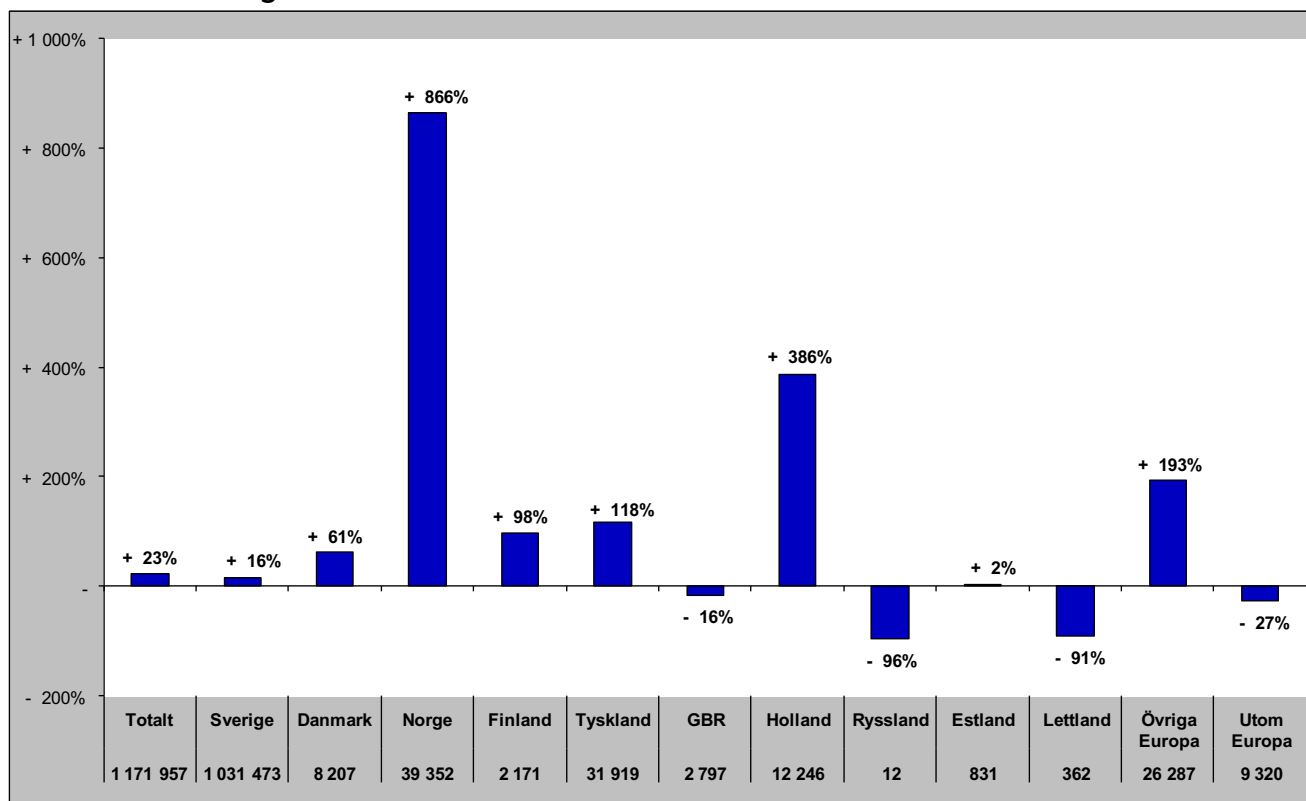

Sammanfattning marknader (HSVCsol) i JH helåret 2021

Förändring gästnätter

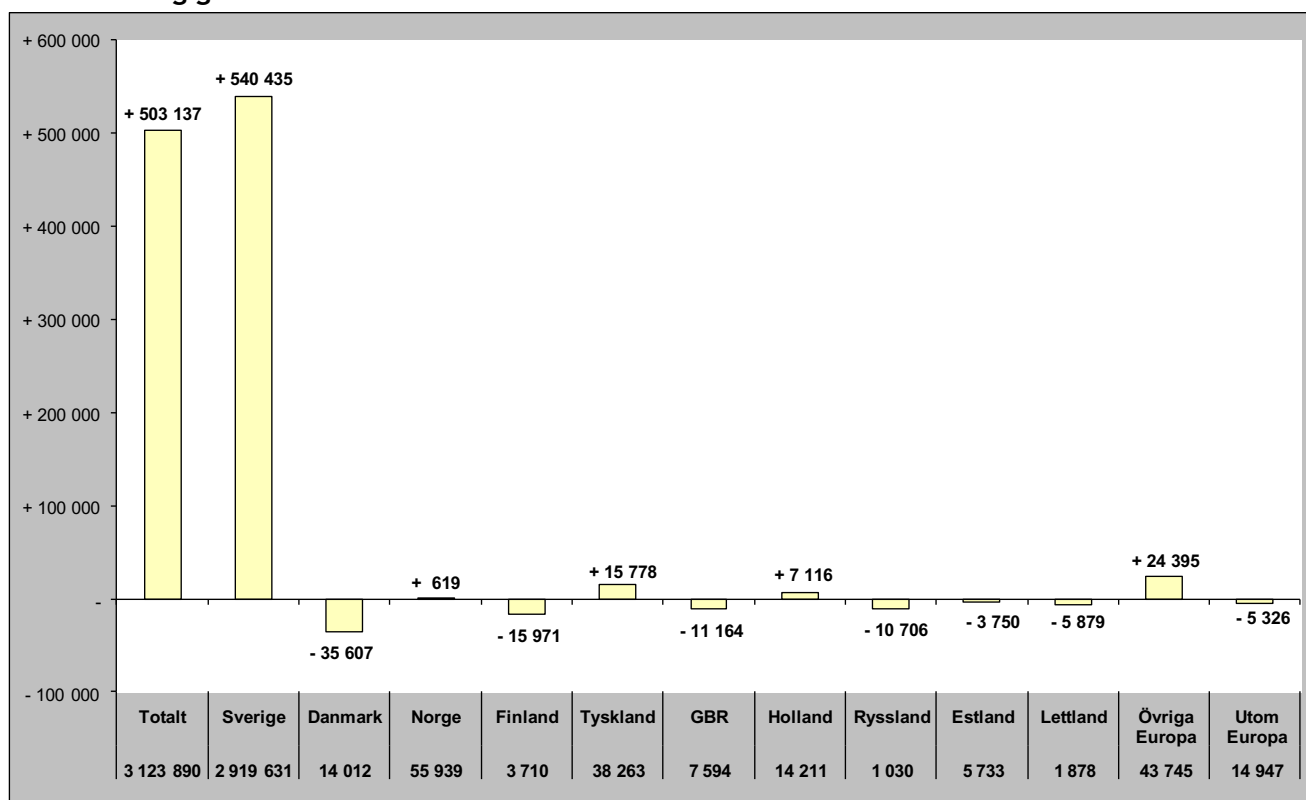

Relativ förändring

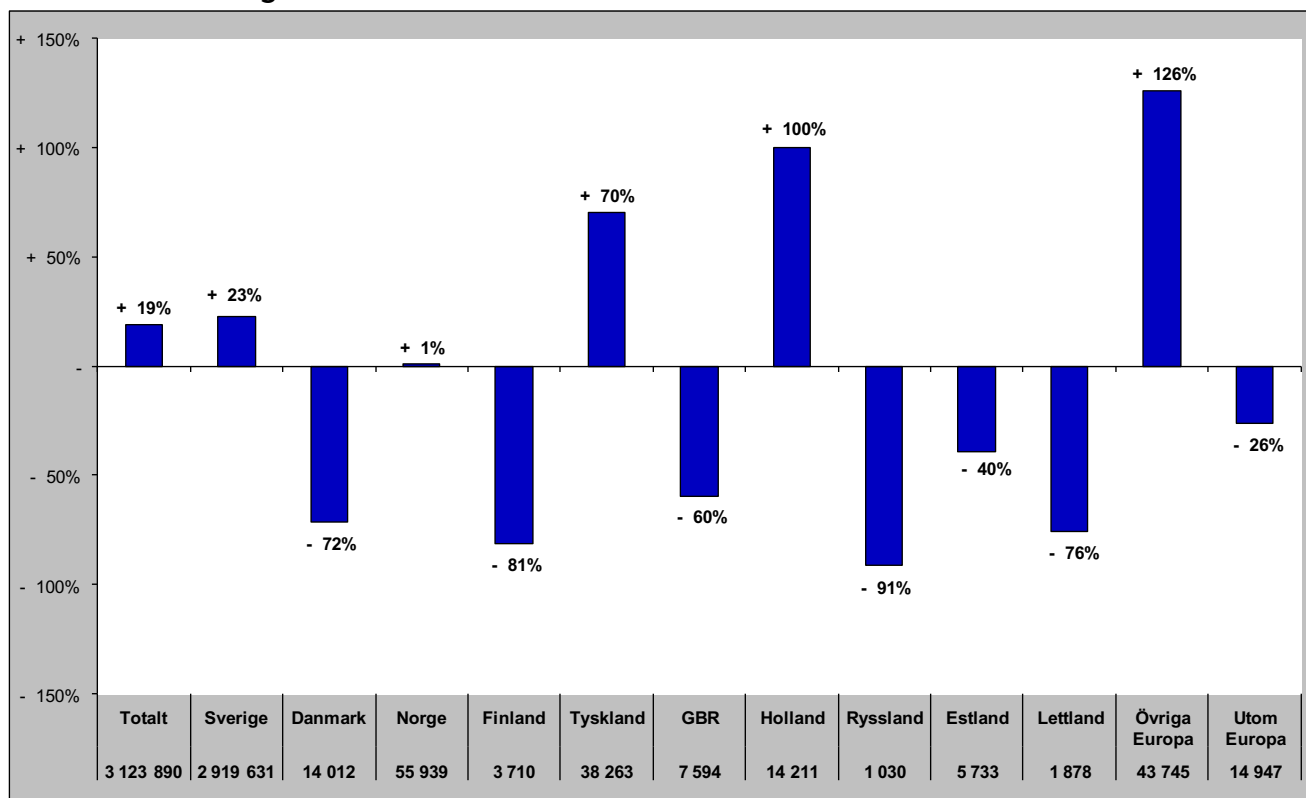

TOTALT ANTAL GÄSTNÄTTER

Gästnätter totalt (HSVCsol) i JH

Förändring gästnätter

Totalt antal gästnätter 3 166 512

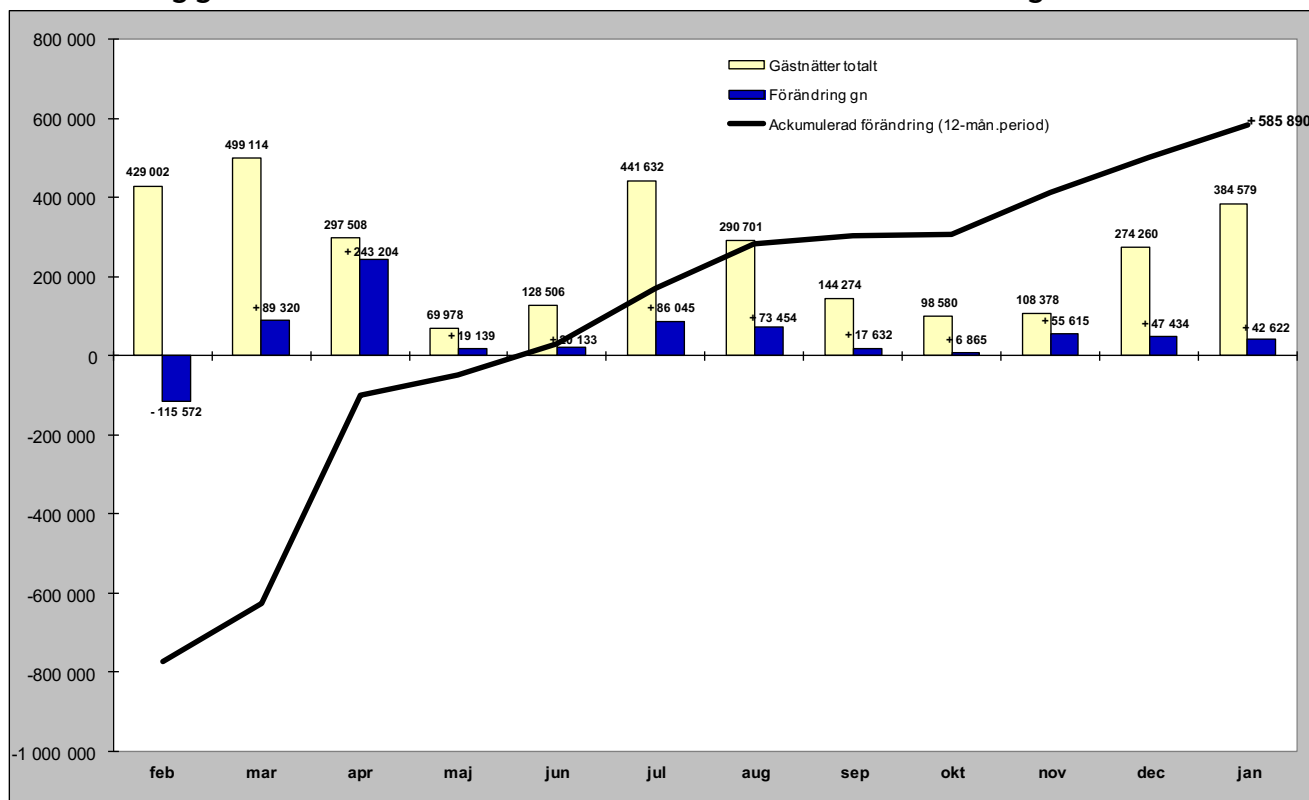

Relativ förändring

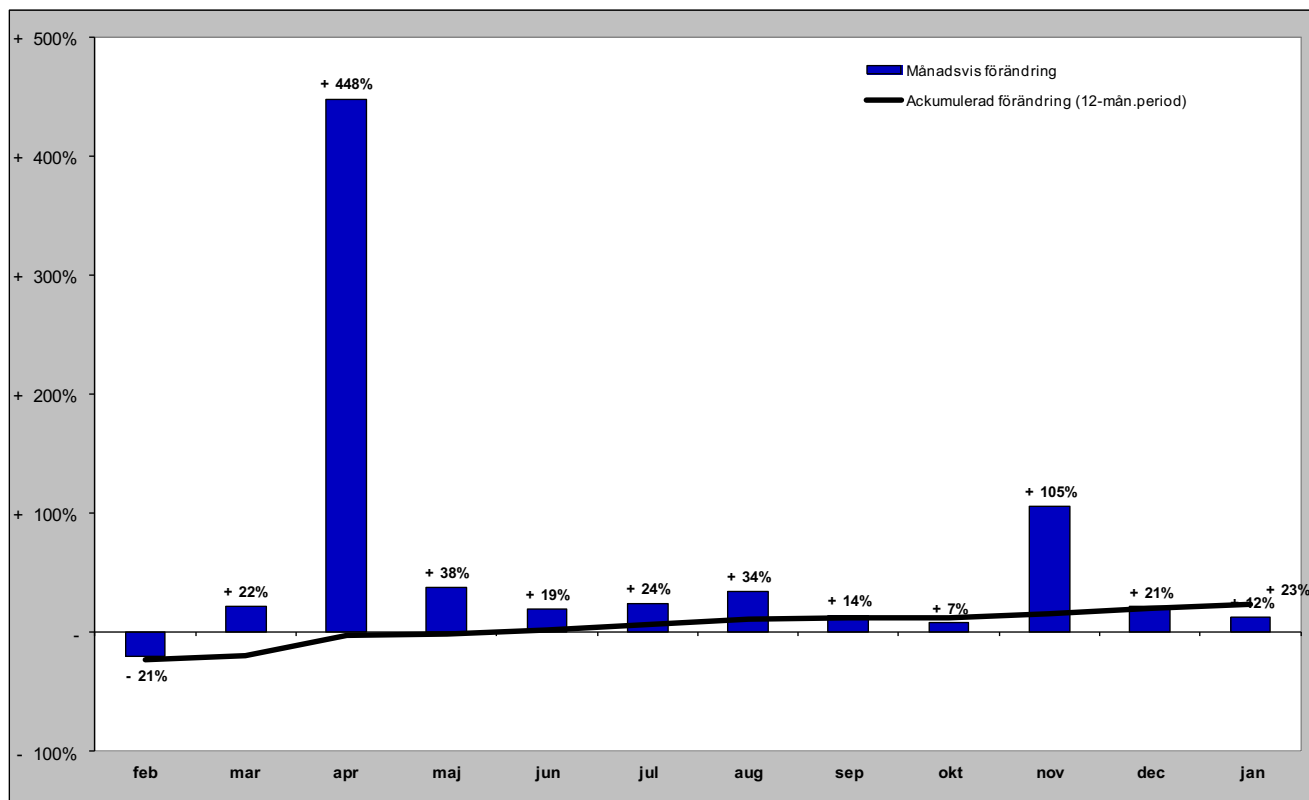

GÄSTNÄTTER FÖRDELAT PER BOENDEFORM

Gästnätter hotell i JH

Förändring gästnätter

Totalt antal gästnätter 863 861

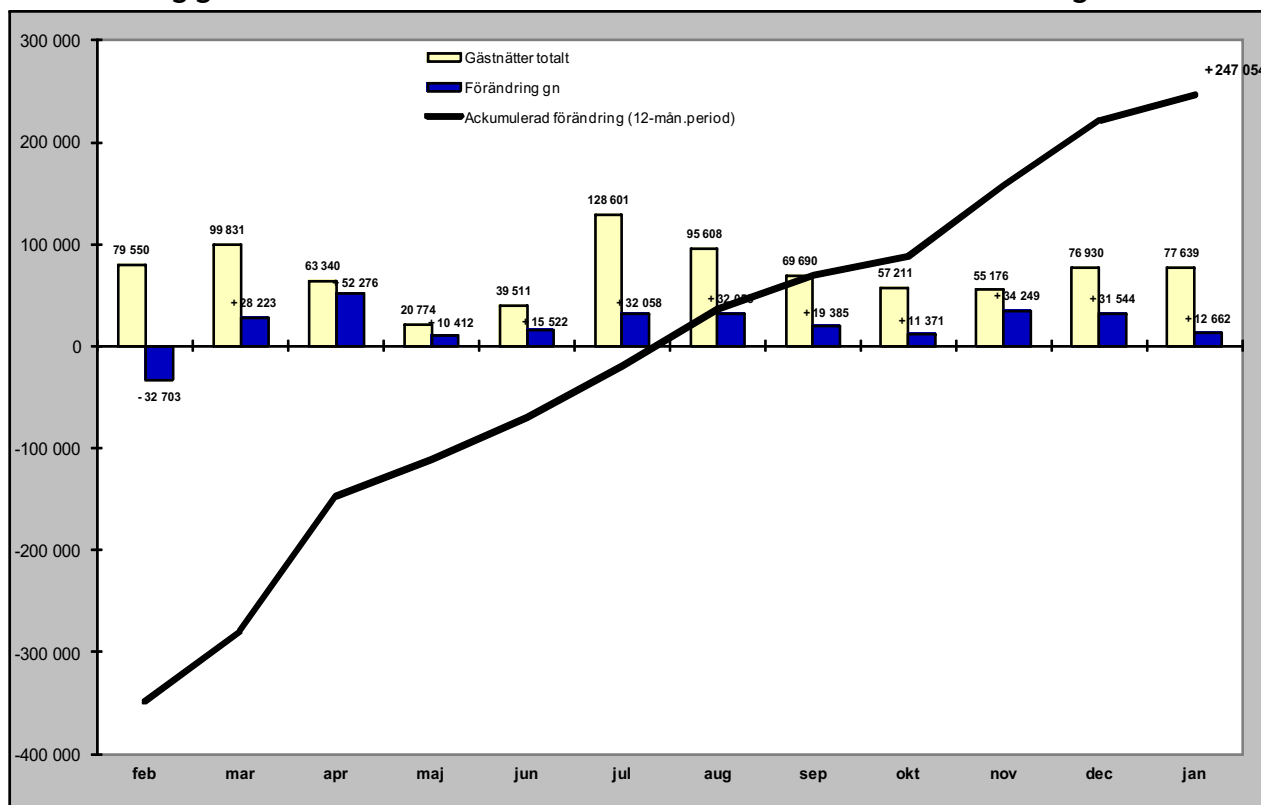

Relativ förändring

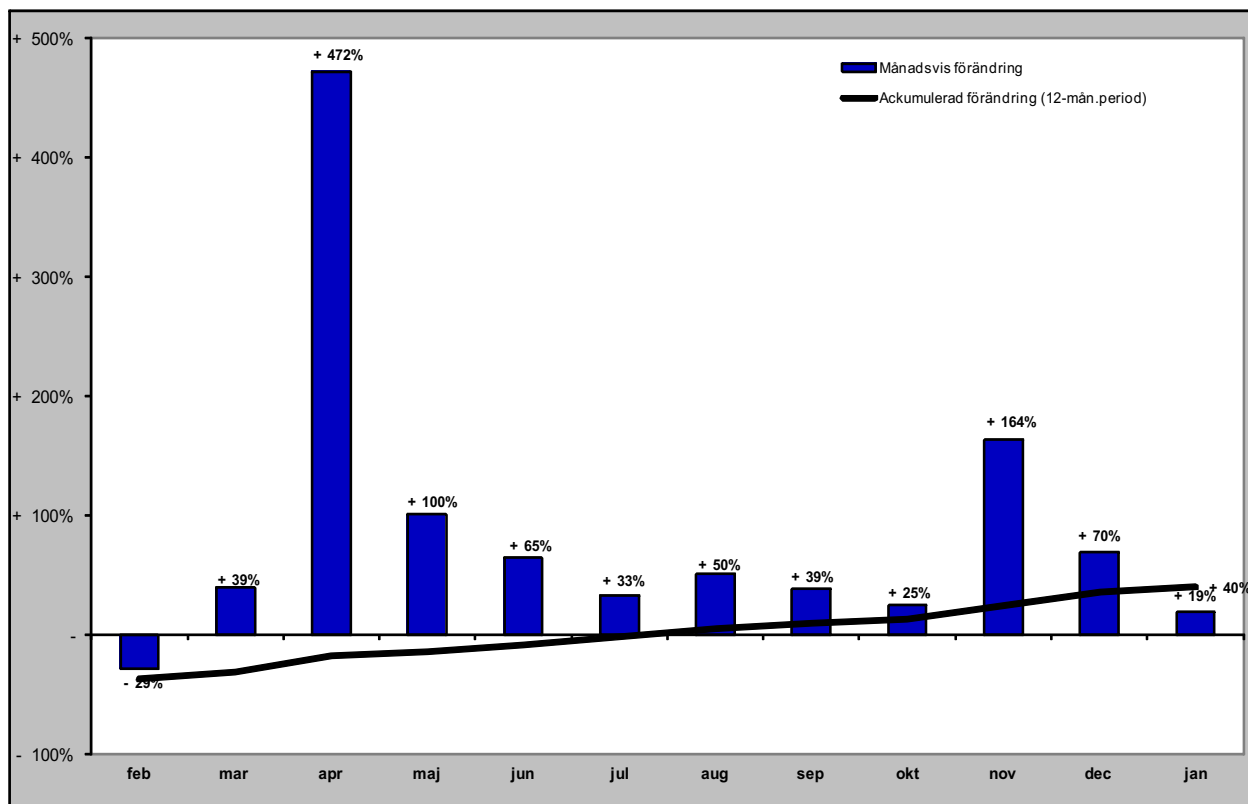

Gästnätter stugby i JH

Förändring gästnätter

Totalt antal gästnätter 392 482

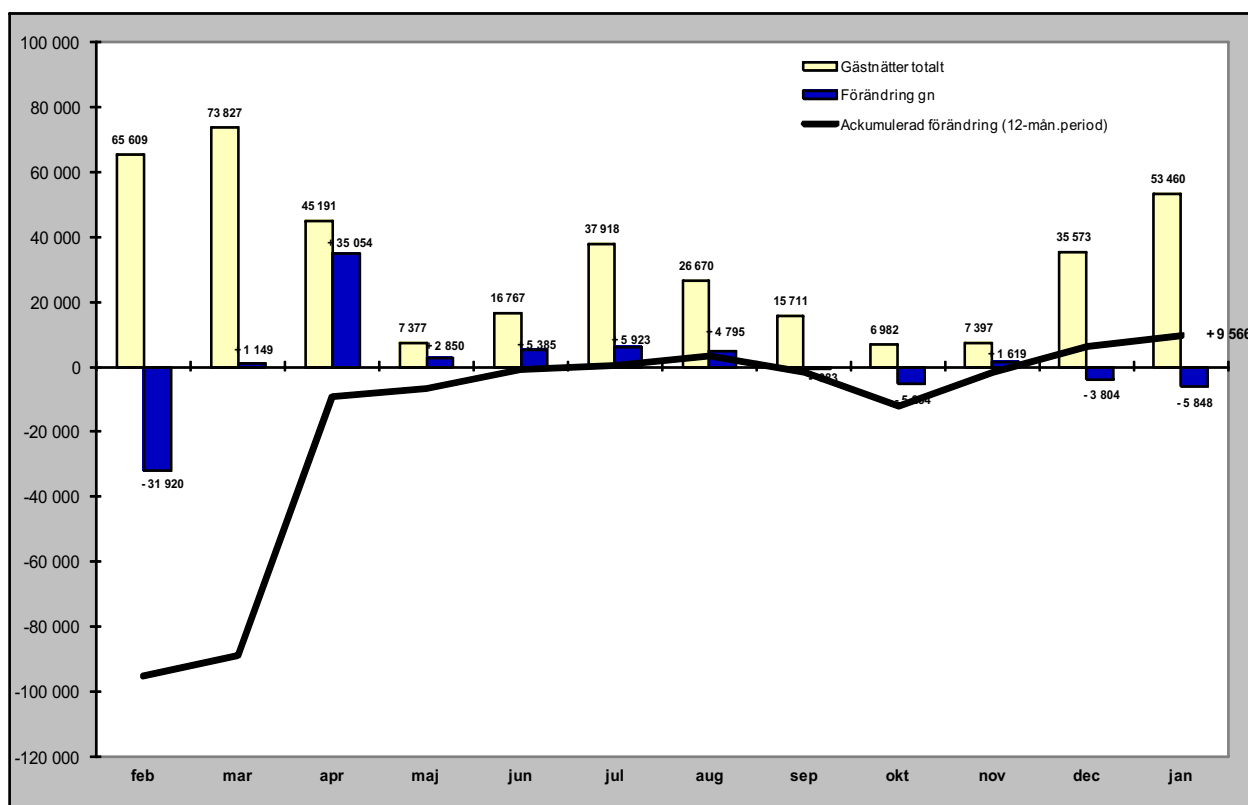

Relativ förändring

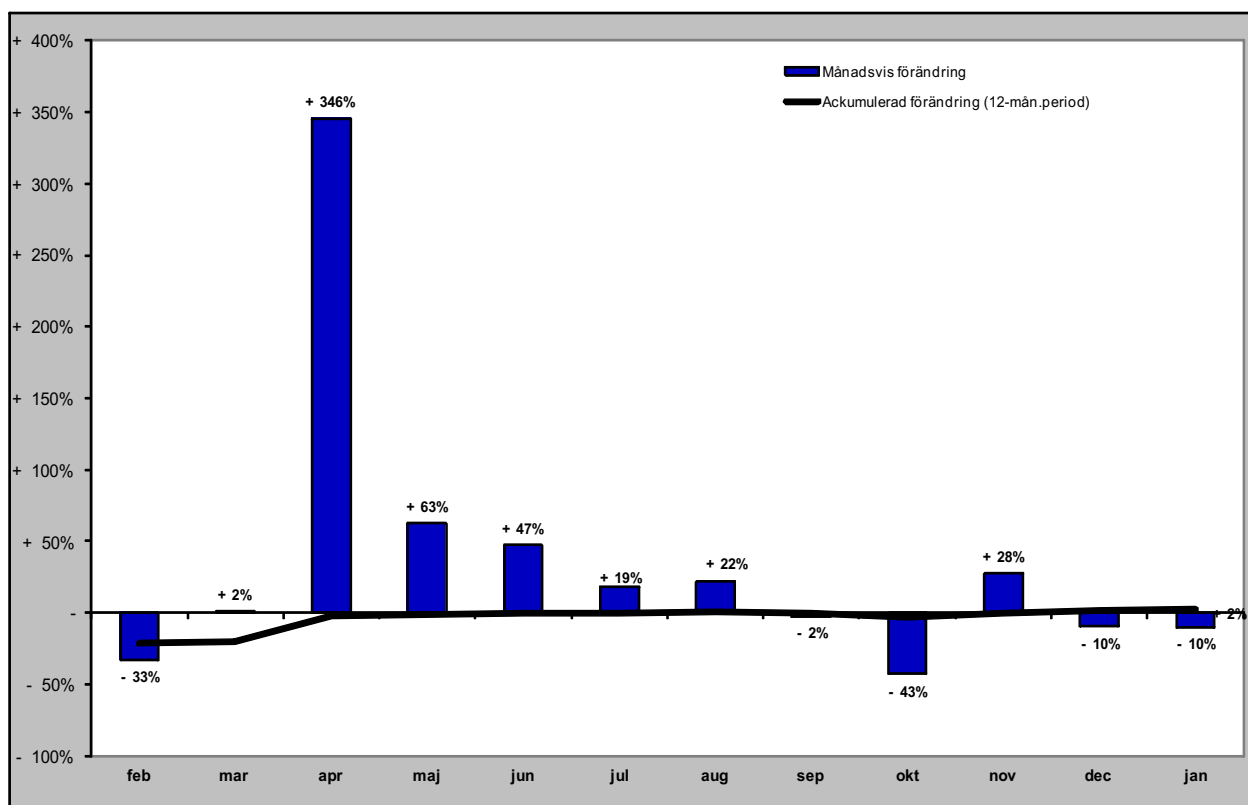

Gästnätter vandrarhem i JH

Förändring gästnätter

Totalt antal gästnätter 148 335

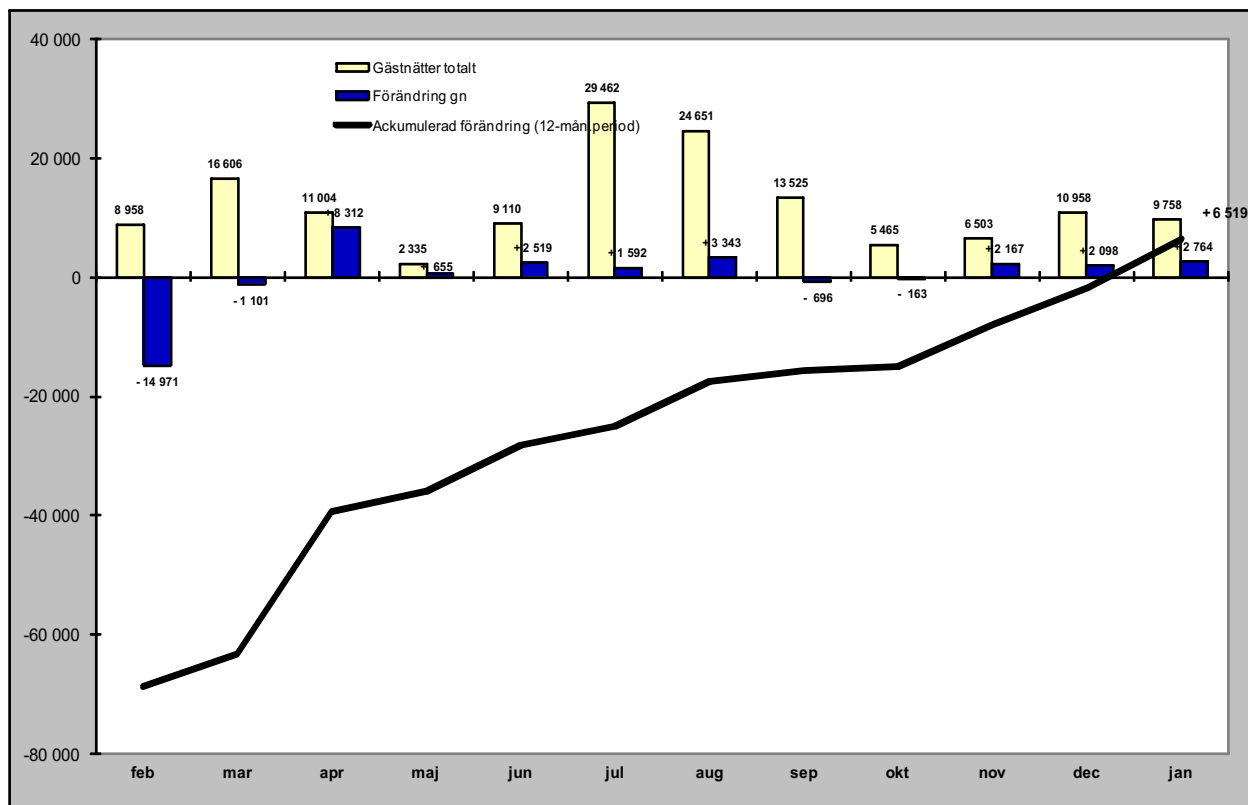

Relativ förändring

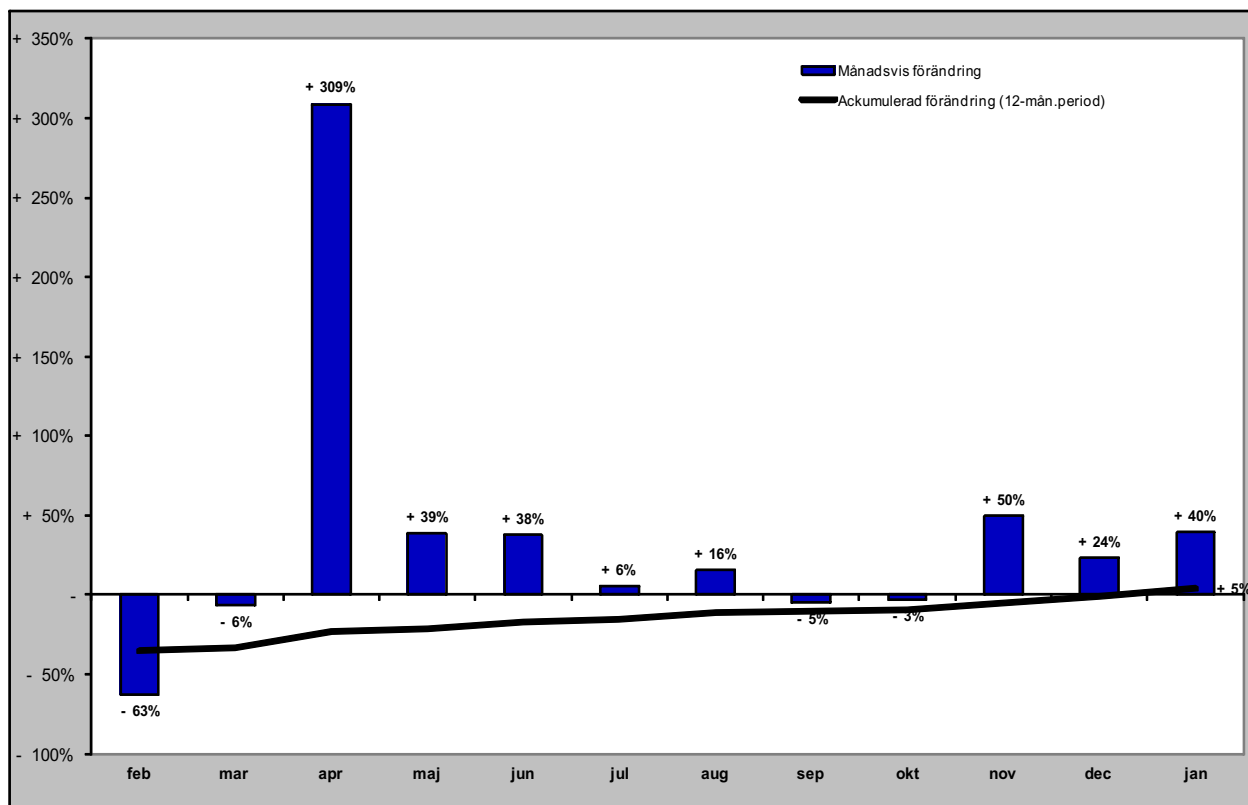

Gästnätter camping i JH

Förändring gästnätter

Totalt antal gästnätter 537 218

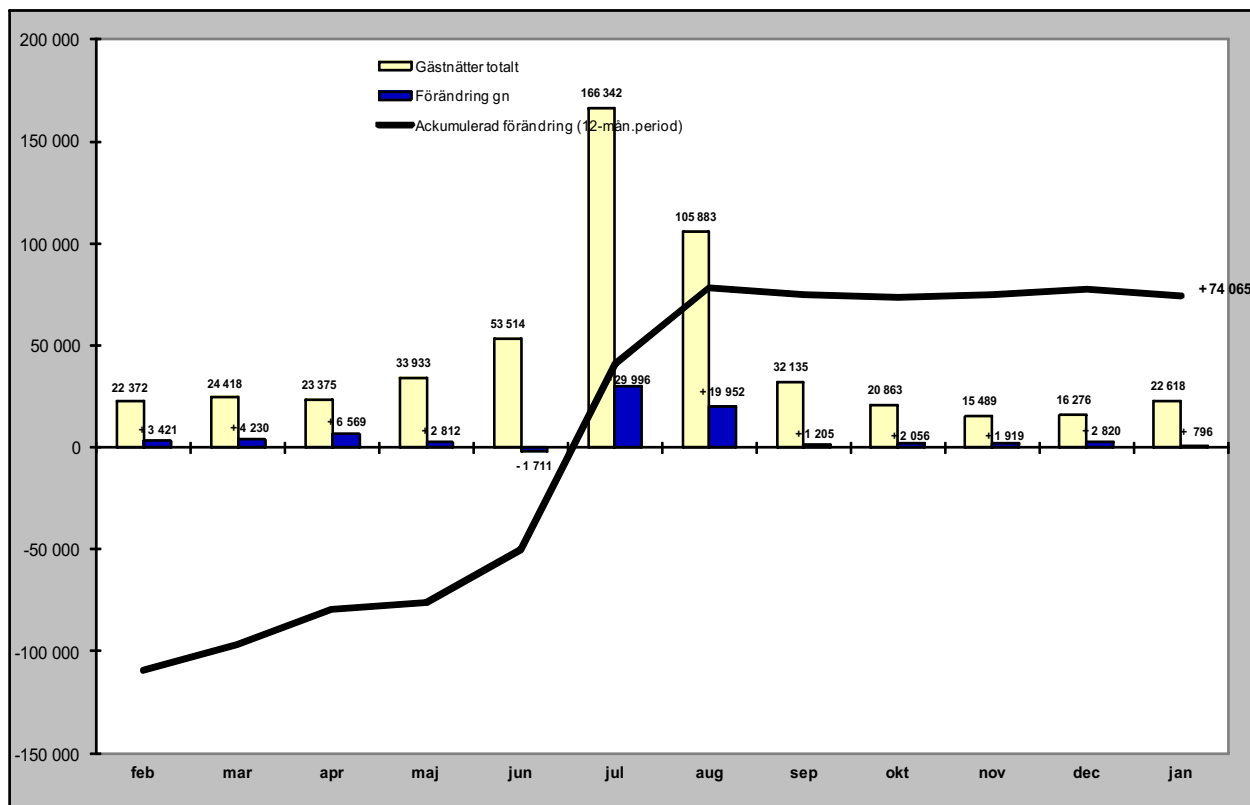

Relativ förändring

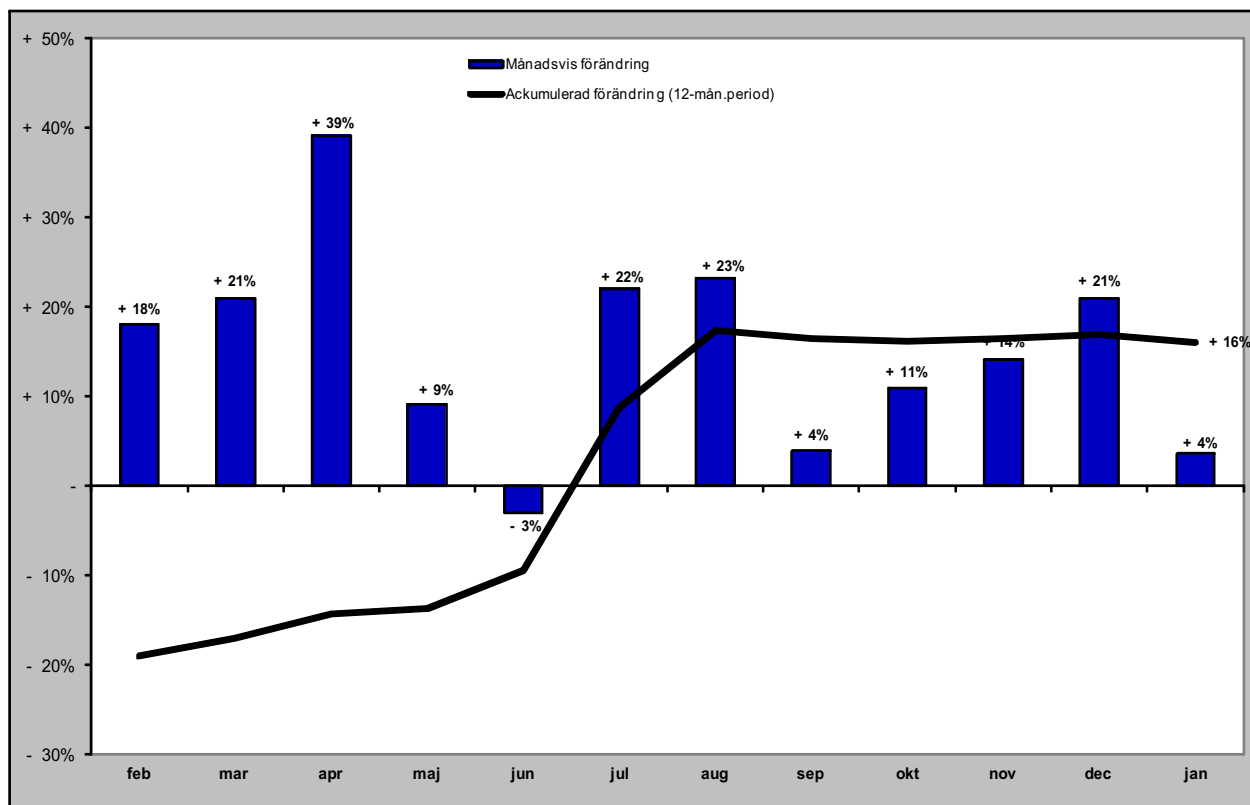

Gästnätter förmedlad stuga/lägenhet (sol) i JH

Förändring gästnätter

Totalt antal gästnätter 1 224 616

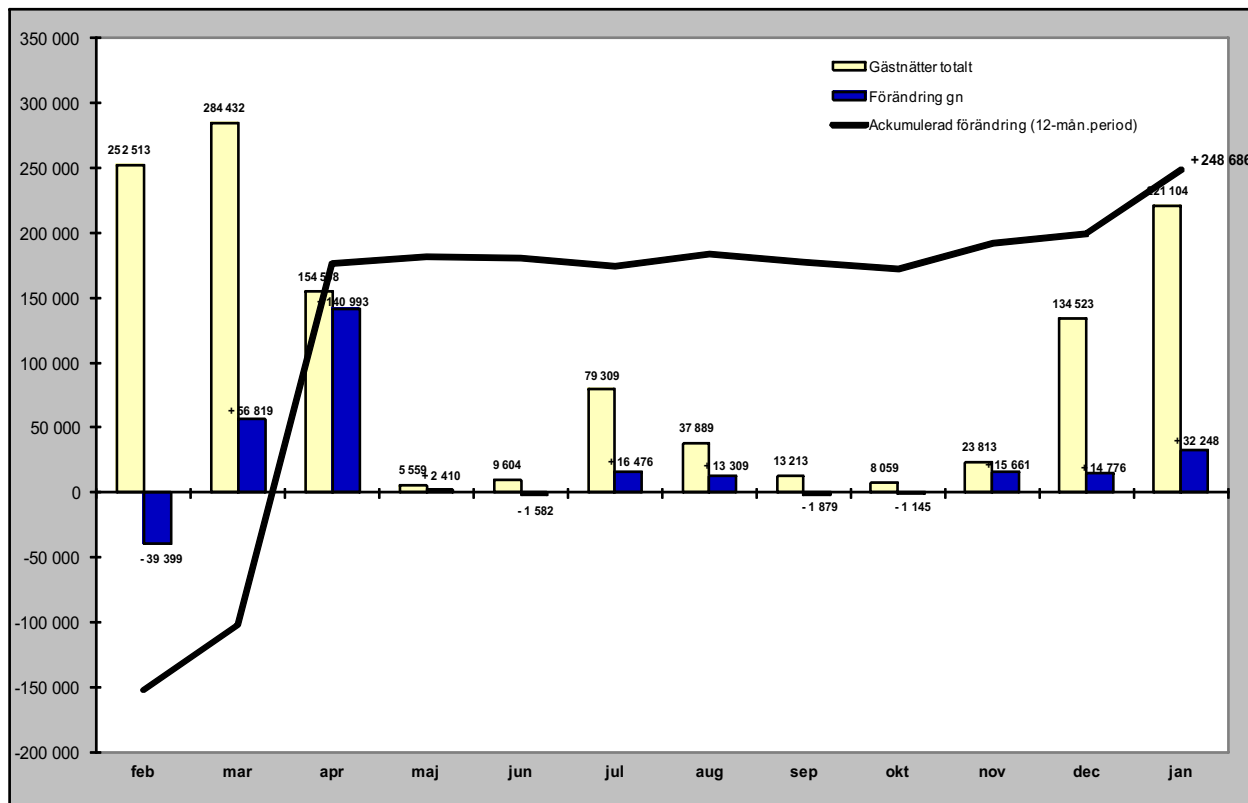

Relativ förändring

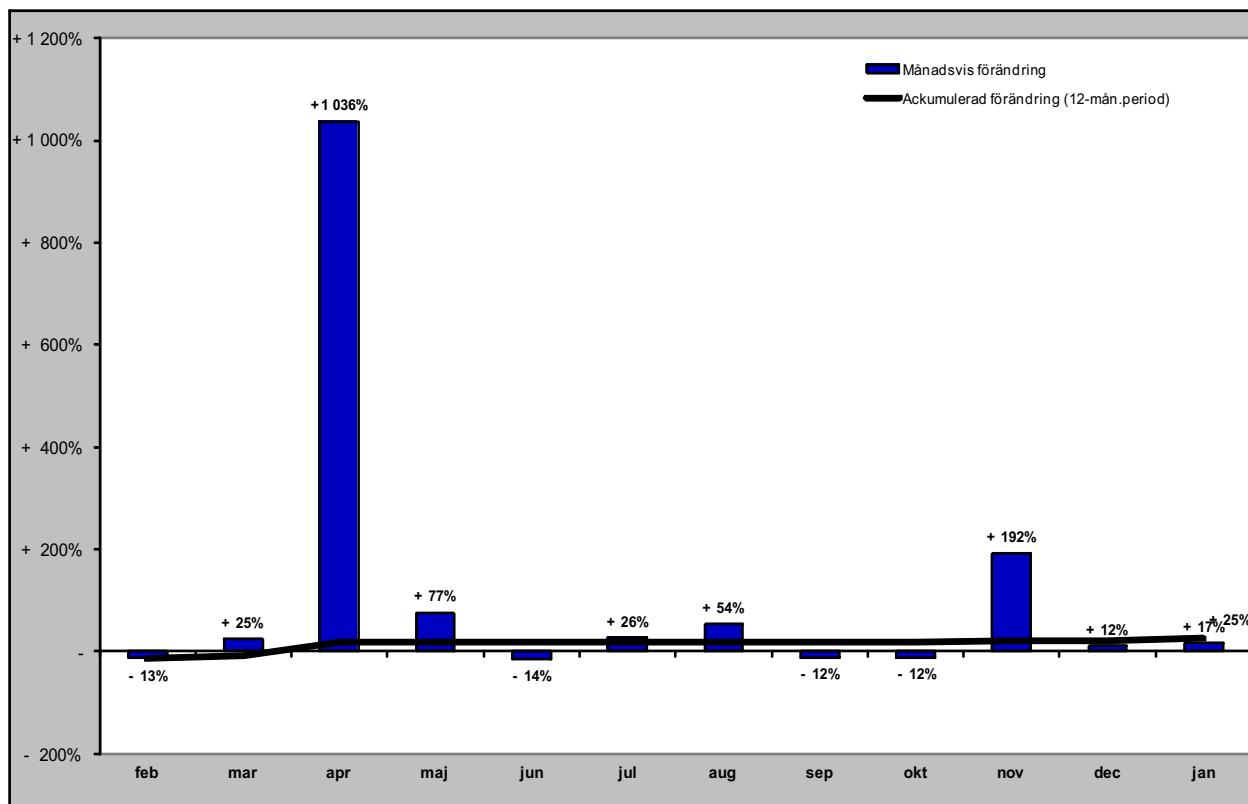

GÄSTNÄTTER FÖRDELAT PER MARKNAD

Svenska gästnätter (HSVCsol) i JH

Förändring gästnätter

Totalt antal gästnätter 2 939 925

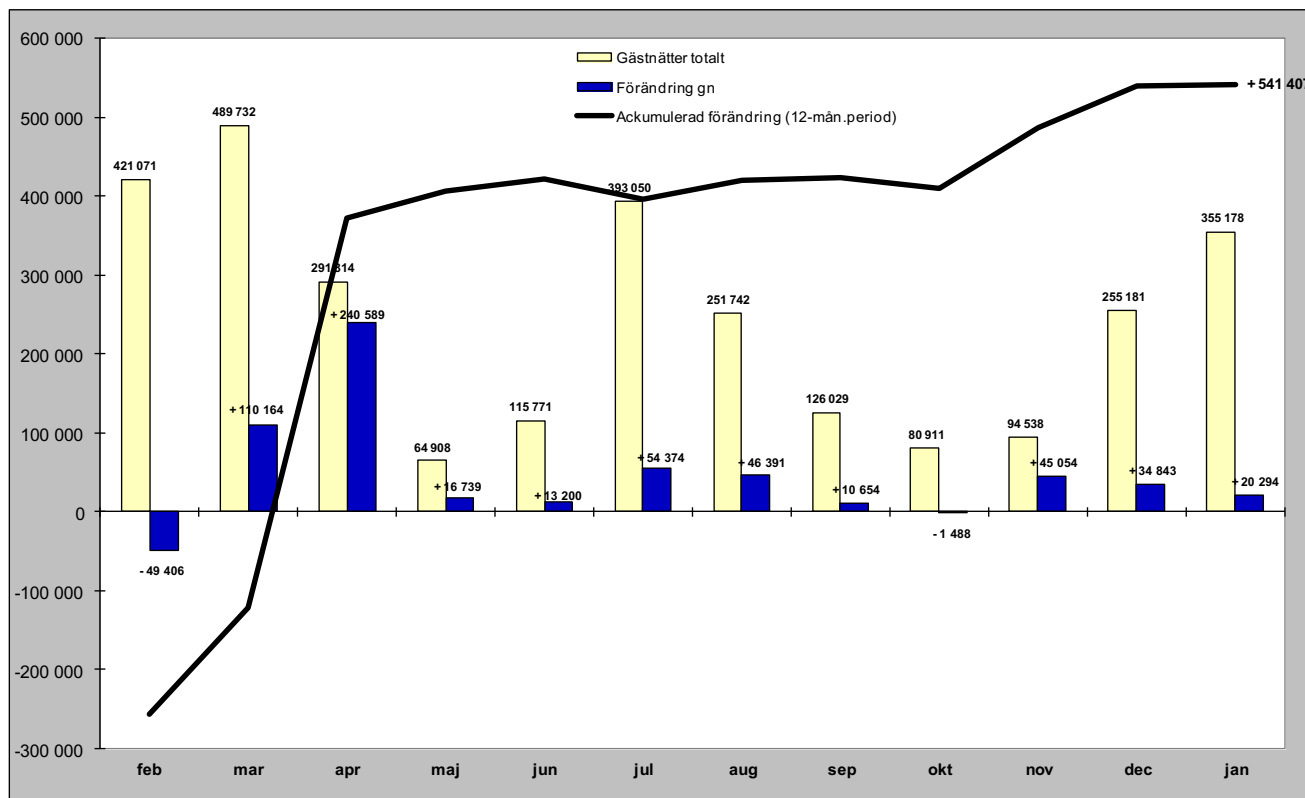

Relativ förändring

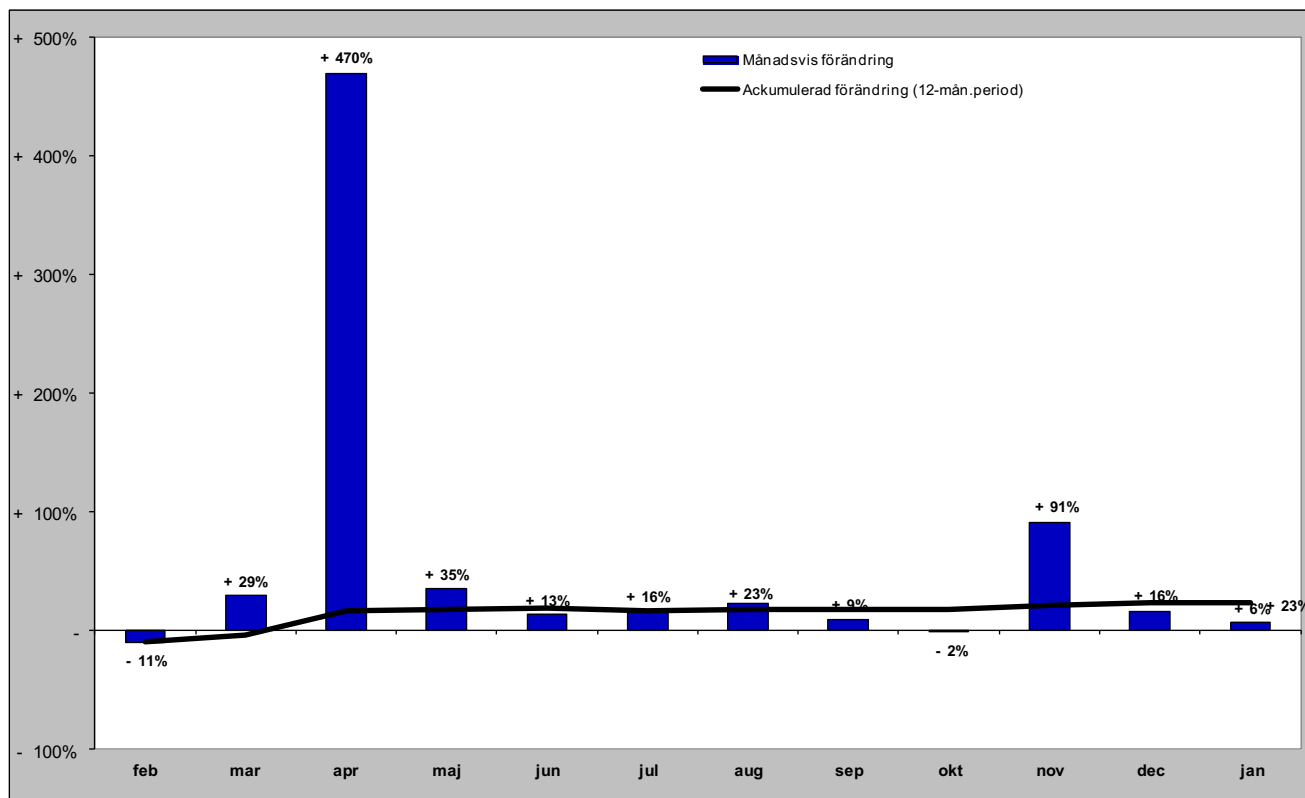

Norska gästnätter (HSVCsol) i JH

Förändring gästnätter

Totalt antal gästnätter 62 129

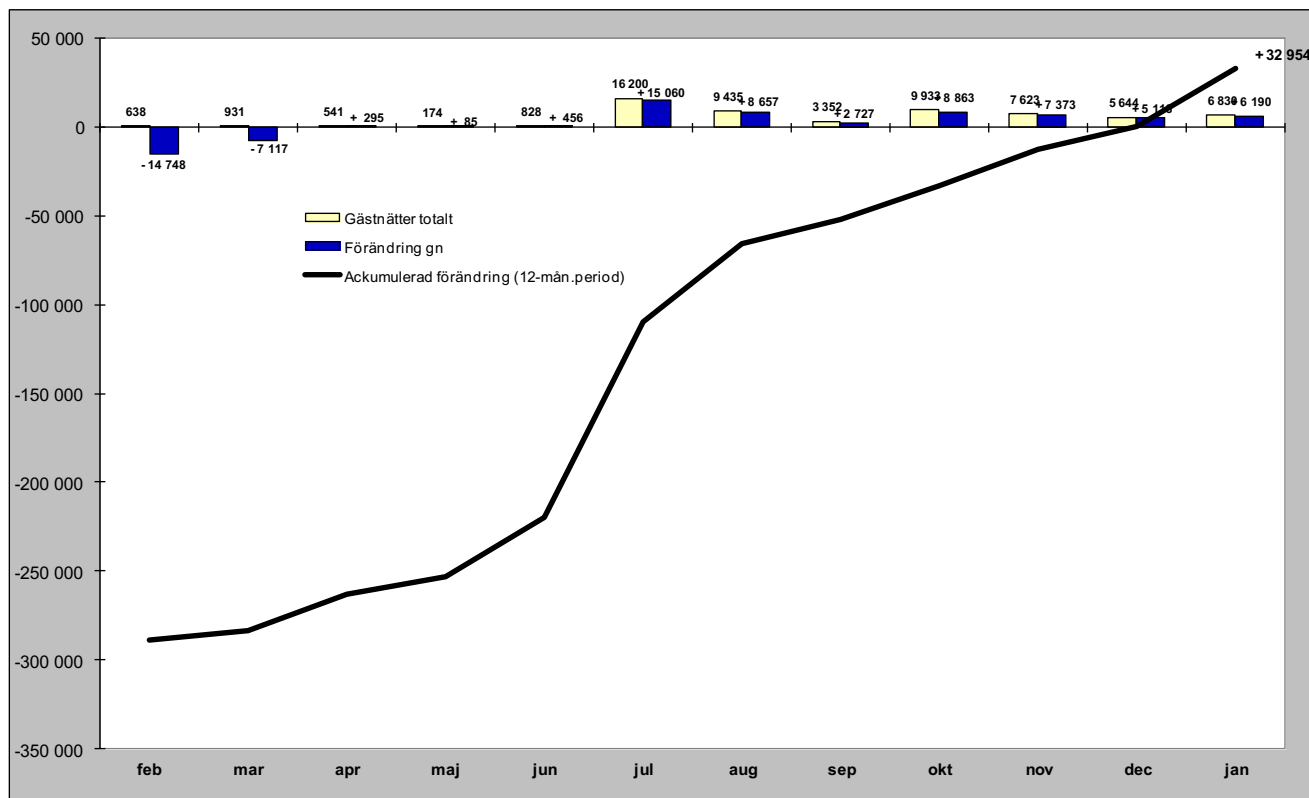

Relativ förändring

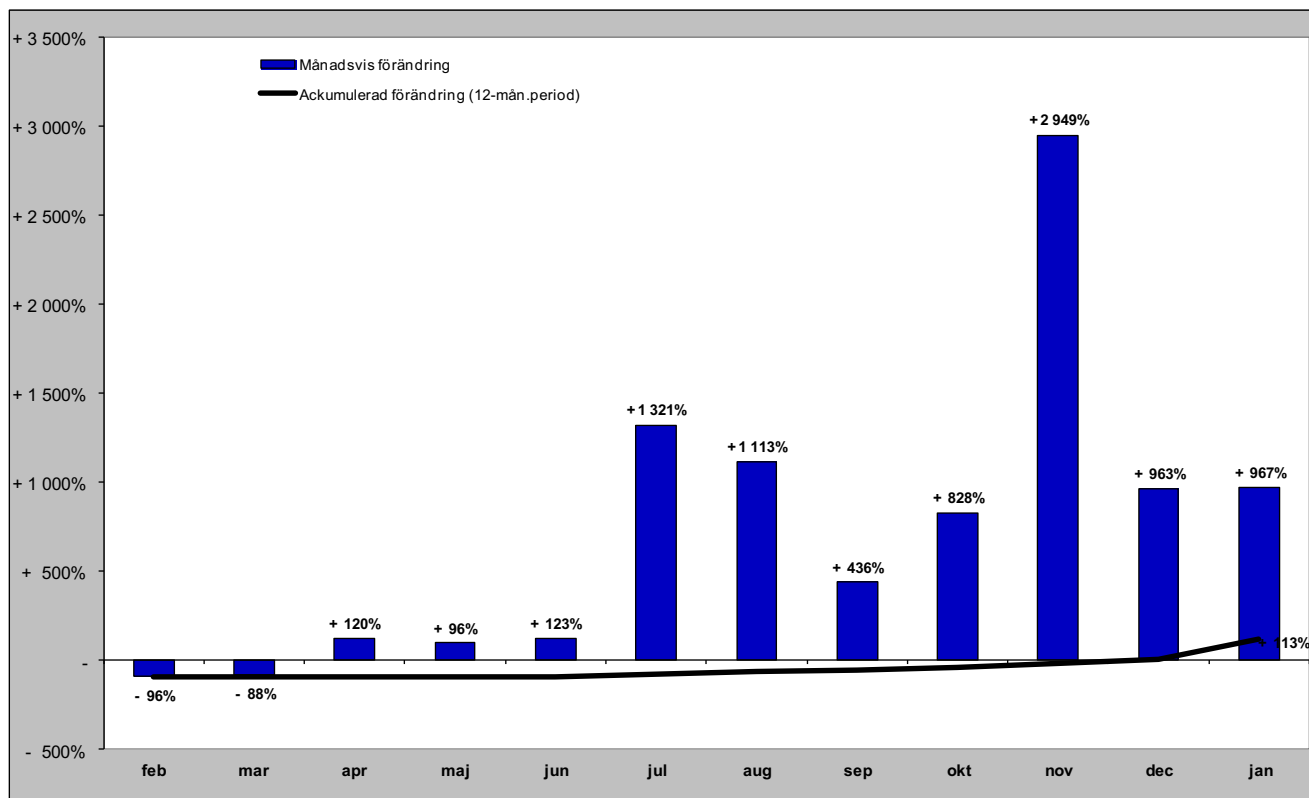

Danska gästnätter (HSVCsol) i JH

Förändring gästnätter

Totalt antal gästnätter 21 465

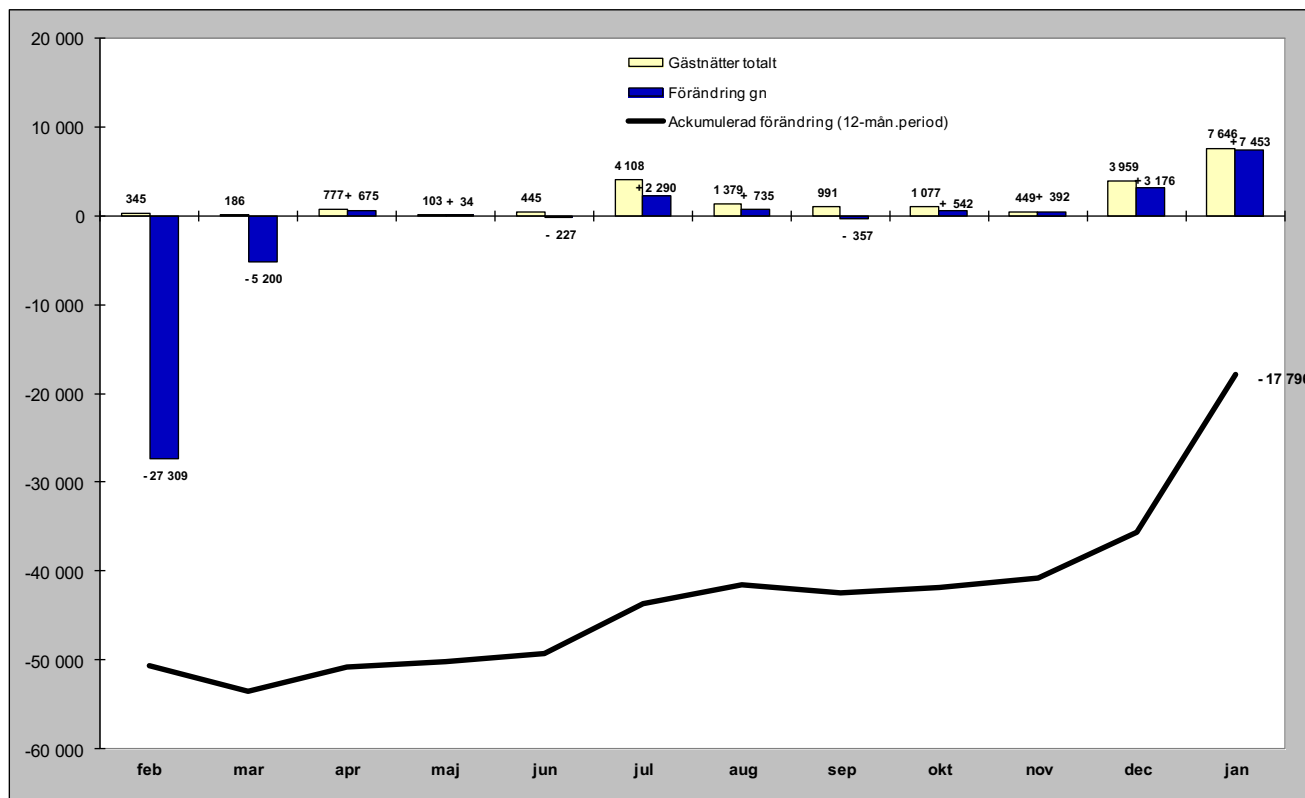

Relativ förändring

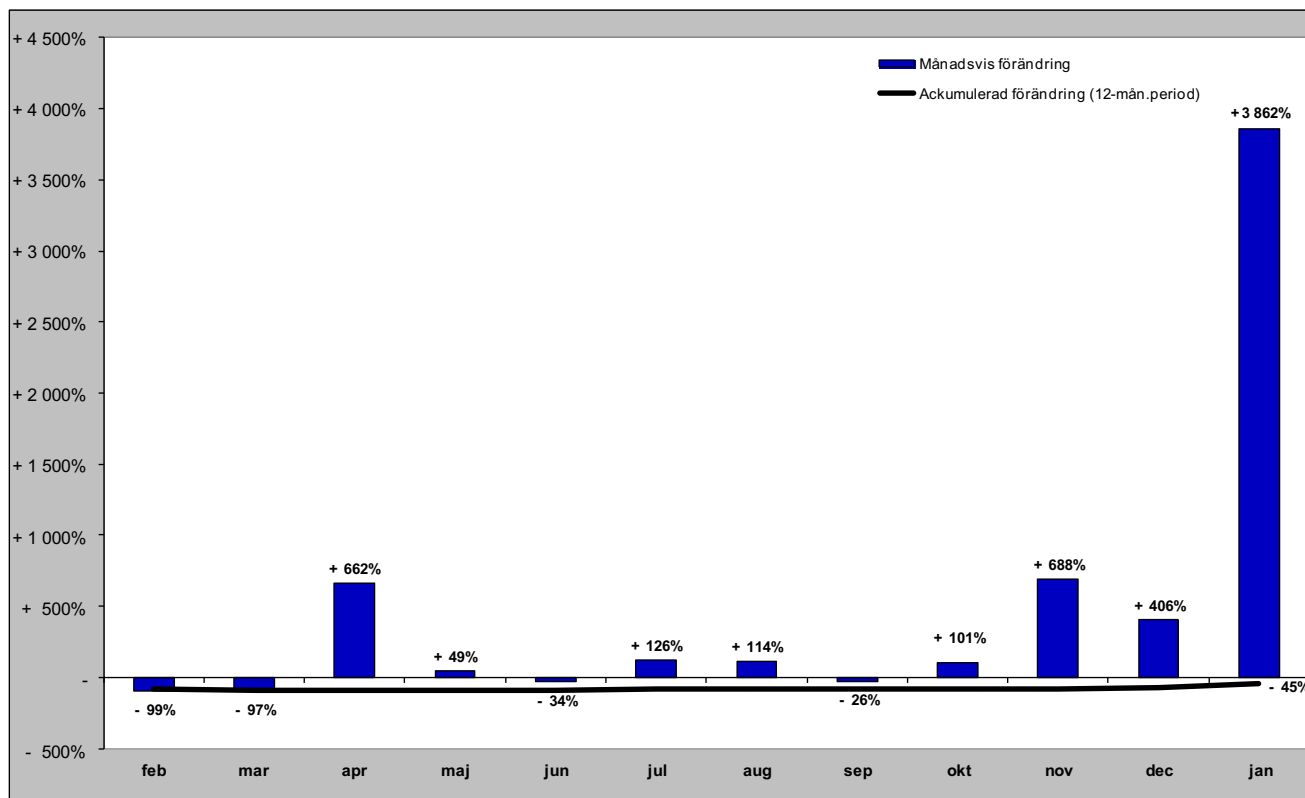

Finska gästnätter (HSVCsol) i JH

Förändring gästnätter

Totalt antal gästnätter 5 537

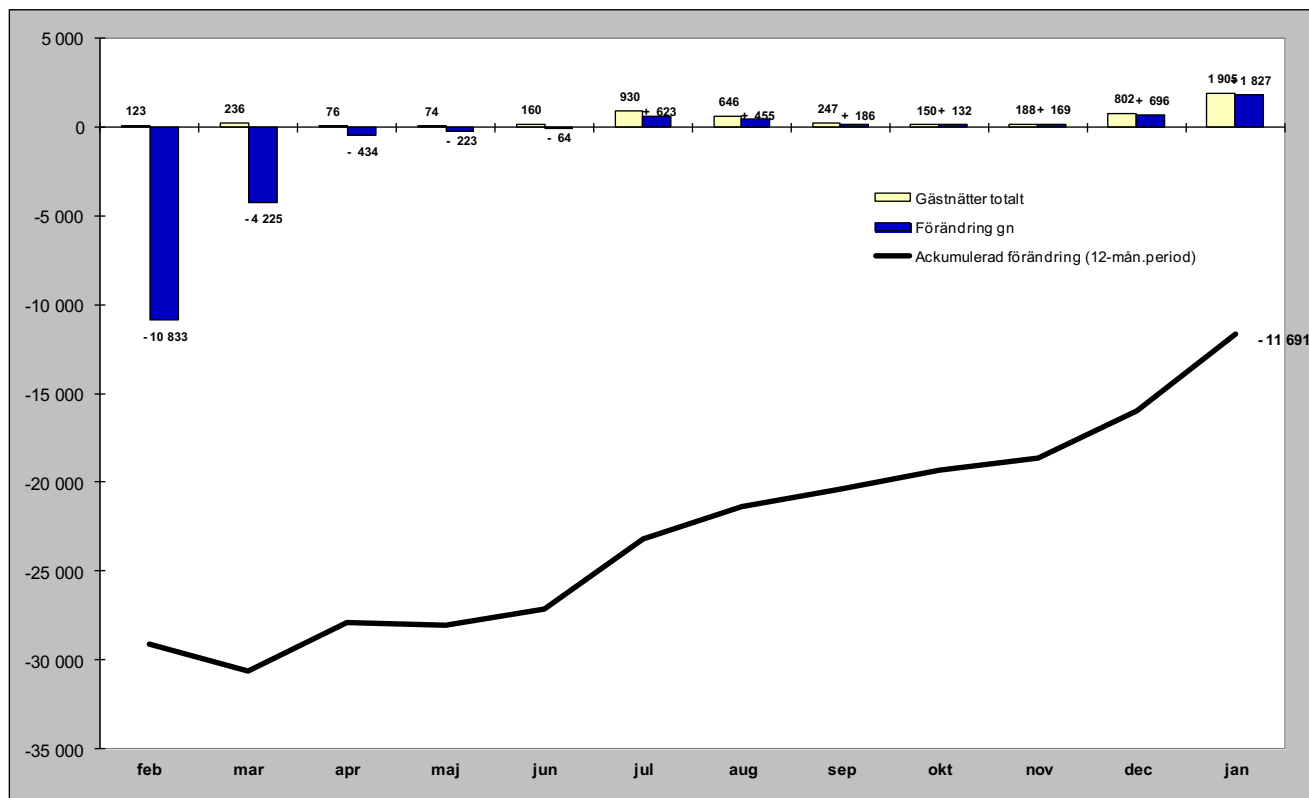

Relativ förändring

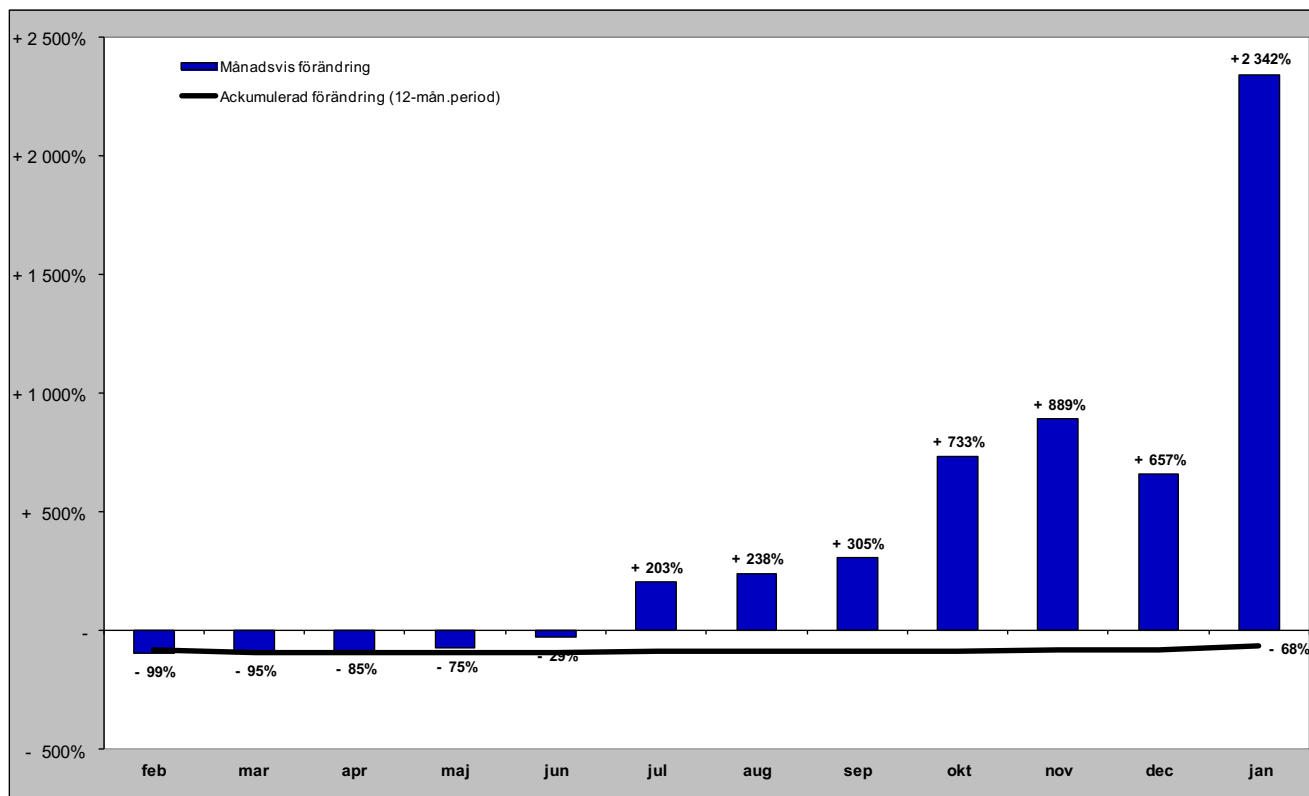

Tyska gästnätter (HSVCsol) i JH

Förändring gästnätter

Totalt antal gästnätter 40 096

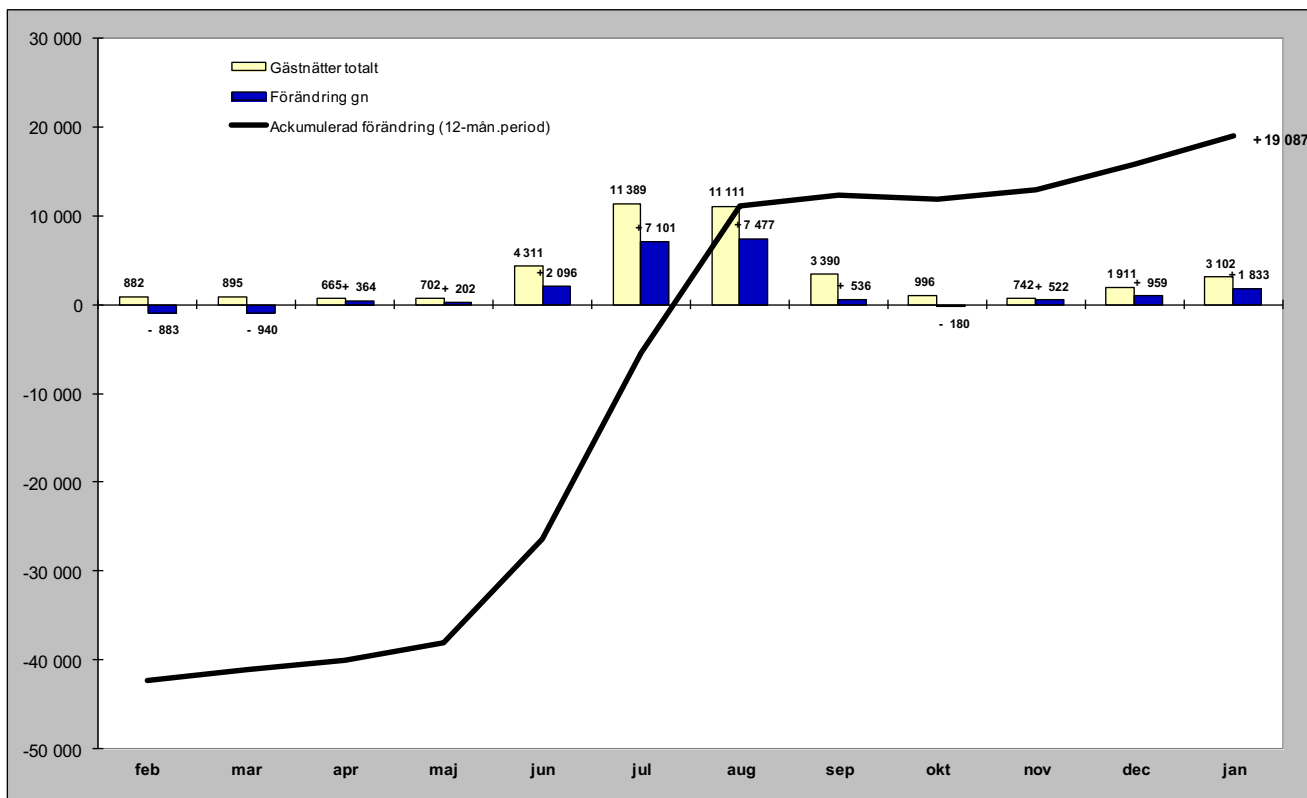

Relativ förändring

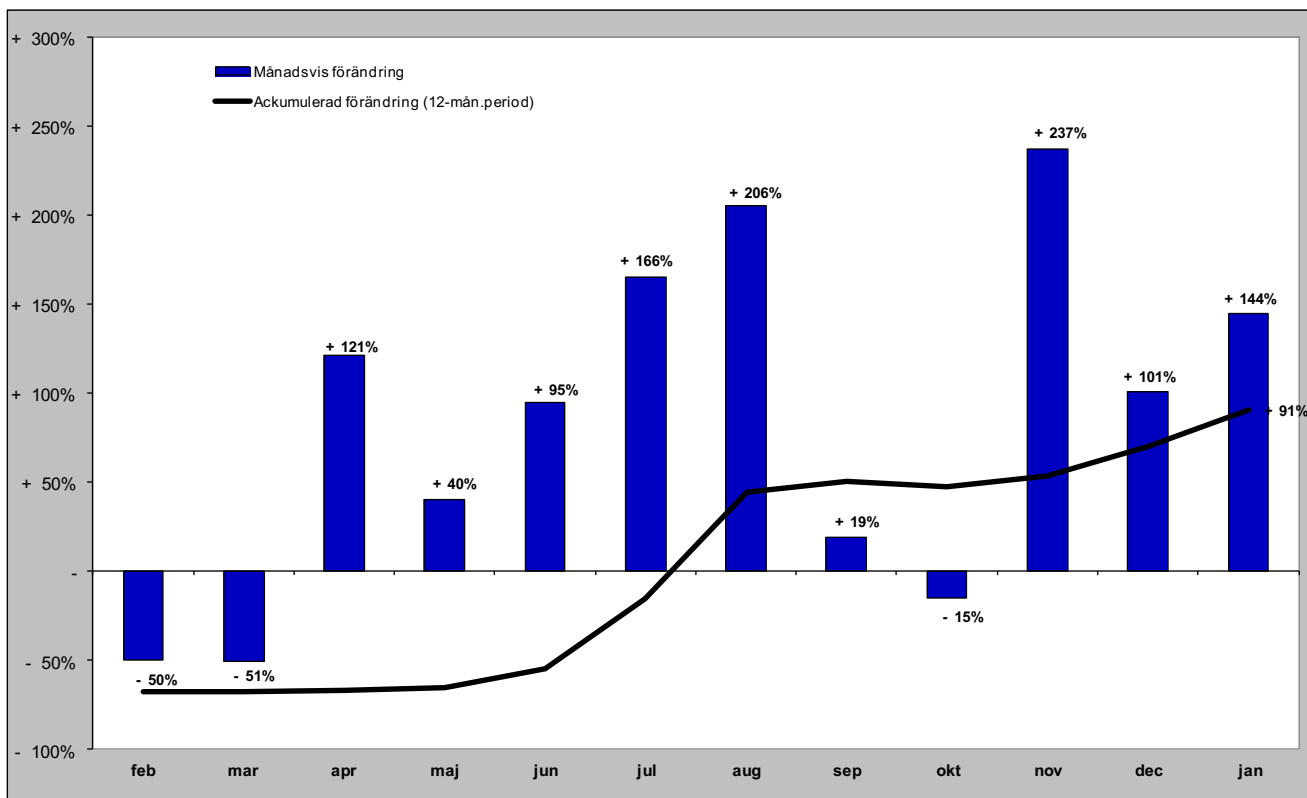

Holländska gästnätter (HSVCsol) i JH

Förändring gästnätter

Totalt antal gästnätter 15 233

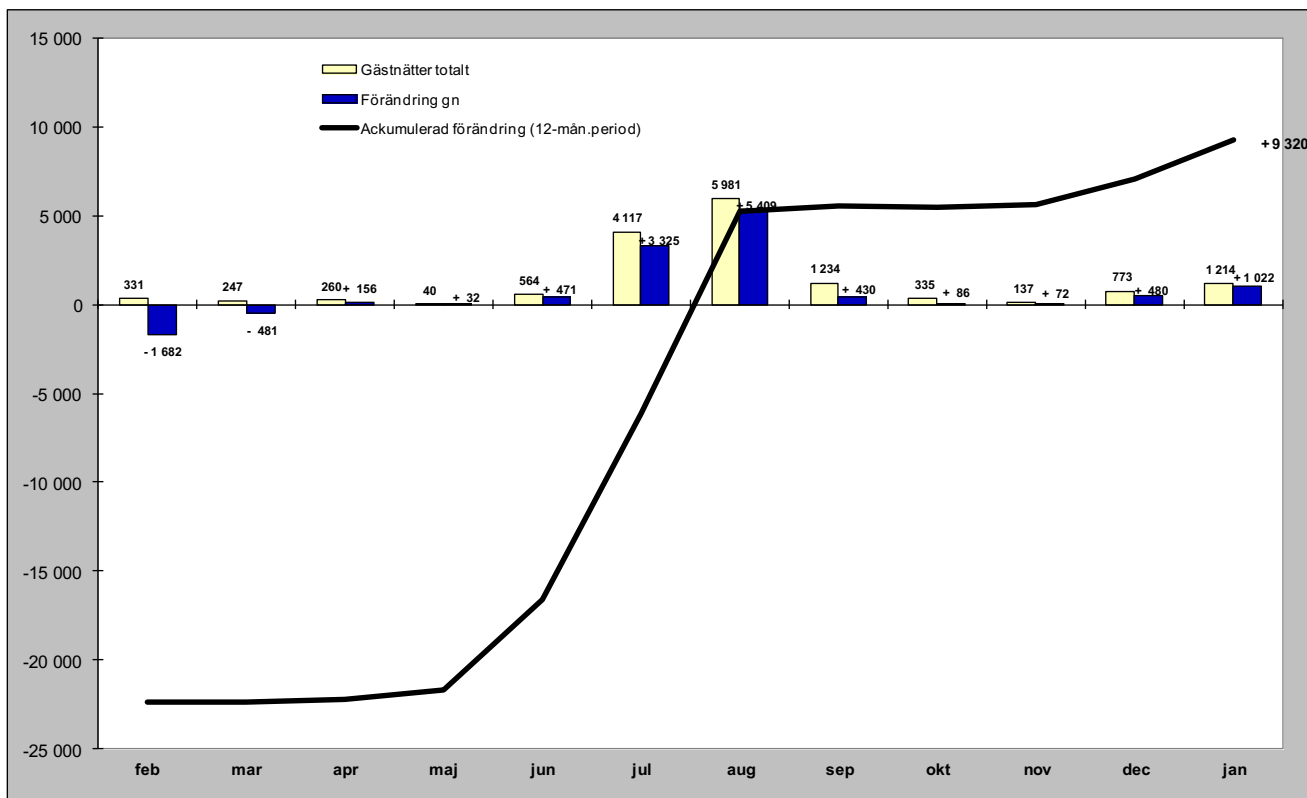

Relativ förändring

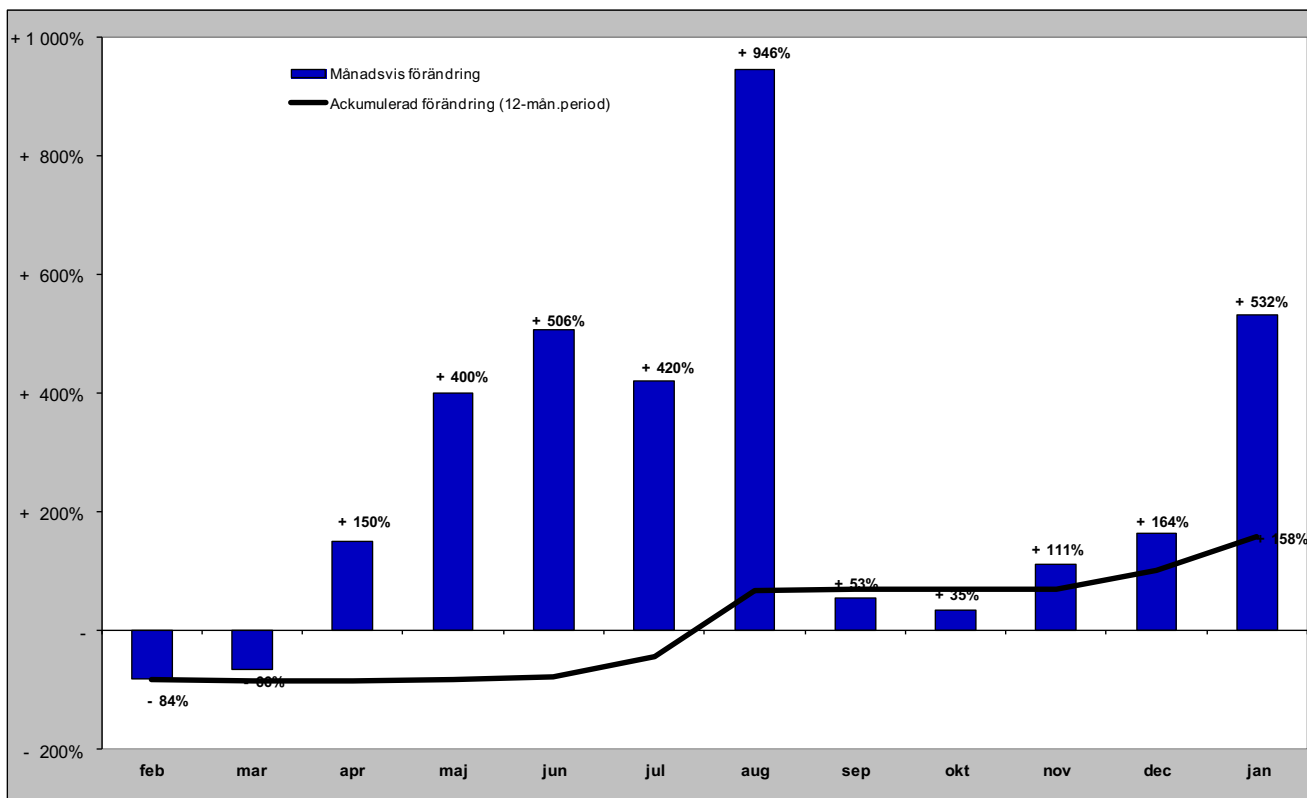

Gästnätter från GBR (HSVCsol) i JH

Förändring gästnätter

Totalt antal gästnätter 9 104

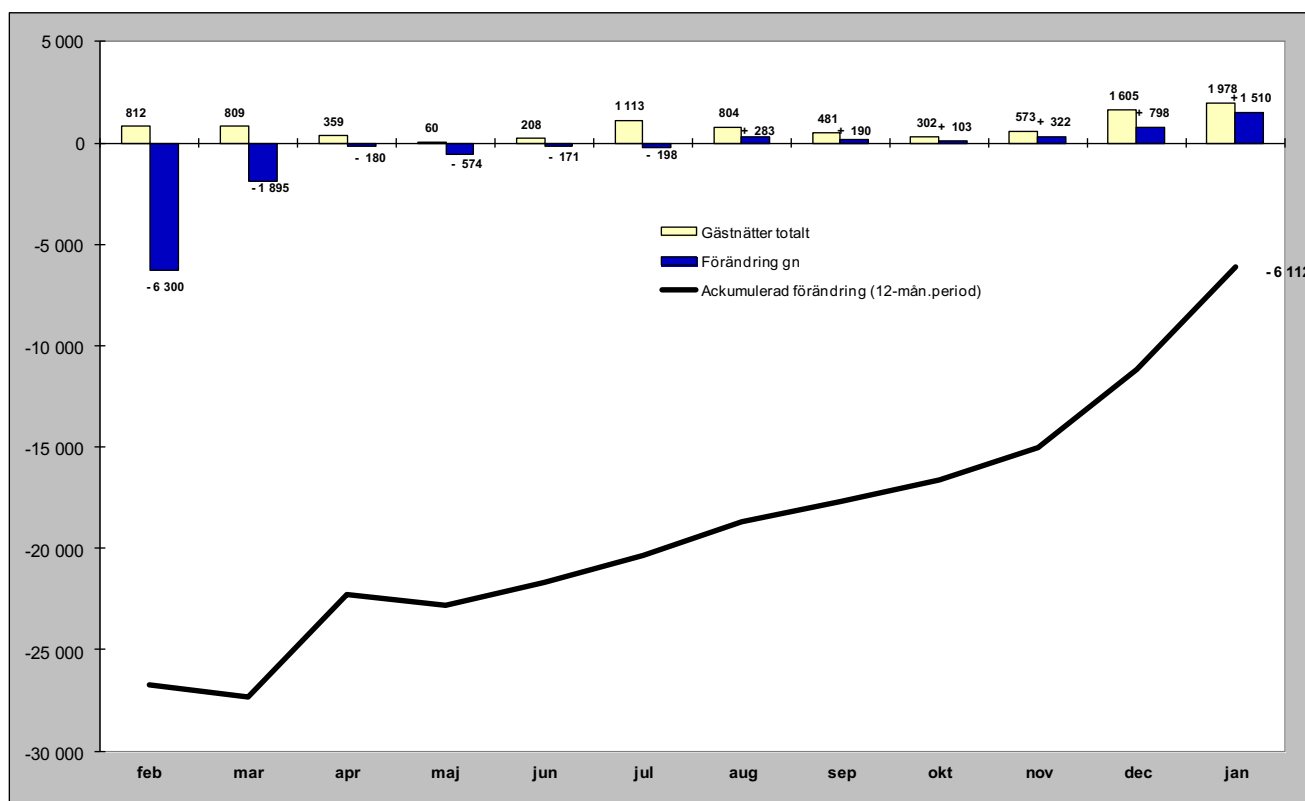

Relativ förändring

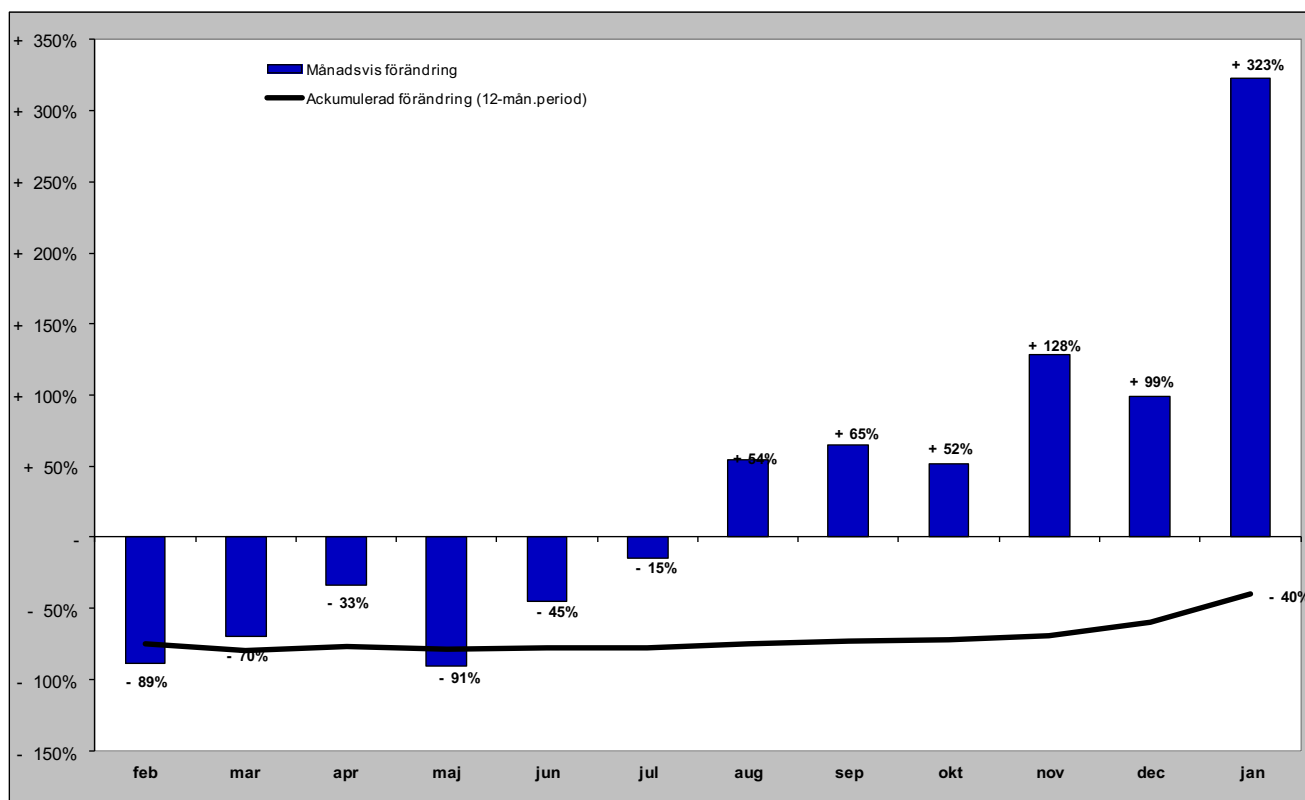

Gästnätter från Ryssland (HSVCsol) i JH

Förändring gästnätter

Totalt antal gästnätter 1 406

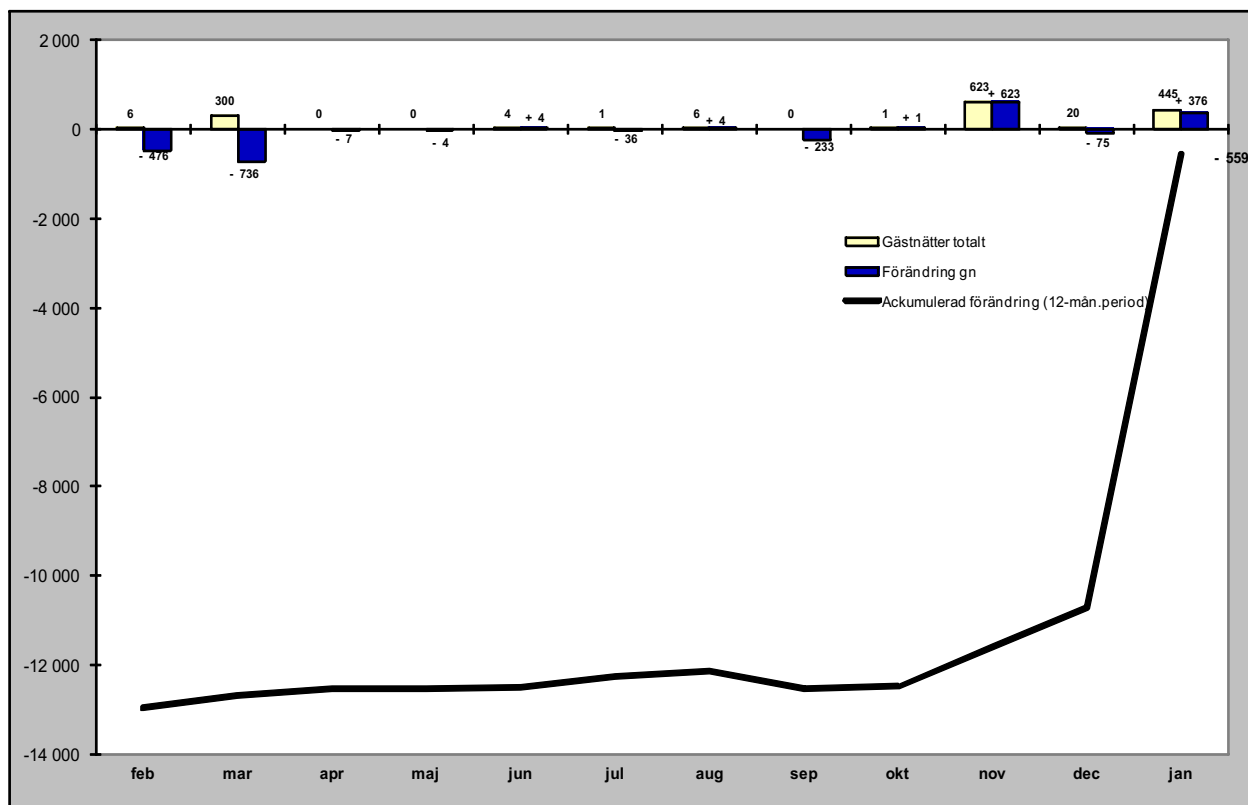

Relativ förändring

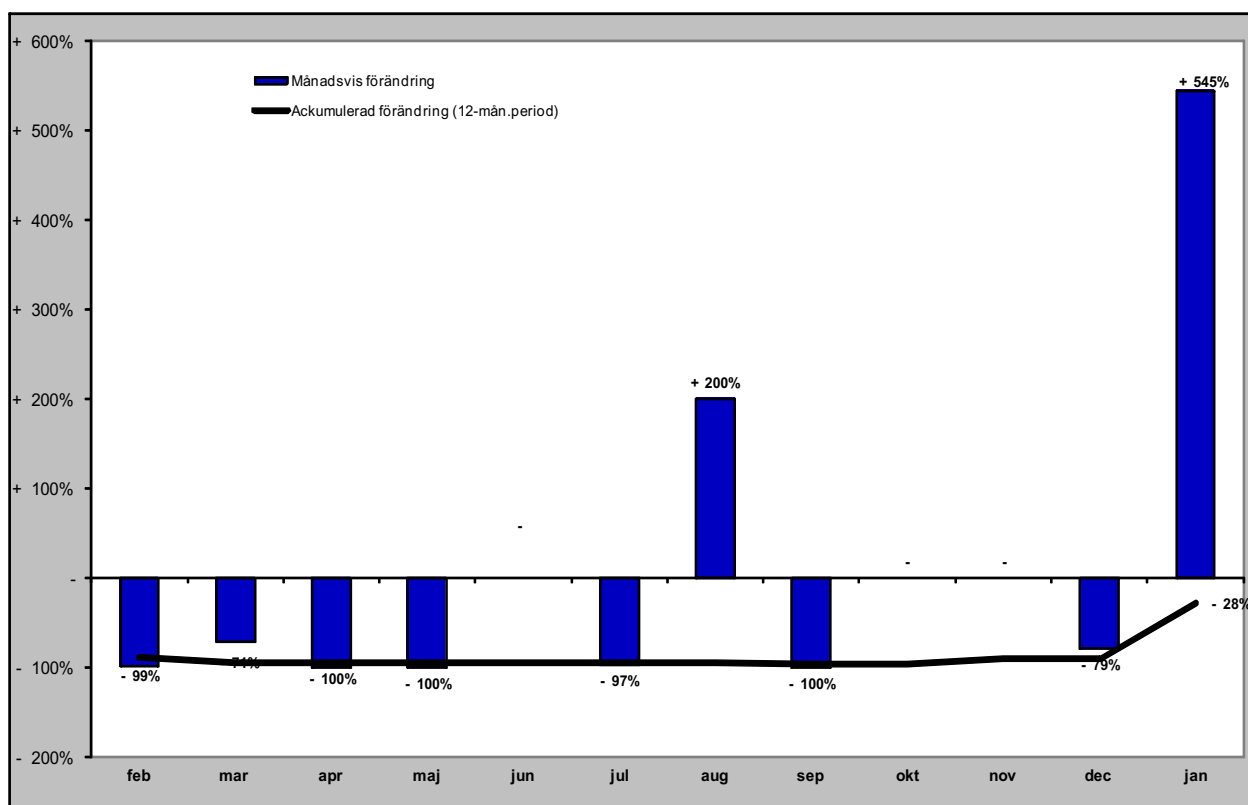

Gästnätter från Estland (HSVCsol) i JH

Förändring gästnätter

Totalt antal gästnätter 7 149

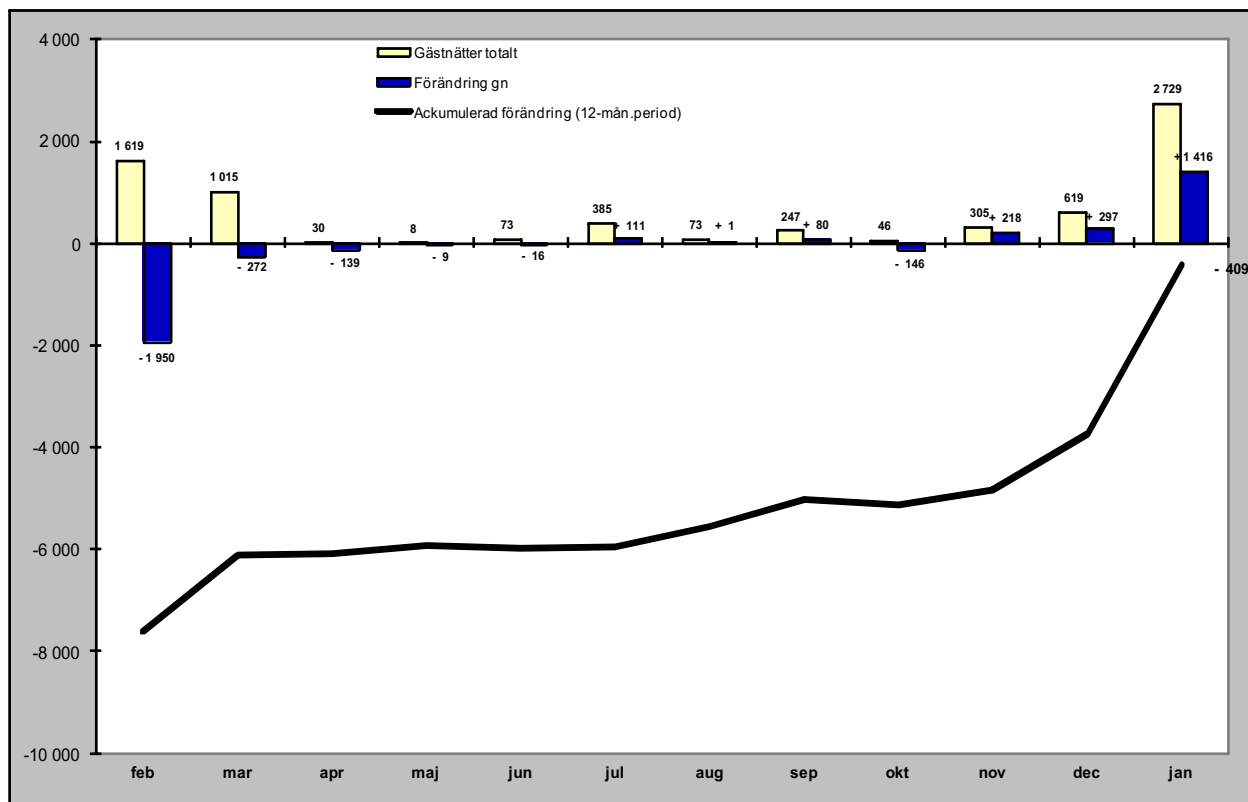

Relativ förändring

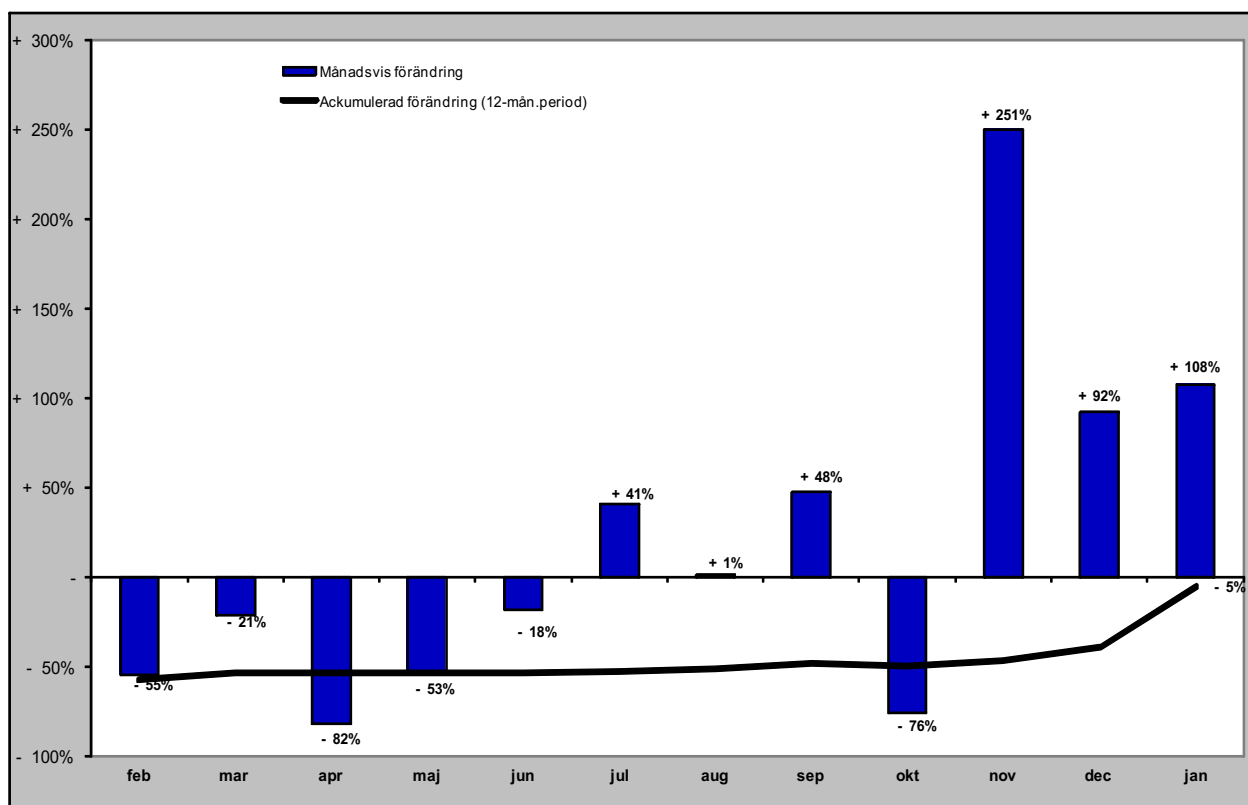

Gästnätter från Lettland (HSVCsol) i JH

Förändring gästnätter

Totalt antal gästnätter 2 408

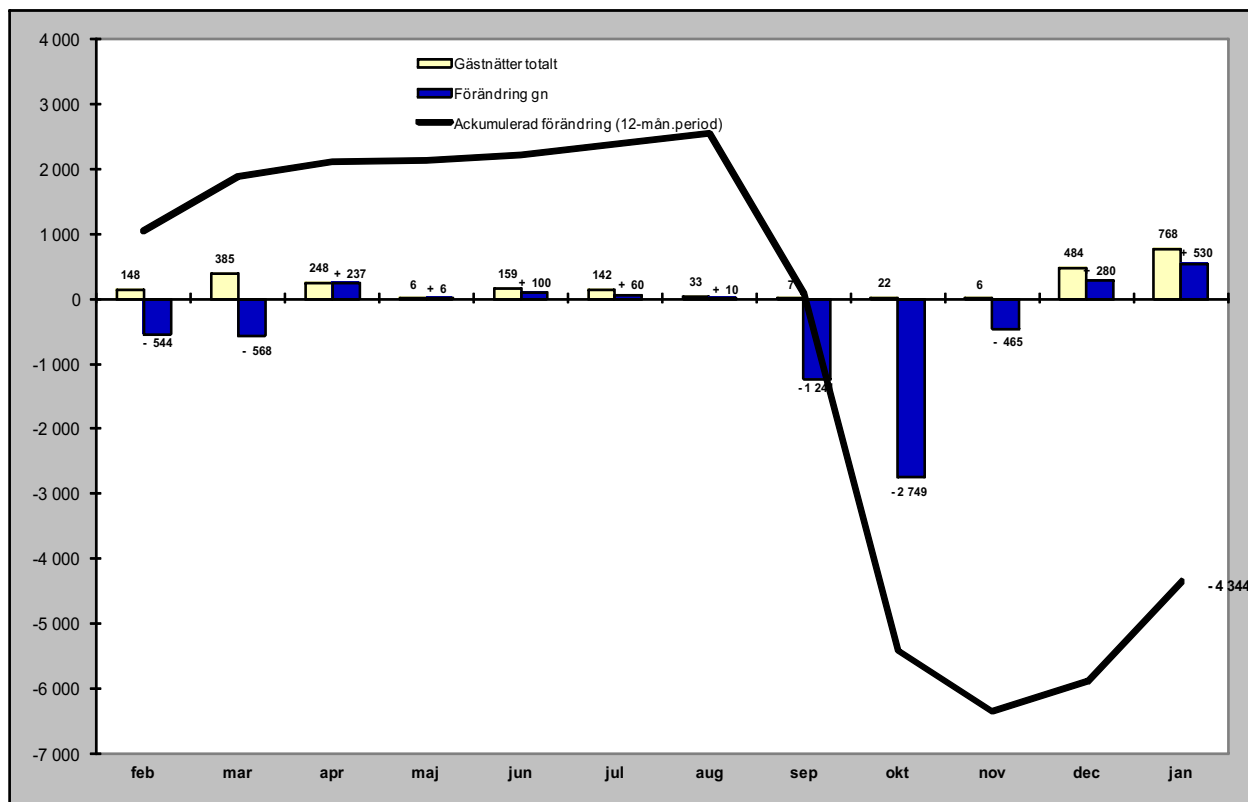

Relativ förändring

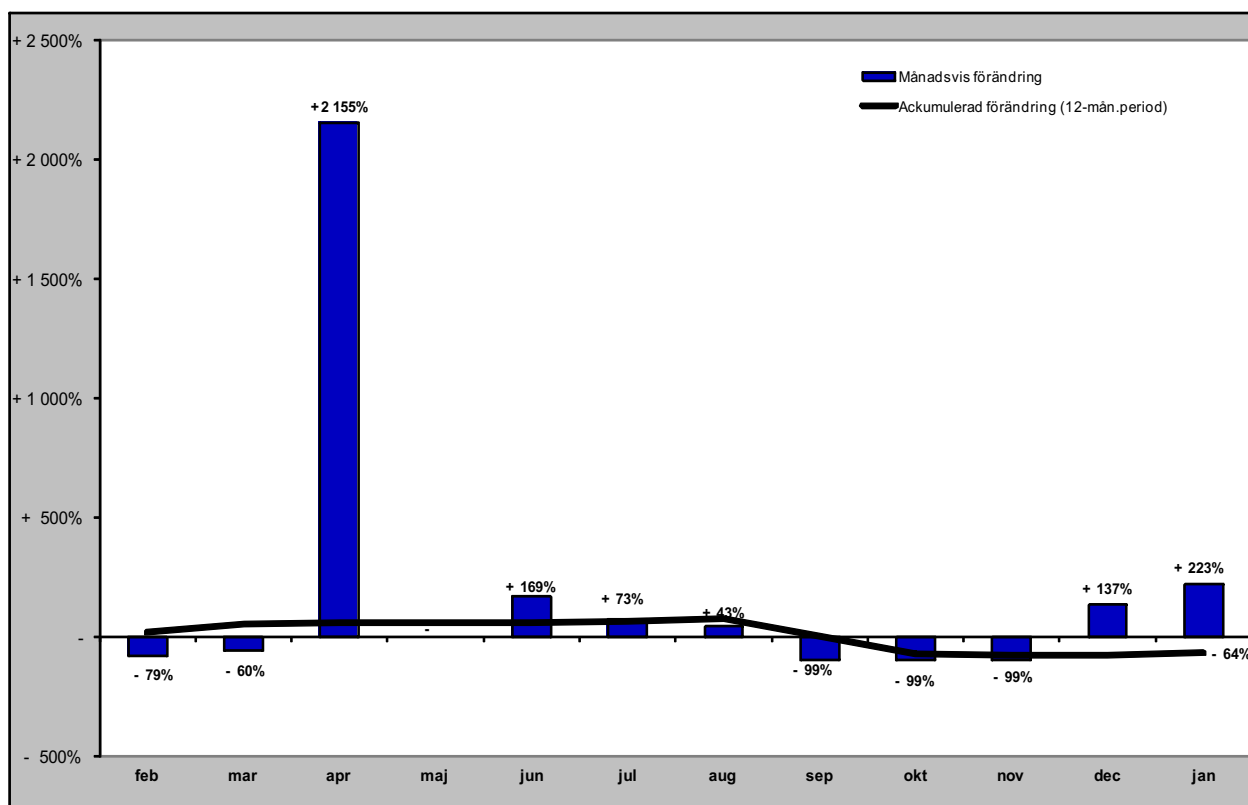

Gästnätter från övriga Europa (HSVCsol) i JH

Förändring gästnätter

Totalt antal gästnätter 47 643

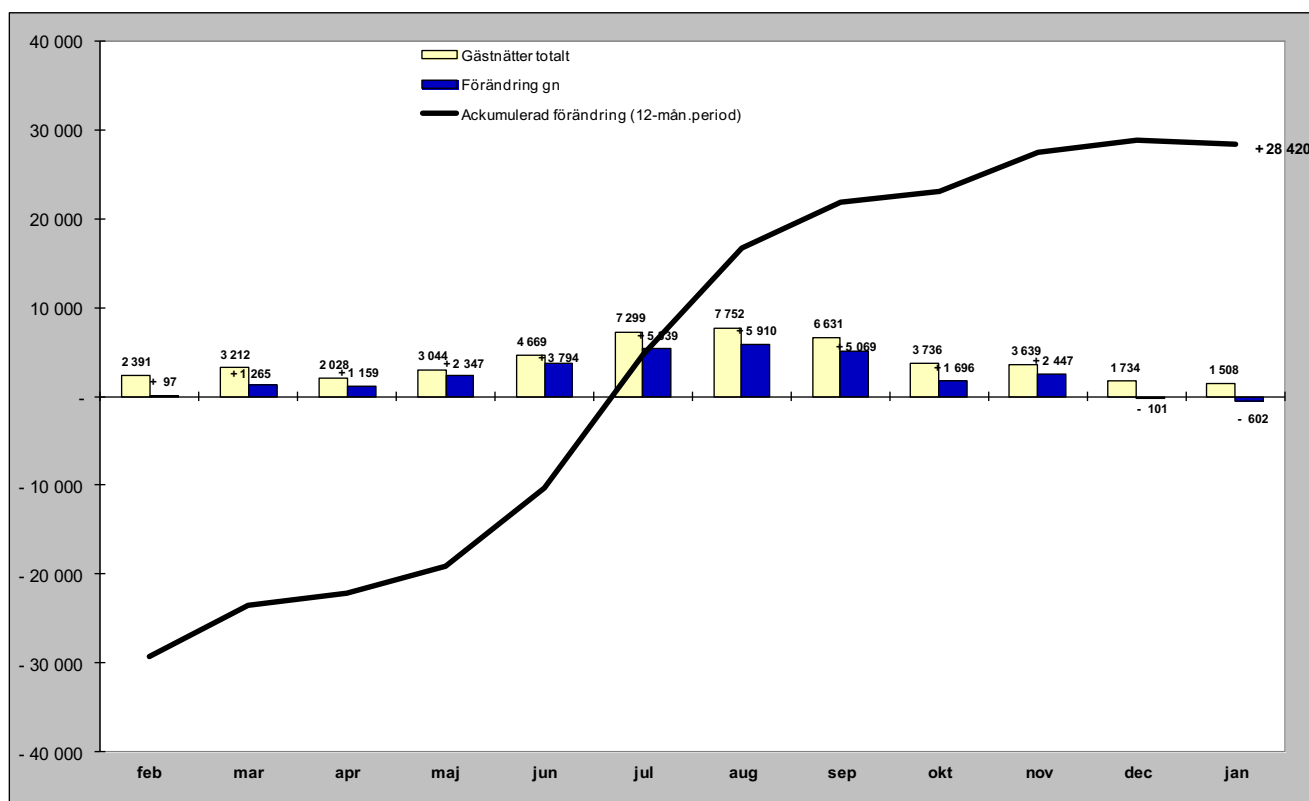

Relativ förändring

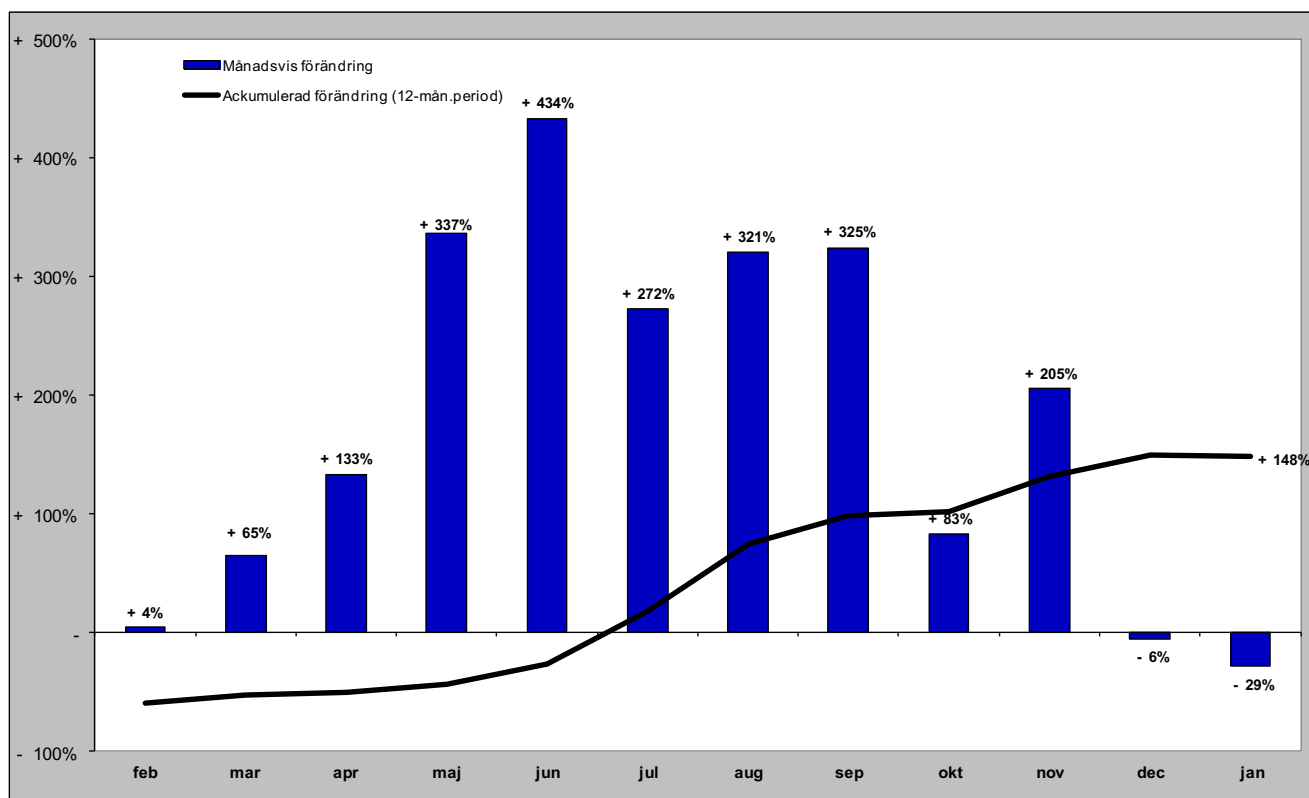

Gästnätter från övriga världen (HSVCsol) i JH

Förändring gästnätter

Totalt antal gästnätter 15 720

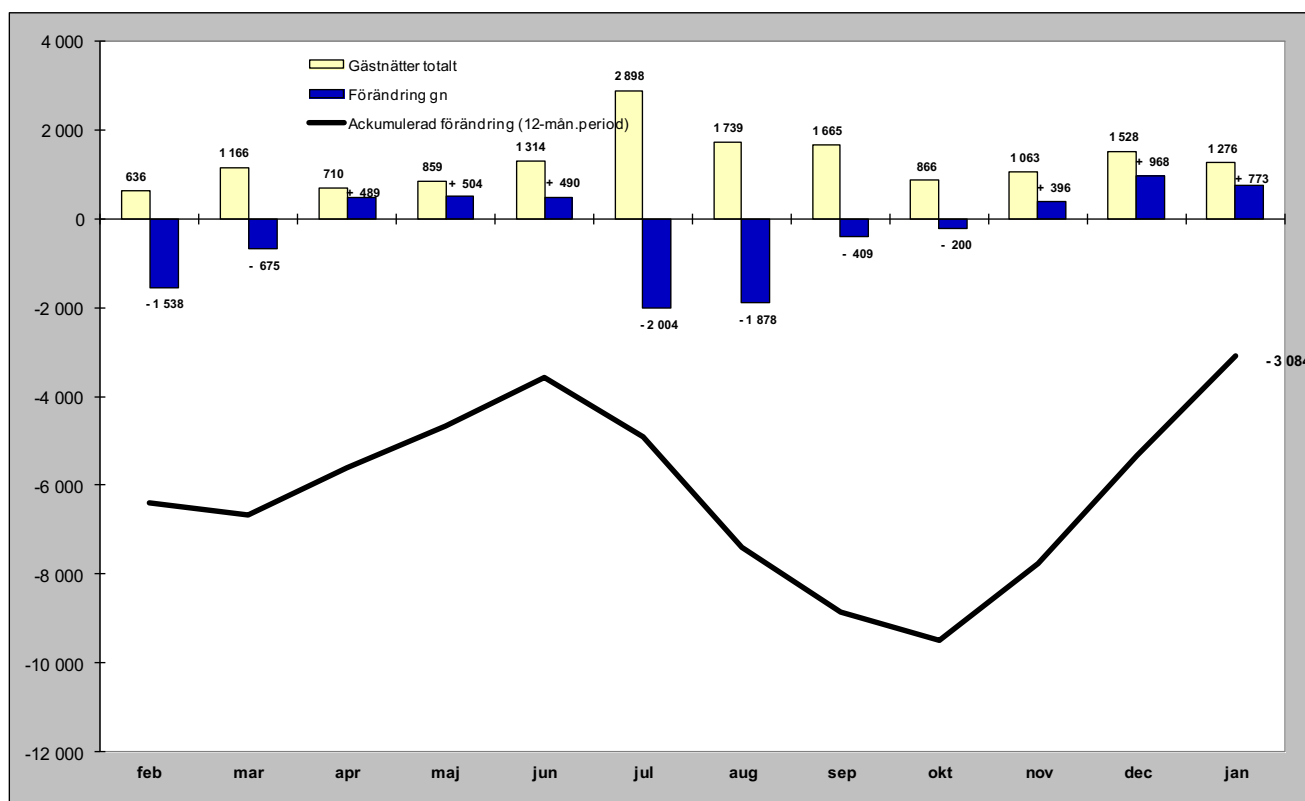

Relativ förändring

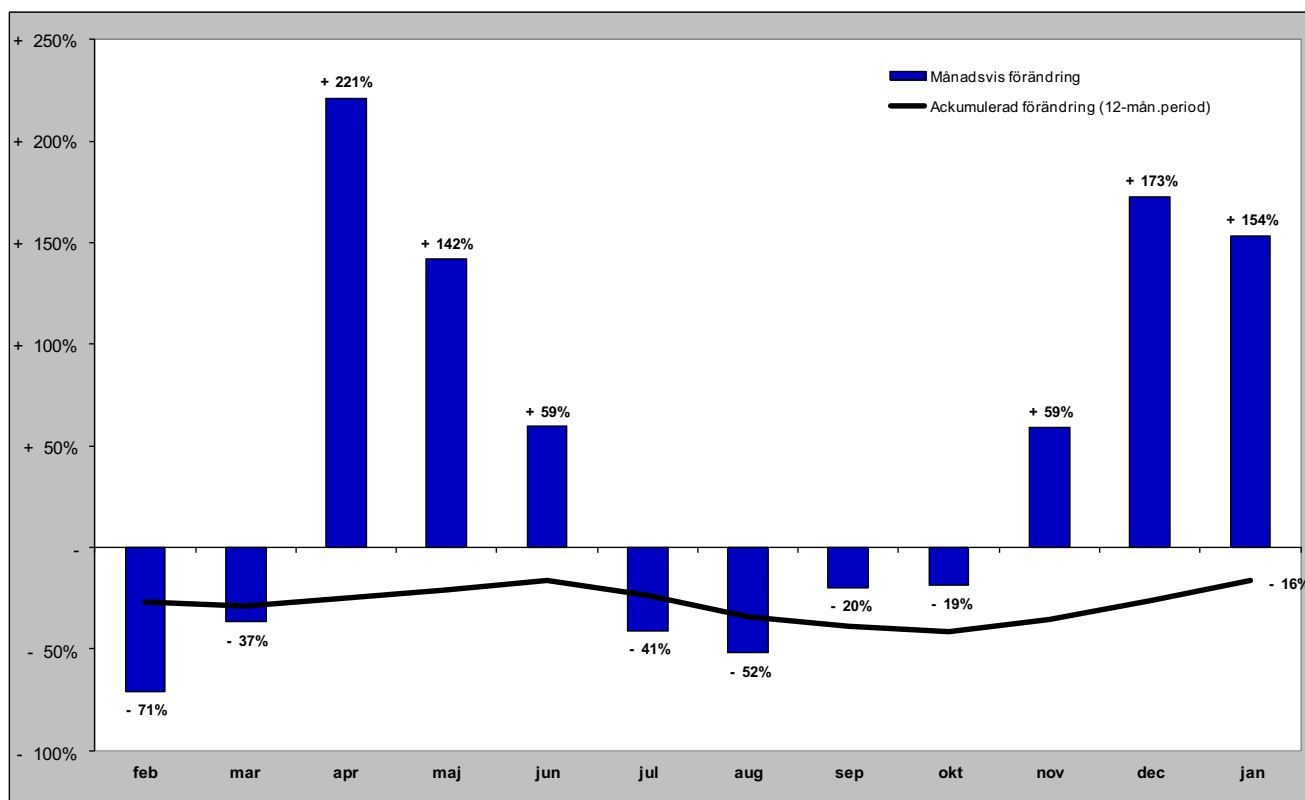

GÄSTNÄTTER FÖRDELAT PER KOMMUN

Gästnätter i Härjedalens Kommun (HSVCsol)

Förändring gästnätter

Totalt antal gästnätter 1 410 966

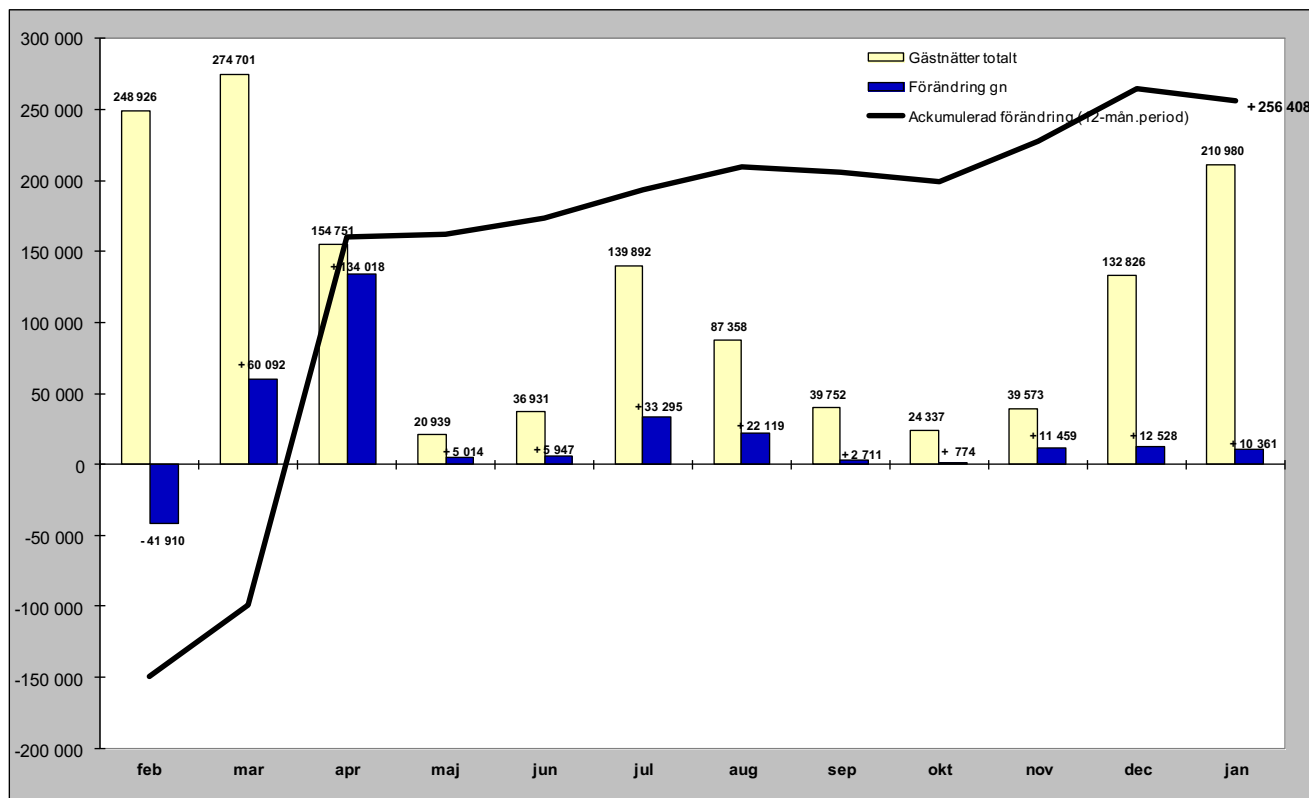

Relativ förändring

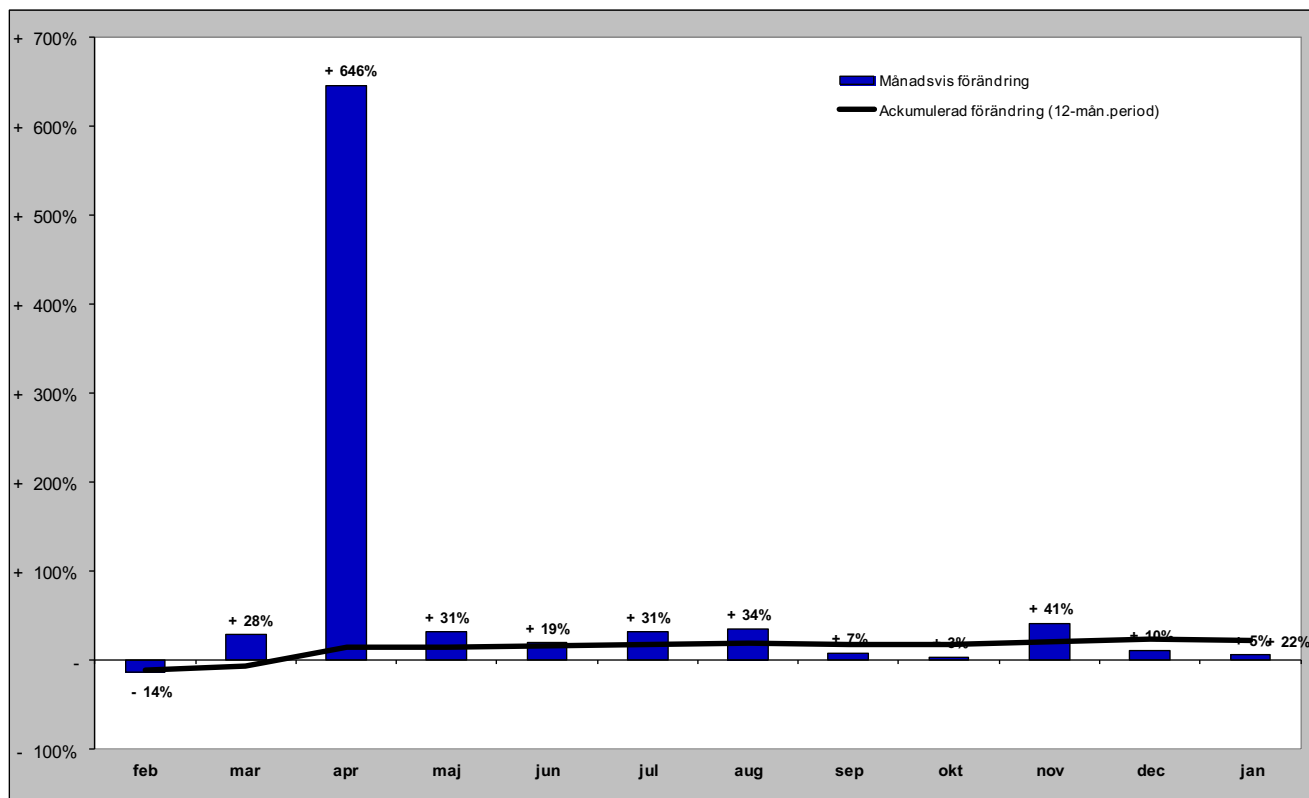

Gästnätter i Härjedalens Kommun (HSVCsol) marknader

Senaste månaden

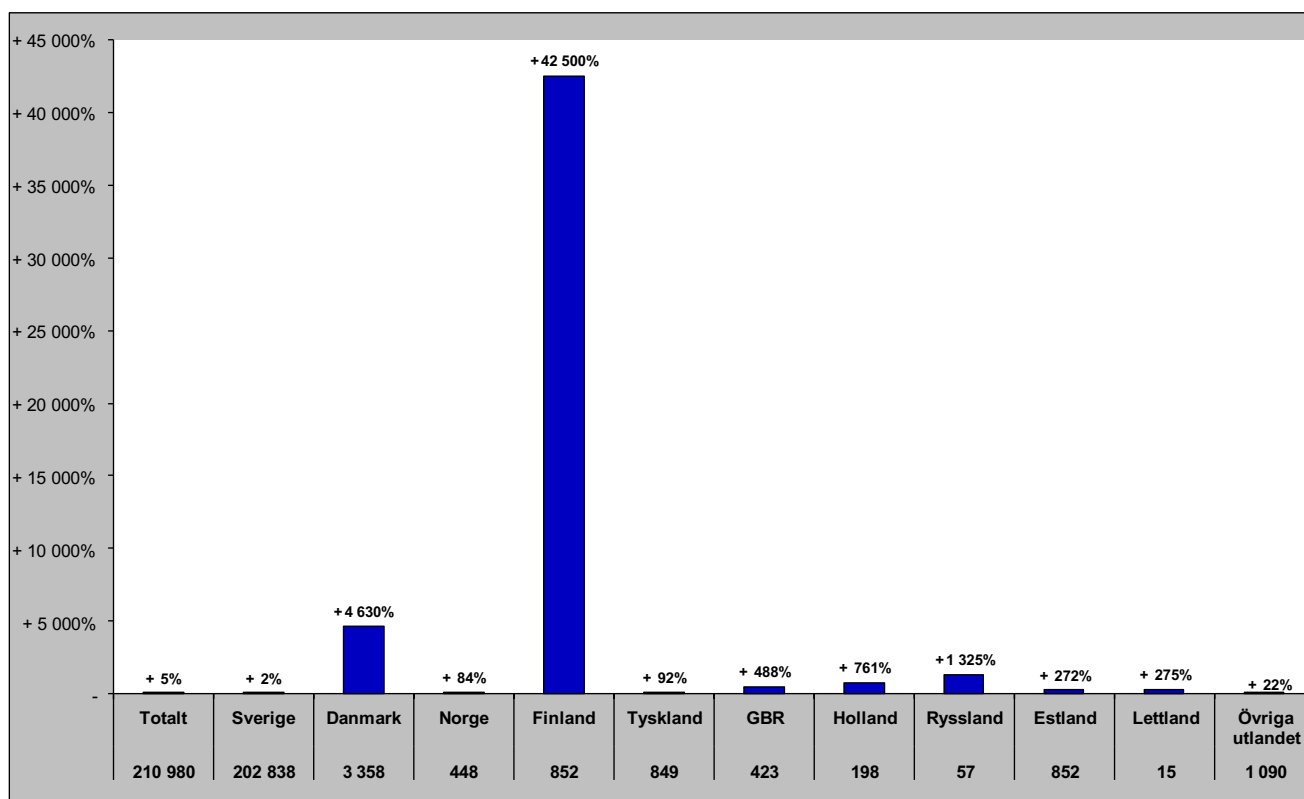

Senaste vintern (nov-apr)

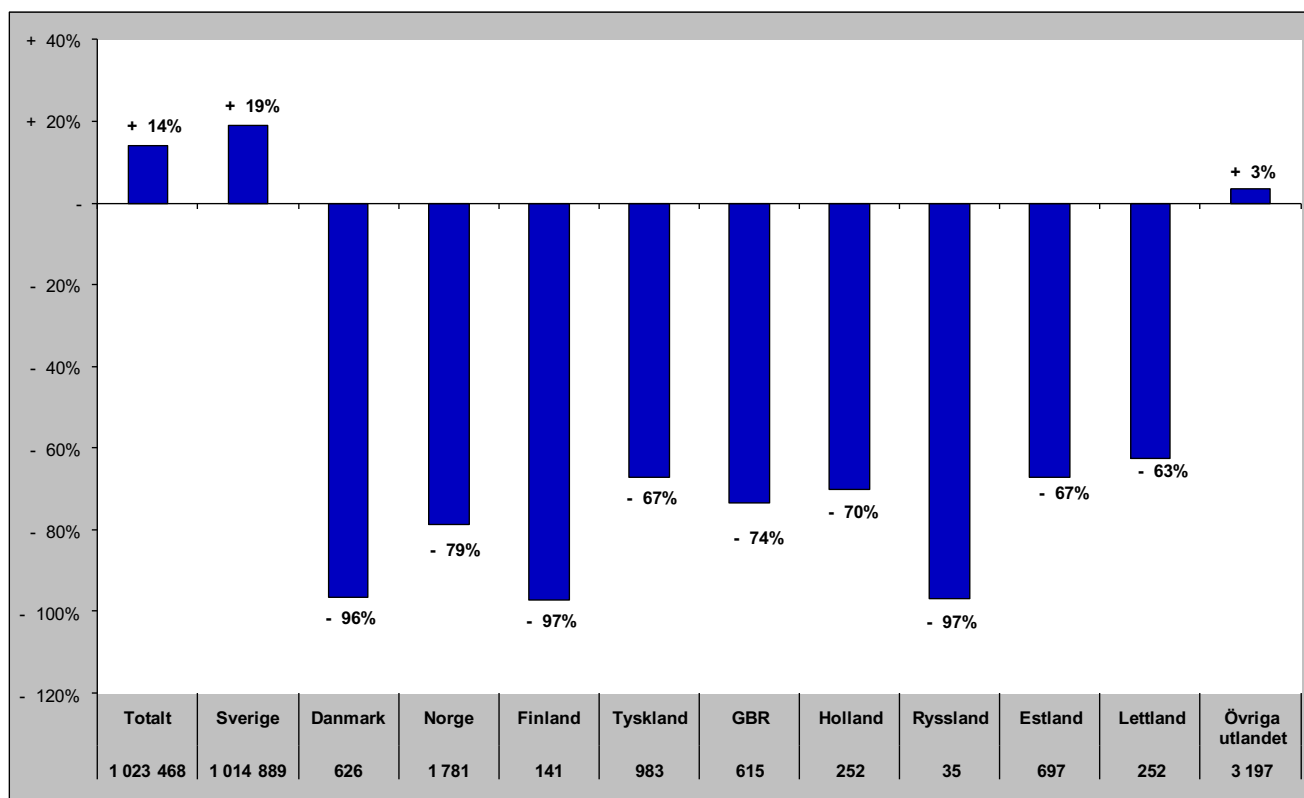

Gästnätter i Härjedalens Kommun (HSVCsol) marknader

Senaste sommaren (jun-sep)

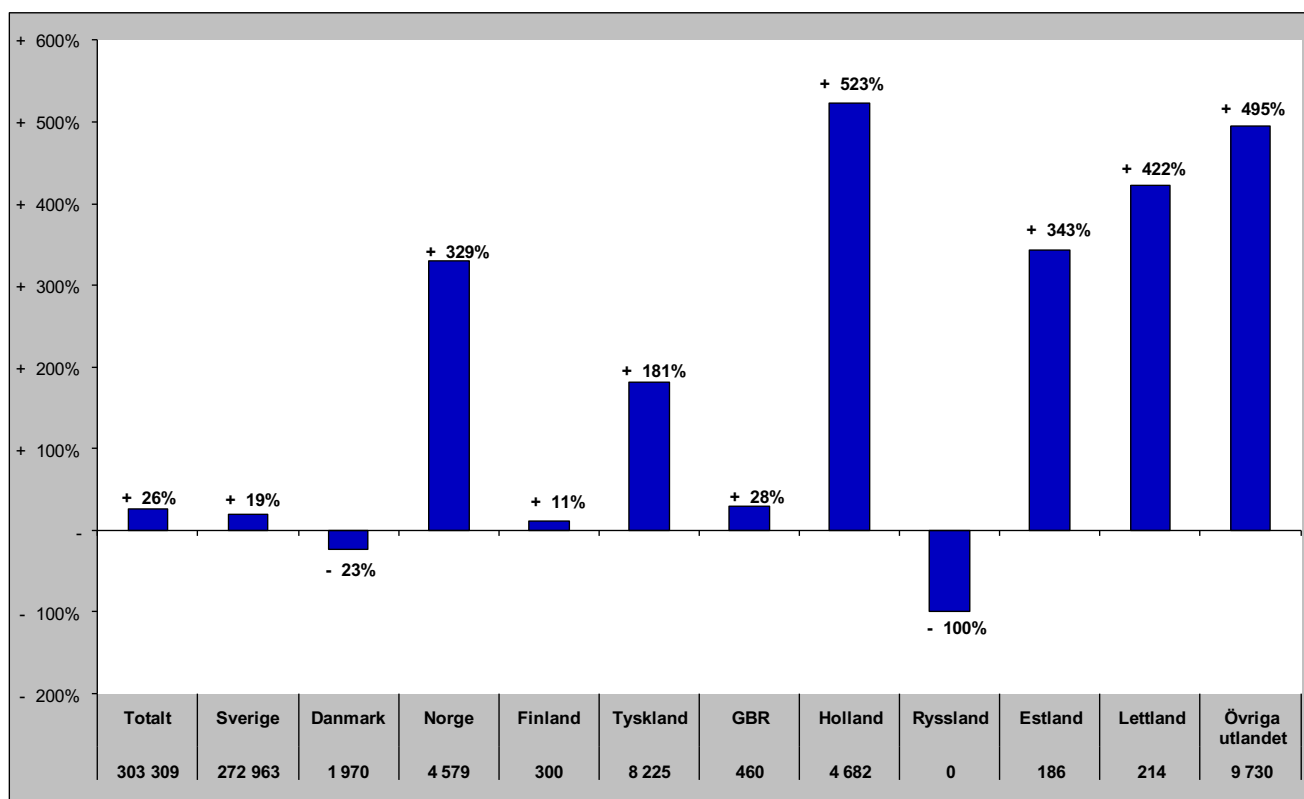

Senaste barmark (maj-okt)

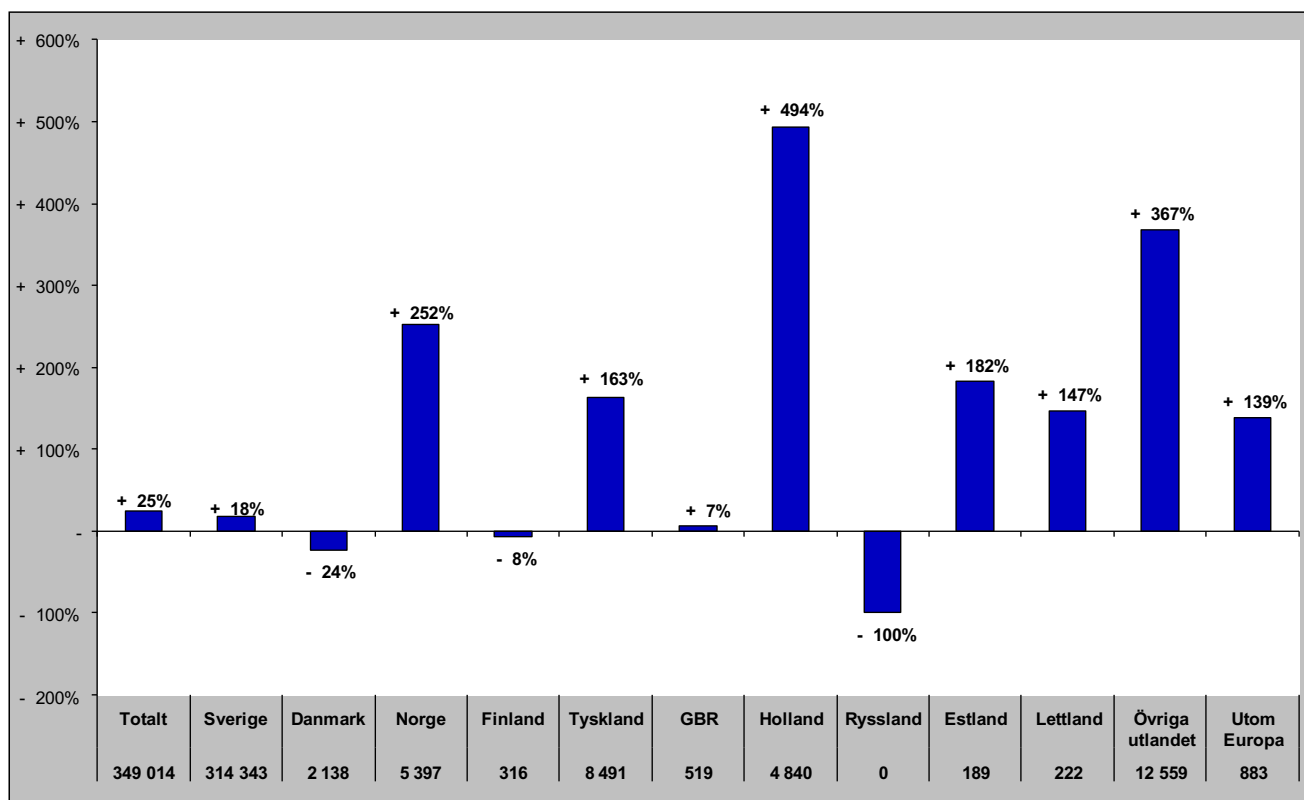

Gästnätter i Härjedalens Kommun (HSVCsol) marknader

Senaste helåret

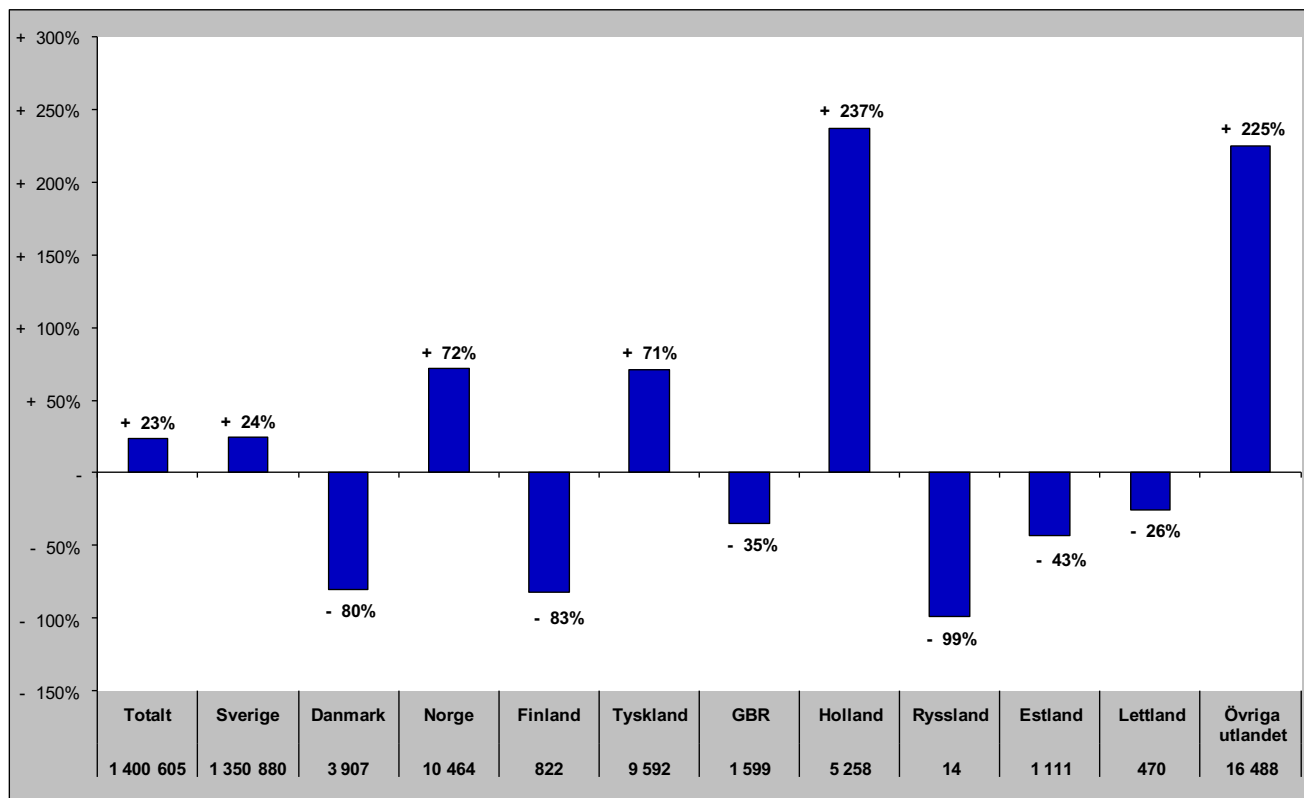

Gästnätter i Bergs Kommun (HSVC)

Förändring gästnätter

Totalt antal gästnätter 154 966

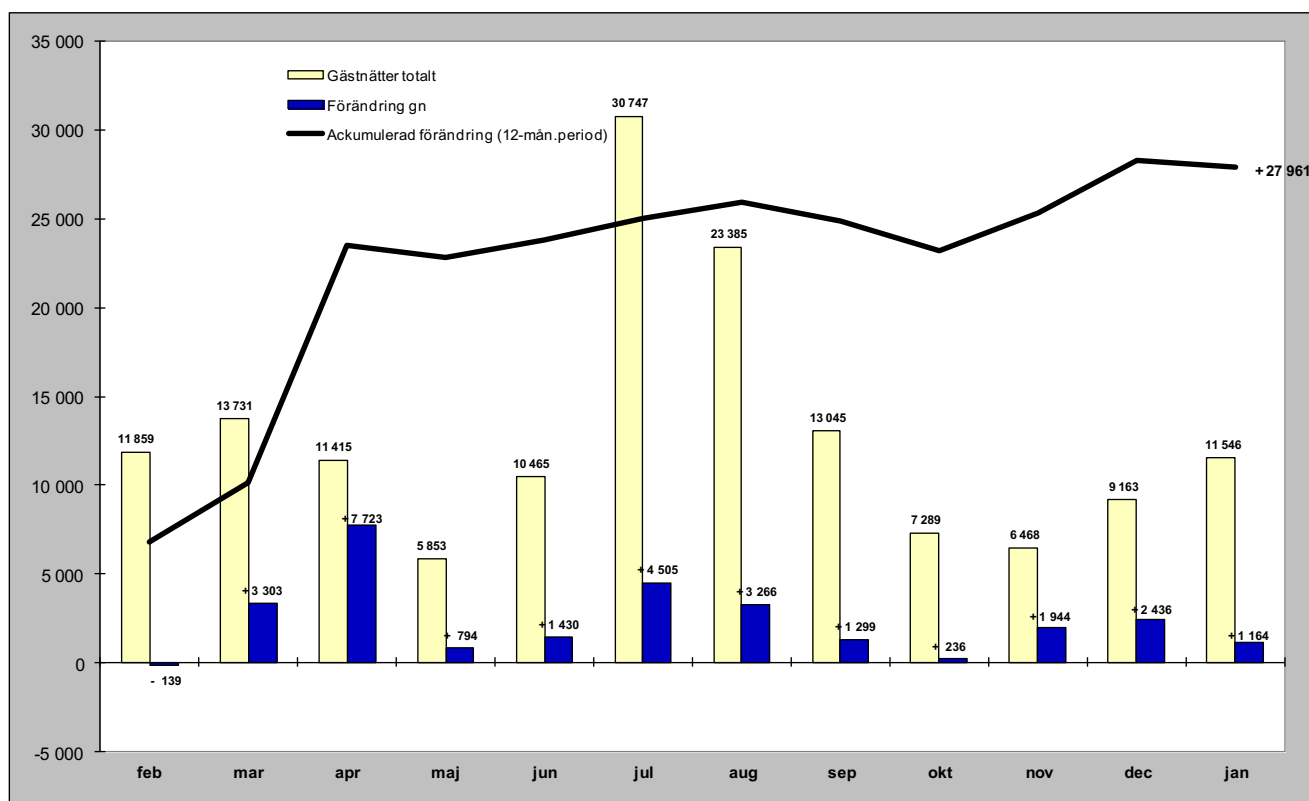

Relativ förändring

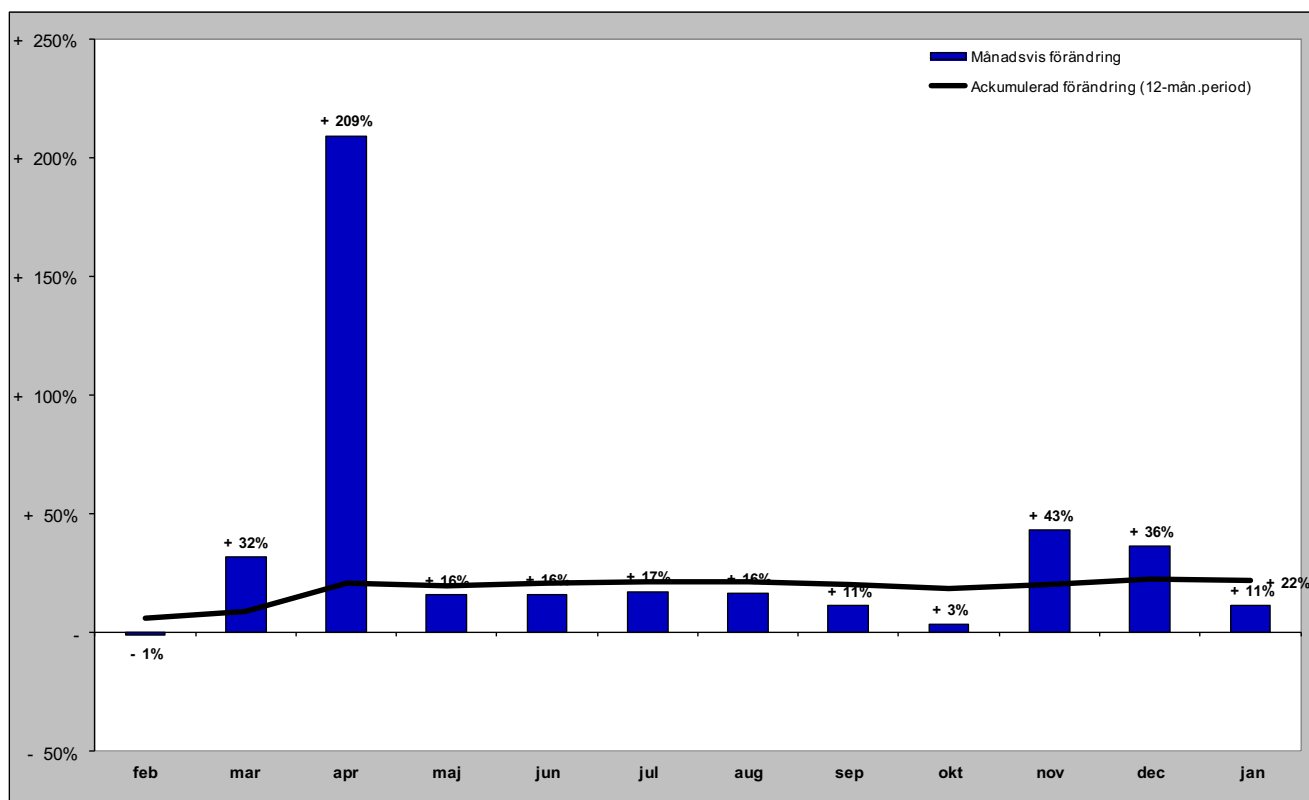

Gästnätter i Bergs kommun (HSVC) marknader

Senaste månaden

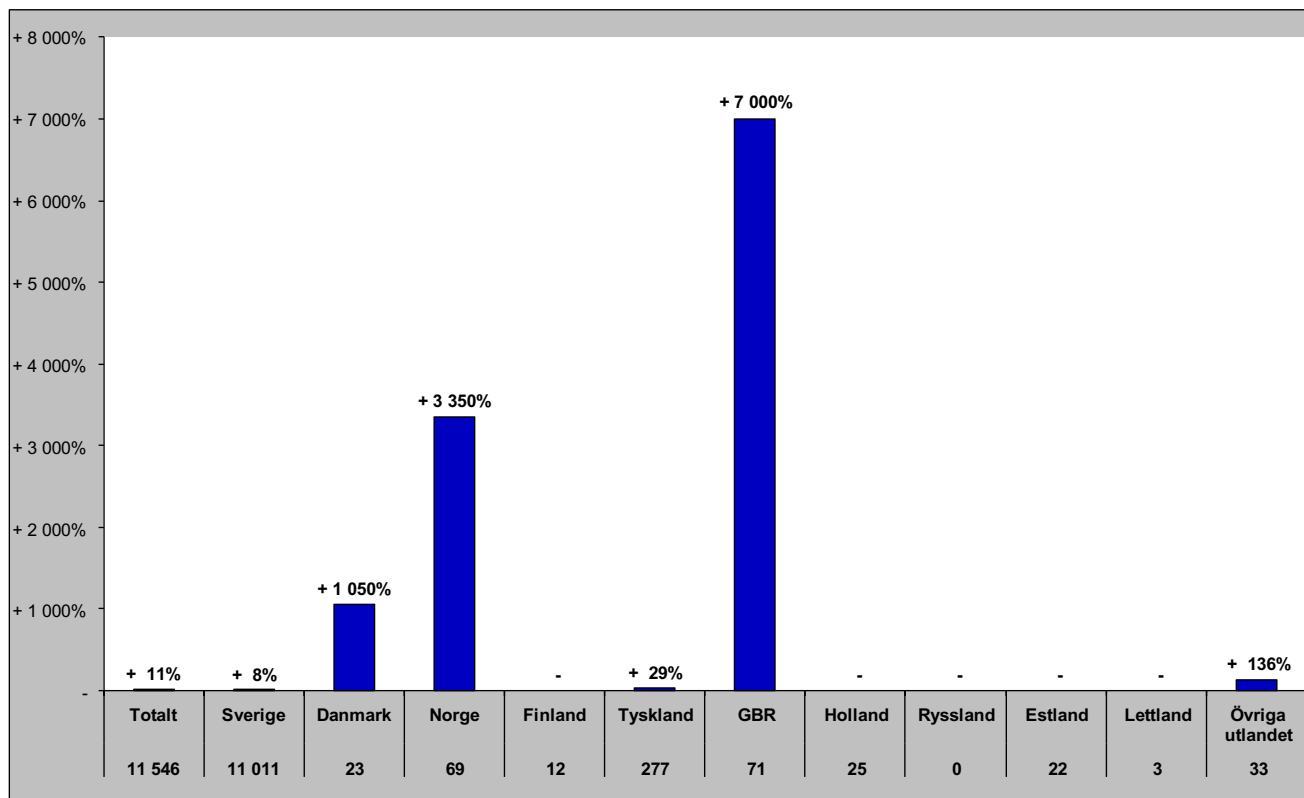

Senaste vintern (nov-apr)

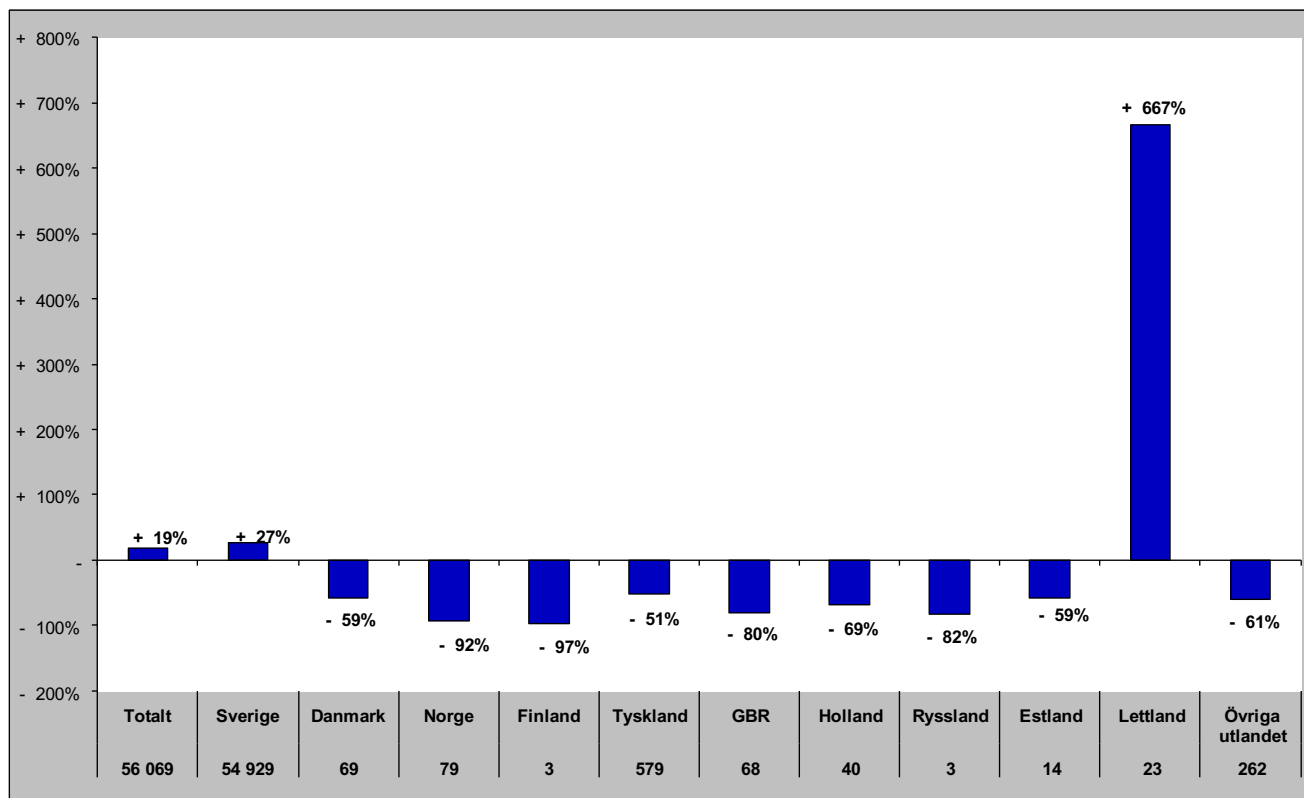

Gästnätter i Bergs kommun (HSVC) marknader

Senaste sommaren (jun-sep)

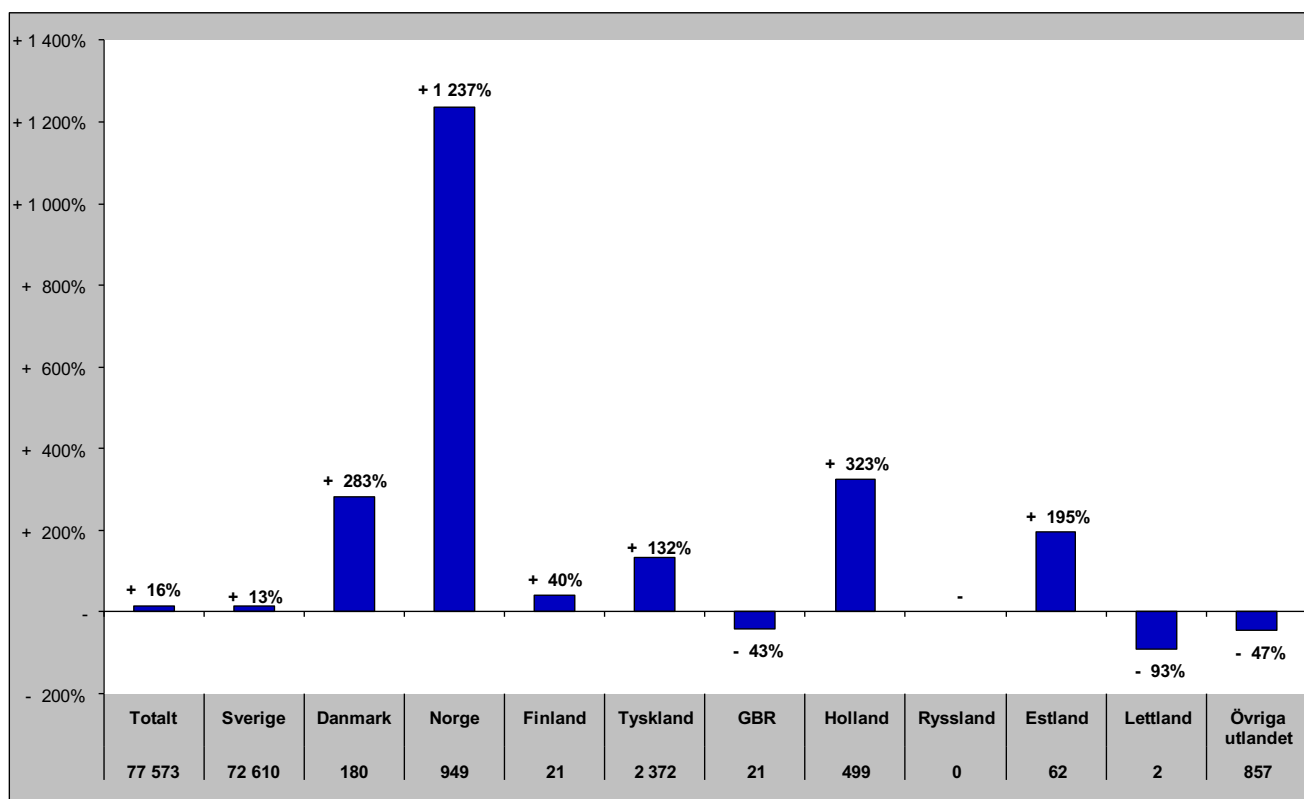

Senaste barmark (maj-okt)

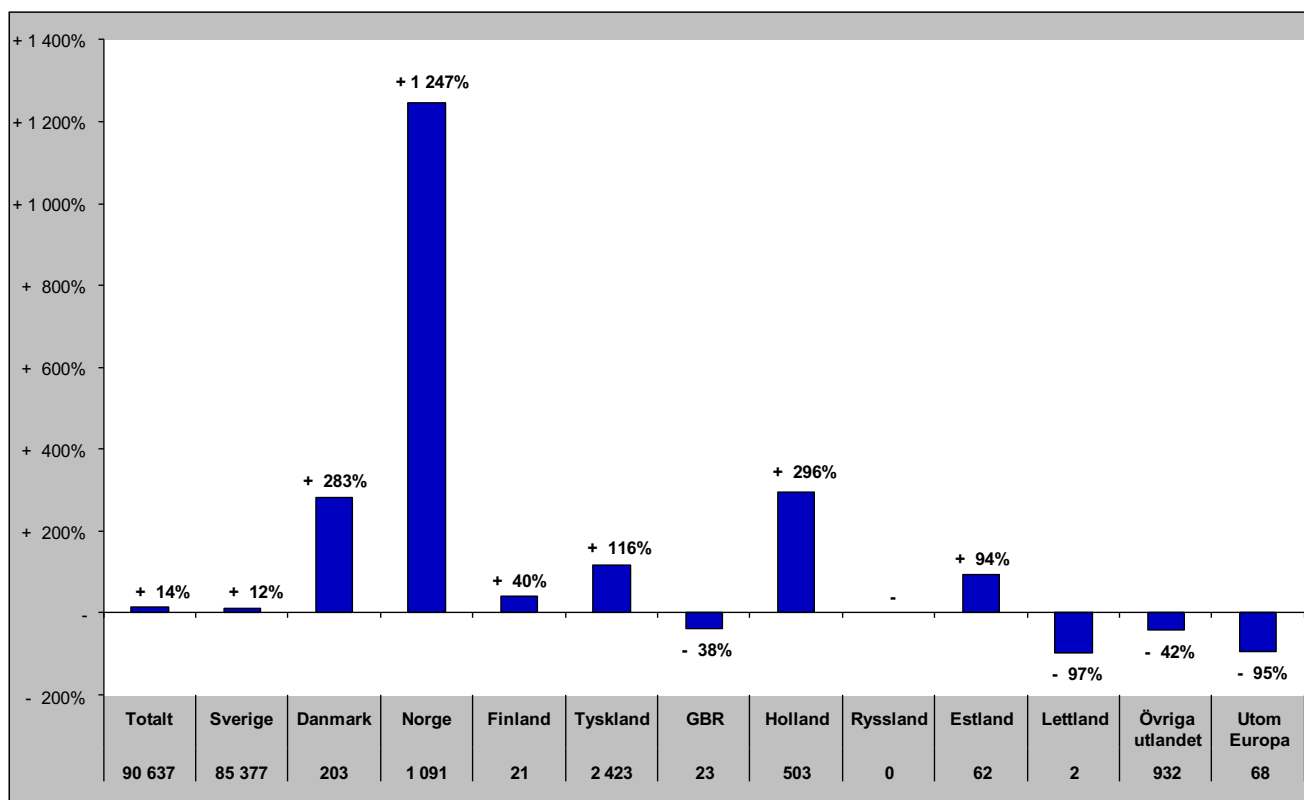

Gästnätter i Bergs Kommun (HSVCsol) marknader

Senaste helåret

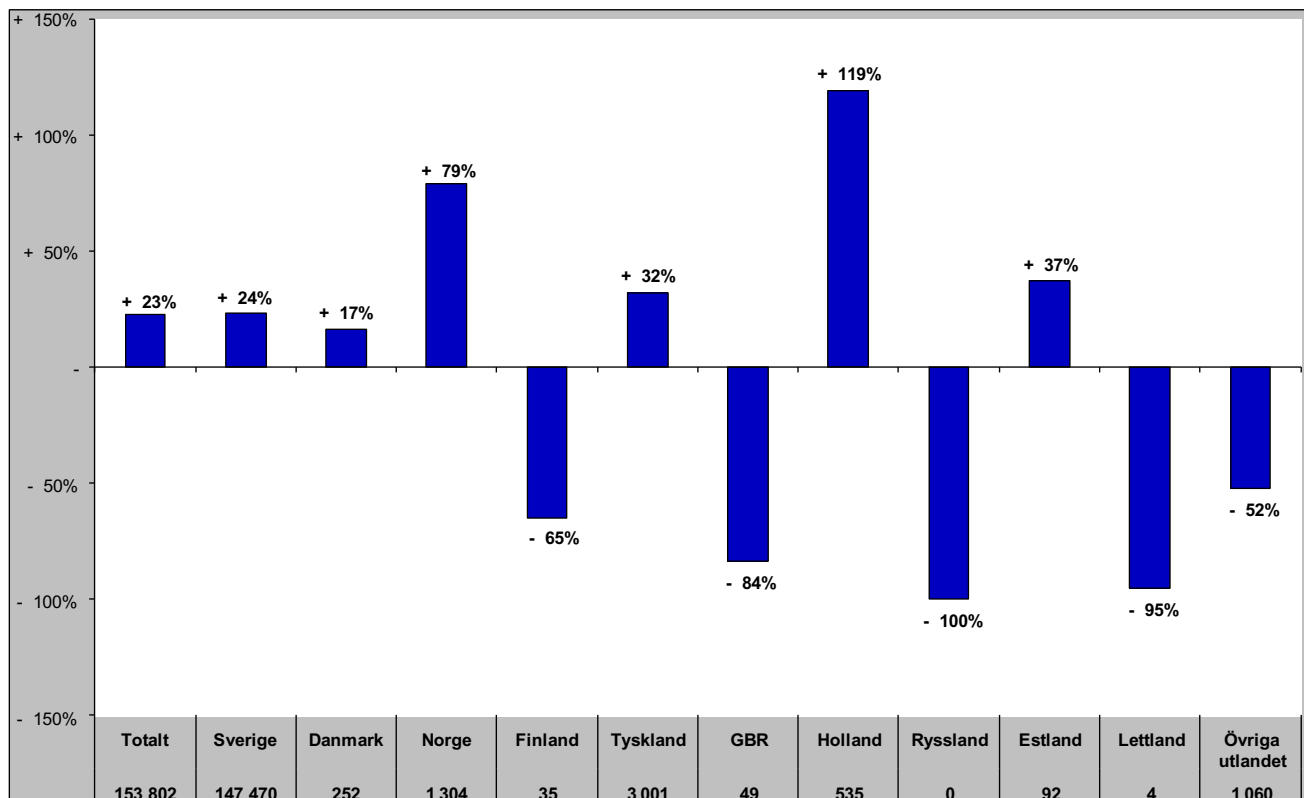

Gästnätter i Åre Kommun (HSVCsol)

Förändring gästnätter

Totalt antal gästnätter 1 018 148

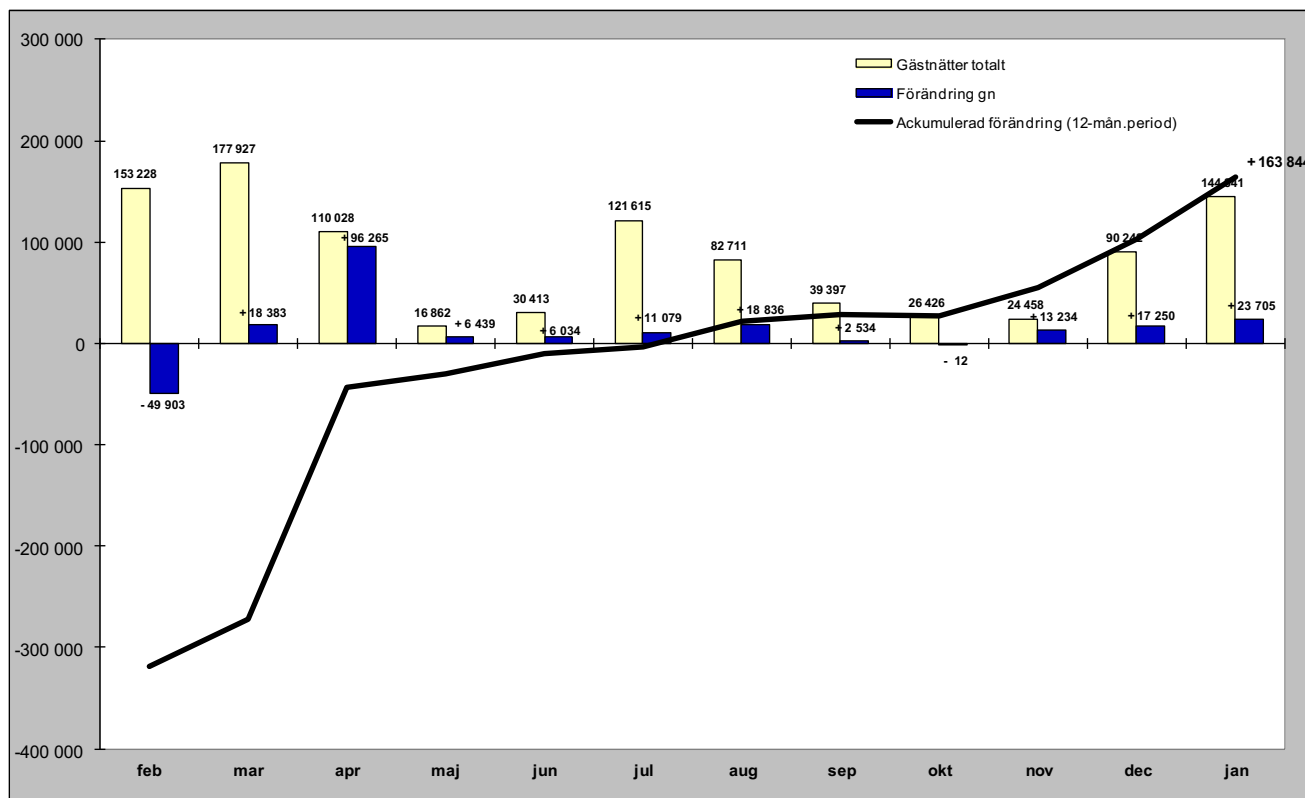

Relativ förändring

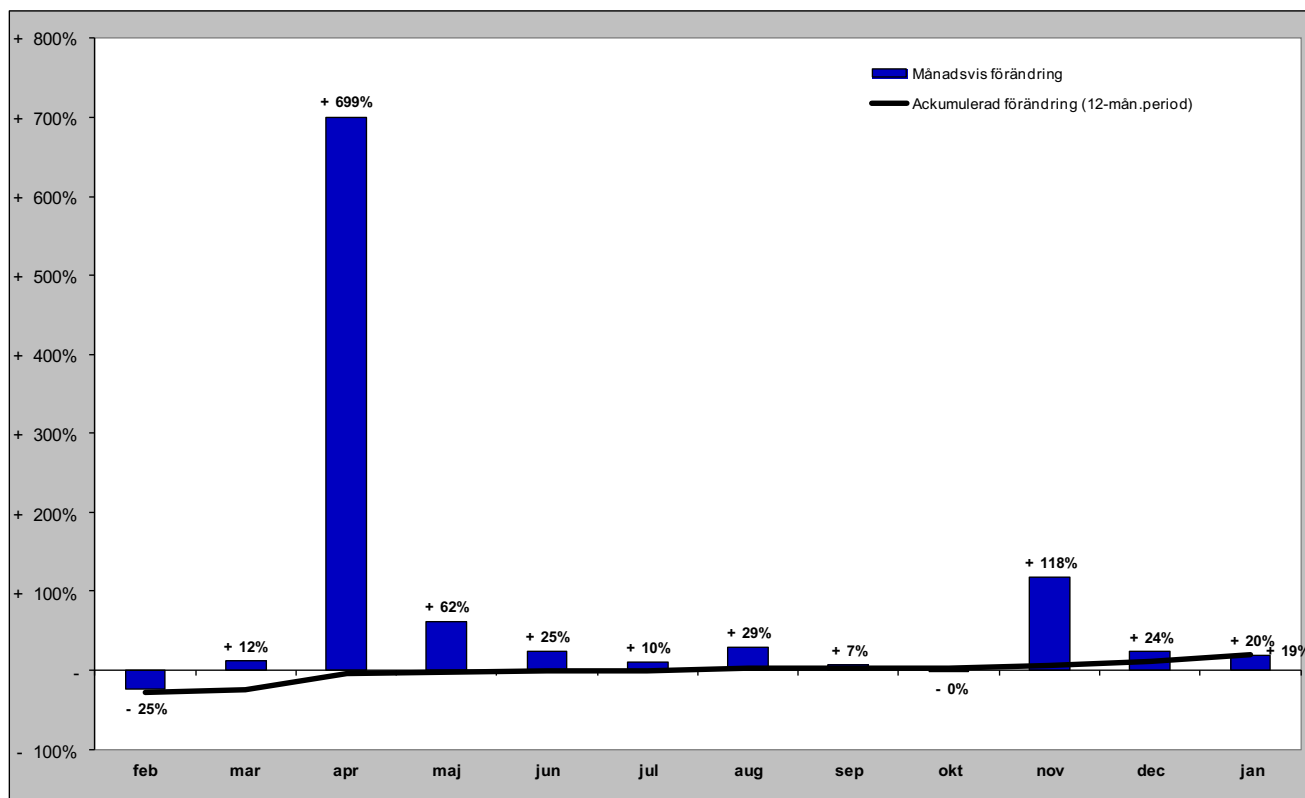

Gästnätter i Åre kommun (HSVCsol) marknader

Senaste månaden

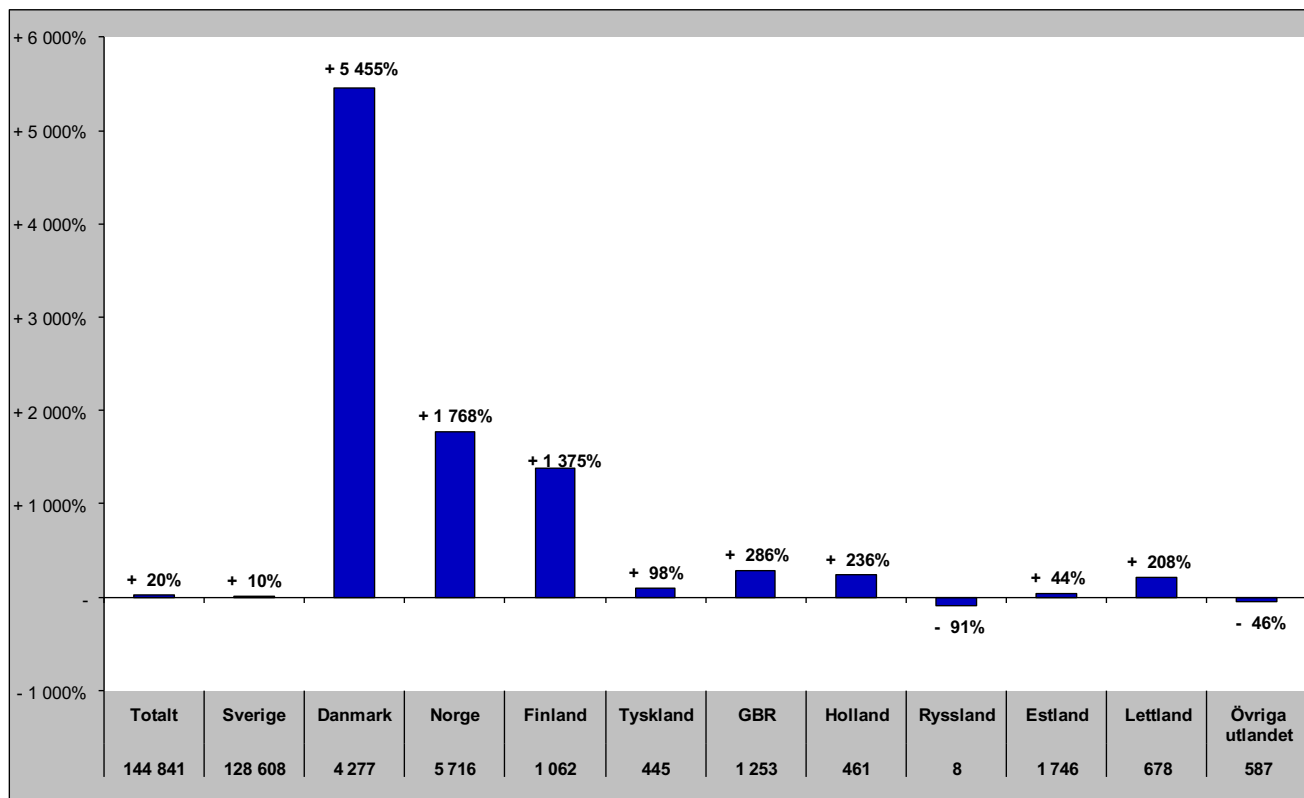

Senaste vintern (nov-apr)

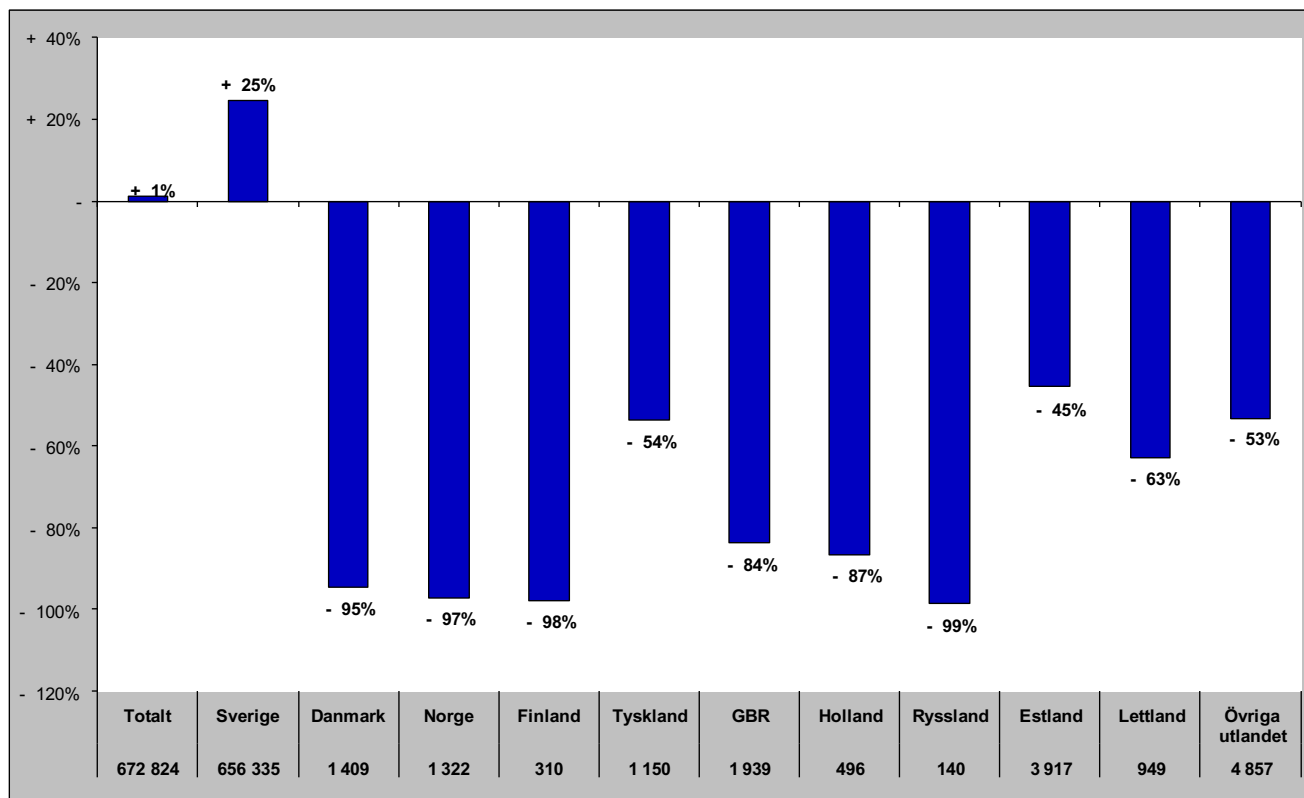

Gästnätter i Åre kommun (HSVCsol) marknader

Senaste sommaren (jun-sep)

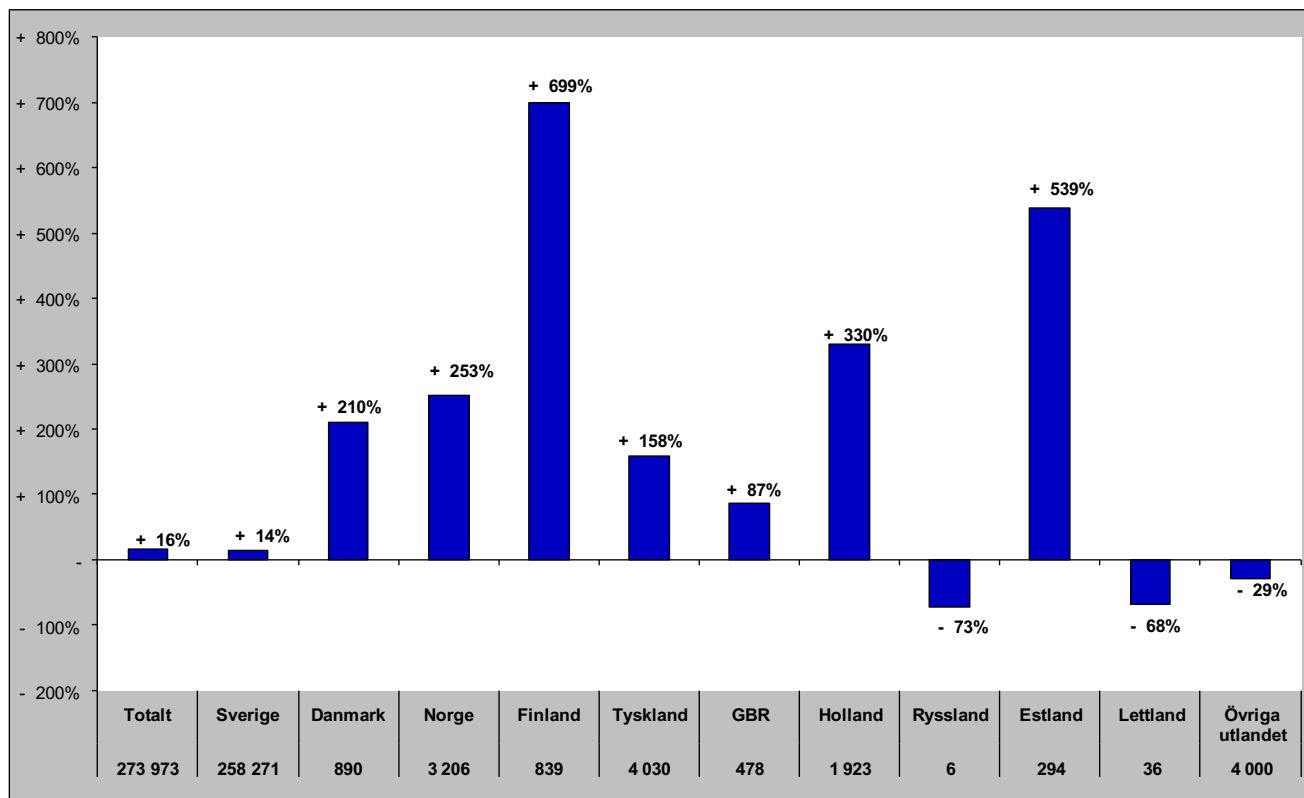

Senaste barmark (maj-okt)

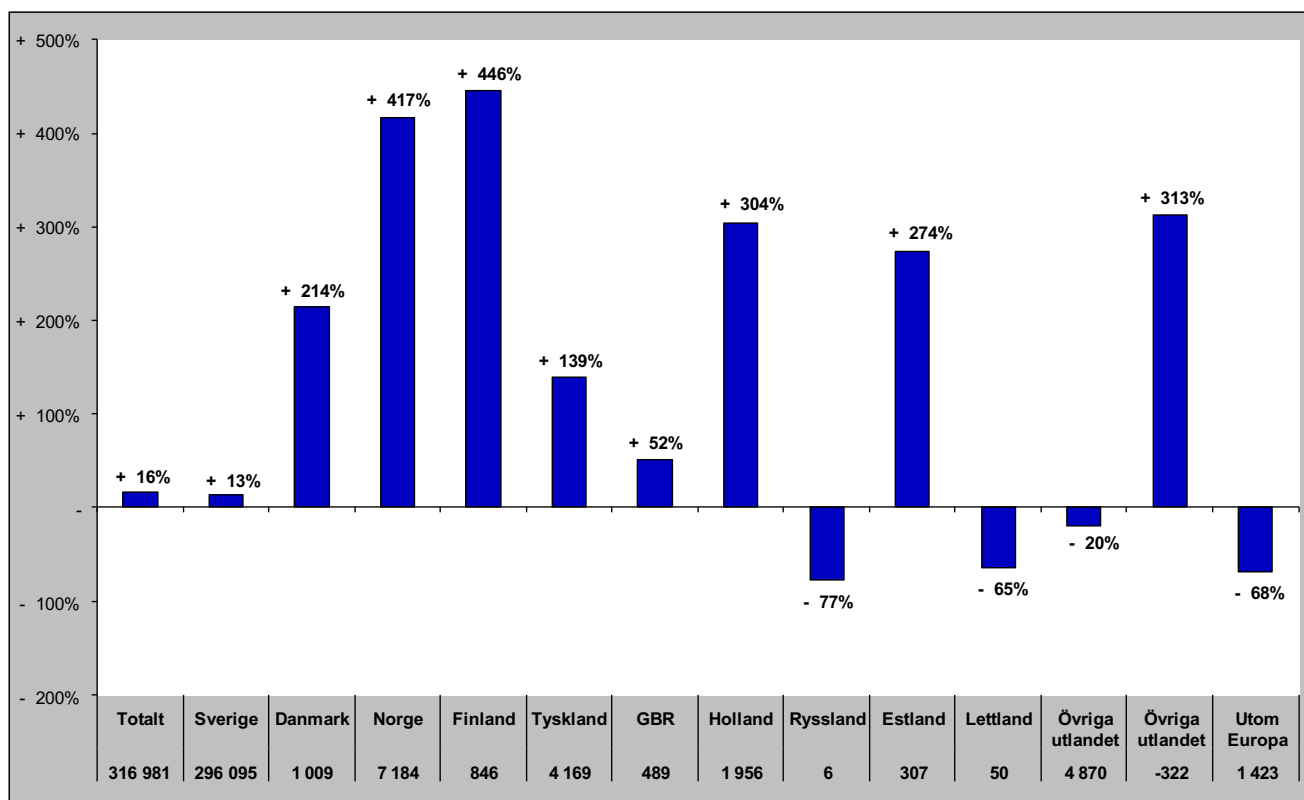

Gästnätter i Åre Kommun (HSVCsol) marknader

Senaste helåret

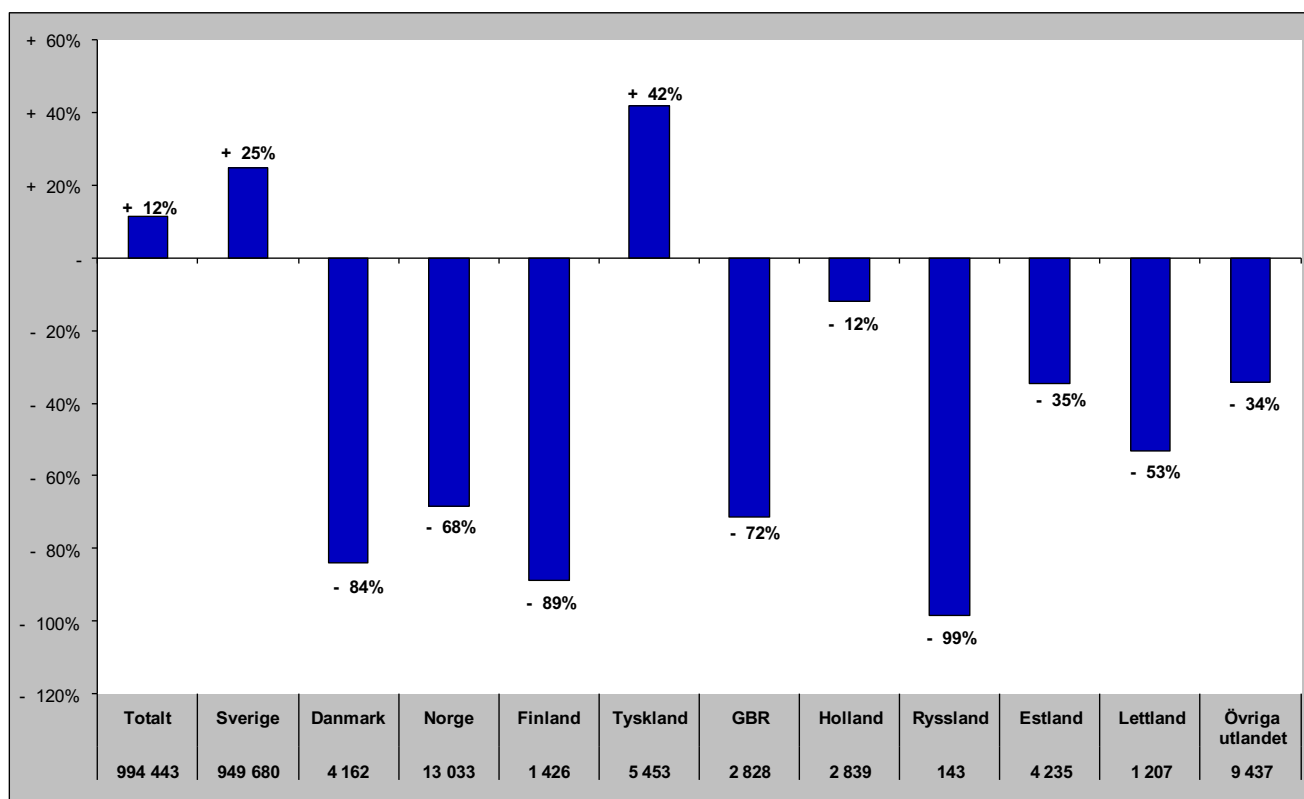

Gästnätter i Krokoms Kommun (HSVC)

Förändring gästnätter

Totalt antal gästnätter 65 091

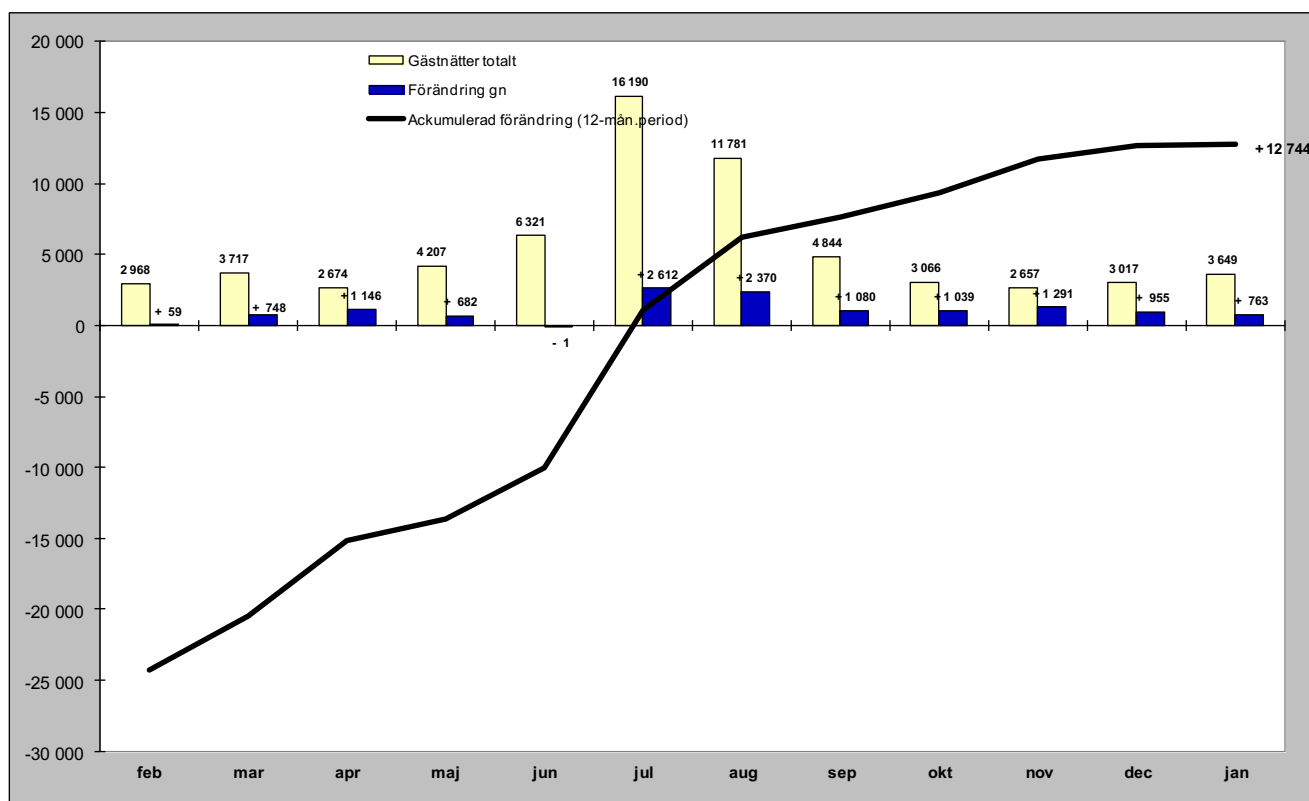

Relativ förändring

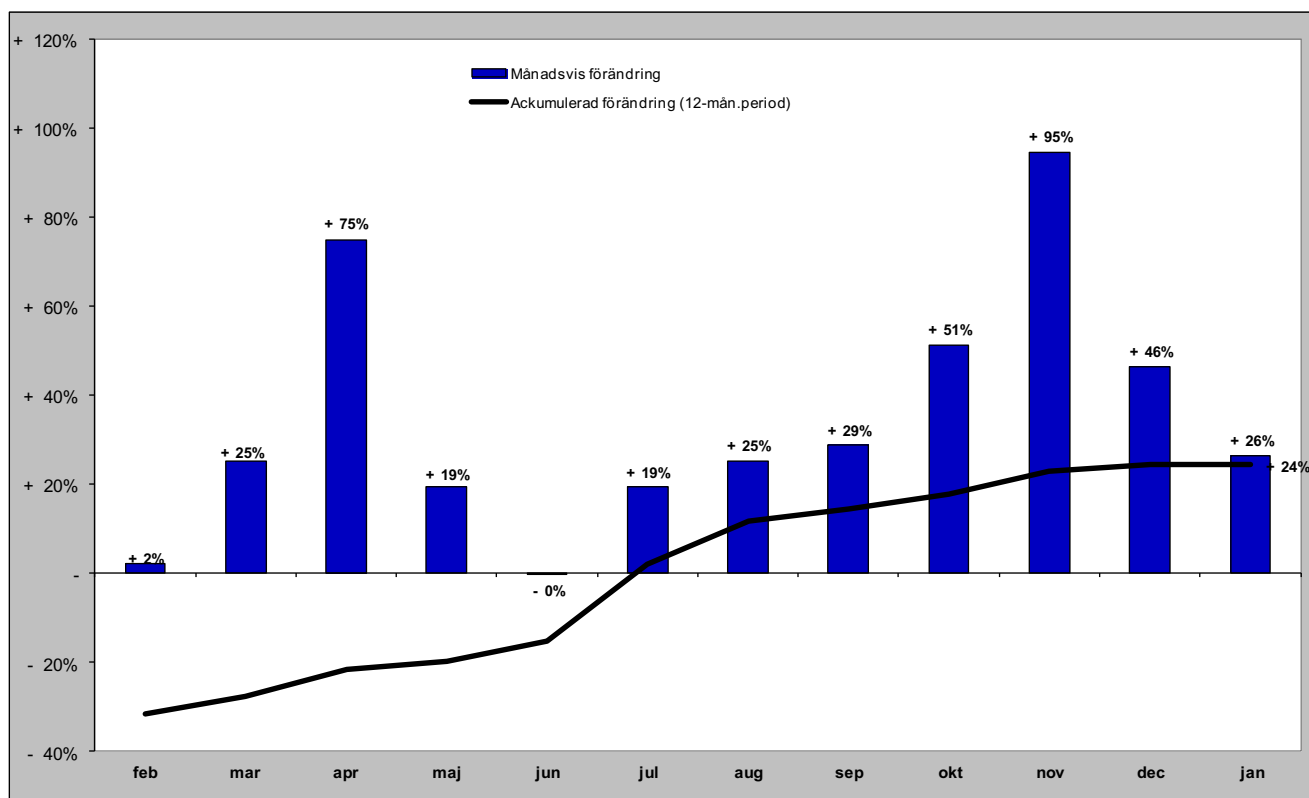

Gästnätter i Krokoms kommun (HSVC) marknader

Senaste månaden

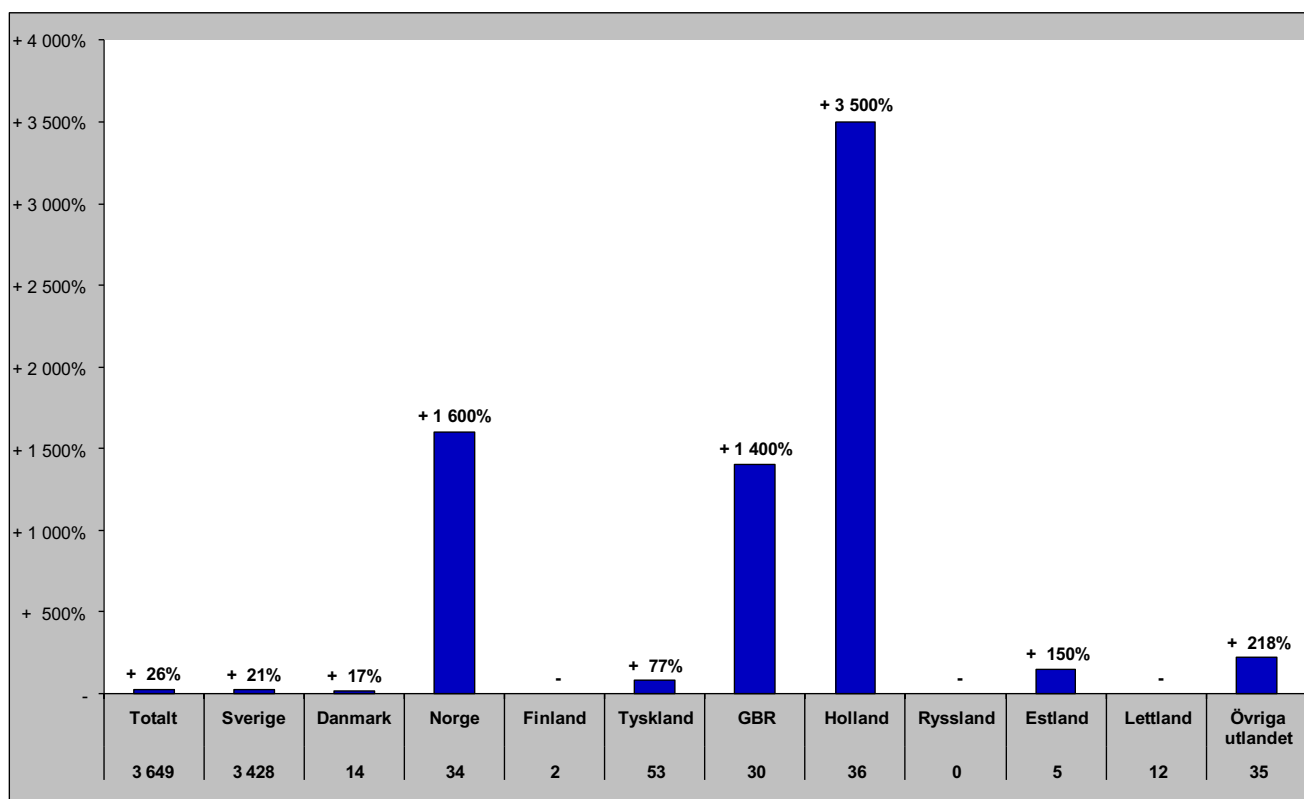

Senaste vintern (nov-apr)

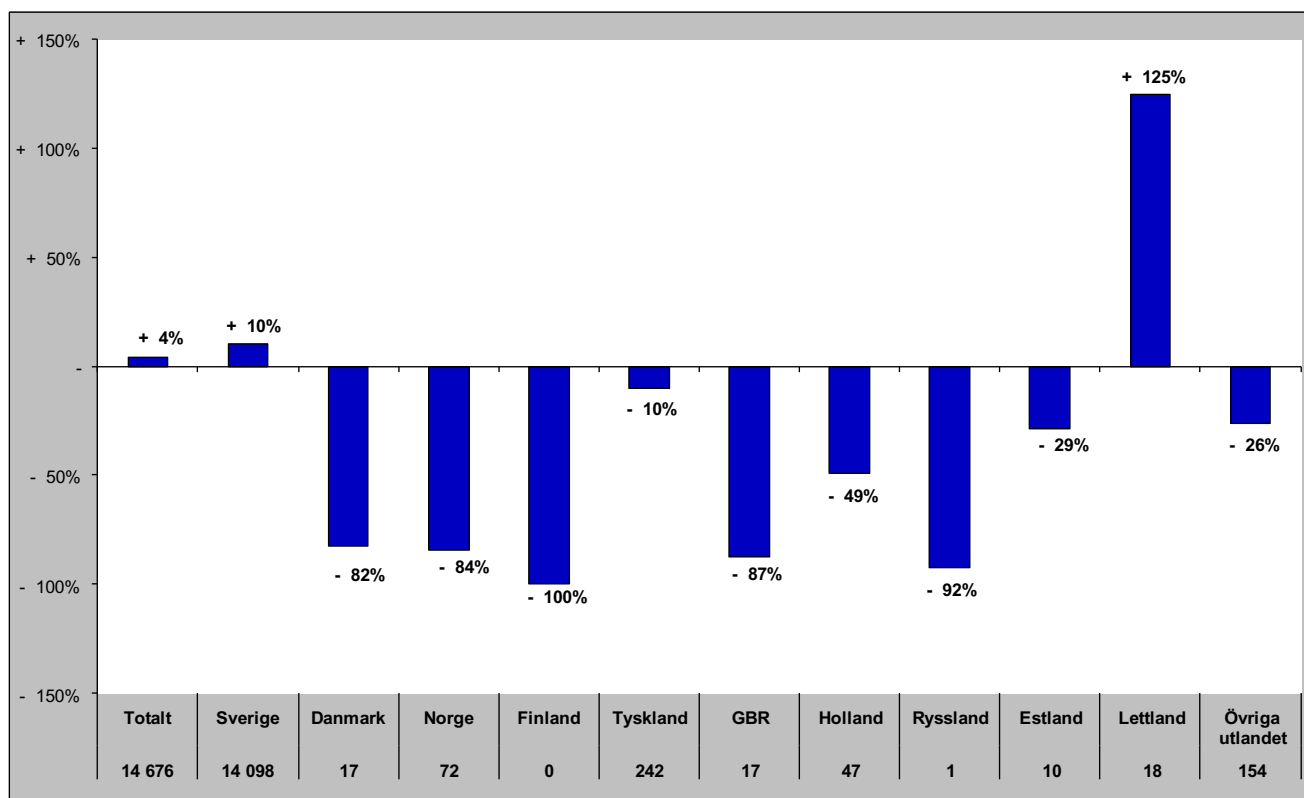

Gästnätter i Krokoms kommun (HSVC) marknader

Senaste sommaren (jun-sep)

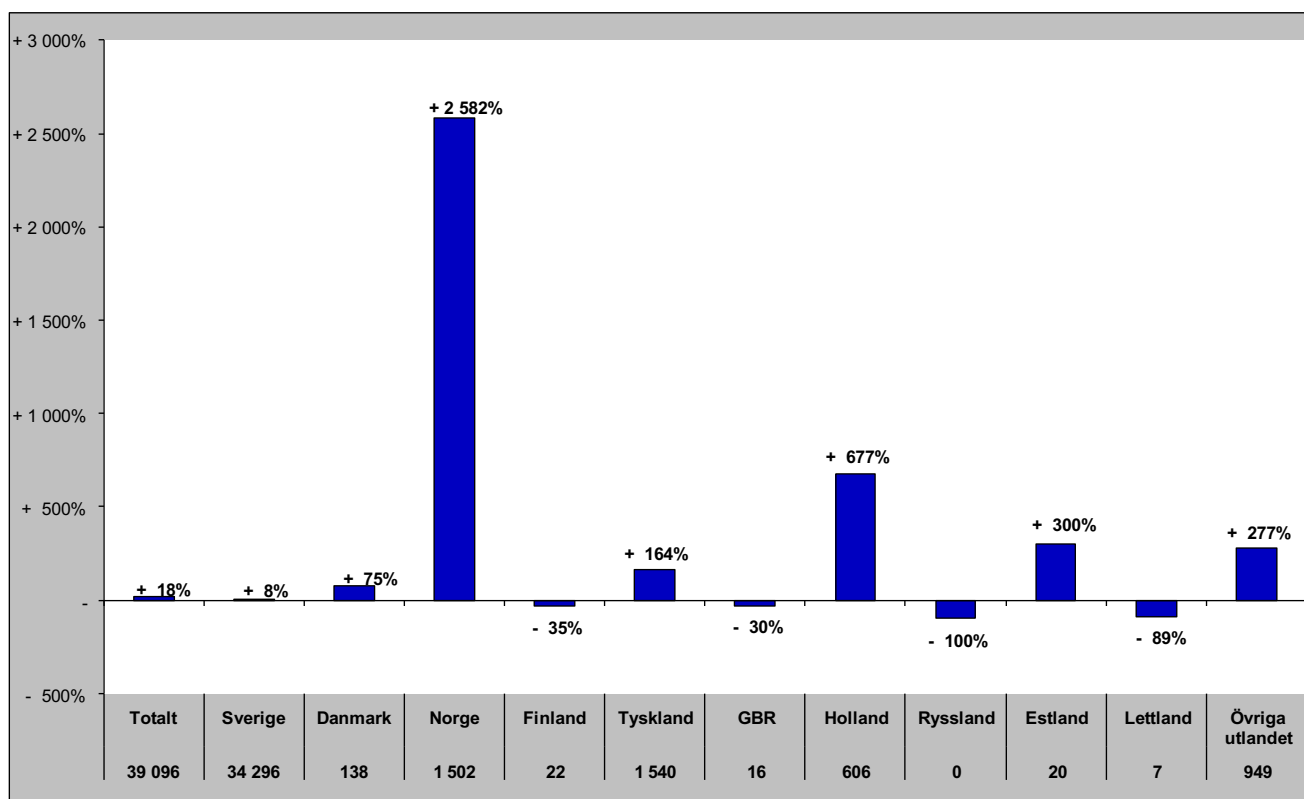

Senaste barmark (maj-okt)

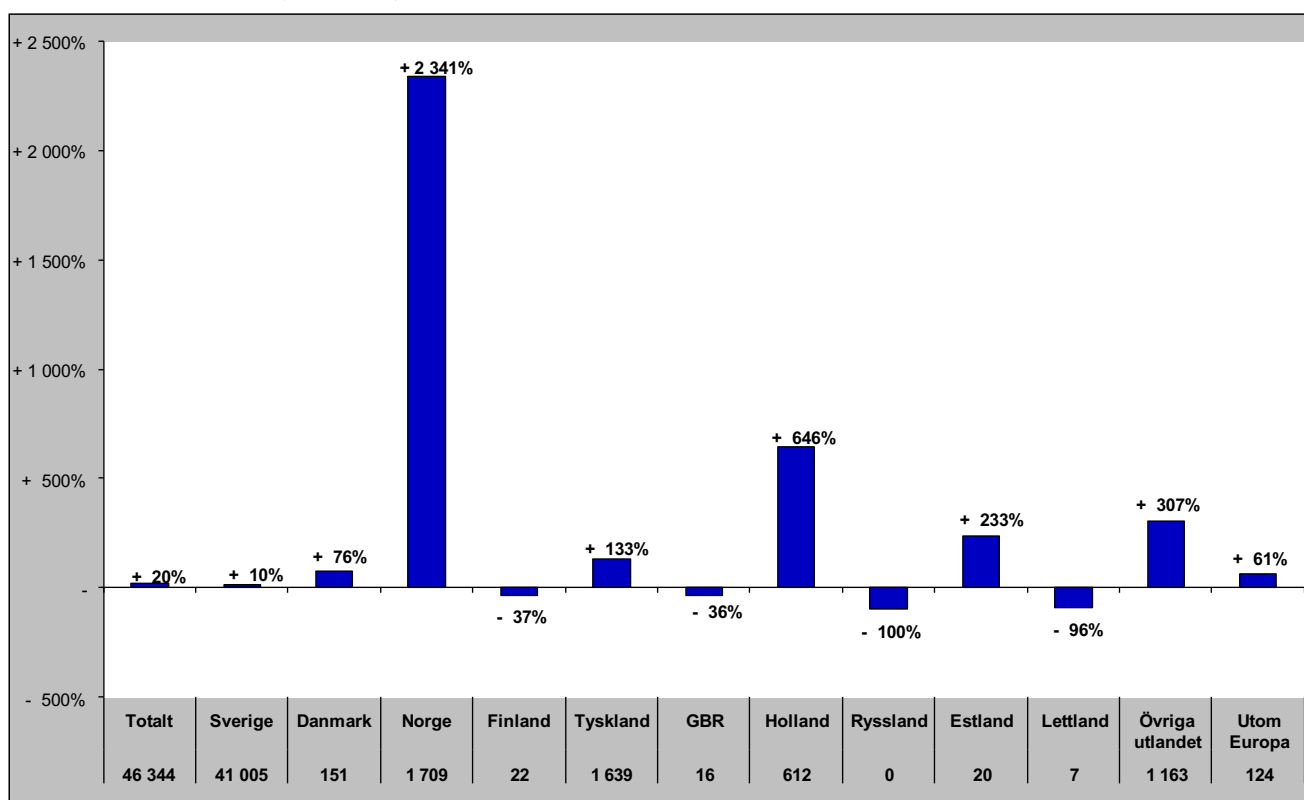

Gästnätter i Krokoms Kommun (HSVCsol) marknader

Senaste helåret

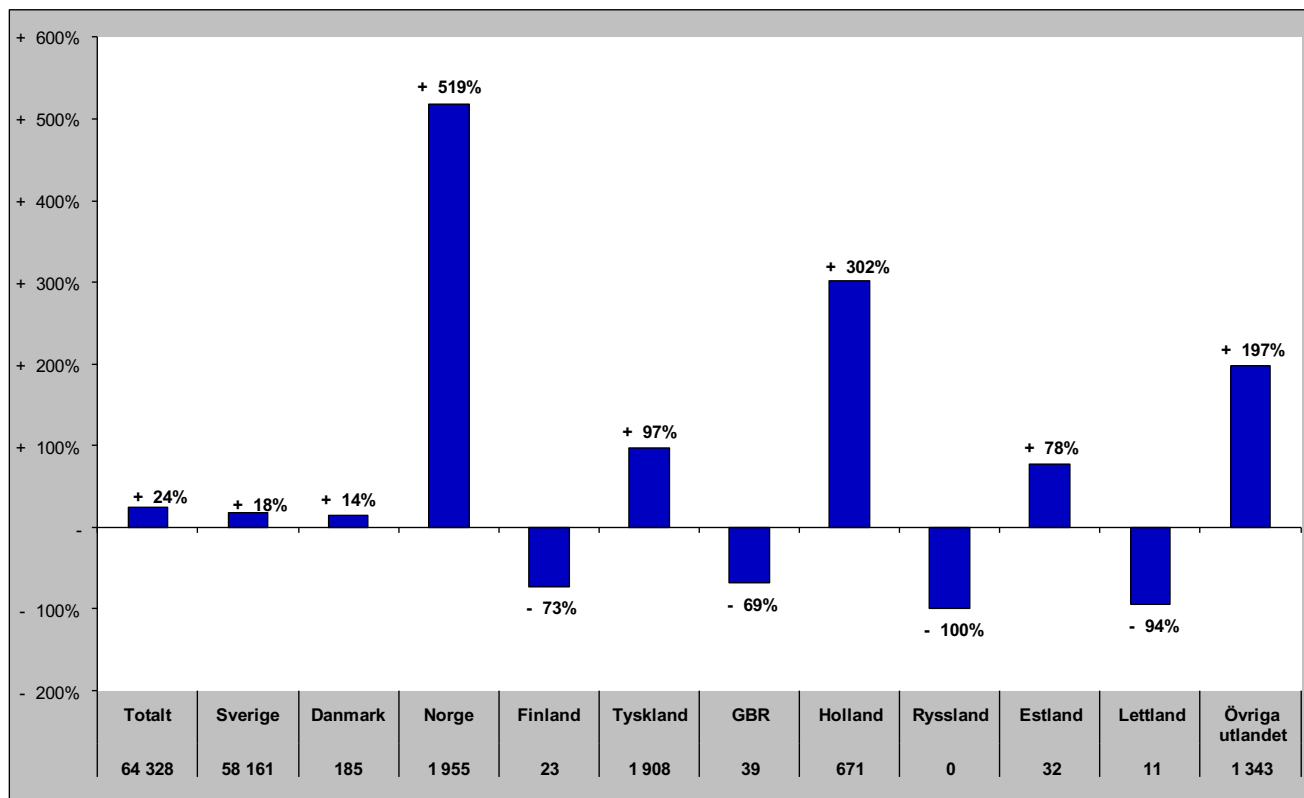

Gästnätter i Östersunds Kommun (HSVC)

Förändring gästnätter

Totalt antal gästnätter 345 659

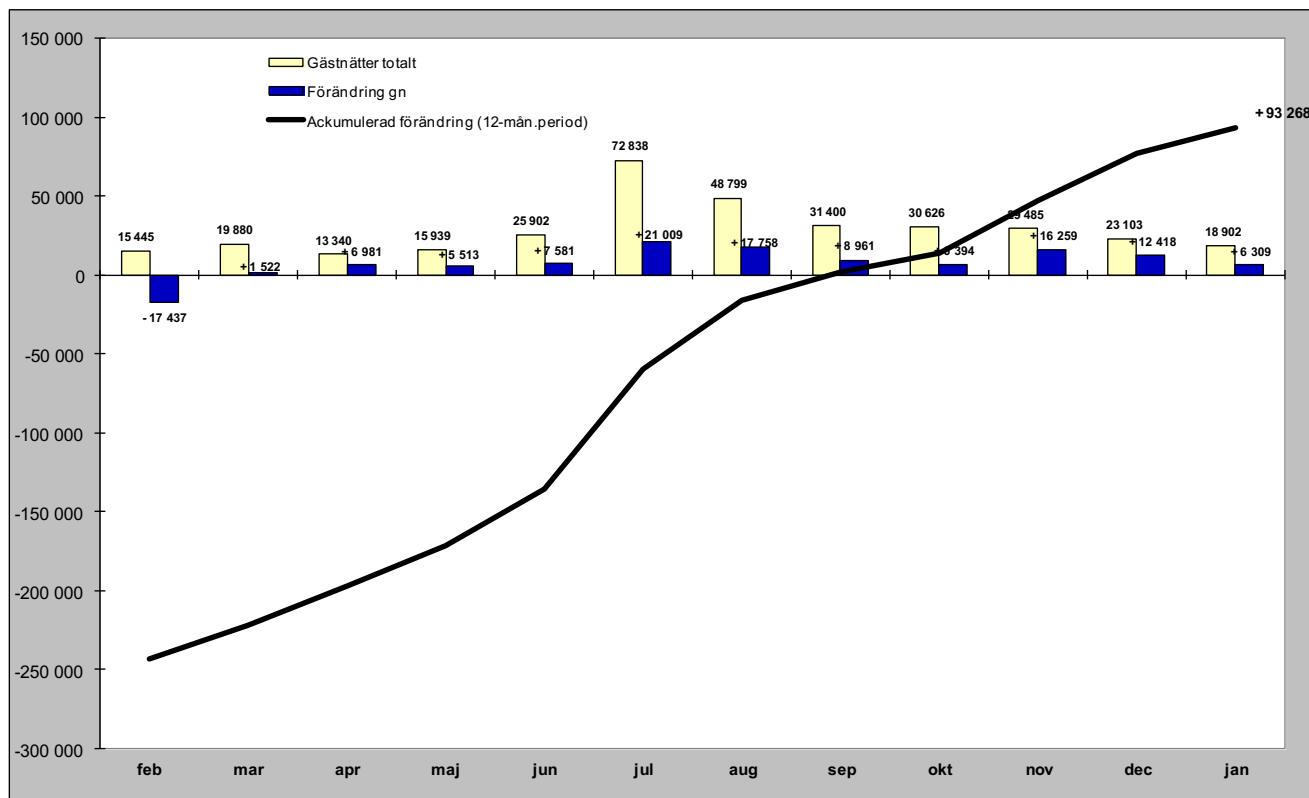

Relativ förändring

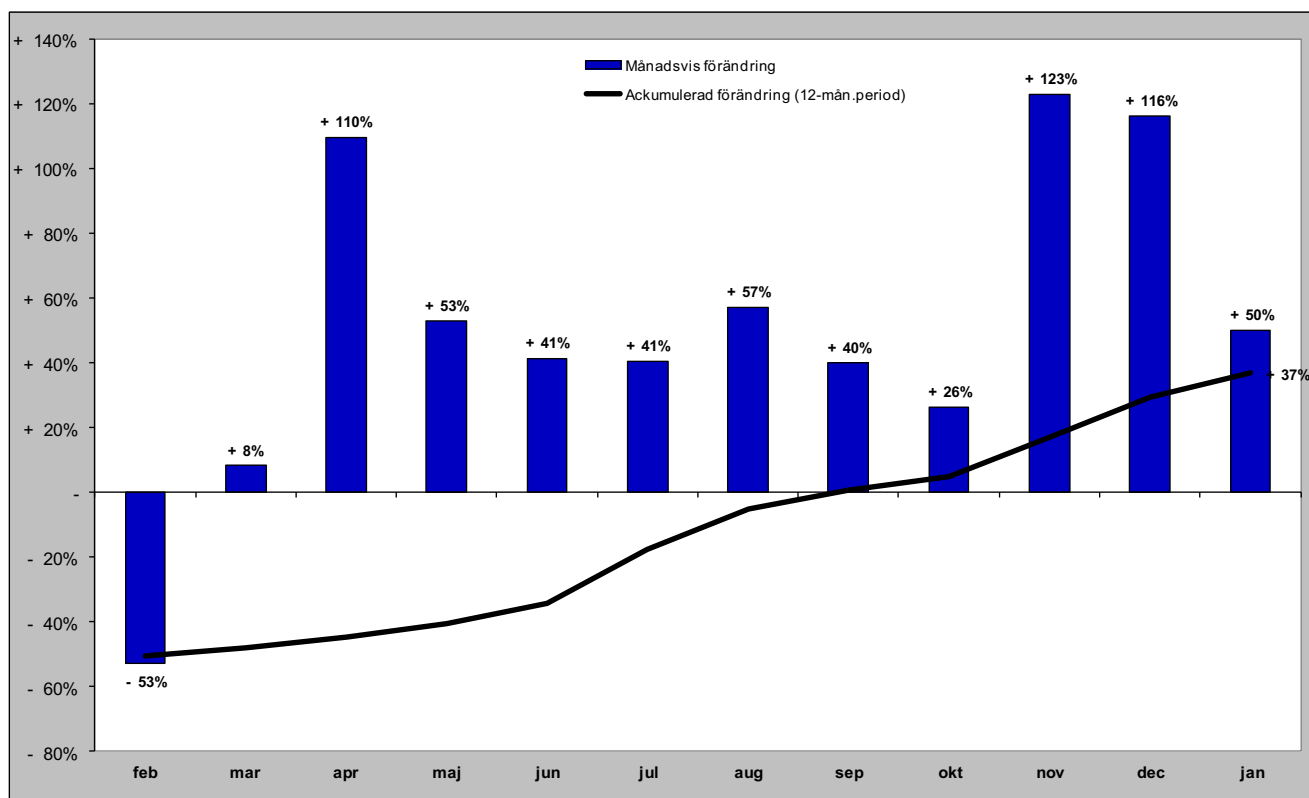

Gästnätter i Östersunds kommun (HSVC) marknader

Senaste månaden

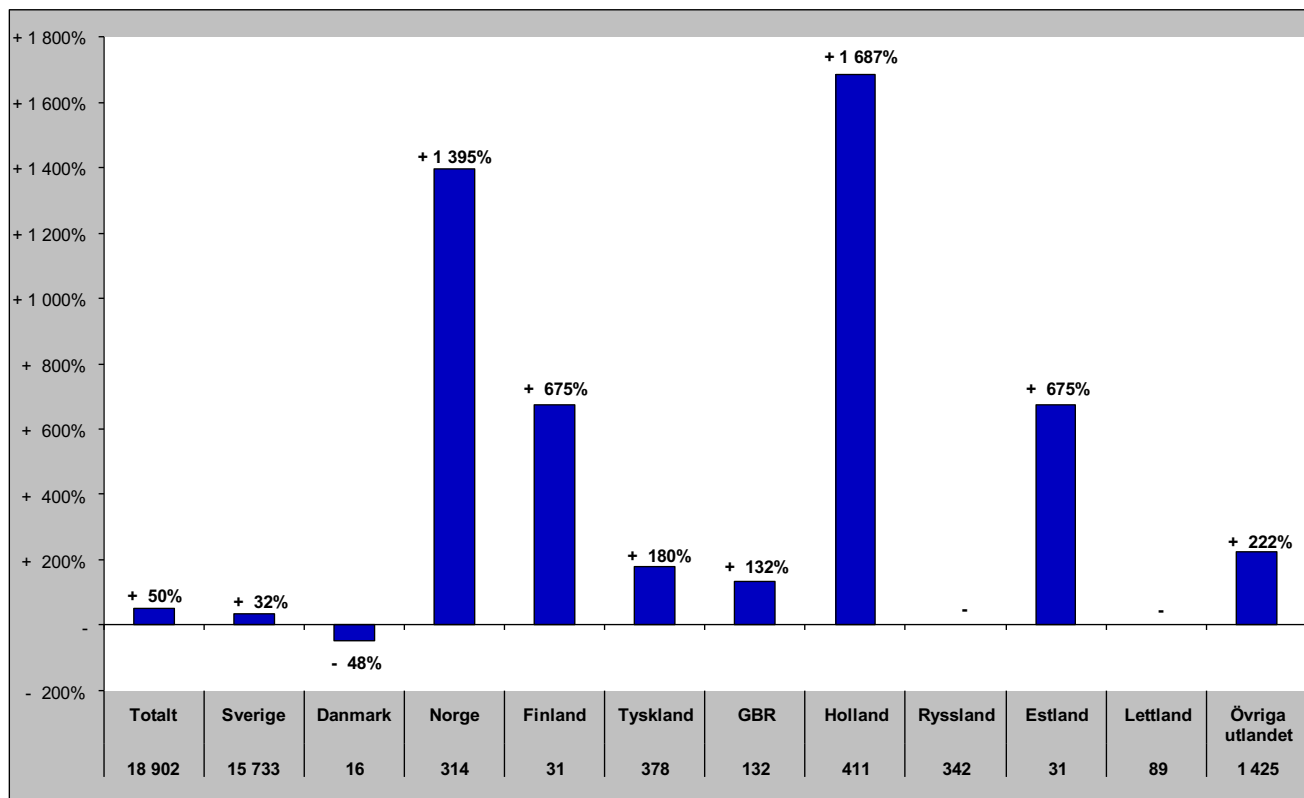

Senaste vintern (nov-apr)

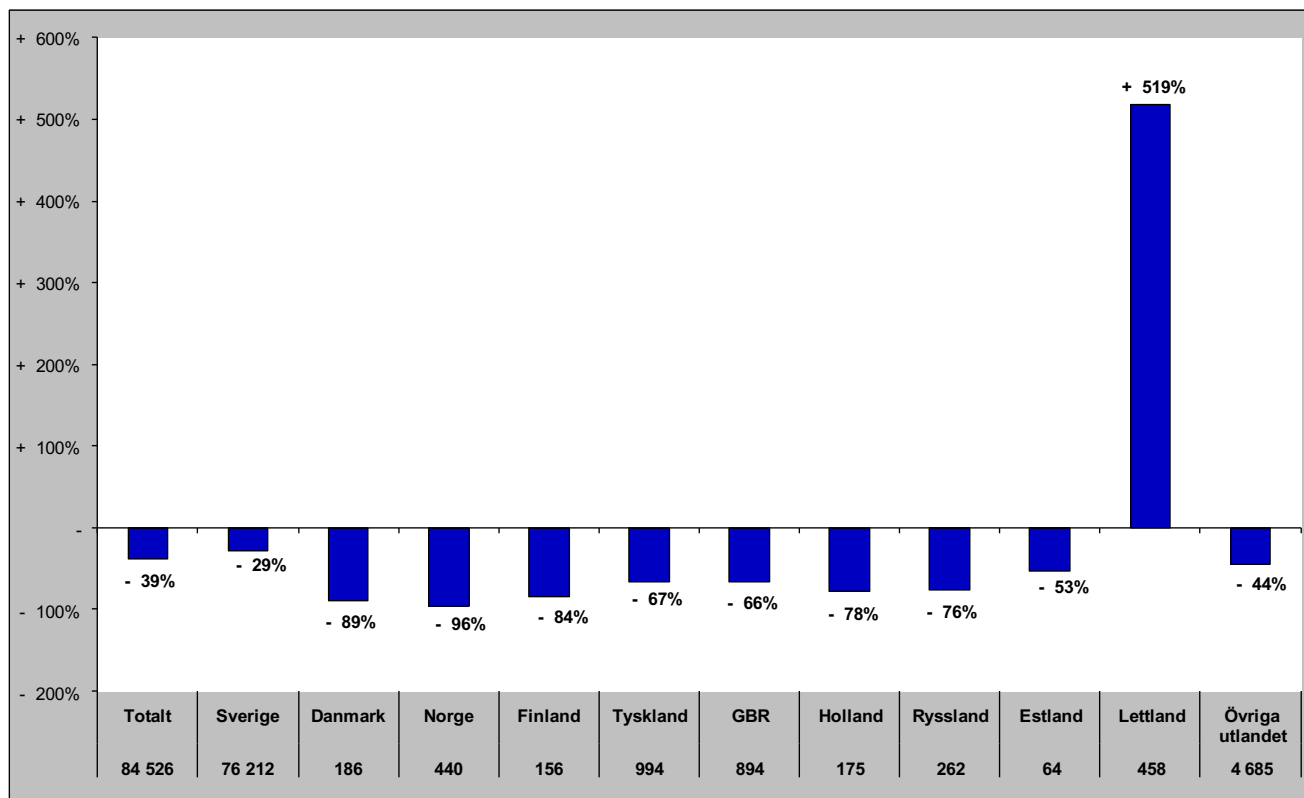

Gästnätter i Östersunds kommun (HSVC) marknader

Senaste sommaren (jun-sep)

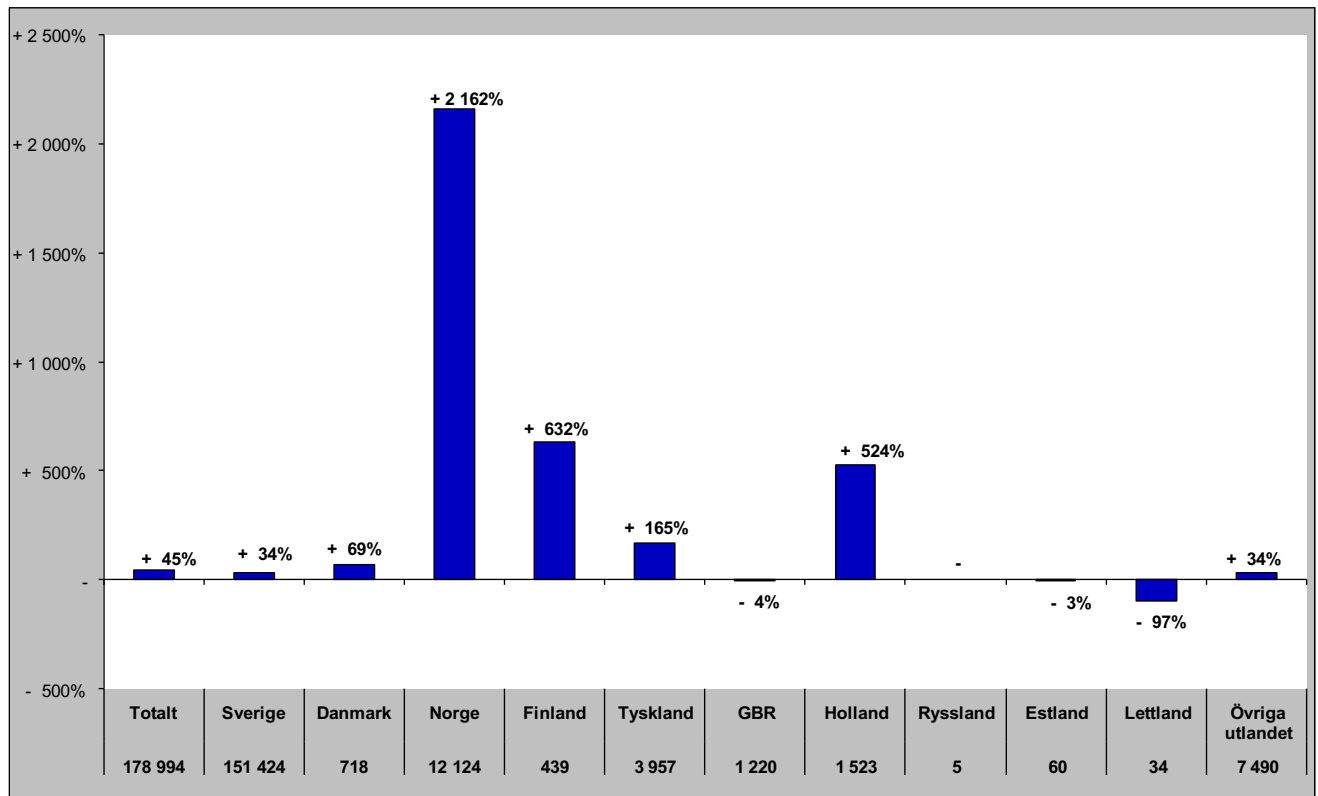

Senaste barmark (maj-okt)

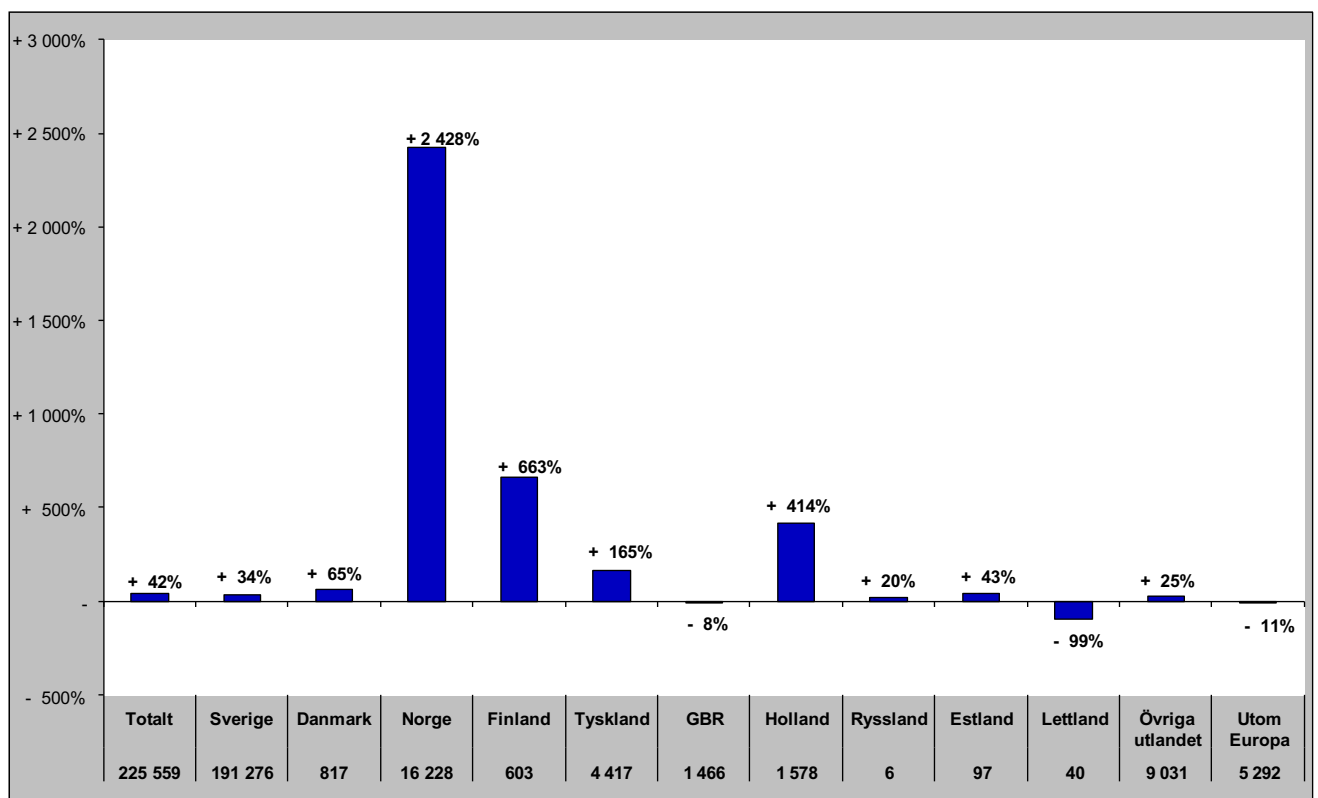

Gästnätter i Östersunds Kommun (HSVCsol) marknader

Senaste helåret

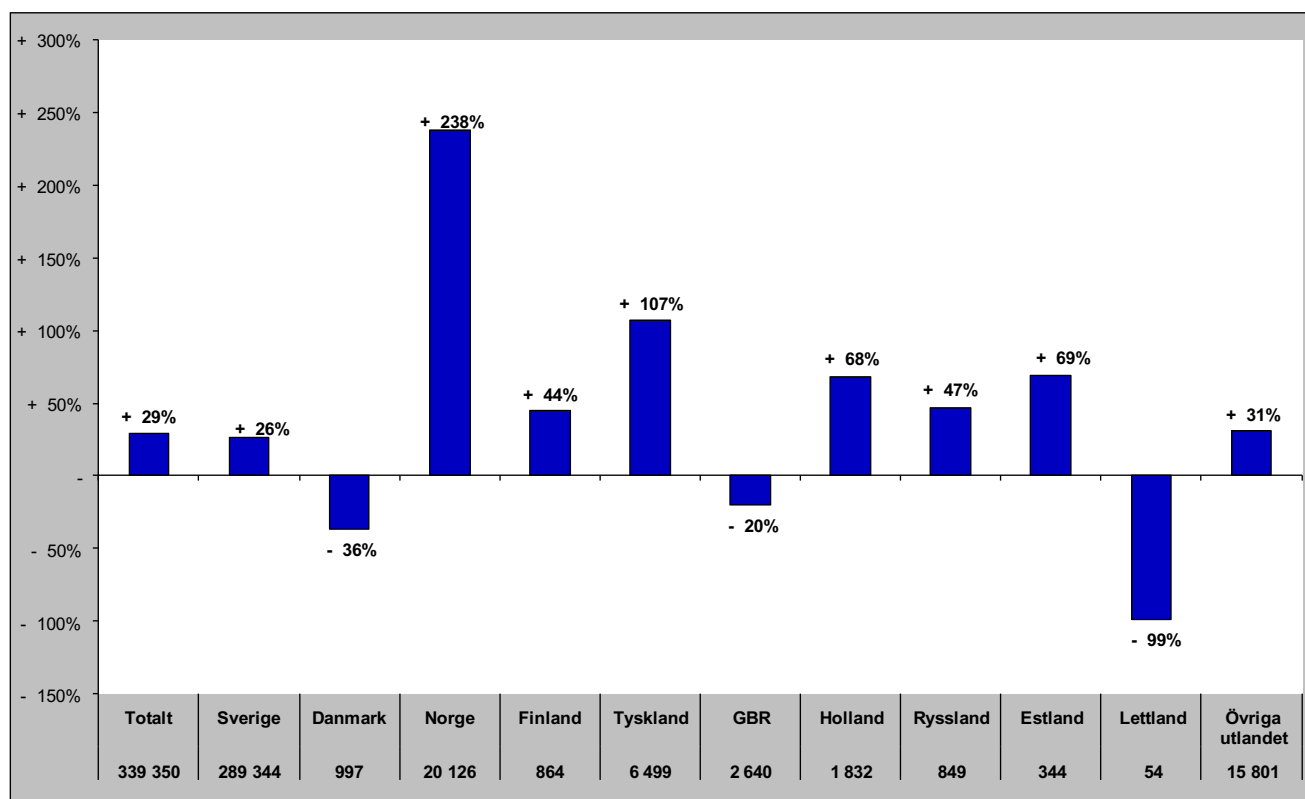

Gästnätter i Bräcke kommun (HSVC)

Förändring gästnätter

Totalt antal gästnätter 38 098

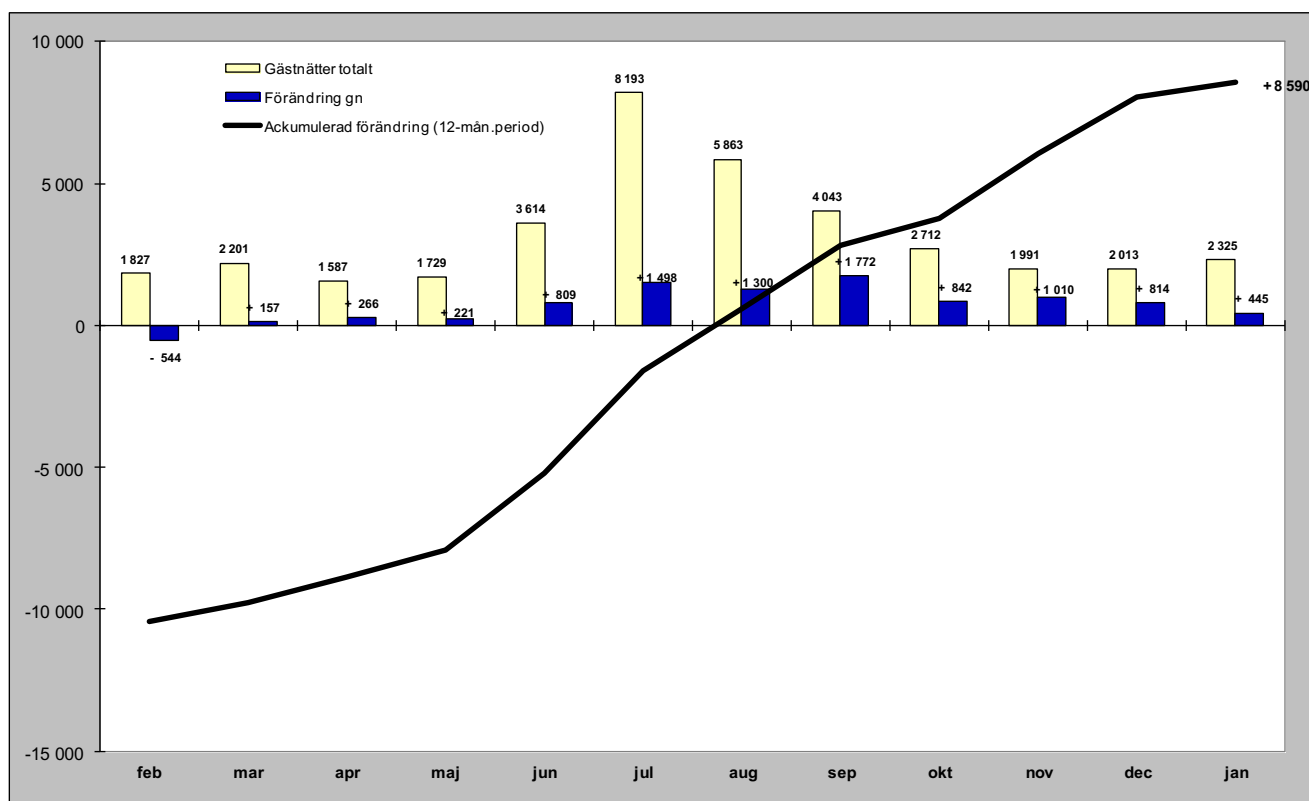

Relativ förändring

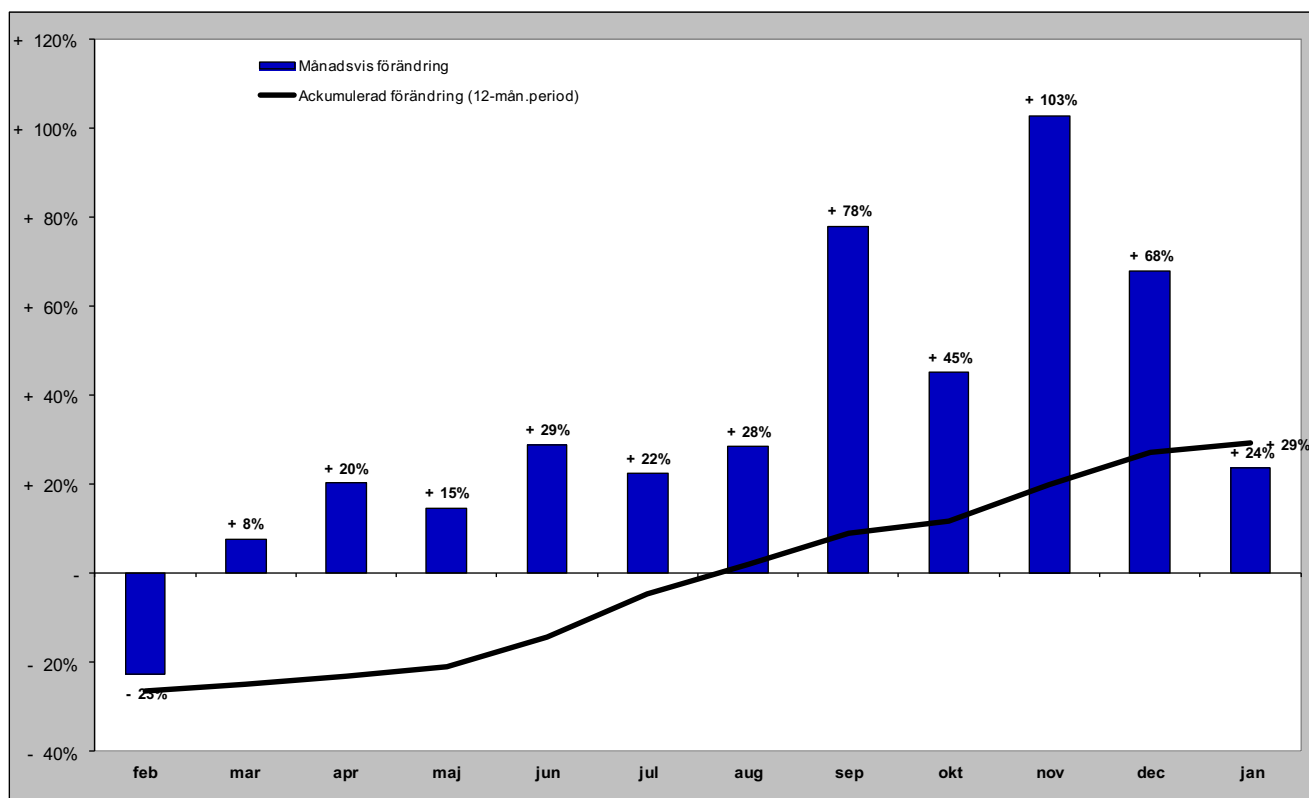

Gästnätter i Bräcke kommun (HSVC) marknader

Senaste månaden

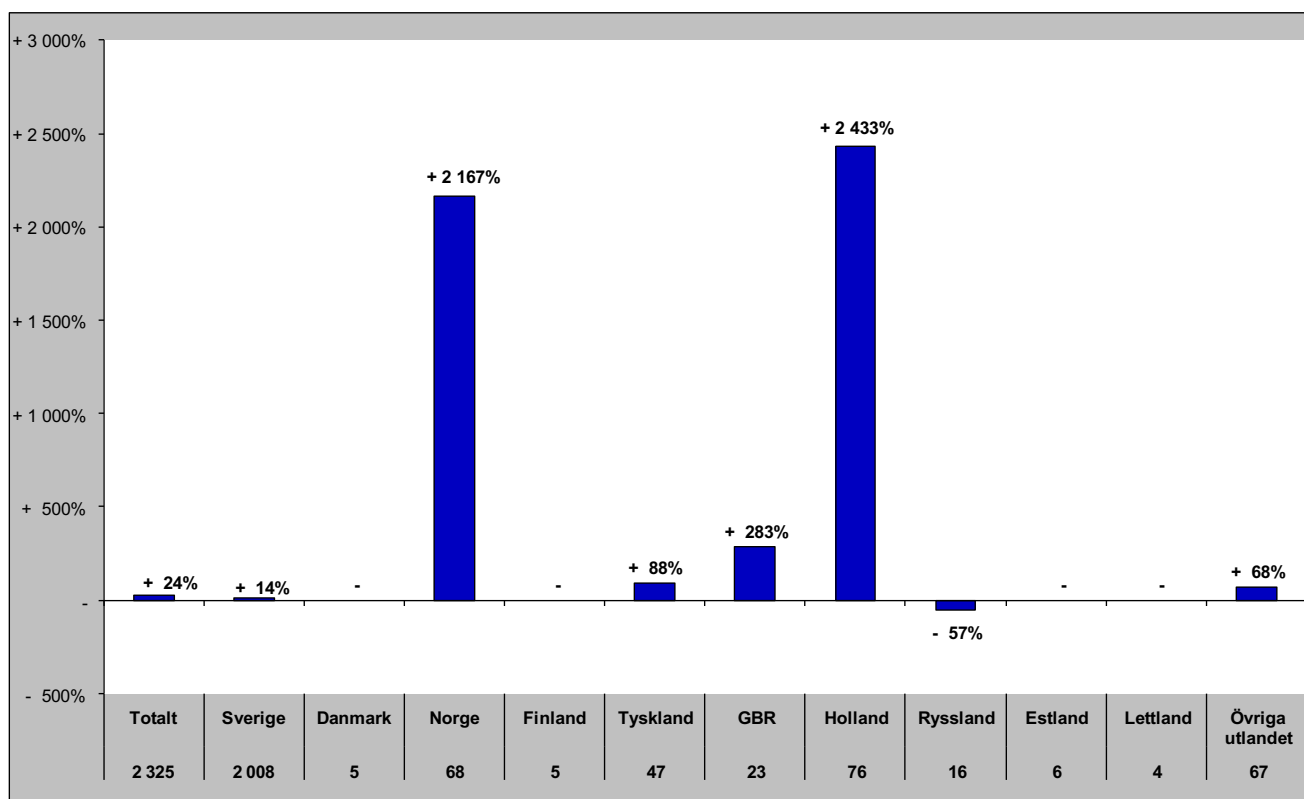

Senaste vintern (nov-apr)

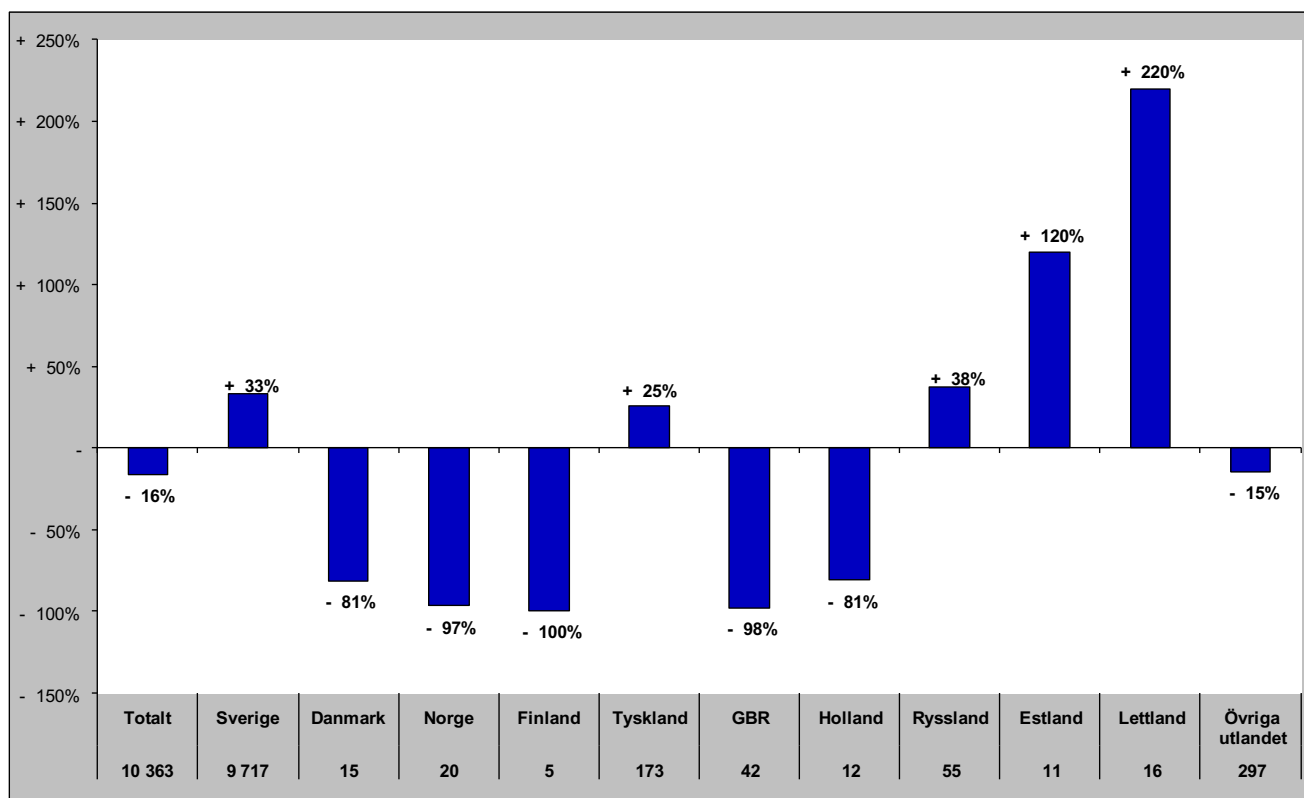

Gästnätter i Bräcke kommun (HSVC) marknader

Senaste sommaren (jun-sep)

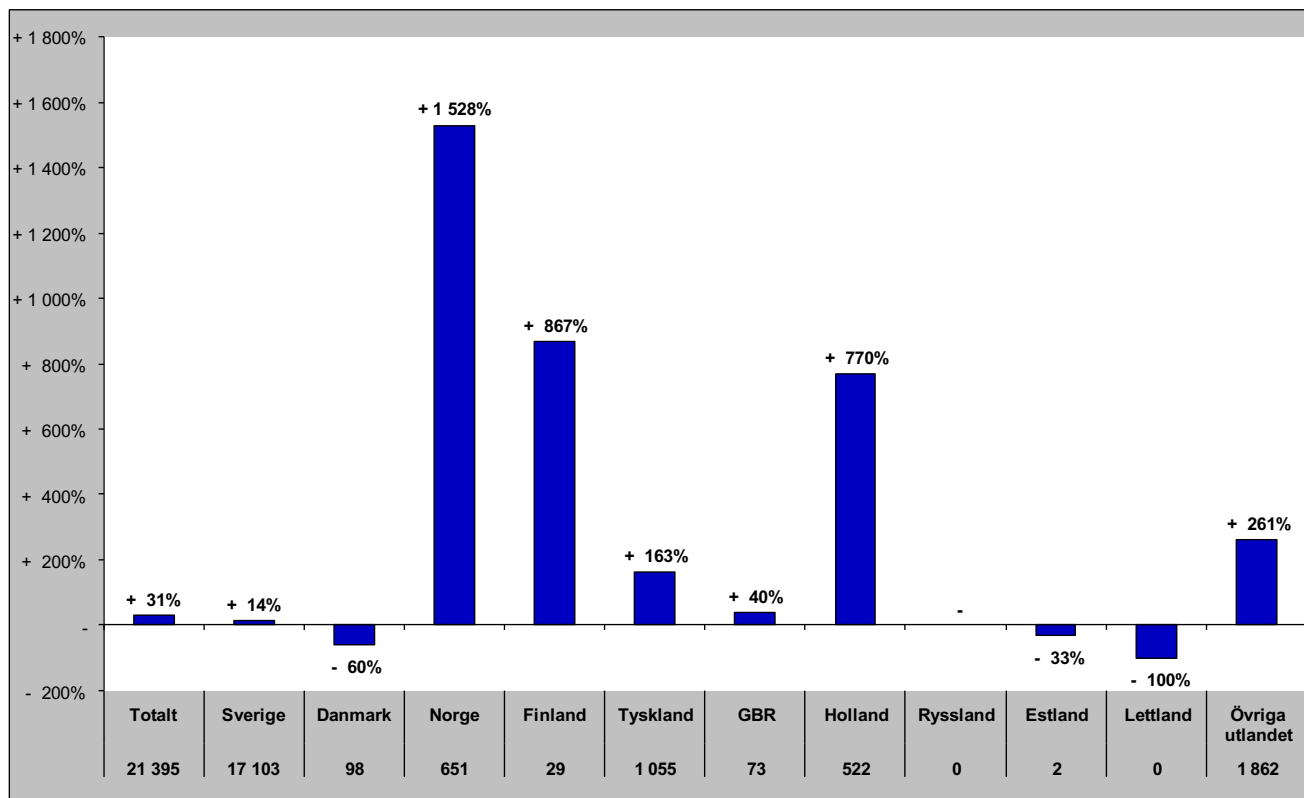

Senaste barmark (maj-okt)

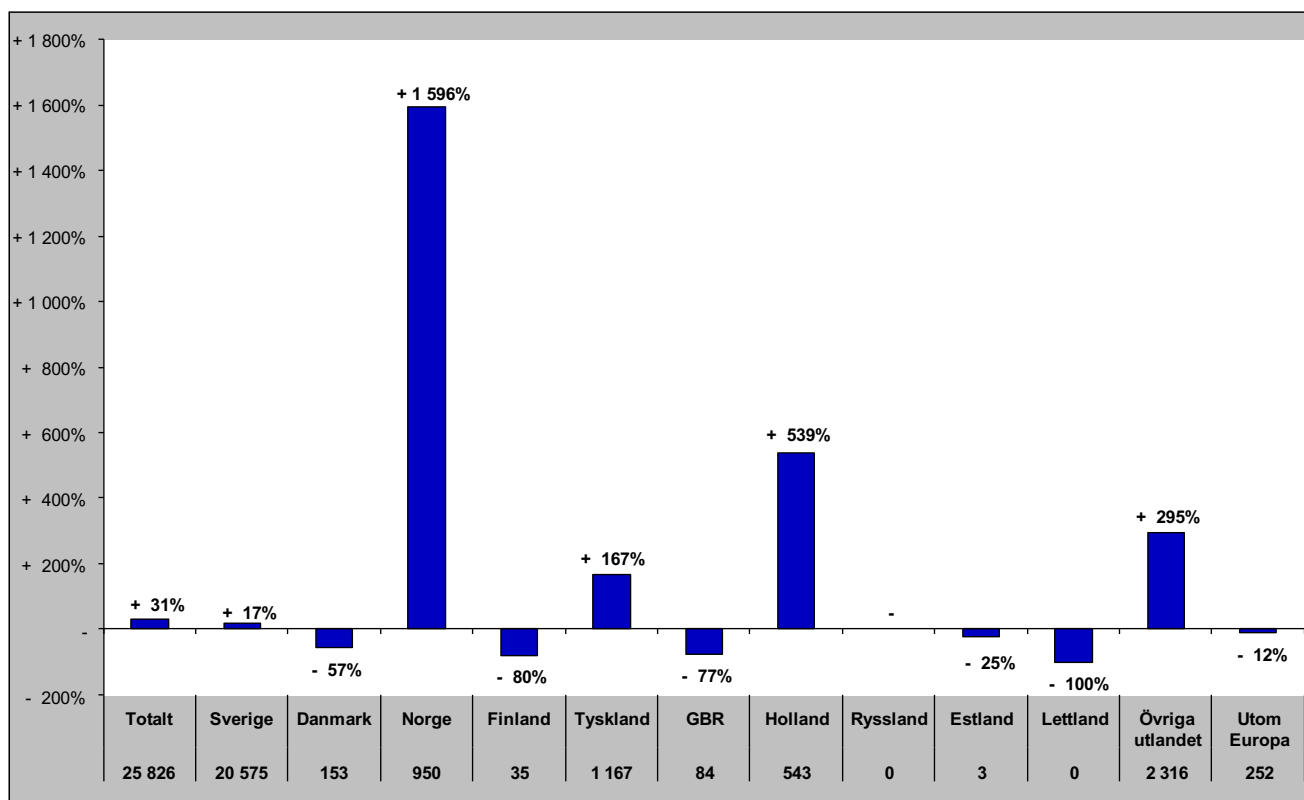

Gästnätter i Bräcke Kommun (HSVCsol) marknader

Senaste helåret

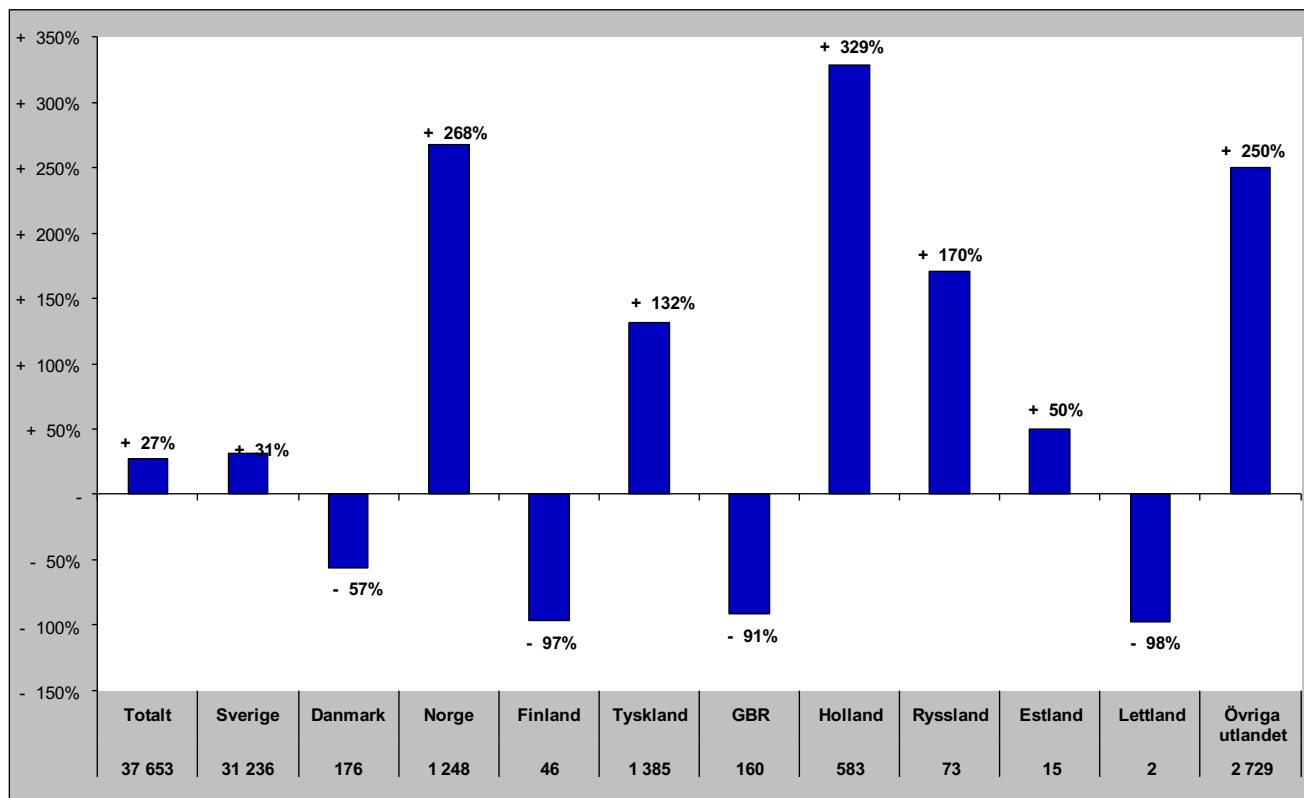

Gästnätter i Ragunda kommun (HSVC)

Förändring gästnätter

Totalt antal gästnätter 26 809

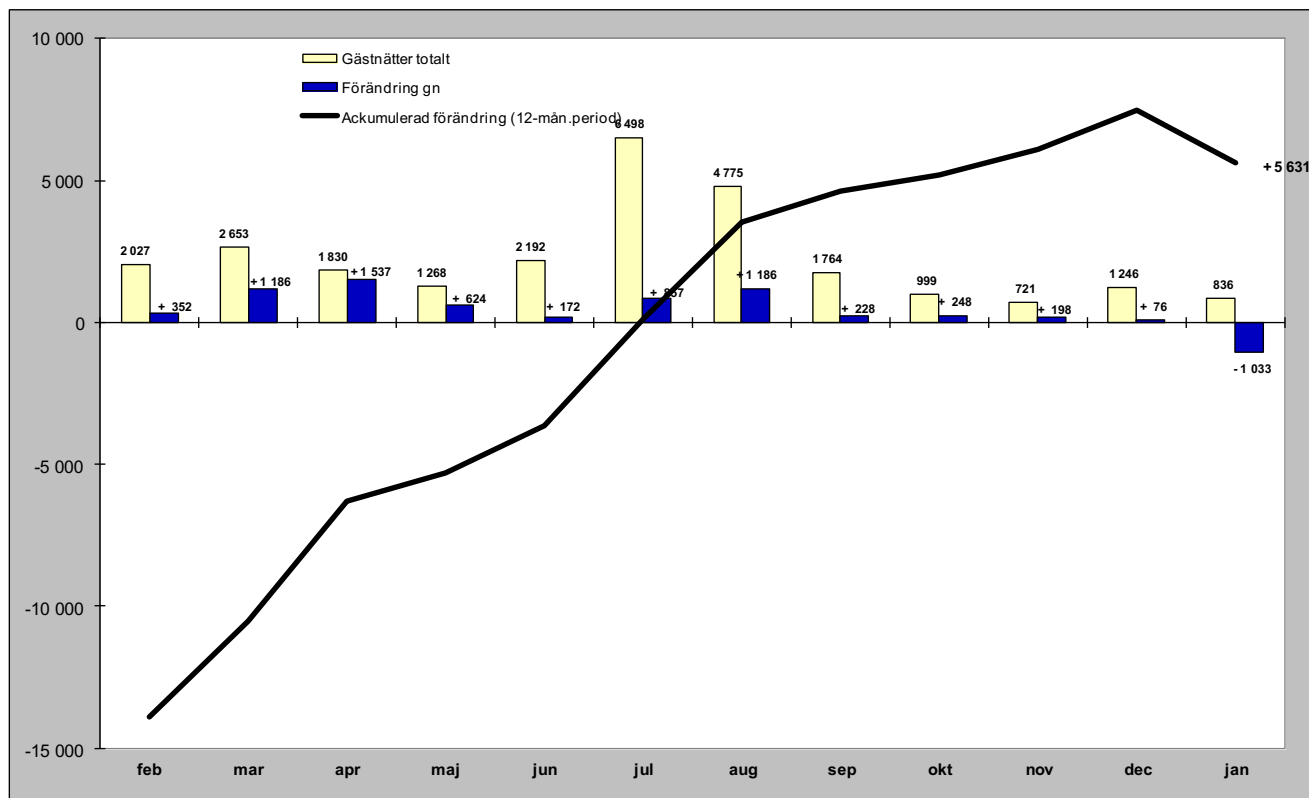

Relativ förändring

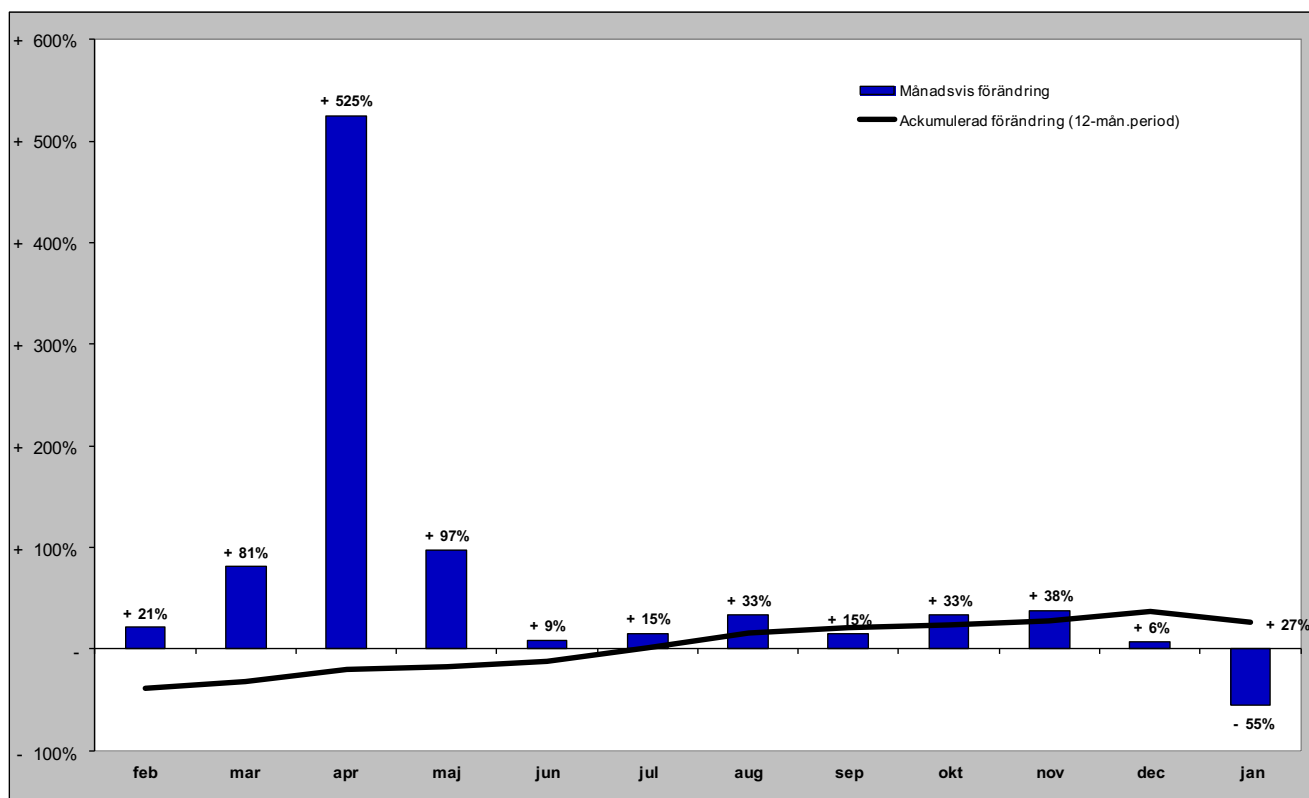

Gästnätter i Ragunda kommun (HSVC) marknader

Senaste månaden

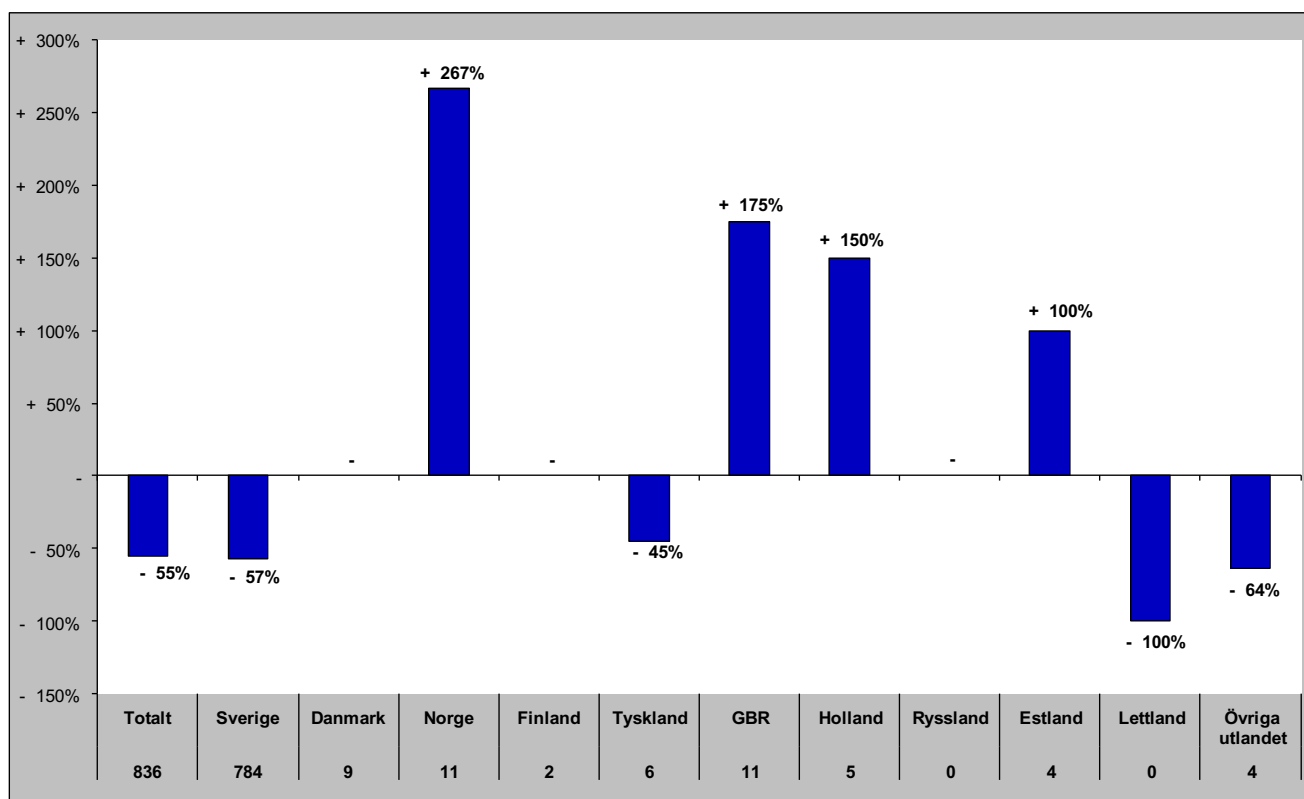

Senaste vintern (nov-apr)

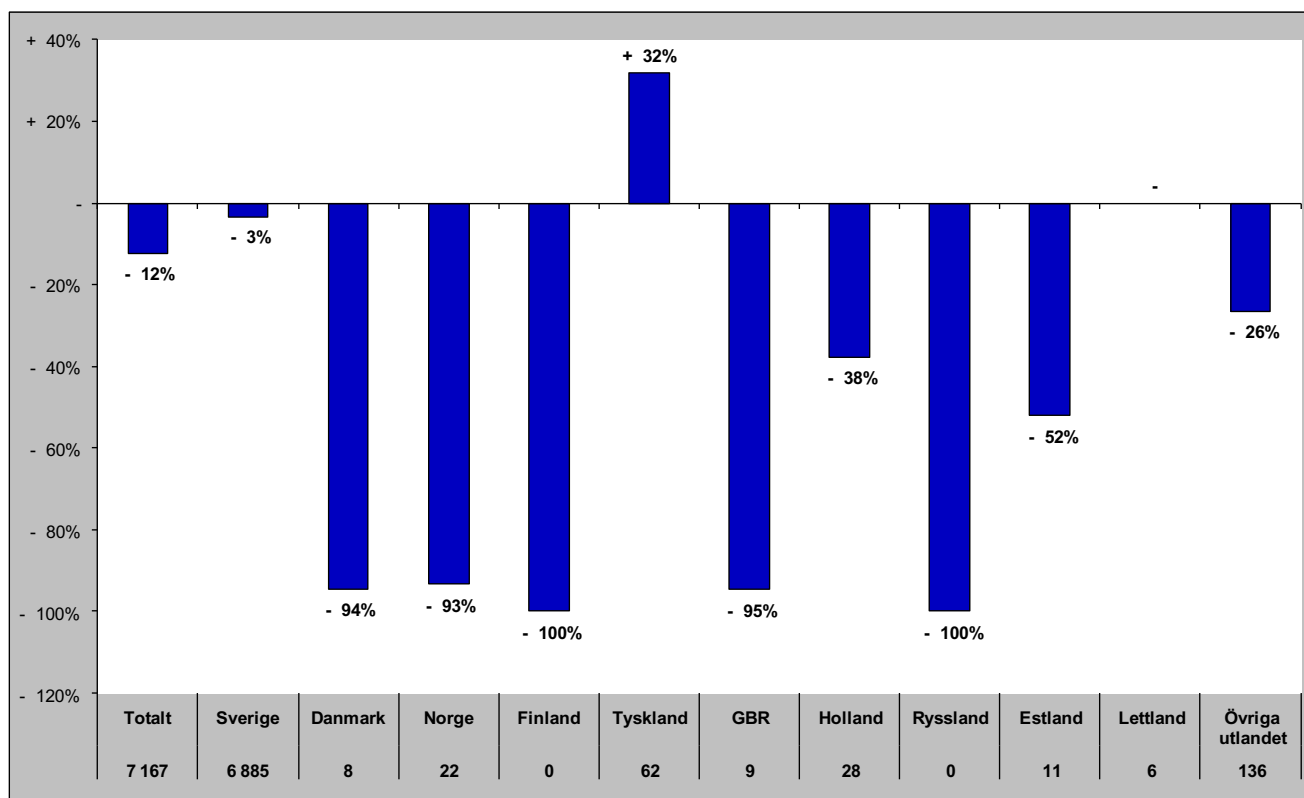

Gästnätter i Ragunda kommun (HSVC) marknader

Senaste sommaren (jun-sep)

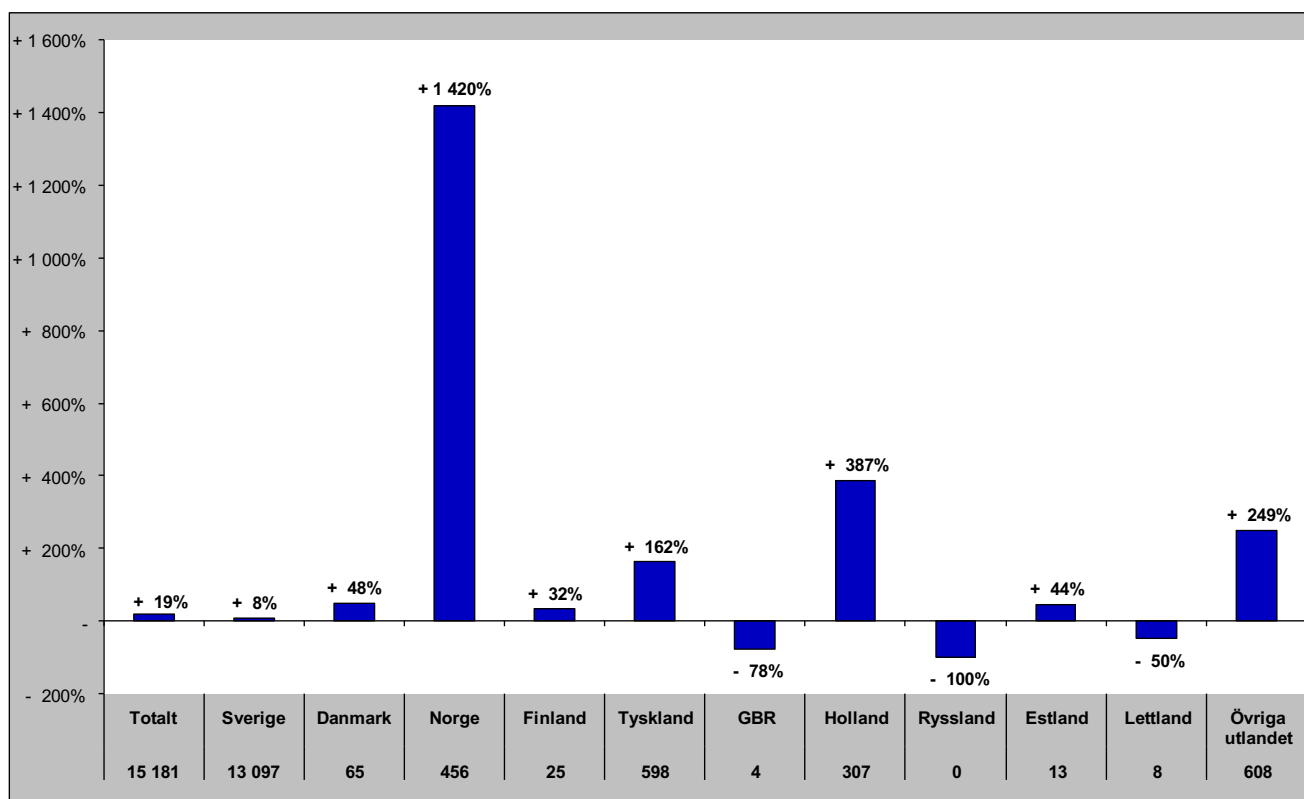

Senaste barmark (maj-okt)

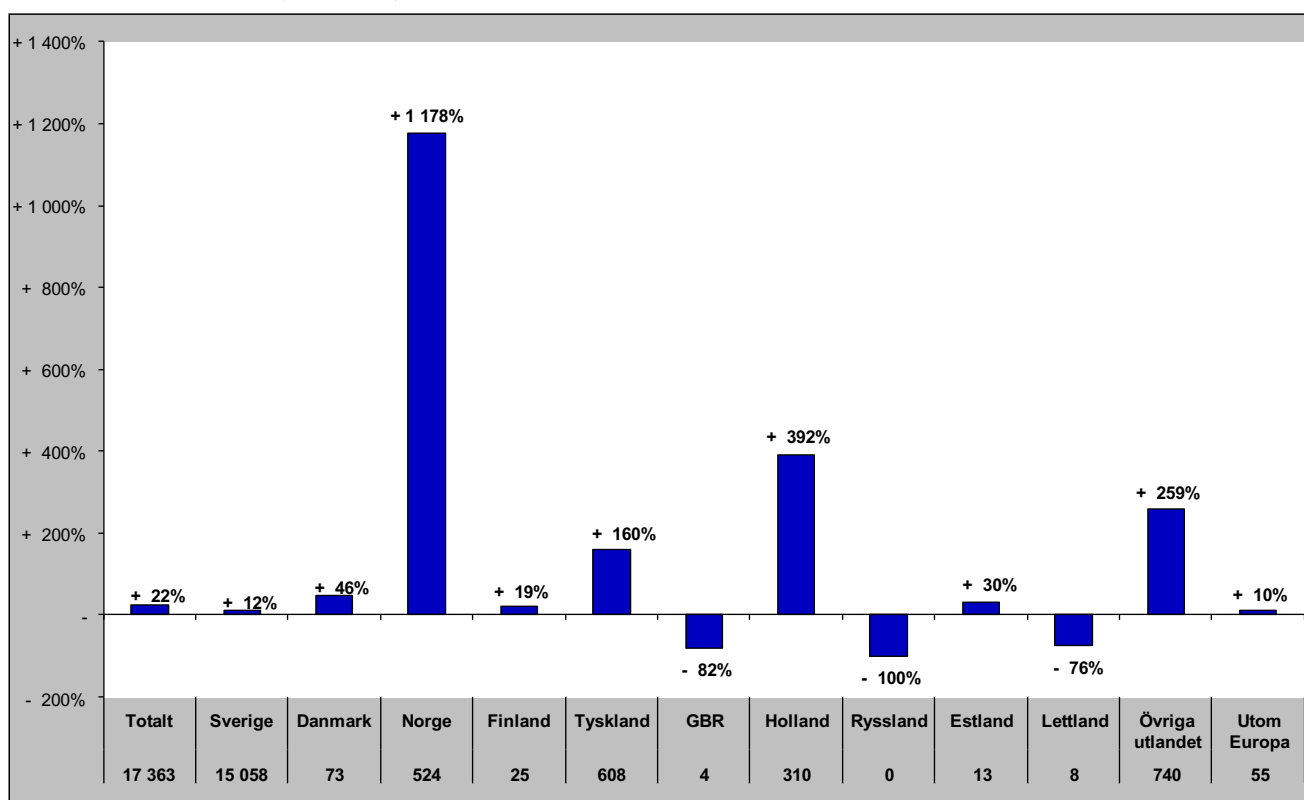

Gästnätter i Ragunda Kommun (HSVCsol) marknader

Senaste helåret

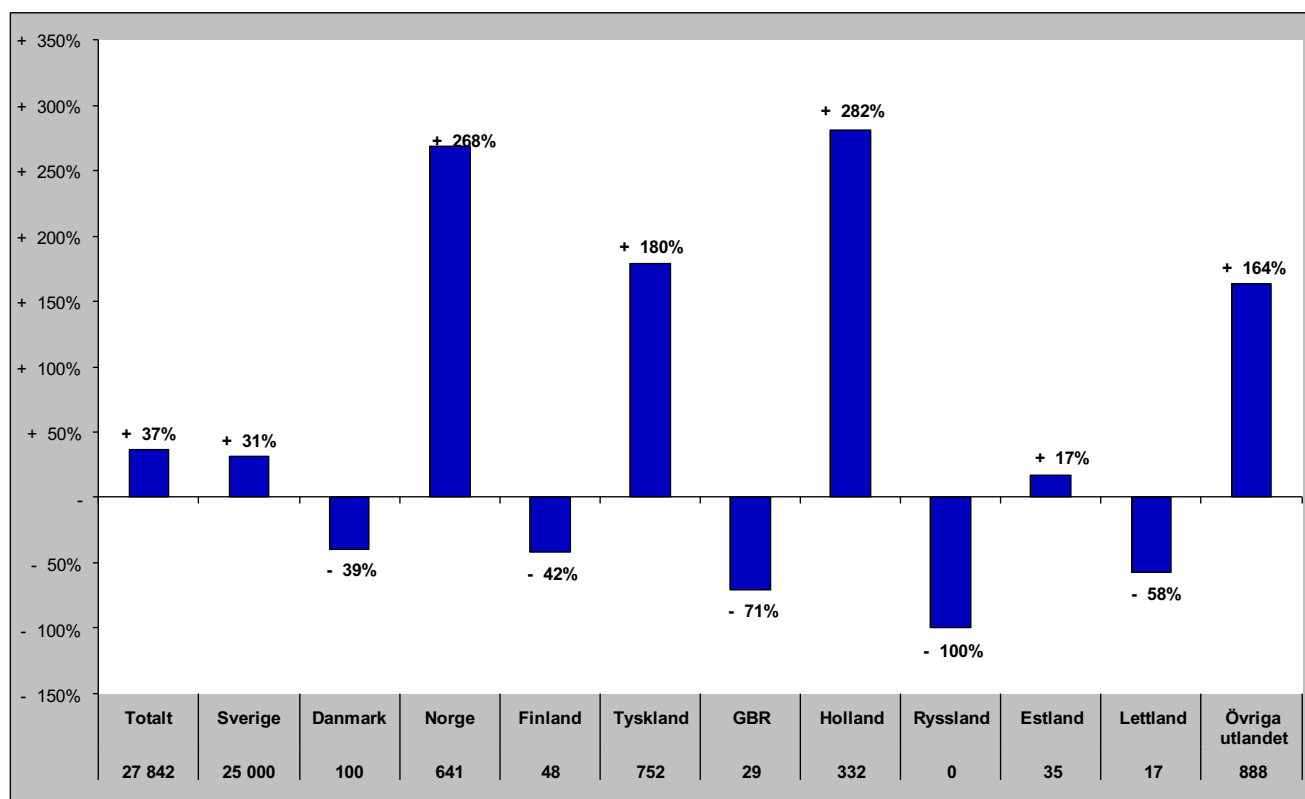

Gästnätter i Strömsunds Kommun (HSVC)

Förändring gästnätter

Totalt antal gästnätter 100 233

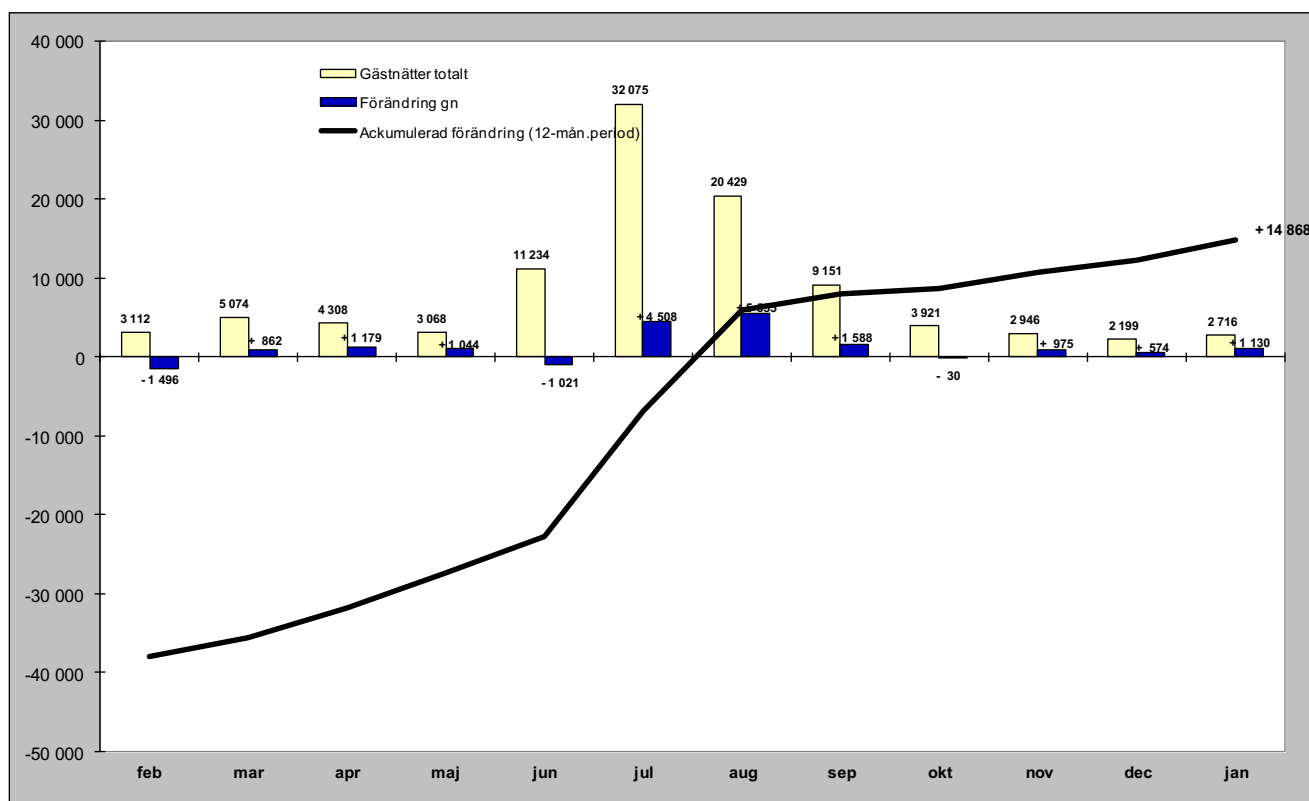

Relativ förändring

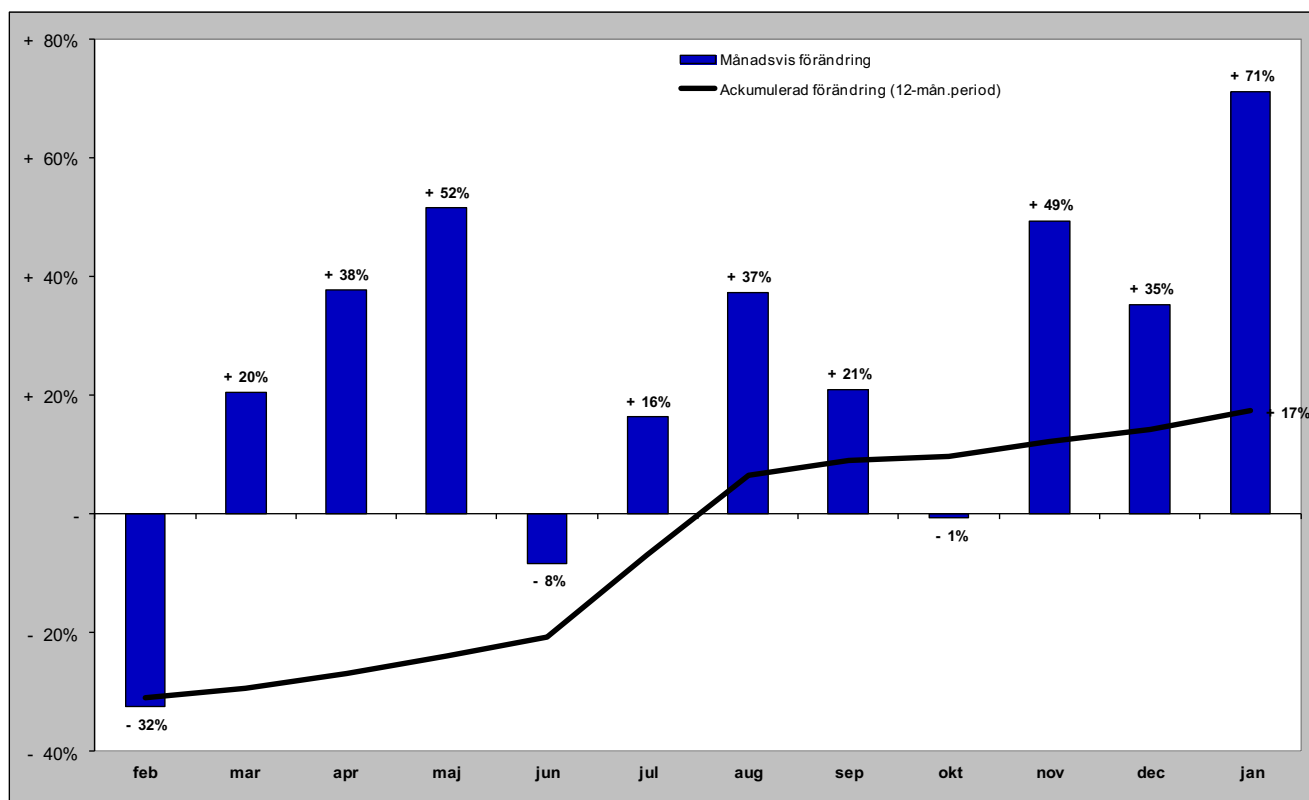

Gästnätter i Strömsunds kommun (HSVC) marknader

Senaste månaden

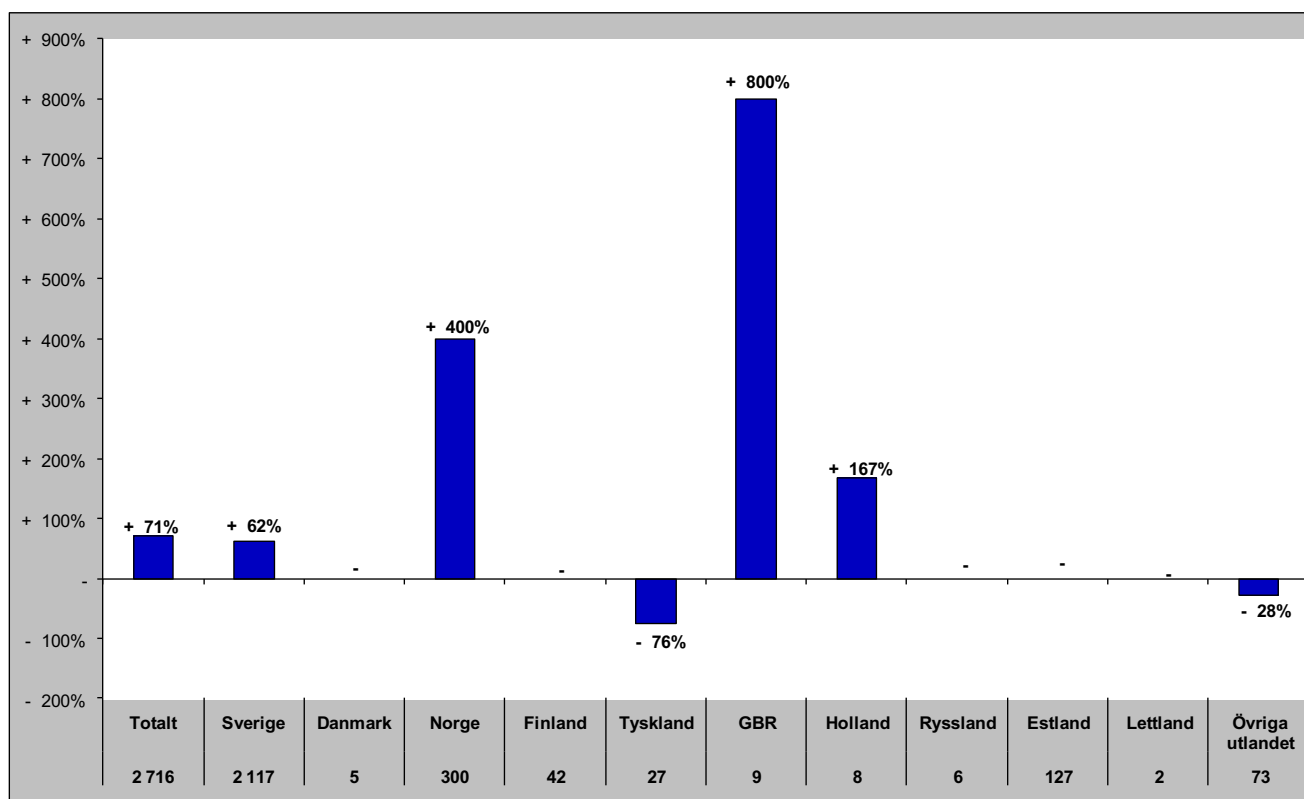

Senaste vintern (nov-apr)

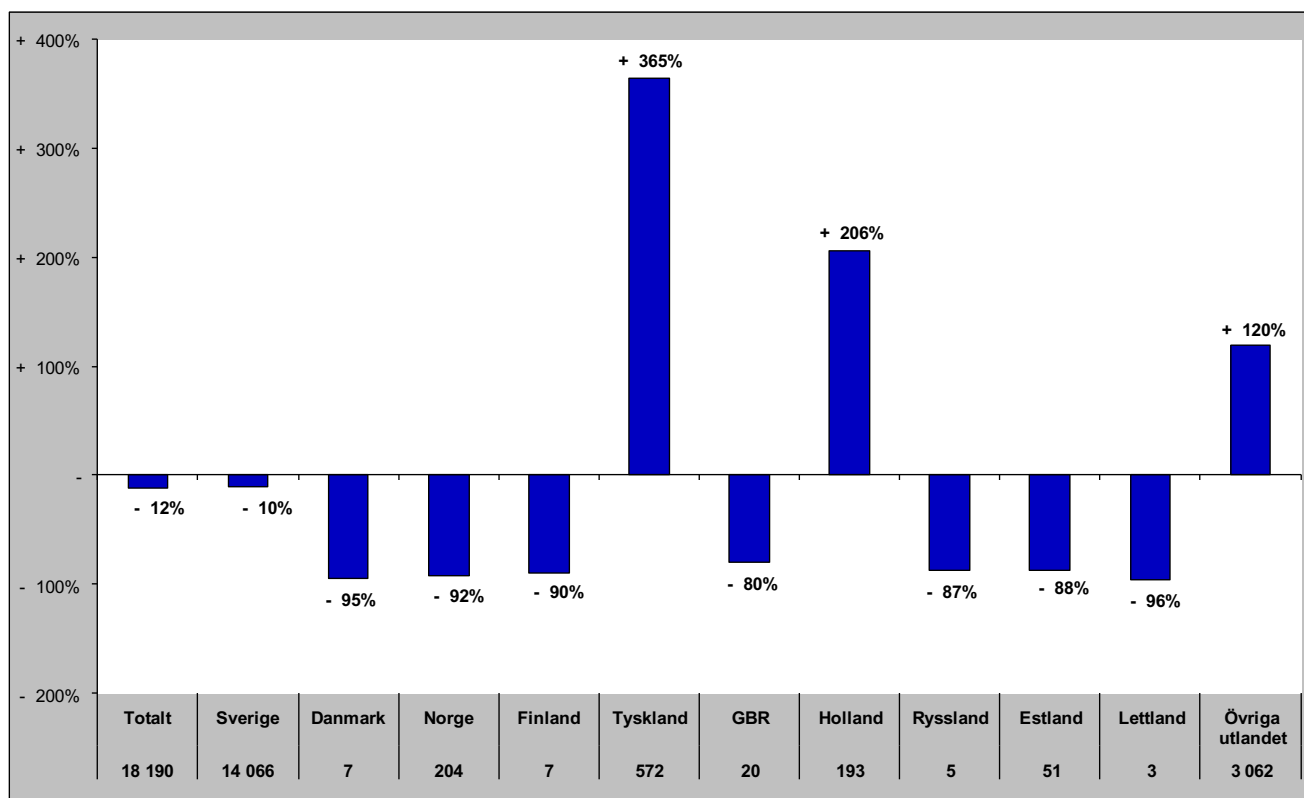

Gästnätter i Strömsunds kommun (HSVC) marknader

Senaste sommaren (jun-sep)

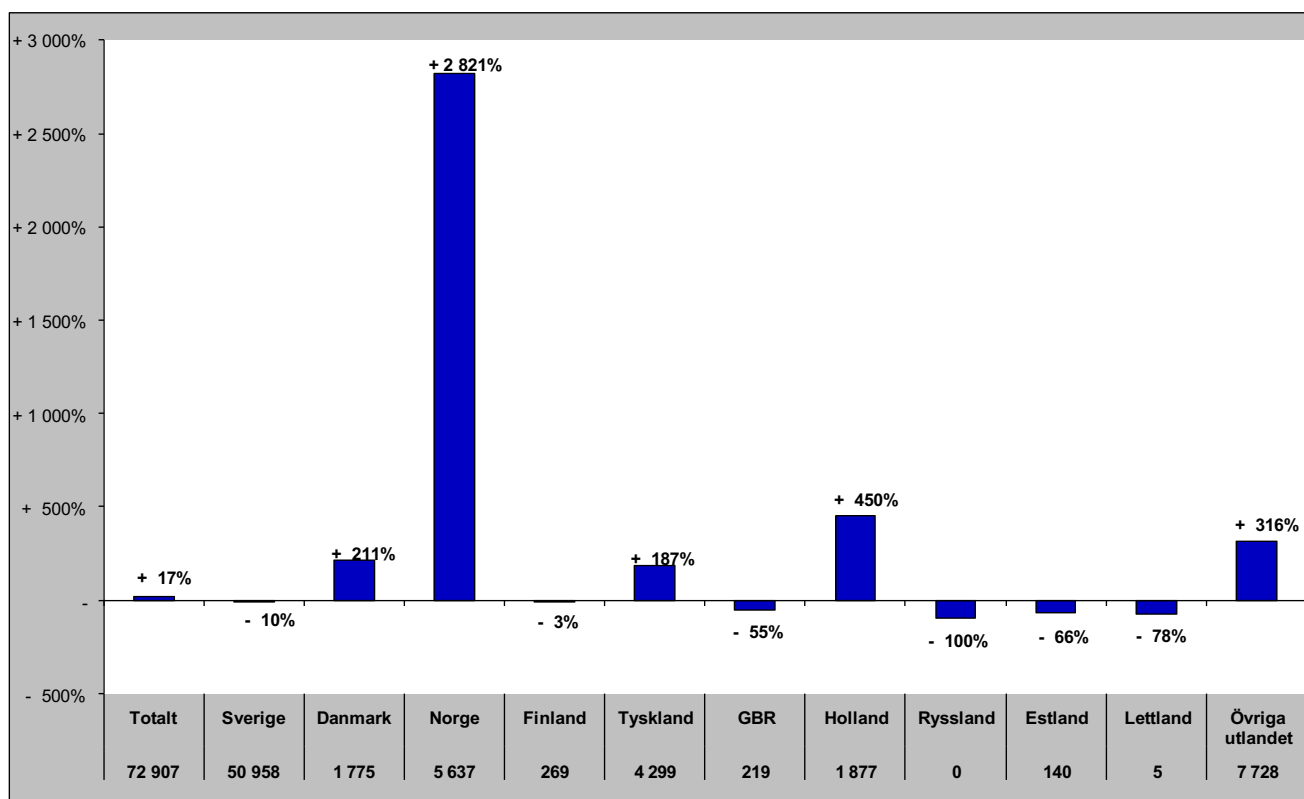

Senaste barmark (maj-okt)

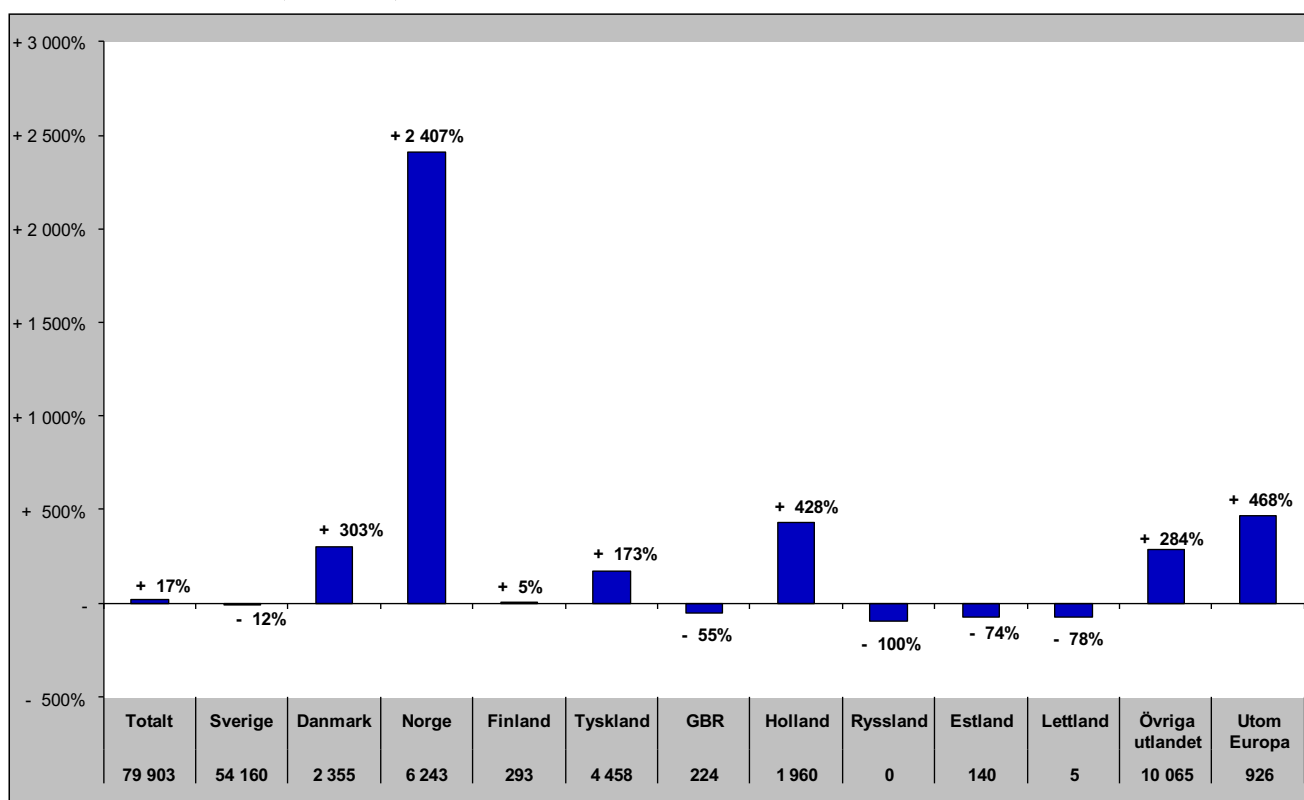

Gästnätter i Strömsunds Kommun (HSVCsol) marknader

Senaste helåret

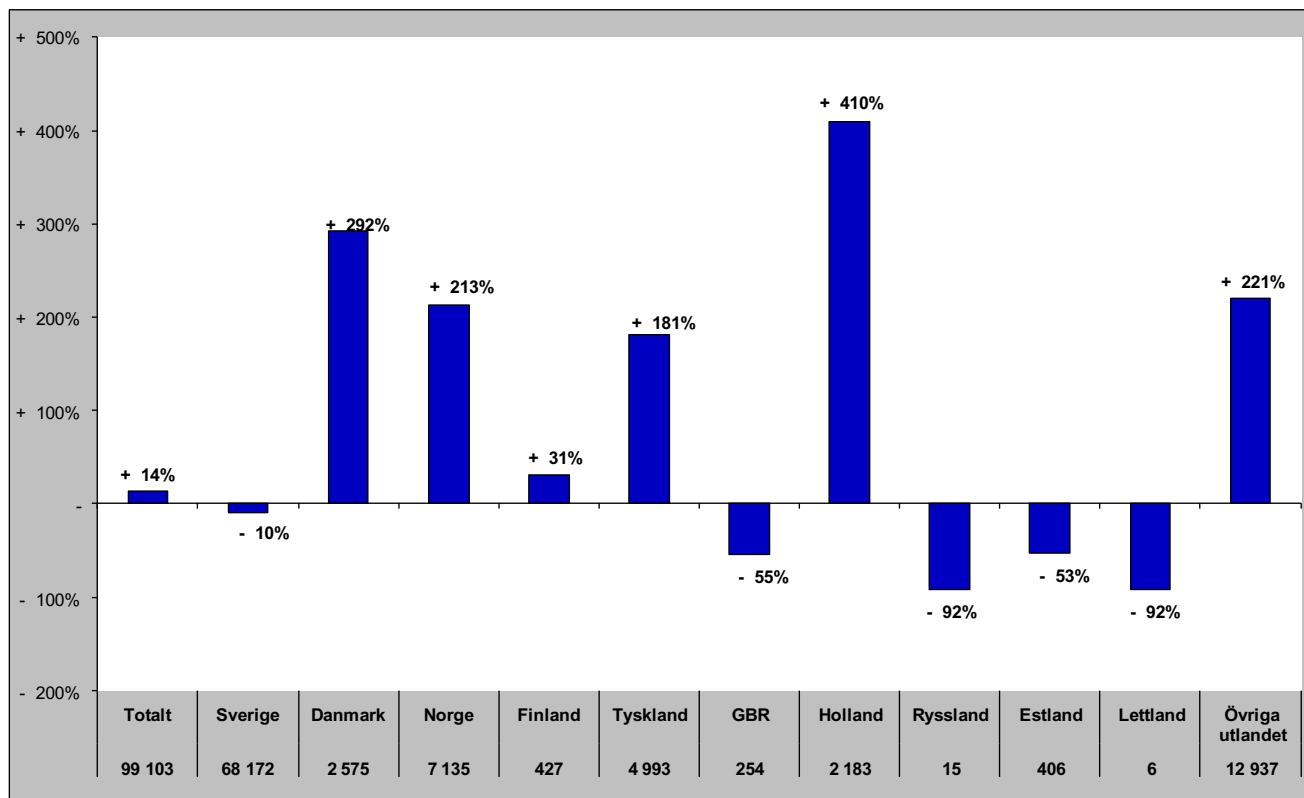

GÄSTNÄTTER FÖRDELAT PER DESTINATION

Gästnätter i Bydalsfjällen (HSVC)

Förändring gästnätter

Totalt antal gästnätter 69 963

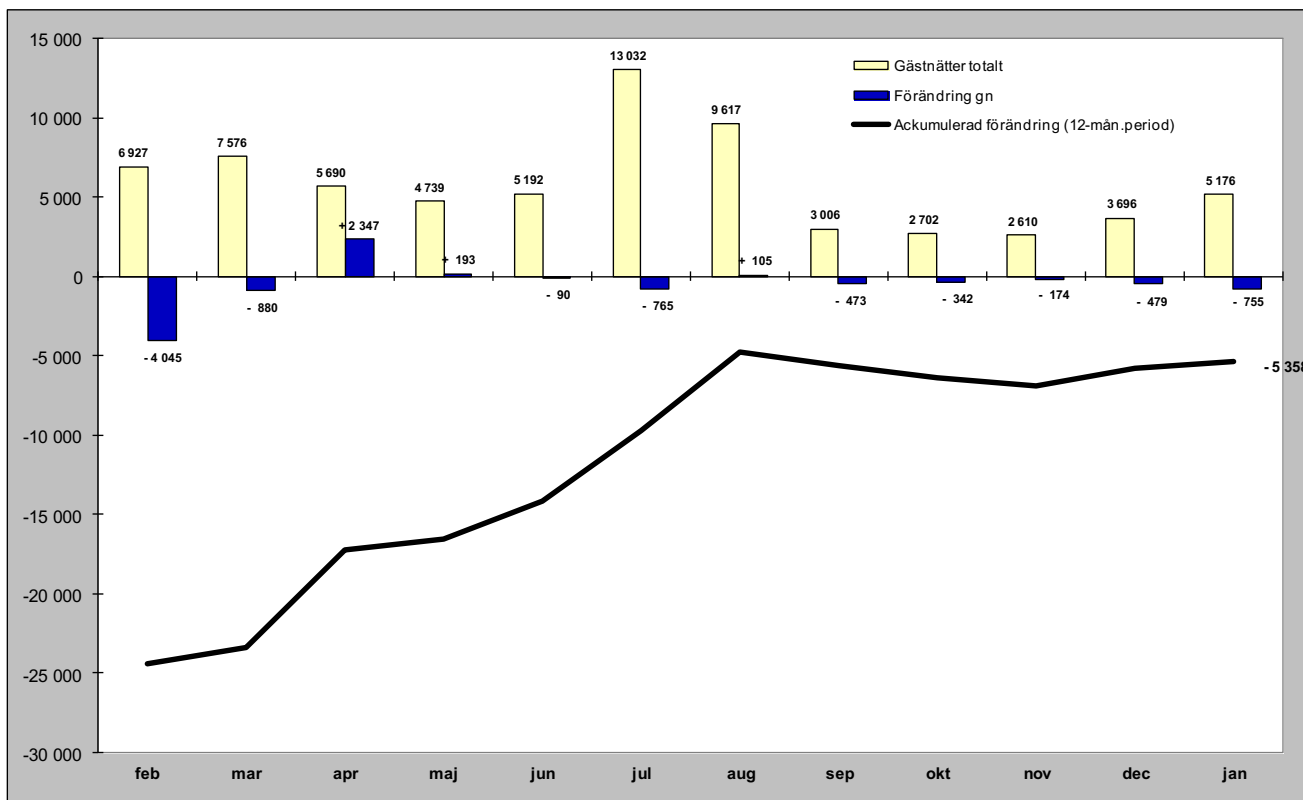

Relativ förändring

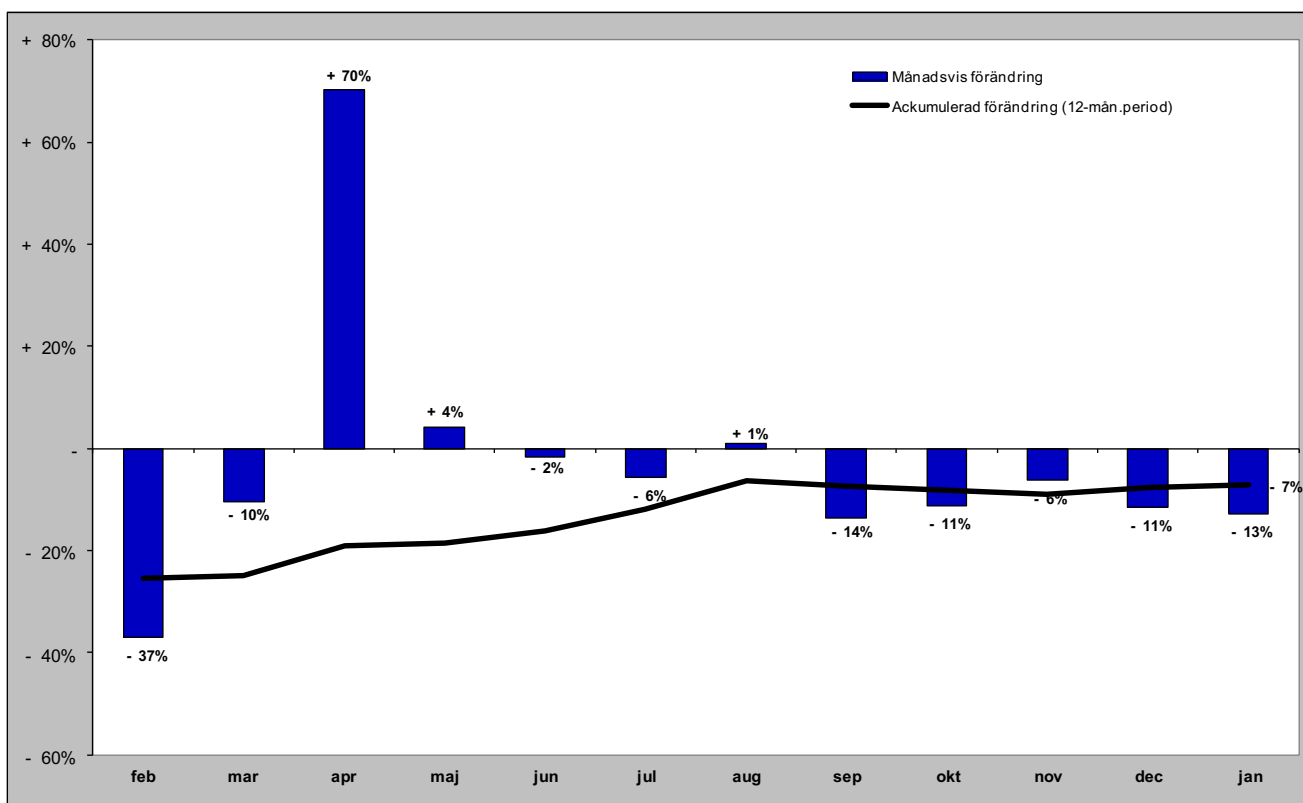

Gästnätter i Bydalsfjällen (HSVC) marknader

Senaste månaden

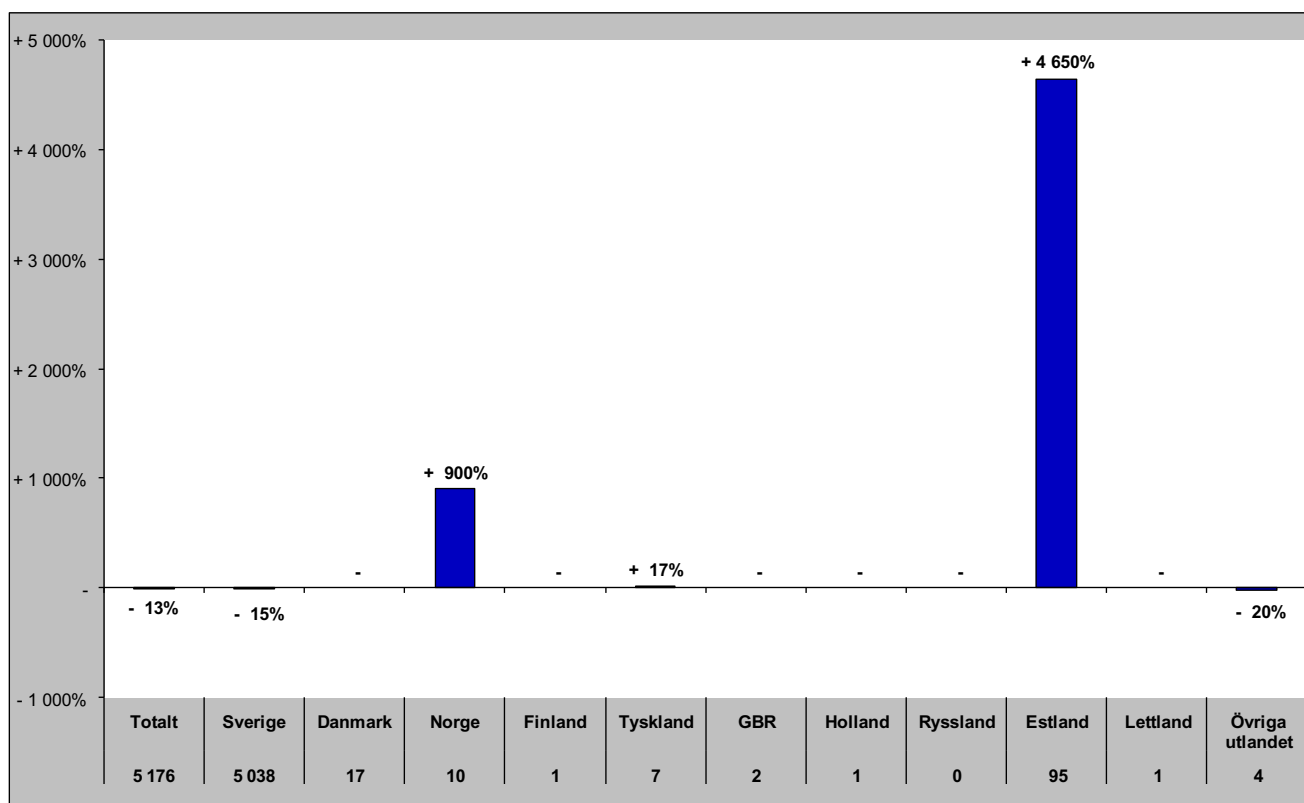

Senaste vintern (nov-apr)

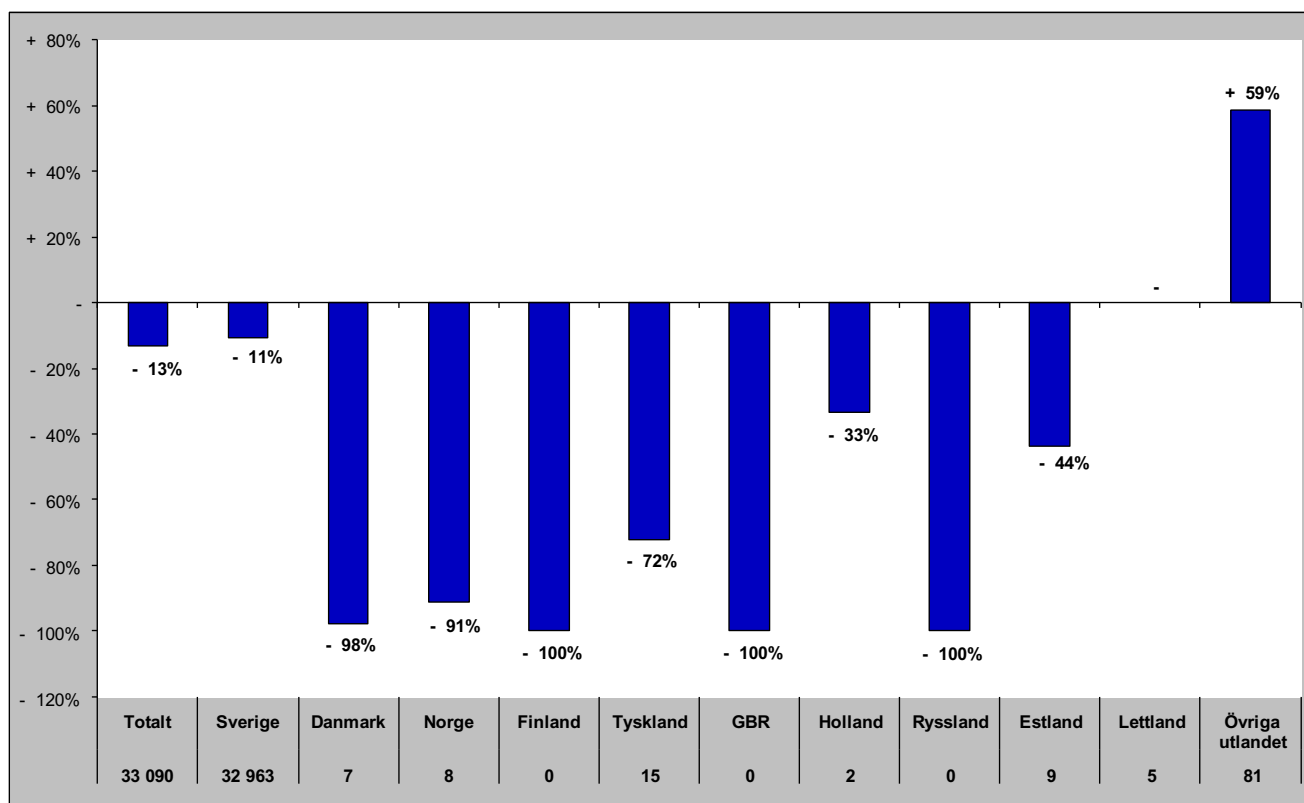

Gästnätter i Bydalsfjällen (HSVC) marknader

Senaste sommaren (jun-sep)

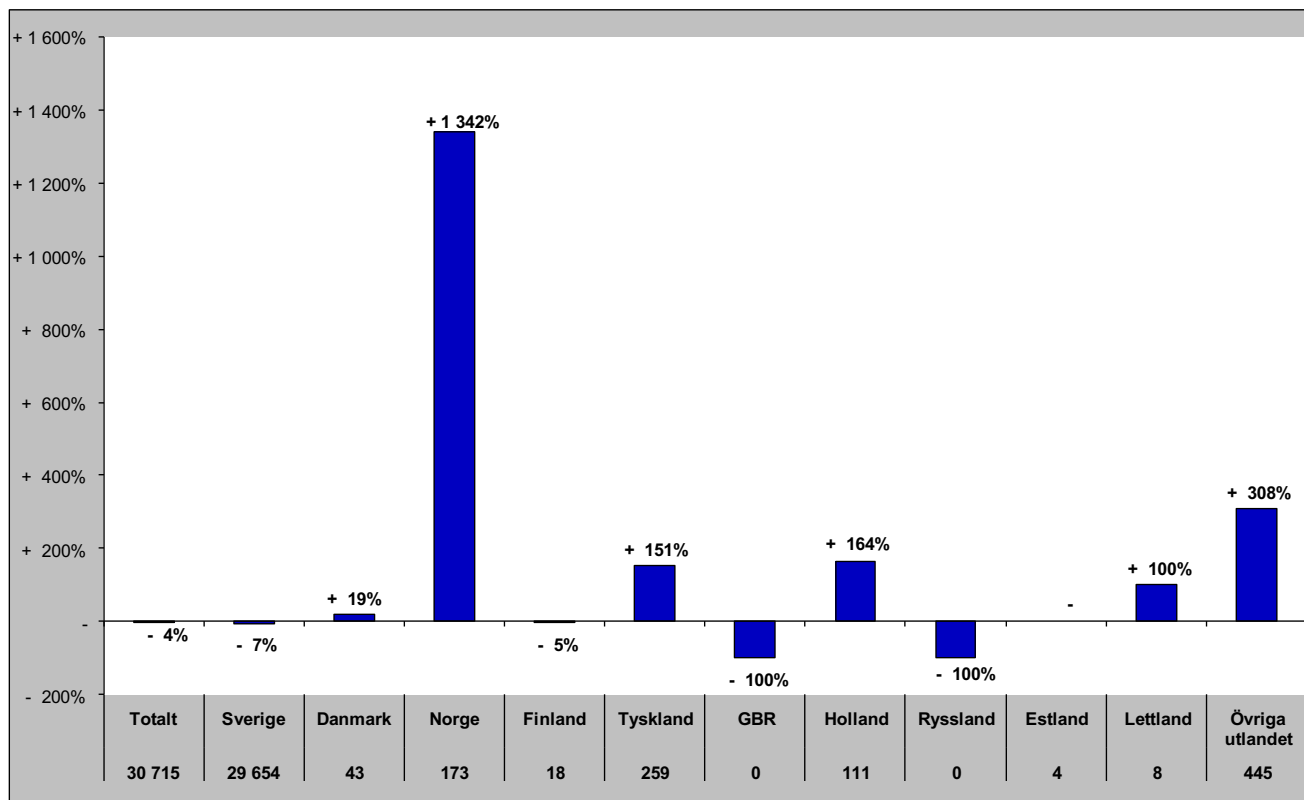

Senaste barmark (maj-okt)

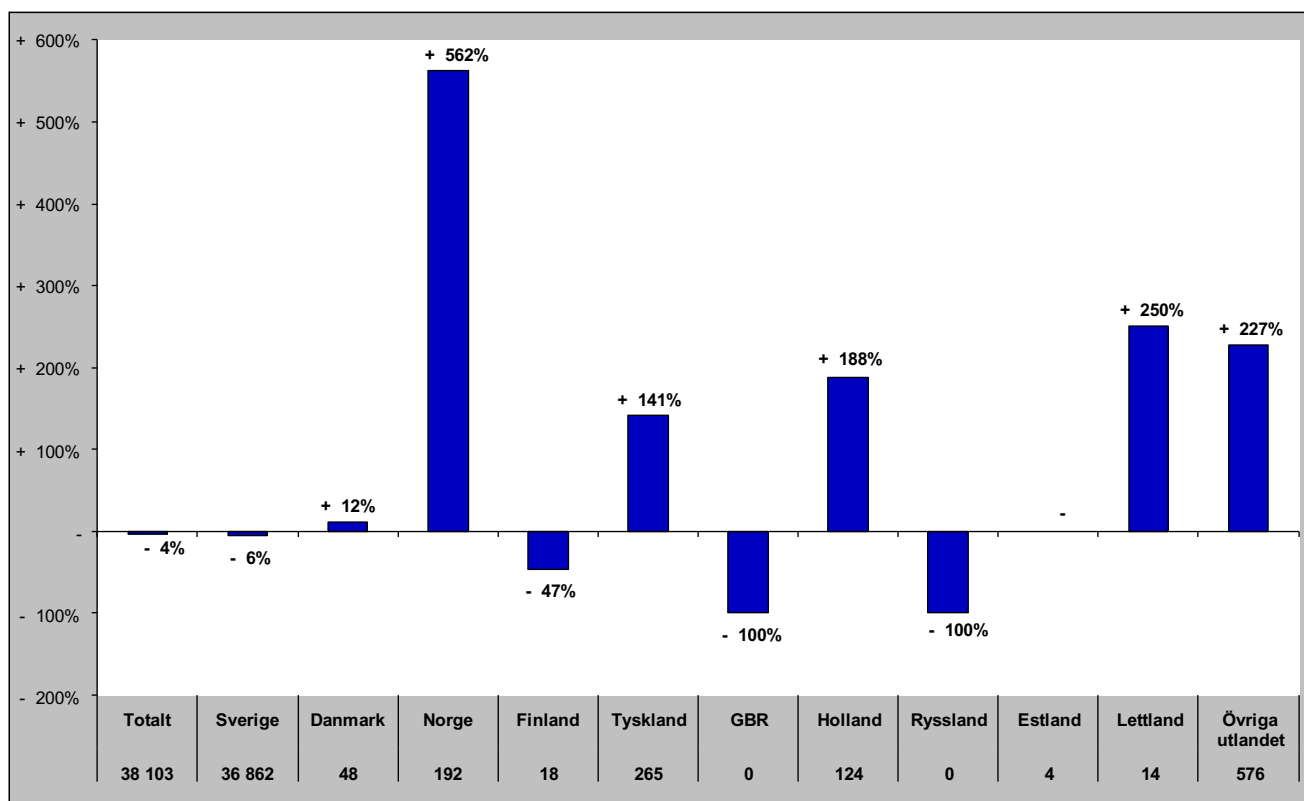

Gästnätter i Bydalsfjällen (HSVCsol) marknader

Senaste helåret

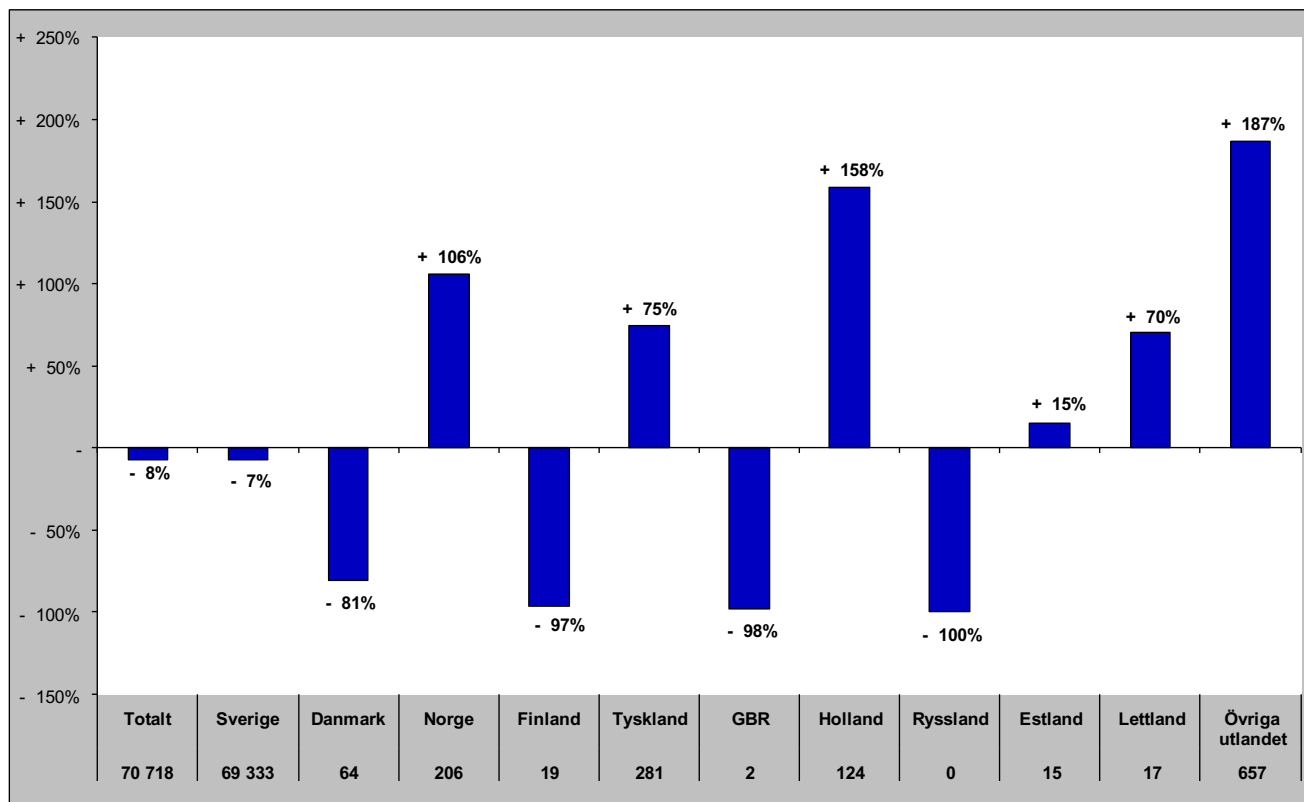

Gästnätter i Funäsfjällen (HSVCsol)

Förändring gästnätter

Totalt antal gästnätter 421 893

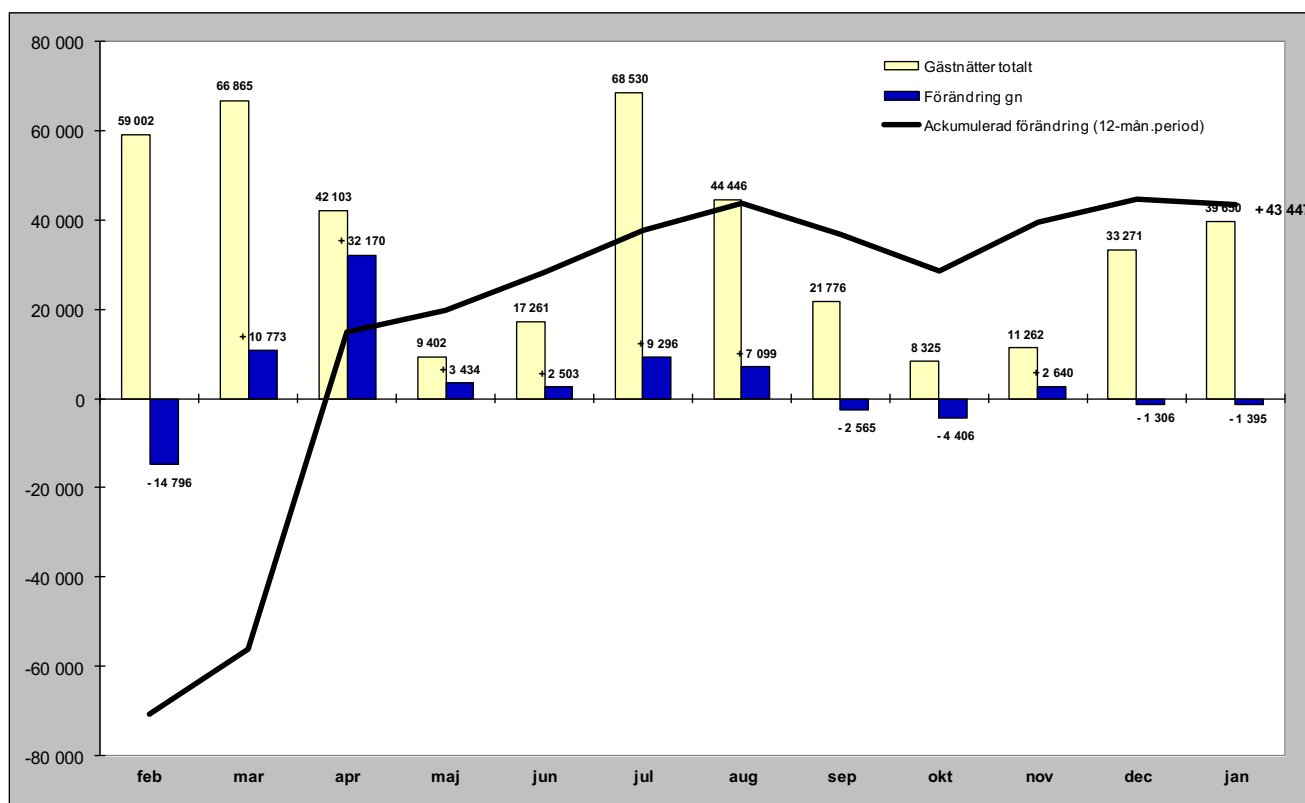

Relativ förändring

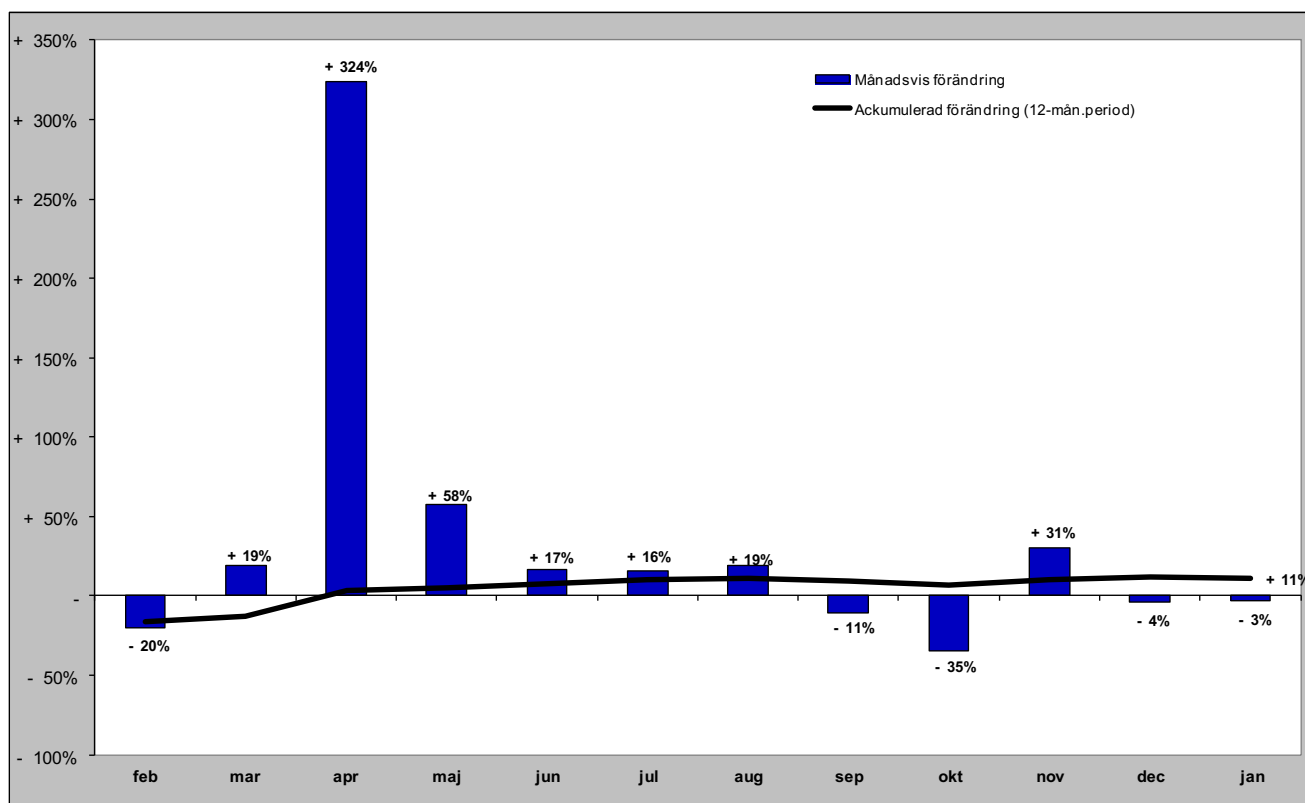

Gästnätter i Funäsfjällen (HSVCsol) marknader

Senaste månaden

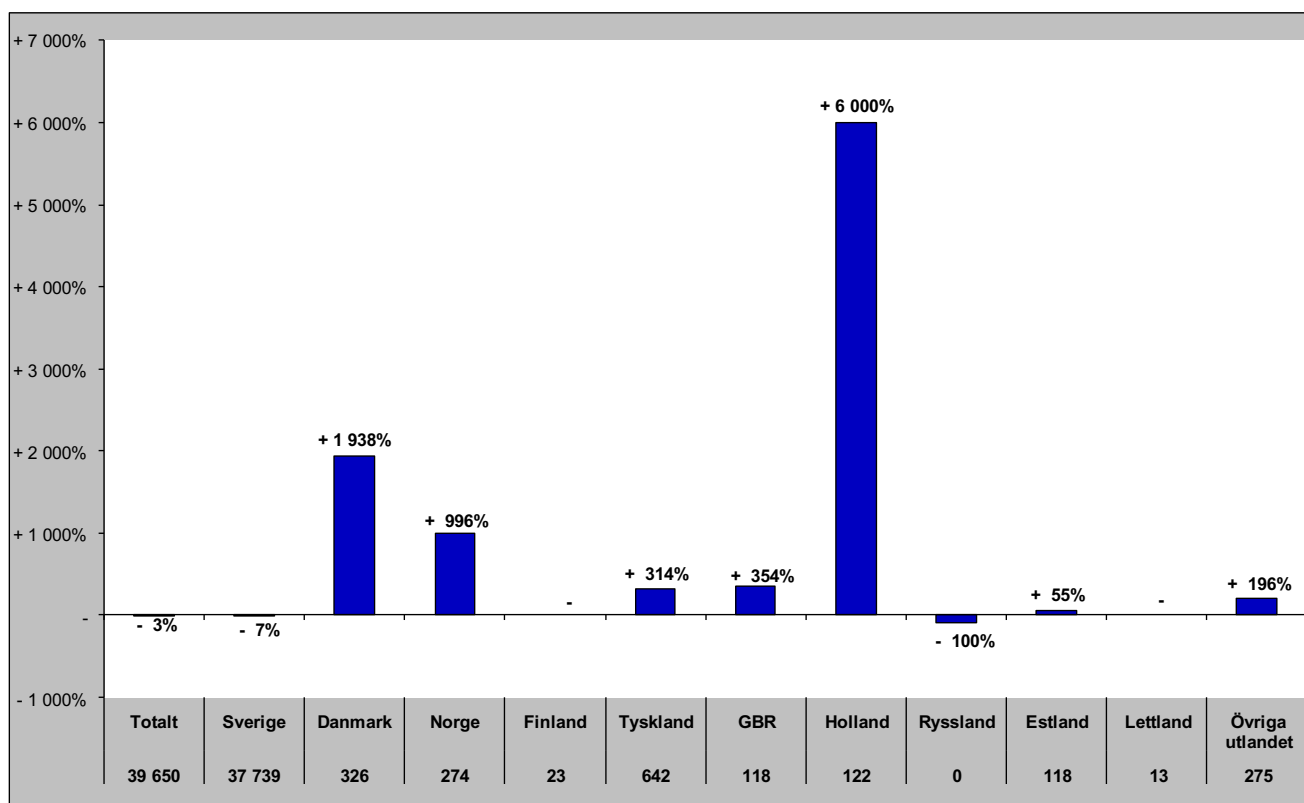

Senaste vintern (nov-apr)

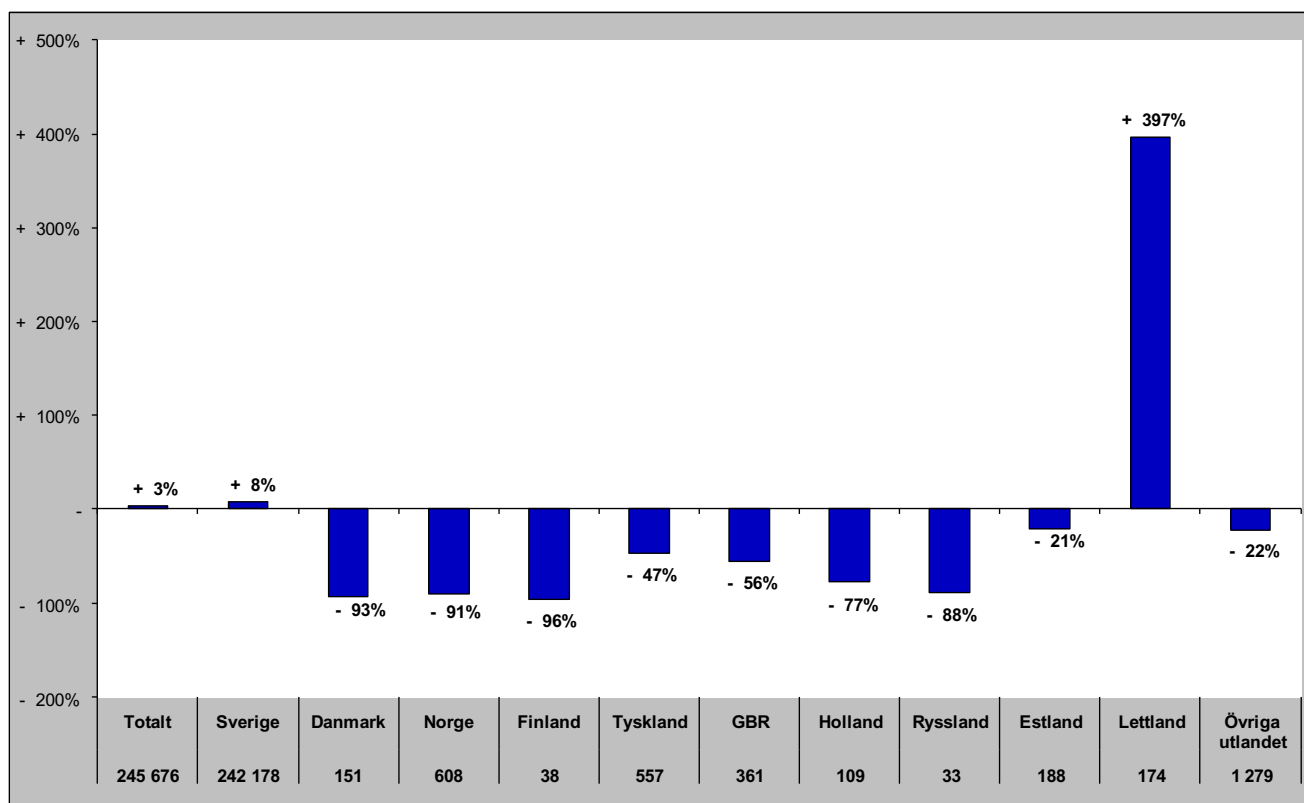

Gästnätter i Funäsfjällen (HSVCsol) marknader

Senaste sommaren (jun-sep)

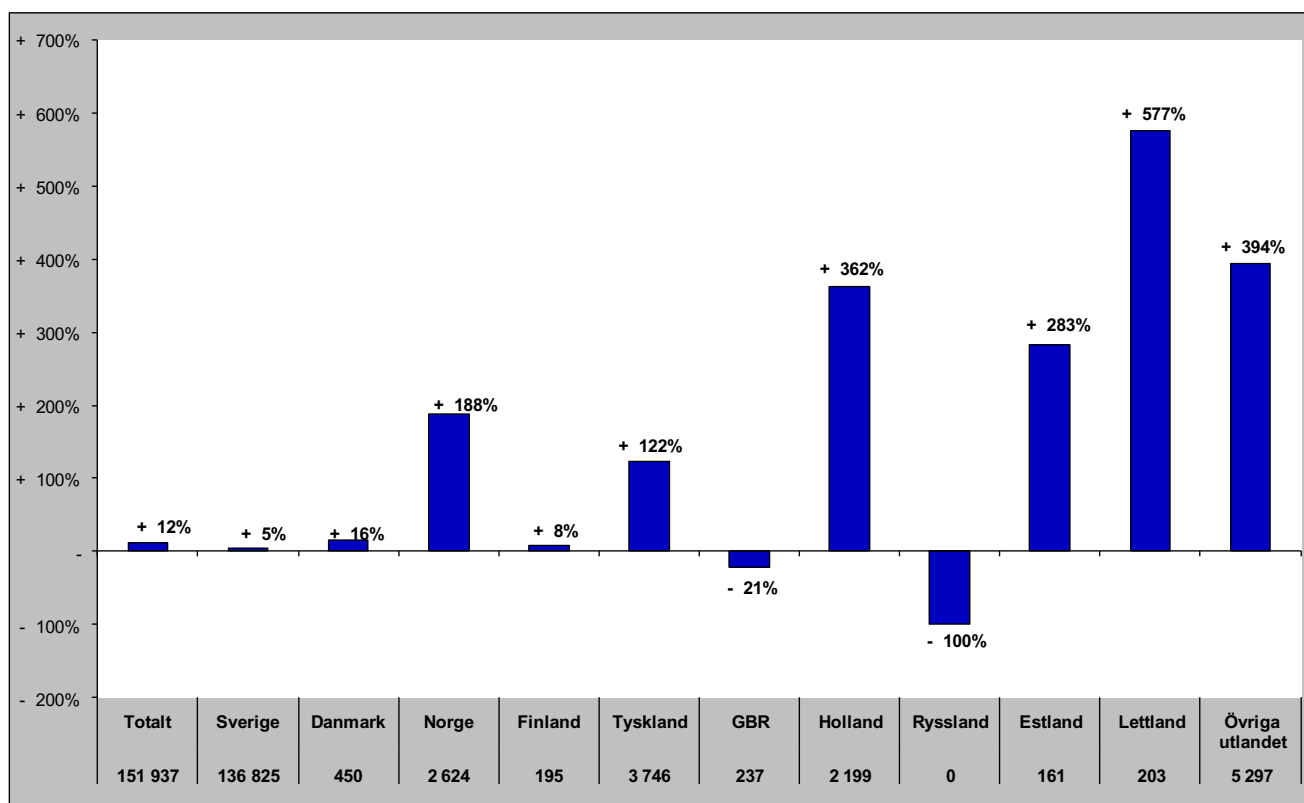

Senaste barmark (maj-okt)

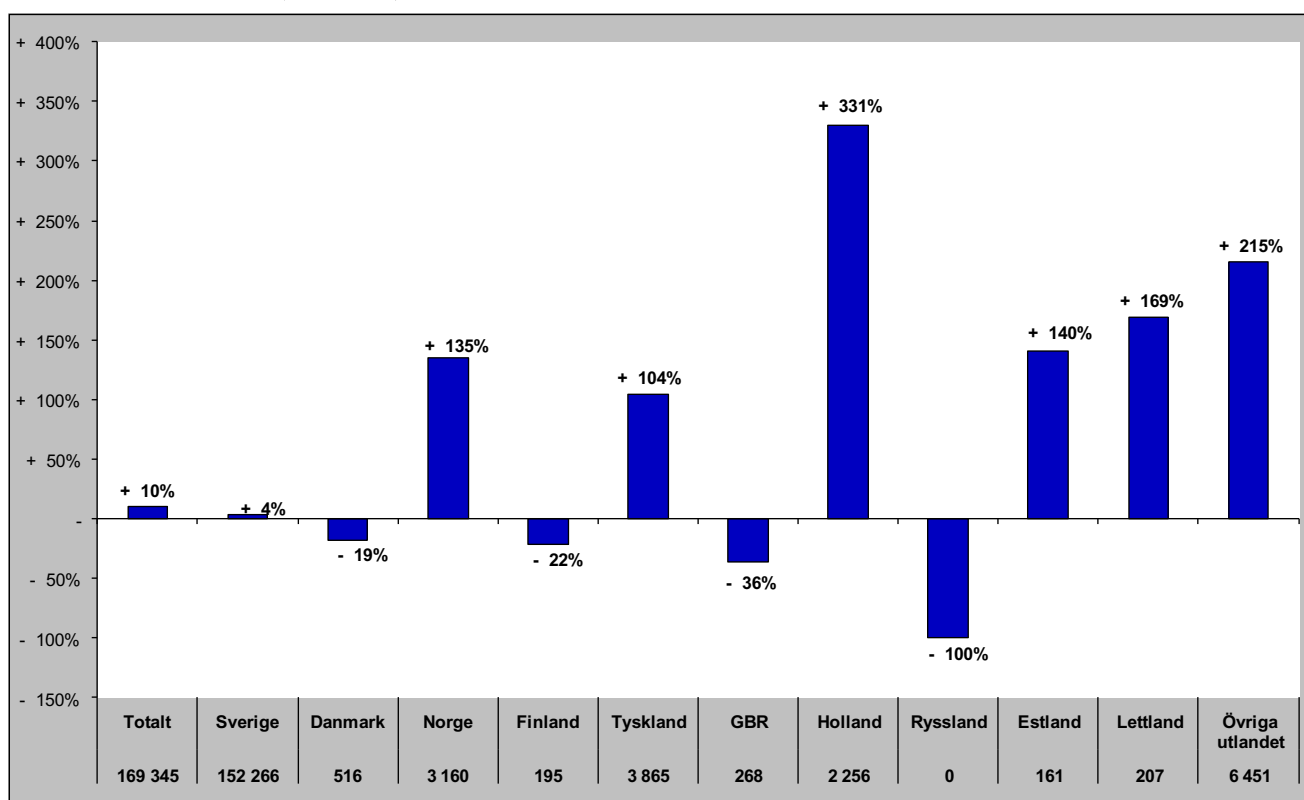

Gästnätter i Funäsfjällen (HSVCsol) marknader

Senaste helåret

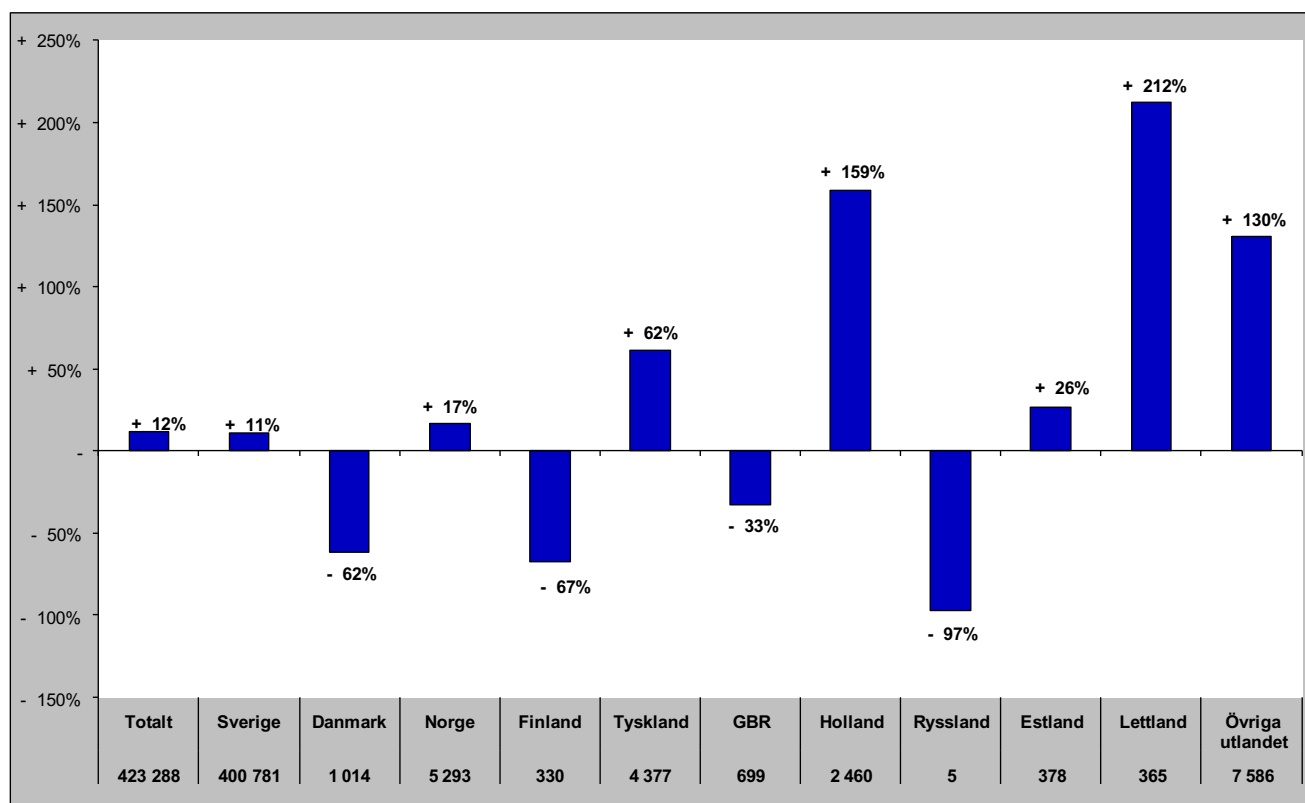

Gästnätter i Lofsdalen (Csol)

Förändring gästnätter

Totalt antal gästnätter 158 424

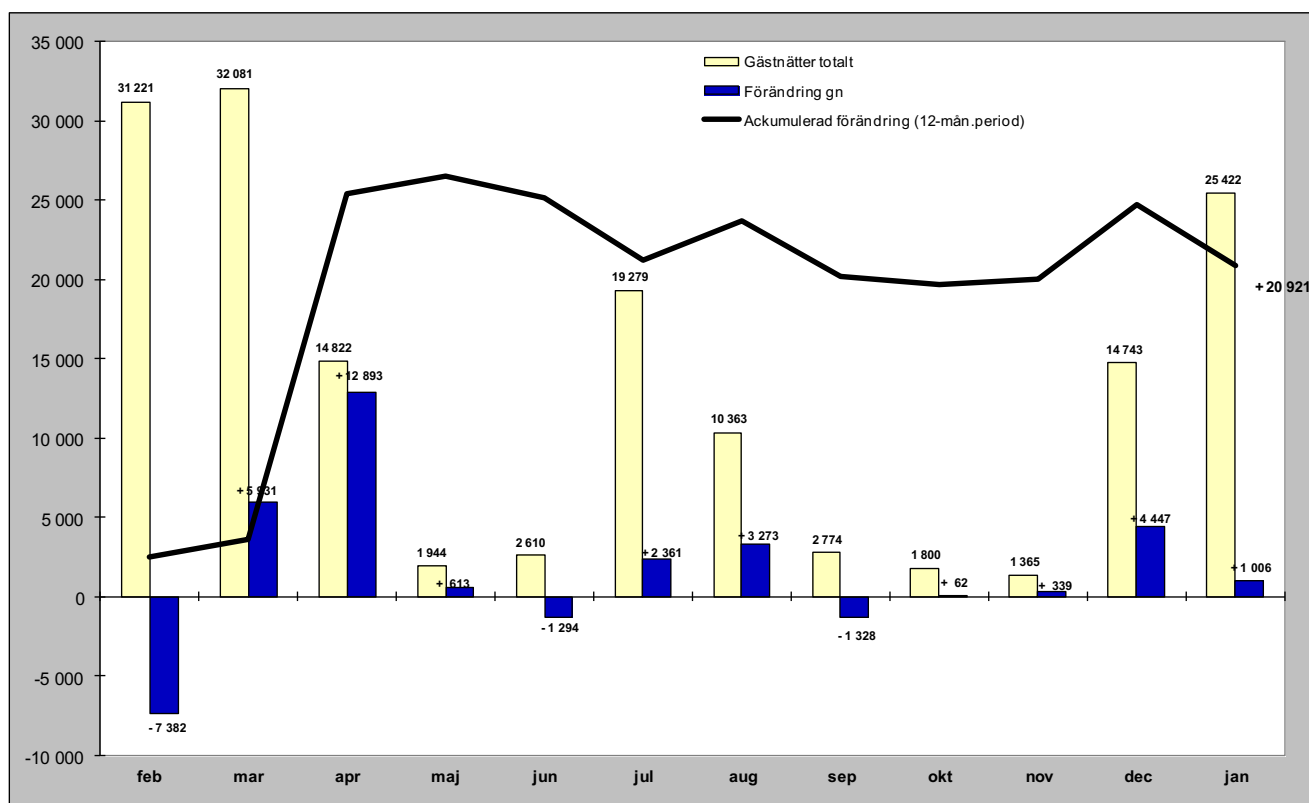

Relativ förändring

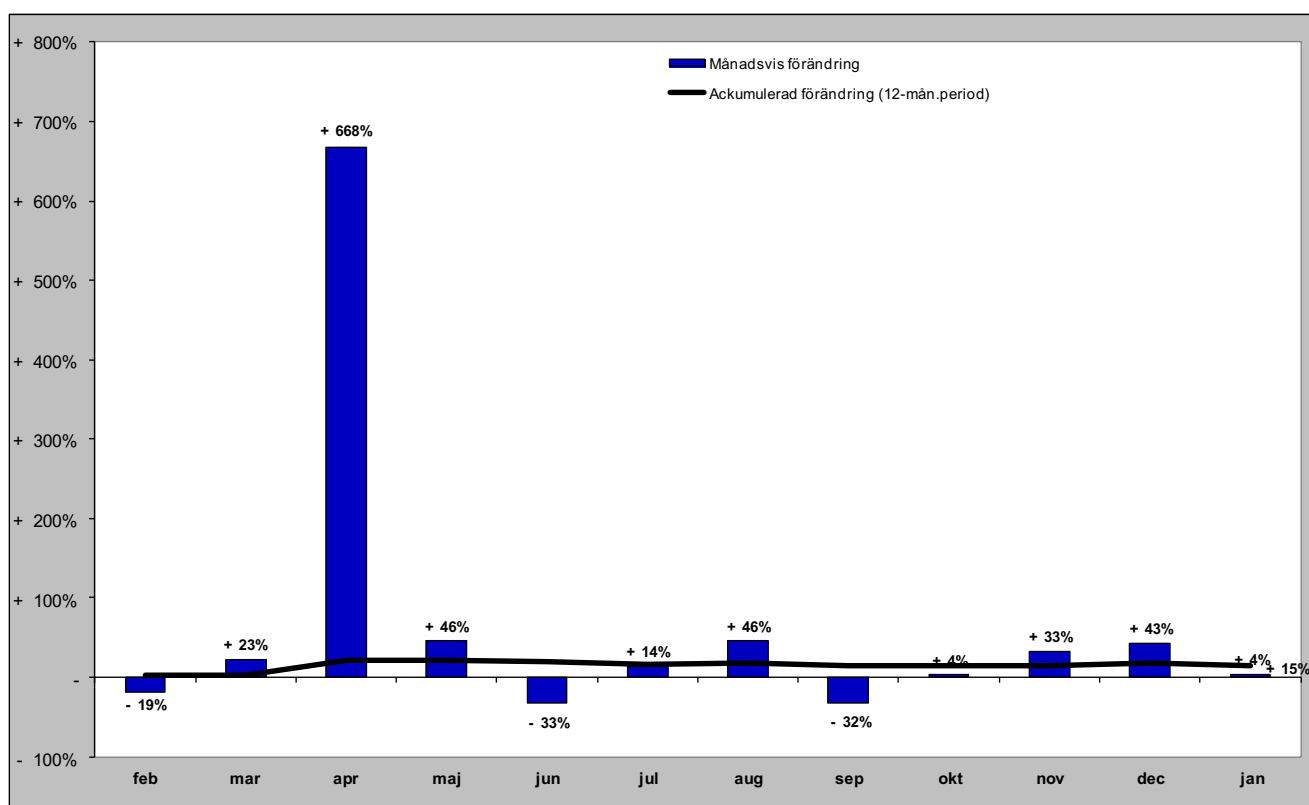

Gästnätter i Lofsdalen (Csol) marknader

Senaste månaden

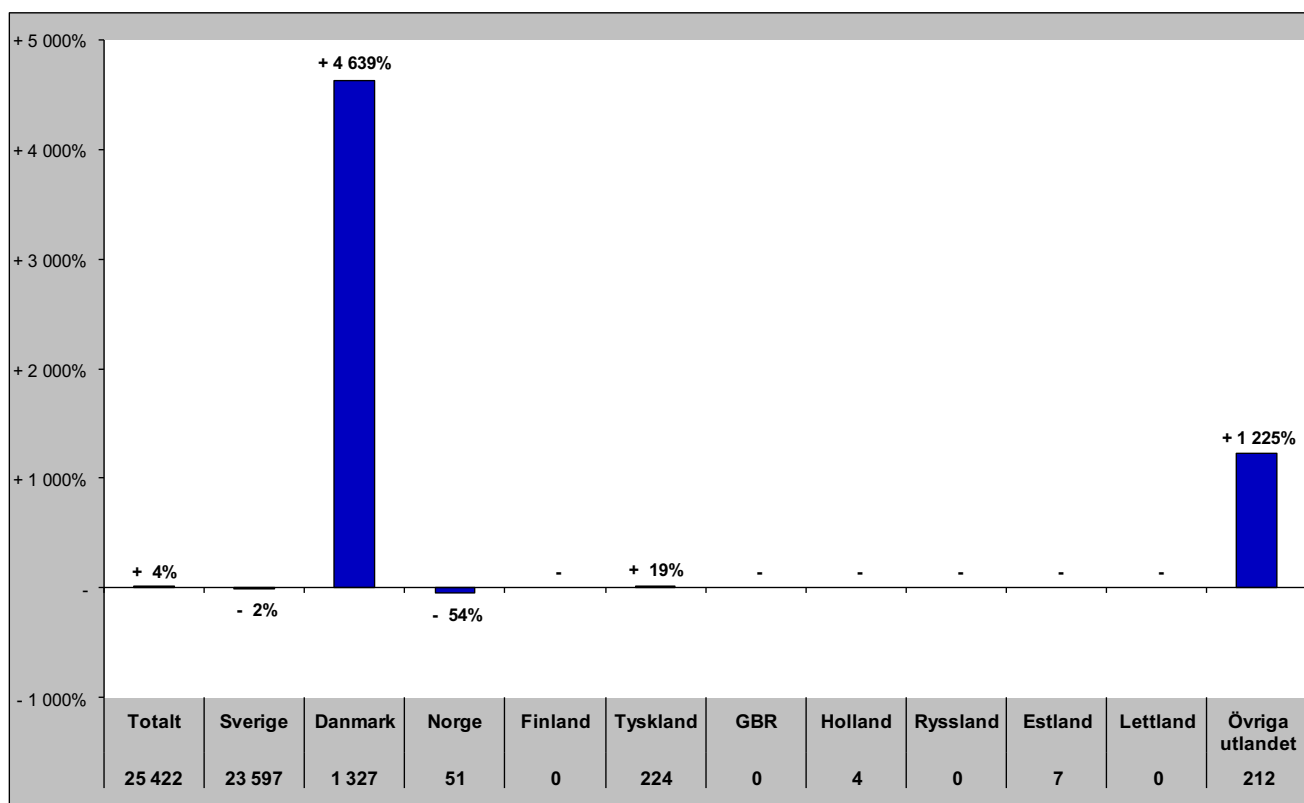

Senaste vintern (nov-apr)

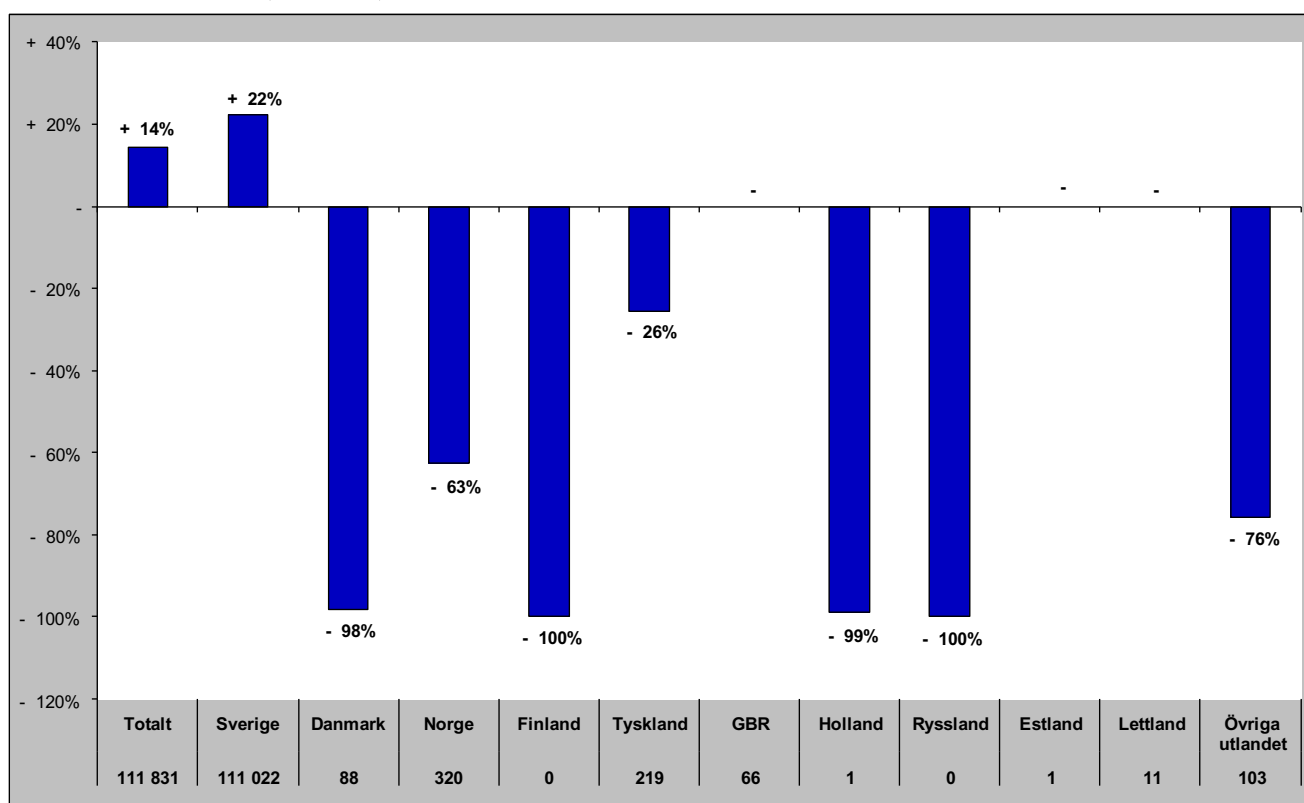

Gästnätter i Lofsdalen (Csol) marknader

Senaste sommaren (jun-sep)

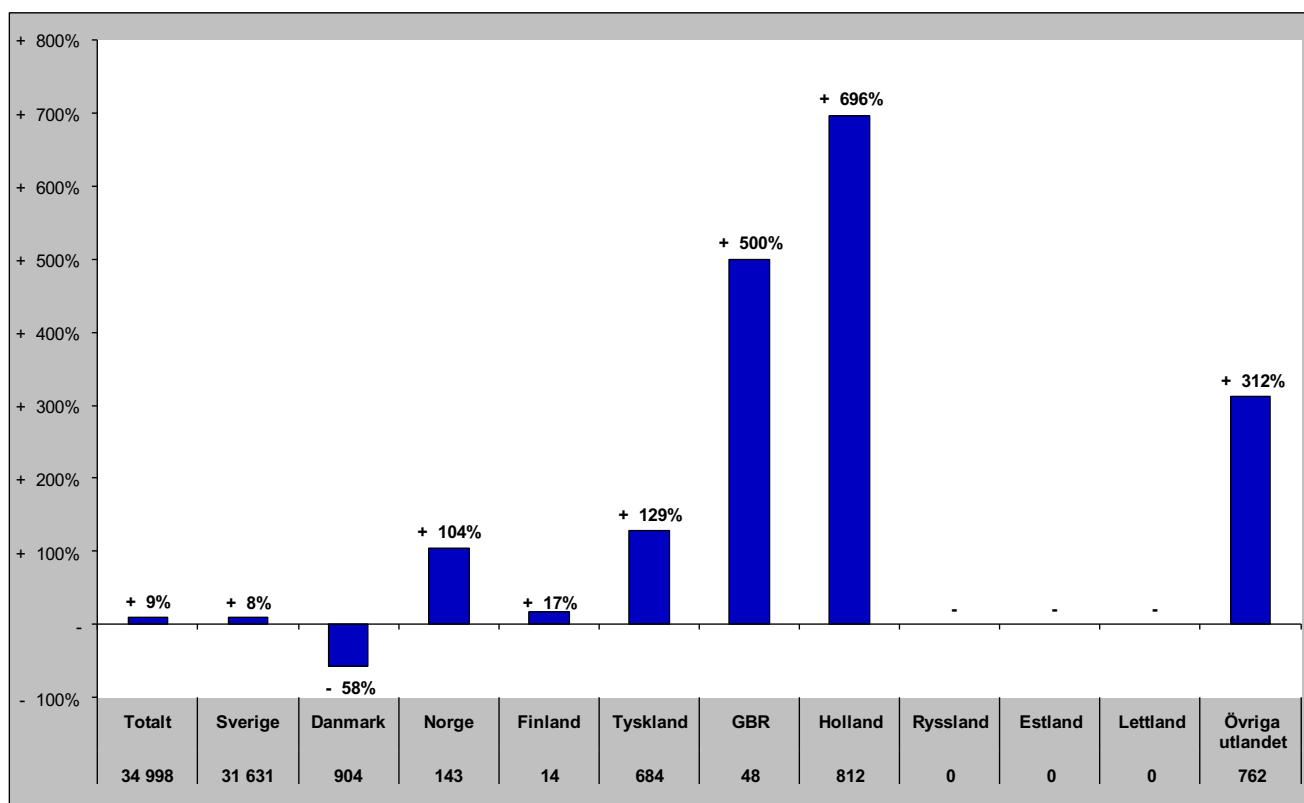

Senaste barmark (maj-okt)

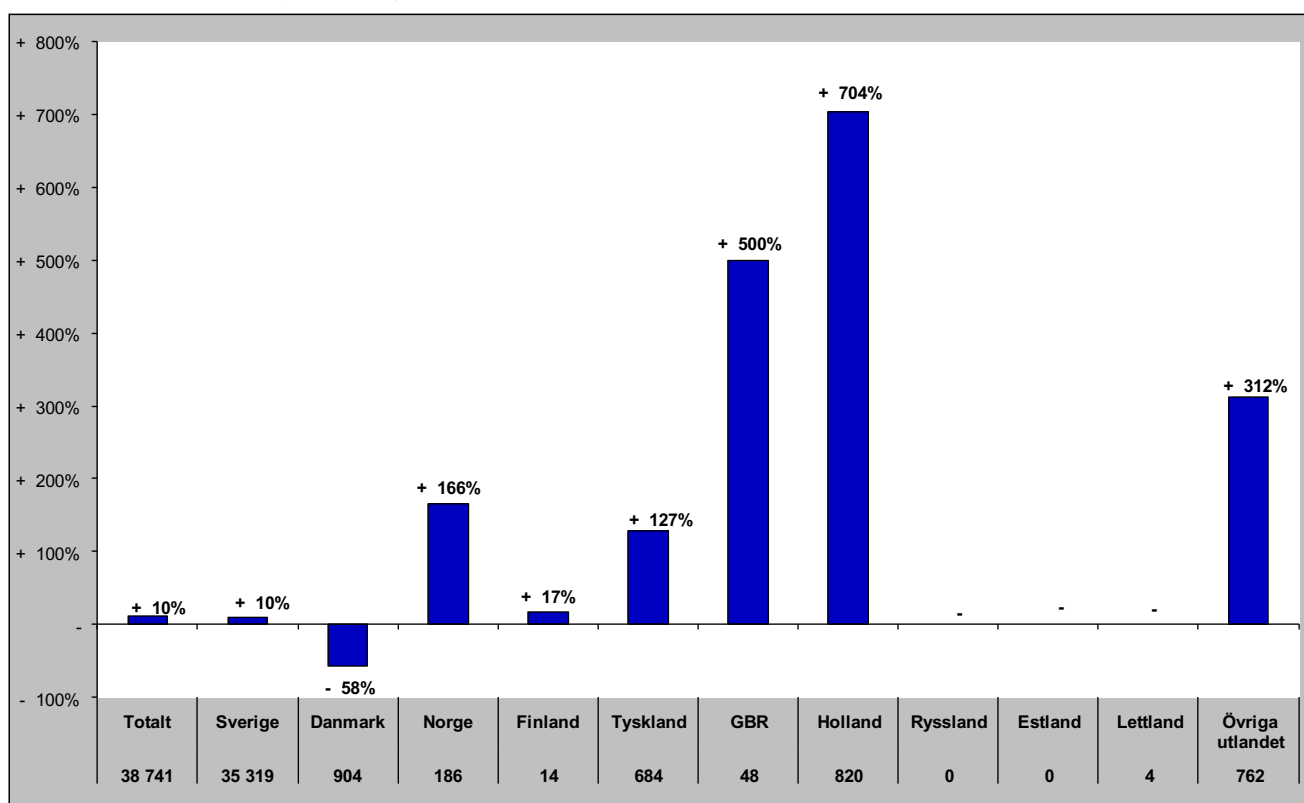

Gästnätter i Lofsdalen (HSVCsol) marknader

Senaste helåret

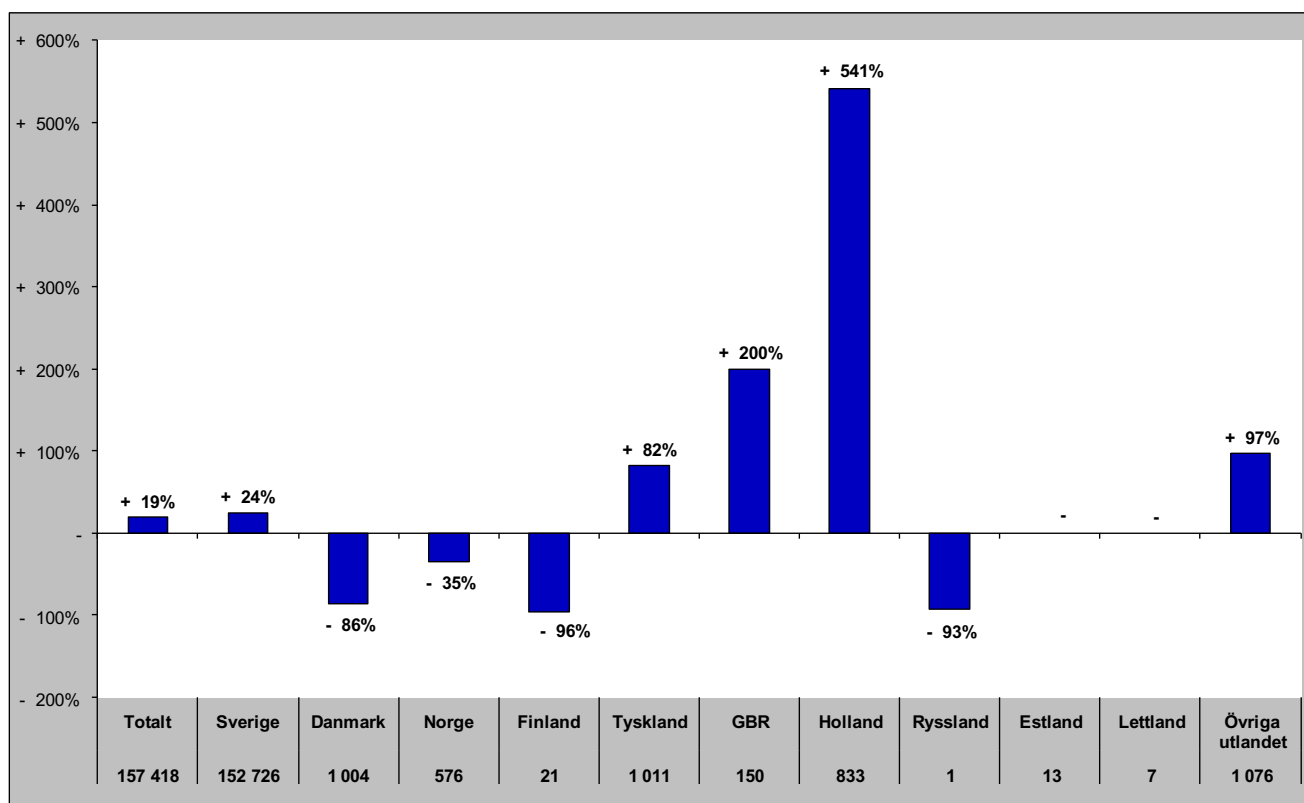

Gästnätter i Vemdalen (HSVCsol)

Förändring gästnätter

Totalt antal gästnätter 851 159

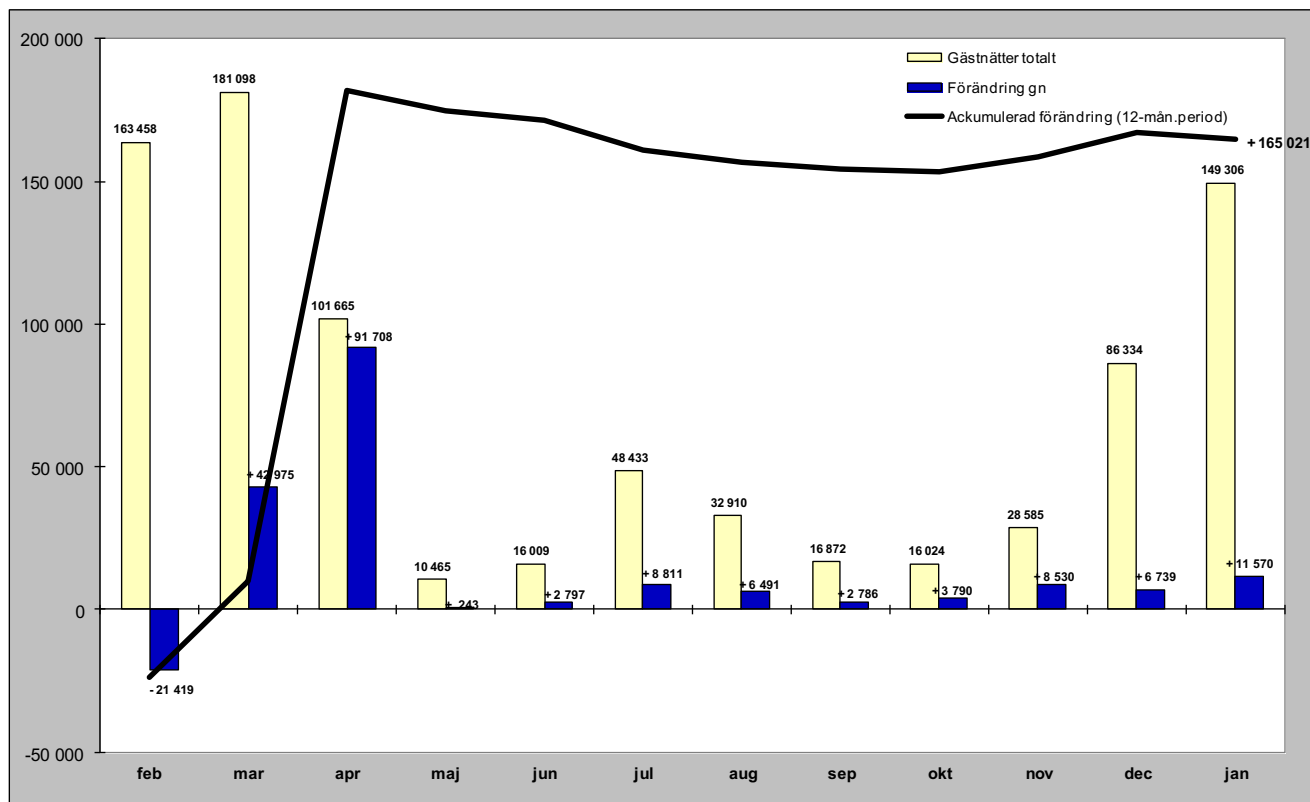

Relativ förändring

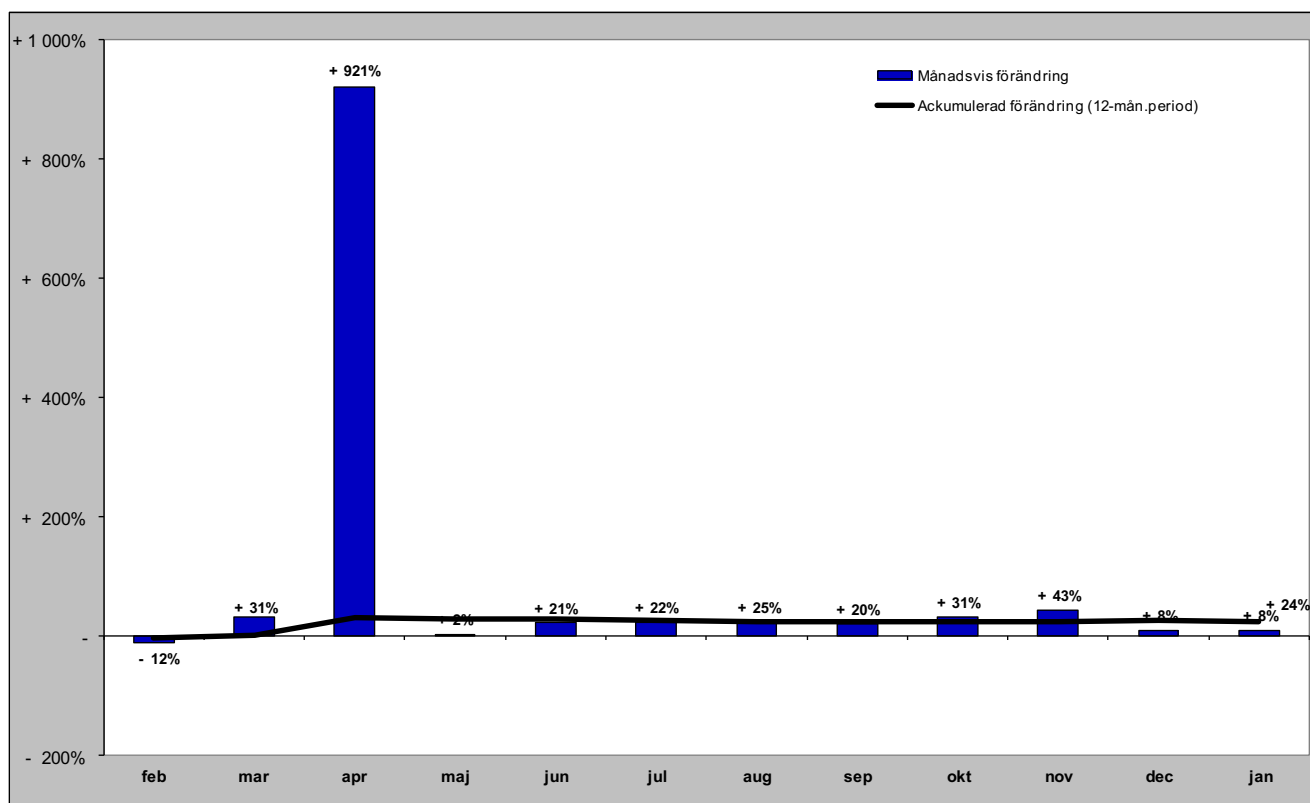

Gästnätter i Vemdalen (HSVCsol) marknader

Senaste månaden

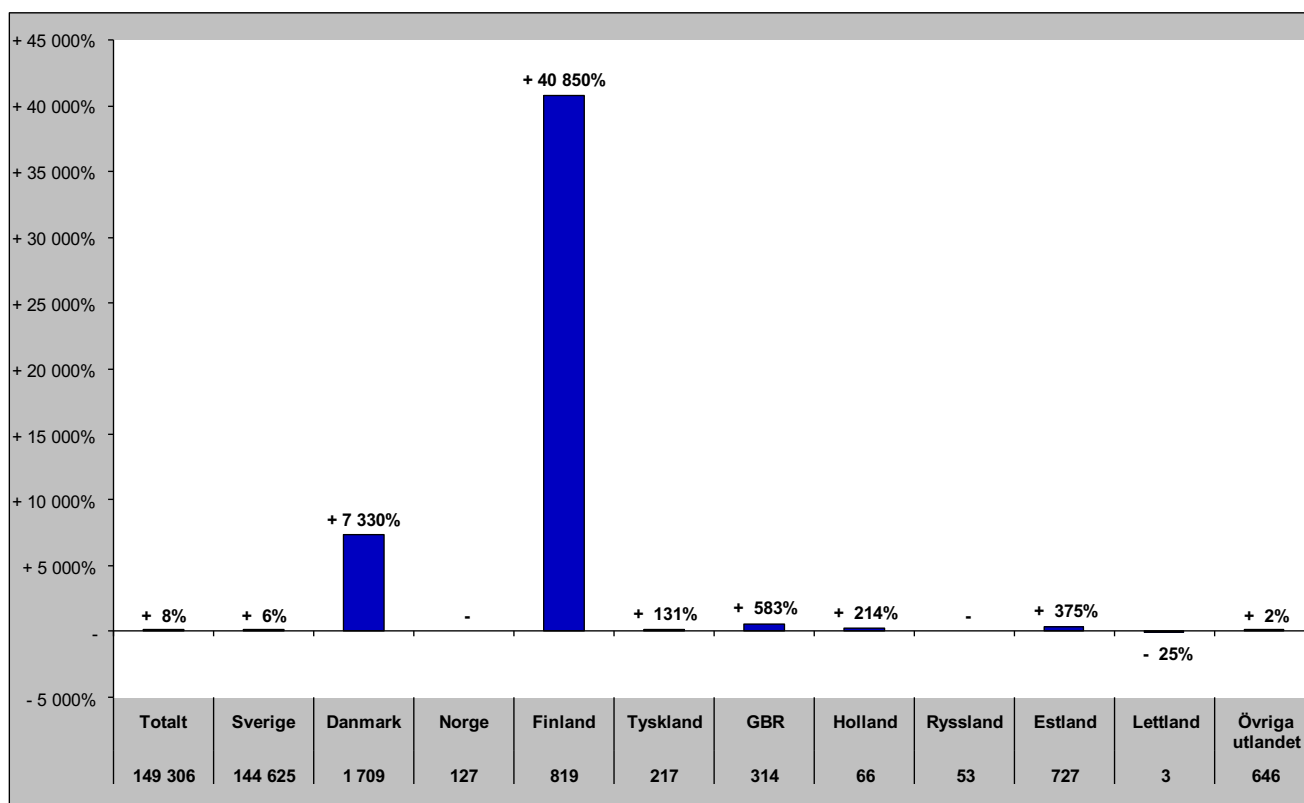

Senaste vintern (nov-apr)

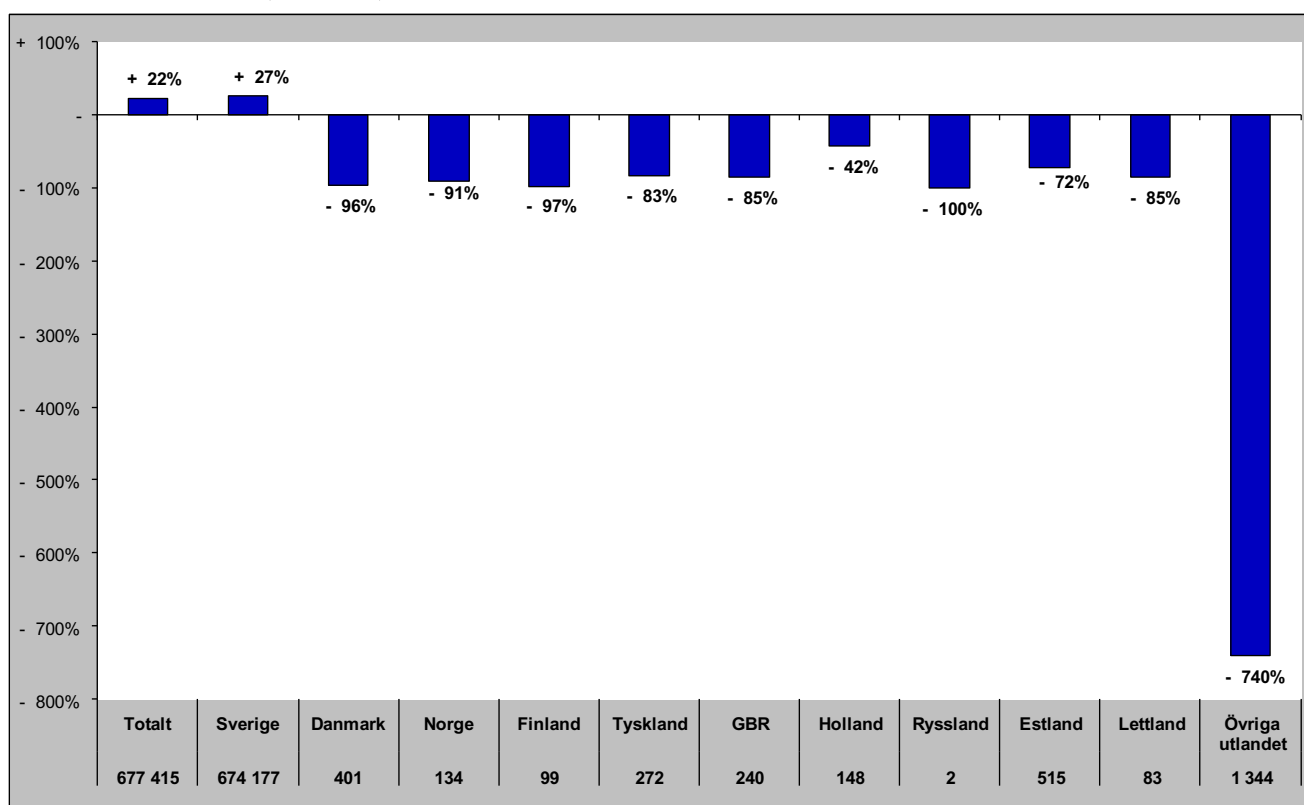

Gästnätter i Vemdalen (HSVCsol) marknader

Senaste sommaren (jun-sep)

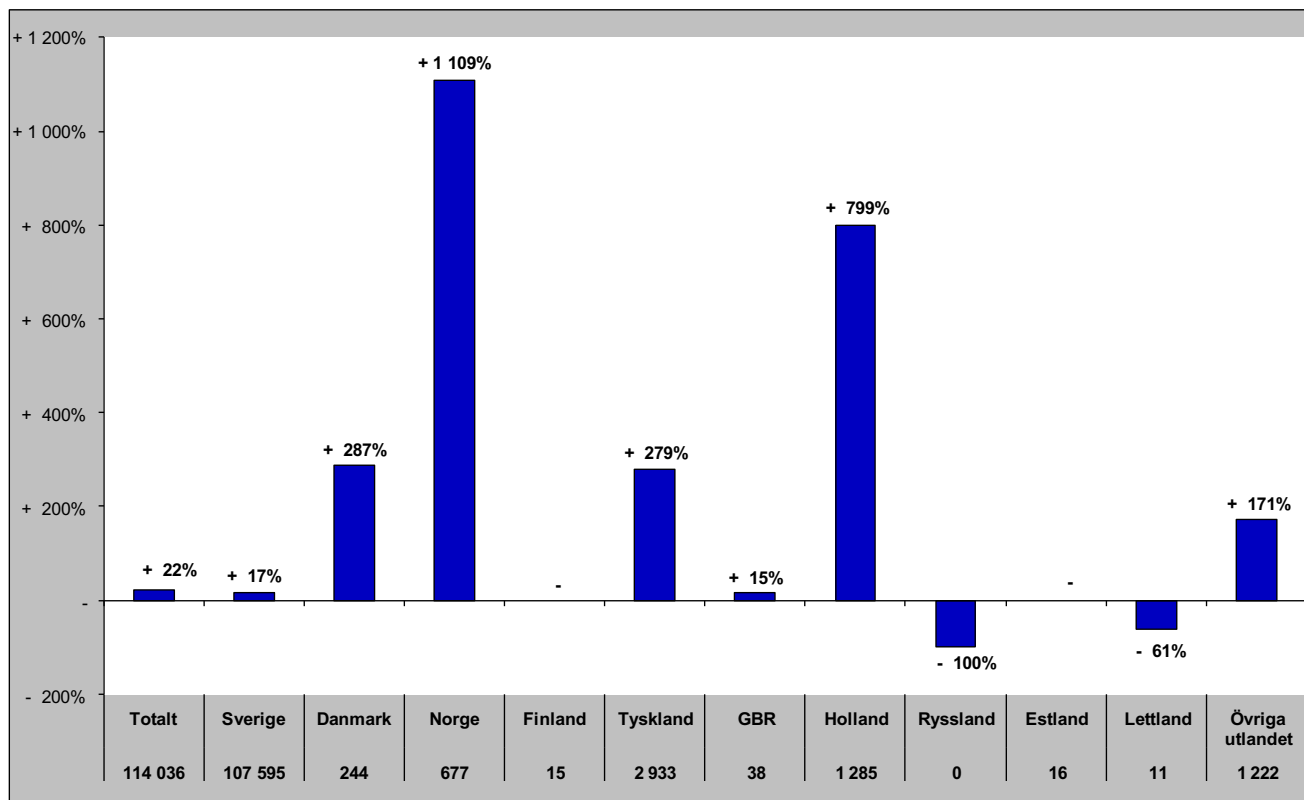

Senaste barmark (maj-okt)

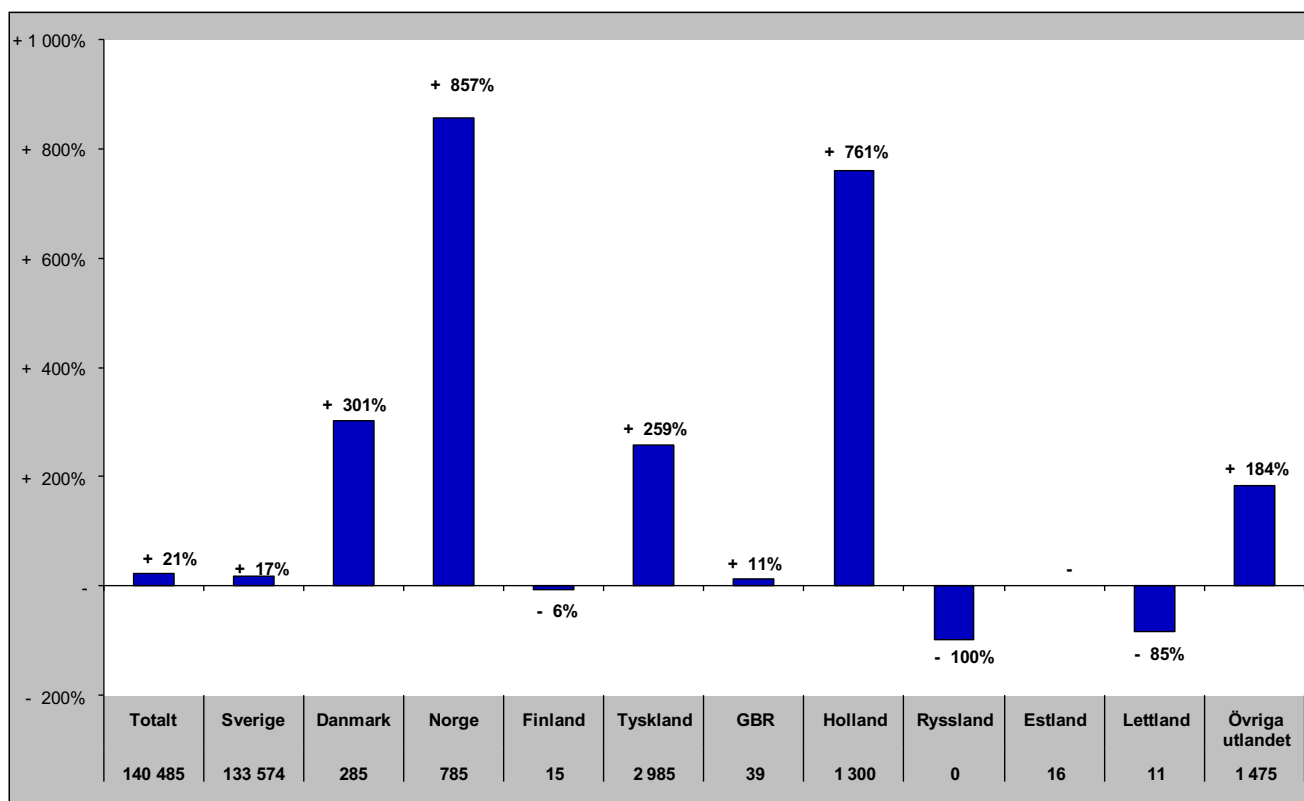

Gästnätter i Vemdalen (HSVCsol) marknader

Senaste helåret

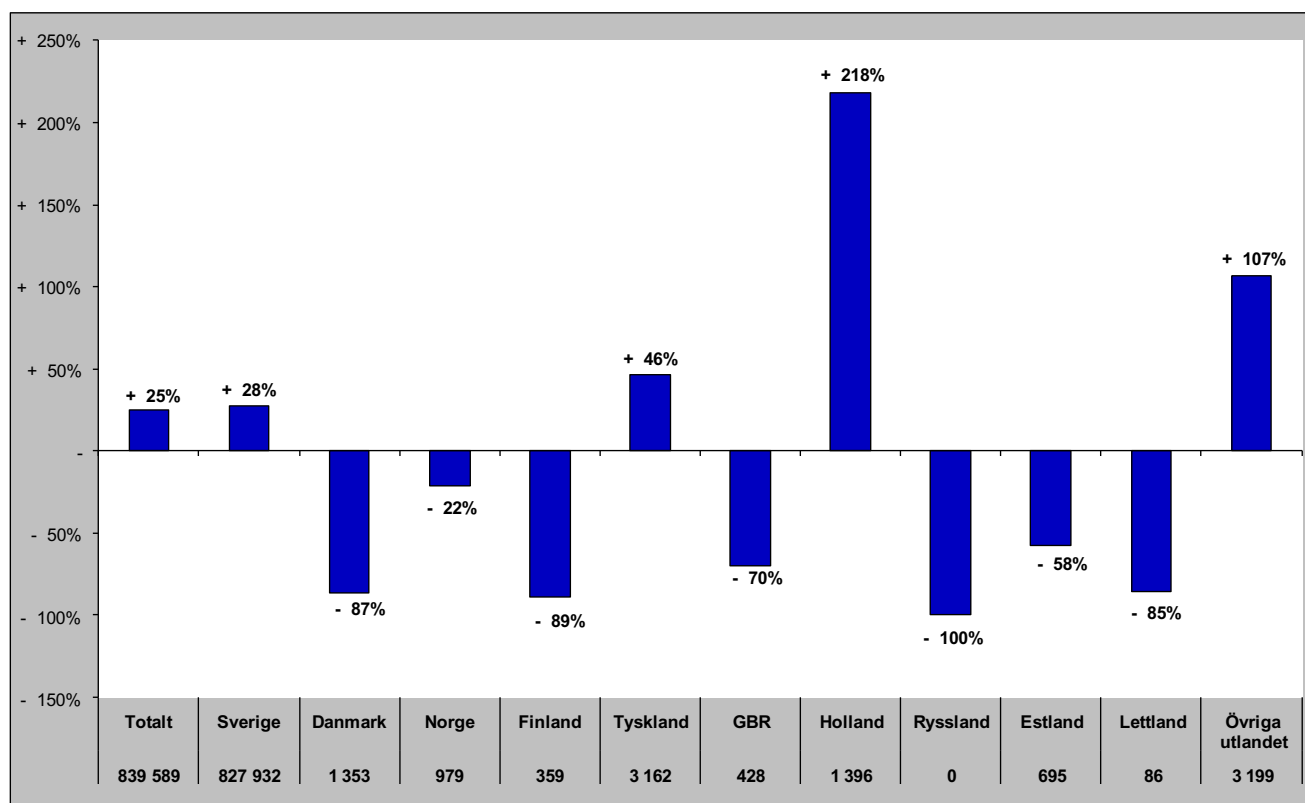

Gästnätter i Södra Årefjällen (HSVC)

Förändring gästnätter

Totalt antal gästnätter 116 886

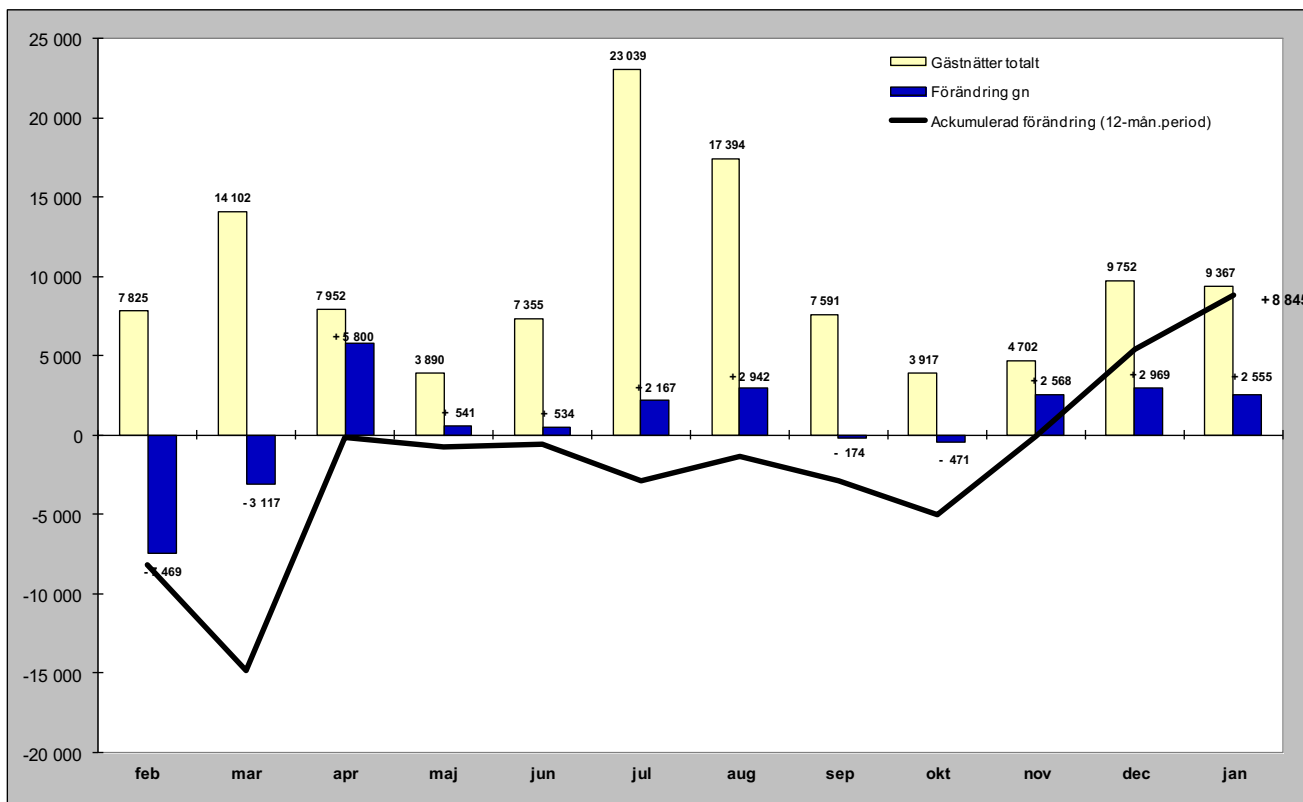

Relativ förändring

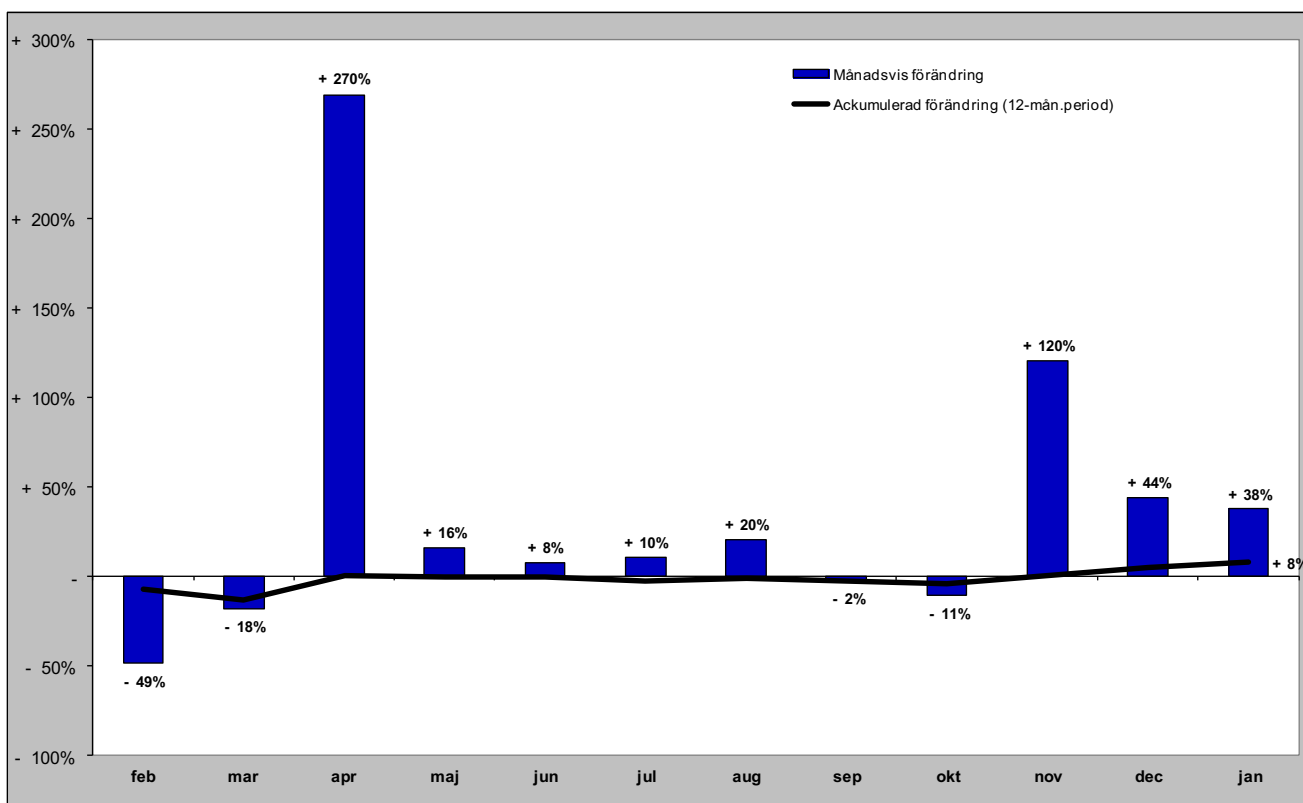

Gästnätter i Södra Årefjällen (HSVC) marknader

Senaste månaden

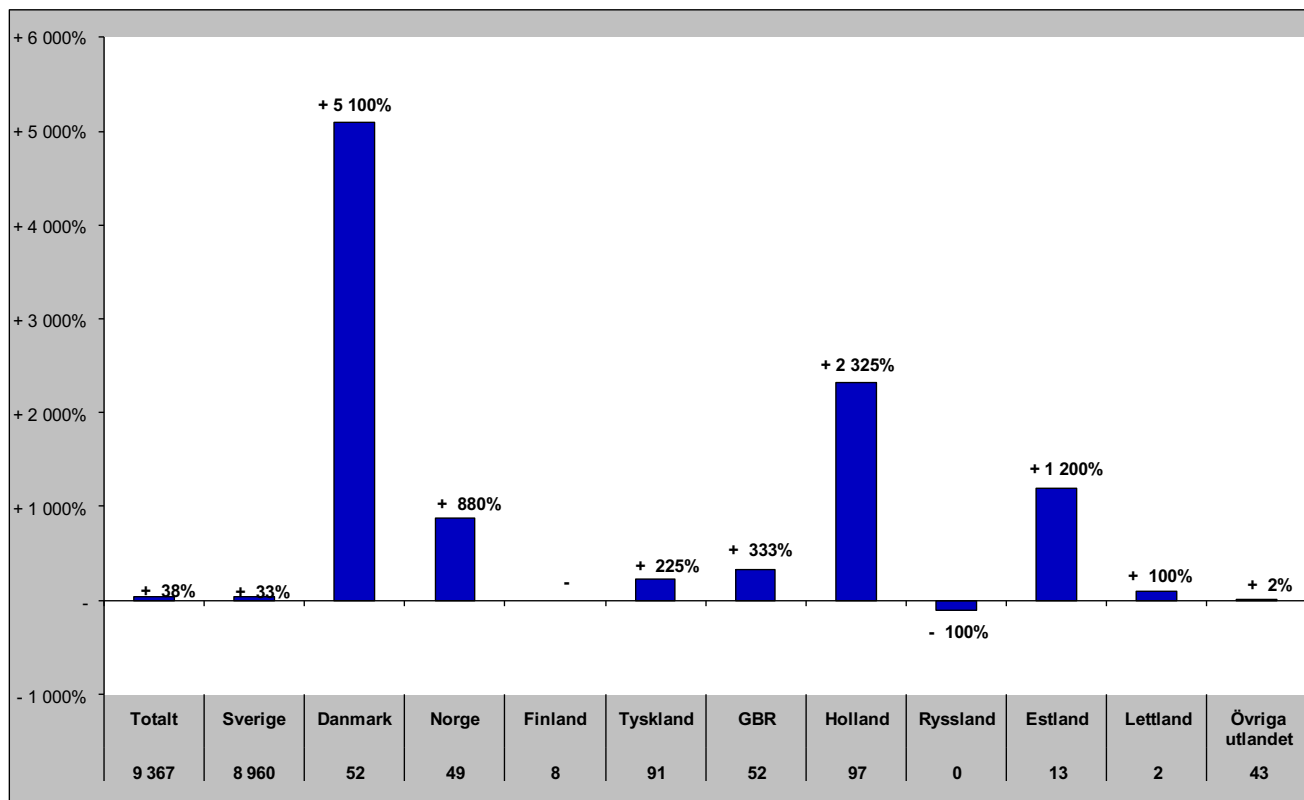

Senaste vintern (nov-apr)

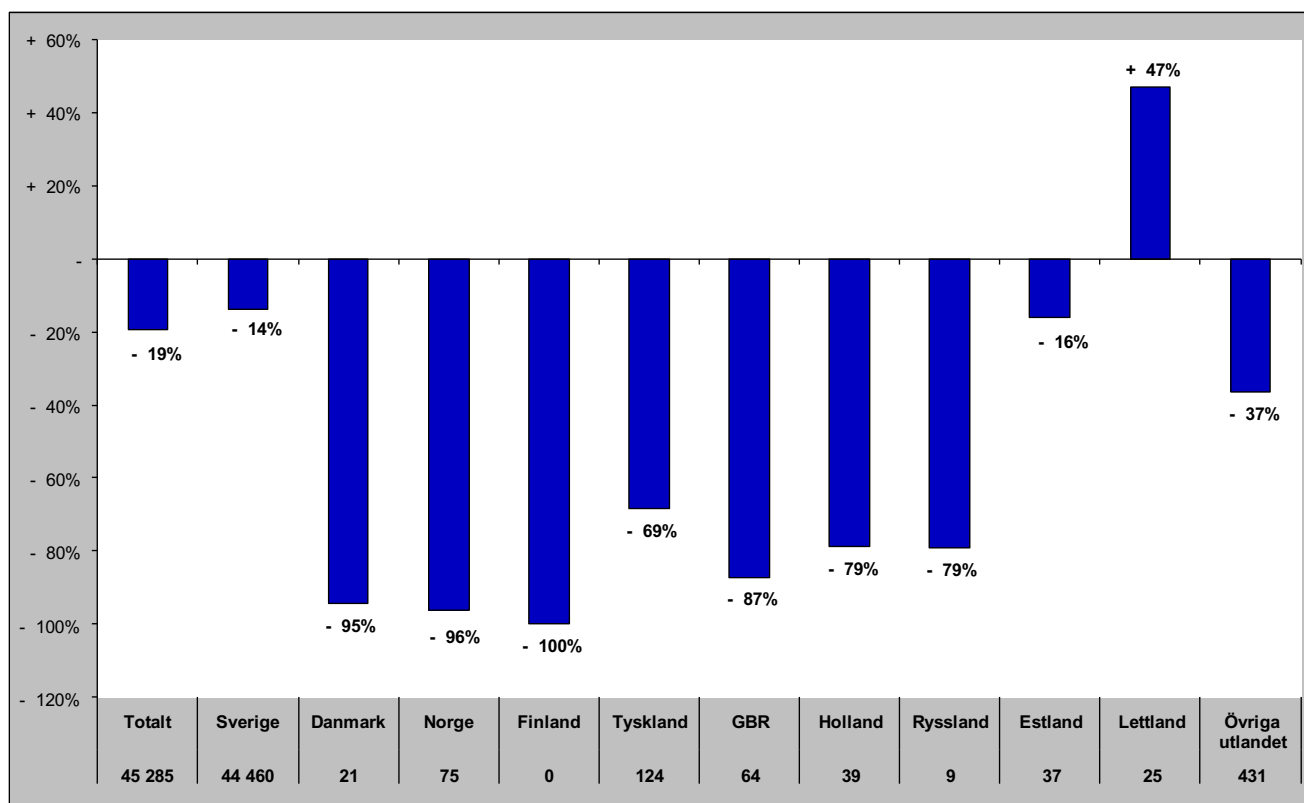

Gästnätter i Södra Årefjällen (HSVC) marknader

Senaste sommaren (jun-sep)

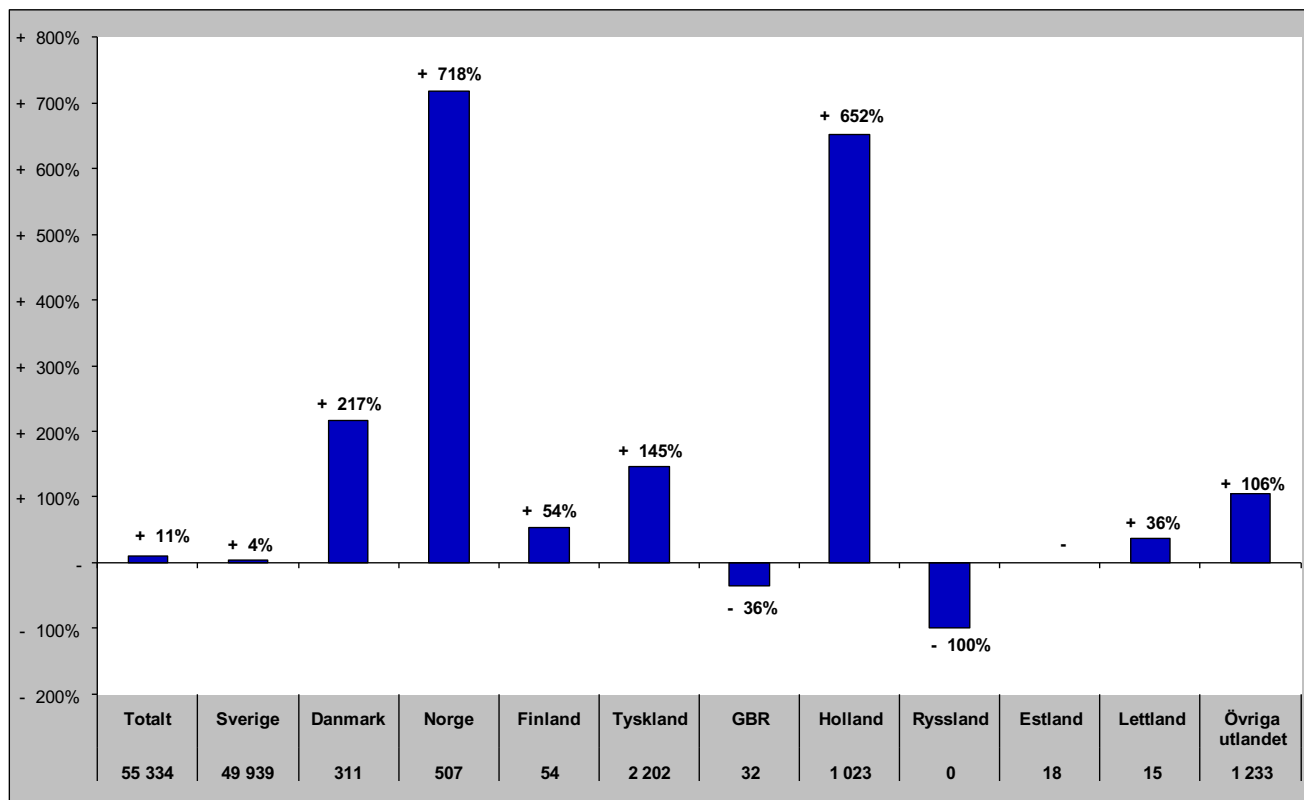

Senaste barmark (maj-okt)

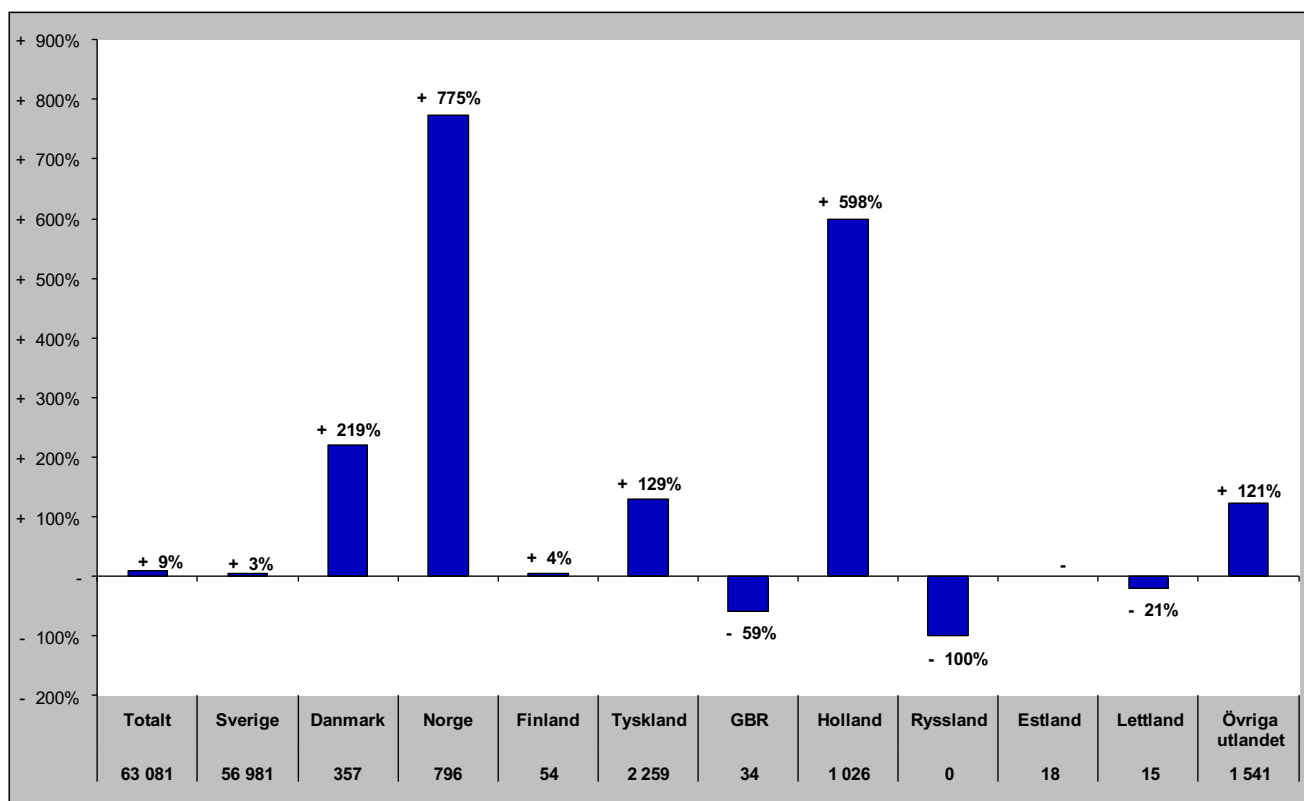

Gästnätter i Södra Årefjällen (HSVCsol) marknader

Senaste helåret

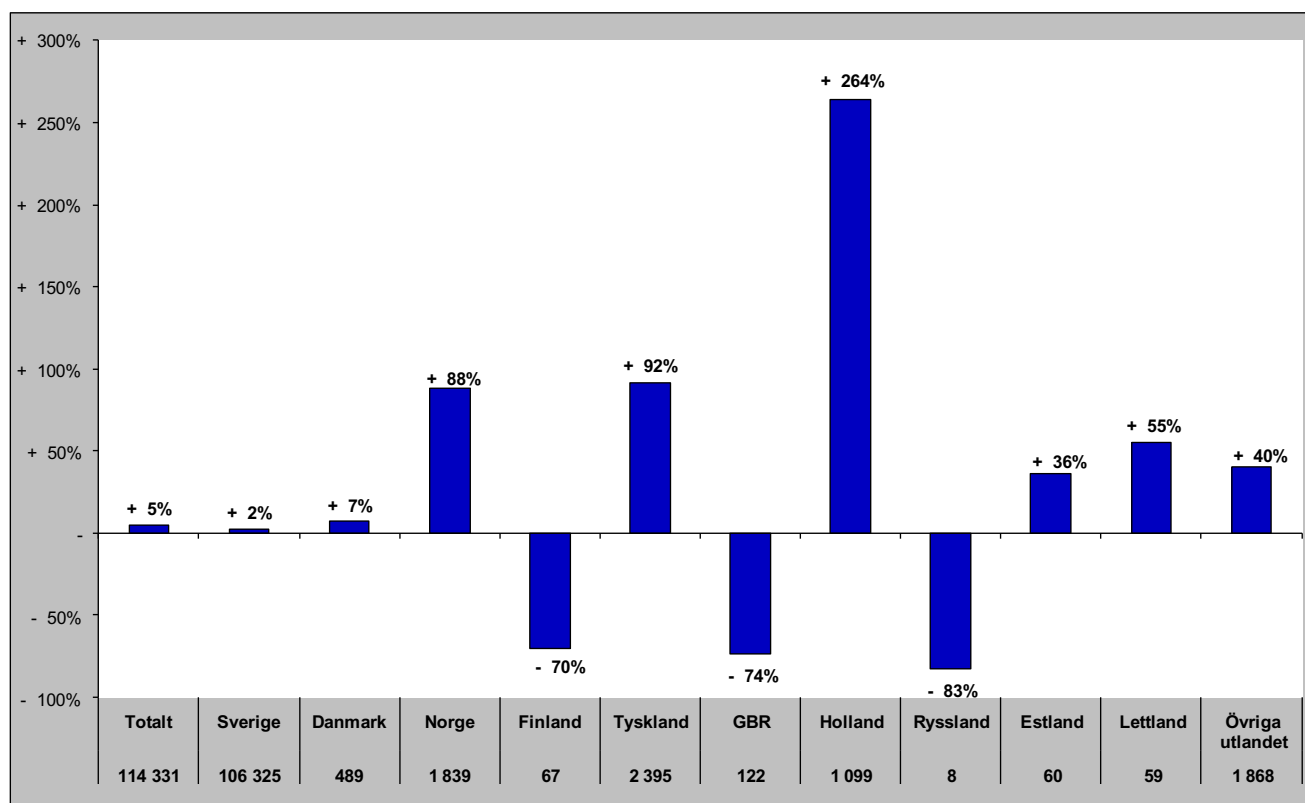

Gästnätter i Åre (HSVCsol)

Förändring gästnätter

Totalt antal gästnätter 737 643

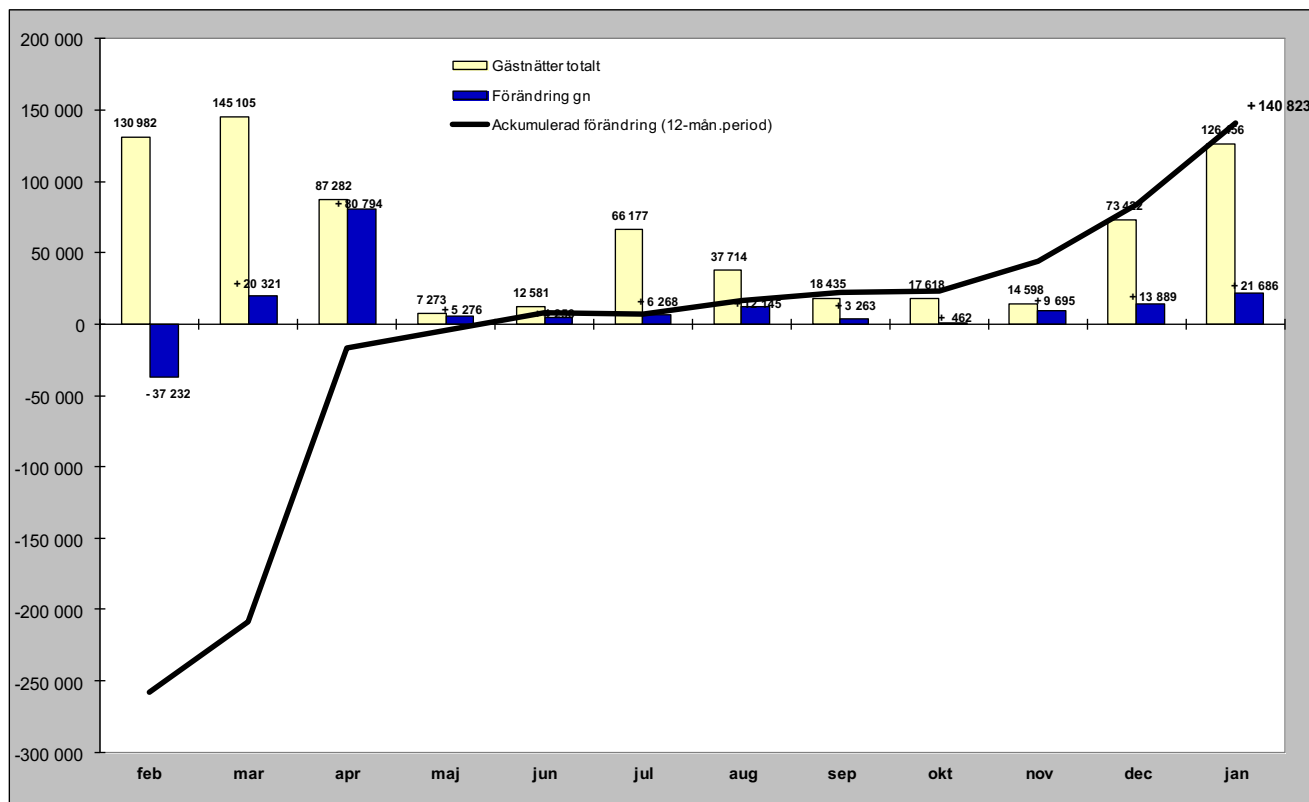

Relativ förändring

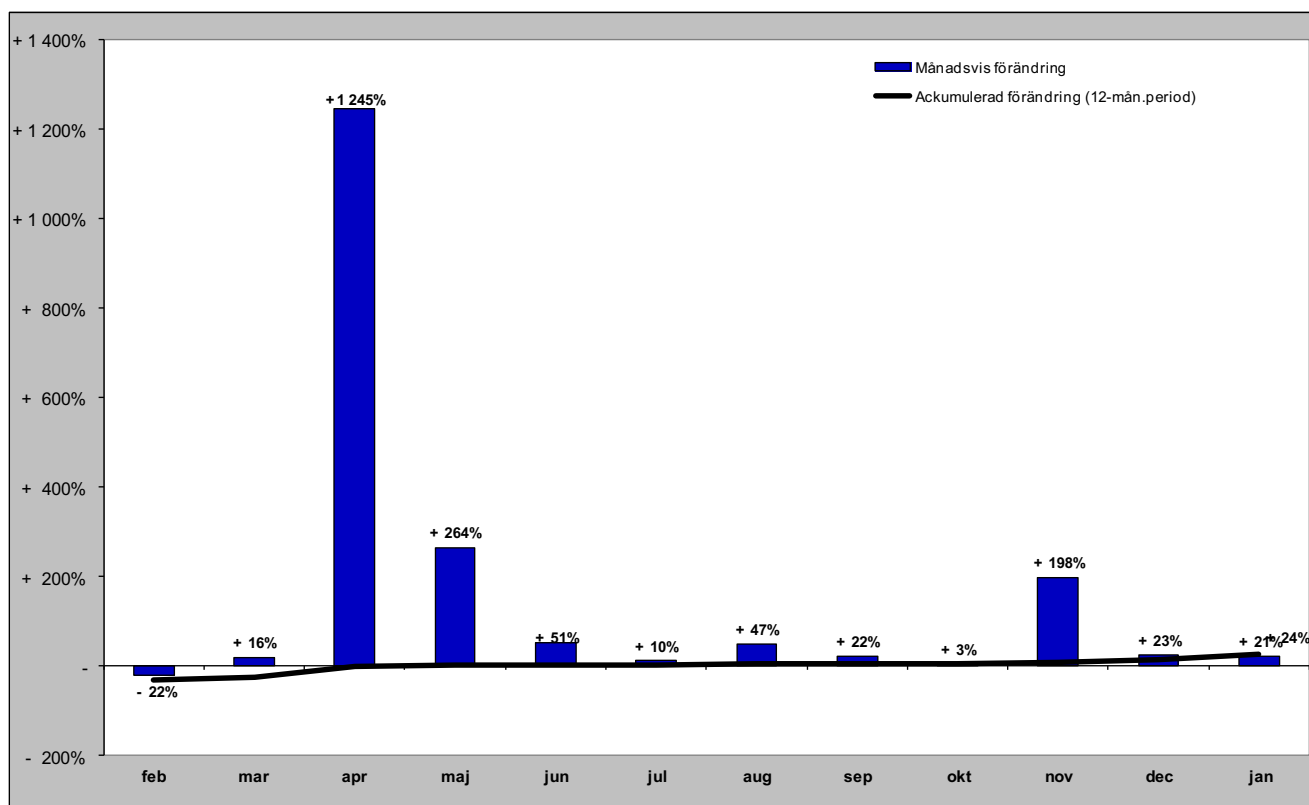

Gästnätter i Åre (HSVCsol) marknader

Senaste månaden

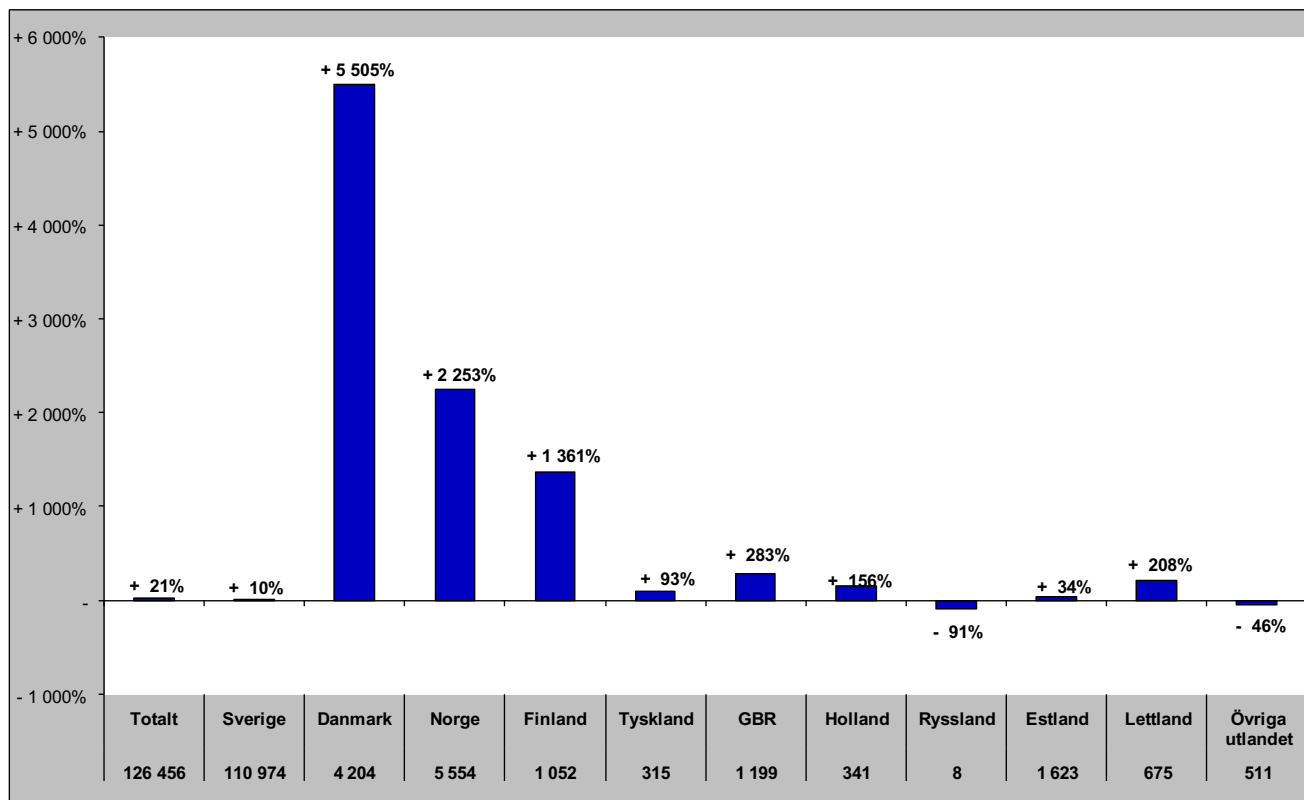

Senaste vintern (nov-apr)

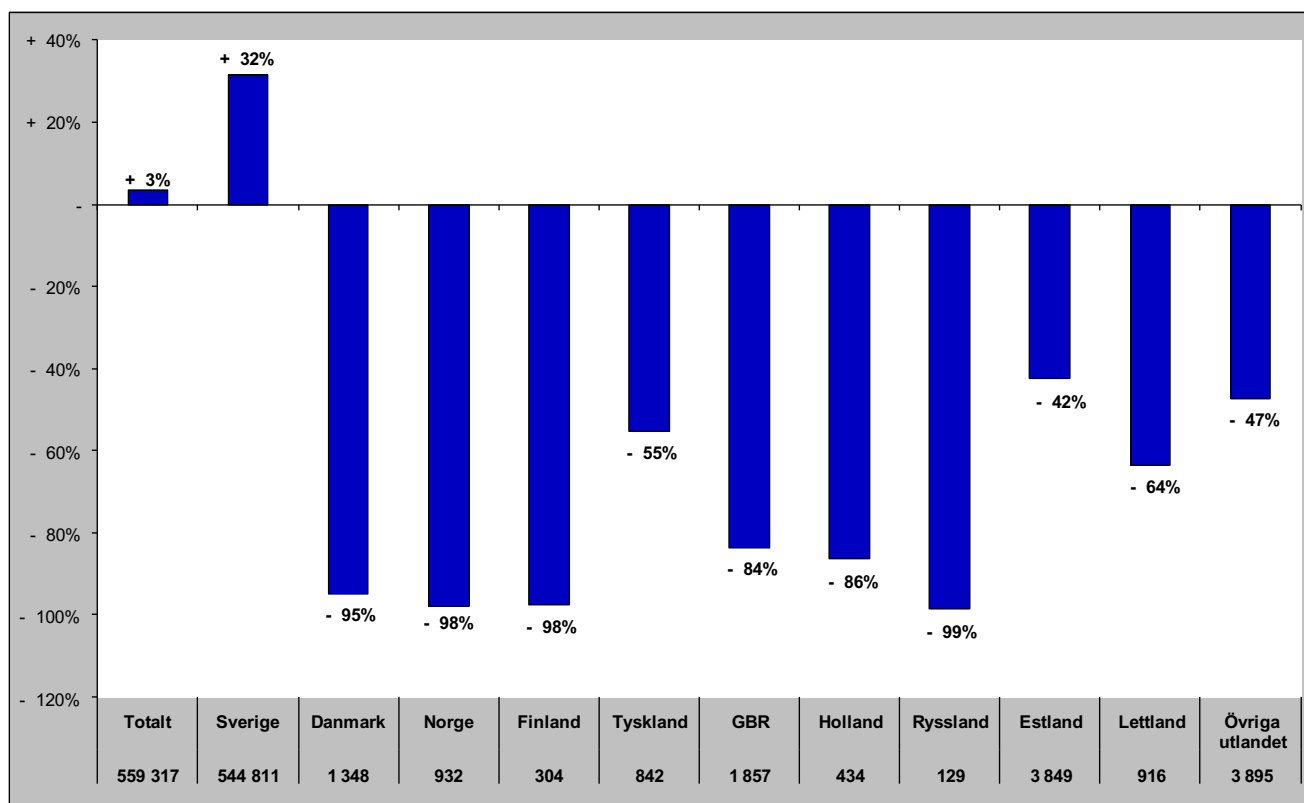

Gästnätter i Åre (HSVCsol) marknader

Senaste sommaren (jun-sep)

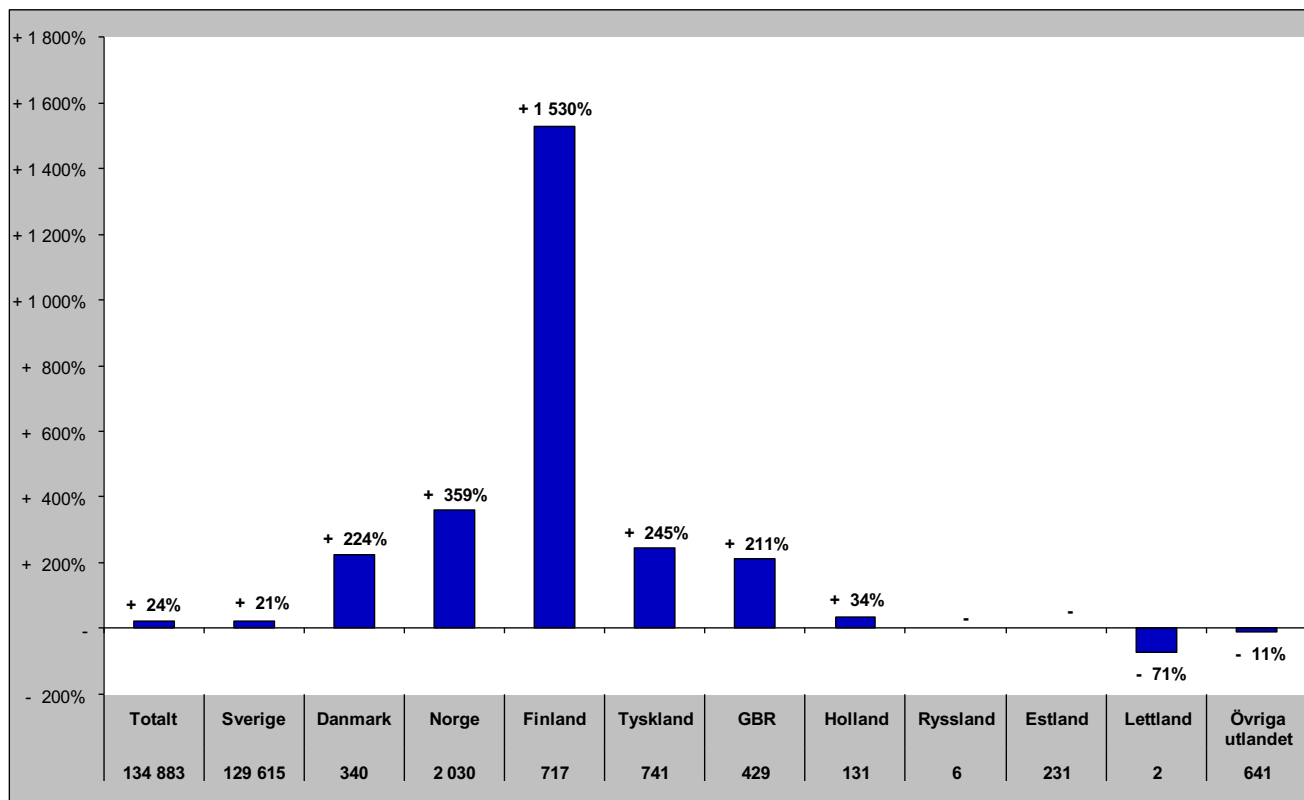

Senaste barmark (maj-okt)

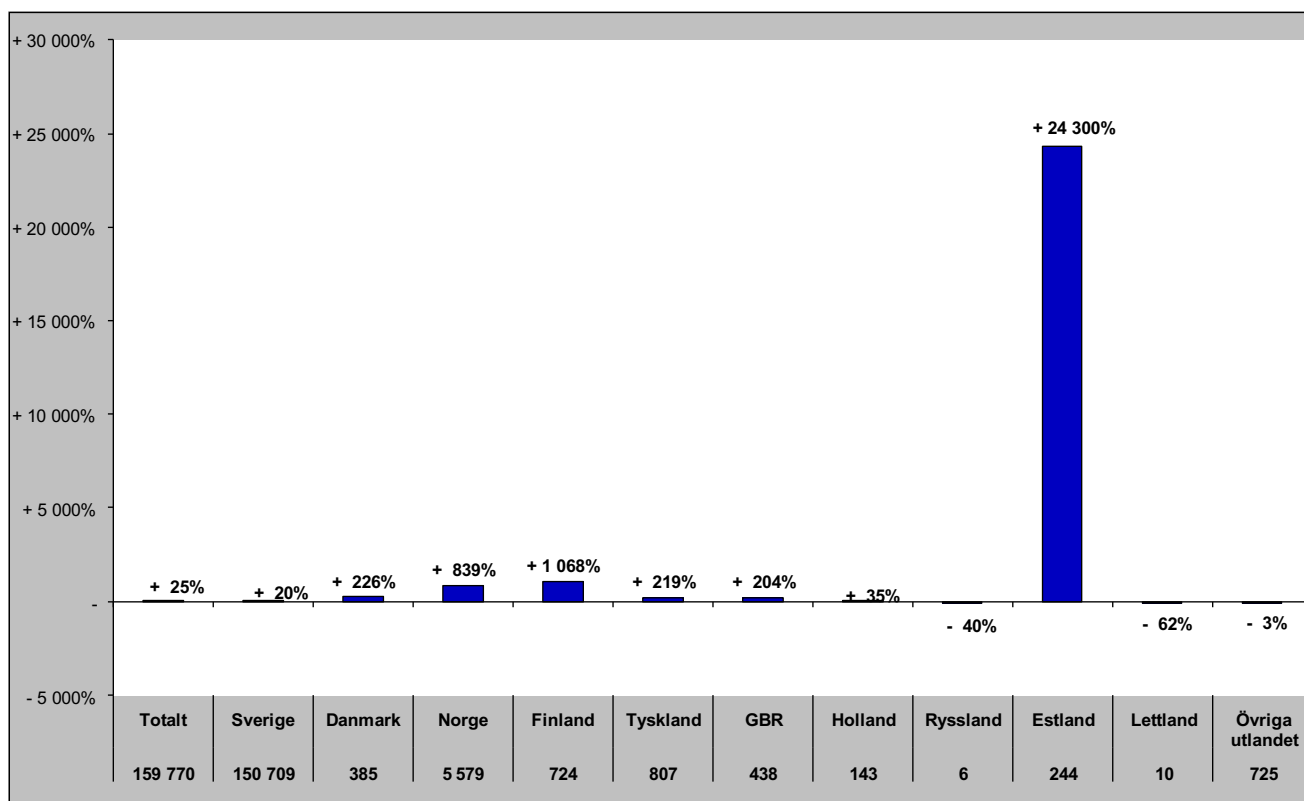

Gästnätter i Åre (HSVCsol) marknader

Senaste helåret

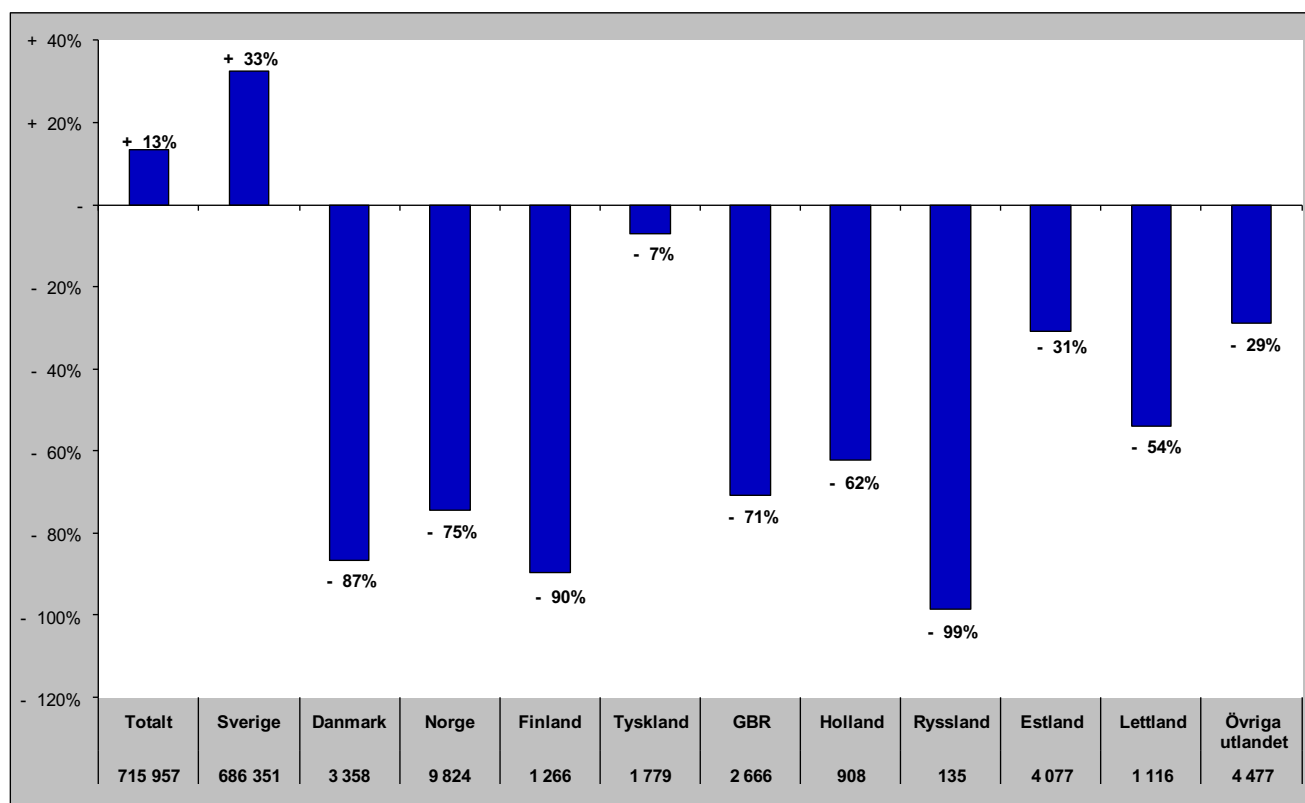

Gästnätter i Sveg (HSVCsol)

Förändring gästnätter
31 755

Totalt antal gästnätter

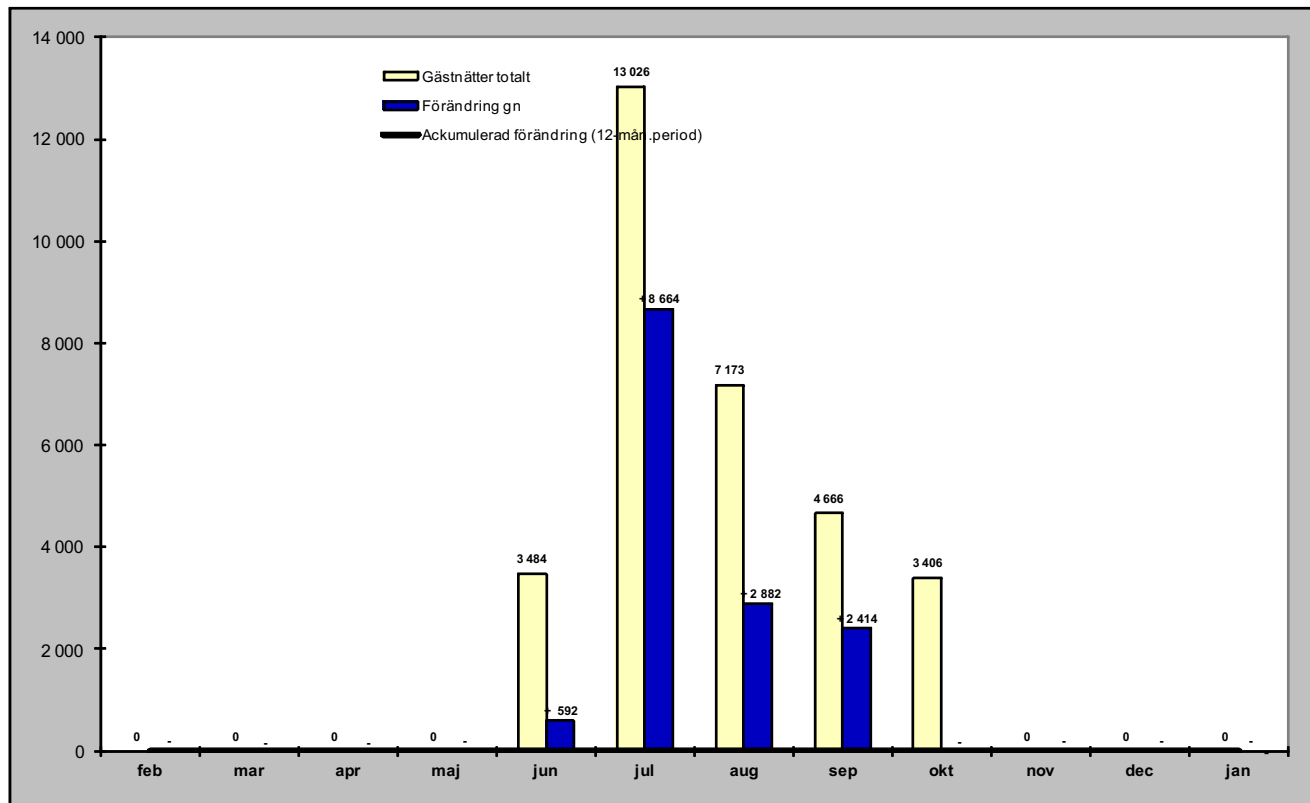

Relativ förändring

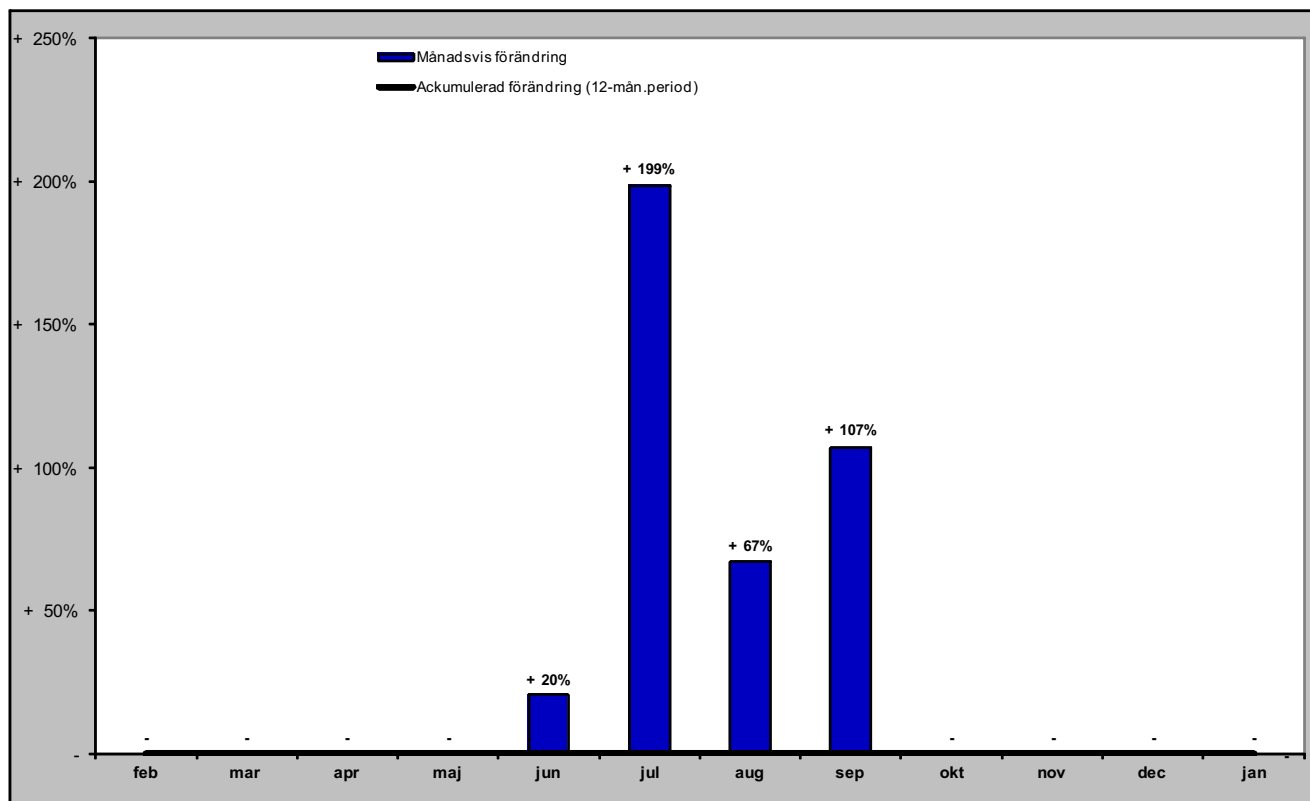

Gästnätter i Sveg (HSVCsol) marknader

Senaste månaden

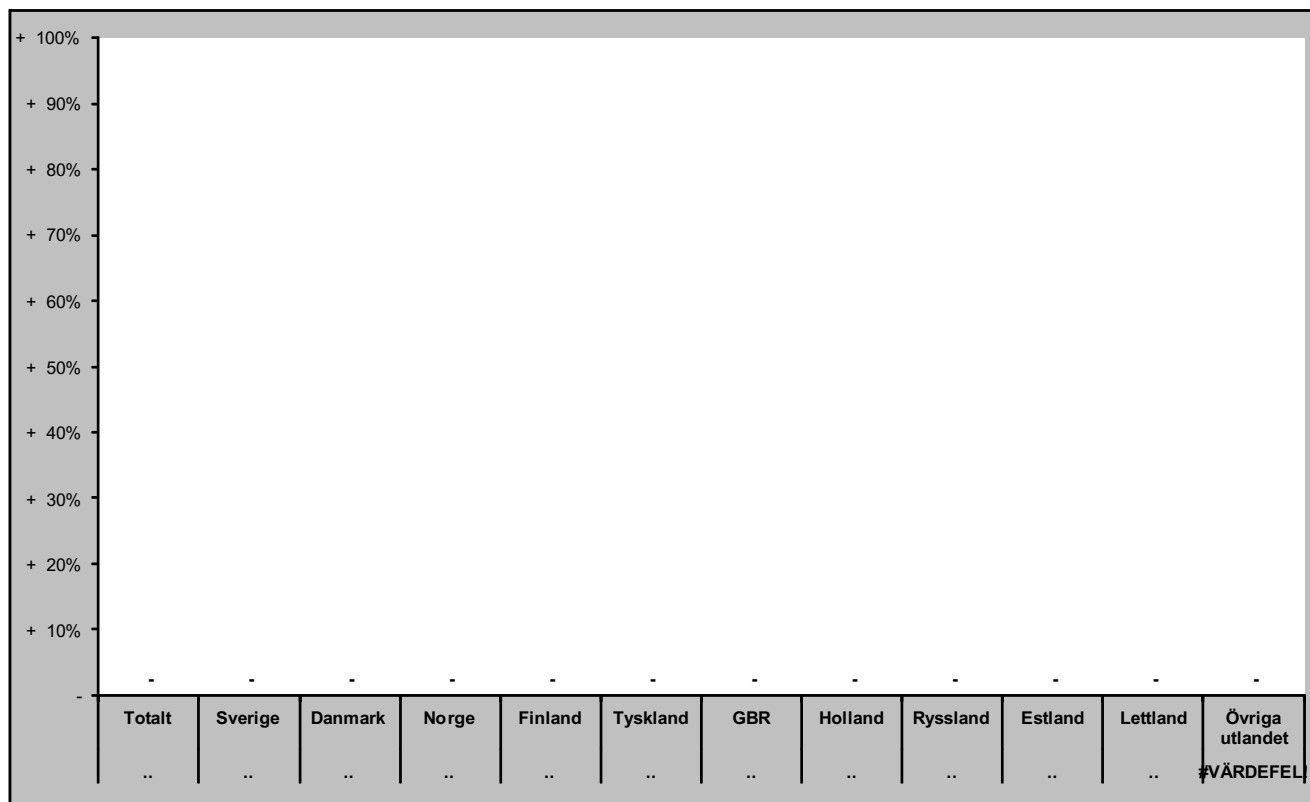

Senaste vintern (nov-apr)

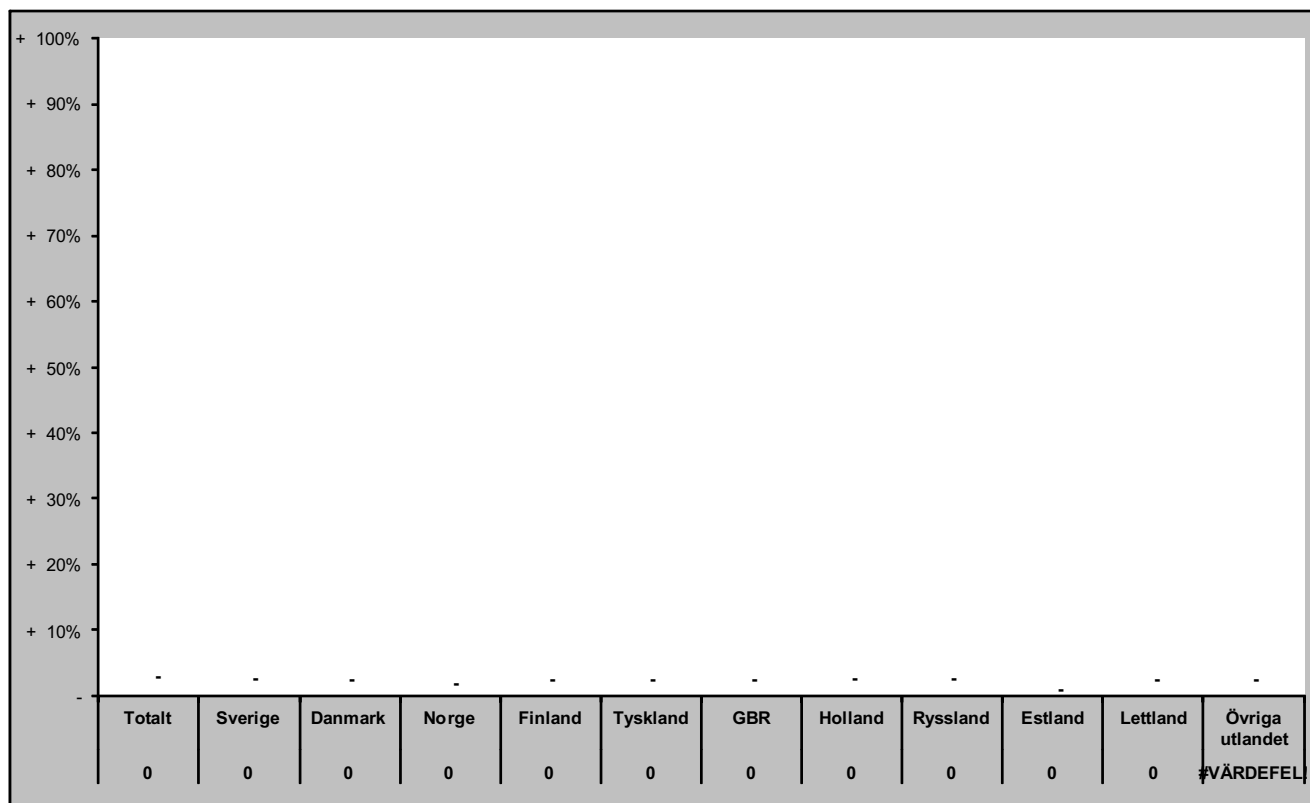

Gästnätter i Sveg (HSVCsol) marknader

Senaste sommaren (jun-sep)

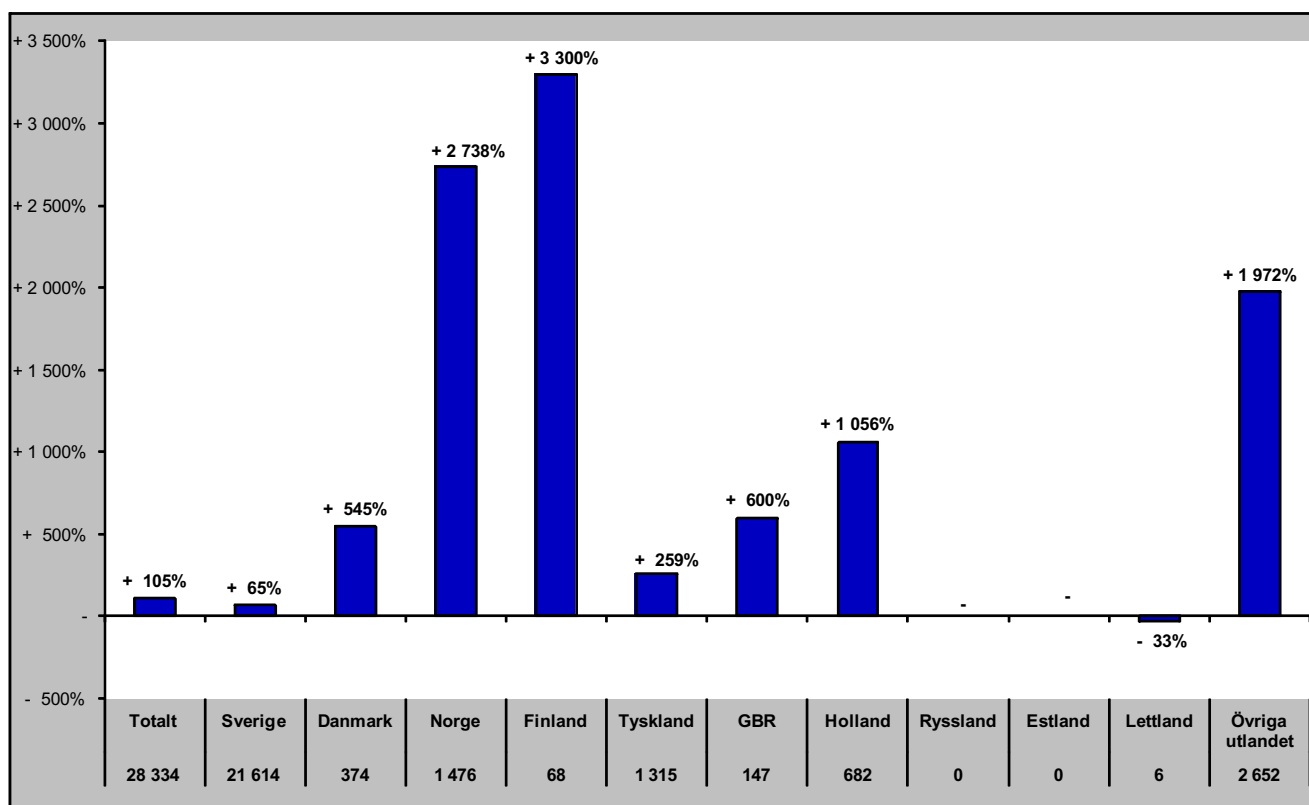

Senaste barmark (maj-okt)

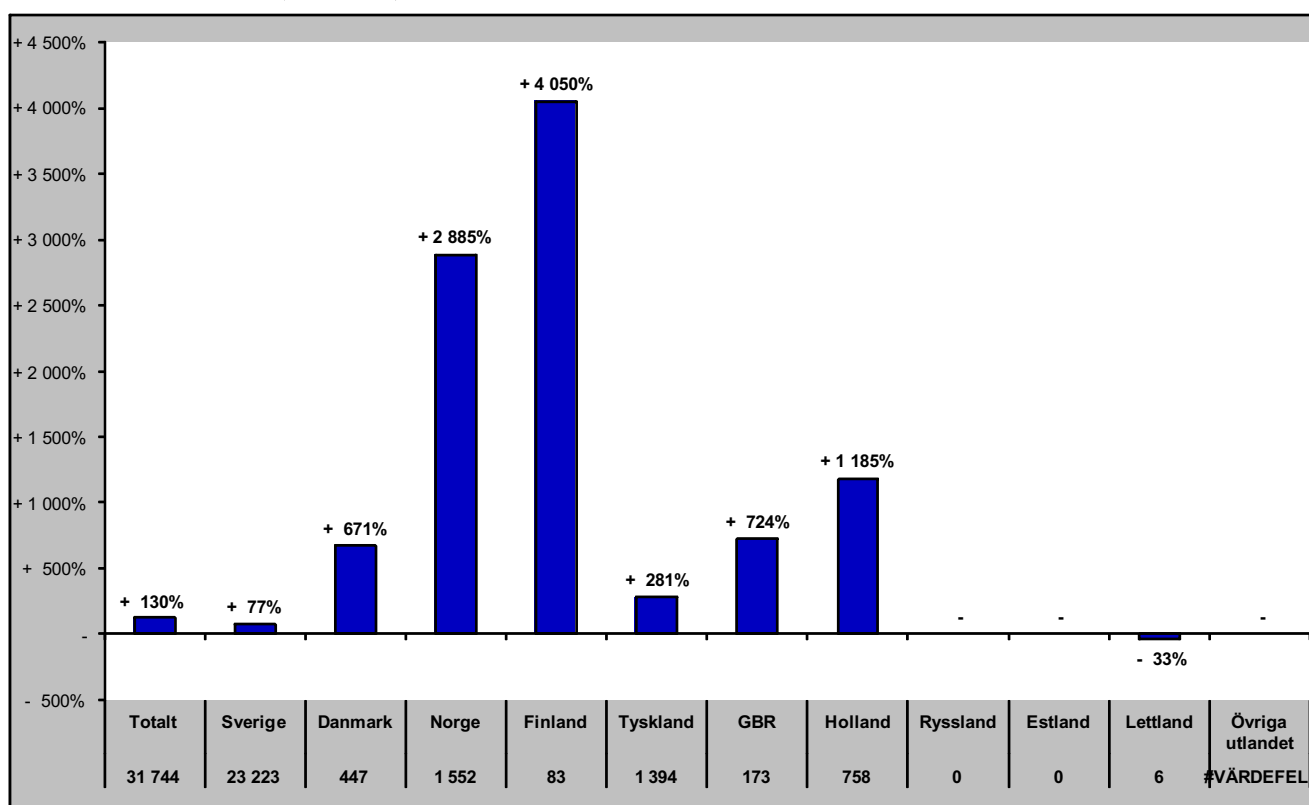

Gästnätter i Sveg (HSVCsol) marknader

Senaste helåret

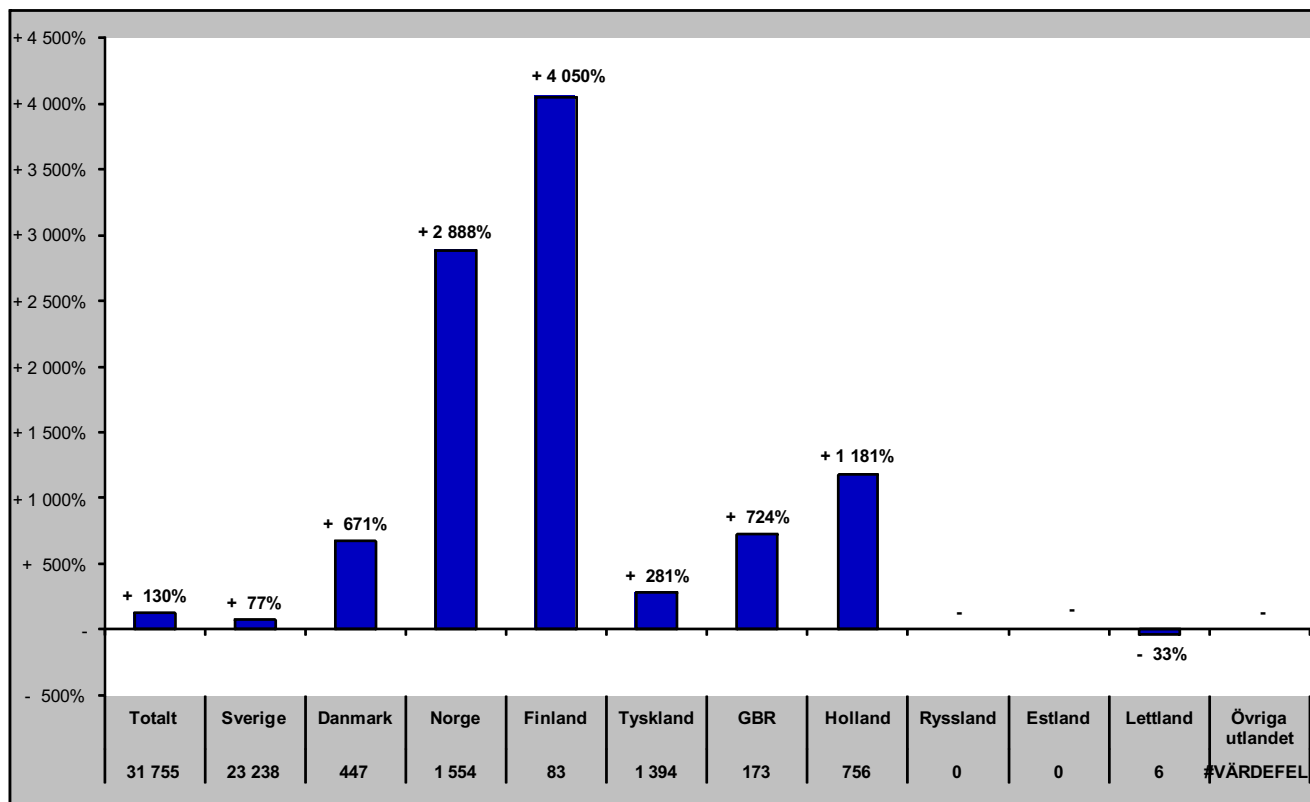

GÄSTNÄTTER JÄMFÖRELSE ANDRA REGIONER

Jämtlands län i jämförelse med övriga Norrland, Dalarna, Värmland och riket (HSVCsol) - Totalt

jan- gästnätter samt relativ förändring mot samma månad föregående år

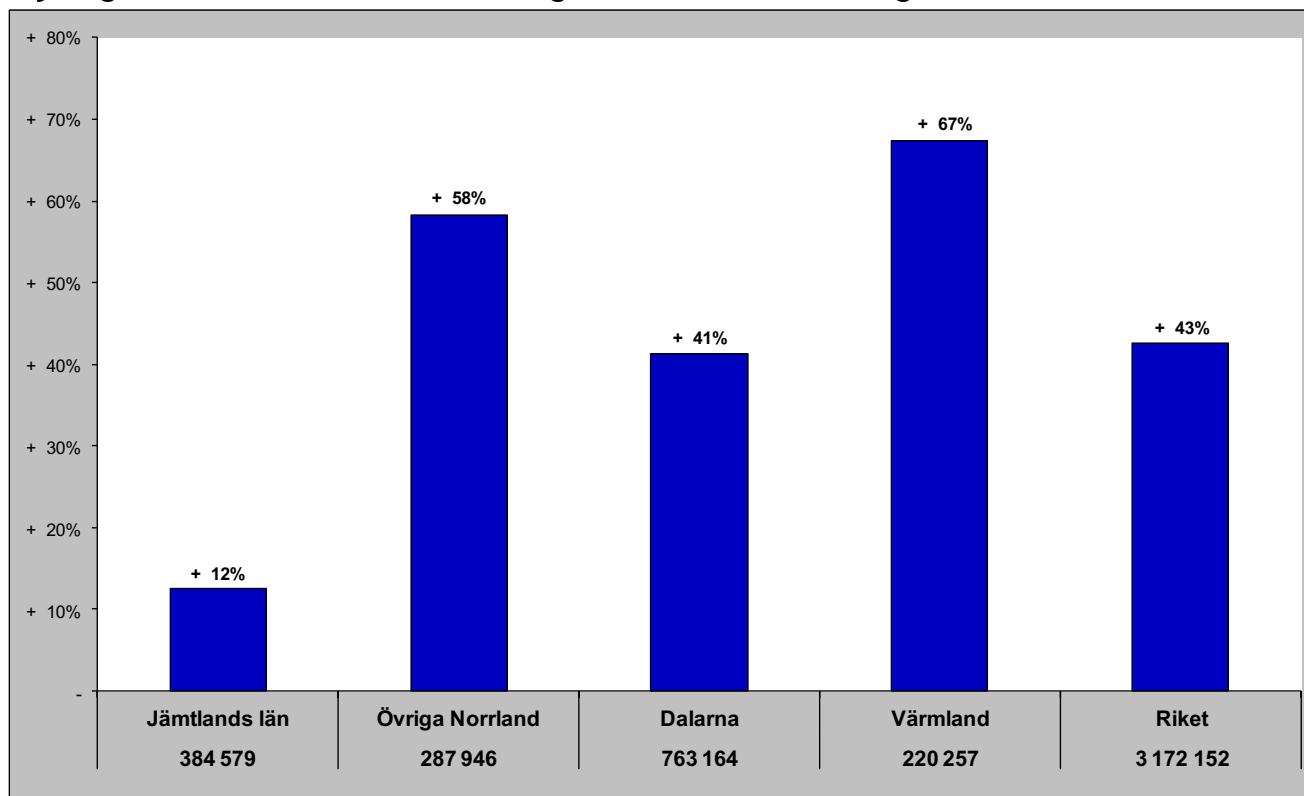

Gästnätter senaste 12 mån samt relativ förändring

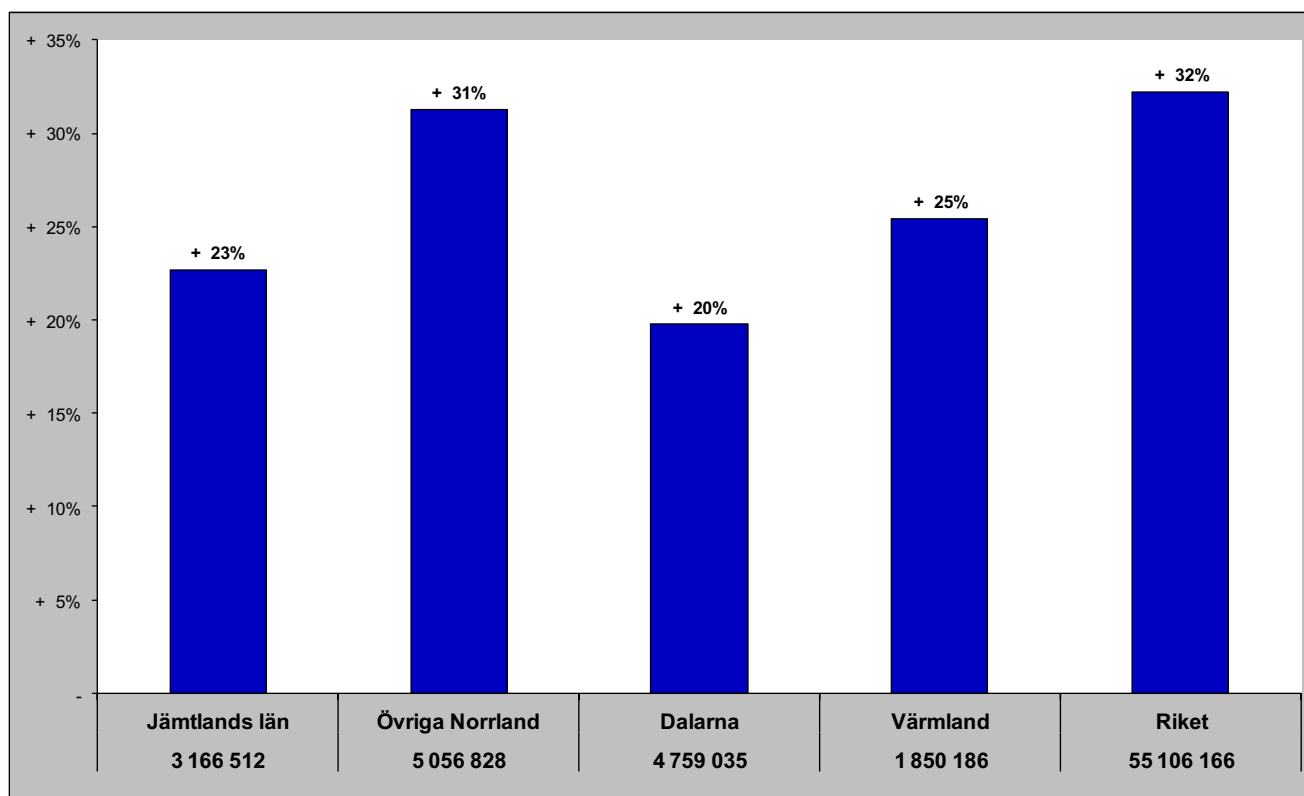

Jämtlands län i jämförelse med övriga Norrland, Dalarna, Värmland och riket (HSVCsol) - Sverige

jan - gästnätter samt relativ förändring mot samma månad föregående år

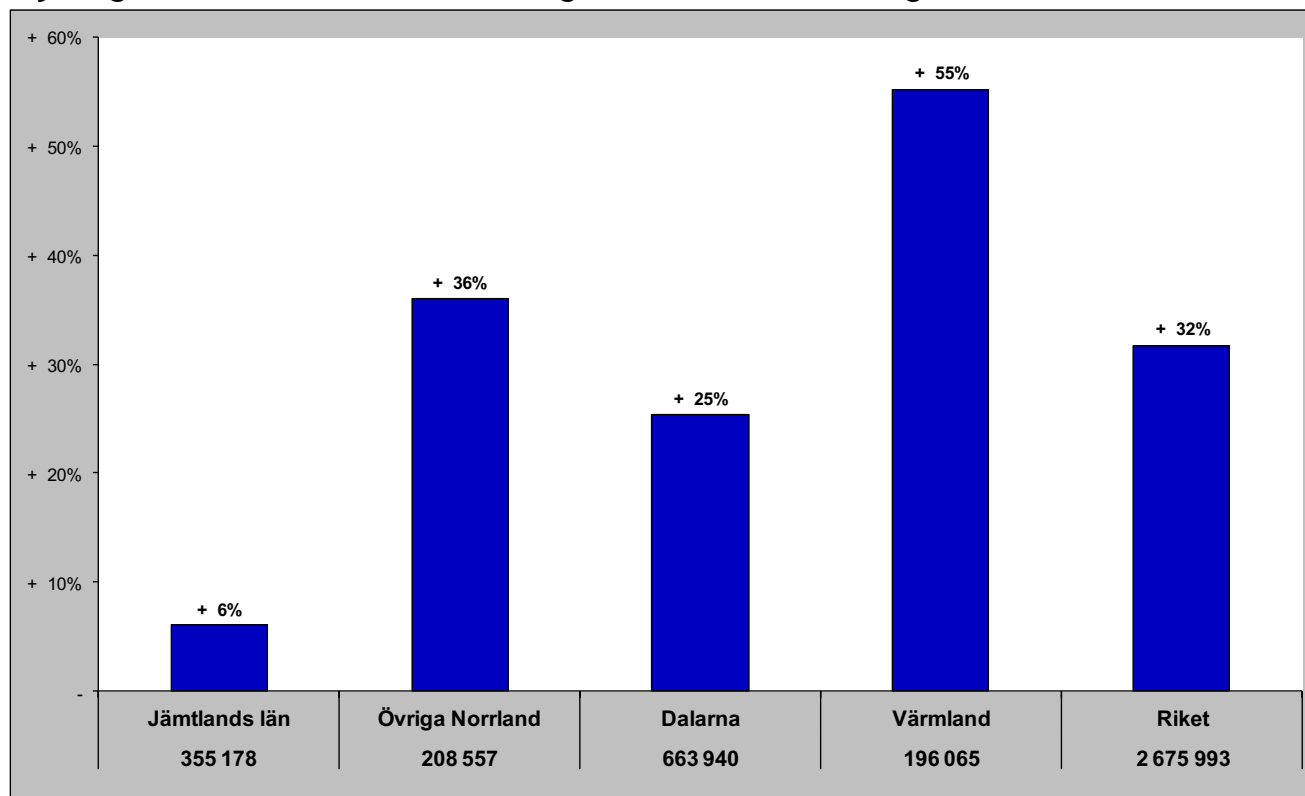

Gästnätter senaste 12 mån samt relativ förändring månadsvis

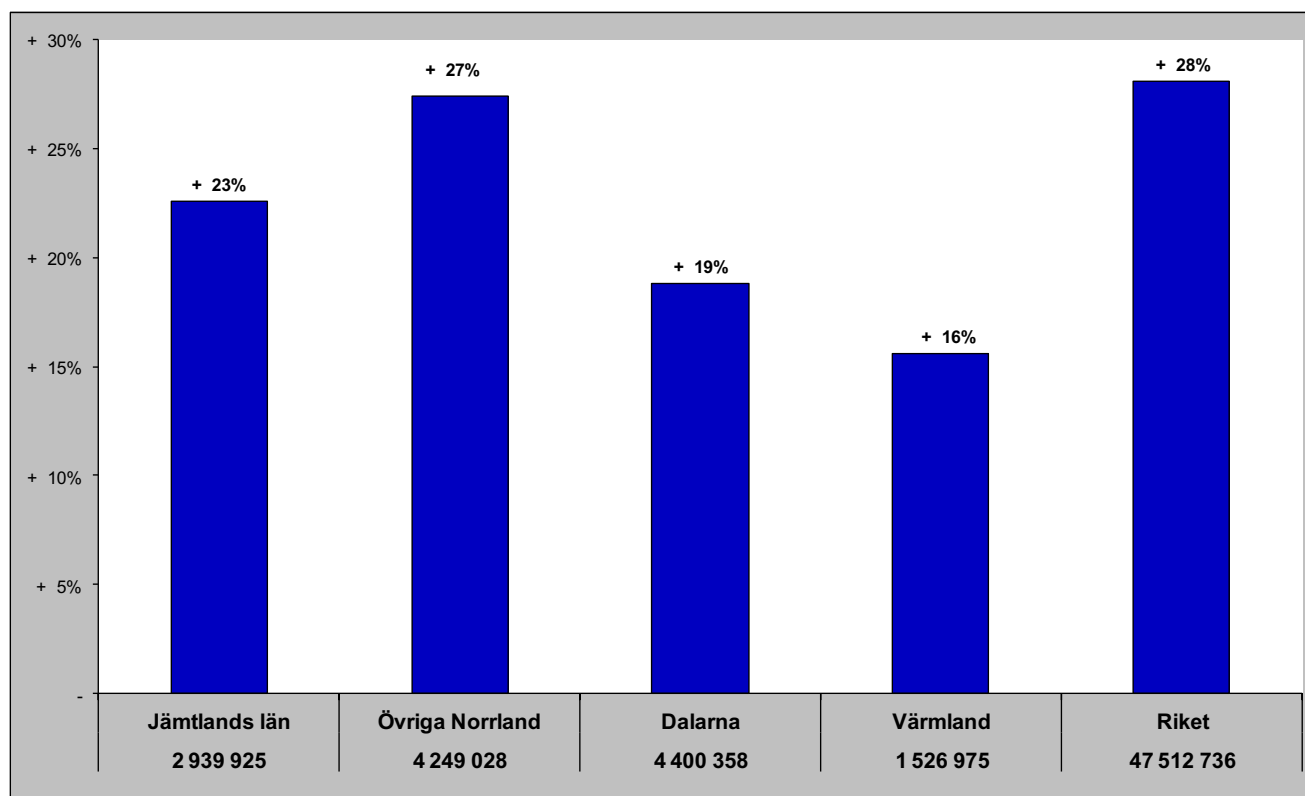

Jämtlands län i jämförelse med övriga Norrland, Dalarna, Värmland och riket (HSVCsol) - Norge

jan - gästnätter samt relativ förändring mot samma månad föregående år

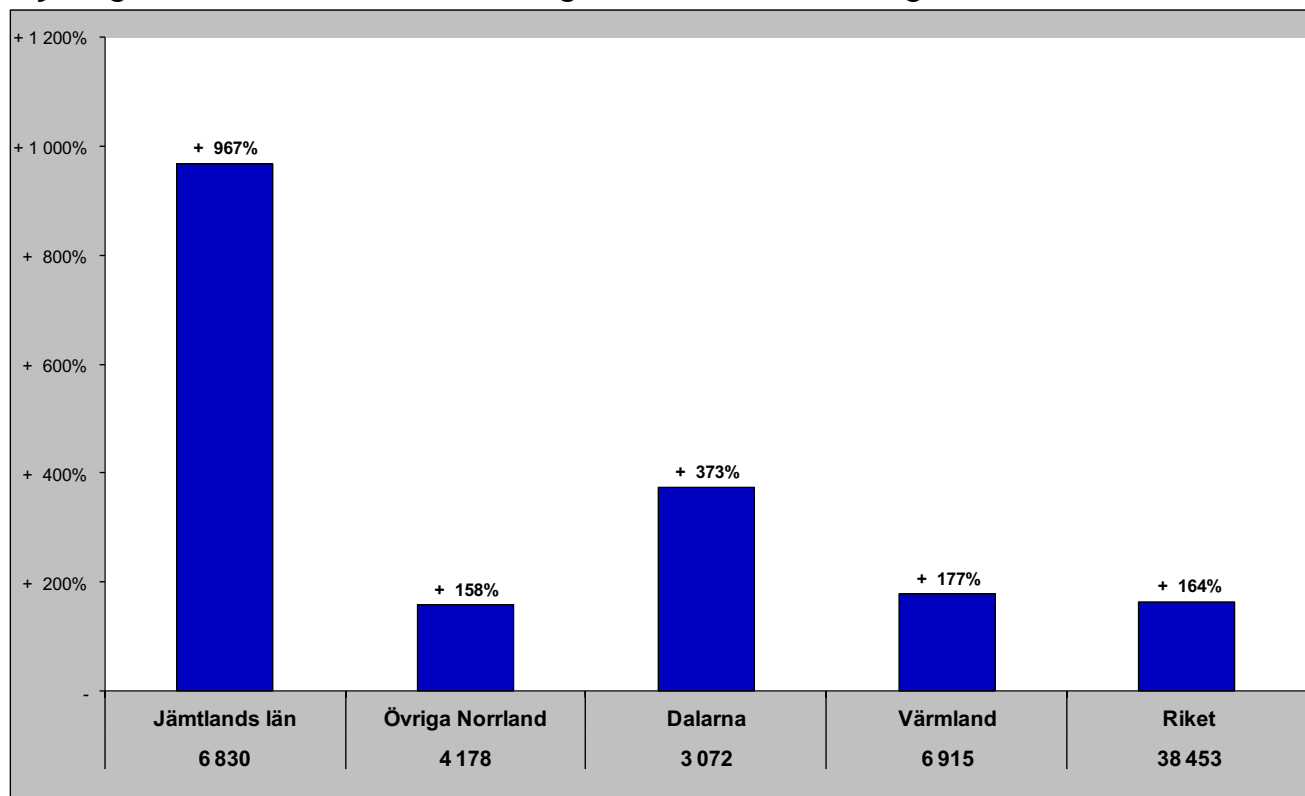

Gästnätter senaste 12 mån samt relativ förändring månadsvis

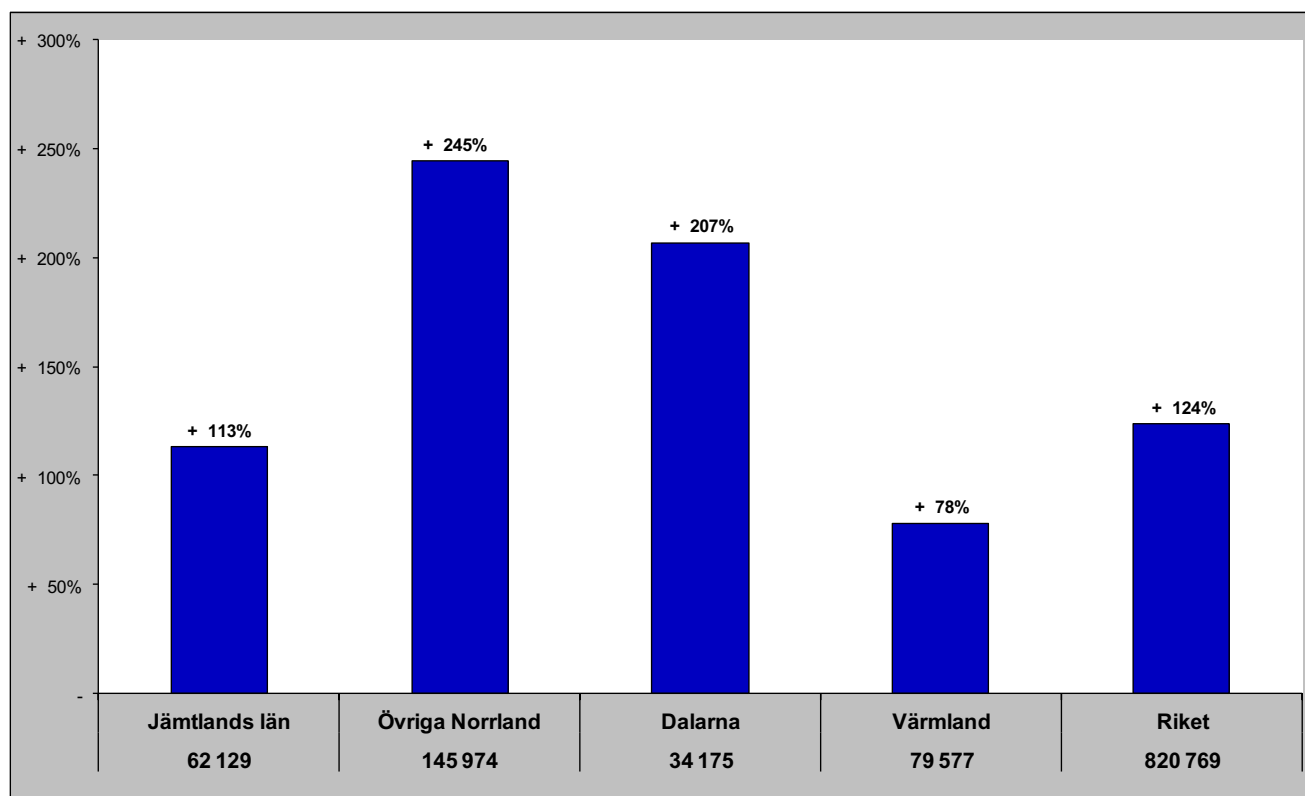

Jämtlands län i jämförelse med övriga Norrland, Dalarna, Värmland och riket (HSVCsol) - Danmark

jan - gästnätter samt relativ förändring mot samma månad föregående år

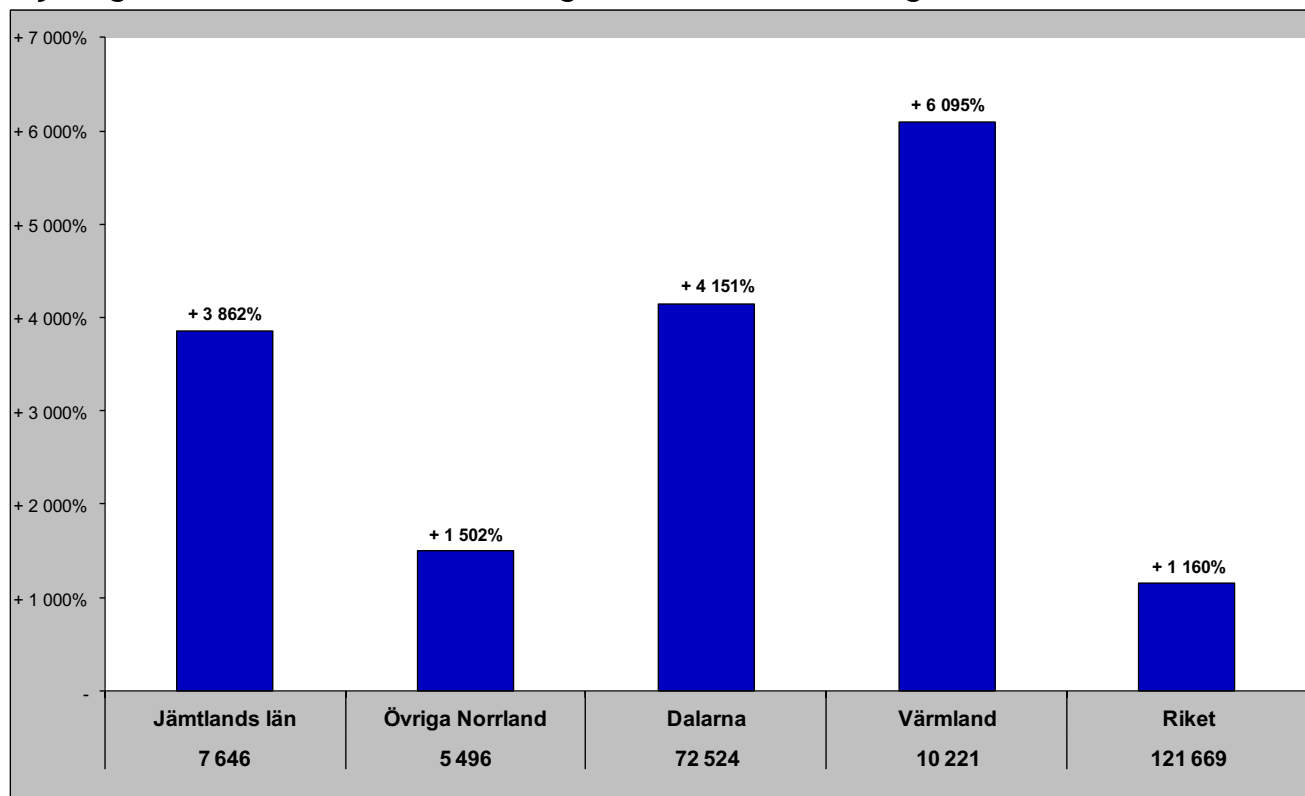

Gästnätter senaste 12 mån samt relativ förändring månadsvis

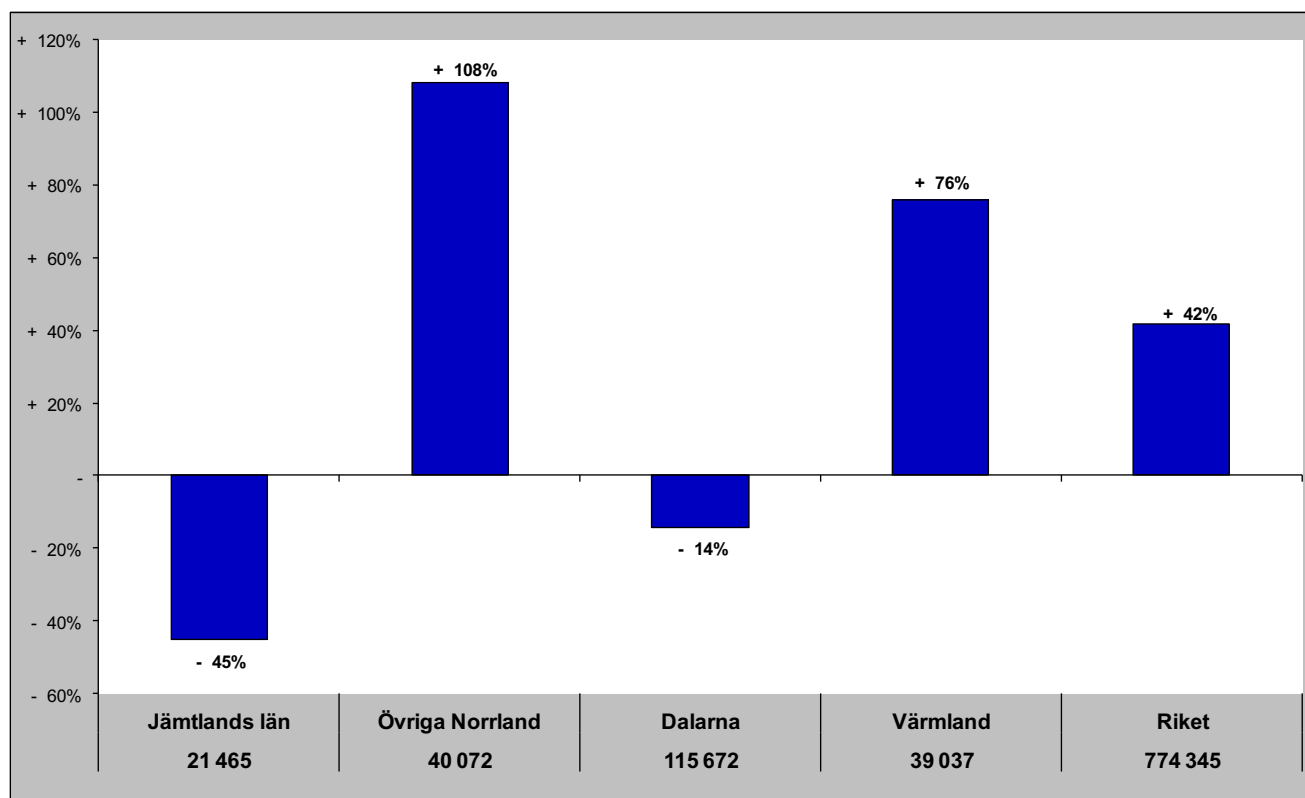

Jämtlands län i jämförelse med övriga Norrland, Dalarna, Värmland och riket (HSVCsol) - Finland

jan- gästnätter samt relativ förändring mot samma månad föregående år

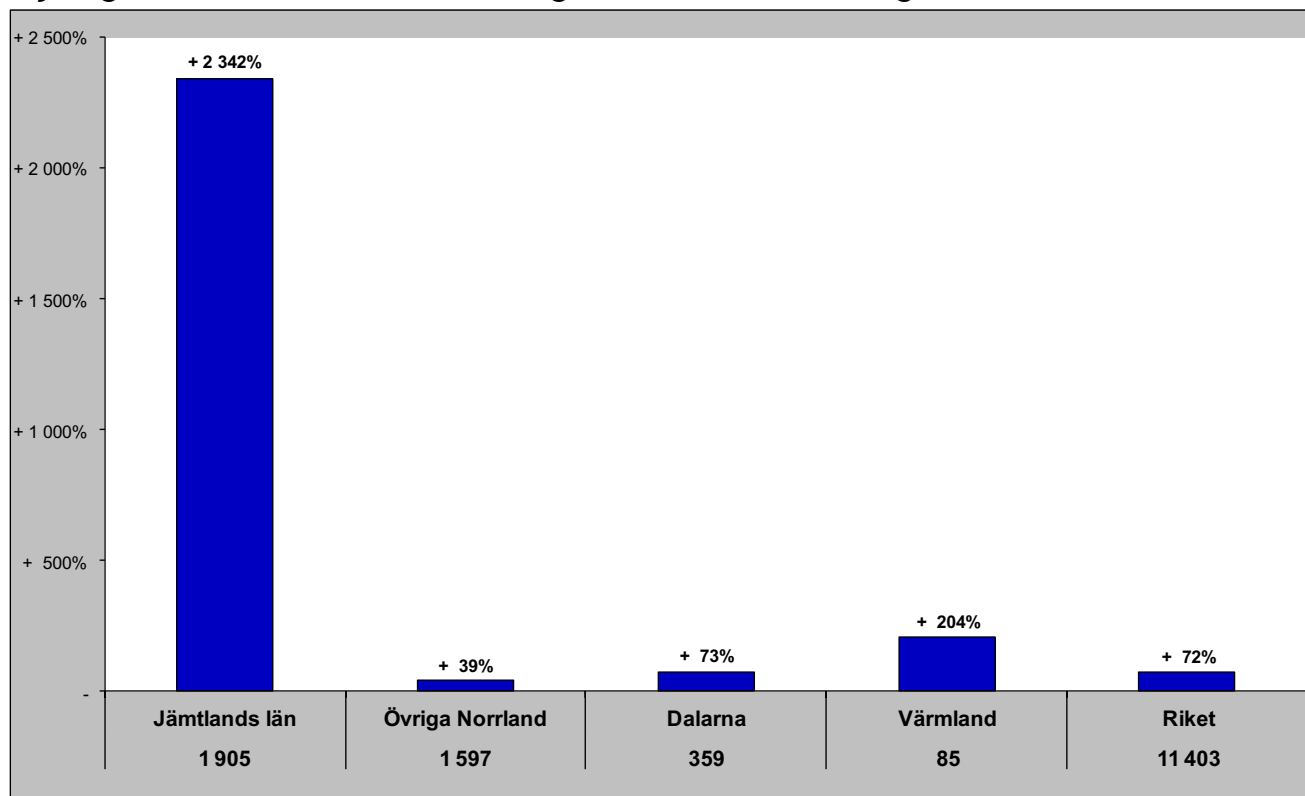

Gästnätter senaste 12 mån samt relativ förändring månadsvis

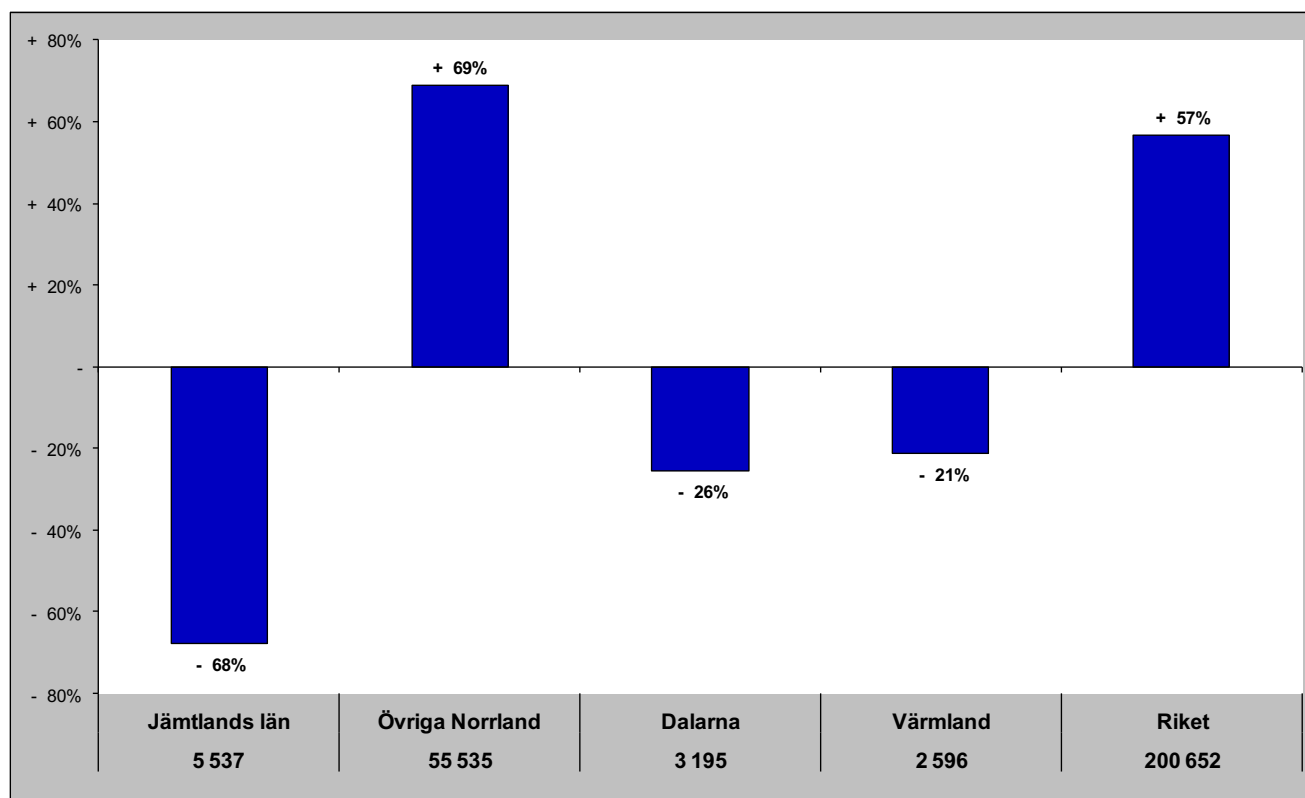

Jämtlands län i jämförelse med övriga Norrland, Dalarna, Värmland och riket (HSVCsol) - Tyskland

jan- gästnätter samt relativ förändring mot samma månad föregående år

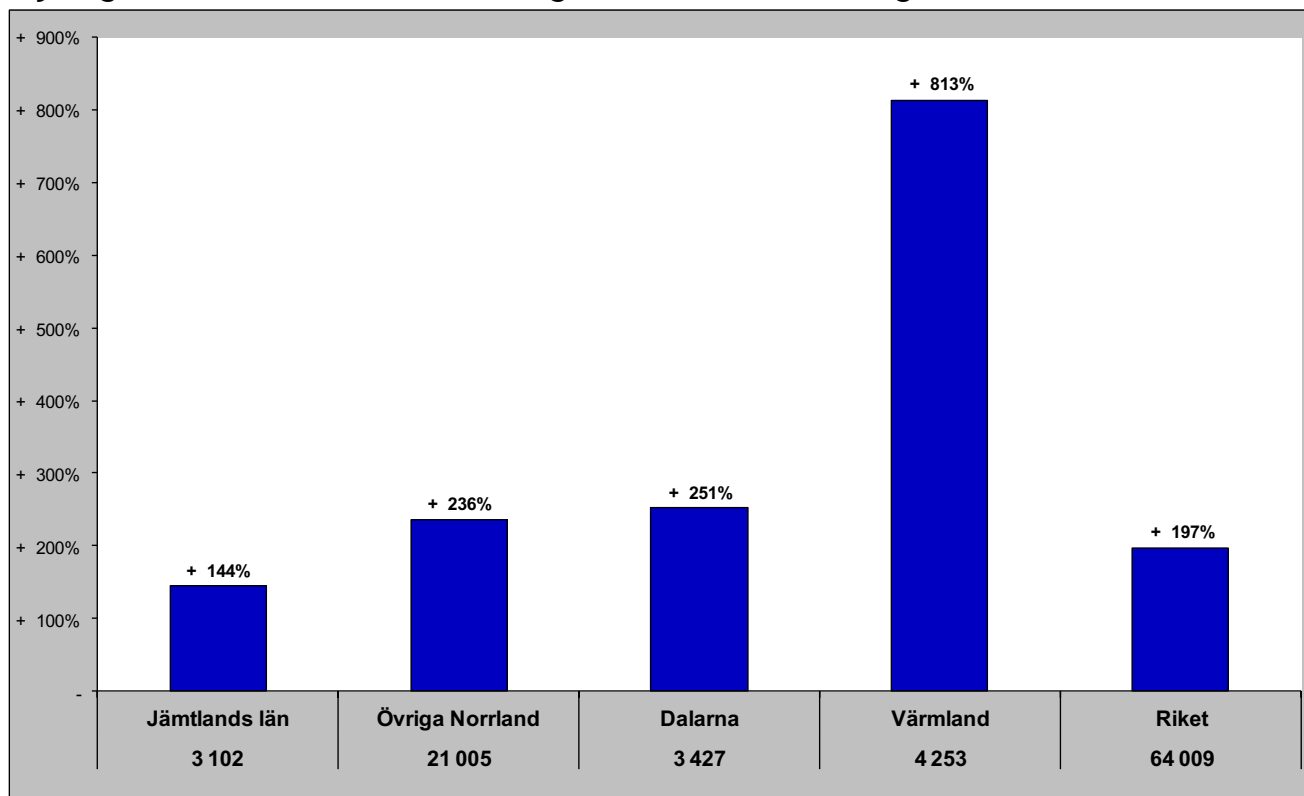

Gästnätter senaste 12 mån samt relativ förändring månadsvis

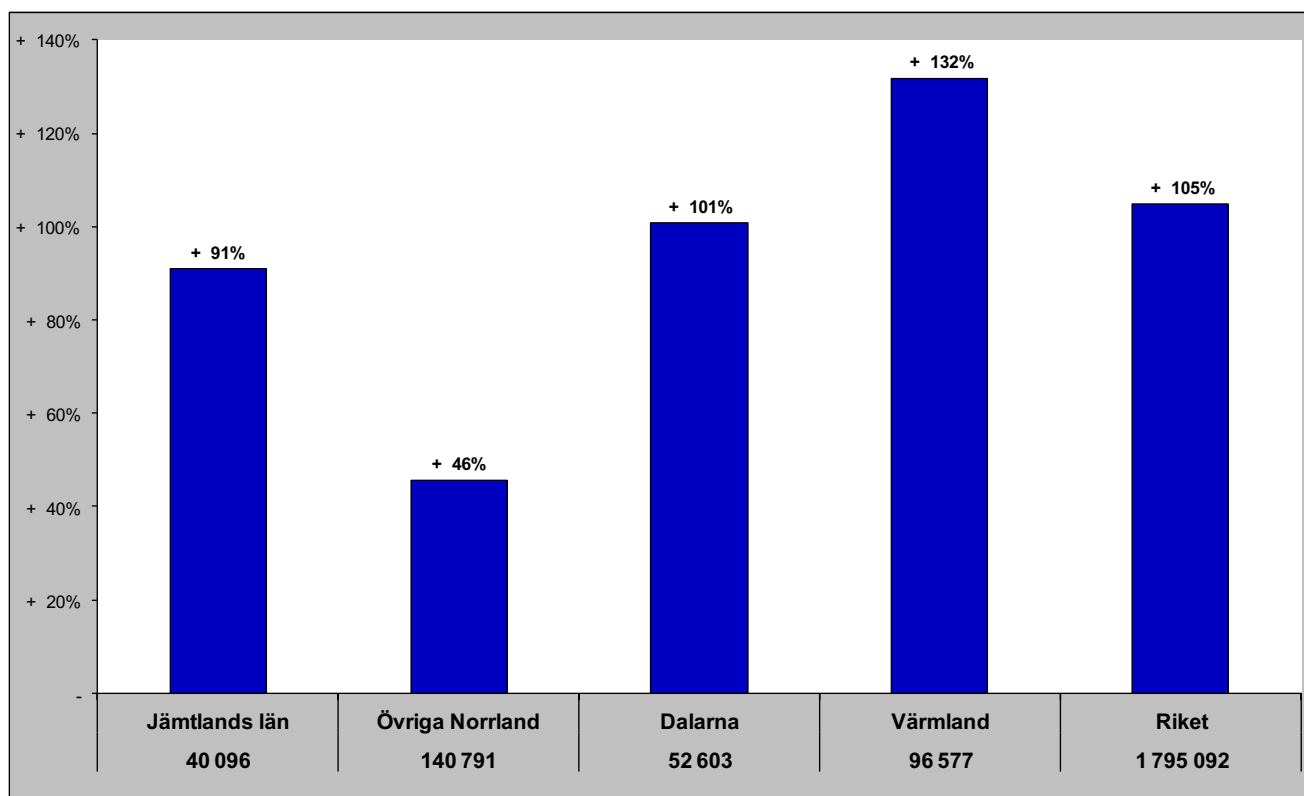

Jämtlands län i jämförelse med övriga Norrland, Dalarna, Värmland och riket (HSVCsol) - Holland

jan - gästnätter samt relativ förändring mot samma månad föregående år

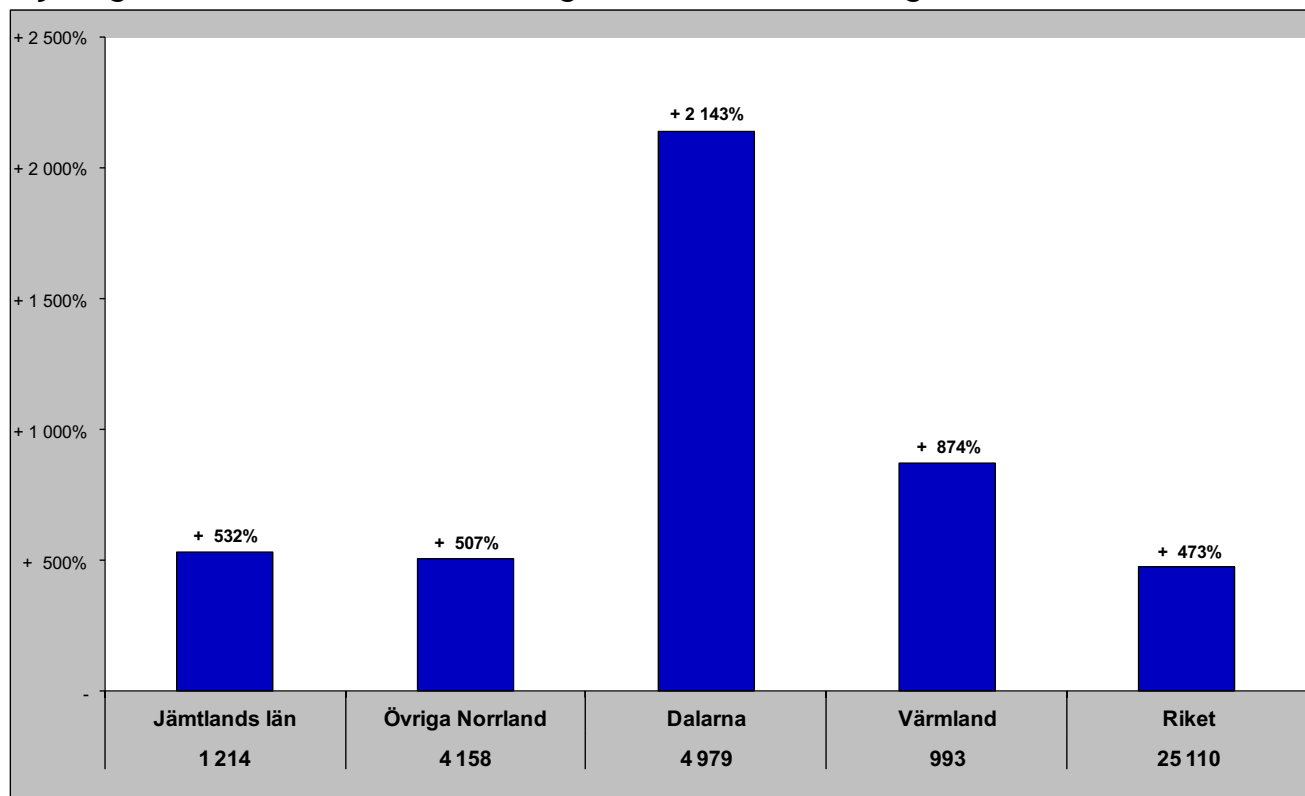

Gästnätter senaste 12 mån samt relativ förändring månadsvis

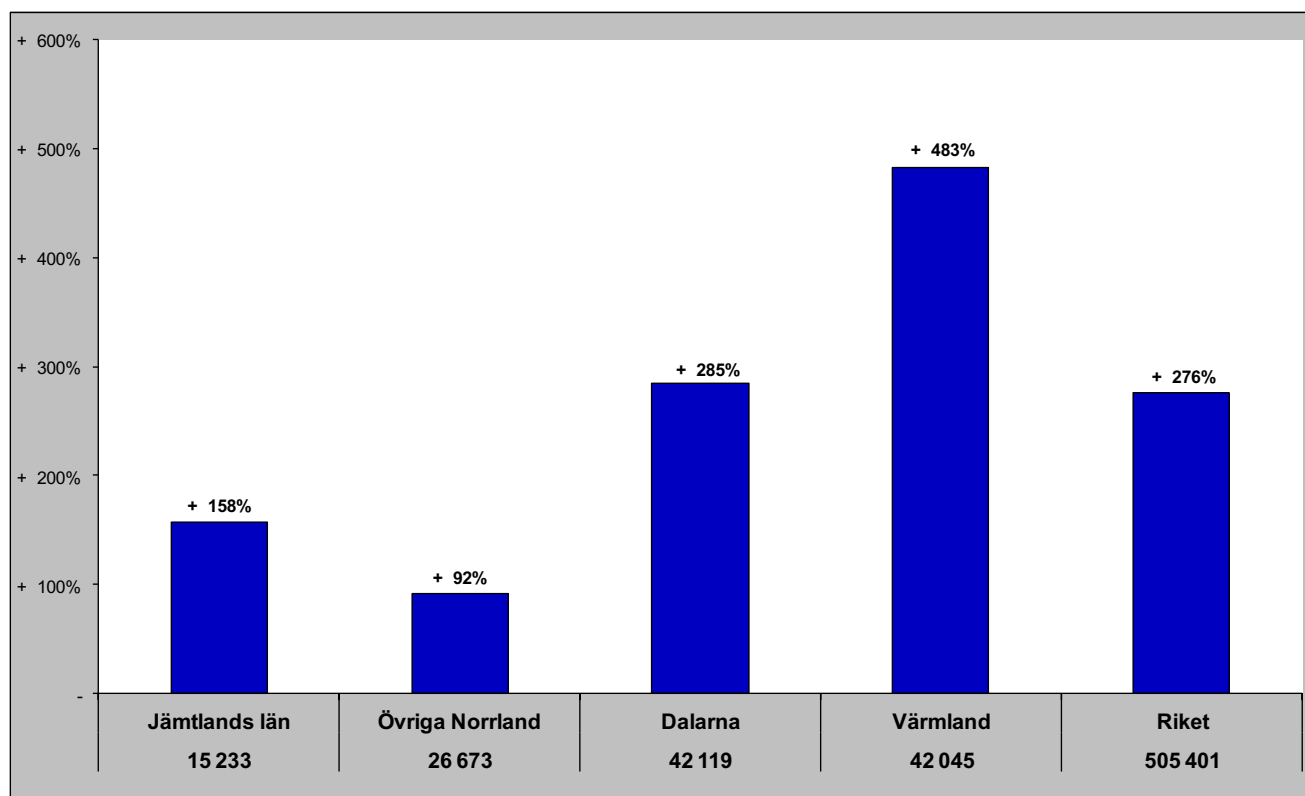

Jämtlands län i jämförelse med övriga Norrland, Dalarna, Värmland och riket (HSVCsol) - GBR

jan - gästnätter samt relativ förändring mot samma månad föregående år

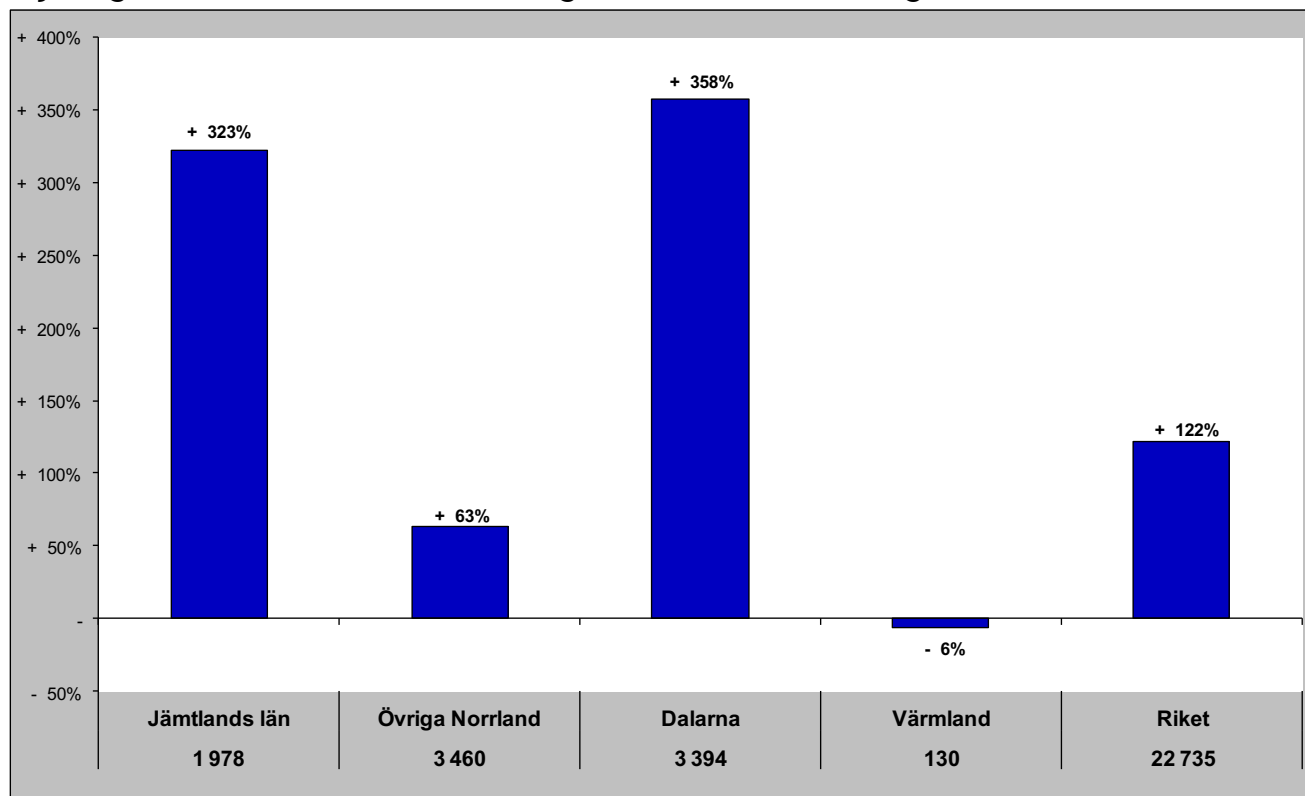

Gästnätter senaste 12 mån samt relativ förändring månadsvis

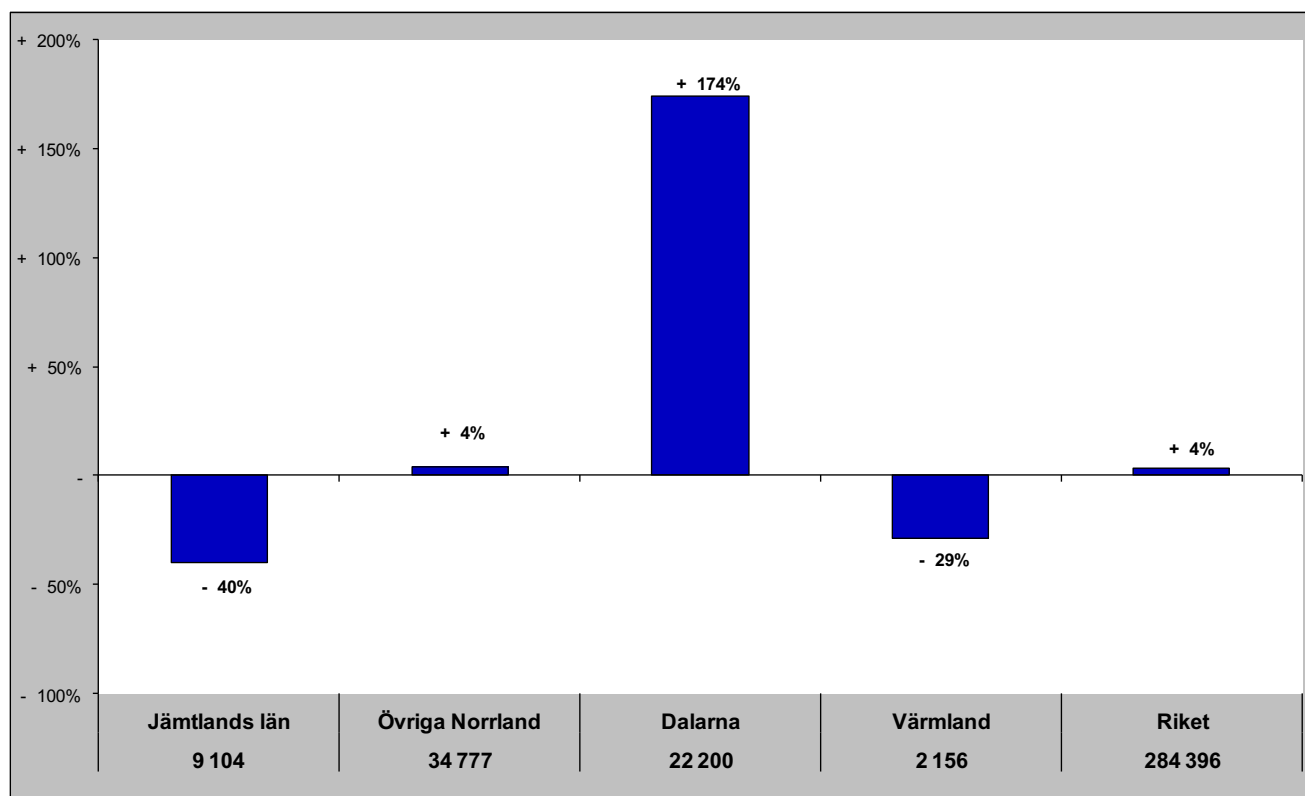

Jämtlands län i jämförelse med övriga Norrland, Dalarna, Värmland och riket (HSVCsol) - Ryssland

jan - gästnätter samt relativ förändring mot samma månad föregående år

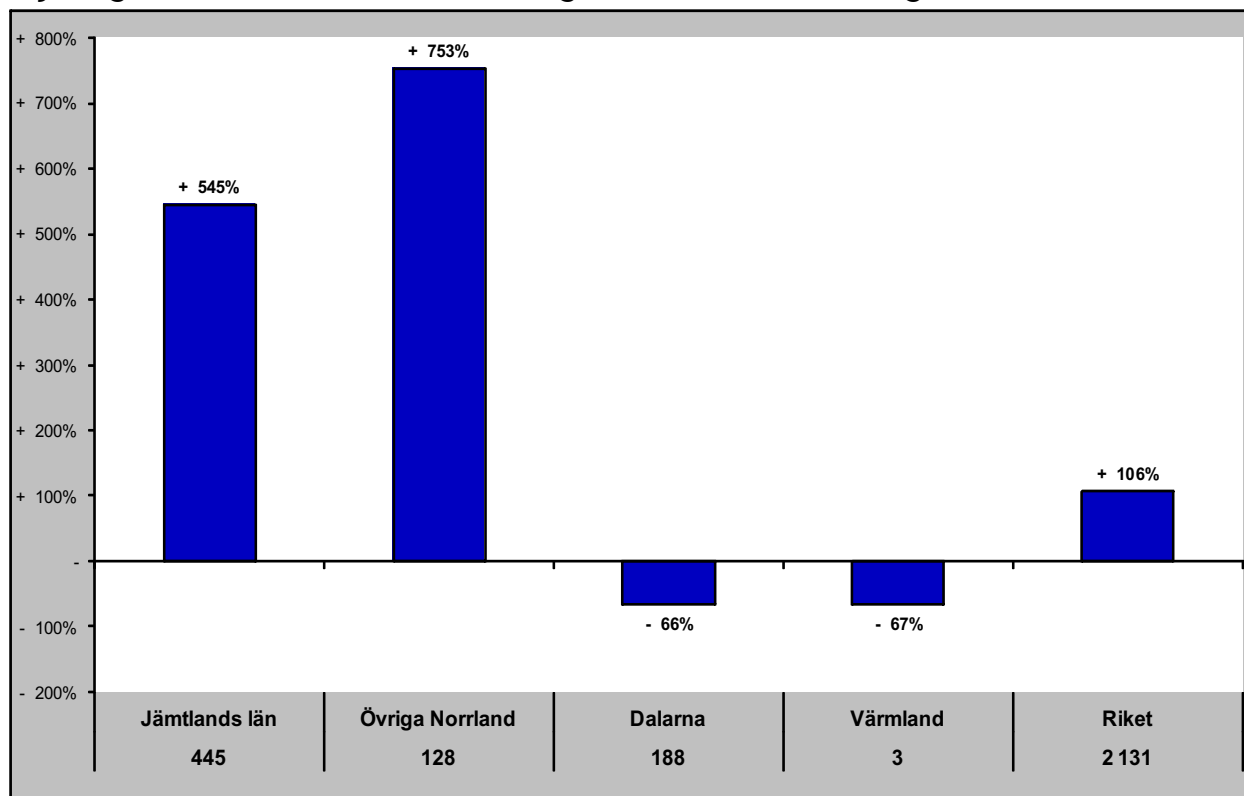

Gästnätter senaste 12 mån samt relativ förändring månadsvis

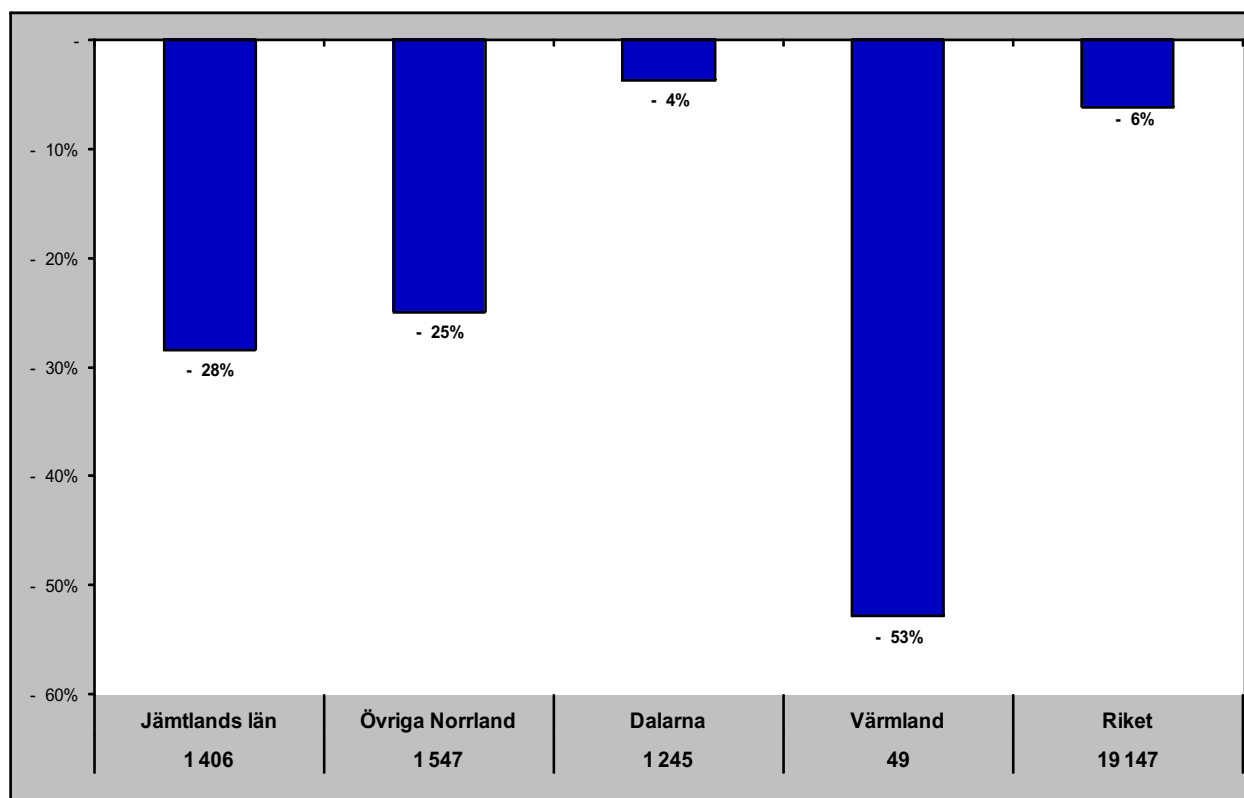

Jämtlands län i jämförelse med övriga Norrland, Dalarna, Värmland och riket (HSVCsol) - Estland

jan - gästnätter samt relativ förändring mot samma månad föregående år

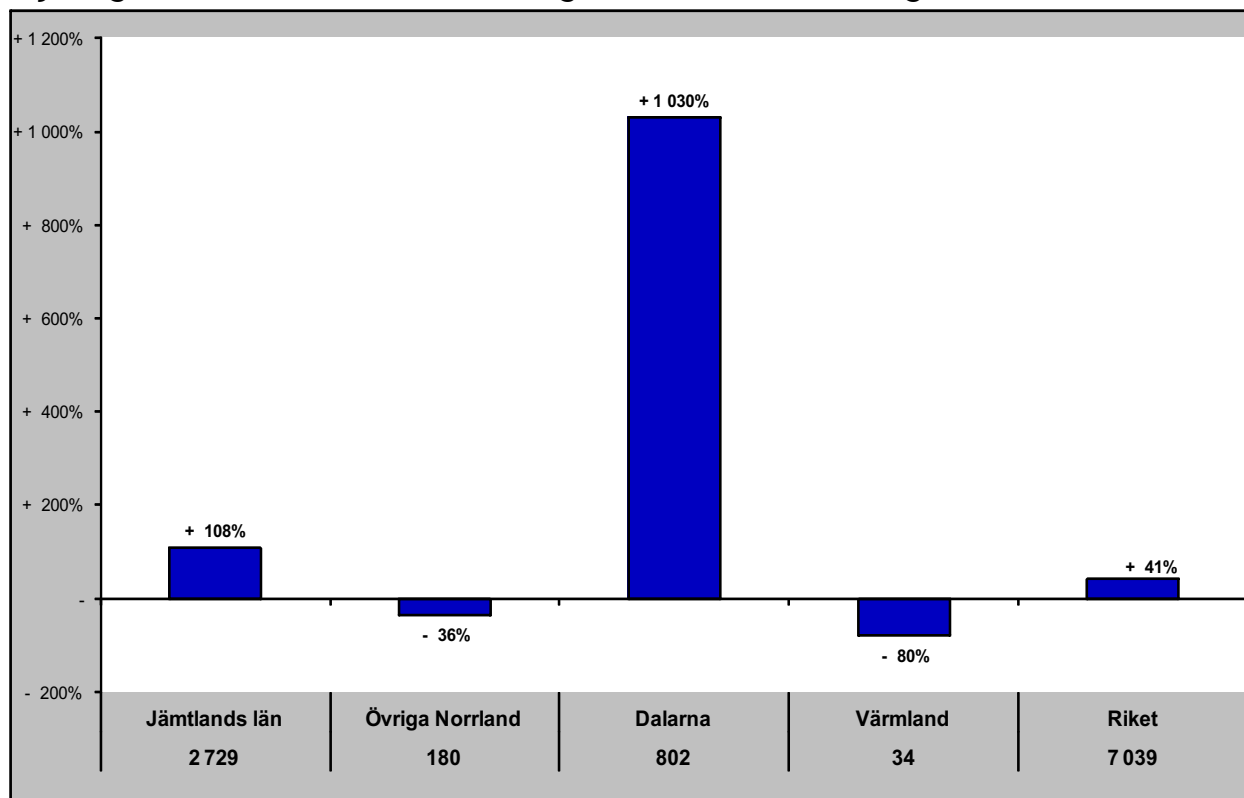

Gästnätter senaste 12 mån samt relativ förändring månadsvis

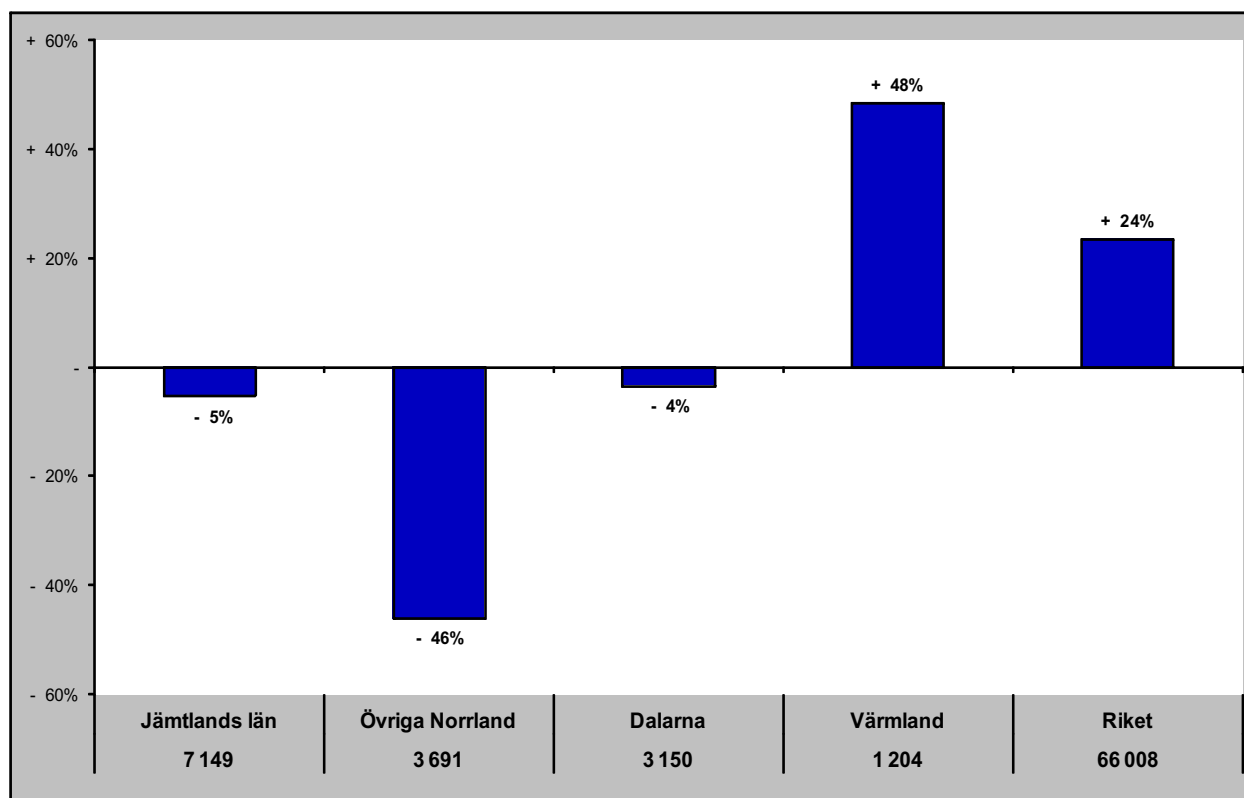

Jämtlands län i jämförelse med övriga Norrland, Dalarna, Värmland och riket (HSVCsol) - Lettland

jan - gästnätter samt relativ förändring mot samma månad föregående år

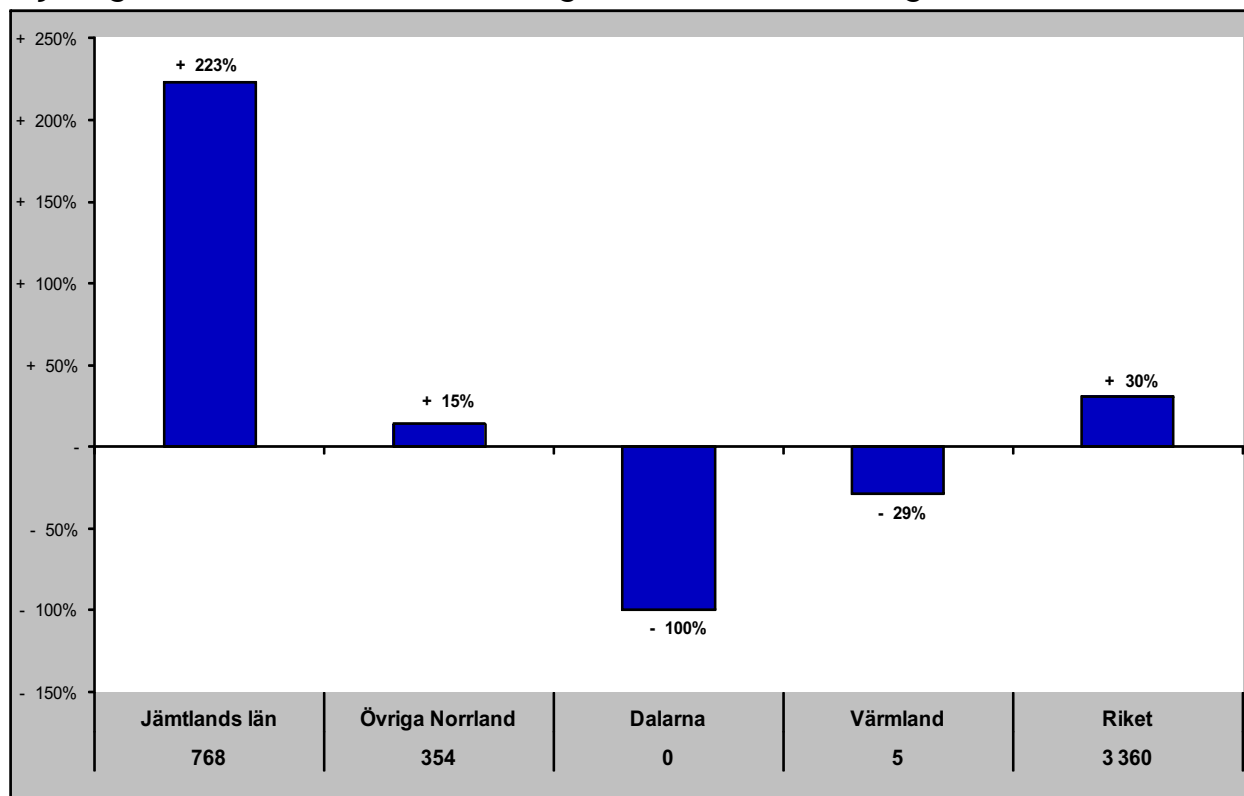

Gästnätter senaste 12 mån samt relativ förändring månadsvis

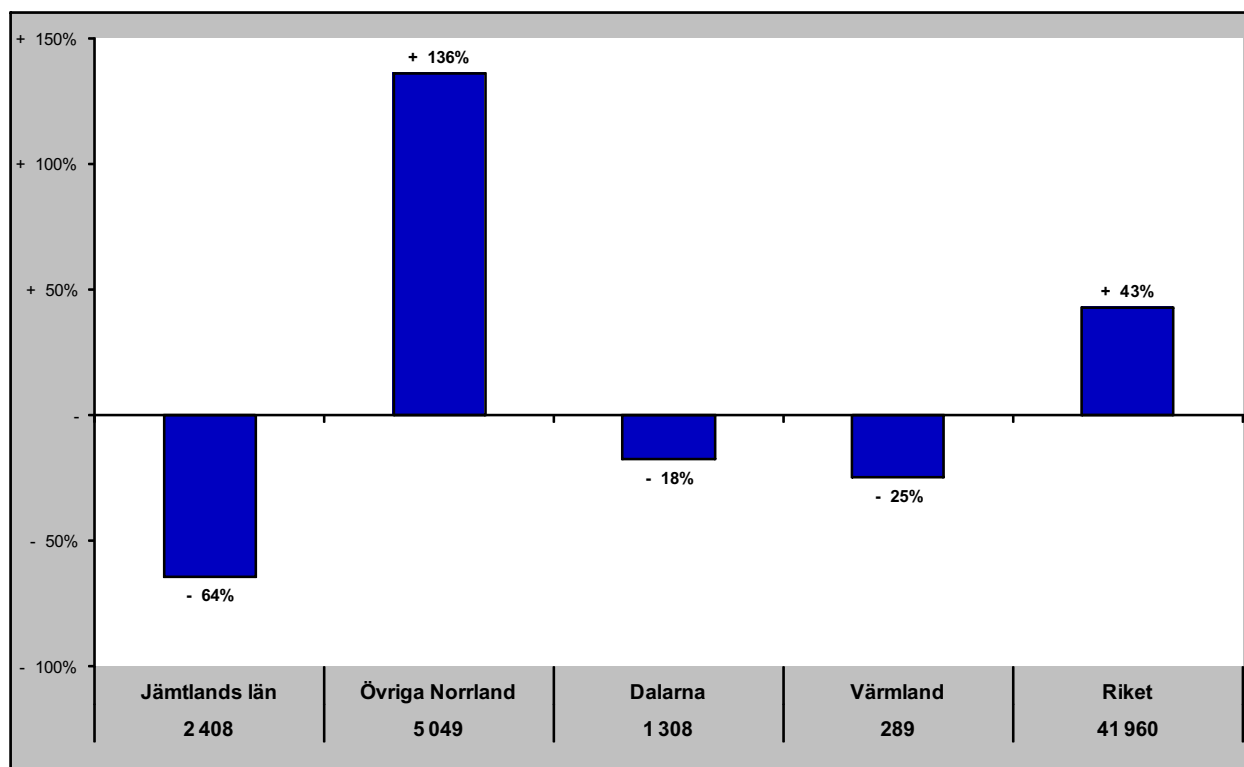

Jämtlands län i jämförelse med övriga Norrland, Dalarna, Värmland och riket (HSVCsol) - övriga Europa

jan - gästnätter samt relativ förändring mot samma månad föregående år

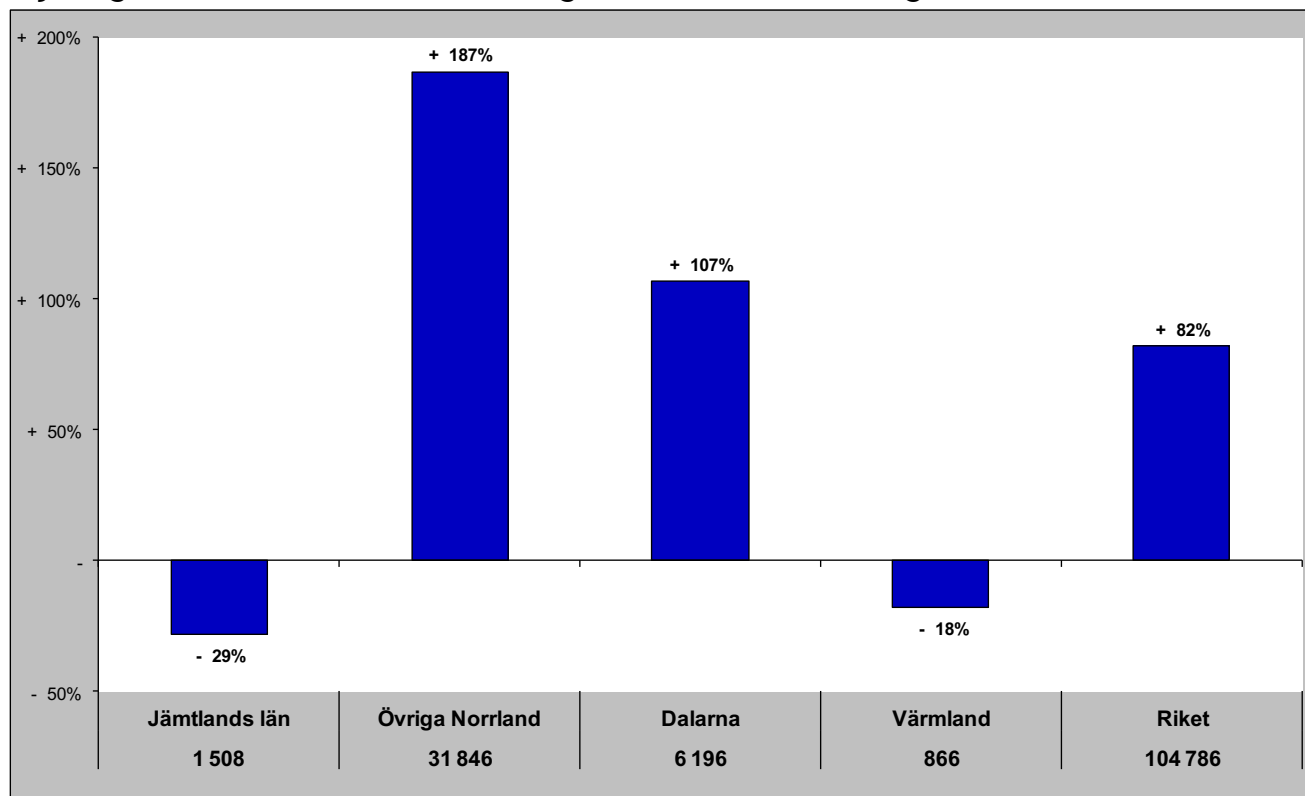

Gästnätter senaste 12 mån samt relativ förändring månadsvis

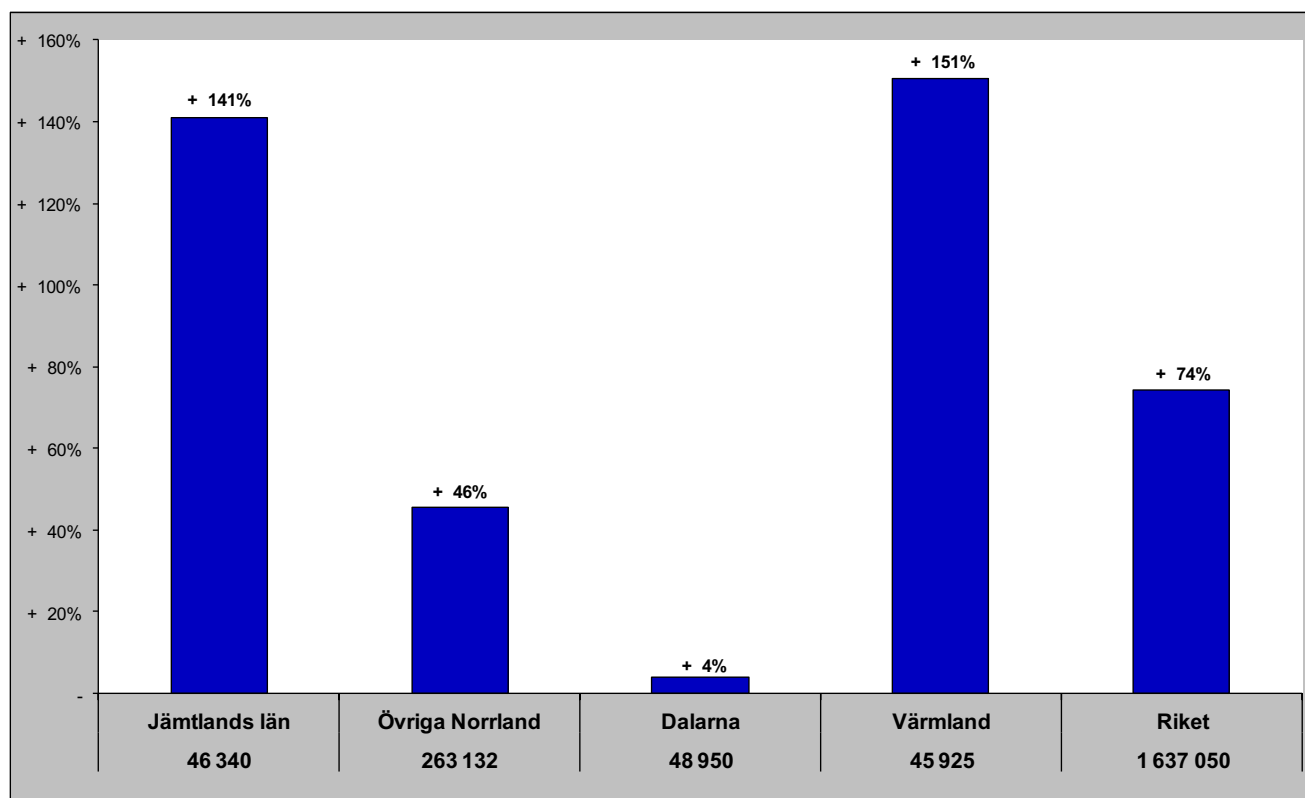

Jämtlands län i jämförelse med övriga Norrland, Dalarna, Värmland och riket (HSVCsol) - utom Europa

jan - gästnätter samt relativ förändring mot samma månad föregående år

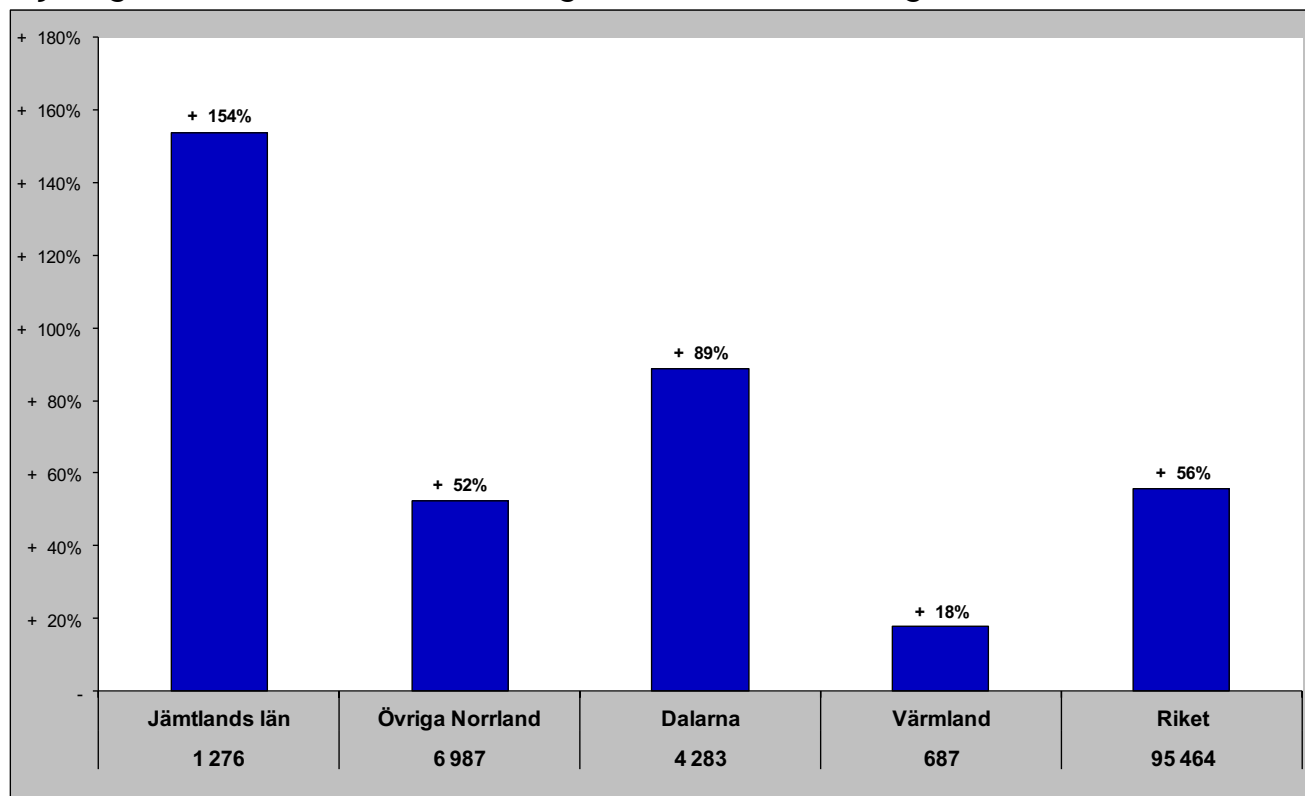

Gästnätter senaste 12 mån samt relativ förändring månadsvis

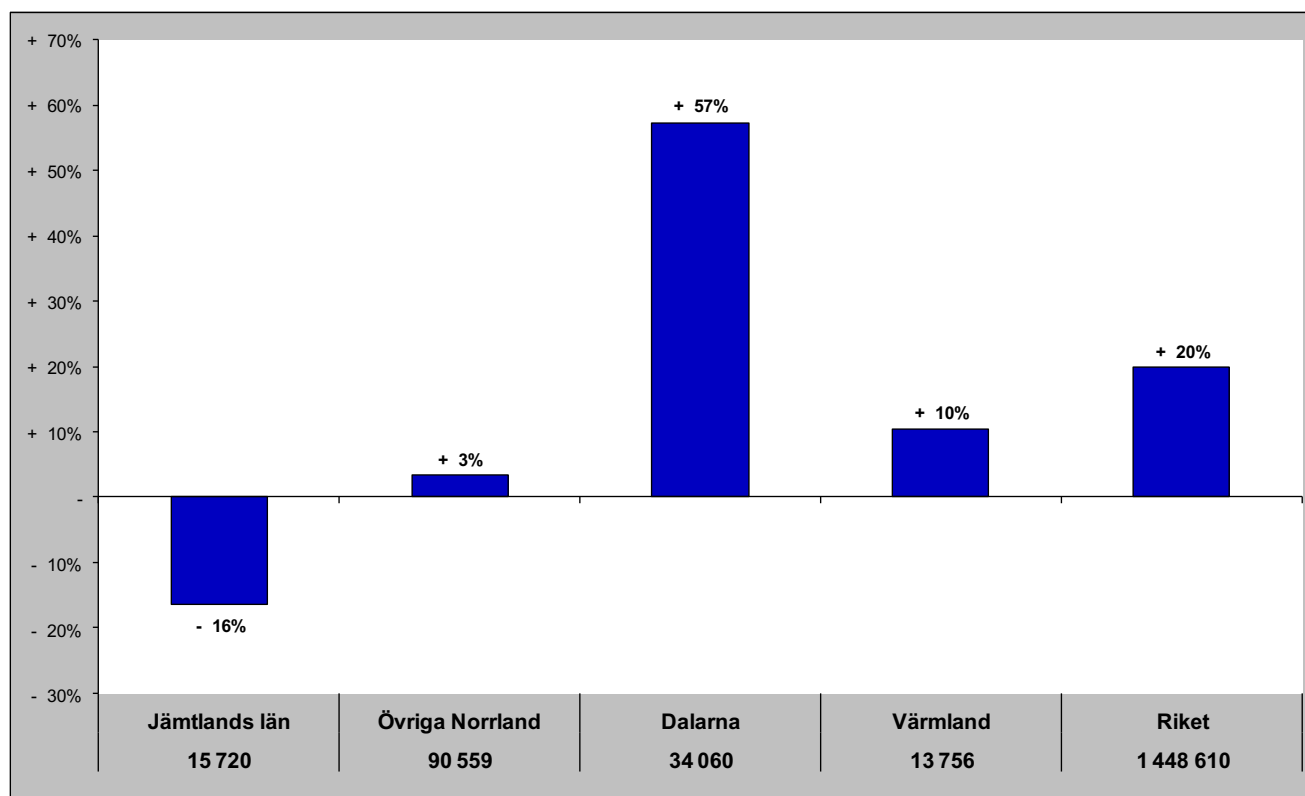

Jämtlands län i jämförelse med övriga Norrland, Dalarna, Värmland och riket (HSVCsol) - sommar (jun-sep)

Gästnätter sommaren 2020 samt relativ förändring mot föregående sommar

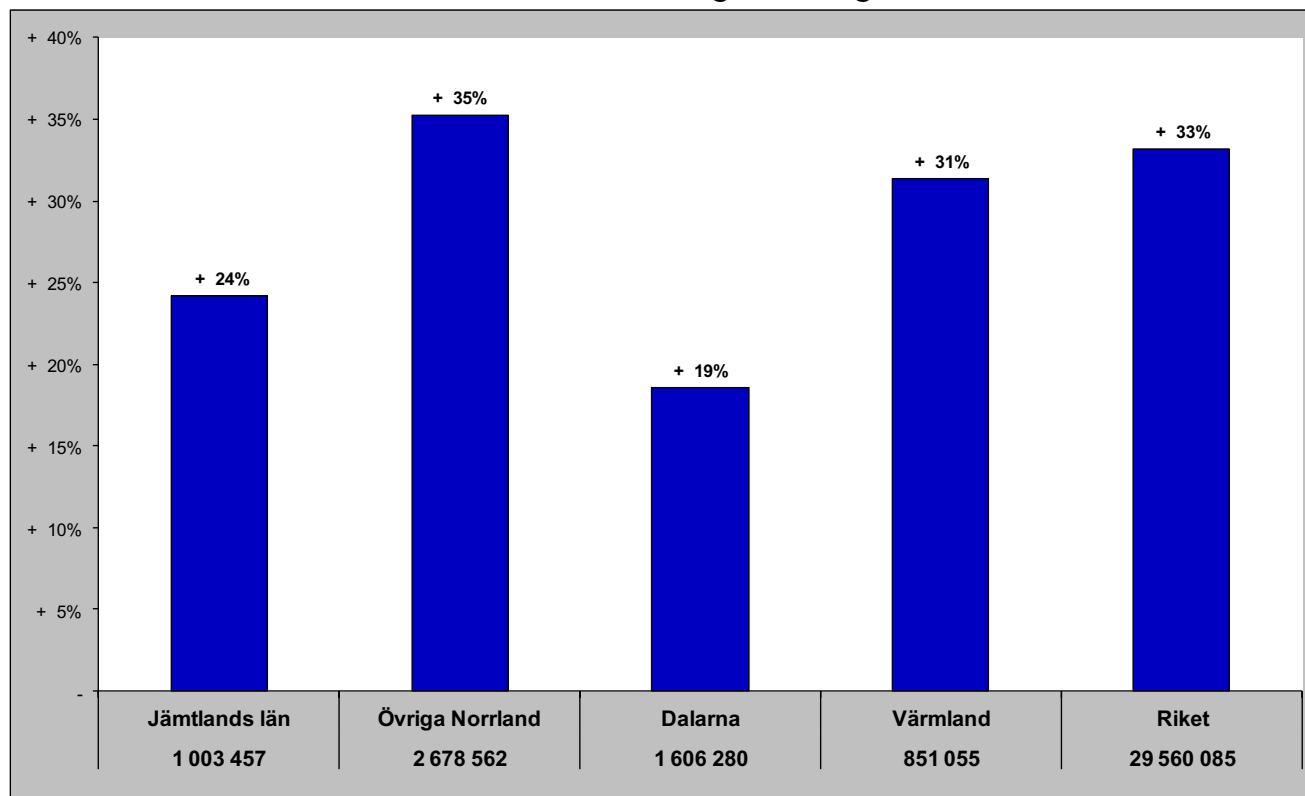

Relativ förändring med 2008 som startår

Fel! Ogiltig länk.

Jämtlands län i jämförelse med övriga Norrland, Dalarna, Värmland och riket (HSVCsol) - barmark (maj-okt)

Gästnätter barmark 2020 samt relativ förändring mot föregående år

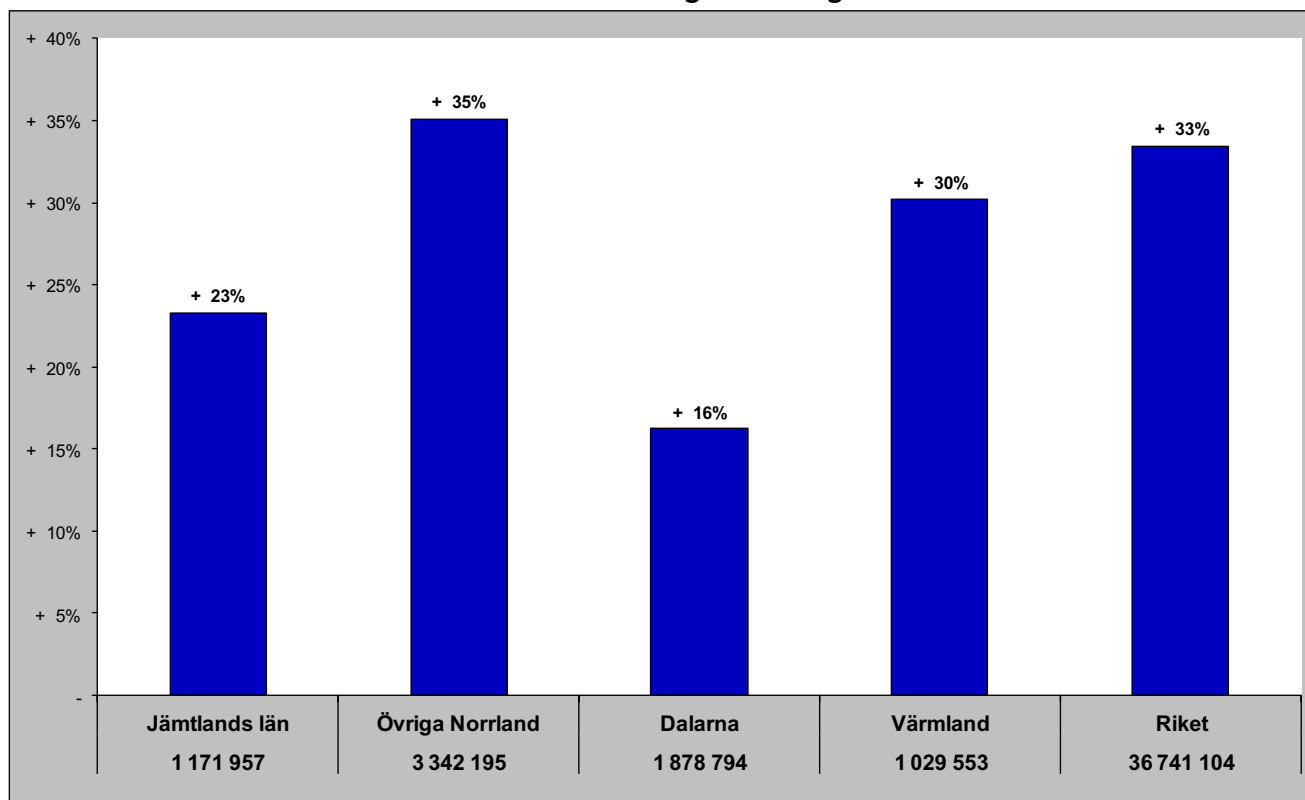

Relativ förändring med 2008 som startår

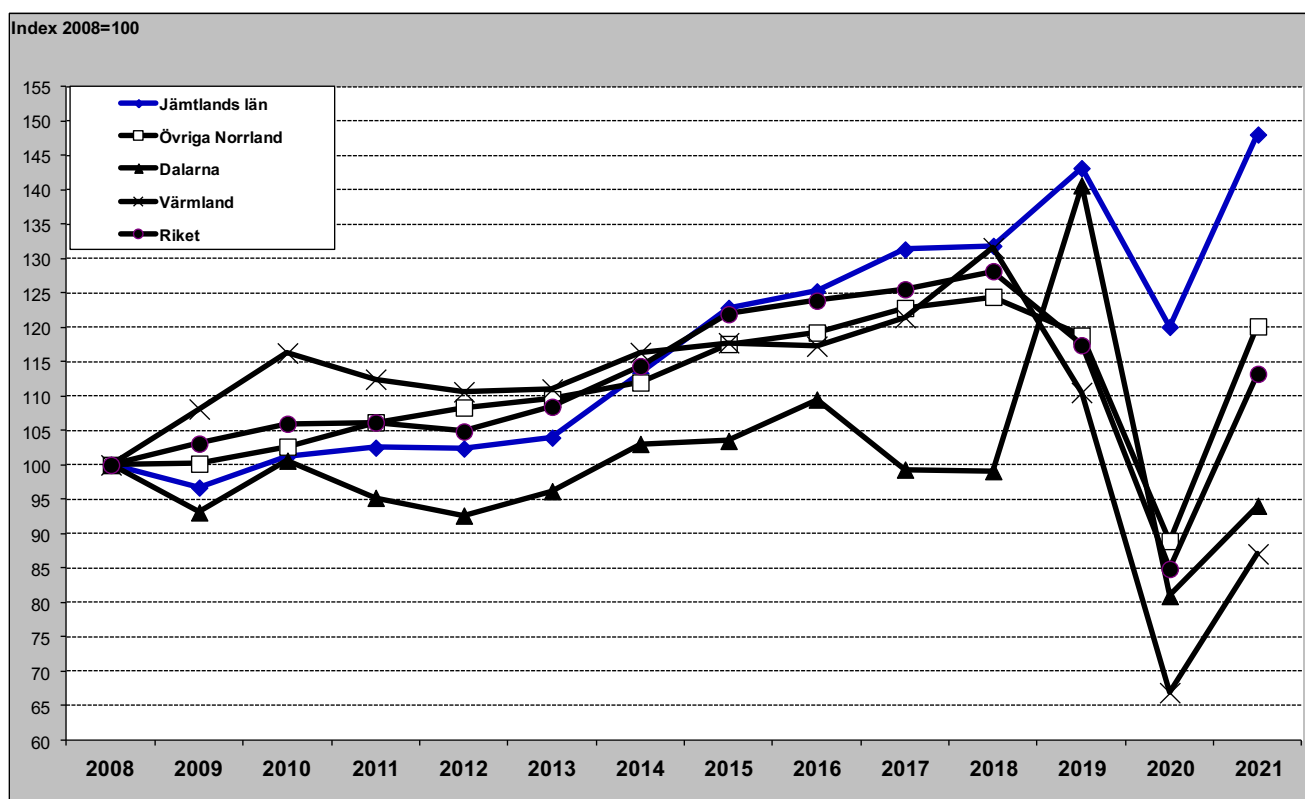

Jämtlands län i jämförelse med övriga Norrland, Dalarna, Värmland och riket (HSVCsol) - vinter (nov-apr)

Gästnätter vintern 2020/2021 samt relativ förändring mot föregående vinter

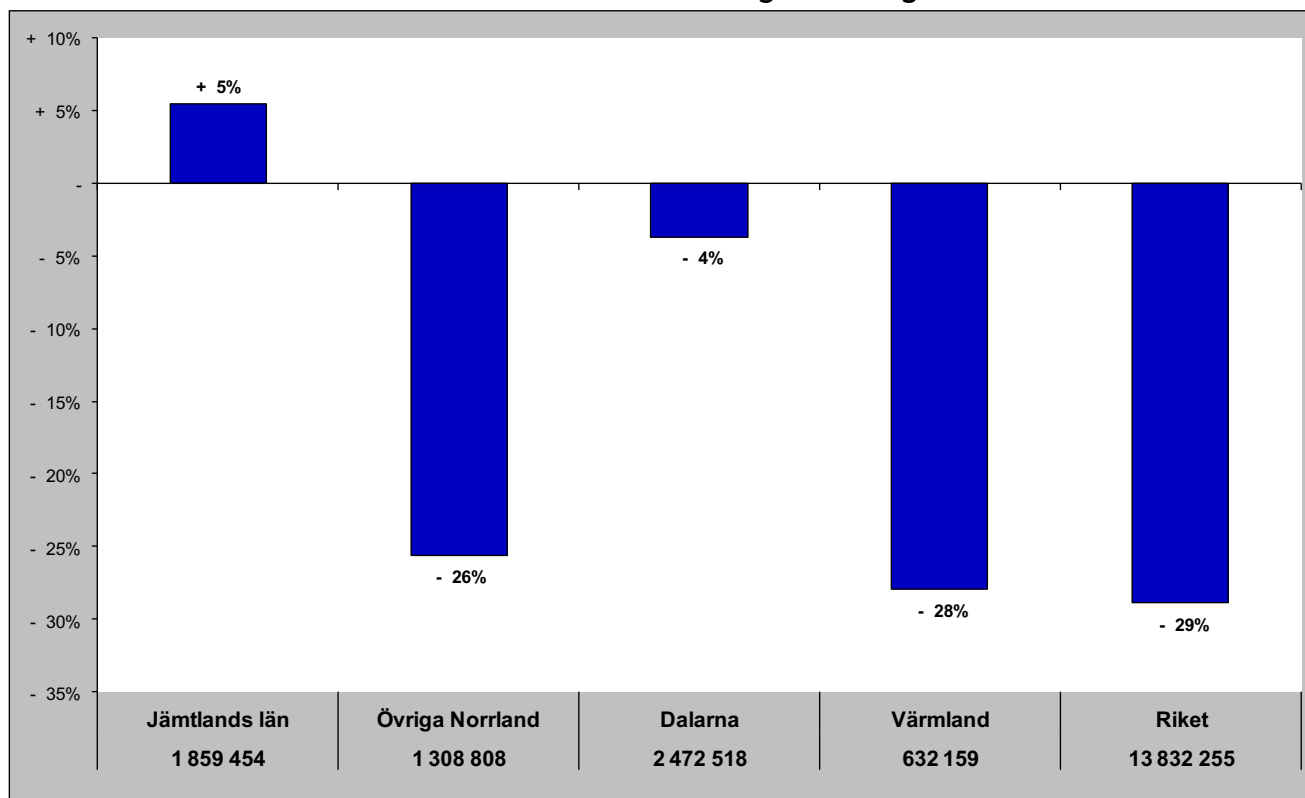

Relativ förändring med 2008 som startår
Fel! Ogiltig länk.

Jämtlands län i jämförelse med övriga Norrland, Dalarna, Värmland och riket (HSVCsol) - helår

Gästnätter helåret 2020 samt relativ förändring mot föregående helår

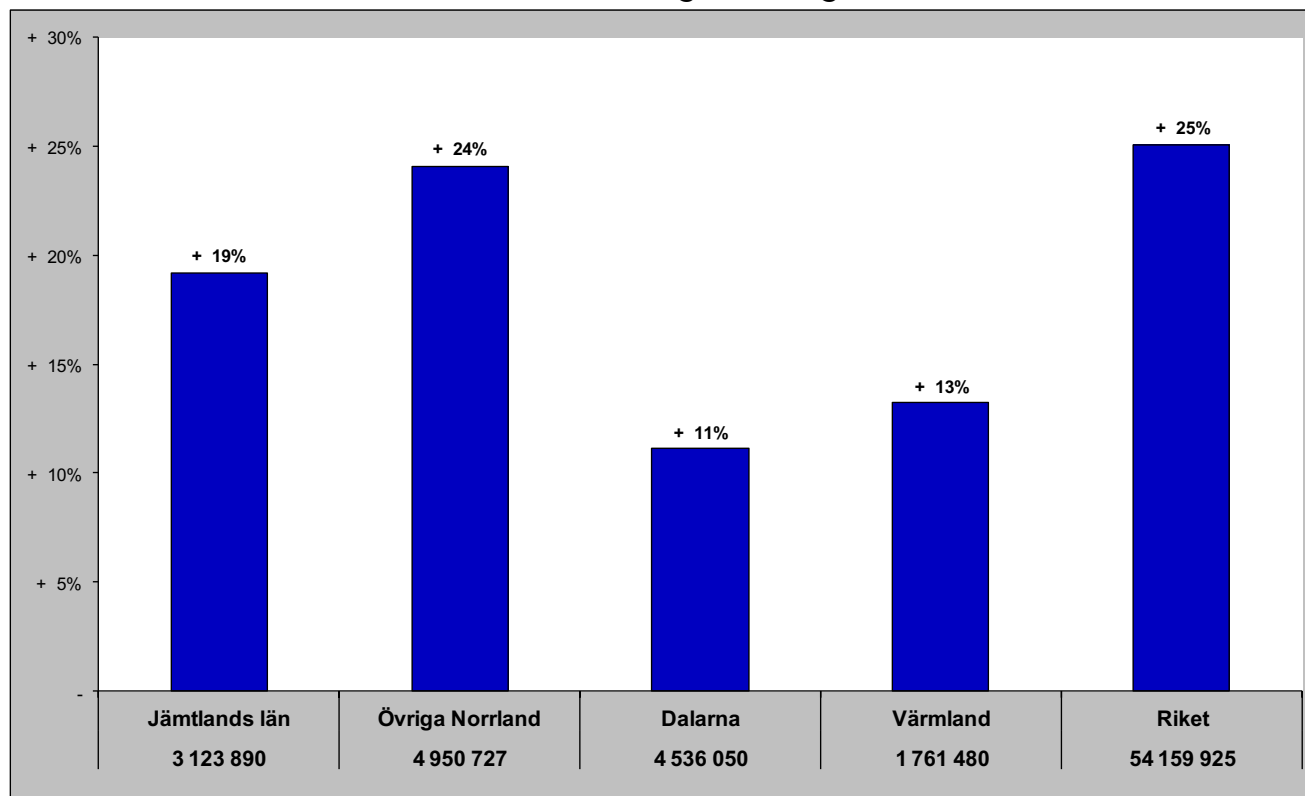

Relativ förändring med 2008 som startår

Fel! Ogiltig länk.

Gästnätter HSVCSol - länsvis

januari

	Totalt	Sverige	Danmark	Norge	Finland	Tyskland	GBR	Holland	Ryssland	Estland	Lettland	Övr. Europa	Utom Europa
Dalarnas län	763 164	Dalarnas län 663 940	Dalarnas län 72 524	Vä Götalands län 9 411	Stockholms län 4 162	Norrbottnens län 16 576	Stockholms län 8 127	Stockholms län 5 981	Gävleborgs län 584	Jämtlands län 2 729	Stockholms län 1 147	Stockholms län 33 678	Stockholms län 54 851
Stockholms län	543 952	Stockholms län 412 728	Värmlands län 10 221	Värmlands län 6 915	Jämtlands län 1 905	Stockholms län 12 455	Dalarnas län 3 394	Dalarnas län 4 979	Stockholms län 531	Stockholms län 1 949	Jämtlands län 768	Norrbottnens län 21 481	Skåne län 8 846
Jämtlands län	384 579	Jämtlands län 385 178	Skåne län 8 634	Jämtlands län 6 830	Vä Götalands län 1 000	Vä Götalands län 5 633	Jämtlands län 1 978	Norrbottnens län 3 095	Jämtlands län 445	Dalarnas län 802	Skåne län 393	Vä Götalands län 10 567	Vä Götalands län 6 606
Vä Götalands län	273 553	Vä Götalands län 230 379	Jämtlands län 7 646	Stockholms län 4 732	Norrbottnens län 803	Skåne län 5 209	Vä Götalands län 1 903	Vä Götalands län 2 928	Dalarnas län 188	Skåne län 796	Gävleborgs län 336	Västerbottnens län 8 960	Norrbottnens län 4 352
Värmlands län	220 257	Värmlands län 196 068	Vä Götalands län 4 681	Dalarnas län 3 072	Skåne län 785	Värmlands län 4 253	Norrbottnens län 1 822	Skåne län 2 057	Vä Götalands län 176	Gävleborgs län 168	Norrbottnens län 169	Skåne län 8 019	Dalarnas län 4 283
Skåne län	181 234	Skåne län 143 044	Jönköpings län 4 256	Norrbottnens län 2 144	Västerbottnens län 473	Västerbottnens län 3 896	Skåne län 1 656	Jämtlands län 1 214	Västerbottnens län 68	Norrbottnens län 136	Västerbottnens län 157	Dalarnas län 6 196	Östergötlands län 2 195
Norrbottnens län	140 017	Norrbottnens län 87 516	Stockholms län 3 613	Skåne län 1 782	Dalarnas län 359	Dalarnas län 3 427	Västerbottnens län 1 460	Värmlands län 993	Norrbottnens län 47	Vä Götalands län 132	Vä Götalands län 137	Jönköpings län 2 155	Jönköpings län 1 896
Västerbottnens län	95 696	Gävleborgs län 86 793	Västerbottnens län 3 317	Västerbottnens län 1 676	Västerbottnens län 321	Jämtlands län 3 102	Uppsala län 571	Östergötlands län 803	Skåne län 33	Kalmar län 128	Jämtlands län 1 508	Västerbottnens län 1 1397	
Gävleborgs län	92 618	Västerbottnens län 73 850	Norrbottnens län 1 876	Jönköpings län 359	Gävleborgs län 296	Jönköpings län 1 756	Jönköpings län 382	Västerbottnens län 595	Uppsala län 22	Blekinge län 50	Jönköpings län 35	Västerbottnens län 1 405	Uppsala län 1 332
Hallands län	71 231	Hallands län 66 775	Hallands län 1 285	Västerbottnens län 358	Uppsala län 258	Uppsala län 1 219	Östergötlands län 272	Gävleborgs län 472	Västerbottnens län 13	Jönköpings län 38	Västerbottnens län 28	Östergötlands län 1 207	Jämtlands län 1 276
Jönköpings län	57 775	Östergötlands län 51 225	Kalmar län 645	Östergötlands län 339	Södermanlands län 239	Kalmar län 1 150	Hallands län 195	Västerbottnens län 468	Jönköpings län 12	Västerbottnens län 38	Östergötlands län 23	Gävleborgs län 1 097	Västerbottnens län 1 238
Östergötlands län	57 396	Västerbottnens län 47 191	Gävleborgs län 621	Gävleborgs län 230	Östergötlands län 167	Kronobergs län 918	Västerbottnens län 178	Jönköpings län 394	Värmlands län 3	Värmlands län 34	Blekinge län 16	Kalmar län 1 080	Gävleborgs län 1 212
Västerbottnens län	52 233	Jönköpings län 46 328	Gotlands län 348	Södermanlands län 227	Jönköpings län 164	Hallands län 906	Gävleborgs län 168	Hallands län 259	Västmanlands län 3	Västmanlands län 30	Västmanlands län 8	Hallands län 1 076	Västmanlands län 1 005
Västmanlands län	48 896	Västmanlands län 44 648	Kronobergs län 329	Örebro län 224	Örebro län 130	Östergötlands län 853	Kronobergs län 167	Örebro län 192	Södermanlands län 2	Östergötlands län 23	Södermanlands län 5	Södermanlands län 981	Kronobergs län 898
Uppsala län	44 180	Uppsala län 39 379	Södermanlands län 321	Hallands län 209	Västmanlands län 95	Gävleborgs län 641	Värmlands län 130	Södermanlands län 149	Örebro län 2	Uppsala län 15	Värmlands län 5	Blekinge län 933	Södermanlands län 703
Kalmar län	39 199	Kalmar län 35 220	Örebro län 313	Uppsala län 138	Värmlands län 85	Blekinge län 543	Södermanlands län 109	Kalmar län 138	Kalmar län 1	Södermanlands län 14	Kronobergs län 3	Örebro län 915	Kalmar län 688
Södermanlands län	35 579	Örebro län 32 834	Västerbottnens län 300	Kalmar län 93	Kronobergs län 79	Västerbottnens län 533	Kalmar län 93	Uppsala län 120	Blekinge län 13	Kalmar län 13	Kalmar län 1	Uppsala län 904	Värmlands län 687
Örebro län	35 572	Södermanlands län 32 496	Blekinge län 292	Gotlands län 93	Hallands län 39	Örebro län 343	Blekinge län 84	Västmanlands län 114	Östergötlands län -	Kronobergs län 8	Örebro län 1	Värmlands län 866	Blekinge län 578
Kronobergs län	24 126	Kronobergs län 21 215	Östergötlands län 289	Västmanlands län 76	Kalmar län 32	Södermanlands län 333	Örebro län 67	Blekinge län 103	Kronobergs län -	Västerbottnens län 6	Gotlands län -	Västmanlands län 638	Örebro län 538
Blekinge län	22 922	Blekinge län 20 264	Uppsala län 94	Blekinge län 44	Gotlands län 17	Västmanlands län 152	Västmanlands län 66	Kronobergs län 39	Gotlands län -	Hallands län 3	Hallands län -	Kronobergs län 437	Hallands län 484
Gotlands län	12 859	Gotlands län 11 813	Västmanlands län 61	Kronobergs län 33	Blekinge län 14	Gotlands län 111	Gotlands län 19	Hallands län 2	Dalarnas län -	Gotlands län 2	Dalarnas län -	Gotlands län 41	Gotlands län 399

Senaste 12 månaderna

	Totalt	Sverige	Danmark	Norge	Finland	Tyskland	GBR	Holland	Ryssland	Estland	Lettland	Övr. Europa	Utom Europa
Stockholms län	9 407 384	Stockholms län 7 434 875	Skåne län 158 671	Vä Götalands län 276 246	Stockholms län 77 822	Vä Götalands län 282 546	Stockholms län 95 132	Stockholms län 103 908	Stockholms län 5 937	Stockholms län 30 604	Stockholms län 11 920	Stockholms län 562 843	Stockholms län 656 521
Vä Götalands län	8 205 478	Vä Götalands län 7 034 812	Dalarnas län 115 672	Stockholms län 97 901	Norrbottnens län 26 100	Stockholms län 243 159	Skåne län 32 491	Vä Götalands län 80 071	Gävleborgs län 3 973	Jämtlands län 7 149	Vä Götalands län 6 052	Vä Götalands län 188 322	Skåne län 183 714
Skåne län	5 485 317	Skåne län 4 606 816	Vä Götalands län 111 554	Värmlands län 79 577	Västerbottnens län 24 355	Skåne län 208 771	Vä Götalands län 30 231	Skåne län 67 322	Jämtlands län 1 406	Skåne län 6 080	Skåne län 5 254	Skåne län 171 169	Vä Götalands län 177 022
Dalarnas län	4 759 035	Dalarnas län 4 400 359	Stockholms län 86 762	Västerbottnens län 75 121	Vä Götalands län 13 624	Kronobergs län 176 415	Dalarnas län 22 200	Dalarnas län 42 119	Dalarnas län 1 245	Vä Götalands län 3 840	Västerbottnens län 2 505	Norrbottnens län 143 181	Norrbottnens län 54 684
Jämtlands län	3 166 512	Jämtlands län 2 939 925	Värmlands län 39 037	Jämtlands län 62 129	Skåne län 11 125	Kalmar län 138 227	Västerbottnens län 16 176	Värmlands län 42 045	Vä Götalands län 1 158	Dalarnas län 3 150	Jämtlands län 2 408	Västerbottnens län 93 499	Jönköpings län 47 398
Kalmar län	3 128 715	Kalmar län 2 850 829	Jönköpings län 38 098	Norrbottnens län 54 230	Jämtlands län 5 537	Värmlands län 96 577	Norrbottnens län 10 960	Kronobergs län 26 864	Skåne län 1 133	Östergötlands län 3 125	Östergötlands län 2 302	Dalarnas län 48 950	Östergötlands län 43 856
Hallands län	2 876 509	Hallands län 2 694 277	Kronobergs län 34 782	Dalarnas län 34 175	Västerbottnens län 5 080	Jönköpings län 96 287	Gotlands län 10 614	Jönköpings län 20 780	Östergötlands län 929	Norrbottnens län 1 922	Gävleborgs län 1 739	Blekinge län 48 077	Dalarnas län 34 060
Norrbottnens län	2 082 554	Norrbottnens län 1 676 838	Kalmar län 31 708	Skåne län 32 771	Uppsala län 4 629	Norrbottnens län 81 255	Jämtlands län 9 104	Kalmar län 15 371	Norrbottnens län 749	Gävleborgs län 1 633	Norrbottnens län 1 484	Kalmar län 47 307	Gotlands län 32 017
Värmlands län	1 850 186	Östergötlands län 1 602 842	Hallands län 31 066	Hallands län 20 965	Västmanlands län 4 066	Blekinge län 79 952	Hallands län 9 019	Örebro län 15 270	Västerbottnens län 725	Västerbottnens län 1 267	Dalarnas län 1 308	Jämtlands län 46 340	Kalmar län 25 012
Östergötlands län	1 780 387	Värmlands län 1 526 975	Jämtlands län 21 465	Västerbottnens län 16 623	Gotlands län 4 009	Hallands län 65 644	Västerbottnens län 7 641	Jämtlands län 15 233	Uppsala län 710	Värmlands län 1 204	Örebro län 1 225	Värmlands län 45 925	Södermanlands län 24 838
Västerbottnens län	1 720 274	Västerbottnens län 1 428 988	Blekinge län 21 464	Gotlands län 10 949	Östergötlands län 3 770	Dalarnas län 52 603	Kalmar län 6 622	Norrbottnens län 12 685	Örebro län 329	Södermanlands län 1 041	Västerbottnens län 1 060	Östergötlands län 38 530	Gävleborgs län 19 651
Jönköpings län	1 486 254	Gävleborgs län 1 255 872	Norrbottnens län 18 466	Örebro län 10 604	Dalarnas län 3 195	Östergötlands län 51 248	Uppsala län 6 163	Blekinge län 11 216	Södermanlands län 165	Uppsala län 999	Jönköpings län 952	Jönköpings län 32 008	Kronobergs län 18 421
Gävleborgs län	1 350 147	Jönköpings län 1 231 403	Västerbottnens län 15 055	Kalmar län 10 235	Gävleborgs län 3 066	Jämtlands län 40 096	Jönköpings län 6 135	Östergötlands län 10 113	Västmanlands län 165	Jönköpings län 887	Uppsala län 821	Kronobergs län 28 813	Västerbottnens län 18 145
Västerbottnens län	1 254 000	Västerbottnens län 1 143 202	Östergötlands län 13 018	Jönköpings län 9 875	Värmlands län 2 596	Västerbottnens län 37 662	Östergötlands län 5 111	Hallands län 9 446	Jönköpings län 123	Gotlands län 790	Södermanlands län 753	Västerbottnens län 26 452	Hallands län 17 826
Gotlands län	1 063 771	Gotlands län 971 790	Gotlands län 8 783	Gävleborgs län 7 428	Jönköpings län 2 308	Örebro län 33 894	Södermanlands län 3 974	Gävleborgs län 7 508	Kalmar län 120	Västerbottnens län 502	Kronobergs län 717	Hallands län 25 573	Västerbottnens län 17 730
Örebro län	1 044 409	Örebro län 947 155	Västerbottnens län 6 551	Södermanlands län 5 576	Kalmar län 2 151	Södermanlands län 26 480	Gävleborgs län 3 954	Västerbottnens län 7 212	Västerbottnens län 73	Blekinge län 447	Blekinge län 374	Gävleborgs län 20 152	Jämtlands län 15 720
Södermanlands län	976 163	Södermanlands län 883 593	Södermanlands län 6 138	Östergötlands län 5 541	Hallands län 1 929	Västerbottnens län 21 874	Blekinge län 3 053	Västerbottnens län 6 776	Värmlands län 49	Kalmar län 431	Västmanlands län 346	Södermanlands län 18 642	Västmanlands län 14 223
Blekinge län	959 024	Uppsala län 881 489	Örebro län 4 741	Uppsala län 4 253	Södermanlands län 1 817	Gävleborgs län 20 499	Värmlands län 2 156	Uppsala län 3 523	Kronobergs län 48	Hallands län 410	Värmlands län 289	Örebro län 17 157	Värmlands län 13 756
Uppsala län	951 338	Västmanlands län 819 500	Gävleborgs län 4 672	Västmanlands län 3 457	Örebro län 1 773	Uppsala län 18 543	Kronobergs län 1 826	Södermanlands län 3 146	Blekinge län 45	Örebro län 219	Hallands län 214	Uppsala län 16 719	Blekinge län 13 017
Västmanlands län	866 409	Blekinge län 778 104	Uppsala län 3 442	Blekinge län 2 363	Blekinge län 912	Gotlands län 15 084	Örebro län 1 190	Västmanlands län 2 536	Hallands län 40	Västmanlands län 163	Gotlands län 135	Västmanlands län 9 382	Örebro län 10 852
Kronobergs län	844 738	Kronobergs län 554 029	Västmanlands län 3 306	Kronobergs län 1 814	Kronobergs län 864	Västmanlands län 8 276	Västmanlands län 989	Gotlands län 1 657	Gotlands län 25	Kronobergs län 145	Kalmar län 102	Gotlands län 7 918	Uppsala län 10 047