



GÄSTNATTSSTATISTIK

Jämtland Härjedalen
februari 2022

Innehåll

Fakta	5
Läsanvisning	5
Sammanfattning av resultatet	6
Gästnätter sammanfattning (HSVCsol) i JH	7
Sammanfattning marknader (HSVCsol) i JH senaste månaden	8
Sammanfattning marknader (HSVCsol) i JH vinter nov 20-apr 21	9
Sammanfattning marknader (HSVCsol) i JH sommar jun-sep 2021	10
Sammanfattning marknader (HSVCsol) i JH barmark maj-okt 2021	11
Sammanfattning marknader (HSVCsol) i JH helåret 2021	12
TOTALT ANTAL GÄSTNÄTTER	13
Gästnätter totalt (HSVCsol) i JH	14
GÄSTNÄTTER FÖRDELAT PER BOENDEFORM	15
Gästnätter hotell i JH	16
Gästnätter stugby i JH	17
Gästnätter vandrarhem i JH	18
Gästnätter camping i JH	19
Gästnätter förmedlad stuga/lägenhet (sol) i JH	20
GÄSTNÄTTER FÖRDELAT PER MARKNAD	21
Svenska gästnätter (HSVCsol) i JH	22
Norska gästnätter (HSVCsol) i JH	23
Danska gästnätter (HSVCsol) i JH	24
Finska gästnätter (HSVCsol) i JH	25
Tyska gästnätter (HSVCsol) i JH	26
Holländska gästnätter (HSVCsol) i JH	27
Gästnätter från GBR (HSVCsol) i JH	28
Gästnätter från Ryssland (HSVCsol) i JH	29
Gästnätter från Estland (HSVCsol) i JH	30
Gästnätter från Lettland (HSVCsol) i JH	31
Gästnätter från övriga Europa (HSVCsol) i JH	32
Gästnätter från övriga världen (HSVCsol) i JH	33
GÄSTNÄTTER FÖRDELAT PER KOMMUN	34
Gästnätter i Härjedalens Kommun (HSVCsol)	35
Gästnätter i Härjedalens Kommun (HSVCsol) marknader	36
Gästnätter i Härjedalens Kommun (HSVCsol) marknader	37
Gästnätter i Härjedalens Kommun (HSVCsol) marknader	38
Gästnätter i Bergs Kommun (HSVC)	39
Gästnätter i Bergs kommun (HSVC) marknader	40
Gästnätter i Bergs kommun (HSVC) marknader	41
Gästnätter i Bergs Kommun (HSVCsol) marknader	42
Gästnätter i Åre Kommun (HSVCsol)	43
Gästnätter i Åre kommun (HSVCsol) marknader	44
Gästnätter i Åre kommun (HSVCsol) marknader	45
Gästnätter i Åre Kommun (HSVCsol) marknader	46
Gästnätter i Krokoms Kommun (HSVC)	47

Gästnätter i Krokoms kommun (HSVC) marknader	48
Gästnätter i Krokoms kommun (HSVC) marknader	49
Gästnätter i Krokoms Kommun (HSVCsol) marknader	50
Gästnätter i Östersunds Kommun (HSVC)	51
Gästnätter i Östersunds kommun (HSVC) marknader	52
Gästnätter i Östersunds kommun (HSVC) marknader	53
Gästnätter i Östersunds Kommun (HSVCsol) marknader	54
Gästnätter i Bräcke kommun (HSVC)	55
Gästnätter i Bräcke kommun (HSVC) marknader	56
Gästnätter i Bräcke kommun (HSVC) marknader	57
Gästnätter i Bräcke Kommun (HSVCsol) marknader	58
Gästnätter i Ragunda kommun (HSVC)	59
Gästnätter i Ragunda kommun (HSVC) marknader	60
Gästnätter i Ragunda kommun (HSVC) marknader	61
Gästnätter i Ragunda Kommun (HSVCsol) marknader	62
Gästnätter i Strömsunds Kommun (HSVC)	63
Gästnätter i Strömsunds kommun (HSVC) marknader	64
Gästnätter i Strömsunds kommun (HSVC) marknader	65
Gästnätter i Strömsunds Kommun (HSVCsol) marknader	66
GÄSTNÄTTER FÖRDELAT PER DESTINATION	67
Gästnätter i Bydalsfjällen (HSVC)	68
Gästnätter i Bydalsfjällen (HSVC) marknader	69
Gästnätter i Bydalsfjällen (HSVC) marknader	70
Gästnätter i Bydalsfjällen (HSVCsol) marknader	71
Gästnätter i Funäsfjällen (HSVCsol)	72
Gästnätter i Funäsfjällen (HSVCsol) marknader	73
Gästnätter i Funäsfjällen (HSVCsol) marknader	74
Gästnätter i Funäsfjällen (HSVCsol) marknader	75
Gästnätter i Lofsdalen (Csol)	76
Gästnätter i Lofsdalen (Csol) marknader	77
Gästnätter i Lofsdalen (Csol) marknader	78
Gästnätter i Lofsdalen (HSVCsol) marknader	79
Gästnätter i Vemdalen (HSVCsol)	80
Gästnätter i Vemdalen (HSVCsol) marknader	81
Gästnätter i Vemdalen (HSVCsol) marknader	82
Gästnätter i Vemdalen (HSVCsol) marknader	83
Gästnätter i Södra Årefjällen (HSVC)	84
Gästnätter i Södra Årefjällen (HSVC) marknader	85
Gästnätter i Södra Årefjällen (HSVC) marknader	86
Gästnätter i Södra Årefjällen (HSVCsol) marknader	87
Gästnätter i Åre (HSVCsol)	88
Gästnätter i Åre (HSVCsol) marknader	89
Gästnätter i Åre (HSVCsol) marknader	90
Gästnätter i Åre (HSVCsol) marknader	91
Gästnätter i Sveg (HSVCsol)	92
Gästnätter i Sveg (HSVCsol) marknader	93
Gästnätter i Sveg (HSVCsol) marknader	94
Gästnätter i Sveg (HSVCsol) marknader	95

GÄSTNÄTTER JÄMFÖRELSE ANDRA REGIONER	96
Jämtlands län i jämförelse med övriga Norrland, Dalarna, Värmland och riket (HSVCsol) - Totalt	97
Jämtlands län i jämförelse med övriga Norrland, Dalarna, Värmland och riket (HSVCsol) - Sverige	98
Jämtlands län i jämförelse med övriga Norrland, Dalarna, Värmland och riket (HSVCsol) - Norge	99
Jämtlands län i jämförelse med övriga Norrland, Dalarna, Värmland och riket (HSVCsol) - Danmark	100
Jämtlands län i jämförelse med övriga Norrland, Dalarna, Värmland och riket (HSVCsol) - Finland	101
Jämtlands län i jämförelse med övriga Norrland, Dalarna, Värmland och riket (HSVCsol) - Tyskland	102
Jämtlands län i jämförelse med övriga Norrland, Dalarna, Värmland och riket (HSVCsol) - Holland	103
Jämtlands län i jämförelse med övriga Norrland, Dalarna, Värmland och riket (HSVCsol) - GBR	104
Jämtlands län i jämförelse med övriga Norrland, Dalarna, Värmland och riket (HSVCsol) - Ryssland	105
Jämtlands län i jämförelse med övriga Norrland, Dalarna, Värmland och riket (HSVCsol) - Estland	106
Jämtlands län i jämförelse med övriga Norrland, Dalarna, Värmland och riket (HSVCsol) - Lettland	107
Jämtlands län i jämförelse med övriga Norrland, Dalarna, Värmland och riket (HSVCsol) - övriga Europa	108
Jämtlands län i jämförelse med övriga Norrland, Dalarna, Värmland och riket (HSVCsol) - utom Europa	109
Jämtlands län i jämförelse med övriga Norrland, Dalarna, Värmland och riket (HSVCsol) - sommar (jun-sep)	110
Jämtlands län i jämförelse med övriga Norrland, Dalarna, Värmland och riket (HSVCsol) - barmark (maj-okt)	110
Jämtlands län i jämförelse med övriga Norrland, Dalarna, Värmland och riket (HSVCsol) - vinter (nov-apr)	111
Jämtlands län i jämförelse med övriga Norrland, Dalarna, Värmland och riket (HSVCsol) - helår	113
Gästnätter HSVCsol - länsvis	114

Fakta

Statistiken är hämtad från Tillväxtverket som genom Statistiska Centralbyrån (SCB) samlar in aktuell inkvarteringsstatistik. Populationen i den här rapporten utgörs av alla hotell, stugbyar, vandrarhem, campingplatser samt boendeförmedlare/bokningsföretag av stugor/lägenheter i Jämtlands län som är redovisningskyldiga. Endast anläggningar som bedriver yrkesmässig uthyrning ingår.

Bortfallet räknas upp för att kunna få fram totalsiffror. Det går till på så sätt att man i första hand hämtar värden för den saknade anläggningen från samma månad ett år tidigare, har anläggningen inte lämnat in siffror då hämtar man värden från månaden innan. Skulle anläggningen inte ha lämnat in då heller, behandlas bortfallet genom att man gör en så kallad rak uppräknings. Det vill säga beläggnings för de saknade anläggningarna har antagits fördela sig på samma sätt som för motsvarande anläggningar av samma typ och i samma storleksklass i det aktuella länet under aktuell månad. Anläggningarna delas in i 5 storleksklasser (0-19, 20-49, 50-99, 100-199, 200-) och 2 typer av hotell; stads- och turisthotell. Vid uppräknings tar man även hänsyn till om det är vardag (mån-tors) eller helgdag (fre-sön). Man hämtar alltså siffror från anläggningar som lämnat in siffror som är av samma typ och i samma storleksklass och ligger i samma län. Skulle det inte finnas någon anläggning i länet av samma typ och i samma storleksgrupp för att väga upp en saknad anläggning, hämtar man siffror från riket för samma anläggningstyp och storleksgrupp.

Sammantaget innebär det att ett visst bortfall medför att statistiken är behäftad med en viss osäkerhet. Det har visat sig att uppräkningsförfarandet totalt sett ger värden som ligger nära de verkliga, under förutsättning att bortfallet inte är betydande. **Osäkerheten som uppstår på grund av bortfallet bedöms sammantaget vara relativt liten.**

Läsanvisning

Rapporten redovisar generellt antalet gästnätter. För Jämtlands län redovisas beläggnings månadsvis uppdelat på hotell, stugby, vandrarhem, camping , förmedlade stugor/lägenheter samt totalt. Dessutom redovisas dessa 5 boendeformer sammanslaget fördelat på ett antal olika marknader. Boendeformerna är förkortade i rapporternas rubriker H=hotell, S=stugby, V=vandrarhem, C=camping sol=förmedlad stuga/lägenhet.

I rapporten finns dessutom redovisning av totalt antal gästnätter för länets olika kommuner, samt destinationer fördelat månadsvis, samt uppdelat för olika marknader relaterat till olika perioder. **OBS! När det gäller kommun- och destinationsredovisning omfattar resultatet förmedlade stuga/lägenhet enbart för centrala Åre, Funäsfjällen, Vemdalen, Lofsdalen, Bydalsfjällen och södra Årefjällen.**

Resultatet för Jämtlands län kan också jämföras mot ett antal andra regioner samt riket som helhet, uppdelat på olika perioder och marknader.

Not

Fr.o.m. januari 2018 har betydande volymer av förmedlat boende inom destination Vemdalen flyttats över till hotell och stuga. Det innebär inga förändringar för totalsiffrorna, men påverkar boendeformerna förmedlat boende, hotell och stugby.

När det gäller det förmedlade boende som har rapporterats av Skistar (Åre och Vemdalen) har dessa siffror även inkluderat sk. ägarnätter. I rapporteringen till SCB har dessa tagits bort fr.o.m. januari 2018. I den här rapporten har vi dock valt ha kvar dessa, vilket innebär att siffrorna som redovisas i den här rapporten är något högre jämfört med den officiella statistiken från Tillväxtverket/SCB.

Sammanfattning av resultatet

Februari 2022

Beläggningen på kommersiella boendeanläggningar (hotell, stugbyar, vandrarhem, camping, förmedlat boende) ökade med +68 805 gn (+16%) i februari. Dock nästan 50 000 gn mindre än februari 2020, vilket var en rekordmånad innan pandemin slog till med full kraft.

Samtliga boendeformer förutom stugby ökade i februari. Hotellen redovisade +26 593 gn (+34%), vandrarhemmen +6 409 gn (+72%), campingen +3 270 gn (+15%), medan ökningen för förmedlat boende var +39 472gn (+16%). Stugbyarna tappade -6 939 gn (-11%)

Den svenska marknaden ökade med 6%, medan utlandet som helhet ökade med +664%, men från en låg nivå. Jämfört med januari 2019 ligger de utländska gästnätterna fortfarande tydligt back med -29%, men återhämtningen har nu tagit fart rejält. I volym mätt är det främst den danska och därefter norska, finska och brittiska marknaden som bidrar till ökningen i februari, men samtliga utlandsmarknader med undantag för Lettland ökade tydligt procentuellt sett.

Jämfört med andra regioner kan också konstateras att JH ligger tydligt lägre i februari. Riket som helhet +44%. Övriga Norrland redovisade +61%, Värmland +54%, medan Dalarna landade på +31%. En viktig förklaring är att JH redan i februari 2021 hade återhämtat sig bättre.

Gästnätter sammanfattning (HSVCsol) i JH

Sammanfattning - feb

	Gästnätter	Jämförelse fjolåret
Totalt	496 123	+ 16%
Sverige	443 790	+ 6%
Norge	8 674	+ 1 272%
Övriga utlandet	43 659	+ 502%

Akkumulerad tillväxt jämfört med fjolåret

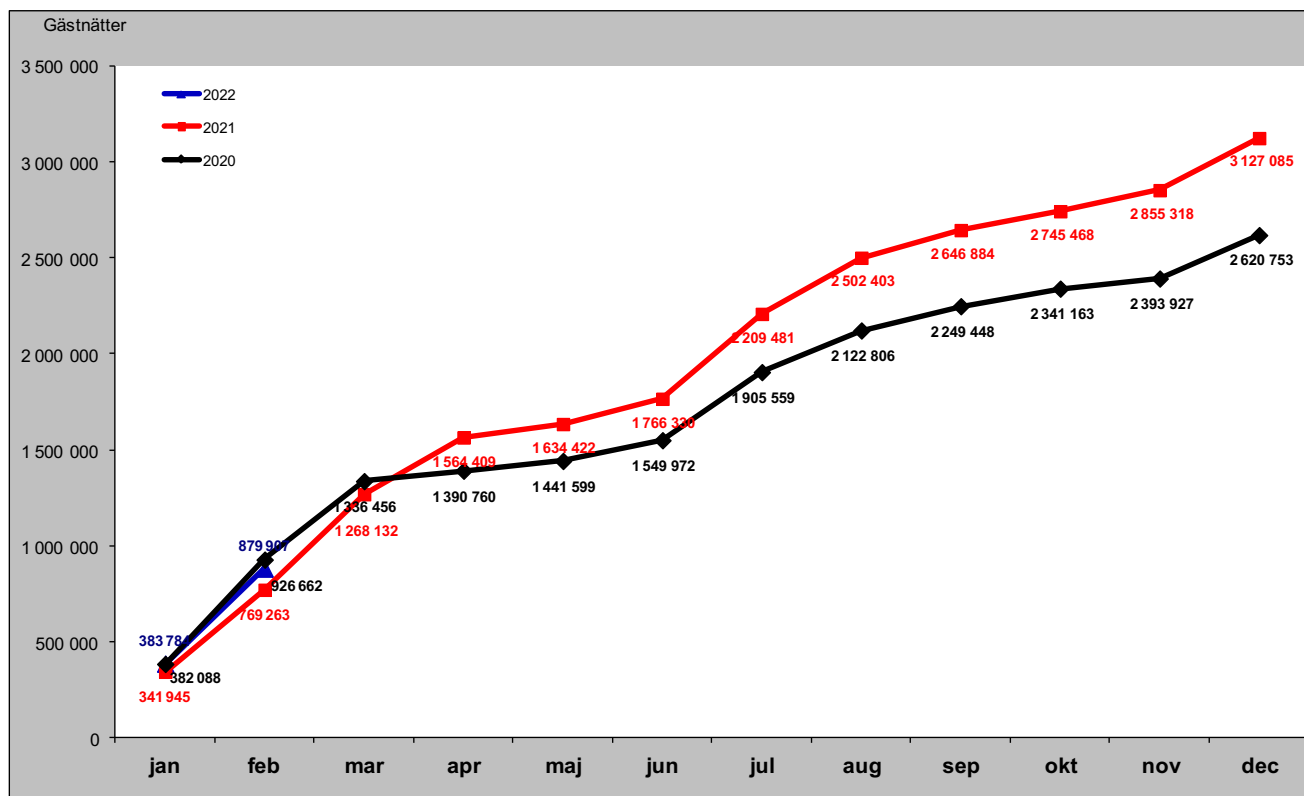

Sammanfattning marknader (HSVCsol) i JH senaste månaden

Förändring gästnätter i februari

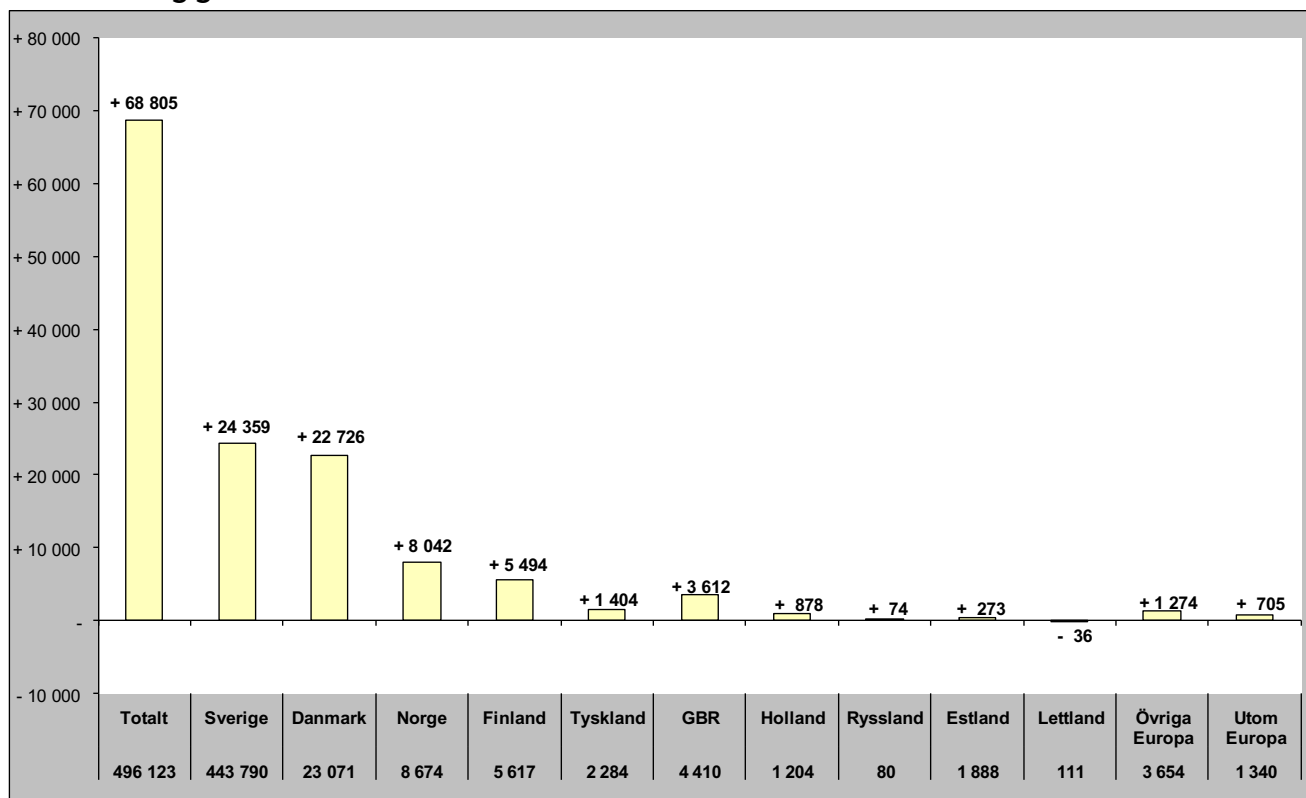

Relativ förändring i februari

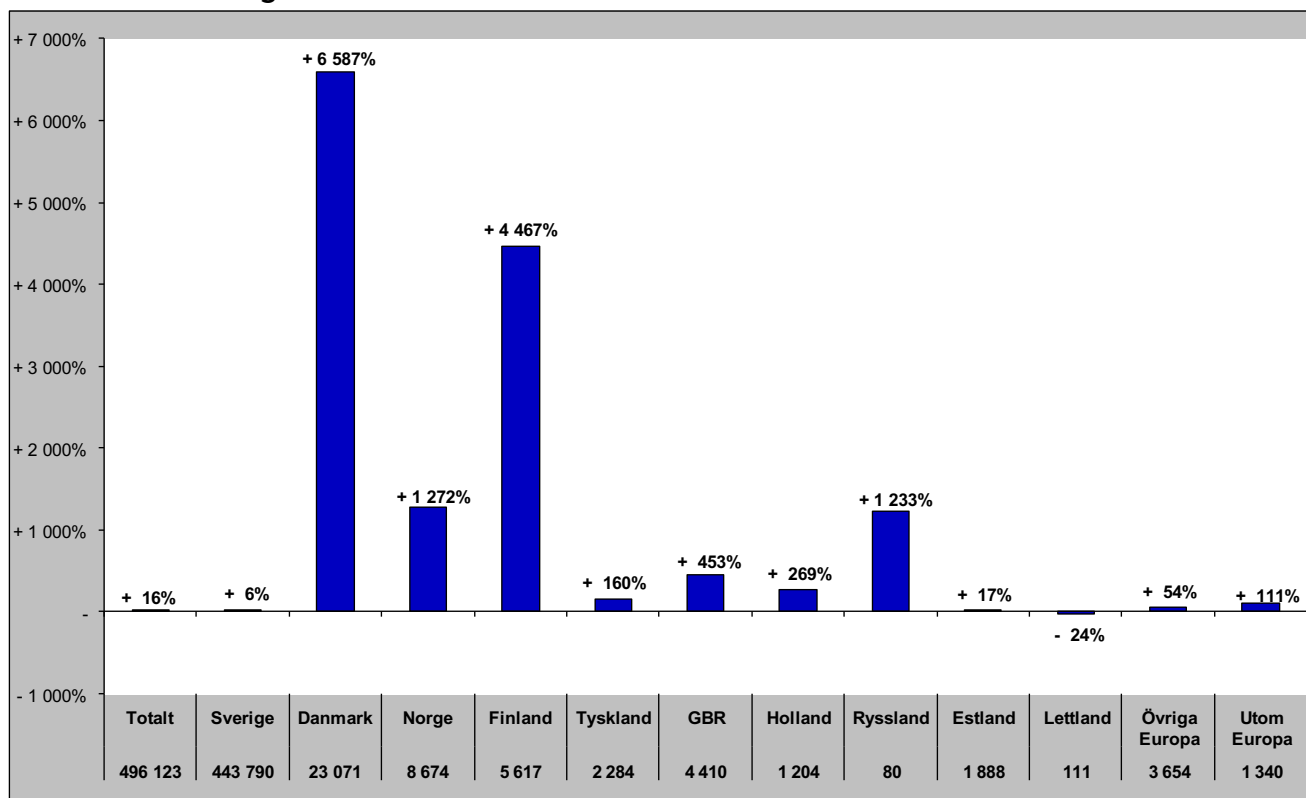

Sammanfattning marknader (HSVCsol) i JH vinter nov 20-apr 21

Förändring gästnätter

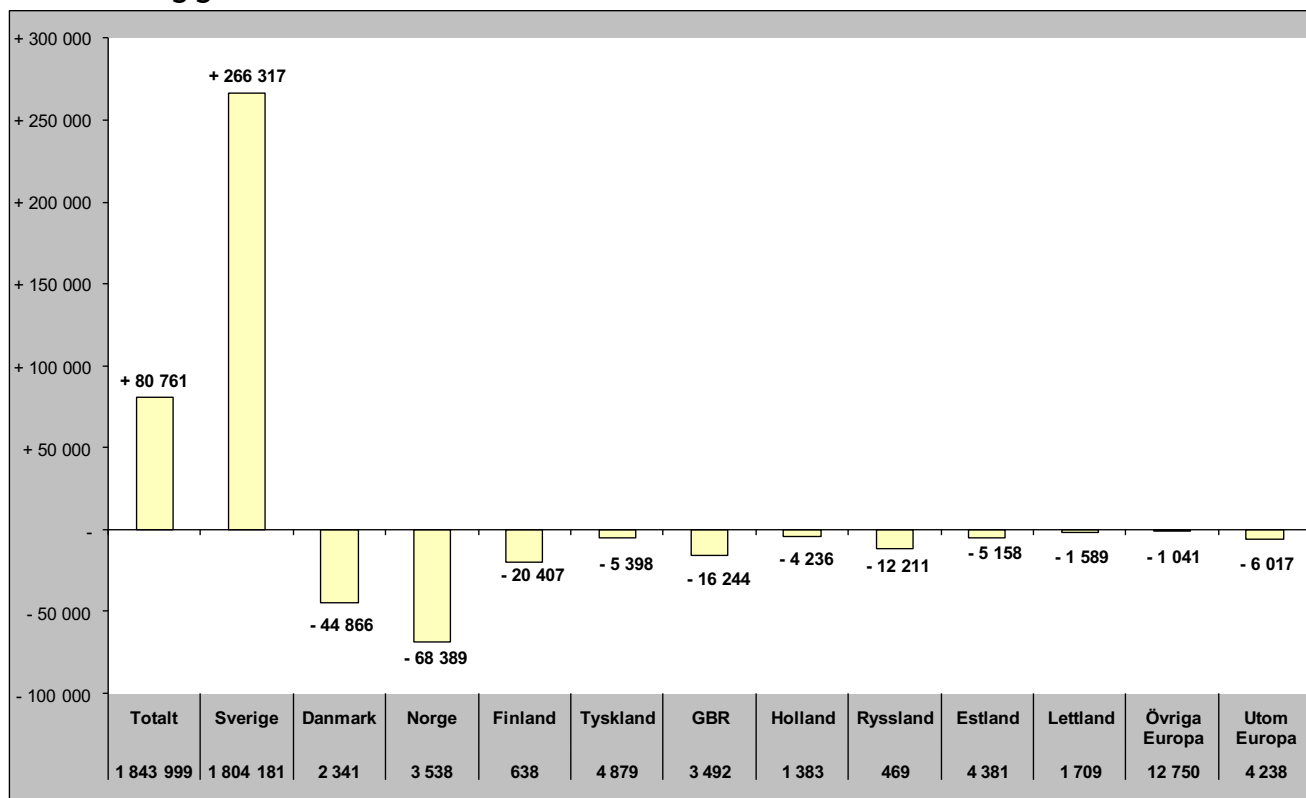

Relativ förändring

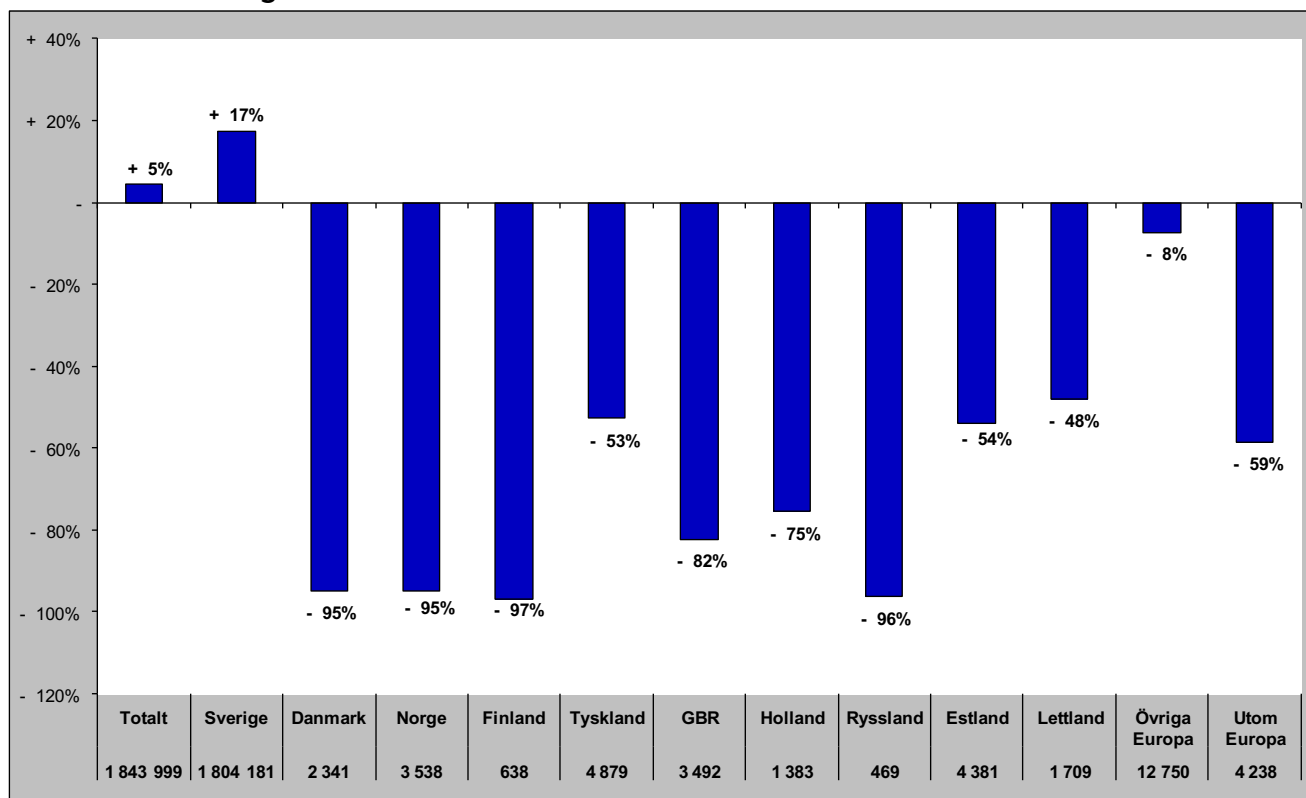

Sammanfattning marknader (HSVCsol) i JH sommar jun-sep 2021

Förändring gästnätter

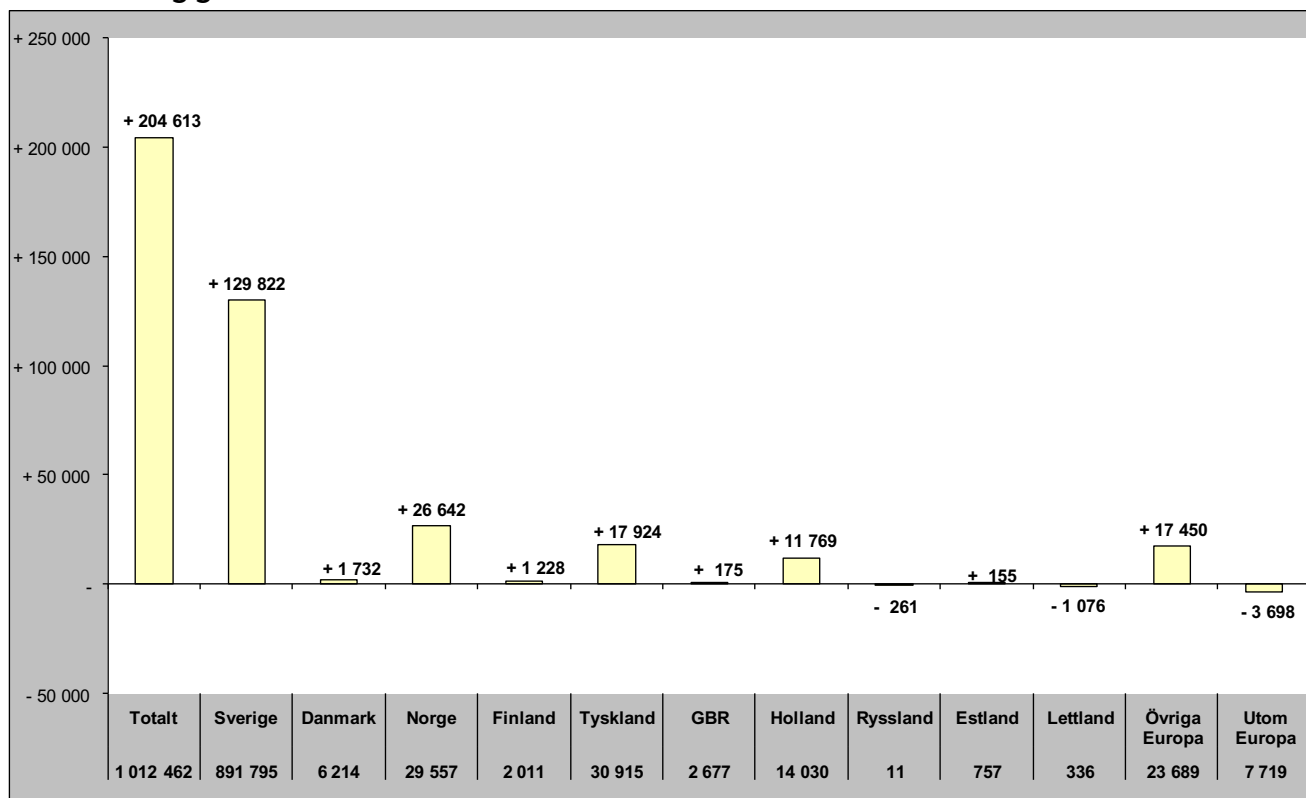

Relativ förändring

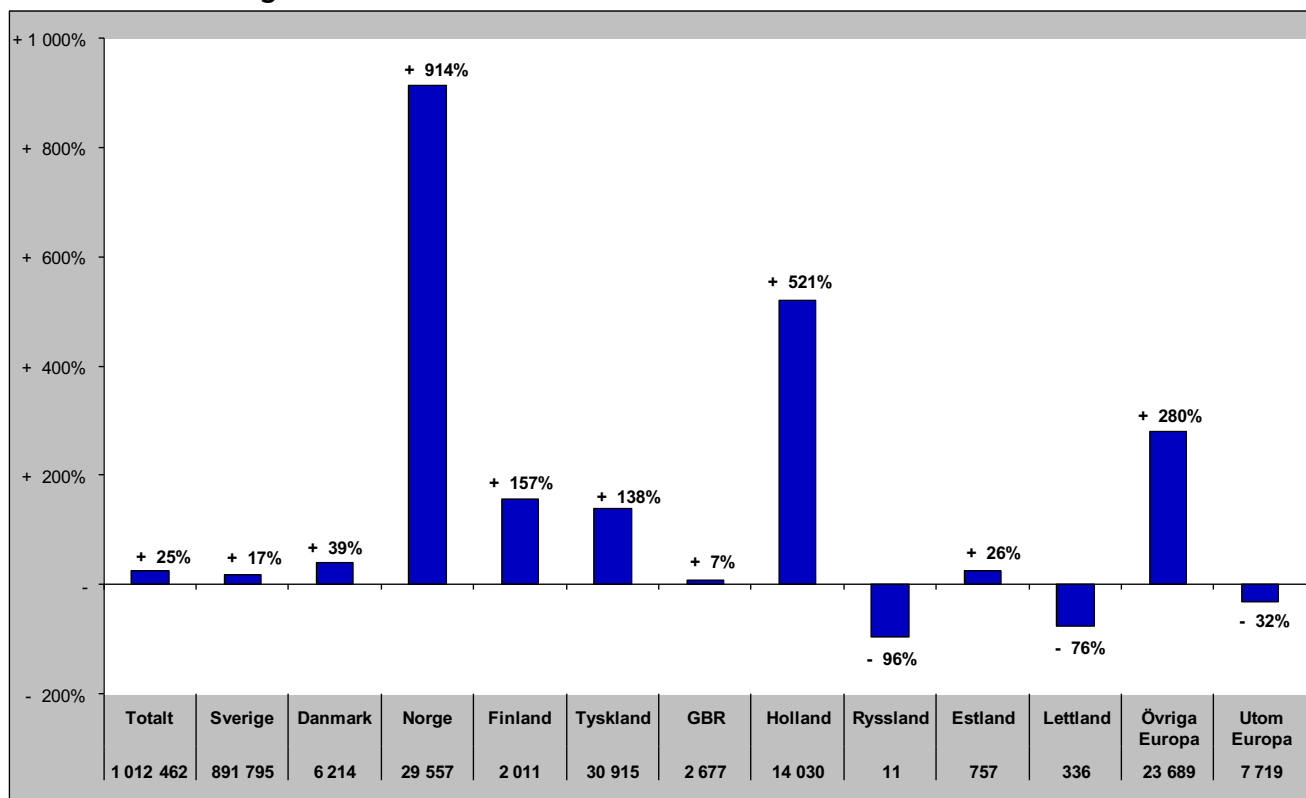

Sammanfattning marknader (HSVCsol) i JH barmark maj-okt 2021

Förändring gästnätter

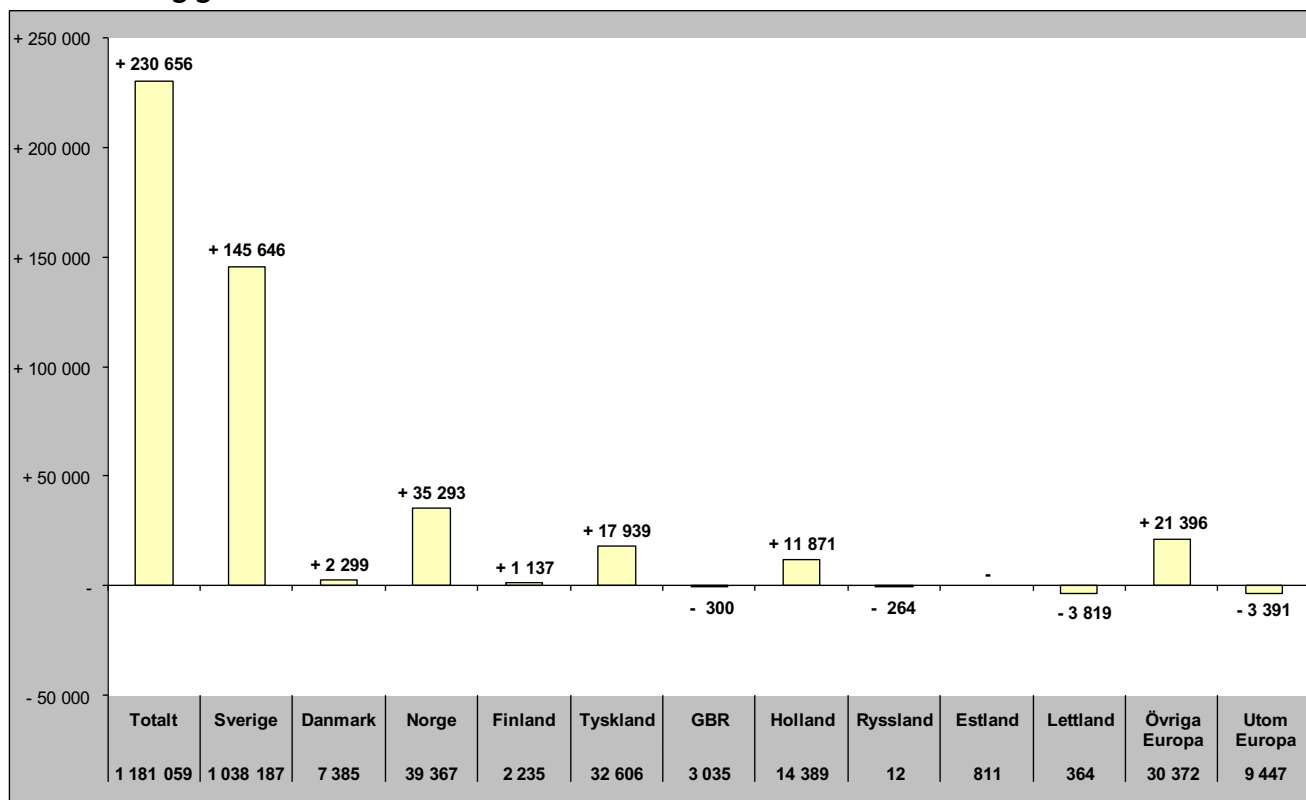

Relativ förändring

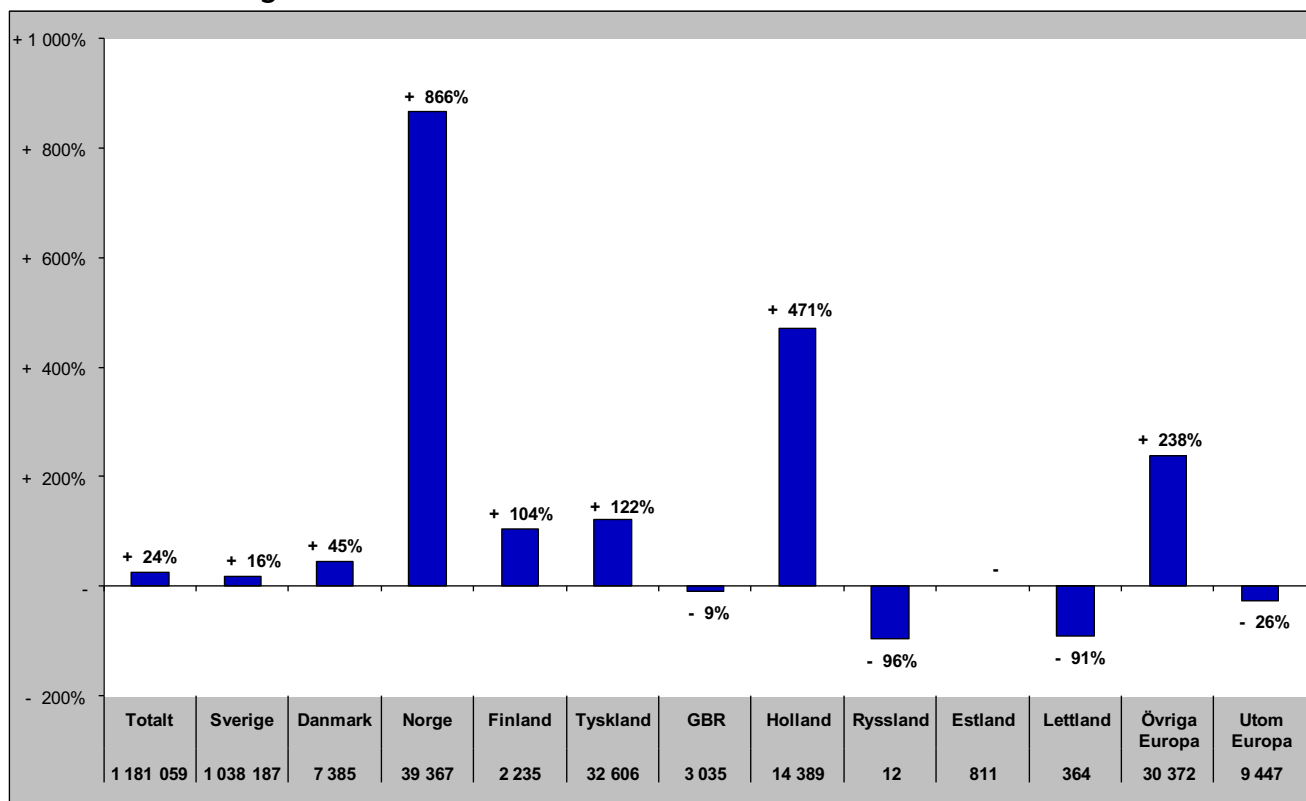

Sammanfattning marknader (HSVCsol) i JH helåret 2021

Förändring gästnätter

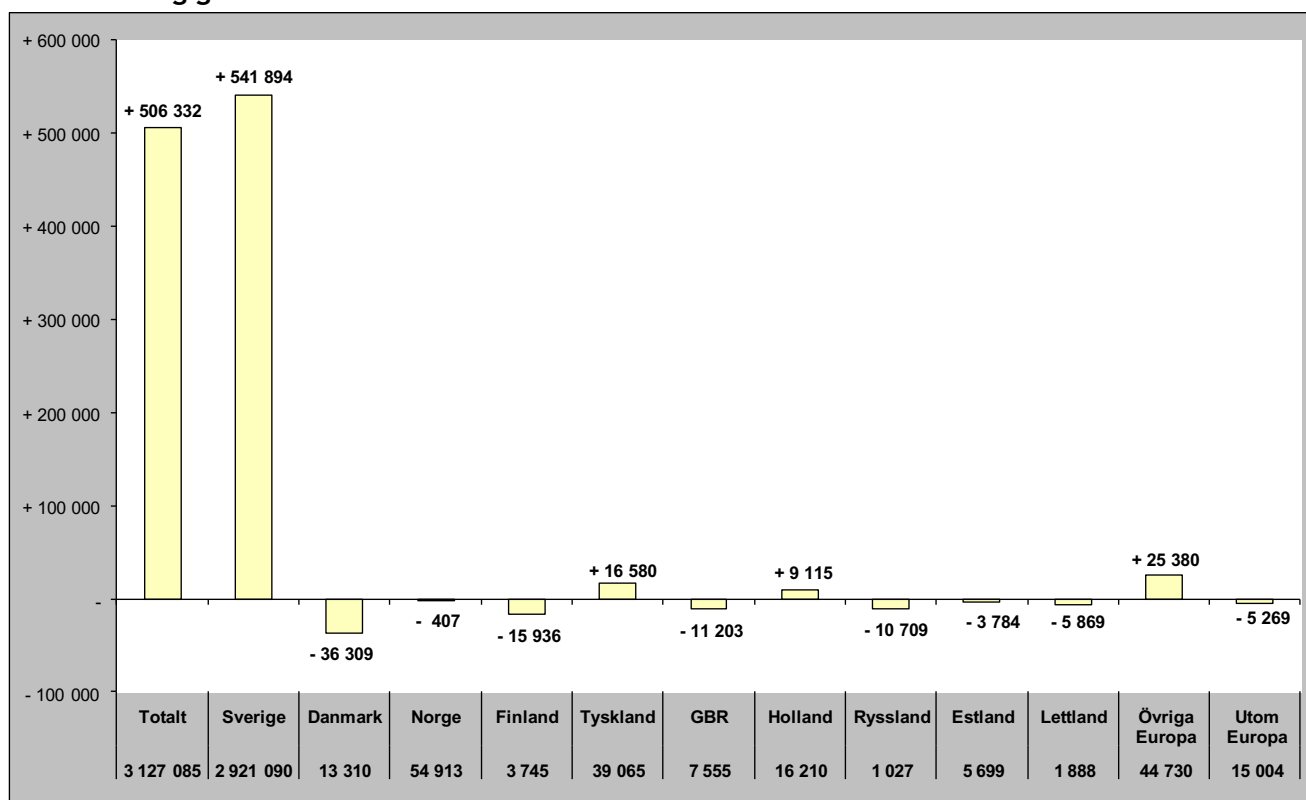

Relativ förändring

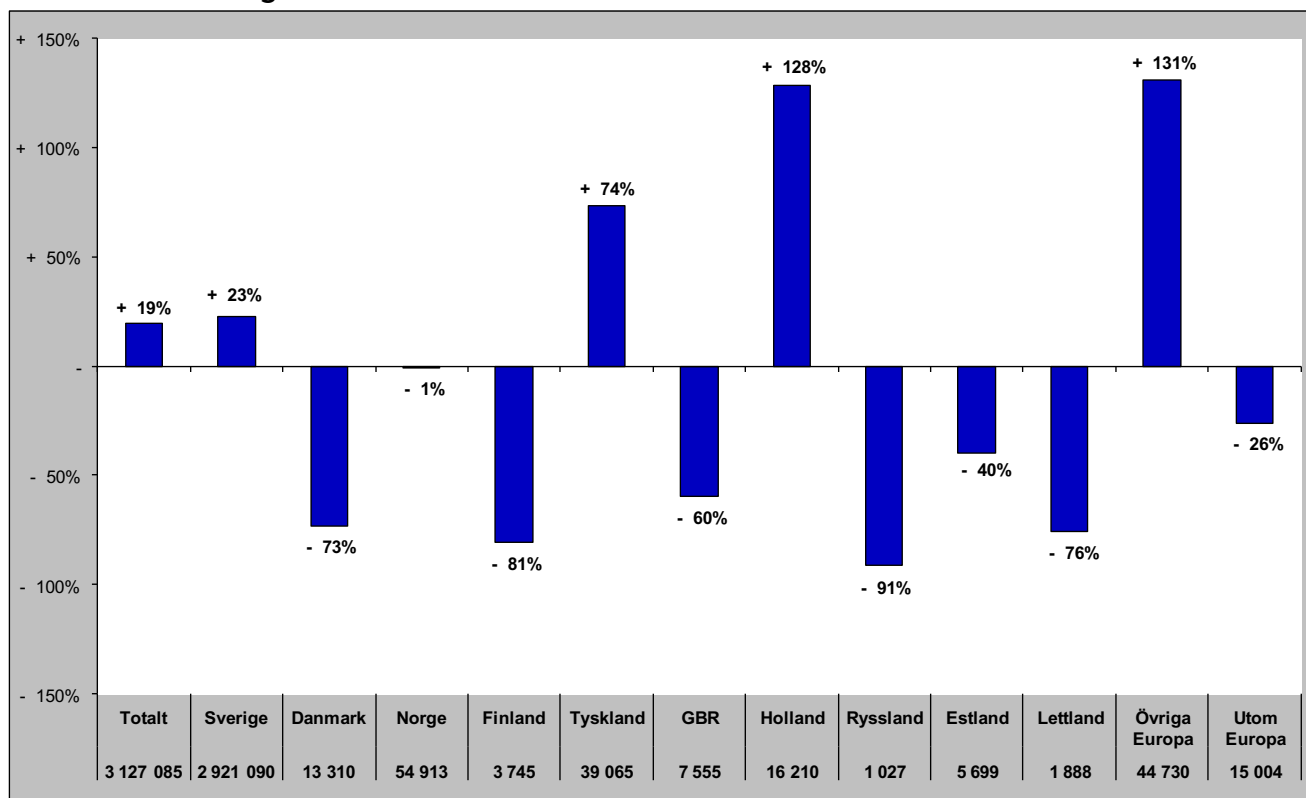

TOTALT ANTAL GÄSTNÄTTER

Gästnätter totalt (HSVCsol) i JH

Förändring gästnätter

Totalt antal gästnätter 3 237 729

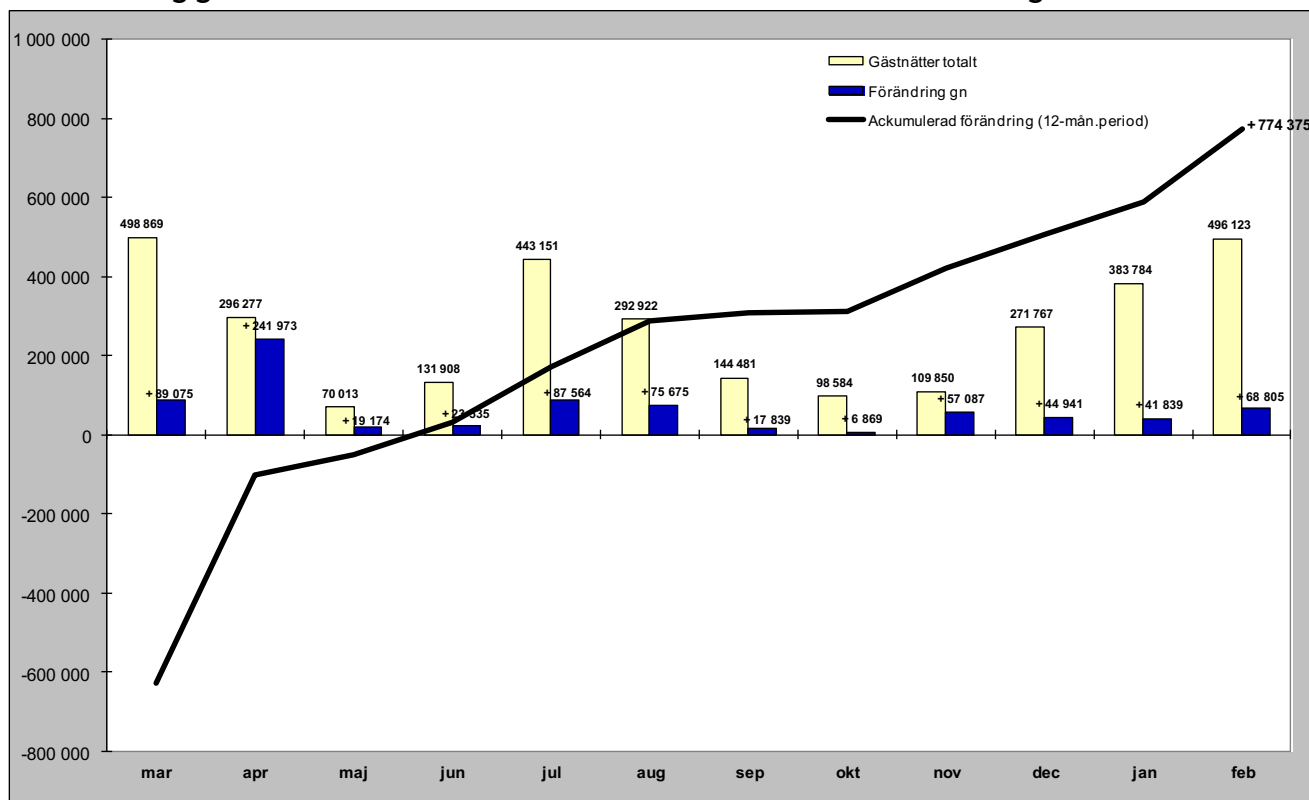

Relativ förändring

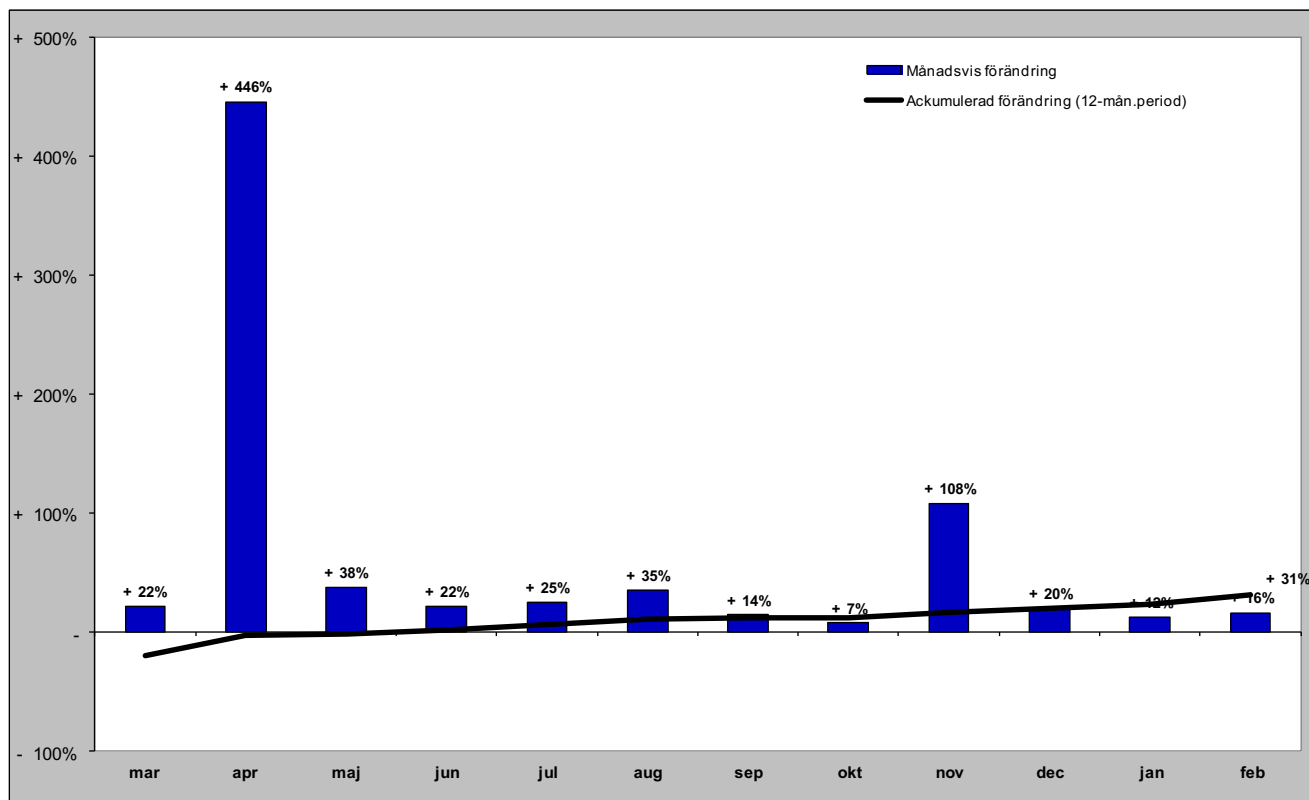

GÄSTNÄTTER FÖRDELAT PER BOENDEFORM

Gästnätter hotell i JH

Förändring gästnätter

Totalt antal gästnätter 883 967

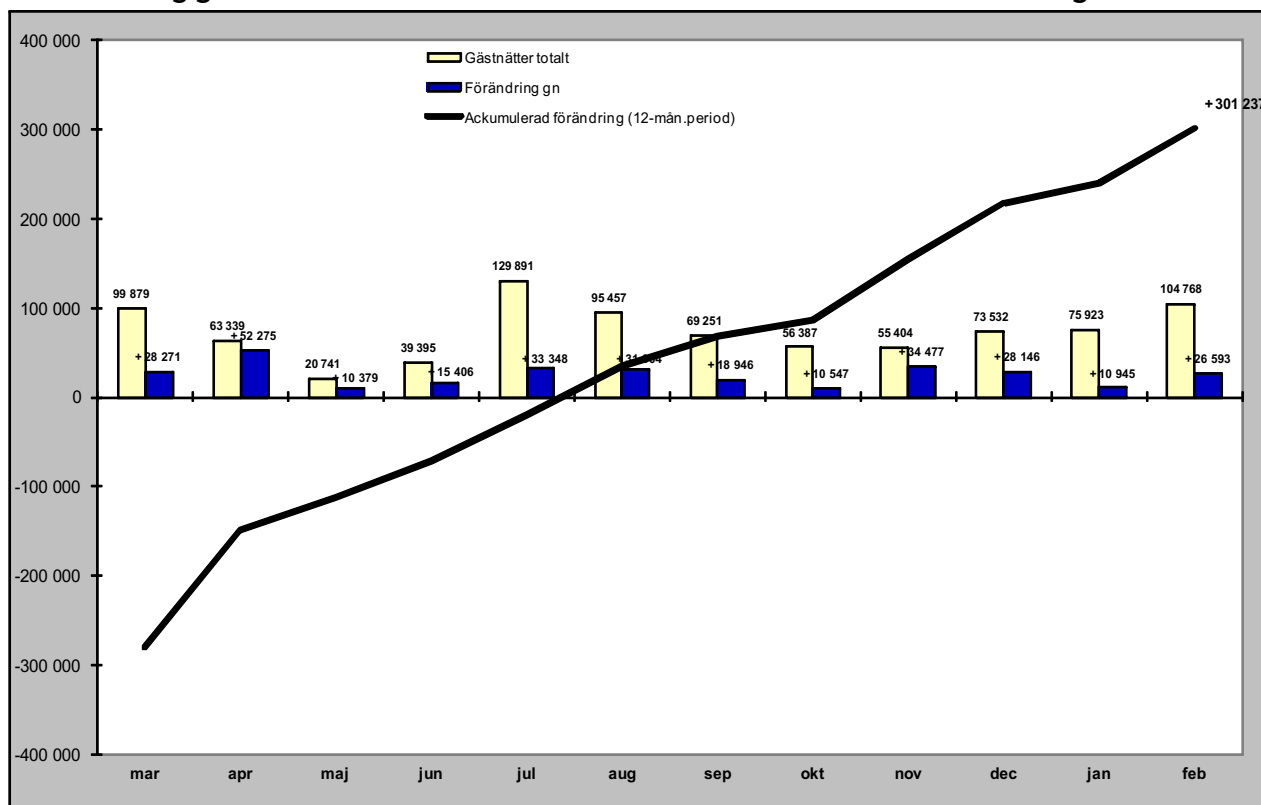

Relativ förändring

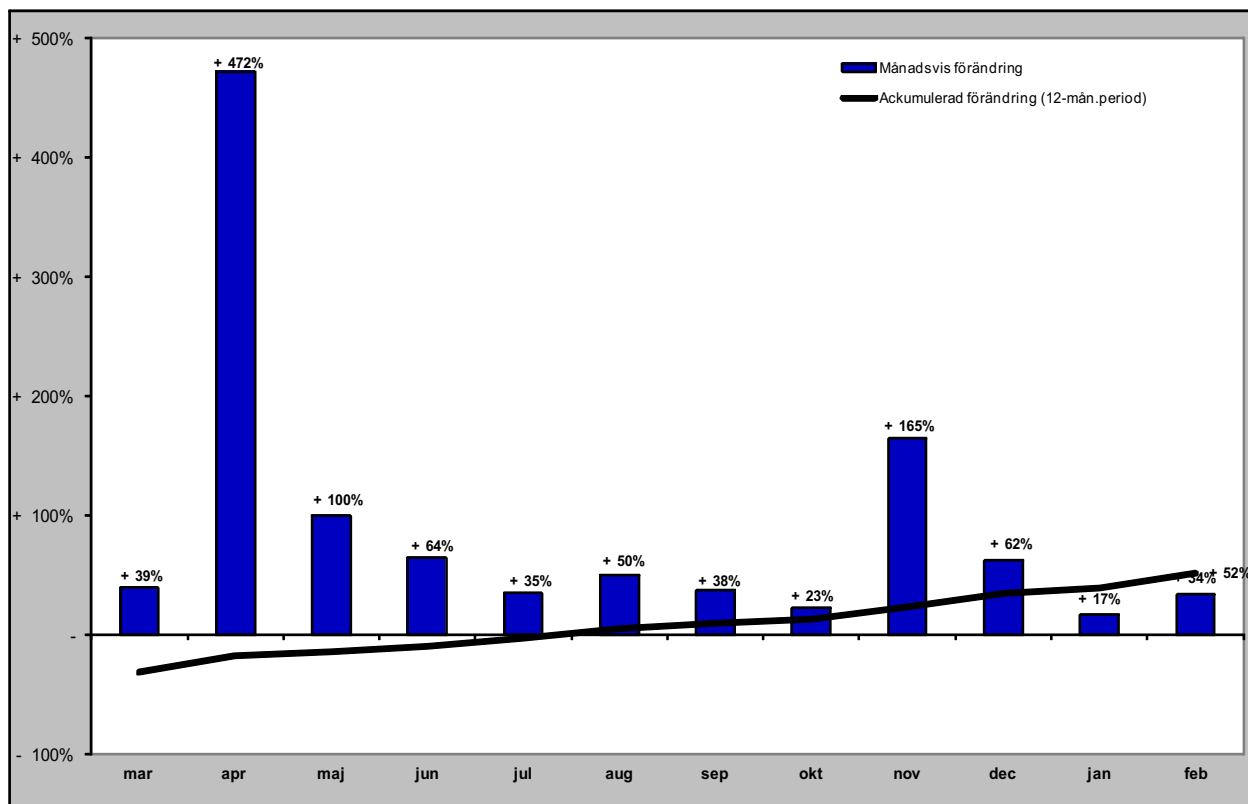

Gästnätter stugby i JH

Förändring gästnätter

Totalt antal gästnätter 384 389

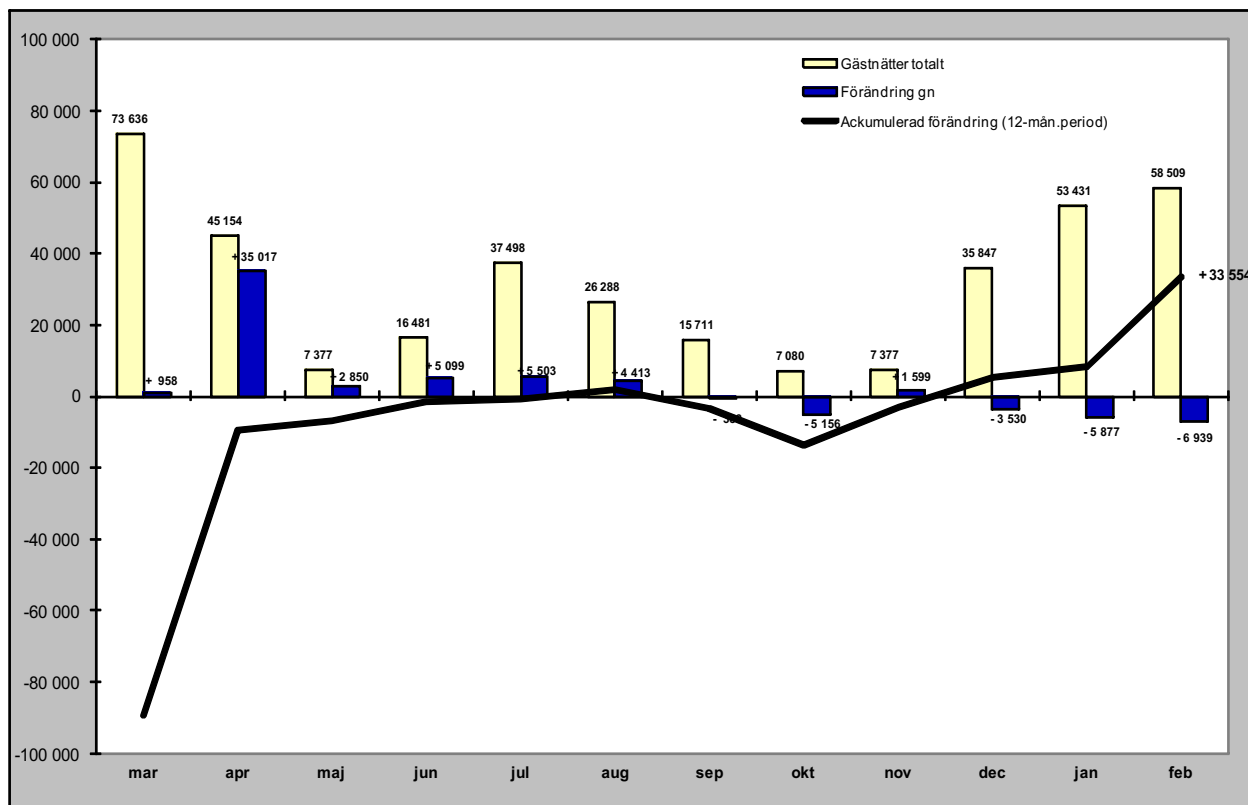

Relativ förändring

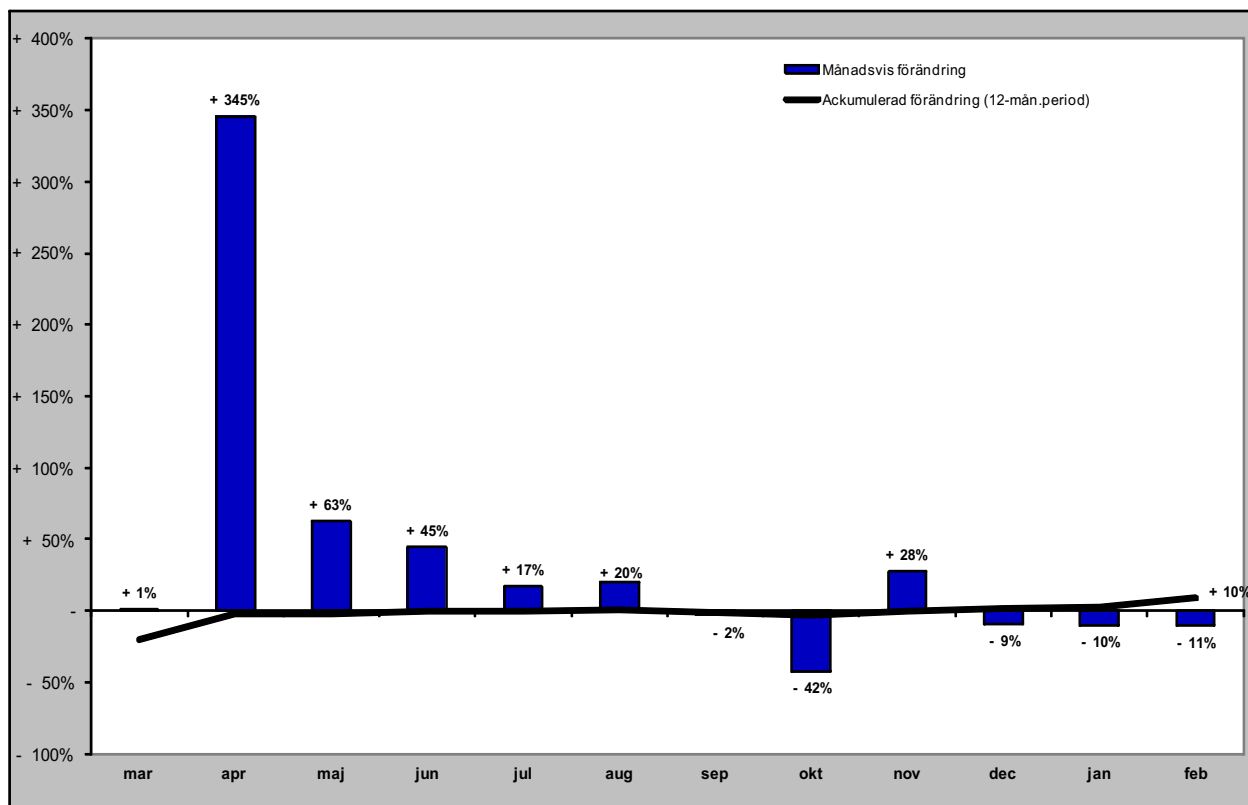

Gästnätter vandrarhem i JH

Förändring gästnätter

Totalt antal gästnätter 149 690

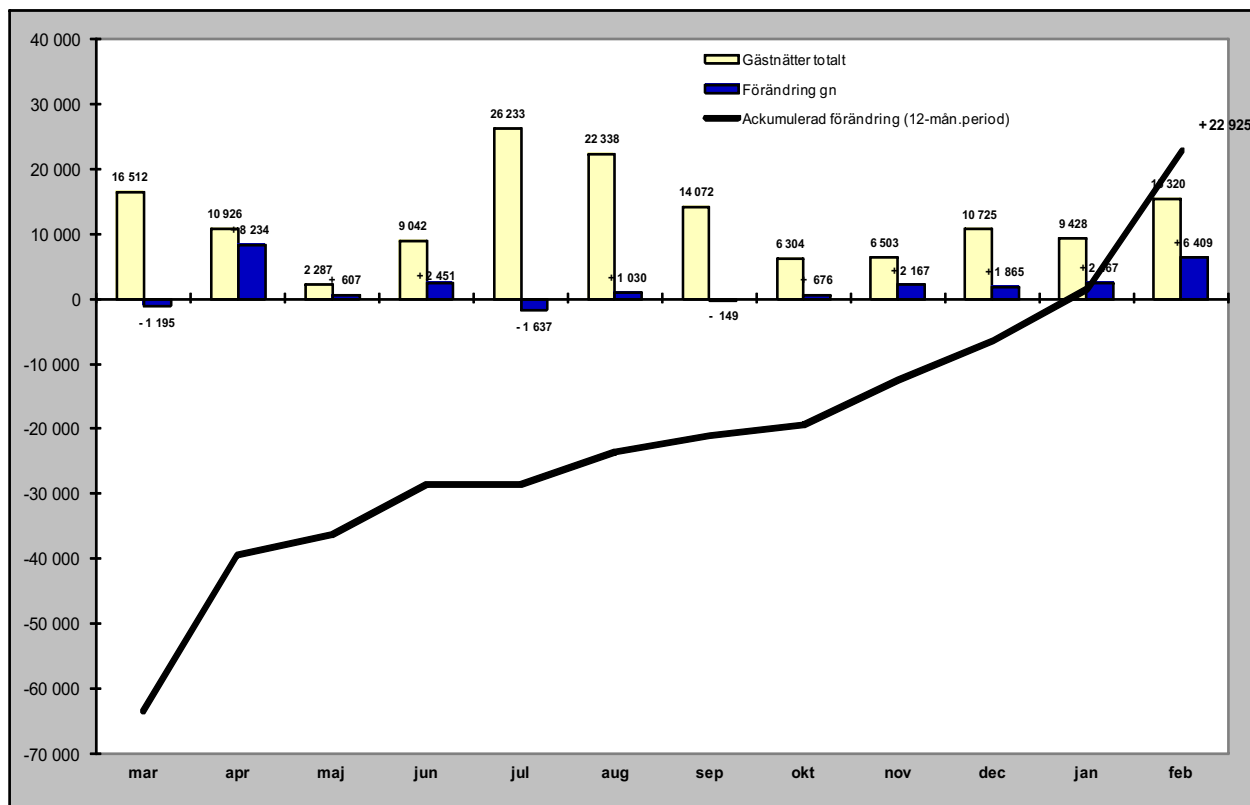

Relativ förändring

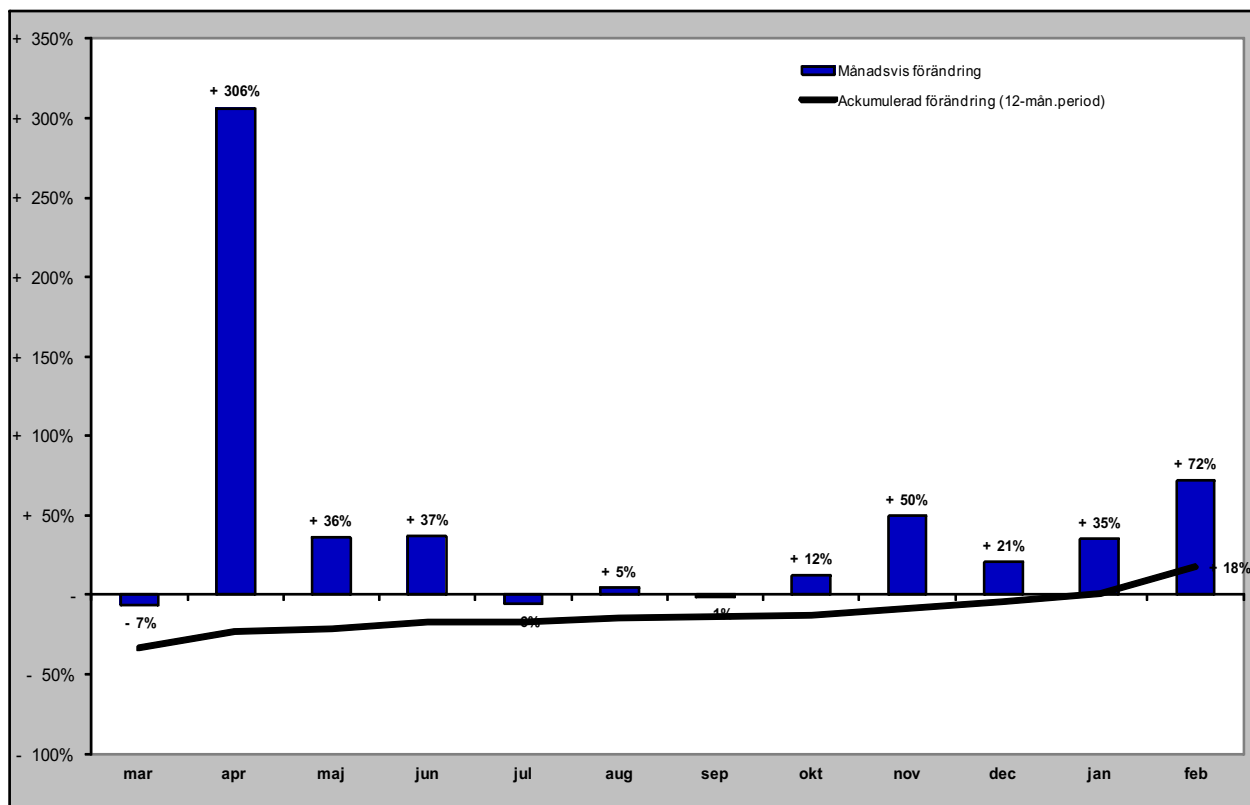

Gästnätter camping i JH

Förändring gästnätter

Totalt antal gästnätter 557 772

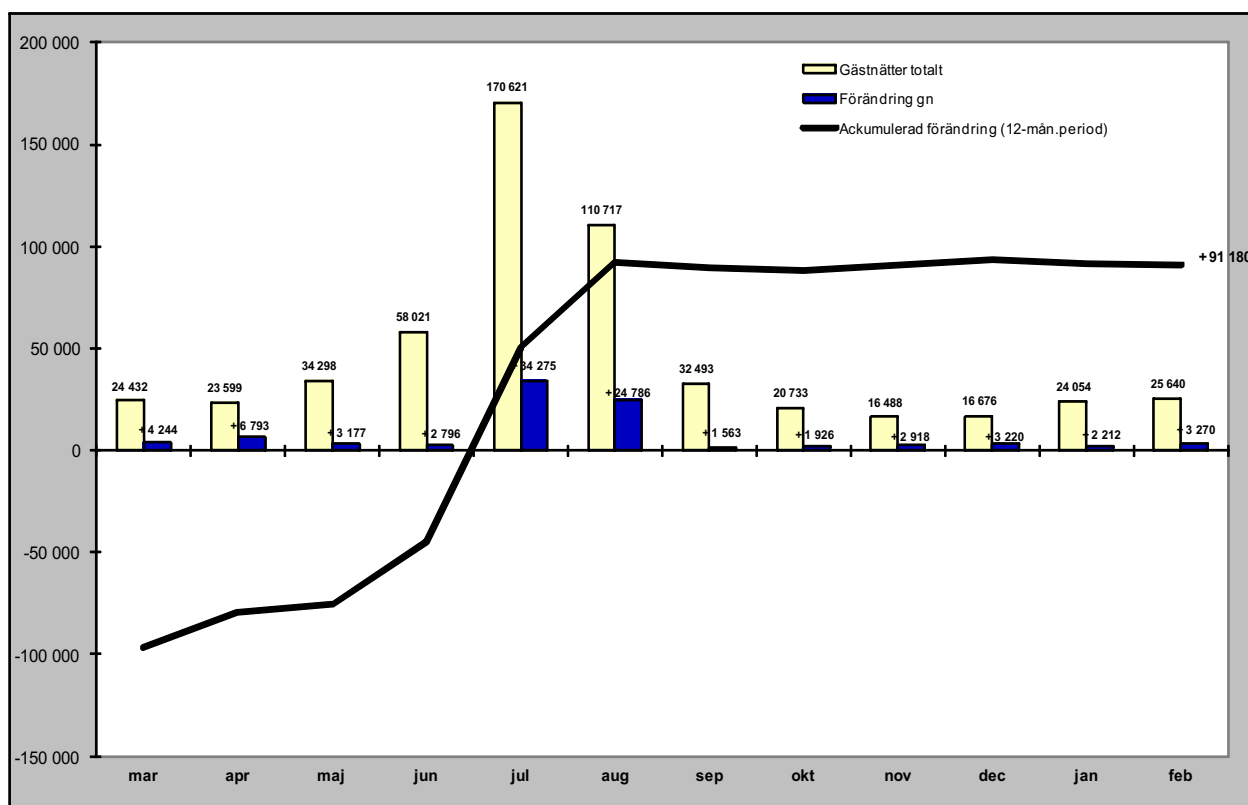

Relativ förändring

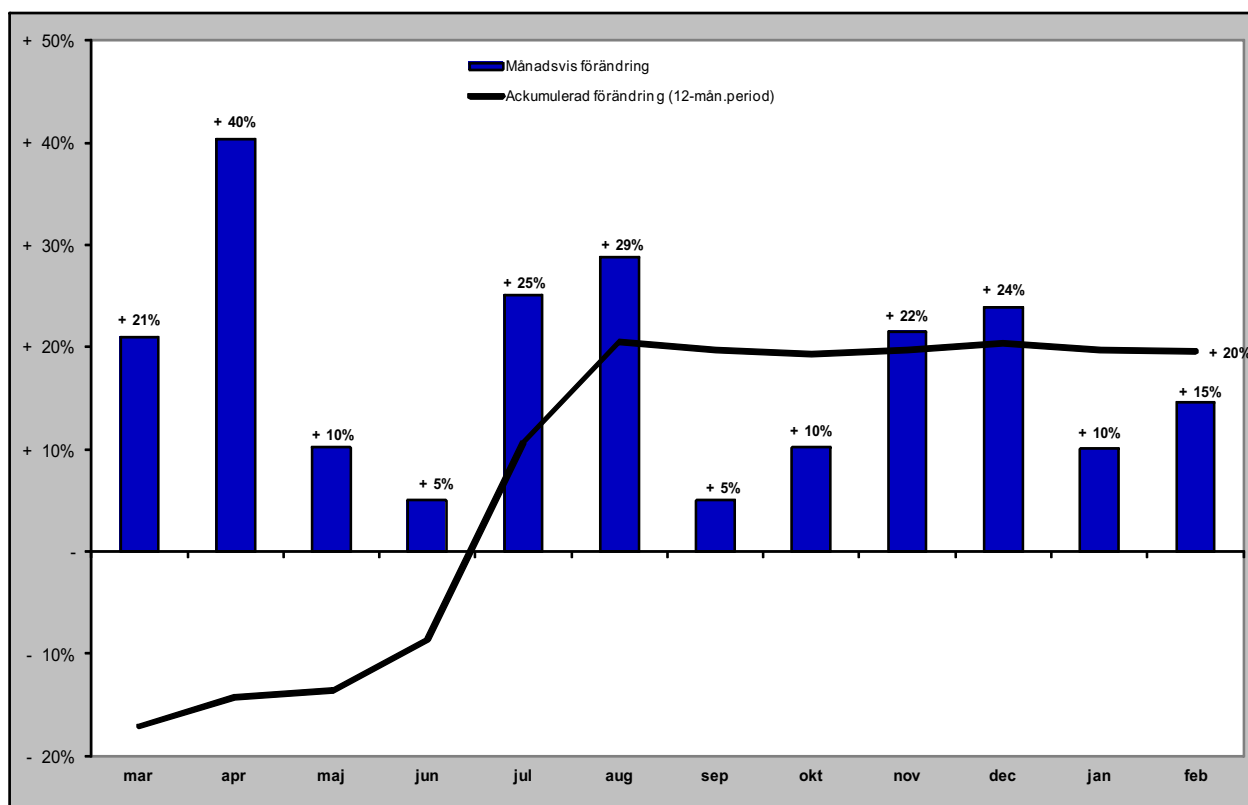

Gästnätter förmedlad stuga/lägenhet (sol) i JH

Förändring gästnätter

Totalt antal gästnätter 1 261 911

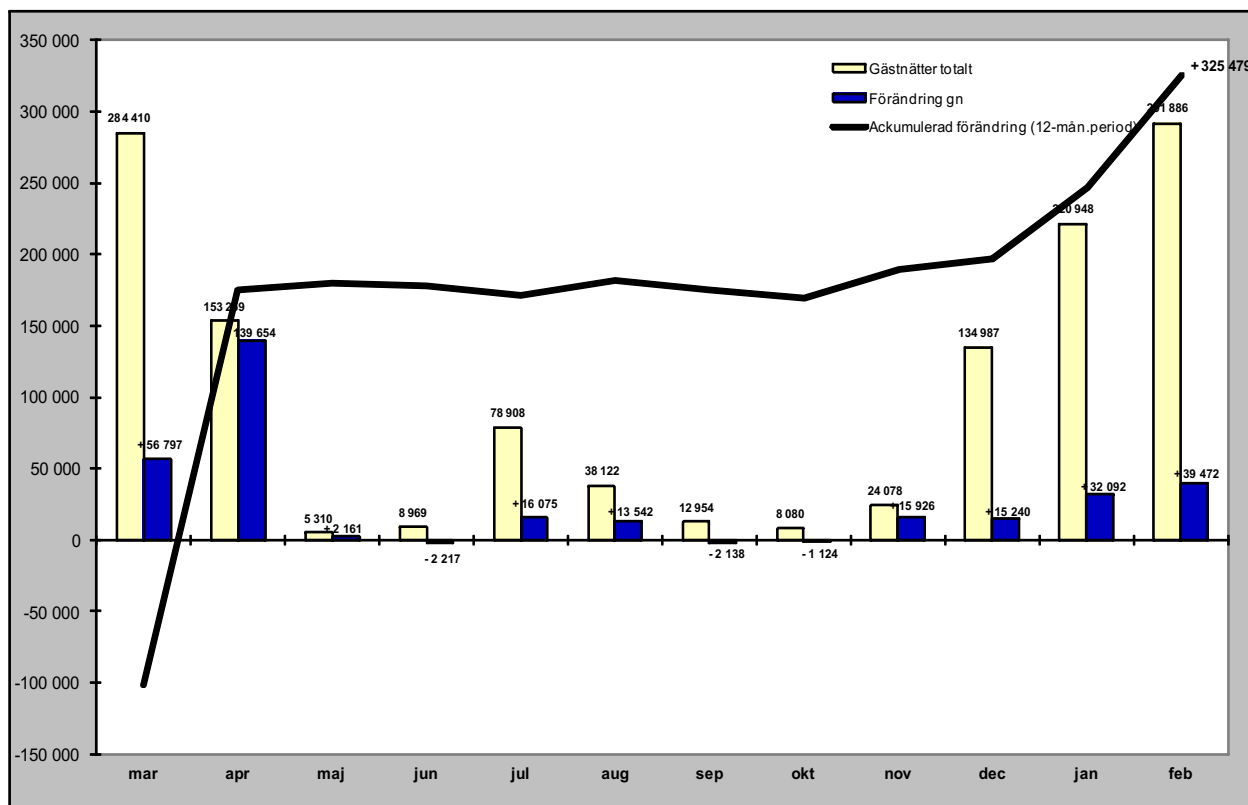

Relativ förändring

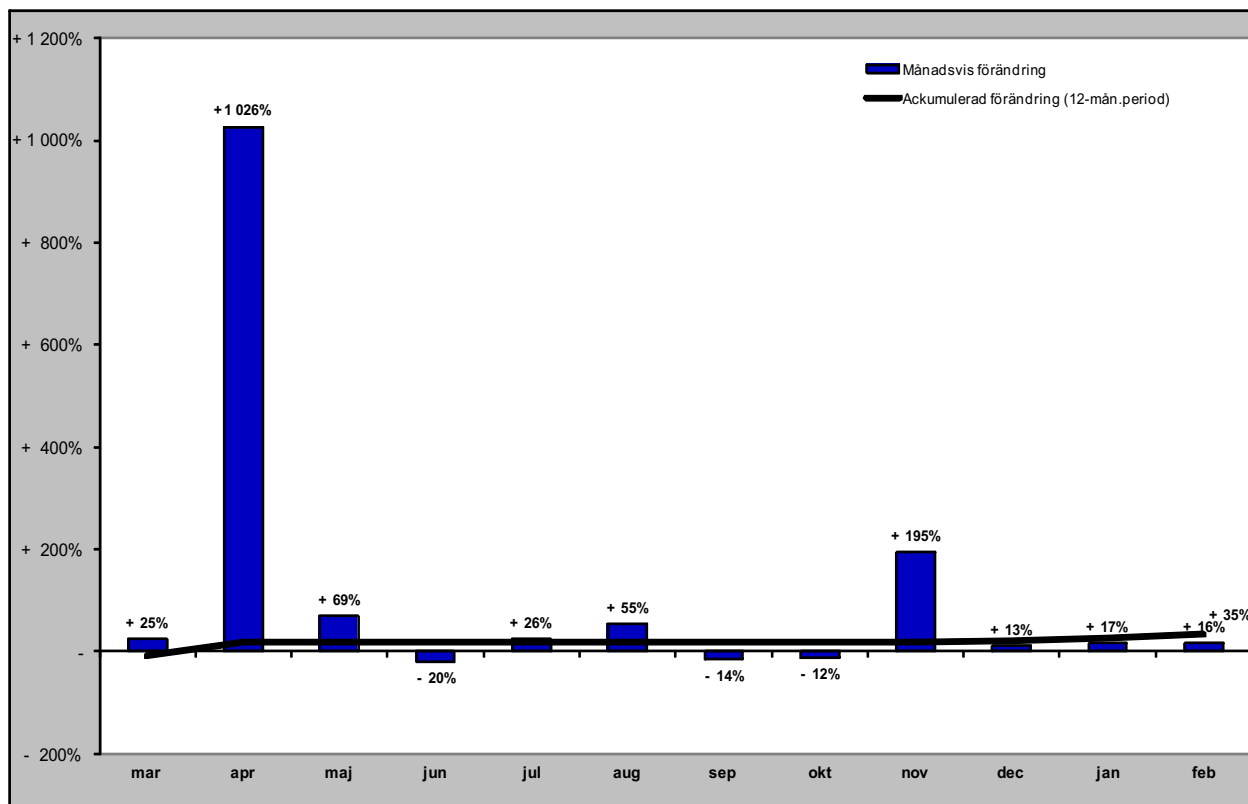

GÄSTNÄTTER FÖRDELAT PER MARKNAD

Svenska gästnätter (HSVCsol) i JH

Förändring gästnätter

Totalt antal gästnätter 2 964 079

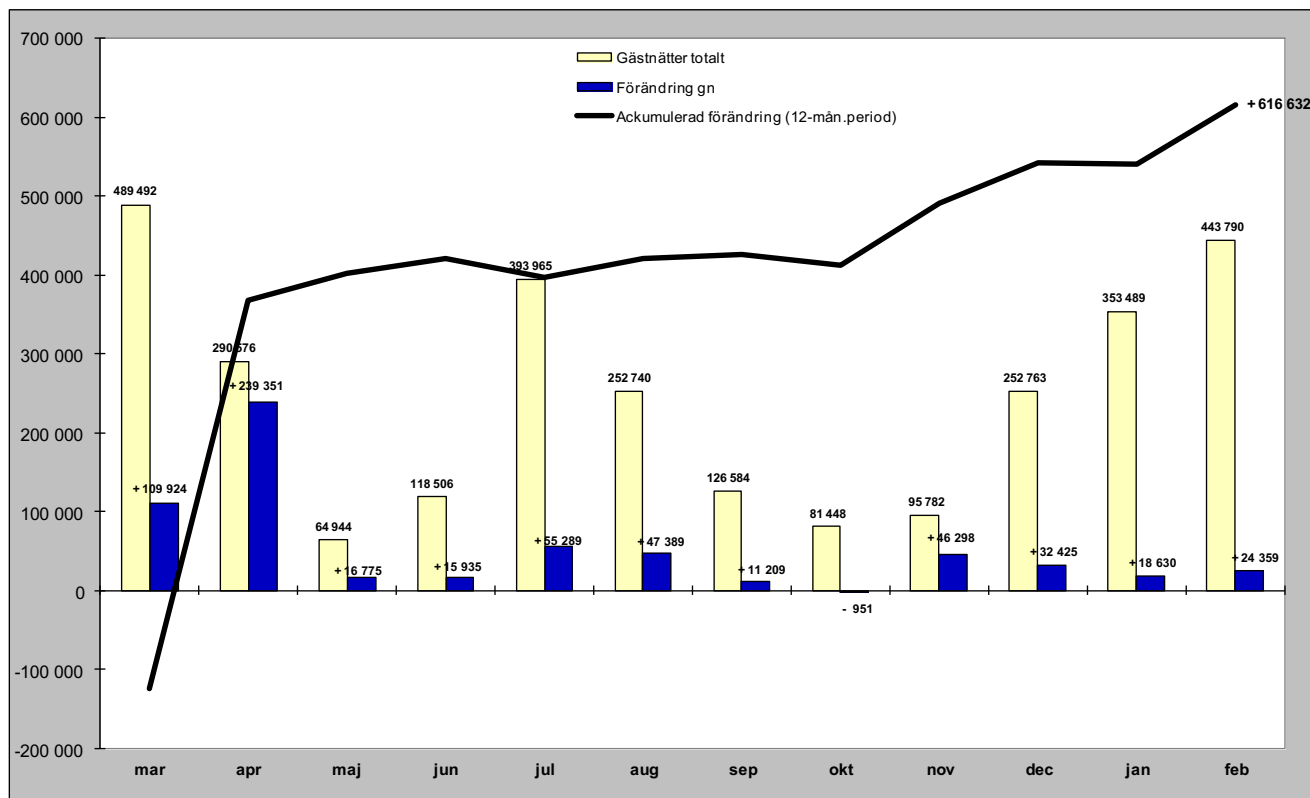

Relativ förändring

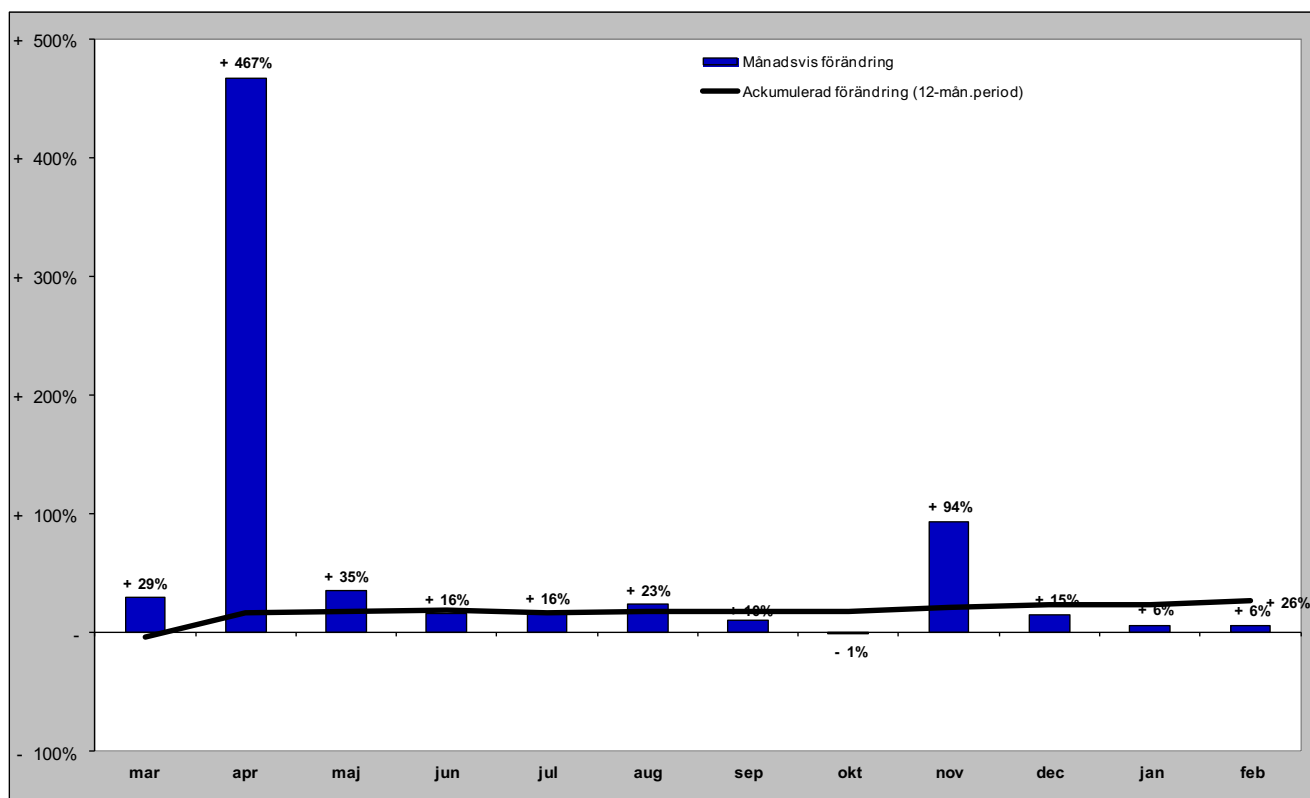

Norska gästnätter (HSVCsol) i JH

Förändring gästnätter

Totalt antal gästnätter 69 060

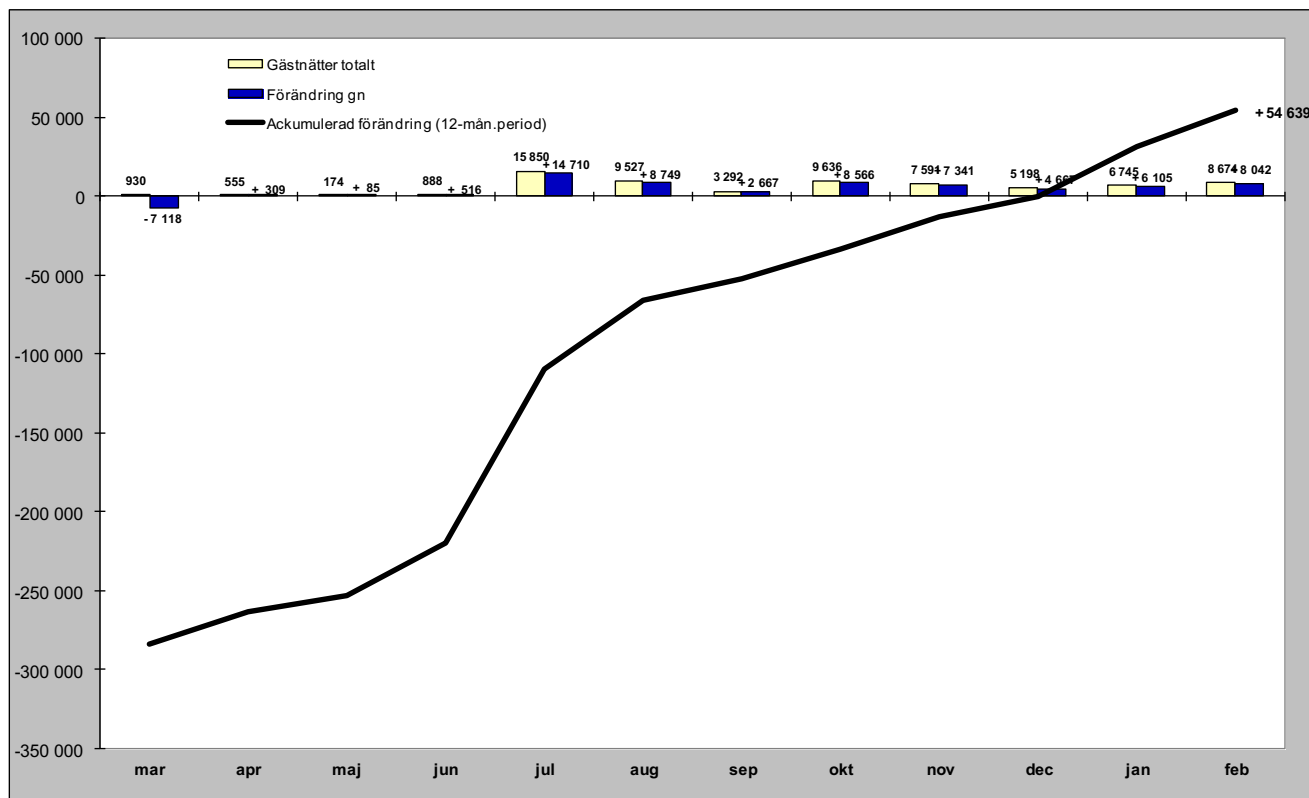

Relativ förändring

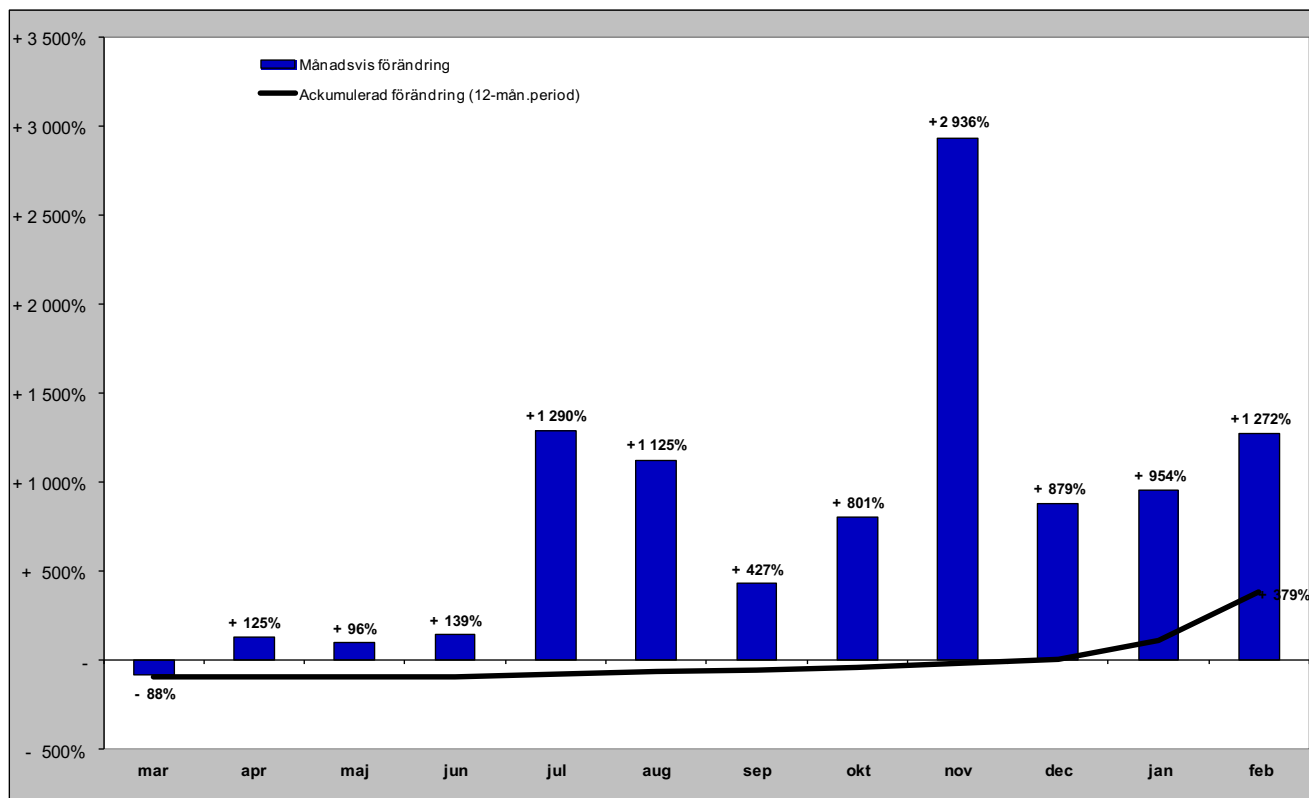

Danska gästnätter (HSVCsol) i JH

Förändring gästnätter

Totalt antal gästnätter 43 548

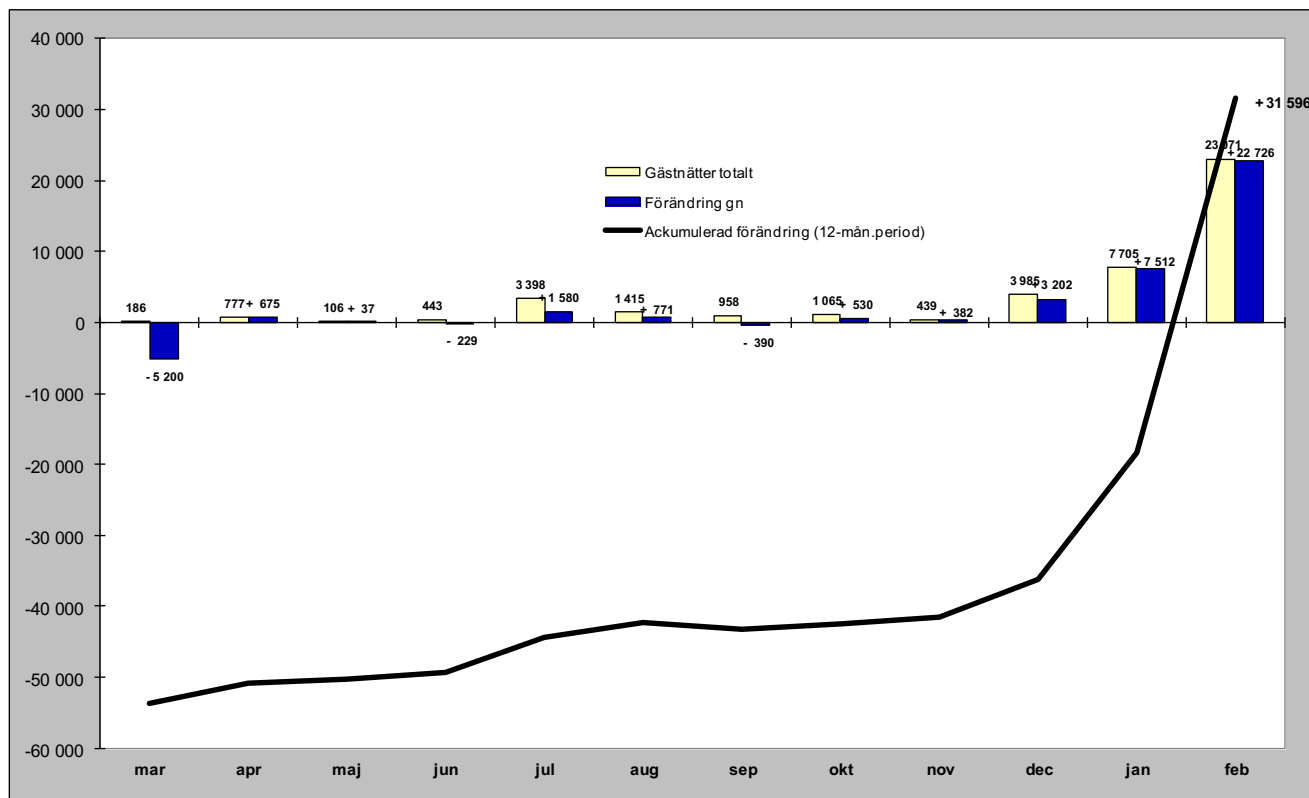

Relativ förändring

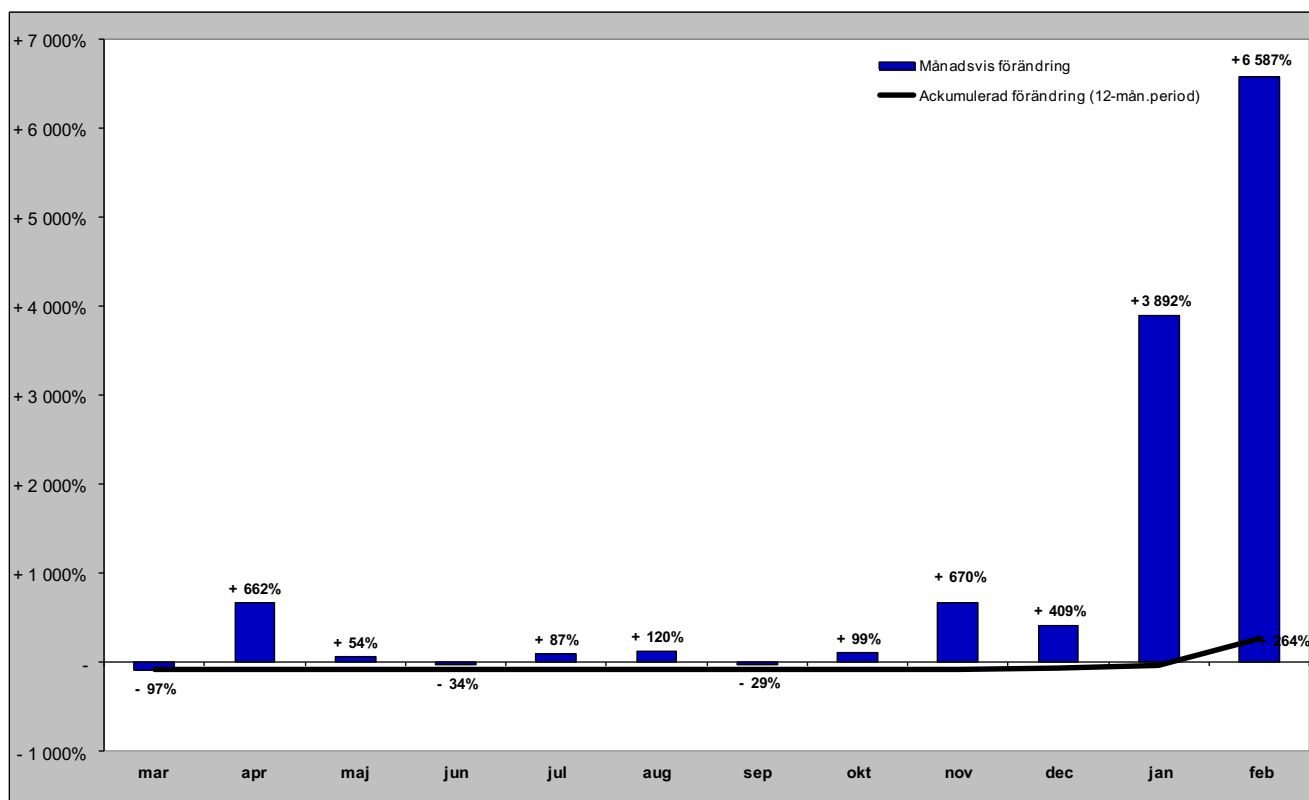

Finska gästnätter (HSVCsol) i JH

Förändring gästnätter

Totalt antal gästnätter 11 058

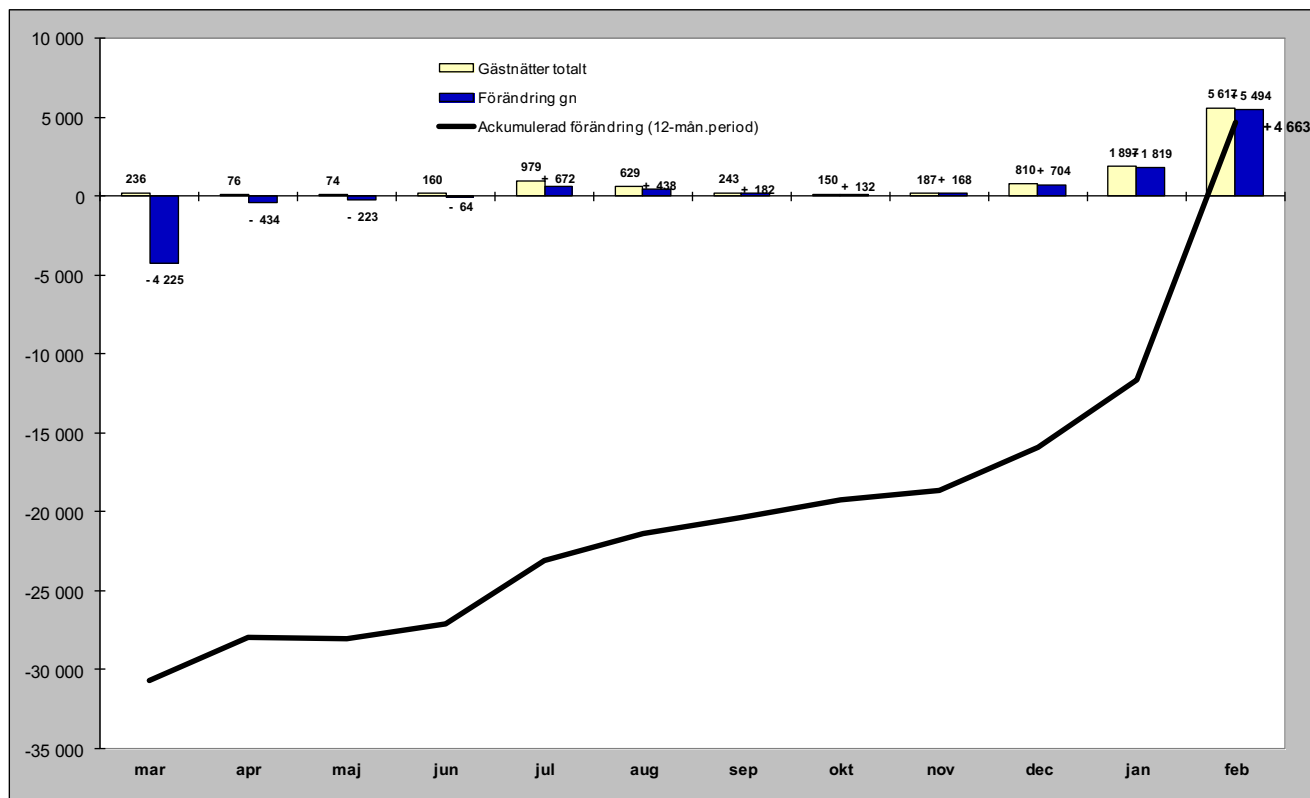

Relativ förändring

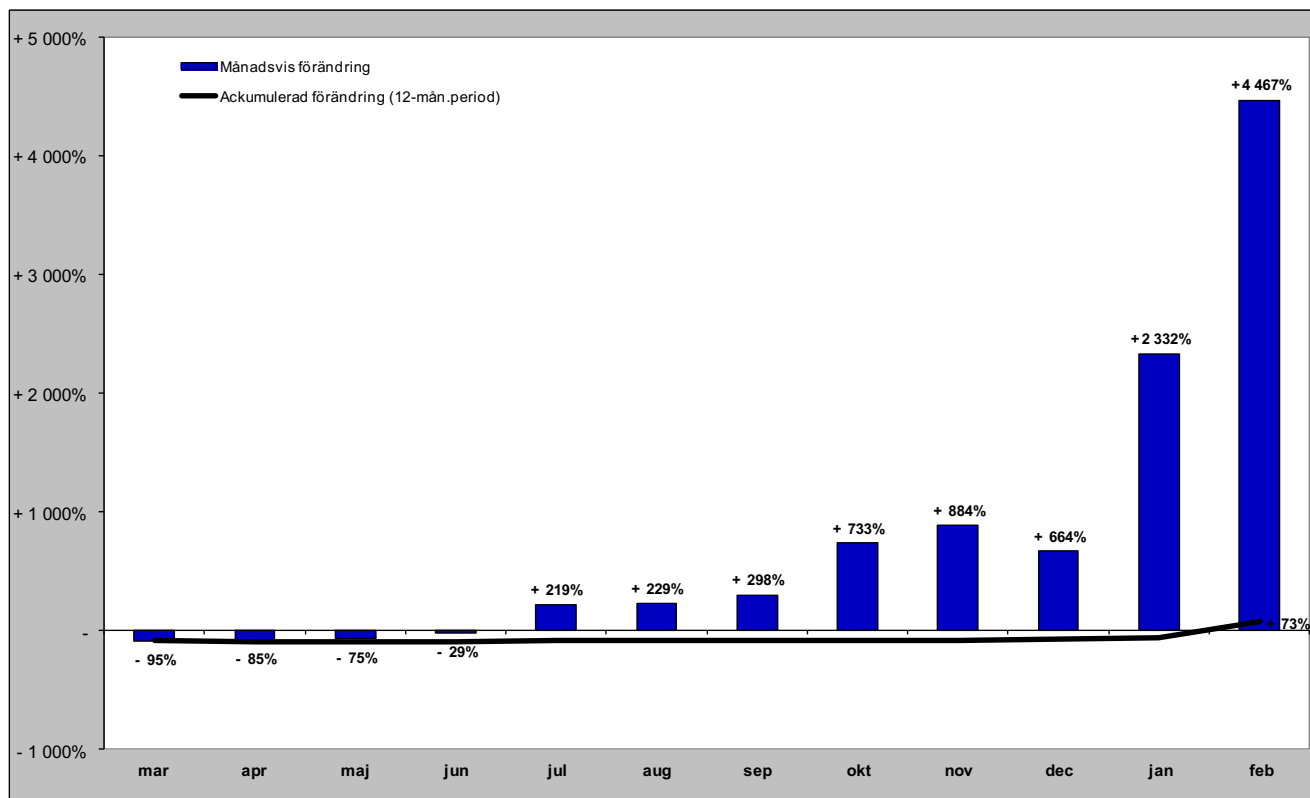

Tyska gästnätter (HSVCsol) i JH

Förändring gästnätter

Totalt antal gästnätter 42 277

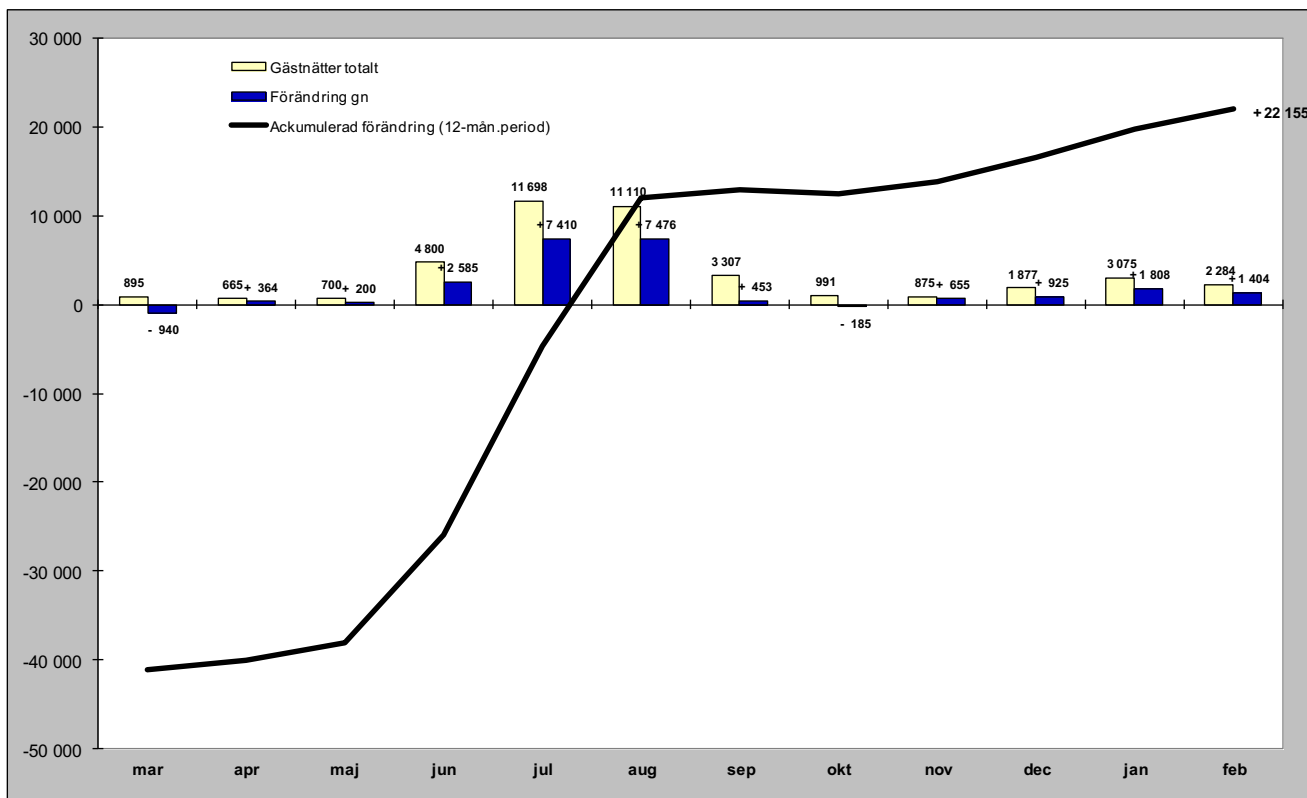

Relativ förändring

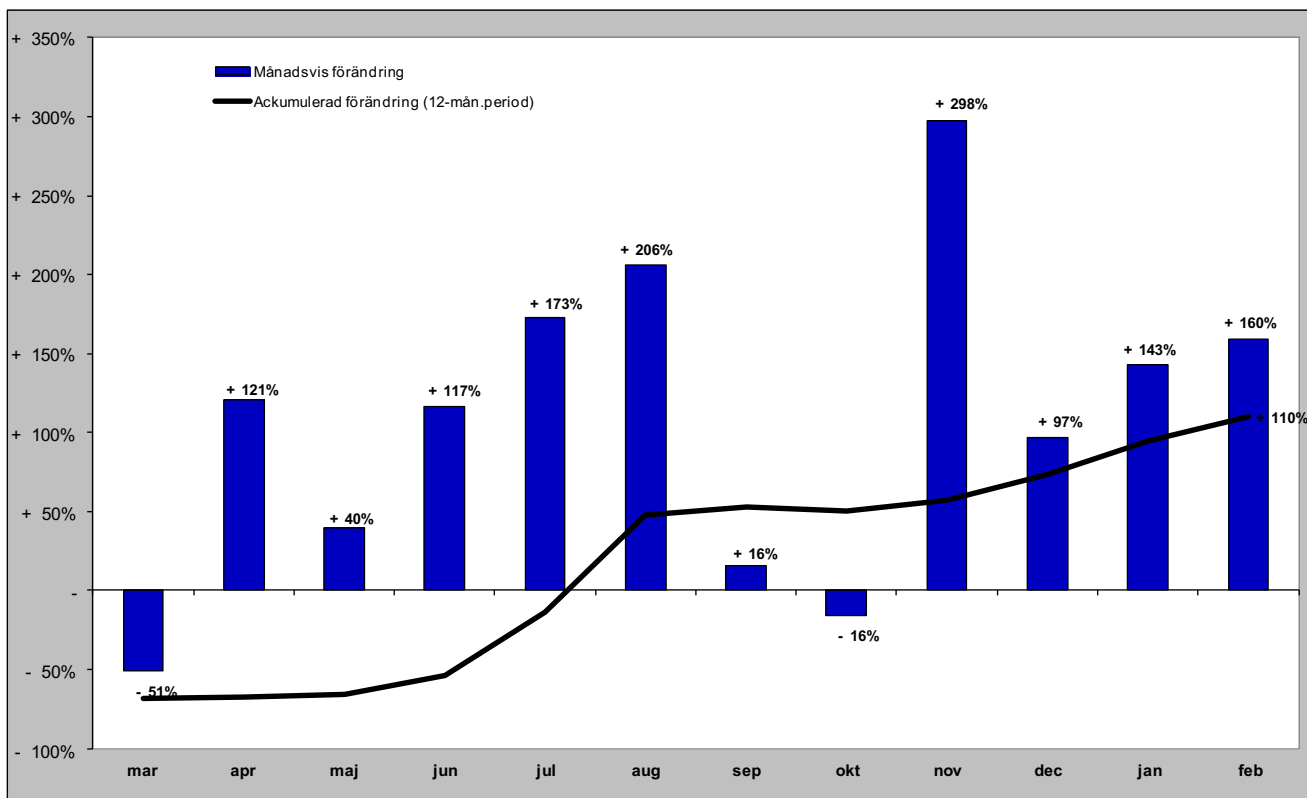

Holländska gästnätter (HSVCsol) i JH

Förändring gästnätter

Totalt antal gästnätter 18 138

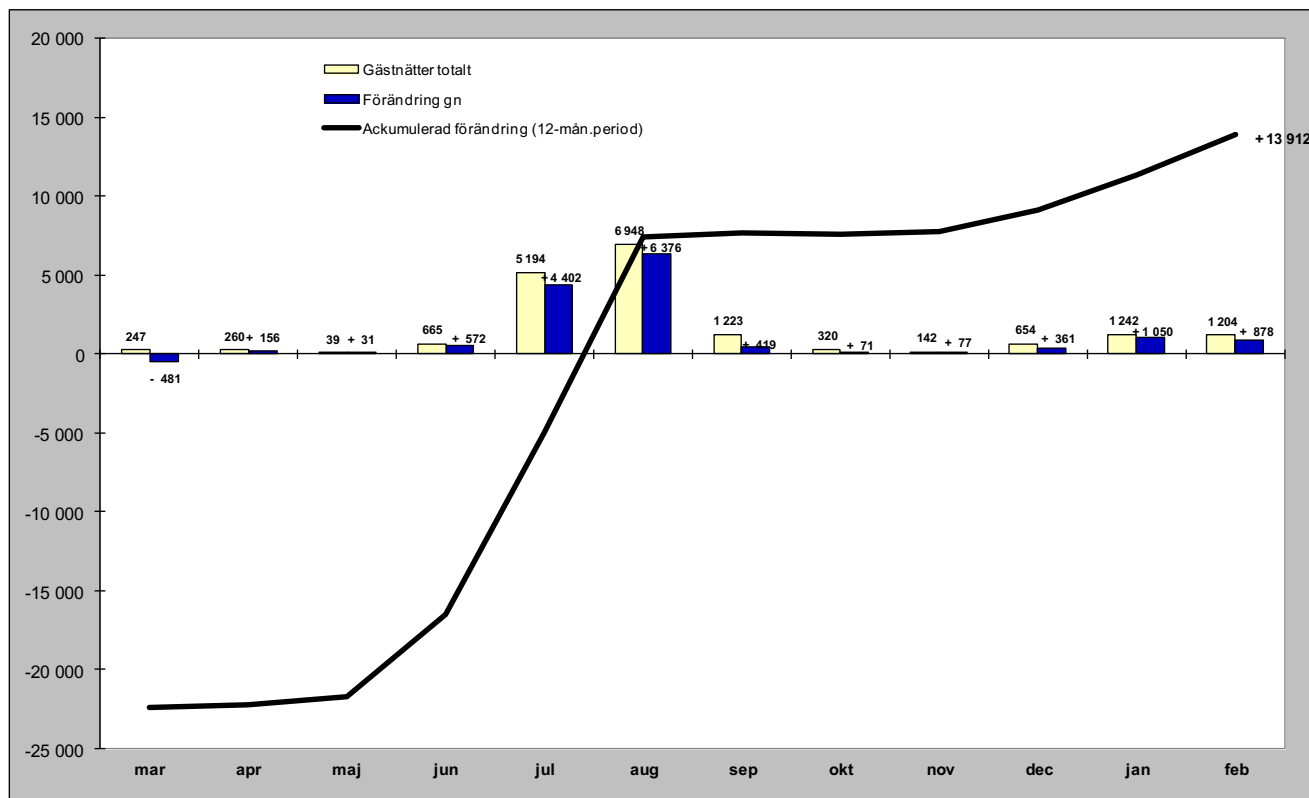

Relativ förändring

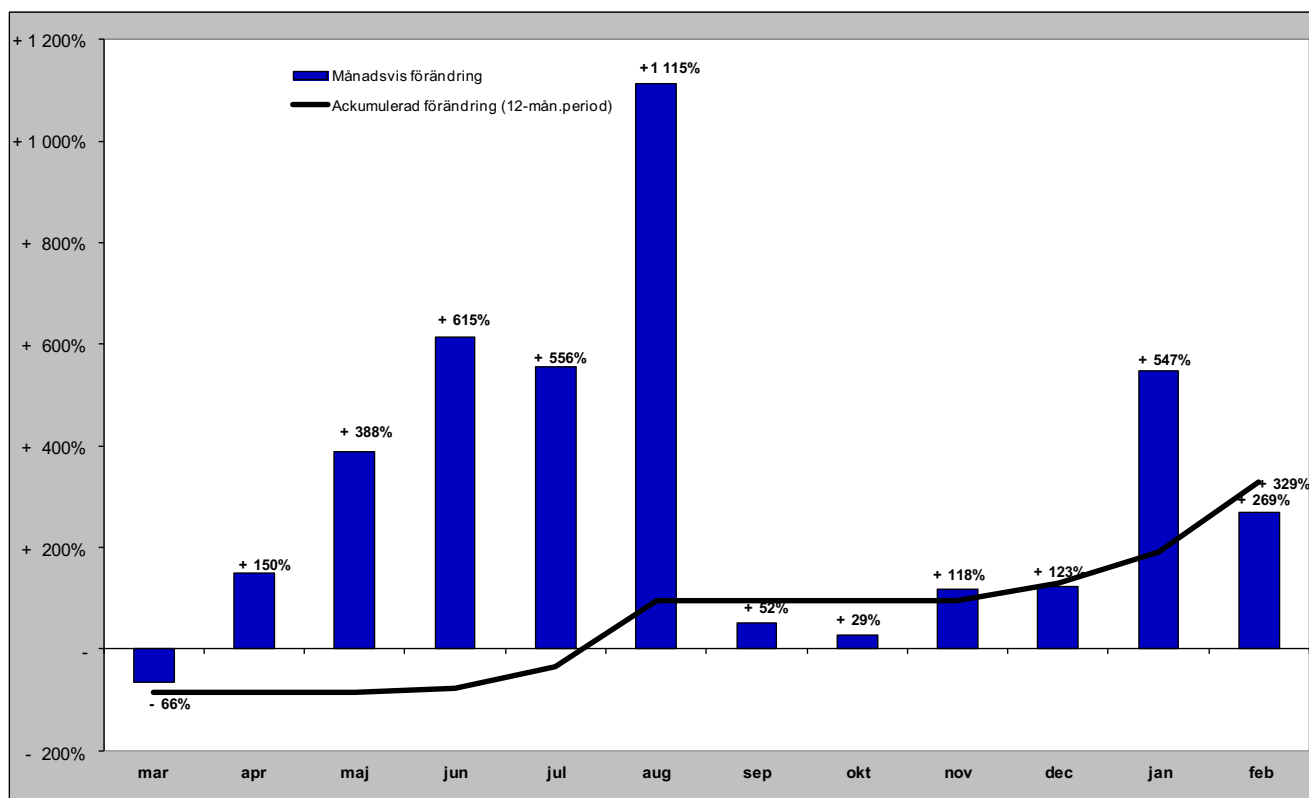

Gästnätter från GBR (HSVCsol) i JH

Förändring gästnätter

Totalt antal gästnätter 12 529

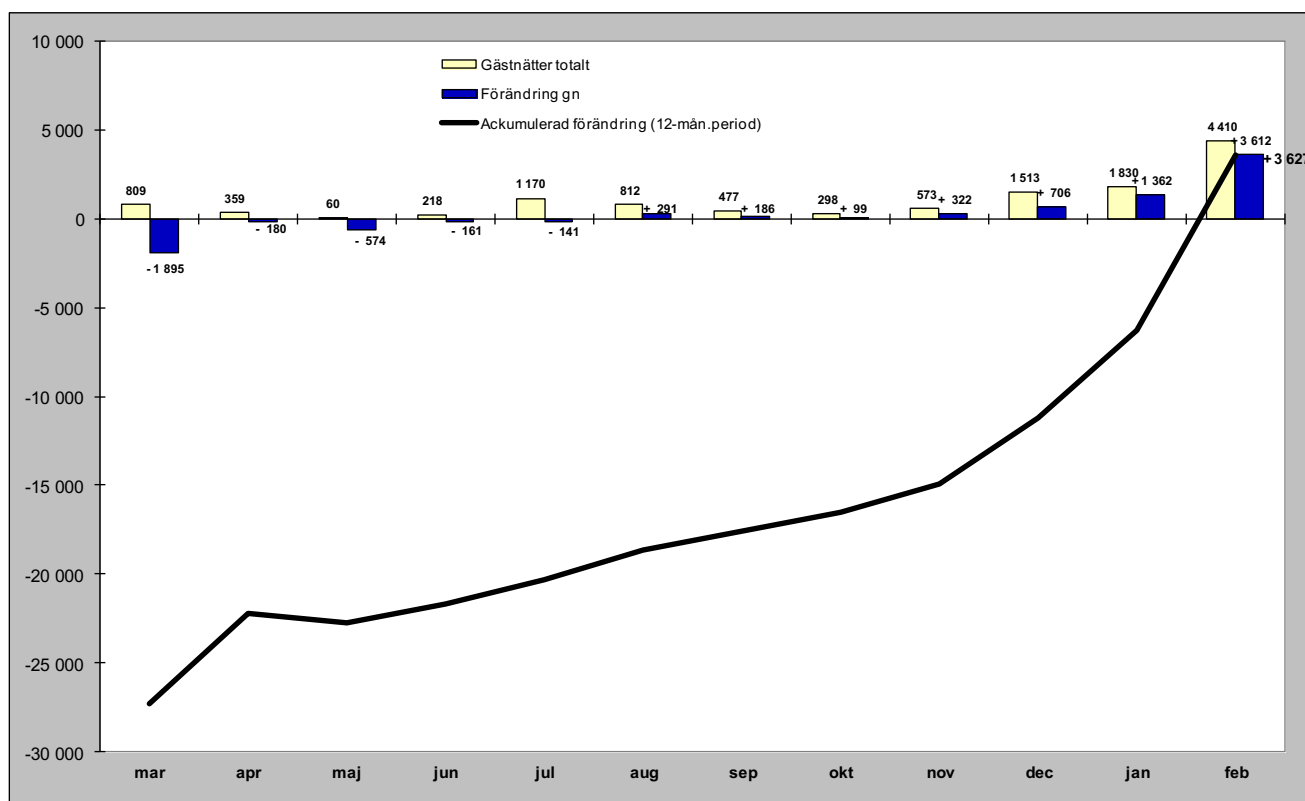

Relativ förändring

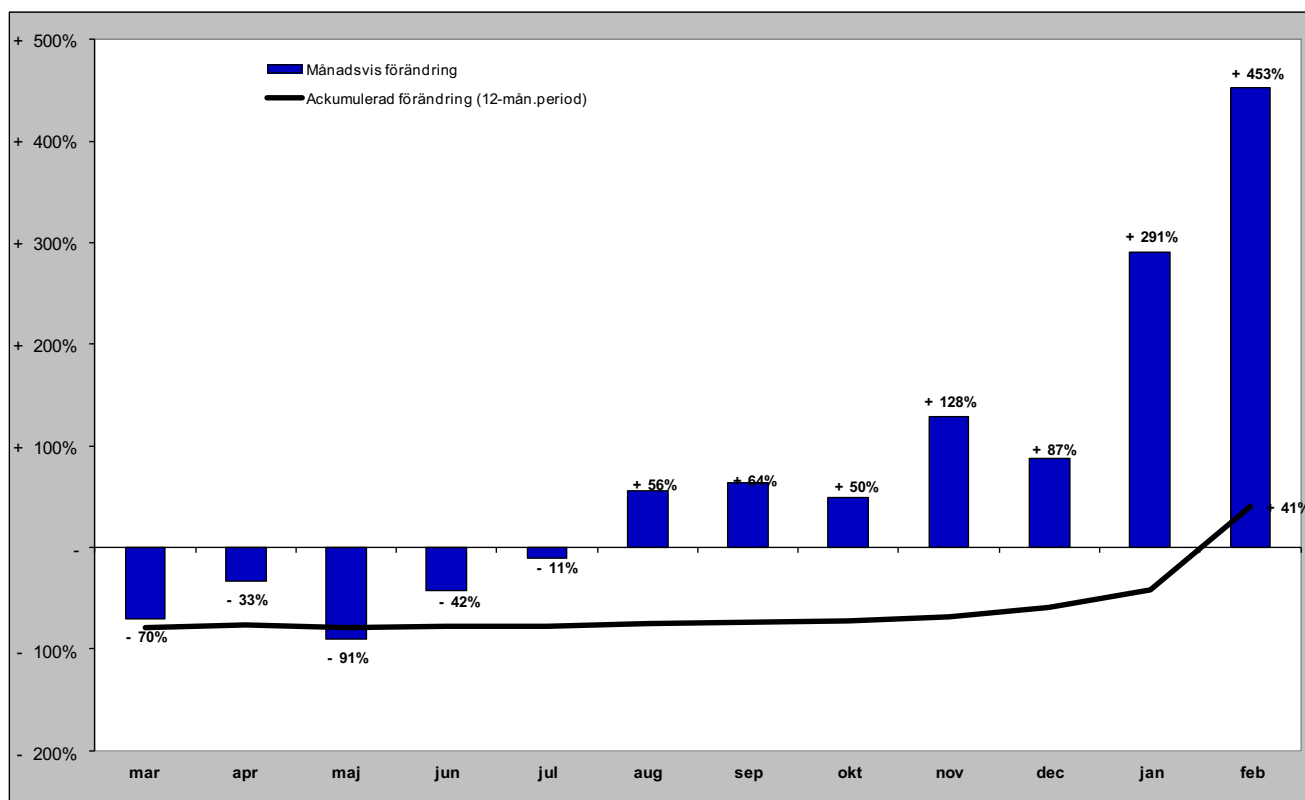

Gästnätter från Ryssland (HSVCsol) i JH

Förändring gästnätter

Totalt antal gästnätter 1 476

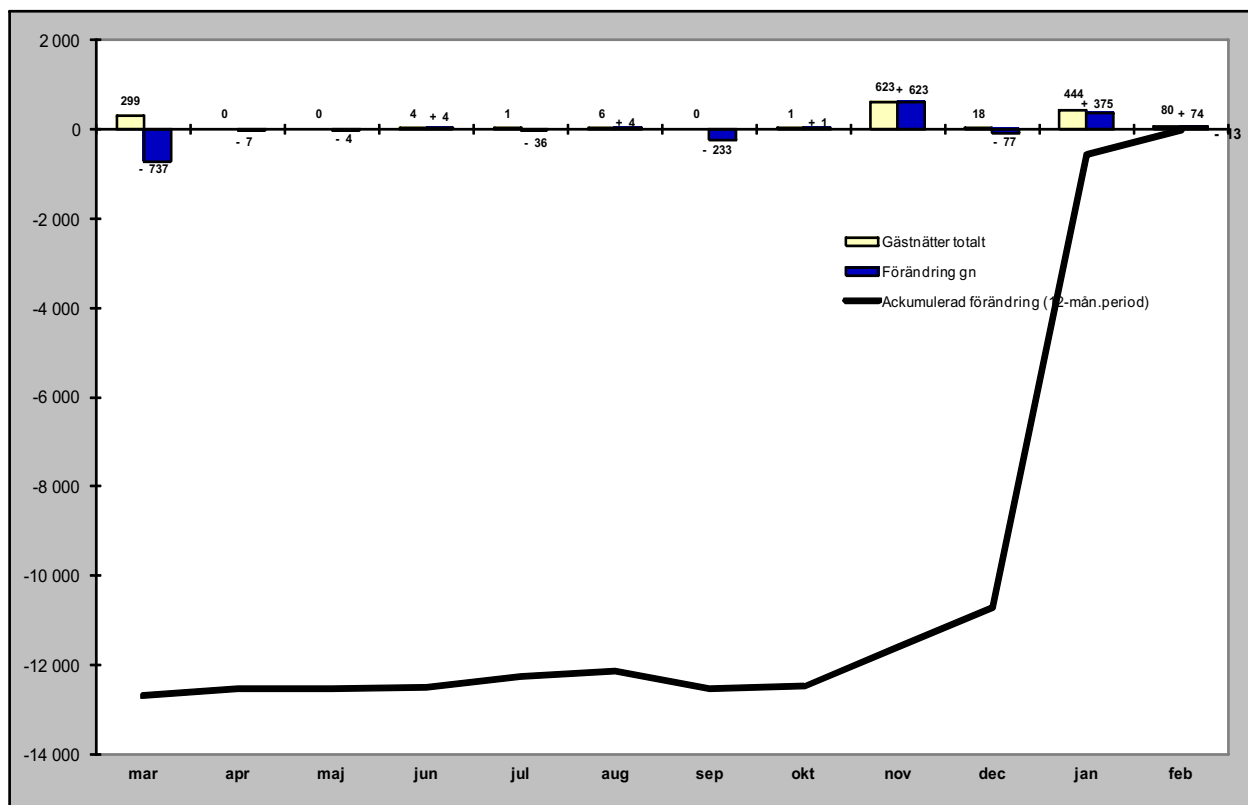

Relativ förändring

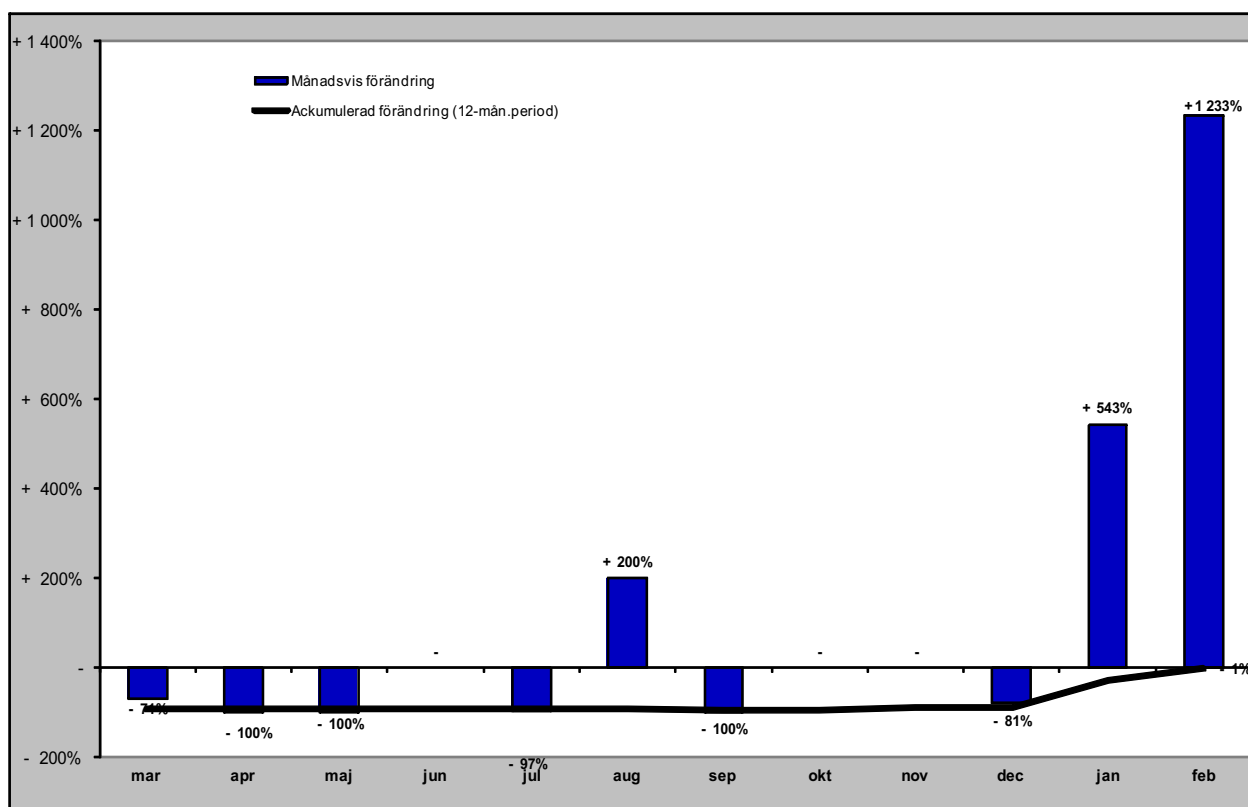

Gästnätter från Estland (HSVCsol) i JH

Förändring gästnätter

Totalt antal gästnätter 7 348

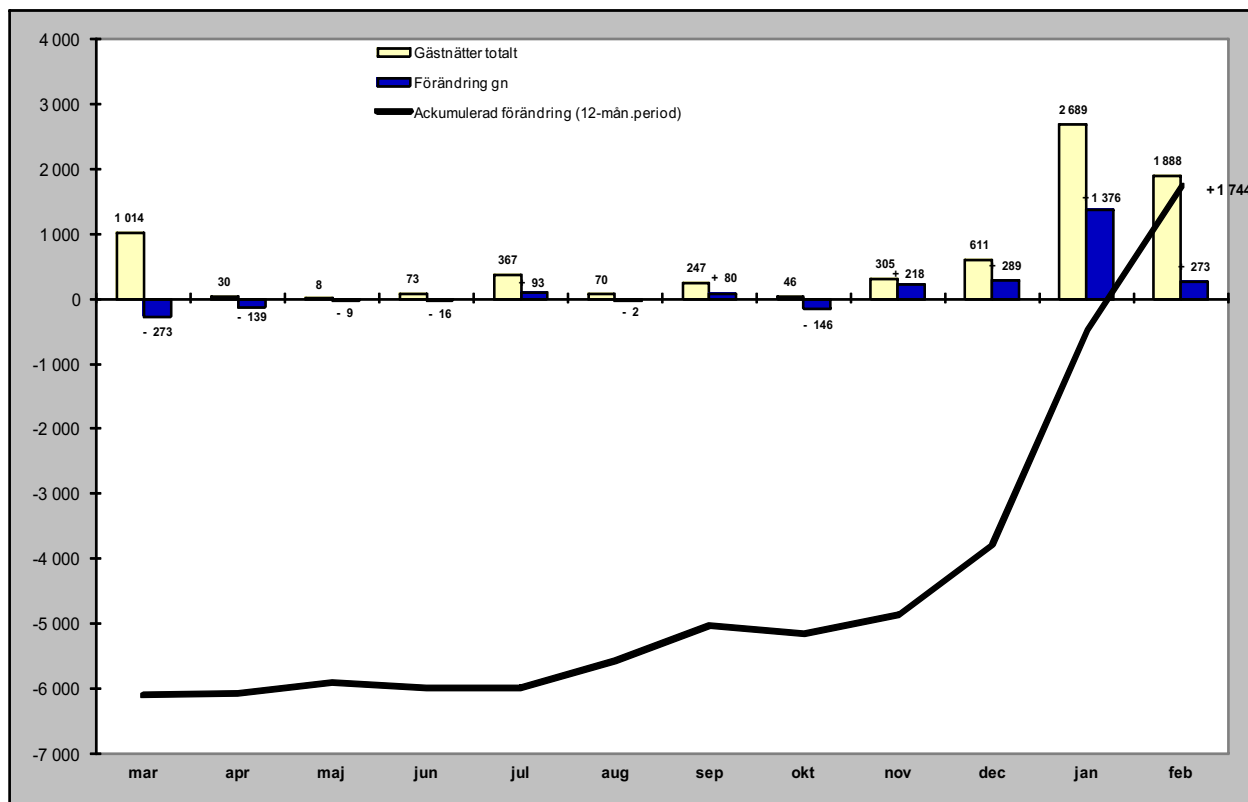

Relativ förändring

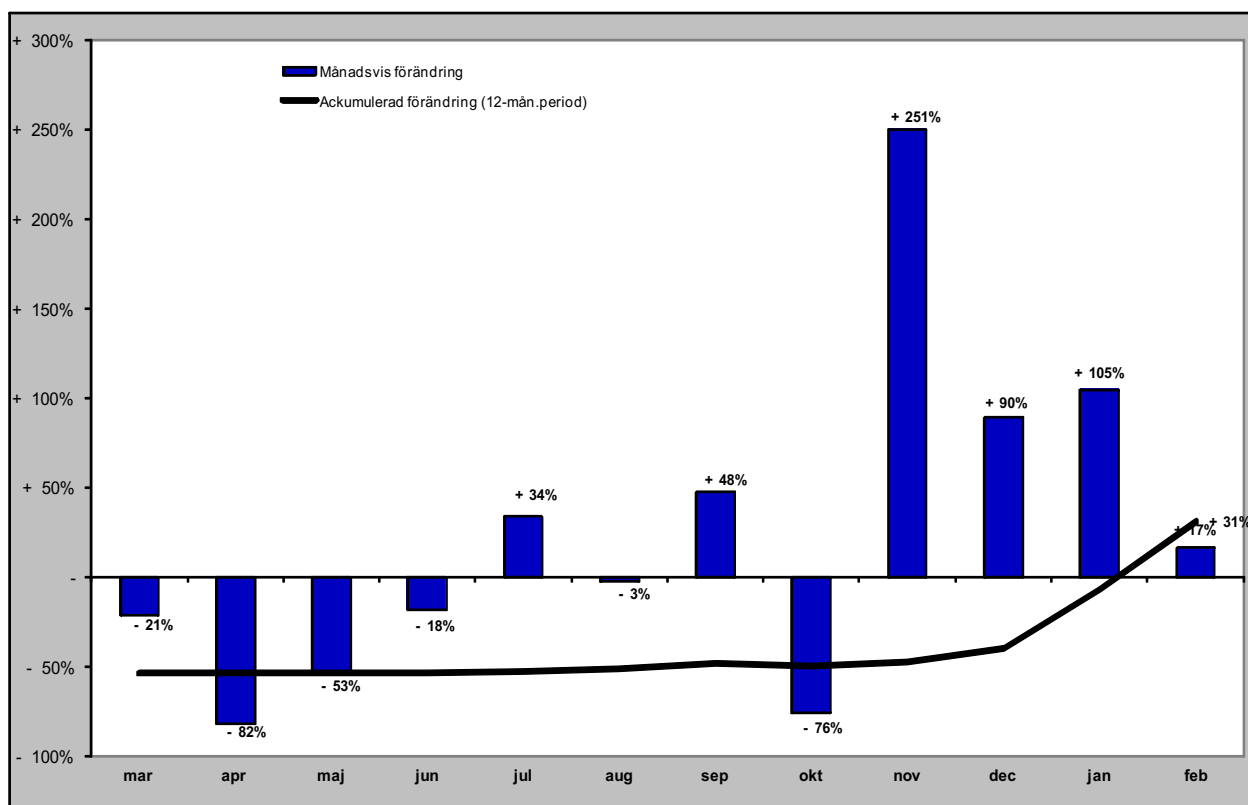

Gästnätter från Lettland (HSVCsol) i JH

Förändring gästnätter

Totalt antal gästnätter 2 351

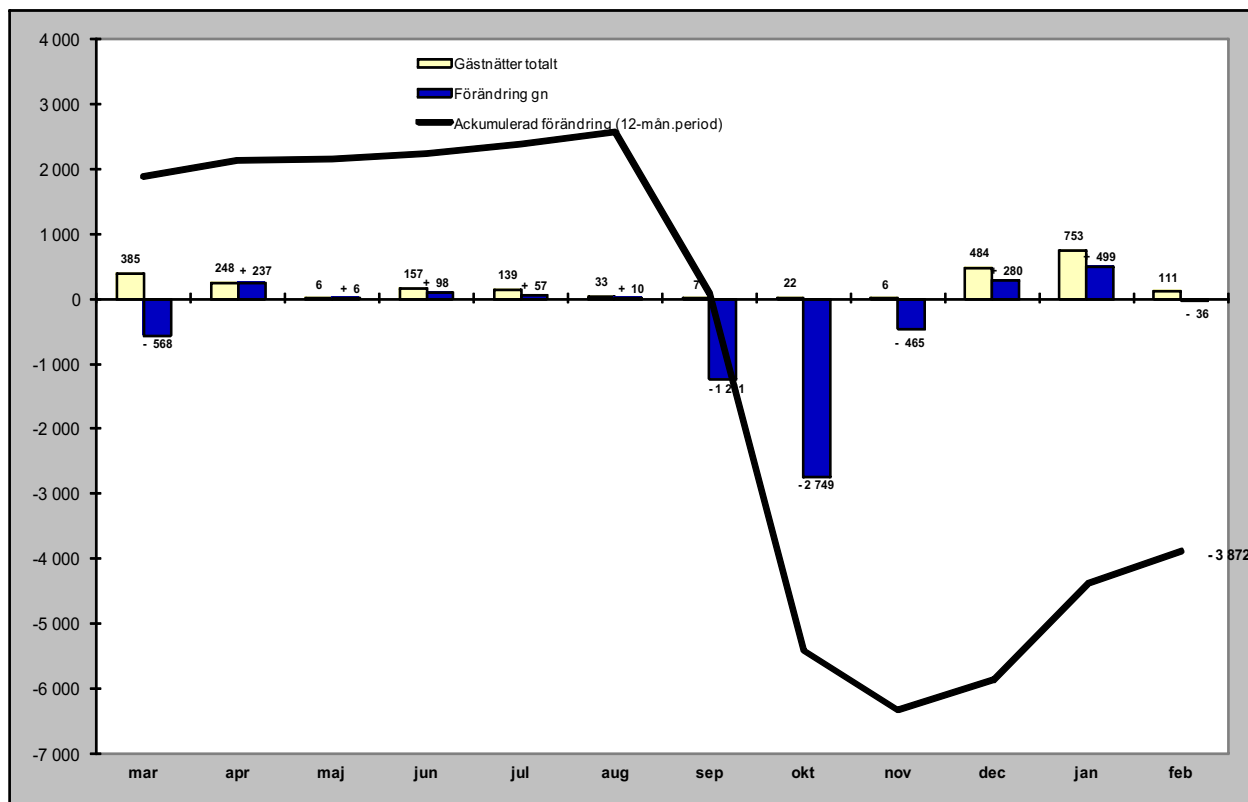

Relativ förändring

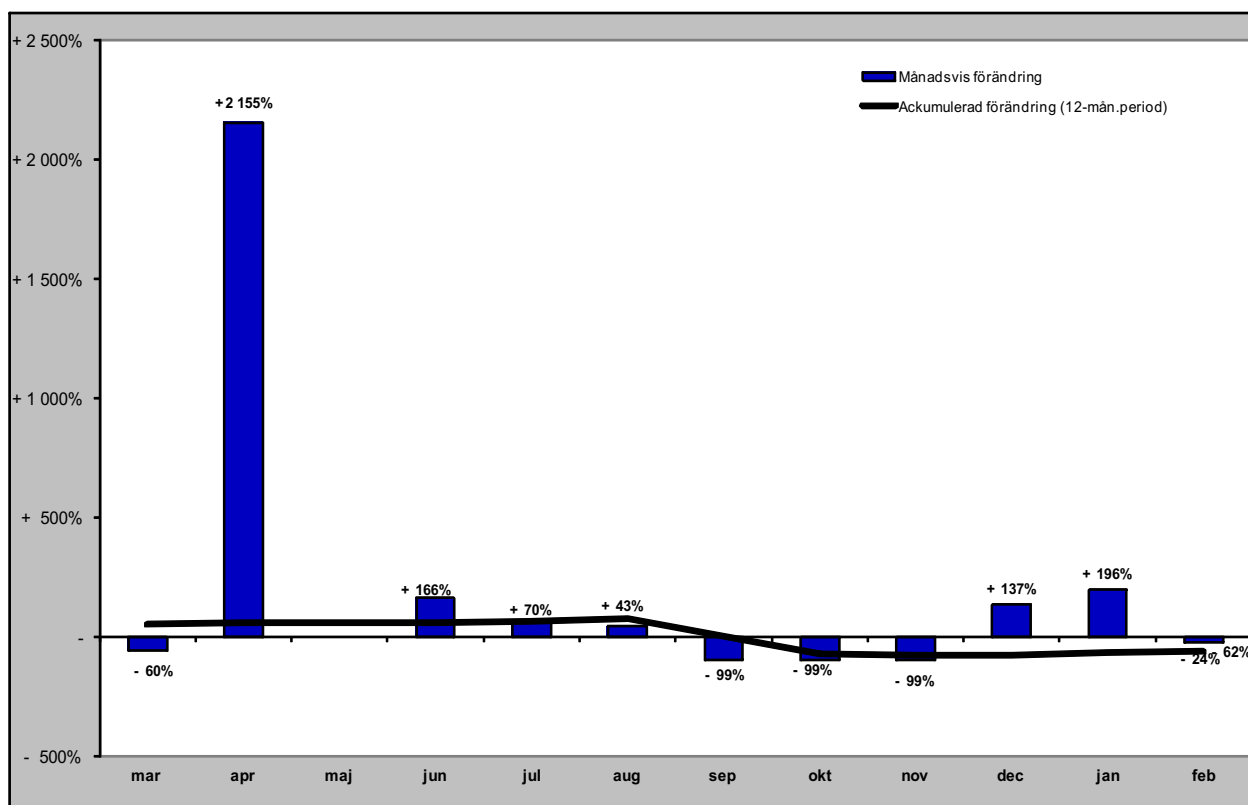

Gästnätter från övriga Europa (HSVCsol) i JH

Förändring gästnätter

Totalt antal gästnätter 52 141

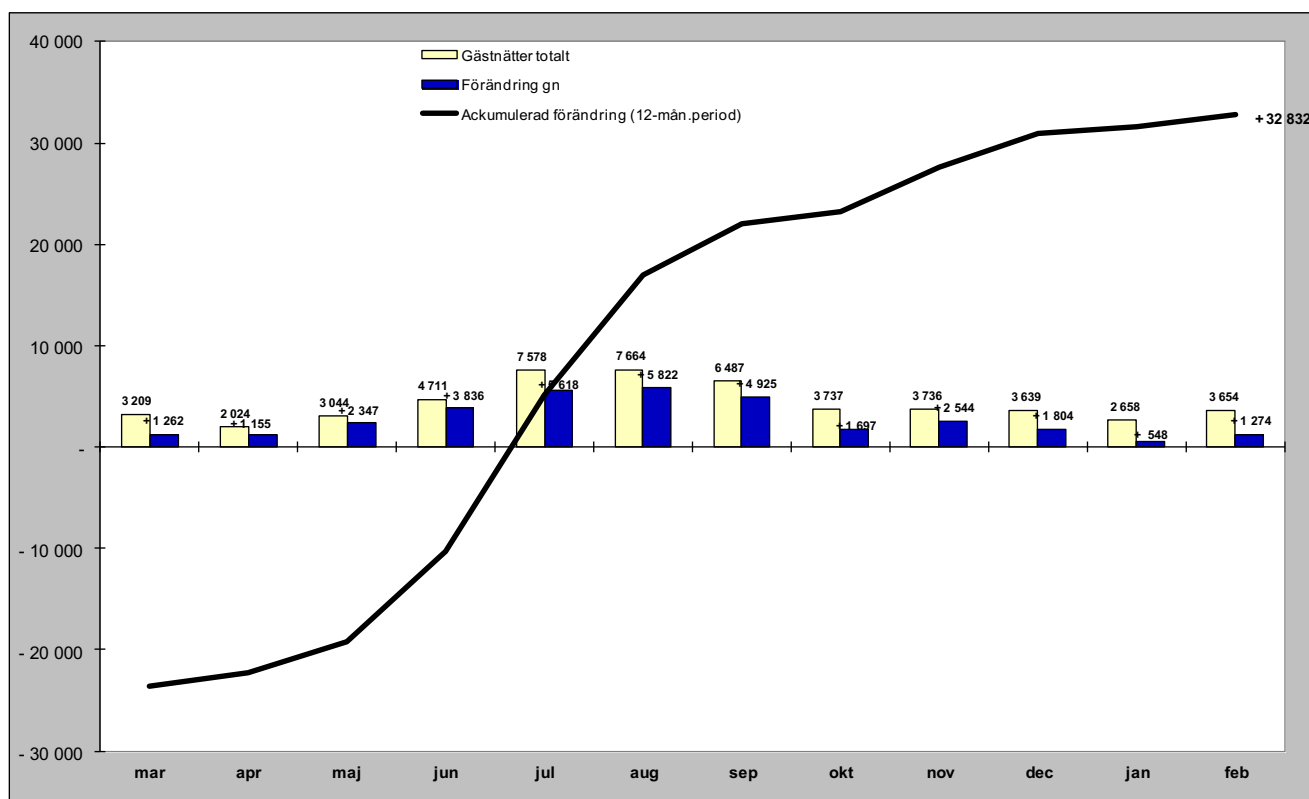

Relativ förändring

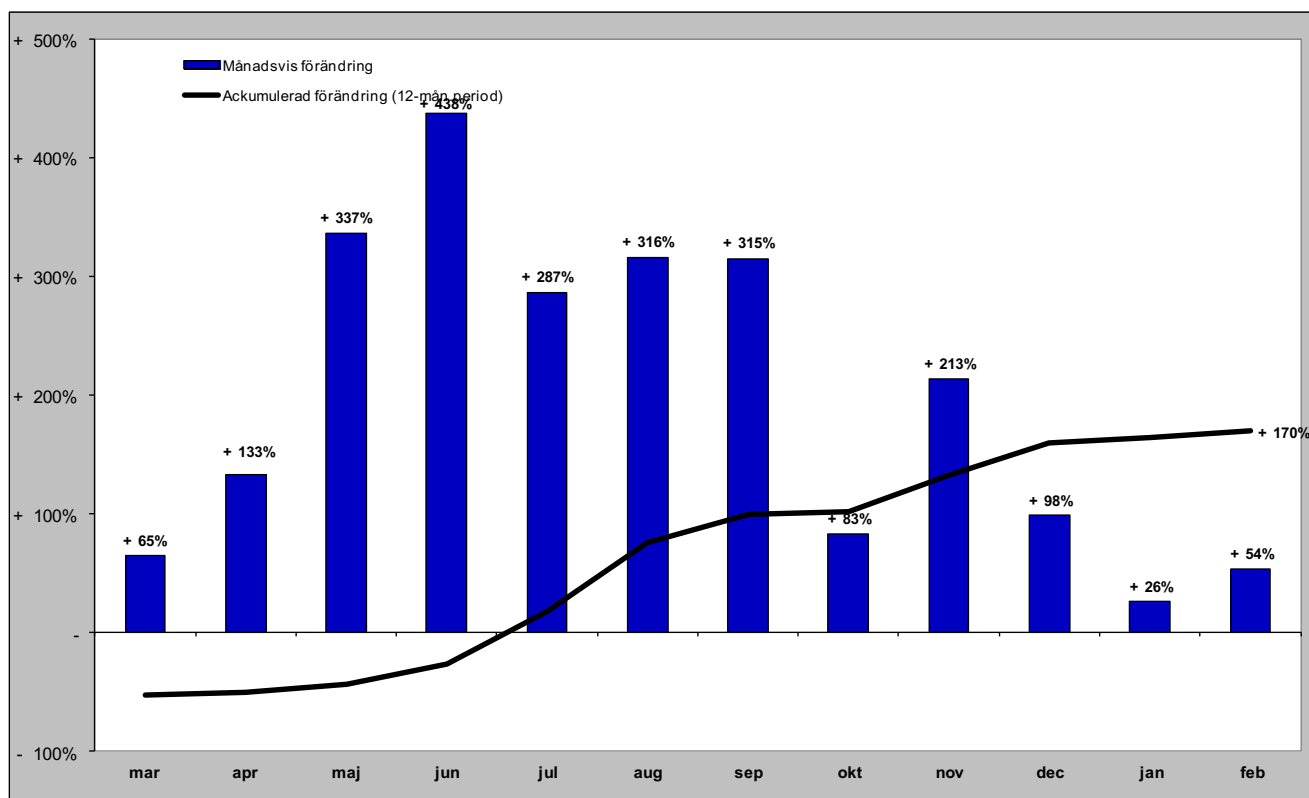

Gästnätter från övriga världen (HSVCsol) i JH

Förändring gästnätter

Totalt antal gästnätter 16 464

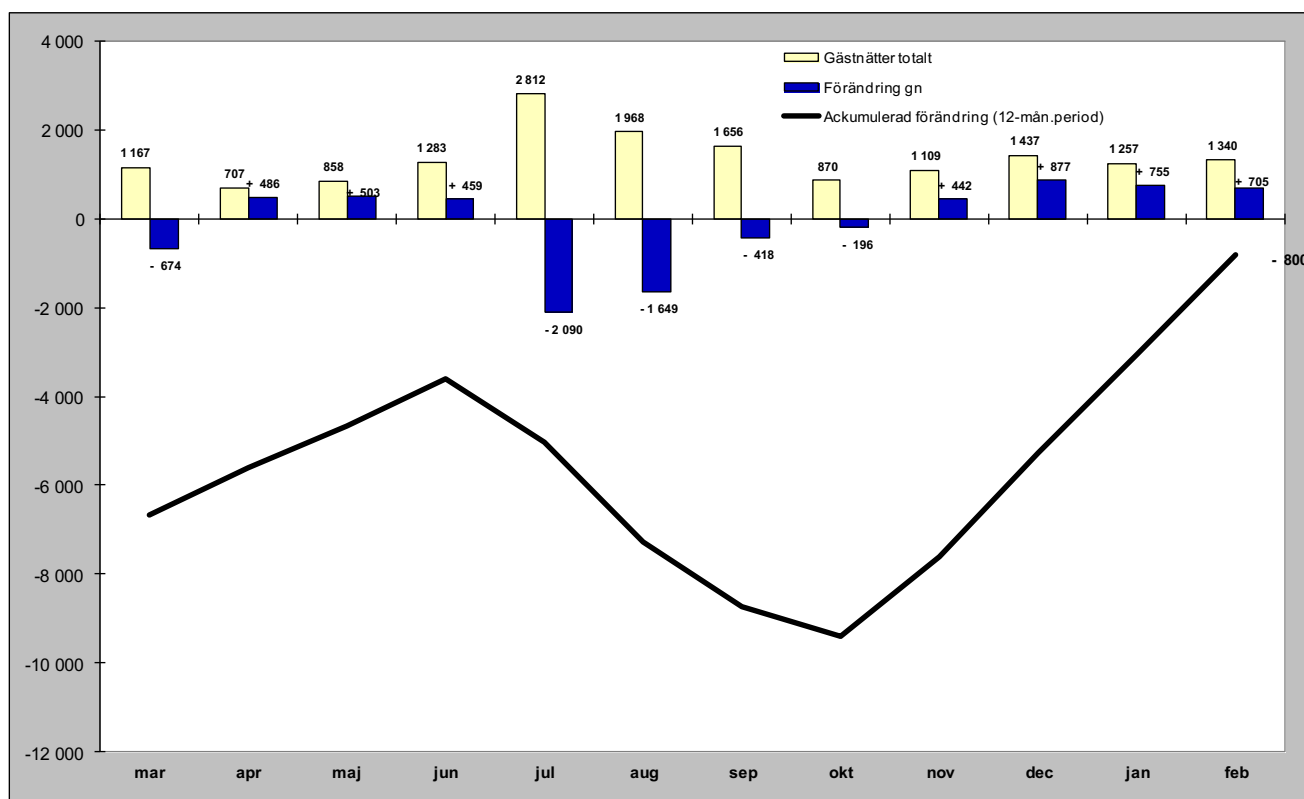

Relativ förändring

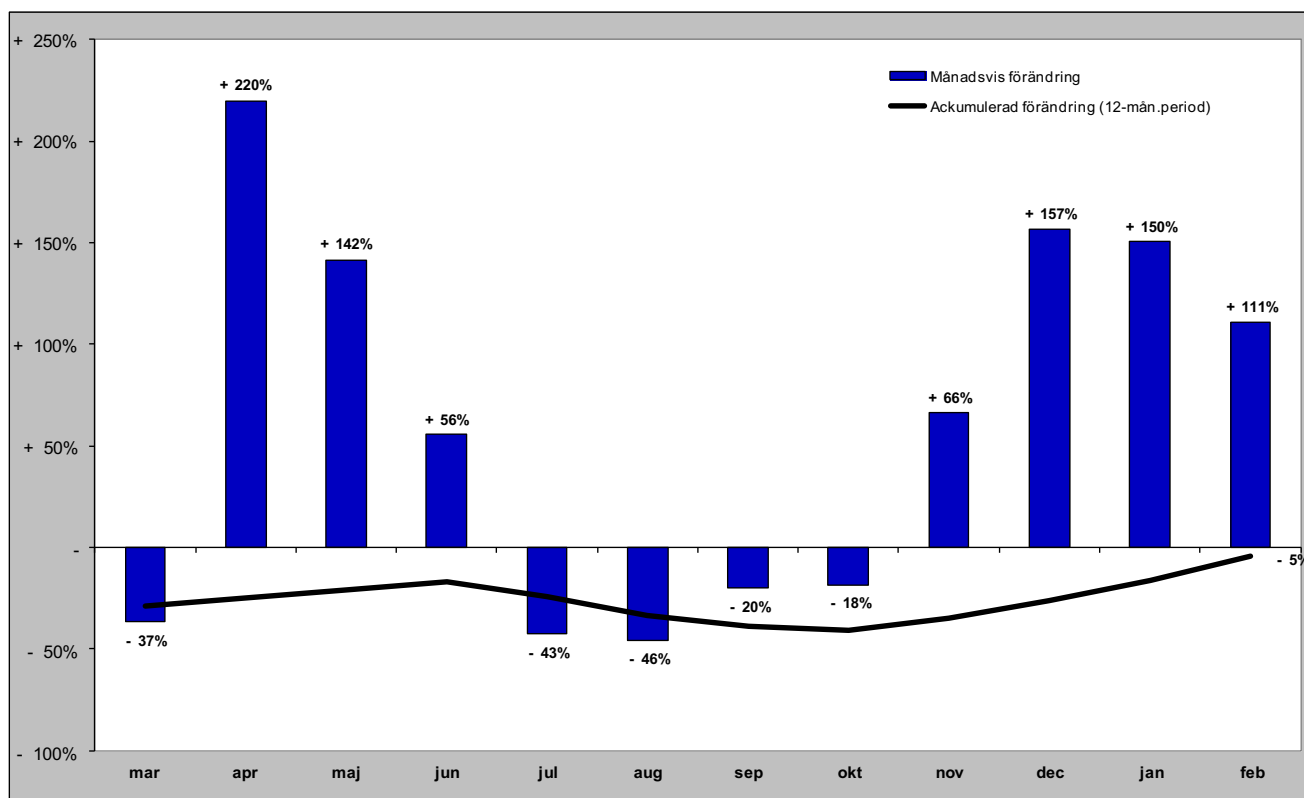

GÄSTNÄTTER FÖRDELAT PER KOMMUN

Gästnätter i Härjedalens Kommun (HSVCsol)

Förändring gästnätter

Totalt antal gästnätter 1 433 754

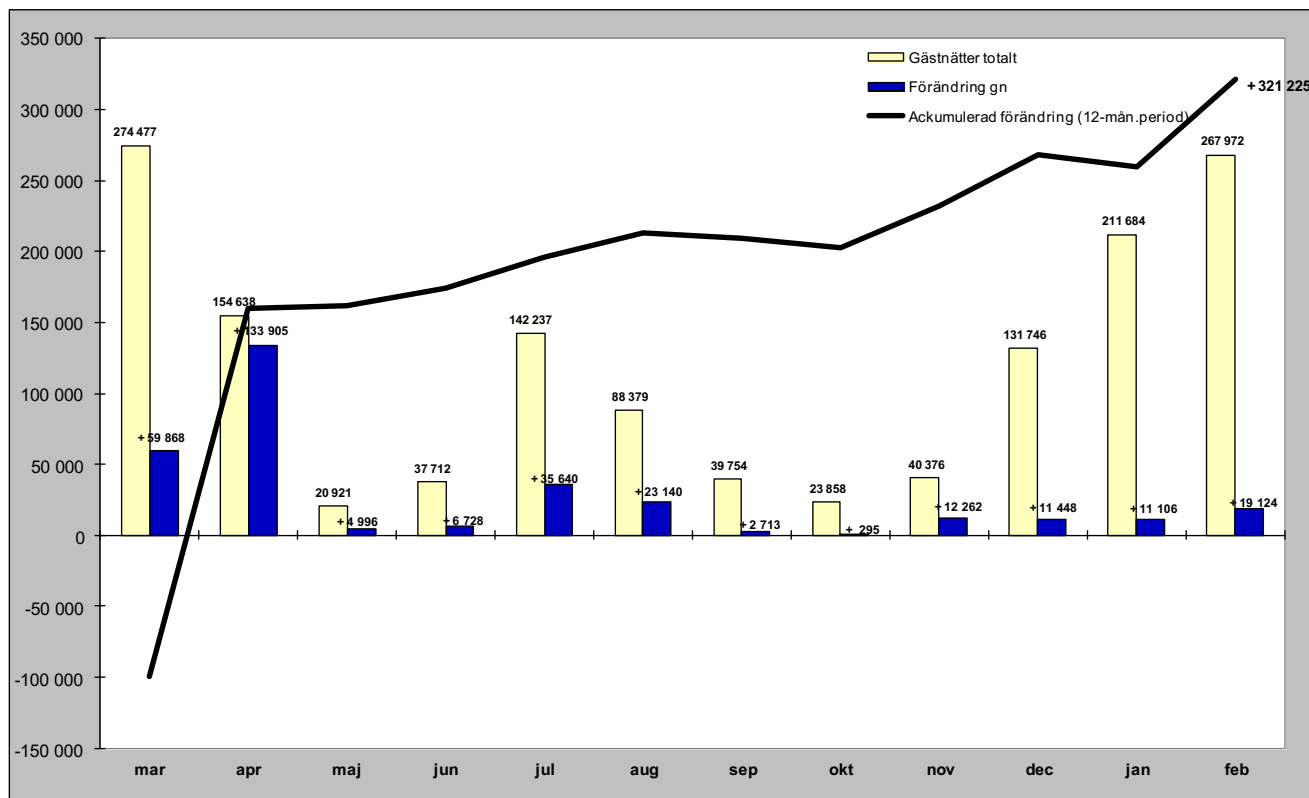

Relativ förändring

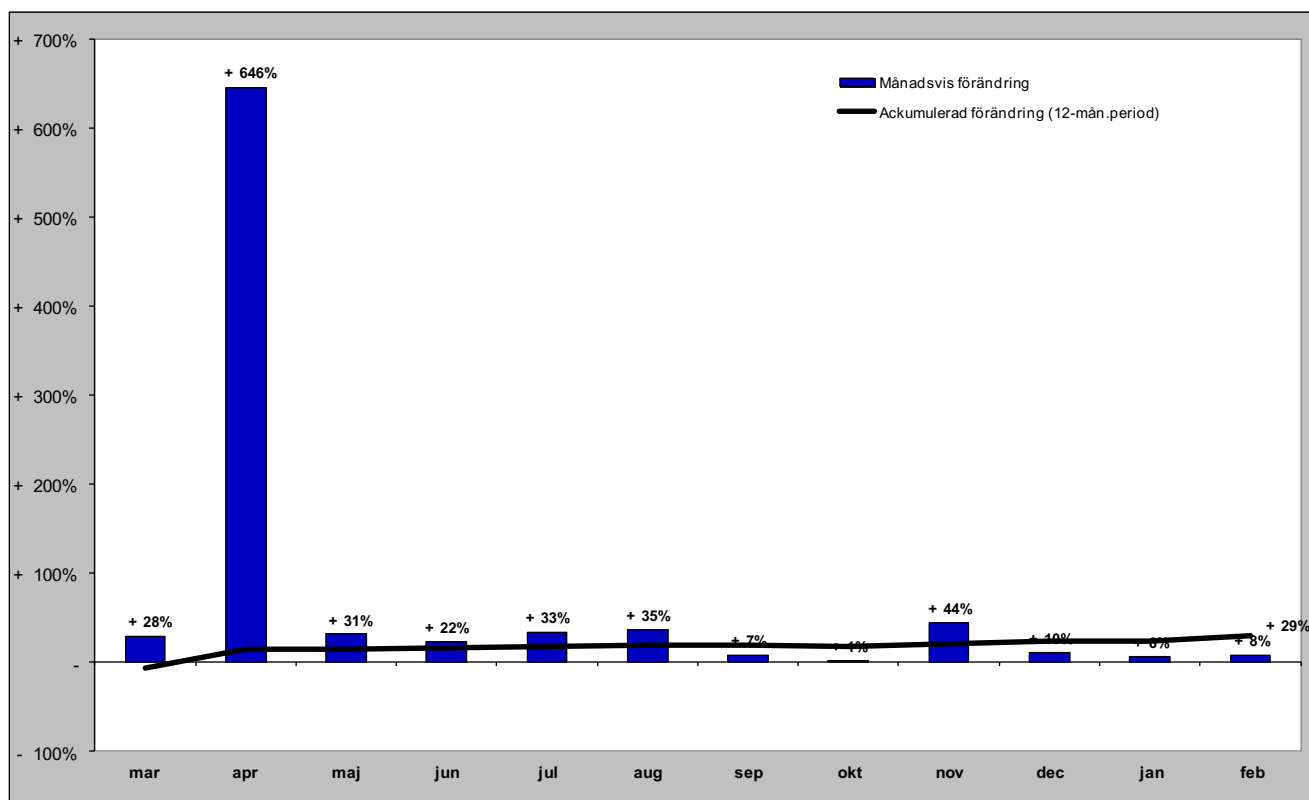

Gästnätter i Härjedalens Kommun (HSVCsol) marknader

Senaste månaden

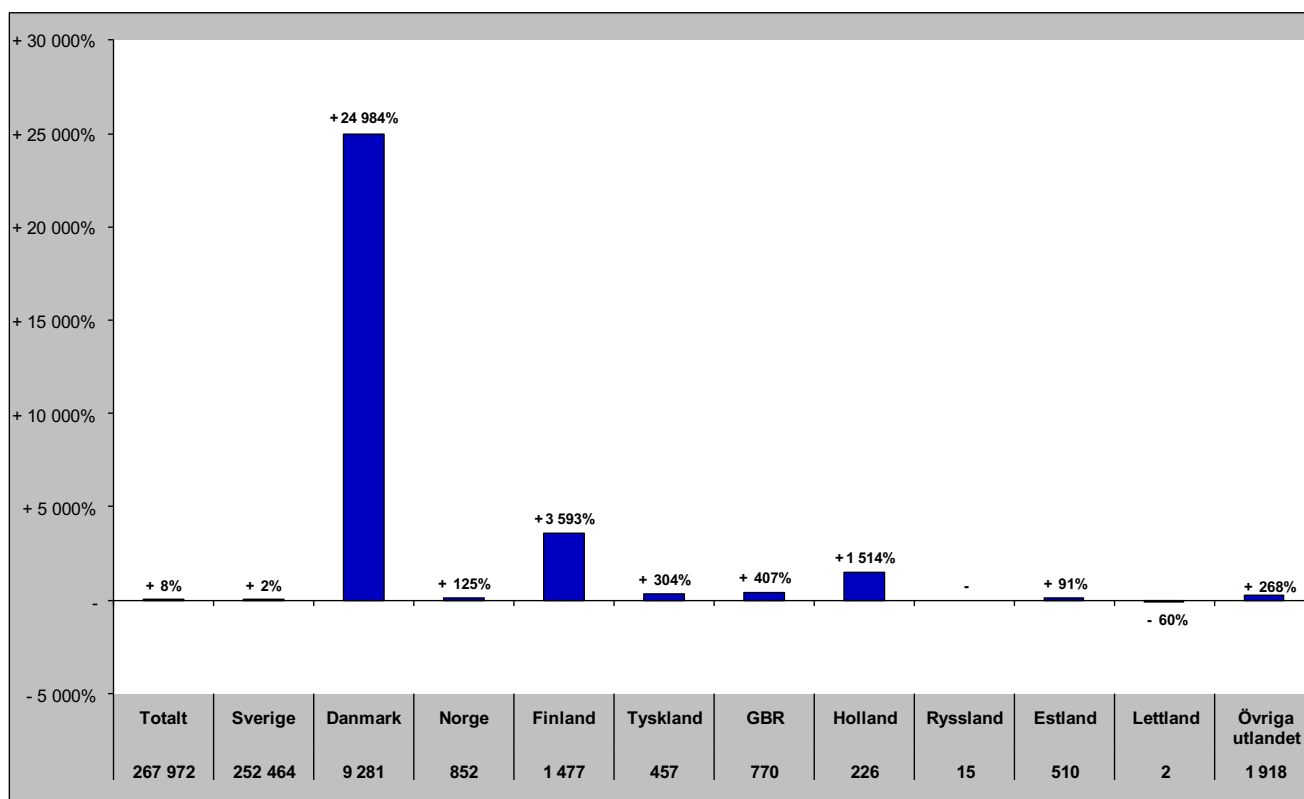

Senaste vintern (nov-apr)

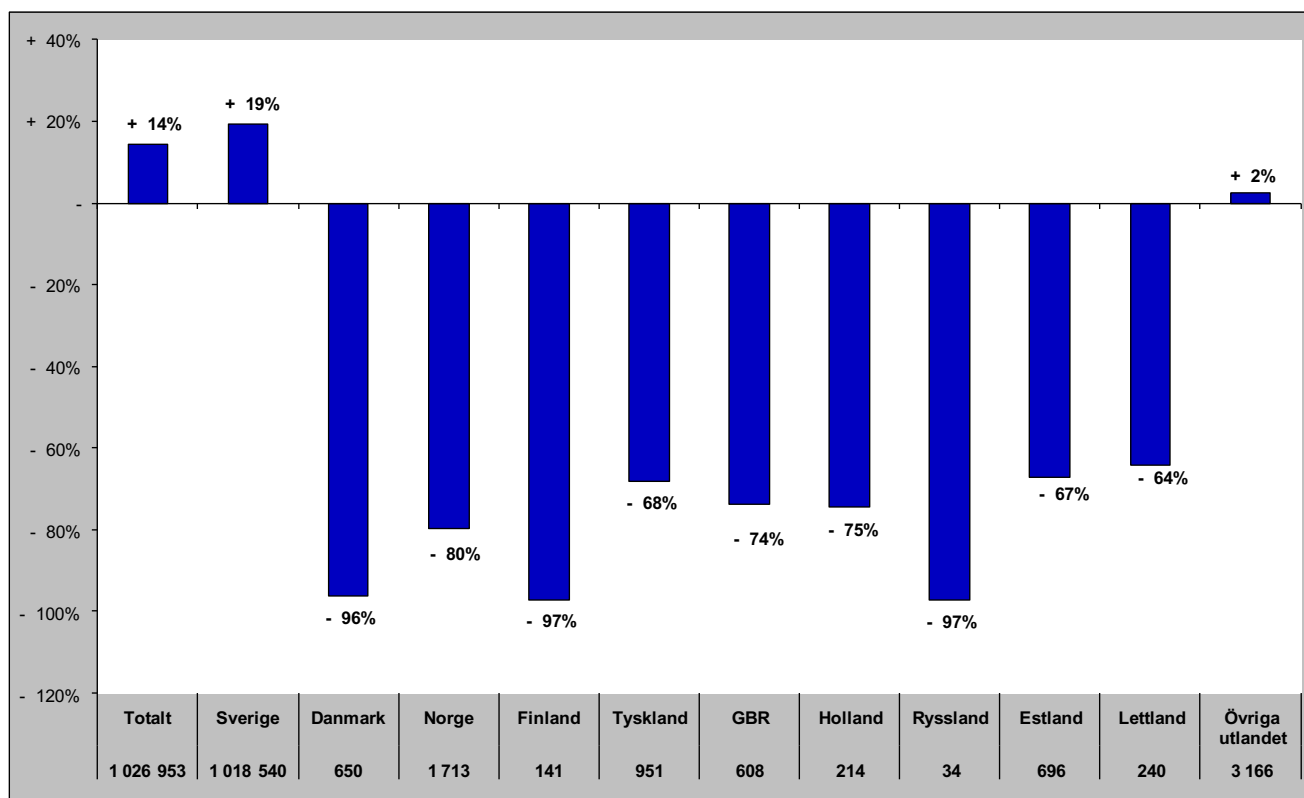

Gästnätter i Härjedalens Kommun (HSVCsol) marknader

Senaste sommaren (jun-sep)

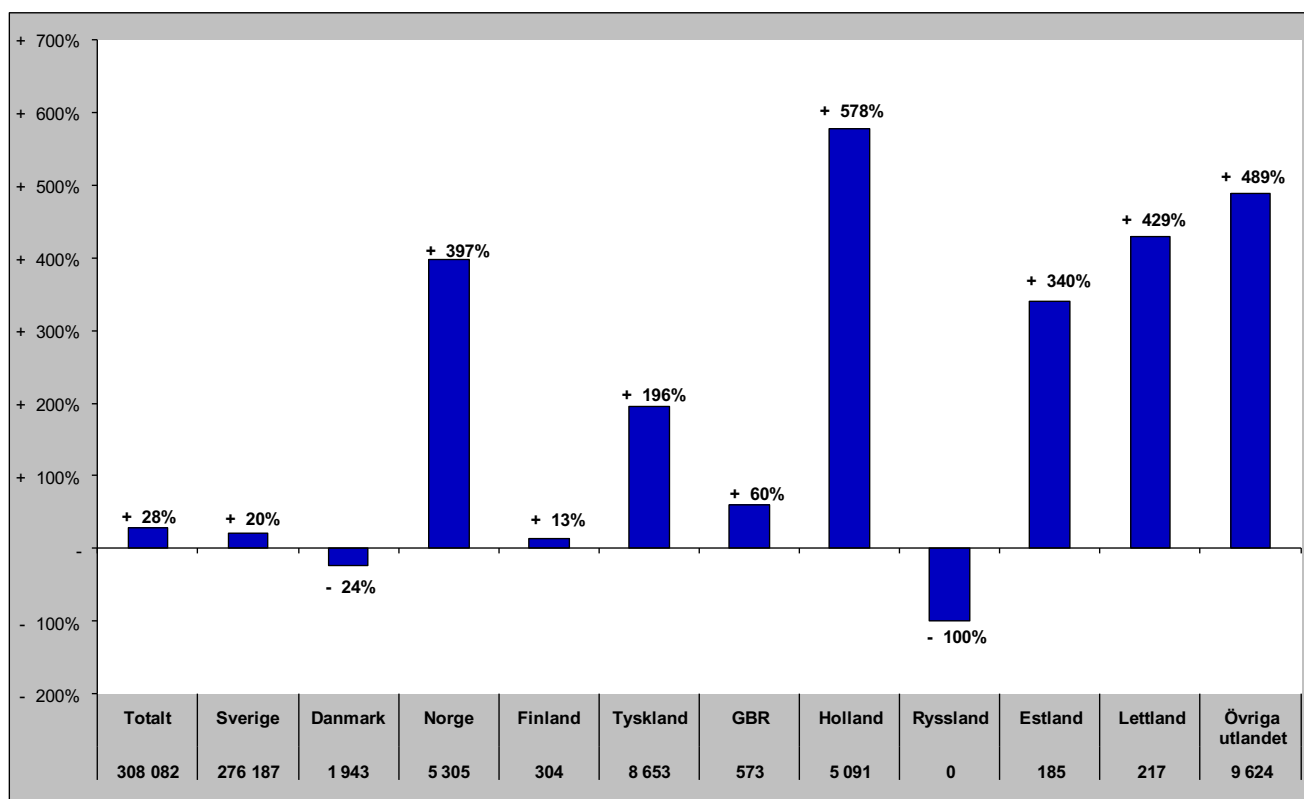

Senaste barmark (maj-okt)

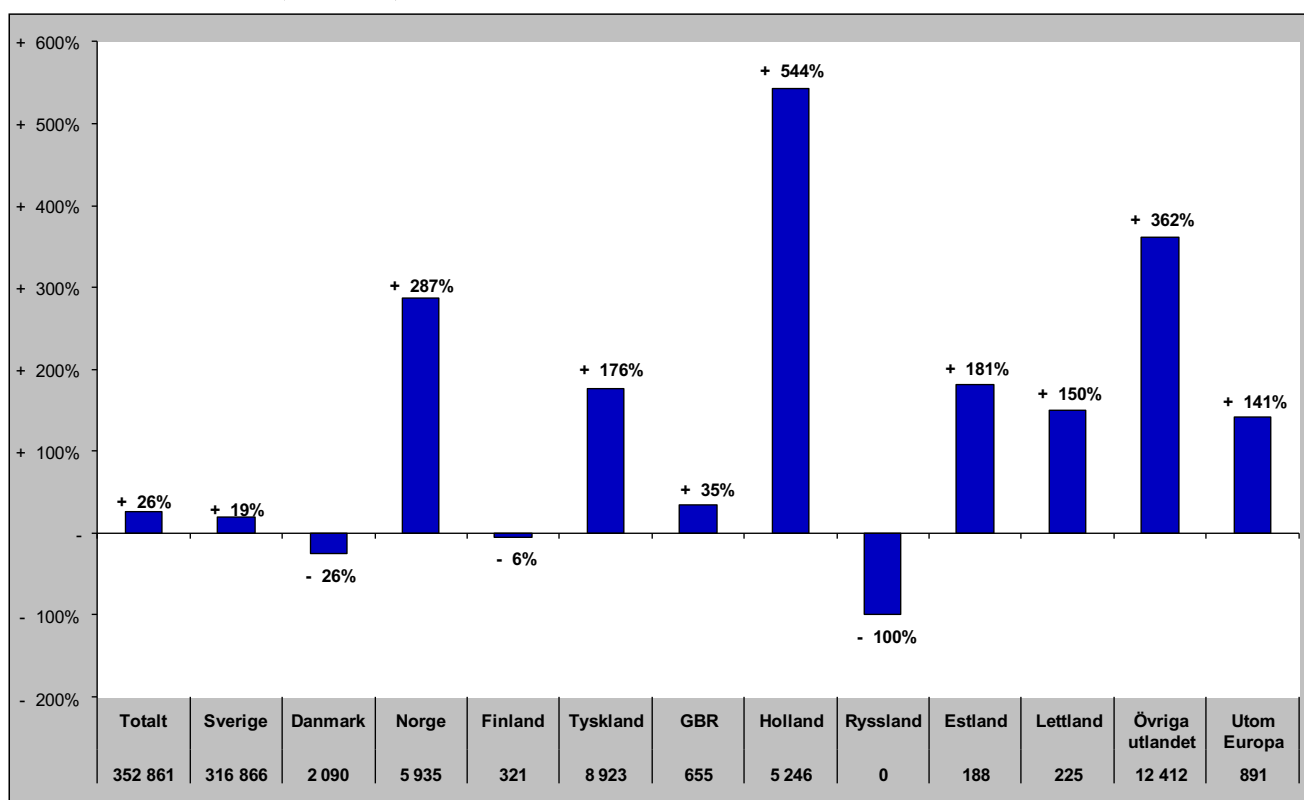

Gästnätter i Härjedalens Kommun (HSVCsol) marknader

Senaste helåret

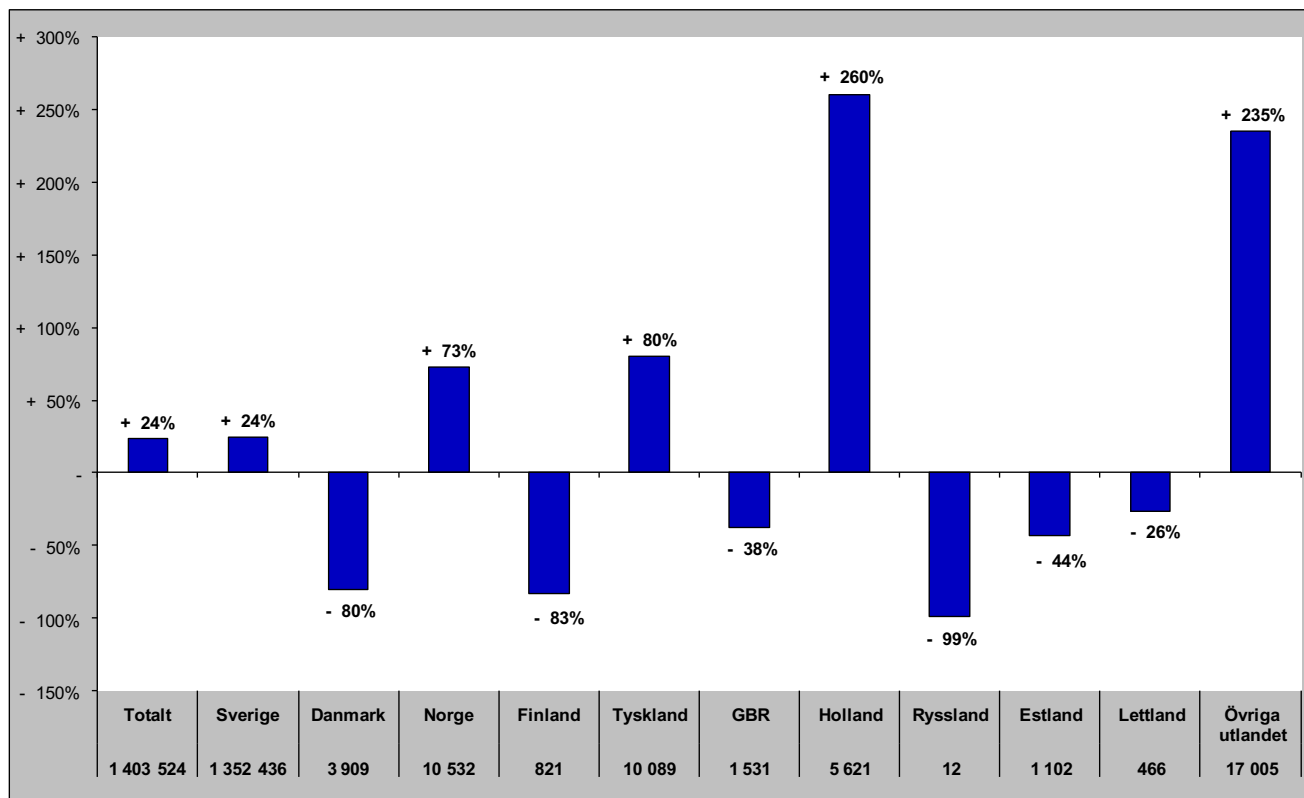

Gästnätter i Bergs Kommun (HSVC)

Förändring gästnätter

Totalt antal gästnätter 156 403

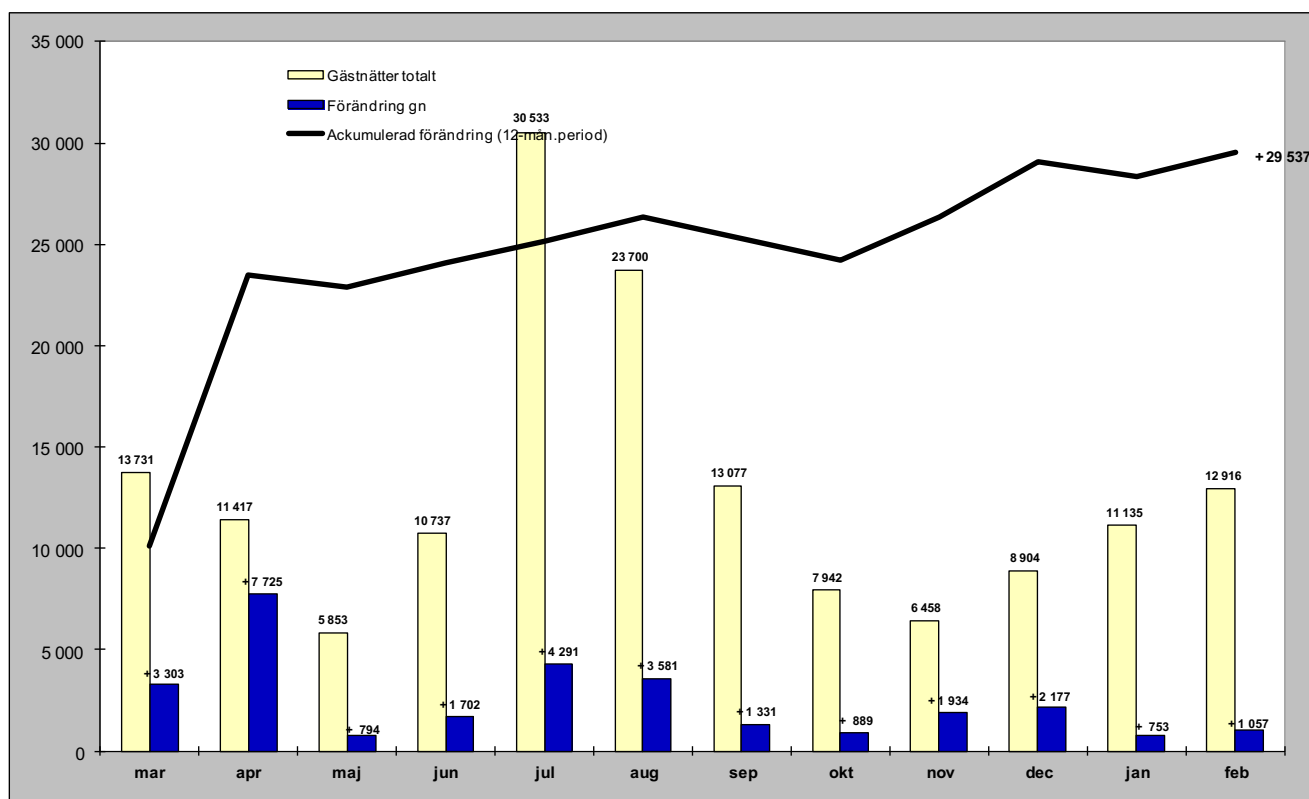

Relativ förändring

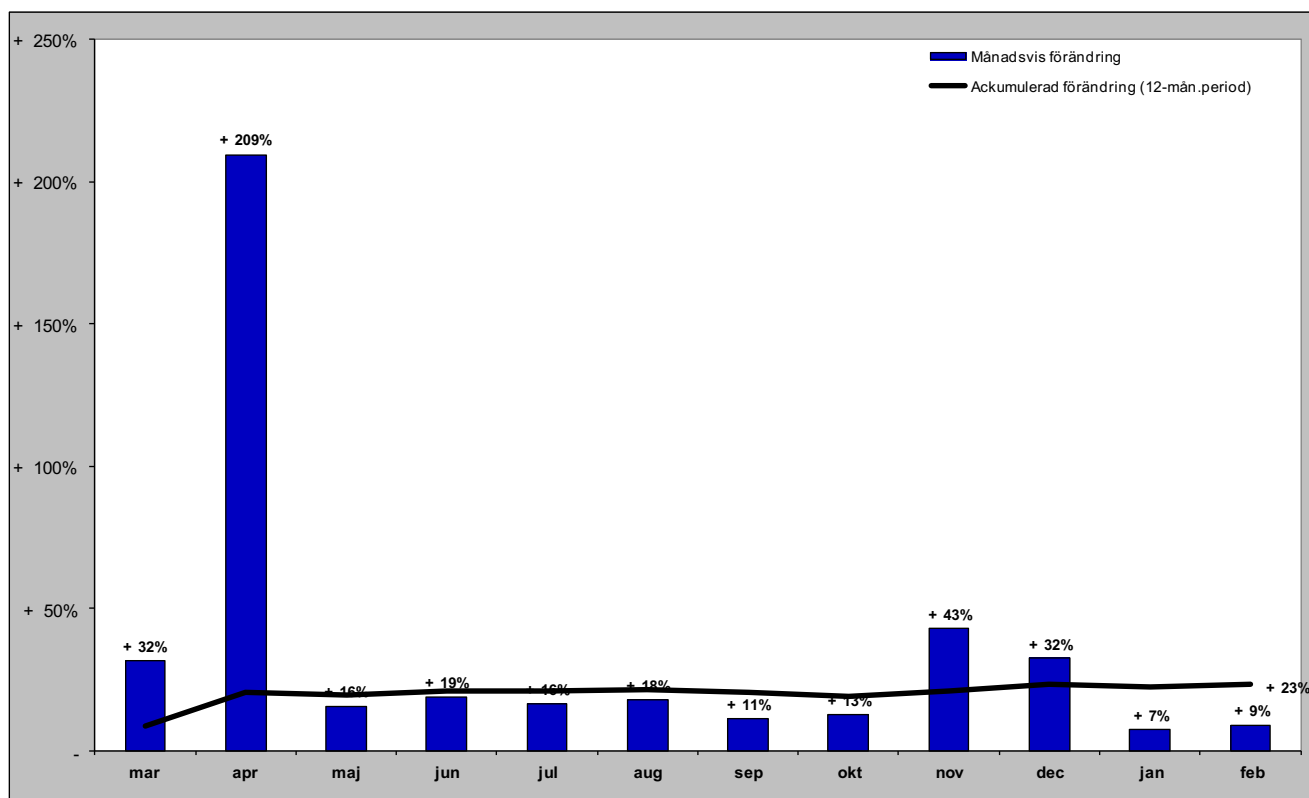

Gästnätter i Bergs kommun (HSVC) marknader

Senaste månaden

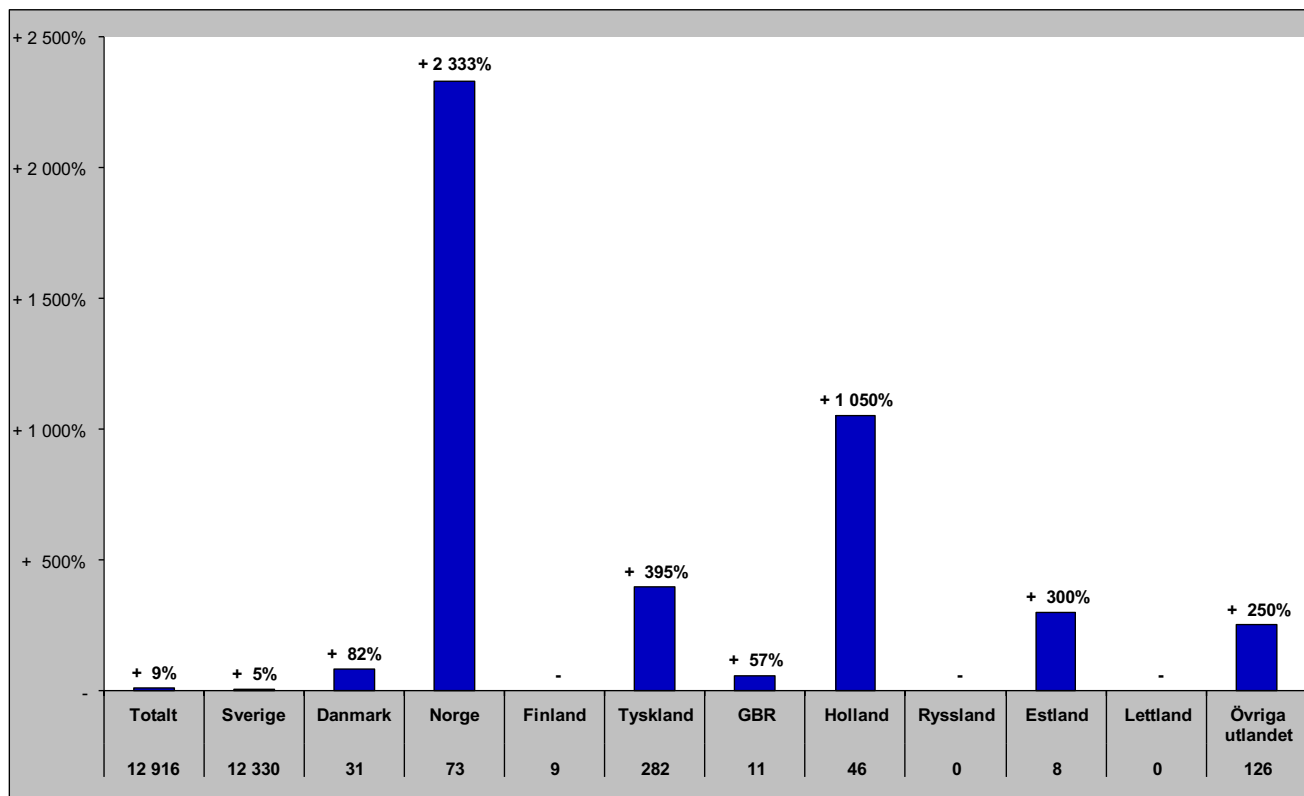

Senaste vintern (nov-apr)

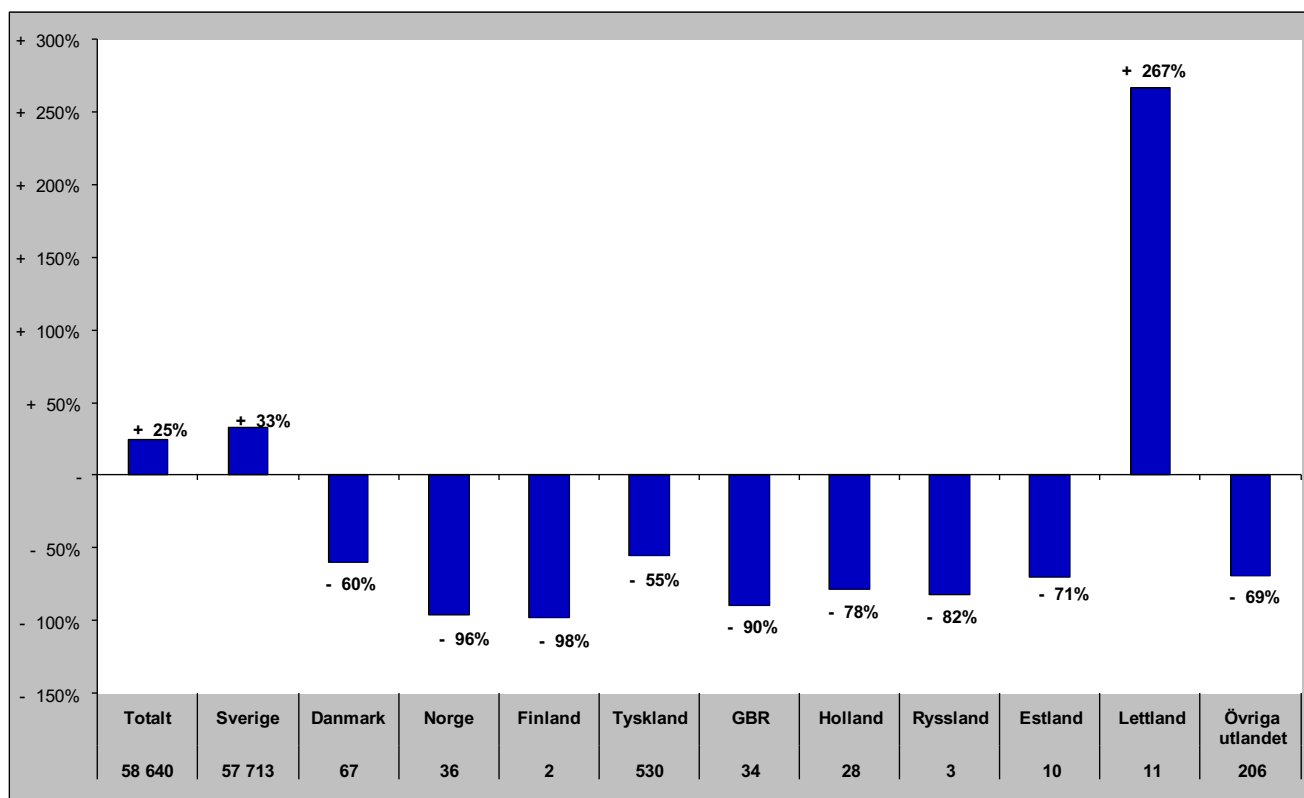

Gästnätter i Bergs kommun (HSVC) marknader

Senaste sommaren (jun-sep)

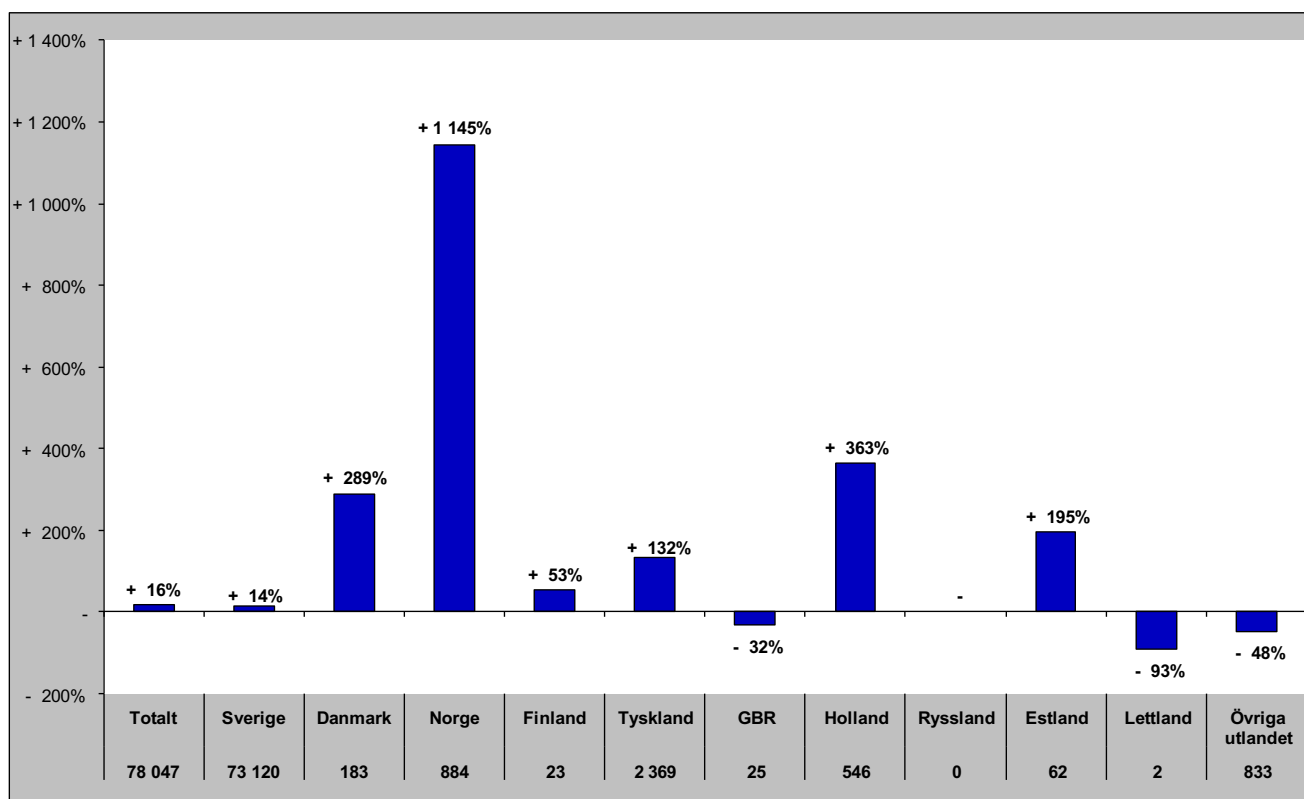

Senaste barmark (maj-okt)

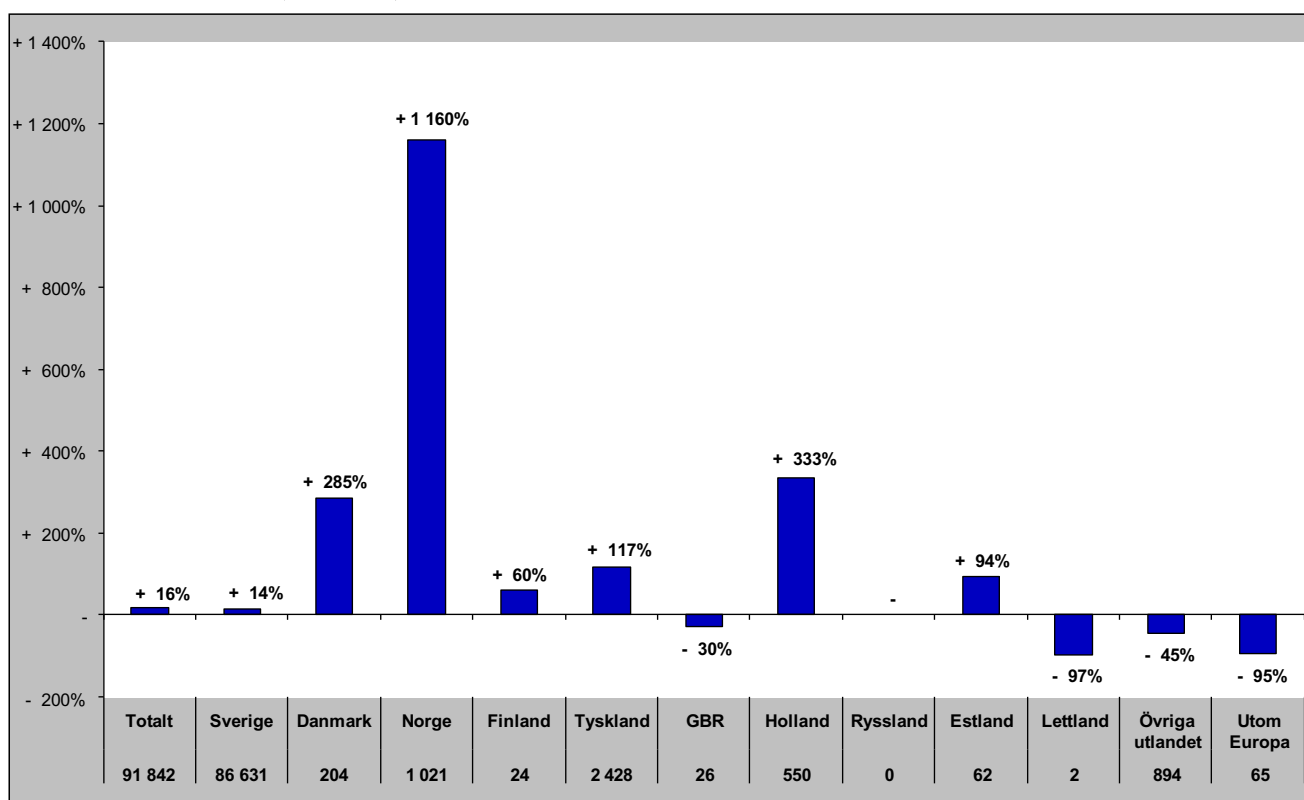

Gästnätter i Bergs Kommun (HSVCsol) marknader

Senaste helåret

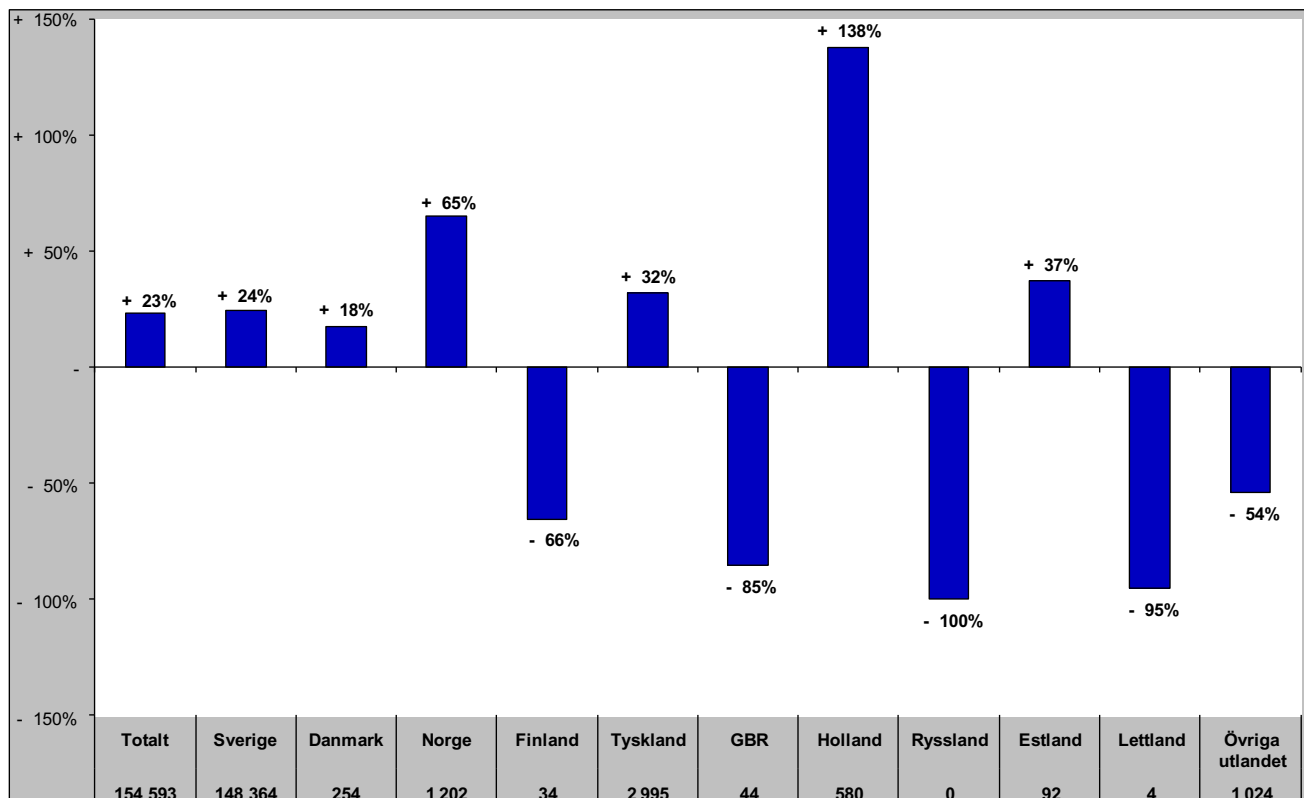

Gästnätter i Åre Kommun (HSVCsol)

Förändring gästnätter

Totalt antal gästnätter 1 039 223

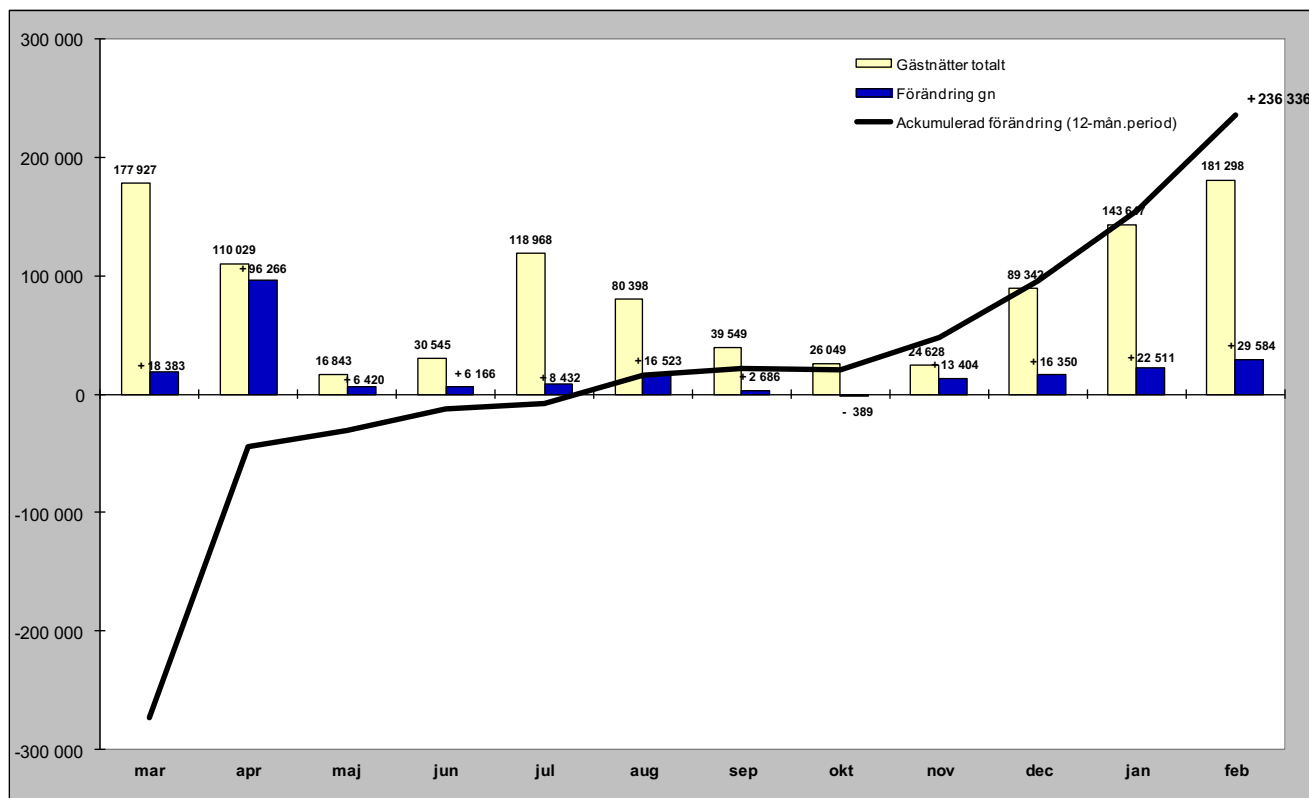

Relativ förändring

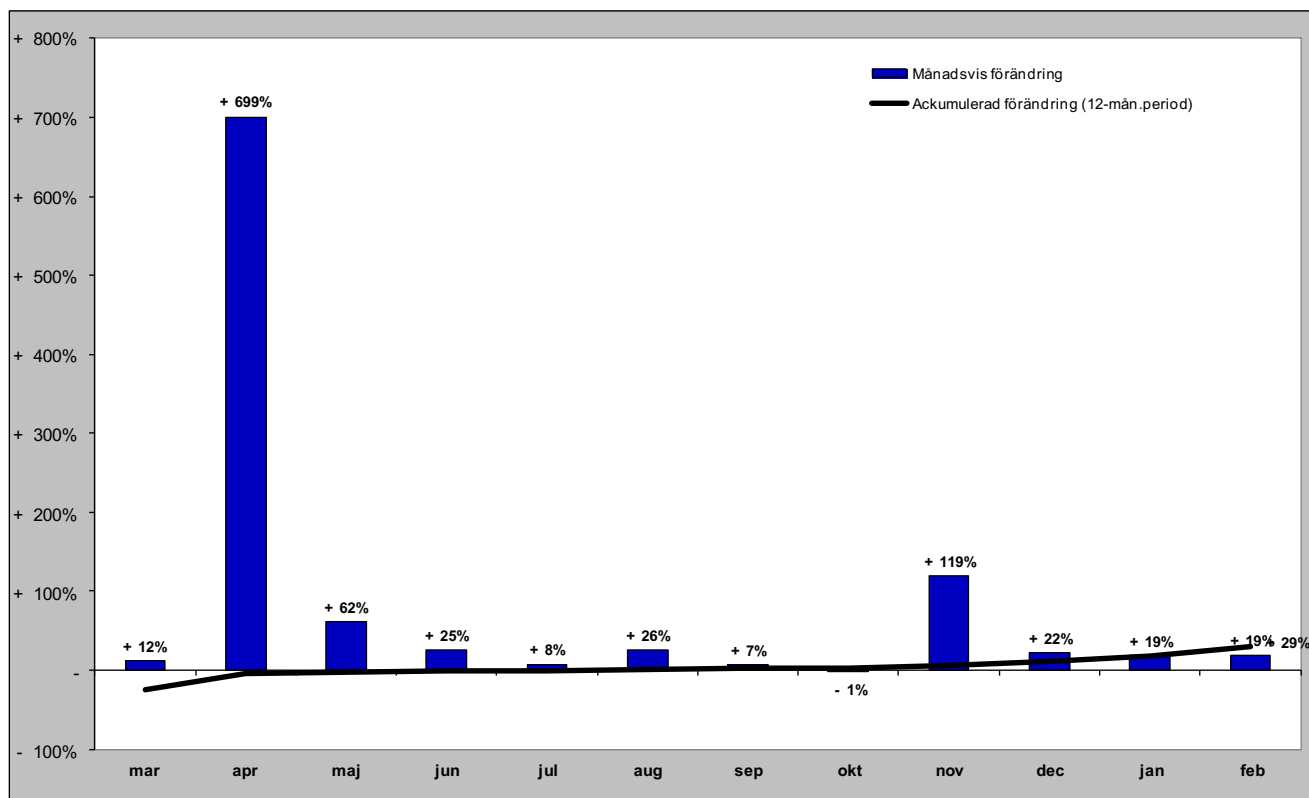

Gästnätter i Åre kommun (HSVCsol) marknader

Senaste månaden

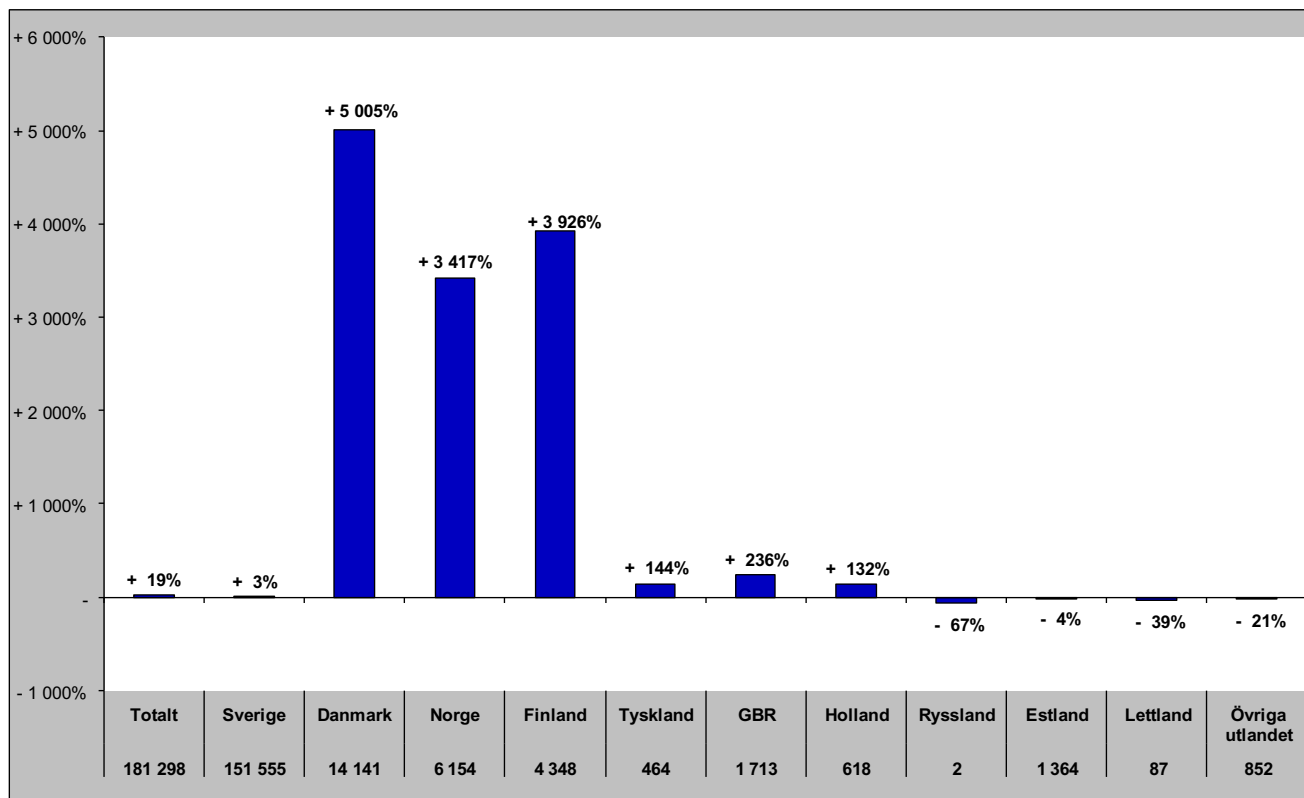

Senaste vintern (nov-apr)

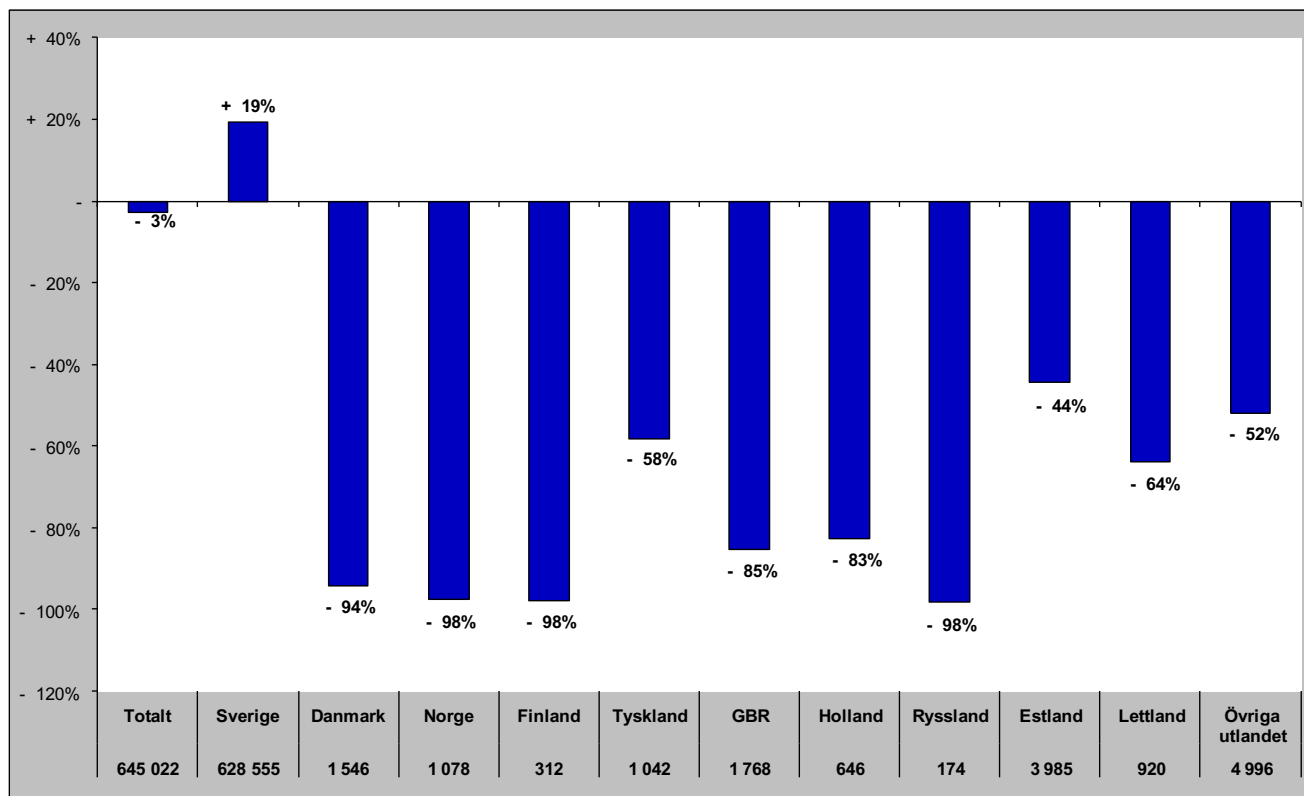

Gästnätter i Åre kommun (HSVCsol) marknader

Senaste sommaren (jun-sep)

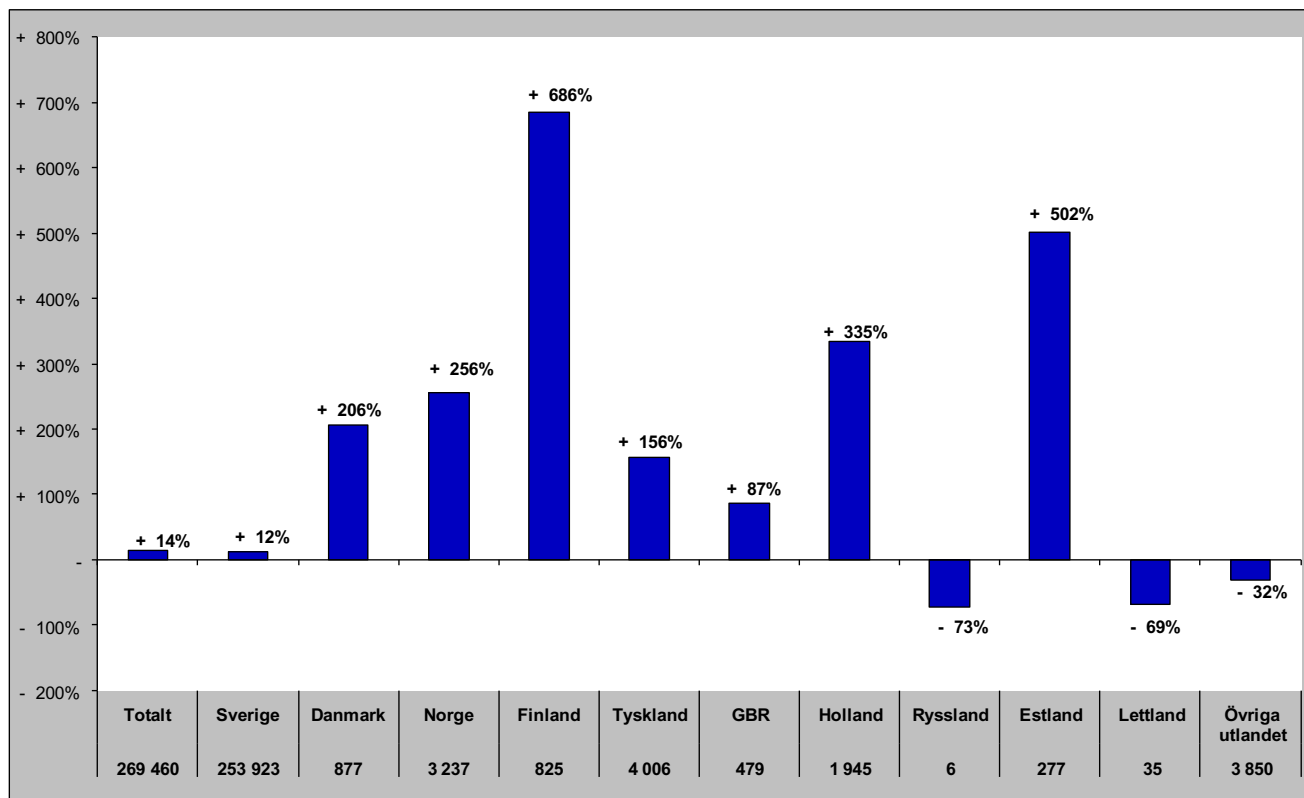

Senaste barmark (maj-okt)

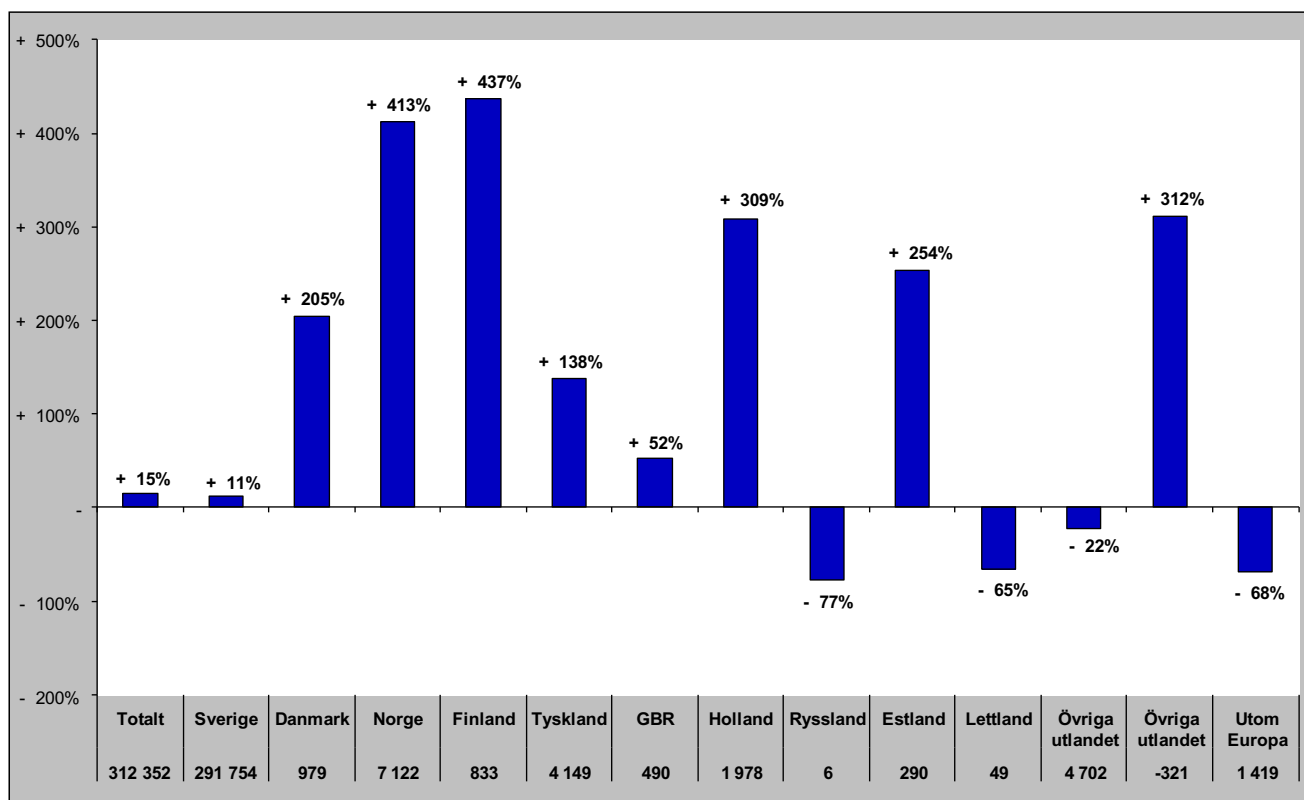

Gästnätter i Åre Kommun (HSVCsol) marknader

Senaste helåret

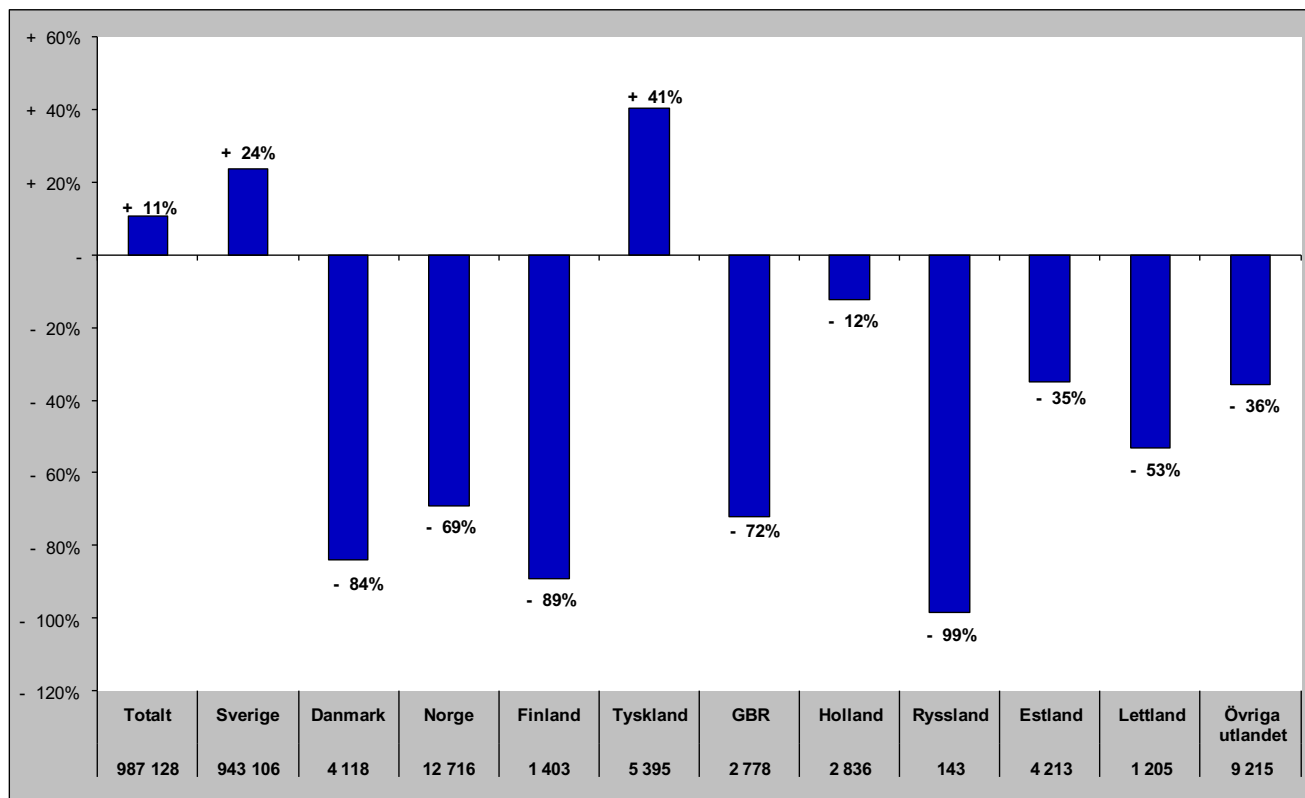

Gästnätter i Krokoms Kommun (HSVC)

Förändring gästnätter

Totalt antal gästnätter 67 782

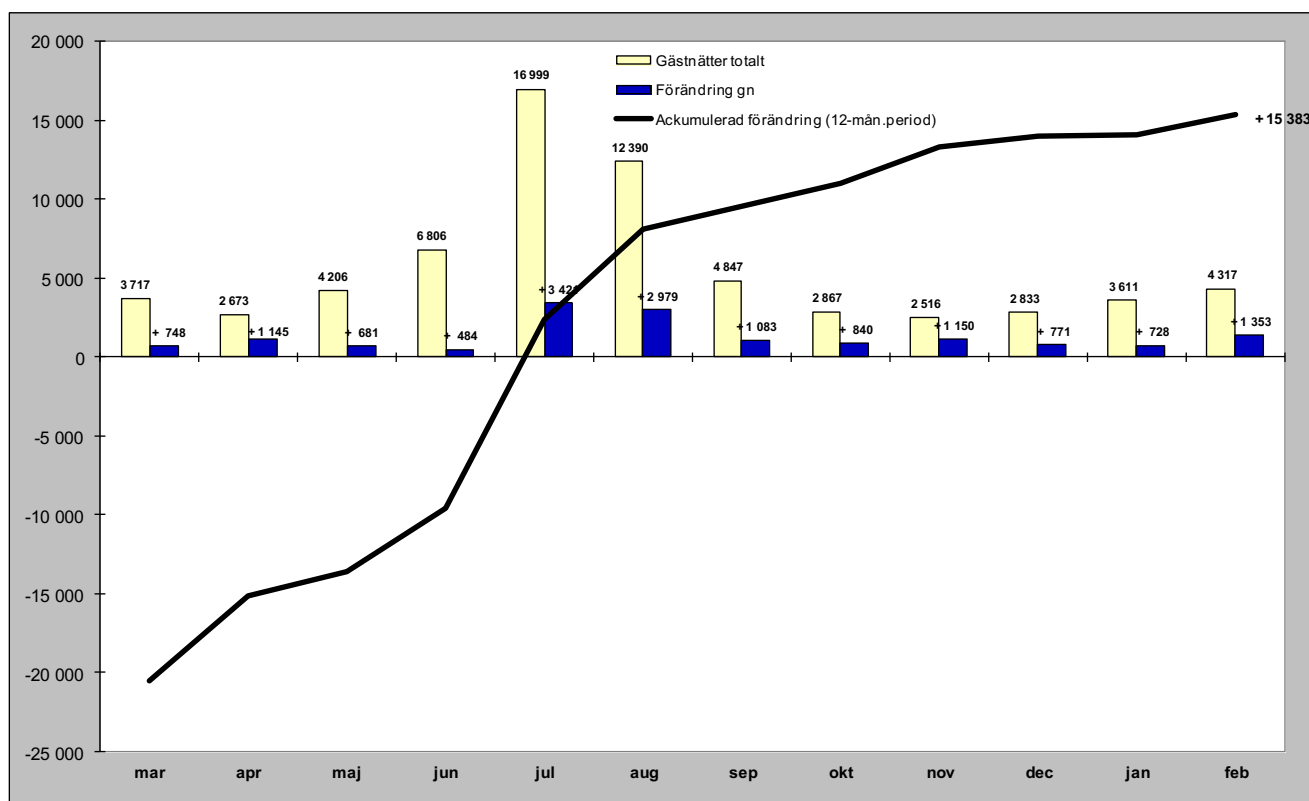

Relativ förändring

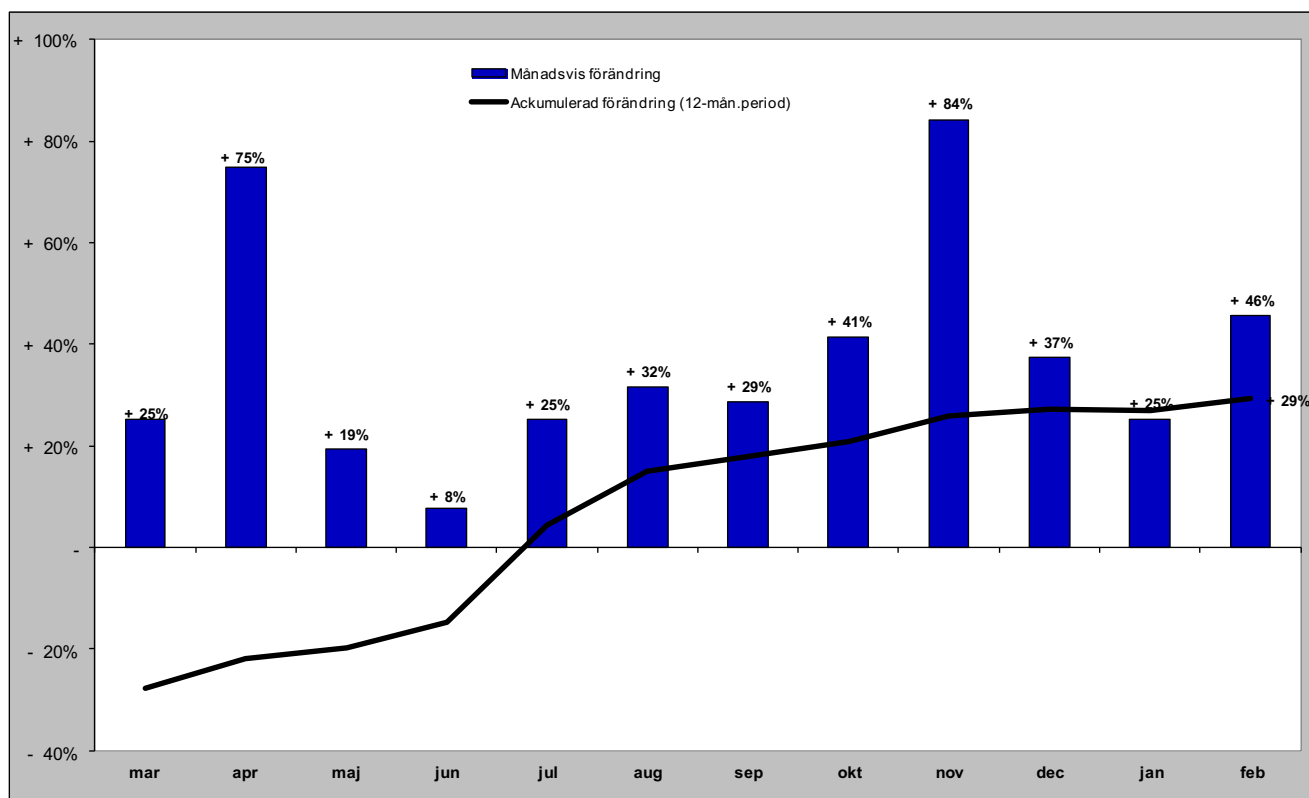

Gästnätter i Krokoms kommun (HSVC) marknader

Senaste månaden

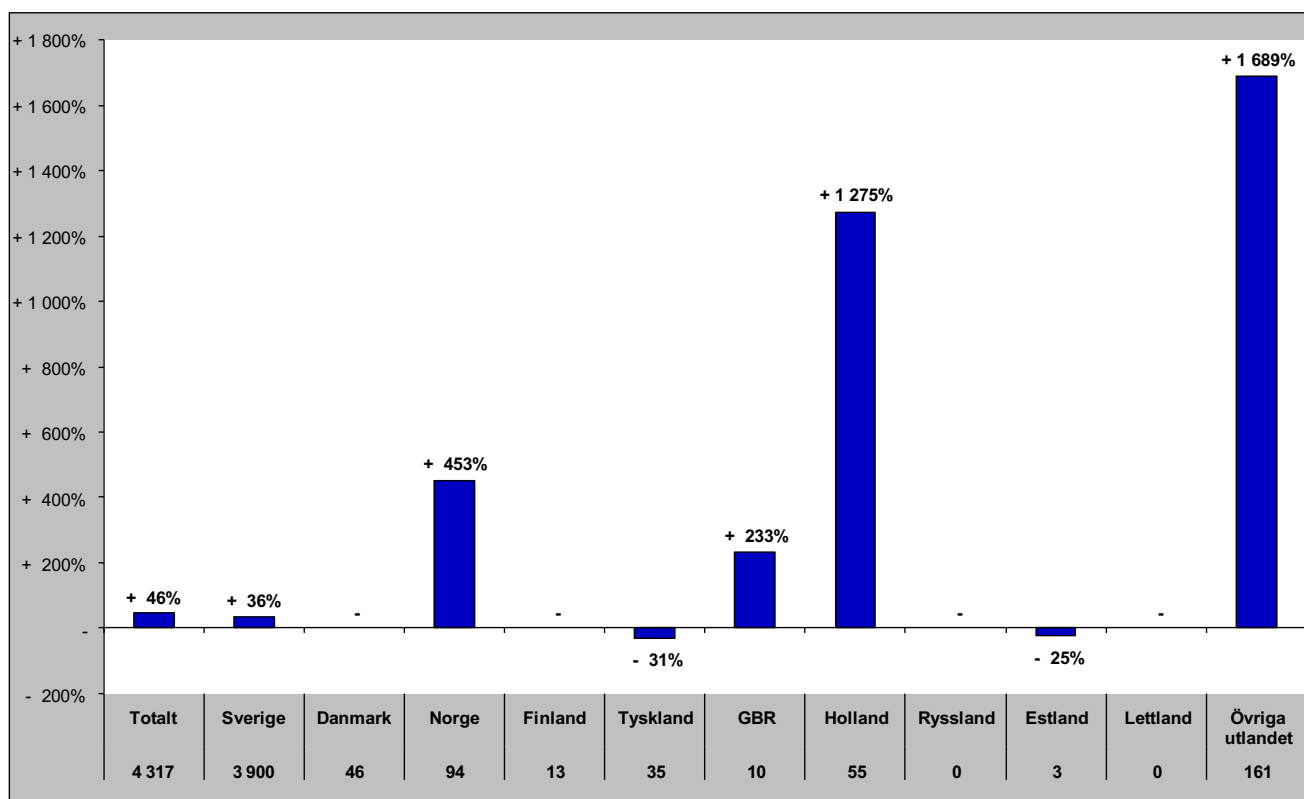

Senaste vintern (nov-apr)

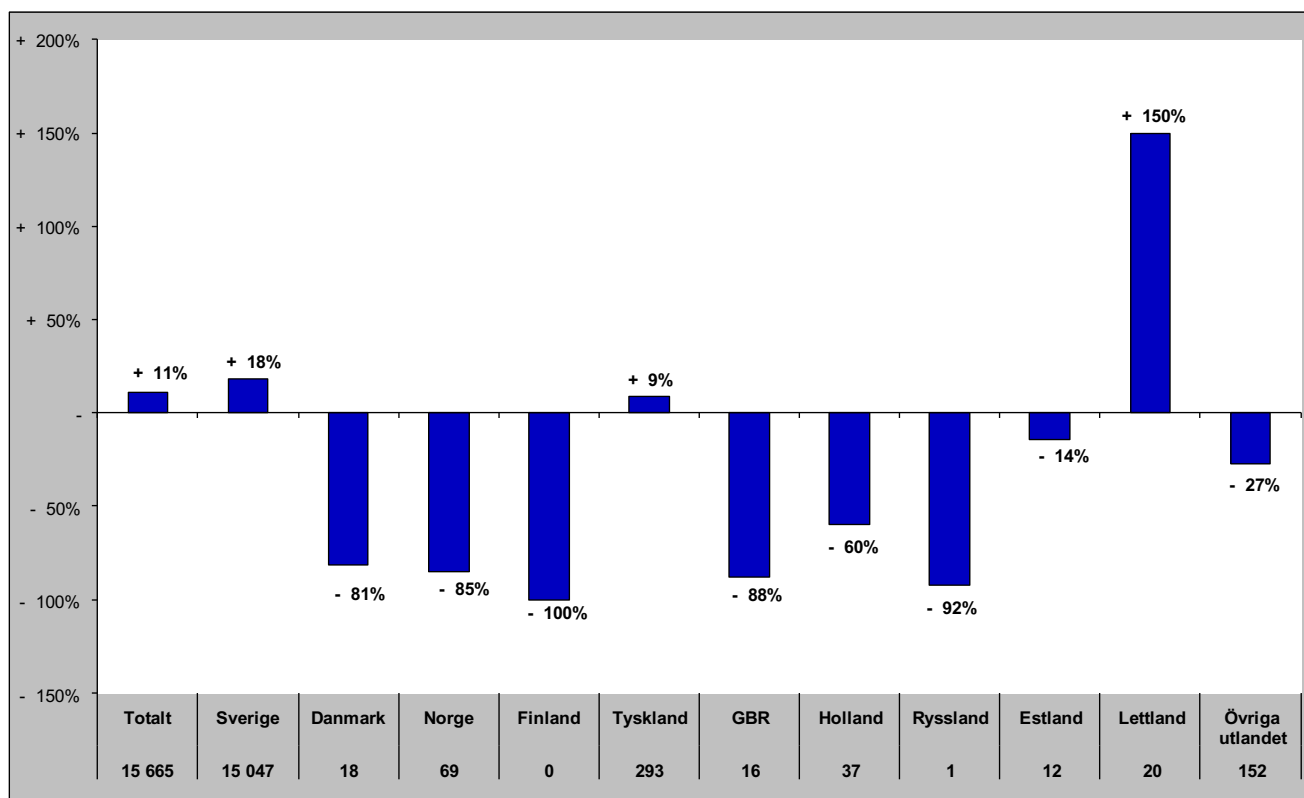

Gästnätter i Krokoms kommun (HSVC) marknader

Senaste sommaren (jun-sep)

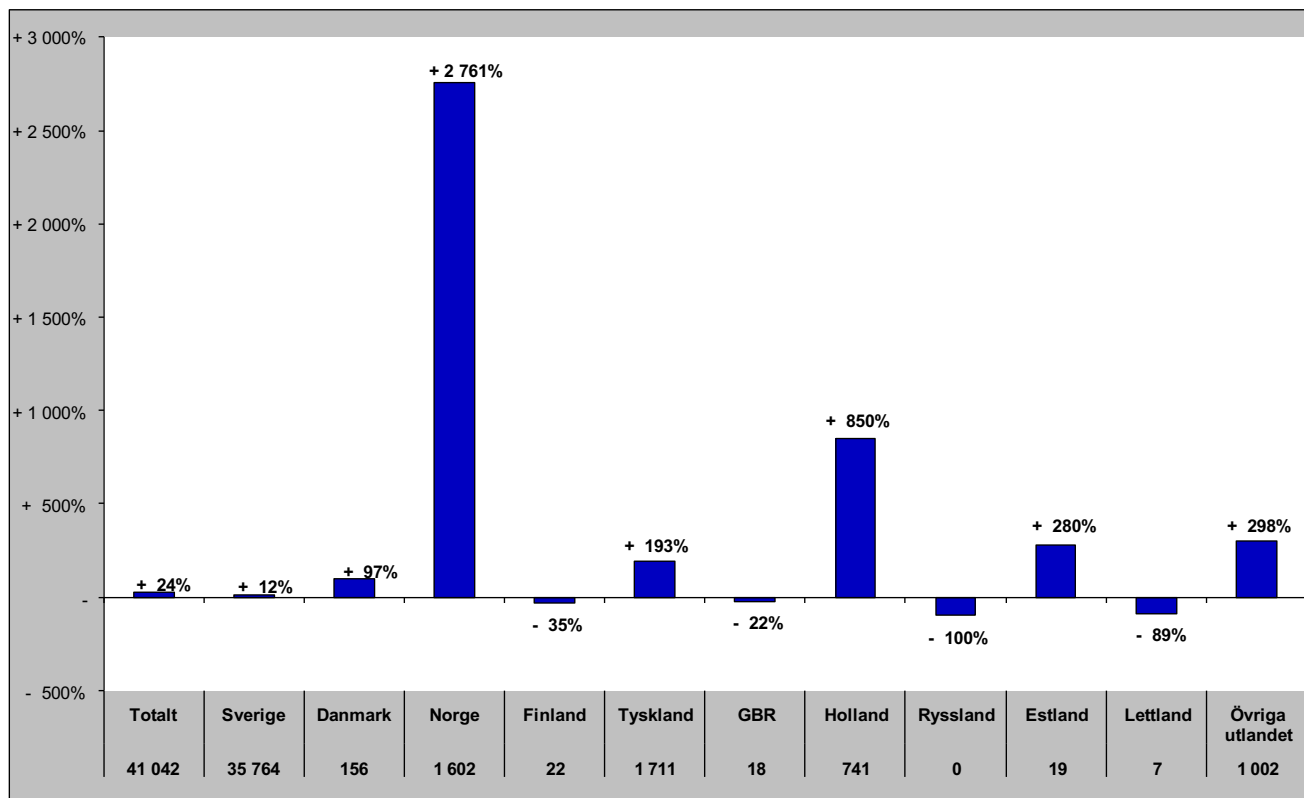

Senaste barmark (maj-okt)

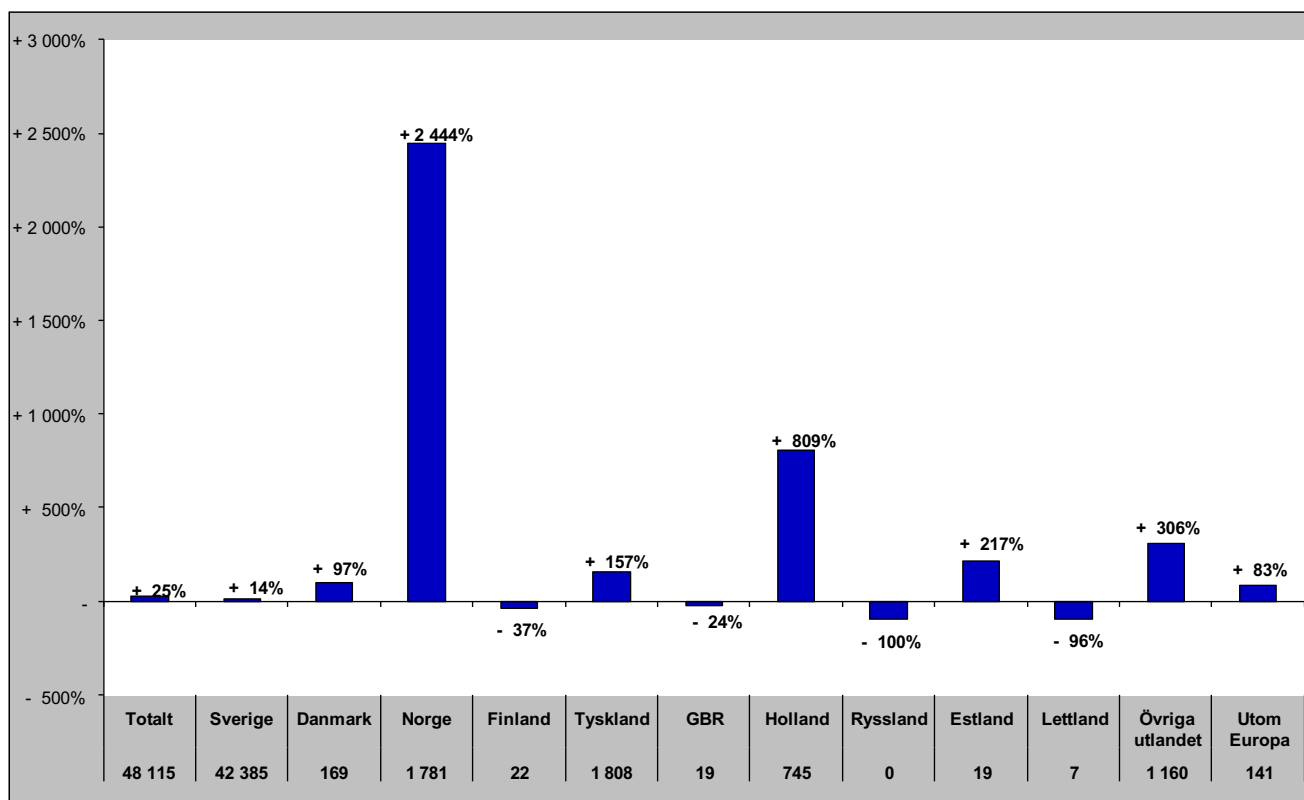

Gästnätter i Krokoms Kommun (HSVCsol) marknader

Senaste helåret

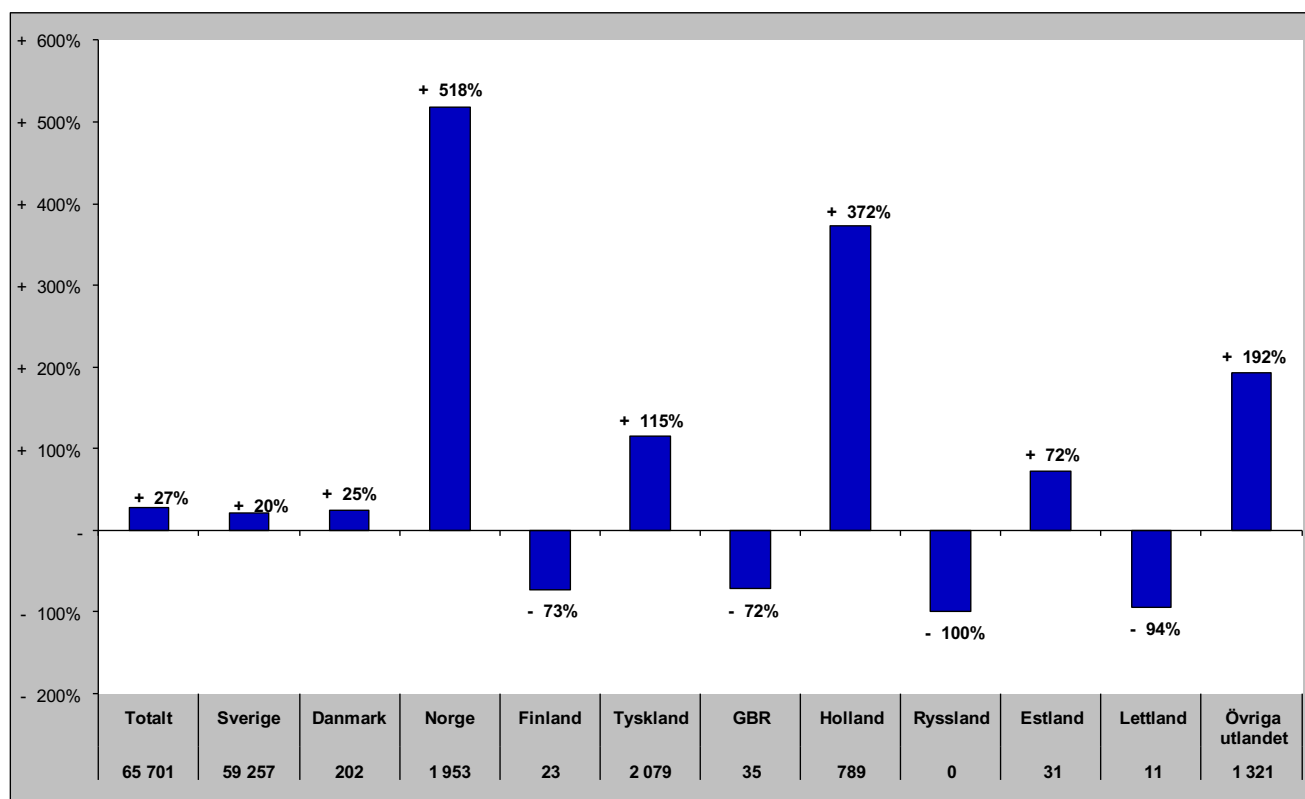

Gästnätter i Östersunds Kommun (HSVC)

Förändring gästnätter

Totalt antal gästnätter 356 784

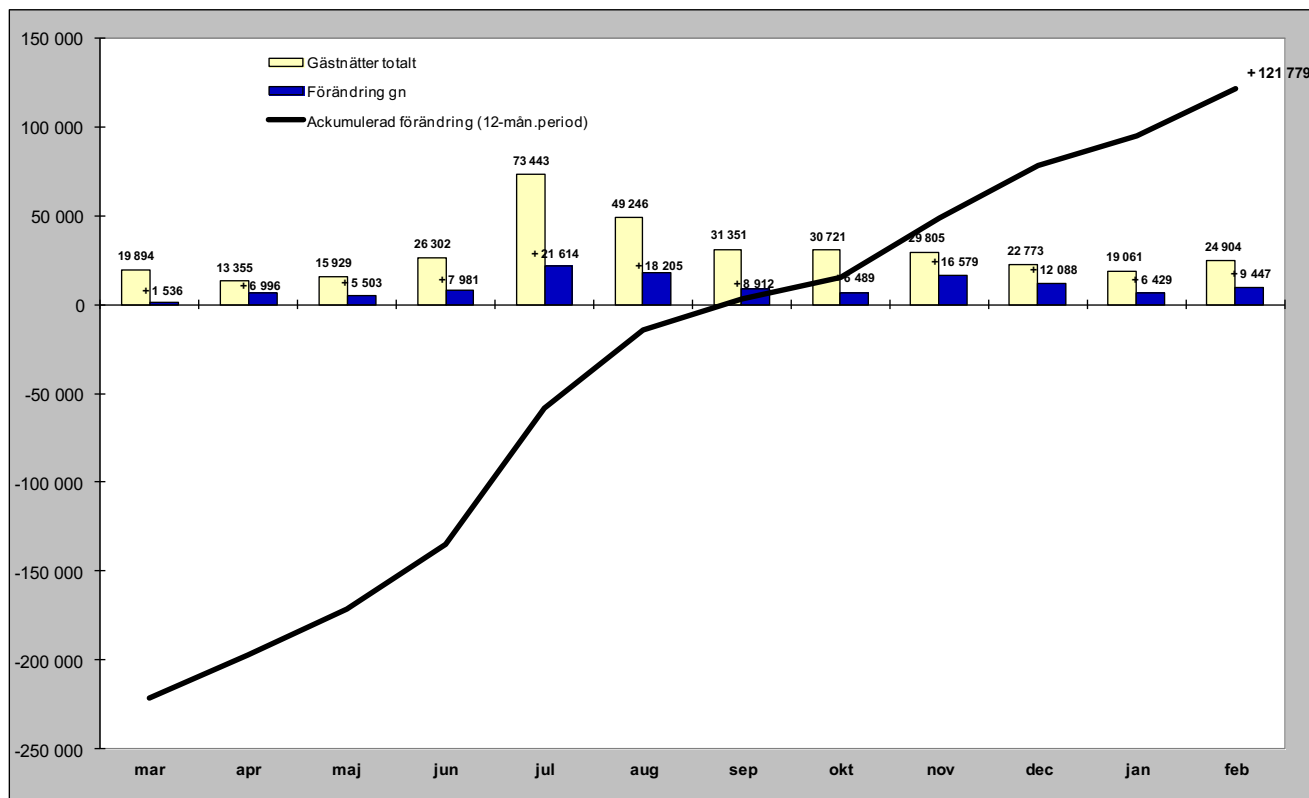

Relativ förändring

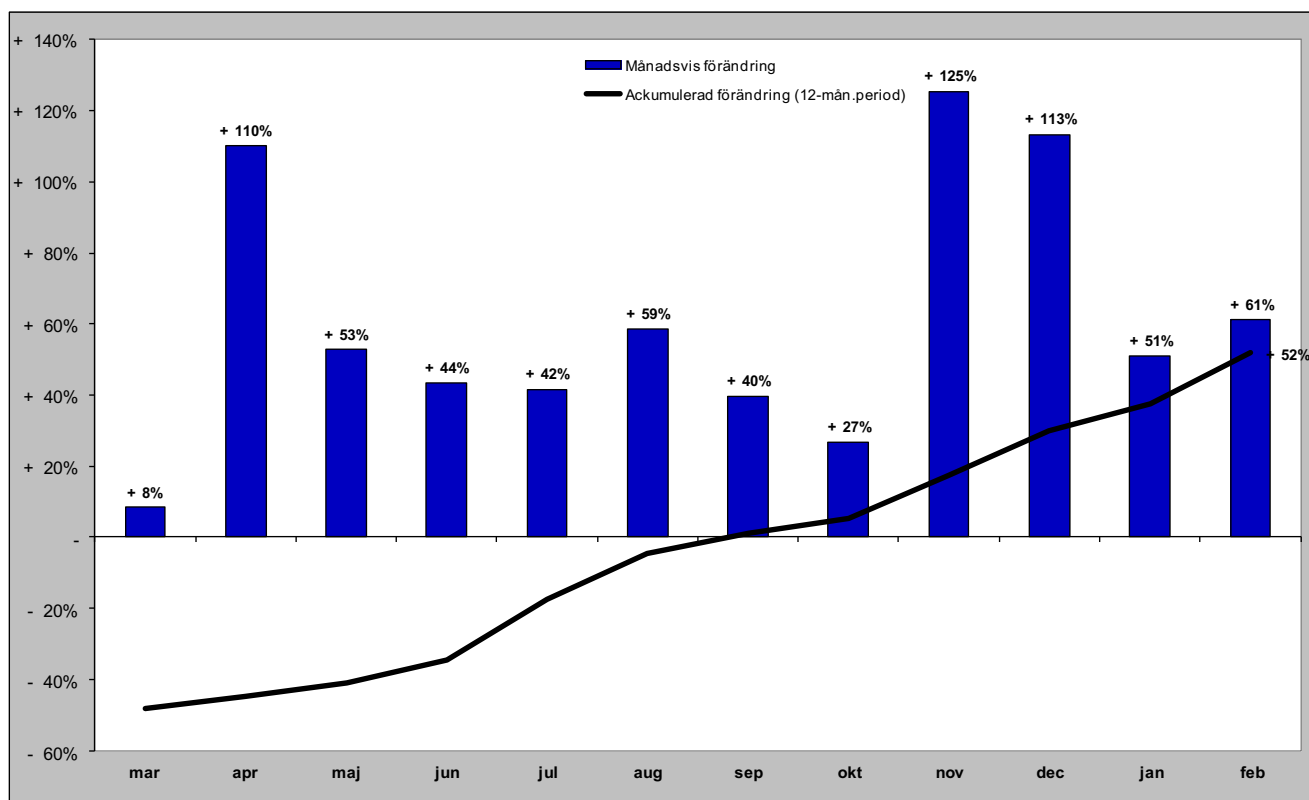

Gästnätter i Östersunds kommun (HSVC) marknader

Senaste månaden

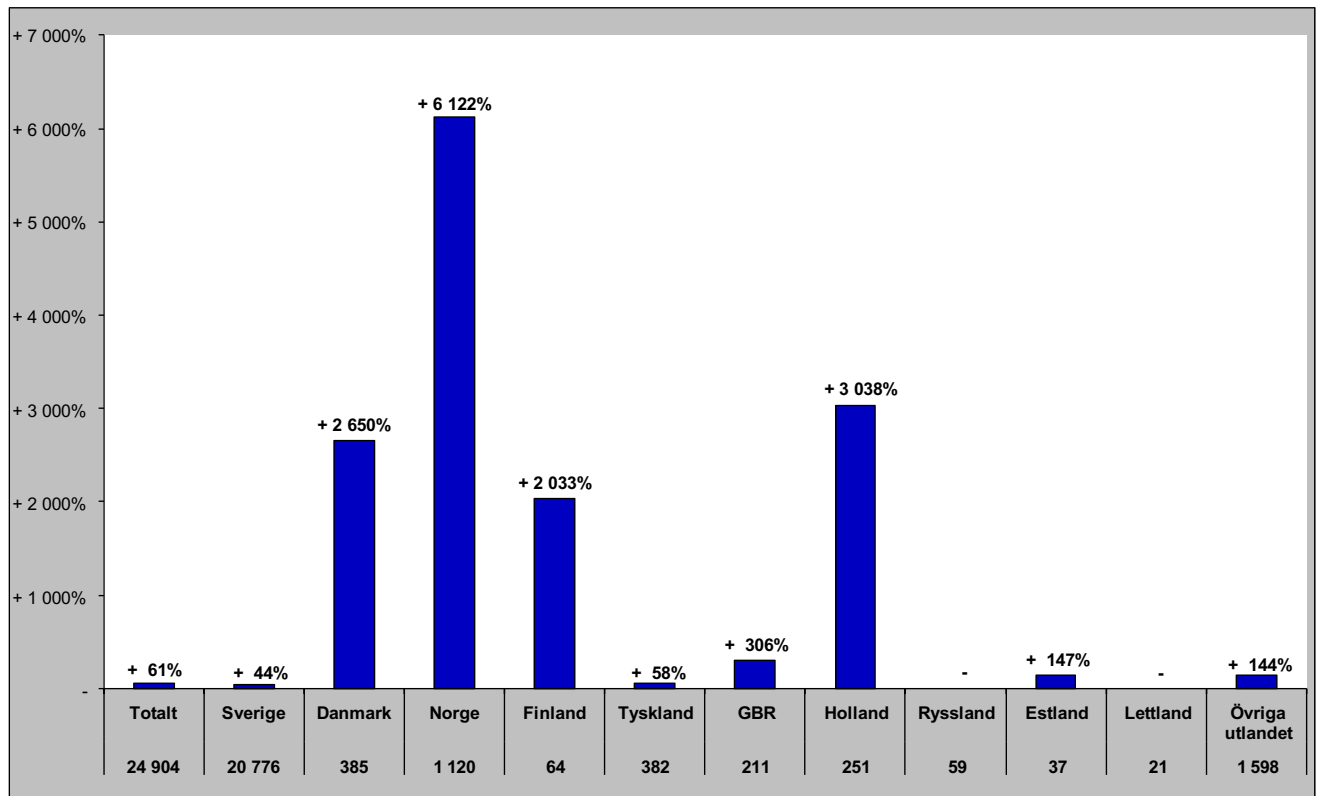

Senaste vintern (nov-apr)

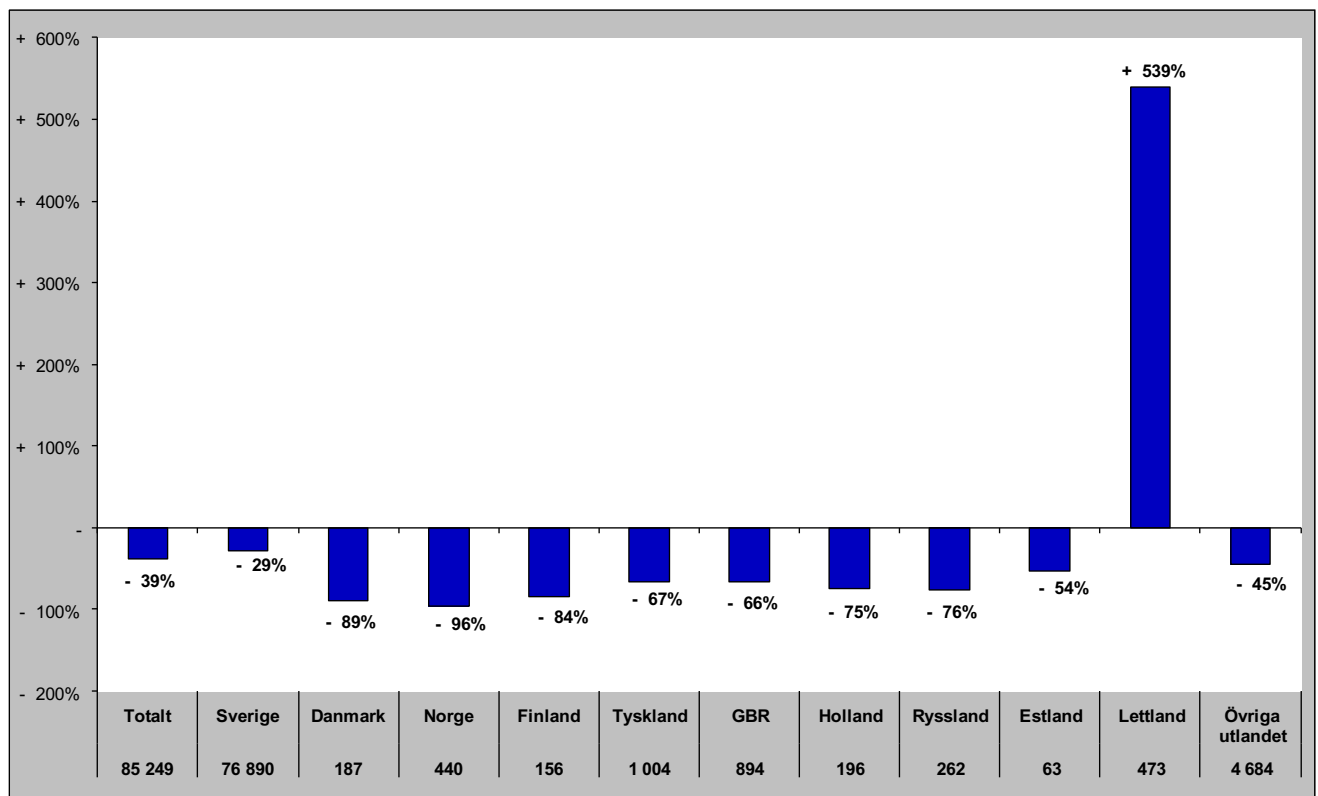

Gästnätter i Östersunds kommun (HSVC) marknader

Senaste sommaren (jun-sep)

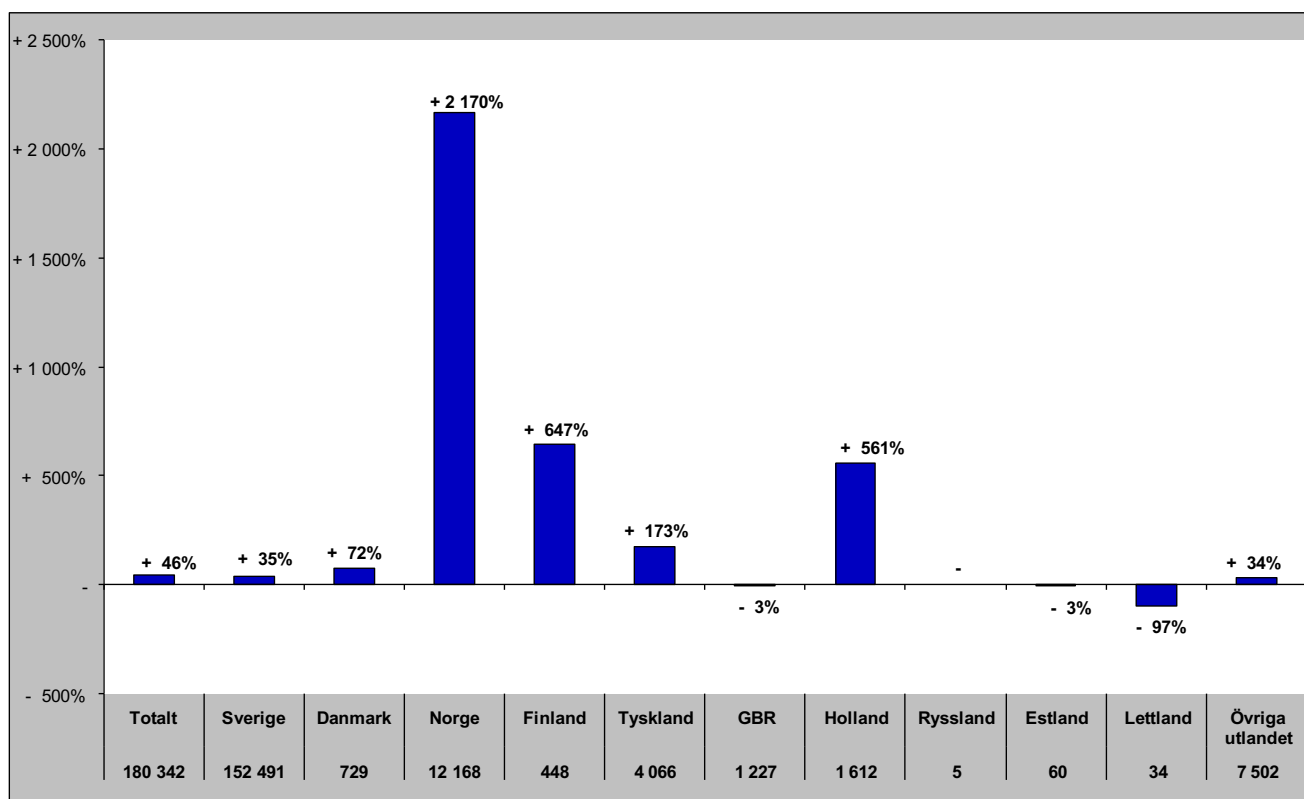

Senaste barmark (maj-okt)

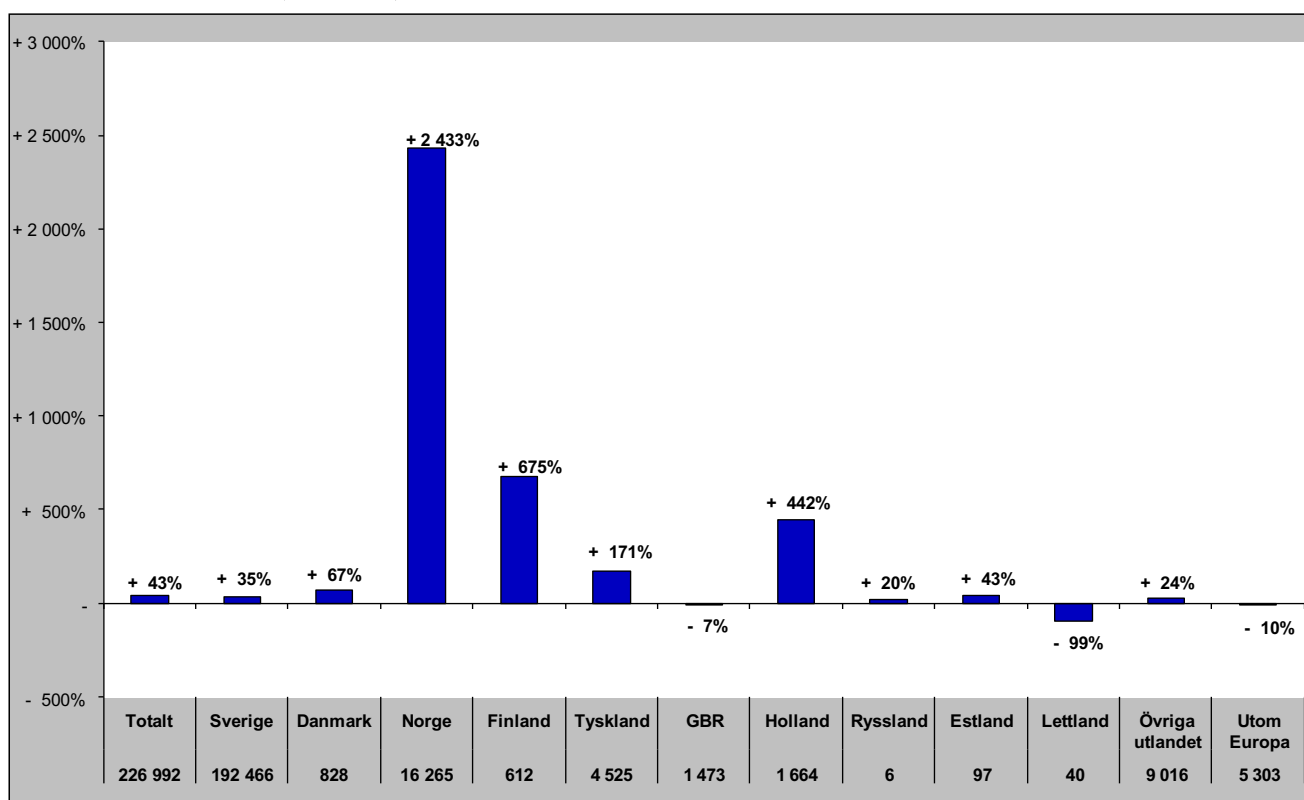

Gästnätter i Östersunds Kommun (HSVCsol) marknader

Senaste helåret

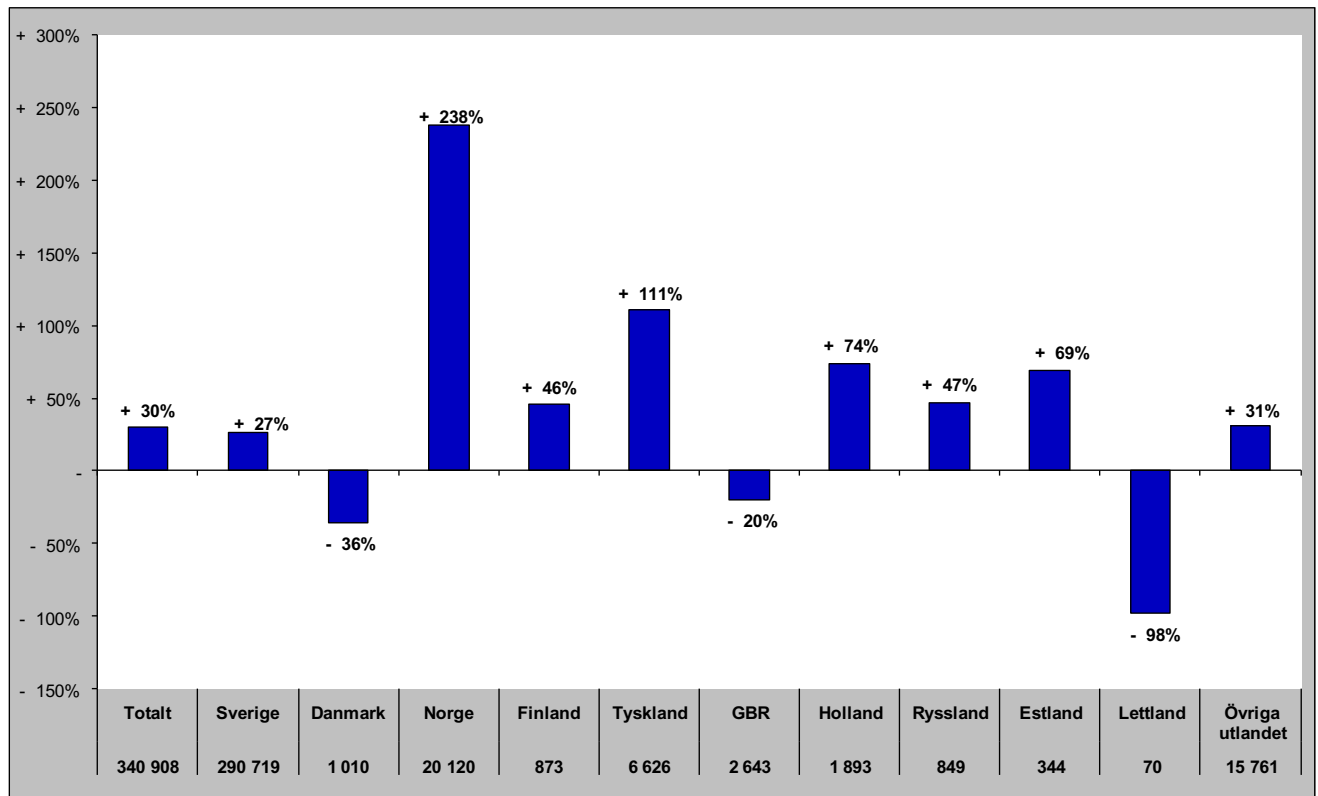

Gästnätter i Bräcke kommun (HSVC)

Förändring gästnätter

Totalt antal gästnätter 39 258

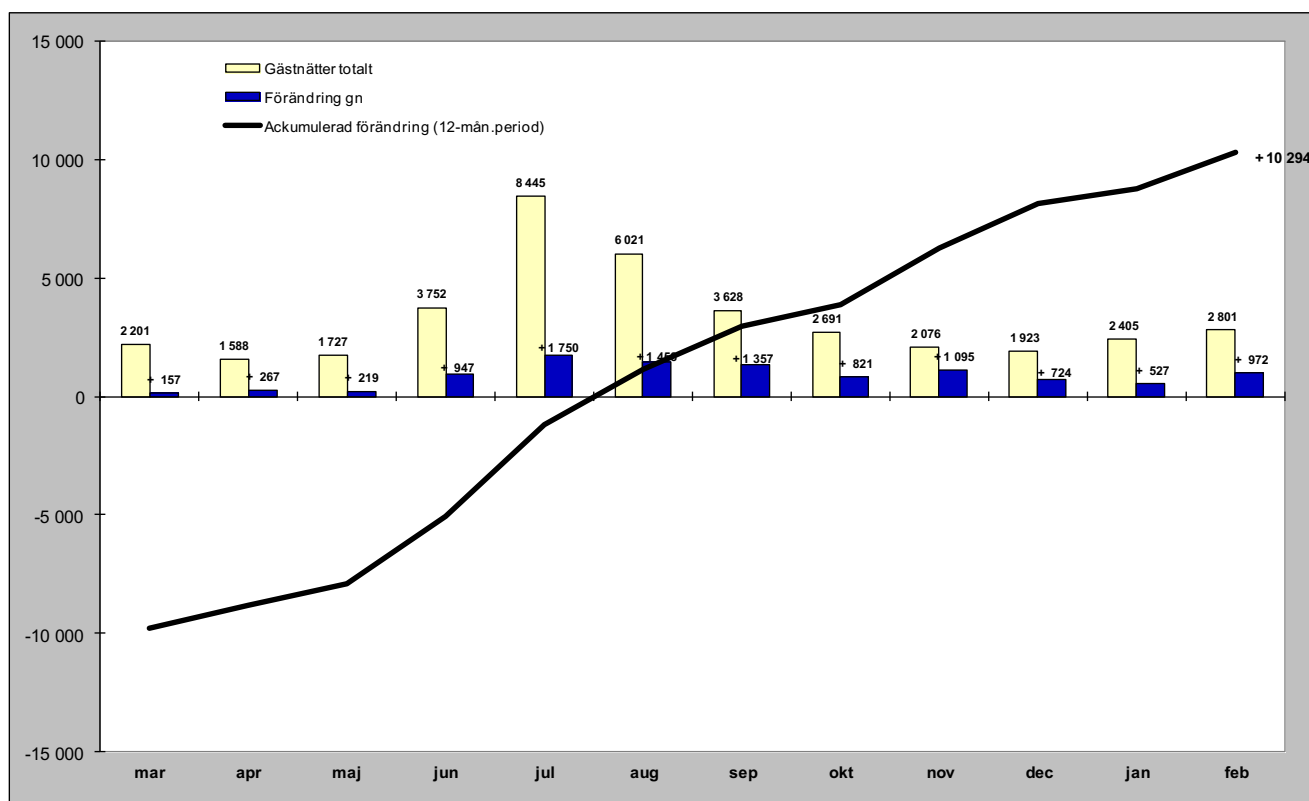

Relativ förändring

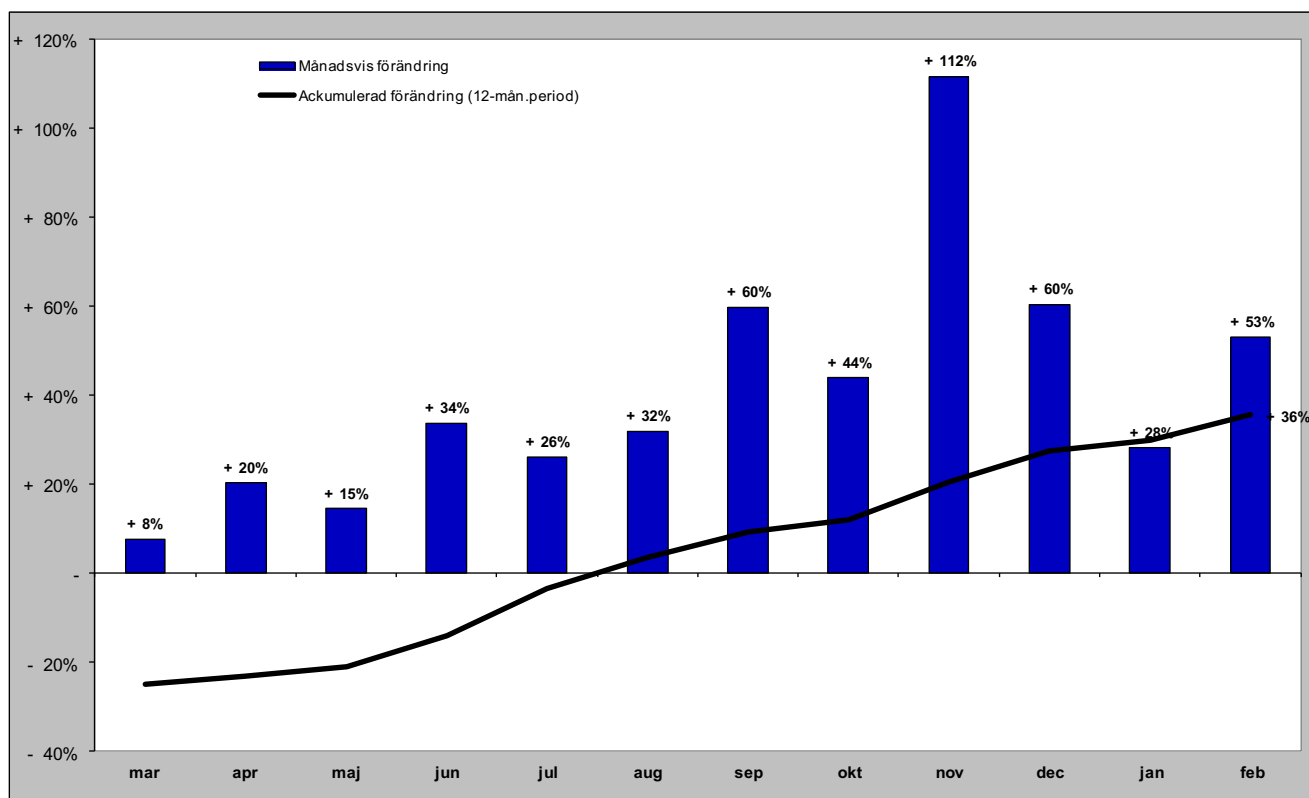

Gästnätter i Bräcke kommun (HSVC) marknader

Senaste månaden

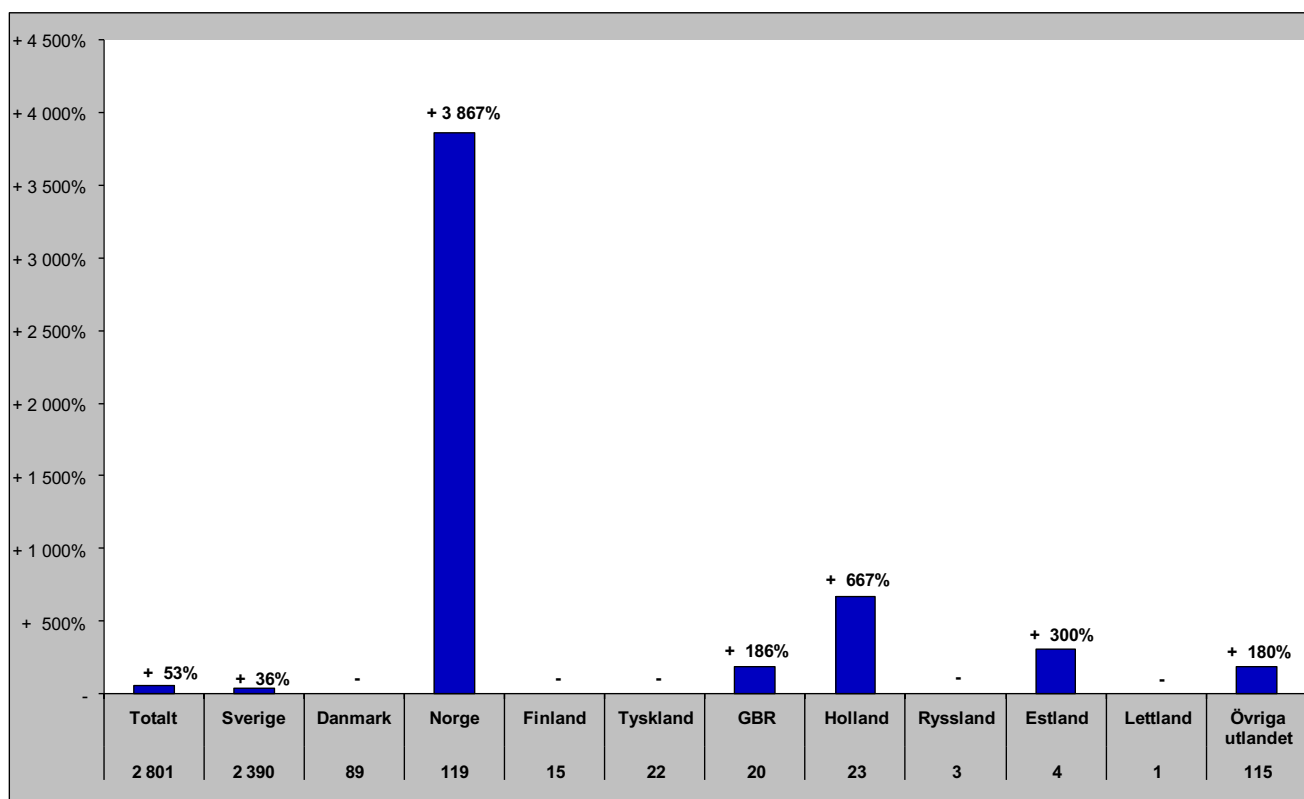

Senaste vintern (nov-apr)

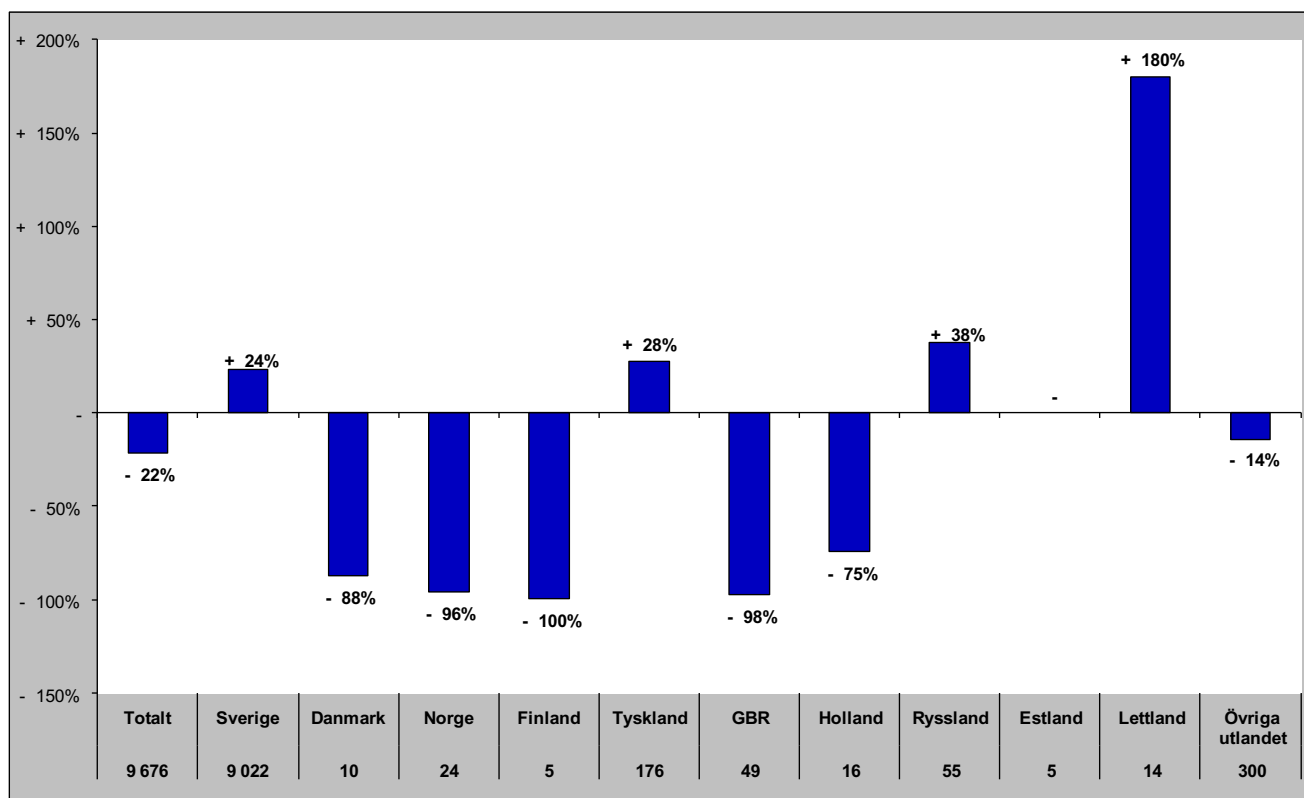

Gästnätter i Bräcke kommun (HSVC) marknader

Senaste sommaren (jun-sep)

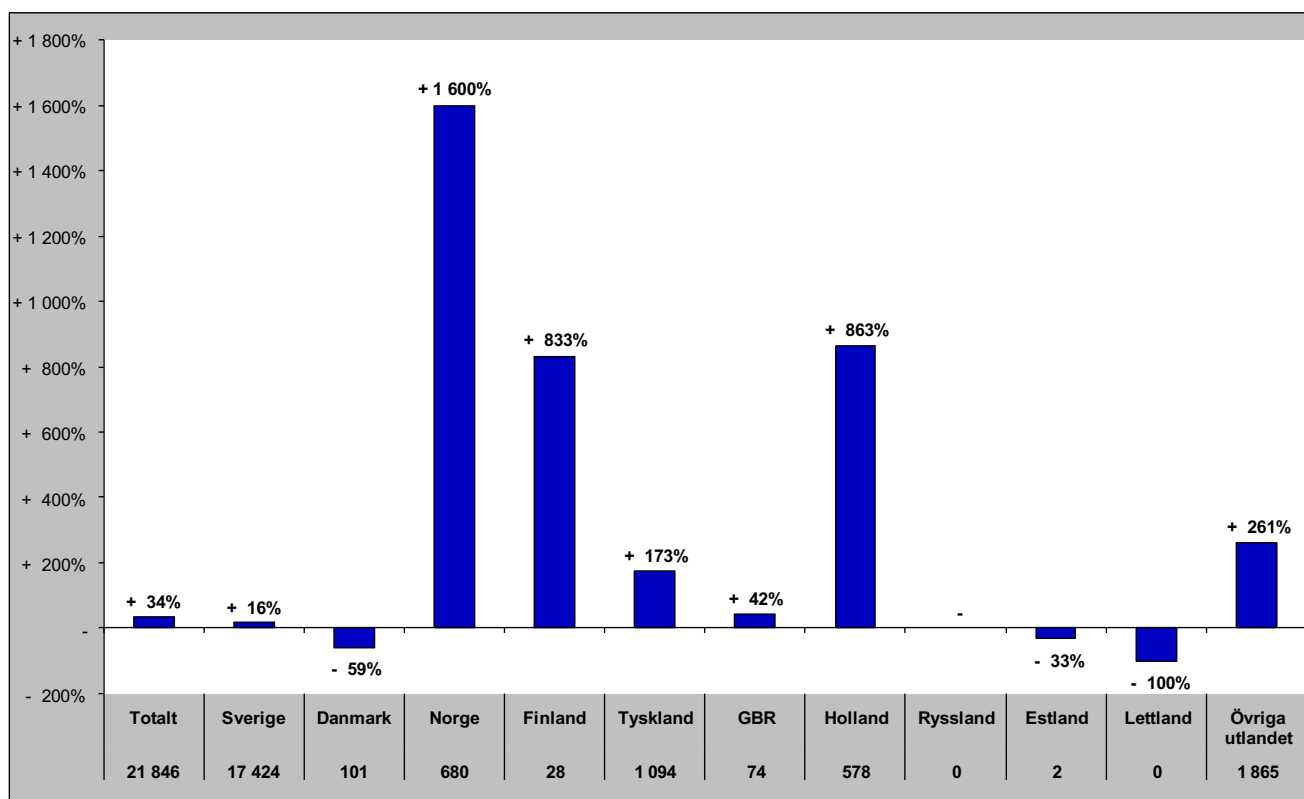

Senaste barmark (maj-okt)

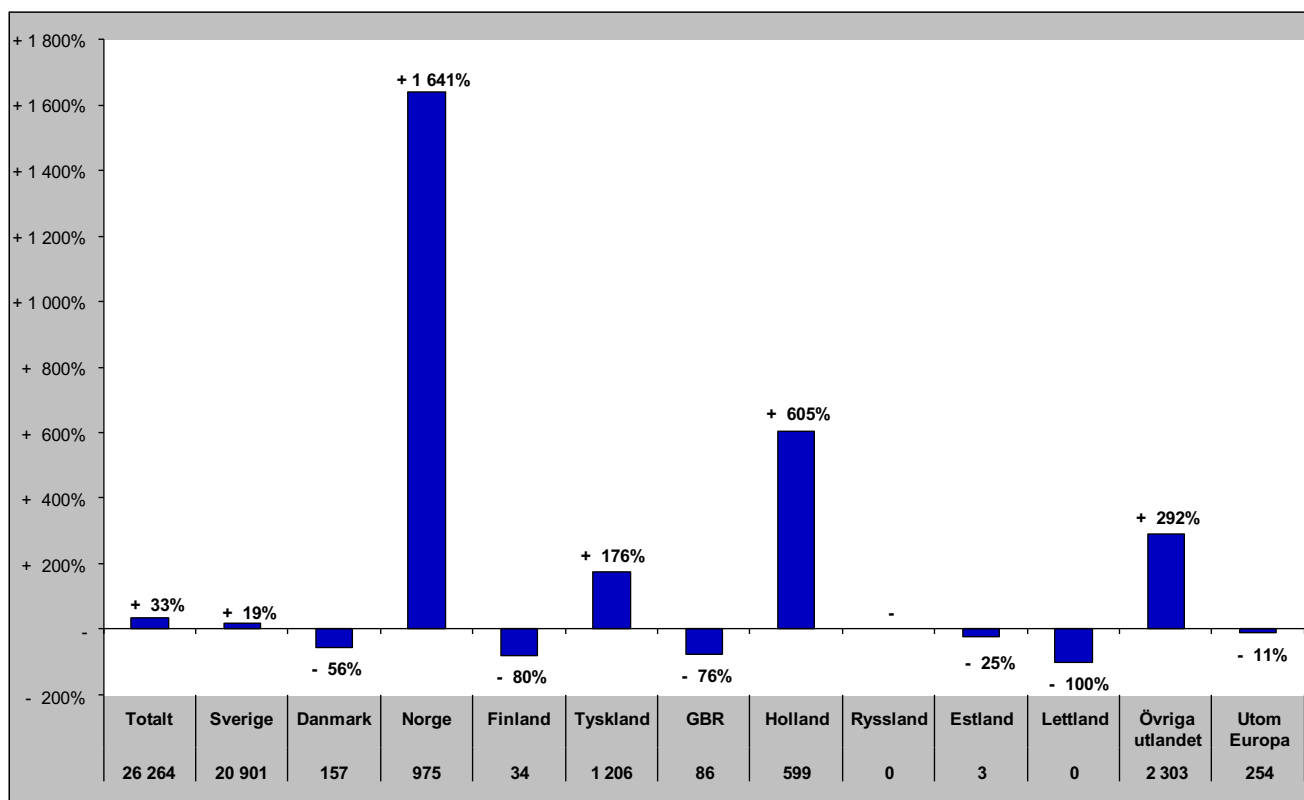

Gästnätter i Bräcke Kommun (HSVCsol) marknader

Senaste helåret

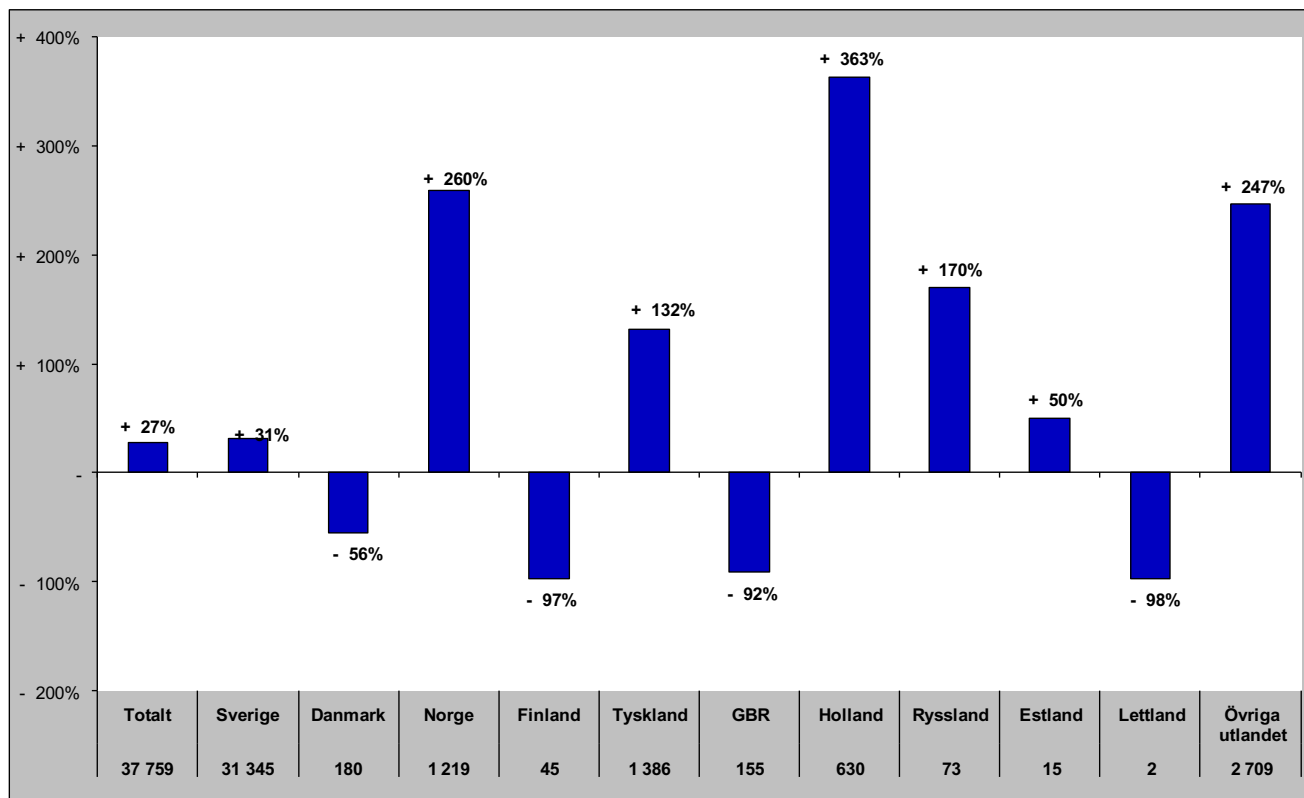

Gästnätter i Ragunda kommun (HSVC)

Förändring gästnätter

Totalt antal gästnätter 26 369

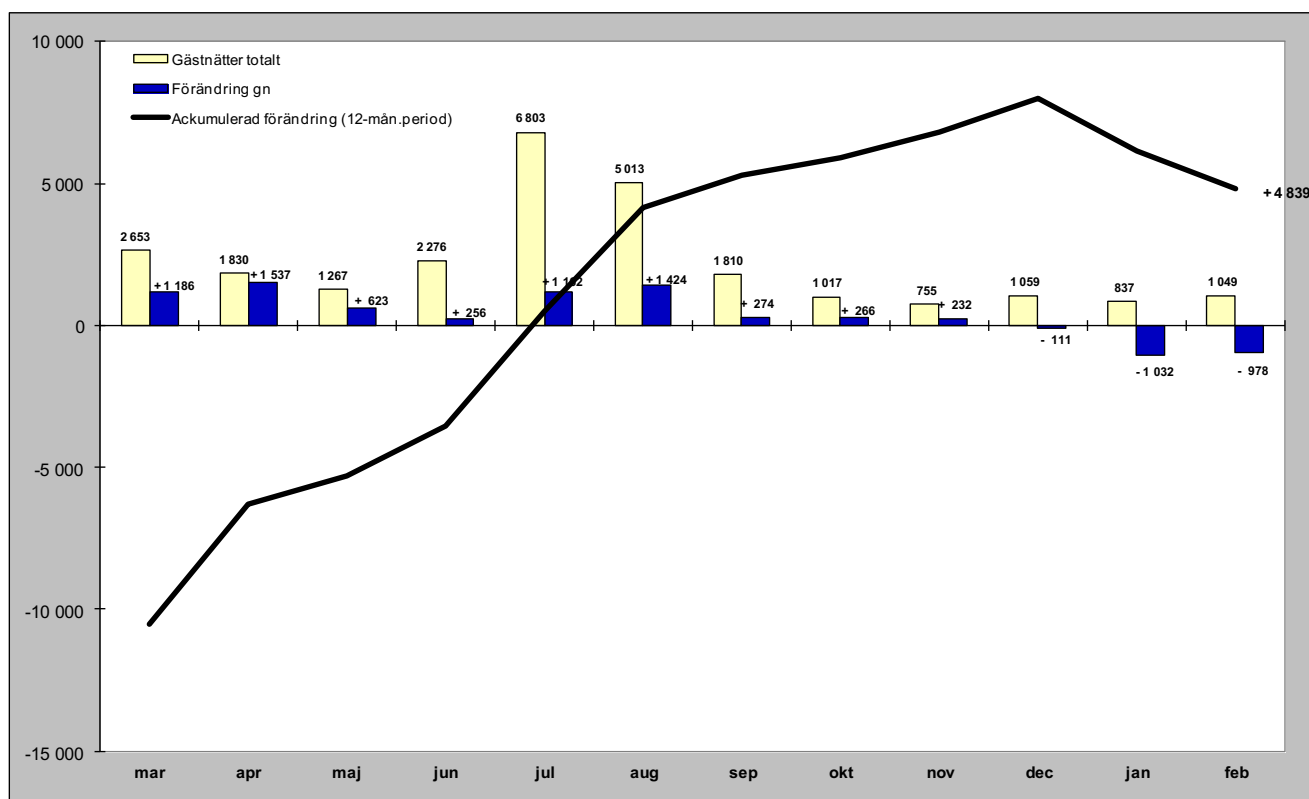

Relativ förändring

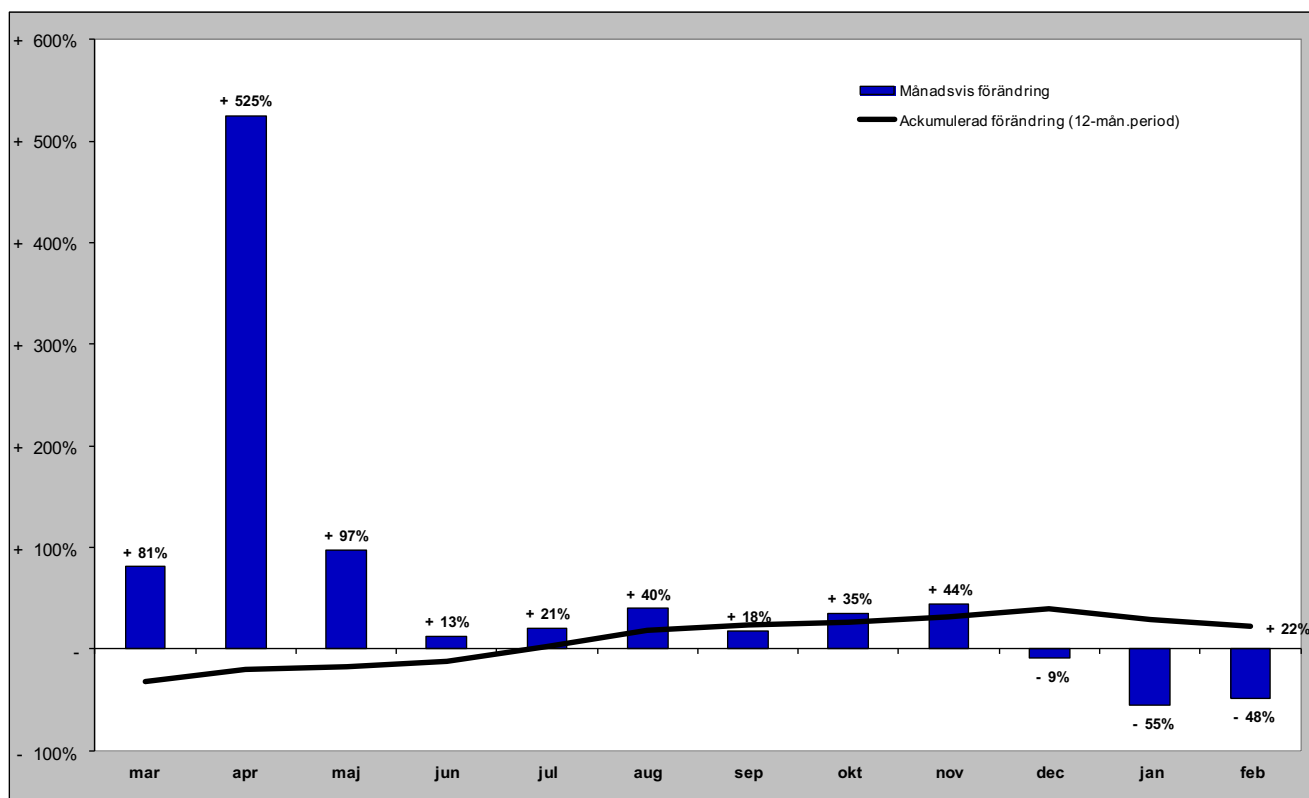

Gästnätter i Ragunda kommun (HSVC) marknader

Senaste månaden

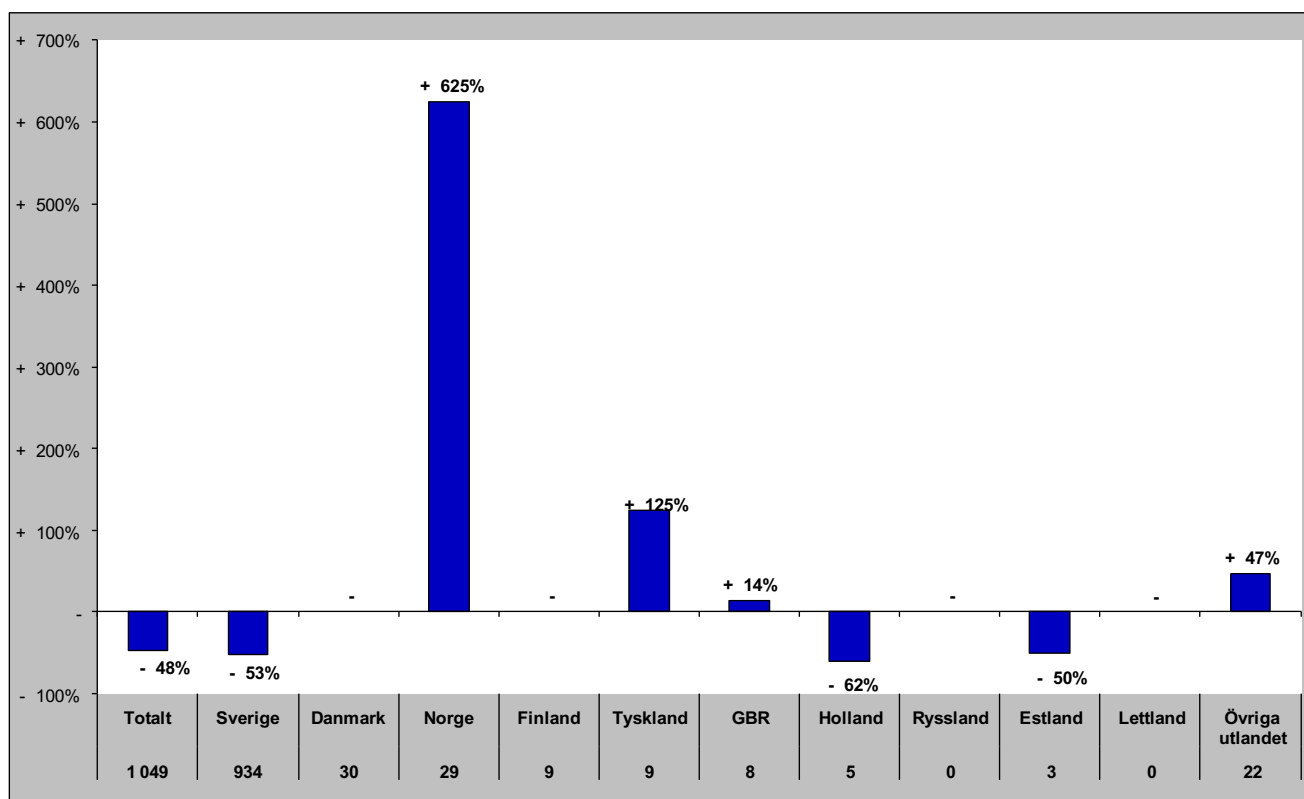

Senaste vintern (nov-apr)

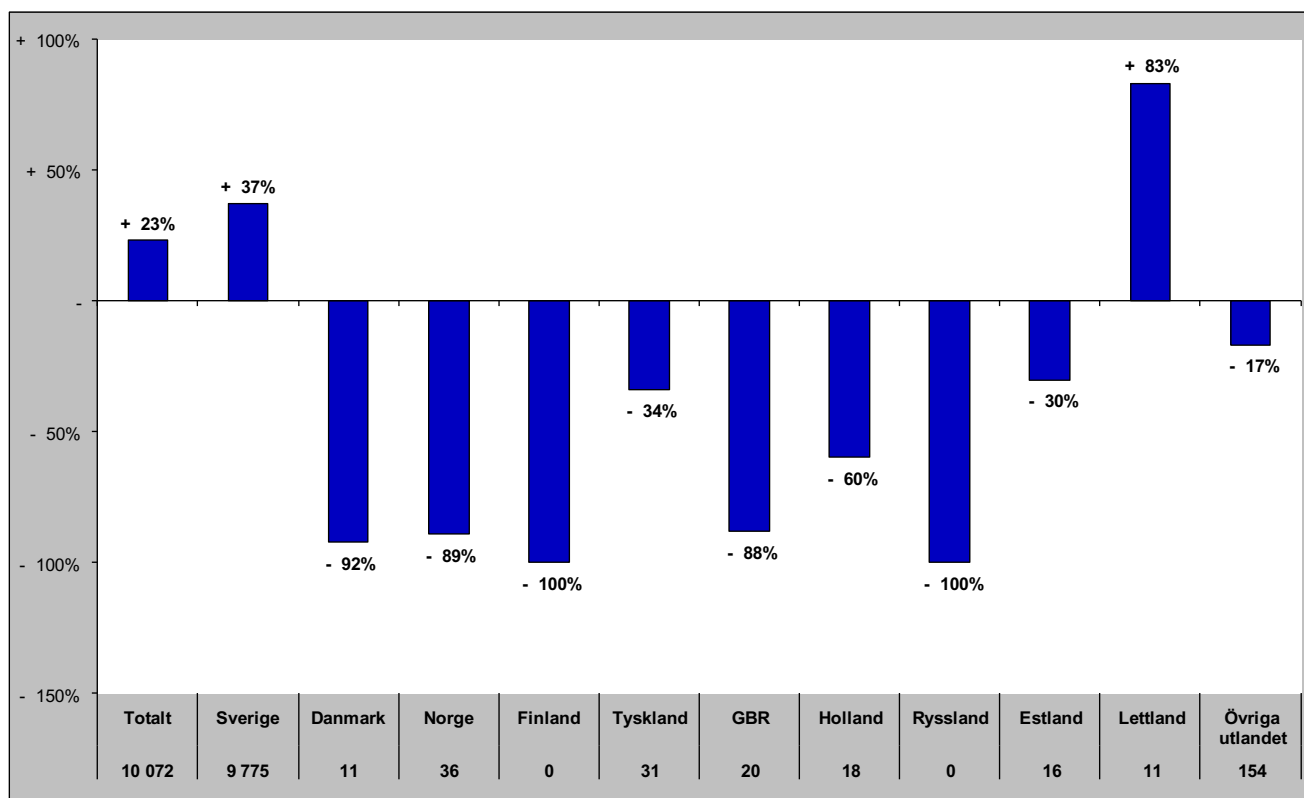

Gästnätter i Ragunda kommun (HSVC) marknader

Senaste sommaren (jun-sep)

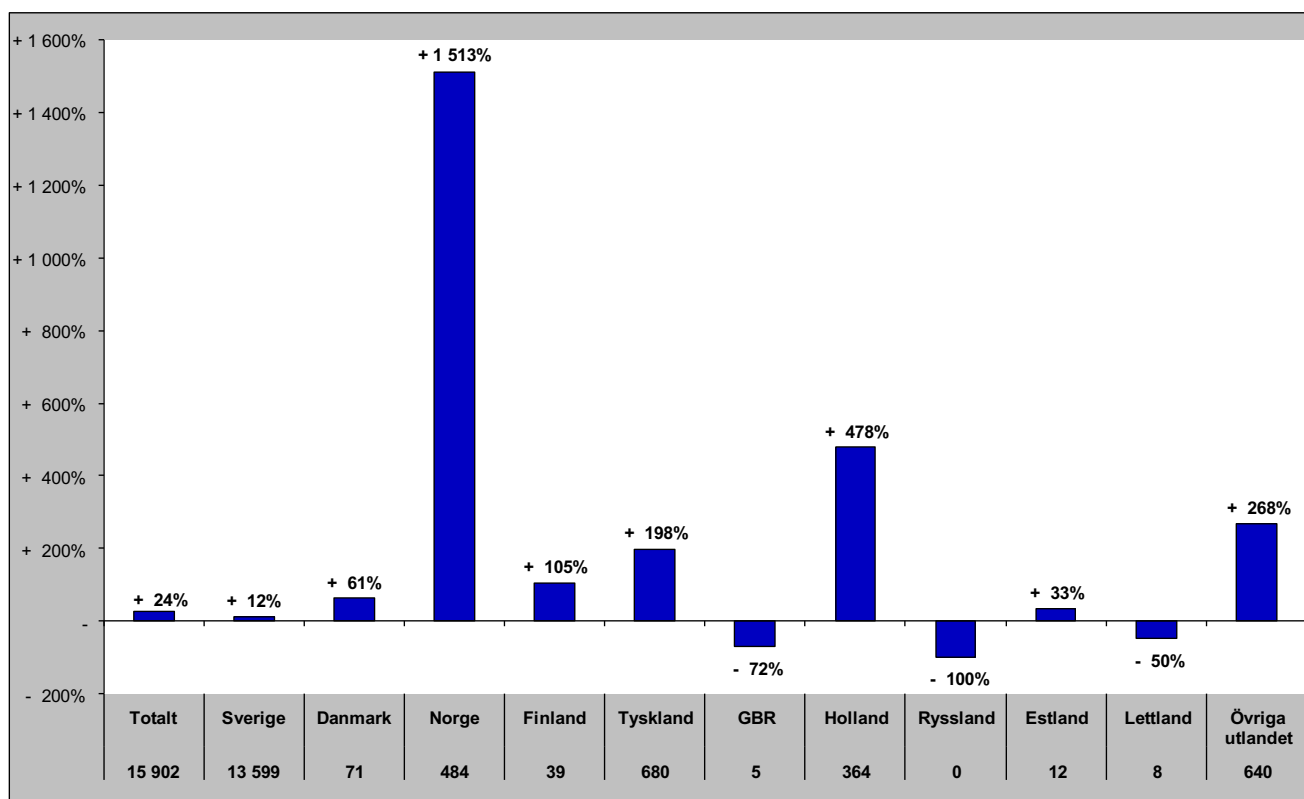

Senaste barmark (maj-okt)

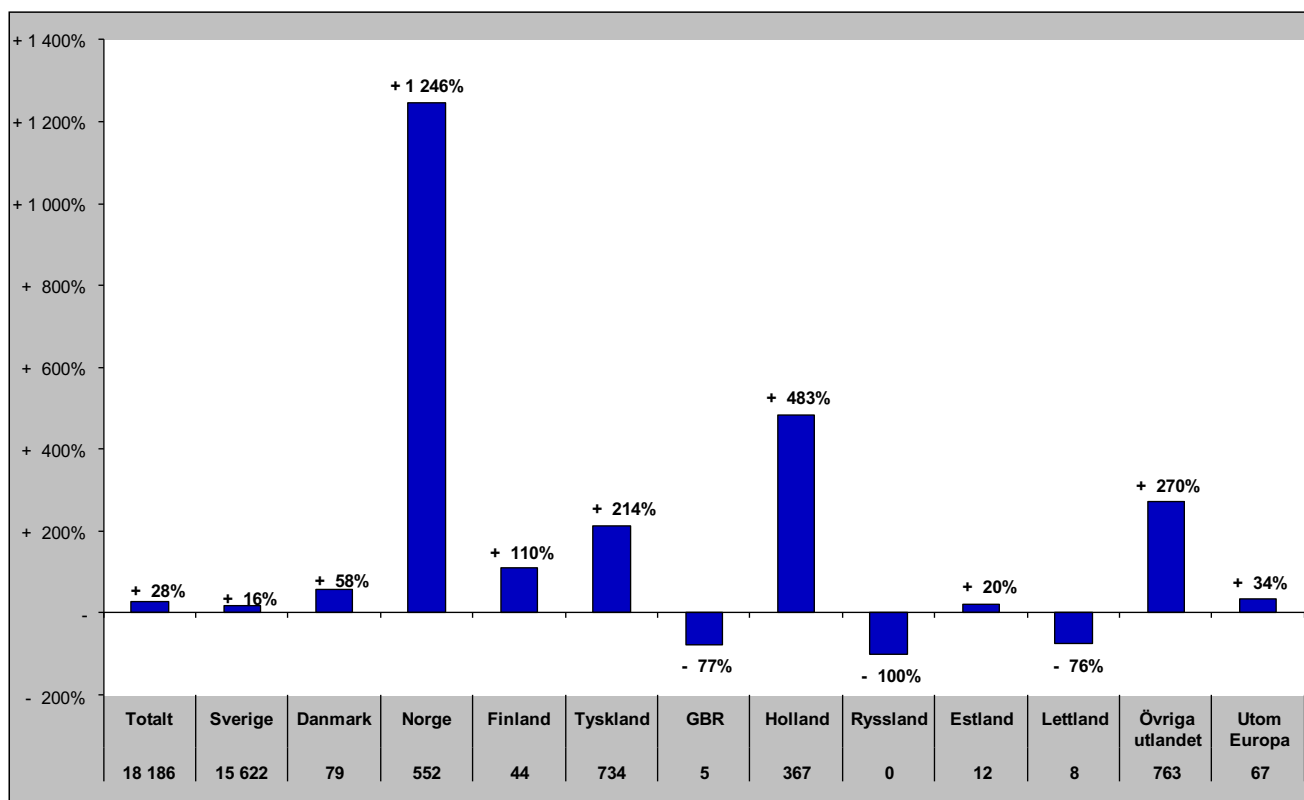

Gästnätter i Ragunda Kommun (HSVCsol) marknader

Senaste helåret

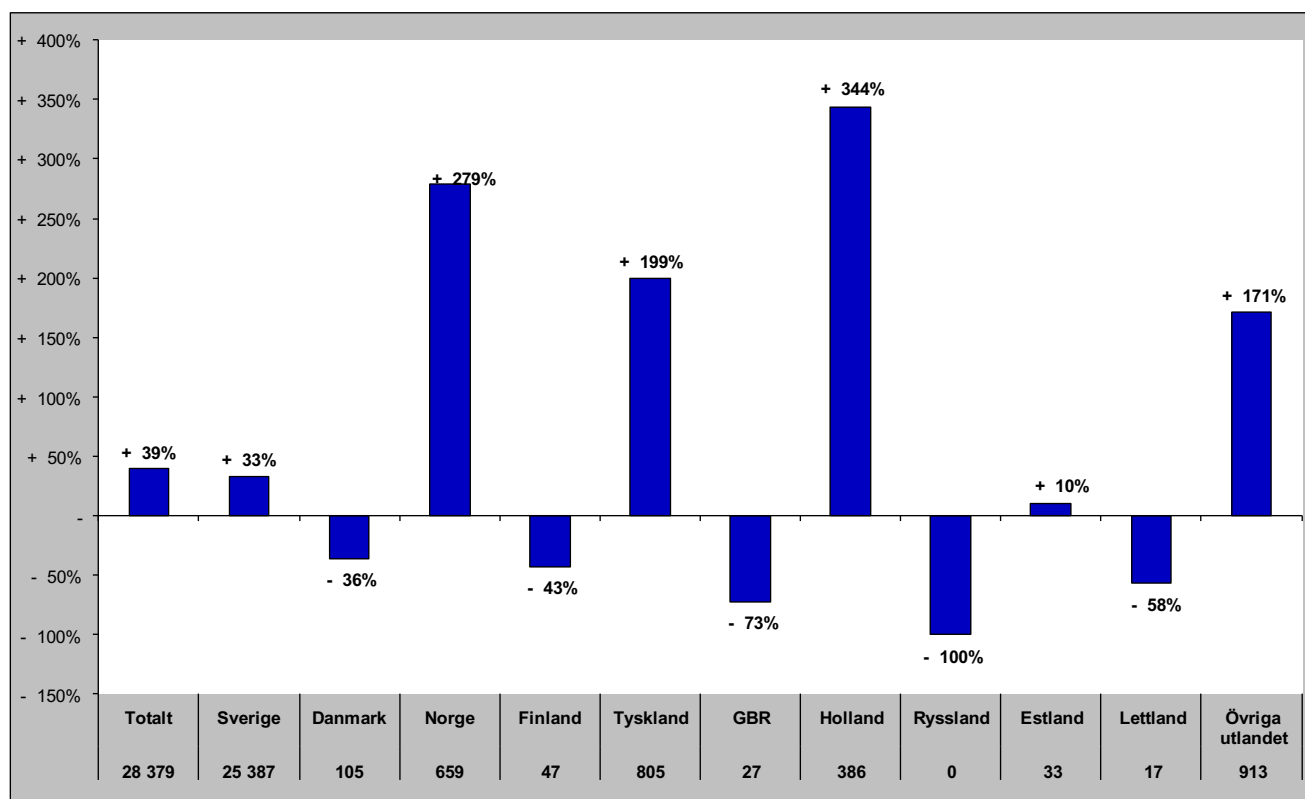

Gästnätter i Strömsunds Kommun (HSVC)

Förändring gästnätter

Totalt antal gästnätter 106 135

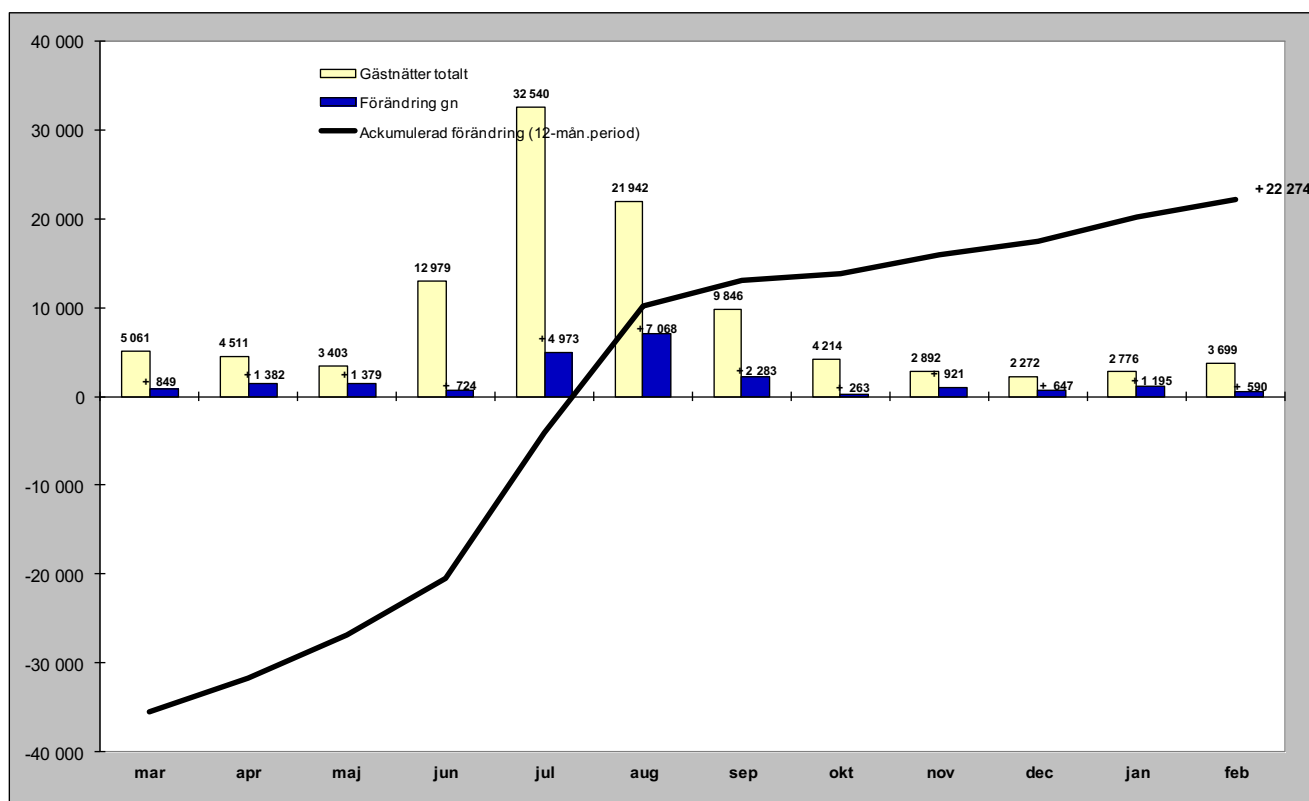

Relativ förändring

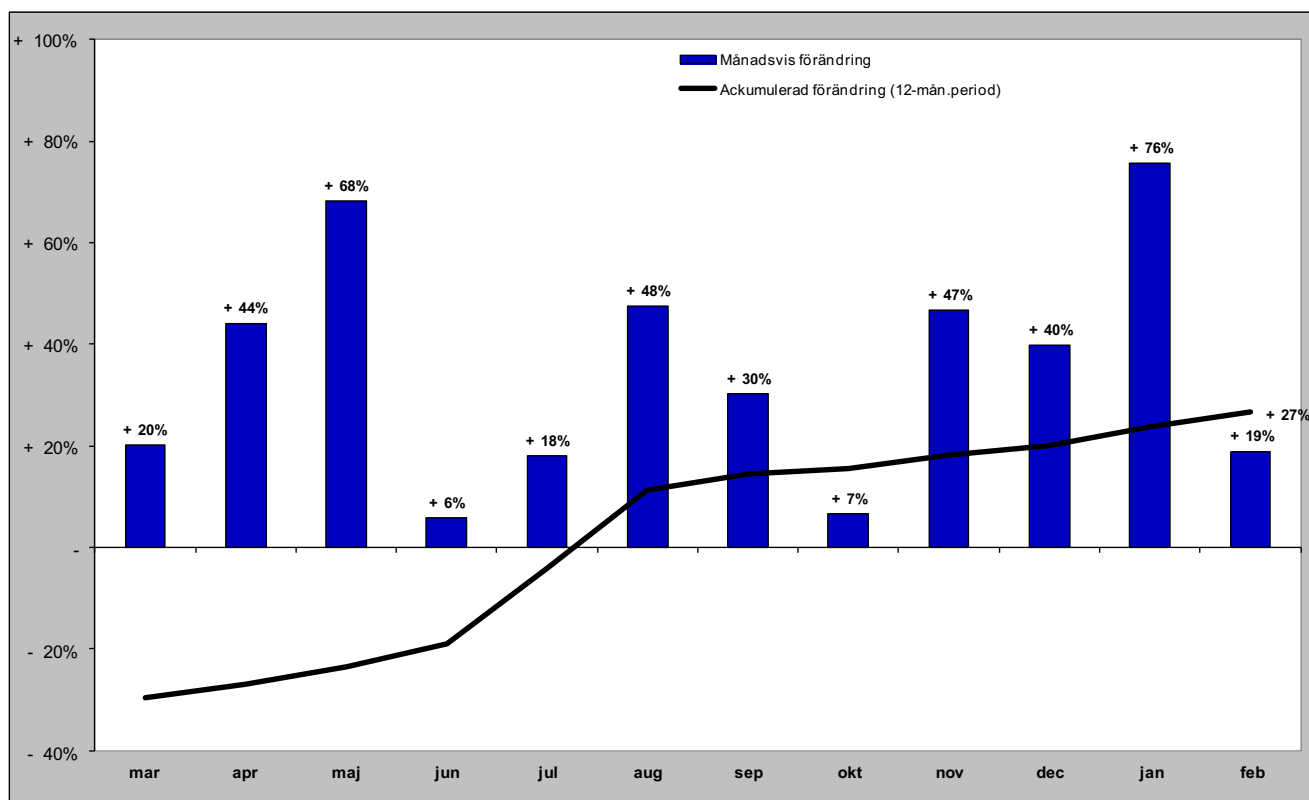

Gästnätter i Strömsunds kommun (HSVC) marknader

Senaste månaden

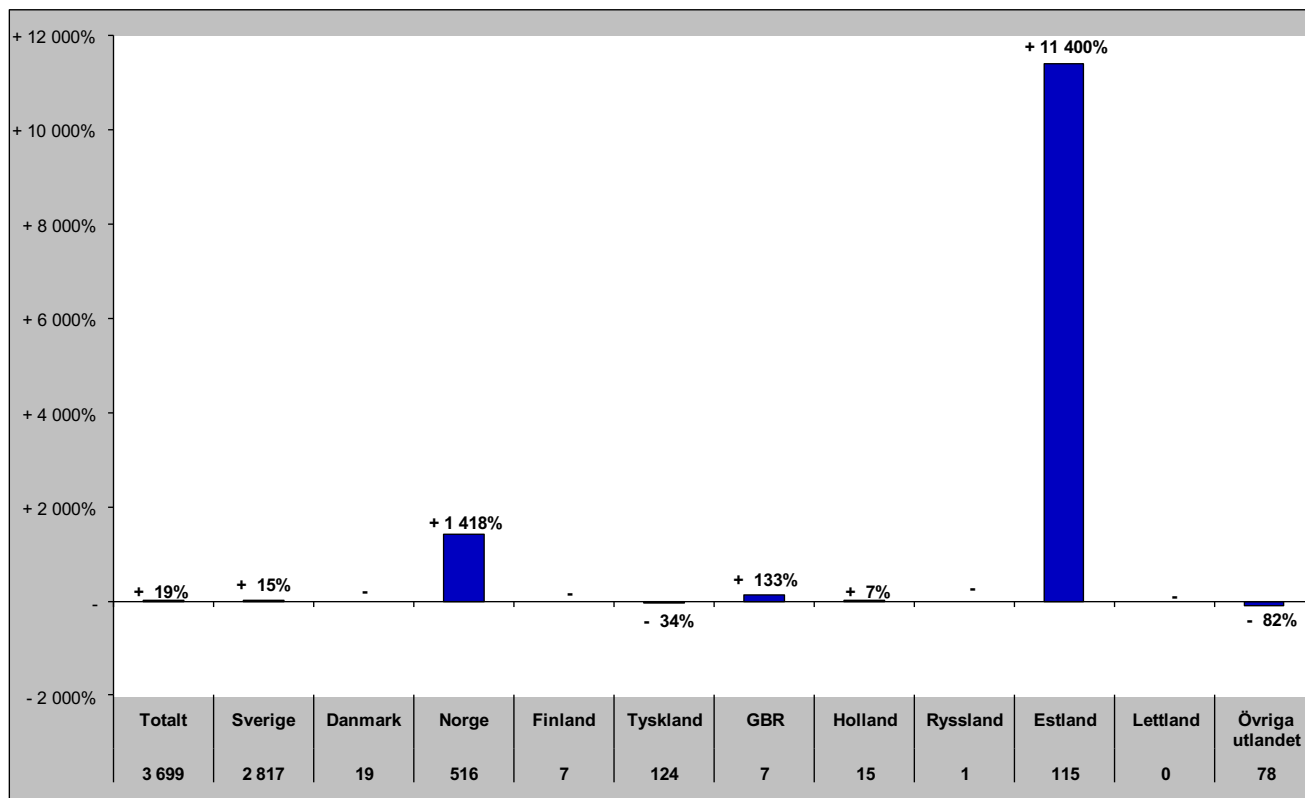

Senaste vintern (nov-apr)

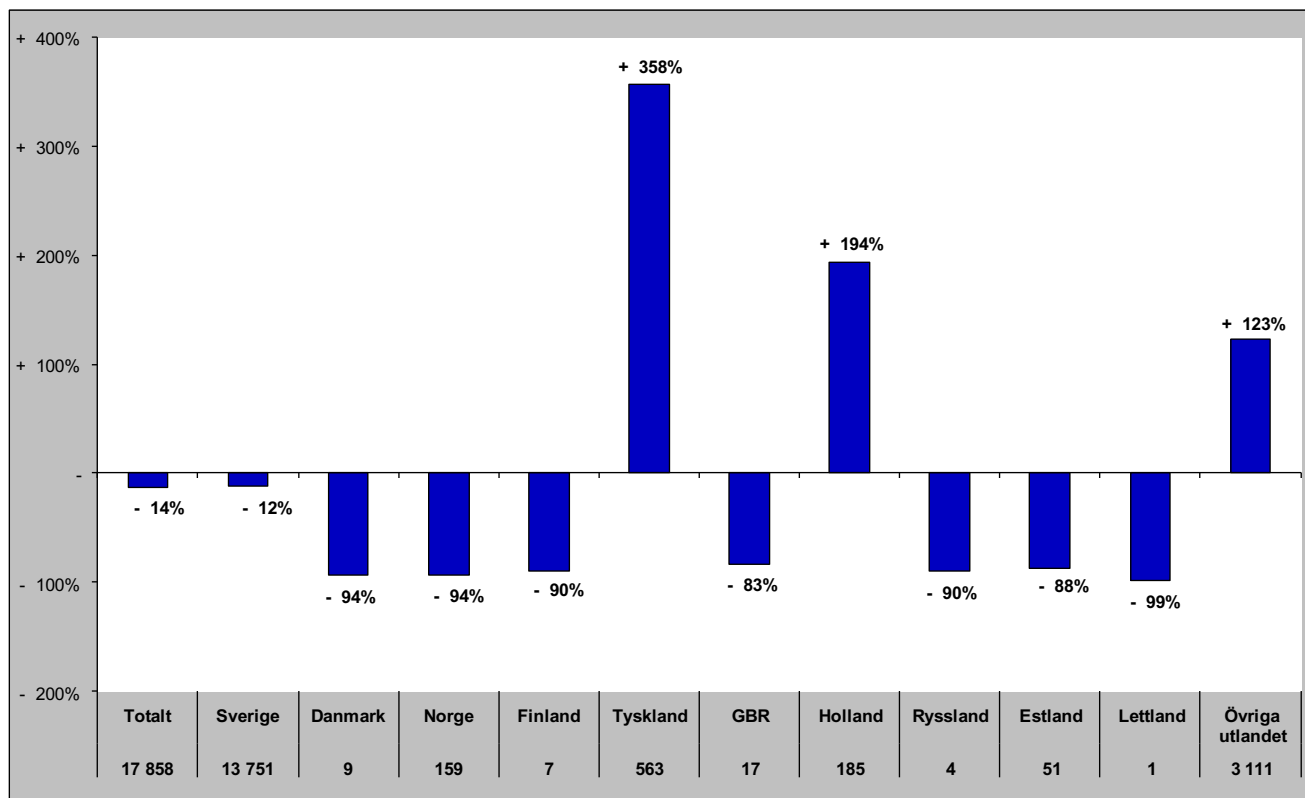

Gästnätter i Strömsunds kommun (HSVC) marknader

Senaste sommaren (jun-sep)

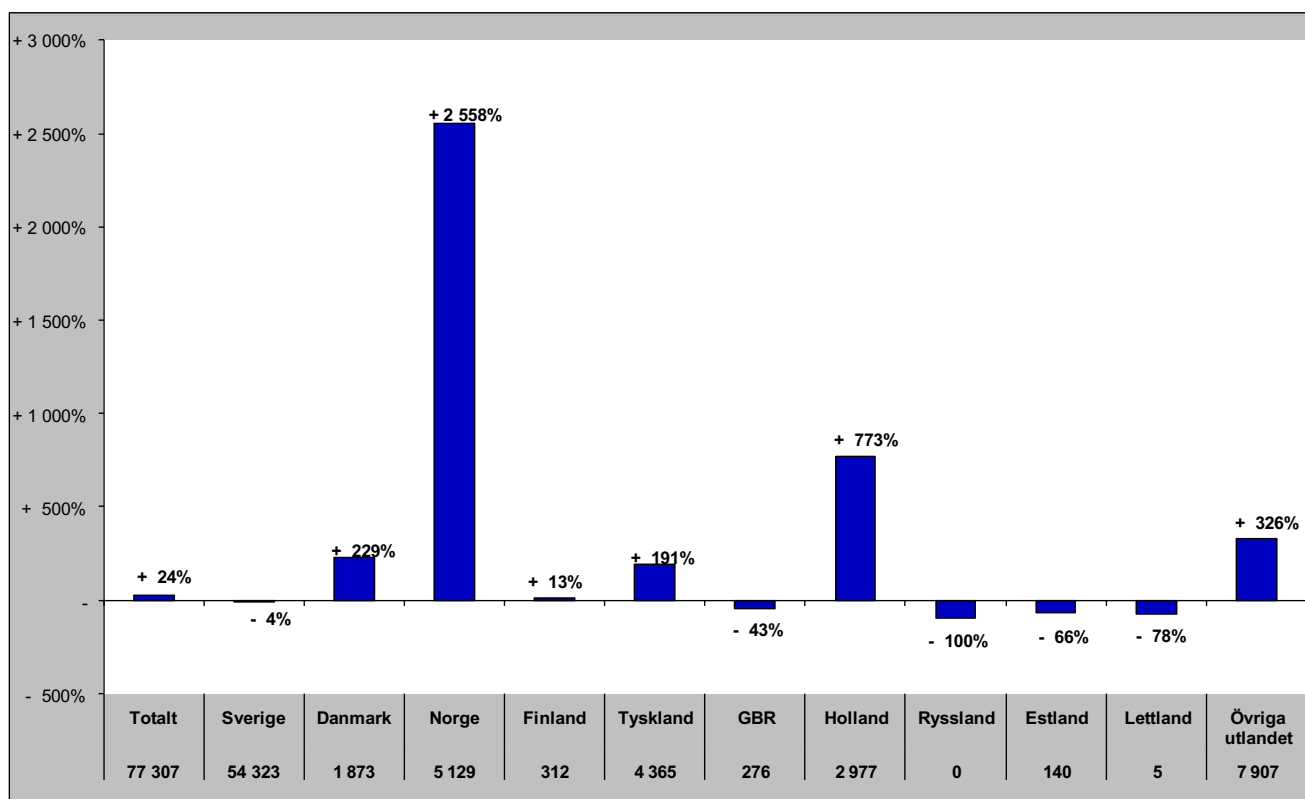

Senaste barmark (maj-okt)

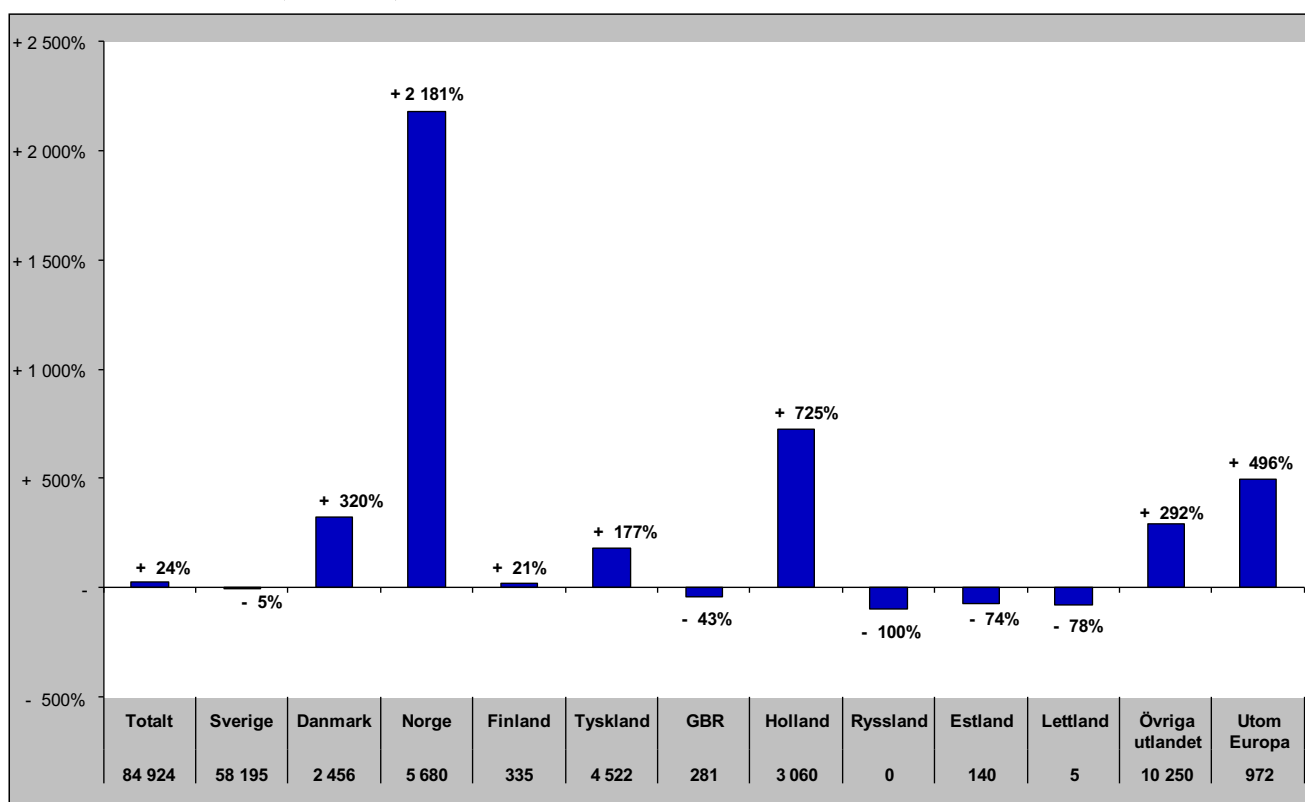

Gästnätter i Strömsunds Kommun (HSVCsol) marknader

Senaste helåret

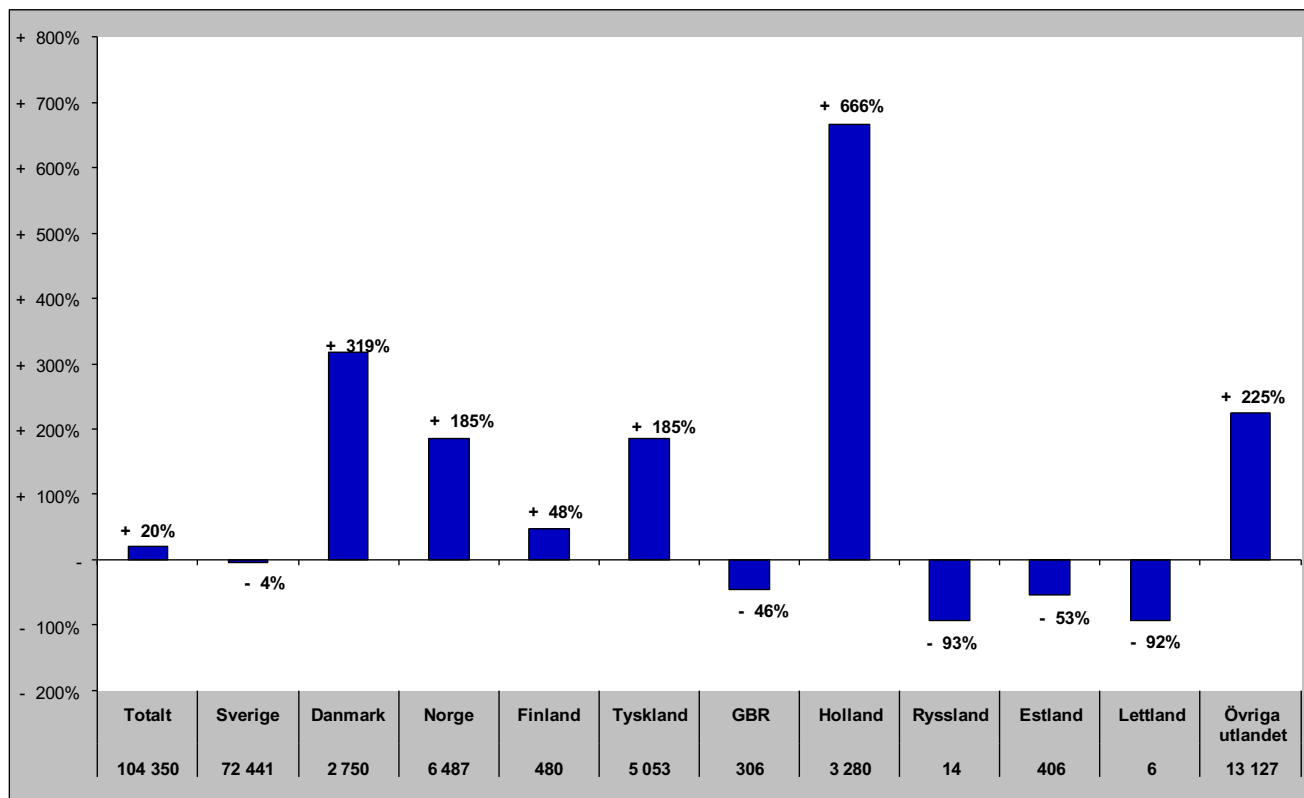

GÄSTNÄTTER FÖRDELAT PER DESTINATION

Gästnätter i Bydalsfjällen (HSVC)

Förändring gästnätter

Totalt antal gästnätter 69 513

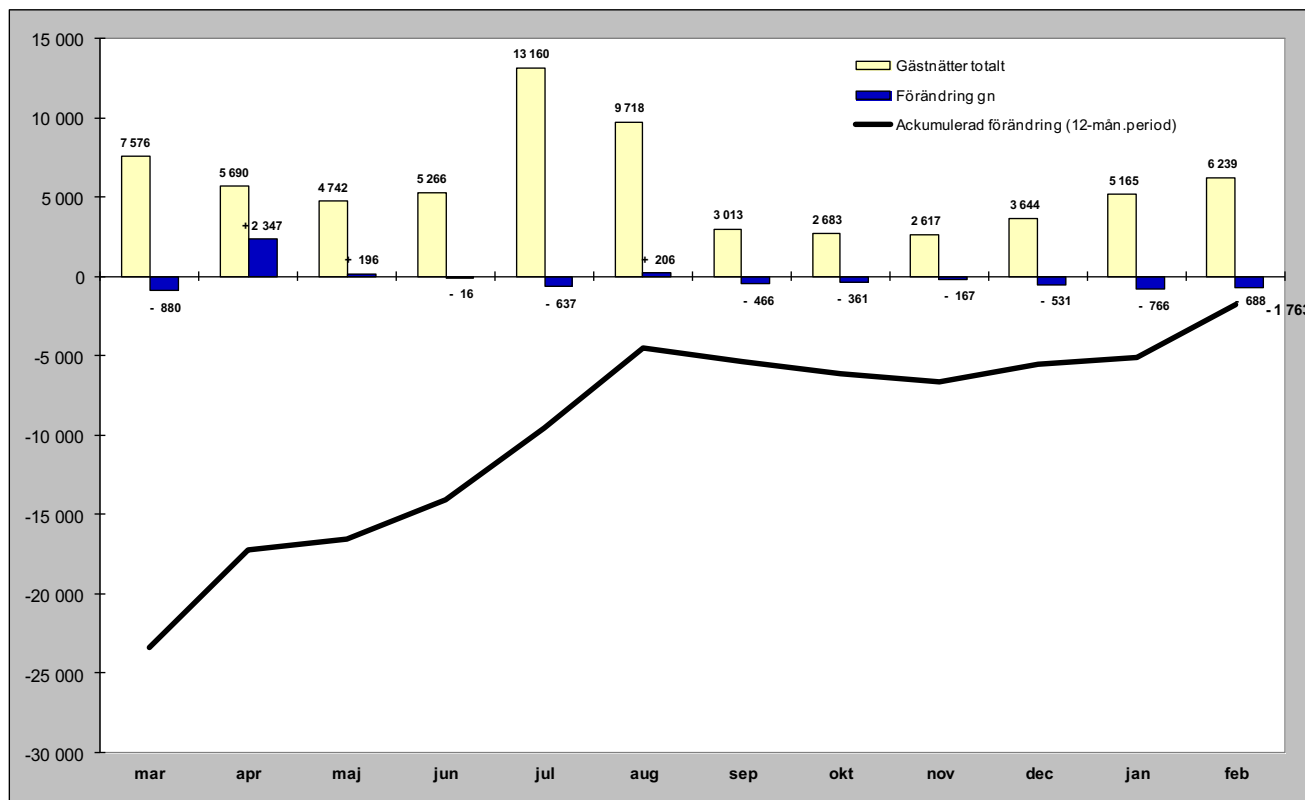

Relativ förändring

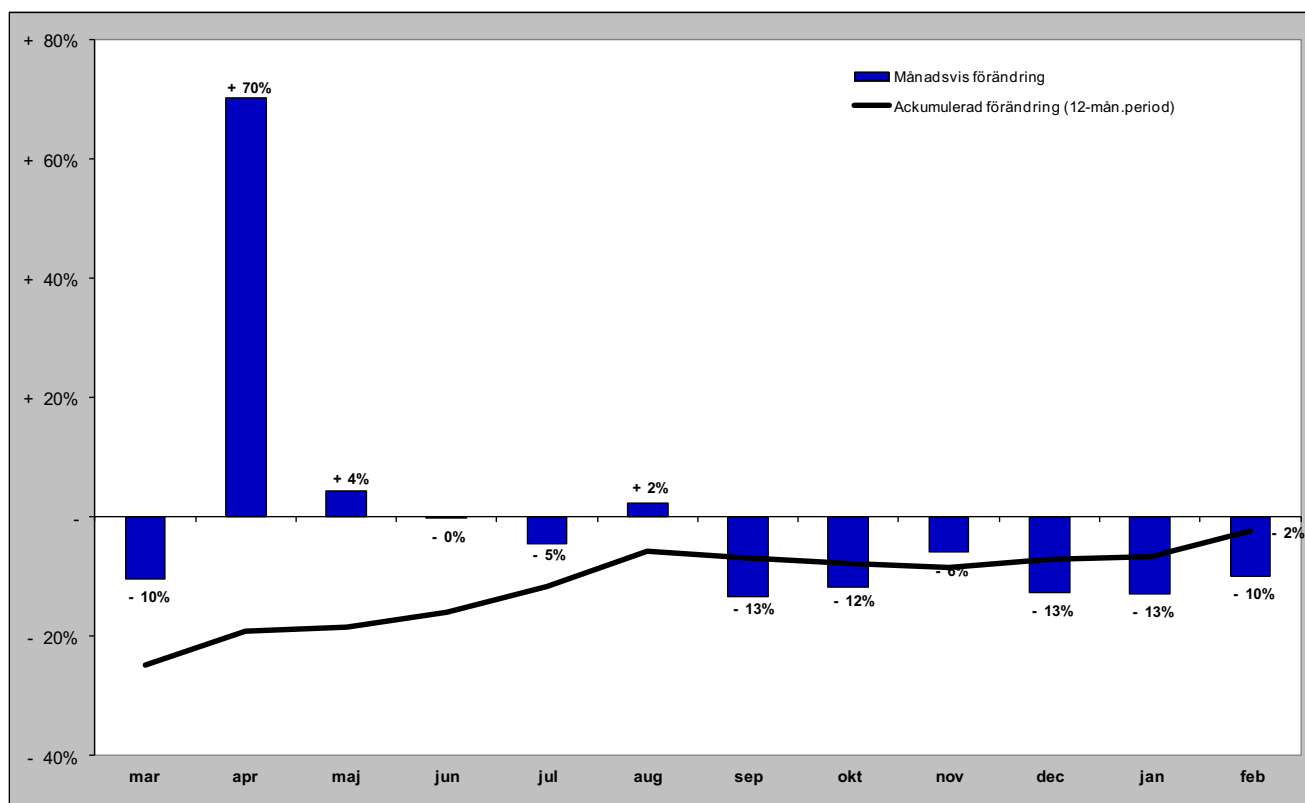

Gästnätter i Bydalsfjällen (HSVC) marknader

Senaste månaden

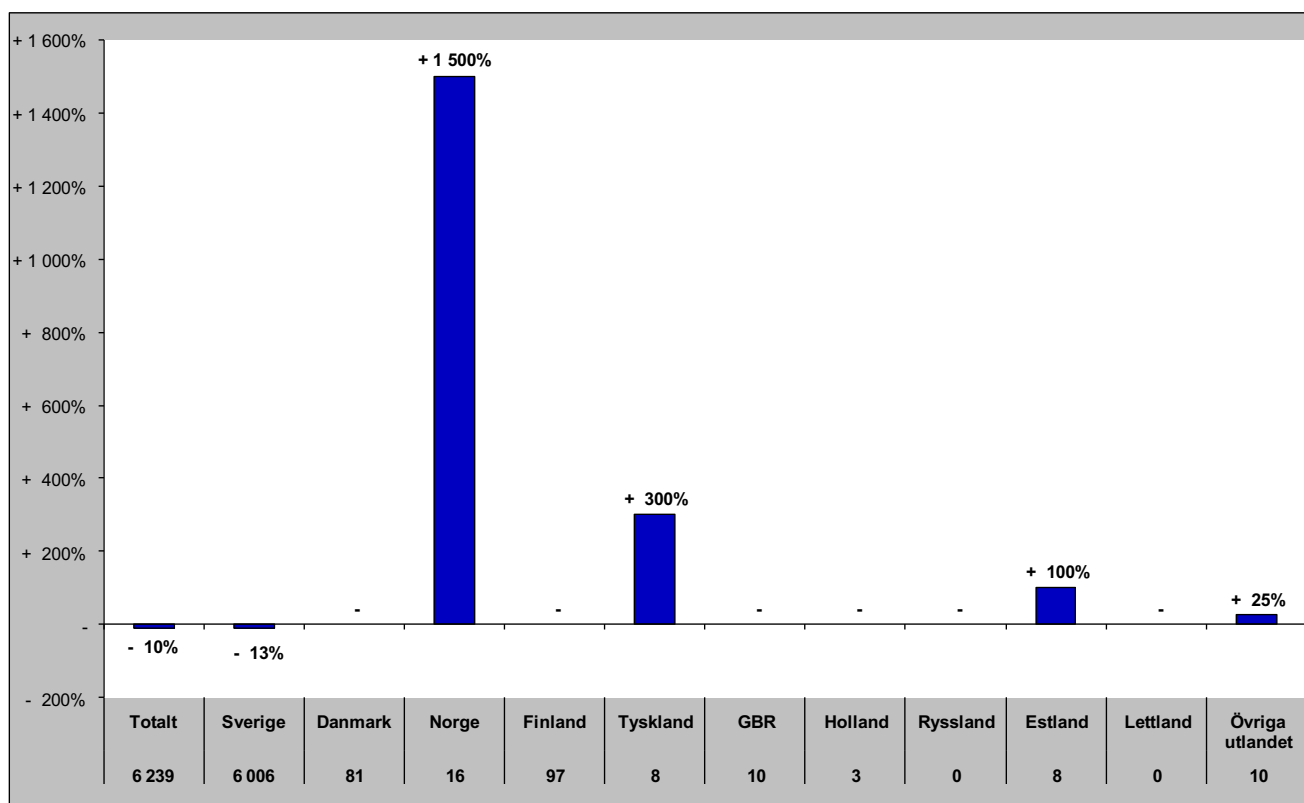

Senaste vintern (nov-apr)

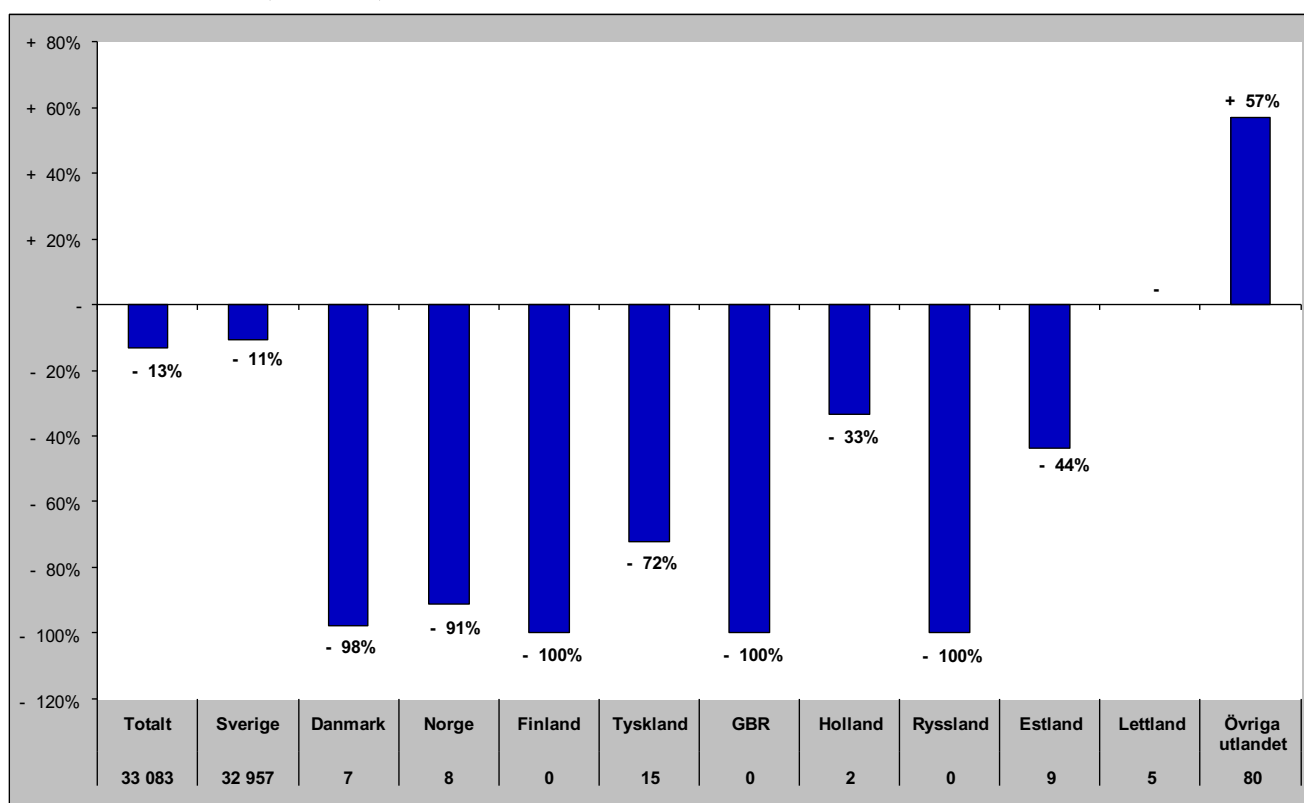

Gästnätter i Bydalsfjällen (HSVC) marknader

Senaste sommaren (jun-sep)

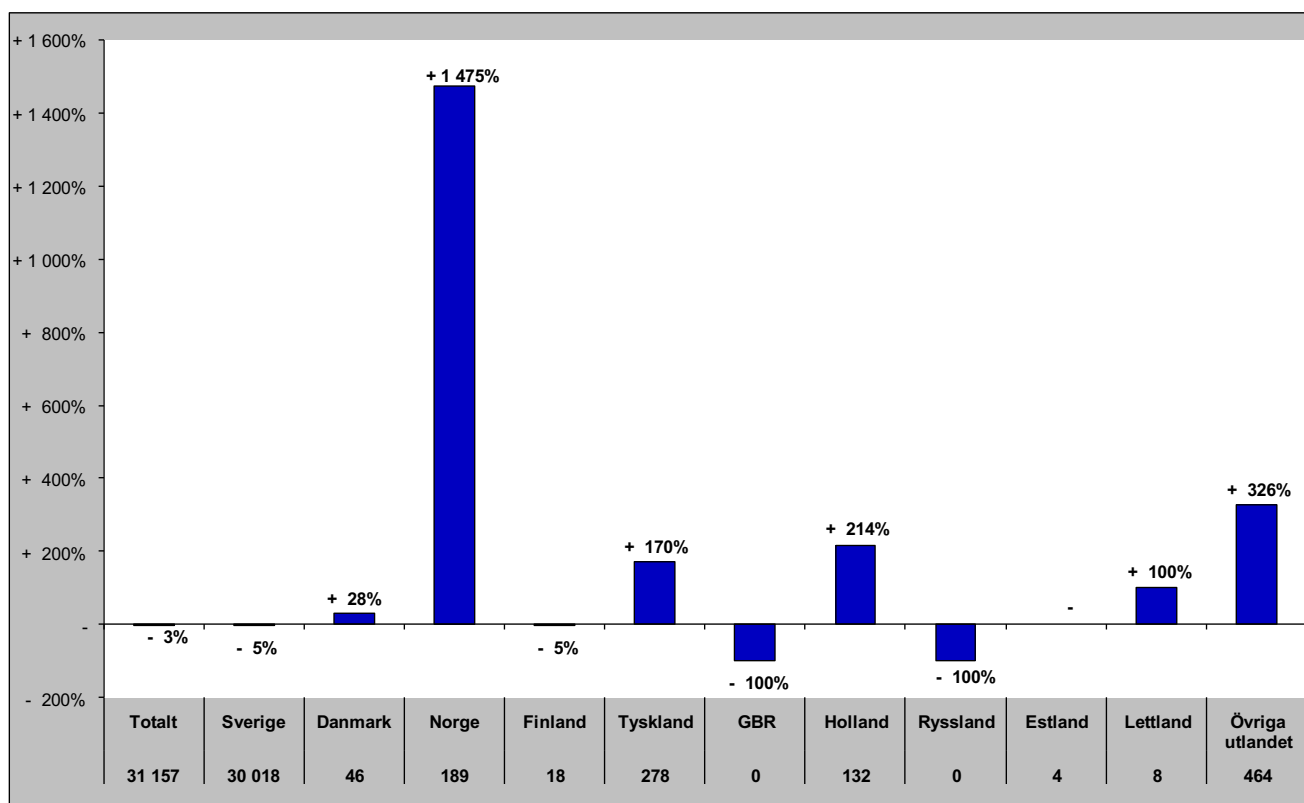

Senaste barmark (maj-okt)

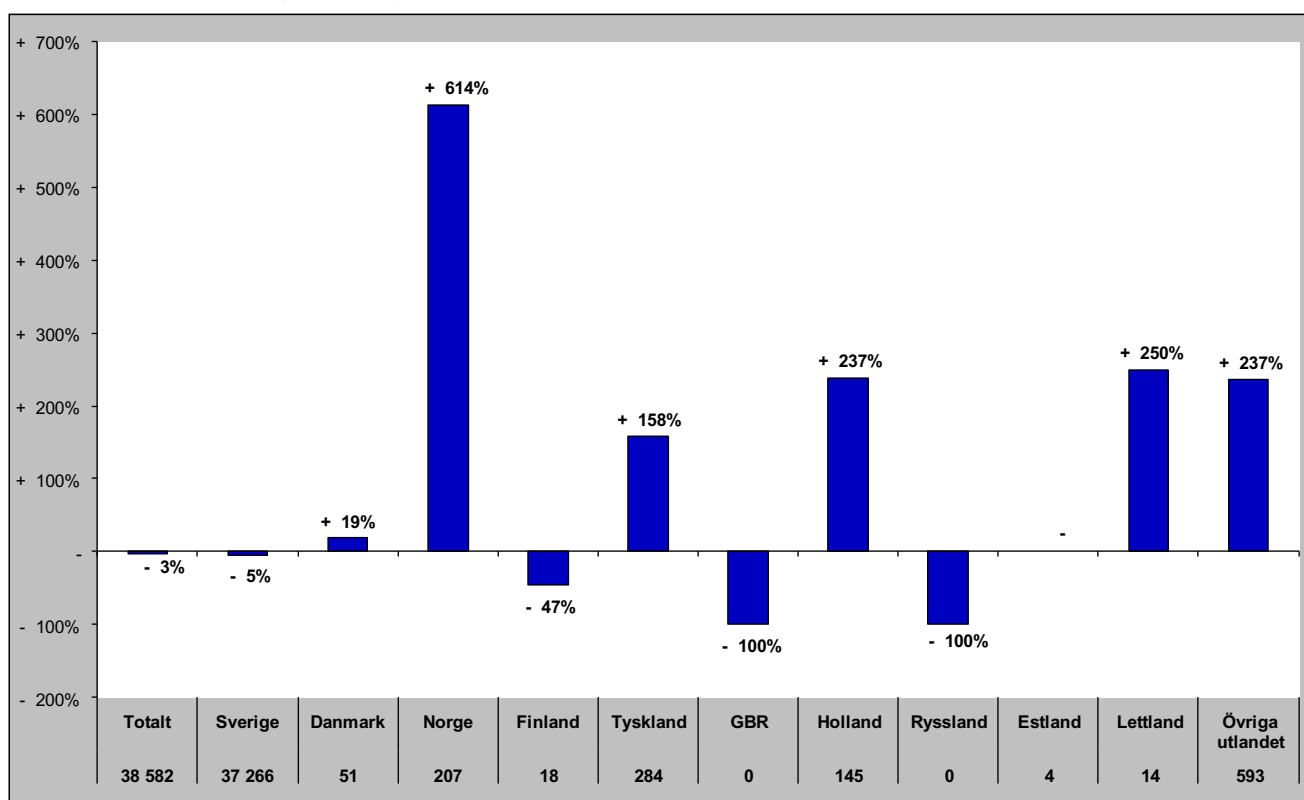

Gästnätter i Bydalsfjällen (HSVCsol) marknader

Senaste helåret

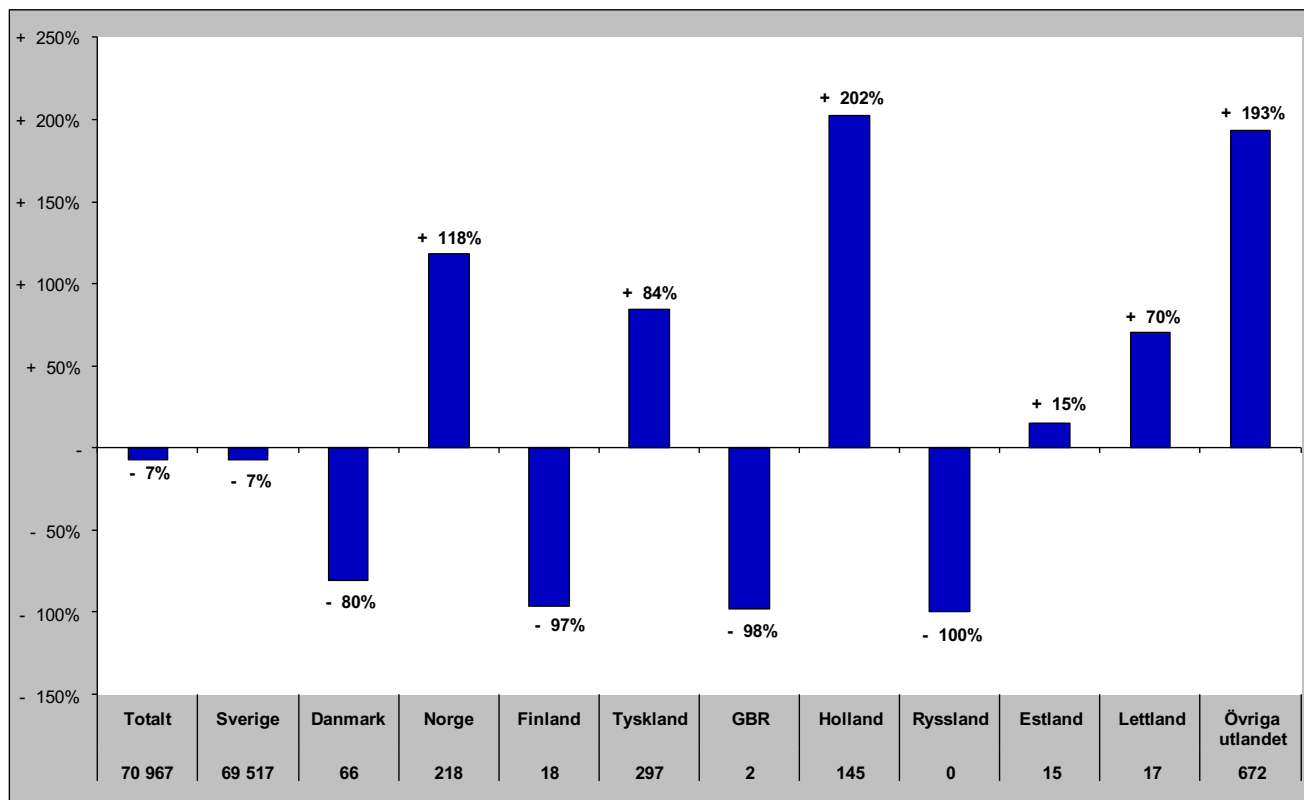

Gästnätter i Funäsfjällen (HSVCsol)

Förändring gästnätter

Totalt antal gästnätter 466 603

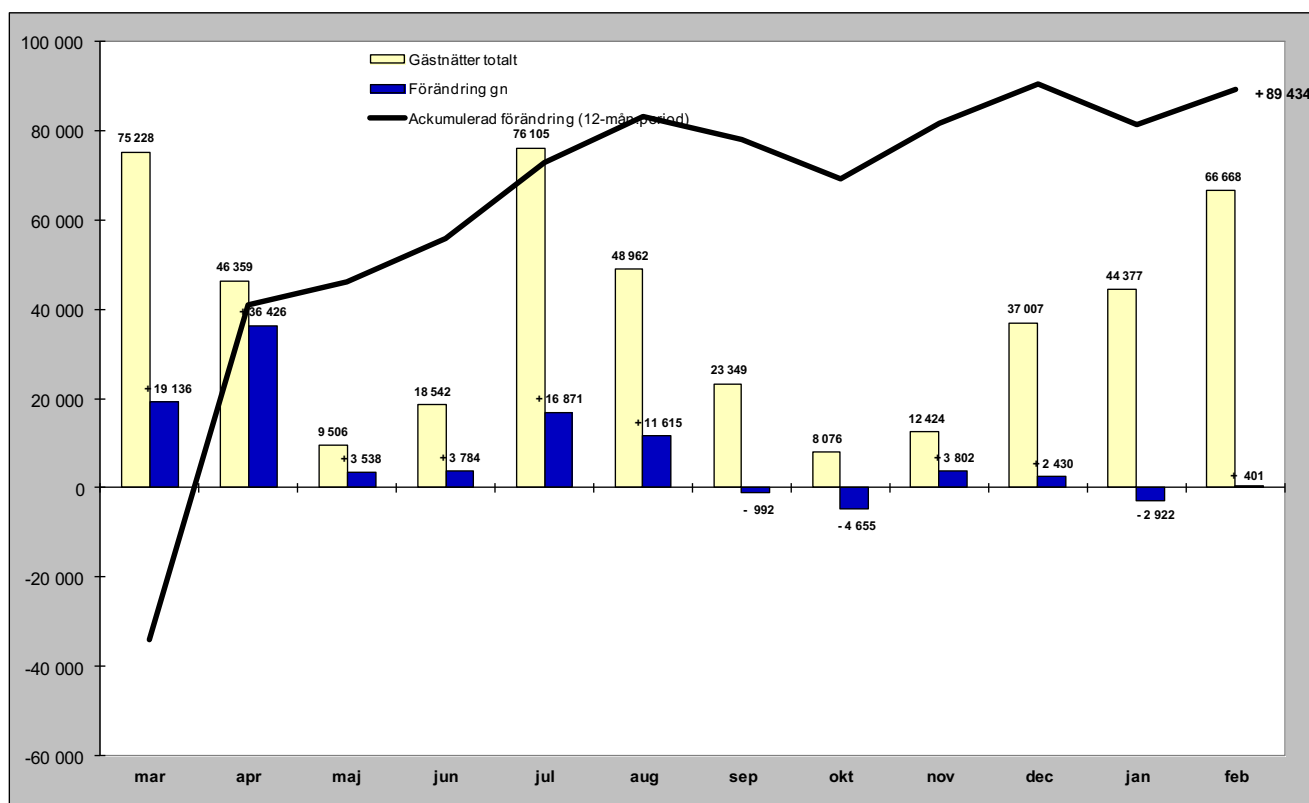

Relativ förändring

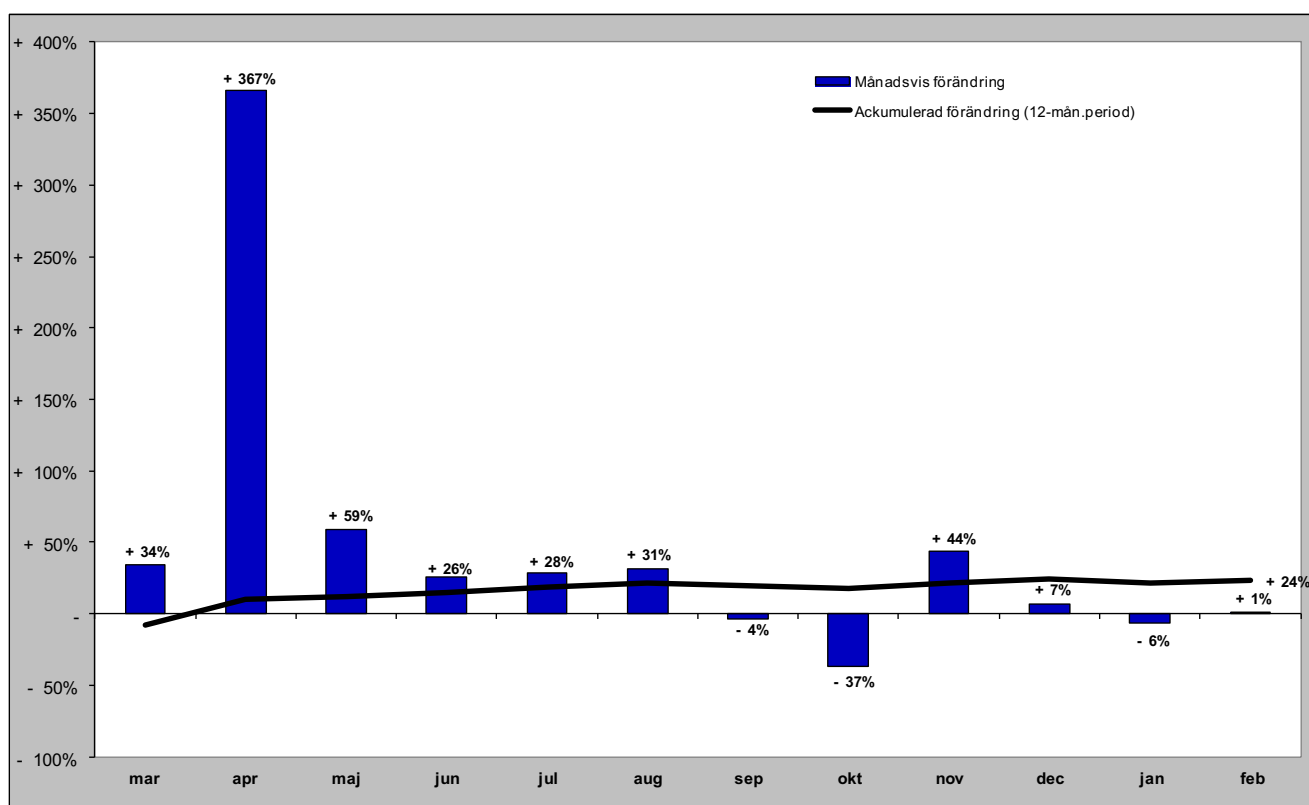

Gästnätter i Funäsfjällen (HSVCsol) marknader

Senaste månaden

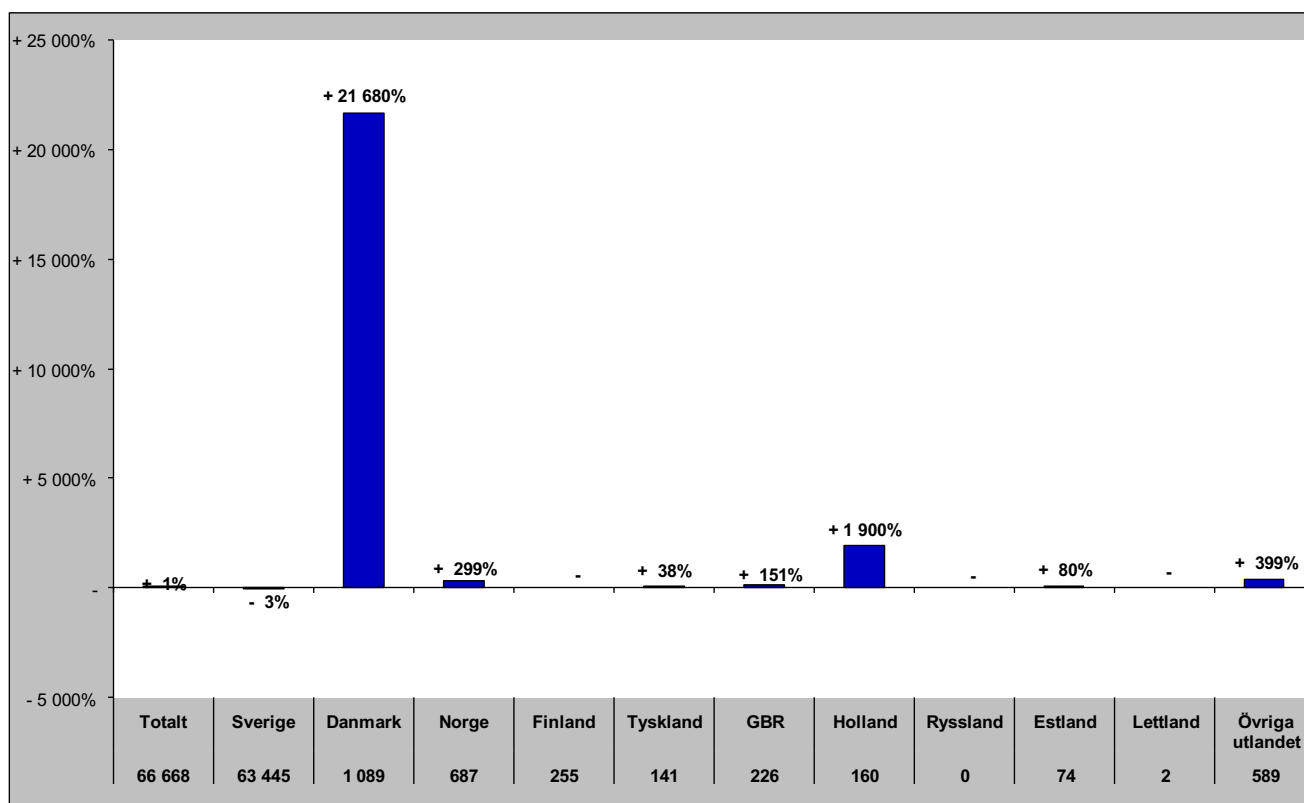

Senaste vintern (nov-apr)

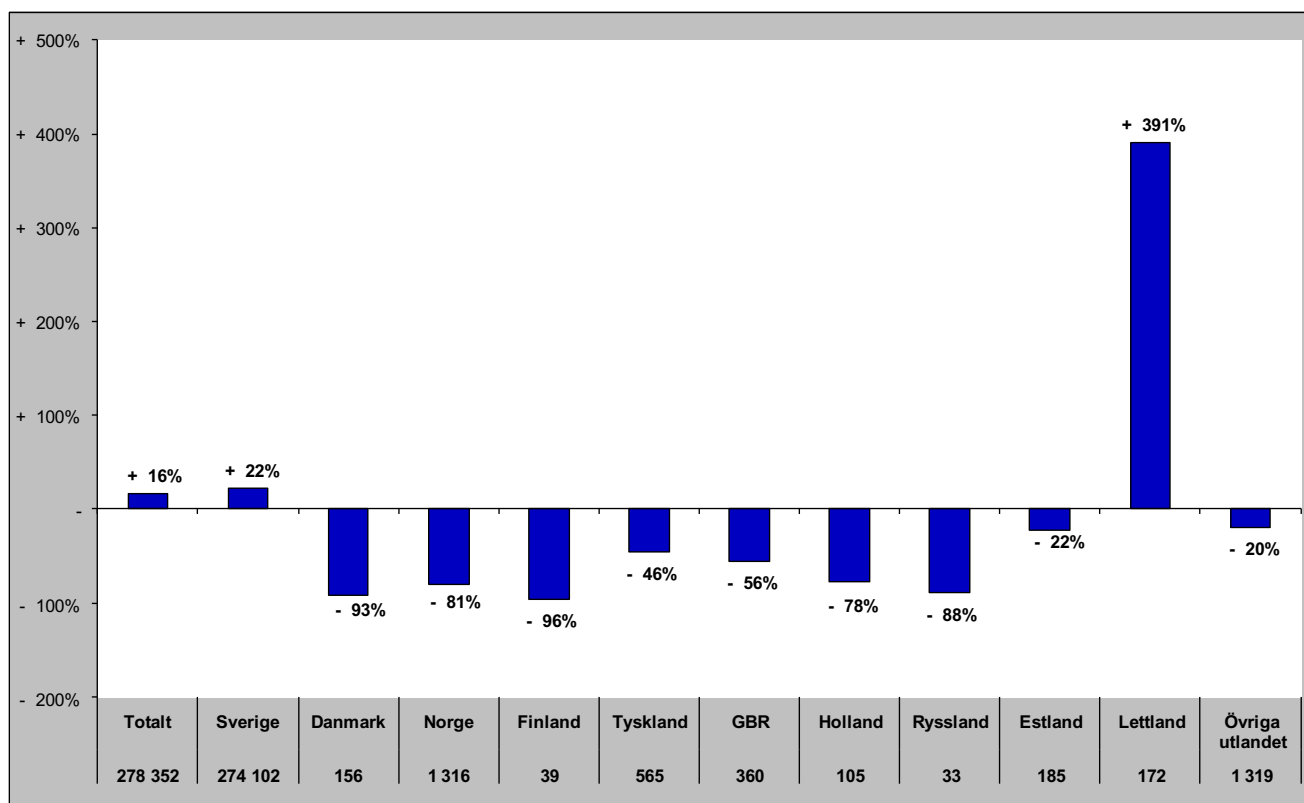

Gästnätter i Funäsfjällen (HSVCsol) marknader

Senaste sommaren (jun-sep)

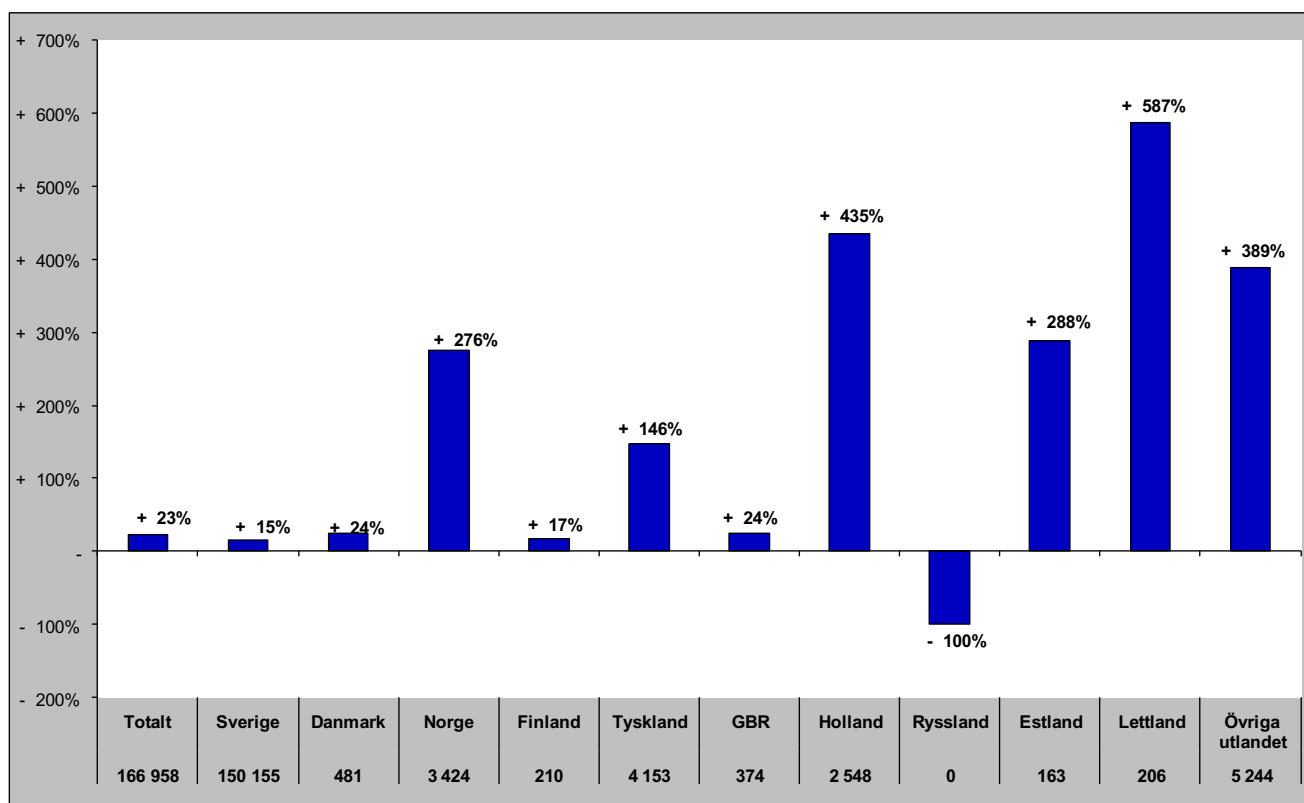

Senaste barmark (maj-okt)

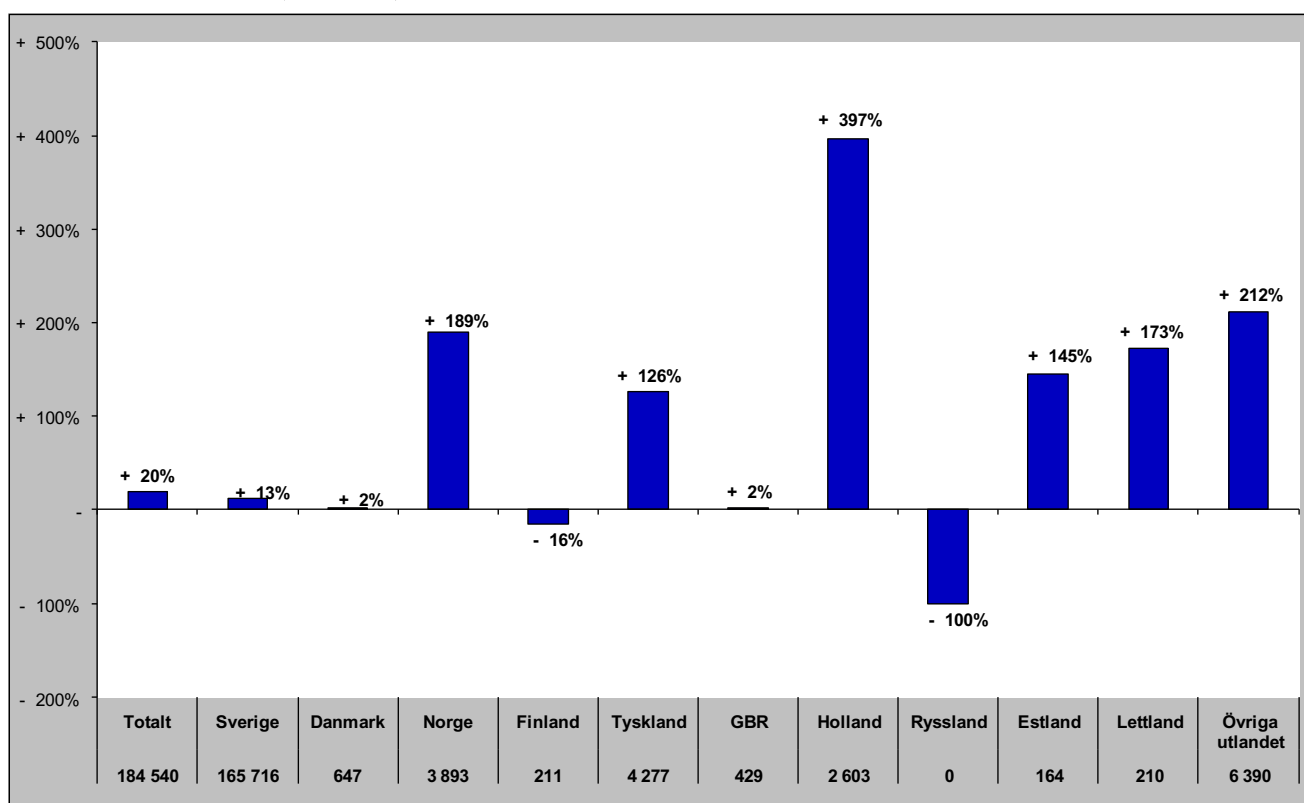

Gästnätter i Funäsfjällen (HSVCsol) marknader

Senaste helåret

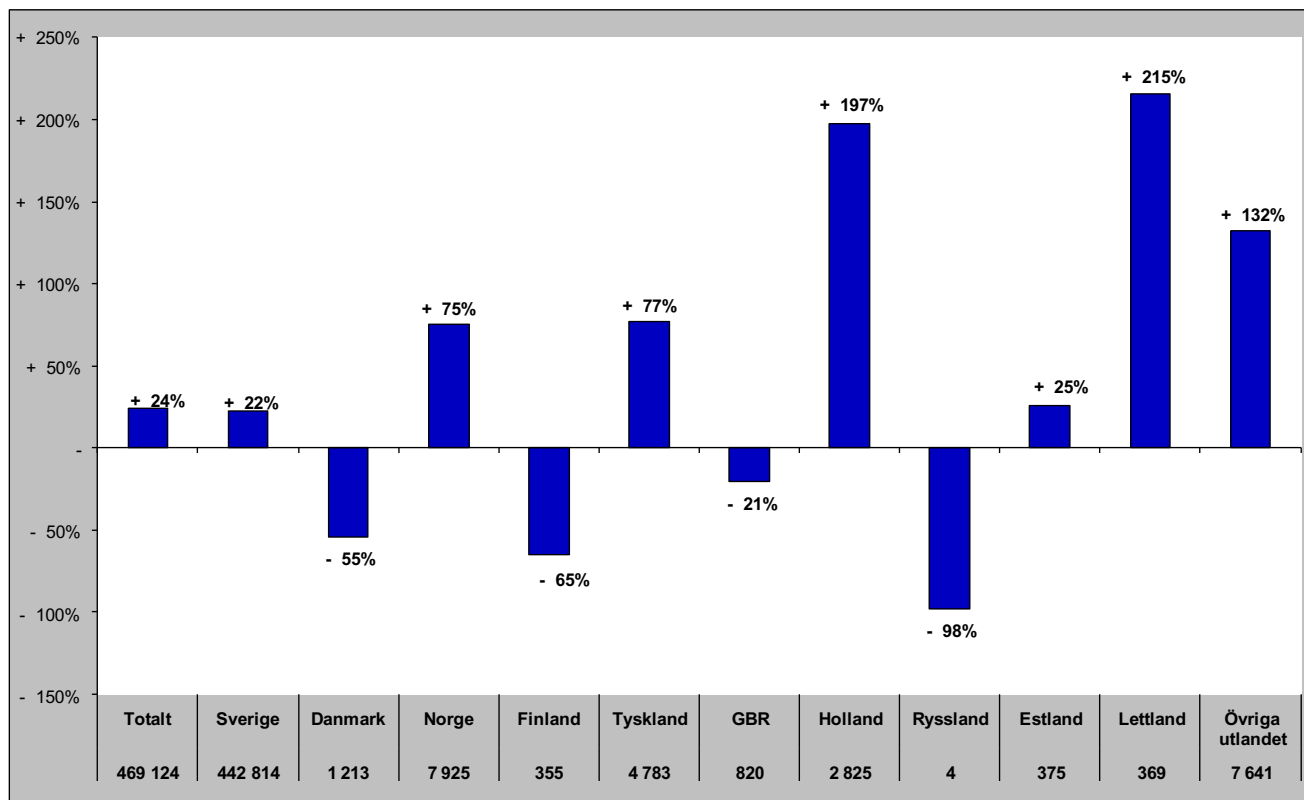

Gästnätter i Lofsdalen (Csol)

Förändring gästnätter

Totalt antal gästnätter 165 285

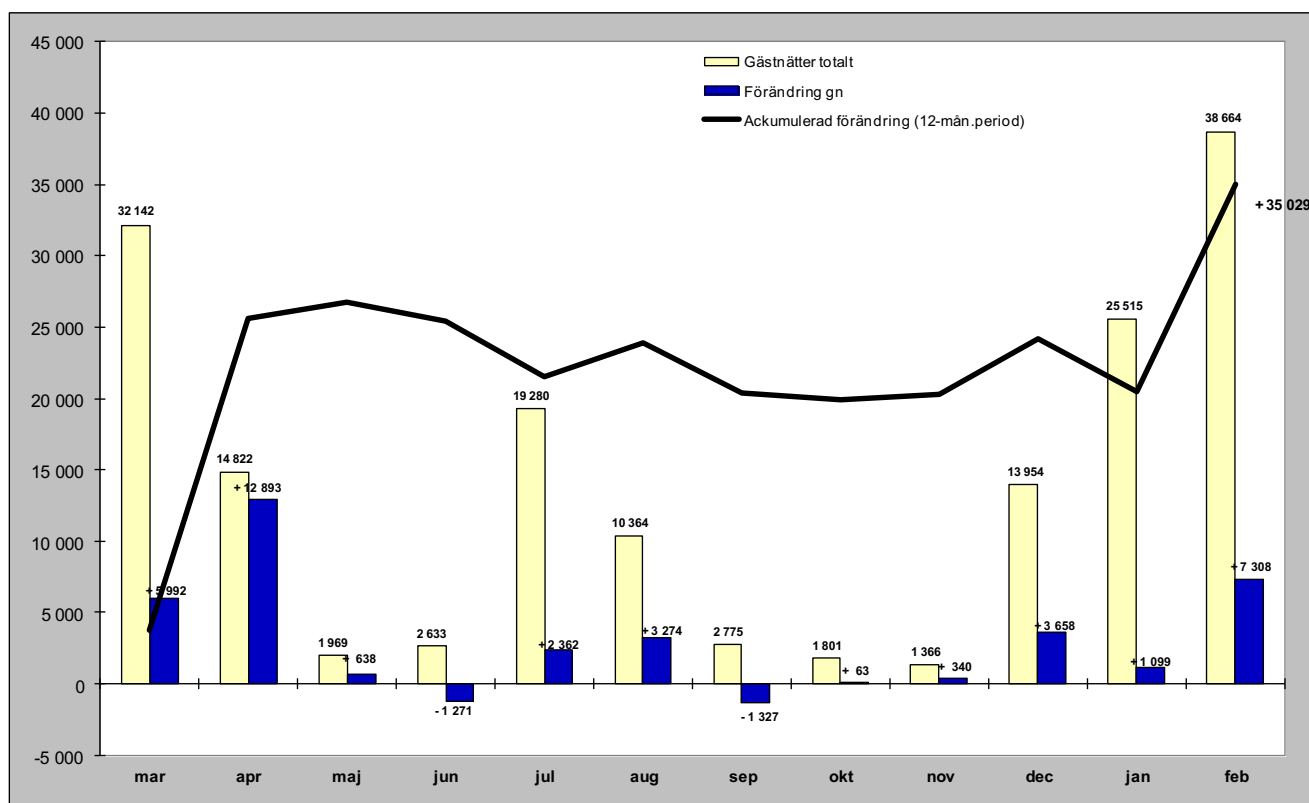

Relativ förändring

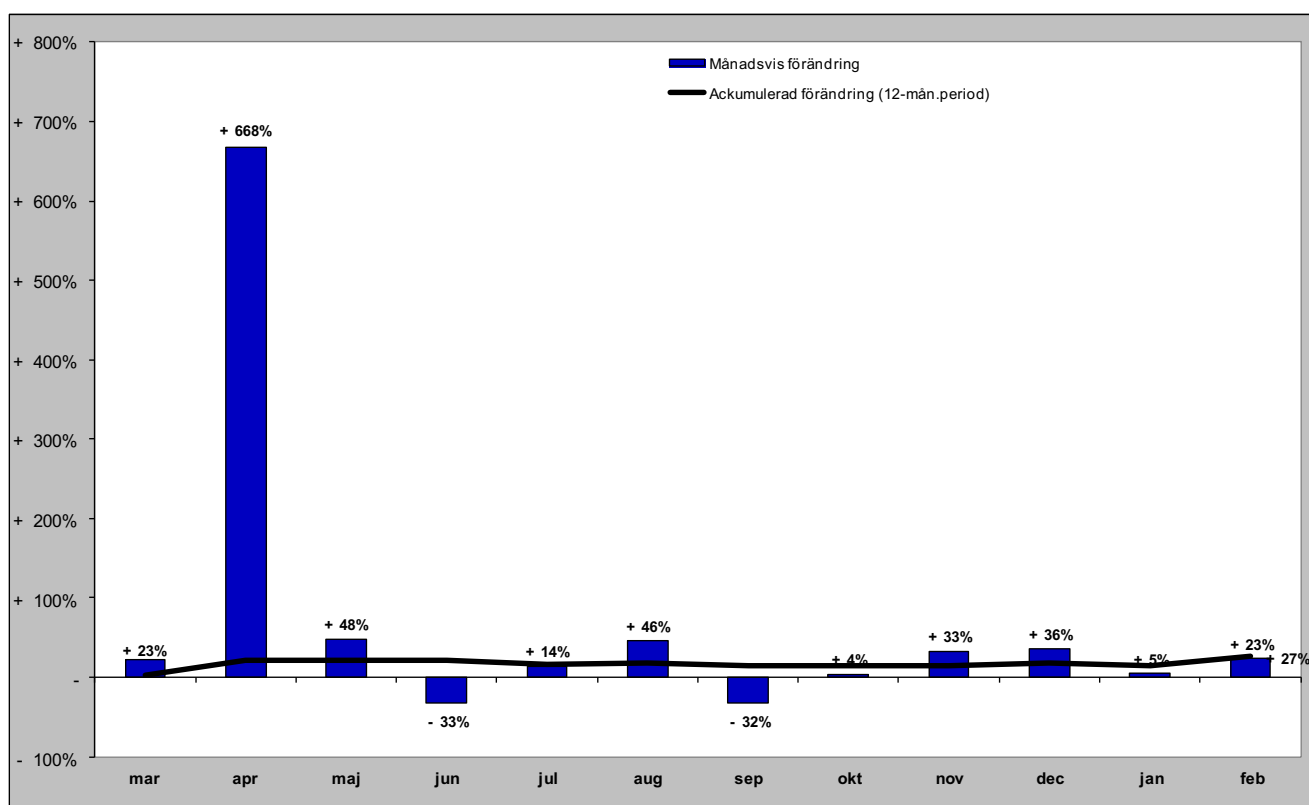

Gästnätter i Lofsdalen (Csol) marknader

Senaste månaden

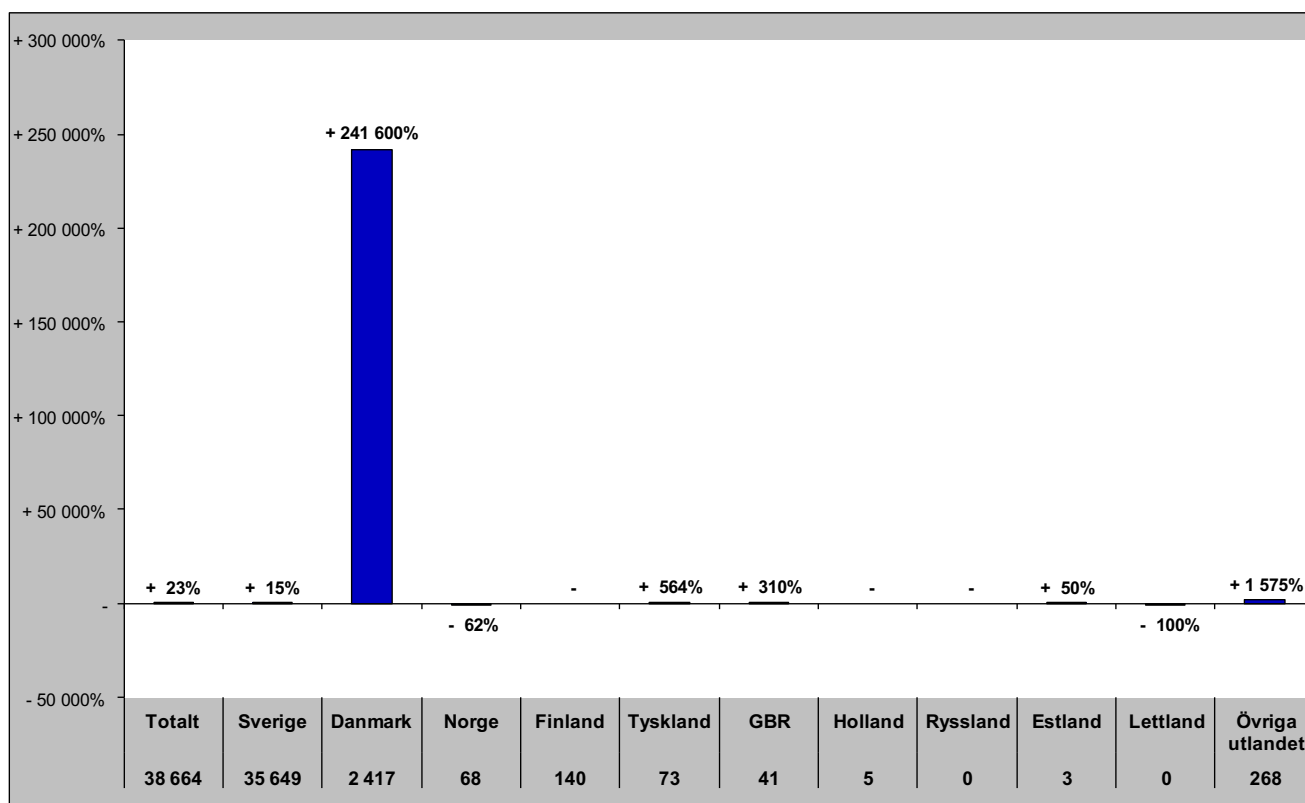

Senaste vintern (nov-apr)

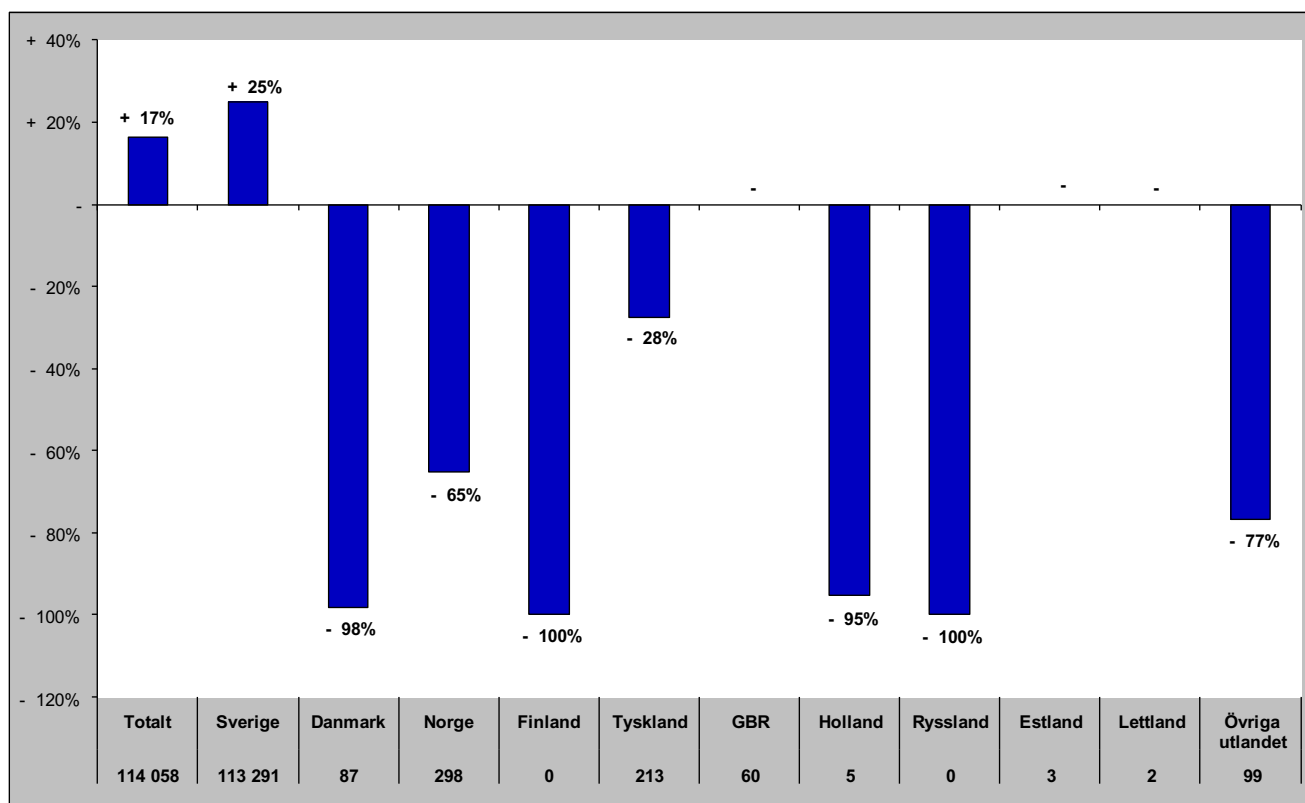

Gästnätter i Lofsdalen (Csol) marknader

Senaste sommaren (jun-sep)

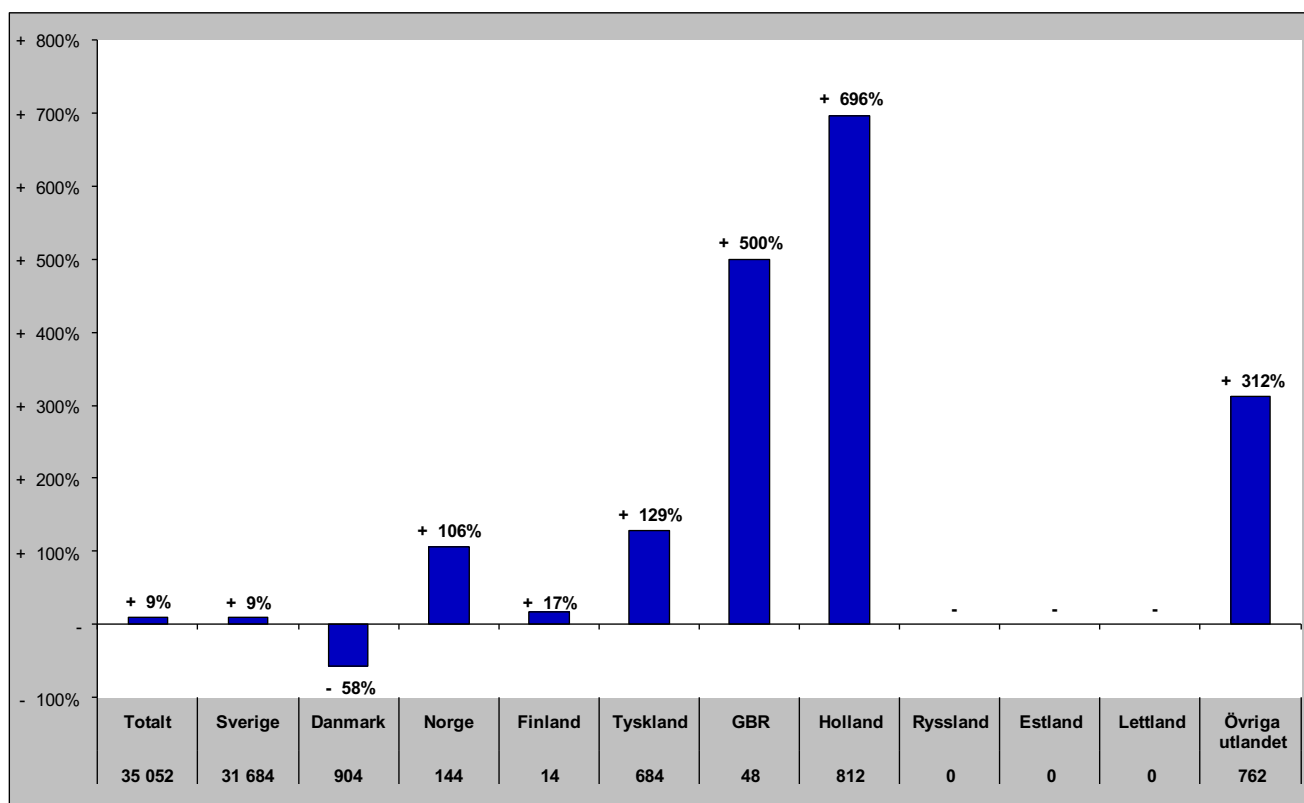

Senaste barmark (maj-okt)

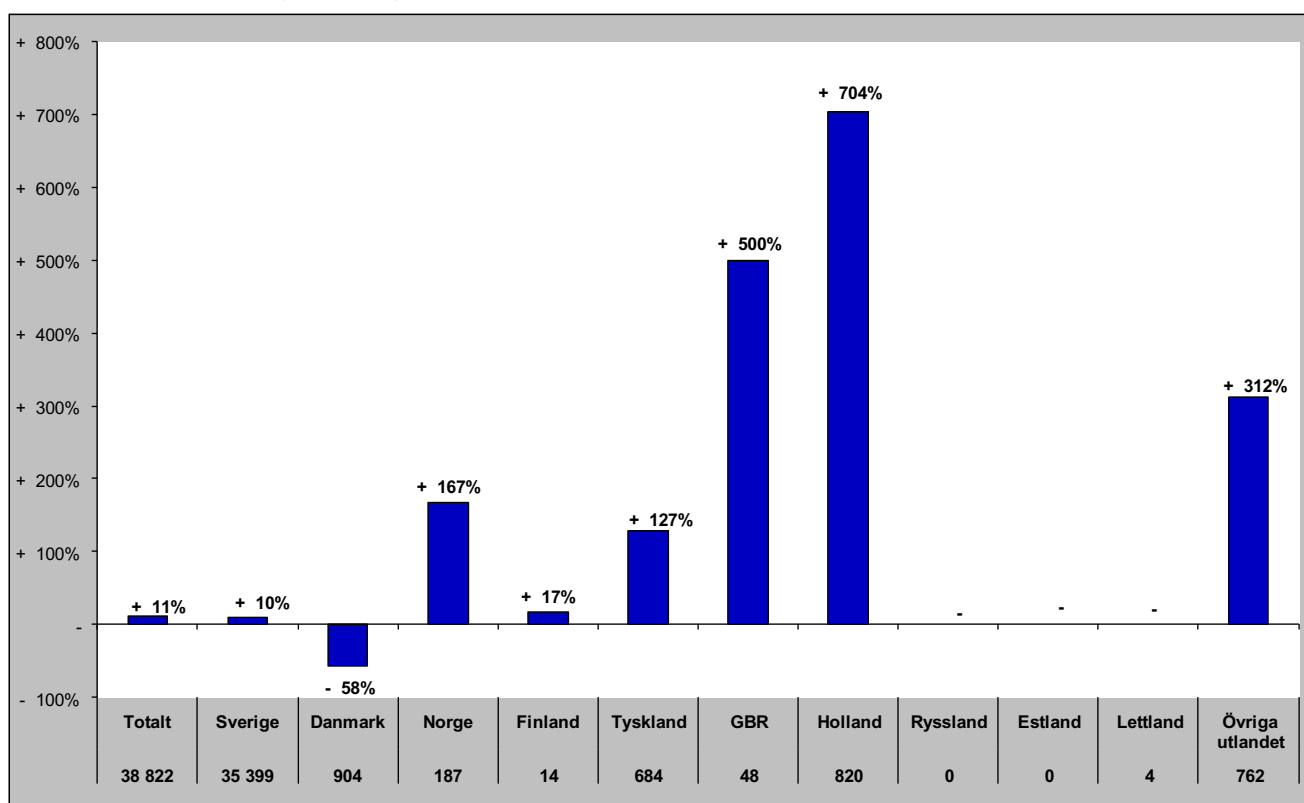

Gästnätter i Lofsdalen (HSVCsol) marknader

Senaste helåret

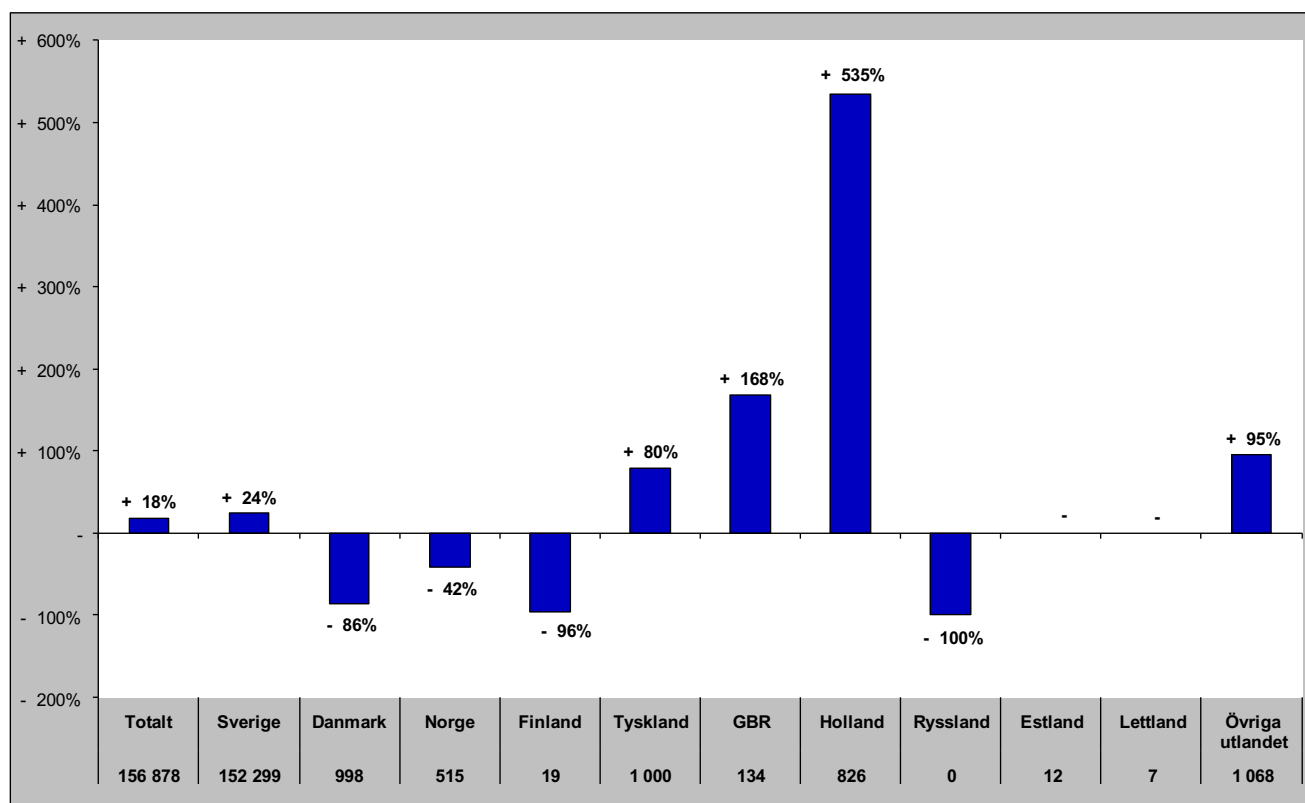

Gästnätter i Vemdalen (HSVCsol)

Förändring gästnätter

Totalt antal gästnätter 879 402

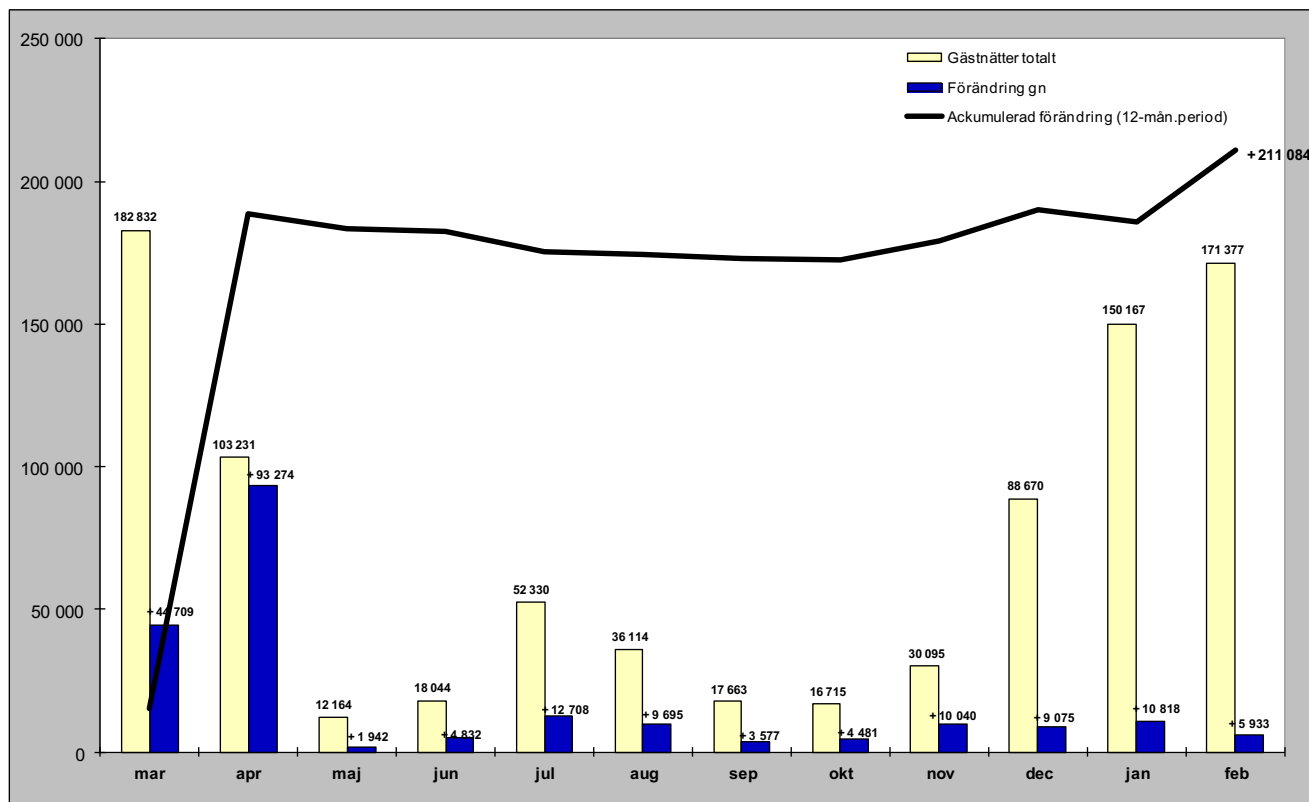

Relativ förändring

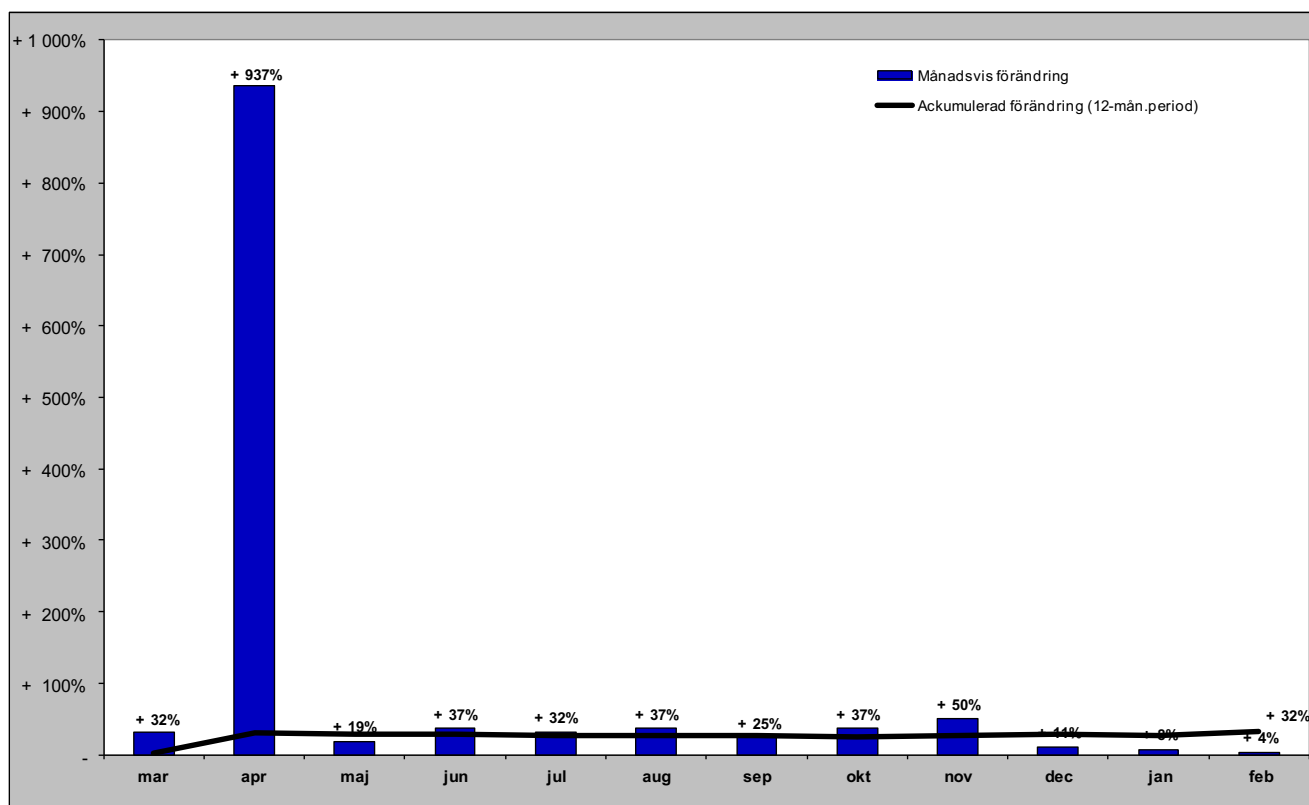

Gästnätter i Vemdalen (HSVCsol) marknader

Senaste månaden

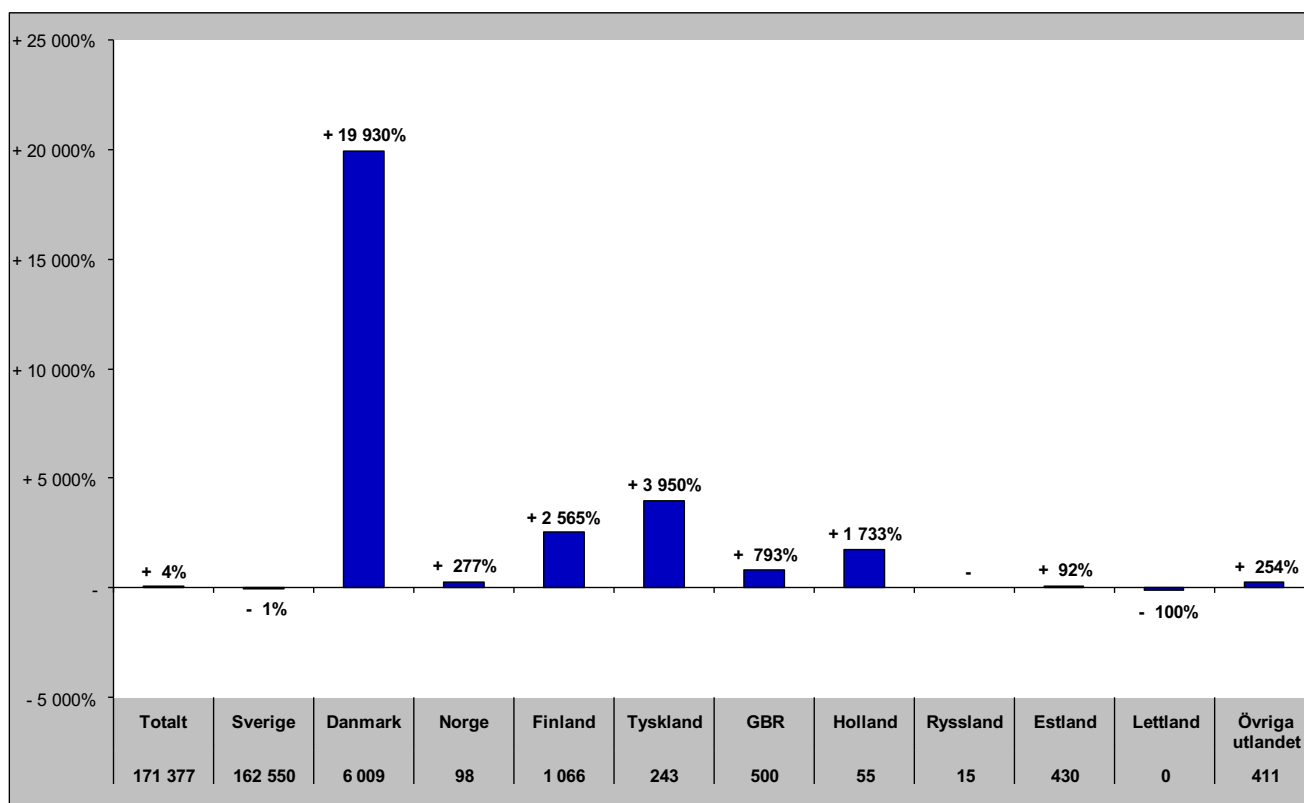

Senaste vintern (nov-apr)

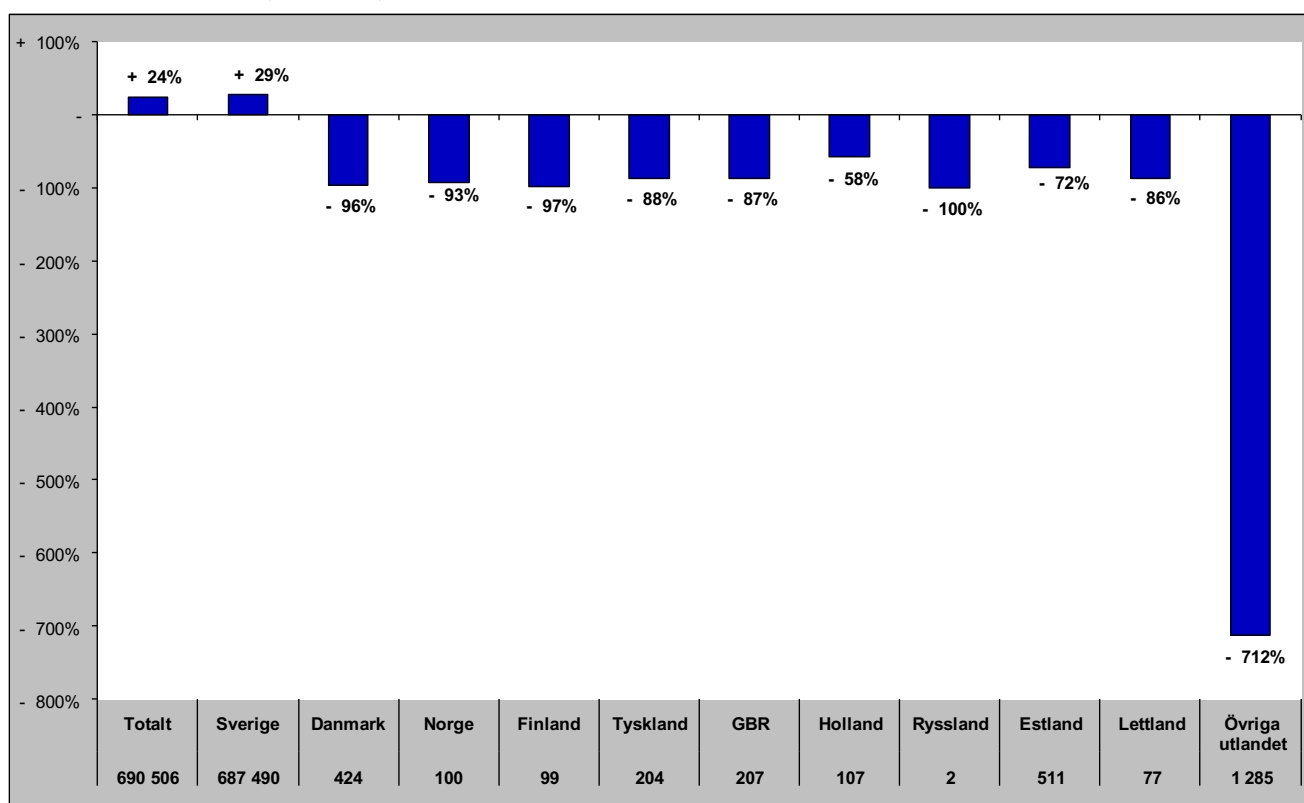

Gästnätter i Vemdalen (HSVCsol) marknader

Senaste sommaren (jun-sep)

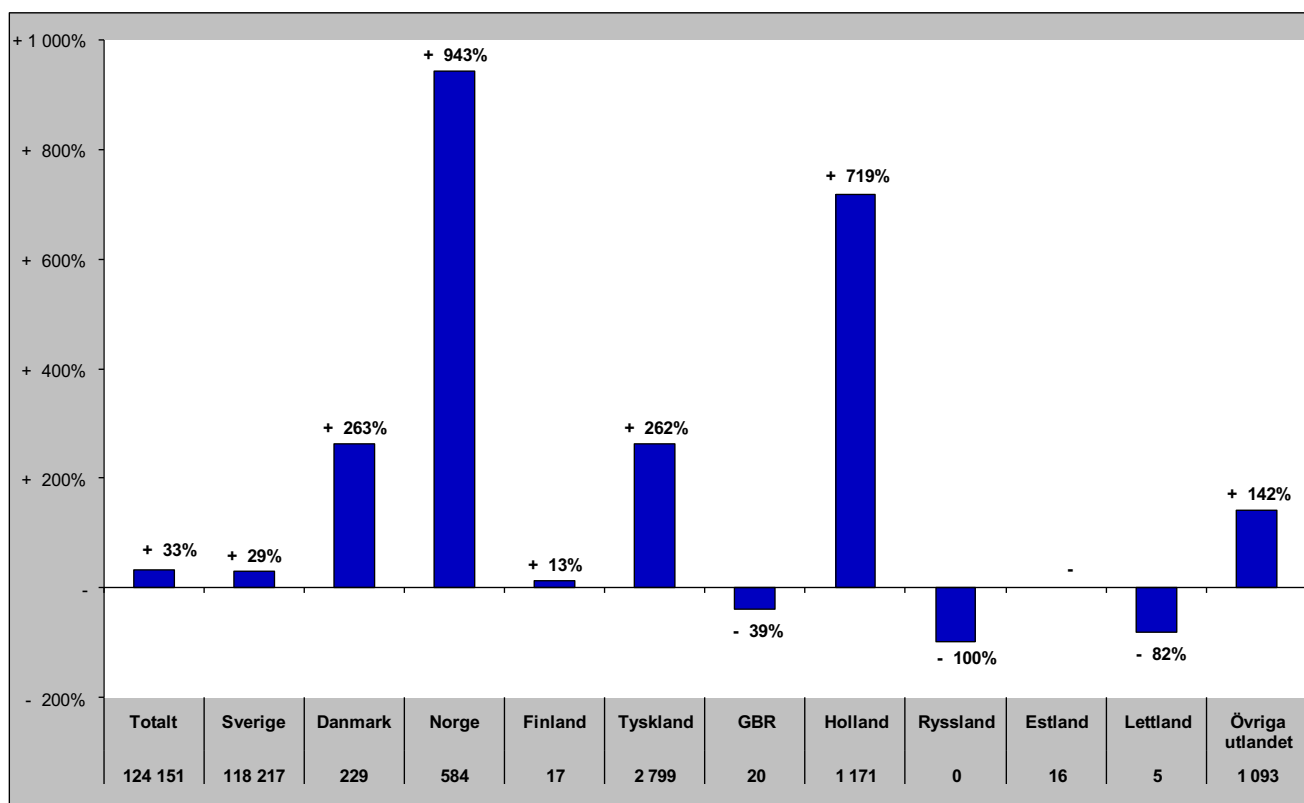

Senaste barmark (maj-okt)

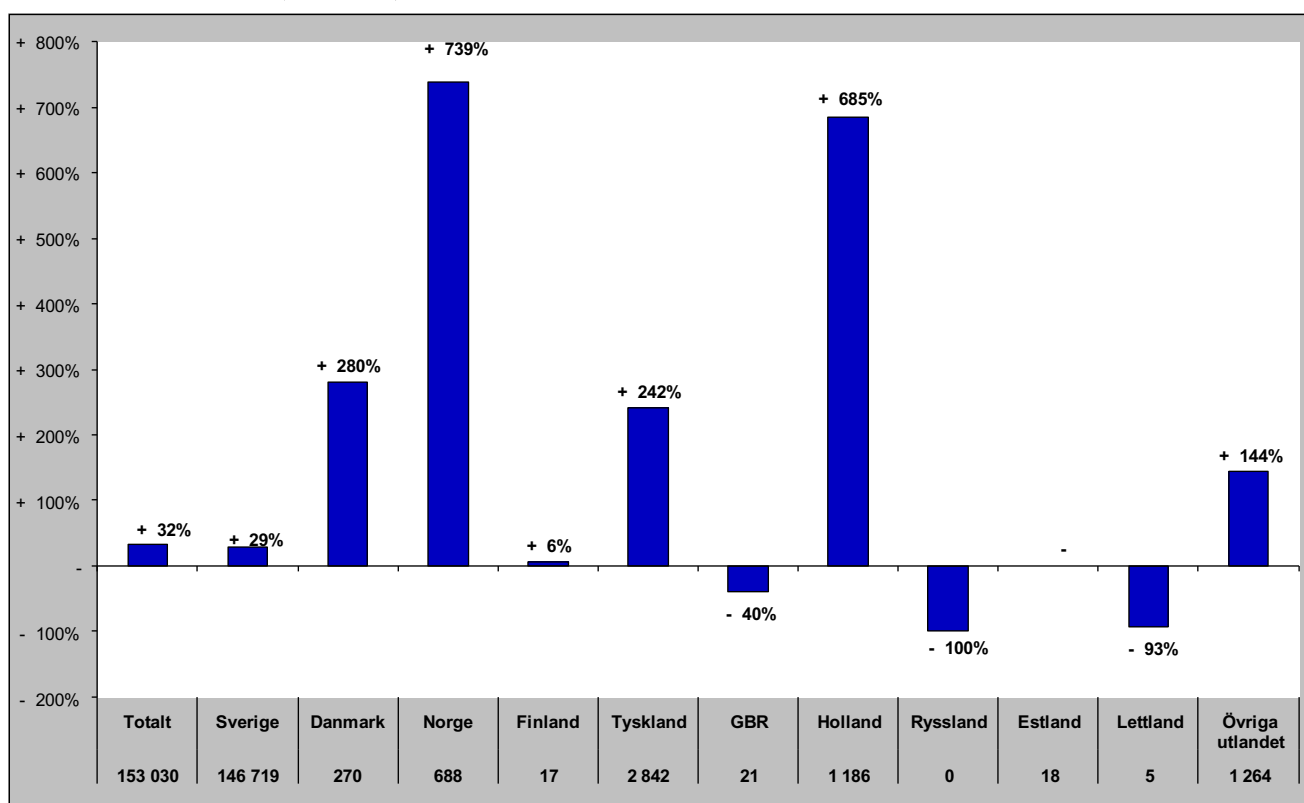

Gästnätter i Vemdalen (HSVCsol) marknader

Senaste helåret

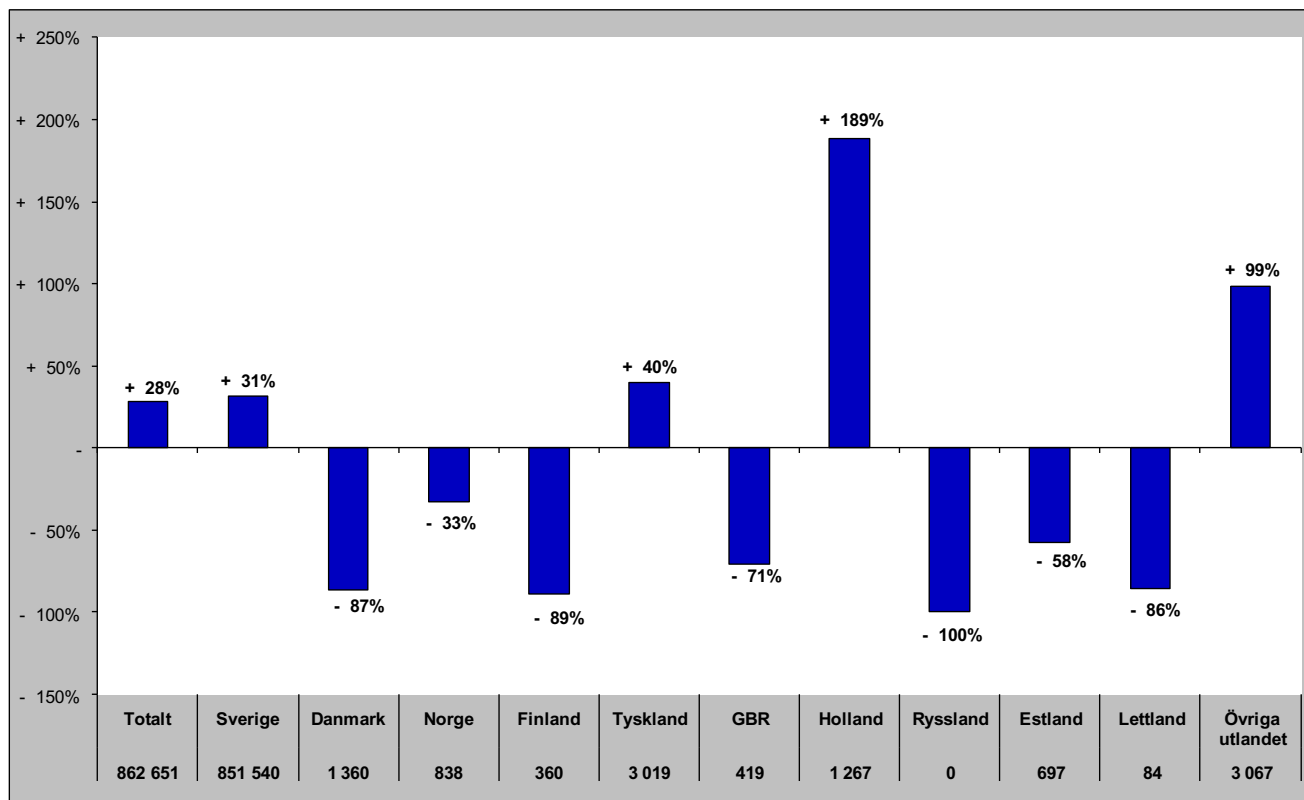

Gästnätter i Södra Årefjällen (HSVC)

Förändring gästnätter

Totalt antal gästnätter 126 366

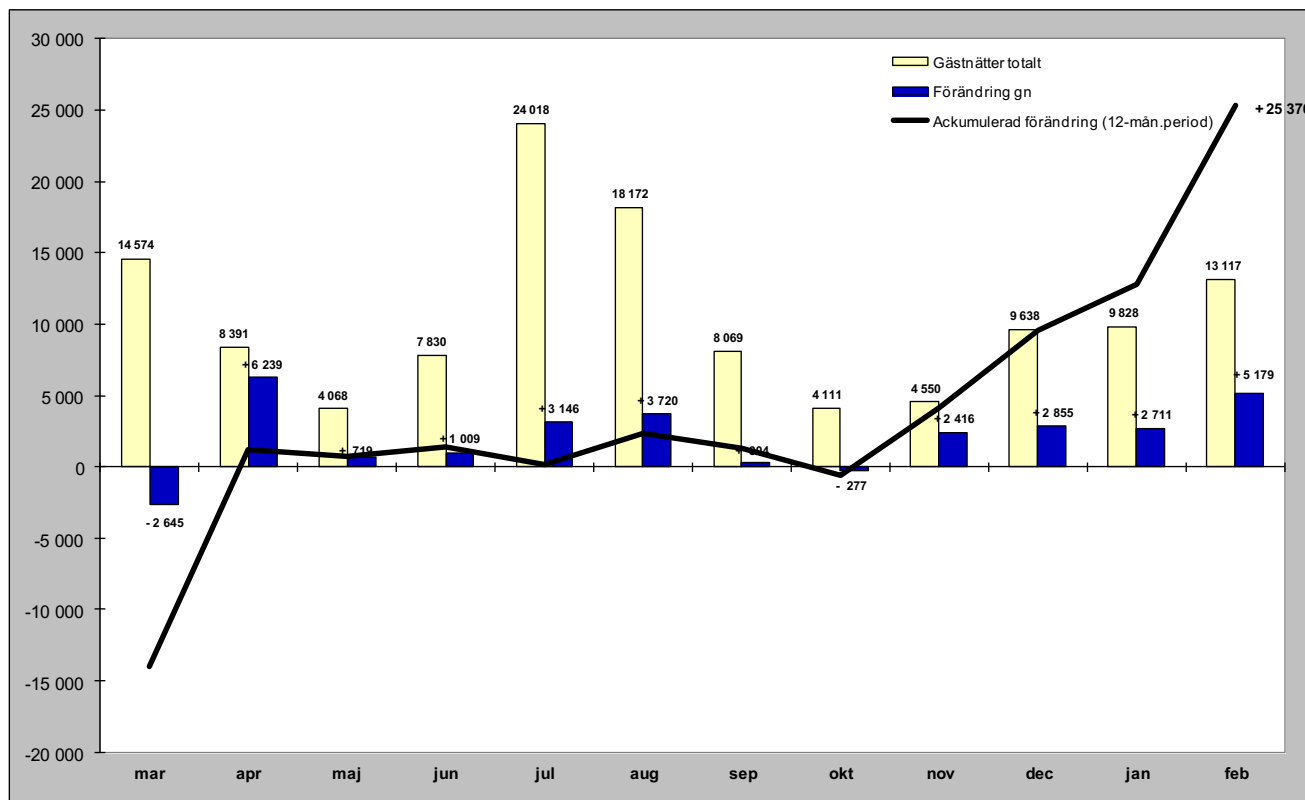

Relativ förändring

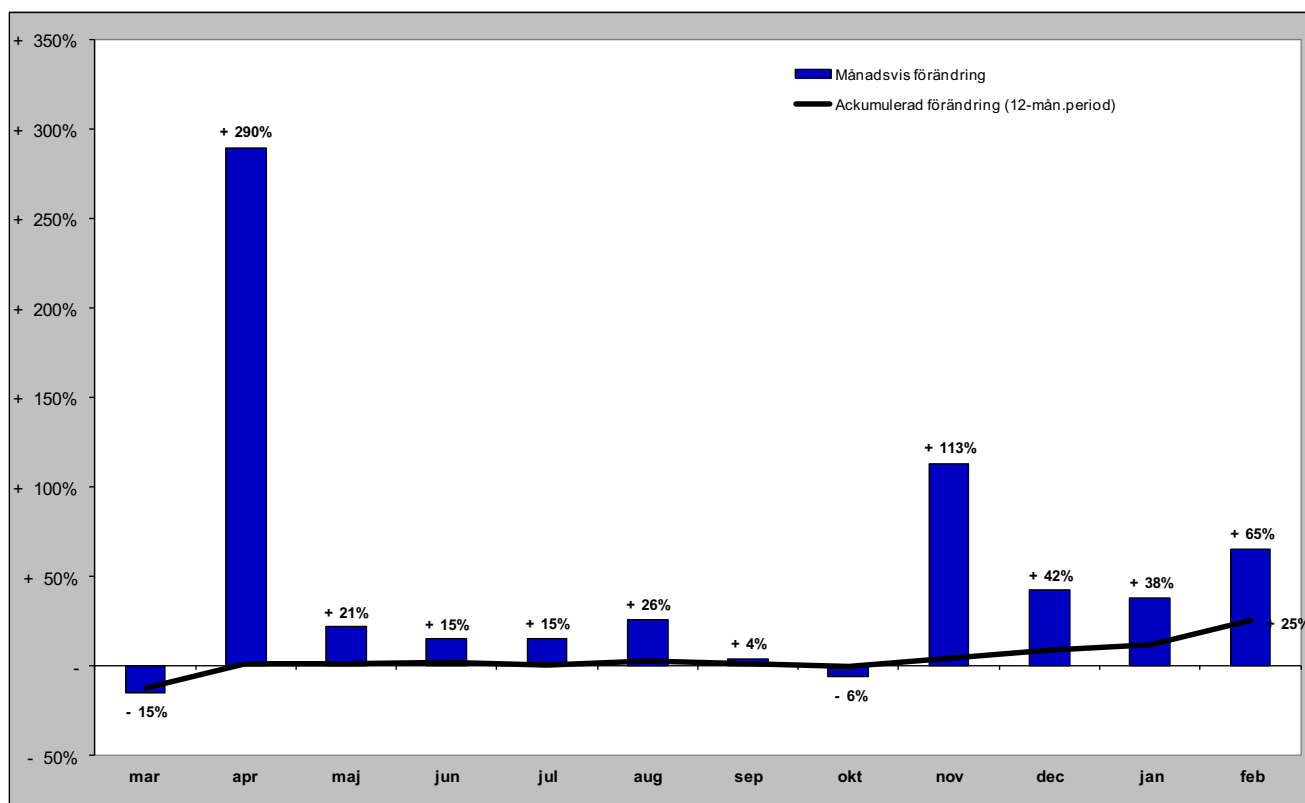

Gästnätter i Södra Årefjällen (HSVC) marknader

Senaste månaden

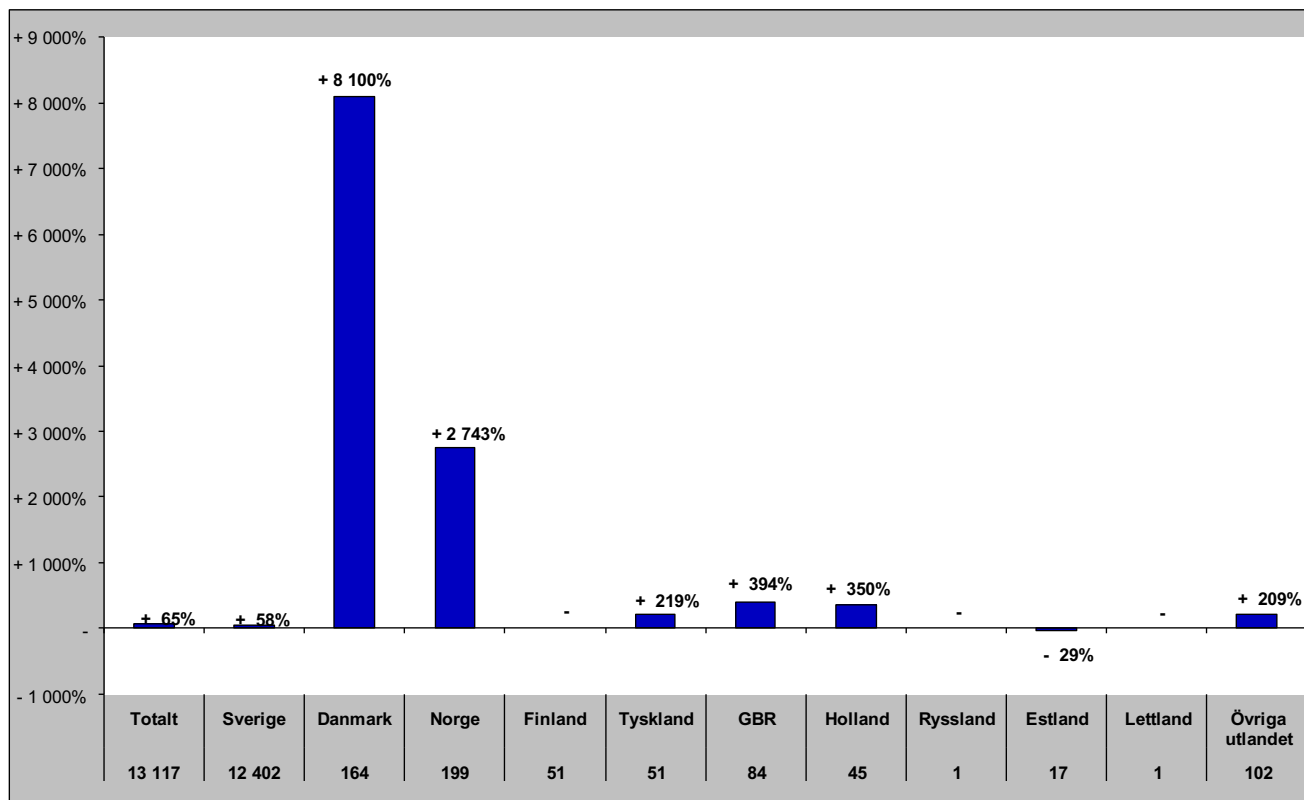

Senaste vintern (nov-apr)

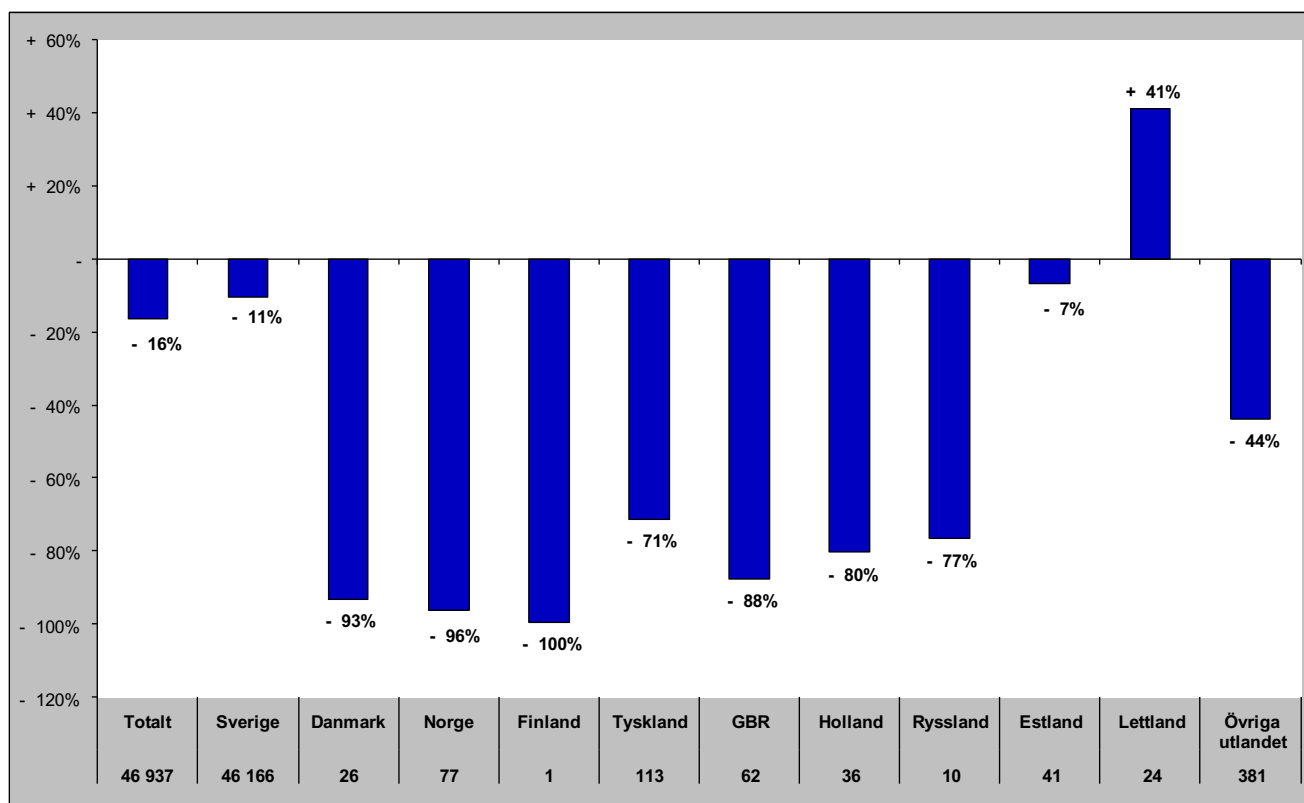

Gästnätter i Södra Årefjällen (HSVC) marknader

Senaste sommaren (jun-sep)

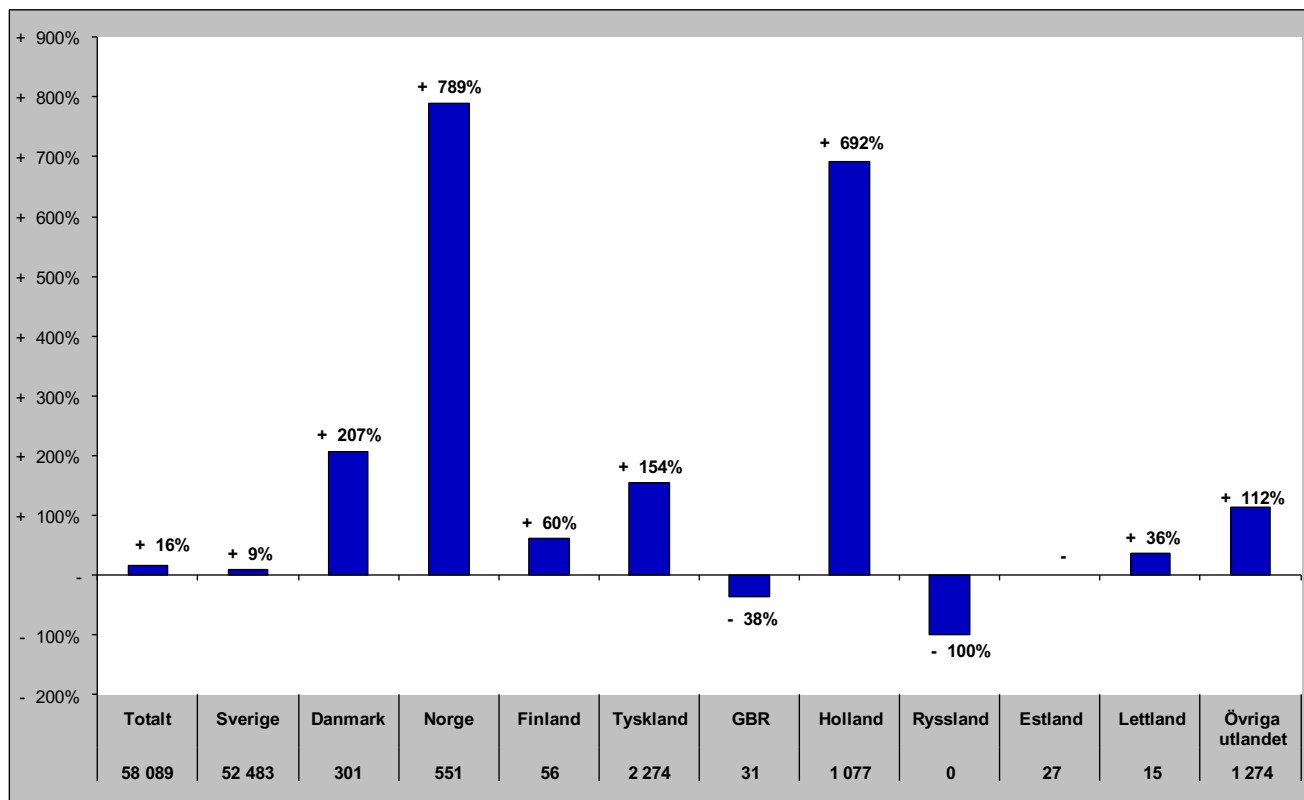

Senaste barmark (maj-okt)

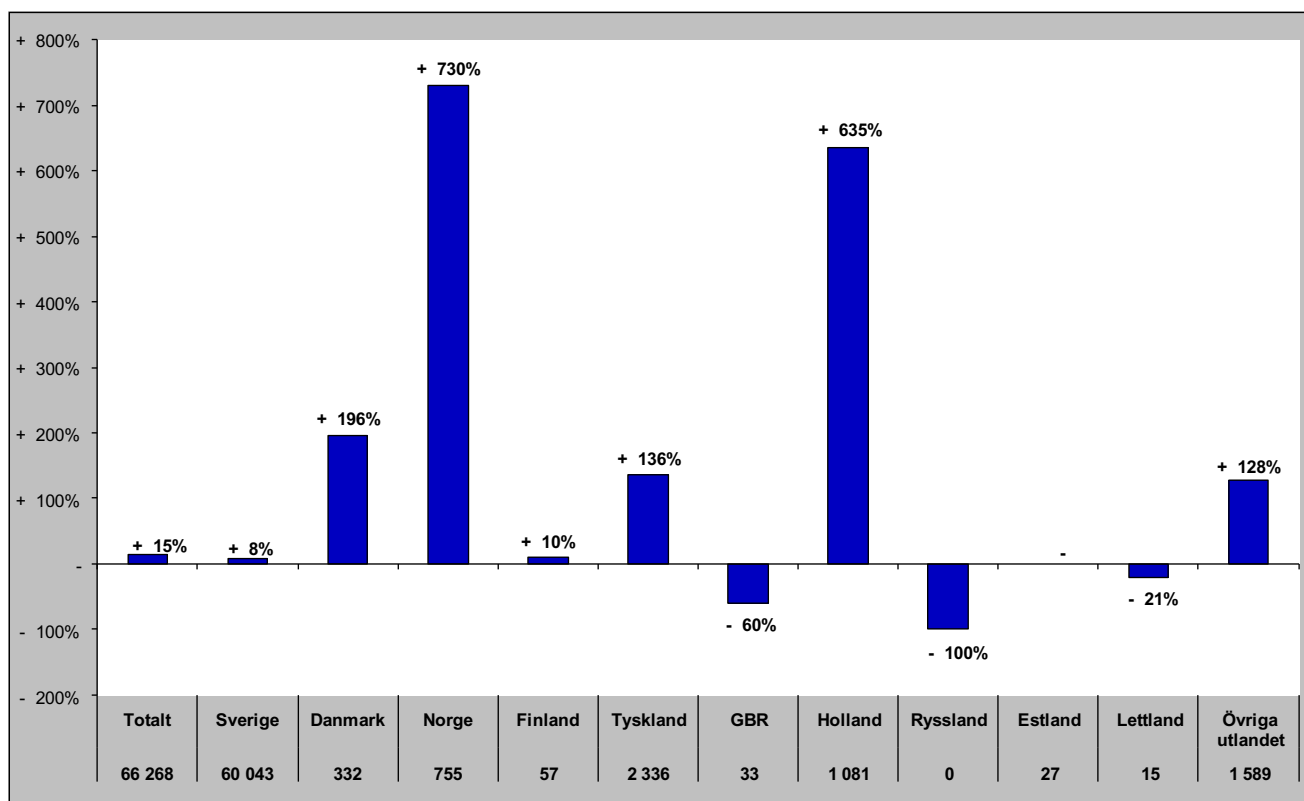

Gästnätter i Södra Årefjällen (HSVCsol) marknader

Senaste helåret

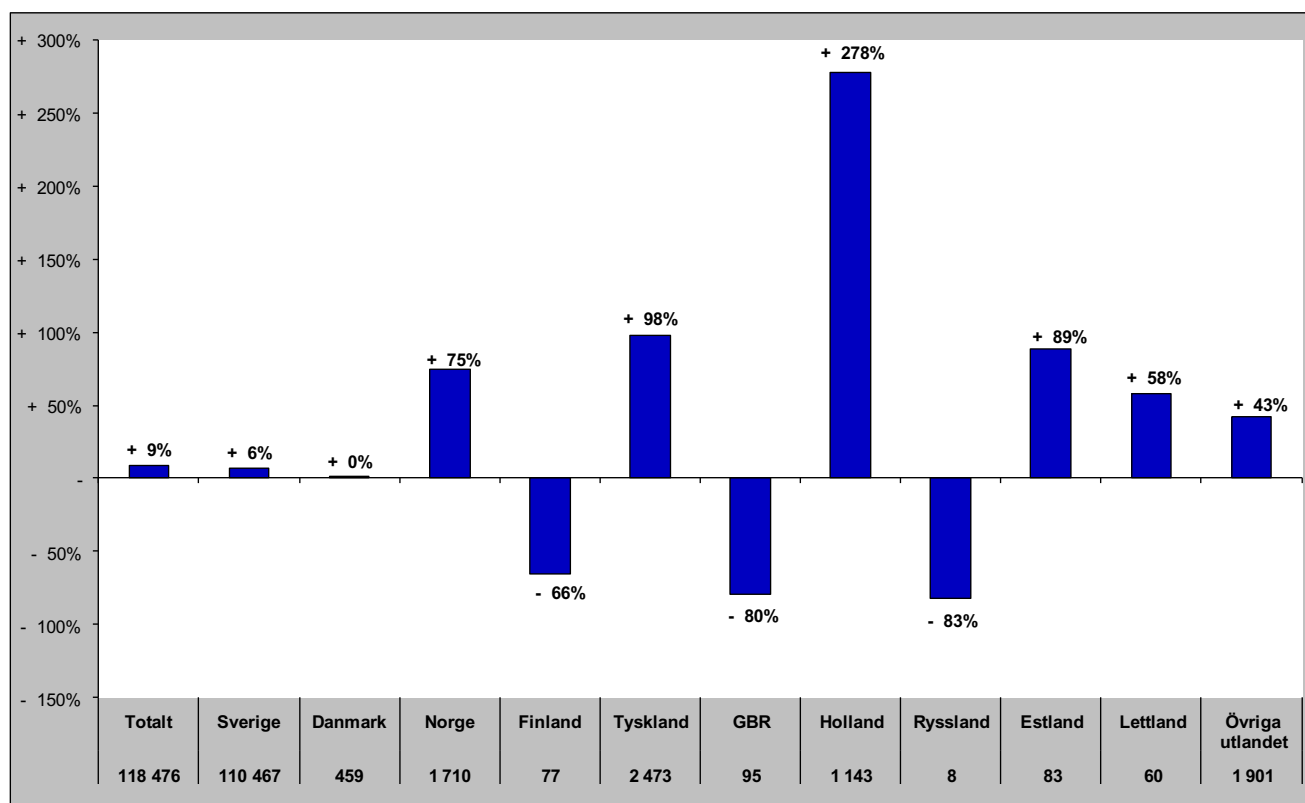

Gästnätter i Åre (HSVCsol)

Förändring gästnätter

Totalt antal gästnätter 760 016

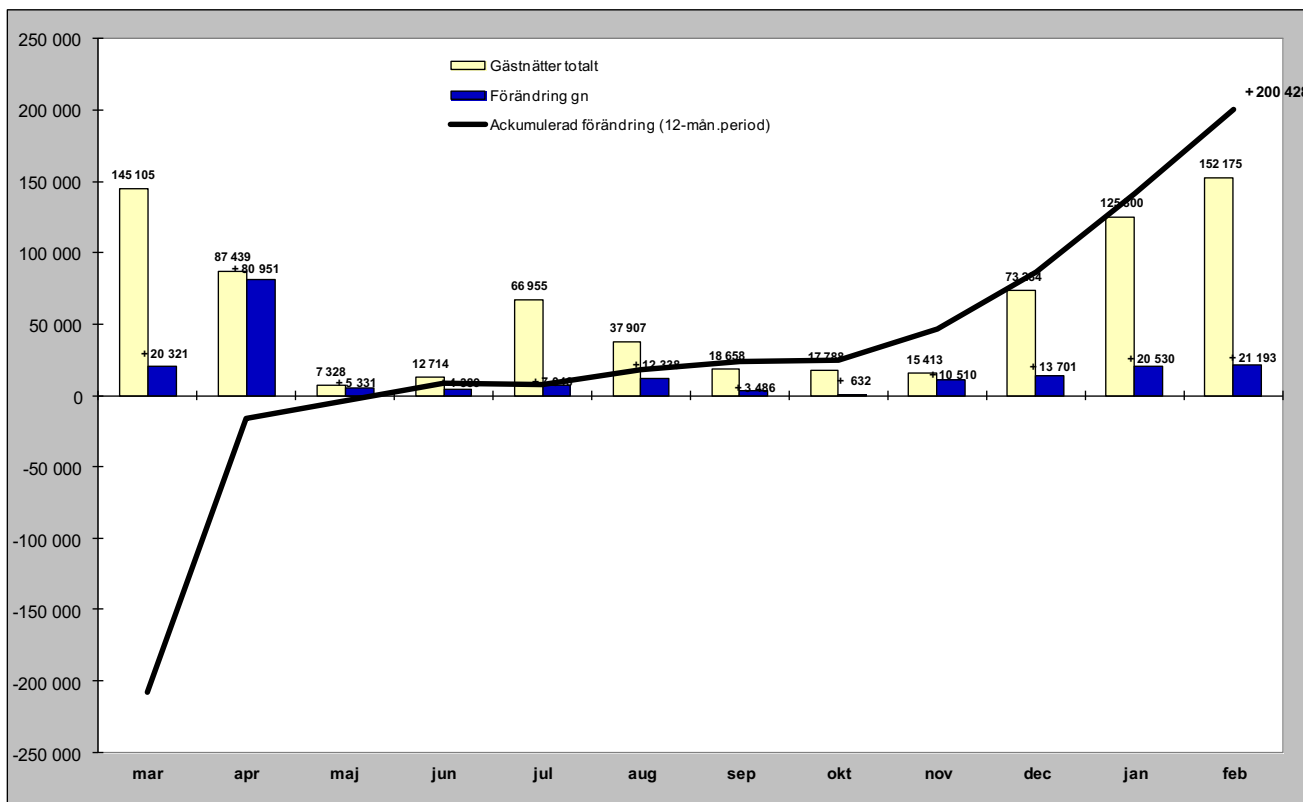

Relativ förändring

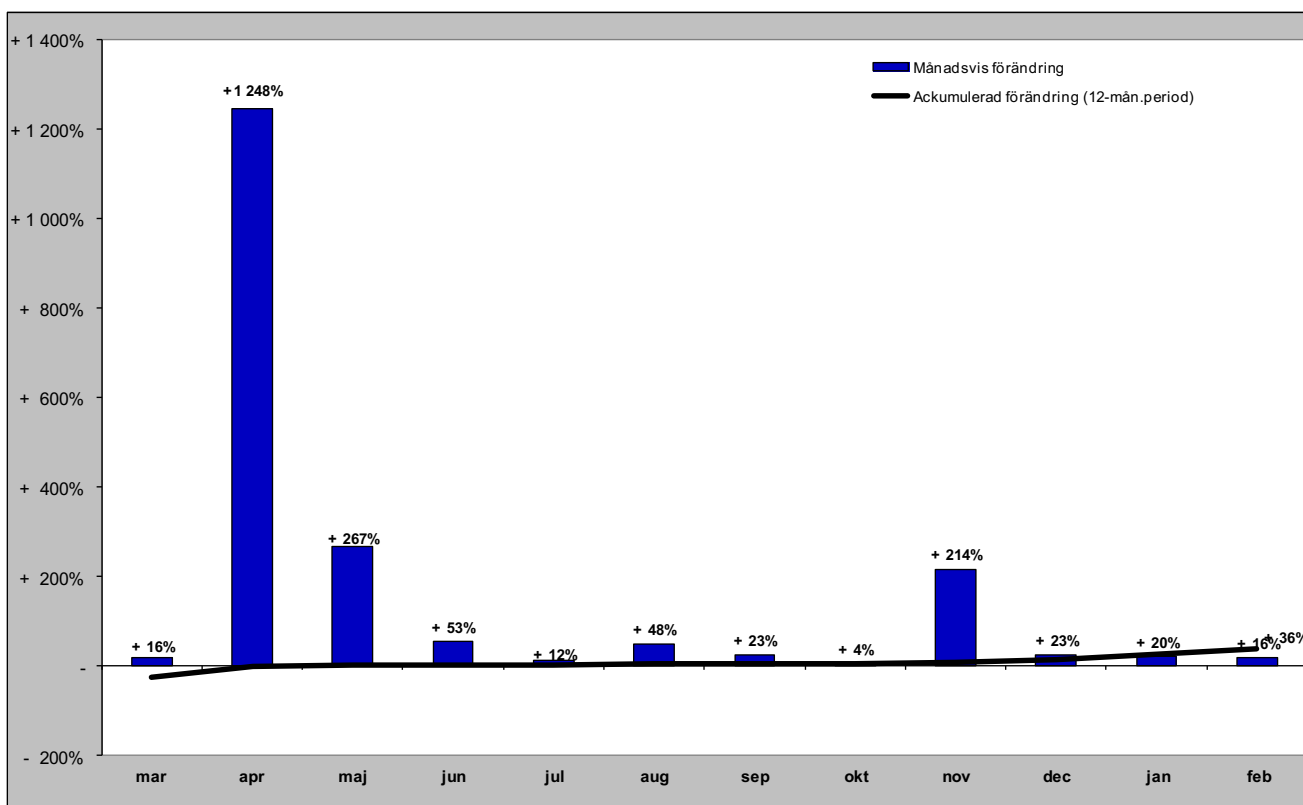

Gästnätter i Åre (HSVCsol) marknader

Senaste månaden

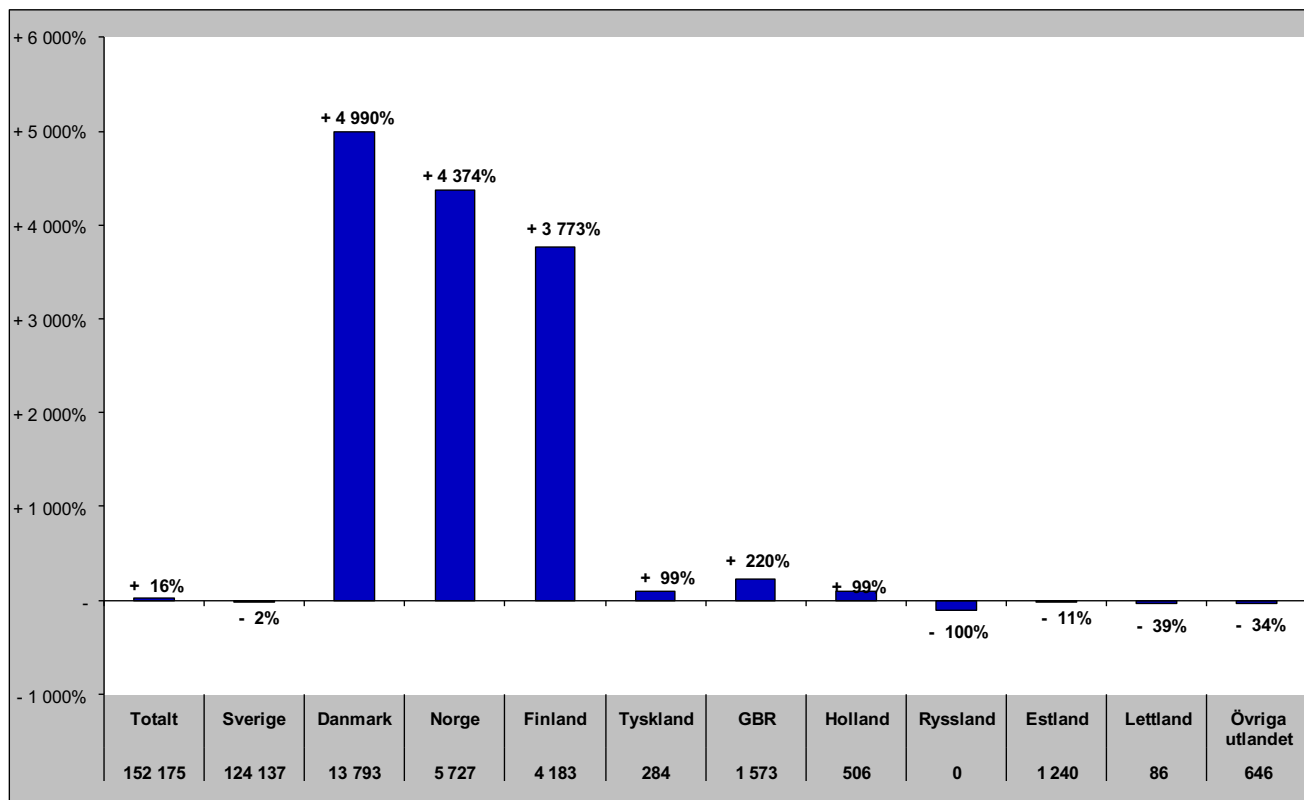

Senaste vintern (nov-apr)

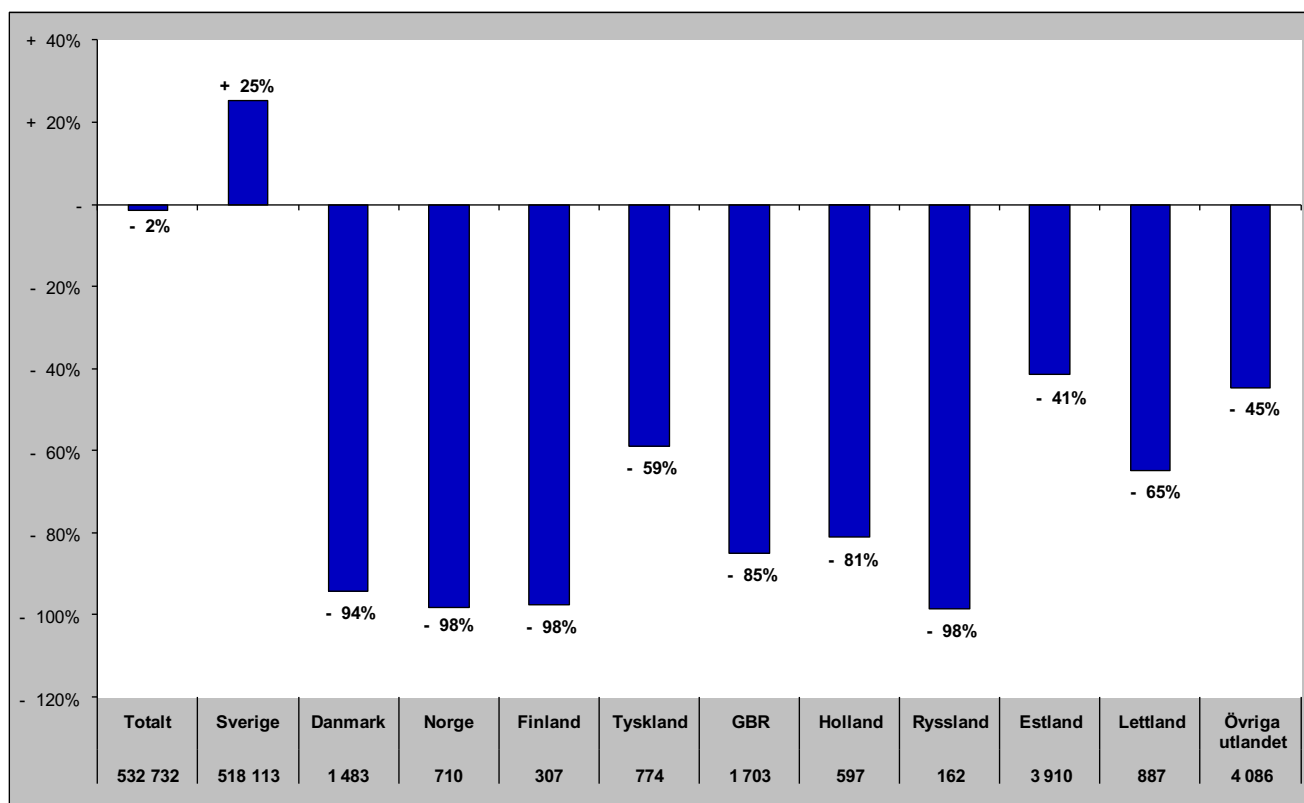

Gästnätter i Åre (HSVCsol) marknader

Senaste sommaren (jun-sep)

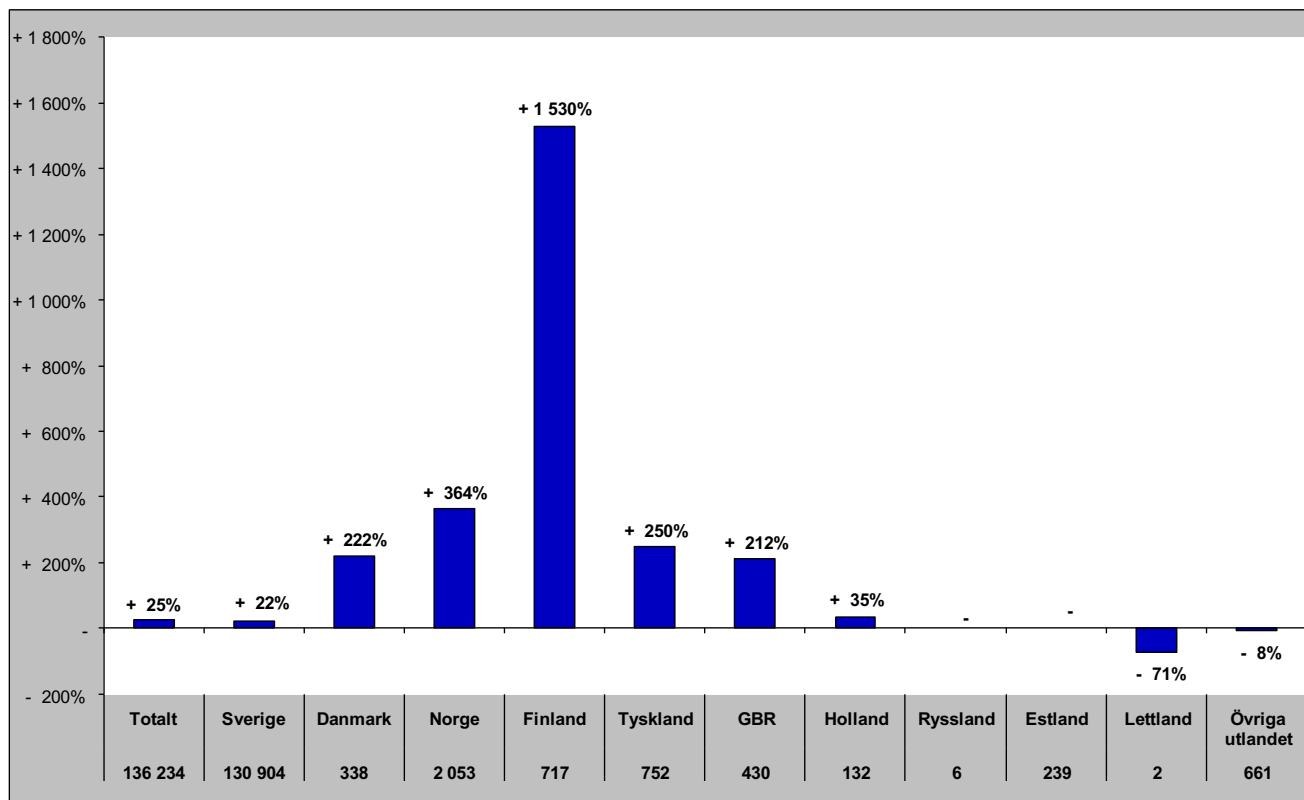

Senaste barmark (maj-okt)

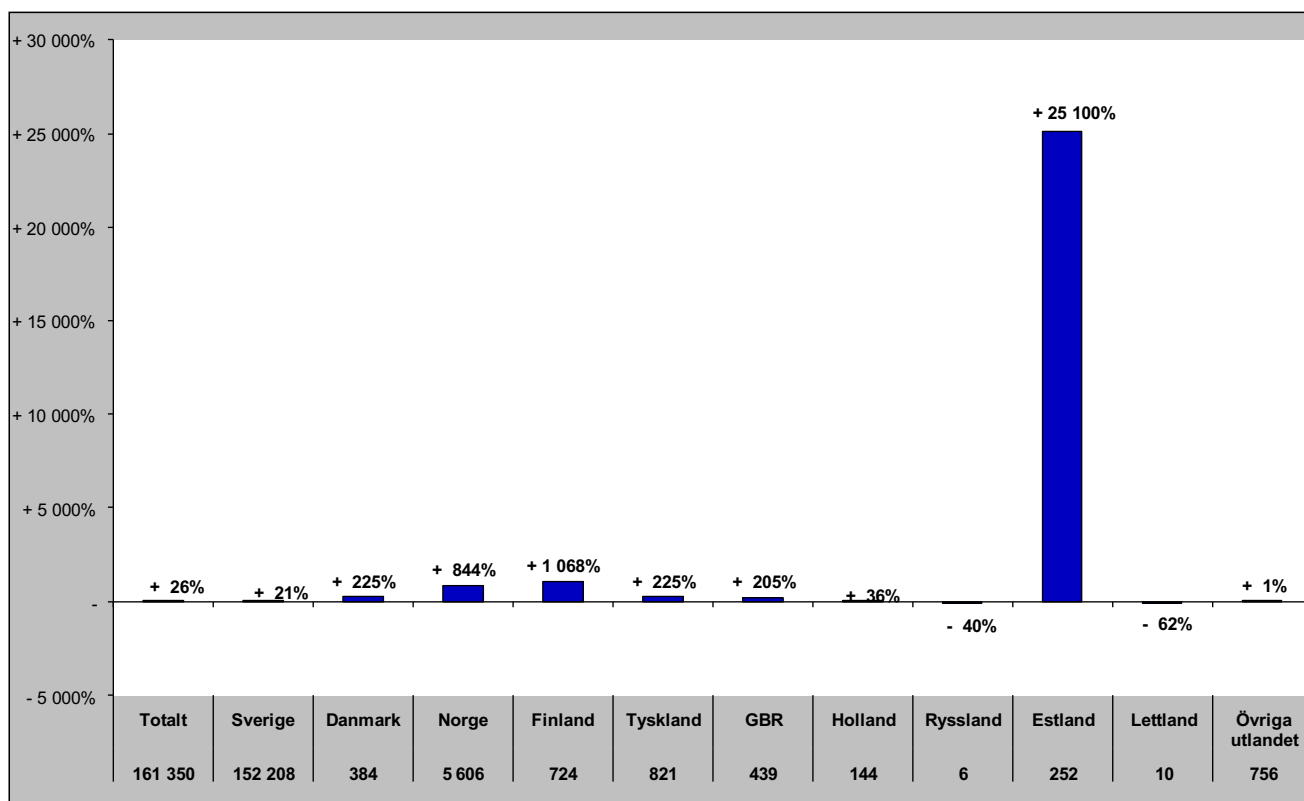

Gästnätter i Åre (HSVCsol) marknader

Senaste helåret

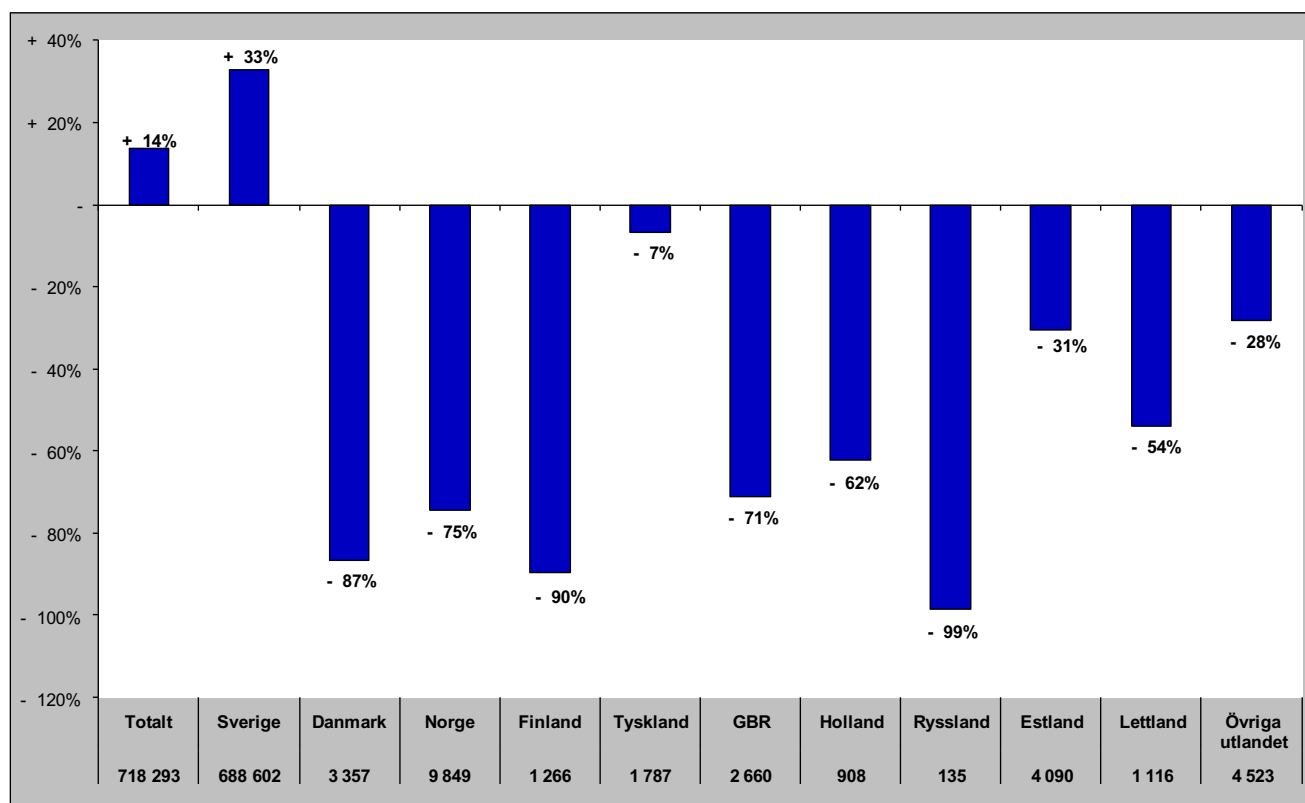

Gästnätter i Sveg (HSVCsol)

Förändring gästnätter
49 173

Totalt antal gästnätter

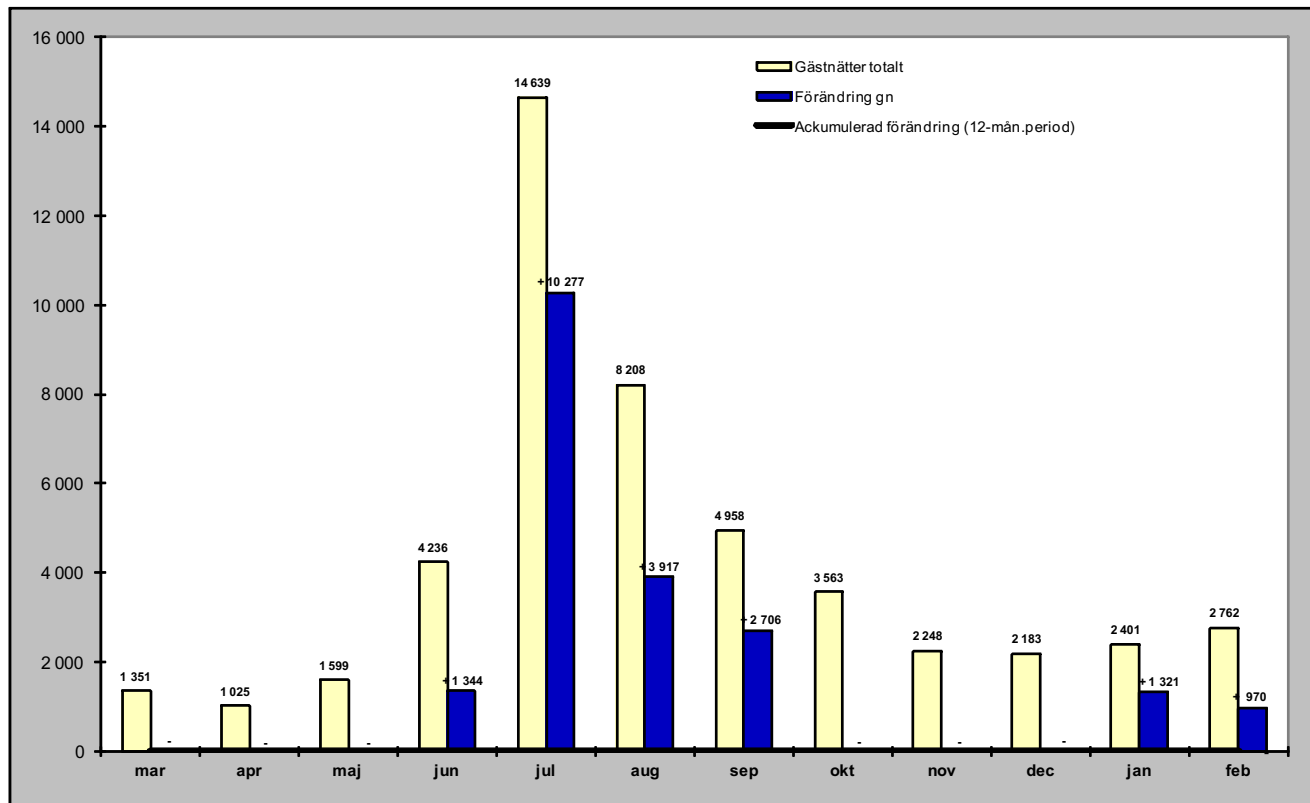

Relativ förändring

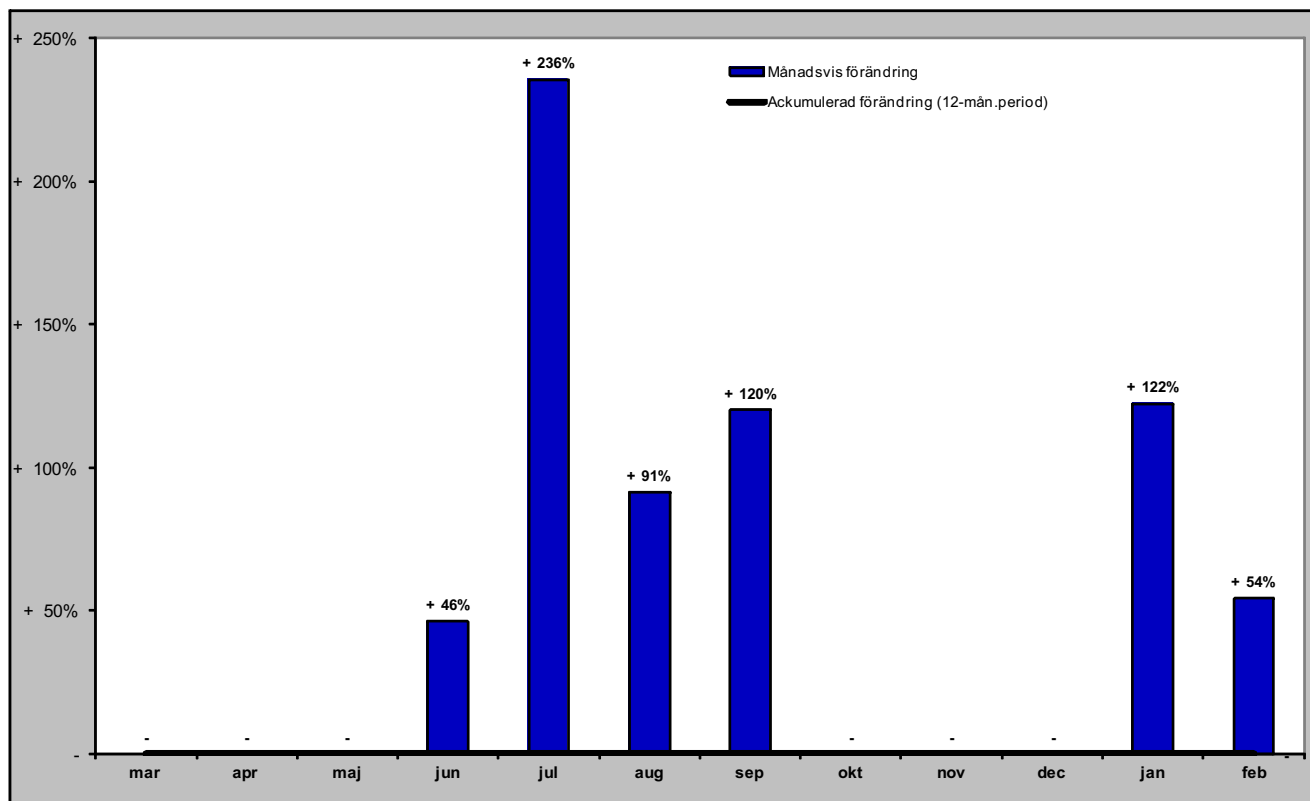

Gästnätter i Sveg (HSVCsol) marknader

Senaste månaden

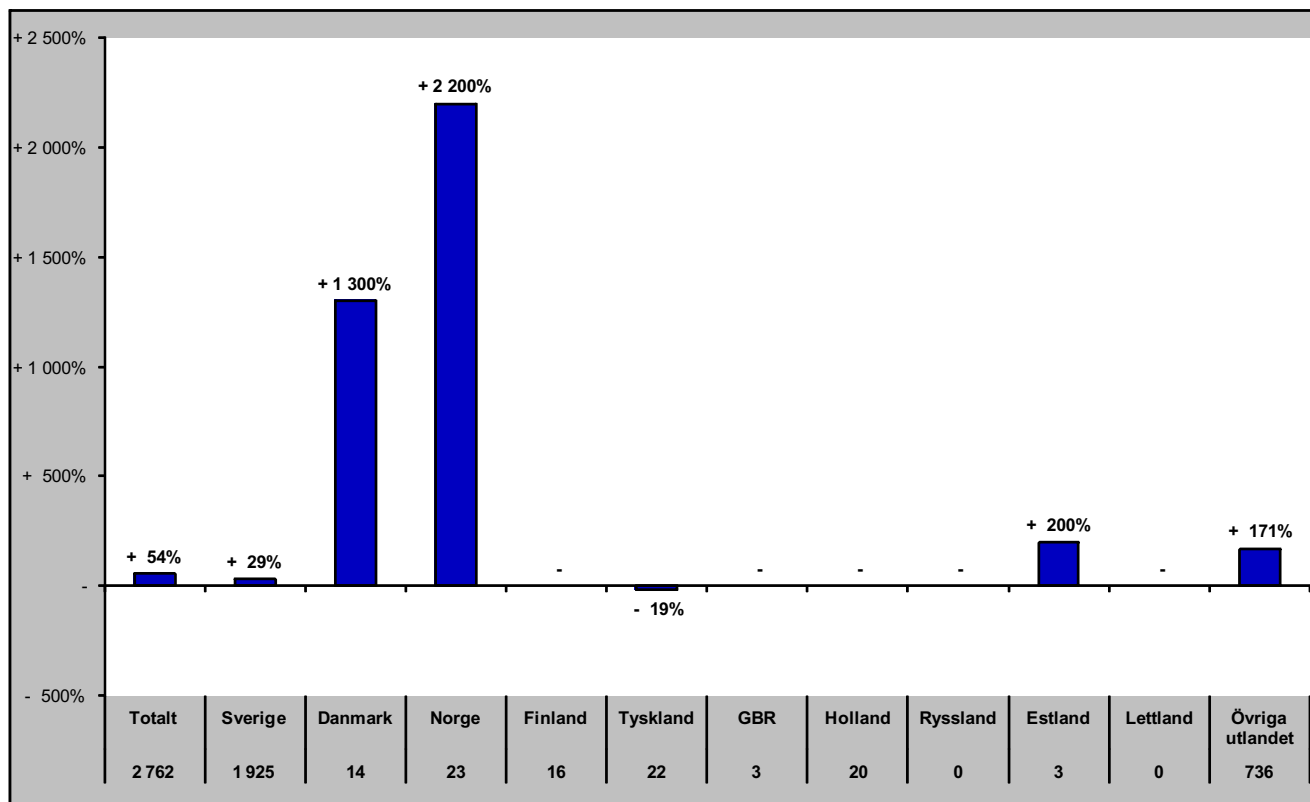

Senaste vintern (nov-apr)

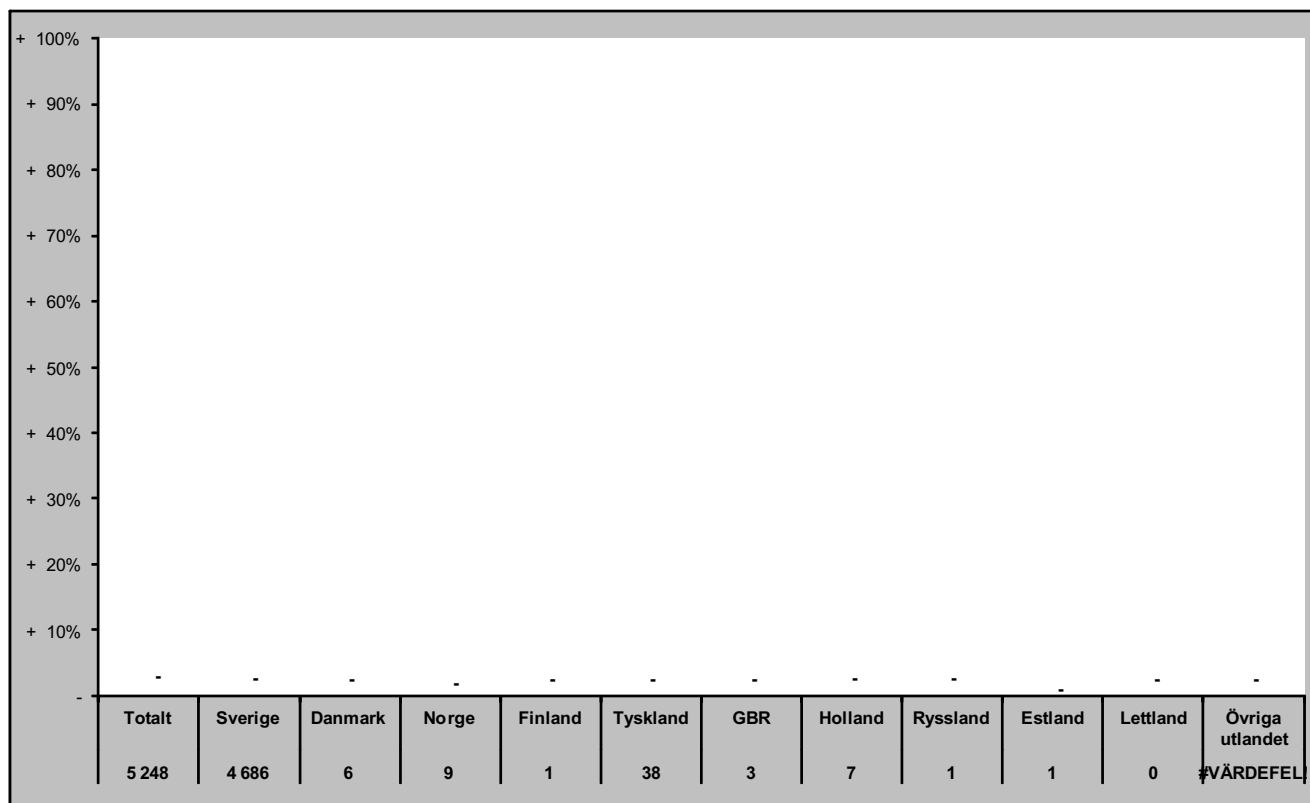

Gästnätter i Sveg (HSVCsol) marknader

Senaste sommaren (jun-sep)

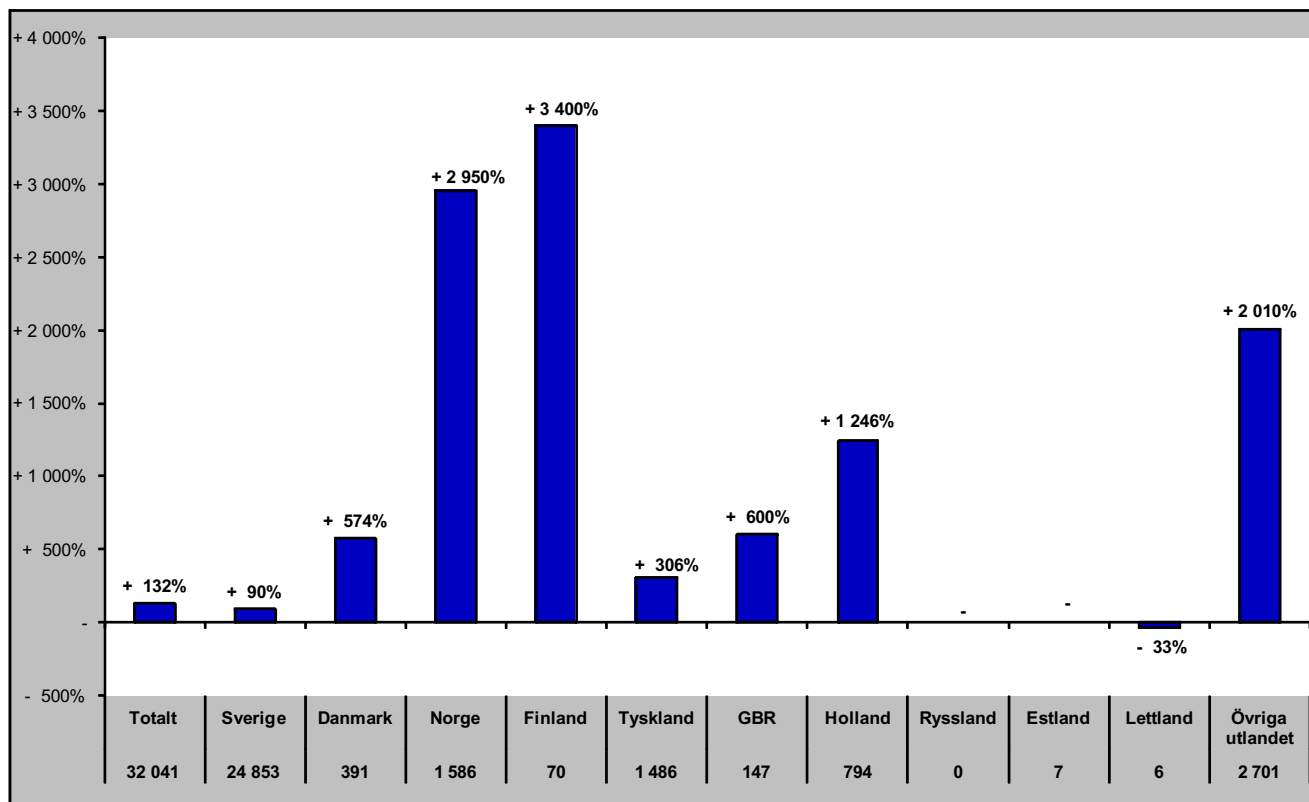

Senaste barmark (maj-okt)

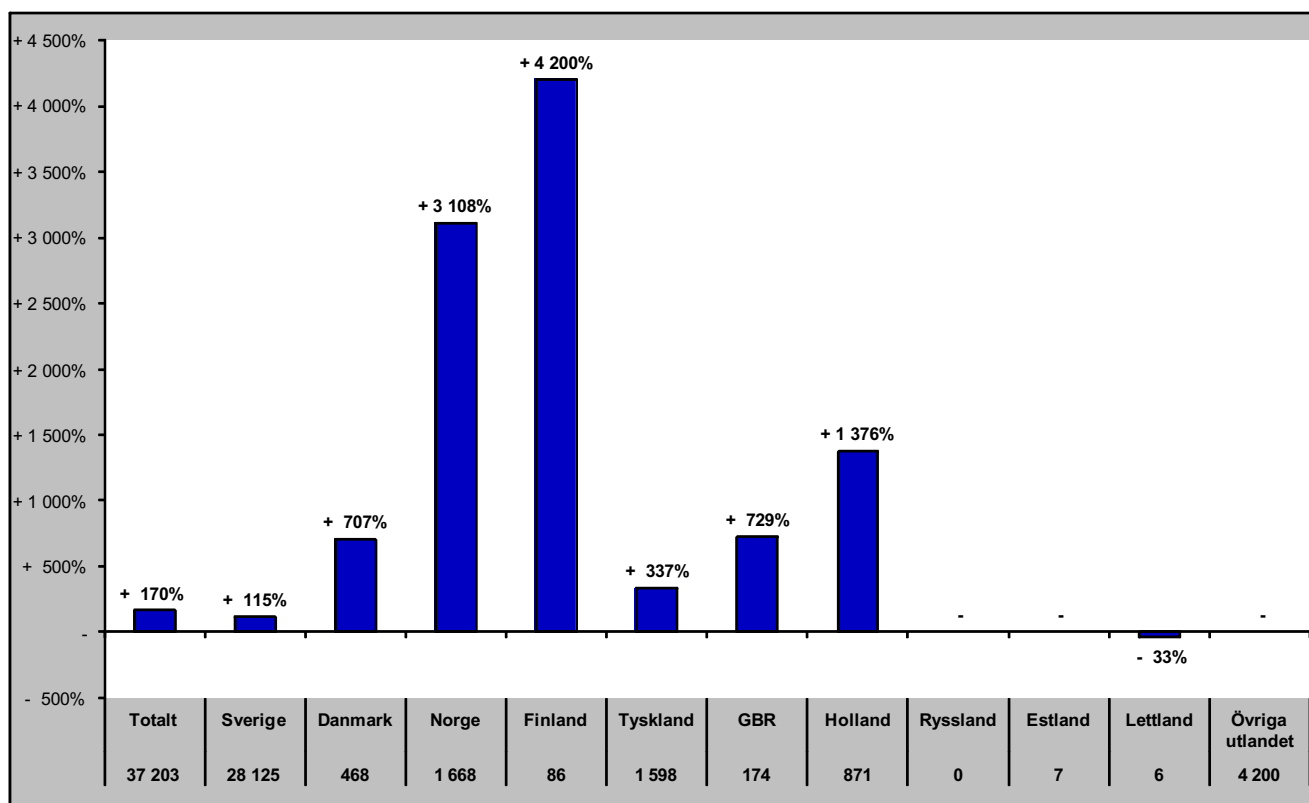

Gästnätter i Sveg (HSVCsol) marknader

Senaste helåret

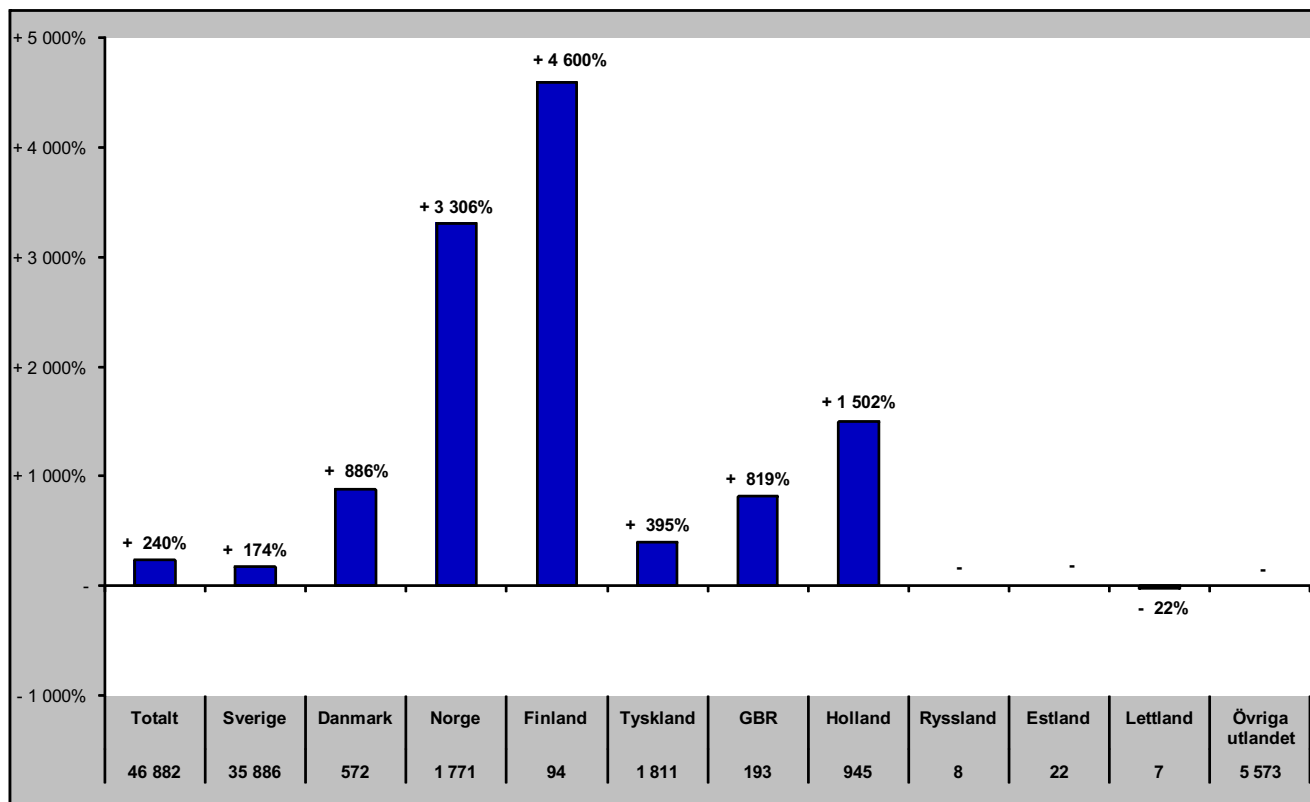

GÄSTNÄTTER JÄMFÖRELSE ANDRA REGIONER

Jämtlands län i jämförelse med övriga Norrland, Dalarna, Värmland och riket (HSVCsol) - Totalt

feb- gästnätter samt relativ förändring mot samma månad föregående år

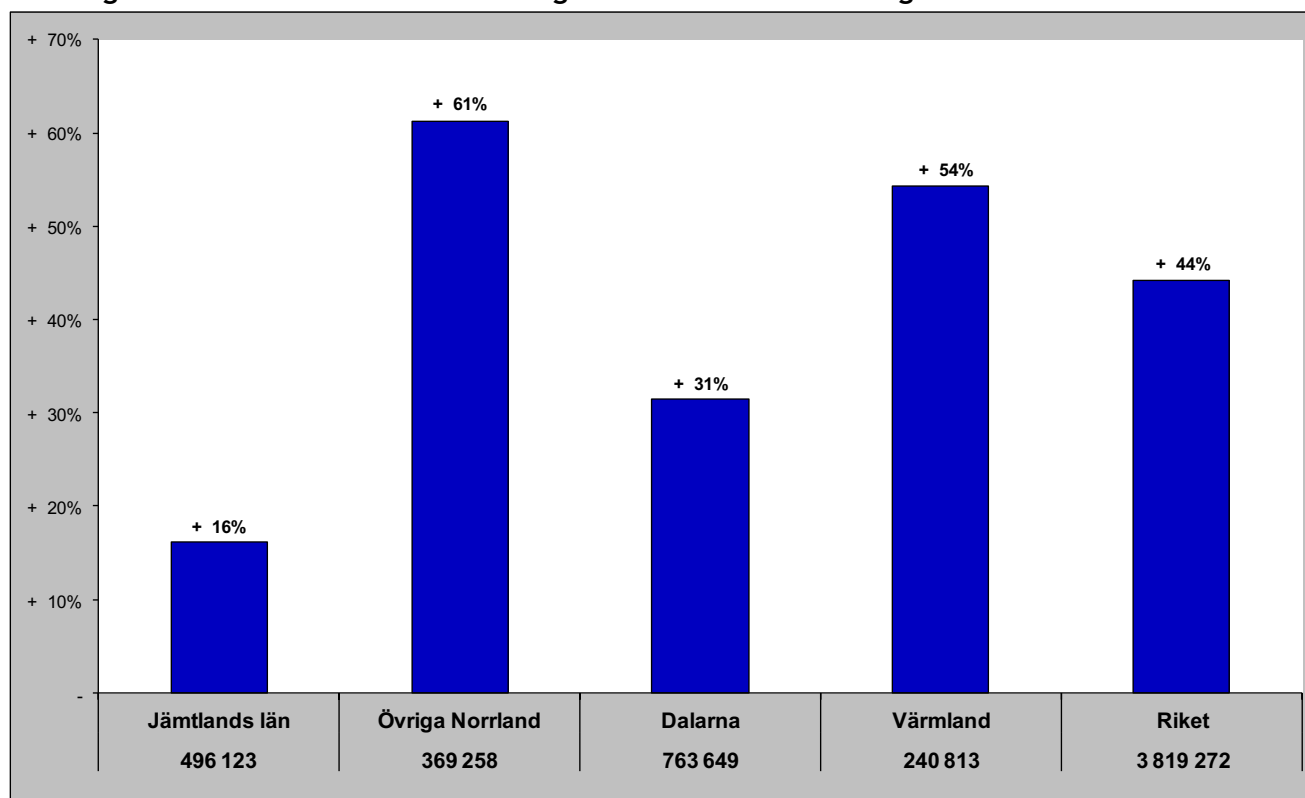

Gästnätter senaste 12 mån samt relativ förändring

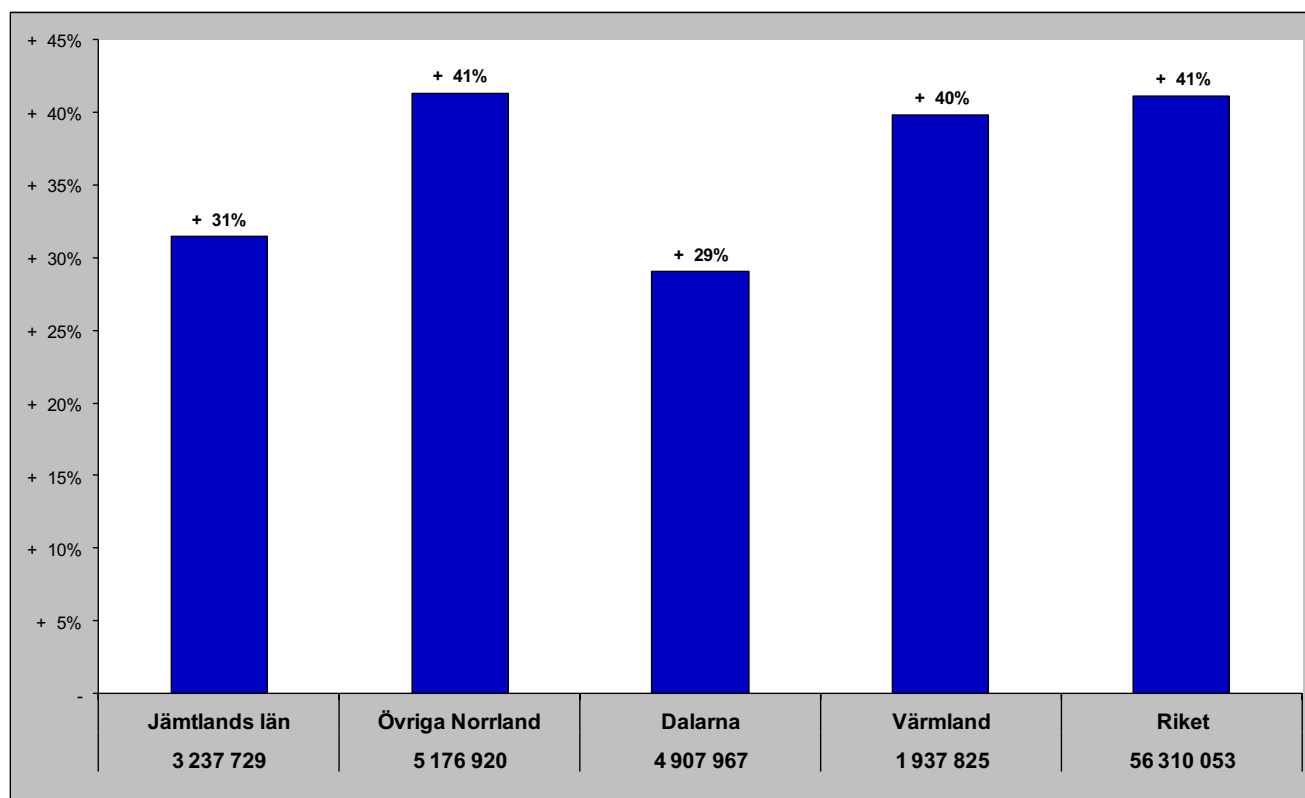

Jämtlands län i jämförelse med övriga Norrland, Dalarna, Värmland och riket (HSVCsol) - Sverige

feb - gästnätter samt relativ förändring mot samma månad föregående år

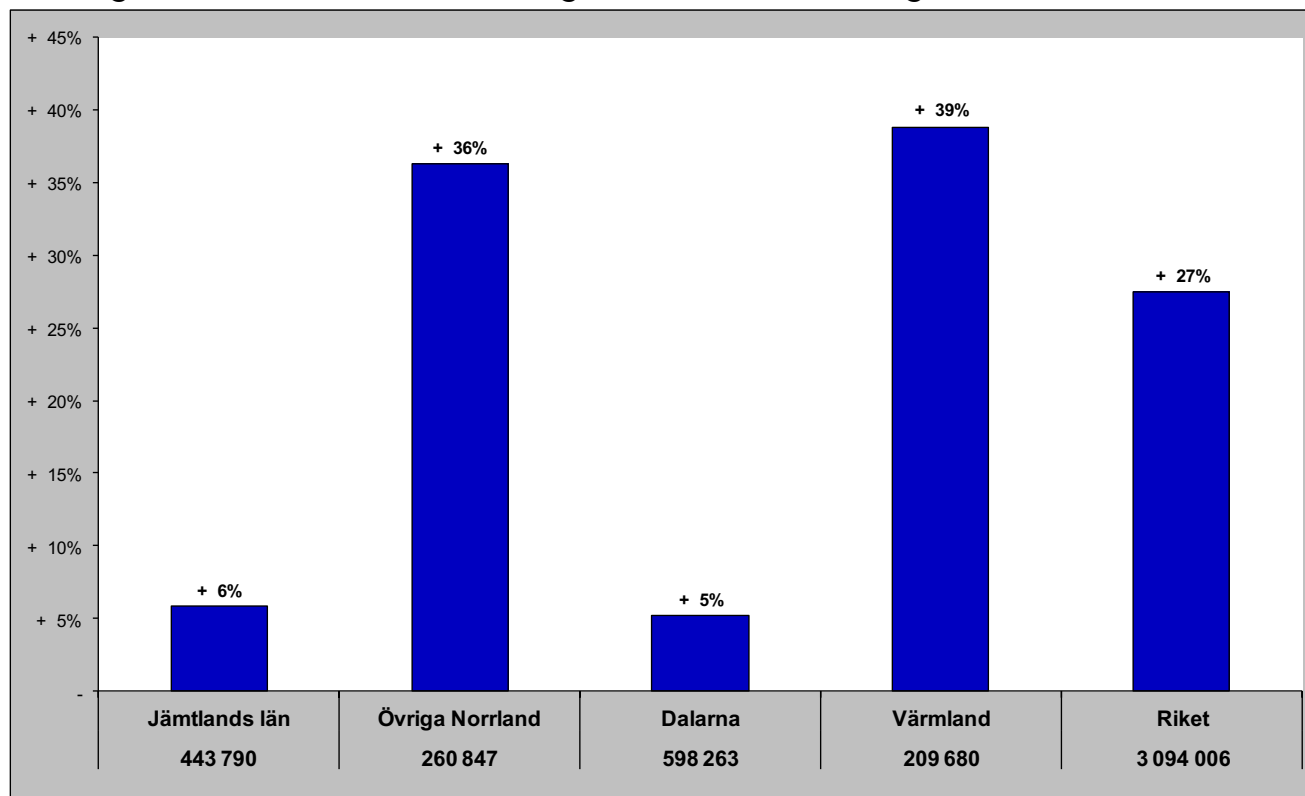

Gästnätter senaste 12 mån samt relativ förändring månadsvis

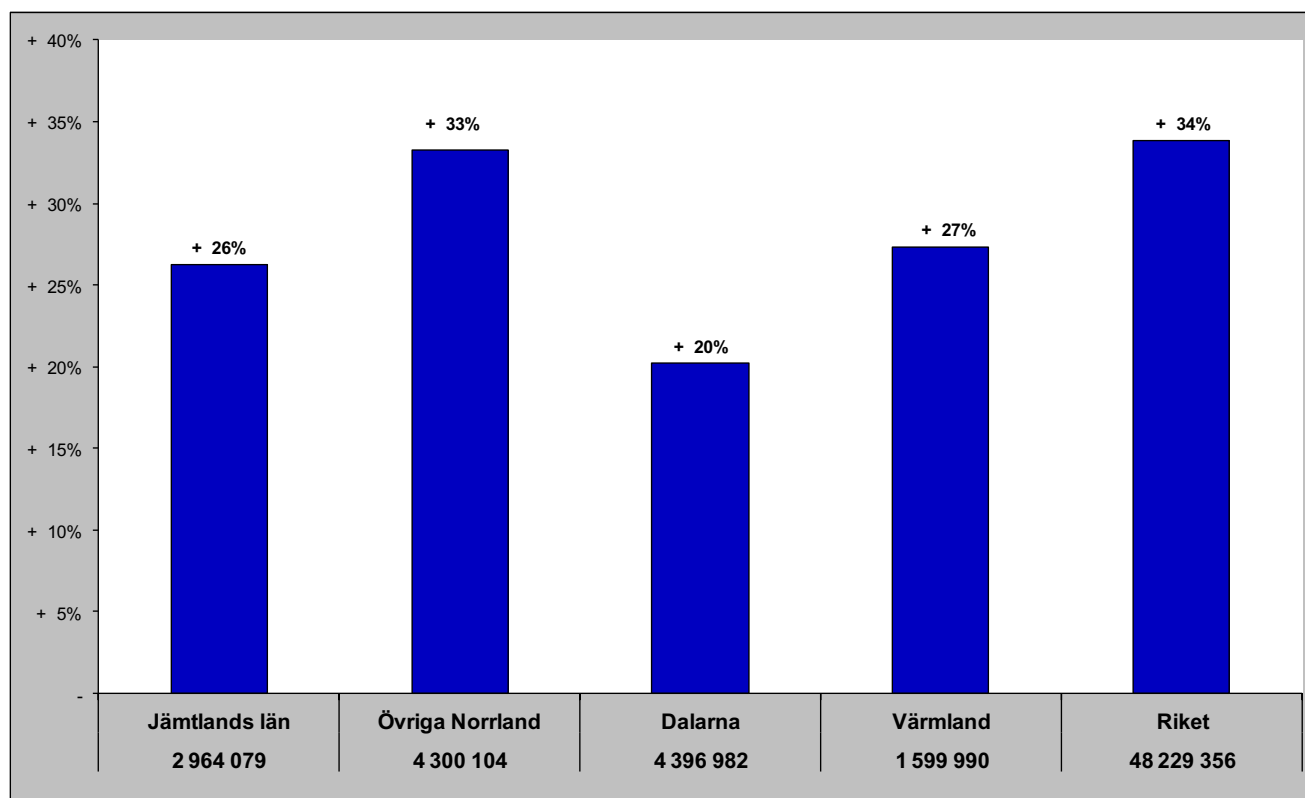

Jämtlands län i jämförelse med övriga Norrland, Dalarna, Värmland och riket (HSVCsol) - Norge

feb - gästnätter samt relativ förändring mot samma månad föregående år

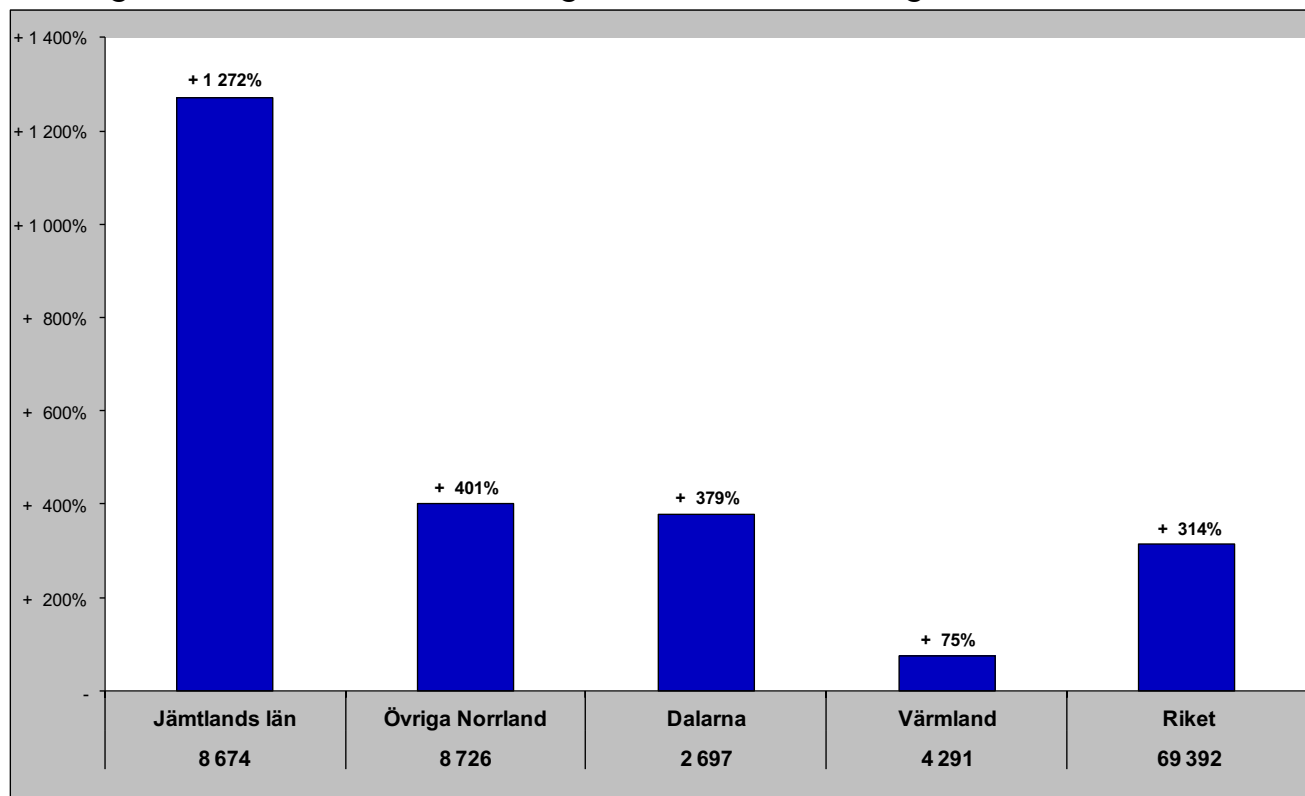

Gästnätter senaste 12 mån samt relativ förändring månadsvis

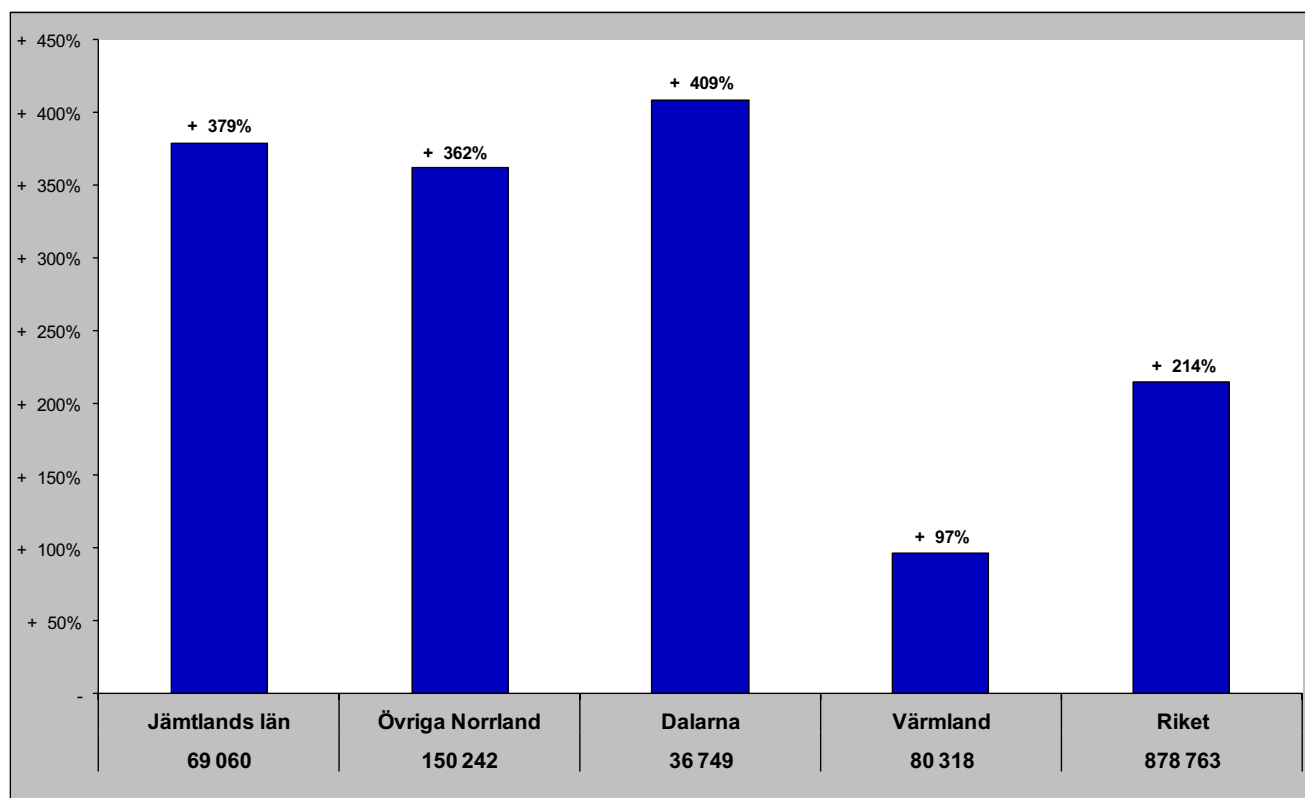

Jämtlands län i jämförelse med övriga Norrland, Dalarna, Värmland och riket (HSVCsol) - Danmark

feb - gästnätter samt relativ förändring mot samma månad föregående år

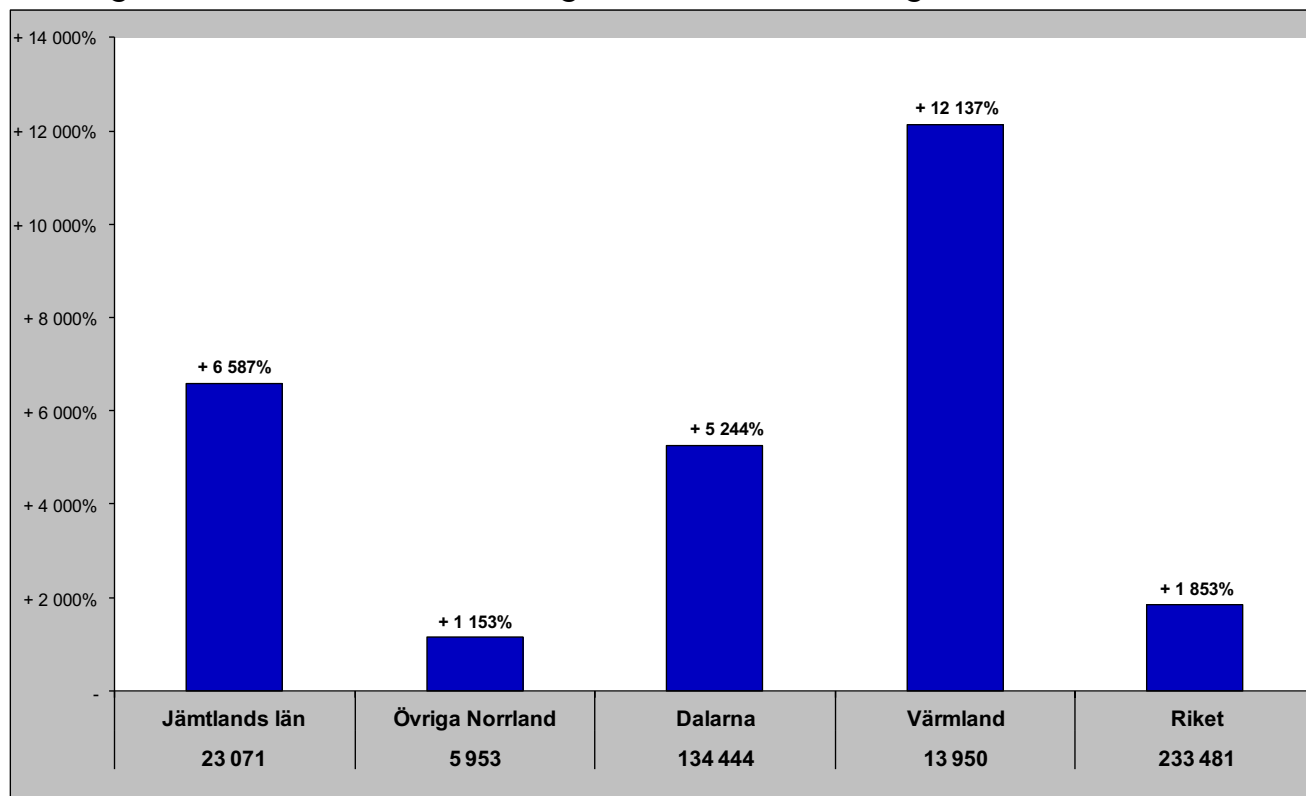

Gästnätter senaste 12 mån samt relativ förändring månadsvis

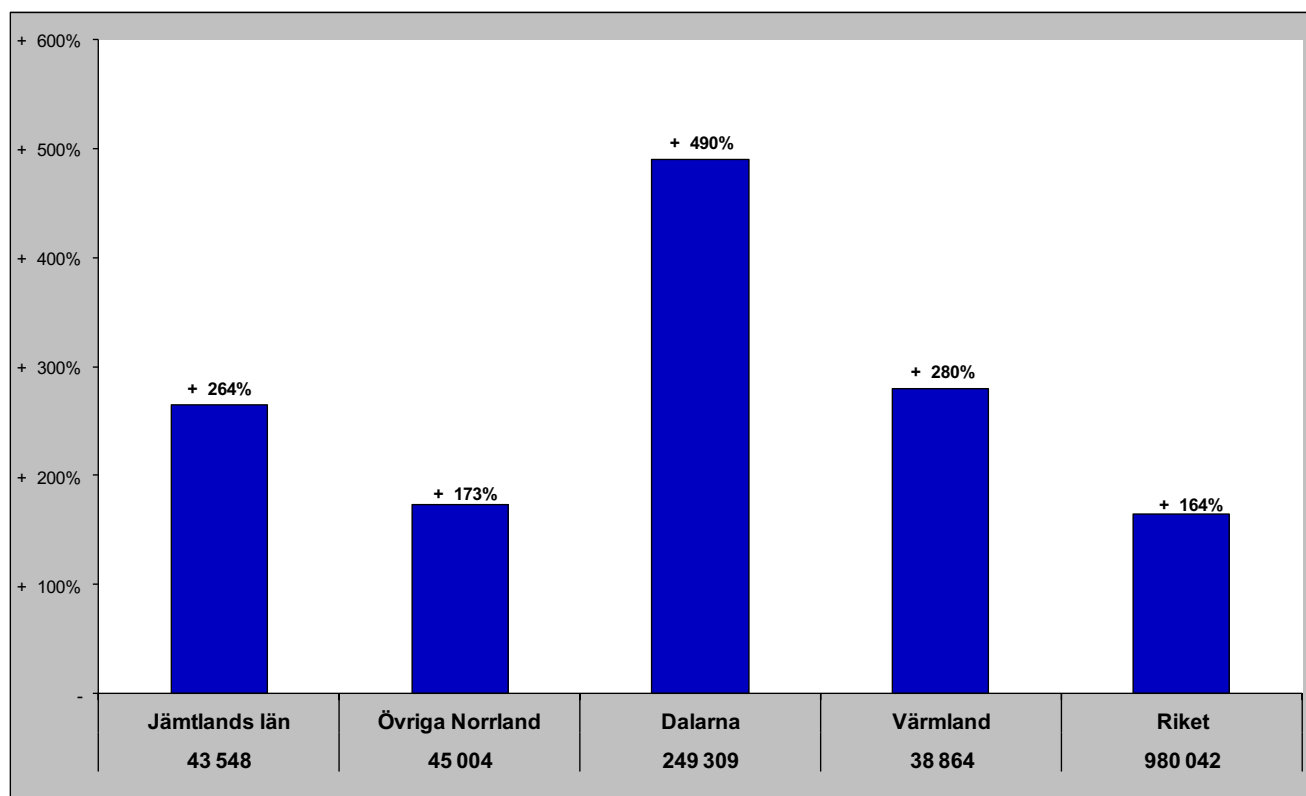

Jämtlands län i jämförelse med övriga Norrland, Dalarna, Värmland och riket (HSVCsol) - Finland

feb- gästnätter samt relativ förändring mot samma månad föregående år

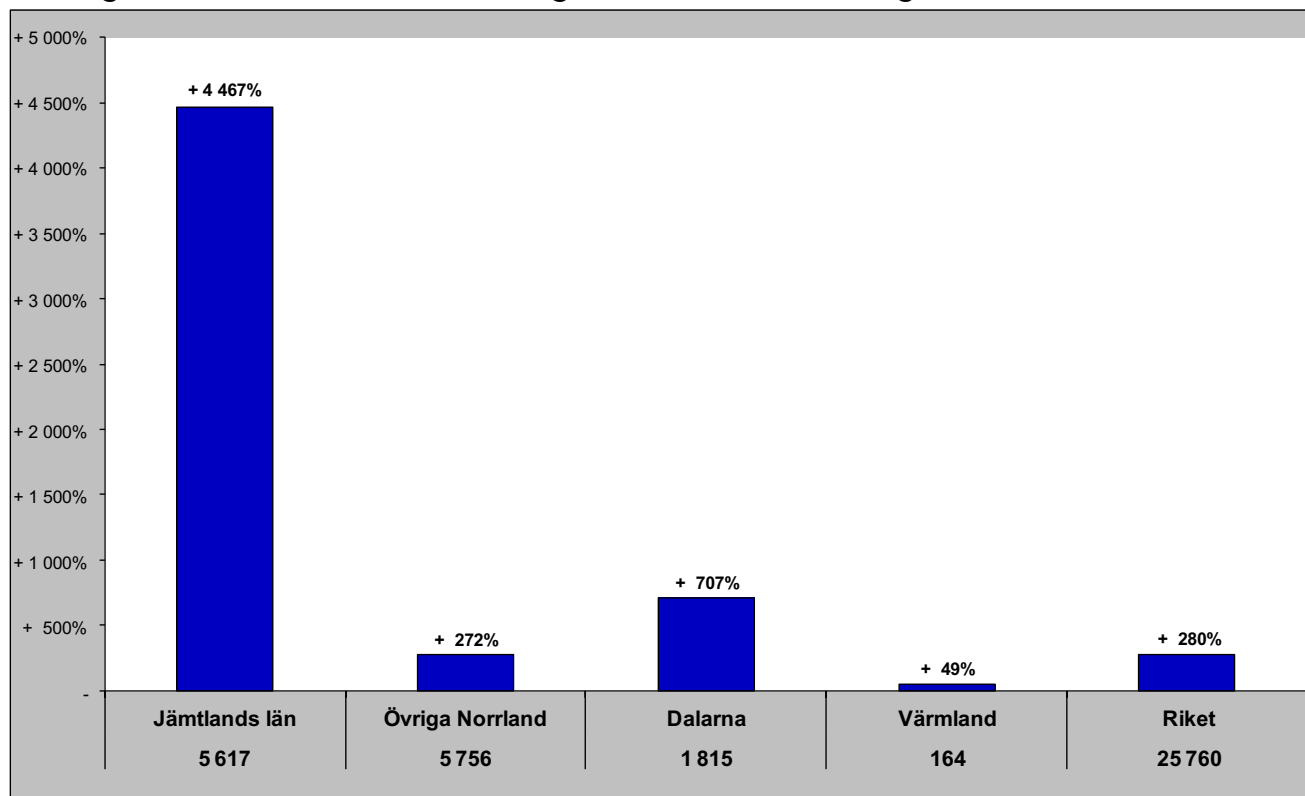

Gästnätter senaste 12 mån samt relativ förändring månadsvis

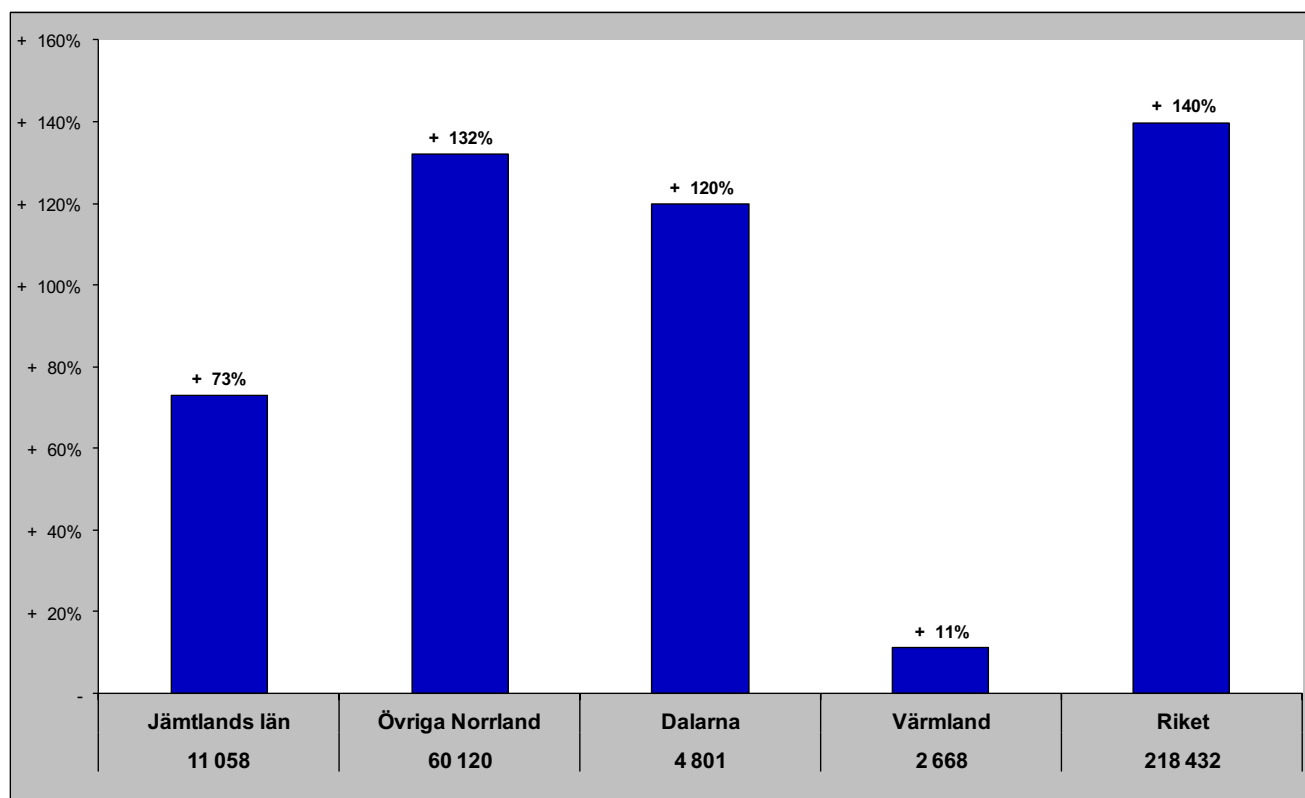

Jämtlands län i jämförelse med övriga Norrland, Dalarna, Värmland och riket (HSVCsol) - Tyskland

feb- gästnätter samt relativ förändring mot samma månad föregående år

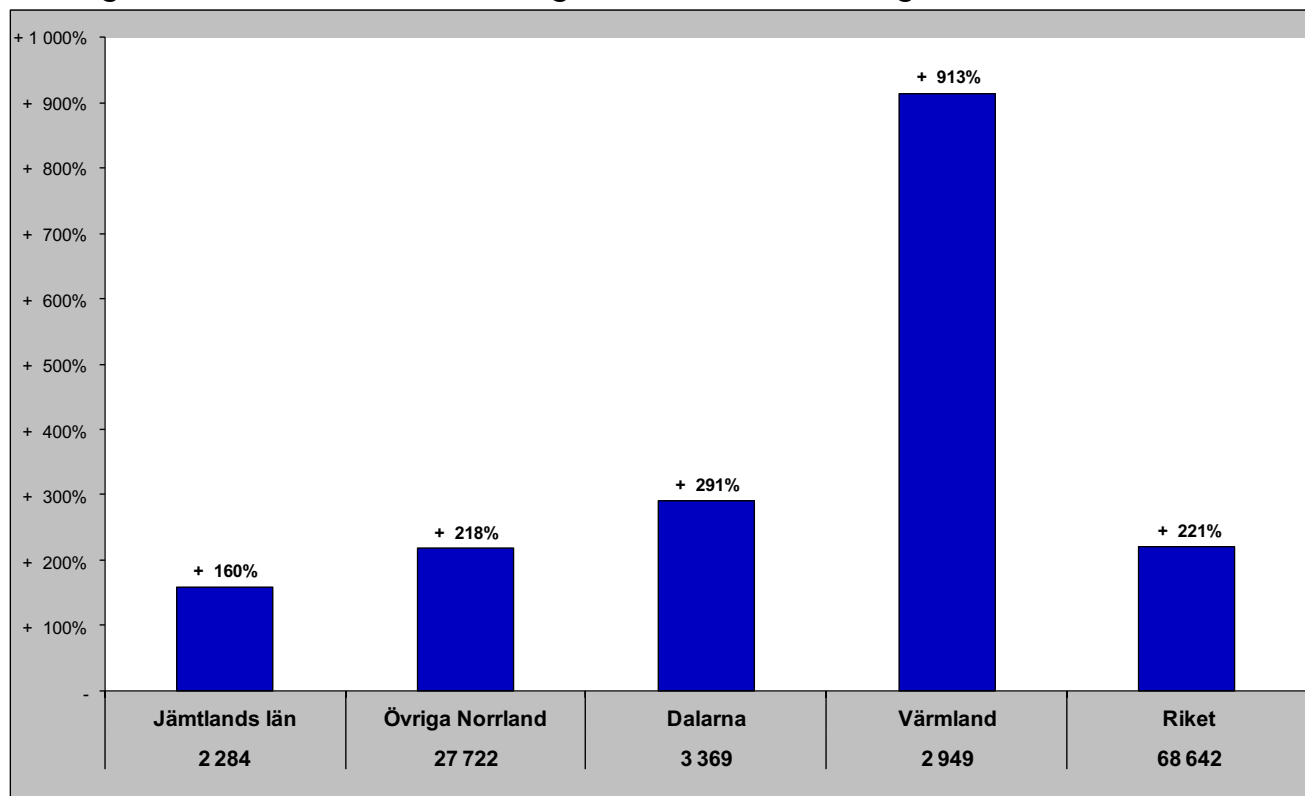

Gästnätter senaste 12 mån samt relativ förändring månadsvis

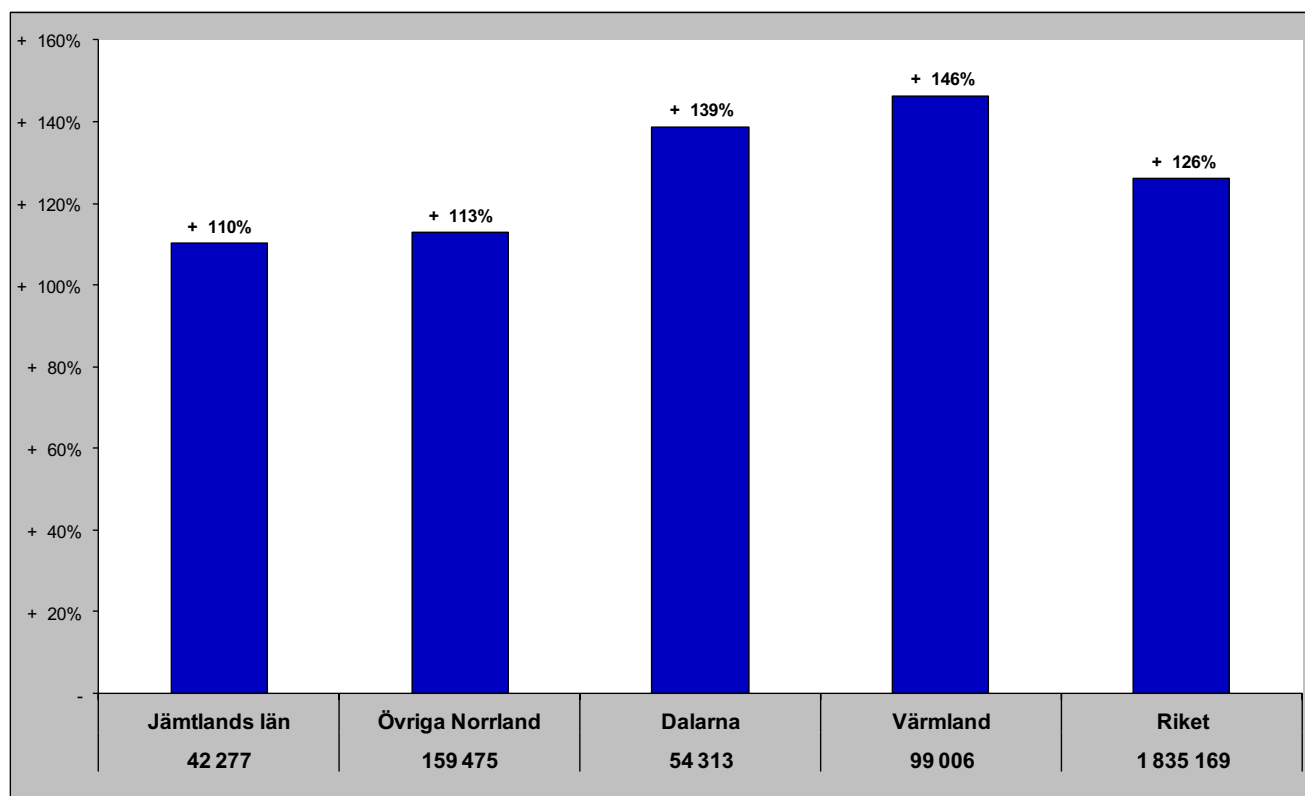

Jämtlands län i jämförelse med övriga Norrland, Dalarna, Värmland och riket (HSVCsol) - Holland

feb - gästnätter samt relativ förändring mot samma månad föregående år

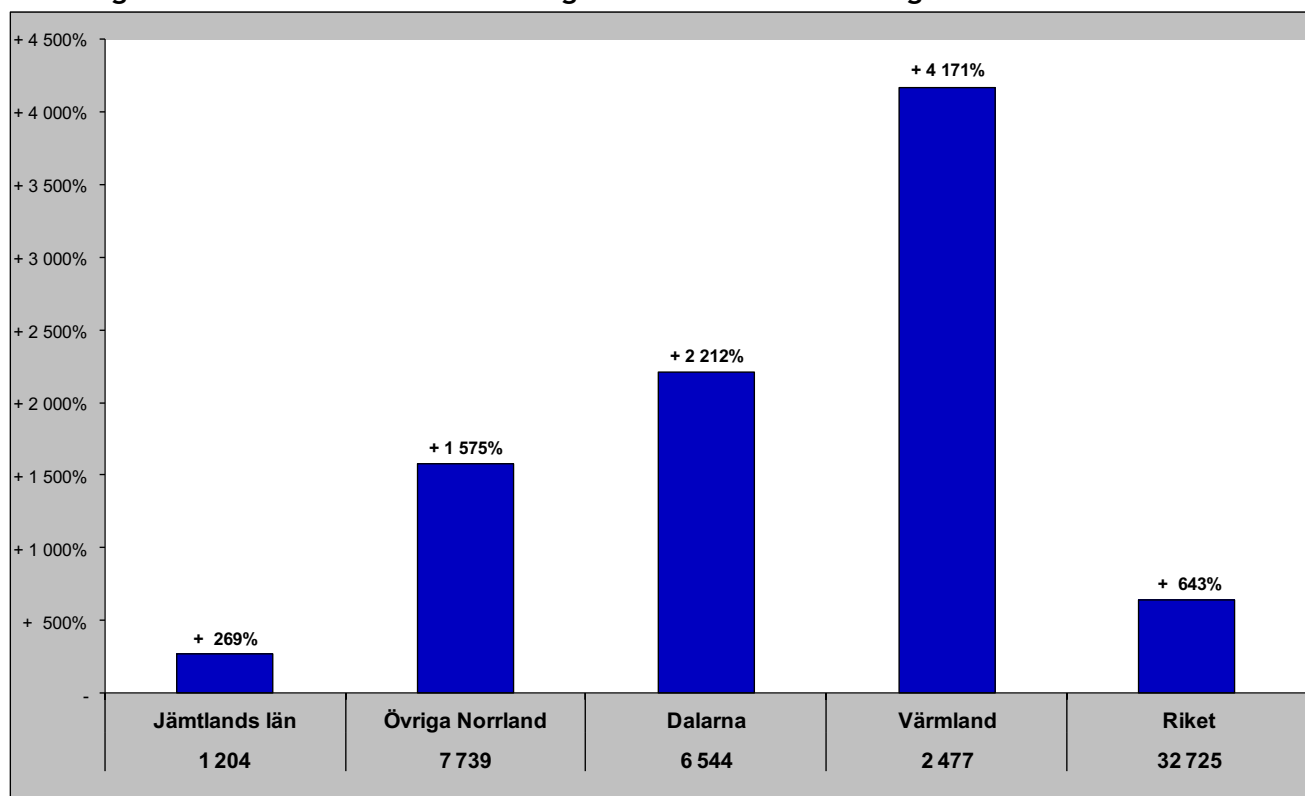

Gästnätter senaste 12 mån samt relativ förändring månadsvis

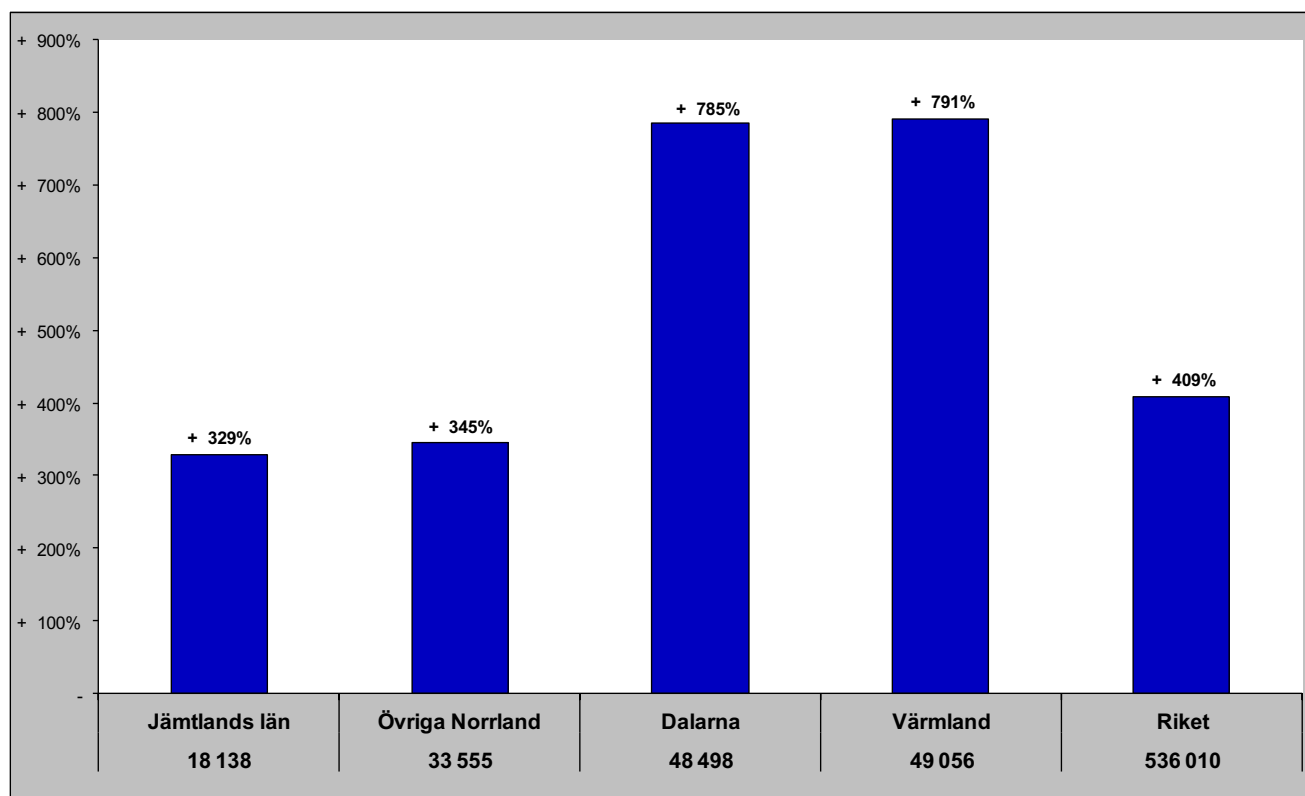

Jämtlands län i jämförelse med övriga Norrland, Dalarna, Värmland och riket (HSVCsol) - GBR

feb - gästnätter samt relativ förändring mot samma månad föregående år

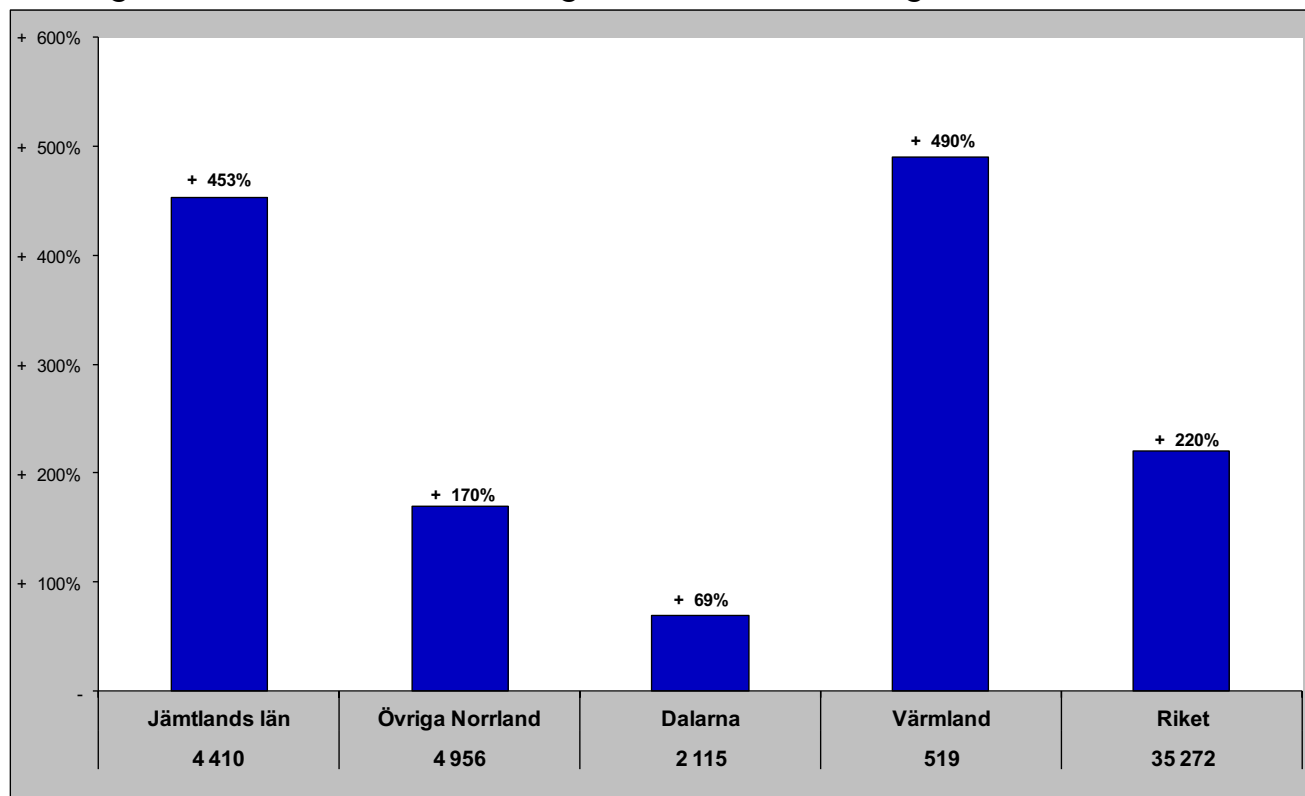

Gästnätter senaste 12 mån samt relativ förändring månadsvis

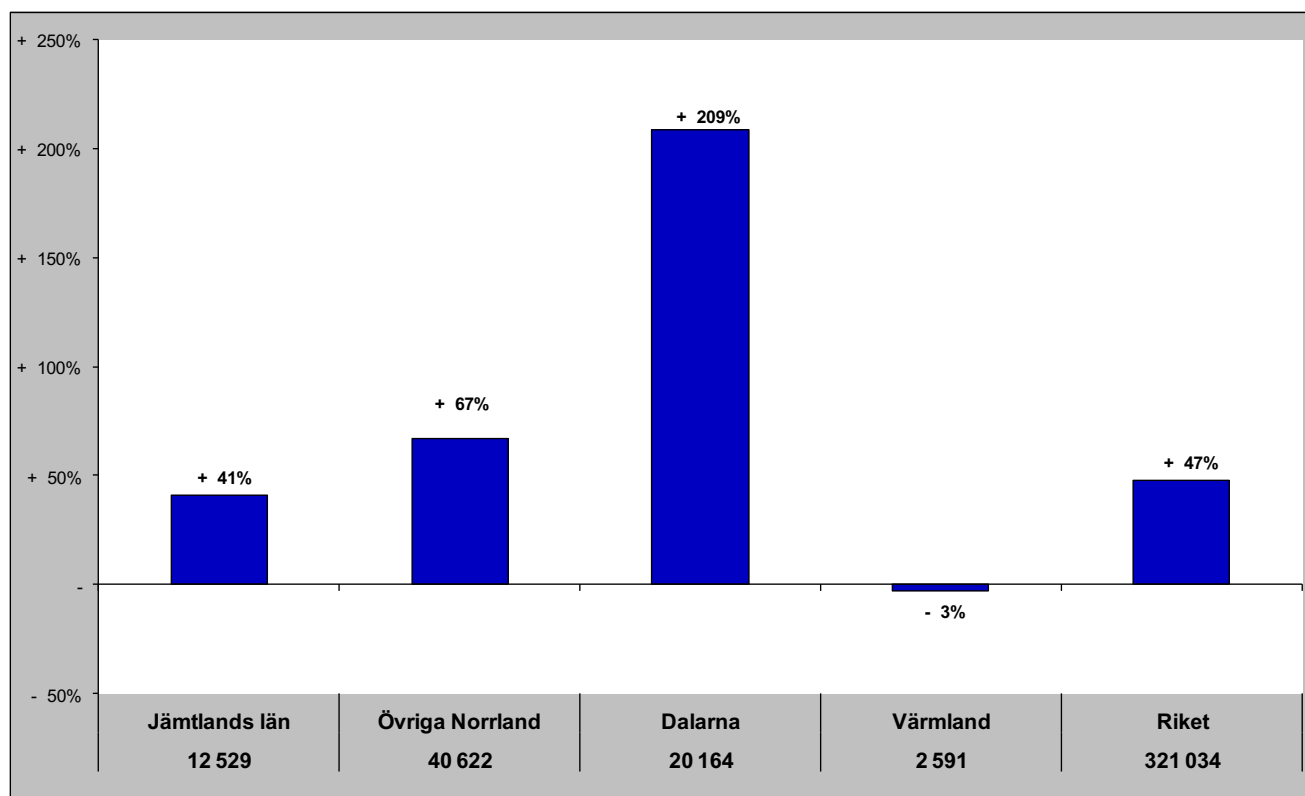

Jämtlands län i jämförelse med övriga Norrland, Dalarna, Värmland och riket (HSVCsol) - Ryssland

feb - gästnätter samt relativ förändring mot samma månad föregående år

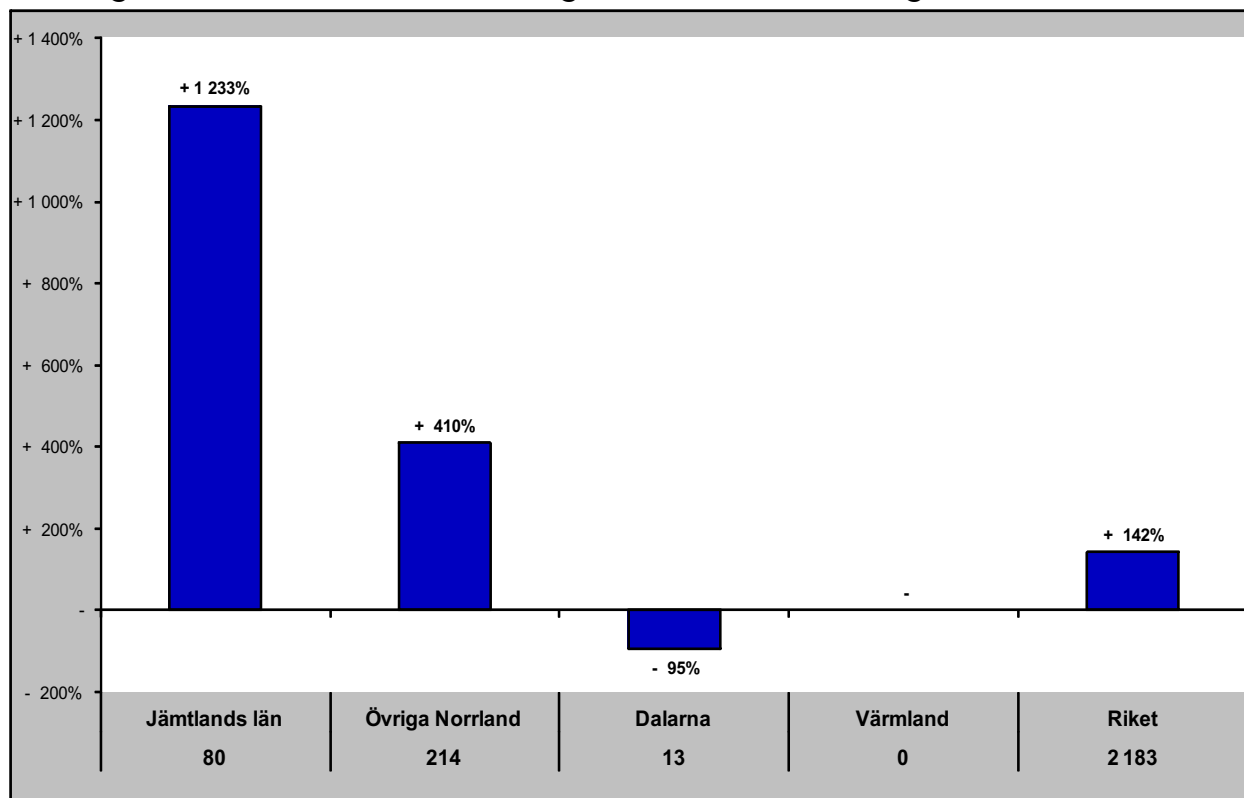

Gästnätter senaste 12 mån samt relativ förändring månadsvis

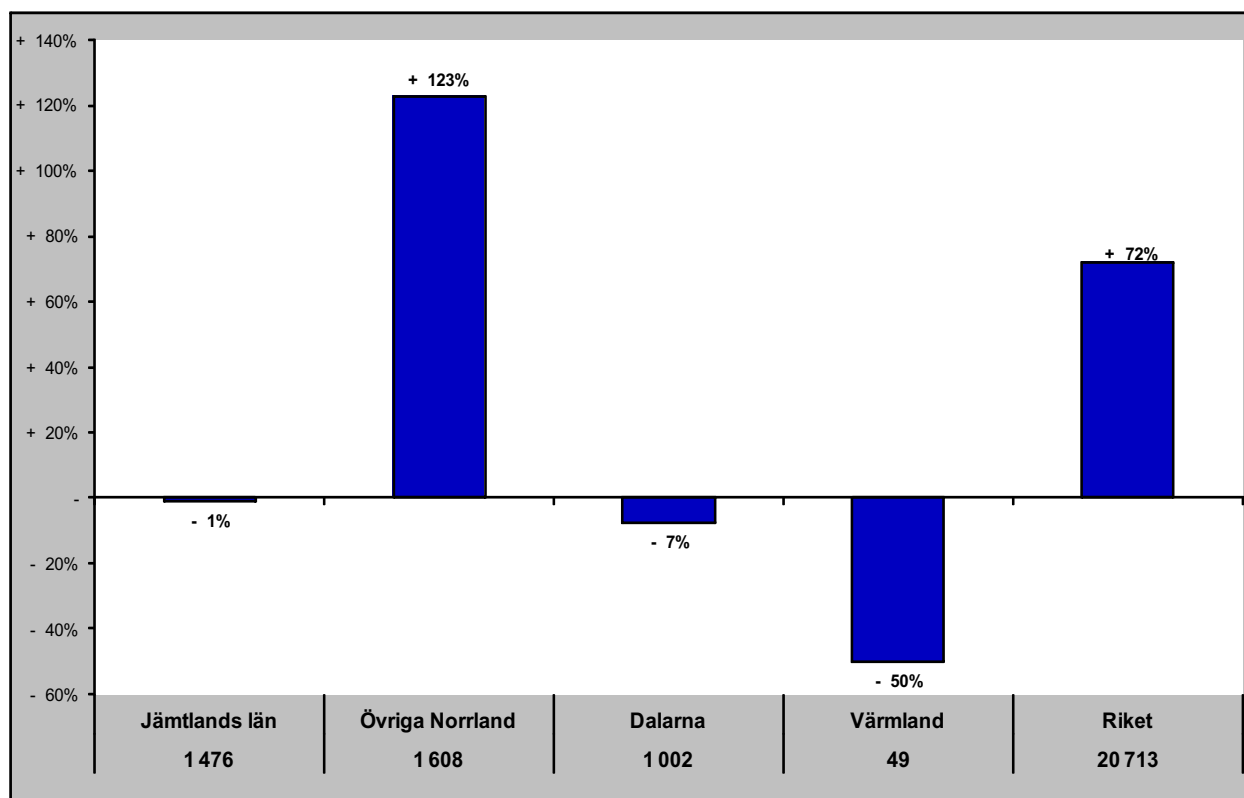

Jämtlands län i jämförelse med övriga Norrland, Dalarna, Värmland och riket (HSVCsol) - Estland

feb - gästnätter samt relativ förändring mot samma månad föregående år

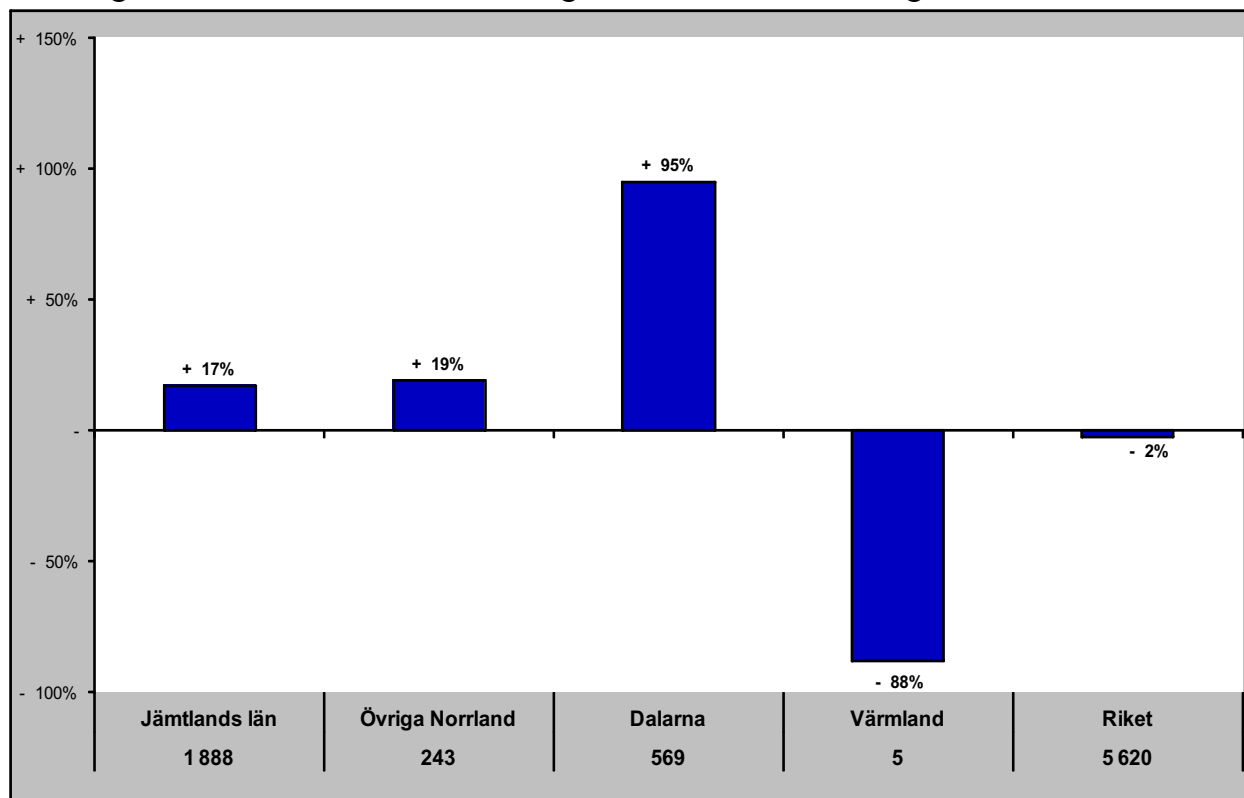

Gästnätter senaste 12 mån samt relativ förändring månadsvis

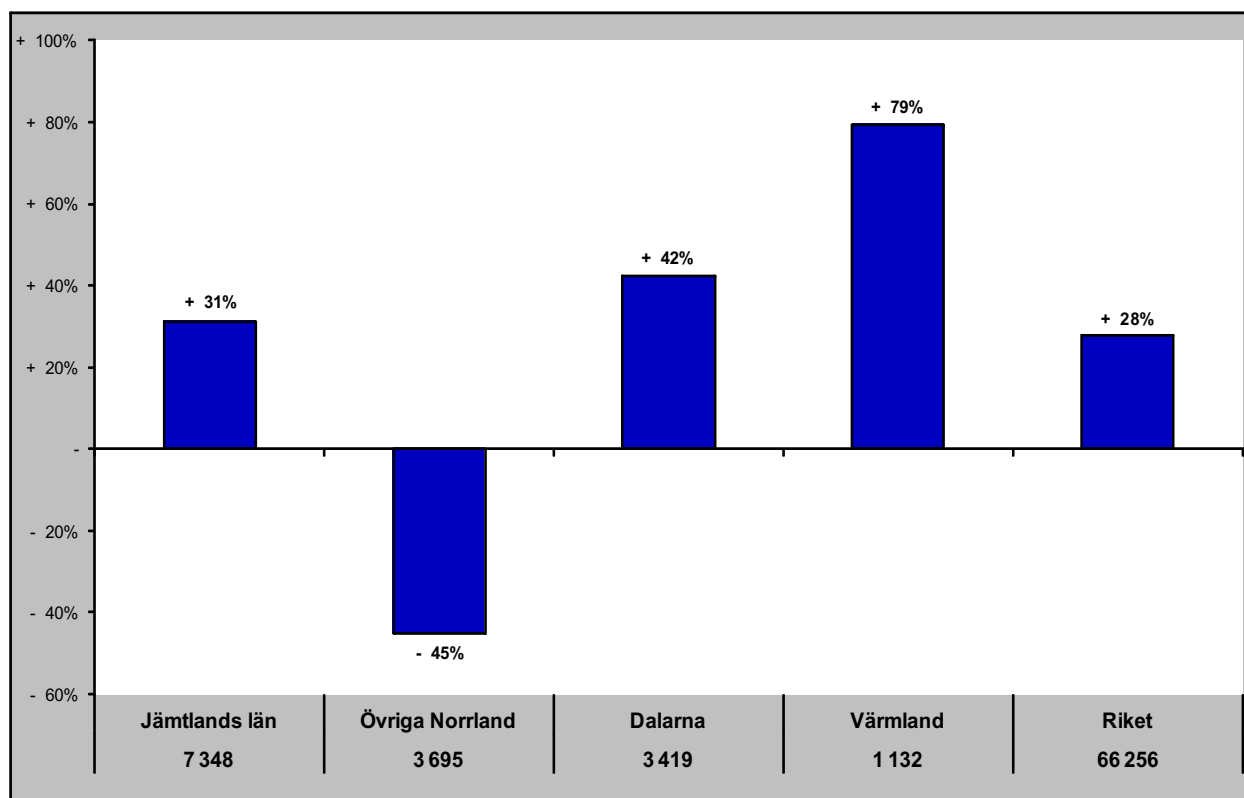

Jämtlands län i jämförelse med övriga Norrland, Dalarna, Värmland och riket (HSVCsol) - Lettland

feb - gästnätter samt relativ förändring mot samma månad föregående år

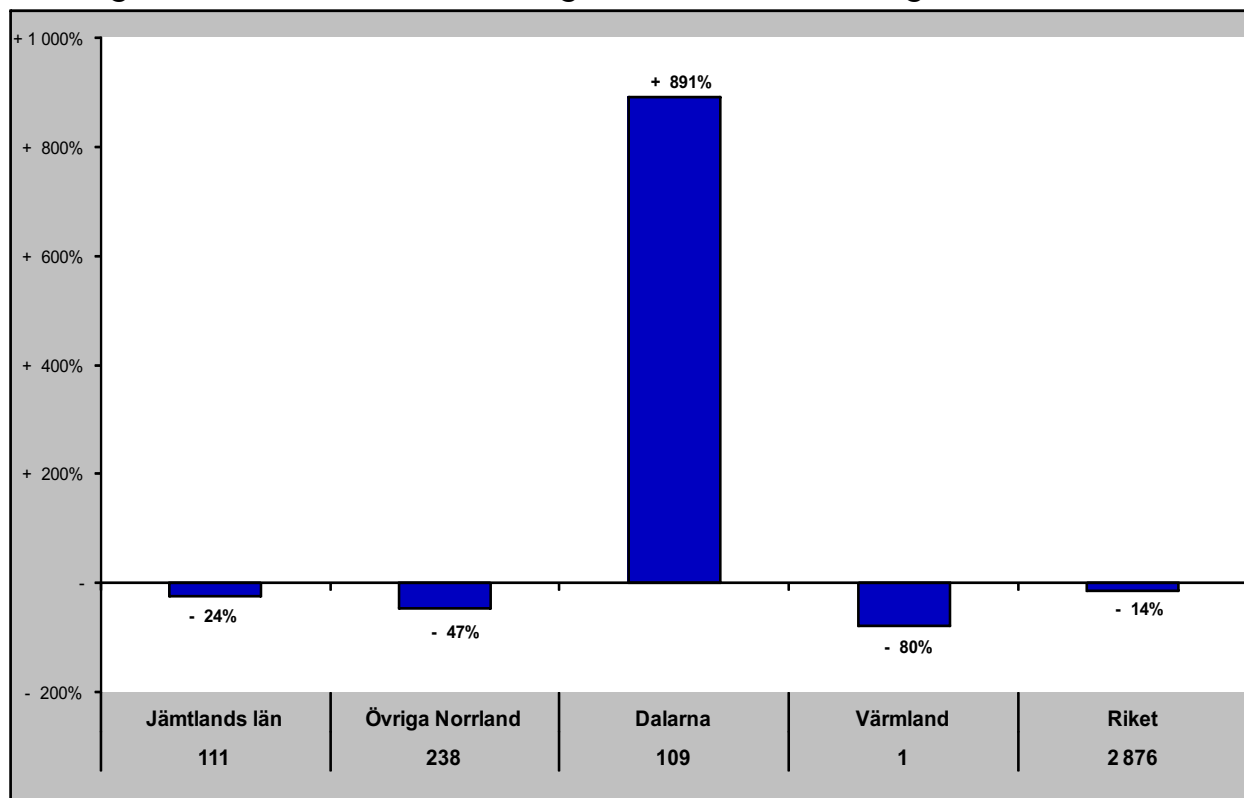

Gästnätter senaste 12 mån samt relativ förändring månadsvis

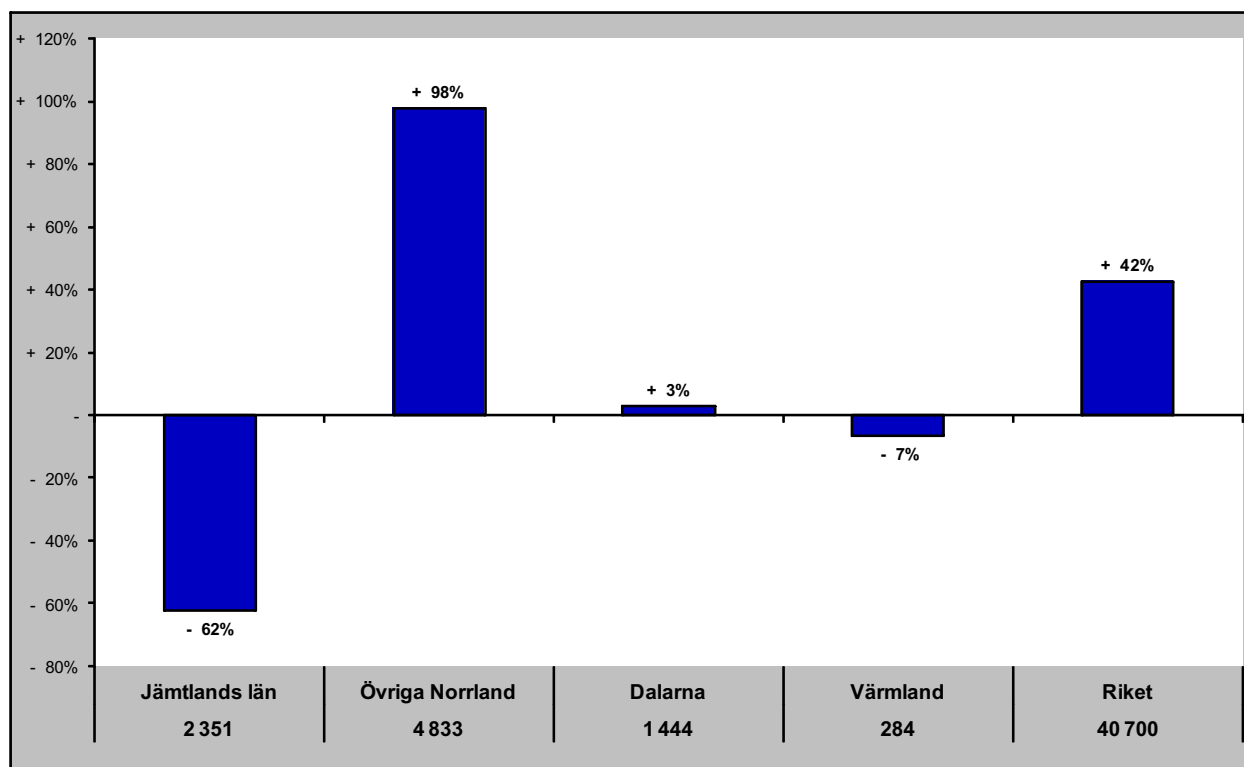

Jämtlands län i jämförelse med övriga Norrland, Dalarna, Värmland och riket (HSVCsol) - övriga Europa

feb - gästnätter samt relativ förändring mot samma månad föregående år

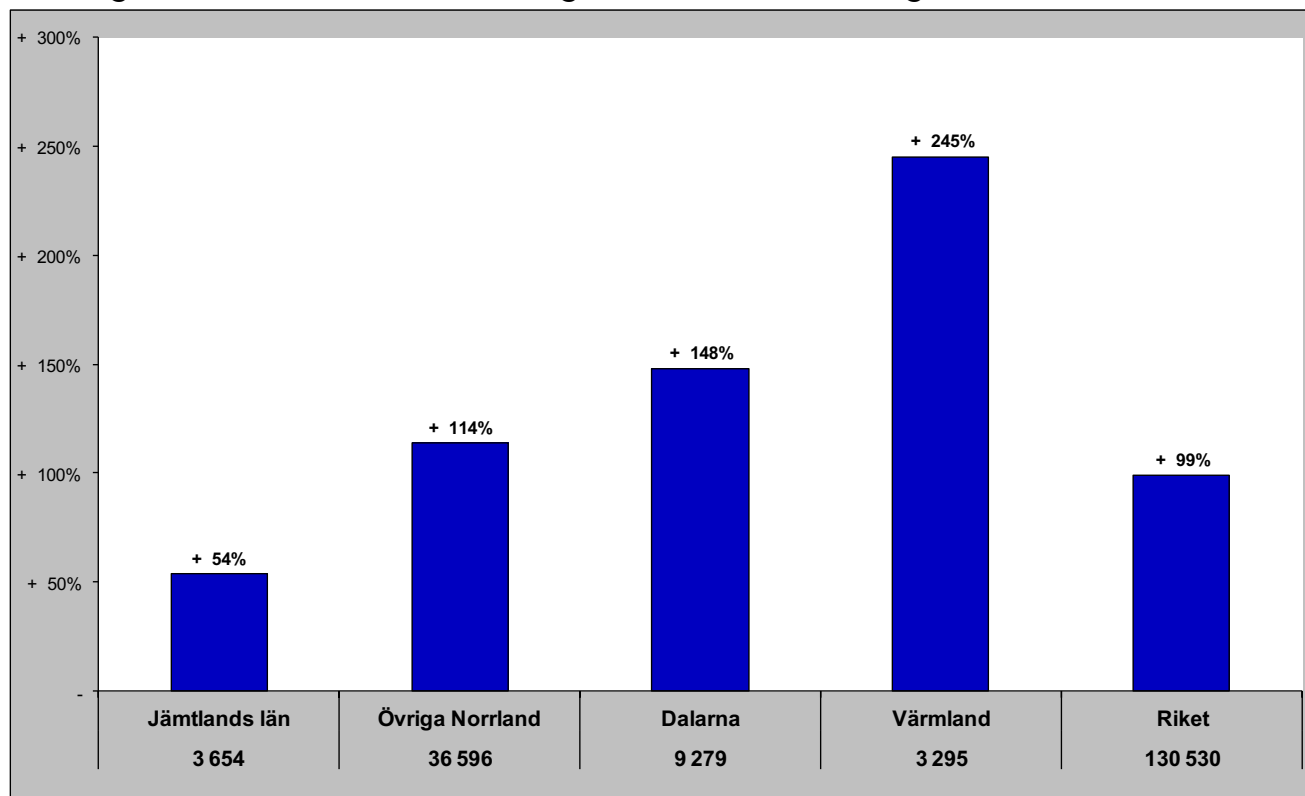

Gästnätter senaste 12 mån samt relativ förändring månadsvis

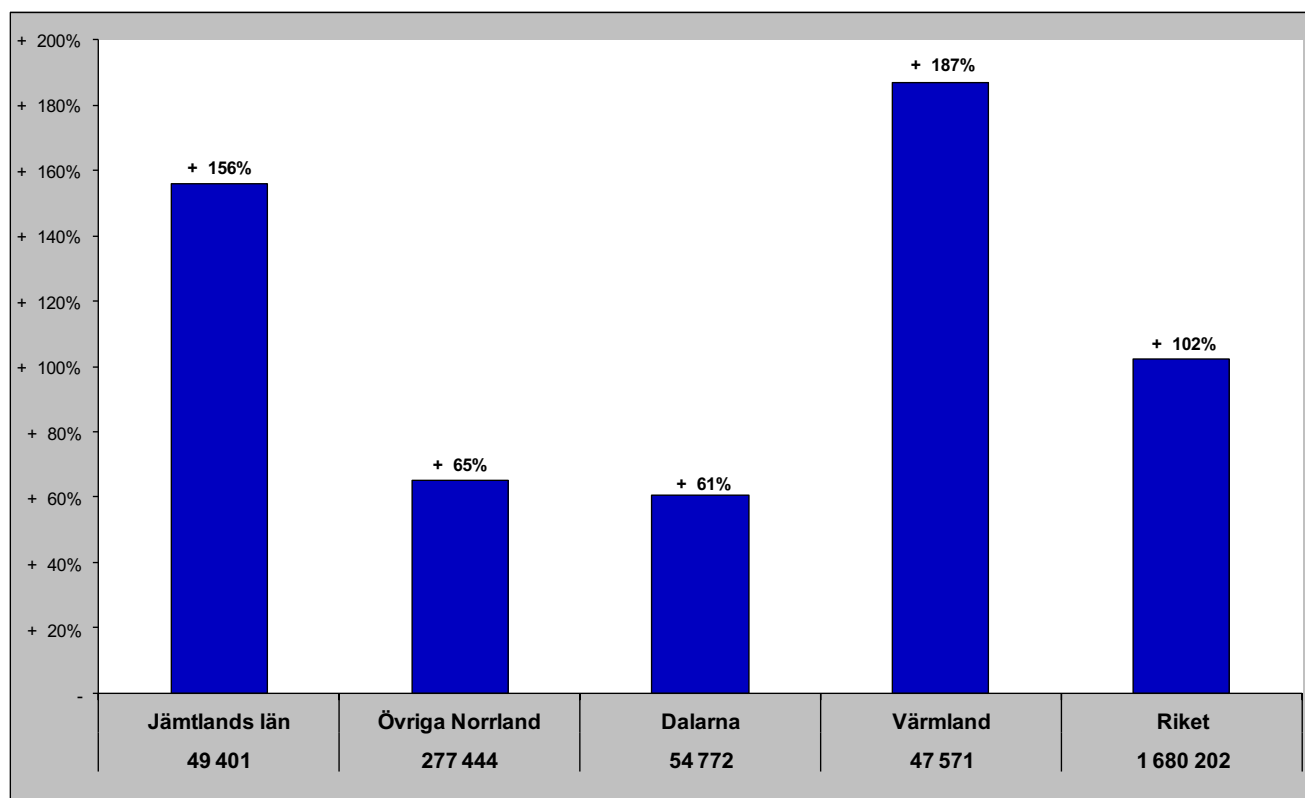

Jämtlands län i jämförelse med övriga Norrland, Dalarna, Värmland och riket (HSVCsol) - utom Europa

feb - gästnätter samt relativ förändring mot samma månad föregående år

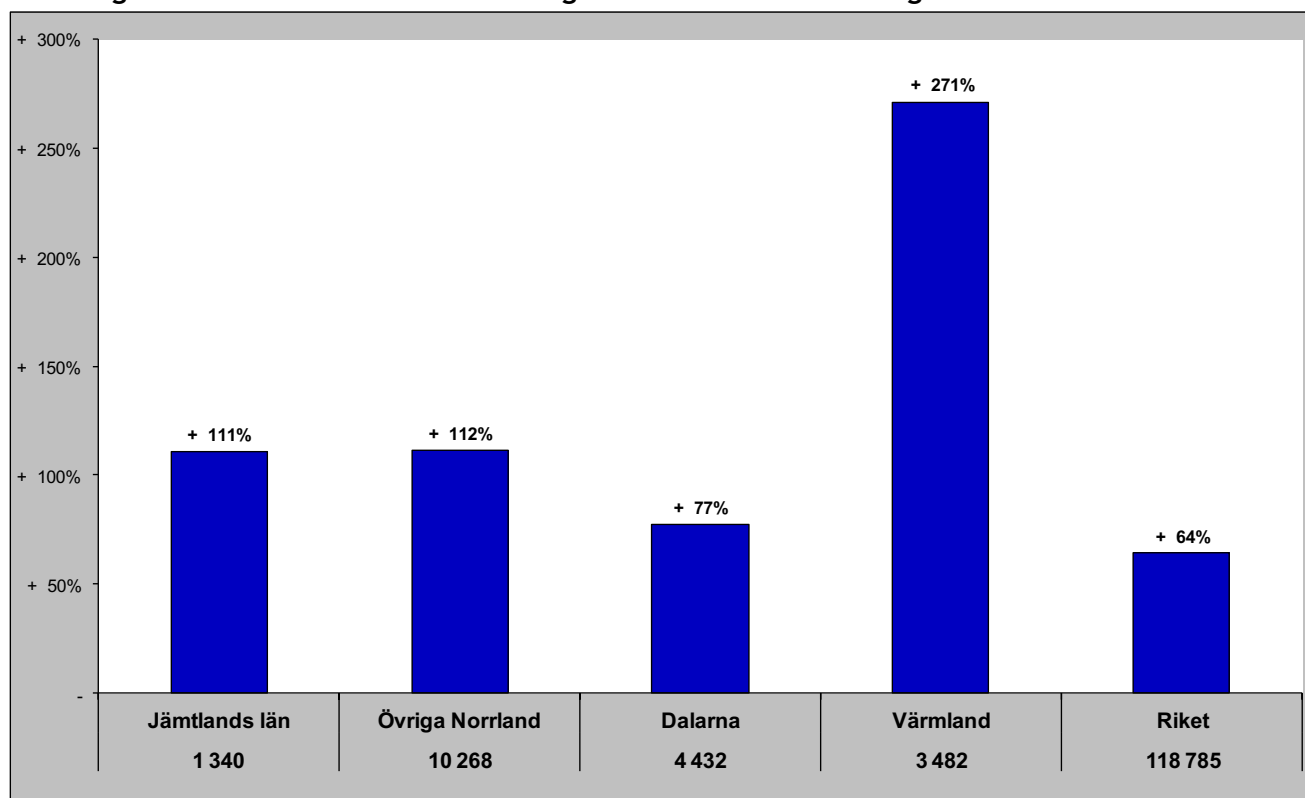

Gästnätter senaste 12 mån samt relativ förändring månadsvis

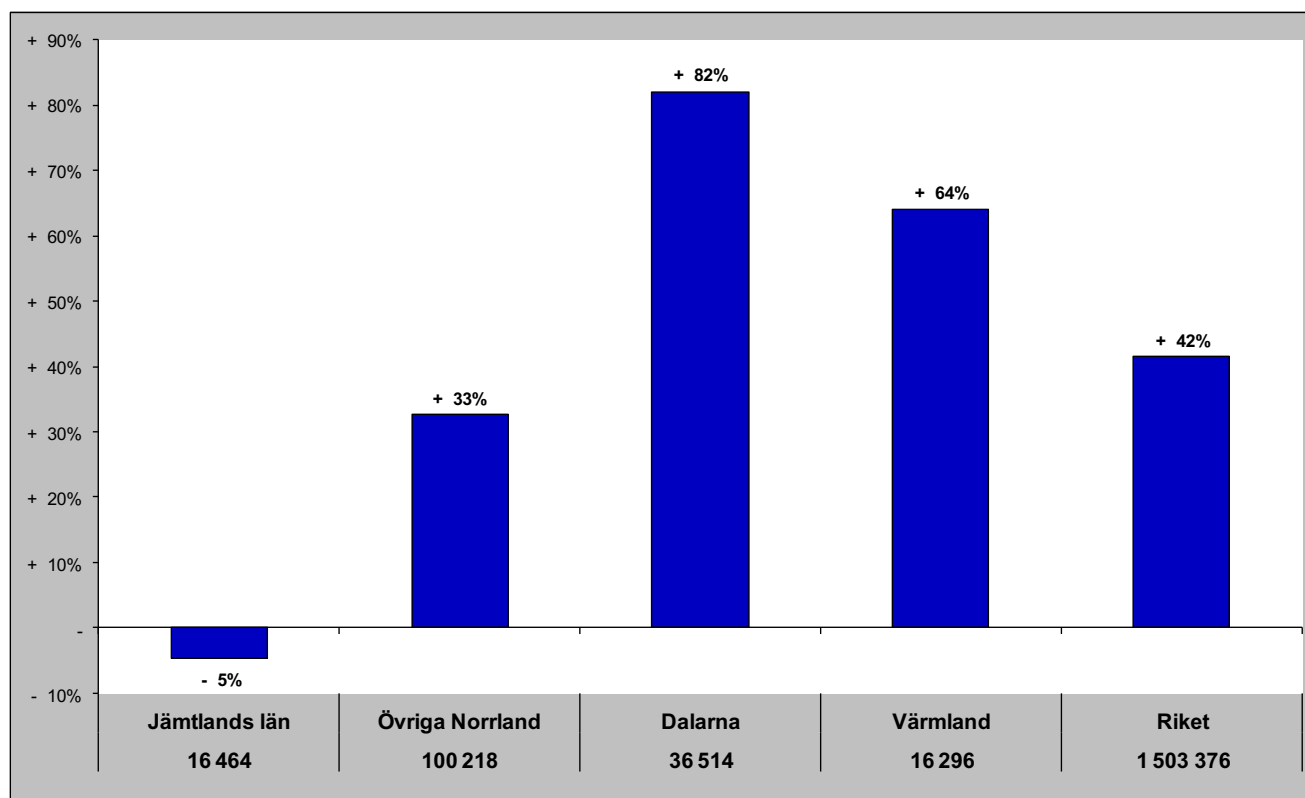

Jämtlands län i jämförelse med övriga Norrland, Dalarna, Värmland och riket (HSVCsol) - sommar (jun-sep)

Gästnätter sommaren 2020 samt relativ förändring mot föregående sommar

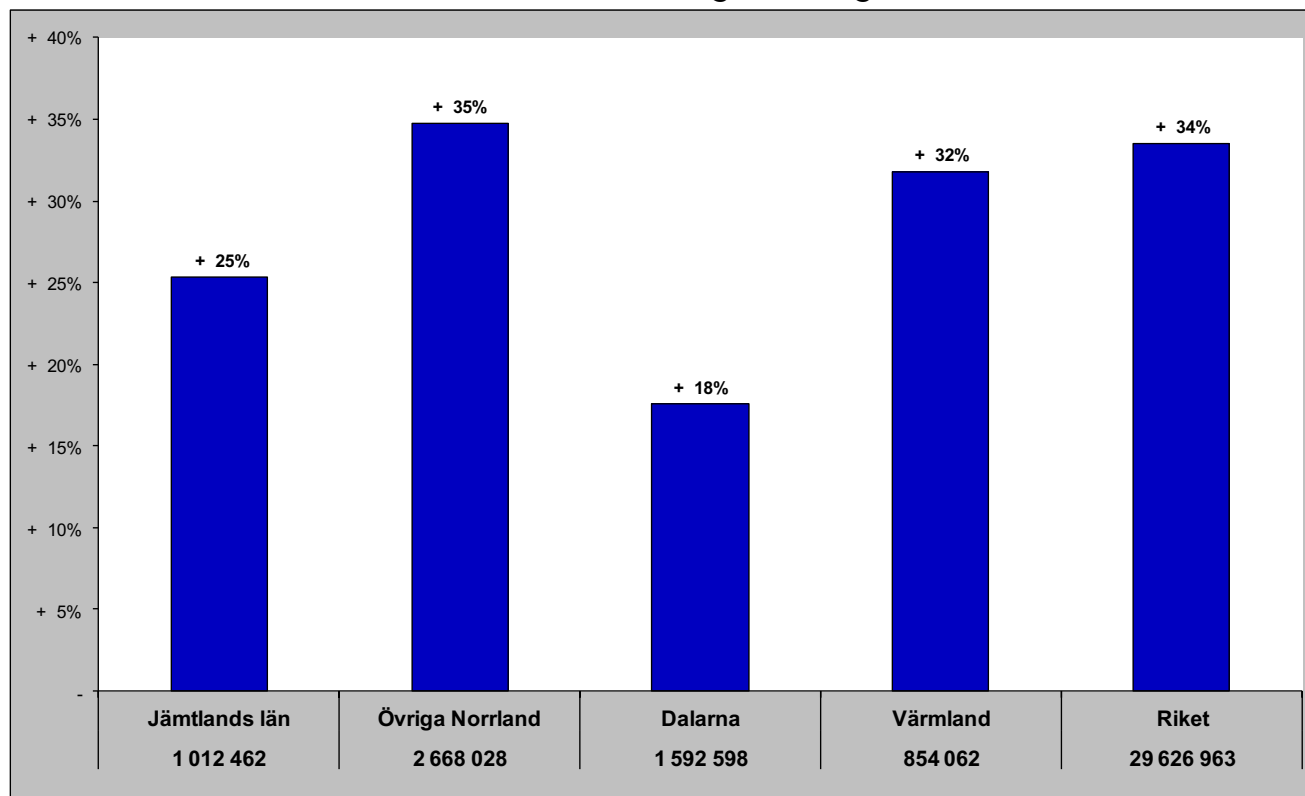

Relativ förändring med 2008 som startår

Fel! Ogiltig länk.

Jämtlands län i jämförelse med övriga Norrland, Dalarna, Värmland och riket (HSVCsol) - barmark (maj-okt)

Gästnätter barmark 2020 samt relativ förändring mot föregående år

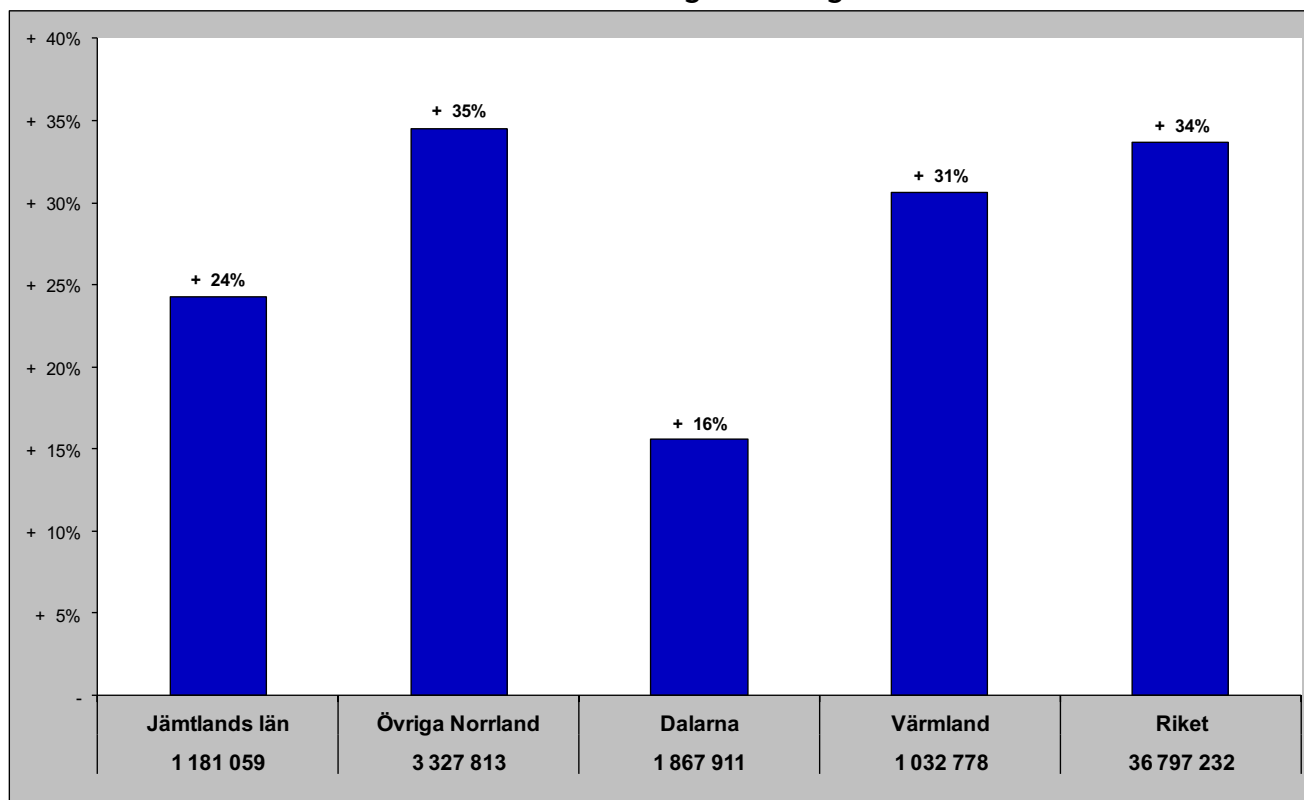

Relativ förändring med 2008 som startår

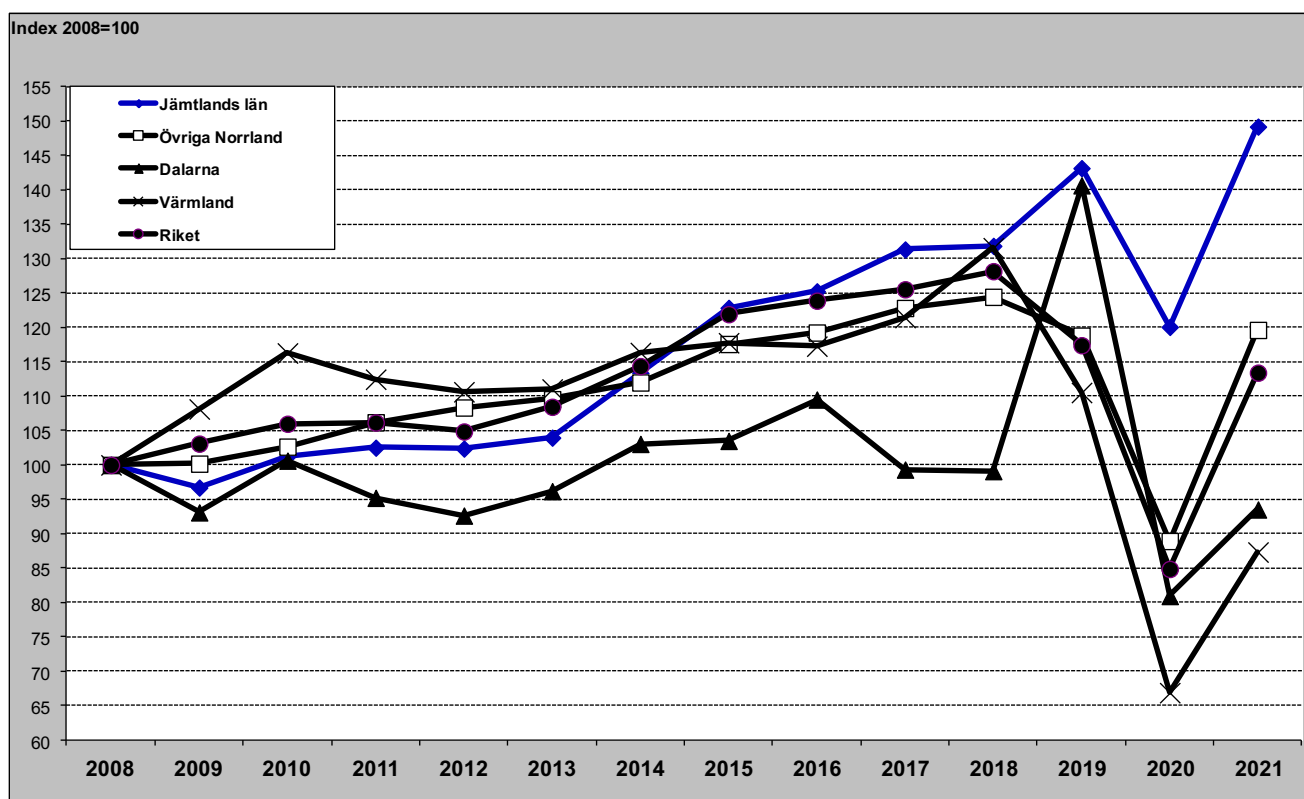

Jämtlands län i jämförelse med övriga Norrland, Dalarna, Värmland och riket (HSVCsol) - vinter (nov-apr)

Gästnätter vintern 2020/2021 samt relativ förändring mot föregående vinter

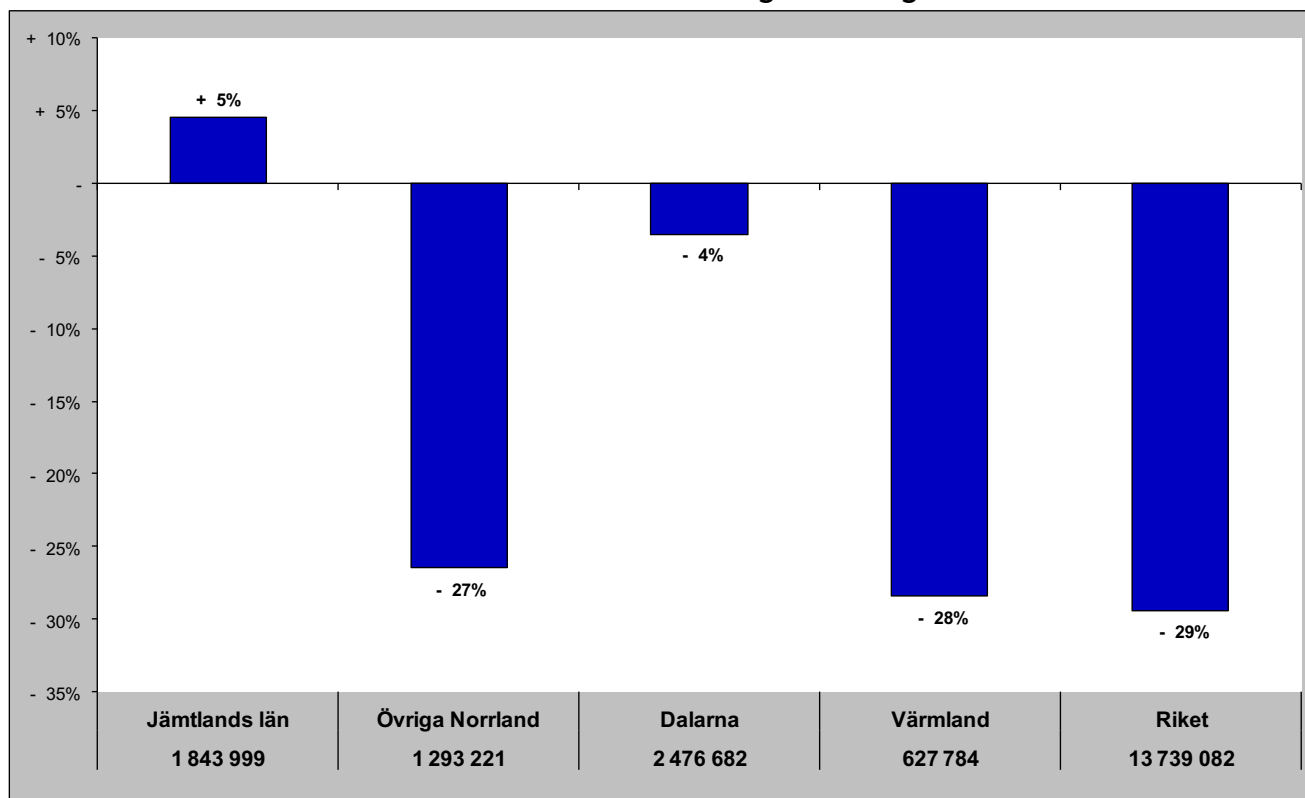

Relativ förändring med 2008 som startår
Fel! Ogiltig länk.

Jämtlands län i jämförelse med övriga Norrland, Dalarna, Värmland och riket (HSVCsol) - helår

Gästnätter helåret 2020 samt relativ förändring mot föregående helår

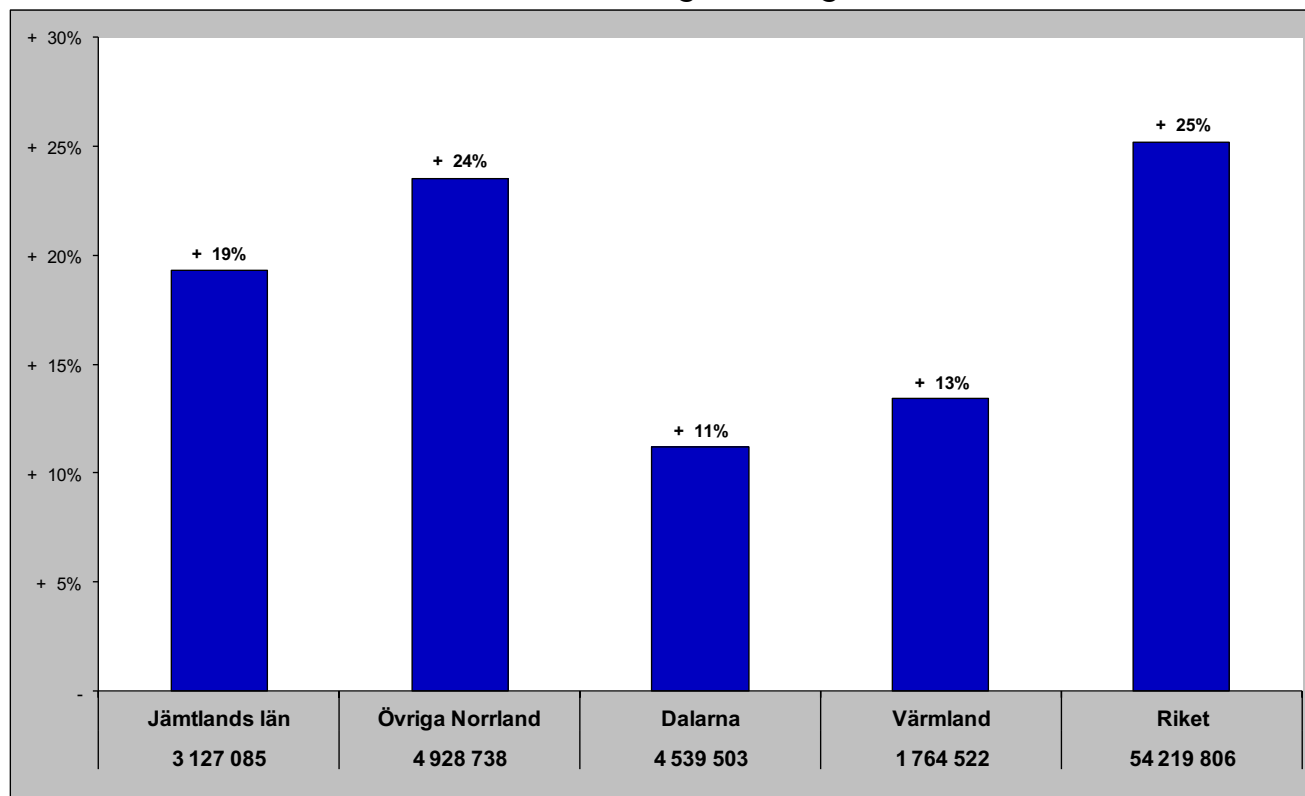

Relativ förändring med 2008 som startår

Fel! Ogiltig länk.

Gästnätter HSVCSol - länsvis

februari

	Totalt	Sverige	Danmark	Norge	Finland	Tyskland	GBR	Holland	Ryssland	Estland	Lettland	Övr. Europa	Utom Europa														
Dalarnas län	763 649	Dalarnas län	598 263	Dalarnas län	134 444	Vä Götalands län	29 569	Stockholms län	7 988	Norrbottnens län	21 987	Stockholms län	13 001	Dalarnas län	6 544	Gävleborgs län	327	Stockholms län	2 062	Stockholms län	1 224	Stockholms län	40 116	Stockholms län	61 242		
Stockholms län	672 311	Stockholms län	511 032	Jämtlands län	23 071	Stockholms län	10 216	Jämtlands län	5 617	Stockholms län	11 146	Vä Götalands län	4 442	Stockholms län	6 625	Stockholms län	703	Jämtlands län	1 888	Gävleborgs län	446	Norrbottnens län	23 348	Skåne län	11 803		
Jämtlands län	496 123	Jämtlands län	443 790	Skåne län	15 657	Jämtlands län	8 674	Västerbottens län	3 316	Vä Götalands län	8 440	Jämtlands län	4 410	Norrbottnens län	5 877	Vä Götalands län	167	Dalarnas län	569	Skåne län	396	Vä Götalands län	12 945	Vä Götalands län	11 631		
Vä Götalands län	393 629	Vä Götalands län	299 484	Värmlands län	13 950	Västerbottens län	4 427	Norrbottnens län	1 969	Skåne län	5 471	Norrbottnens län	3 346	Vä Götalands län	3 486	Norrbottnens län	158	Skåne län	264	Vä Götalands län	158	Västerbottens län	9 970	Norrbottnens län	6 408		
Skåne län	241 156	Värmlands län	209 680	Vä Götalands län	11 984	Värmlands län	4 291	Dalarnas län	1 815	Västerbottens län	4 695	Skåne län	2 872	Värmlands län	2 477	Jämtlands län	80	Gävleborgs län	181	Västerbottens län	137	Dalarnas län	9 279	Dalarnas län	4 432		
Värmlands län	240 813	Skåne län	190 183	Jönköpings län	11 826	Norrbottnens län	3 671	Vä Götalands län	1 180	Dalarnas län	3 369	Dalarnas län	2 115	Skåne län	2 254	Skåne län	56	Norrbottnens län	129	Jämtlands län	111	Skåne län	9 214	Värmlands län	3 482		
Norrbottnens län	179 095	Gävleborgs län	115 055	Stockholms län	7 656	Dalarnas län	2 697	Skåne län	826	Värmlands län	2 949	Västerbottens län	1 239	Jämtlands län	1 204	Västernorrlands län	32	Kronobergs län	117	Dalarnas län	109	Jämtlands län	3 654	Jönköpings län	3 421		
Västerbottens län	125 429	Norrbottnens län	107 293	Norrbottnens län	4 851	Skåne län	2 160	Gävleborgs län	2 284	Gävleborgs län	705	Västerbottens län	1 023	Västerbottens län	1 023	Västerbottens län	705	Västerbottens län	1 023	Västerbottens län	83	Blekinge län	91	Värmlands län	3 295	Västerbottens län	2 517
Gävleborgs län	122 895	Västerbottens län	97 369	Hallands län	2 373	Hallands län	980	Västernorrlands län	471	Jönköpings län	1 322	Uppsala län	567	Västernorrlands län	839	Dalarnas län	13	Västerbottens län	73	Norrbottnens län	58	Västernorrlands län	3 278	Östergötlands län	2 498		
Hallands län	88 432	Hallands län	79 885	Blekinge län	1 802	Jönköpings län	651	Uppsala län	346	Hallands län	1 191	Värmlands län	519	Östergötlands län	520	Västmanlands län	11	Blekinge län	57	Kronobergs län	49	Östergötlands län	2 671	Kalmar län	1 511		
Jönköpings län	77 437	Östergötlands län	65 914	Gävleborgs län	1 201	Västernorrlands län	628	Jönköpings län	272	Västernorrlands län	1 040	Jönköpings län	397	Uppsala län	363	Jönköpings län	5	Jönköpings län	42	Västernorrlands län	43	Hallands län	2 259	Västernorrlands län	1 343		
Östergötlands län	73 341	Jönköpings län	57 145	Kalmar län	939	Örebro län	500	Västmanlands län	251	Uppsala län	802	Västernorrlands län	371	Hallands län	337	Östergötlands län	3	Västernorrlands län	41	Västmanlands län	14	Jönköpings län	2 109	Jämtlands län	1 340		
Västernorrlands län	64 734	Västernorrlands län	56 185	Kronobergs län	675	Gävleborgs län	471	Östergötlands län	216	Kalmar län	717	Hallands län	351	Södermanlands län	327	Örebro län	2	Hallands län	26	Uppsala län	10	Gävleborgs län	1 813	Kronobergs län	1 007		
Västmanlands län	55 764	Västmanlands län	52 638	Västerbottens län	639	Östergötlands län	313	Örebro län	190	Kronobergs län	700	Östergötlands län	237	Uppsala län	237	Uppsala län	1	Östergötlands län	21	Jönköpings län	10	Blekinge län	1 382	Västmanlands län	996		
Uppsala län	50 060	Uppsala län	45 865	Örebro län	530	Uppsala län	243	Hallands län	170	Blekinge län	563	Kalmar län	212	Gävleborgs län	230	Blekinge län	1	Kalmar län	16	Södermanlands län	7	Västmanlands län	1 032	Hallands län	917		
Örebro län	46 046	Örebro län	42 906	Östergötlands län	486	Södermanlands län	182	Värmlands län	164	Gävleborgs län	557	Örebro län	193	Örebro län	135	Södermanlands län	-	Södermanlands län	14	Östergötlands län	6	Uppsala län	1 013	Blekinge län	898		
Kalmar län	45 620	Kalmar län	41 130	Västernorrlands län	463	Västmanlands län	138	Södermanlands län	142	Östergötlands län	457	Västmanlands län	190	Blekinge län	110	Kronobergs län	-	Uppsala län	11	Hallands län	3	Kronobergs län	861	Gävleborgs län	702		
Södermanlands län	42 947	Södermanlands län	40 114	Södermanlands län	395	Kalmar län	107	Kronobergs län	92	Örebro län	256	Södermanlands län	177	Kronobergs län	108	Kalmar län	-	Örebro län	10	Örebro län	2	Kalmar län	829	Örebro län	695		
Kronobergs län	32 636	Kronobergs län	28 926	Gotlands län	343	Blekinge län	101	Kalmar län	81	Västmanlands län	249	Blekinge län	81	Kalmar län	77	Gotlands län	-	Västmanlands län	10	Kalmar län	1	Södermanlands län	717	Uppsala län	684		
Blekinge län	29 032	Blekinge län	23 895	Uppsala län	165	Kronobergs län	60	Blekinge län	51	Gotlands län	241	Kronobergs län	41	Västmanlands län	48	Hallands län	-	Värmlands län	5	Värmlands län	1	Örebro län	627	Södermanlands län	674		
Gotlands län	14 299	Gotlands län	13 010	Västmanlands län	127	Gotlands län	15	Gotlands län	11	Södermanlands län	238	Gotlands län	9	Gotlands län	4	Värmlands län	-	Gotlands län	1	Gotlands län	-	Gotlands län	141	Gotlands län	524		

Senaste 12 månaderna

	Totalt	Sverige	Danmark	Norge	Finland	Tyskland	GBR	Holland	Ryssland	Estland	Lettland	Övr. Europa	Utom Europa												
Stockholms län	9 682 404	Stockholms län	7 649 707	Dalarnas län	249 309	Vä Götalands län	307 289	Stockholms län	82 718	Vä Götalands län	285 993	Stockholms län	106 359	Stockholms län	106 929	Stockholms län	6 513	Stockholms län	29 931	Stockholms län	12 575	Stockholms län	574 028	Stockholms län	668 754
Vä Götalands län	8 352 486	Vä Götalands län	7 104 938	Skåne län	171 059	Stockholms län	105 844	Västerbottens län	27 190	Stockholms län	246 455	Vä Götalands län	44 486	Vä Götalands län	81 437	Gävleborgs län	4 827	Jämtlands län	7 348	Vä Götalands län	5 596	Vä Götalands län	194 411	Vä Götalands län	190 285
Skåne län	5 547 299	Skåne län	4 645 237	Vä Götalands län	119 804	Värmlands län	80 318	Norrbottnens län	27 155	Skåne län	214 425	Skåne län	34 348	Skåne län	68 504	Jämtlands län	1 476	Skåne län	5 172	Skåne län	4 192	Skåne län	171 570	Skåne län	187 337
Dalarnas län	4 907 967	Dalarnas län	4 396 982	Stockholms län	92 591	Västerbottens län	78 433	Vä Götalands län	13 381	Kronobergs län	175 903	Dalarnas län	20 164	Värmlands län	49 056	Vä Götalands län	1 231	Östergötlands län	4 717	Jämtlands län	2 351	Norrbottnens län	149 749	Norrbottnens län	57 739
Jämtlands län	3 237 729	Jämtlands län	2 964 079	Jönköpings län	48 722	Jämtlands län	69 060	Jämtlands län	11 058	Kalmar län	139 221	Västerbottens län	17 898	Dalarnas län	48 498	Uppsala län	1 145	Vä Götalands län	3 635	Västerbottens län	2 269	Västerbottens län	99 494	Jönköpings län	47 693
Kalmar län	3 138 809	Kalmar län	2 861 291	Jämtlands län	43 548	Norrbottnens län	56 986	Skåne län	10 934	Värmlands län	39 006	Norrbottnens län	15 469	Kronobergs län	26 542	Skåne län	1 088	Dalarnas län	3 419	Gävleborgs län	2 143	Dalarnas län	54 772	Östergötlands län	43 320
Hallands län	2 925 193	Hallands län	2 734 067	Värmlands län	38 864	Dalarnas län	36 749	Västernorrlands län	5 775	Jönköpings län	97 137	Jämtlands län	12 529	Jönköpings län	20 495	Dalarnas län	1 002	Norrbottnens län	1 856	Östergötlands län	2 116	Jämtlands län	49 401	Dalarnas län	36 514
Norrbottnens län	2 153 906	Norrbottnens län	1 704 289	Kronobergs län	34 939	Skåne län	33 375	Dalarnas län	4 801	Norrbottnens län	96 455	Gotlands län	10 487	Norrbottnens län	18 435	Norrbottnens län	806	Gävleborgs län	1 729	Norrbottnens län	1 522	Blekinge län	47 744	Gotlands län	31 386
Värmlands län	1 937 825	Östergötlands län	1 630 592	Hallands län	34 357	Hallands län	23 395	Uppsala län	4 778	Blekinge län	80 801	Hallands län	8 930	Jämtlands län	18 138	Östergötlands län	766	Västerbottens län	1 341	Dalarnas län	1 444	Värmlands län	47 571	Kalmar län	25 324
Östergötlands län	1 808 697	Värmlands län	1 599 990	Kalmar län	32 145	Västernorrlands län	14 823	Gotlands län	4 052	Hallands län	66 461	Västernorrlands län	7 255	Kalmar län	17 708	Västerbottens län	698	Värmlands län	1 132	Örebro län	1 214	Kalmar län	43 873	Västerbottens län	24 815
Västerbottens län	1 768 908	Västerbottens län	1 452 539	Norrbottnens län	23 445	Gotlands län	11 533	Östergötlands län	3 758	Dalarnas län	54 313	Uppsala län	6 508	Örebro län	15 242	Örebro län	324	Södermanlands län	1 050	Västernorrlands län	1 042	Östergötlands län	37 198	Södermanlands län	23 322
Jönköpings län	1 516 890	Gävleborgs län	1 280 848	Blekinge län	23 208	Örebro län	11 144	Västmanlands län	3 703	Östergötlands län	51 137	Jönköpings län	6 293	Blekinge län	11 436	Södermanlands län	160	Jönköpings län	895	Jönköpings län	872	Jönköpings län	32 785	Uppsala län	20 572
Gävleborgs län	1 380 596	Jönköpings län	1 249 123	Västerbottens län	14 806	Kalmar län	10 314	Gävleborgs län	3 530	Jämtlands län	42 277	Kalmar län	6 112	Östergötlands län	10 162	Västmanlands län	149	Gotlands län	786	Uppsala län	787	Kronobergs län	28 810	Gävleborgs län	20 148
Västernorrlands län	1 254 106	Västernorrlands län	1 143 276	Östergötlands län	10 449	Jönköpings län	10 148	Värmlands län	2 668	Västerbottens län	41 739	Östergötlands län	5 665	Hallands län	9 361	Jönköpings län	119	Uppsala län	764	Kronobergs län	741	Västernorrlands län	28 201	Kronobergs län	18 475
Gotlands län	1 078 887	Gotlands län	986 580	Gotlands län	9 186	Gävleborgs län	7 819	Jönköpings län	2 628	Örebro län	33 642	Gävleborgs län	4 380	Västerbottens län	7 686	Kalmar län	112	Västernorrlands län	498	Södermanlands län	471	Hallands län	27 518	Hallands län	17 966
Örebro län	1 052 891	Örebro län	954 289	Västernorrlands län	6 753	Östergötlands län	5 775	Hallands län	2 510	Södermanlands län	25 902	Södermanlands län	3 869	Gävleborgs län	7 682	Västernorrlands län	104	Blekinge län	477	Blekinge län	442	Gävleborgs län	21 304	Västernorrlands län	17 664
Södermanlands län	1 014 762	Södermanlands län	924 025	Södermanlands län	6 359	Södermanlands län	5 516	Kalmar län	2 170	Västernorrlands län	21 281	Blekinge län	3 169	Västernorrlands län	7 434	Värmlands län	49	Kalmar län	436	Värmlands län	284	Södermanlands län	18 858	Jämtlands län	16 464
Uppsala län	983 603	Uppsala län	900 540	Gävleborgs län	5 700	Uppsala län	4 228	Örebro län	1 989	Gävleborgs län	20 486	Värmlands län	2 591	Uppsala län	3 856	Blekinge län	45	Hallands län	422	Västmanlands län	268	Uppsala län	17 969	Värmlands län	16 236
Blekinge län	976 715	Västmanlands län	837 784	Örebro län	5 233	Västmanlands län	3 439	Södermanlands län	1 881	Uppsala län	18 999	Västmanlands län	1 950	Södermanlands län	3 350	Kronobergs län	40	Kronobergs län	249	Hallands län	171	Örebro län	17 166	Västmanlands län	14 955
Västmanlands län	886 20																								