



# GÄSTNATTSSTATISTIK

Jämtland Härjedalen

mars 2022

# Innehåll

Fakta	5
Läsanvisning	5
Sammanfattning av resultatet	6
Gästnätter sammanfattning (HSVCsol) i JH	7
Sammanfattning marknader (HSVCsol) i JH senaste månaden	8
Sammanfattning marknader (HSVCsol) i JH vinter nov 21-apr 22	9
Sammanfattning marknader (HSVCsol) i JH sommar jun-sep 2021	10
Sammanfattning marknader (HSVCsol) i JH barmark maj-okt 2021	11
Sammanfattning marknader (HSVCsol) i JH helåret 2021	12
TOTALT ANTAL GÄSTNÄTTER	13
Gästnätter totalt (HSVCsol) i JH	14
GÄSTNÄTTER FÖRDELAT PER BOENDEFORM	15
Gästnätter hotell i JH	16
Gästnätter stugby i JH	17
Gästnätter vandrarhem i JH	18
Gästnätter camping i JH	19
Gästnätter förmedlad stuga/lägenhet (sol) i JH	20
GÄSTNÄTTER FÖRDELAT PER MARKNAD	21
Svenska gästnätter (HSVCsol) i JH	22
Norska gästnätter (HSVCsol) i JH	23
Danska gästnätter (HSVCsol) i JH	24
Finska gästnätter (HSVCsol) i JH	25
Tyska gästnätter (HSVCsol) i JH	26
Holländska gästnätter (HSVCsol) i JH	27
Gästnätter från GBR (HSVCsol) i JH	28
Gästnätter från Ryssland (HSVCsol) i JH	29
Gästnätter från Estland (HSVCsol) i JH	30
Gästnätter från Lettland (HSVCsol) i JH	31
Gästnätter från övriga Europa (HSVCsol) i JH	32
Gästnätter från övriga världen (HSVCsol) i JH	33
GÄSTNÄTTER FÖRDELAT PER KOMMUN	34
Gästnätter i Härjedalens Kommun (HSVCsol)	35
Gästnätter i Härjedalens Kommun (HSVCsol) marknader	36
Gästnätter i Härjedalens Kommun (HSVCsol) marknader	37
Gästnätter i Härjedalens Kommun (HSVCsol) marknader	38
Gästnätter i Bergs Kommun (HSVC)	39
Gästnätter i Bergs kommun (HSVC) marknader	40
Gästnätter i Bergs kommun (HSVC) marknader	41
Gästnätter i Bergs Kommun (HSVCsol) marknader	42
Gästnätter i Åre Kommun (HSVCsol)	43
Gästnätter i Åre kommun (HSVCsol) marknader	44
Gästnätter i Åre kommun (HSVCsol) marknader	45
Gästnätter i Åre Kommun (HSVCsol) marknader	46
Gästnätter i Krokoms Kommun (HSVC)	47

Gästnätter i Krokoms kommun (HSVC) marknader	48
Gästnätter i Krokoms kommun (HSVC) marknader	49
Gästnätter i Krokoms Kommun (HSVCsol) marknader	50
Gästnätter i Östersunds Kommun (HSVC)	51
Gästnätter i Östersunds kommun (HSVC) marknader	52
Gästnätter i Östersunds kommun (HSVC) marknader	53
Gästnätter i Östersunds Kommun (HSVCsol) marknader	54
Gästnätter i Bräcke kommun (HSVC)	55
Gästnätter i Bräcke kommun (HSVC) marknader	56
Gästnätter i Bräcke kommun (HSVC) marknader	57
Gästnätter i Bräcke Kommun (HSVCsol) marknader	58
Gästnätter i Ragunda kommun (HSVC)	59
Gästnätter i Ragunda kommun (HSVC) marknader	60
Gästnätter i Ragunda kommun (HSVC) marknader	61
Gästnätter i Ragunda Kommun (HSVCsol) marknader	62
Gästnätter i Strömsunds Kommun (HSVC)	63
Gästnätter i Strömsunds kommun (HSVC) marknader	64
Gästnätter i Strömsunds kommun (HSVC) marknader	65
Gästnätter i Strömsunds Kommun (HSVCsol) marknader	66
<b>GÄSTNÄTTER FÖRDELAT PER DESTINATION</b>	<b>67</b>
Gästnätter i Bydalsfjällen (HSVC)	68
Gästnätter i Bydalsfjällen (HSVC) marknader	69
Gästnätter i Bydalsfjällen (HSVC) marknader	70
Gästnätter i Bydalsfjällen (HSVCsol) marknader	71
Gästnätter i Funäsfjällen (HSVCsol)	72
Gästnätter i Funäsfjällen (HSVCsol) marknader	73
Gästnätter i Funäsfjällen (HSVCsol) marknader	74
Gästnätter i Funäsfjällen (HSVCsol) marknader	75
Gästnätter i Lofsdalen (Csol)	76
Gästnätter i Lofsdalen (Csol) marknader	77
Gästnätter i Lofsdalen (Csol) marknader	78
Gästnätter i Lofsdalen (HSVCsol) marknader	79
Gästnätter i Vemdalen (HSVCsol)	80
Gästnätter i Vemdalen (HSVCsol) marknader	81
Gästnätter i Vemdalen (HSVCsol) marknader	82
Gästnätter i Vemdalen (HSVCsol) marknader	83
Gästnätter i Södra Årefjällen (HSVC)	84
Gästnätter i Södra Årefjällen (HSVC) marknader	85
Gästnätter i Södra Årefjällen (HSVC) marknader	86
Gästnätter i Södra Årefjällen (HSVCsol) marknader	87
Gästnätter i Åre (HSVCsol)	88
Gästnätter i Åre (HSVCsol) marknader	89
Gästnätter i Åre (HSVCsol) marknader	90
Gästnätter i Åre (HSVCsol) marknader	91
Gästnätter i Sveg (HSVCsol)	92
Gästnätter i Sveg (HSVCsol) marknader	93
Gästnätter i Sveg (HSVCsol) marknader	94
Gästnätter i Sveg (HSVCsol) marknader	95

GÄSTNÄTTER JÄMFÖRELSE ANDRA REGIONER	96
Jämtlands län i jämförelse med övriga Norrland, Dalarna, Värmland och riket (HSVCsol) - Totalt	97
Jämtlands län i jämförelse med övriga Norrland, Dalarna, Värmland och riket (HSVCsol) - Sverige	98
Jämtlands län i jämförelse med övriga Norrland, Dalarna, Värmland och riket (HSVCsol) - Norge	99
Jämtlands län i jämförelse med övriga Norrland, Dalarna, Värmland och riket (HSVCsol) - Danmark	100
Jämtlands län i jämförelse med övriga Norrland, Dalarna, Värmland och riket (HSVCsol) - Finland	101
Jämtlands län i jämförelse med övriga Norrland, Dalarna, Värmland och riket (HSVCsol) - Tyskland	102
Jämtlands län i jämförelse med övriga Norrland, Dalarna, Värmland och riket (HSVCsol) - Holland	103
Jämtlands län i jämförelse med övriga Norrland, Dalarna, Värmland och riket (HSVCsol) - GBR	104
Jämtlands län i jämförelse med övriga Norrland, Dalarna, Värmland och riket (HSVCsol) - Ryssland	105
Jämtlands län i jämförelse med övriga Norrland, Dalarna, Värmland och riket (HSVCsol) - Estland	106
Jämtlands län i jämförelse med övriga Norrland, Dalarna, Värmland och riket (HSVCsol) - Lettland	107
Jämtlands län i jämförelse med övriga Norrland, Dalarna, Värmland och riket (HSVCsol) - övriga Europa	108
Jämtlands län i jämförelse med övriga Norrland, Dalarna, Värmland och riket (HSVCsol) - utom Europa	109
Jämtlands län i jämförelse med övriga Norrland, Dalarna, Värmland och riket (HSVCsol) - sommar (jun-sep)	110
Jämtlands län i jämförelse med övriga Norrland, Dalarna, Värmland och riket (HSVCsol) - barmark (maj-okt)	110
Jämtlands län i jämförelse med övriga Norrland, Dalarna, Värmland och riket (HSVCsol) - vinter (nov-apr)	111
Jämtlands län i jämförelse med övriga Norrland, Dalarna, Värmland och riket (HSVCsol) - helår	113
Gästnätter HSVCsol - länsvis	114

## Fakta

Statistiken är hämtad från Tillväxtverket som genom Statistiska Centralbyrån (SCB) samlar in aktuell inkvarteringsstatistik. Populationen i den här rapporten utgörs av alla hotell, stugbyar, vandrarhem, campingplatser samt boendeförmedlare/bokningsföretag av stugor/lägenheter i Jämtlands län som är redovisningsskyldiga. Endast anläggningar som bedriver yrkesmässig uthyrning ingår.

Bortfallet räknas upp för att kunna få fram totalsiffror. Det går till på så sätt att man i första hand hämtar värden för den saknade anläggningen från samma månad ett år tidigare, har anläggningen inte lämnat in siffror då hämtar man värden från månaden innan. Skulle anläggningen inte ha lämnat in då heller, behandlas bortfallet genom att man gör en så kallad rak uppräknings. Det vill säga beläggnings för de saknade anläggningarna har antagits fördela sig på samma sätt som för motsvarande anläggningar av samma typ och i samma storleksklass i det aktuella länet under aktuell månad. Anläggningarna delas in i 5 storleksklasser ( 0-19, 20-49, 50-99, 100-199, 200- ) och 2 typer av hotell; stads- och turisthotell. Vid uppräknings tar man även hänsyn till om det är vardag (måndtors) eller helgdag (fre-sön). Man hämtar alltså siffror från anläggningar som lämnat in siffror som är av samma typ och i samma storleksklass och ligger i samma län. Skulle det inte finnas någon anläggning i länet av samma typ och i samma storleksgrupp för att väga upp en saknad anläggning, hämtar man siffror från riket för samma anläggningstyp och storleksgrupp.

Sammantaget innebär det att ett visst bortfall medför att statistiken är behäftad med en viss osäkerhet. Det har visat sig att uppräkningsförfarandet totalt sett ger värden som ligger nära de verkliga, under förutsättning att bortfallet inte är betydande. **Osäkerheten som uppstår på grund av bortfallet bedöms sammantaget vara relativt liten.**

## Läsanvisning

Rapporten redovisar generellt antalet gästnätter. För Jämtlands län redovisas beläggnings månadsvis uppdelat på hotell, stugby, vandrarhem, camping , förmedlade stugor/lägenheter samt totalt. Dessutom redovisas dessa 5 boendeformer sammanslaget fördelat på ett antal olika marknader. Boendeformerna är förkortade i rapporternas rubriker H=hotell, S=stugby, V=vandrarhem, C=camping sol=förmedlad stuga/lägenhet.

I rapporten finns dessutom redovisning av totalt antal gästnätter för länets olika kommuner, samt destinationer fördelat månadsvis, samt uppdelat för olika marknader relaterat till olika perioder. **OBS! När det gäller kommun- och destinationsredovisning omfattar resultatet förmedlade stuga/lägenhet enbart för centrala Åre, Funäsfjällen, Vemdalen, Lofsdalen, Bydalsfjällen och södra Årefjällen.**

Resultatet för Jämtlands län kan också jämföras mot ett antal andra regioner samt riket som helhet, uppdelat på olika perioder och marknader.

## Not

Fr.o.m. januari 2018 har betydande volymer av förmedlat boende inom destination Vemdalen flyttats över till hotell och stuga. Det innebär inga förändringar för totalsiffrorna, men påverkar boendeformerna förmedlat boende, hotell och stugby.

När det gäller det förmedlade boende som har rapporterats av Skistar (Åre och Vemdalen) har dessa siffror även inkluderat sk. ägarnätter. I rapporteringen till SCB har dessa tagits bort fr.o.m. januari 2018. I den här rapporten har vi dock valt ha kvar dessa, vilket innebär att siffrorna som redovisas i den här rapporten är något högre jämfört med den officiella statistiken från Tillväxtverket/SCB.

## Sammanfattning av resultatet

### April 2022

Beläggningen på kommersiella boendeanläggningar (hotell, stugbyar, vandrarhem, camping, förmedlat boende) ökade med +91 987 gn (+31%) i april. Man ska dock vara medveten om att det finns en viss "påskeffekt" som påverkar, där delar av första påsklovsveckan låg i mars 2021, medan påsken som helhet låg i april 2022.

Hotellen redovisade +34 539 gn (+55%), stugbyarna +26 600 gn (+59%), vandrarhemmen +4 330 gn (+40%), campingen +3 101 gn (+13%). För förmedlat boende var ökningen +23 417 gn (+15%).

Den svenska marknaden ökade med +19%, medan utlandet som helhet ökade med +664%. Även jämfört med april 2019 (före pandemin) visar årets siffror plus när det gäller utlandet (+22%). I volym mätt är det främst den norska och därefter brittiska, danska, finska marknaden som bidrar till ökningen i april, men samtliga utlandsmarknader med undantag för Lettland ökade tydligt procentuellt sett.

Jämfört med andra regioner kan också konstateras att JH ligger på samma nivå som Dalarna i april (+31%). Riket som helhet ökade med hela +83%. Övriga Norrland redovisade +54%, medan Värmland landade på hela +88. En viktig förklaring är att JH aldrig sjönk lika djup som övriga regioner/riket under 2020 och 2021, varför återhämtningen nu blir tydligare för övriga regioner/riket.

# Gästnätter sammanfattning (HSVCsol) i JH

## Sammanfattning - apr

	Gästnätter	Jämförelse fjolåret
<b>Totalt</b>	<b>388 264</b>	+ 31%
<b>Sverige</b>	<b>344 698</b>	+ 19%
<b>Norge</b>	<b>18 547</b>	+ 3 242%
<b>Övriga utlandet</b>	<b>25 019</b>	+ 386%

## Akkumulerad tillväxt jämfört med fjolåret

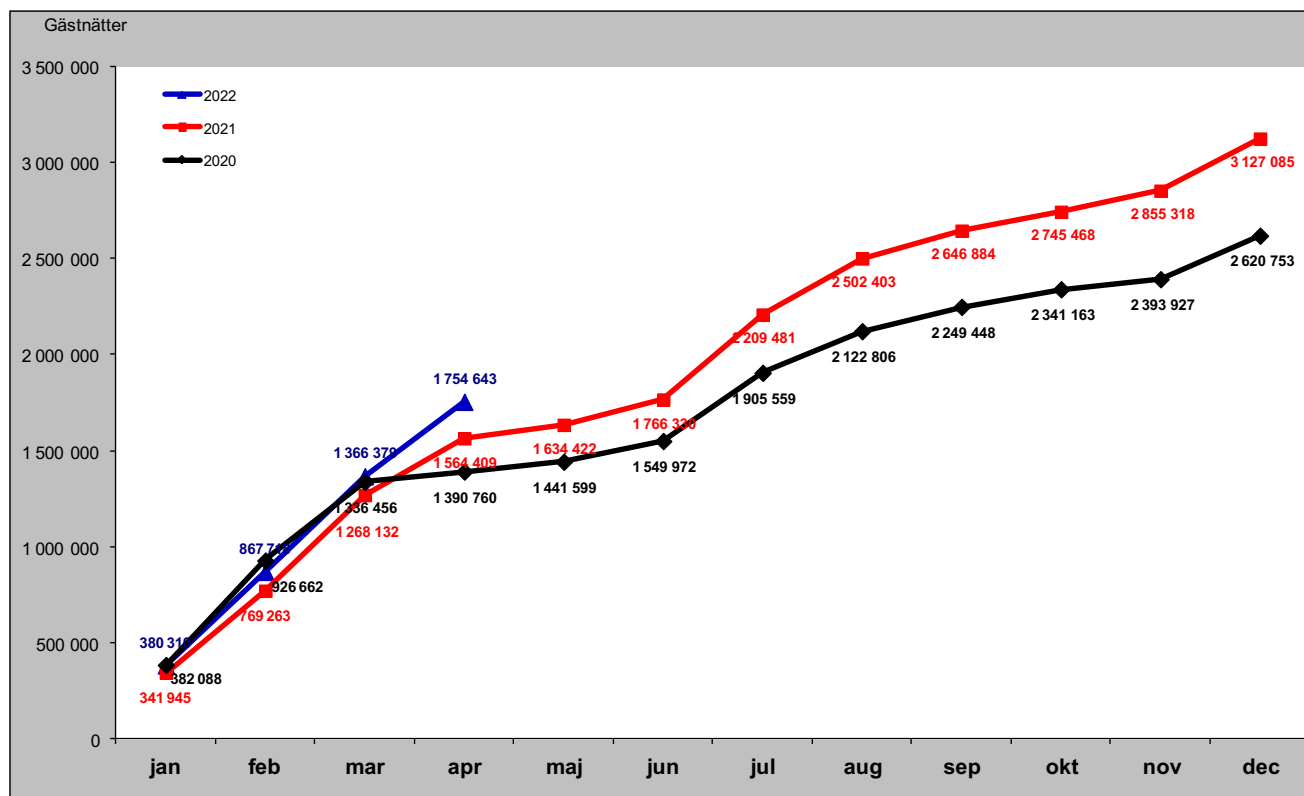

# Sammanfattning marknader (HSVCsol) i JH senaste månaden

## Förändring gästnätter i april

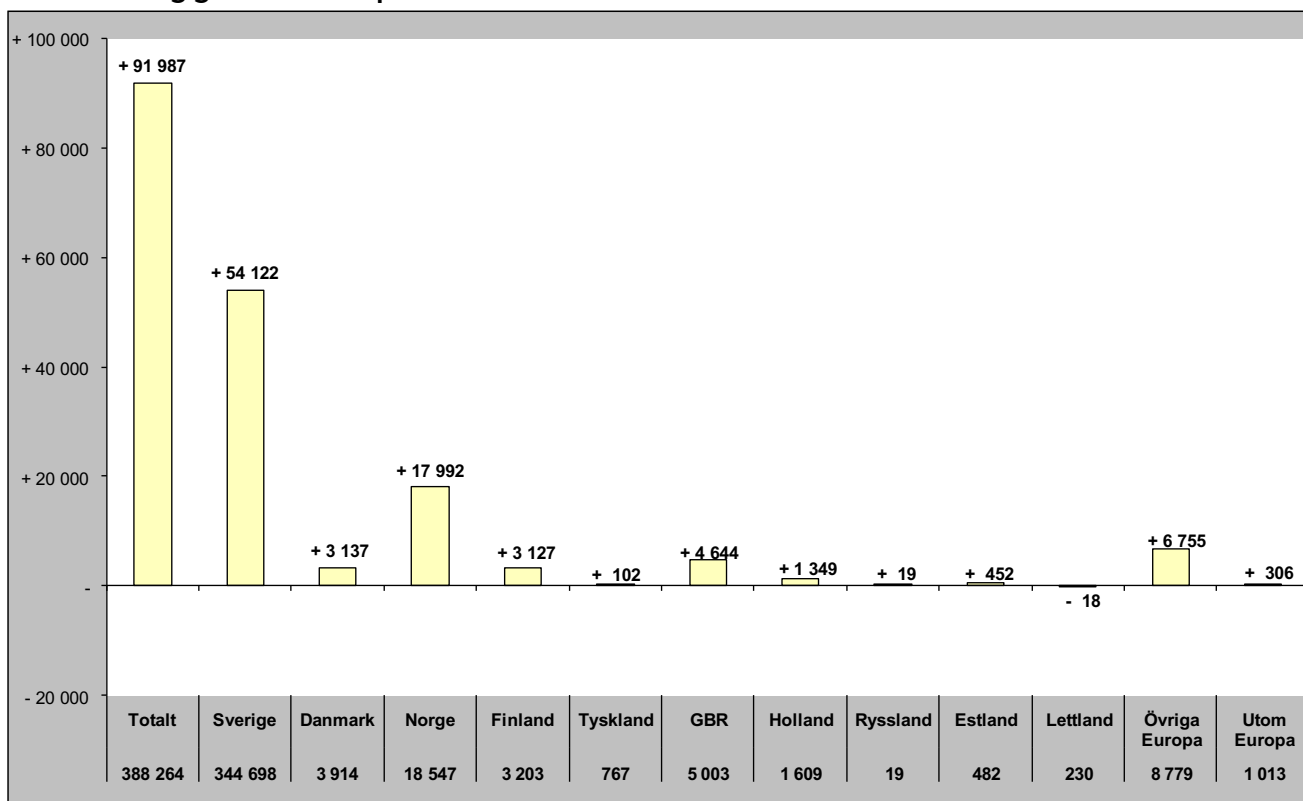

## Relativ förändring i april

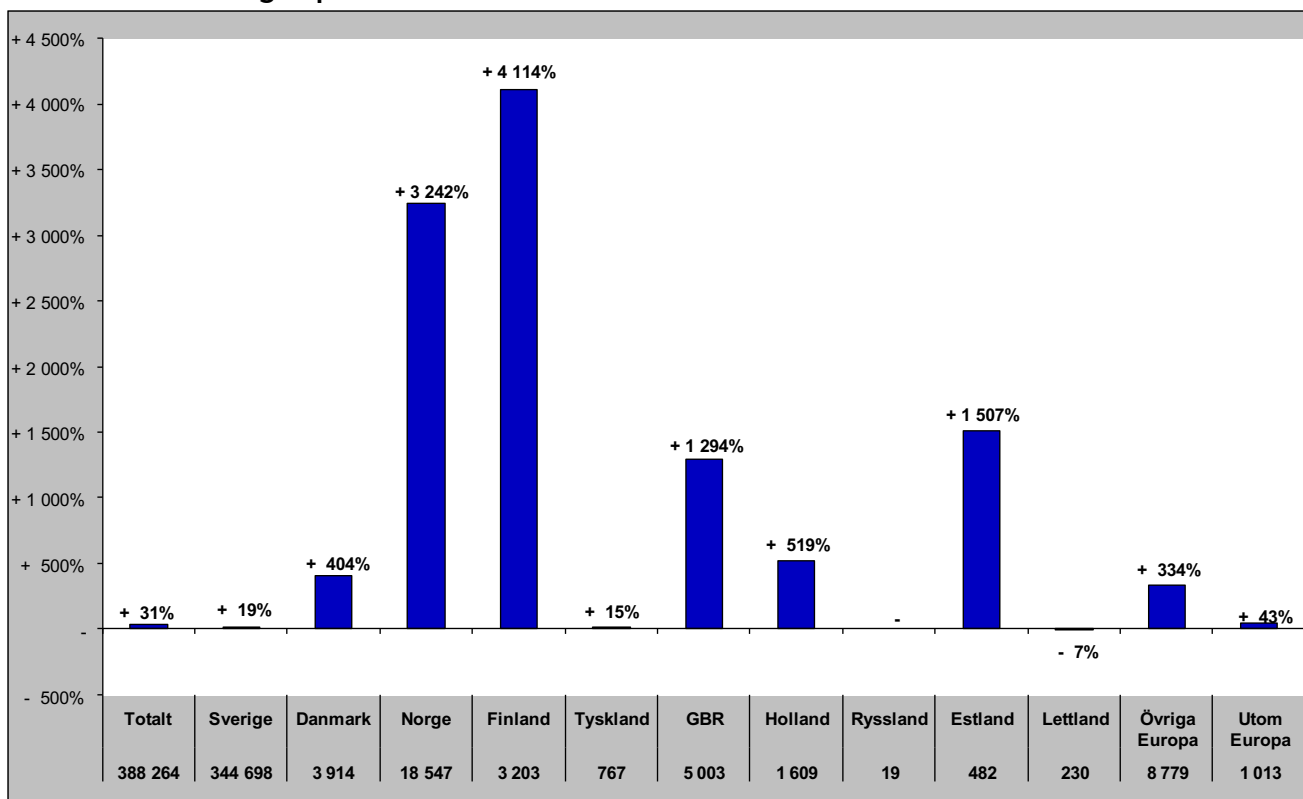



# Sammanfattning marknader (HSVCsol) i JH vinter nov 21-apr 22

## Förändring gästnätter

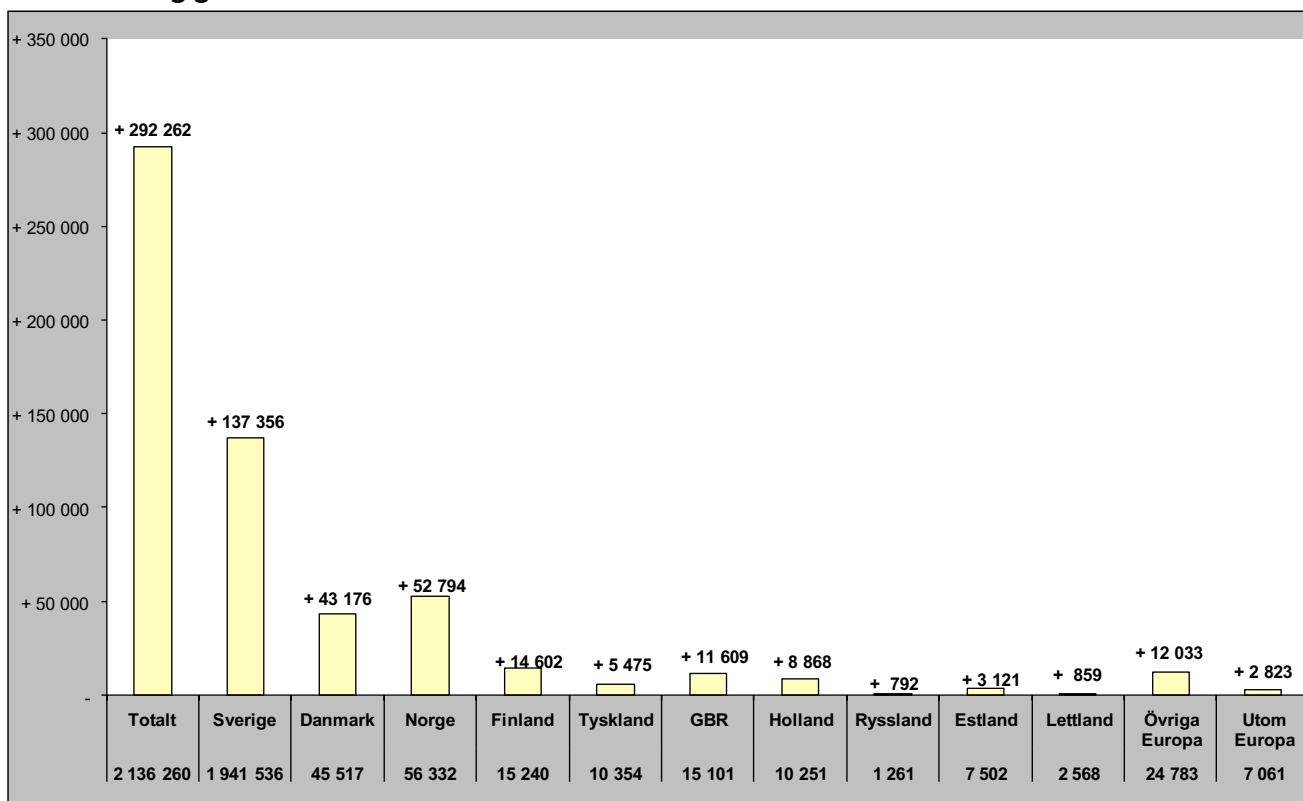

## Relativ förändring

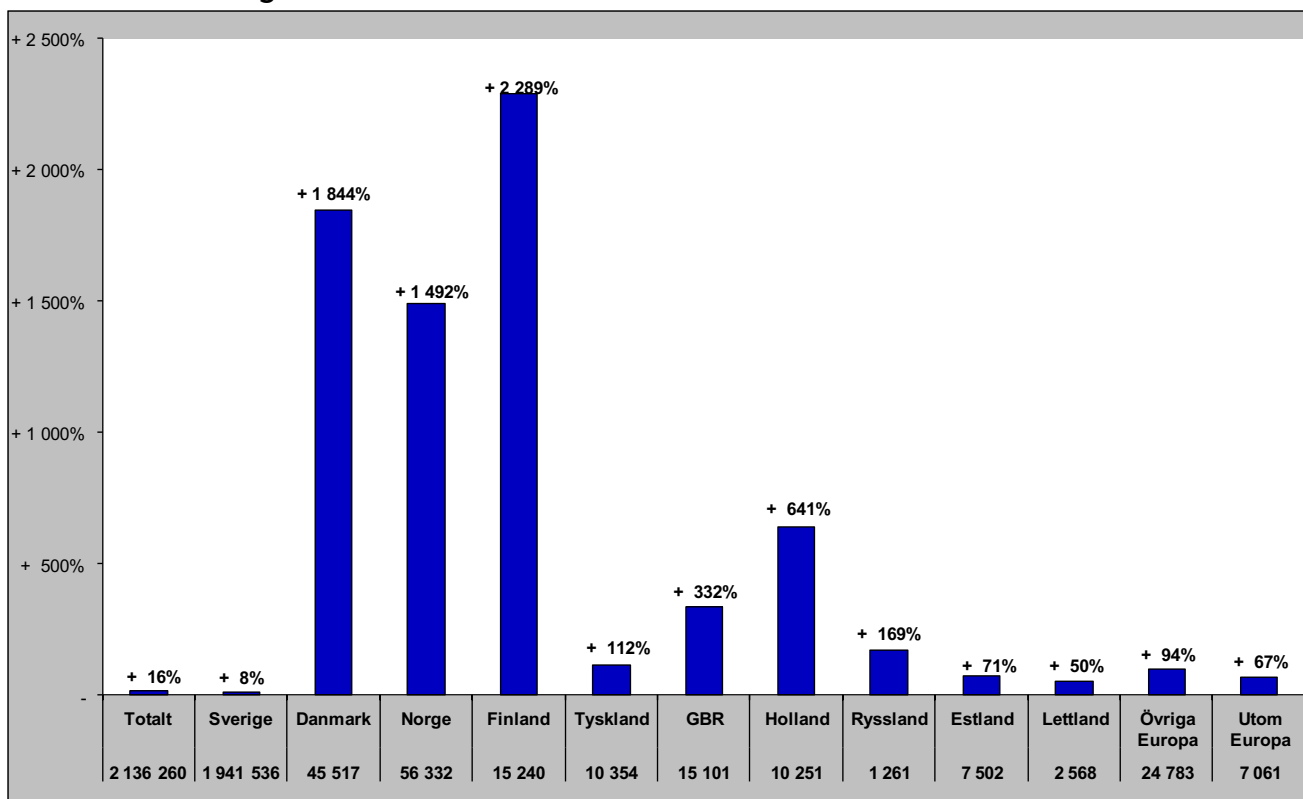

# Sammanfattning marknader (HSVCsol) i JH sommar jun-sep 2021

## Förändring gästnätter

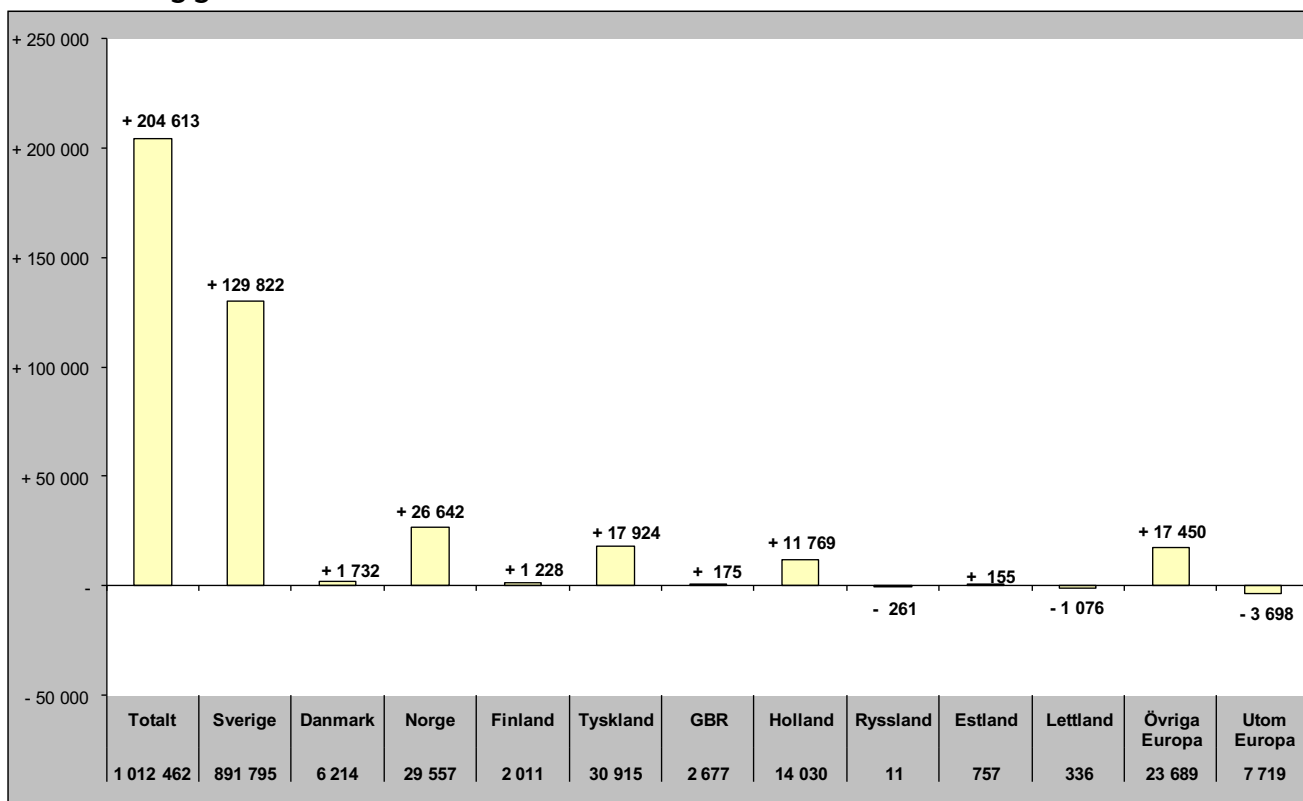

## Relativ förändring

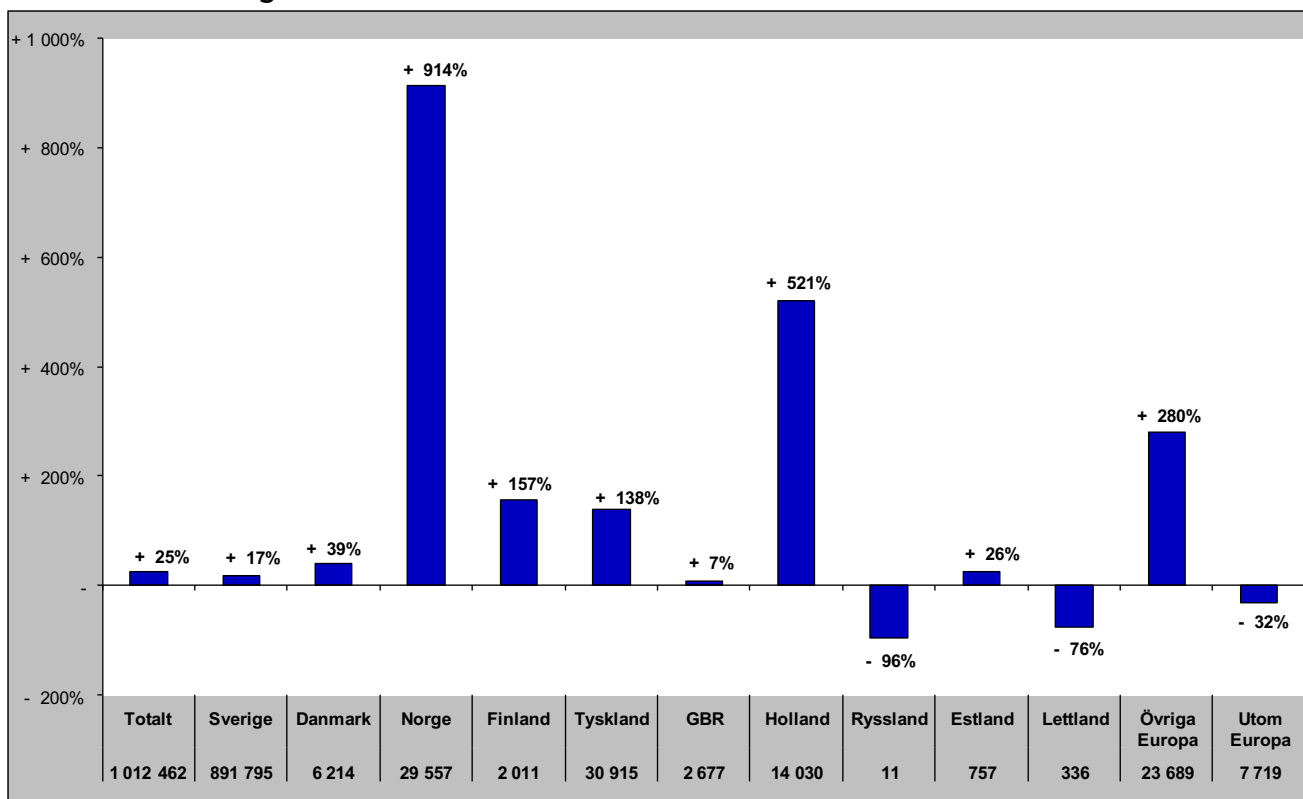

# Sammanfattning marknader (HSVCsol) i JH barmark maj-okt 2021

## Förändring gästnätter

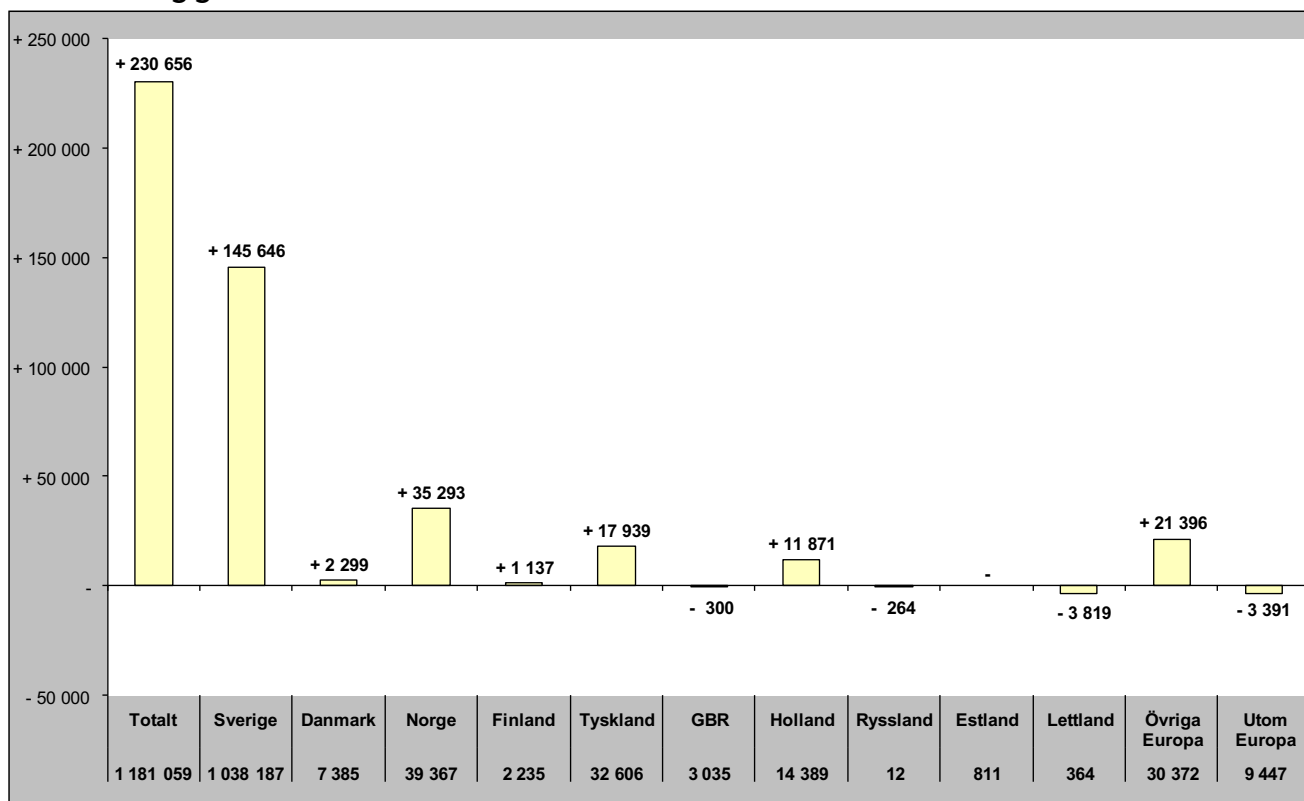

## Relativ förändring

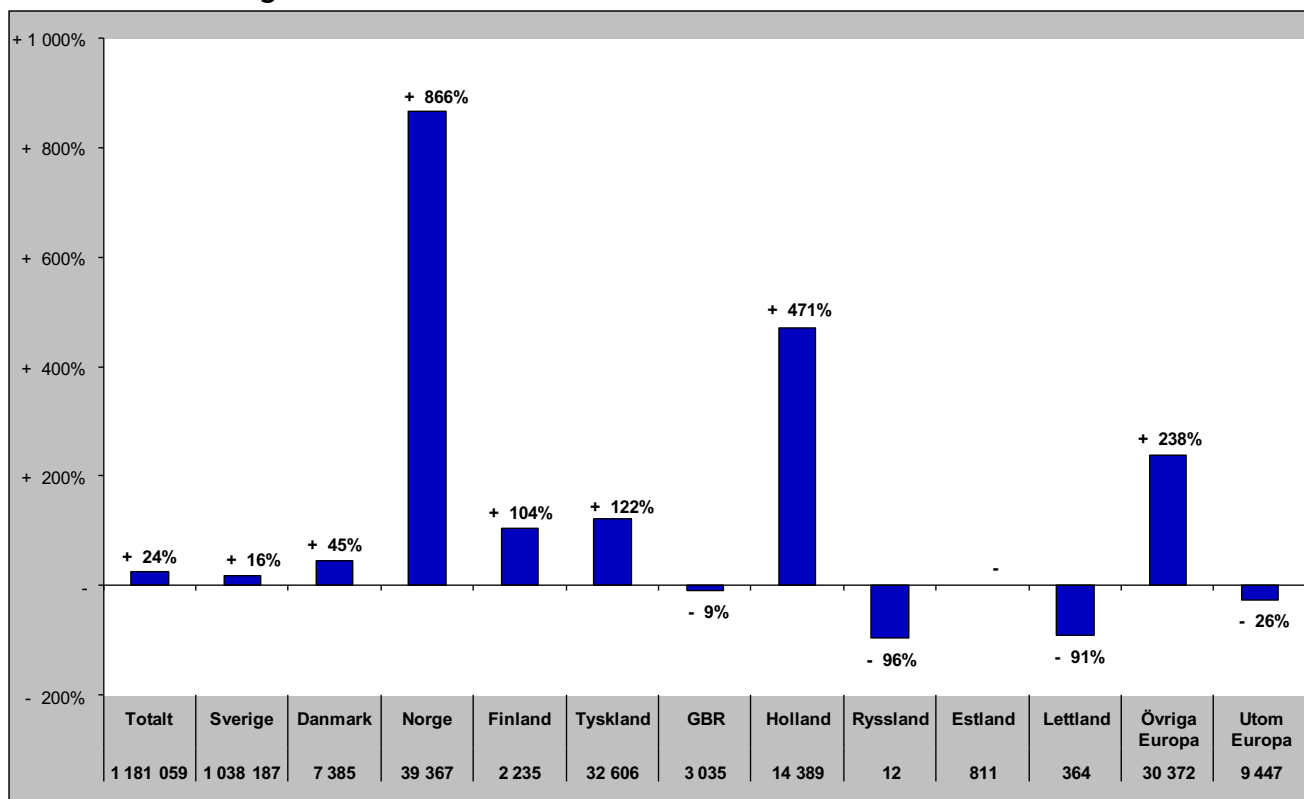

# Sammanfattning marknader (HSVCsol) i JH helåret 2021

## Förändring gästnätter

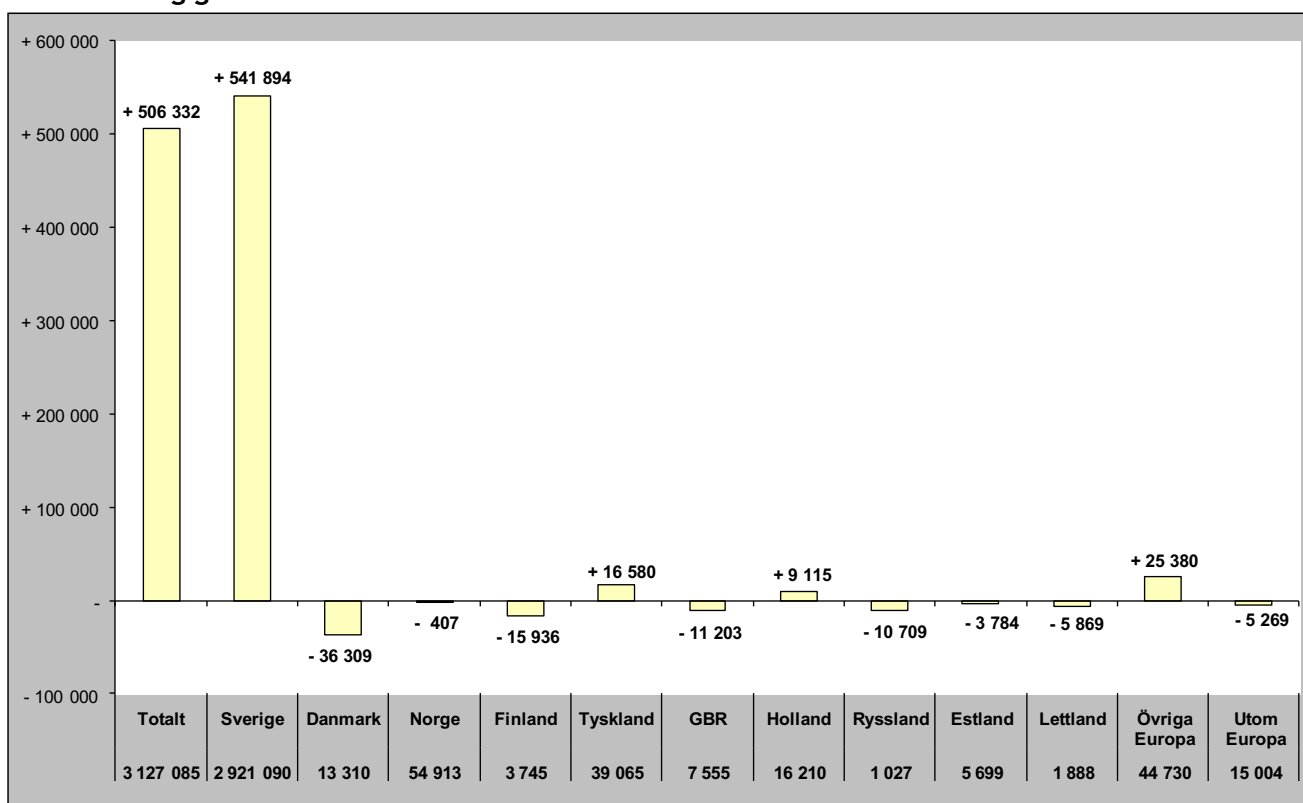

## Relativ förändring

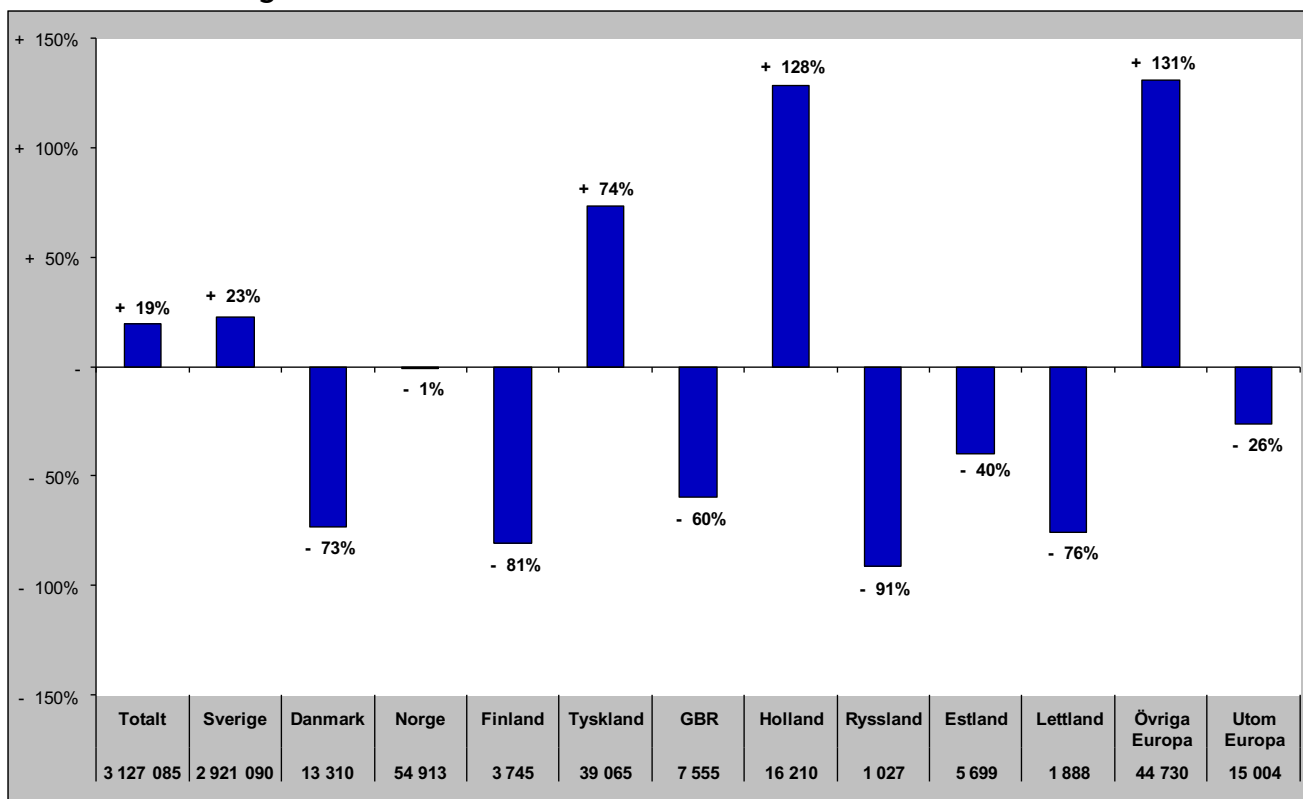

## TOTALT ANTAL GÄSTNÄTTER

# Gästnätter totalt (HSVCsol) i JH

## Förändring gästnätter

Totalt antal gästnätter 3 317 319

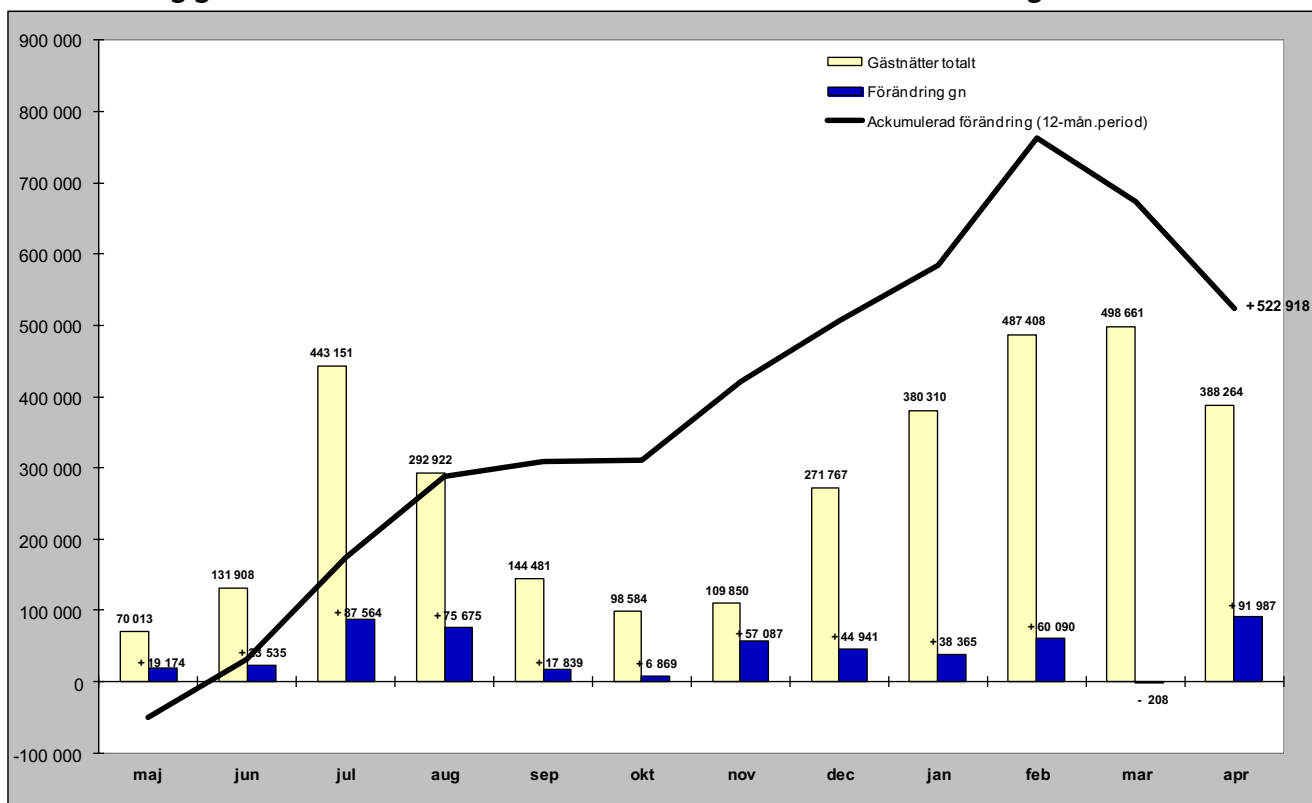

## Relativ förändring

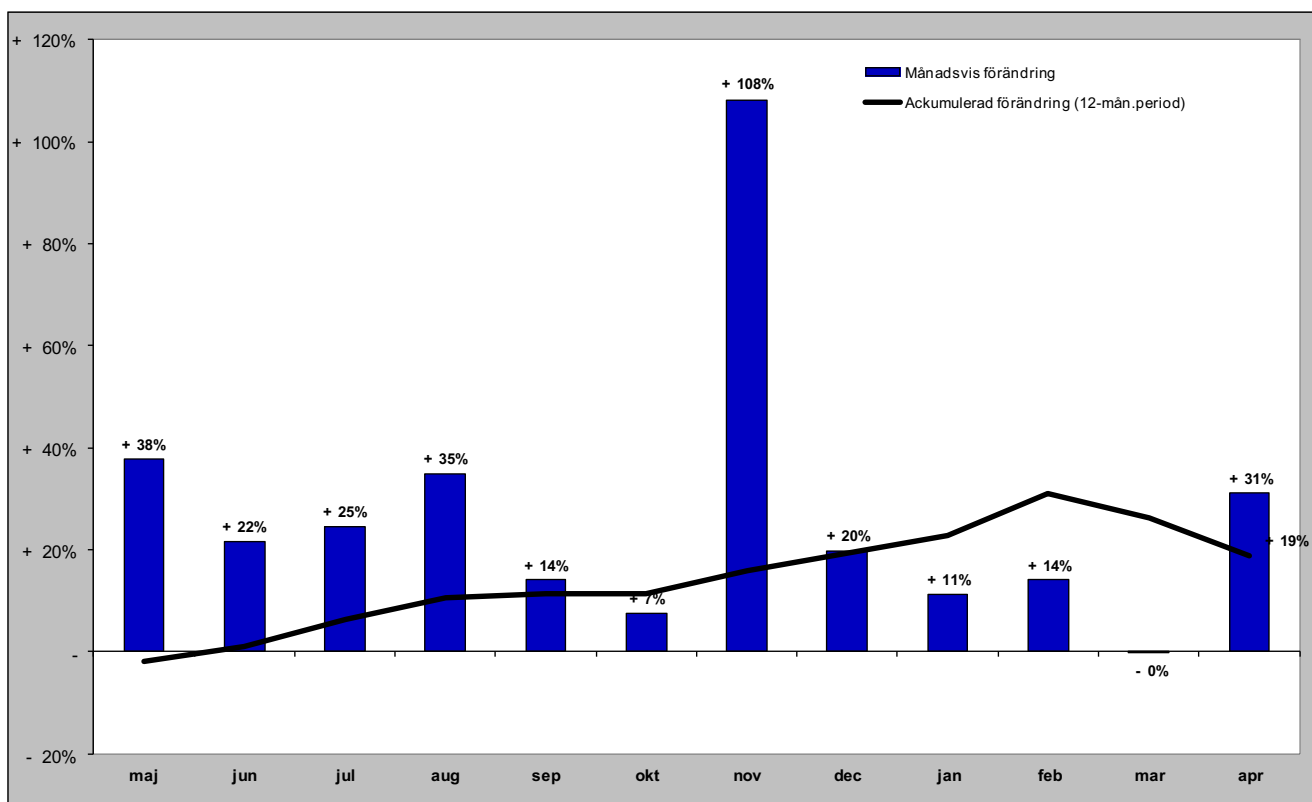

## **GÄSTNÄTTER FÖRDELAT PER BOENDEFORM**

# Gästnätter hotell i JH

## Förändring gästnätter

Totalt antal gästnätter 938 497

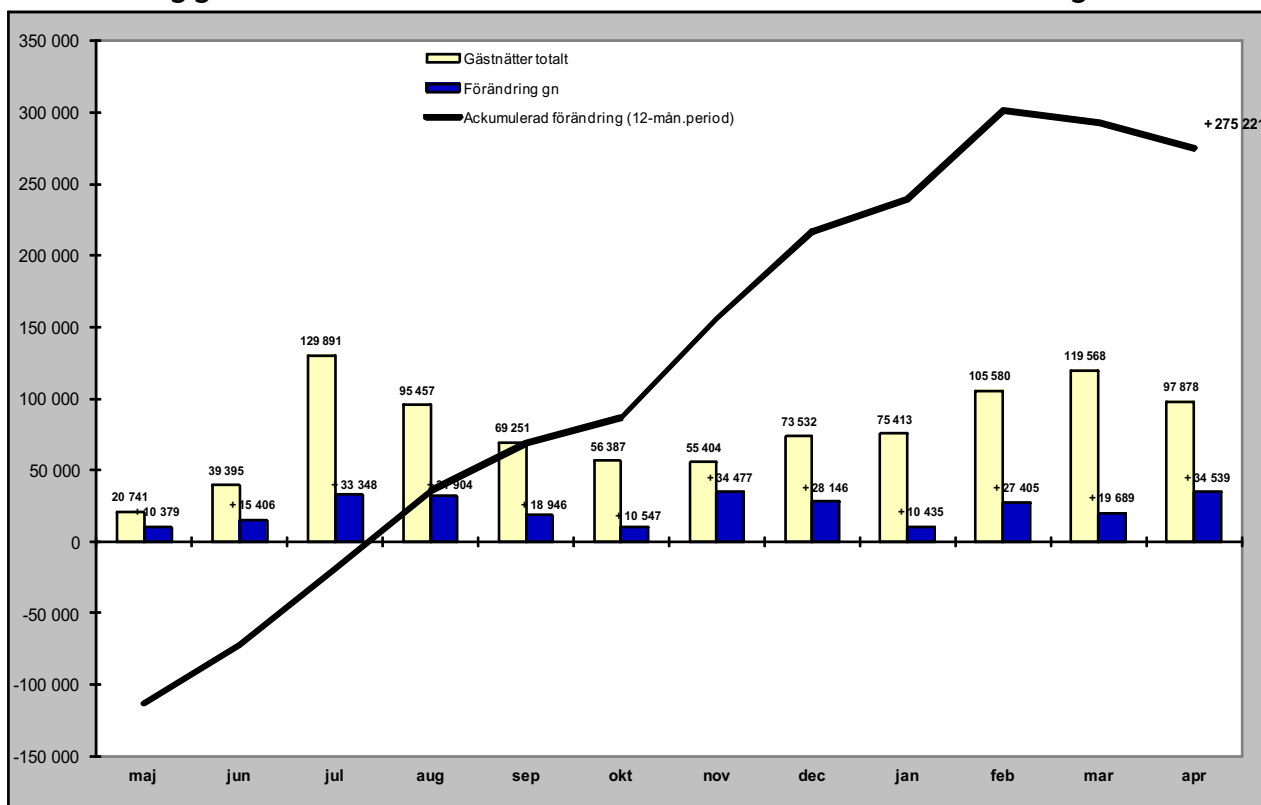

## Relativ förändring

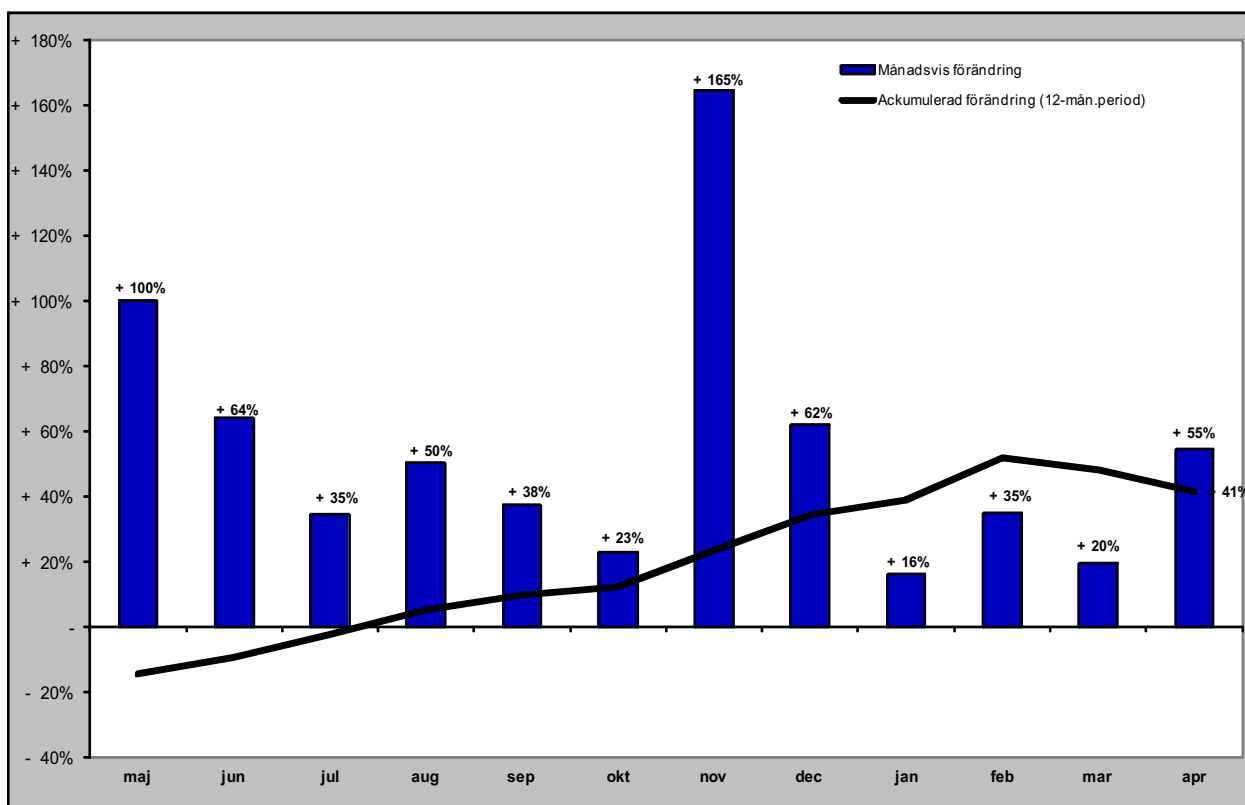



# Gästnätter stugby i JH

## Förändring gästnätter

Totalt antal gästnätter 398 425

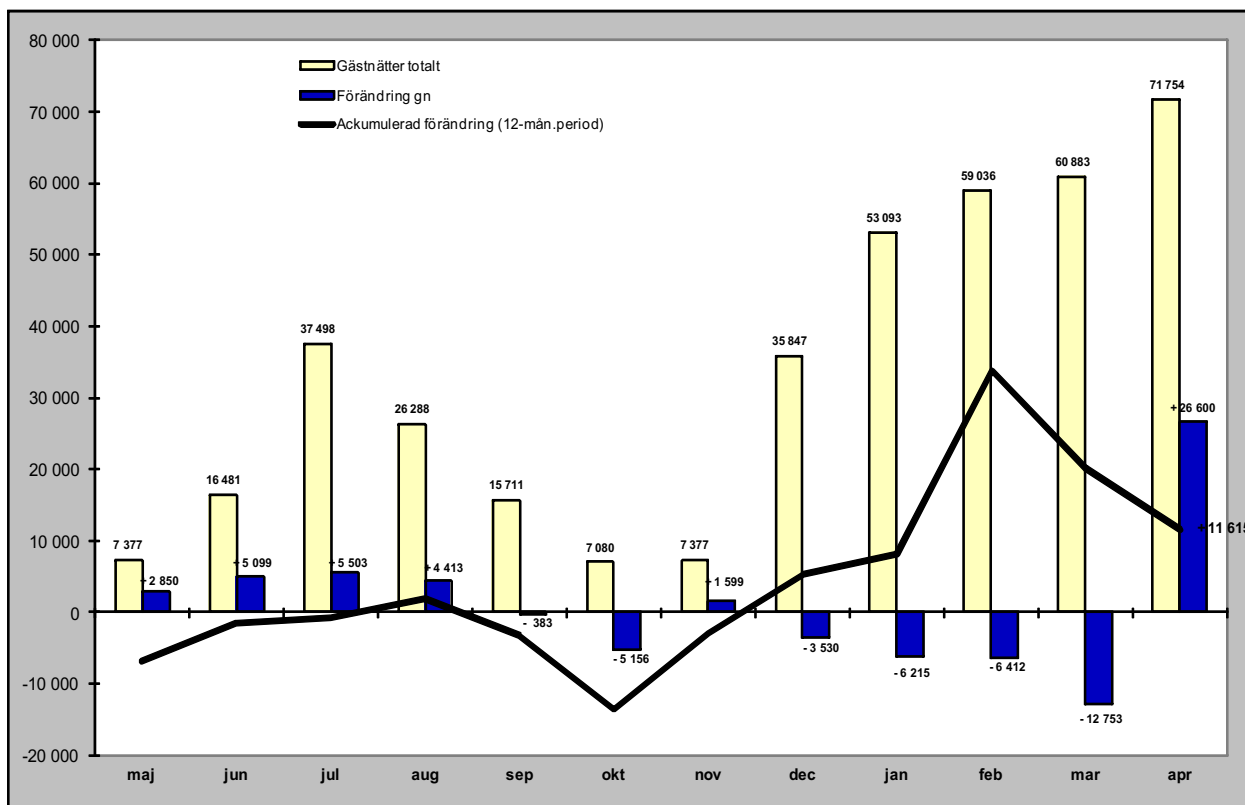

## Relativ förändring

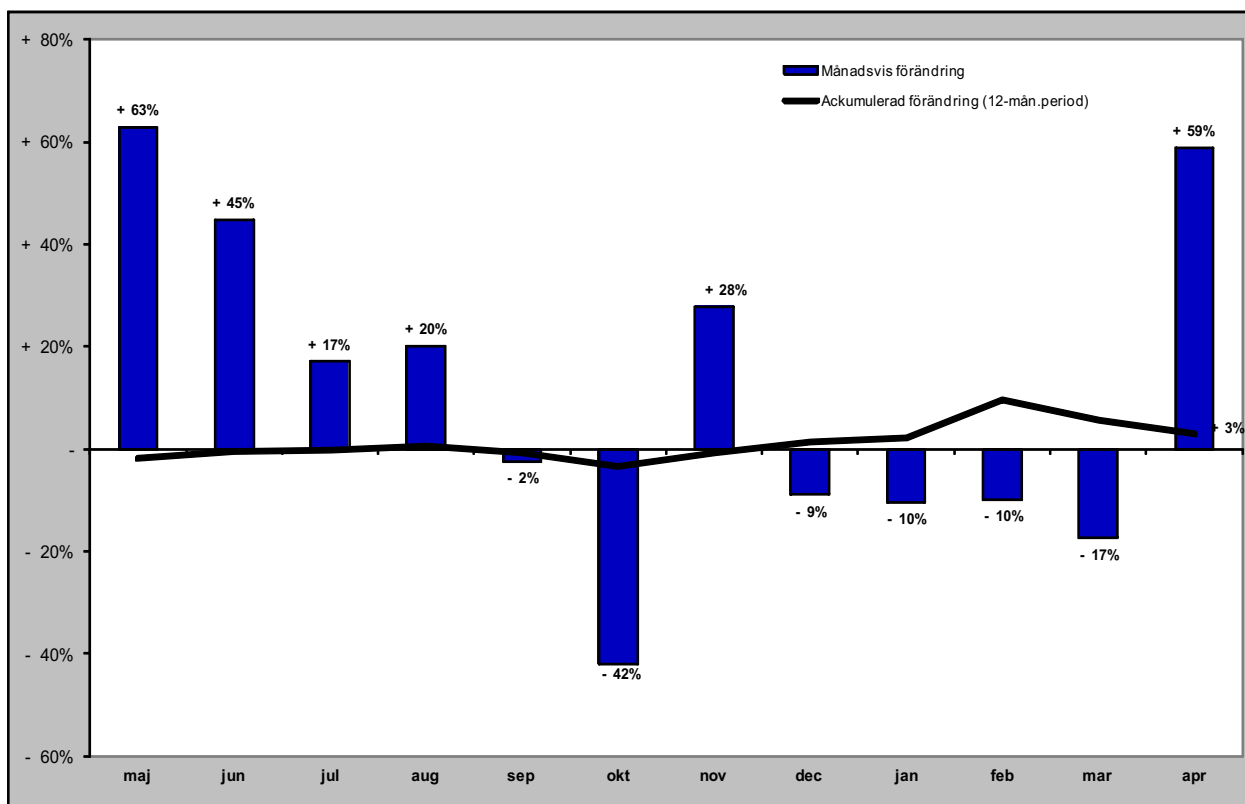

# Gästnätter vandrarhem i JH

## Förändring gästnätter

Totalt antal gästnätter 153 870

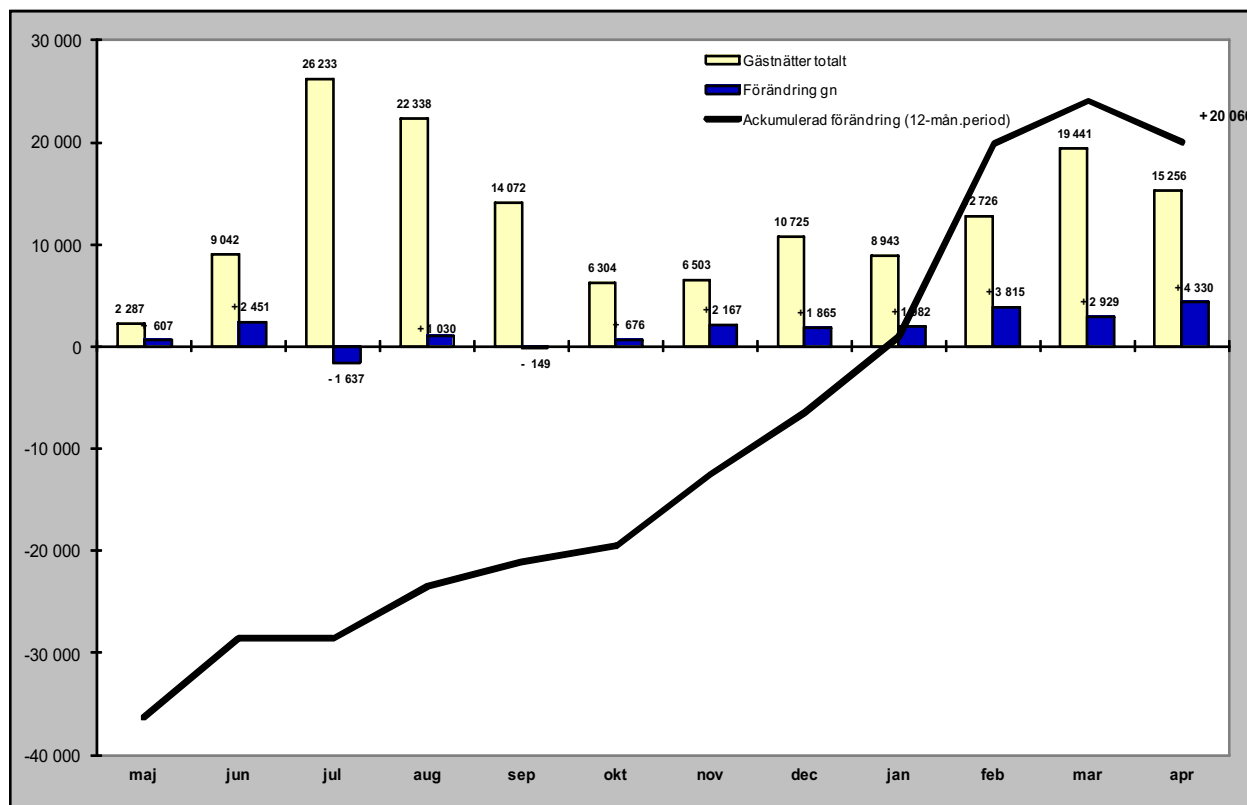

## Relativ förändring

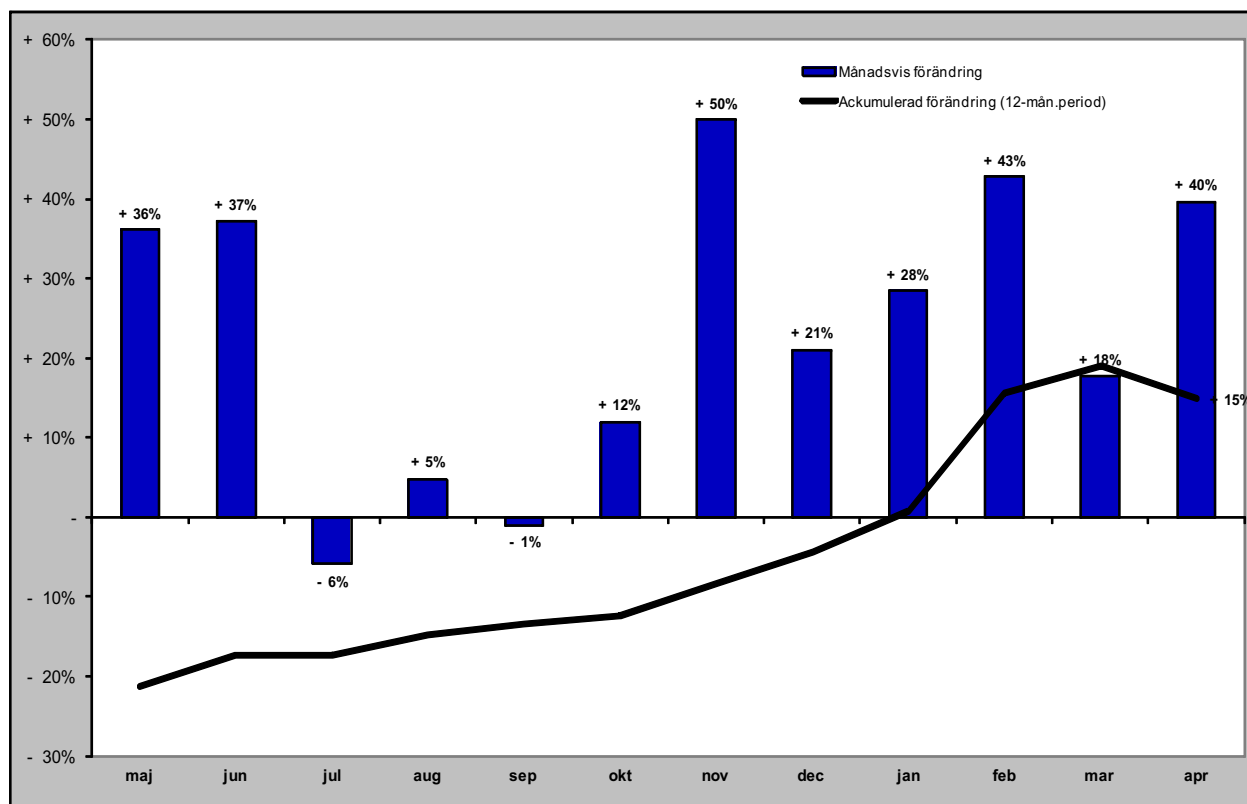

# Gästnätter camping i JH

## Förändring gästnätter

Totalt antal gästnätter 561 976

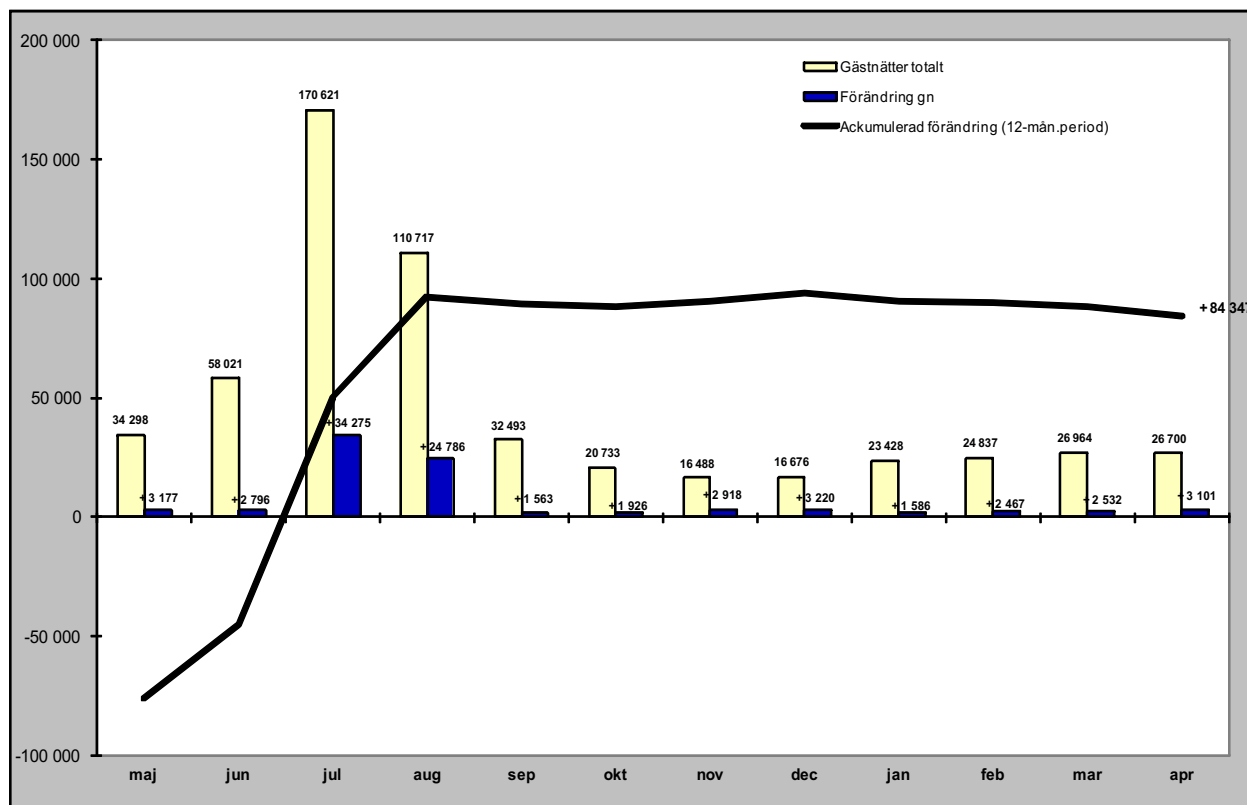

## Relativ förändring

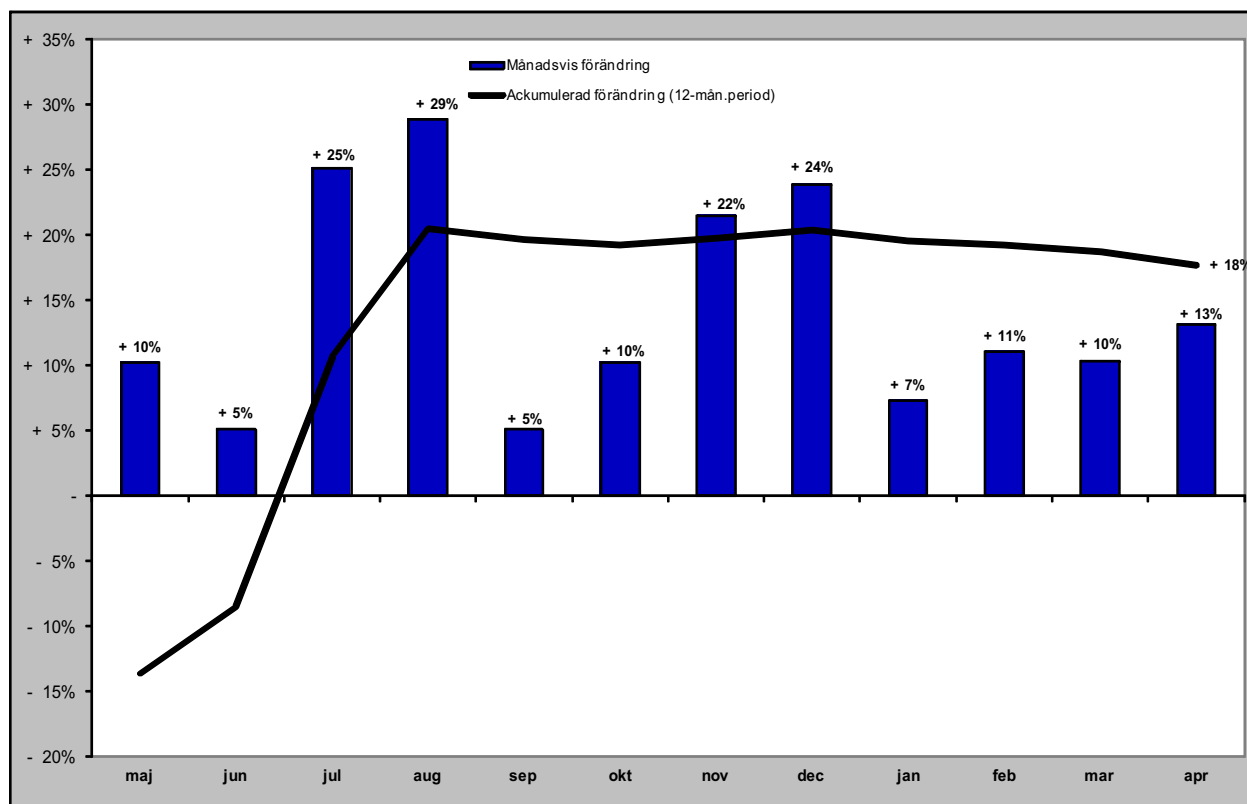

# Gästnätter förmedlad stuga/lägenhet (sol) i JH

Förändring gästnätter

Totalt antal gästnätter 1 264 551

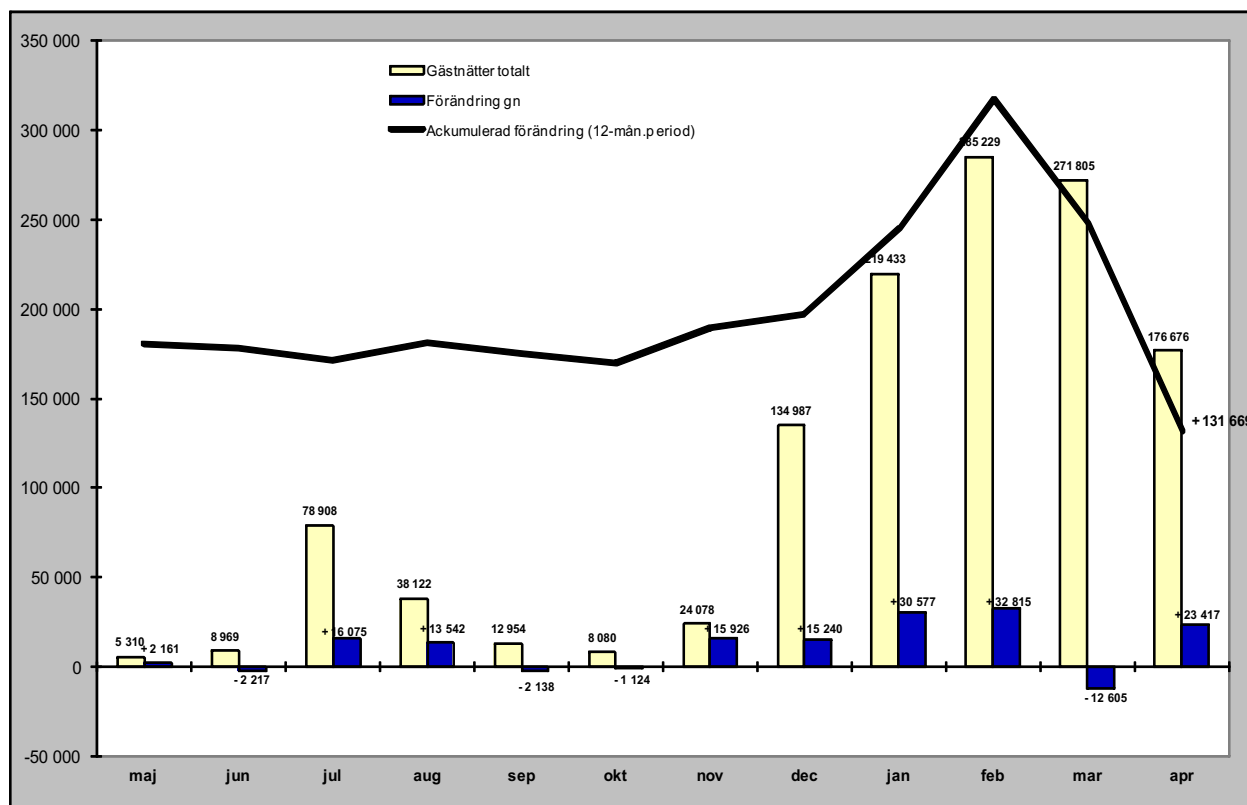

Relativ förändring

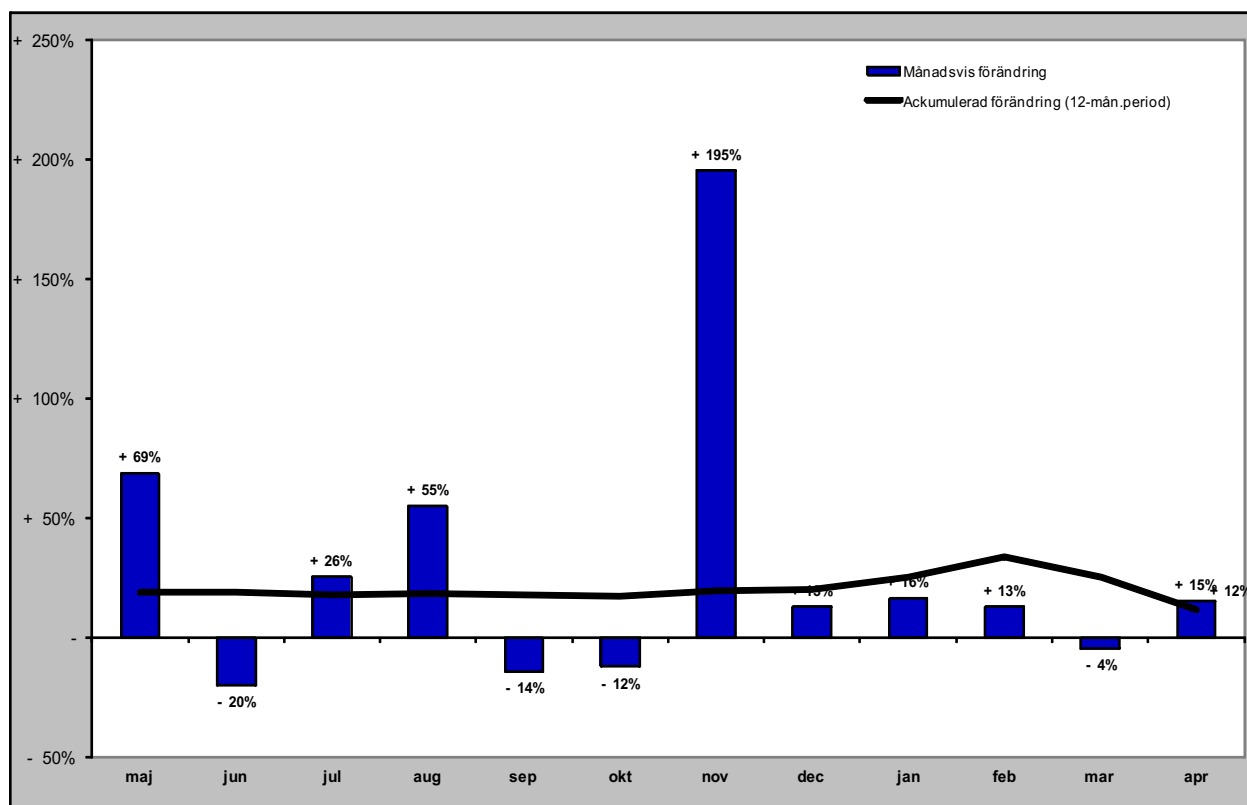

## GÄSTNÄTTER FÖRDELAT PER MARKNAD

# Svenska gästnätter (HSVCsol) i JH

## Förändring gästnätter

Totalt antal gästnätter 2 979 723

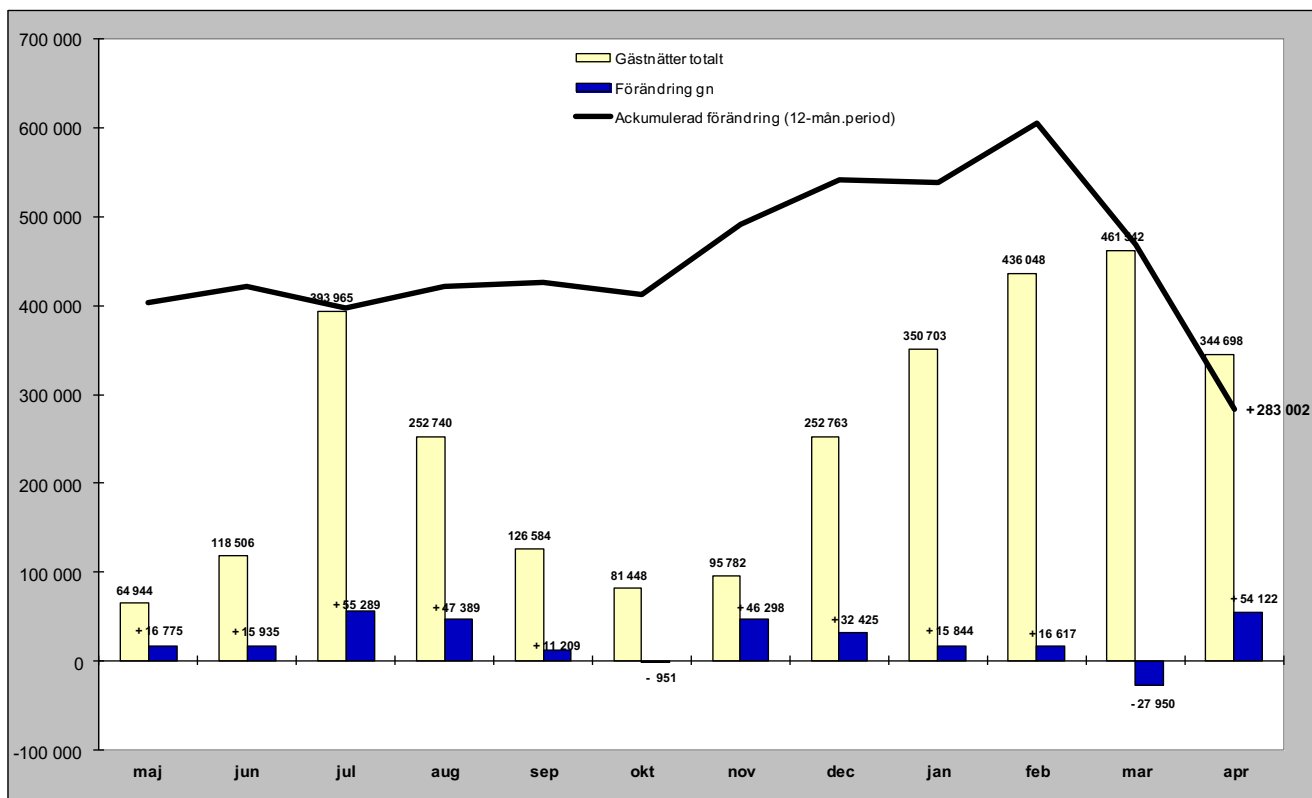

## Relativ förändring

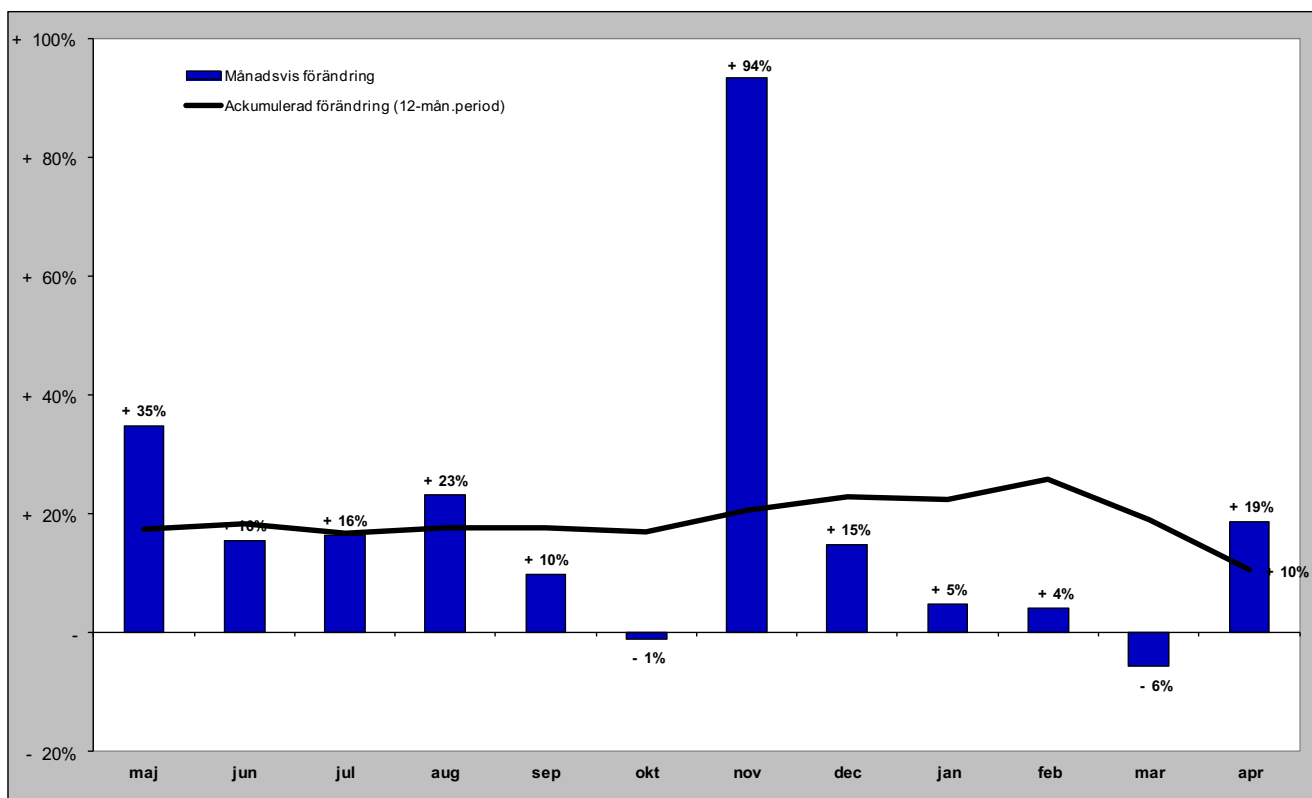

# Norska gästnätter (HSVCsol) i JH

## Förändring gästnätter

Totalt antal gästnätter 95 699

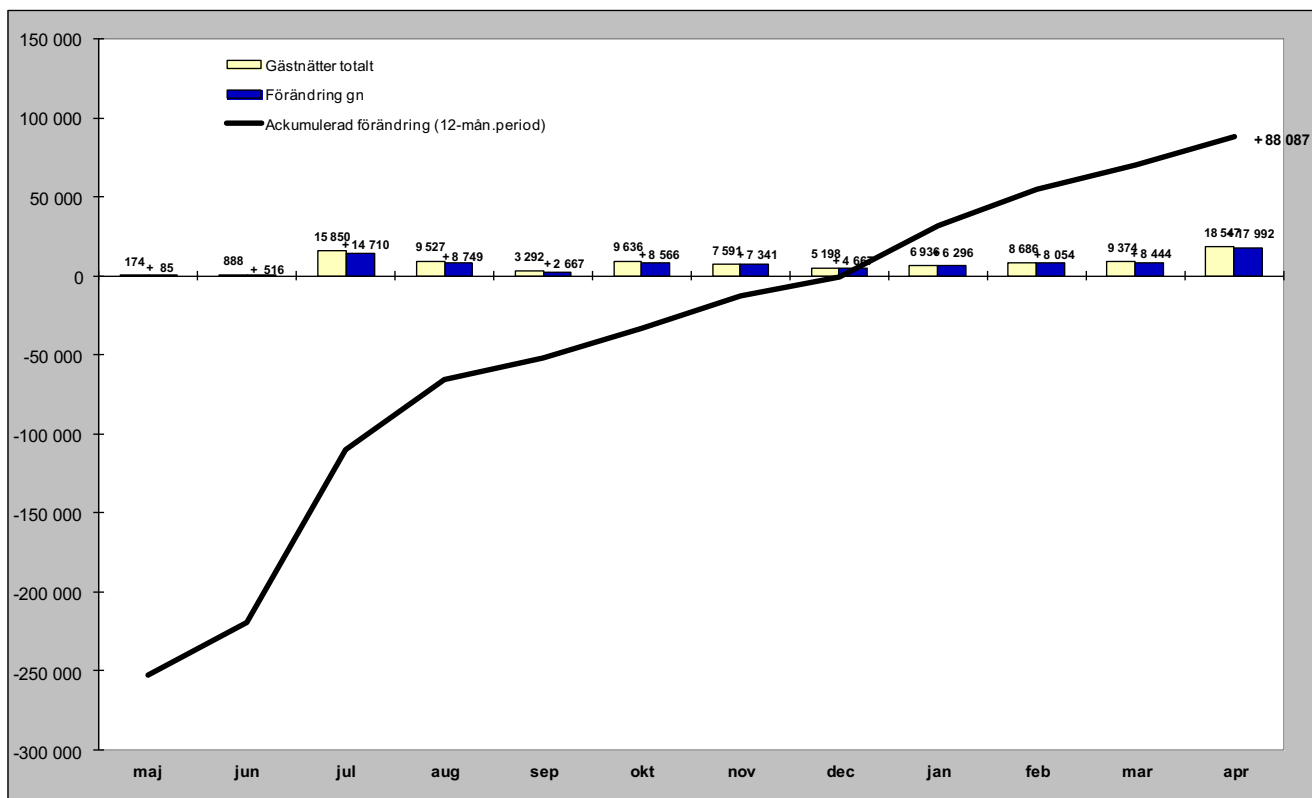

## Relativ förändring

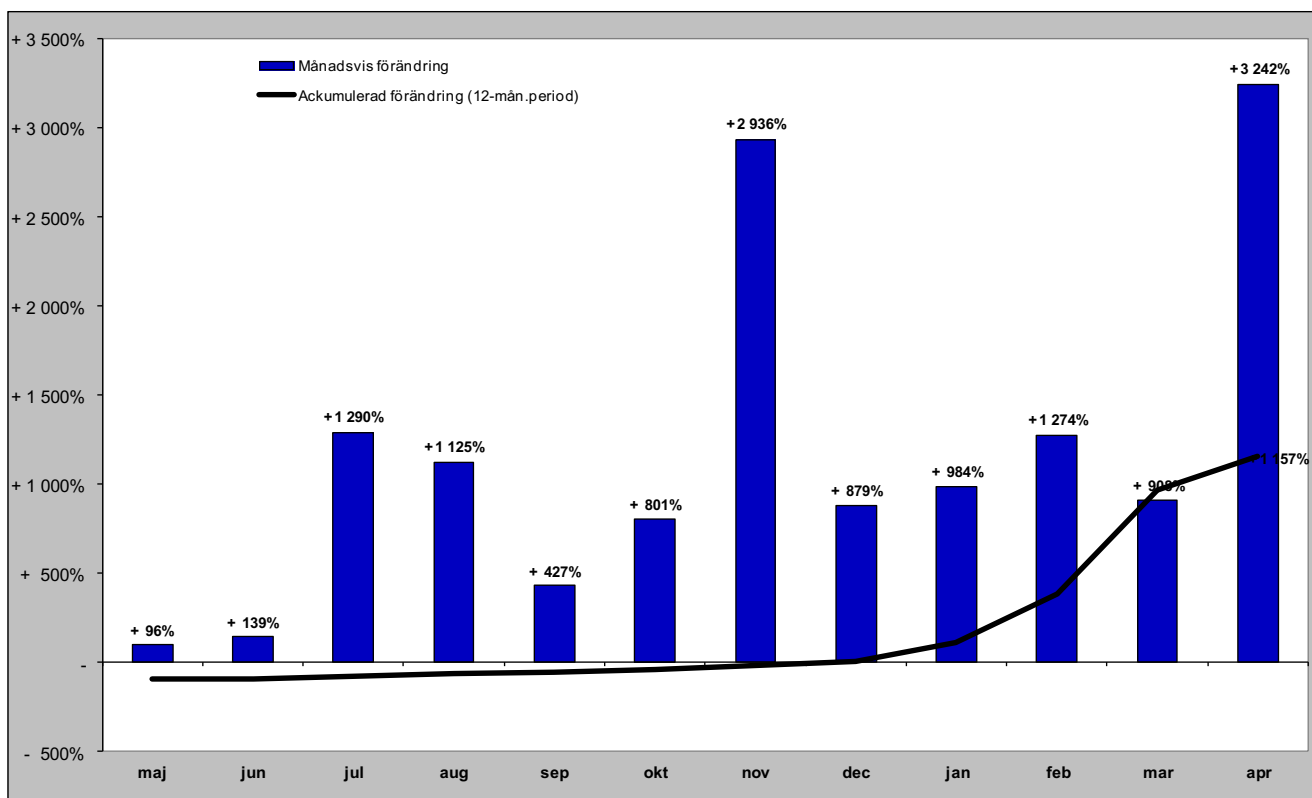

# Danska gästnätter (HSVCsol) i JH

## Förändring gästnätter

Totalt antal gästnätter 52 902

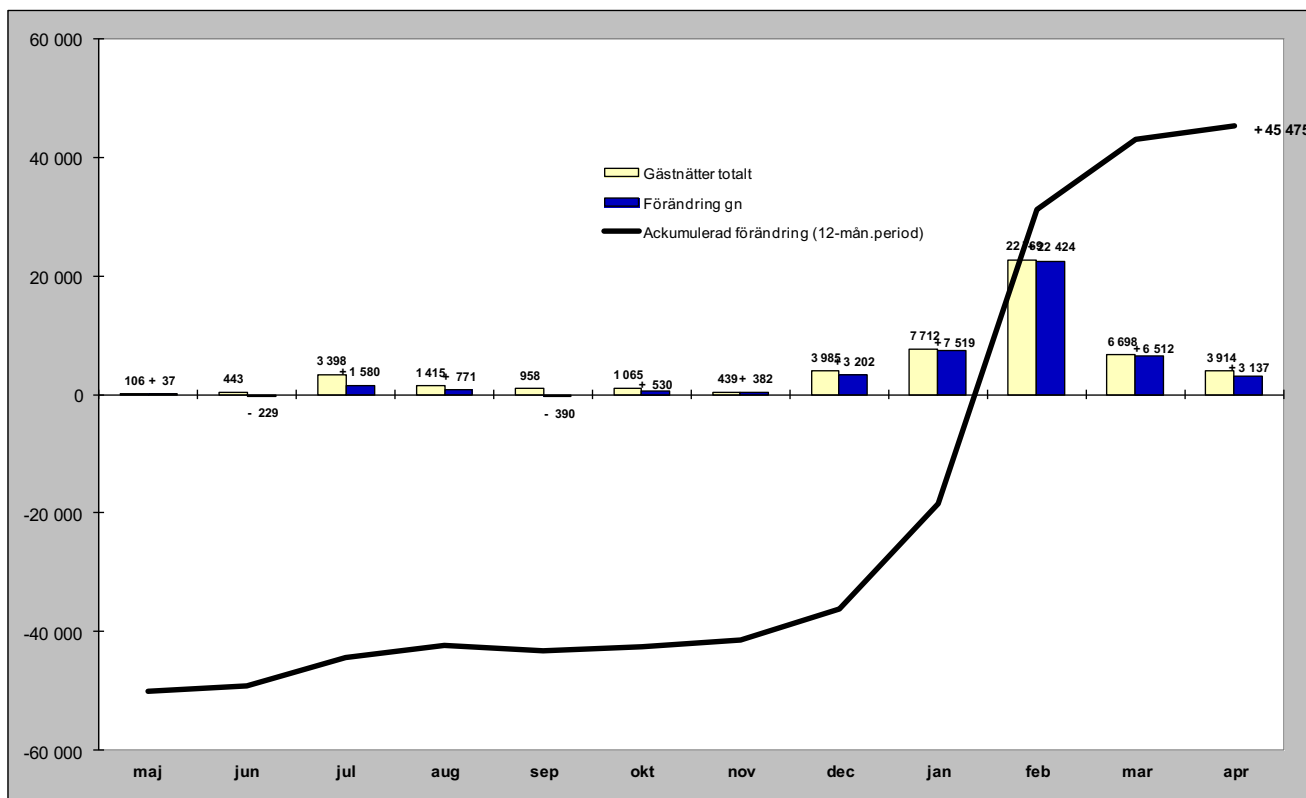

## Relativ förändring

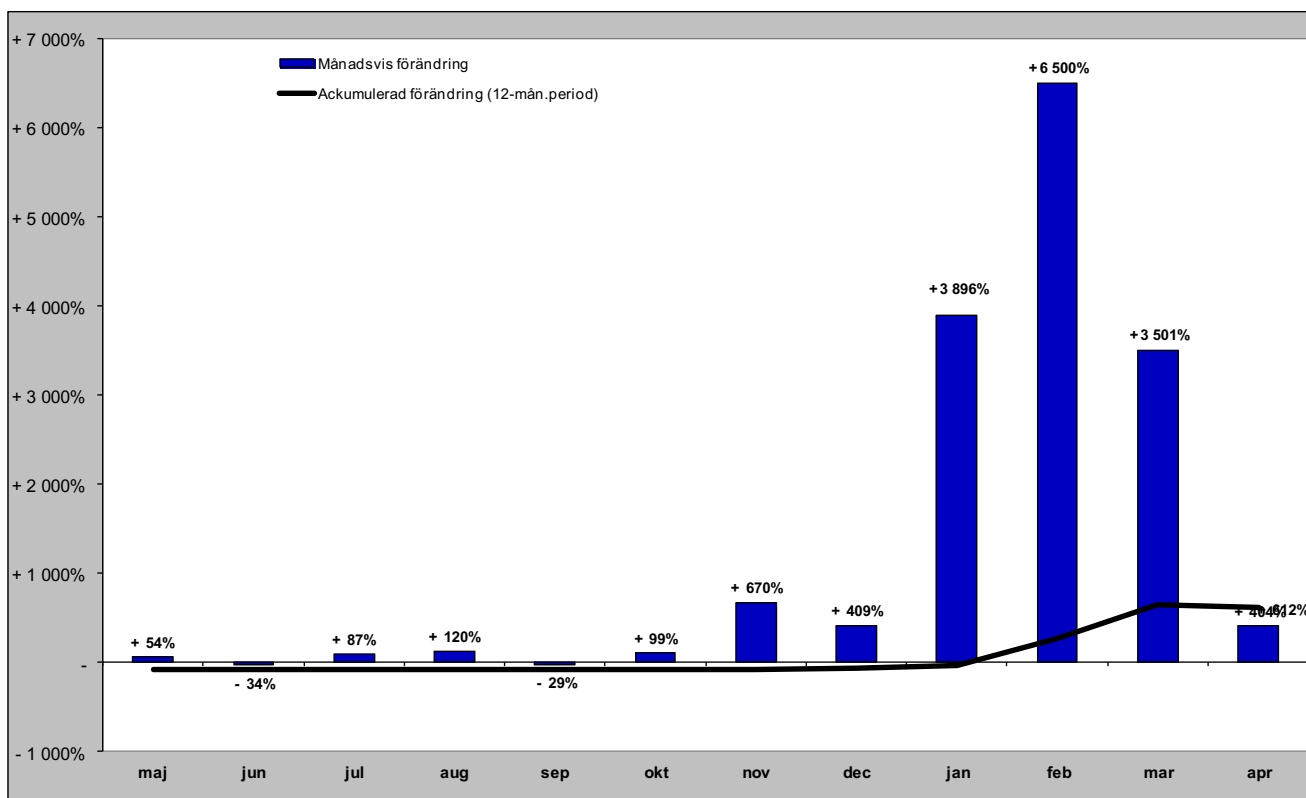



# Finska gästnätter (HSVCsol) i JH

## Förändring gästnätter

Totalt antal gästnätter 17 475

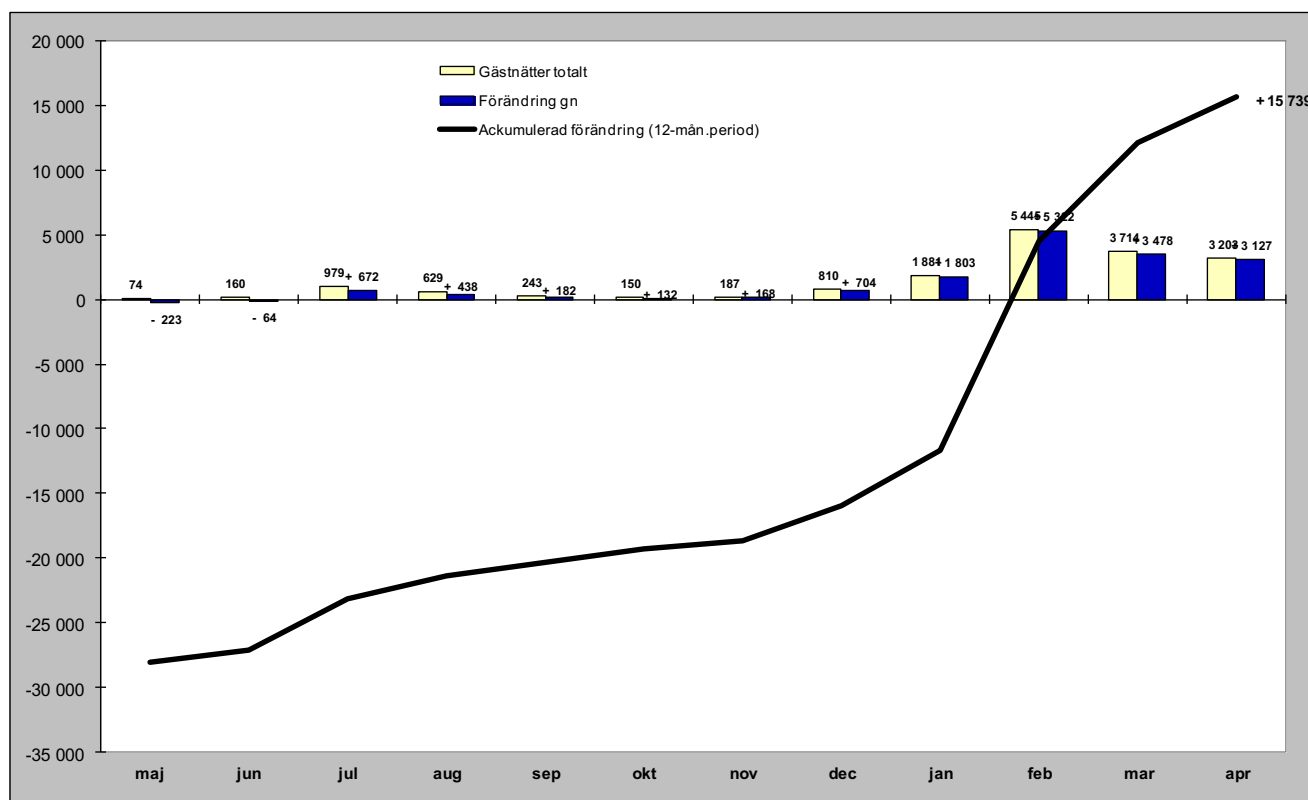

## Relativ förändring

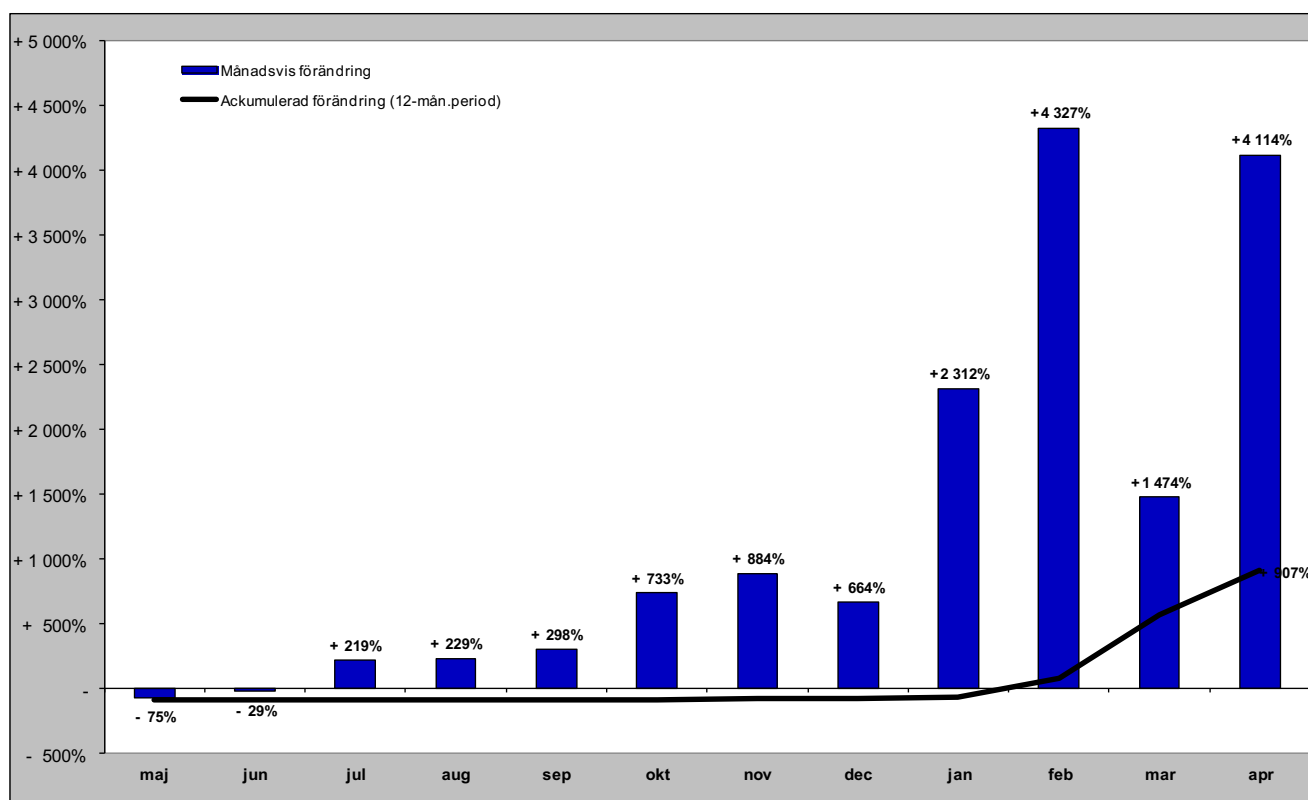

# Tyska gästnätter (HSVCsol) i JH

## Förändring gästnätter

Totalt antal gästnätter 42 960

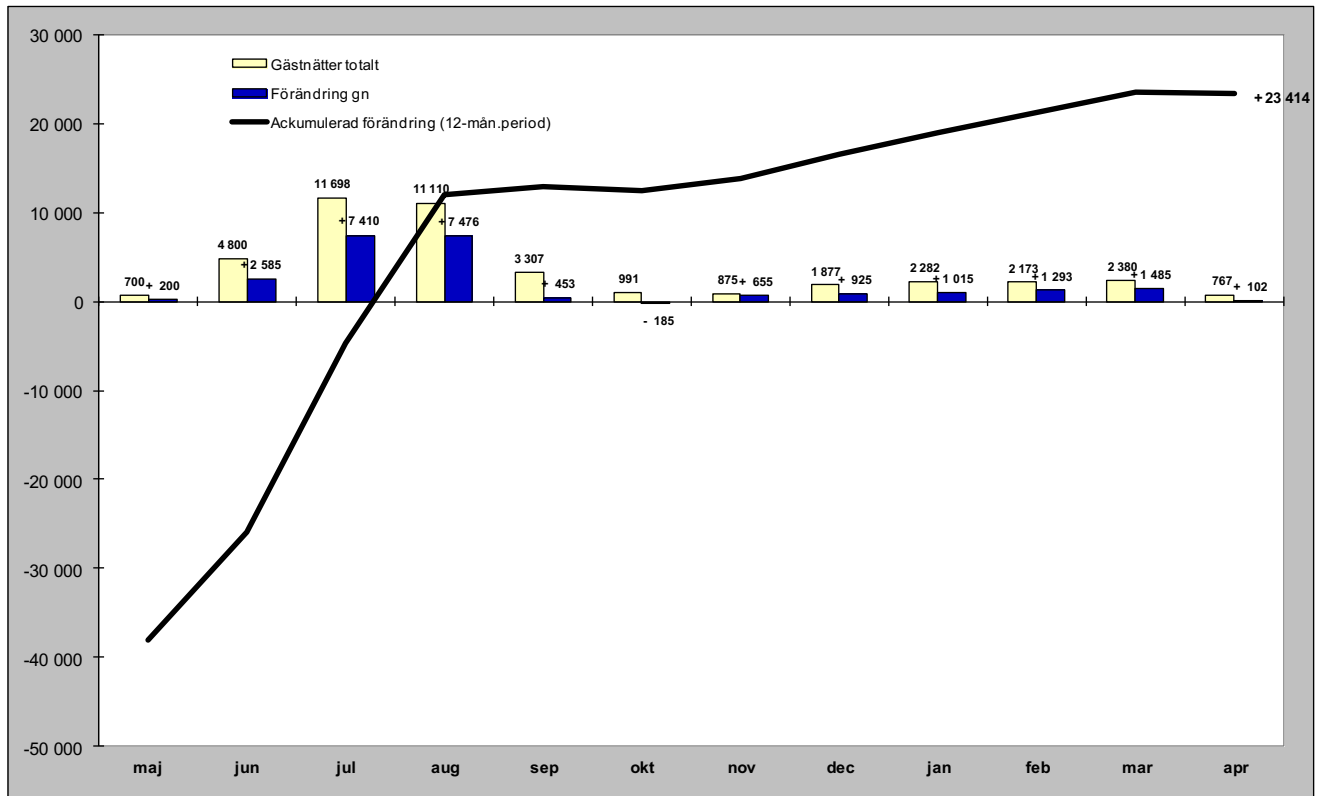

## Relativ förändring

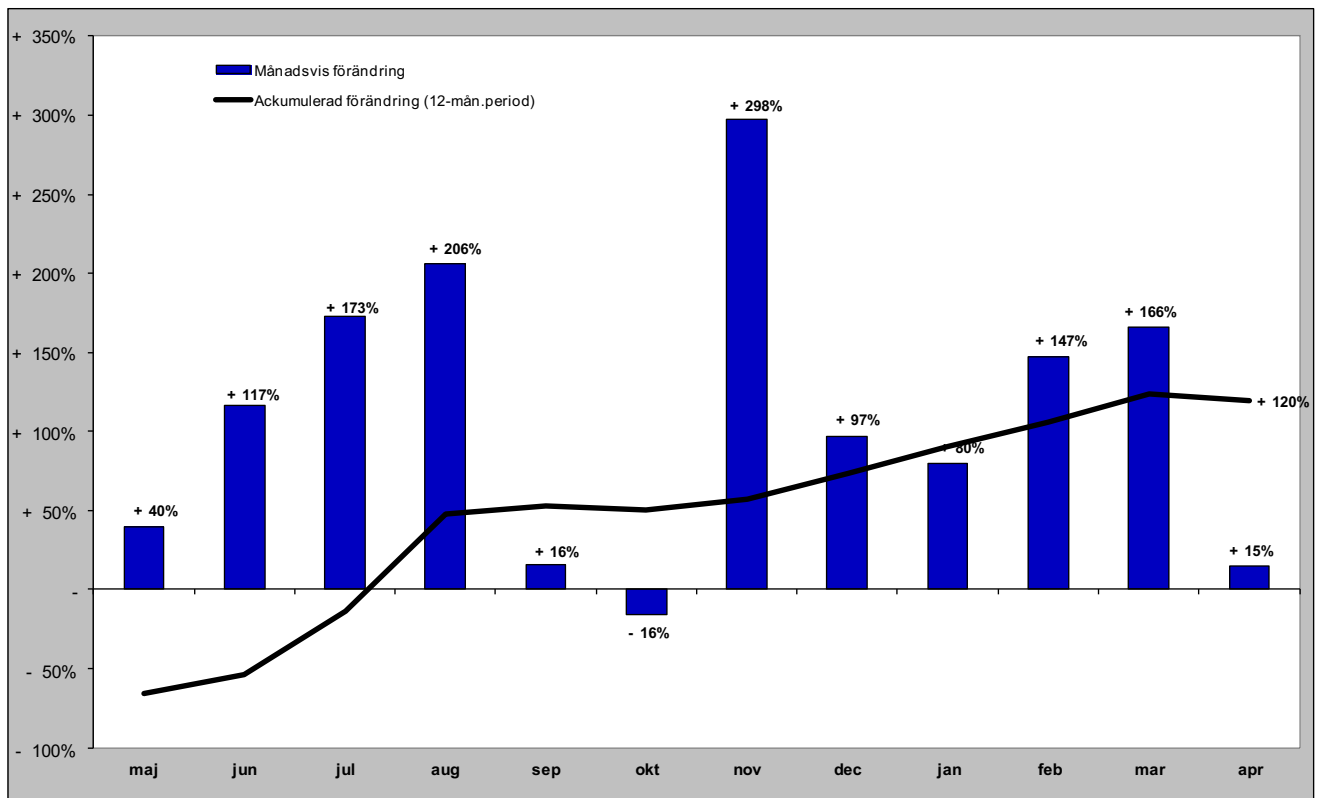

# Holländska gästnätter (HSVCsol) i JH

## Förändring gästnätter

Totalt antal gästnätter 24 640

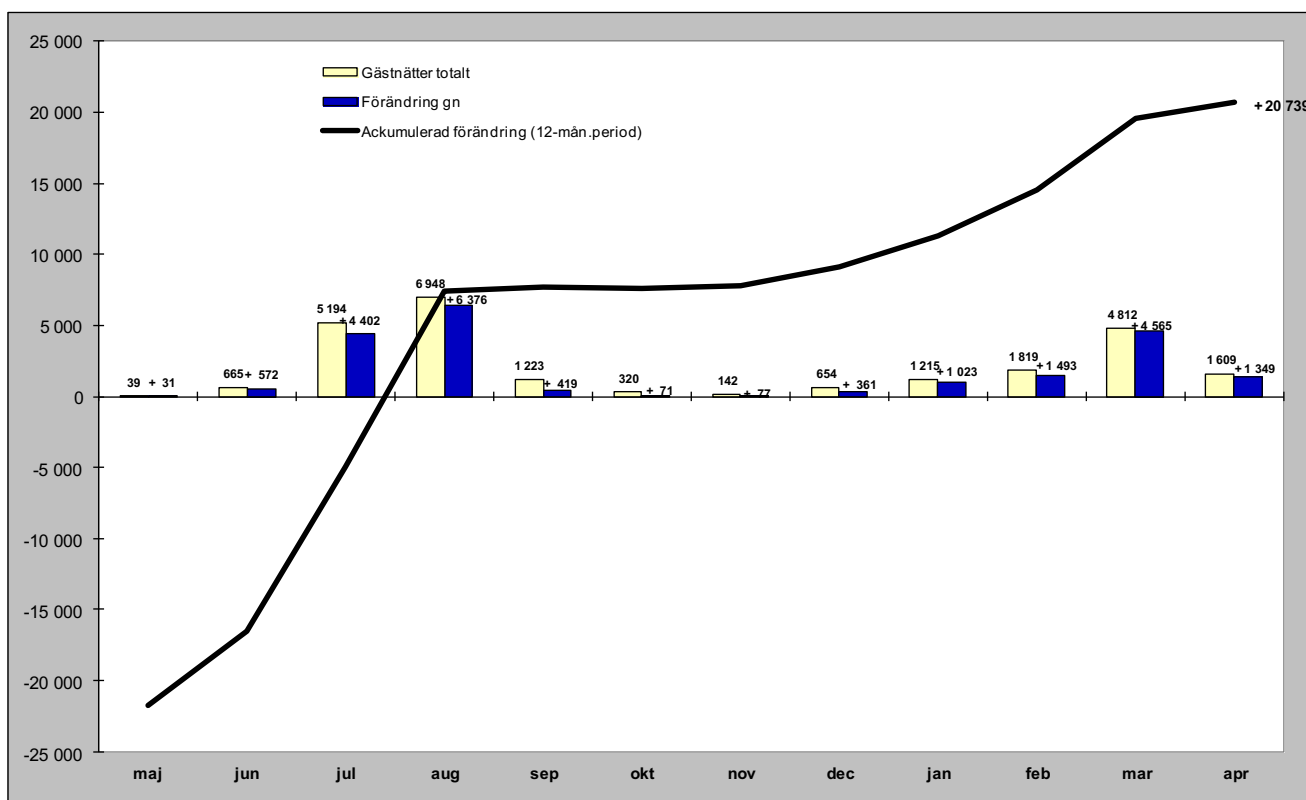

## Relativ förändring

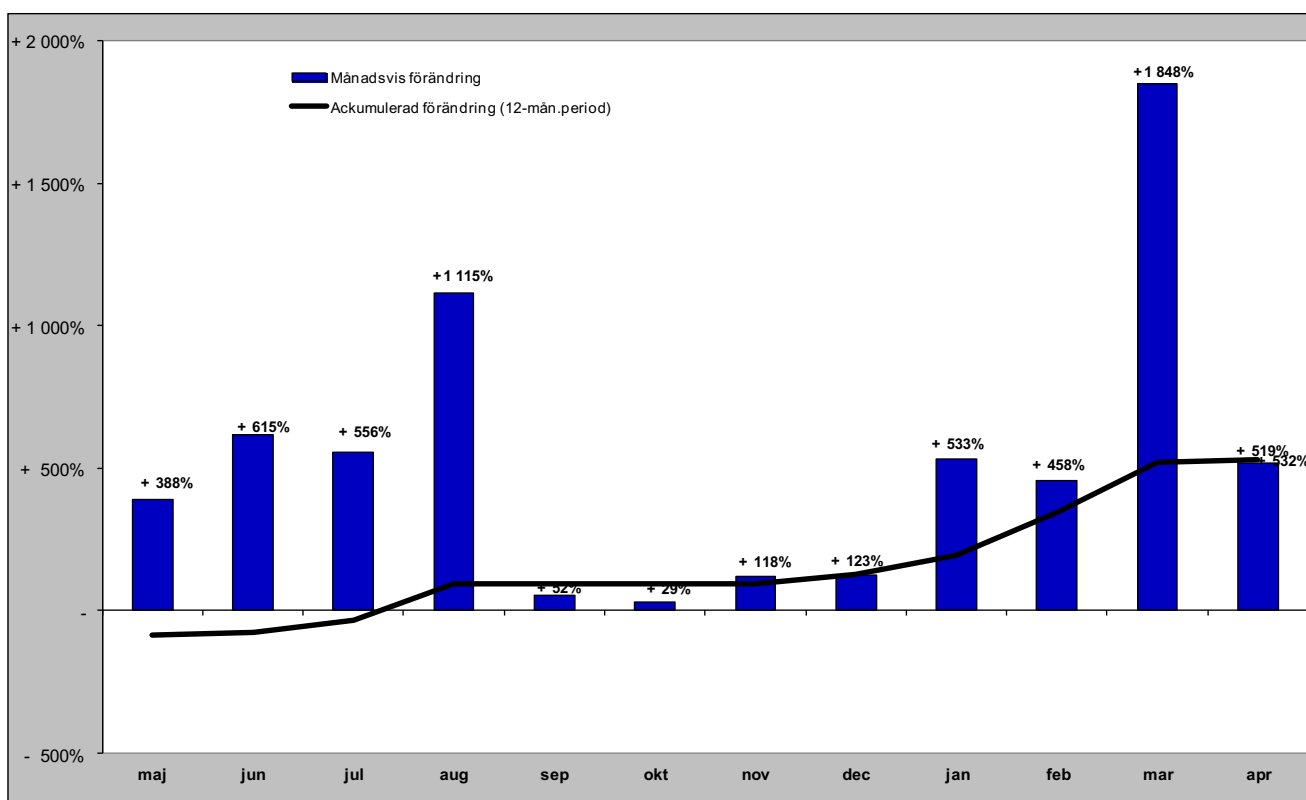

# Gästnätter från GBR (HSVCsol) i JH

Förändring gästnätter

Totalt antal gästnätter 18 136

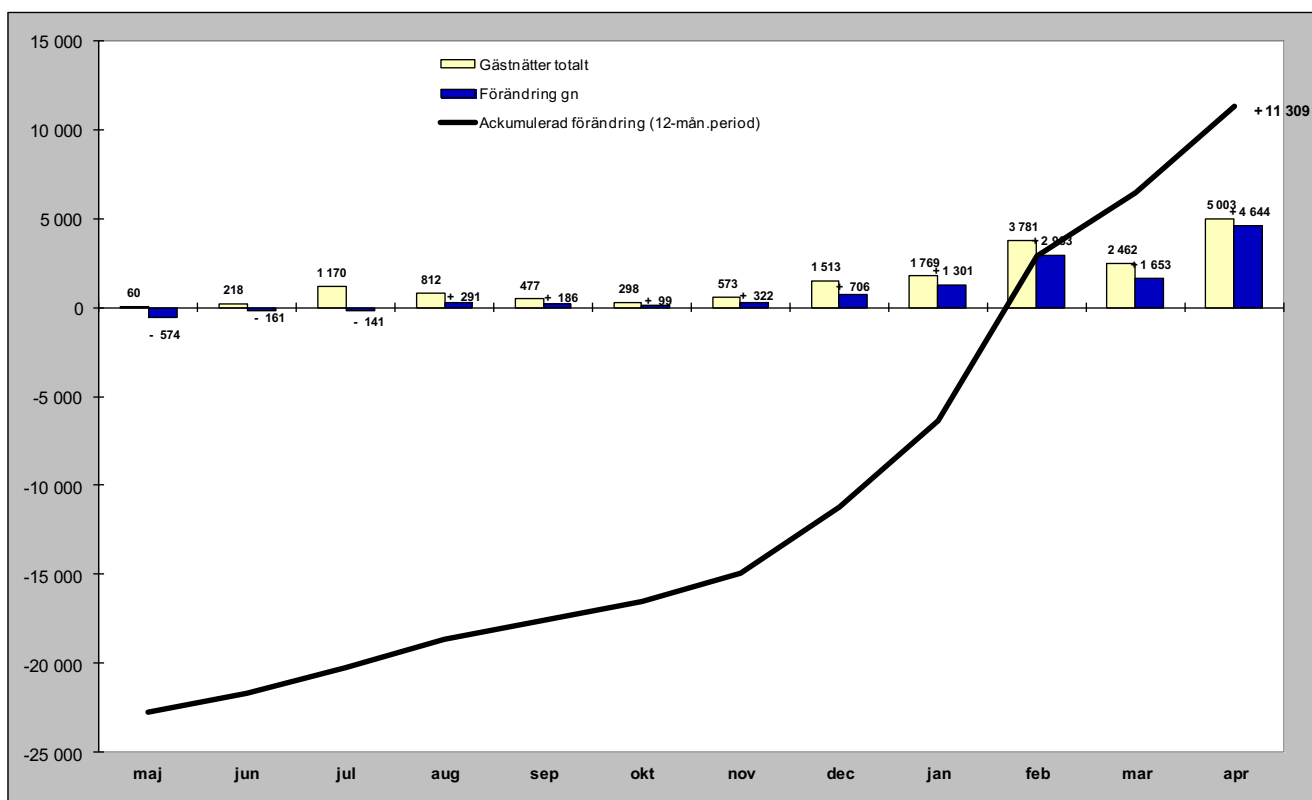

Relativ förändring

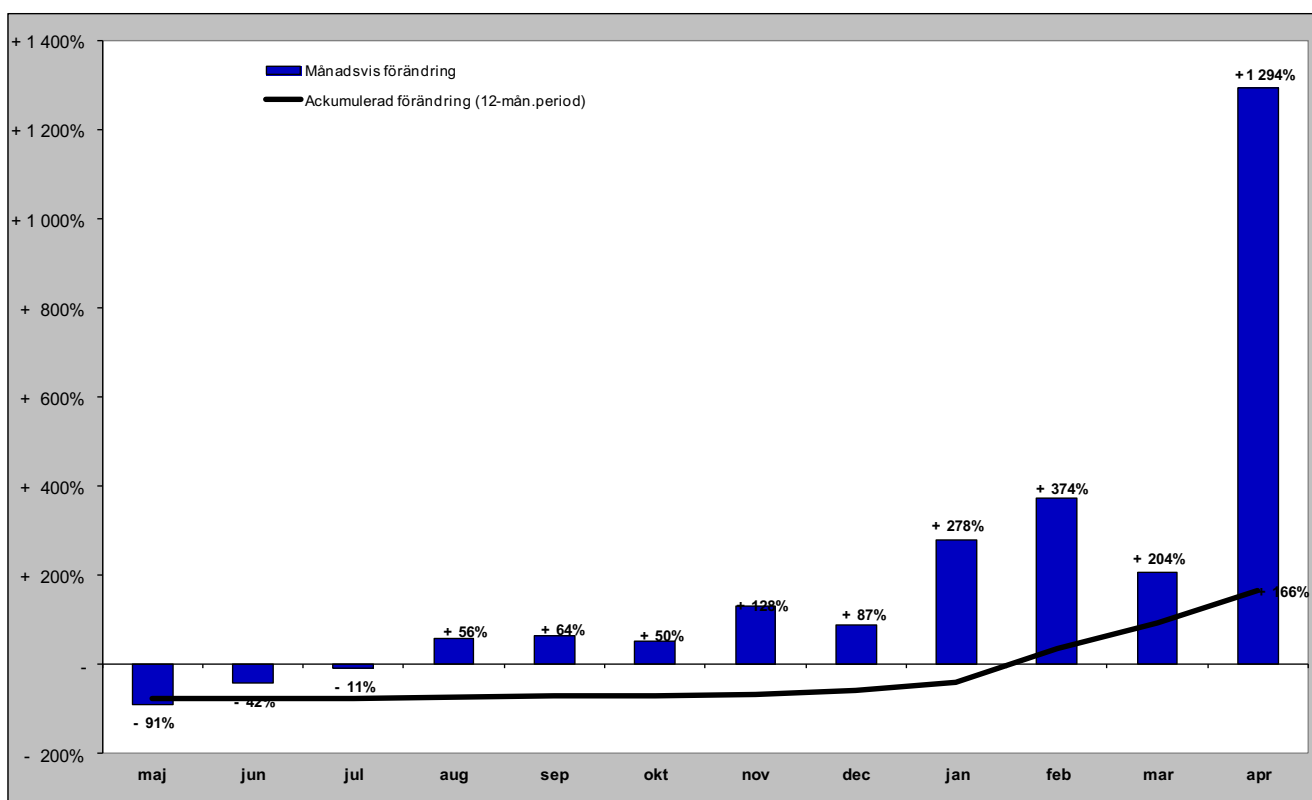

# Gästnätter från Ryssland (HSVCsol) i JH

Förändring gästnätter

Totalt antal gästnätter 1 273

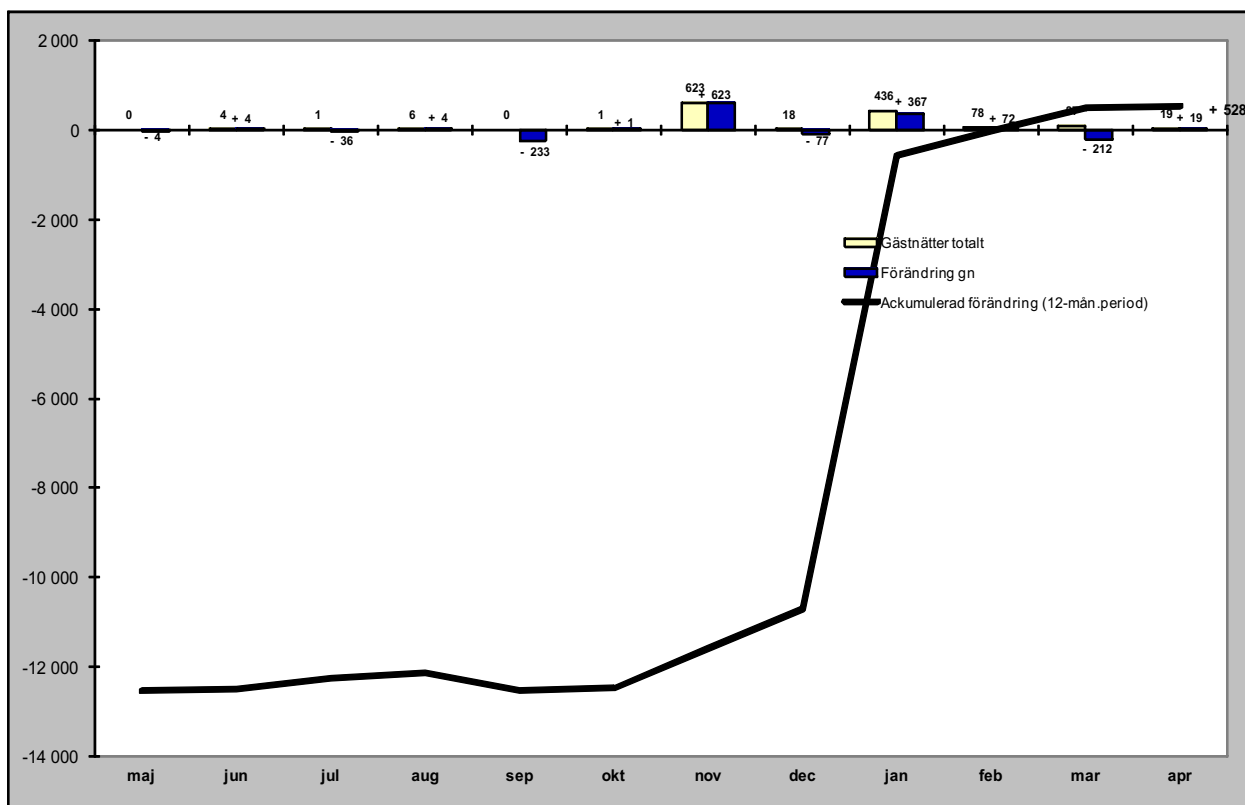

Relativ förändring

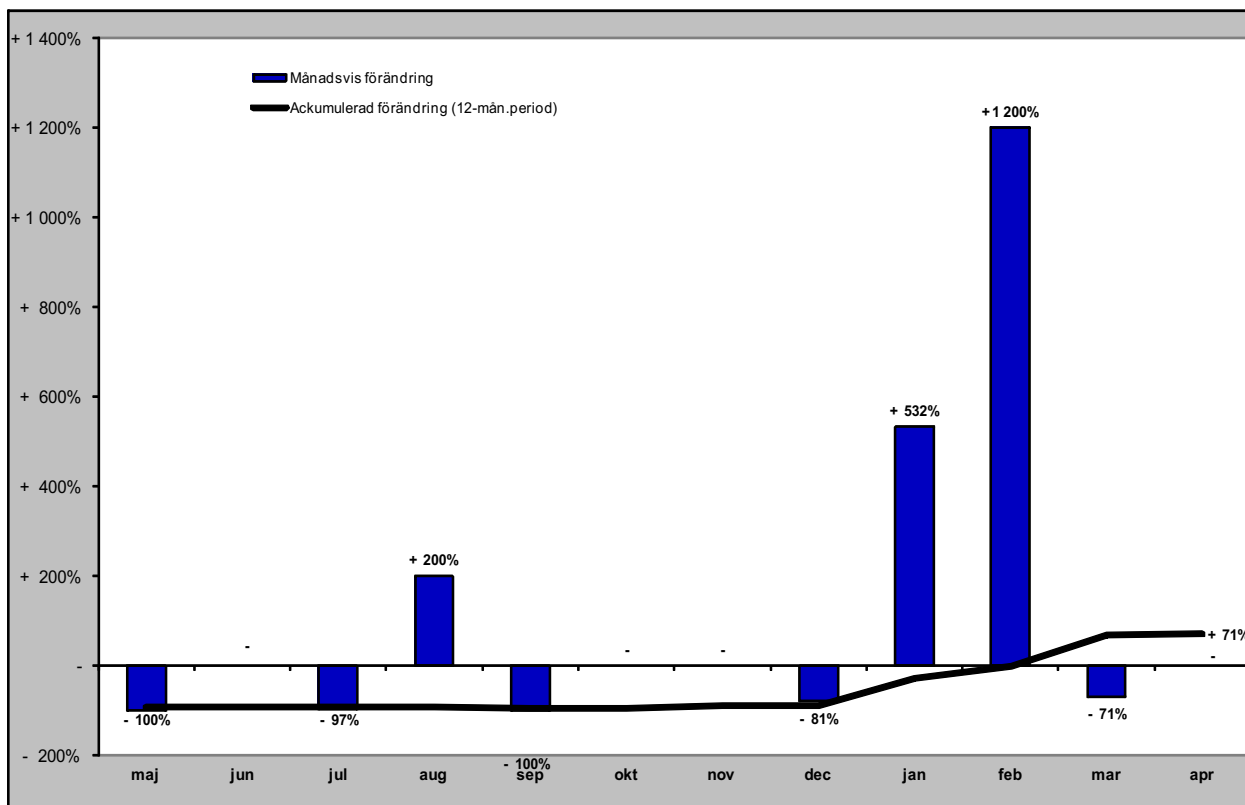

# Gästnätter från Estland (HSVCsol) i JH

Förändring gästnätter

Totalt antal gästnätter 8 313

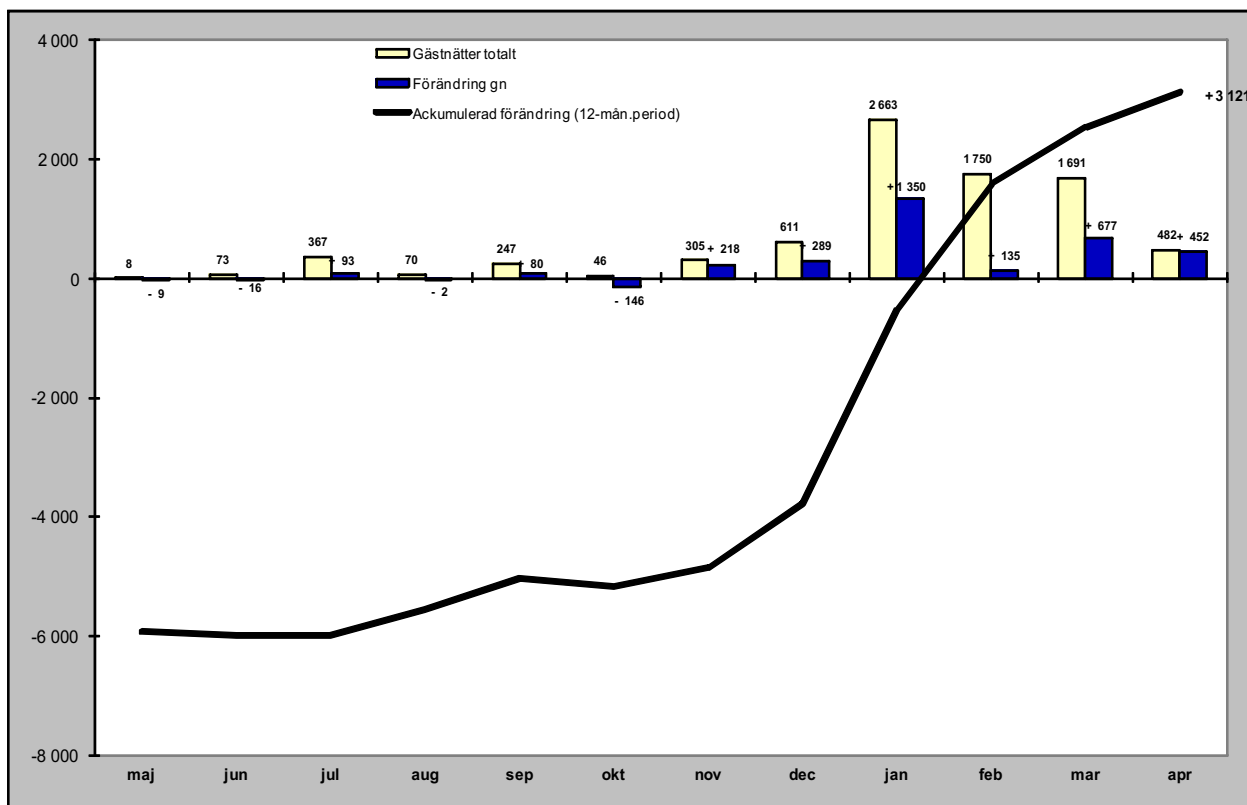

Relativ förändring

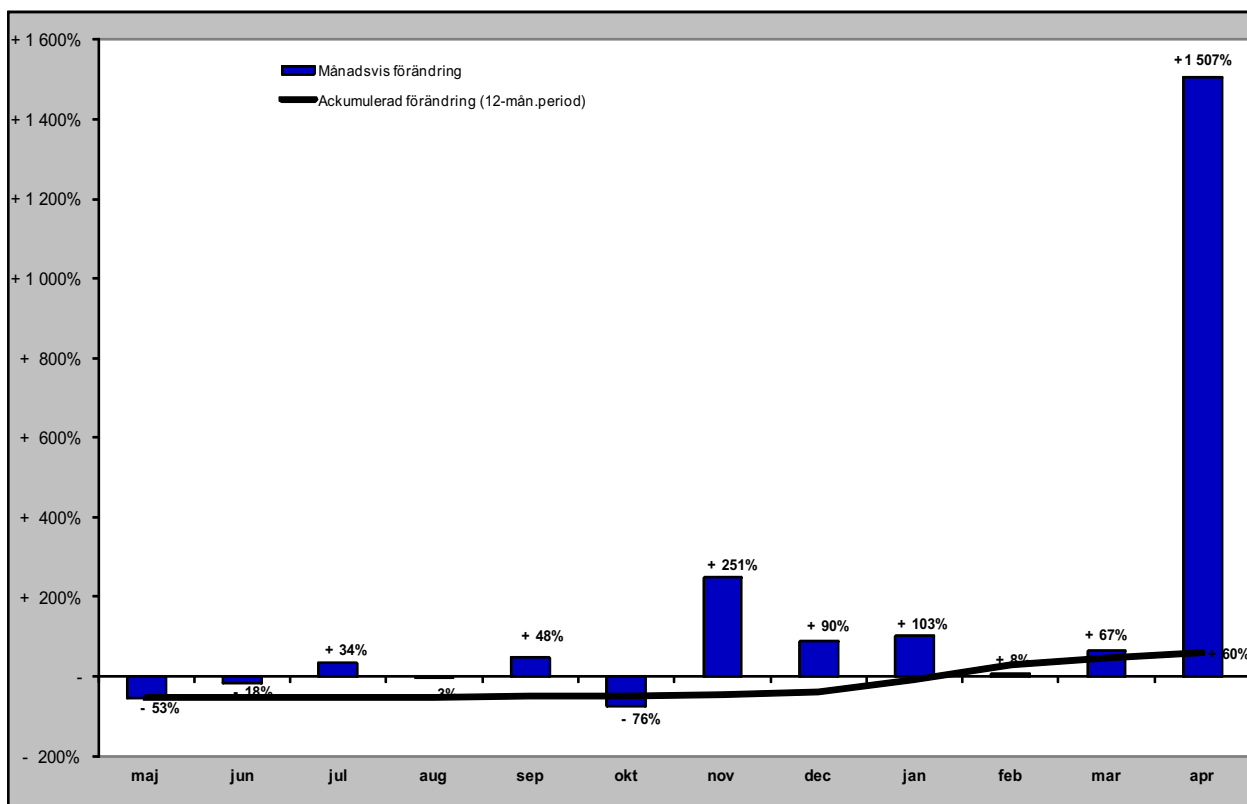

# Gästnätter från Lettland (HSVCsol) i JH

## Förändring gästnätter

Totalt antal gästnätter 2 932

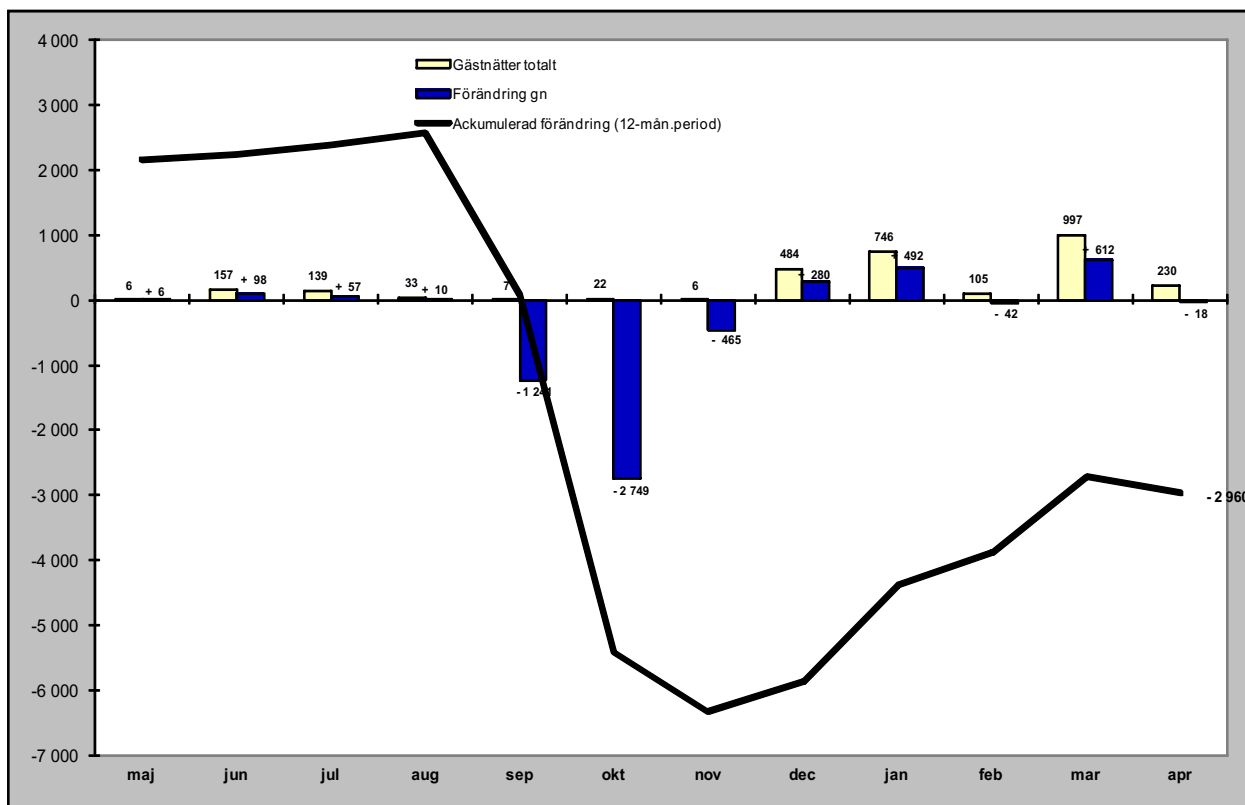

## Relativ förändring

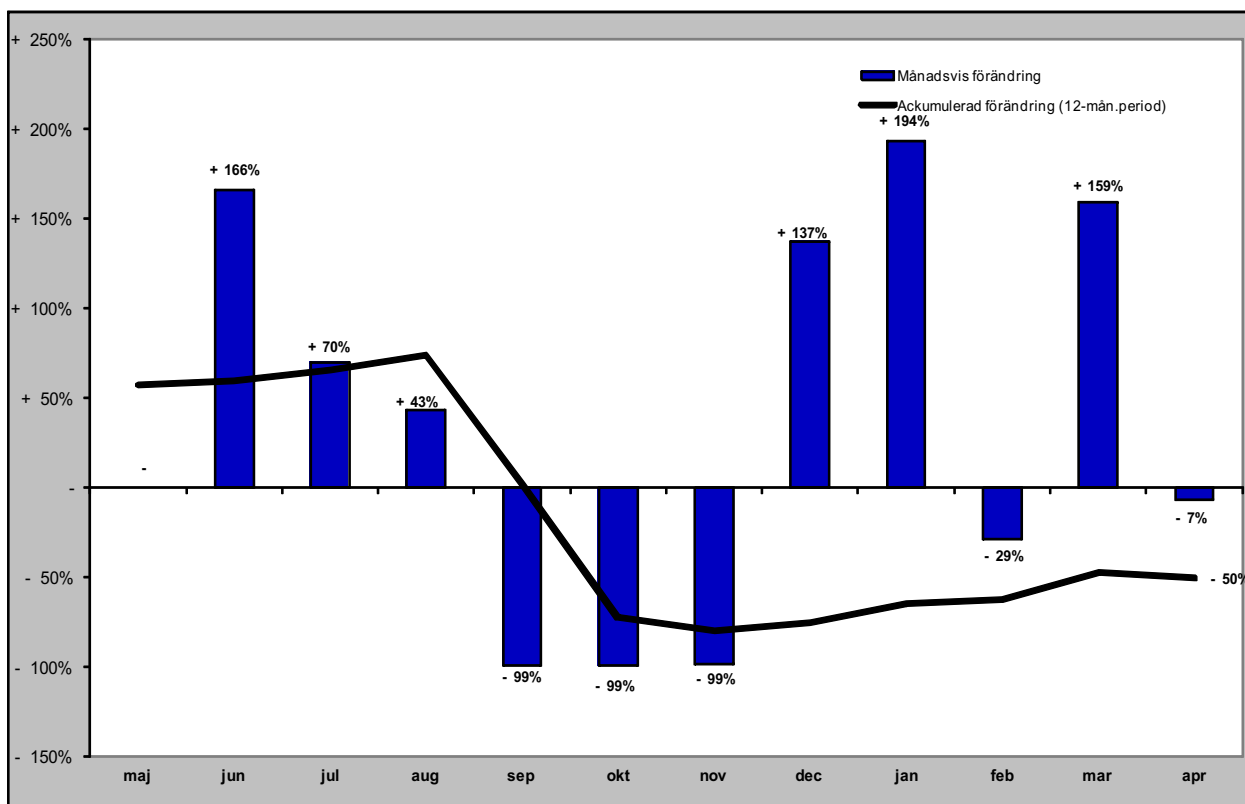

# Gästnätter från övriga Europa (HSVCsol) i JH

## Förändring gästnätter

Totalt antal gästnätter 58 004

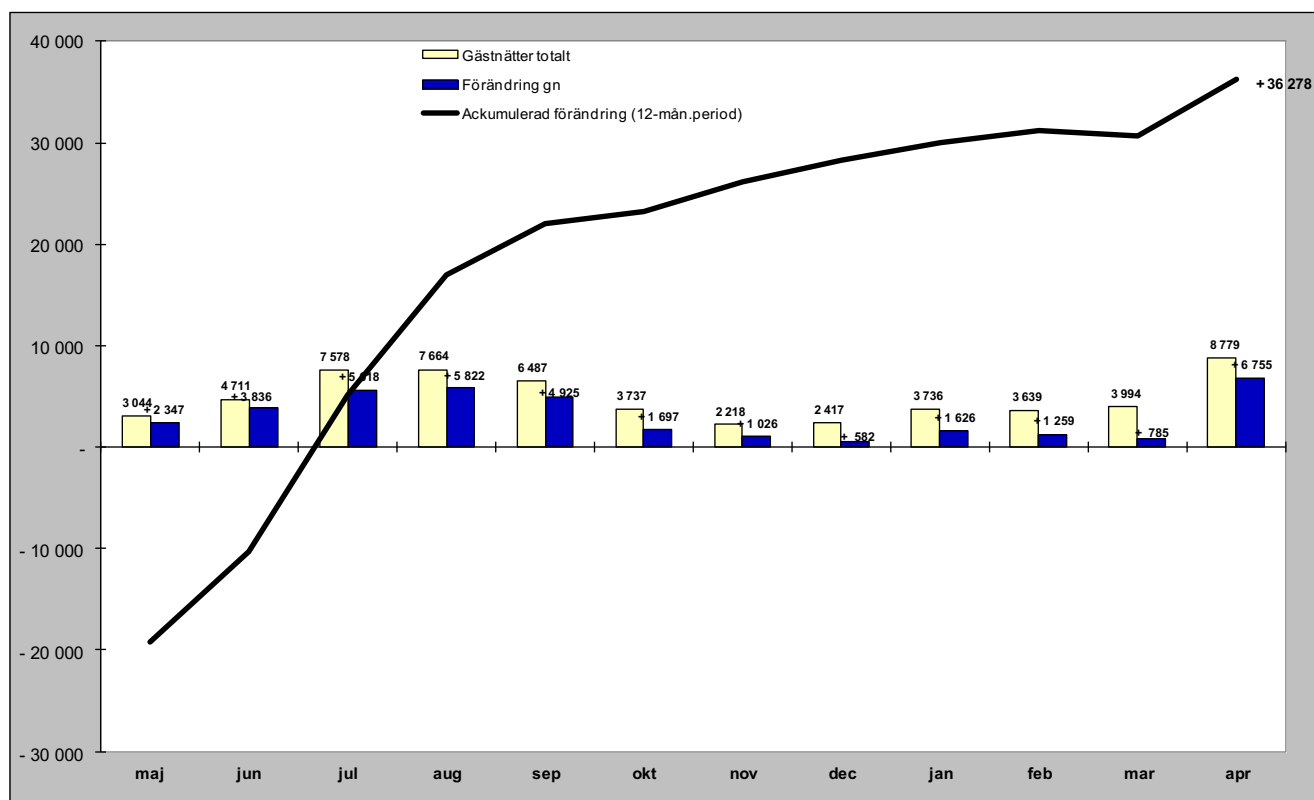

## Relativ förändring

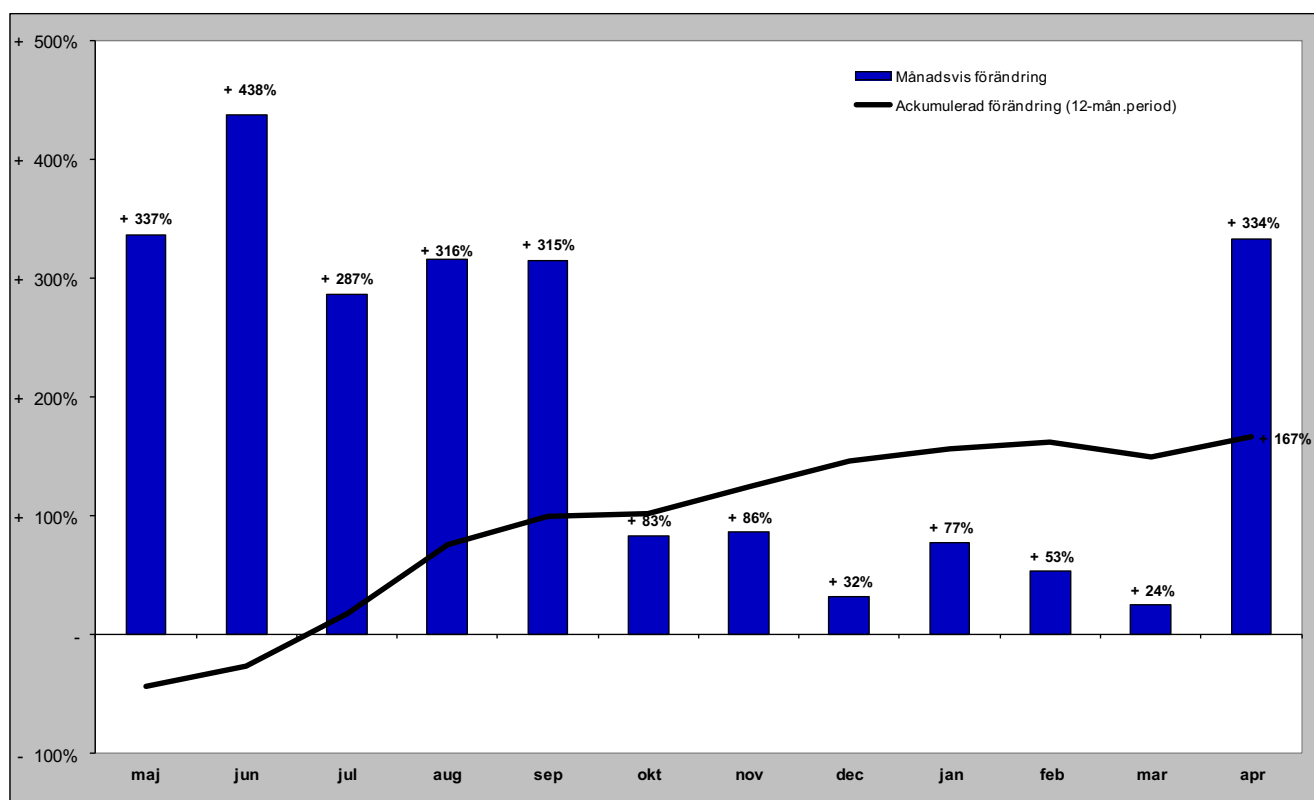



# Gästnätter från övriga världen (HSVCsol) i JH

Förändring gästnätter

Totalt antal gästnätter 16 508

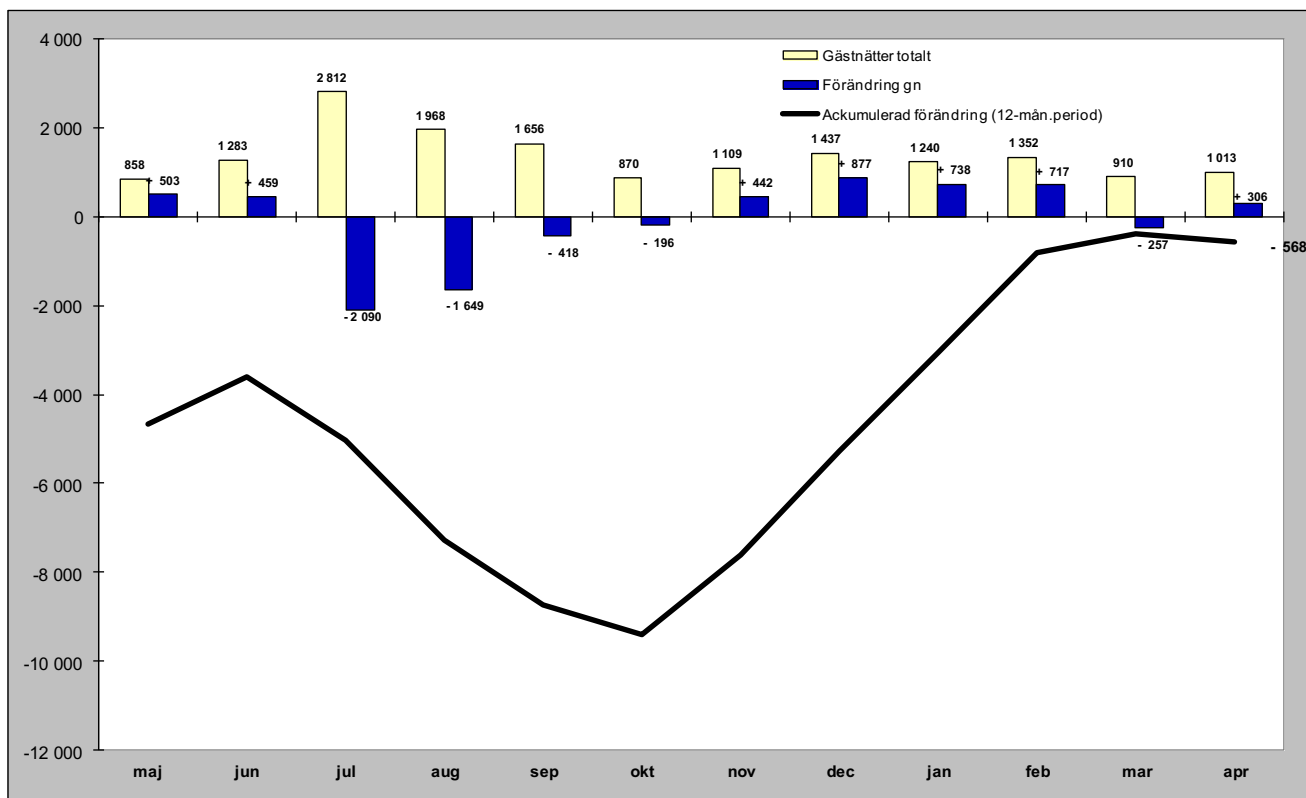

Relativ förändring

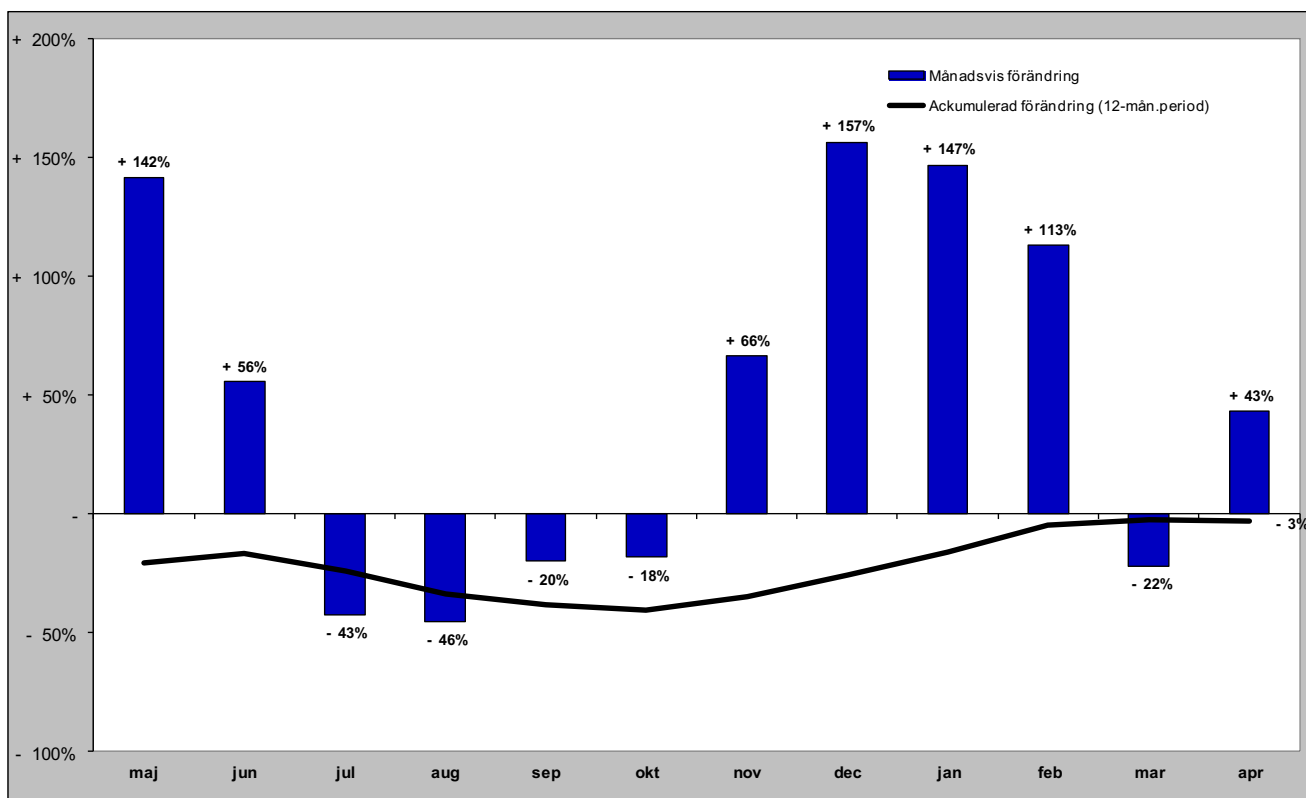

## GÄSTNÄTTER FÖRDELAT PER KOMMUN

# Gästnätter i Härjedalens Kommun (HSVCsol)

## Förändring gästnätter

Totalt antal gästnätter 1 453 551

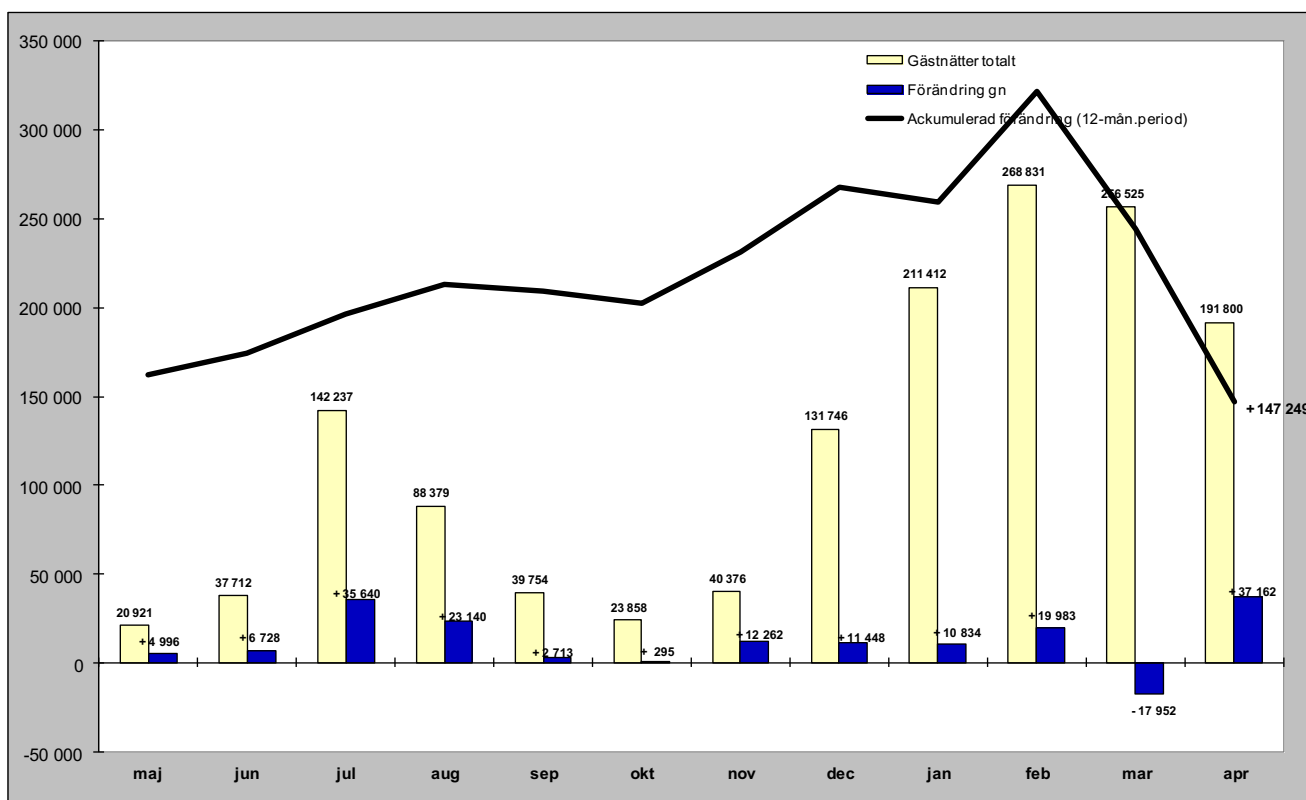

## Relativ förändring

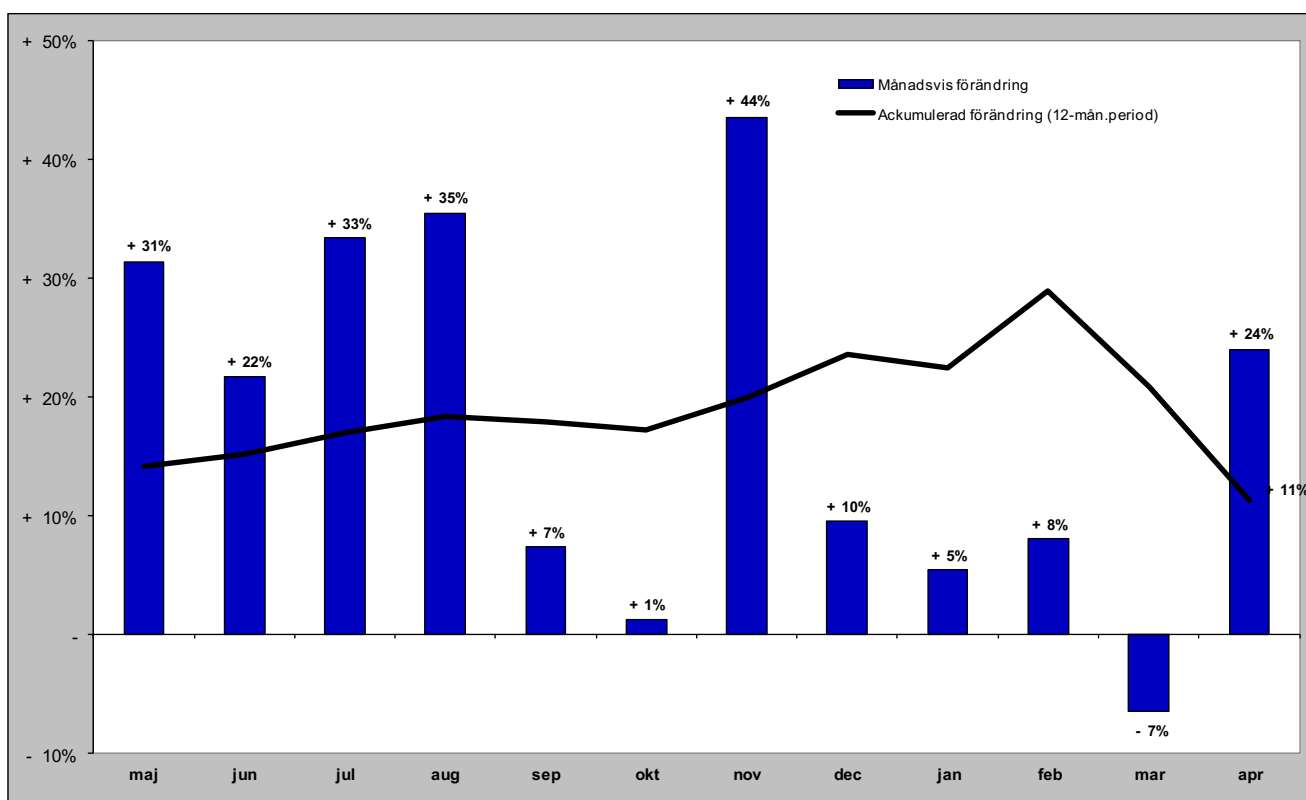

# Gästnätter i Härjedalens Kommun (HSVCsol) marknader

## Senaste månaden

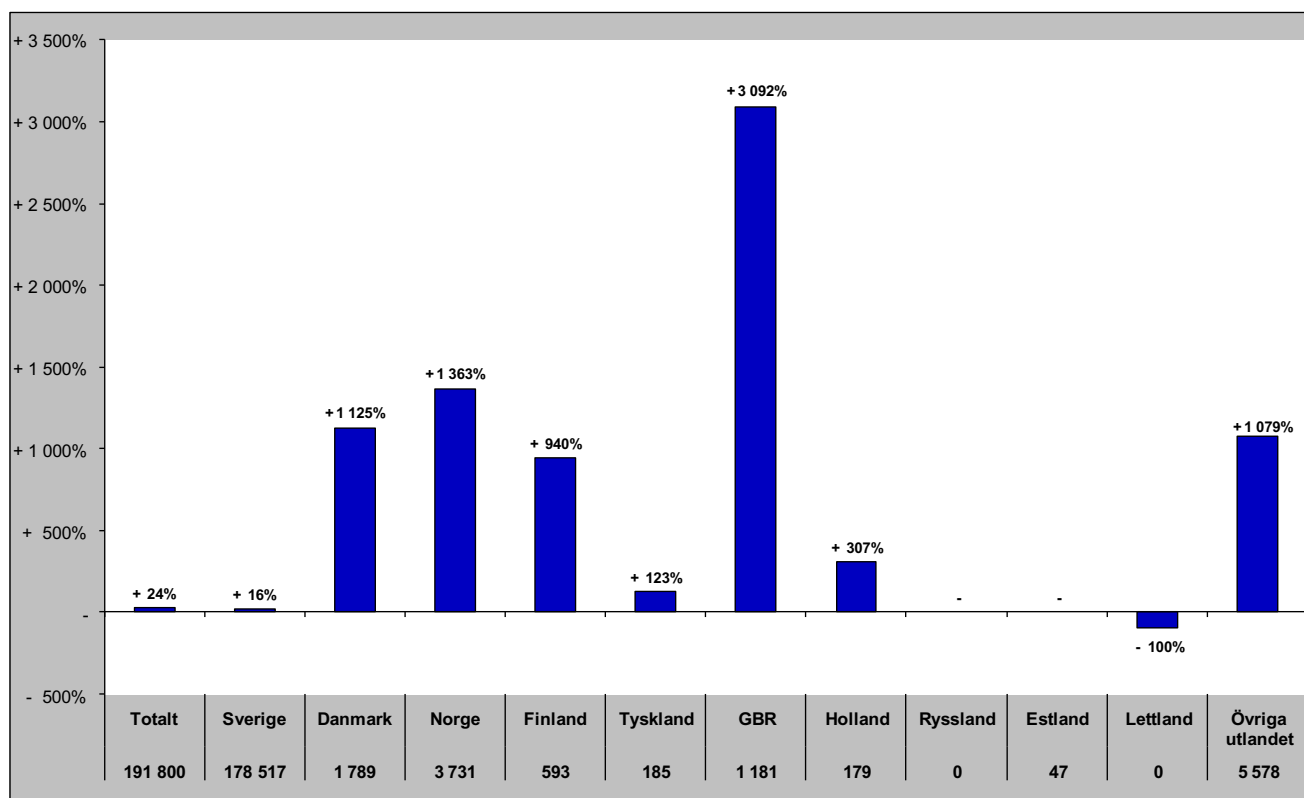

## Senaste vintern (nov-apr)

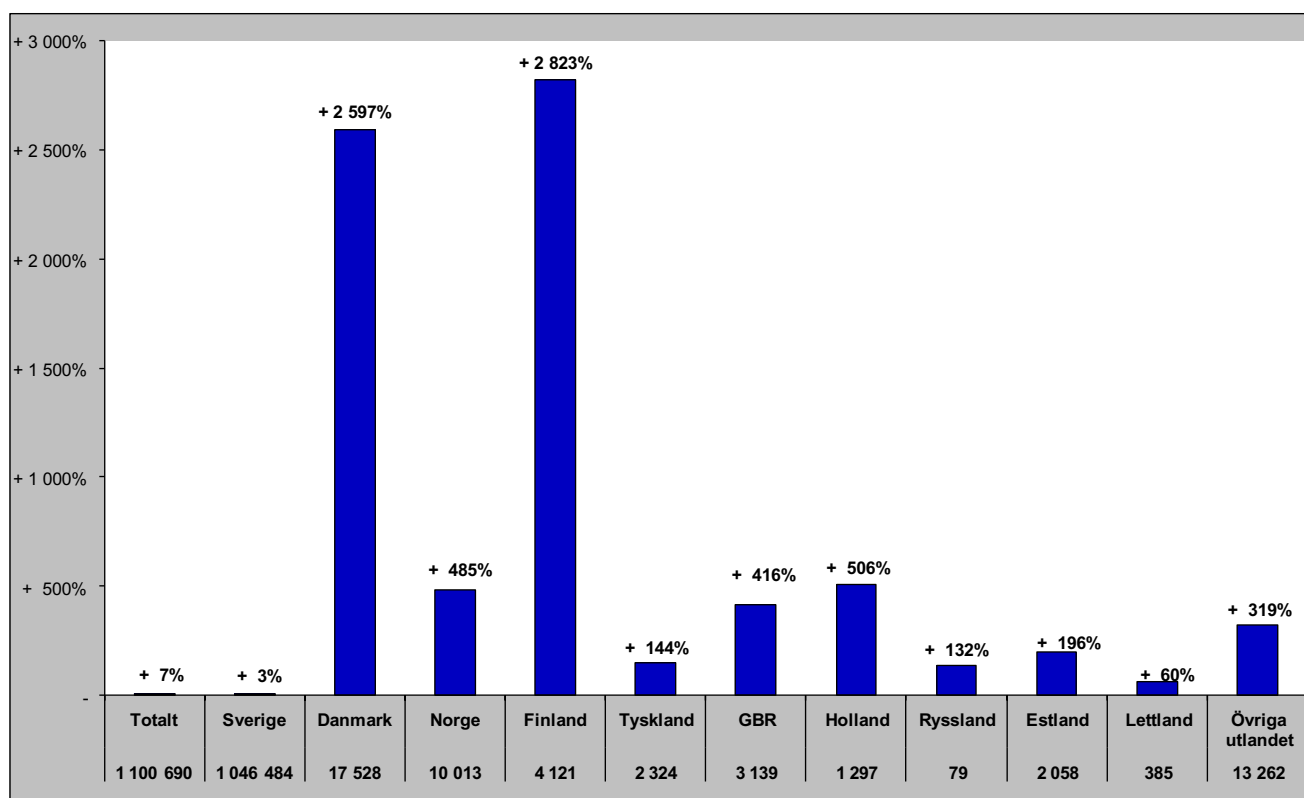

# Gästnätter i Härjedalens Kommun (HSVCsol) marknader

## Senaste sommaren (jun-sep)

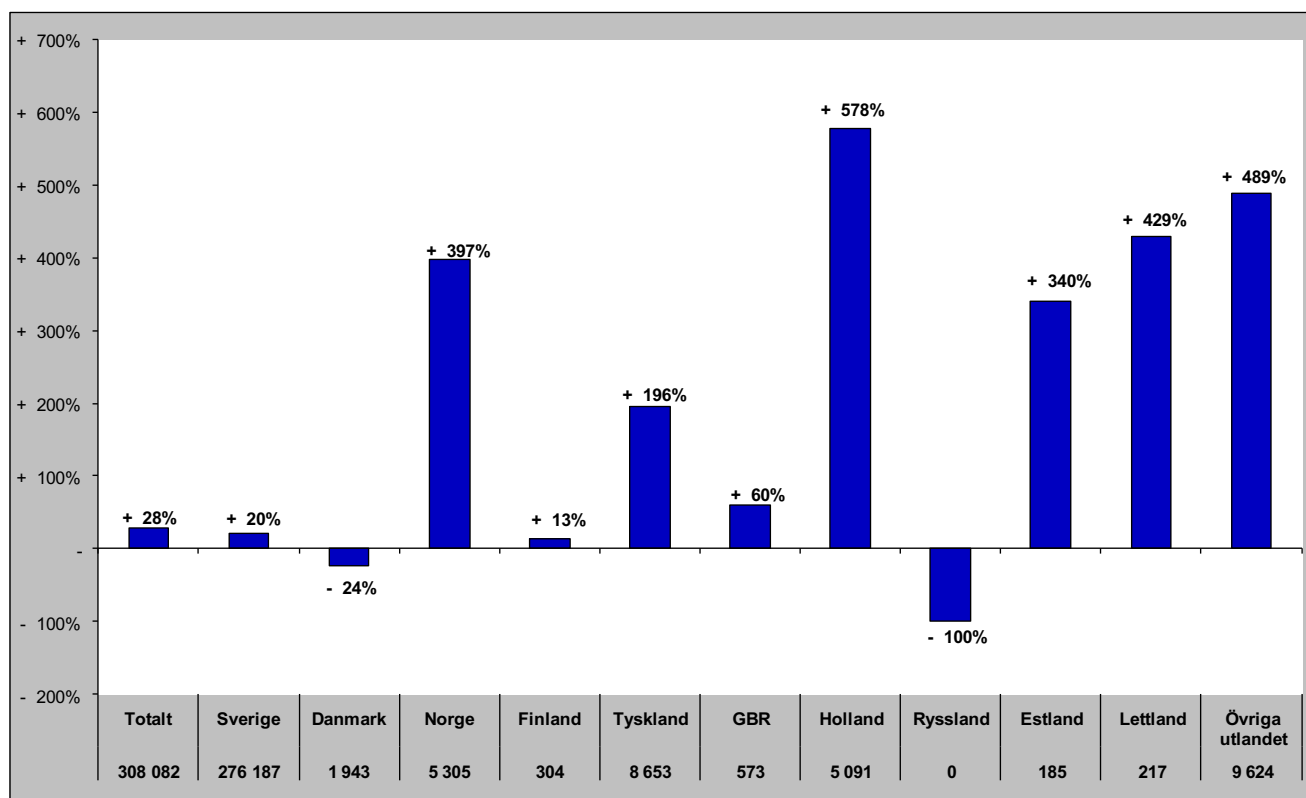

## Senaste barmark (maj-okt)

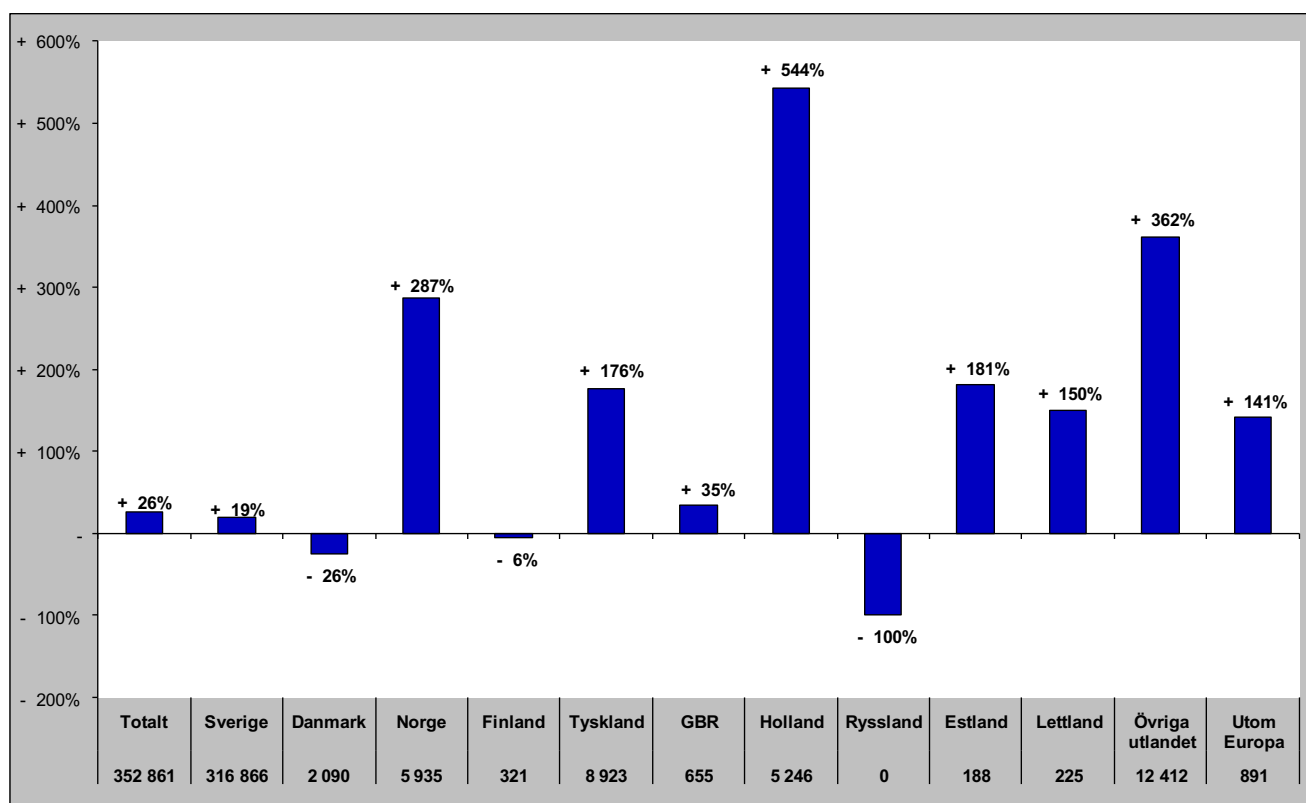

# Gästnätter i Härjedalens Kommun (HSVCsol) marknader

Senaste helåret

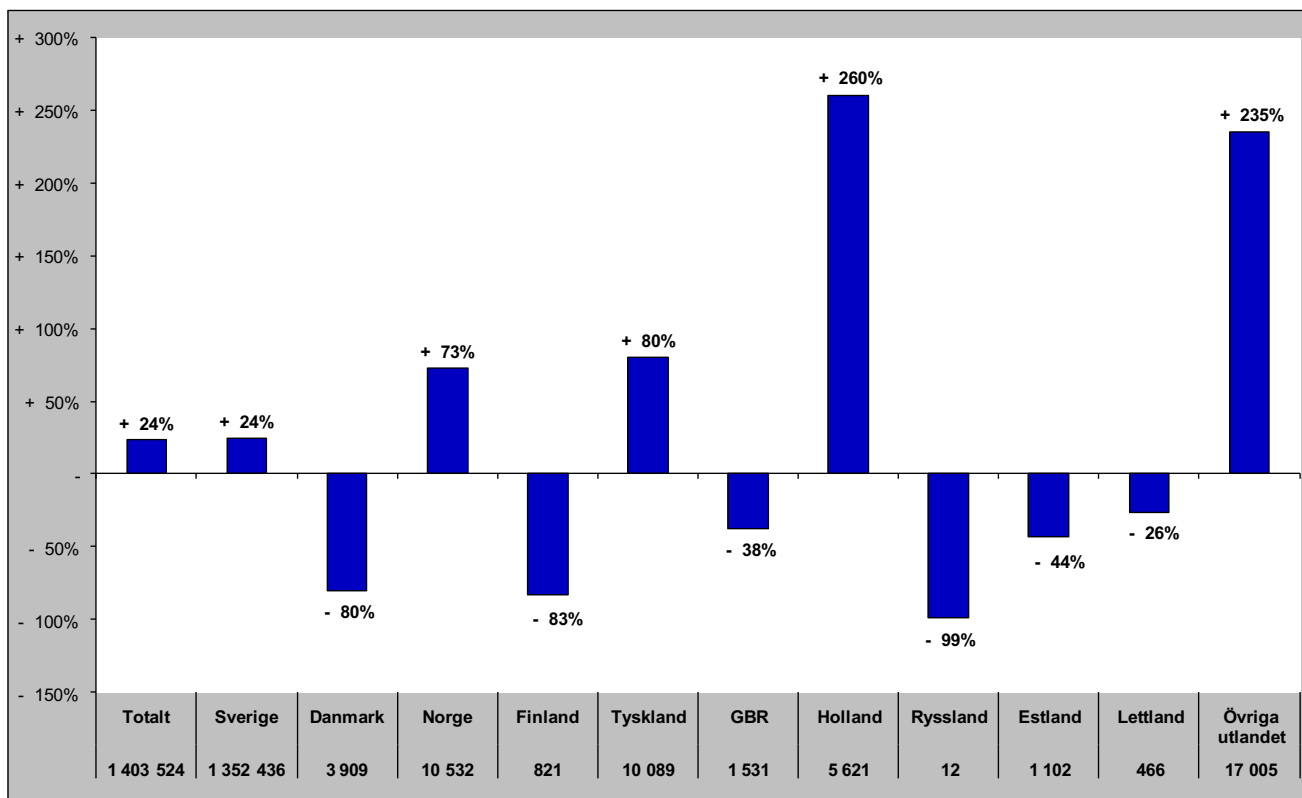

# Gästnätter i Bergs Kommun (HSVC)

## Förändring gästnätter

Totalt antal gästnätter 159 110

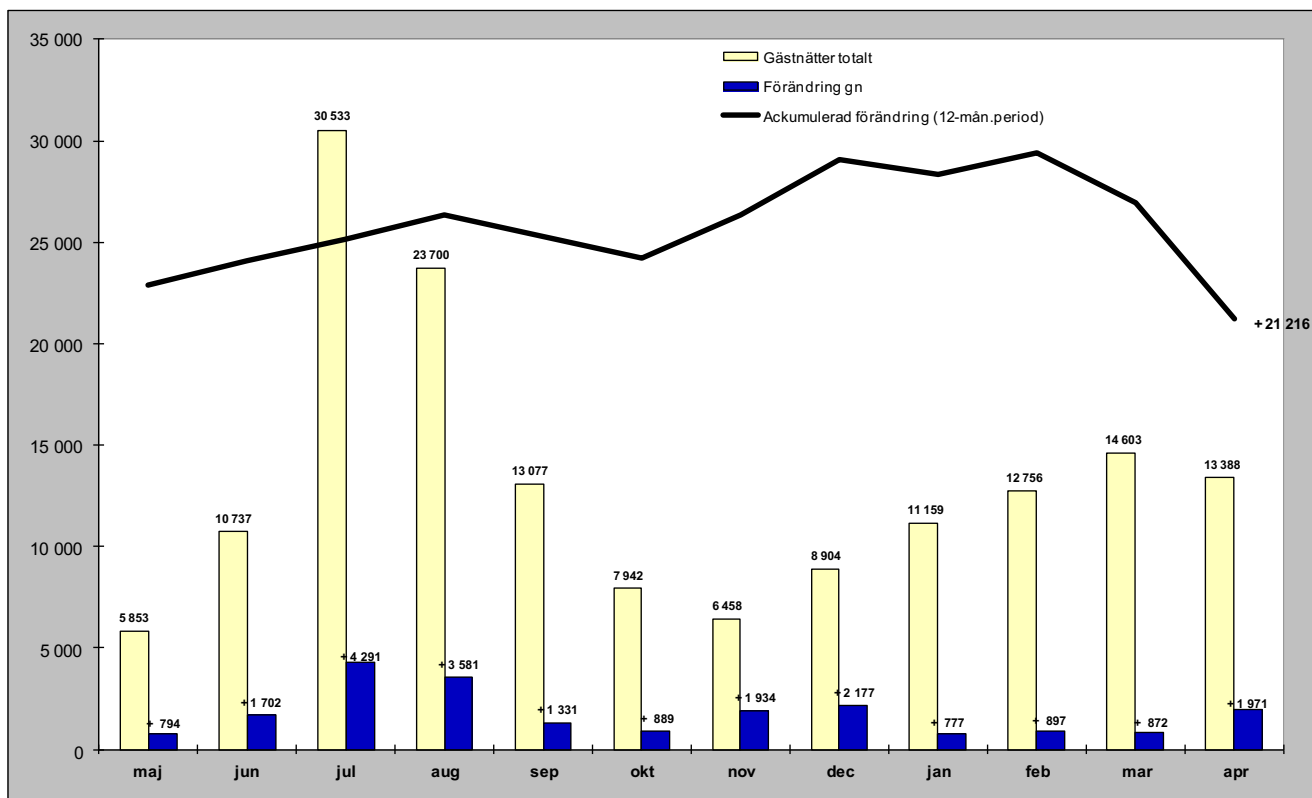

## Relativ förändring

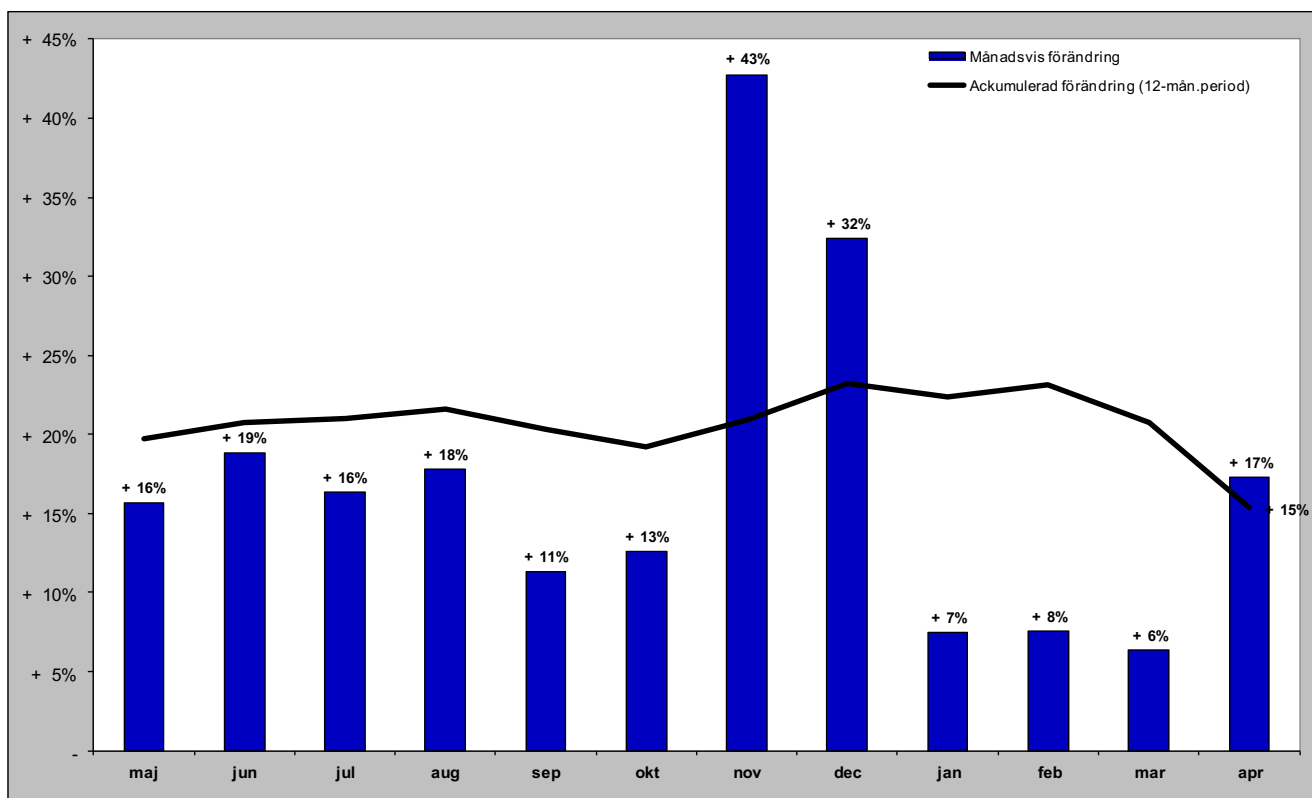

# Gästnätter i Bergs kommun (HSVC) marknader

## Senaste månaden

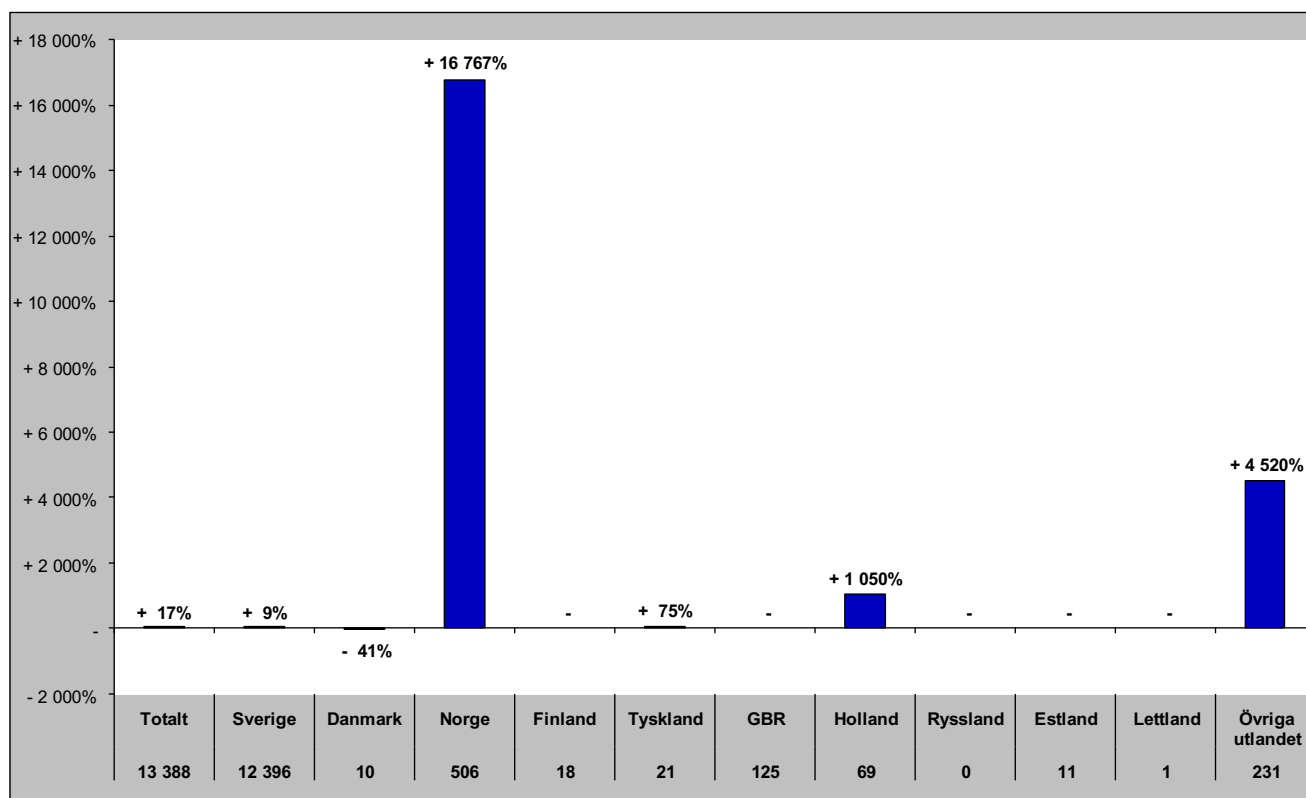

## Senaste vintern (nov-apr)

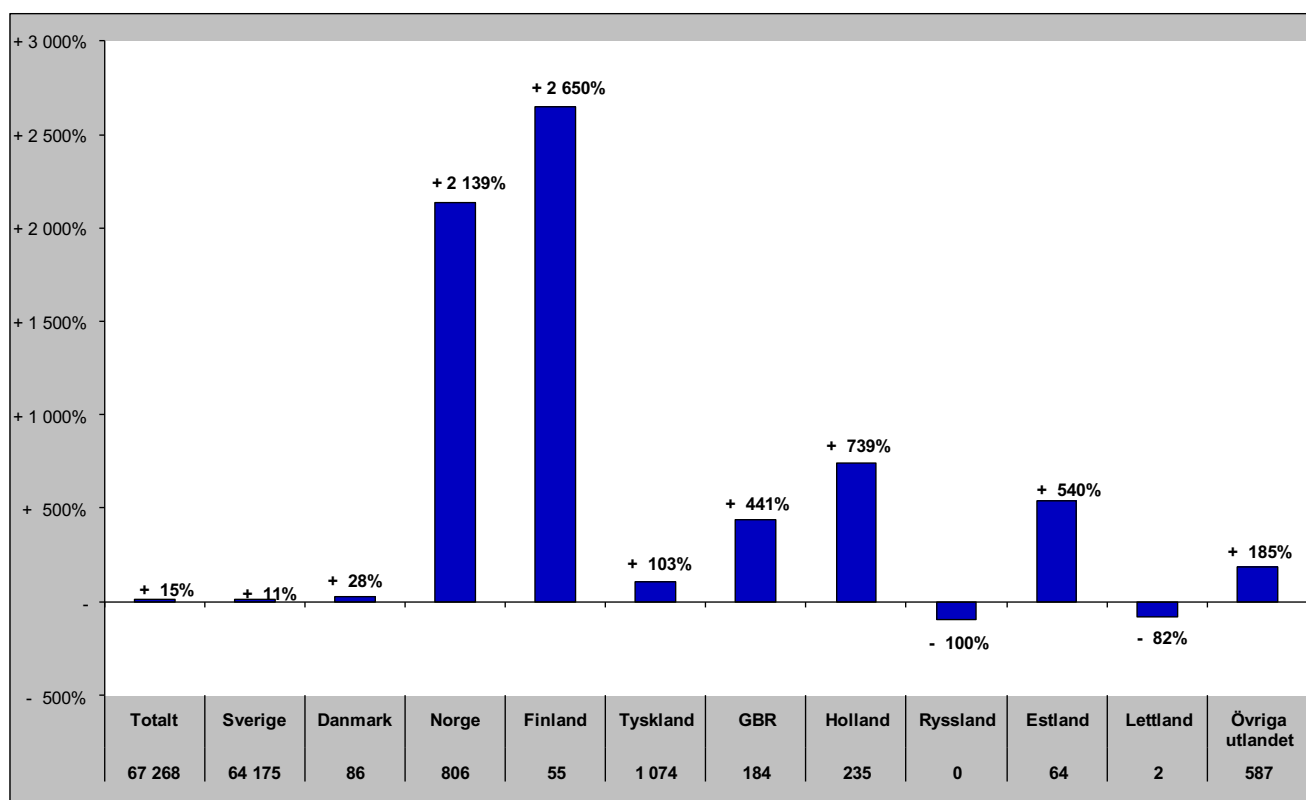



# Gästnätter i Bergs kommun (HSVC) marknader

## Senaste sommaren (jun-sep)

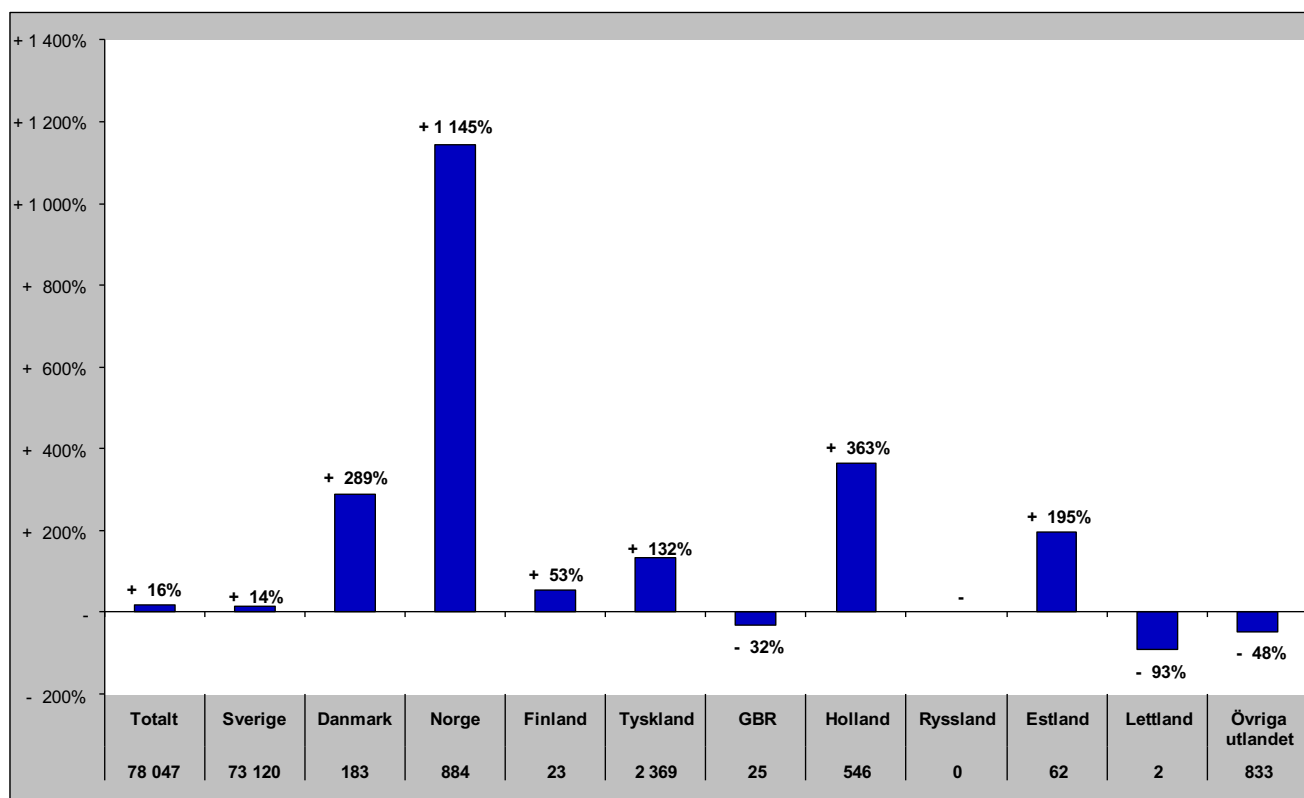

## Senaste barmark (maj-okt)

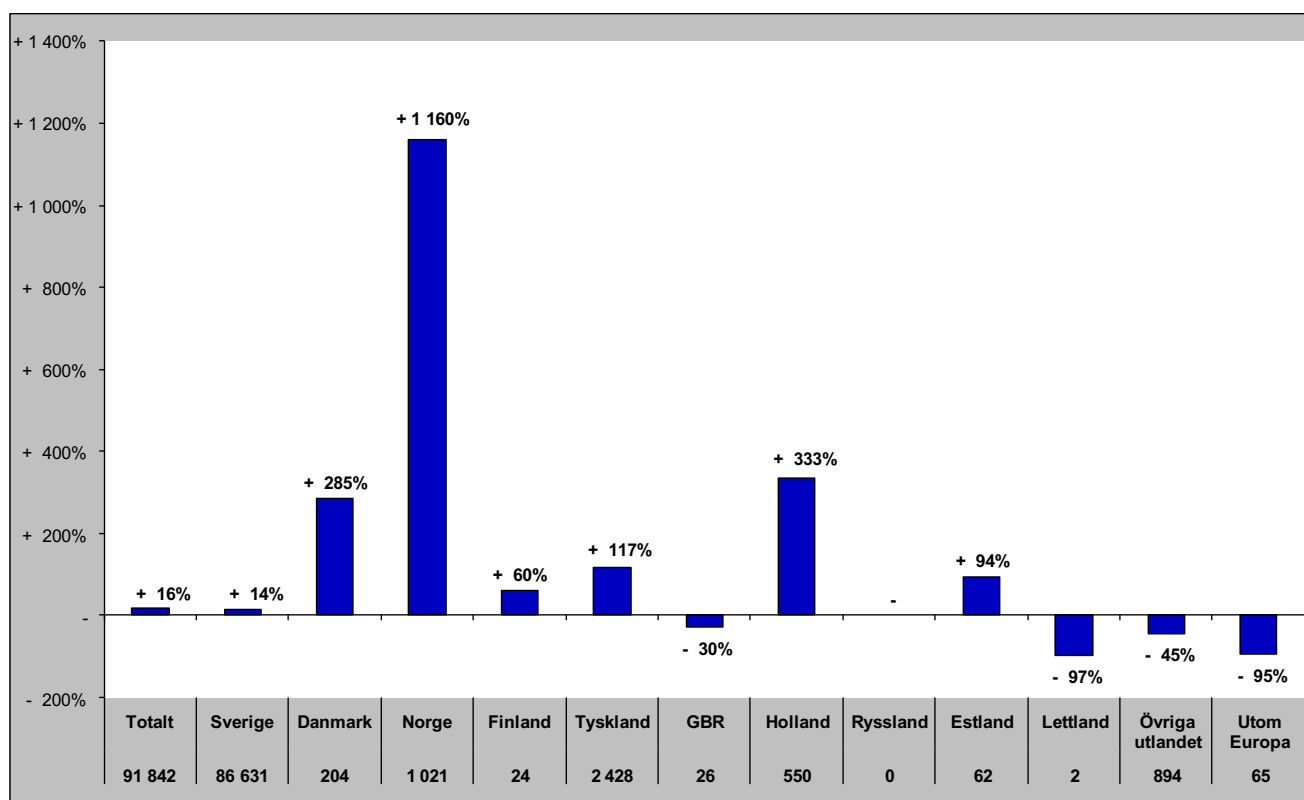

# Gästnätter i Bergs Kommun (HSVCsol) marknader

Senaste helåret

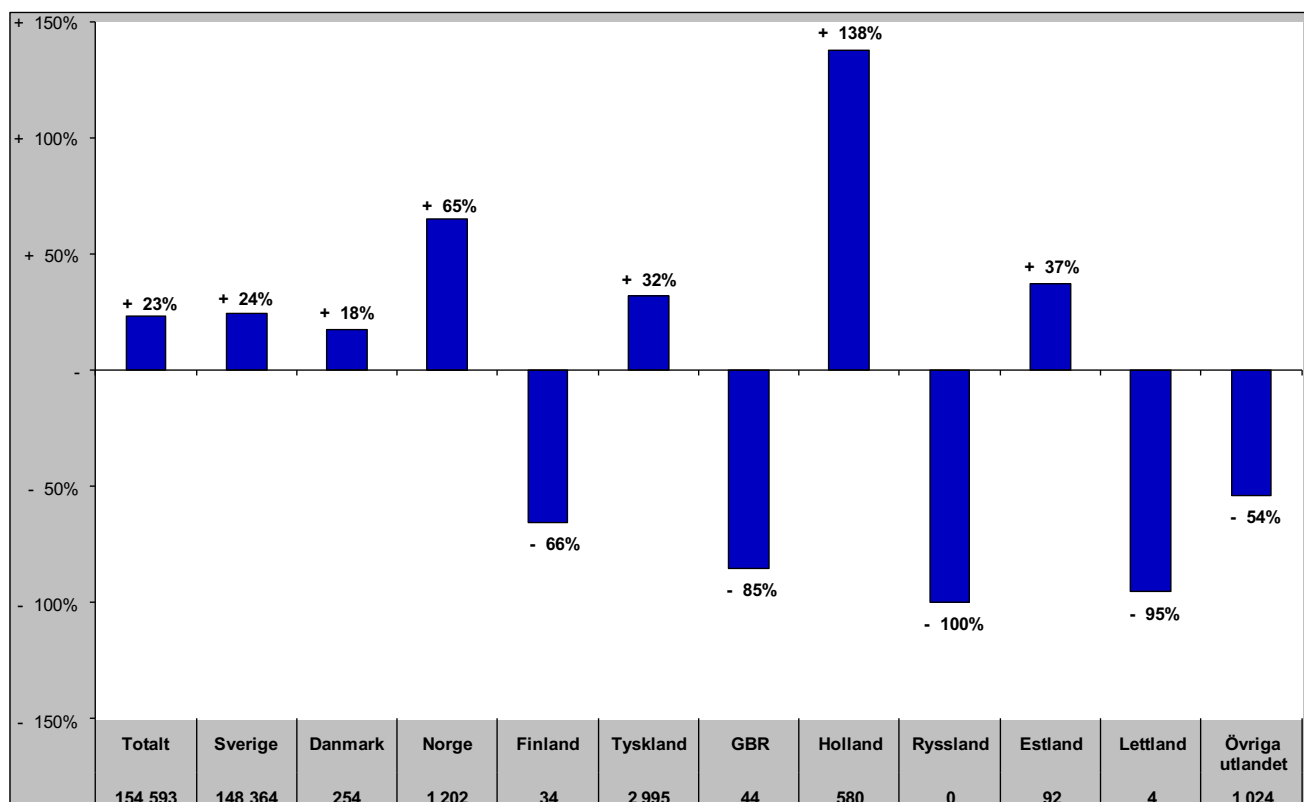

# Gästnätter i Åre Kommun (HSVCsol)

## Förändring gästnätter

Totalt antal gästnätter 1 087 221

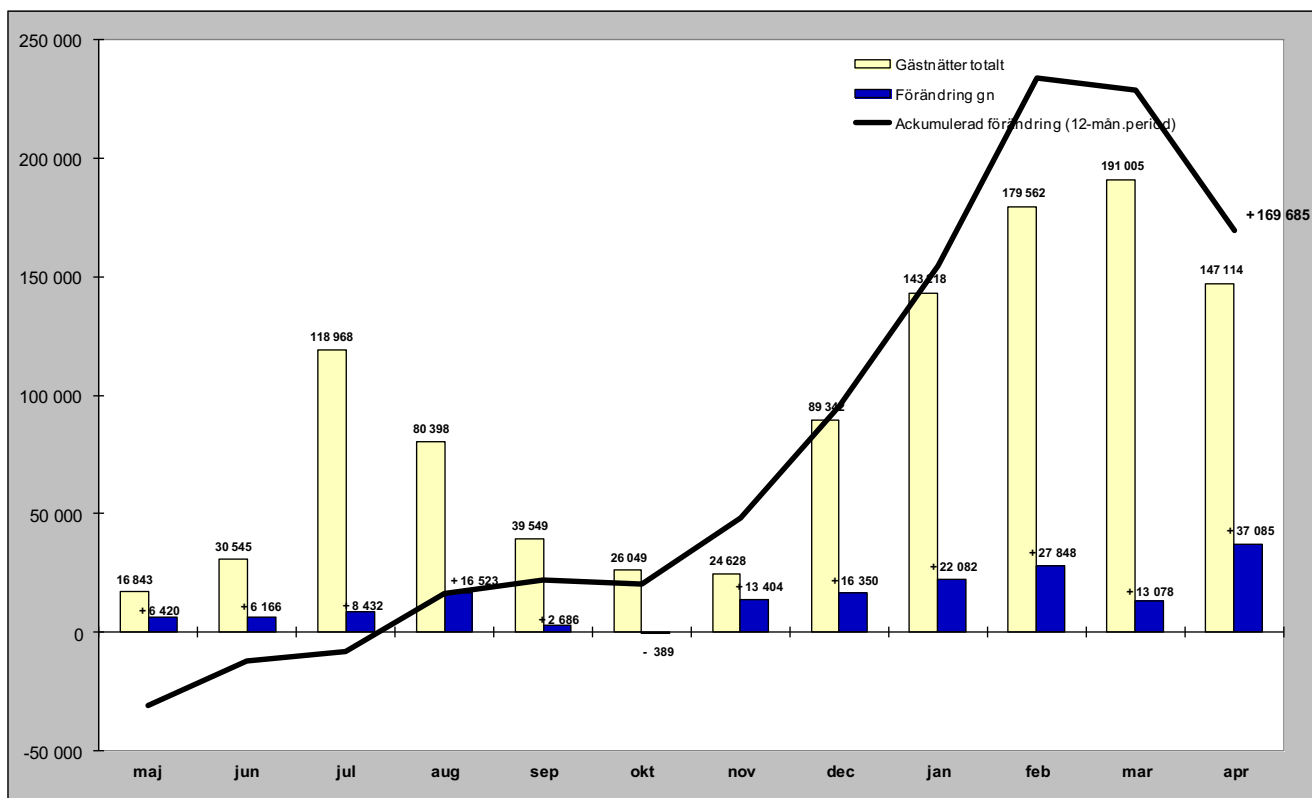

## Relativ förändring

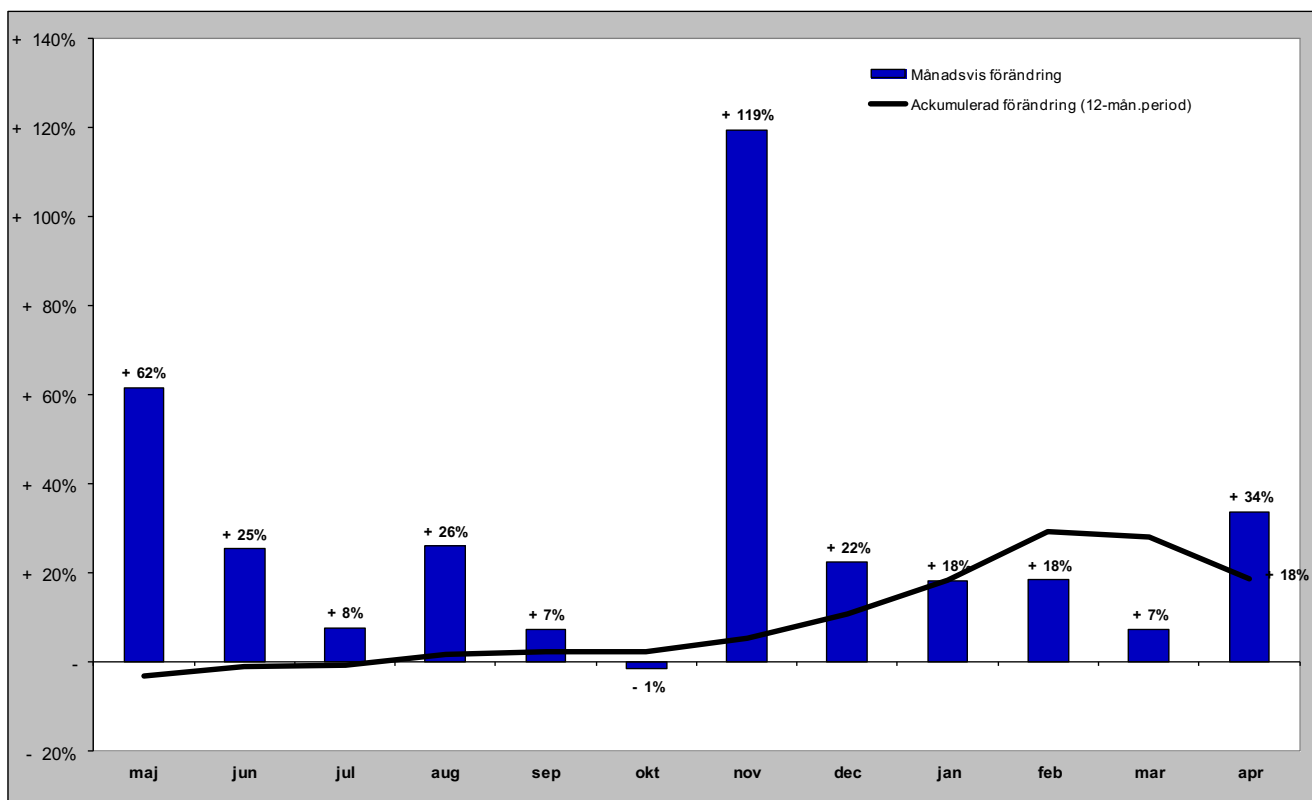

# Gästnätter i Åre kommun (HSVCsol) marknader

## Senaste månaden

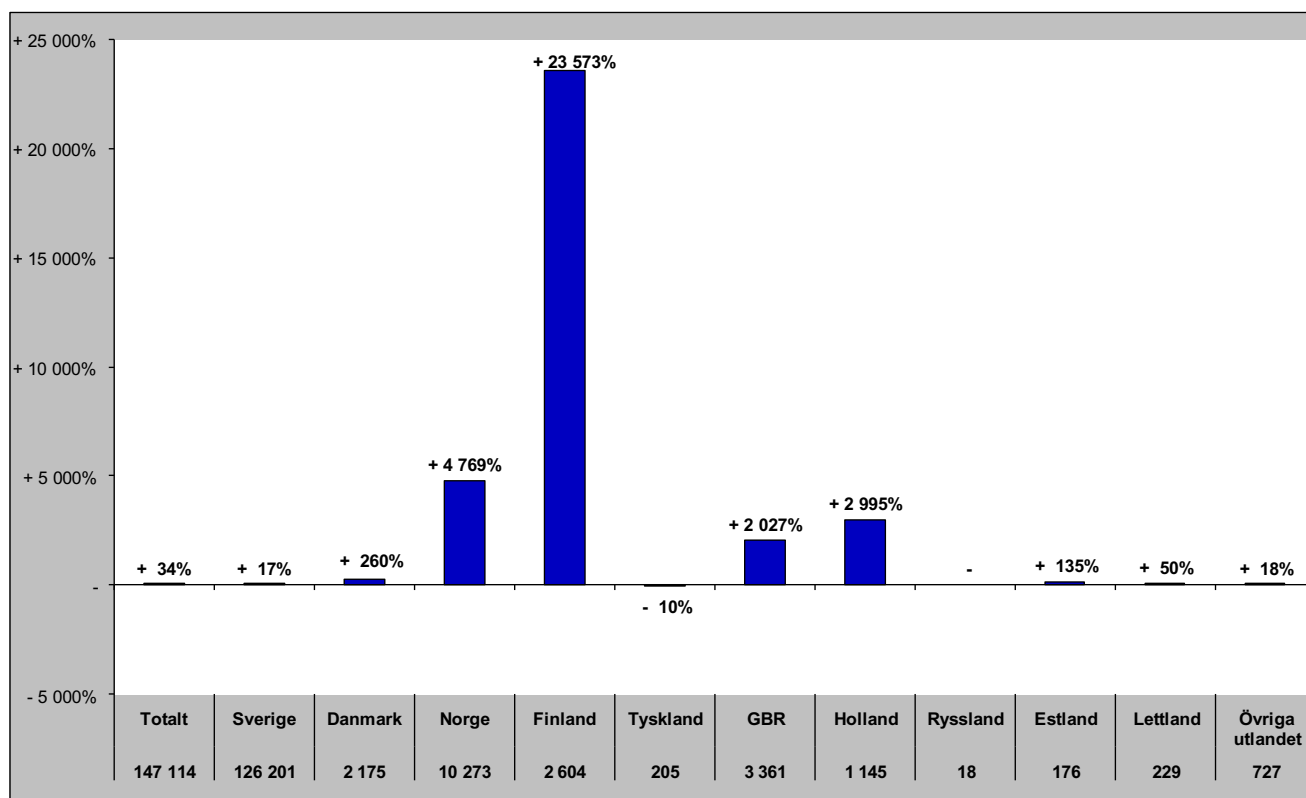

## Senaste vintern (nov-apr)

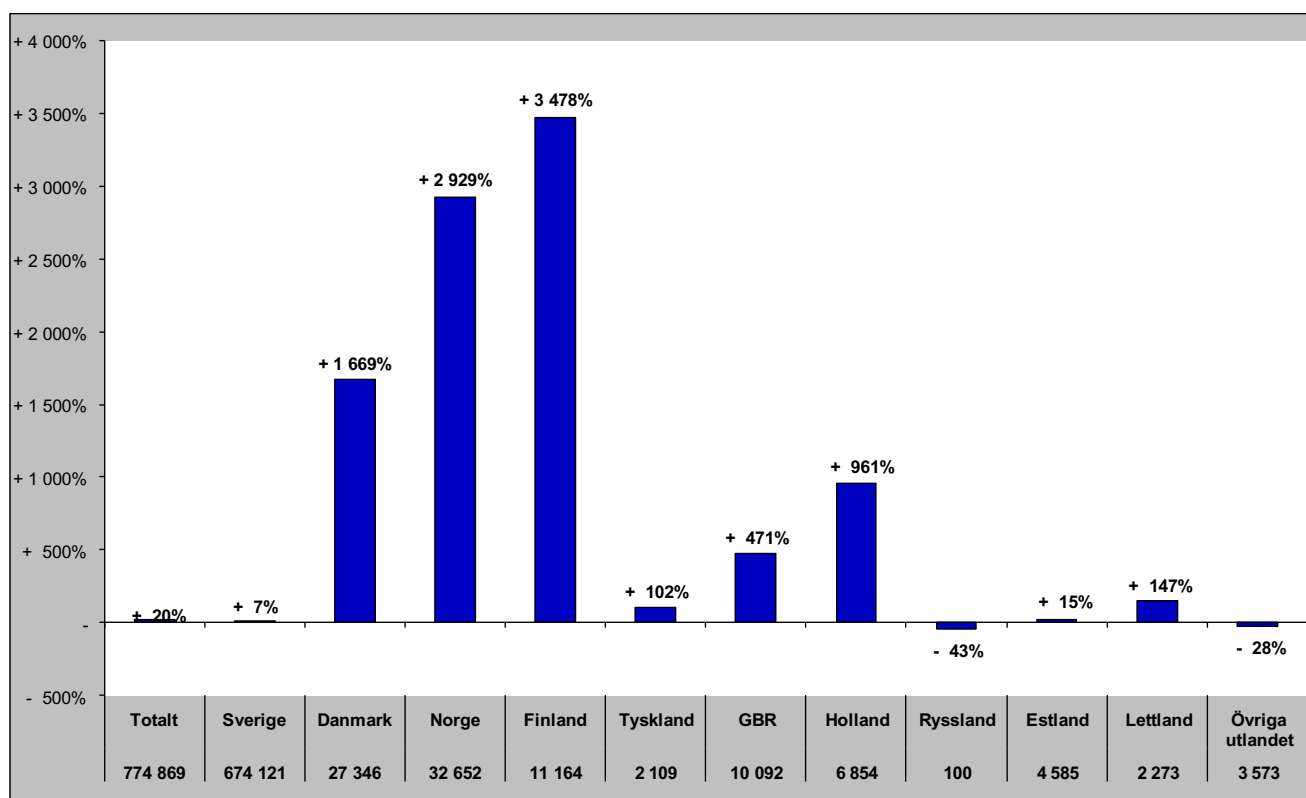

# Gästnätter i Åre kommun (HSVCsol) marknader

## Senaste sommaren (jun-sep)

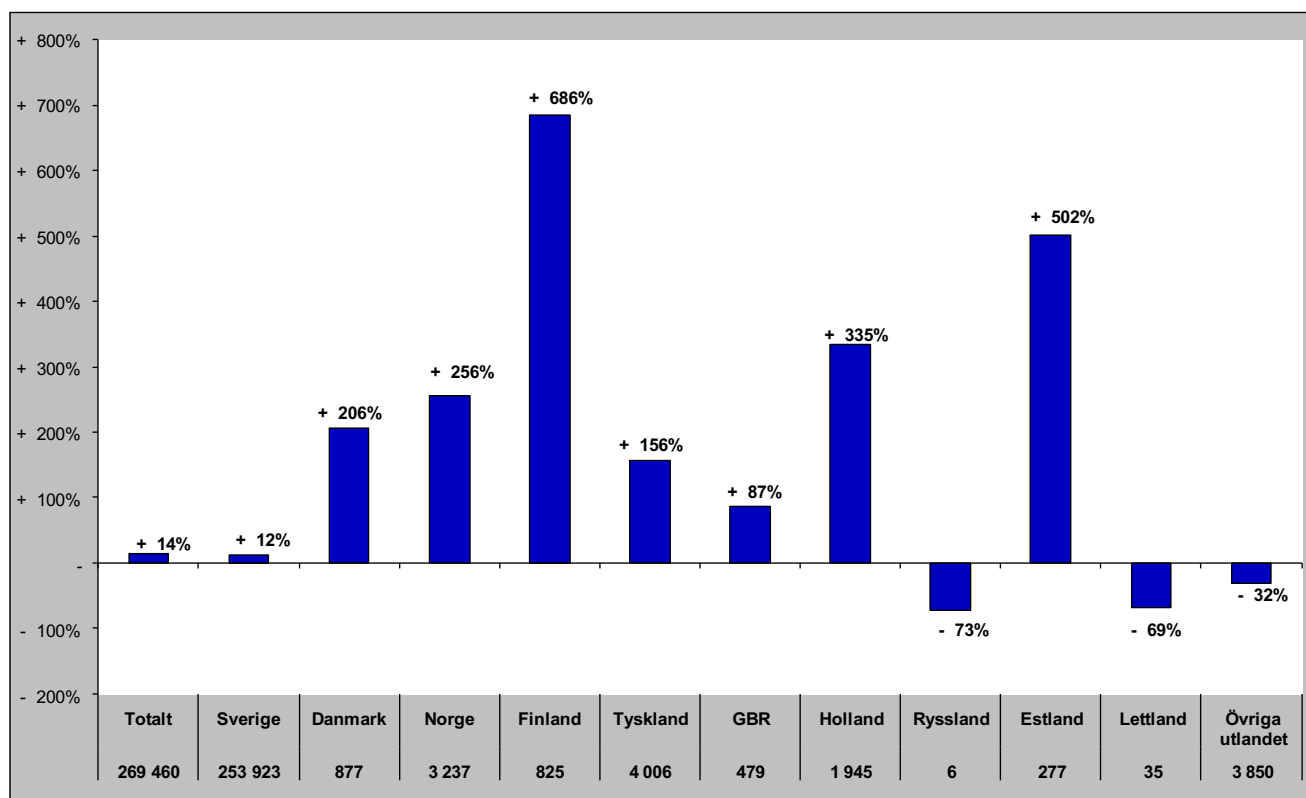

## Senaste barmark (maj-okt)

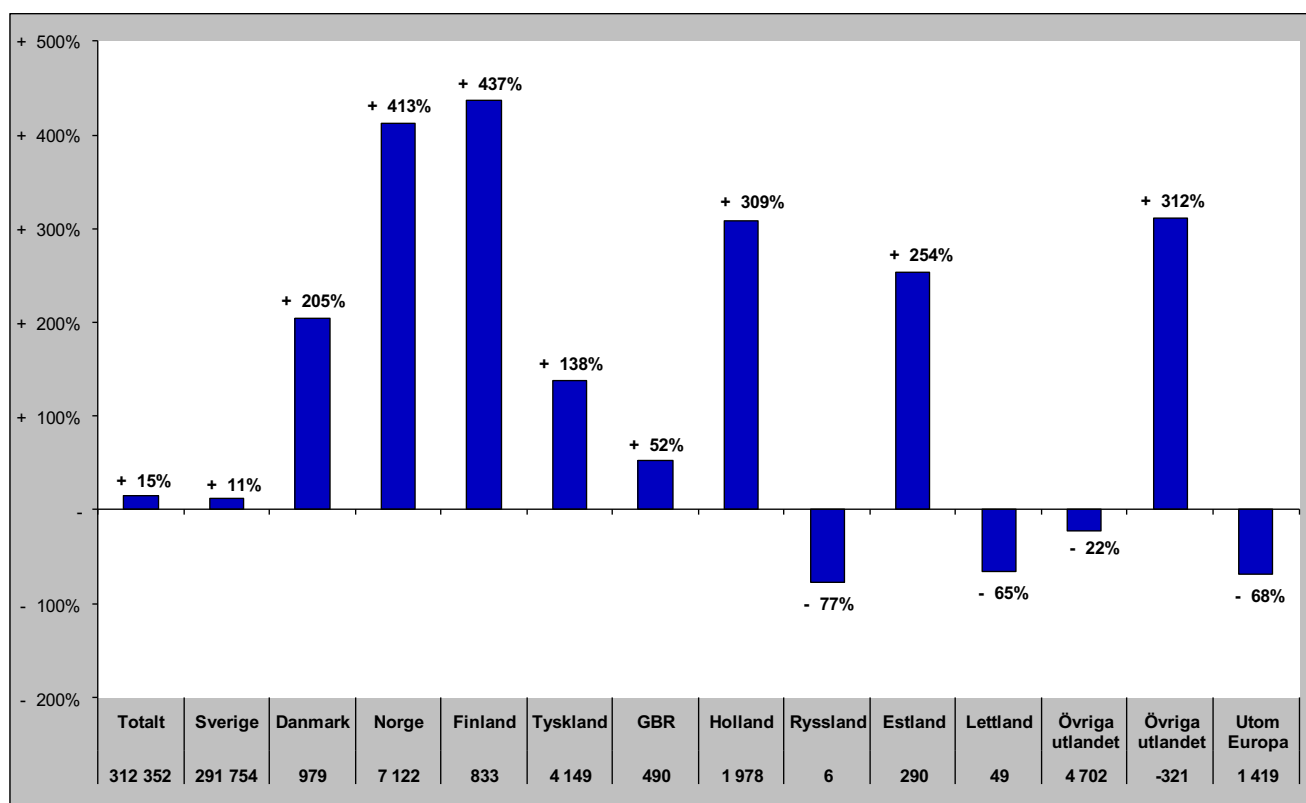

# Gästnätter i Åre Kommun (HSVCsol) marknader

Senaste helåret

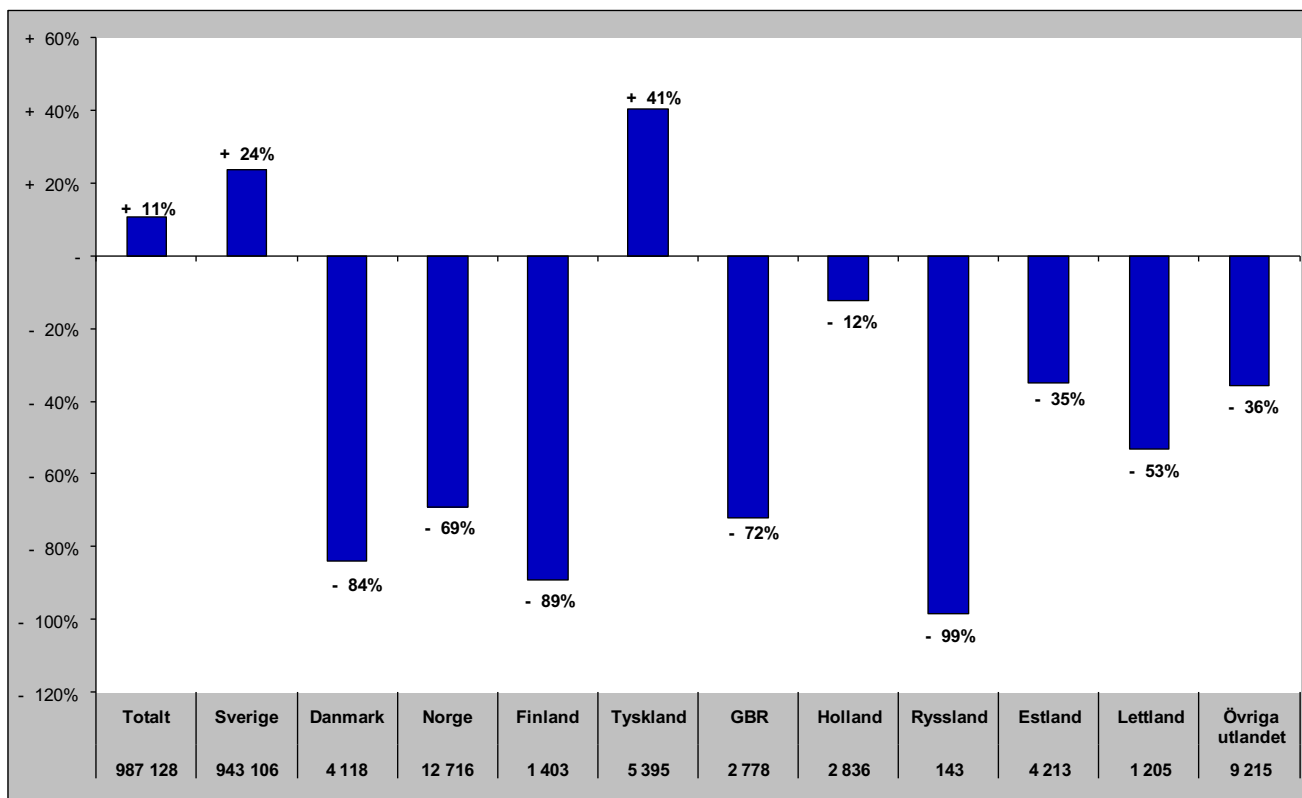

# Gästnätter i Krokoms Kommun (HSVC)

## Förändring gästnätter

Totalt antal gästnätter 70 878

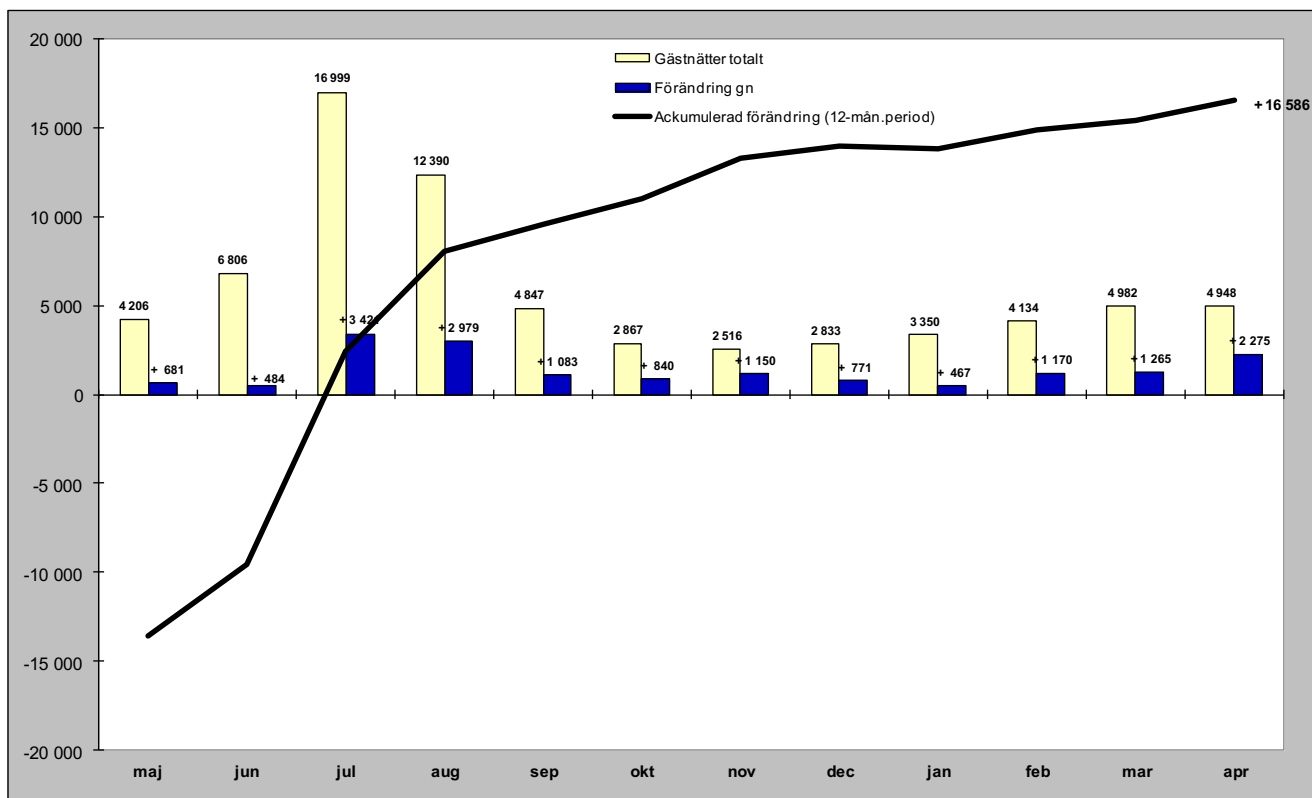

## Relativ förändring

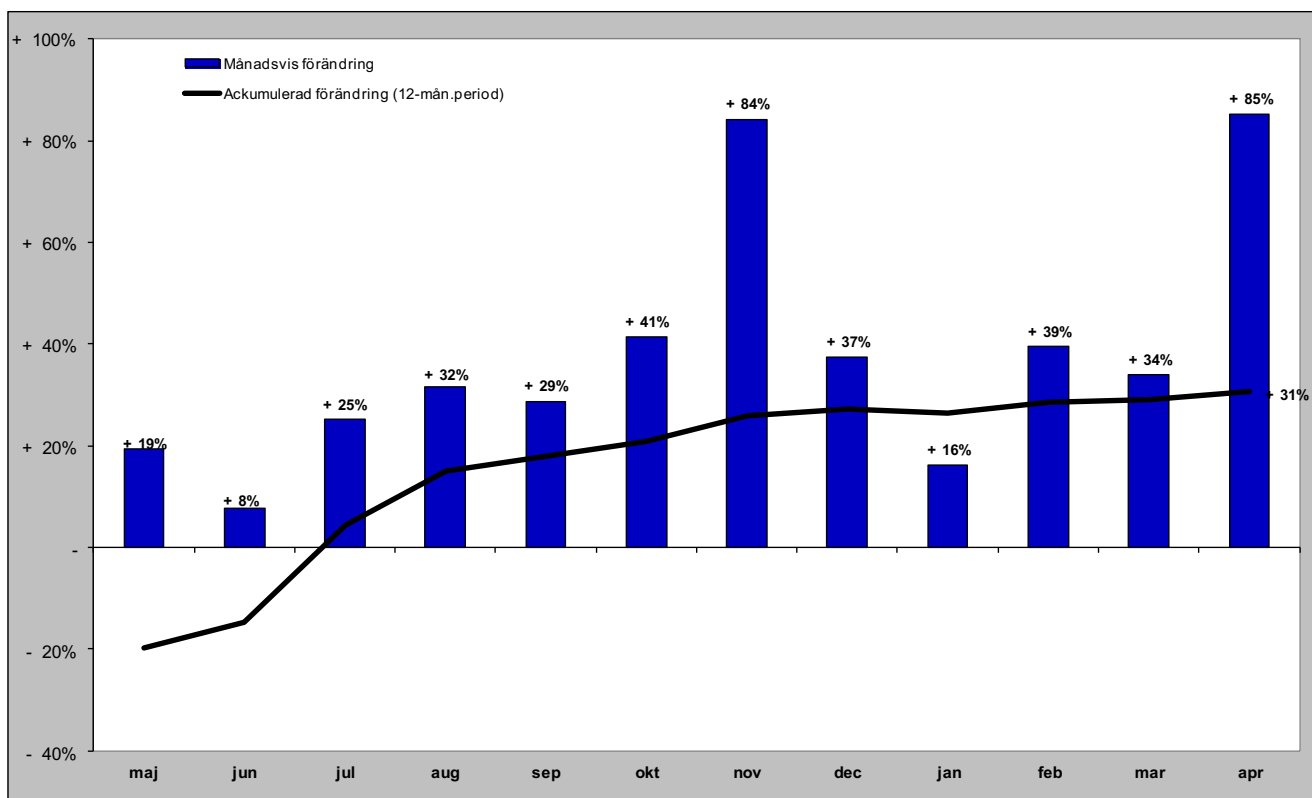

# Gästnätter i Krokoms kommun (HSVC) marknader

## Senaste månaden

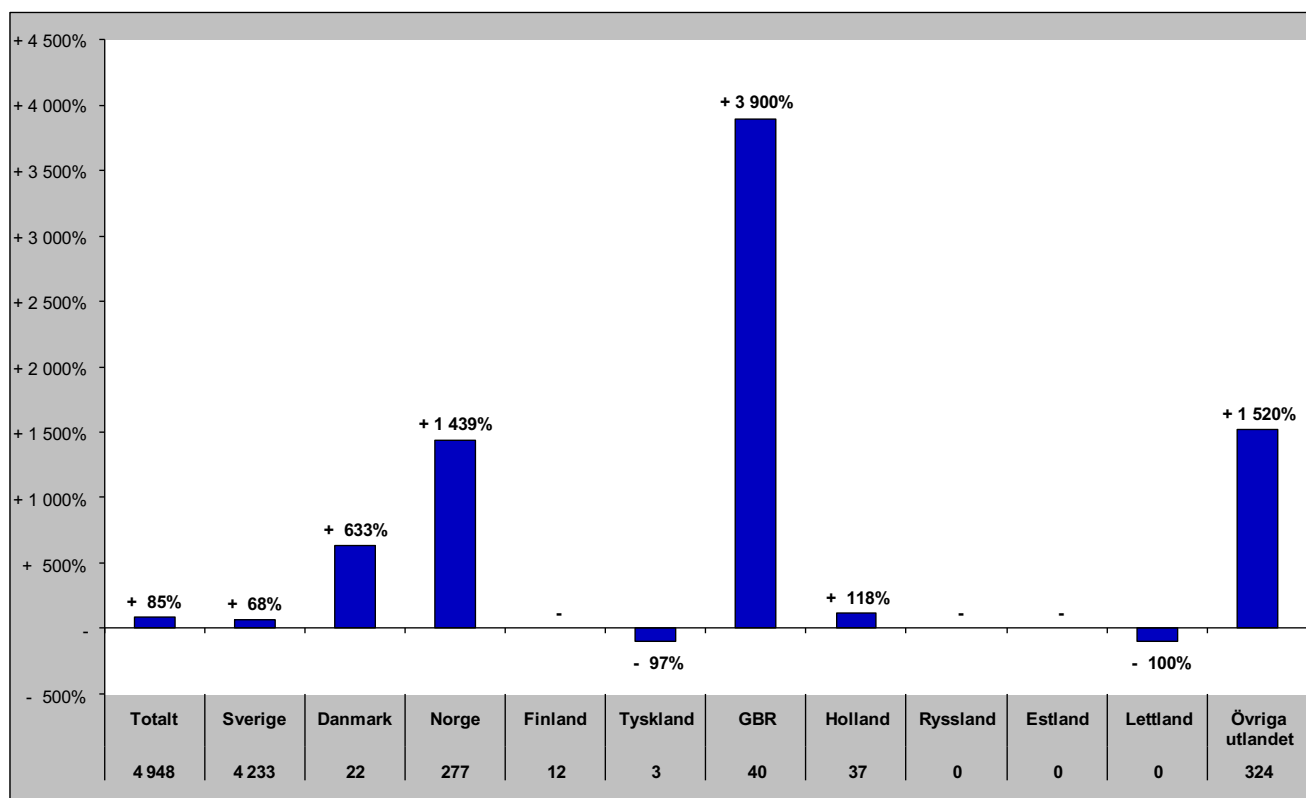

## Senaste vintern (nov-apr)

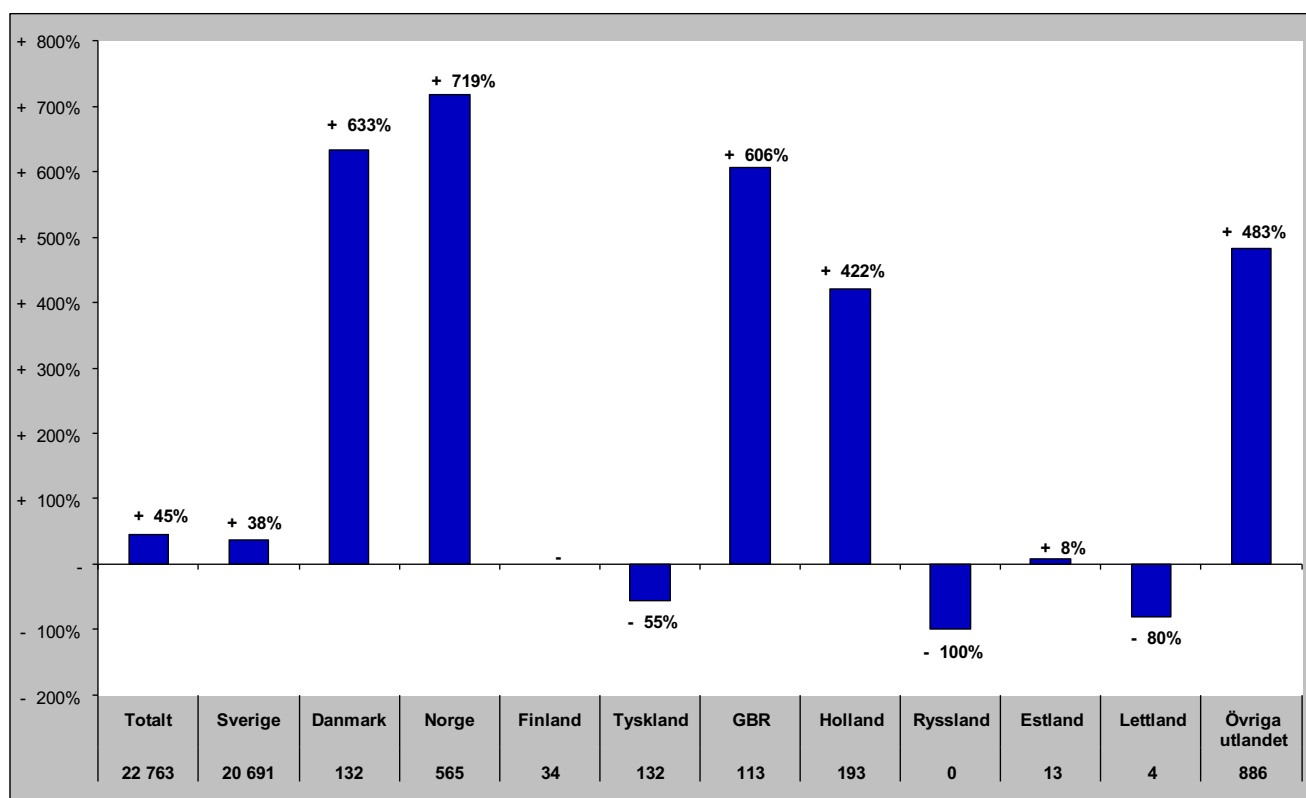



# Gästnätter i Krokoms kommun (HSVC) marknader

## Senaste sommaren (jun-sep)

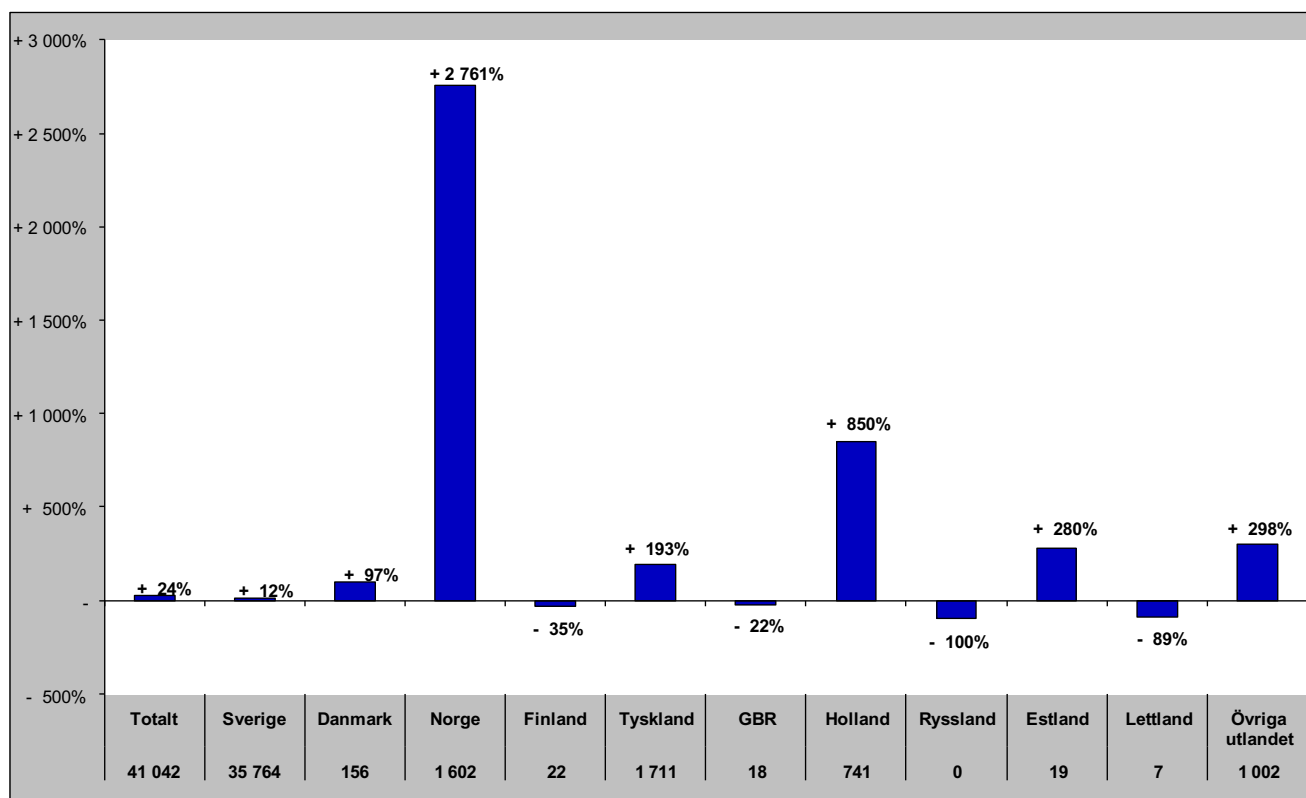

## Senaste barmark (maj-okt)

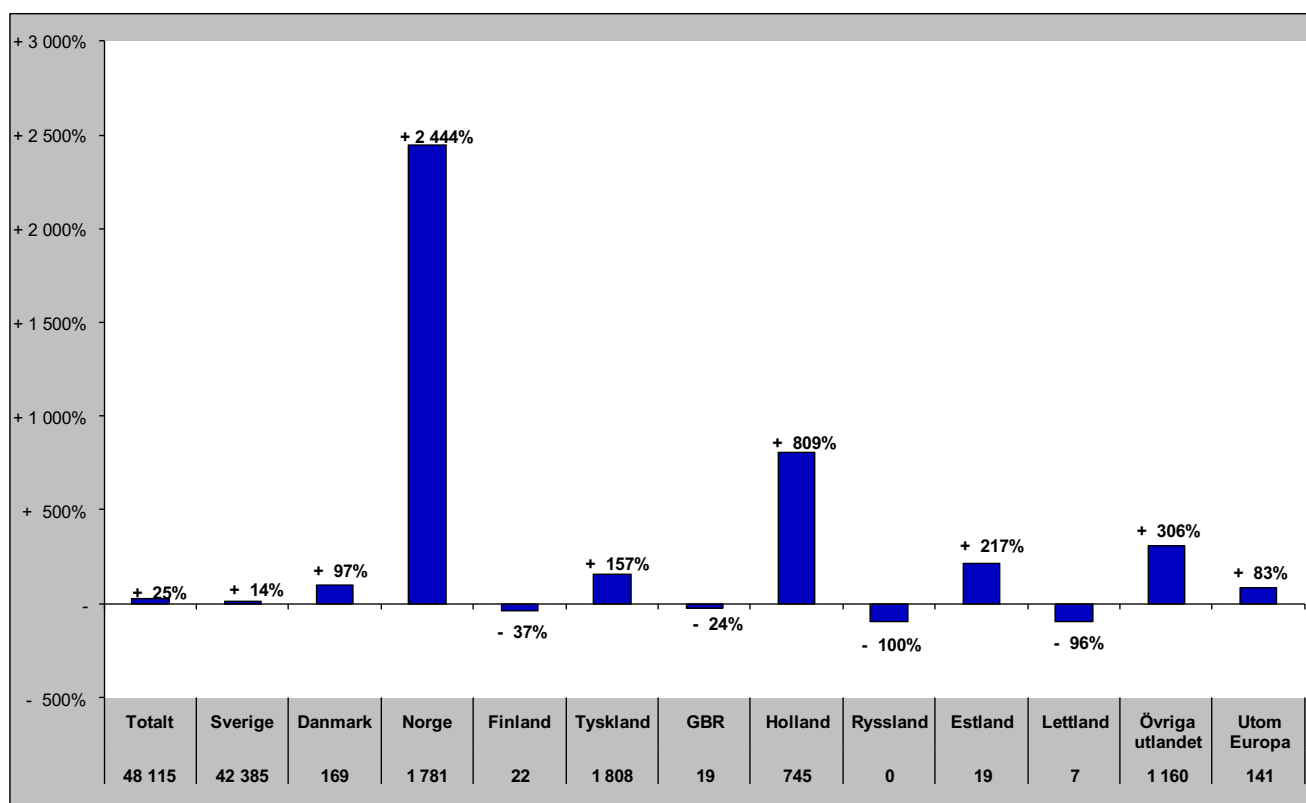

# Gästnätter i Krokoms Kommun (HSVCsol) marknader

Senaste helåret

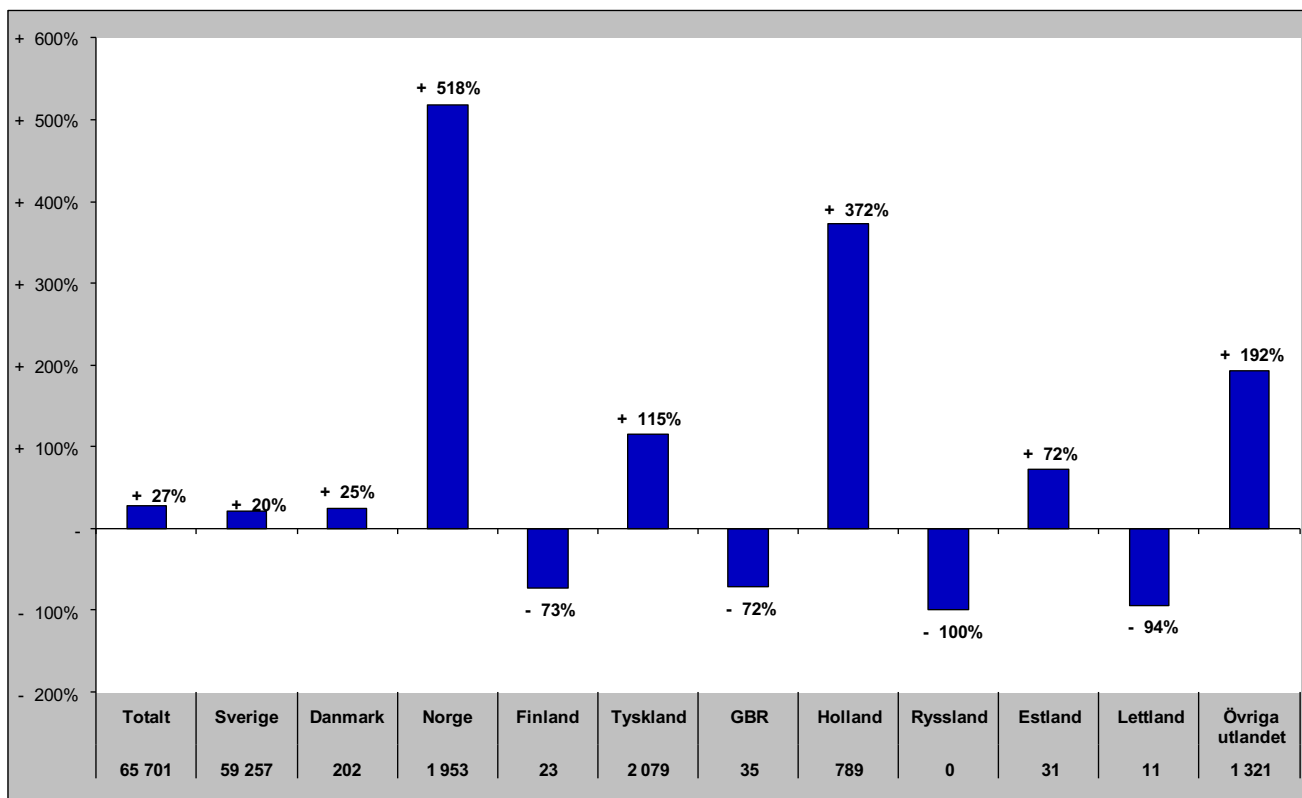

# Gästnätter i Östersunds Kommun (HSVC)

## Förändring gästnätter

Totalt antal gästnätter 374 914

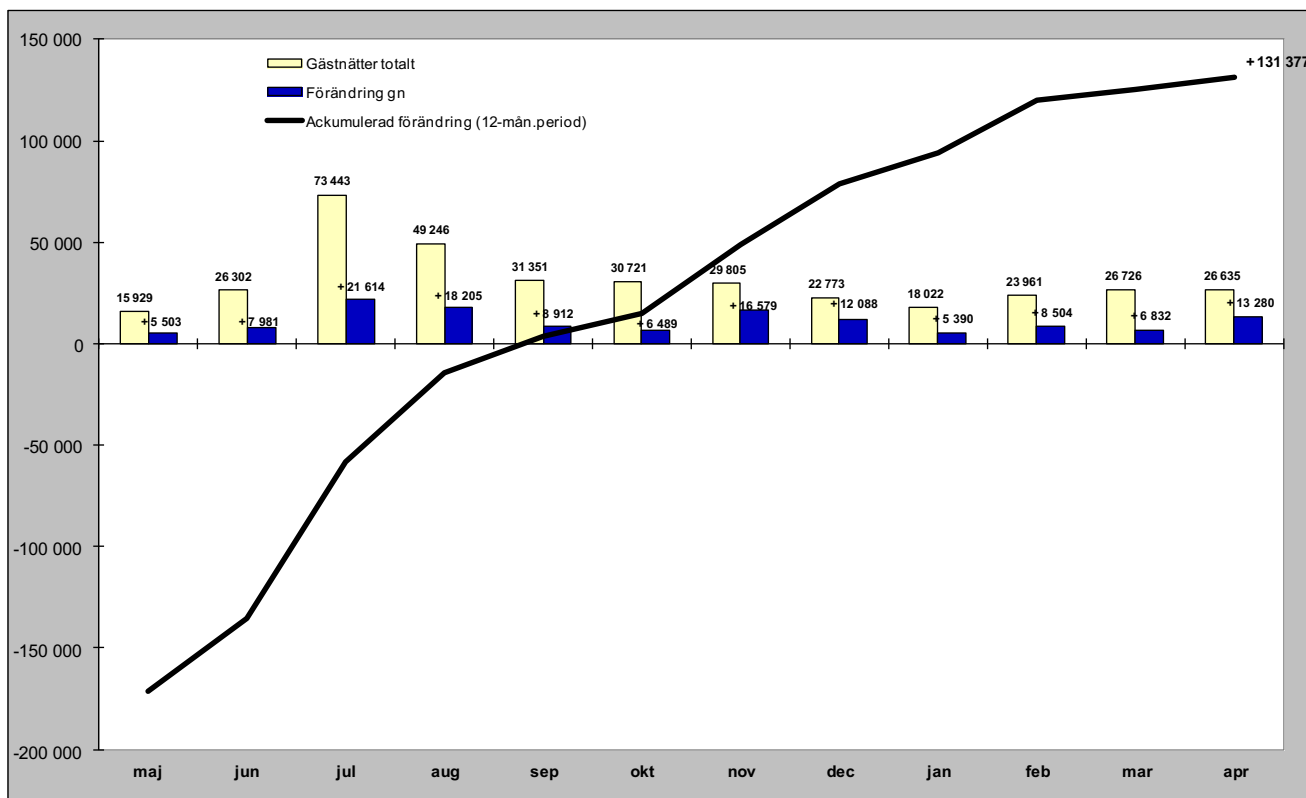

## Relativ förändring

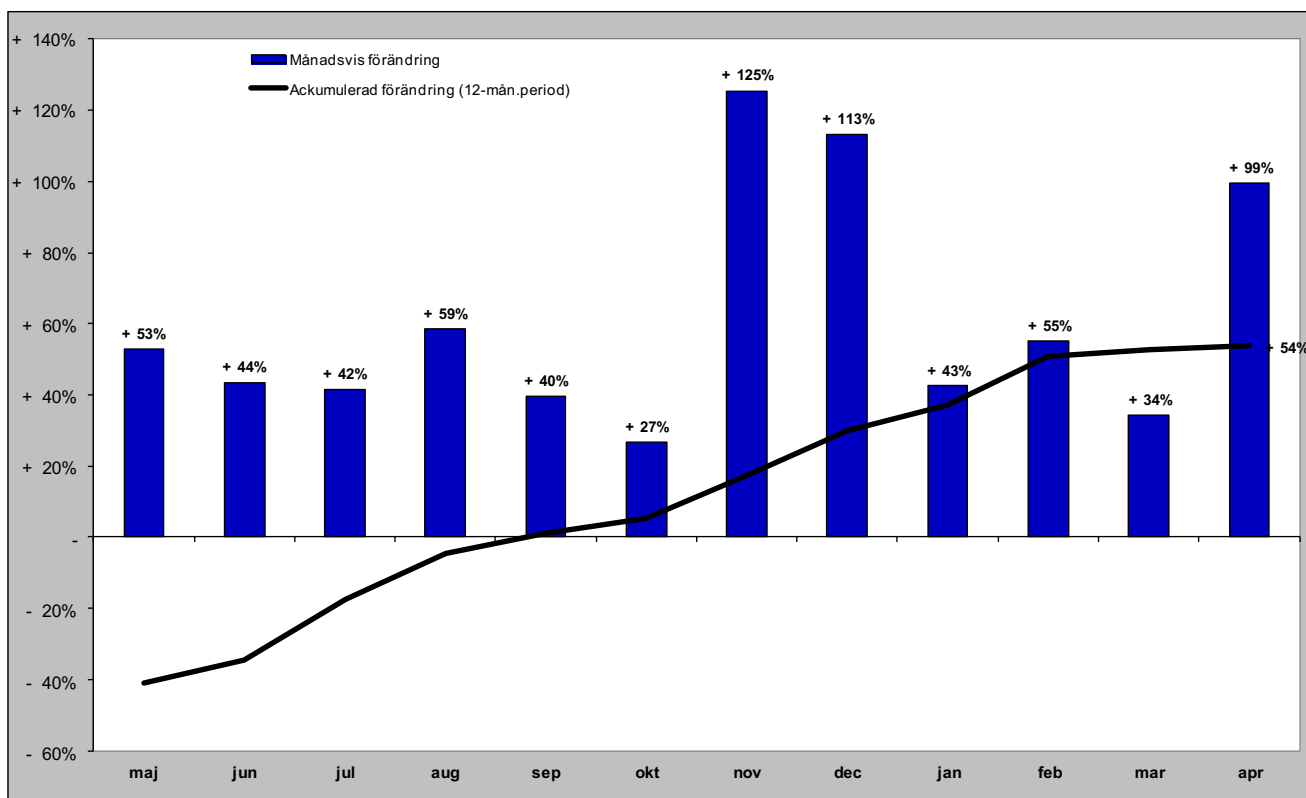

# Gästnätter i Östersunds kommun (HSVC) marknader

## Senaste månaden

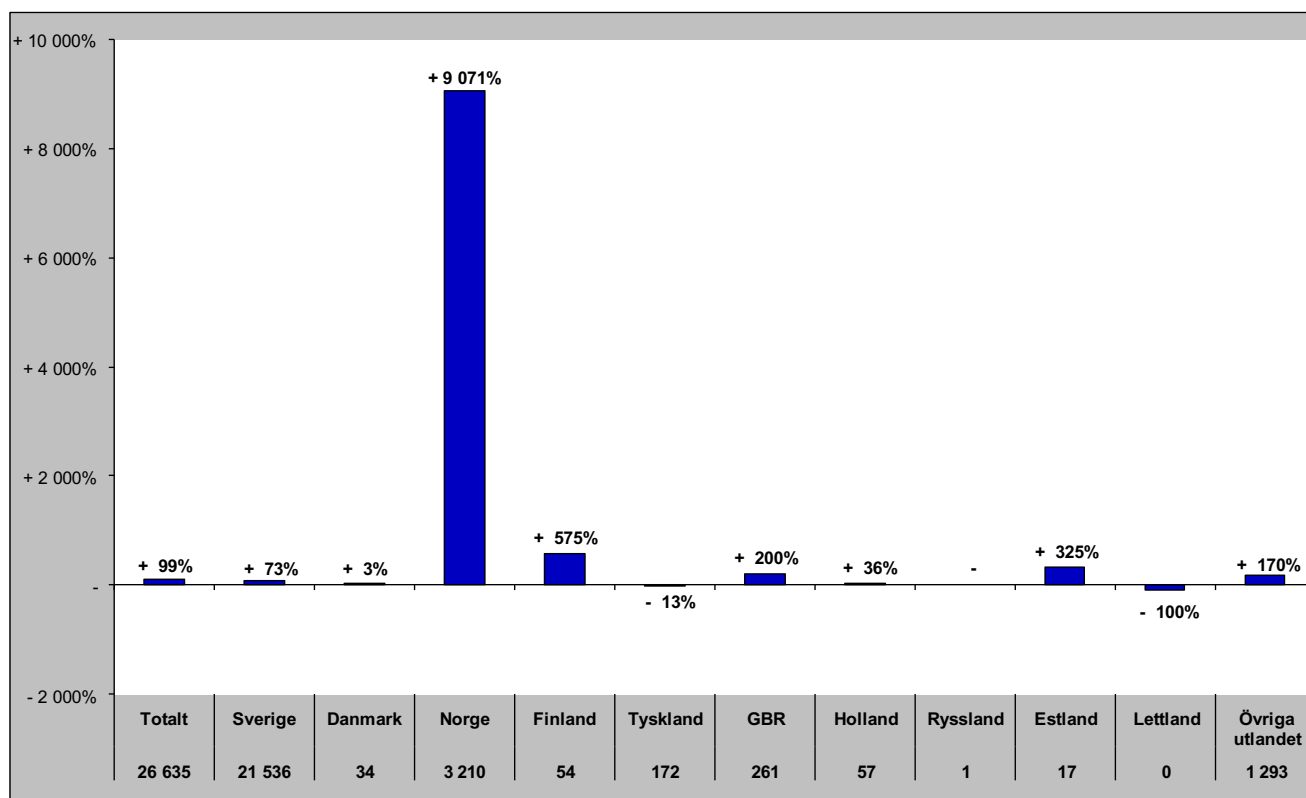

## Senaste vintern (nov-apr)

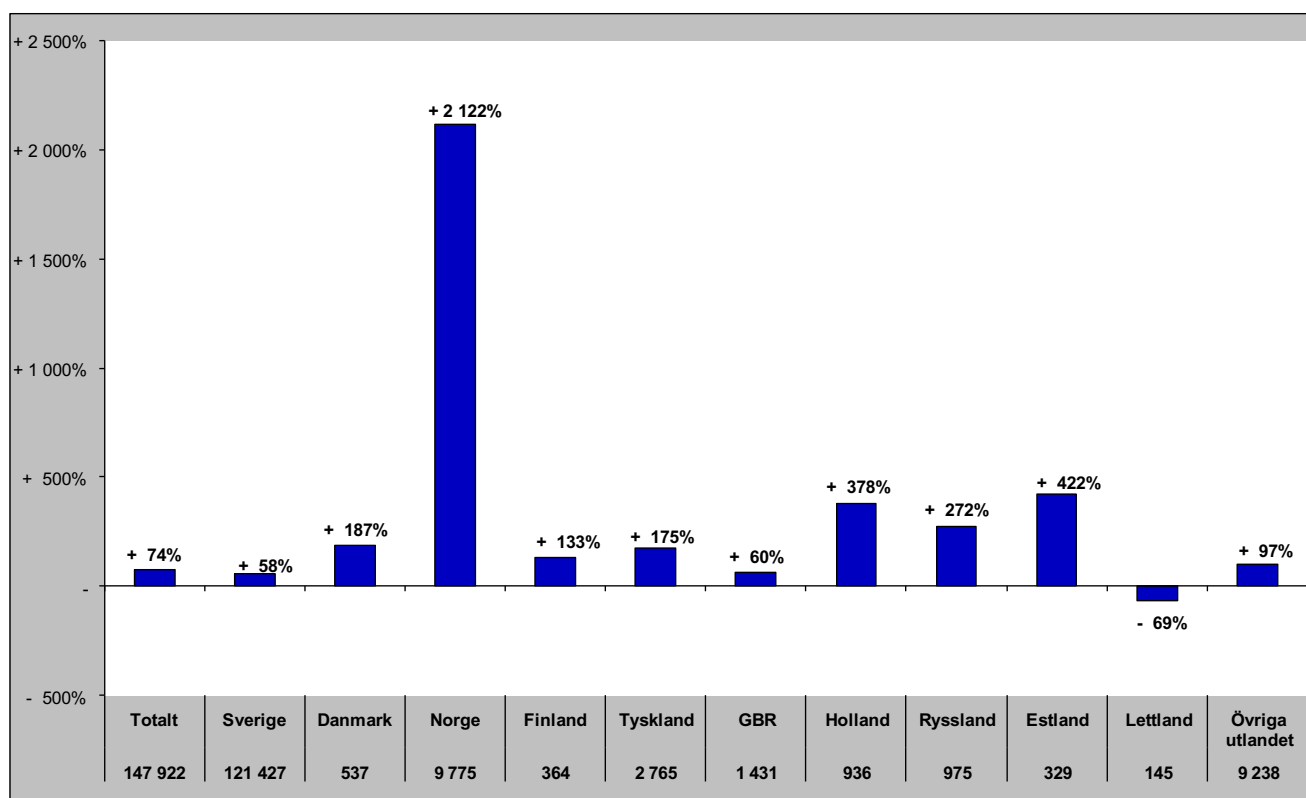

# Gästnätter i Östersunds kommun (HSVC) marknader

## Senaste sommaren (jun-sep)

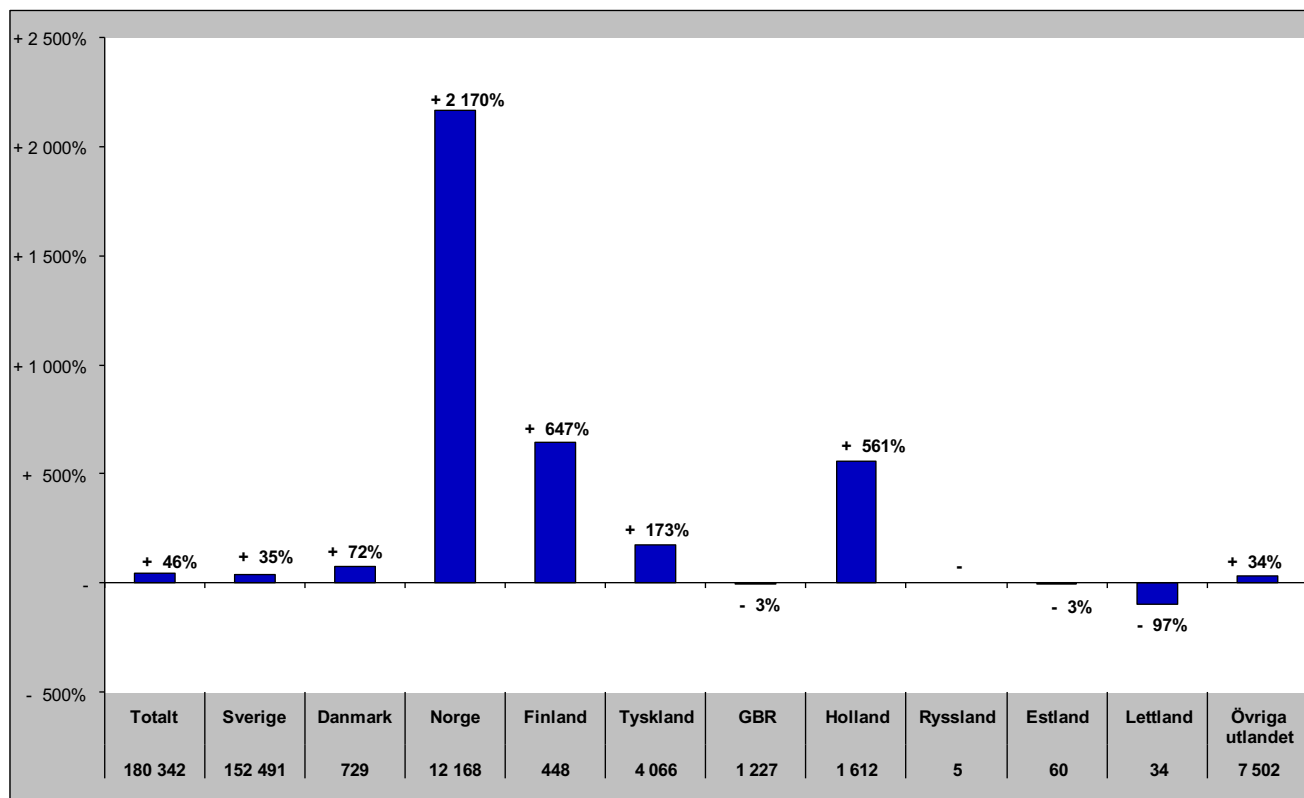

## Senaste barmark (maj-okt)

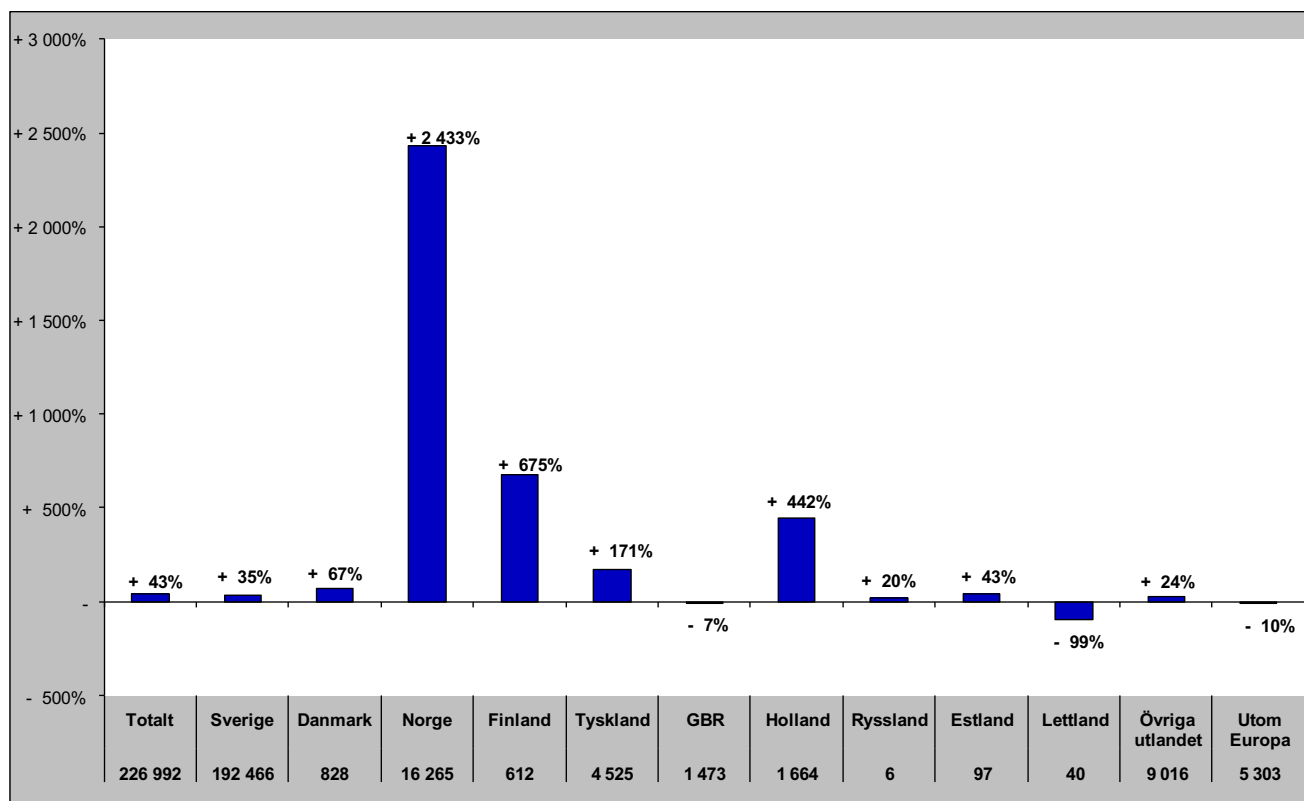

# Gästnätter i Östersunds Kommun (HSVCsol) marknader

Senaste helåret

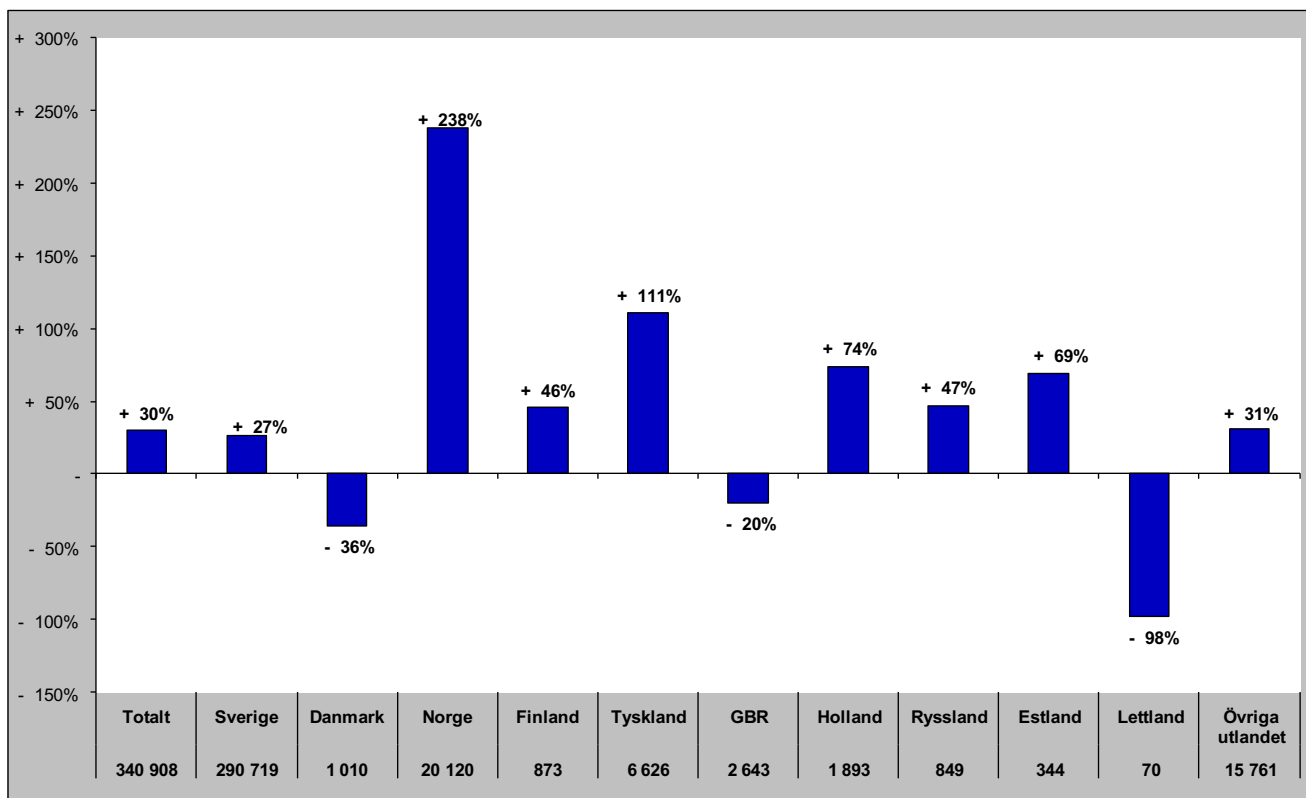

# Gästnätter i Bräcke kommun (HSVC)

## Förändring gästnätter

Totalt antal gästnätter 41 562

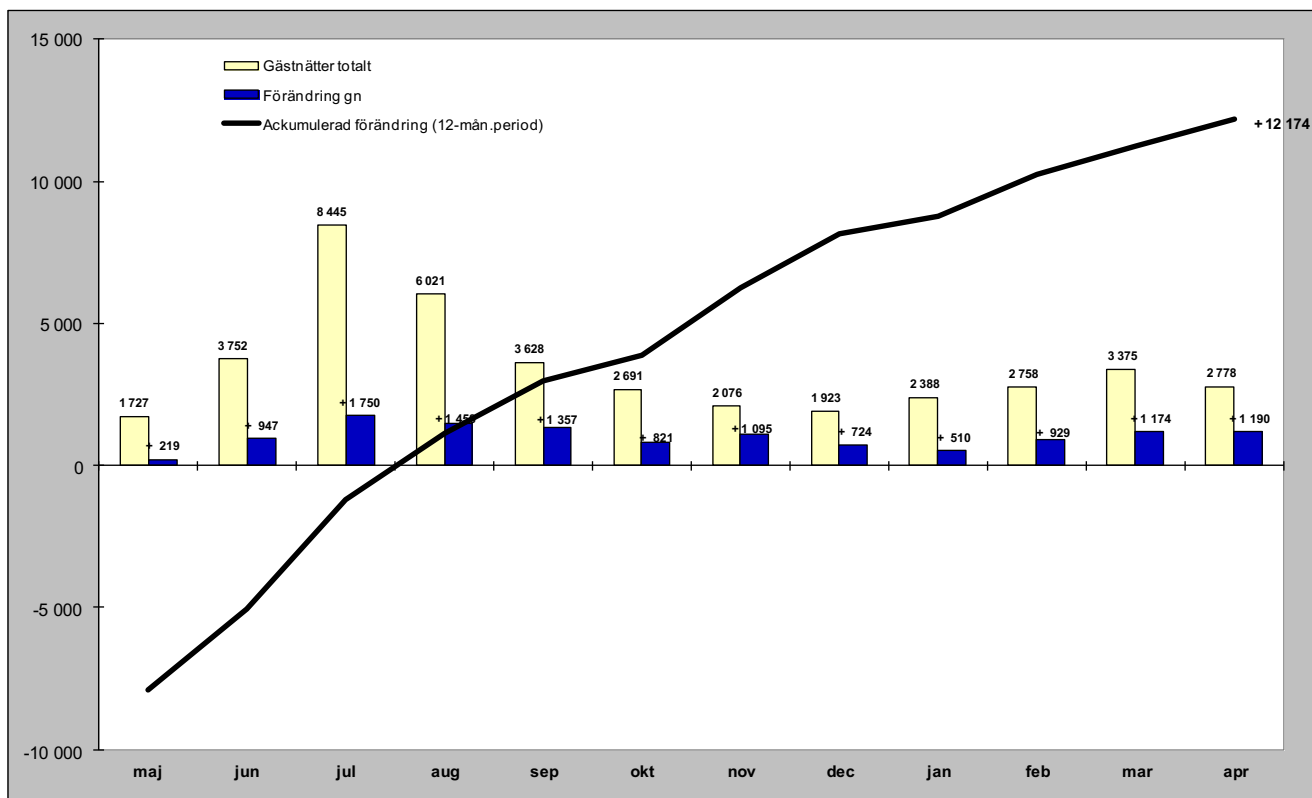

## Relativ förändring

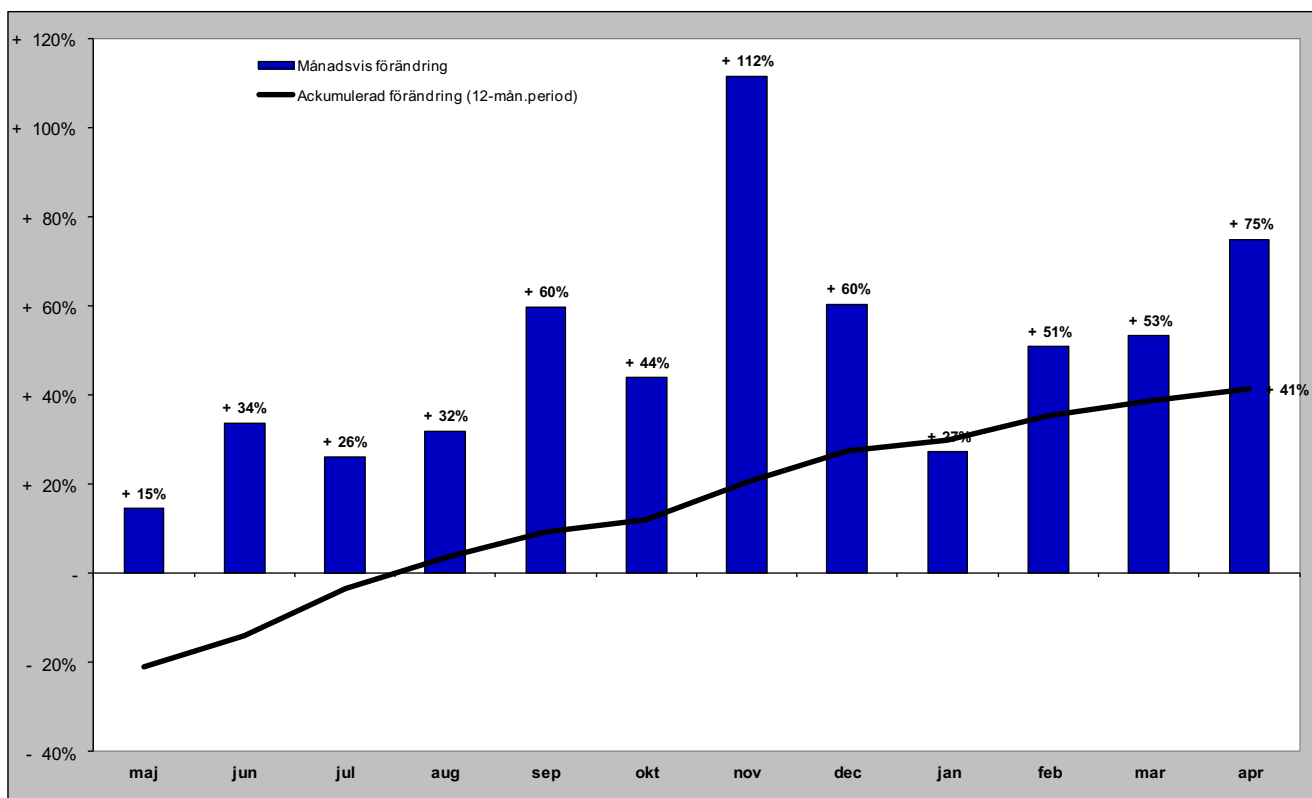

# Gästnätter i Bräcke kommun (HSVC) marknader

## Senaste månaden

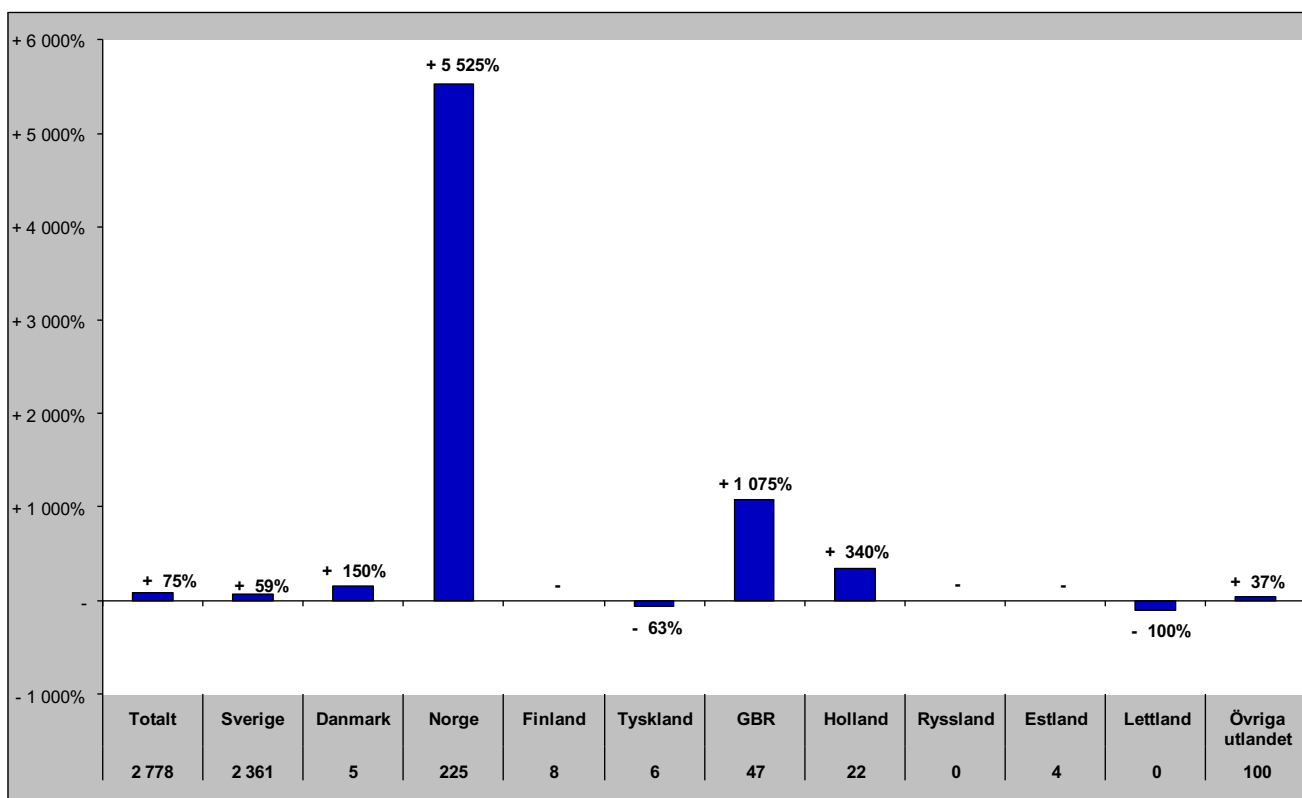

## Senaste vintern (nov-apr)

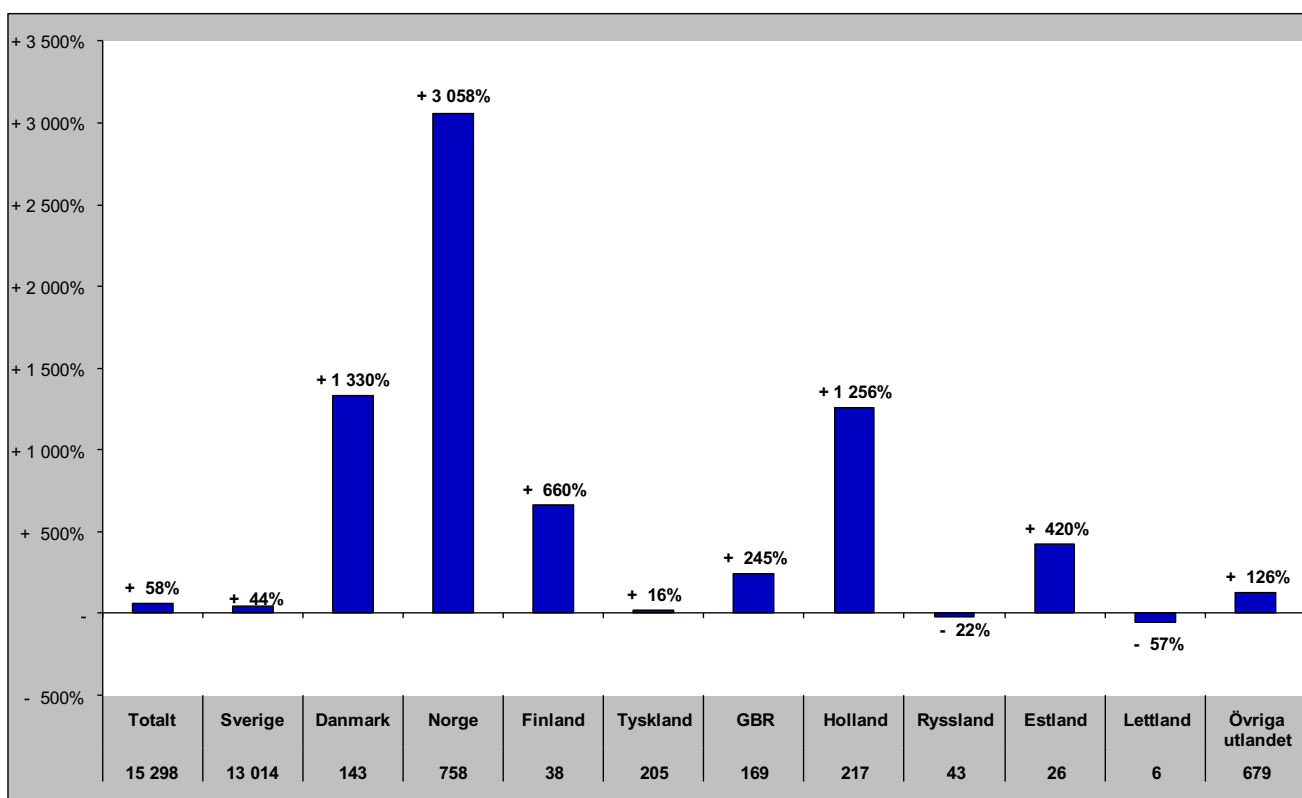



# Gästnätter i Bräcke kommun (HSVC) marknader

## Senaste sommaren (jun-sep)

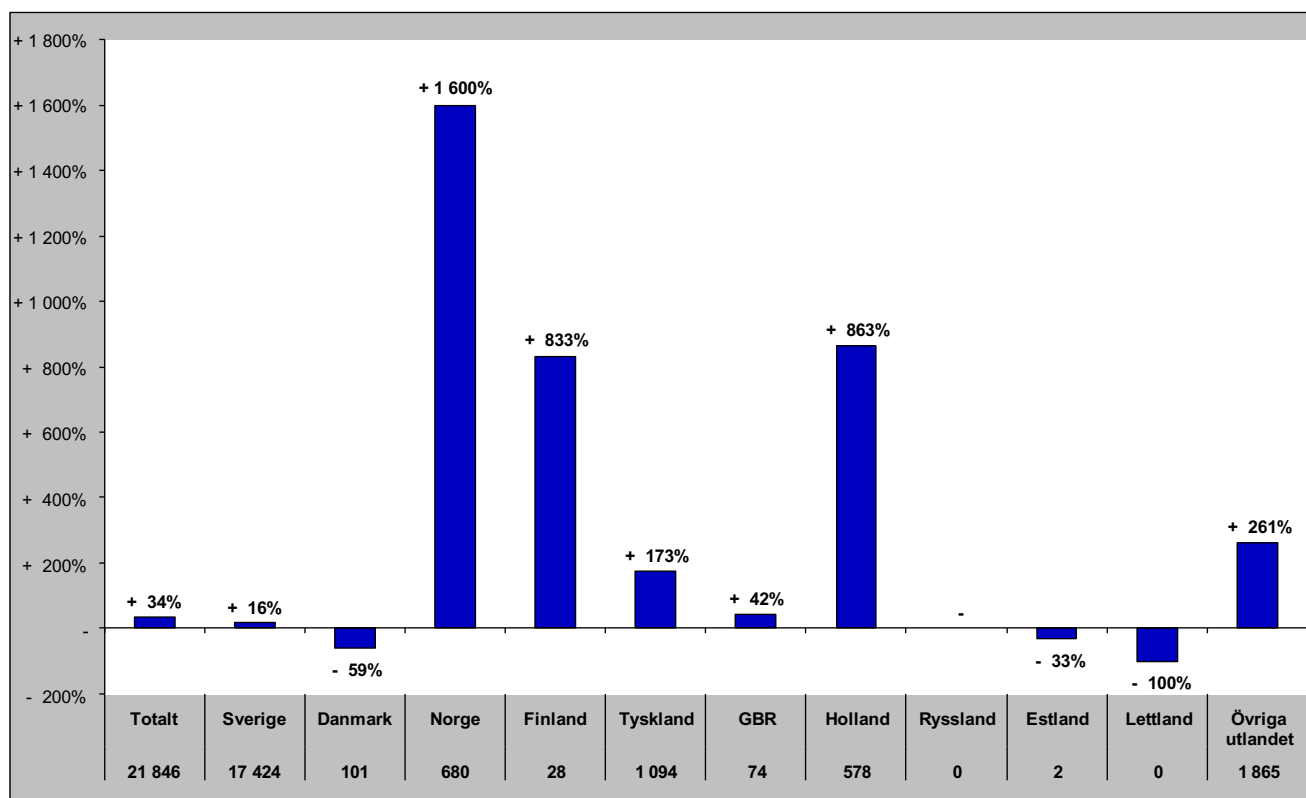

## Senaste barmark (maj-okt)

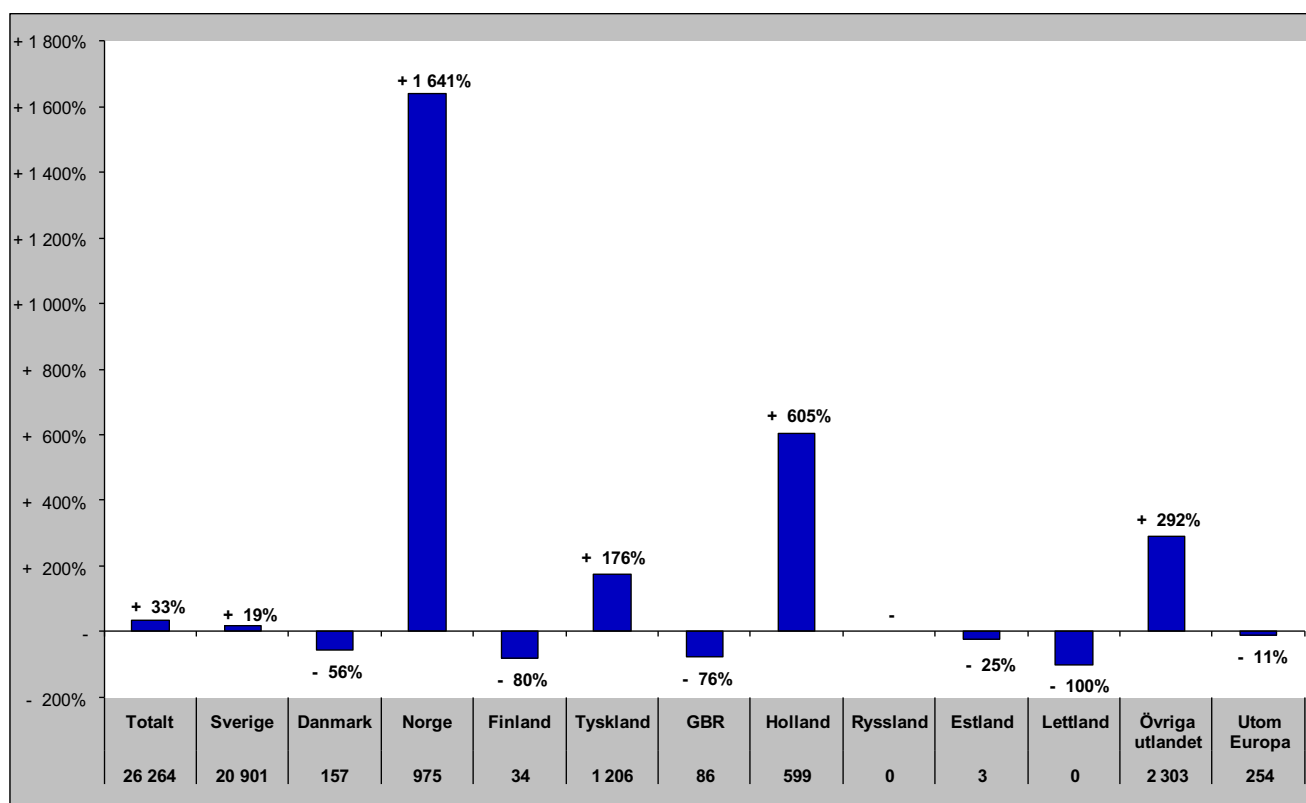

# Gästnätter i Bräcke Kommun (HSVCsol) marknader

Senaste helåret

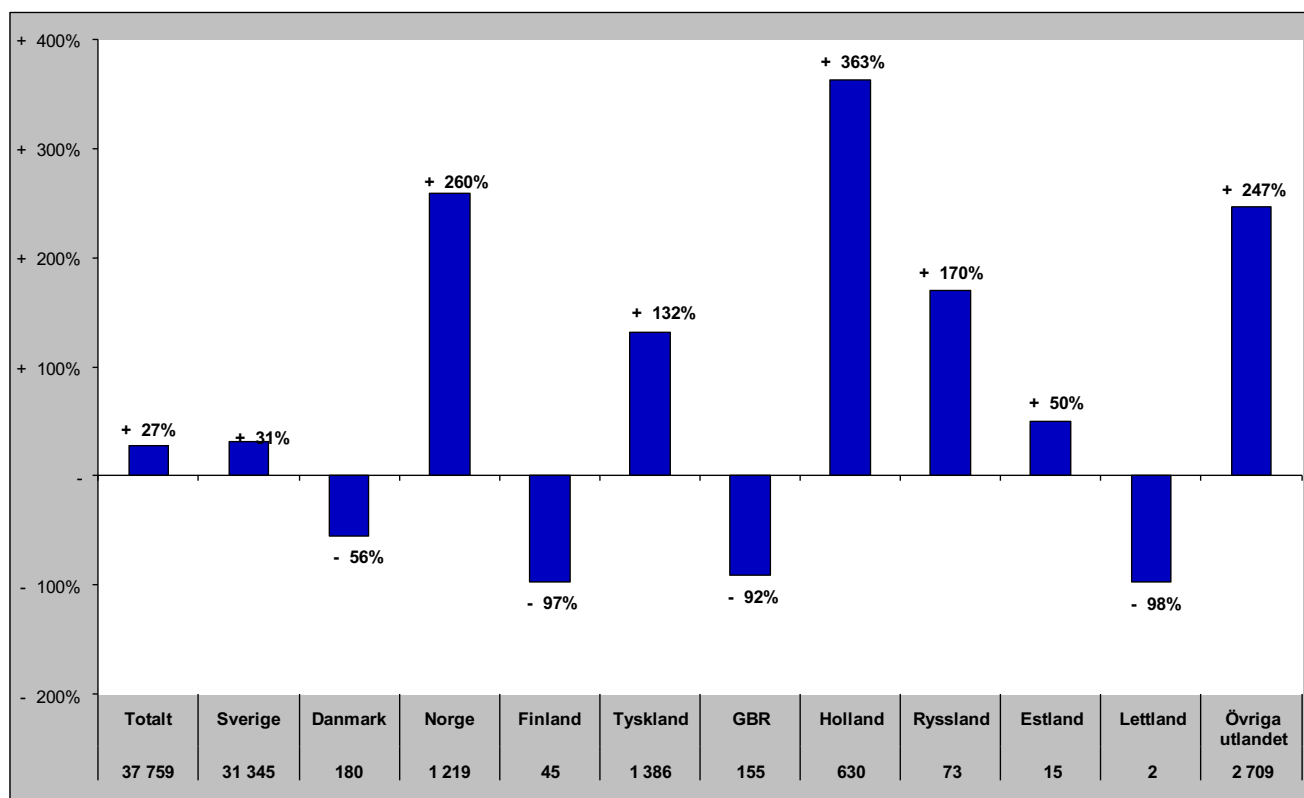

# Gästnätter i Ragunda kommun (HSVC)

## Förändring gästnätter

Totalt antal gästnätter 24 295

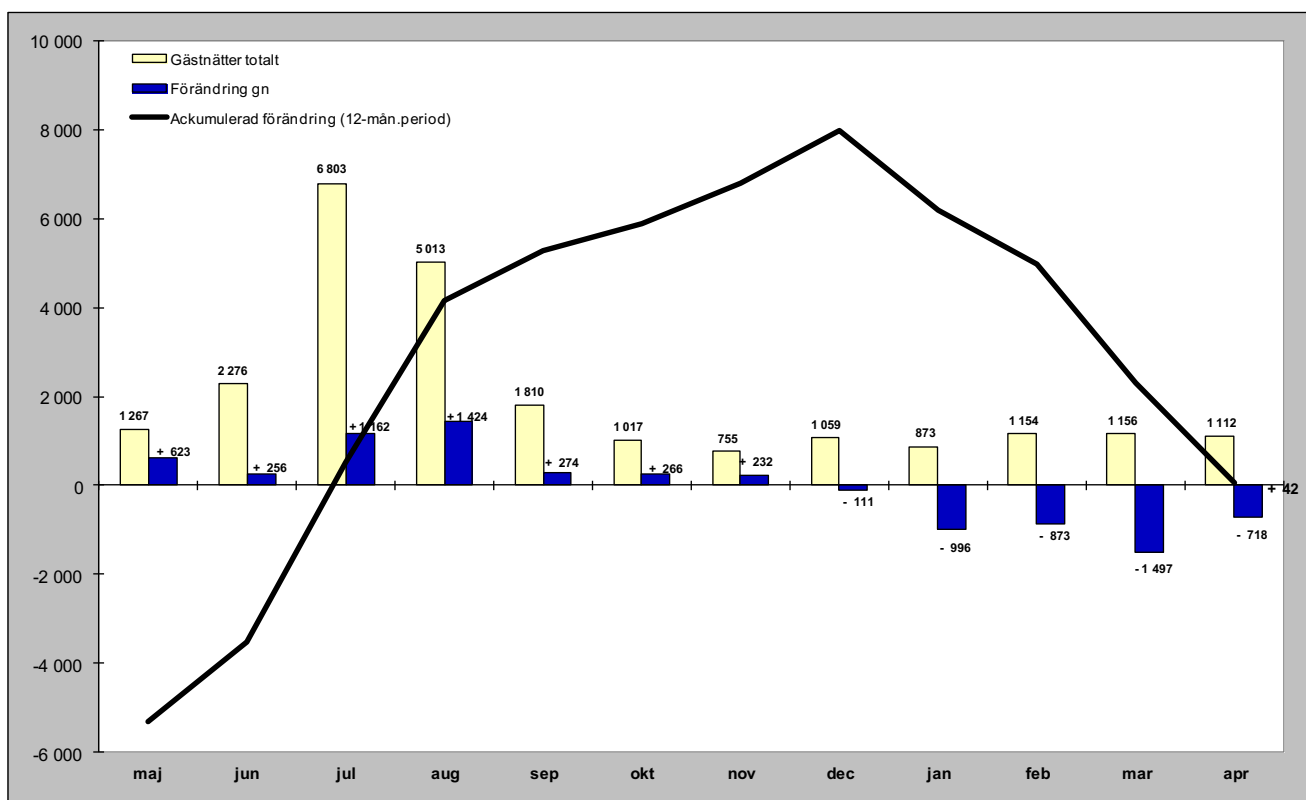

## Relativ förändring

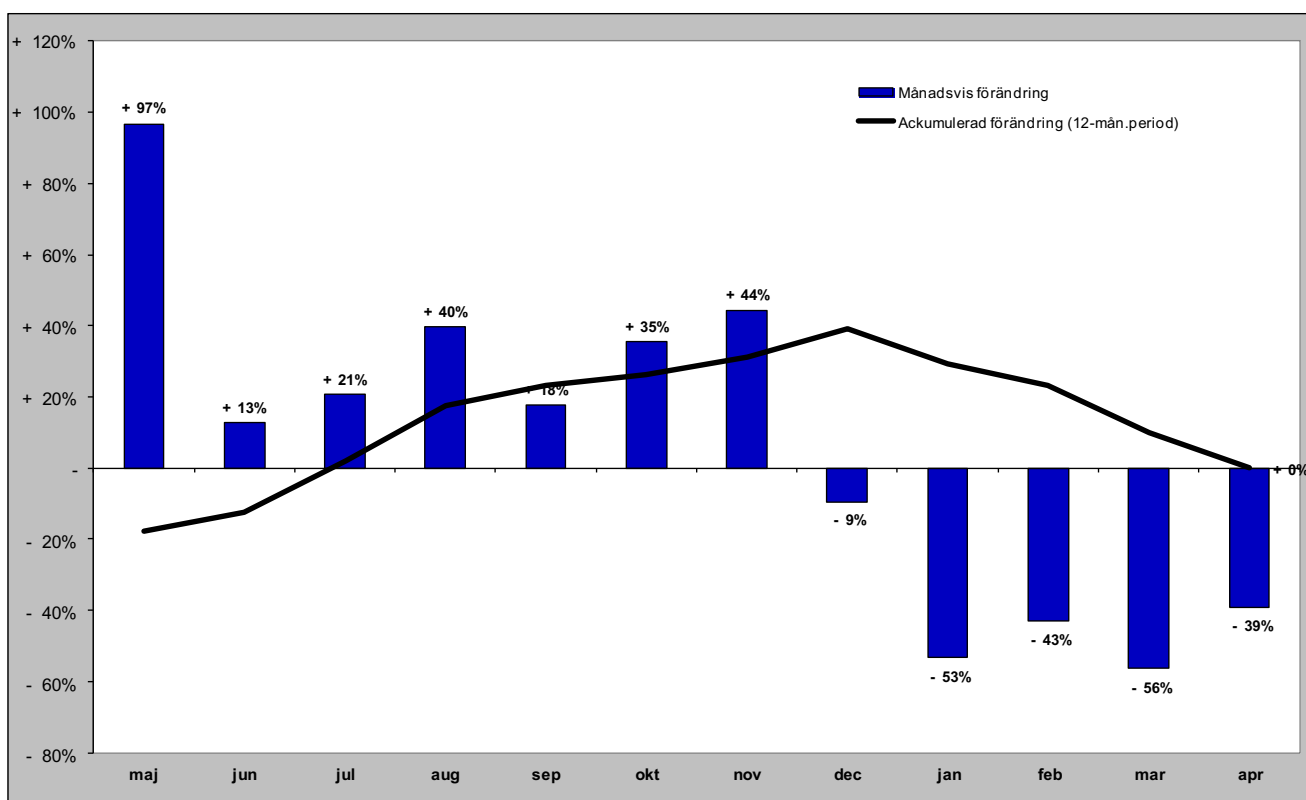

# Gästnätter i Ragunda kommun (HSVC) marknader

## Senaste månaden

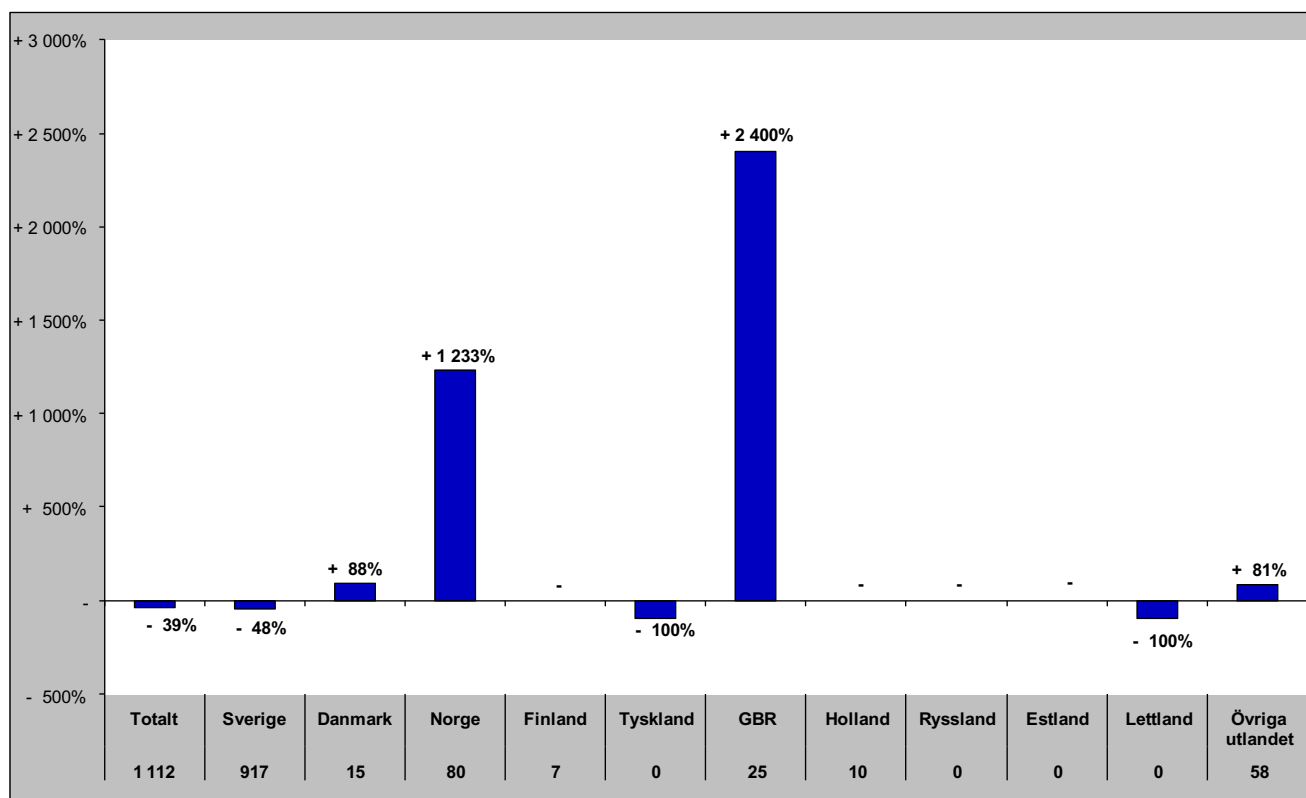

## Senaste vintern (nov-apr)

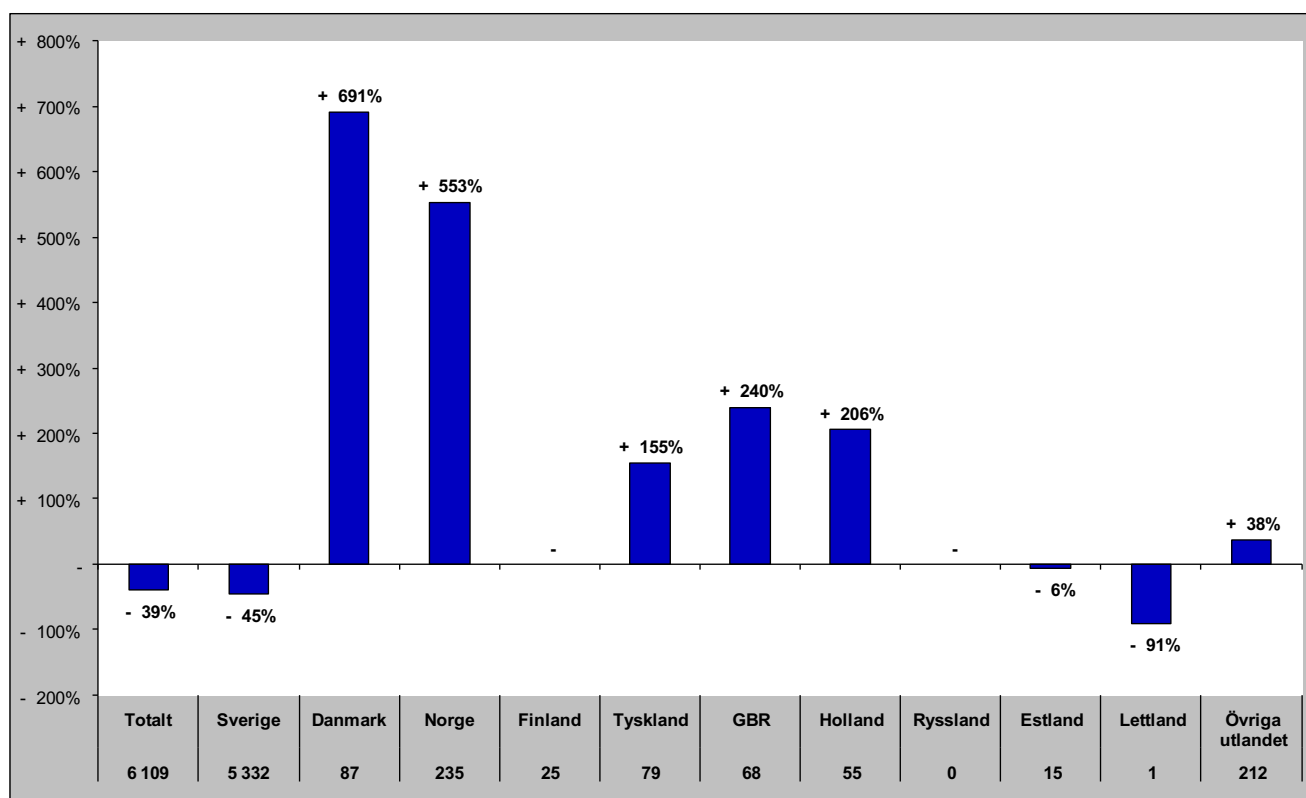

# Gästnätter i Ragunda kommun (HSVC) marknader

## Senaste sommaren (jun-sep)

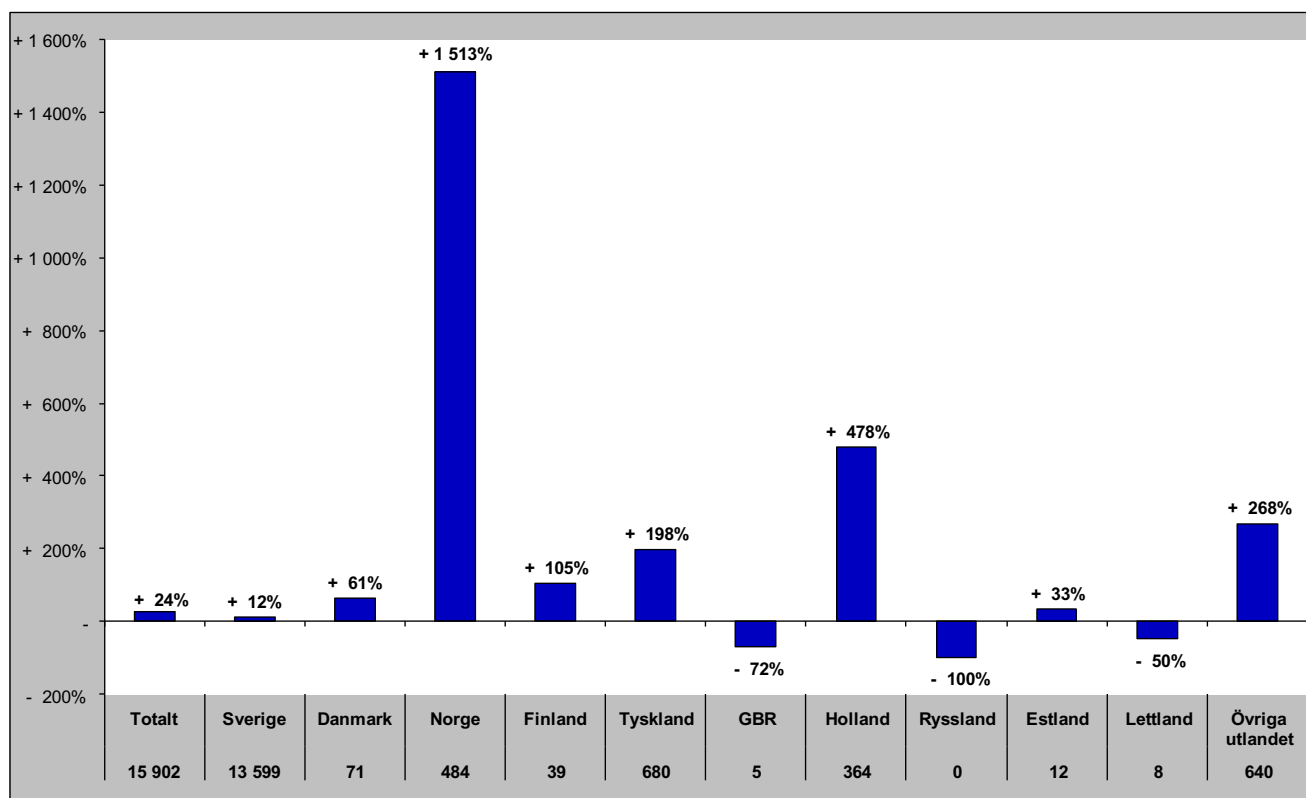

## Senaste barmark (maj-okt)

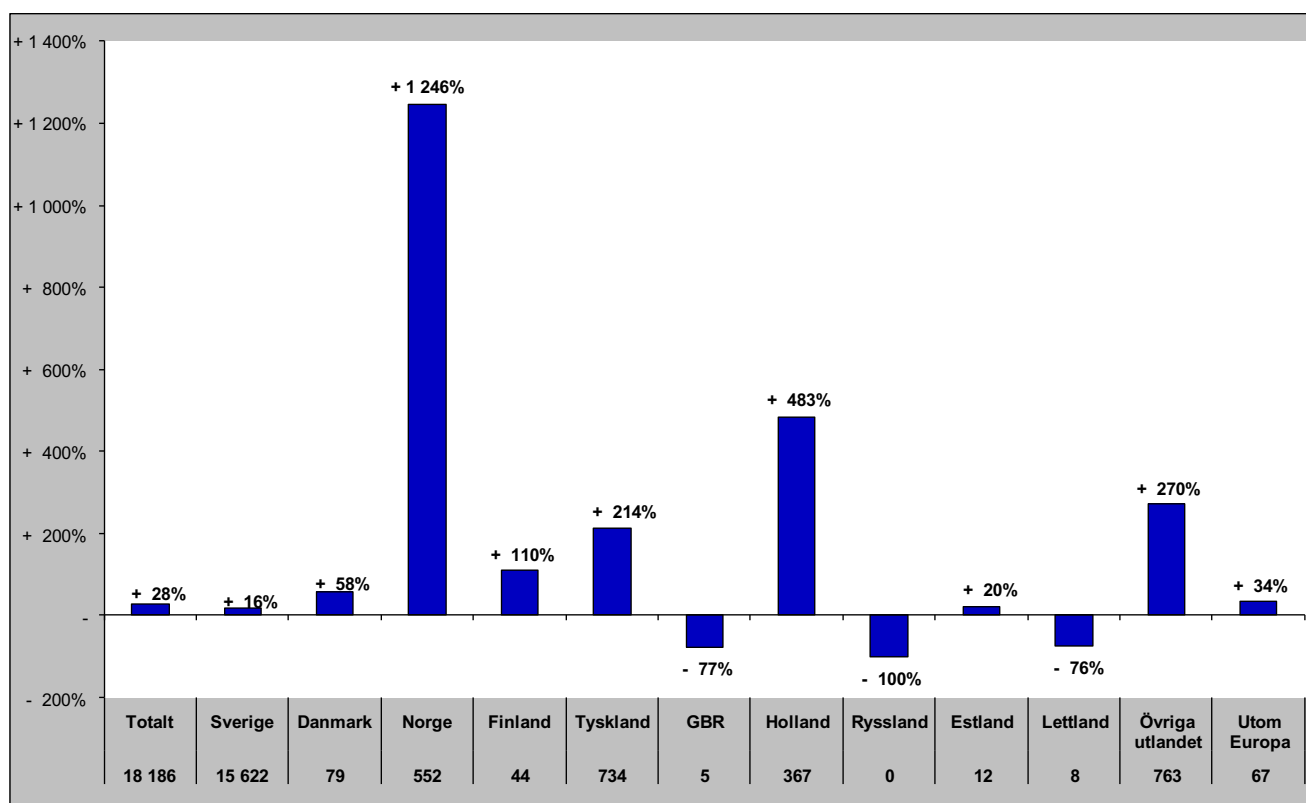

# Gästnätter i Ragunda Kommun (HSVCsol) marknader

Senaste helåret

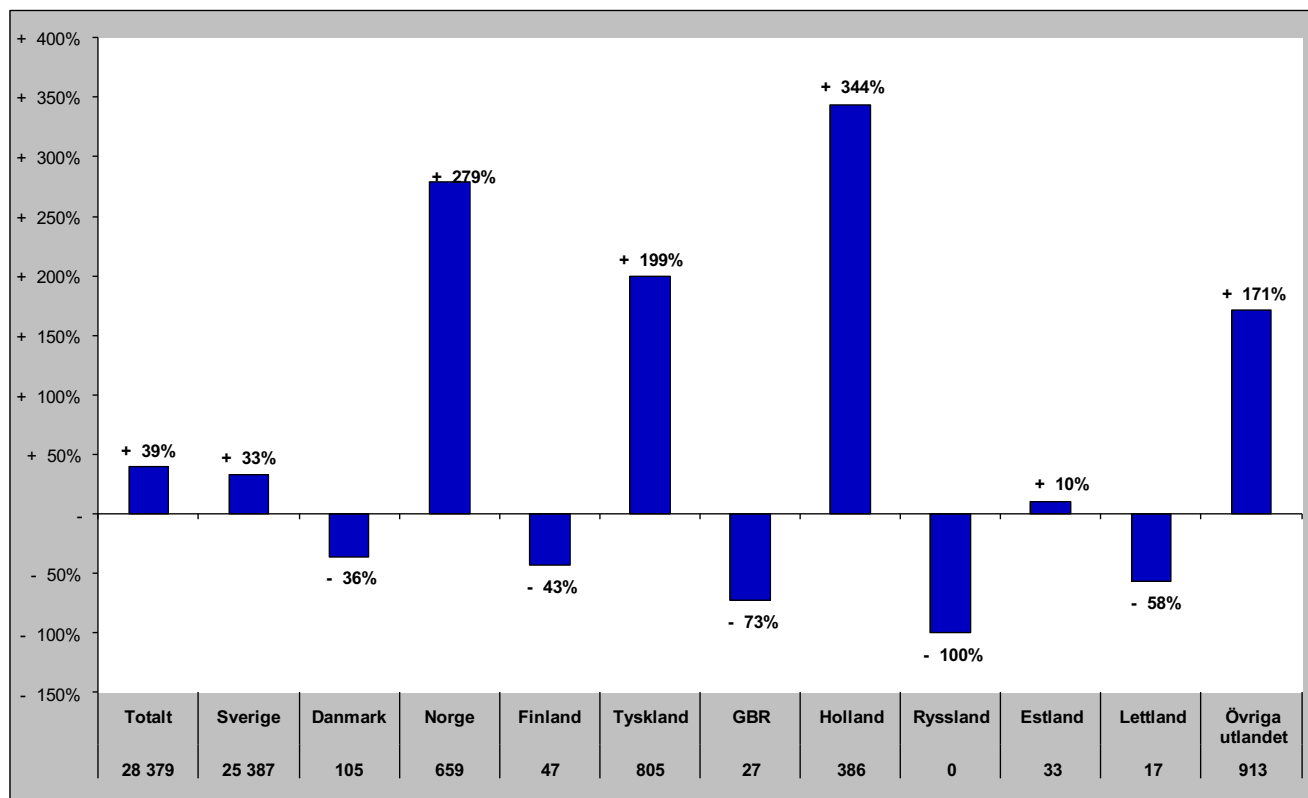

# Gästnätter i Strömsunds Kommun (HSVC)

## Förändring gästnätter

Totalt antal gästnätter 107 814

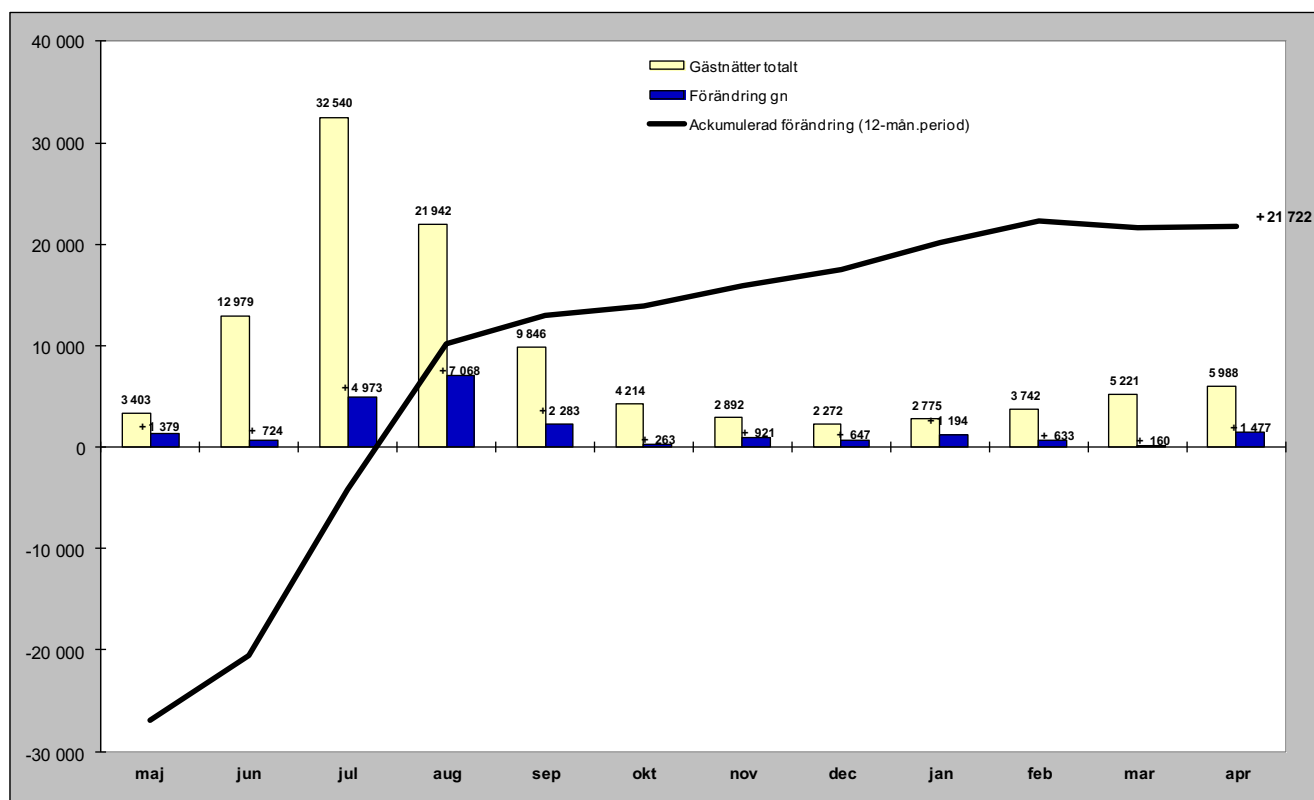

## Relativ förändring

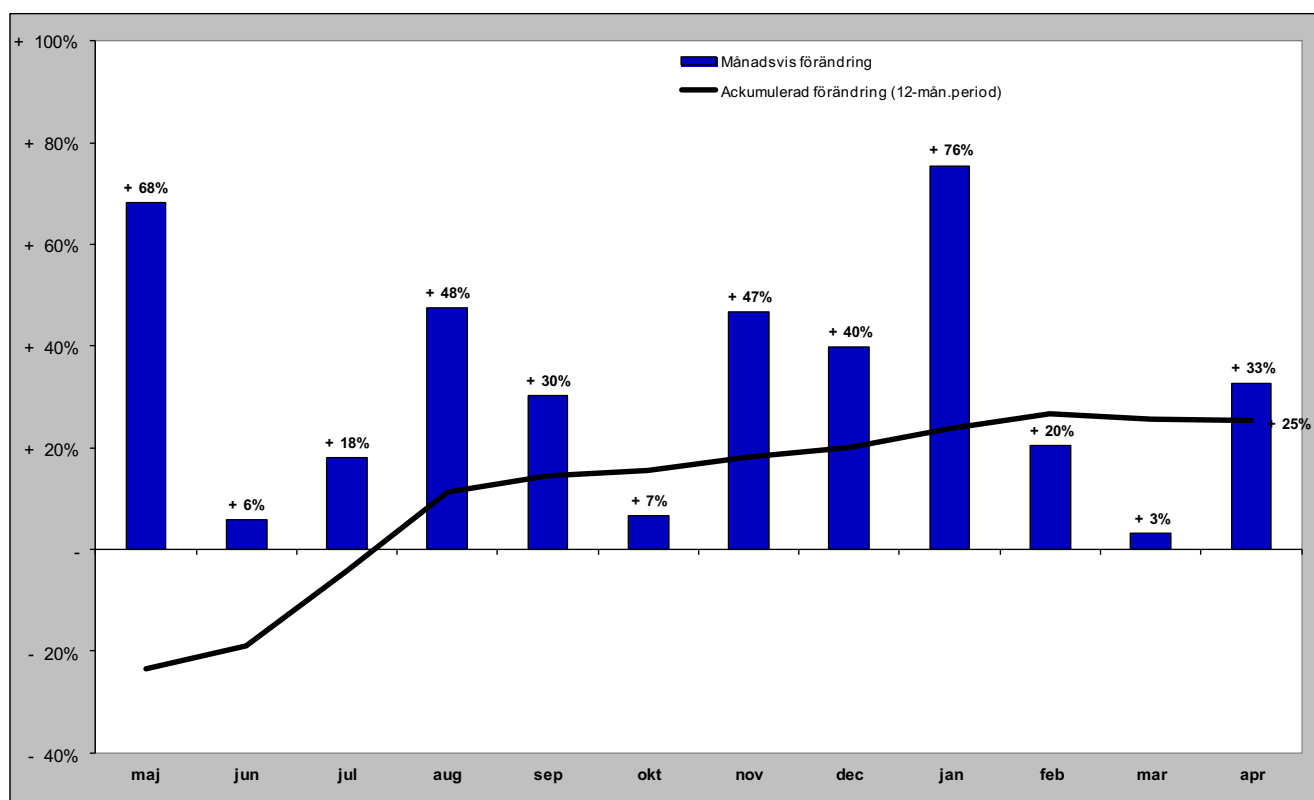

# Gästnätter i Strömsunds kommun (HSVC) marknader

## Senaste månaden

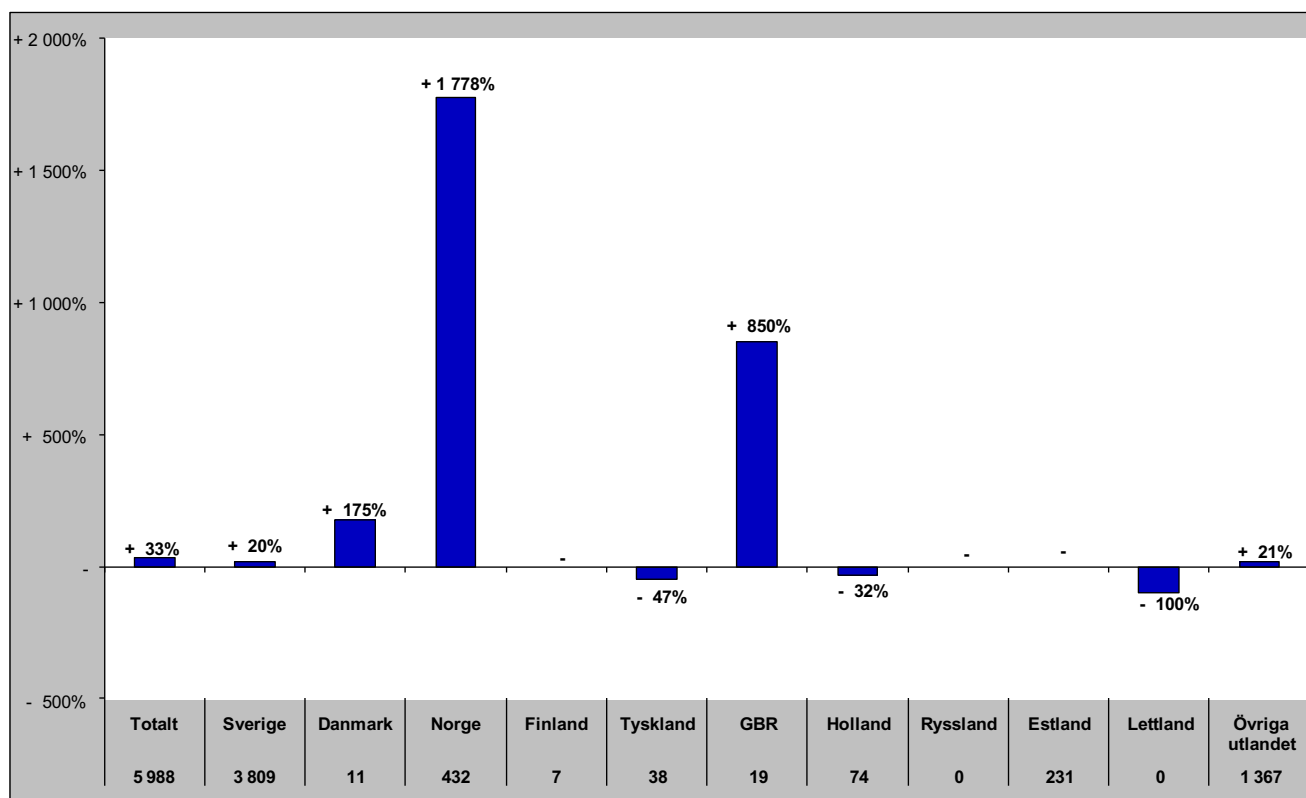

## Senaste vintern (nov-apr)

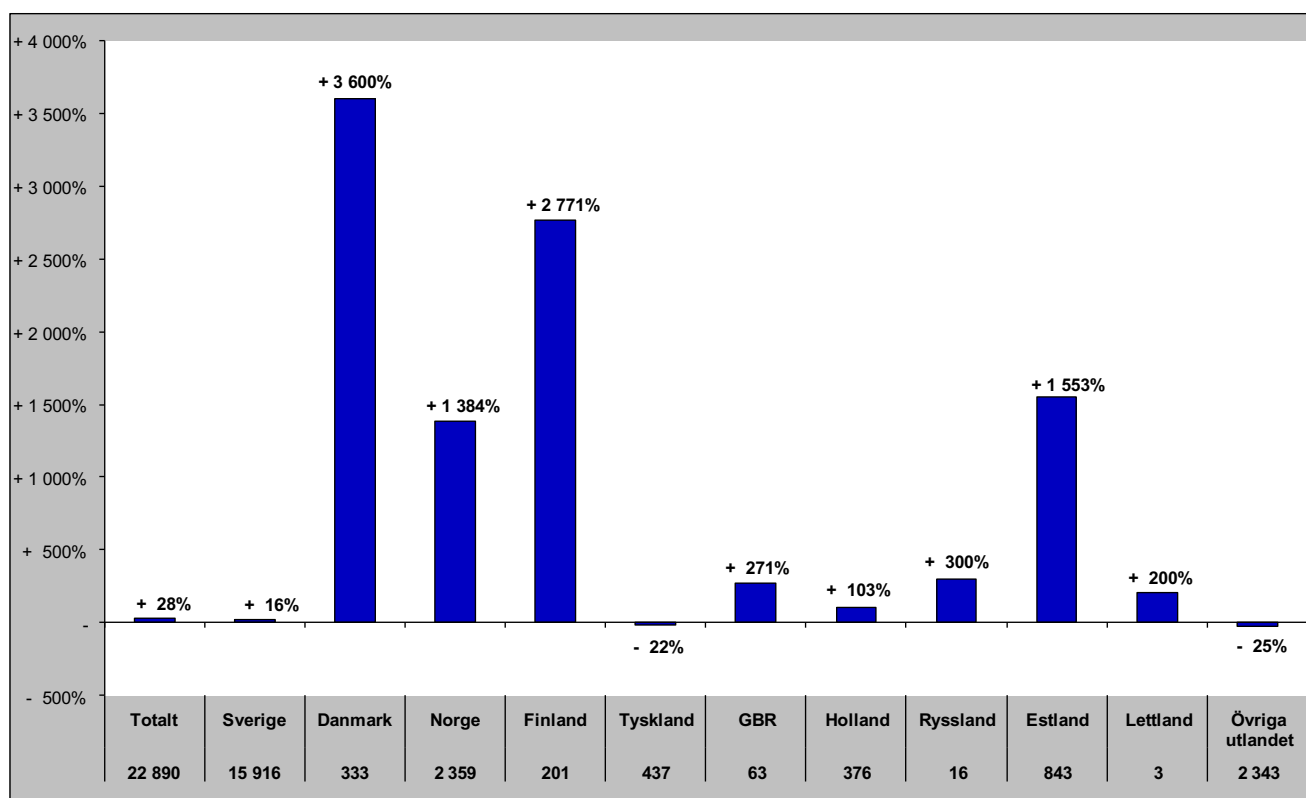



# Gästnätter i Strömsunds kommun (HSVC) marknader

## Senaste sommaren (jun-sep)

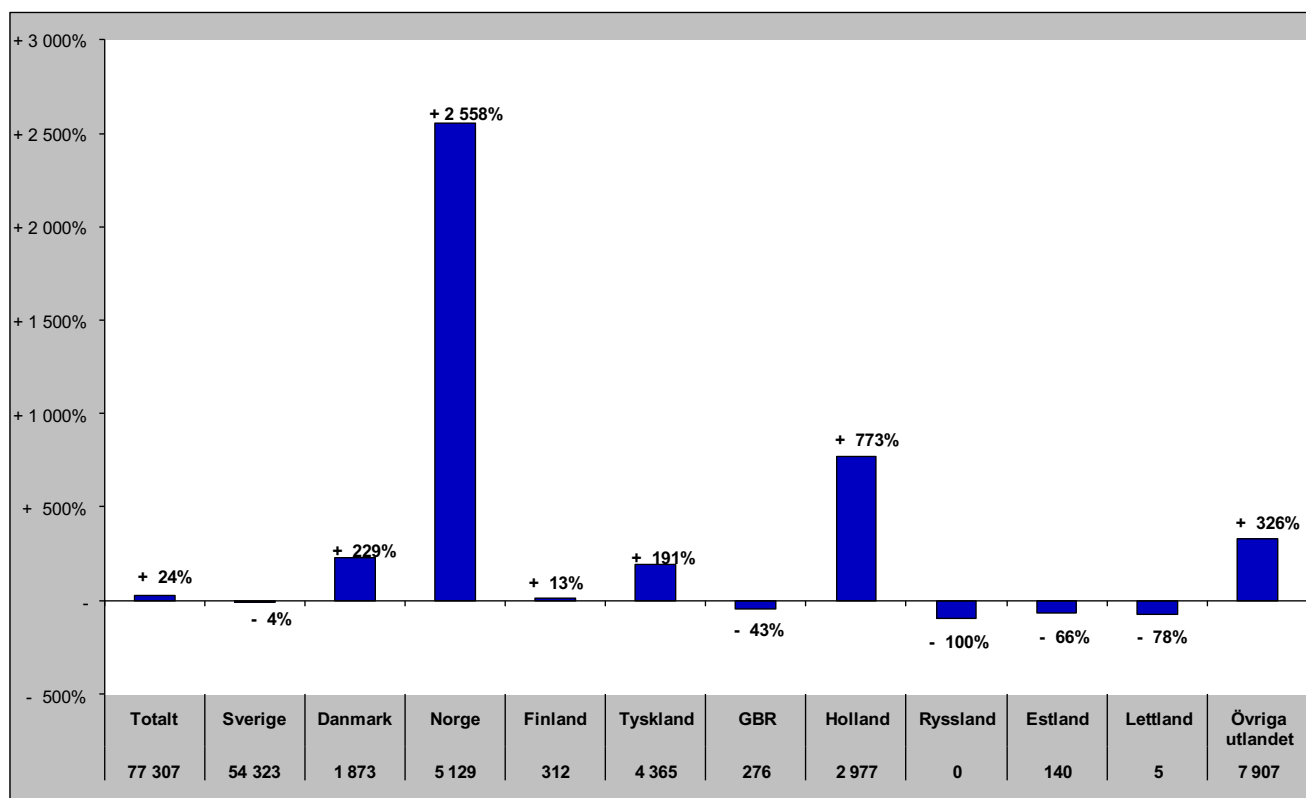

## Senaste barmark (maj-okt)

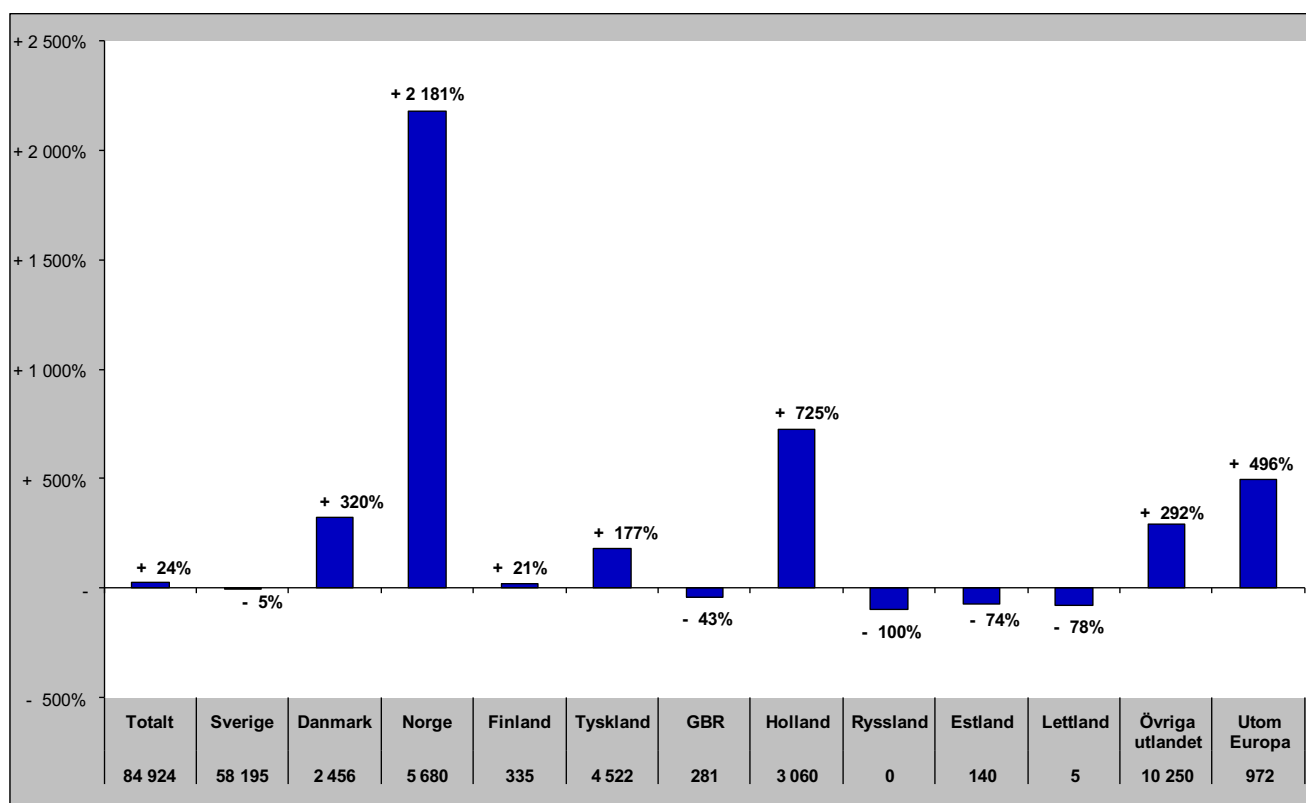

# Gästnätter i Strömsunds Kommun (HSVCsol) marknader

Senaste helåret

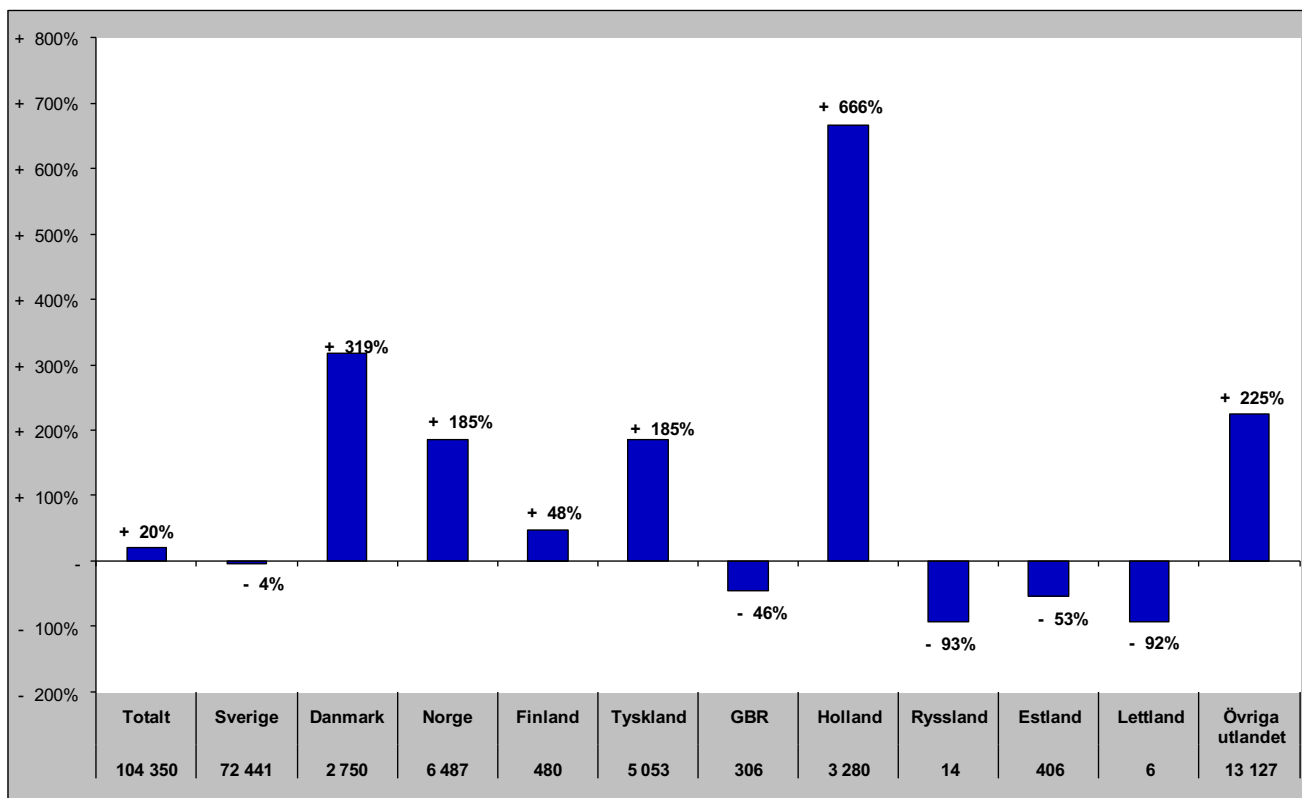

## GÄSTNÄTTER FÖRDELAT PER DESTINATION

# Gästnätter i Bydalsfjällen (HSVC)

## Förändring gästnätter

Totalt antal gästnätter 68 847

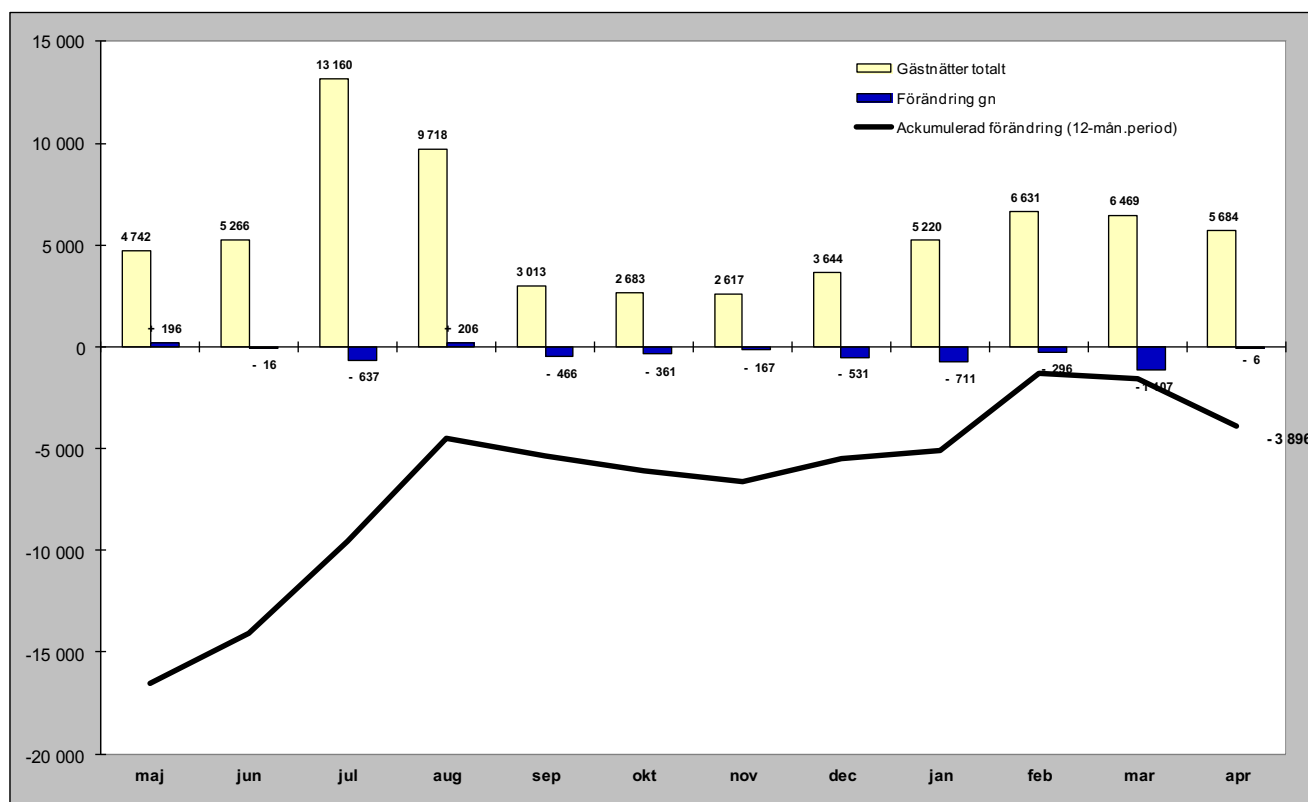

## Relativ förändring

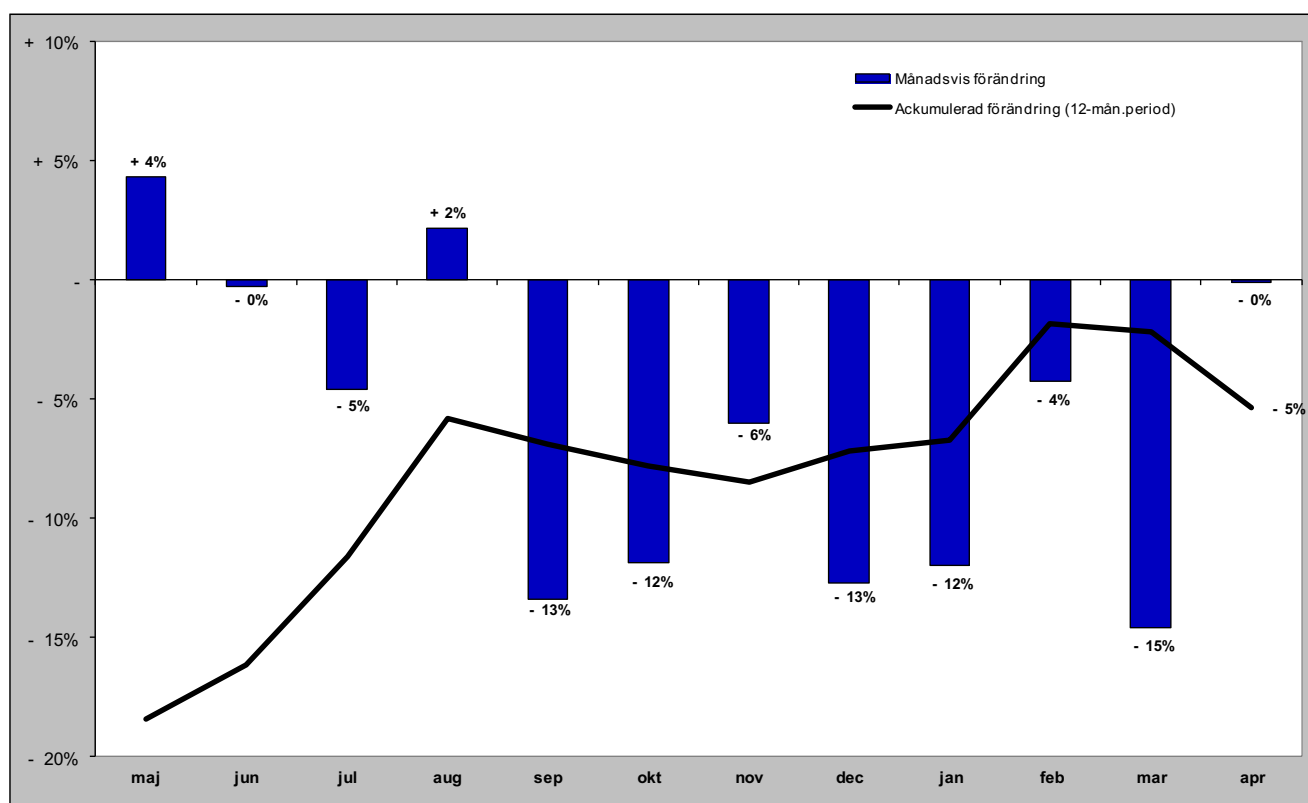

# Gästnätter i Bydalsfjällen (HSVC) marknader

## Senaste månaden

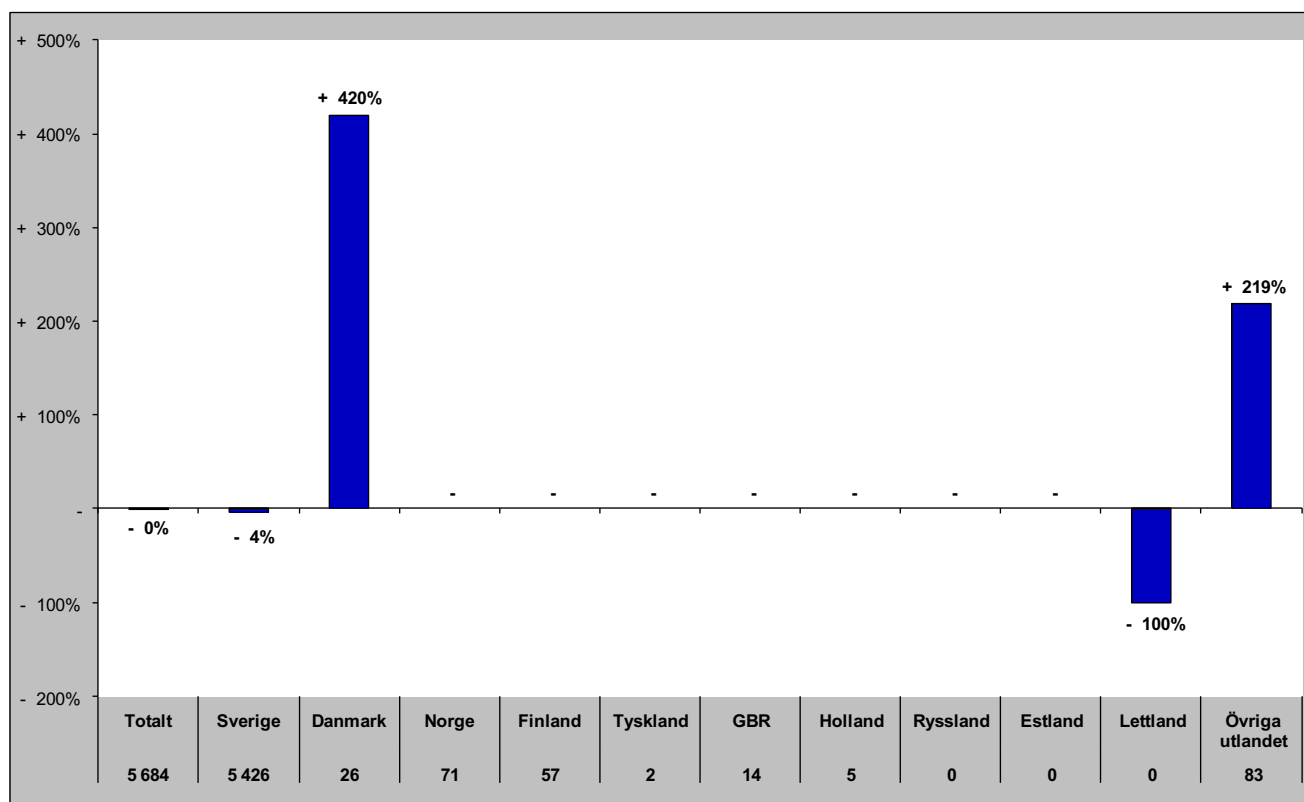

## Senaste vintern (nov-apr)

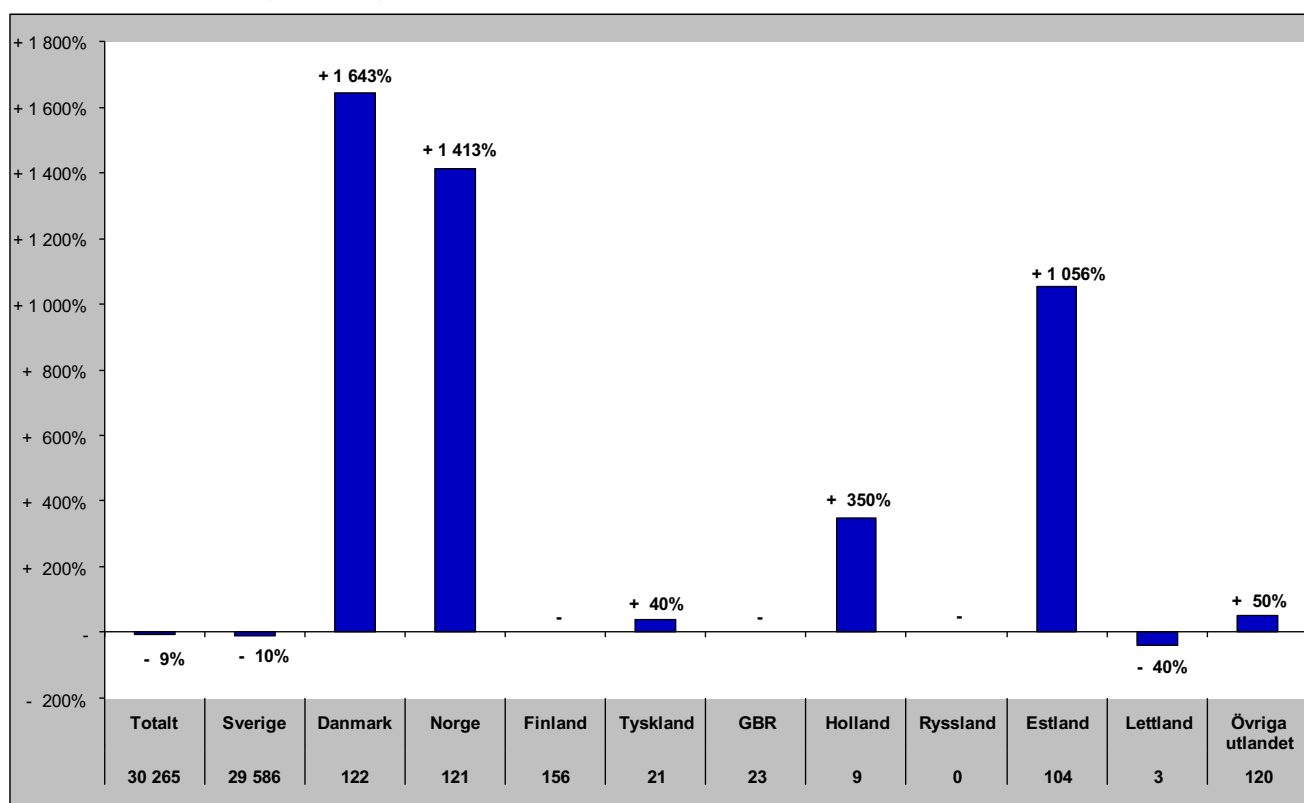

# Gästnätter i Bydalsfjällen (HSVC) marknader

## Senaste sommaren (jun-sep)

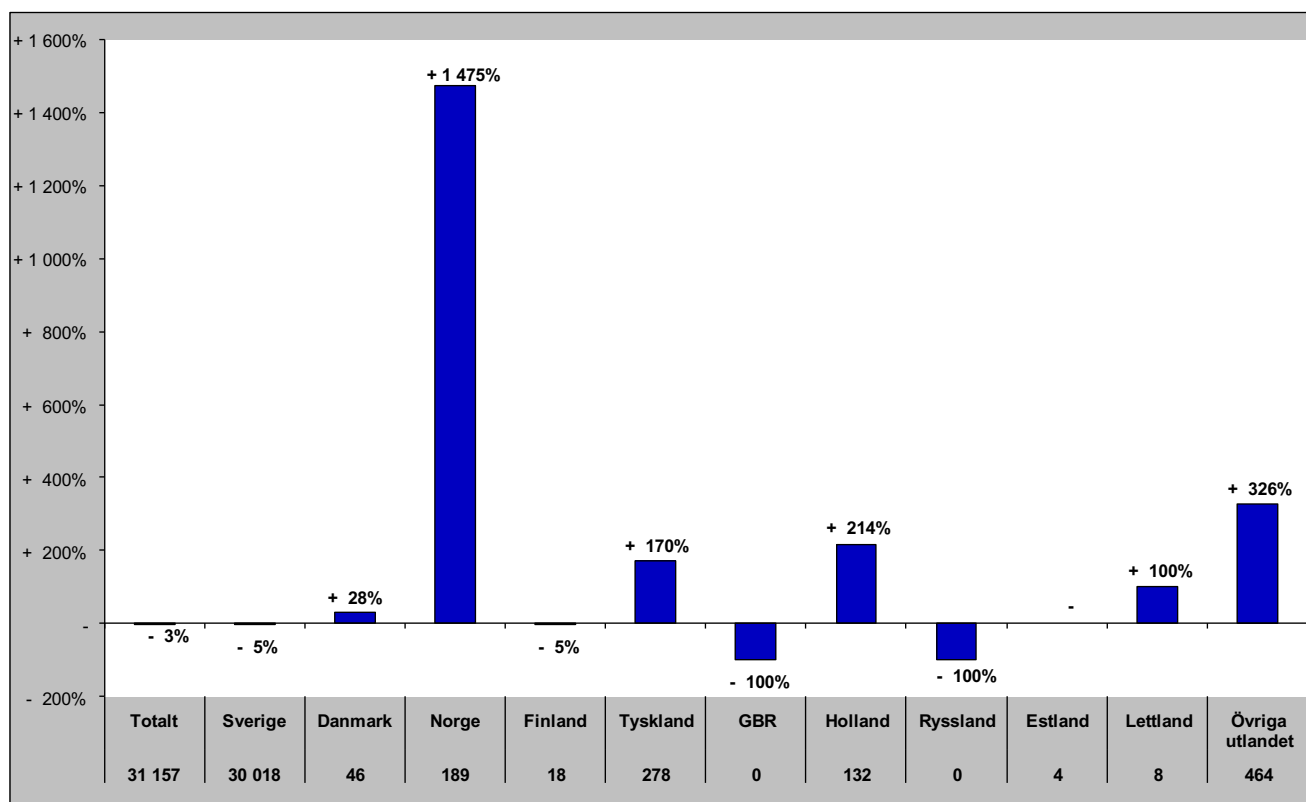

## Senaste barmark (maj-okt)

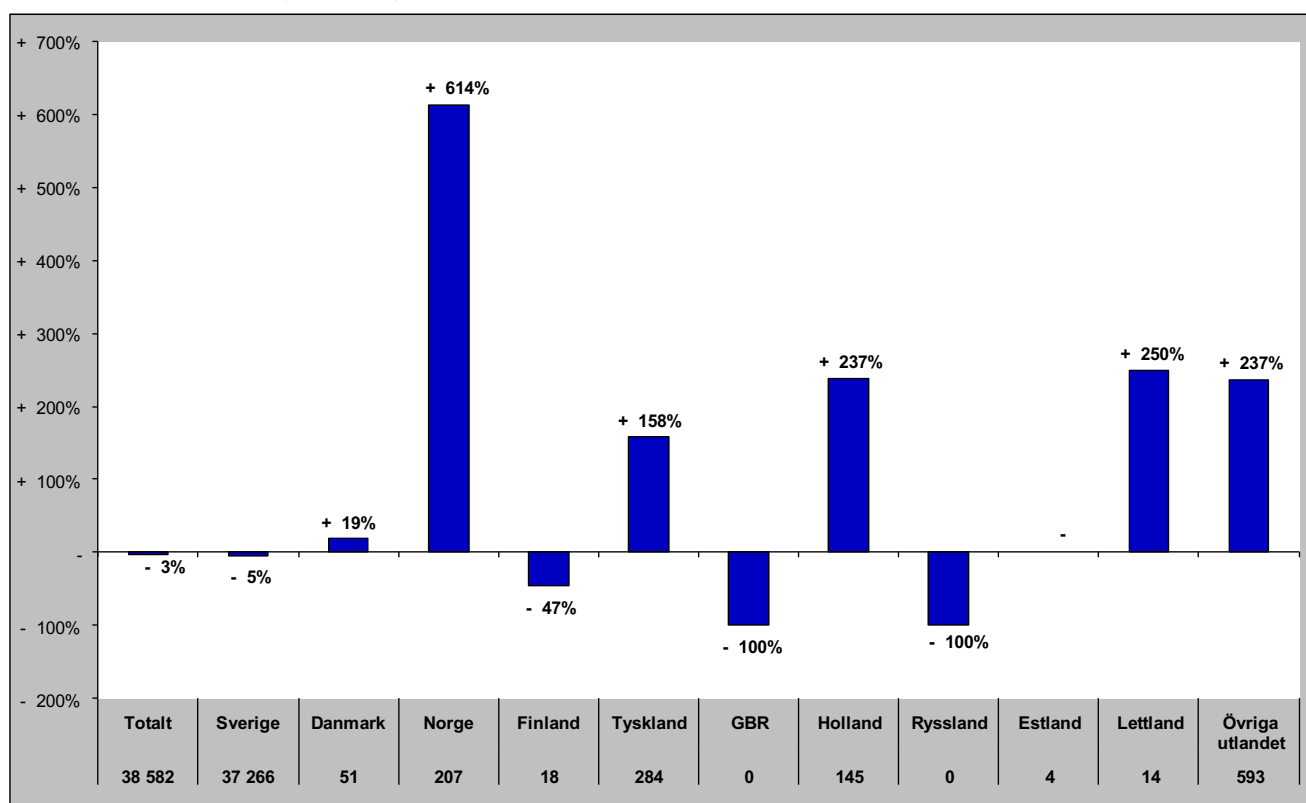

# Gästnätter i Bydalsfjällen (HSVCsol) marknader

Senaste helåret

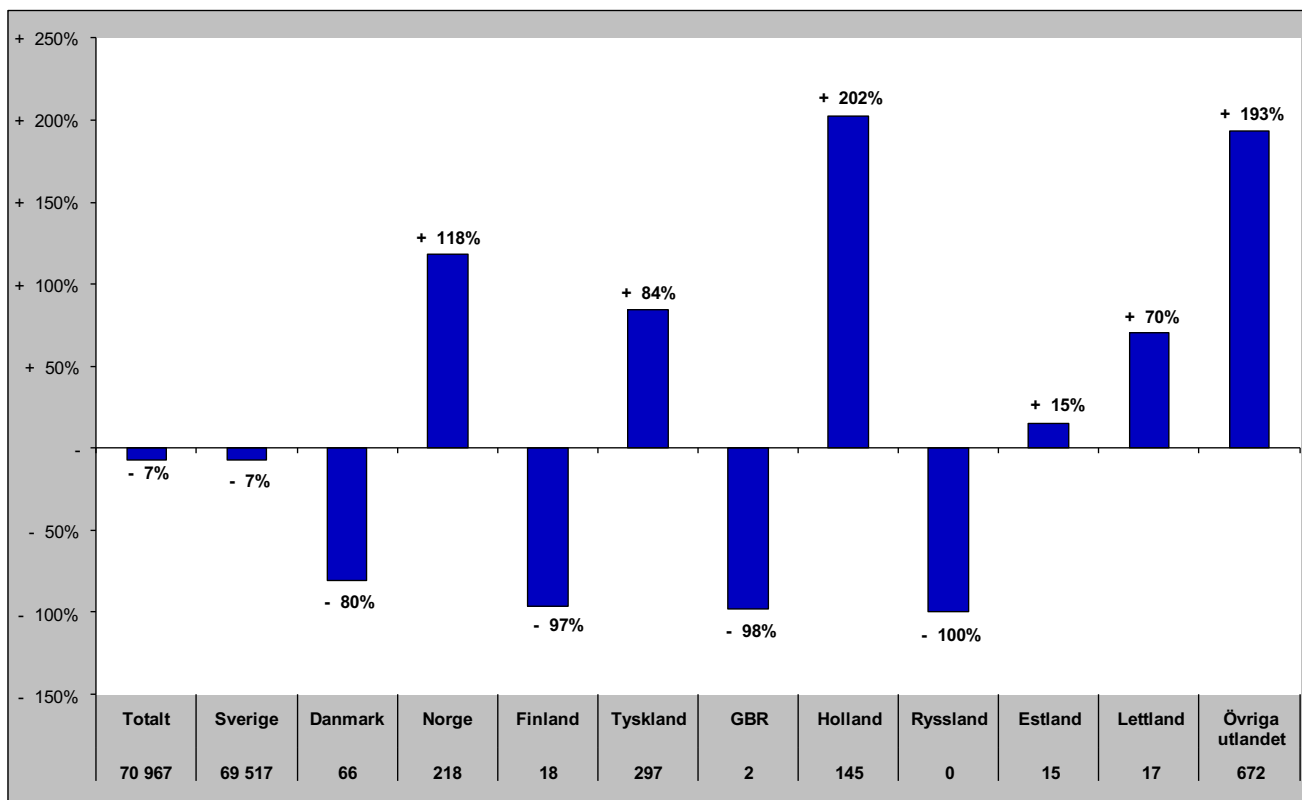

# Gästnätter i Funäsfjällen (HSVCsol)

## Förändring gästnätter

Totalt antal gästnätter 471 041

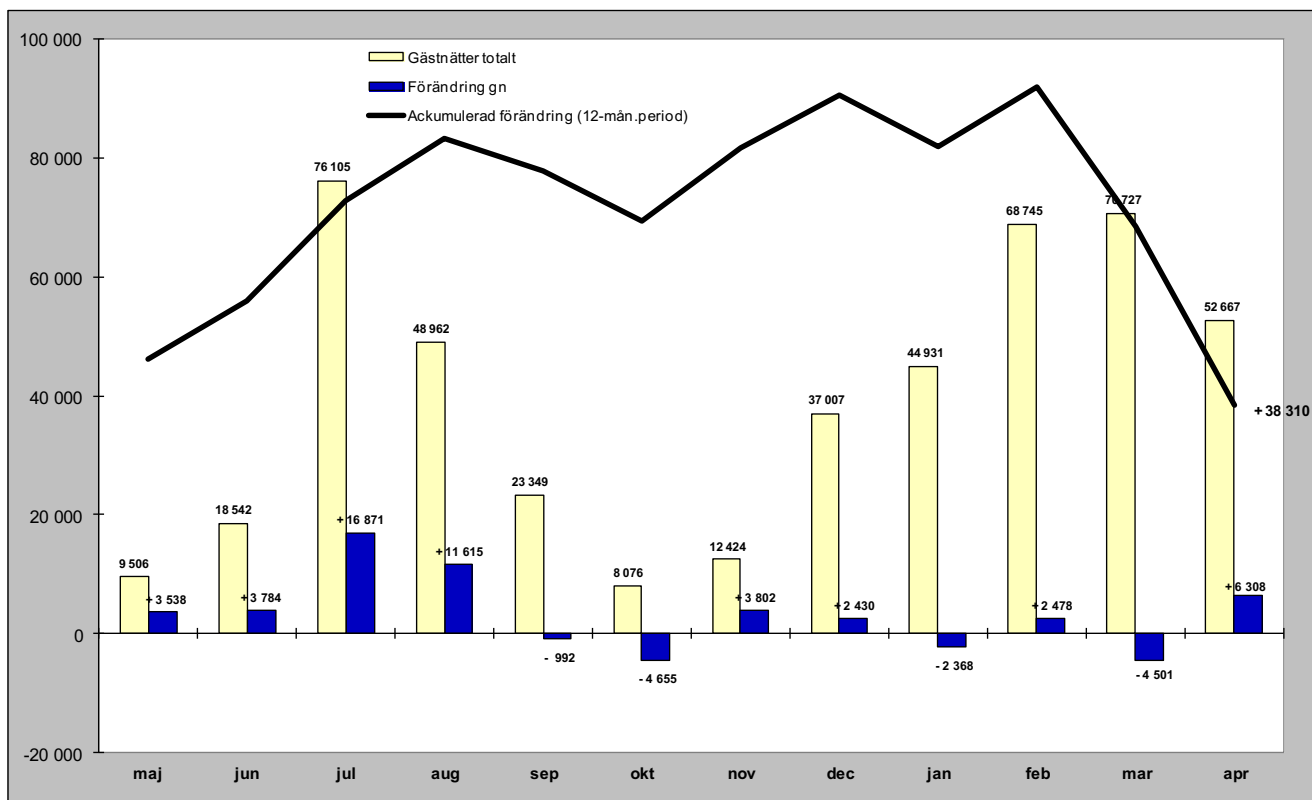

## Relativ förändring

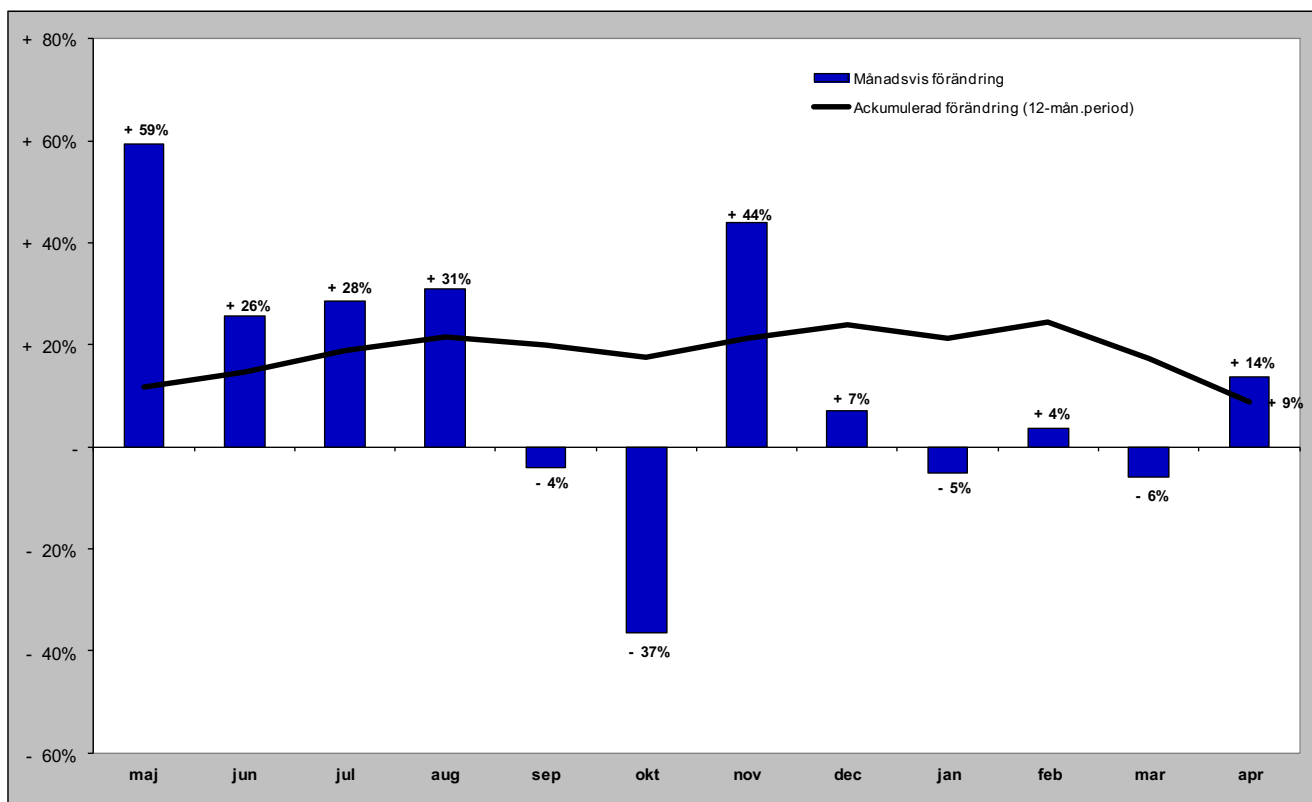



# Gästnätter i Funäsfjällen (HSVCsol) marknader

## Senaste månaden

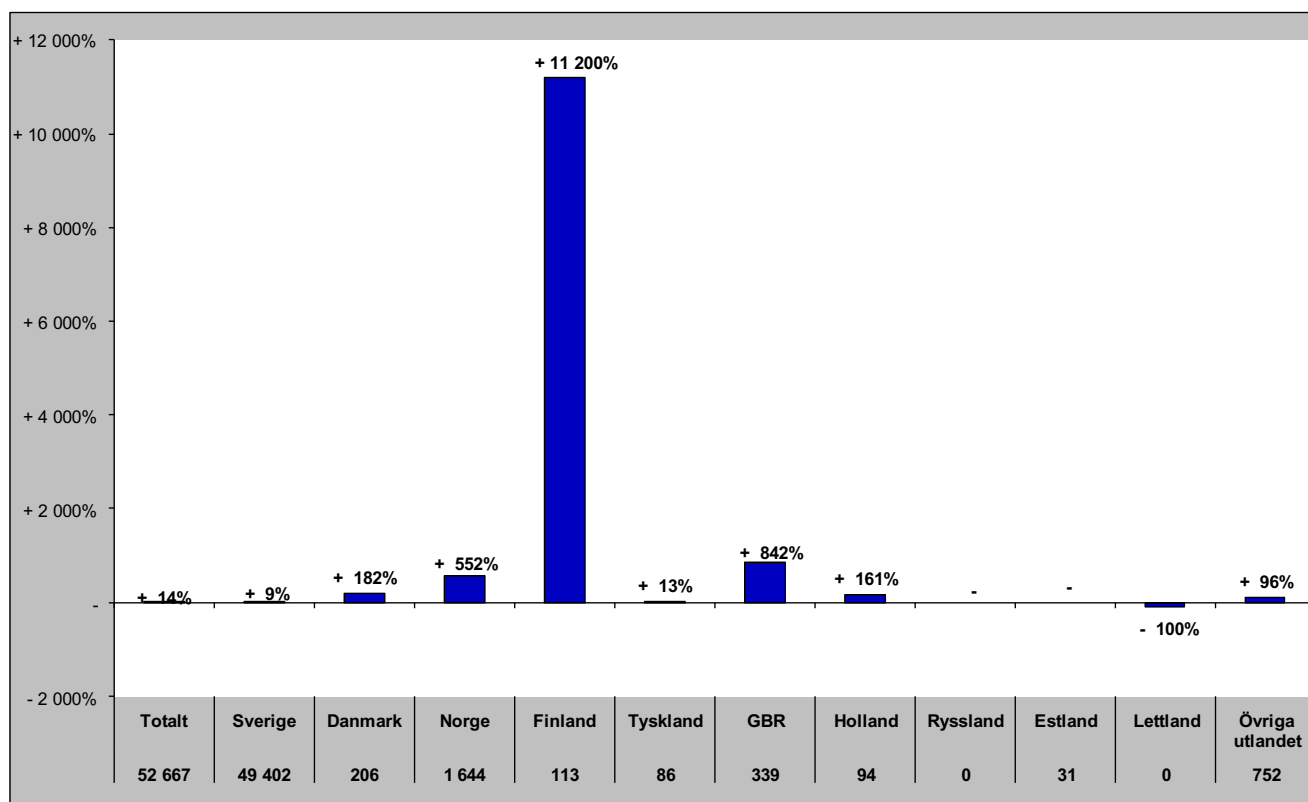

## Senaste vintern (nov-apr)

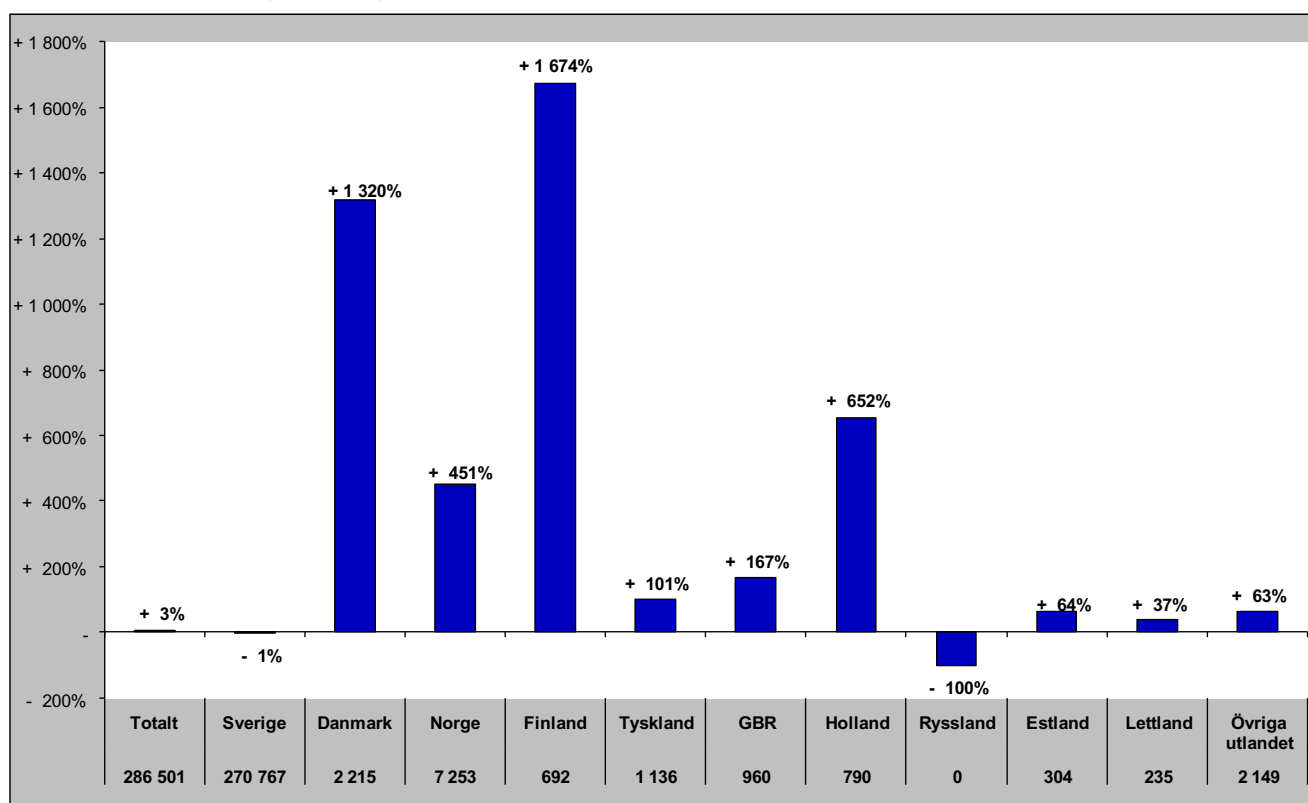

# Gästnätter i Funäsfjällen (HSVCsol) marknader

## Senaste sommaren (jun-sep)

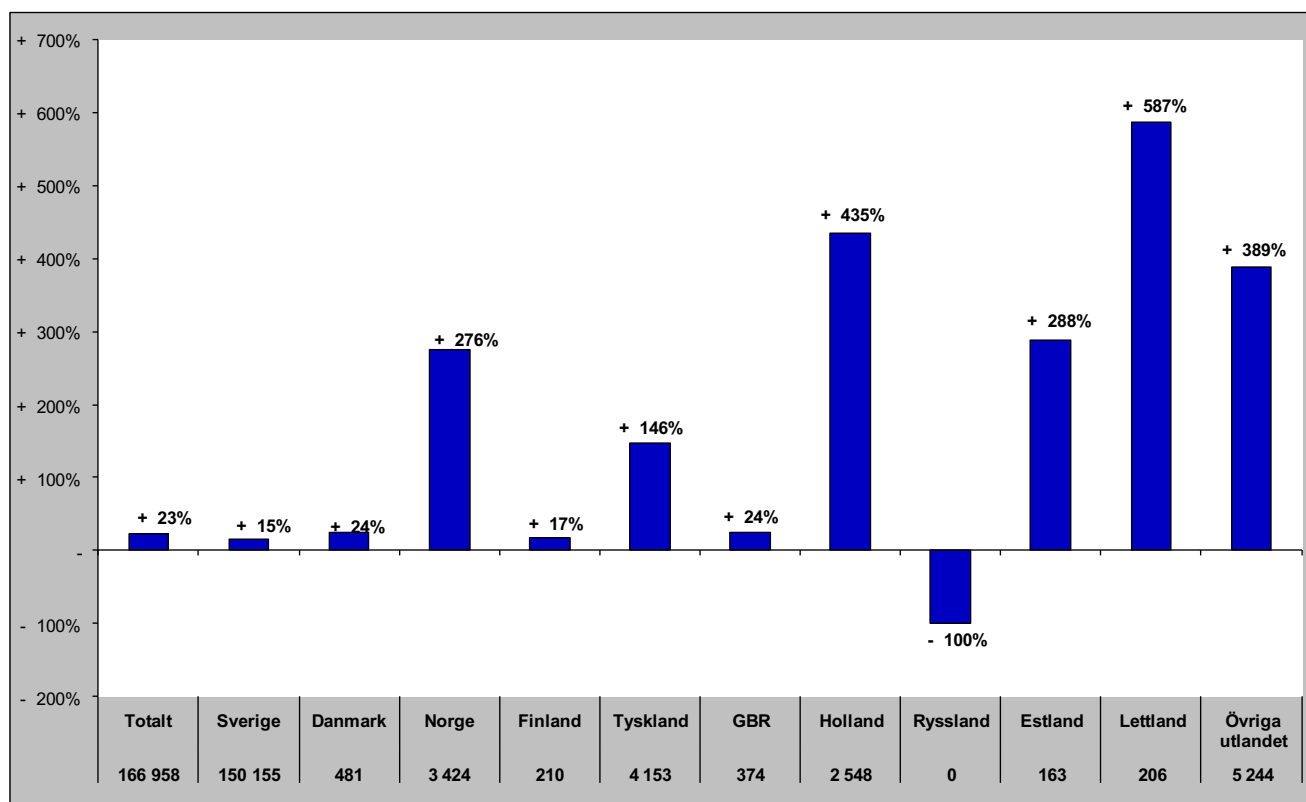

## Senaste barmark (maj-okt)

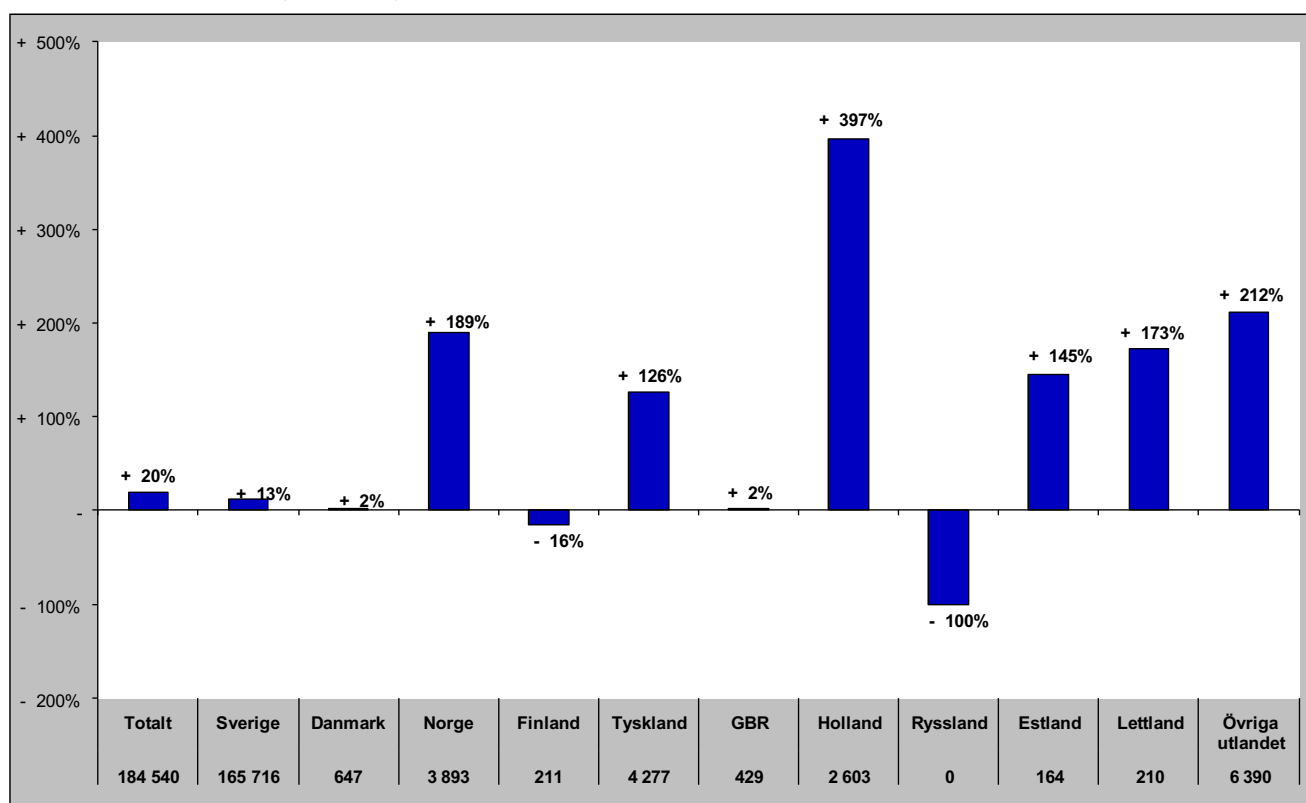

# Gästnätter i Funäsfjällen (HSVCsol) marknader

Senaste helåret

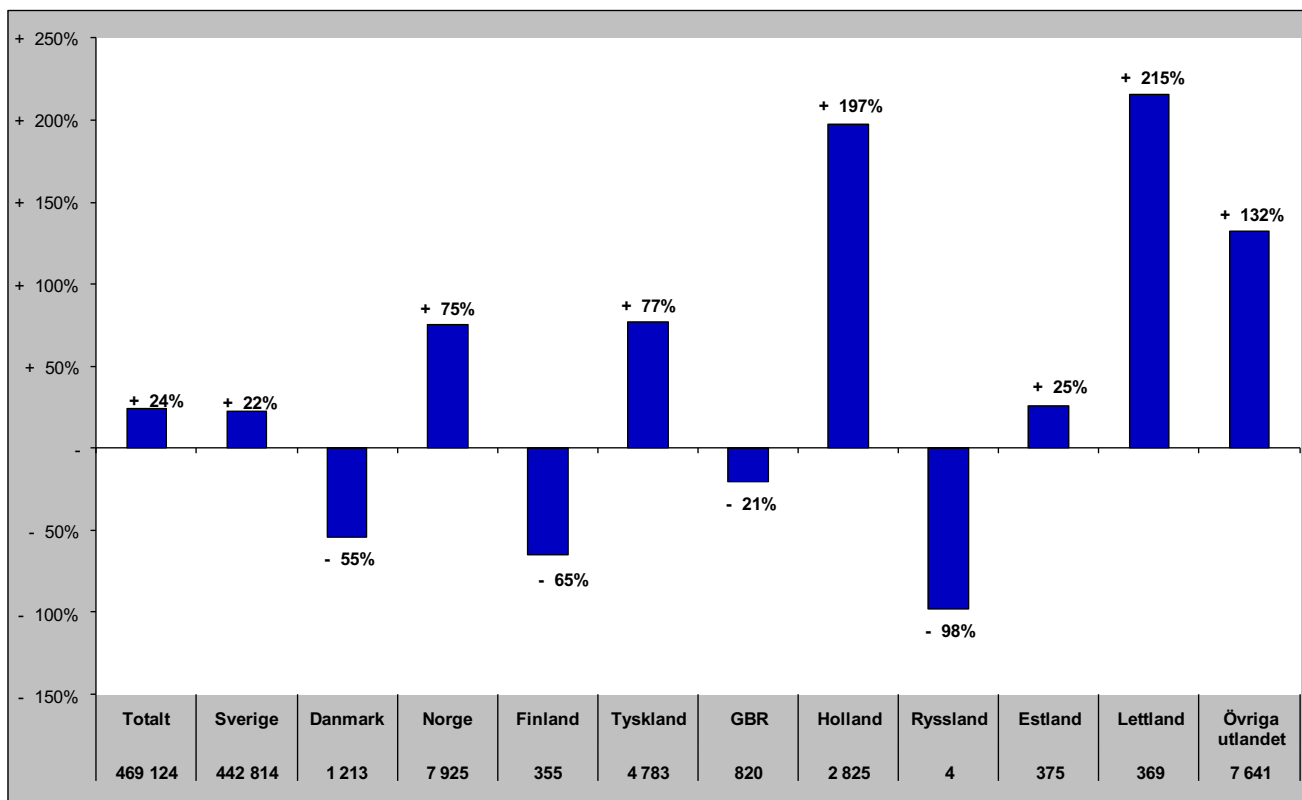

# Gästnätter i Lofsdalen (Csol)

## Förändring gästnätter

Totalt antal gästnätter 161 052

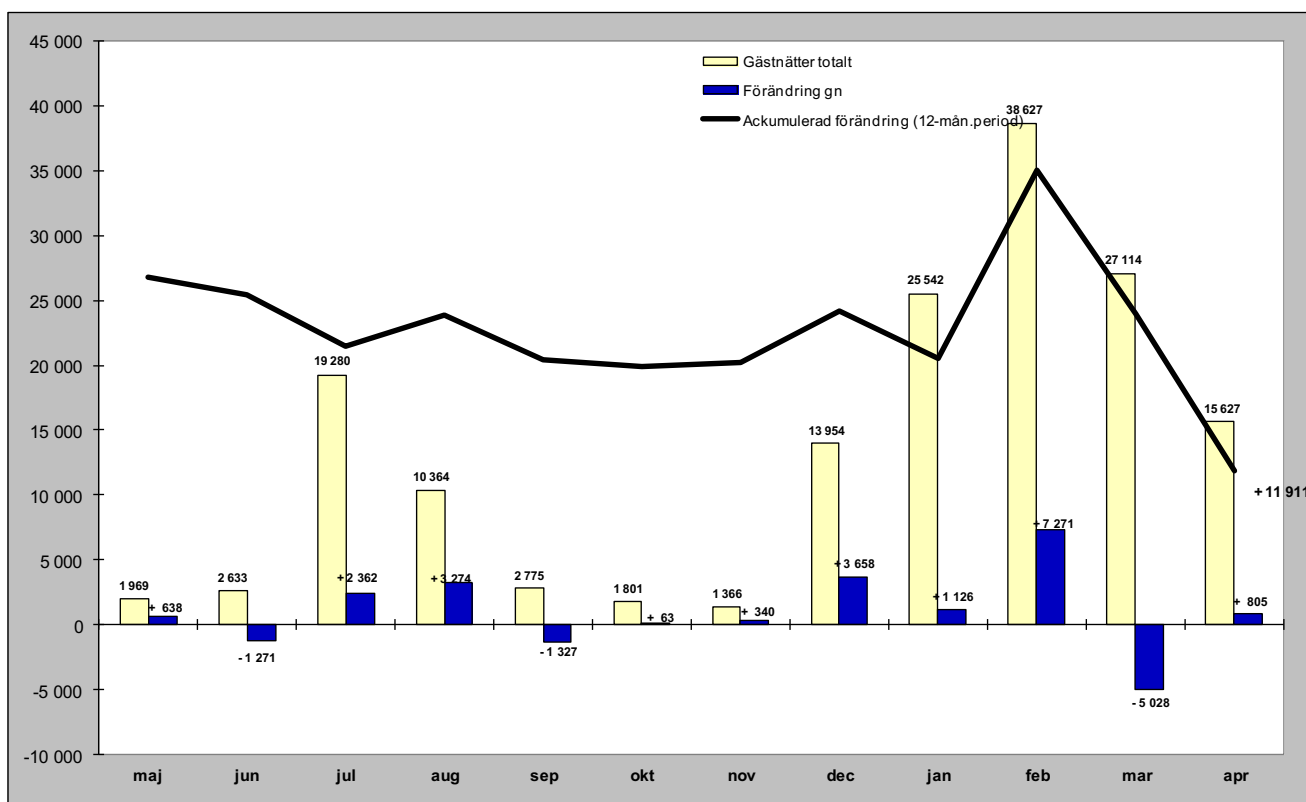

## Relativ förändring

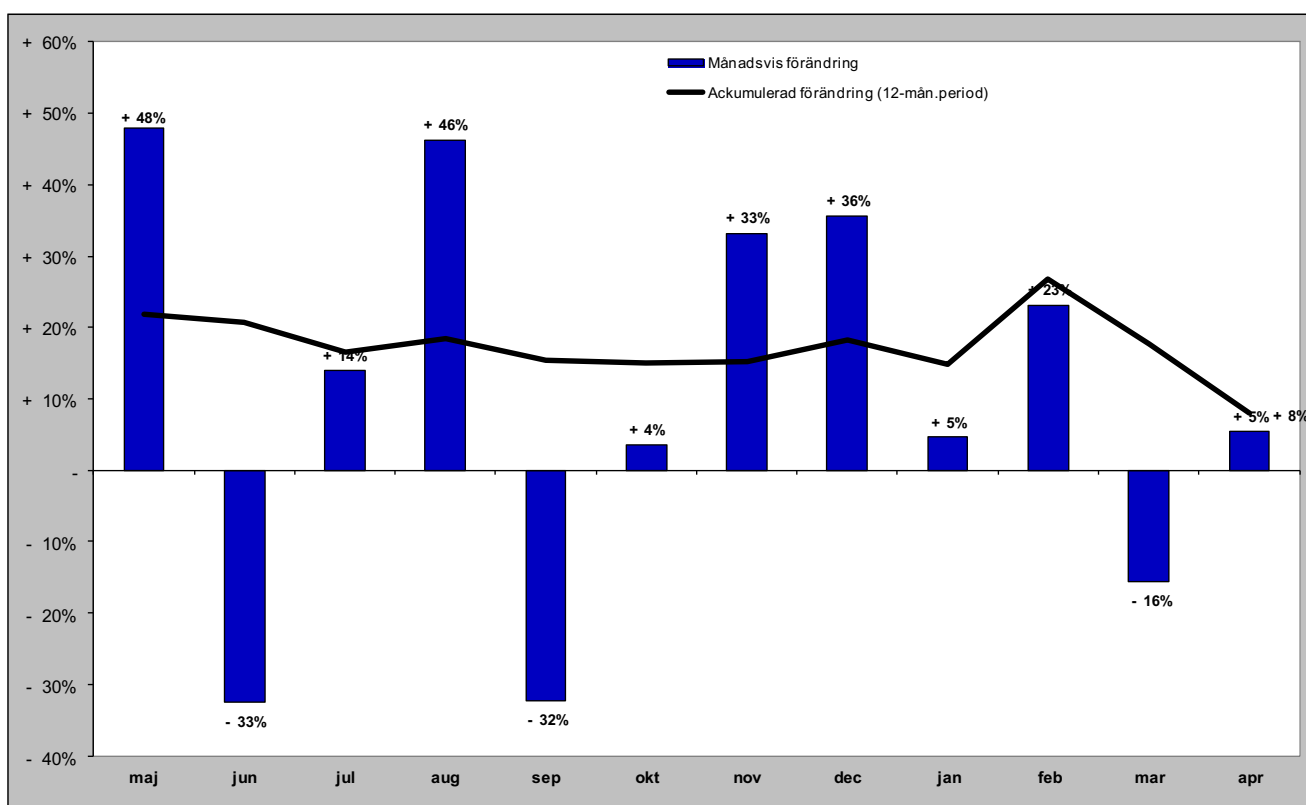

# Gästnätter i Lofsdalen (Csol) marknader

## Senaste månaden

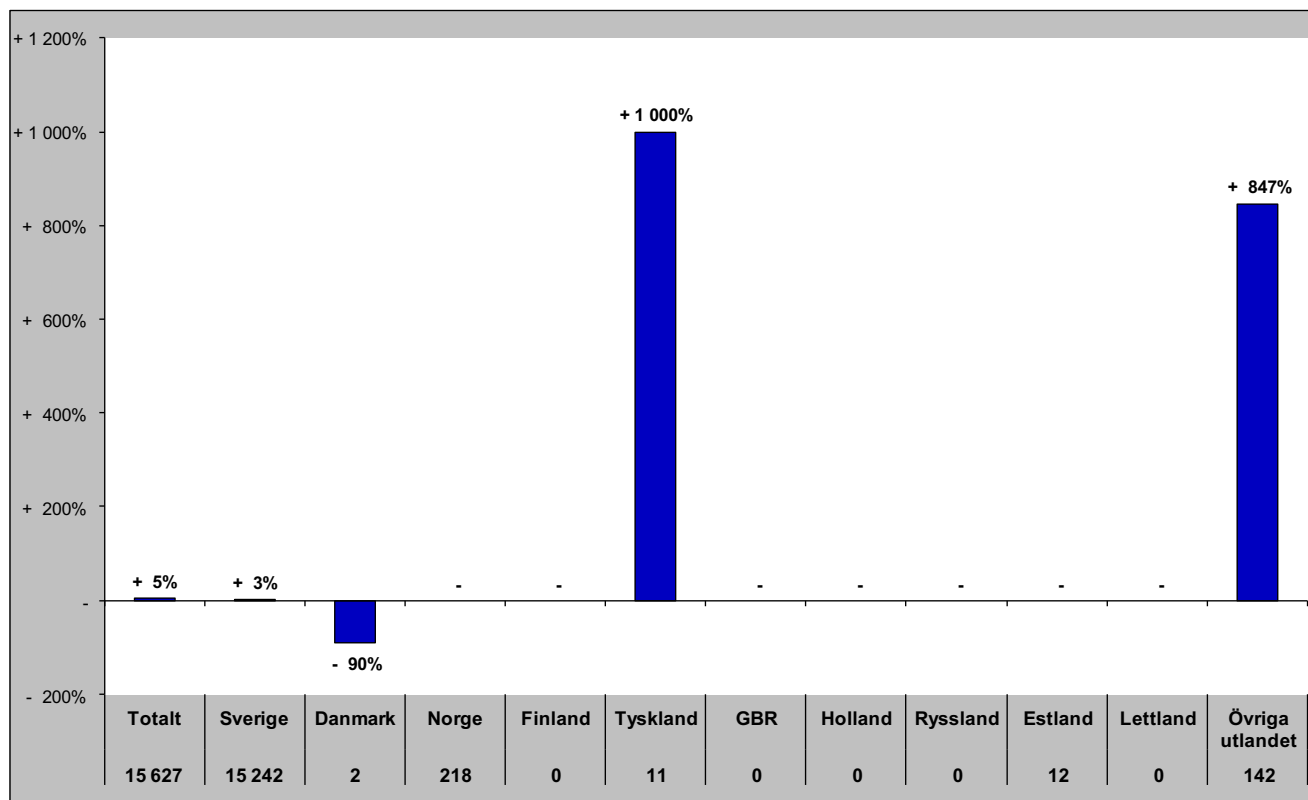

## Senaste vintern (nov-apr)

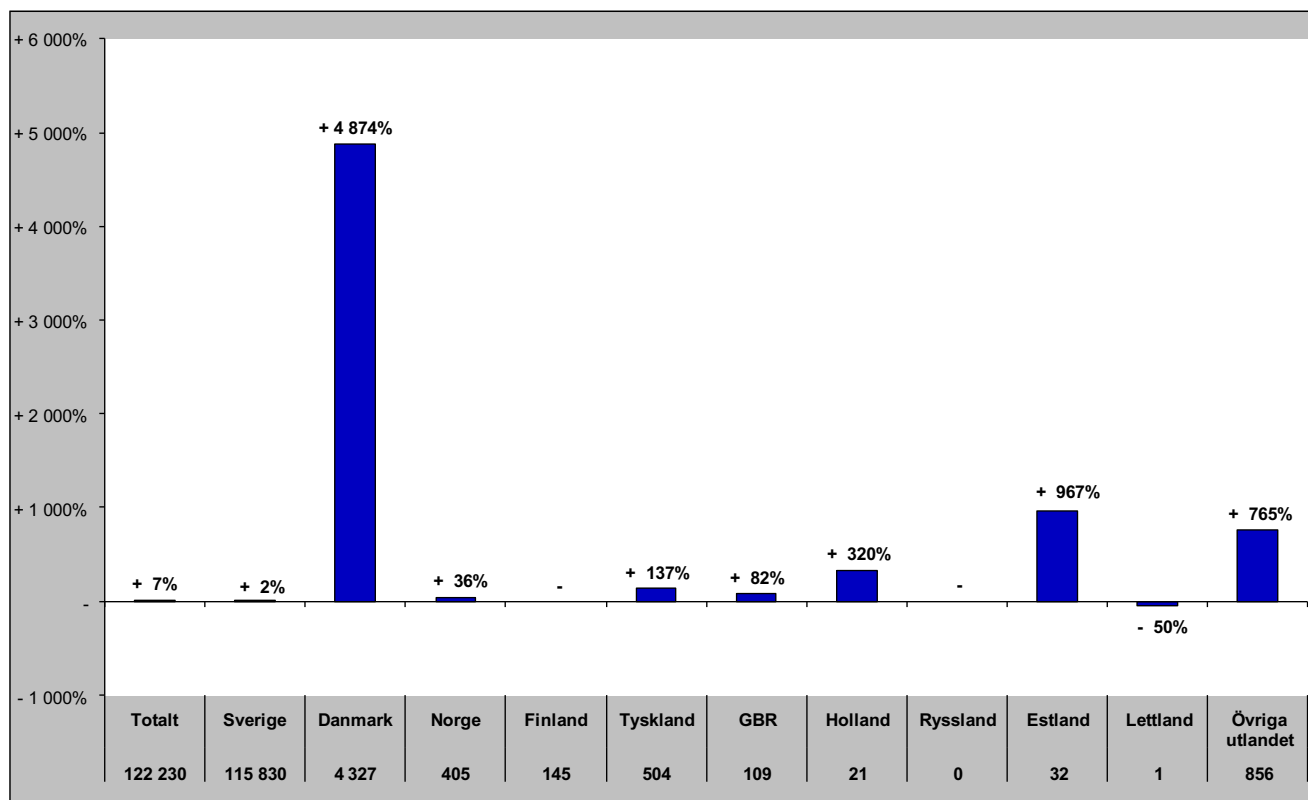

# Gästnätter i Lofsdalen (Csol) marknader

## Senaste sommaren (jun-sep)

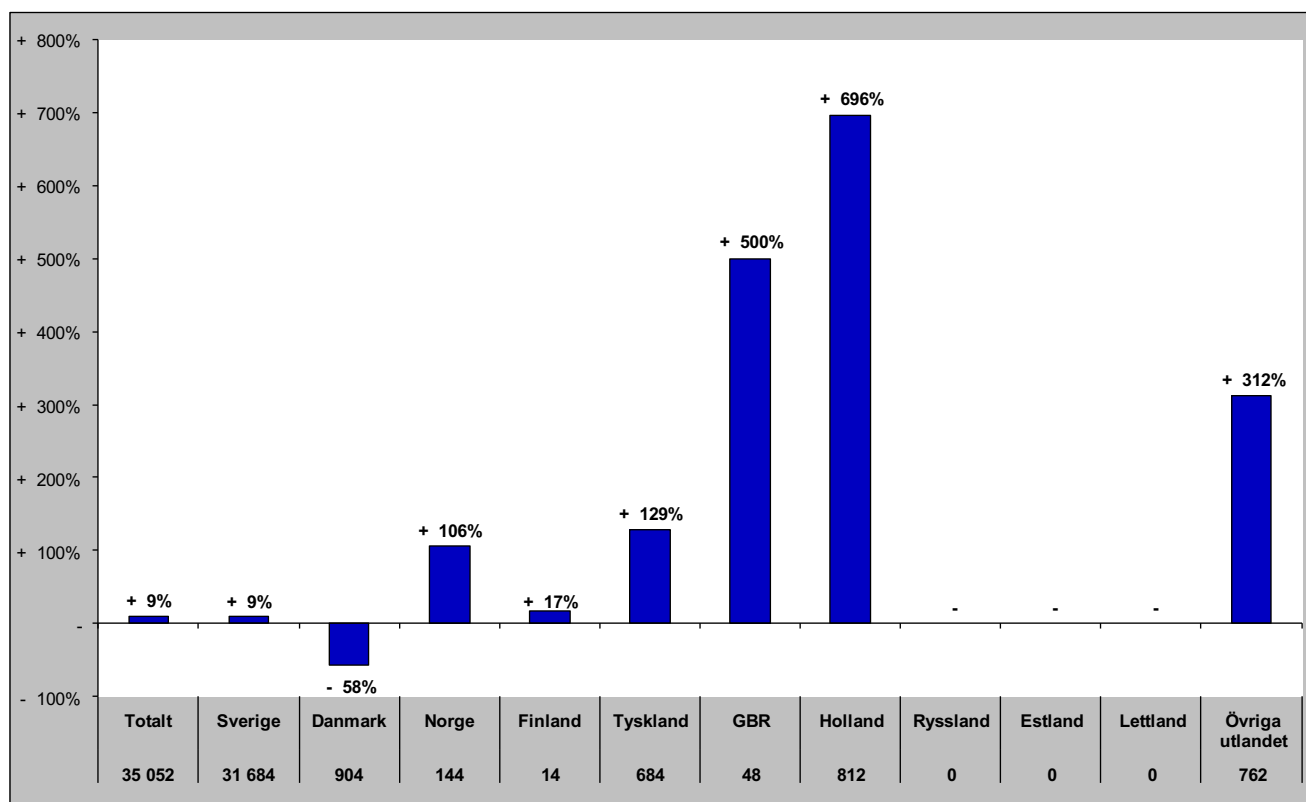

## Senaste barmark (maj-okt)

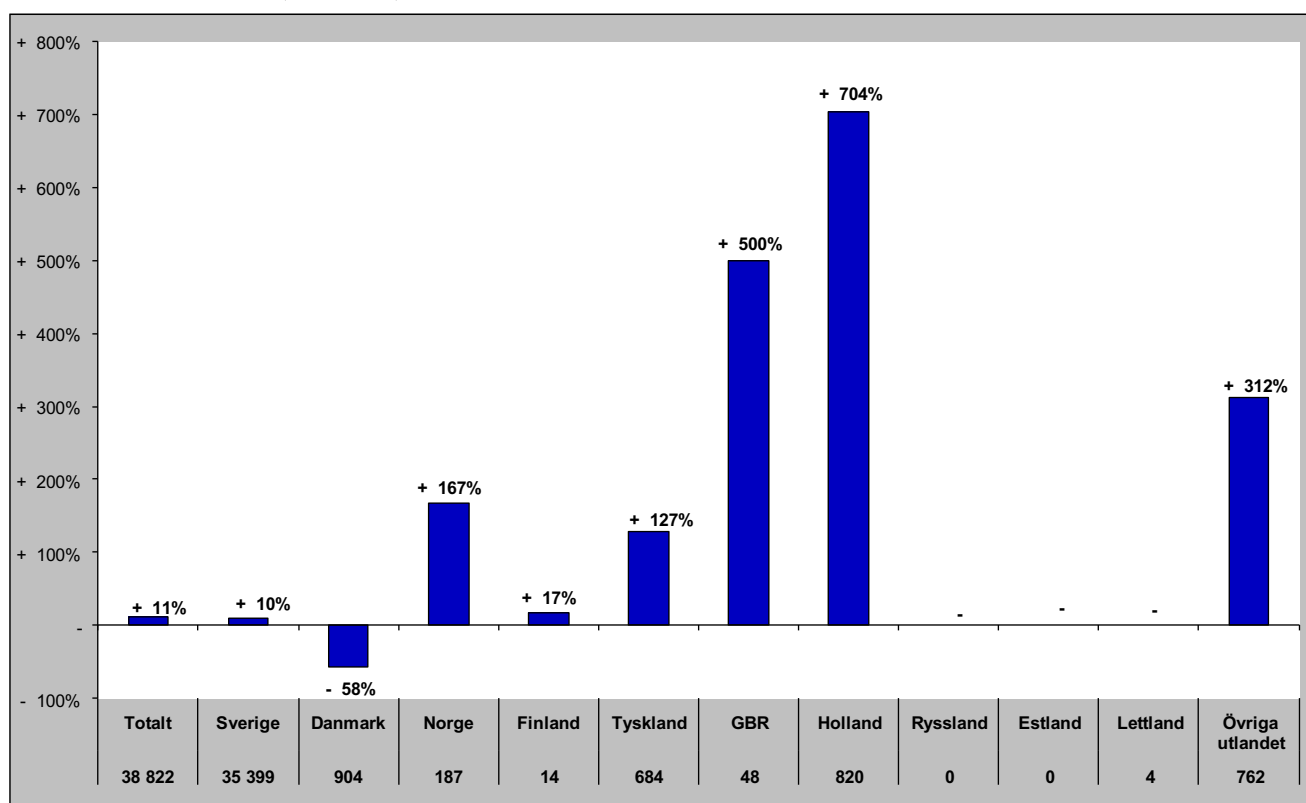

# Gästnätter i Lofsdalen (HSVCsol) marknader

Senaste helåret

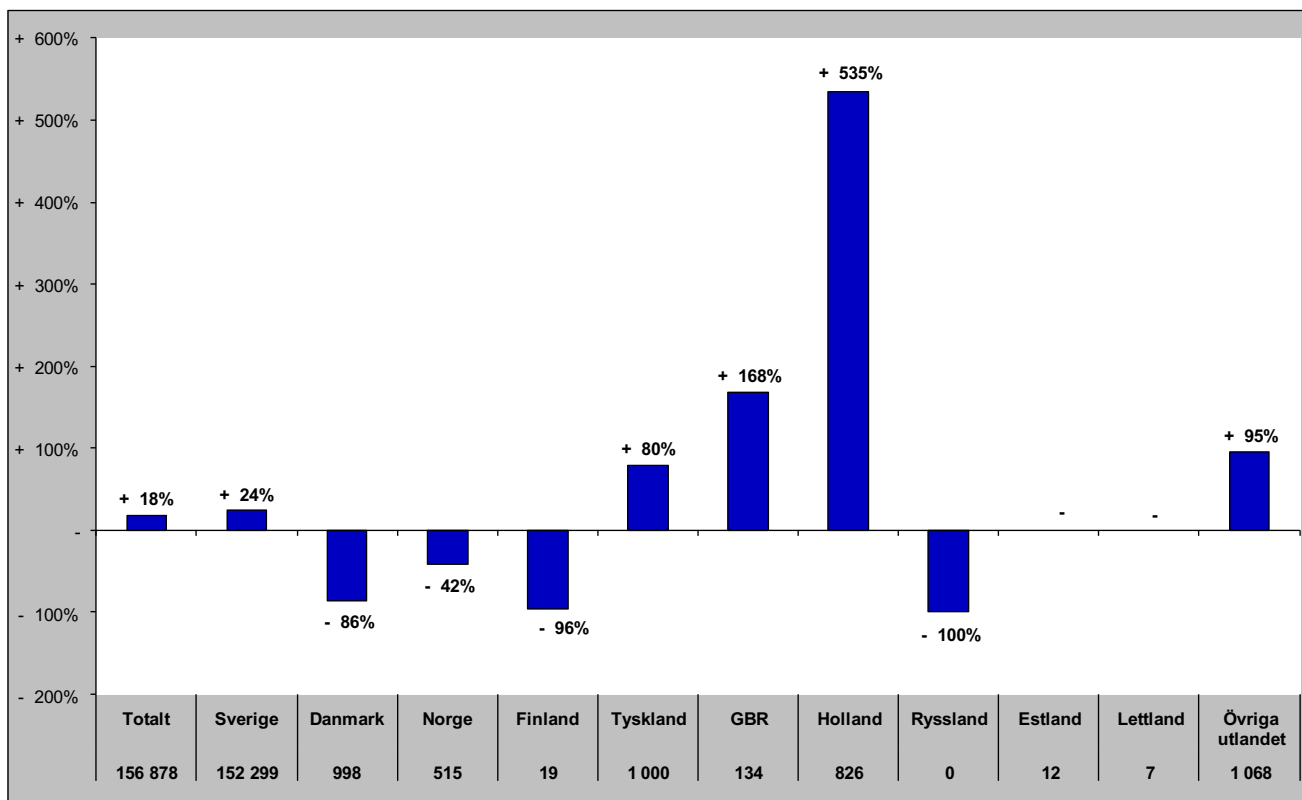

# Gästnätter i Vemdalen (HSVCsol)

## Förändring gästnätter

Totalt antal gästnätter 902 932

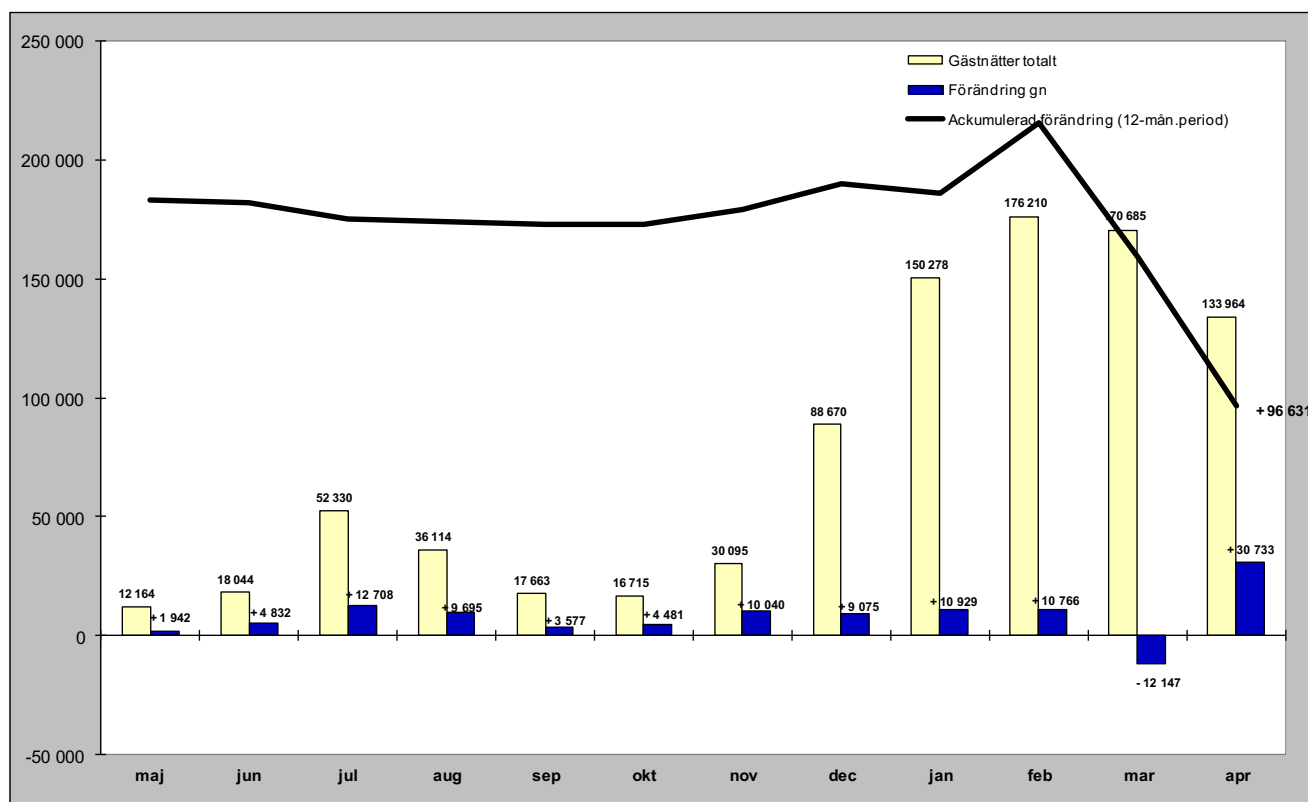

## Relativ förändring

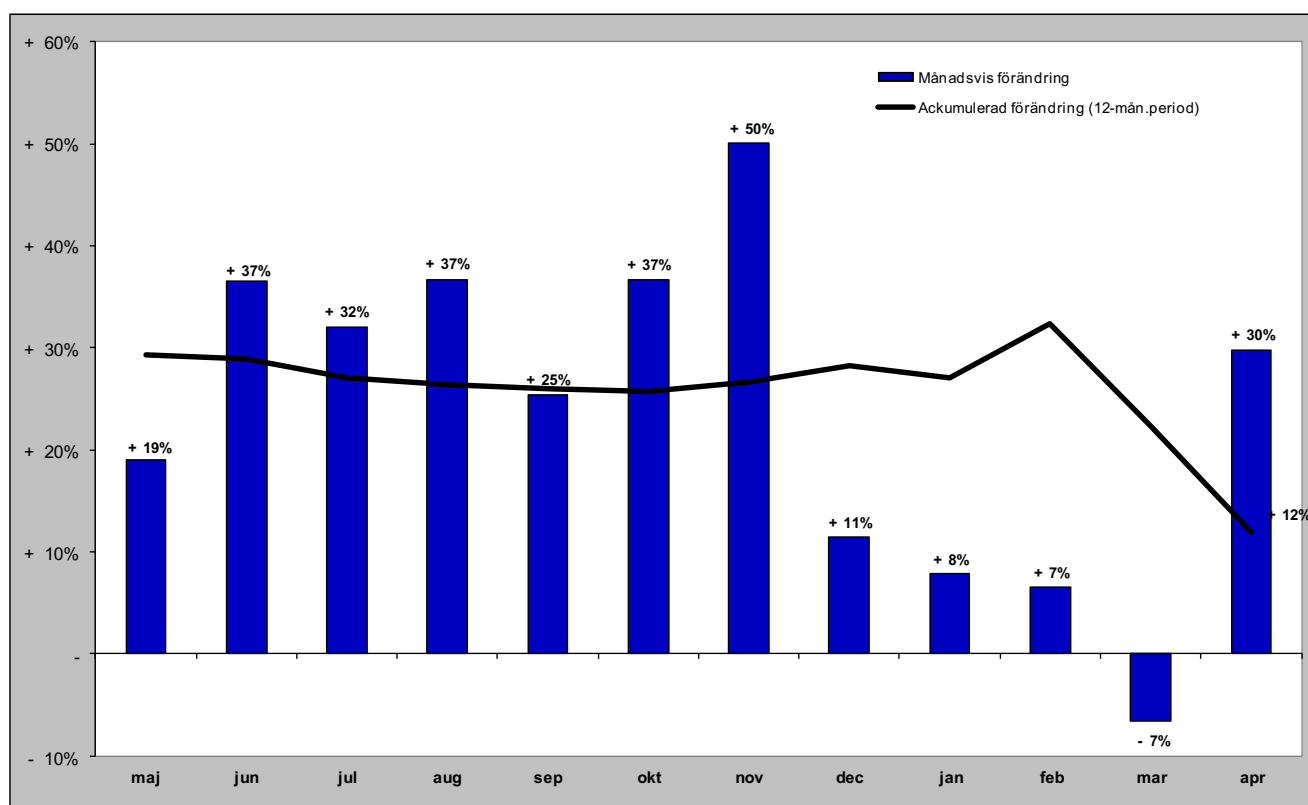



# Gästnätter i Vemdalen (HSVCsol) marknader

## Senaste månaden

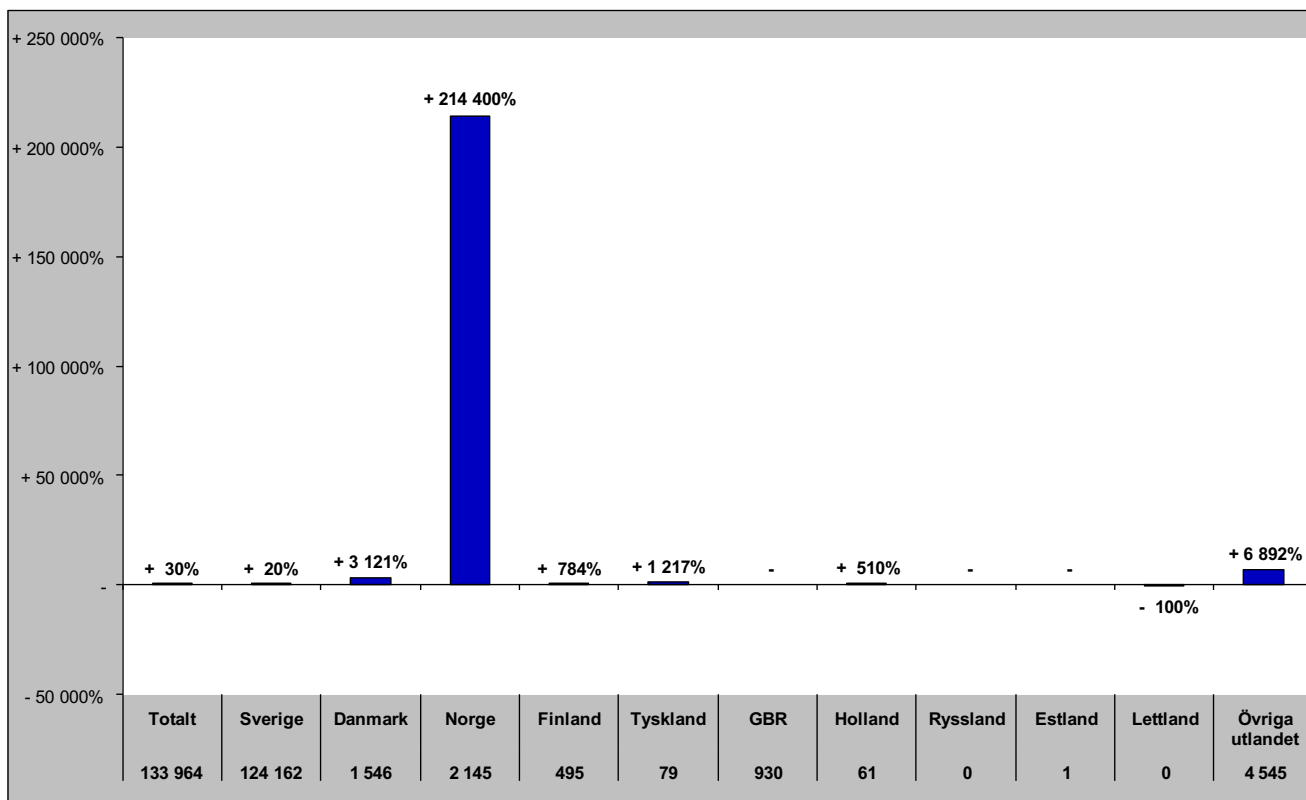

## Senaste vintern (nov-apr)

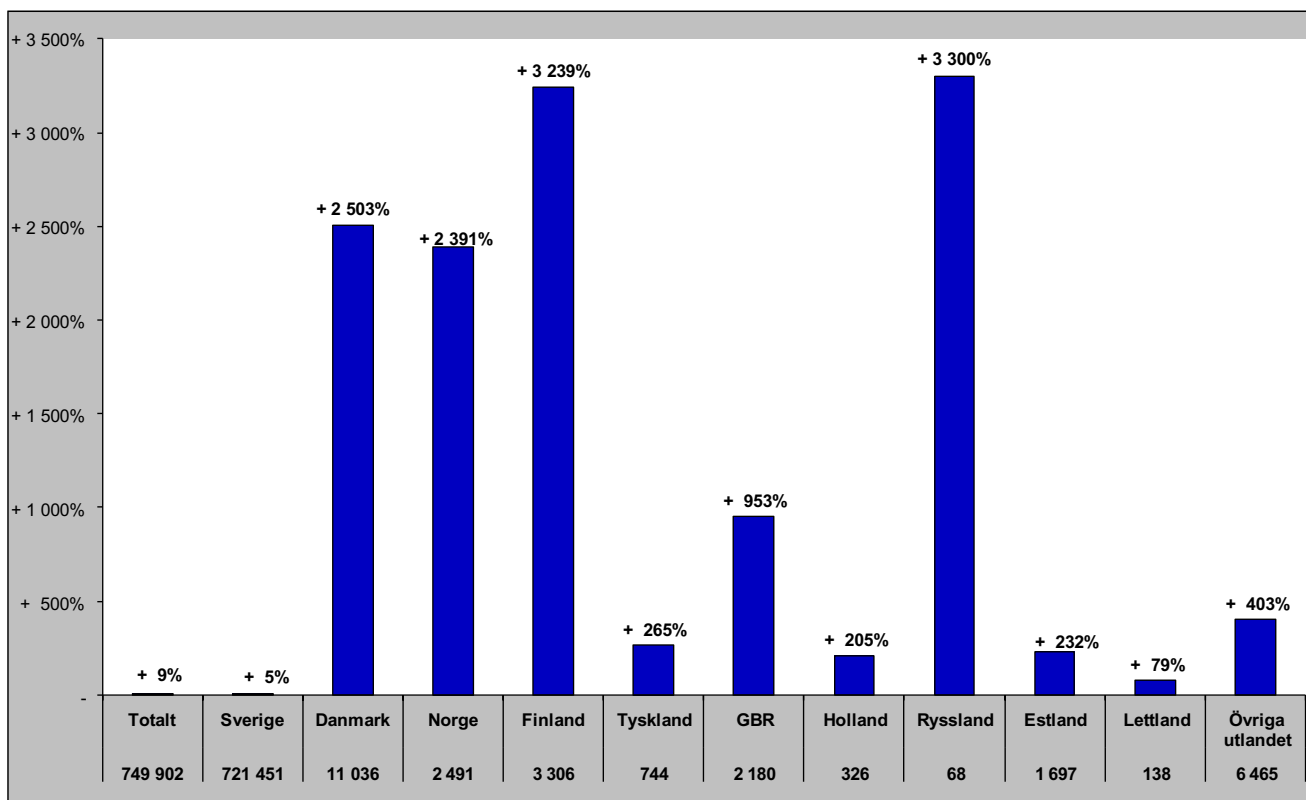

# Gästnätter i Vemdalen (HSVCsol) marknader

## Senaste sommaren (jun-sep)

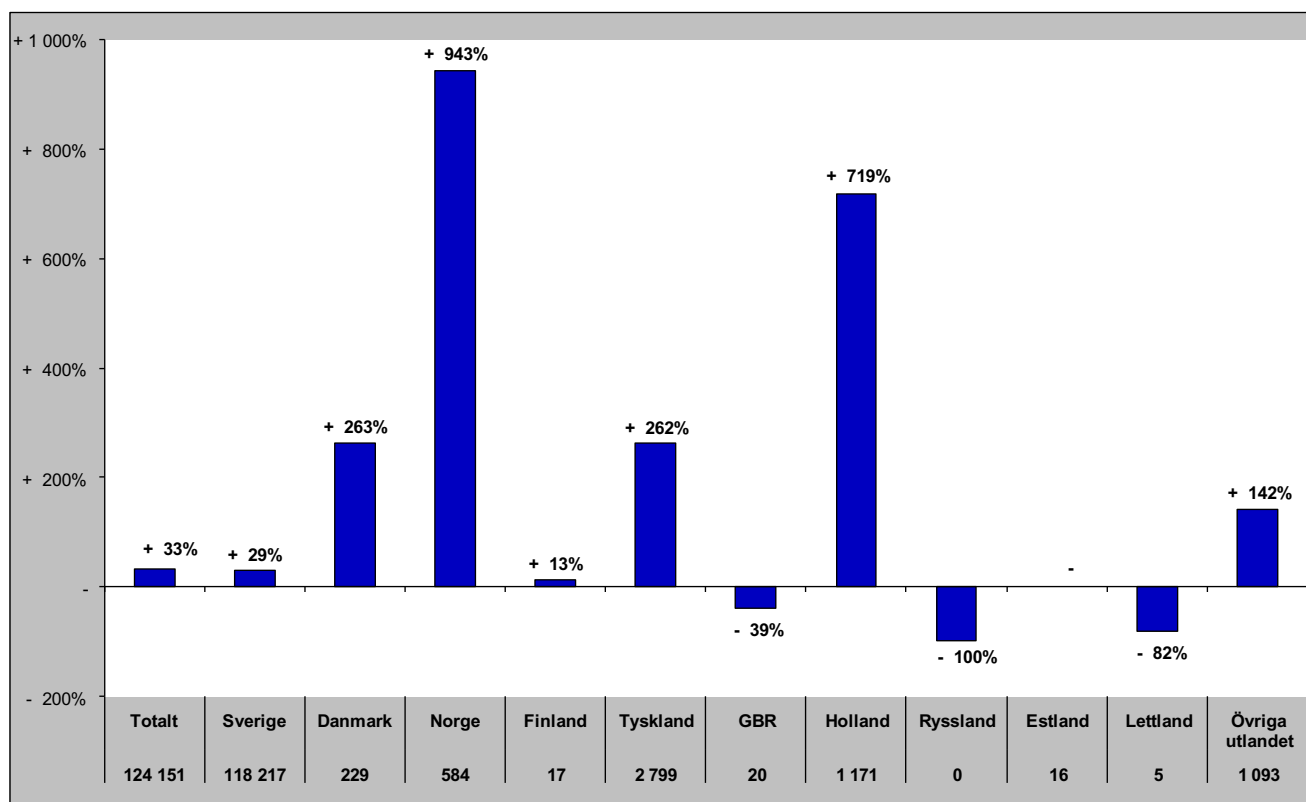

## Senaste barmark (maj-okt)

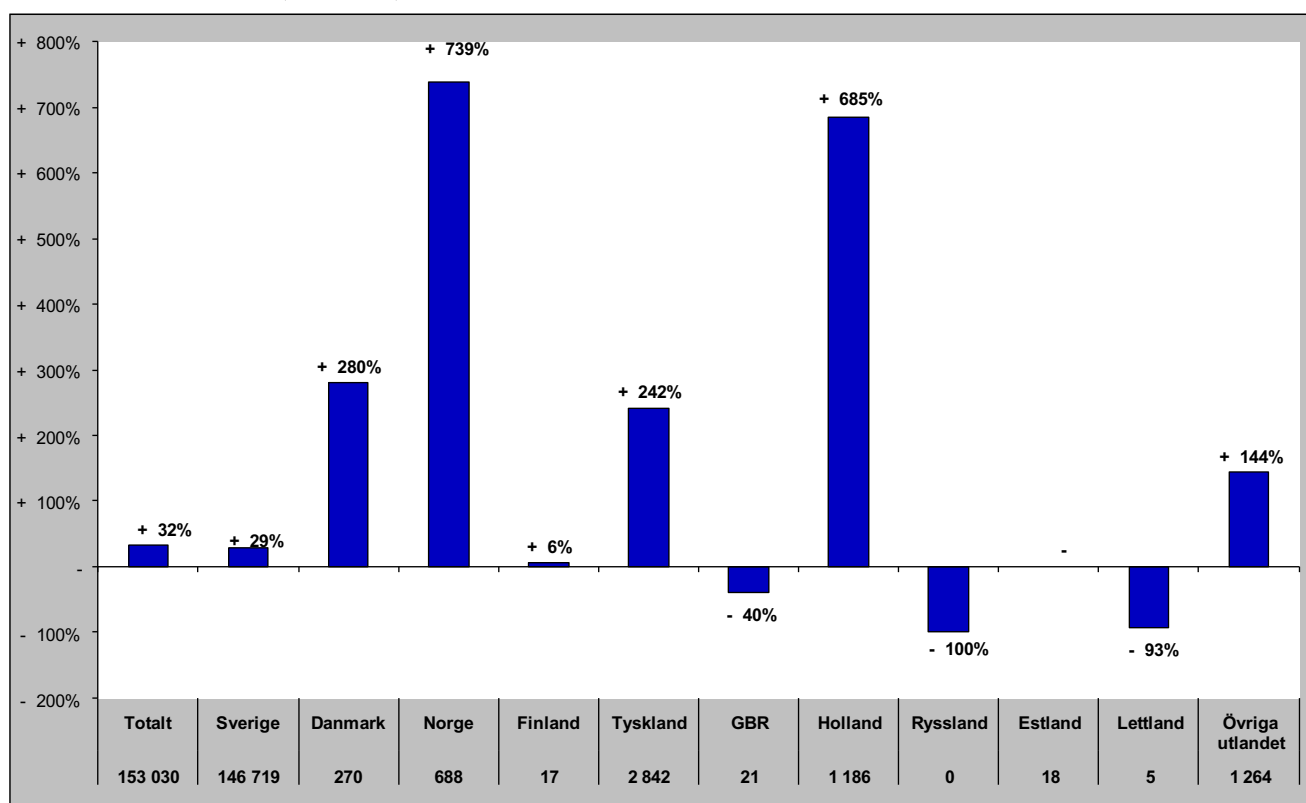

# Gästnätter i Vemdalen (HSVCsol) marknader

Senaste helåret

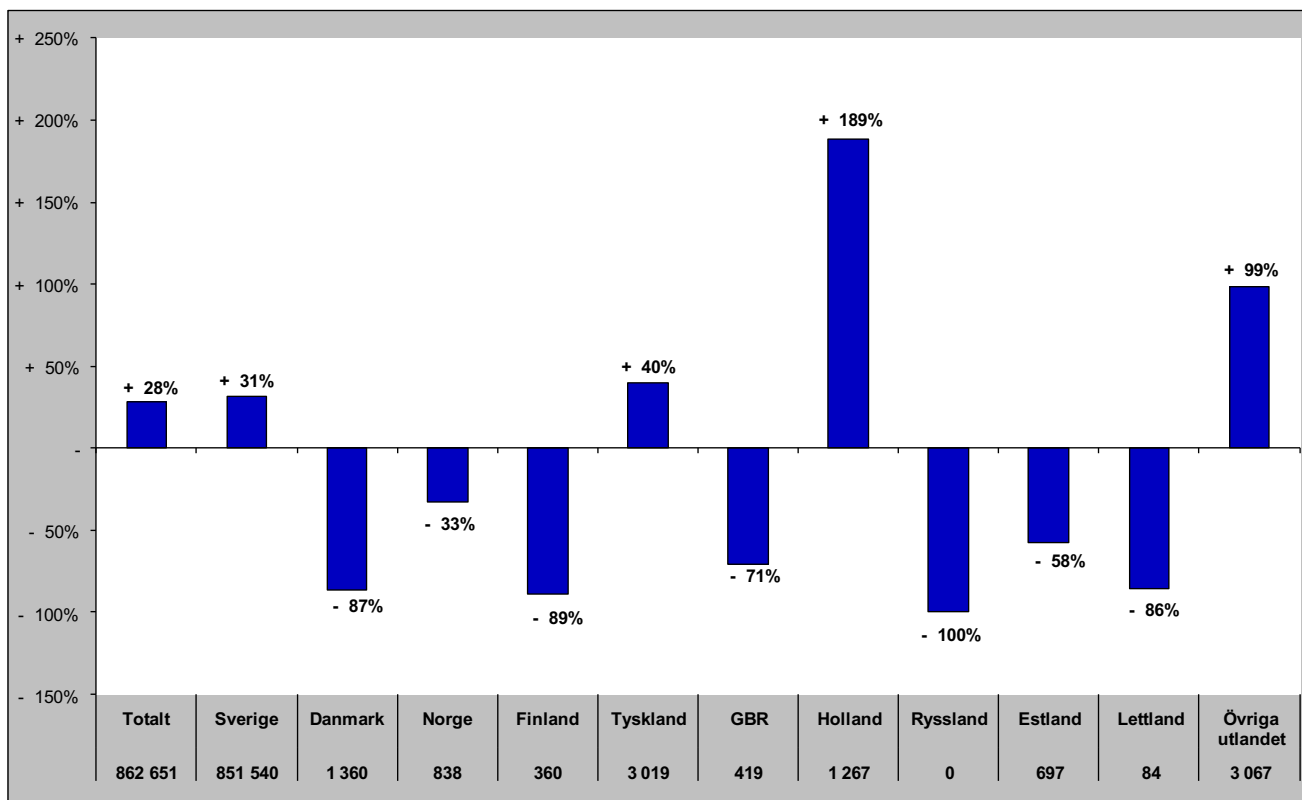

# Gästnätter i Södra Årefjällen (HSVC)

## Förändring gästnätter

Totalt antal gästnätter 131 276

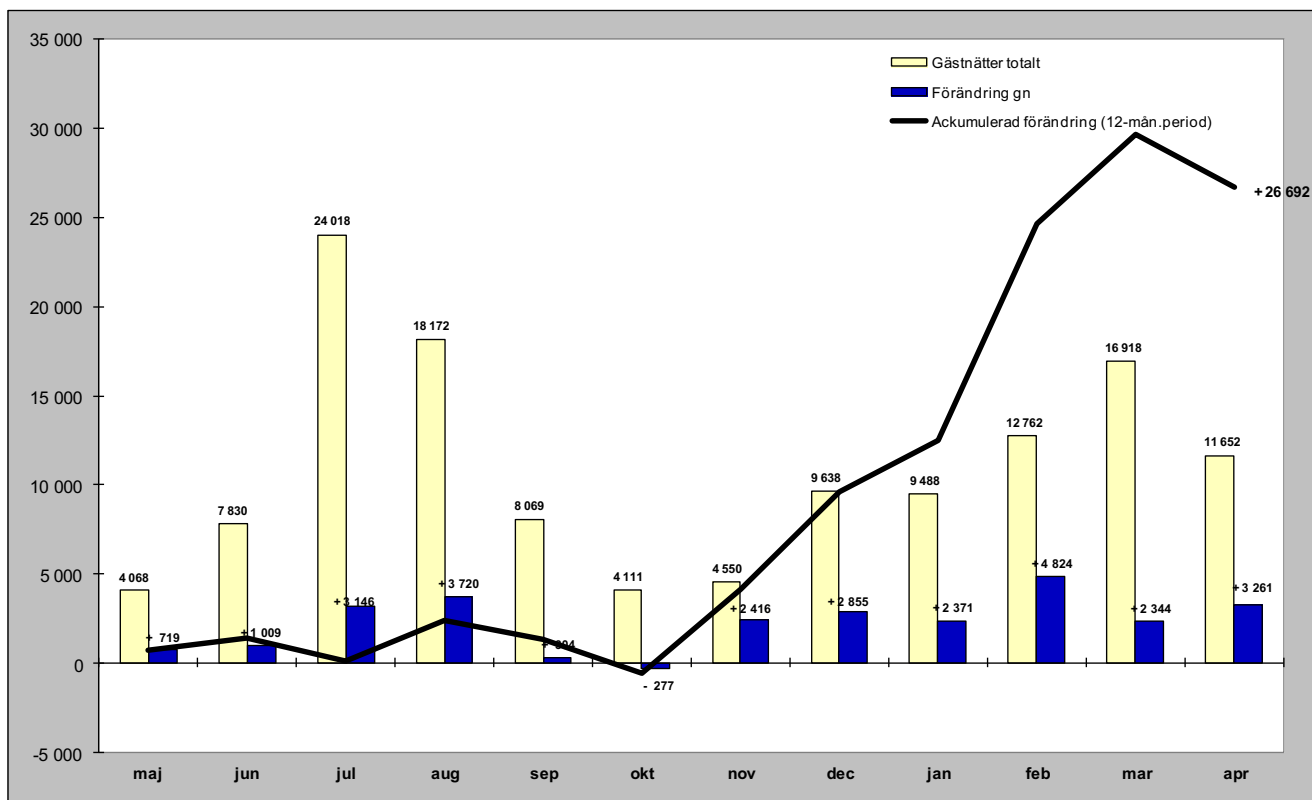

## Relativ förändring

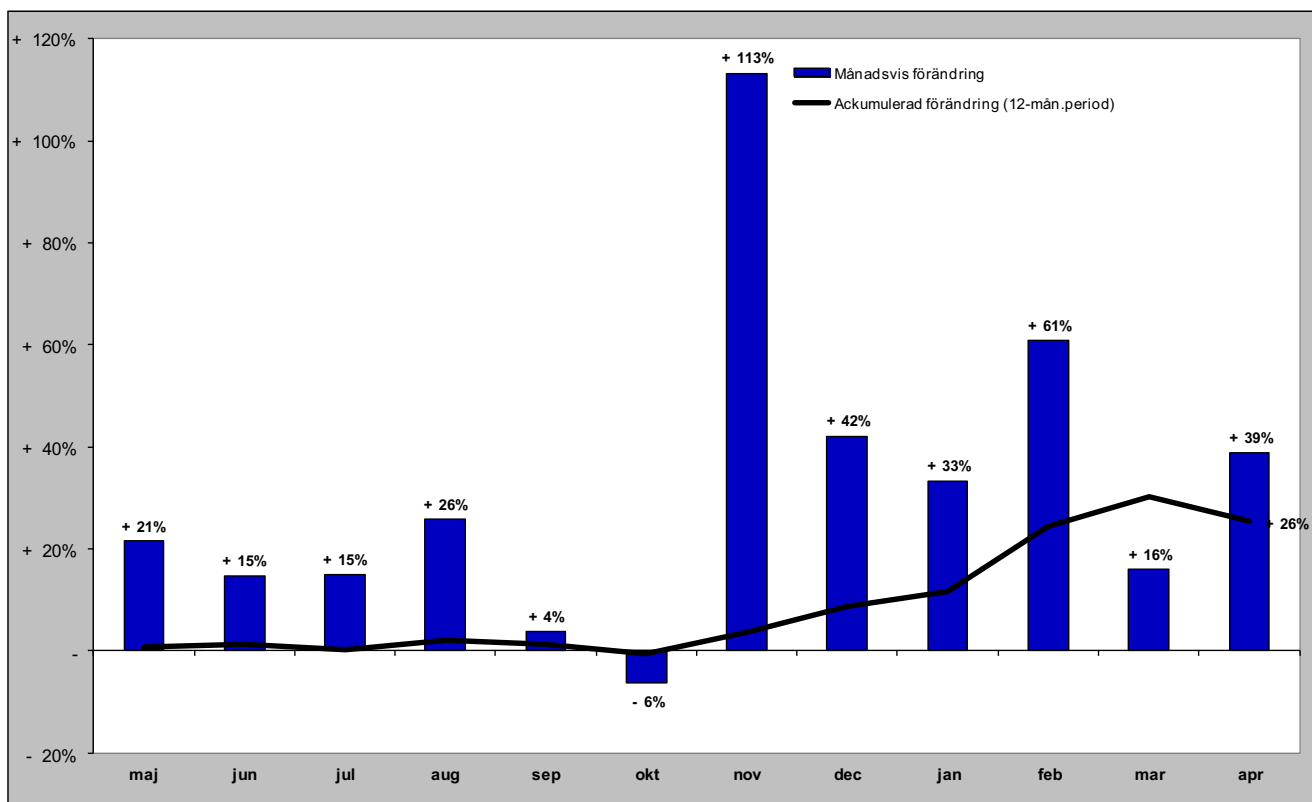

# Gästnätter i Södra Årefjällen (HSVC) marknader

## Senaste månaden

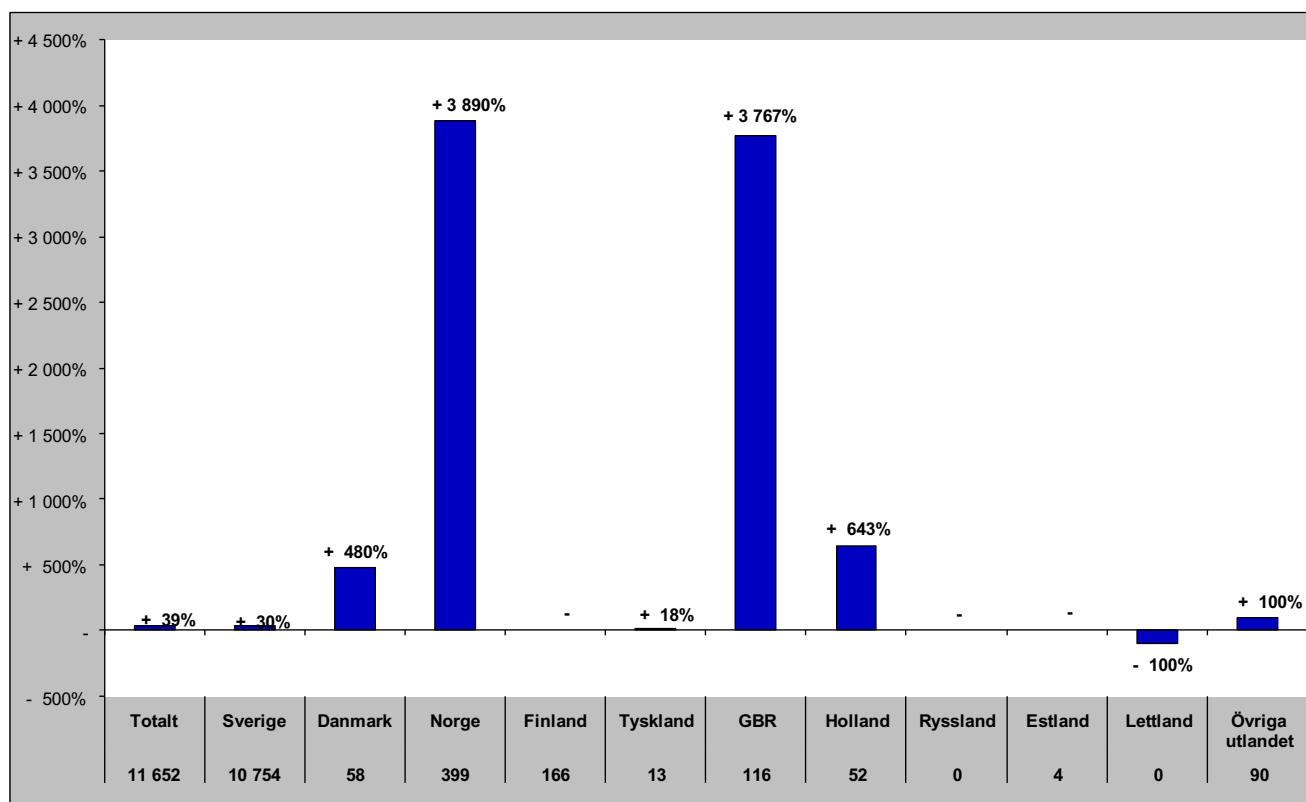

## Senaste vintern (nov-apr)

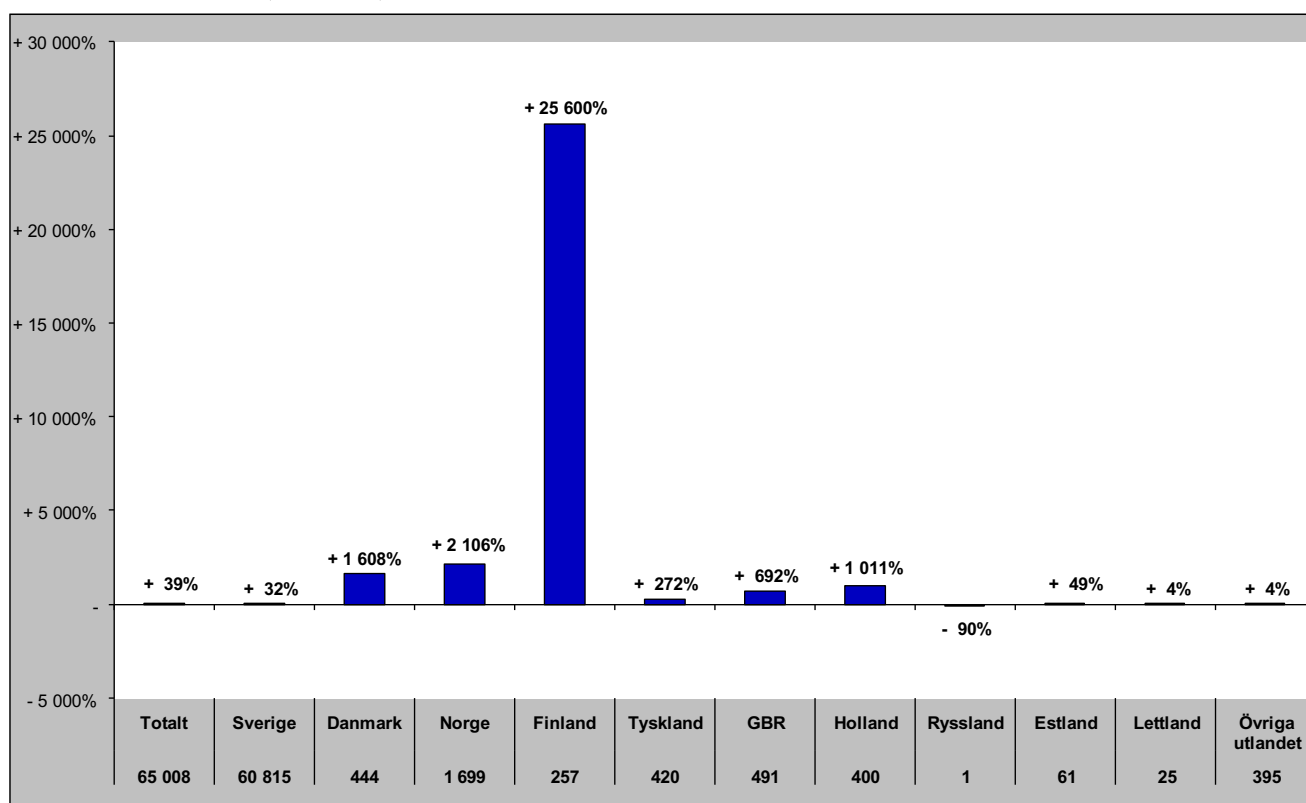

# Gästnätter i Södra Årefjällen (HSVC) marknader

## Senaste sommaren (jun-sep)

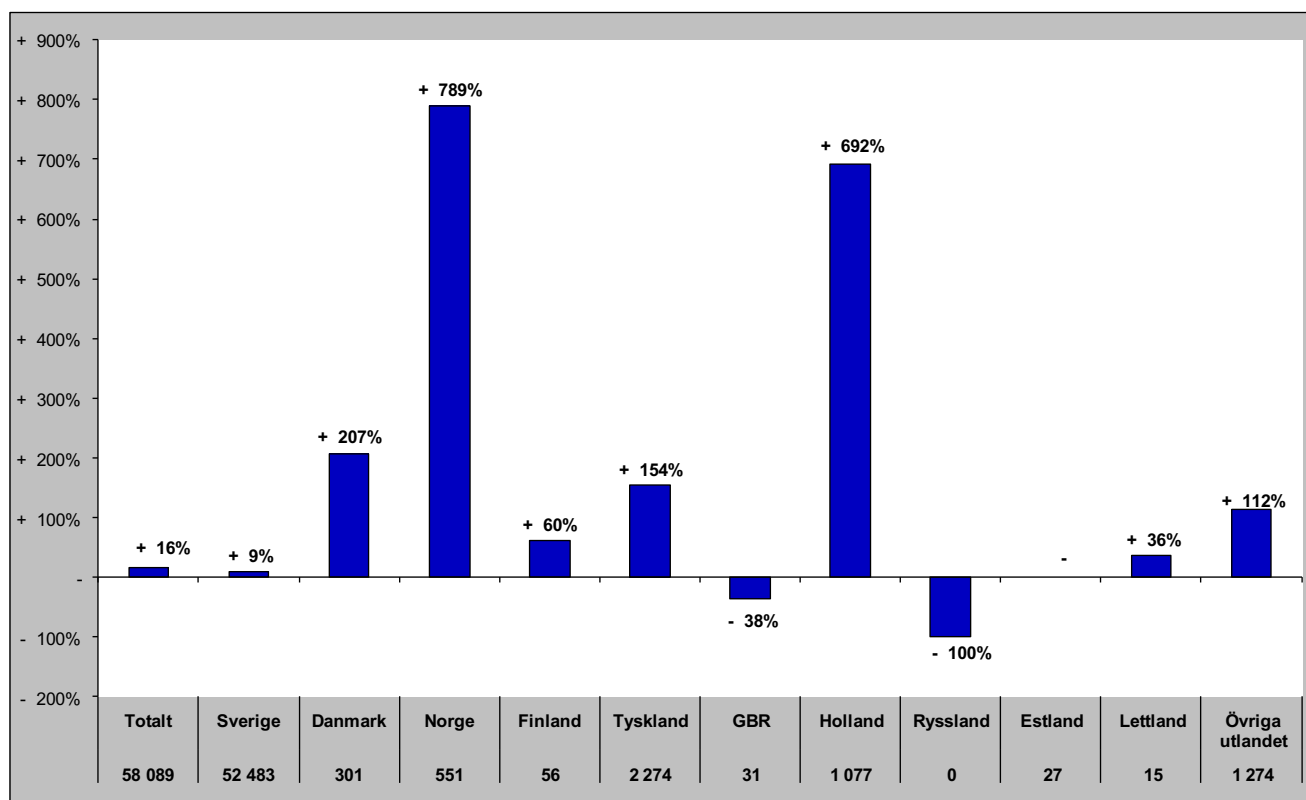

## Senaste barmark (maj-okt)

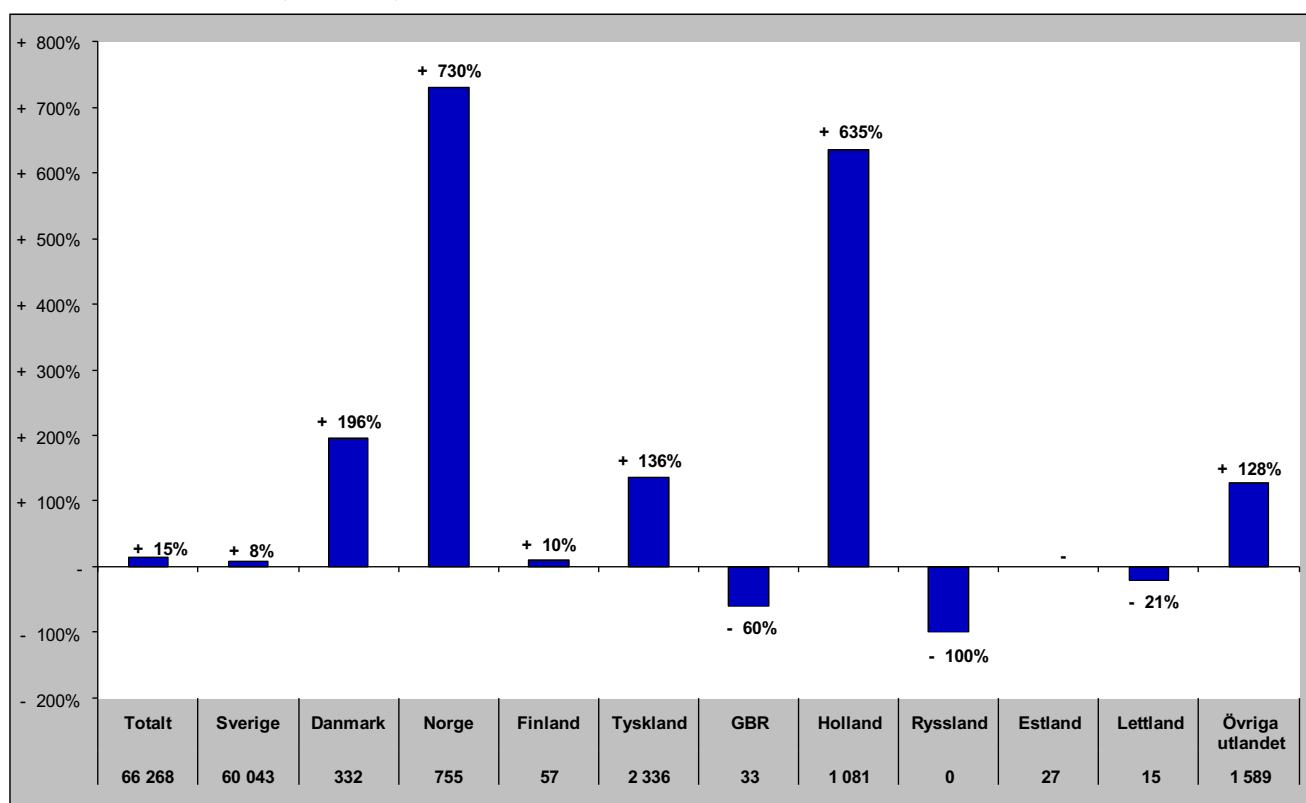

# Gästnätter i Södra Årefjällen (HSVCsol) marknader

Senaste helåret

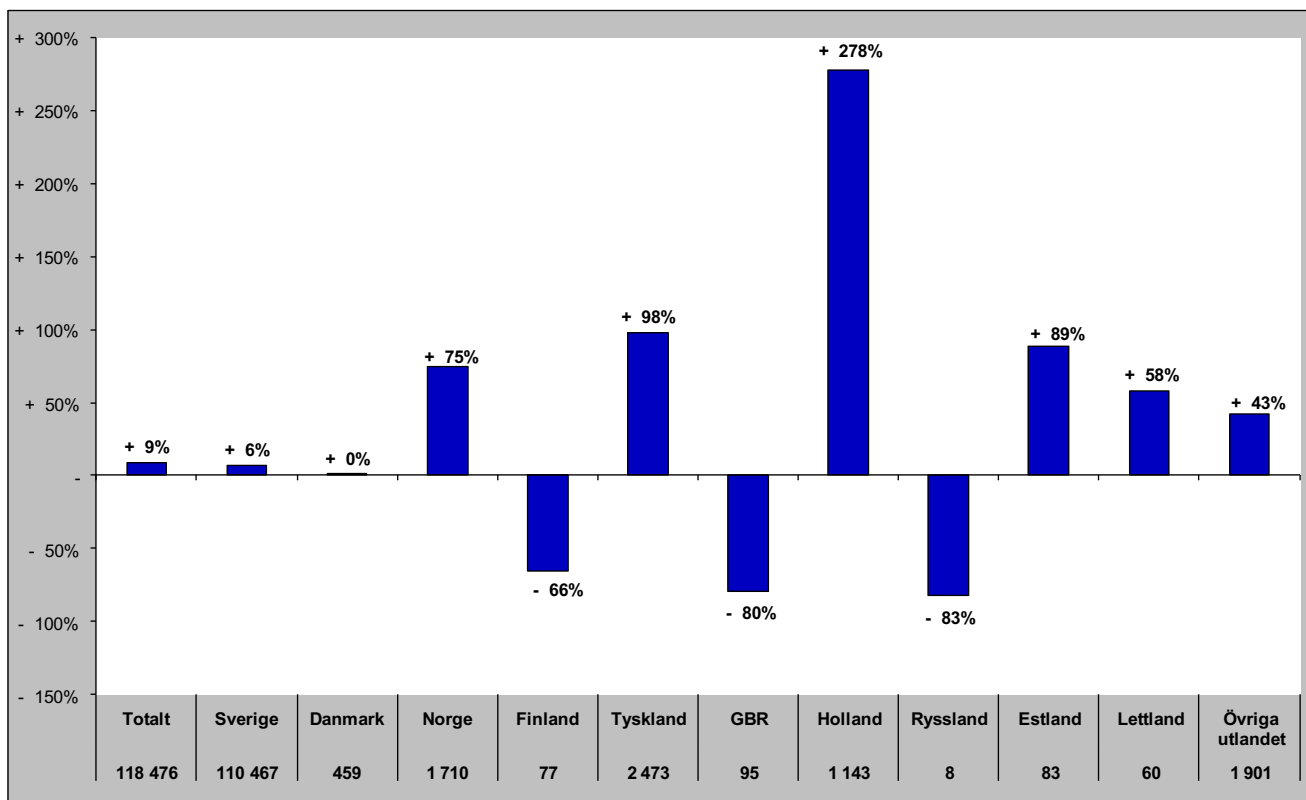

# Gästnätter i Åre (HSVCsol)

## Förändring gästnätter

Totalt antal gästnätter 800 637

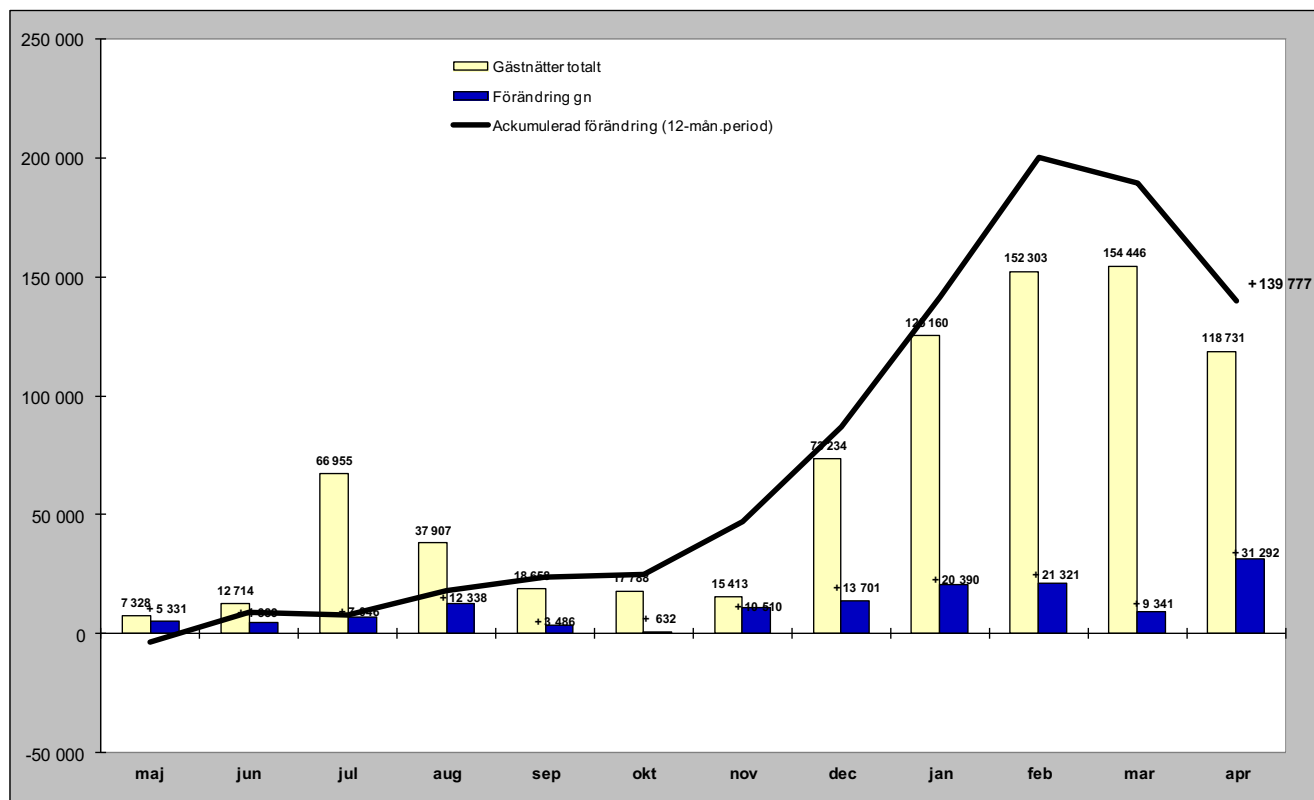

## Relativ förändring

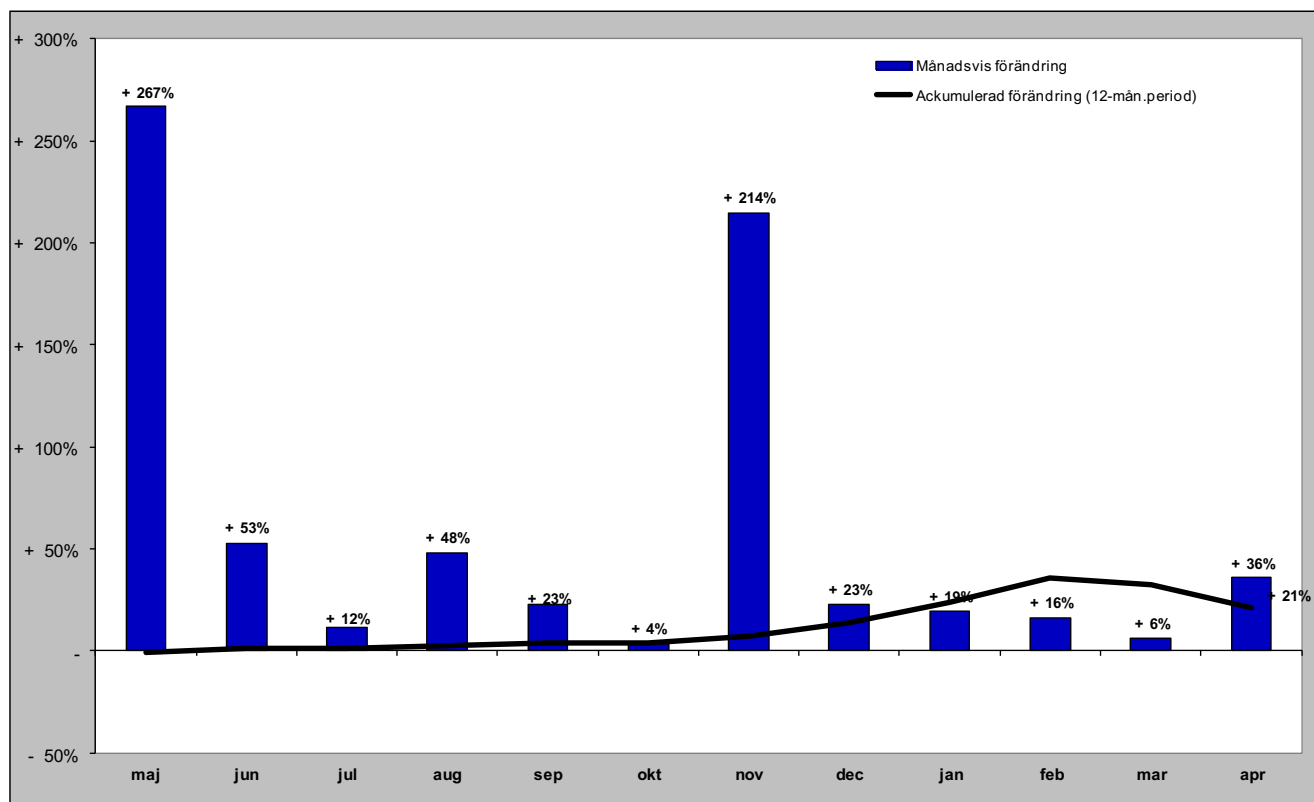



# Gästnätter i Åre (HSVCsol) marknader

## Senaste månaden

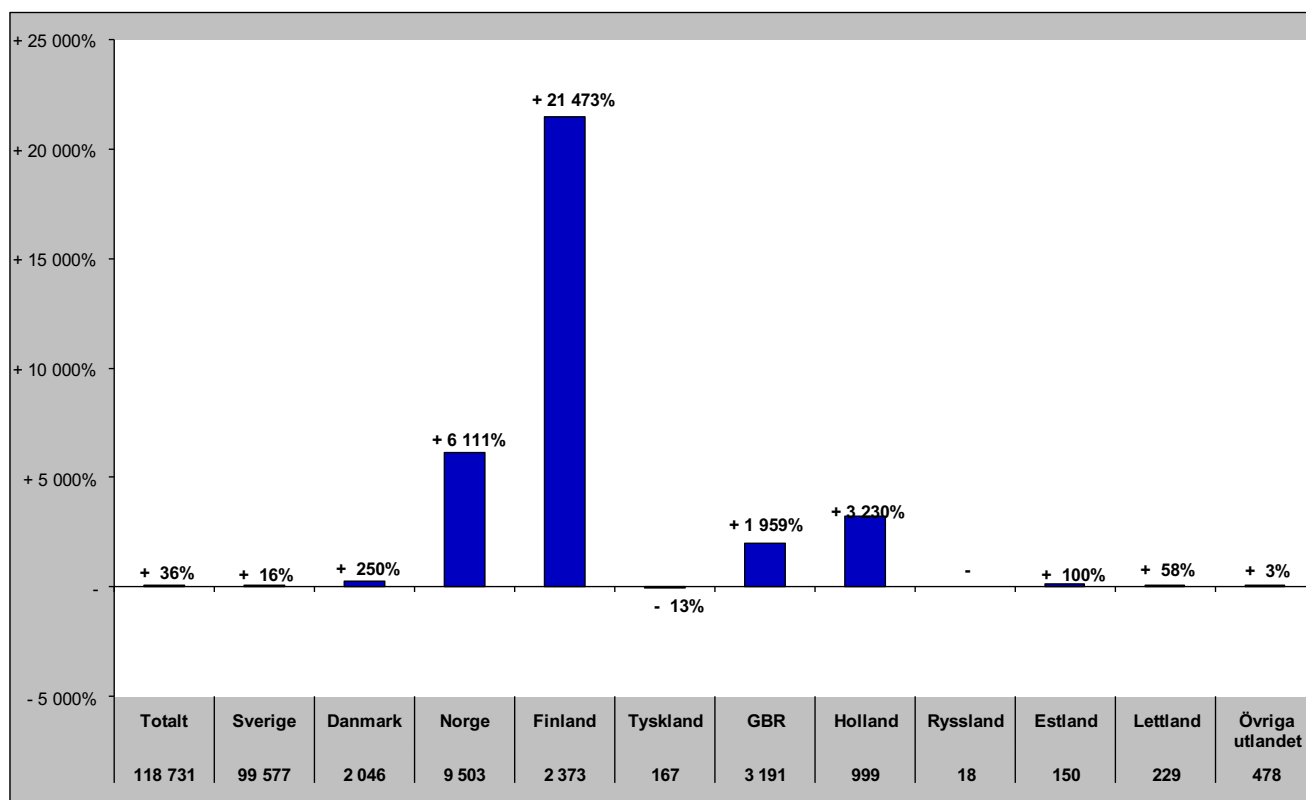

## Senaste vintern (nov-apr)

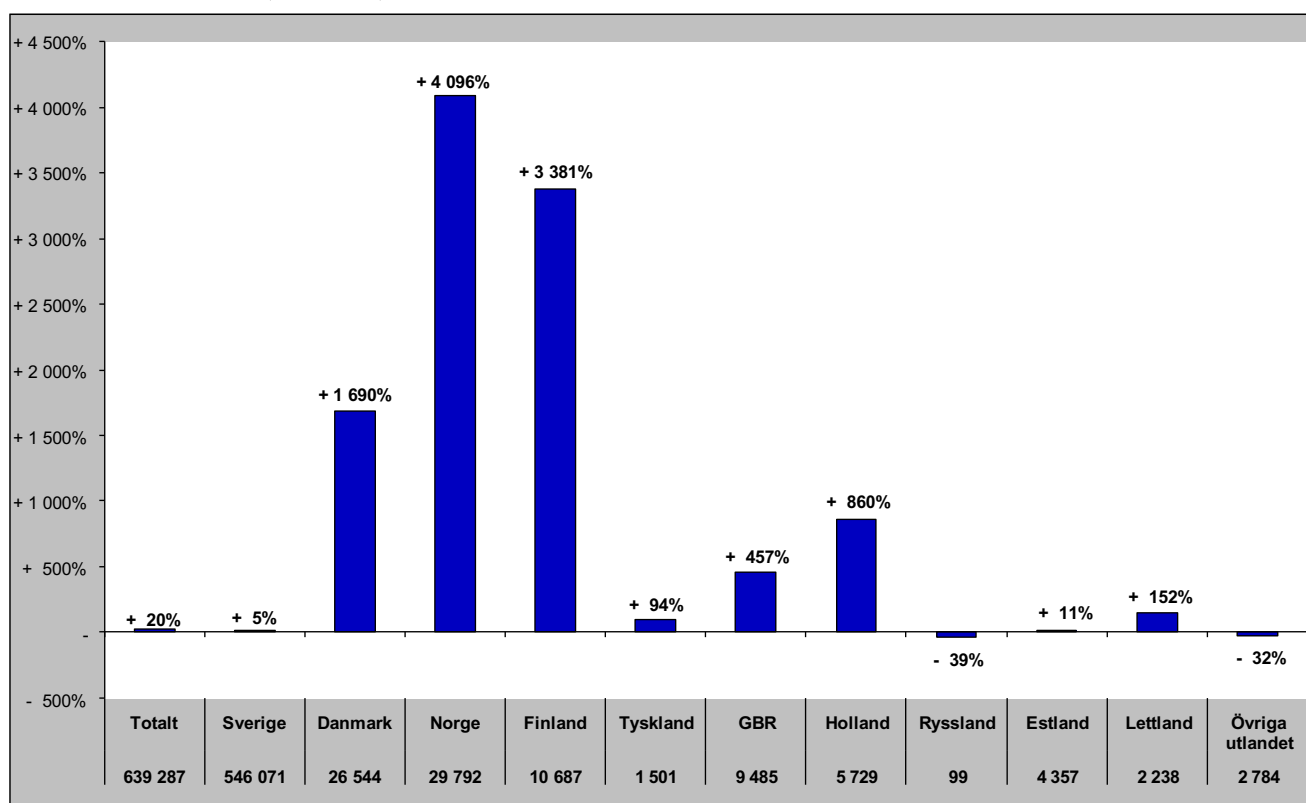

# Gästnätter i Åre (HSVCsol) marknader

## Senaste sommaren (jun-sep)

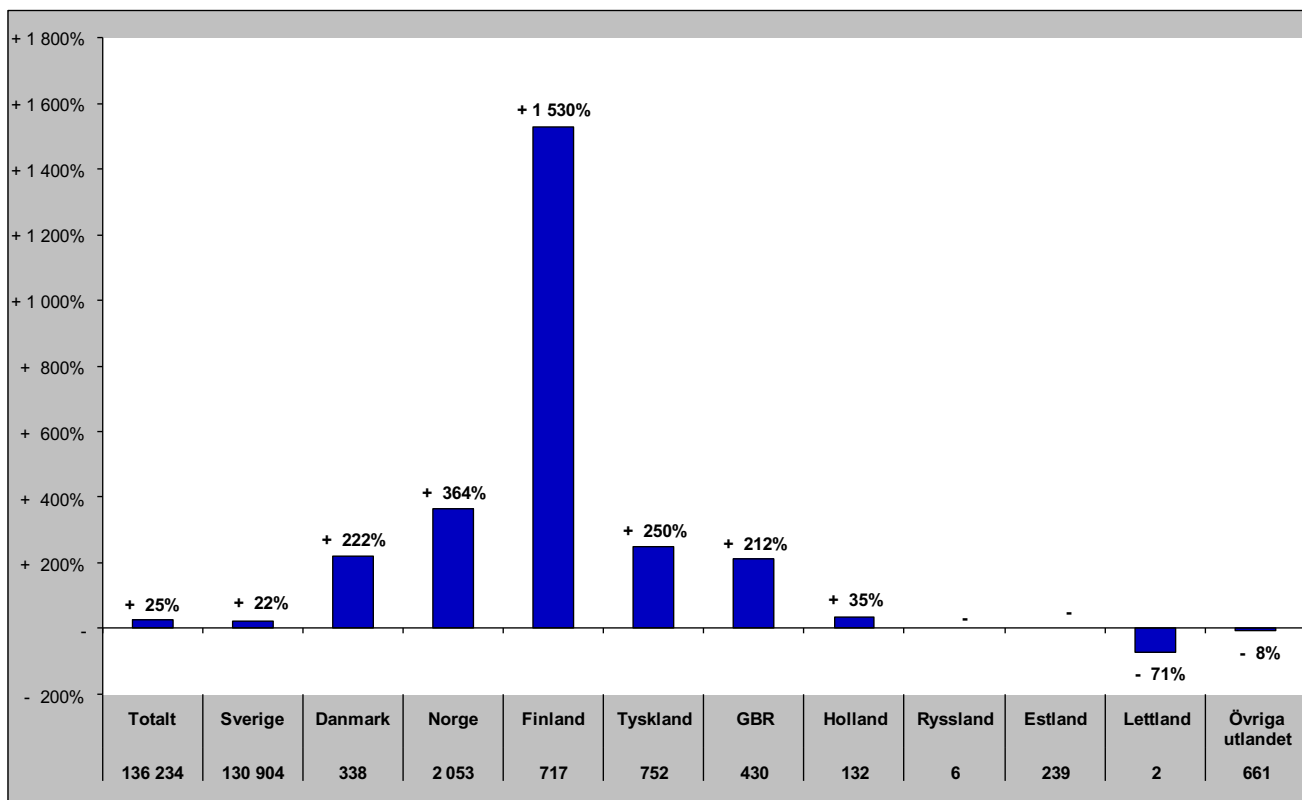

## Senaste barmark (maj-okt)

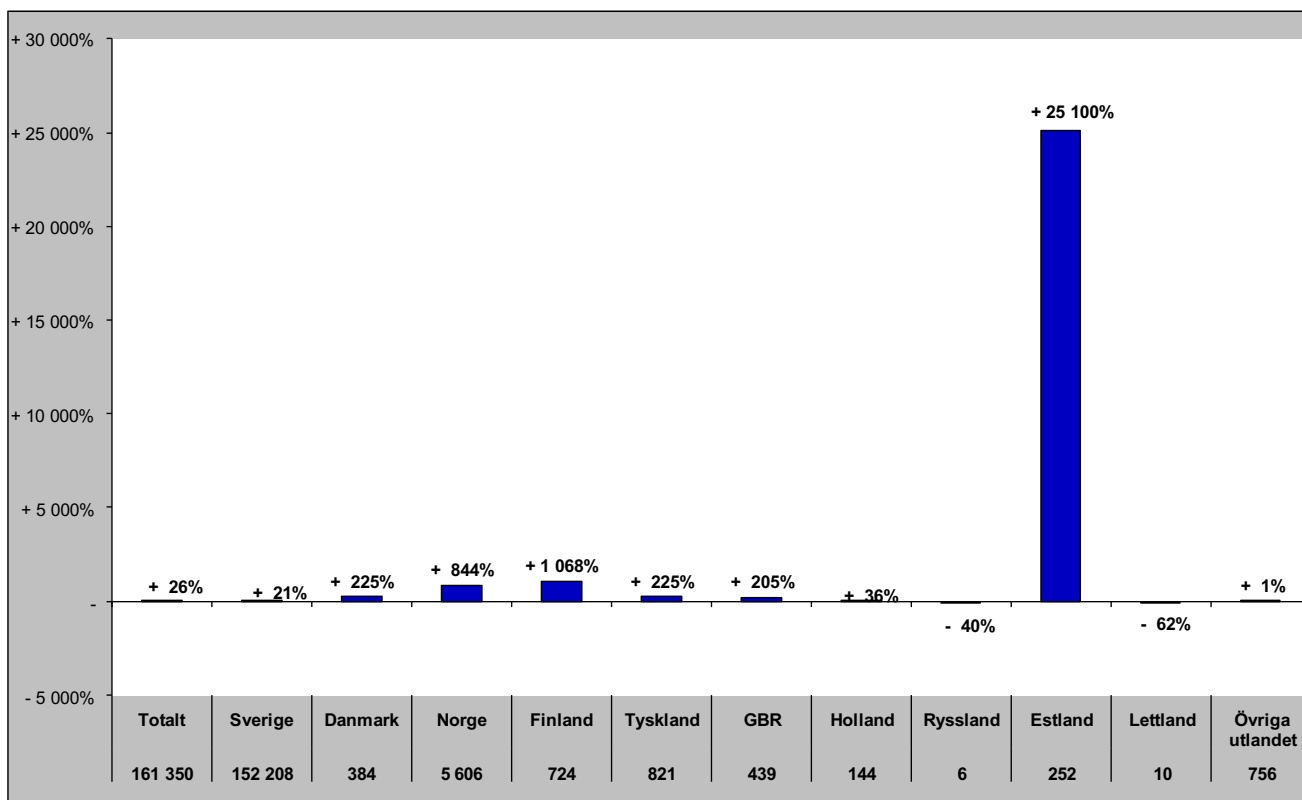

# Gästnätter i Åre (HSVCsol) marknader

Senaste helåret

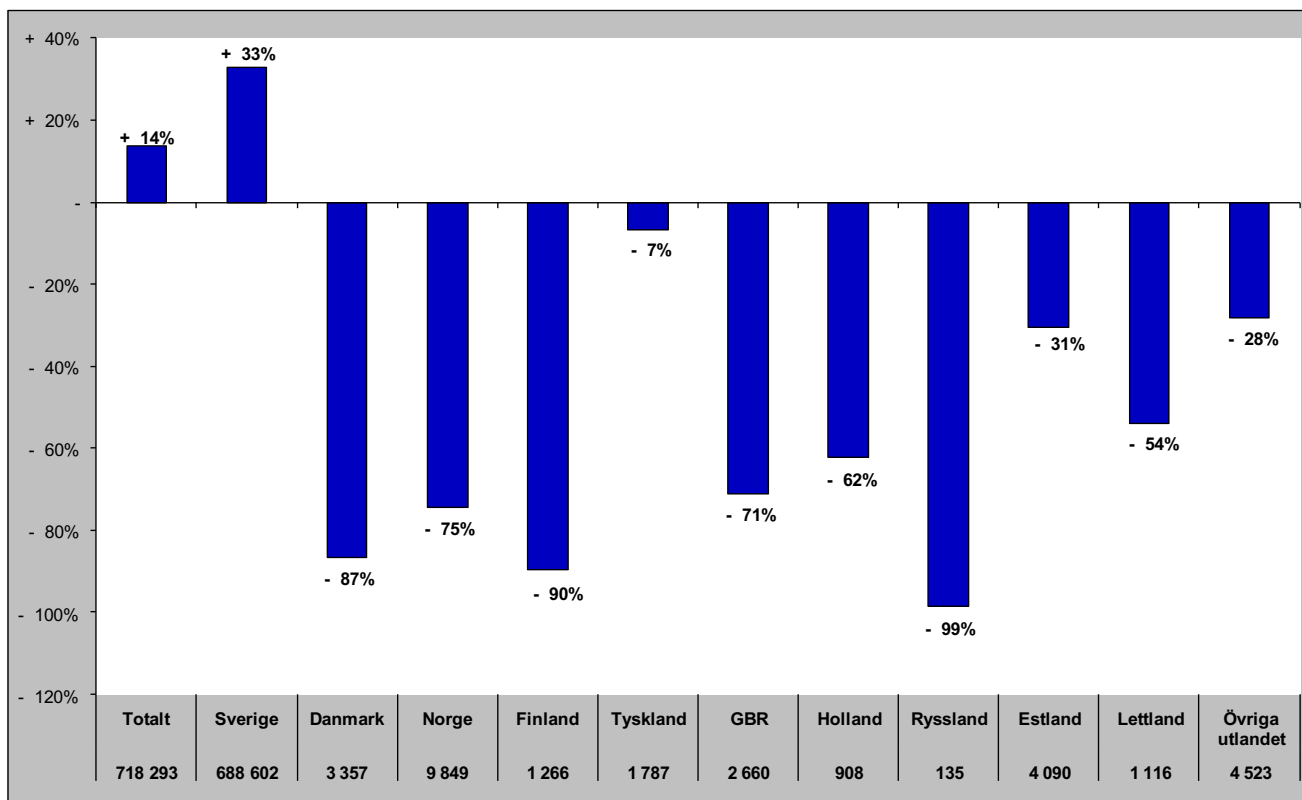

# Gästnätter i Sveg (HSVCsol)

Förändring gästnätter  
52 144

Totalt antal gästnätter

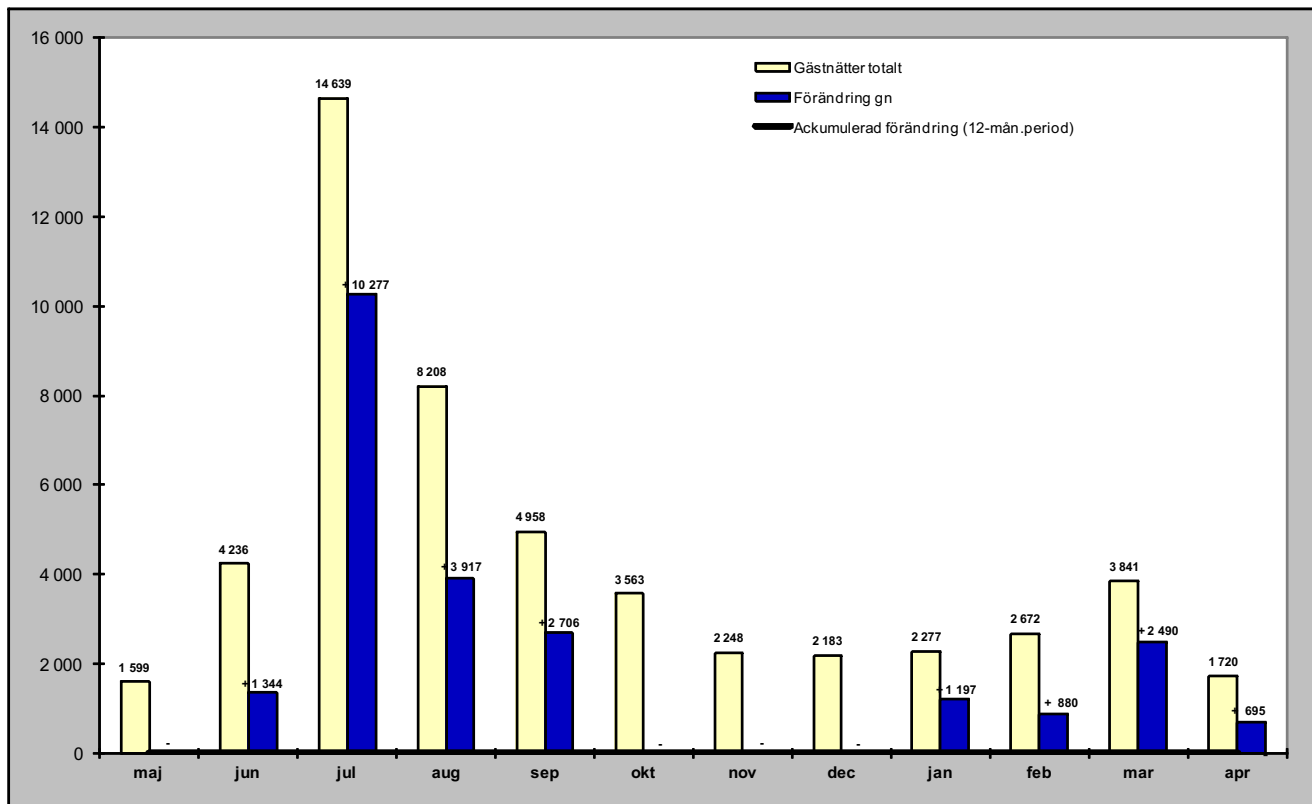

## Relativ förändring

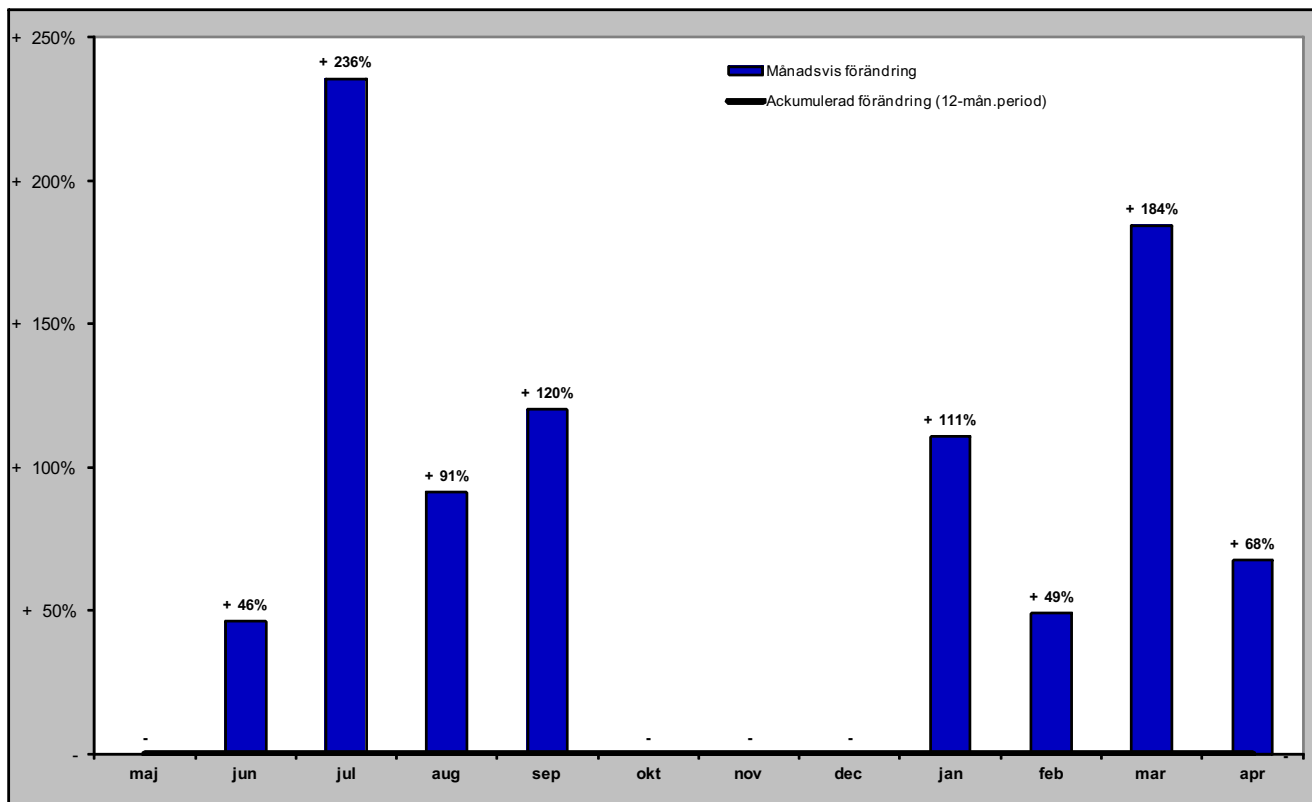

# Gästnätter i Sveg (HSVCsol) marknader

## Senaste månaden

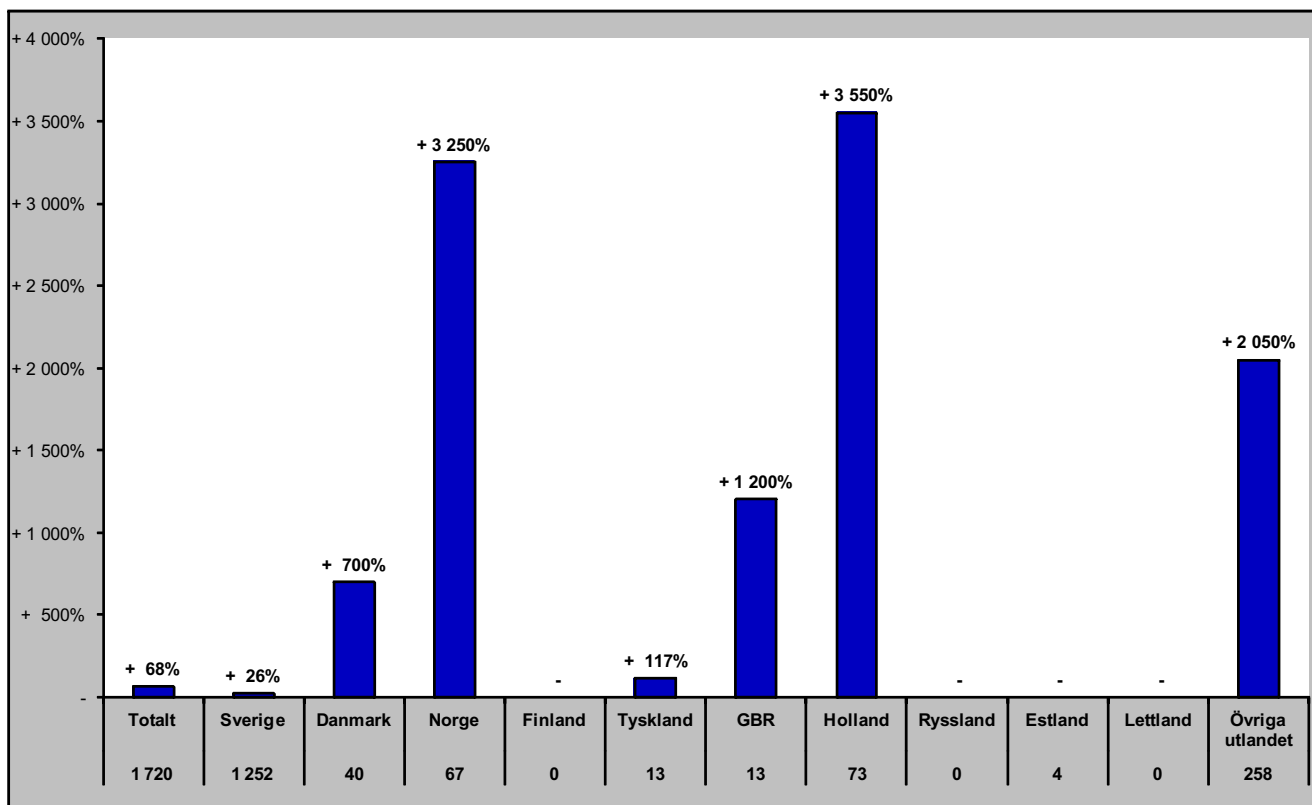

## Senaste vintern (nov-apr)

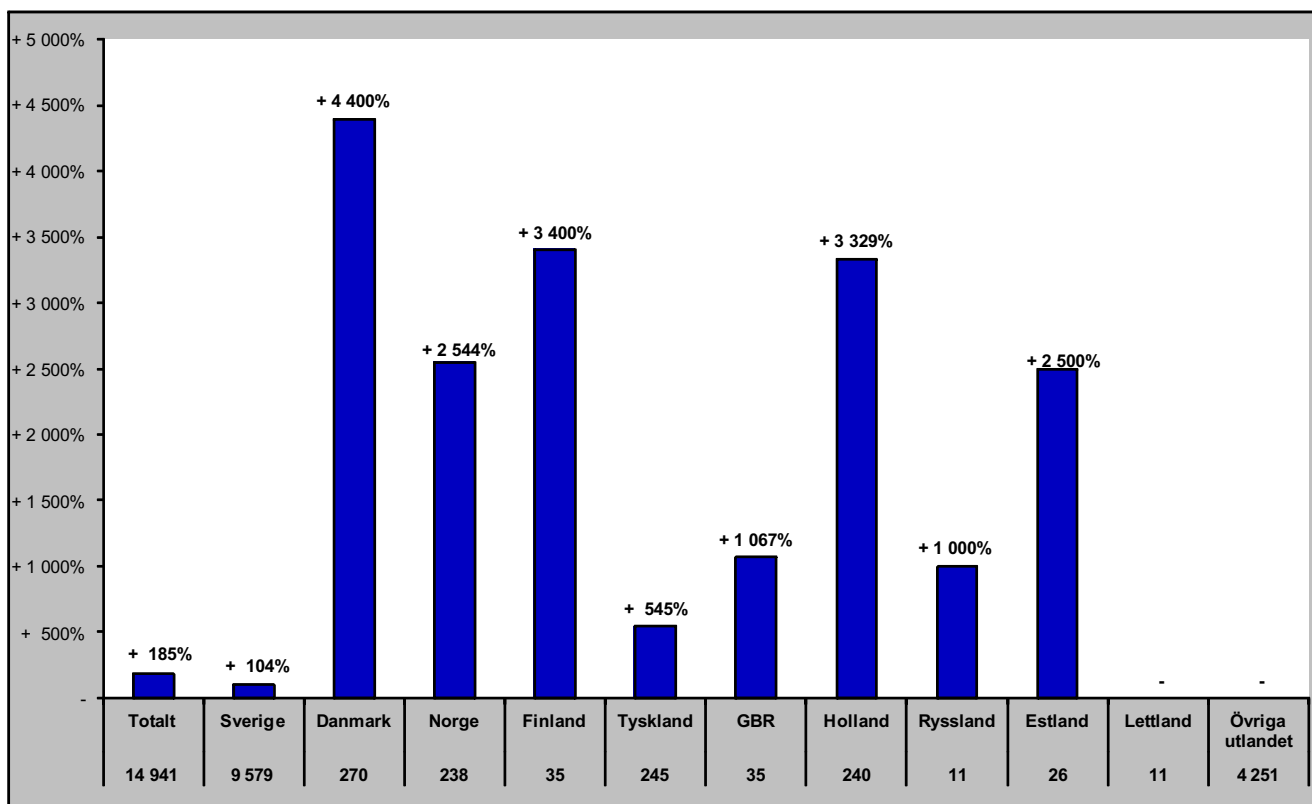

# Gästnätter i Sveg (HSVCsol) marknader

## Senaste sommaren (jun-sep)

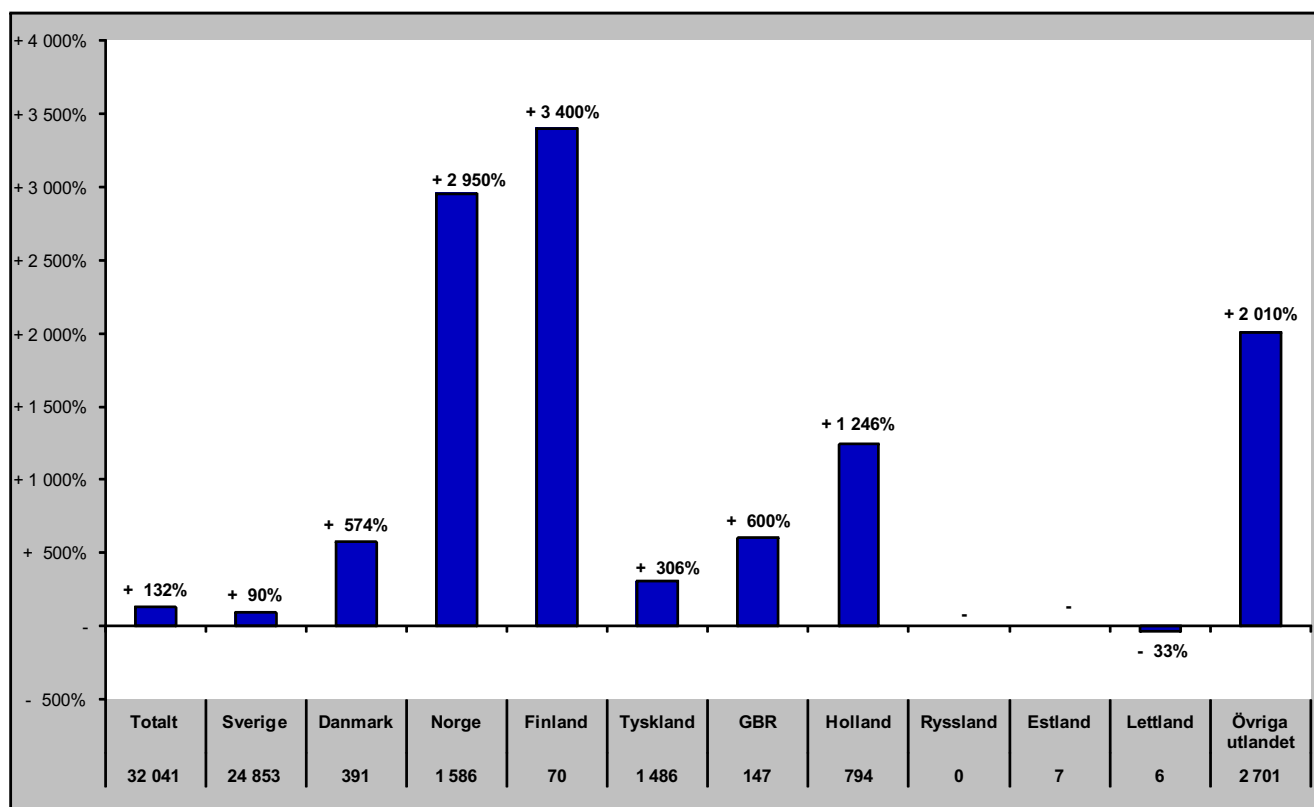

## Senaste barmark (maj-okt)

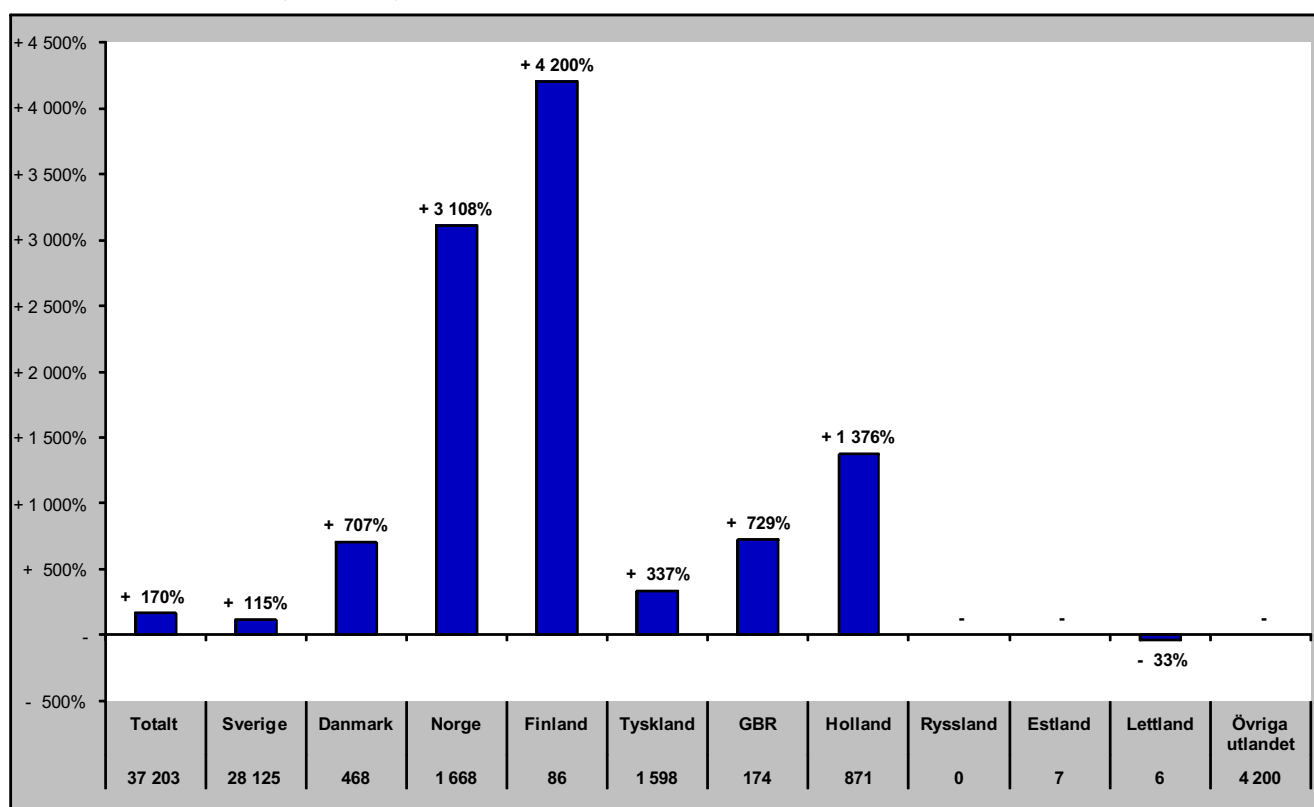

# Gästnätter i Sveg (HSVCsol) marknader

Senaste helåret

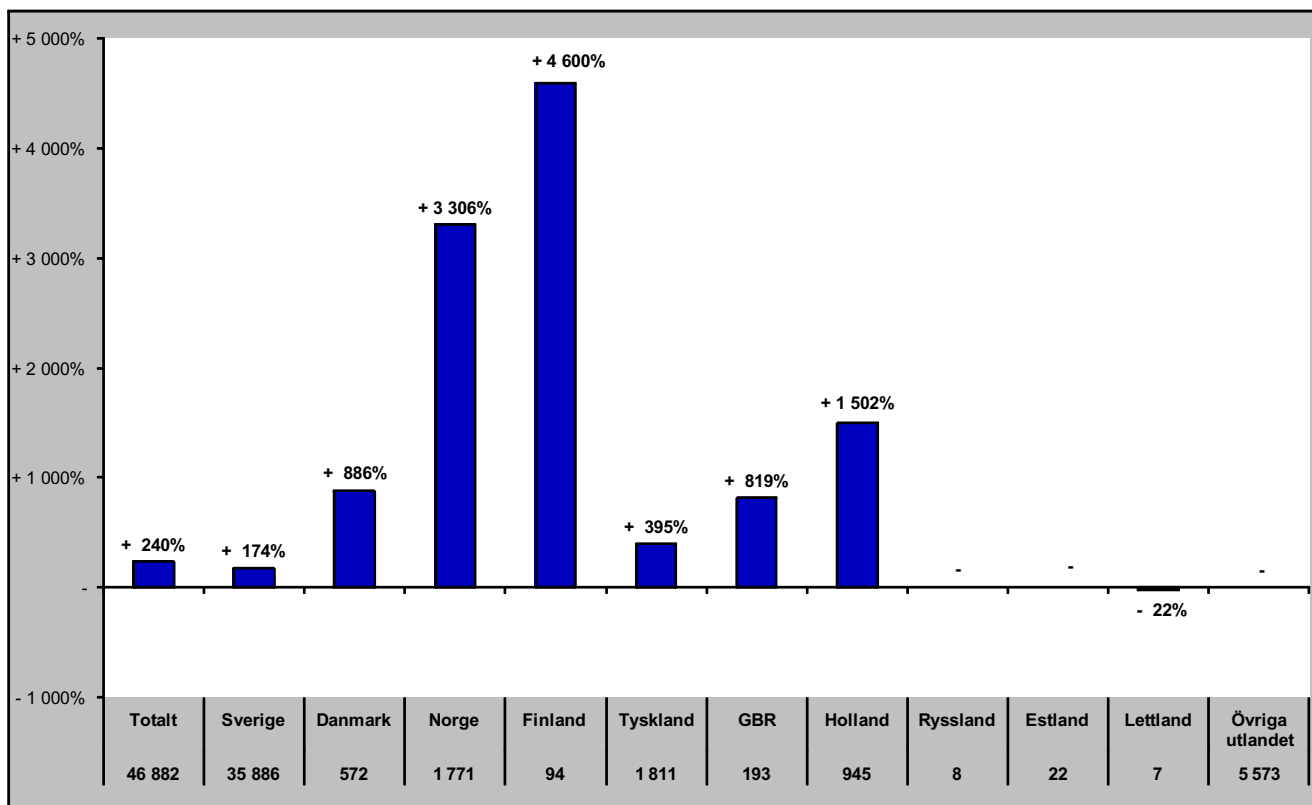

# GÄSTNÄTTER JÄMFÖRELSE ANDRA REGIONER



# Jämtlands län i jämförelse med övriga Norrland, Dalarna, Värmland och riket (HSVCsol) - Totalt

apr- gästnätter samt relativ förändring mot samma månad föregående år

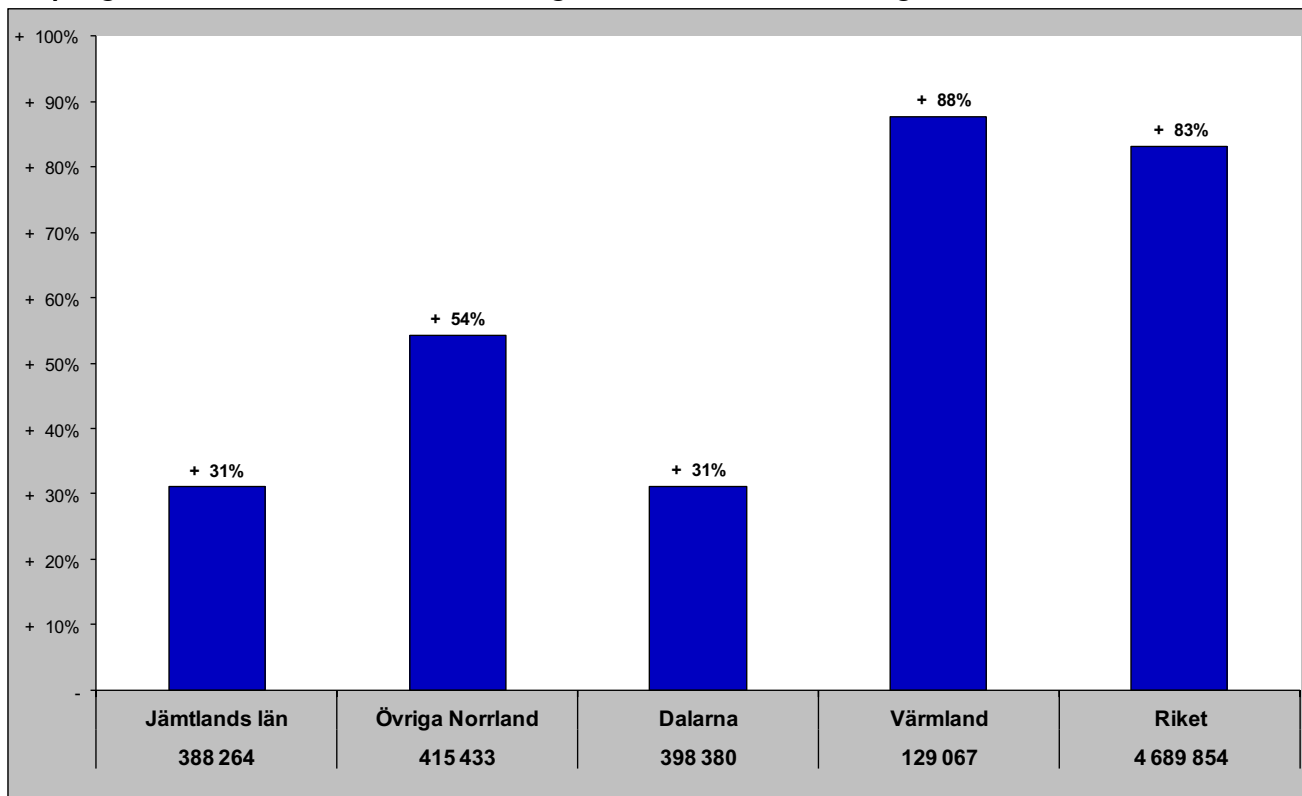

Gästnätter senaste 12 mån samt relativ förändring

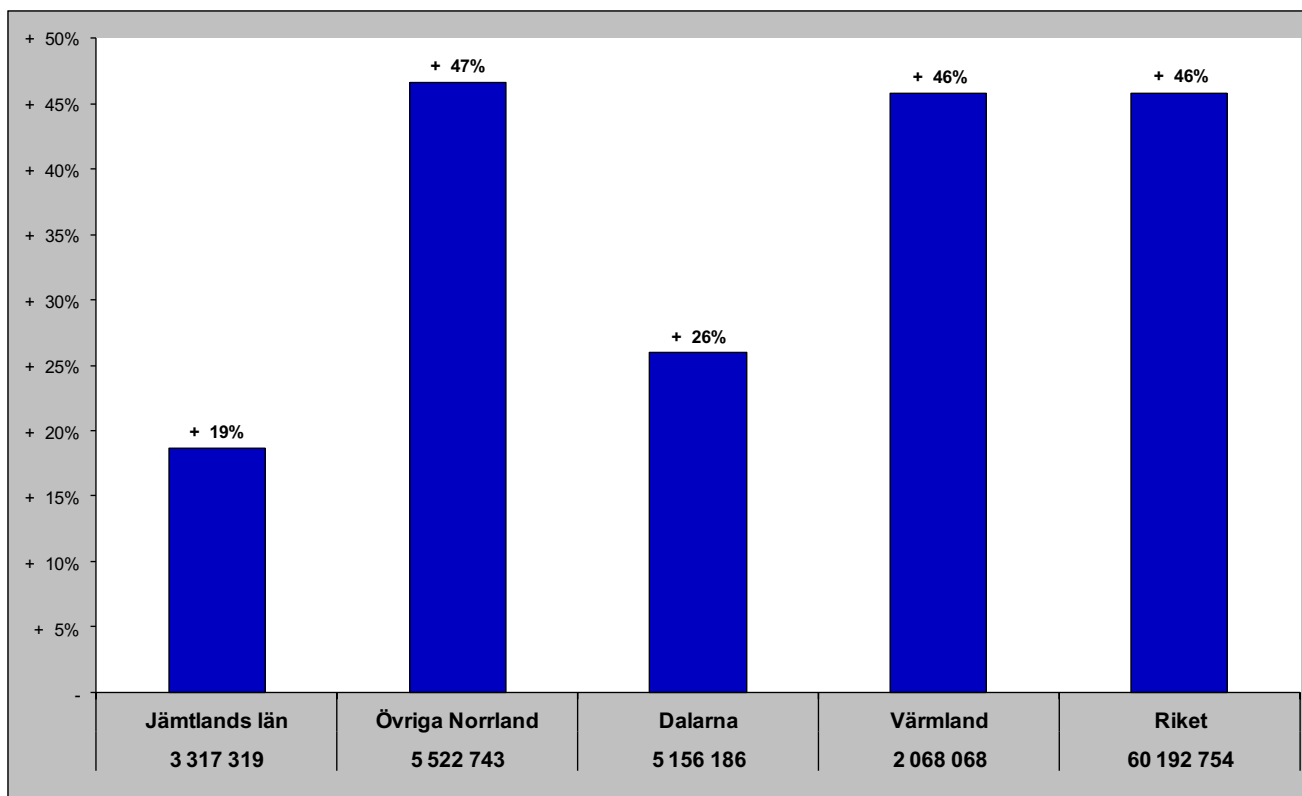

# Jämtlands län i jämförelse med övriga Norrland, Dalarna, Värmland och riket (HSVCsol) - Sverige

apr - gästnätter samt relativ förändring mot samma månad föregående år

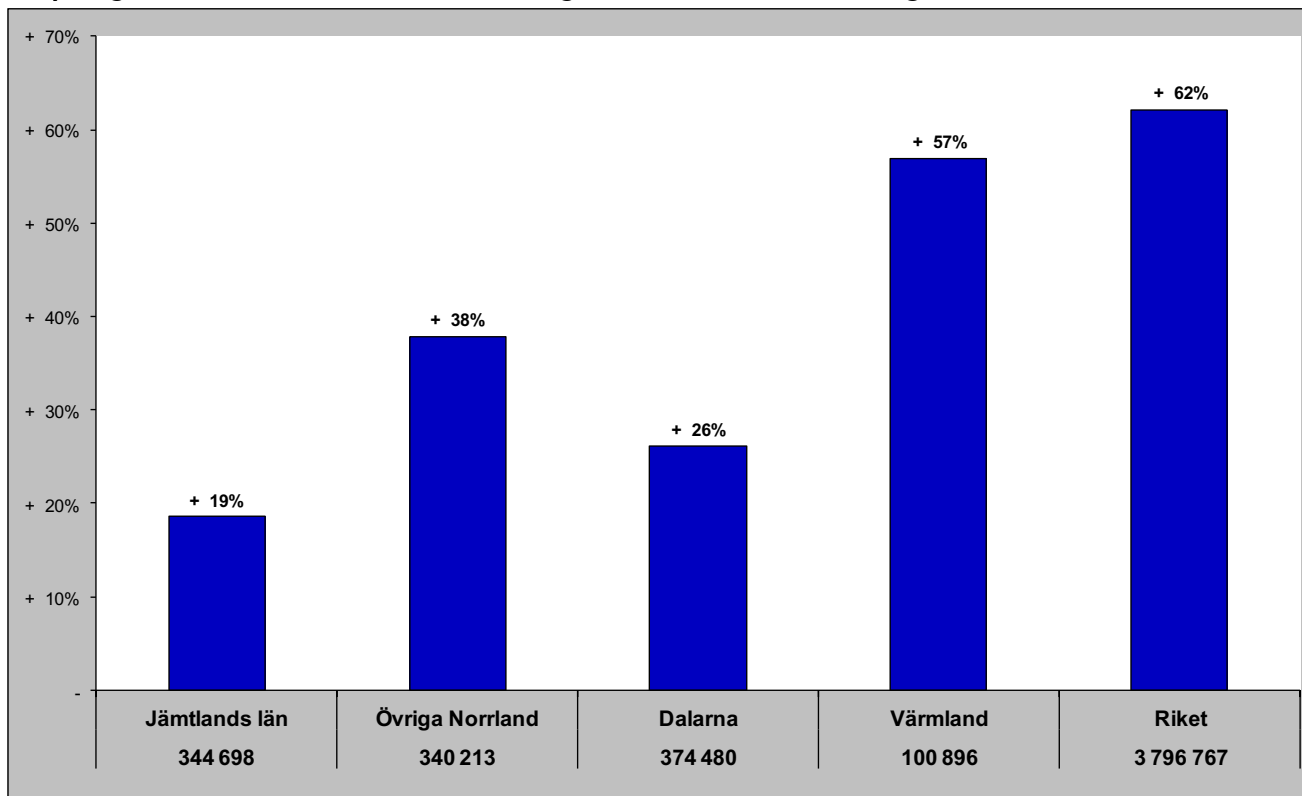

Gästnätter senaste 12 mån samt relativ förändring månadsvis

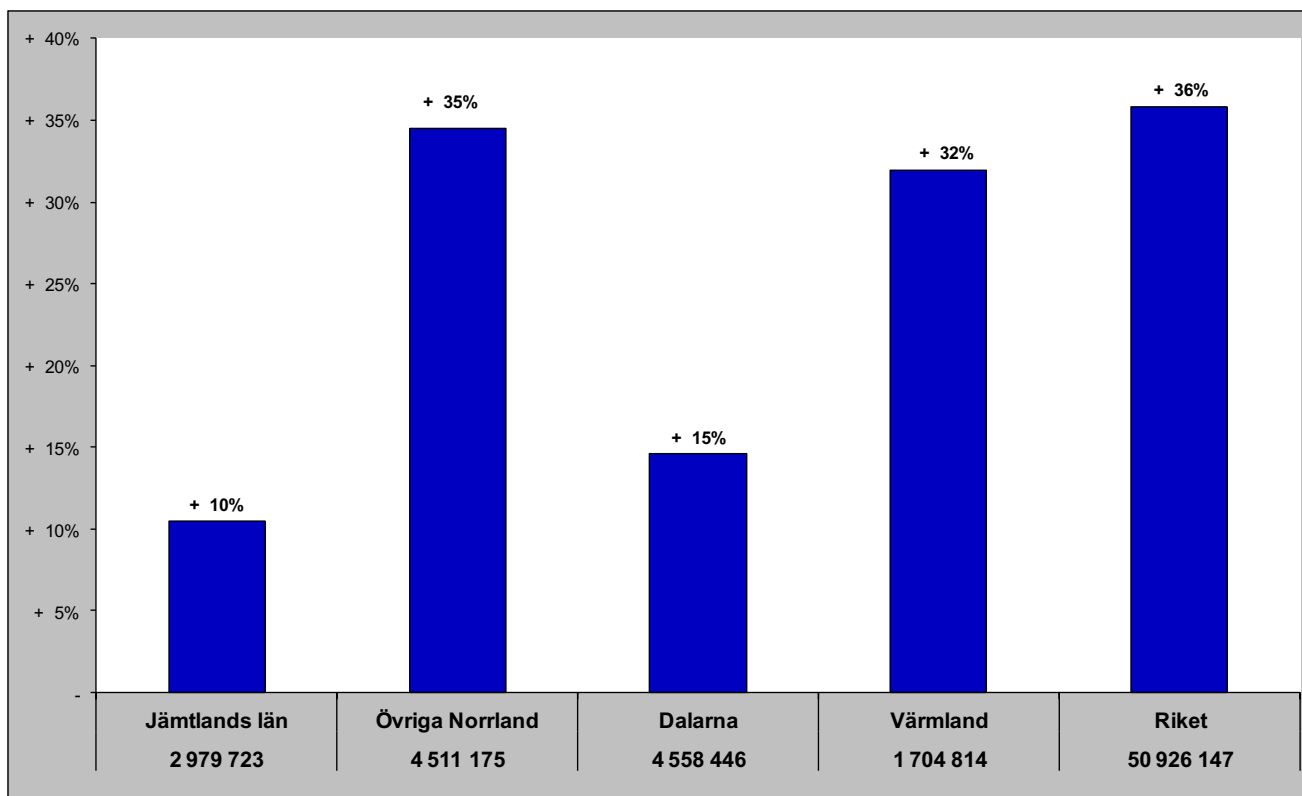

# Jämtlands län i jämförelse med övriga Norrland, Dalarna, Värmland och riket (HSVCsol) - Norge

apr - gästnätter samt relativ förändring mot samma månad föregående år

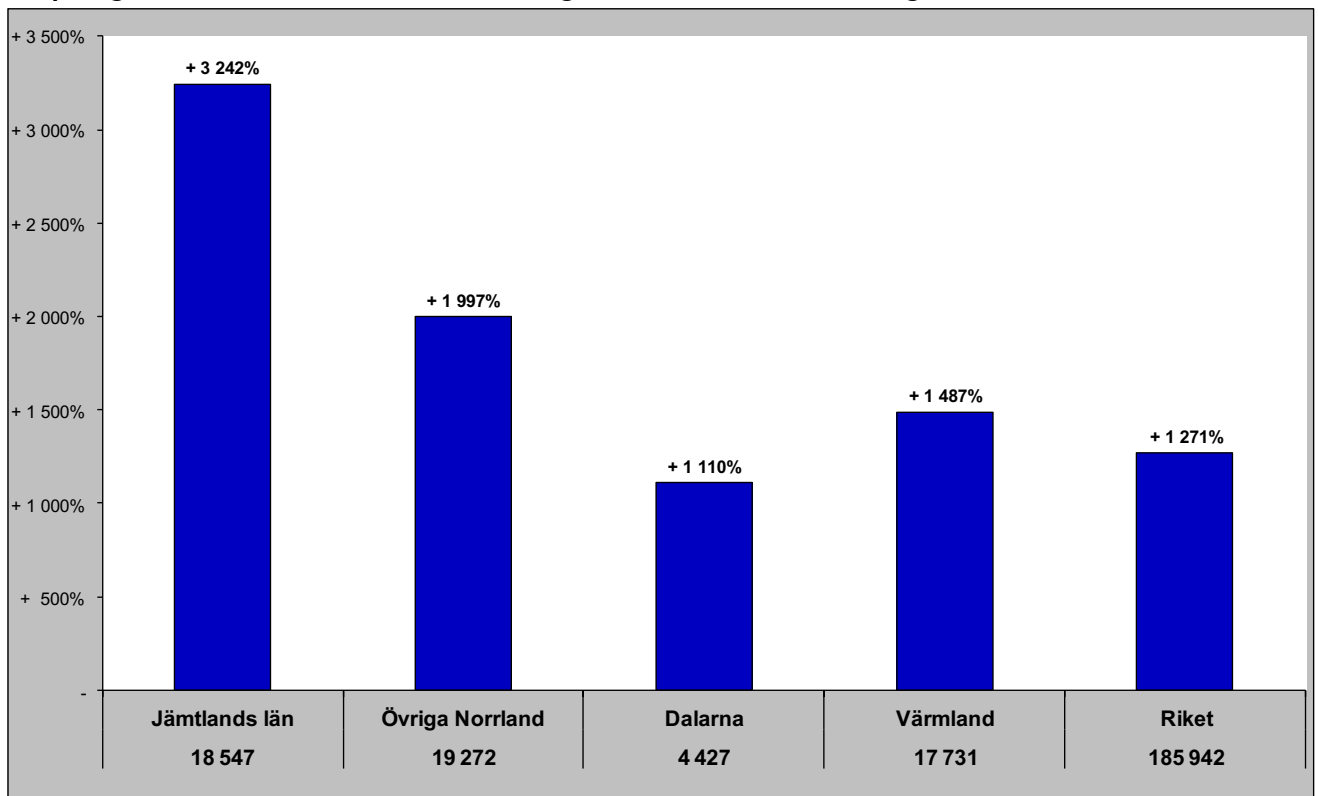

Gästnätter senaste 12 mån samt relativ förändring månadsvis

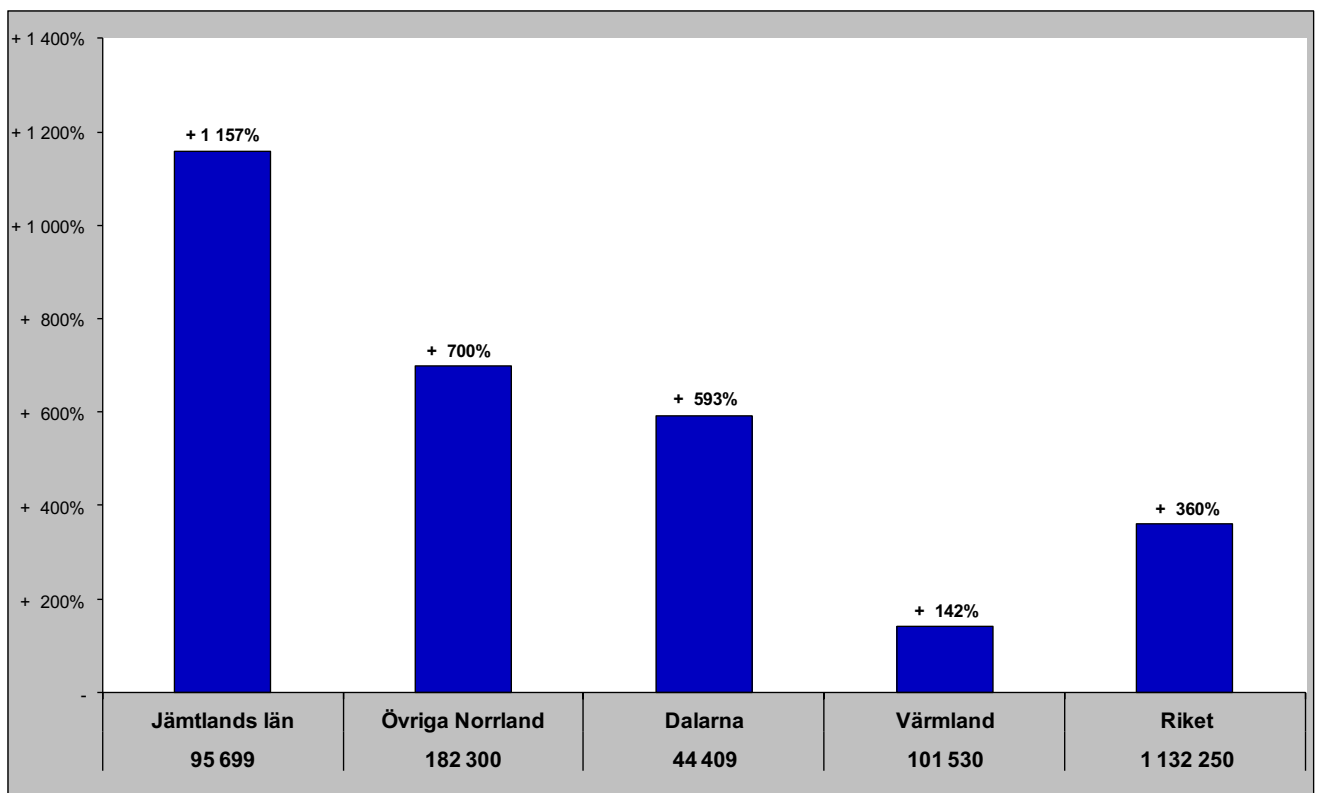

# Jämtlands län i jämförelse med övriga Norrland, Dalarna, Värmland och riket (HSVCsol) - Danmark

apr - gästnätter samt relativ förändring mot samma månad föregående år

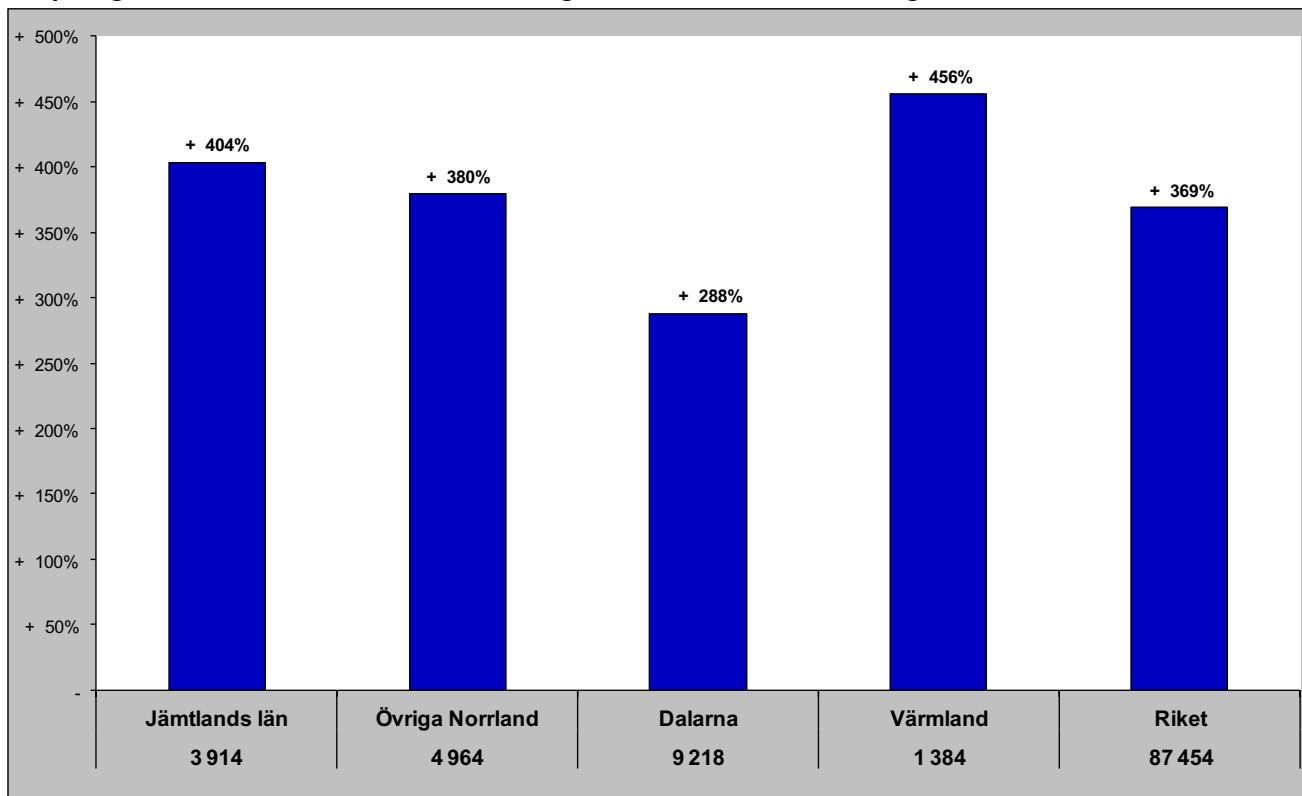

Gästnätter senaste 12 mån samt relativ förändring månadsvis

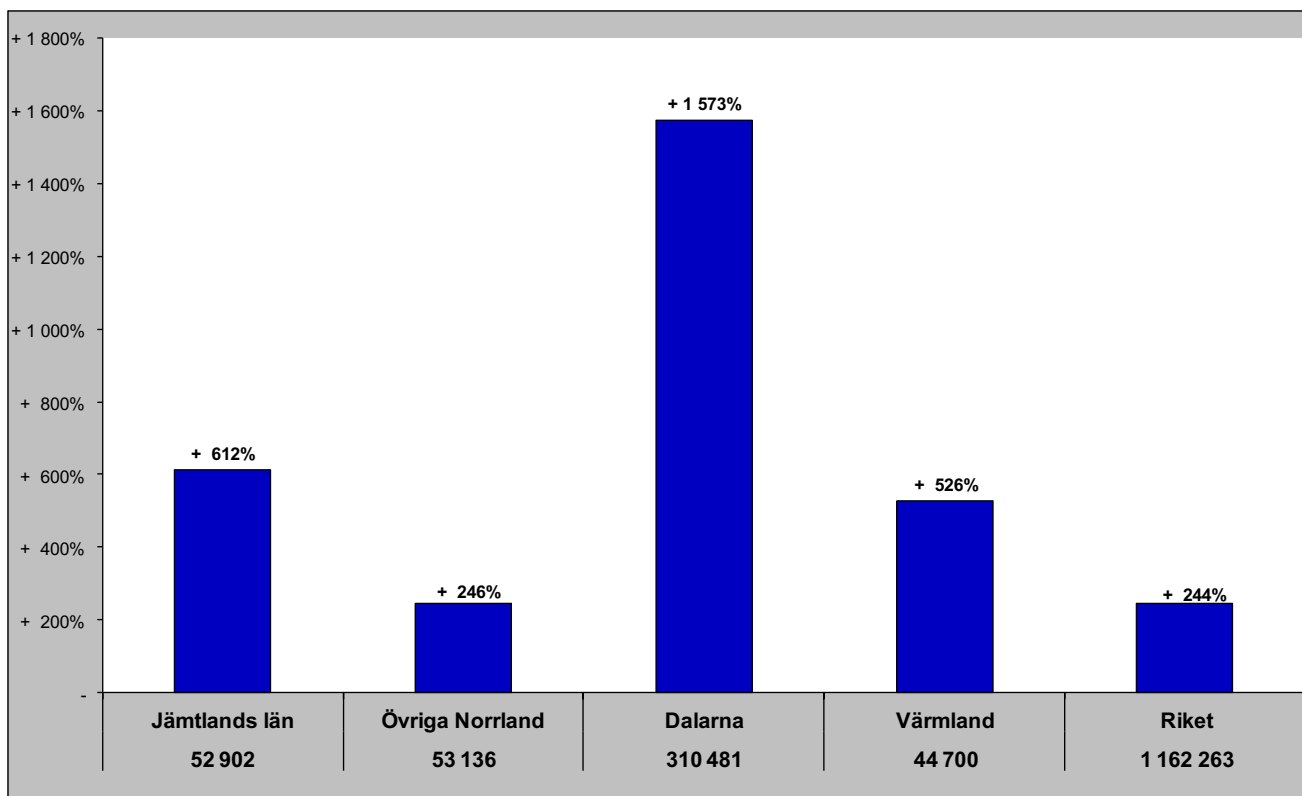

# Jämtlands län i jämförelse med övriga Norrland, Dalarna, Värmland och riket (HSVCsol) - Finland

apr- gästnätter samt relativ förändring mot samma månad föregående år

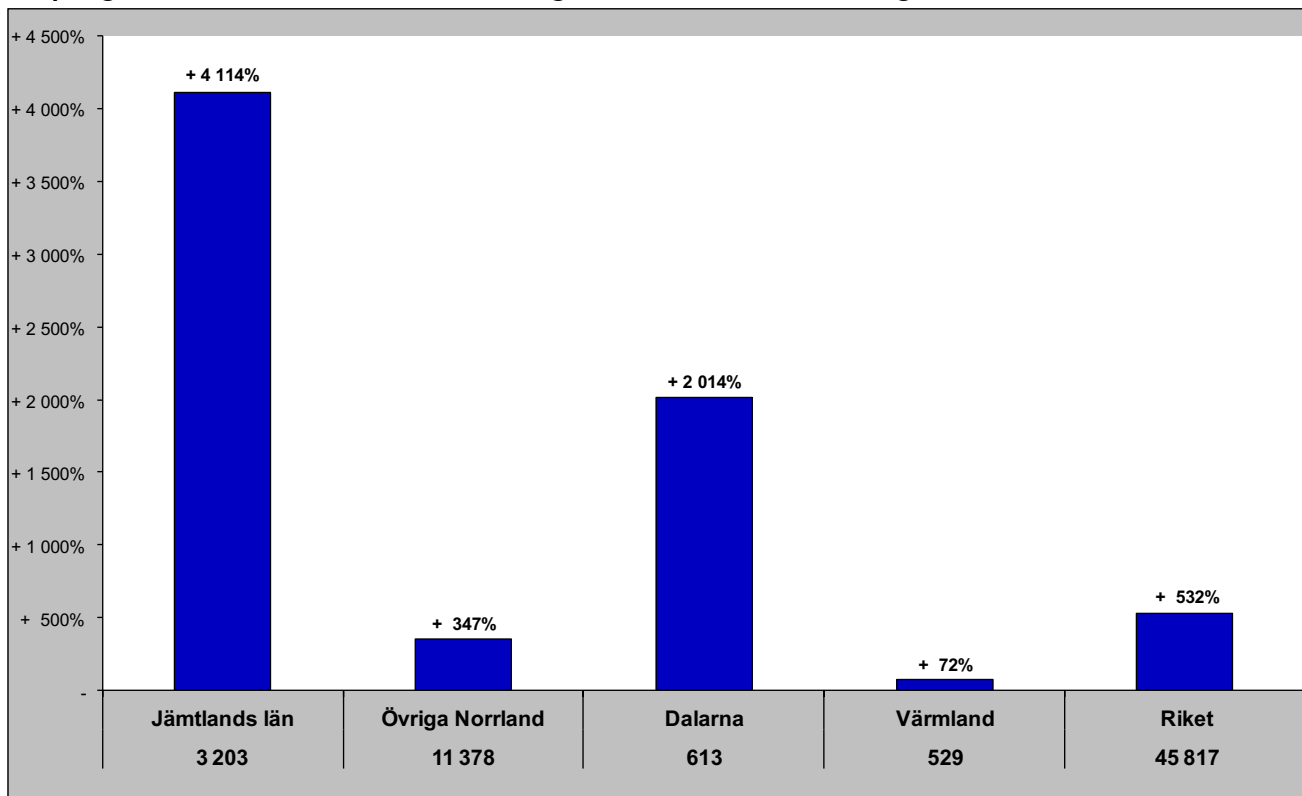

Gästnätter senaste 12 mån samt relativ förändring månadsvis

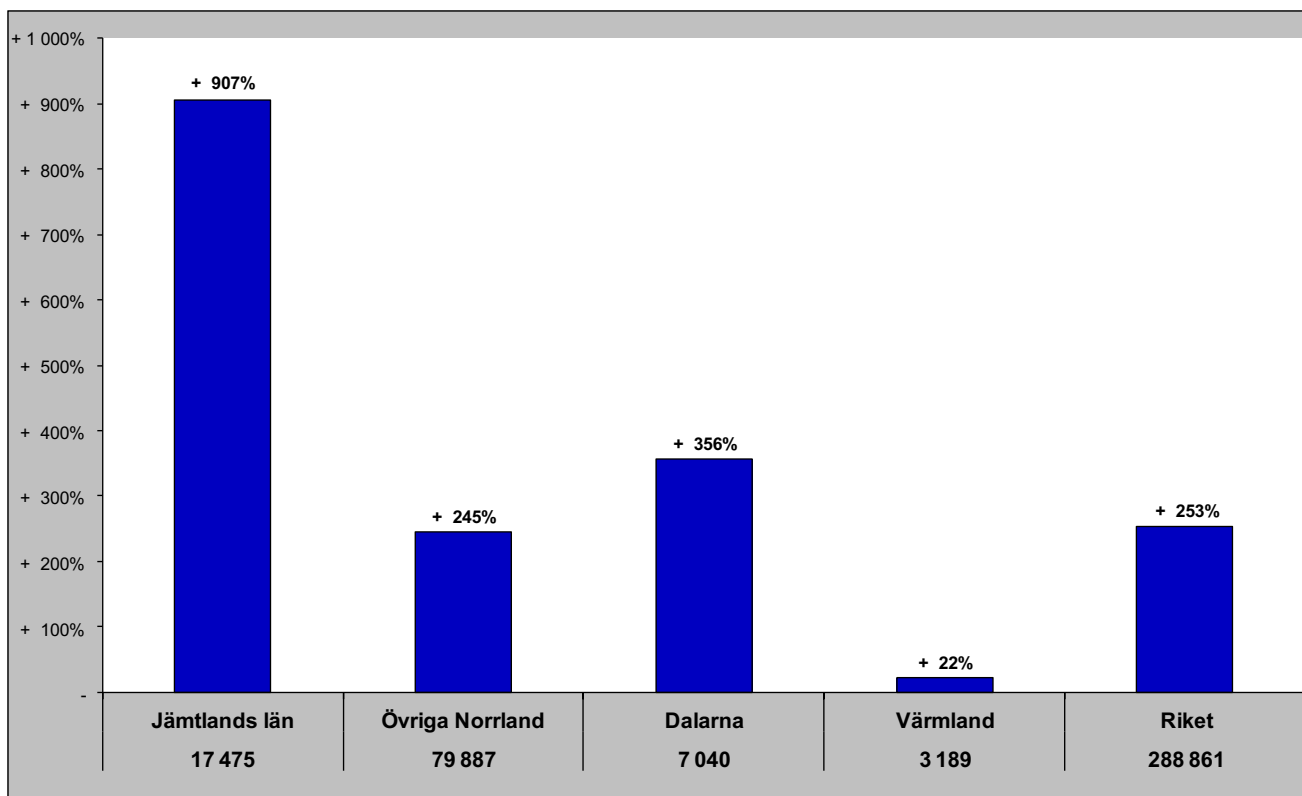

# Jämtlands län i jämförelse med övriga Norrland, Dalarna, Värmland och riket (HSVCsol) - Tyskland

apr- gästnätter samt relativ förändring mot samma månad föregående år

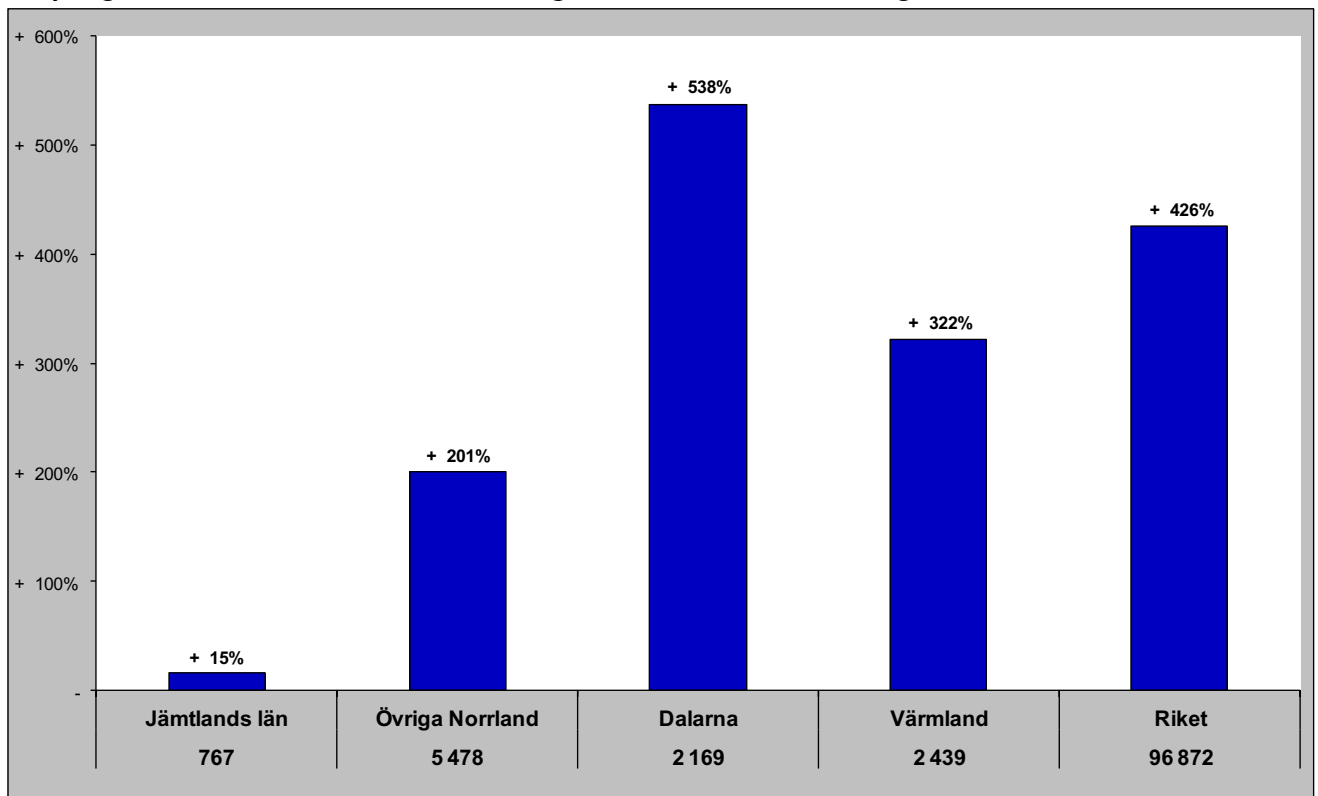

Gästnätter senaste 12 mån samt relativ förändring månadsvis

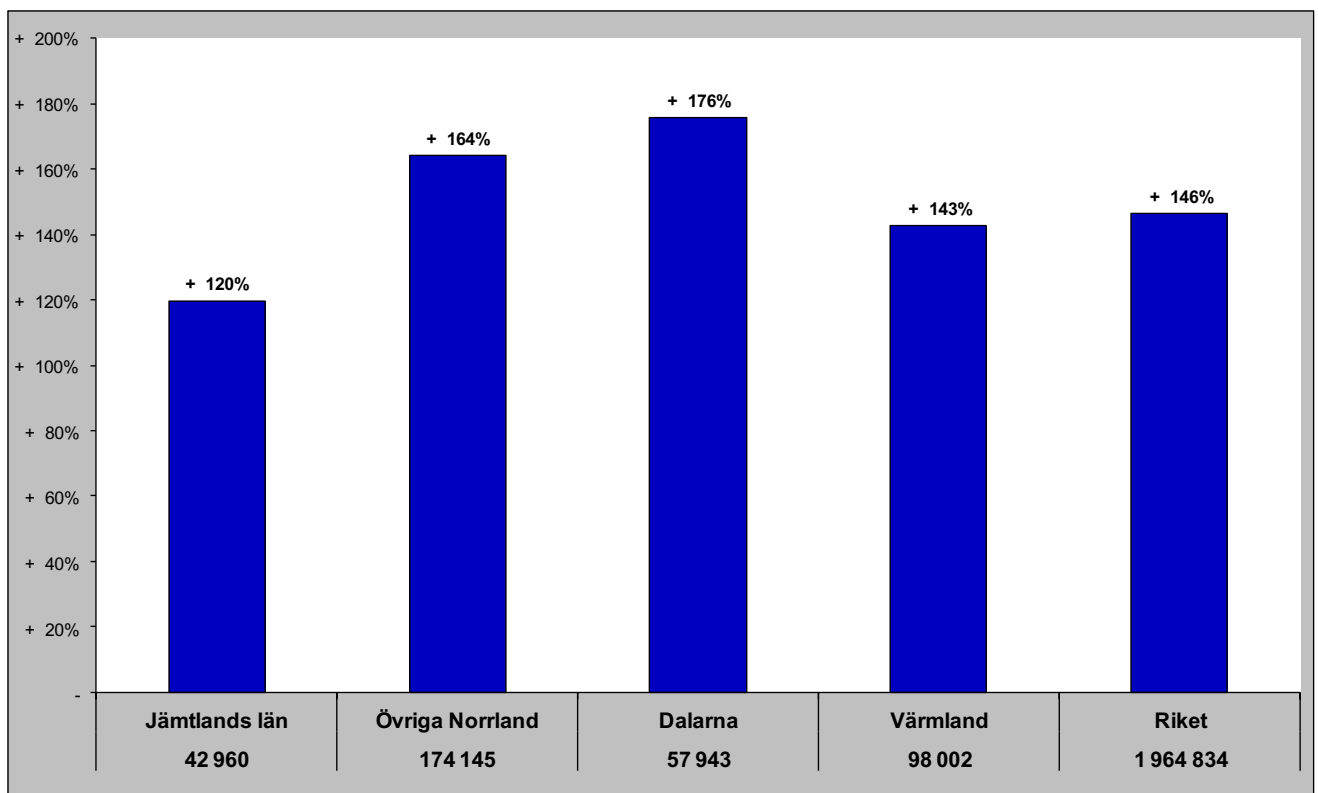

# Jämtlands län i jämförelse med övriga Norrland, Dalarna, Värmland och riket (HSVCsol) - Holland

apr - gästnätter samt relativ förändring mot samma månad föregående år

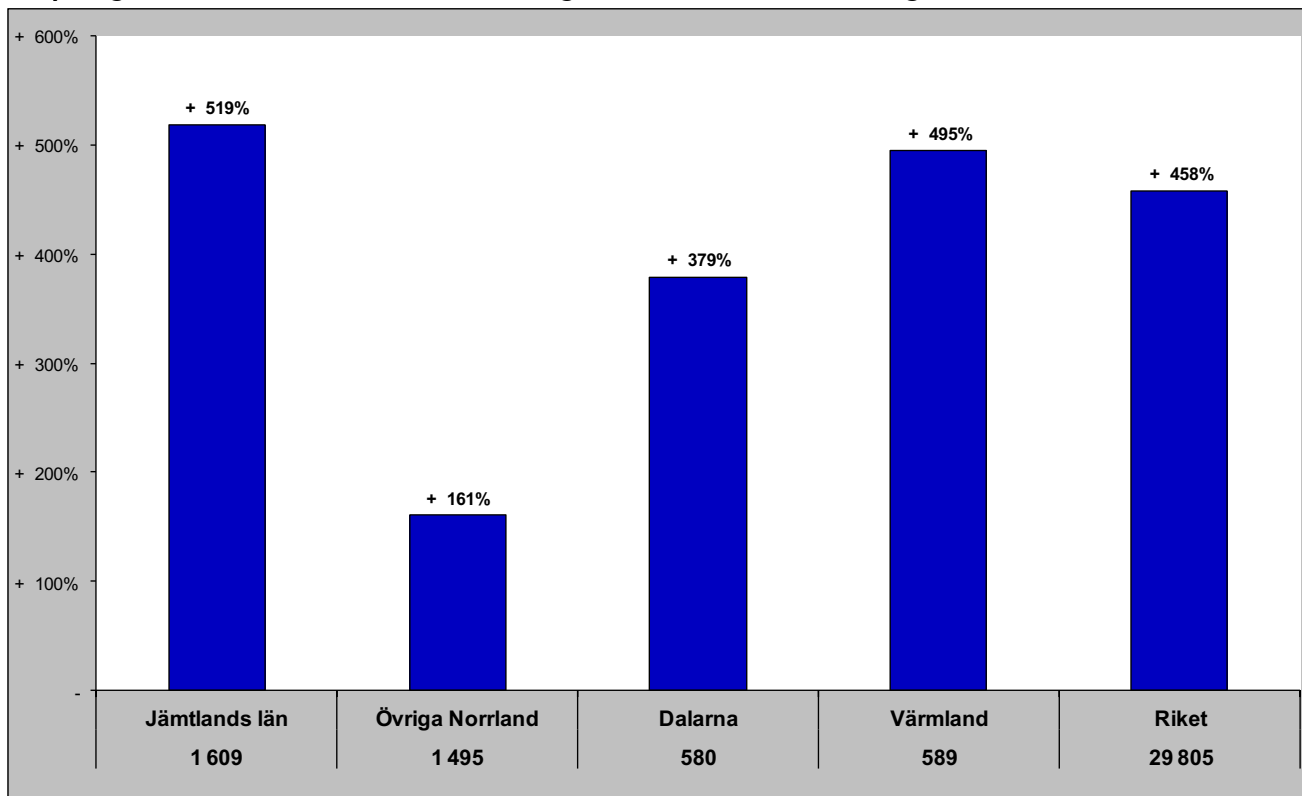

Gästnätter senaste 12 mån samt relativ förändring månadsvis

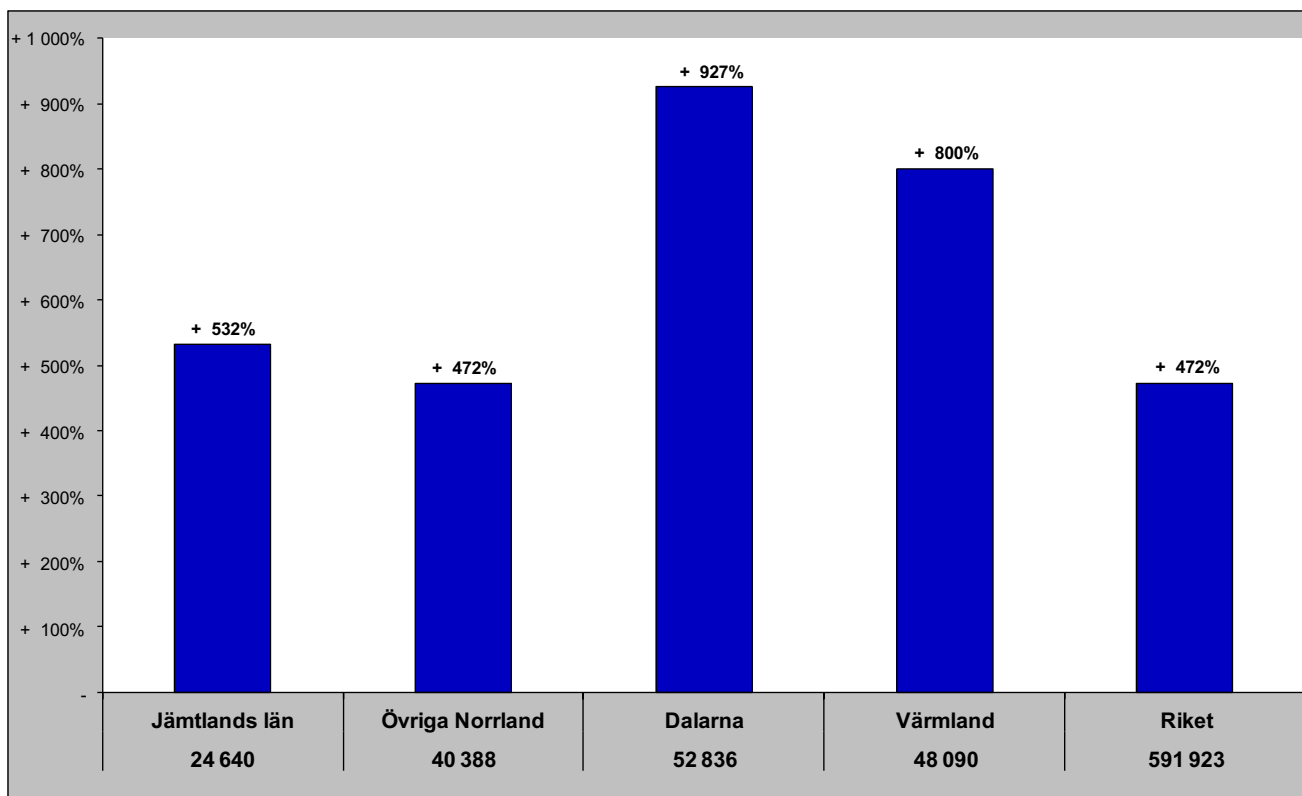

# Jämtlands län i jämförelse med övriga Norrland, Dalarna, Värmland och riket (HSVCsol) - GBR

apr - gästnätter samt relativ förändring mot samma månad föregående år

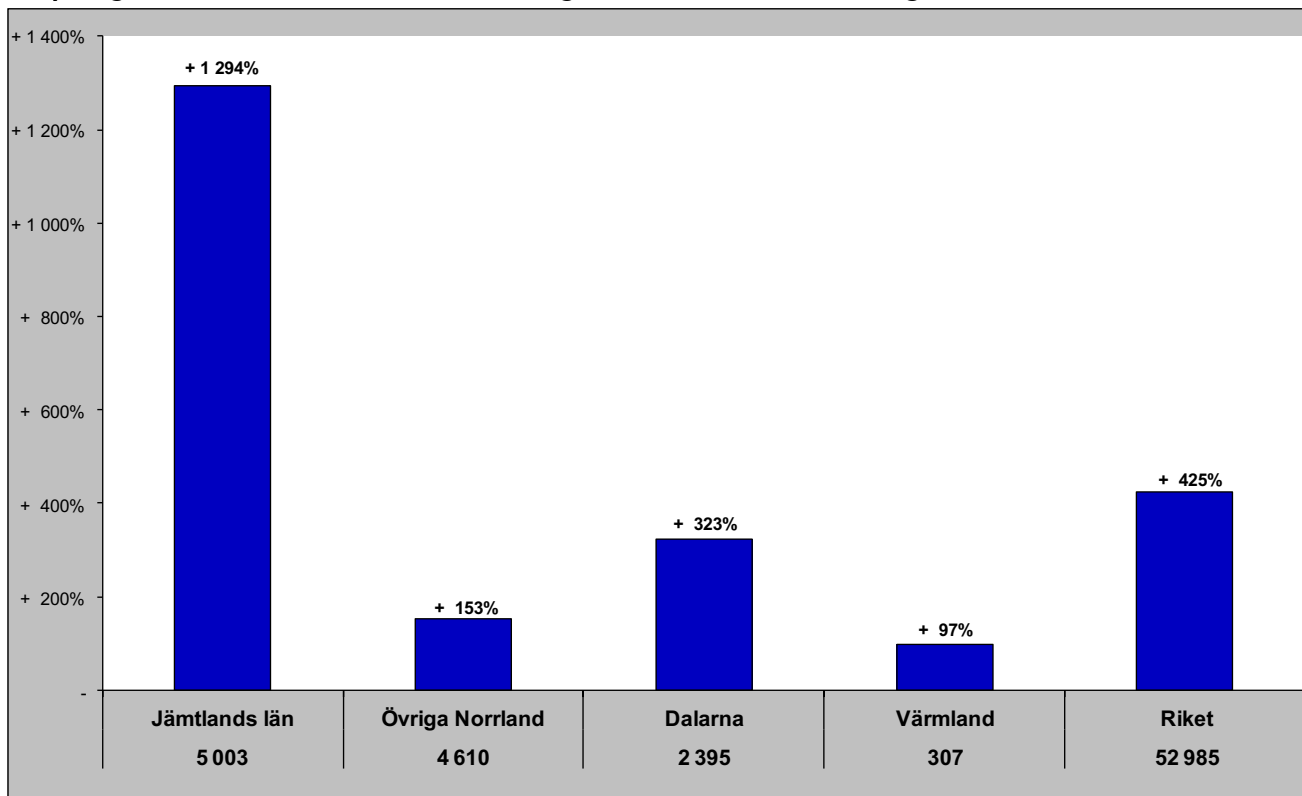

Gästnätter senaste 12 mån samt relativ förändring månadsvis

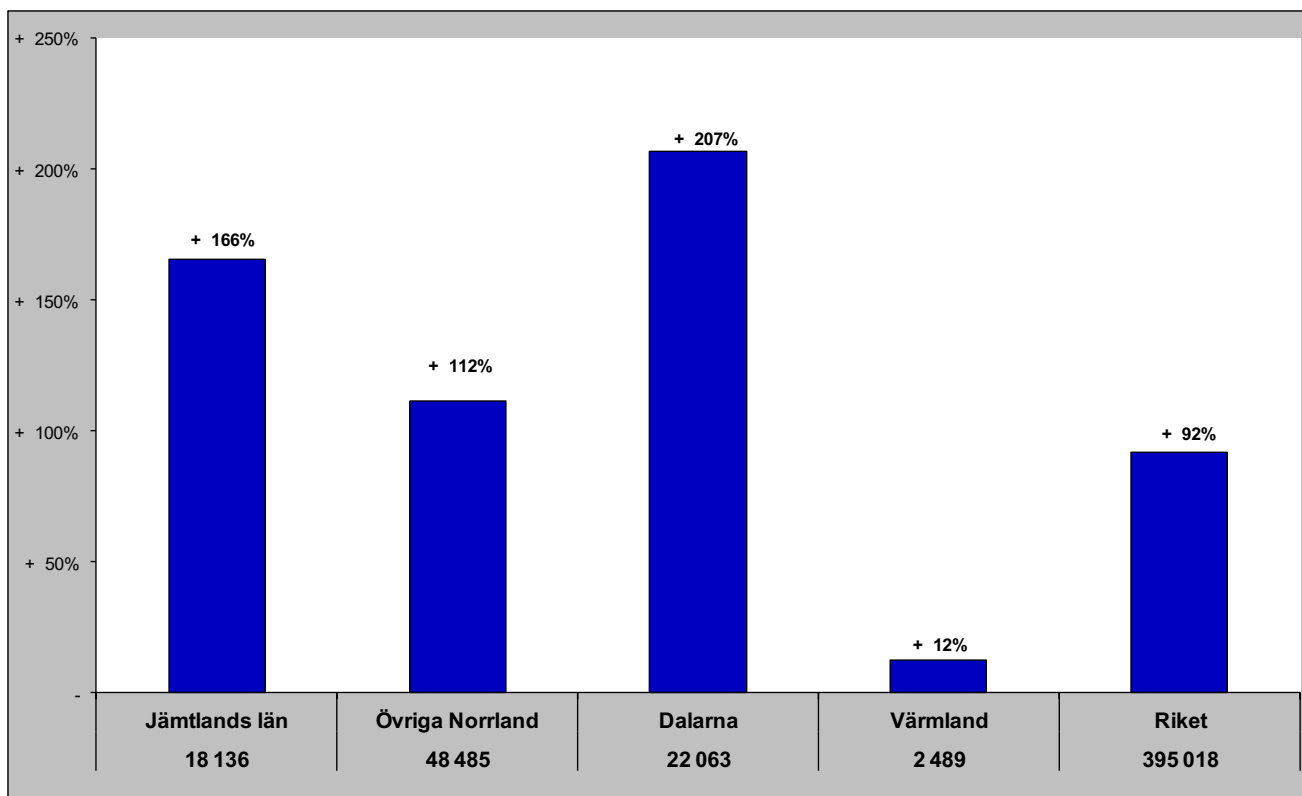



# Jämtlands län i jämförelse med övriga Norrland, Dalarna, Värmland och riket (HSVCsol) - Ryssland

apr - gästnätter samt relativ förändring mot samma månad föregående år

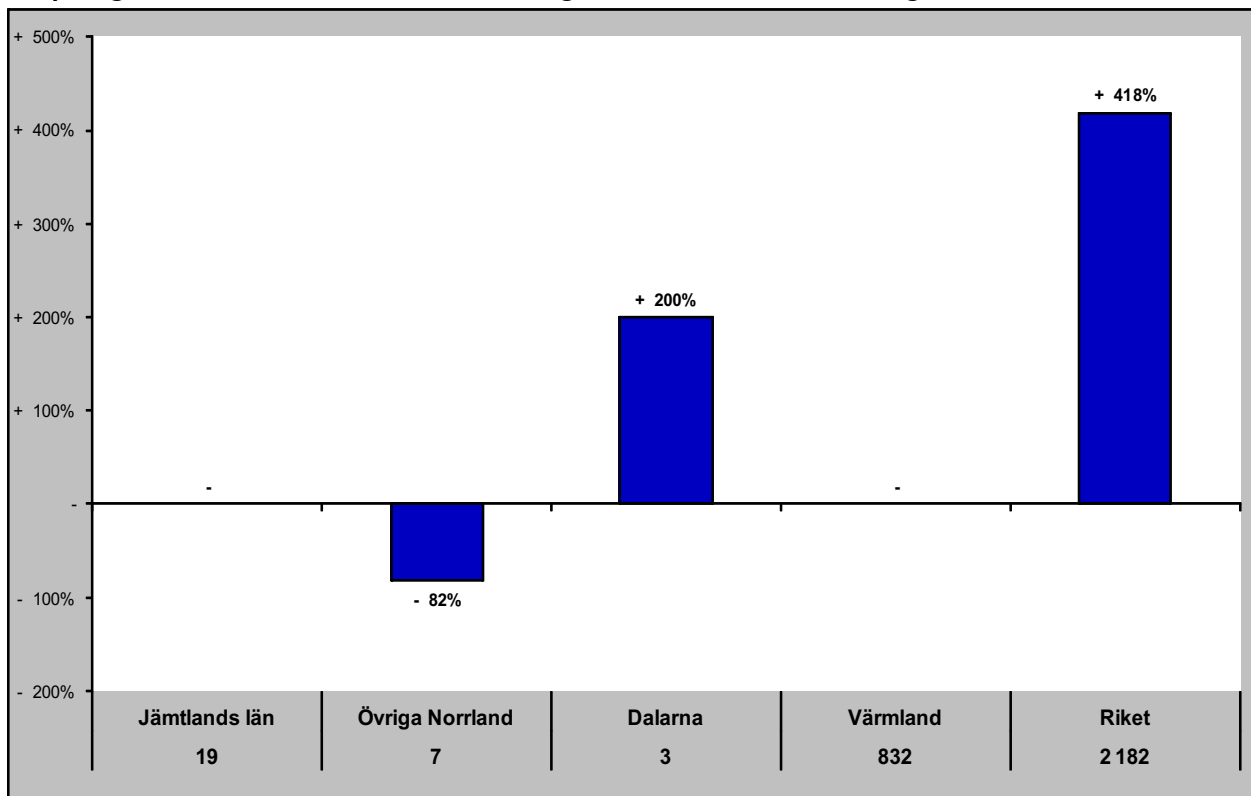

Gästnätter senaste 12 mån samt relativ förändring månadsvis

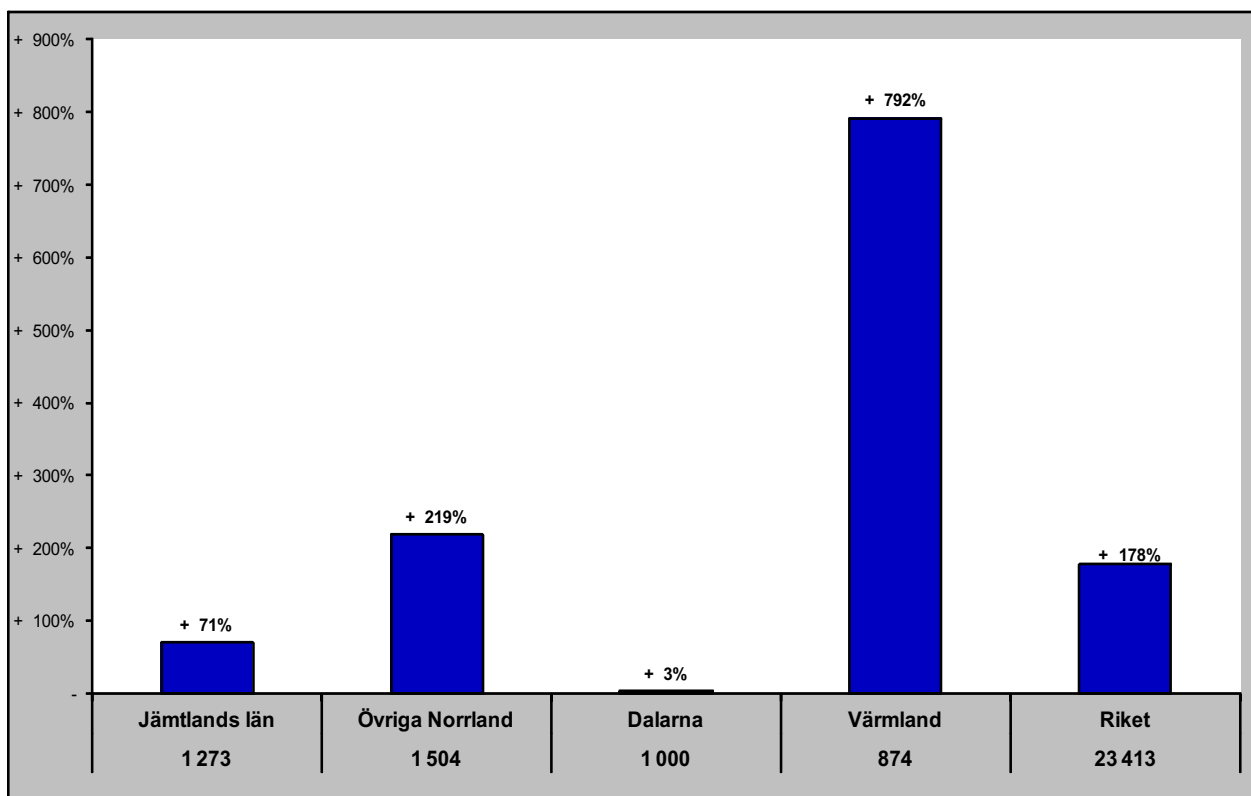

# Jämtlands län i jämförelse med övriga Norrland, Dalarna, Värmland och riket (HSVCsol) - Estland

apr - gästnätter samt relativ förändring mot samma månad föregående år

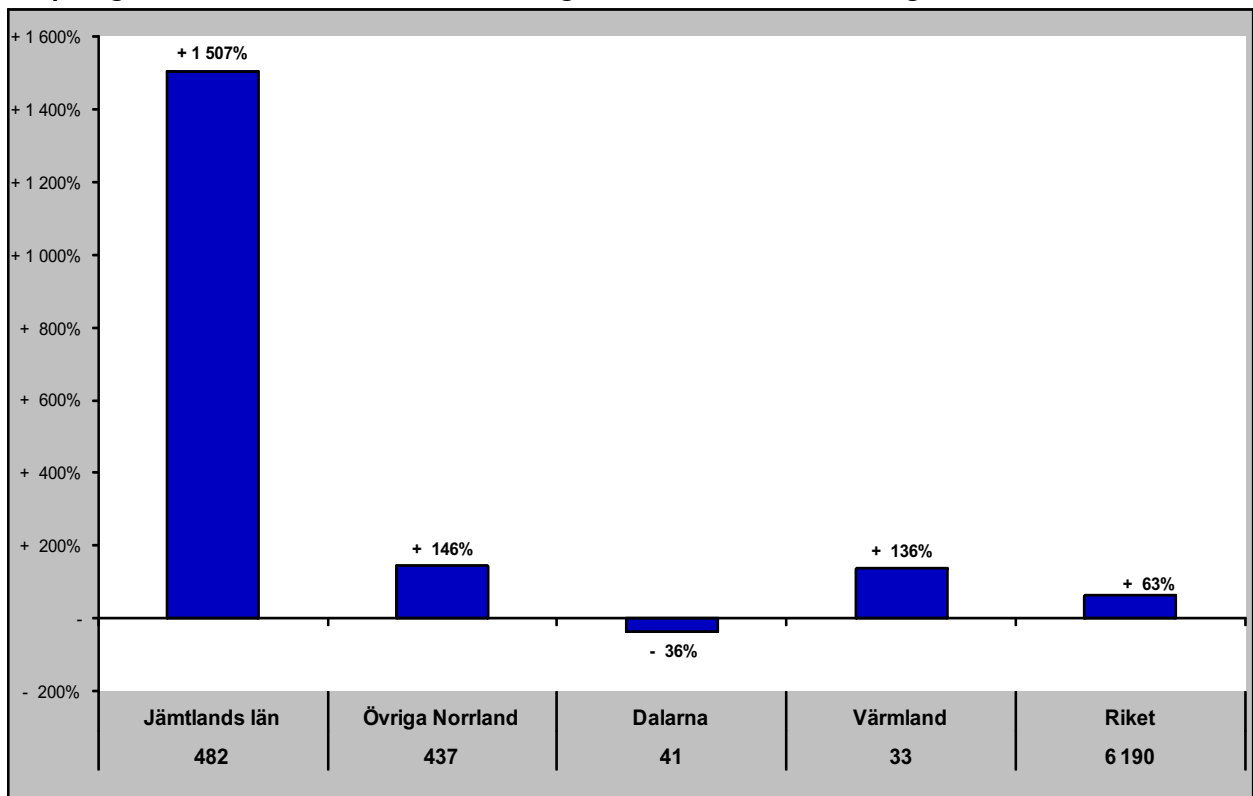

Gästnätter senaste 12 mån samt relativ förändring månadsvis

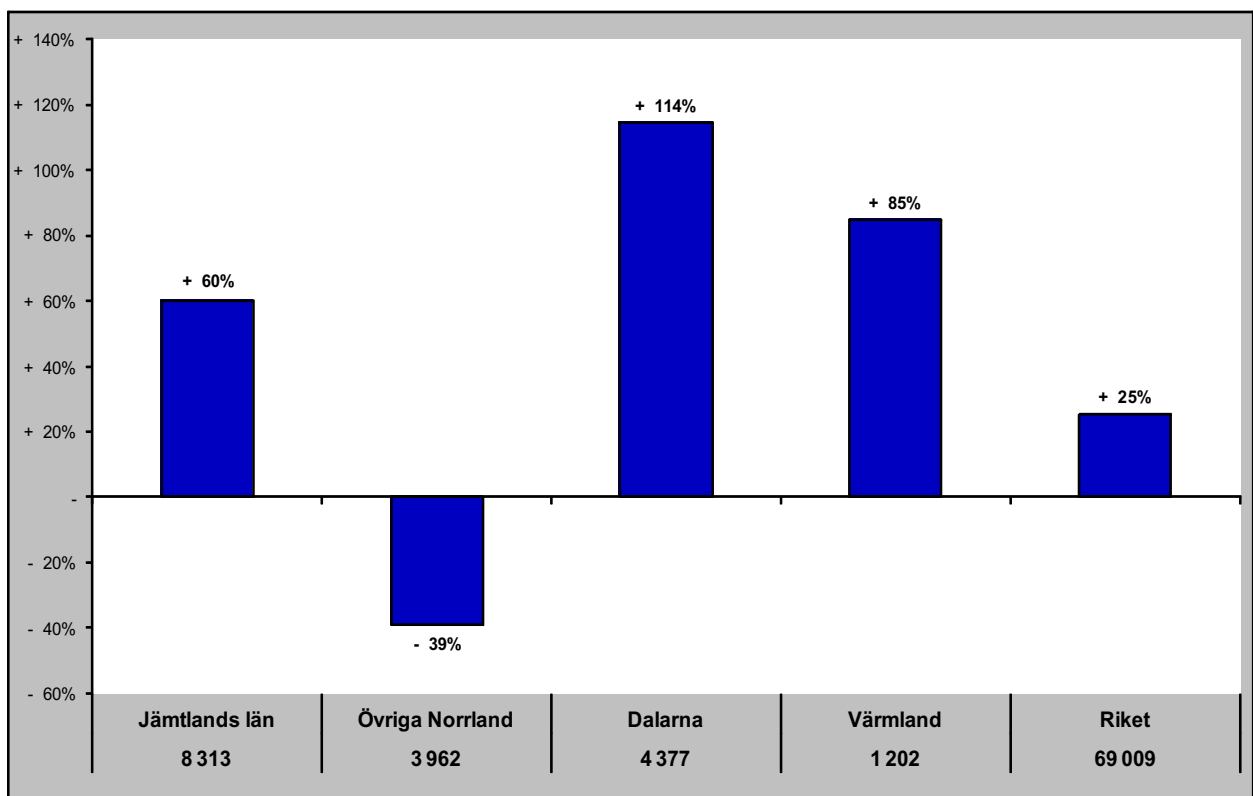

# Jämtlands län i jämförelse med övriga Norrland, Dalarna, Värmland och riket (HSVCsol) - Lettland

apr - gästnätter samt relativ förändring mot samma månad föregående år

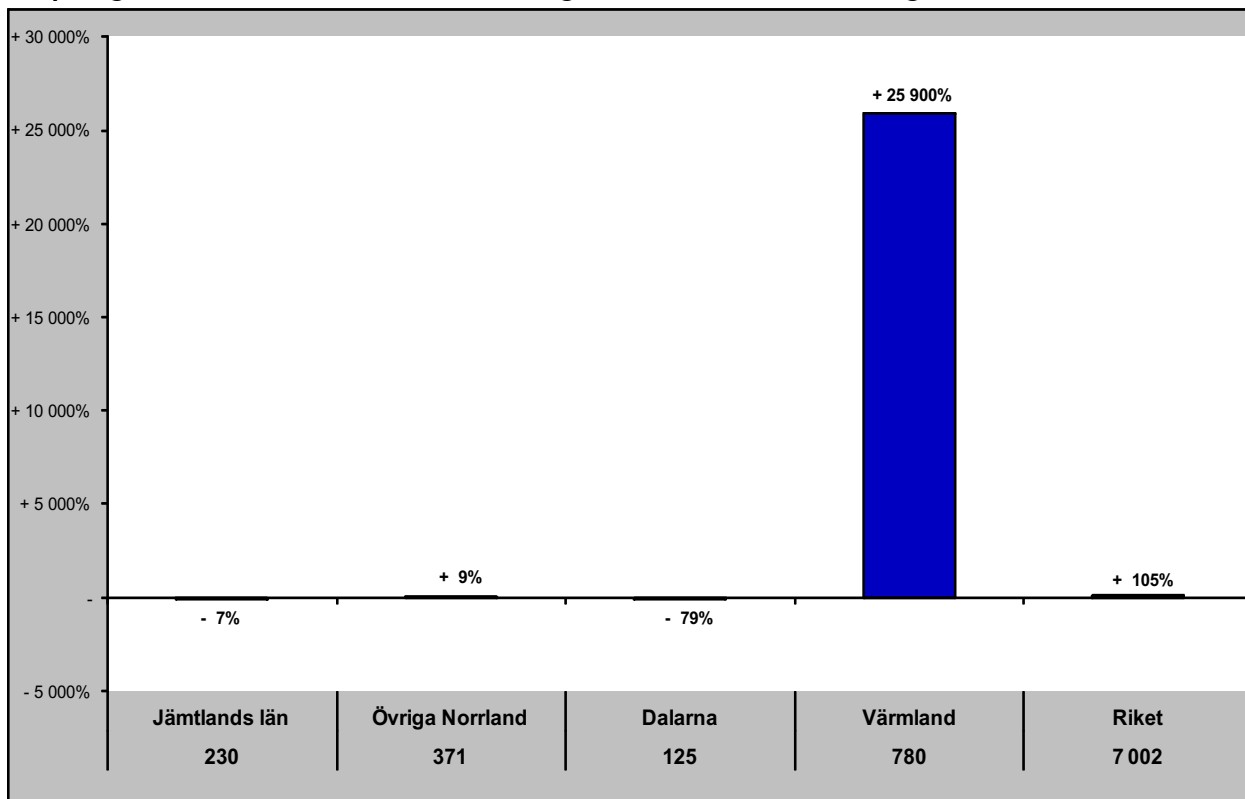

Gästnätter senaste 12 mån samt relativ förändring månadsvis

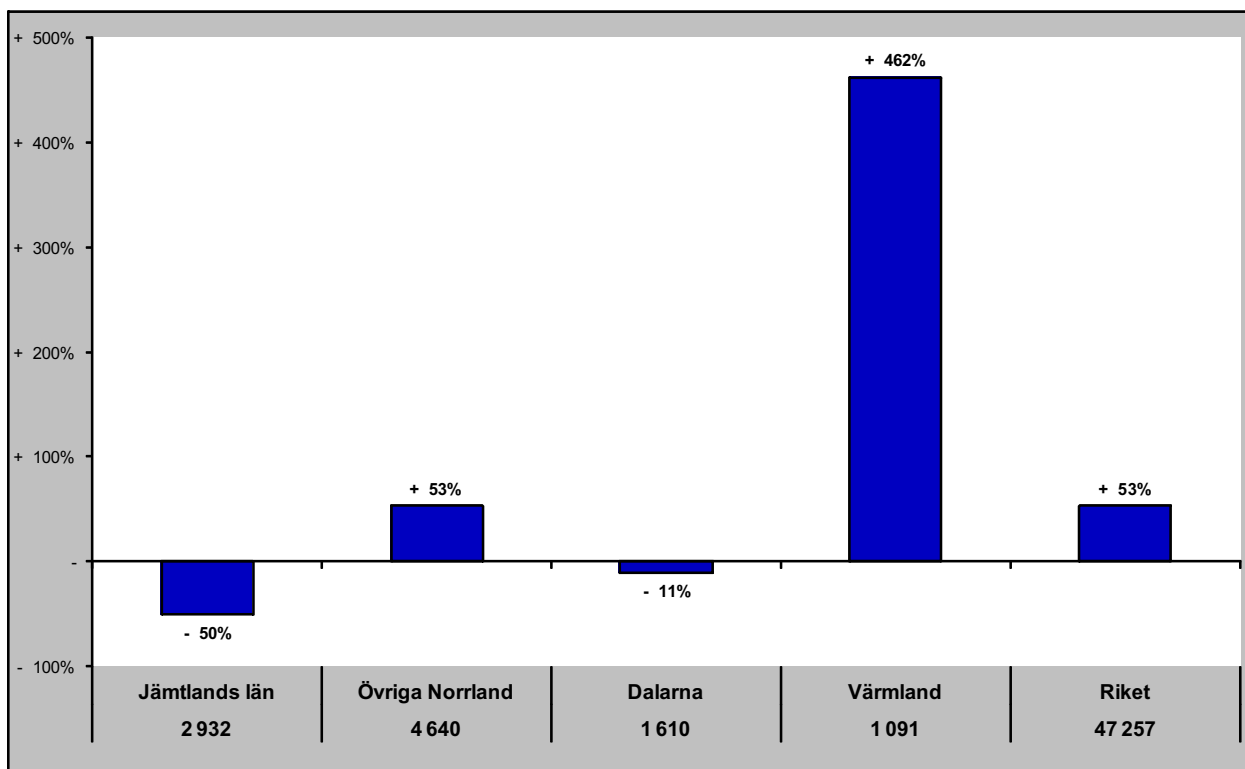

# Jämtlands län i jämförelse med övriga Norrland, Dalarna, Värmland och riket (HSVCsol) - övriga Europa

apr - gästnätter samt relativ förändring mot samma månad föregående år

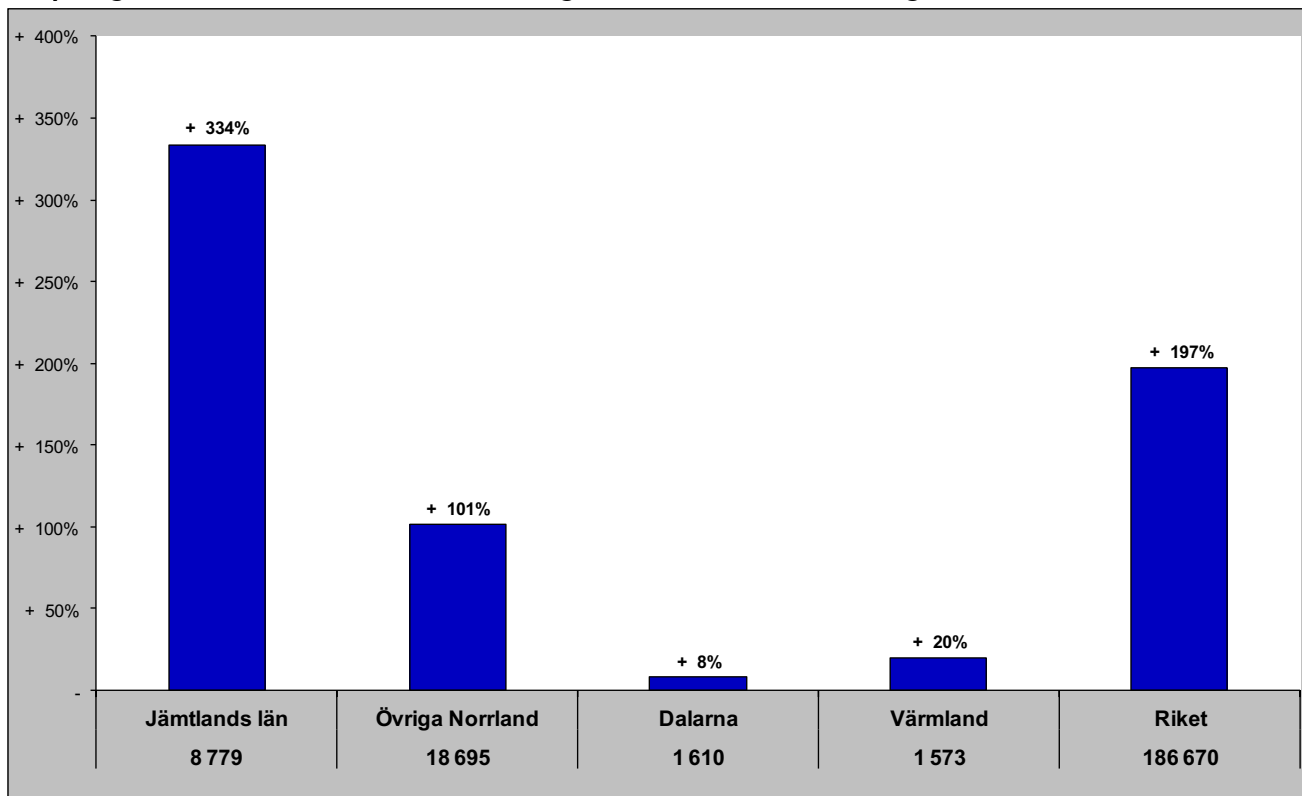

Gästnätter senaste 12 mån samt relativ förändring månadsvis

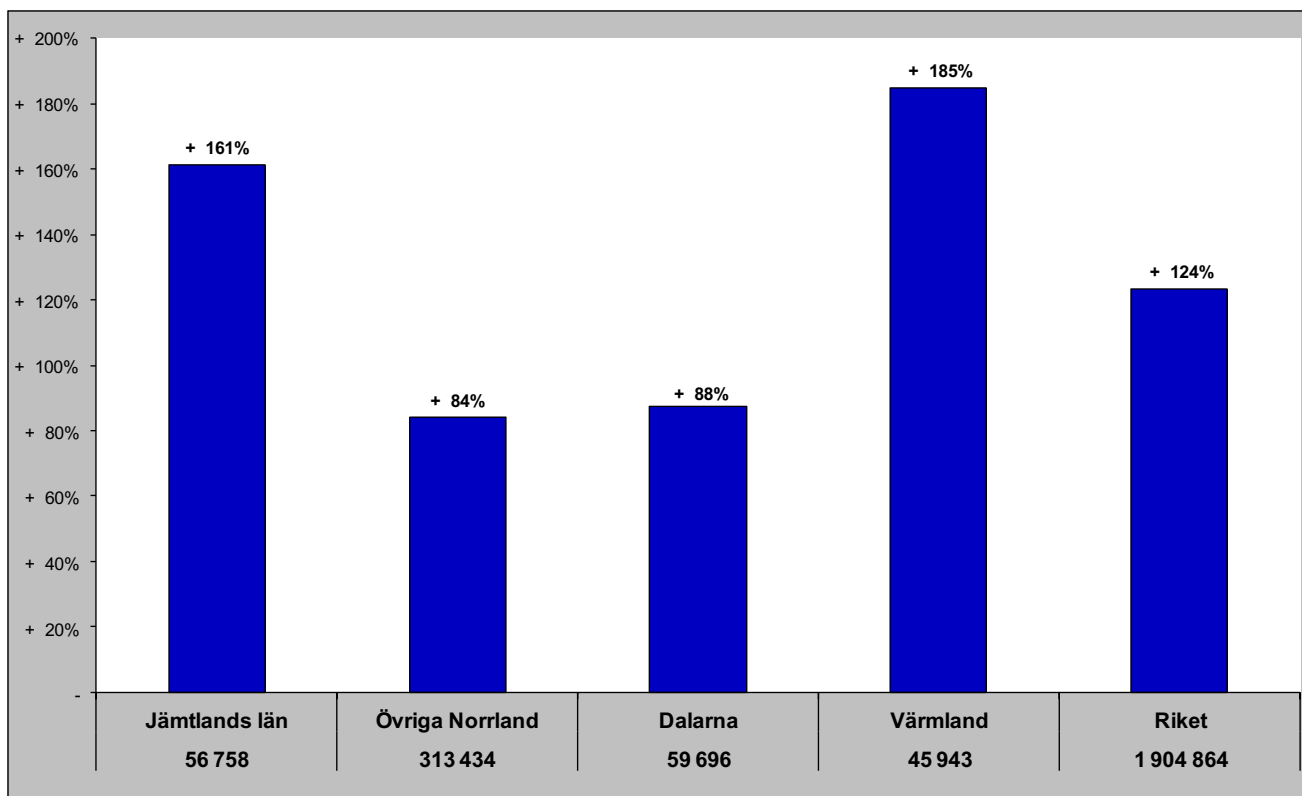

# Jämtlands län i jämförelse med övriga Norrland, Dalarna, Värmland och riket (HSVCsol) - utom Europa

apr - gästnätter samt relativ förändring mot samma månad föregående år

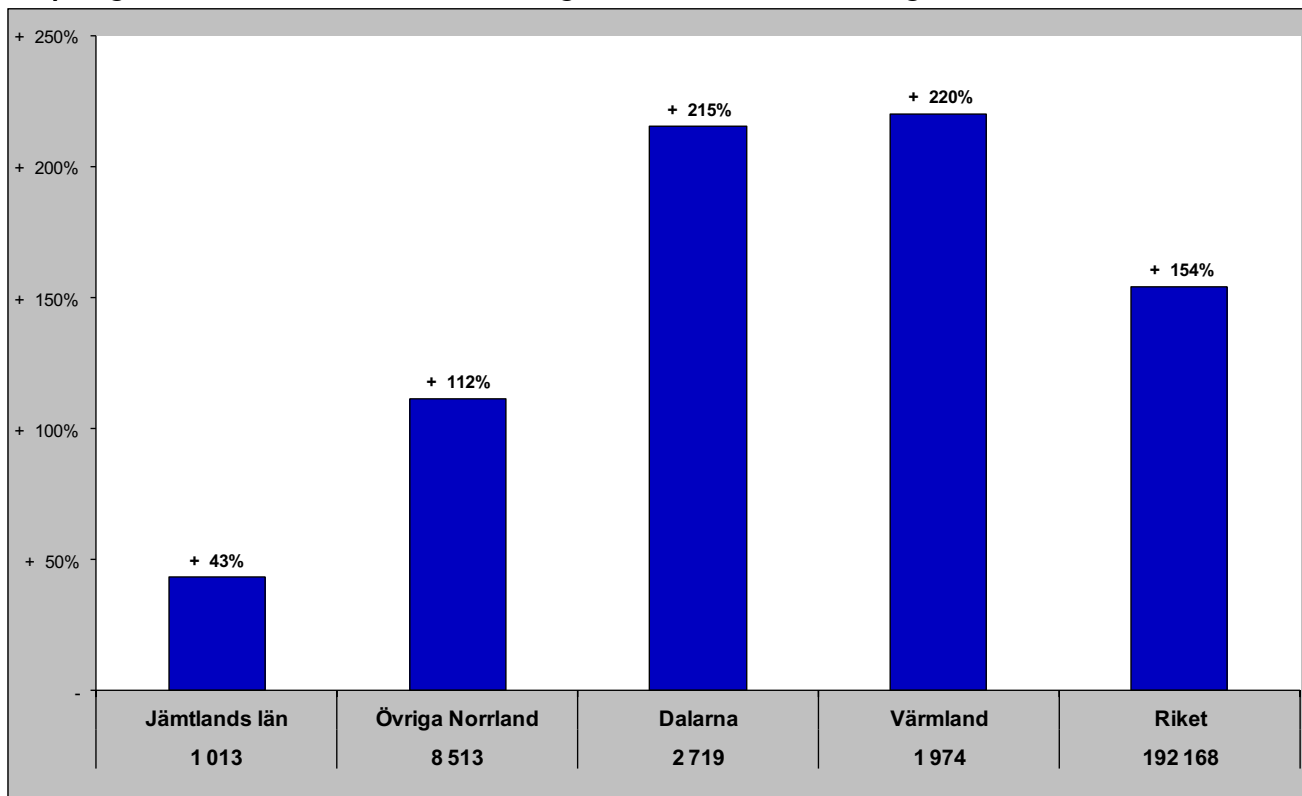

Gästnätter senaste 12 mån samt relativ förändring månadsvis

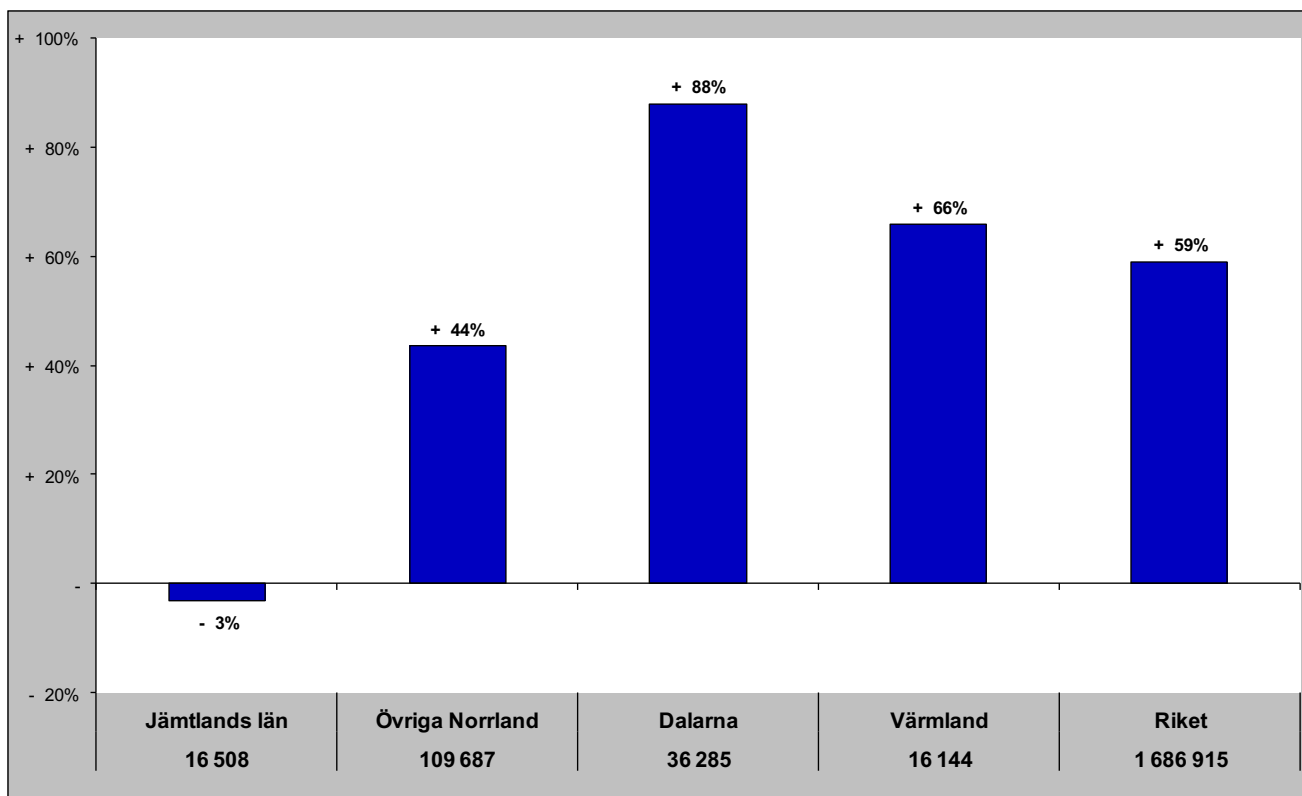

## Jämtlands län i jämförelse med övriga Norrland, Dalarna, Värmland och riket (HSVCsol) - sommar (jun-sep)

Gästnätter sommaren 2020 samt relativ förändring mot föregående sommar

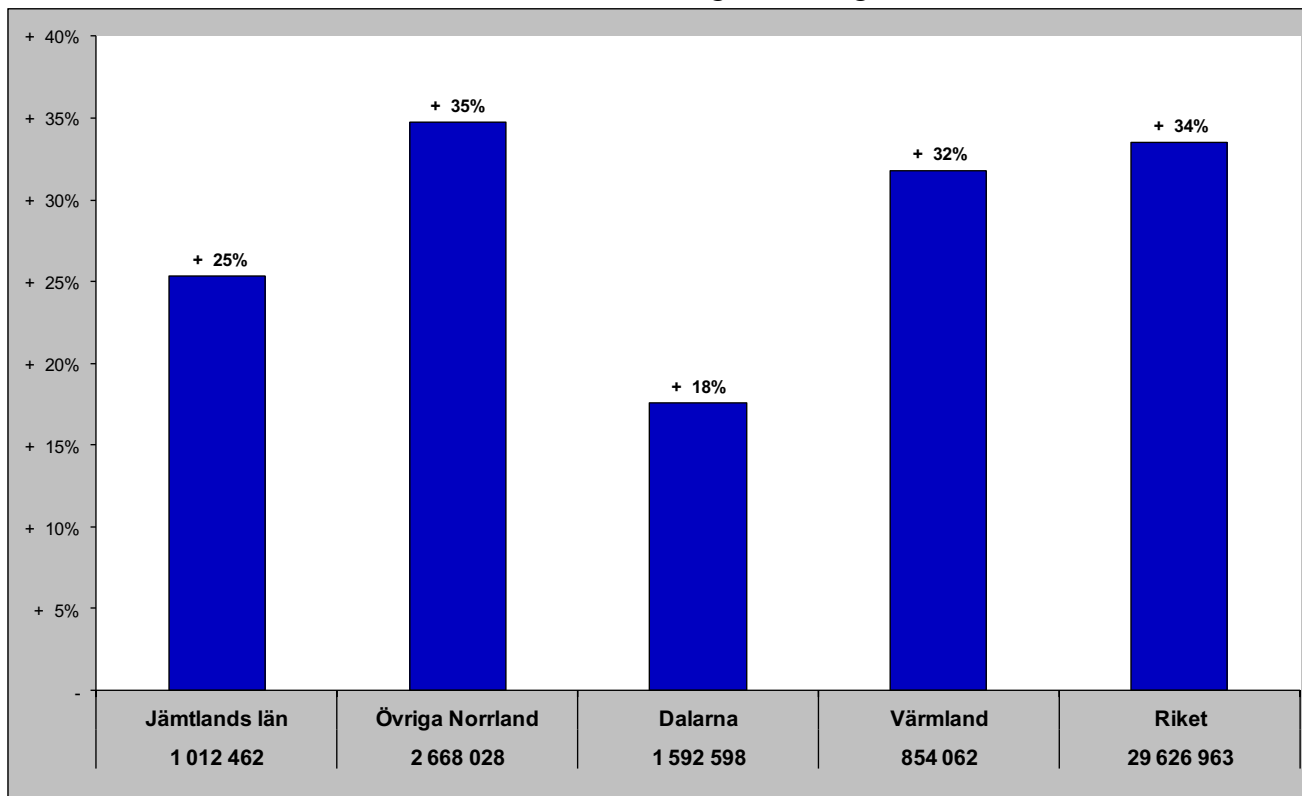

Relativ förändring med 2008 som startår

Fel! Ogiltig länk.

## Jämtlands län i jämförelse med övriga Norrland, Dalarna, Värmland och riket (HSVCsol) - barmark (maj-okt)

## Gästnätter barmark 2020 samt relativ förändring mot föregående år

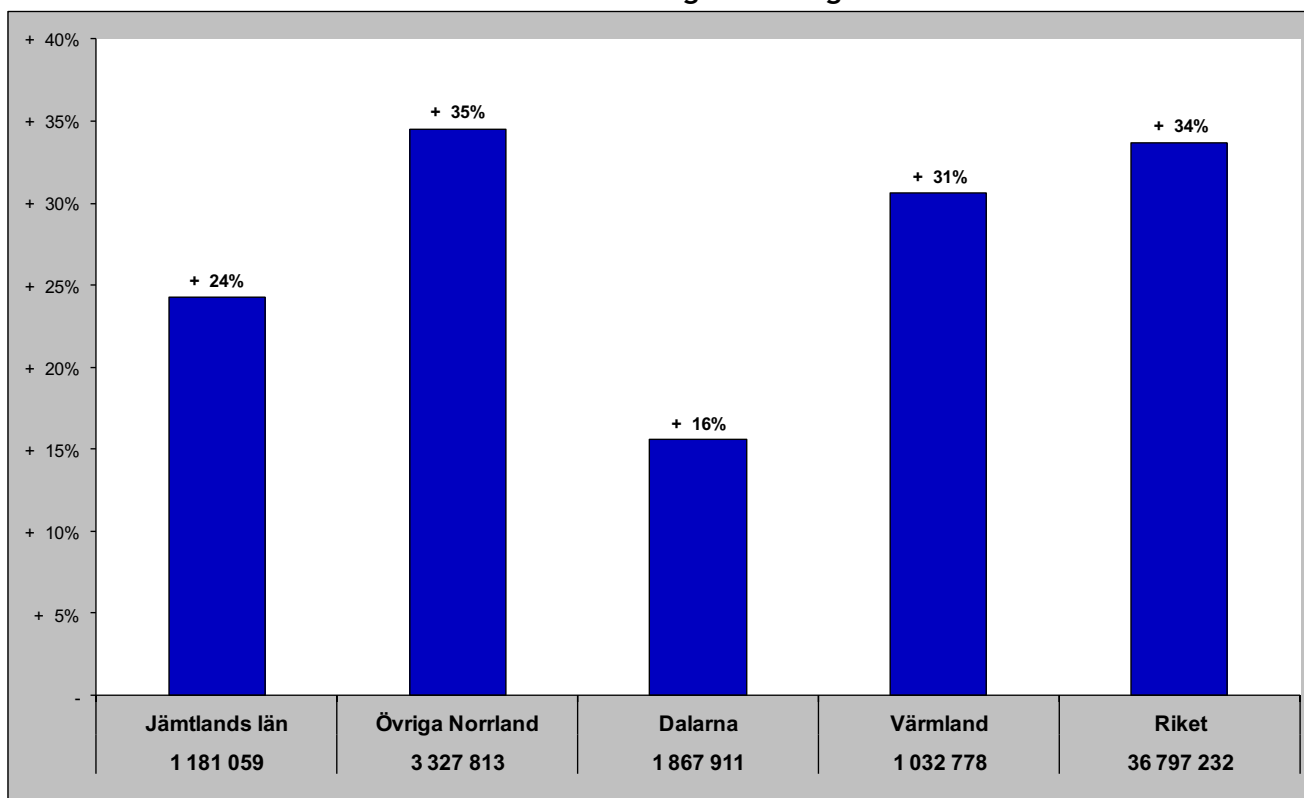

## Relativ förändring med 2008 som startår

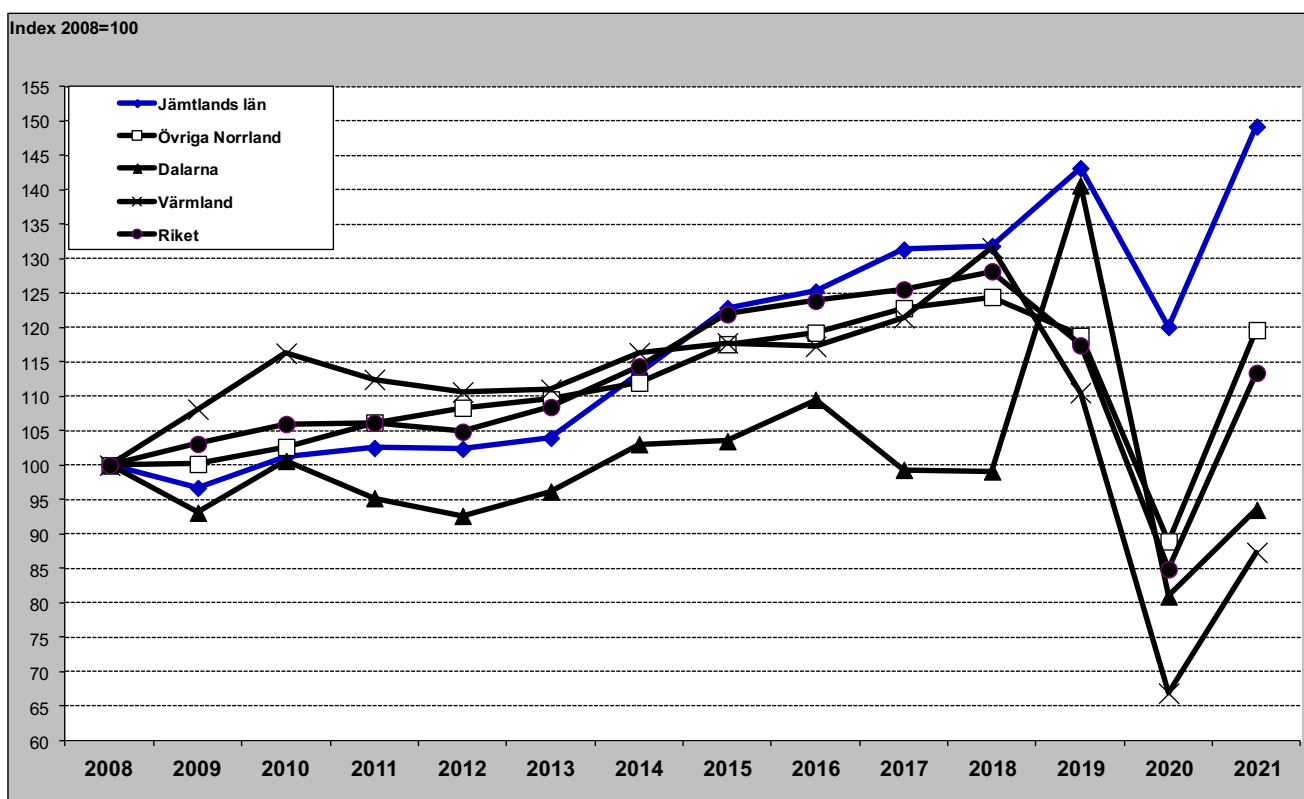

Jämtlands län i jämförelse med övriga Norrland, Dalarna, Värmland och riket (HSVCsol) - vinter (nov-apr)

## Gästnätter vintern 2021/2022 samt relativ förändring mot föregående vinter

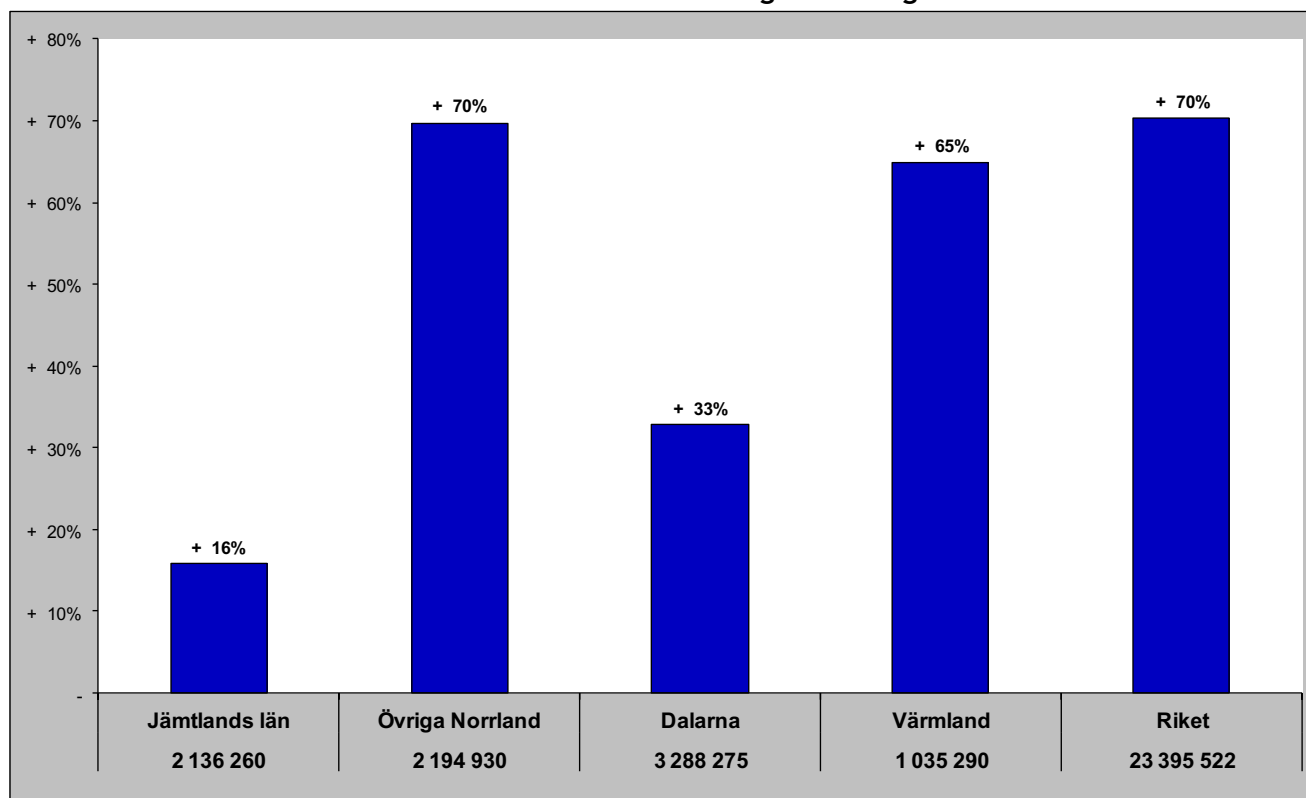

Relativ förändring med 2008 som startår

Fel! Ogiltig länk.



## Jämtlands län i jämförelse med övriga Norrland, Dalarna, Värmland och riket (HSVCsol) - helår

Gästnätter helåret 2020 samt relativ förändring mot föregående helår

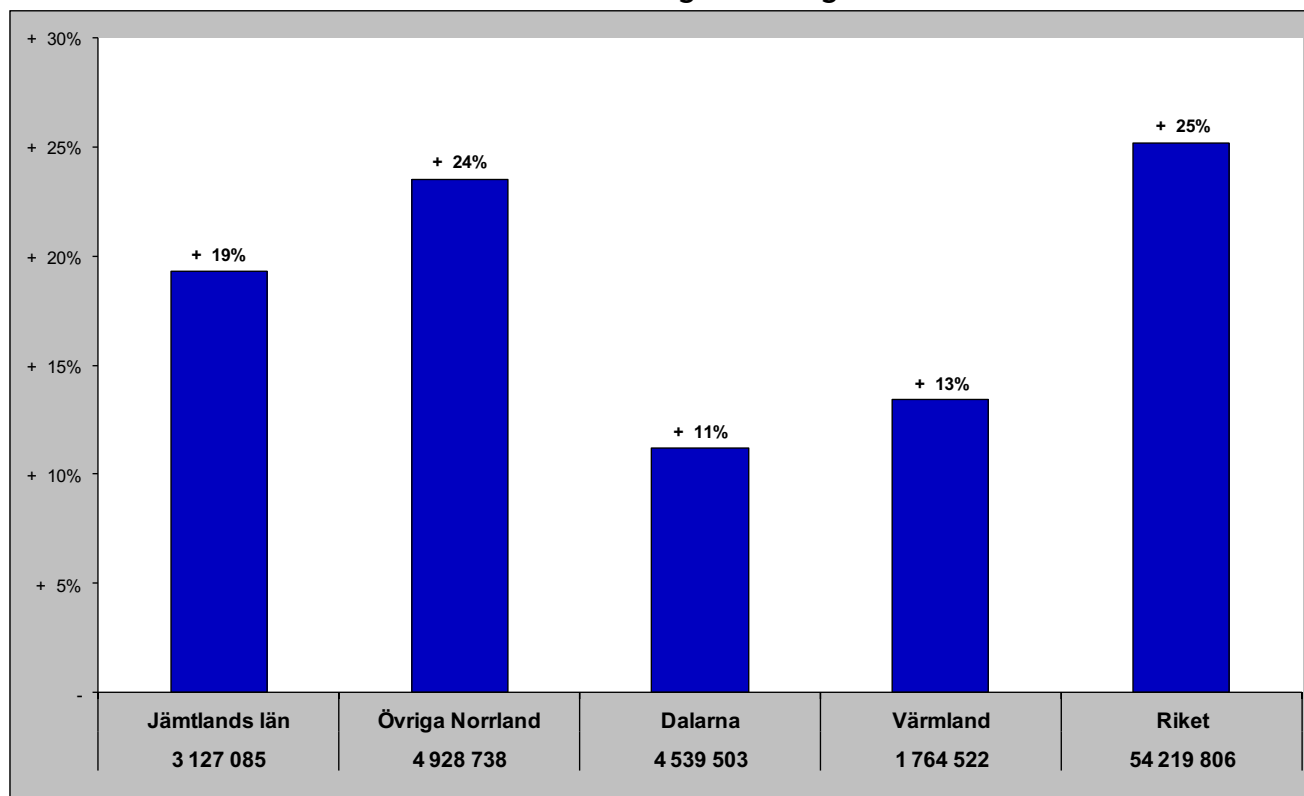

Relativ förändring med 2008 som startår

Fel! Ogiltig länk.

# Gästnätter HSVCsol - länsvis

april

Totalt	Sverige	Danmark	Norge	Finland	Tyskland	GBR	Holland	Ryssland	Estland	Lettland	Övr. Europa	Utom Europa															
Stockholms län	1176 597	Stockholms län	860 239	Skåne län	23 206	Vä Götalands län	85 715	Stockholms län	20 156	Stockholms län	29 566	Stockholms län	22 654	Stockholms län	11 299	Värmlands län	832	Stockholms län	3 448	Stockholms län	3 457	Stockholms län	88 497	Stockholms län	96 591		
Vä Götalands län	710 142	Vä Götalands län	530 169	Stockholms län	14 916	Stockholms län	25 319	Norrbottnens län	6 835	Vä Götalands län	18 668	Vä Götalands län	9 172	Vä Götalands län	5 400	Gävleborgs län	668	Jämtlands län	482	Vä Götalands län	780	Vä Götalands län	22 594	Skåne län	22 641		
Skåne län	442 447	Dalarnas län	374 480	Vä Götalands län	13 698	Jämtlands län	18 547	Västerbottnens län	3 853	Skåne län	12 890	Jämtlands län	5 003	Skåne län	2 950	Stockholms län	455	Skåne län	460	Värmlands län	780	Skåne län	16 334	Vä Götalands län	20 874		
Dalarnas län	398 380	Skåne län	351 828	Dalarnas län	9 218	Värmlands län	17 731	Jämtlands län	3 203	Kronobergs län	6 070	Skåne län	4 018	Jämtlands län	1 609	Vä Götalands län	56	Vä Götalands län	496	Vä Götalands län	378	Gävleborgs län	335	Norrbottnens län	9 388	Jönköpings län	9 105
Jämtlands län	388 264	Jämtlands län	344 638	Hallands län	4 999	Norrbottnens län	11 673	Vä Götalands län	2 638	Jönköpings län	3 435	Dalarnas län	2 395	Kronobergs län	1 542	Skåne län	52	Västerbottnens län	274	Skåne län	279	Jämtlands län	8 779	Hallands län	5 685		
Norrbottnens län	192 933	Norrbottnens län	151 754	Jämtlands län	3 314	Västerbottnens län	6 859	Skåne län	1 768	Hallands län	3 278	Västerbottnens län	2 361	Jönköpings län	1 092	Hallands län	43	Gävleborgs län	217	Norrbottnens län	266	Västerbottnens län	6 657	Östergötlands län	5 163		
Hallands län	167 329	Hallands län	146 226	Norrbottnens län	3 135	Skåne län	6 023	Uppsala län	886	Norrbottnens län	2 997	Norrbottnens län	1 566	Norrbottnens län	944	Örebro län	30	Blekinge län	191	Jämtlands län	230	Jönköpings län	4 147	Norrbottnens län	4 245		
Västerbottnens län	142 485	Östergötlands län	122 389	Jönköpings län	3 000	Dalarnas län	4 427	Västernorrlands län	690	Kalmar län	2 694	Uppsala län	1 063	Blekinge län	672	Jämtlands län	18	Norrbottnens län	126	Östergötlands län	142	Kalmar län	3 340	Gotlands län	3 079		
Östergötlands län	136 477	Västerbottnens län	116 648	Kronobergs län	2 291	Hallands län	2 498	Jönköpings län	622	Blekinge län	2 519	Östergötlands län	720	Uppsala län	631	Östergötlands län	6	Jönköpings län	100	Södermanlands län	130	Östergötlands län	3 295	Kalmar län	3 027		
Värmlands län	129 067	Värmlands län	100 896	Kalmar län	1 848	Jönköpings län	1 646	Södermanlands län	621	Värmlands län	2 439	Västernorrlands län	683	Värmlands län	589	Jönköpings län	6	Västmanlands län	90	Dalarnas län	125	Hallands län	3 267	Västerbottnens län	3 027		
Jönköpings län	115 658	Jönköpings län	91 849	Värmlands län	1 384	Örebro län	1 532	Östergötlands län	621	Dalarnas län	2 169	Jönköpings län	590	Dalarnas län	580	Norrbottnens län	4	Södermanlands län	82	Gotlands län	96	Kronobergs län	2 971	Dalarnas län	2 719		
Kalmar län	88 531	Kalmar län	76 190	Västernorrlands län	1 296	Östergötlands län	819	Dalarnas län	613	Östergötlands län	2 073	Hallands län	556	Hallands län	445	Dalarnas län	3	Örebro län	65	Örebro län	87	Blekinge län	2 691	Västmanlands län	2 125		
Uppsala län	84 922	Uppsala län	75 883	Blekinge län	992	Västernorrlands län	740	Örebro län	591	Västerbottnens län	2 008	Kalmar län	428	Östergötlands län	439	Blekinge län	2	Östergötlands län	57	Jönköpings län	66	Uppsala län	2 670	Värmlands län	1 974		
Örebro län	81 963	Örebro län	75 815	Östergötlands län	753	Gotlands län	613	Värmlands län	529	Uppsala län	1 558	Södermanlands län	341	Västernorrlands län	337	Västernorrlands län	43	Västernorrlands län	55	Västernorrlands län	55	Västernorrlands län	2 650	Kronobergs län	1 893		
Västernorrlands län	80 015	Gävleborgs län	73 229	Gotlands län	581	Västmanlands län	570	Gotlands län	478	Gotlands län	1 299	Värmlands län	307	Örebro län	304	Södermanlands län	1	Kalmar län	43	Kronobergs län	52	Södermanlands län	1 674	Södermanlands län	1 867		
Gävleborgs län	79 477	Västmanlands län	72 064	Gävleborgs län	550	Södermanlands län	563	Västmanlands län	449	Jämtlands län	767	Västmanlands län	298	Kalmar län	287	Kalmar län	1	Dalarnas län	41	Västerbottnens län	50	Dalarnas län	1 610	Blekinge län	1 761		
Västmanlands län	77 483	Västernorrlands län	71 811	Västerbottnens län	533	Uppsala län	527	Gävleborgs län	317	Södermanlands län	578	Gävleborgs län	268	Södermanlands län	286	Västmanlands län	1	Västernorrlands län	37	Blekinge län	29	Värmlands län	1 573	Gävleborgs län	1 464		
Södermanlands län	73 796	Södermanlands län	67 278	Södermanlands län	375	Gävleborgs län	487	Hallands län	313	Örebro län	543	Gotlands län	193	Västerbottnens län	214	Västerbottnens län	1	Värmlands län	33	Uppsala län	19	Gävleborgs län	1 481	Uppsala län	1 401		
Kronobergs län	60 360	Kronobergs län	45 016	Uppsala län	274	Kalmar län	431	Blekinge län	272	Västmanlands län	496	Blekinge län	181	Gävleborgs län	109	Uppsala län	-	Hallands län	11	Västmanlands län	10	Örebro län	1 286	Örebro län	1 273		
Blekinge län	54 140	Blekinge län	44 675	Örebro län	274	Kronobergs län	206	Kalmar län	236	Västernorrlands län	473	Örebro län	163	Västmanlands län	57	Kronobergs län	-	Uppsala län	10	Hallands län	8	Västmanlands län	1 070	Västernorrlands län	1 241		
Gotlands län	41 913	Gotlands län	34 718	Västmanlands län	252	Blekinge län	155	Kronobergs län	166	Gävleborgs län	352	Kronobergs län	110	Gotlands län	47	Gotlands län	-	Gotlands län	2	Kalmar län	6	Gotlands län	734	Jämtlands län	1 013		

## Senaste 12 månaderna

Totalt	Sverige	Danmark	Norge	Finland	Tyskland	GBR	Holland	Ryssland	Estland	Lettland	Övr. Europa	Utom Europa															
Stockholms län	10 921 595	Stockholms län	8 498 765	Dalarnas län	310 481	Vä Götalands län	419 905	Stockholms län	110 927	Vä Götalands län	311 073	Stockholms län	141 407	Stockholms län	123 534	Stockholms län	7 149	Stockholms län	30 596	Stockholms län	17 119	Stockholms län	678 765	Stockholms län	772 788		
Vä Götalands län	9 020 793	Vä Götalands län	7 543 529	Skåne län	203 210	Stockholms län	140 339	Norrbottnens län	40 509	Stockholms län	288 112	Vä Götalands län	57 735	Vä Götalands län	90 246	Gävleborgs län	6 356	Jämtlands län	8 313	Vä Götalands län	6 107	Vä Götalands län	223 196	Skåne län	211 647		
Skåne län	5 894 127	Skåne län	4 887 849	Vä Götalands län	139 733	Värmlands län	101 530	Västerbottnens län	32 491	Skåne län	230 123	Skåne län	39 881	Skåne län	73 218	Jämtlands län	1 273	Östergötlands län	4 761	Skåne län	3 988	Skåne län	182 925	Vä Götalands län	207 182		
Dalarnas län	5 156 186	Dalarnas län	4 558 446	Stockholms län	112 084	Jämtlands län	95 639	Jämtlands län	17 475	Kronobergs län	182 617	Västerbottnens län	23 012	Dalarnas län	52 836	Skåne län	1 272	Dalarnas län	4 377	Jämtlands län	2 932	Norrbottnens län	168 931	Norrbottnens län	61 454		
Jämtlands län	3 317 319	Jämtlands län	2 979 723	Jönköpings län	58 801	Västerbottnens län	93 836	Vä Götalands län	17 075	Kalmar län	142 956	Dalarnas län	22 063	Värmlands län	48 090	Vä Götalands län	1 201	Skåne län	4 065	Gävleborgs län	2 826	Västerbottnens län	109 667	Jönköpings län	55 081		
Kalmar län	3 177 358	Kalmar län	2 899 806	Jämtlands län	52 902	Norrbottnens län	72 607	Skåne län	14 086	Norrbottnens län	104 776	Norrbottnens län	18 590	Kronobergs län	28 390	Uppsala län	1 144	Vä Götalands län	3 811	Östergötlands län	2 036	Dalarnas län	59 696	Östergötlands län	47 038		
Hallands län	3 044 909	Hallands län	2 828 778	Värmlands län	44 700	Dalarnas län	44 409	Dalarnas län	7 040	Jönköpings län	101 409	Jämtlands län	18 136	Jämtlands län	24 640	Dalarnas län	1 000	Gävleborgs län	1 979	Norrbottnens län	1 861	Blekinge län	57 865	Dalarnas län	36 285		
Norrbottnens län	2 300 887	Norrbottnens län	1 777 238	Hallands län	42 770	Skåne län	41 863	Västernorrlands län	6 887	Värmlands län	98 002	Gotlands län	10 755	Norrbottnens län	22 913	Värmlands län	874	Norrbottnens län	1 937	Västerbottnens län	1 839	Jämtlands län	56 758	Gotlands län	34 150		
Värmlands län	2 068 068	Östergötlands län	1 727 052	Kronobergs län	38 012	Hallands län	27 031	Uppsala län	5 780	Blekinge län	84 404	Hallands län	8 856	Jönköpings län	22 230	Norrbottnens län	770	Västerbottnens län	1 510	Dalarnas län	1 610	Värmlands län	45 343	Västerbottnens län	29 575		
Östergötlands län	1 917 620	Värmlands län	1 704 814	Kalmar län	33 763	Västernorrlands län	15 857	Östergötlands län	4 492	Hallands län	70 220	Uppsala län	8 009	Kalmar län	18 374	Västerbottnens län	631	Värmlands län	1 202	Värmlands län	1 091	Kalmar län	45 587	Kalmar län	26 561		
Västerbottnens län	1 896 940	Västerbottnens län	1 532 234	Norrbottnens län	29 301	Örebro län	13 086	Gotlands län	4 388	Dalarnas län	57 943	Jönköpings län	7 119	Örebro län	15 597	Östergötlands län	521	Södermanlands län	1 192	Örebro län	1 015	Östergötlands län	39 407	Södermanlands län	23 273		
Jönköpings län	1 614 006	Gävleborgs län	1 327 287	Blekinge län	23 226	Gotlands län	12 120	Gävleborgs län	4 066	Östergötlands län	53 095	Västernorrlands län	6 883	Blekinge län	12 812	Örebro län	385	Jönköpings län	997	Västernorrlands län	940	Jönköpings län	37 044	Hallands län	22 317		
Gävleborgs län	1 436 654	Jönköpings län	1 315 112	Västerbottnens län	15 237	Jönköpings län	11 755	Västmanlands län	3 515	Västerbottnens län	47 365	Östergötlands län	6 718	Östergötlands län	11 031	Södermanlands län	158	Uppsala län	828	Jönköpings län	829	Västernorrlands län	34 836	Gävleborgs län	22 095		
Västernorrlands län	1 324 916	Västernorrlands län	1 201 703	Östergötlands län	14 482	Kalmar län	10 860	Jönköpings län	3 499	Jämtlands län	42 960	Kalmar län	6 420	Hallands län	10 159	Västmanlands län	147	Blekinge län	741	Kronobergs län	712	Hallands län	30 991	Uppsala län	21 483		
Örebro län	1 123 076	Örebro län	1 018 165	Gotlands län	9 358	Gävleborgs län	8 536	Värmlands län	3 189	Örebro län	34 260	Gävleborgs län	4 554	Västerbottnens län	9 543	Jönköpings län	130	Västernorrlands län	515	Uppsala län	597	Kronobergs län	29 441	Kronobergs län	20 158		
Gotlands län	1 109 883	Gotlands län	1 010 640	Västernorrlands län	8 598	Östergötlands län	6 987	Hallands län	3 158	Södermanlands län	26 591	Södermanlands län	3 918	Västernorrlands län	7 932	Kalmar län	125	Gotlands län	479	Södermanlands län	536	Gävleborgs län	23 551	Västernorrlands län	18 658		
Uppsala län	1 073 720	Uppsala län	979 755	Södermanlands län	6 702	Södermanlands län	6 141	Örebro län	2 890	Västernorrlands län	22 004	Blekinge län	3 320	Gävleborgs län	7 844	Västernorrlands län	103	Kalmar län	461	Blekinge län	461	Uppsala län	21 985	Västmanlands län	17 446		
Södermanlands län	1 069 292	Södermanlands län	974 640	Gävleborgs län	4 769	Södermanlands län	4 769	Södermanlands län	2 648	Gävleborgs län	20 890	Värmlands län	2 489	Uppsala län	4 826	Hallands län	74	Hallands län	404	Gotlands län	235	Södermanlands län	19 863	Jämtlands län	16 508		
Blekinge län	1 015 618	Västmanlands län	890 249	Örebro län	5 581	Västmanlands län	3 881	Kalmar län	2 299	Uppsala län	20 782	Västmanlands län	2 438	Södermanlands län	3 630	Blekinge län	44	Kronobergs län	291	Västmanlands län	228	Örebro län	17 657	Värmlands län	16 144		
Västmanlands län	943 382	Blekinge län	814 876	Uppsala län	3 762	Kronobergs län	2 353	Kronobergs län	1 358	Kronobergs län	1 358	Gotlands län	16 288	Kronobergs län	1 844	Västmanlands län	2 476	Kronobergs län	42	Örebro län	286	Hallands län	151	Västmanlands län	10 626	Blekinge län	14 433
Kronobergs län	916 059	Kronobergs län	610 841	Västmanlands län	3 122	Blekinge län	2 228	Blekinge län	1 208	Västmanlands län	8 992	Örebro län	1 515	Gotlands län	1 658	Gotlands län	14	Västmanlands län	264	Kalmar län	146	Gotlands län	9 798	Örebro län	12 639		