



GÄSTNATTSSTATISTIK

Jämtland Härjedalen

juni 2022

Innehåll

Fakta	5
Läsanvisning	5
Sammanfattning av resultatet	6
Gästnätter sammanfattning (HSVCsol) i JH	7
Sammanfattning marknader (HSVCsol) i JH senaste månaden	8
Sammanfattning marknader (HSVCsol) i JH vinter nov 21-apr 22	9
Sammanfattning marknader (HSVCsol) i JH sommar jun-sep 2021	10
Sammanfattning marknader (HSVCsol) i JH barmark maj-okt 2021	11
Sammanfattning marknader (HSVCsol) i JH helåret 2021	12
TOTALT ANTAL GÄSTNÄTTER	13
Gästnätter totalt (HSVCsol) i JH	14
GÄSTNÄTTER FÖRDELAT PER BOENDEFORM	15
Gästnätter hotell i JH	16
Gästnätter stugby i JH	17
Gästnätter vandrarhem i JH	18
Gästnätter camping i JH	19
Gästnätter förmedlad stuga/lägenhet (sol) i JH	20
GÄSTNÄTTER FÖRDELAT PER MARKNAD	21
Svenska gästnätter (HSVCsol) i JH	22
Norska gästnätter (HSVCsol) i JH	23
Danska gästnätter (HSVCsol) i JH	24
Finska gästnätter (HSVCsol) i JH	25
Tyska gästnätter (HSVCsol) i JH	26
Holländska gästnätter (HSVCsol) i JH	27
Gästnätter från GBR (HSVCsol) i JH	28
Gästnätter från Ryssland (HSVCsol) i JH	29
Gästnätter från Estland (HSVCsol) i JH	30
Gästnätter från Lettland (HSVCsol) i JH	31
Gästnätter från övriga Europa (HSVCsol) i JH	32
Gästnätter från övriga världen (HSVCsol) i JH	33
GÄSTNÄTTER FÖRDELAT PER KOMMUN	34
Gästnätter i Härjedalens Kommun (HSVCsol)	35
Gästnätter i Härjedalens Kommun (HSVCsol) marknader	36
Gästnätter i Härjedalens Kommun (HSVCsol) marknader	37
Gästnätter i Härjedalens Kommun (HSVCsol) marknader	38
Gästnätter i Bergs Kommun (HSVC)	39
Gästnätter i Bergs kommun (HSVC) marknader	40
Gästnätter i Bergs kommun (HSVC) marknader	41
Gästnätter i Bergs Kommun (HSVCsol) marknader	42
Gästnätter i Åre Kommun (HSVCsol)	43
Gästnätter i Åre kommun (HSVCsol) marknader	44
Gästnätter i Åre kommun (HSVCsol) marknader	45
Gästnätter i Åre Kommun (HSVCsol) marknader	46
Gästnätter i Krokoms Kommun (HSVC)	47

Gästnätter i Krokoms kommun (HSVC) marknader	48
Gästnätter i Krokoms kommun (HSVC) marknader	49
Gästnätter i Krokoms Kommun (HSVCsol) marknader	50
Gästnätter i Östersunds Kommun (HSVC)	51
Gästnätter i Östersunds kommun (HSVC) marknader	52
Gästnätter i Östersunds kommun (HSVC) marknader	53
Gästnätter i Östersunds Kommun (HSVCsol) marknader	54
Gästnätter i Bräcke kommun (HSVC)	55
Gästnätter i Bräcke kommun (HSVC) marknader	56
Gästnätter i Bräcke kommun (HSVC) marknader	57
Gästnätter i Bräcke Kommun (HSVCsol) marknader	58
Gästnätter i Ragunda kommun (HSVC)	59
Gästnätter i Ragunda kommun (HSVC) marknader	60
Gästnätter i Ragunda kommun (HSVC) marknader	61
Gästnätter i Ragunda Kommun (HSVCsol) marknader	62
Gästnätter i Strömsunds Kommun (HSVC)	63
Gästnätter i Strömsunds kommun (HSVC) marknader	64
Gästnätter i Strömsunds kommun (HSVC) marknader	65
Gästnätter i Strömsunds Kommun (HSVCsol) marknader	66
GÄSTNÄTTER FÖRDELAT PER DESTINATION	67
Gästnätter i Bydalsfjällen (HSVC)	68
Gästnätter i Bydalsfjällen (HSVC) marknader	69
Gästnätter i Bydalsfjällen (HSVC) marknader	70
Gästnätter i Bydalsfjällen (HSVCsol) marknader	71
Gästnätter i Funäsfjällen (HSVCsol)	72
Gästnätter i Funäsfjällen (HSVCsol) marknader	73
Gästnätter i Funäsfjällen (HSVCsol) marknader	74
Gästnätter i Funäsfjällen (HSVCsol) marknader	75
Gästnätter i Lofsdalen (Csol)	76
Gästnätter i Lofsdalen (Csol) marknader	77
Gästnätter i Lofsdalen (Csol) marknader	78
Gästnätter i Lofsdalen (HSVCsol) marknader	79
Gästnätter i Vemdalen (HSVCsol)	80
Gästnätter i Vemdalen (HSVCsol) marknader	81
Gästnätter i Vemdalen (HSVCsol) marknader	82
Gästnätter i Vemdalen (HSVCsol) marknader	83
Gästnätter i Södra Årefjällen (HSVC)	84
Gästnätter i Södra Årefjällen (HSVC) marknader	85
Gästnätter i Södra Årefjällen (HSVC) marknader	86
Gästnätter i Södra Årefjällen (HSVCsol) marknader	87
Gästnätter i Åre (HSVCsol)	88
Gästnätter i Åre (HSVCsol) marknader	89
Gästnätter i Åre (HSVCsol) marknader	90
Gästnätter i Åre (HSVCsol) marknader	91
Gästnätter i Sveg (HSVCsol)	92
Gästnätter i Sveg (HSVCsol) marknader	93
Gästnätter i Sveg (HSVCsol) marknader	94
Gästnätter i Sveg (HSVCsol) marknader	95

GÄSTNÄTTER JÄMFÖRELSE ANDRA REGIONER	96
Jämtlands län i jämförelse med övriga Norrland, Dalarna, Värmland och riket (HSVCsol) - Totalt	97
Jämtlands län i jämförelse med övriga Norrland, Dalarna, Värmland och riket (HSVCsol) - Sverige	98
Jämtlands län i jämförelse med övriga Norrland, Dalarna, Värmland och riket (HSVCsol) - Norge	99
Jämtlands län i jämförelse med övriga Norrland, Dalarna, Värmland och riket (HSVCsol) - Danmark	100
Jämtlands län i jämförelse med övriga Norrland, Dalarna, Värmland och riket (HSVCsol) - Finland	101
Jämtlands län i jämförelse med övriga Norrland, Dalarna, Värmland och riket (HSVCsol) - Tyskland	102
Jämtlands län i jämförelse med övriga Norrland, Dalarna, Värmland och riket (HSVCsol) - Holland	103
Jämtlands län i jämförelse med övriga Norrland, Dalarna, Värmland och riket (HSVCsol) - GBR	104
Jämtlands län i jämförelse med övriga Norrland, Dalarna, Värmland och riket (HSVCsol) - Ryssland	105
Jämtlands län i jämförelse med övriga Norrland, Dalarna, Värmland och riket (HSVCsol) - Estland	106
Jämtlands län i jämförelse med övriga Norrland, Dalarna, Värmland och riket (HSVCsol) - Lettland	107
Jämtlands län i jämförelse med övriga Norrland, Dalarna, Värmland och riket (HSVCsol) - övriga Europa	108
Jämtlands län i jämförelse med övriga Norrland, Dalarna, Värmland och riket (HSVCsol) - utom Europa	109
Jämtlands län i jämförelse med övriga Norrland, Dalarna, Värmland och riket (HSVCsol) - sommar (jun-sep)	110
Jämtlands län i jämförelse med övriga Norrland, Dalarna, Värmland och riket (HSVCsol) - barmark (maj-okt)	110
Jämtlands län i jämförelse med övriga Norrland, Dalarna, Värmland och riket (HSVCsol) - vinter (nov-apr)	111
Jämtlands län i jämförelse med övriga Norrland, Dalarna, Värmland och riket (HSVCsol) - helår	113
Gästnätter HSVCsol - länsvis	114

Fakta

Statistiken är hämtad från Tillväxtverket som genom Statistiska Centralbyrån (SCB) samlar in aktuell inkvarteringsstatistik. Populationen i den här rapporten utgörs av alla hotell, stugbyar, vandrarhem, campingplatser samt boendeförmedlare/bokningsföretag av stugor/lägenheter i Jämtlands län som är redovisningsskyldiga. Endast anläggningar som bedriver yrkesmässig uthyrning ingår.

Bortfallet räknas upp för att kunna få fram totalsiffror. Det går till på så sätt att man i första hand hämtar värden för den saknade anläggningen från samma månad ett år tidigare, har anläggningen inte lämnat in siffror då hämtar man värden från månaden innan. Skulle anläggningen inte ha lämnat in då heller, behandlas bortfallet genom att man gör en så kallad rak uppräknings. Det vill säga beläggnings för de saknade anläggningarna har antagits fördela sig på samma sätt som för motsvarande anläggningar av samma typ och i samma storleksklass i det aktuella länet under aktuell månad. Anläggningarna delas in i 5 storleksklasser (0-19, 20-49, 50-99, 100-199, 200-) och 2 typer av hotell; stads- och turisthotell. Vid uppräknings tar man även hänsyn till om det är vardag (måndtors) eller helgdag (fre-sön). Man hämtar alltså siffror från anläggningar som lämnat in siffror som är av samma typ och i samma storleksklass och ligger i samma län. Skulle det inte finnas någon anläggning i länet av samma typ och i samma storleksgrupp för att väga upp en saknad anläggning, hämtar man siffror från riket för samma anläggningstyp och storleksgrupp.

Sammantaget innebär det att ett visst bortfall medför att statistiken är behäftad med en viss osäkerhet. Det har visat sig att uppräkningsförfarandet totalt sett ger värden som ligger nära de verkliga, under förutsättning att bortfallet inte är betydande. **Osäkerheten som uppstår på grund av bortfallet bedöms sammantaget vara relativt liten.**

Läsanvisning

Rapporten redovisar generellt antalet gästnätter. För Jämtlands län redovisas beläggnings månadsvis uppdelat på hotell, stugby, vandrarhem, camping , förmedlade stugor/lägenheter samt totalt. Dessutom redovisas dessa 5 boendeformer sammanslaget fördelat på ett antal olika marknader. Boendeformerna är förkortade i rapporternas rubriker H=hotell, S=stugby, V=vandrarhem, C=camping sol=förmedlad stuga/lägenhet.

I rapporten finns dessutom redovisning av totalt antal gästnätter för länets olika kommuner, samt destinationer fördelat månadsvis, samt uppdelat för olika marknader relaterat till olika perioder. **OBS! När det gäller kommun- och destinationsredovisning omfattar resultatet förmedlade stuga/lägenhet enbart för centrala Åre, Funäsfjällen, Vemdalen, Lofsdalen, Bydalsfjällen och södra Årefjällen.**

Resultatet för Jämtlands län kan också jämföras mot ett antal andra regioner samt riket som helhet, uppdelat på olika perioder och marknader.

Not

Fr.o.m. januari 2018 har betydande volymer av förmedlat boende inom destination Vemdalen flyttats över till hotell och stuga. Det innebär inga förändringar för totalsiffrorna, men påverkar boendeformerna förmedlat boende, hotell och stugby.

När det gäller det förmedlade boende som har rapporterats av Skistar (Åre och Vemdalen) har dessa siffror även inkluderat sk. ägarnätter. I rapporteringen till SCB har dessa tagits bort fr.o.m. januari 2018. I den här rapporten har vi dock valt ha kvar dessa, vilket innebär att siffrorna som redovisas i den här rapporten är något högre jämfört med den officiella statistiken från Tillväxtverket/SCB.

Sammanfattning av resultatet

Juni 2022

Beläggningen på kommersiella boendeanläggningar (hotell, stugbyar, vandrarhem, camping, förmedlat boende) ökade med +40 828 gn (+31%) i juni jämfört med 2021.

Hotellen redovisade +12 493 gn (+32%), vandrarhemmen +1 004 gn (+11%), campingen +18 149 gn (+31%). För förmedlat boende var ökningen +12 588 gn (+140%). Stugbyarna minskade med -3 406 gn (-21%)

Den svenska marknaden ökade med +2%, medan utlandet som helhet ökade med +291%. Men jämfört med juni 2019 (före pandemin) visar årets siffror fortfarande lite minus när det gäller utlandet (-15%). I volym mätt är det främst den norska och därefter tyska, holländska och övriga Europa som bidrar till ökningen i juni.

Jämfört med andra regioner kan också konstateras att JH ligger på ungefär samma nivå som övriga Norrland i maj (+33%). Riket som helhet ökade med 40%. Dalarna redovisade +13%, medan Värmland ökade med hela 83%.

Gästnätter sammanfattning (HSVCsol) i JH

Sammanfattning - jun

	Gästnätter	Jämförelse fjolåret
Totalt	172 736	+ 31%
Sverige	120 330	+ 2%
Norge	21 525	+ 2 324%
Övriga utlandet	30 881	+ 147%

Akkumulerad tillväxt jämfört med fjolåret

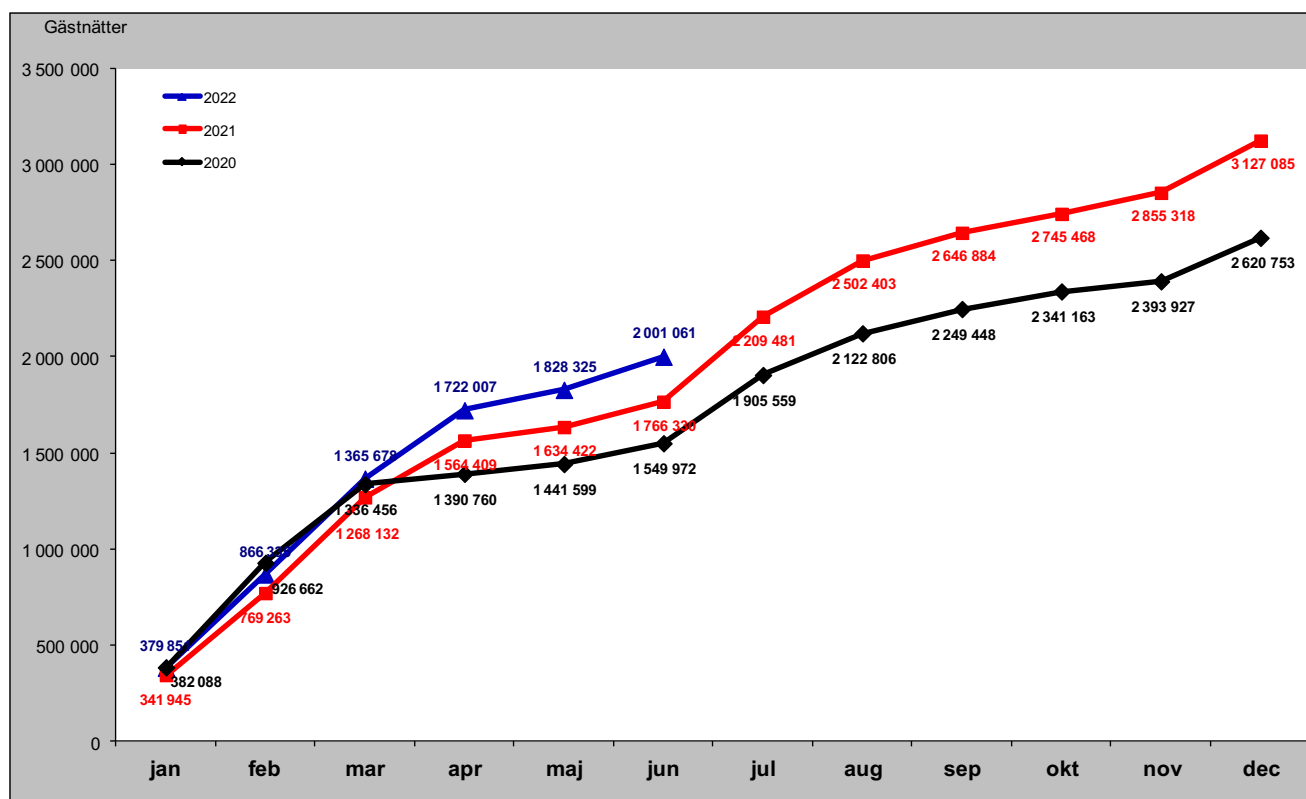

Sammanfattning marknader (HSVCsol) i JH senaste månaden

Förändring gästnätter i juni

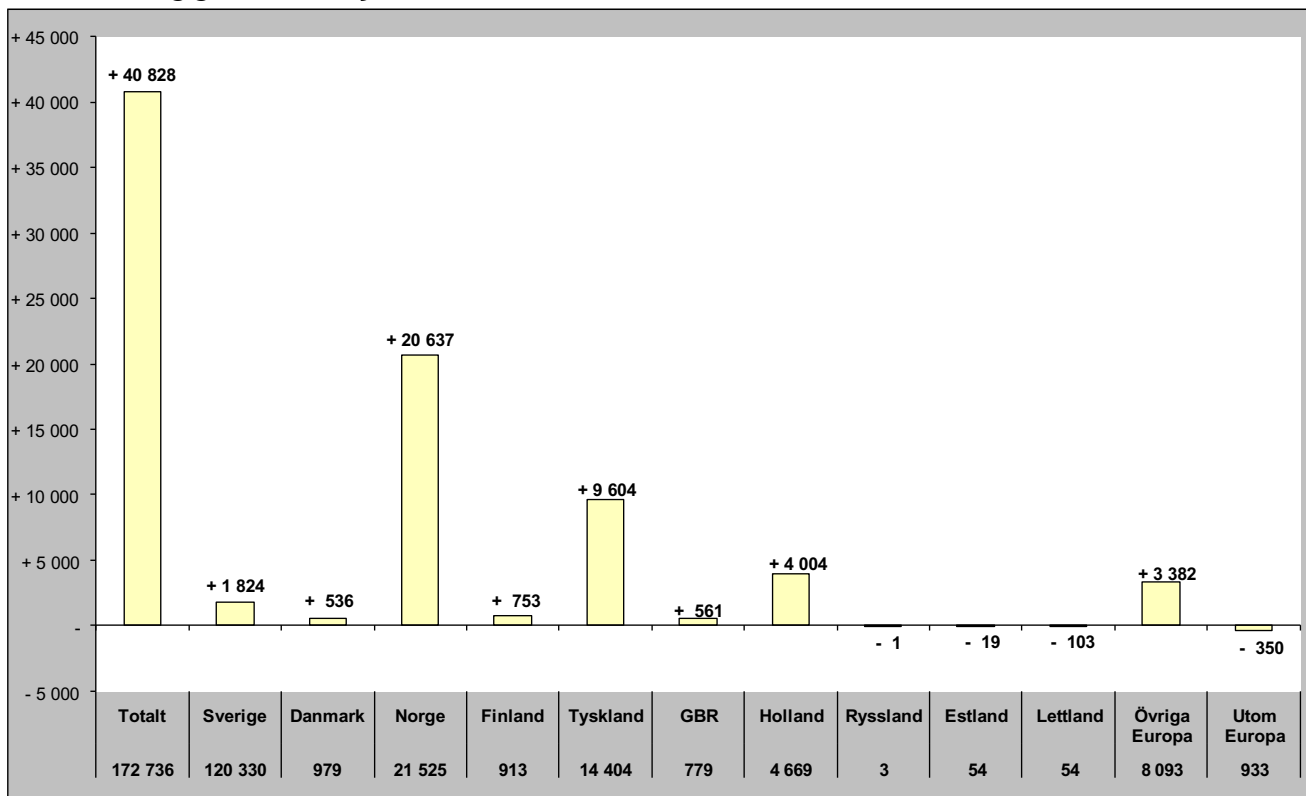

Relativ förändring i juni

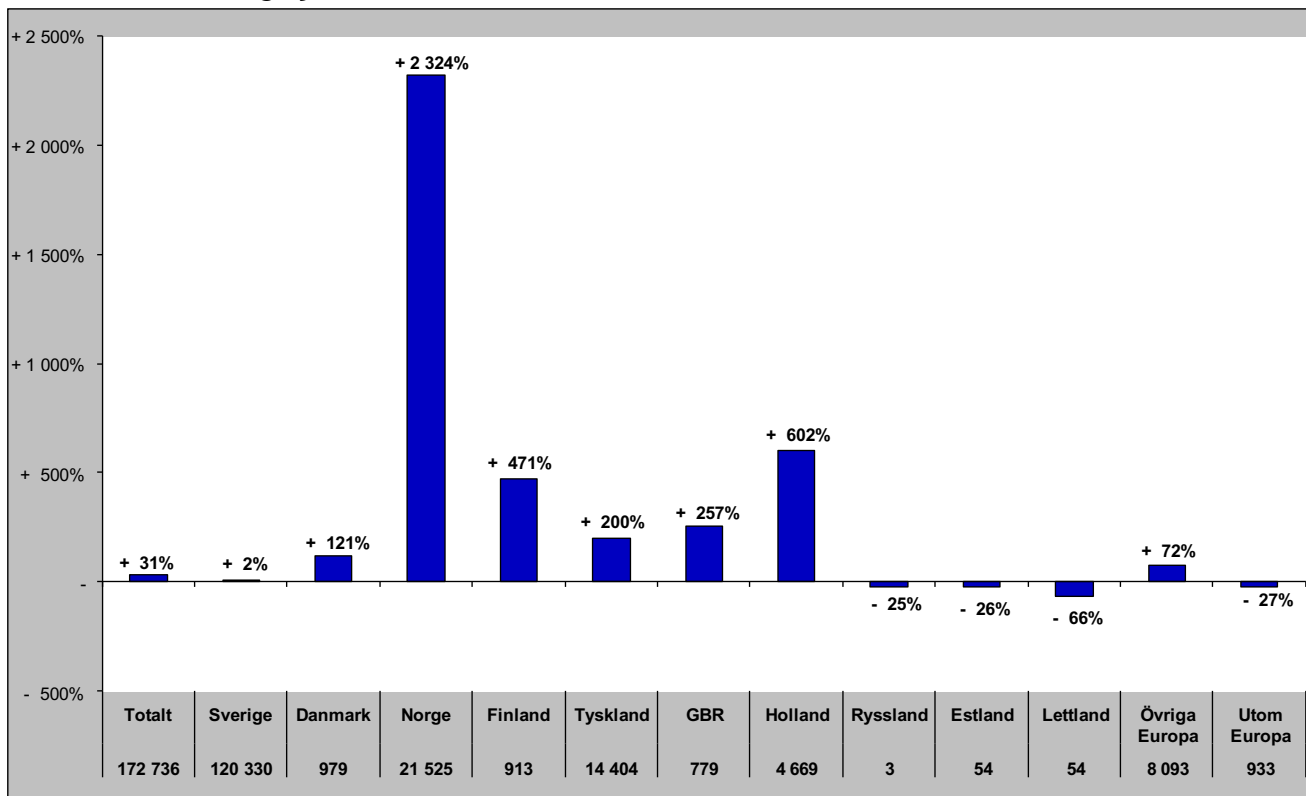

Sammanfattning marknader (HSVCsol) i JH vinter nov 21-apr 22

Förändring gästnätter

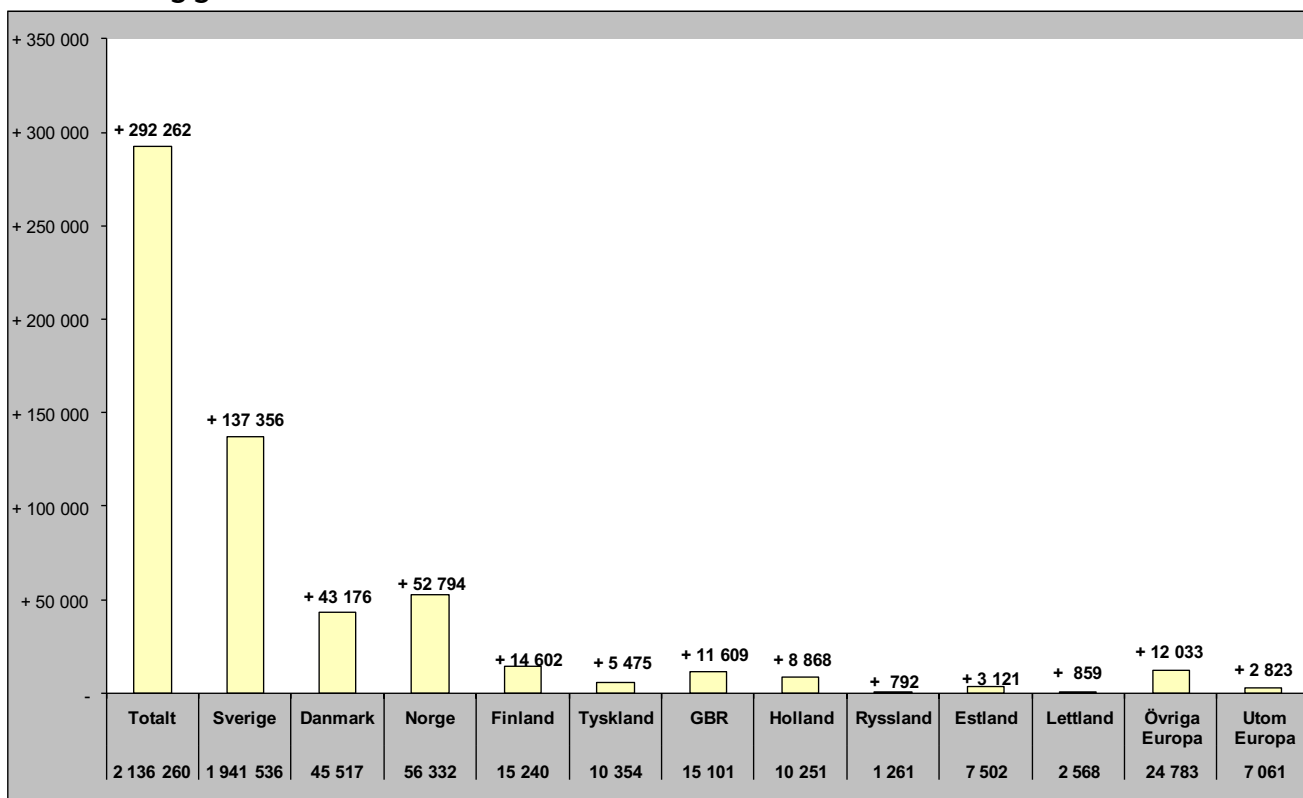

Relativ förändring

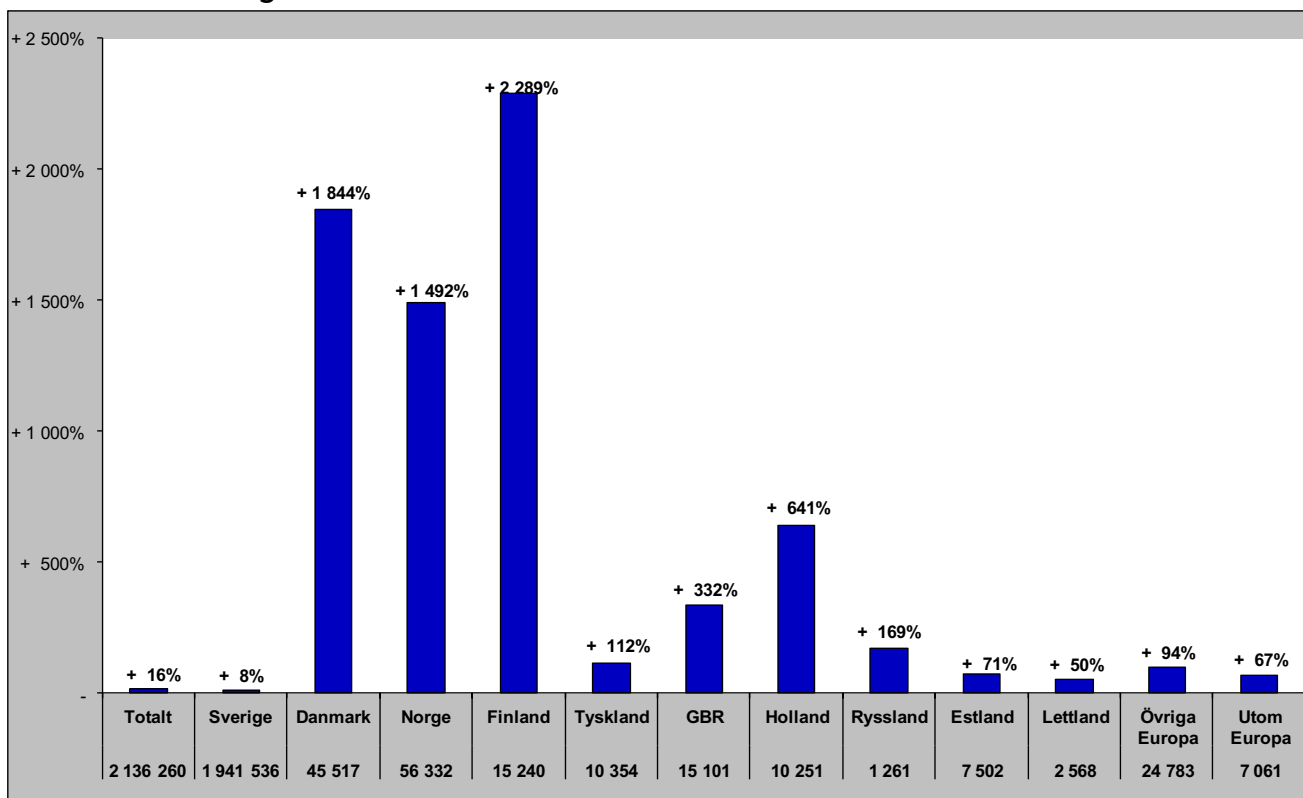

Sammanfattning marknader (HSVCsol) i JH sommar jun-sep 2021

Förändring gästnätter

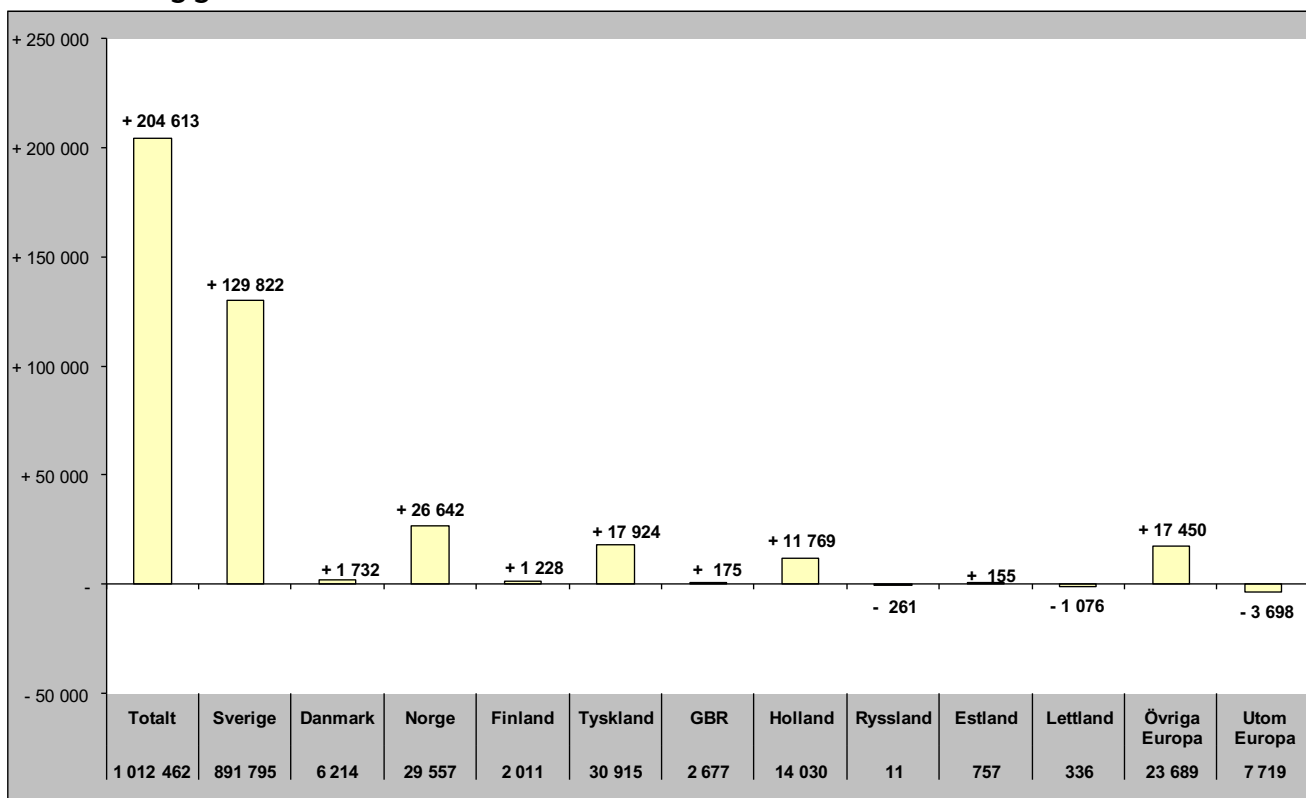

Relativ förändring

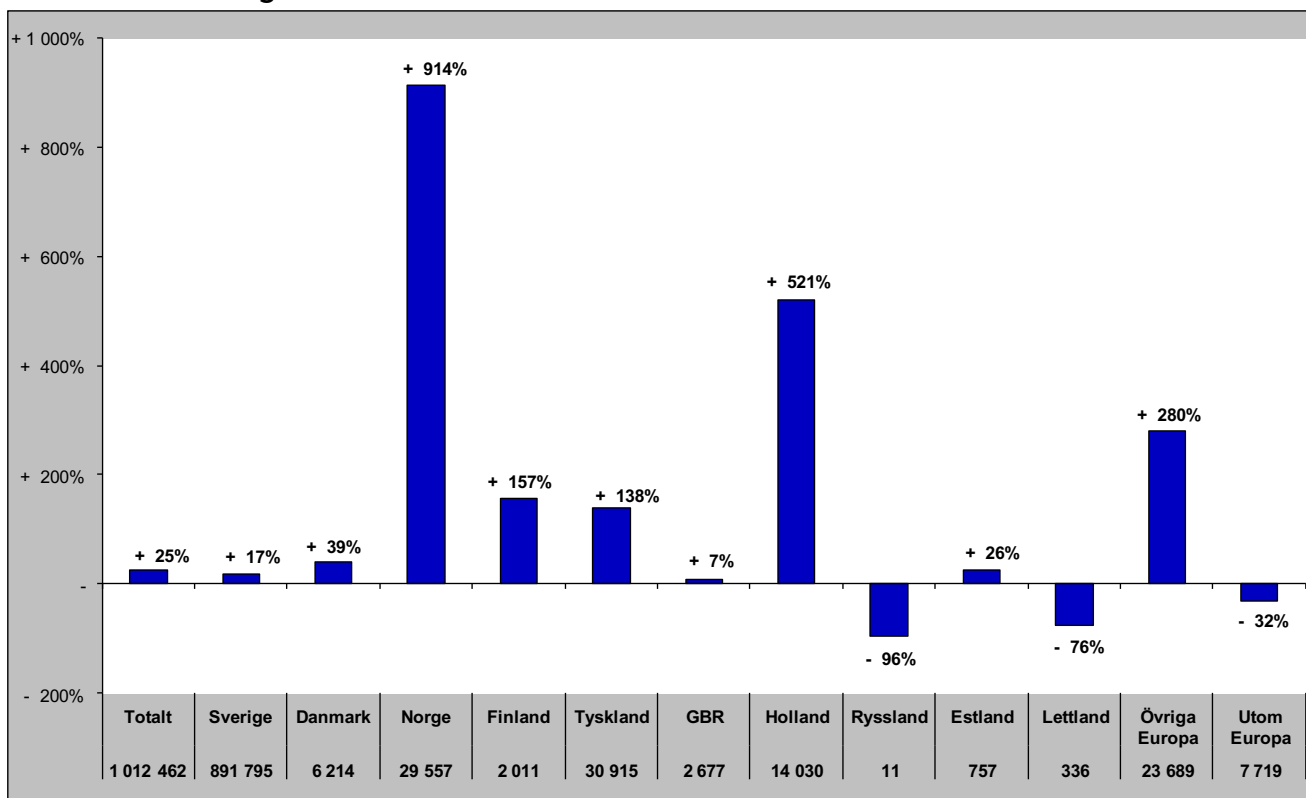

Sammanfattning marknader (HSVCsol) i JH barmark maj-okt 2021

Förändring gästnätter

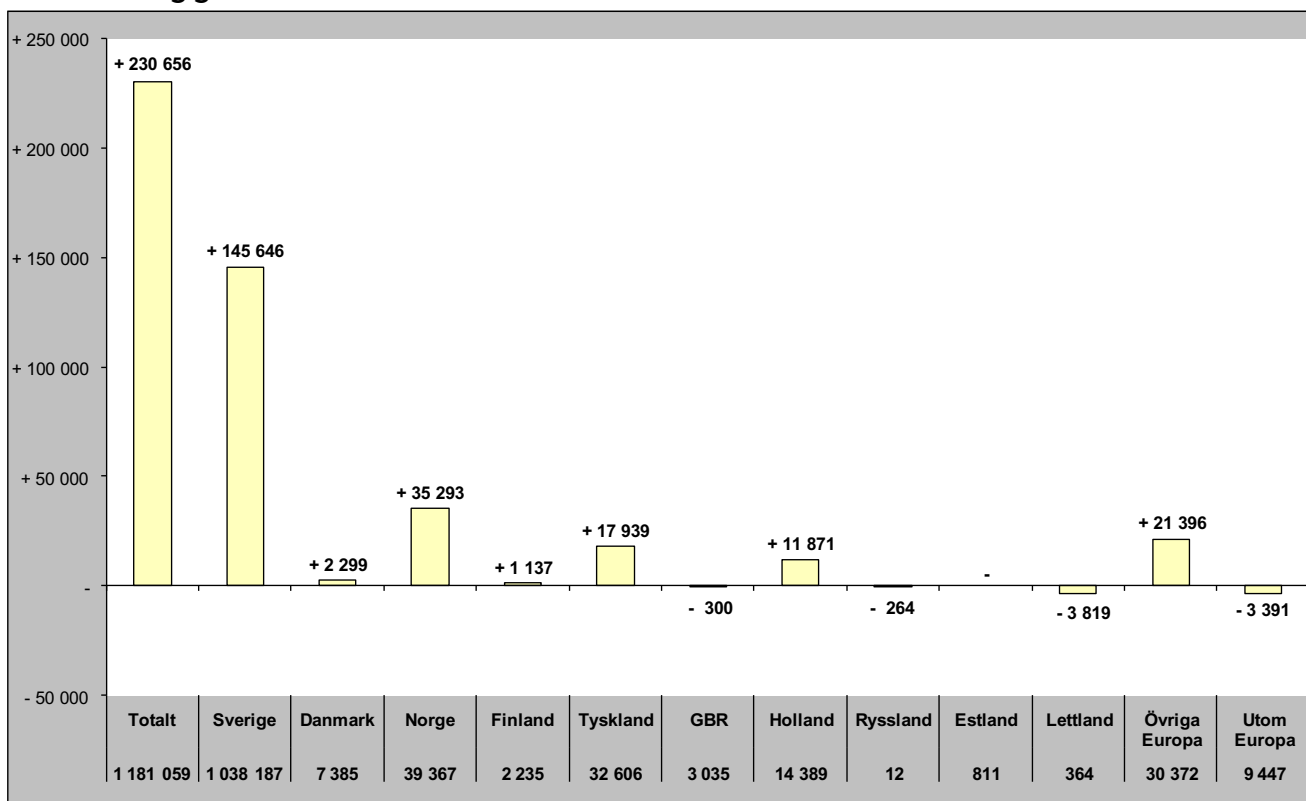

Relativ förändring

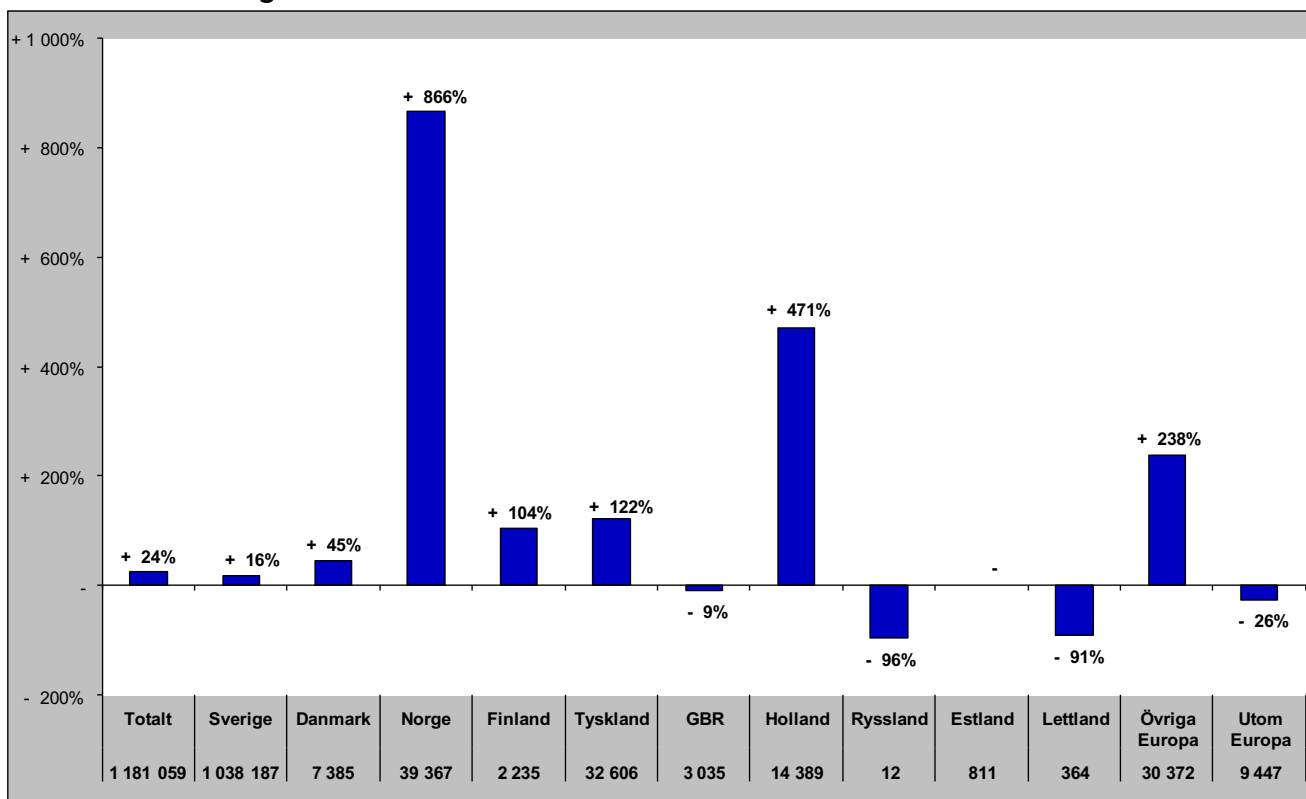

Sammanfattning marknader (HSVCsol) i JH helåret 2021

Förändring gästnätter

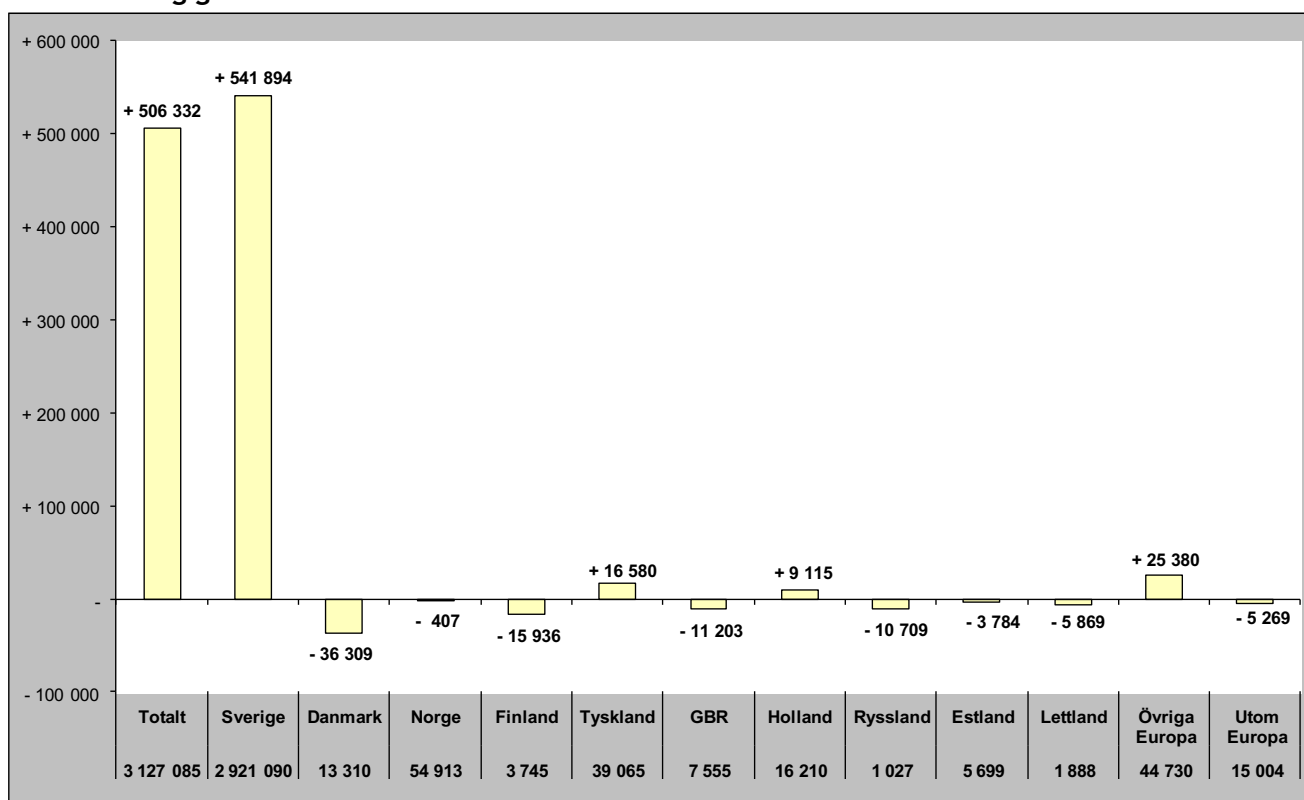

Relativ förändring

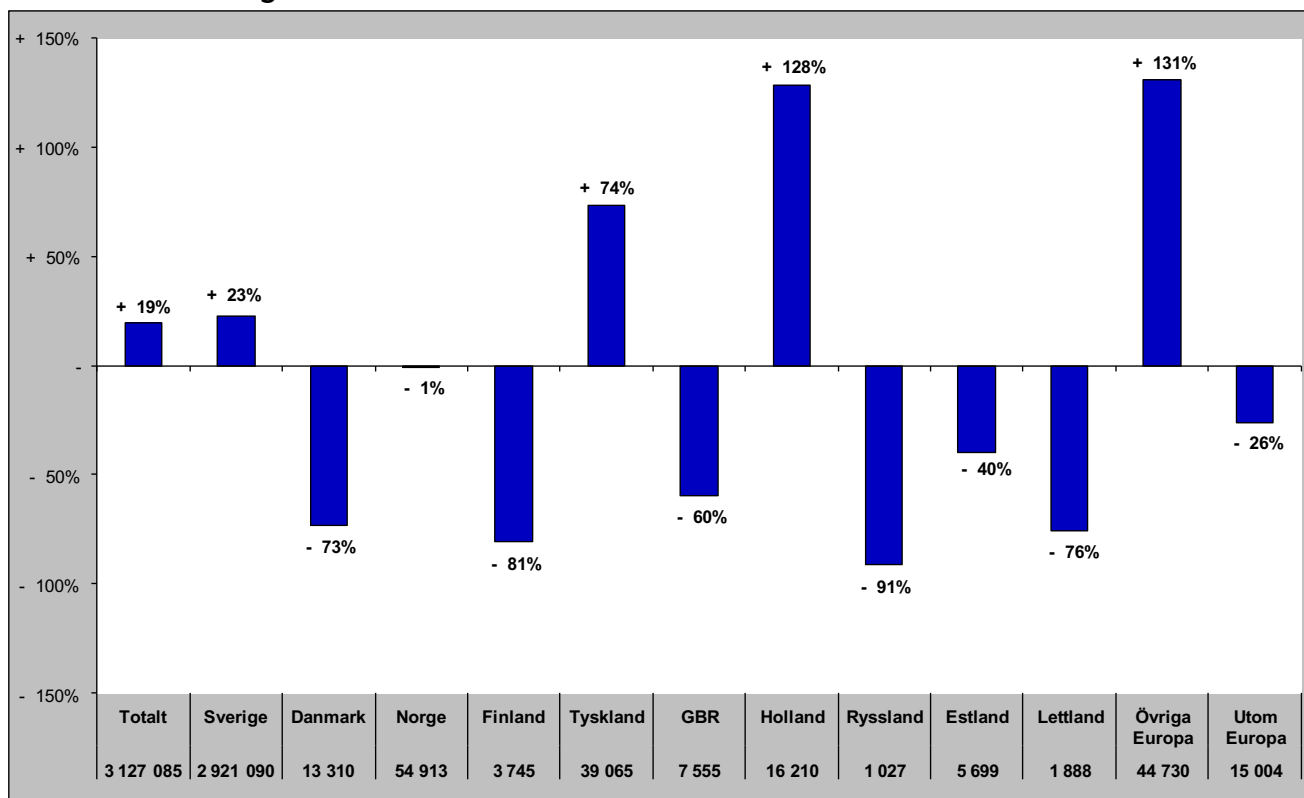

TOTALT ANTAL GÄSTNÄTTER

Gästnätter totalt (HSVCsol) i JH

Förändring gästnätter

Totalt antal gästnätter 3 361 816

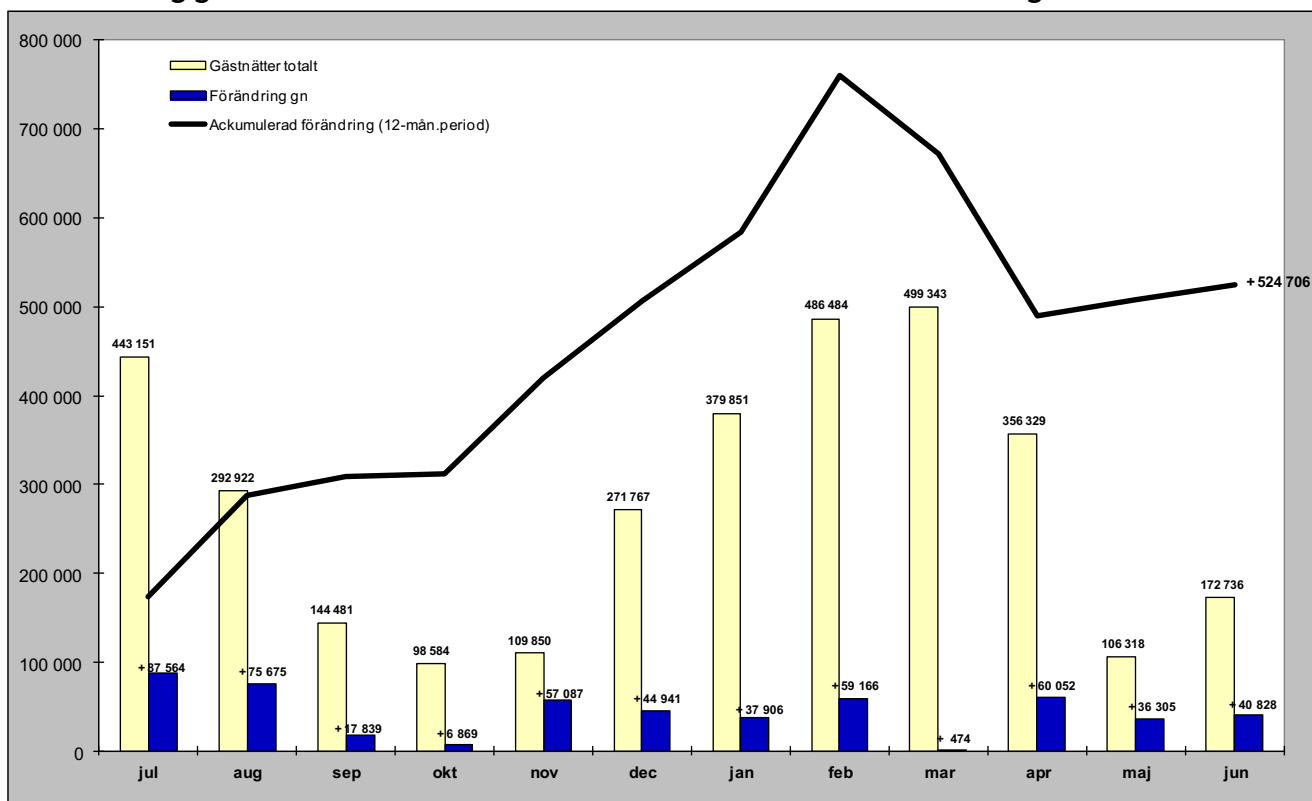

Relativ förändring

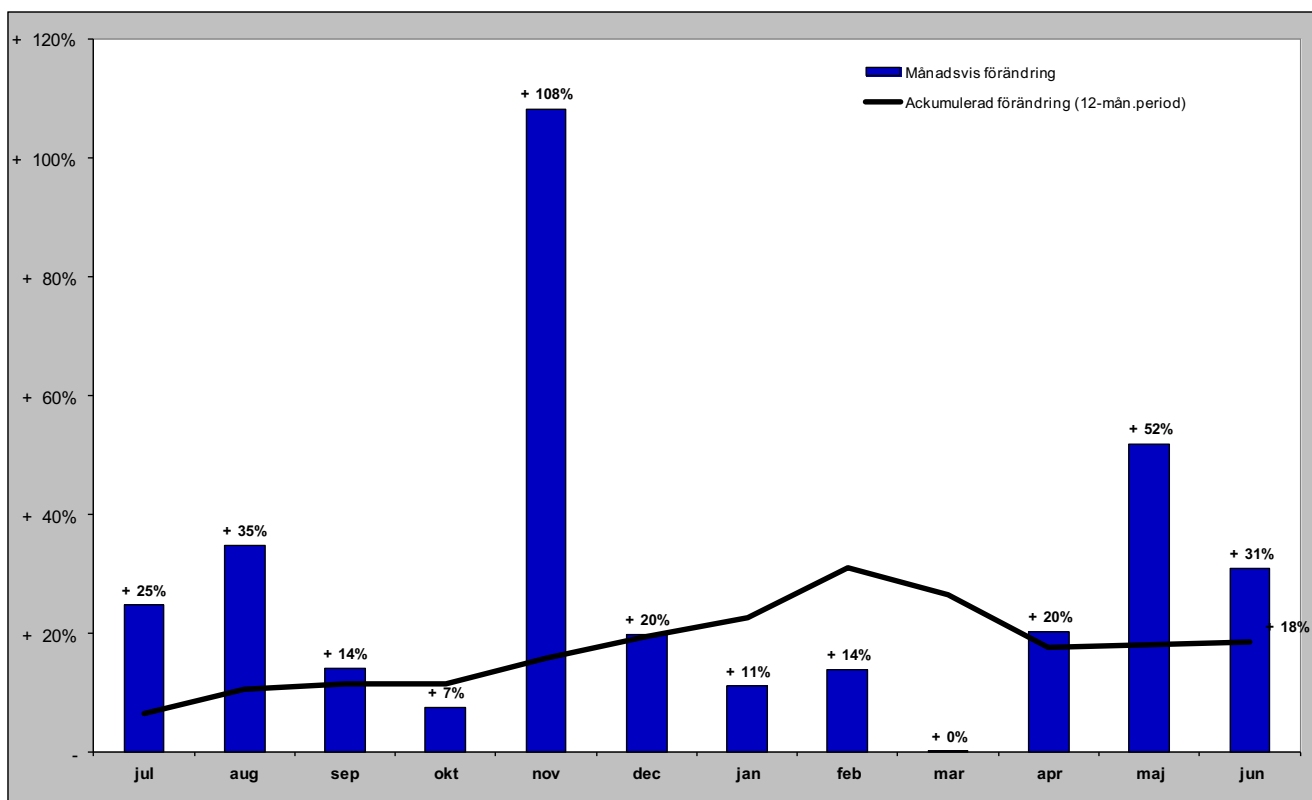

GÄSTNÄTTER FÖRDELAT PER BOENDEFORM

Gästnätter hotell i JH

Förändring gästnätter

Totalt antal gästnätter 970 502

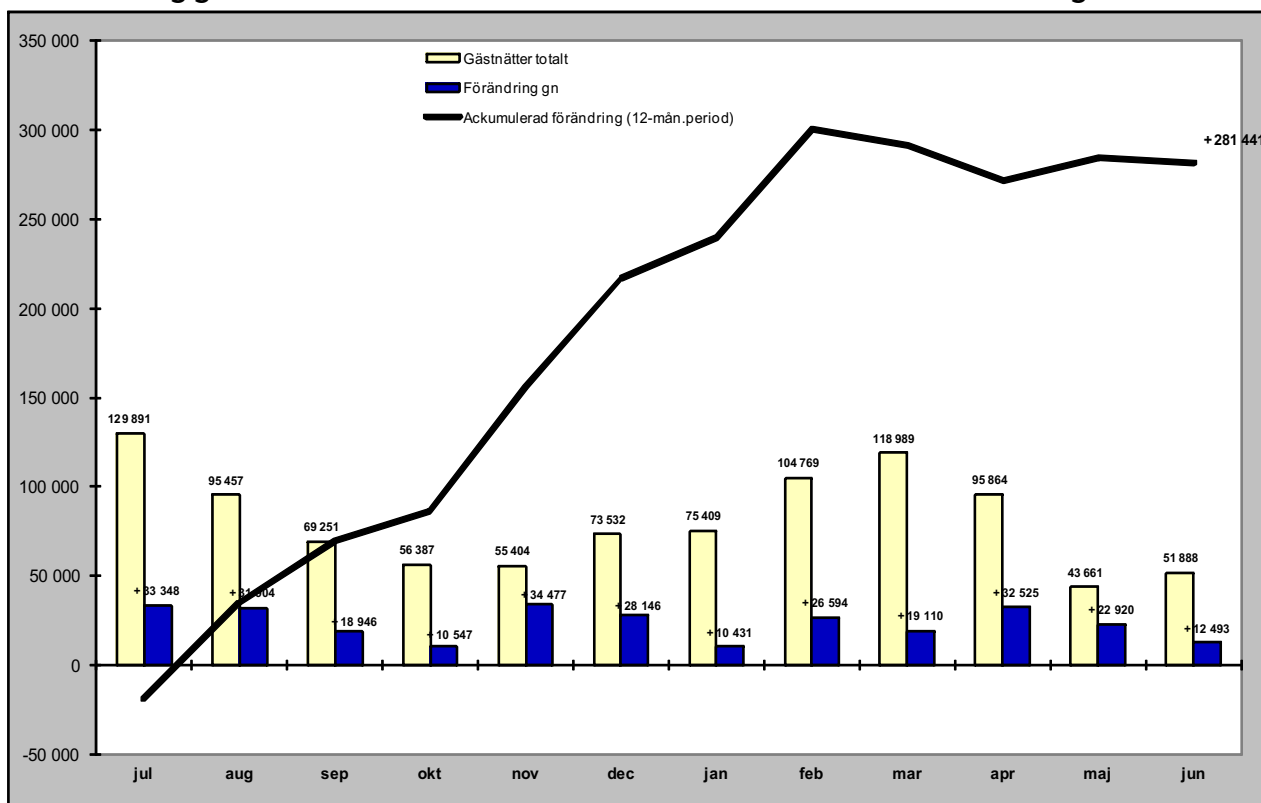

Relativ förändring

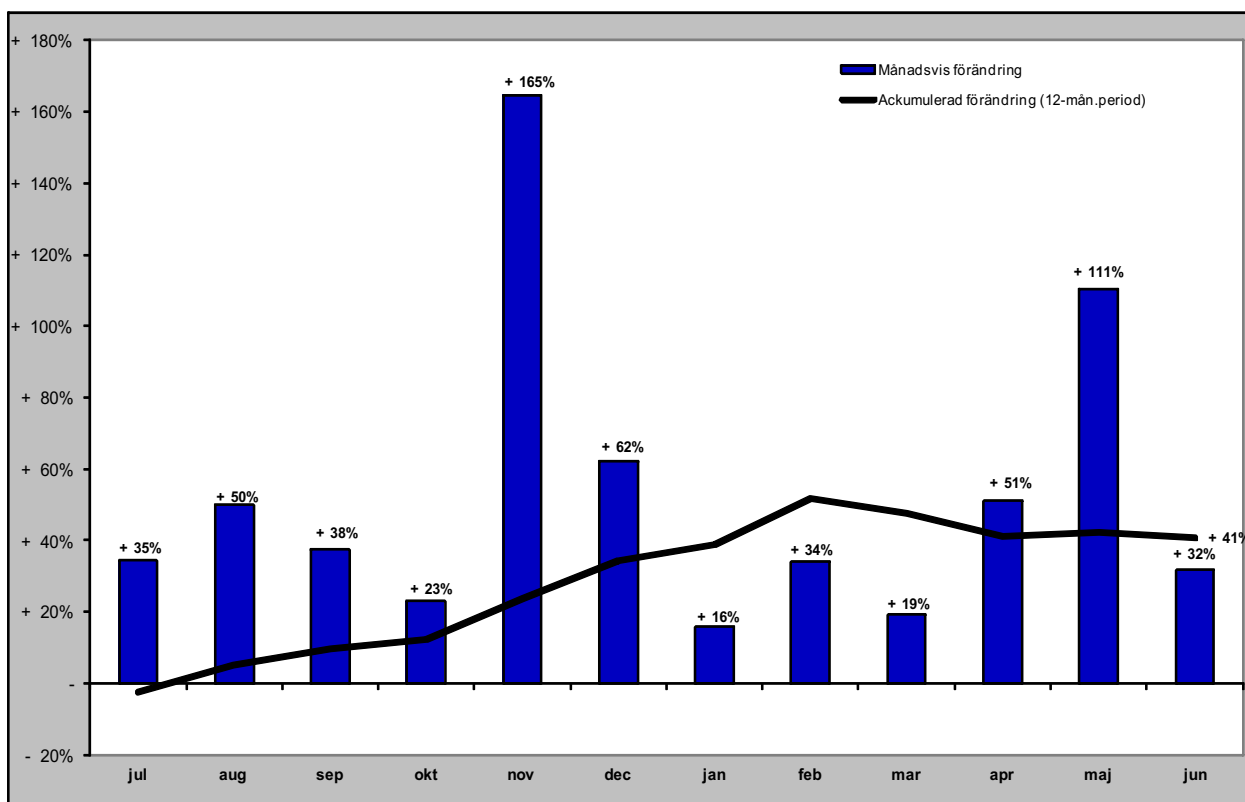

Gästnätter stugby i JH

Förändring gästnätter

Totalt antal gästnätter 364 356

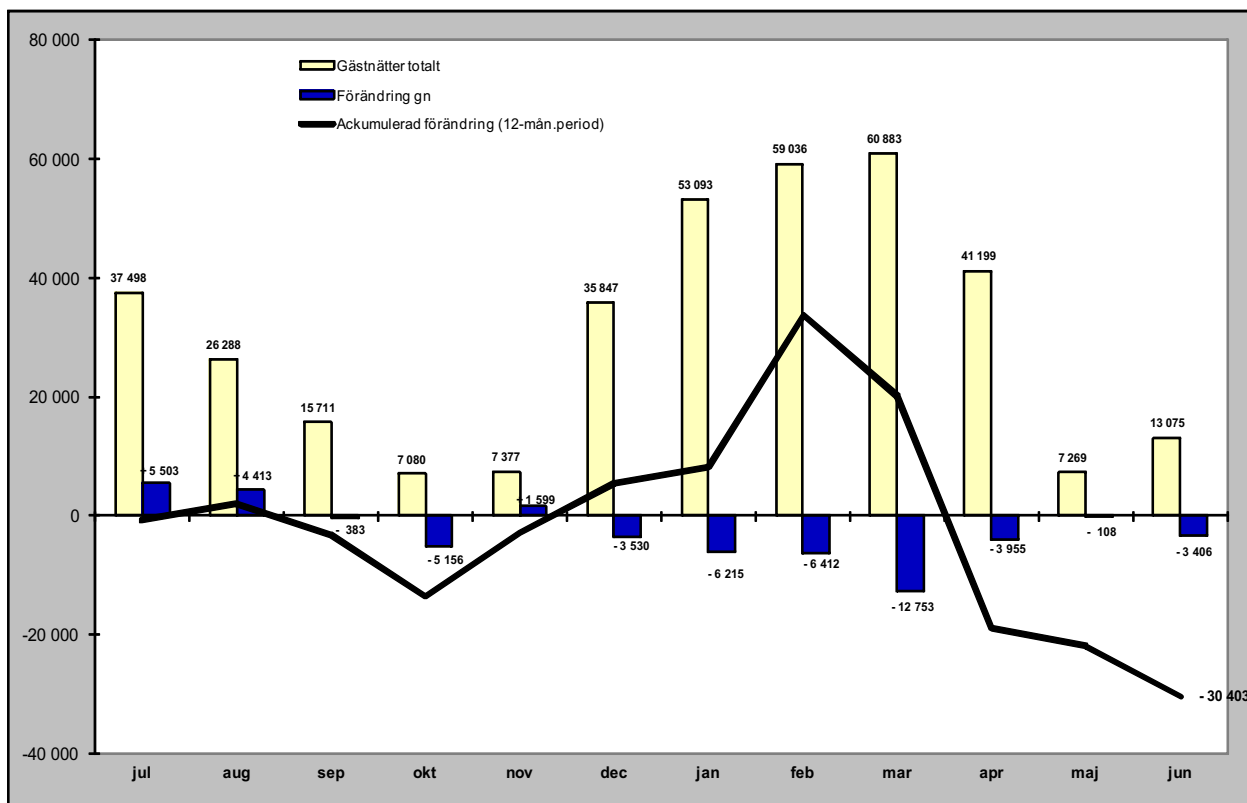

Relativ förändring

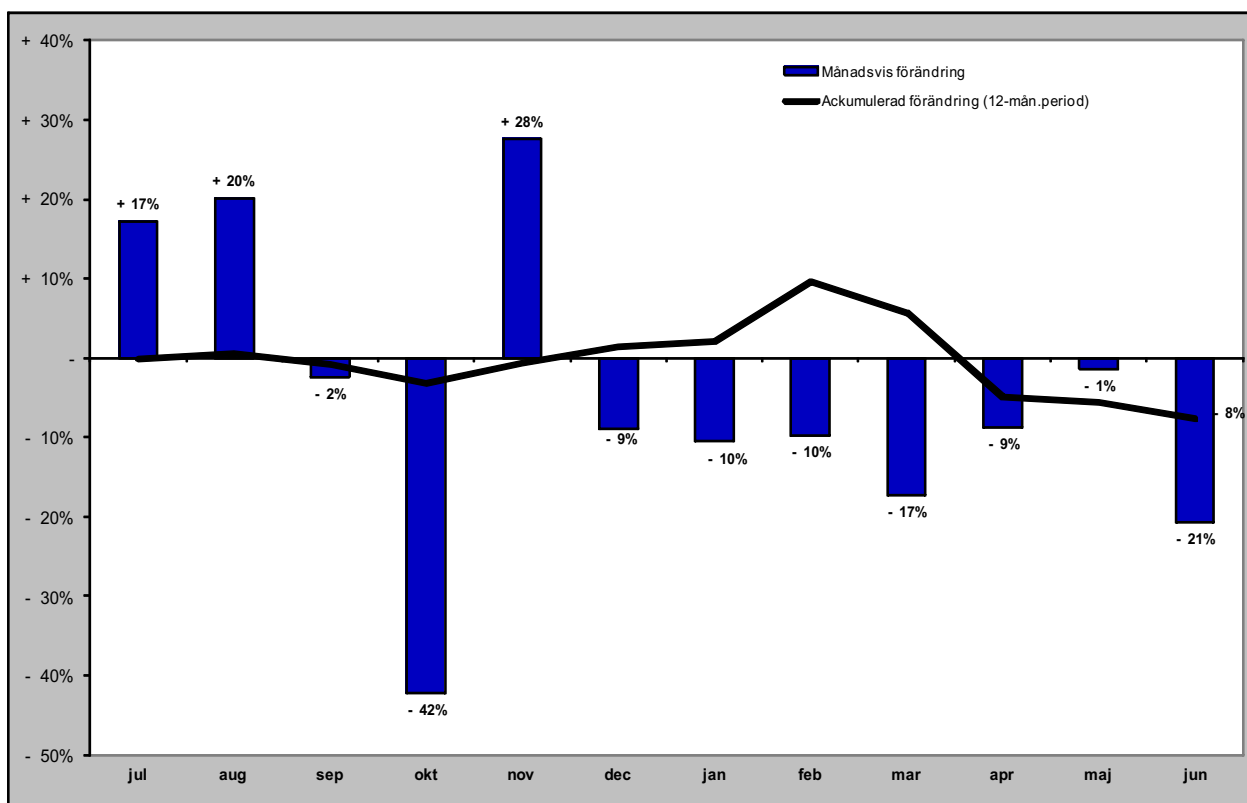

Gästnätter vandrarhem i JH

Förändring gästnätter

Totalt antal gästnätter 157 232

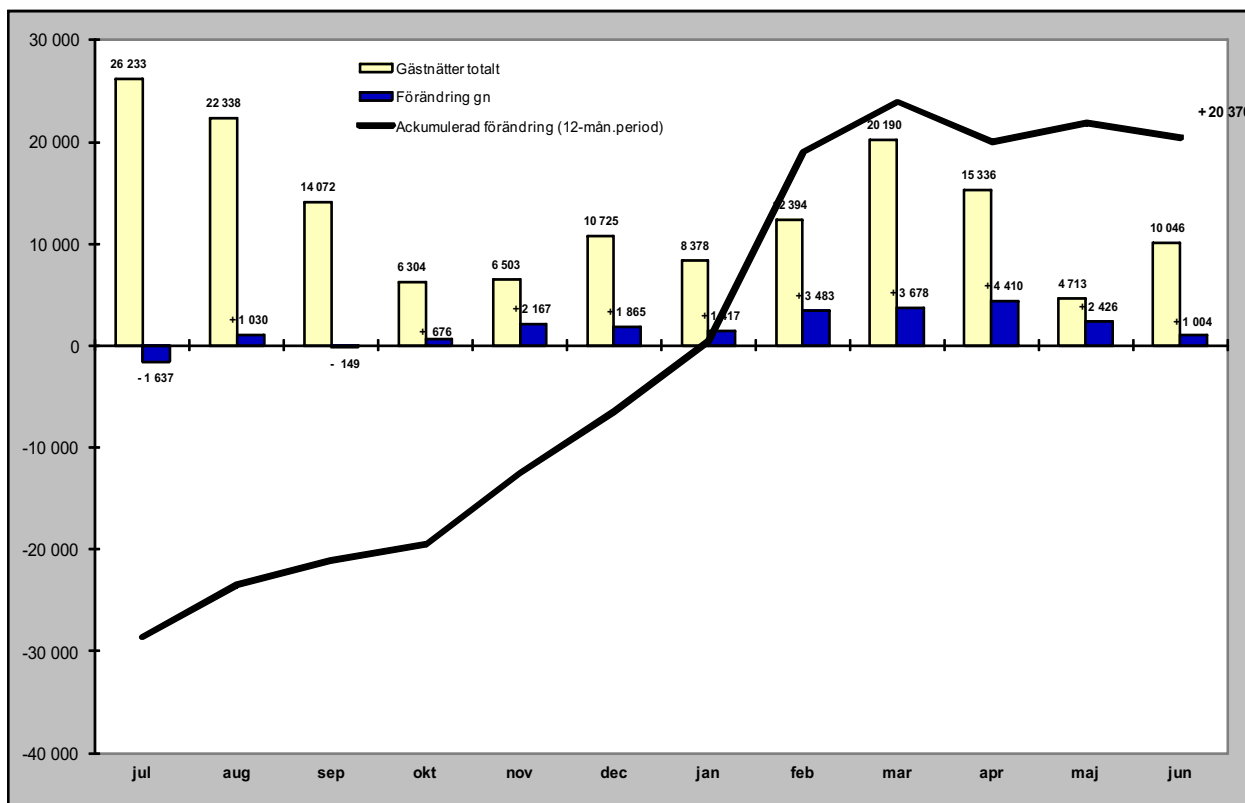

Relativ förändring

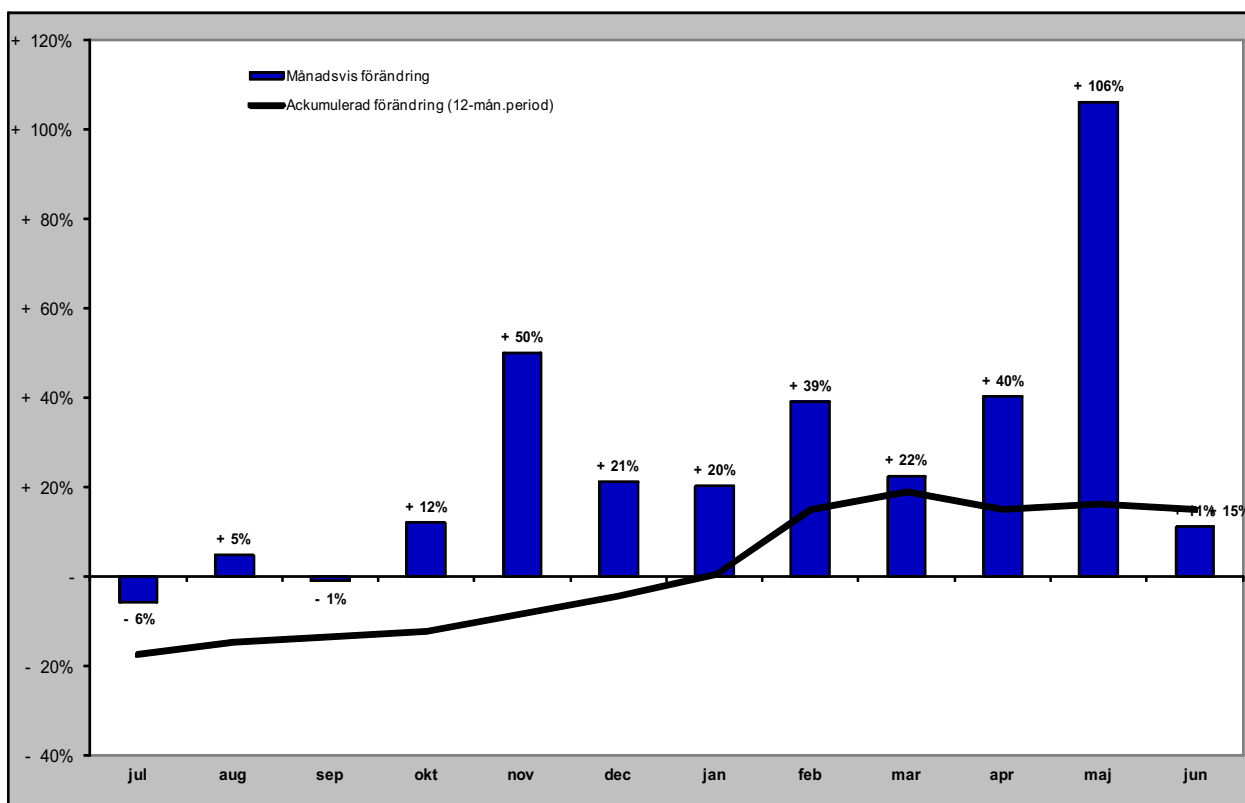

Gästnätter camping i JH

Förändring gästnätter

Totalt antal gästnätter 589 226

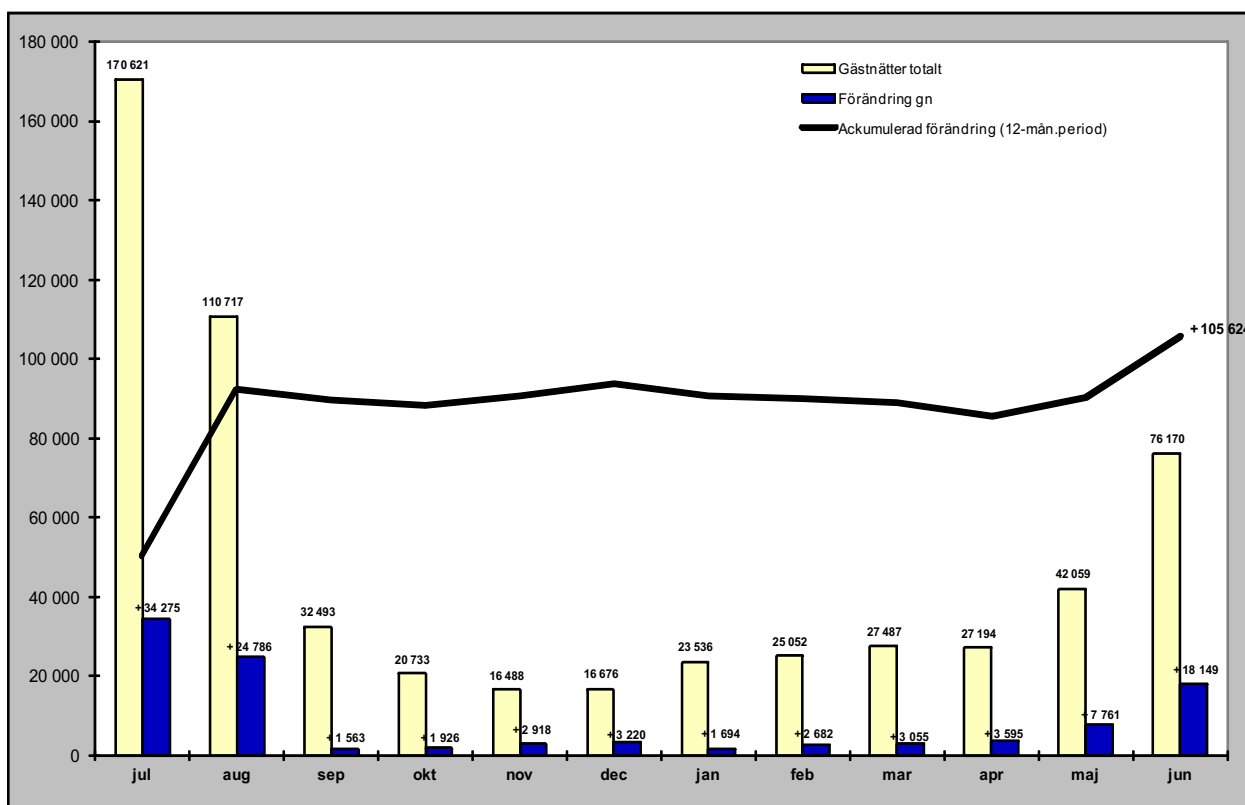

Relativ förändring

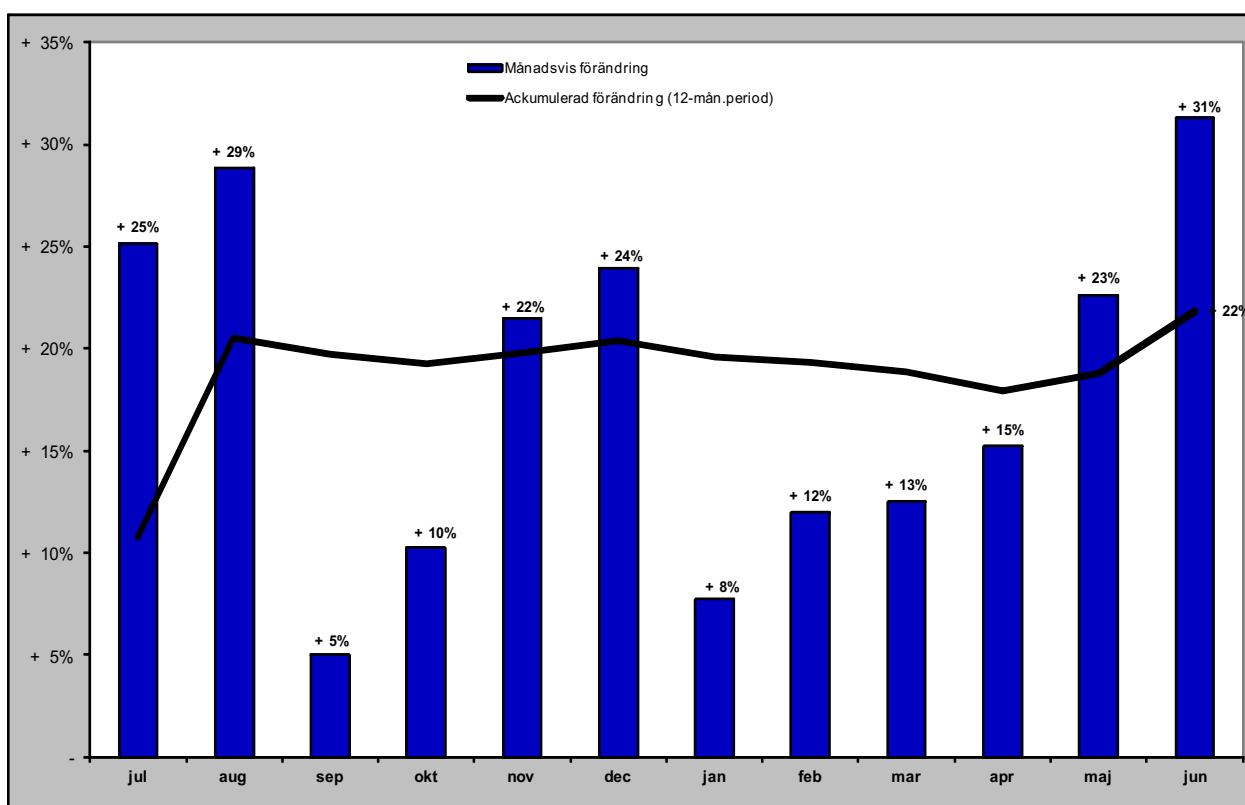

Gästnätter förmedlad stuga/lägenhet (sol) i JH

Förändring gästnätter

Totalt antal gästnätter 1 280 500

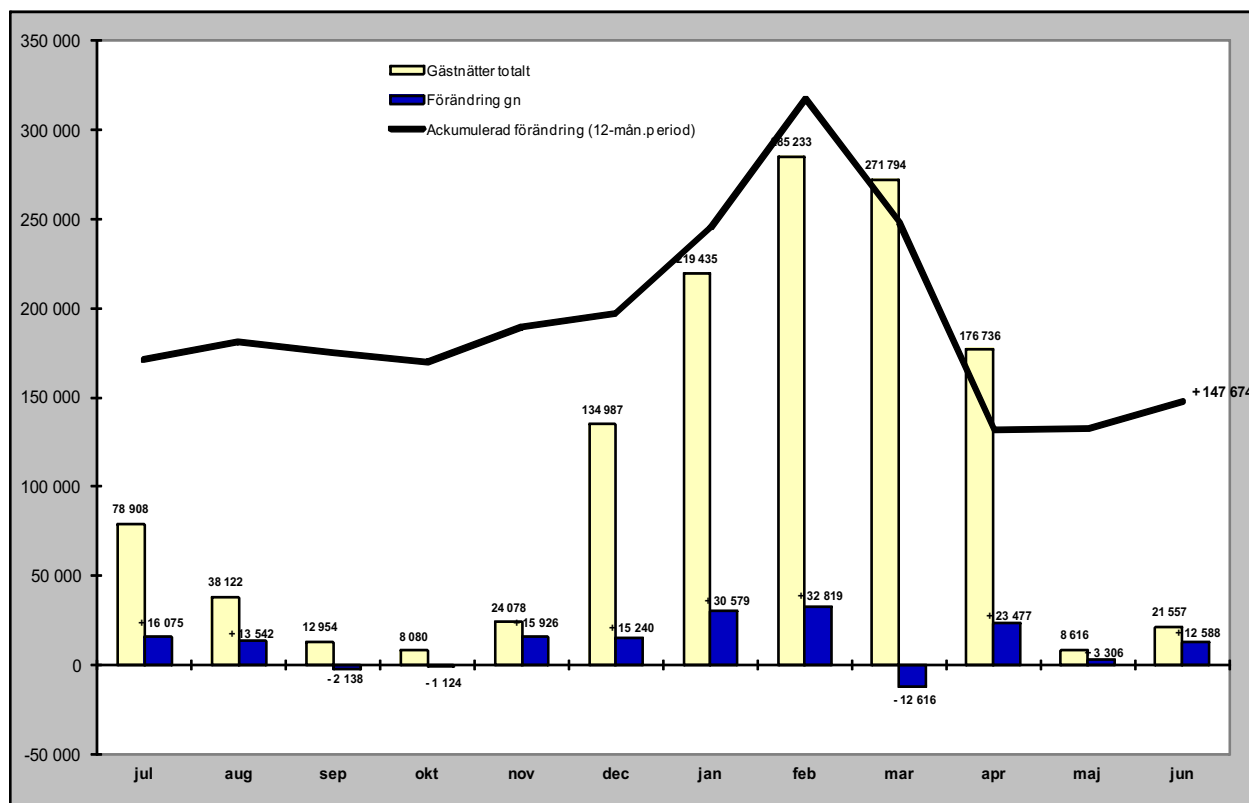

Relativ förändring

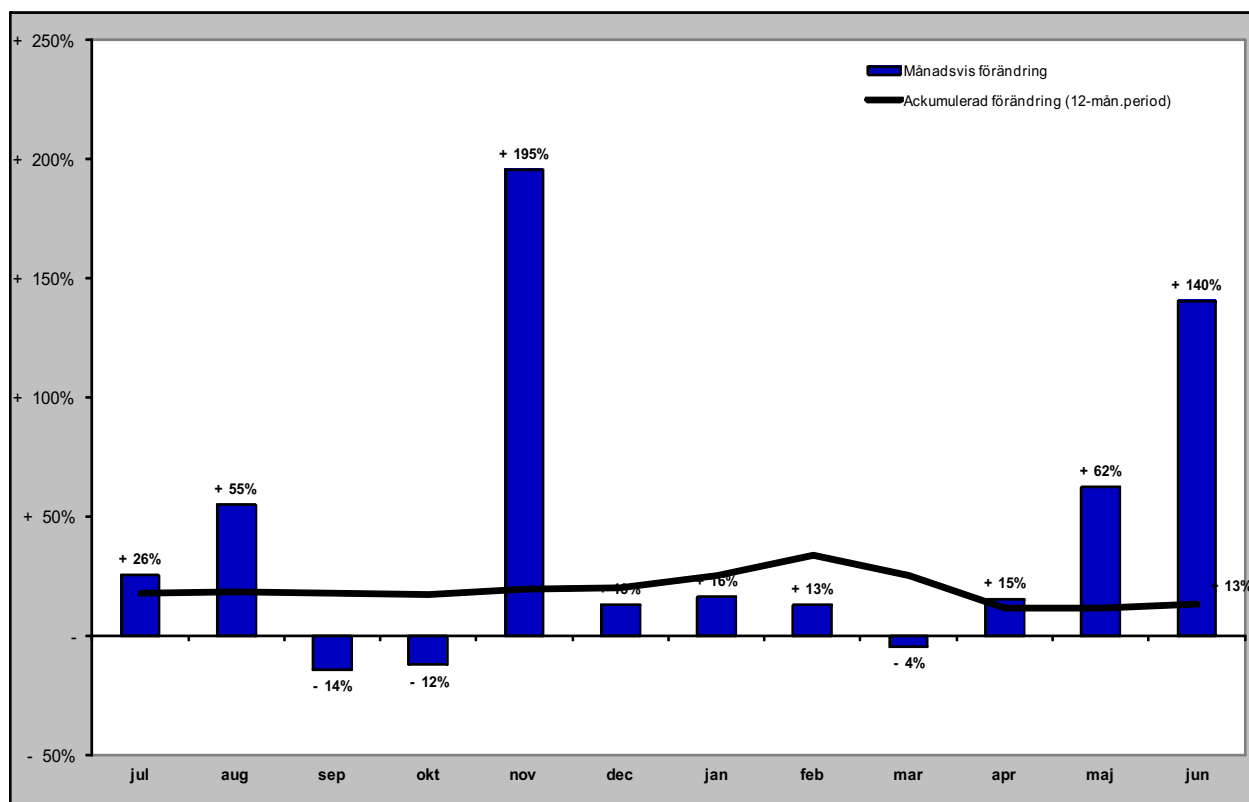

GÄSTNÄTTER FÖRDELAT PER MARKNAD

Svenska gästnätter (HSVCsol) i JH

Förändring gästnätter

Totalt antal gästnätter 2 978 042

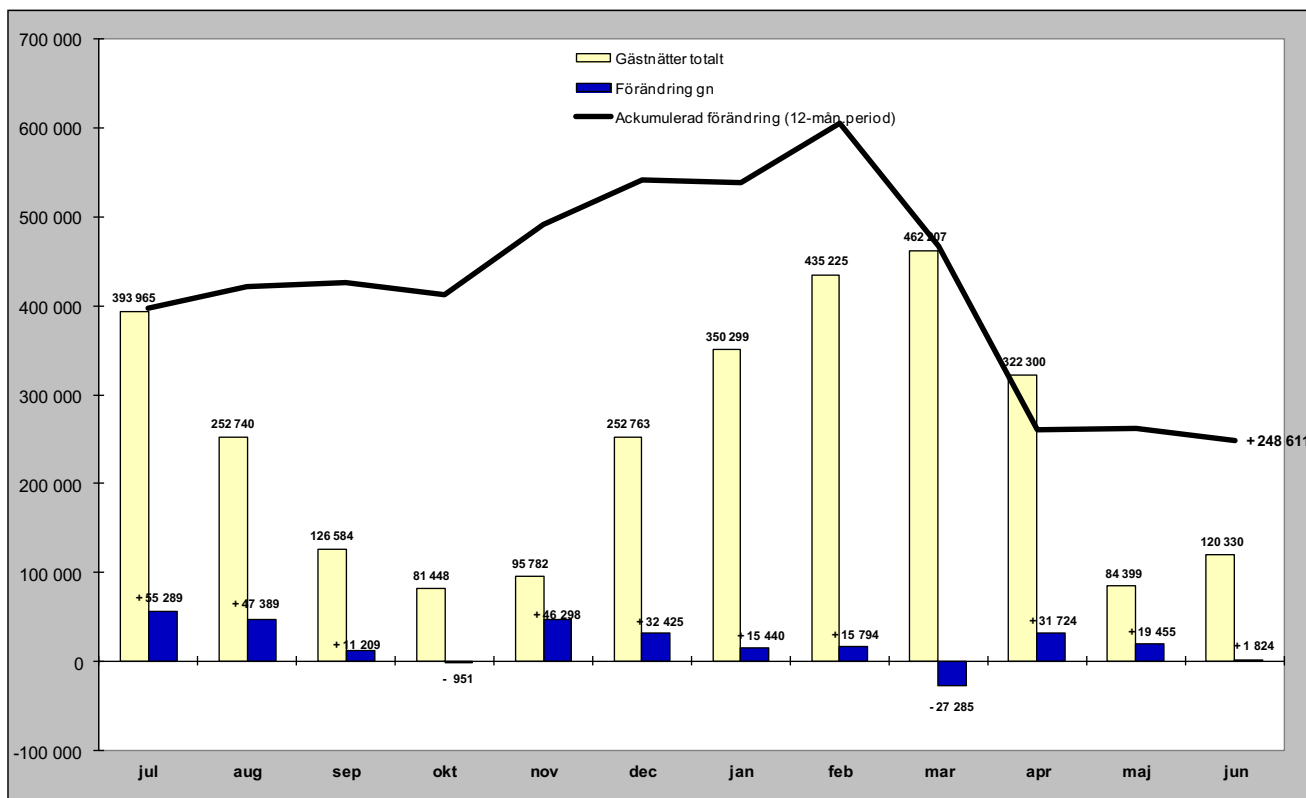

Relativ förändring

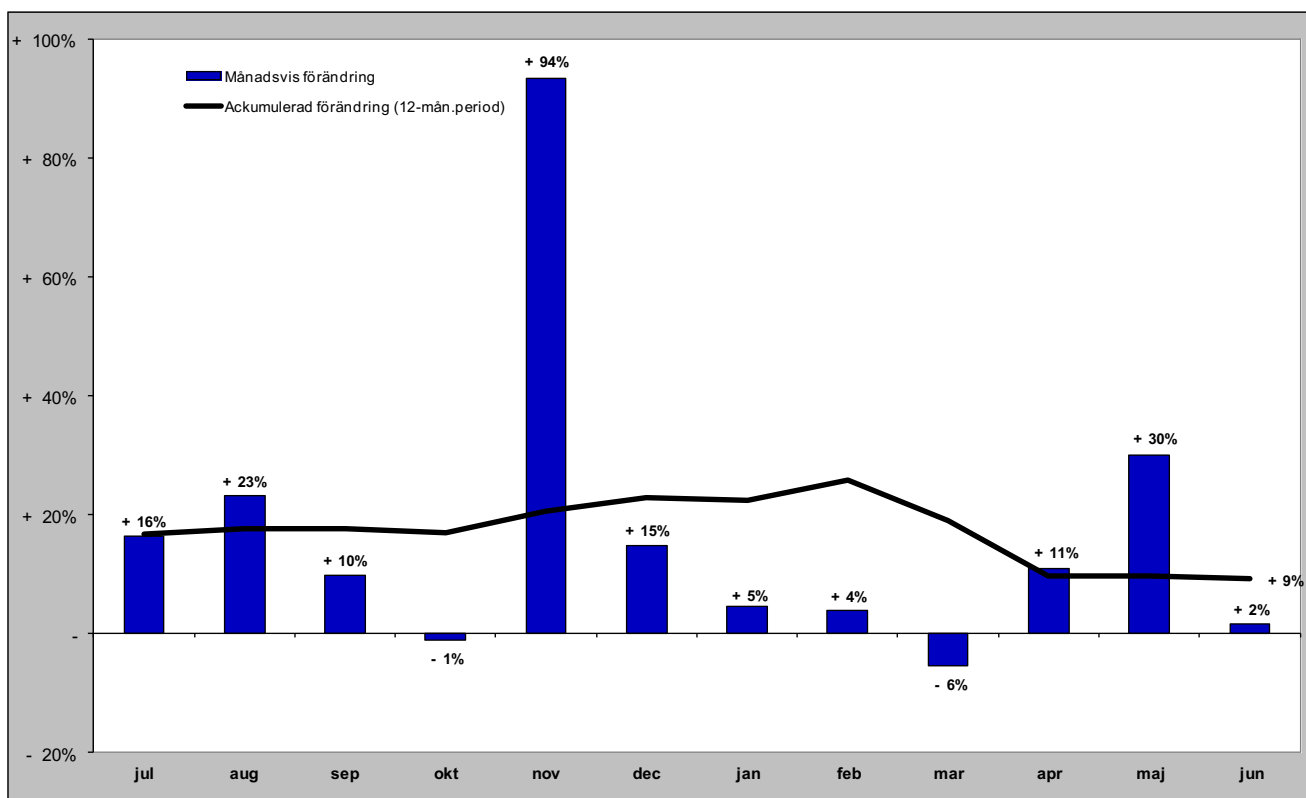

Norska gästnätter (HSVCsol) i JH

Förändring gästnätter

Totalt antal gästnätter 124 829

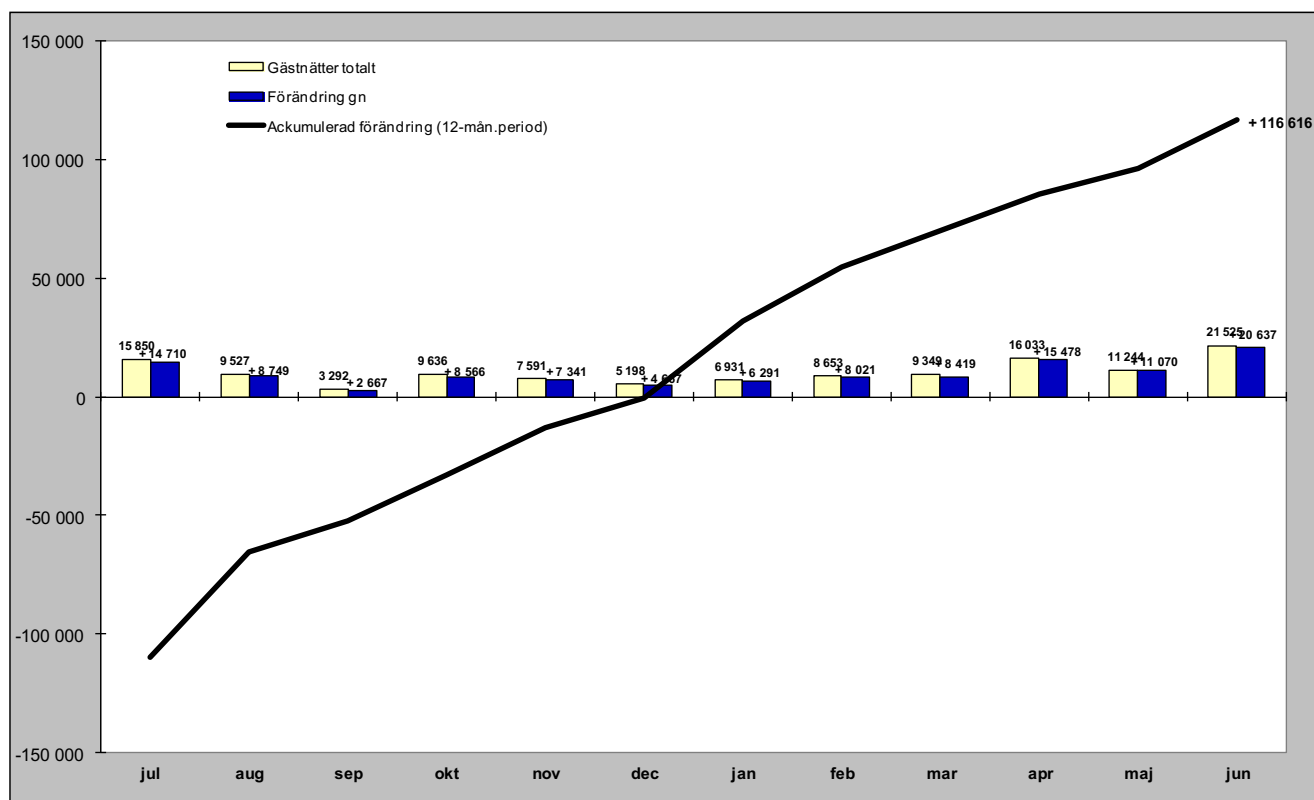

Relativ förändring

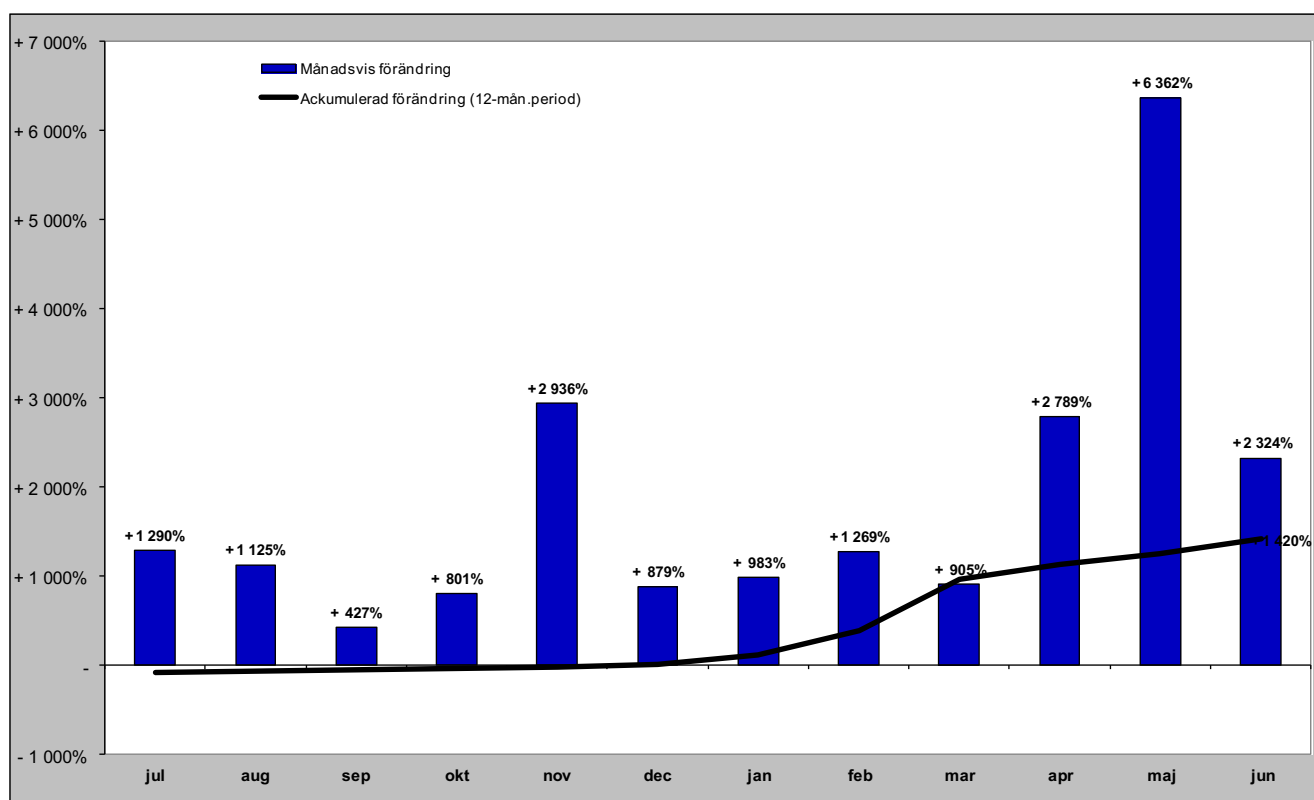

Danska gästnätter (HSVCsol) i JH

Förändring gästnätter

Totalt antal gästnätter 52 592

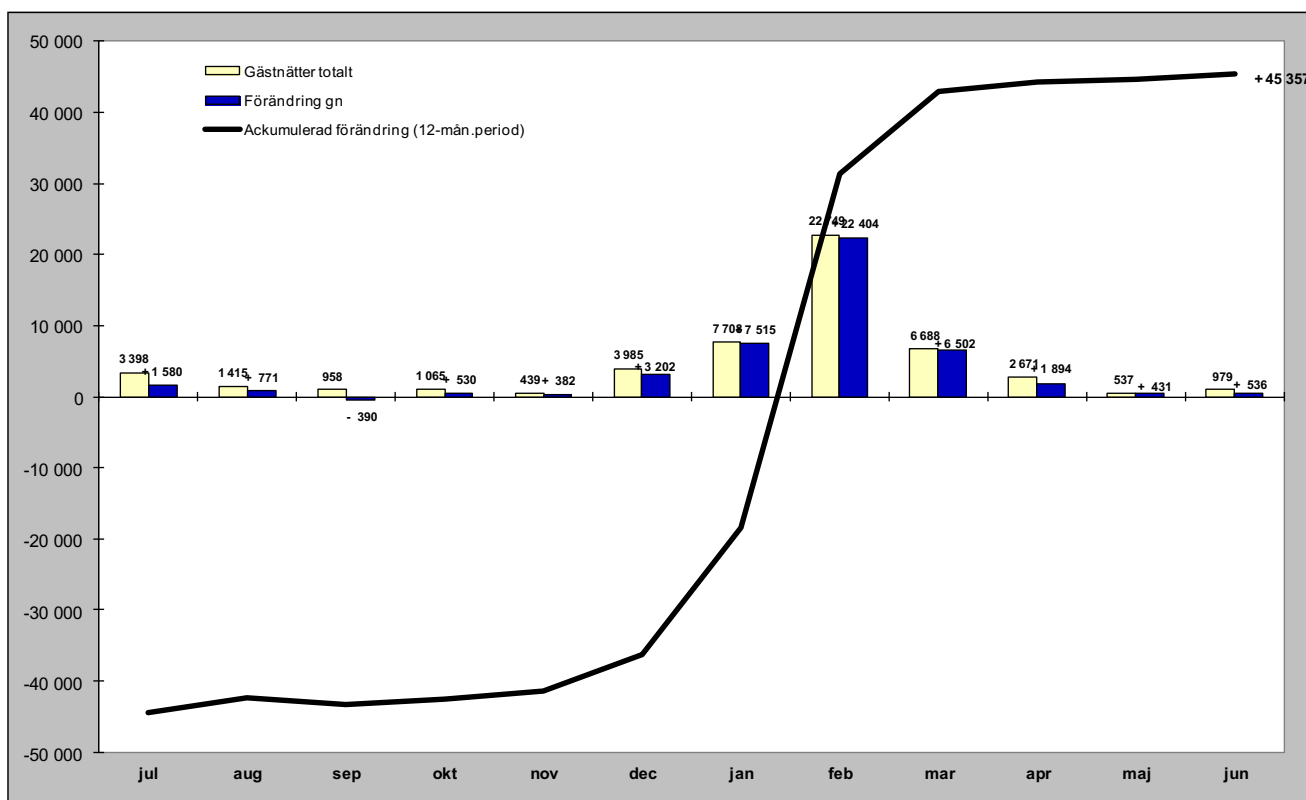

Relativ förändring

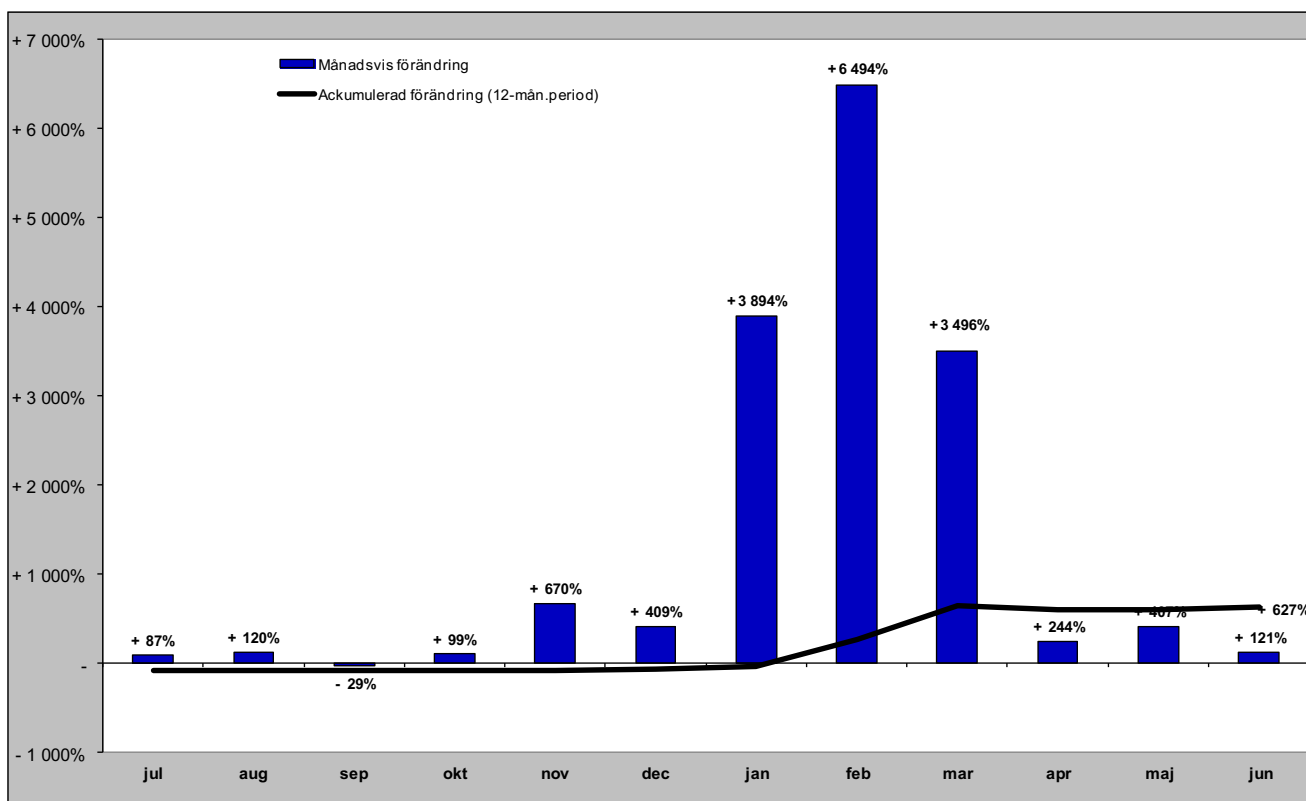

Finska gästnätter (HSVCsol) i JH

Förändring gästnätter

Totalt antal gästnätter 17 784

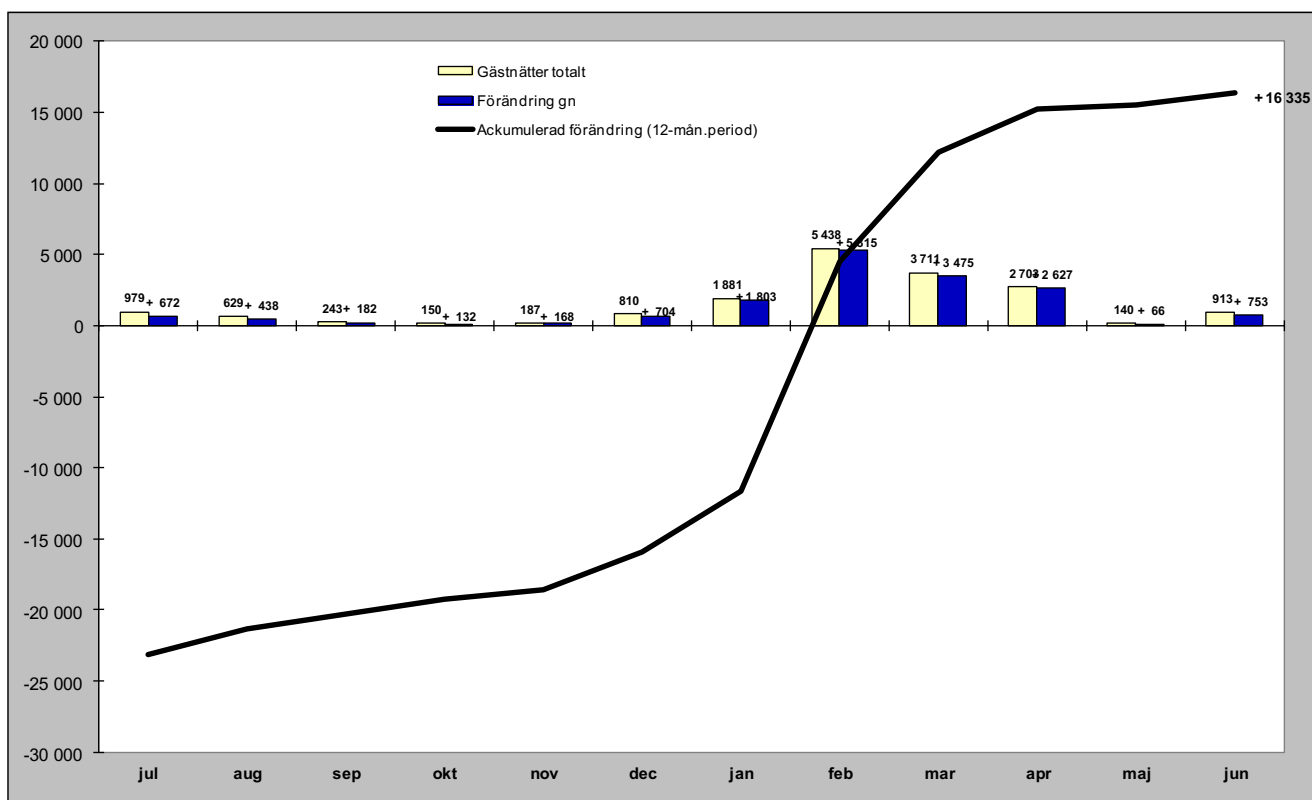

Relativ förändring

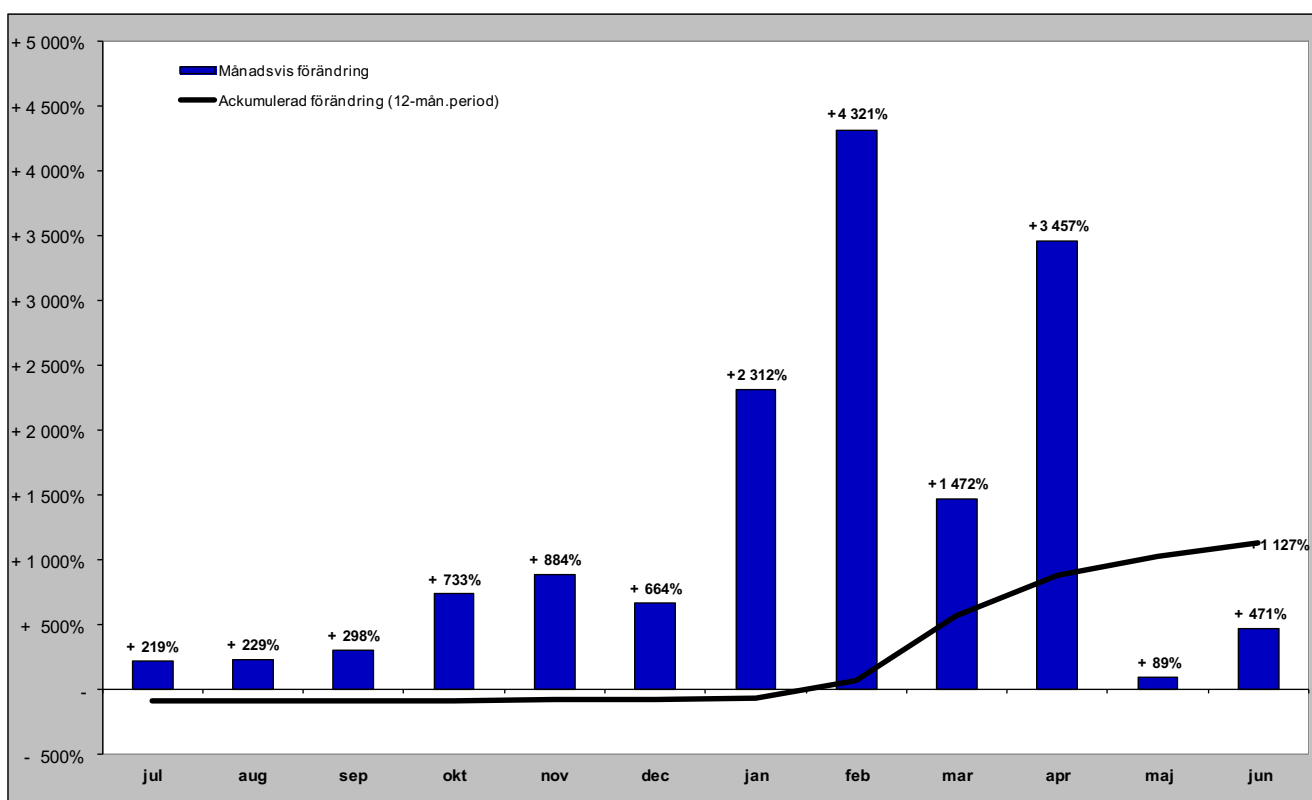

Tyska gästnätter (HSVCsol) i JH

Förändring gästnätter

Totalt antal gästnätter 53 356

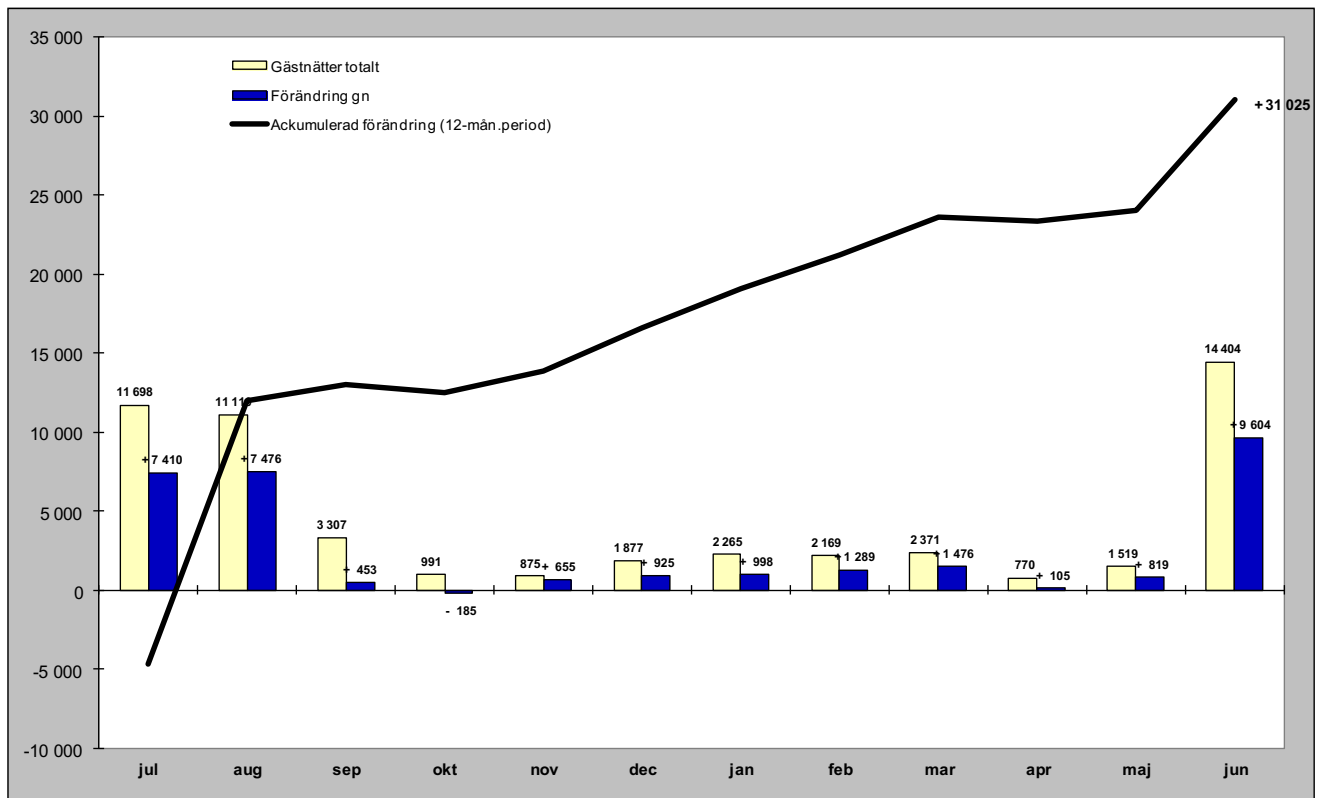

Relativ förändring

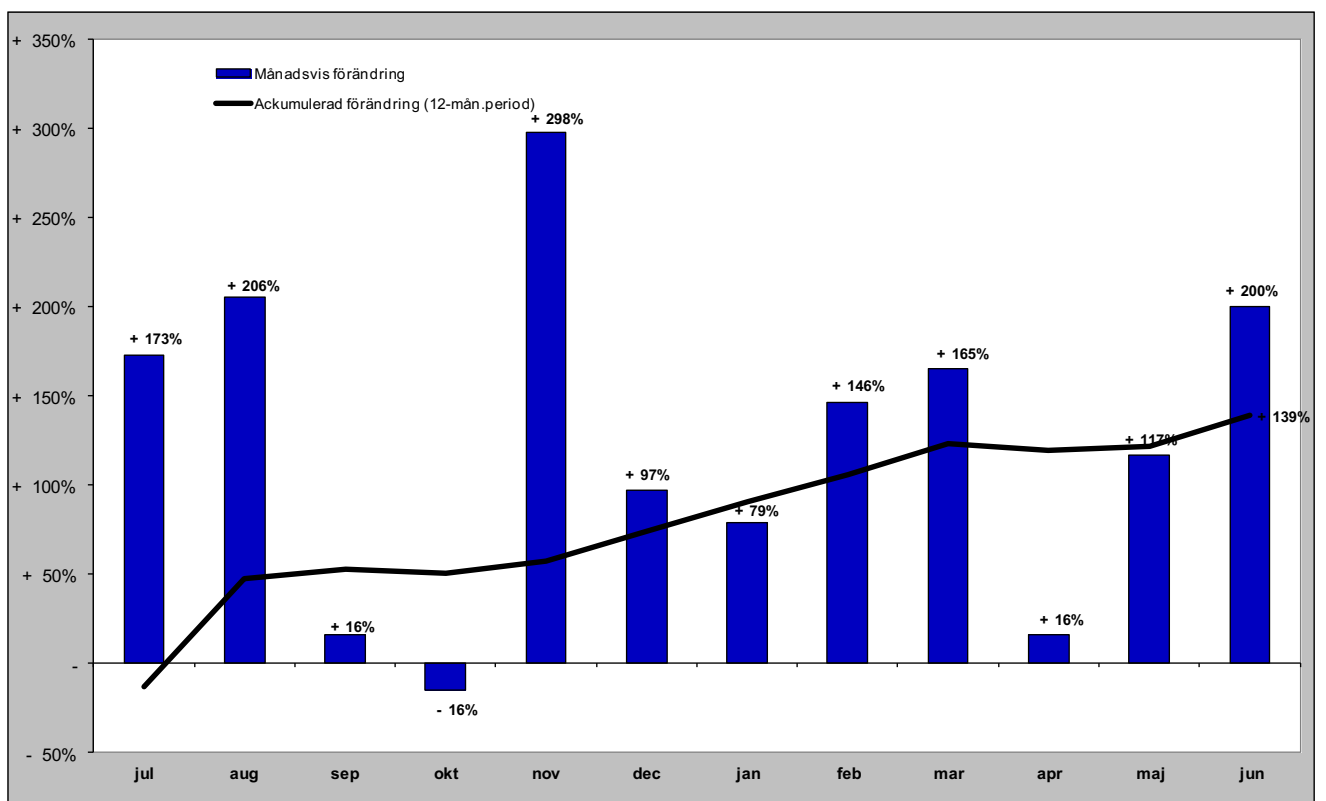

Holländska gästnätter (HSVCsol) i JH

Förändring gästnätter

Totalt antal gästnätter 29 366

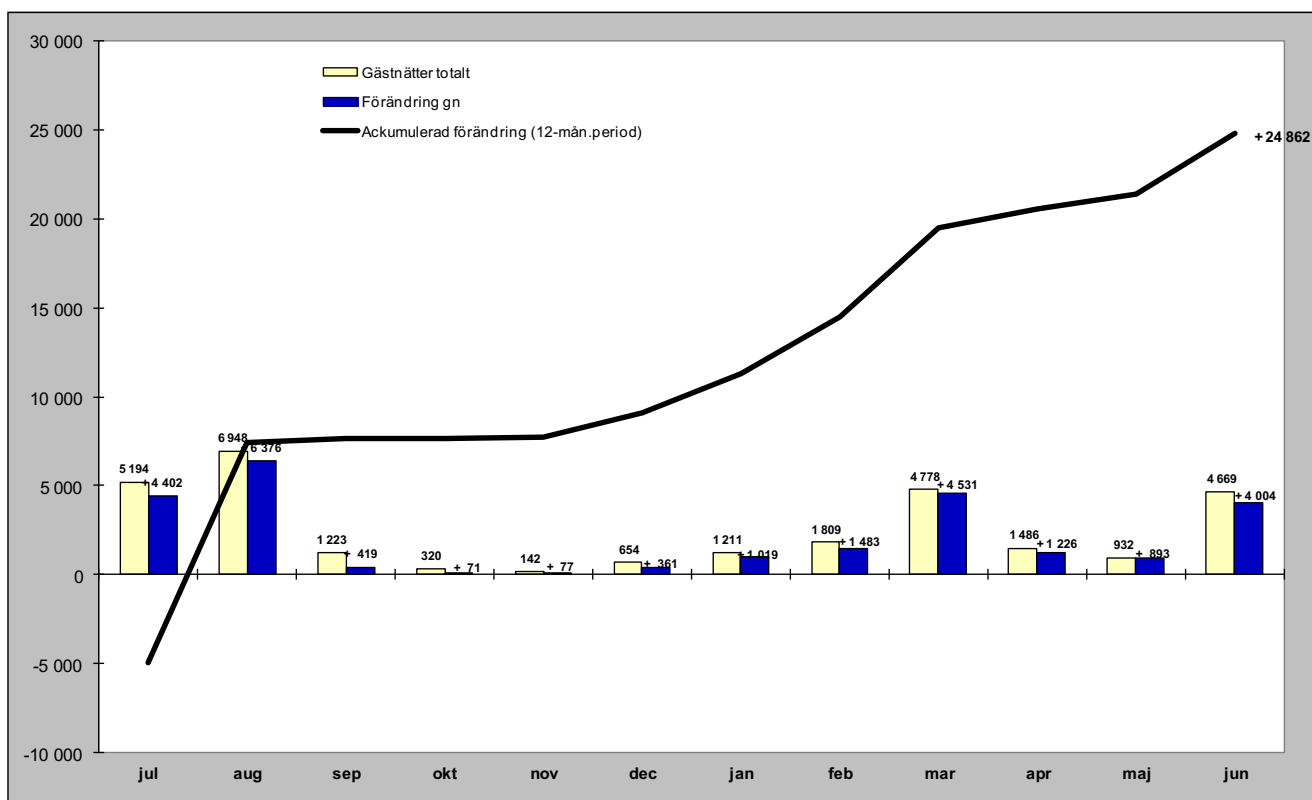

Relativ förändring

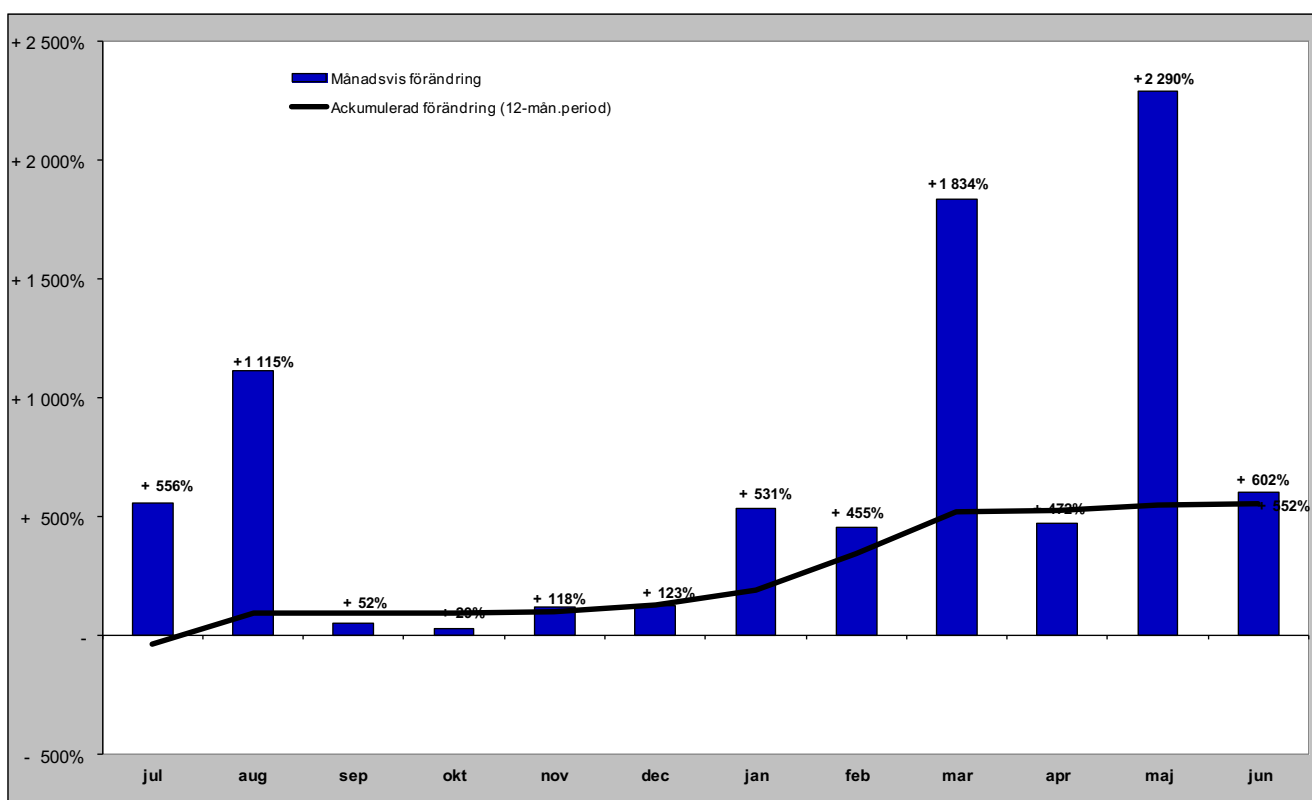

Gästnätter från GBR (HSVCsol) i JH

Förändring gästnätter

Totalt antal gästnätter 17 979

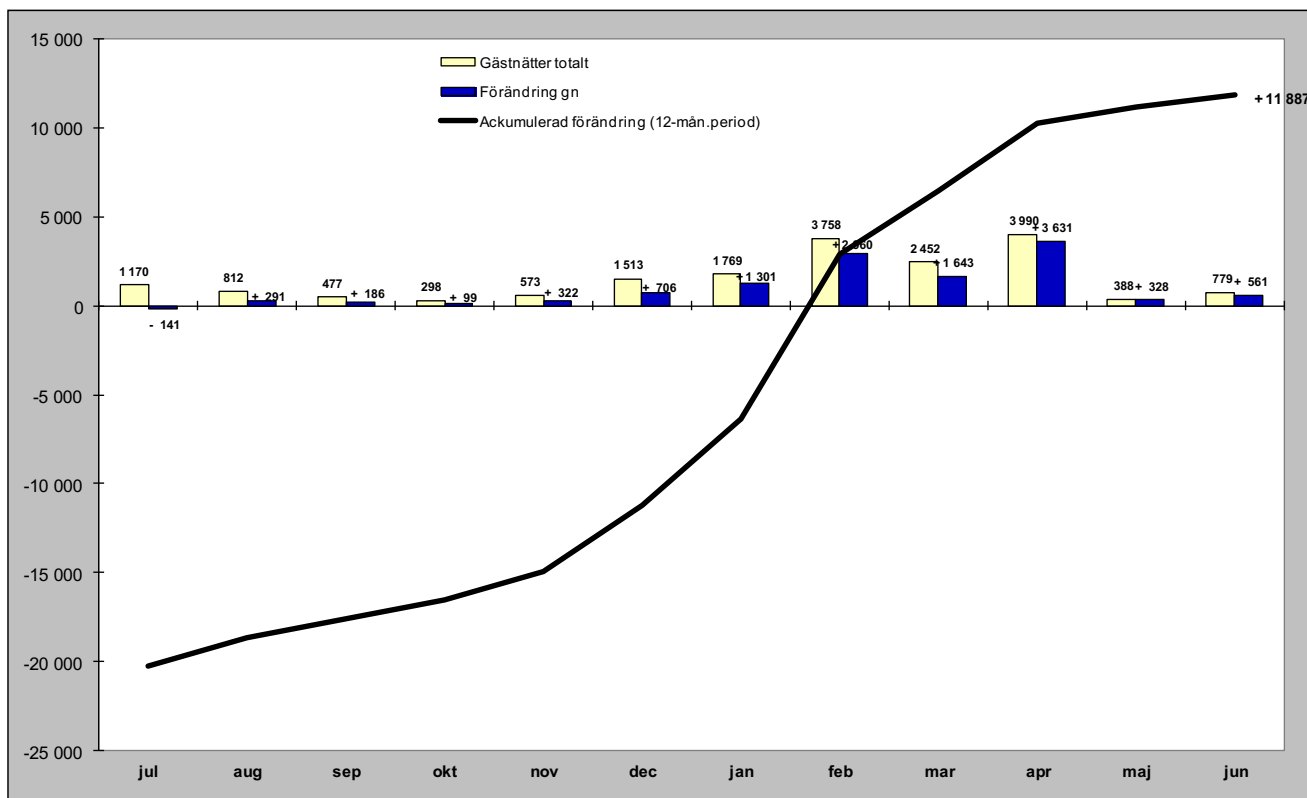

Relativ förändring

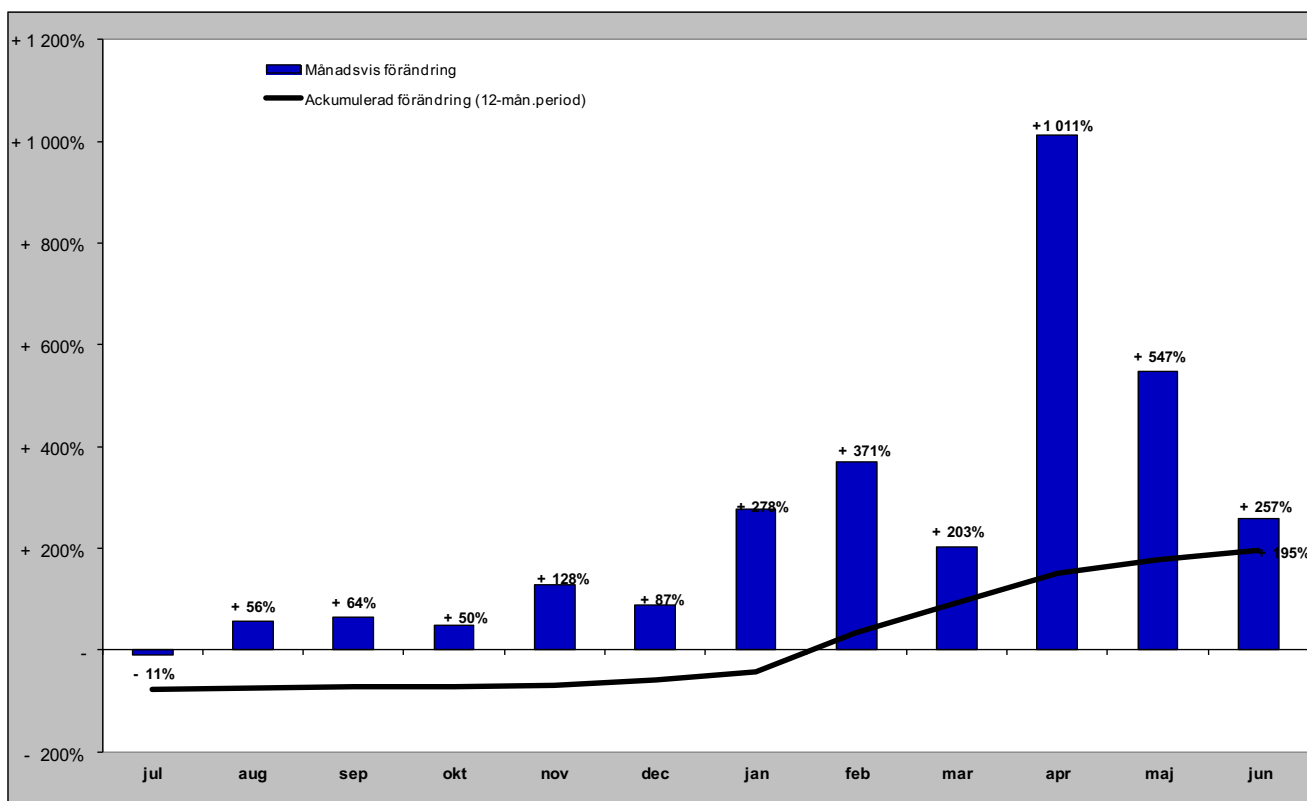

Gästnätter från Ryssland (HSVCsol) i JH

Förändring gästnätter

Totalt antal gästnätter 1 273

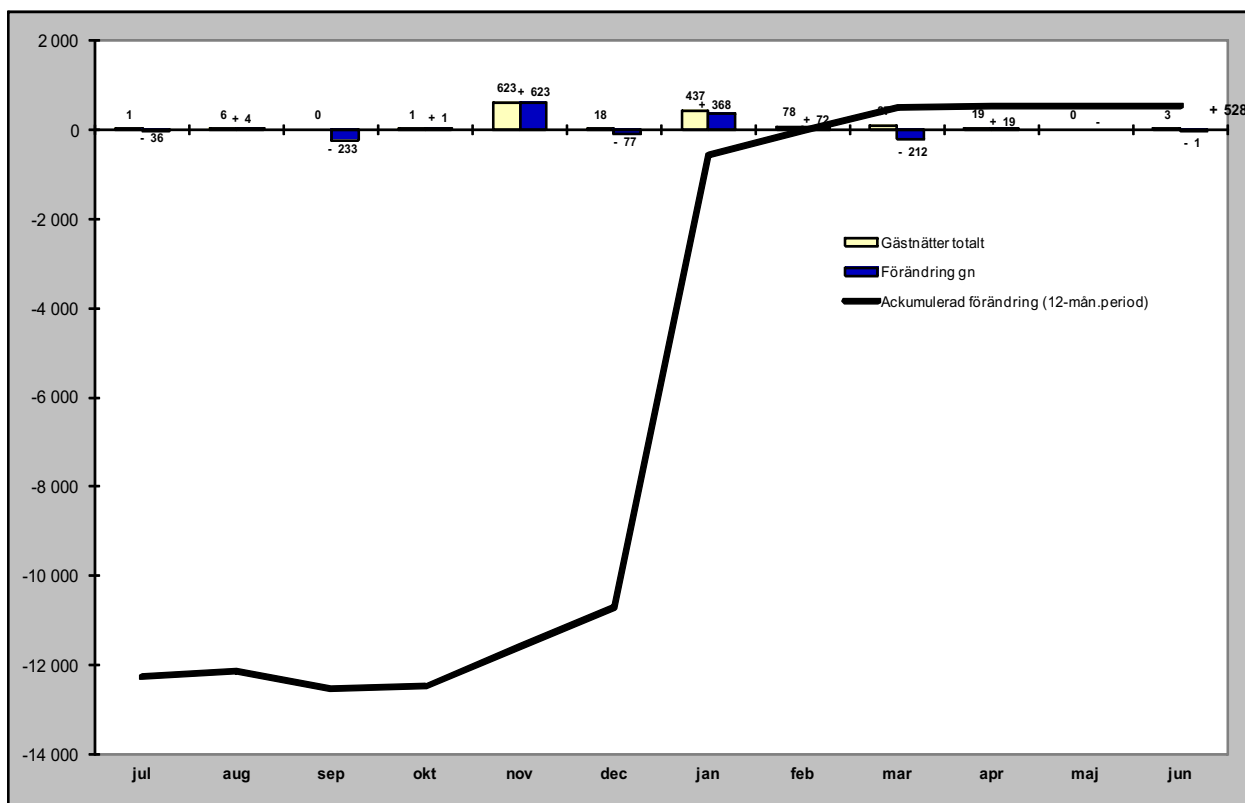

Relativ förändring

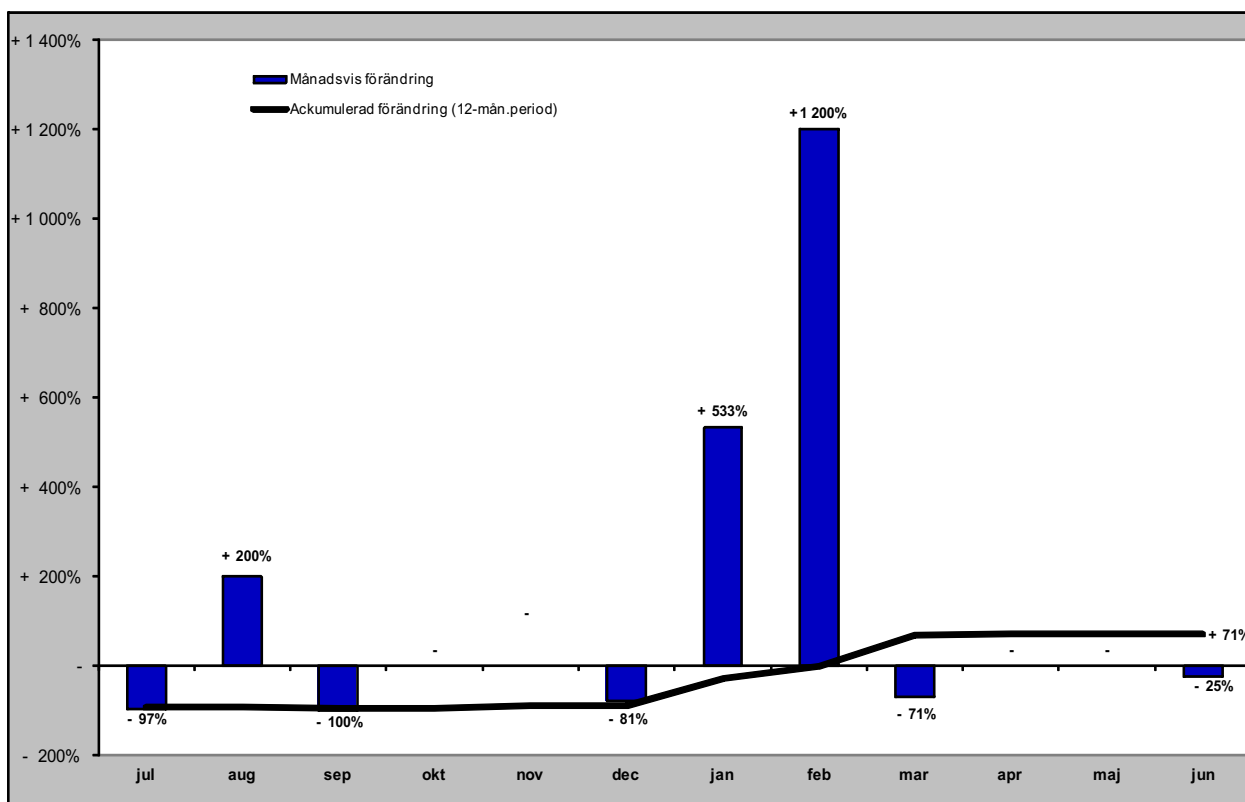

Gästnätter från Estland (HSVCsol) i JH

Förändring gästnätter

Totalt antal gästnätter 8 305

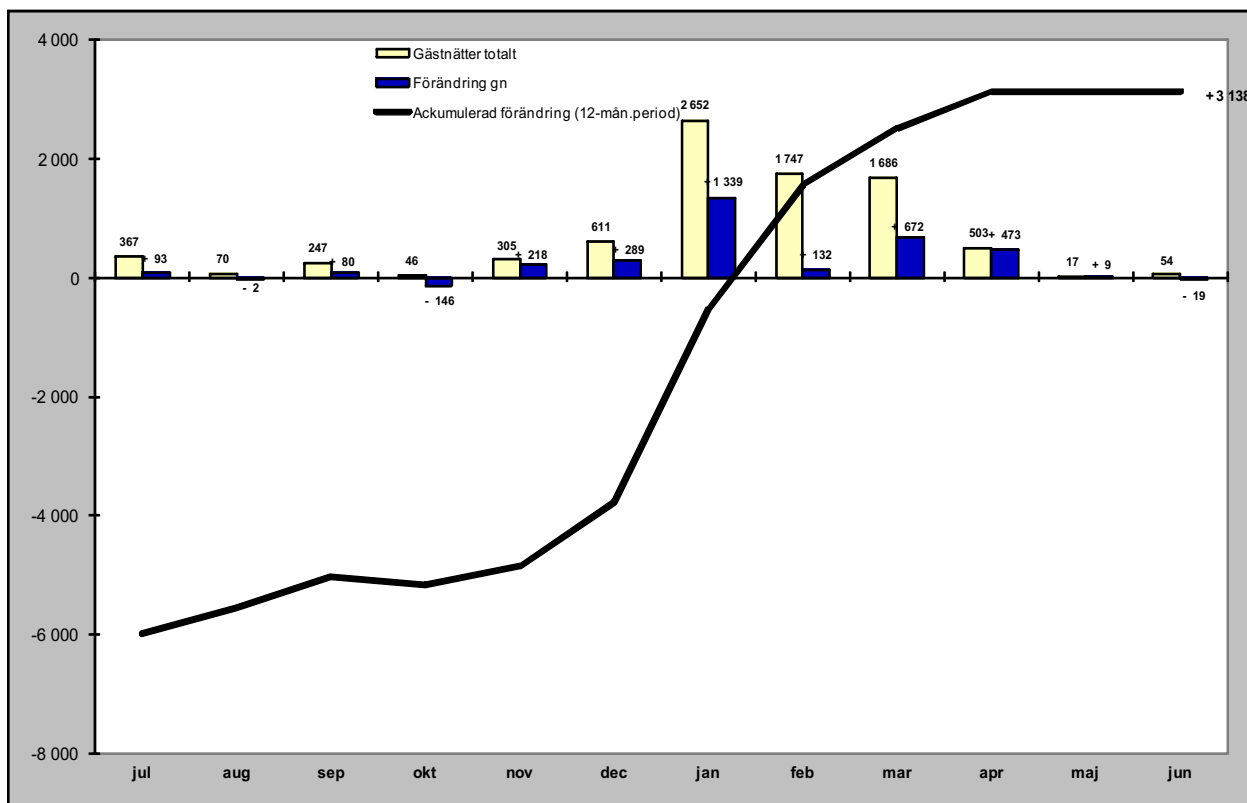

Relativ förändring

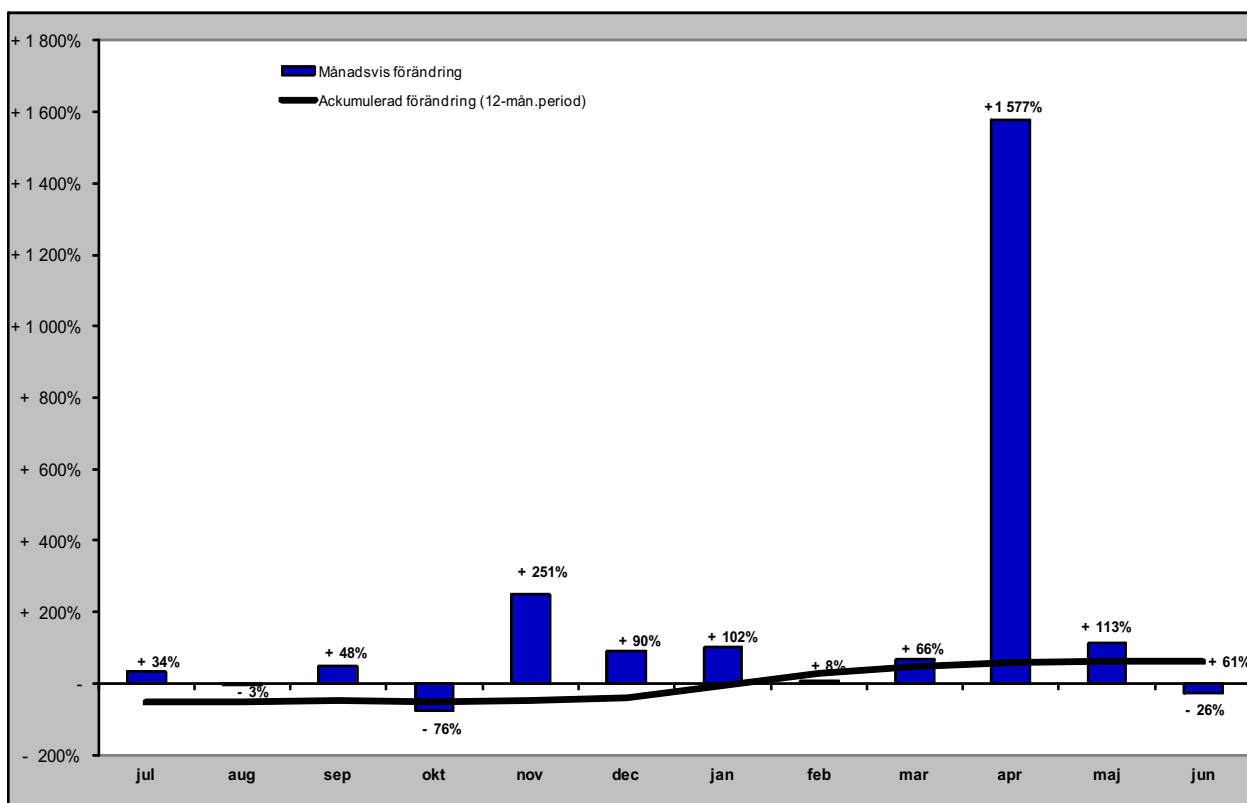

Gästnätter från Lettland (HSVCsol) i JH

Förändring gästnätter

Totalt antal gästnätter 3 123

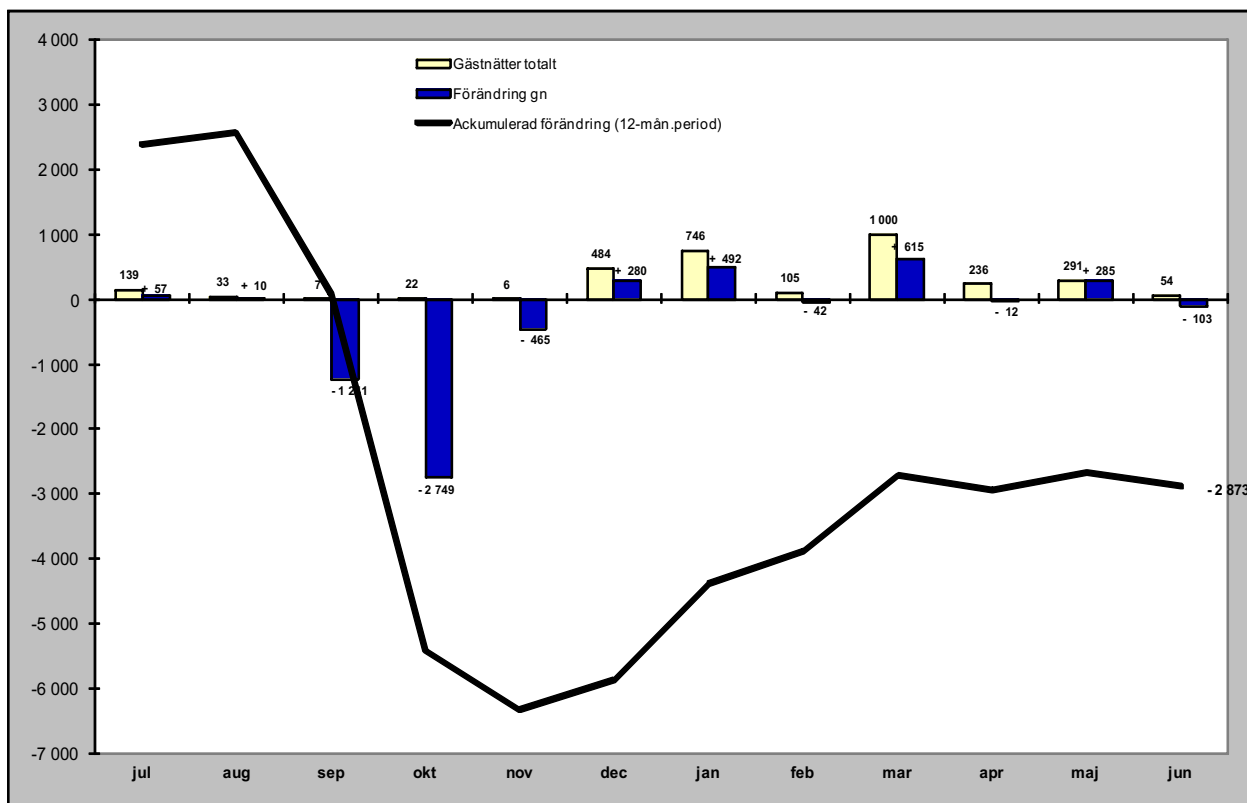

Relativ förändring

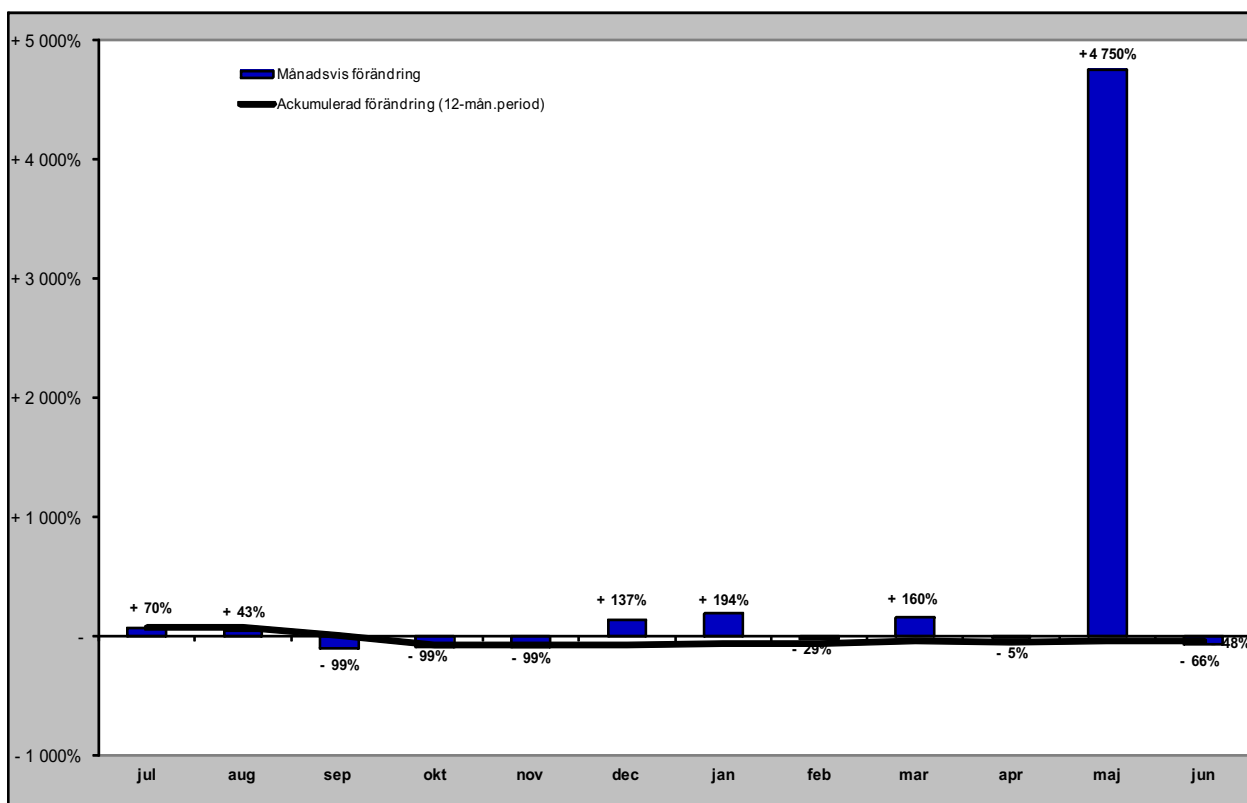

Gästnätter från övriga Europa (HSVCsol) i JH

Förändring gästnätter

Totalt antal gästnätter 57 692

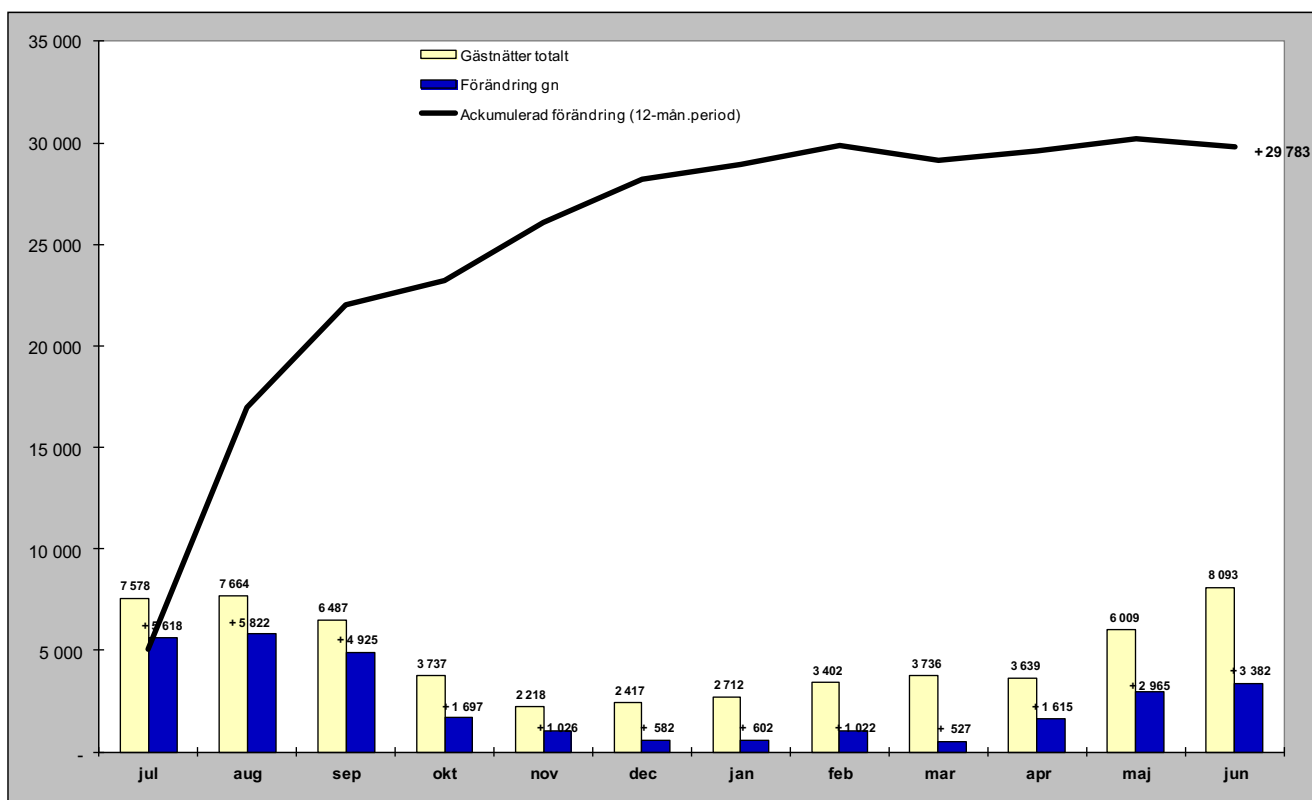

Relativ förändring

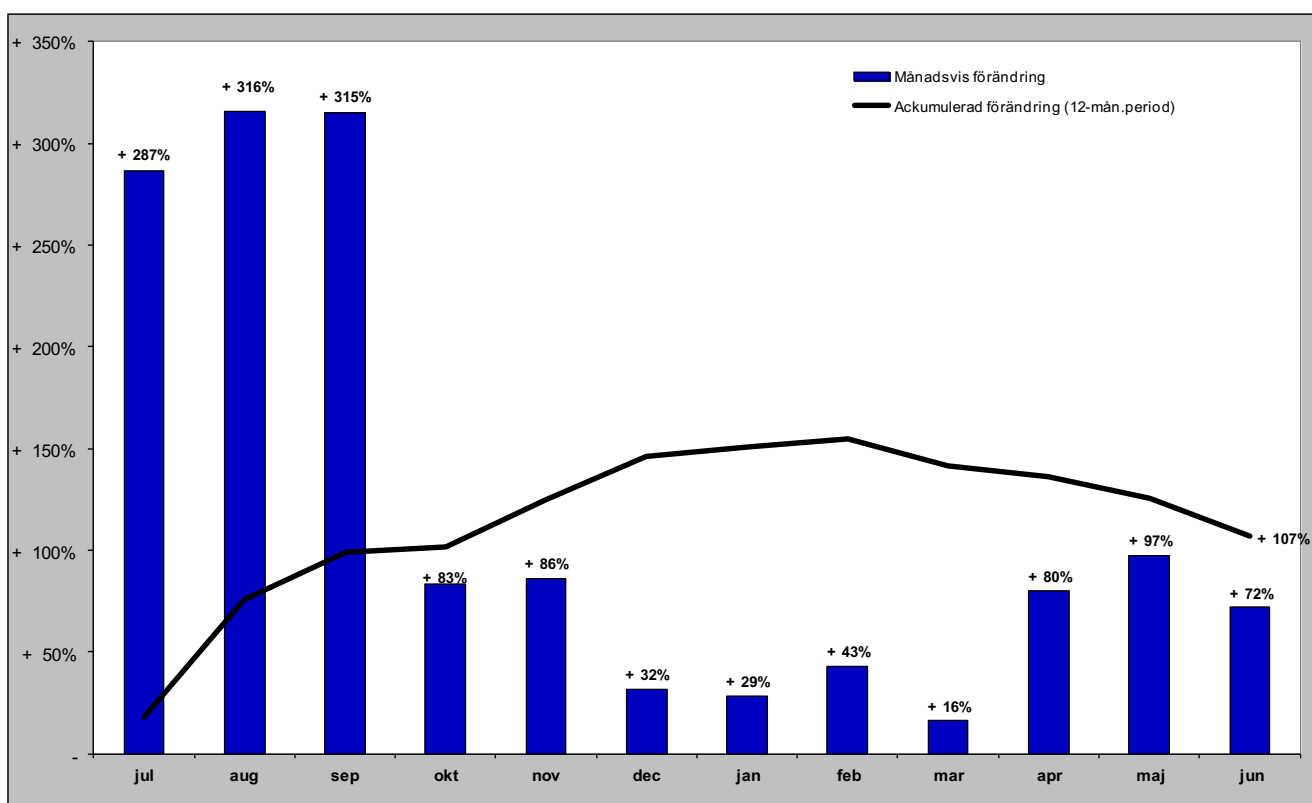

Gästnätter från övriga världen (HSVCsol) i JH

Förändring gästnätter

Totalt antal gästnätter 16 047

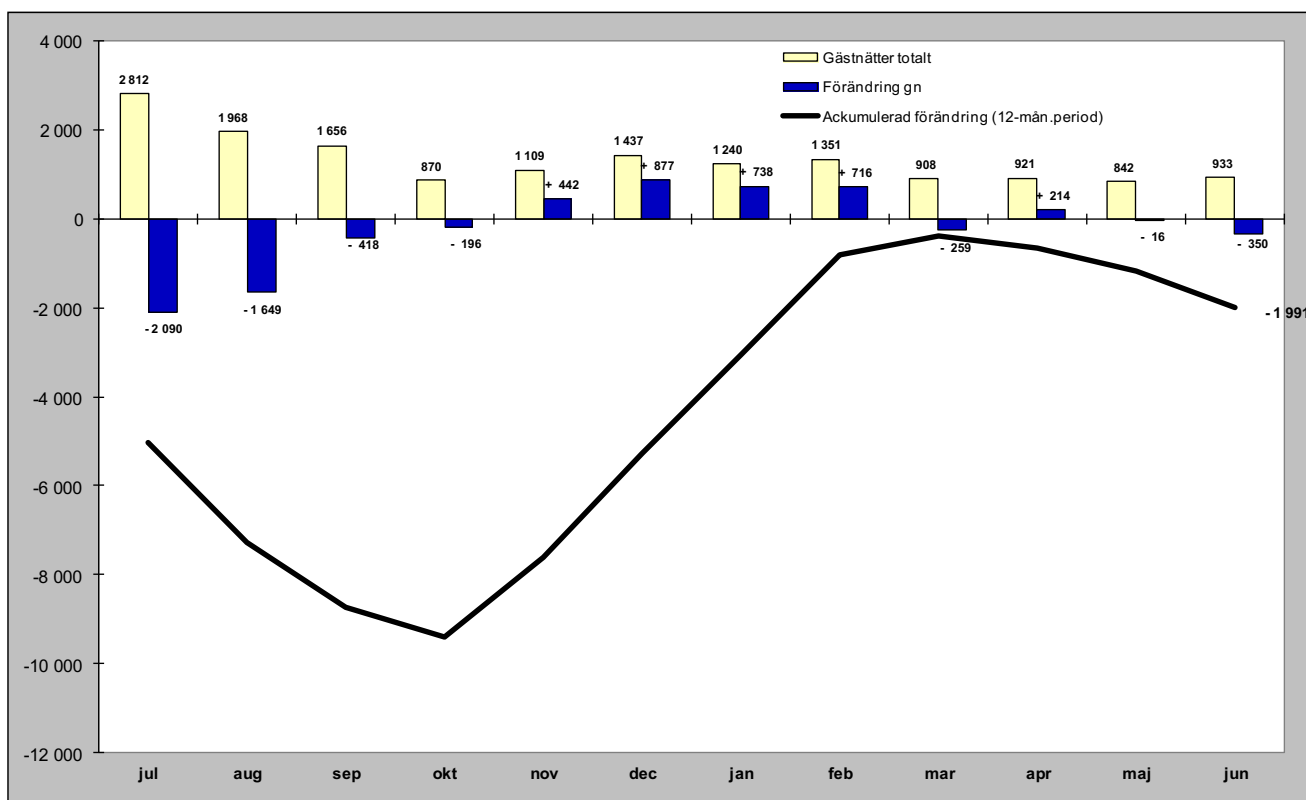

Relativ förändring

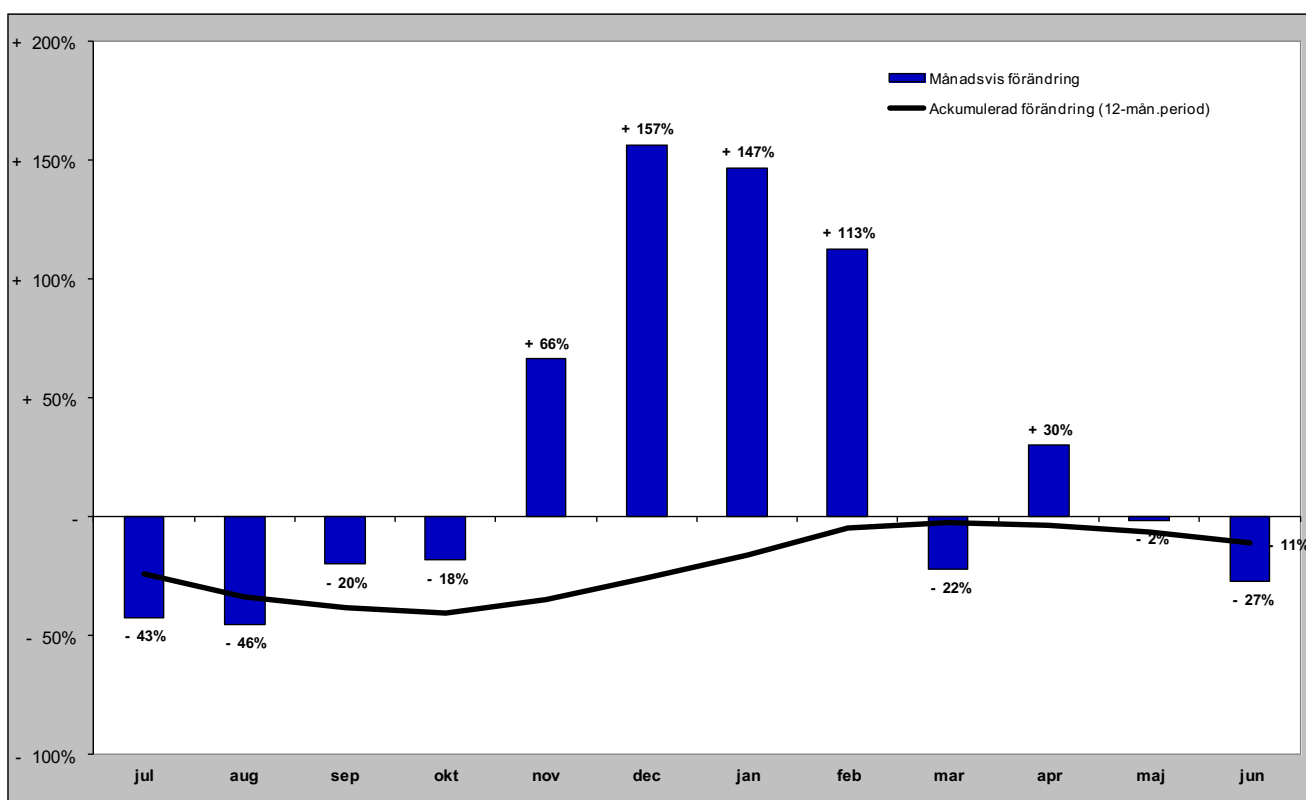

GÄSTNÄTTER FÖRDELAT PER KOMMUN

Gästnätter i Härjedalens Kommun (HSVCsol)

Förändring gästnätter

Totalt antal gästnätter 1 433 105

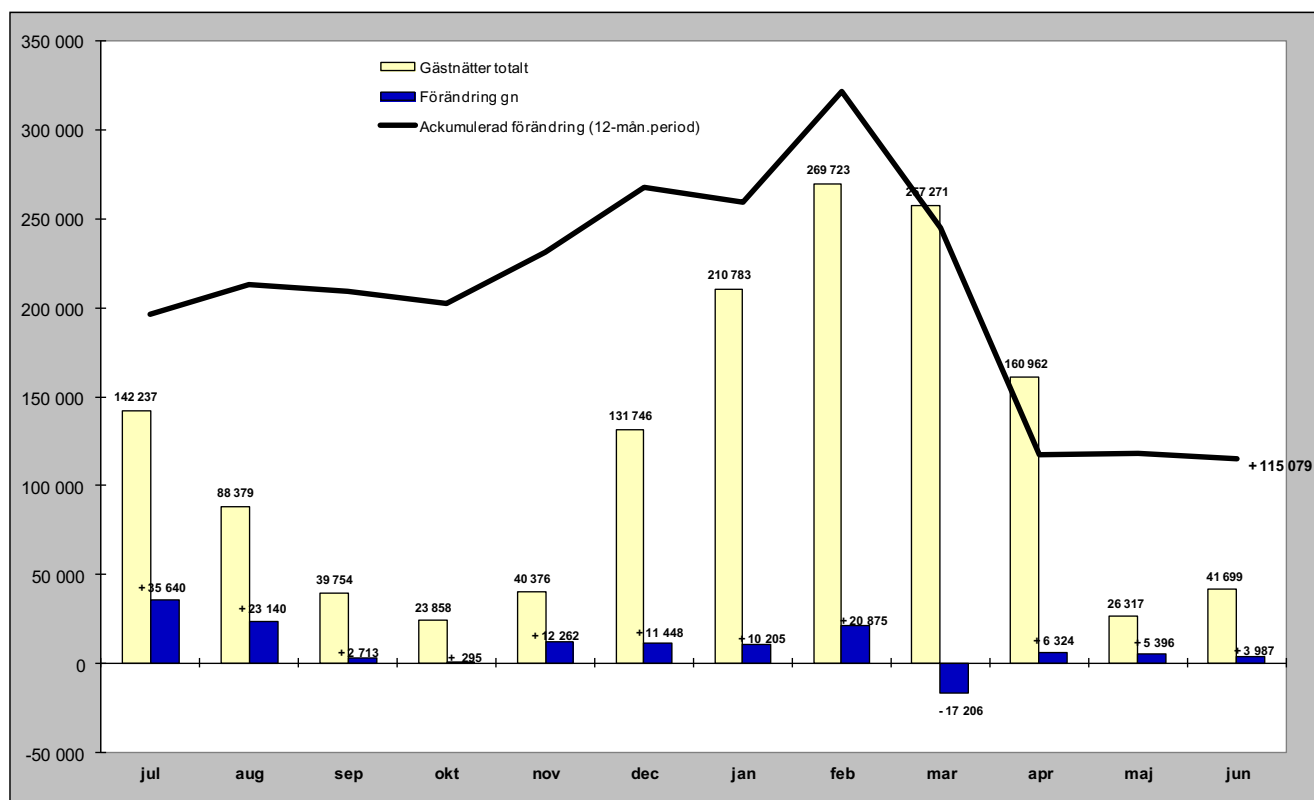

Relativ förändring

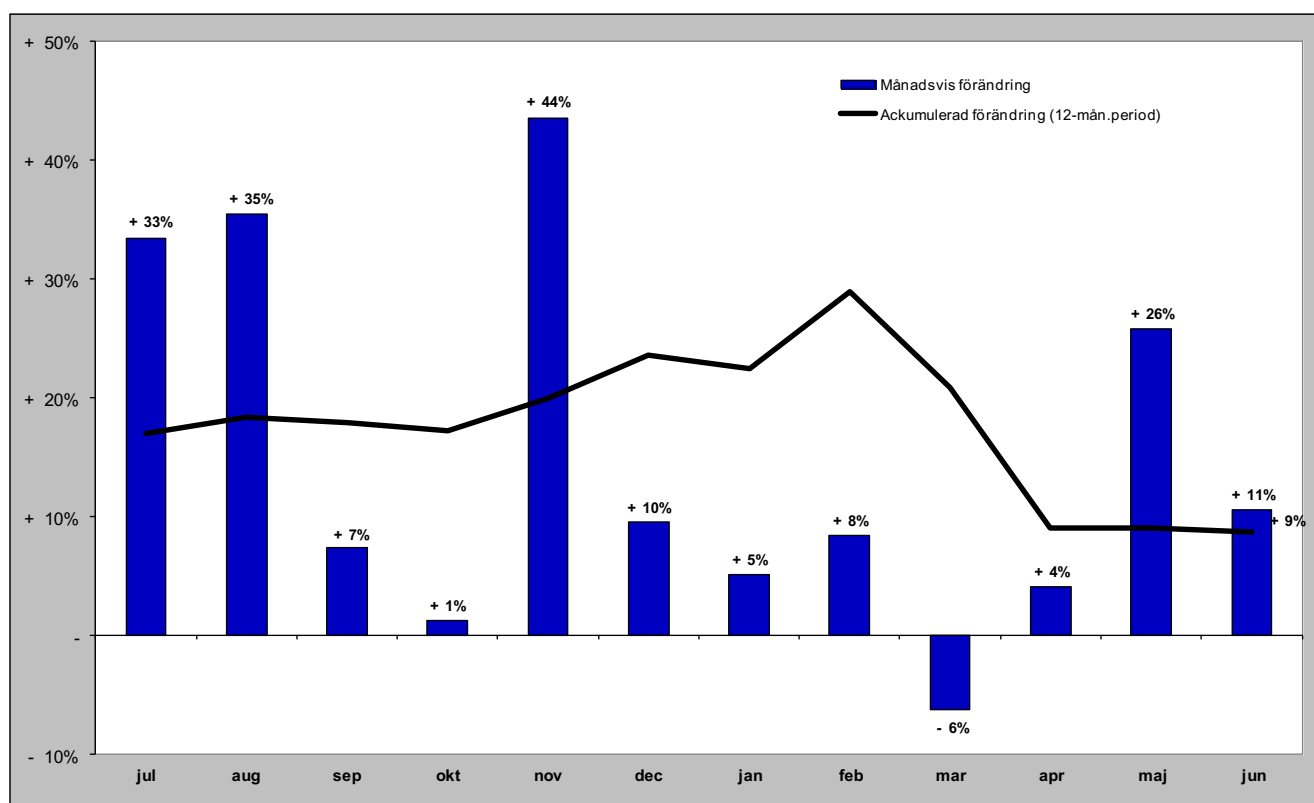

Gästnätter i Härjedalens Kommun (HSVCsol) marknader

Senaste månaden

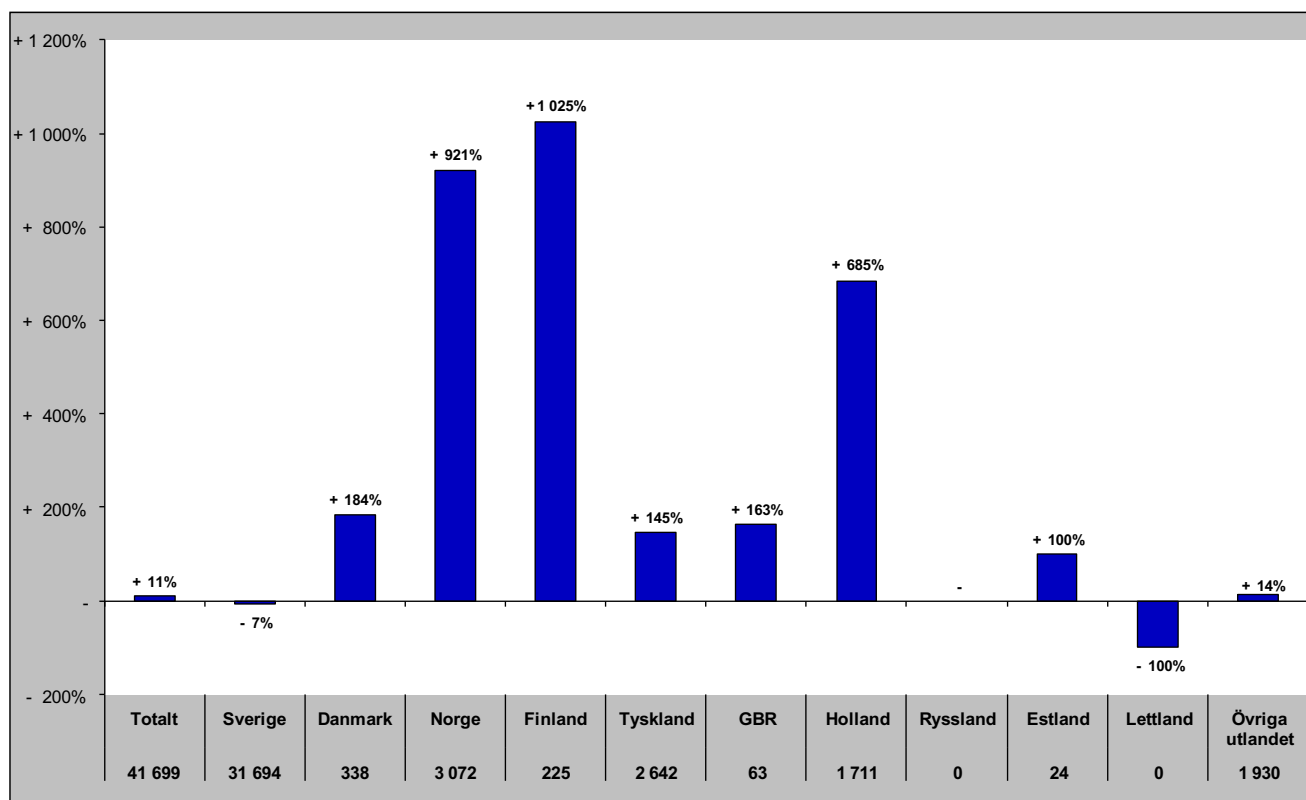

Senaste vintern (nov-apr)

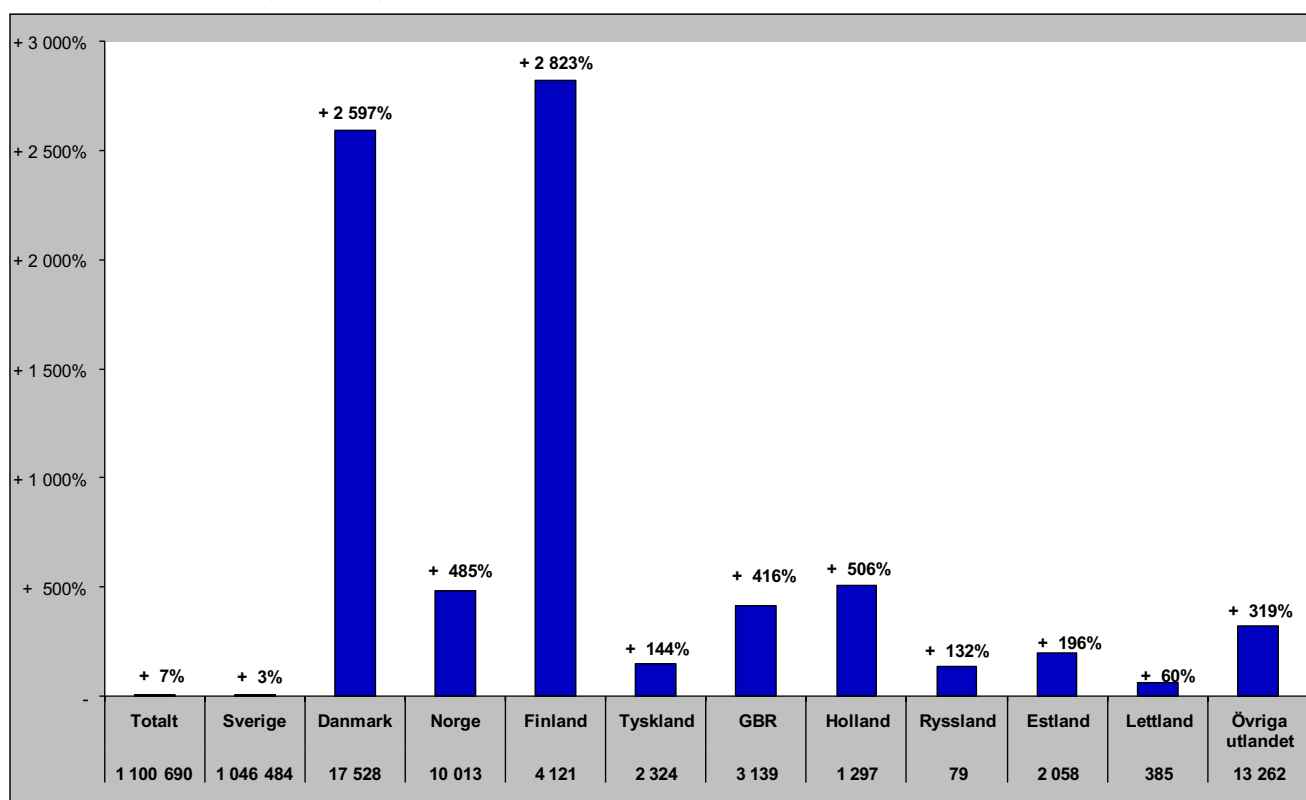

Gästnätter i Härjedalens Kommun (HSVCsol) marknader

Senaste sommaren (jun-sep)

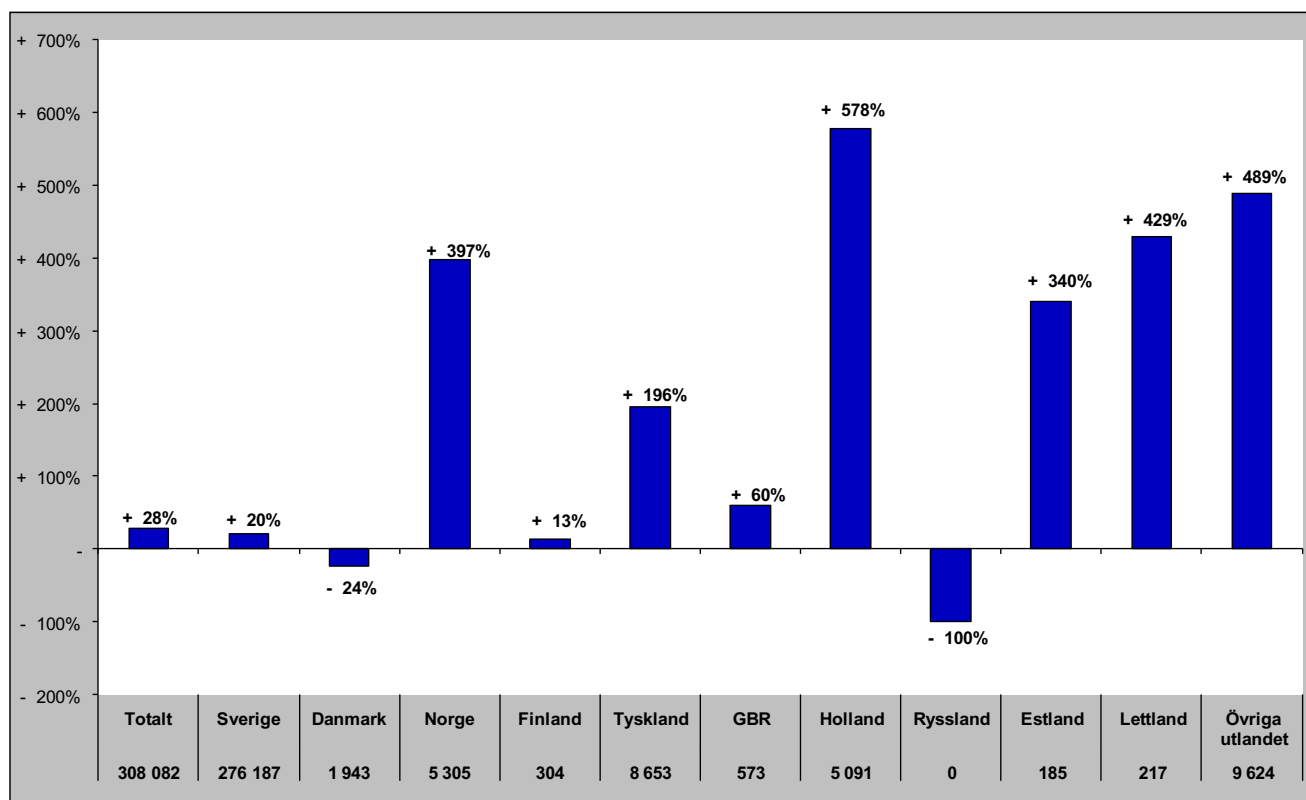

Senaste barmark (maj-okt)

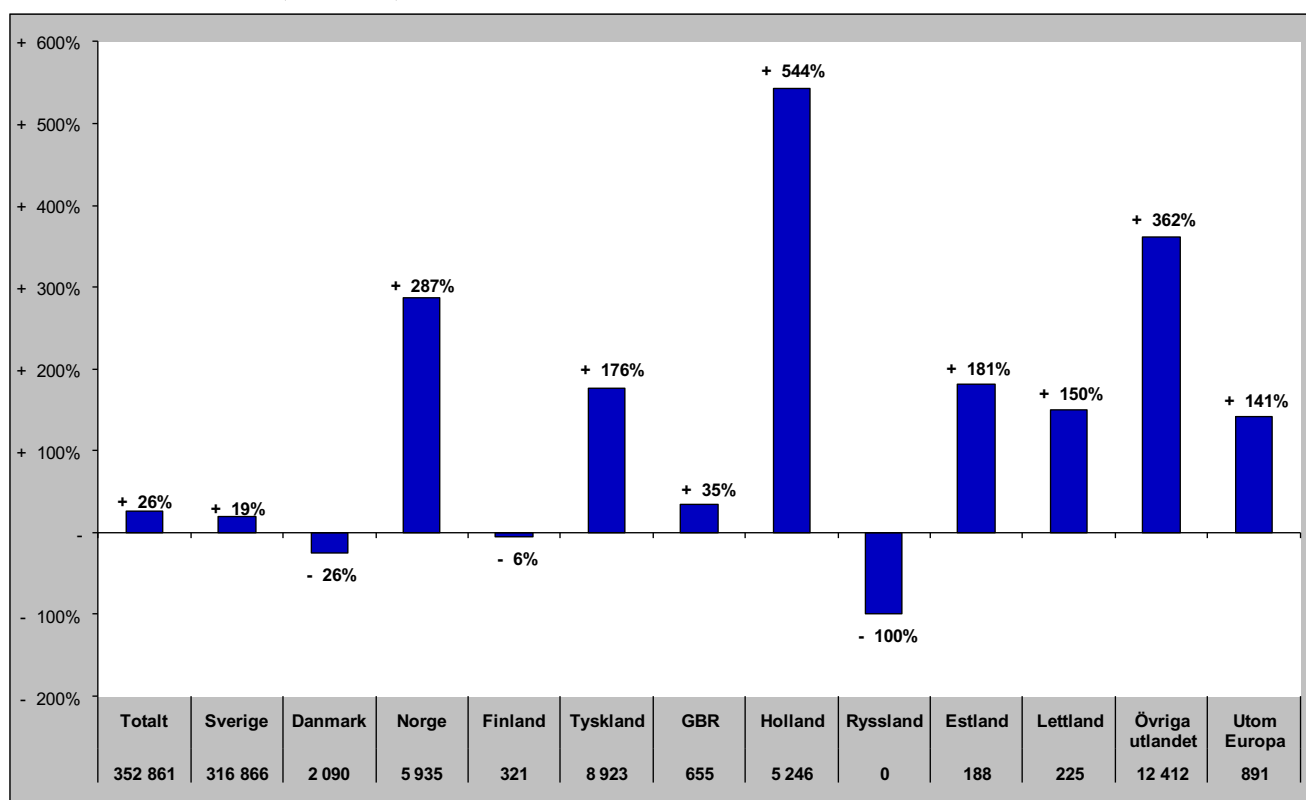

Gästnätter i Härjedalens Kommun (HSVCsol) marknader

Senaste helåret

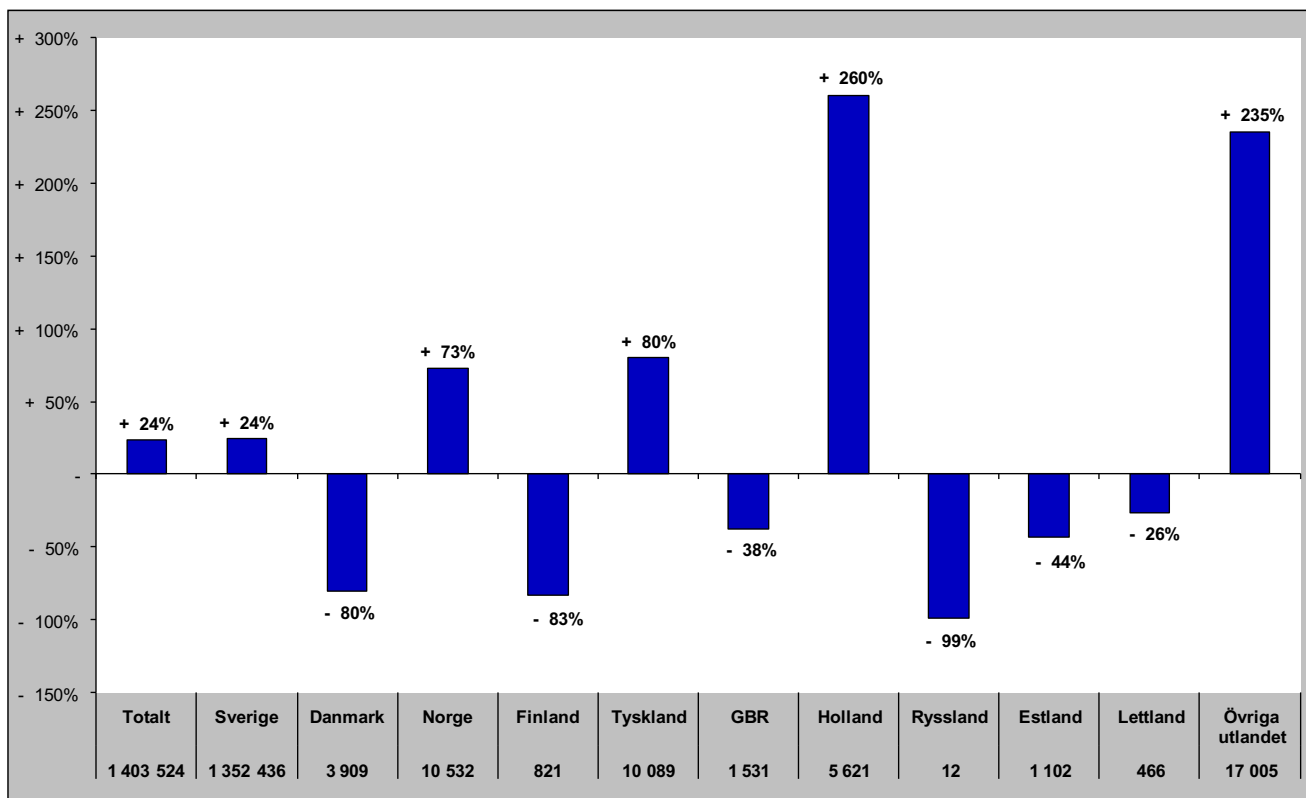

Gästnätter i Bergs Kommun (HSVC)

Förändring gästnätter

Totalt antal gästnätter 164 055

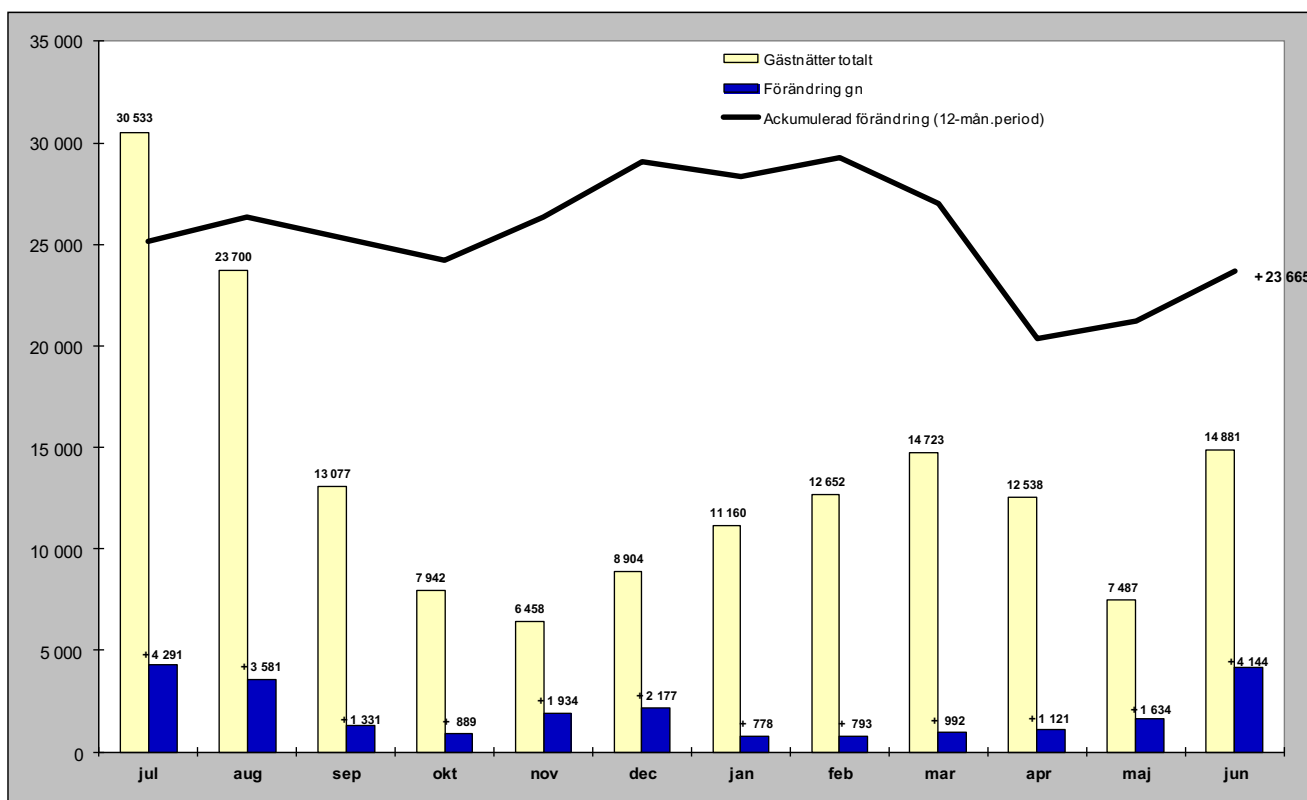

Relativ förändring

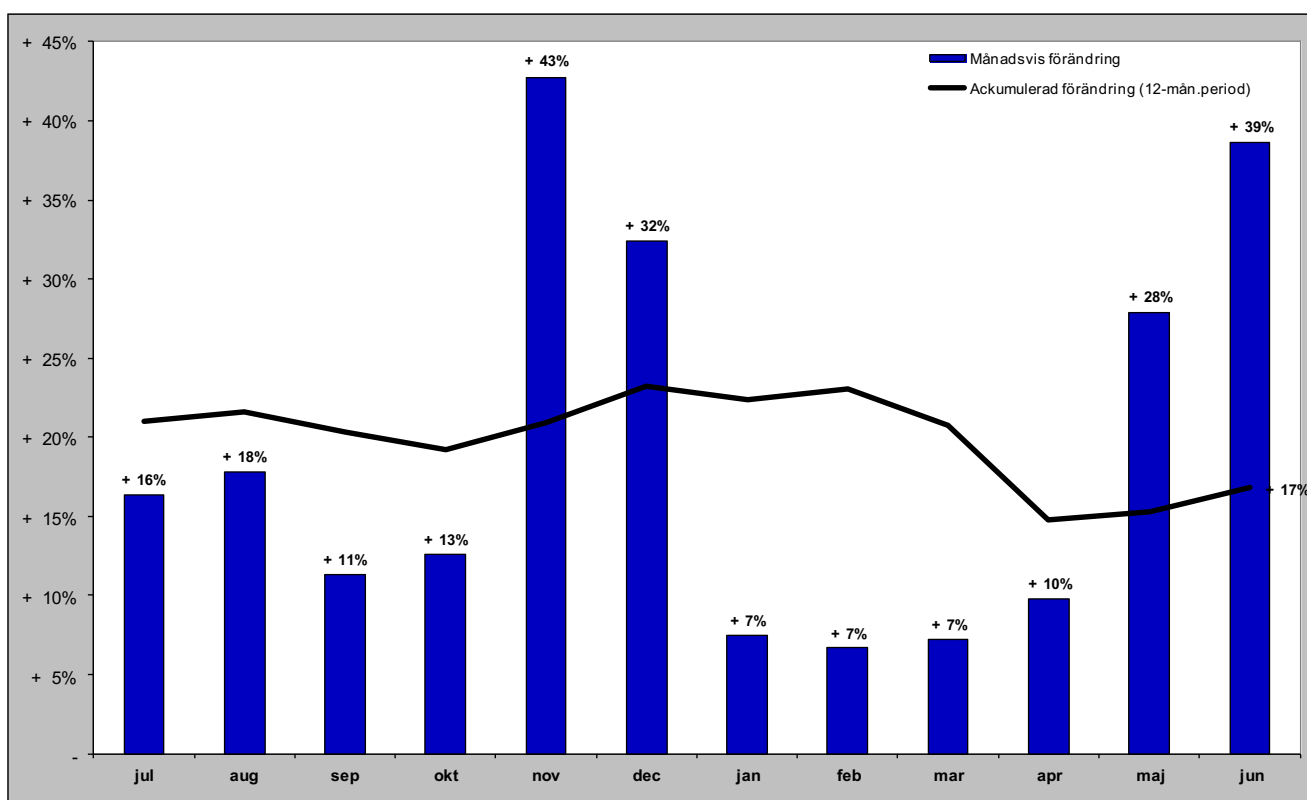

Gästnätter i Bergs kommun (HSVC) marknader

Senaste månaden

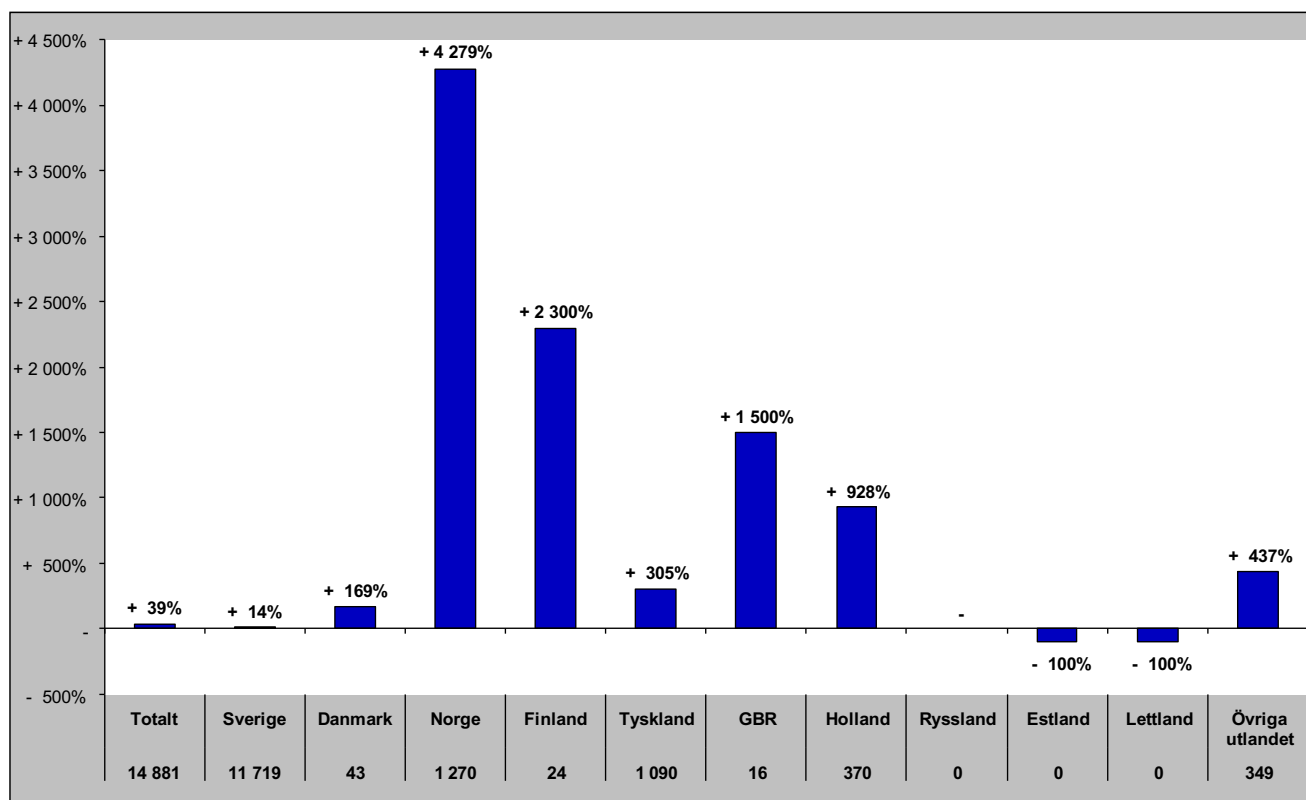

Senaste vintern (nov-apr)

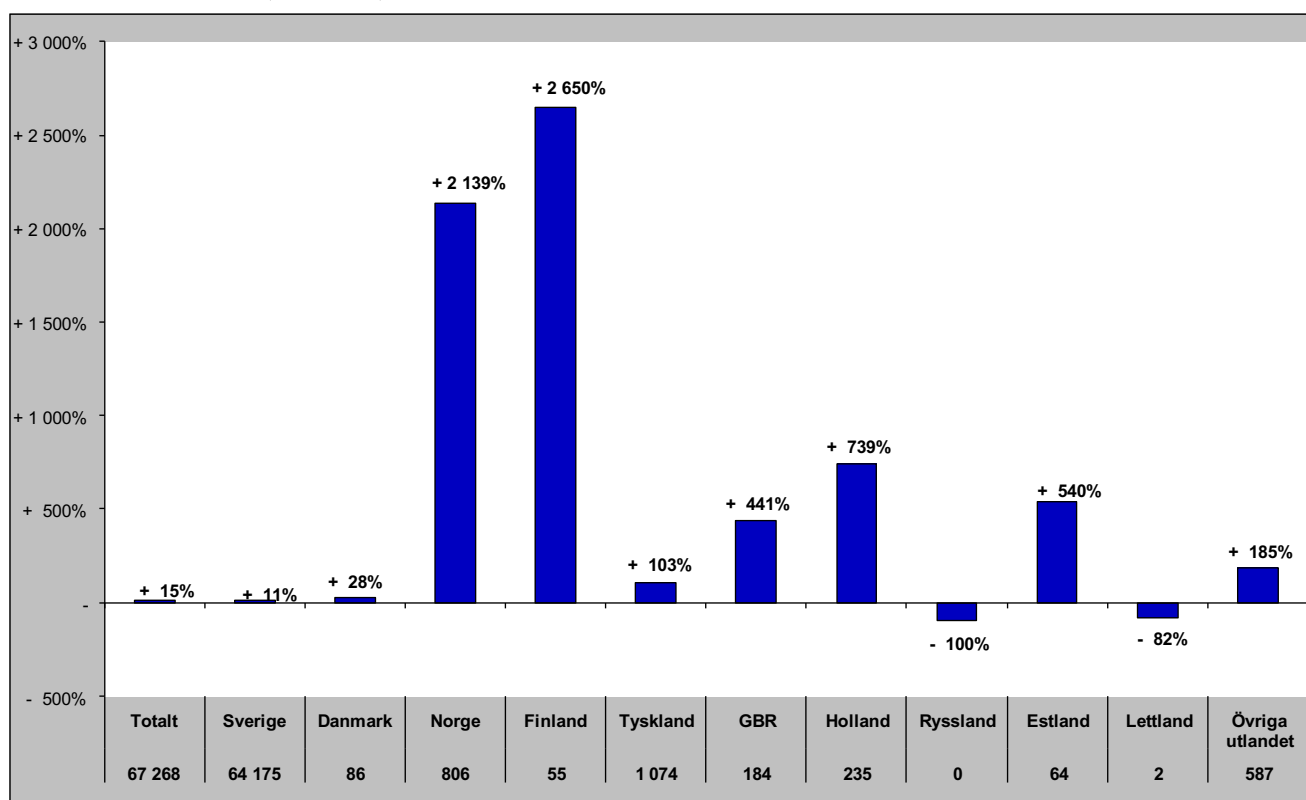

Gästnätter i Bergs kommun (HSVC) marknader

Senaste sommaren (jun-sep)

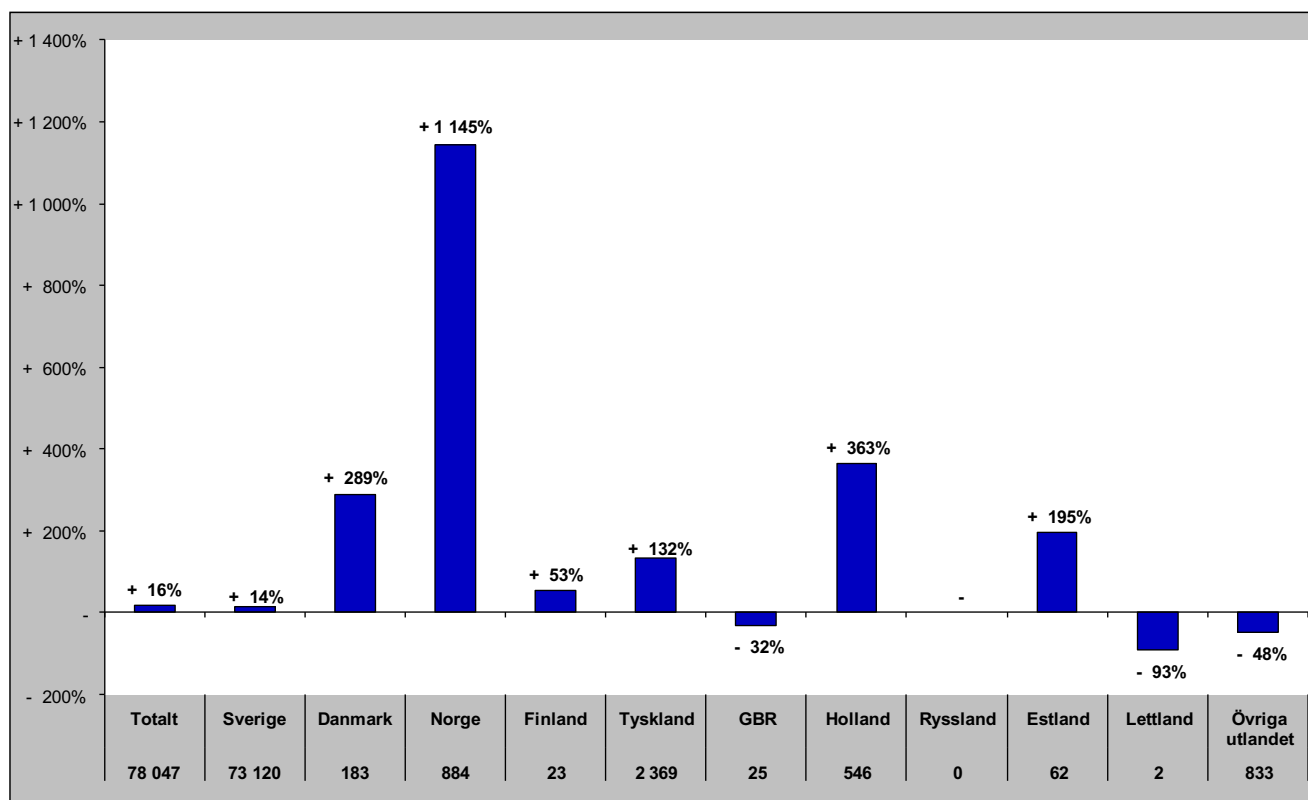

Senaste barmark (maj-okt)

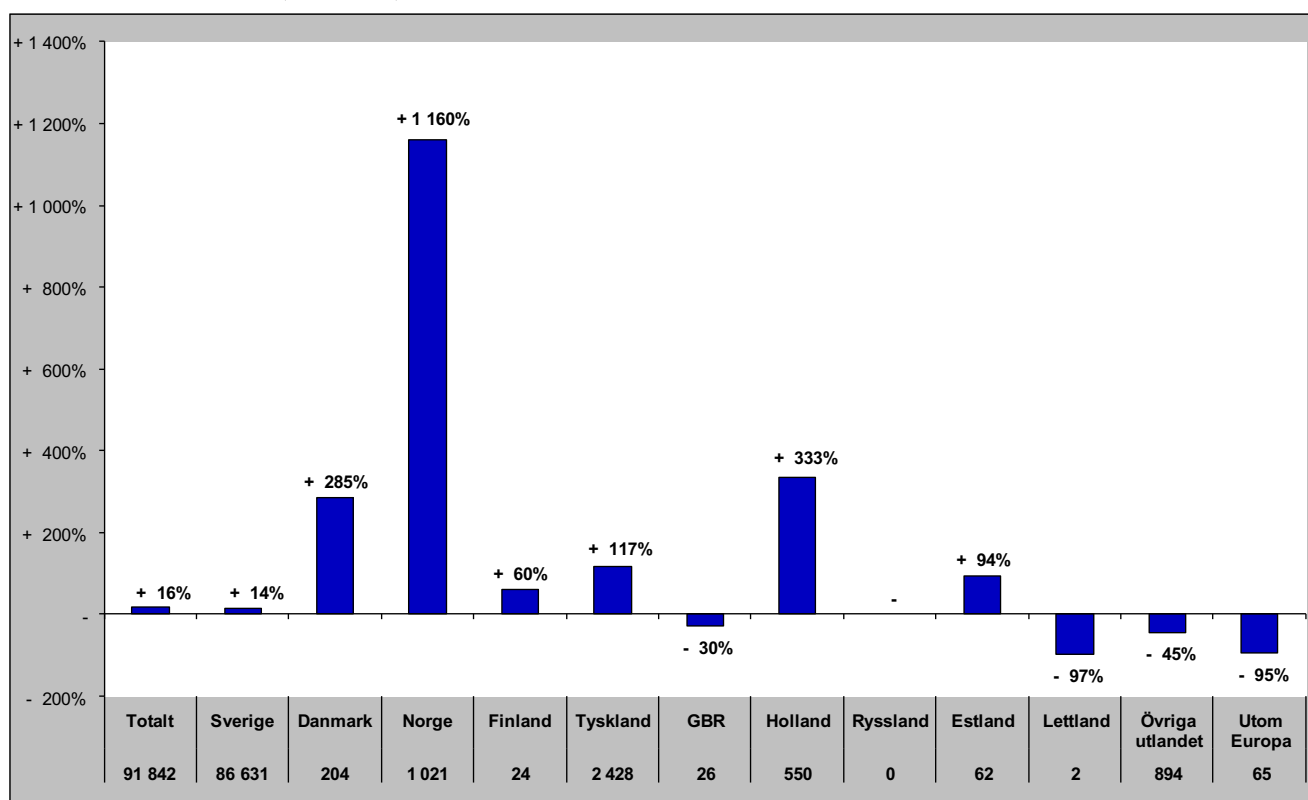

Gästnätter i Bergs Kommun (HSVCsol) marknader

Senaste helåret

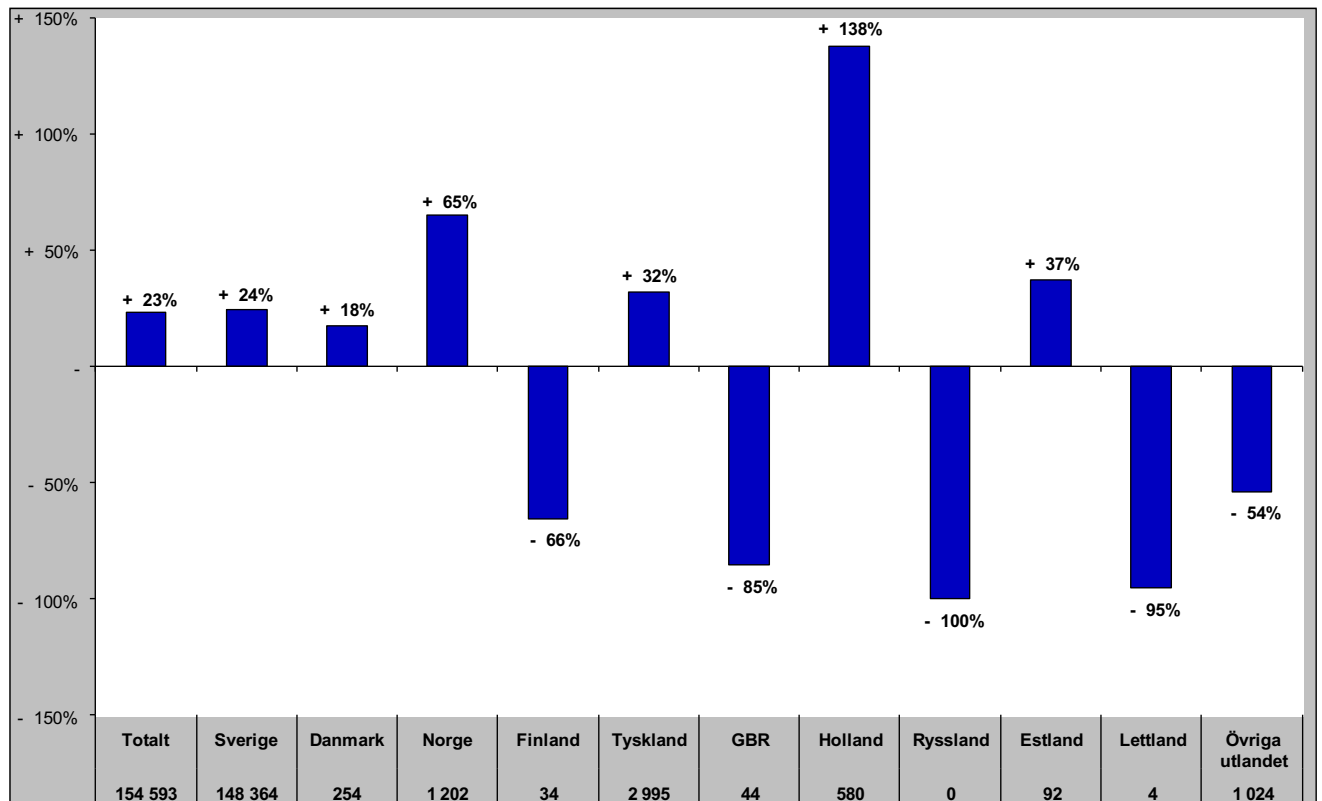

Gästnätter i Åre Kommun (HSVCsol)

Förändring gästnätter

Totalt antal gästnätter 1 096 928

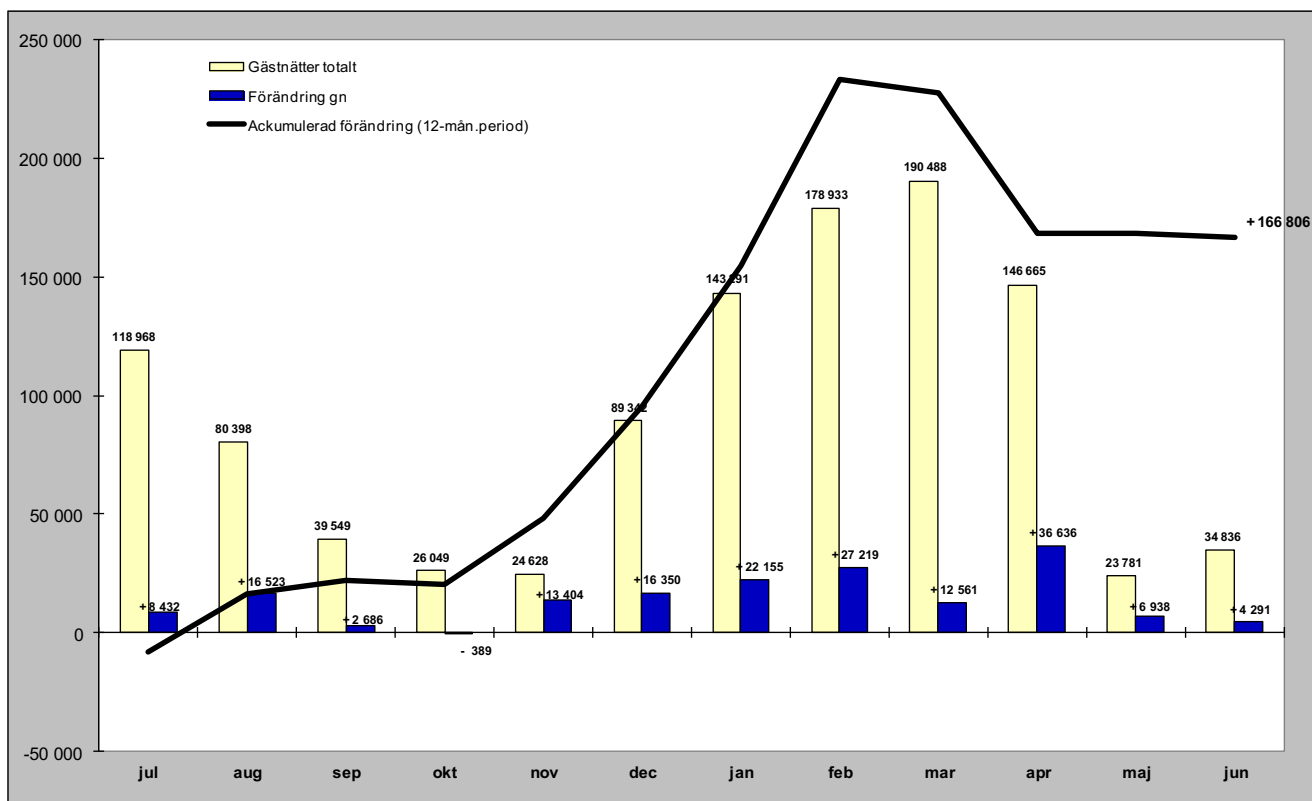

Relativ förändring

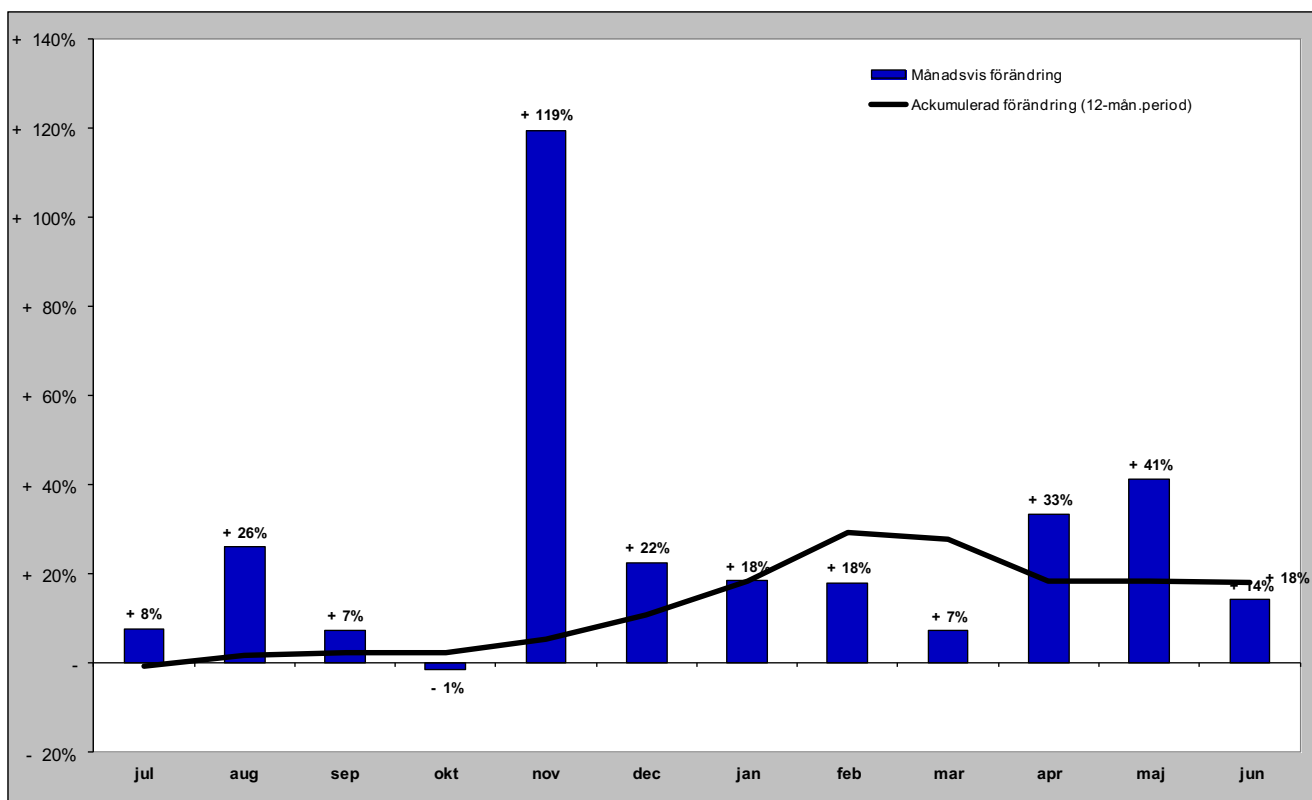

Gästnätter i Åre kommun (HSVCsol) marknader

Senaste månaden

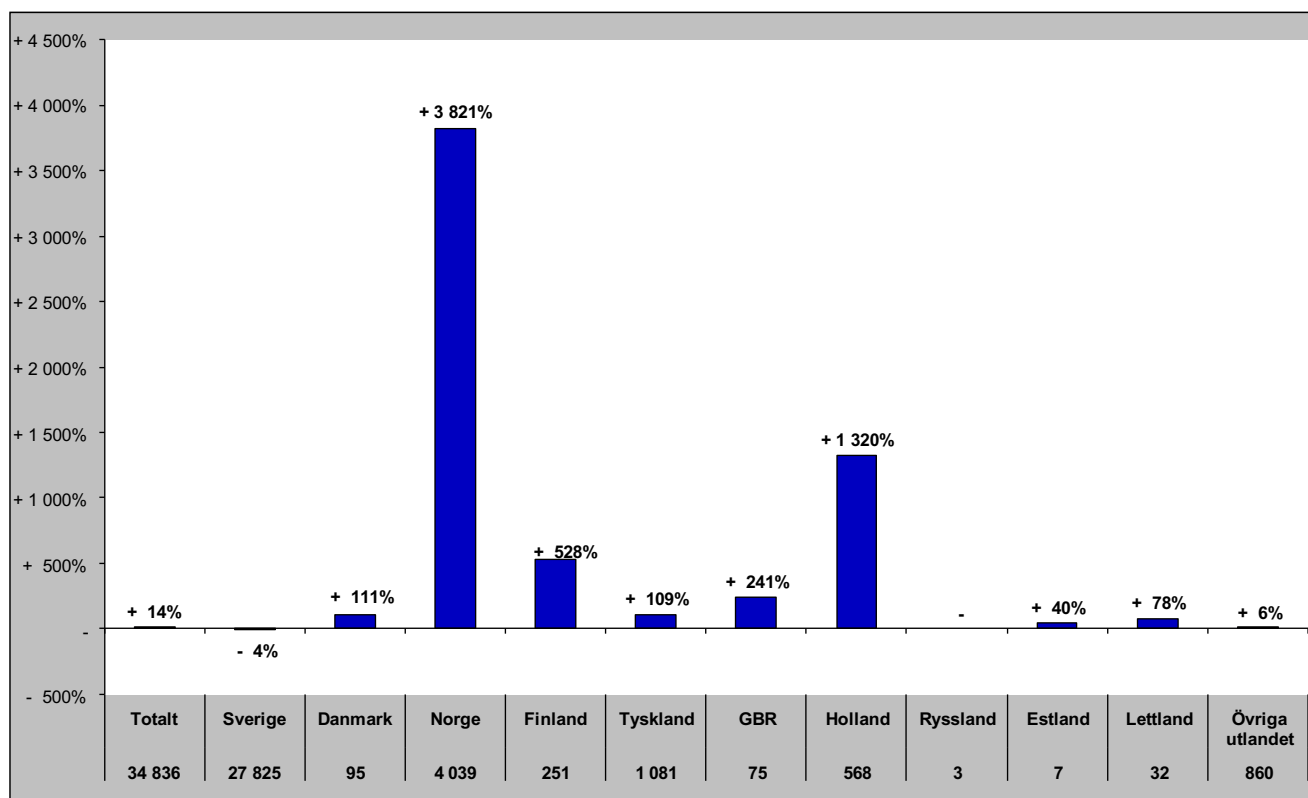

Senaste vintern (nov-apr)

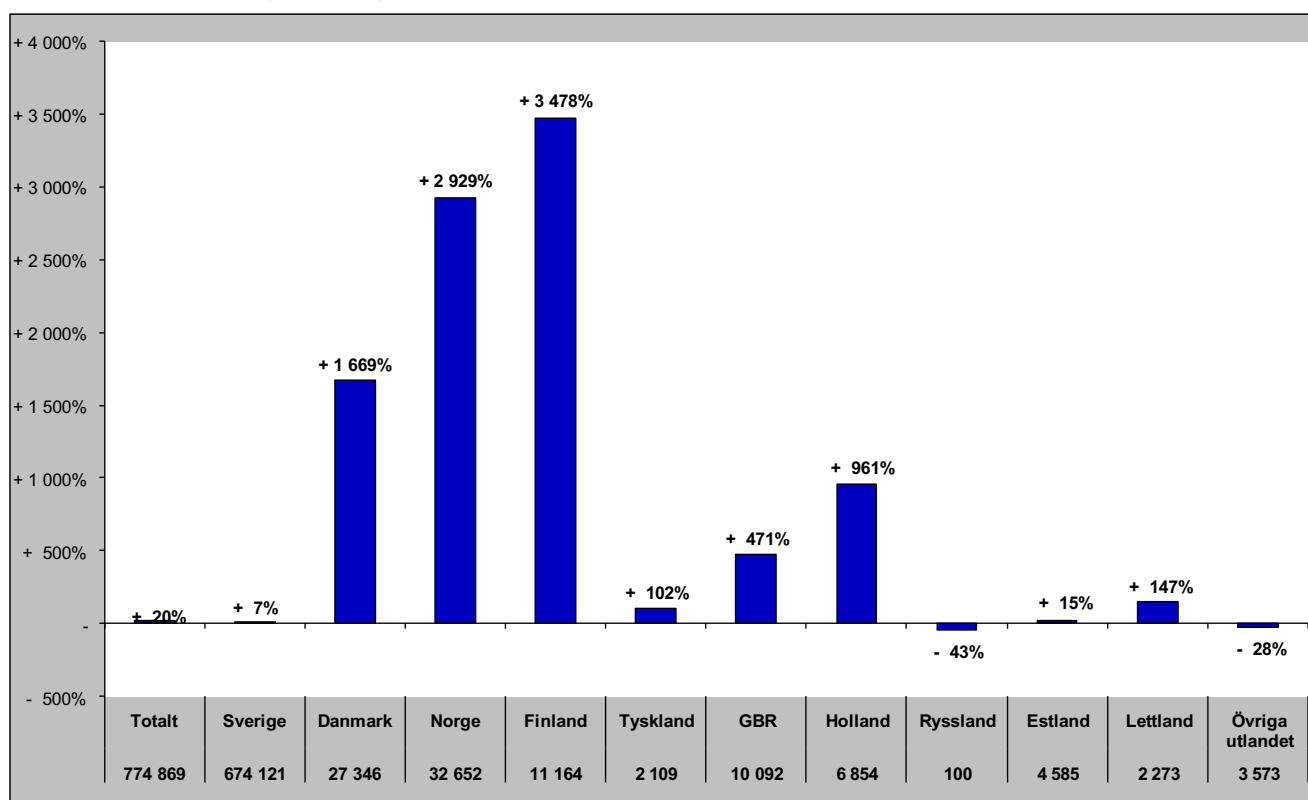

Gästnätter i Åre kommun (HSVCsol) marknader

Senaste sommaren (jun-sep)

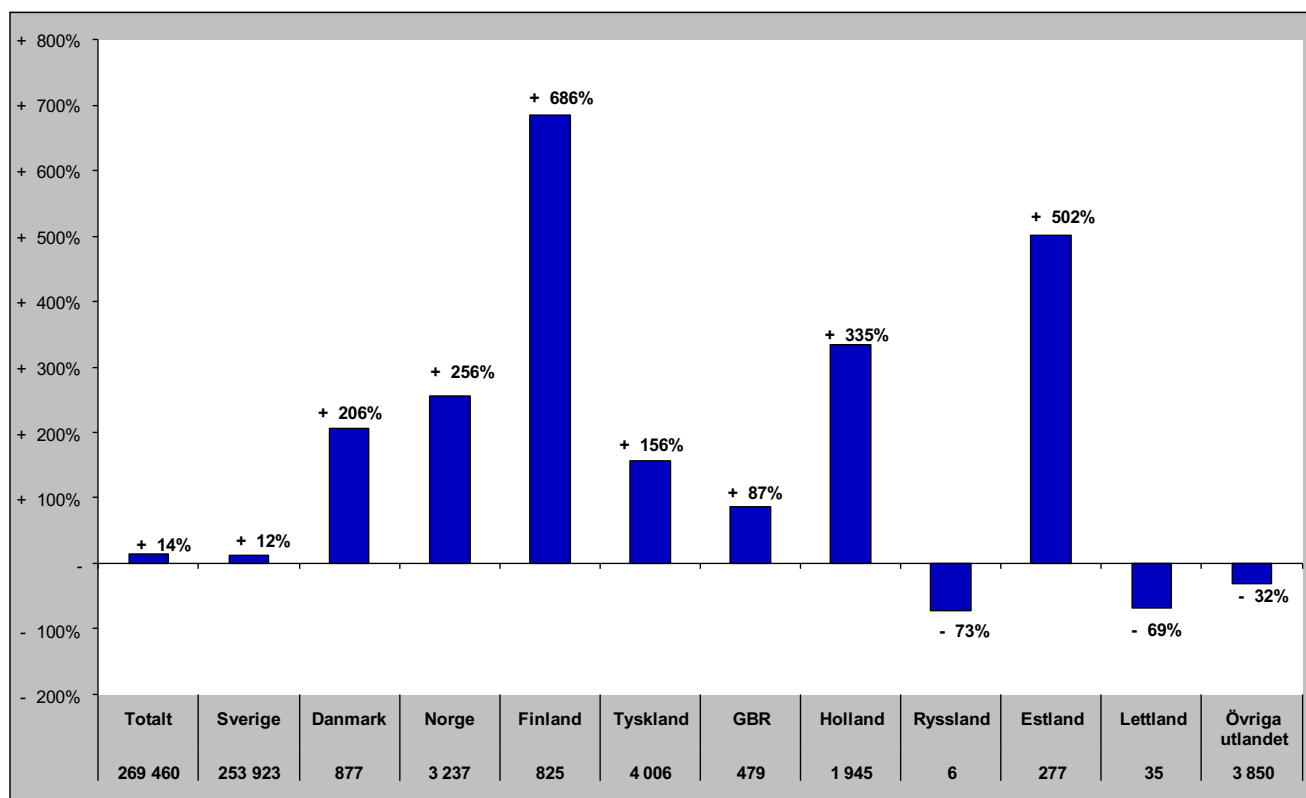

Senaste barmark (maj-okt)

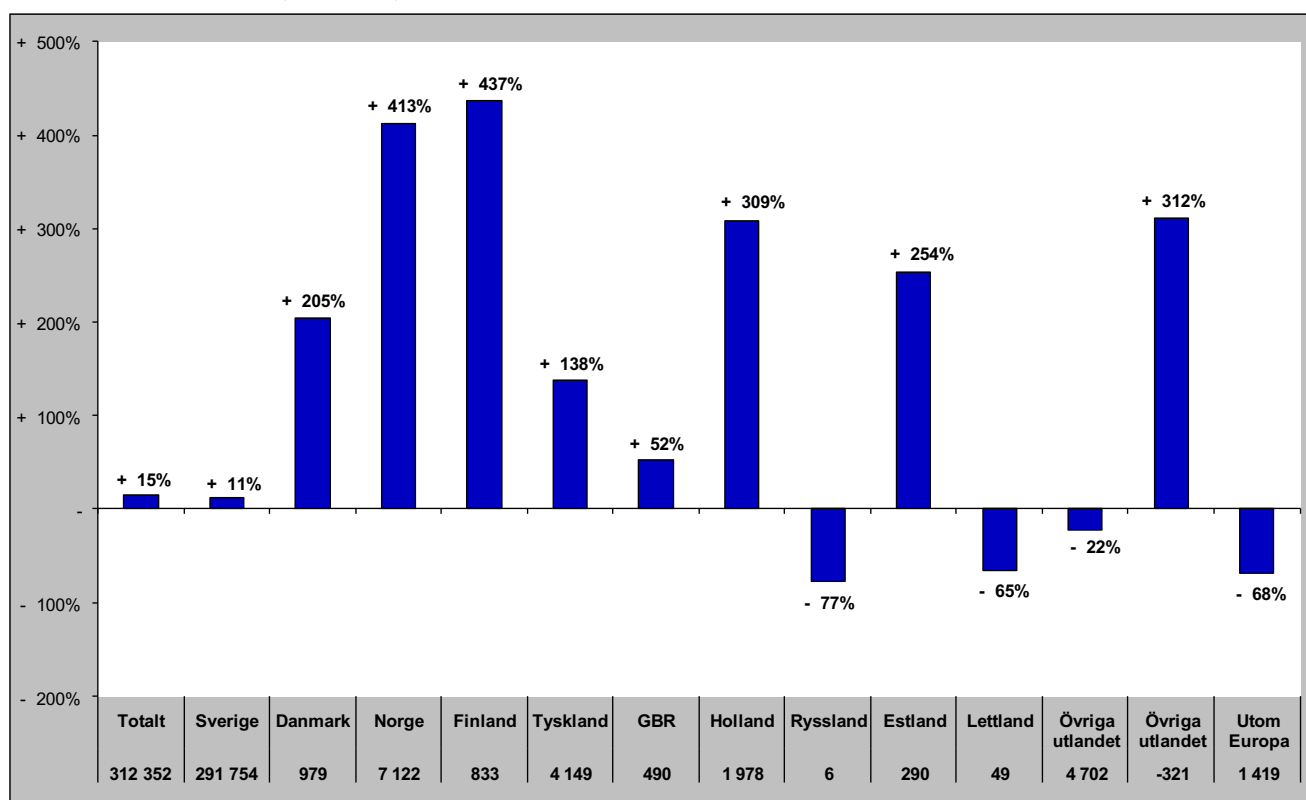

Gästnätter i Åre Kommun (HSVCsol) marknader

Senaste helåret

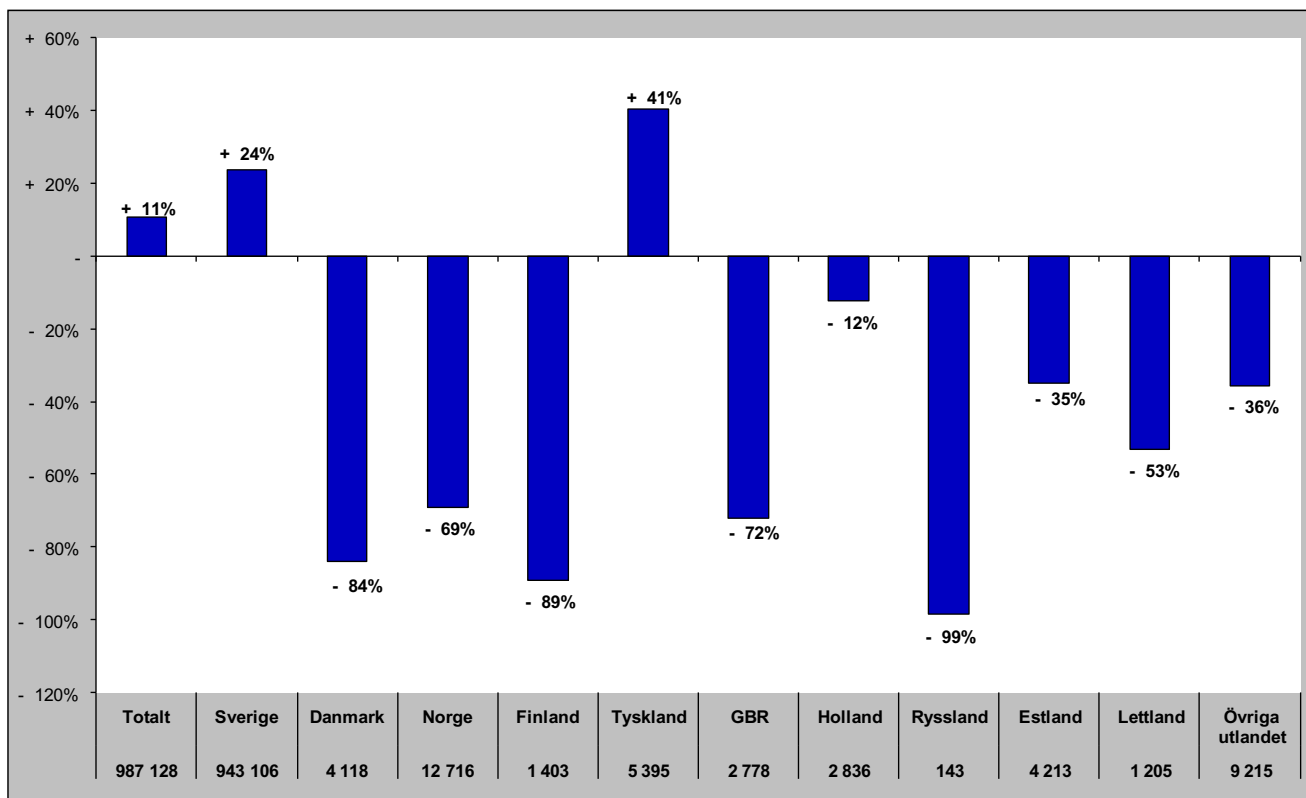

Gästnätter i Krokoms Kommun (HSVC)

Förändring gästnätter

Totalt antal gästnätter 74 706

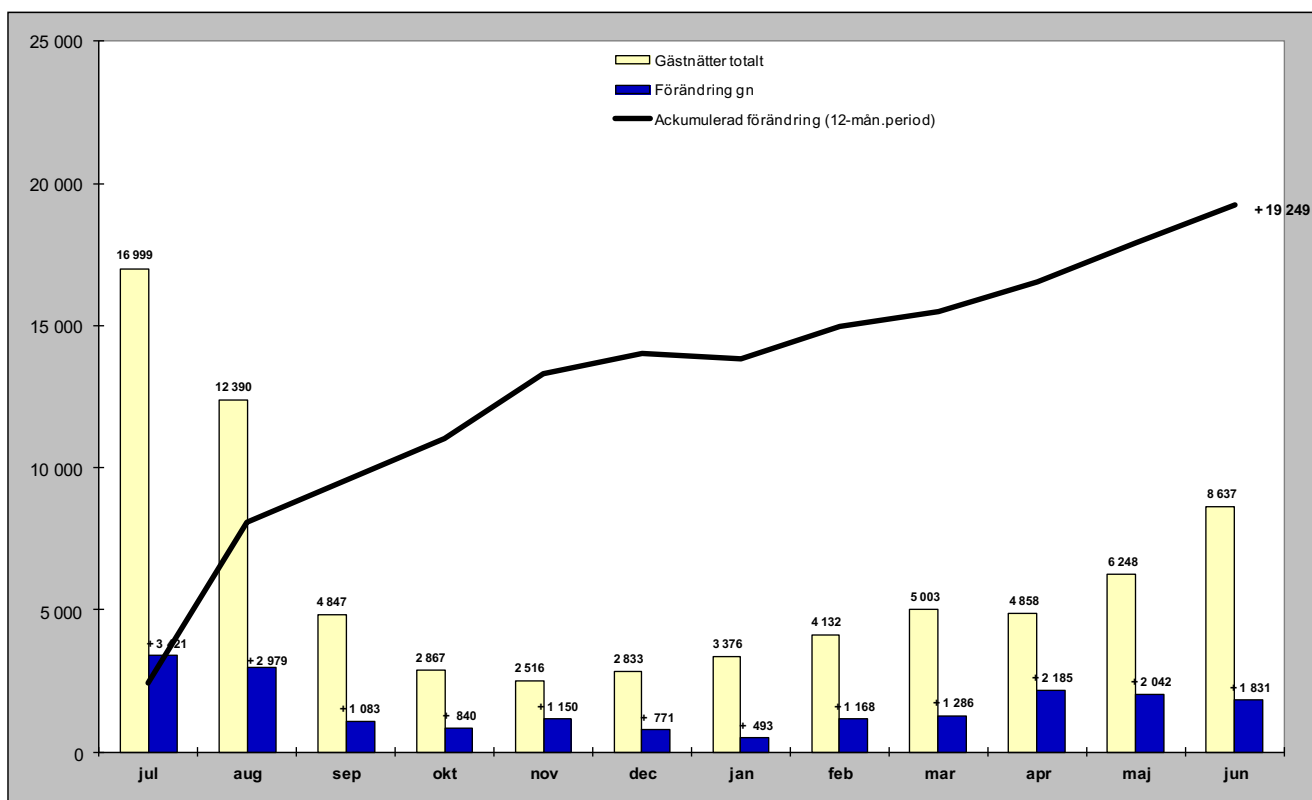

Relativ förändring

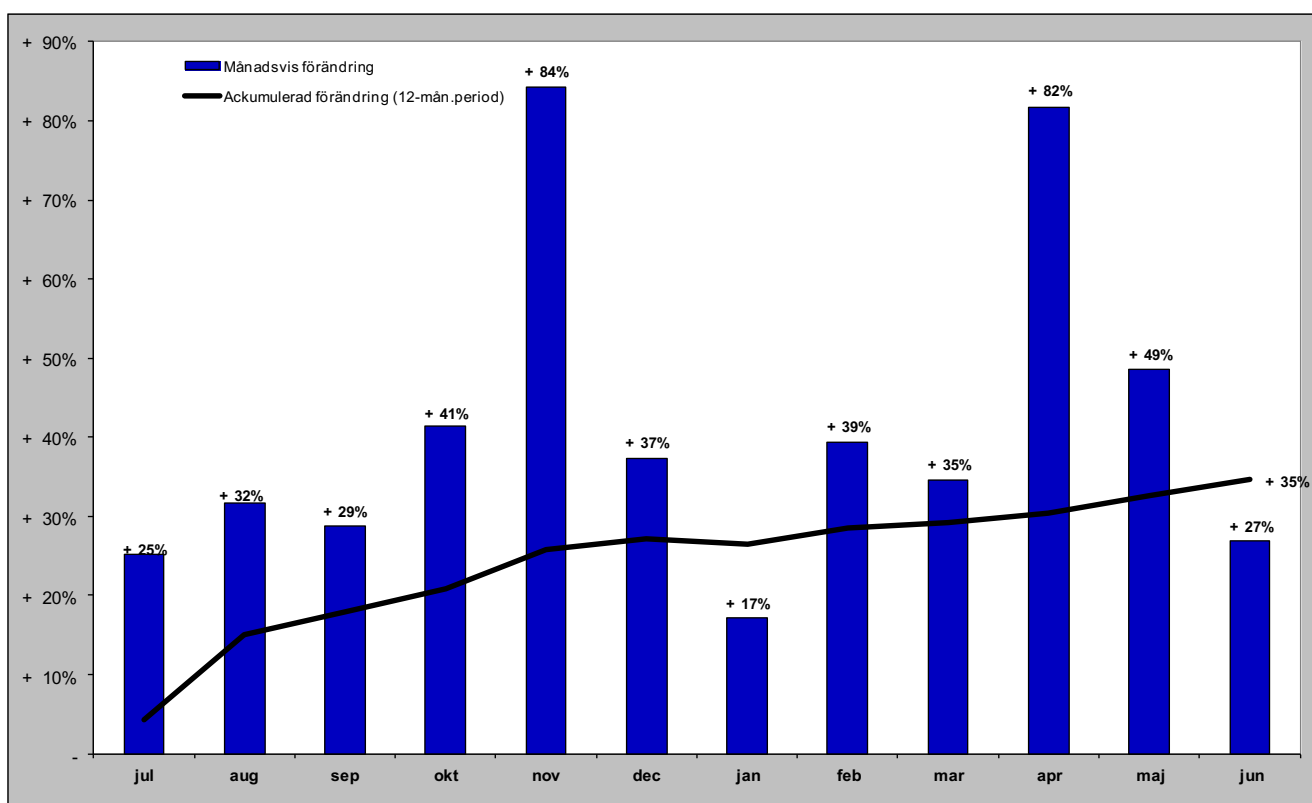

Gästnätter i Krokoms kommun (HSVC) marknader

Senaste månaden

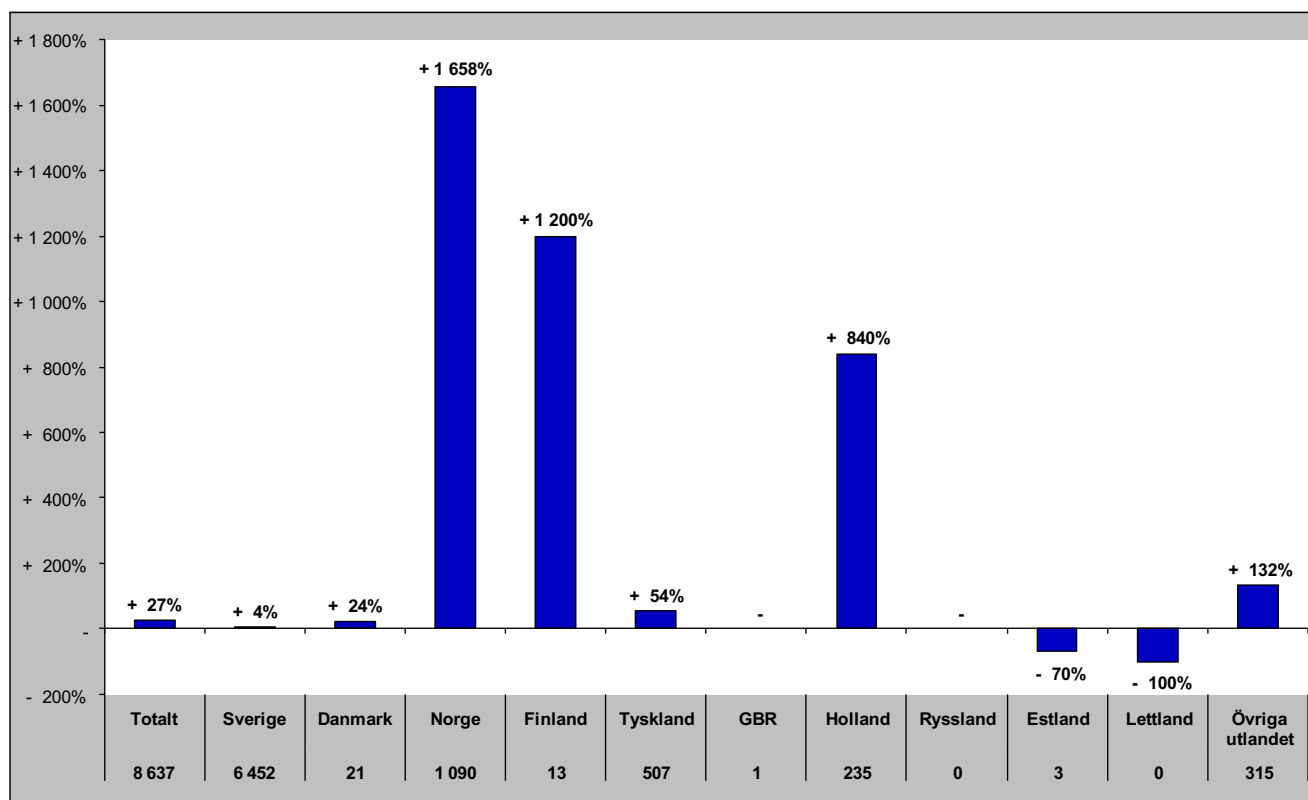

Senaste vintern (nov-apr)

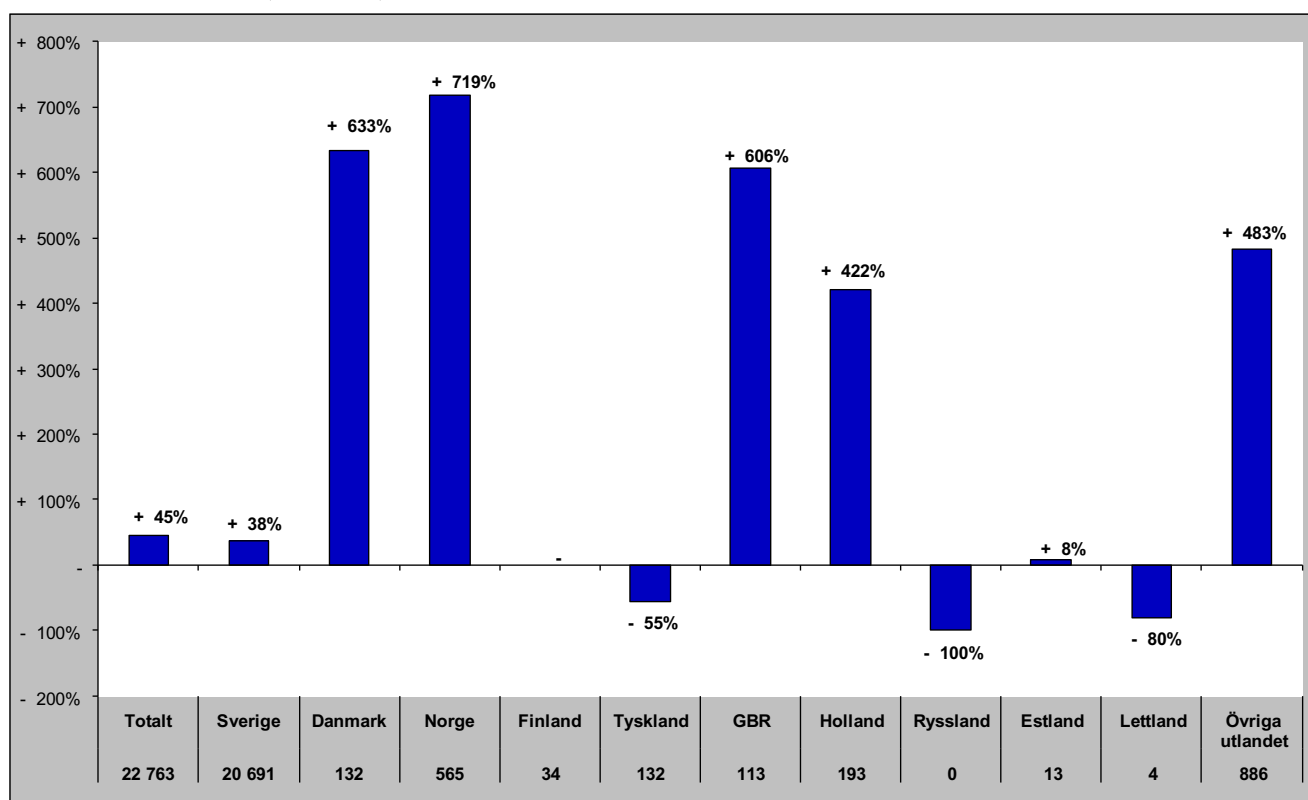

Gästnätter i Krokoms kommun (HSVC) marknader

Senaste sommaren (jun-sep)

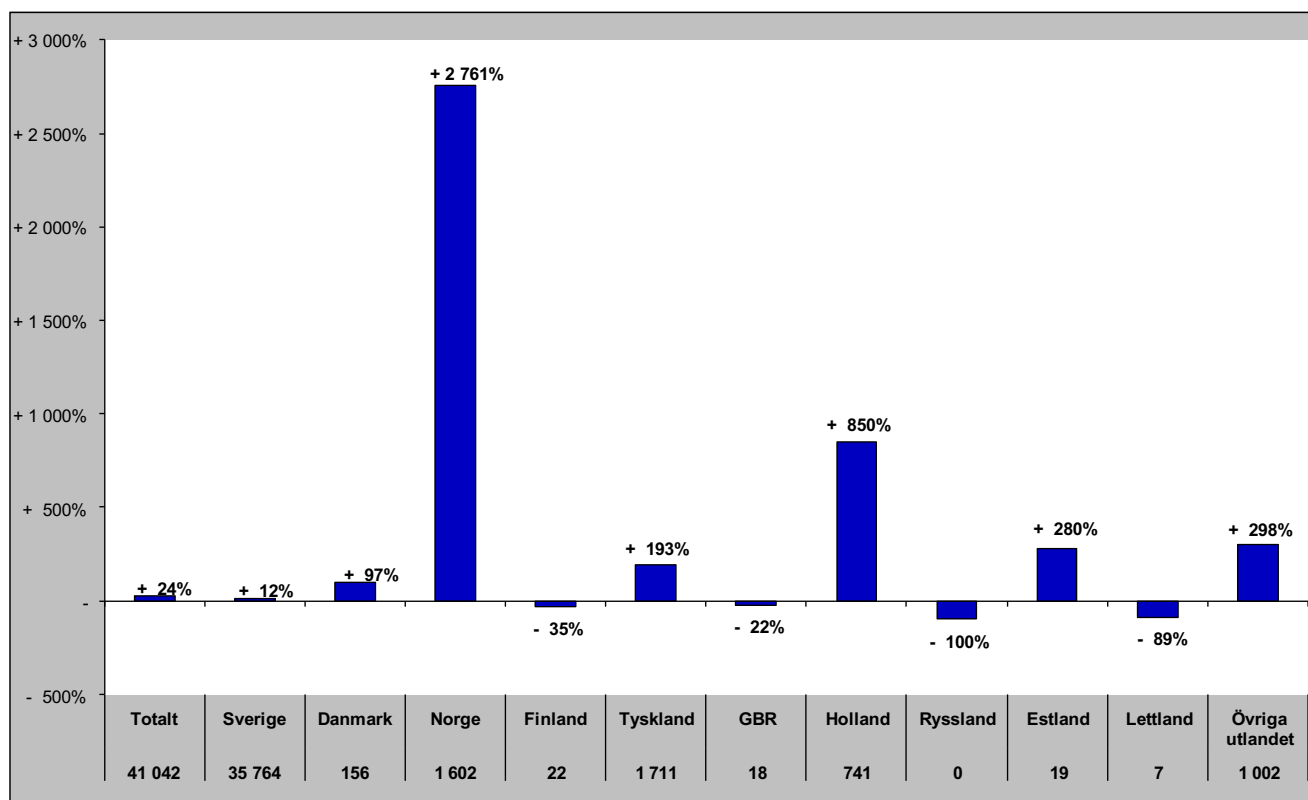

Senaste barmark (maj-okt)

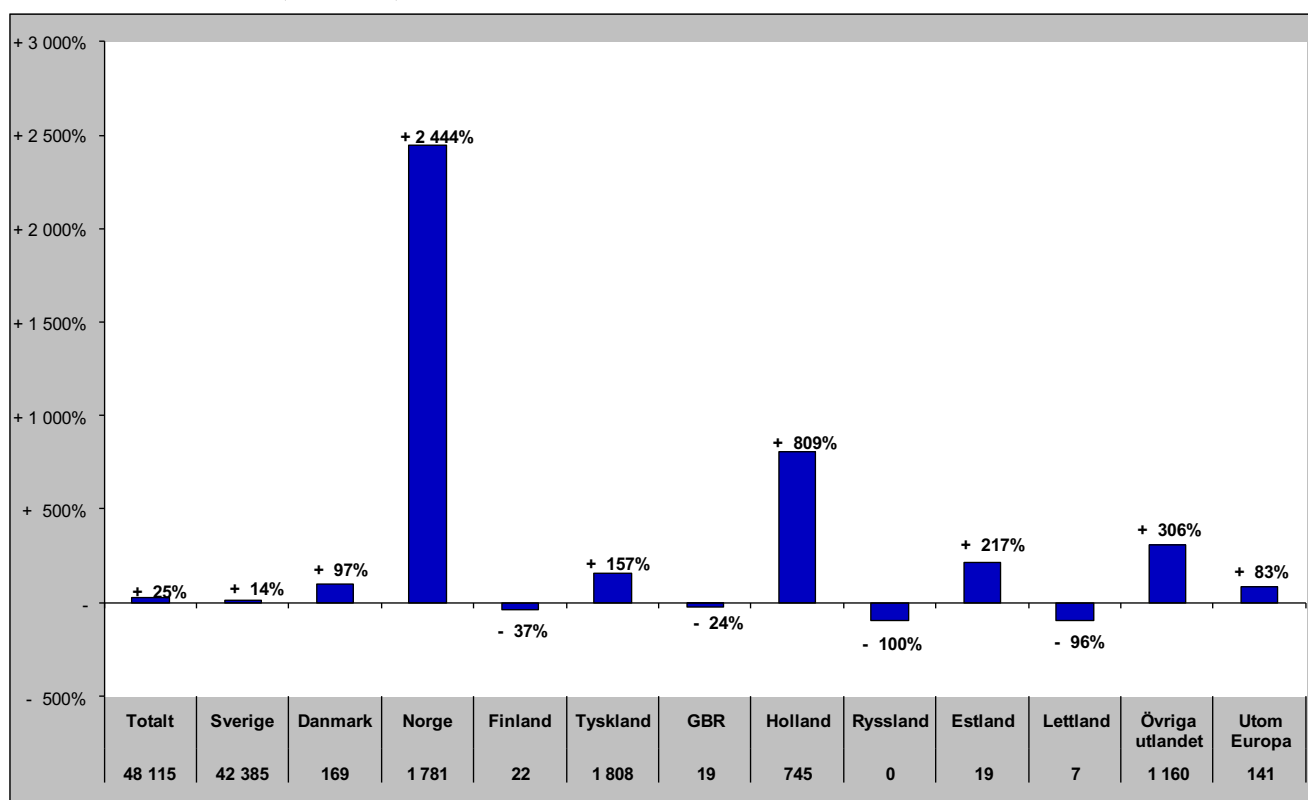

Gästnätter i Krokoms Kommun (HSVCsol) marknader

Senaste helåret

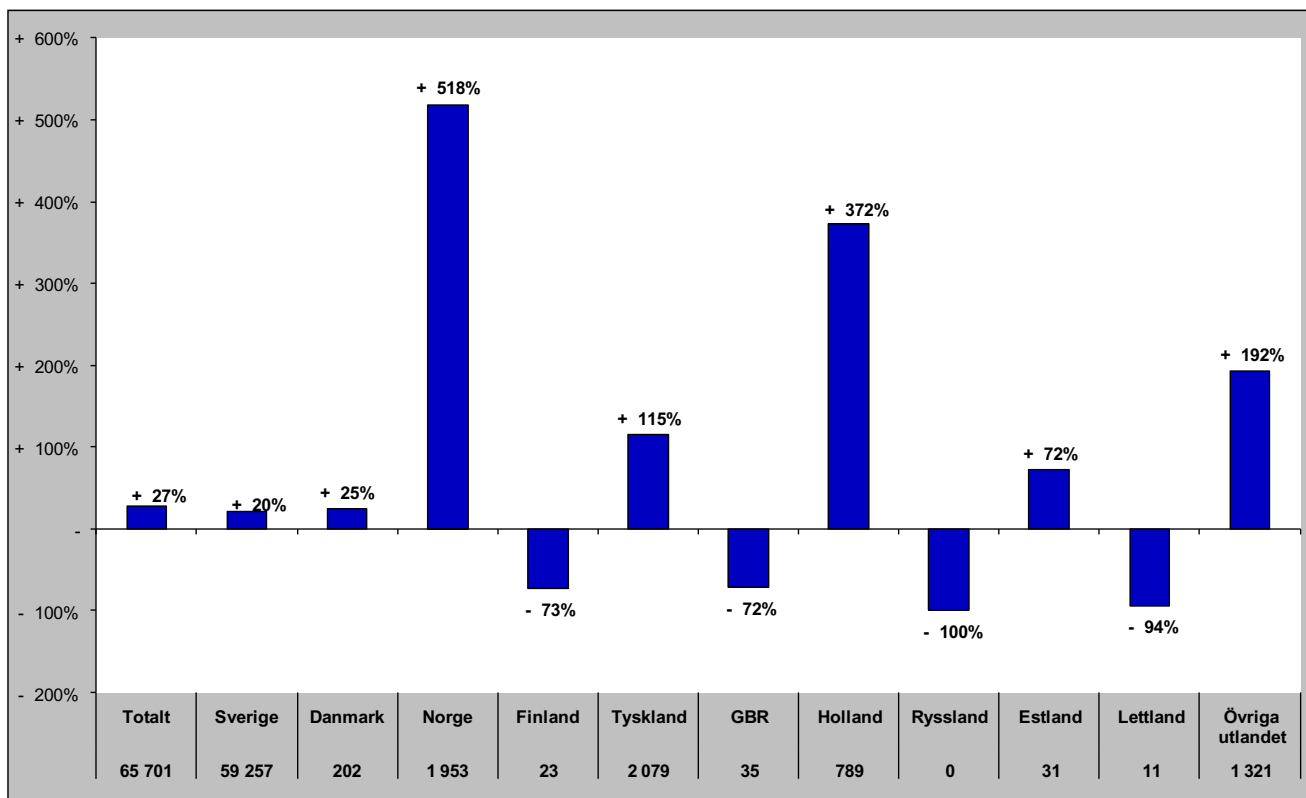

Gästnätter i Östersunds Kommun (HSVC)

Förändring gästnätter

Totalt antal gästnätter 407 119

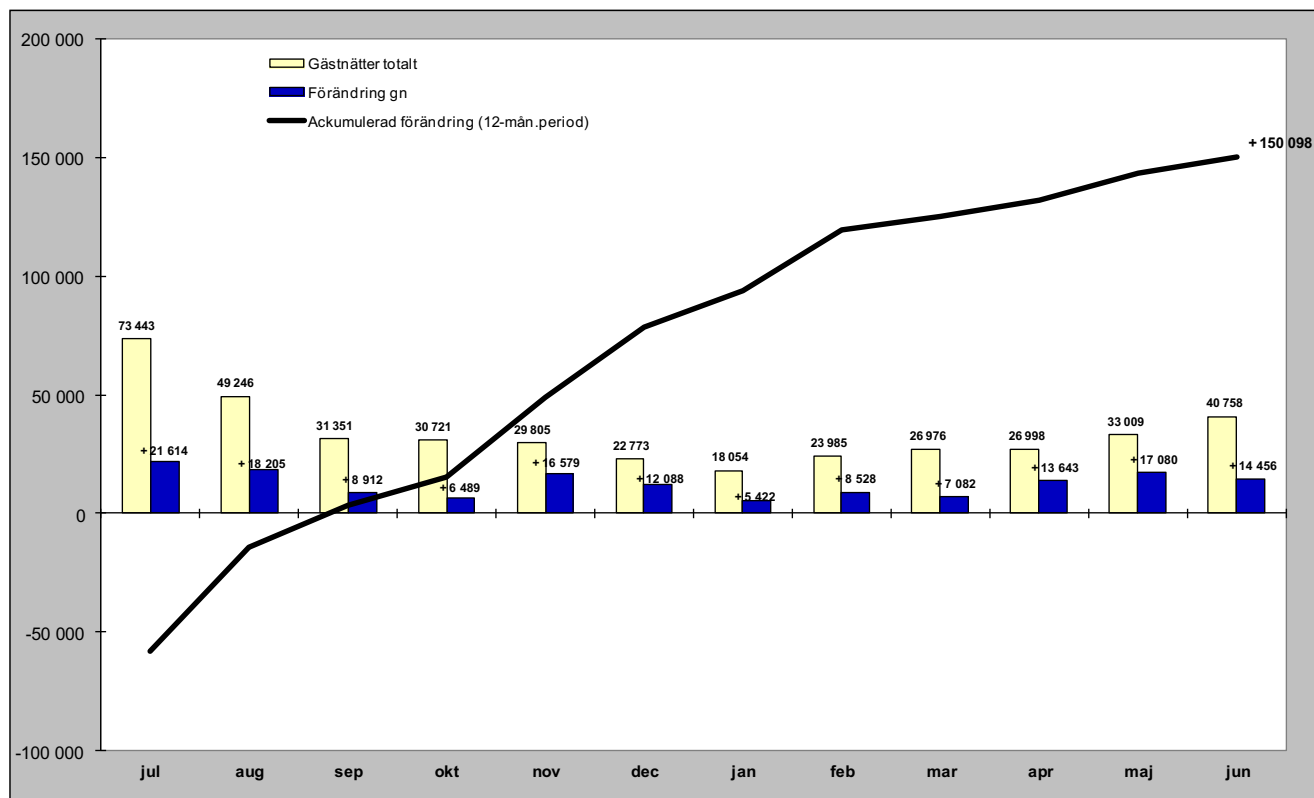

Relativ förändring

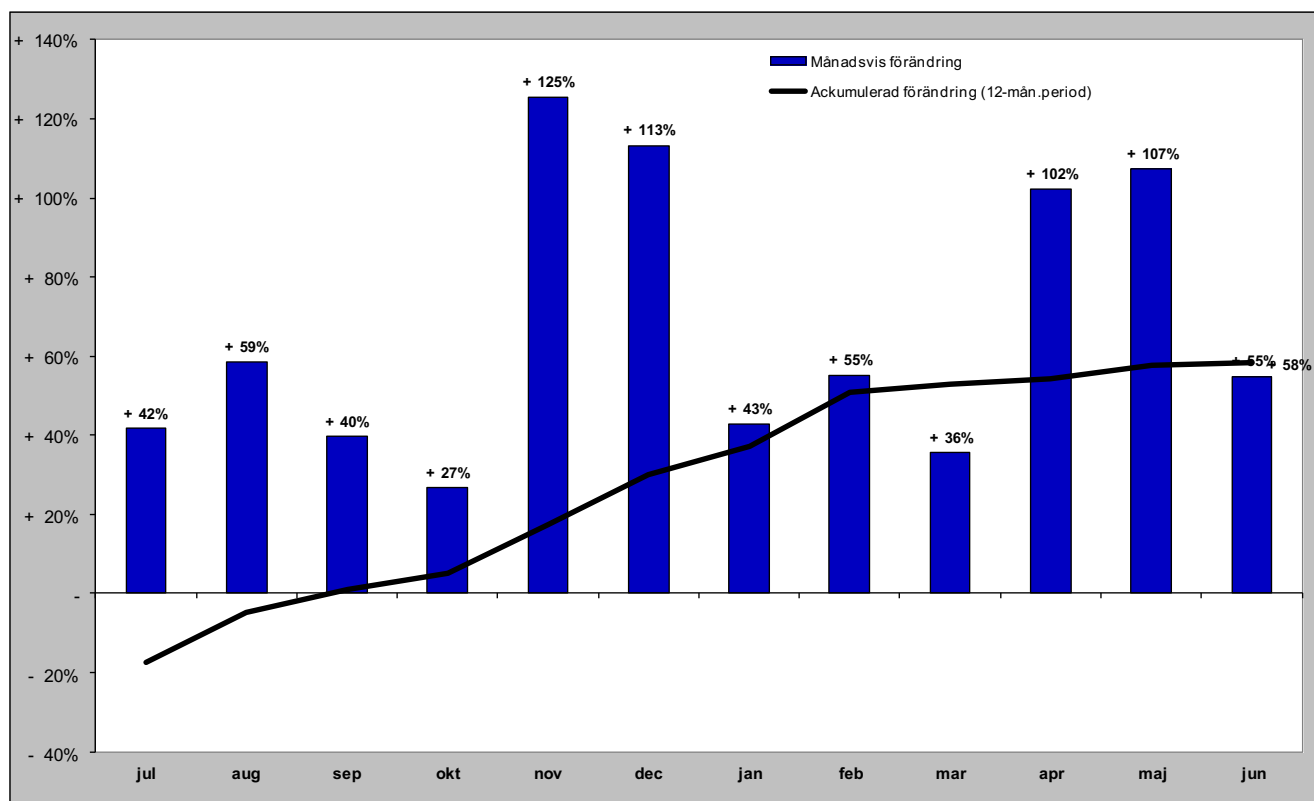

Gästnätter i Östersunds kommun (HSVC) marknader

Senaste månaden

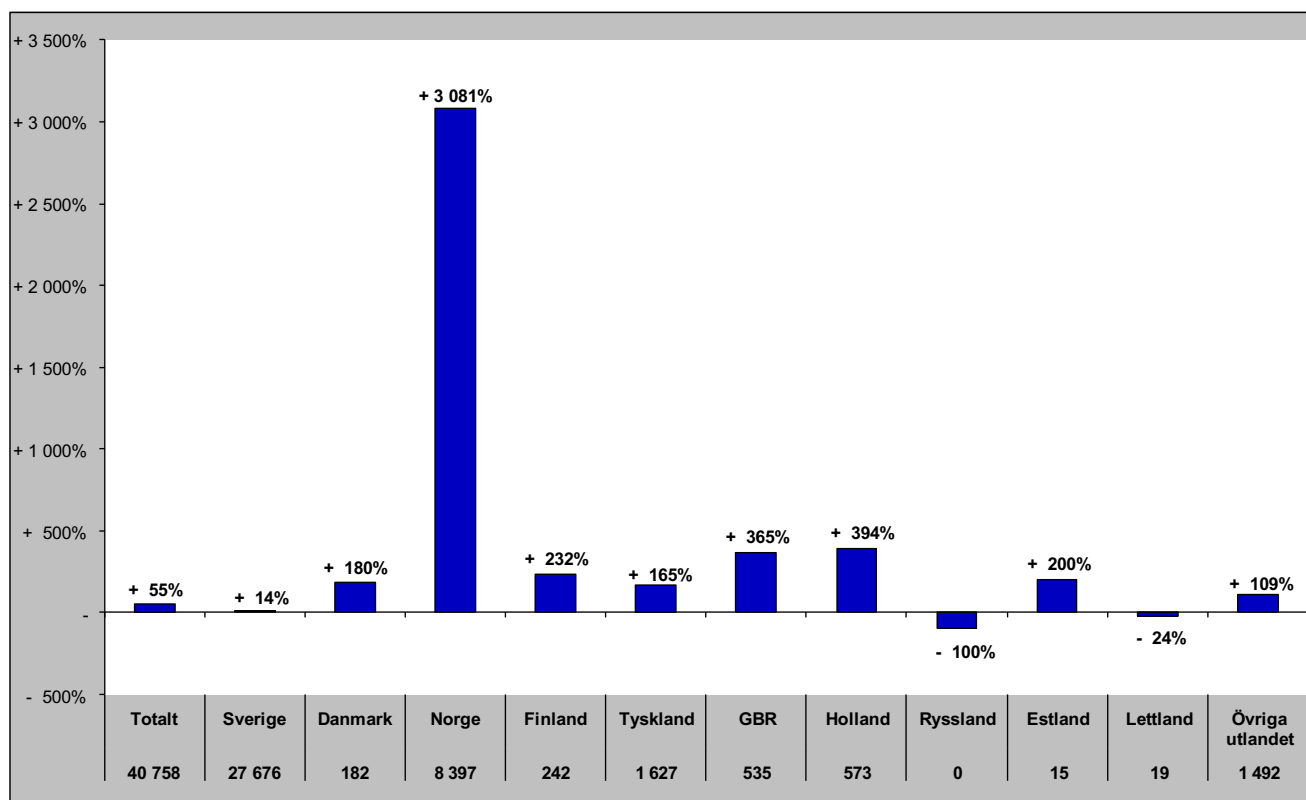

Senaste vintern (nov-apr)

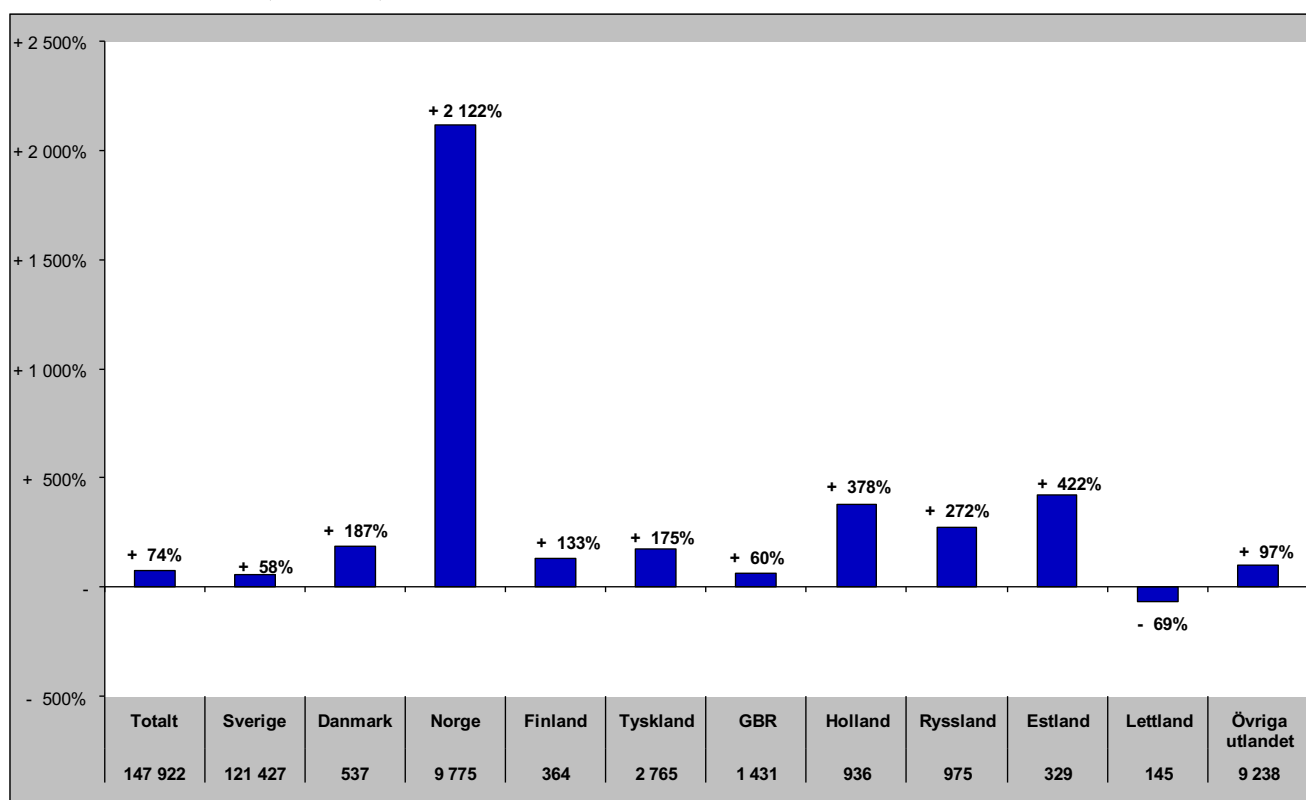

Gästnätter i Östersunds kommun (HSVC) marknader

Senaste sommaren (jun-sep)

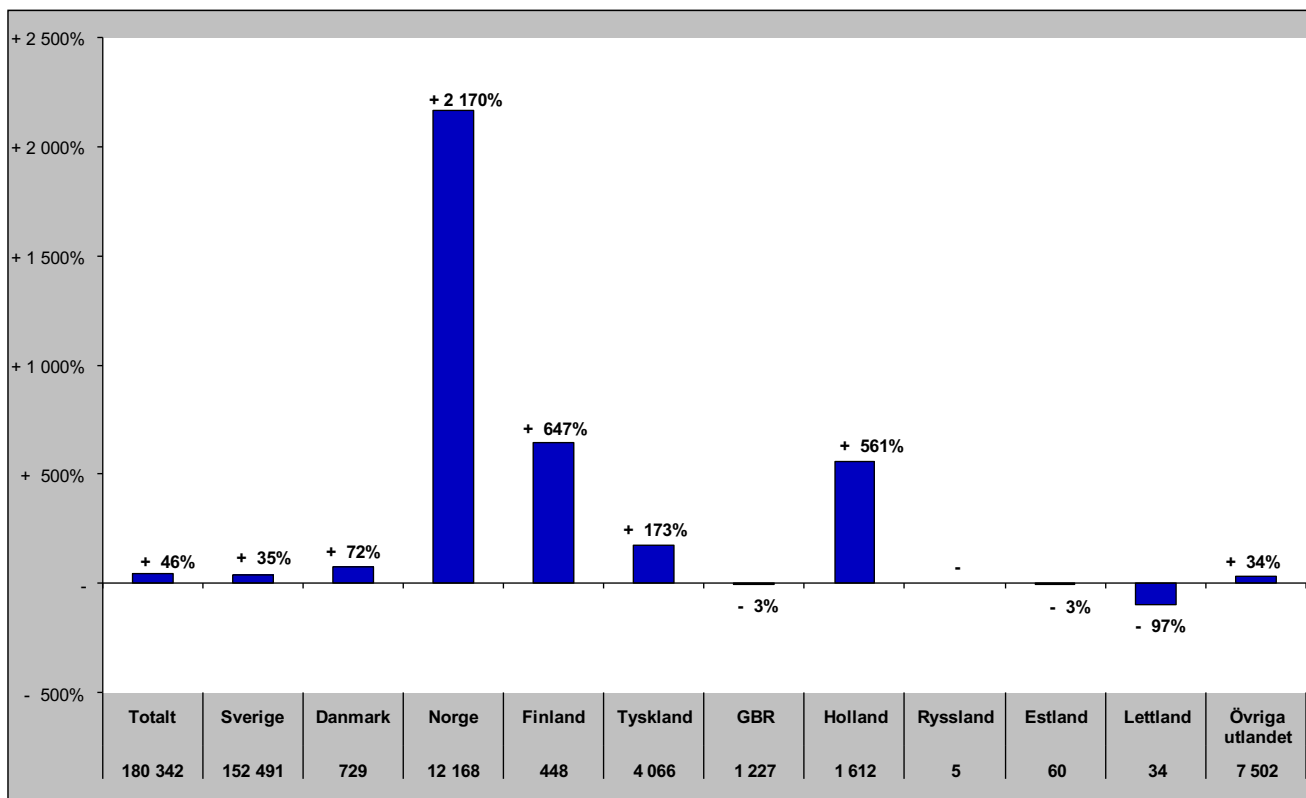

Senaste barmark (maj-okt)

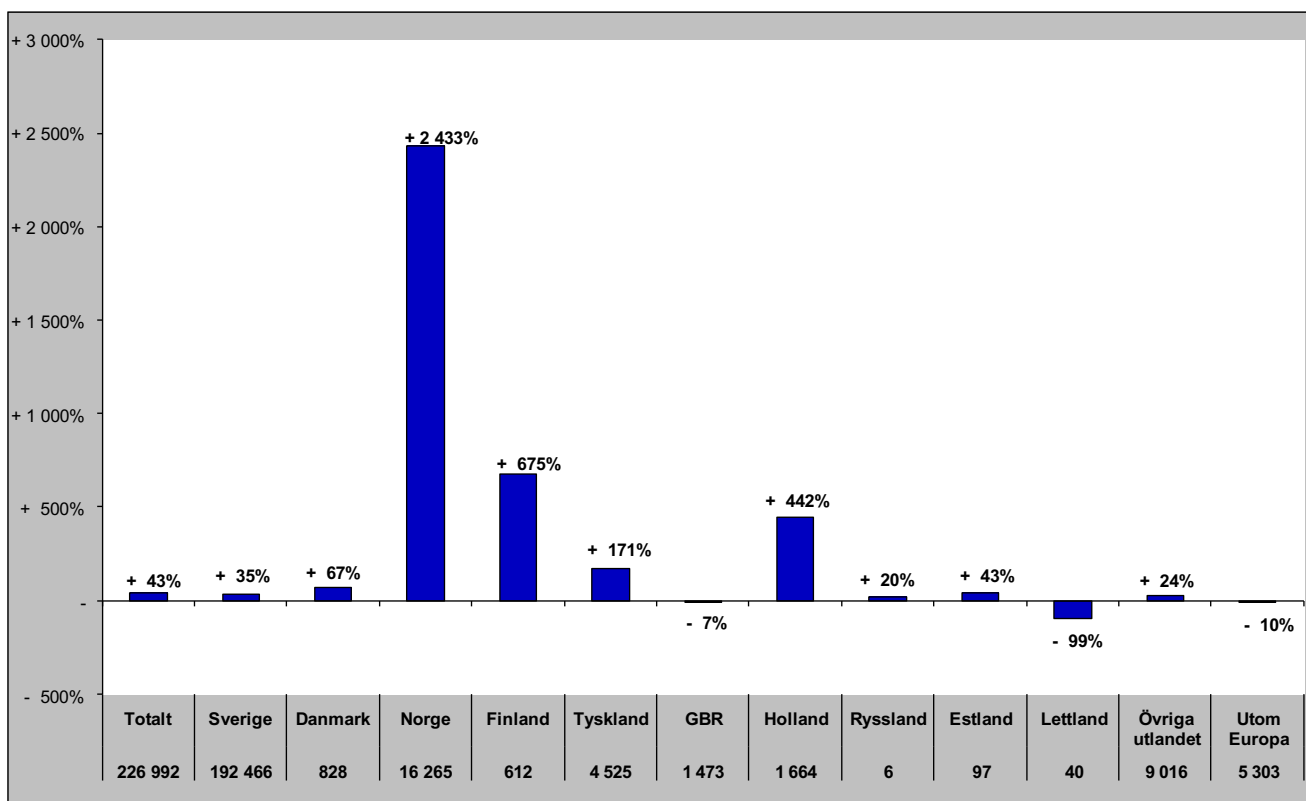

Gästnätter i Östersunds Kommun (HSVCsol) marknader

Senaste helåret

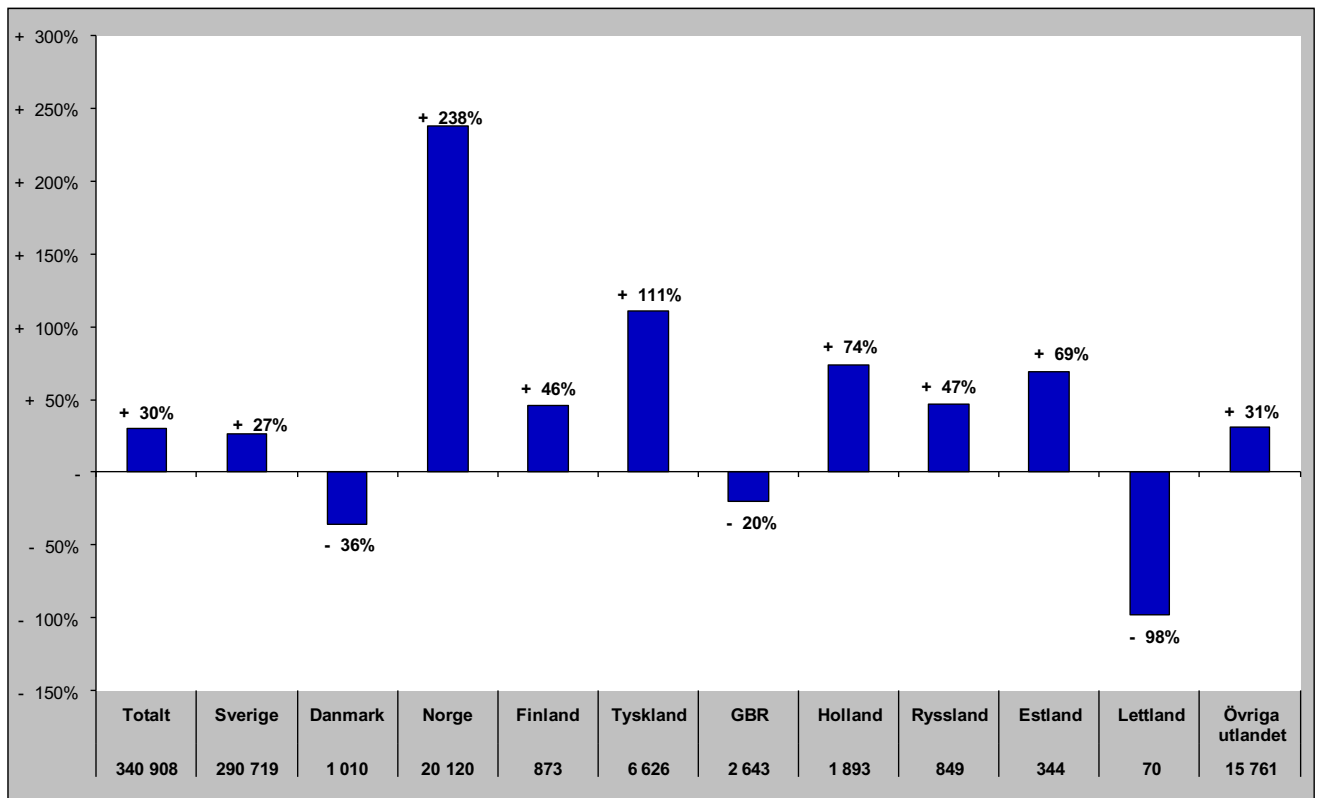

Gästnätter i Bräcke kommun (HSVC)

Förändring gästnätter

Totalt antal gästnätter 43 955

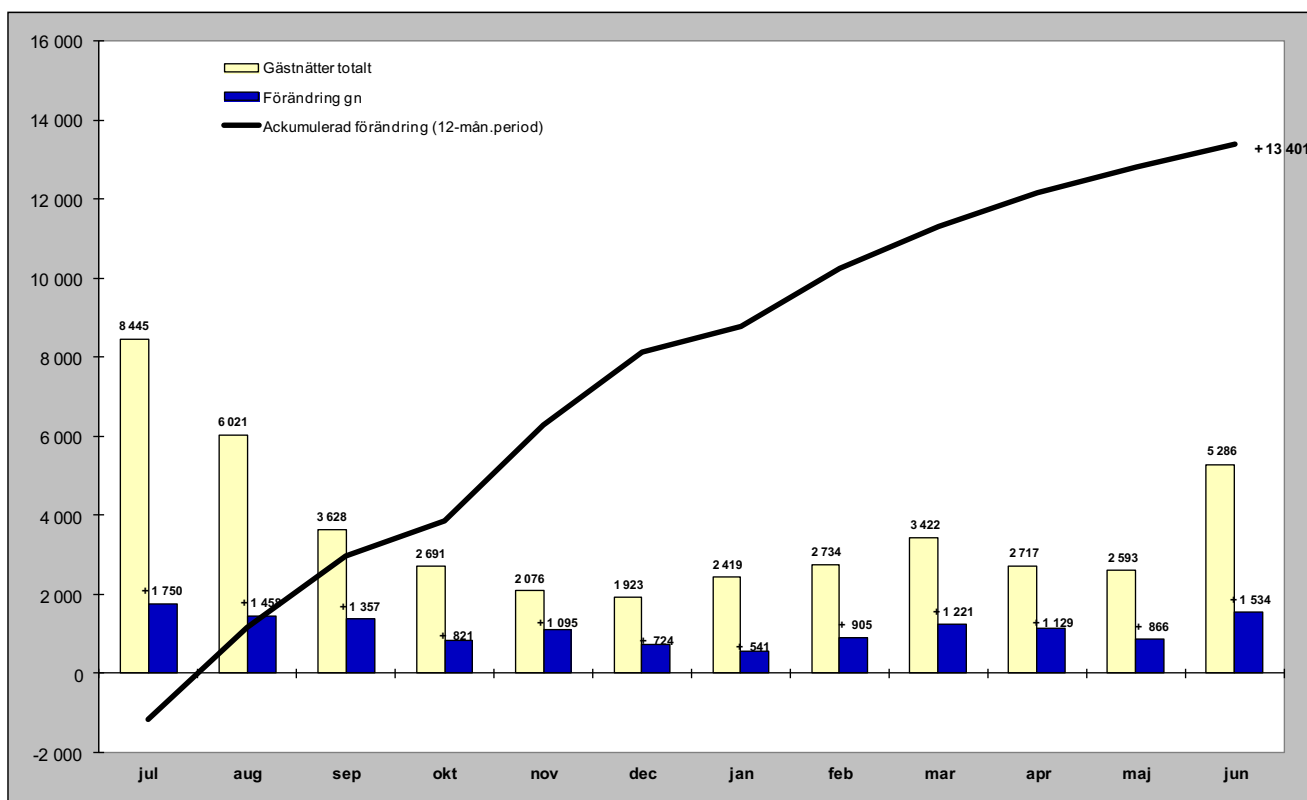

Relativ förändring

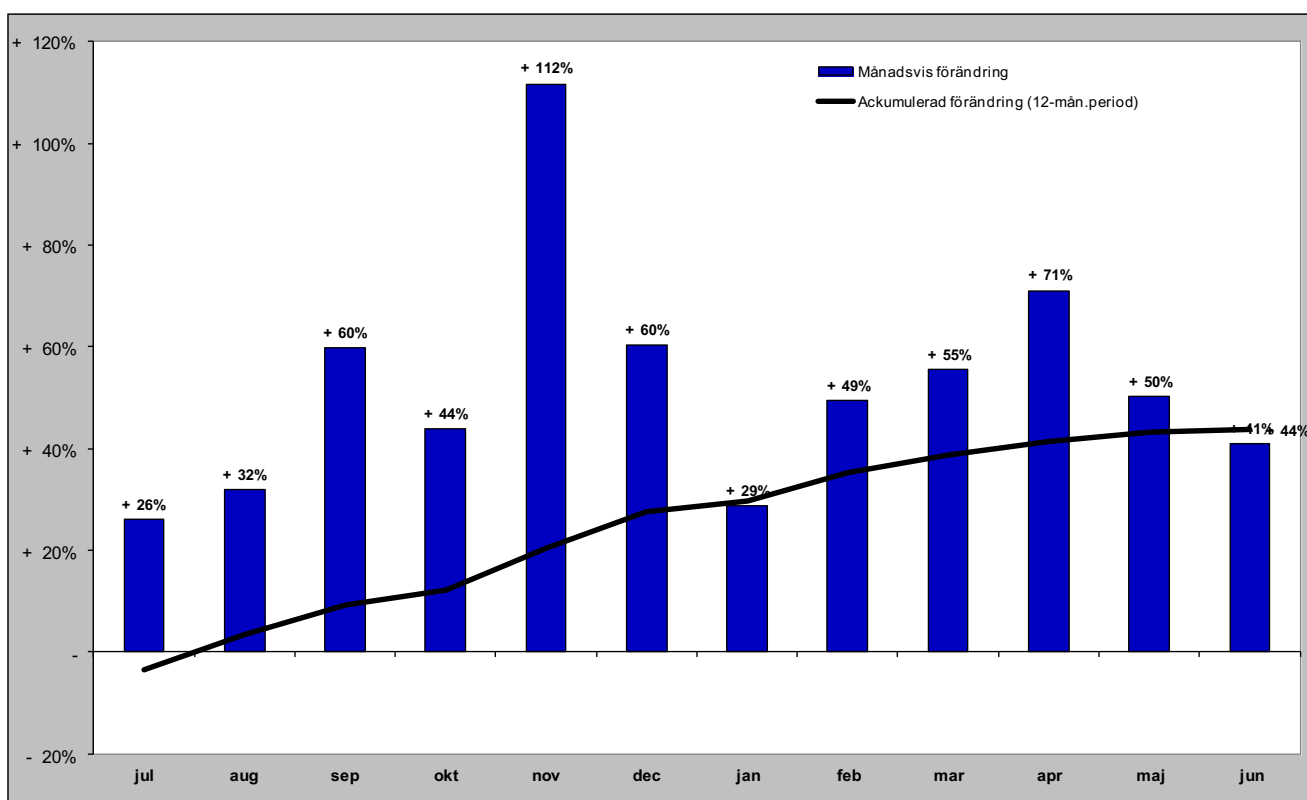

Gästnätter i Bräcke kommun (HSVC) marknader

Senaste månaden

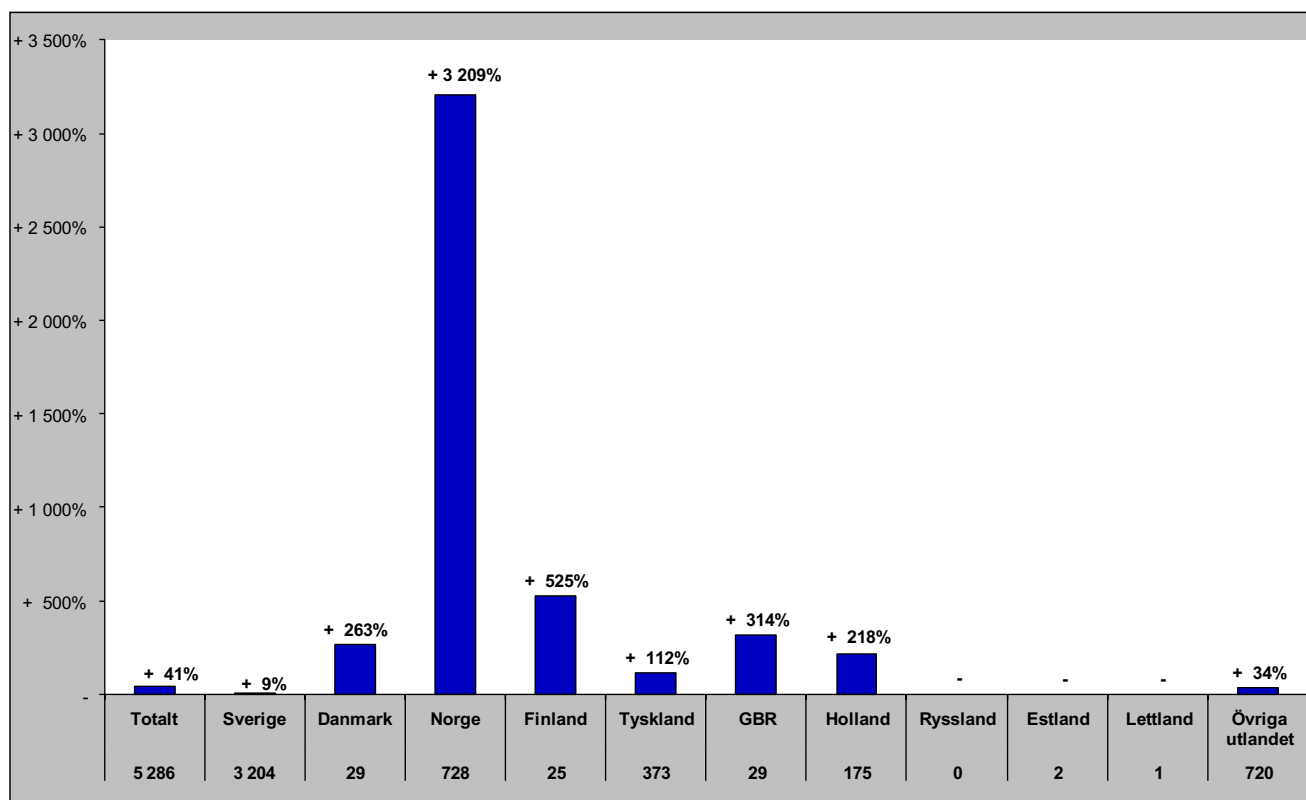

Senaste vintern (nov-apr)

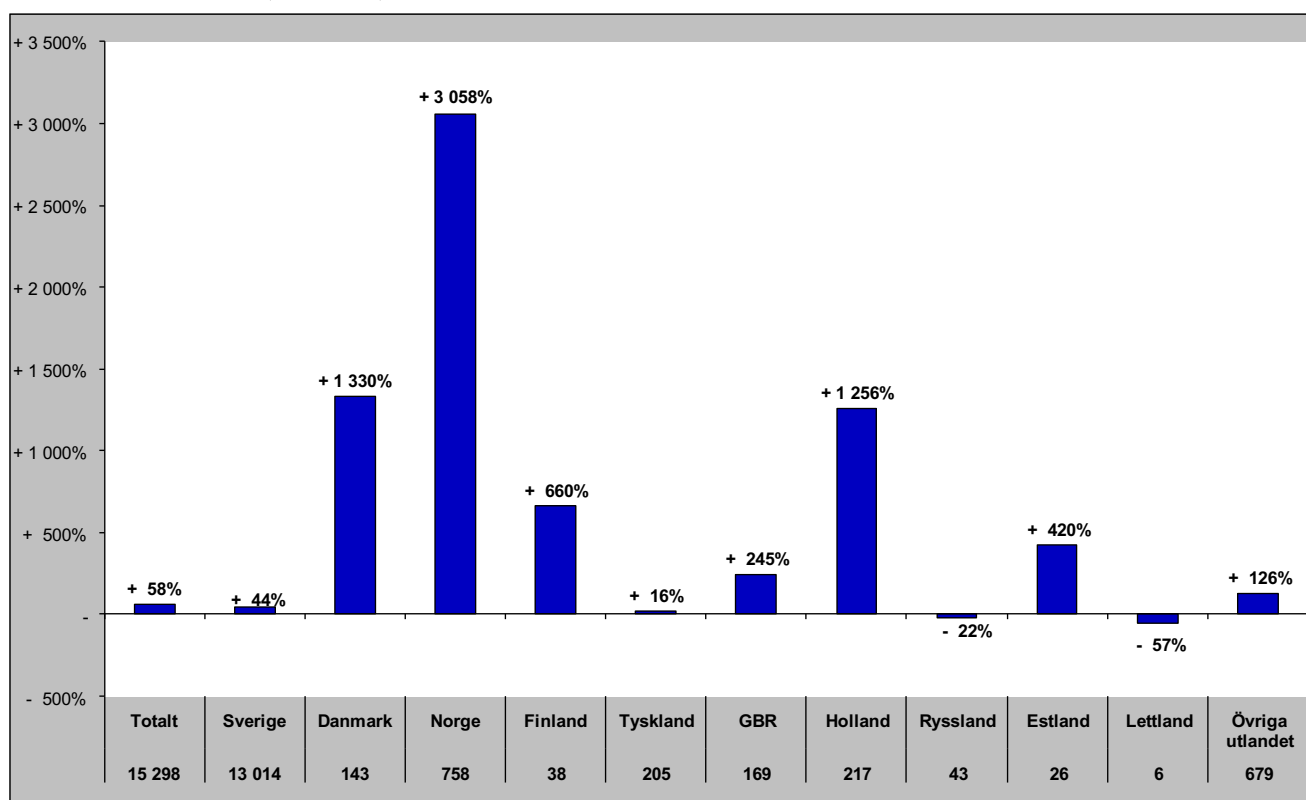

Gästnätter i Bräcke kommun (HSVC) marknader

Senaste sommaren (jun-sep)

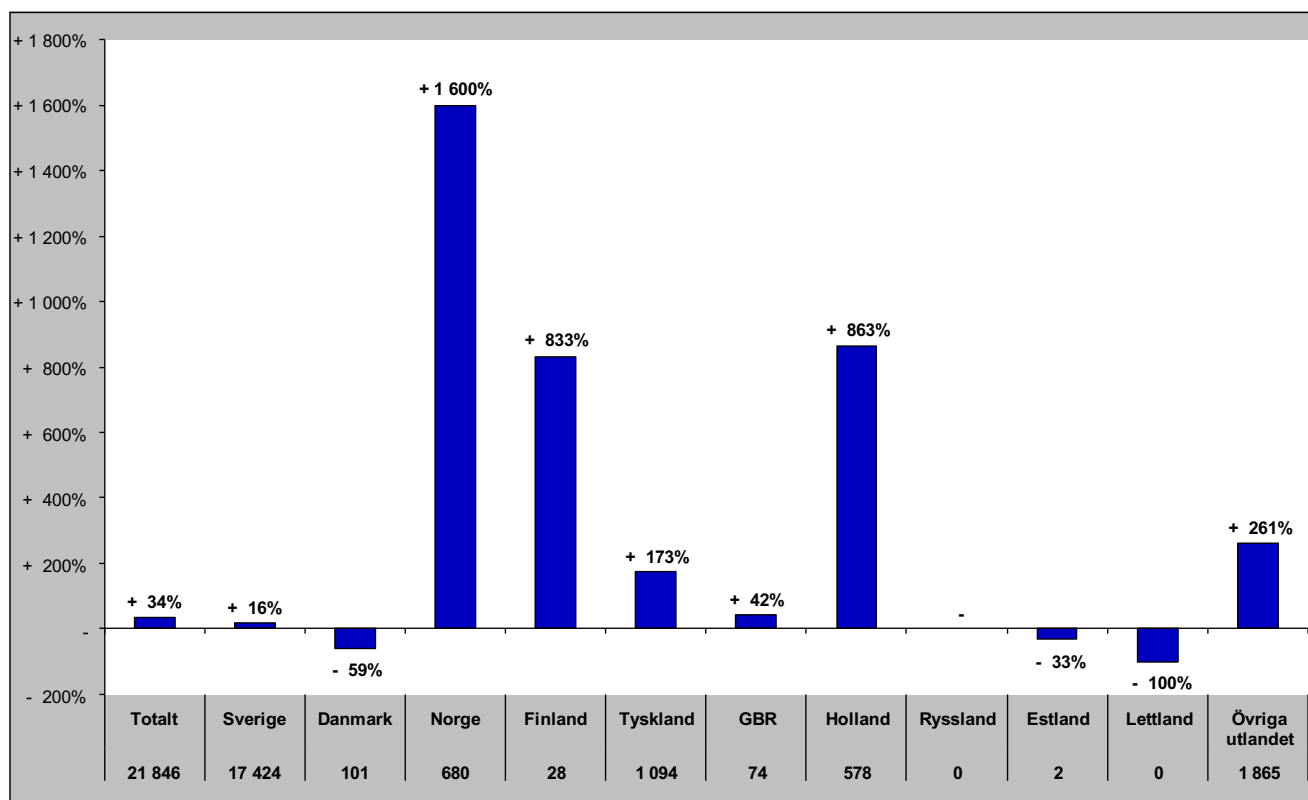

Senaste barmark (maj-okt)

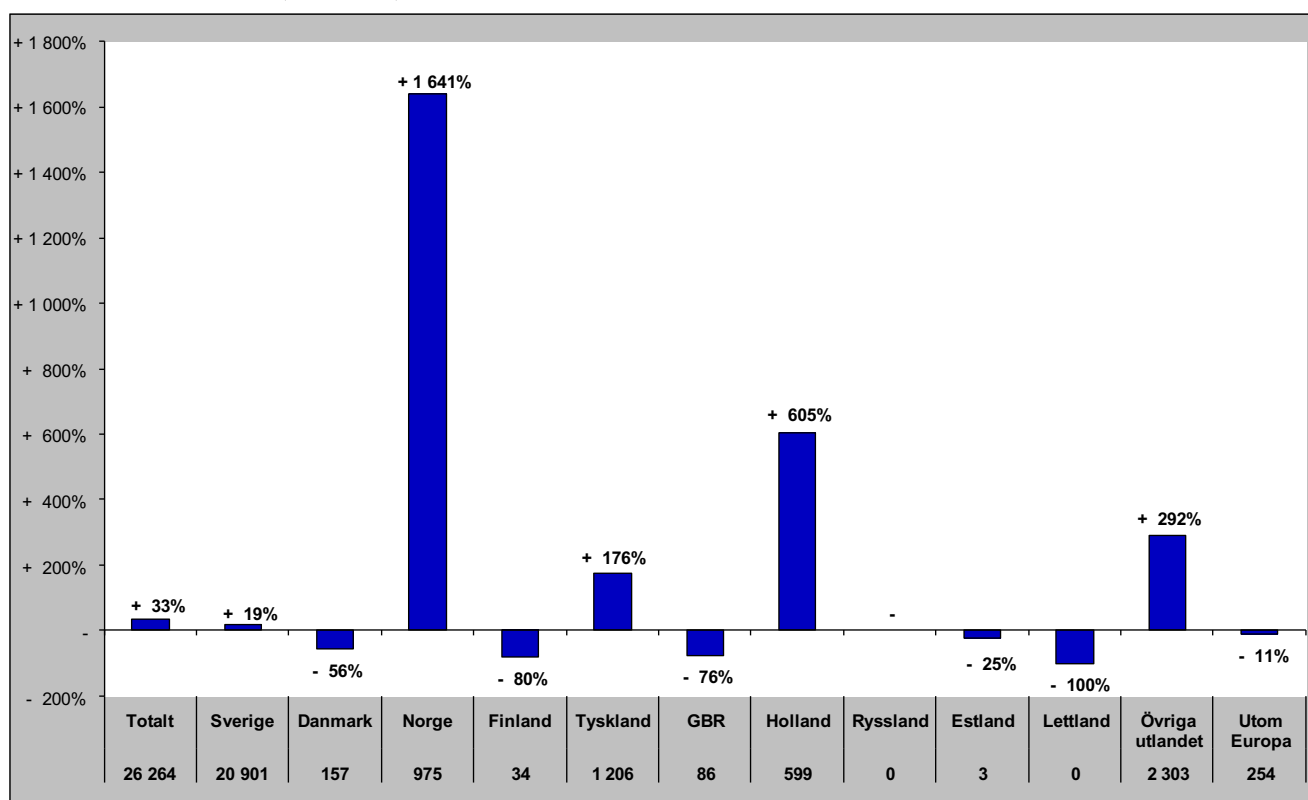

Gästnätter i Bräcke Kommun (HSVCsol) marknader

Senaste helåret

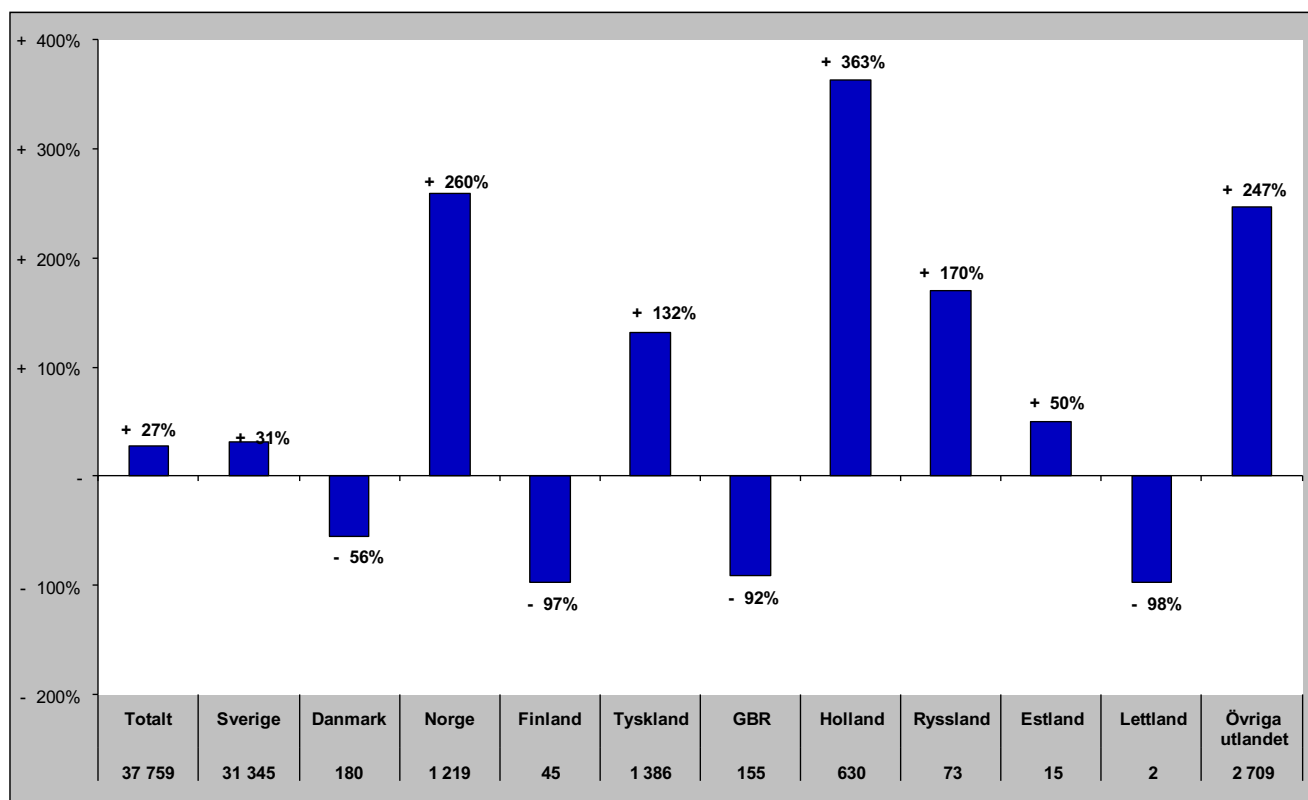

Gästnätter i Ragunda kommun (HSVC)

Förändring gästnätter

Totalt antal gästnätter 24 035

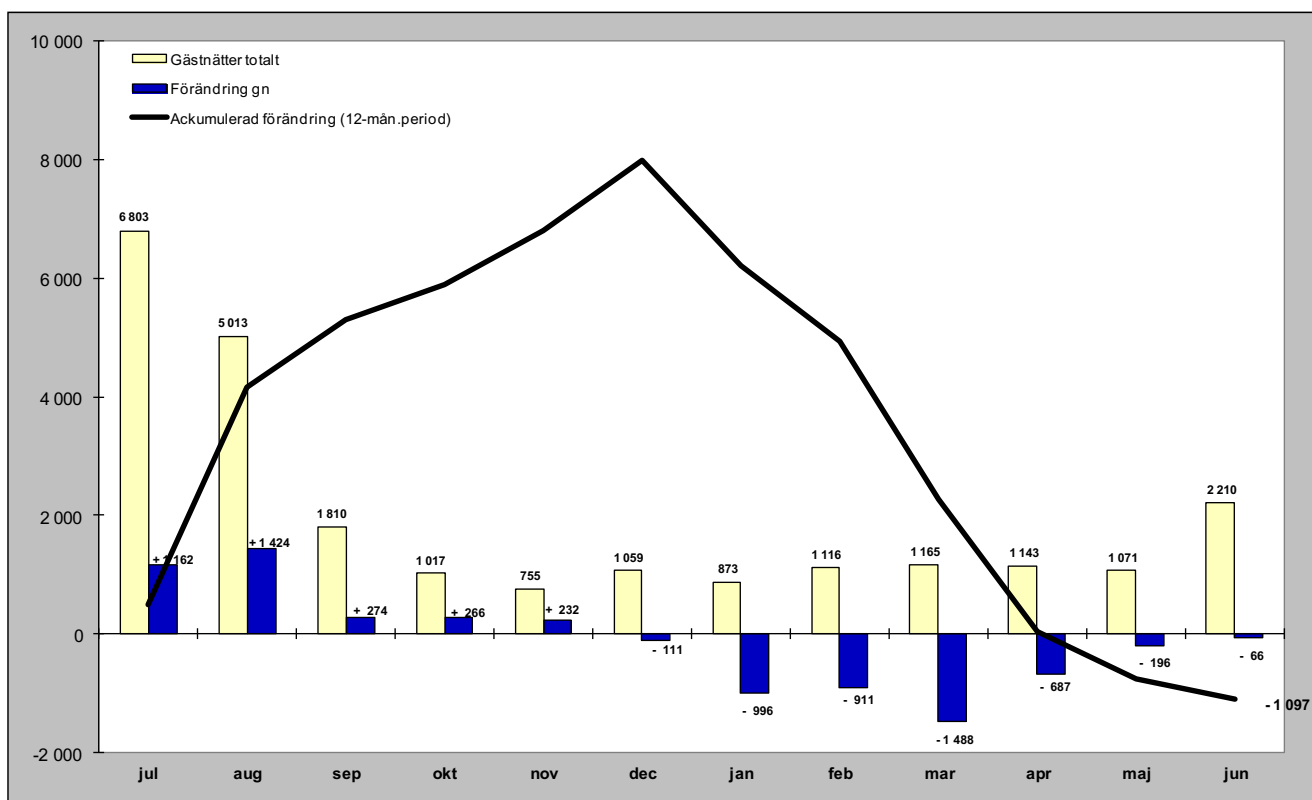

Relativ förändring

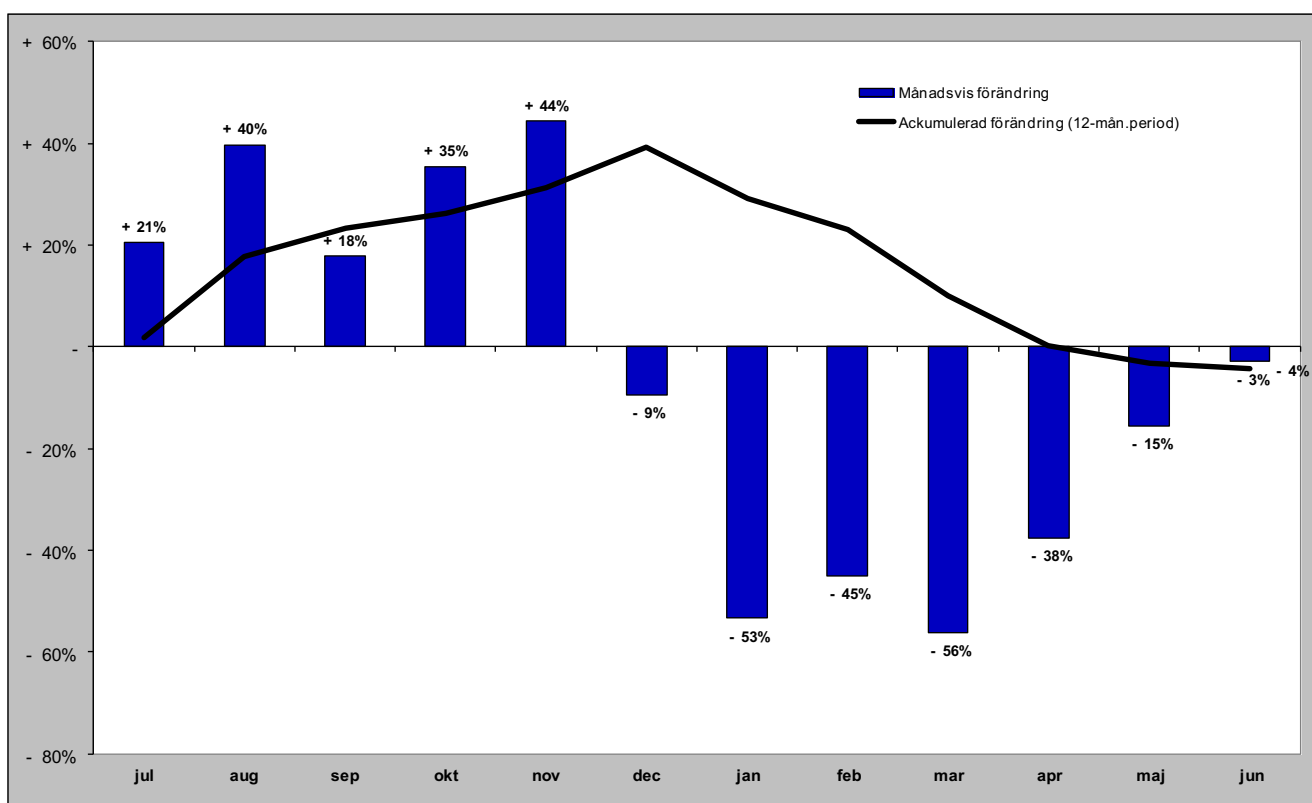

Gästnätter i Ragunda kommun (HSVC) marknader

Senaste månaden

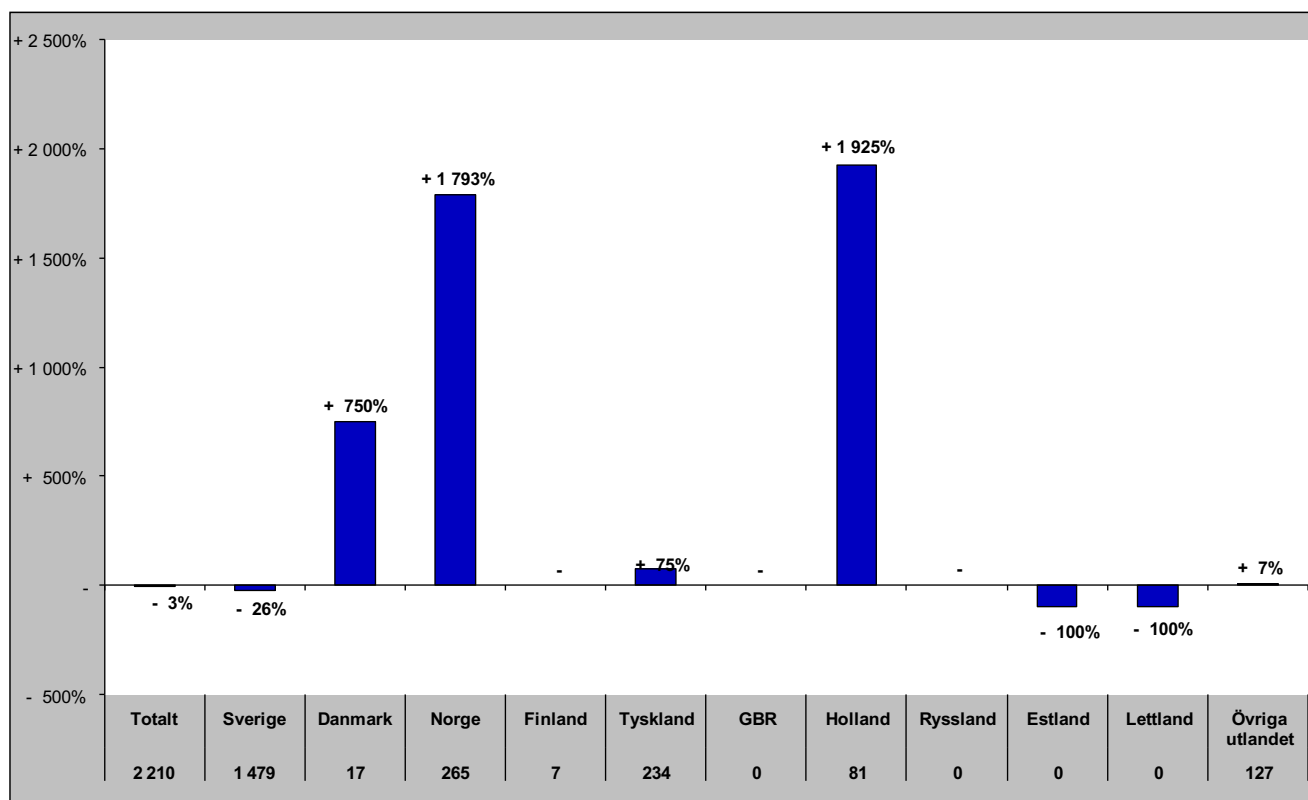

Senaste vintern (nov-apr)

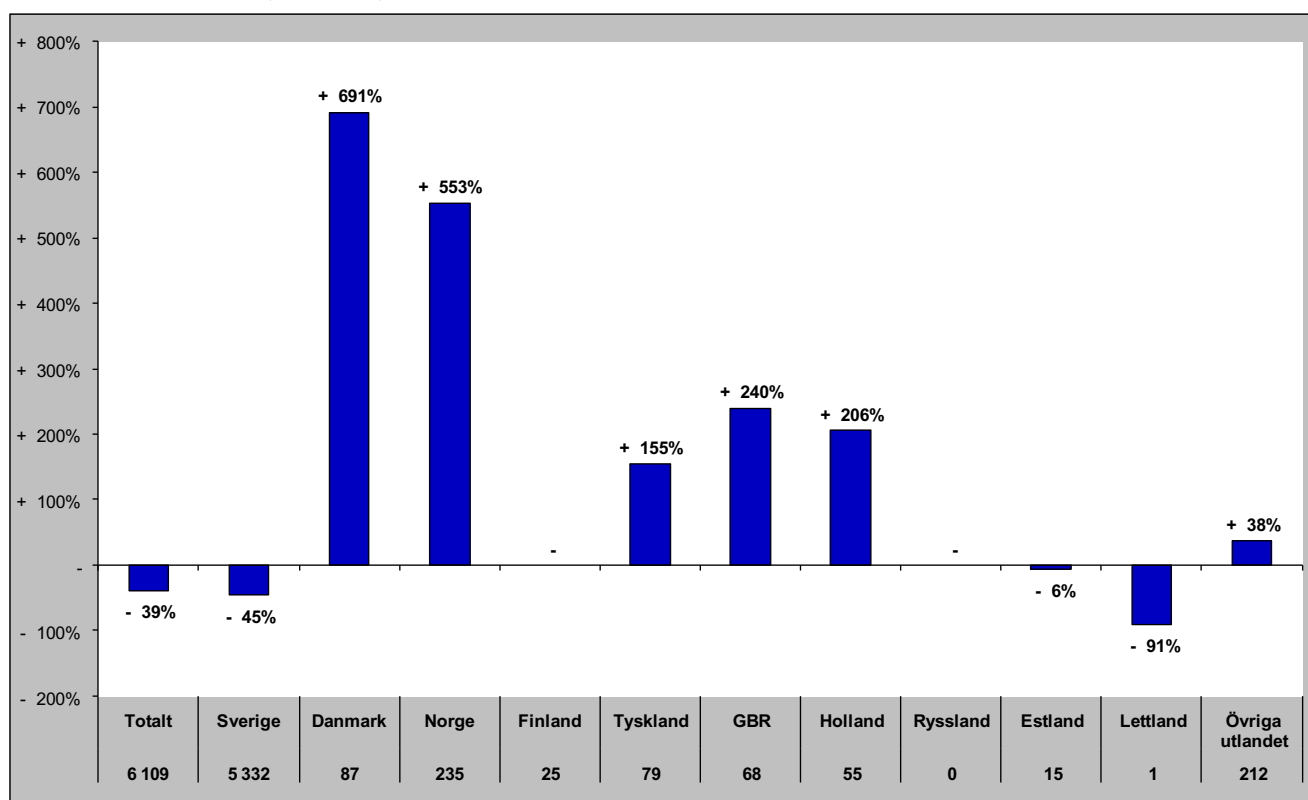

Gästnätter i Ragunda kommun (HSVC) marknader

Senaste sommaren (jun-sep)

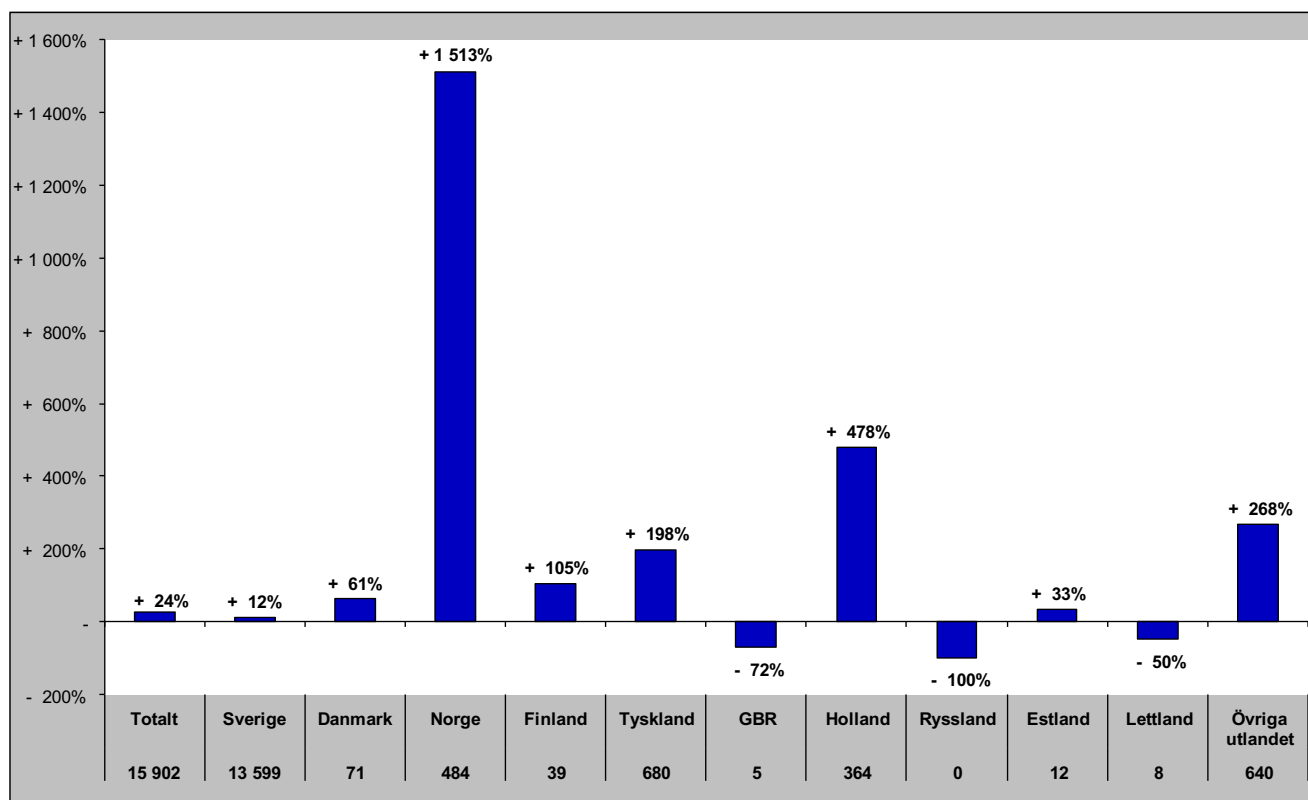

Senaste barmark (maj-okt)

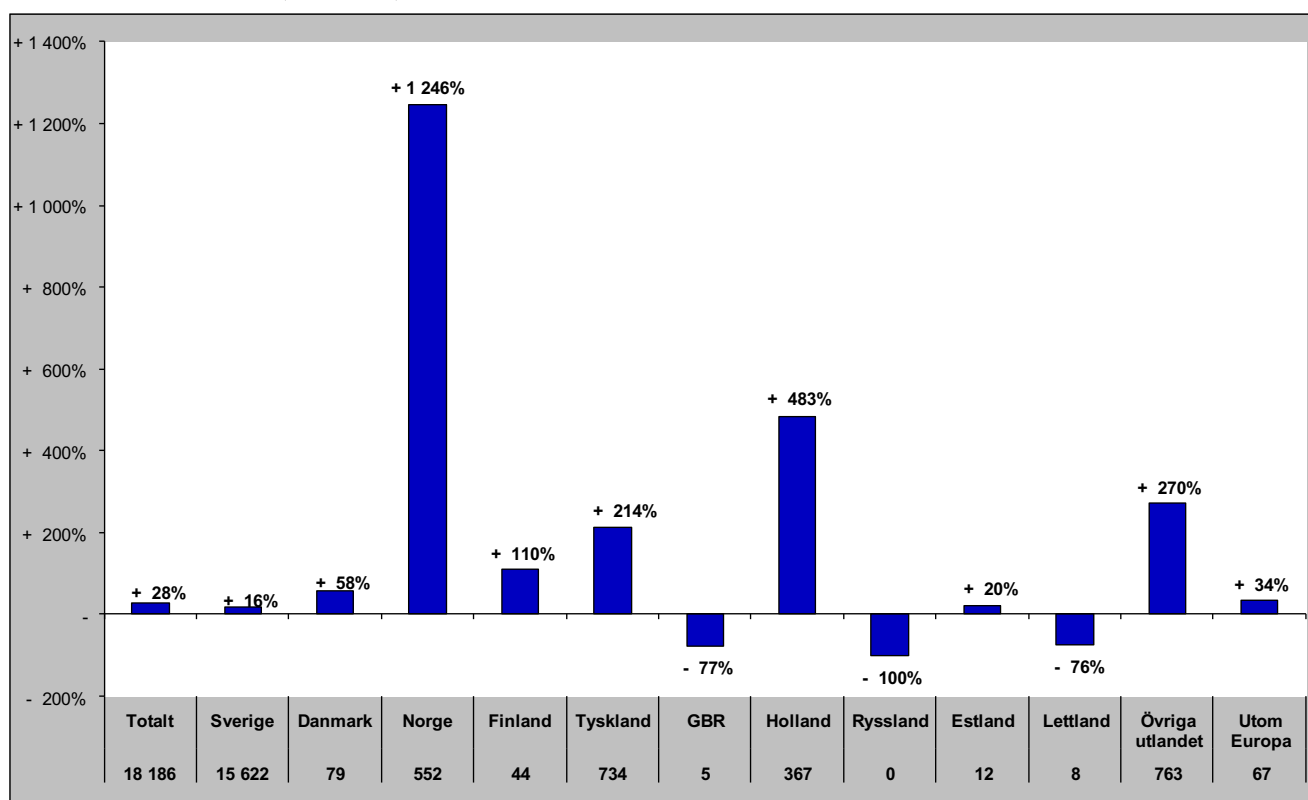

Gästnätter i Ragunda Kommun (HSVCsol) marknader

Senaste helåret

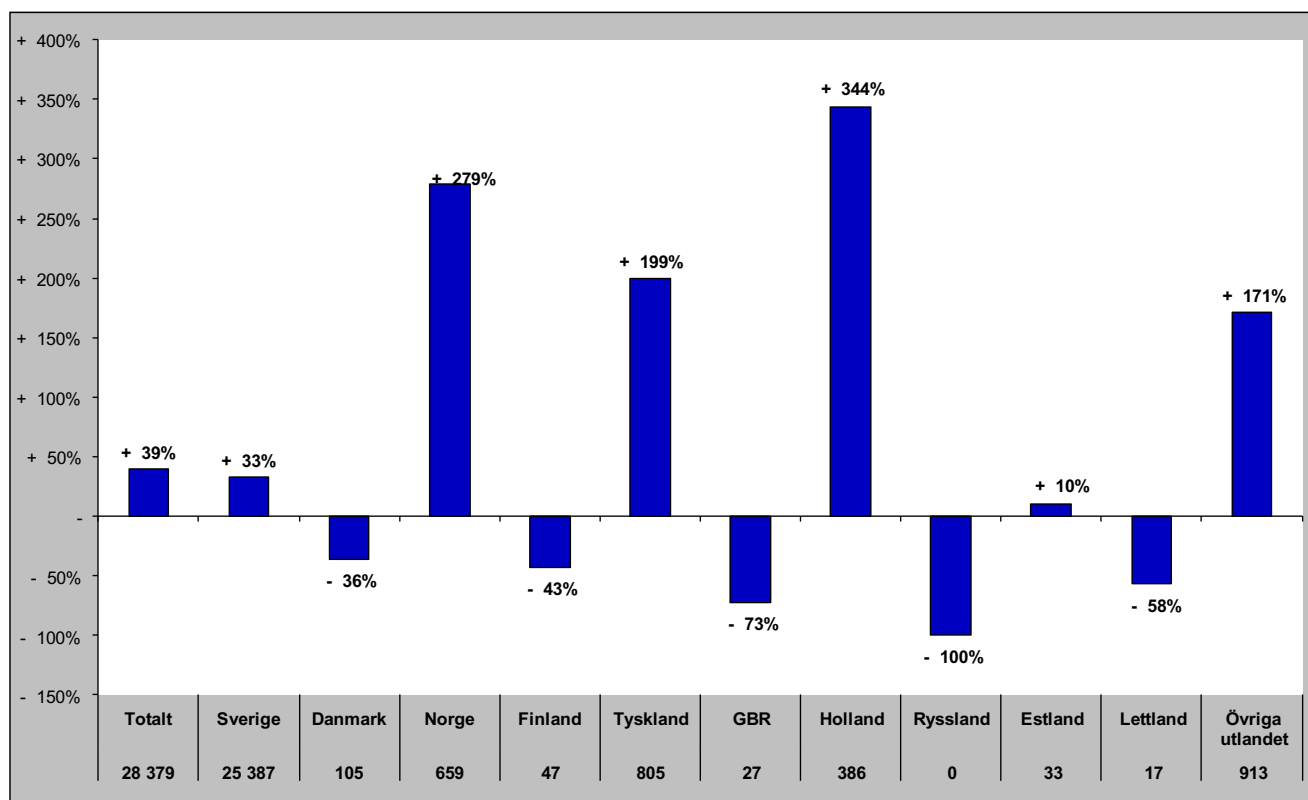

Gästnätter i Strömsunds Kommun (HSVC)

Förändring gästnätter

Totalt antal gästnätter 110 754

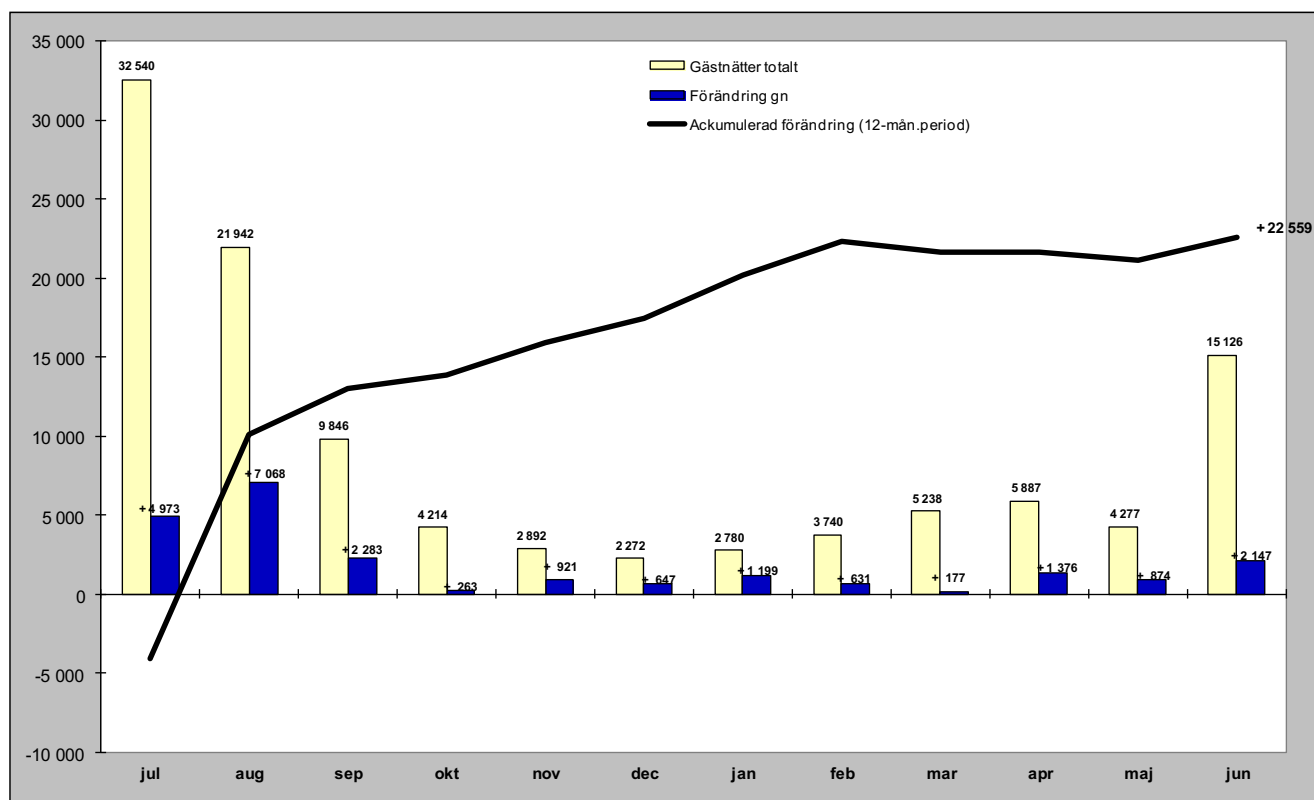

Relativ förändring

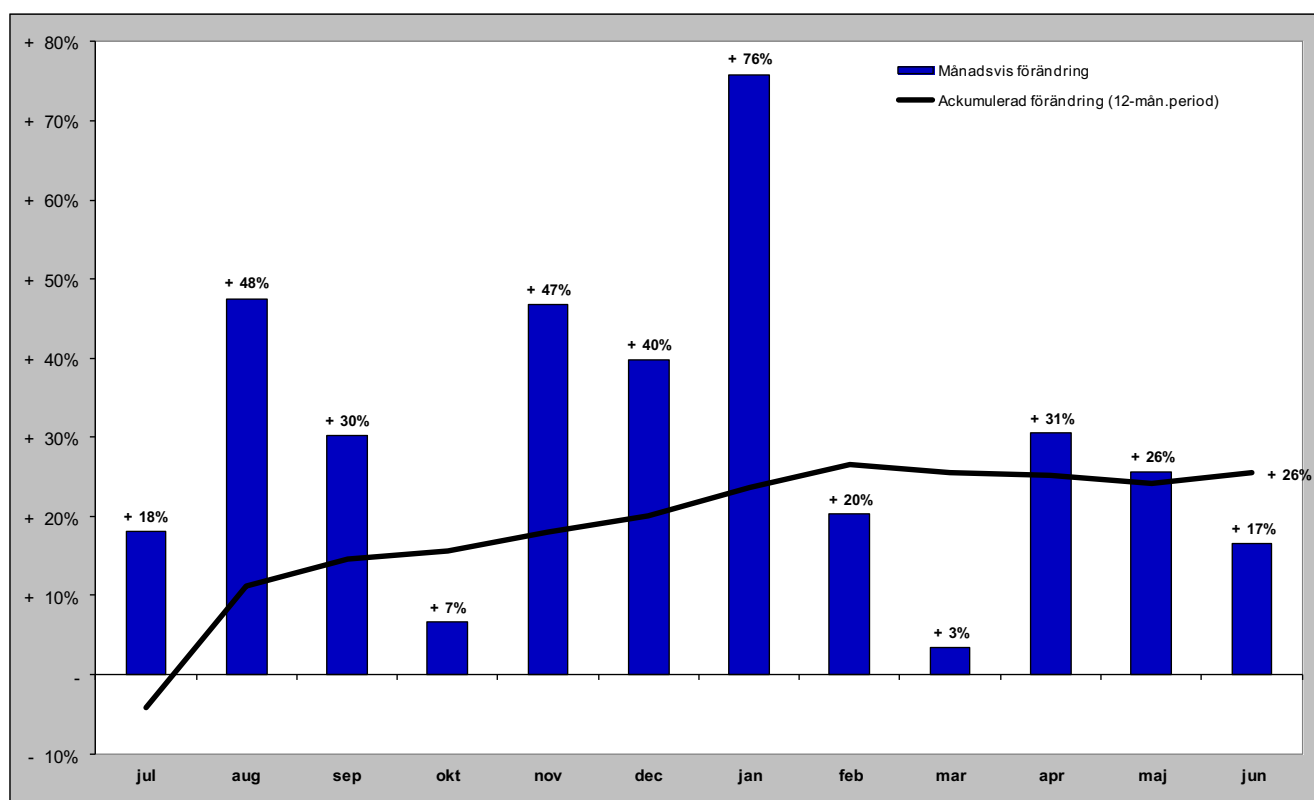

Gästnätter i Strömsunds kommun (HSVC) marknader

Senaste månaden

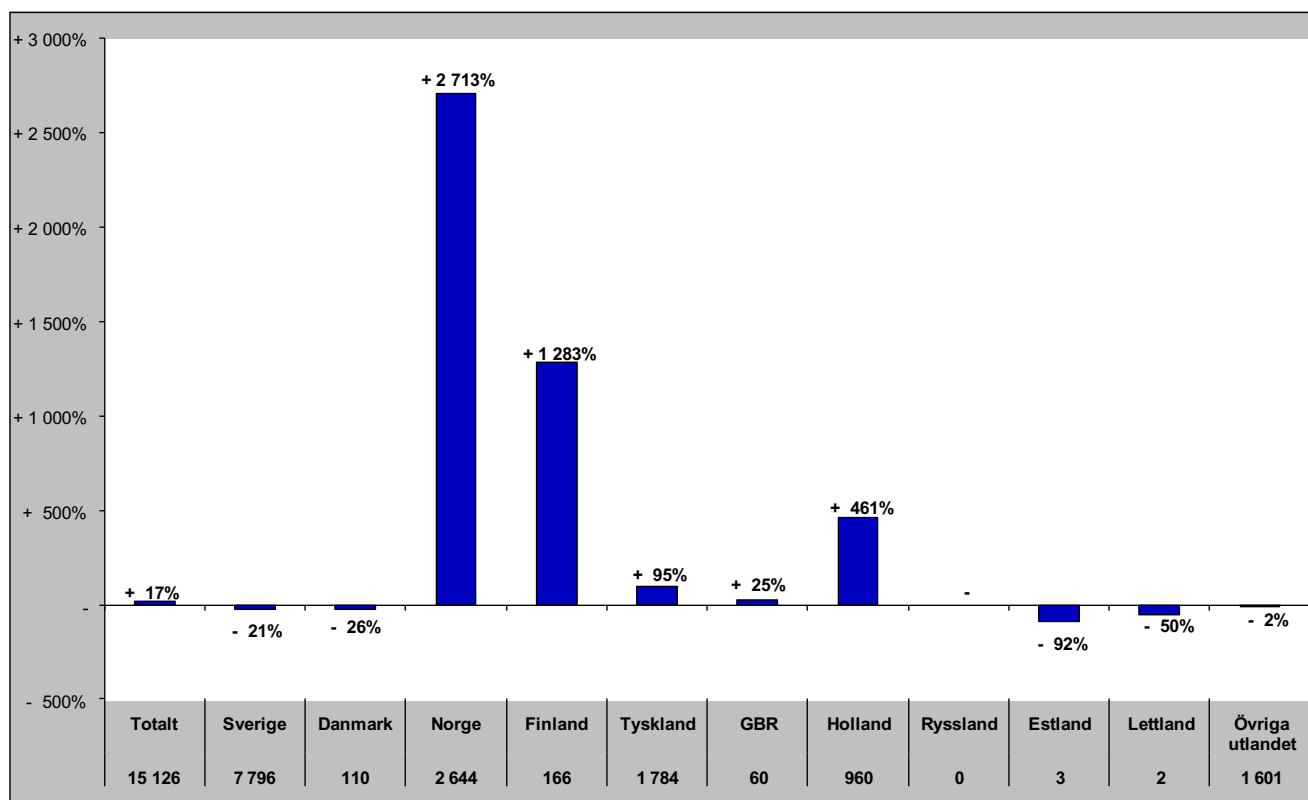

Senaste vintern (nov-apr)

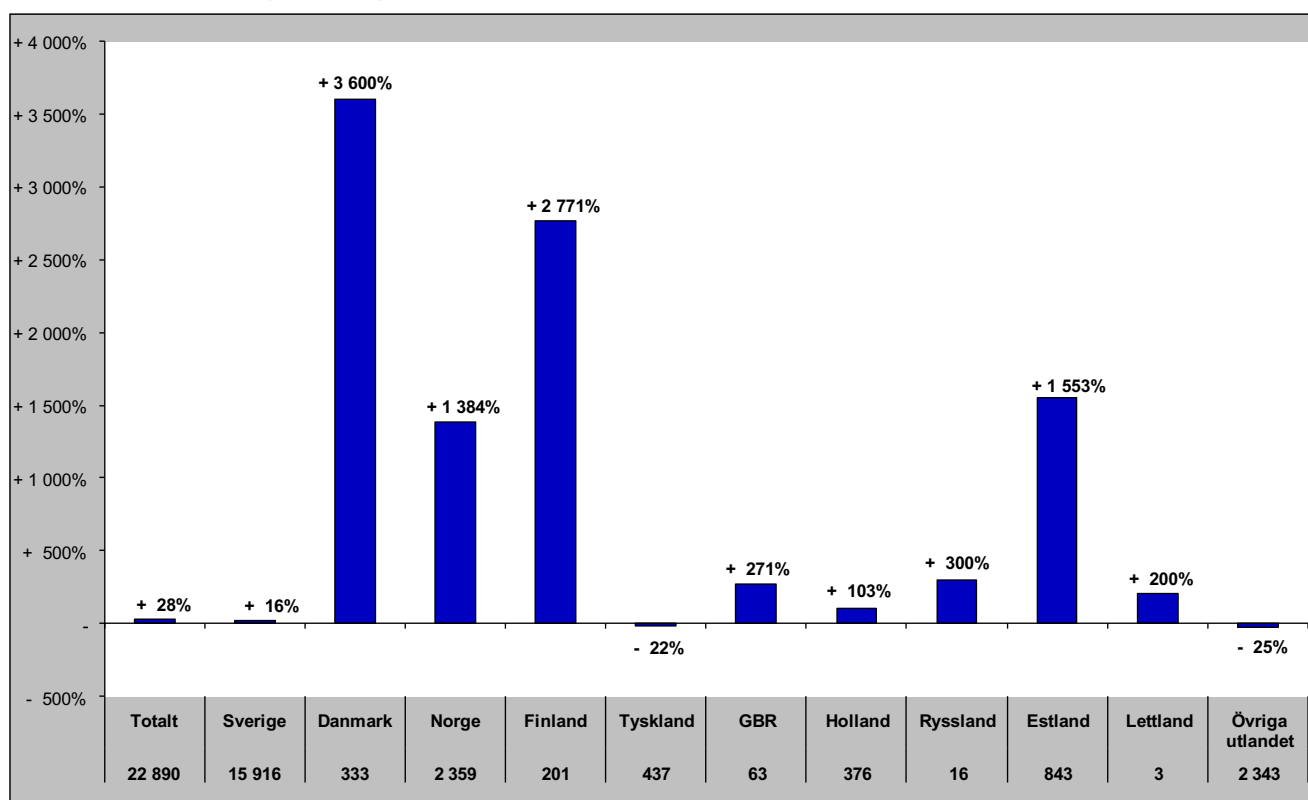

Gästnätter i Strömsunds kommun (HSVC) marknader

Senaste sommaren (jun-sep)

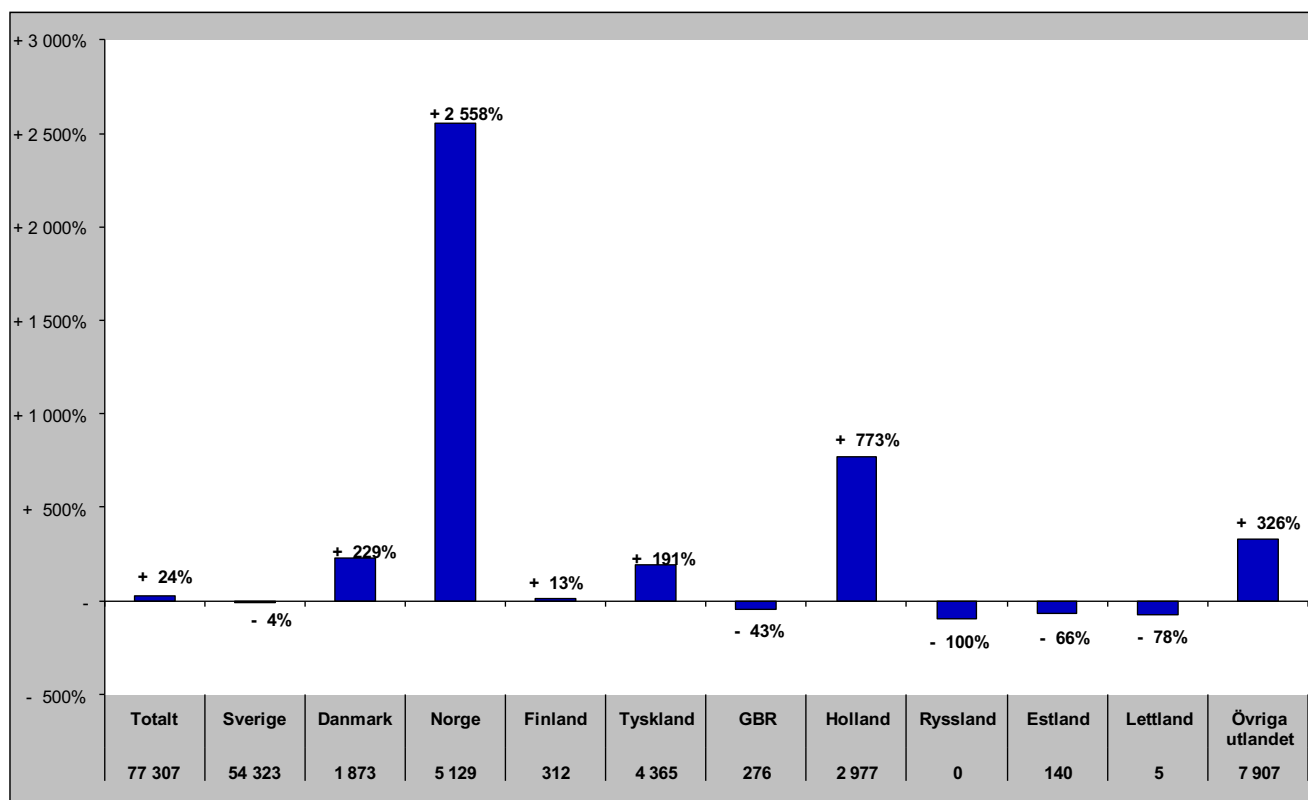

Senaste barmark (maj-okt)

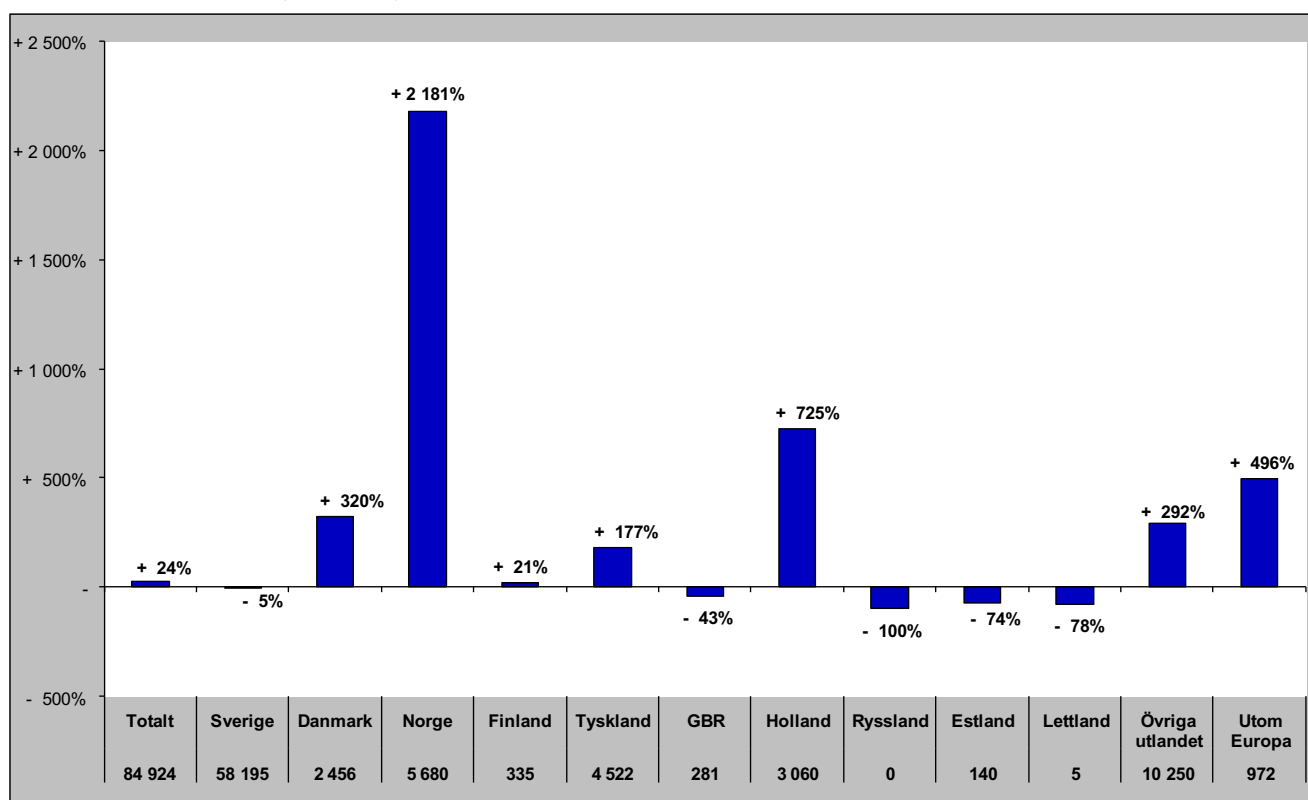

Gästnätter i Strömsunds Kommun (HSVCsol) marknader

Senaste helåret

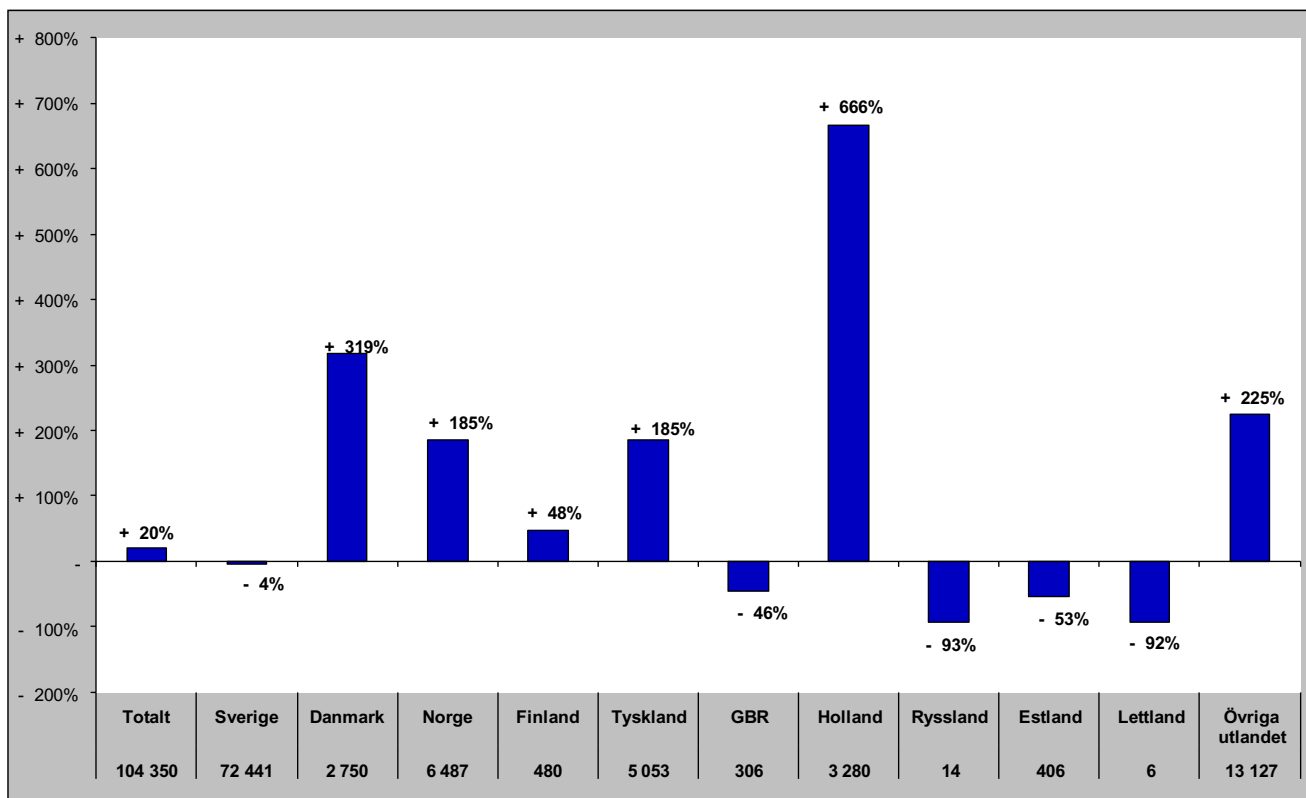

GÄSTNÄTTER FÖRDELAT PER DESTINATION

Gästnätter i Bydalsfjällen (HSVC)

Förändring gästnätter

Totalt antal gästnätter 69 215

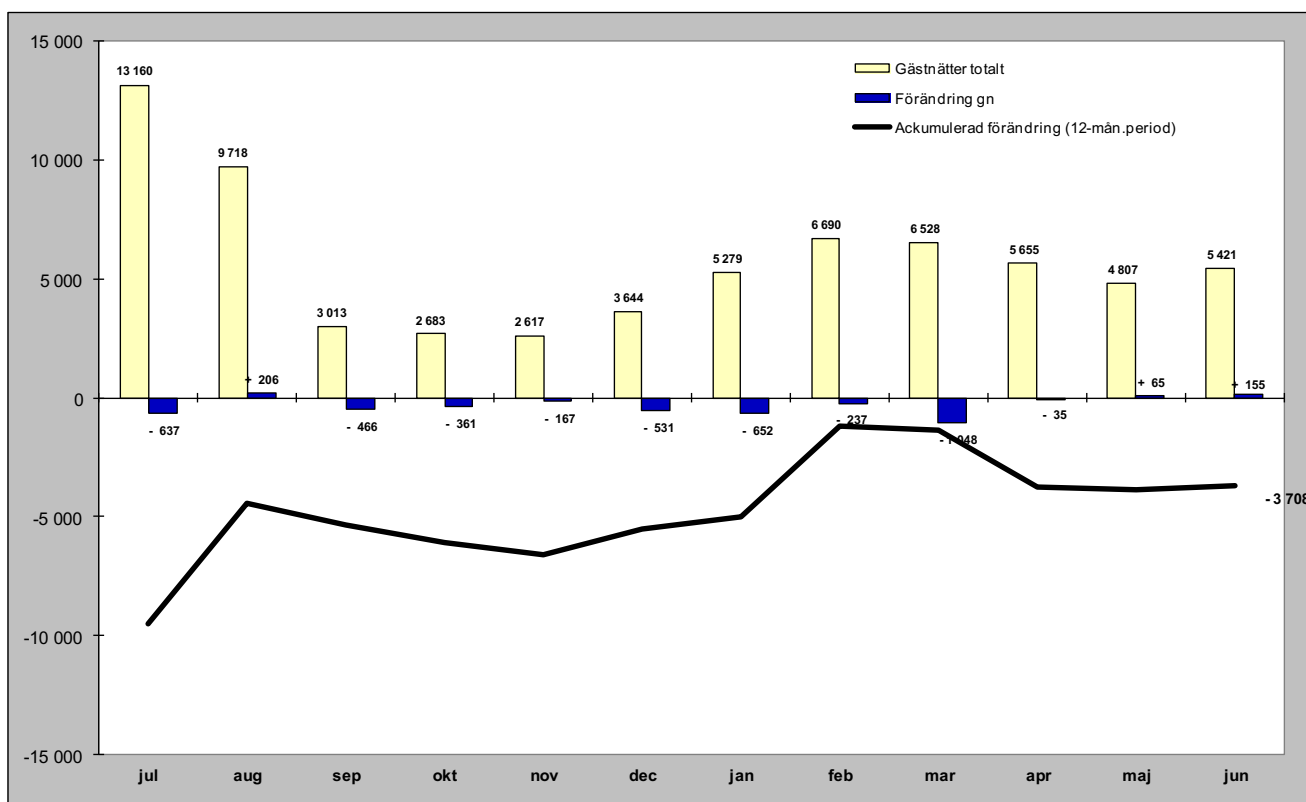

Relativ förändring

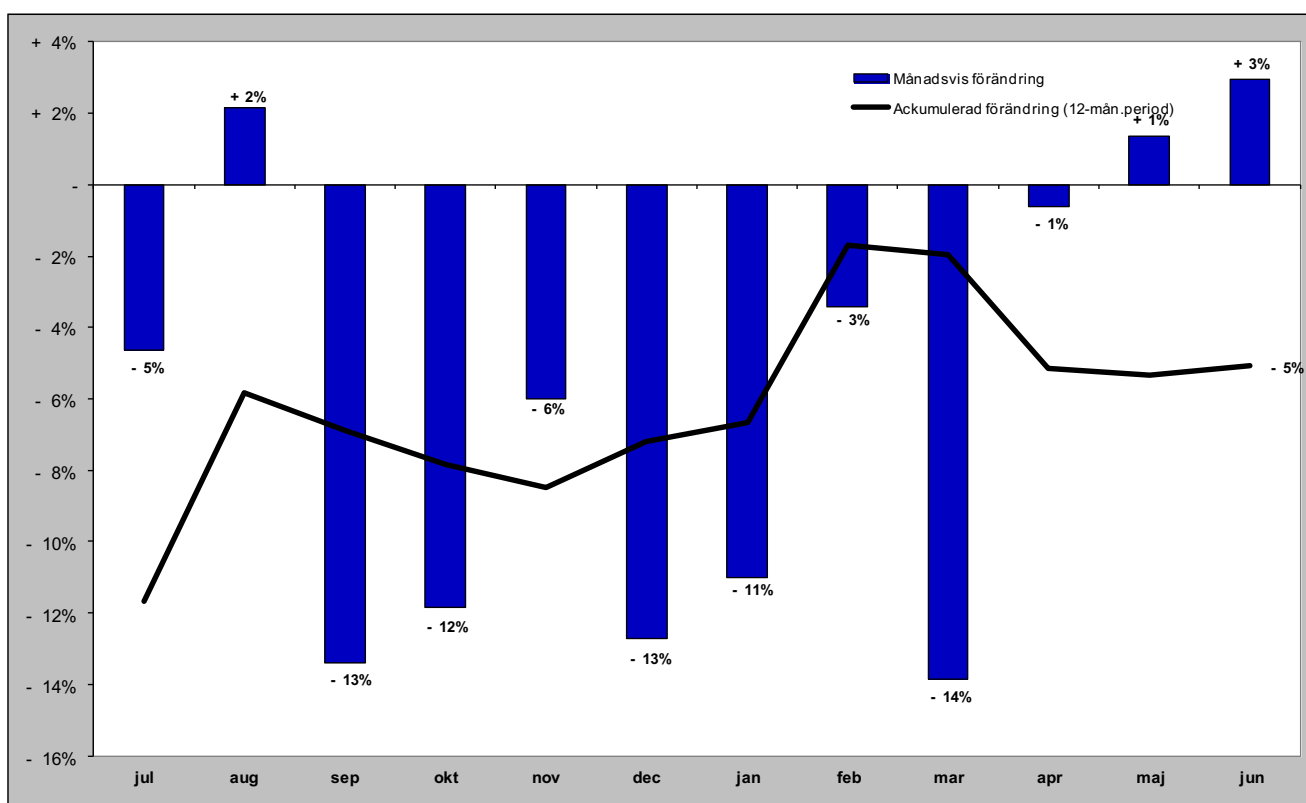

Gästnätter i Bydalsfjällen (HSVC) marknader

Senaste månaden

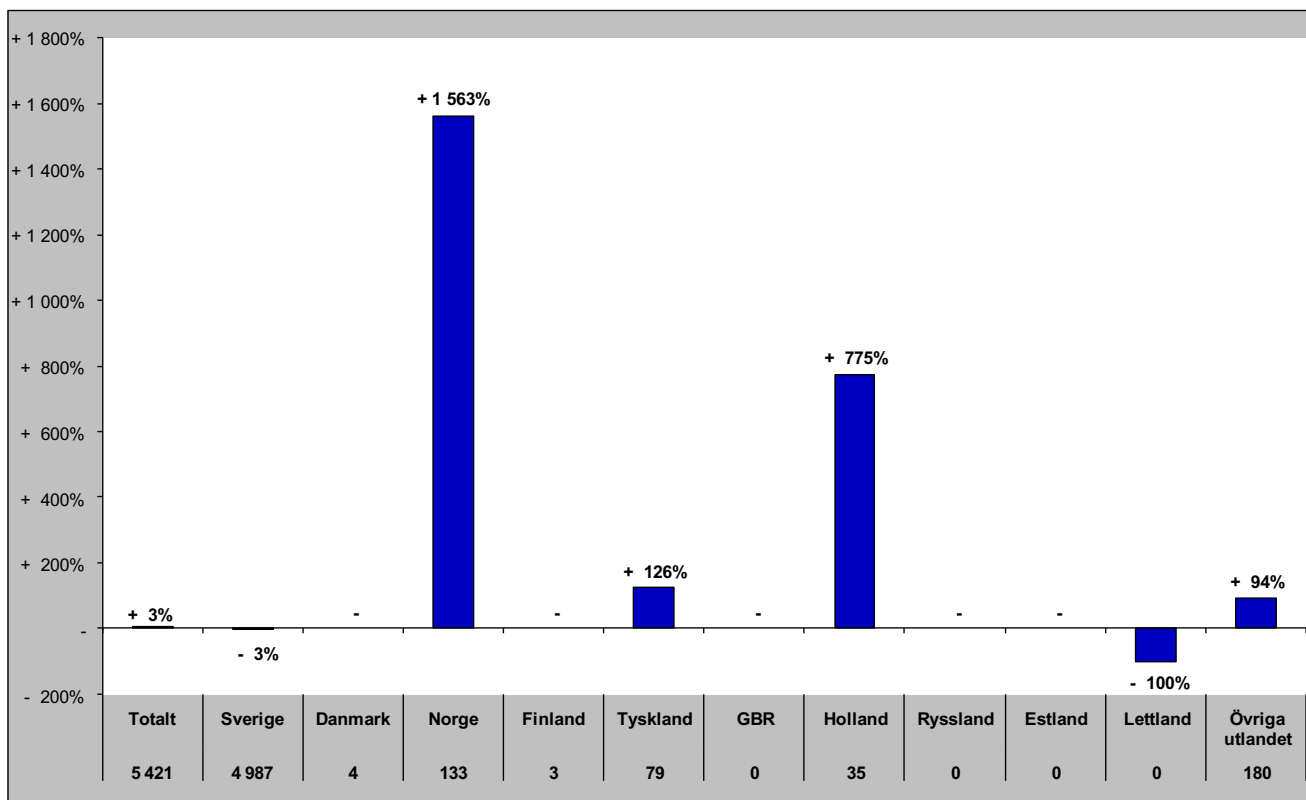

Senaste vintern (nov-apr)

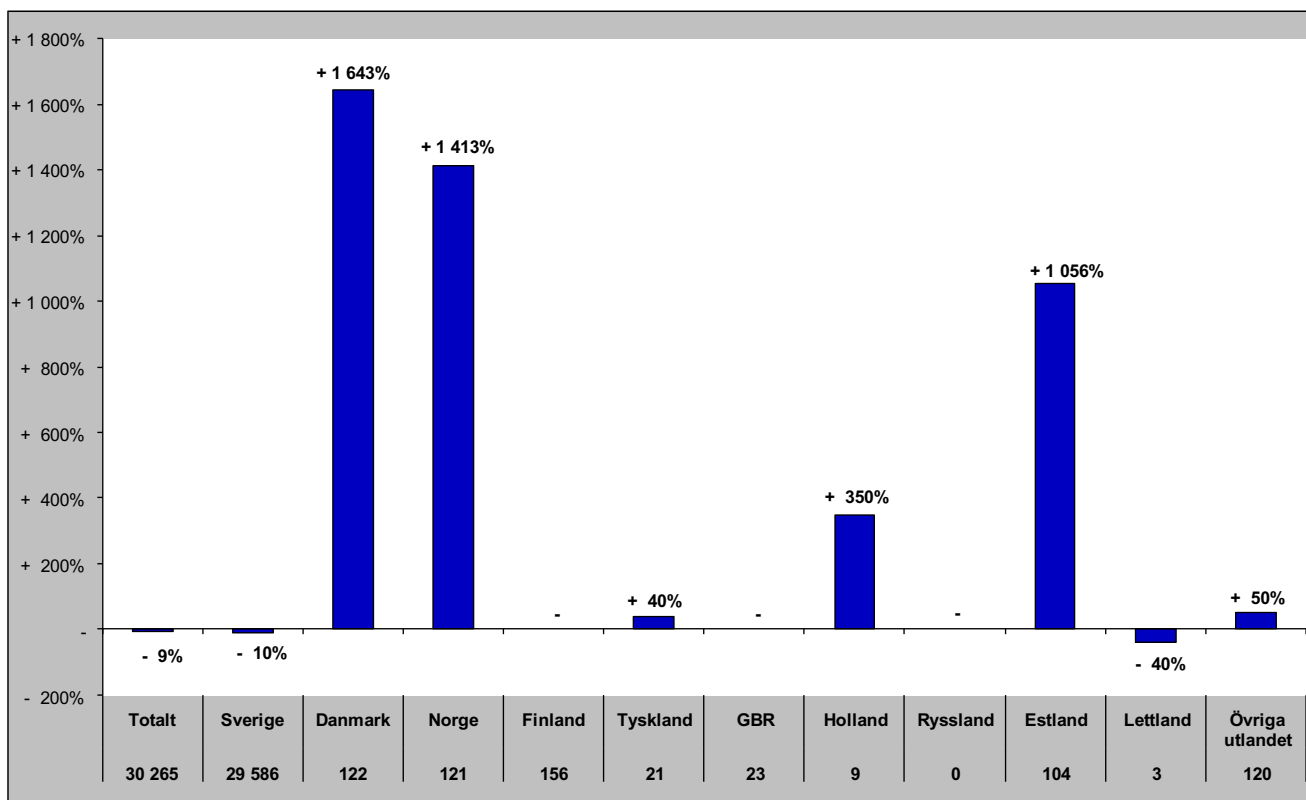

Gästnätter i Bydalsfjällen (HSVC) marknader

Senaste sommaren (jun-sep)

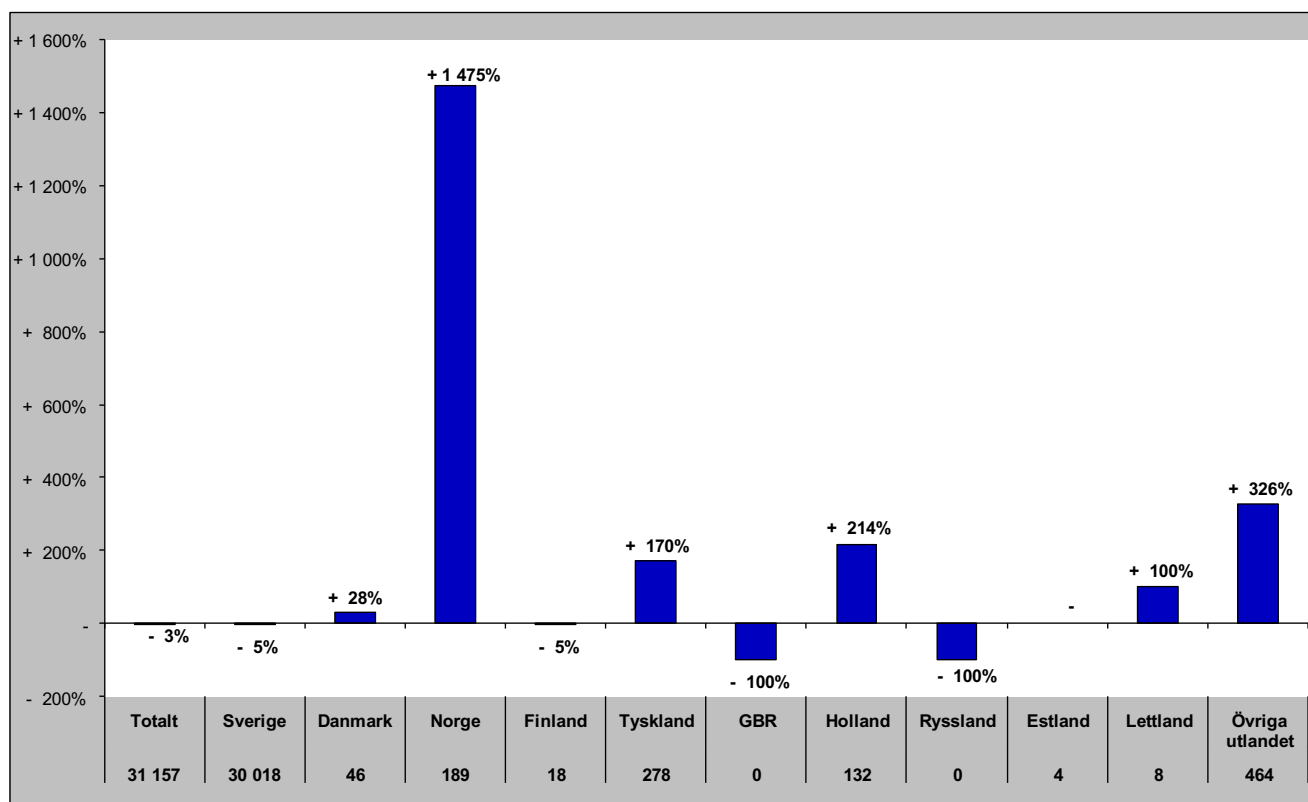

Senaste barmark (maj-okt)

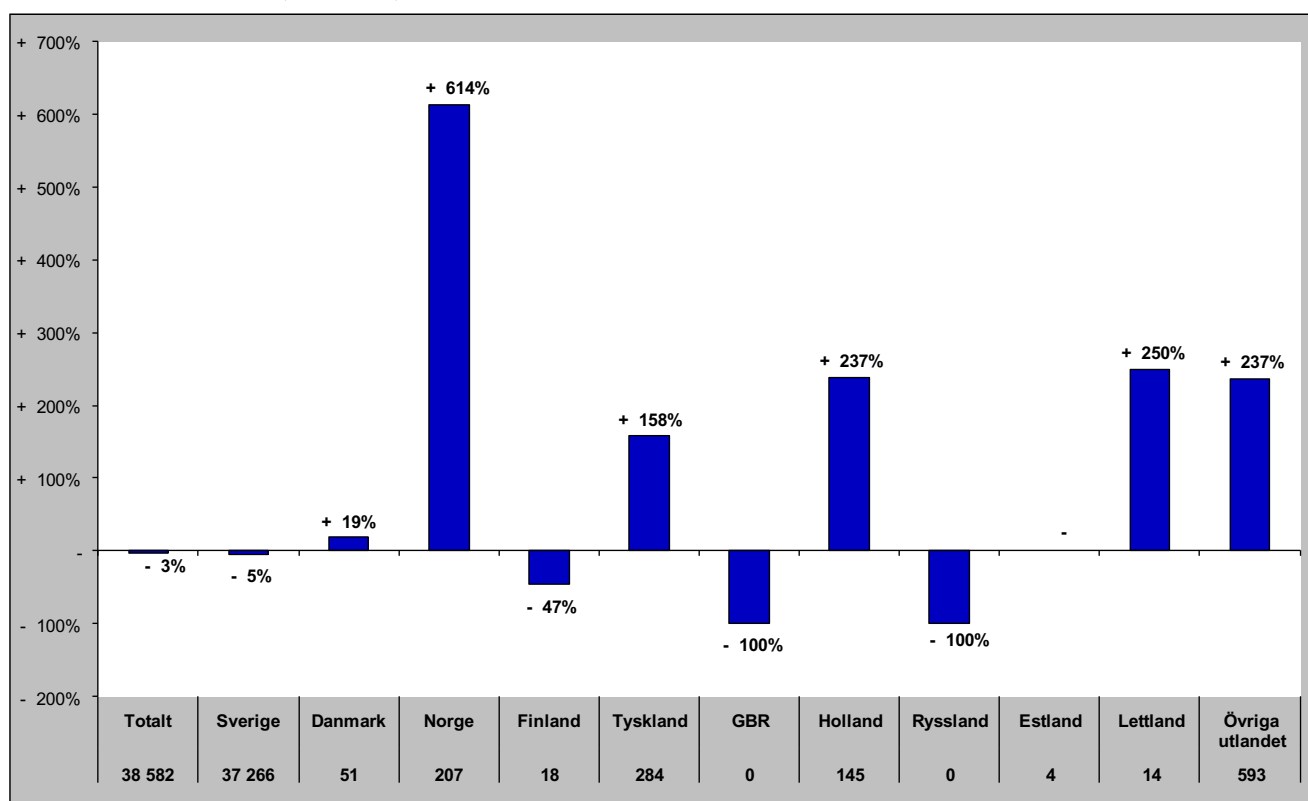

Gästnätter i Bydalsfjällen (HSVCsol) marknader

Senaste helåret

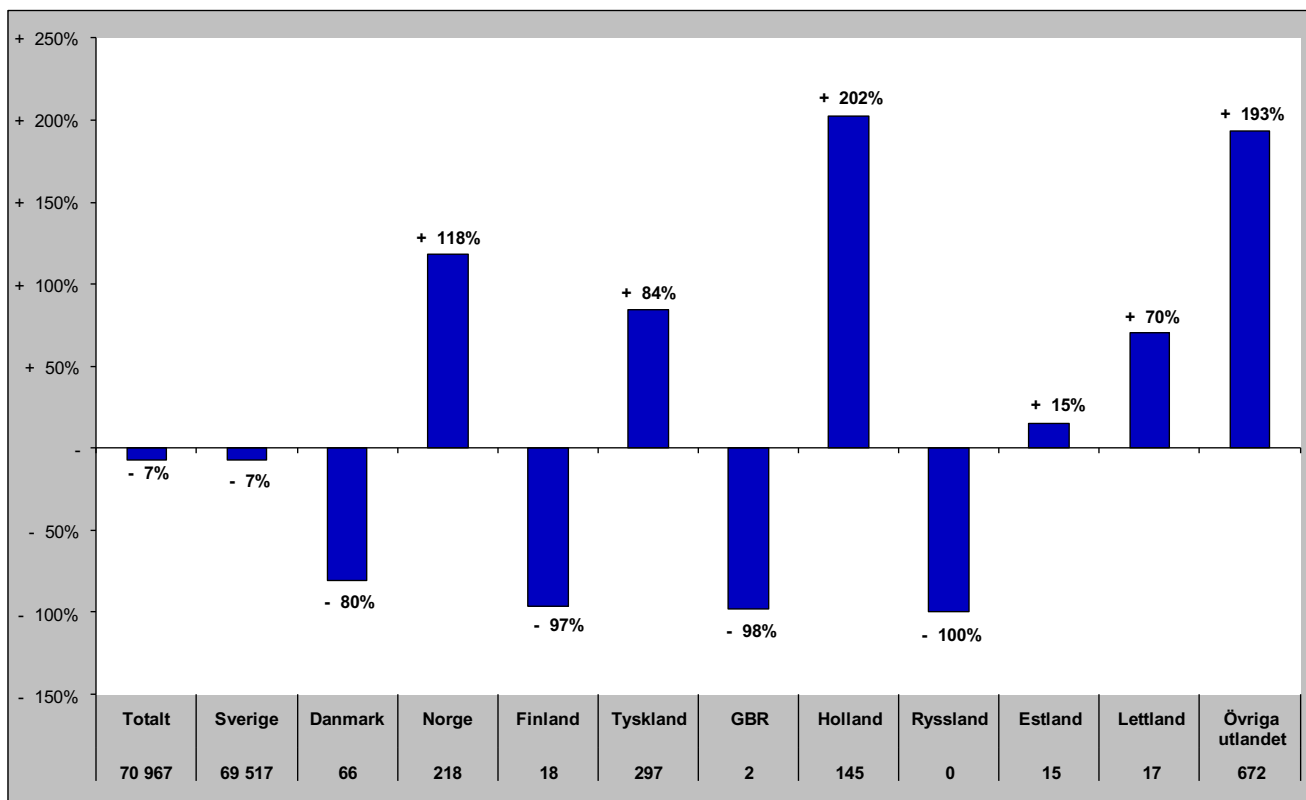

Gästnätter i Funäsfjällen (HSVCsol)

Förändring gästnätter

Totalt antal gästnätter 472 201

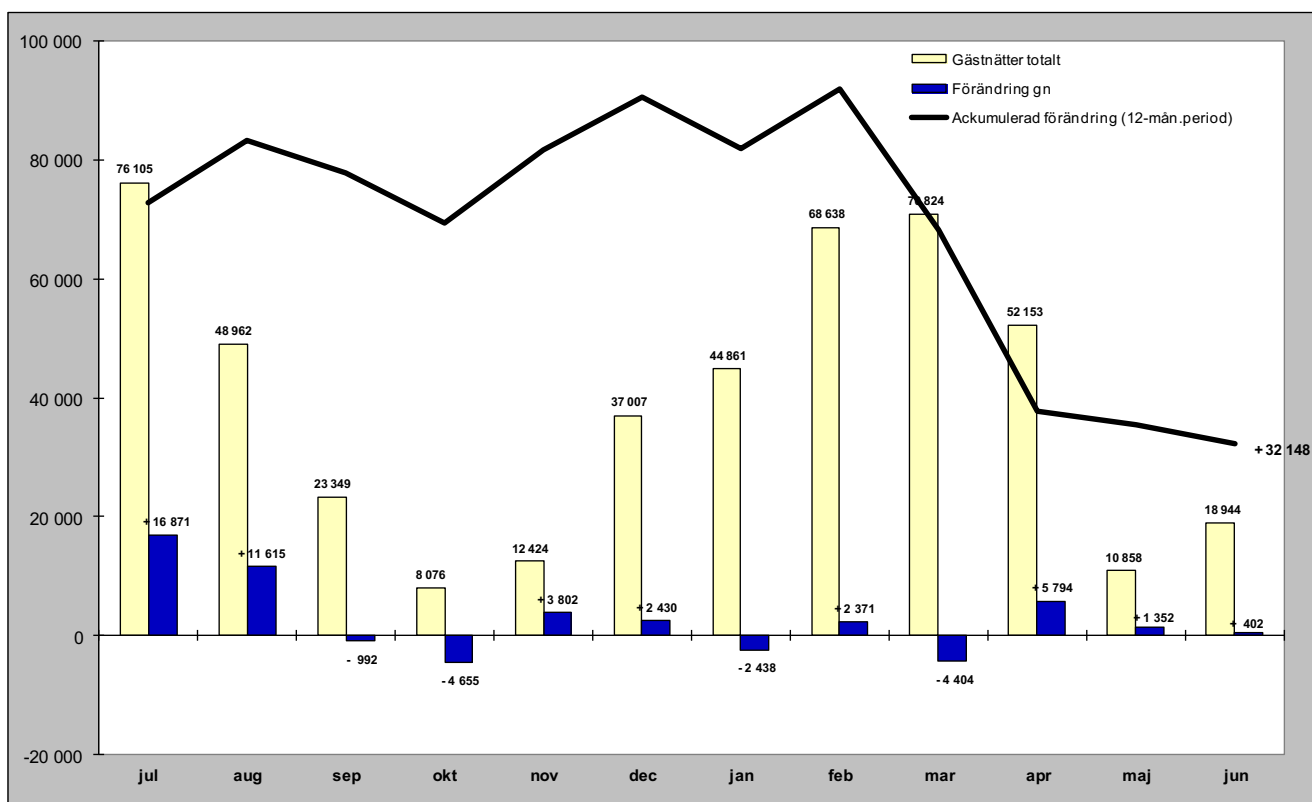

Relativ förändring

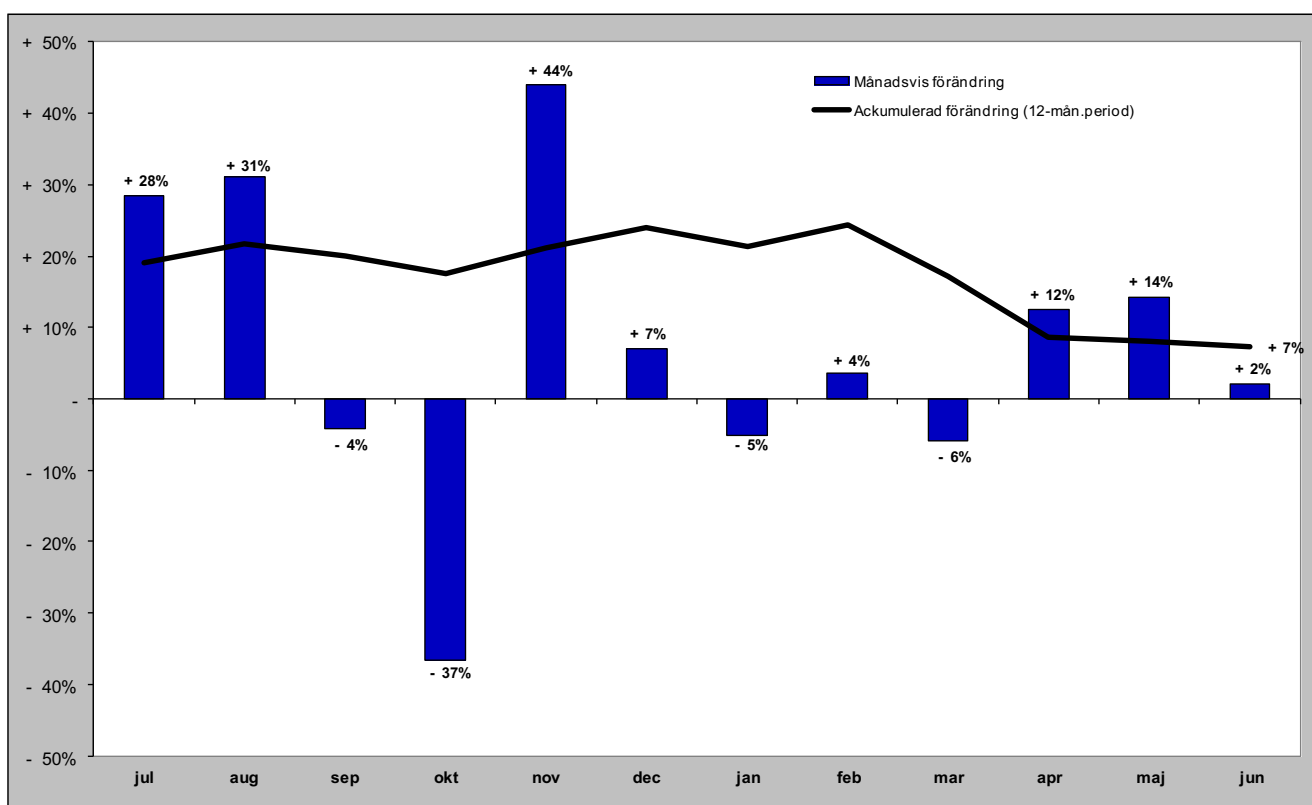

Gästnätter i Funäsfjällen (HSVCsol) marknader

Senaste månaden

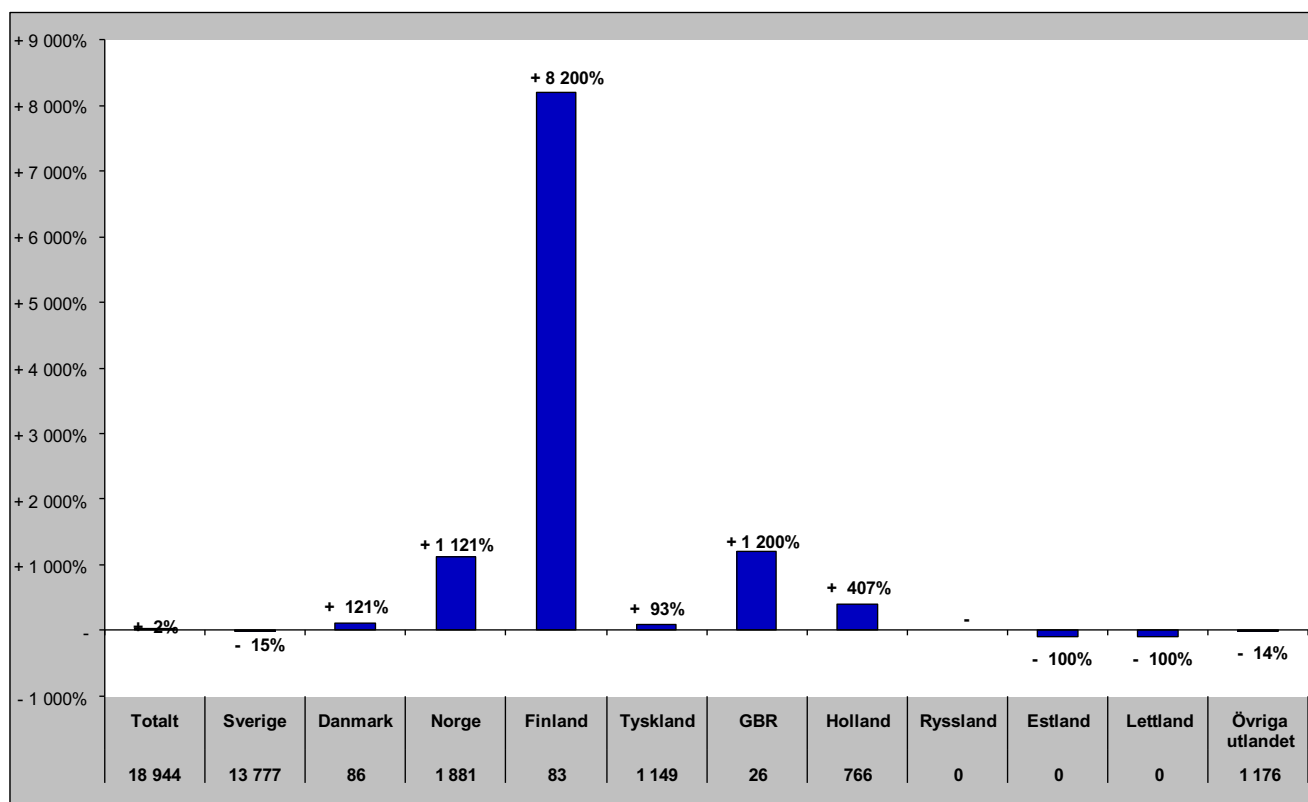

Senaste vintern (nov-apr)

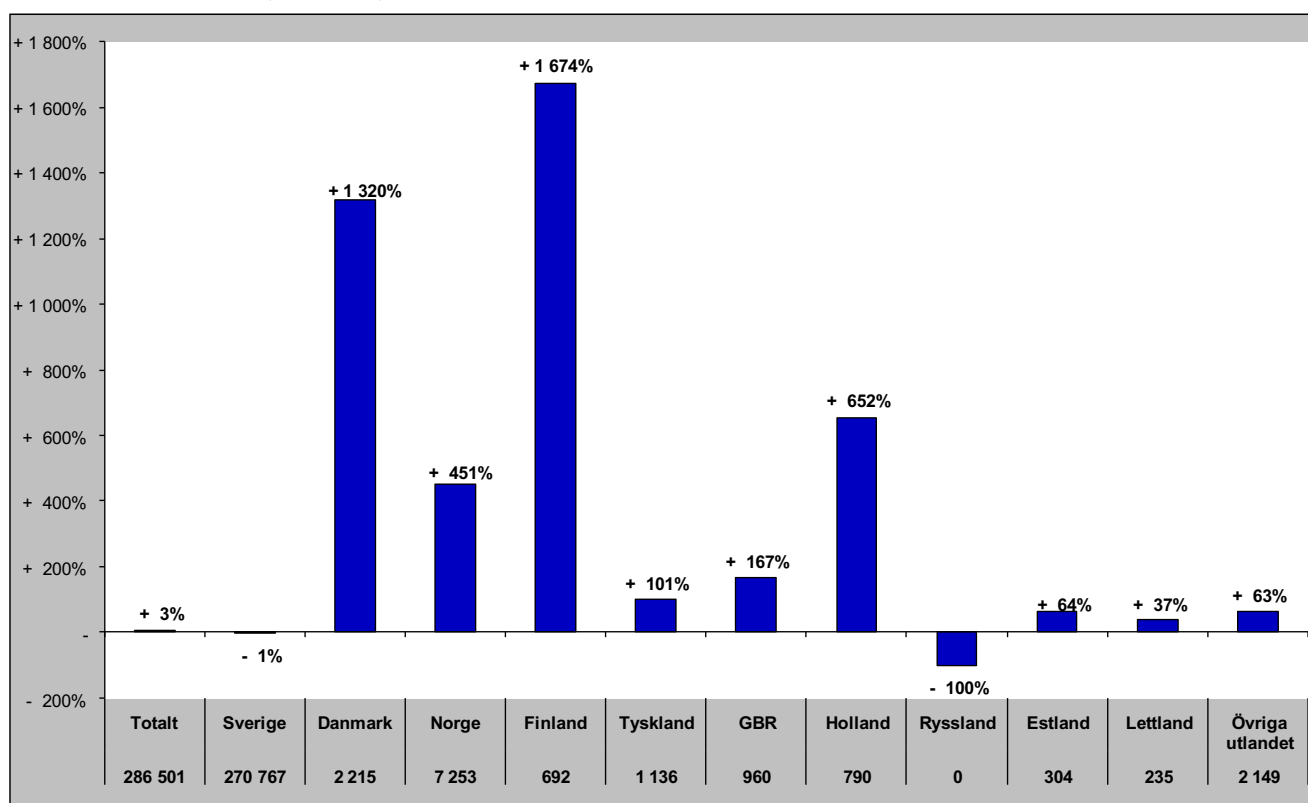

Gästnätter i Funäsfjällen (HSVCsol) marknader

Senaste sommaren (jun-sep)

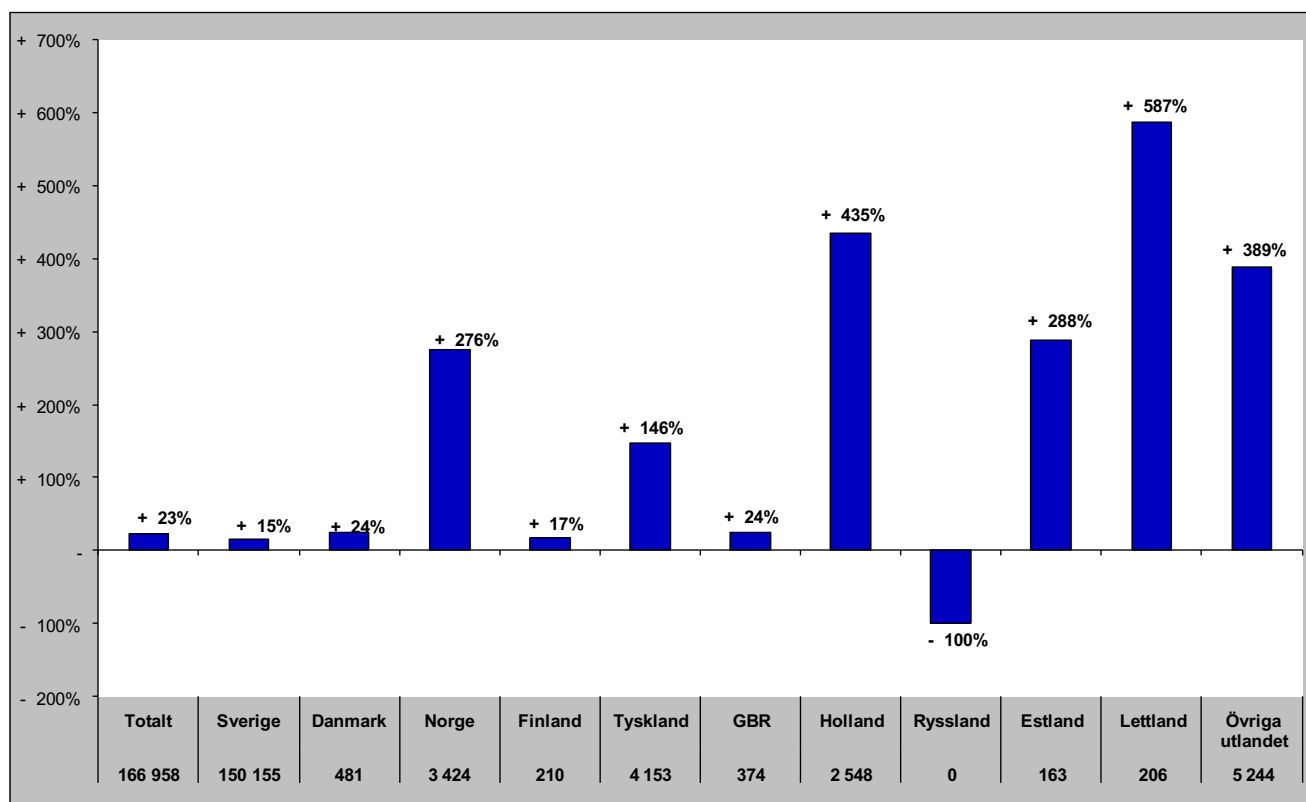

Senaste barmark (maj-okt)

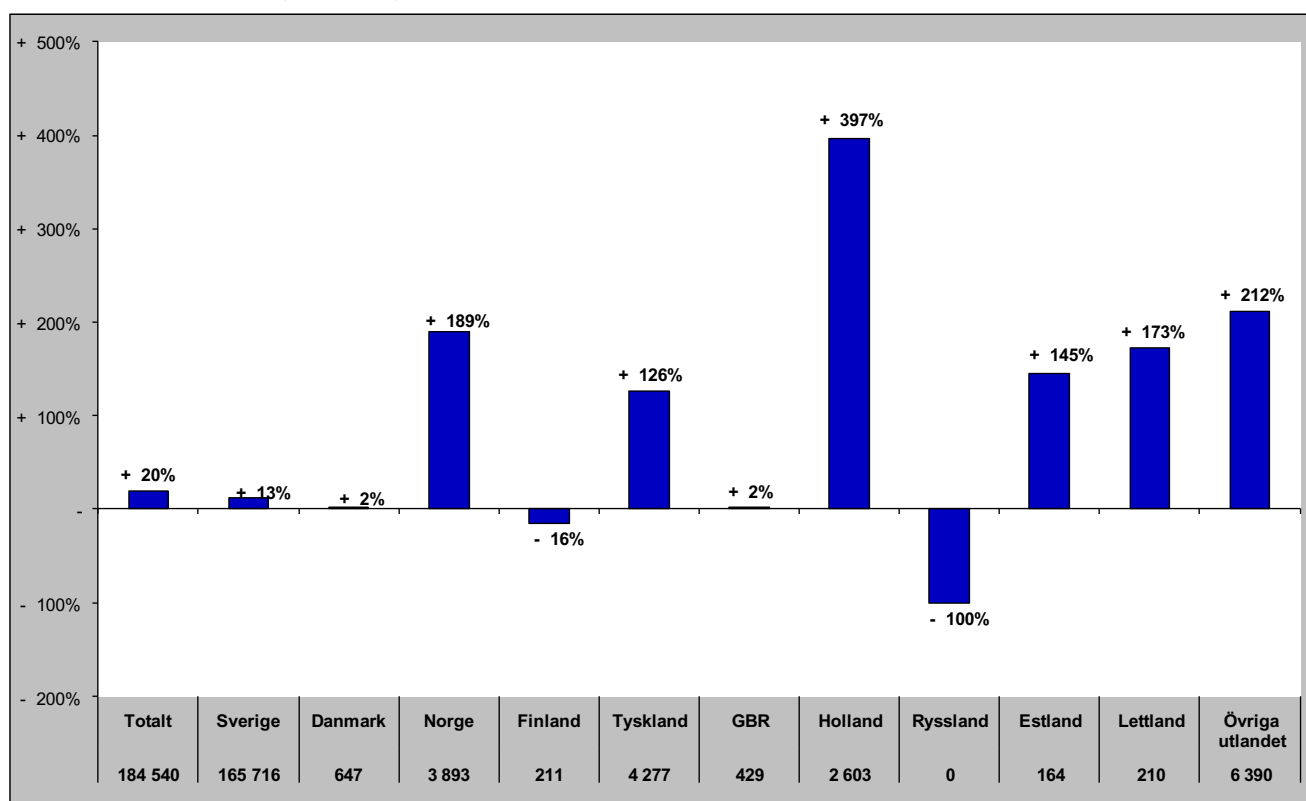

Gästnätter i Funäsfjällen (HSVCsol) marknader

Senaste helåret

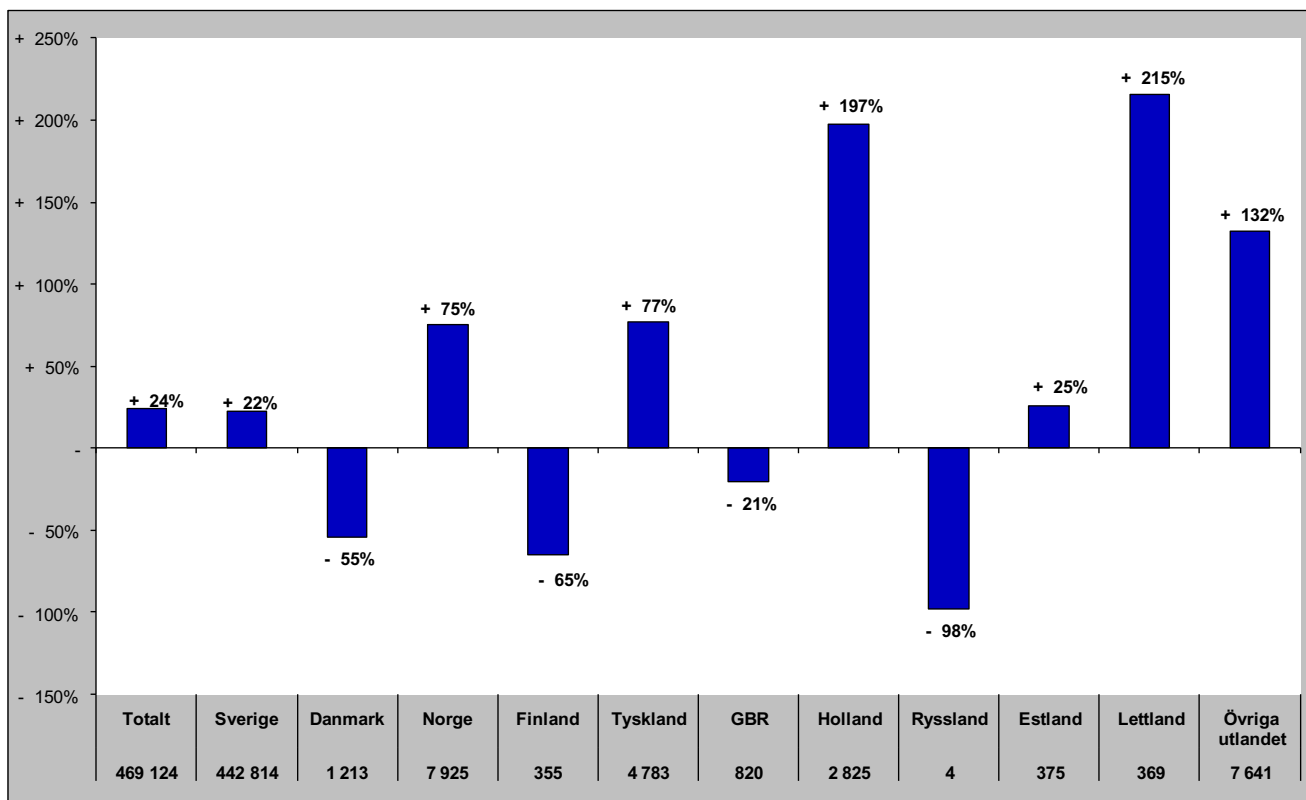

Gästnätter i Lofsdalen (Csol)

Förändring gästnätter

Totalt antal gästnätter 162 429

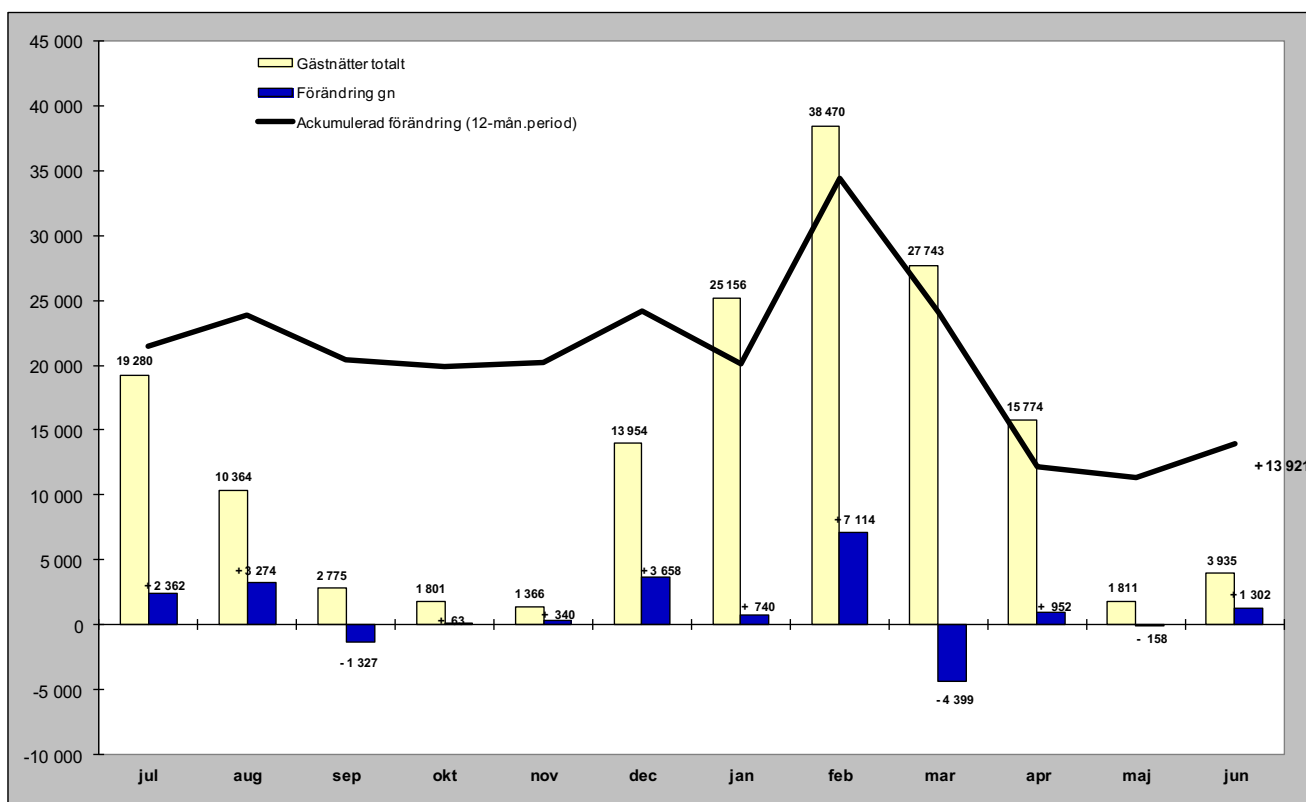

Relativ förändring

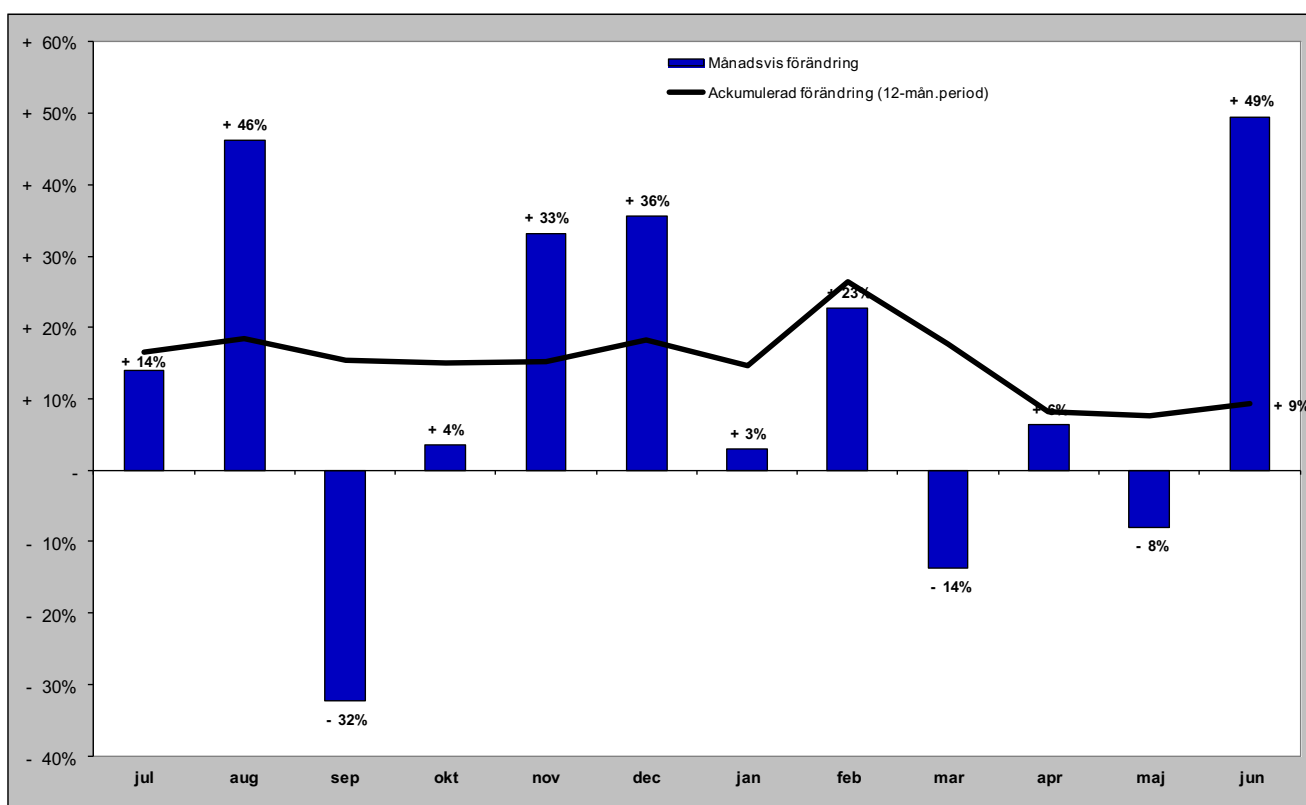

Gästnätter i Lofsdalen (Csol) marknader

Senaste månaden

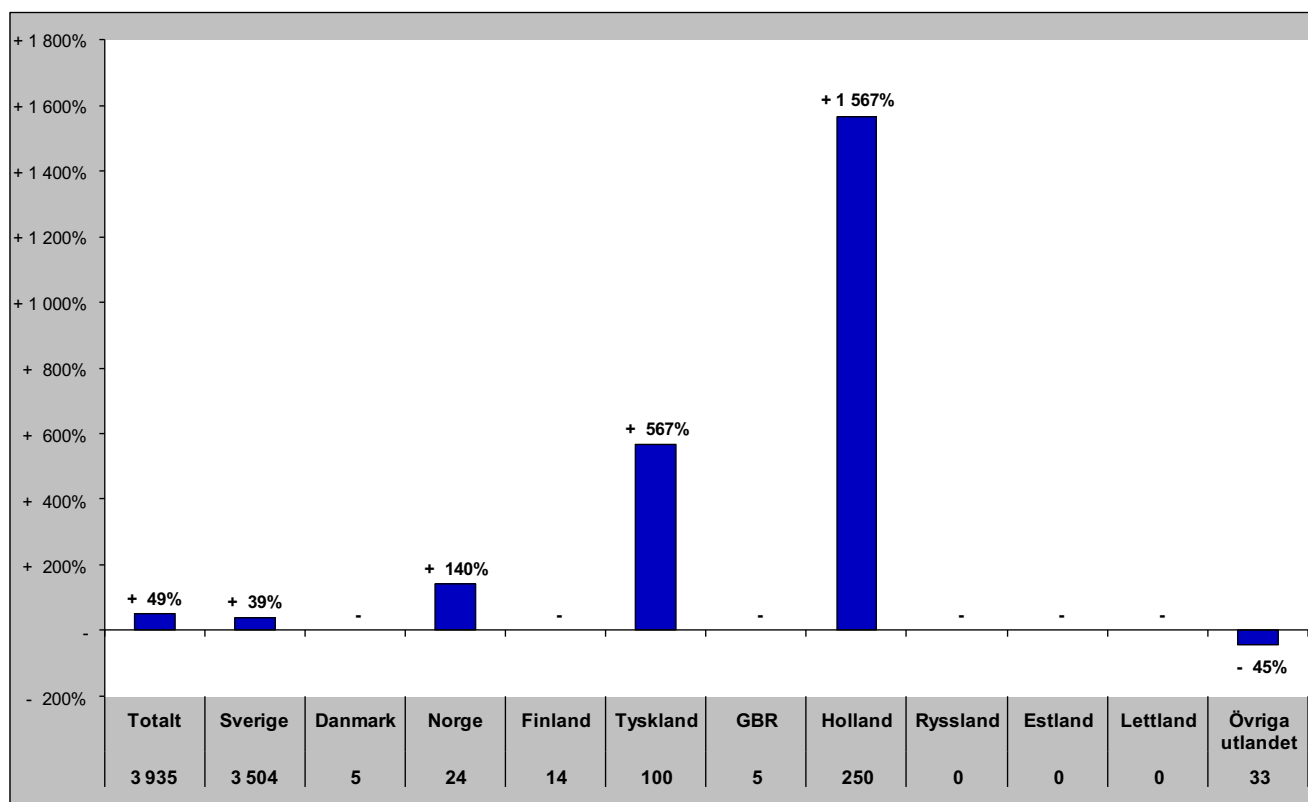

Senaste vintern (nov-apr)

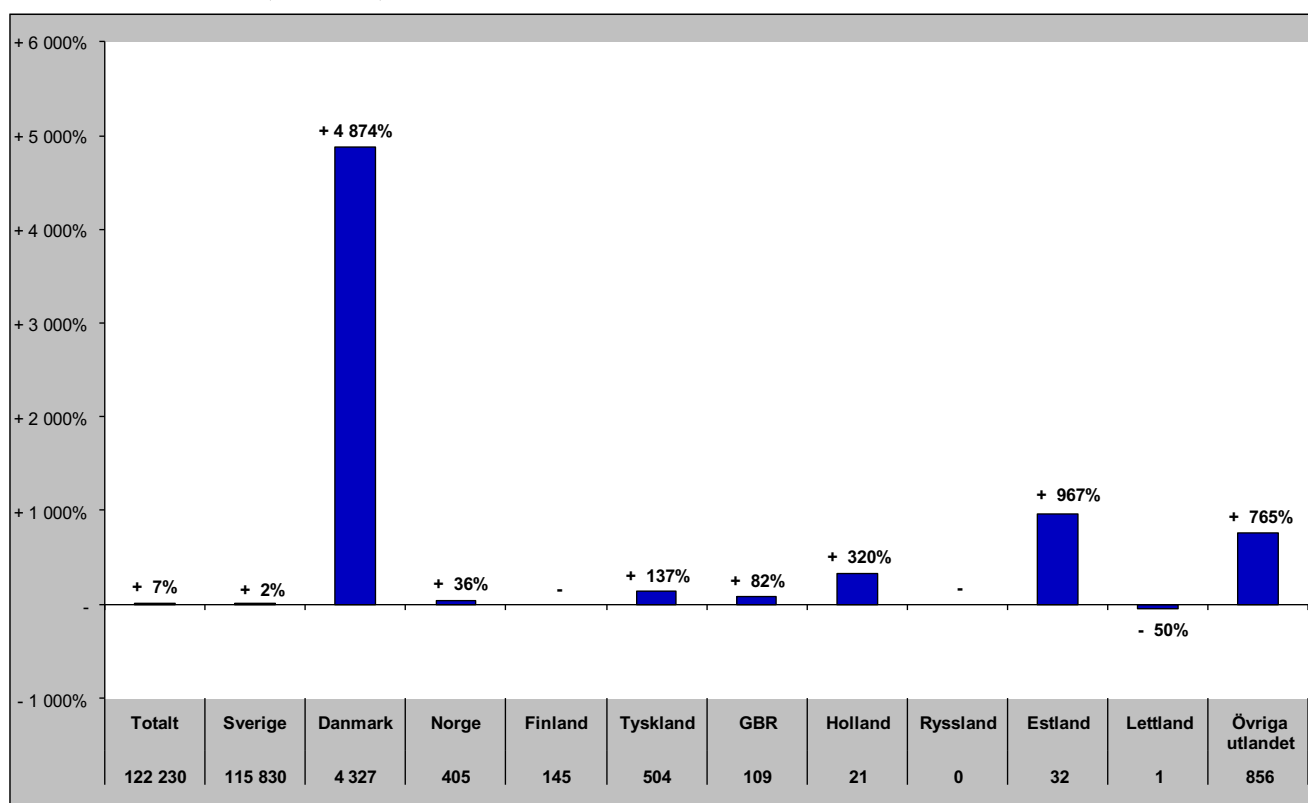

Gästnätter i Lofsdalen (Csol) marknader

Senaste sommaren (jun-sep)

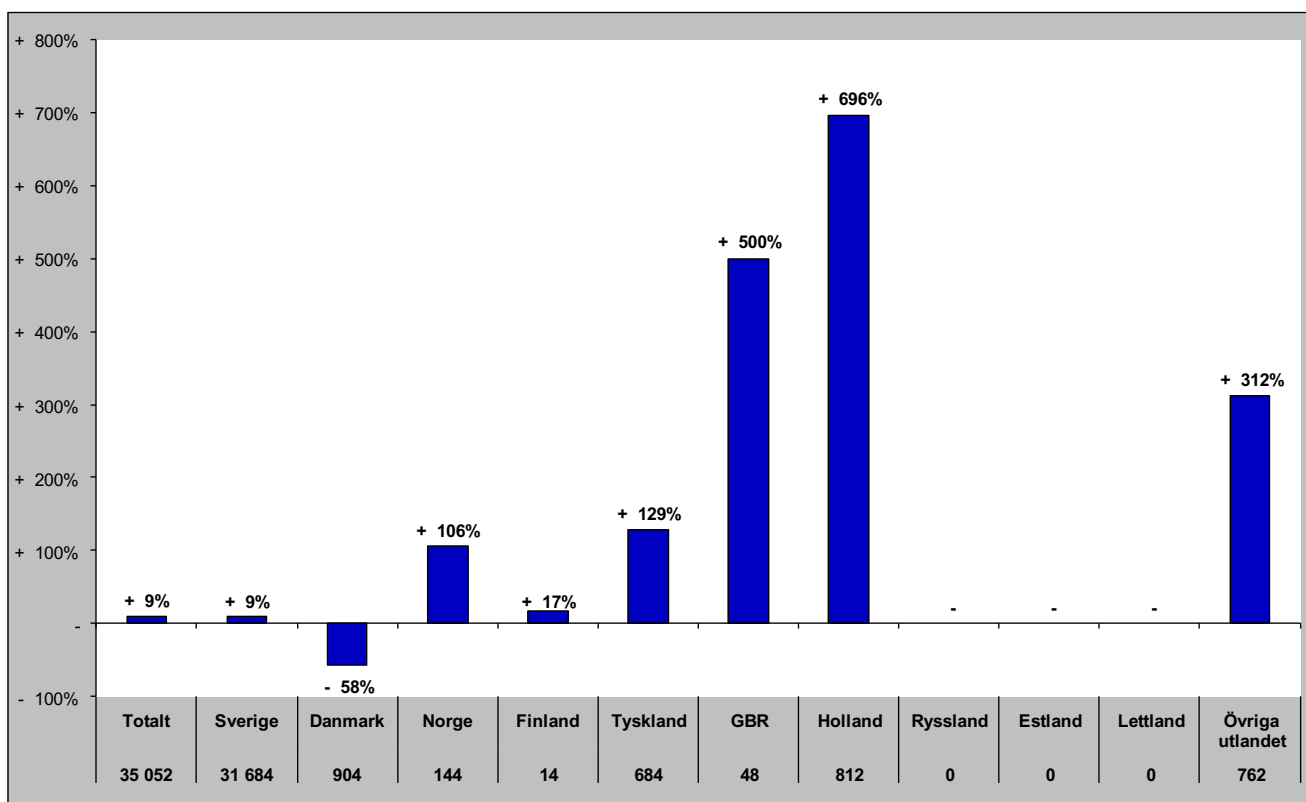

Senaste barmark (maj-okt)

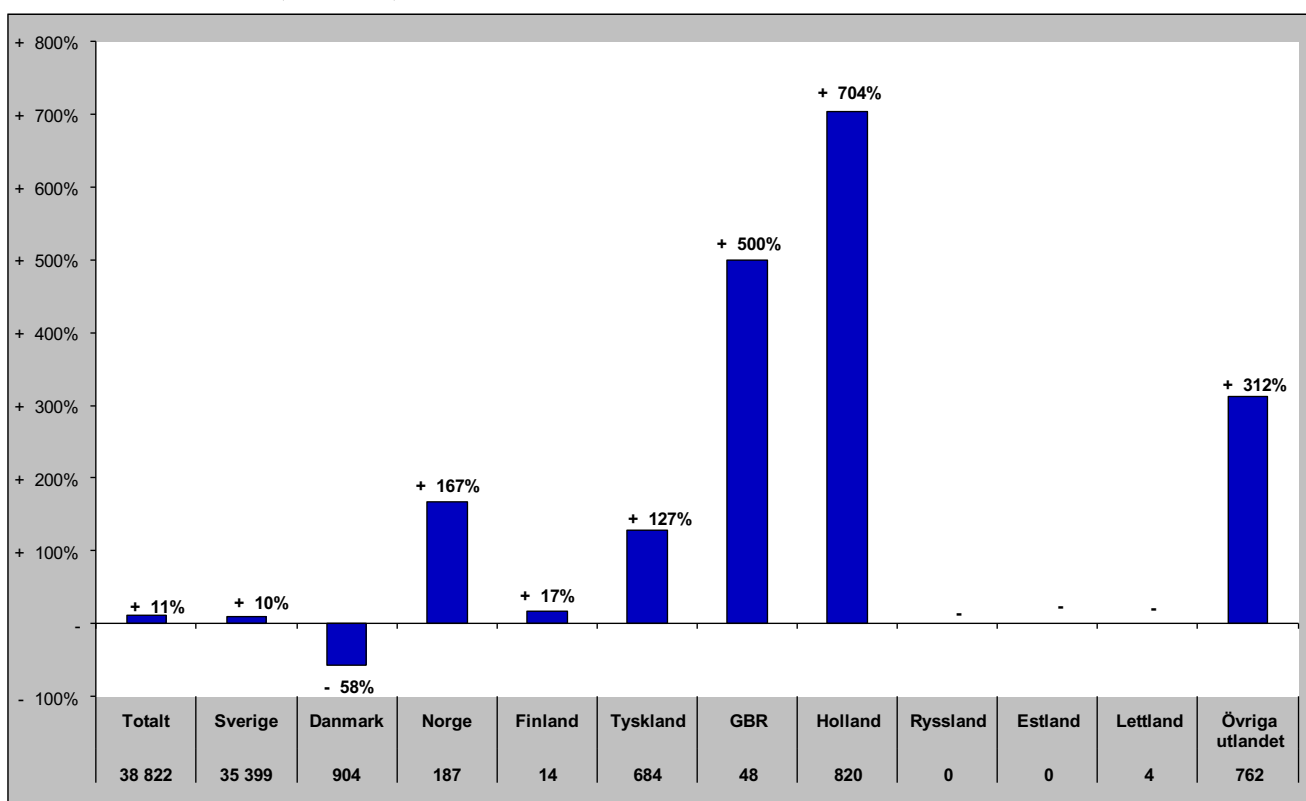

Gästnätter i Lofsdalen (HSVCsol) marknader

Senaste helåret

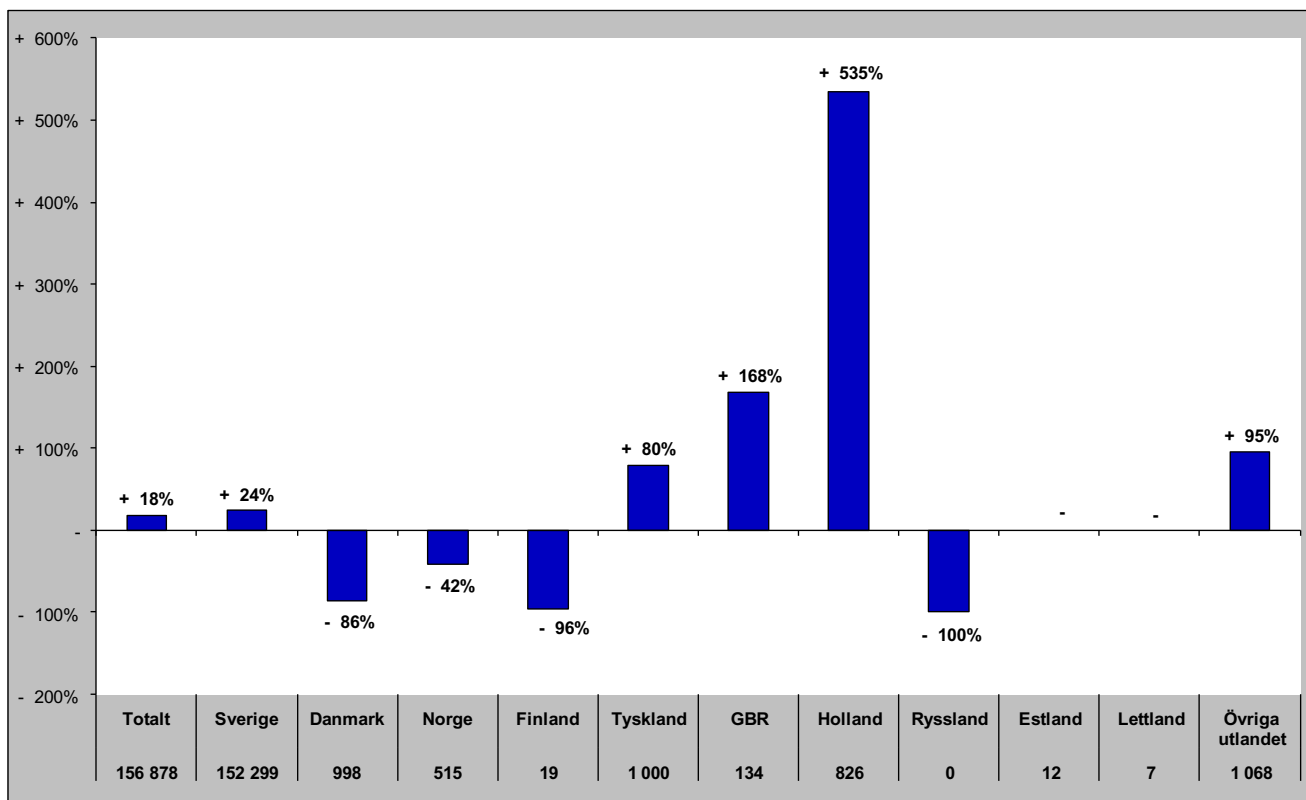

Gästnätter i Vemdalen (HSVCsol)

Förändring gästnätter

Totalt antal gästnätter 877 412

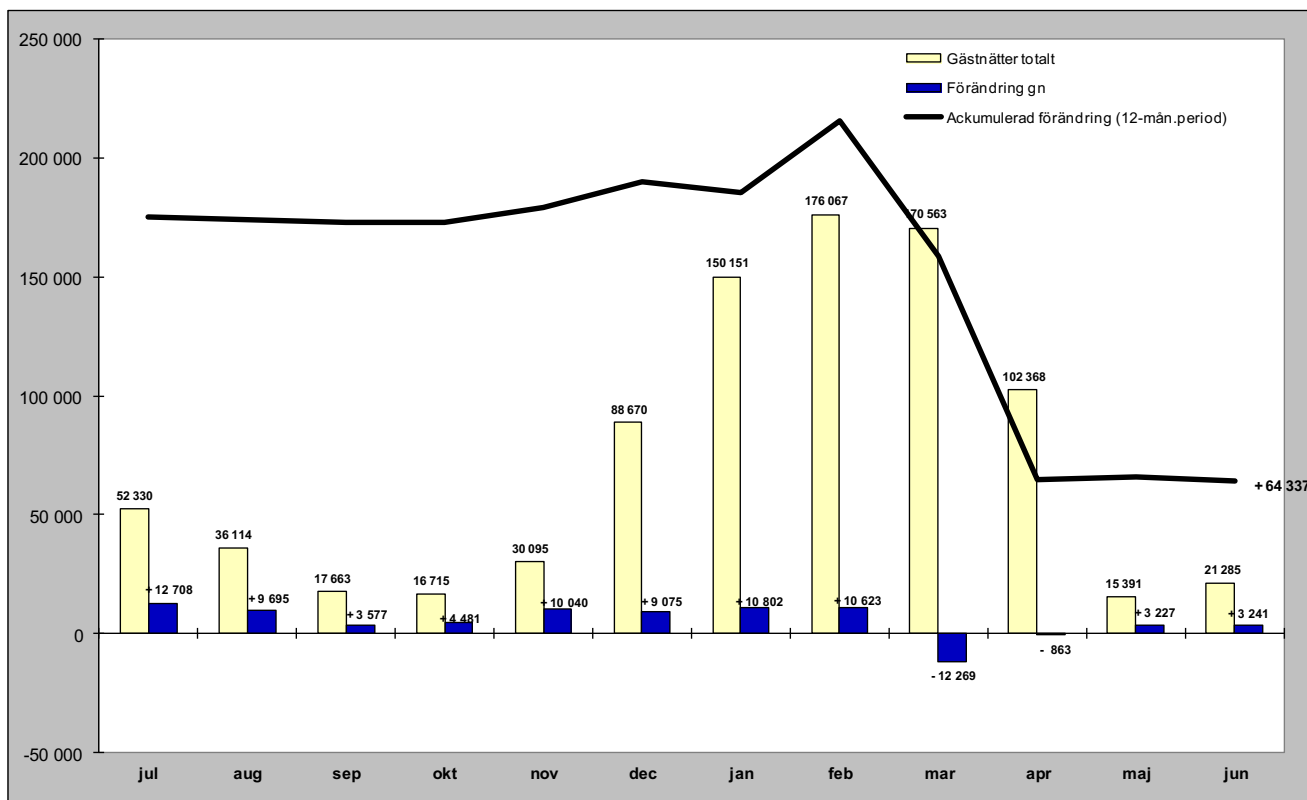

Relativ förändring

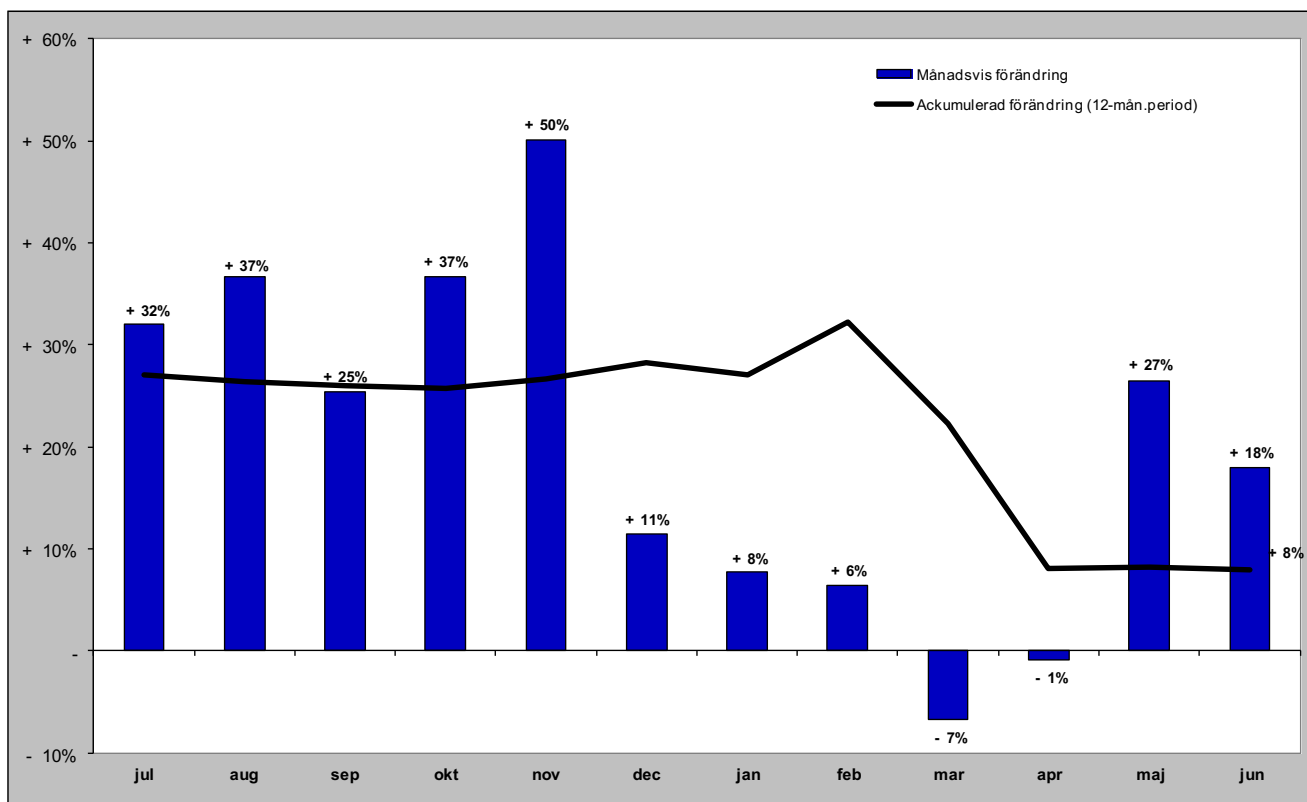

Gästnätter i Vemdalen (HSVCsol) marknader

Senaste månaden

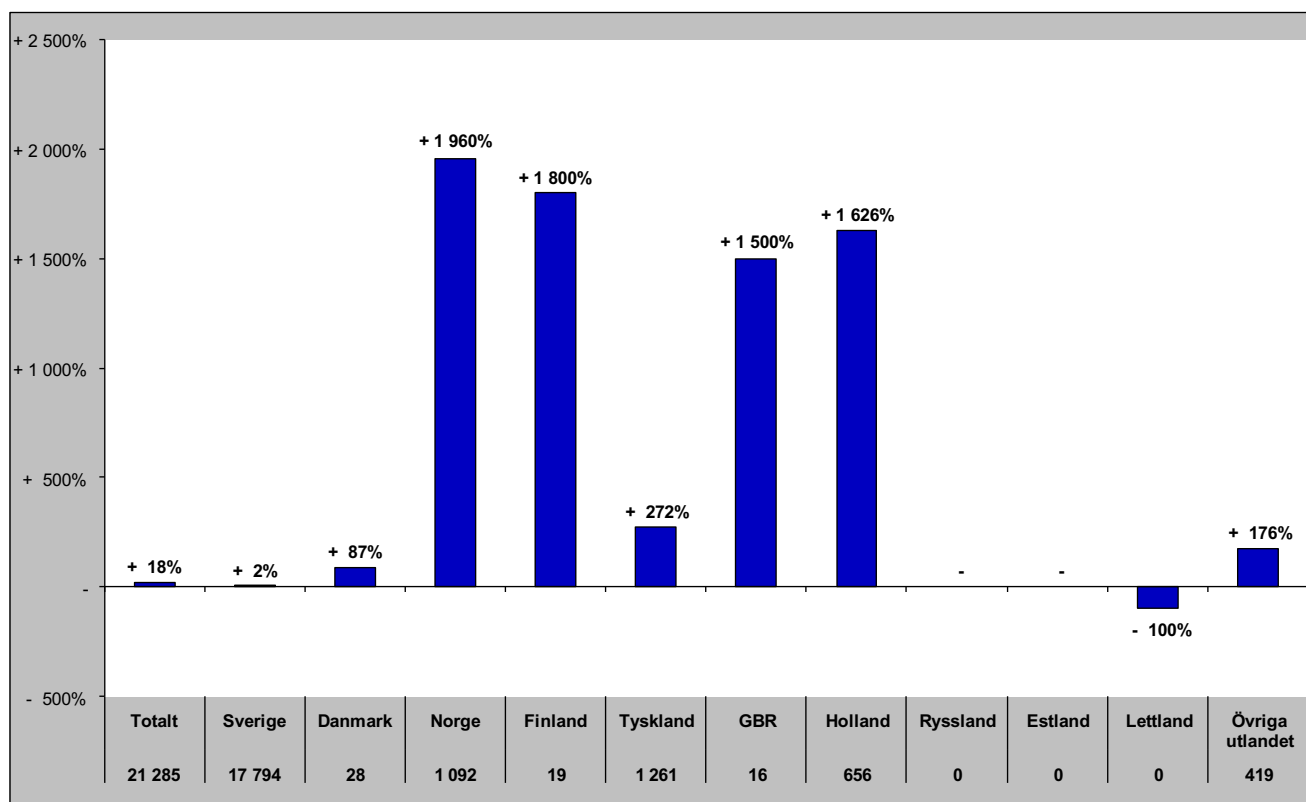

Senaste vintern (nov-apr)

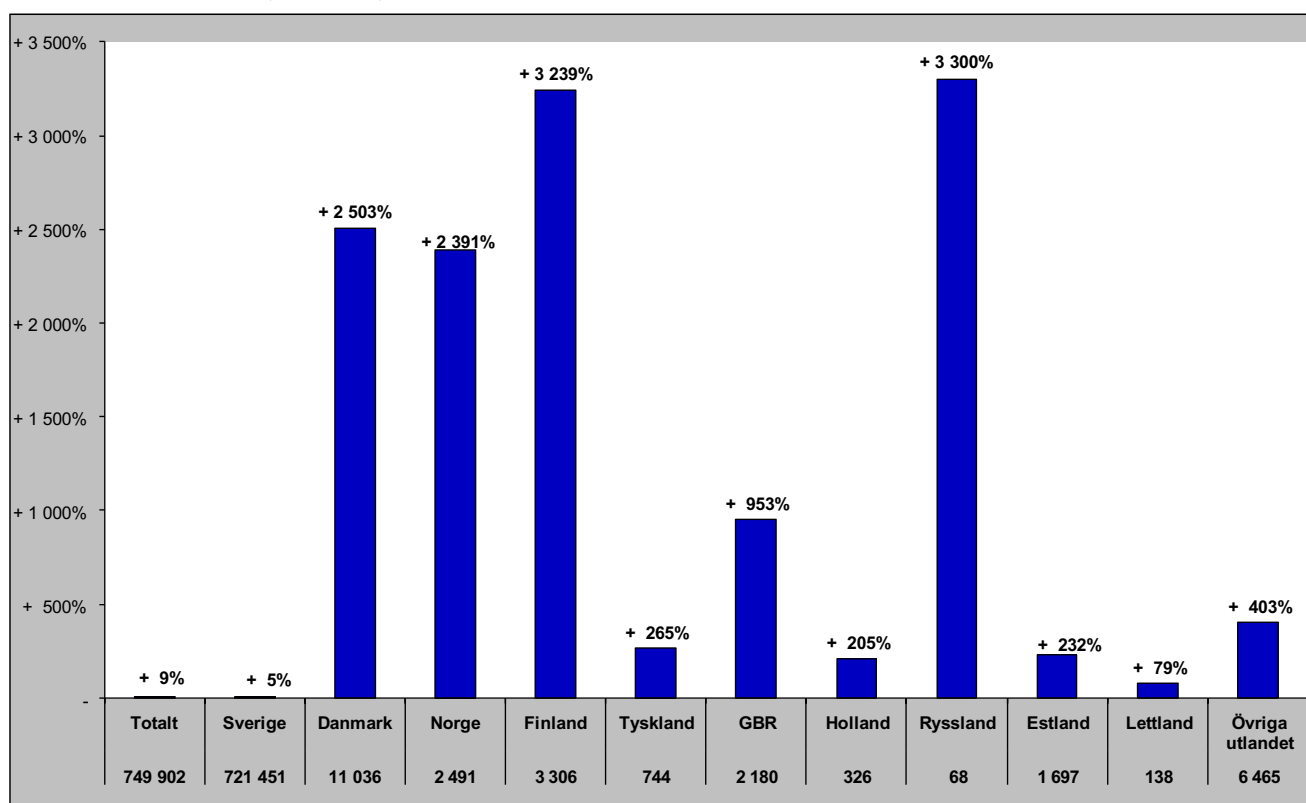

Gästnätter i Vemdalen (HSVCsol) marknader

Senaste sommaren (jun-sep)

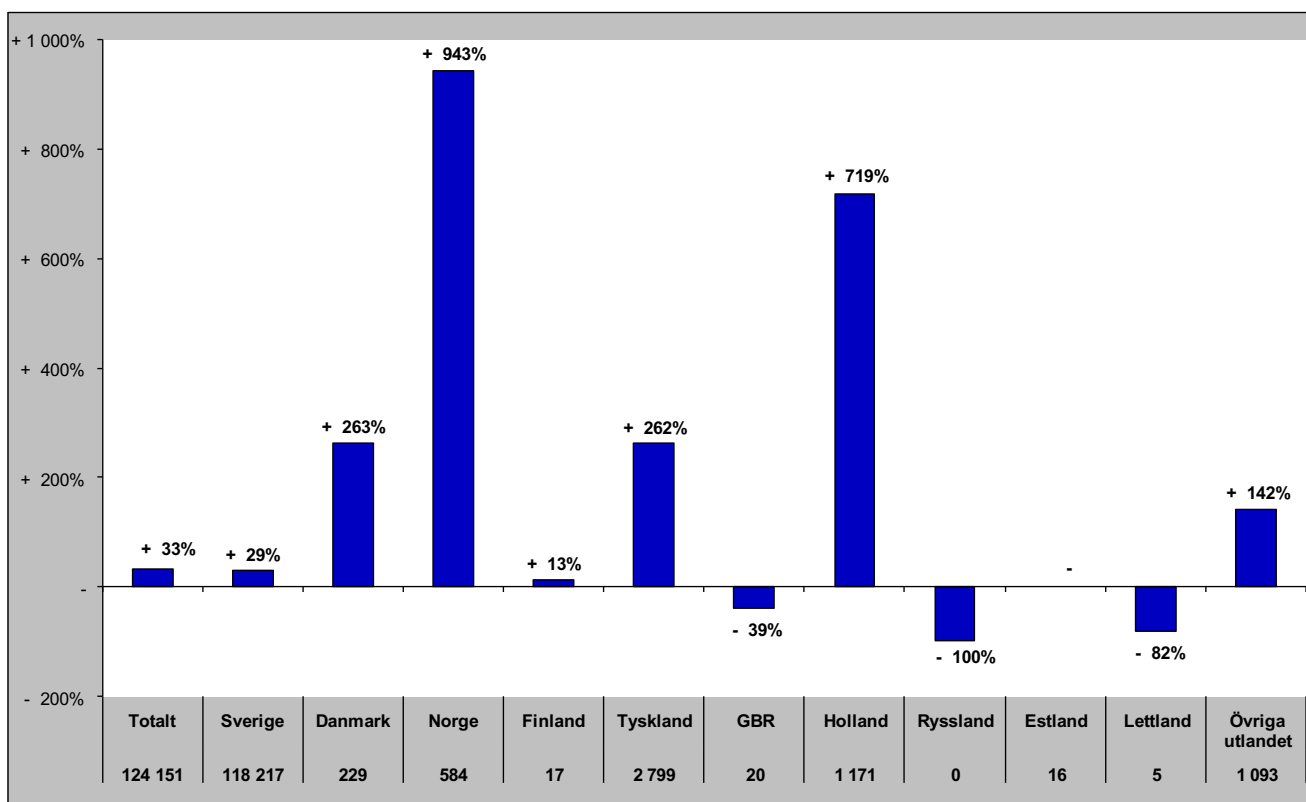

Senaste barmark (maj-okt)

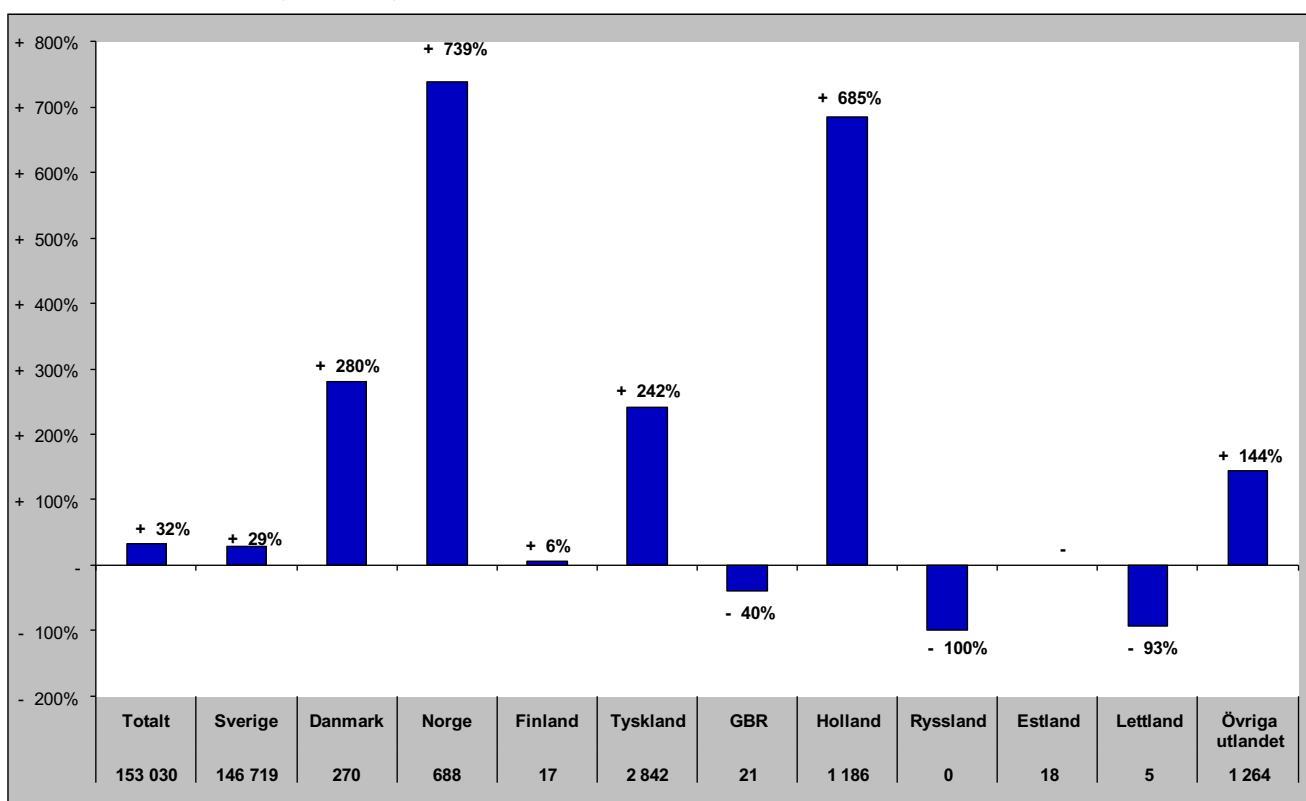

Gästnätter i Vemdalen (HSVCsol) marknader

Senaste helåret

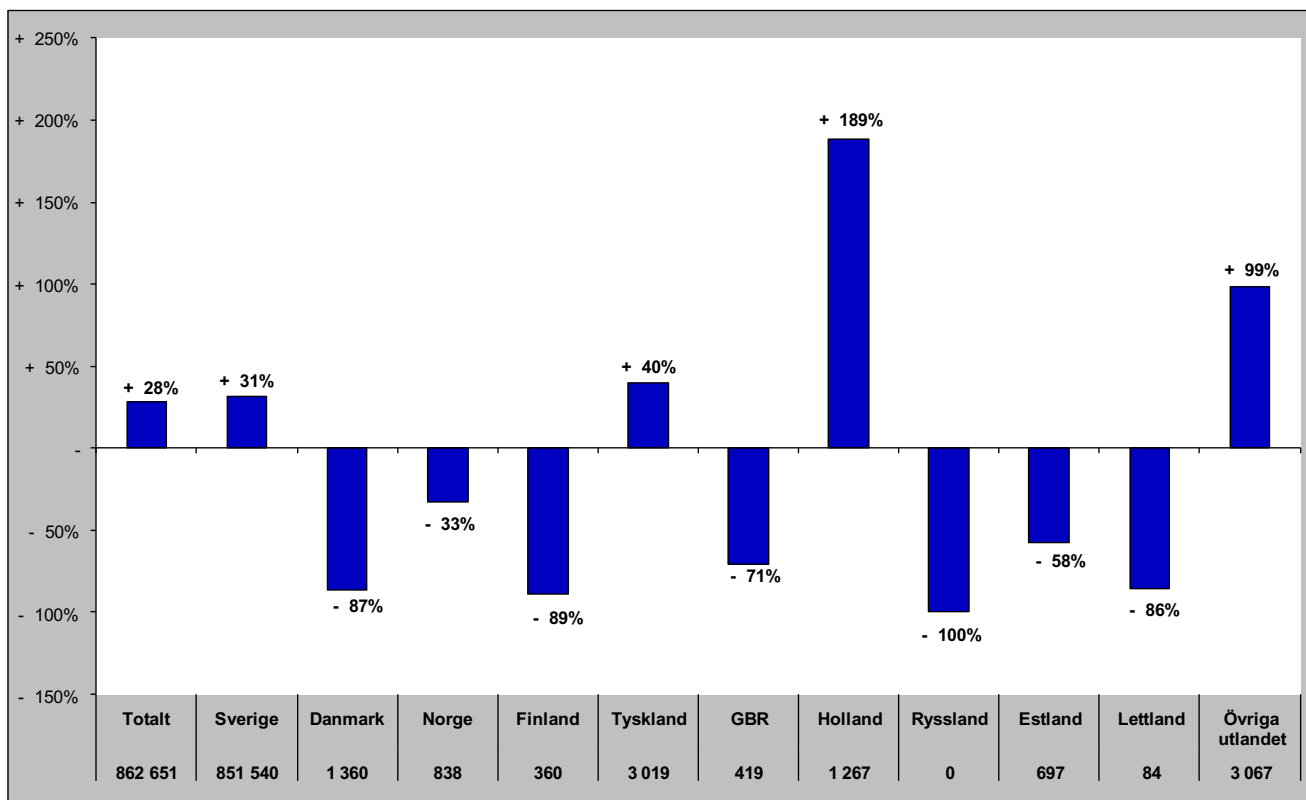

Gästnätter i Södra Årefjällen (HSVC)

Förändring gästnätter

Totalt antal gästnätter 131 438

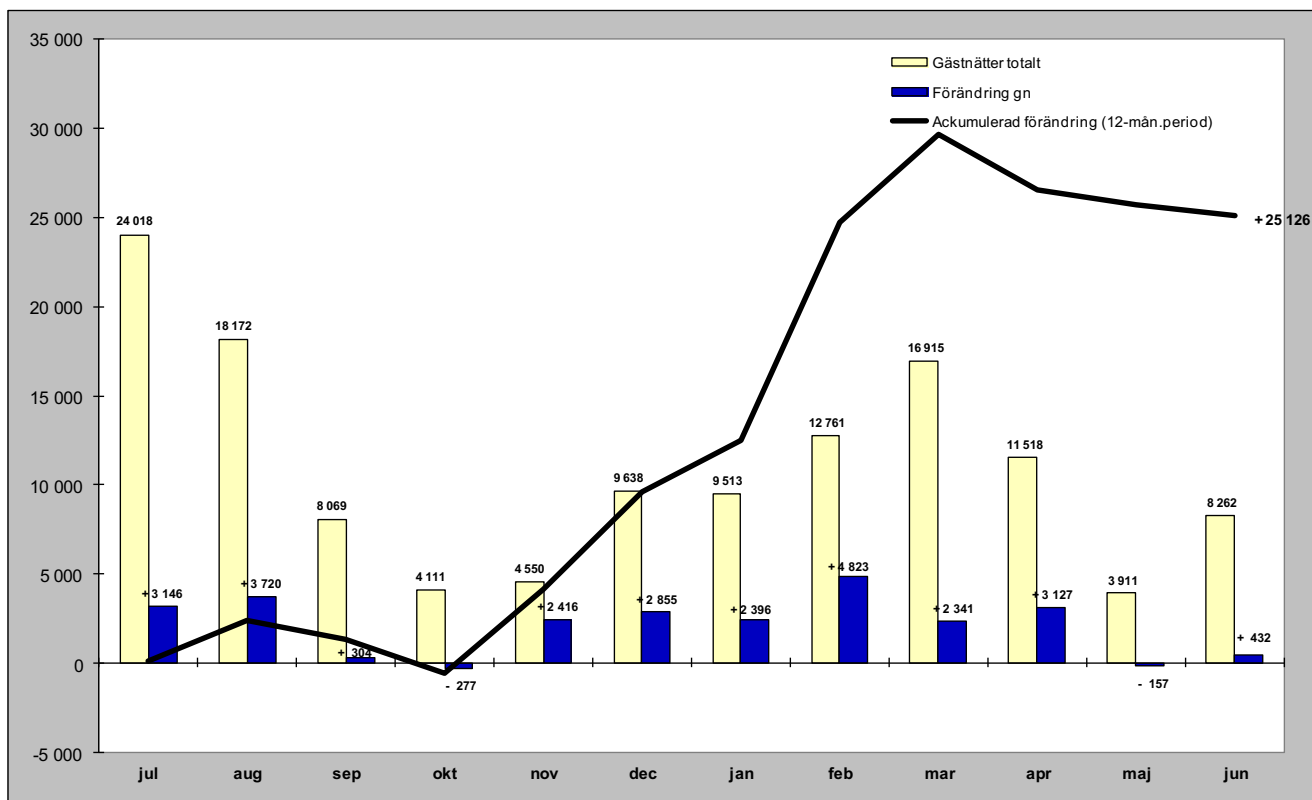

Relativ förändring

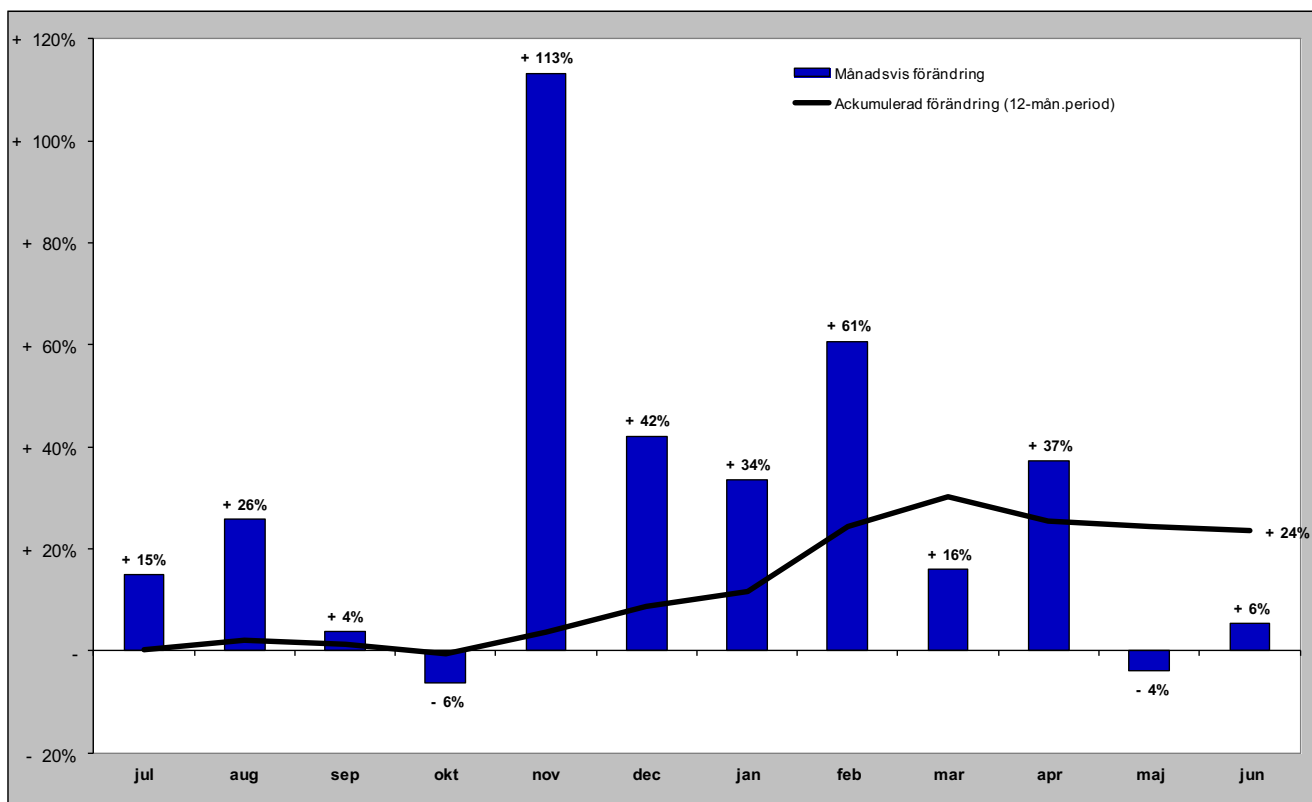

Gästnätter i Södra Årefjällen (HSVC) marknader

Senaste månaden

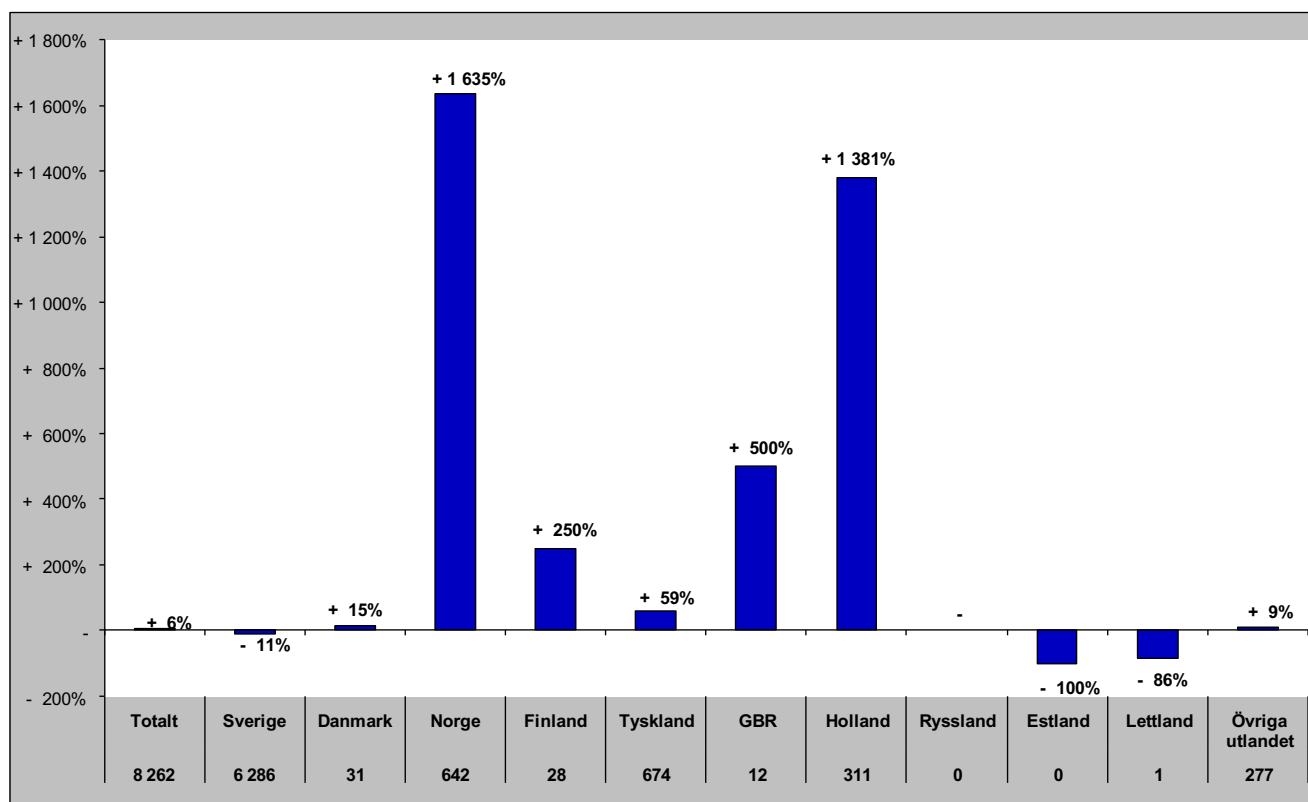

Senaste vintern (nov-apr)

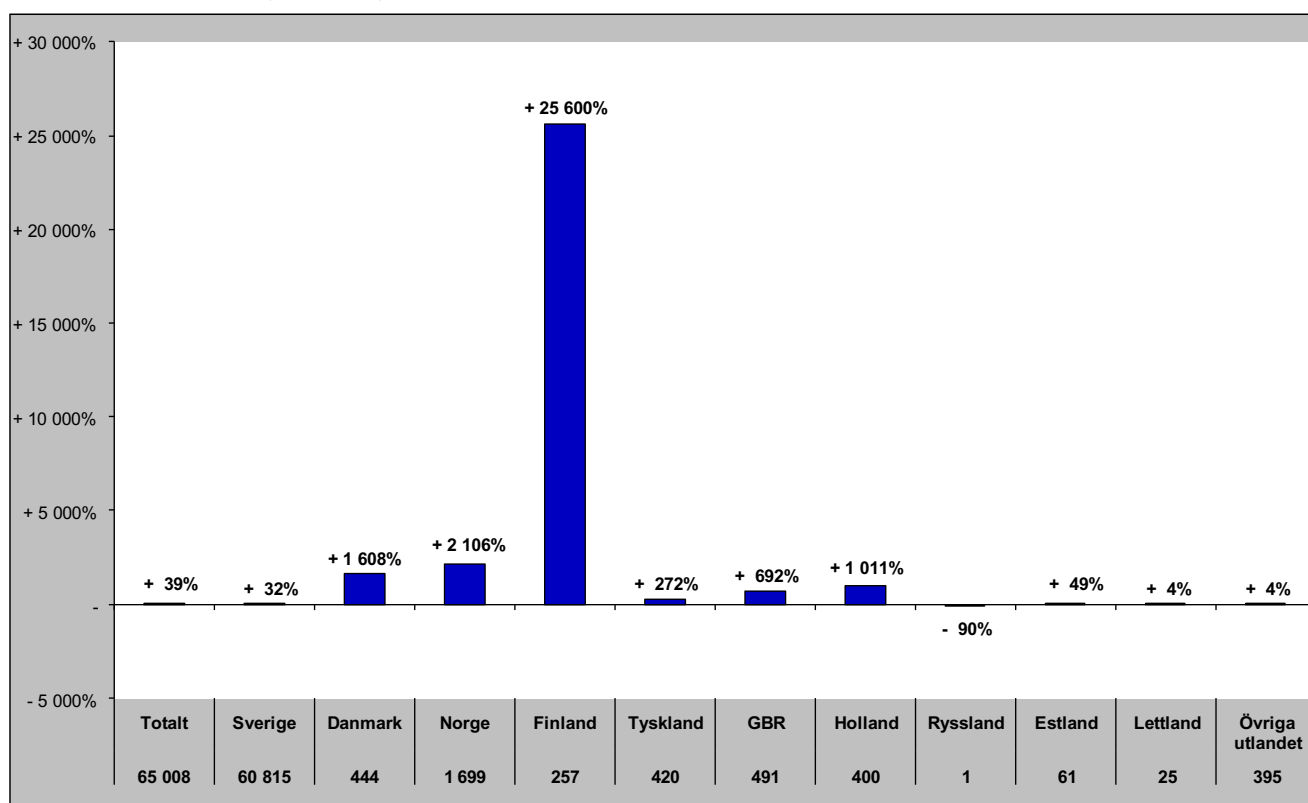

Gästnätter i Södra Årefjällen (HSVC) marknader

Senaste sommaren (jun-sep)

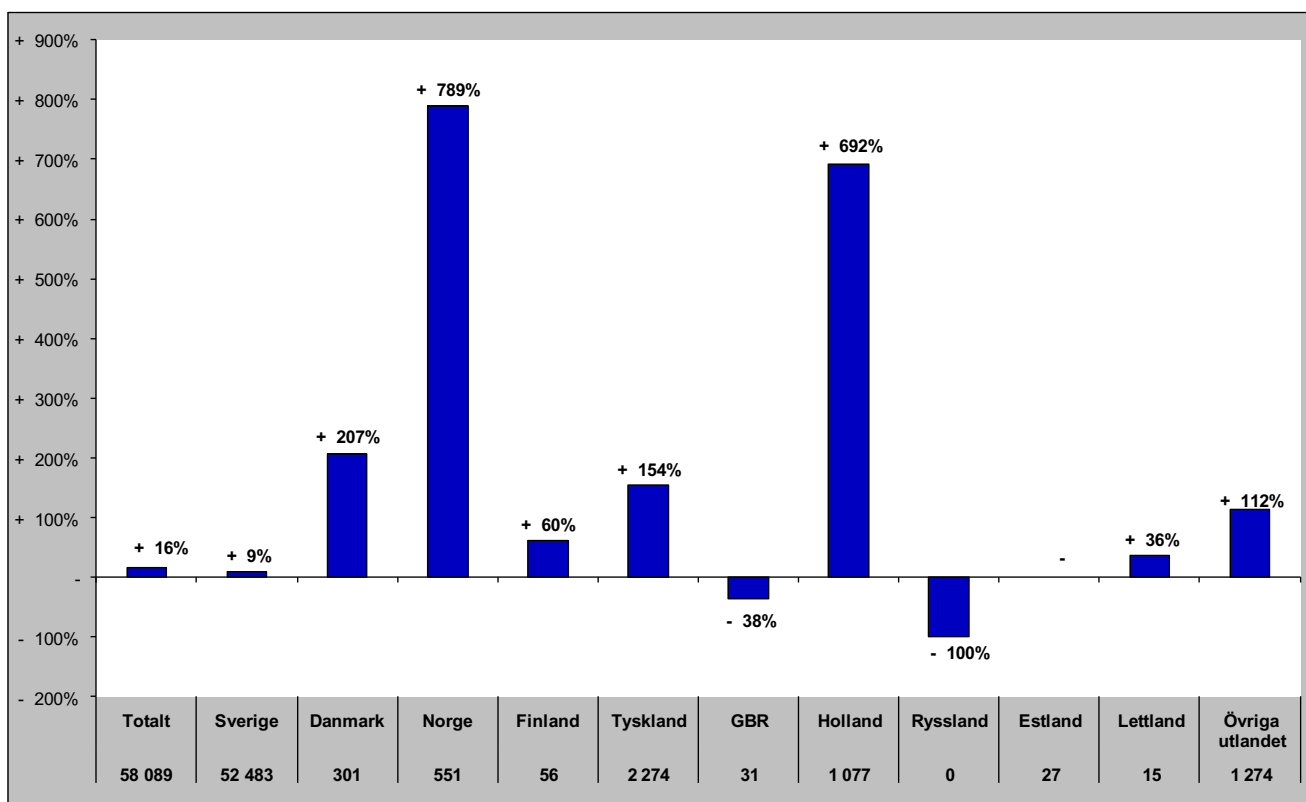

Senaste barmark (maj-okt)

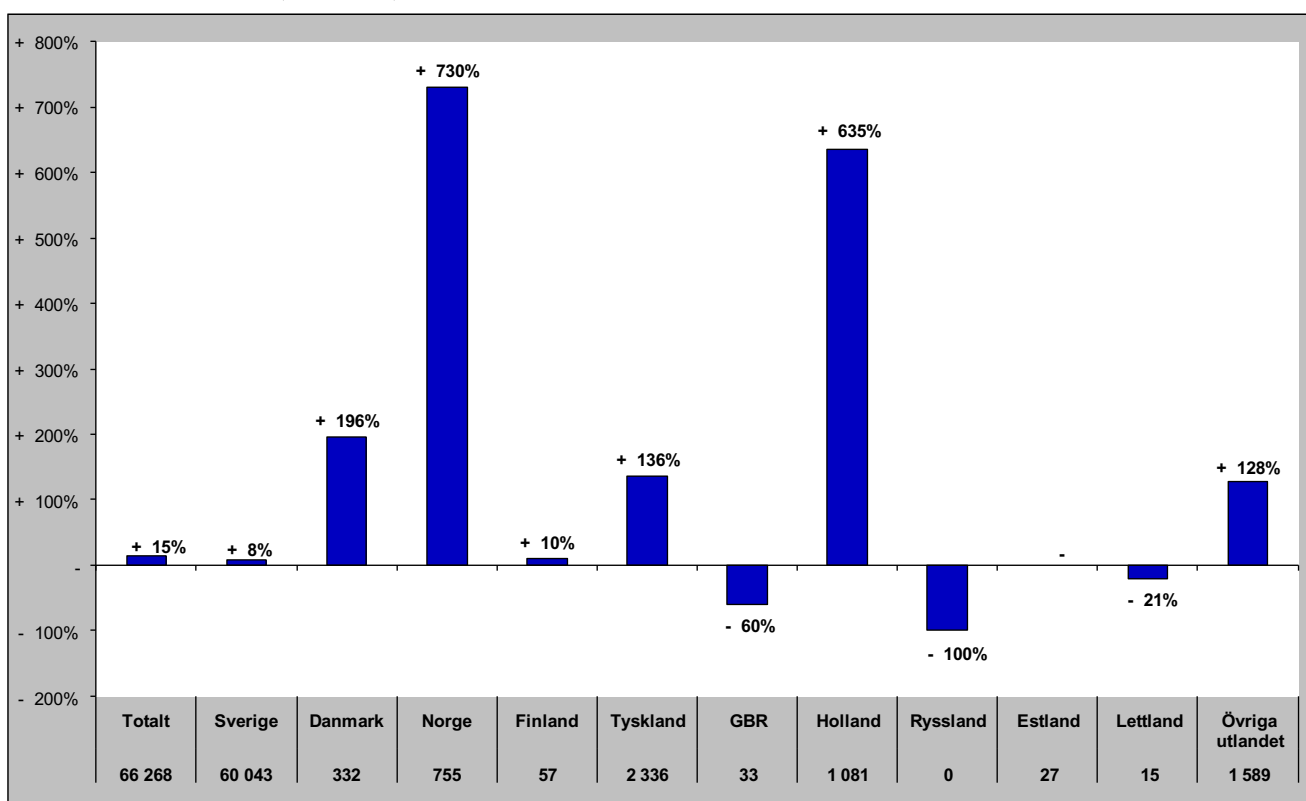

Gästnätter i Södra Årefjällen (HSVCsol) marknader

Senaste helåret

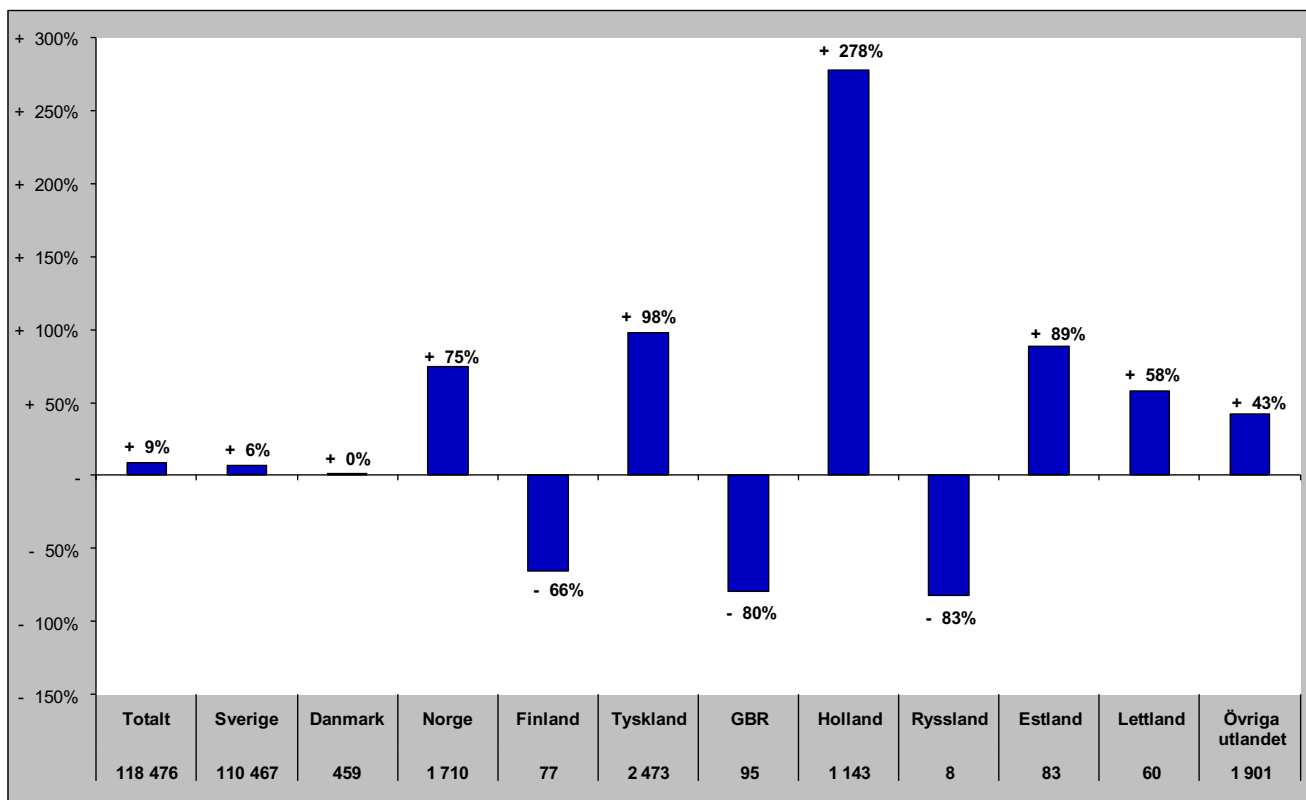

Gästnätter i Åre (HSVCsol)

Förändring gästnätter

Totalt antal gästnätter 810 100

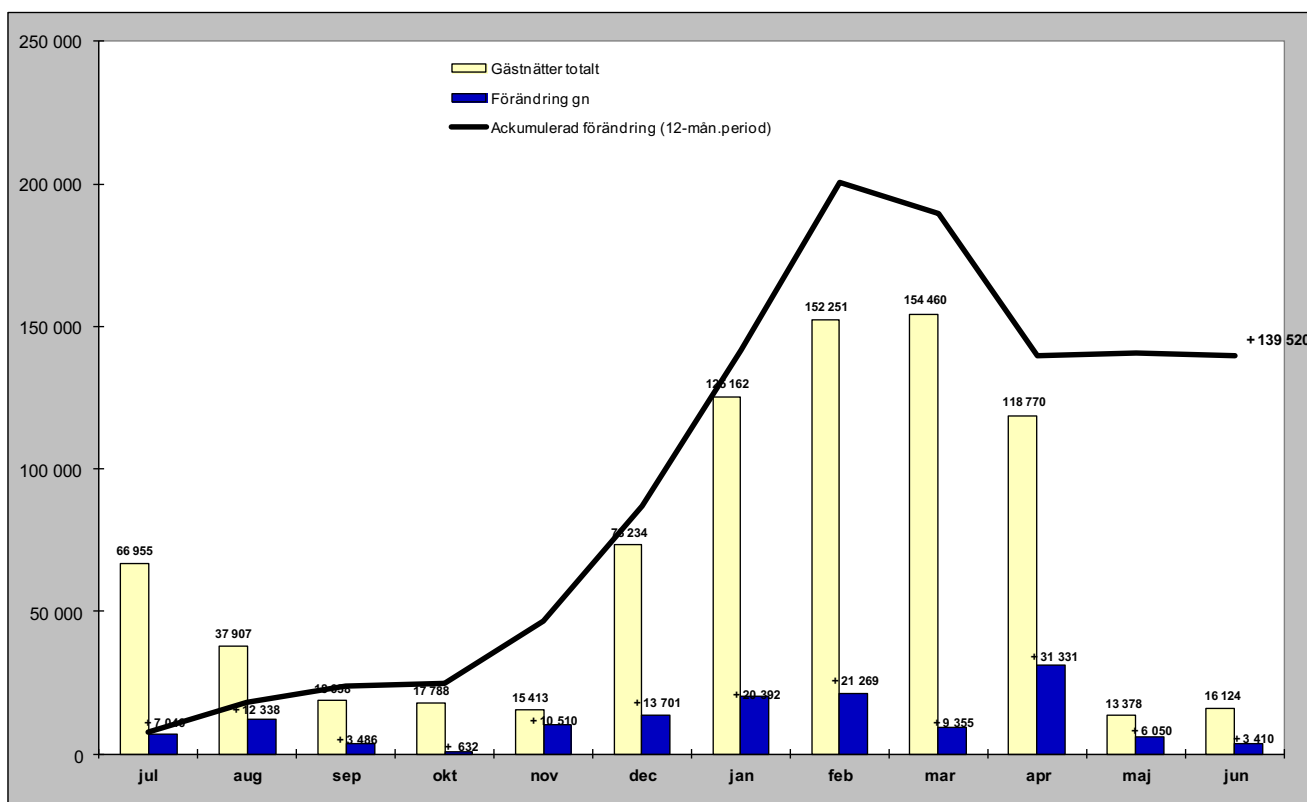

Relativ förändring

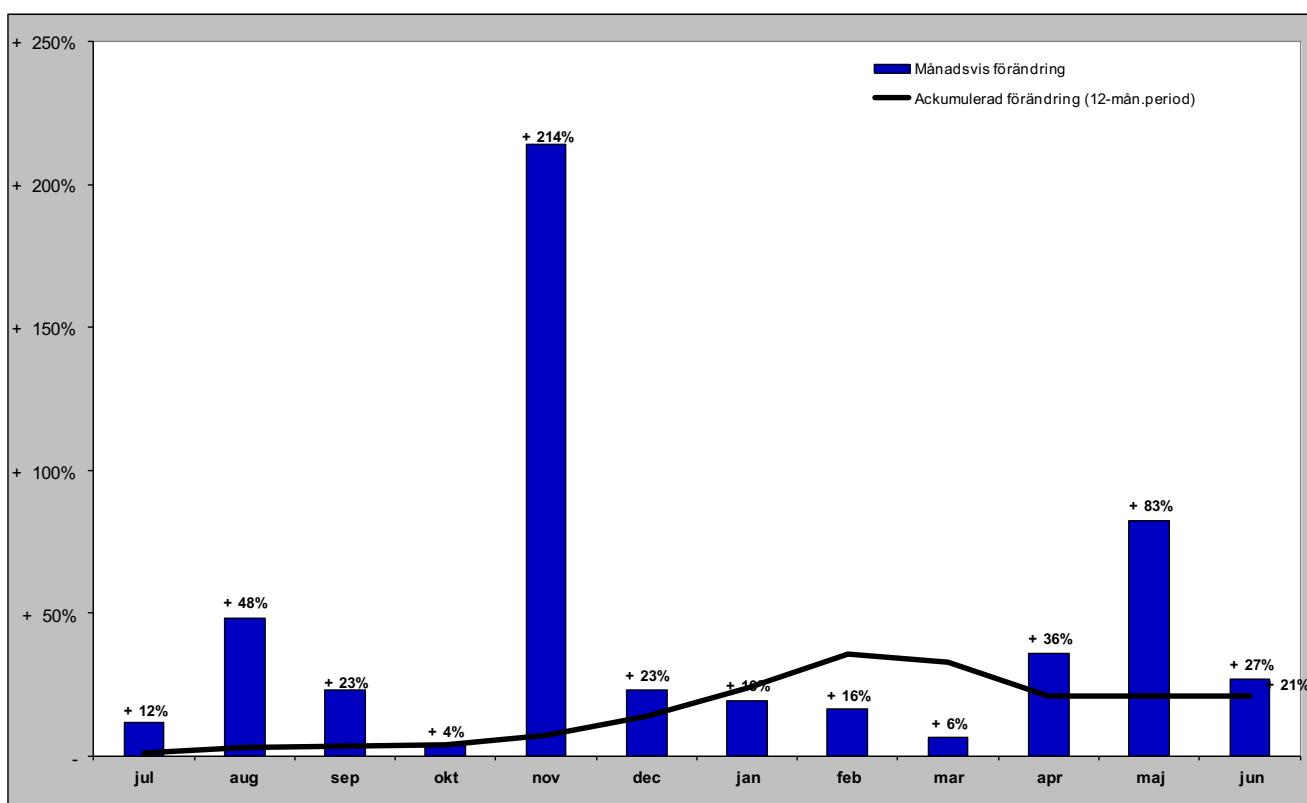

Gästnätter i Åre (HSVCsol) marknader

Senaste månaden

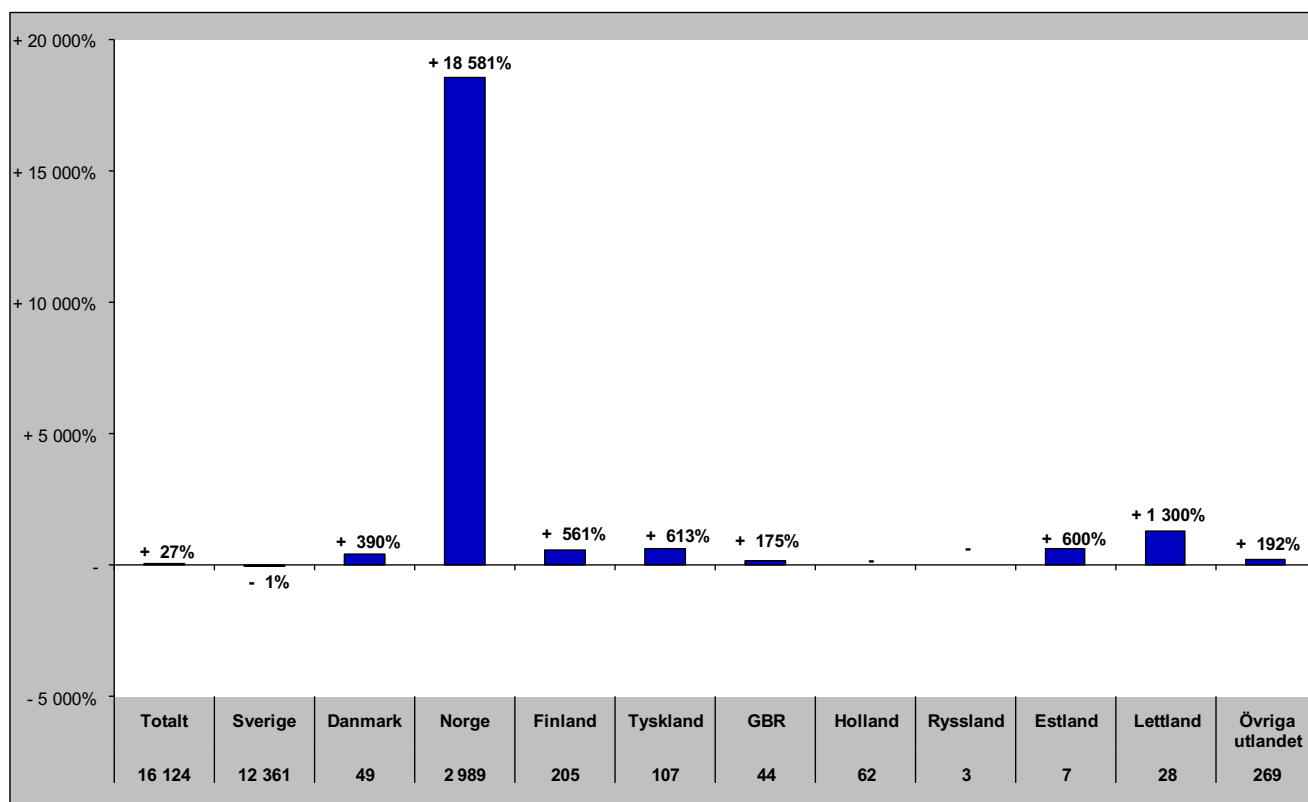

Senaste vintern (nov-apr)

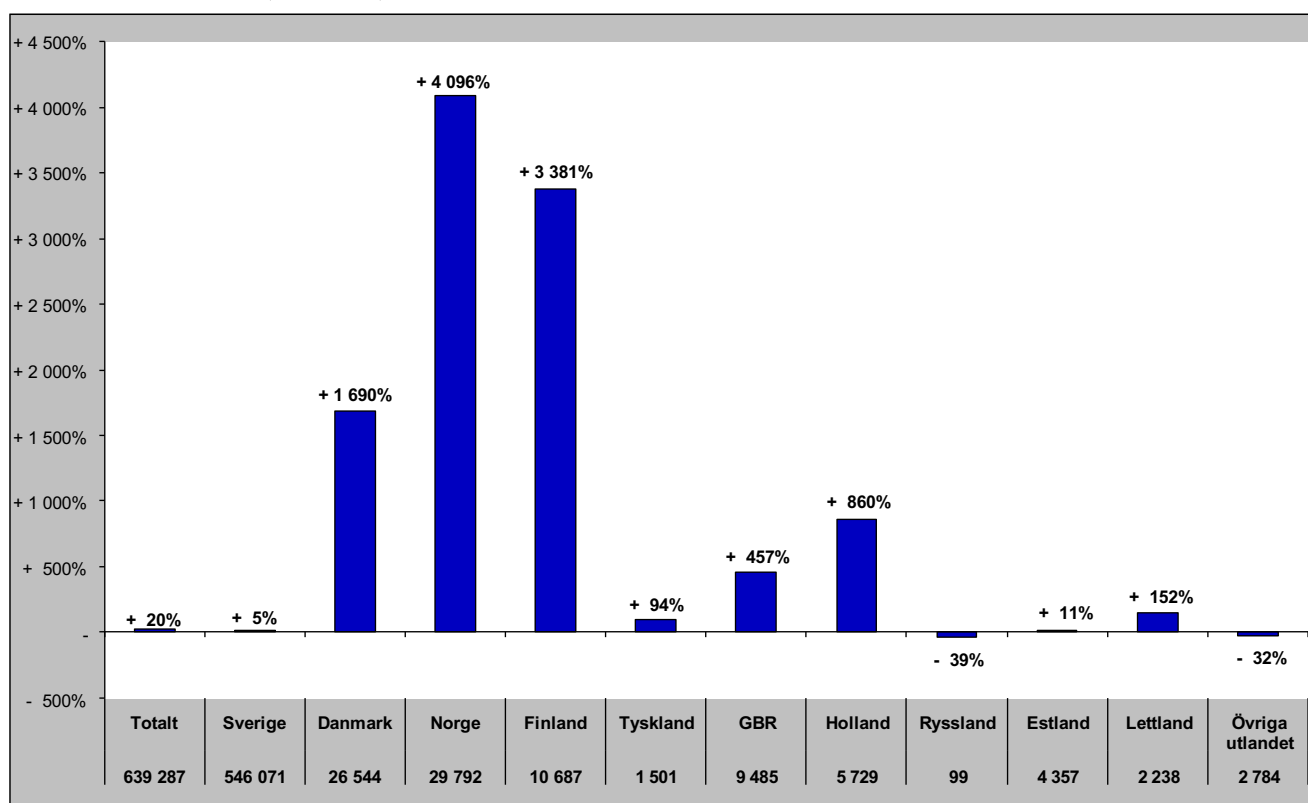

Gästnätter i Åre (HSVCsol) marknader

Senaste sommaren (jun-sep)

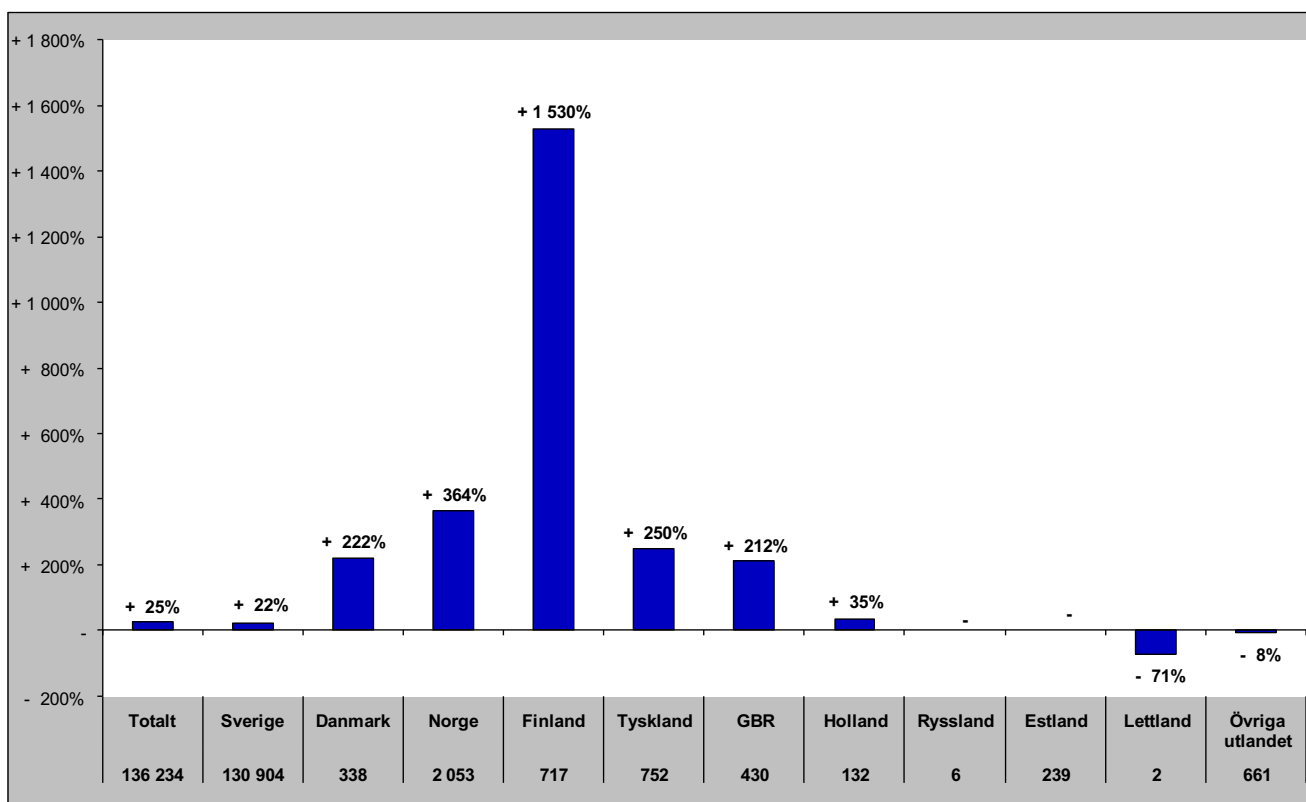

Senaste barmark (maj-okt)

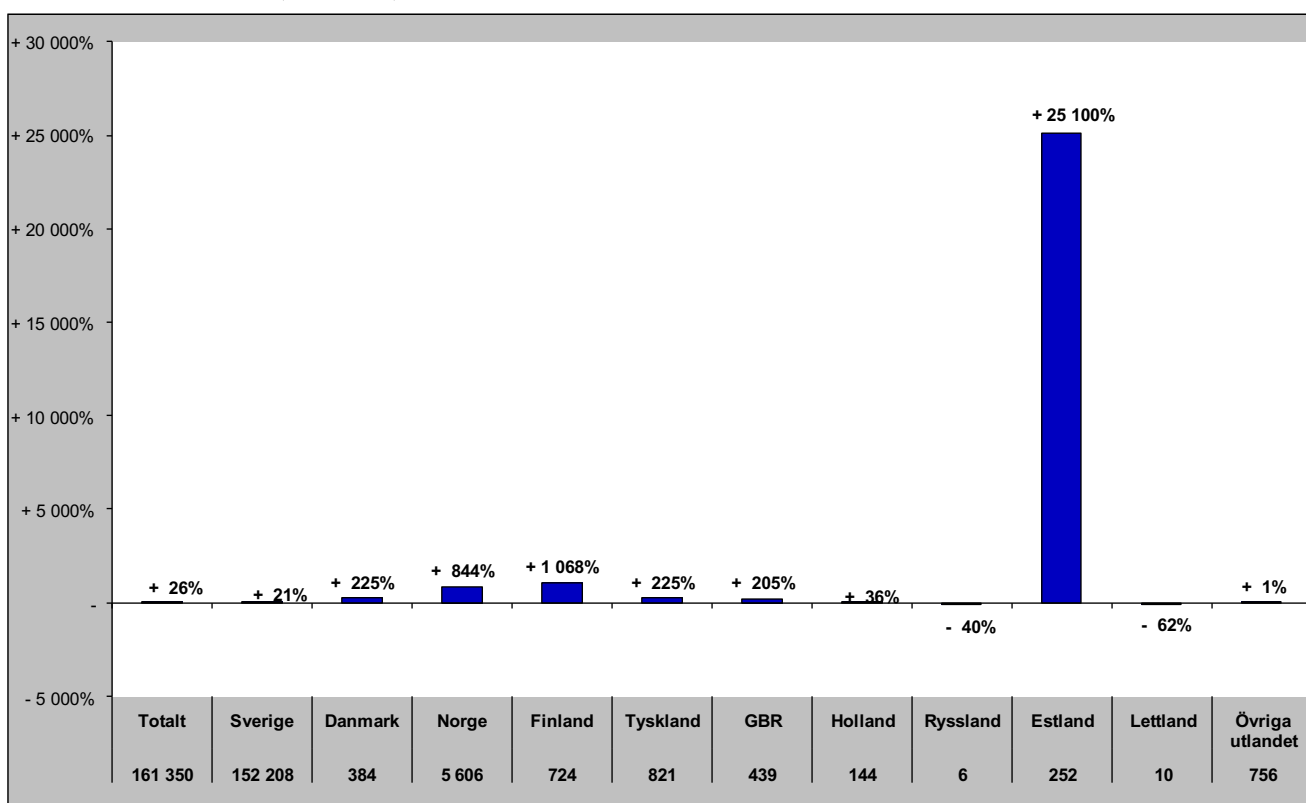

Gästnätter i Åre (HSVCsol) marknader

Senaste helåret

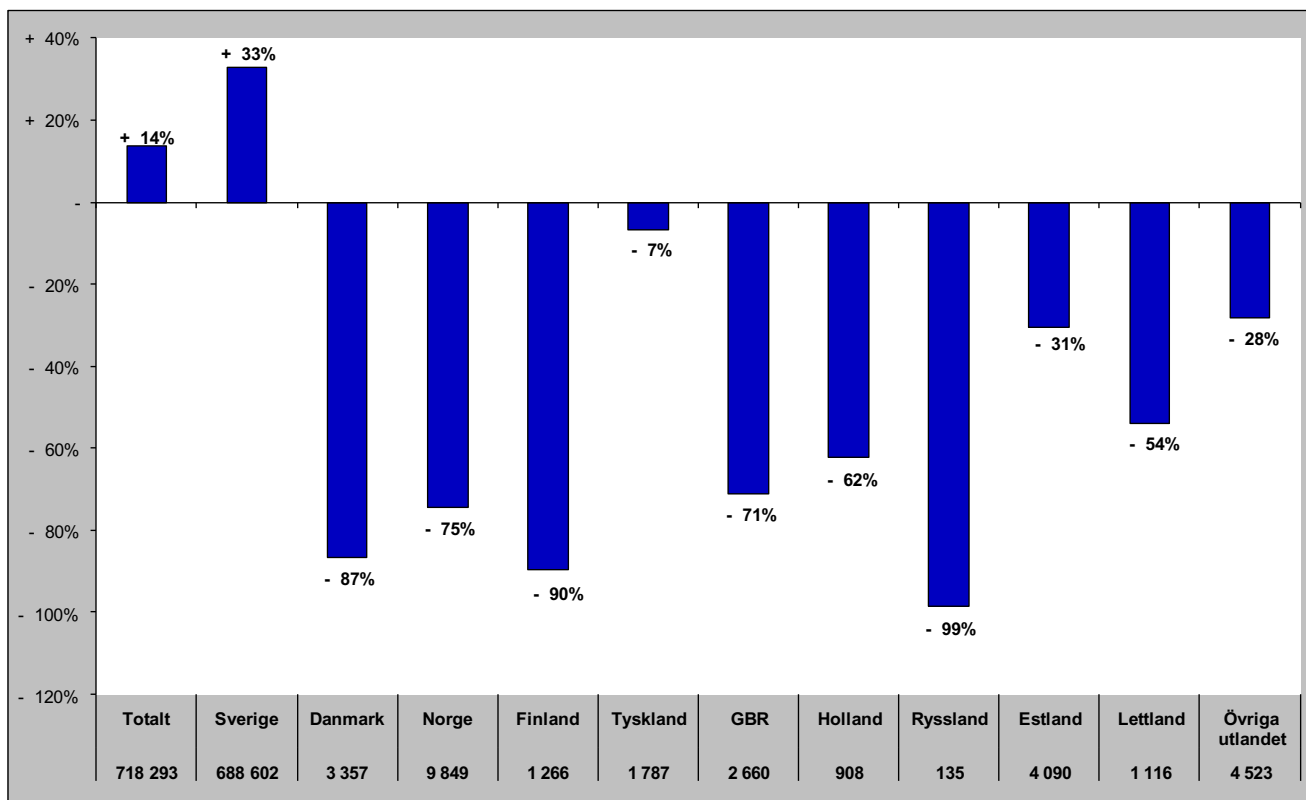

Gästnätter i Sveg (HSVCsol)

Förändring gästnätter
55 861

Totalt antal gästnätter

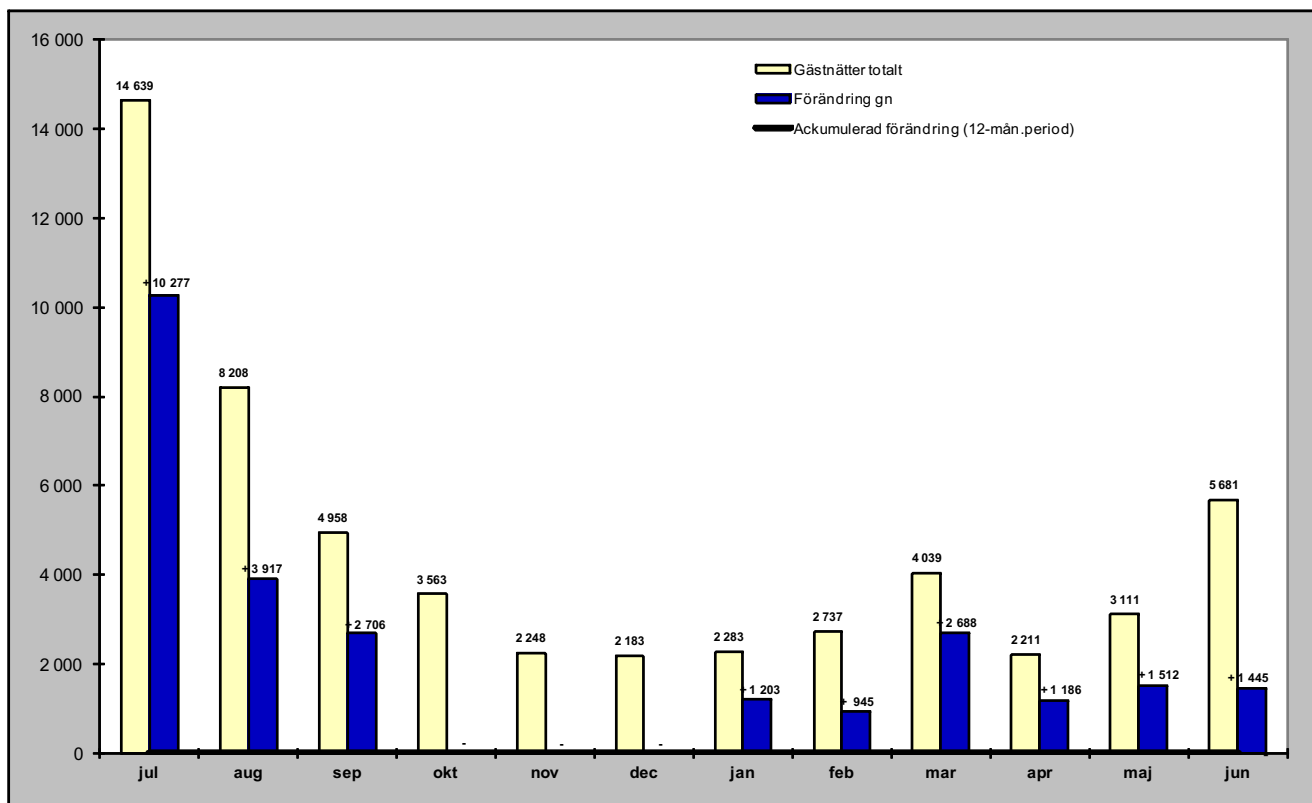

Relativ förändring

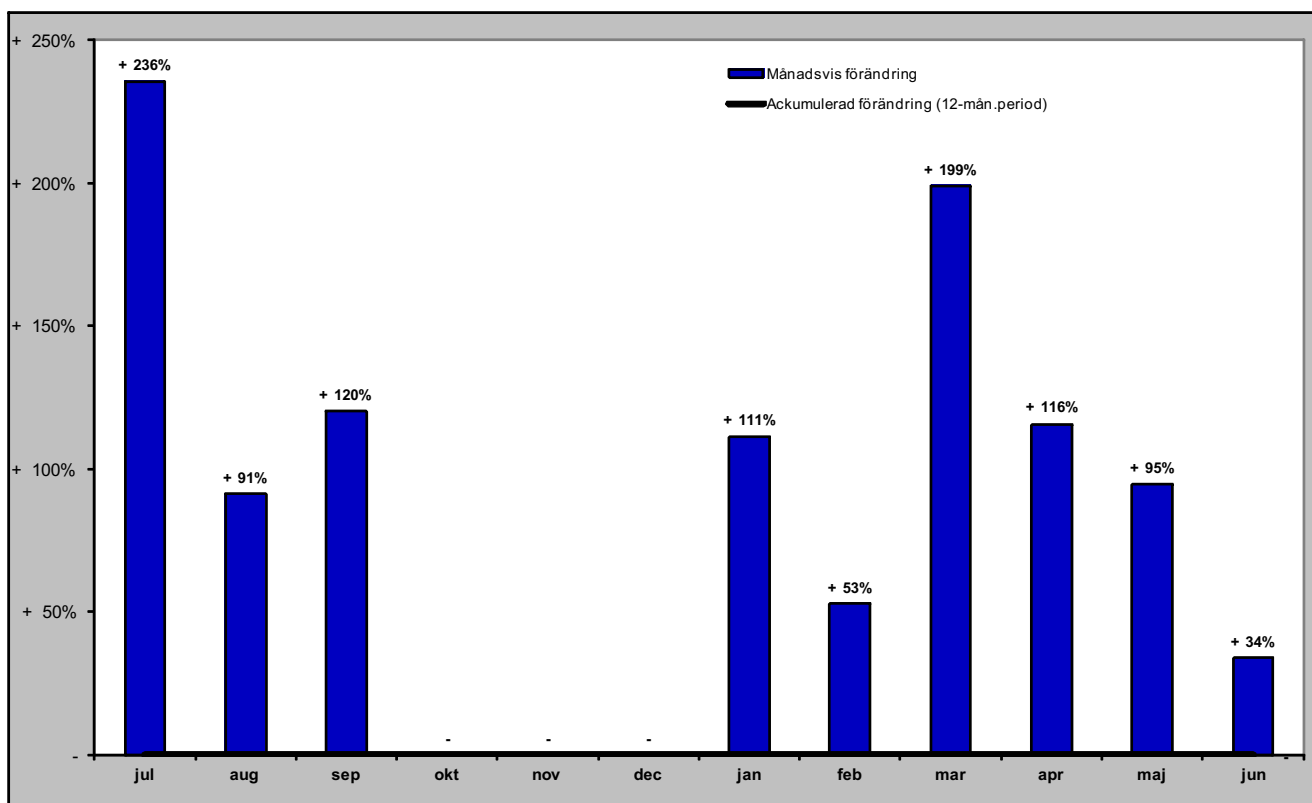

Gästnätter i Sveg (HSVCsol) marknader

Senaste månaden

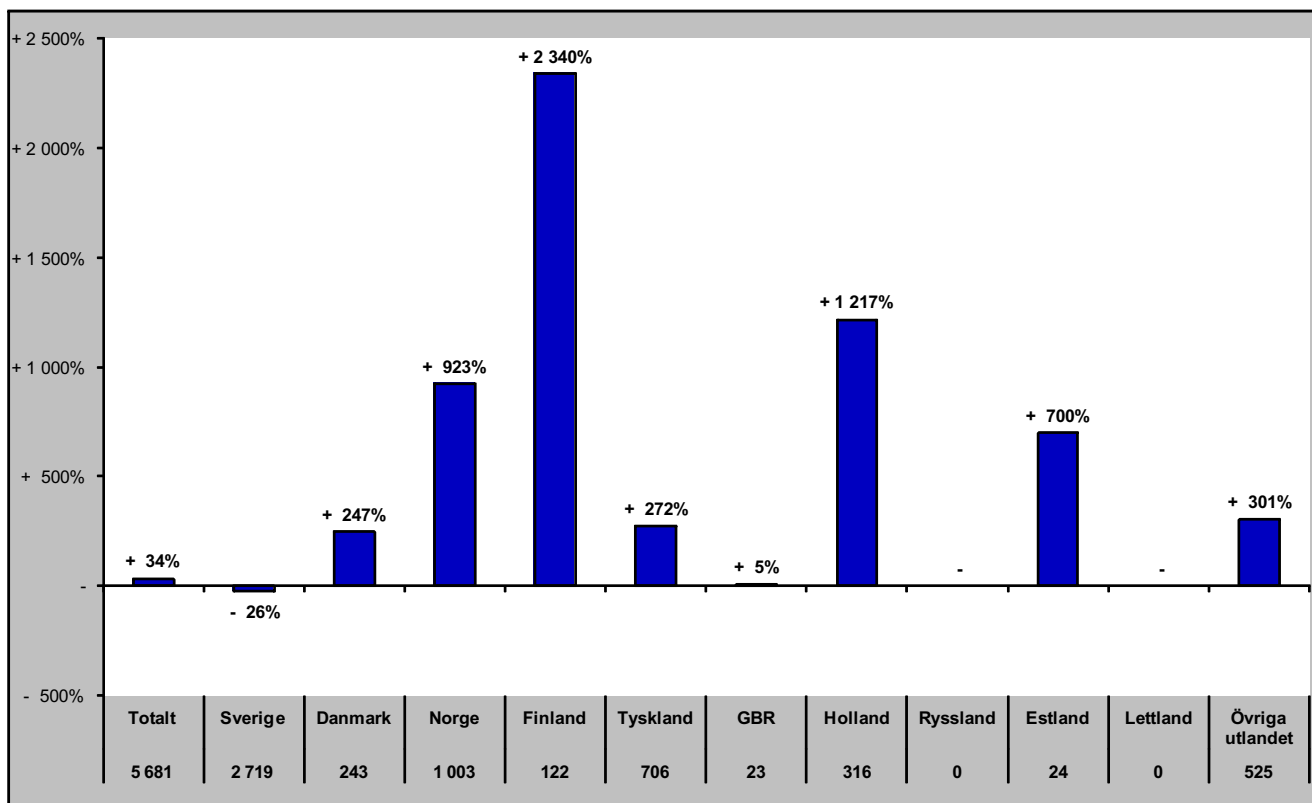

Senaste vintern (nov-apr)

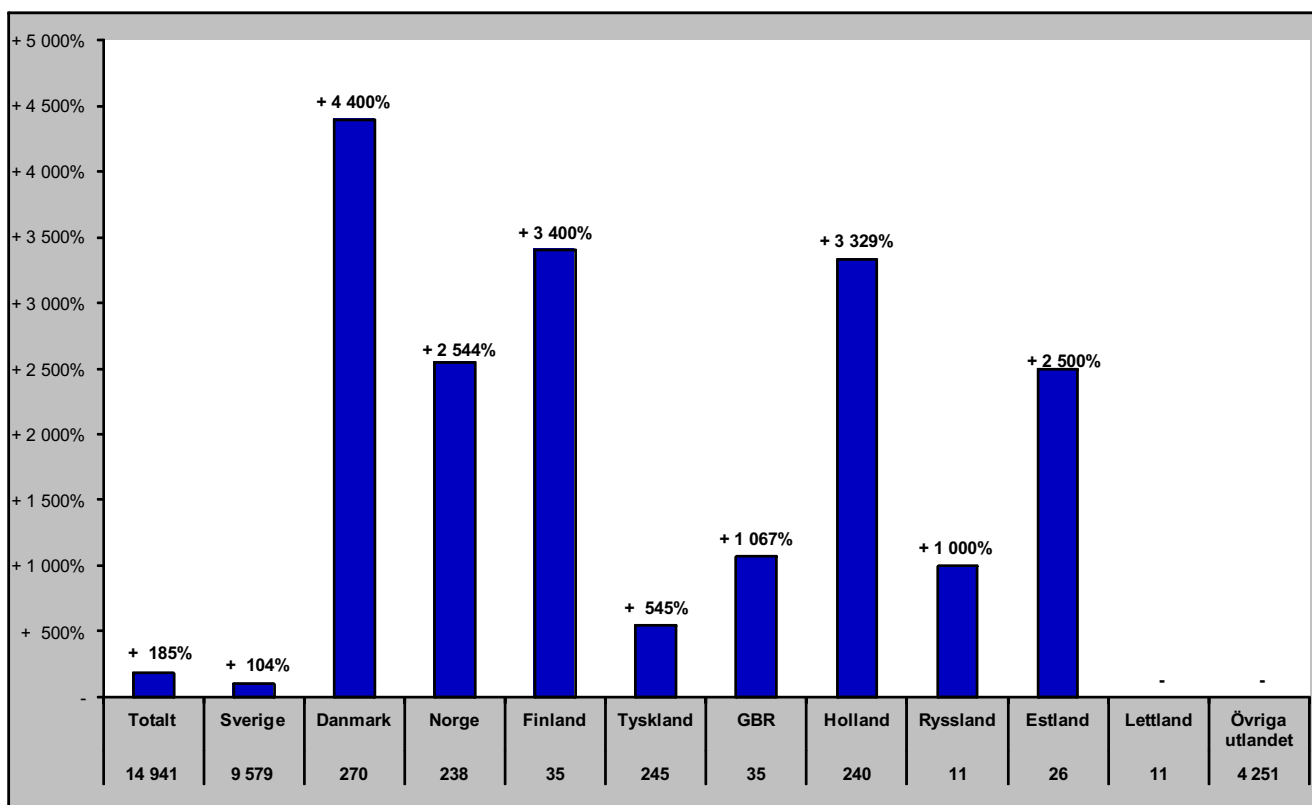

Gästnätter i Sveg (HSVCsol) marknader

Senaste sommaren (jun-sep)

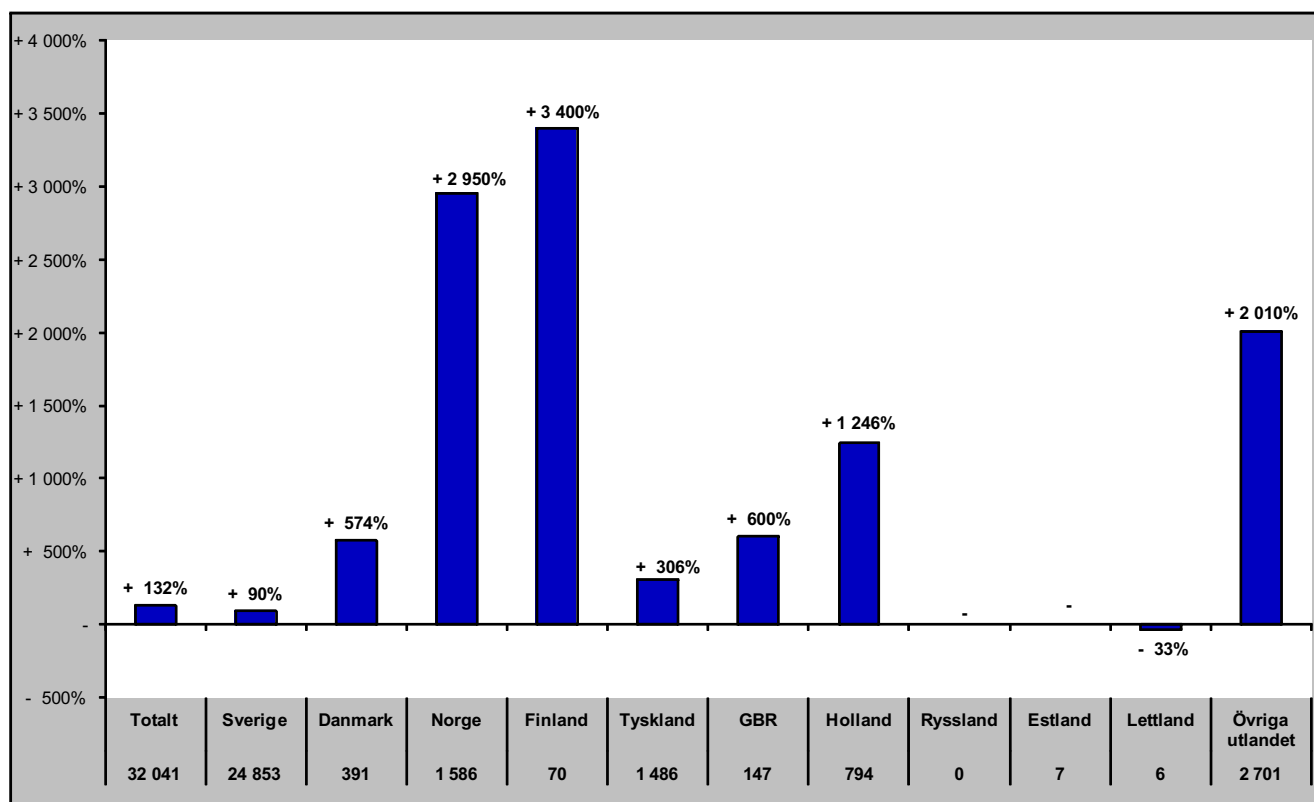

Senaste barmark (maj-okt)

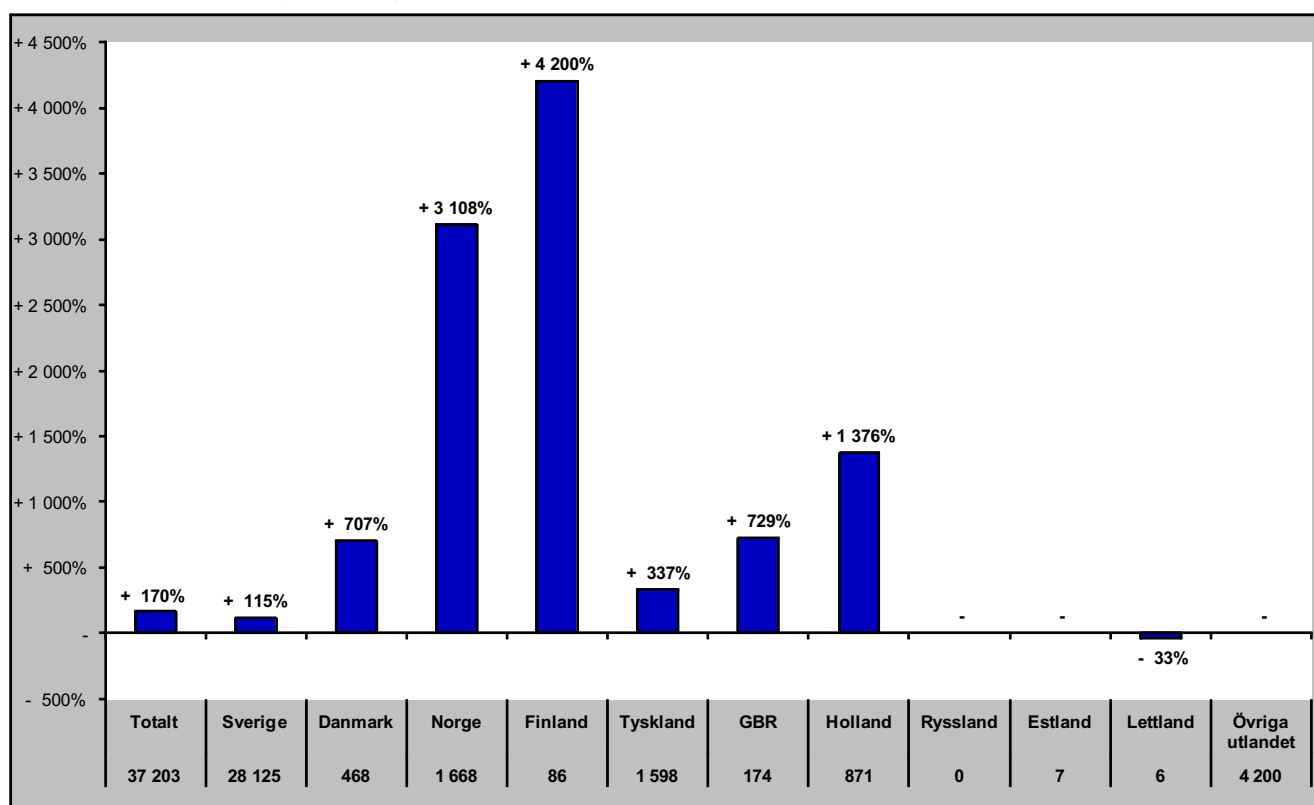

Gästnätter i Sveg (HSVCsol) marknader

Senaste helåret

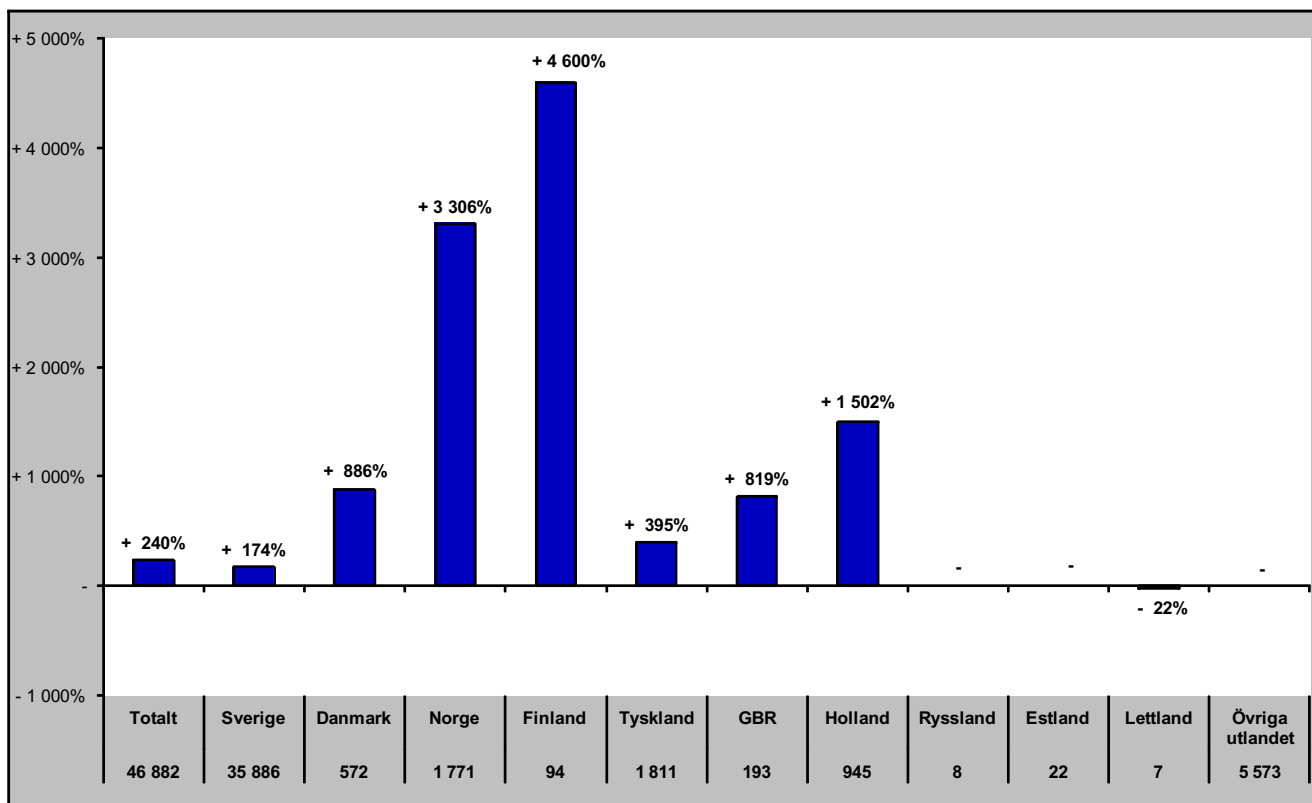

GÄSTNÄTTER JÄMFÖRELSE ANDRA REGIONER

Jämtlands län i jämförelse med övriga Norrland, Dalarna, Värmland och riket (HSVCsol) - Totalt

jun- gästnätter samt relativ förändring mot samma månad föregående år

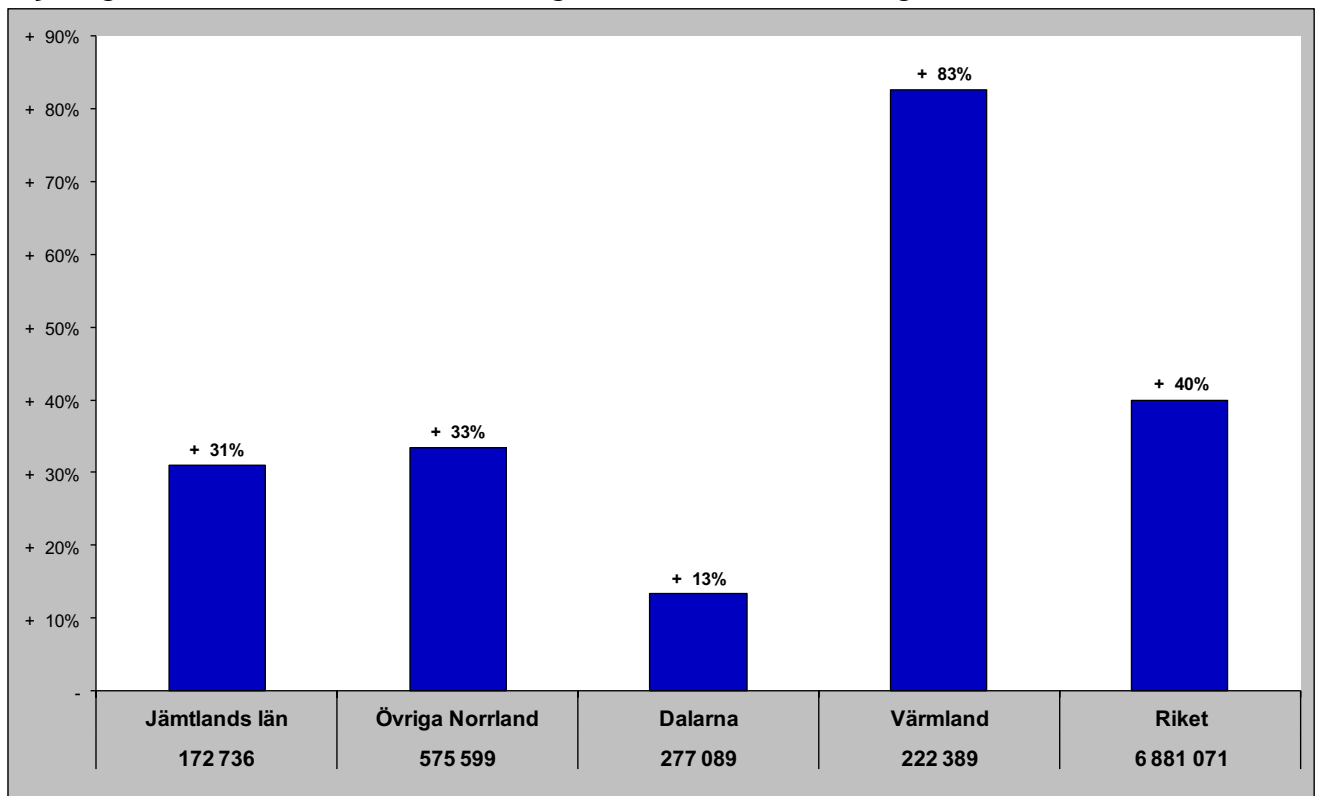

Gästnätter senaste 12 mån samt relativ förändring

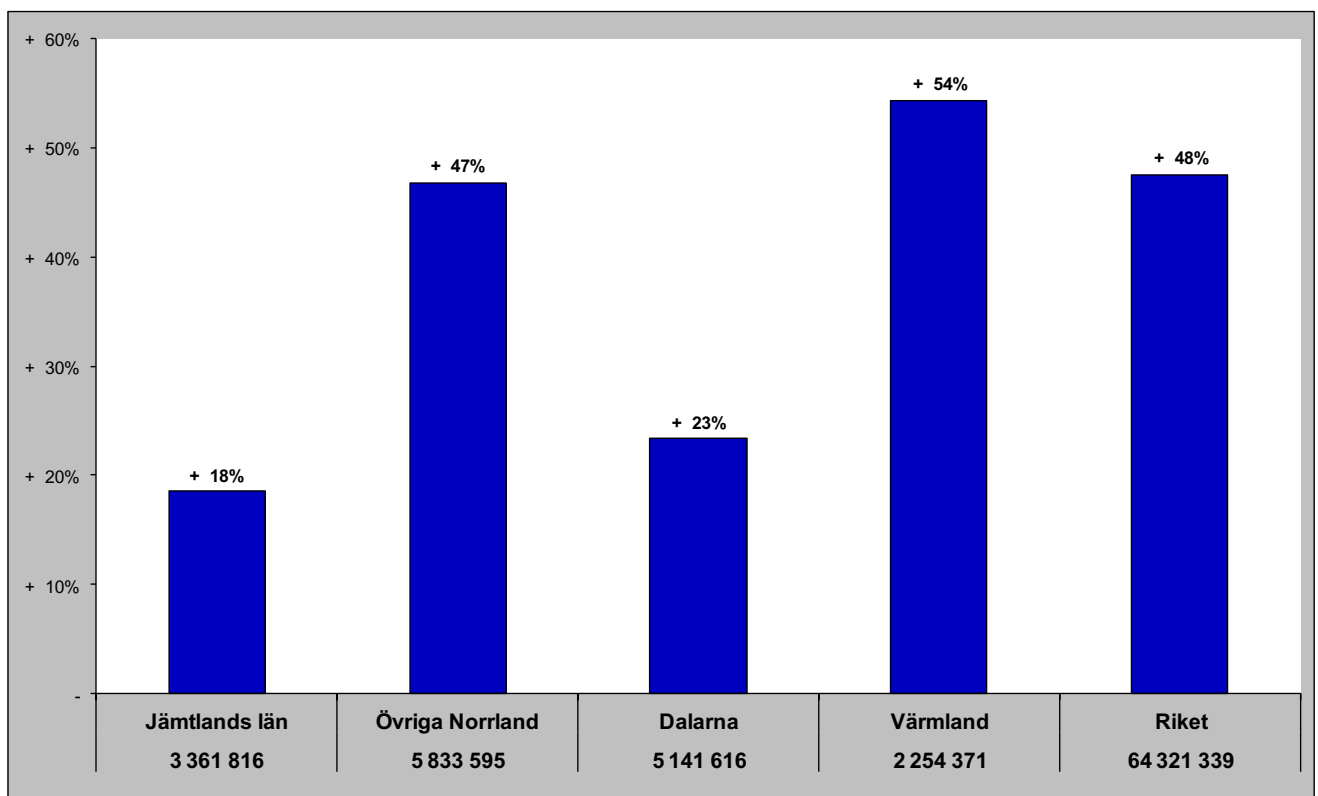

Jämtlands län i jämförelse med övriga Norrland, Dalarna, Värmland och riket (HSVCsol) - Sverige

jun - gästnätter samt relativ förändring mot samma månad föregående år

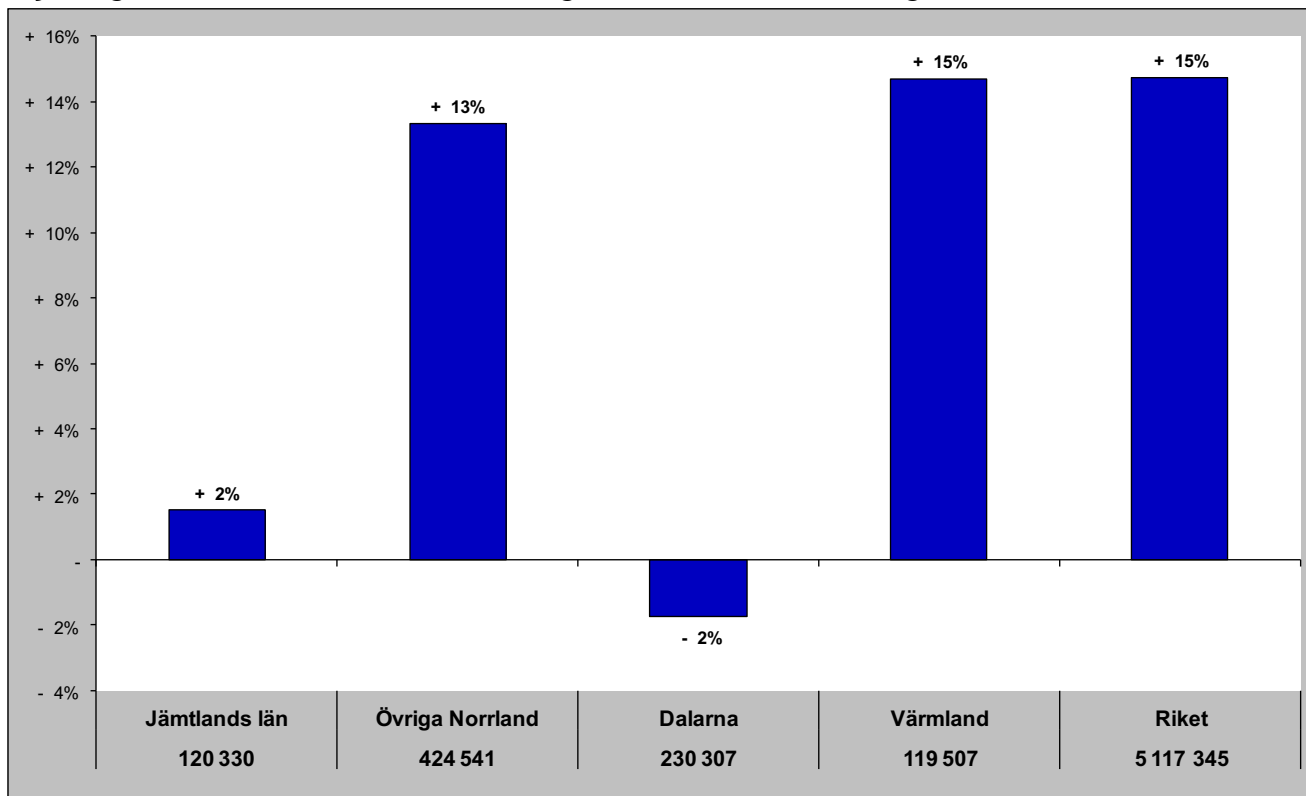

Gästnätter senaste 12 mån samt relativ förändring månadsvis

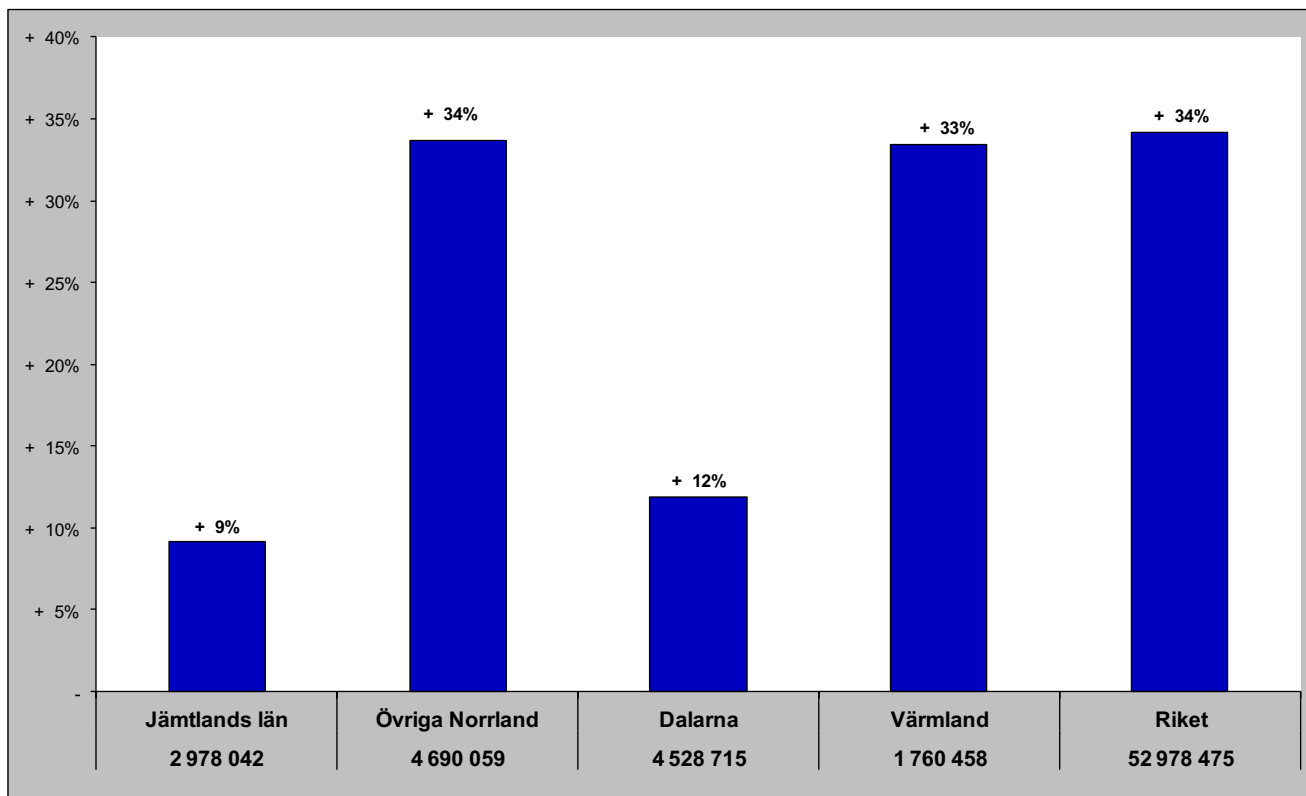

Jämtlands län i jämförelse med övriga Norrland, Dalarna, Värmland och riket (HSVCsol) - Norge

jun - gästnätter samt relativ förändring mot samma månad föregående år

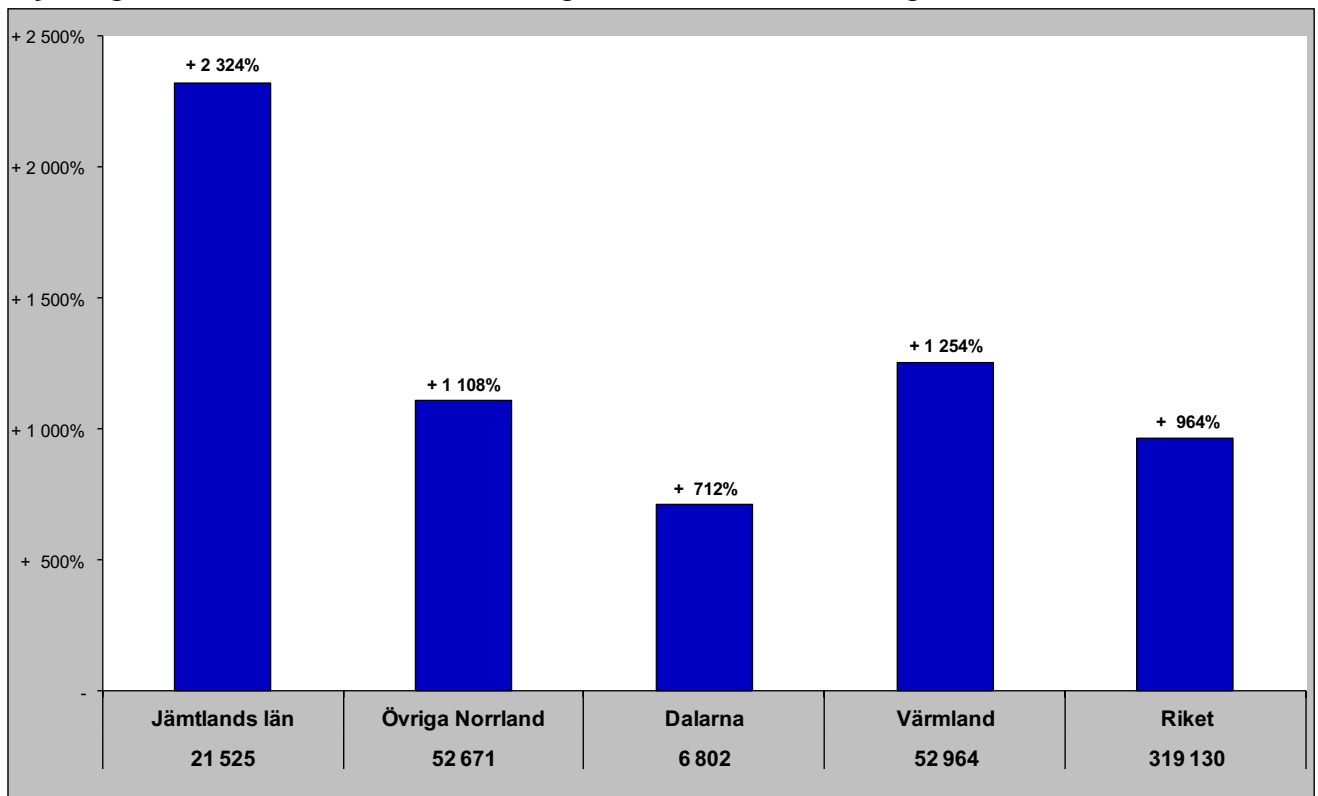

Gästnätter senaste 12 mån samt relativ förändring månadsvis

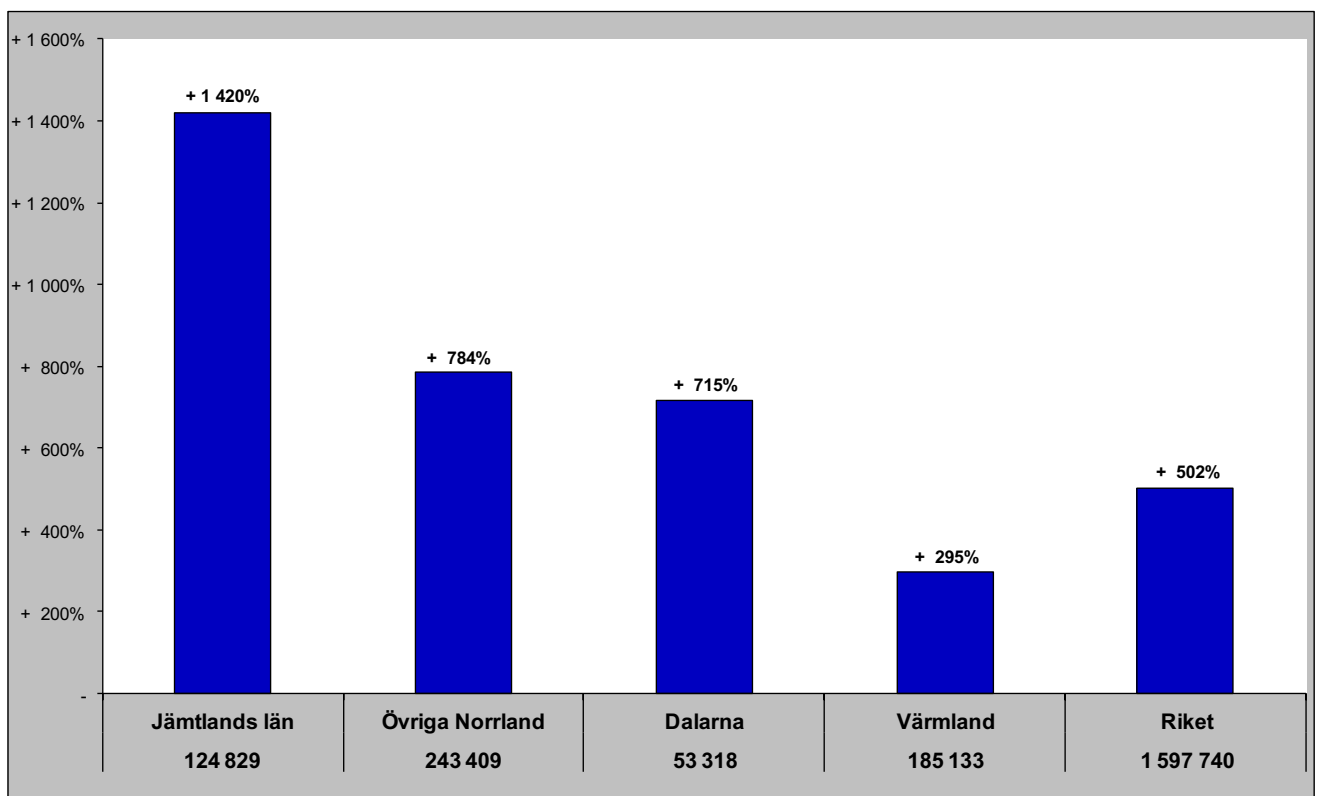

Jämtlands län i jämförelse med övriga Norrland, Dalarna, Värmland och riket (HSVCsol) - Danmark

jun - gästnätter samt relativ förändring mot samma månad föregående år

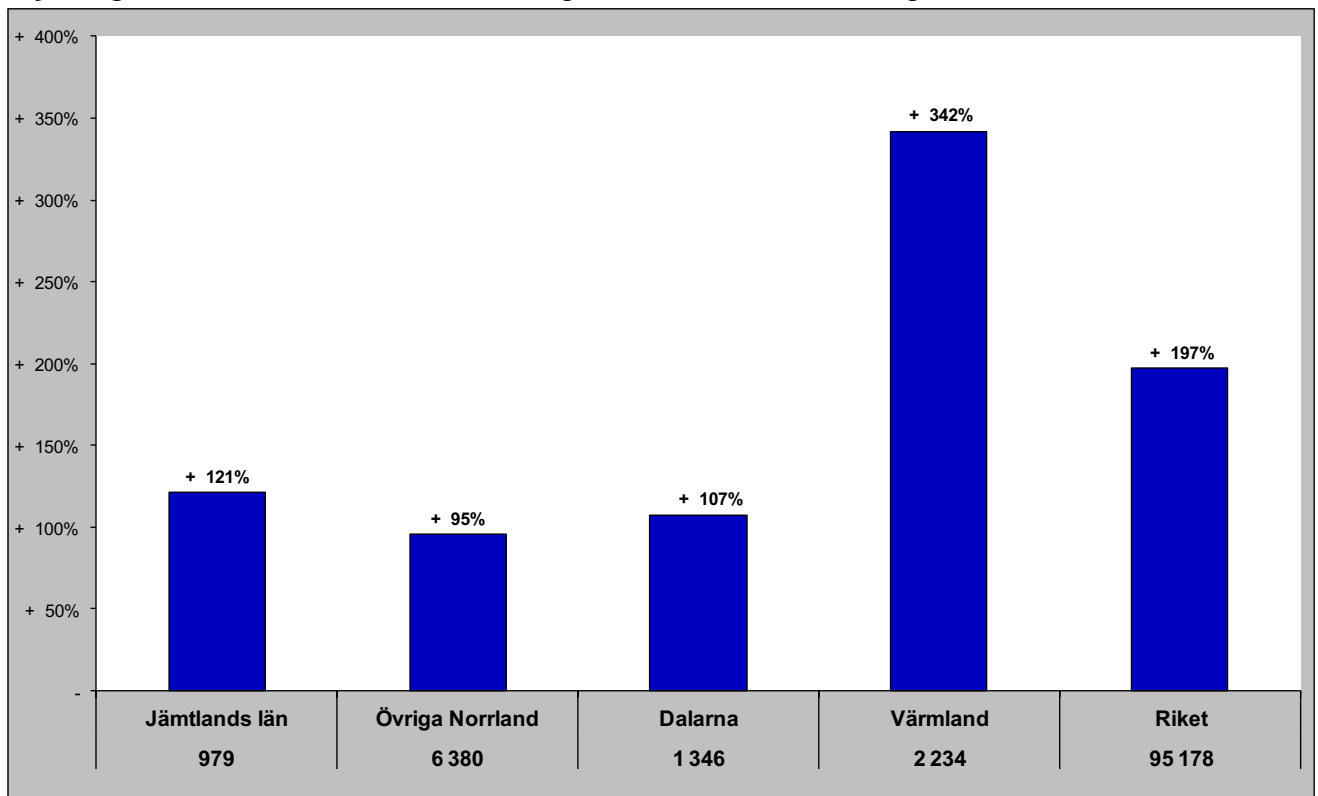

Gästnätter senaste 12 mån samt relativ förändring månadsvis

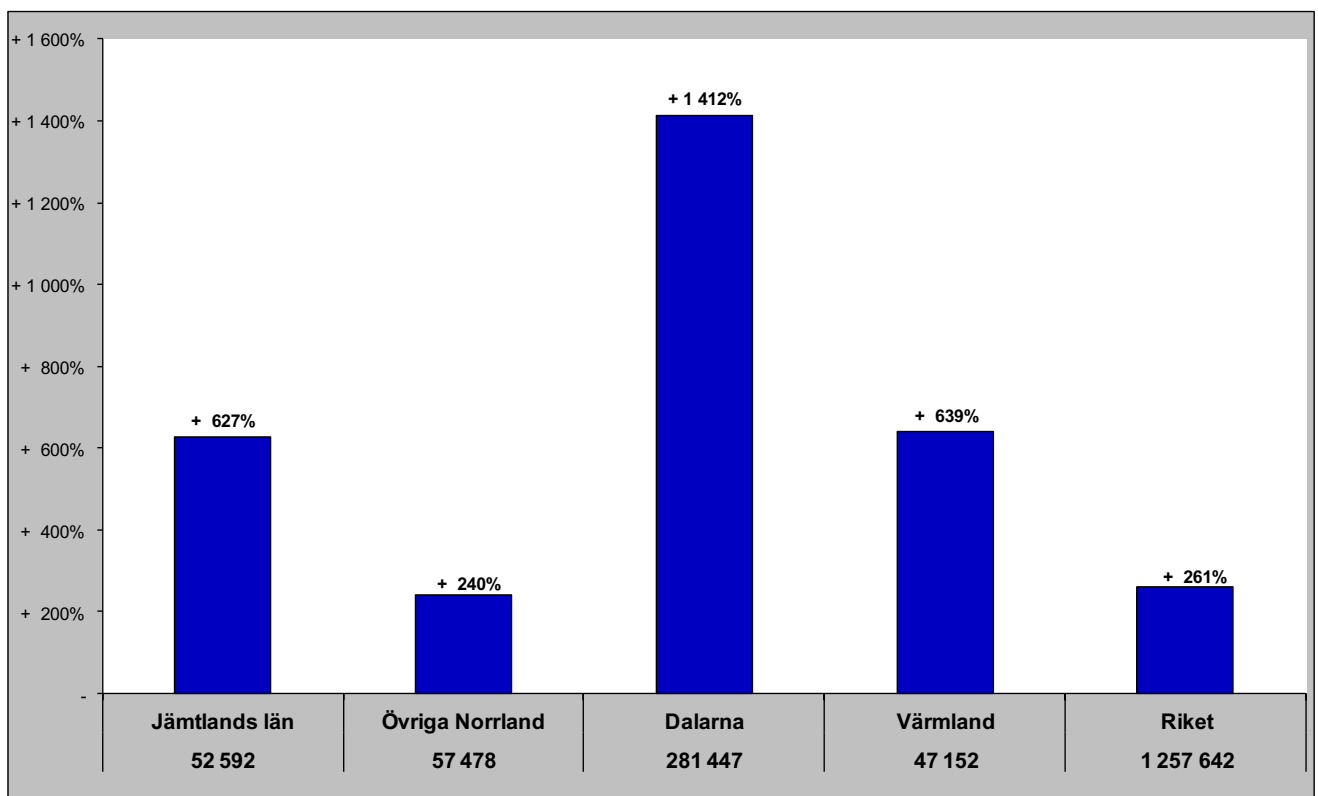

Jämtlands län i jämförelse med övriga Norrland, Dalarna, Värmland och riket (HSVCsol) - Finland

jun- gästnätter samt relativ förändring mot samma månad föregående år

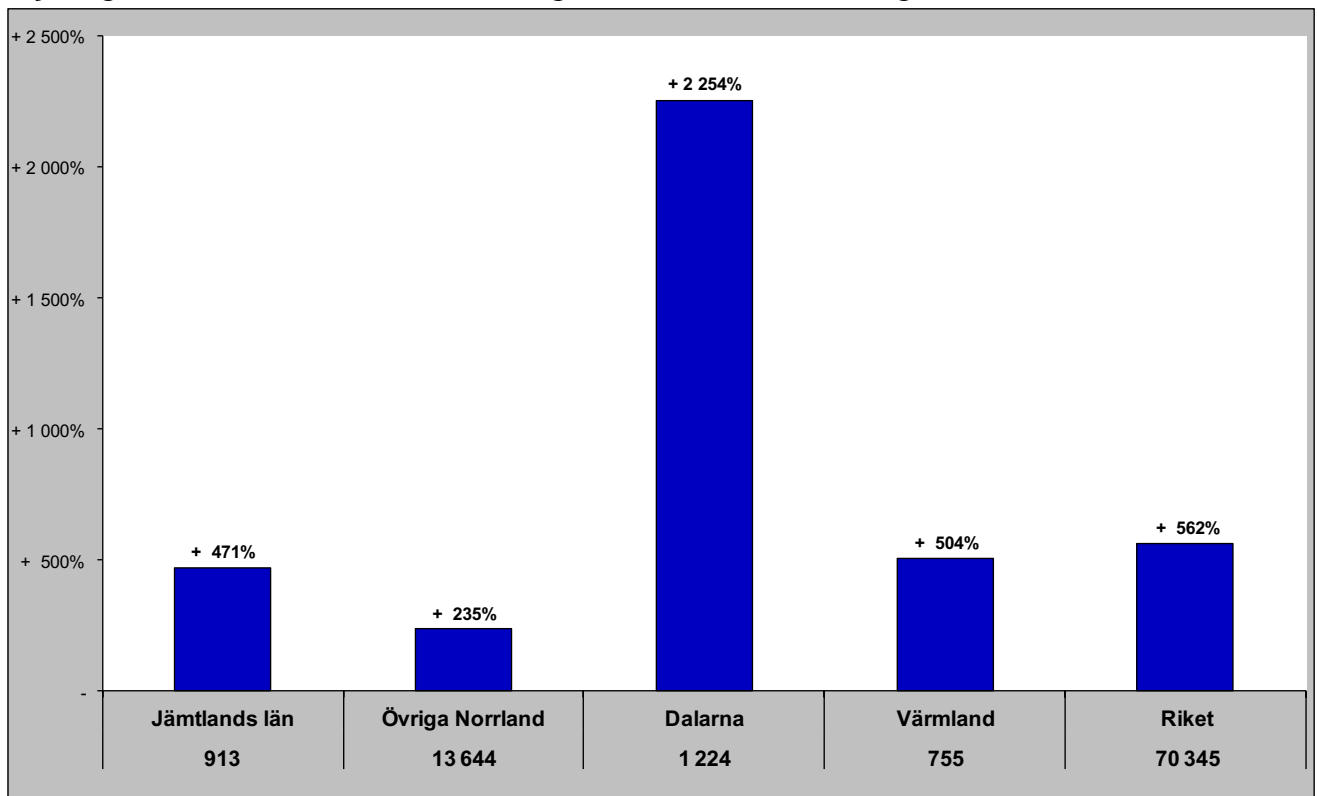

Gästnätter senaste 12 mån samt relativ förändring månadsvis

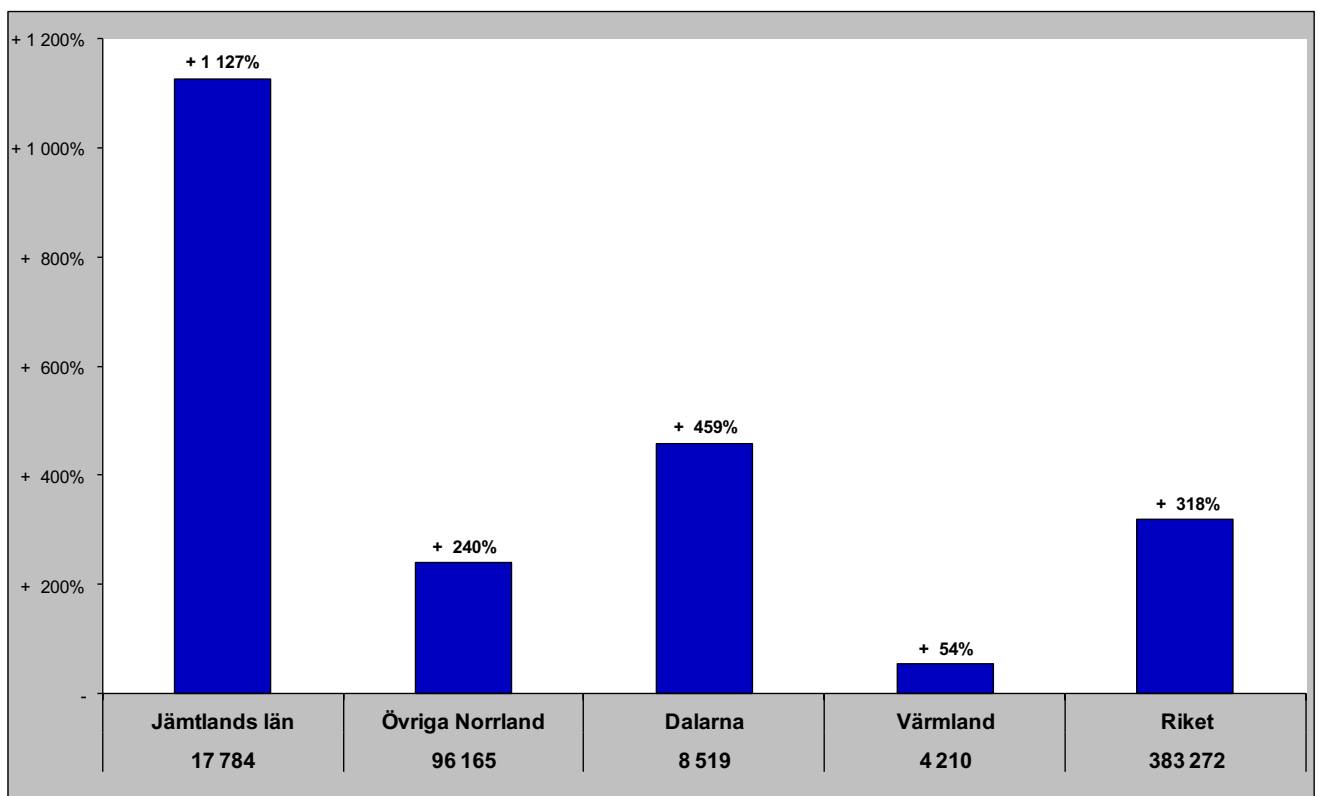

Jämtlands län i jämförelse med övriga Norrland, Dalarna, Värmland och riket (HSVCsol) - Tyskland

jun- gästnätter samt relativ förändring mot samma månad föregående år

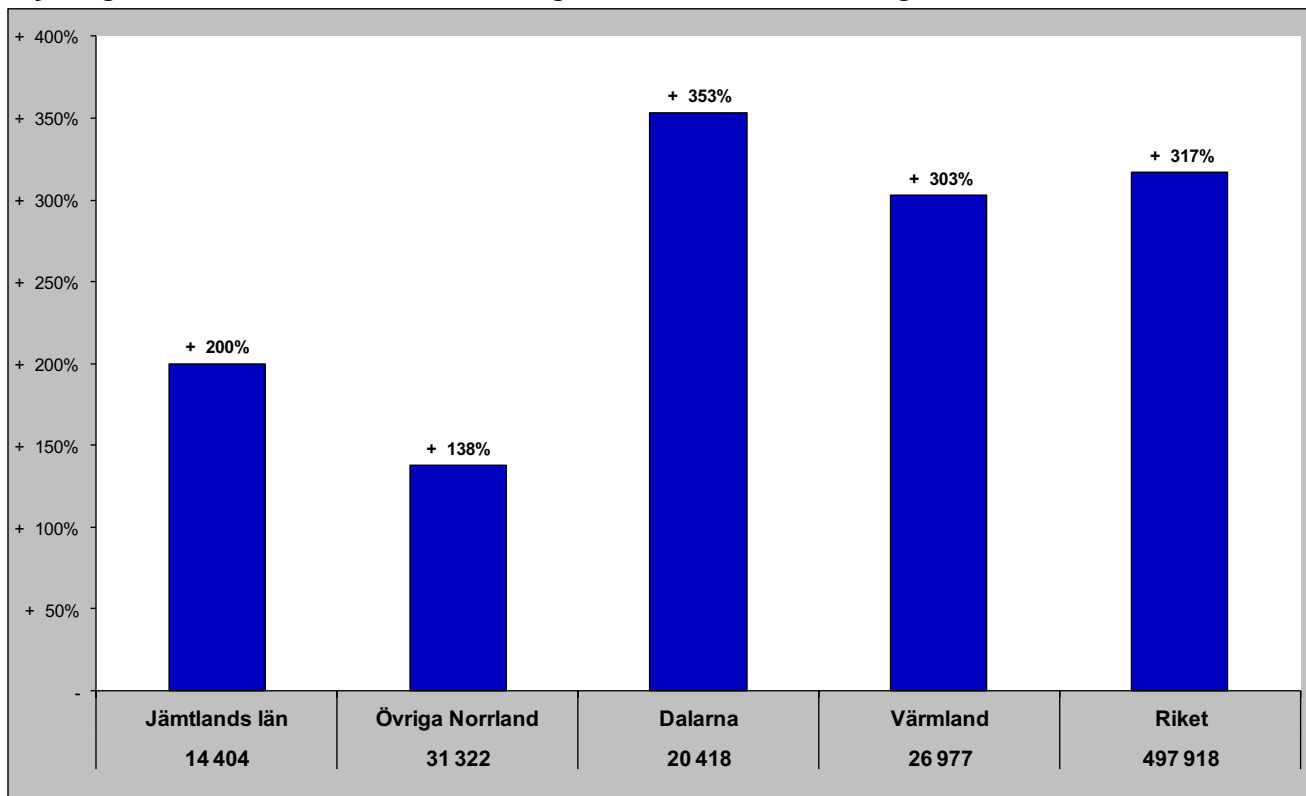

Gästnätter senaste 12 mån samt relativ förändring månadsvis

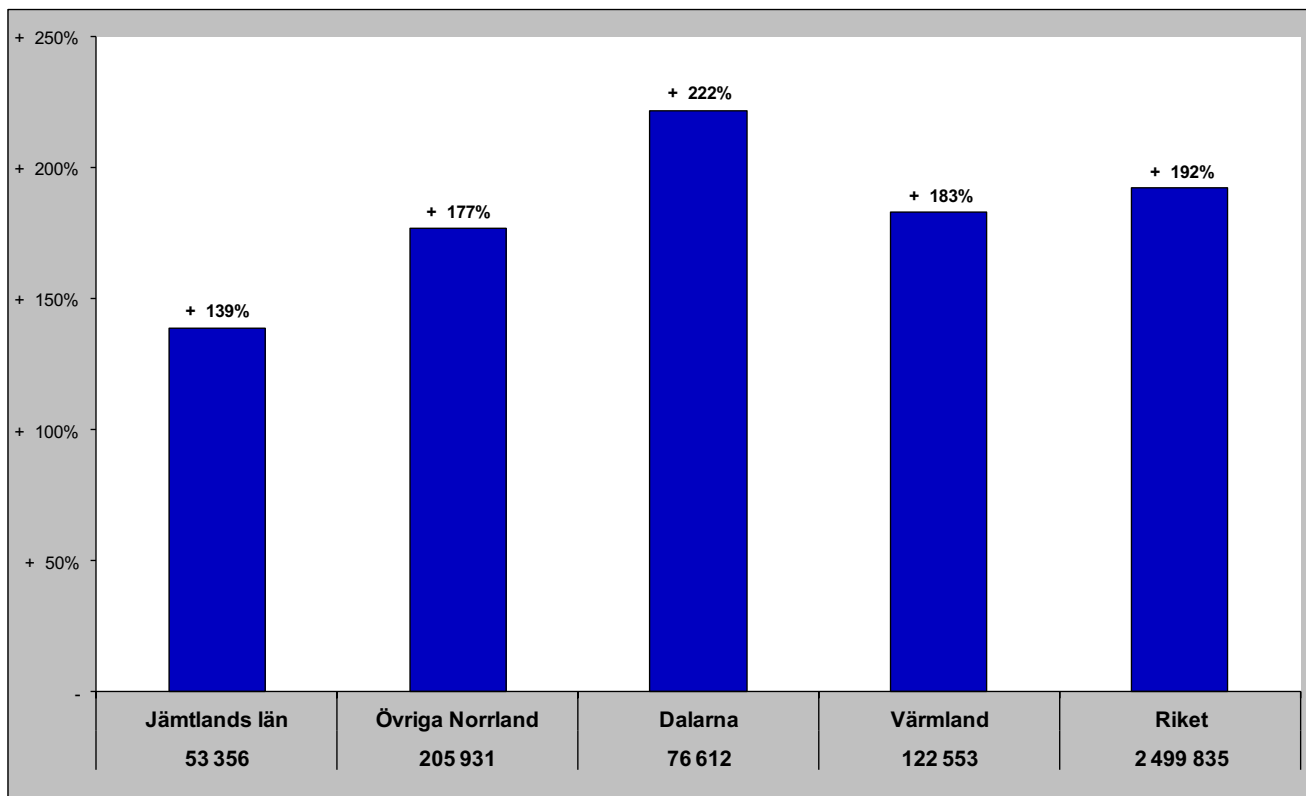

Jämtlands län i jämförelse med övriga Norrland, Dalarna, Värmland och riket (HSVCsol) - Holland

jun - gästnätter samt relativ förändring mot samma månad föregående år

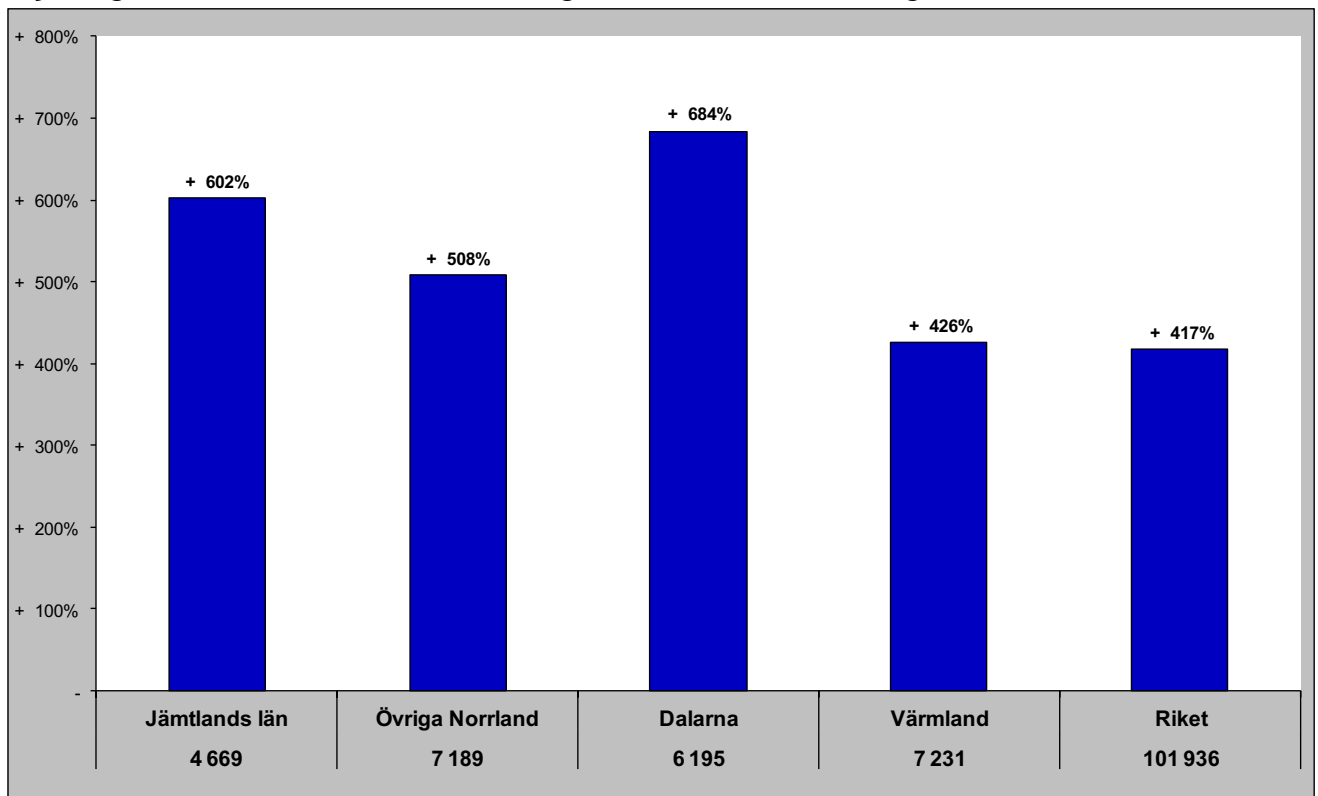

Gästnätter senaste 12 mån samt relativ förändring månadsvis

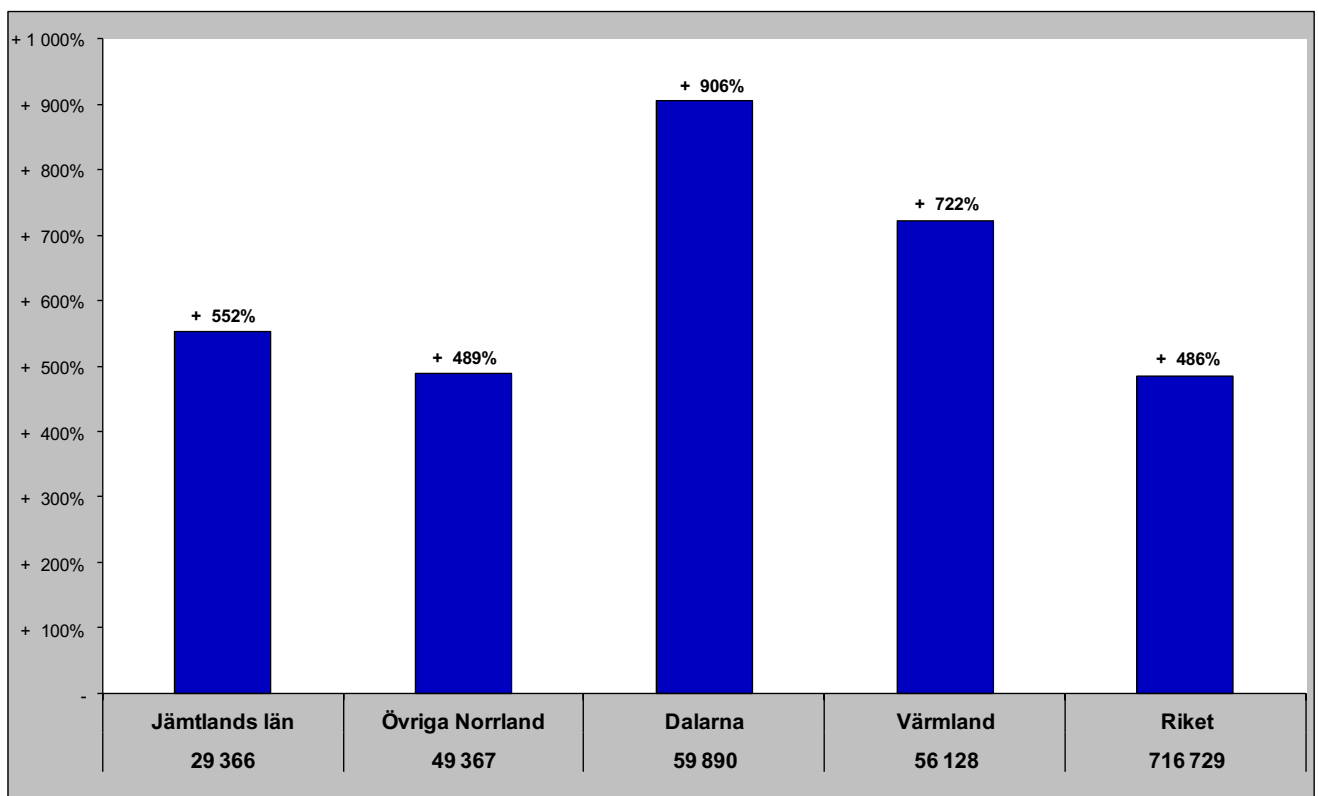

Jämtlands län i jämförelse med övriga Norrland, Dalarna, Värmland och riket (HSVCsol) - GBR

jun - gästnätter samt relativ förändring mot samma månad föregående år

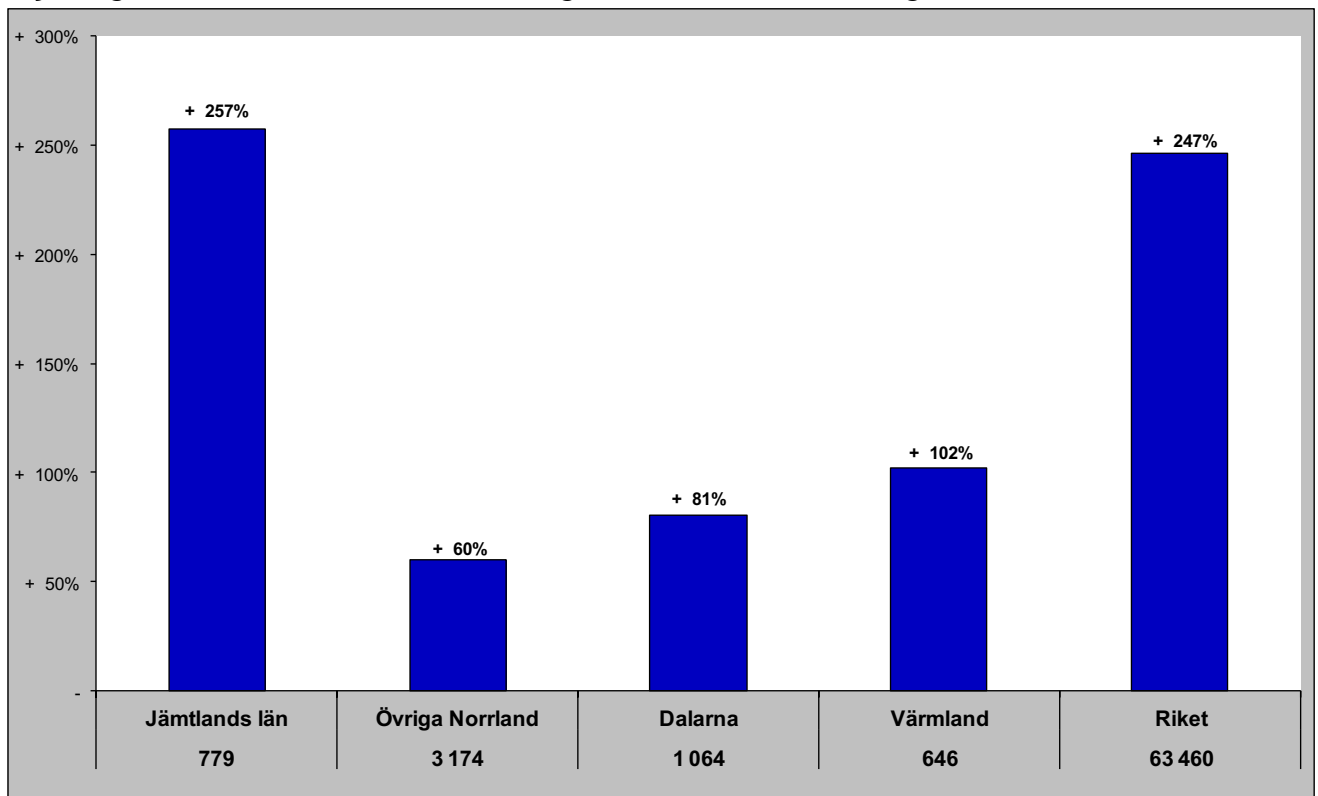

Gästnätter senaste 12 mån samt relativ förändring månadsvis

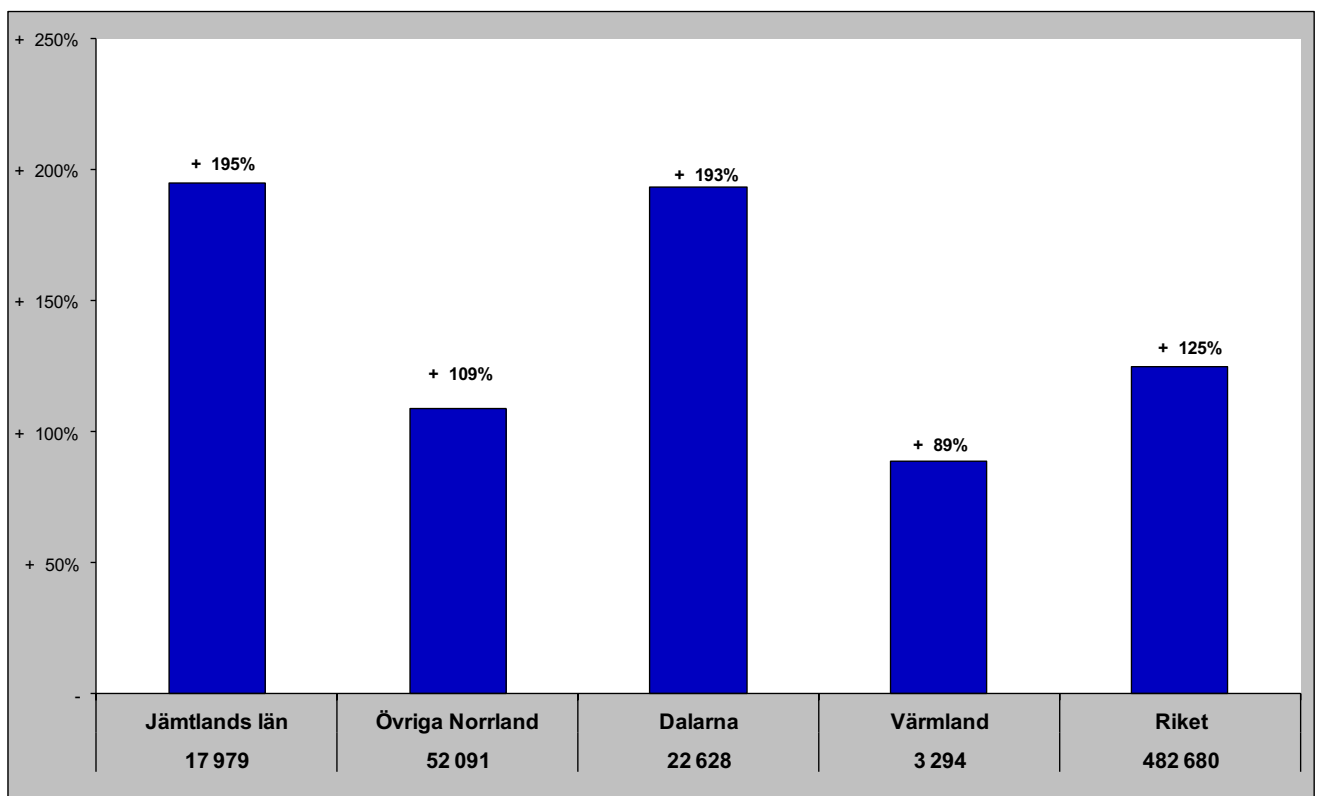

Jämtlands län i jämförelse med övriga Norrland, Dalarna, Värmland och riket (HSVCsol) - Ryssland

jun - gästnätter samt relativ förändring mot samma månad föregående år

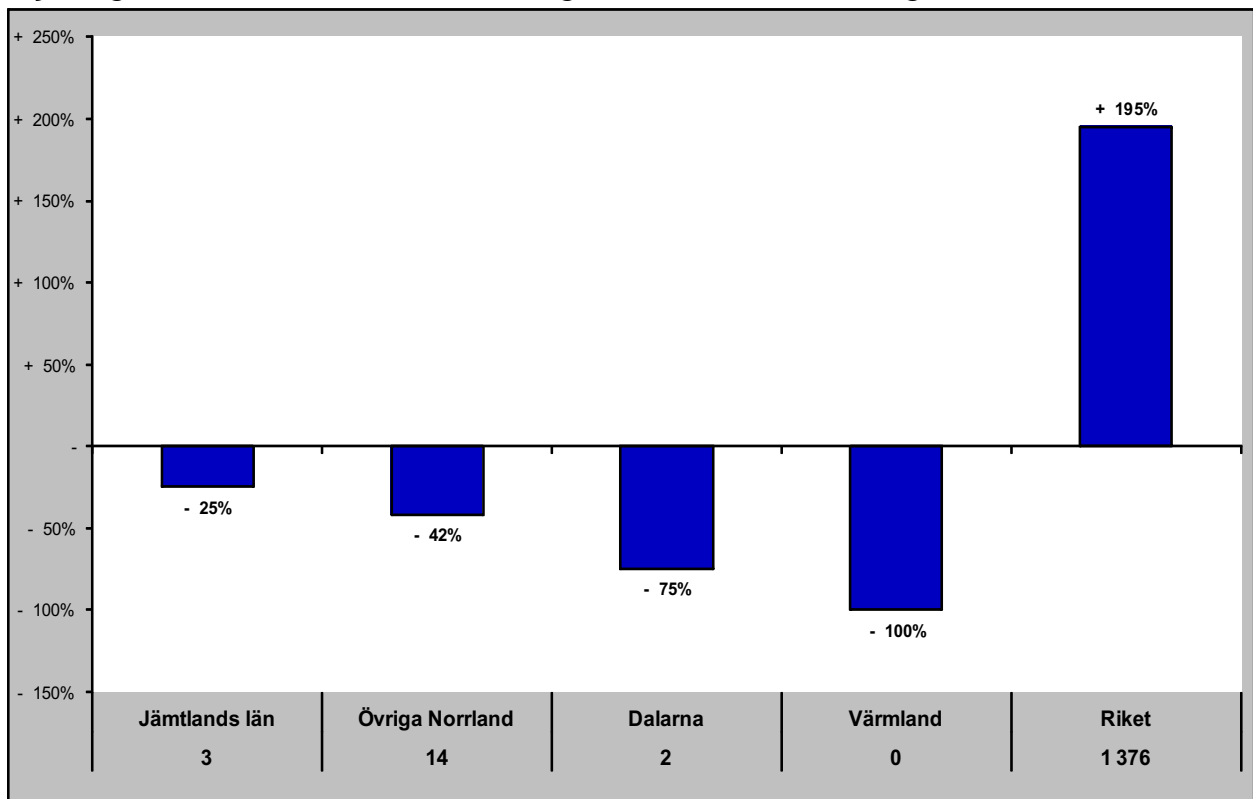

Gästnätter senaste 12 mån samt relativ förändring månadsvis

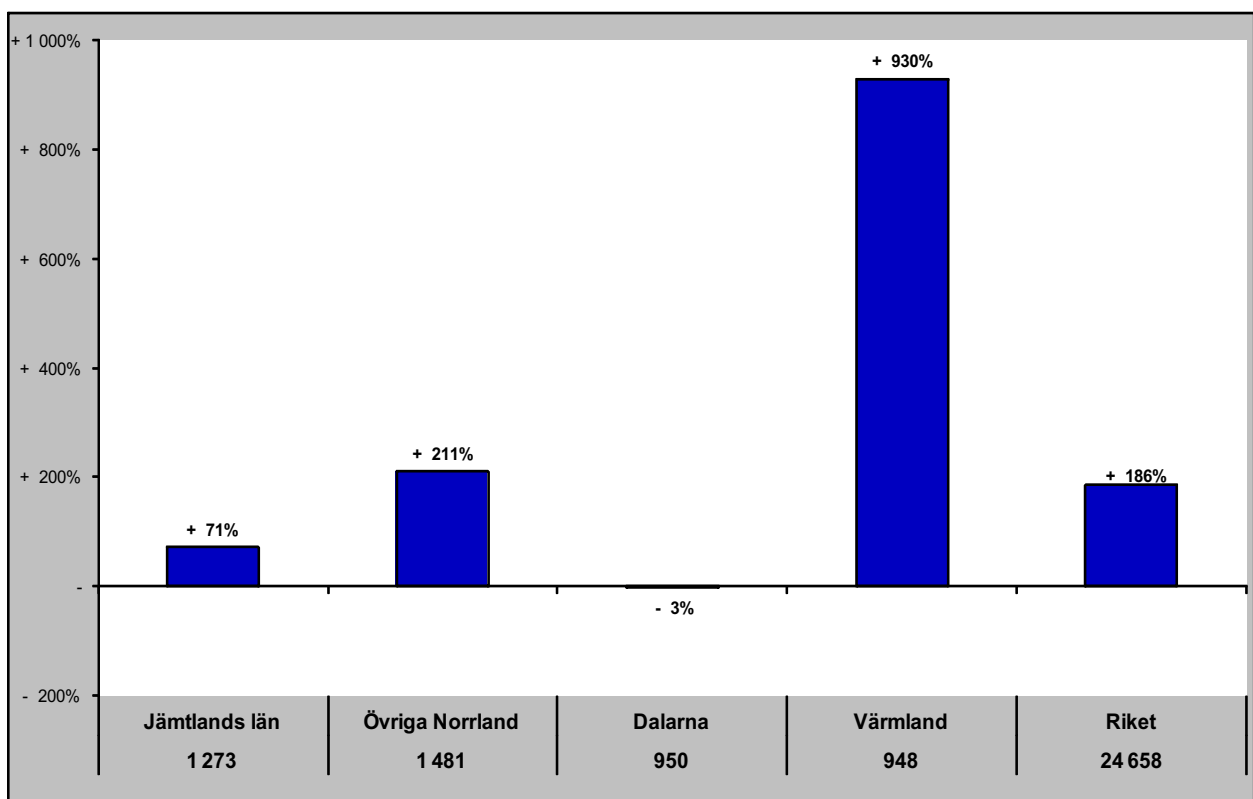

Jämtlands län i jämförelse med övriga Norrland, Dalarna, Värmland och riket (HSVCsol) - Estland

jun - gästnätter samt relativ förändring mot samma månad föregående år

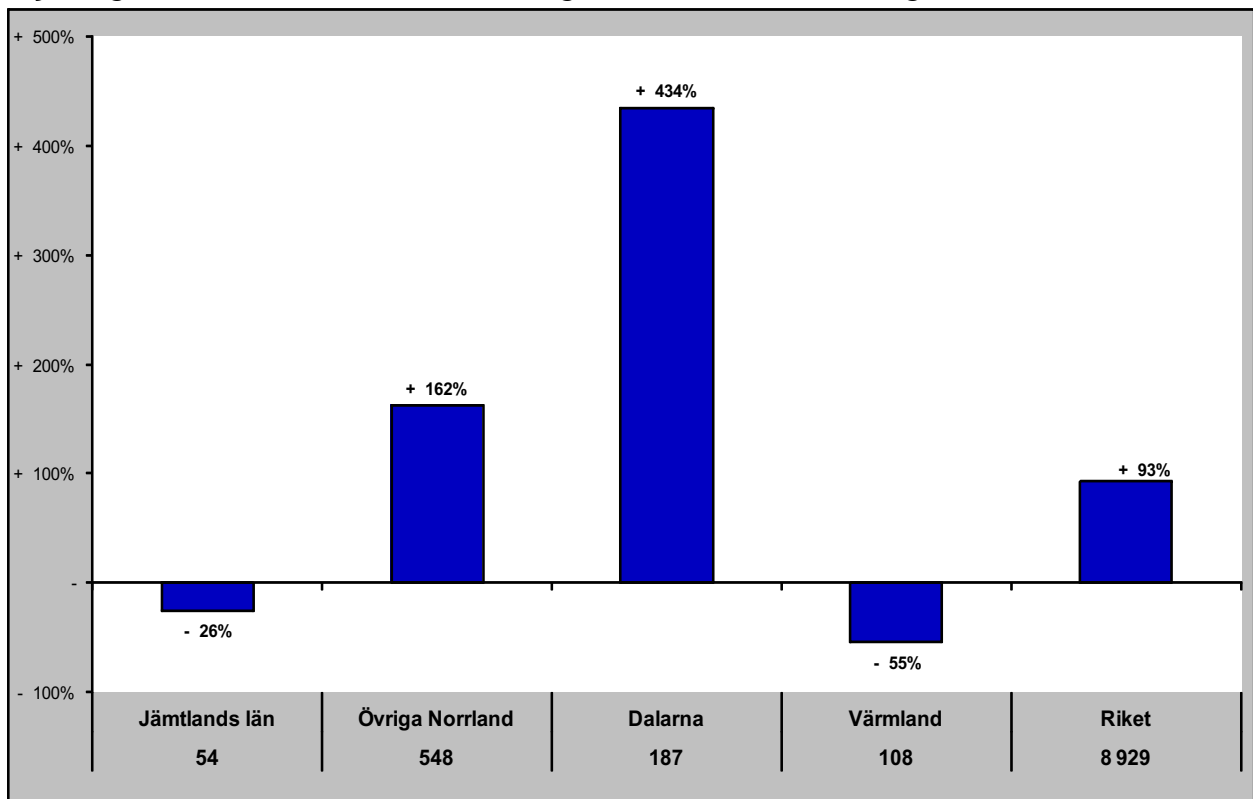

Gästnätter senaste 12 mån samt relativ förändring månadsvis

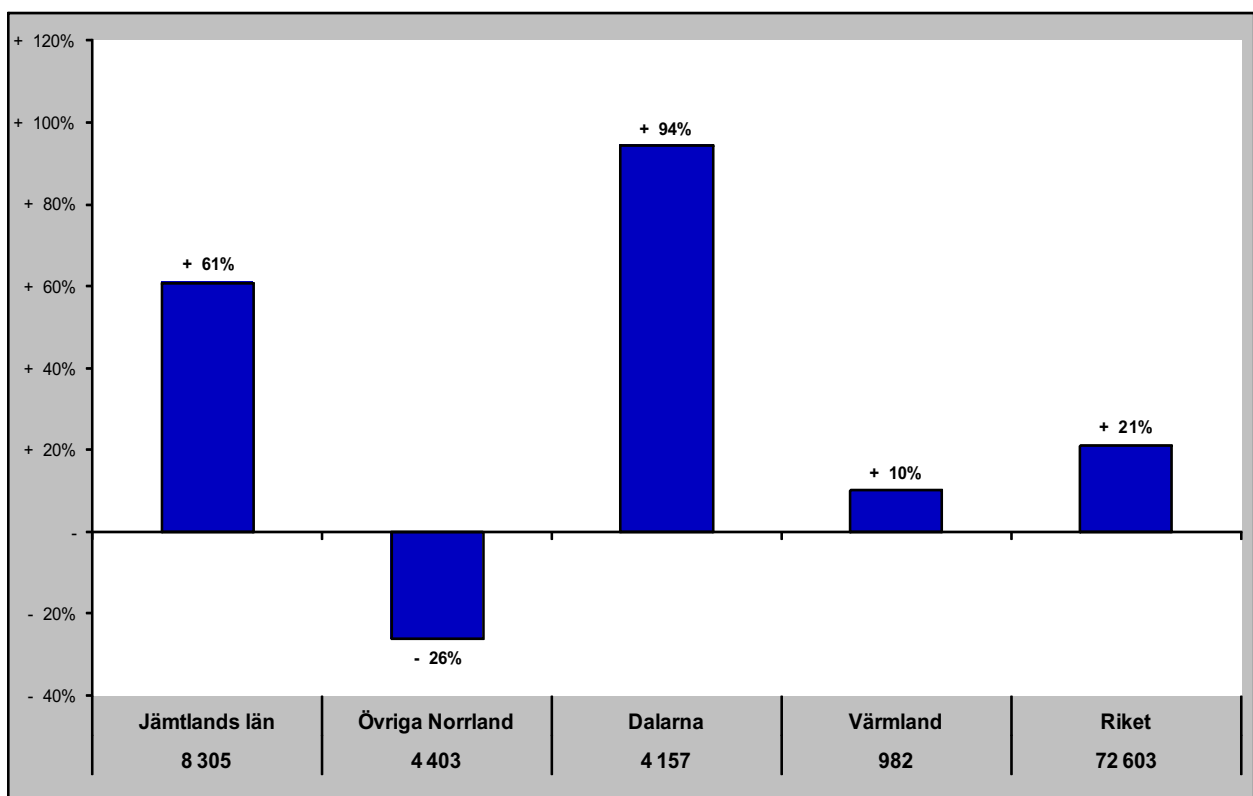

Jämtlands län i jämförelse med övriga Norrland, Dalarna, Värmland och riket (HSVCsol) - Lettland

jun - gästnätter samt relativ förändring mot samma månad föregående år

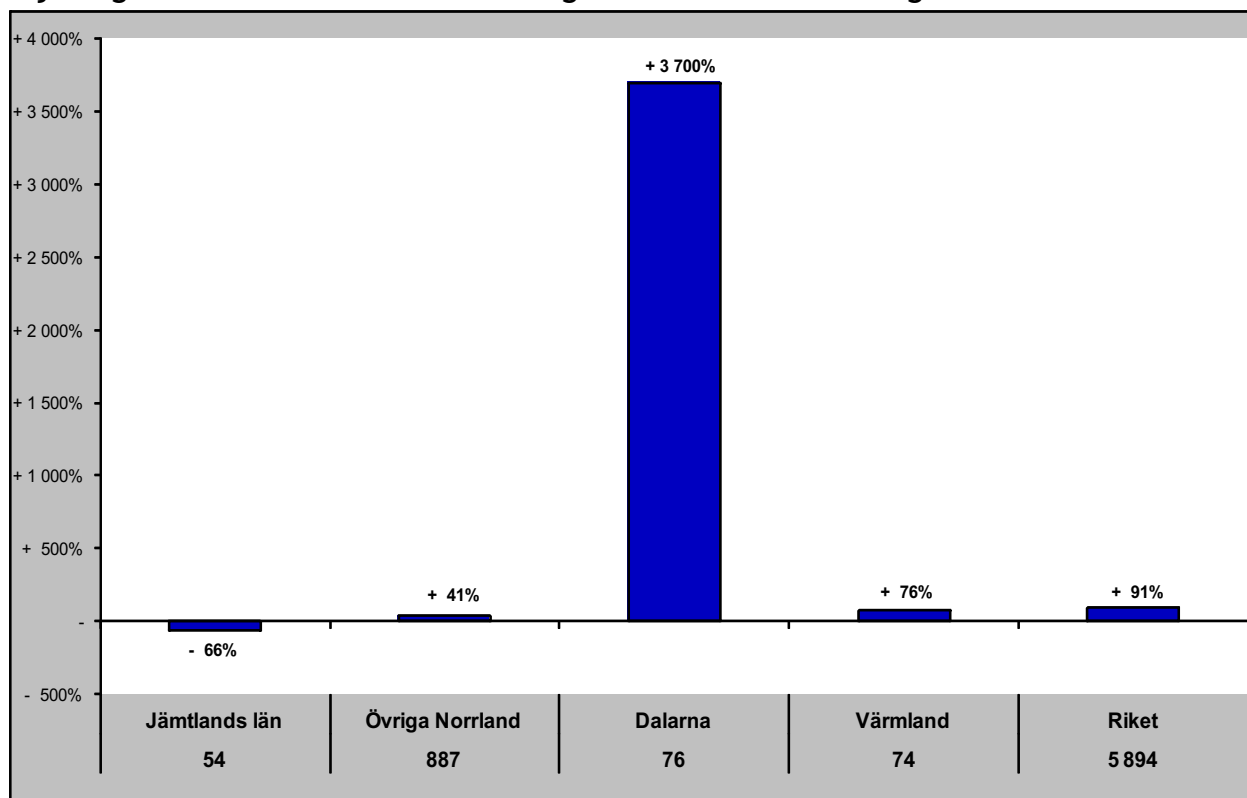

Gästnätter senaste 12 mån samt relativ förändring månadsvis

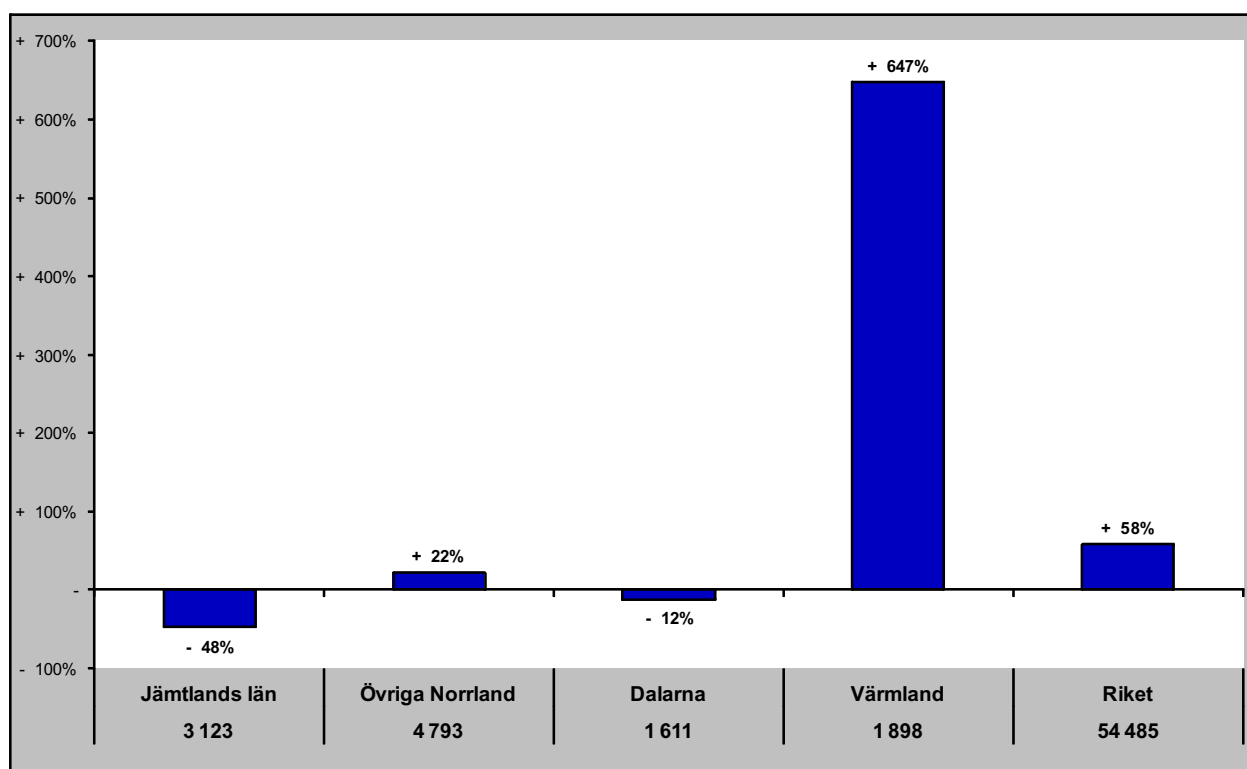

Jämtlands län i jämförelse med övriga Norrland, Dalarna, Värmland och riket (HSVCsol) - övriga Europa

jun - gästnätter samt relativ förändring mot samma månad föregående år

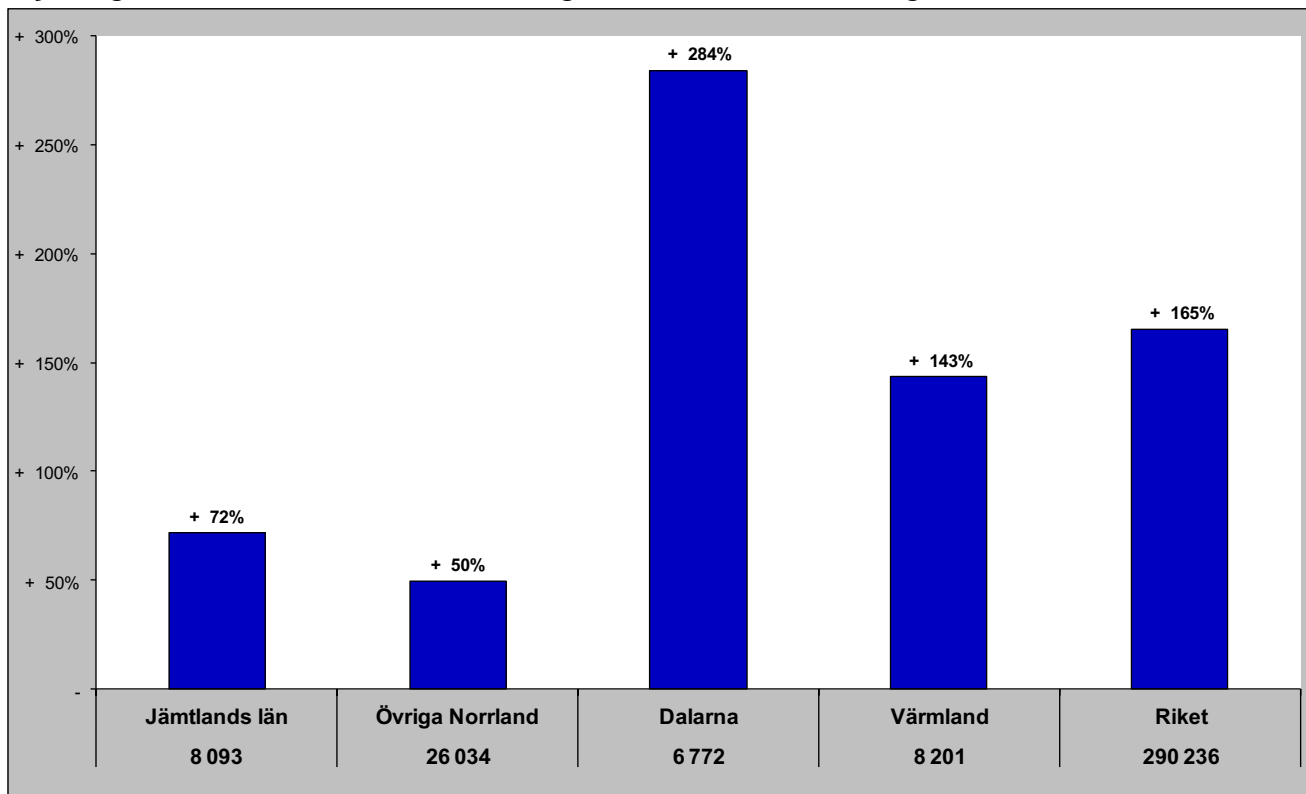

Gästnätter senaste 12 mån samt relativ förändring månadsvis

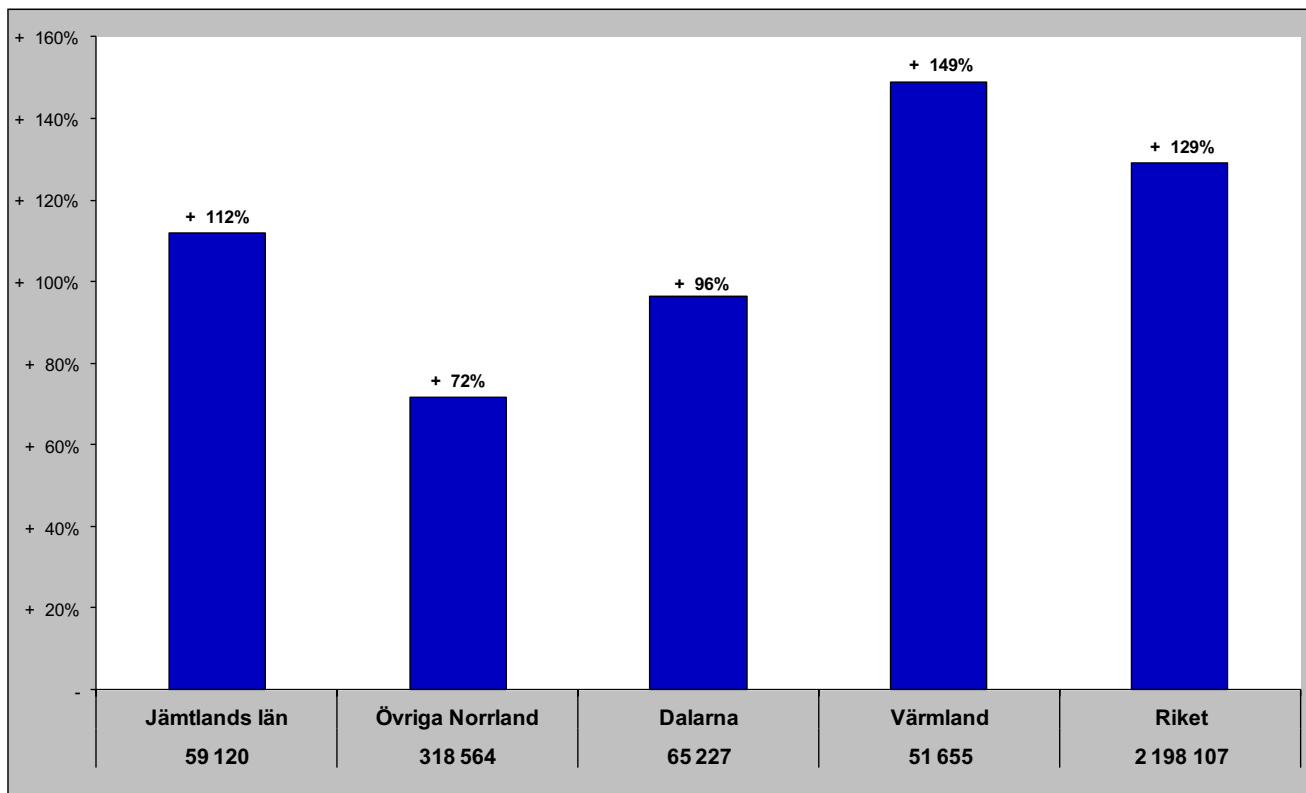

Jämtlands län i jämförelse med övriga Norrland, Dalarna, Värmland och riket (HSVCsol) - utom Europa

jun - gästnätter samt relativ förändring mot samma månad föregående år

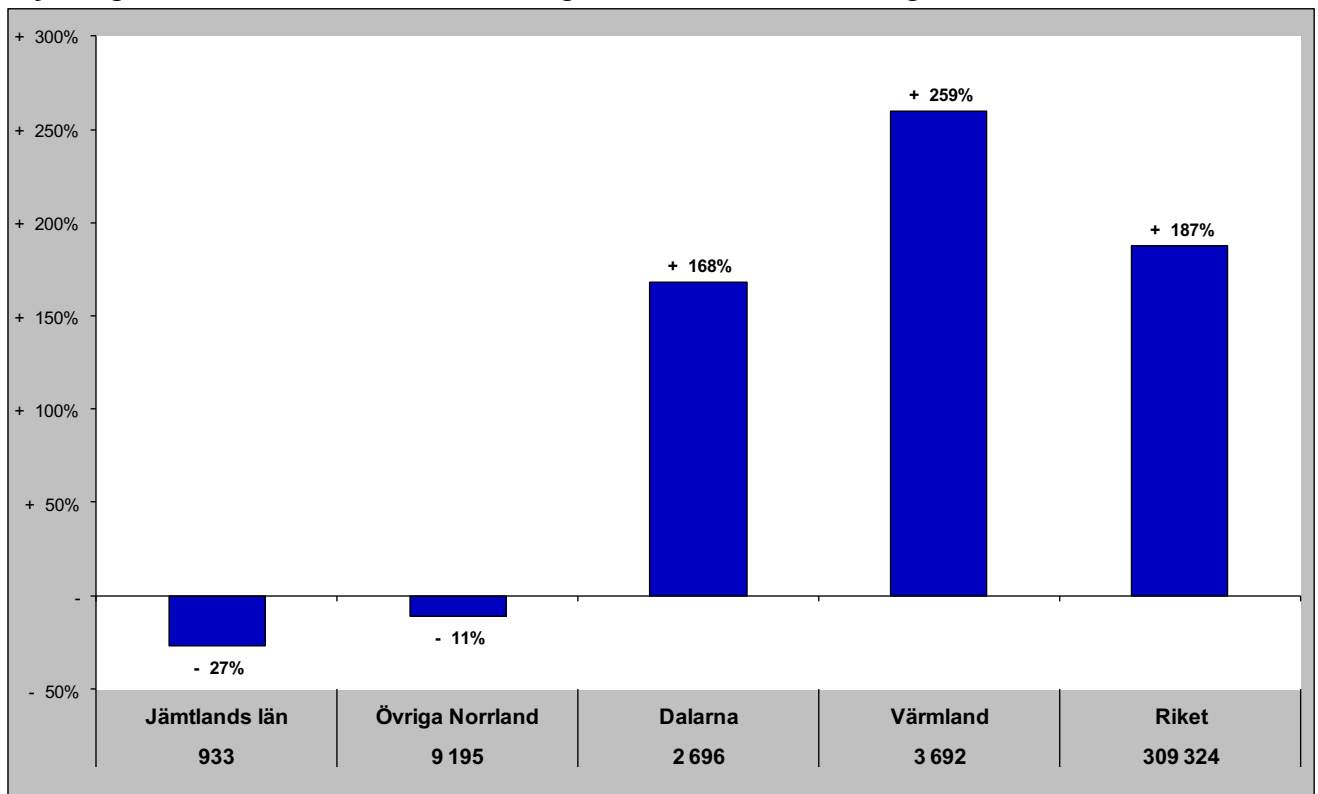

Gästnätter senaste 12 mån samt relativ förändring månadsvis

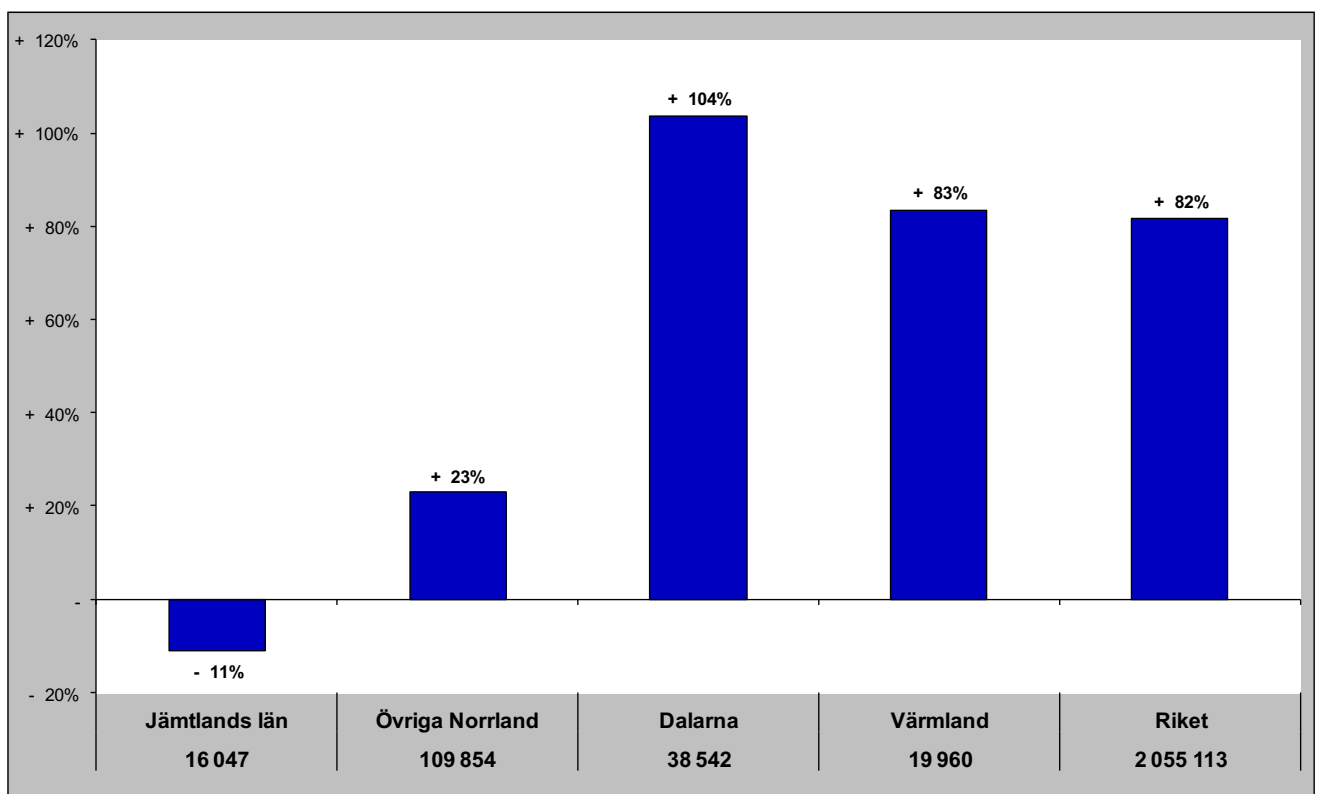

Jämtlands län i jämförelse med övriga Norrland, Dalarna, Värmland och riket (HSVCsol) - sommar (jun-sep)

Gästnätter sommaren 2020 samt relativ förändring mot föregående sommar

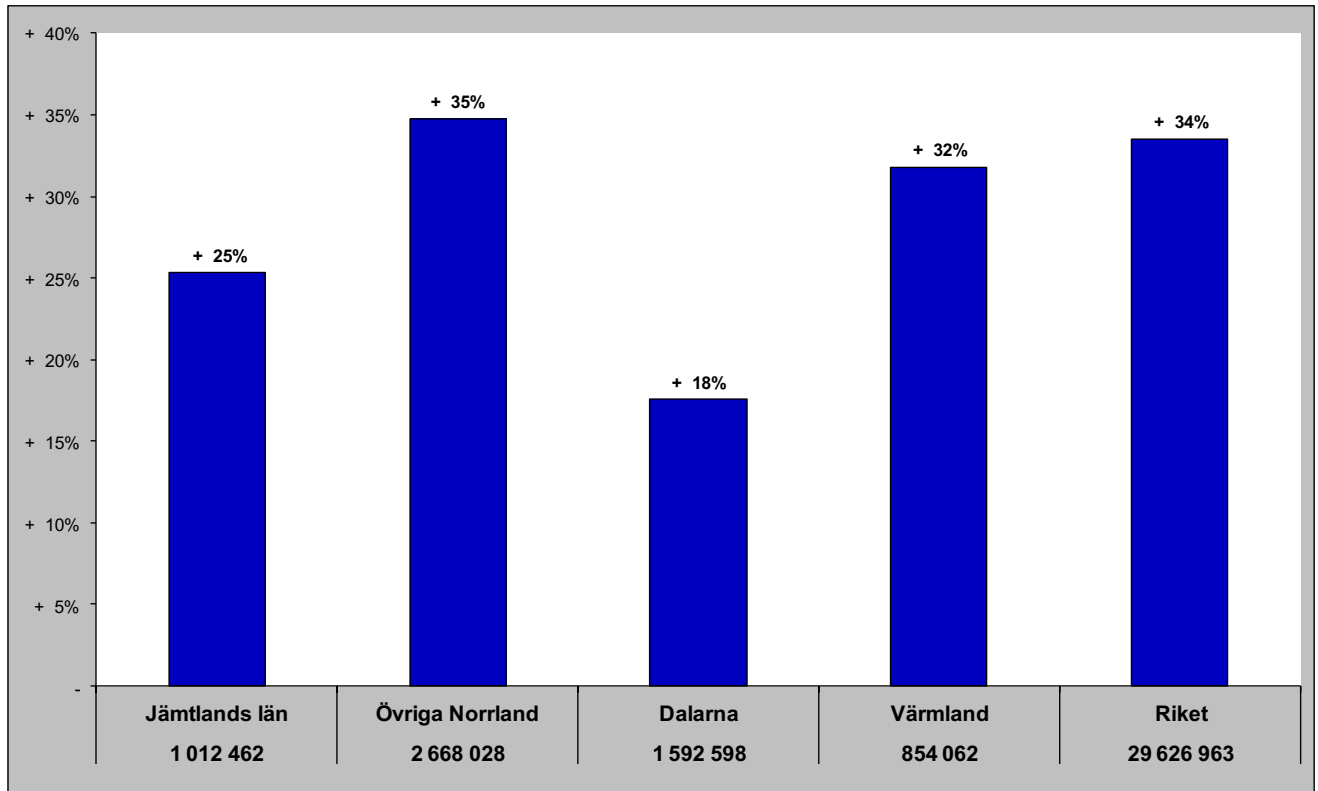

Relativ förändring med 2008 som startår

Fel! Ogiltig länk.

Jämtlands län i jämförelse med övriga Norrland, Dalarna, Värmland och riket (HSVCsol) - barmark (maj-okt)

Gästnätter barmark 2020 samt relativ förändring mot föregående år

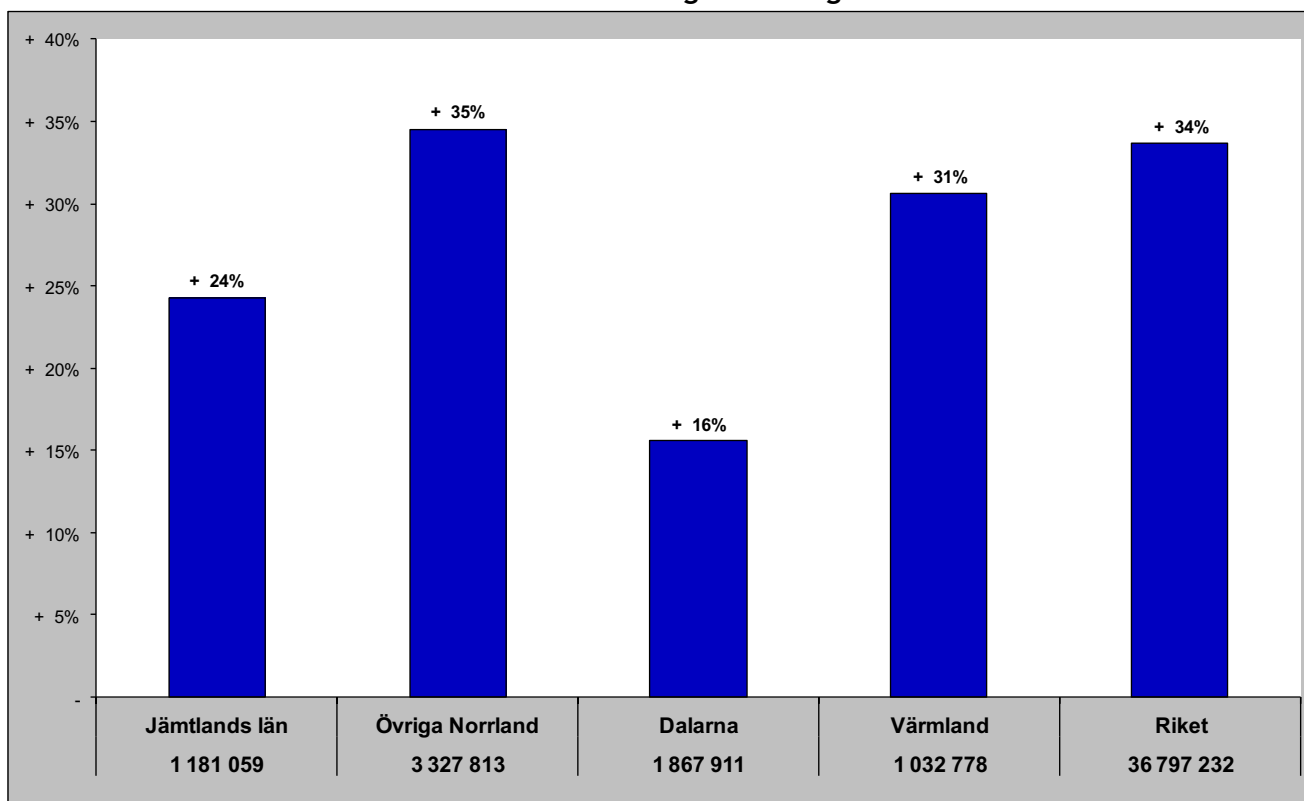

Relativ förändring med 2008 som startår

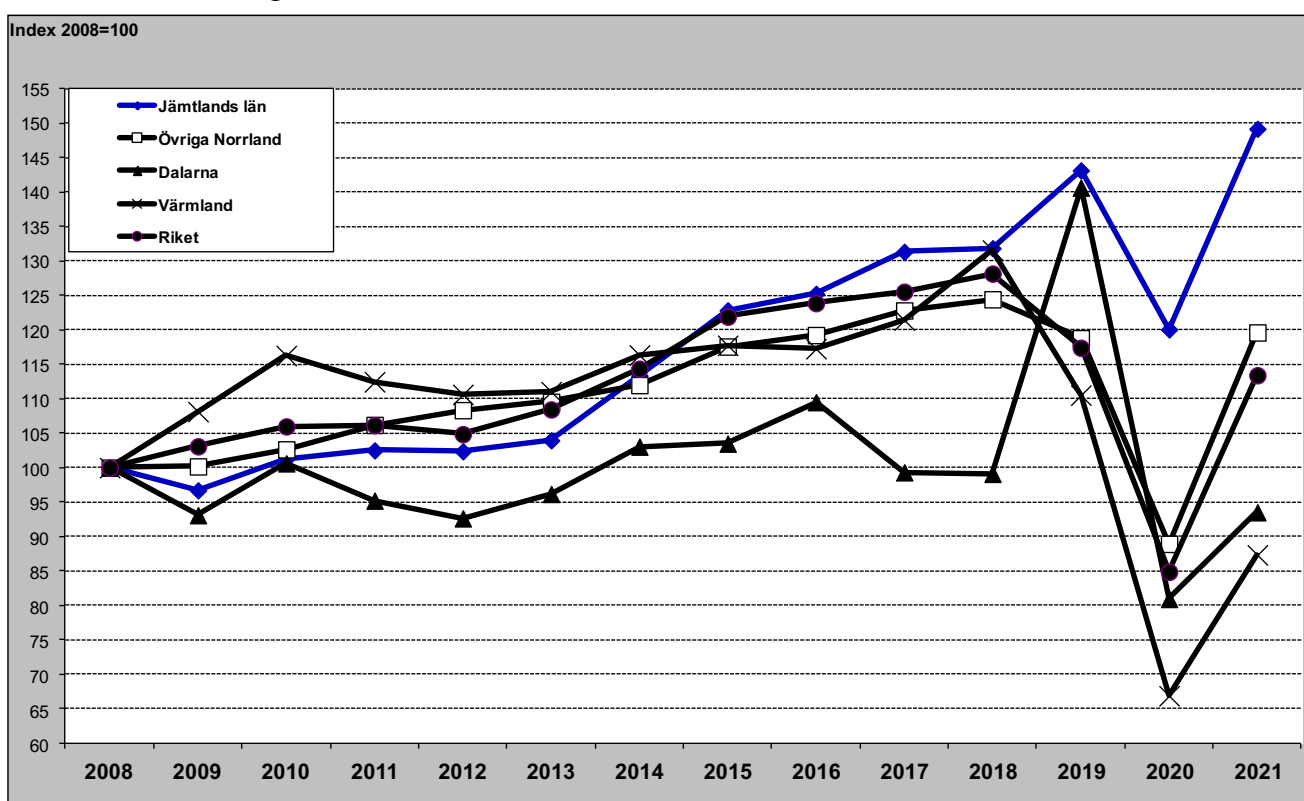

Jämtlands län i jämförelse med övriga Norrland, Dalarna, Värmland och riket (HSVCsol) - vinter (nov-apr)

Gästnätter vintern 2021/2022 samt relativ förändring mot föregående vinter

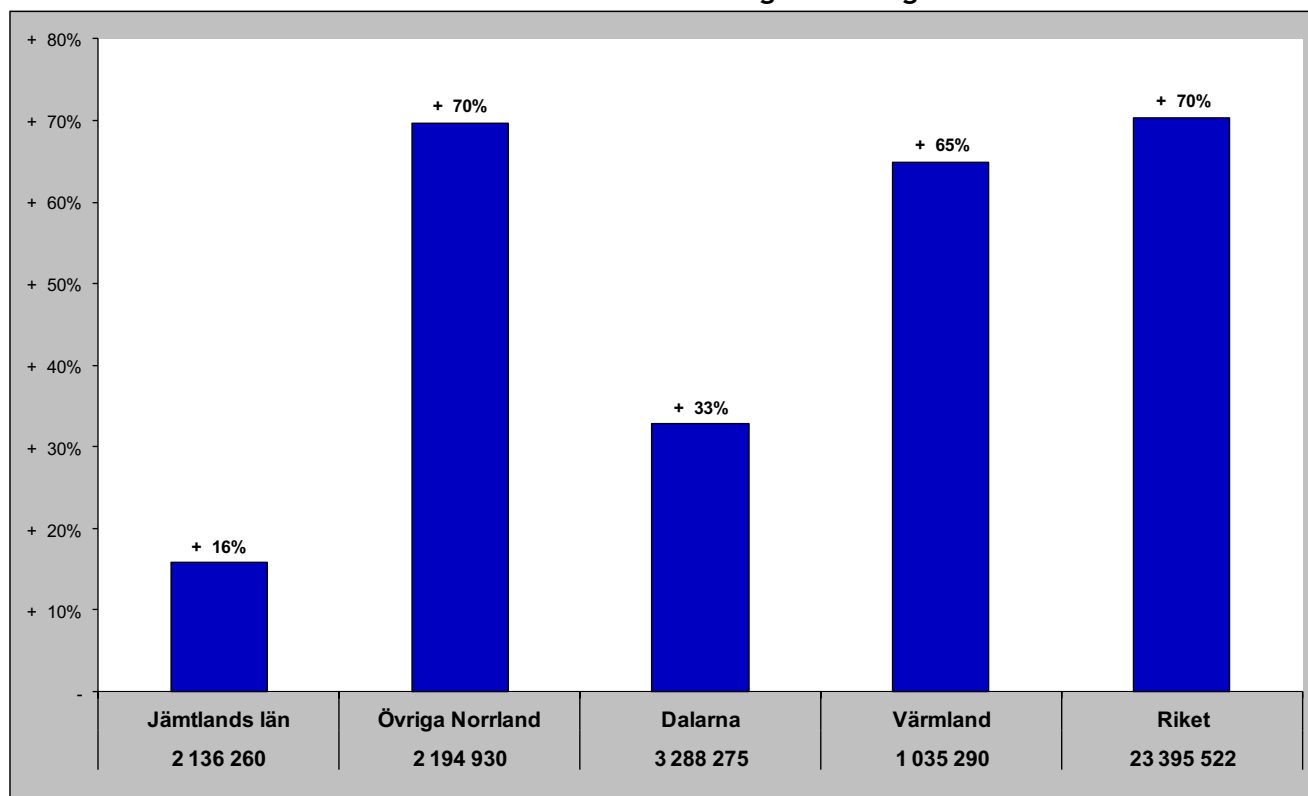

Relativ förändring med 2008 som startår

Fel! Ogiltig länk.

Jämtlands län i jämförelse med övriga Norrland, Dalarna, Värmland och riket (HSVCsol) - helår

Gästnätter helåret 2020 samt relativ förändring mot föregående helår

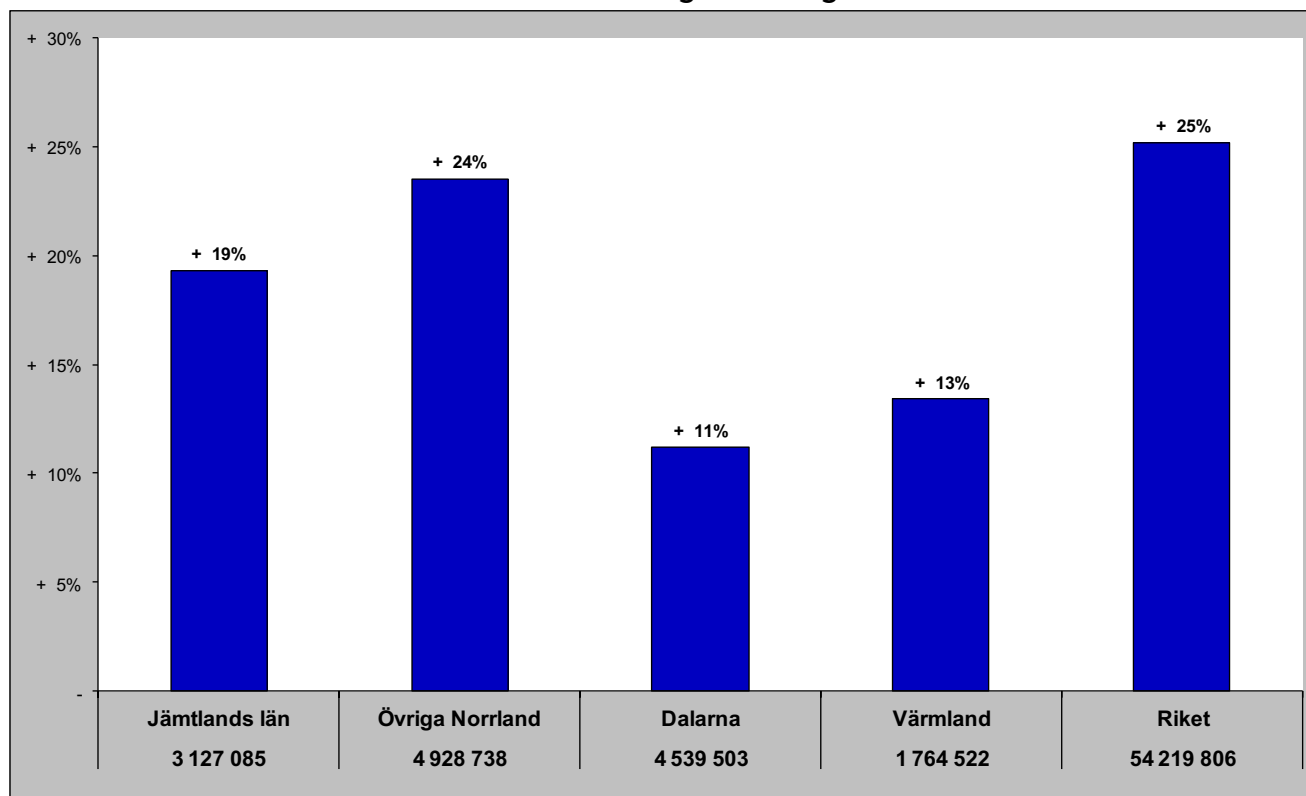

Relativ förändring med 2008 som startår

Fel! Ogiltig länk.

Gästnätter HSVCsol - länsvis

juni

Totalt	Sverige	Danmark	Norge	Finland	Tyskland	GBR	Holland	Ryssland	Estland	Lettland	Övr. Europa	Utom Europa													
Stockholms län	1 488 733	Stockholms län	981 553	Skåne län	24 069	Vä Götalands län	116 977	Stockholms län	29 448	Stockholms län	83 231	Stockholms län	29 351	Stockholms län	21 461	Stockholms län	1 165	Stockholms län	4 936	Stockholms län	2 592	Stockholms län	112 551	Stockholms län	179 387
Vä Götalands län	1 168 057	Vä Götalands län	854 506	Vä Götalands län	14 472	Värmlands län	52 964	Norrbottnens län	6 609	Vä Götalands län	71 018	Vä Götalands län	13 040	Vä Götalands län	18 238	Vä Götalands län	75	Uppsala län	676	Vä Götalands län	760	Vä Götalands län	38 541	Vä Götalands län	36 182
Skåne län	711 696	Skåne län	536 964	Stockholms län	14 181	Stockholms län	28 937	Västerbottnens län	5 352	Skåne län	55 586	Skåne län	9 878	Skåne län	9 878	Skåne län	61	Skåne län	626	Skåne län	504	Skåne län	32 508	Skåne län	31 642
Kalmar län	402 274	Kalmar län	324 157	Kalmar län	6 468	Norrbottnens län	26 491	Kalmar län	4 234	Kalmar län	42 144	Norrbottnens län	1 603	Värmlands län	6 800	Värmlands län	16	Vä Götalands län	4 811	Norrbottnens län	358	Kalmar län	11 029	Jönköpings län	7 212
Hallands län	365 600	Hallands län	323 937	Jönköpings län	5 664	Jämtlands län	21 525	Kalmar län	3 944	Kronobergs län	37 991	Jönköpings län	1 398	Dalarnas län	6 195	Västernorrlands län	10	Norrbottnens län	307	Västerbottnens län	274	Norrbottnens län	10 623	Gotlands län	5 940
Dalarnas län	277 089	Dalarnas län	230 307	Norrbottnens län	5 241	Västerbottnens län	21 457	Vä Götalands län	3 767	Värmlands län	26 977	Uppsala län	1 201	Jönköpings län	5 604	Östergötlands län	9	Jönköpings län	299	Västernorrlands län	255	Jönköpings län	10 205	Östergötlands län	5 755
Östergötlands län	261 197	Östergötlands län	217 797	Hallands län	5 200	Hallands län	9 844	Östergötlands län	3 629	Jönköpings län	26 516	Västerbottnens län	1 112	Jämtlands län	4 669	Gotlands län	9	Östergötlands län	200	Östergötlands län	241	Västerbottnens län	8 518	Norrbottnens län	4 865
Norrbottnens län	234 252	Norrbottnens län	153 293	Skåne län	4 039	Skåne län	9 544	Jönköpings län	2 016	Dalarnas län	20 418	Kalmar län	1 091	Kalmar län	4 315	Blekinge län	5	Dalarnas län	187	Hallands län	160	Värmlands län	8 201	Kalmar län	3 979
Värmlands län	222 389	Gotlands län	145 607	Blekinge län	3 174	Dalarnas län	6 802	Västernorrlands län	1 693	Blekinge län	18 440	Dalarnas län	1 064	Örebro län	3 575	Örebro län	5	Västerbottnens län	174	Jönköpings län	126	Jämtlands län	8 093	Värmlands län	3 692
Jönköpings län	207 134	Jönköpings län	144 809	Östergötlands län	2 938	Kalmar län	4 937	Gotlands län	1 251	Östergötlands län	17 791	Hallands län	965	Kronobergs län	3 441	Södermanlands län	4	Kalmar län	163	Gotlands län	122	Östergötlands län	7 191	Kronobergs län	3 232
Västerbottnens län	191 442	Västerbottnens län	141 221	Värmlands län	2 234	Västernorrlands län	4 733	Dalarnas län	1 224	Norrbottnens län	15 671	Gotlands län	963	Norrbottnens län	3 198	Hallands län	4	Örebro län	116	Kronobergs län	93	Västernorrlands län	6 893	Gävleborgs län	3 207
Jämtlands län	172 736	Västernorrlands län	124 027	Dalarnas län	1 346	Jönköpings län	3 269	Uppsala län	1 003	Hallands län	15 391	Östergötlands län	338	Västernorrlands län	2 216	Jämtlands län	3	Blekinge län	109	Dalarnas län	76	Dalarnas län	6 772	Hallands län	3 188
Gotlands län	165 542	Jämtlands län	120 330	Gotlands län	1 313	Östergötlands län	2 616	Gävleborgs län	924	Jämtlands län	14 404	Jämtlands län	779	Gävleborgs län	2 214	Norrbottnens län	3	Värmlands län	108	Värmlands län	74	Kronobergs län	5 322	Uppsala län	3 027
Västernorrlands län	149 905	Gävleborgs län	119 936	Jämtlands län	979	Örebro län	1 895	Jämtlands län	913	Örebro län	10 253	Södermanlands län	669	Hallands län	2 157	Dalarnas län	2	Södermanlands län	107	Jämtlands län	54	Blekinge län	4 588	Örebro län	2 927
Örebro län	141 292	Värmlands län	119 507	Gävleborgs län	908	Gotlands län	1 713	Hallands län	885	Västerbottnens län	8 255	Värmlands län	846	Östergötlands län	2 092	Uppsala län	1	Västmanlands län	98	Kalmar län	46	Gävleborgs län	4 005	Södermanlands län	2 840
Gävleborgs län	140 813	Örebro län	117 756	Västernorrlands län	616	Gävleborgs län	1 510	Örebro län	779	Gävleborgs län	7 429	Gävleborgs län	577	Västerbottnens län	1 175	Kalmar län	1	Gävleborgs län	90	Uppsala län	39	Hallands län	3 839	Västerbottnens län	2 780
Södermanlands län	127 520	Södermanlands län	112 257	Örebro län	601	Blekinge län	1 222	Värmlands län	755	Västernorrlands län	7 396	Västmanlands län	462	Uppsala län	1 142	Västmanlands län	1	Västernorrlands län	67	Södermanlands län	38	Södermanlands län	2 964	Dalarnas län	2 696
Blekinge län	122 879	Uppsala län	102 646	Västerbottnens län	523	Västmanlands län	1 040	Södermanlands län	739	Gotlands län	6 420	Västernorrlands län	459	Blekinge län	1 060	Gävleborgs län	1	Gotlands län	54	Örebro län	37	Örebro län	2 948	Västmanlands län	2 595
Uppsala län	118 069	Västmanlands län	91 928	Uppsala län	512	Södermanlands län	762	Västmanlands län	570	Södermanlands län	6 218	Örebro län	400	Södermanlands län	562	Västerbottnens län	1	Jämtlands län	54	Västmanlands län	27	Uppsala län	2 772	Blekinge län	1 735
Kronobergs län	116 716	Blekinge län	91 881	Södermanlands län	360	Uppsala län	660	Blekinge län	354	Uppsala län	4 390	Kronobergs län	357	Gotlands län	528	Kronobergs län	-	Hallands län	50	Gävleborgs län	12	Gotlands län	1 622	Västernorrlands län	1 550
Västmanlands län	100 442	Kronobergs län	61 390	Västmanlands län	340	Kronobergs län	538	Kronobergs län	286	Västmanlands län	1 979	Blekinge län	306	Västmanlands län	389	Värmlands län	-	Kronobergs län	27	Blekinge län	6	Västmanlands län	1 057	Jämtlands län	933

Senaste 12 månaderna

Totalt	Sverige	Danmark	Norge	Finland	Tyskland	GBR	Holland	Ryssland	Estland	Lettland	Övr. Europa	Utom Europa													
Stockholms län	12 549 223	Stockholms län	9 428 383	Dalarnas län	281 447	Vä Götalands län	607 479	Stockholms län	153 667	Stockholms län	396 107	Stockholms län	189 037	Stockholms län	155 950	Stockholms län	8 617	Stockholms län	33 053	Stockholms län	22 967	Stockholms län	826 309	Stockholms län	1 014 257
Vä Götalands län	9 797 680	Vä Götalands län	7 903 510	Skåne län	241 000	Stockholms län	186 257	Norrbottnens län	50 367	Vä Götalands län	389 934	Vä Götalands län	77 361	Vä Götalands län	110 031	Gävleborgs län	6 245	Jämtlands län	8 305	Vä Götalands län	5 840	Vä Götalands län	264 981	Vä Götalands län	250 018
Skåne län	6 289 755	Skåne län	5 079 516	Vä Götalands län	160 934	Värmlands län	185 133	Västerbottnens län	37 112	Skåne län	293 749	Skåne län	47 441	Skåne län	83 658	Jämtlands län	1 273	Skåne län	4 387	Skåne län	4 163	Skåne län	214 745	Skåne län	246 496
Dalarnas län	5 141 616	Dalarnas län	4 528 715	Stockholms län	133 719	Jämtlands län	124 829	Vä Götalands län	22 490	Kronobergs län	223 575	Västerbottnens län	24 681	Dalarnas län	59 890	Vä Götalands län	1 232	Dalarnas län	4 157	Jämtlands län	3 123	Norrbottnens län	163 218	Jönköpings län	64 405
Jämtlands län	3 361 816	Jämtlands län	2 978 042	Jönköpings län	66 716	Västerbottnens län	121 013	Skåne län	19 786	Kalmar län	182 766	Dalarnas län	22 628	Värmlands län	56 128	Skåne län	1 222	Vä Götalands län	3 870	Gävleborgs län	2 620	Västerbottnens län	112 514	Norrbottnens län	56 292
Kalmar län	3 197 441	Hallands län	2 843 141	Jämtlands län	52 592	Norrbottnens län	101 277	Jämtlands län	17 784	Jönköpings län	132 618	Norrbottnens län	21 183	Kronobergs län	32 647	Uppsala län	1 144	Östergötlands län	3 688	Östergötlands län	2 072	Dalarnas län	65 227	Östergötlands län	51 990
Hallands län	3 109 877	Kalmar län	2 829 853	Hallands län	49 083	Skåne län	53 592	Östergötlands län	8 782	Värmlands län	122 553	Jämtlands län	17 979	Jönköpings län	29 579	Dalarnas län	960	Norrbottnens län	2 255	Norrbottnens län	2 002	Jämtlands län	59 120	Dalarnas län	38 542
Norrbottnens län	2 405 482	Norrbottnens län	1 826 247	Värmlands län	47 152	Dalarnas län	53 318	Västernorrlands län	8 686	Norrbottnens län	120 811	Uppsala län	10 010	Jämtlands län	29 366	Värmlands län	948	Gävleborgs län	1 979	Värmlands län	1 898	Blekinge län	58 558	Gotlands län	36 647
Värmlands län	2 254 371	Östergötlands län	1 825 384	Kalmar län	43 192	Hallands län	43 450	Dalarnas län	8 519	Blekinge län	103 090	Hallands län	9 874	Norrbottnens län	25 779	Norrbottnens län	765	Västerbottnens län	1 523	Västerbottnens län	1 694	Kalmar län	55 462	Västerbottnens län	34 132
Östergötlands län	2 058 177	Värmlands län	1 760 458	Kronobergs län	42 880	Västernorrlands län	21 119	Kalmar län	8 409	Hallands län	85 582	Gotlands län	9 359	Kalmar län	23 231	Västerbottnens län	617	Uppsala län	1 432	Dalarnas län	1 611	Värmlands län	51 695	Kalmar län	30 793
Västerbottnens län	2 022 949	Västerbottnens län	1 612 476	Norrbottnens län	35 286	Örebro län	16 627	Uppsala län	7 613	Dalarnas län	76 612	Jönköpings län	8 528	Örebro län	19 661	Östergötlands län	453	Jönköpings län	1 353	Västernorrlands län	1 097	Jönköpings län	51 534	Hallands län	26 012
Jönköpings län	1 759 095	Jönköpings län	1 381 824	Blekinge län	27 353	Kalmar län	15 512	Jönköpings län	6 136	Östergötlands län	70 776	Östergötlands län	7 785	Blekinge län	14 472	Örebro län	382	Södermanlands län	1 289	Örebro län	846	Östergötlands län	46 640	Gävleborgs län	24 846
Gävleborgs län	1 481 066	Gävleborgs län	1 354 283	Östergötlands län	16 416	Jönköpings län	15 473	Gotlands län	15 473	Gotlands län	53 356	Kalmar län	7 141	Östergötlands län	14 078	Västmanlands län	149	Västmanlands län	382	Jönköpings län	787	Västernorrlands län	42 832	Uppsala län	24 459
Västernorrlands län	1 405 164	Västernorrlands län	1 251 336	Västerbottnens län	12 526	Gotlands län	12 256	Gävleborgs län	5 098	Västerbottnens län	53 303	Västernorrlands län	6 227	Hallands län	13 161	Jönköpings län	142	Blekinge län	954	Kronobergs län	787	Kronobergs län	34 875	Kronobergs län	24 241
Örebro län	1 193 784	Örebro län	1 062 981	Gotlands län	10 064	Östergötlands län	10 113	Örebro län	4 423	Örebro län	44 073	Gävleborgs län	5 028	Västernorrlands län	12 230	Södermanlands län	116	Västernorrlands län	625	Uppsala län	606	Hallands län	34 457	Södermanlands län	23 098
Gotlands län	1 157 103	Gotlands län	1 045 367	Västernorrlands län	9 666	Gävleborgs län	9 812	Värmlands län	4 210	Södermanlands län	32 540	Södermanlands län	4 447	Västerbottnens län	11 358	Västernorrlands län	99	Kalmar län	592	Södermanlands län	580	Gävleborgs län	25 834	Västmanlands län	20 610
Uppsala län	1 140 822	Uppsala län	1 028 767	Gävleborgs län	7 521	Södermanlands län	6 873	Hallands län	4 208	Västernorrlands län	31 817	Blekinge län	3 561	Gävleborgs län	9 987	Hallands län	93	Örebro län	576	Blekinge län	530	Uppsala län	25 163	Värmlands län	19 960
Södermanlands län	1 106 455	Södermanlands län	1 000 314	Södermanlands län	6 937	Uppsala län	6 074	Gävleborgs län	3 500	Västmanlands län	27 813	Värmlands län	3 294	Uppsala län	6 164	Kalmar län	84	Hallands län	487	Gotlands län	472	Södermanlands län	22 682	Västernorrlands län	19 430
Blekinge län	1 053 070	Västmanlands län	924 398	Örebro län	6 110	Västmanlands län	5 079	Södermanlands län	3 304	Uppsala län	25 099	Västmanlands län	3 081	Södermanlands län	4 275	Blekinge län	63	Gotlands län	470	Kalmar län	406	Örebro l			