

# Besöksnäringen - Basnäring i Jämtlands Län

- I Jämtlands län är besöksnäringen en basnäring som varje år omsätter 5,69 miljarder sek (+19 %).
- Näringen genererar 7 700 helårsarbeten (+15%).
- I länet finns 132 000 invånare (+0,8%).
- Statistiken i denna sammanställning visar att Härjedalen är den kommun i länet där besöksnäringen är störst.

# Härjedalens Kommun

- Härjedalen är en geografiskt stor kommun på 11 860 km<sup>2</sup>, där befolkningen är jämnt fördelad över hela kommunens yta. Kommunen består av tre centralorter, Hede, Funäsdalen och Sveg, där man samlar det mesta av samhällsservicen, såsom kommunkontor, allmännyttan, högstadieskolor, äldreboenden, hälsocentraler, läkare, tandläkare, apotek, pastorsexpeditioner.
- Kommunens tillväxt beror till största del på besöksnäringens starka utveckling. Den bidrar till nya arbetstillfällen, nystartade och växande företag, stigande fastighetspriser, nyproduktion av bostäder samt inflyttning. Tillväxten sker i områdena runt de största besöksdestinationerna Funäsfjällen, Vemdalen och Lofsdalen.
- I Hedes närområde finns länets största besöksnäring.

# Fördelning gästnätter

Gästnätter, kommuner i Jämtlands län

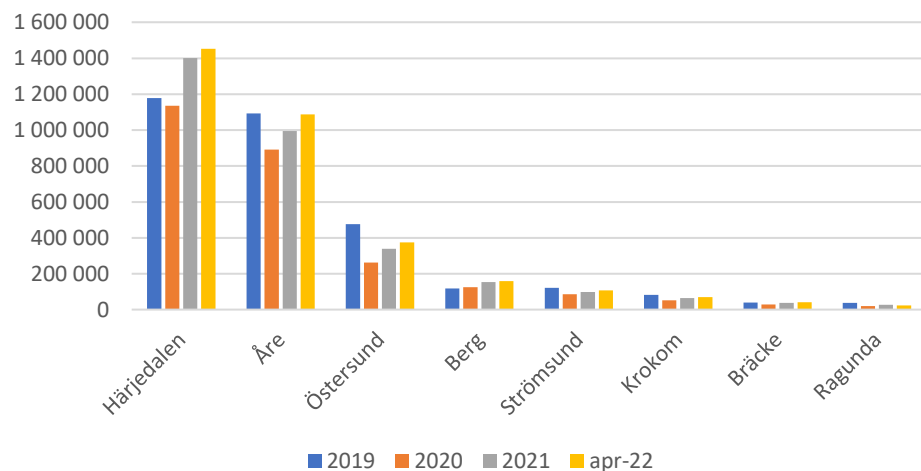

Kommun	2019	2020	2021	April 2022
Härjedalen	1 178 606	1 135 531	1 400 605	1 453 551
Åre	1 092 479	891 810	994 443	1 087 221
Östersund	476 767	262 226	339 350	374 914
Berg	117 884	125 496	153 802	159 110
Strömsund	122 236	86 849	99 103	107 814
Krokom	82 251	51 688	64 328	70 878
Bräcke	39 241	29 624	37 653	41 562
Ragunda	38 329	20 377	27 842	24 295

Destination	2019	2020	2021	April 2022
Vemdalen	641 398	672 606	839 589	902 932
Åre	786 702	631 497	715 957	800 637
Funäsfjällen	429 893	378 446	423 288	471 041
Lofsdalen	119 133	132 657	157 418	161 052
Södra Årefjällen	111 362	108 898	114 331	131 276
Bydalsfjällen	94 975	76 479	70 718	68 847

Gästnätter, destinationer i Jämtlands län

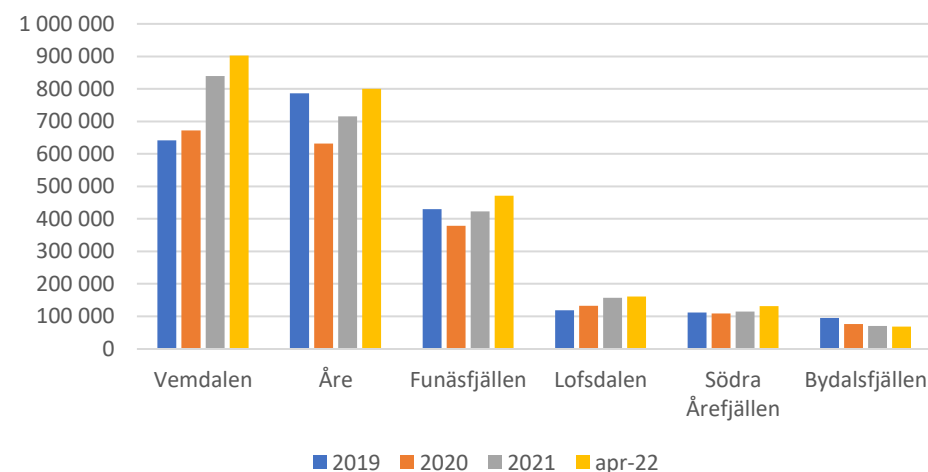

# Bäddarnas fördelning

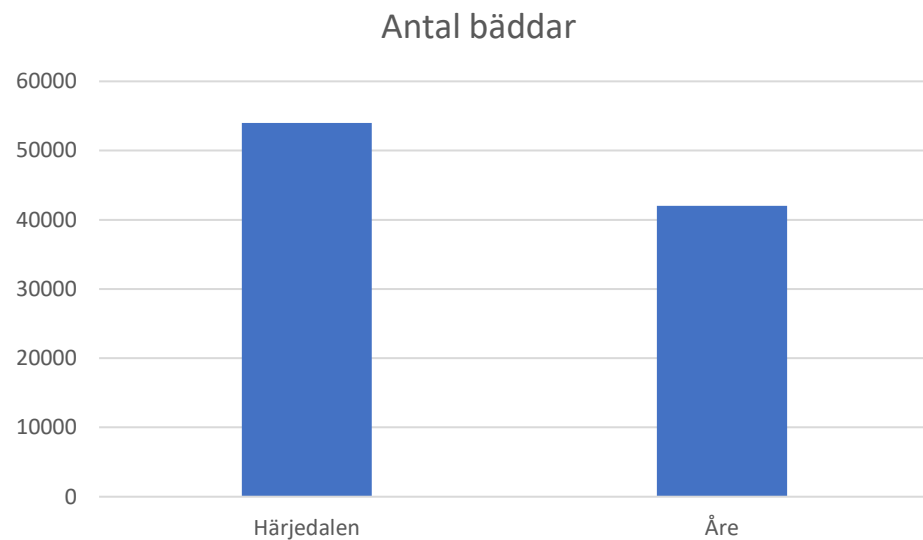

Destination	Antal	Destination	Antal
Funäsfjällen	25 000	Åre	35 000
Vemdalen	19 000	Bydalsfjällen	7 000
Lofsdalen	10 000		
<b>Totalt</b>	<b>54 000</b>	<b>Totalt</b>	<b>42 000</b>

## Källor:

<https://www.vemdalen.se/om-destination-vemdalen/lar-kanna-vemdalen/>  
<https://www.funasfjallen.se/sommar/press/>  
<https://www.svt.se/nyheter/lokalt/jamtland/storsatsning-i-lofsdalen-3000-nya-baddar-planeras>  
<https://aresweden.com/snabba-fakta-om-are/>  
[https://jht.se/wp-content/uploads/2021/06/TURISTFAKTA-2021\\_web.pdf](https://jht.se/wp-content/uploads/2021/06/TURISTFAKTA-2021_web.pdf)

# Skipass - omsättning

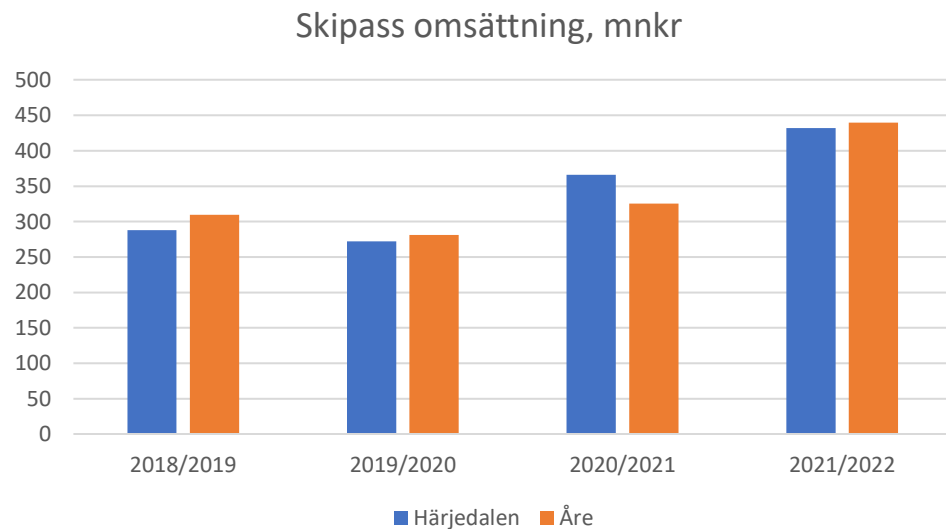

mnkr	2018/2019	2019/2020	2020/2021	2021/2022
Skistar Vemdalen	174,8	168,9	216,4	268,7
Tännadalen	32,4	29,7	48,0	55,2
Ramundberget	31,7	32,8	44,7	44
Lofsdalen	25,7	25	34,3	37,6
Övriga Funäsfjällen	23,3	15,5	22,6	26,5
<b>Totalt Härjedalen</b>	<b>287,9</b>	<b>271,9</b>	<b>366,0</b>	<b>432</b>

mnkr	2018/2019	2019/2020	2020/2021	2021/2022
Skistar Åre	307,7	279,4	323,5	428,3
Övriga Åre-Edsådalen	1,7	1,9	1,8	11,2
<b>Totalt Åre</b>	<b>309,4</b>	<b>281,3</b>	<b>325,3</b>	<b>439,5</b>

Källa:  
<https://www.slao.se>

# Antal skiddagar

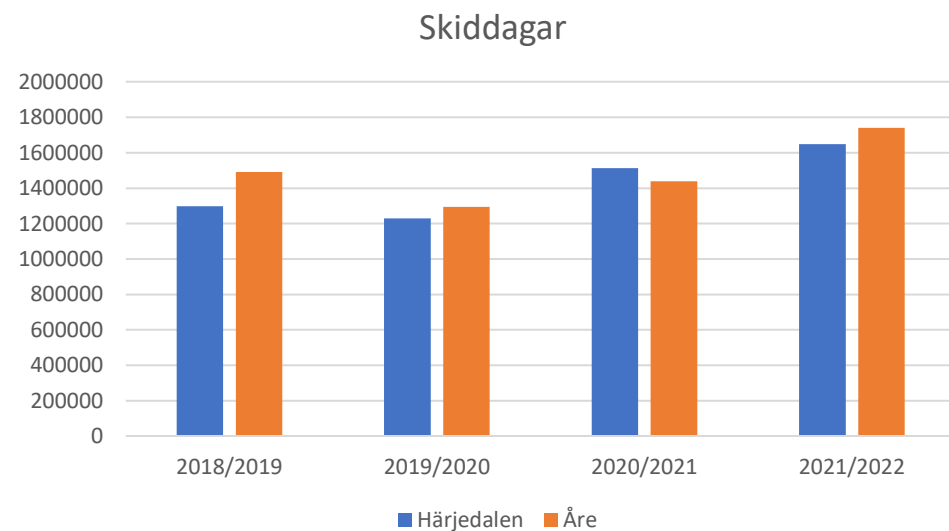

	2018/2019	2019/2020	2020/2021	2021/2022
Skistar Vemdalen	800 000	744 000	898 000	997 000
Tännadalen	131 000	138 000	180 000	188 000
Ramundberget	158 000	143 000	193 000	182 000
Lofsdalen	135 000	132 000	151 000	178 000
Funäsdalen Berg & Hotell	63 000	57 000	72 000	83 000
Tännäskräket	11 000	16 000	19 000	20 000
<b>Totalt Härjedalen</b>	<b>1 298 000</b>	<b>1 230 000</b>	<b>1 513 000</b>	<b>1 648 000</b>

	2018/2019	2019/2020	2020/2021	2021/2022
Skistar Åre	1 278 000	1 109 000	1 228 000	1 481 000
Bydalsfjällen	135 000	120 000	140 000	150 000
Trillevallen	44 000	42 000	46 000	60 000
Storlien	34 000	24 000	25 000	49 000
<b>Totalt Åre</b>	<b>1 491 000</b>	<b>1 295 000</b>	<b>1 439 000</b>	<b>1 740 000</b>

# Besöksnäringen i Härjedalen

	2017	2018	2019
Omsättning totalt	1 700 mnkr	1 850 mnkr	1 950 mnkr
Omsättning Funäsdalen	689 mnkr	727 mnkr	769 mnkr
Omsättning Vemdalen	535 mnkr	573 mnkr	604 mnkr
Omsättning Lofsdalen	170 mnkr	189 mnkr	204 mnkr
Försäljning liftkort	236 mnkr	260 mnkr	288 mnkr
Antal övernattningar	3,1 mn	3,2 mn	3,2 mn
Varav kommersiella boenden	1,8 mn	1,8 mn	1,8 mn
Dags- och genomfartsbesök	1,8 mn	1,9 mn	1,9 mn

Källa:

<https://www.herjedalen.se/naringsliv-och-foretagande/naringsliv/naringslivsfakta.html>

# Inflyttning – Länet/Härjedalen

	Q4 2020	Q1 2021	Summa
Åre	139	-9	130
Östersund	31	98	129
Härjedalen	58	57	115
Krokom	62	44	106
Berg	-2	14	12
Ragunda	-13	8	-5
Strömsund	11	-23	-12
Bräcke	-23	10	-13
<b>Jämtland</b>	<b>124</b>	<b>208</b>	<b>332</b>

Flyttnetto oktober 2020 - mars 2021	
Tännäs-Ljusnedal-Tännåsen-Funäsdalen	59
Vemdalen	36
Hede	10
Linsell-Lofsdalen	10
Sveg	6
Älvros-Ängersjö	3
Ytterhogdal-Överhogdal	-7
<b>Total</b>	<b>117</b>

Källa:

<https://www.herjedalen.se/nyhetsarkiv/nyhetsarkiv/nyheter/2021-05-24-fler-vill-bo-i-harjedalen.html>

<https://www.scb.se/hitta-statistik/statistik-efter-amne/befolkning/befolkningens-sammansattning/befolkningsstatistik/pong/tabell-och-diagram/kvartals--och-halvarsstatistik--kommun-lan-och-riket/kvartal-4-2020/>

<https://www.scb.se/hitta-statistik/statistik-efter-amne/befolkning/befolkningens-sammansattning/befolkningsstatistik/pong/tabell-och-diagram/kvartals--och-halvarsstatistik--kommun-lan-och-riket/folkmand-i-riket-lan-och-kommuner-31-mars-2021-och-befolkningsforandringar-1-januari---31-mars-2021.-total/>



# Befolkningsutveckling per församling

## Tännäs-Ljusnedal

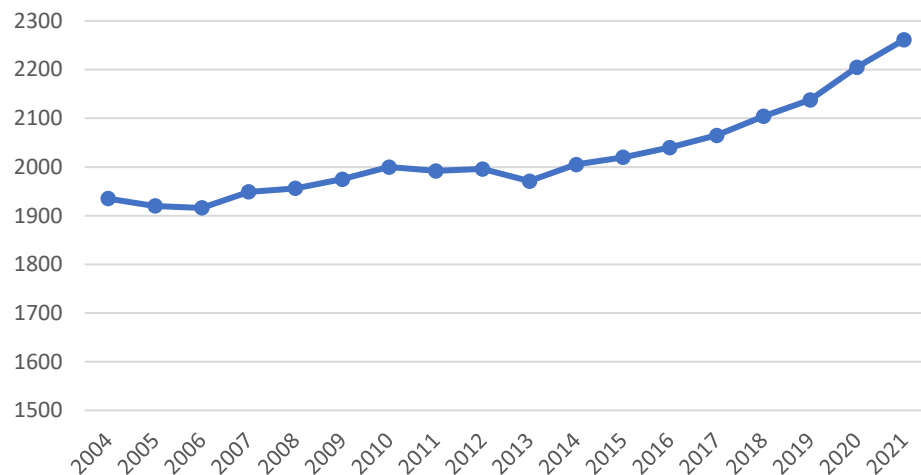

## Hedebygden

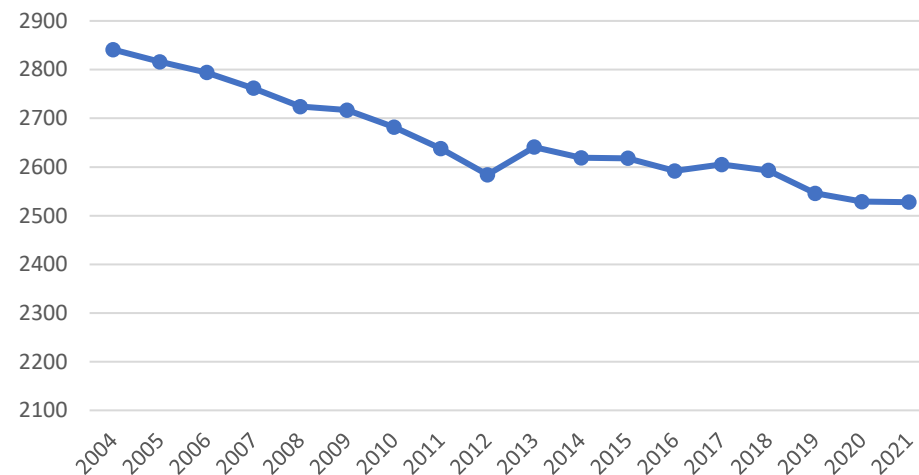

## Svegsbygden

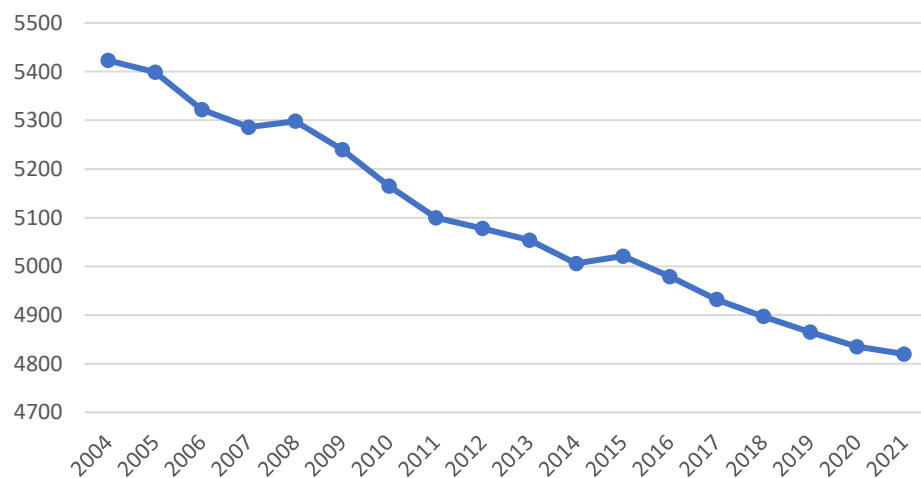

## Ytterhogdal, Överhogdal, Ängersjö

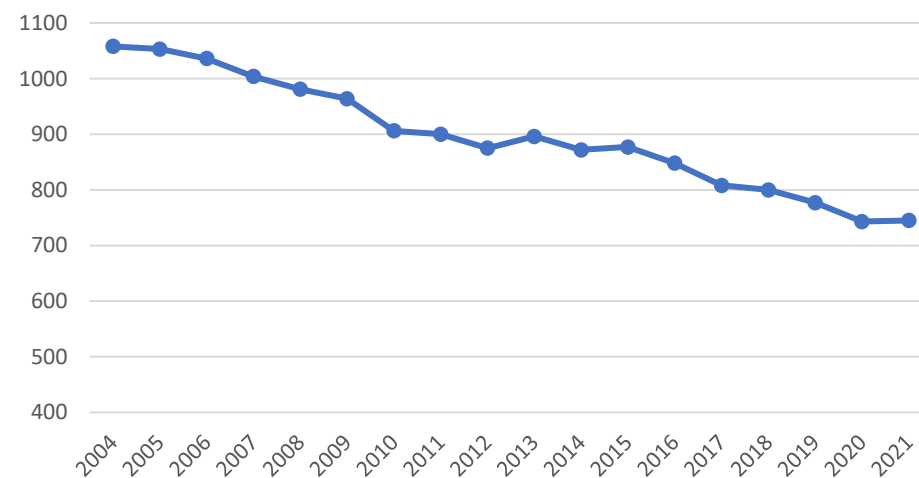

# Befolkningsutveckling per församling

Trend

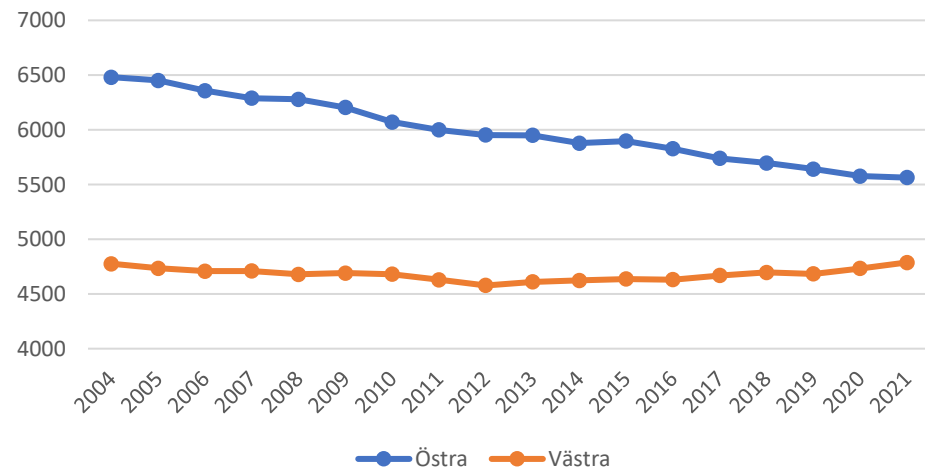

År	2004	2005	2006	2007	2008	2009	2010	2011	2012	2013	2014	2015	2016	2017	2018	2019	2020	2021
Svegsbygden	5423	5399	5322	5286	5298	5240	5165	5100	5078	5054	5006	5021	4979	4932	4897	4865	4835	4820
Ytterhogdal, Överhogdal, Ångersjö	1058	1053	1036	1004	981	964	906	900	875	896	872	877	848	808	800	777	743	745
<b>Östra</b>	<b>6481</b>	<b>6452</b>	<b>6358</b>	<b>6290</b>	<b>6279</b>	<b>6204</b>	<b>6071</b>	<b>6000</b>	<b>5953</b>	<b>5950</b>	<b>5878</b>	<b>5898</b>	<b>5827</b>	<b>5740</b>	<b>5697</b>	<b>5642</b>	<b>5578</b>	<b>5565</b>

År	2004	2005	2006	2007	2008	2009	2010	2011	2012	2013	2014	2015	2016	2017	2018	2019	2020	2021
Hedebygden	2841	2816	2794	2762	2724	2717	2682	2638	2584	2641	2619	2618	2592	2605	2593	2546	2529	2528
Tännäs-Ljusnedal	1935	1920	1916	1949	1956	1975	2000	1992	1996	1971	2005	2020	2040	2065	2104	2138	2205	2261
<b>Västra</b>	<b>4776</b>	<b>4736</b>	<b>4710</b>	<b>4711</b>	<b>4680</b>	<b>4692</b>	<b>4682</b>	<b>4630</b>	<b>4580</b>	<b>4612</b>	<b>4624</b>	<b>4638</b>	<b>4632</b>	<b>4670</b>	<b>4697</b>	<b>4684</b>	<b>4734</b>	<b>4789</b>

År	2004	2005	2006	2007	2008	2009	2010	2011	2012	2013	2014	2015	2016	2017	2018	2019	2020	2021
Östra	57,6%	57,7%	57,4%	57,2%	57,3%	56,9%	56,5%	56,4%	56,5%	56,3%	56,0%	56,0%	55,7%	55,1%	54,8%	54,6%	54,1%	53,7%
Västra	42,4%	42,3%	42,6%	42,8%	42,7%	43,1%	43,5%	43,6%	43,5%	43,7%	44,0%	44,0%	44,3%	44,9%	45,2%	45,4%	45,9%	46,3%
Differens	1705	1716	1648	1579	1599	1512	1389	1370	1373	1338	1254	1260	1195	1070	1000	958	844	776

Källa:

<https://www.scb.se/hitta-statistik/regional-statistik-och-kartor/regionala-indelningar/forsamlingar/befolkning-per-forsamling/>

# Bostadsmarknadsanalys 2021

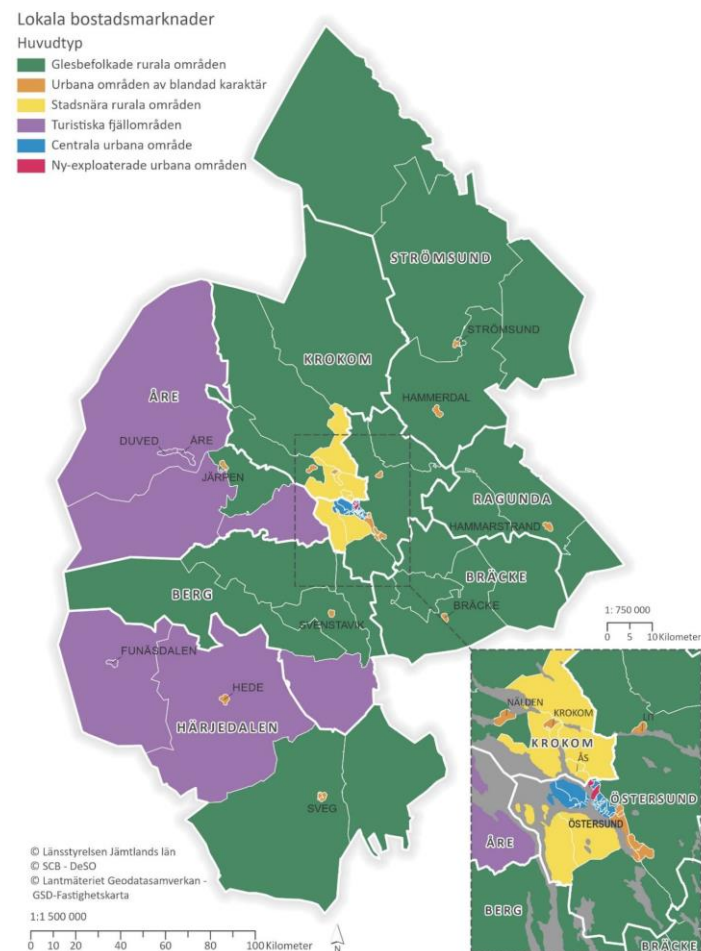

Källa:  
<https://www.lansstyrelsen.se/jamtland>

# Bostadsmarknadsanalys 2021

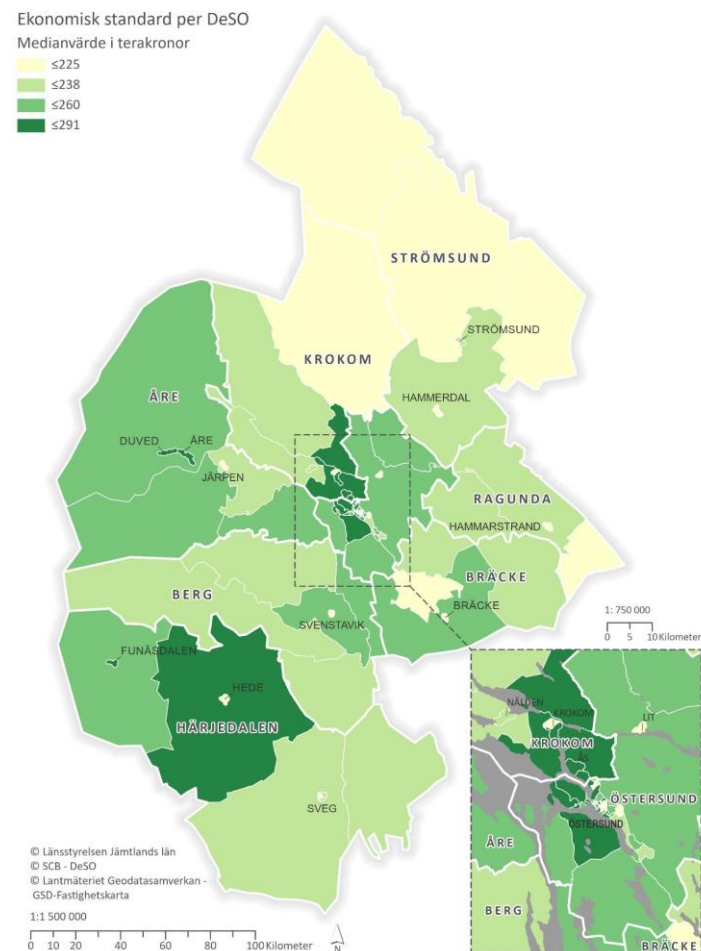

Källa:  
<https://www.lansstyrelsen.se/jamtland>

# Bostadsmarknadsanalys 2021

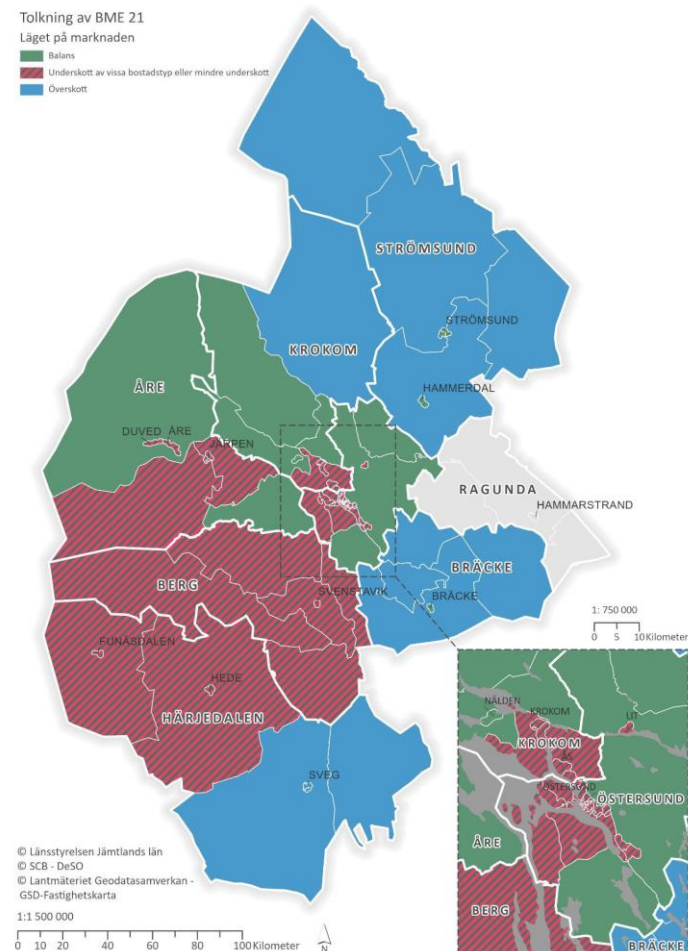

Källa:  
<https://www.lansstyrelsen.se/jamtland>

# Antal sålda småhus i länet

	Första halvåret 2021
Härjedalen	129
Östersund	104
Åre	93
Berg	53
Strömsund	53
Krokom	50
Bräcke	34
Ragunda	25
<b>Totalt</b>	<b>541</b>

Källa:

<https://www.svt.se/nyheter/lokalt/jamtland/forsaljning-av-smahus-har-okat-mest-i-jamtland>

# Antal fritidshus per kommun 2020

Kommun	Antal
Härjedalen	9 181
Åre	5 572
Berg	4 544
Strömsund	3 906
Krokom	3 033
Bräcke	2 222
Östersund	1 858
Ragunda	1 424
Jämtlands län	31 740

Kommun	Antal
Gotland	12 296
Skellefteå	7 618
Tanum	6 635
Orust	6 079
Halmstad	5 983
Kristianstad	5 472
Umeå	5 189
Varberg	5 180
Båstad	5 028
Falkenberg	4 898
Laholm	4 875
Göteborg	4 816
Simrishamn	4 768
Luleå	4 534
Lysekil	4 384
Tjörn	4 291
Storuman	4 272
Strömstad	3 914

Län	Antal
Västra Götaland	77 603
Skåne	44 533
Västerbotten	32 762
Jämtland	31 740
Norrbottnen	29 486
Värmland	27 235
Halland	25 035
Södermanland	20 237
Örebro	14 837
Västmanland	9 673

Källa:

<https://www.regionfakta.com/Jamtlands-lan/Kultur-och-fritid/Antal-fritidshus-per-kommun/>

# Prisstatistik fritidshus

Områden	3 MÅNADER				12 MÅNADER			
	Antal sålda	Kr/kvm	Medelpris kr	Prisutveckling (%)	Antal sålda ▾	Kr/kvm	Medelpris kr	Prisutveckling (%)
<u>Riket</u>	546	40 264	3 046 000	N	6 495	37 588	2 418 000	+19.5
<u>Jämtlands län</u>	49	46 420	4 030 000	N	276	39 077	3 014 000	+28.0
<u>Härjedalen</u>	23	46 818	4 010 000	N	112	41 549	3 316 000	+34.4
<u>Åre</u>	14	55 553	5 482 000	N	86	44 987	3 715 000	+19.4
<u>Berg</u>	6	42 333	3 377 000	N	33	33 331	2 305 000	N
<u>Krokom</u>	5	20 984	1 204 000	N	20	22 118	1 426 000	F
<u>Östersund</u>	1	61 111	2 200 000	N	18	35 736	1 725 000	F
<u>Bräcke</u>	0	0	0	N	3	10 508	753 000	F
<u>Strömsund</u>	0	0	0	N	3	13 198	875 000	F
<u>Ragunda</u>	0	0	0	N	1	6 325	525 000	F

Malung-Sälen ▾ Uppdaterat: 08 mars 2022 Bostadsrätter Villor <u>Fritidshus</u>	3 månader	46 872 kr/kvm	5 402 000 medelpris	33 antal sålda	N prisutveckling
	12 månader	46 488 kr/kvm	4 462 000 medelpris	147 antal sålda	+25.3% prisutveckling

Källa:  
<https://www.maklarstatistik.se>



# Prisutveckling fritidshus

## Prisutveckling

12 mån 24 mån Årshistorik

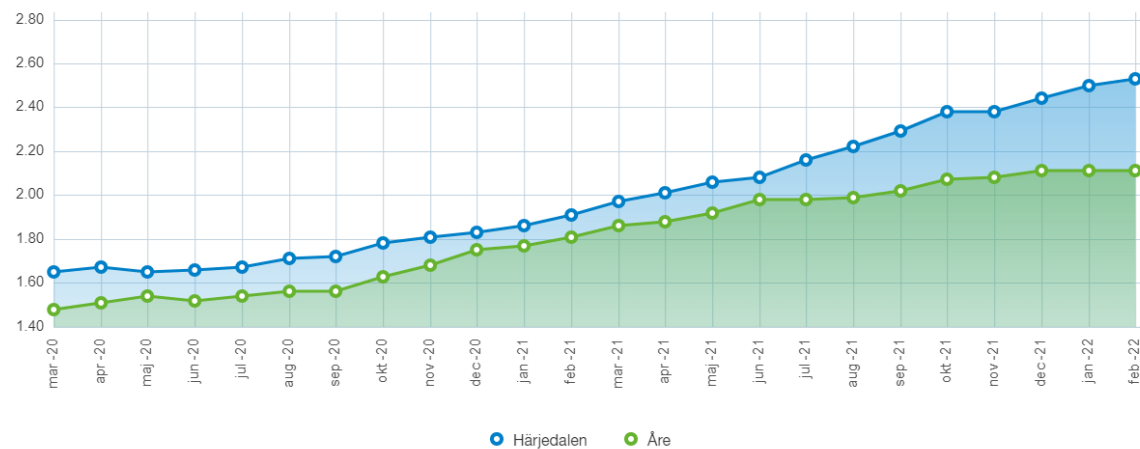

Köpeskillingskoefficient (K/T)

Uppdaterad: 08 mars 2022

Källa:  
<https://www.maklarstatistik.se>

# Prisstatistik bostadsrätt

Områden	3 MÅNADER				12 MÅNADER			
	Antal sålda	Kr/kvm	Medelpris kr	Prisutveckling (%)	Antal sålda	Kr/kvm	Medelpris kr	Prisutveckling (%)
<u>Riket</u>	26 836	47 311	3 013 000	+2.5	131689	45 990	2 949 000	+7.2
<u>Jämtlands län</u>	306	38 329	2 873 000	+1.6	1575	34 434	2 398 000	+13.5
<u>Östersund</u>	145	21 782	1 449 000	+3.7	821	21 452	1 427 000	+6.6
<u>Åre</u>	99	58 580	4 602 000	-3.5	420	56 169	3 758 000	+27.4
<u>Härjedalen</u>	44	46 566	3 653 000	+7.6	219	41 960	3 292 000	+25.6
<u>Berg</u>	15	42 947	3 031 000	F	97	35 638	2 808 000	F
<u>Krokom</u>	3	25 867	2 441 000	F	18	21 341	1 841 000	F
<u>Bräcke</u>	0	0	0	F	0	0	0	F
<u>Ragunda</u>	0	0	0	F	0	0	0	F
<u>Strömsund</u>	0	0	0	F	0	0	0	F

Malung-Sälen ▾ Uppdaterat: 08 mars 2022	3 månader	51 514 kr/kvm	3 701 000 medelpris	176 antal sålda	+0.2% prisutveckling
	12 månader	48 215 kr/kvm	3 103 000 medelpris	611 antal sålda	+12.2% prisutveckling

Bostadsrätter Villor Fritidshus

Källa:  
<https://www.maklarstatistik.se>

# Prisstatistik villa

Områden	3 MÅNADER				12 MÅNADER			
	Antal sålda	Kr/kvm	Medelpris kr	Prisutveckling (%)	Antal sålda <span>∨</span>	Kr/kvm	Medelpris kr	Prisutveckling (%)
<u>Riket</u>	9 809	32 466	4 130 000	+1.3	59 206	32 362	4 043 000	+11.5
<u>Jämtlands län</u>	103	27 318	3 295 000	+4.1	690	22 994	2 709 000	+16.6
<u>Östersund</u>	43	29 479	3 730 000	-4.5	253	28 640	3 519 000	+9.8
<u>Åre</u>	18	43 119	5 268 000	F	114	35 640	4 168 000	F
<u>Krokom</u>	12	22 923	2 639 000	F	102	20 588	2 488 000	F
<u>Härjedalen</u>	10	21 734	1 980 000	F	80	13 877	1 339 000	F
<u>Bräcke</u>	5	6 331	995 000	F	45	6 505	802 000	F
<u>Ragunda</u>	4	5 908	535 000	F	33	6 361	670 000	F
<u>Strömsund</u>	5	7 804	995 000	F	32	7 796	846 000	F
<u>Berg</u>	6	30 553	3 429 000	F	31	19 192	1 857 000	F

Malung-Sälen <span>∨</span> Uppdaterat: 08 mars 2022 Bostadsrätter Villor Fritidshus	3 månader	28 523 kr/kvm	3 135 000 medelpris	13 antal sålda	F prisutveckling
	12 månader	21 971 kr/kvm	2 044 000 medelpris	80 antal sålda	F prisutveckling

Källa:  
<https://www.maklarstatistik.se>

# Inkomst

Nr	Ort	Inkomst	Nr	Ort	Inkomst	Nr	Ort	Inkomst	Nr	Ort	Inkomst
1	Tännäs	8 059 900	26	Vemdalen	998 500	51	Sveg	859 100	76	Vemdalen	791 400
2	Sveg	2 252 500	27	Sveg	992 600	52	Sveg	859 000	77	Tännaldalen	788 900
3	Tännaldalen	1 867 000	28	Funäsdalen	980 900	53	Funäsdalen	848 000	78	Sveg	786 500
4	Vemdalen	1 865 900	29	Sveg	978 400	54	Funäsdalen	844 300	79	Tännaldalen	786 300
5	Bruksvallarna	1 717 100	30	Funäsdalen	971 600	55	Vemdalen	842 600	80	Ytterhogdal	785 100
6	Vemdalen	1 682 800	31	Hede	970 400	56	Lofsdalen	840 900	81	Funäsdalen	781 700
7	Tännaldalen	1 549 500	32	Lofsdalen	965 800	57	Ljusnedal	838 000	82	Vemdalen	781 200
8	Sveg	1 545 700	33	Sveg	963 800	58	Hede	837 900	83	Sveg	780 700
9	Sveg	1 448 300	34	Funäsdalen	954 000	59	Hede	834 000	84	Sveg	780 000
10	Funäsdalen	1 406 800	35	Sveg	945 700	60	Funäsdalen	833 100	85	Sveg	779 000
11	Sveg	1 393 500	36	Tännaldalen	934 800	61	Sveg	829 700	86	Tännaldalen	778 700
12	Sveg	1 356 900	37	Sveg	926 800	62	Hede	824 500	87	Funäsdalen	777 500
13	Sveg	1 355 200	38	Sveg	925 900	63	Sveg	823 000	88	Vemdalen	774 200
14	Lofsdalen	1 291 800	39	Funäsdalen	919 600	64	Sveg	822 200	89	Funäsdalen	772 100
15	Sveg	1 259 800	40	Hede	918 200	65	Lofsdalen	821 200	90	Funäsdalen	770 800
16	Vemdalen	1 217 300	41	Funäsdalen	914 500	66	Vemdalen	814 100	91	Funäsdalen	769 800
17	Funäsdalen	1 159 900	42	Vemdalen	905 300	67	Funäsdalen	813 400	92	Funäsdalen	769 300
18	Hede	1 131 300	43	Tännäs	901 200	68	Vemhån	804 700	93	Sveg	768 300
19	Hede	1 116 900	44	Funäsdalen	899 600	69	Tännaldalen	804 300	94	Vemhån	767 500
20	Vemdalen	1 109 000	45	Hede	895 400	70	Vemdalen	804 200	95	Funäsdalen	766 700
21	Bruksvallarna	1 077 500	46	Vemdalen	893 100	71	Sveg	797 700	96	Ytterhogdal	764 700
22	Vemhån	1 049 400	47	Ljusnedal	891 800	72	Funäsdalen	796 200	97	Bruksvallarna	764 200
23	Vemhån	1 043 300	48	Funäsdalen	880 700	73	Sveg	794 500	98	Sveg	759 300
24	Funäsdalen	1 032 500	49	Sveg	864 200	74	Sveg	794 200	99	Sveg	758 300
25	Vemdalen	1 025 400	50	Vemdalen	859 100	75	Vemdalen	792 300	100	Funäsdalen	752 400

Västra	69 524 500 kr	67%	65 st
Östra	34 670 300 kr	33%	35 st
Total	104 194 800 kr	100%	100 st

65 st av de 100 högsta inkomsttagarna bor i västra Härjedalen. 67 % av beloppet från de 100 högsta inkomsttagarna hamnar i västra Härjedalen.

Källa:  
Taxeringskalendern 2022  
Kalenderförlaget i Stockholm KB

# Omsättning livsmedelsbutiker

	2017	2018	2019	2020	2021
ICA Funäsdalen	106 641	116 489	112 174	83 439	81 503
ICA Vemdalen	65 011	67 486	71 554	73 220	87 694
ICA Hede	40 655	42 128	41 999	42 033	45 235
Stig Myhrs Bruksvallarna	13 215	13 346	14 178	16 525	
Hamra Närköp				8 642	16 870
<b>Västra</b>	<b>225 522</b>	<b>239 449</b>	<b>239 905</b>	<b>223 859</b>	<b>231 302</b>

	2017	2018	2019	2020	2021
ICA Sveg	109 052	111 763	111 394	110 204	118 976
ICA Lofsdalen	21 707	23 459	24 831	27 782	31 715
ICA Ytterhogdal	18 424	18 468	19 086	19 691	21 258
Härdalsbuda		2 871	7 030	8 356	
<b>Östra</b>	<b>149 183</b>	<b>156 561</b>	<b>162 341</b>	<b>166 033</b>	<b>171 949</b>

# Omsättning livsmedelsbutiker

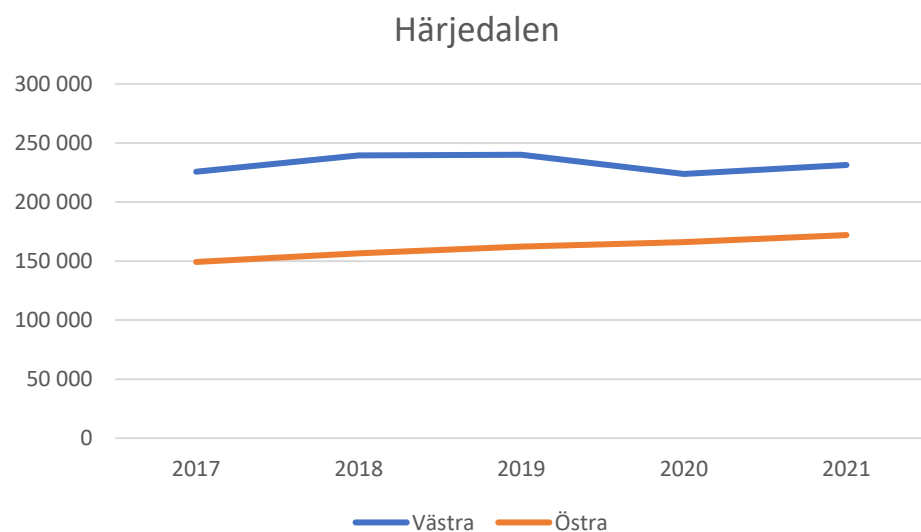
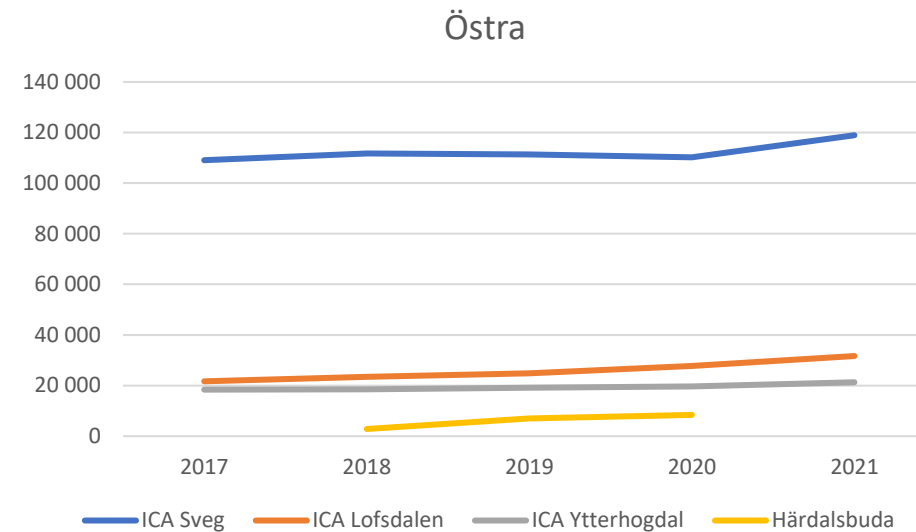
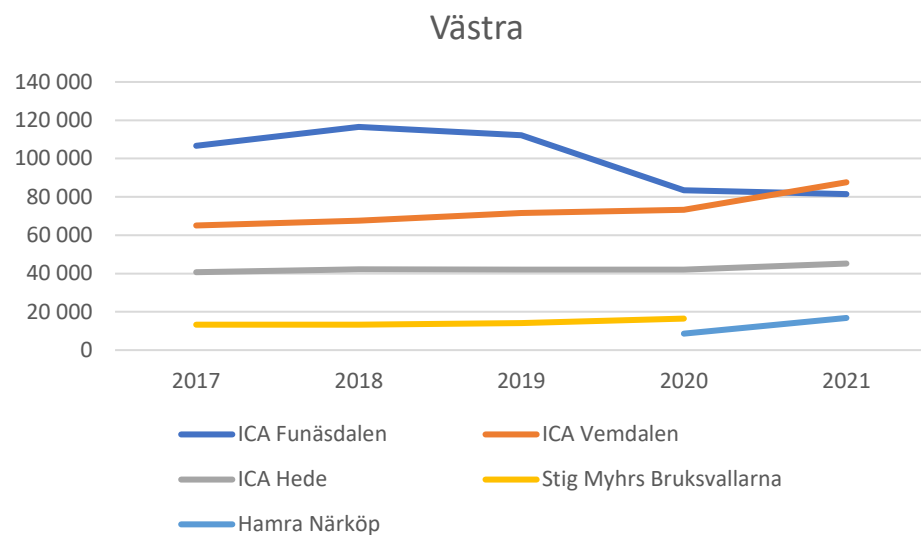

För 2021 saknas siffror för Stig Myhrs Bruksvallarna och Härdalsbuda.

Källa:  
Årsredovisningar från Bolagsverket.