



GÄSTNATTSSTATISTIK

Jämtland Härjedalen
september 2022

Innehåll

Fakta	5
Läsanvisning	5
Sammanfattning av resultatet	6
Gästnätter sammanfattning (HSVCsol) i JH	7
Sammanfattning marknader (HSVCsol) i JH senaste månaden	8
Sammanfattning marknader (HSVCsol) i JH vinter nov 21-apr 22	9
Sammanfattning marknader (HSVCsol) i JH sommar jun-sep 2022	10
Sammanfattning marknader (HSVCsol) i JH barmark maj-okt 2021	11
Sammanfattning marknader (HSVCsol) i JH helåret 2021	12
TOTALT ANTAL GÄSTNÄTTER	13
Gästnätter totalt (HSVCsol) i JH	14
GÄSTNÄTTER FÖRDELAT PER BOENDEFORM	15
Gästnätter hotell i JH	16
Gästnätter stugby i JH	17
Gästnätter vandrarhem i JH	18
Gästnätter camping i JH	19
Gästnätter förmedlad stuga/lägenhet (sol) i JH	20
GÄSTNÄTTER FÖRDELAT PER MARKNAD	21
Svenska gästnätter (HSVCsol) i JH	22
Norska gästnätter (HSVCsol) i JH	23
Danska gästnätter (HSVCsol) i JH	24
Finska gästnätter (HSVCsol) i JH	25
Tyska gästnätter (HSVCsol) i JH	26
Holländska gästnätter (HSVCsol) i JH	27
Gästnätter från GBR (HSVCsol) i JH	28
Gästnätter från Ryssland (HSVCsol) i JH	29
Gästnätter från Estland (HSVCsol) i JH	30
Gästnätter från Lettland (HSVCsol) i JH	31
Gästnätter från övriga Europa (HSVCsol) i JH	32
Gästnätter från övriga världen (HSVCsol) i JH	33
GÄSTNÄTTER FÖRDELAT PER KOMMUN	34
Gästnätter i Härjedalens Kommun (HSVCsol)	35
Gästnätter i Härjedalens Kommun (HSVCsol) marknader	36
Gästnätter i Härjedalens Kommun (HSVCsol) marknader	37
Gästnätter i Härjedalens Kommun (HSVCsol) marknader	38
Gästnätter i Bergs Kommun (HSVC)	39
Gästnätter i Bergs kommun (HSVC) marknader	40
Gästnätter i Bergs kommun (HSVC) marknader	41
Gästnätter i Bergs Kommun (HSVCsol) marknader	42
Gästnätter i Åre Kommun (HSVCsol)	43
Gästnätter i Åre kommun (HSVCsol) marknader	44
Gästnätter i Åre kommun (HSVCsol) marknader	45
Gästnätter i Åre Kommun (HSVCsol) marknader	46
Gästnätter i Krokoms Kommun (HSVC)	47

Gästnätter i Krokoms kommun (HSVC) marknader	48
Gästnätter i Krokoms kommun (HSVC) marknader	49
Gästnätter i Krokoms Kommun (HSVCsol) marknader	50
Gästnätter i Östersunds Kommun (HSVC)	51
Gästnätter i Östersunds kommun (HSVC) marknader	52
Gästnätter i Östersunds kommun (HSVC) marknader	53
Gästnätter i Östersunds Kommun (HSVCsol) marknader	54
Gästnätter i Bräcke kommun (HSVC)	55
Gästnätter i Bräcke kommun (HSVC) marknader	56
Gästnätter i Bräcke kommun (HSVC) marknader	57
Gästnätter i Bräcke Kommun (HSVCsol) marknader	58
Gästnätter i Ragunda kommun (HSVC)	59
Gästnätter i Ragunda kommun (HSVC) marknader	60
Gästnätter i Ragunda kommun (HSVC) marknader	61
Gästnätter i Ragunda Kommun (HSVCsol) marknader	62
Gästnätter i Strömsunds Kommun (HSVC)	63
Gästnätter i Strömsunds kommun (HSVC) marknader	64
Gästnätter i Strömsunds kommun (HSVC) marknader	65
Gästnätter i Strömsunds Kommun (HSVCsol) marknader	66
GÄSTNÄTTER FÖRDELAT PER DESTINATION	67
Gästnätter i Bydalsfjällen (HSVC)	68
Gästnätter i Bydalsfjällen (HSVC) marknader	69
Gästnätter i Bydalsfjällen (HSVC) marknader	70
Gästnätter i Bydalsfjällen (HSVCsol) marknader	71
Gästnätter i Funäsfjällen (HSVCsol)	72
Gästnätter i Funäsfjällen (HSVCsol) marknader	73
Gästnätter i Funäsfjällen (HSVCsol) marknader	74
Gästnätter i Funäsfjällen (HSVCsol) marknader	75
Gästnätter i Lofsdalen (Csol)	76
Gästnätter i Lofsdalen (Csol) marknader	77
Gästnätter i Lofsdalen (Csol) marknader	78
Gästnätter i Lofsdalen (HSVCsol) marknader	79
Gästnätter i Vemdalen (HSVCsol)	80
Gästnätter i Vemdalen (HSVCsol) marknader	81
Gästnätter i Vemdalen (HSVCsol) marknader	82
Gästnätter i Vemdalen (HSVCsol) marknader	83
Gästnätter i Södra Årefjällen (HSVC)	84
Gästnätter i Södra Årefjällen (HSVC) marknader	85
Gästnätter i Södra Årefjällen (HSVC) marknader	86
Gästnätter i Södra Årefjällen (HSVCsol) marknader	87
Gästnätter i Åre (HSVCsol)	88
Gästnätter i Åre (HSVCsol) marknader	89
Gästnätter i Åre (HSVCsol) marknader	90
Gästnätter i Åre (HSVCsol) marknader	91
Gästnätter i Sveg (HSVCsol)	92
Gästnätter i Sveg (HSVCsol) marknader	93
Gästnätter i Sveg (HSVCsol) marknader	94
Gästnätter i Sveg (HSVCsol) marknader	95

GÄSTNÄTTER JÄMFÖRELSE ANDRA REGIONER	96
Jämtlands län i jämförelse med övriga Norrland, Dalarna, Värmland och riket (HSVCsol) - Totalt	97
Jämtlands län i jämförelse med övriga Norrland, Dalarna, Värmland och riket (HSVCsol) - Sverige	98
Jämtlands län i jämförelse med övriga Norrland, Dalarna, Värmland och riket (HSVCsol) - Norge	99
Jämtlands län i jämförelse med övriga Norrland, Dalarna, Värmland och riket (HSVCsol) - Danmark	100
Jämtlands län i jämförelse med övriga Norrland, Dalarna, Värmland och riket (HSVCsol) - Finland	101
Jämtlands län i jämförelse med övriga Norrland, Dalarna, Värmland och riket (HSVCsol) - Tyskland	102
Jämtlands län i jämförelse med övriga Norrland, Dalarna, Värmland och riket (HSVCsol) - Holland	103
Jämtlands län i jämförelse med övriga Norrland, Dalarna, Värmland och riket (HSVCsol) - GBR	104
Jämtlands län i jämförelse med övriga Norrland, Dalarna, Värmland och riket (HSVCsol) - Ryssland	105
Jämtlands län i jämförelse med övriga Norrland, Dalarna, Värmland och riket (HSVCsol) - Estland	106
Jämtlands län i jämförelse med övriga Norrland, Dalarna, Värmland och riket (HSVCsol) - Lettland	107
Jämtlands län i jämförelse med övriga Norrland, Dalarna, Värmland och riket (HSVCsol) - övriga Europa	108
Jämtlands län i jämförelse med övriga Norrland, Dalarna, Värmland och riket (HSVCsol) - utom Europa	109
Jämtlands län i jämförelse med övriga Norrland, Dalarna, Värmland och riket (HSVCsol) - sommar (jun-sep)	110
Jämtlands län i jämförelse med övriga Norrland, Dalarna, Värmland och riket (HSVCsol) - barmark (maj-okt)	111
Jämtlands län i jämförelse med övriga Norrland, Dalarna, Värmland och riket (HSVCsol) - vinter (nov-apr)	112
Jämtlands län i jämförelse med övriga Norrland, Dalarna, Värmland och riket (HSVCsol) - helår	113
Gästnätter HSVCsol - länsvis	114

Fakta

Statistiken är hämtad från Tillväxtverket som genom Statistiska Centralbyrån (SCB) samlar in aktuell inkvarteringsstatistik. Populationen i den här rapporten utgörs av alla hotell, stugbyar, vandrarhem, campingplatser samt boendeförmedlare/bokningsföretag av stugor/lägenheter i Jämtlands län som är redovisningsskyldiga. Endast anläggningar som bedriver yrkesmässig uthyrning ingår.

Bortfallet räknas upp för att kunna få fram totalsiffror. Det går till på så sätt att man i första hand hämtar värden för den saknade anläggningen från samma månad ett år tidigare, har anläggningen inte lämnat in siffror då hämtar man värden från månaden innan. Skulle anläggningen inte ha lämnat in då heller, behandlas bortfallet genom att man gör en så kallad rak uppräknings. Det vill säga beläggnings för de saknade anläggningarna har antagits fördela sig på samma sätt som för motsvarande anläggningar av samma typ och i samma storleksklass i det aktuella länet under aktuell månad. Anläggningarna delas in i 5 storleksklasser (0-19, 20-49, 50-99, 100-199, 200-) och 2 typer av hotell; stads- och turisthotell. Vid uppräknings tar man även hänsyn till om det är vardag (mån-tors) eller helgdag (fre-sön). Man hämtar alltså siffror från anläggningar som lämnat in siffror som är av samma typ och i samma storleksklass och ligger i samma län. Skulle det inte finnas någon anläggning i länet av samma typ och i samma storleksgrupp för att väga upp en saknad anläggning, hämtar man siffror från riket för samma anläggningstyp och storleksgrupp.

Sammantaget innebär det att ett visst bortfall medför att statistiken är behäftad med en viss osäkerhet. Det har visat sig att uppräkningsförfarandet totalt sett ger värden som ligger nära de verkliga, under förutsättning att bortfallet inte är betydande. **Osäkerheten som uppstår på grund av bortfallet bedöms sammantaget vara relativt liten.**

Läsanvisning

Rapporten redovisar generellt antalet gästnätter. För Jämtlands län redovisas beläggnings månadsvis uppdelat på hotell, stugby, vandrarhem, camping , förmedlade stugor/lägenheter samt totalt. Dessutom redovisas dessa 5 boendeformer sammanslaget fördelat på ett antal olika marknader. Boendeformerna är förkortade i rapporternas rubriker H=hotell, S=stugby, V=vandrarhem, C=camping sol=förmedlad stuga/lägenhet.

I rapporten finns dessutom redovisning av totalt antal gästnätter för länets olika kommuner, samt destinationer fördelat månadsvis, samt uppdelat för olika marknader relaterat till olika perioder. **OBS! När det gäller kommun- och destinationsredovisning omfattar resultatet förmedlade stuga/lägenhet enbart för centrala Åre, Funäsfjällen, Vemdalen, Lofsdalen, Bydalsfjällen och södra Årefjällen.**

Resultatet för Jämtlands län kan också jämföras mot ett antal andra regioner samt riket som helhet, uppdelat på olika perioder och marknader.

Not

Fr.o.m. januari 2018 har betydande volymer av förmedlat boende inom destination Vemdalen flyttats över till hotell och stuga. Det innebär inga förändringar för totalsiffrorna, men påverkar boendeformerna förmedlat boende, hotell och stugby.

När det gäller det förmedlade boende som har rapporterats av Skistar (Åre och Vemdalen) har dessa siffror även inkluderat sk. ägarnätter. I rapporteringen till SCB har dessa tagits bort fr.o.m. januari 2018. I den här rapporten har vi dock valt ha kvar dessa, vilket innebär att siffrorna som redovisas i den här rapporten är något högre jämfört med den officiella statistiken från Tillväxtverket/SCB.

Sammanfattning av resultatet

September 2022

Beläggningen på kommersiella boendeanläggningar (hotell, stugbyar, vandrarhem, camping, förmedlat boende) ökade med +526 gn (+0%) i september jämfört med 2021.

Hotellen redovisade -3 409 gn (-5%), stugbyarna -6 508 gn (-41%), campingen -880 gn (-3%), medan förmedlat boende redovisade en ökning, +8 455 gn (+65%). Detsamma gäller för vandrarhemmen som ökade med +2 868 gn (+20%).

Den svenska marknaden minskade med -1 776 gn (-1%). Däremot ytterligare en stark norsk månad, med +7 043 gn (+214%), vilket i högsta grad bidrog till att totalsiffrorna, om än knappt, hamnade på plussidan. I övrigt tämligen svag utveckling för utlandsmarknaderna, särskilt övriga Europa. Fin land och Lettland var undantag med plussiffror.

Jämfört med andra regioner så redovisar övriga Norrland en marginell minskning, Dalarna backade med -2%. Värmland gick däremot bra med en ökning på 20% och riket som helhet redovisade +16%.

Sommarsäsongen (jun-sep) innebar en minskning med -4% för Jämtland Härjedalen, tydligt sämre jämfört med omvärlden, men det ska ses mot en exceptionellt bra sommar 2021.

Gästnätter sammanfattning (HSVCsol) i JH

Sammanfattning - sep

	Gästnätter	Jämförelse fjolåret
Totalt	145 007	+ 0%
Sverige	124 808	- 1%
Norge	10 335	+ 214%
Övriga utlandet	9 864	- 32%

Akkumulerad tillväxt jämfört med fjolåret

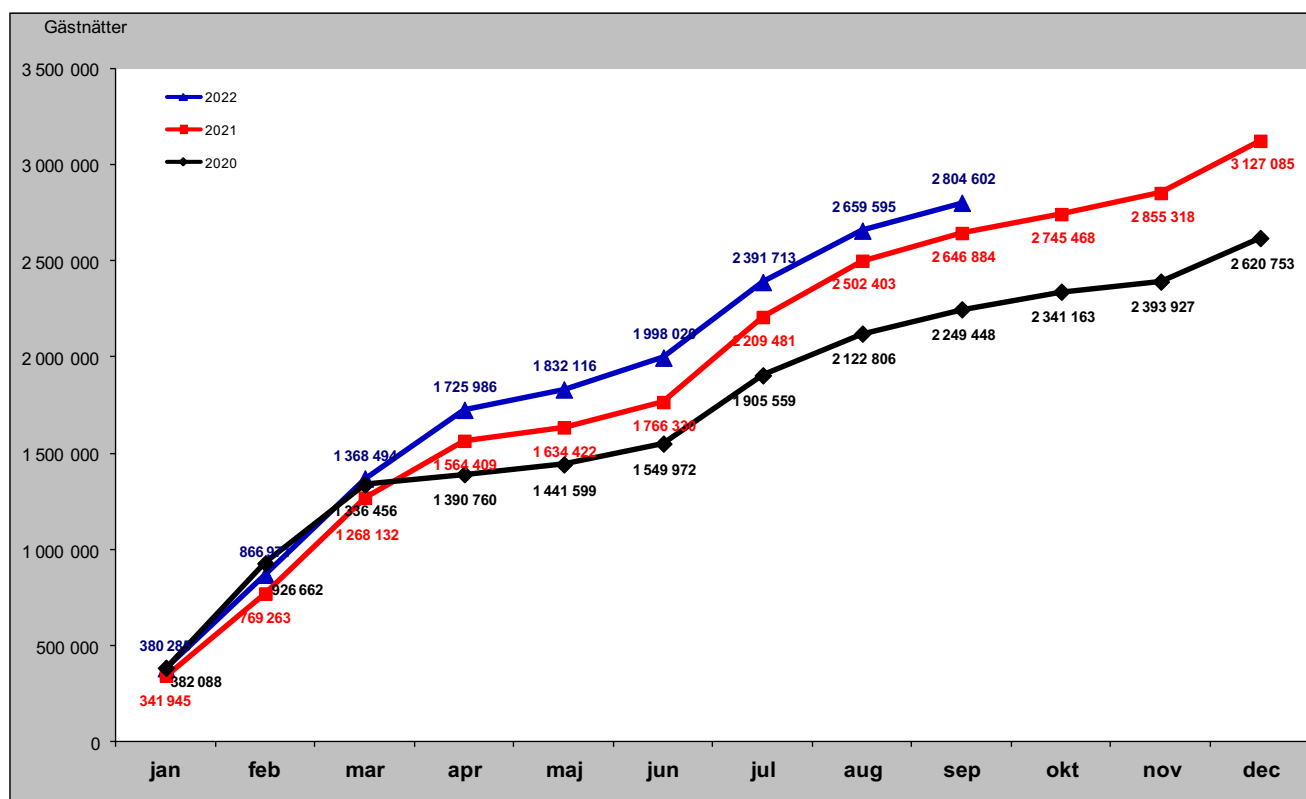

Sammanfattning marknader (HSVCsol) i JH senaste månaden

Förändring gästnätter i september

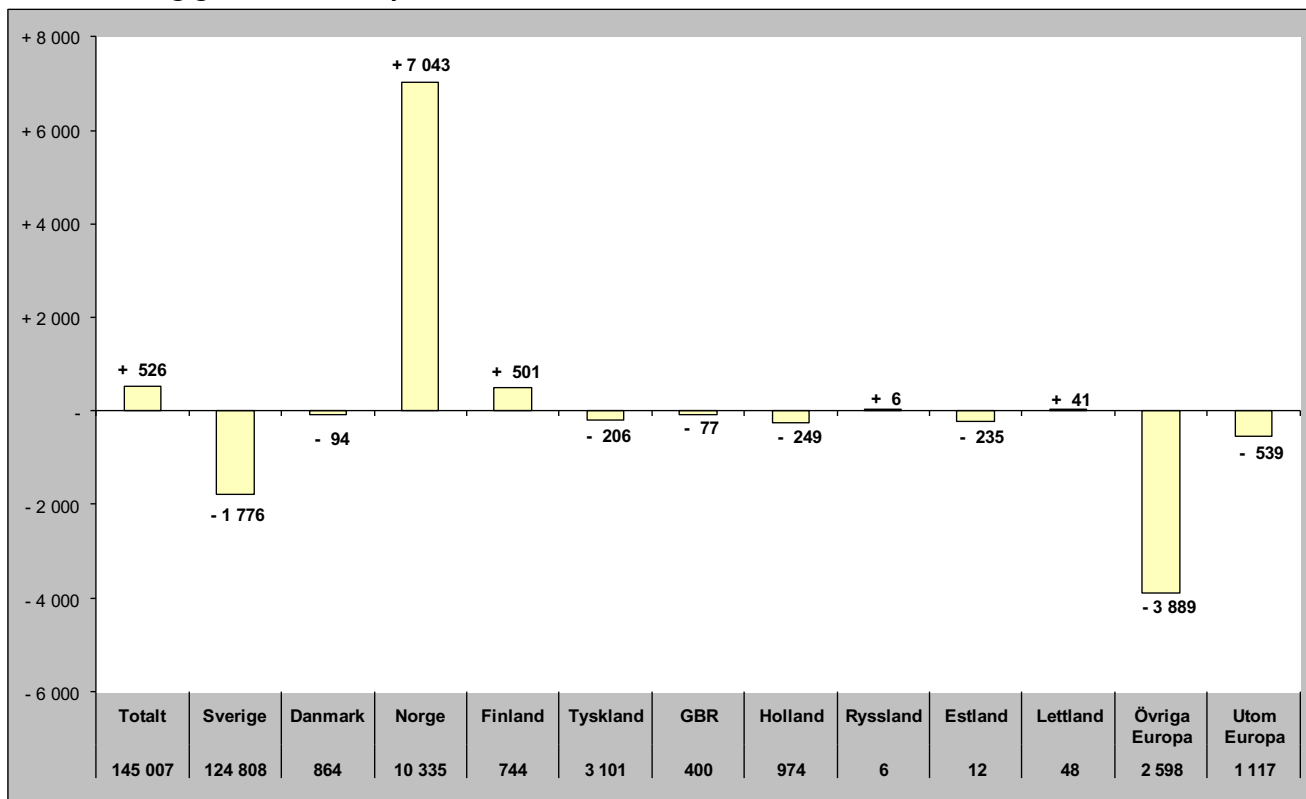

Relativ förändring i september

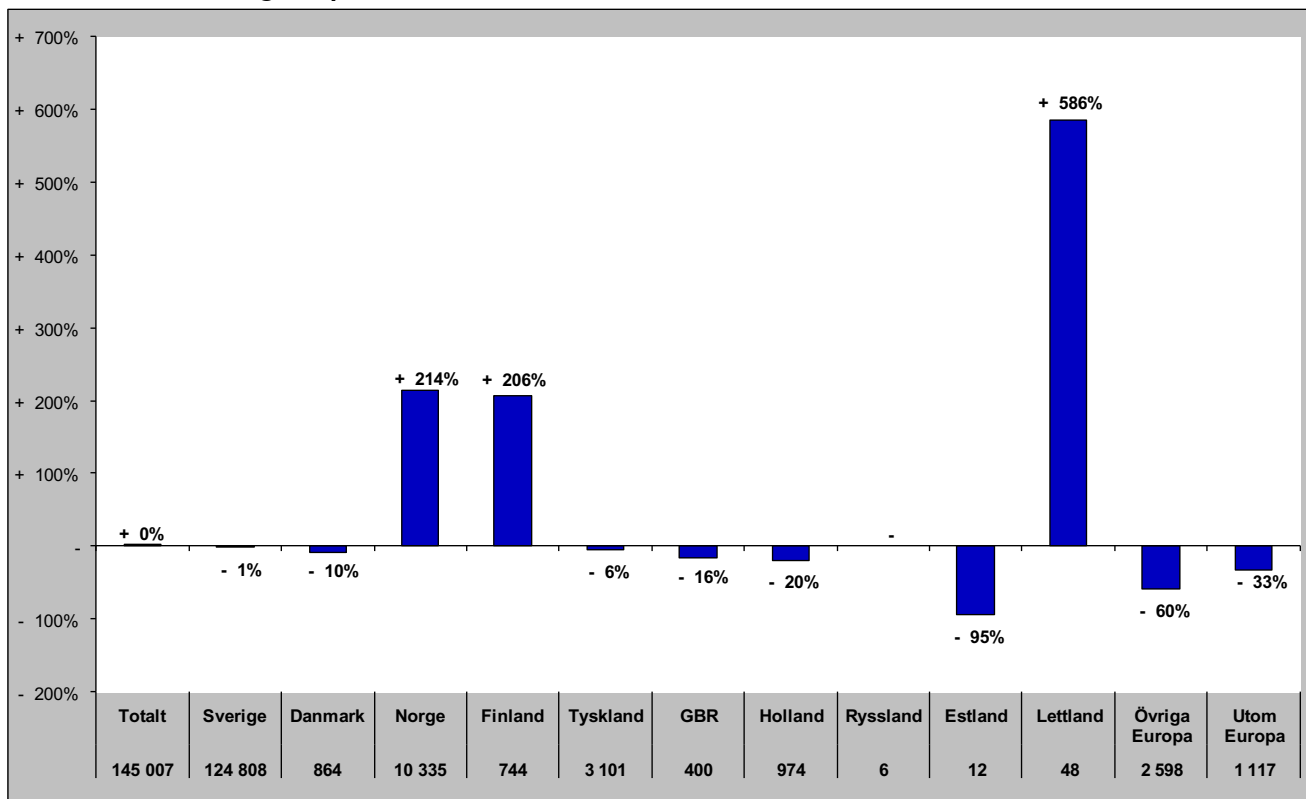

Sammanfattning marknader (HSVCsol) i JH vinter nov 21-apr 22

Förändring gästnätter

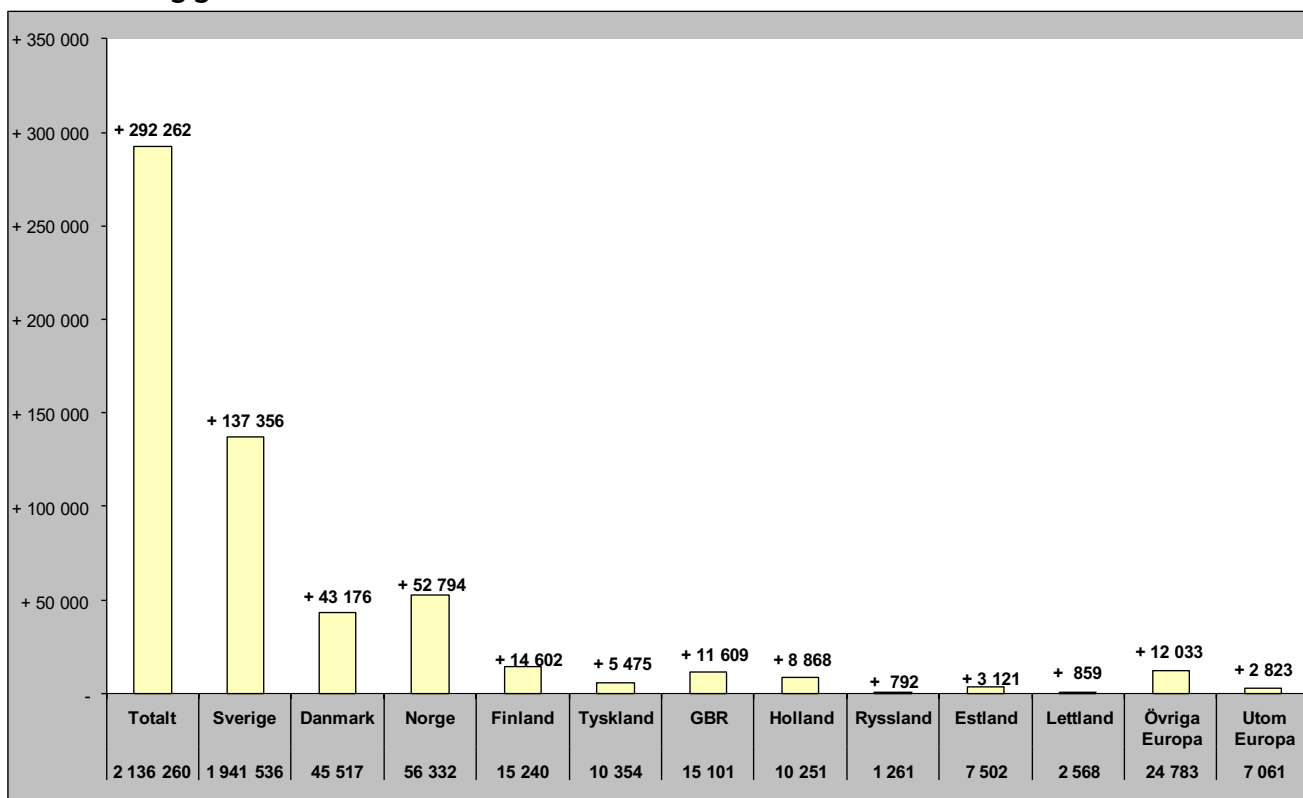

Relativ förändring

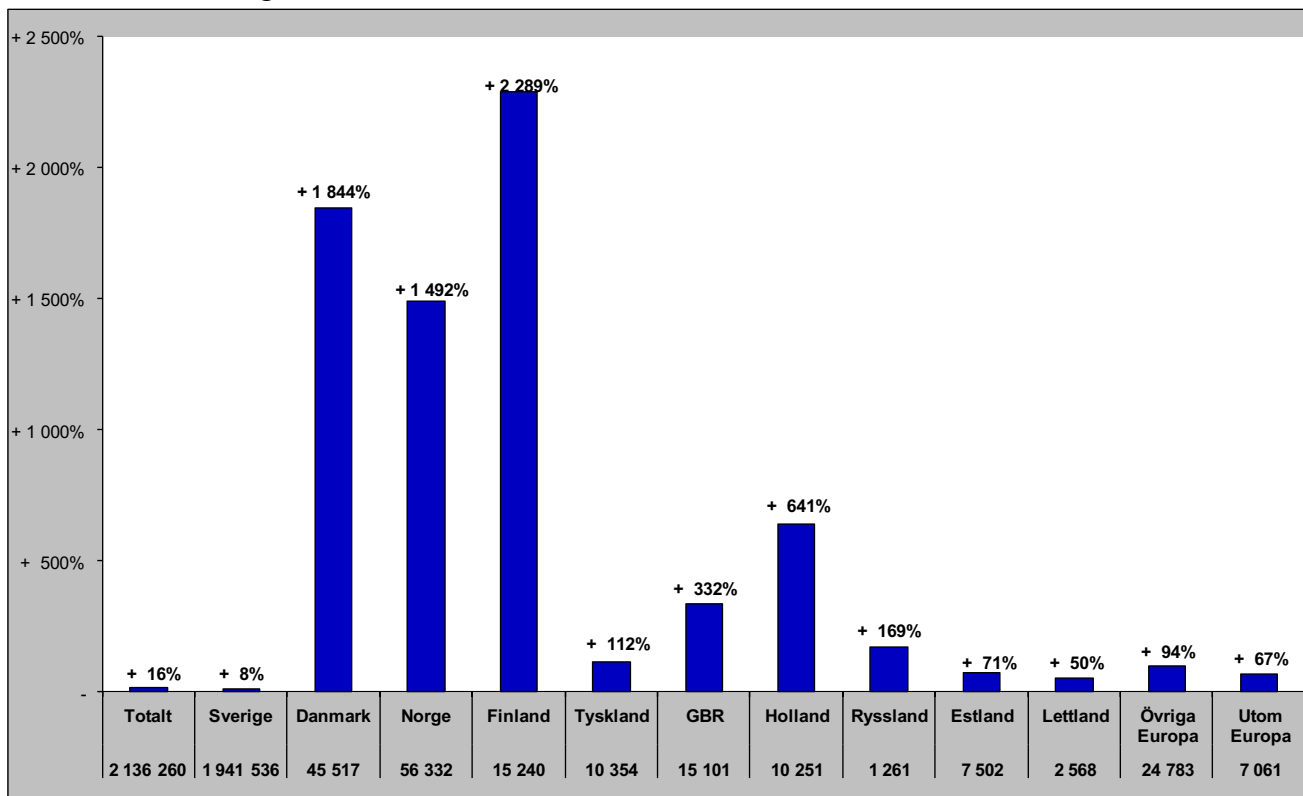

Sammanfattning marknader (HSVCsol) i JH sommar jun-sep 2022

Förändring gästnätter

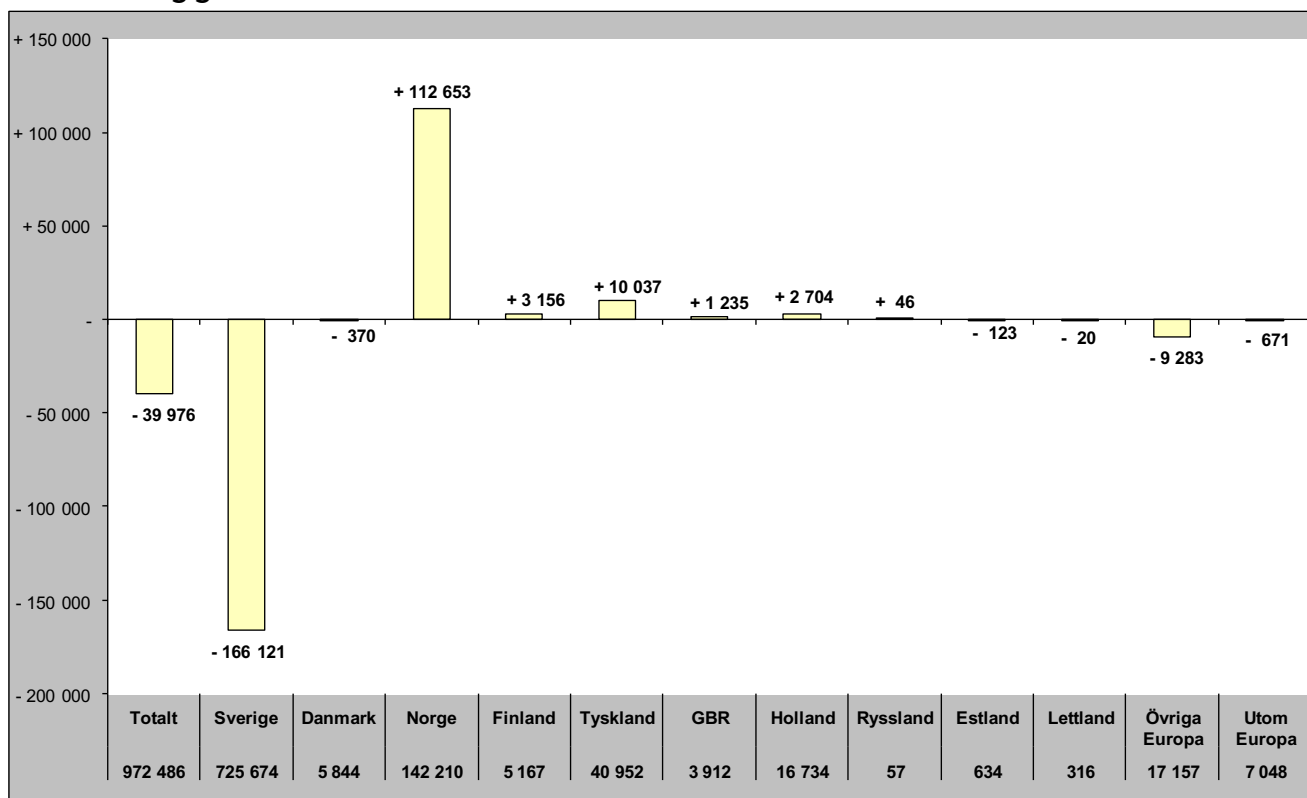

Relativ förändring

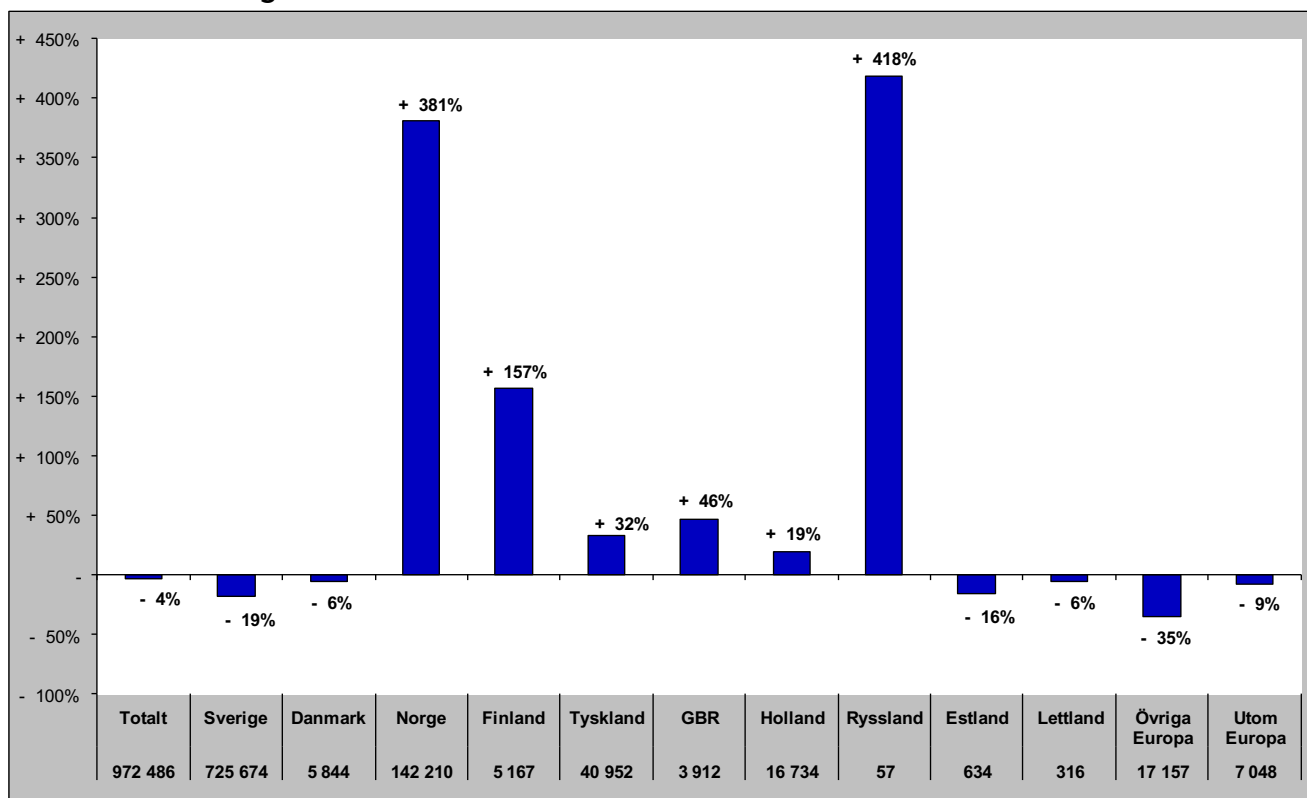

Sammanfattning marknader (HSVCsol) i JH barmark maj-okt 2021

Förändring gästnätter

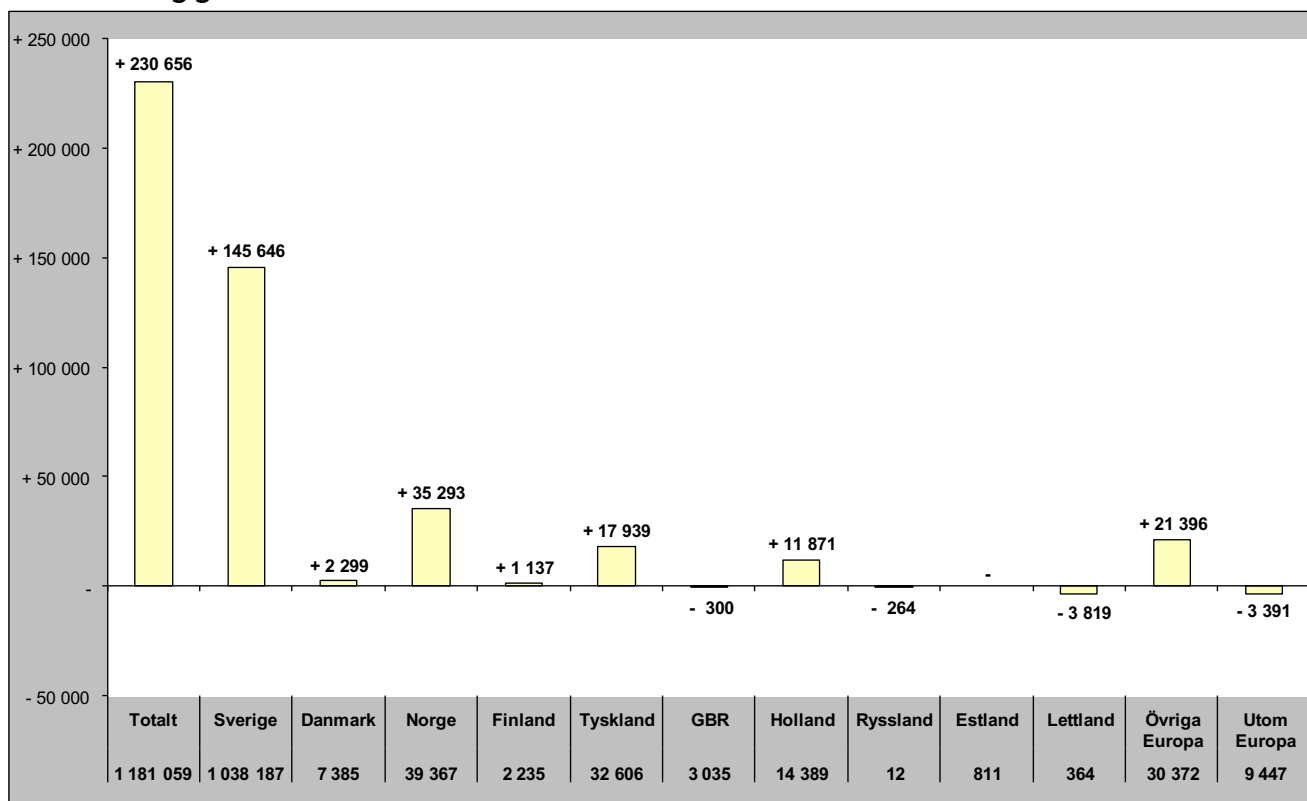

Relativ förändring

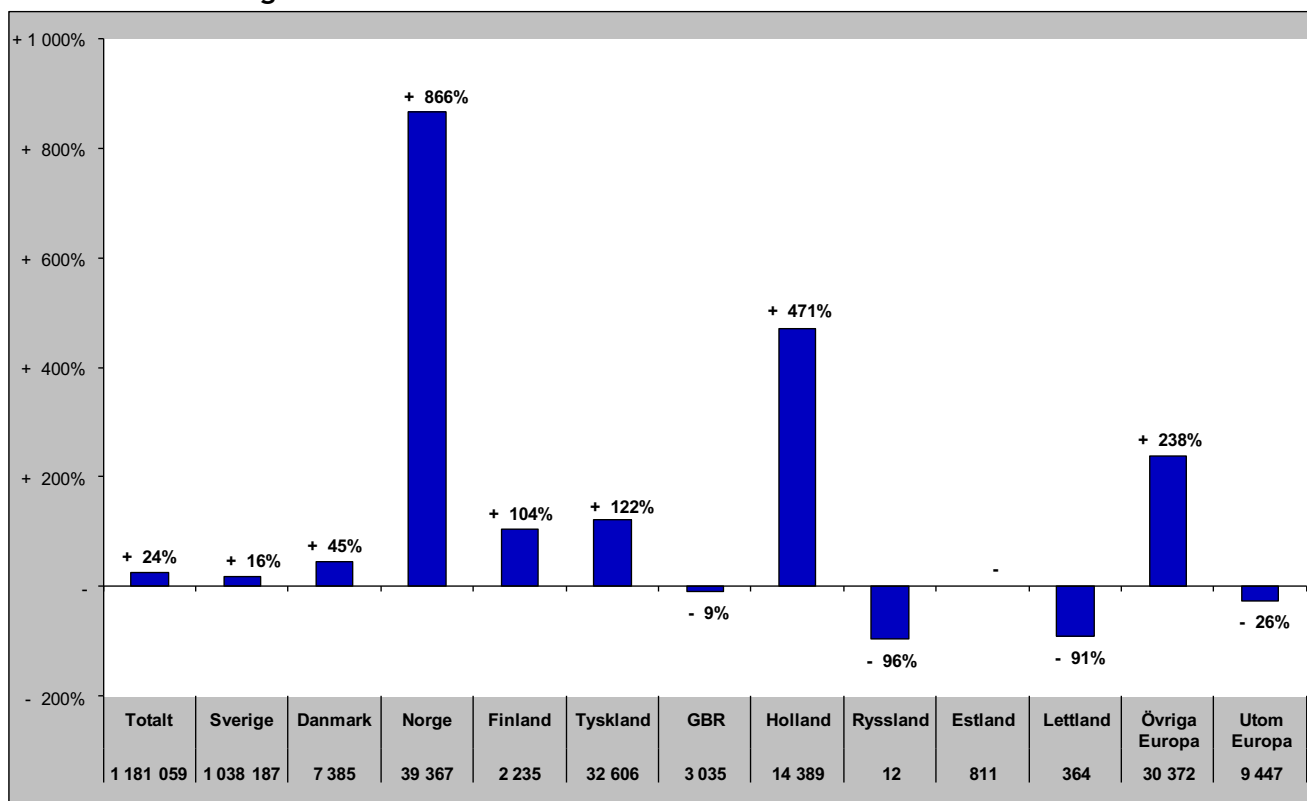

Sammanfattning marknader (HSVCsol) i JH helåret 2021

Förändring gästnätter

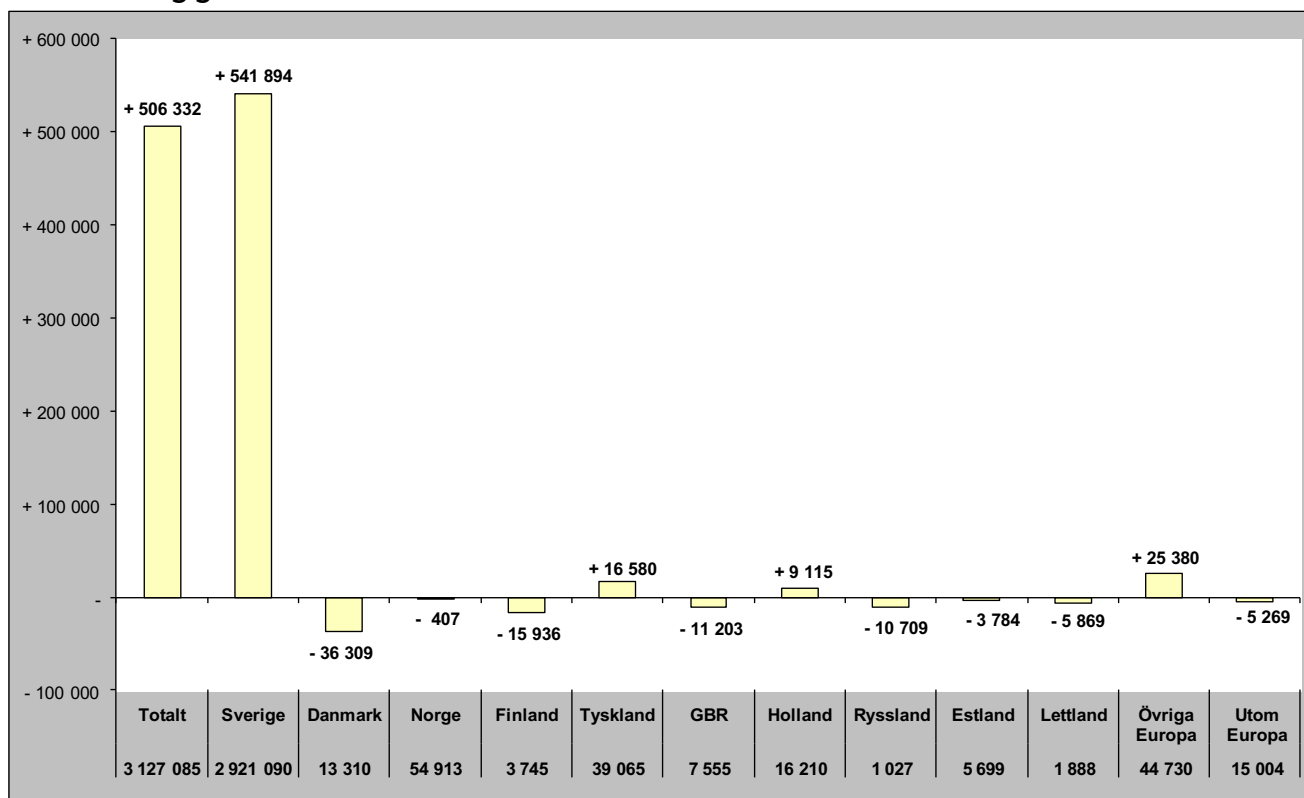

Relativ förändring

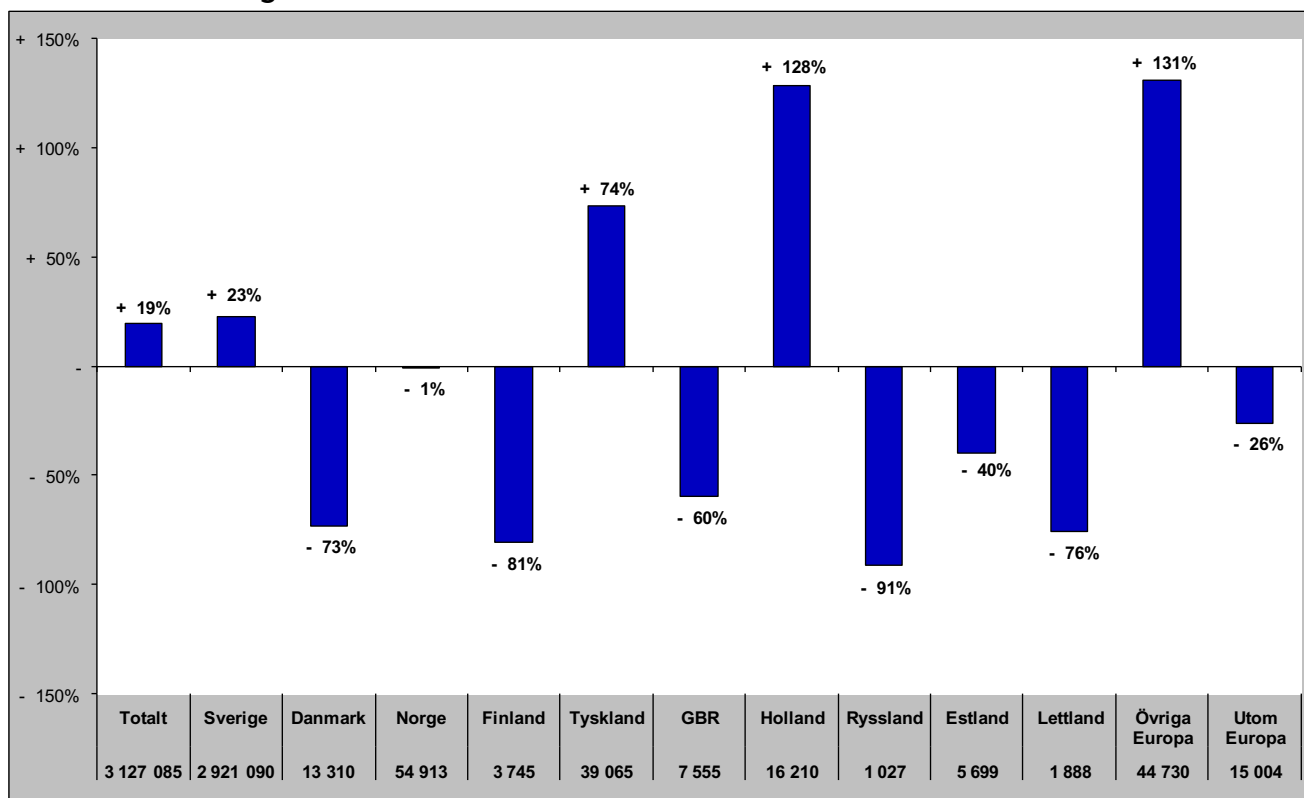

TOTALT ANTAL GÄSTNÄTTER

Gästnätter totalt (HSVCsol) i JH

Förändring gästnätter

Totalt antal gästnätter 3 284 803

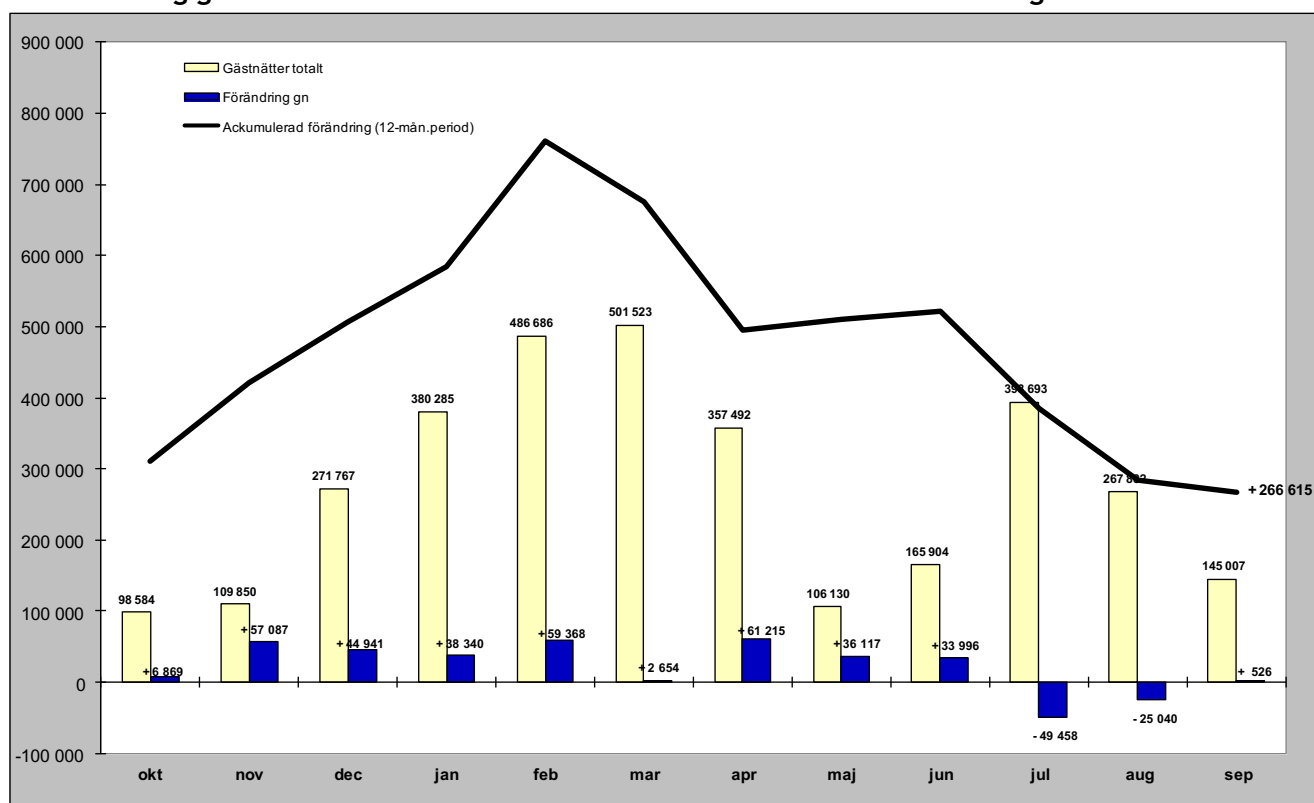

Relativ förändring

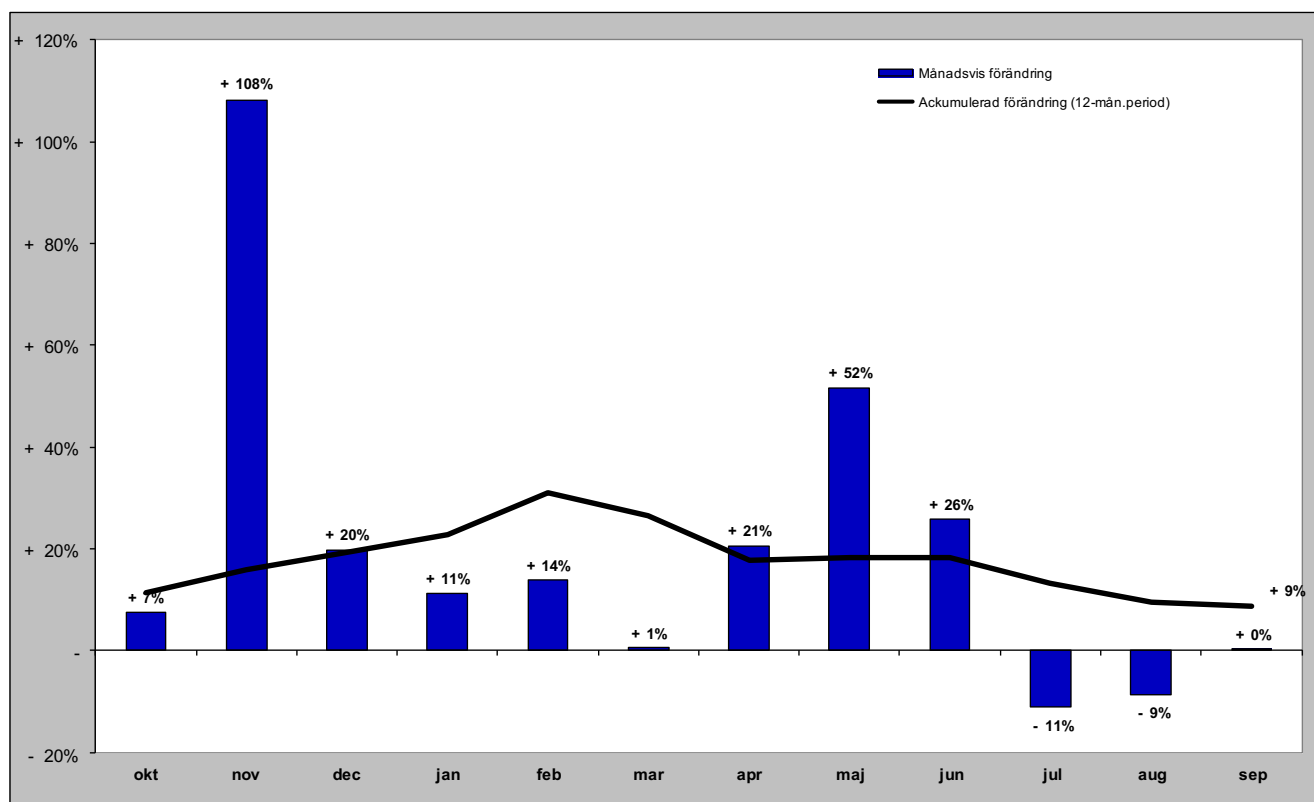

GÄSTNÄTTER FÖRDELAT PER BOENDEFORM

Gästnätter hotell i JH

Förändring gästnätter

Totalt antal gästnätter 942 491

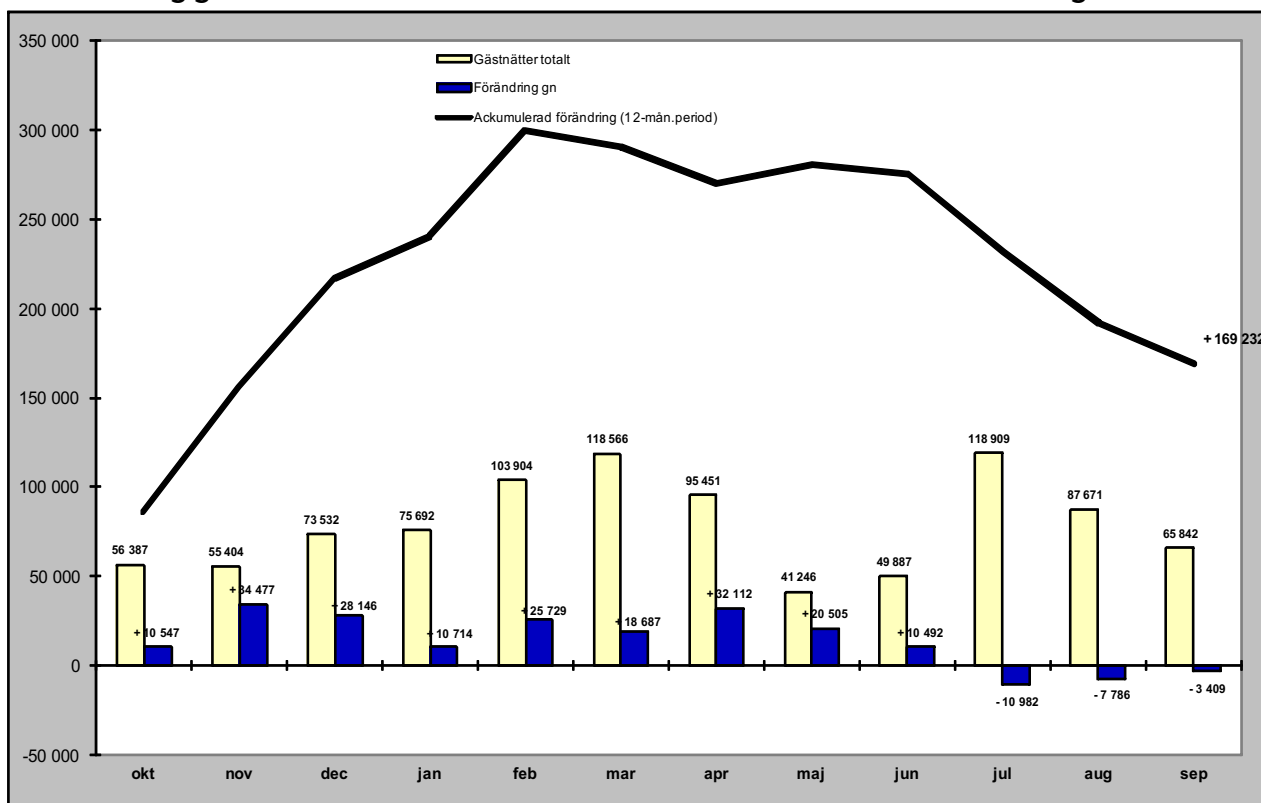

Relativ förändring

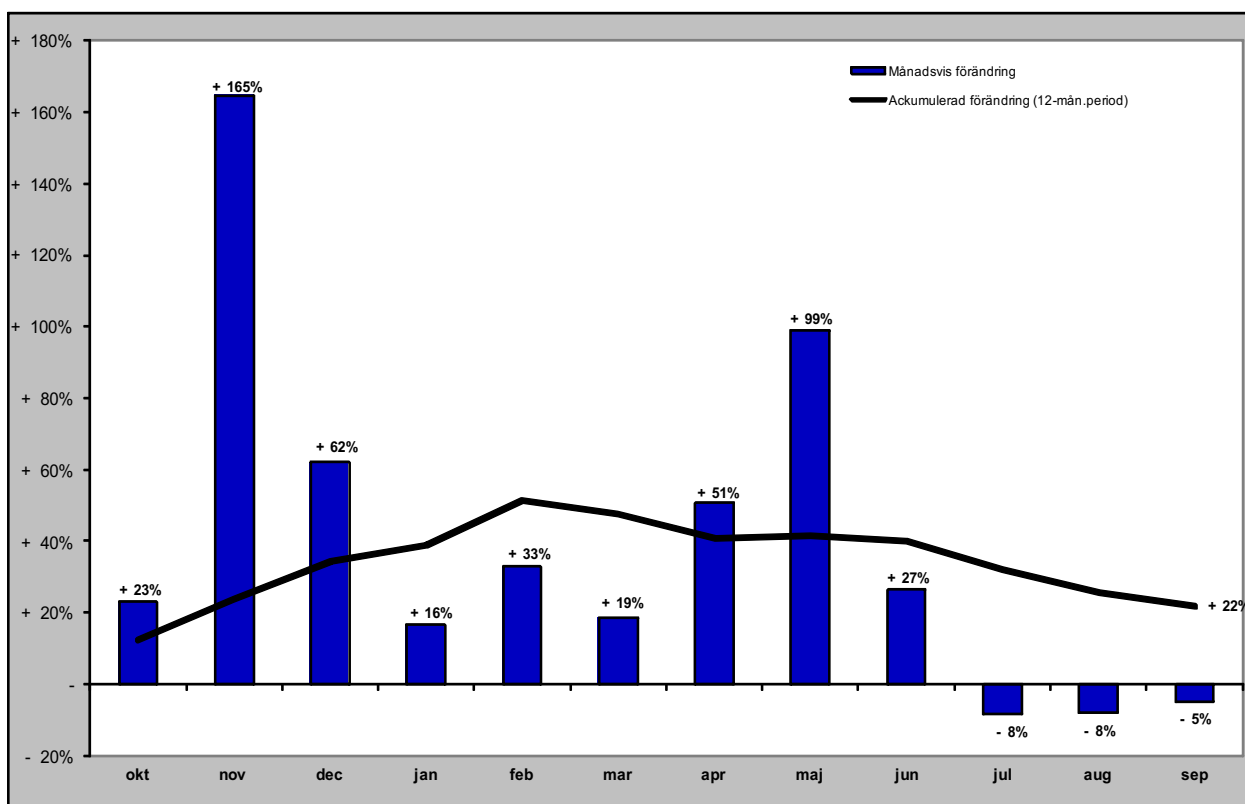

Gästnätter stugby i JH

Förändring gästnätter

Totalt antal gästnätter 329 809

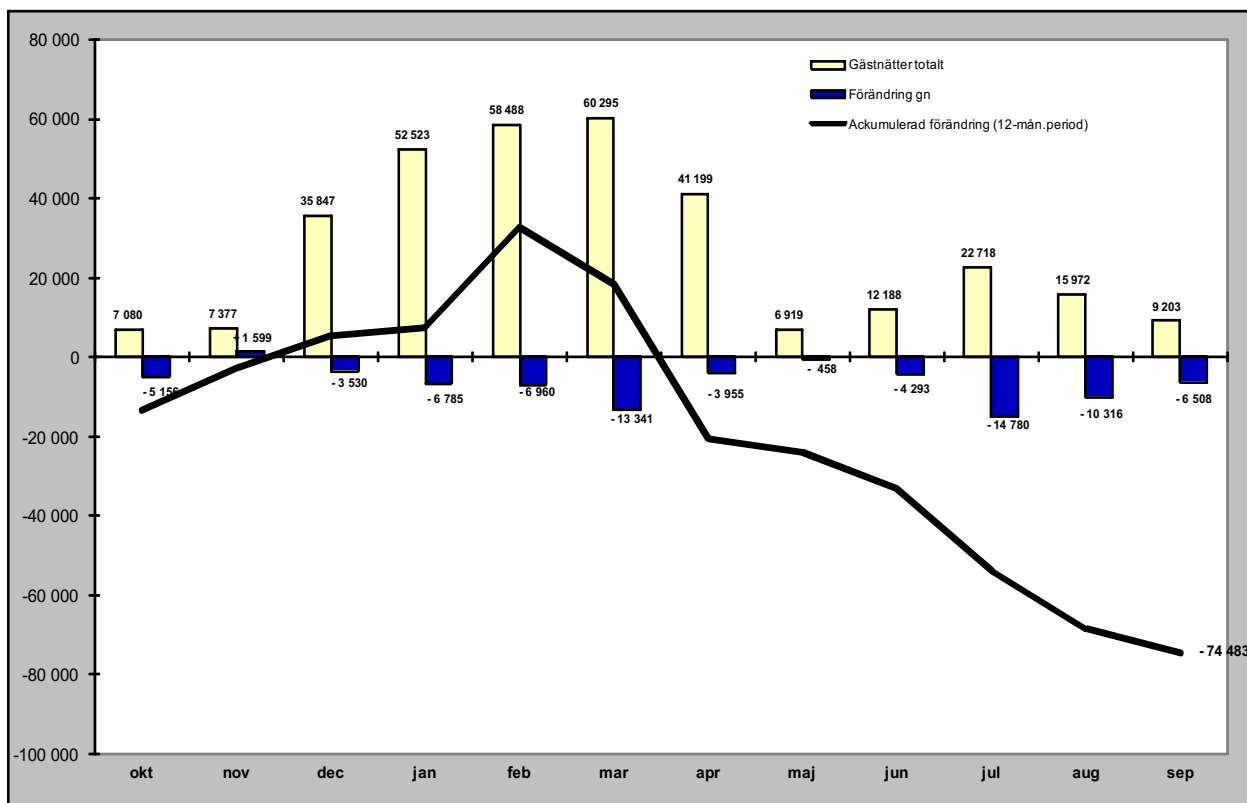

Relativ förändring

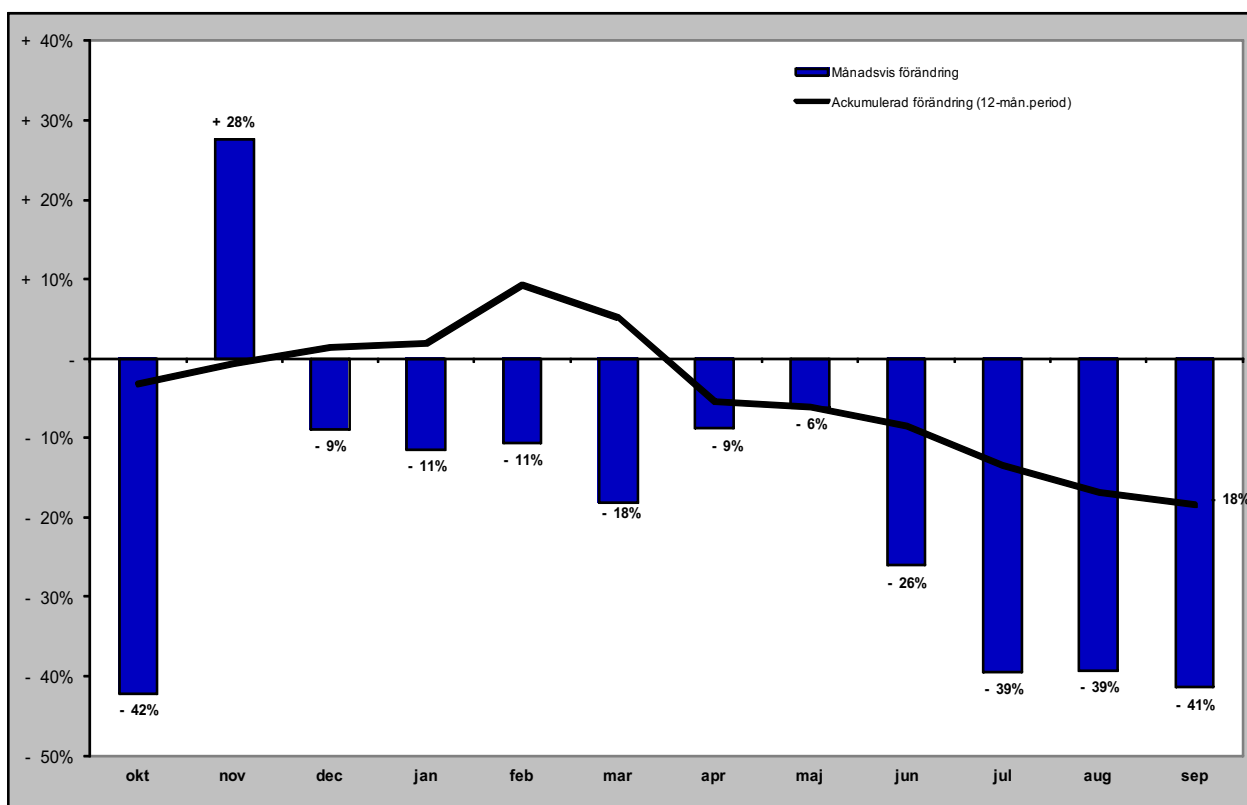

Gästnätter vandrarhem i JH

Förändring gästnätter

Totalt antal gästnätter 163 699

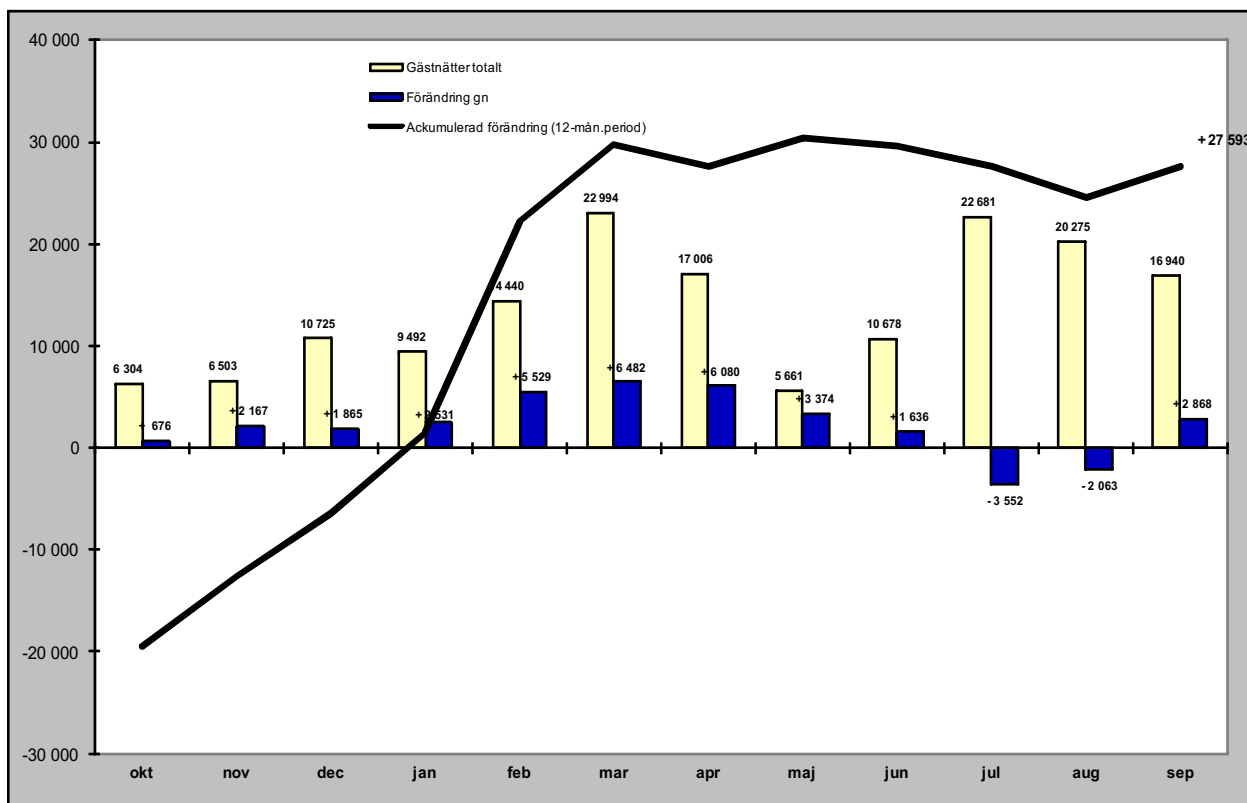

Relativ förändring

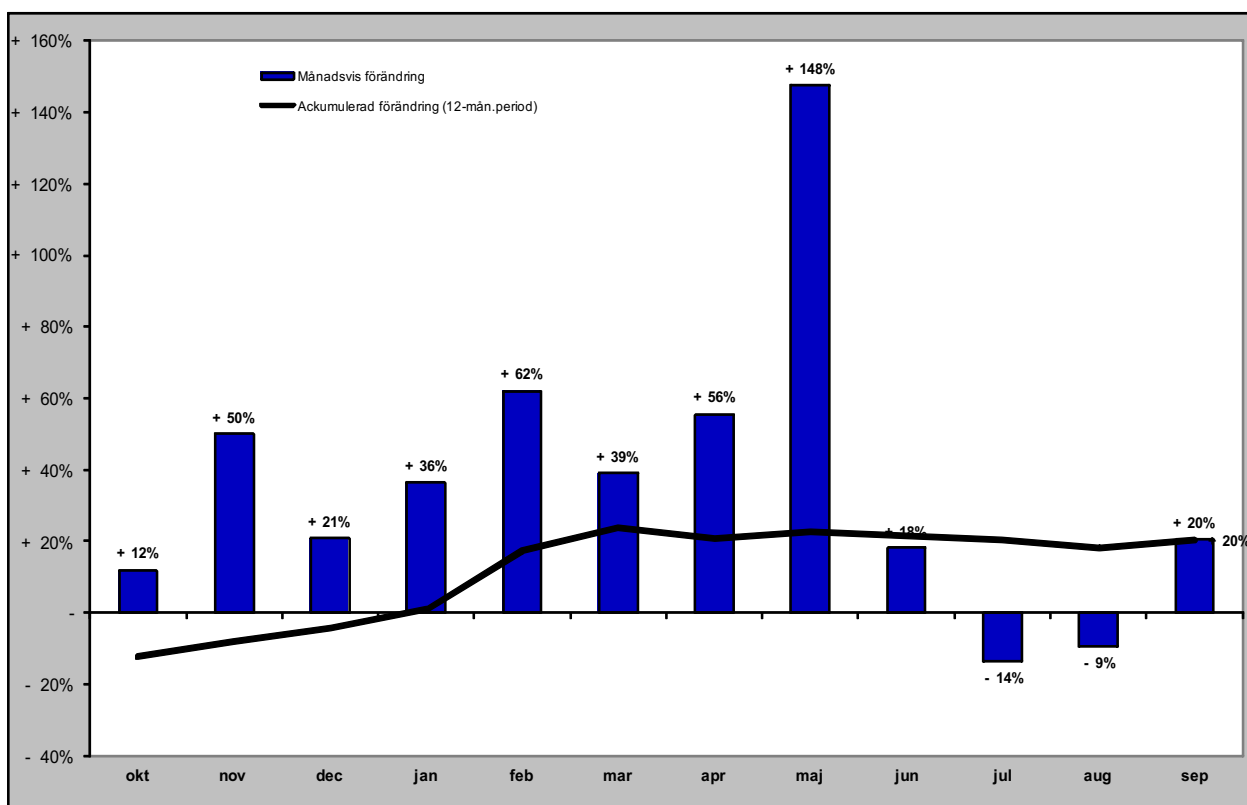

Gästnätter camping i JH

Förändring gästnätter

Totalt antal gästnätter 588 806

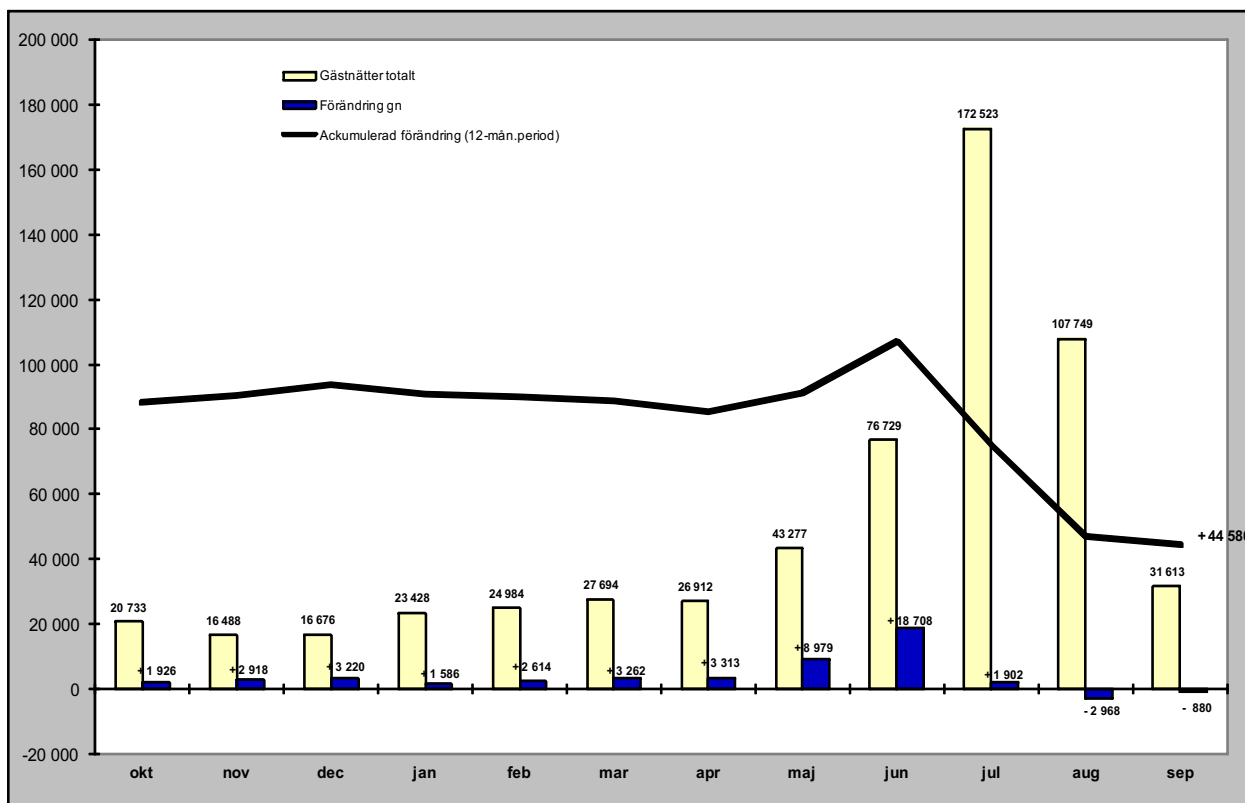

Relativ förändring

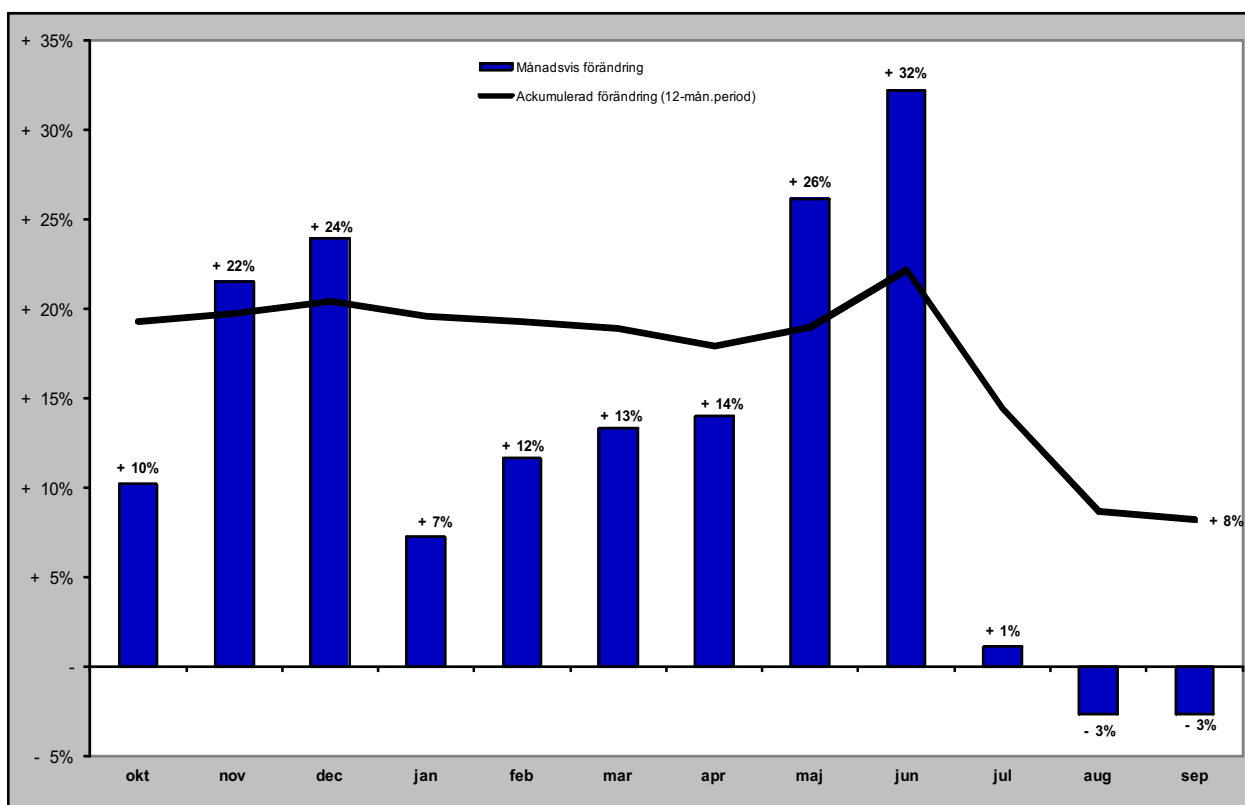

Gästnätter förmedlad stuga/lägenhet (sol) i JH

Förändring gästnätter

Totalt antal gästnätter 1 259 998

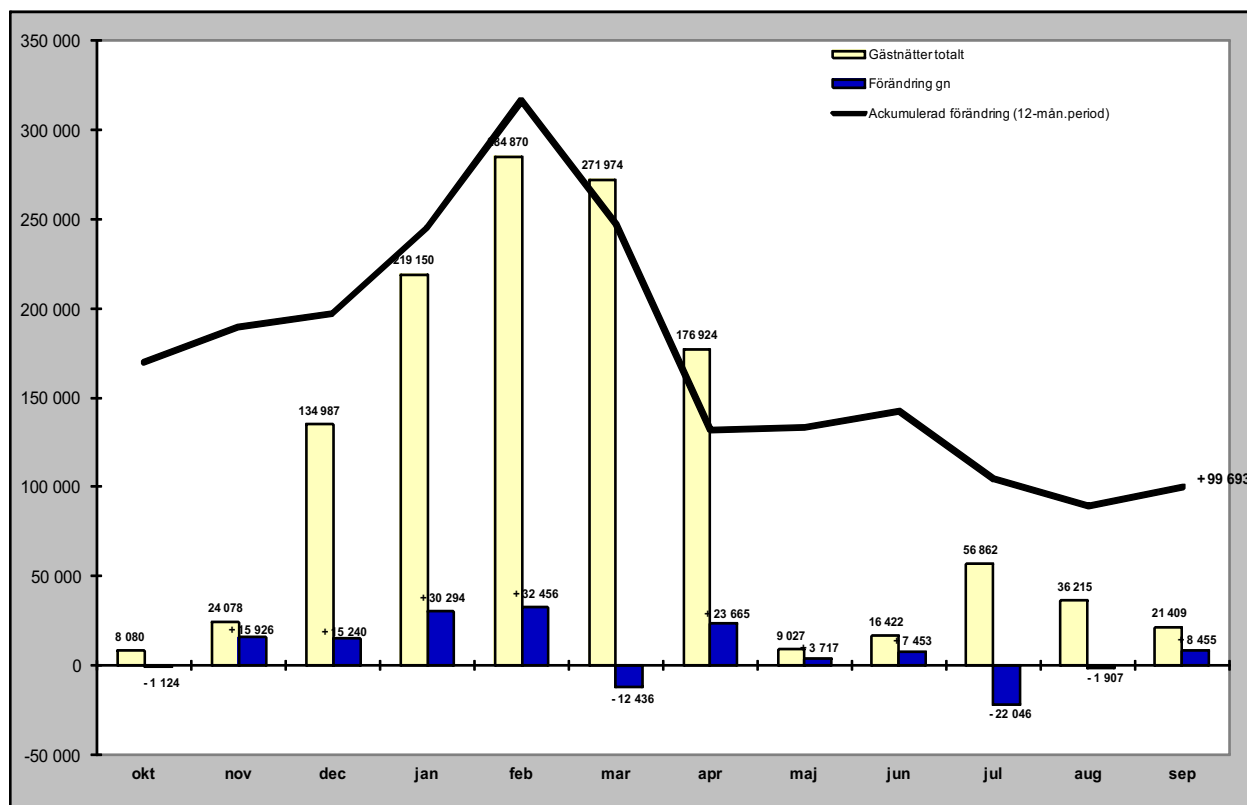

Relativ förändring

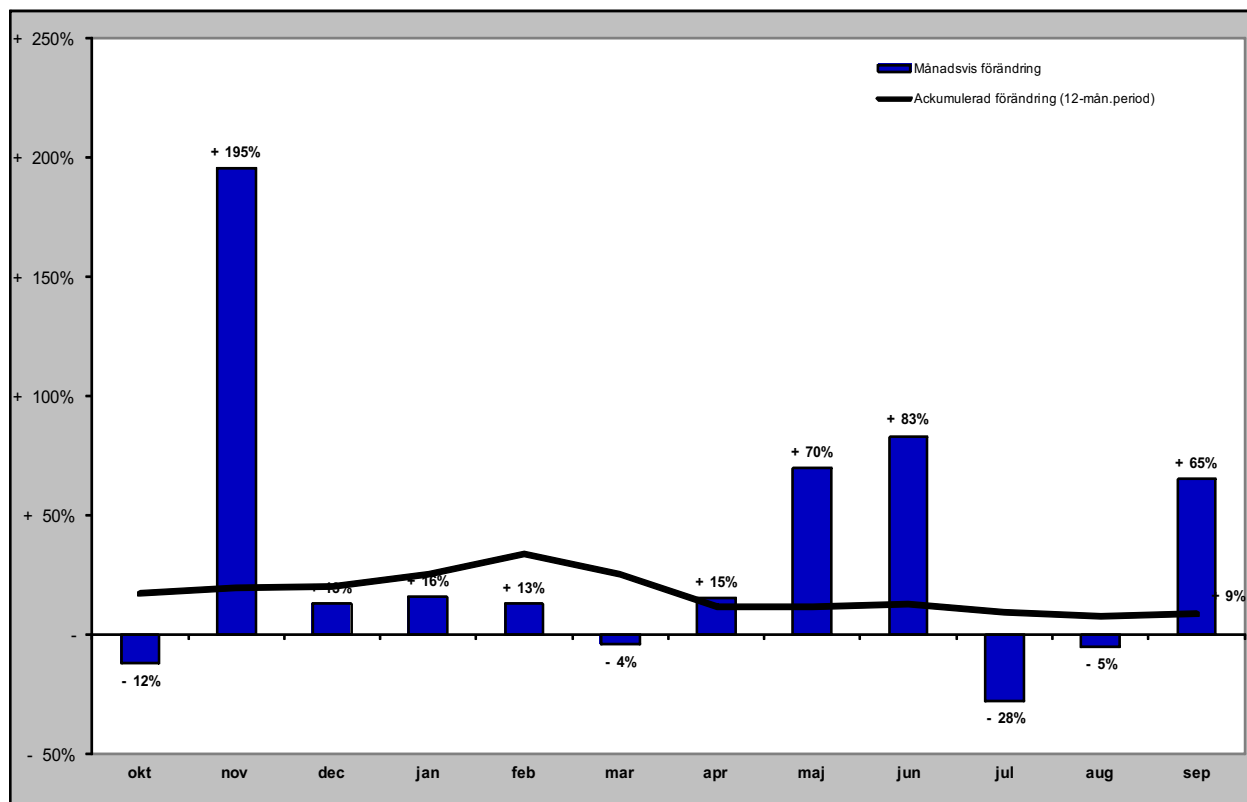

GÄSTNÄTTER FÖRDELAT PER MARKNAD

Svenska gästnätter (HSVCsol) i JH

Förändring gästnätter

Totalt antal gästnätter 2 814 473

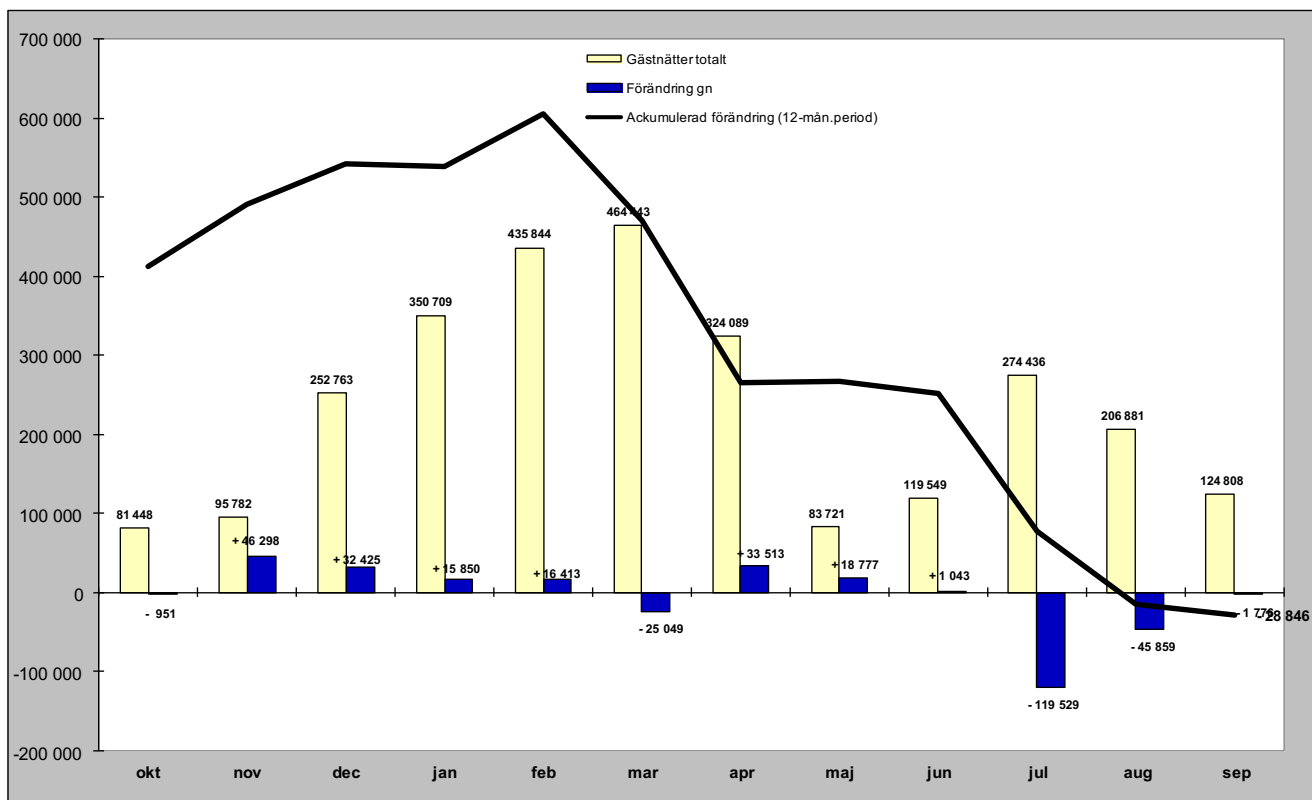

Relativ förändring

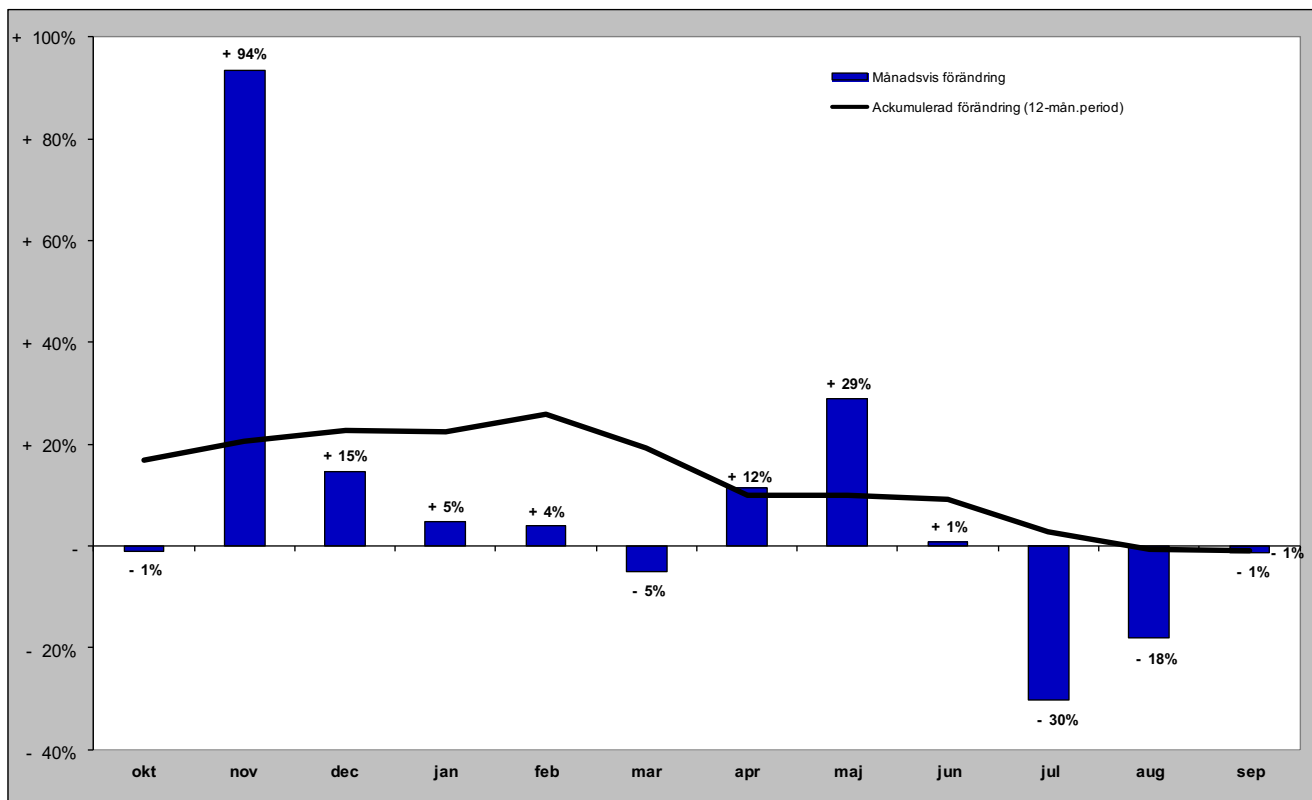

Norska gästnätter (HSVCsol) i JH

Förändring gästnätter

Totalt antal gästnätter 216 514

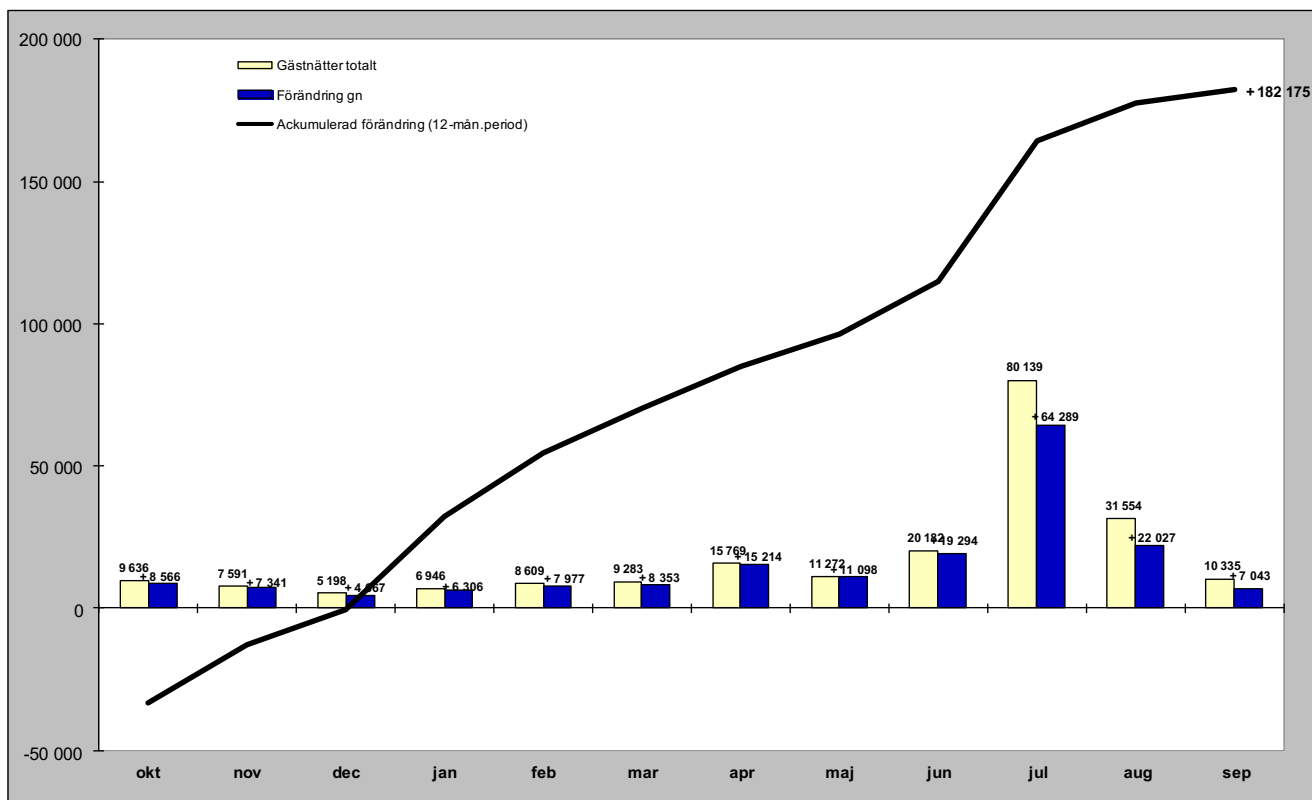

Relativ förändring

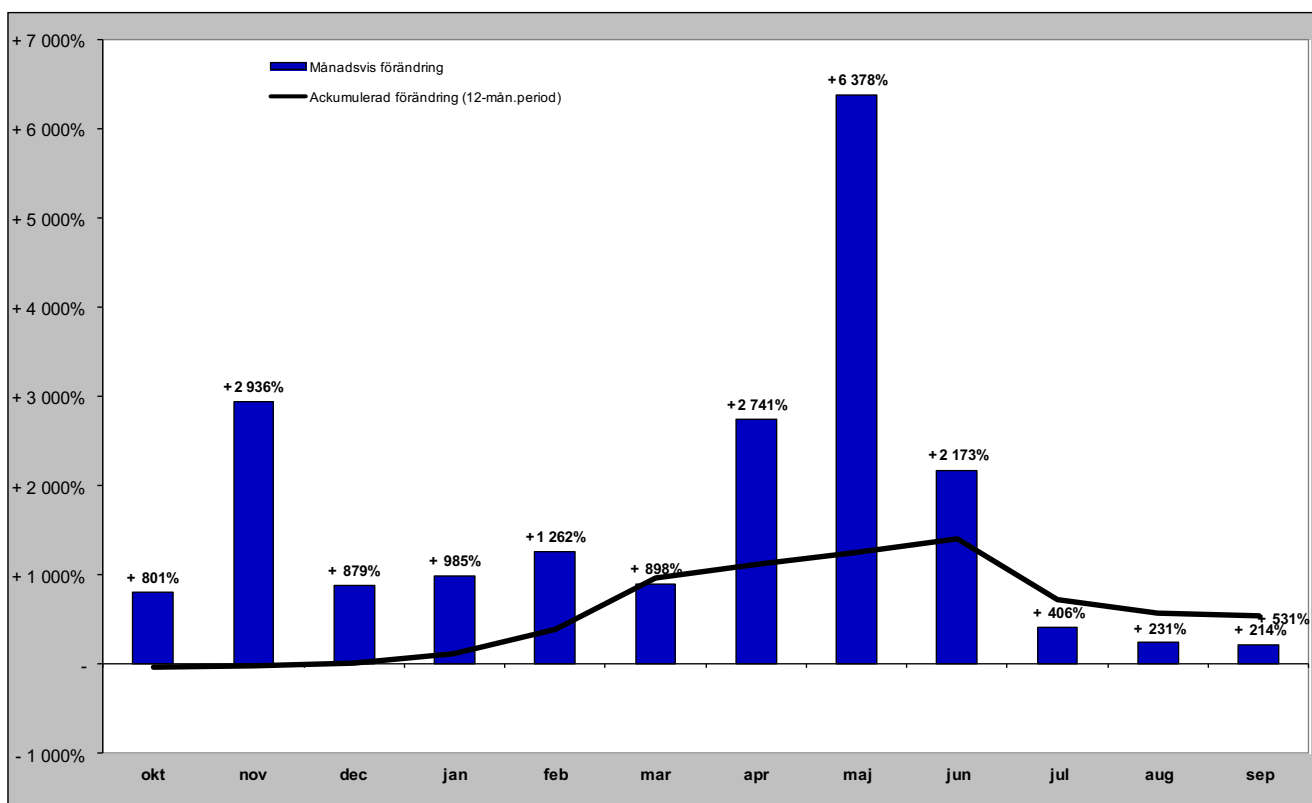

Danska gästnätter (HSVCsol) i JH

Förändring gästnätter

Totalt antal gästnätter 51 450

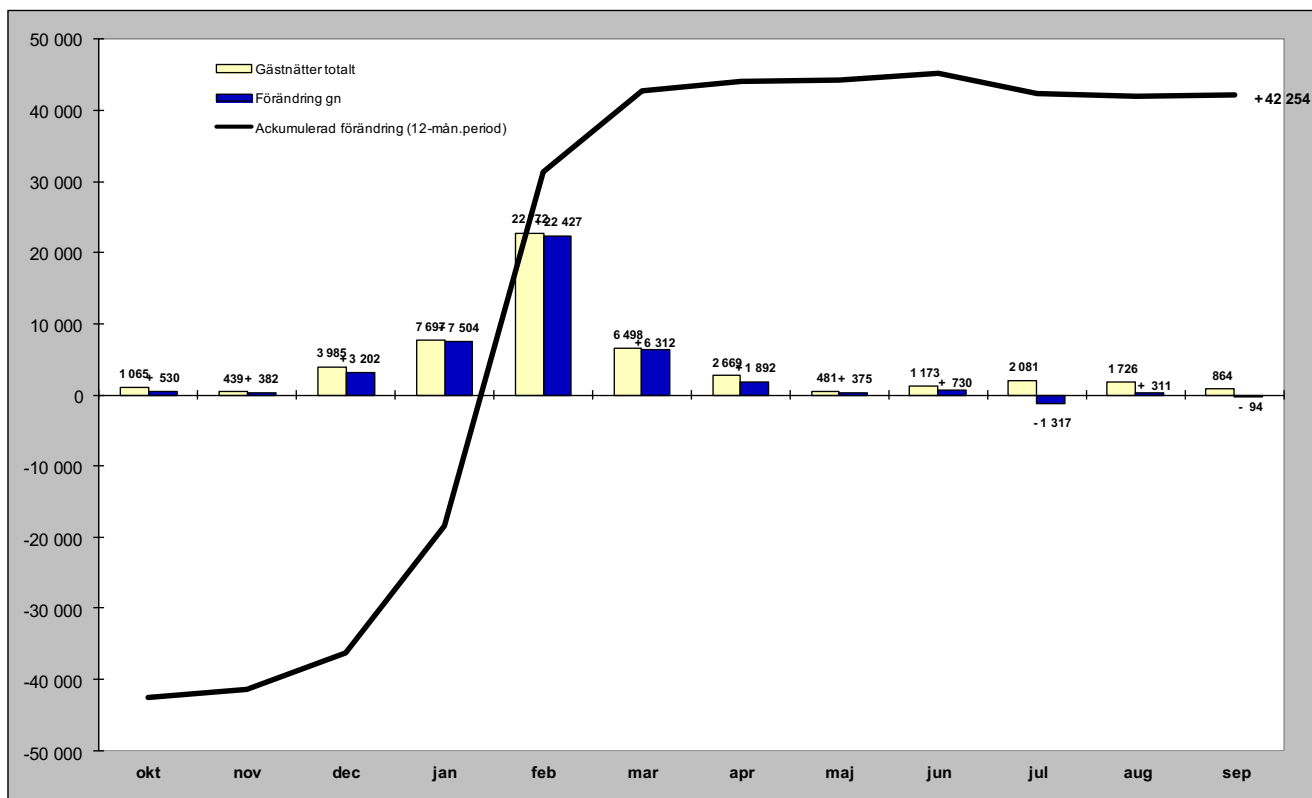

Relativ förändring

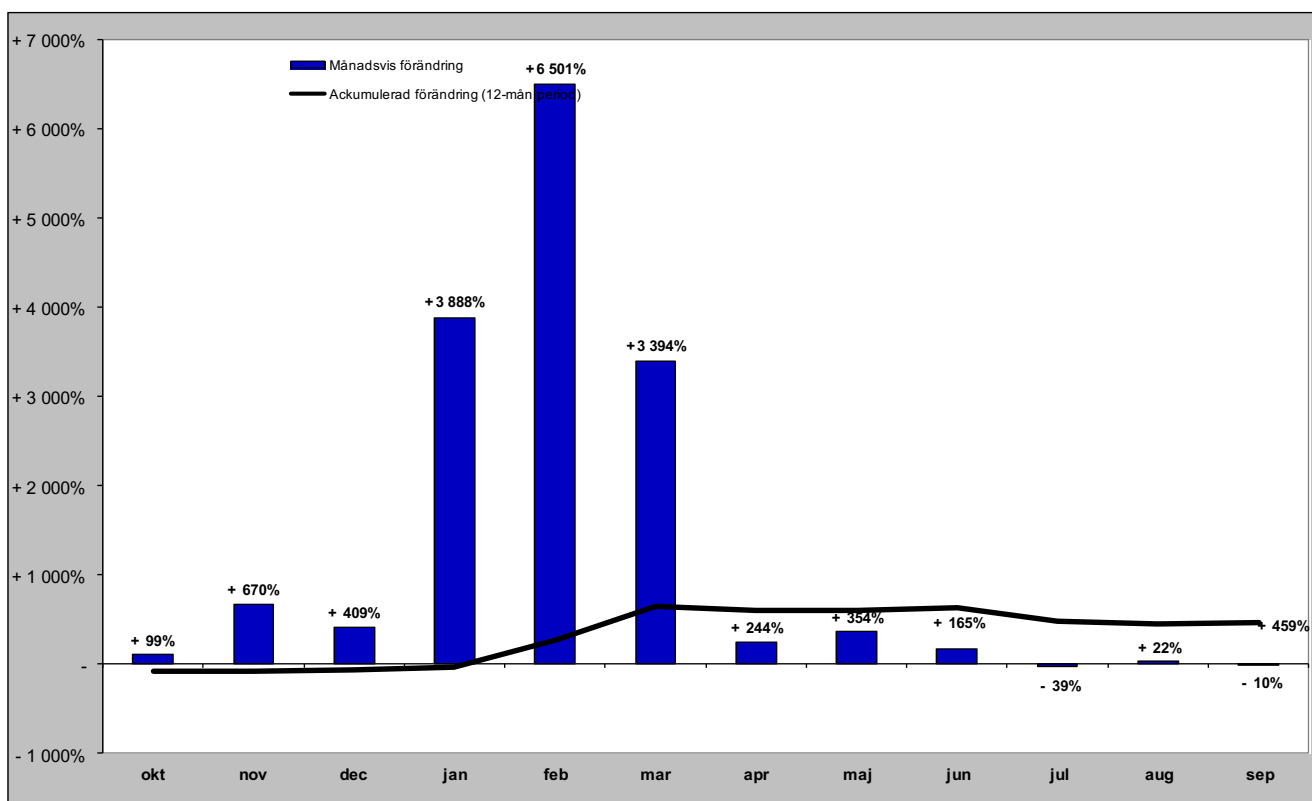

Finska gästnätter (HSVCsol) i JH

Förändring gästnätter

Totalt antal gästnätter 20 538

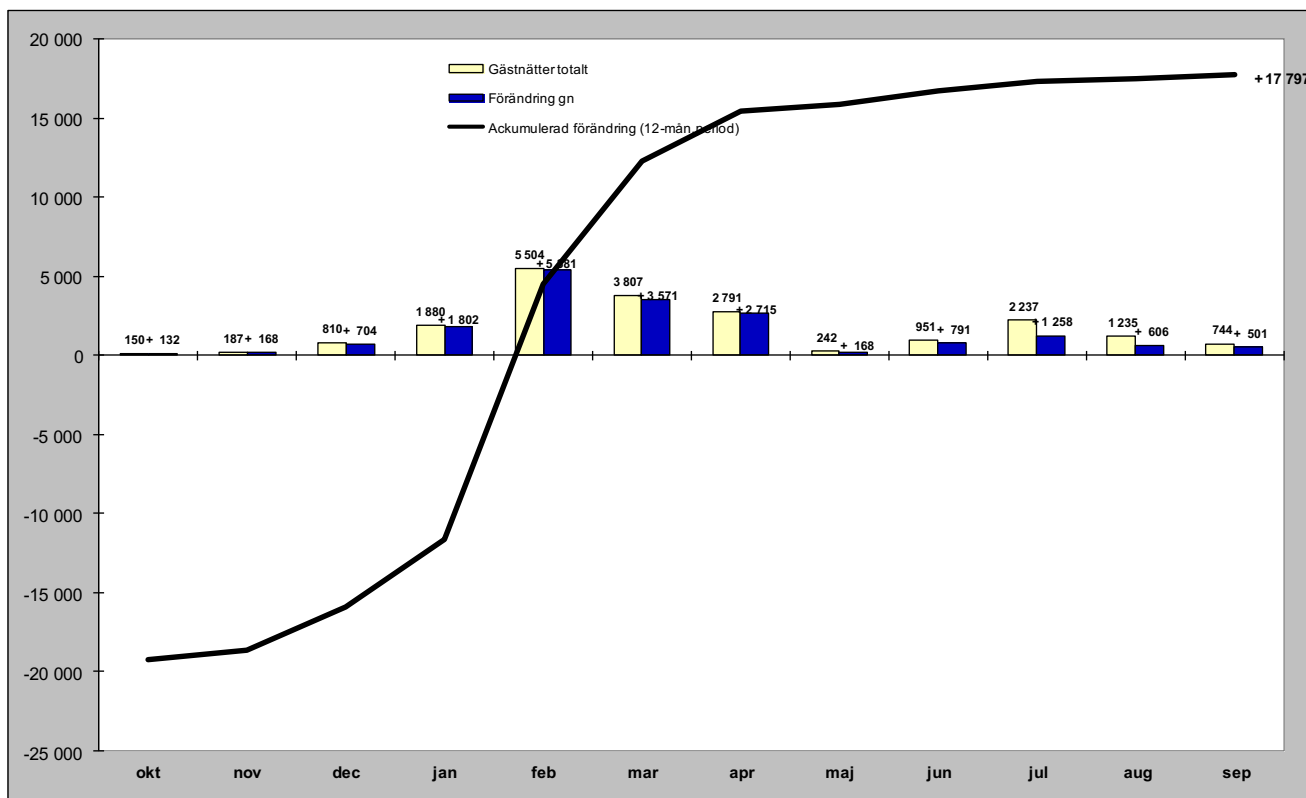

Relativ förändring

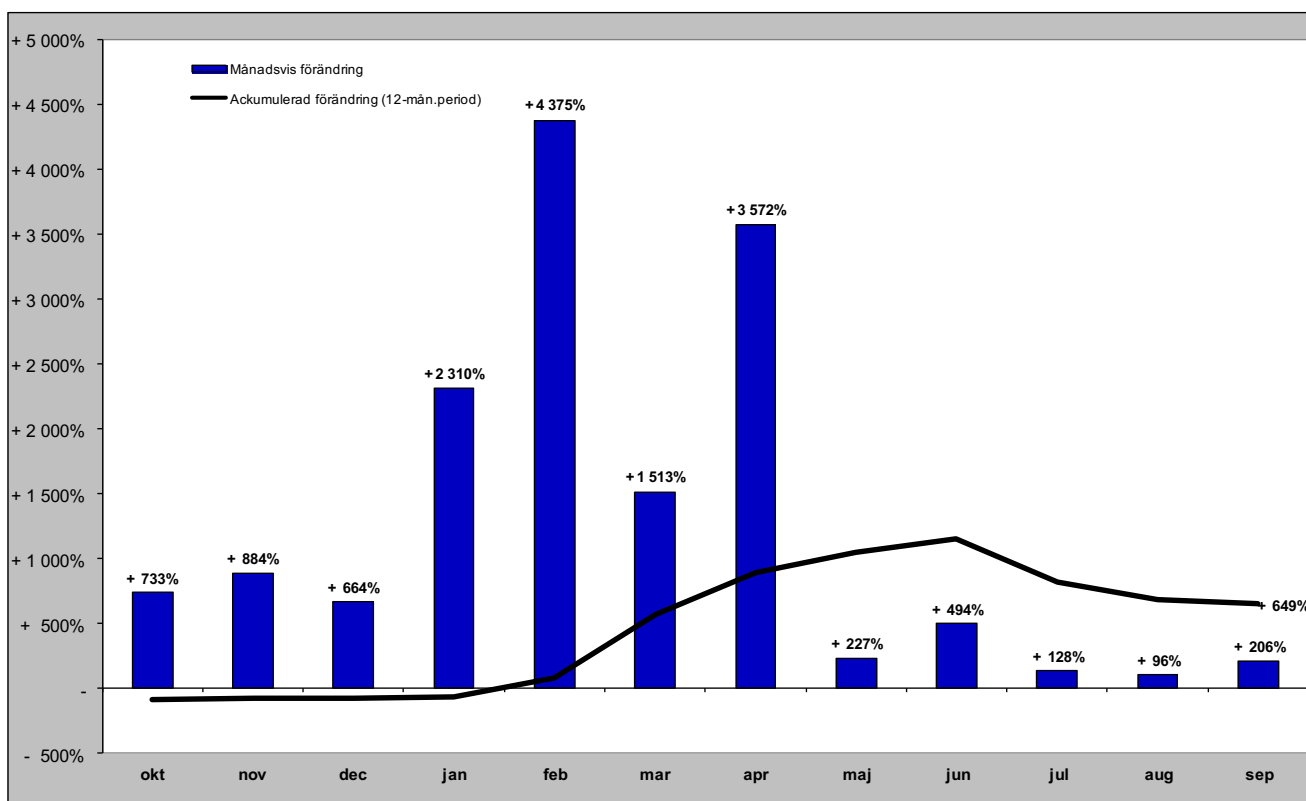

Tyska gästnätter (HSVCsol) i JH

Förändring gästnätter

Totalt antal gästnätter 54 355

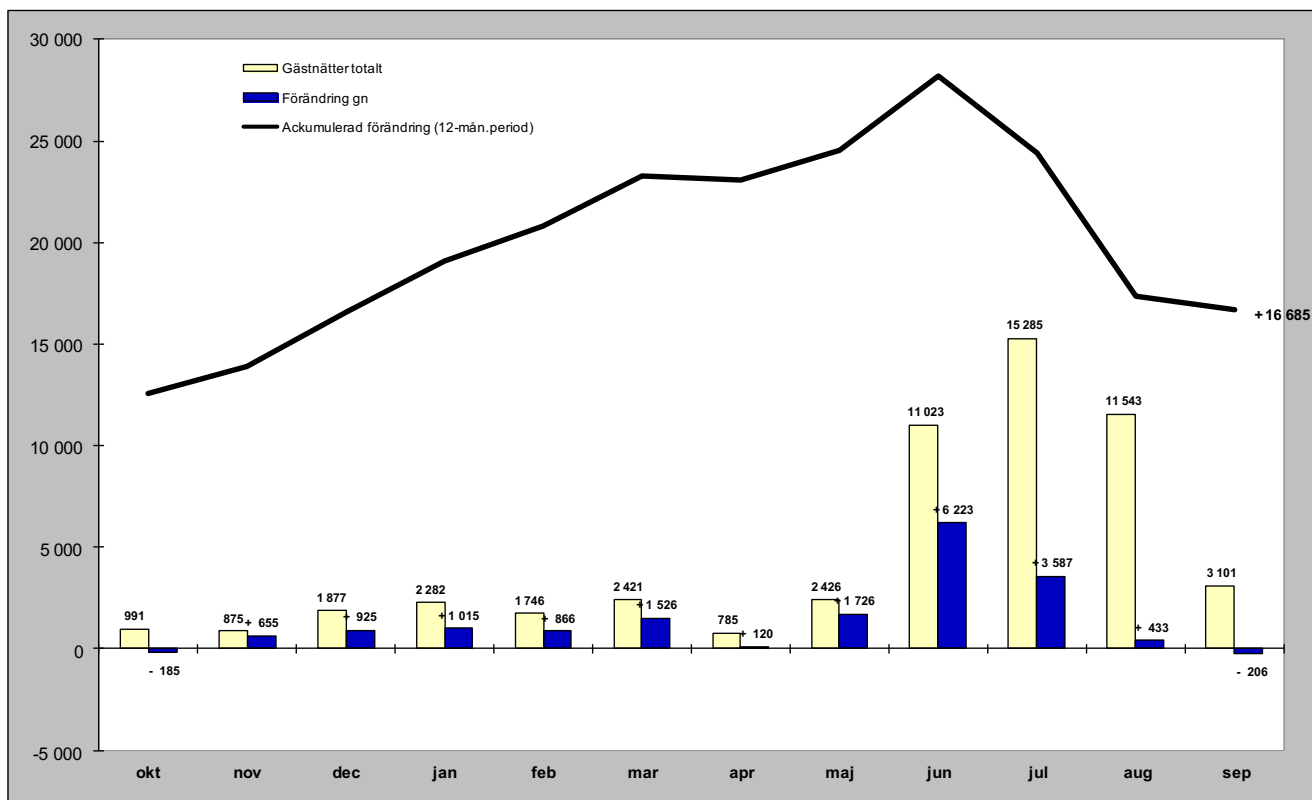

Relativ förändring

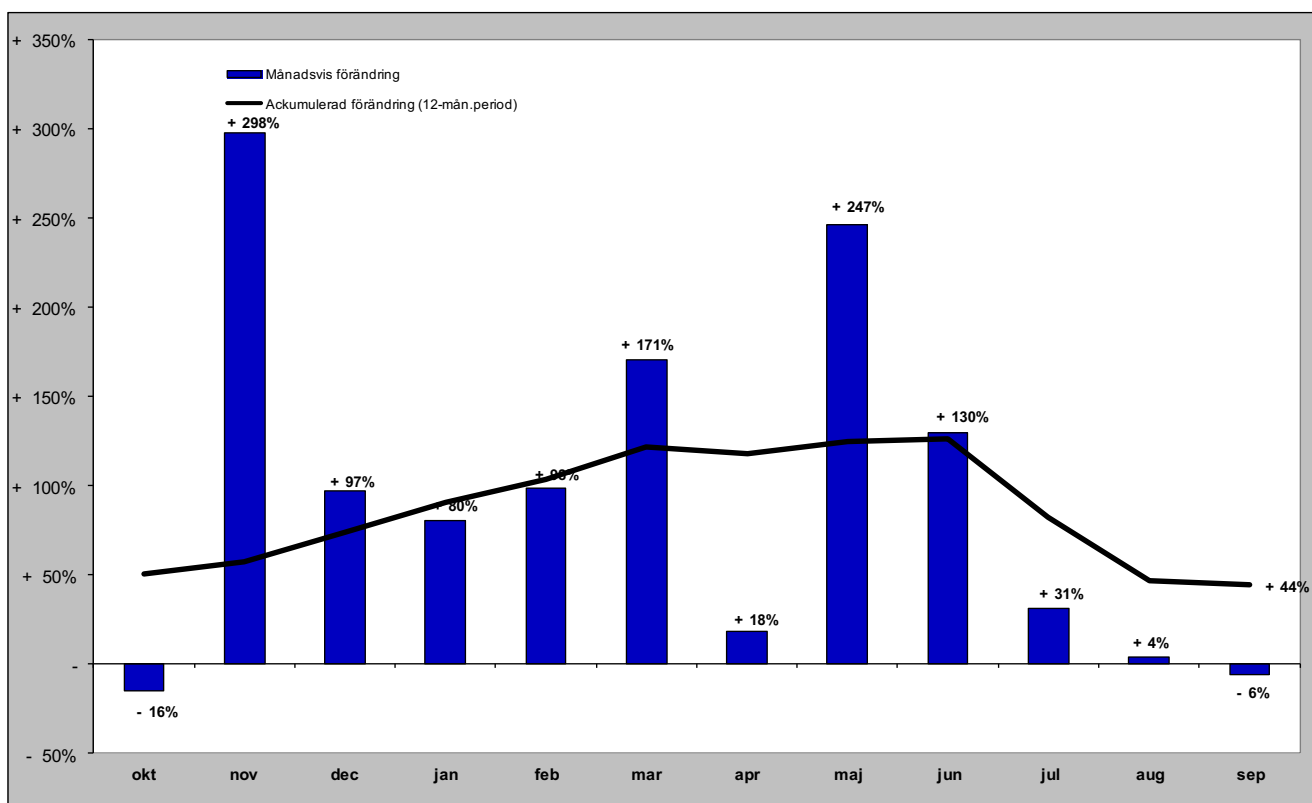

Holländska gästnätter (HSVCsol) i JH

Förändring gästnätter

Totalt antal gästnätter 27 980

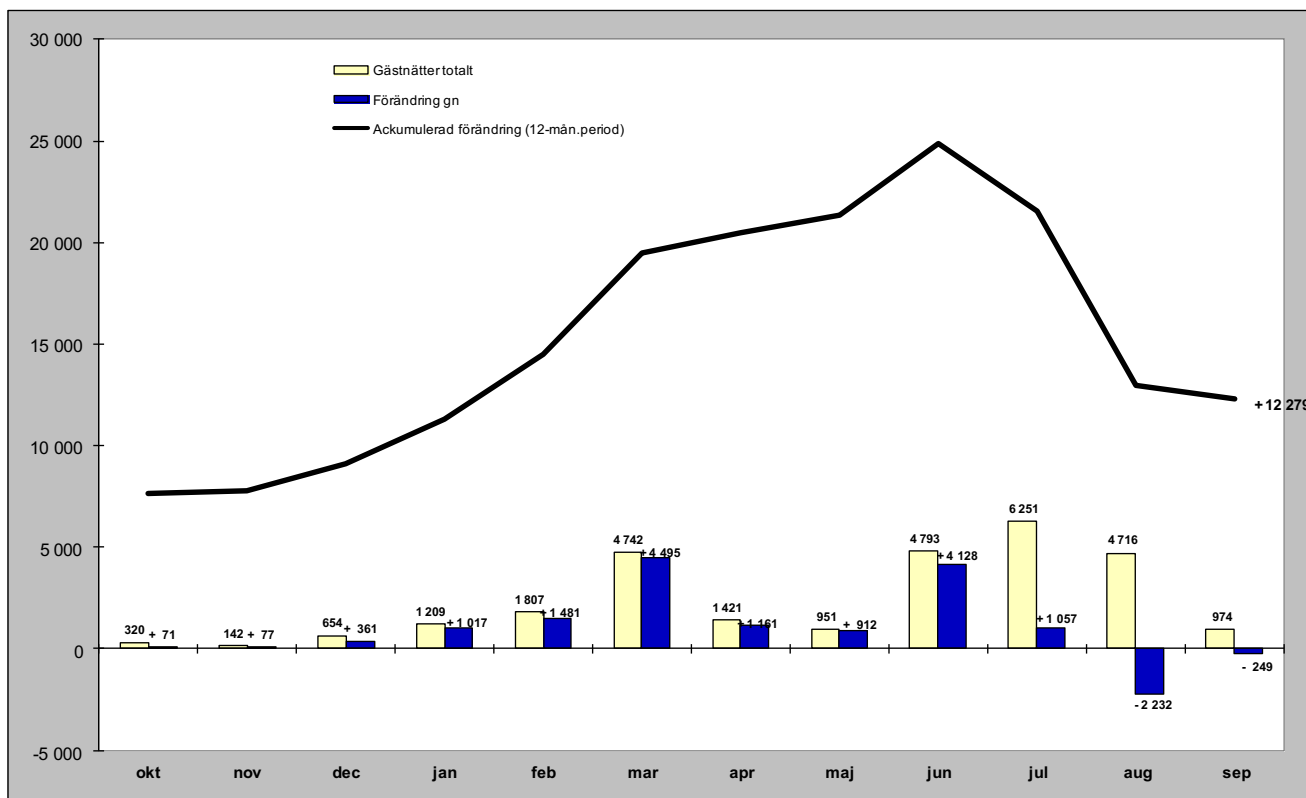

Relativ förändring

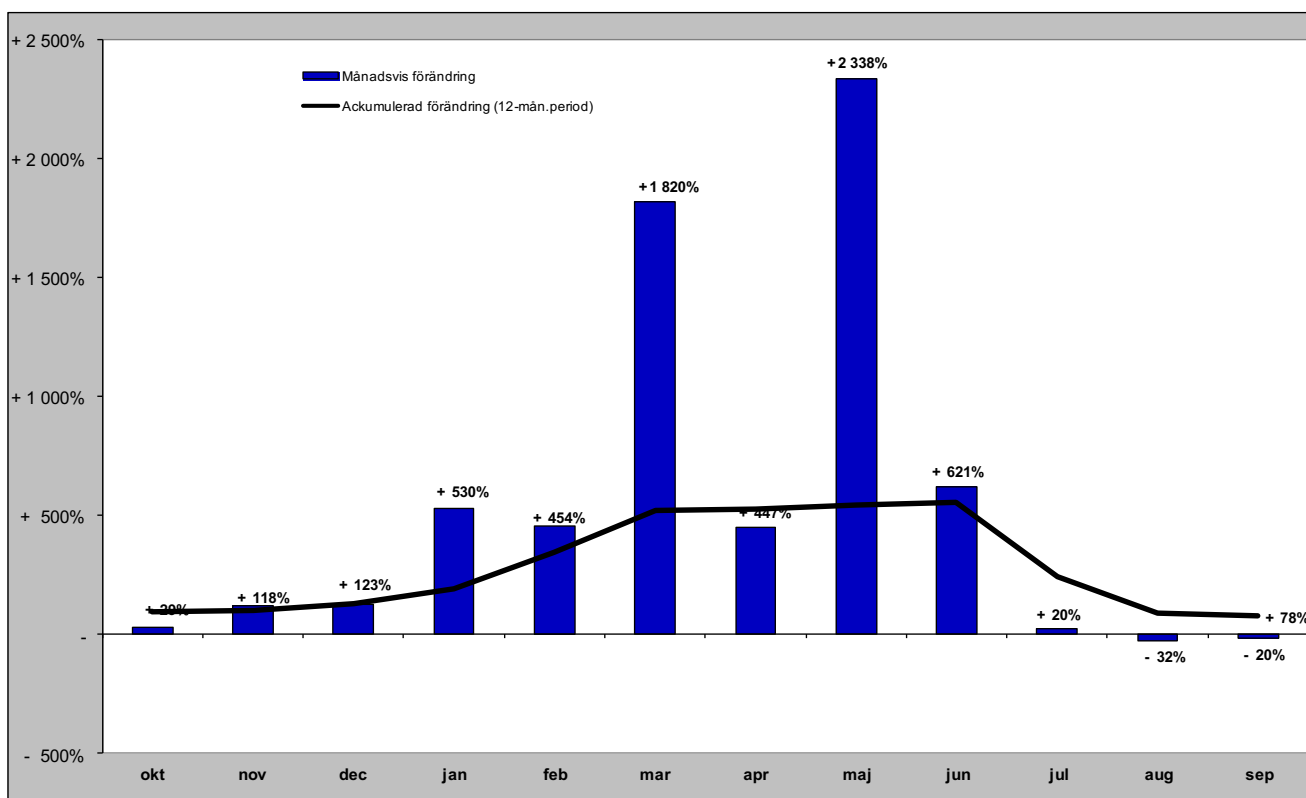

Gästnätter från GBR (HSVCsol) i JH

Förändring gästnätter

Totalt antal gästnätter 18 482

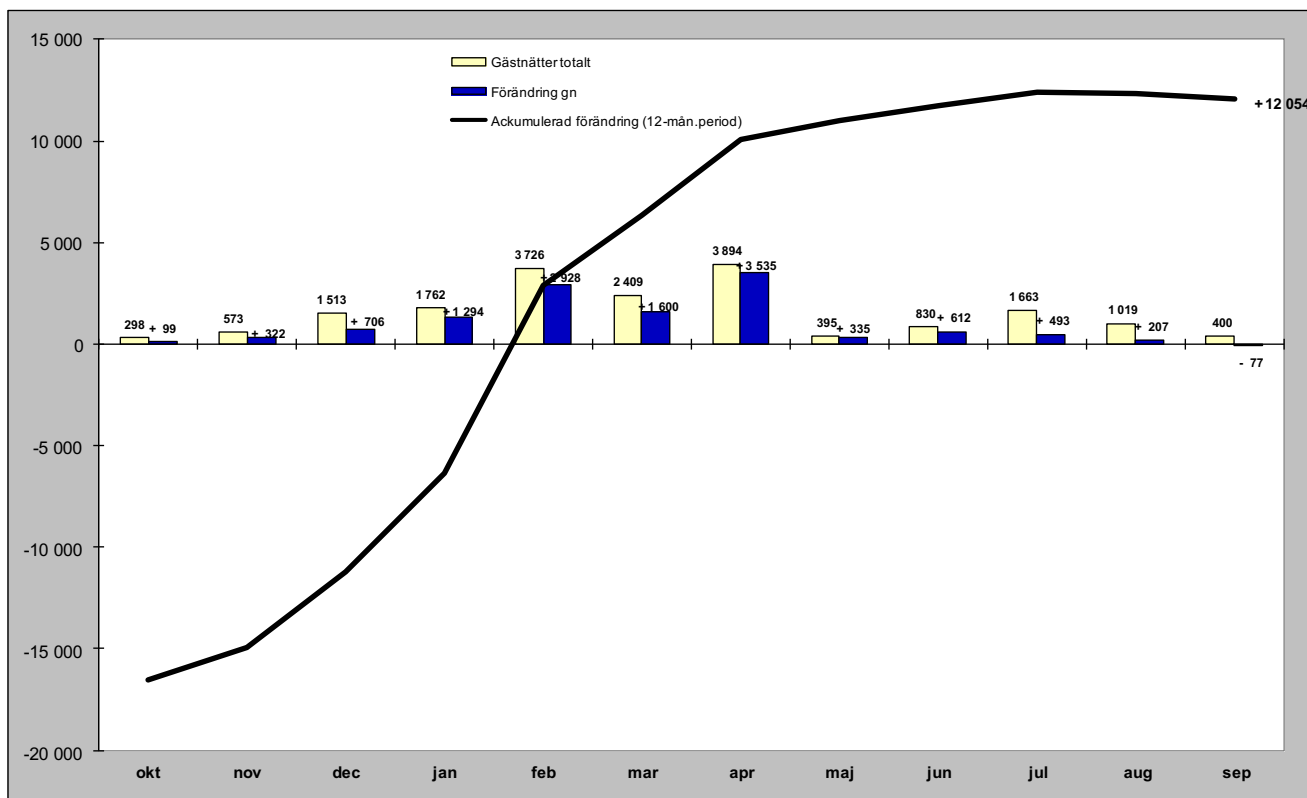

Relativ förändring

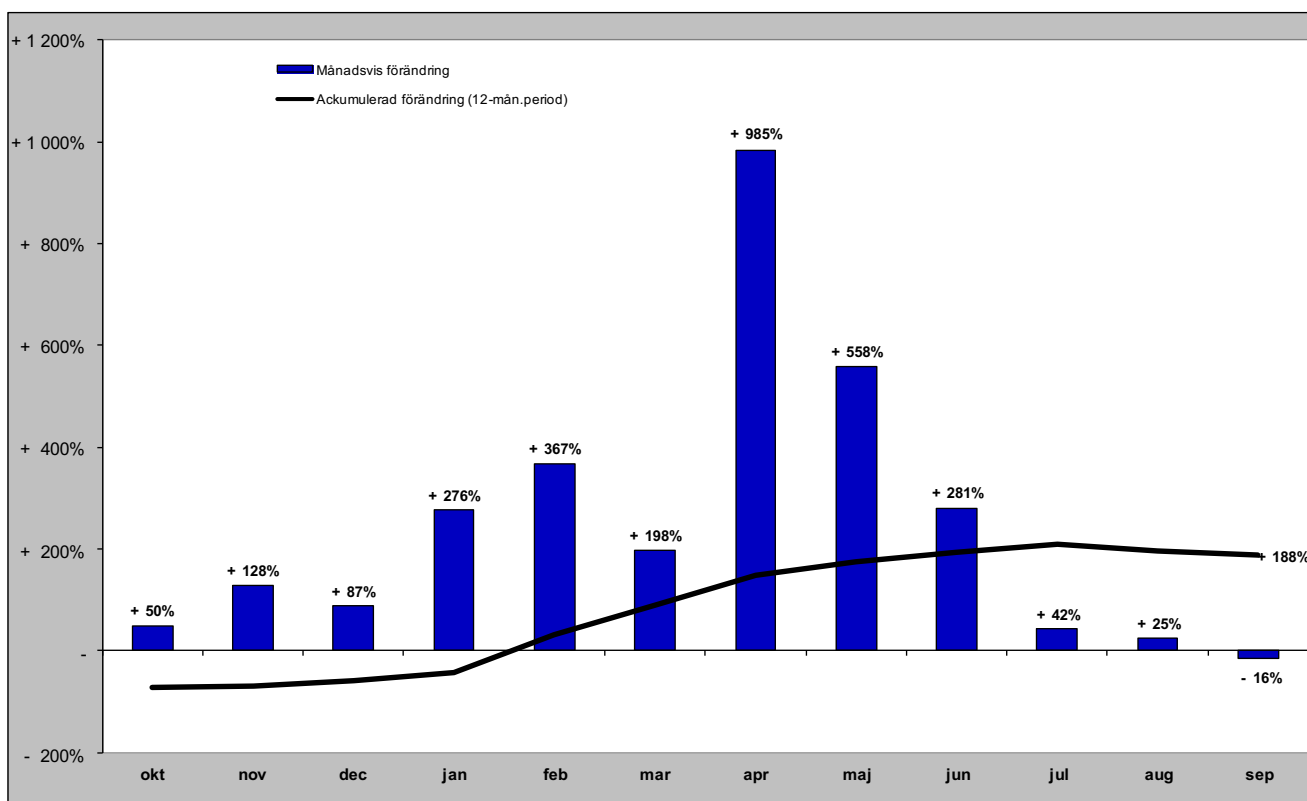

Gästnätter från Ryssland (HSVCsol) i JH

Förändring gästnätter

Totalt antal gästnätter 1 319

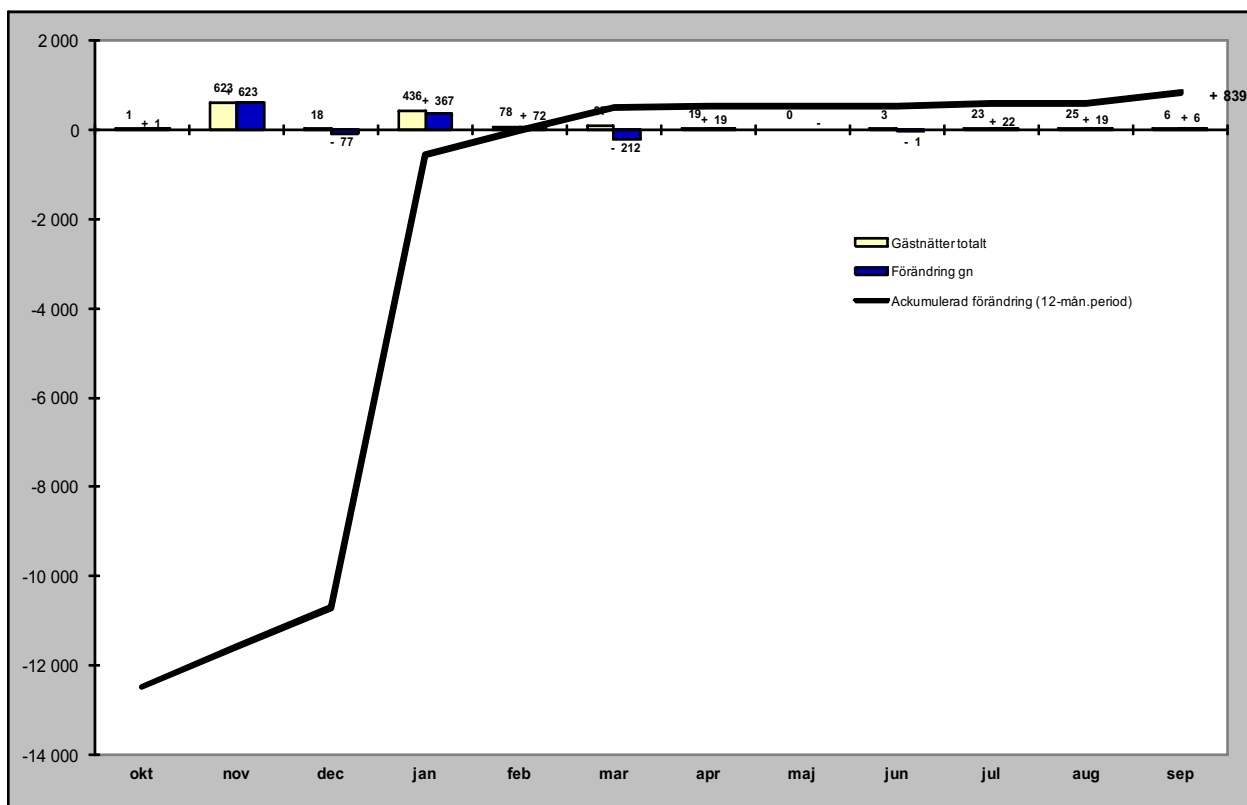

Relativ förändring

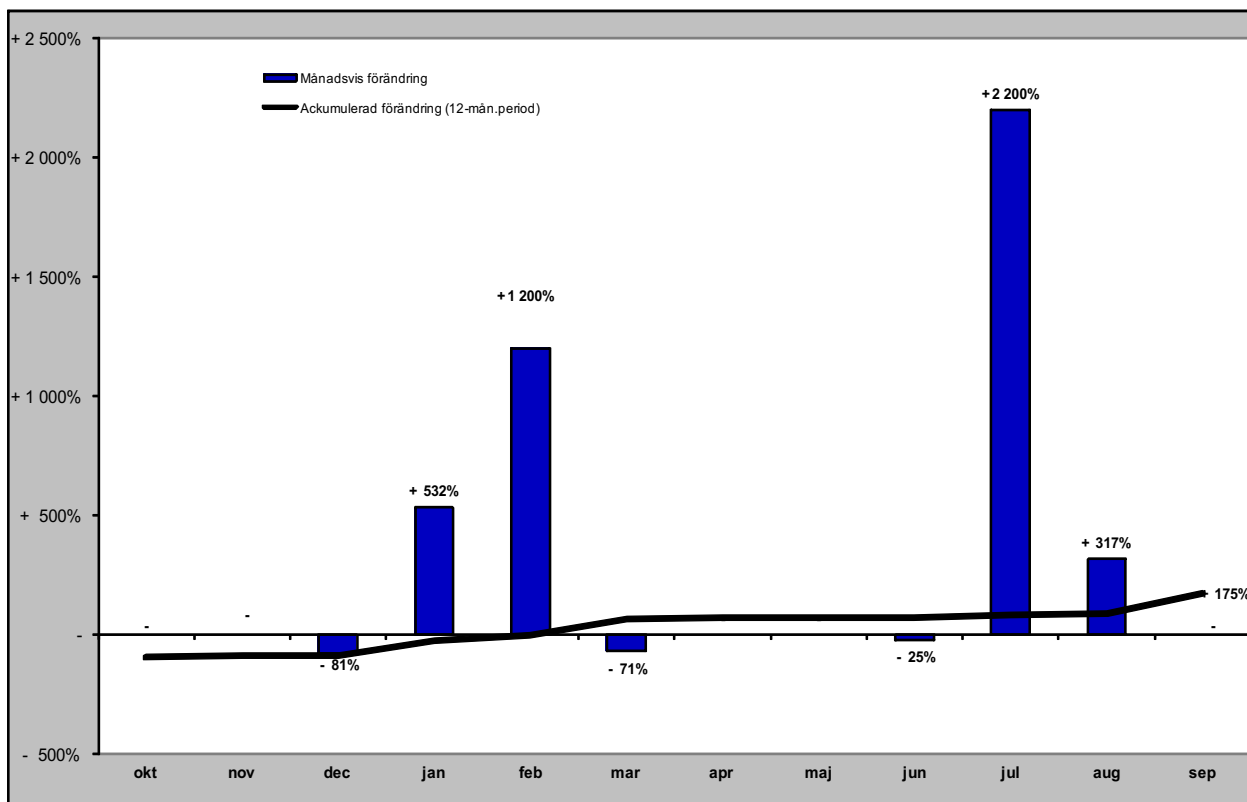

Gästnätter från Estland (HSVCsol) i JH

Förändring gästnätter

Totalt antal gästnätter 8 292

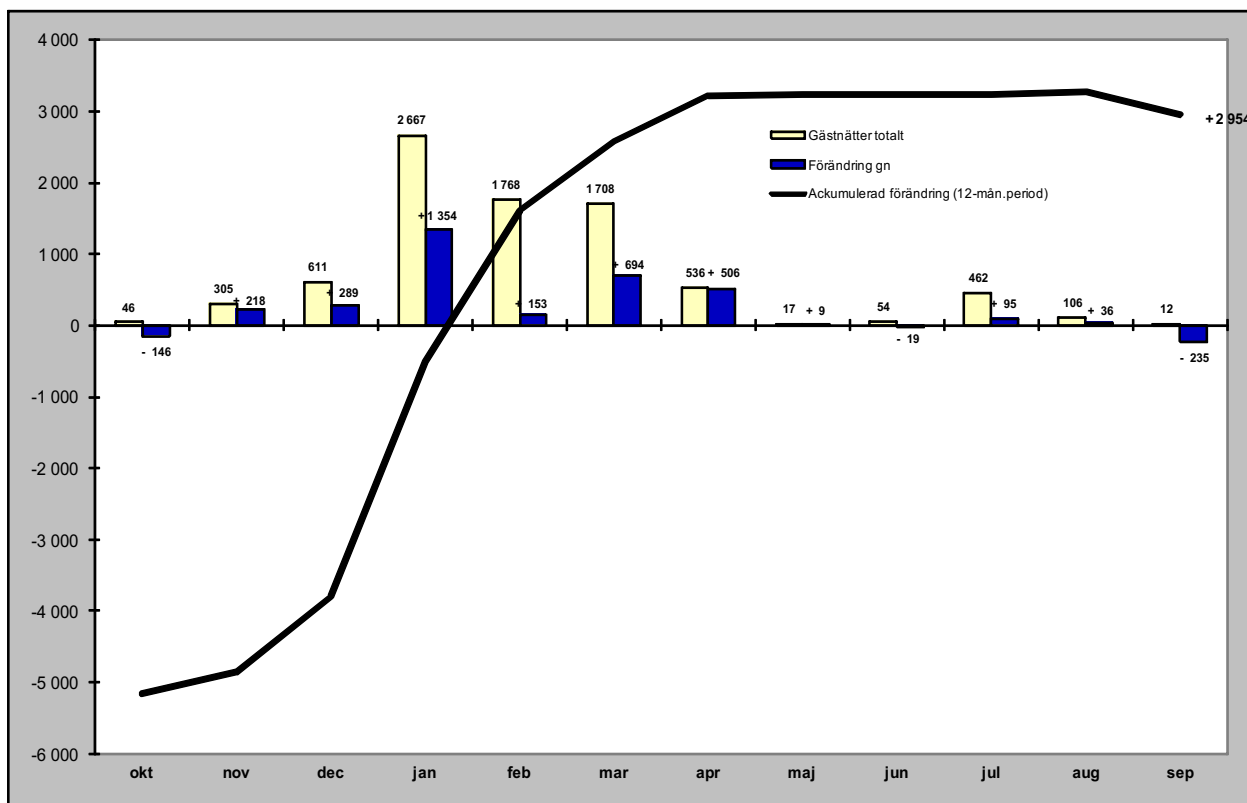

Relativ förändring

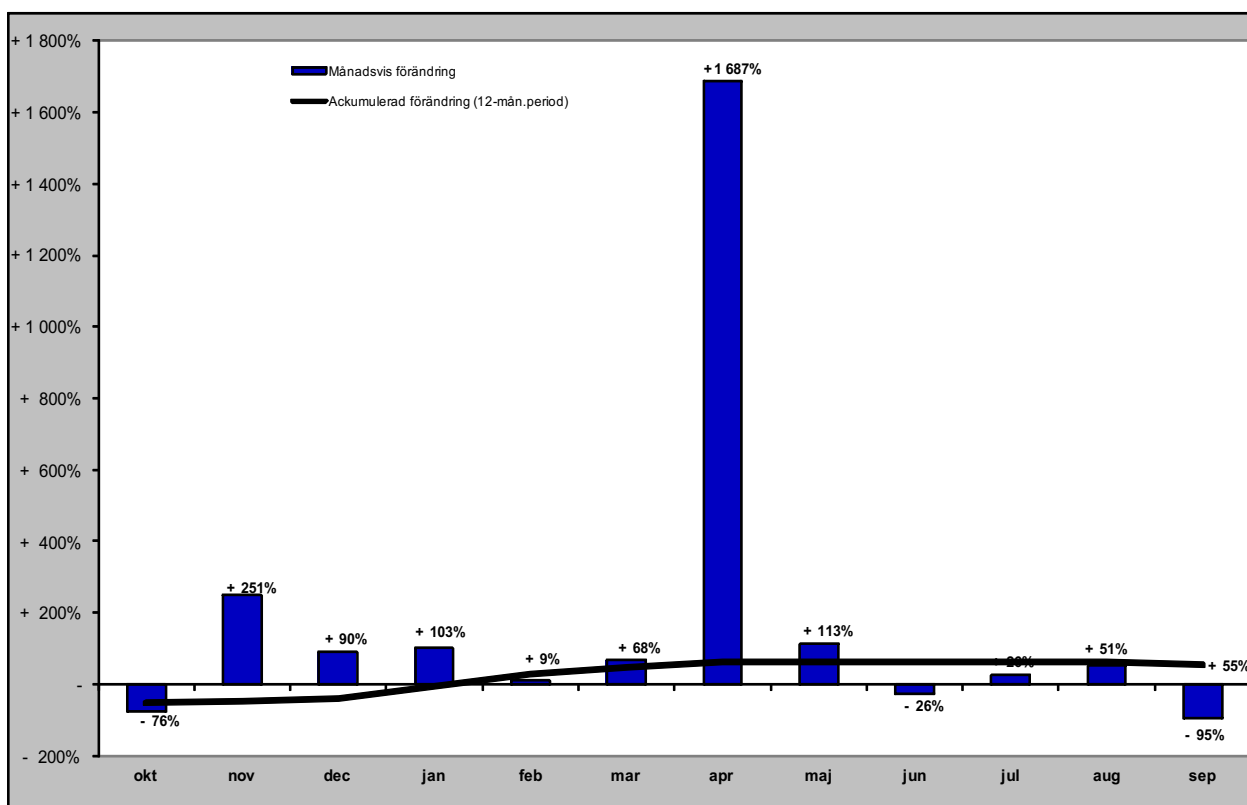

Gästnätter från Lettland (HSVCsol) i JH

Förändring gästnätter

Totalt antal gästnätter 3 188

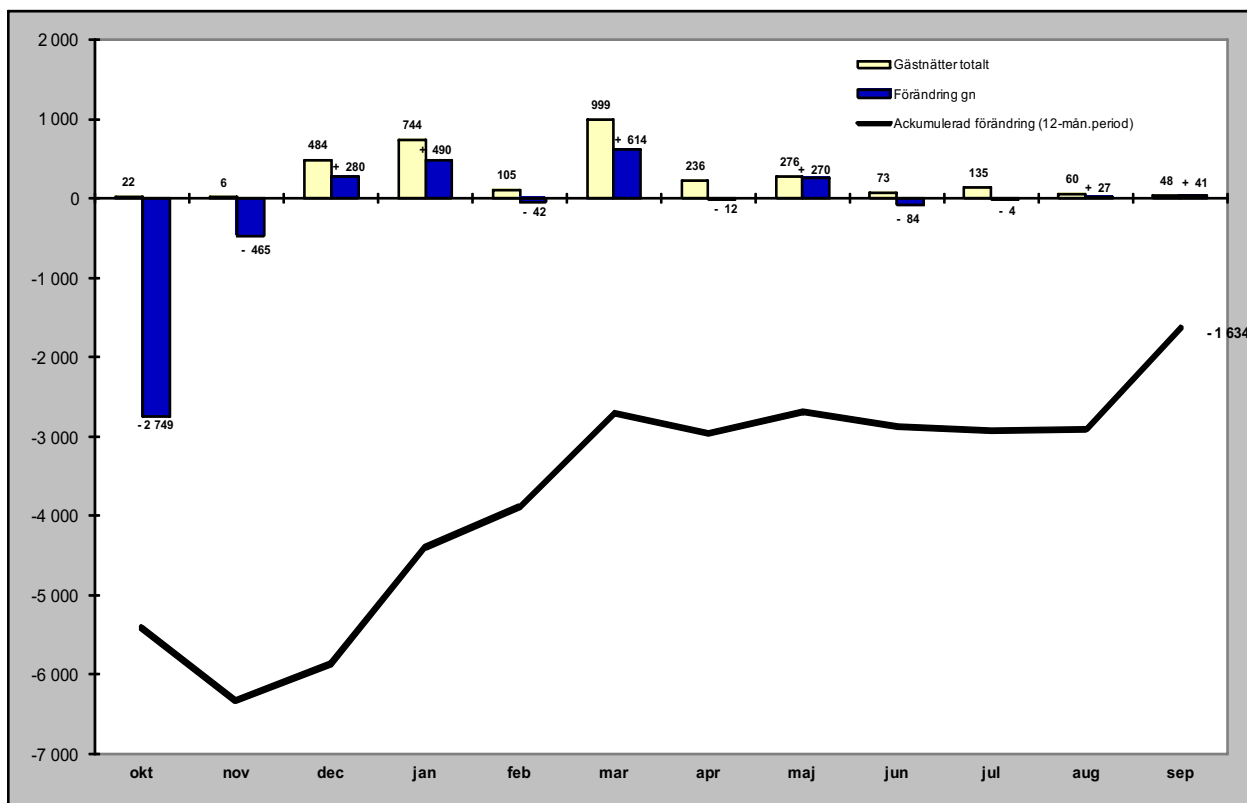

Relativ förändring

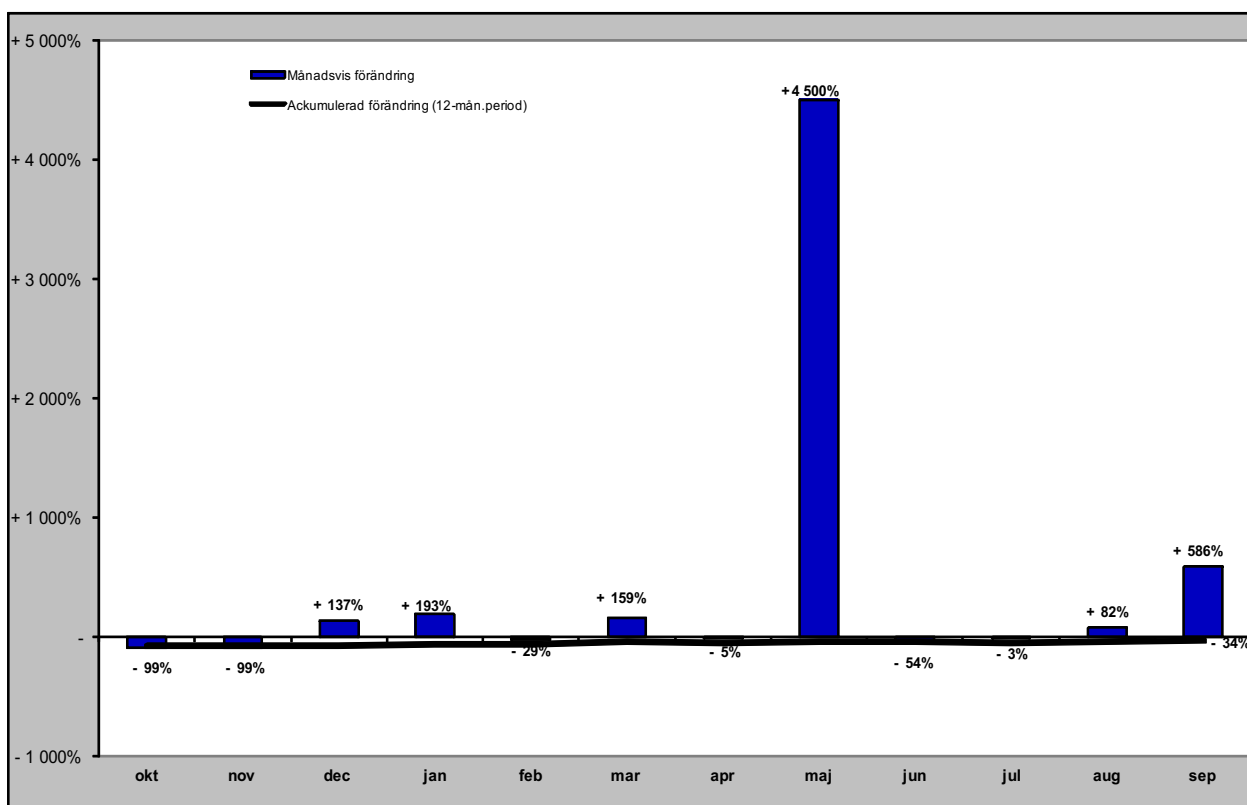

Gästnätter från övriga Europa (HSVCsol) i JH

Förändring gästnätter

Totalt antal gästnätter 45 816

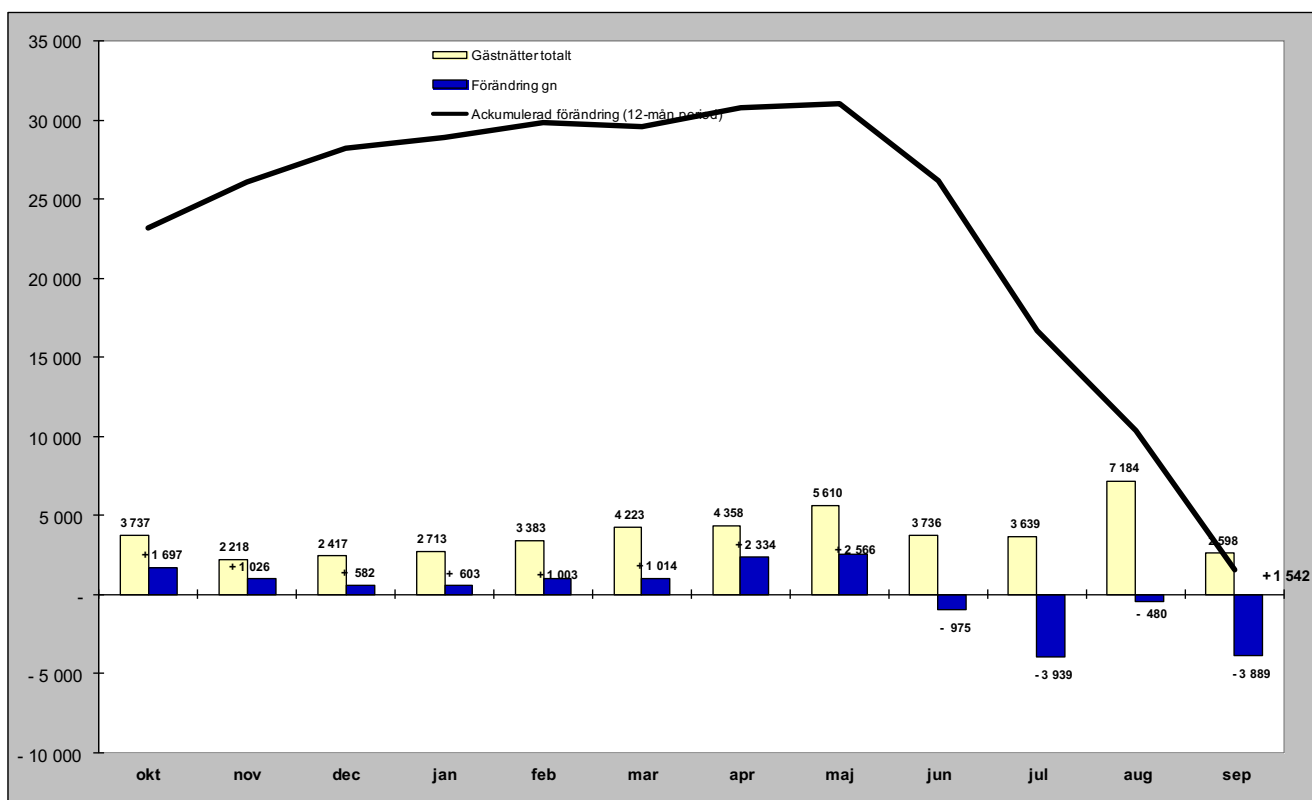

Relativ förändring

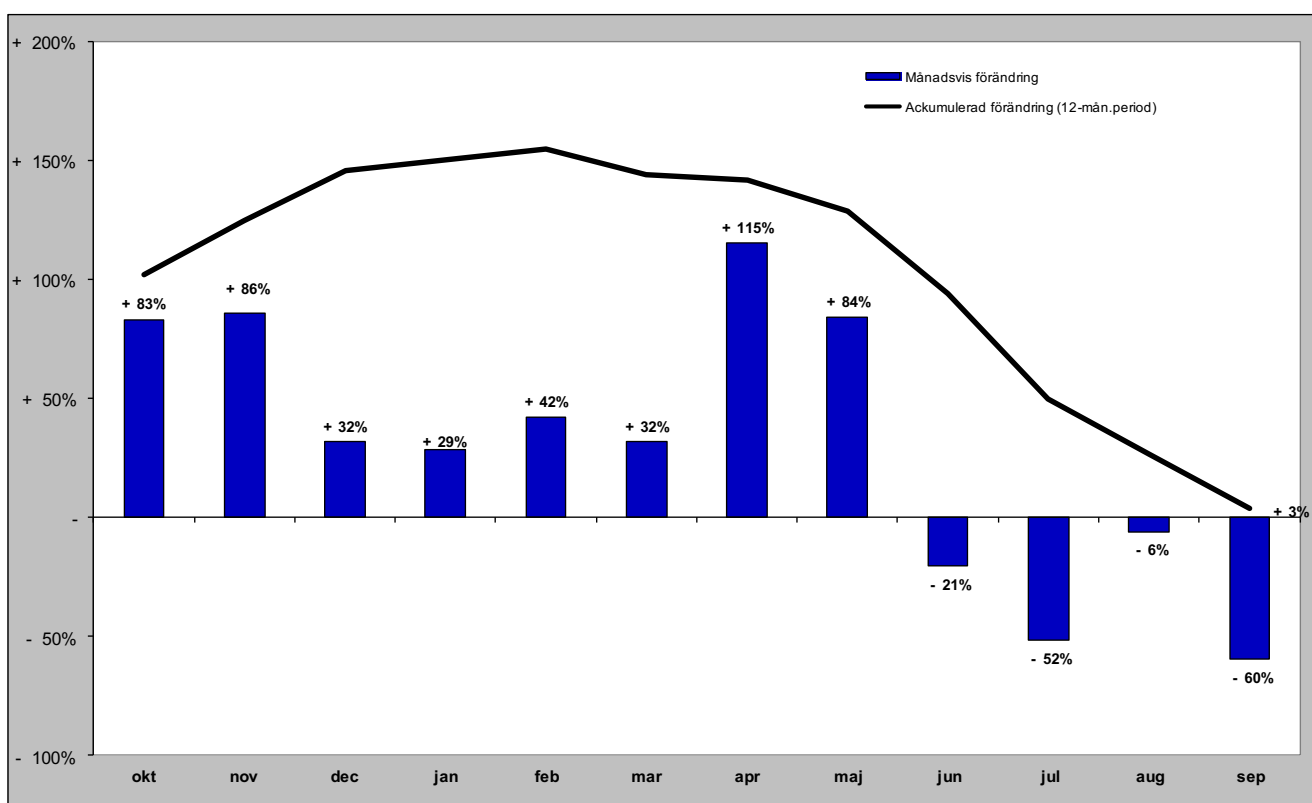

Gästnätter från övriga världen (HSVCsol) i JH

Förändring gästnätter

Totalt antal gästnätter 15 615

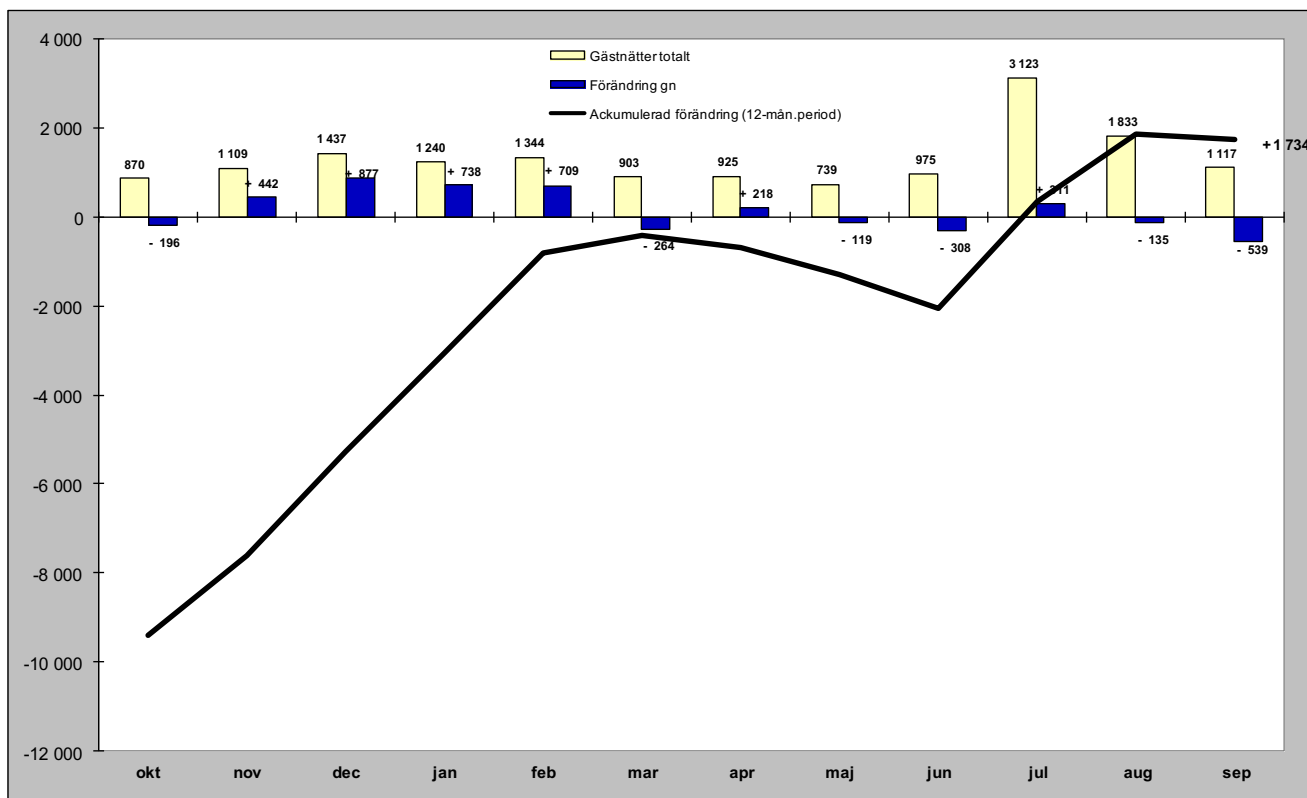

Relativ förändring

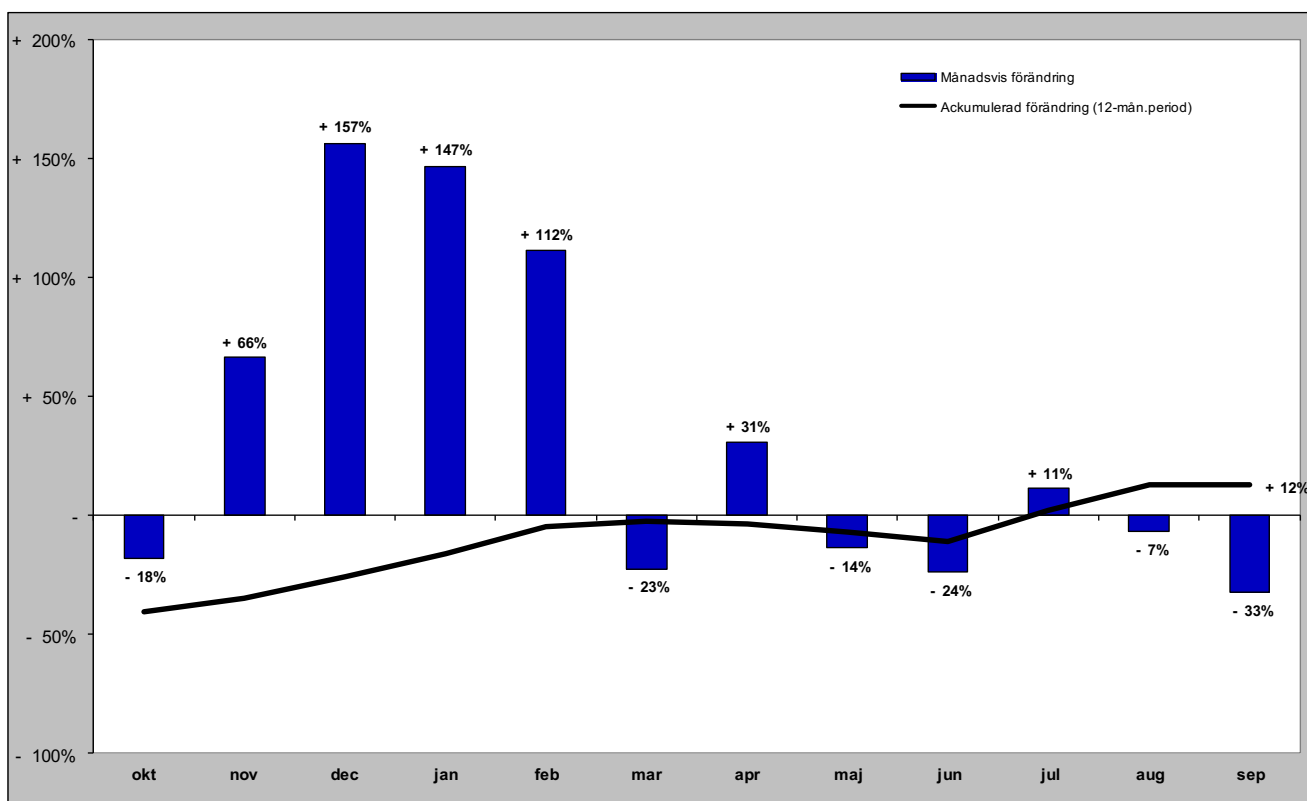

GÄSTNÄTTER FÖRDELAT PER KOMMUN

Gästnätter i Härjedalens Kommun (HSVCsol)

Förändring gästnätter

Totalt antal gästnätter 1 384 585

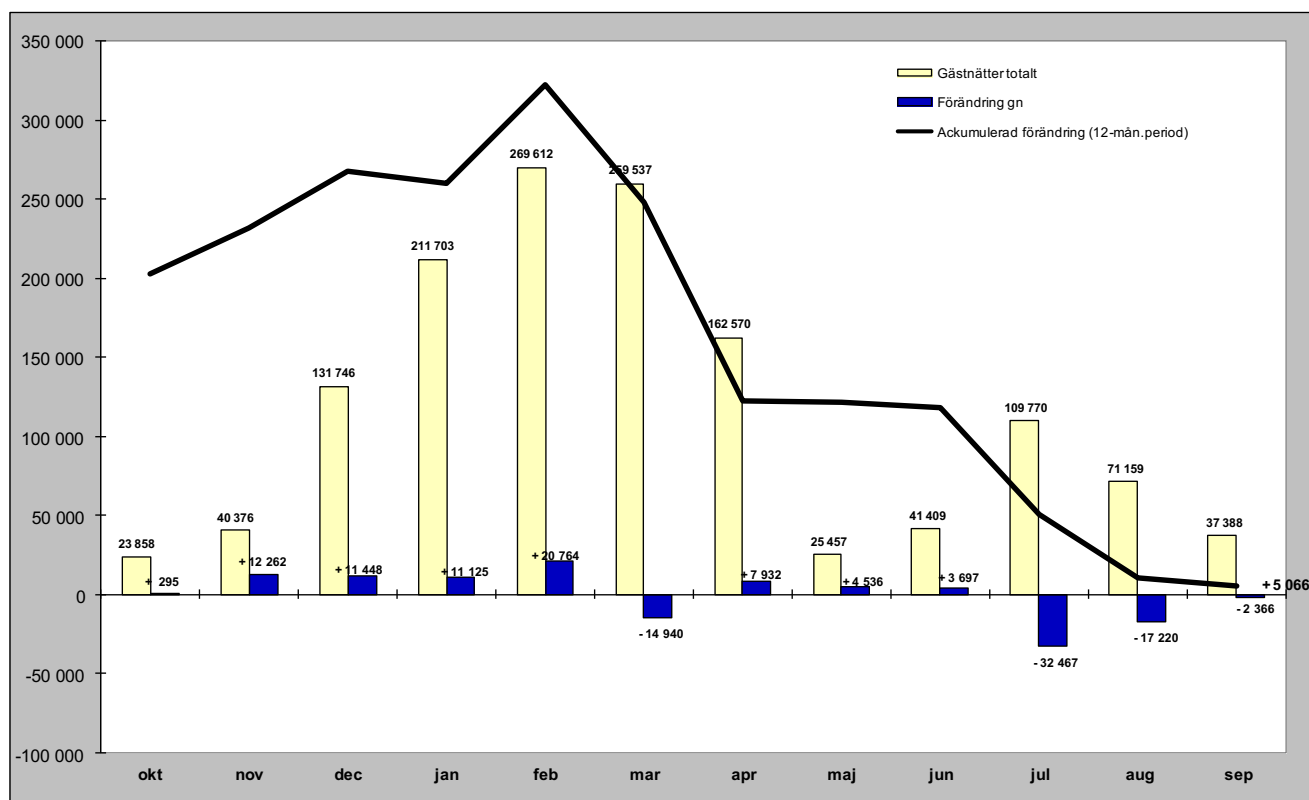

Relativ förändring

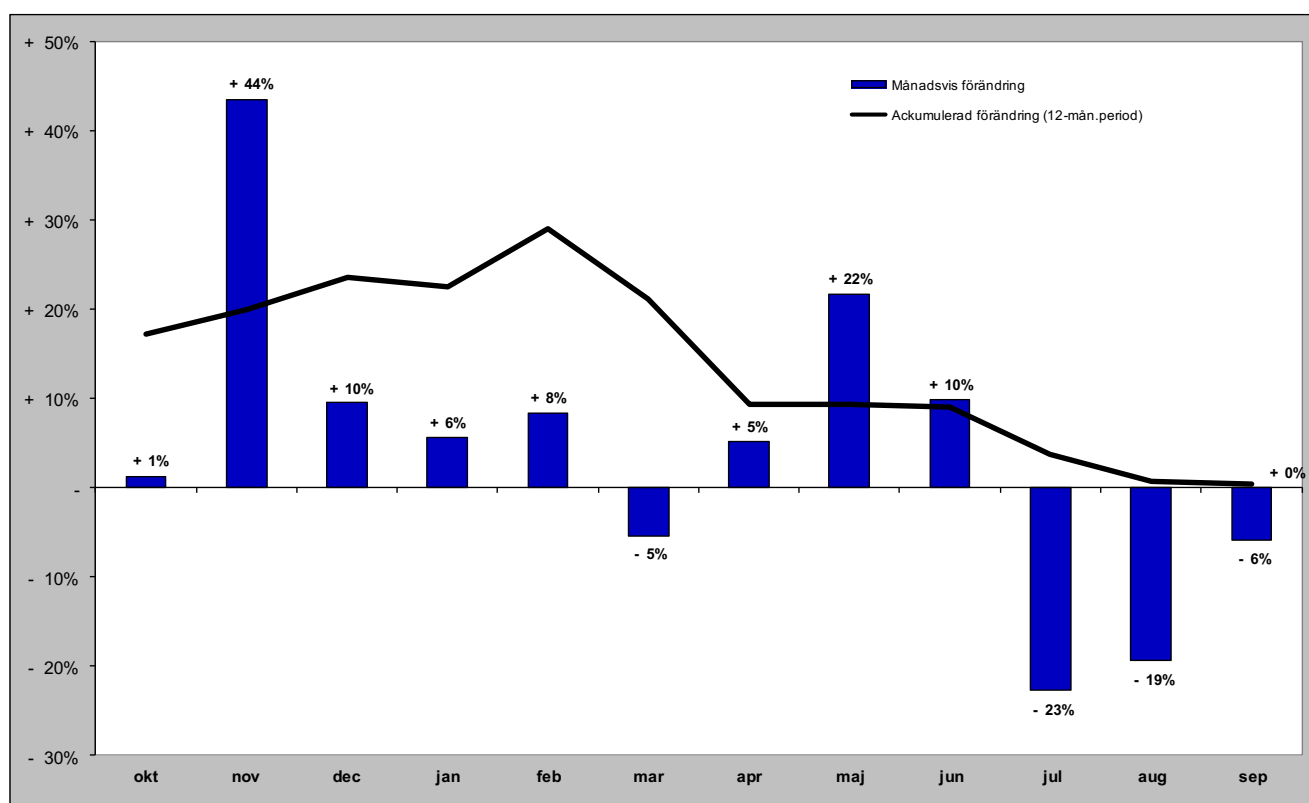

Gästnätter i Härjedalens Kommun (HSVCsol) marknader

Senaste månaden

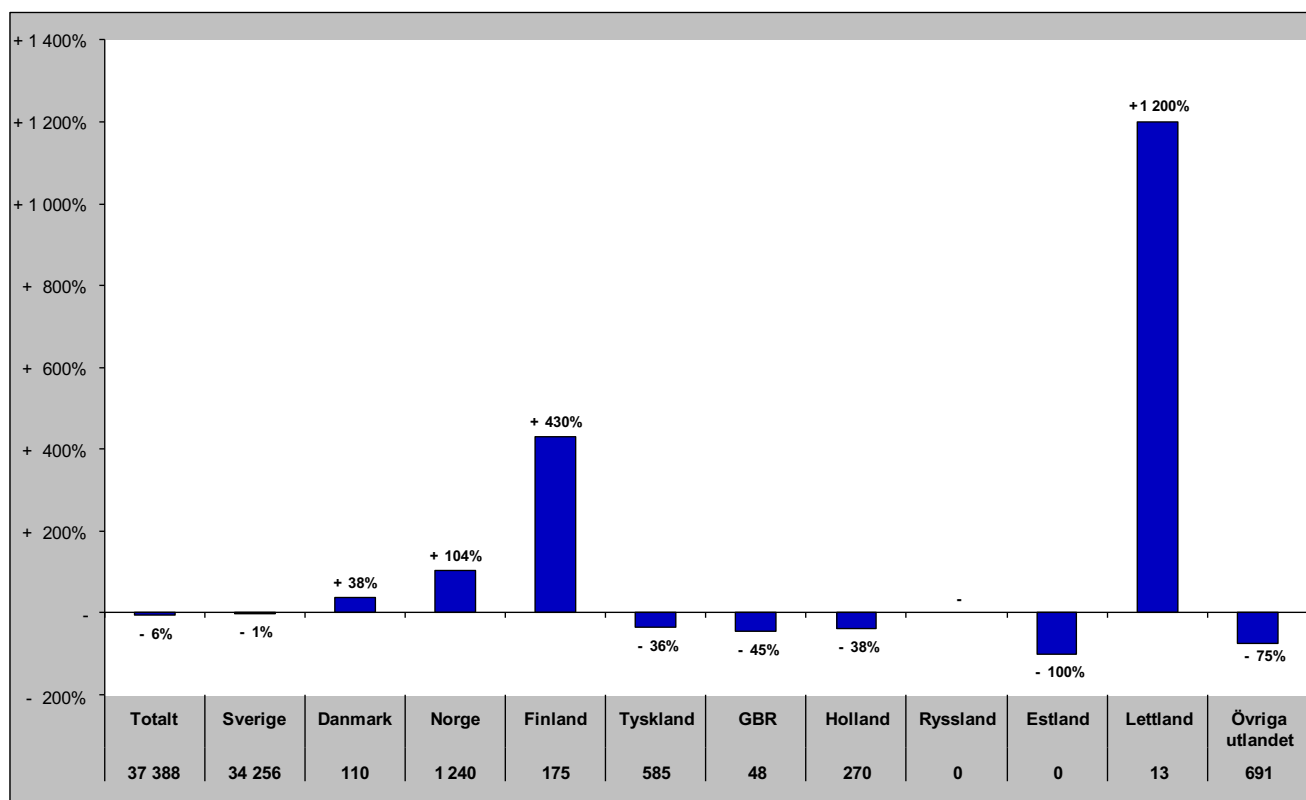

Senaste vintern (nov-apr)

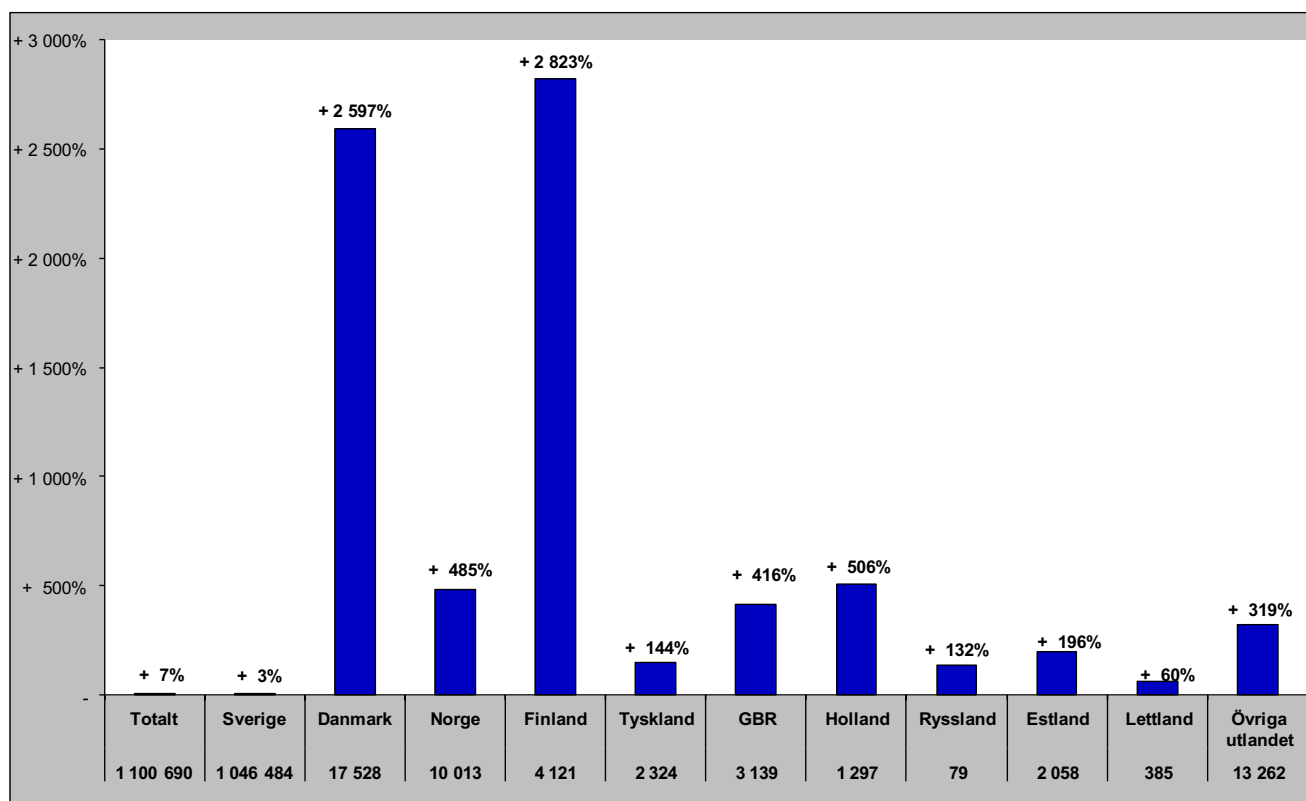

Gästnätter i Härjedalens Kommun (HSVCsol) marknader

Senaste sommaren (jun-sep)

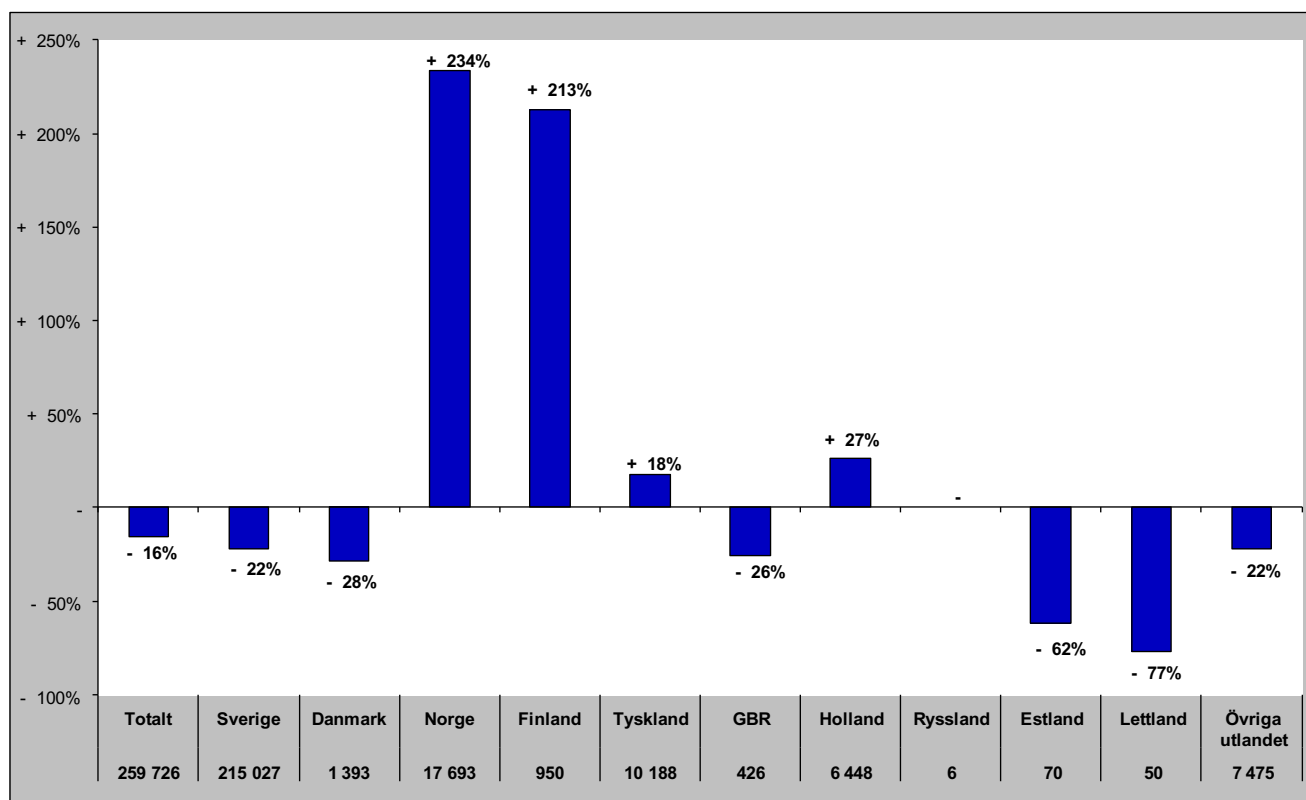

Senaste barmark (maj-okt)

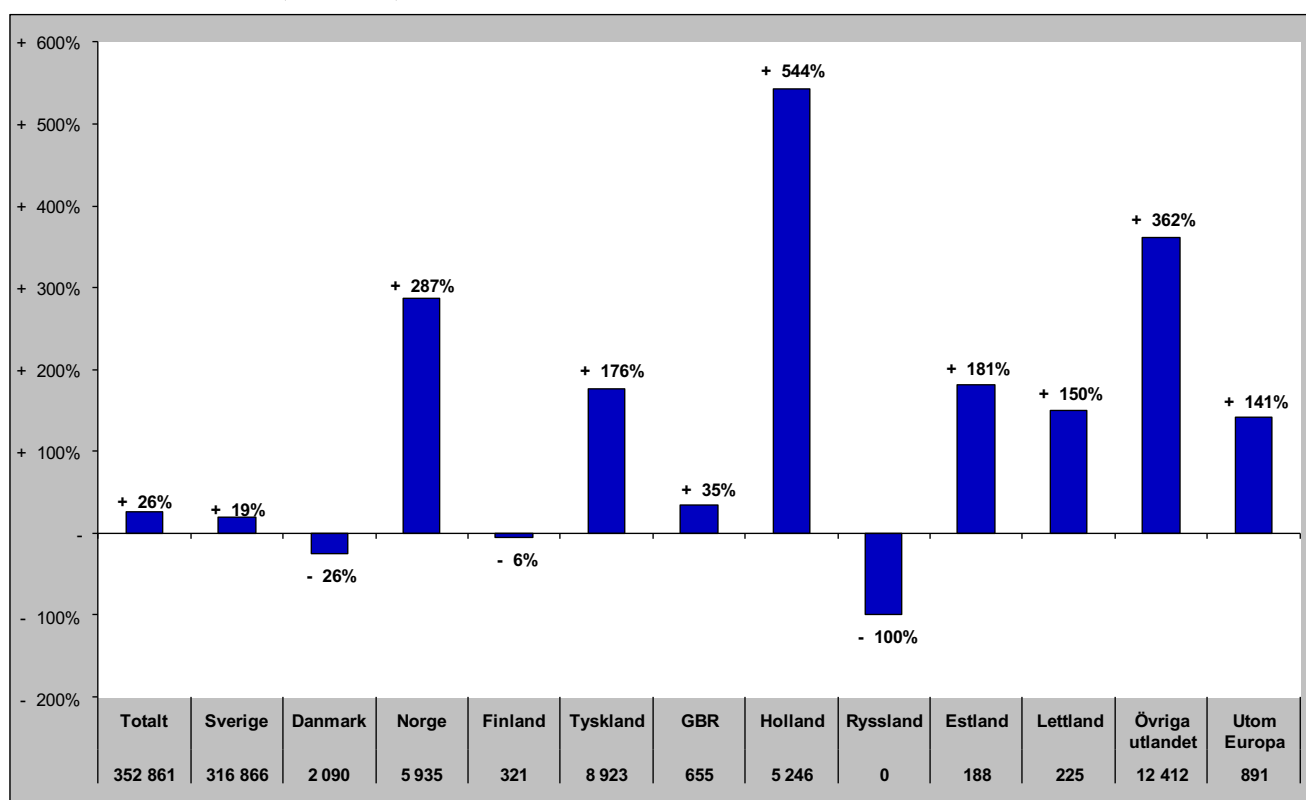

Gästnätter i Härjedalens Kommun (HSVCsol) marknader

Senaste helåret

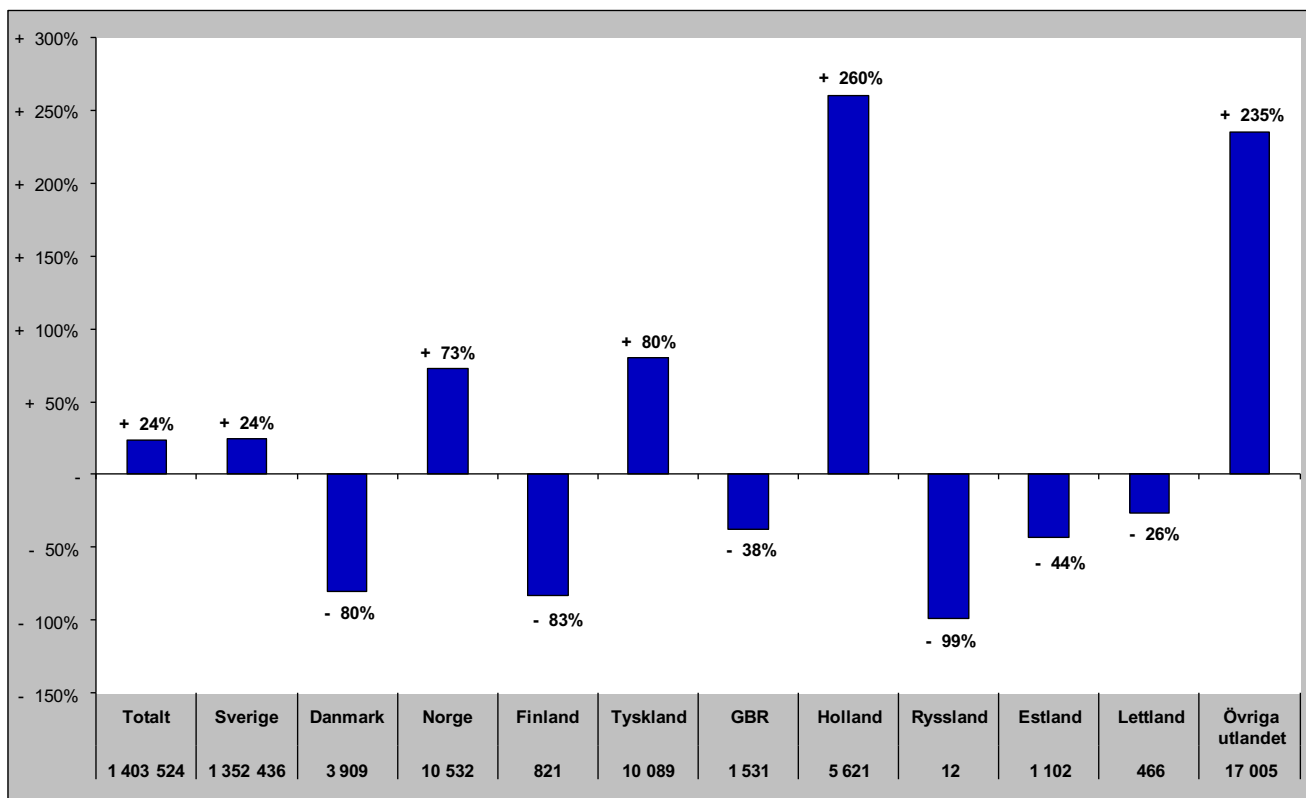

Gästnätter i Bergs Kommun (HSVC)

Förändring gästnätter

Totalt antal gästnätter 161 249

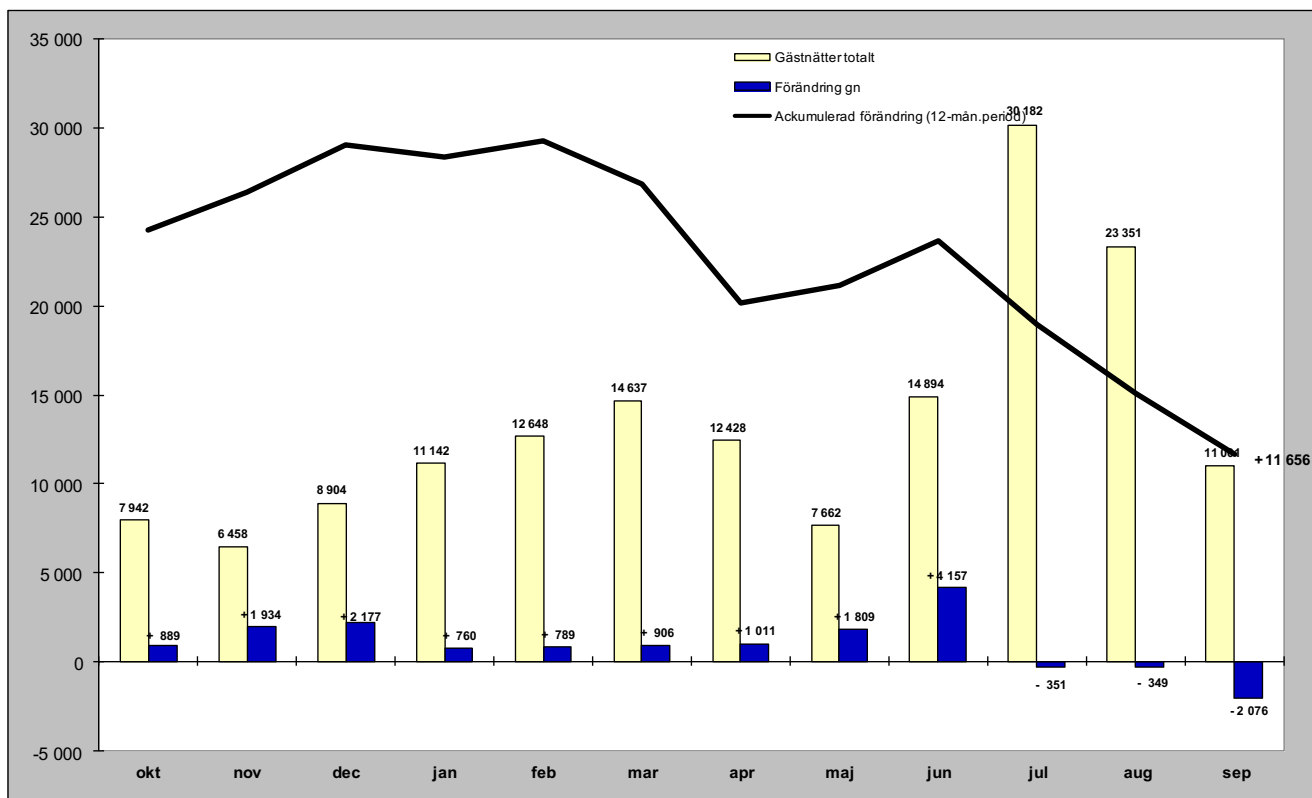

Relativ förändring

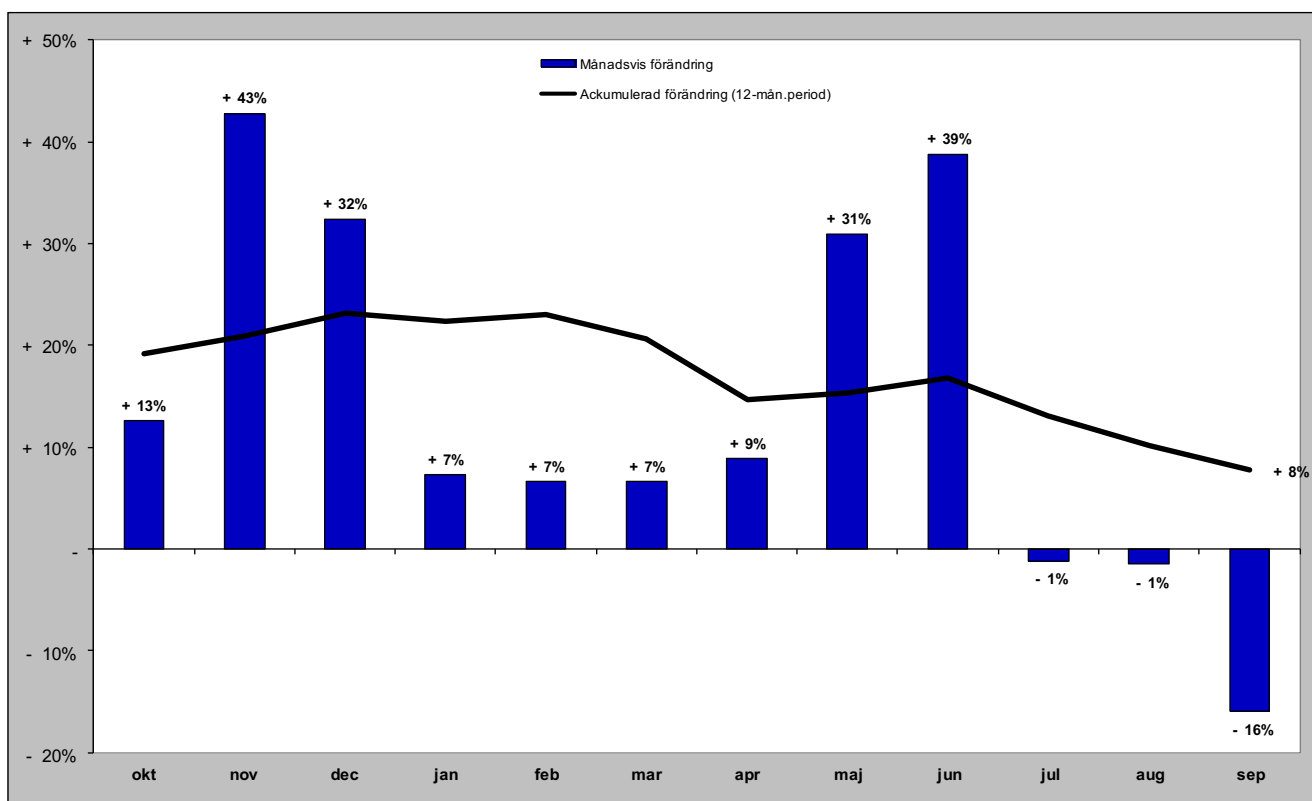

Gästnätter i Bergs kommun (HSVC) marknader

Senaste månaden

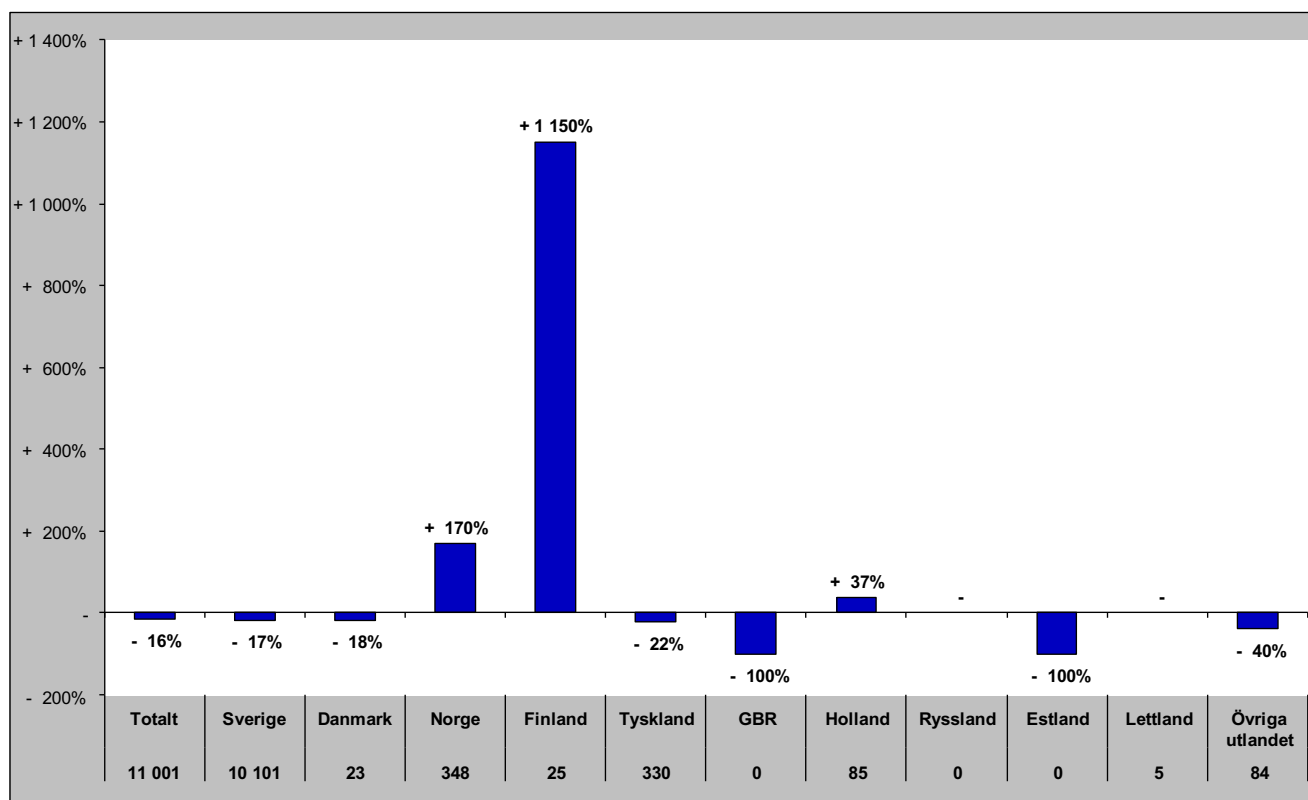

Senaste vintern (nov-apr)

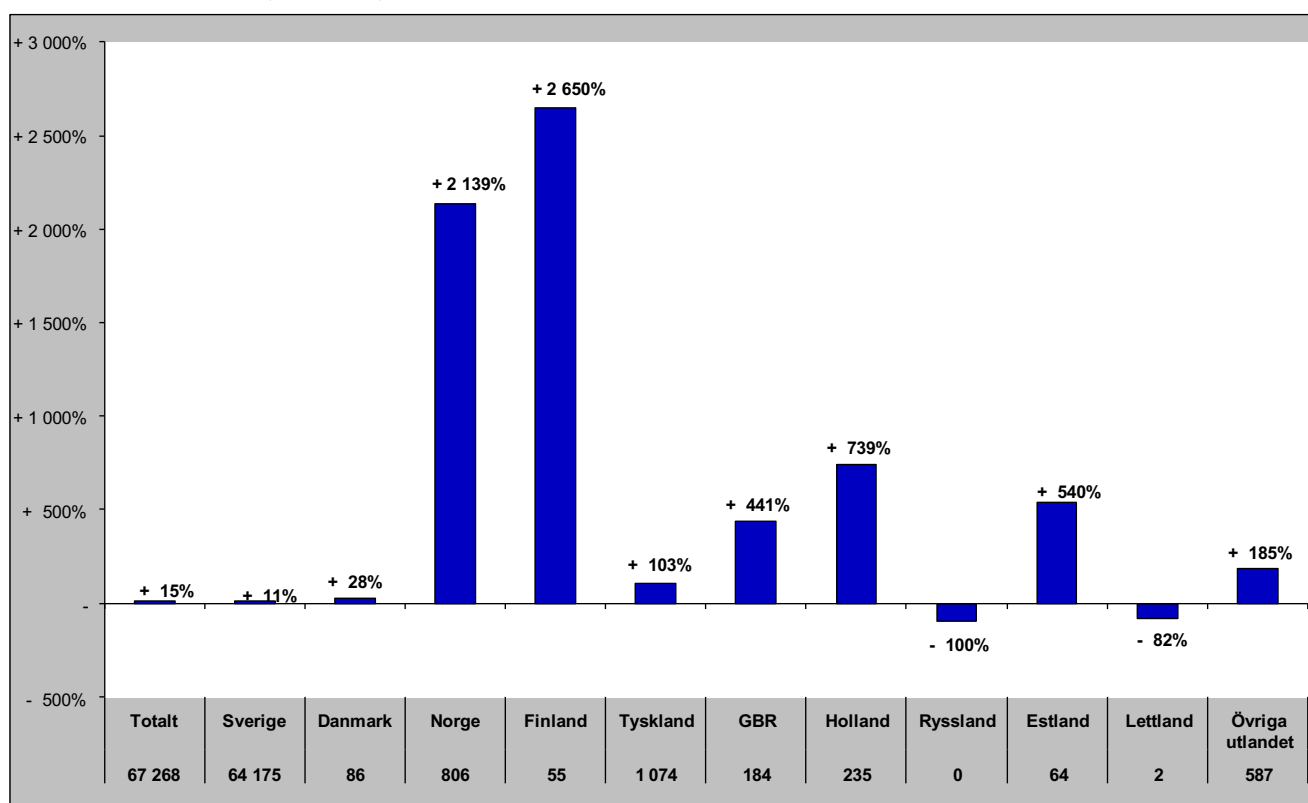

Gästnätter i Bergs kommun (HSVC) marknader

Senaste sommaren (jun-sep)

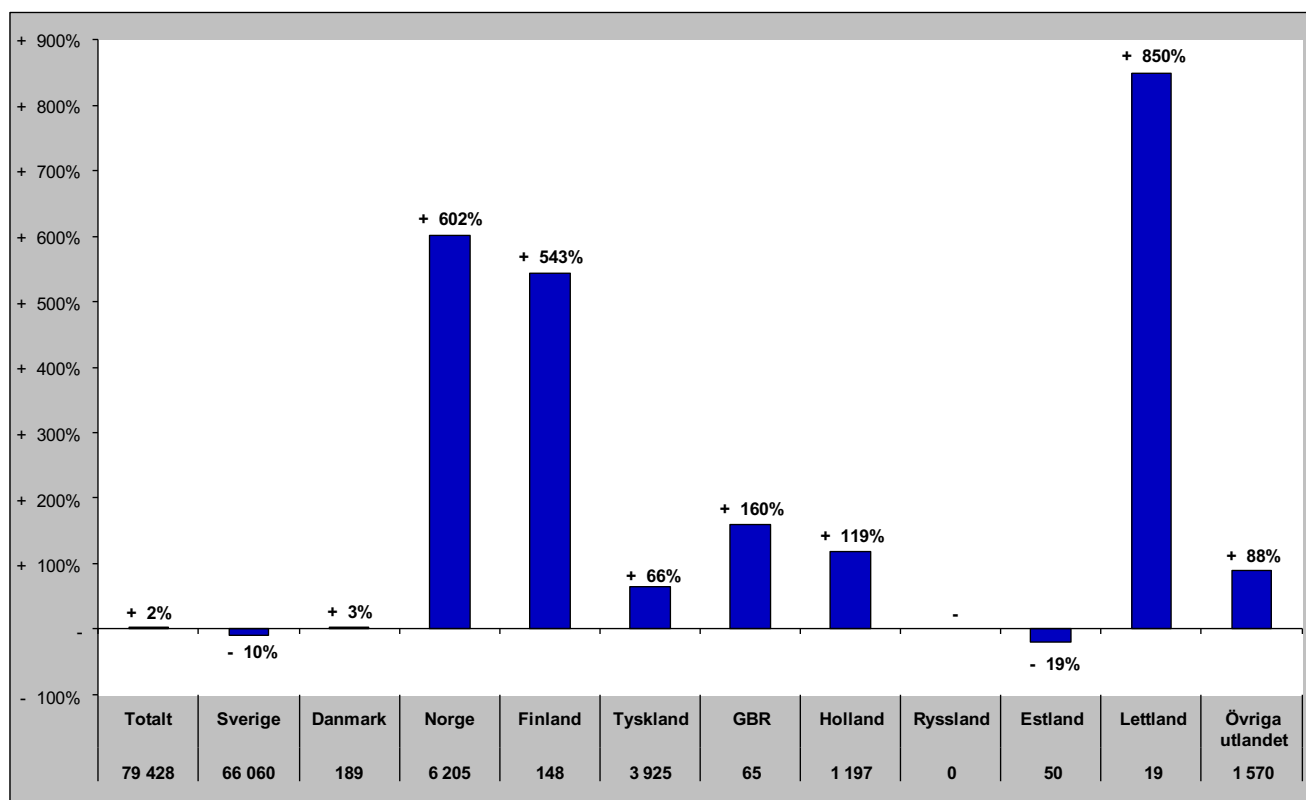

Senaste barmark (maj-okt)

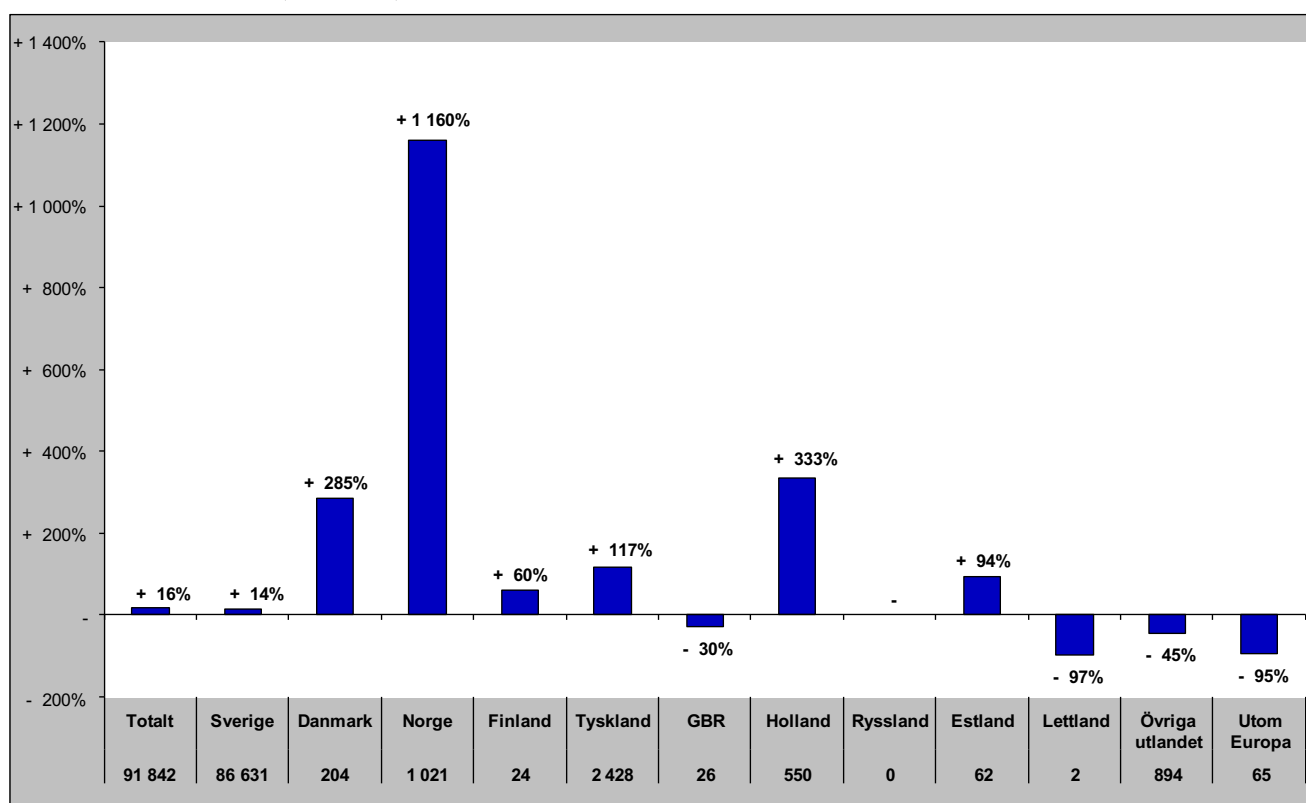

Gästnätter i Bergs Kommun (HSVCsol) marknader

Senaste helåret

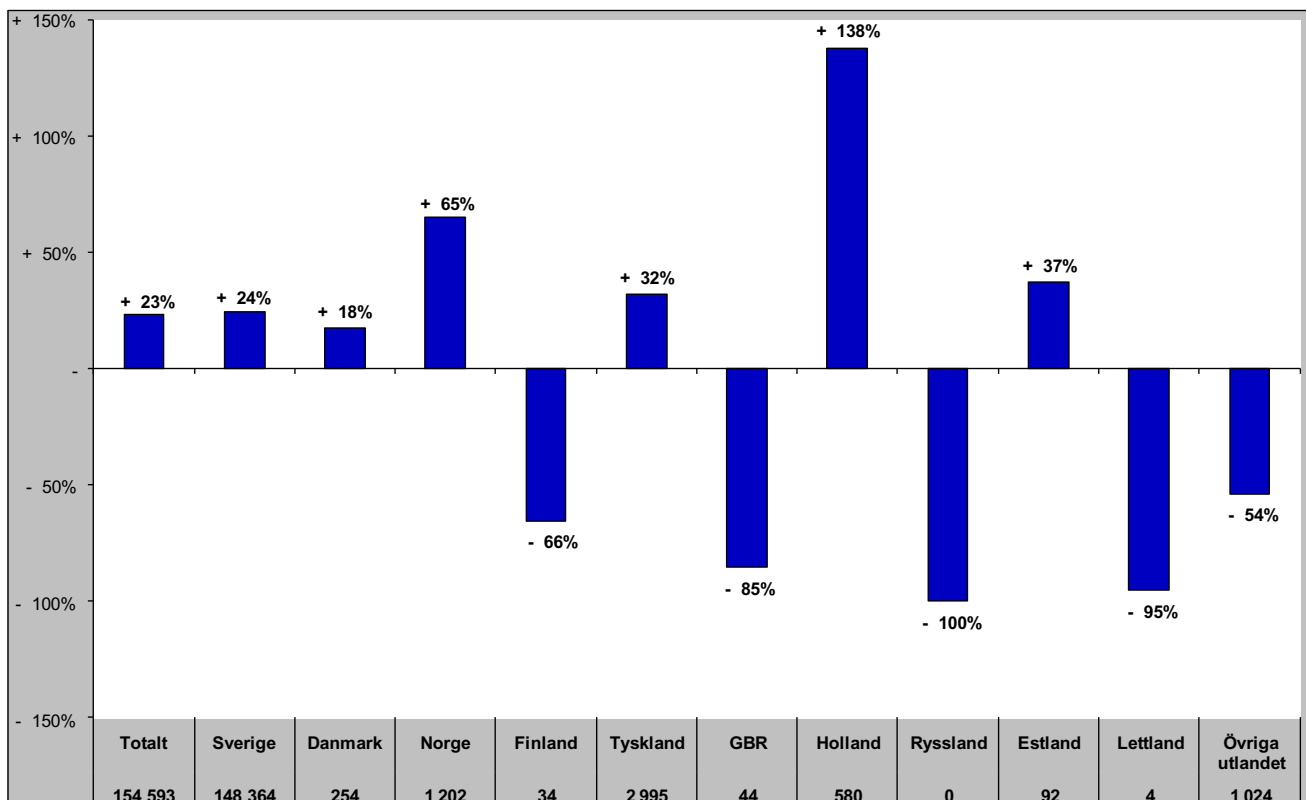

Gästnätter i Åre Kommun (HSVCsol)

Förändring gästnätter

Totalt antal gästnätter 1 079 109

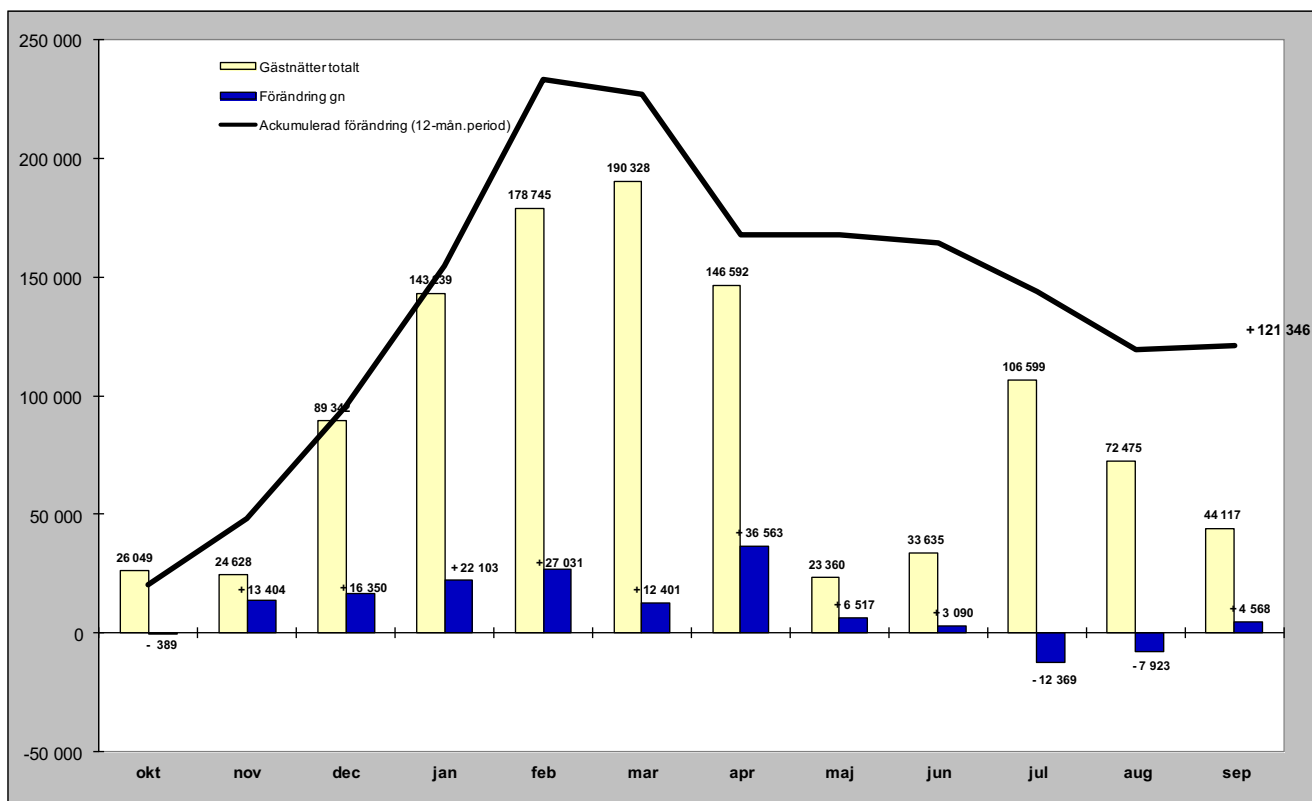

Relativ förändring

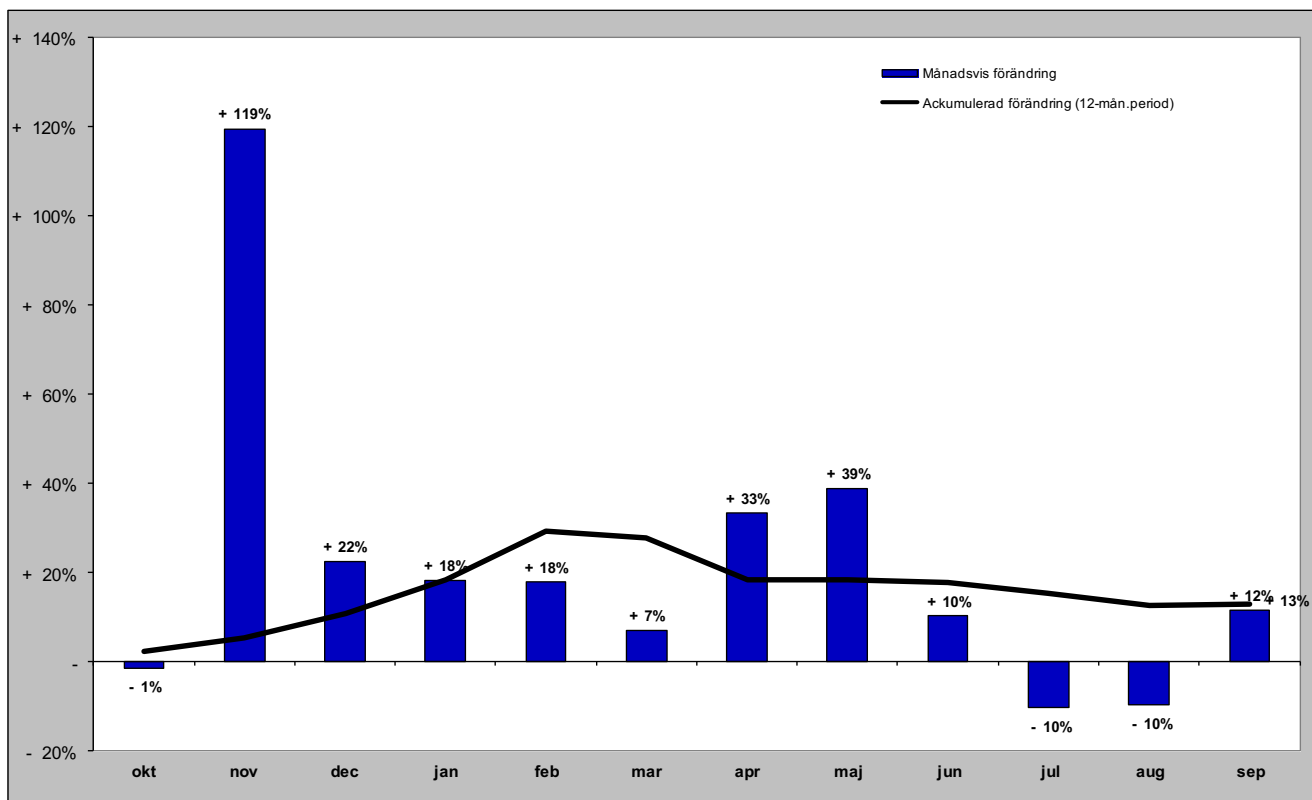

Gästnätter i Åre kommun (HSVCsol) marknader

Senaste månaden

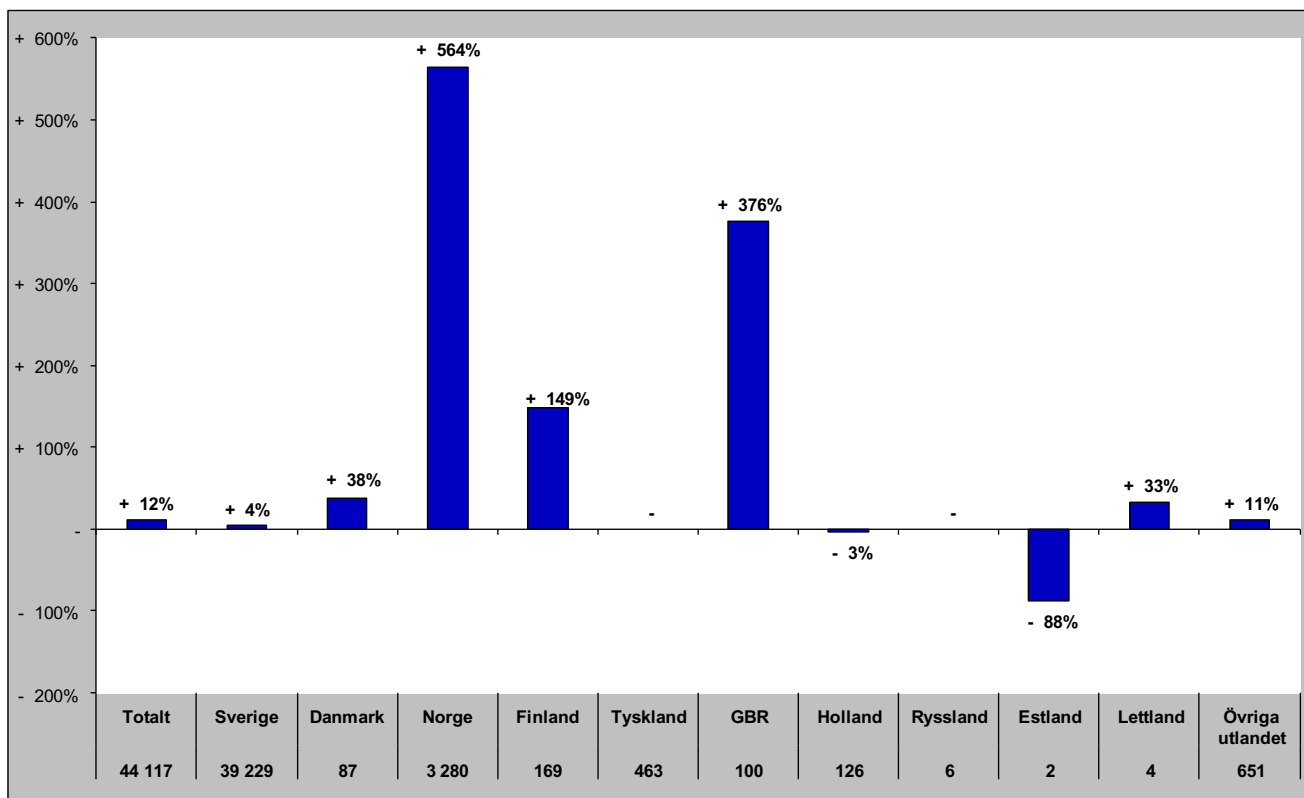

Senaste vintern (nov-apr)

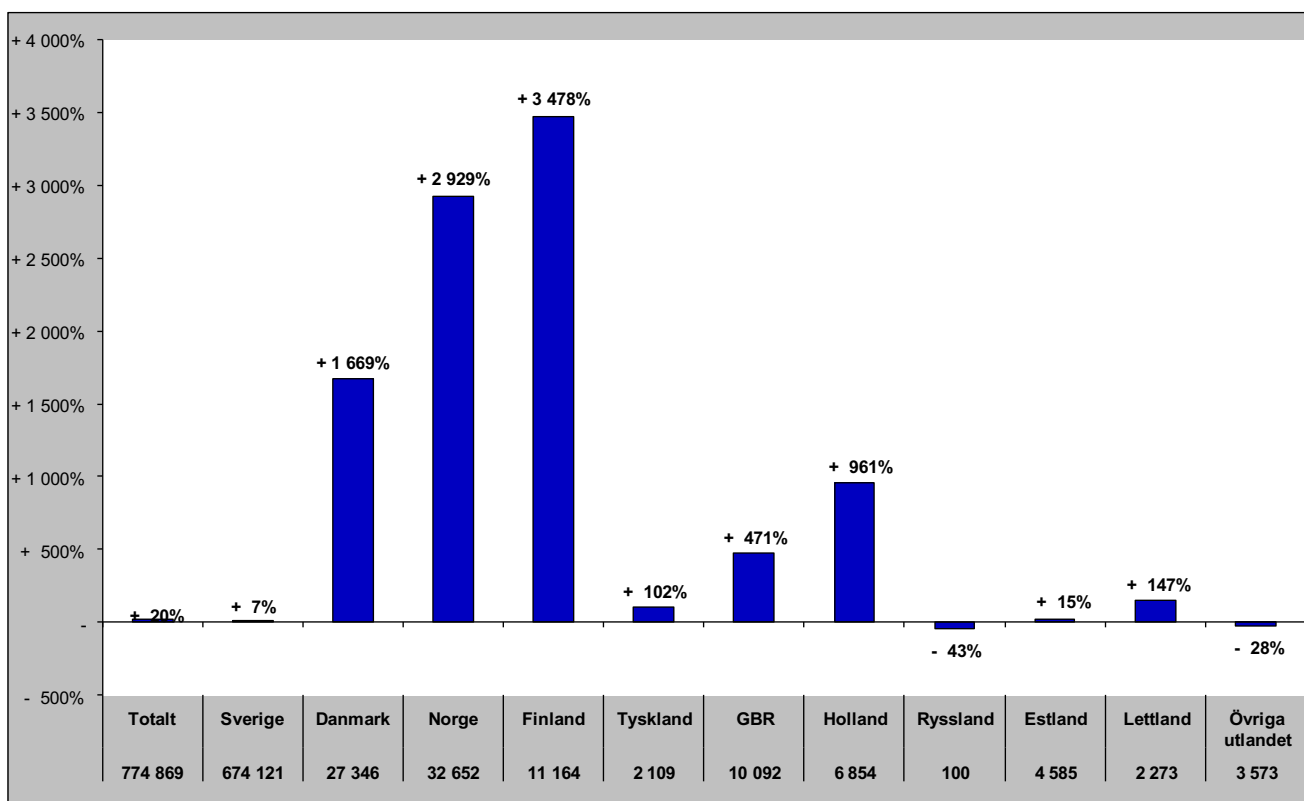

Gästnätter i Åre kommun (HSVCsol) marknader

Senaste sommaren (jun-sep)

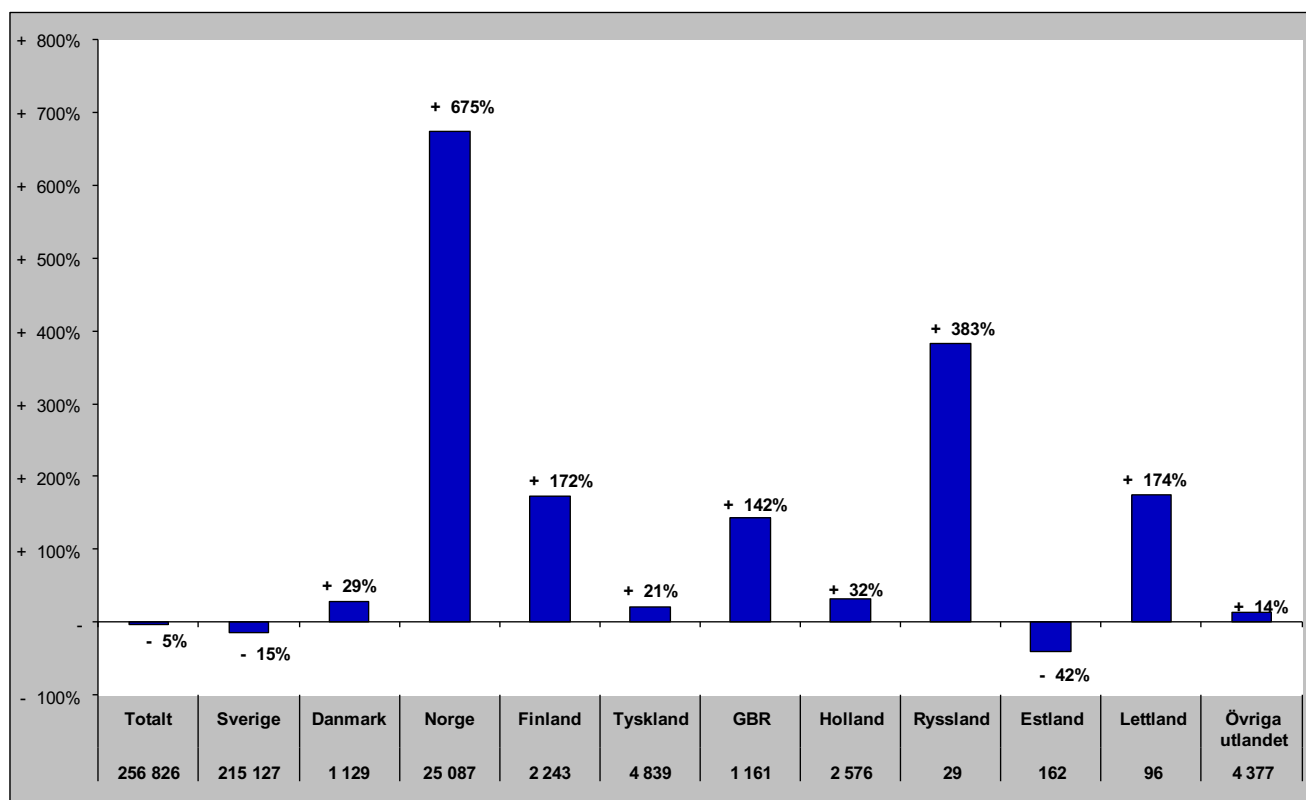

Senaste barmark (maj-okt)

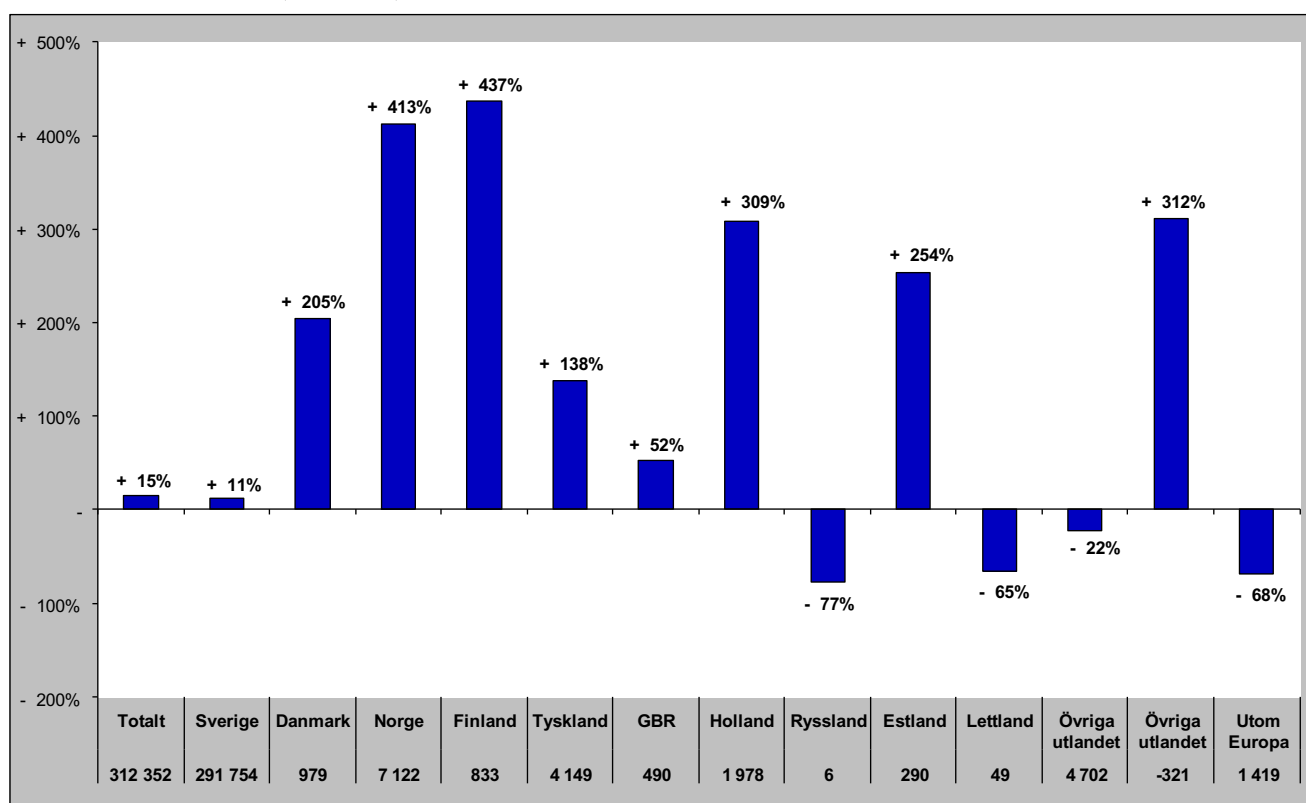

Gästnätter i Åre Kommun (HSVCsol) marknader

Senaste helåret

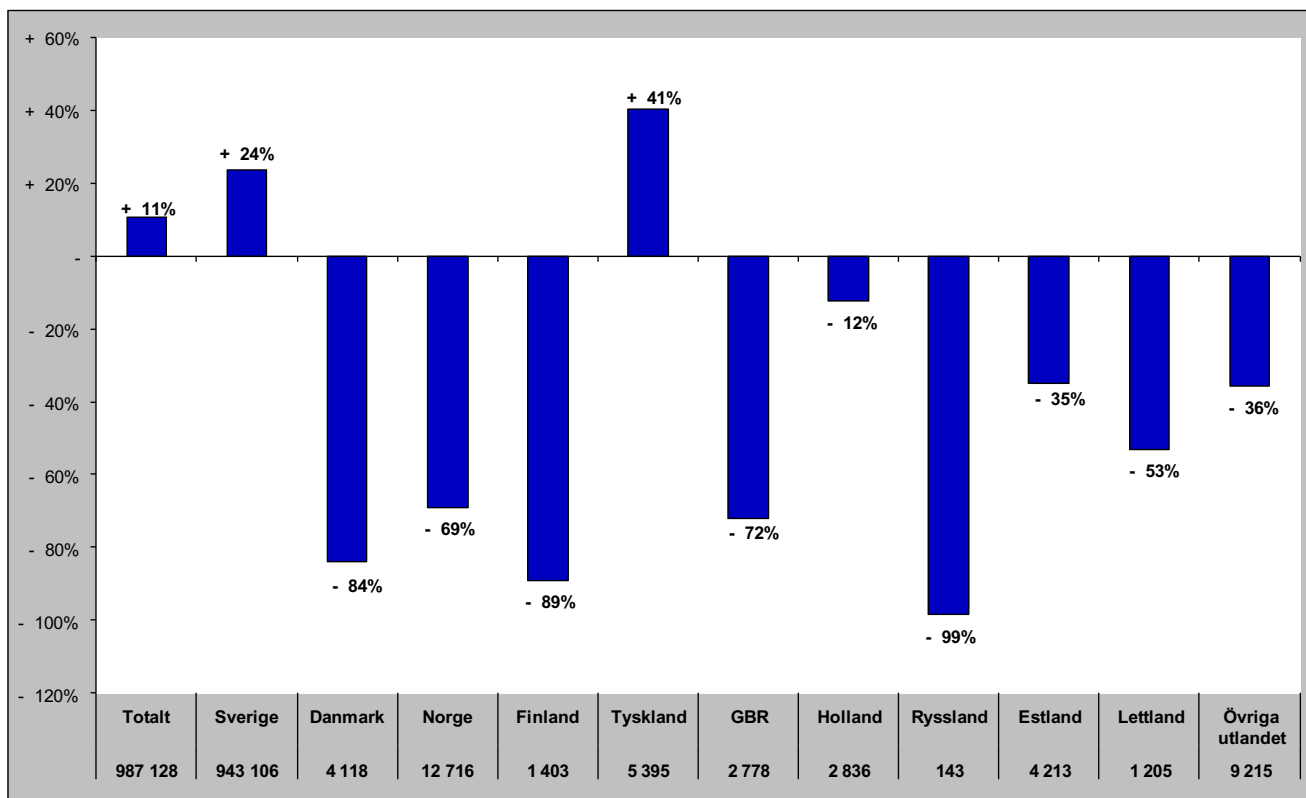

Gästnätter i Krokoms Kommun (HSVC)

Förändring gästnätter

Totalt antal gästnätter 75 550

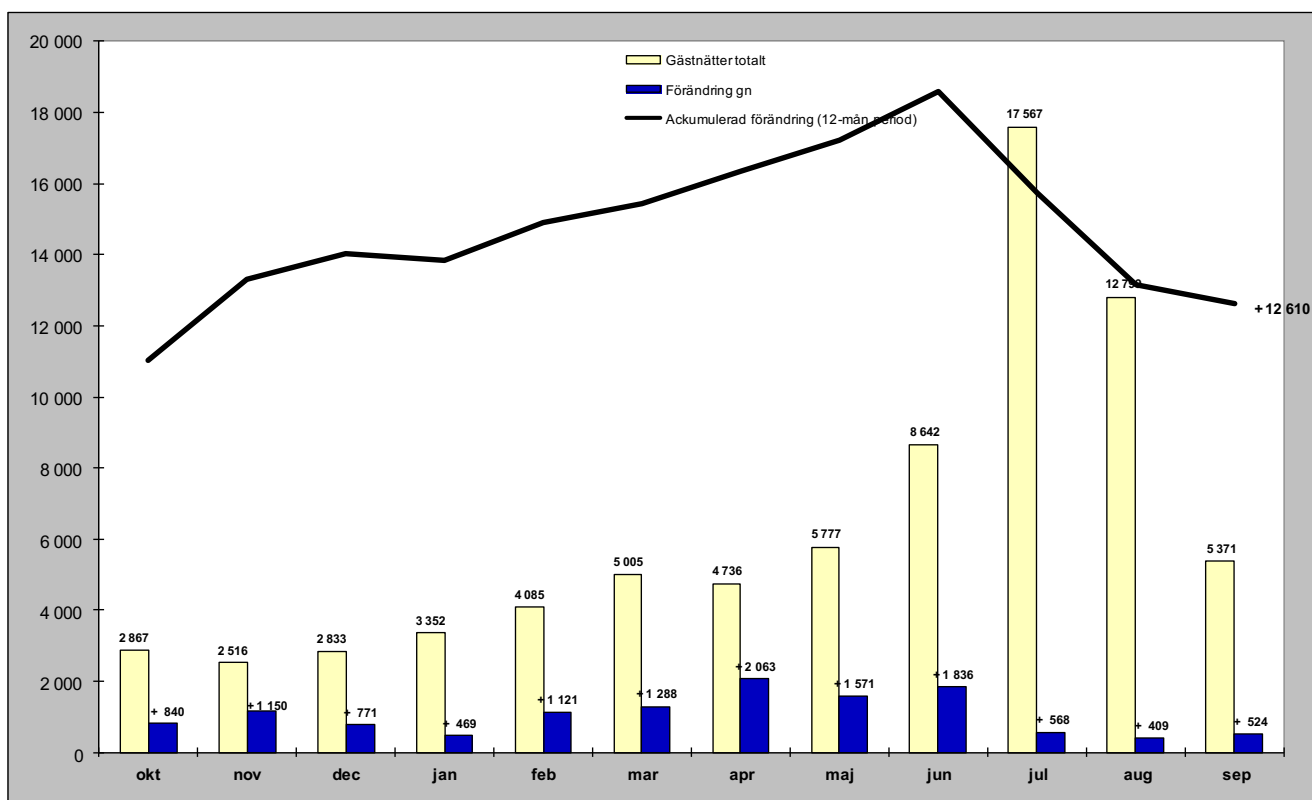

Relativ förändring

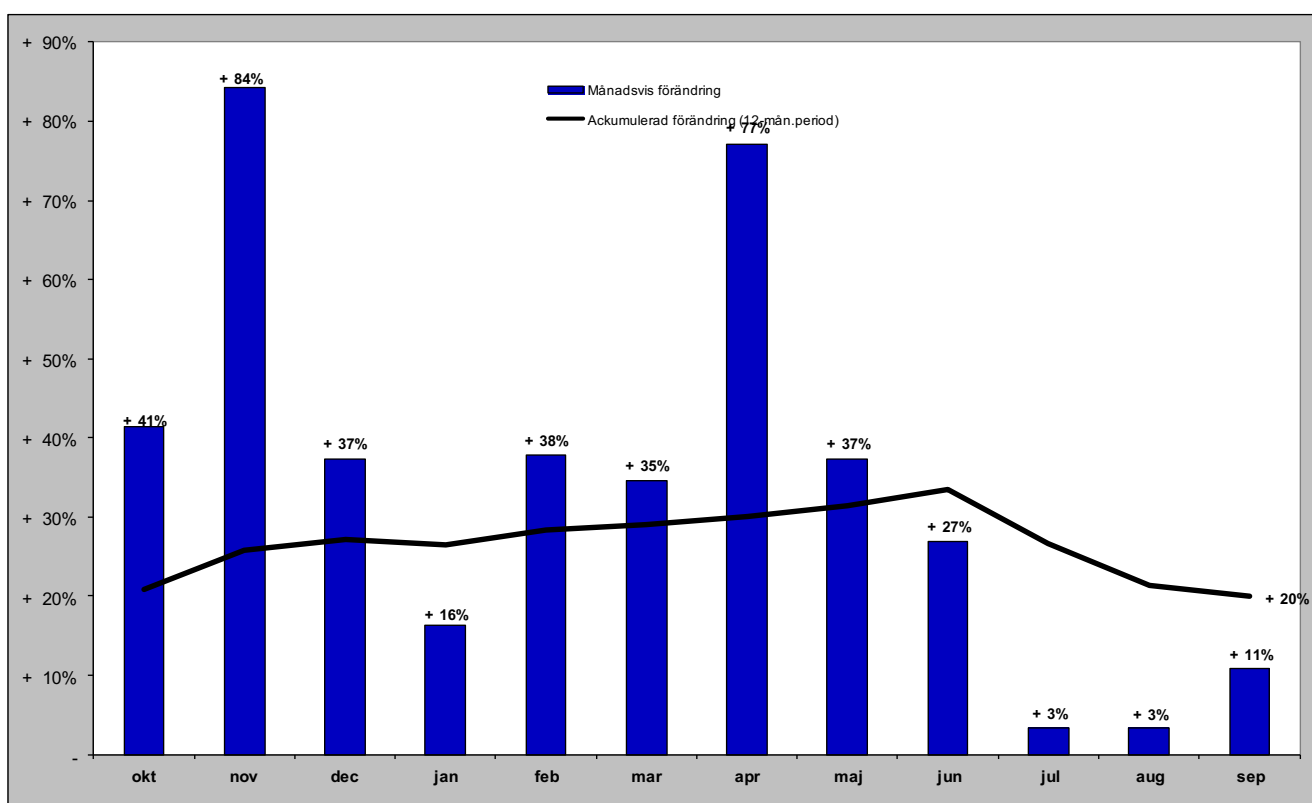

Gästnätter i Krokoms kommun (HSVC) marknader

Senaste månaden

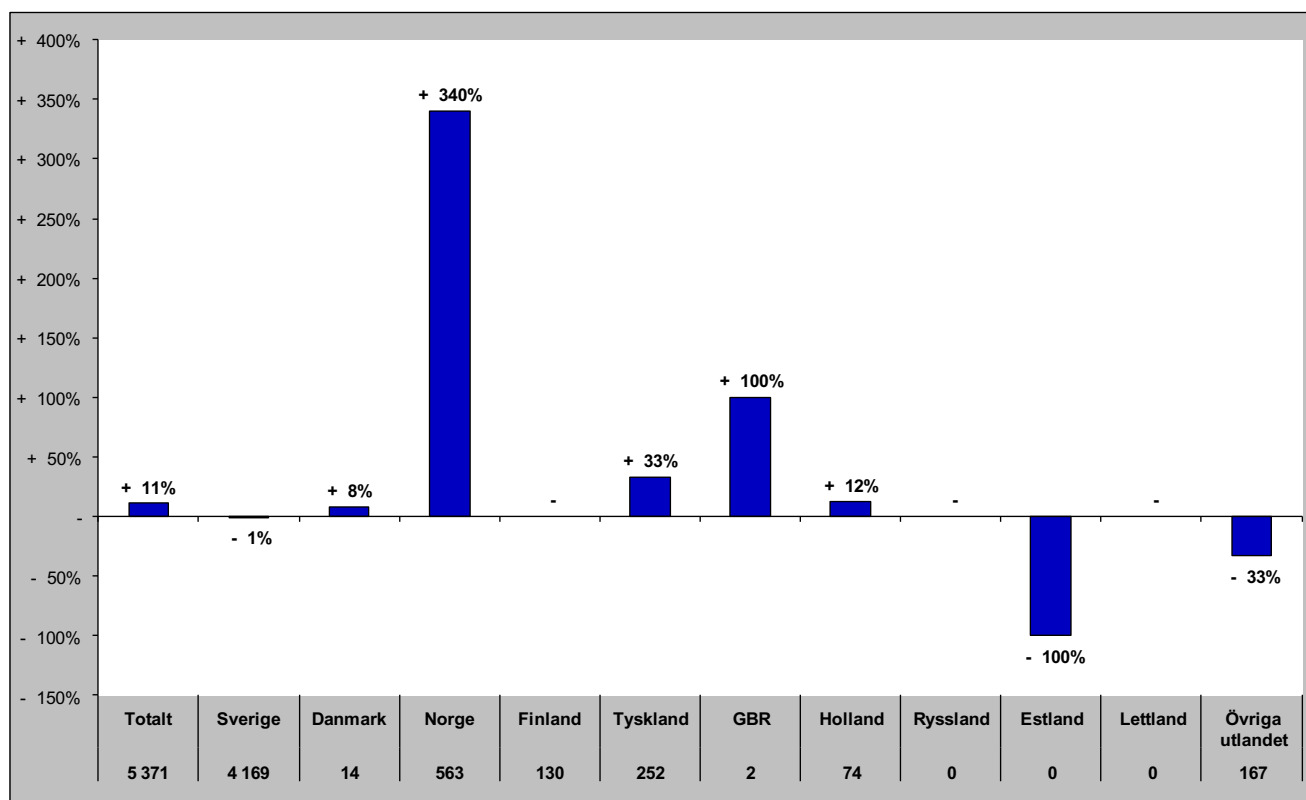

Senaste vintern (nov-apr)

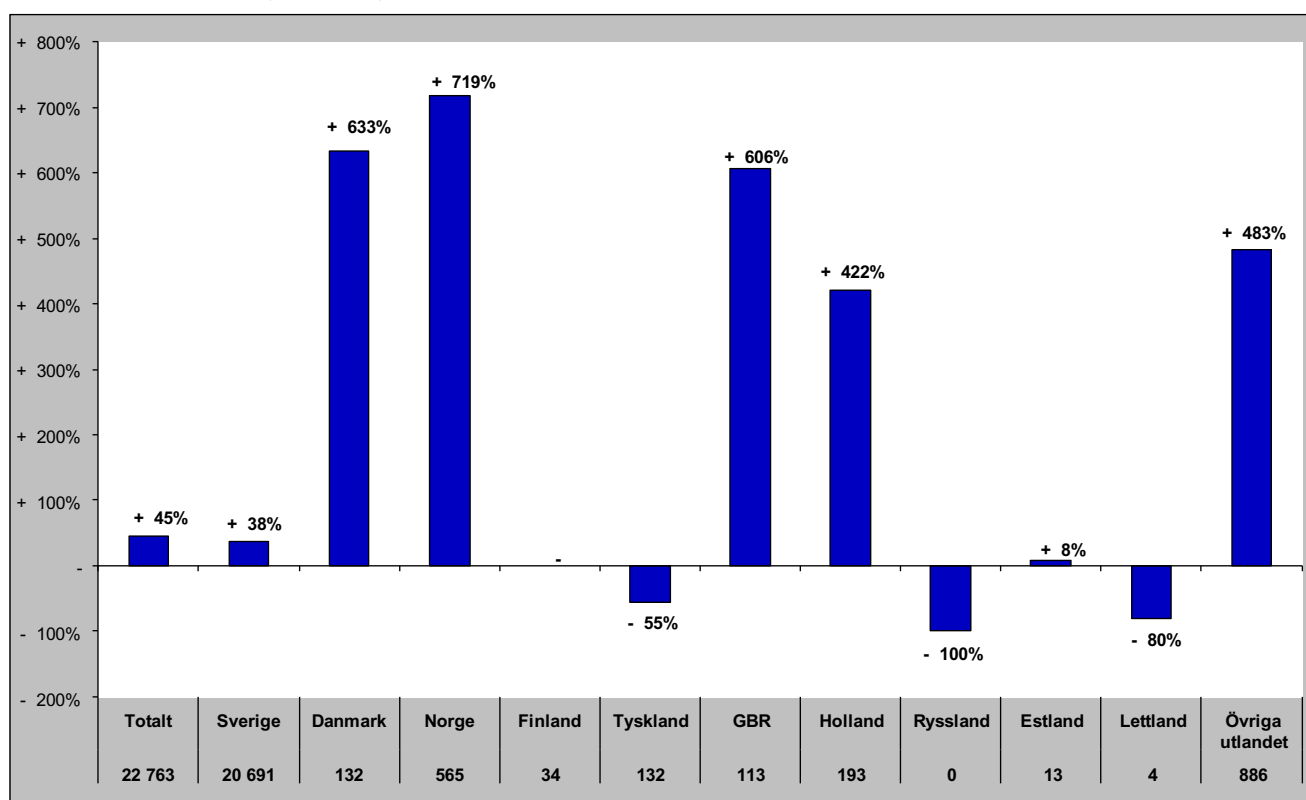

Gästnätter i Krokoms kommun (HSVC) marknader

Senaste sommaren (jun-sep)

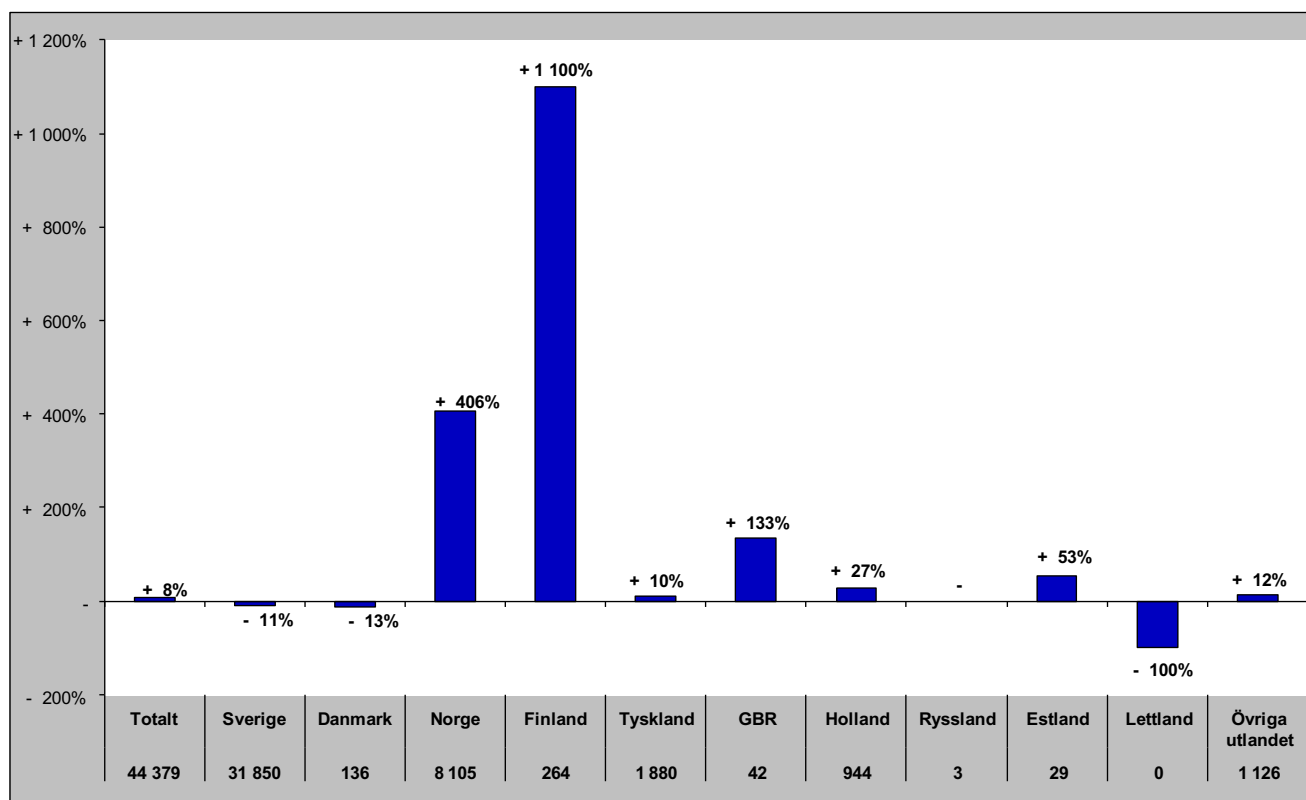

Senaste barmark (maj-okt)

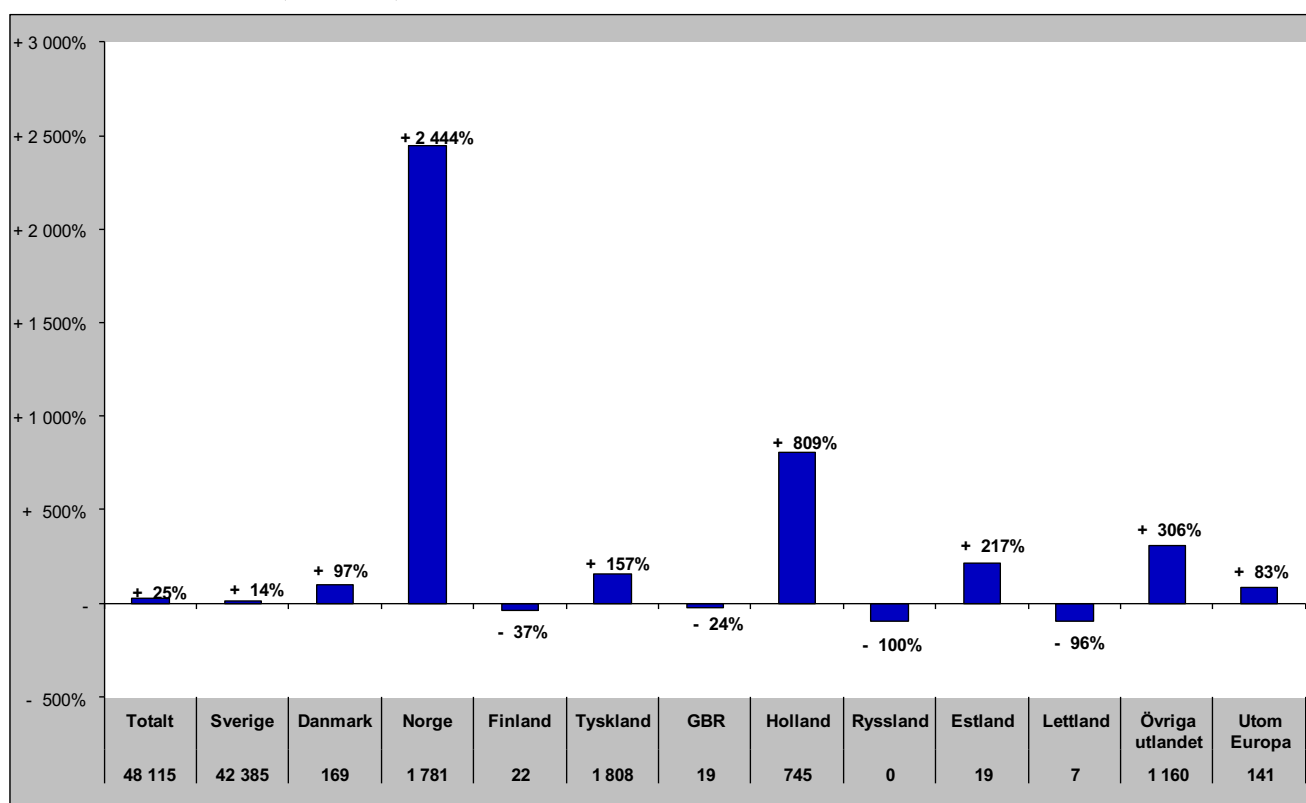

Gästnätter i Krokoms Kommun (HSVCsol) marknader

Senaste helåret

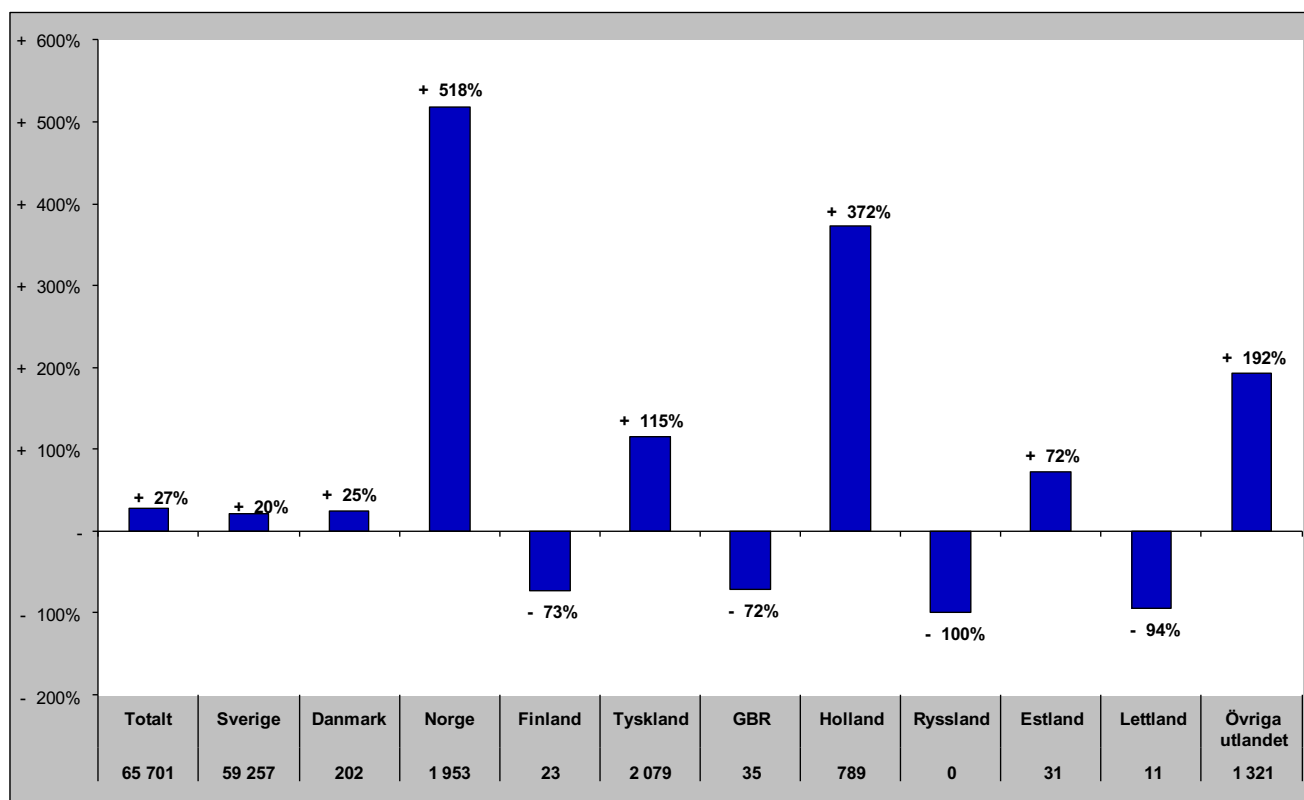

Gästnätter i Östersunds Kommun (HSVC)

Förändring gästnätter

Totalt antal gästnätter 440 652

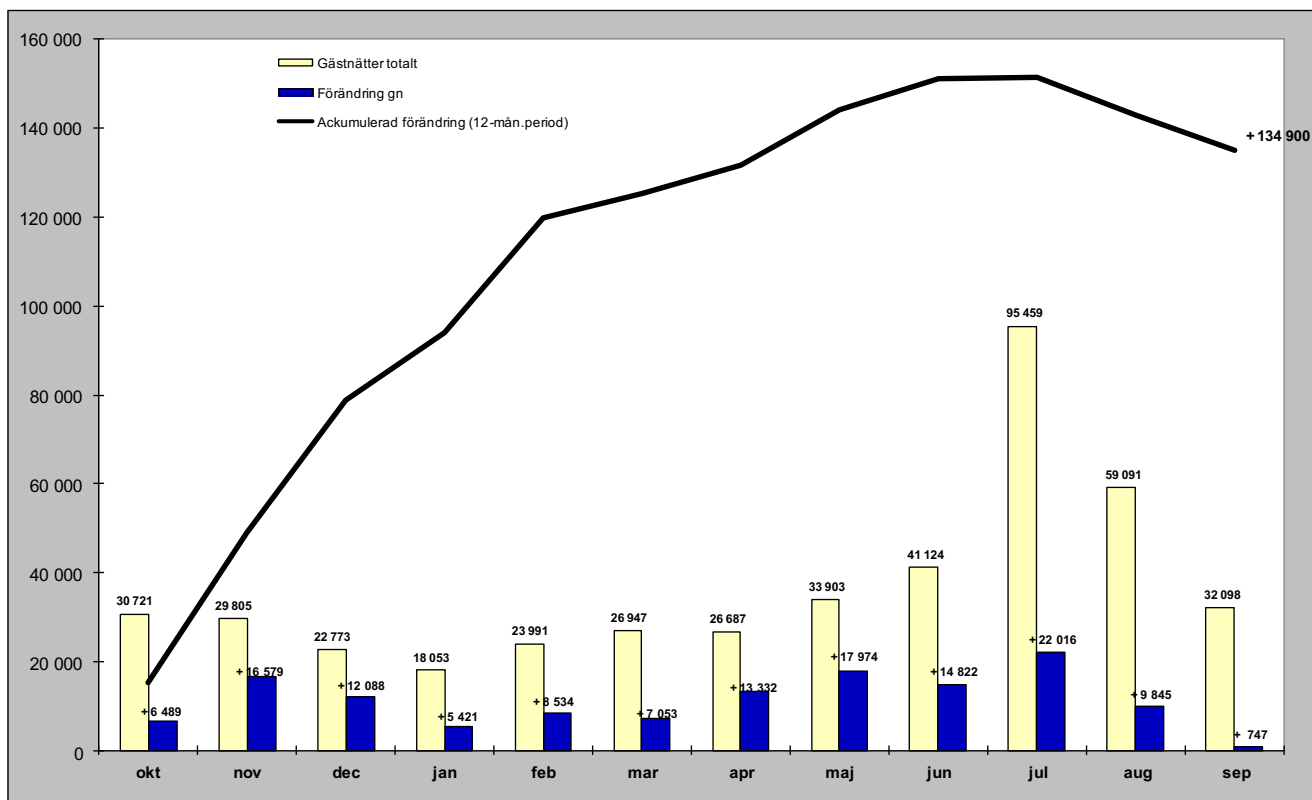

Relativ förändring

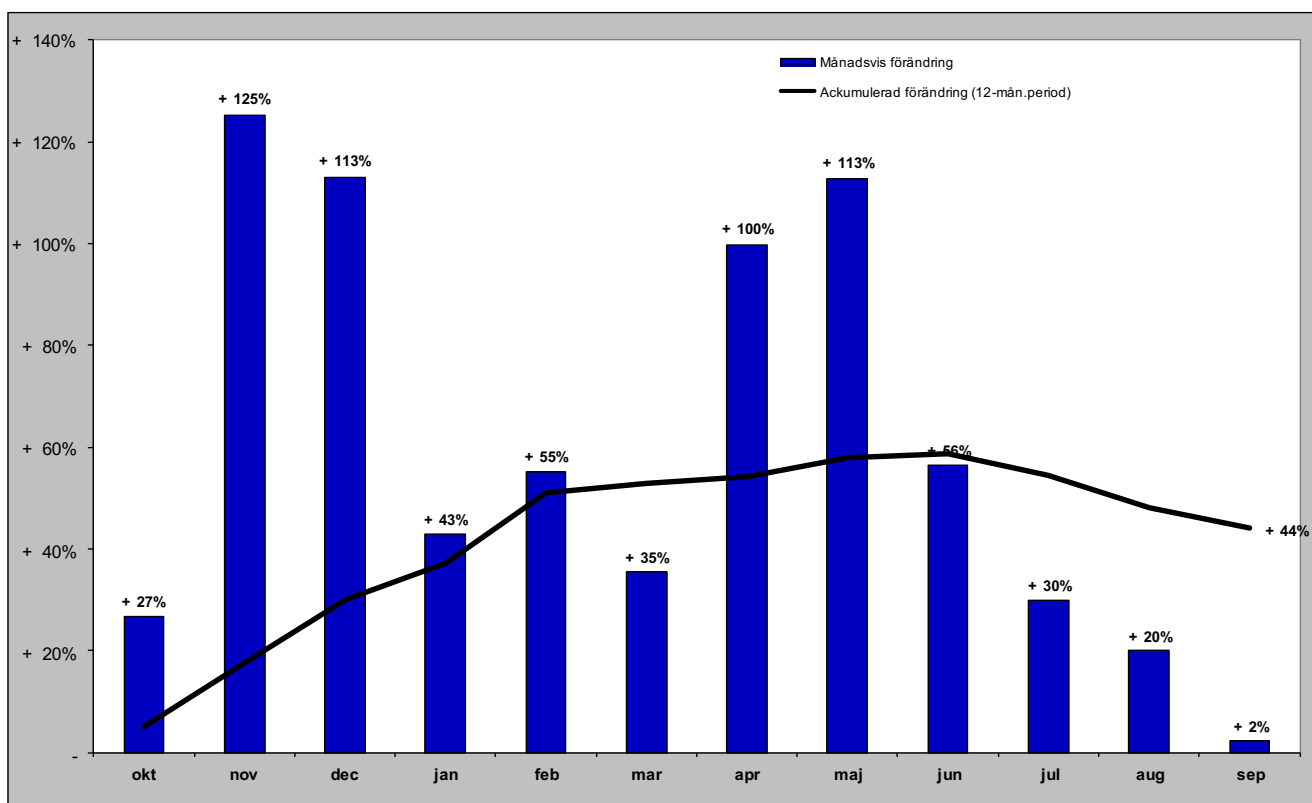

Gästnätter i Östersunds kommun (HSVC) marknader

Senaste månaden

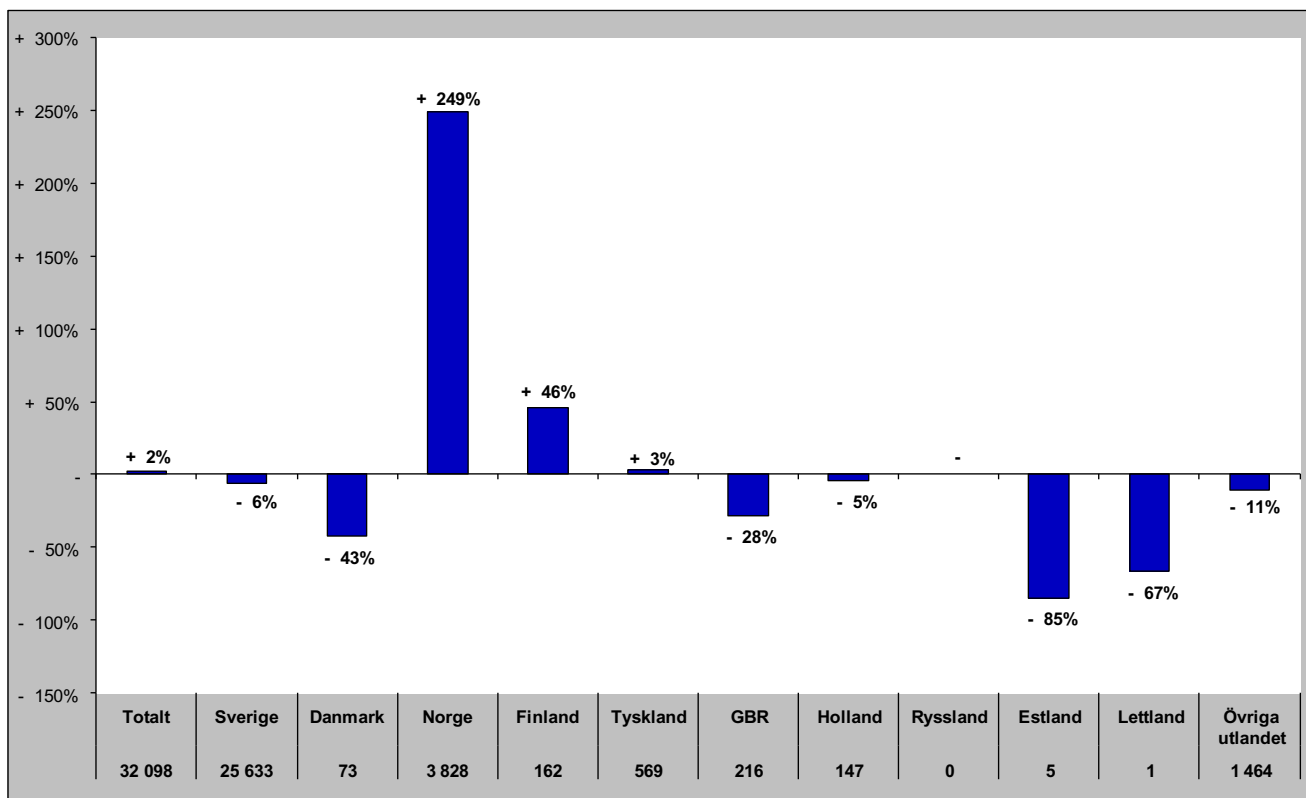

Senaste vintern (nov-apr)

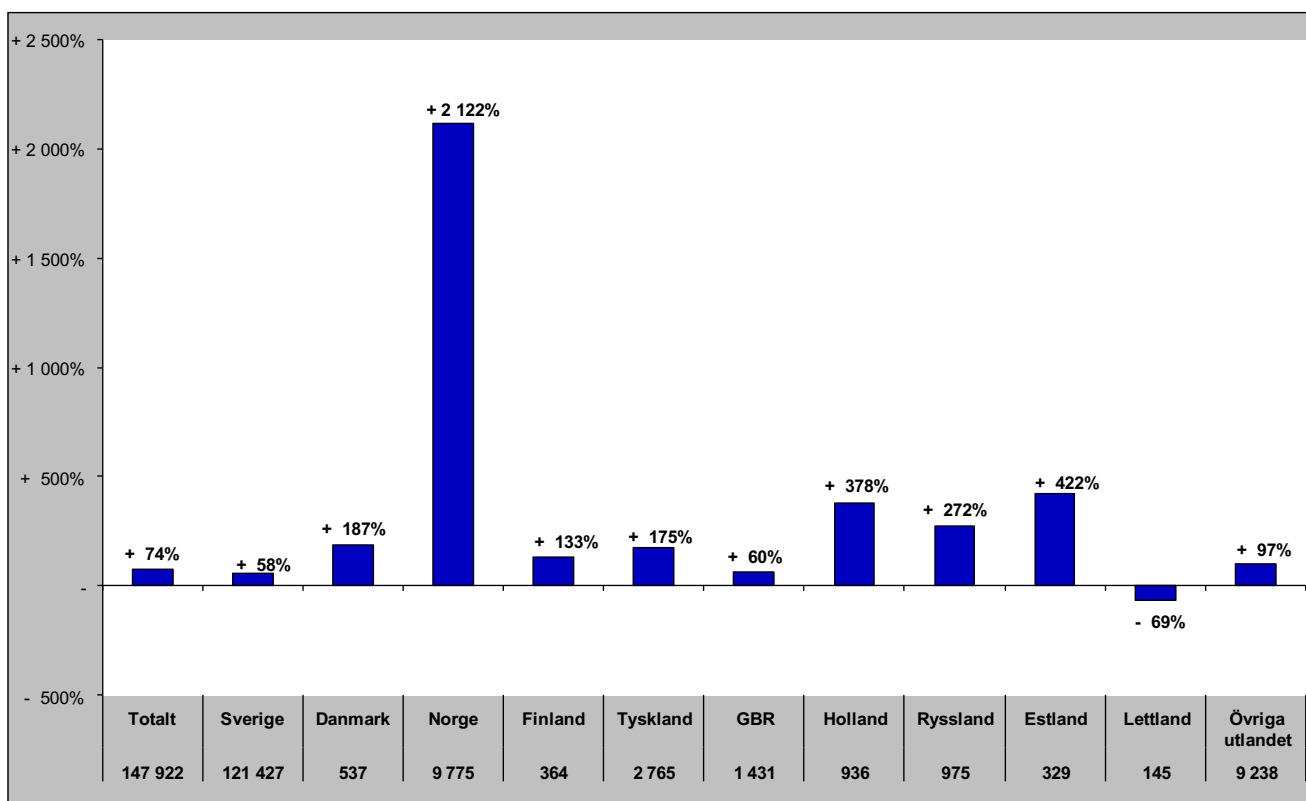

Gästnätter i Östersunds kommun (HSVC) marknader

Senaste sommaren (jun-sep)

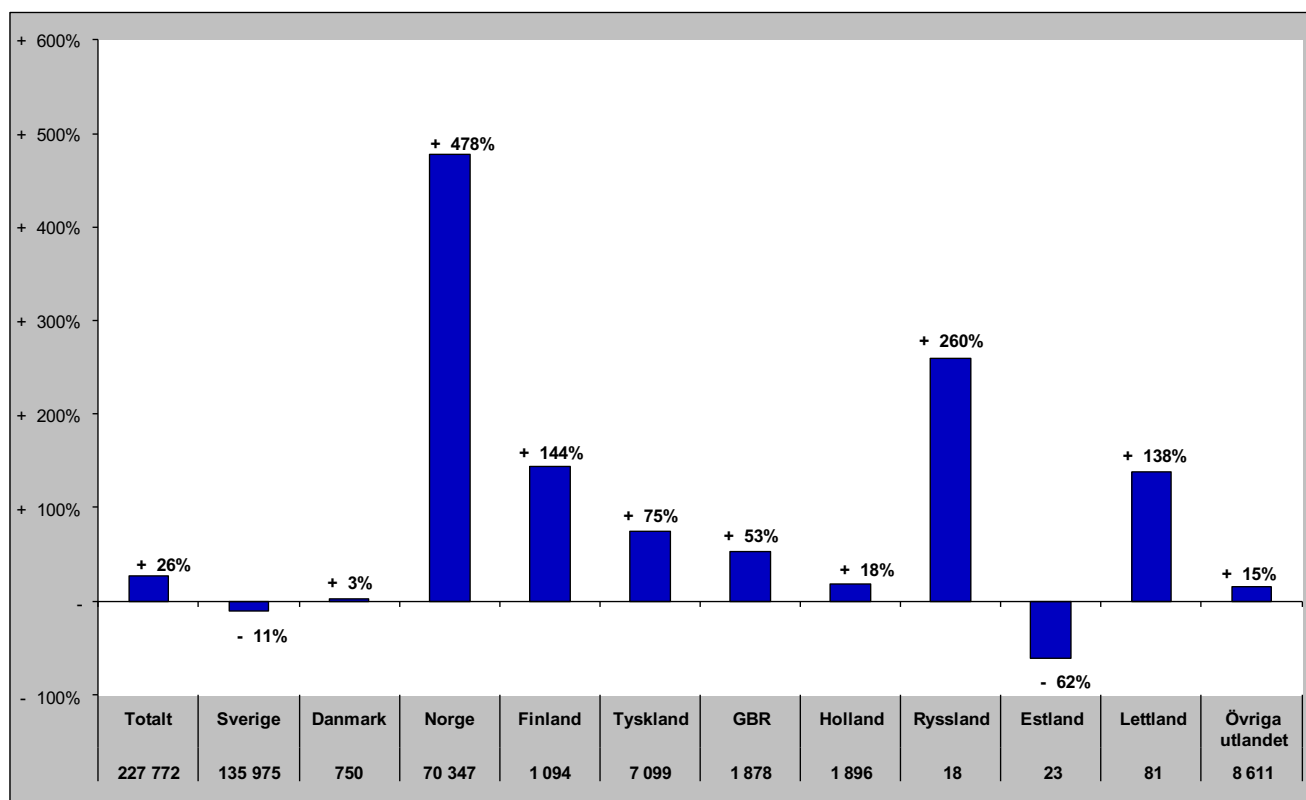

Senaste barmark (maj-okt)

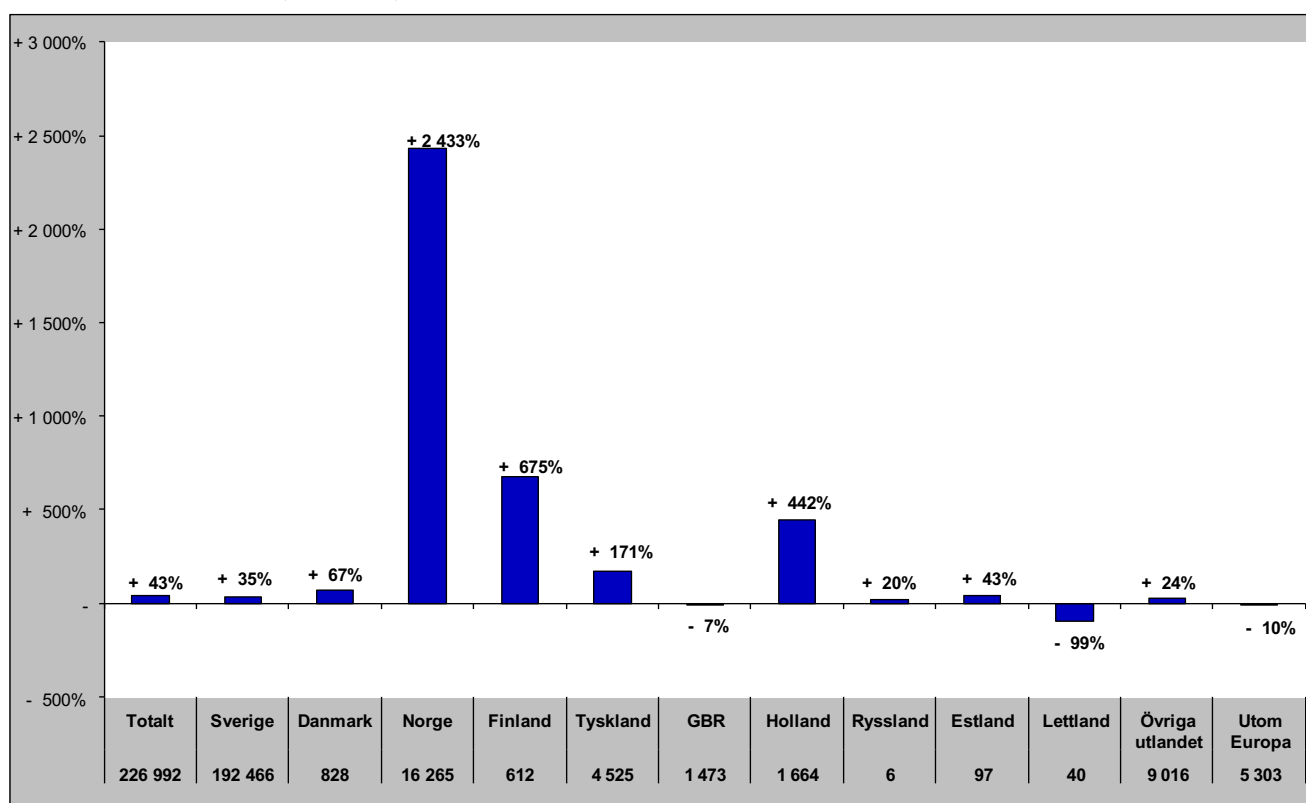

Gästnätter i Östersunds Kommun (HSVCsol) marknader

Senaste helåret

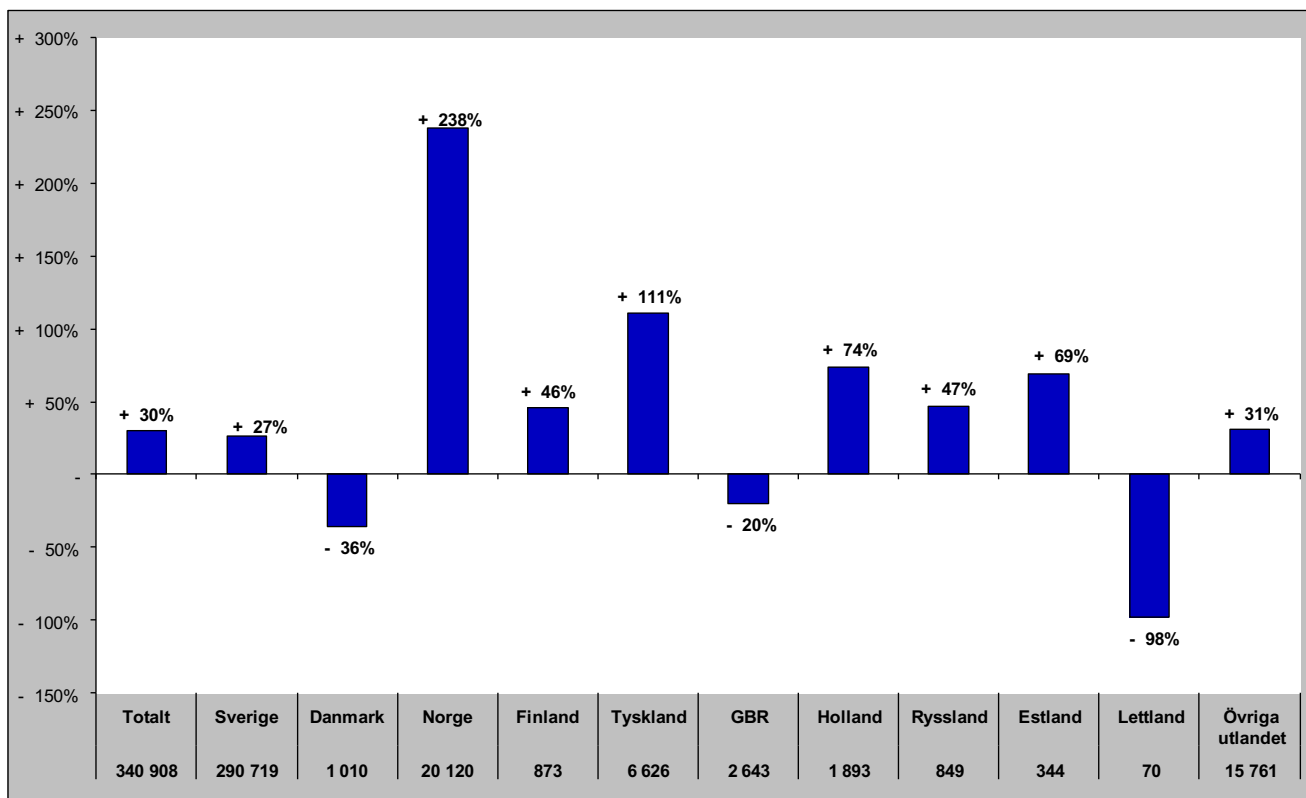

Gästnätter i Bräcke kommun (HSVC)

Förändring gästnätter

Totalt antal gästnätter 39 669

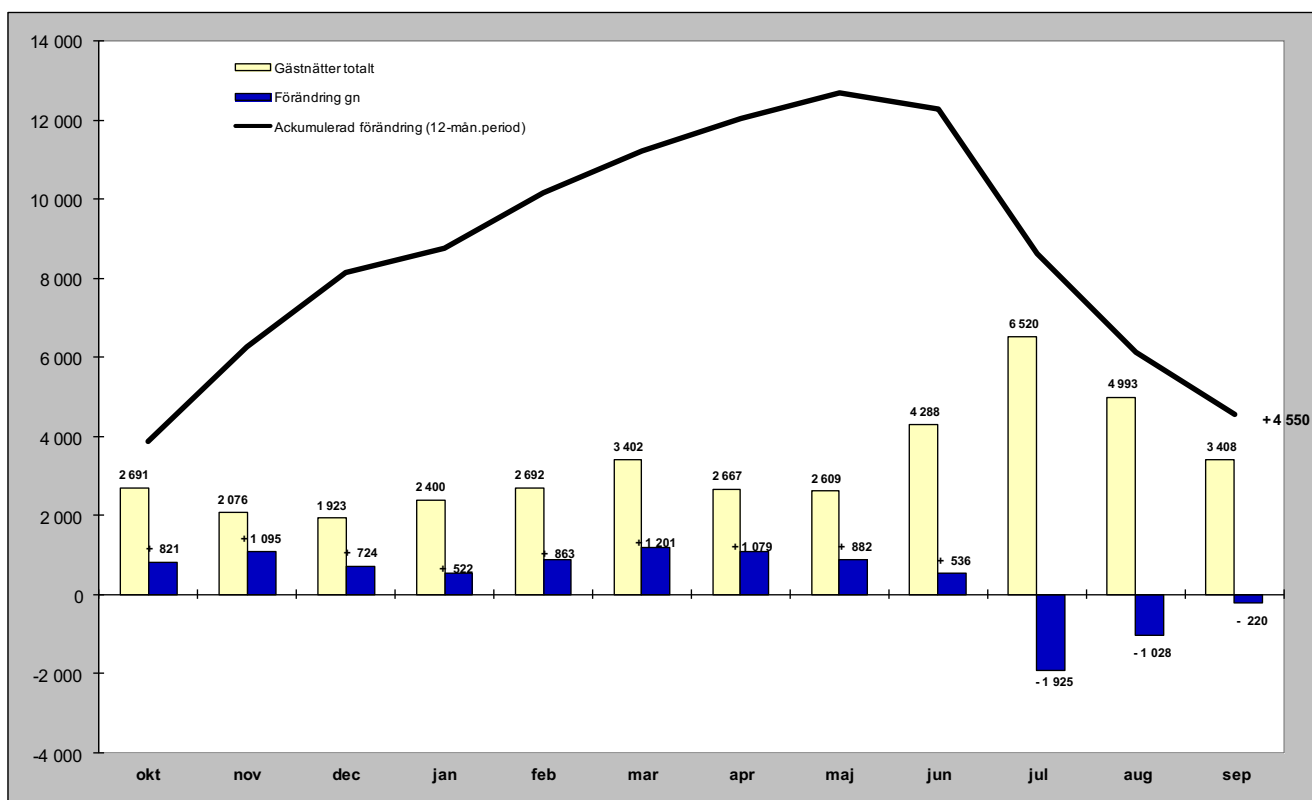

Relativ förändring

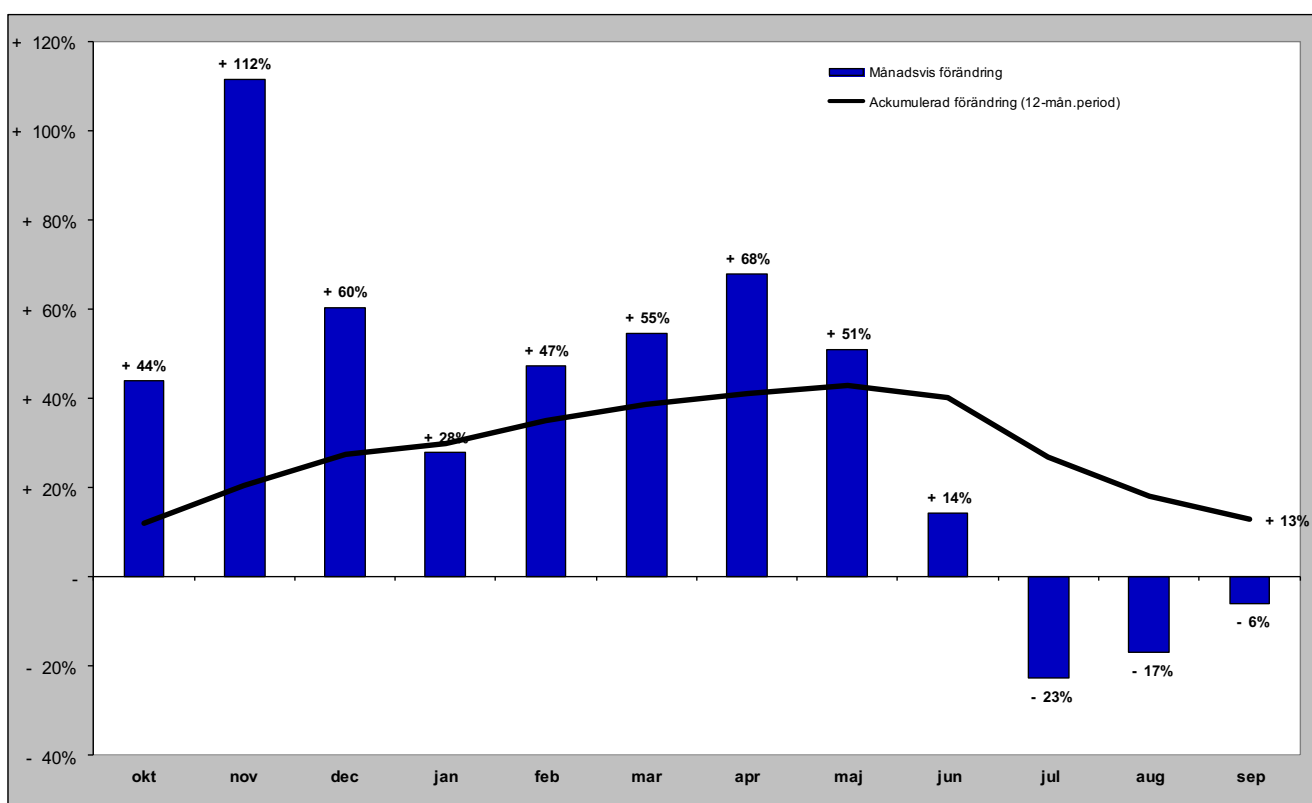

Gästnätter i Bräcke kommun (HSVC) marknader

Senaste månaden

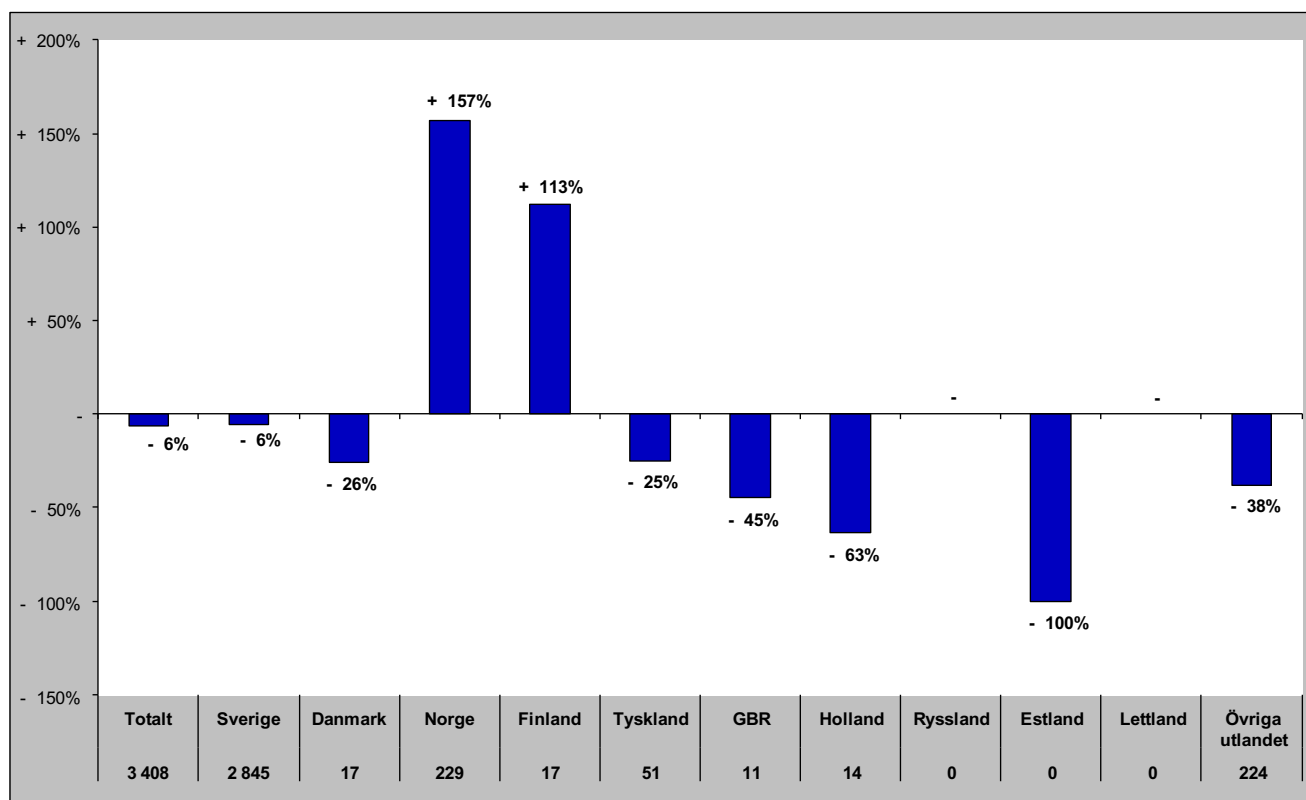

Senaste vintern (nov-apr)

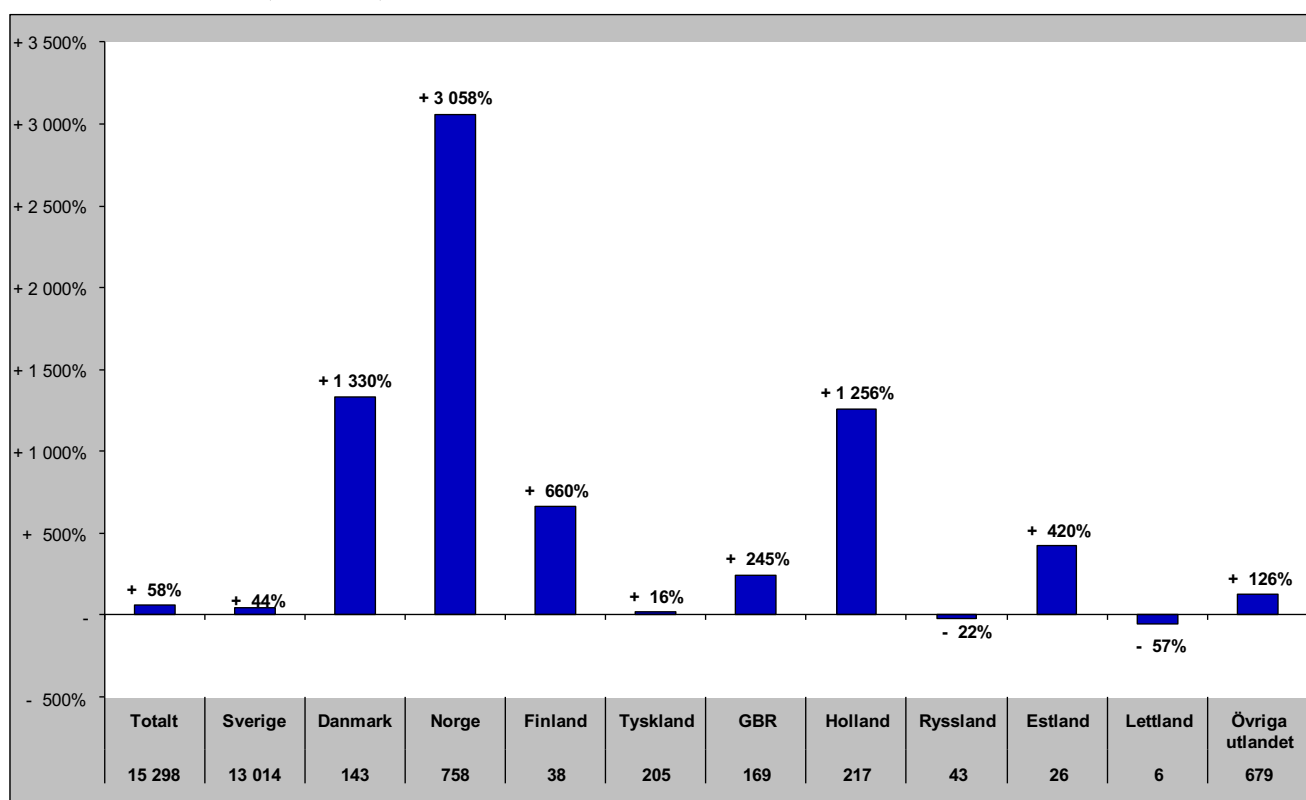

Gästnätter i Bräcke kommun (HSVC) marknader

Senaste sommaren (jun-sep)

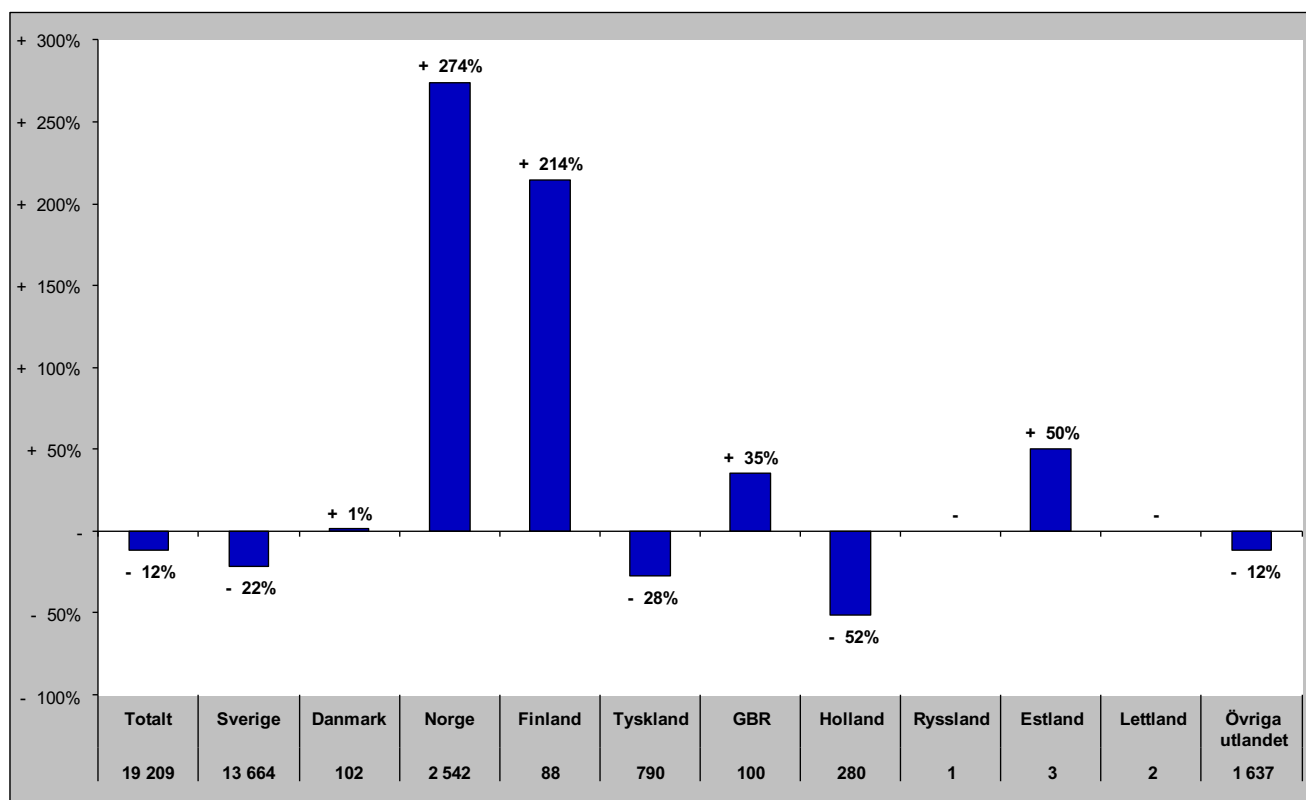

Senaste barmark (maj-okt)

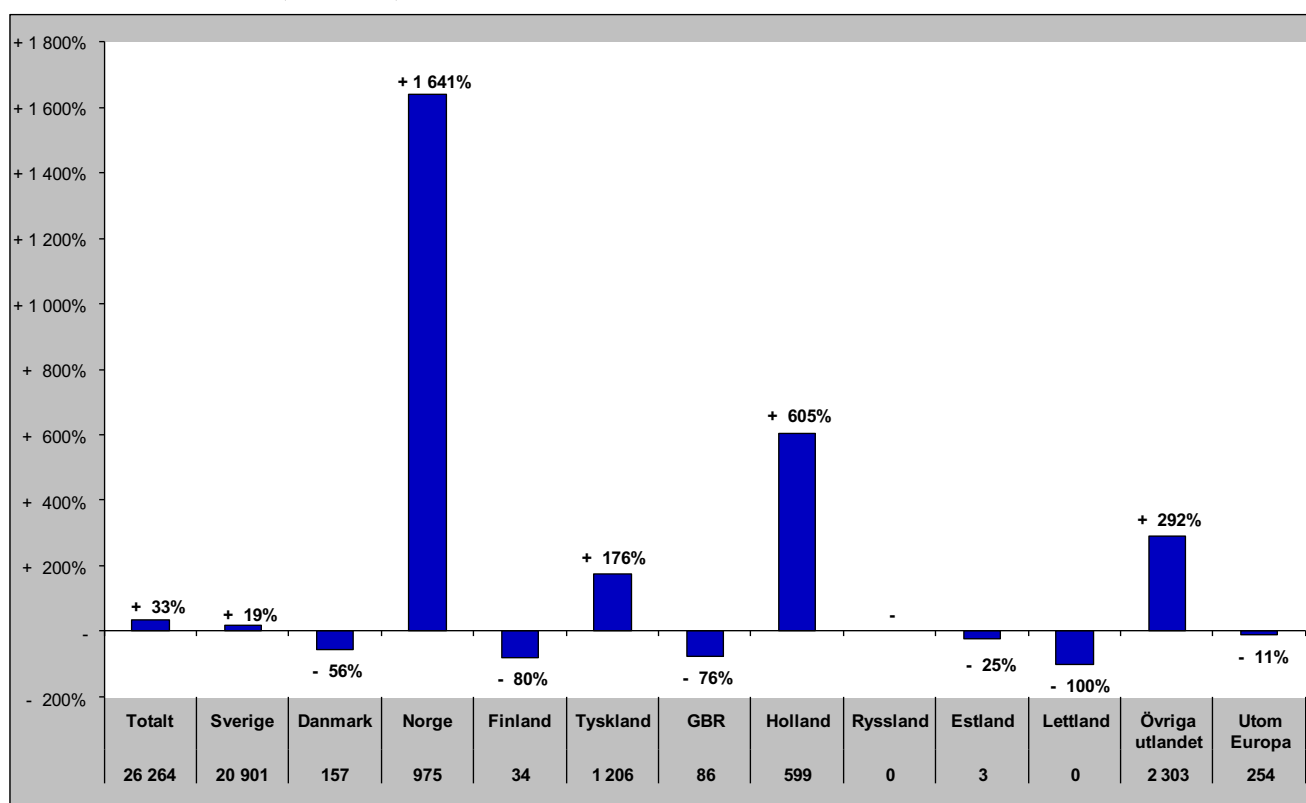

Gästnätter i Bräcke Kommun (HSVCsol) marknader

Senaste helåret

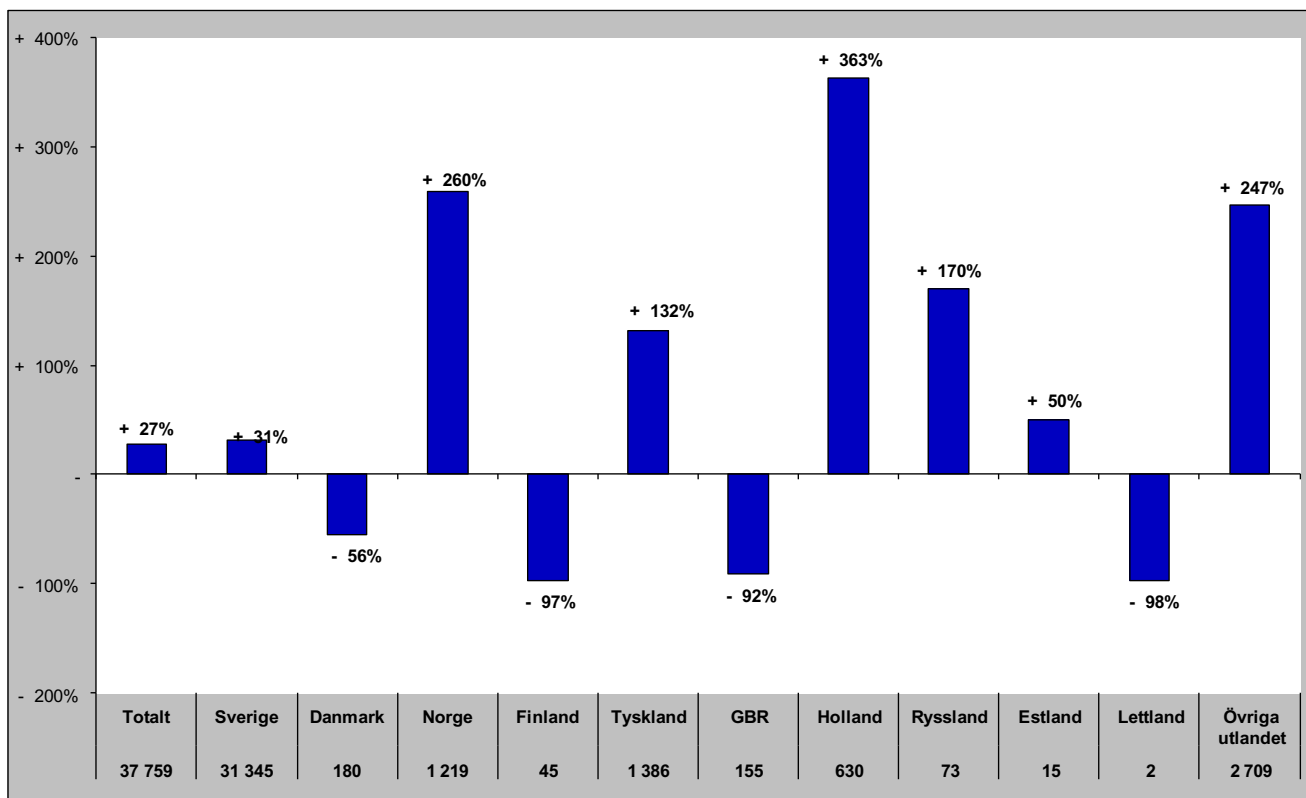

Gästnätter i Ragunda kommun (HSVC)

Förändring gästnätter

Totalt antal gästnätter 17 610

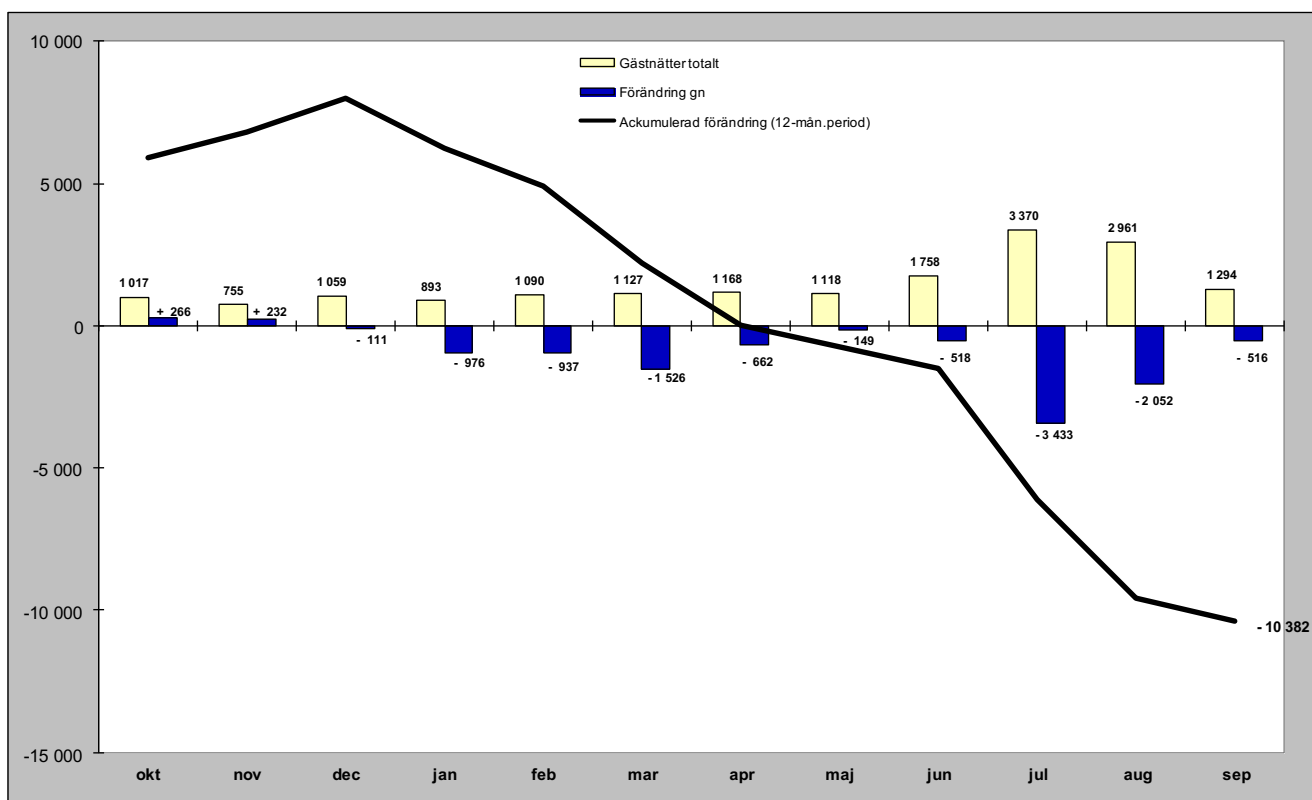

Relativ förändring

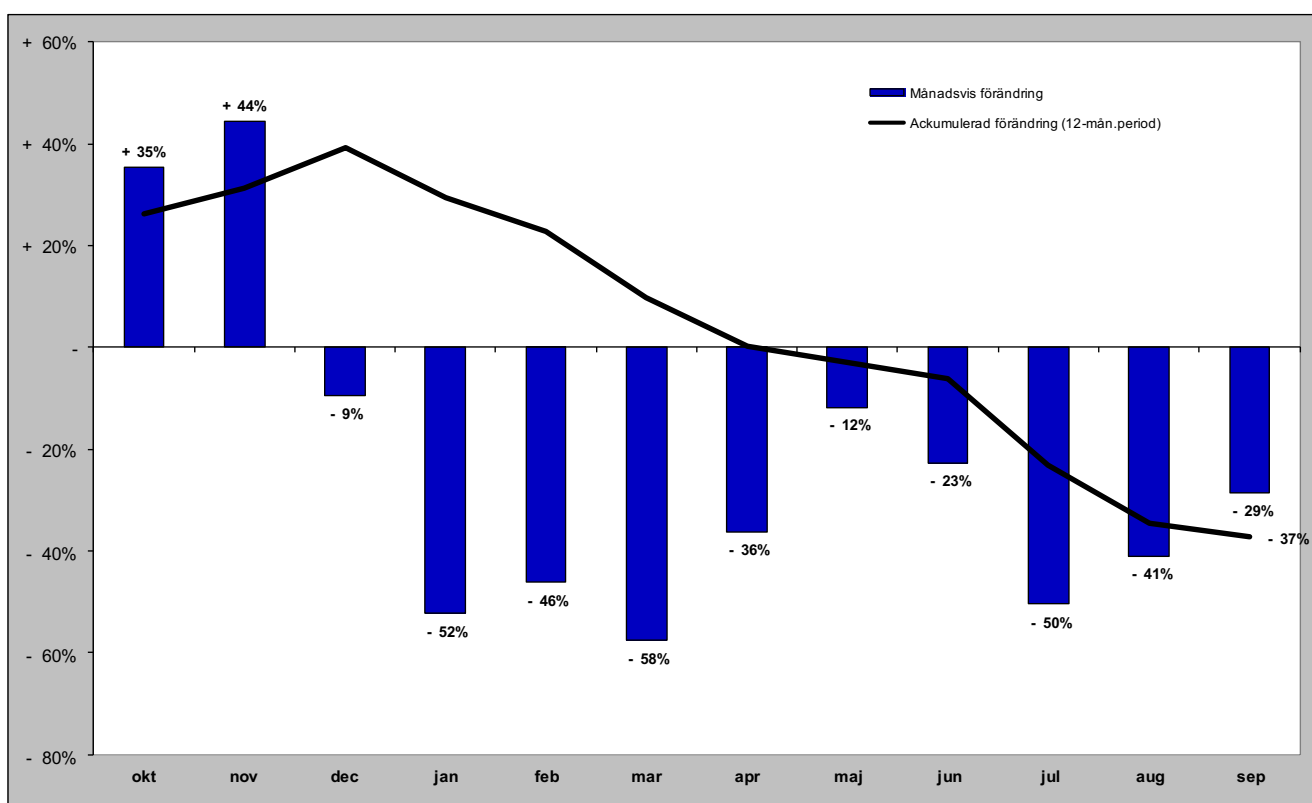

Gästnätter i Ragunda kommun (HSVC) marknader

Senaste månaden

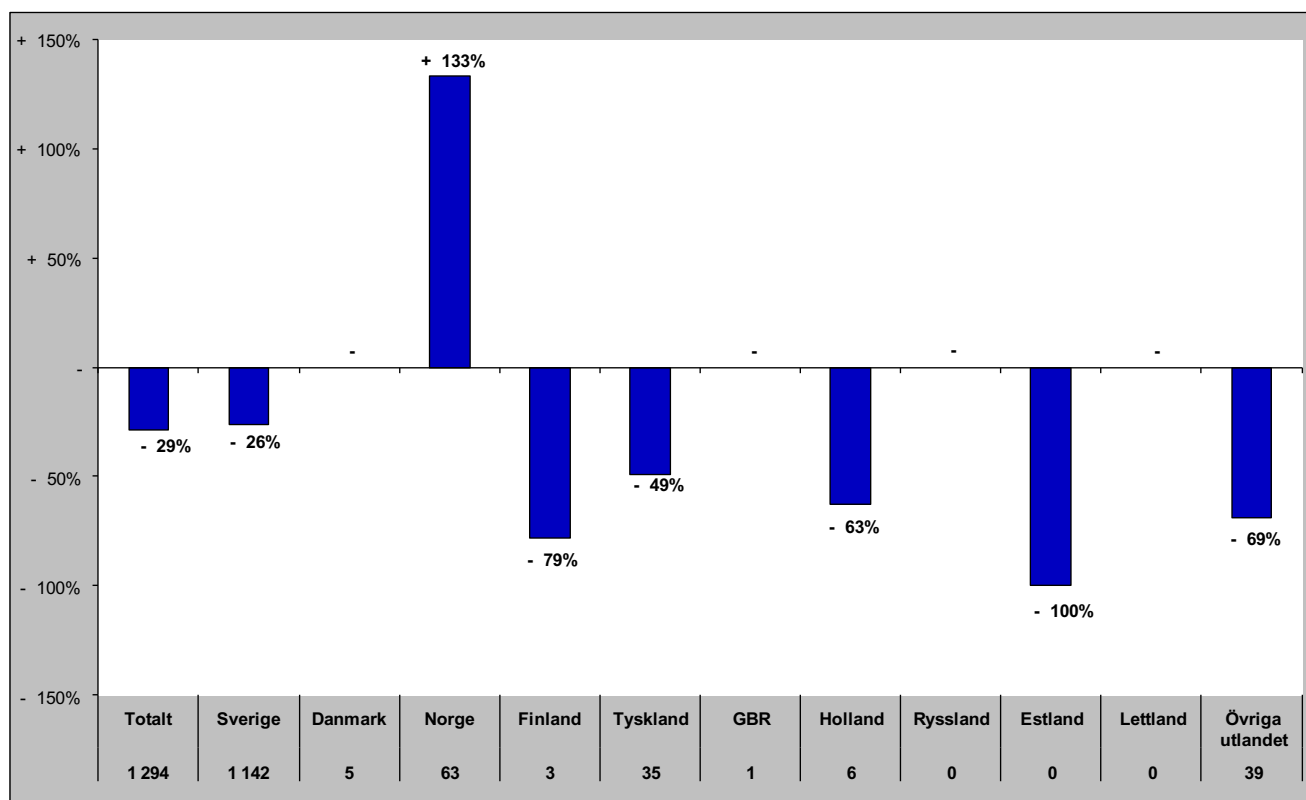

Senaste vintern (nov-apr)

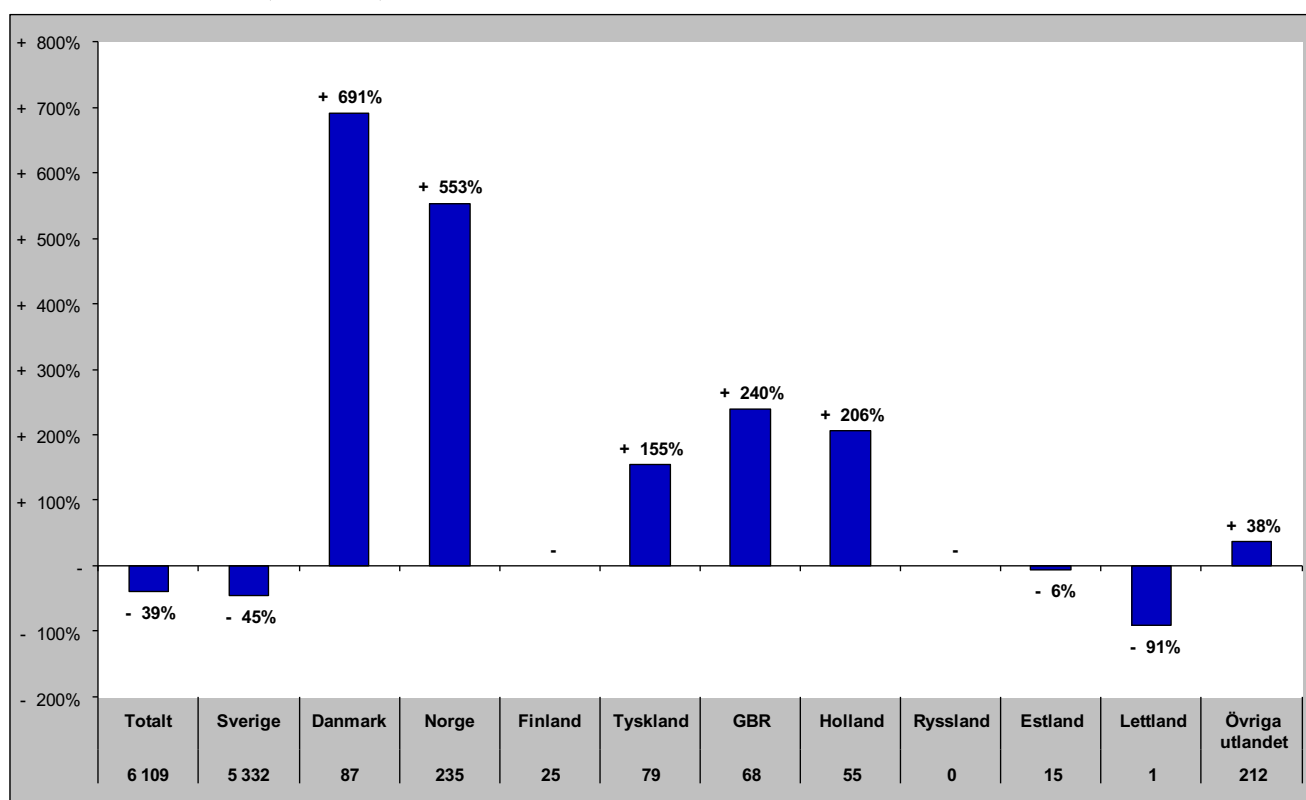

Gästnätter i Ragunda kommun (HSVC) marknader

Senaste sommaren (jun-sep)

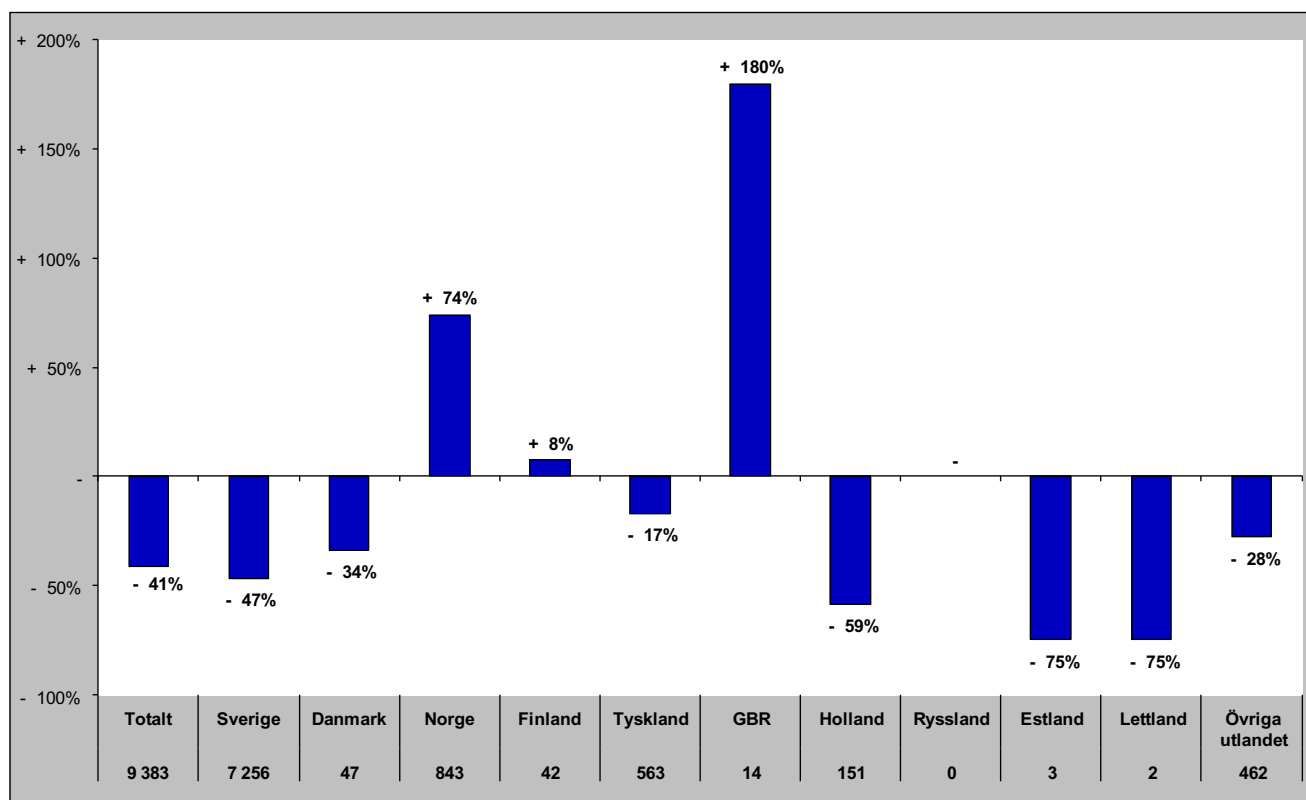

Senaste barmark (maj-okt)

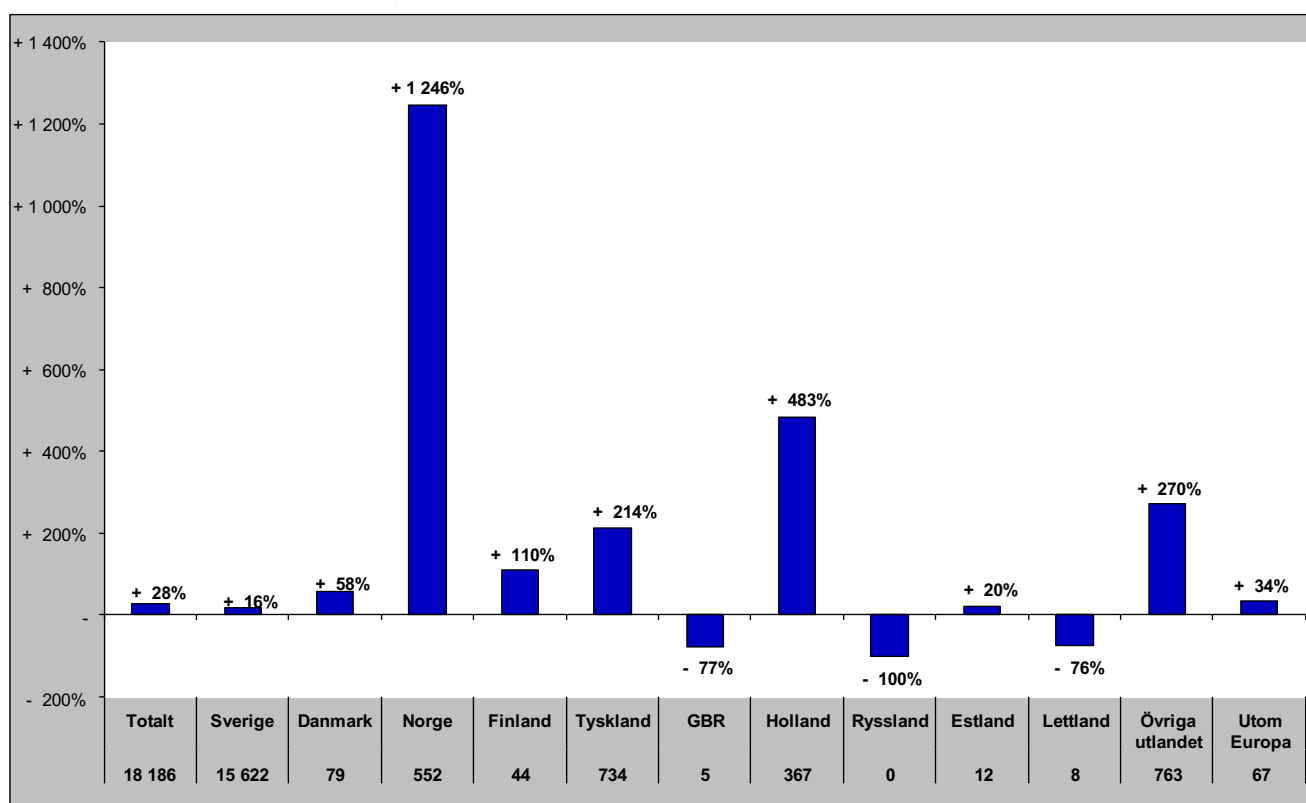

Gästnätter i Ragunda Kommun (HSVCsol) marknader

Senaste helåret

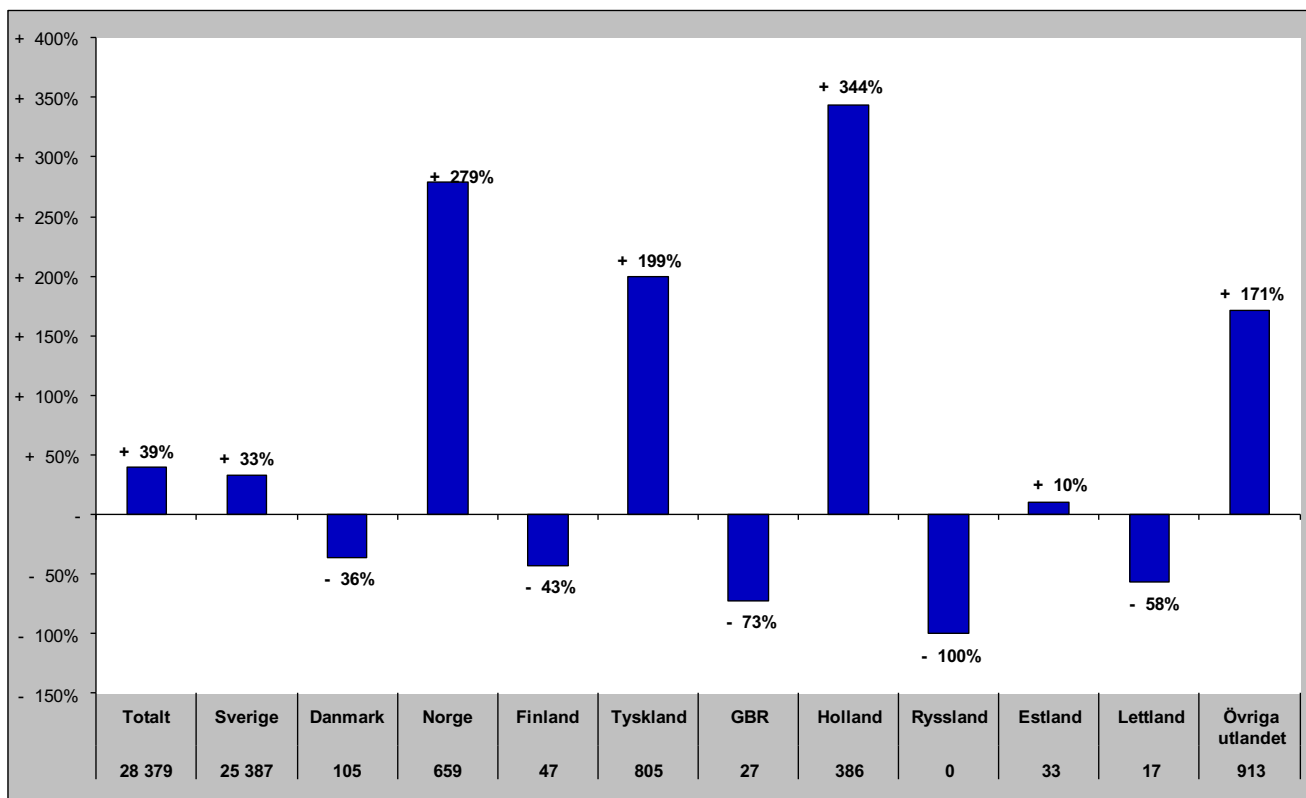

Gästnätter i Strömsunds Kommun (HSVC)

Förändring gästnätter

Totalt antal gästnätter 98 618

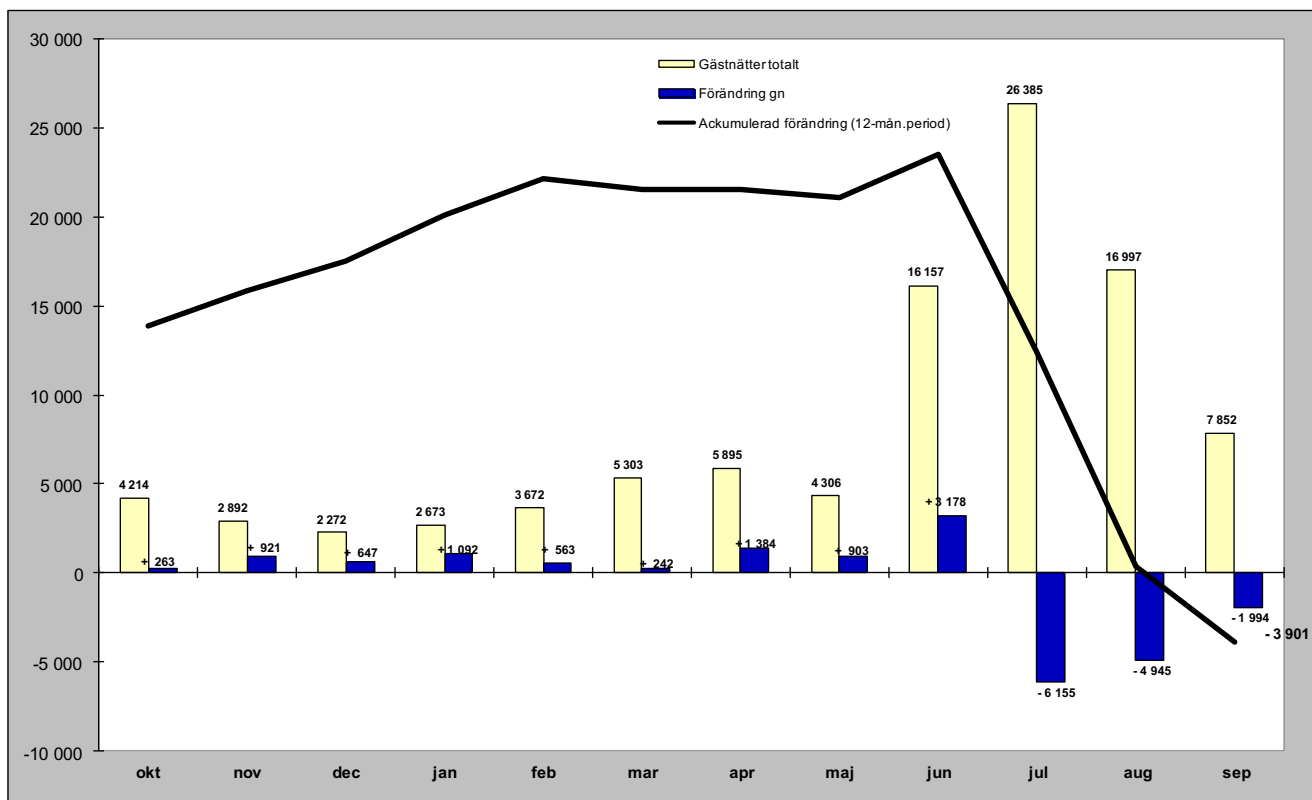

Relativ förändring

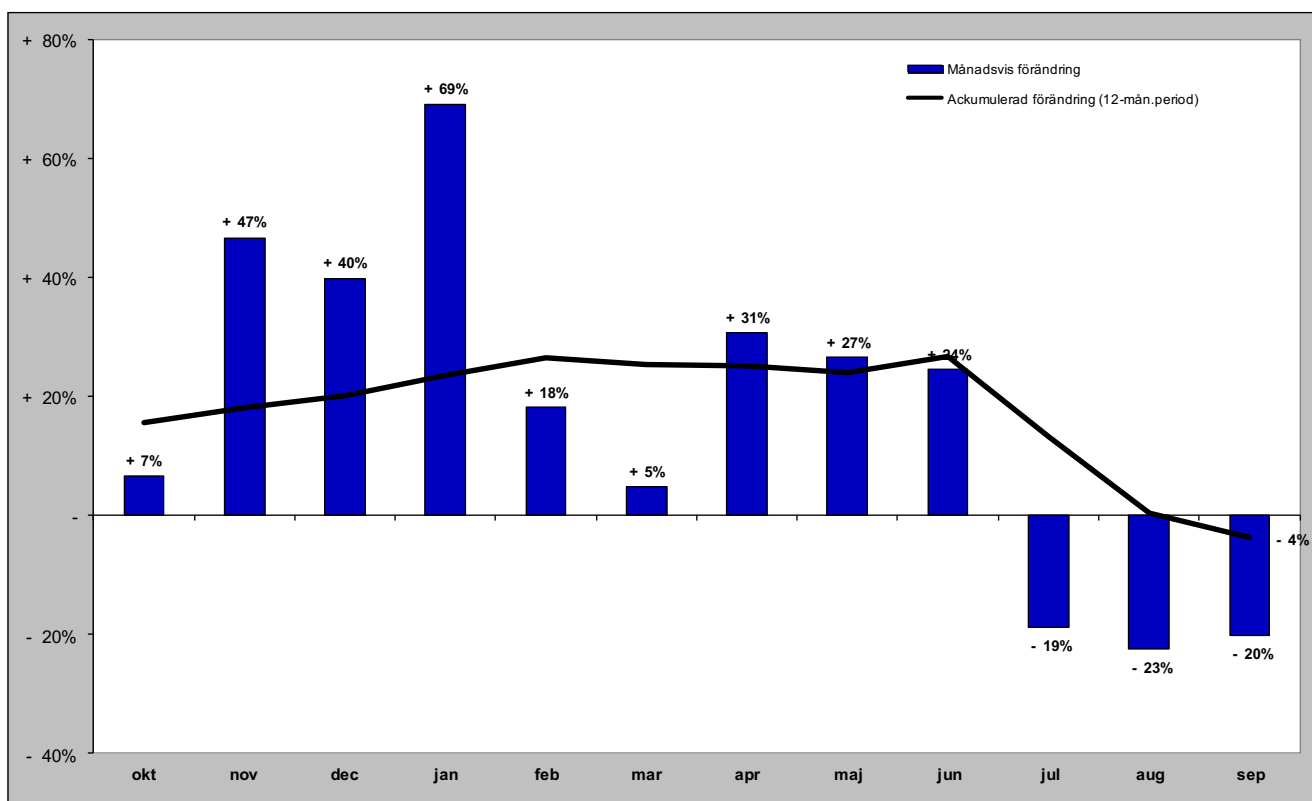

Gästnätter i Strömsunds kommun (HSVC) marknader

Senaste månaden

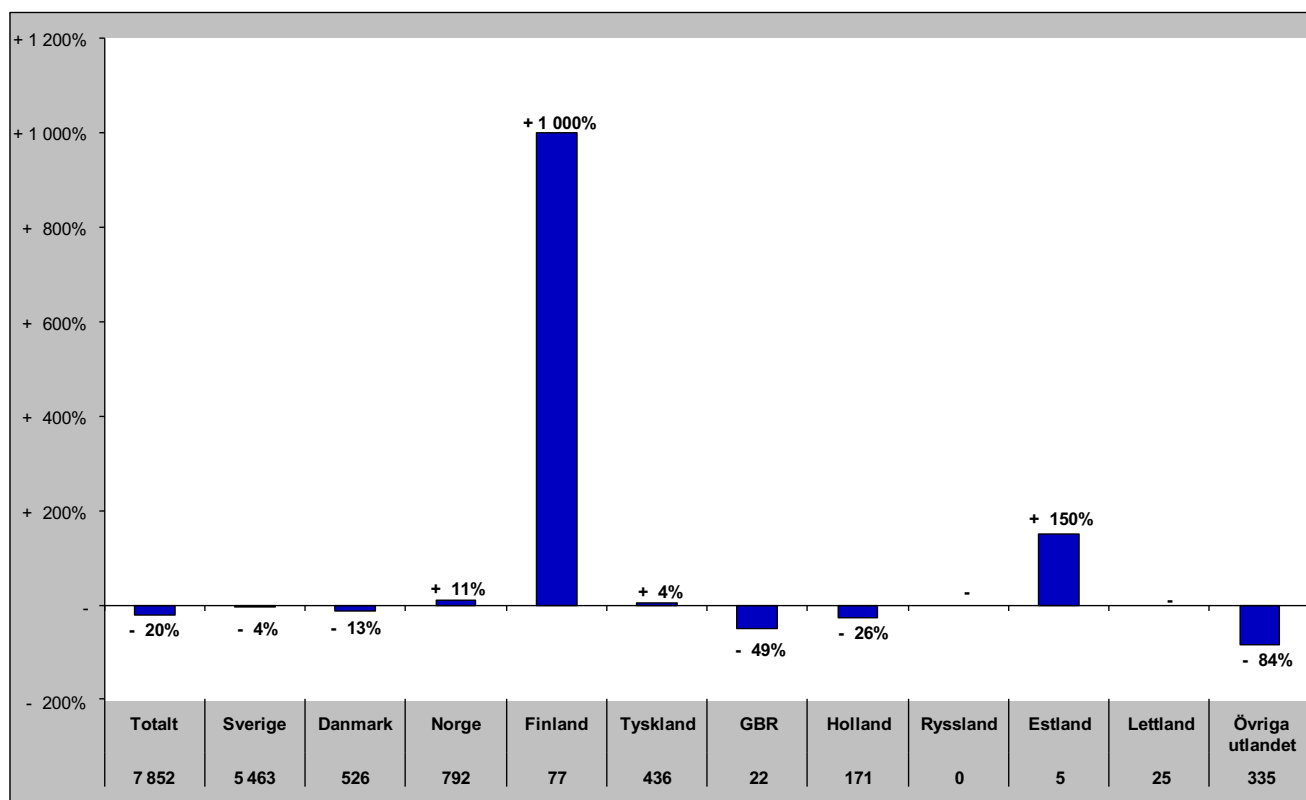

Senaste vintern (nov-apr)

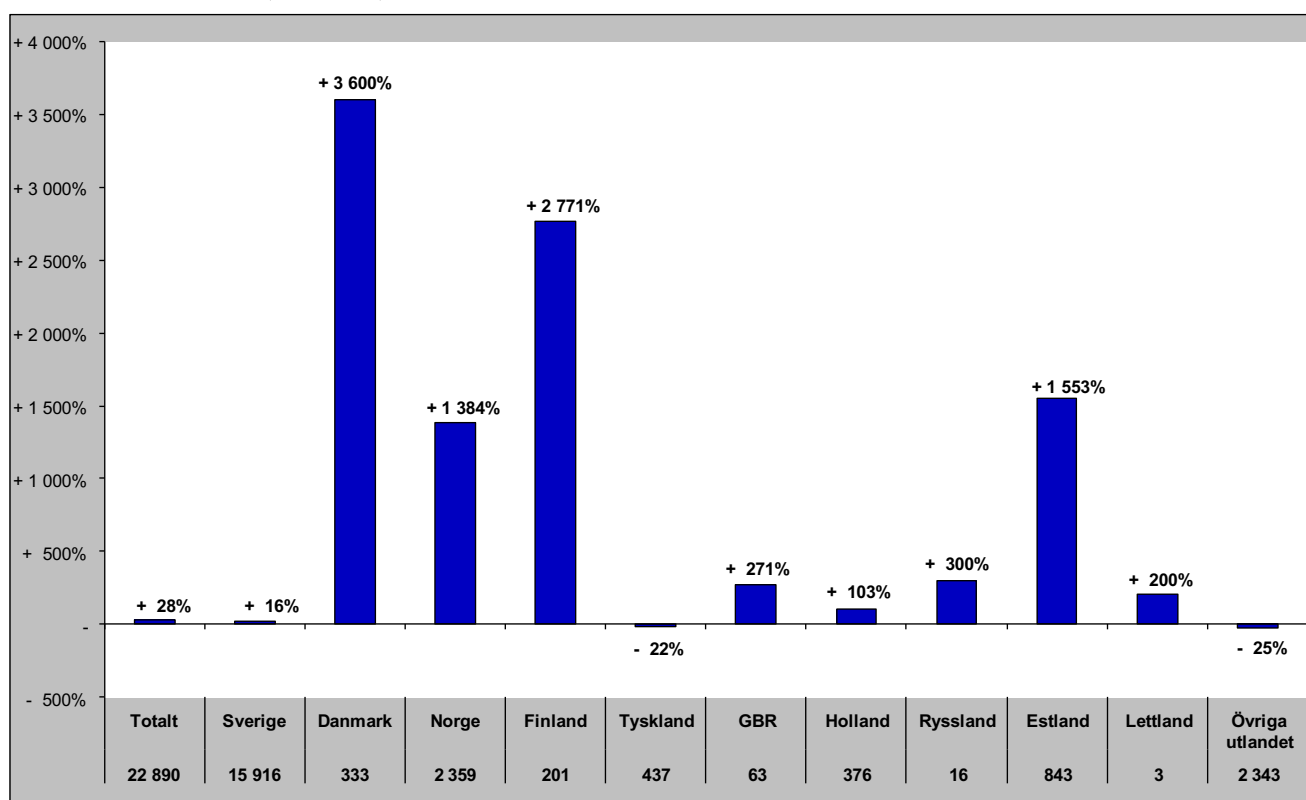

Gästnätter i Strömsunds kommun (HSVC) marknader

Senaste sommaren (jun-sep)

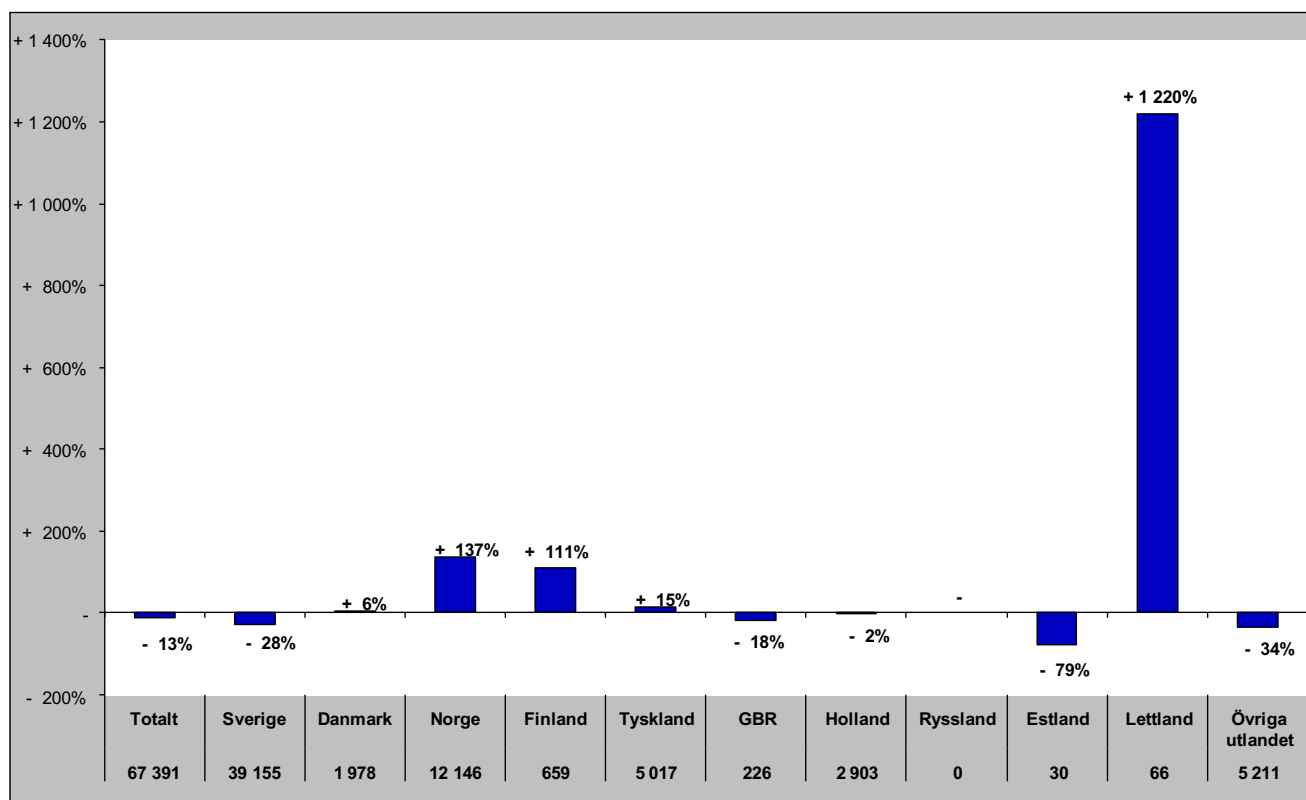

Senaste barmark (maj-okt)

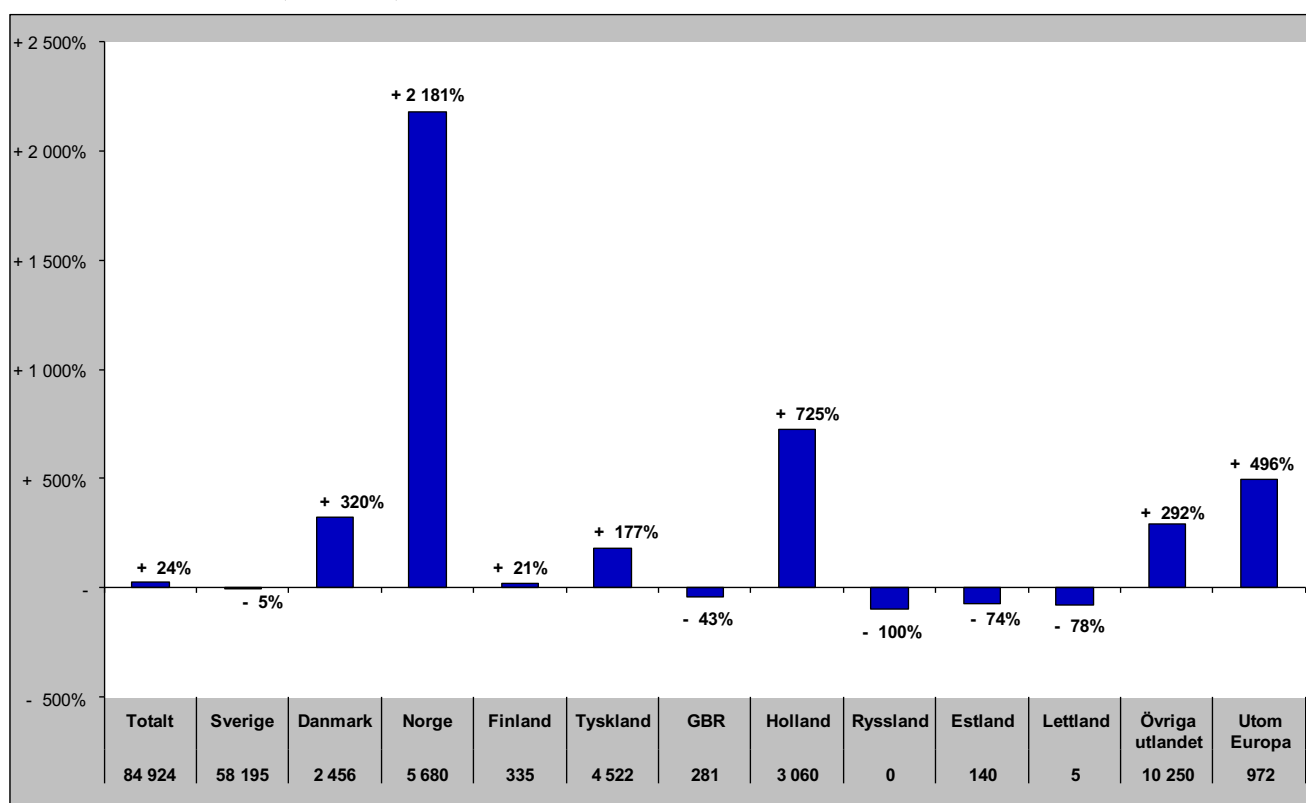

Gästnätter i Strömsunds Kommun (HSVCsol) marknader

Senaste helåret

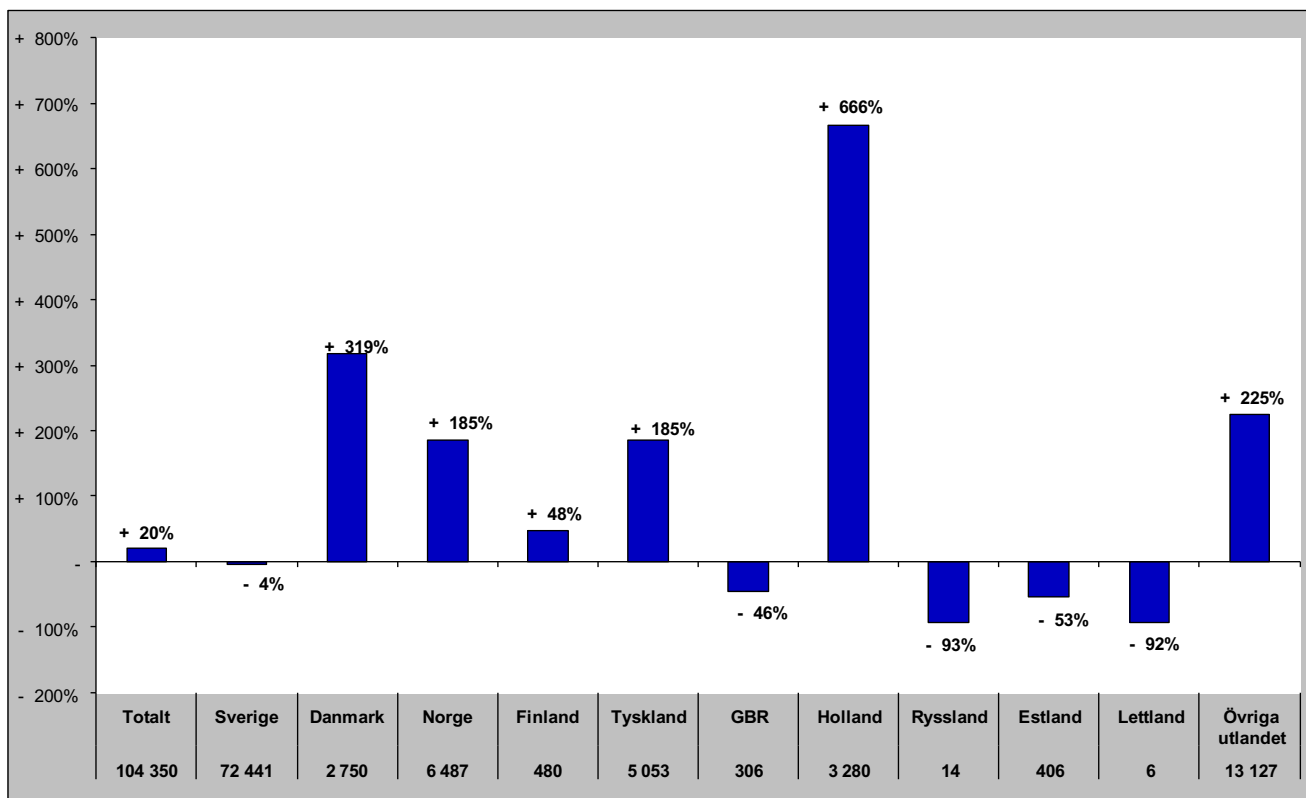

GÄSTNÄTTER FÖRDELAT PER DESTINATION

Gästnätter i Bydalsfjällen (HSVC)

Förändring gästnätter

Totalt antal gästnätter 67 438

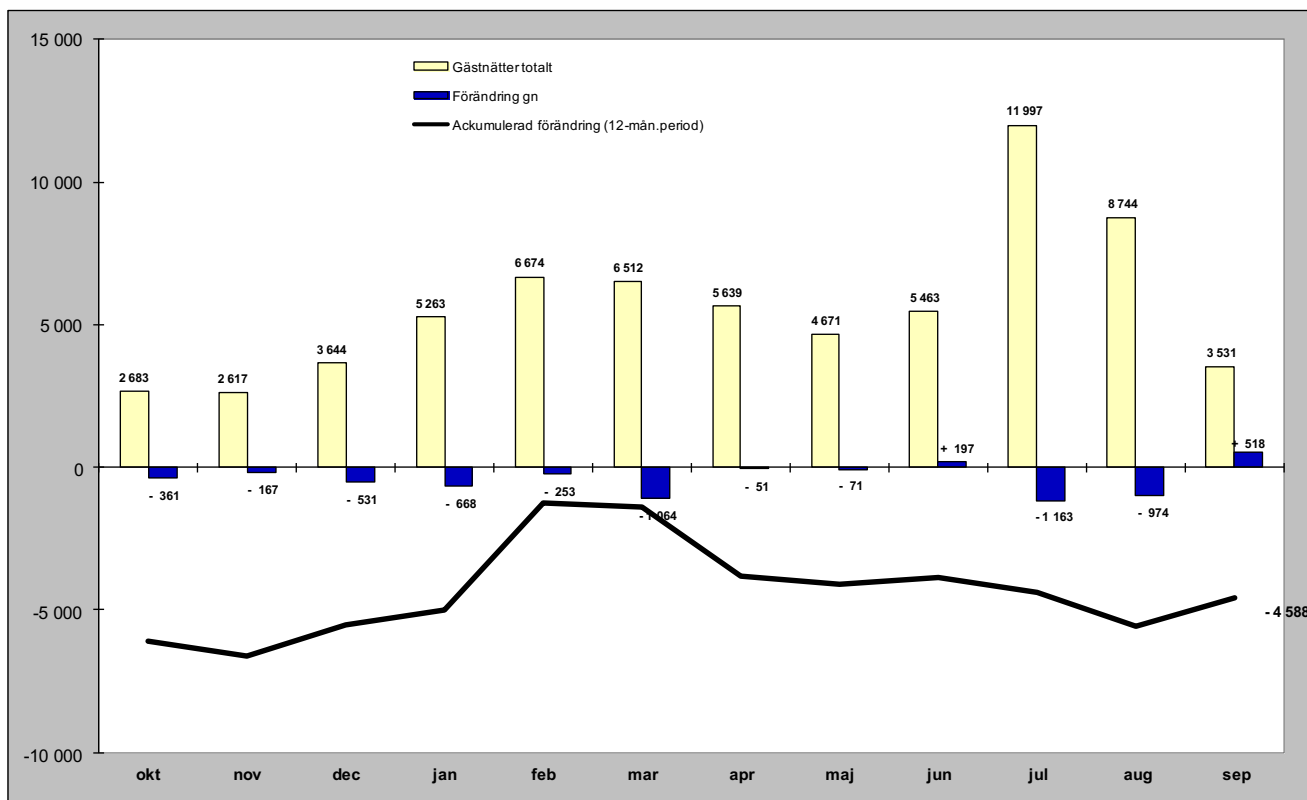

Relativ förändring

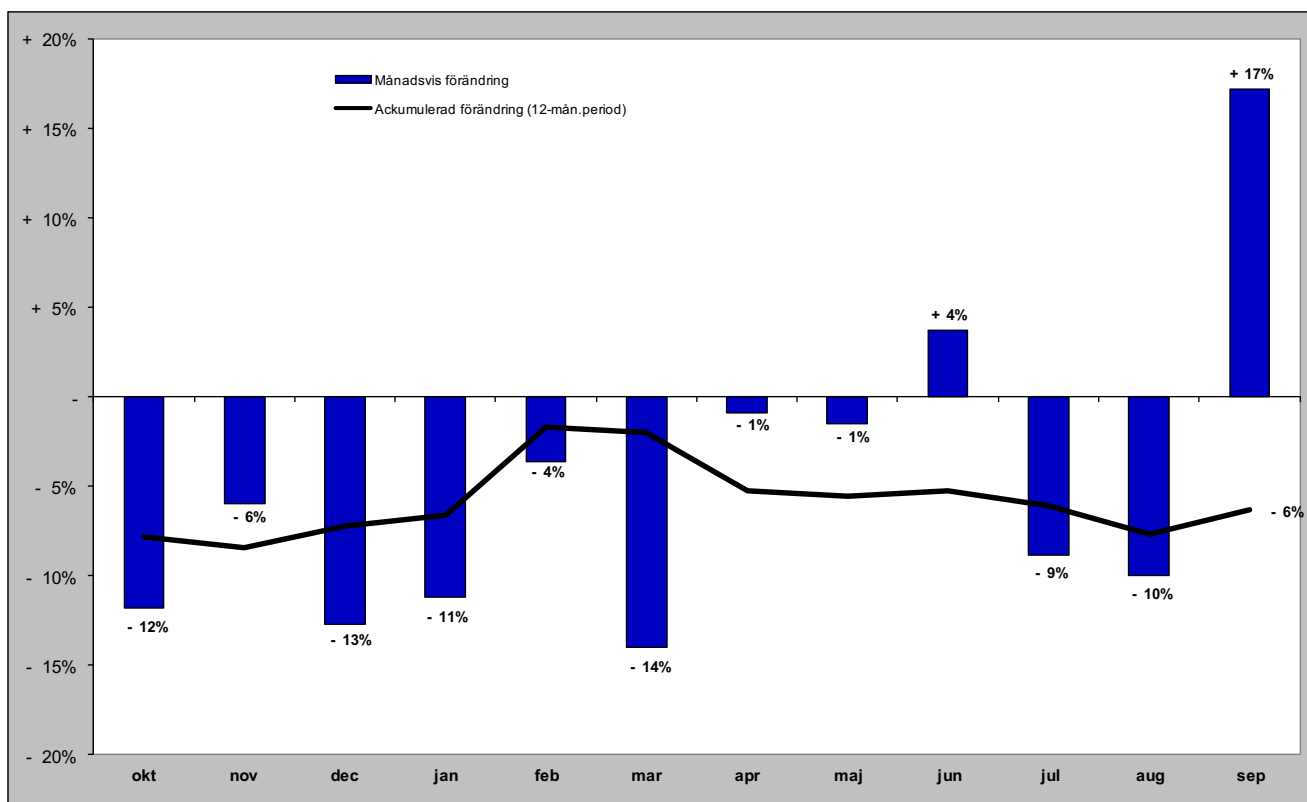

Gästnätter i Bydalsfjällen (HSVC) marknader

Senaste månaden

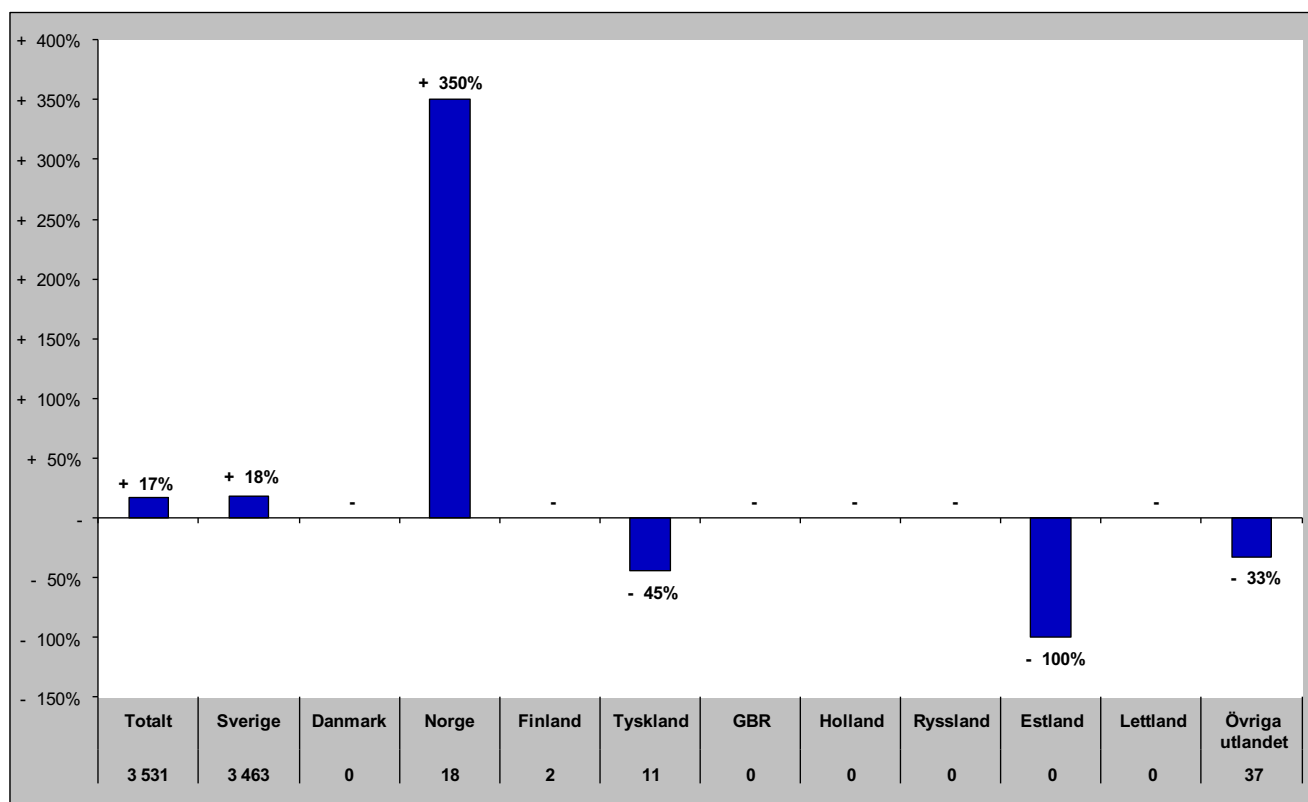

Senaste vintern (nov-apr)

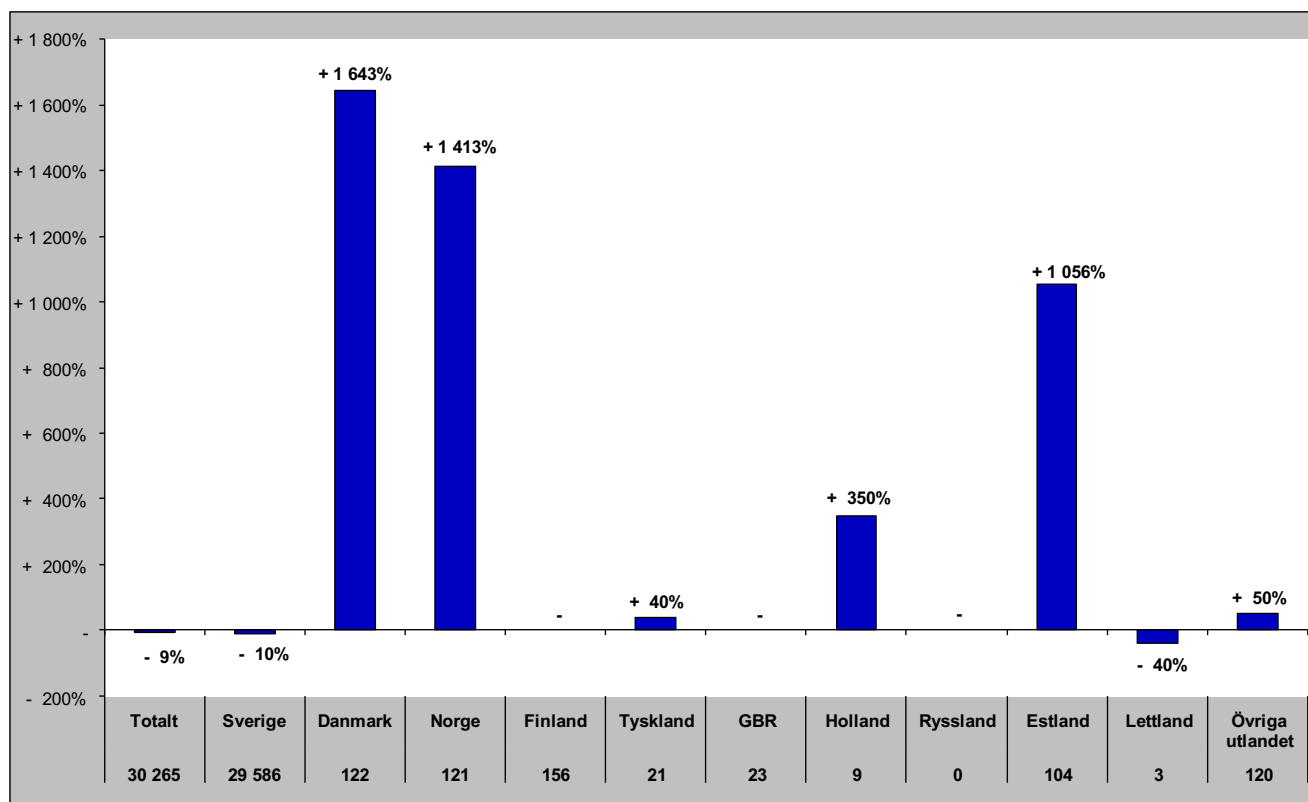

Gästnätter i Bydalsfjällen (HSVC) marknader

Senaste sommaren (jun-sep)

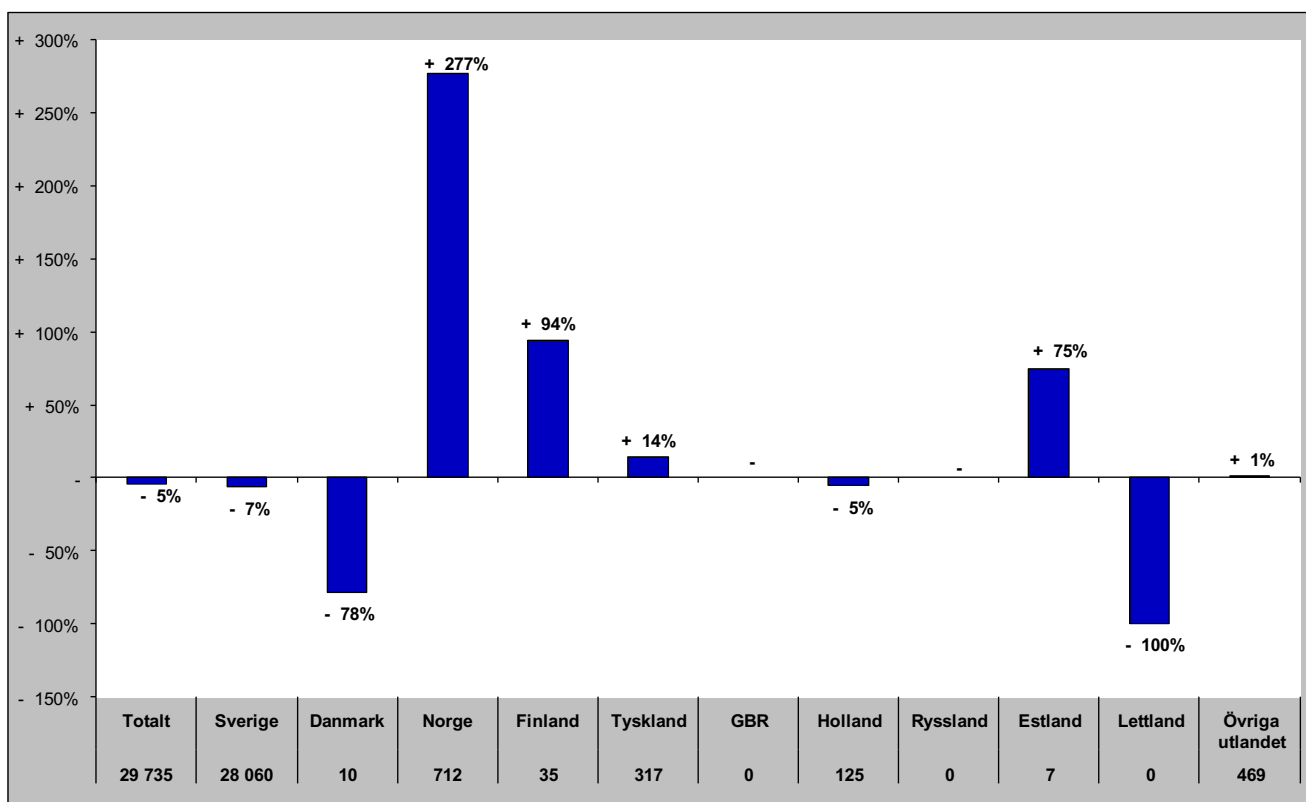

Senaste barmark (maj-okt)

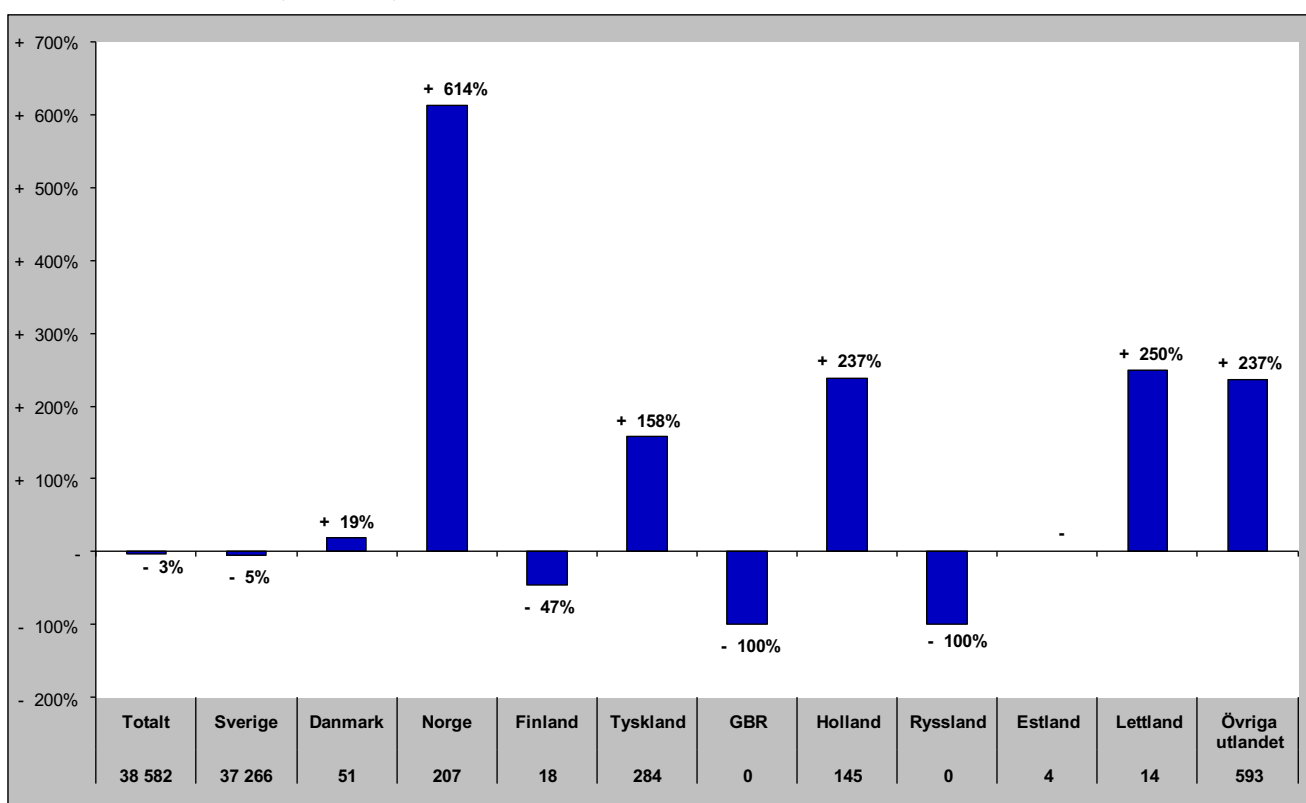

Gästnätter i Bydalsfjällen (HSVCsol) marknader

Senaste helåret

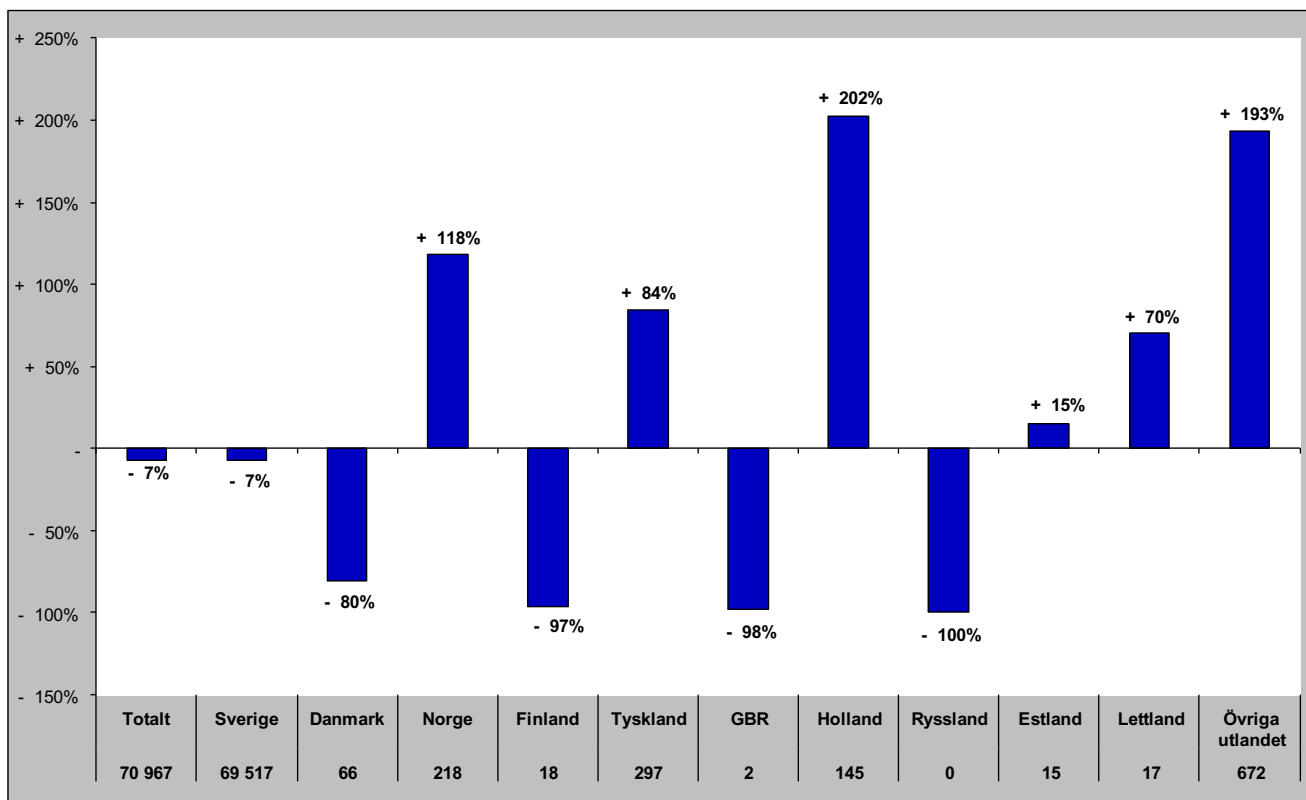

Gästnätter i Funäsfjällen (HSVCsol)

Förändring gästnätter

Totalt antal gästnätter 432 242

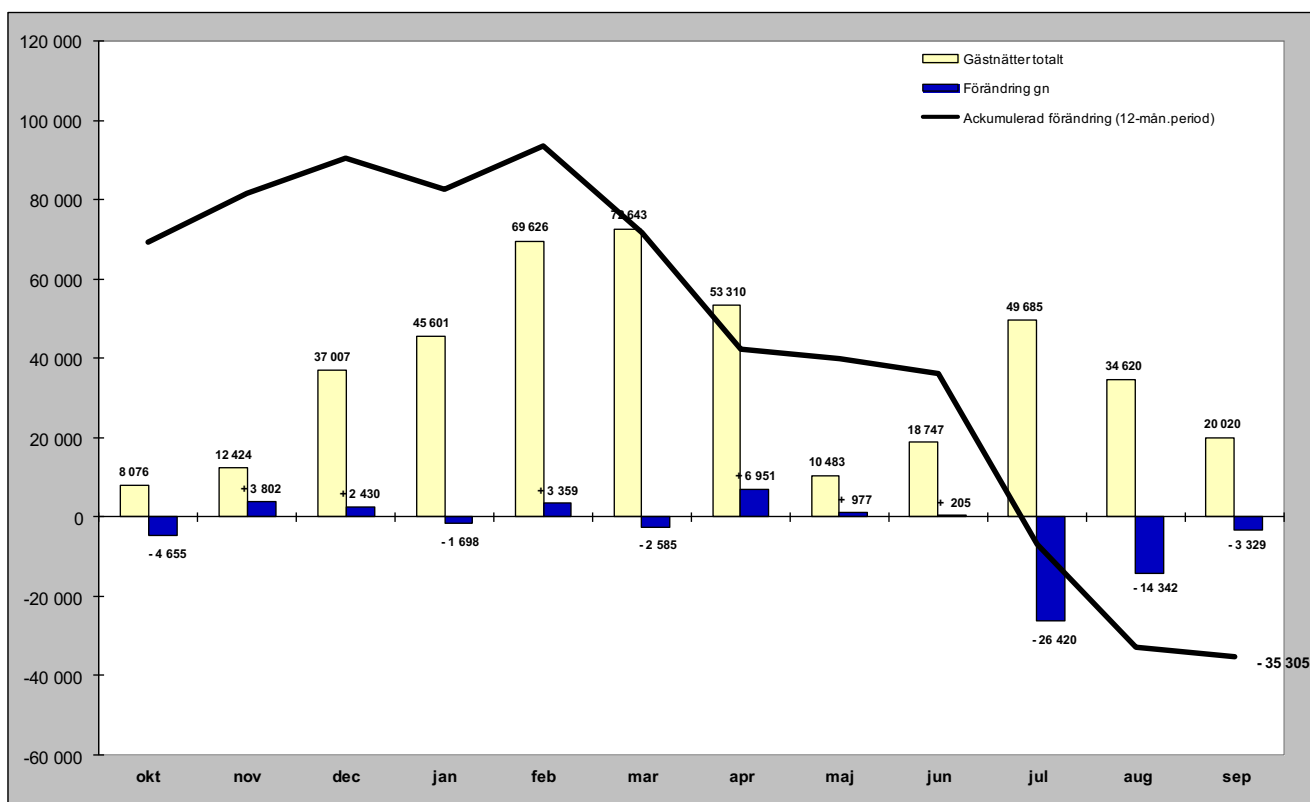

Relativ förändring

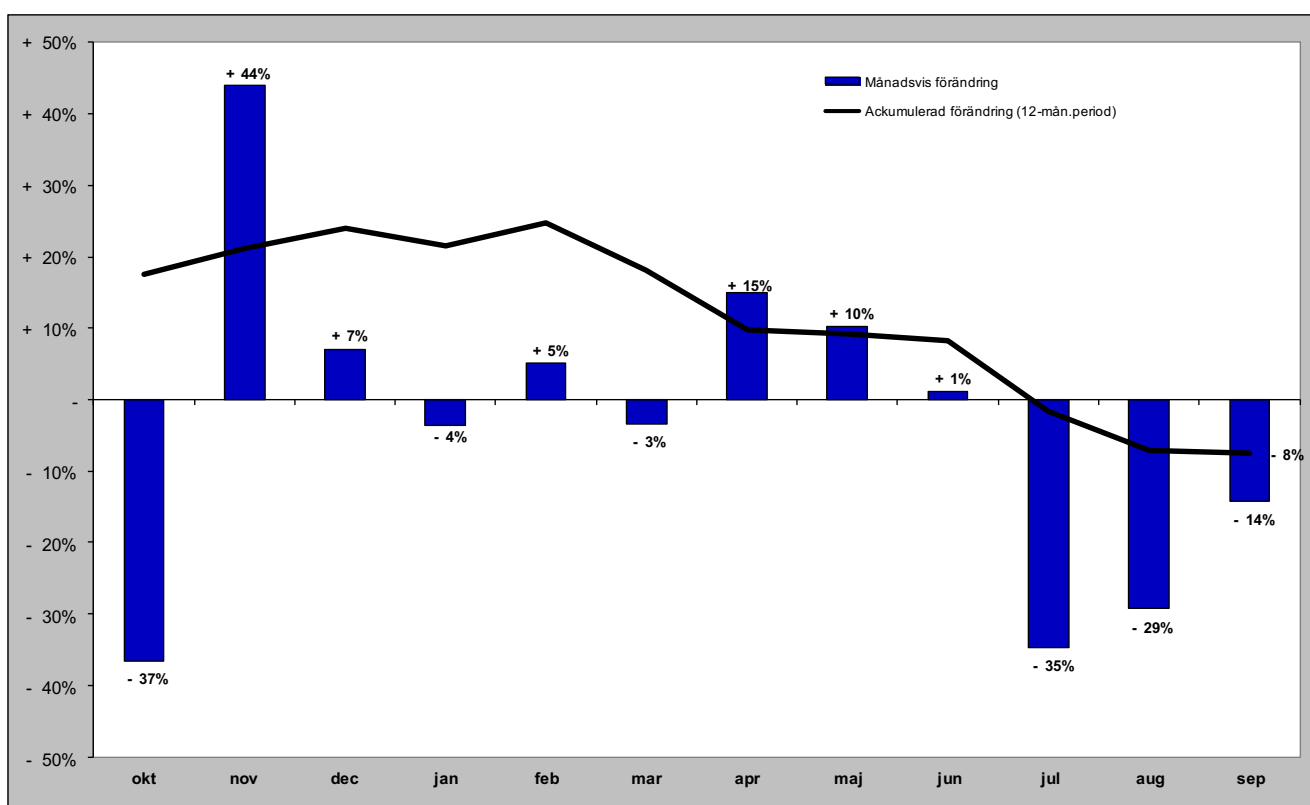

Gästnätter i Funäsfjällen (HSVCsol) marknader

Senaste månaden

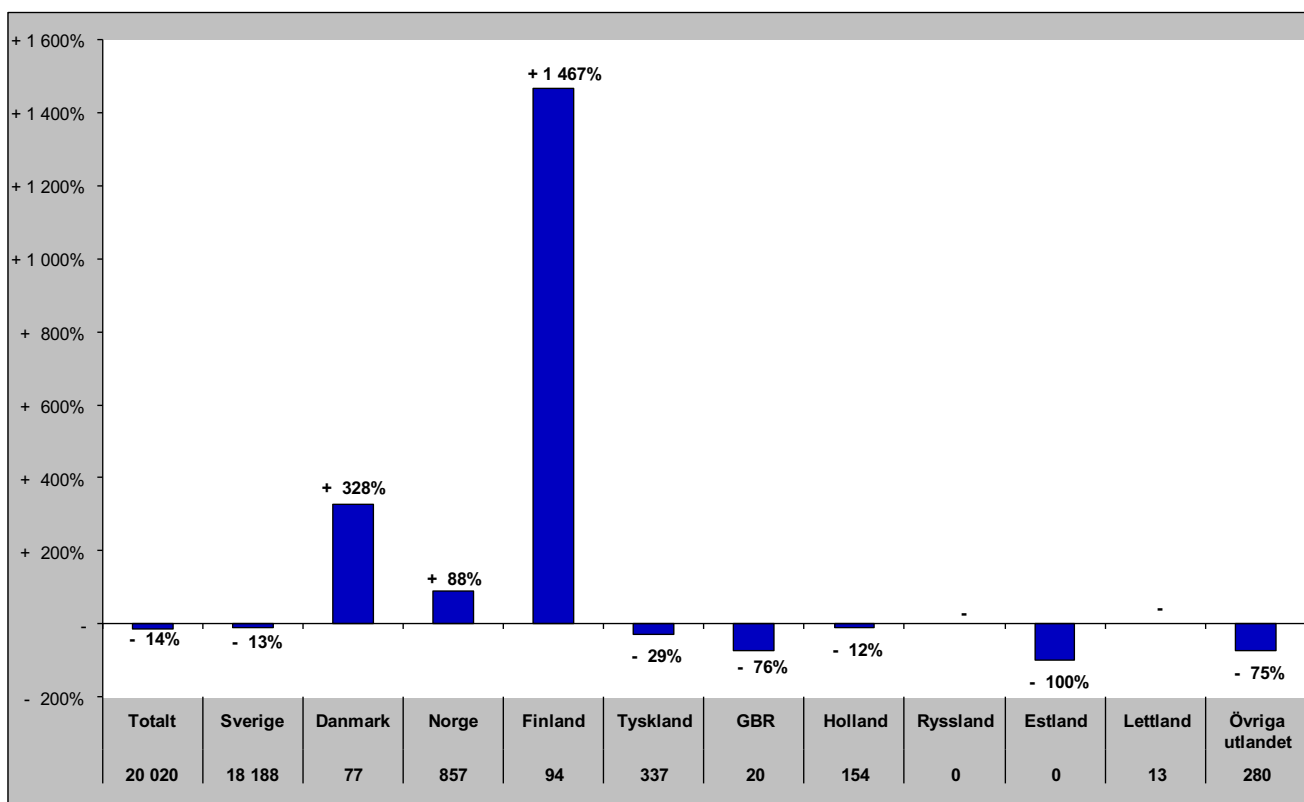

Senaste vintern (nov-apr)

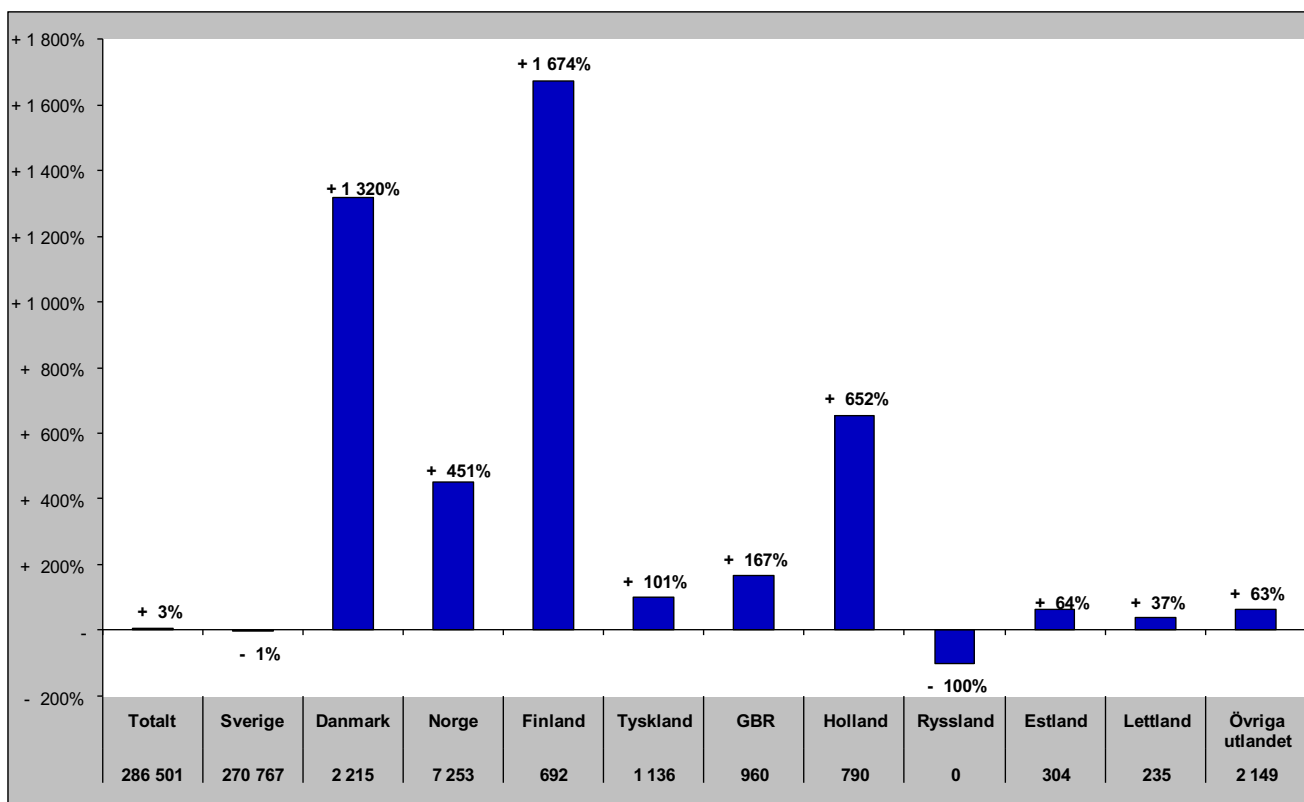

Gästnätter i Funäsfjällen (HSVCsol) marknader

Senaste sommaren (jun-sep)

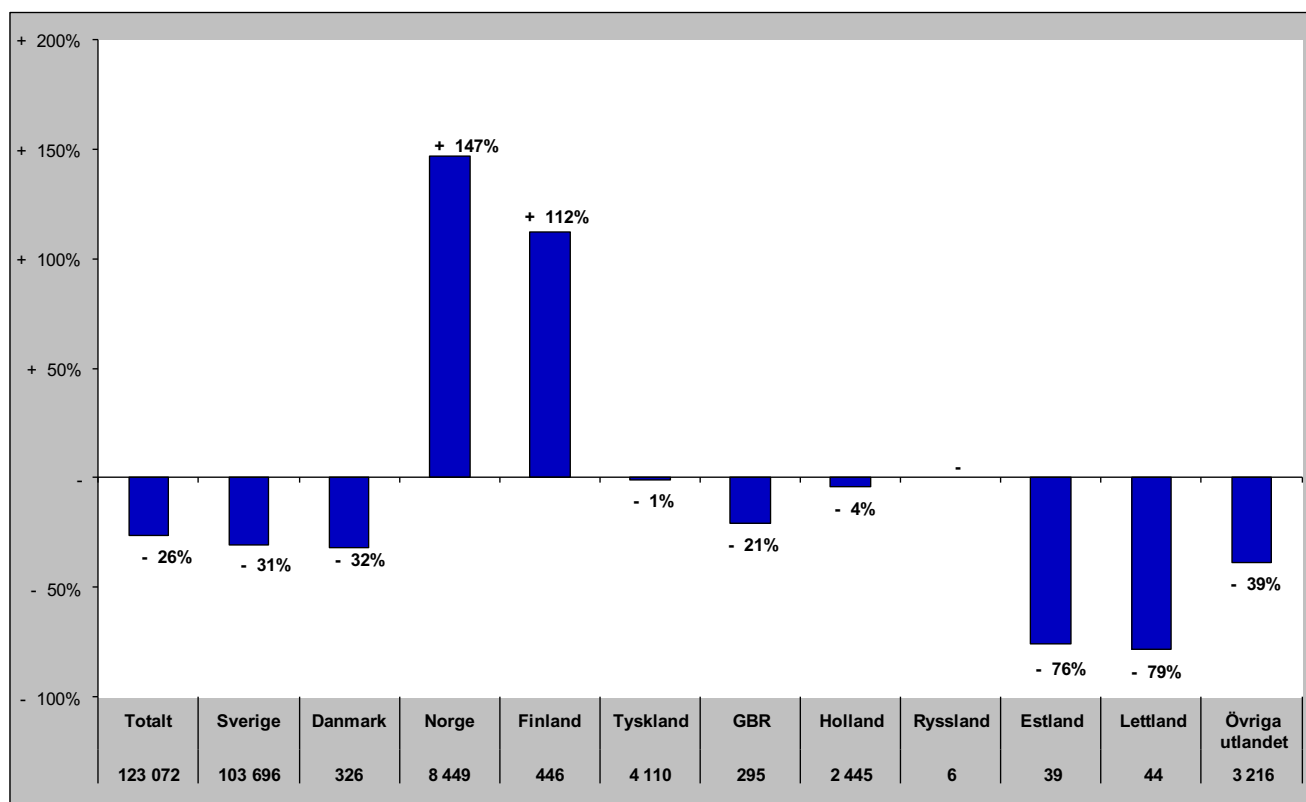

Senaste barmark (maj-okt)

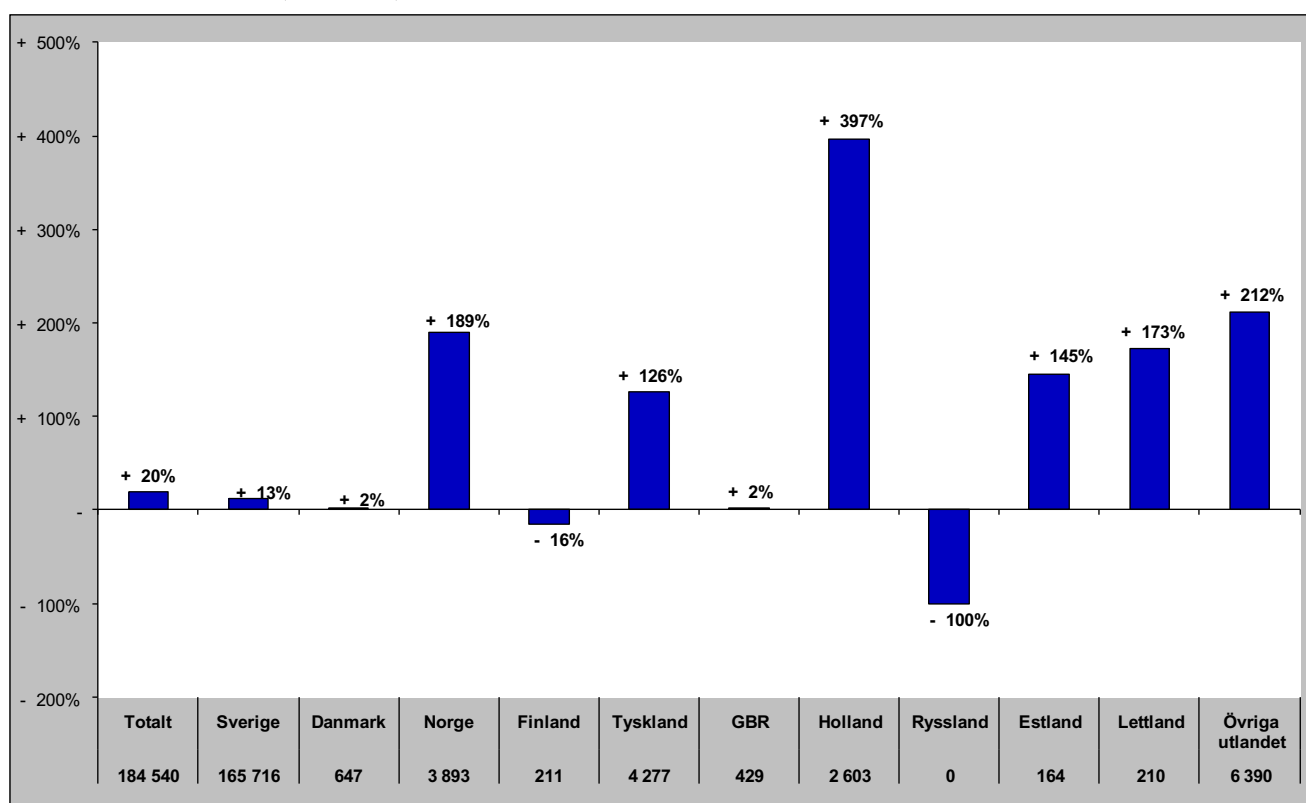

Gästnätter i Funäsfjällen (HSVCsol) marknader

Senaste helåret

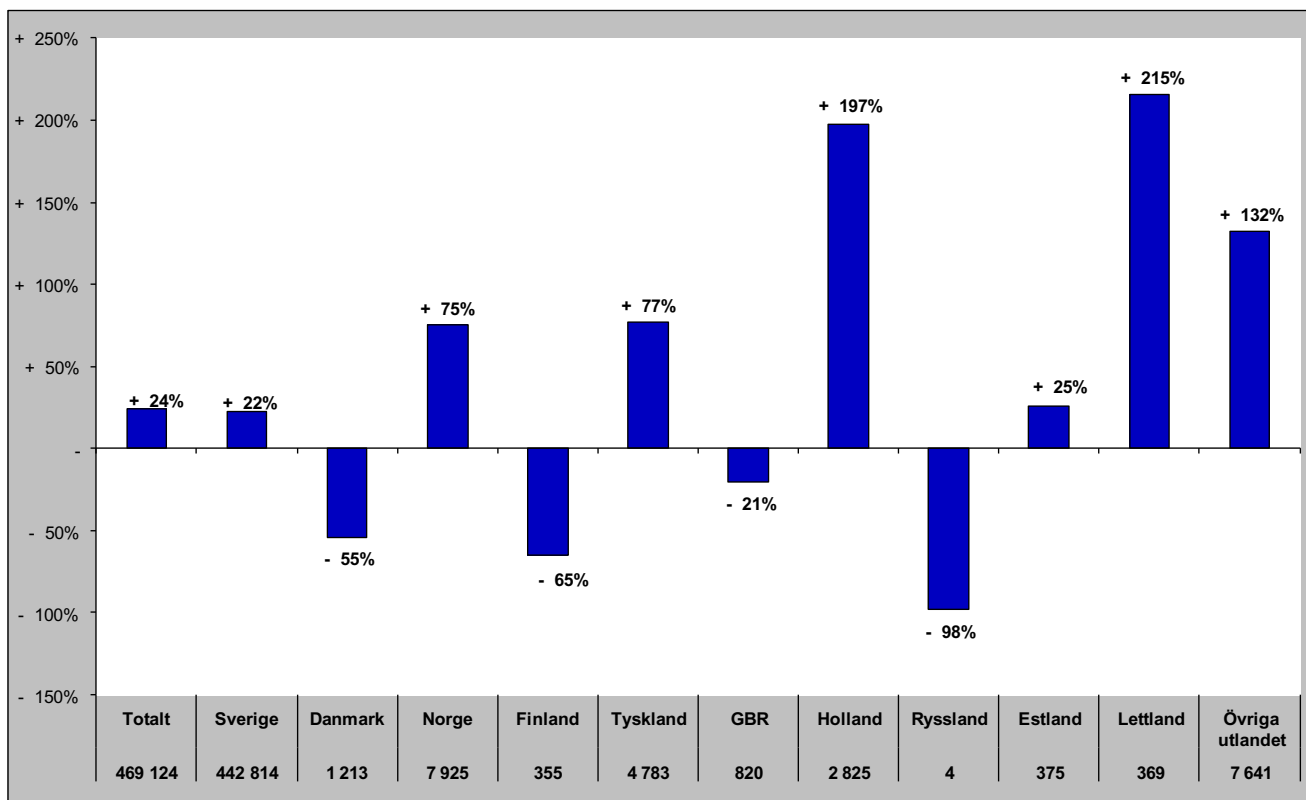

Gästnätter i Lofsdalen (Csol)

Förändring gästnätter

Totalt antal gästnätter 157 405

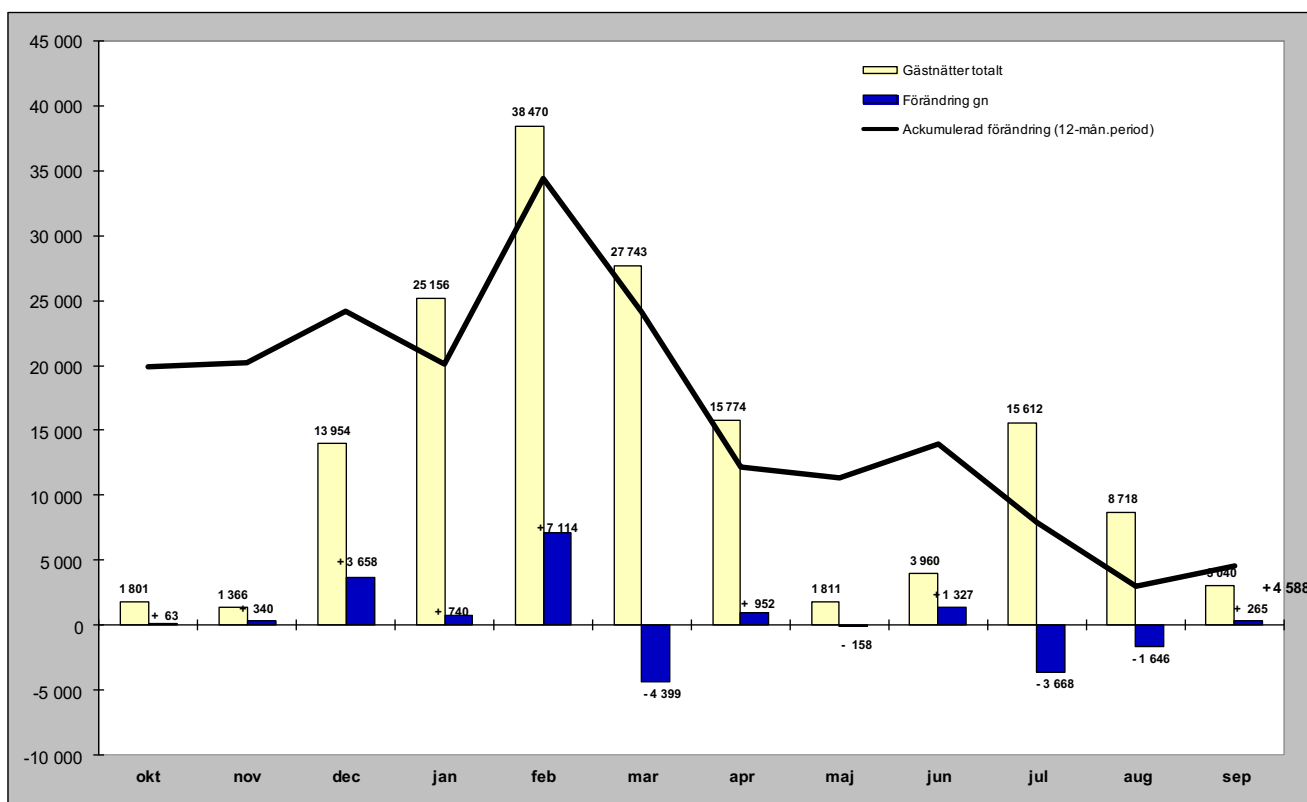

Relativ förändring

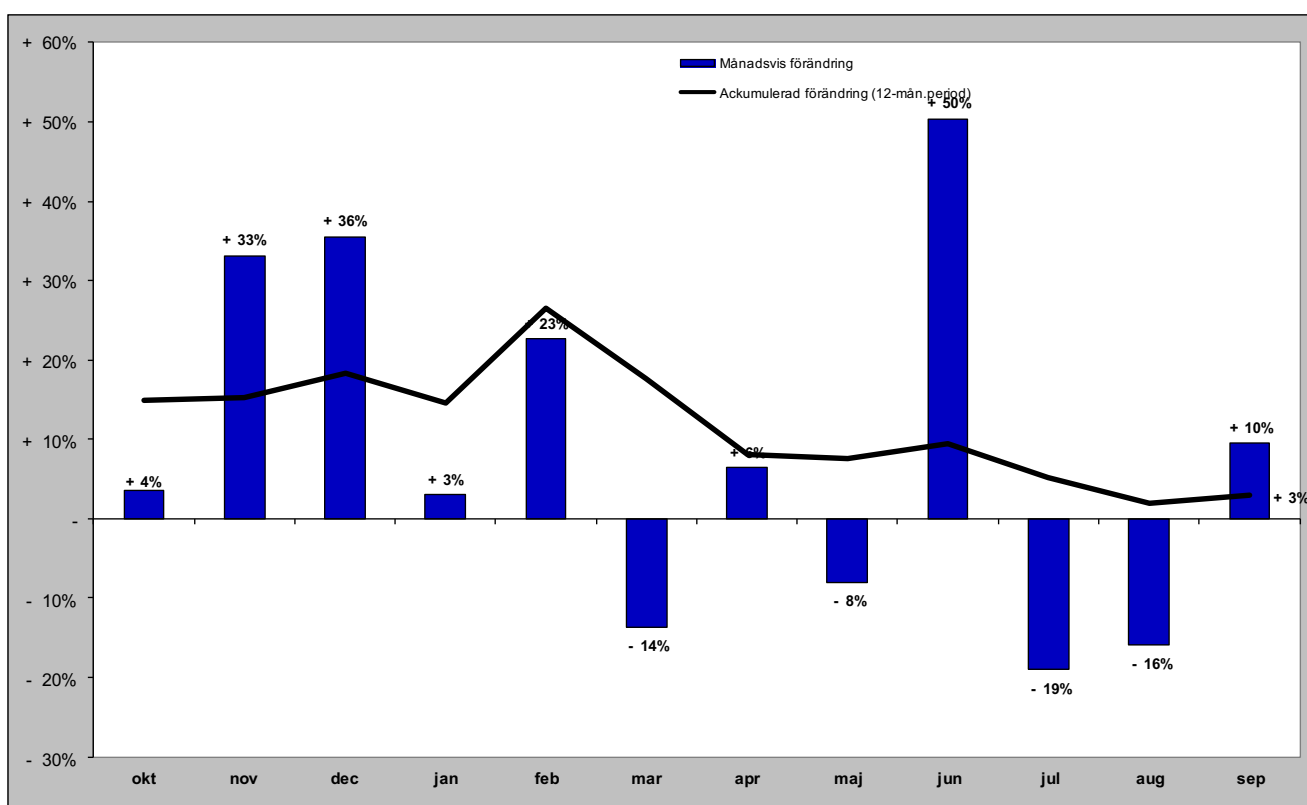

Gästnätter i Lofsdalen (Csol) marknader

Senaste månaden

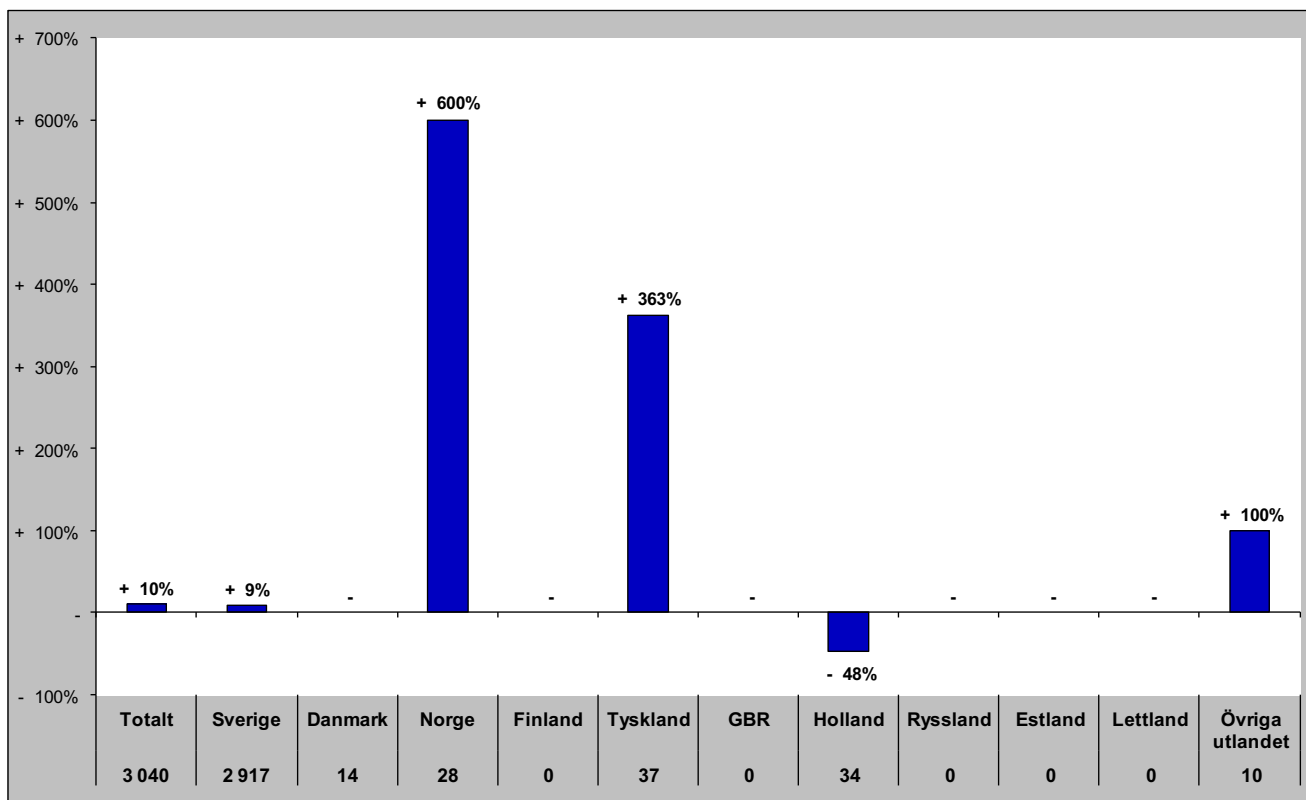

Senaste vintern (nov-apr)

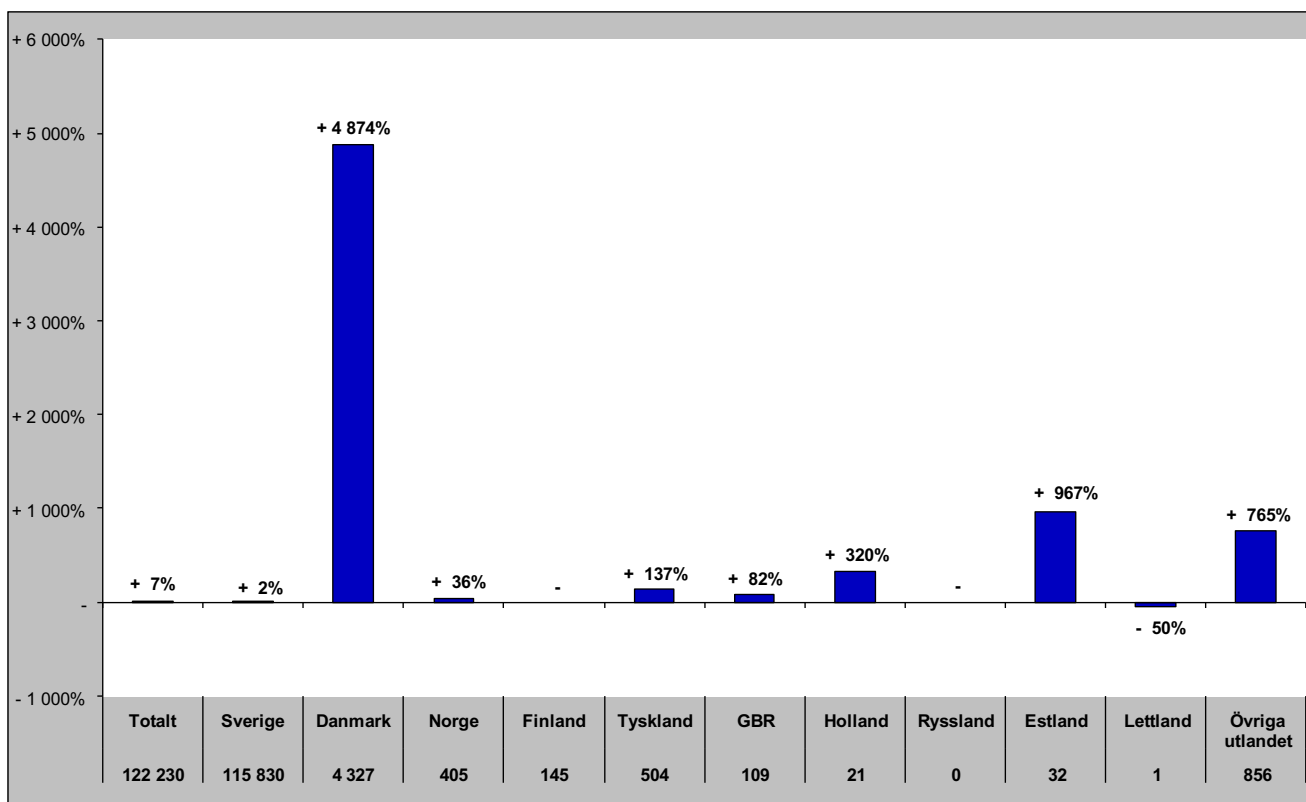

Gästnätter i Lofsdalen (Csol) marknader

Senaste sommaren (jun-sep)

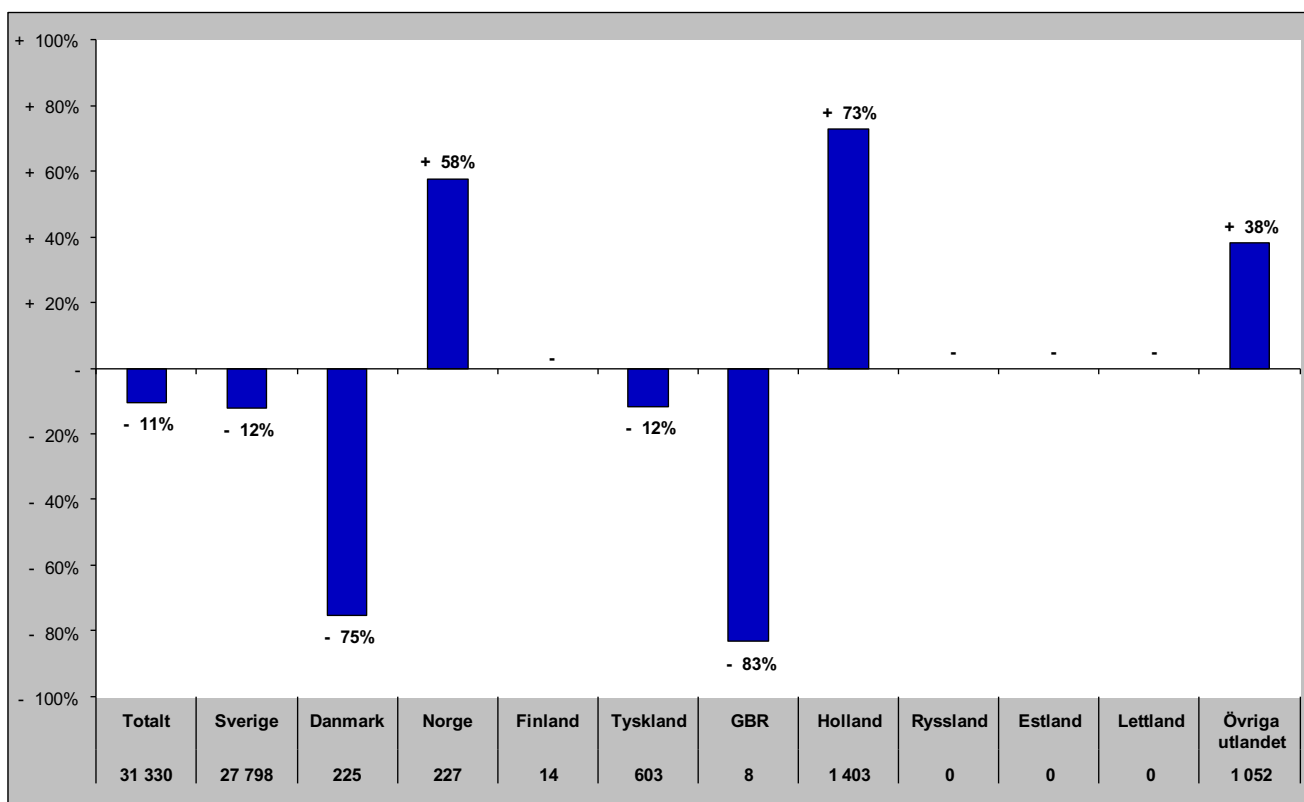

Senaste barmark (maj-okt)

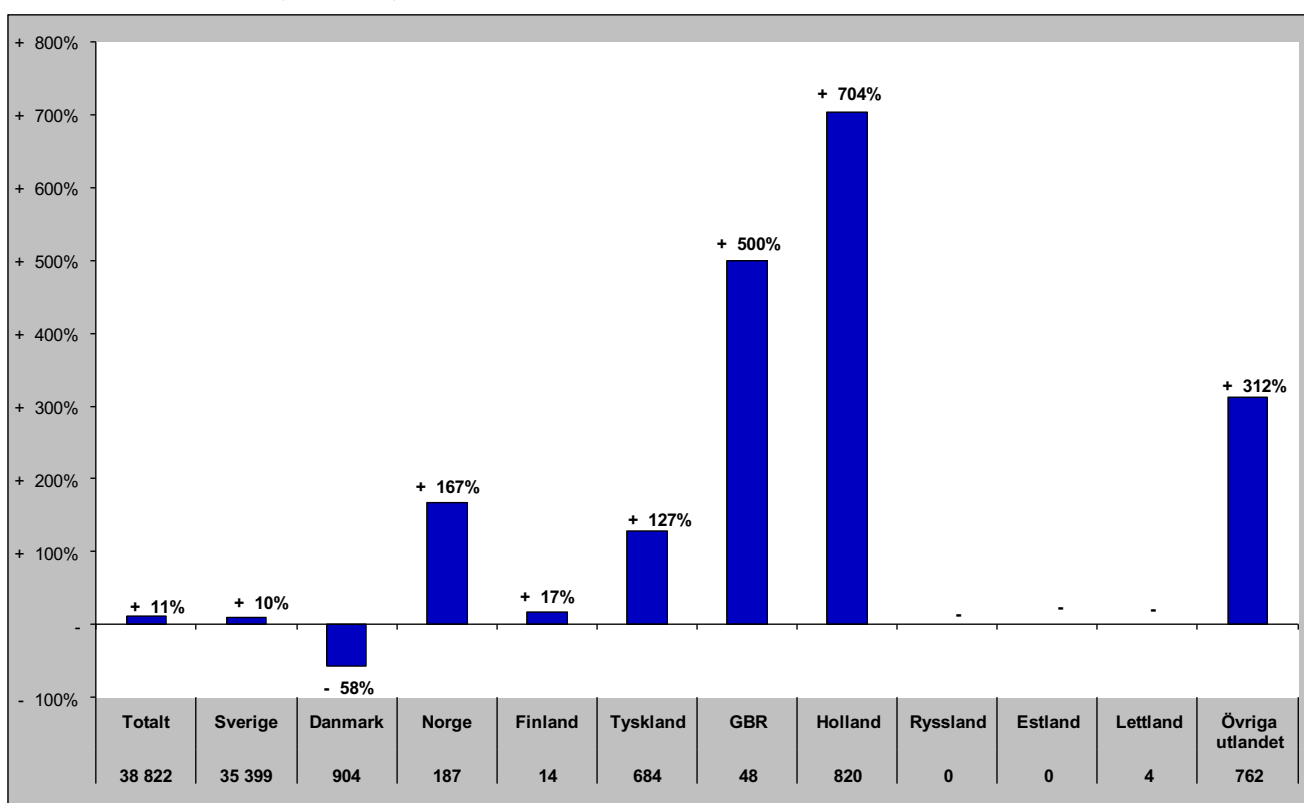

Gästnätter i Lofsdalen (HSVCsol) marknader

Senaste helåret

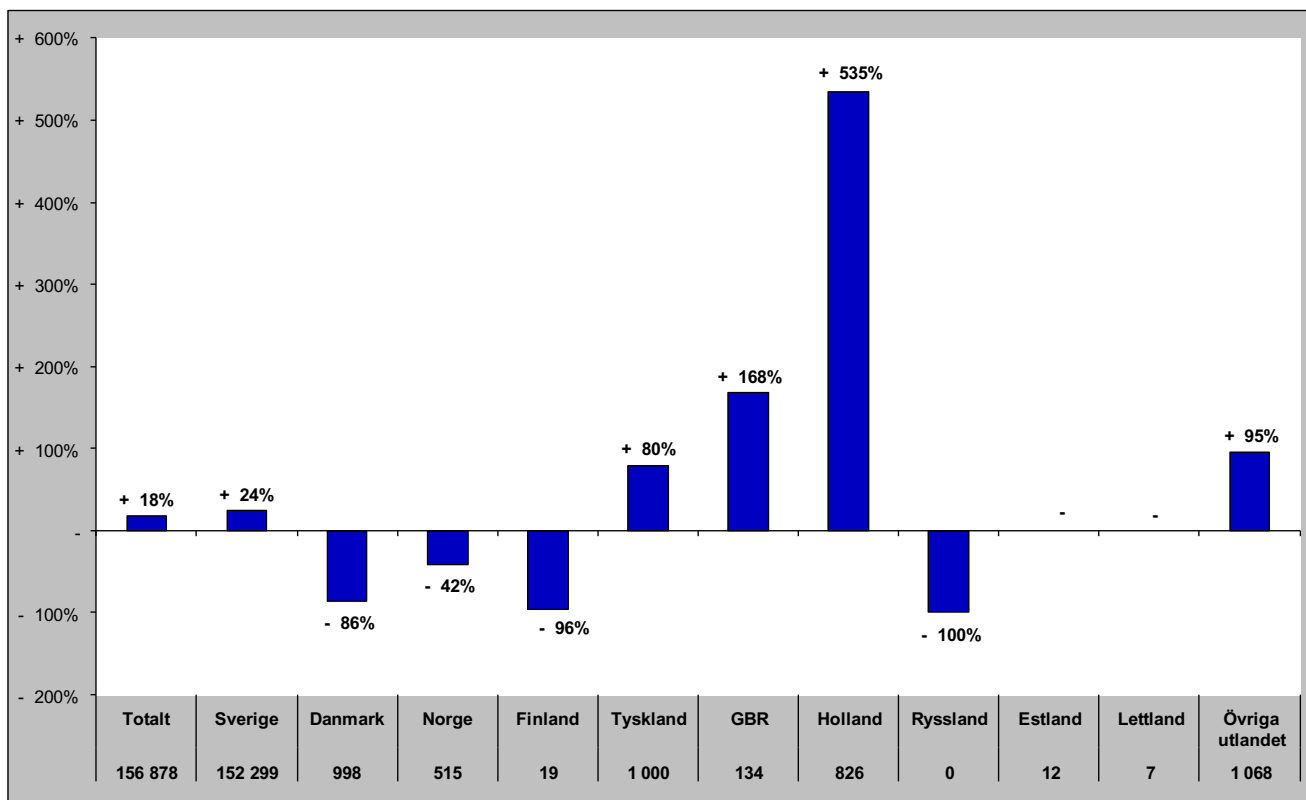

Gästnätter i Vemdalen (HSVCsol)

Förändring gästnätter

Totalt antal gästnätter 875 749

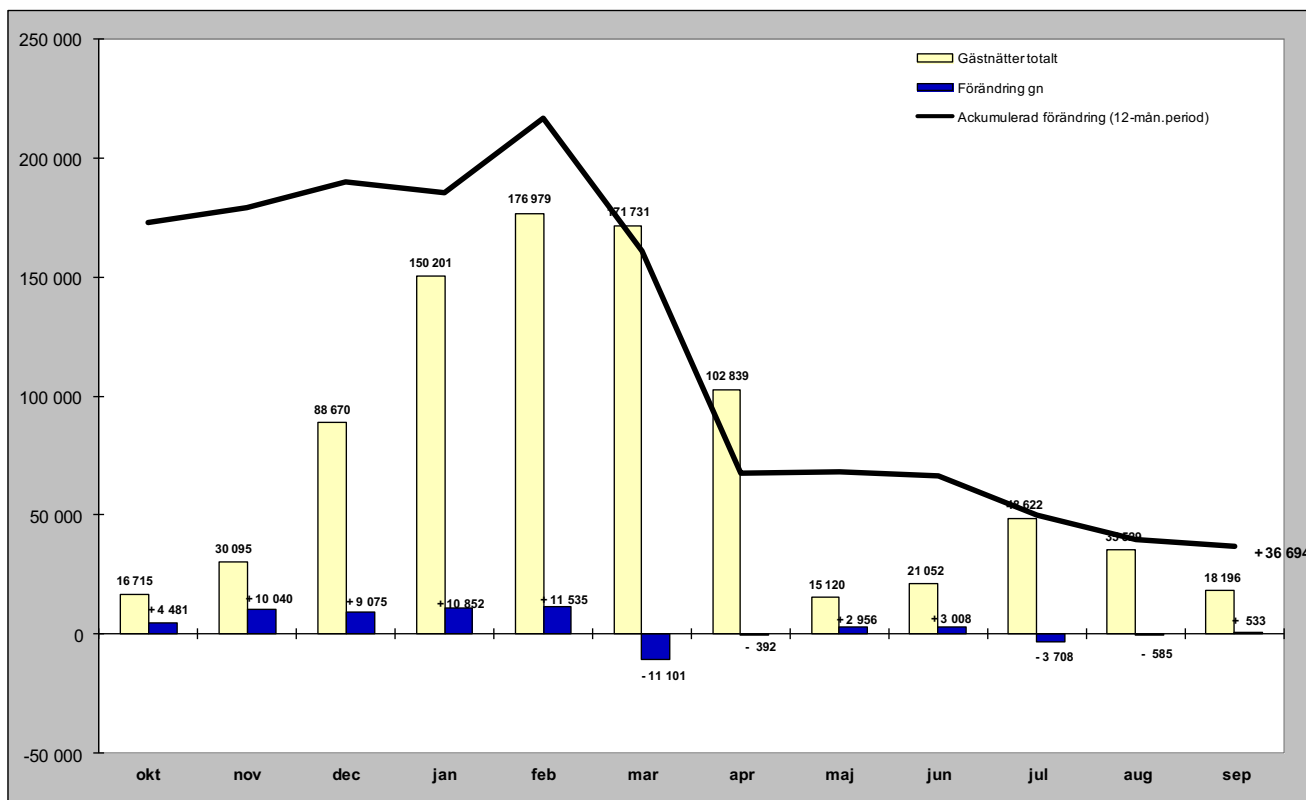

Relativ förändring

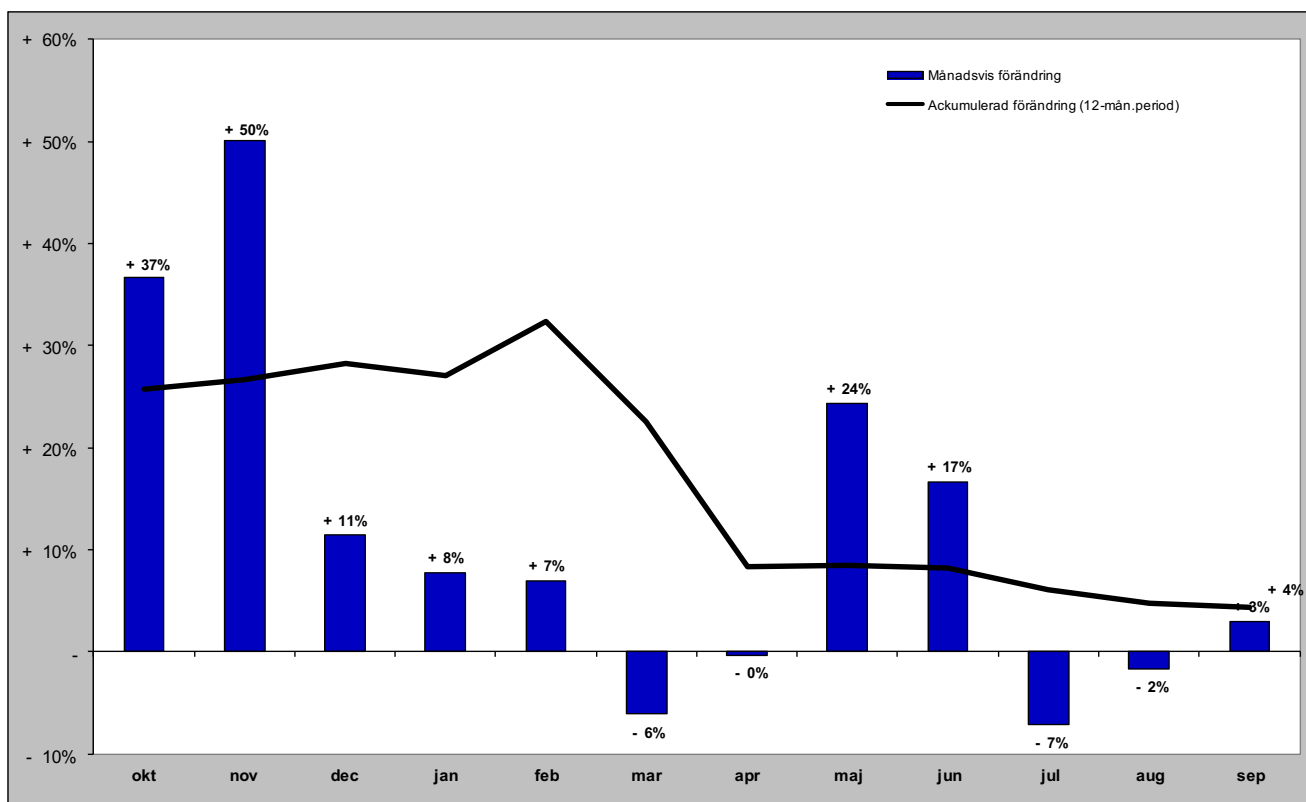

Gästnätter i Vemdalen (HSVCsol) marknader

Senaste månaden

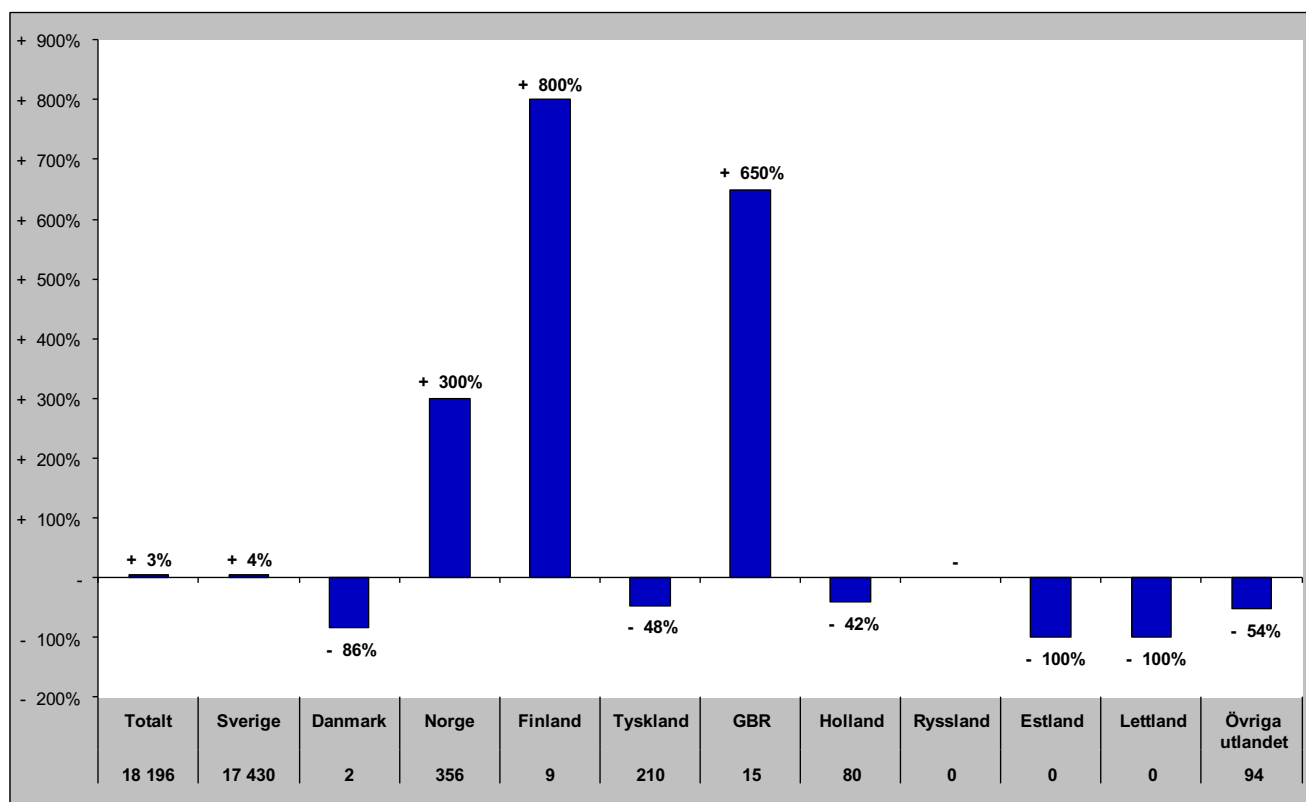

Senaste vintern (nov-apr)

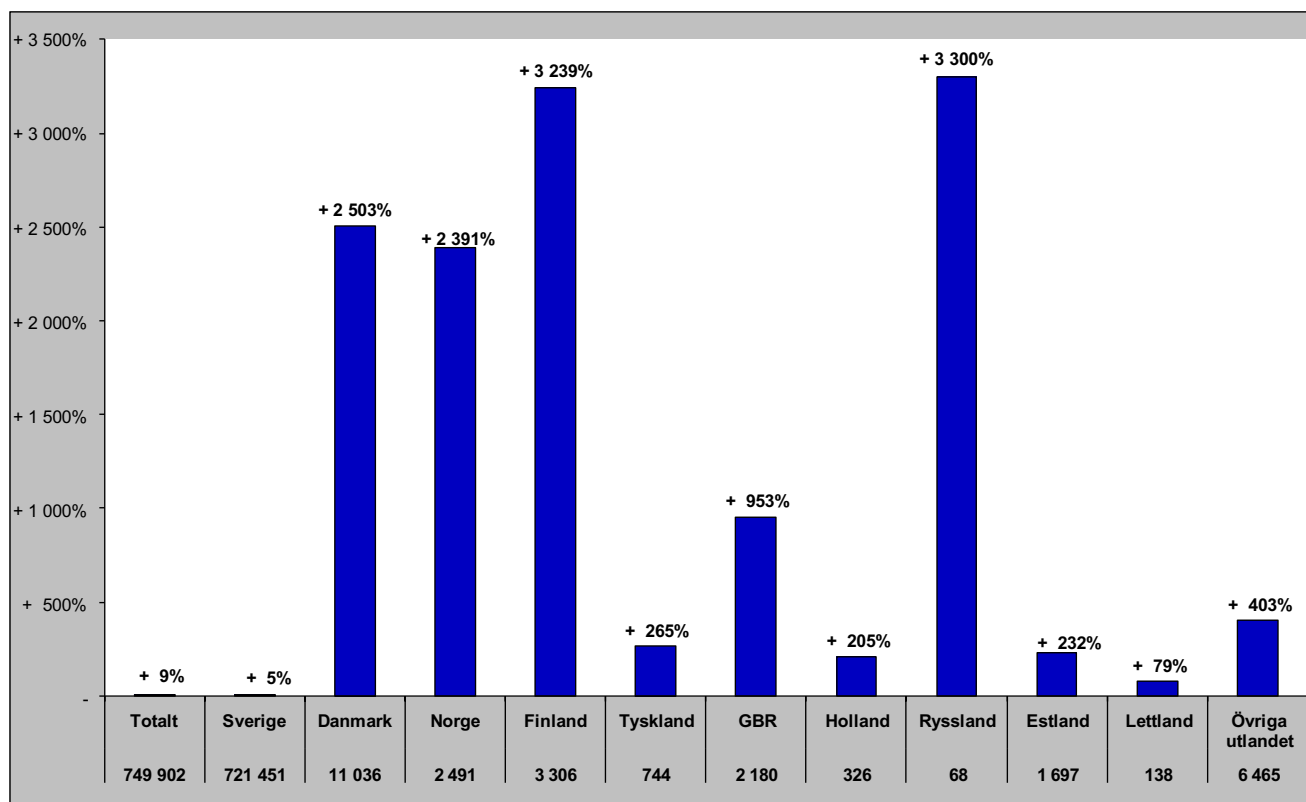

Gästnätter i Vemdalen (HSVCsol) marknader

Senaste sommaren (jun-sep)

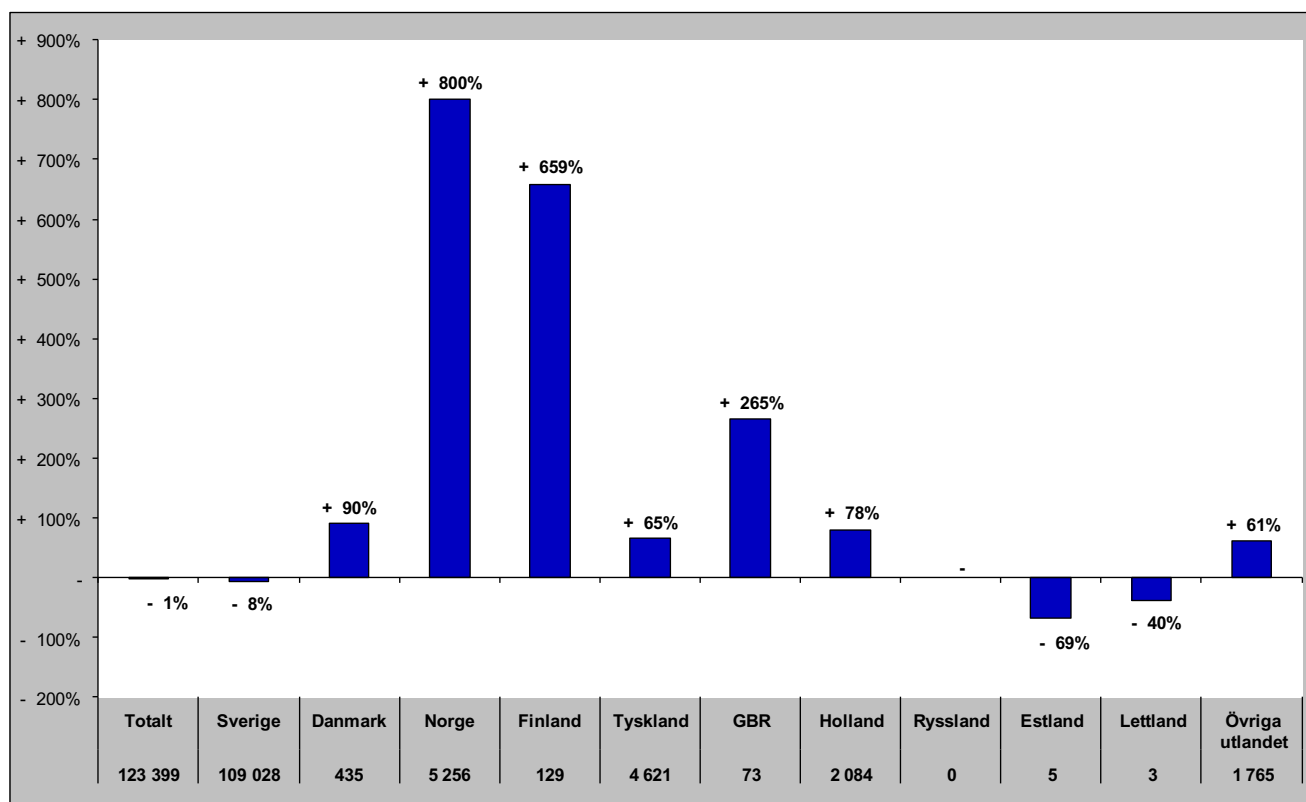

Senaste barmark (maj-okt)

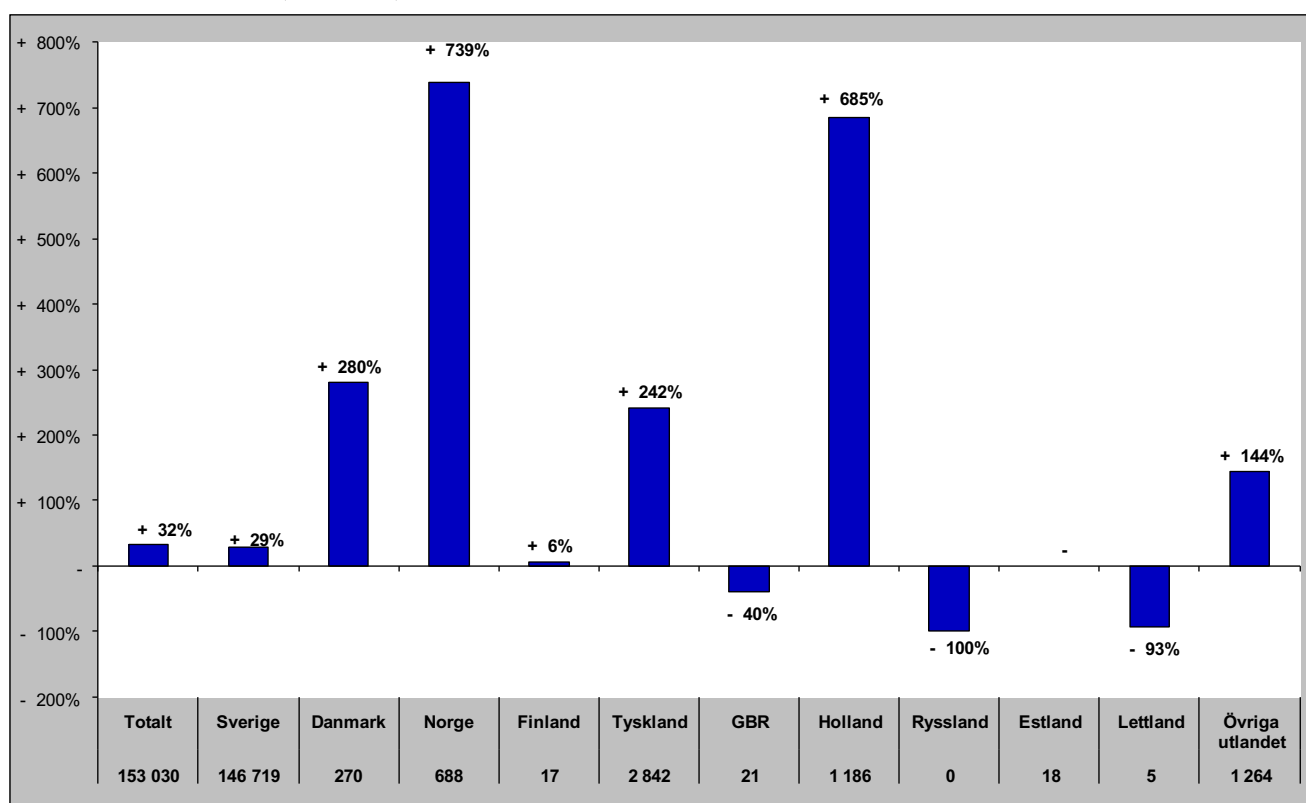

Gästnätter i Vemdalen (HSVCsol) marknader

Senaste helåret

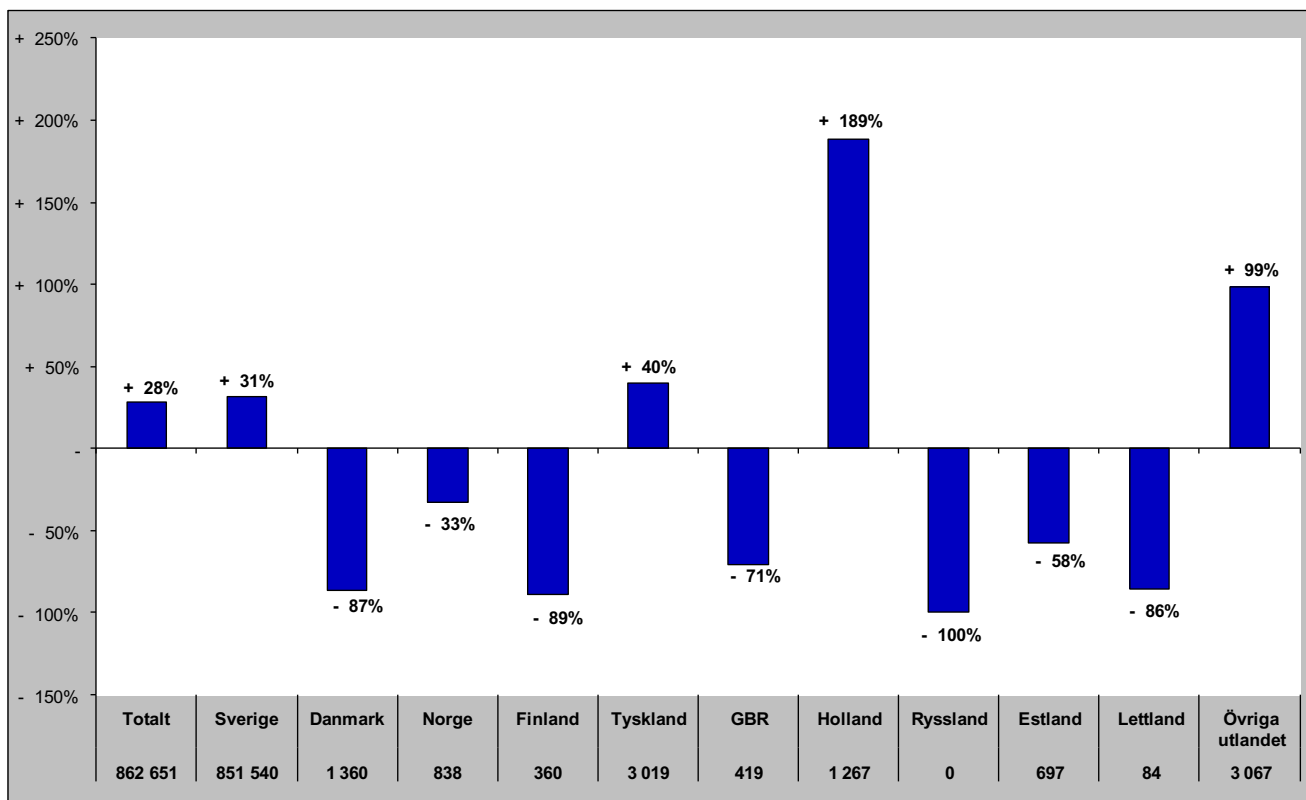

Gästnätter i Södra Årefjällen (HSVC)

Förändring gästnätter

Totalt antal gästnätter 118 365

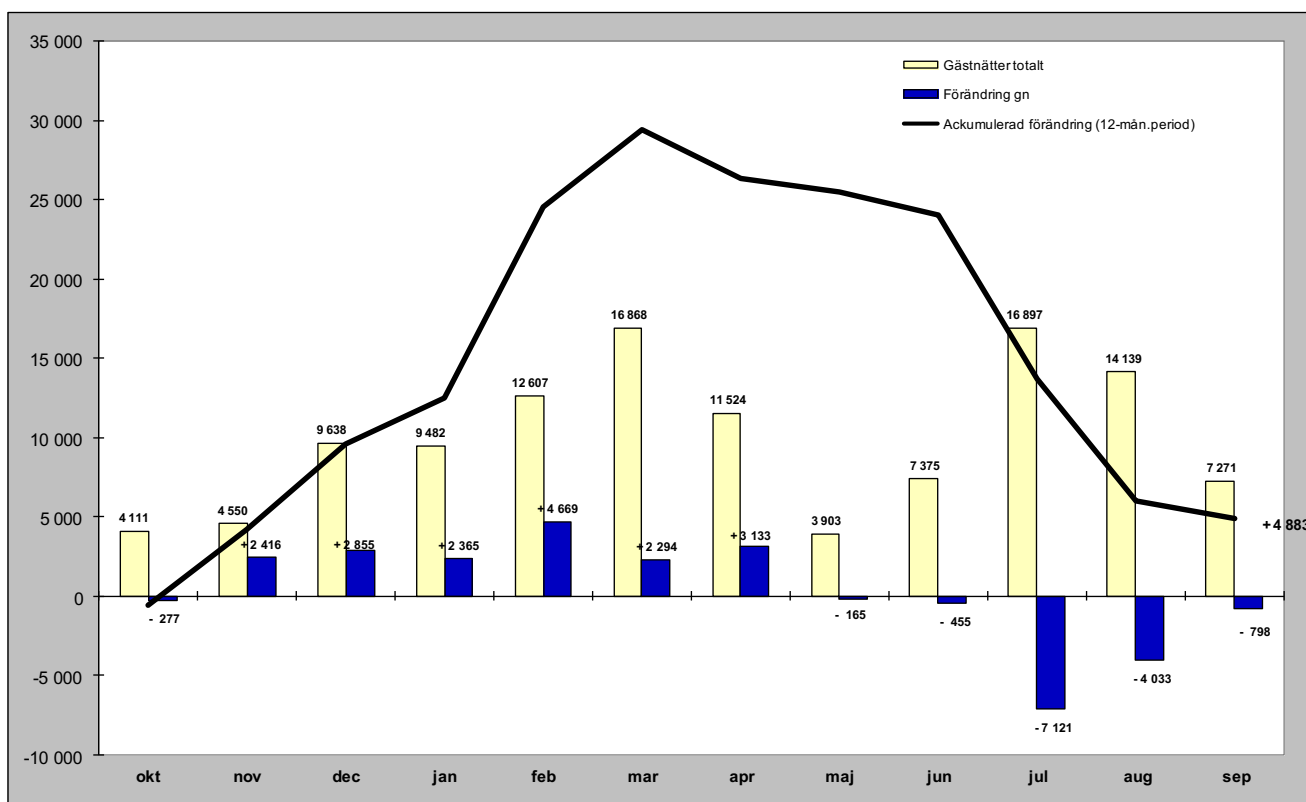

Relativ förändring

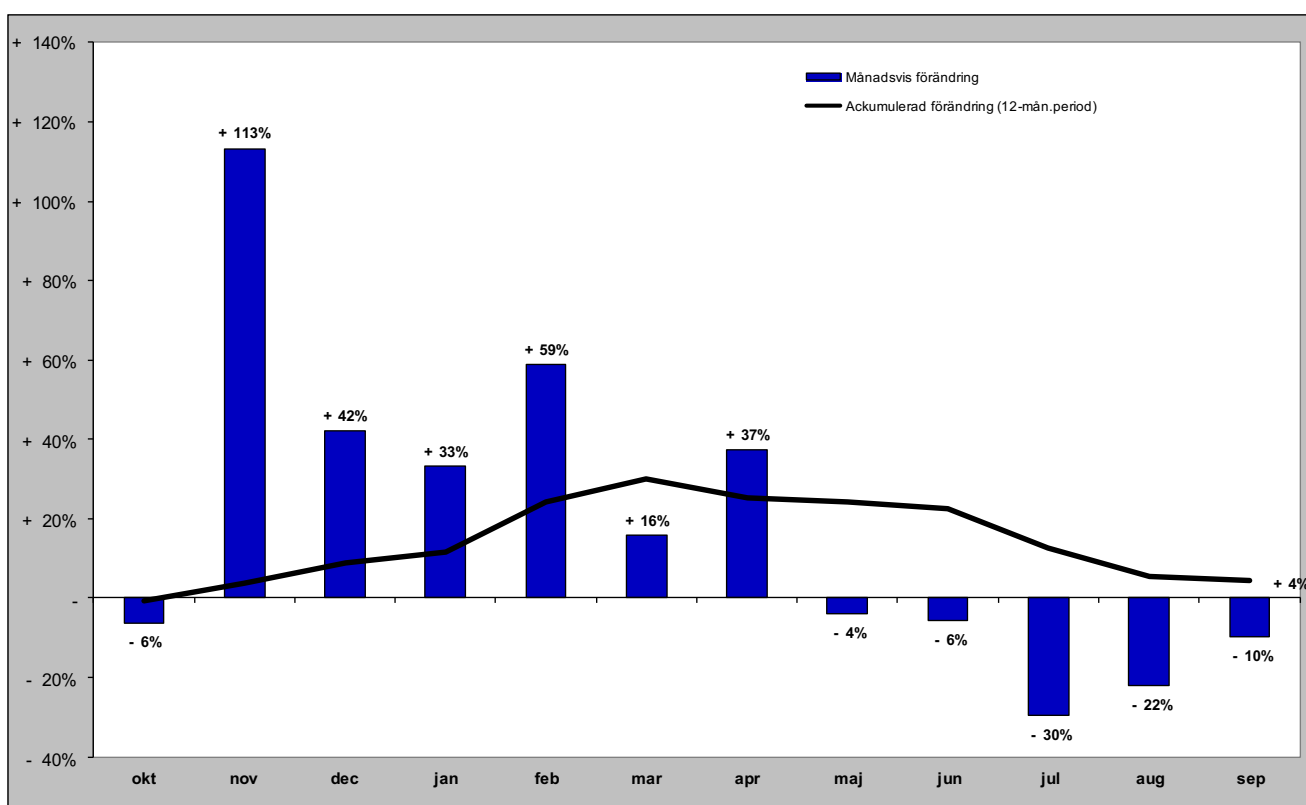

Gästnätter i Södra Årefjällen (HSVC) marknader

Senaste månaden

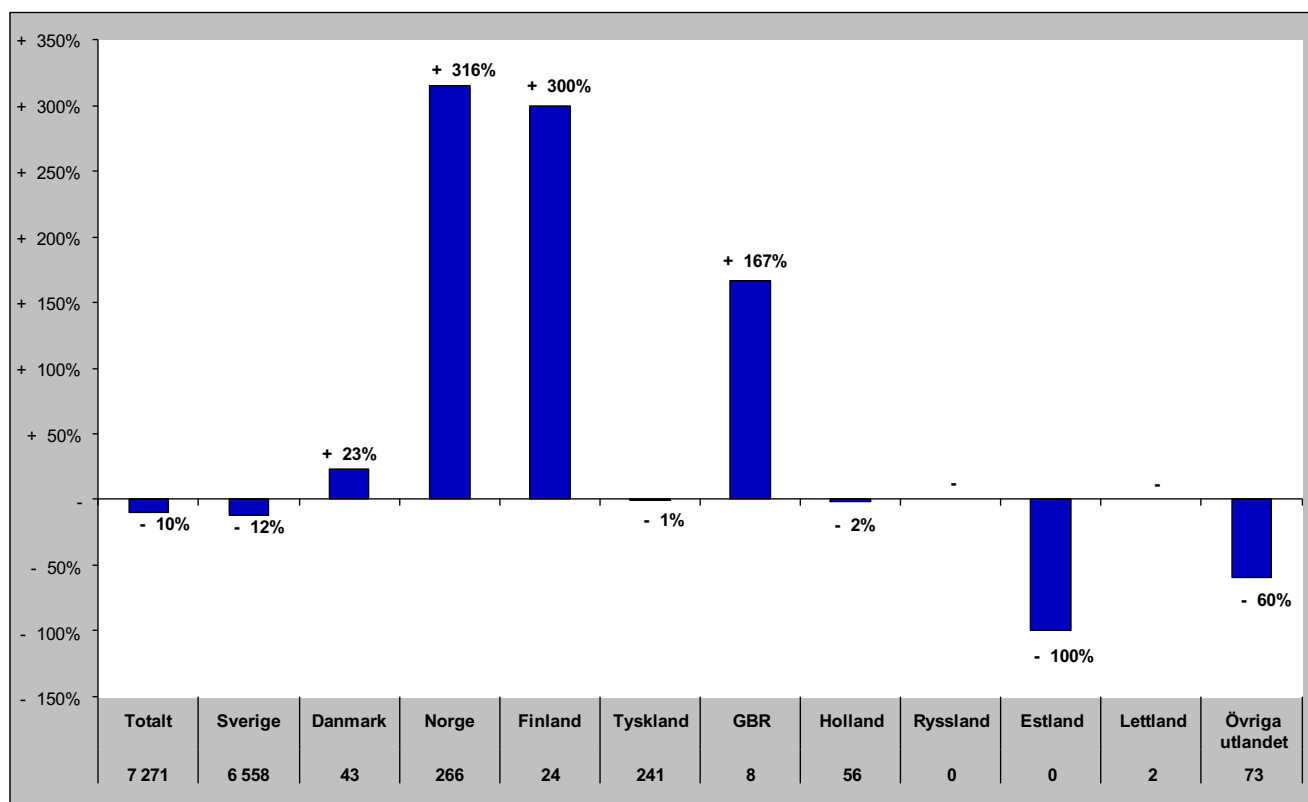

Senaste vintern (nov-apr)

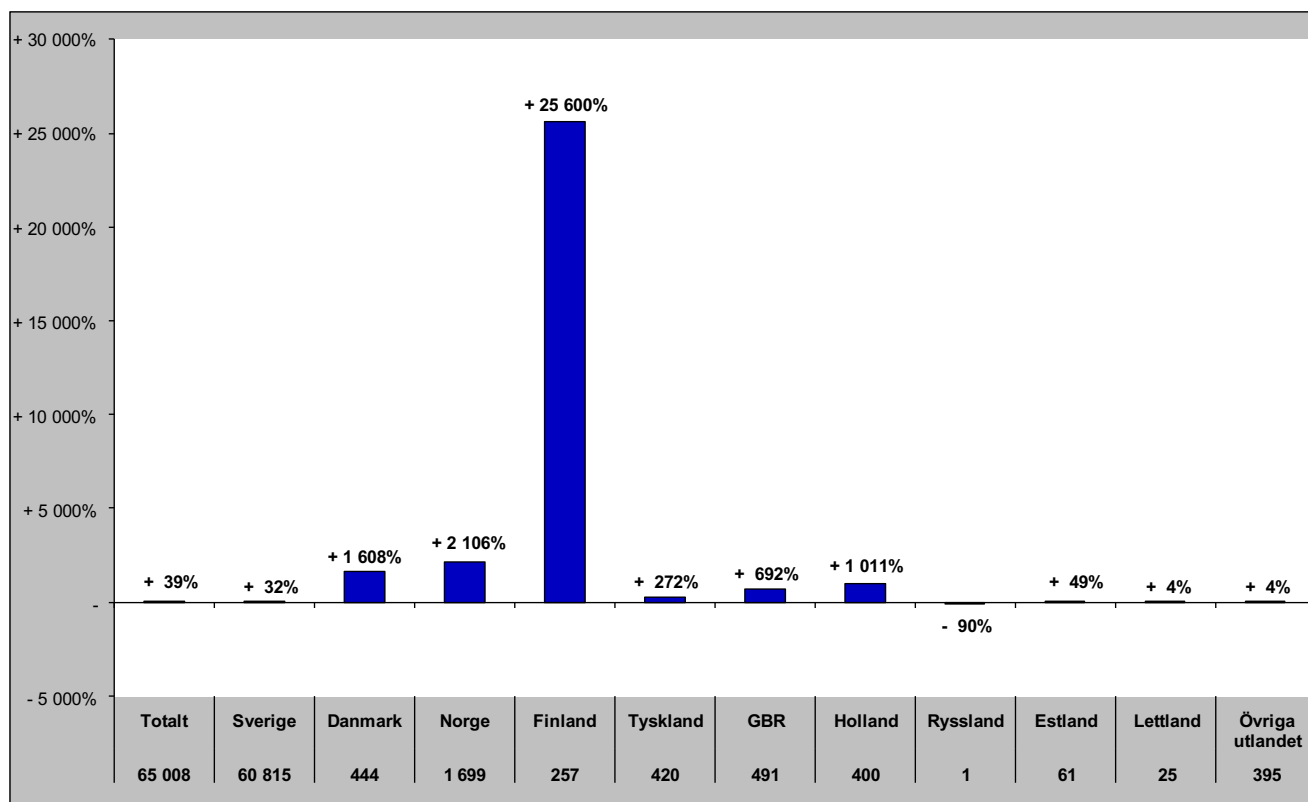

Gästnätter i Södra Årefjällen (HSVC) marknader

Senaste sommaren (jun-sep)

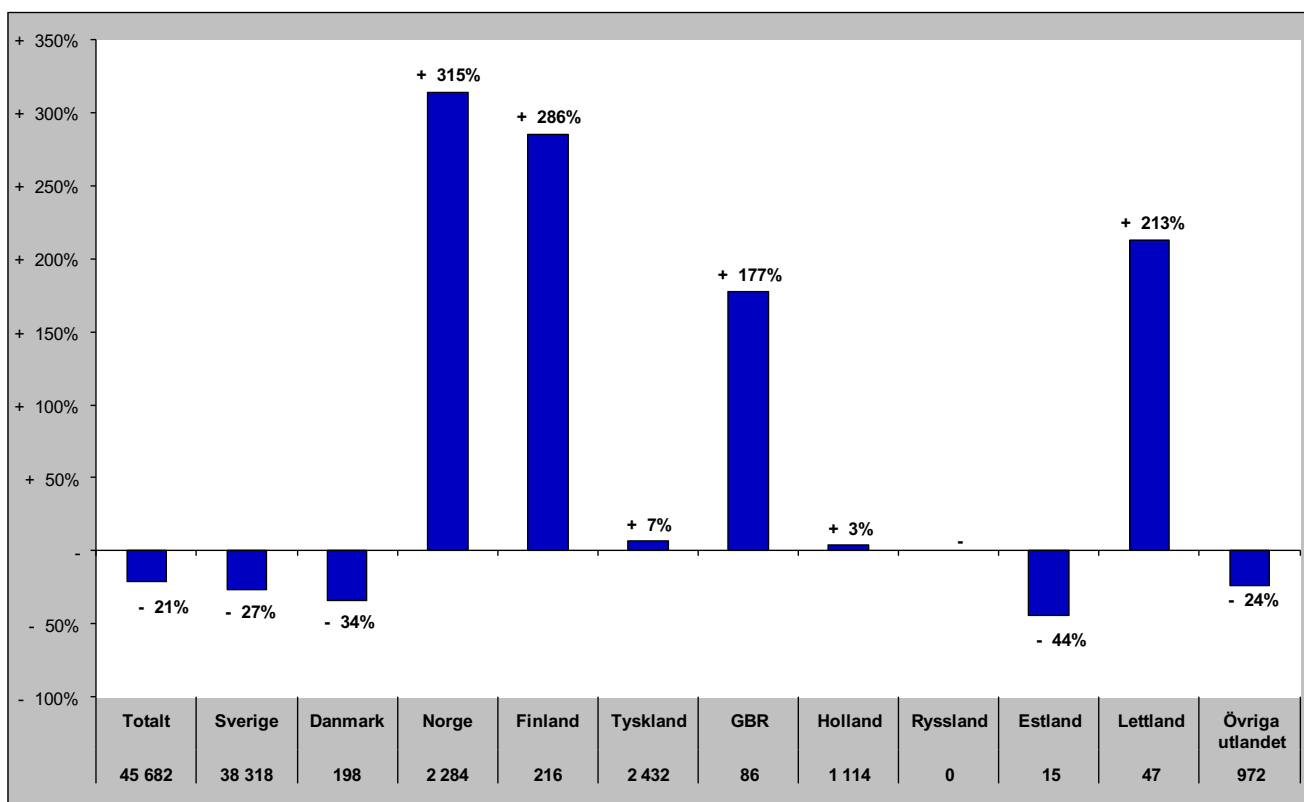

Senaste barmark (maj-okt)

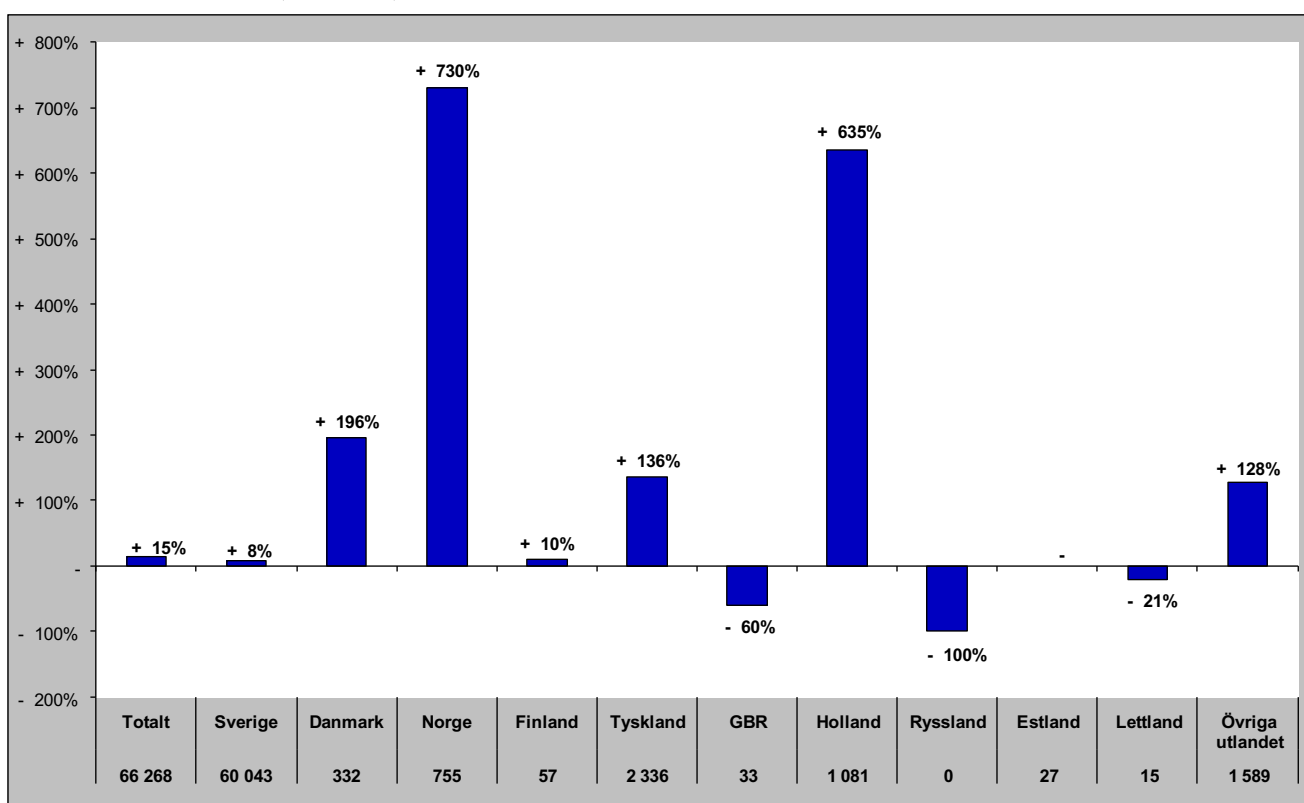

Gästnätter i Södra Årefjällen (HSVCsol) marknader

Senaste helåret

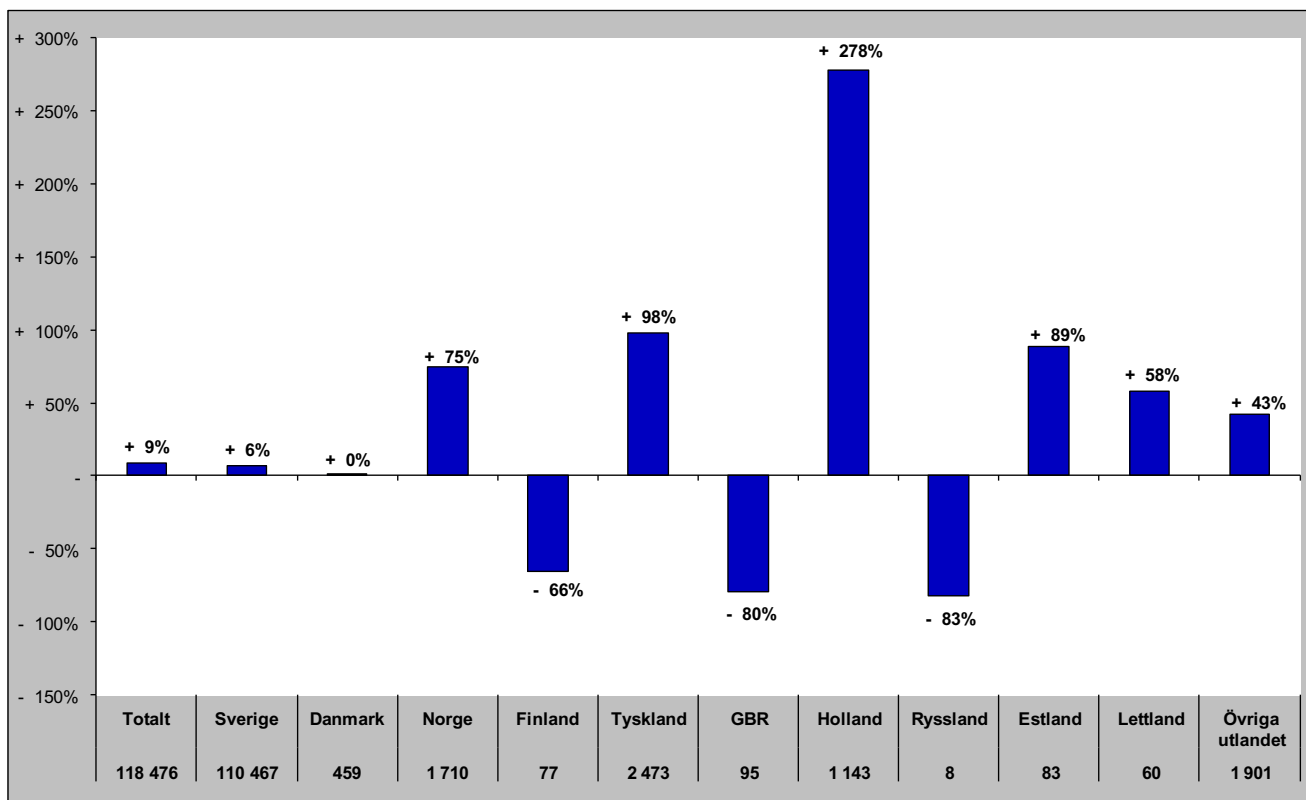

Gästnätter i Åre (HSVCsol)

Förändring gästnätter

Totalt antal gästnätter 811 139

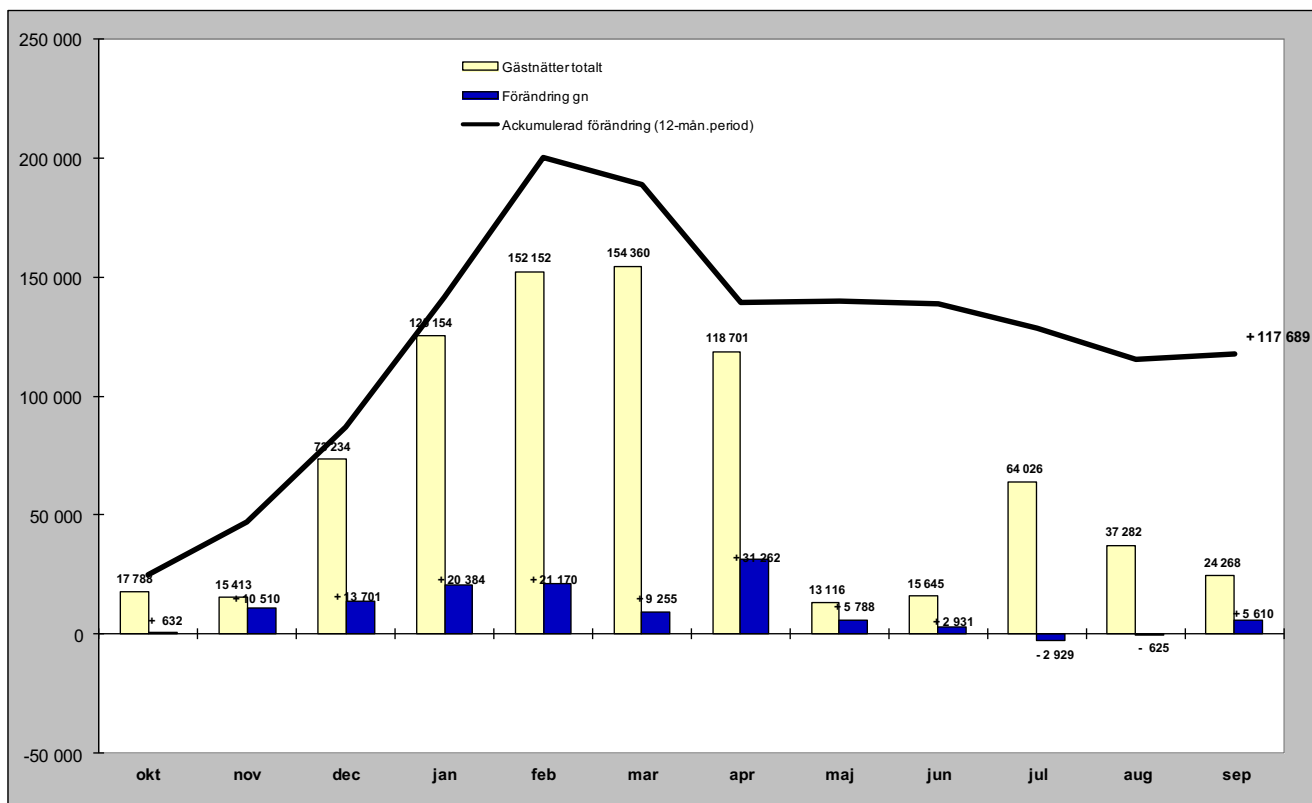

Relativ förändring

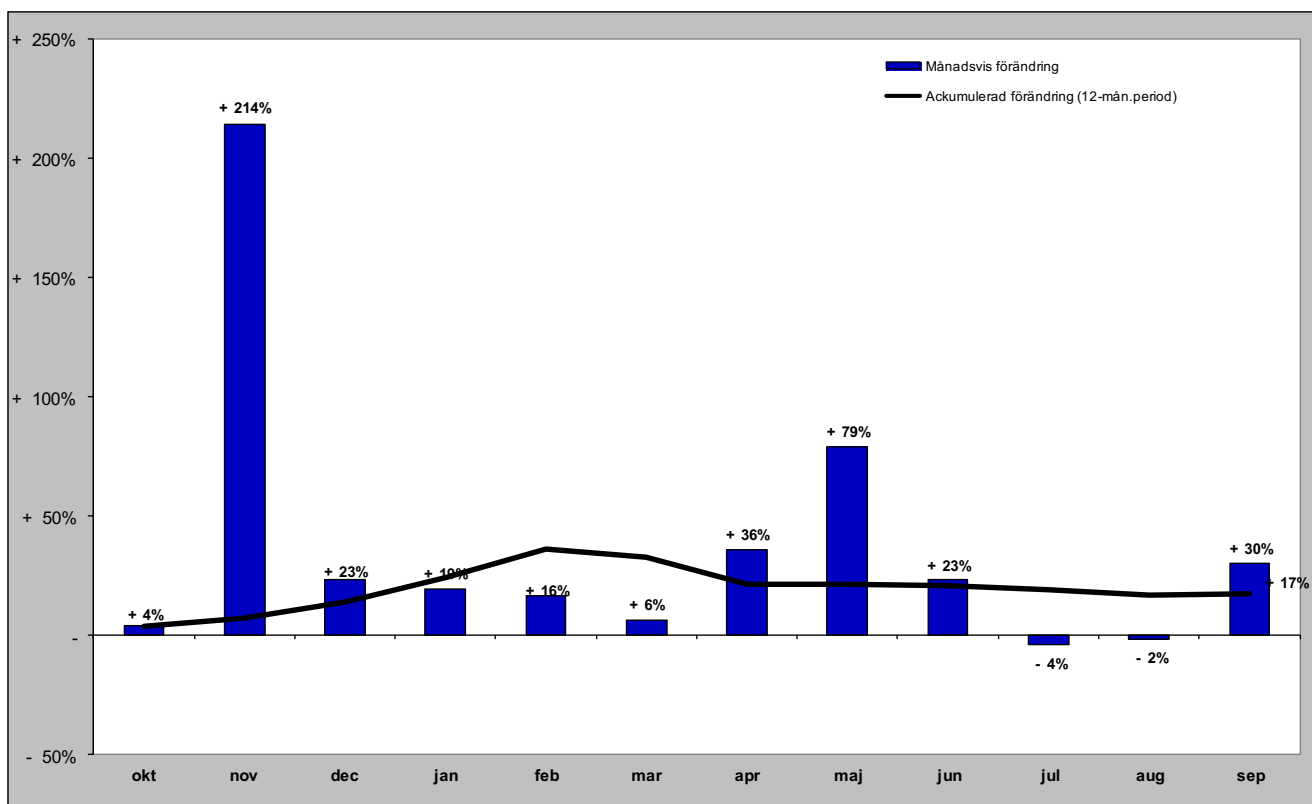

Gästnätter i Åre (HSVCsol) marknader

Senaste månaden

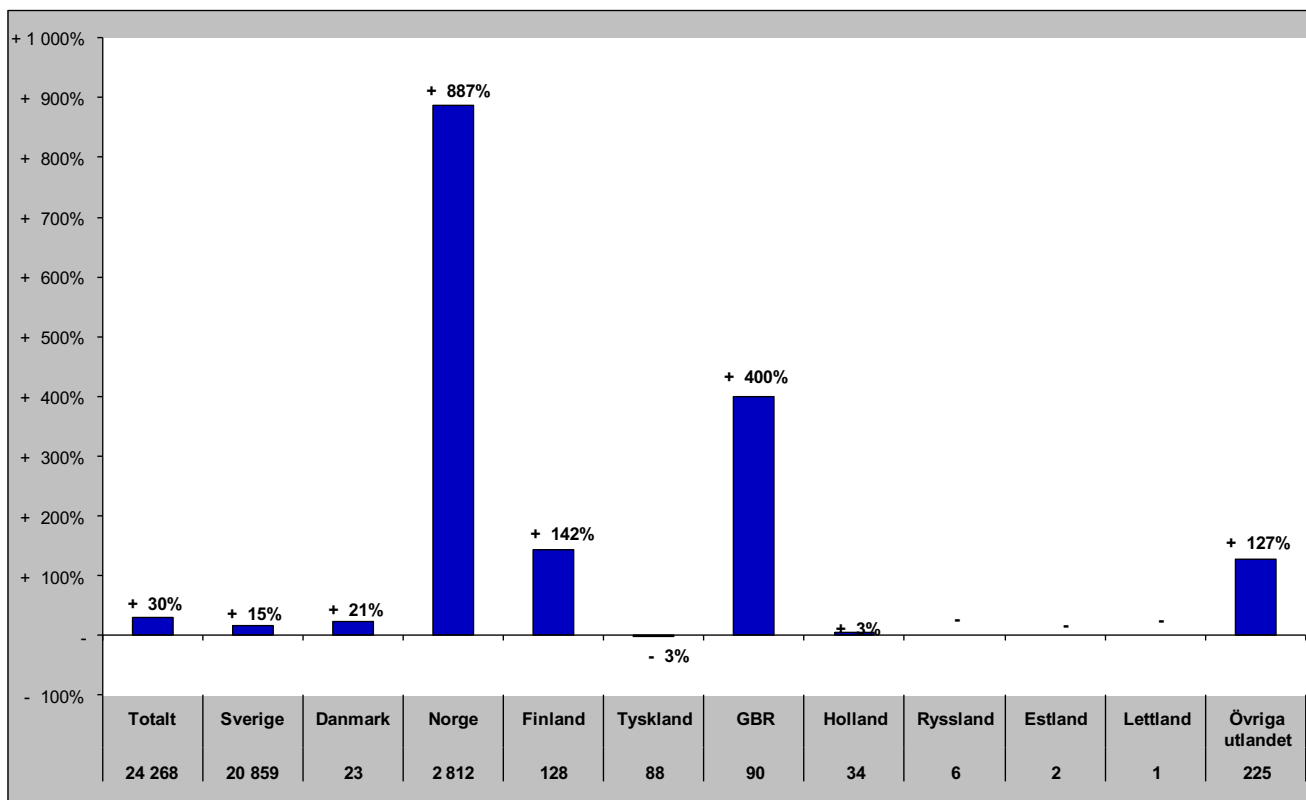

Senaste vintern (nov-apr)

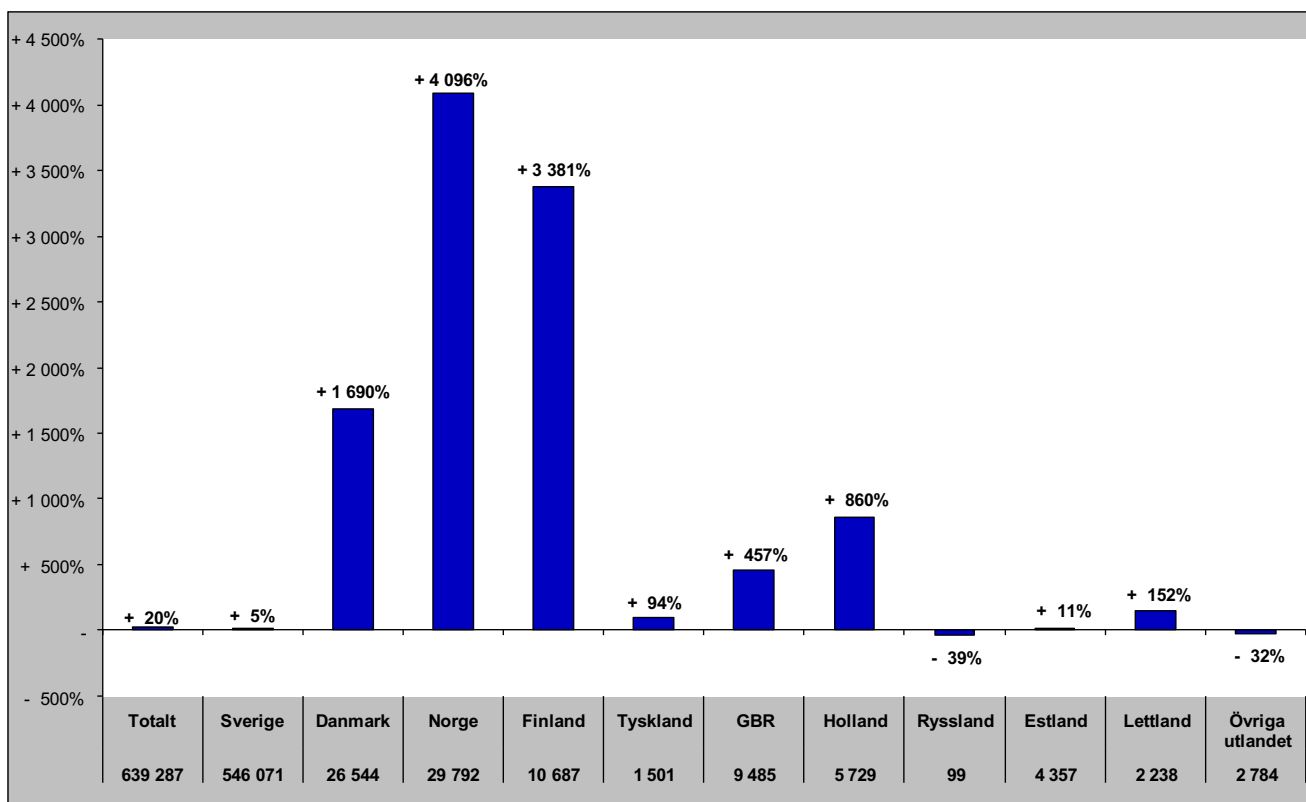

Gästnätter i Åre (HSVCsol) marknader

Senaste sommaren (jun-sep)

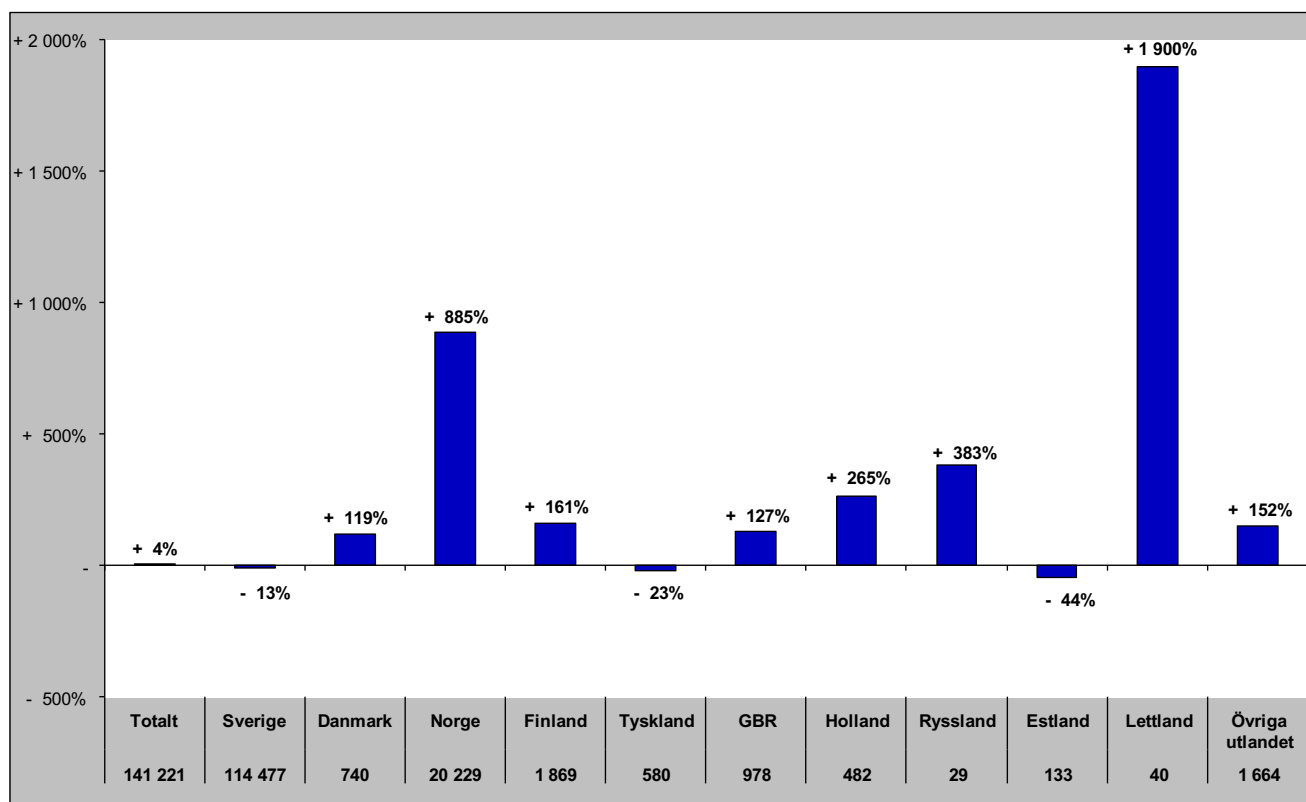

Senaste barmark (maj-okt)

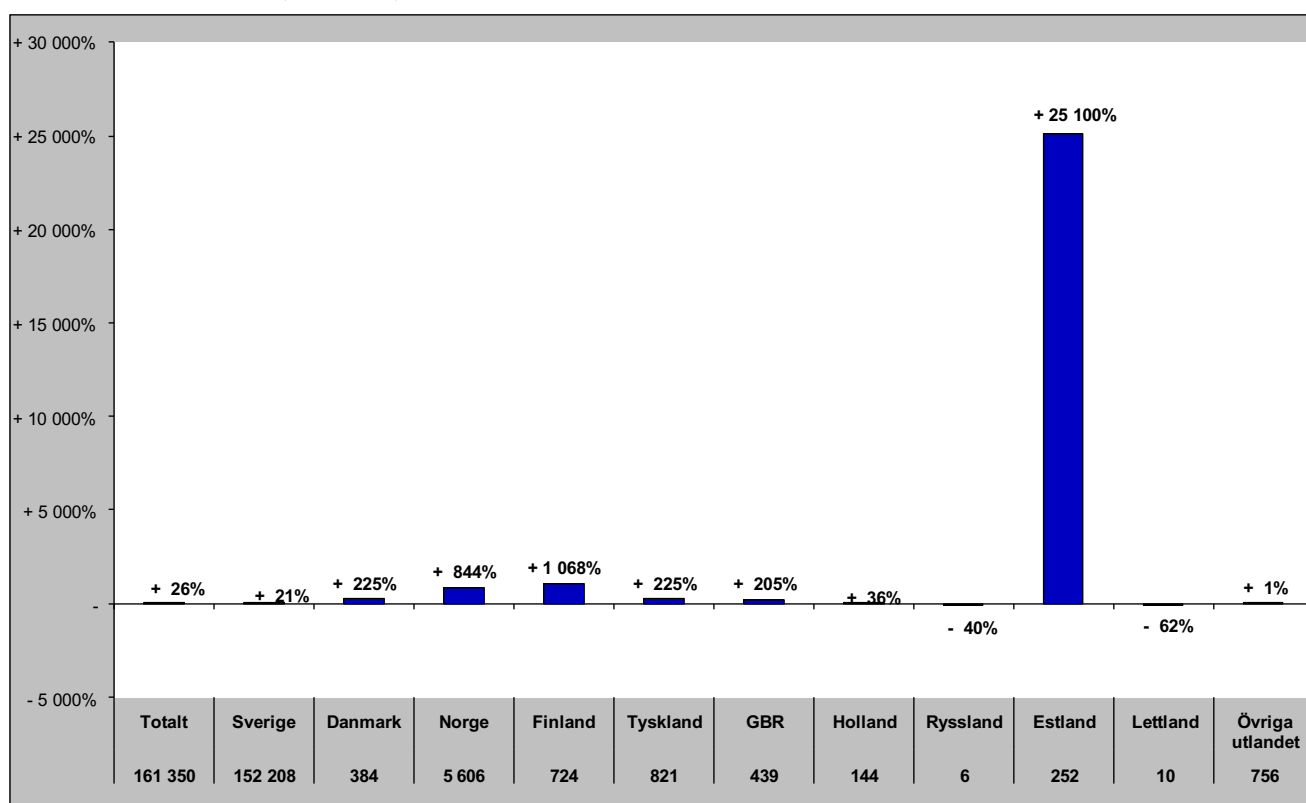

Gästnätter i Åre (HSVCsol) marknader

Senaste helåret

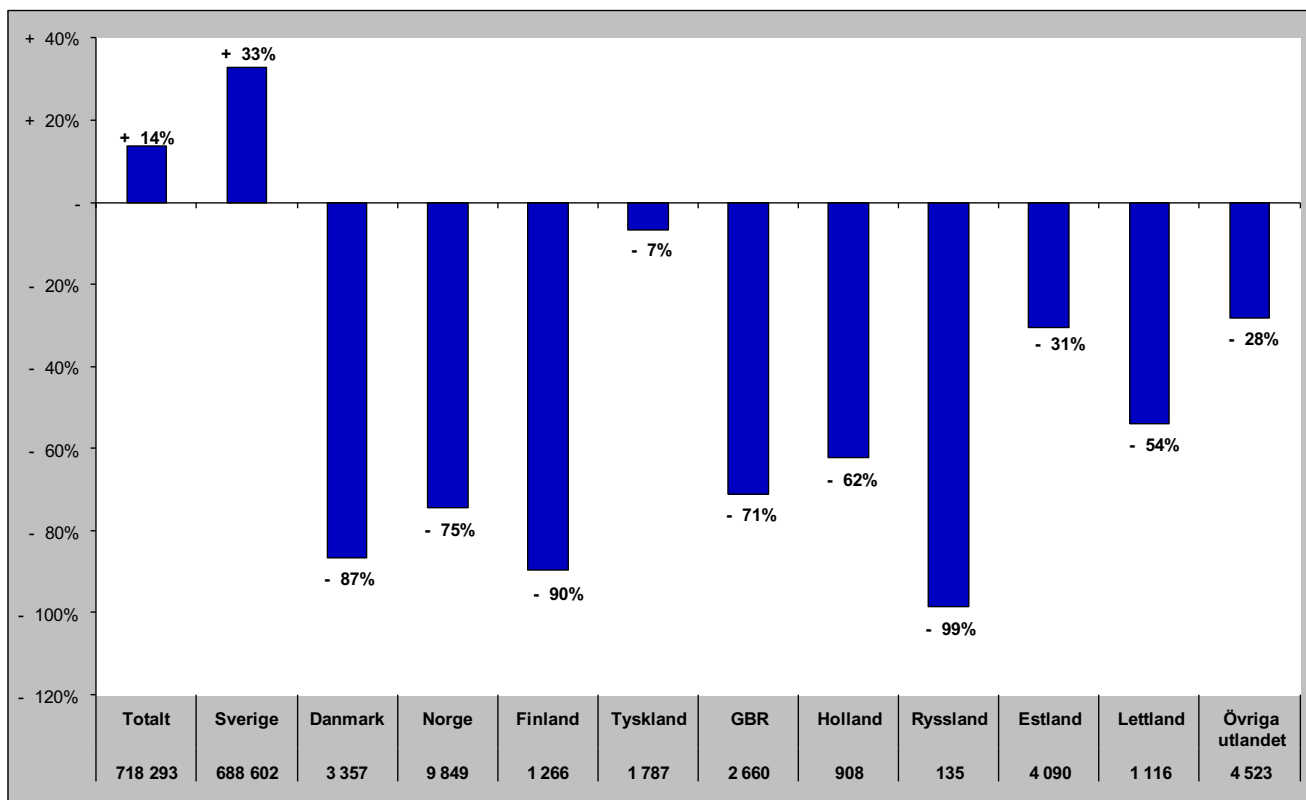

Gästnätter i Sveg (HSVCsol)

Förändring gästnätter
53 340

Totalt antal gästnätter

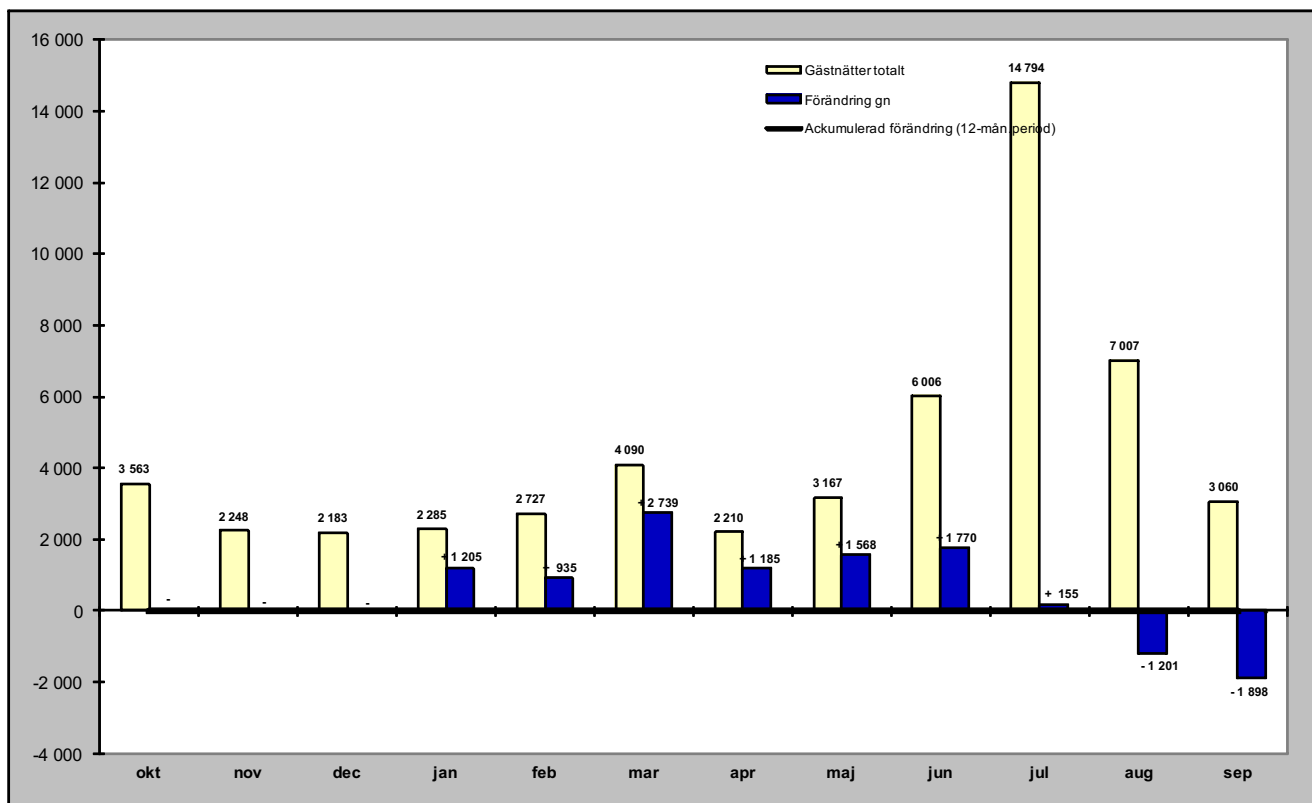

Relativ förändring

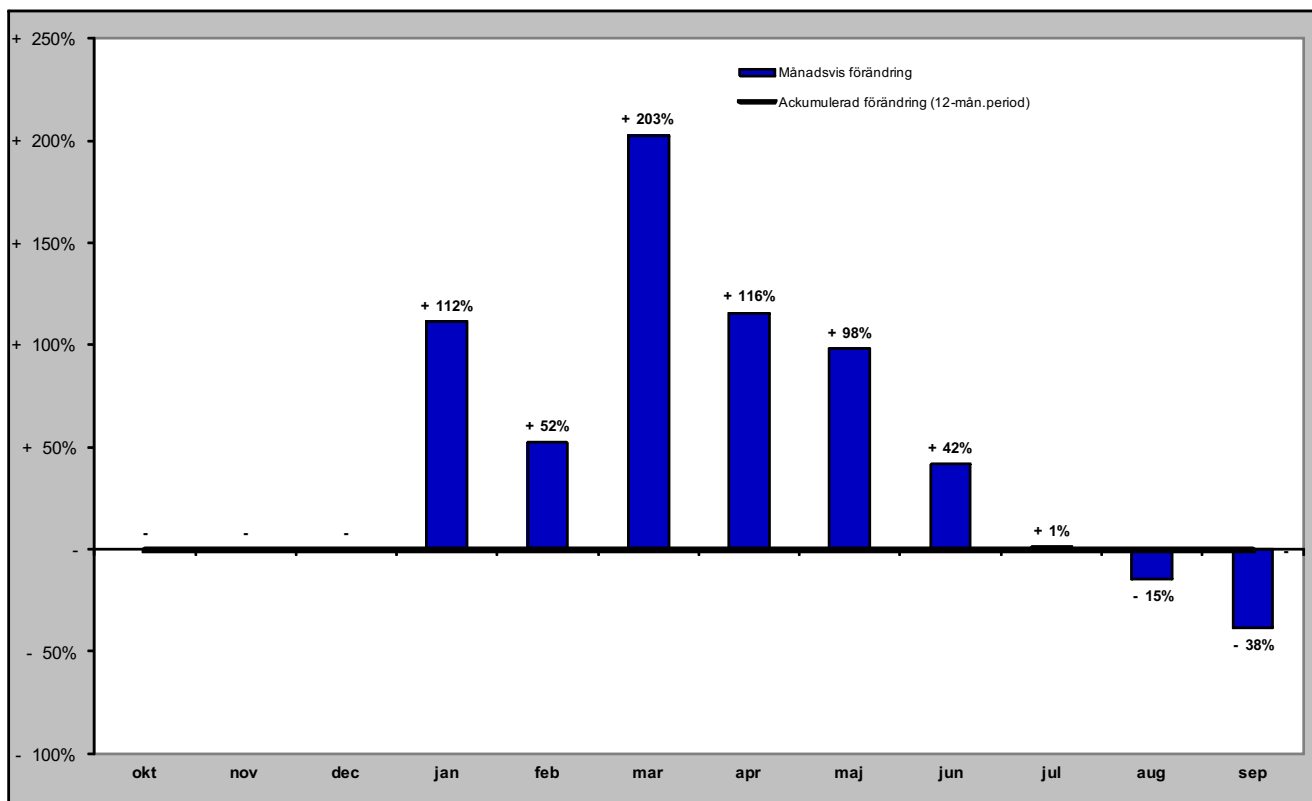

Gästnätter i Sveg (HSVCsol) marknader

Senaste månaden

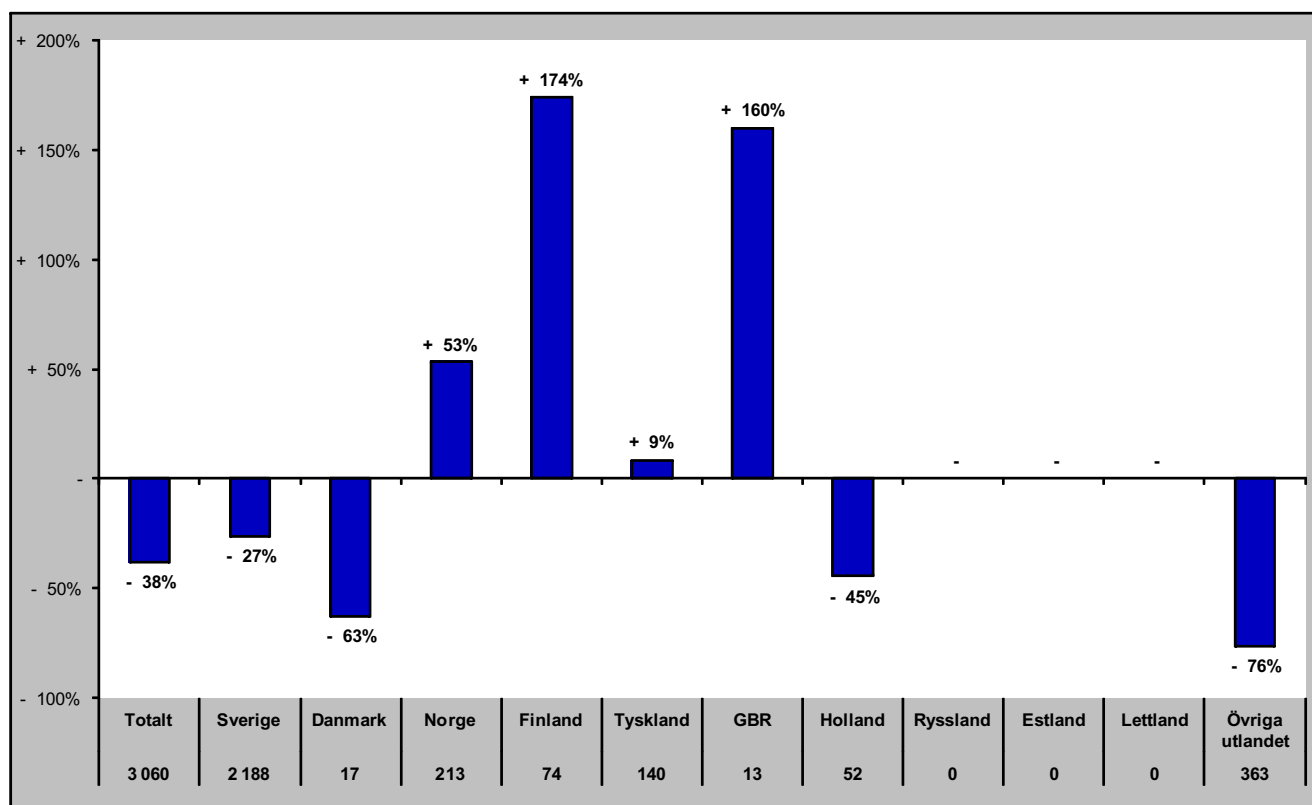

Senaste vintern (nov-apr)

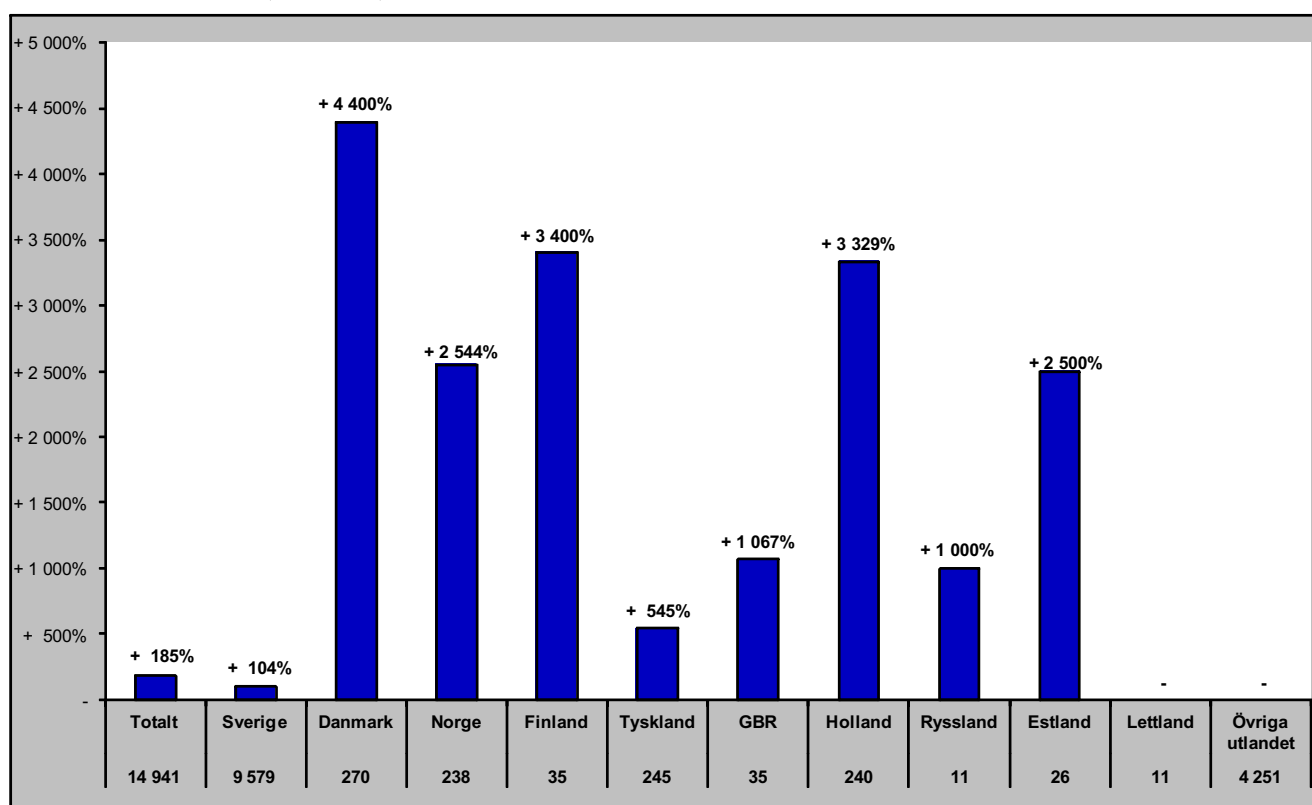

Gästnätter i Sveg (HSVCsol) marknader

Senaste sommaren (jun-sep)

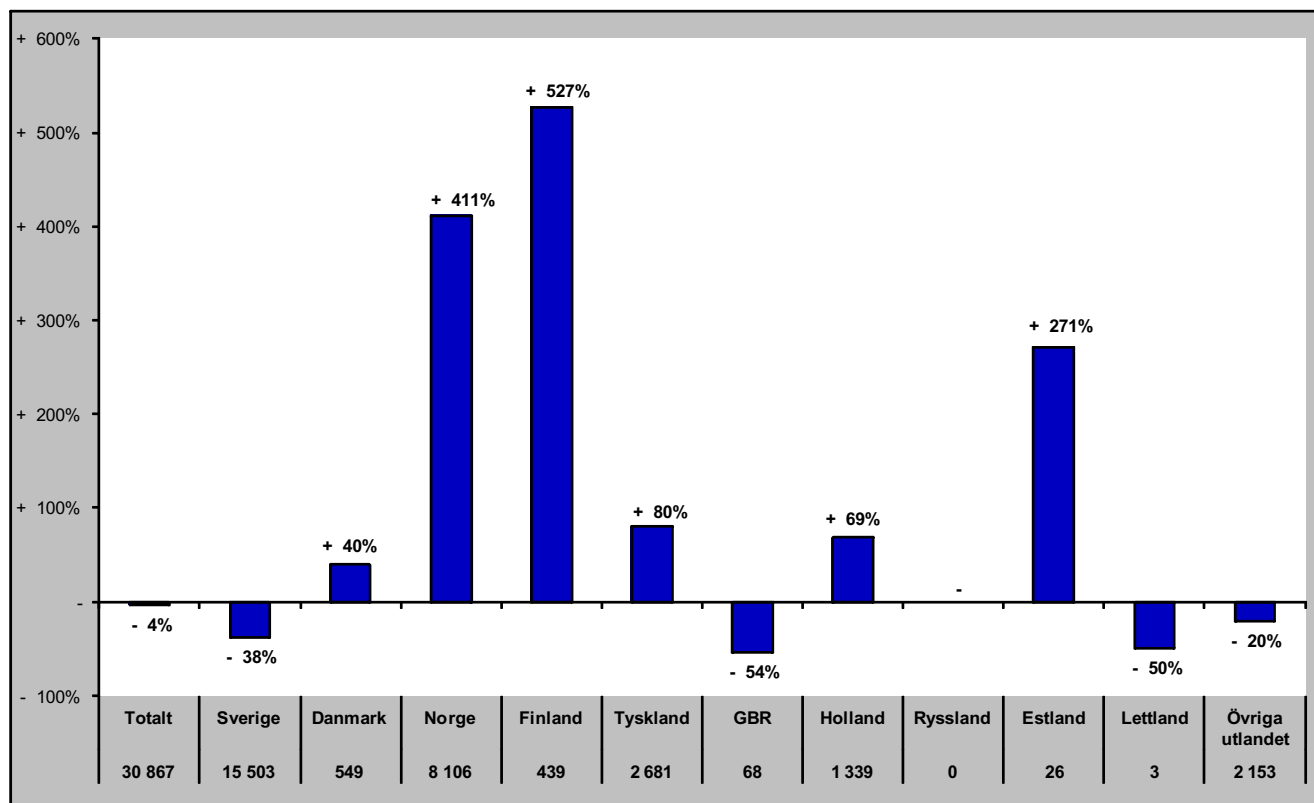

Senaste barmark (maj-okt)

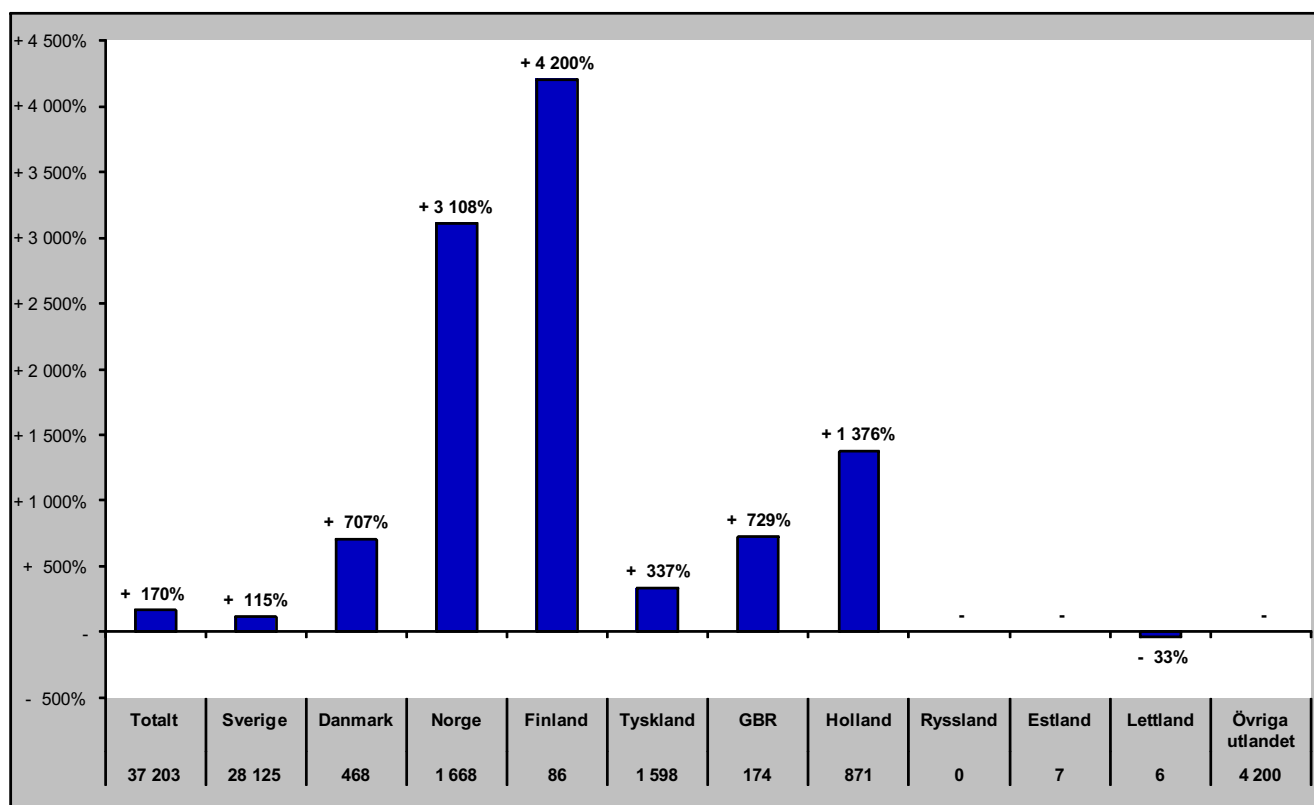

Gästnätter i Sveg (HSVCsol) marknader

Senaste helåret

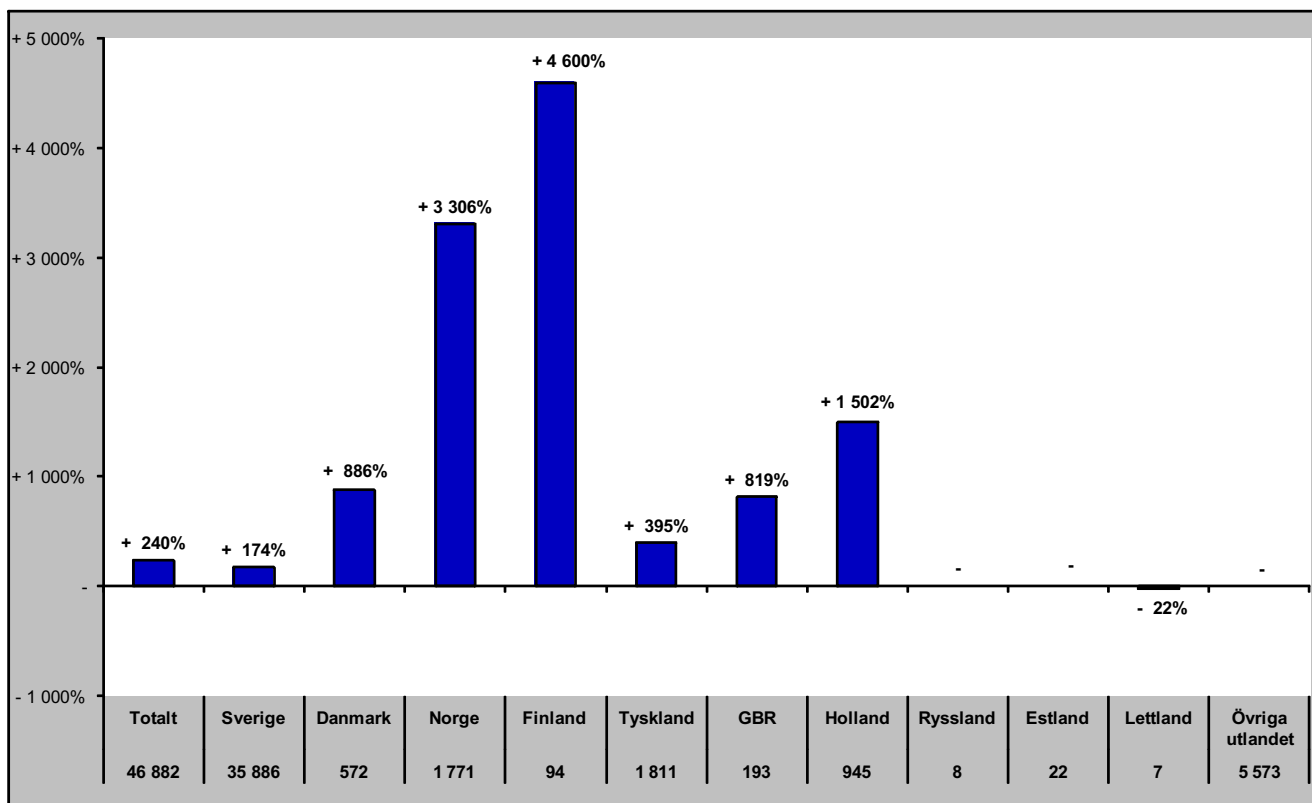

GÄSTNÄTTER JÄMFÖRELSE ANDRA REGIONER

Jämtlands län i jämförelse med övriga Norrland, Dalarna, Värmland och riket (HSVCsol) - Totalt

sep- gästnätter samt relativ förändring mot samma månad föregående år

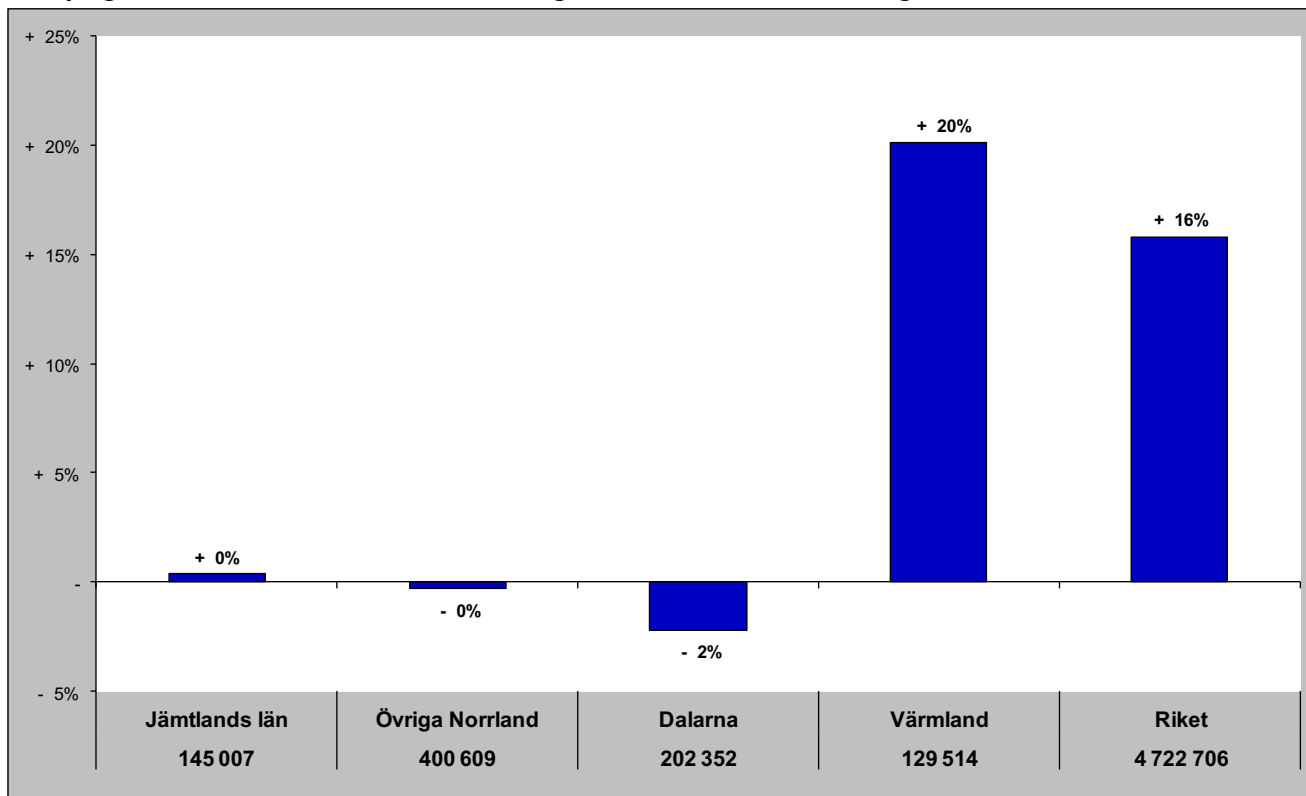

Gästnätter senaste 12 mån samt relativ förändring

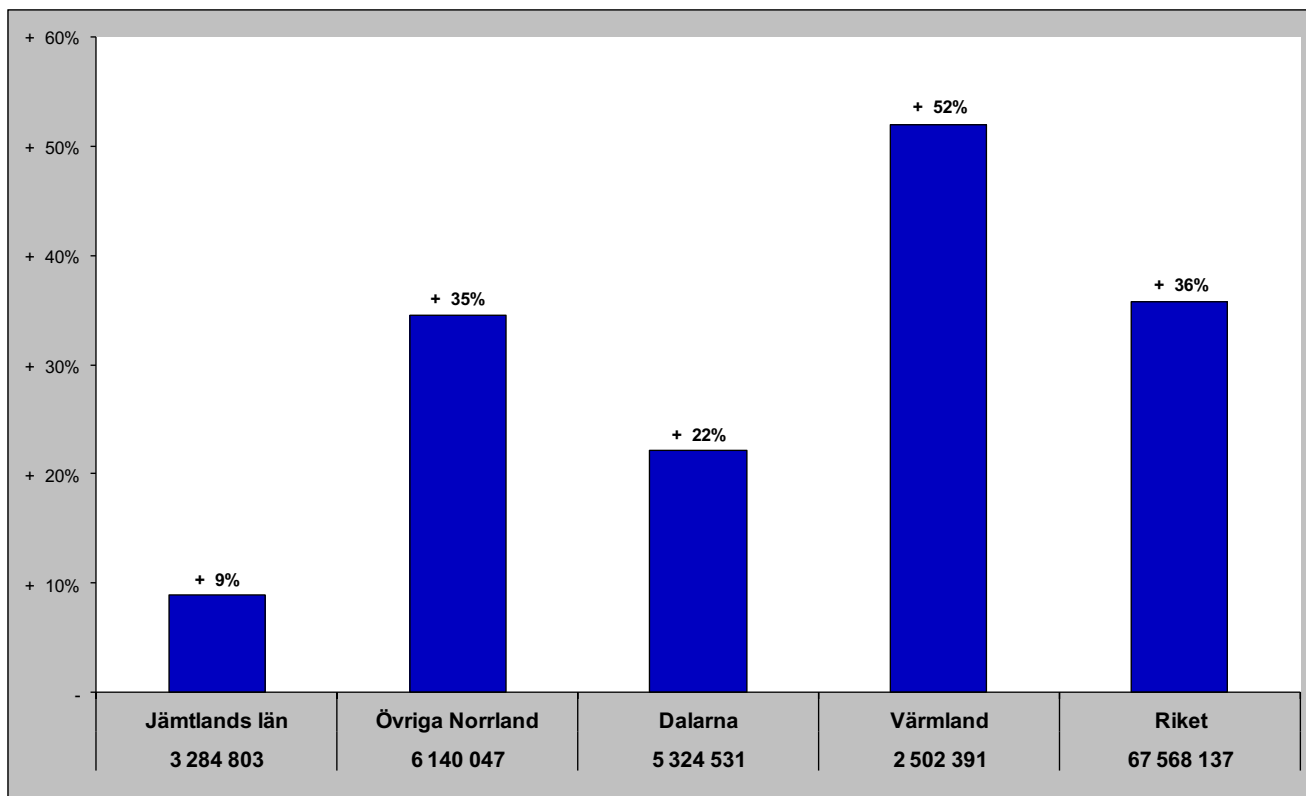

Jämtlands län i jämförelse med övriga Norrland, Dalarna, Värmland och riket (HSVCsol) - Sverige

sep - gästnätter samt relativ förändring mot samma månad föregående år

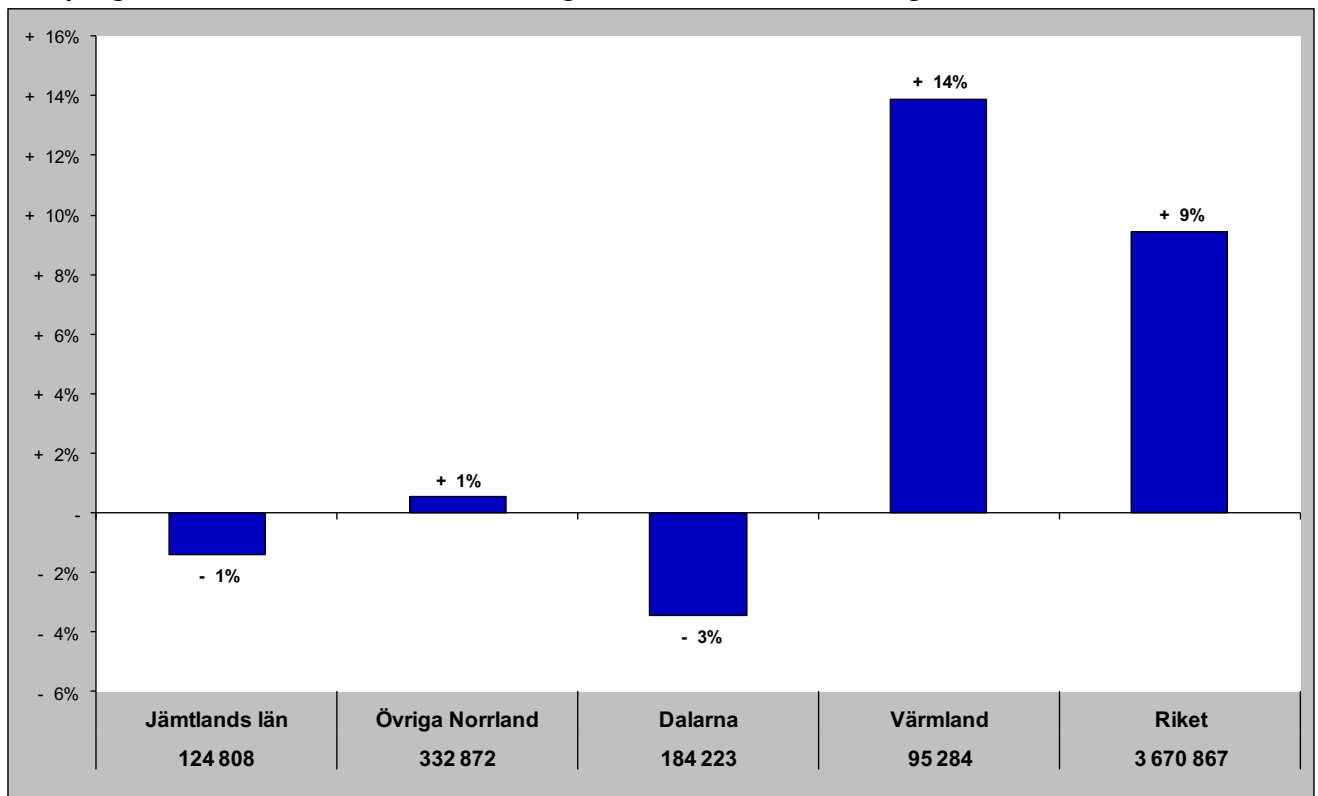

Gästnätter senaste 12 mån samt relativ förändring månadsvis

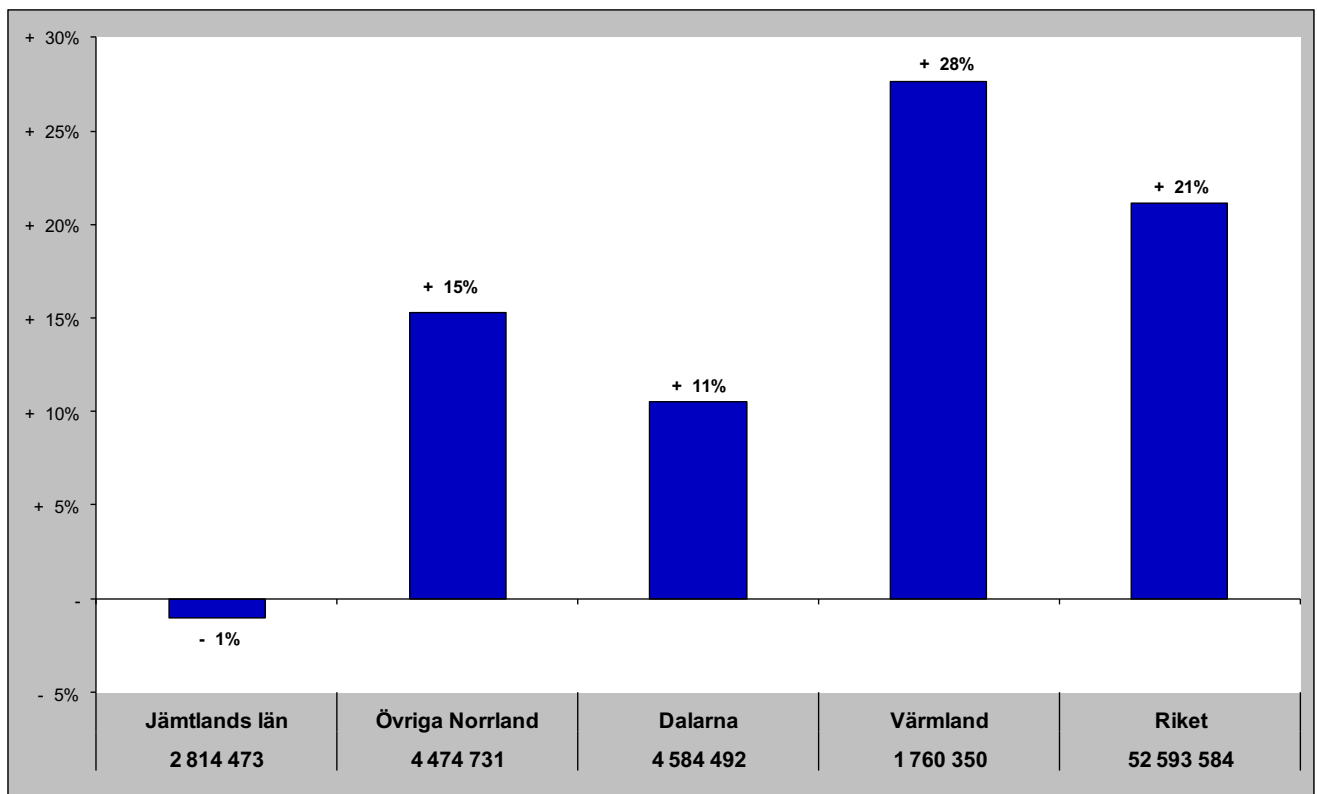

Jämtlands län i jämförelse med övriga Norrland, Dalarna, Värmland och riket (HSVCsol) - Norge

sep - gästnätter samt relativ förändring mot samma månad föregående år

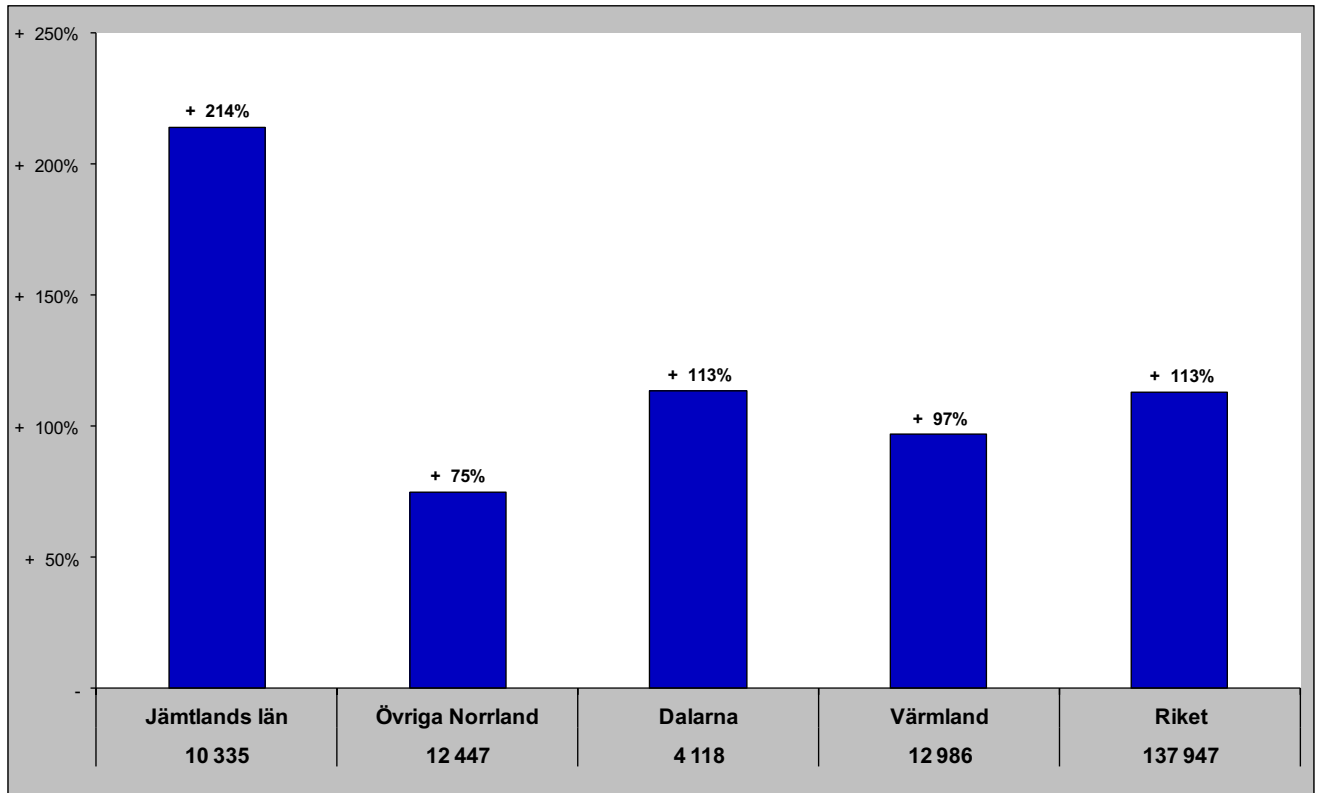

Gästnätter senaste 12 mån samt relativ förändring månadsvis

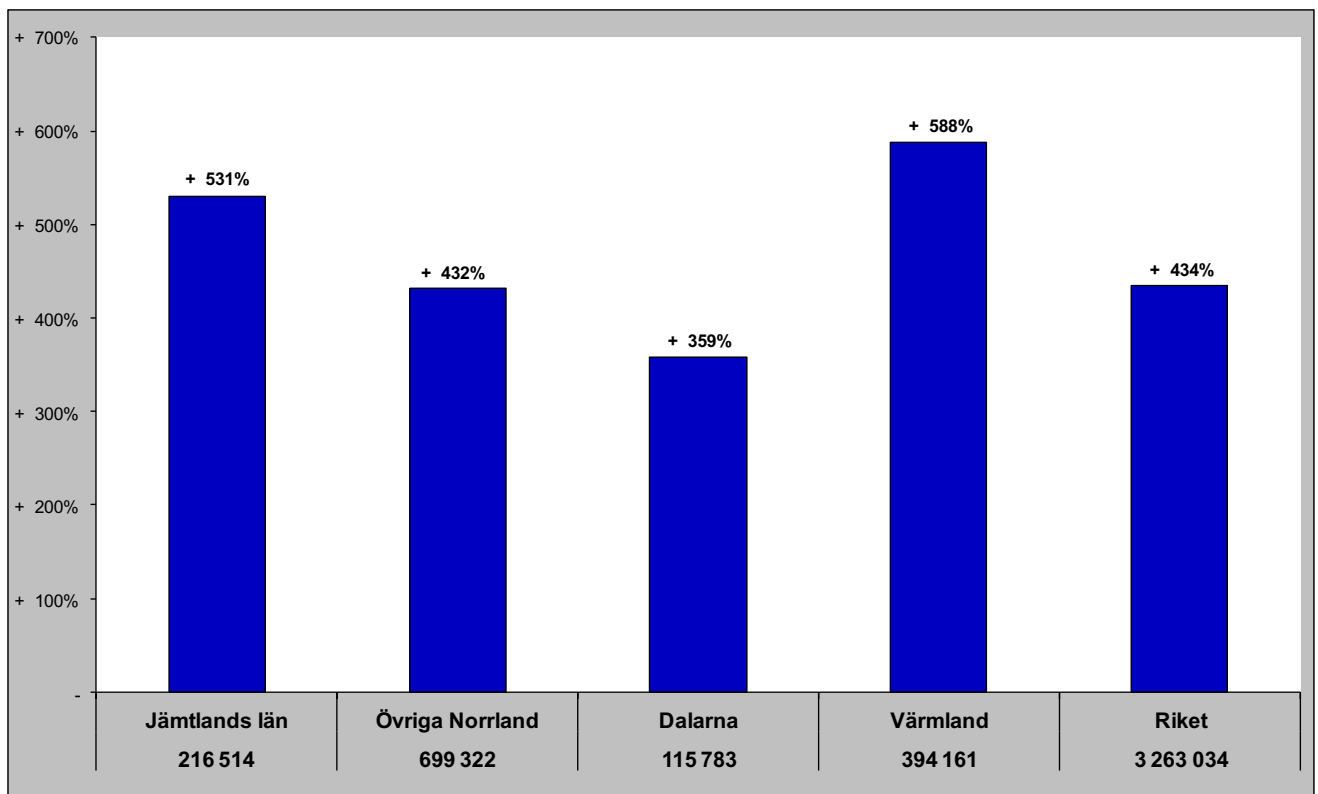

Jämtlands län i jämförelse med övriga Norrland, Dalarna, Värmland och riket (HSVCsol) - Danmark

sep - gästnätter samt relativ förändring mot samma månad föregående år

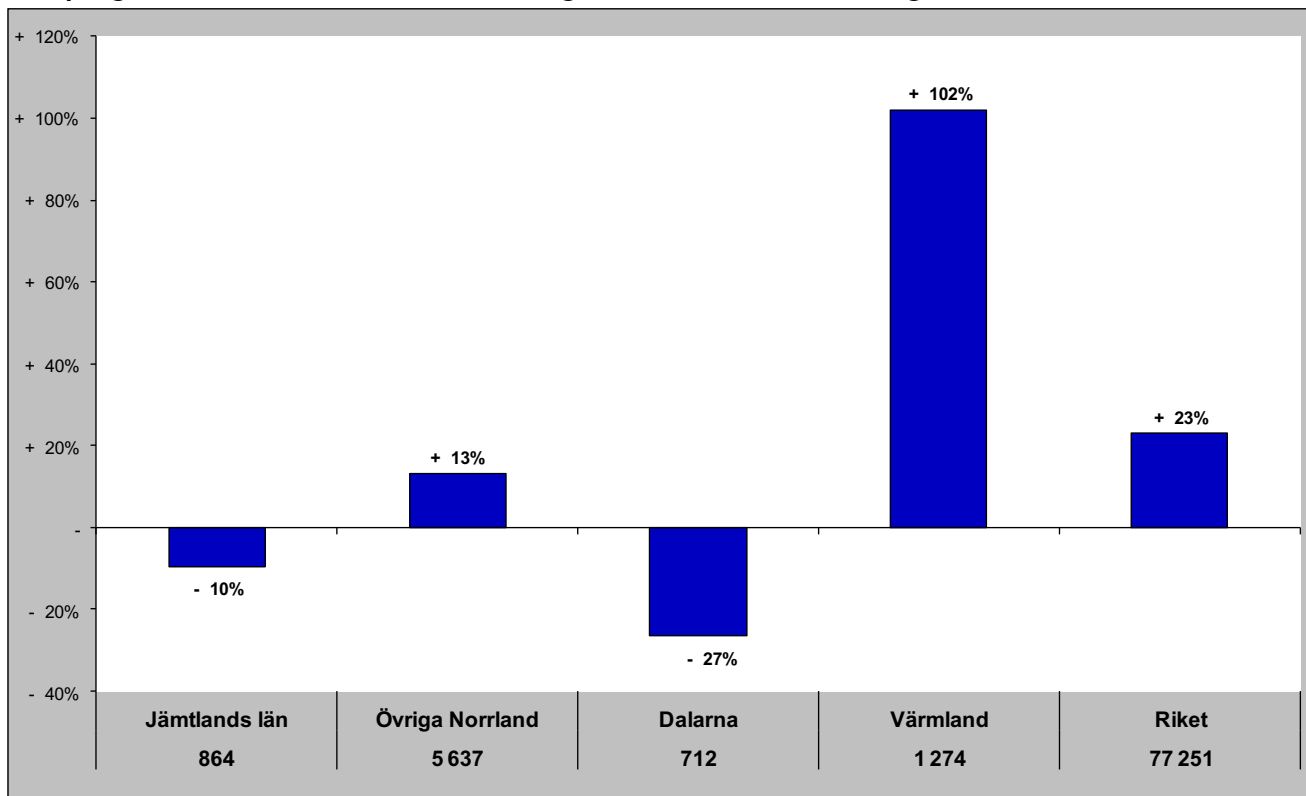

Gästnätter senaste 12 mån samt relativ förändring månadsvis

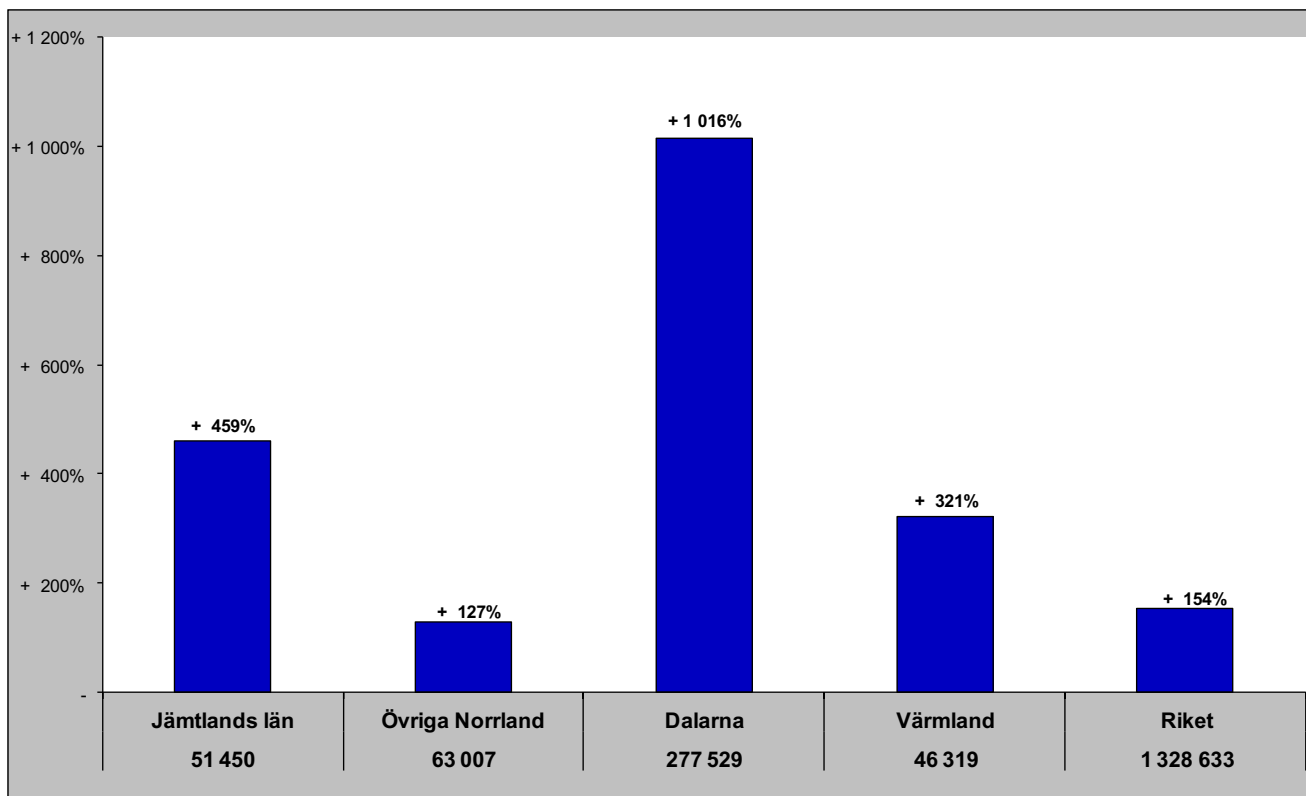

Jämtlands län i jämförelse med övriga Norrland, Dalarna, Värmland och riket (HSVCsol) - Finland

sep- gästnätter samt relativ förändring mot samma månad föregående år

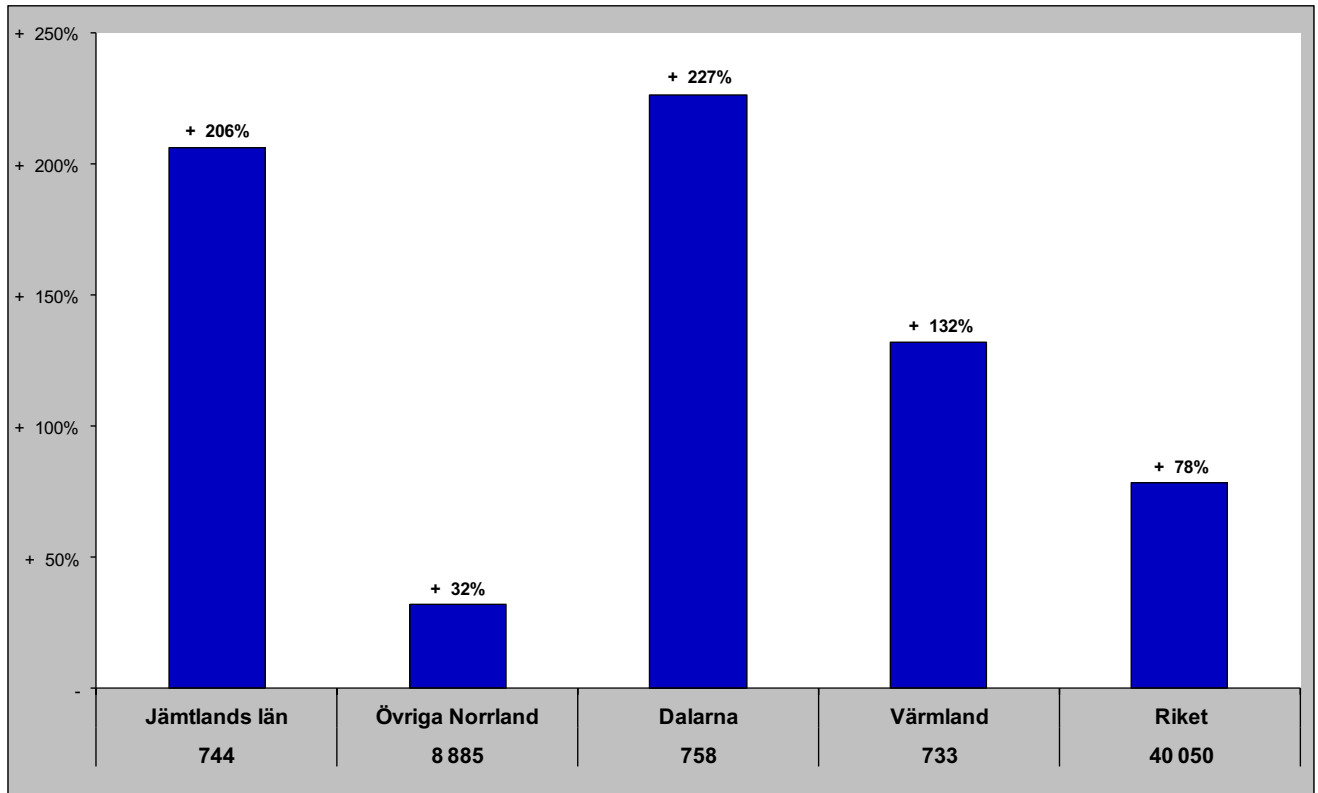

Gästnätter senaste 12 mån samt relativ förändring månadsvis

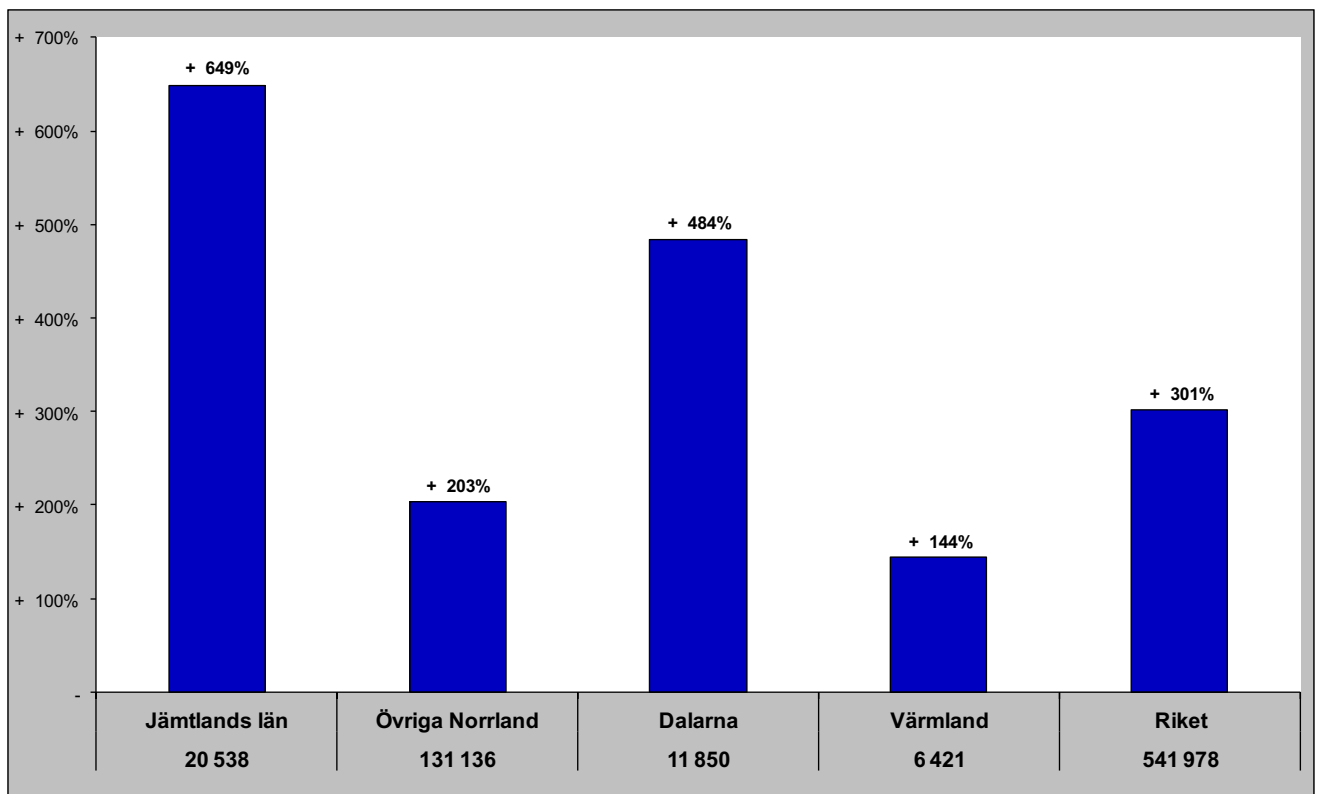

Jämtlands län i jämförelse med övriga Norrland, Dalarna, Värmland och riket (HSVCsol) - Tyskland

sep- gästnätter samt relativ förändring mot samma månad föregående år

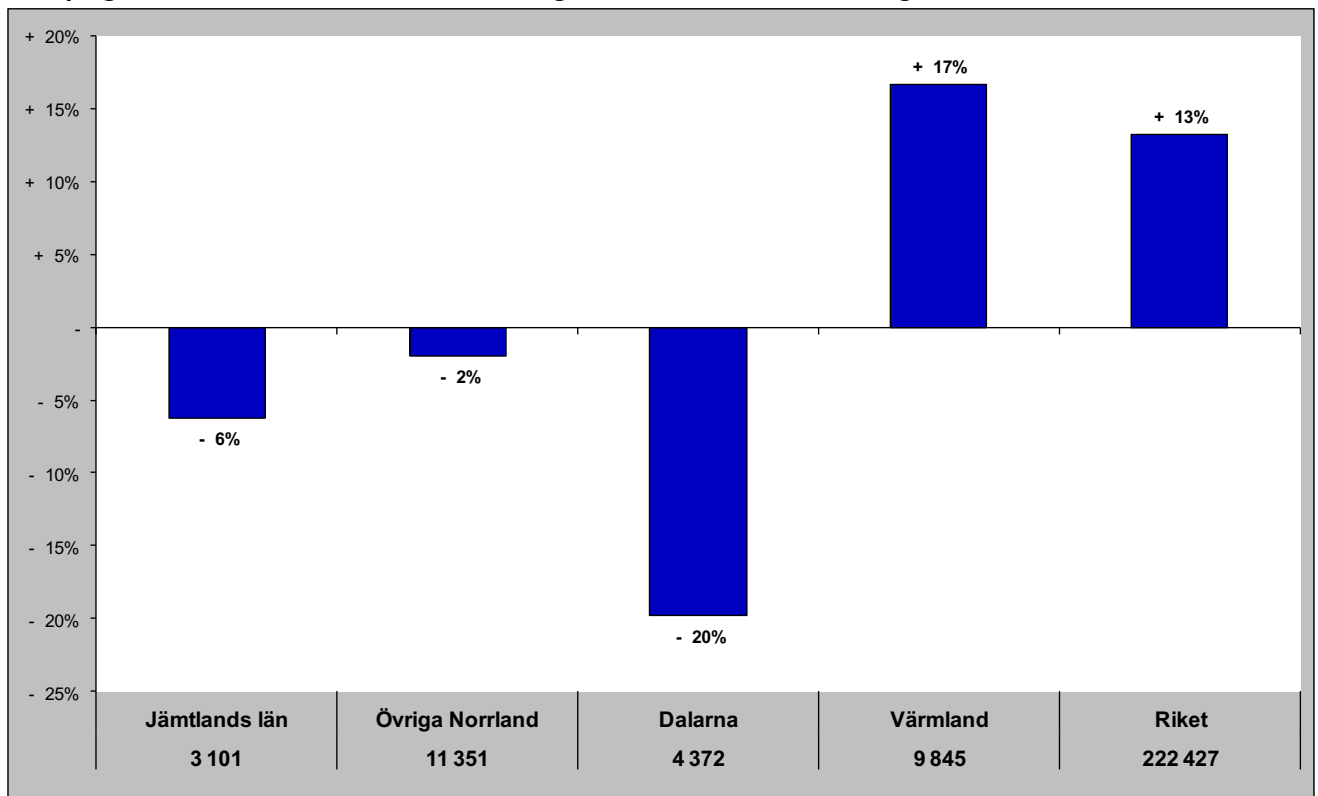

Gästnätter senaste 12 mån samt relativ förändring månadsvis

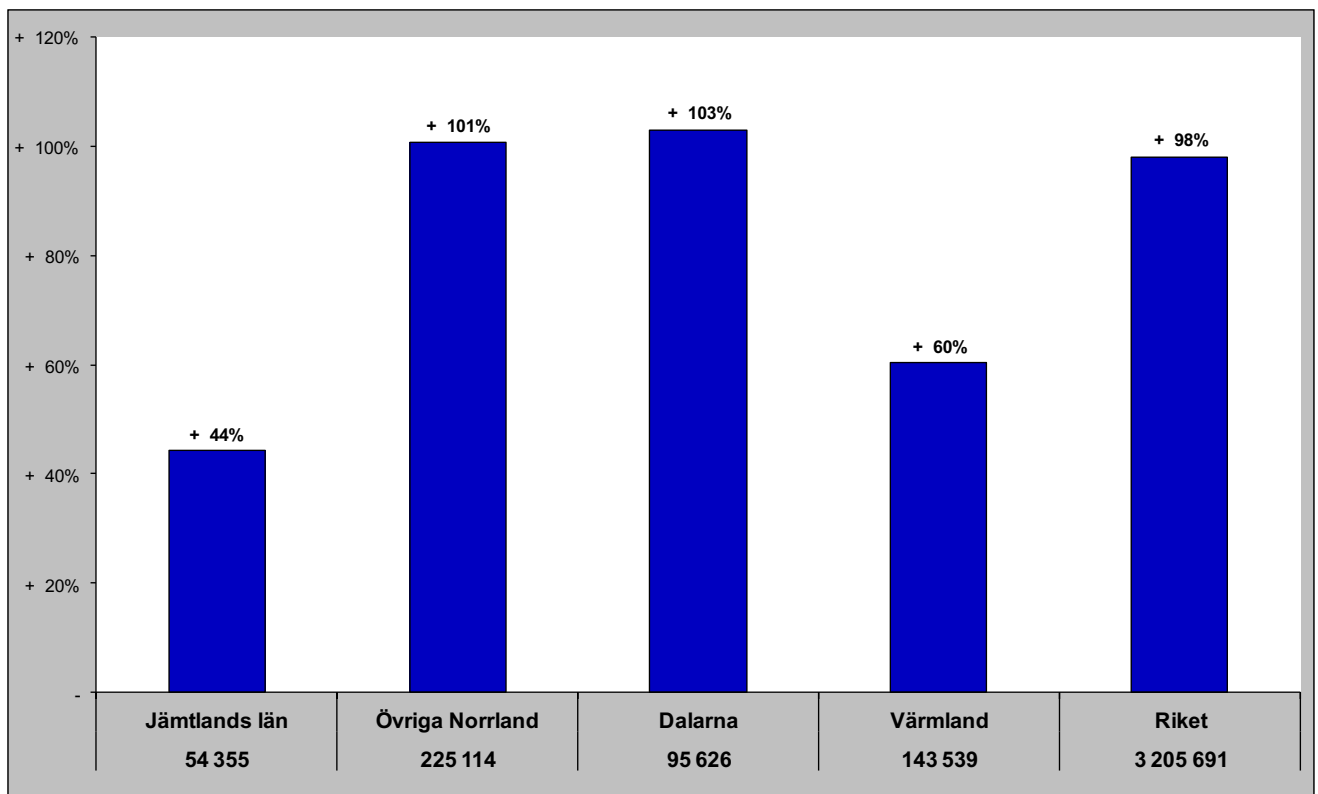

Jämtlands län i jämförelse med övriga Norrland, Dalarna, Värmland och riket (HSVCsol) - Holland

sep - gästnätter samt relativ förändring mot samma månad föregående år

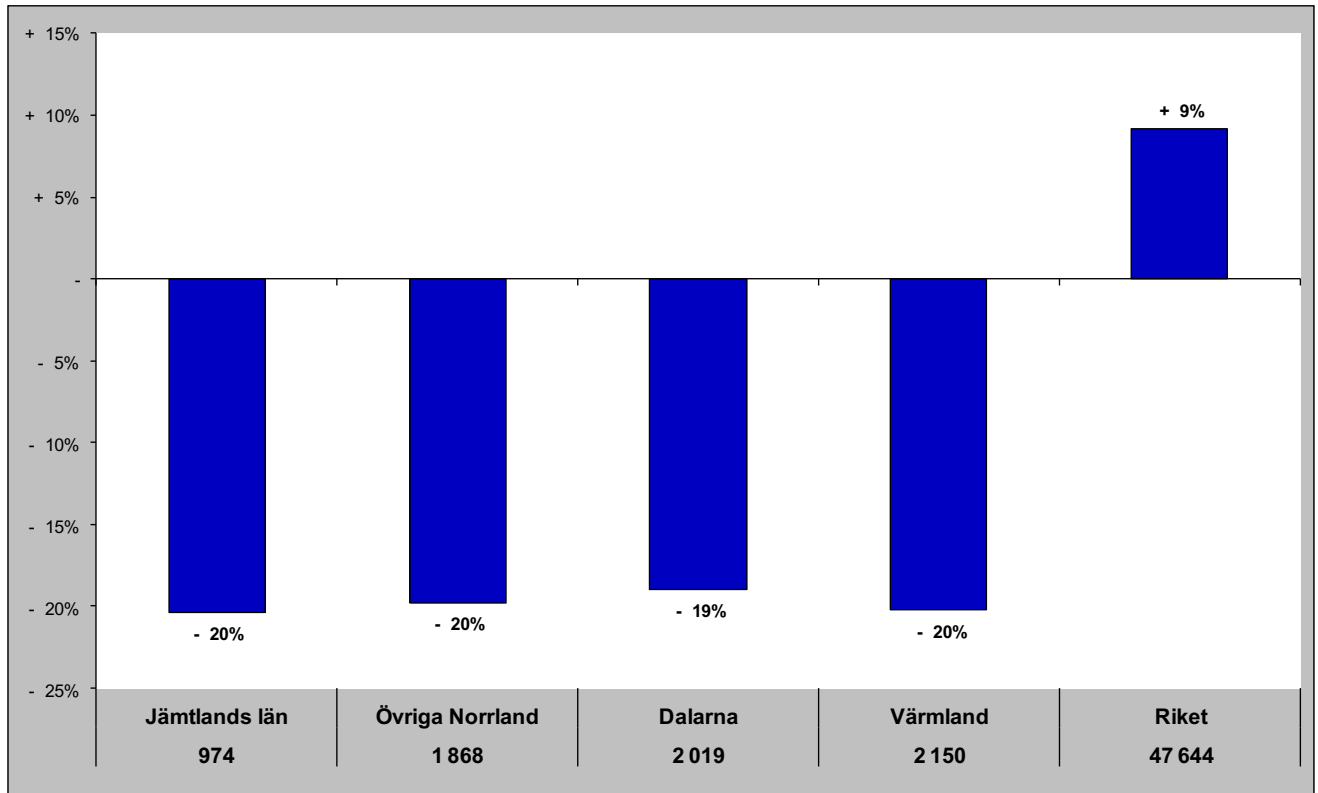

Gästnätter senaste 12 mån samt relativ förändring månadsvis

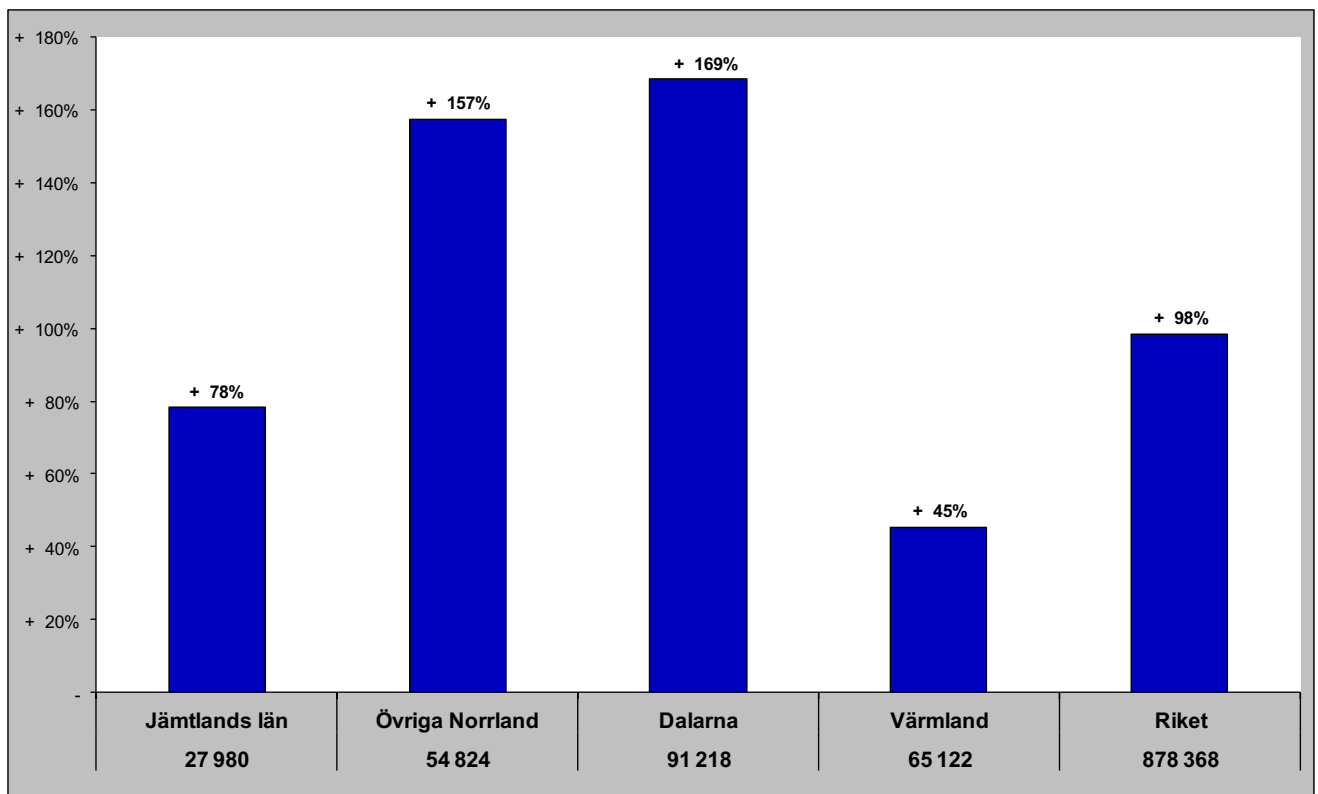

Jämtlands län i jämförelse med övriga Norrland, Dalarna, Värmland och riket (HSVCsol) - GBR

sep - gästnätter samt relativ förändring mot samma månad föregående år

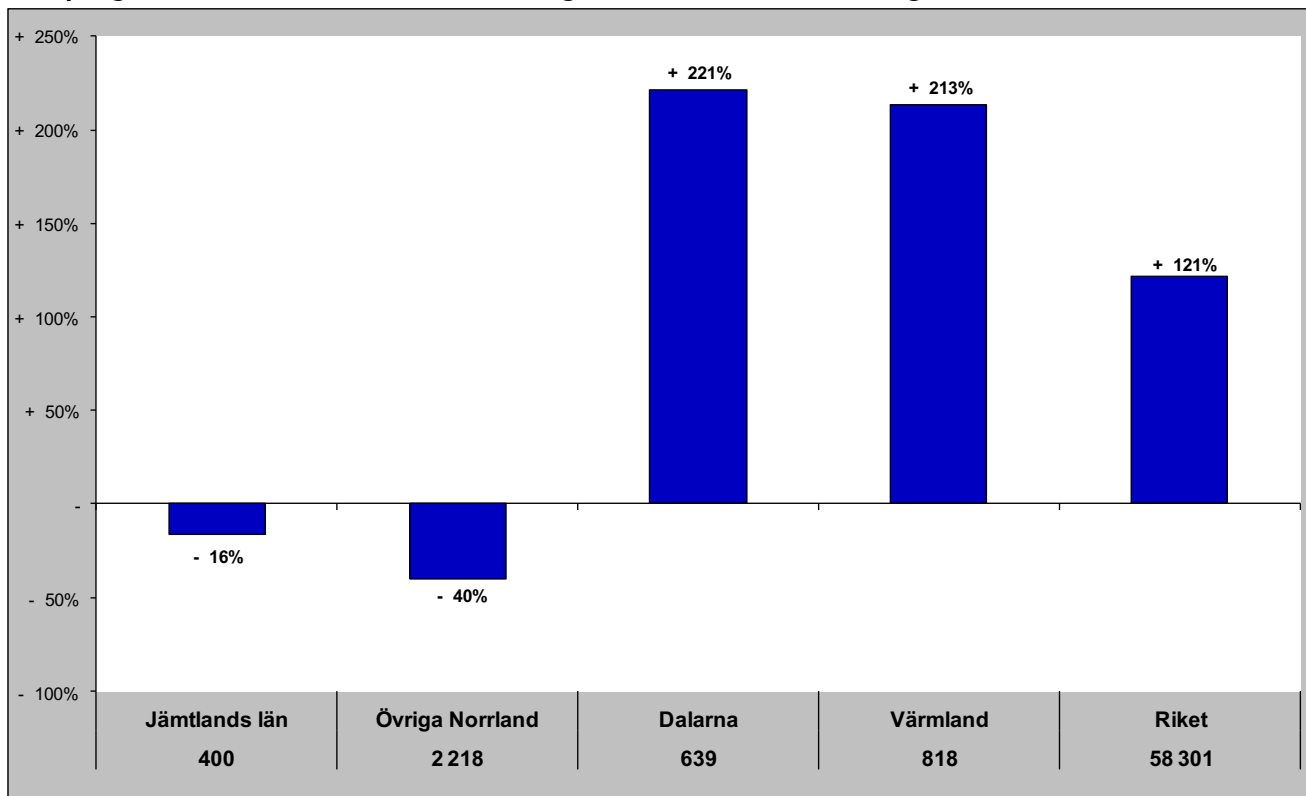

Gästnätter senaste 12 mån samt relativ förändring månadsvis

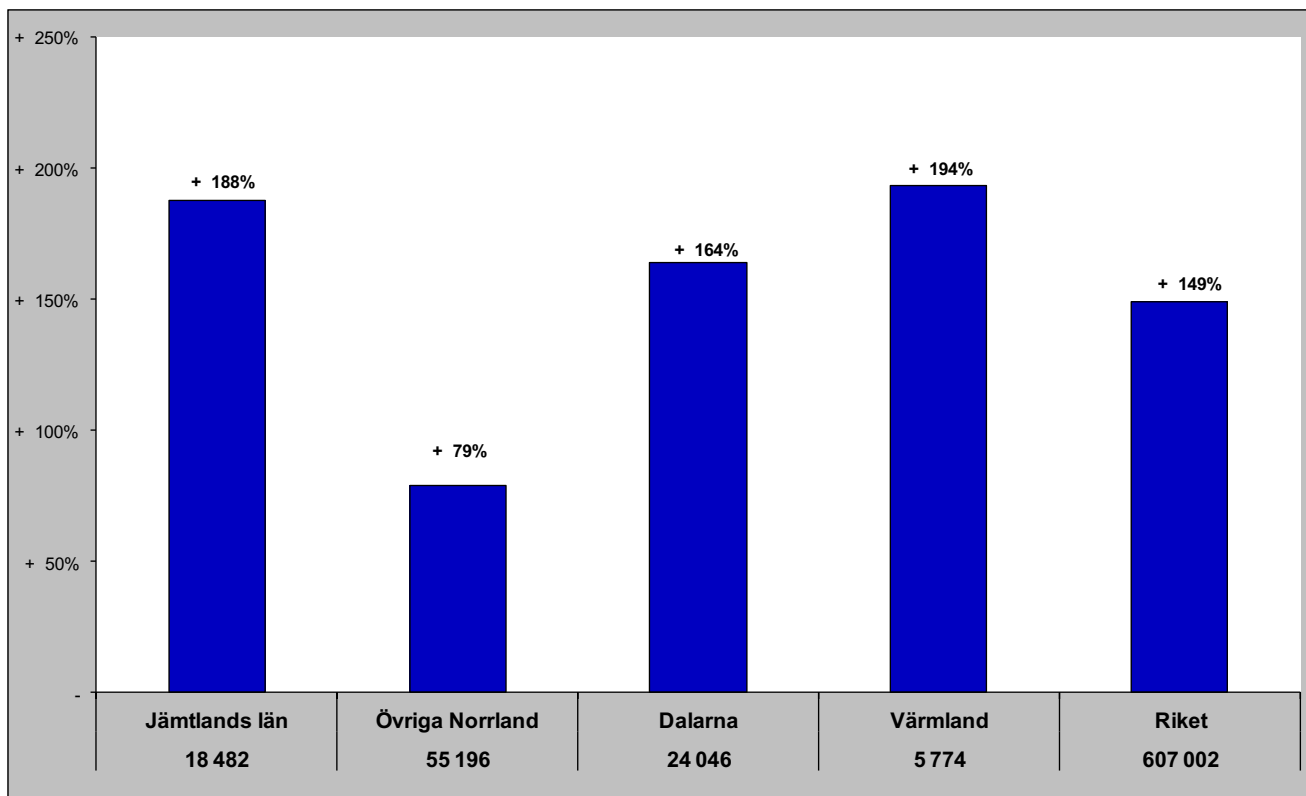

Jämtlands län i jämförelse med övriga Norrland, Dalarna, Värmland och riket (HSVCsol) - Ryssland

sep - gästnätter samt relativ förändring mot samma månad föregående år

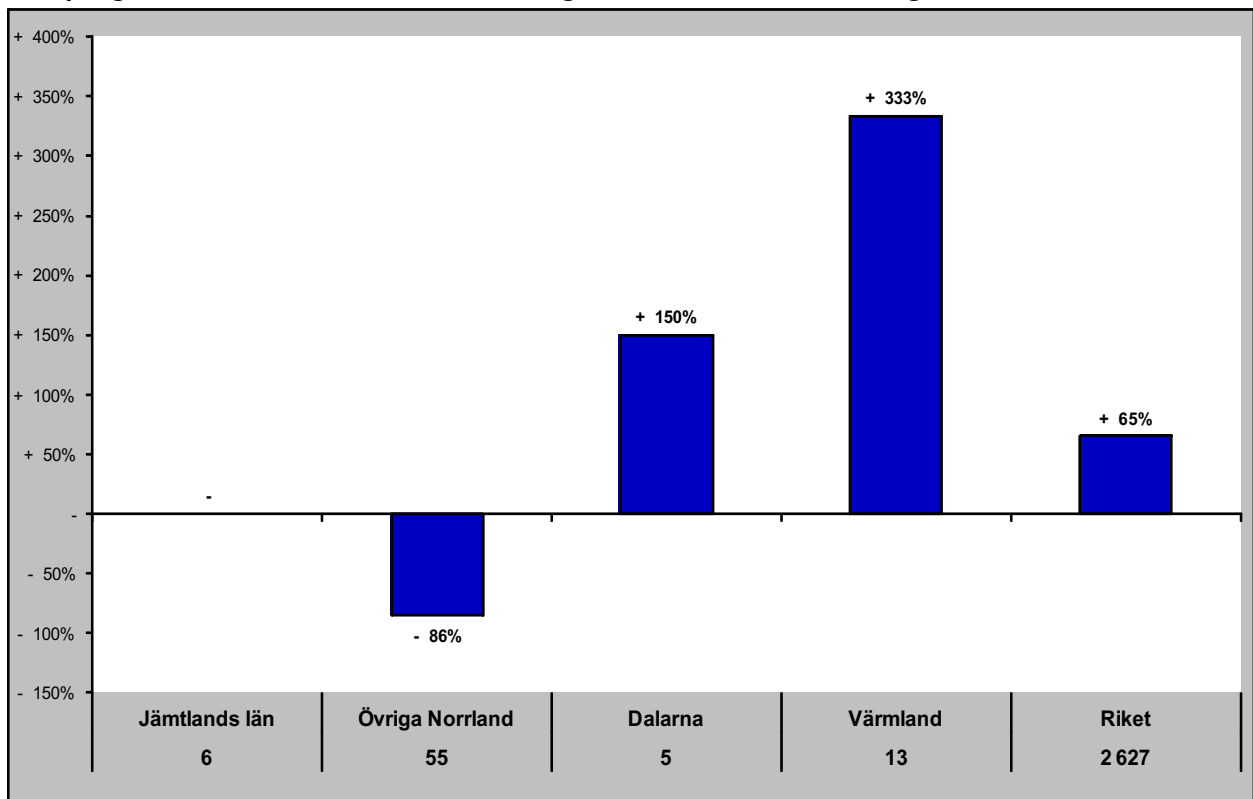

Gästnätter senaste 12 mån samt relativ förändring månadsvis

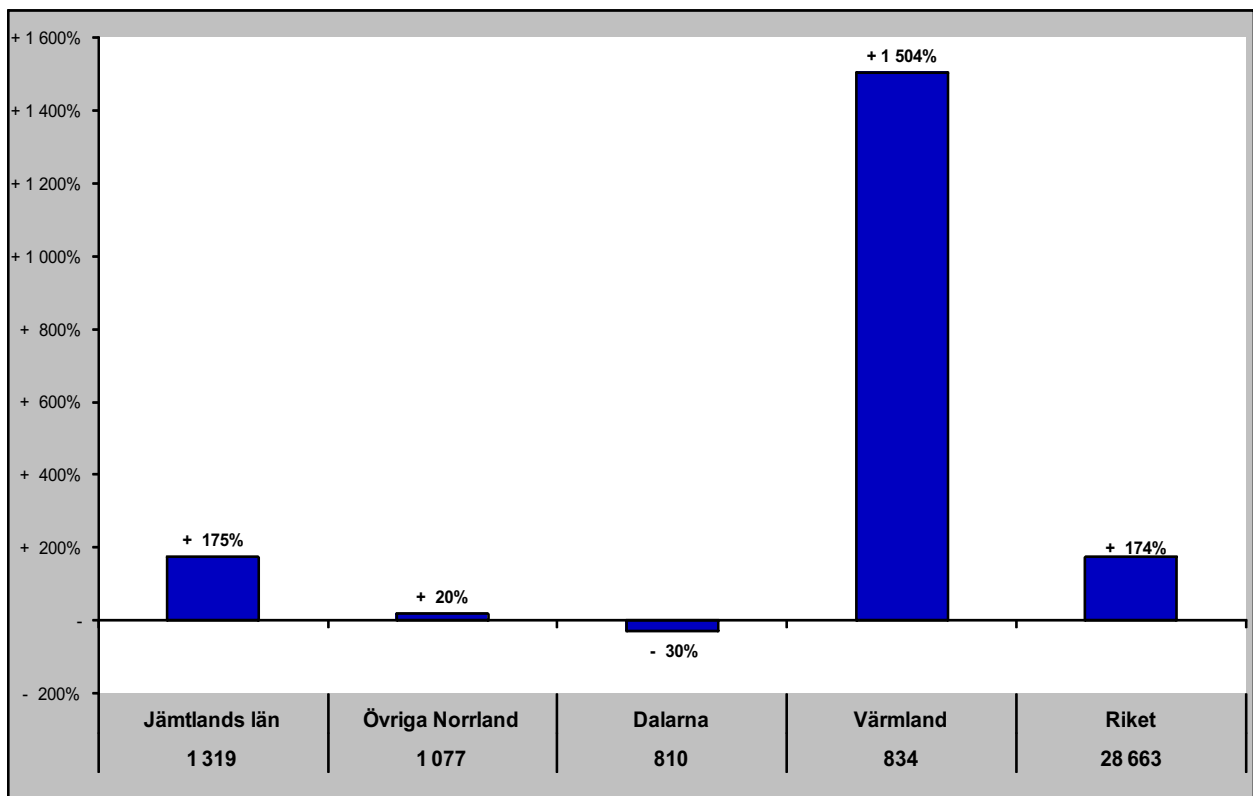

Jämtlands län i jämförelse med övriga Norrland, Dalarna, Värmland och riket (HSVCsol) - Estland

sep - gästnätter samt relativ förändring mot samma månad föregående år

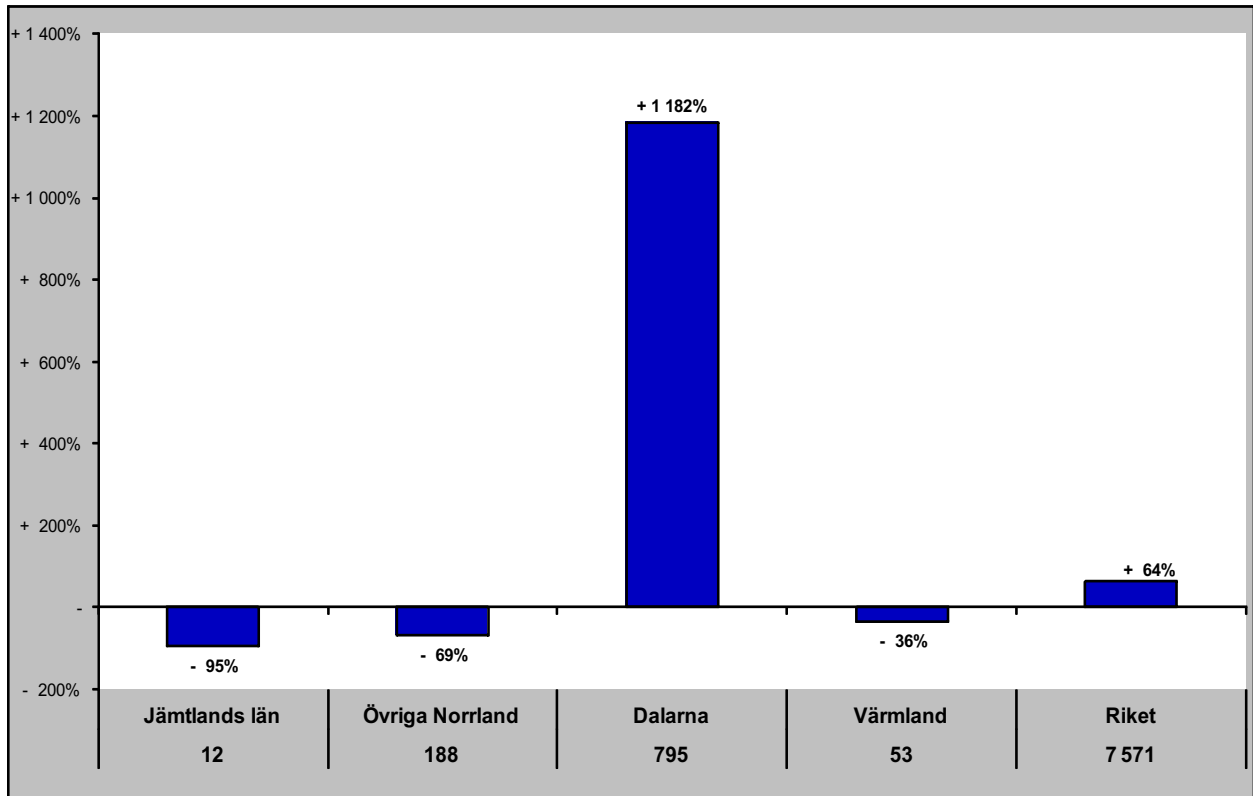

Gästnätter senaste 12 mån samt relativ förändring månadsvis

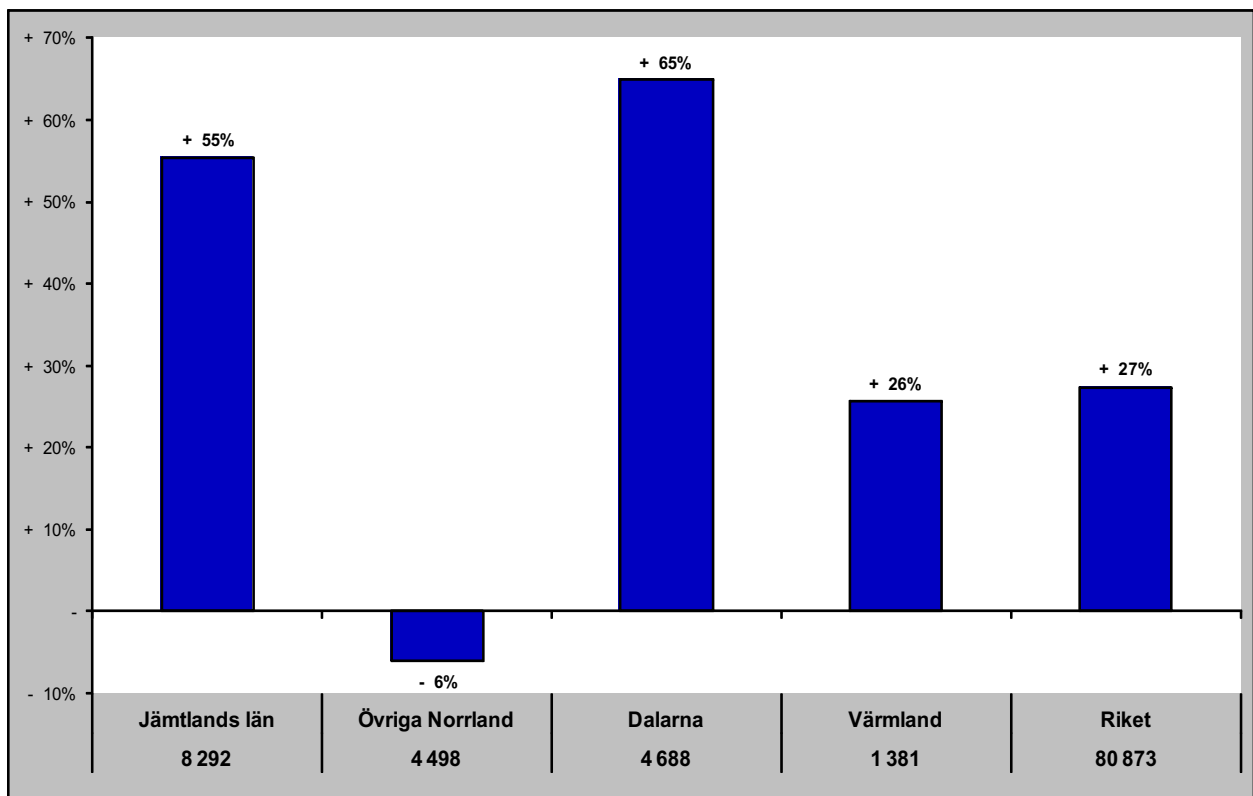

Jämtlands län i jämförelse med övriga Norrland, Dalarna, Värmland och riket (HSVCsol) - Lettland

sep - gästnätter samt relativ förändring mot samma månad föregående år

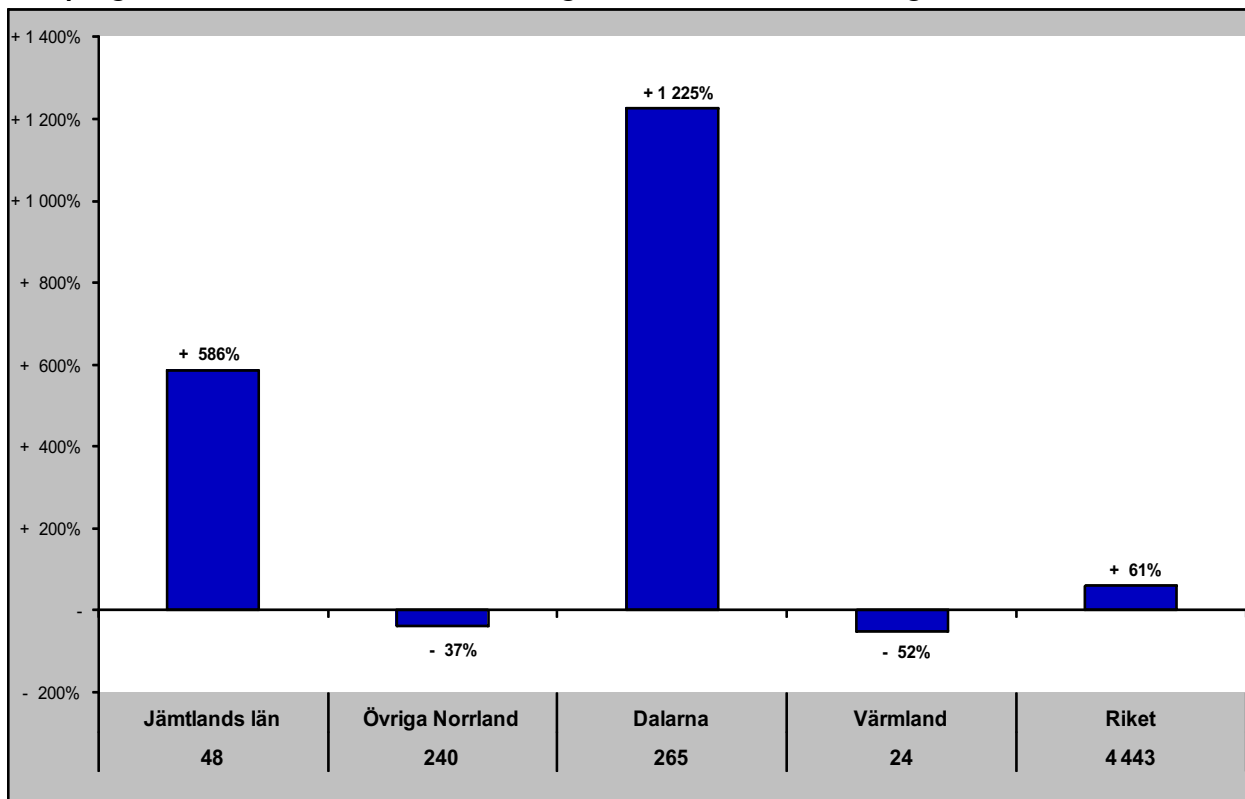

Gästnätter senaste 12 mån samt relativ förändring månadsvis

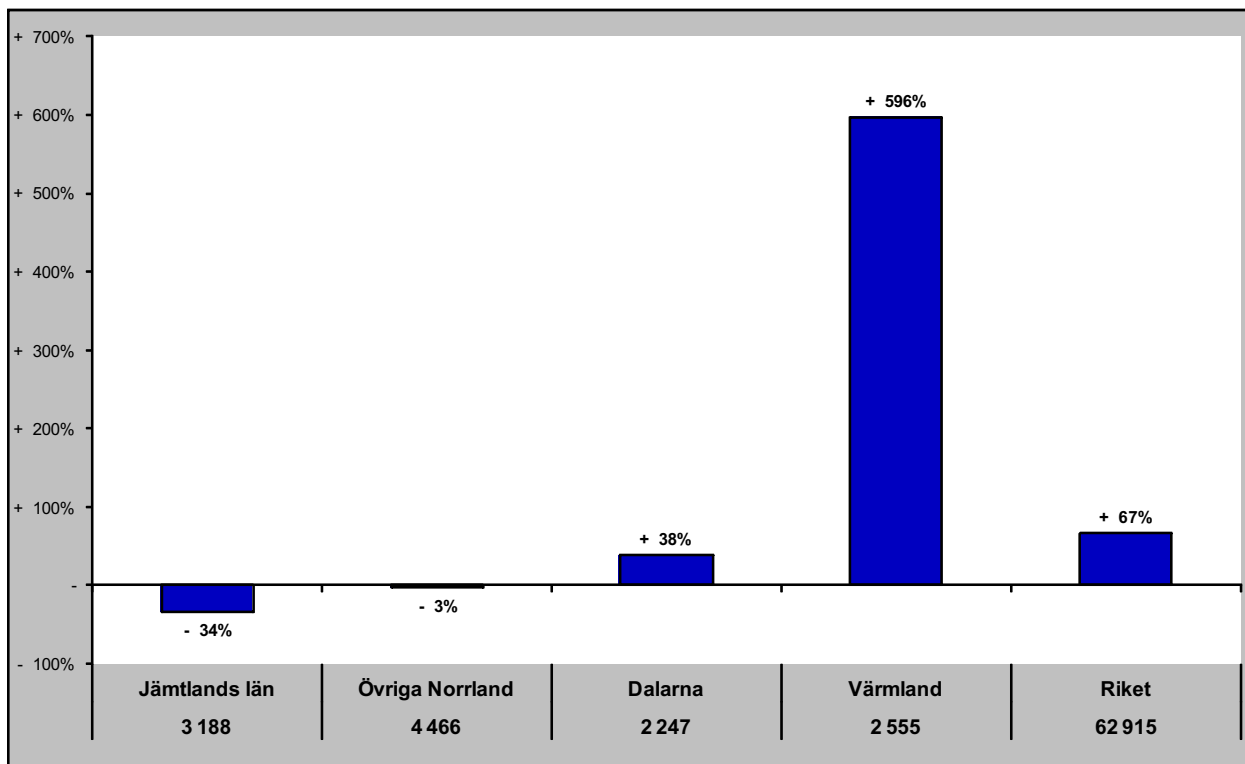

Jämtlands län i jämförelse med övriga Norrland, Dalarna, Värmland och riket (HSVCsol) - övriga Europa

sep - gästnätter samt relativ förändring mot samma månad föregående år

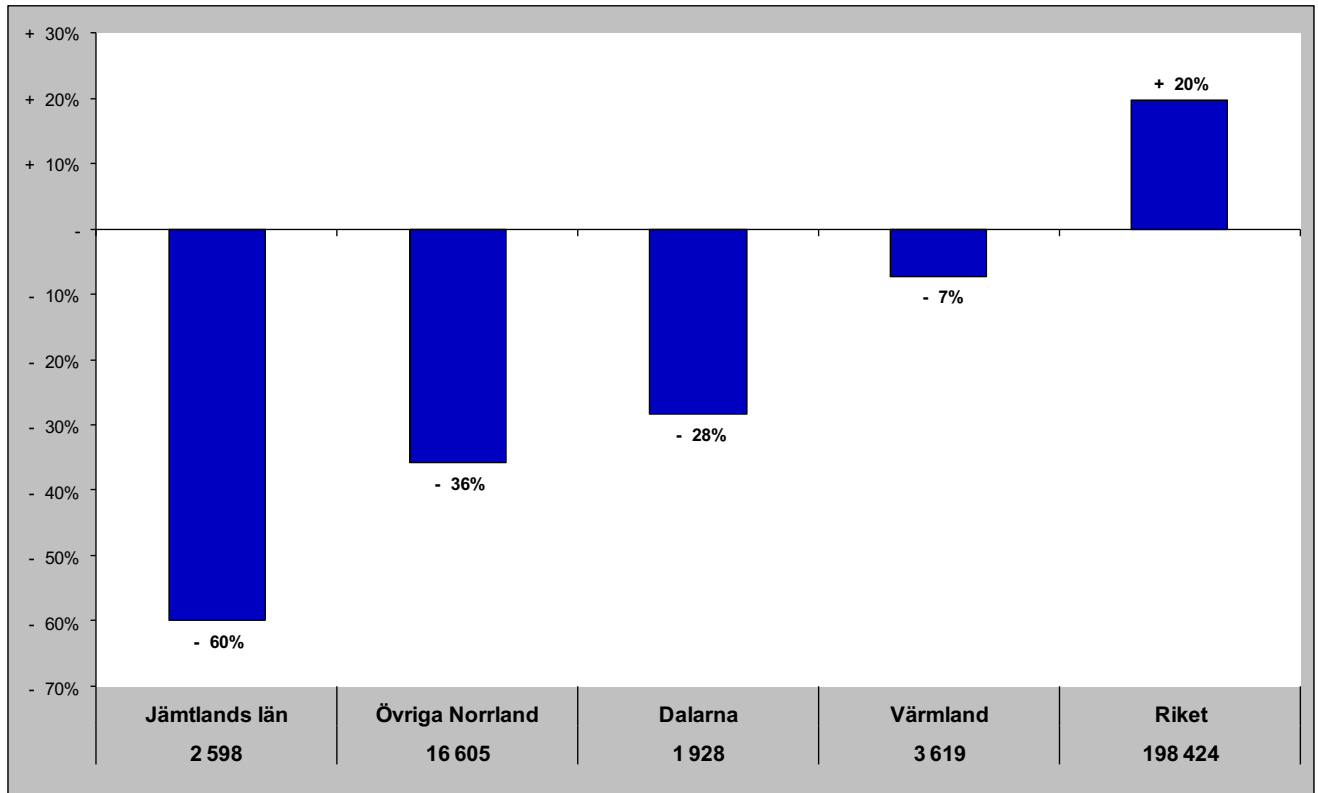

Gästnätter senaste 12 mån samt relativ förändring månadsvis

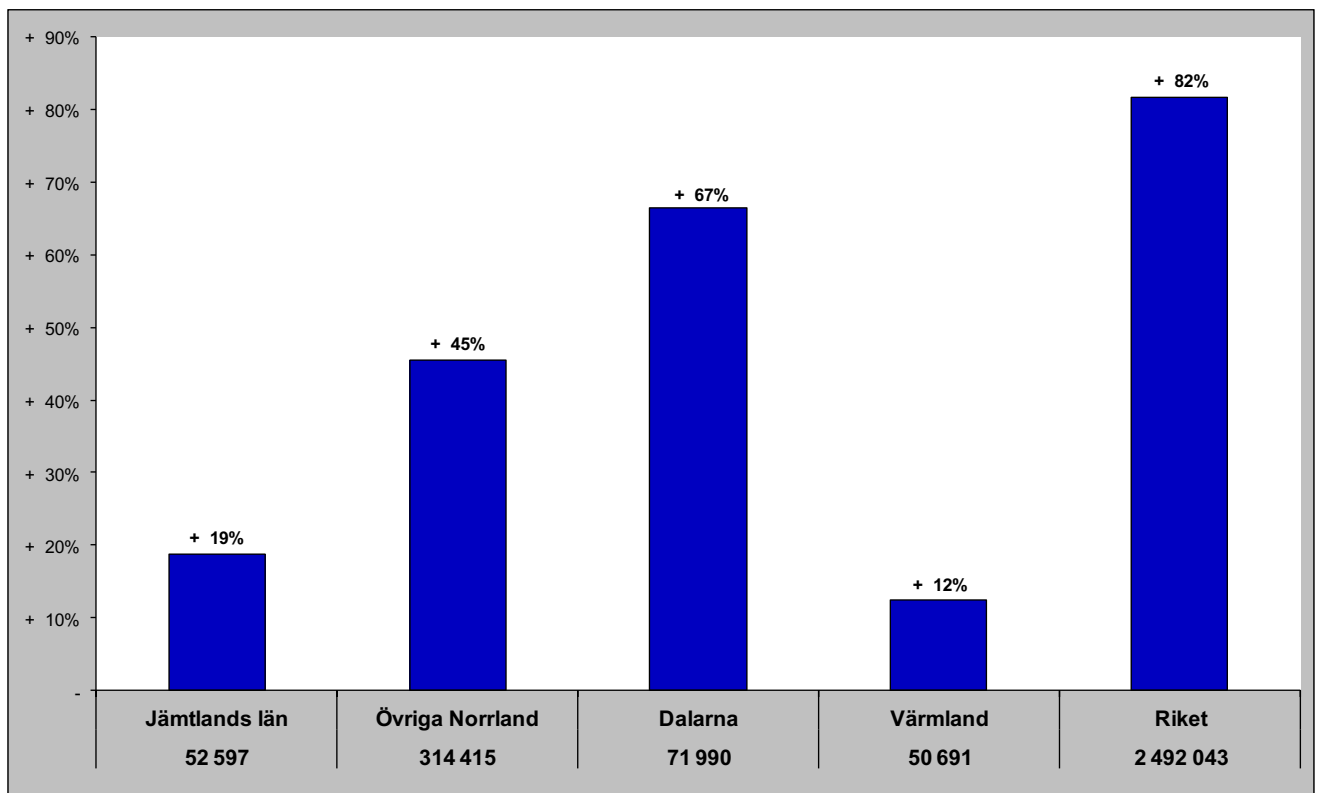

Jämtlands län i jämförelse med övriga Norrland, Dalarna, Värmland och riket (HSVCsol) - utom Europa

sep - gästnätter samt relativ förändring mot samma månad föregående år

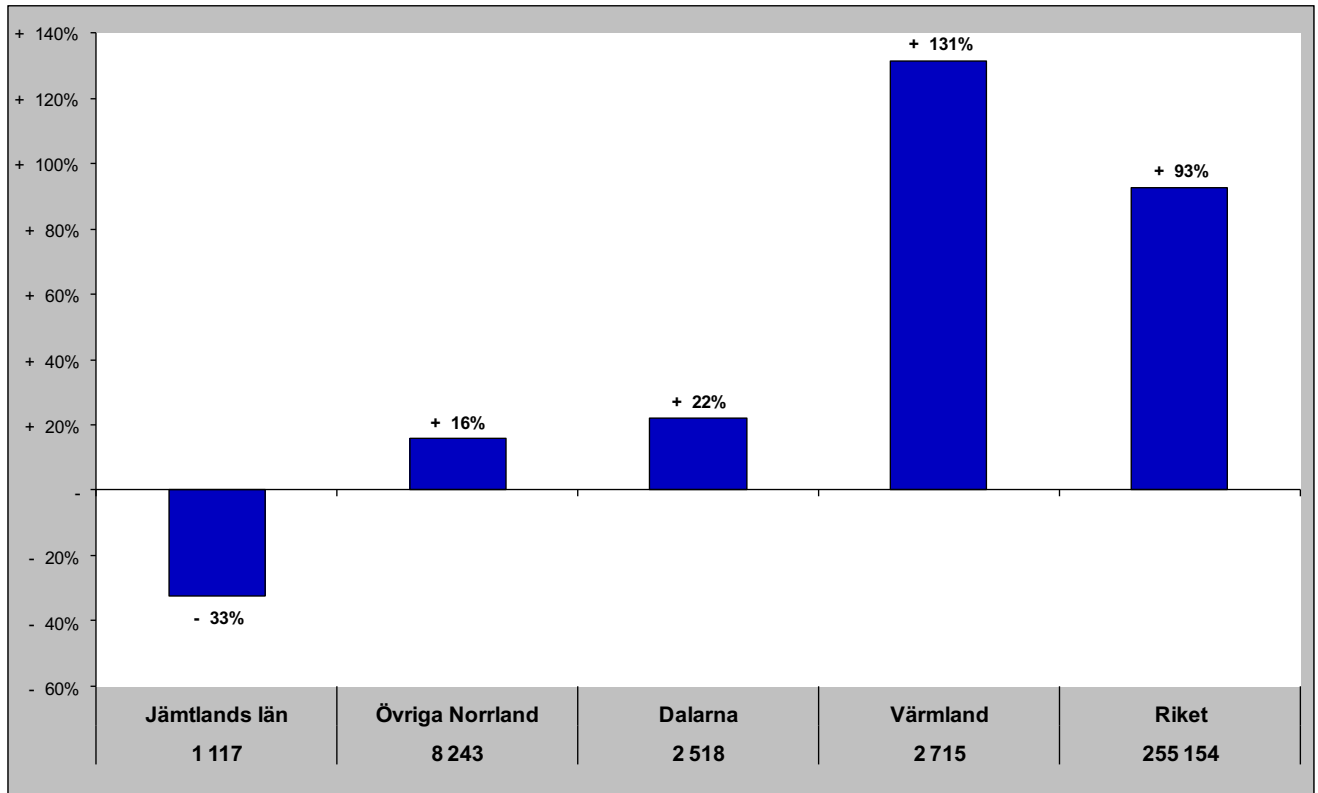

Gästnätter senaste 12 mån samt relativ förändring månadsvis

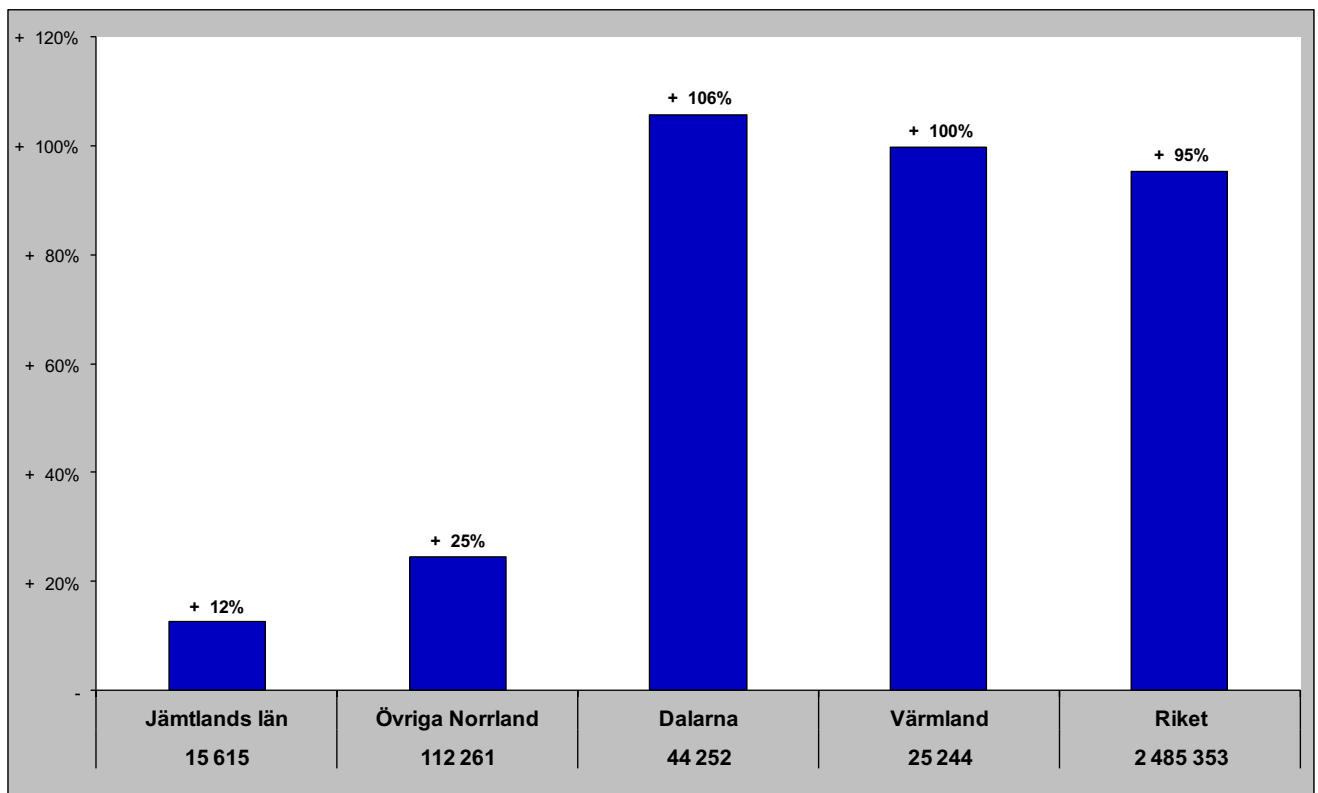

Jämtlands län i jämförelse med övriga Norrland, Dalarna, Värmland och riket (HSVCsol) - sommar (jun-sep)

Gästnätter sommaren 2022 samt relativ förändring mot föregående sommar

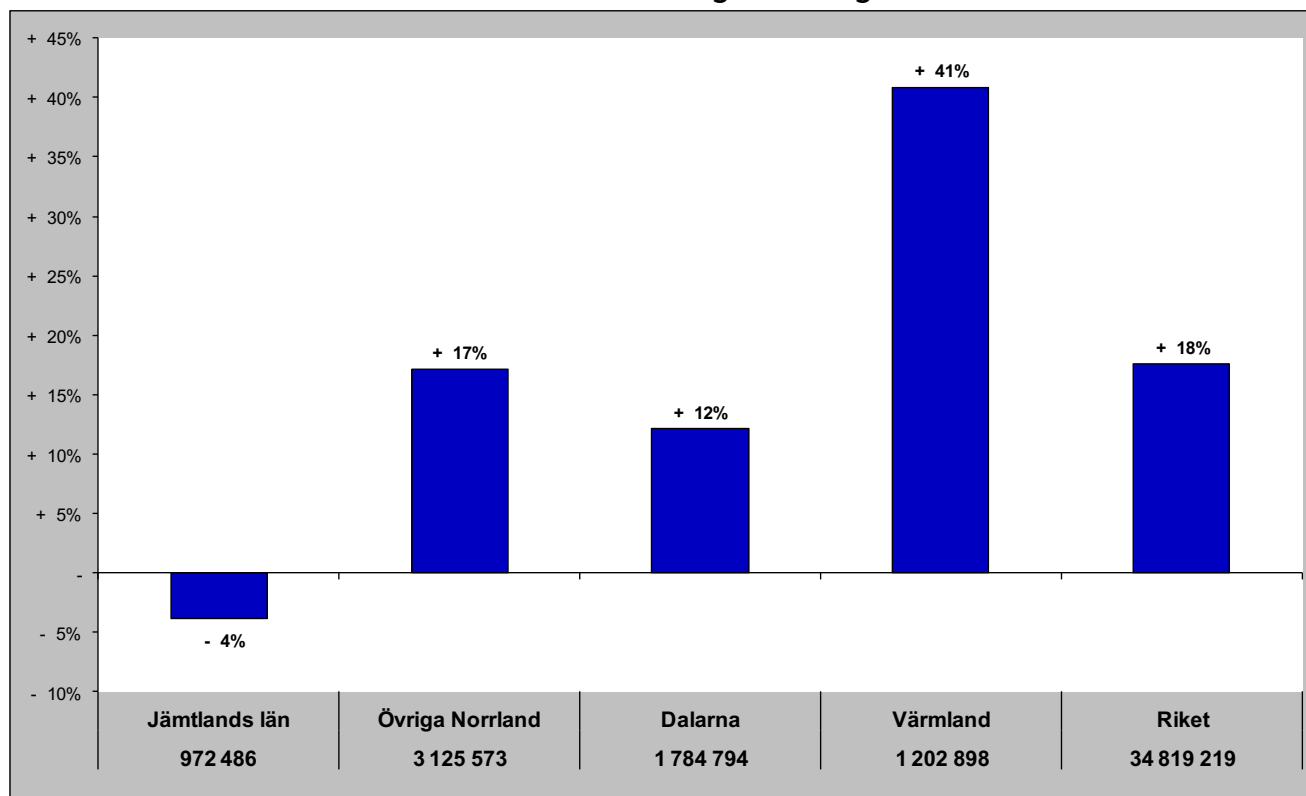

Relativ förändring med 2008 som startår

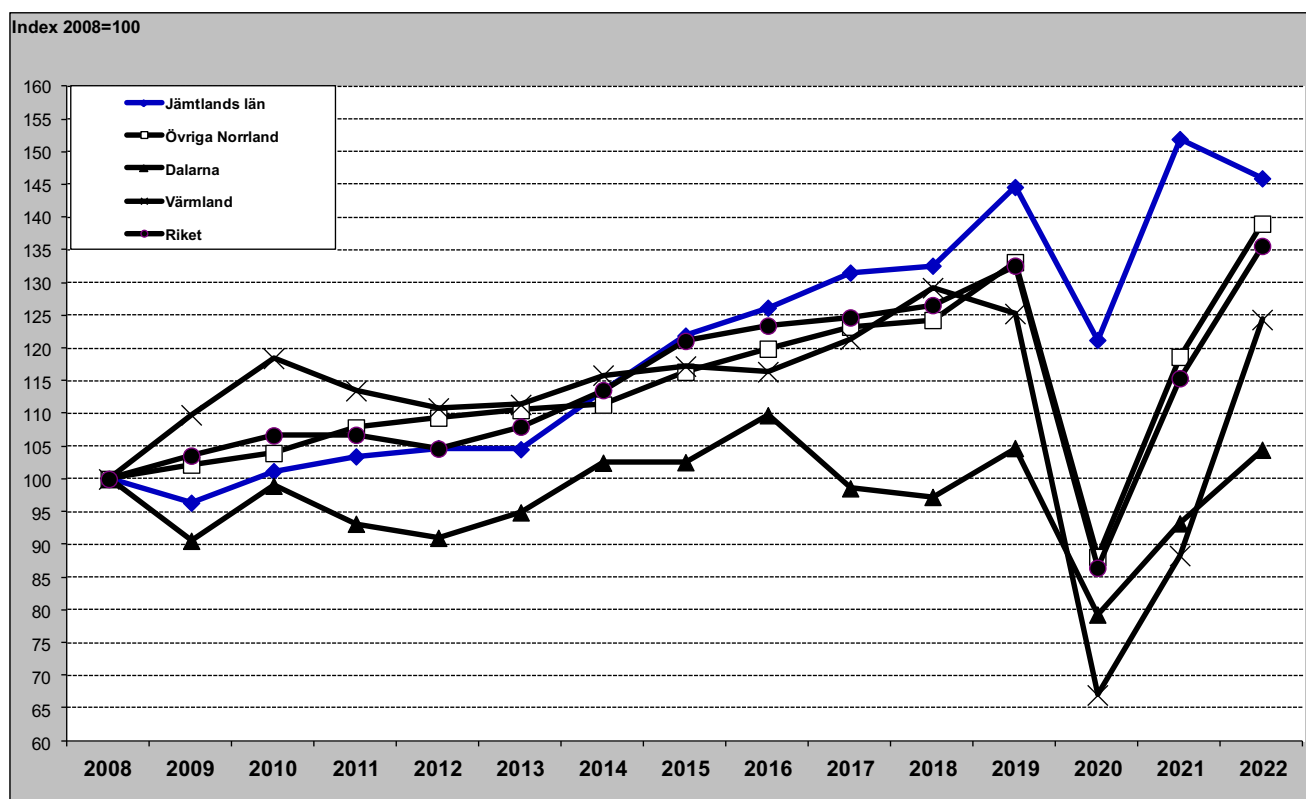

Jämtlands län i jämförelse med övriga Norrland, Dalarna, Värmland och riket (HSVCsol) - barmark (maj-okt)

Gästnätter barmark 2021 samt relativ förändring mot föregående år

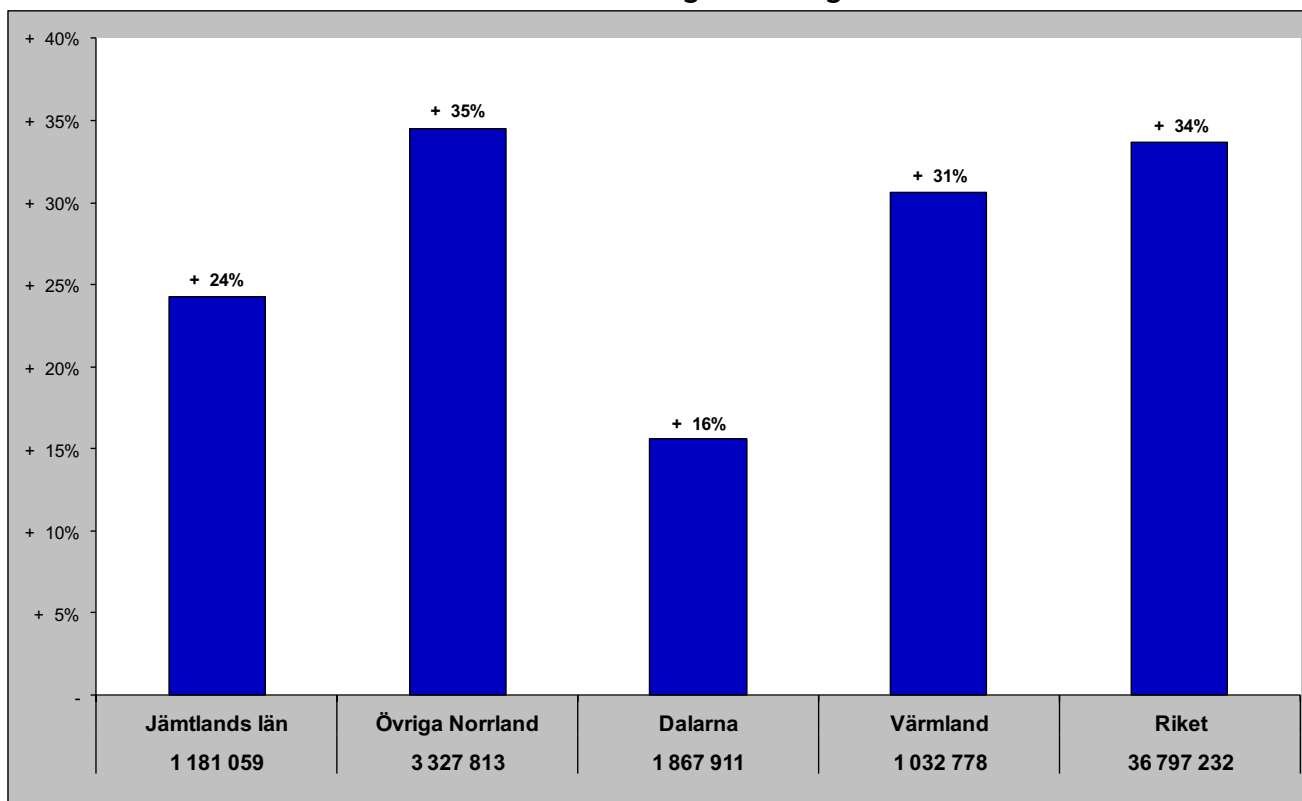

Relativ förändring med 2008 som startår

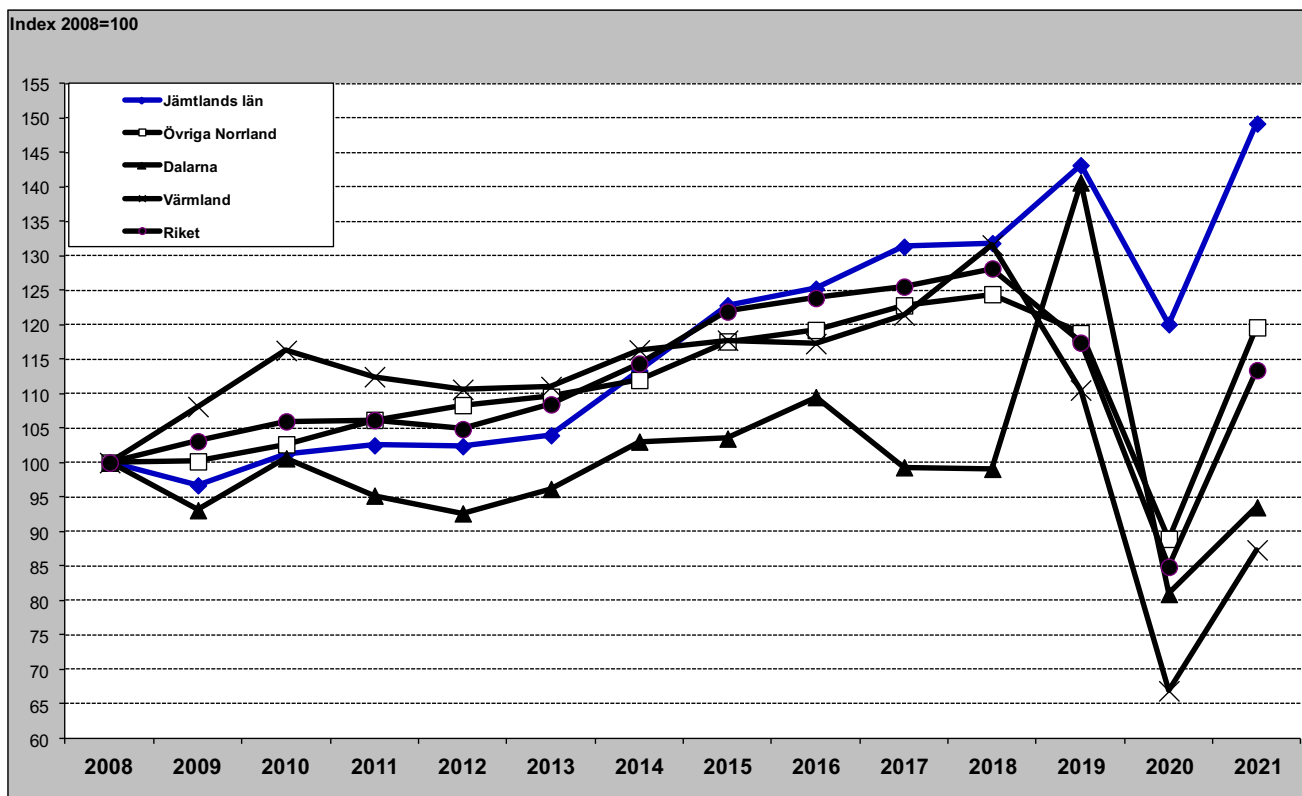

Jämtlands län i jämförelse med övriga Norrland, Dalarna, Värmland och riket (HSVCsol) - vinter (nov-apr)

Gästnätter vintern 2021/2022 samt relativ förändring mot föregående vinter

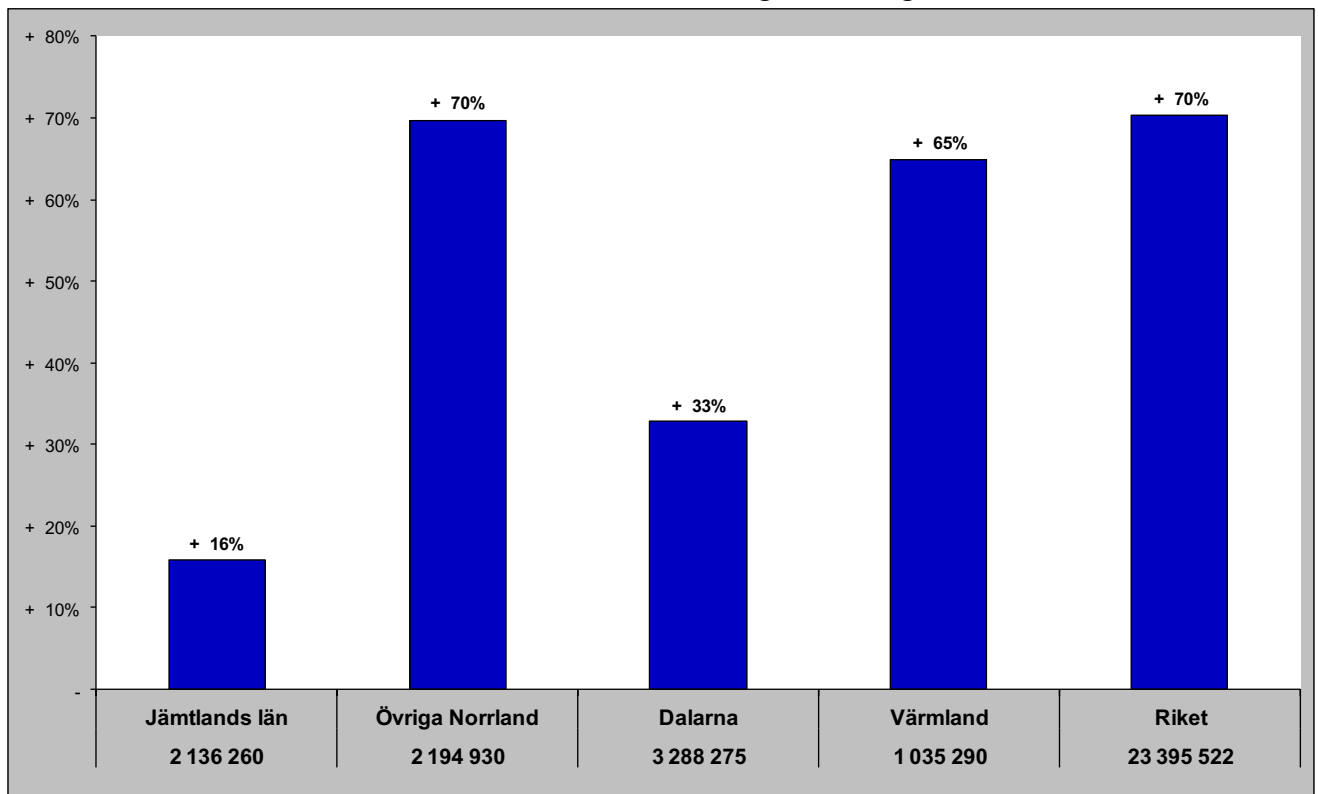

Relativ förändring med 2008 som startår

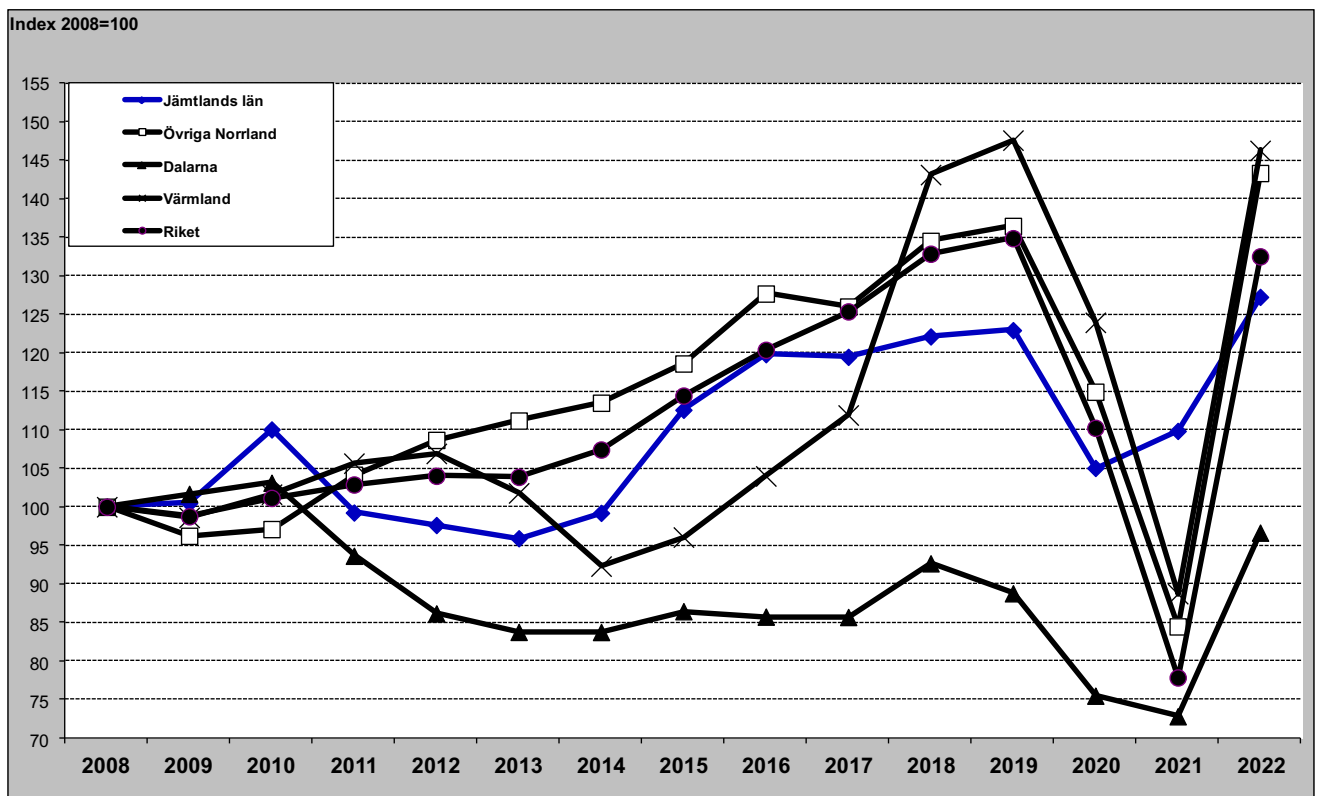

Jämtlands län i jämförelse med övriga Norrland, Dalarna, Värmland och riket (HSVCsol) - helår

Gästnätter helåret 2021 samt relativ förändring mot föregående helår

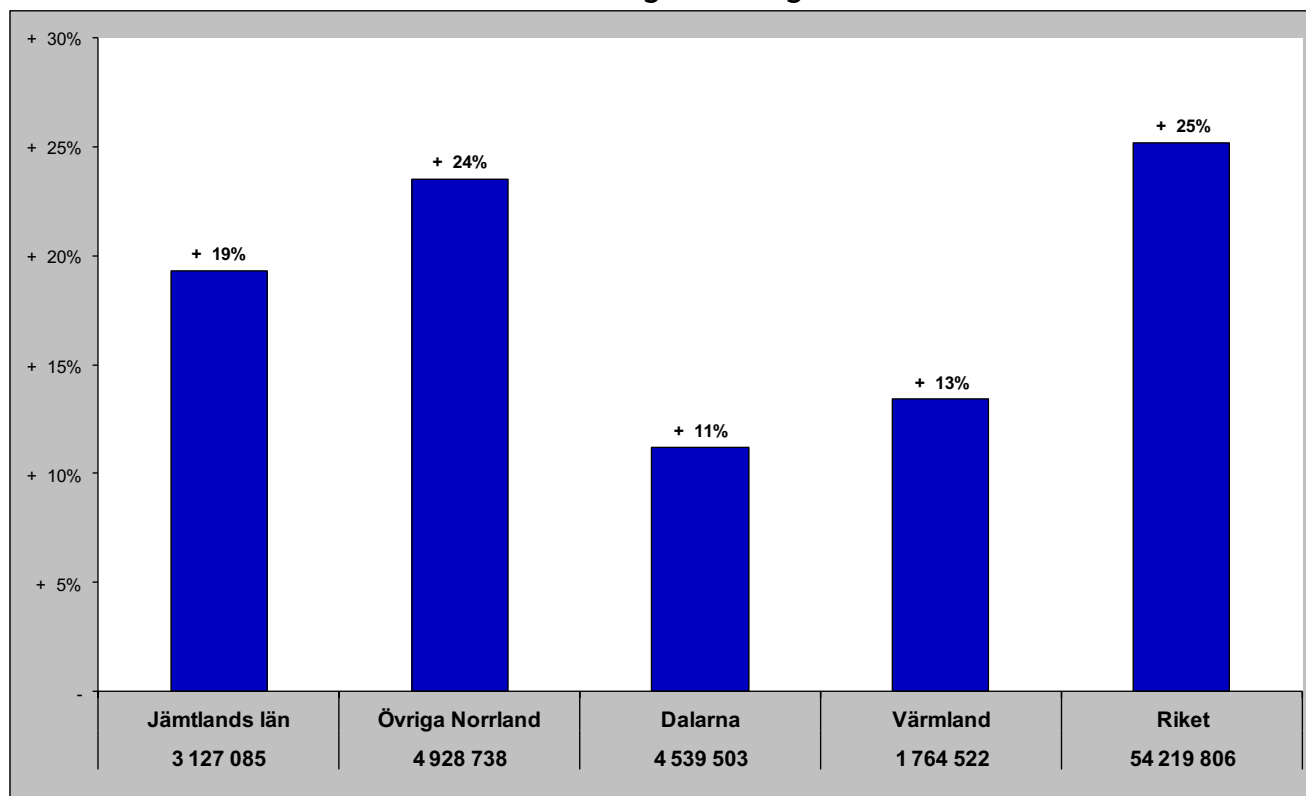

Relativ förändring med 2008 som startår

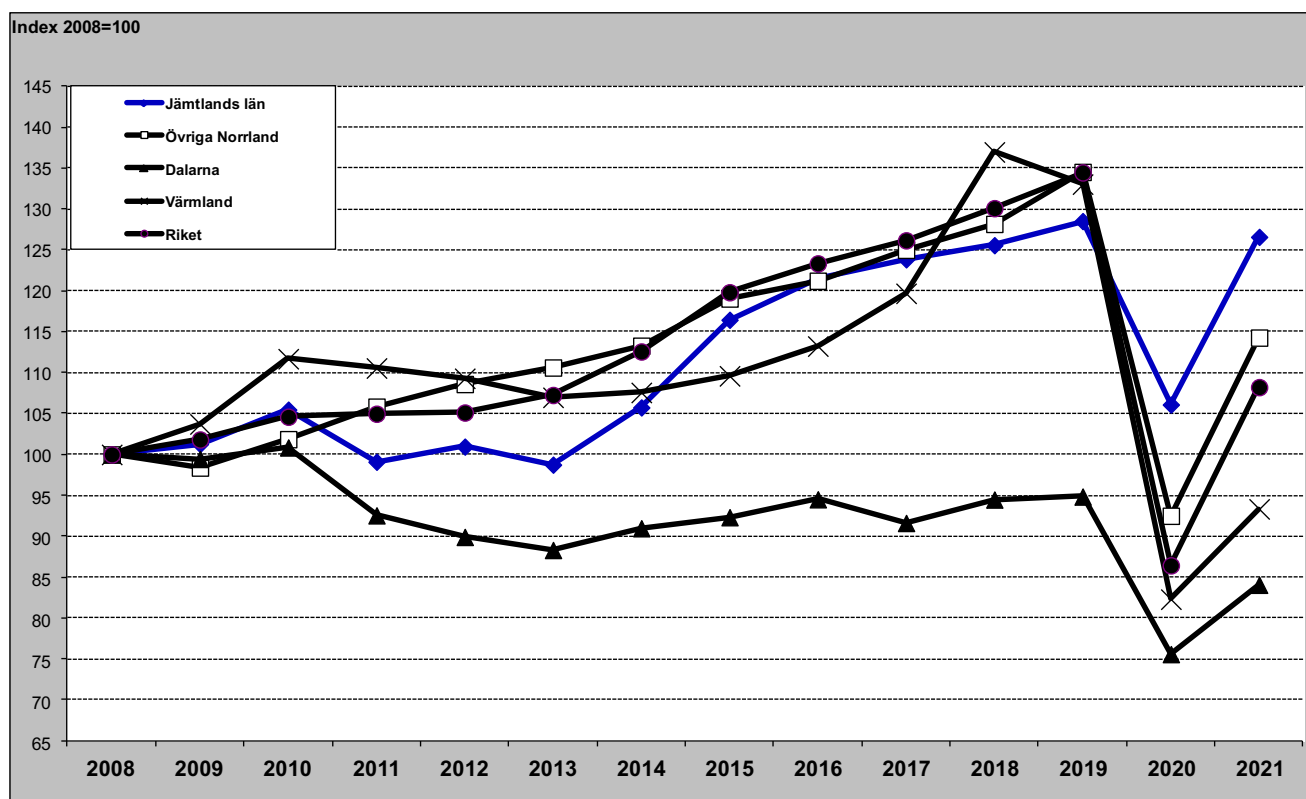

Gästnätter H SVCsol - länsvis

september

	Sverige		Danmark		Norge		Finland		Tyskland		GBR		Holland		Ryssland		Estland		Lettland		Övr. Europa		Utom Europa		
Vä Götalands län	1615 532	Vä Götalands län	1172 699	Skåne län	26 857	Vä Götalands län	166 766	Stockholms län	18 941	Skåne län	117 020	Stockholms län	34 674	Stockholms län	32 002	Stockholms län	2 063	Stockholms län	3 878	Stockholms län	2 376	Stockholms län	163 273	Stockholms län	192 500
Stockholms län	1607 165	Stockholms län	1007 919	Vä Götalands län	17 860	Värmlands län	69 442	Norrbottnens län	7 606	Vä Götalands län	115 132	Vä Götalands län	14 041	Vä Götalands län	31 610	Skåne län	171	Norrbottnens län	485	Vä Götalands län	602	Vä Götalands län	54 120	Vä Götalands län	38 654
Skåne län	373 519	Skåne län	697 323	Stockholms län	16 064	Norrbottnens län	63 707	Västerbottnens län	5 774	Stockholms län	103 149	Skåne län	8 053	Dalarnas län	28 717	Vä Götalands län	108	Skåne län	351	Örebro län	389	Skåne län	45 119	Skåne län	34 470
Kalmar län	681 201	Kalmar län	549 445	Kalmar län	6 667	Västerbottnens län	48 252	Vä Götalands län	3 655	Kalmar län	84 101	Östergötlands län	1 856	Skåne län	28 680	Värmlands län	38	Värmlands län	308	Skåne län	369	Kalmar län	13 266	Hallands län	7 181
Hallands län	500 852	Hallands län	433 226	Jönköpings län	6 468	Jämtlands län	34 325	Skåne län	2 407	Kronobergs län	68 640	Norrbottnens län	1 821	Värmlands län	22 508	Jönköpings län	37	Vä Götalands län	289	Norrbottnens län	345	Norrbottnens län	13 052	Gotlands län	6 797
Dalarnas län	452 122	Dalarnas län	364 687	Norrbottnens län	5 136	Stockholms län	30 326	Östergötlands län	2 075	Jönköpings län	43 719	Kalmar län	1 633	Jönköpings län	15 675	Norrbottnens län	35	Östergötlands län	284	Gotlands län	176	Värmlands län	12 069	Norrbottnens län	5 818
Norrbottnens län	341 213	Östergötlands län	237 407	Kronobergs län	4 752	Dalarnas län	20 504	Gotlands län	1 792	Blekinge län	34 310	Jönköpings län	1 523	Kronobergs län	15 377	Västmanlands län	34	Södermanlands län	249	Värmlands län	143	Jönköpings län	11 204	Jönköpings län	5 812
Värmlands län	311 458	Norrbottnens län	223 136	Hallands län	4 003	Skåne län	12 639	Västernorrlands län	1 693	Hallands län	33 273	Hallands län	1 445	Kalmar län	9 851	Gotlands län	30	Jönköpings län	191	Kalmar län	121	Östergötlands län	9 152	Kalmar län	5 444
Östergötlands län	298 223	Jämtlands län	211 488	Blekinge län	3 981	Västernorrlands län	10 842	Jönköpings län	1 513	Värmlands län	32 737	Uppsala län	1 416	Örebro län	8 704	Jämtlands län	25	Dalarnas län	170	Jämtlands län	100	Dalarnas län	9 003	Östergötlands län	5 124
Jämtlands län	274 280	Gotlands län	188 271	Gotlands län	3 812	Örebro län	10 302	Dalarnas län	1 357	Östergötlands län	29 684	Dalarnas län	1 351	Hallands län	7 692	Kalmar län	20	Kalmar län	134	Jönköpings län	88	Västerbottnens län	8 815	Västerbottnens län	4 603
Jönköpings län	269 395	Jönköpings län	178 527	Värmlands län	2 889	Kalmar län	9 565	Jämtlands län	1 353	Dalarnas län	21 046	Värmlands län	1 259	Blekinge län	6 285	Östergötlands län	19	Gävleborgs län	114	Dalarnas län	69	Kronobergs län	7 709	Värmlands län	4 415
Västerbottnens län	231 945	Västernorrlands län	170 668	Östergötlands län	2 858	Hallands län	7 384	Kalmar län	954	Norrbottnens län	17 002	Västerbottnens län	1 194	Östergötlands län	6 042	Västerbottnens län	19	Jämtlands län	111	Östergötlands län	65	Blekinge län	7 255	Örebro län	3 662
Gotlands län	223 846	Värmlands län	164 933	Dalarnas län	2 567	Jönköpings län	4 638	Uppsala län	915	Örebro län	14 391	Gotlands län	1 184	Jämtlands län	4 659	Kronobergs län	17	Blekinge län	97	Kronobergs län	59	Jämtlands län	6 604	Kronobergs län	3 122
Västernorrlands län	202 701	Örebro län	153 200	Jämtlands län	1 835	Gävleborgs län	4 398	Gävleborgs län	906	Gotlands län	13 562	Jämtlands län	1 047	Norrbottnens län	3 071	Gävleborgs län	15	Uppsala län	77	Uppsala län	50	Hallands län	6 293	Dalarnas län	2 645
Örebro län	197 313	Gävleborgs län	151 545	Västerbottnens län	1 495	Östergötlands län	3 857	Örebro län	831	Jämtlands län	10 853	Örebro län	816	Västernorrlands län	2 919	Örebro län	11	Örebro län	72	Västerbottnens län	44	Västernorrlands län	5 576	Uppsala län	2 585
Blekinge län	187 254	Västerbottnens län	151 172	Gävleborgs län	1 078	Gotlands län	3 271	Värmlands län	717	Södermanlands län	10 570	Södermanlands län	753	Gävleborgs län	2 574	Södermanlands län	9	Västernorrlands län	65	Södermanlands län	28	Örebro län	4 055	Blekinge län	2 199
Kronobergs län	172 363	Uppsala län	139 313	Örebro län	880	Uppsala län	1 592	Västmanlands län	674	Västerbottnens län	9 103	Västernorrlands län	708	Gotlands län	2 003	Uppsala län	7	Västerbottnens län	64	Västmanlands län	21	Uppsala län	4 047	Södermanlands län	2 163
Gävleborgs län	172 021	Södermanlands län	137 713	Västernorrlands län	709	Västmanlands län	1 583	Södermanlands län	564	Västernorrlands län	7 757	Gävleborgs län	478	Uppsala län	1 965	Dalarnas län	6	Hallands län	58	Västernorrlands län	21	Södermanlands län	3 598	Västmanlands län	2 018
Södermanlands län	156 944	Blekinge län	131 108	Södermanlands län	519	Kronobergs län	1 448	Blekinge län	283	Gävleborgs län	5 887	Kronobergs län	412	Södermanlands län	1 529	Hallands län	5	Västmanlands län	45	Hallands län	19	Gävleborgs län	3 030	Gävleborgs län	1 981
Uppsala län	156 919	Västmanlands län	104 770	Västmanlands län	435	Blekinge län	1 309	Hallands län	267	Uppsala län	4 960	Blekinge län	411	Västerbottnens län	1 410	Västernorrlands län	4	Kronobergs län	15	Gävleborgs län	17	Gotlands län	2 933	Jämtlands län	1 879
Västmanlands län	113 826	Kronobergs län	70 583	Uppsala län	392	Södermanlands län	1 249	Kronobergs län	229	Västmanlands län	2 027	Västmanlands län	359	Västmanlands län	817	Blekinge län	3	Gotlands län	15	Blekinge län	13	Västmanlands län	1 043	Västernorrlands län	1 739

Senaste 12 månaderna

	Sverige		Danmark		Norge		Finland		Tyskland		GBR		Holland		Ryssland		Estland		Lettland		Övr. Europa		Utom Europa		
Stockholms län	13 504 988	Stockholms län	9 675 685	Dalarnas län	278 042	Vä Götalands län	1 096 438	Stockholms län	212 005	Stockholms län	495 973	Stockholms län	238 055	Stockholms län	175 554	Stockholms län	11 546	Stockholms län	37 041	Stockholms län	26 657	Stockholms län	950 540	Stockholms län	1 275 985
Vä Götalands län	10 471 739	Vä Götalands län	7 867 210	Skåne län	258 434	Norrbottnens län	407 640	Norrbottnens län	65 891	Vä Götalands län	479 920	Vä Götalands län	103 583	Vä Götalands län	126 890	Gävleborgs län	6 236	Jämtlands län	8 540	Vä Götalands län	6 156	Vä Götalands län	313 215	Vä Götalands län	274 034
Skåne län	6 773 164	Skåne län	5 328 409	Vä Götalands län	168 437	Värmlands län	391 965	Västerbottnens län	51 257	Skåne län	406 222	Skåne län	53 911	Skåne län	99 492	Skåne län	1 332	Skåne län	4 512	Skåne län	4 291	Skåne län	249 239	Skåne län	256 990
Dalarnas län	5 295 118	Dalarnas län	4 552 927	Stockholms län	153 427	Stockholms län	252 520	Vä Götalands län	30 802	Kronobergs län	265 797	Västerbottnens län	26 142	Dalarnas län	89 959	Jämtlands län	1 316	Dalarnas län	3 961	Jämtlands län	3 199	Norrbottnens län	160 047	Norrbottnens län	56 372
Jämtlands län	3 312 606	Jämtlands län	2 835 444	Jönköpings län	65 445	Västerbottnens län	252 014	Skåne län	24 756	Kalmar län	264 524	Dalarnas län	23 743	Värmlands län	65 581	Vä Götalands län	1 286	Vä Götalands län	3 769	Gävleborgs län	2 669	Västerbottnens län	116 208	Jönköpings län	56 349
Kalmar län	3 304 257	Kalmar län	2 777 230	Kalmar län	54 503	Jämtlands län	216 298	Jämtlands län	20 305	Jönköpings län	184 951	Norrbottnens län	23 423	Jönköpings län	47 434	Uppsala län	1 079	Östergötlands län	3 564	Värmlands län	2 633	Dalarnas län	73 015	Östergötlands län	52 450
Hallands län	3 073 242	Hallands län	2 727 754	Jämtlands län	52 103	Dalarnas län	119 683	Östergötlands län	16 978	Värmlands län	116 271	Jönköpings län	9 419	Kalmar län	27 733	Västerbottnens län	542	Västerbottnens län	1 496	Västerbottnens län	1 423	Jämtlands län	55 999	Gotlands län	34 363
Norrbottnens län	2 703 123	Norrbottnens län	1 783 445	Värmlands län	45 977	Skåne län	85 576	Västernorrlands län	12 859	Blekinge län	136 488	Uppsala län	11 556	Norrbottnens län	29 786	Dalarnas län	809	Gävleborgs län	2 001	Norrbottnens län	2 032	Jönköpings län	62 728	Västerbottnens län	36 747
Värmlands län	2 477 075	Östergötlands län	1 777 019	Hallands län	45 161	Hallands län	82 915	Kalmar län	11 641	Norrbottnens län	128 967	Östergötlands län	10 021	Jämtlands län	28 797	Norrbottnens län	771	Jönköpings län	1 561	Östergötlands län	1 990	Blekinge län	56 598	Södermanlands län	34 961
Östergötlands län	2 071 980	Värmlands län	1 742 781	Norrbottnens län	41 898	Örebro län	77 394	Dalarnas län	11 366	Hallands län	116 271	Jönköpings län	9 419	Kalmar län	27 733	Västerbottnens län	542	Västerbottnens län	1 496	Västerbottnens län	1 423	Jämtlands län	55 999	Gotlands län	34 363
Västerbottnens län	2 061 170	Västerbottnens län	1 491 148	Kronobergs län	38 589	Kalmar län	62 516	Jönköpings län	10 811	Dalarnas län	98 112	Kalmar län	9 302	Hallands län	23 194	Östergötlands län	498	Värmlands län	1 356	Örebro län	1 308	Värmlands län	52 365	Kalmar län	28 238
Jönköpings län	1 812 398	Jönköpings län	1 341 139	Blekinge län	30 414	Västernorrlands län	52 872	Uppsala län	9 989	Östergötlands län	96 656	Hallands län	8 774	Örebro län	21 580	Örebro län	259	Blekinge län	1 023	Västernorrlands län	1 195	Östergötlands län	50 717	Uppsala län	25 765
Gävleborgs län	1 462 119	Gävleborgs län	1 320 438	Östergötlands län	19 145	Jönköpings län	31 477	Gotlands län	7 866	Västerbottnens län	61 042	Västernorrlands län	5 300	Östergötlands län	18 961	Jönköpings län	192	Södermanlands län	995	Kalmar län	903	Västernorrlands län	49 145	Hallands län	24 363
Västernorrlands län	1 421 001	Västernorrlands län	1 218 470	Gotlands län	13 401	Östergötlands län	23 981	Gävleborgs län	7 163	Jämtlands län	55 537	Värmlands län	5 261	Blekinge län	18 306	Västmanlands län	183	Uppsala län	745	Jönköpings län	892	Hallands län	39 603	Värmlands län	24 019
Örebro län	1 307 376	Örebro län	1 094 145	Västerbottnens län	11 564	Gävleborgs län	21 768	Örebro län	6 922	Örebro län	52 927	Södermanlands län	5 150	Västernorrlands län	14 081	Kalmar län	109	Kalmar län	694	Kronobergs län	881	Kronobergs län	37 664	Gävleborgs län	22 276
Uppsala län	1 166 206	Uppsala län	1 037 475	Västernorrlands län	9 220	Gotlands län	17 095	Värmlands län	6 113	Södermanlands län	41 578	Gävleborgs län	5 050	Västerbottnens län	11 587	Västernorrlands län	102	Örebro län	650	Gotlands län	758	Uppsala län	30 282	Kronobergs län	21 947
Gotlands län	1 096 130	Gotlands län	959 384	Gävleborgs län	8 591	Kronobergs län	10 371	Södermanlands län	5 390	Västernorrlands län	39 230	Gotlands län	4 772	Gävleborgs län	9 834	Södermanlands län	93	Västernorrlands län	613	Uppsala län	708	Gävleborgs län	26 304	Västmanlands län	21 342
Södermanlands län	1 087 366	Södermanlands län	954 865	Södermanlands län	7 149	Uppsala län	9 973	Västmanlands län	4 968	Gotlands län	38 406	Västmanlands län	3 844	Uppsala län	7 273	Kronobergs län	98	Hallands län	486	Södermanlands län	573	Södermanlands län	22 716	Örebro län	20 319
Blekinge län	1 055 796	Västmanlands län	922 356	Örebro län	6 917	Västmanlands län	9 881	Hallands län	4 323	Gävleborgs län	29 789	Örebro län	3 766	Gotlands län	5 431	Hallands län	72	Västmanlands län	407	Blekinge län	556	Örebro län	21 189	Västernorrlands län	17 914
Kronobergs län	1 030 746	Blekinge län	782 472	Uppsala län	4 156	Södermanlands län	9 135	Blekinge län	2 334	Uppsala län	27 205	Blekinge län	3 515	Södermanlands län	4 761	Blekinge län	63	Kronobergs län	316	Hallands län	326	Gotlands län	14 449	Jämtlands län	16 271
Västmanlands län	995 037	Kronobergs län	609 444	Västmanlands län	3 504	Blekinge län	8 411	Kronobergs län	2 255	Västmanlands län	13 610	Kronobergs län	2 634	Västmanlands län	3 301	Gotlands län	62	Gotlands län	143	Västmanlands län	153	Västmanlands län	11 482	Blekinge län	15 610