



GÄSTNATTSSTATISTIK

Jämtland Härjedalen

Oktober 2022

Innehåll

Fakta	5
Läsanvisning	5
Sammanfattning av resultatet	6
Gästnätter sammanfattning (HSVCsol) i JH	7
Sammanfattning marknader (HSVCsol) i JH senaste månaden	8
Sammanfattning marknader (HSVCsol) i JH vinter nov 21-apr 22	9
Sammanfattning marknader (HSVCsol) i JH sommar jun-sep 2022	10
Sammanfattning marknader (HSVCsol) i JH barmark maj-okt 2022	11
Sammanfattning marknader (HSVCsol) i JH helåret 2021	12
TOTALT ANTAL GÄSTNÄTTER	13
Gästnätter totalt (HSVCsol) i JH	14
GÄSTNÄTTER FÖRDELAT PER BOENDEFORM	15
Gästnätter hotell i JH	16
Gästnätter stugby i JH	17
Gästnätter vandrarhem i JH	18
Gästnätter camping i JH	19
Gästnätter förmedlad stuga/lägenhet (sol) i JH	20
GÄSTNÄTTER FÖRDELAT PER MARKNAD	21
Svenska gästnätter (HSVCsol) i JH	22
Norska gästnätter (HSVCsol) i JH	23
Danska gästnätter (HSVCsol) i JH	24
Finska gästnätter (HSVCsol) i JH	25
Tyska gästnätter (HSVCsol) i JH	26
Holländska gästnätter (HSVCsol) i JH	27
Gästnätter från GBR (HSVCsol) i JH	28
Gästnätter från Ryssland (HSVCsol) i JH	29
Gästnätter från Estland (HSVCsol) i JH	30
Gästnätter från Lettland (HSVCsol) i JH	31
Gästnätter från övriga Europa (HSVCsol) i JH	32
Gästnätter från övriga världen (HSVCsol) i JH	33
GÄSTNÄTTER FÖRDELAT PER KOMMUN	34
Gästnätter i Härjedalens Kommun (HSVCsol)	35
Gästnätter i Härjedalens Kommun (HSVCsol) marknader	36
Gästnätter i Härjedalens Kommun (HSVCsol) marknader	37
Gästnätter i Härjedalens Kommun (HSVCsol) marknader	38
Gästnätter i Bergs Kommun (HSVC)	39
Gästnätter i Bergs kommun (HSVC) marknader	40
Gästnätter i Bergs kommun (HSVC) marknader	41
Gästnätter i Bergs Kommun (HSVCsol) marknader	42
Gästnätter i Åre Kommun (HSVCsol)	43
Gästnätter i Åre kommun (HSVCsol) marknader	44
Gästnätter i Åre kommun (HSVCsol) marknader	45
Gästnätter i Åre Kommun (HSVCsol) marknader	46
Gästnätter i Krokoms Kommun (HSVC)	47

Gästnätter i Krokoms kommun (HSVC) marknader	48
Gästnätter i Krokoms kommun (HSVC) marknader	49
Gästnätter i Krokoms Kommun (HSVCsol) marknader	50
Gästnätter i Östersunds Kommun (HSVC)	51
Gästnätter i Östersunds kommun (HSVC) marknader	52
Gästnätter i Östersunds kommun (HSVC) marknader	53
Gästnätter i Östersunds Kommun (HSVCsol) marknader	54
Gästnätter i Bräcke kommun (HSVC)	55
Gästnätter i Bräcke kommun (HSVC) marknader	56
Gästnätter i Bräcke kommun (HSVC) marknader	57
Gästnätter i Bräcke Kommun (HSVCsol) marknader	58
Gästnätter i Ragunda kommun (HSVC)	59
Gästnätter i Ragunda kommun (HSVC) marknader	60
Gästnätter i Ragunda kommun (HSVC) marknader	61
Gästnätter i Ragunda Kommun (HSVCsol) marknader	62
Gästnätter i Strömsunds Kommun (HSVC)	63
Gästnätter i Strömsunds kommun (HSVC) marknader	64
Gästnätter i Strömsunds kommun (HSVC) marknader	65
Gästnätter i Strömsunds Kommun (HSVCsol) marknader	66
GÄSTNÄTTER FÖRDELAT PER DESTINATION	67
Gästnätter i Bydalsfjällen (HSVC)	68
Gästnätter i Bydalsfjällen (HSVC) marknader	69
Gästnätter i Bydalsfjällen (HSVC) marknader	70
Gästnätter i Bydalsfjällen (HSVCsol) marknader	71
Gästnätter i Funäsfjällen (HSVCsol)	72
Gästnätter i Funäsfjällen (HSVCsol) marknader	73
Gästnätter i Funäsfjällen (HSVCsol) marknader	74
Gästnätter i Funäsfjällen (HSVCsol) marknader	75
Gästnätter i Lofsdalen (Csol)	76
Gästnätter i Lofsdalen (Csol) marknader	77
Gästnätter i Lofsdalen (Csol) marknader	78
Gästnätter i Lofsdalen (HSVCsol) marknader	79
Gästnätter i Vemdalen (HSVCsol)	80
Gästnätter i Vemdalen (HSVCsol) marknader	81
Gästnätter i Vemdalen (HSVCsol) marknader	82
Gästnätter i Vemdalen (HSVCsol) marknader	83
Gästnätter i Södra Årefjällen (HSVC)	84
Gästnätter i Södra Årefjällen (HSVC) marknader	85
Gästnätter i Södra Årefjällen (HSVC) marknader	86
Gästnätter i Södra Årefjällen (HSVCsol) marknader	87
Gästnätter i Åre (HSVCsol)	88
Gästnätter i Åre (HSVCsol) marknader	89
Gästnätter i Åre (HSVCsol) marknader	90
Gästnätter i Åre (HSVCsol) marknader	91
Gästnätter i Sveg (HSVCsol)	92
Gästnätter i Sveg (HSVCsol) marknader	93
Gästnätter i Sveg (HSVCsol) marknader	94
Gästnätter i Sveg (HSVCsol) marknader	95

GÄSTNÄTTER JÄMFÖRELSE ANDRA REGIONER _____	96
Jämtlands län i jämförelse med övriga Norrland, Dalarna, Värmland och riket (HSVCsol) - Totalt _____	97
Jämtlands län i jämförelse med övriga Norrland, Dalarna, Värmland och riket (HSVCsol) - Sverige _____	98
Jämtlands län i jämförelse med övriga Norrland, Dalarna, Värmland och riket (HSVCsol) - Norge _____	99
Jämtlands län i jämförelse med övriga Norrland, Dalarna, Värmland och riket (HSVCsol) - Danmark _____	100
Jämtlands län i jämförelse med övriga Norrland, Dalarna, Värmland och riket (HSVCsol) - Finland _____	101
Jämtlands län i jämförelse med övriga Norrland, Dalarna, Värmland och riket (HSVCsol) - Tyskland _____	102
Jämtlands län i jämförelse med övriga Norrland, Dalarna, Värmland och riket (HSVCsol) - Holland _____	103
Jämtlands län i jämförelse med övriga Norrland, Dalarna, Värmland och riket (HSVCsol) - GBR _____	104
Jämtlands län i jämförelse med övriga Norrland, Dalarna, Värmland och riket (HSVCsol) - Ryssland _____	105
Jämtlands län i jämförelse med övriga Norrland, Dalarna, Värmland och riket (HSVCsol) - Estland _____	106
Jämtlands län i jämförelse med övriga Norrland, Dalarna, Värmland och riket (HSVCsol) - Lettland _____	107
Jämtlands län i jämförelse med övriga Norrland, Dalarna, Värmland och riket (HSVCsol) - övriga Europa _____	108
Jämtlands län i jämförelse med övriga Norrland, Dalarna, Värmland och riket (HSVCsol) - utom Europa _____	109
Jämtlands län i jämförelse med övriga Norrland, Dalarna, Värmland och riket (HSVCsol) - sommar (jun-sep) _____	110
Jämtlands län i jämförelse med övriga Norrland, Dalarna, Värmland och riket (HSVCsol) - barmark (maj-okt) _____	111
Jämtlands län i jämförelse med övriga Norrland, Dalarna, Värmland och riket (HSVCsol) - vinter (nov-apr) _____	112
Jämtlands län i jämförelse med övriga Norrland, Dalarna, Värmland och riket (HSVCsol) - helår _____	113
Gästnätter HSVCsol - länsvis _____	114

Fakta

Statistiken är hämtad från Tillväxtverket som genom Statistiska Centralbyrån (SCB) samlar in aktuell inkvarteringsstatistik. Populationen i den här rapporten utgörs av alla hotell, stugbyar, vandrarhem, campingplatser samt boendeförmedlare/bokningsföretag av stugor/lägenheter i Jämtlands län som är redovisningsskyldiga. Endast anläggningar som bedriver yrkesmässig uthyrning ingår.

Bortfallet räknas upp för att kunna få fram totalsiffror. Det går till på så sätt att man i första hand hämtar värden för den saknade anläggningen från samma månad ett år tidigare, har anläggningen inte lämnat in siffror då hämtar man värden från månaden innan. Skulle anläggningen inte ha lämnat in då heller, behandlas bortfallet genom att man gör en så kallad rak uppräknings. Det vill säga beläggnings för de saknade anläggningarna har antagits fördela sig på samma sätt som för motsvarande anläggningar av samma typ och i samma storleksklass i det aktuella länet under aktuell månad. Anläggningarna delas in i 5 storleksklasser (0-19, 20-49, 50-99, 100-199, 200-) och 2 typer av hotell; stads- och turisthotell. Vid uppräknings tar man även hänsyn till om det är vardag (mån-tors) eller helgdag (fre-sön). Man hämtar alltså siffror från anläggningar som lämnat in siffror som är av samma typ och i samma storleksklass och ligger i samma län. Skulle det inte finnas någon anläggning i länet av samma typ och i samma storleksgrupp för att väga upp en saknad anläggning, hämtar man siffror från riket för samma anläggningstyp och storleksgrupp.

Sammantaget innebär det att ett visst bortfall medför att statistiken är behäftad med en viss osäkerhet. Det har visat sig att uppräkningsförfarandet totalt sett ger värden som ligger nära de verkliga, under förutsättning att bortfallet inte är betydande. **Osäkerheten som uppstår på grund av bortfallet bedöms sammantaget vara relativt liten.**

Läsanvisning

Rapporten redovisar generellt antalet gästnätter. För Jämtlands län redovisas beläggnings månadsvis uppdelat på hotell, stugby, vandrarhem, camping , förmedlade stugor/lägenheter samt totalt. Dessutom redovisas dessa 5 boendeformer sammanslaget fördelat på ett antal olika marknader. Boendeformerna är förkortade i rapporternas rubriker H=hotell, S=stugby, V=vandrarhem, C=camping sol=förmedlad stuga/lägenhet.

I rapporten finns dessutom redovisning av totalt antal gästnätter för länets olika kommuner, samt destinationer fördelat månadsvis, samt uppdelat för olika marknader relaterat till olika perioder. **OBS! När det gäller kommun- och destinationsredovisning omfattar resultatet förmedlade stuga/lägenhet enbart för centrala Åre, Funäsfjällen, Vemdalen, Lofsdalen, Bydalsfjällen och södra Årefjällen.**

Resultatet för Jämtlands län kan också jämföras mot ett antal andra regioner samt riket som helhet, uppdelat på olika perioder och marknader.

Not

Fr.o.m. januari 2018 har betydande volymer av förmedlat boende inom destination Vemdalen flyttats över till hotell och stuga. Det innebär inga förändringar för totalsiffrorna, men påverkar boendeformerna förmedlat boende, hotell och stugby.

När det gäller det förmedlade boende som har rapporterats av Skistar (Åre och Vemdalen) har dessa siffror även inkluderat sk. ägarnätter. I rapporteringen till SCB har dessa tagits bort fr.o.m. januari 2018. I den här rapporten har vi dock valt ha kvar dessa, vilket innebär att siffrorna som redovisas i den här rapporten är något högre jämfört med den officiella statistiken från Tillväxtverket/SCB.

Sammanfattning av resultatet

Oktober 2022

Beläggningen på kommersiella boendeanläggningar (hotell, stugbyar, vandrarhem, camping, förmedlat boende) ökade med +2 170 gn (+2%) i oktober jämfört med 2021.

Ökningen var kopplad till förmedlade stugor/lägenheter, +6 168 gn (+76%) samt vandrarhemmen, +781 gn (+12%). Hotellen minskade med -1 718 gn (-3%), stugbyarna redovisade -1 034 gn (-15%), medan campingen tappade -2 027 gn (-10%).

Den svenska marknaden minskade med -2 589 gn (-3%), medan framförallt den norska marknaden, +4 529 gn (+47%) bidrog till att totalen landade på plus. Men även Finland, Tyskland, GBR och Lettland visade på tämligen tydliga volymökningar, medan den holländska marknaden minskade ganska tydligt.

I oktober ökade riket som helhet med +6%, Värmland redovisade +12%, medan Dalarna hamnade nära JH med +3%. Övriga Norrland redovisade en marginell minskning.

Gästnätter sammanfattning (HSVCsol) i JH

Sammanfattning - okt

	Gästnätter	Jämförelse fjolåret
Totalt	100 754	+ 2%
Sverige	78 859	- 3%
Norge	14 165	+ 47%
Övriga utlandet	7 730	+ 3%

Akkumulerad tillväxt jämfört med fjolåret

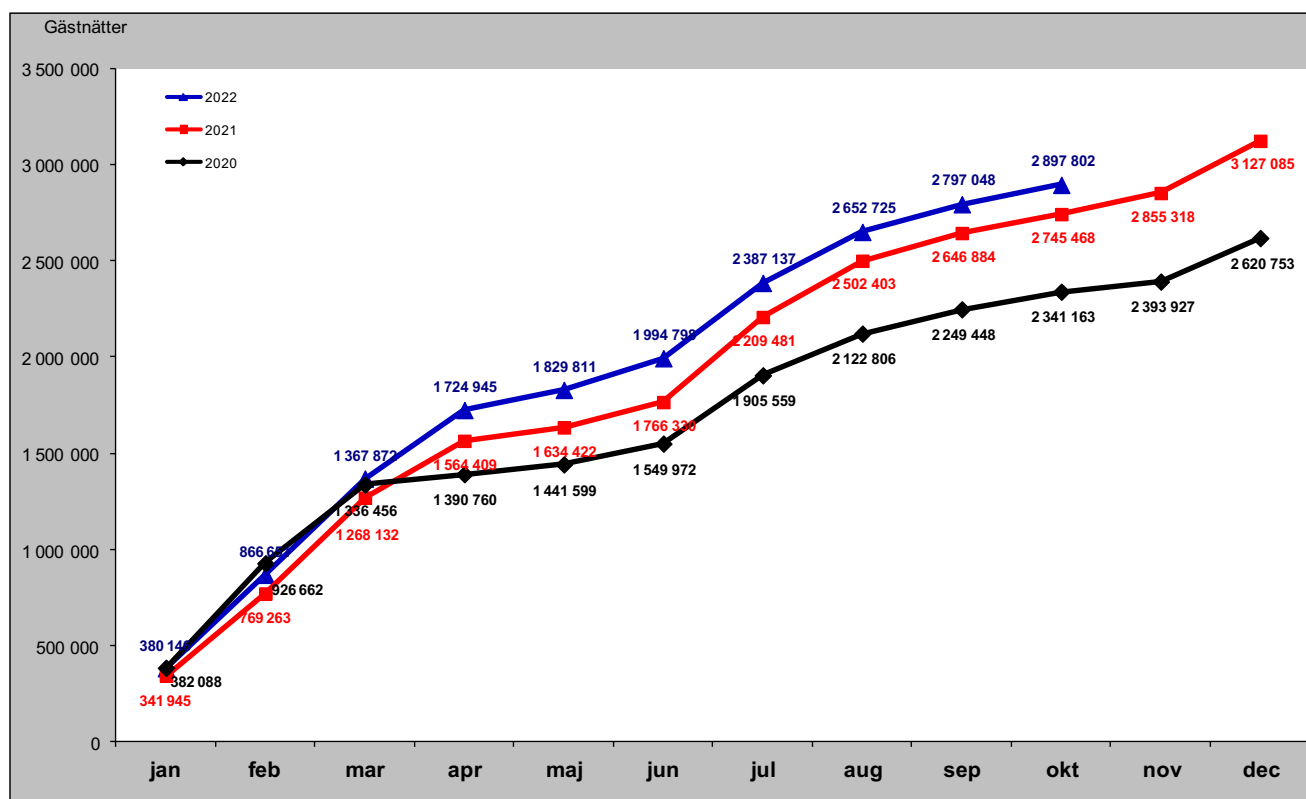

Sammanfattning marknader (HSVCsol) i JH senaste månaden

Förändring gästnätter i oktober

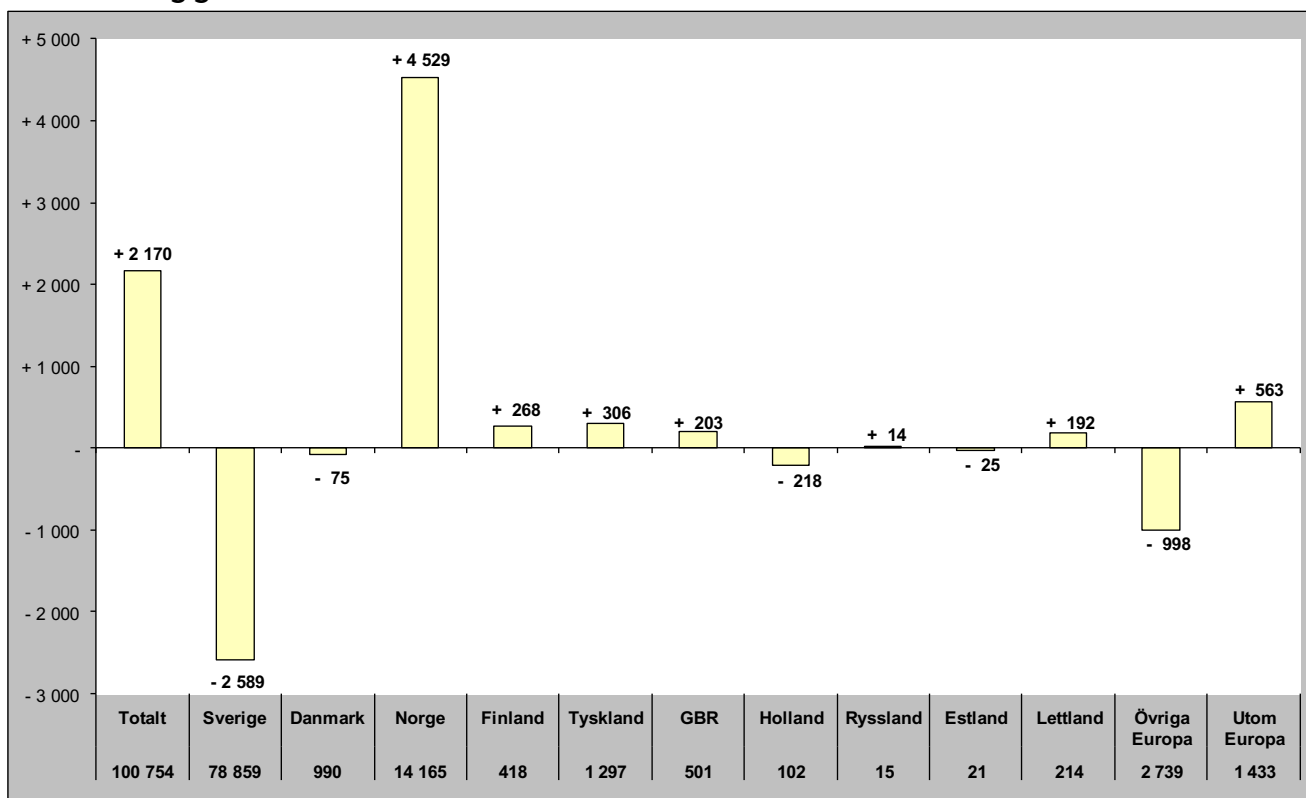

Relativ förändring i oktober

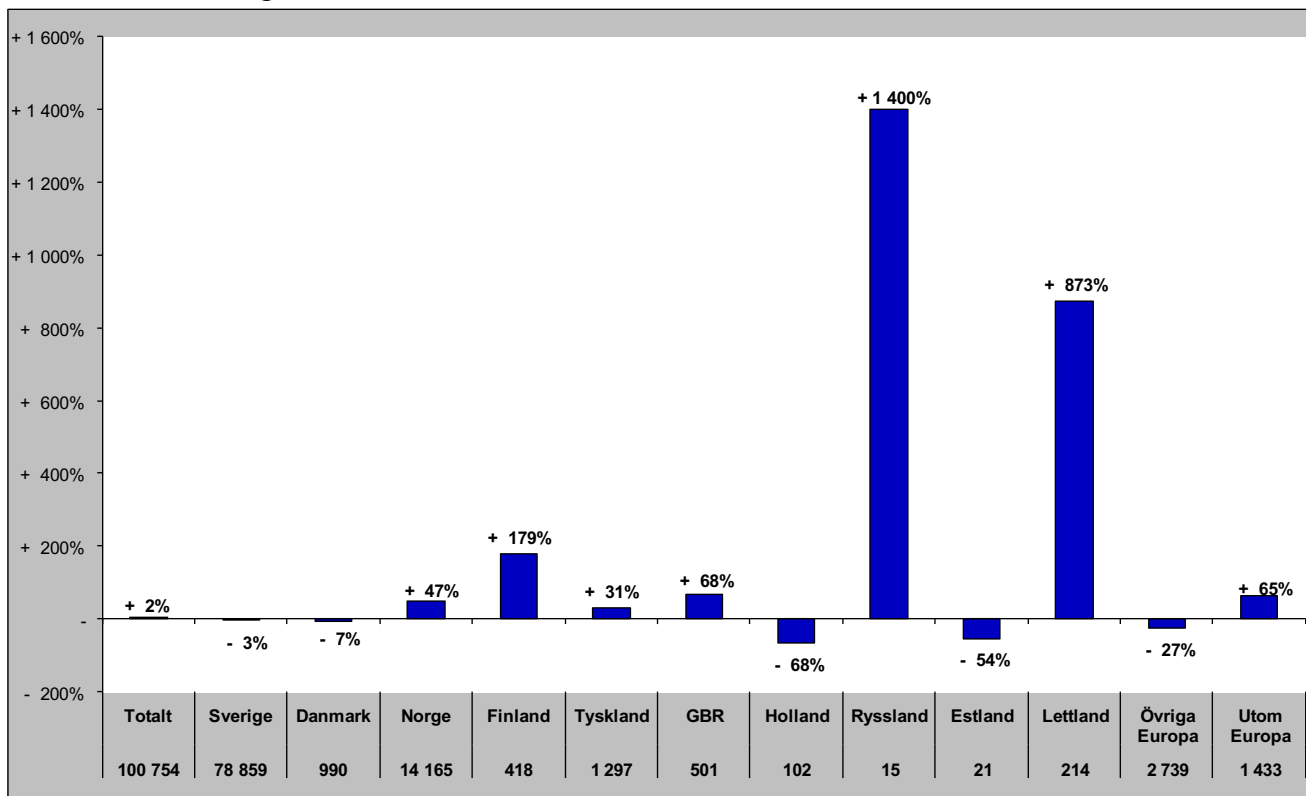

Sammanfattning marknader (HSVCsol) i JH vinter nov 21-apr 22

Förändring gästnätter

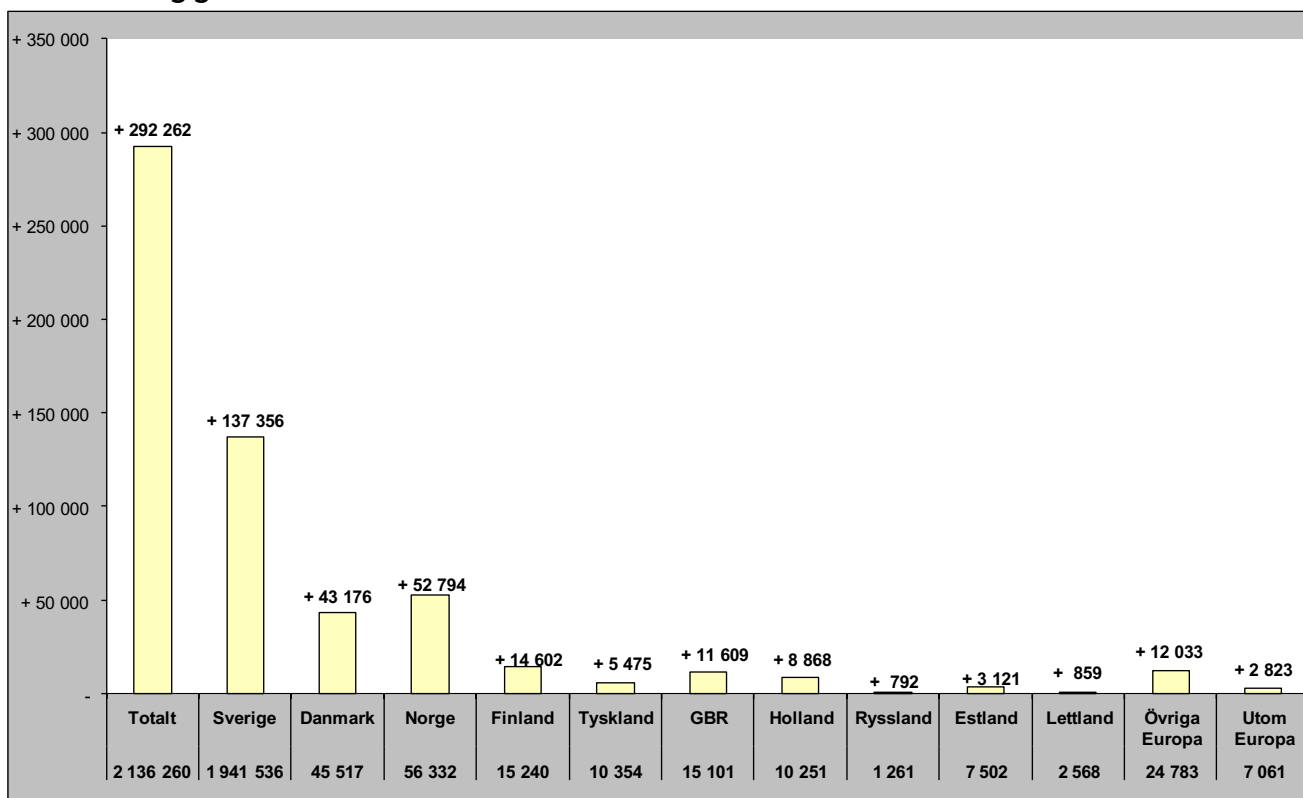

Relativ förändring

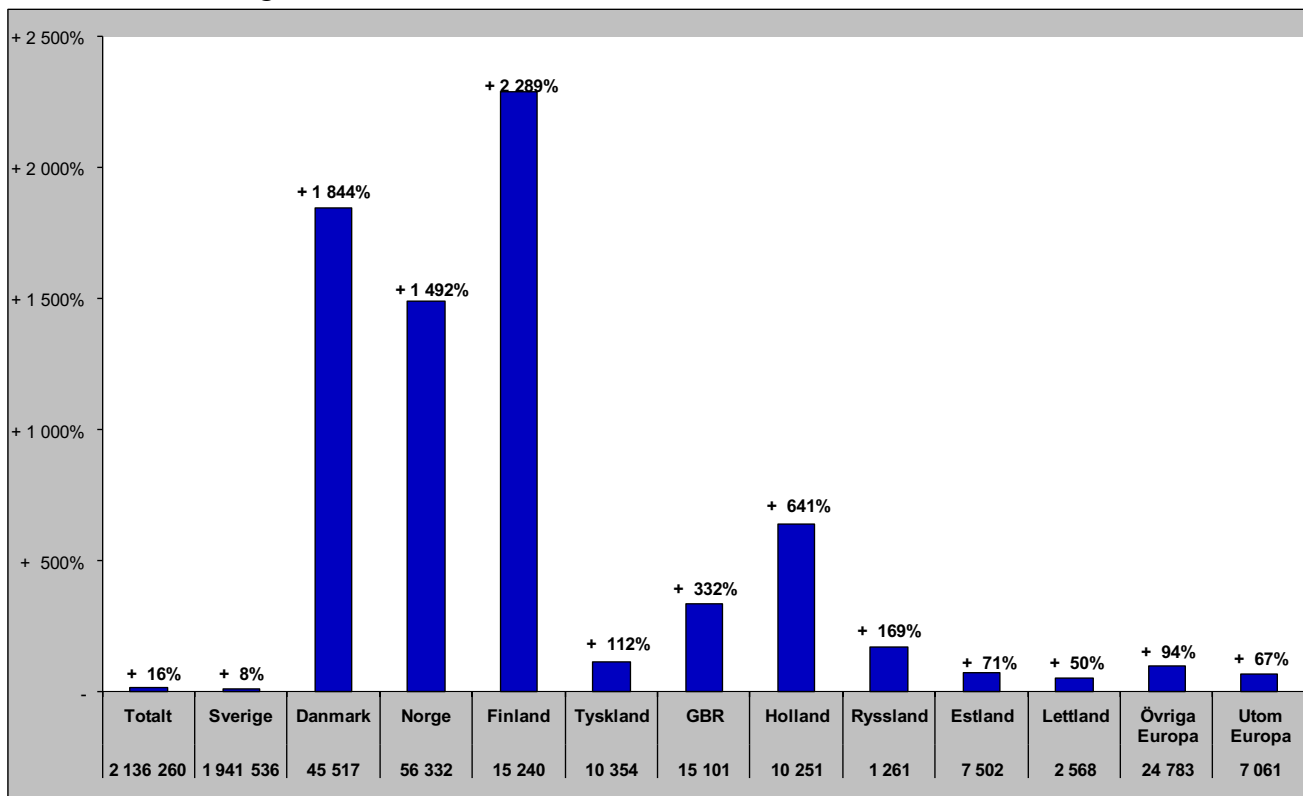

Sammanfattning marknader (HSVCsol) i JH sommar jun-sep 2022

Förändring gästnätter

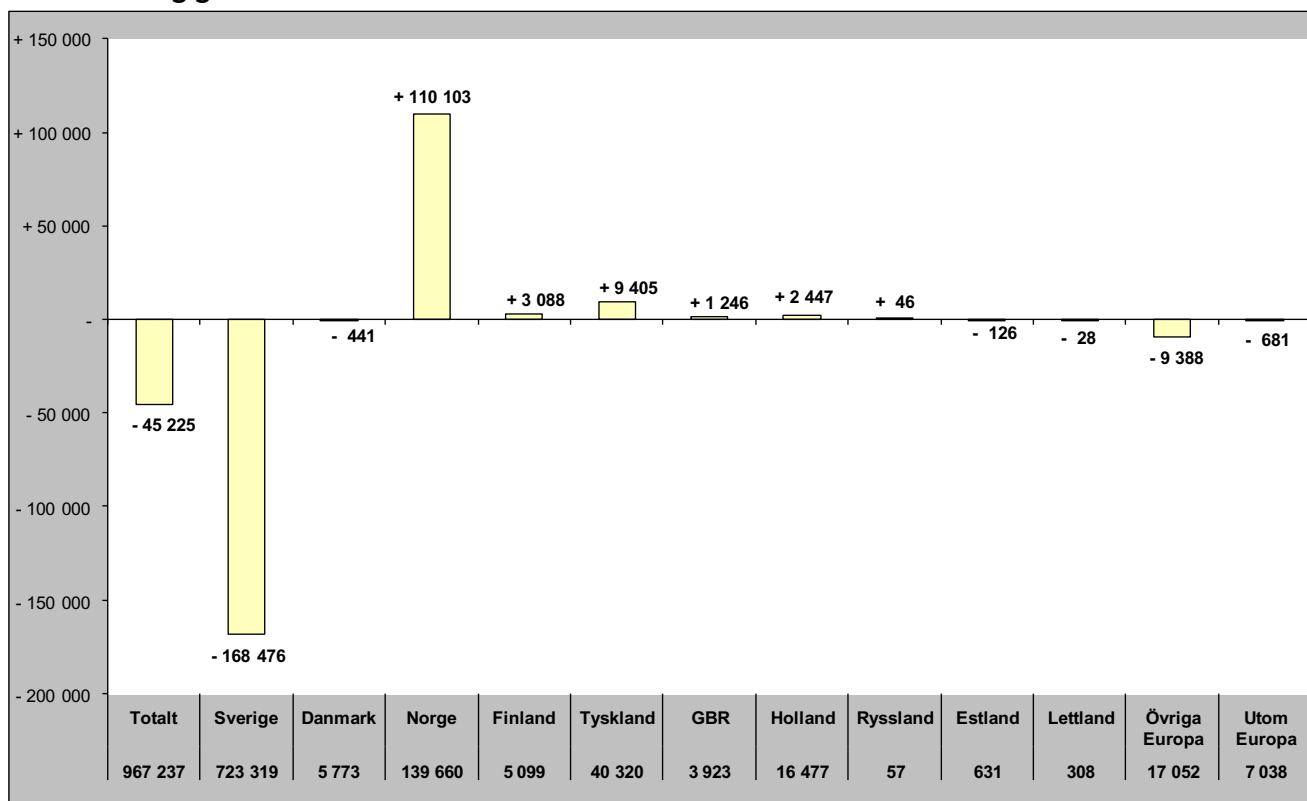

Relativ förändring

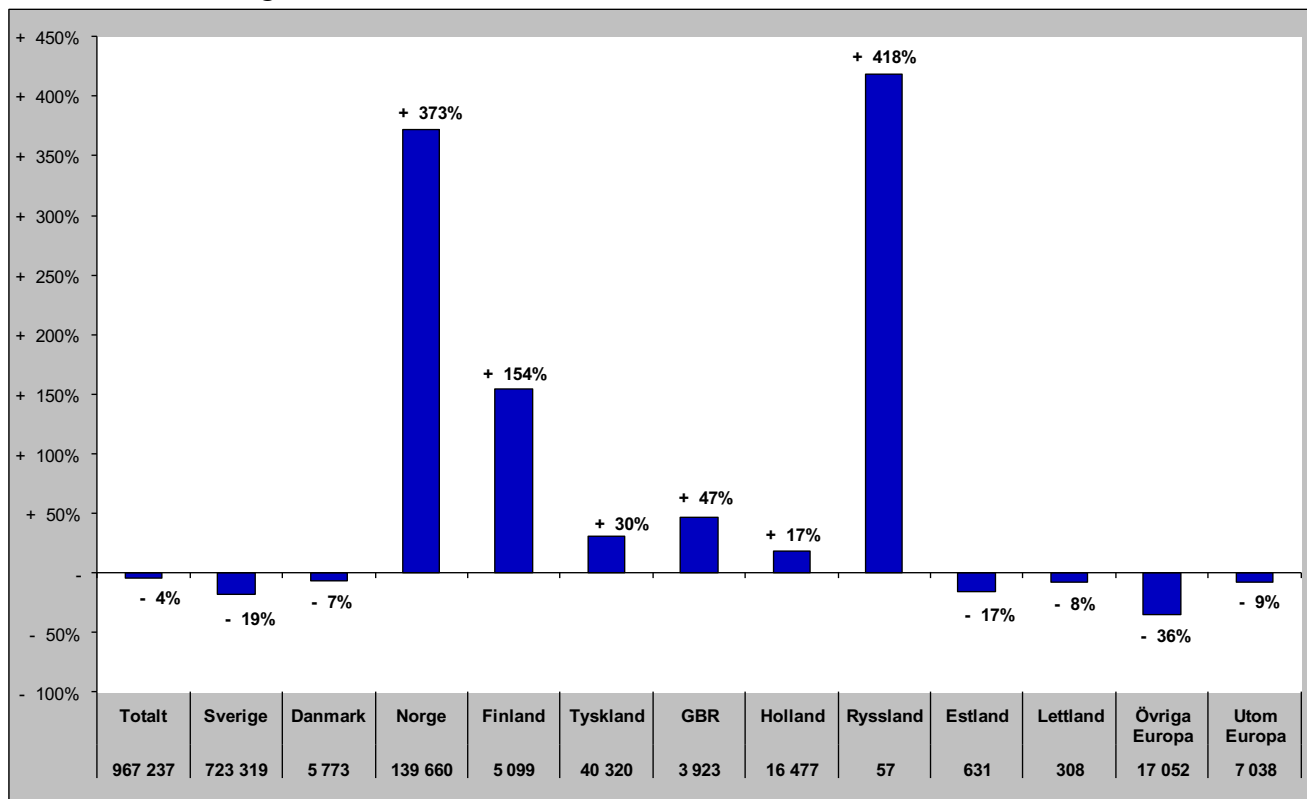

Sammanfattning marknader (HSVCsol) i JH barmark maj-okt 2022

Förändring gästnätter

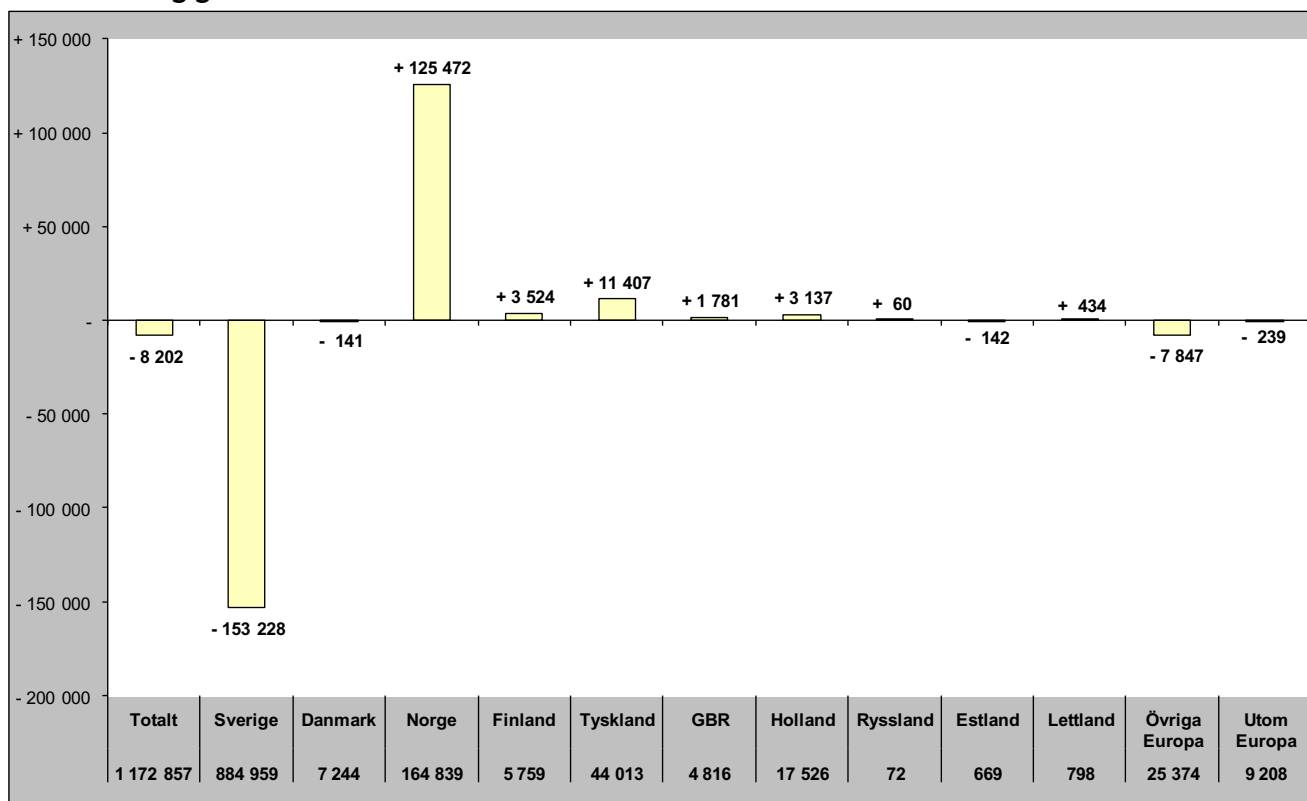

Relativ förändring

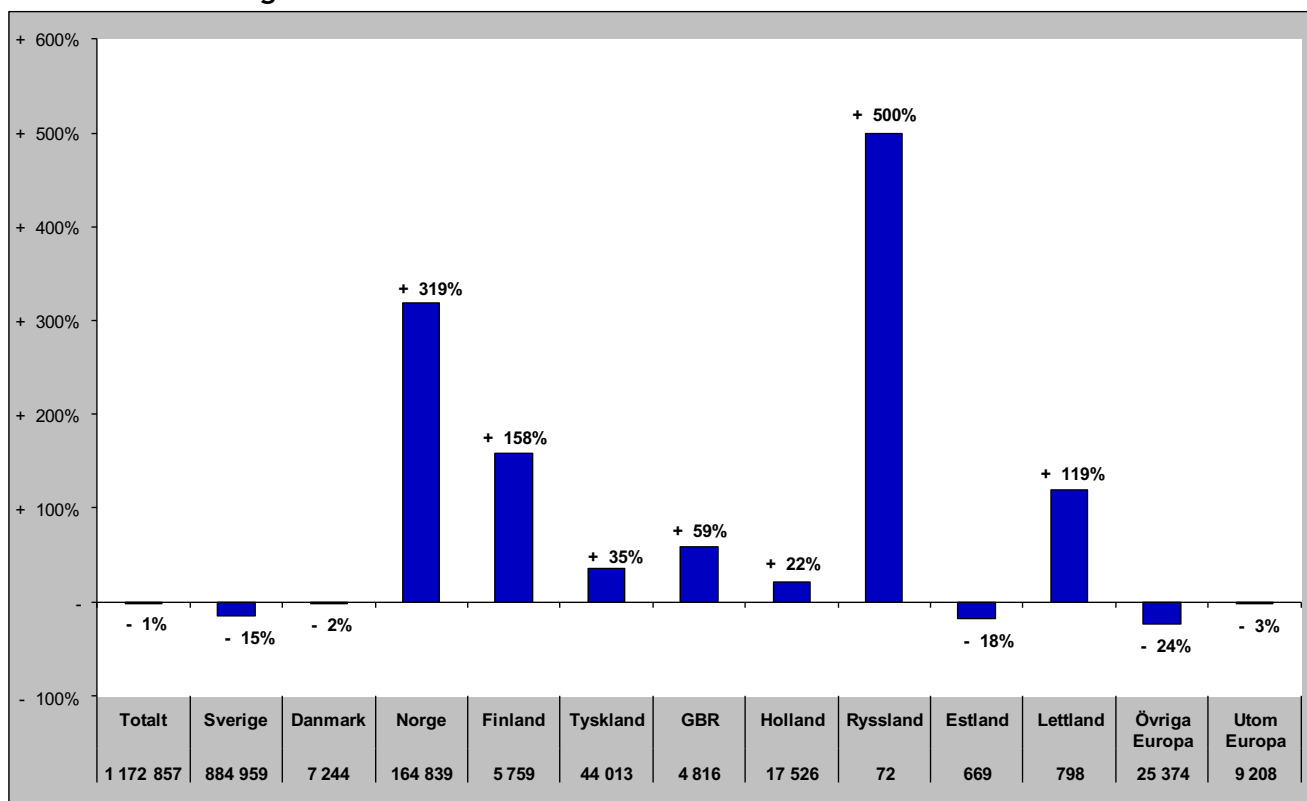

Sammanfattning marknader (HSVCsol) i JH helåret 2021

Förändring gästnätter

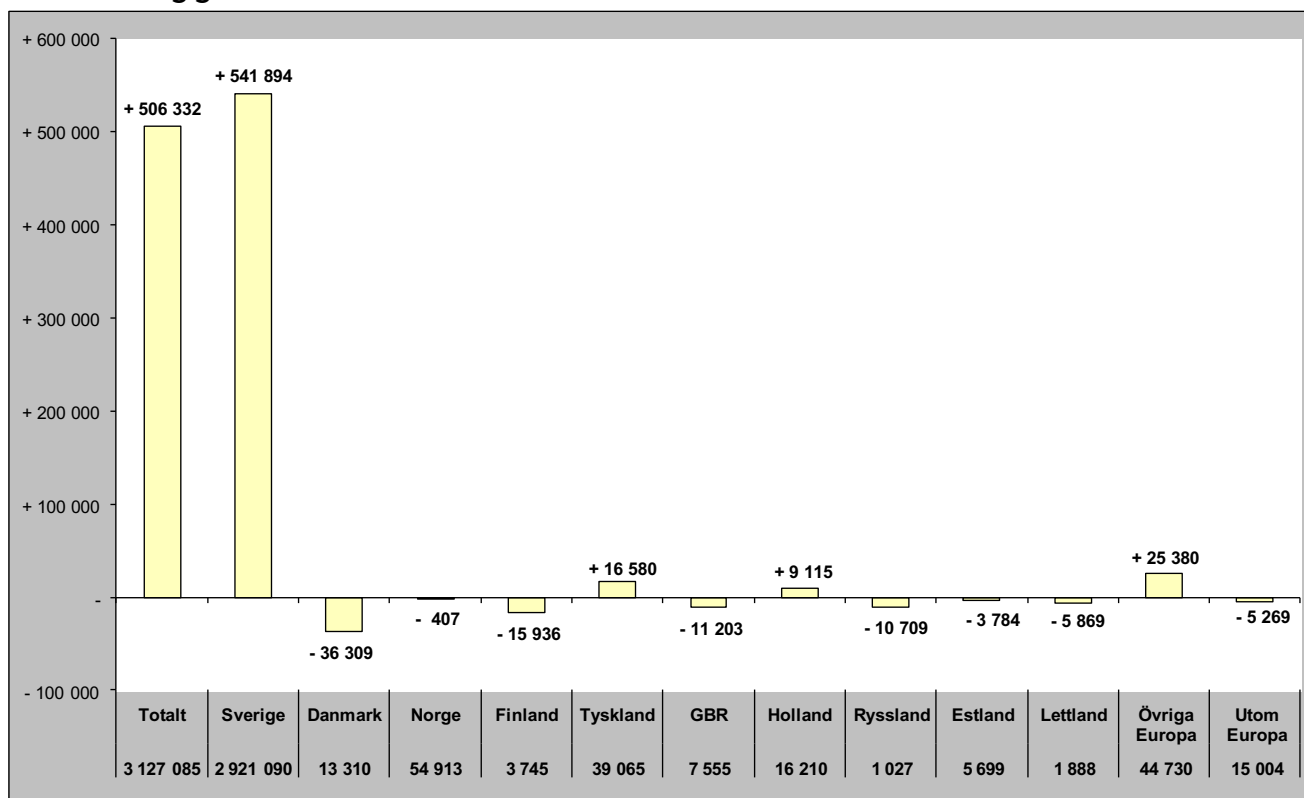

Relativ förändring

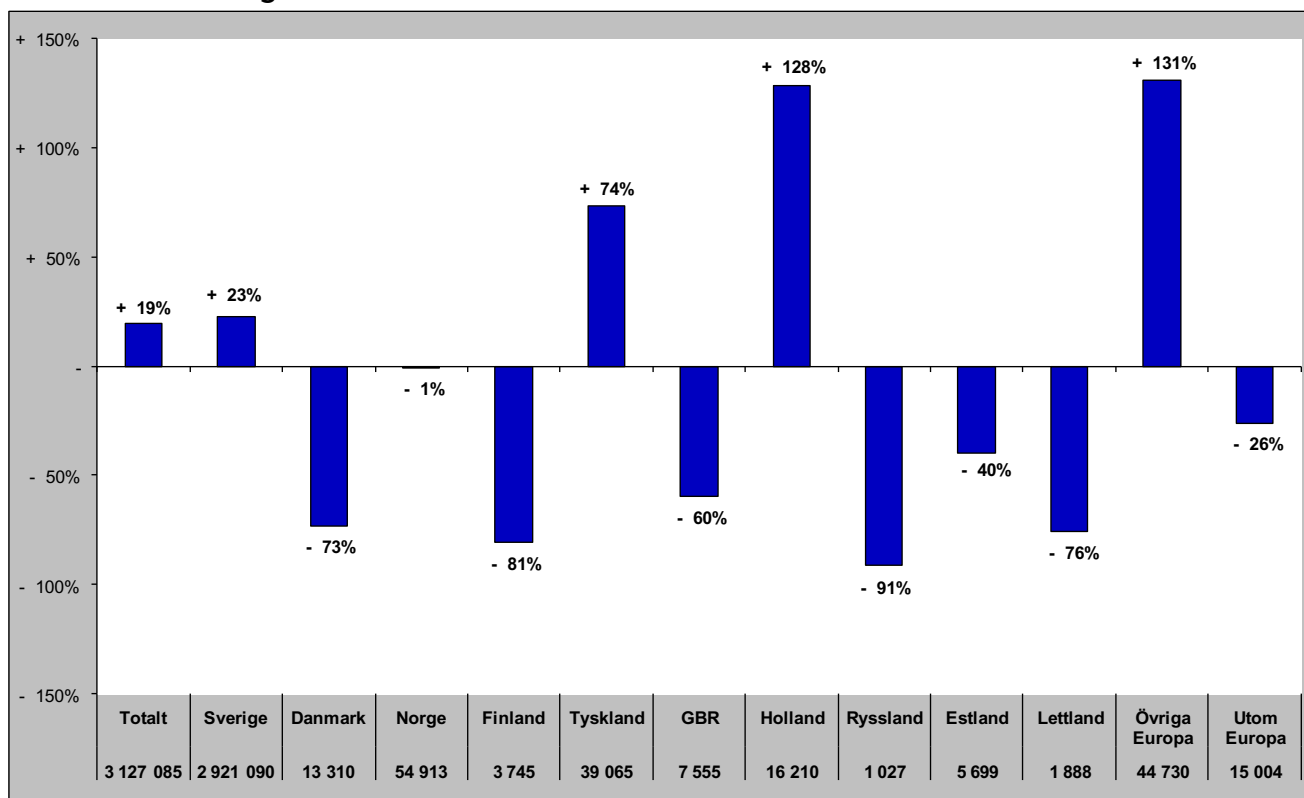

TOTALT ANTAL GÄSTNÄTTER

Gästnätter totalt (HSVCsol) i JH

Förändring gästnätter

Totalt antal gästnätter 3 279 419

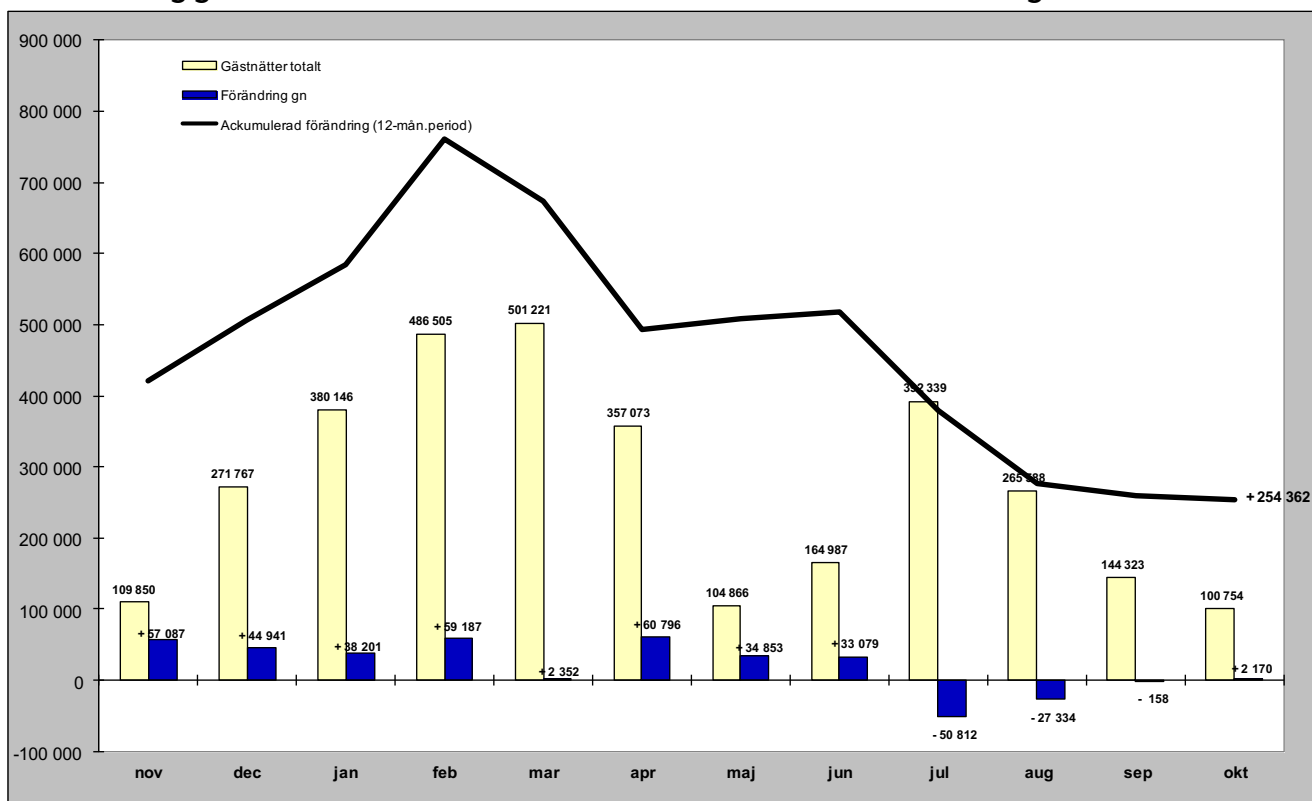

Relativ förändring

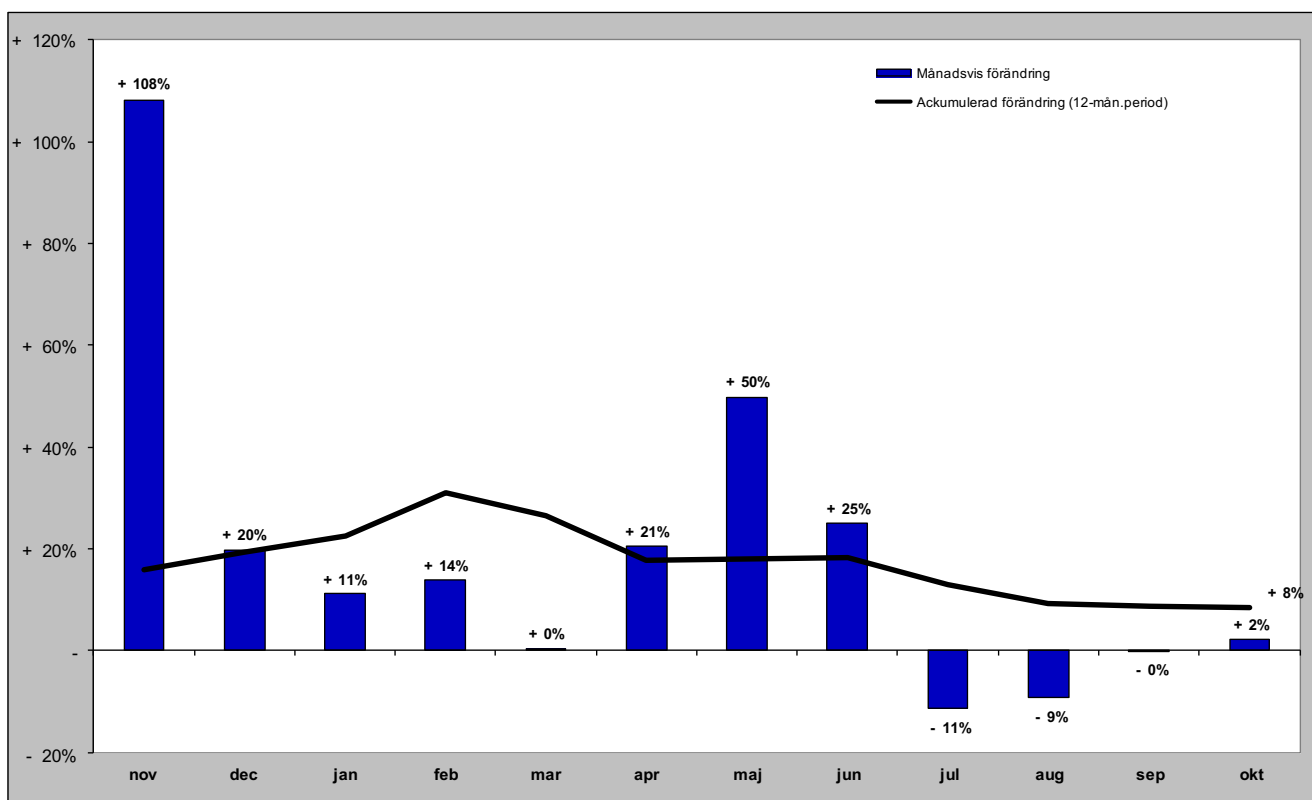

GÄSTNÄTTER FÖRDELAT PER BOENDEFORM

Gästnätter hotell i JH

Förändring gästnätter

Totalt antal gästnätter 938 937

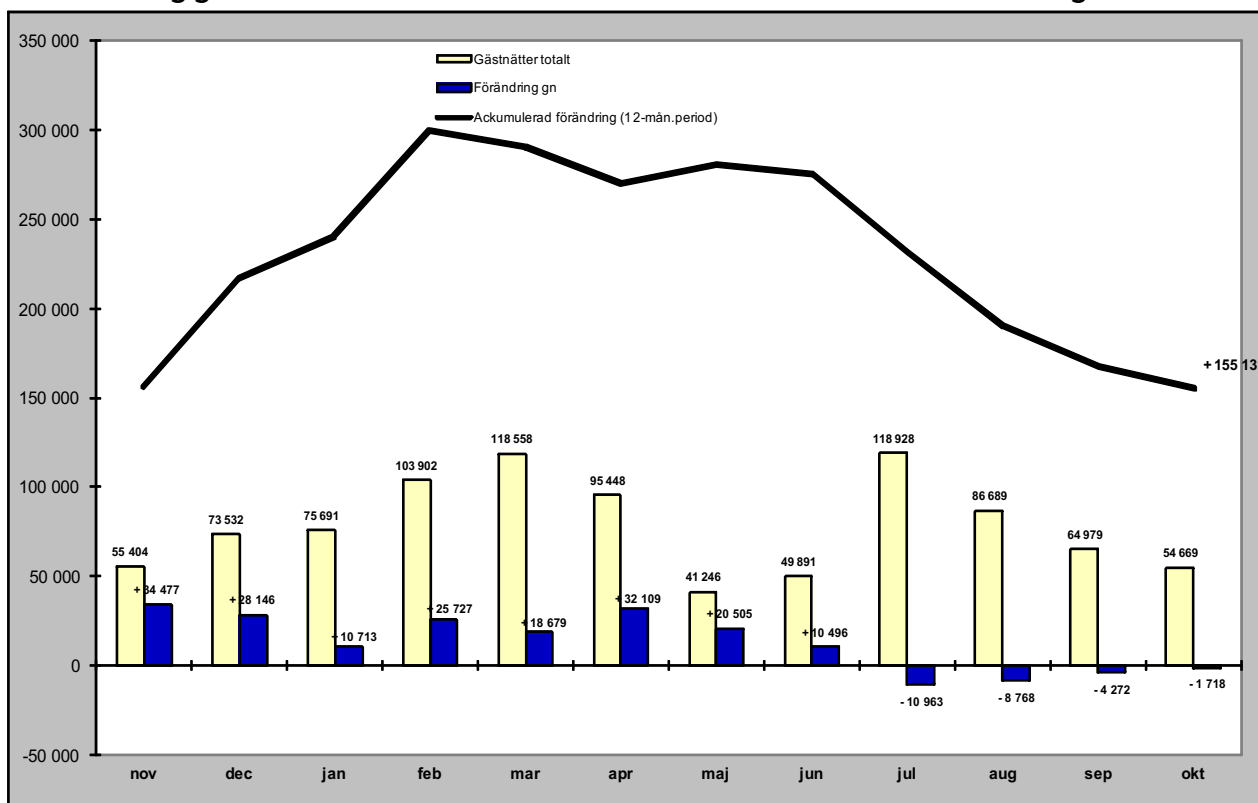

Relativ förändring

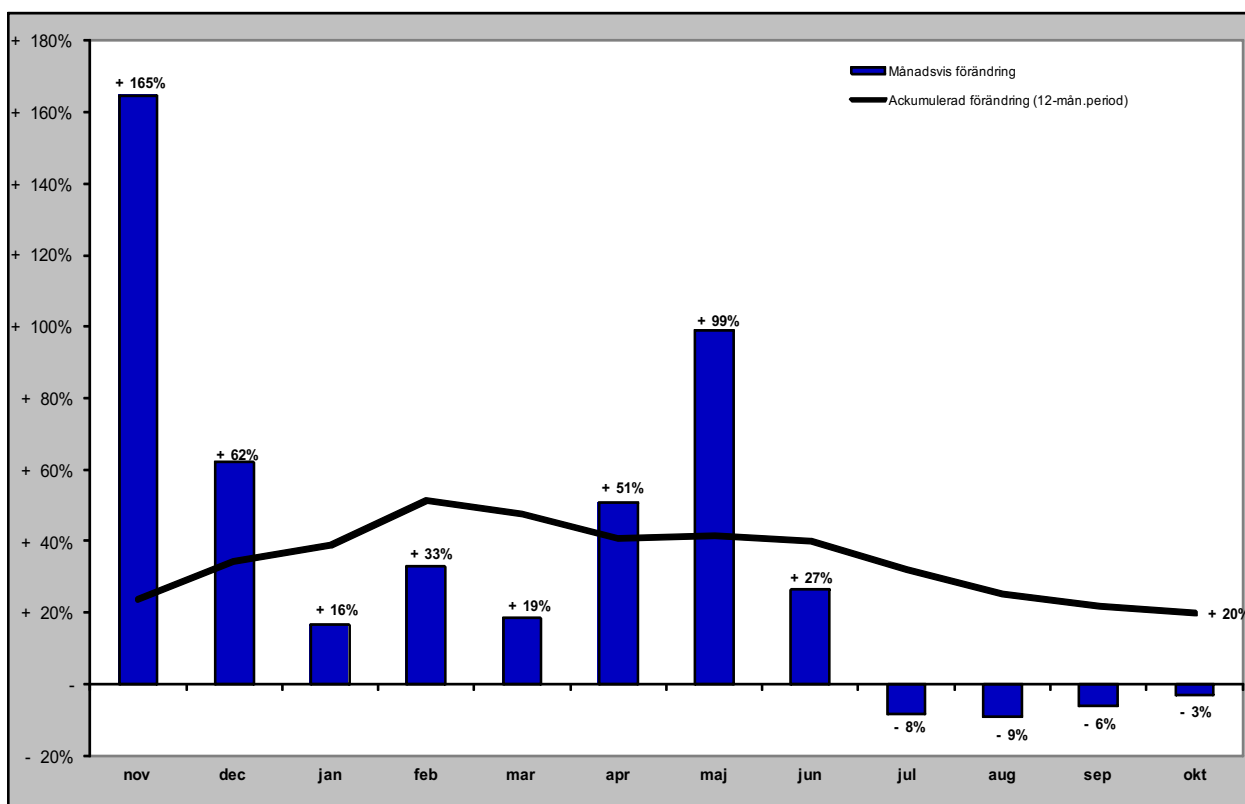

Gästnätter stugby i JH

Förändring gästnätter

Totalt antal gästnätter 328 544

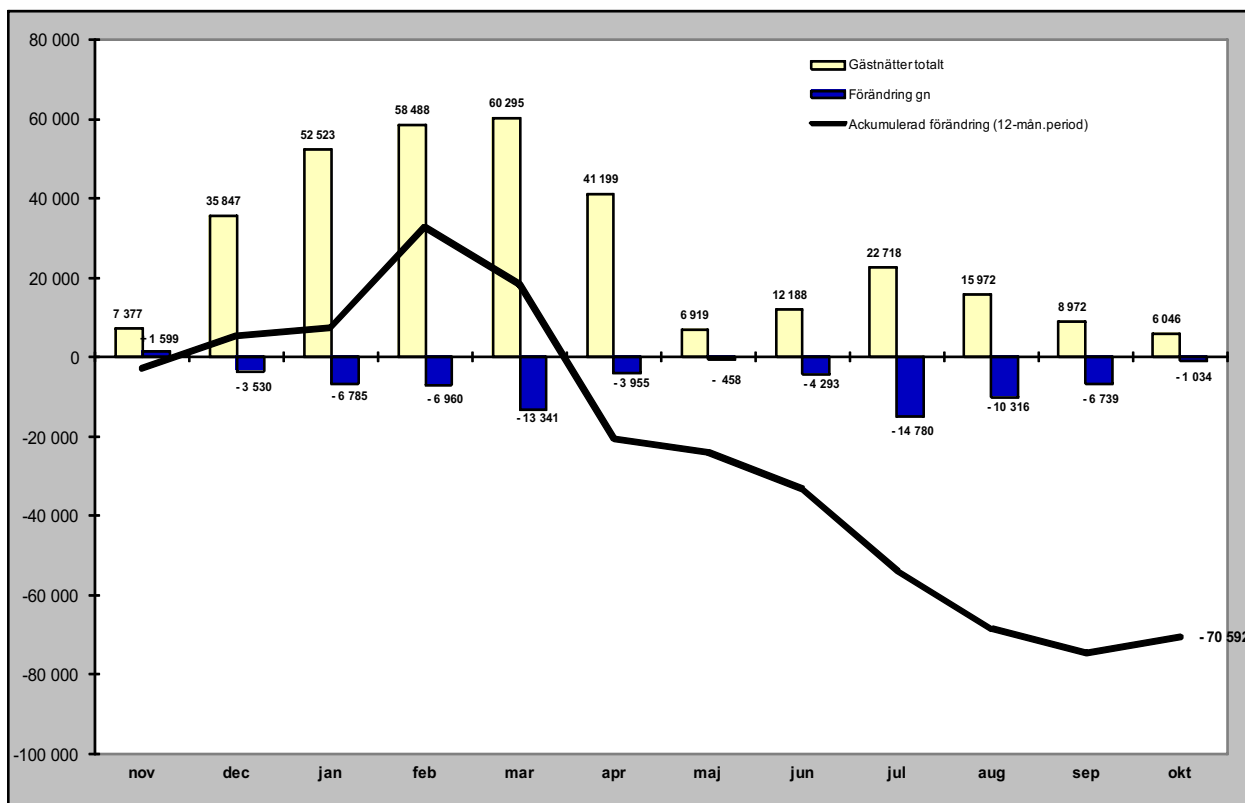

Relativ förändring

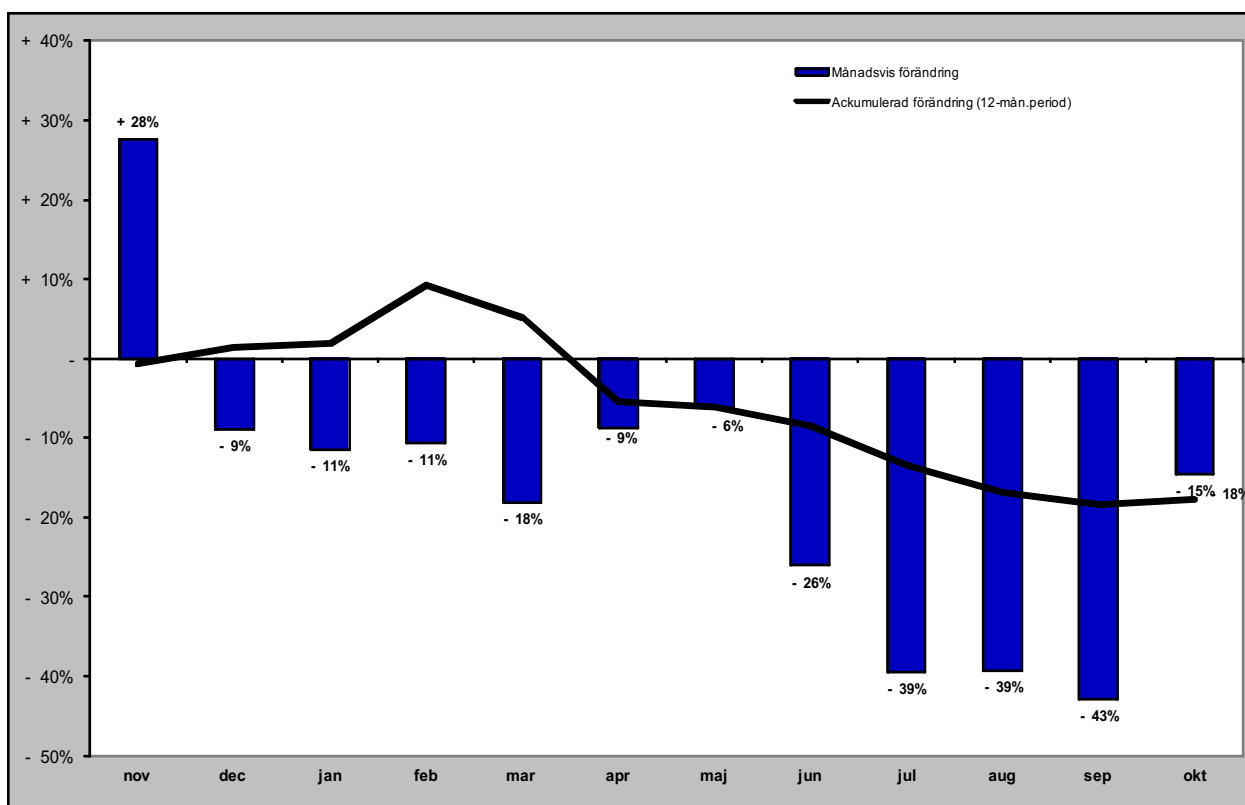

Gästnätter vandrarhem i JH

Förändring gästnätter

Totalt antal gästnätter 162 637

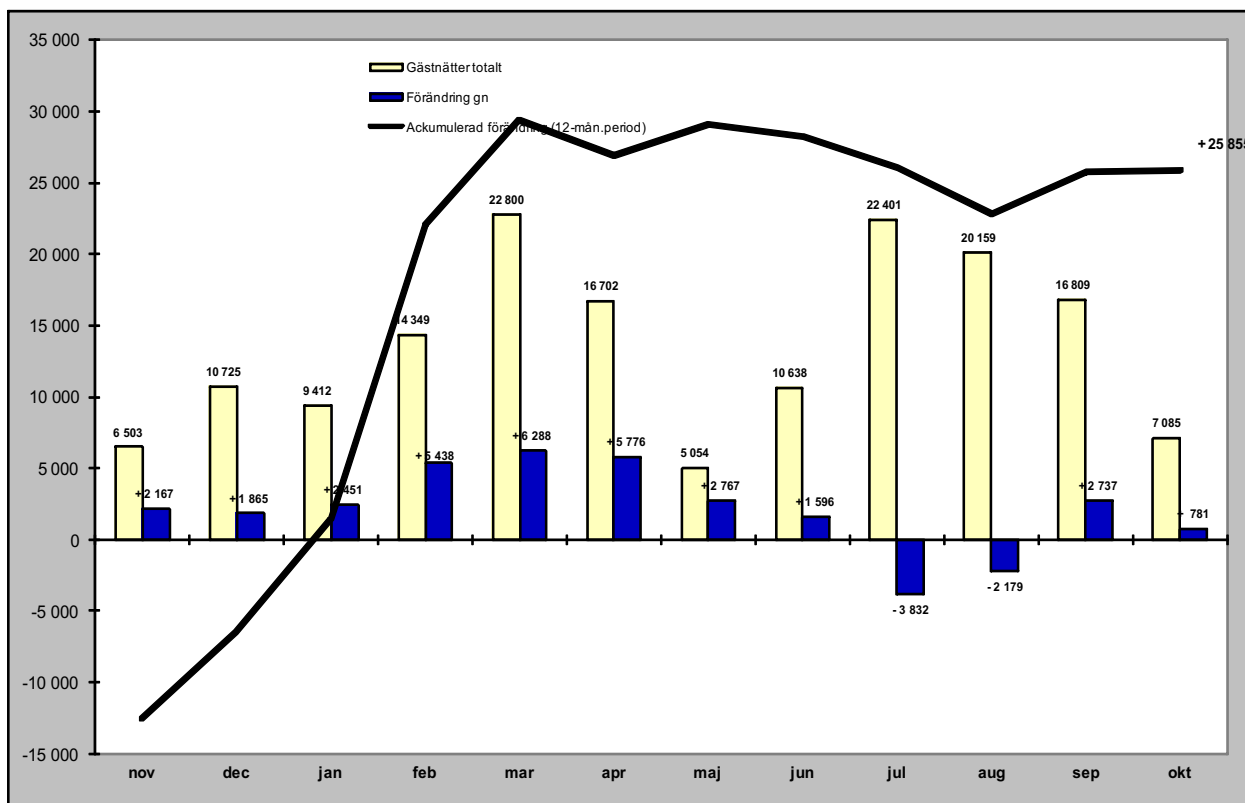

Relativ förändring

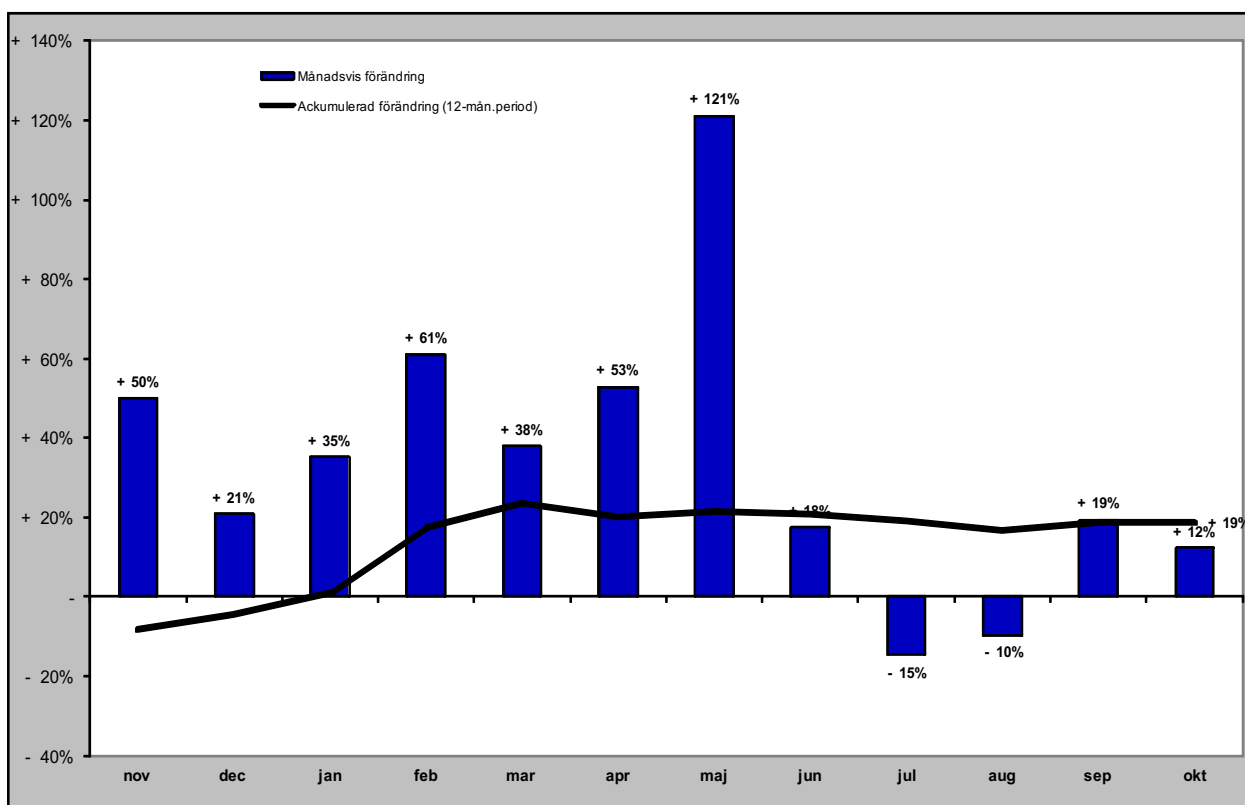

Gästnätter camping i JH

Förändring gästnätter

Totalt antal gästnätter 594 125

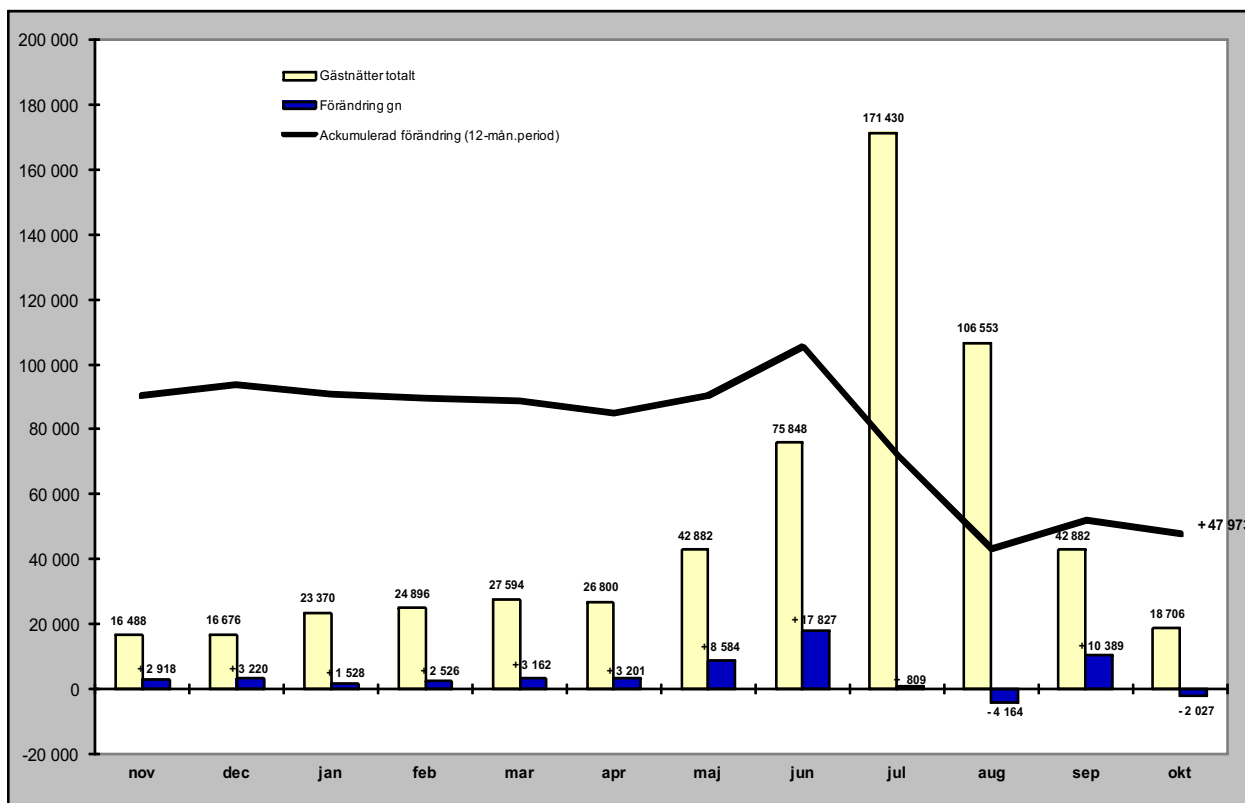

Relativ förändring

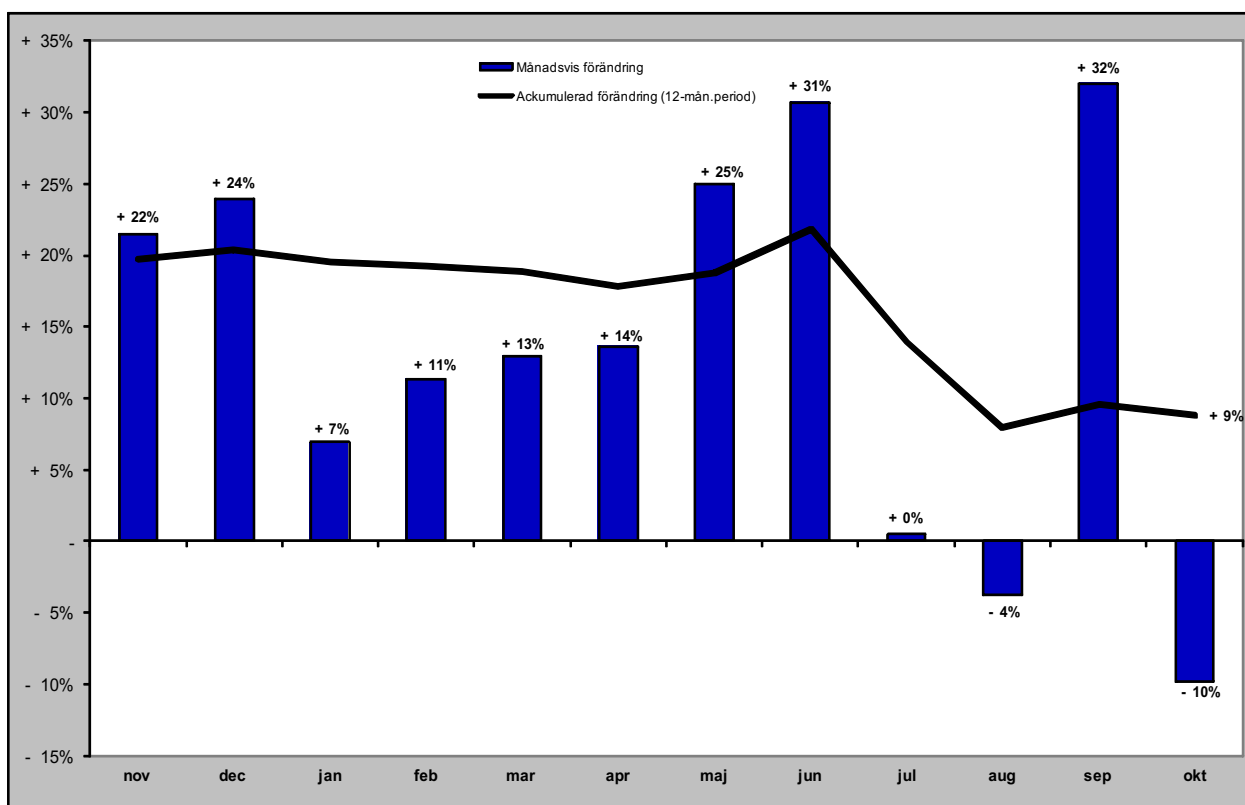

Gästnätter förmedlad stuga/lägenhet (sol) i JH

Förändring gästnätter

Totalt antal gästnätter 1 255 176

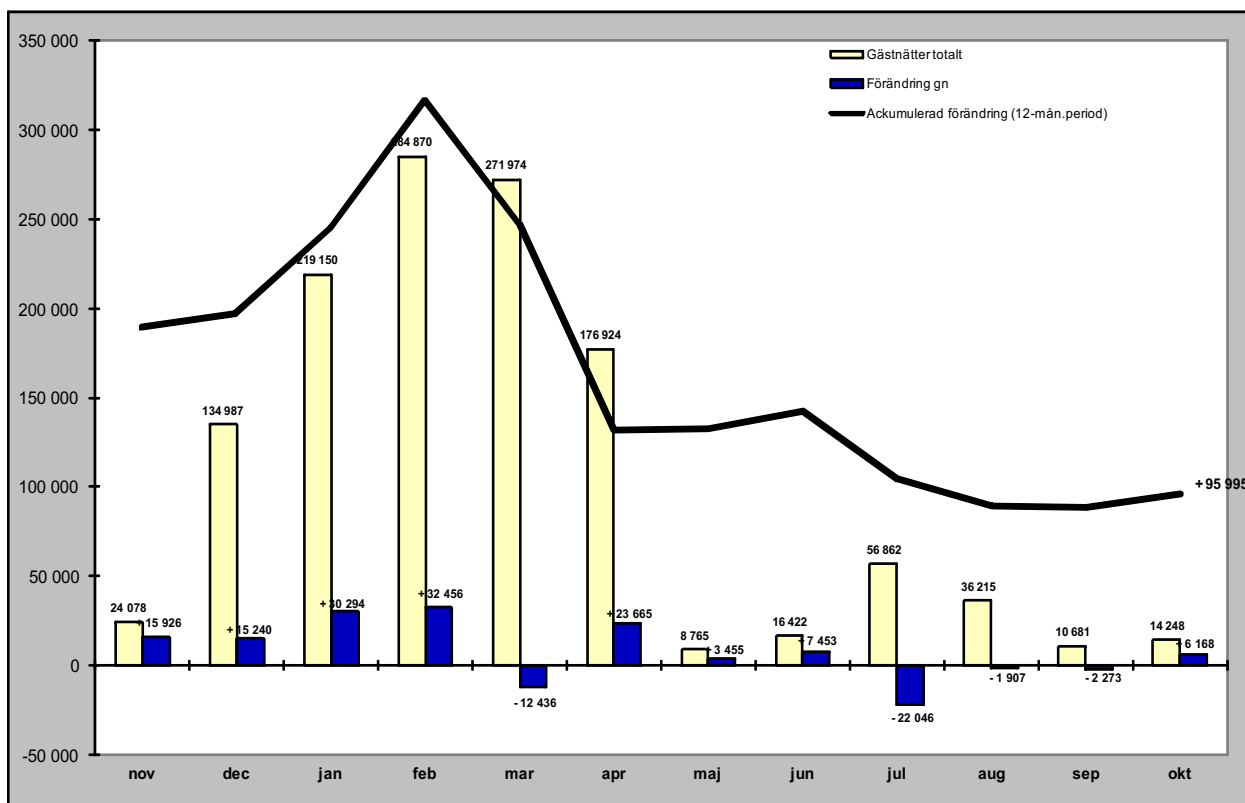

Relativ förändring

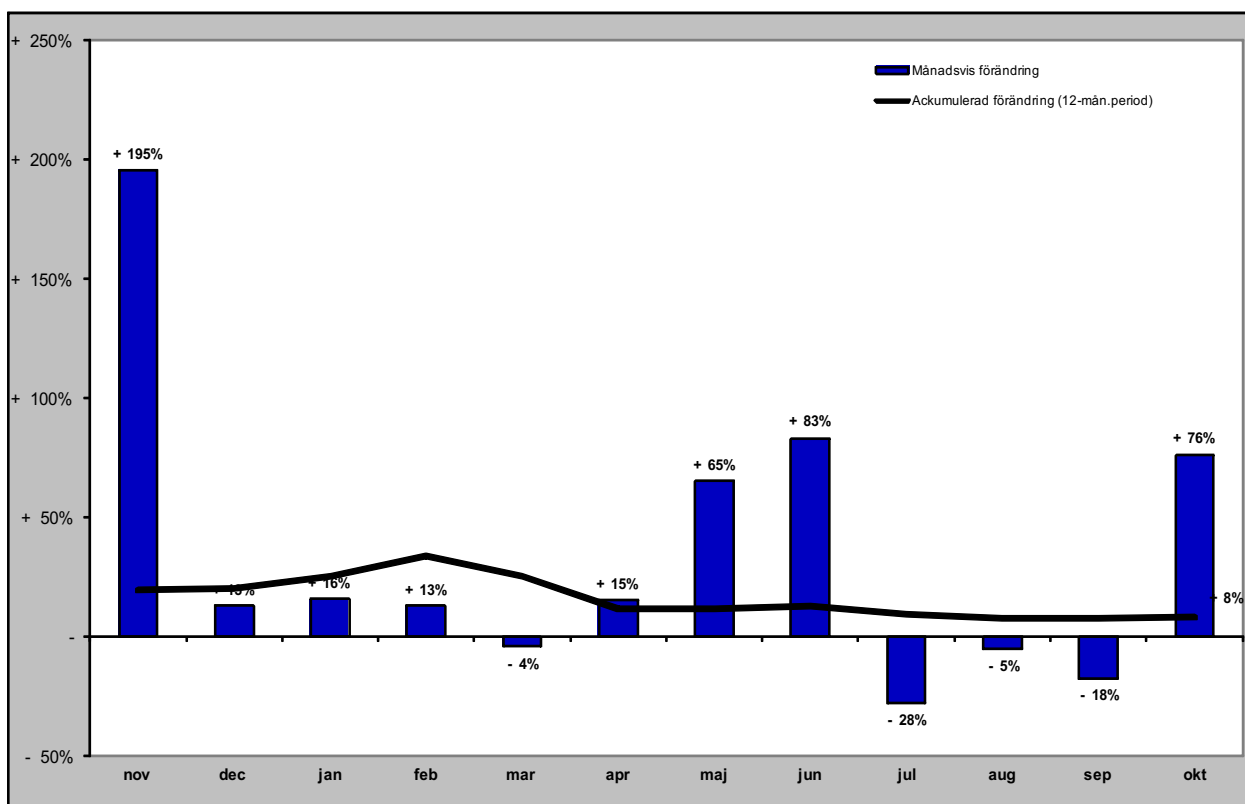

GÄSTNÄTTER FÖRDELAT PER MARKNAD

Svenska gästnätter (HSVCsol) i JH

Förändring gästnätter

Totalt antal gästnätter 2 807 678

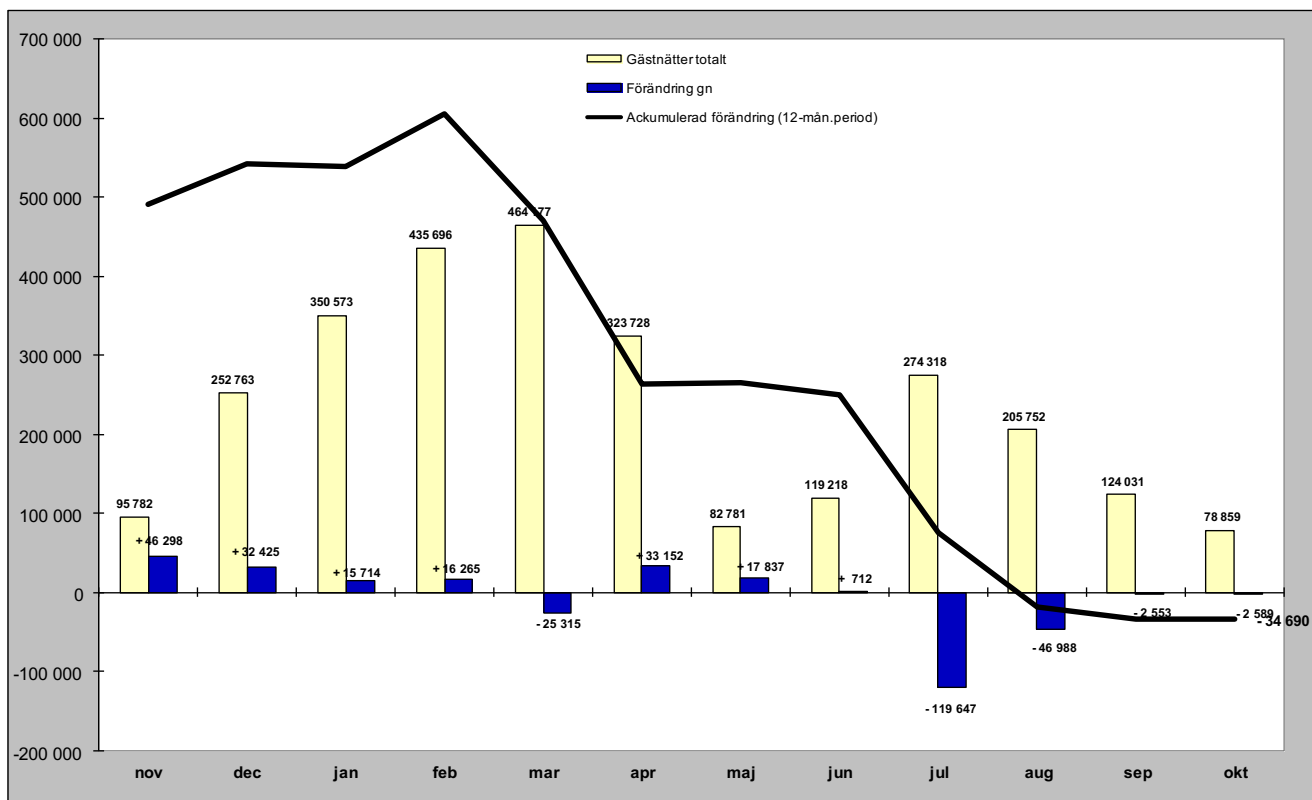

Relativ förändring

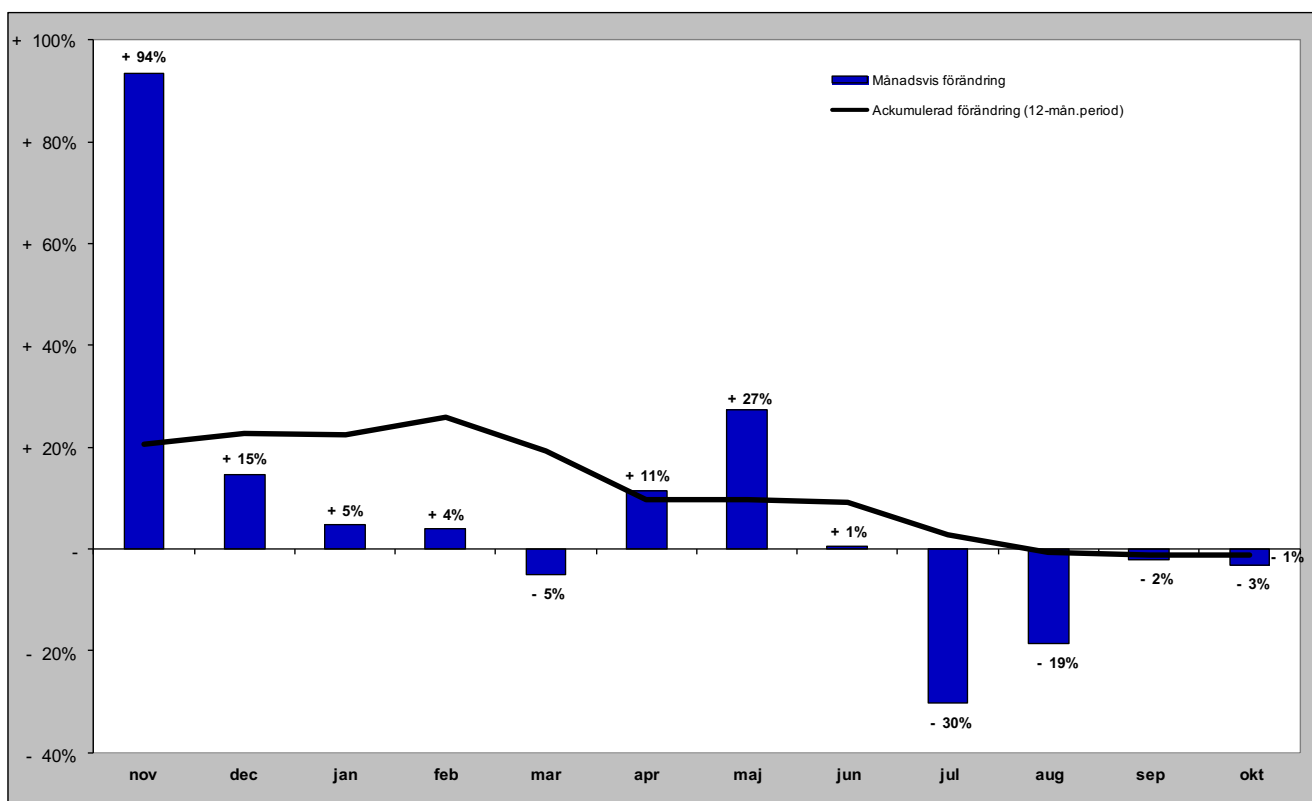

Norska gästnätter (HSVCsol) i JH

Förändring gästnätter

Totalt antal gästnätter 218 203

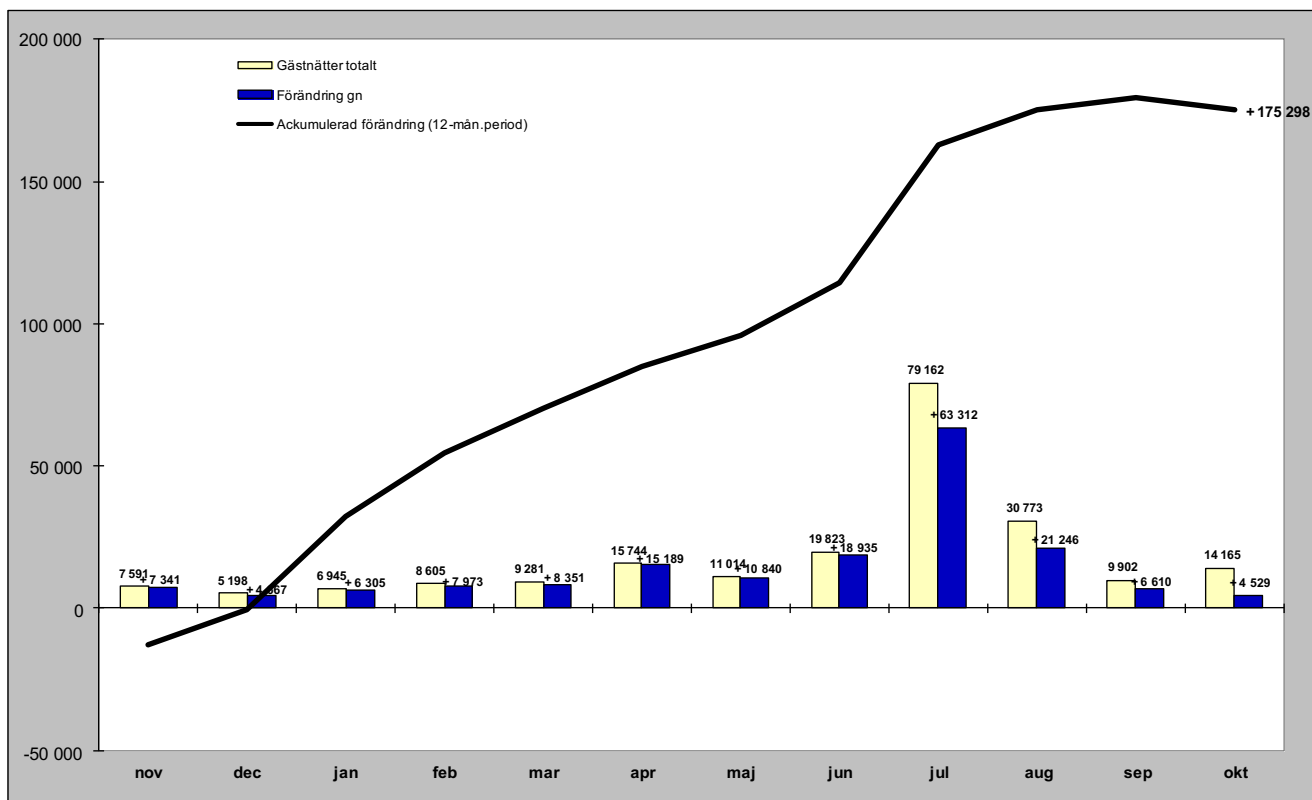

Relativ förändring

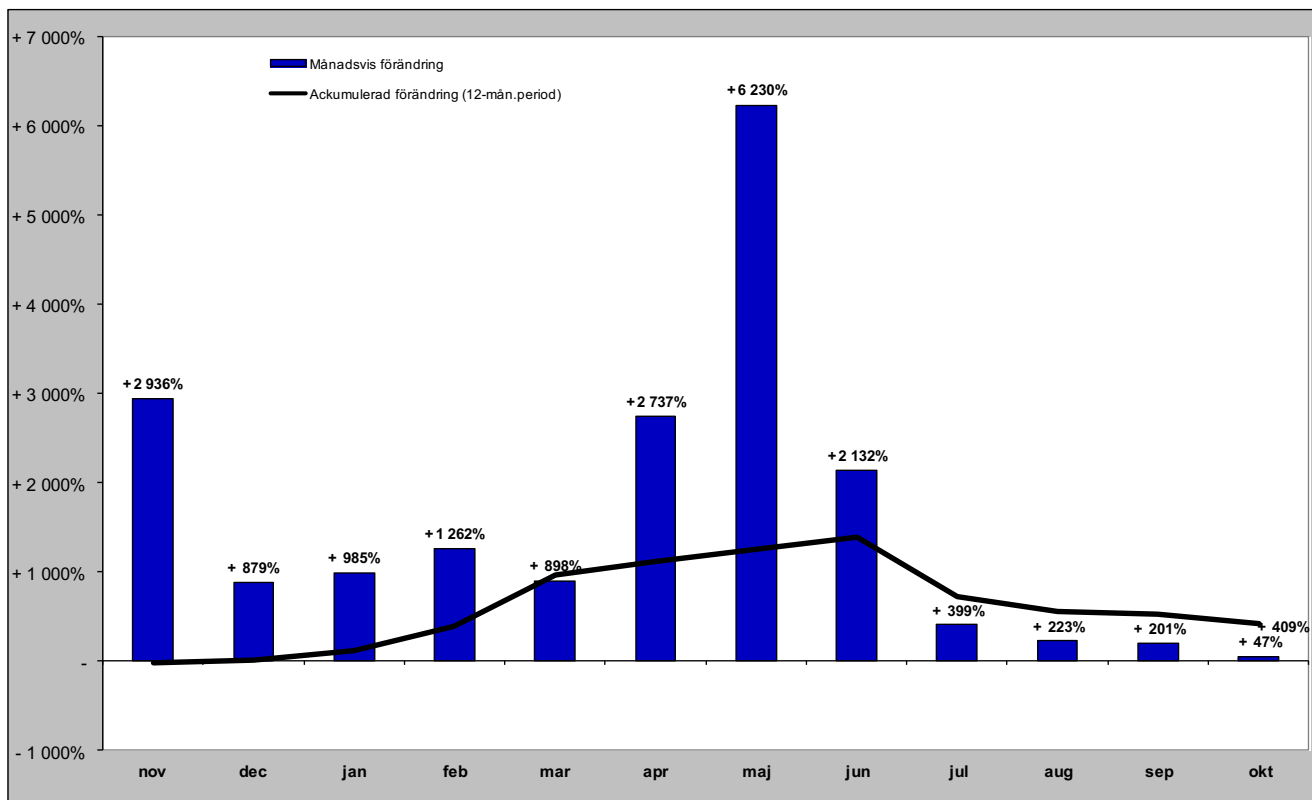

Danska gästnätter (HSVCsol) i JH

Förändring gästnätter

Totalt antal gästnätter 51 300

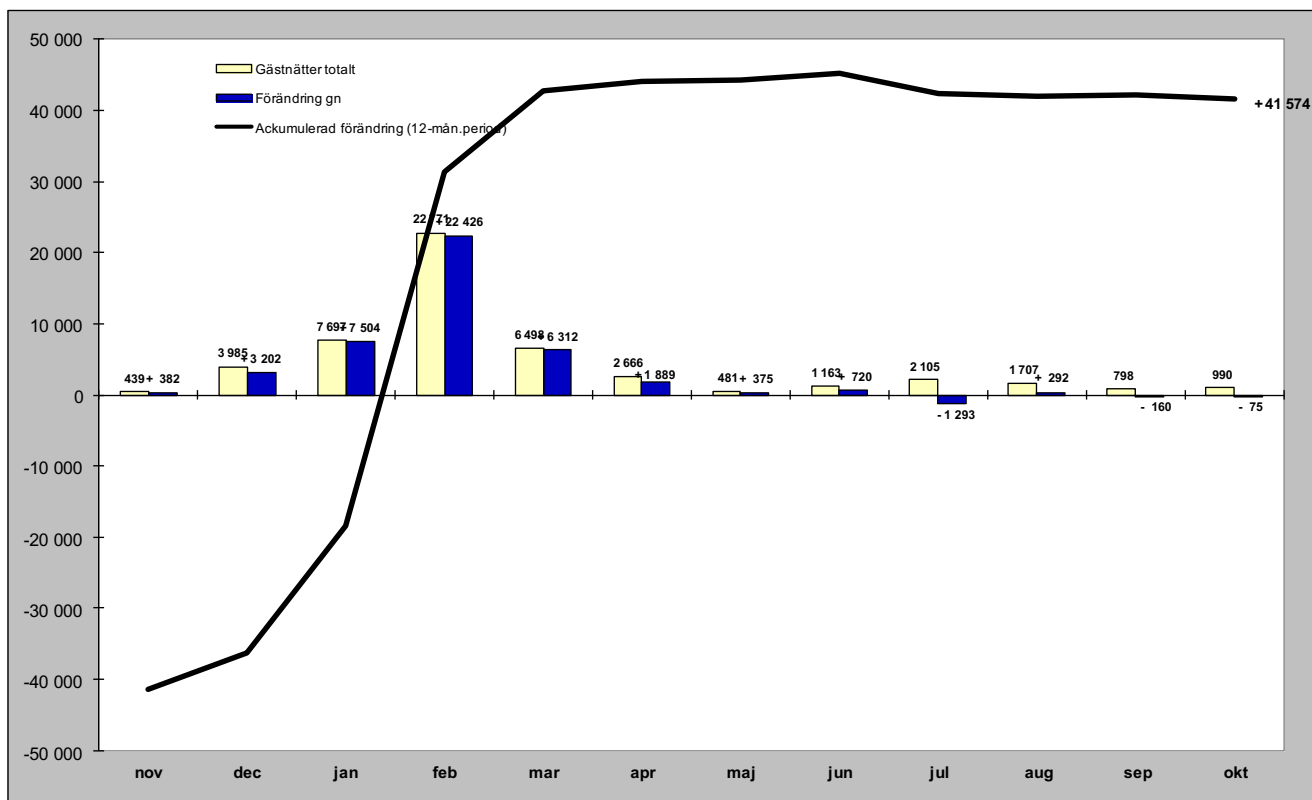

Relativ förändring

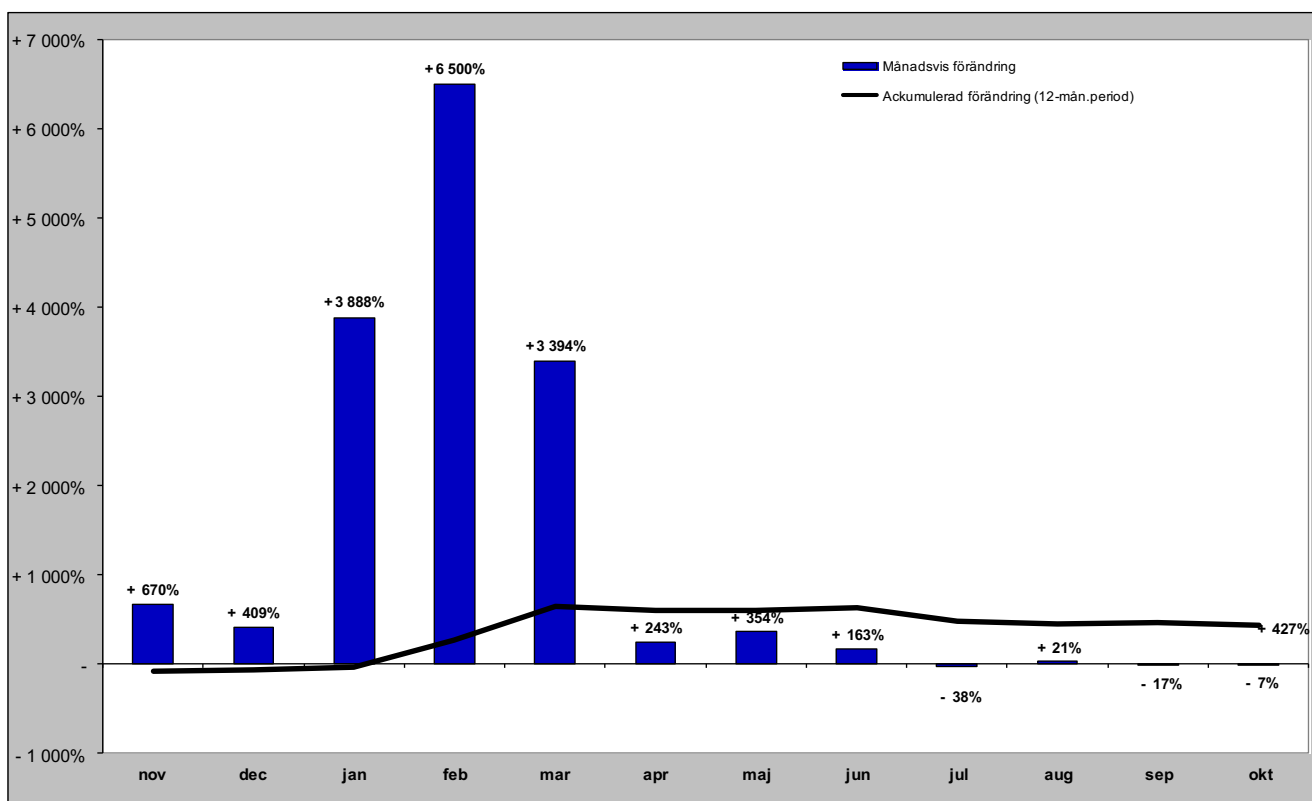

Finska gästnätter (HSVCsol) i JH

Förändring gästnätter

Totalt antal gästnätter 20 738

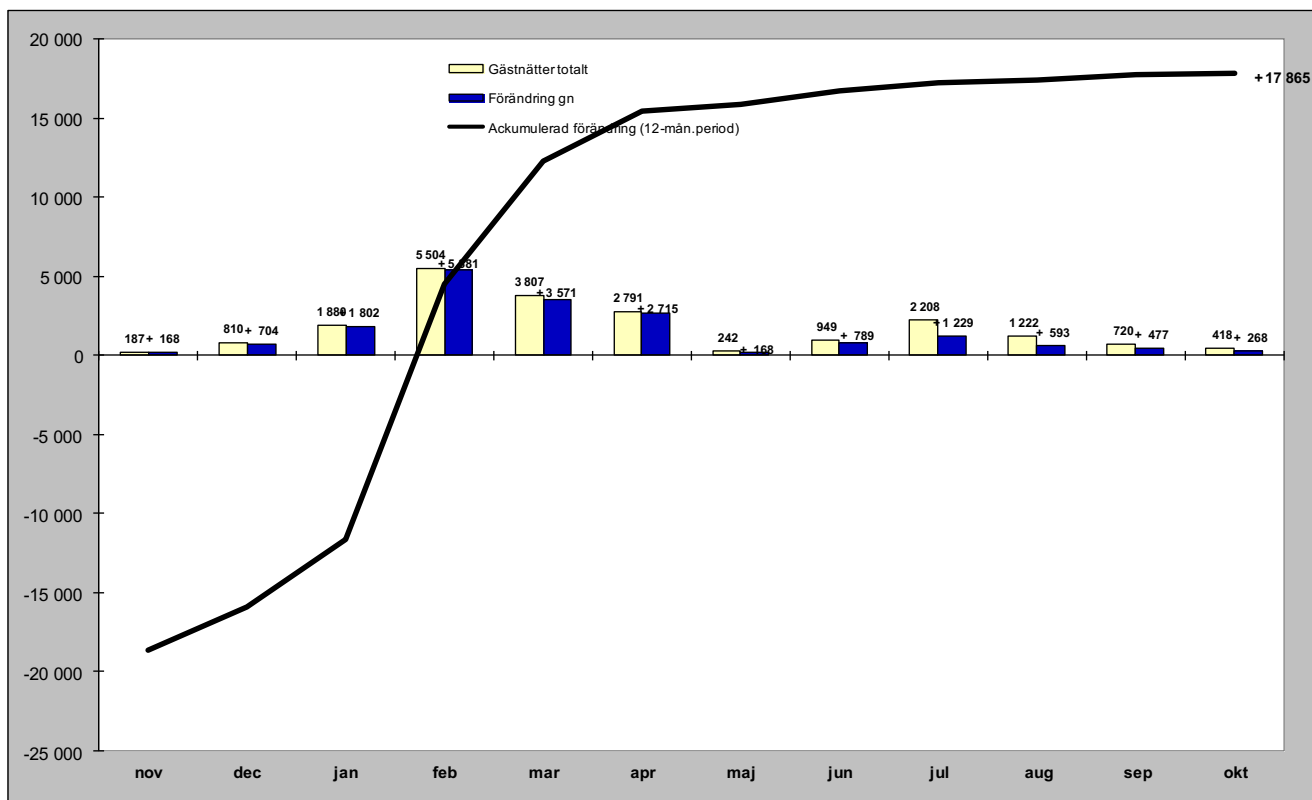

Relativ förändring

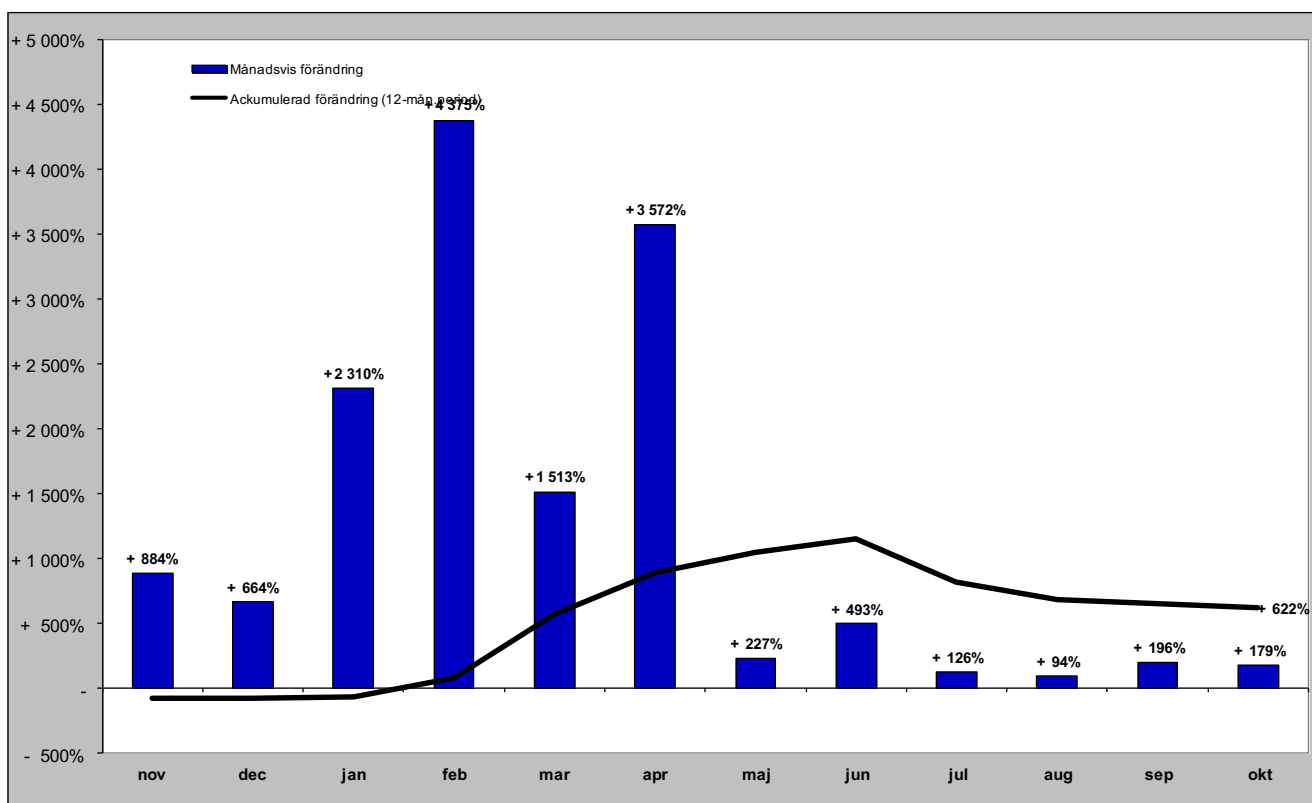

Tyska gästnätter (HSVCsol) i JH

Förändring gästnätter

Totalt antal gästnätter 53 961

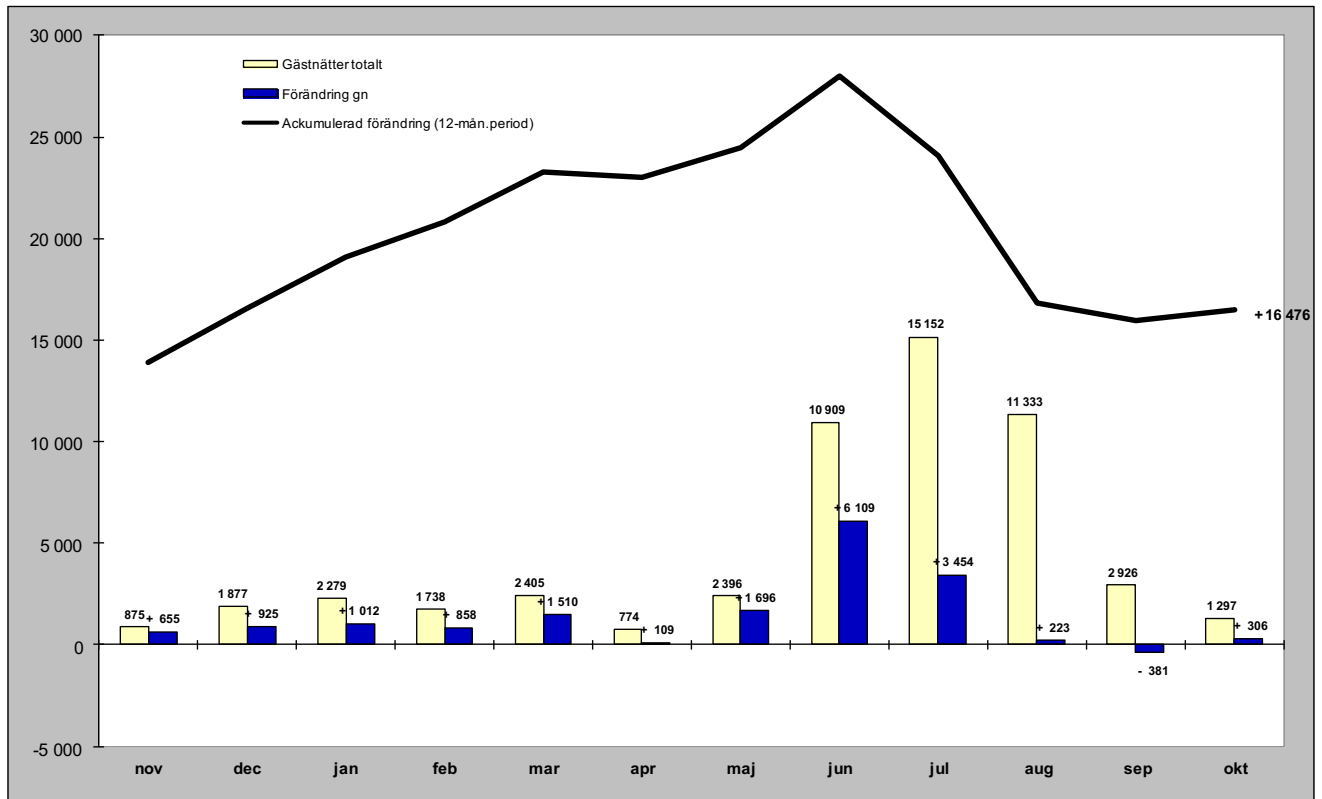

Relativ förändring

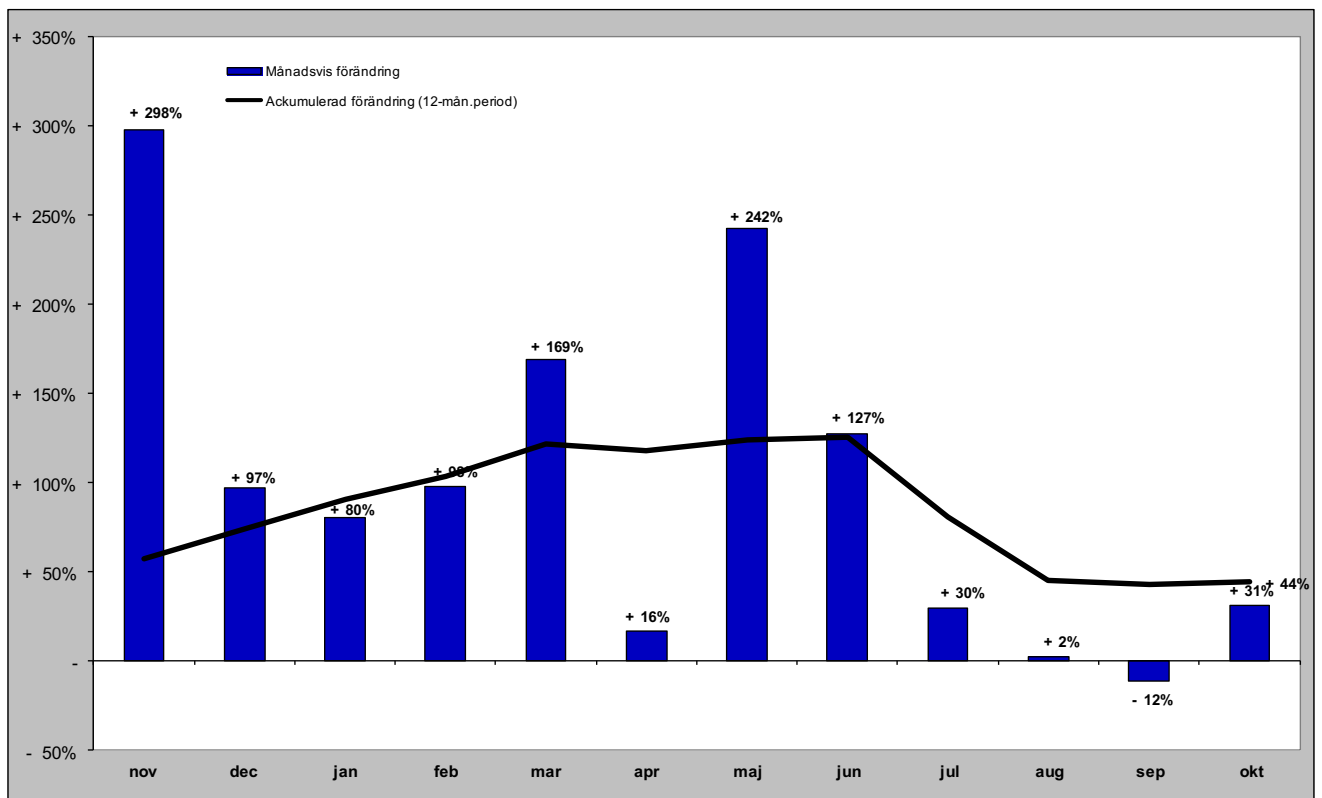

Holländska gästnätter (HSVCsol) i JH

Förändring gästnätter

Totalt antal gästnätter 27 498

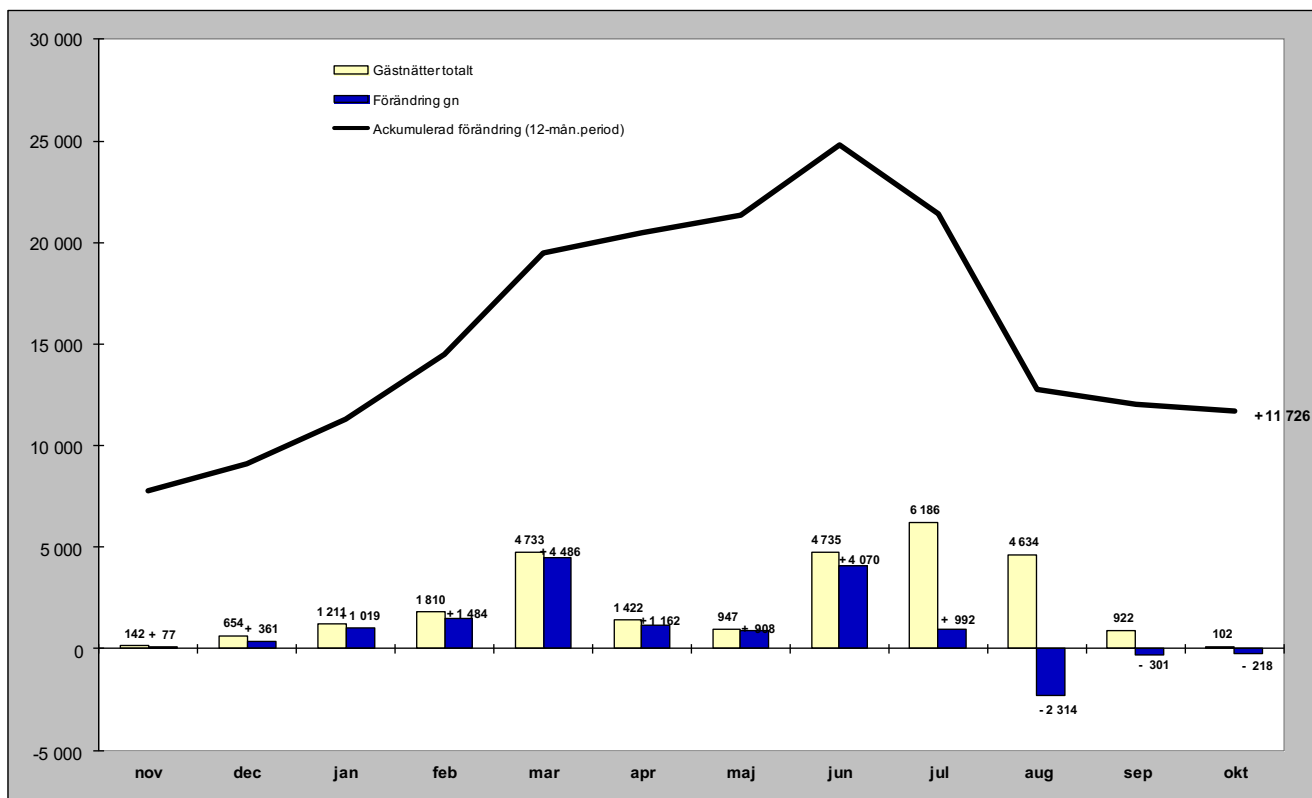

Relativ förändring

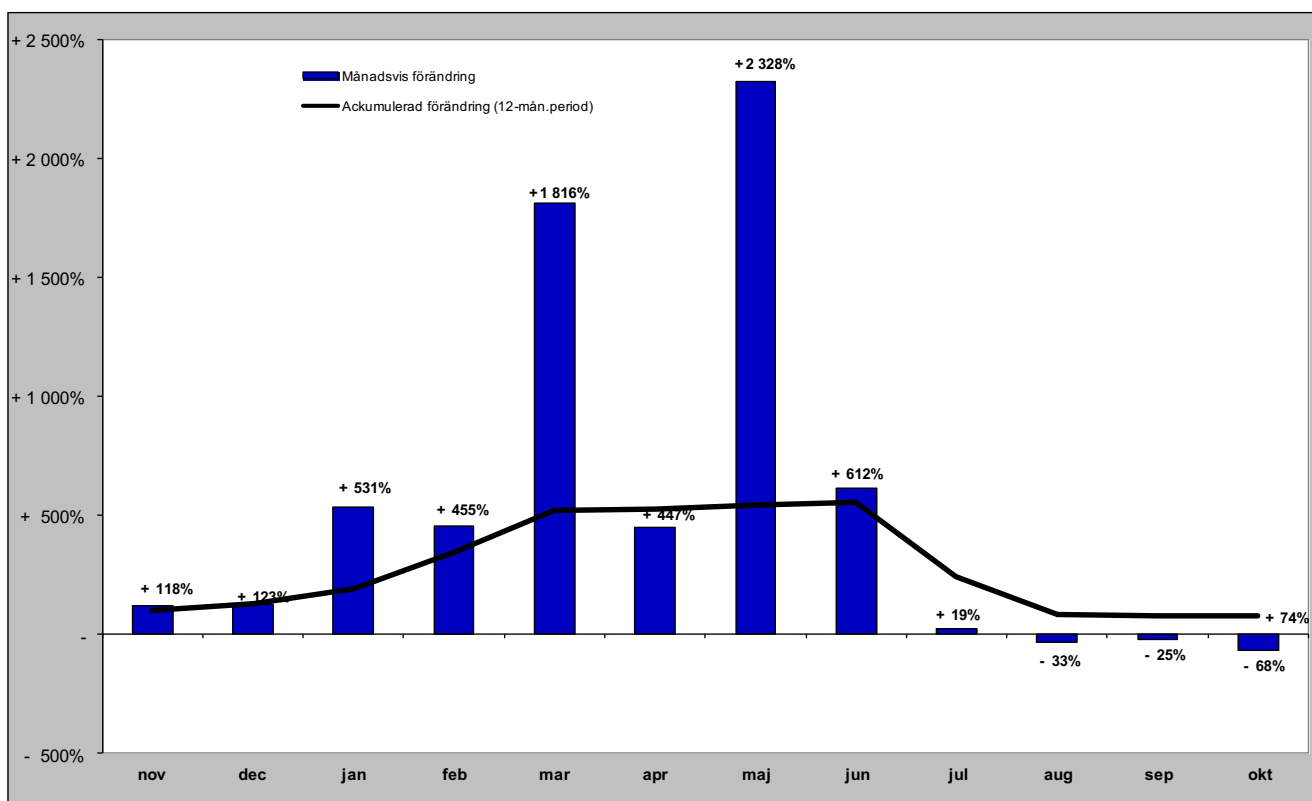

Gästnätter från GBR (HSVCsol) i JH

Förändring gästnätter

Totalt antal gästnätter 18 695

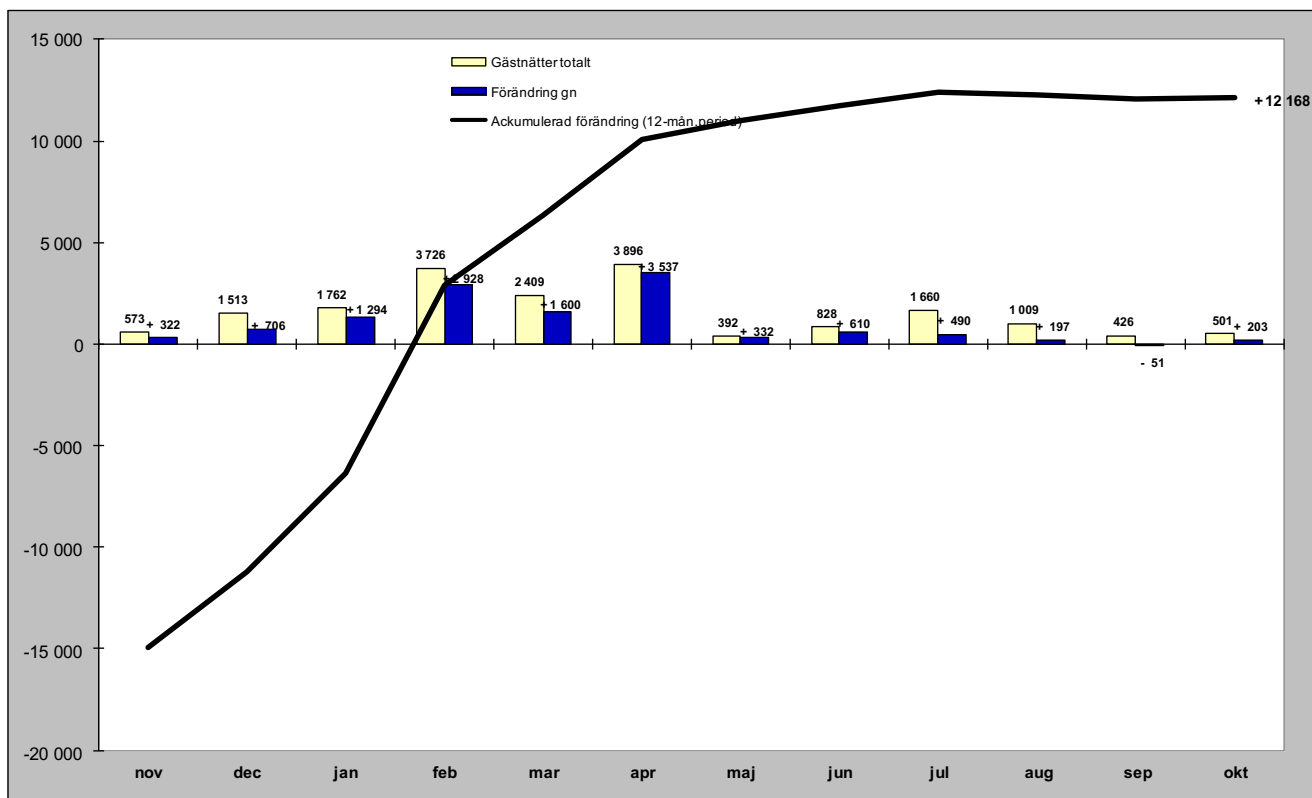

Relativ förändring

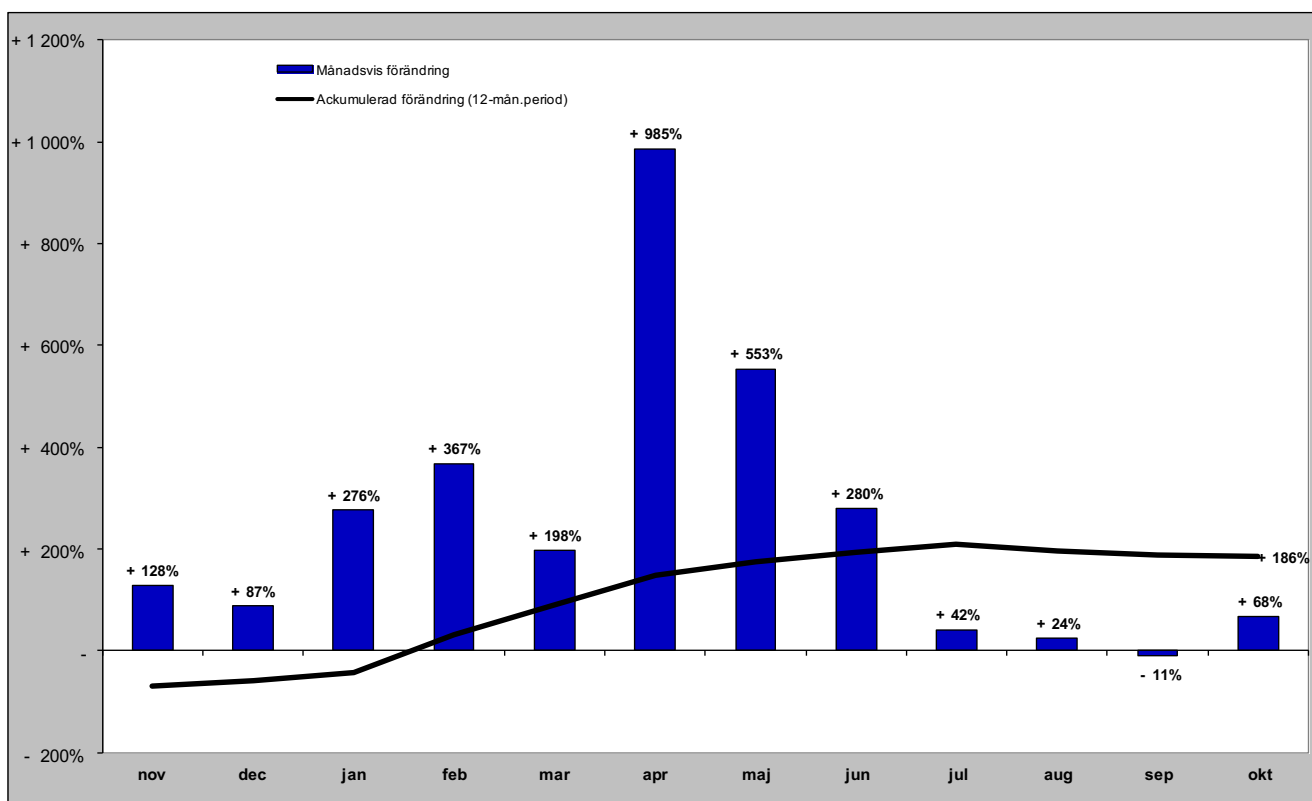

Gästnätter från Ryssland (HSVCsol) i JH

Förändring gästnätter

Totalt antal gästnätter 1 333

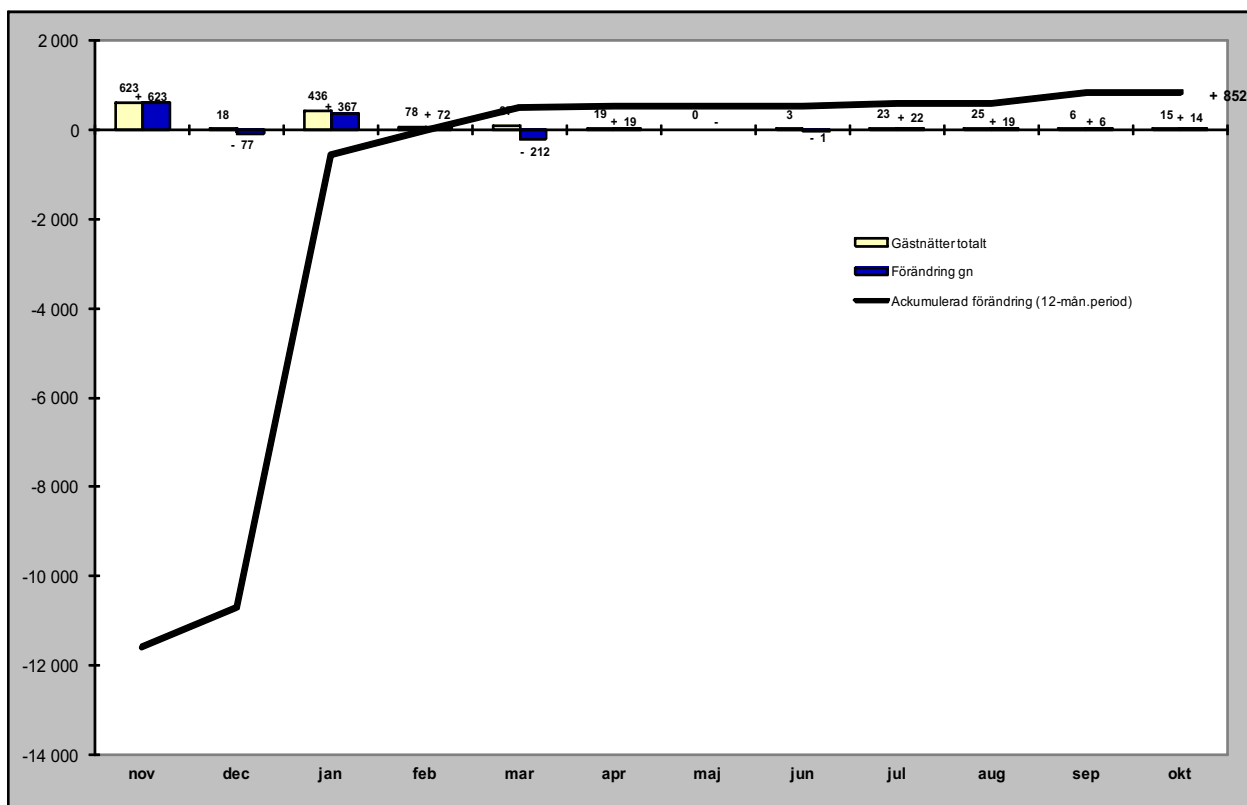

Relativ förändring

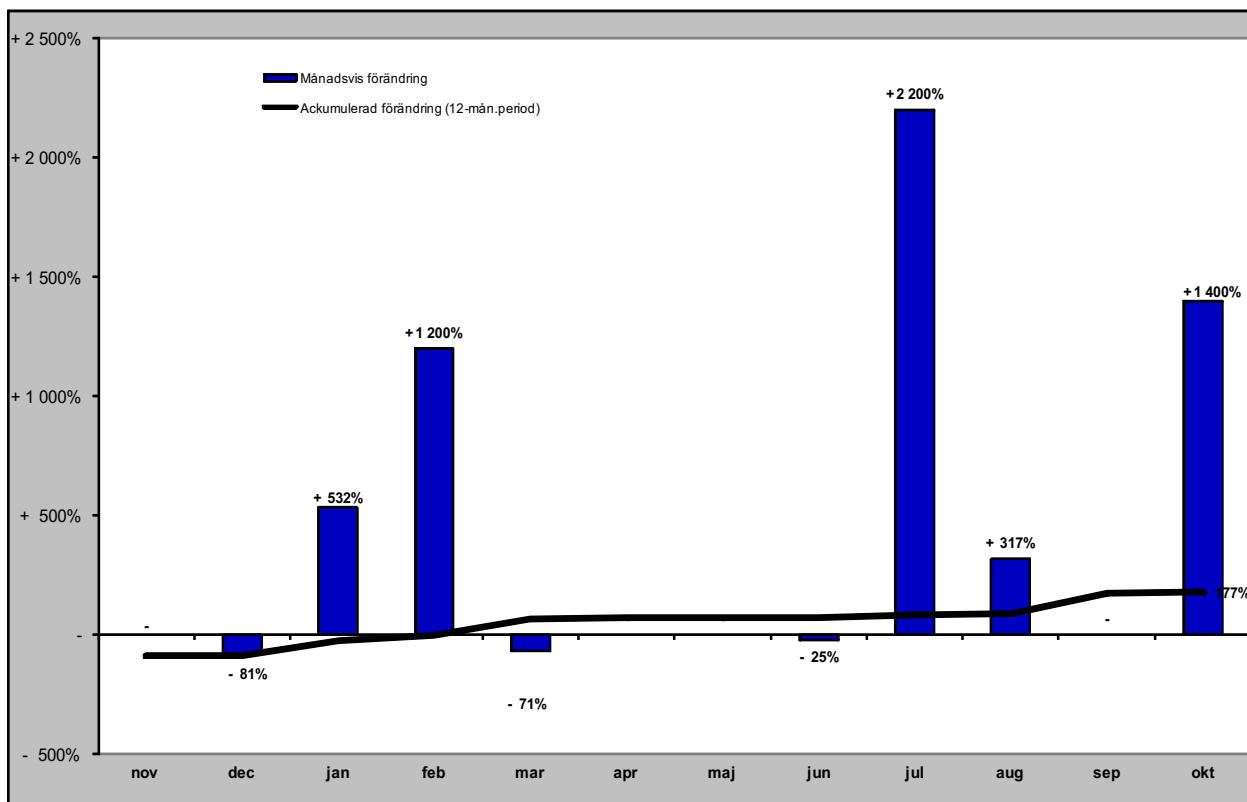

Gästnätter från Estland (HSVCsol) i JH

Förändring gästnätter

Totalt antal gästnätter 8 245

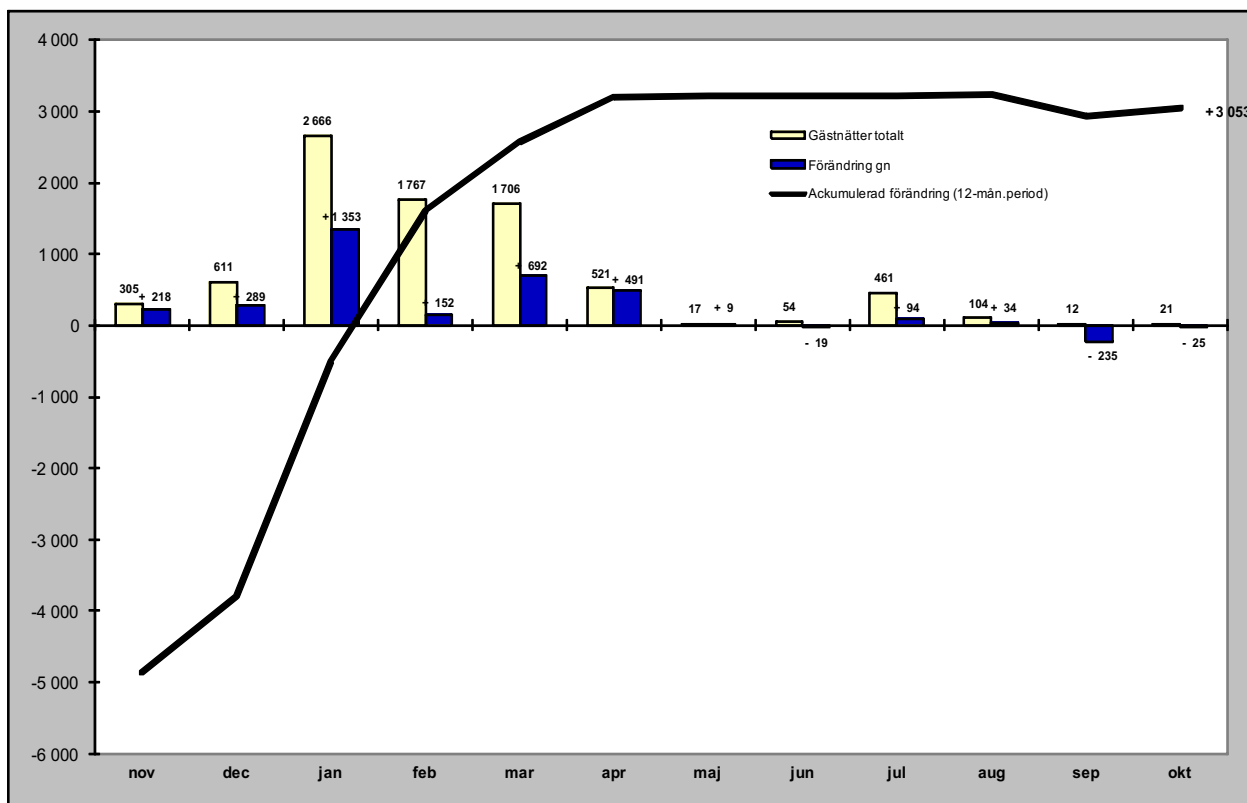

Relativ förändring

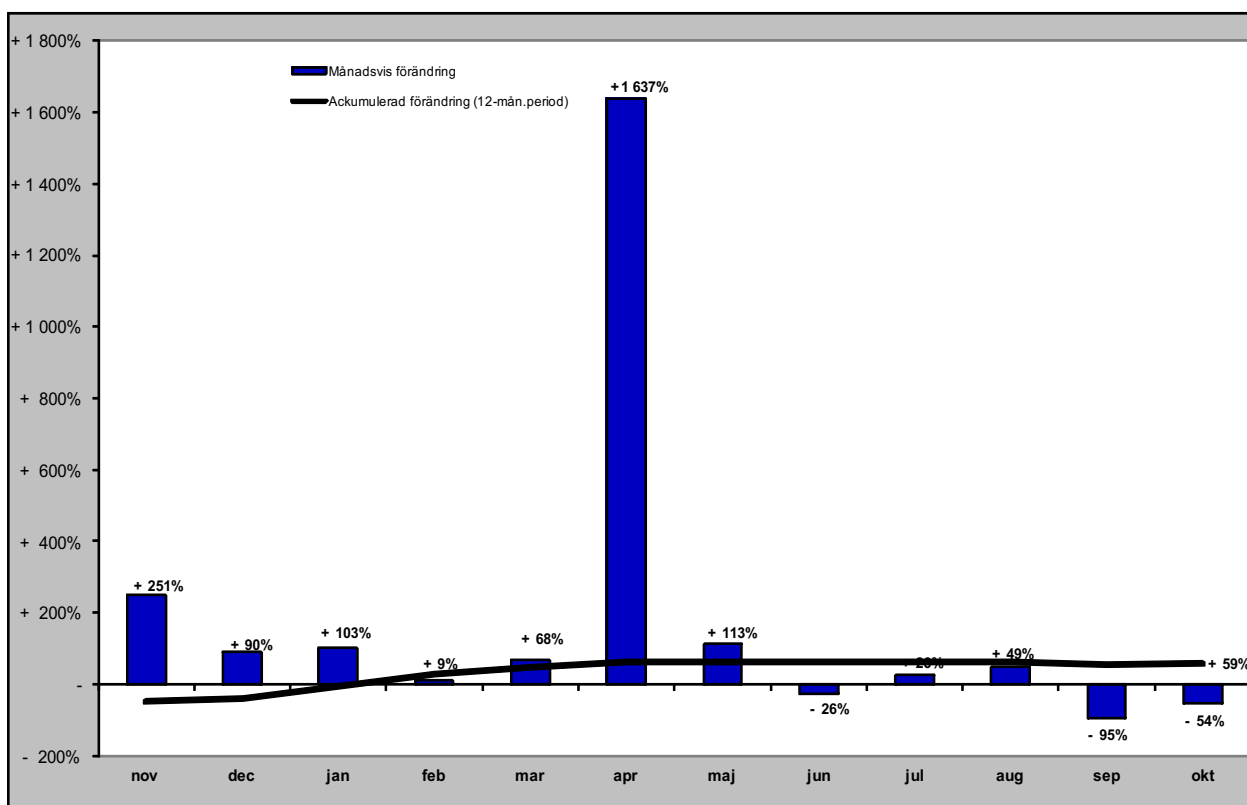

Gästnätter från Lettland (HSVCsol) i JH

Förändring gästnätter

Totalt antal gästnätter 3 372

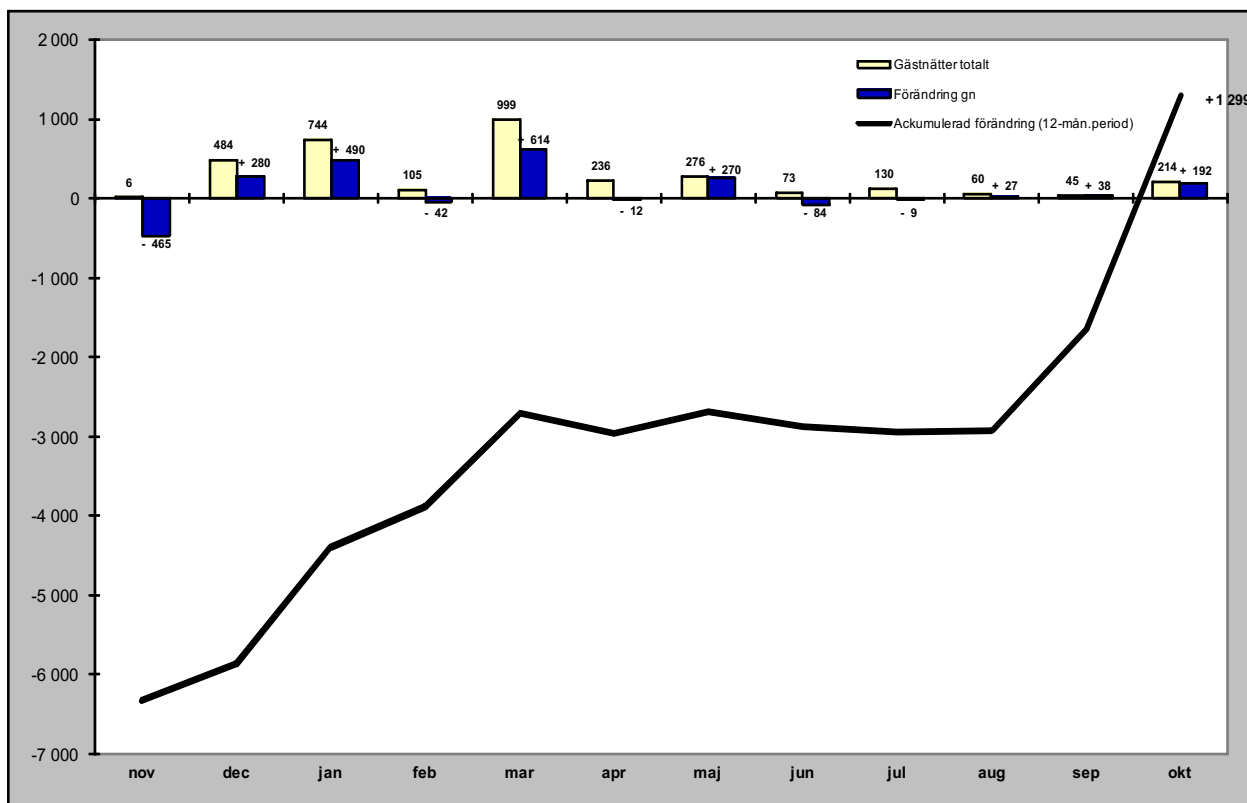

Relativ förändring

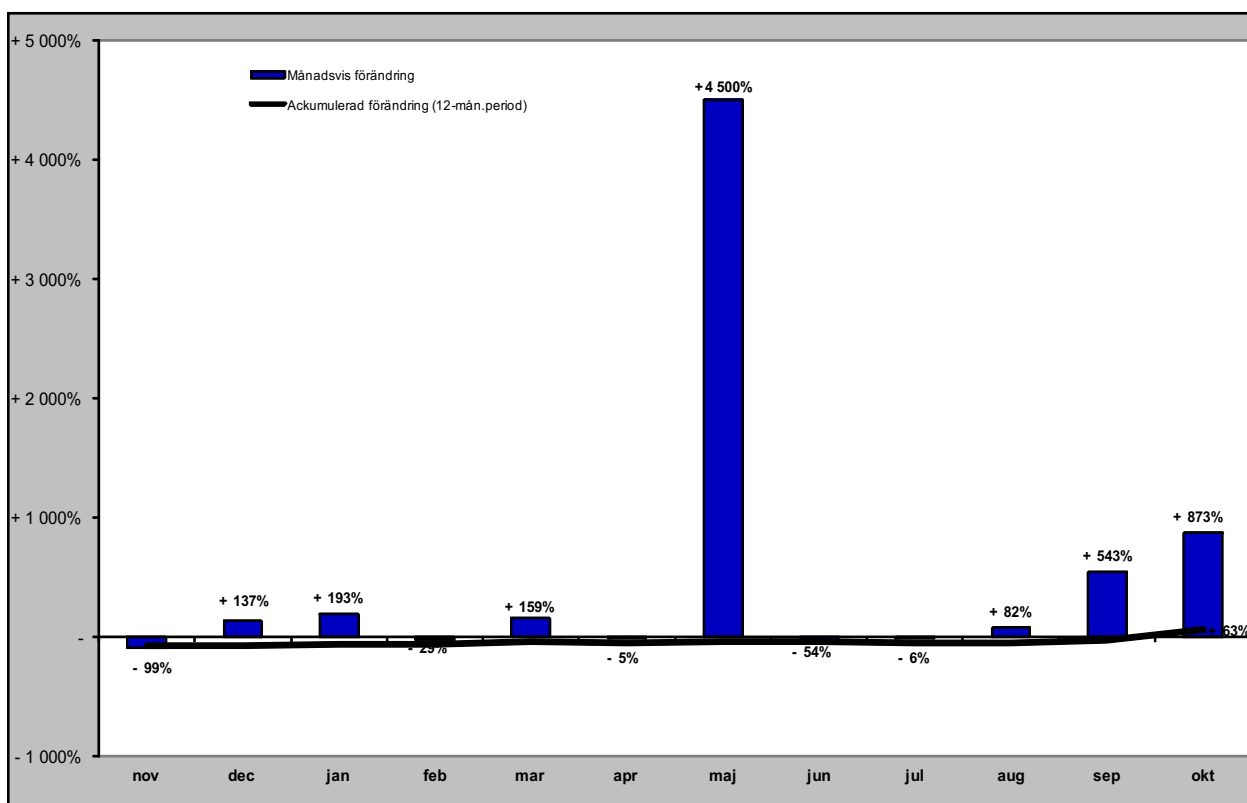

Gästnätter från övriga Europa (HSVCsol) i JH

Förändring gästnätter

Totalt antal gästnätter 44 650

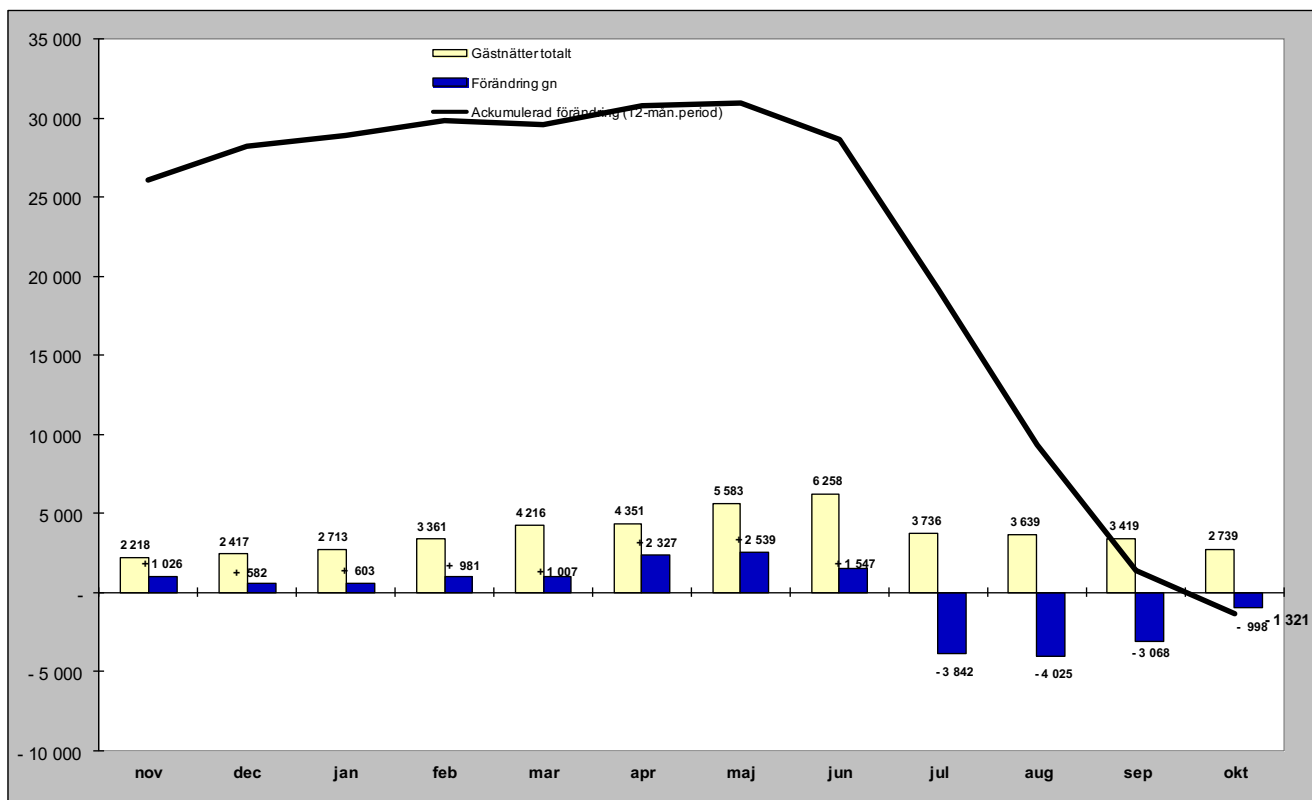

Relativ förändring

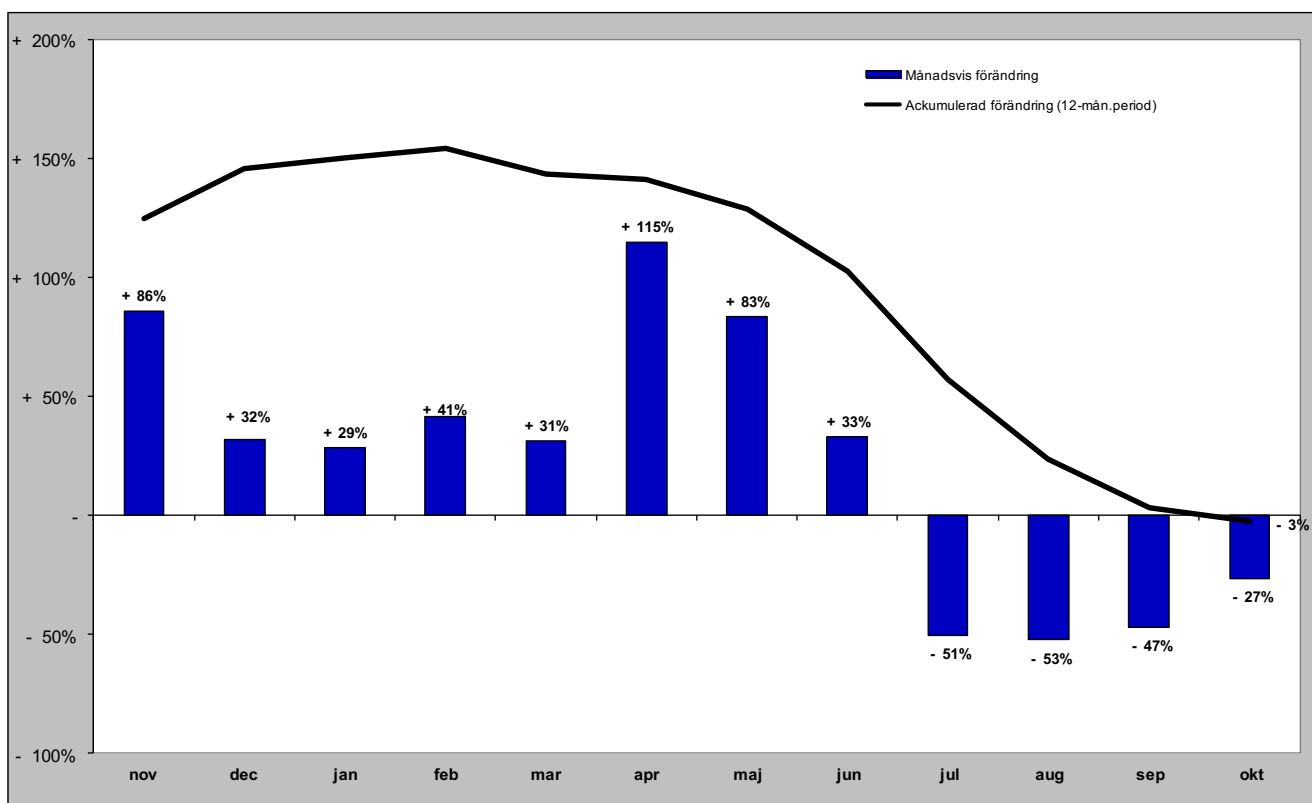

Gästnätter från övriga världen (HSVCsol) i JH

Förändring gästnätter

Totalt antal gästnätter 16 166

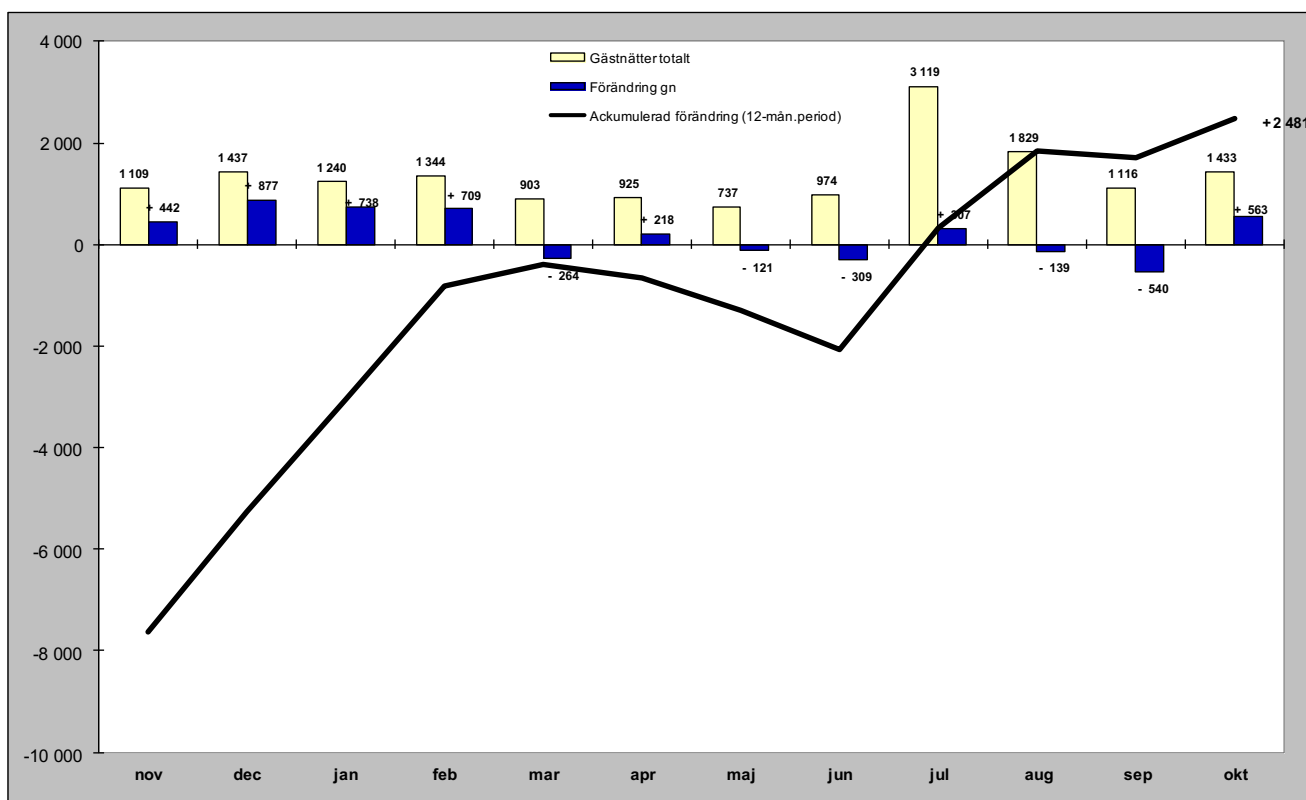

Relativ förändring

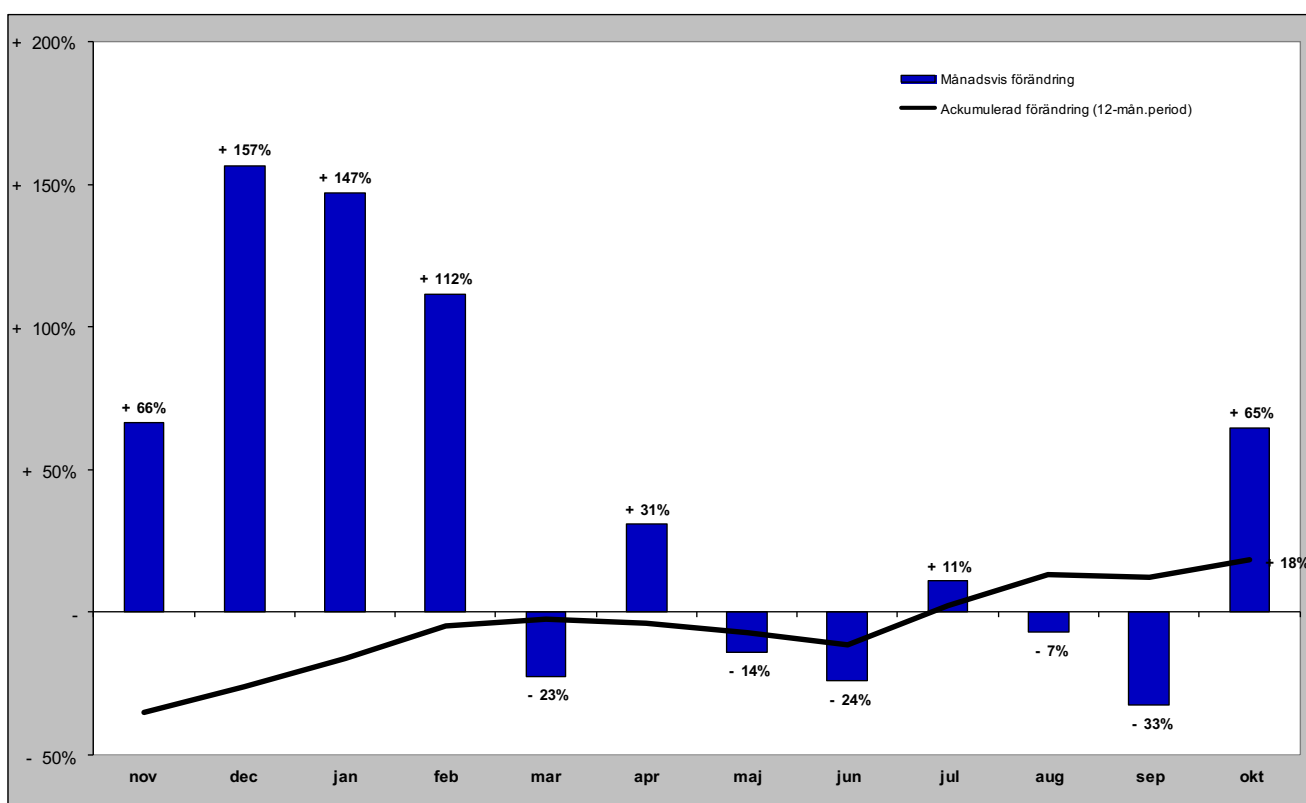

GÄSTNÄTTER FÖRDELAT PER KOMMUN

Gästnätter i Härjedalens Kommun (HSVCsol)

Förändring gästnätter

Totalt antal gästnätter 1 383 138

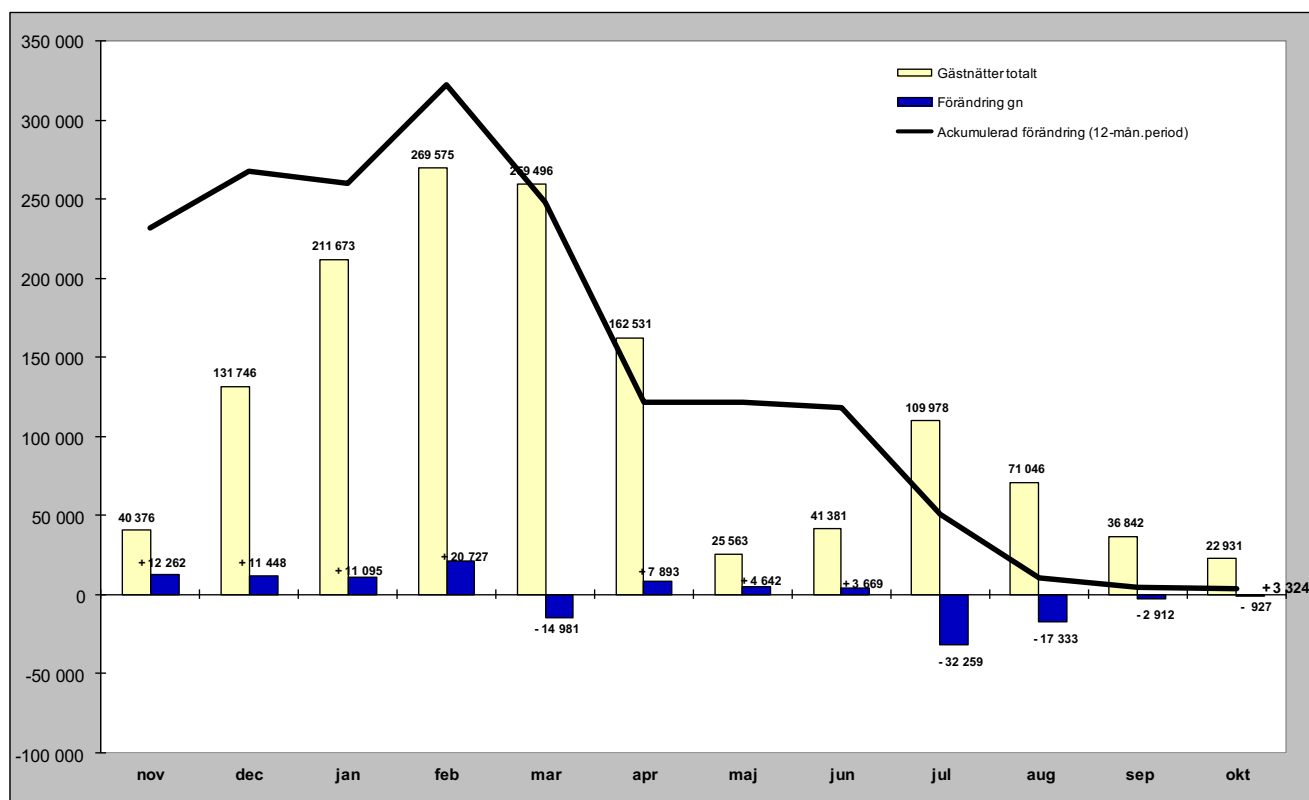

Relativ förändring

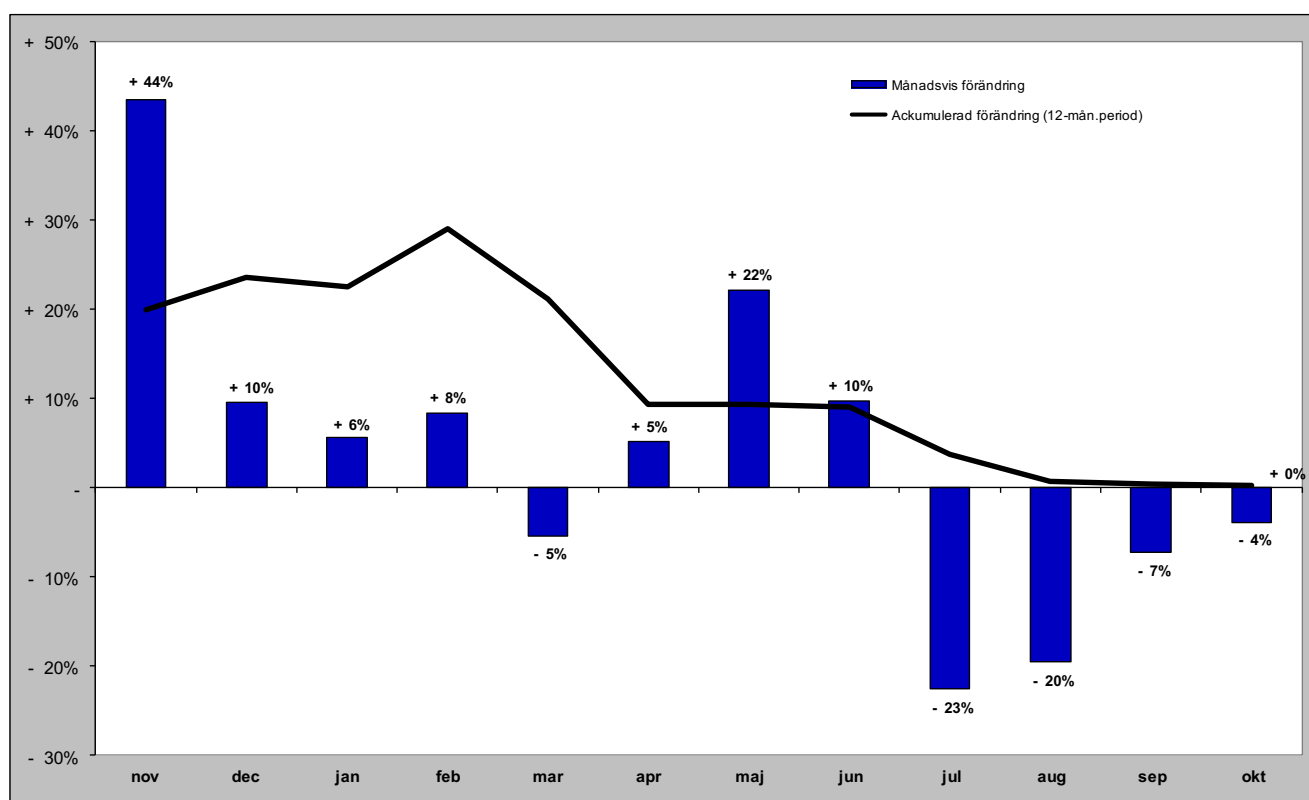

Gästnätter i Härjedalens Kommun (HSVCsol) marknader

Senaste månaden

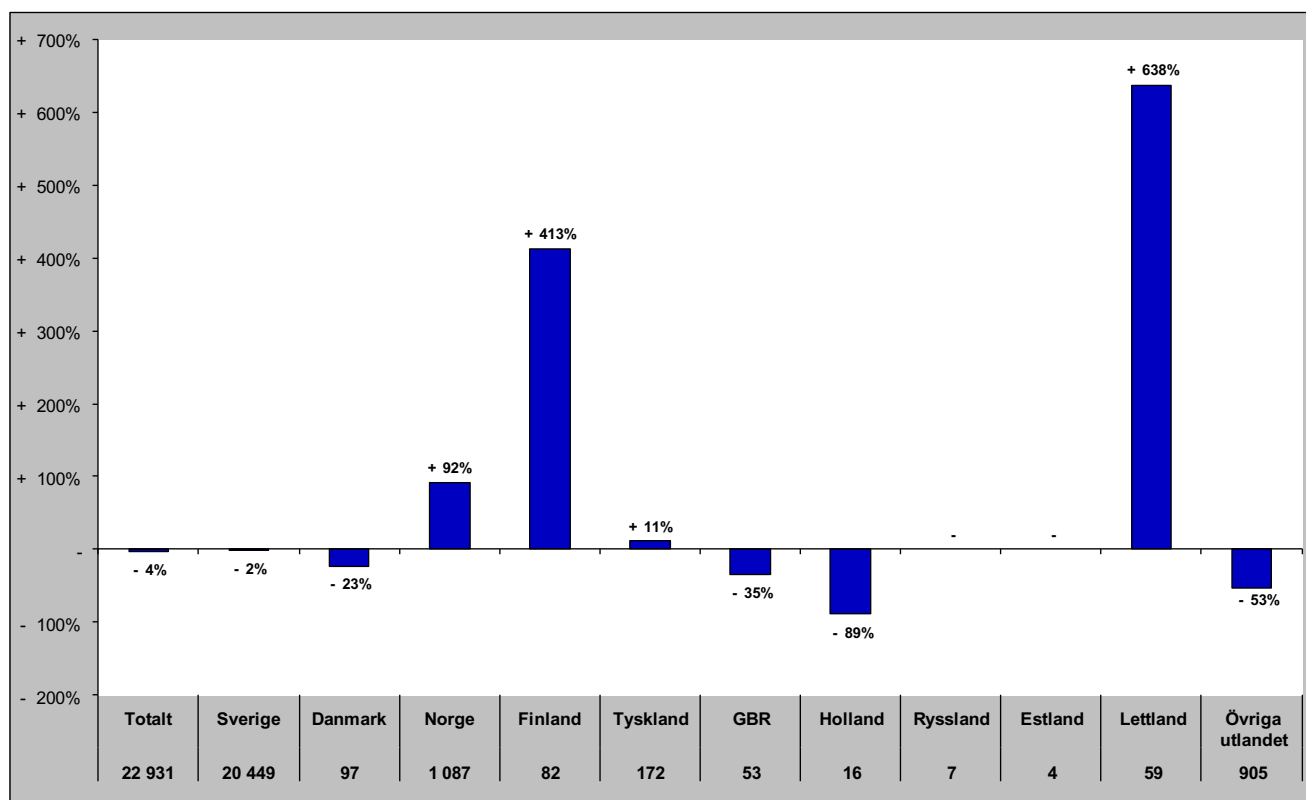

Senaste vintern (nov-apr)

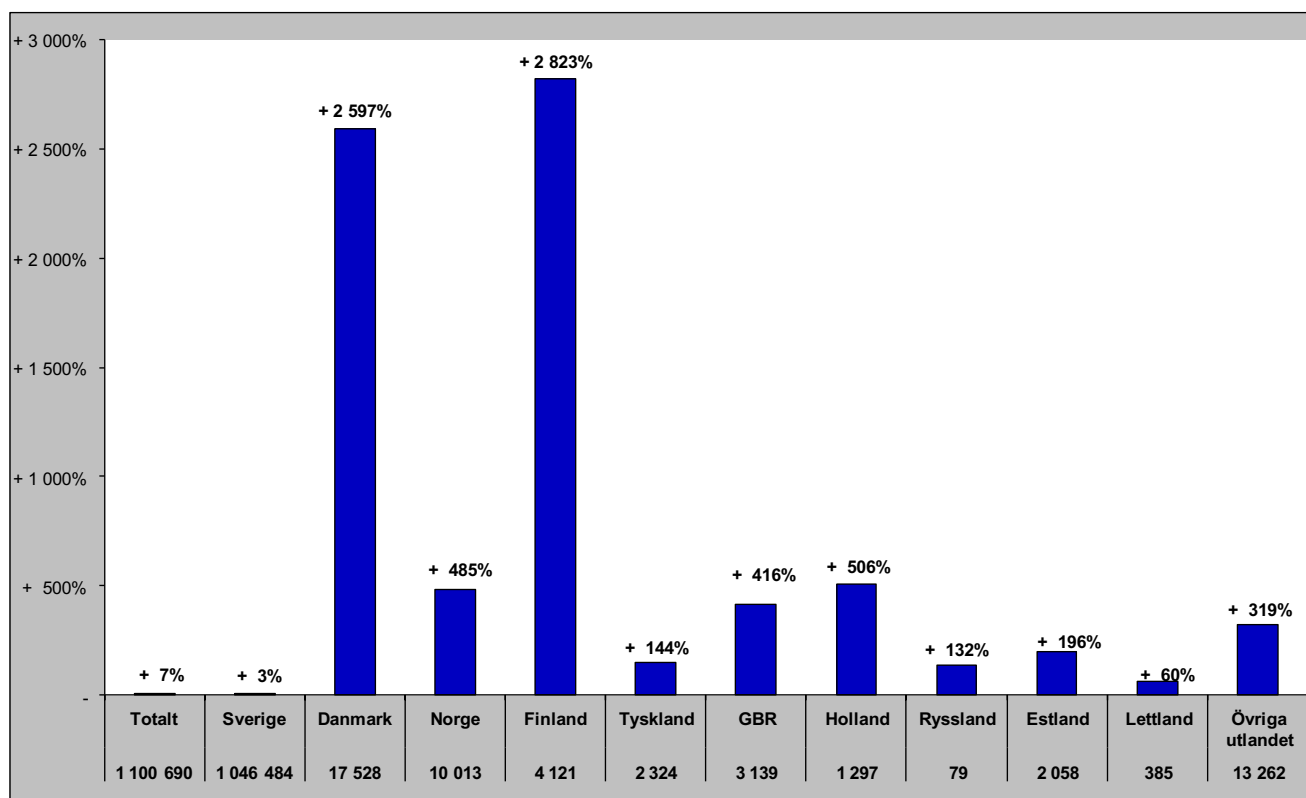

Gästnätter i Härjedalens Kommun (HSVCsol) marknader

Senaste sommaren (jun-sep)

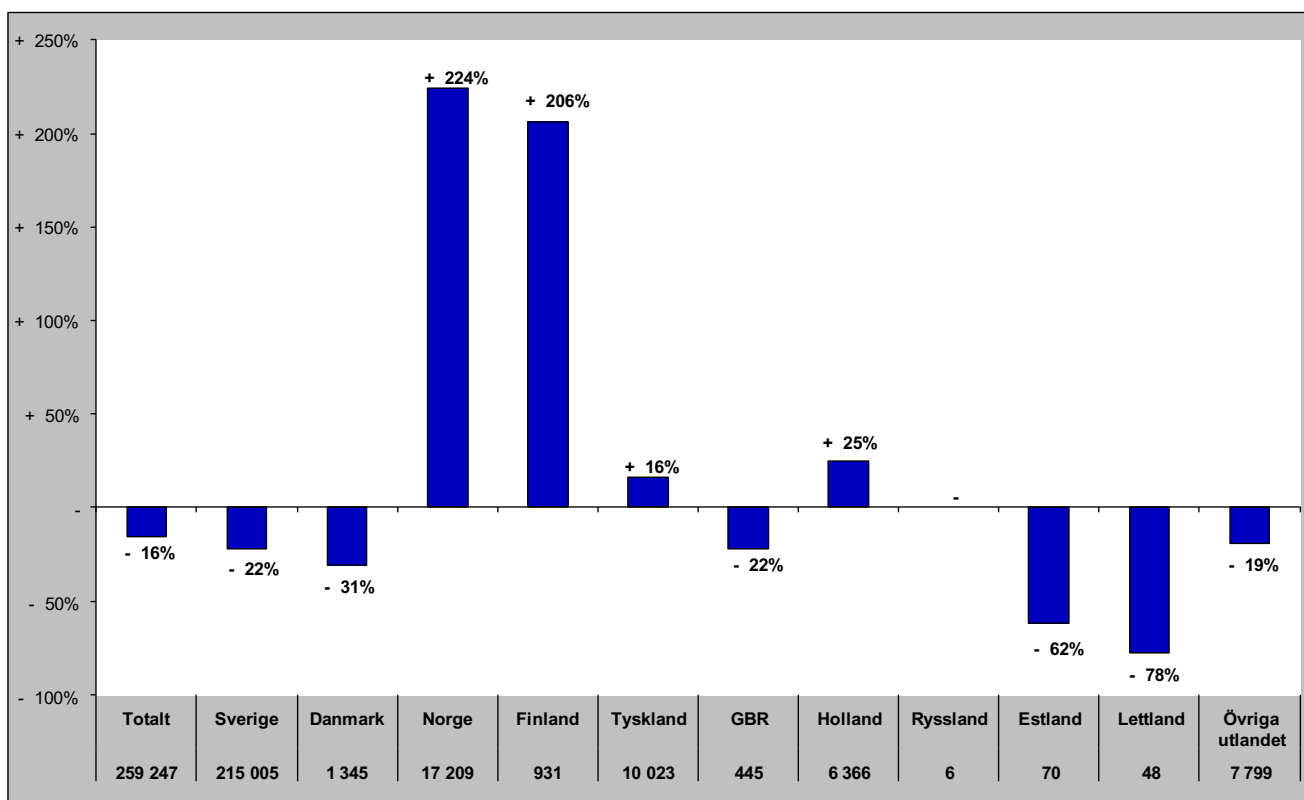

Senaste barmark (maj-okt)

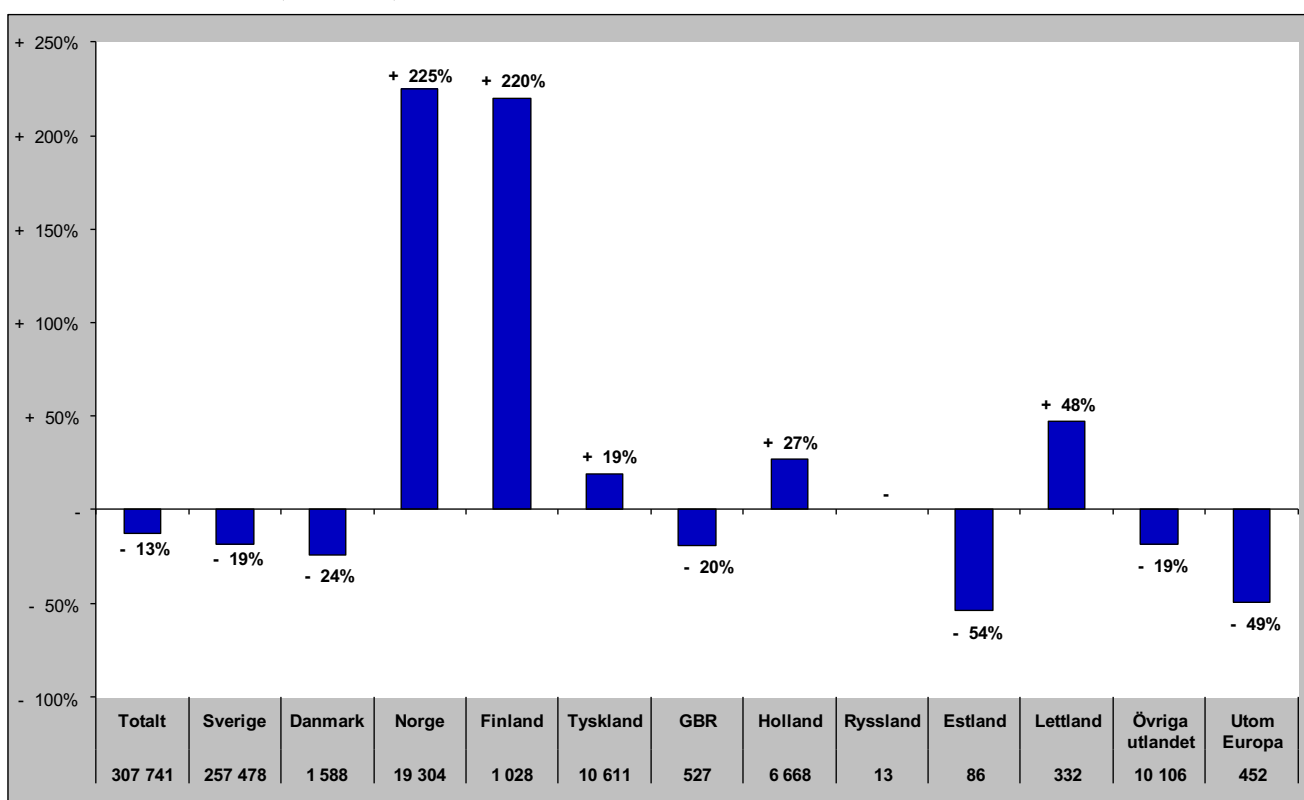

Gästnätter i Härjedalens Kommun (HSVCsol) marknader

Senaste helåret

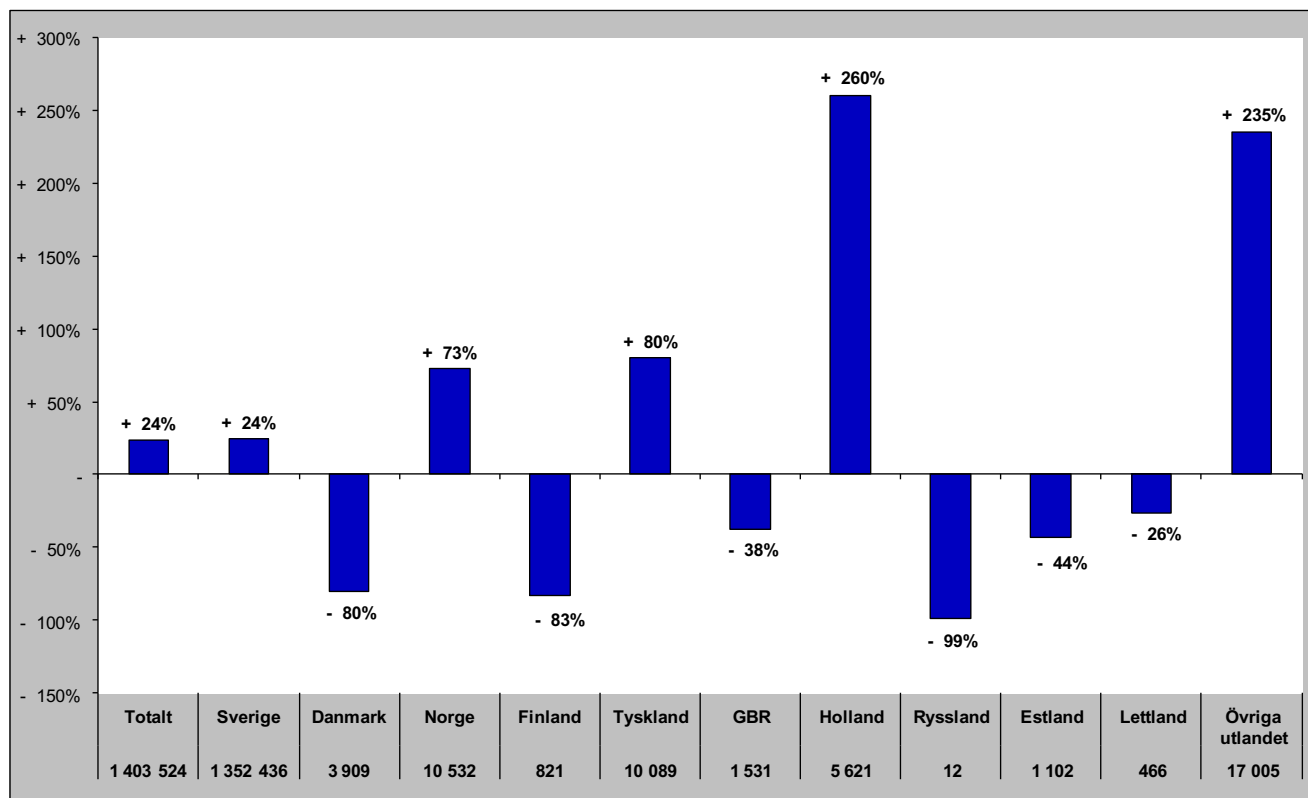

Gästnätter i Bergs Kommun (HSVC)

Förändring gästnätter

Totalt antal gästnätter 158 701

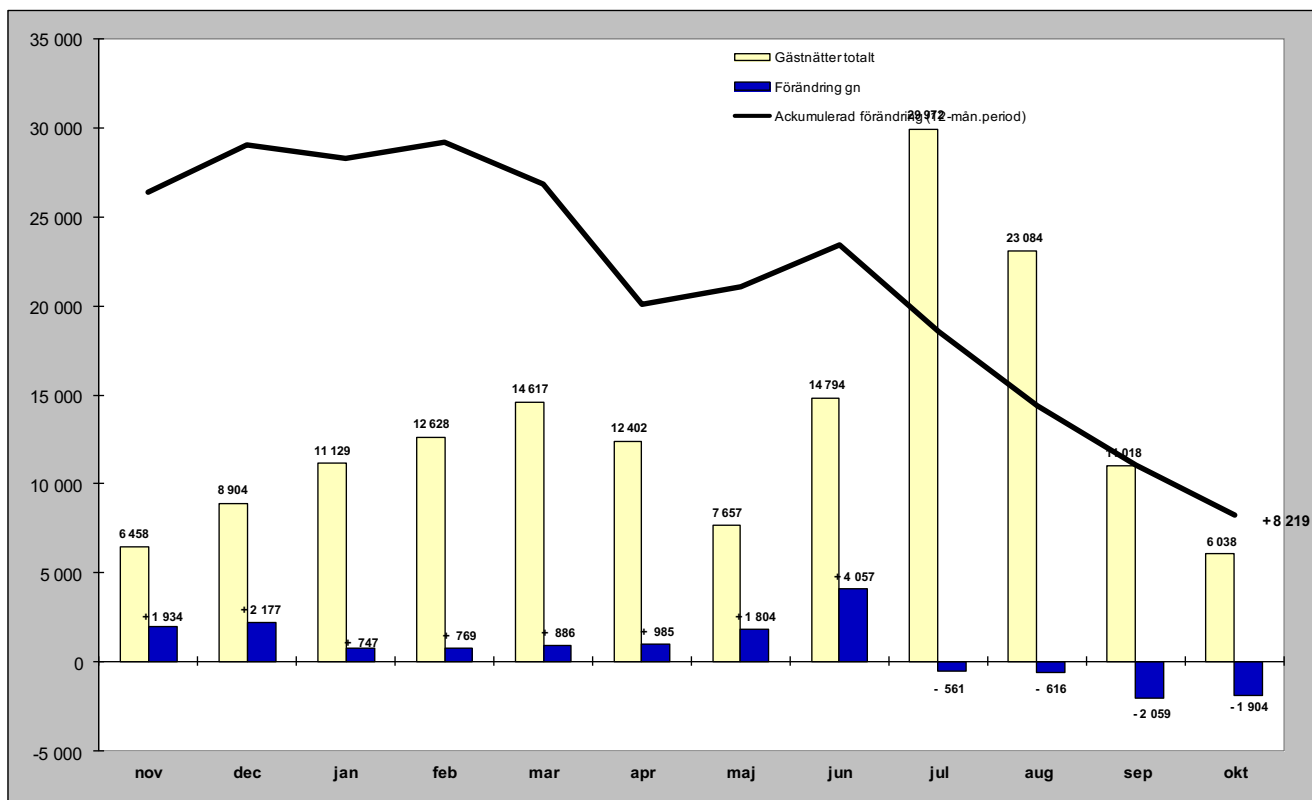

Relativ förändring

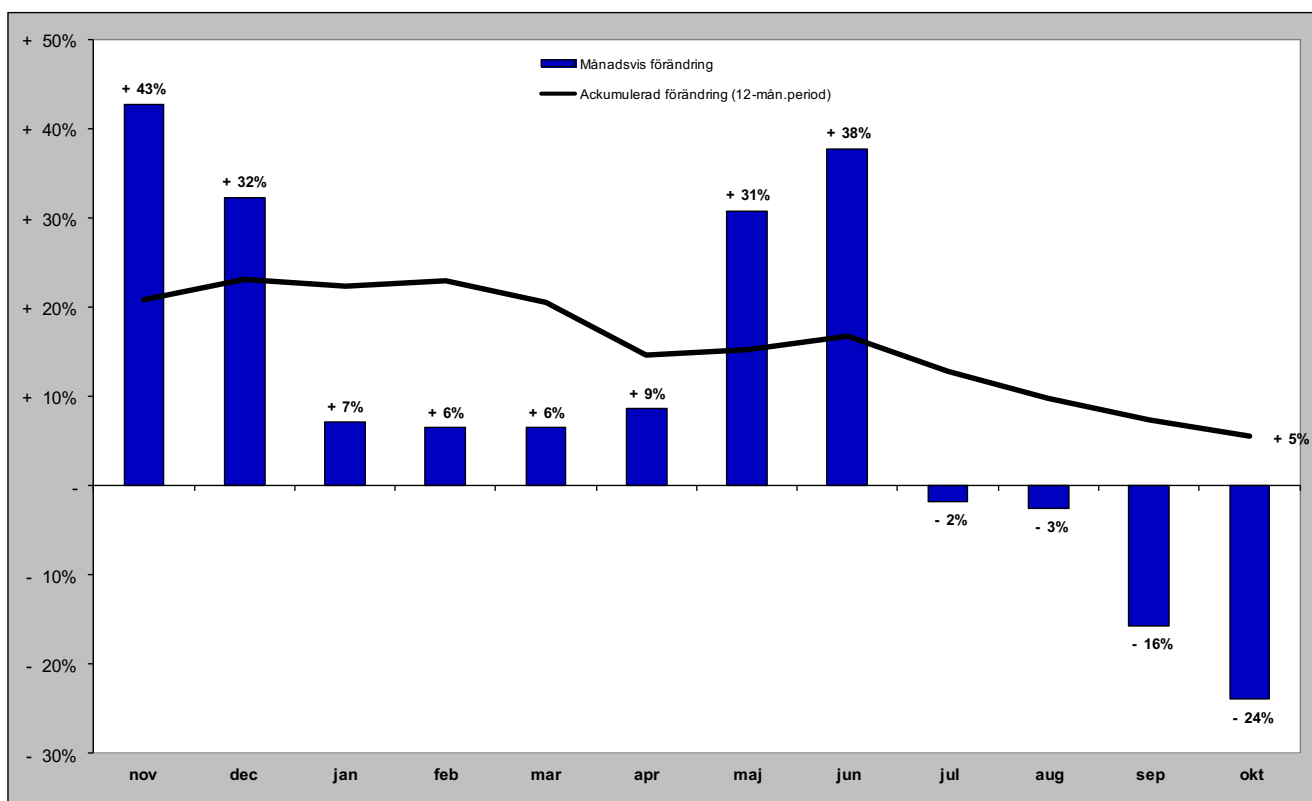

Gästnätter i Bergs kommun (HSVC) marknader

Senaste månaden

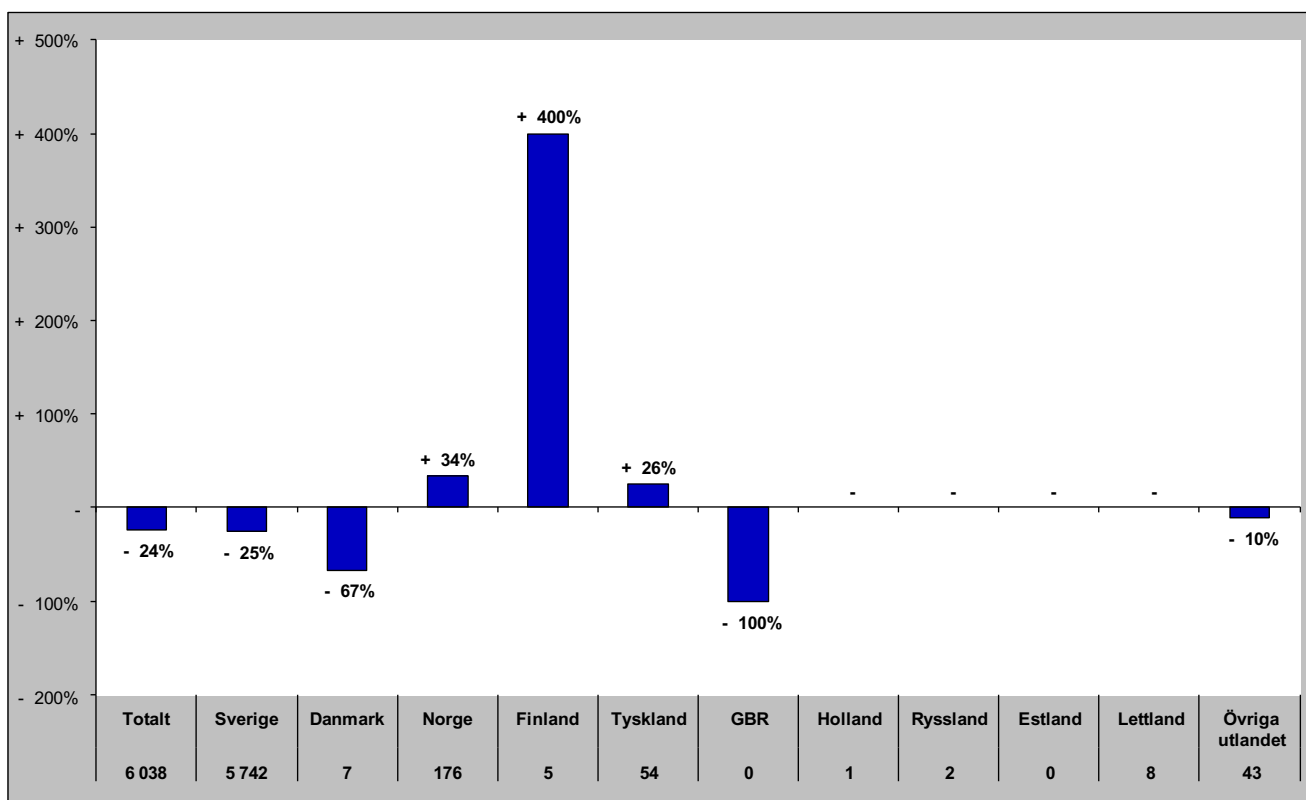

Senaste vintern (nov-apr)

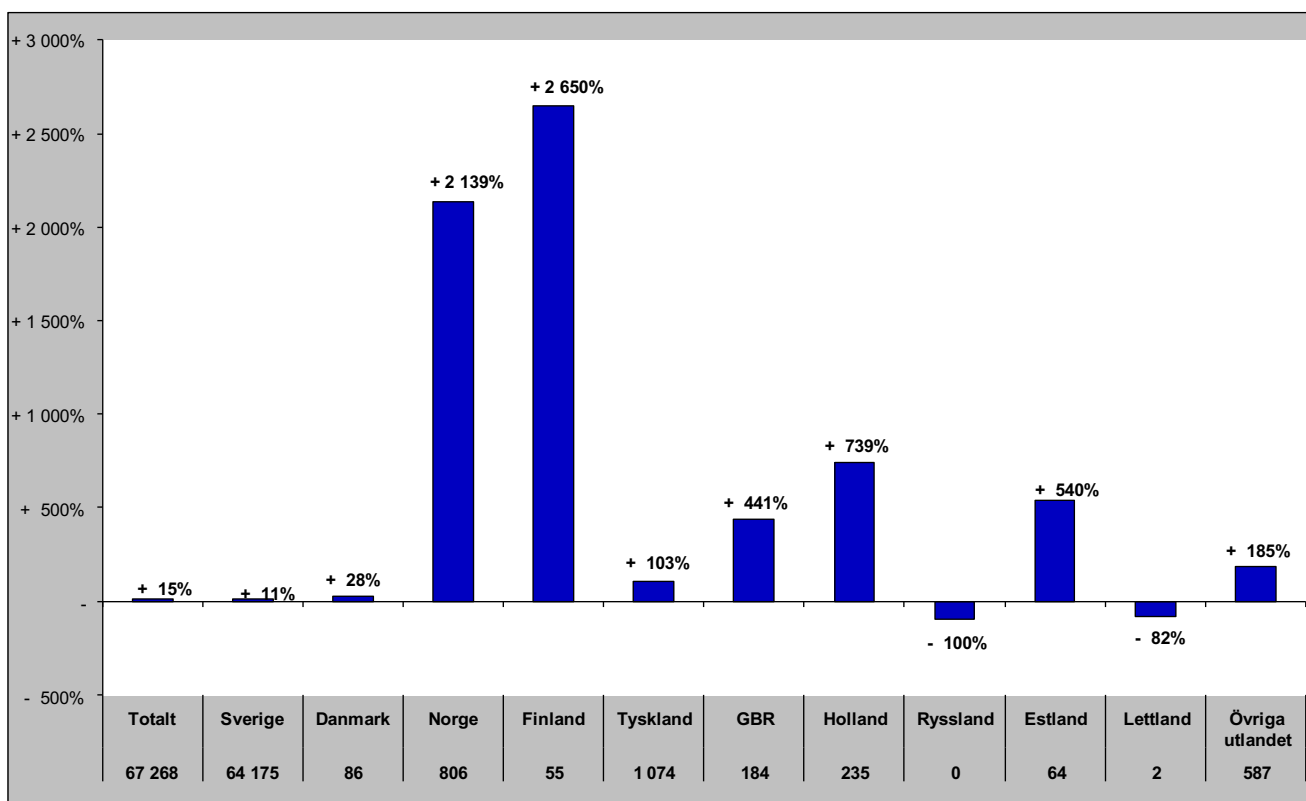

Gästnätter i Bergs kommun (HSVC) marknader

Senaste sommaren (jun-sep)

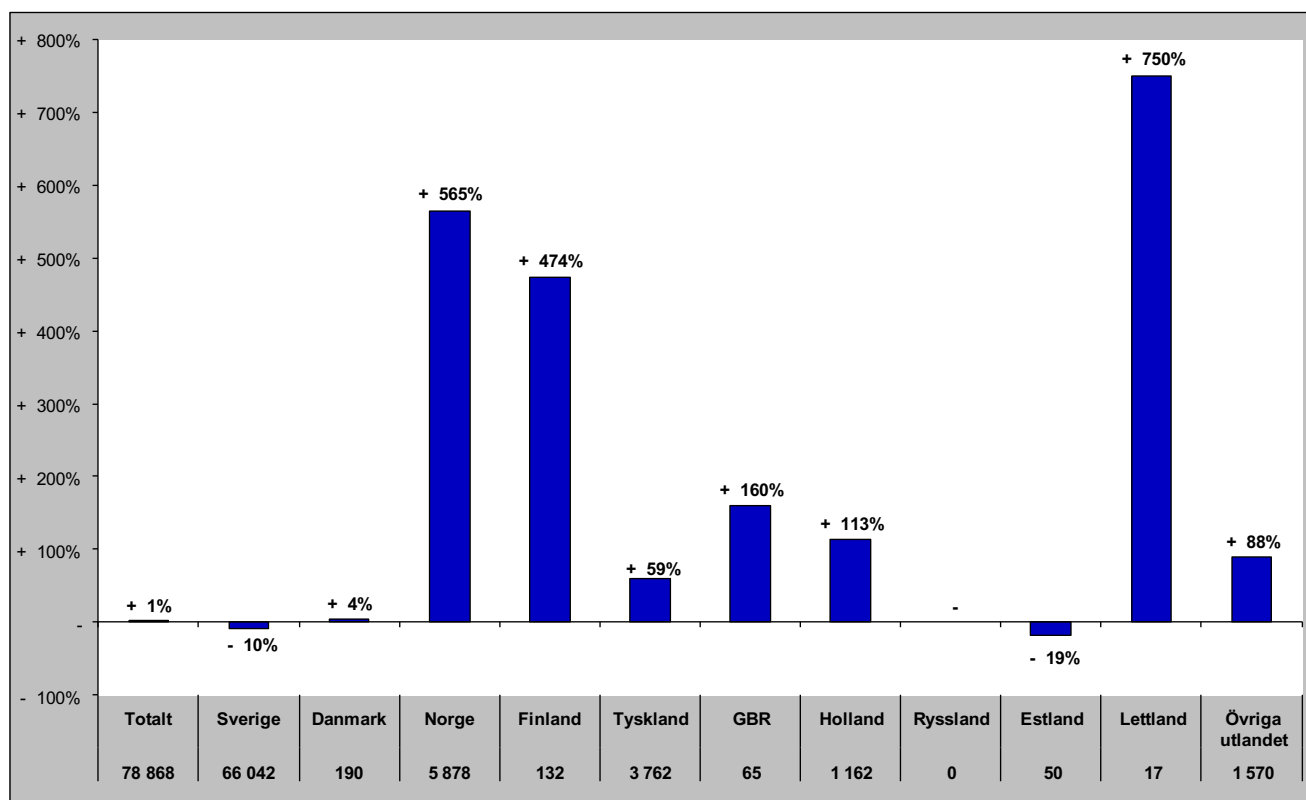

Senaste barmark (maj-okt)

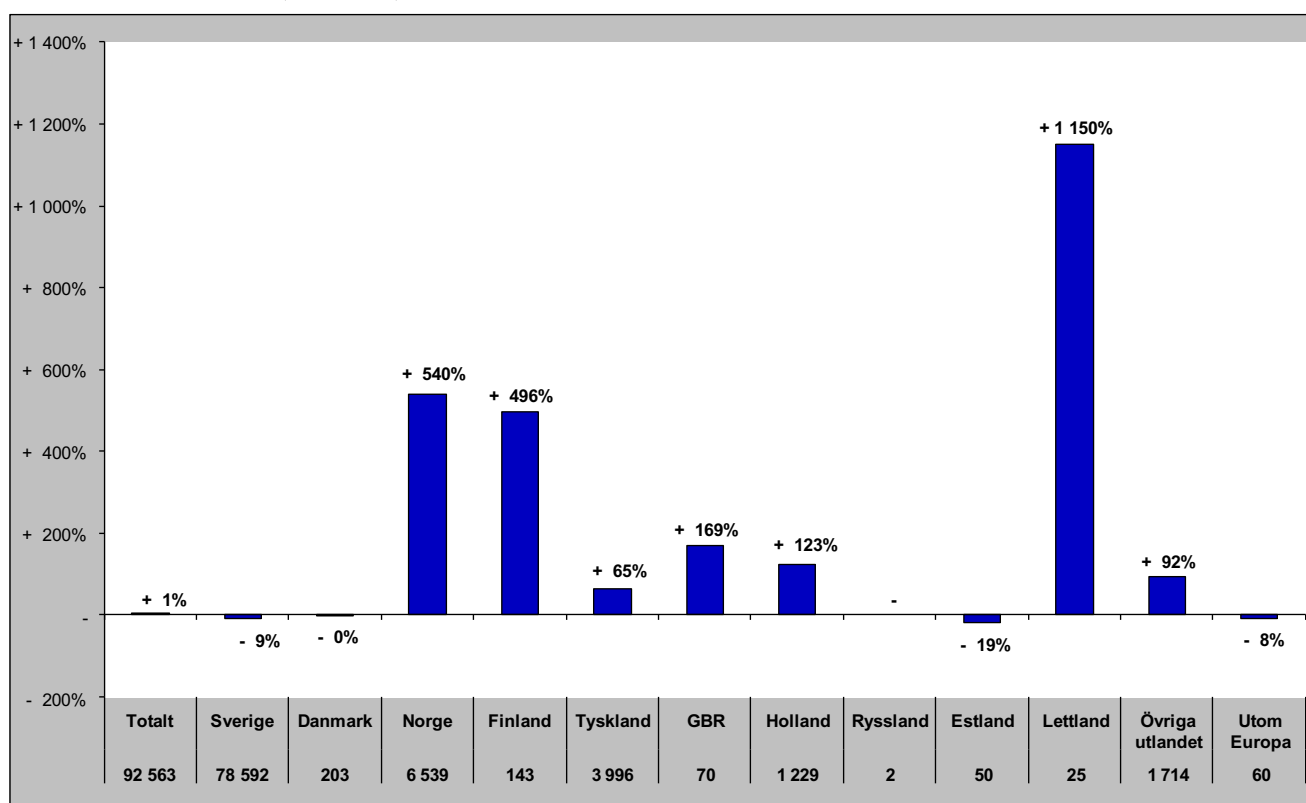

Gästnätter i Bergs Kommun (HSVCsol) marknader

Senaste helåret

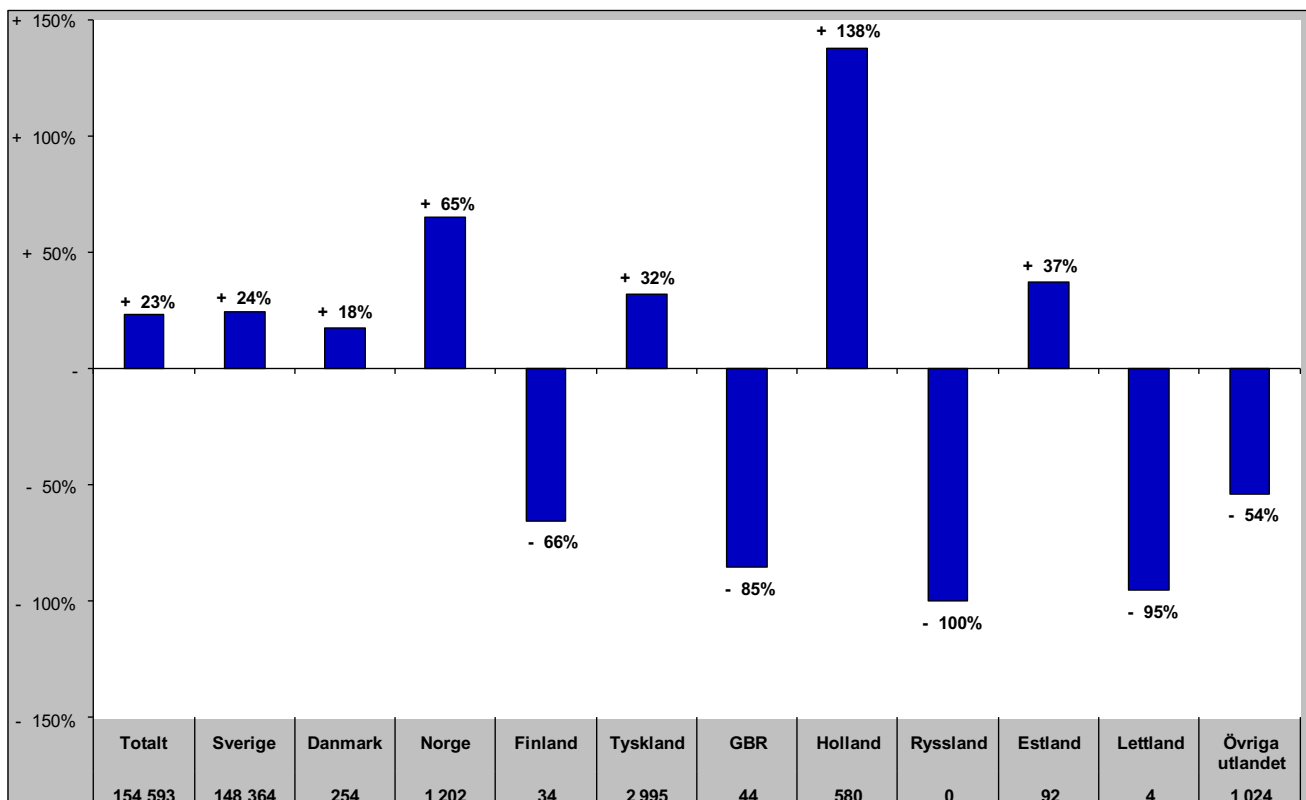

Gästnätter i Åre Kommun (HSVCsol)

Förändring gästnätter

Totalt antal gästnätter 1 076 724

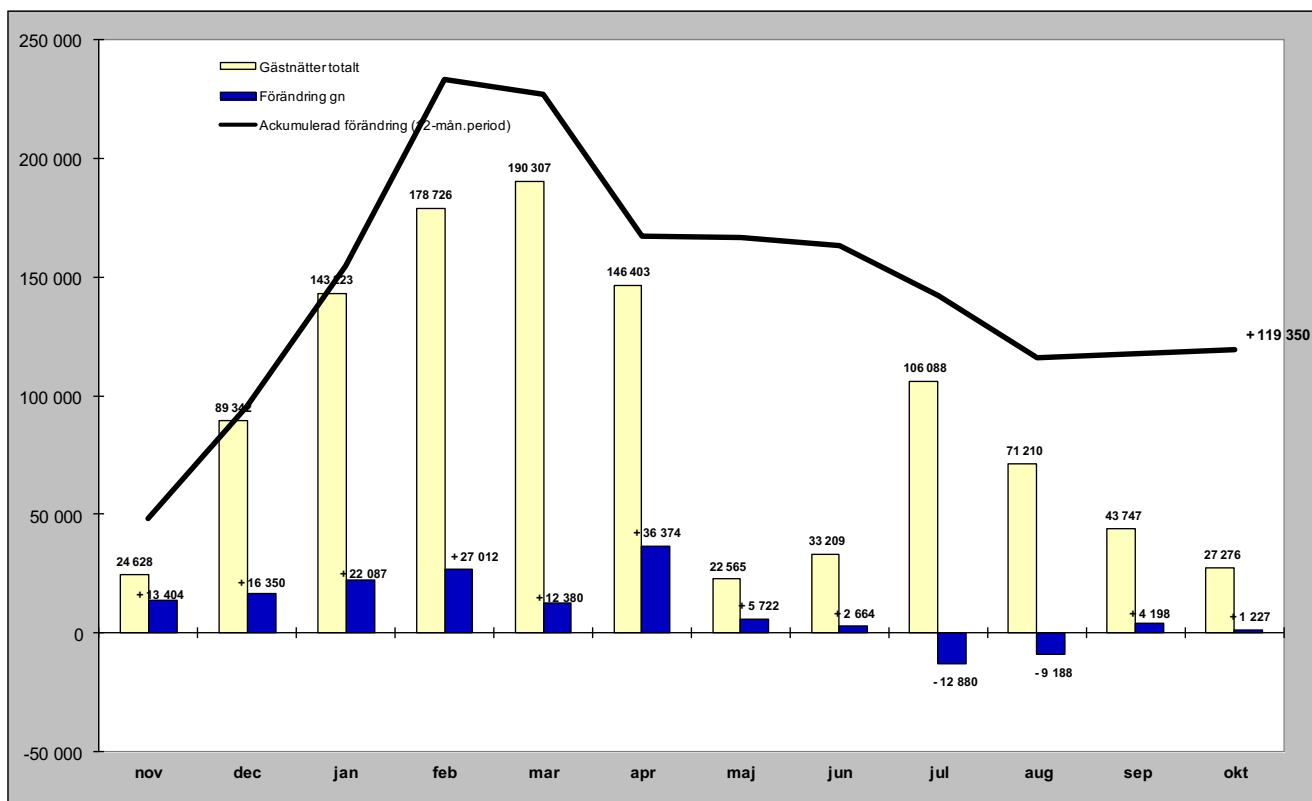

Relativ förändring

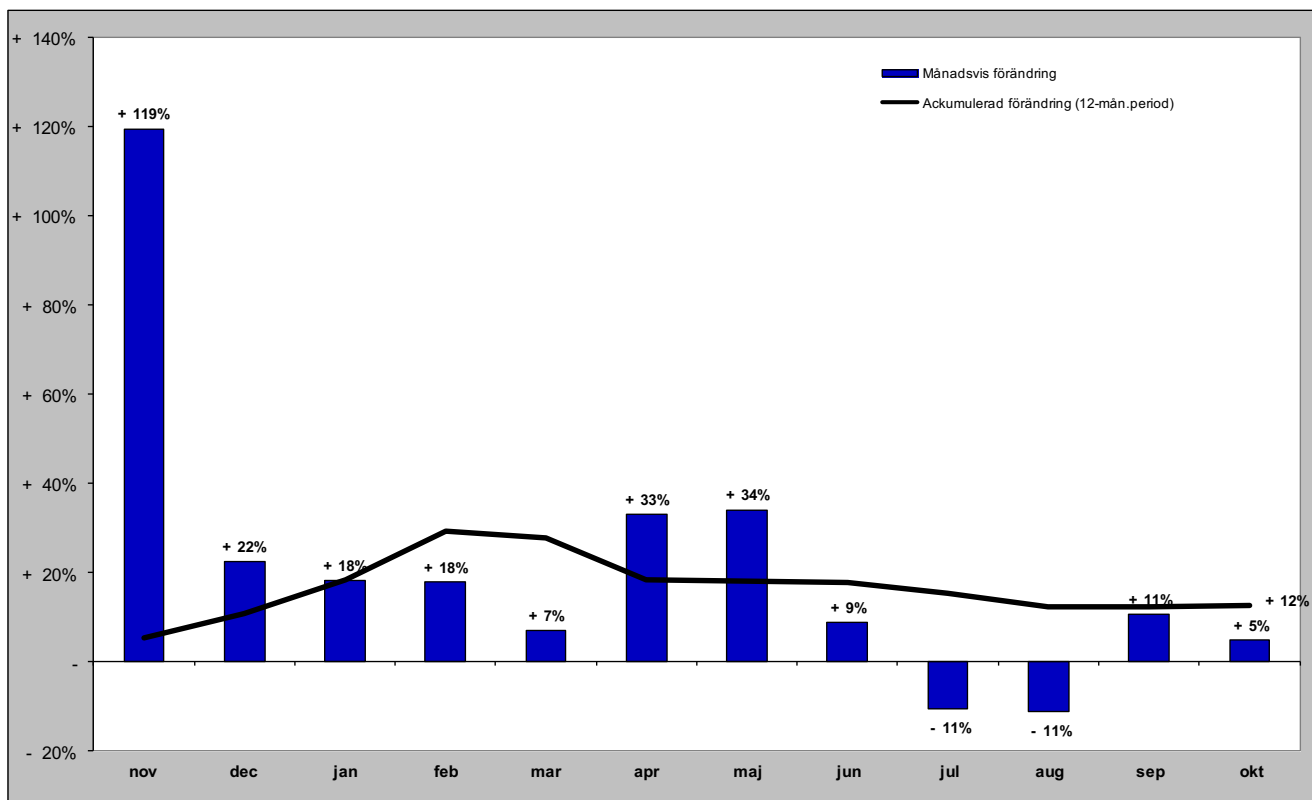

Gästnätter i Åre kommun (HSVCsol) marknader

Senaste månaden

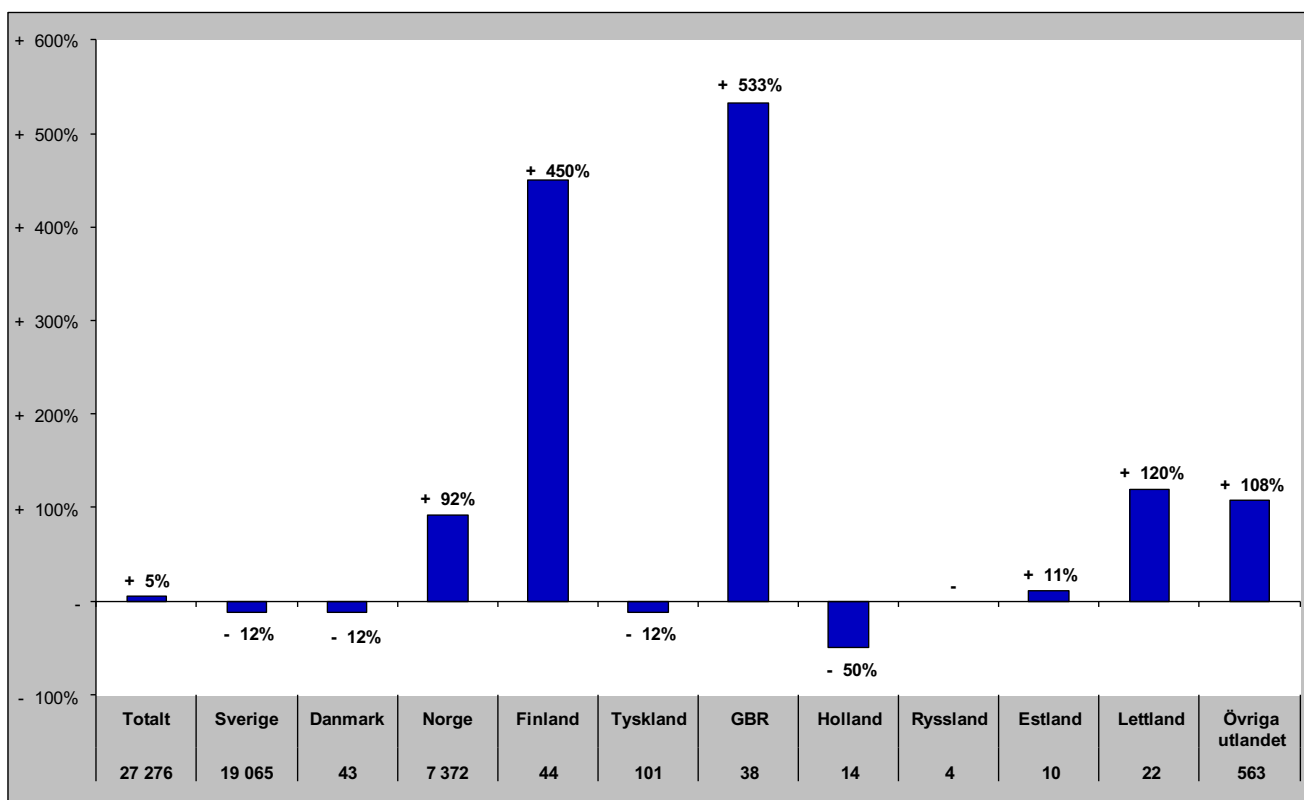

Senaste vintern (nov-apr)

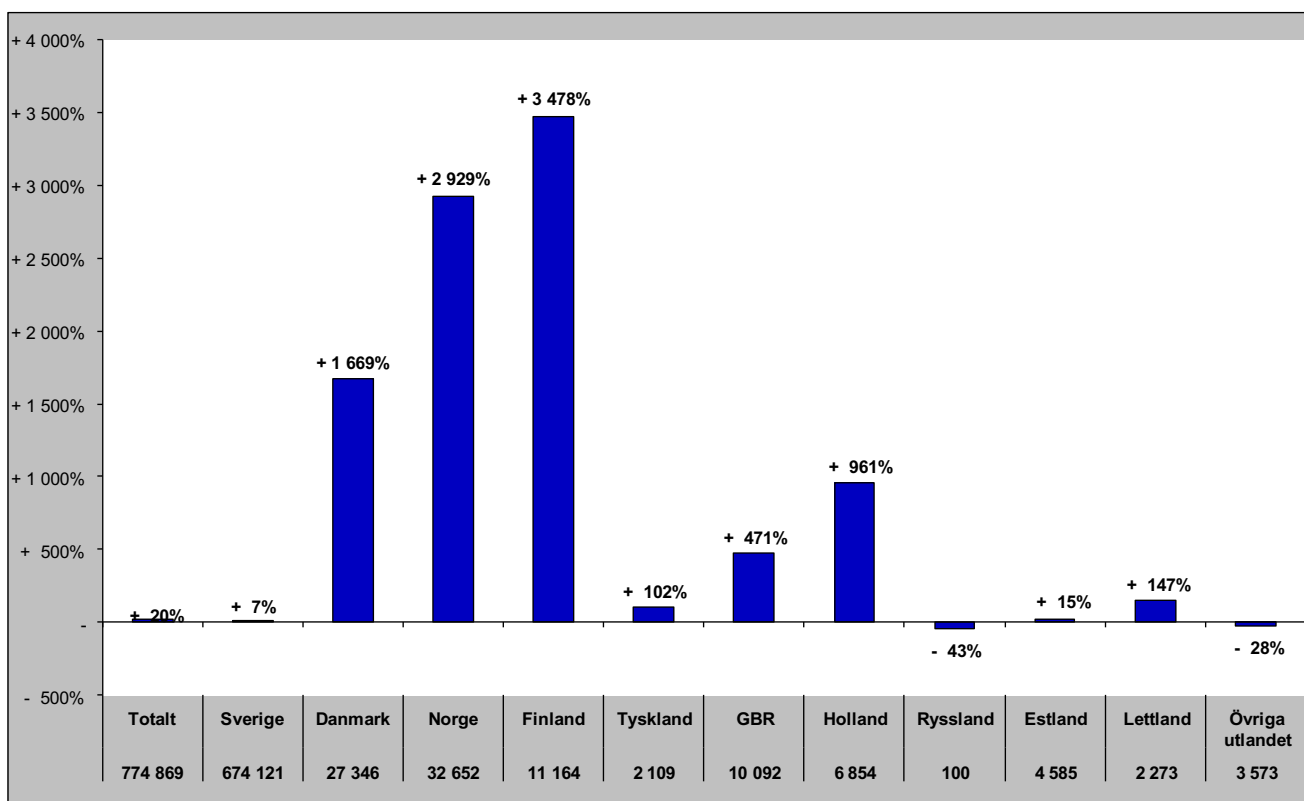

Gästnätter i Åre kommun (HSVCsol) marknader

Senaste sommaren (jun-sep)

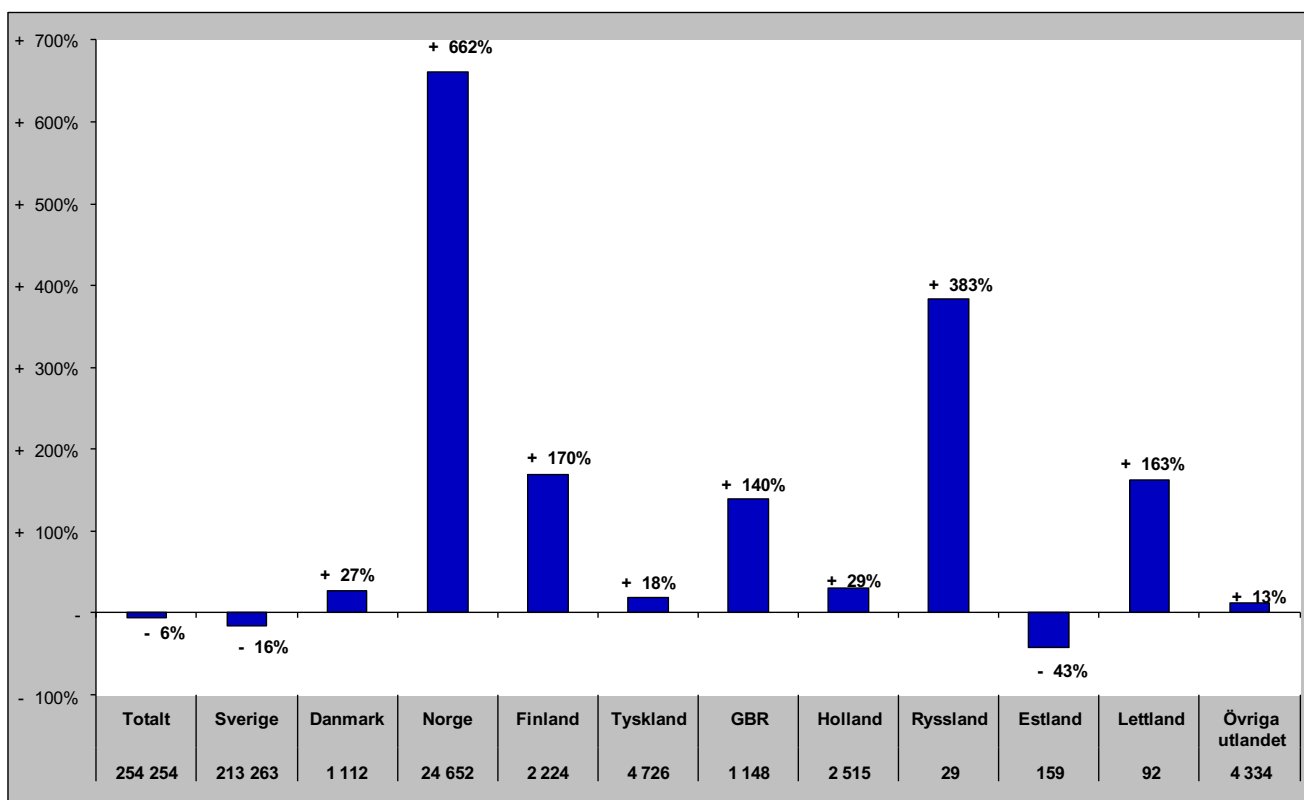

Senaste barmark (maj-okt)

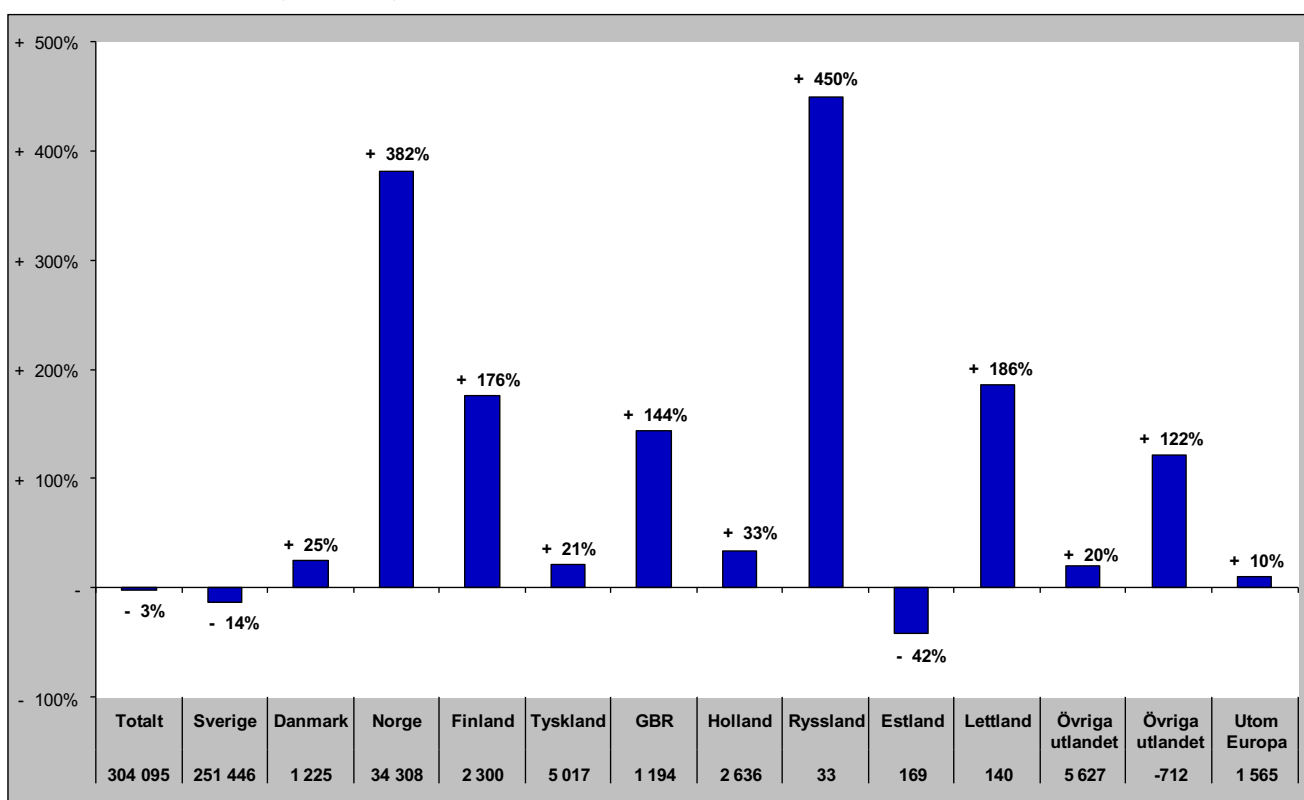

Gästnätter i Åre Kommun (HSVCsol) marknader

Senaste helåret

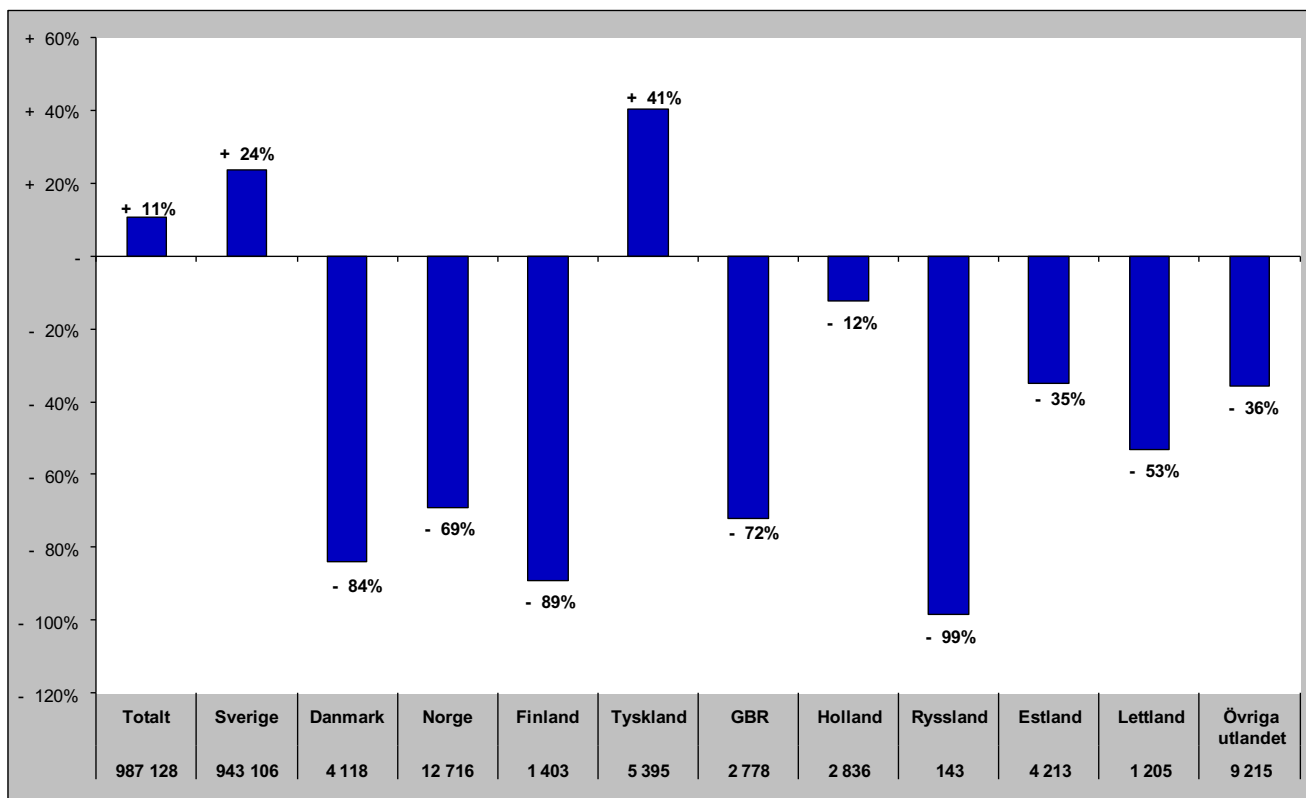

Gästnätter i Krokoms Kommun (HSVC)

Förändring gästnätter

Totalt antal gästnätter 74 004

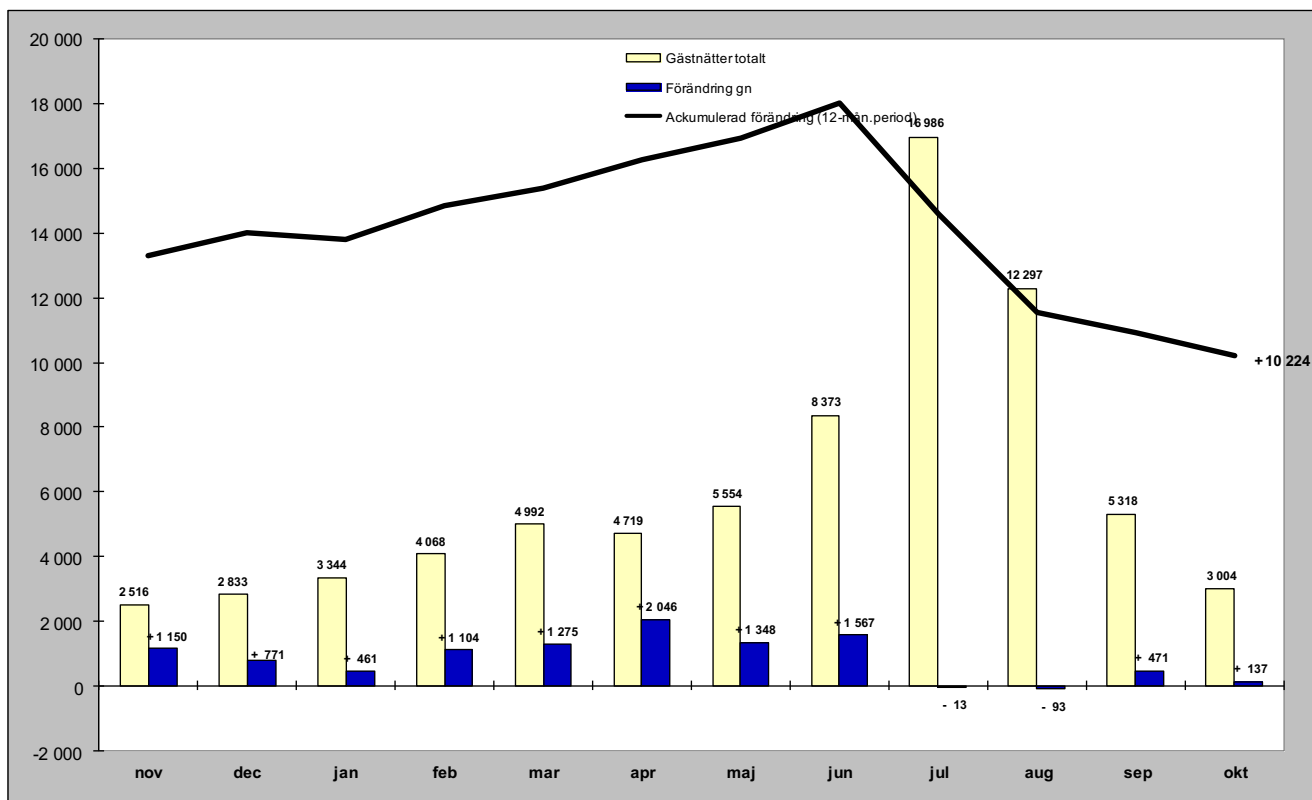

Relativ förändring

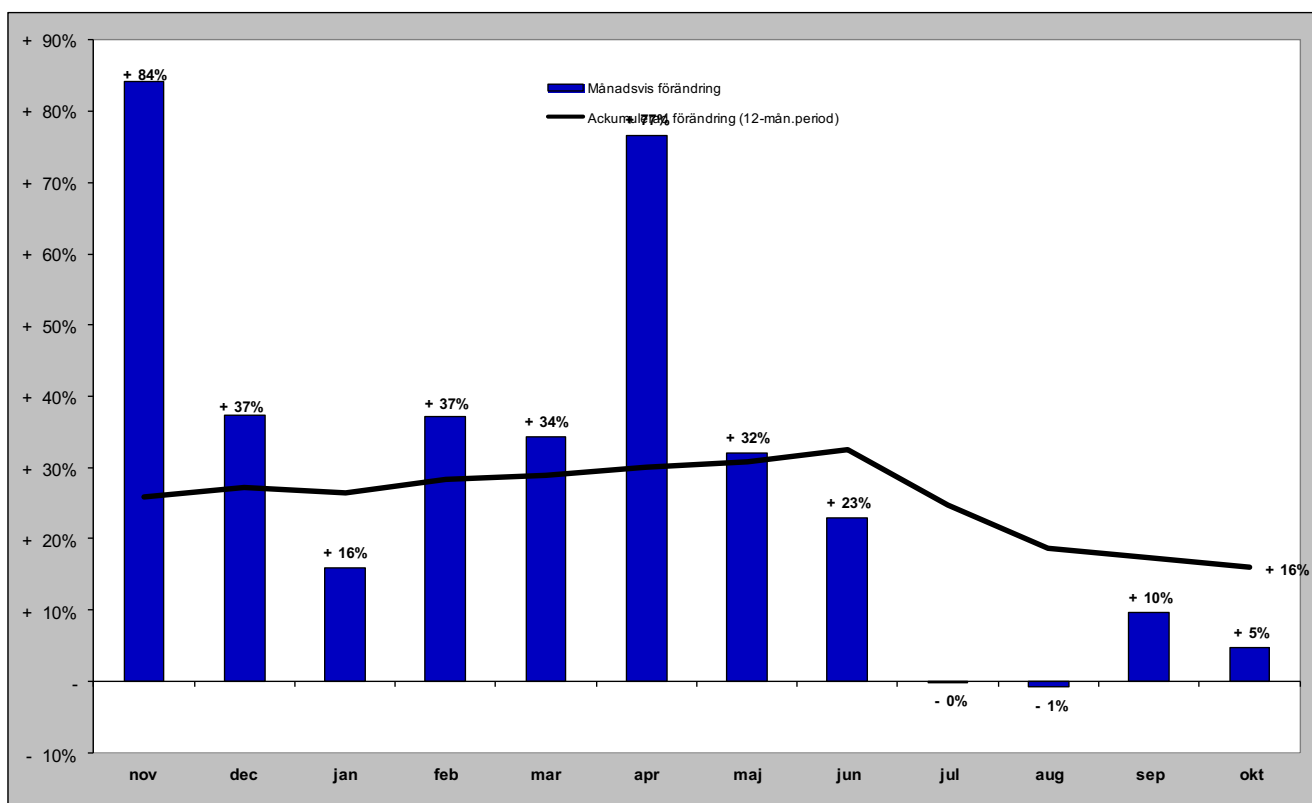

Gästnätter i Krokoms kommun (HSVC) marknader

Senaste månaden

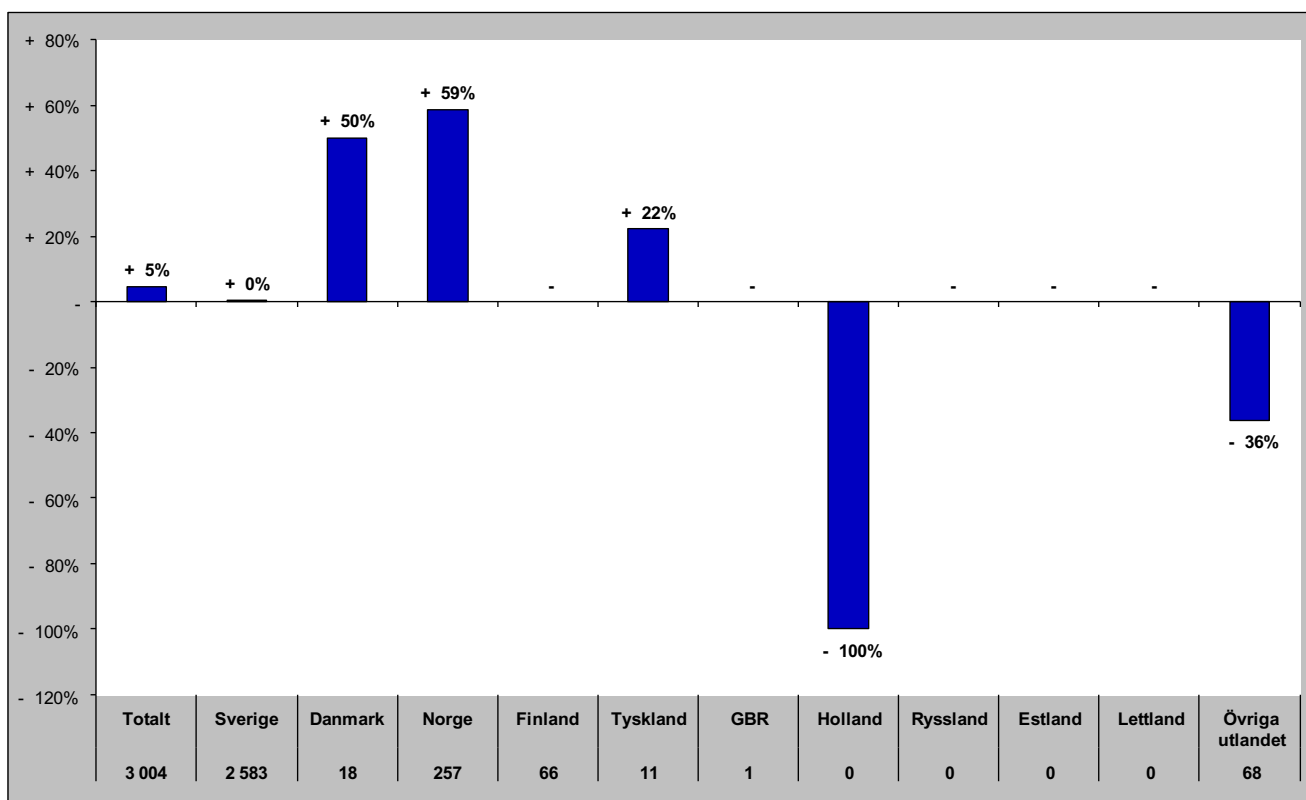

Senaste vintern (nov-apr)

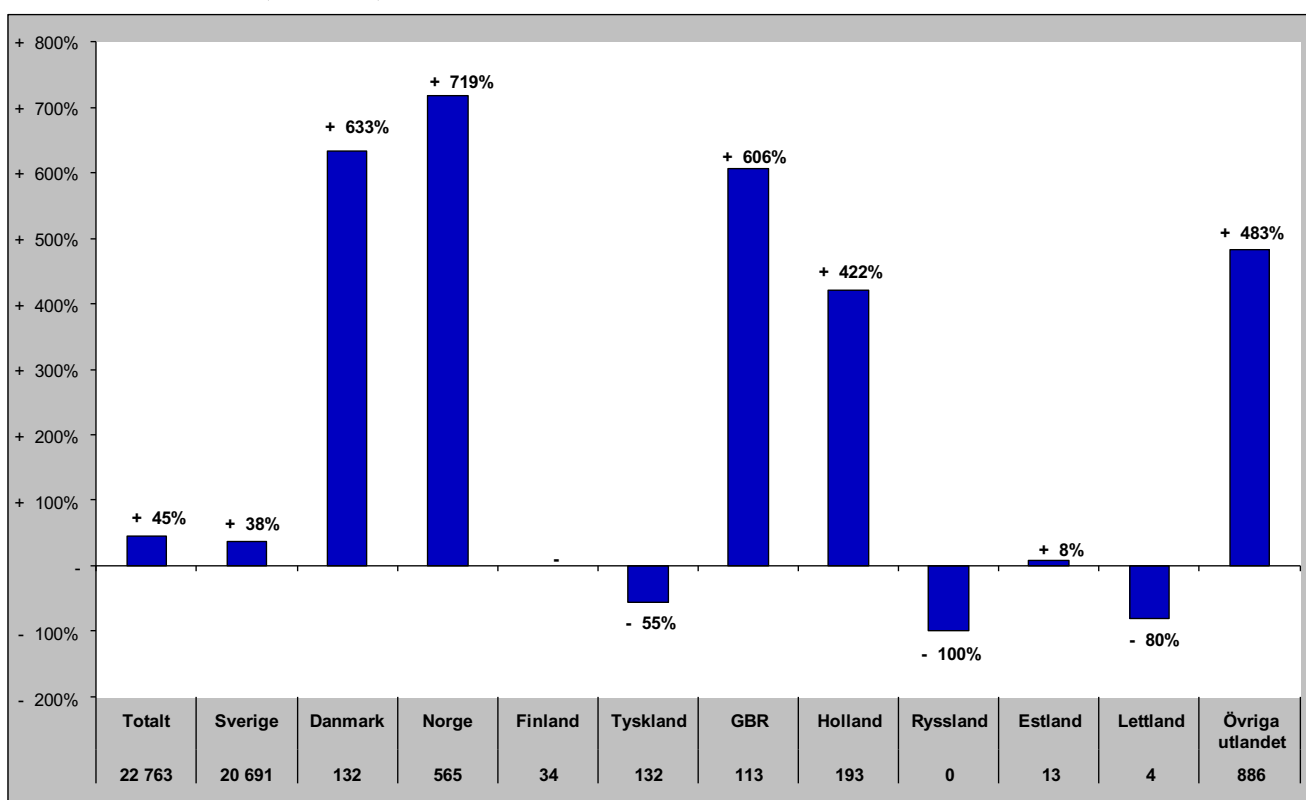

Gästnätter i Krokoms kommun (HSVC) marknader

Senaste sommaren (jun-sep)

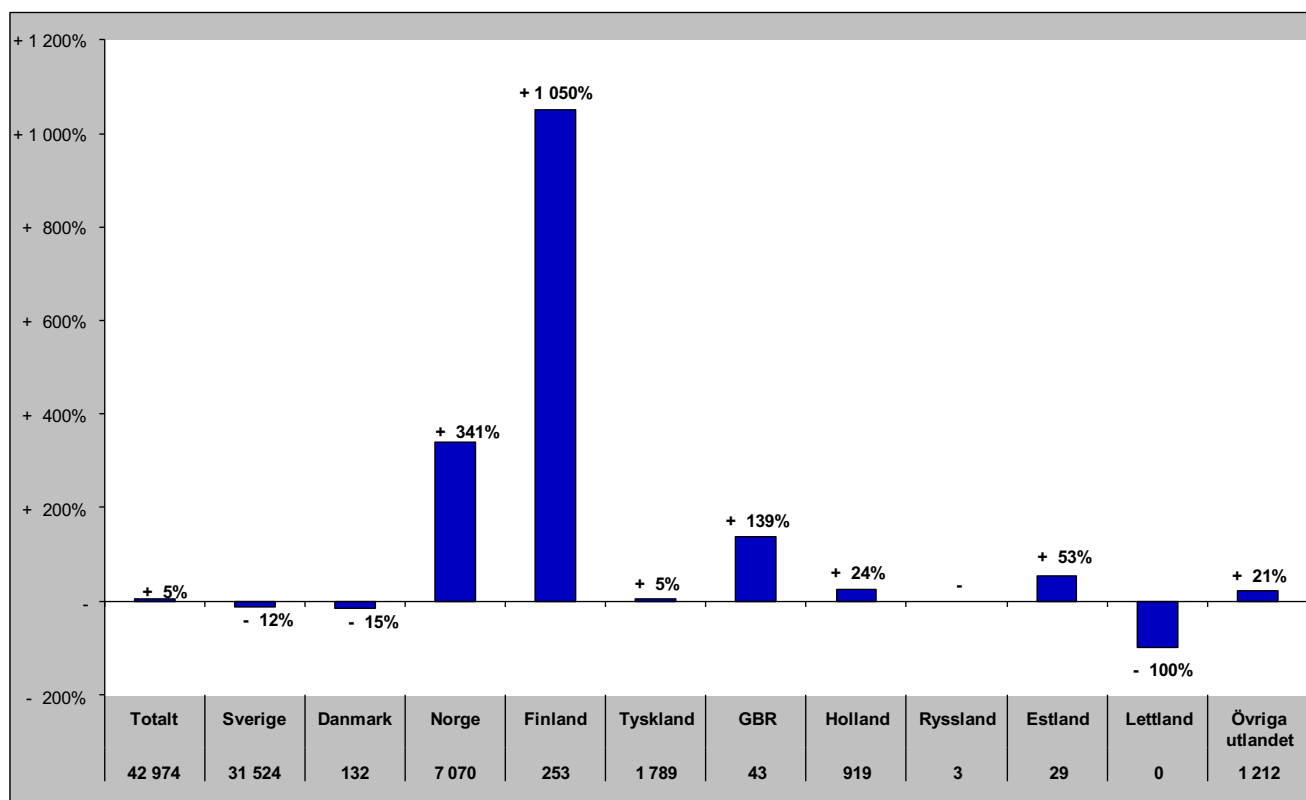

Senaste barmark (maj-okt)

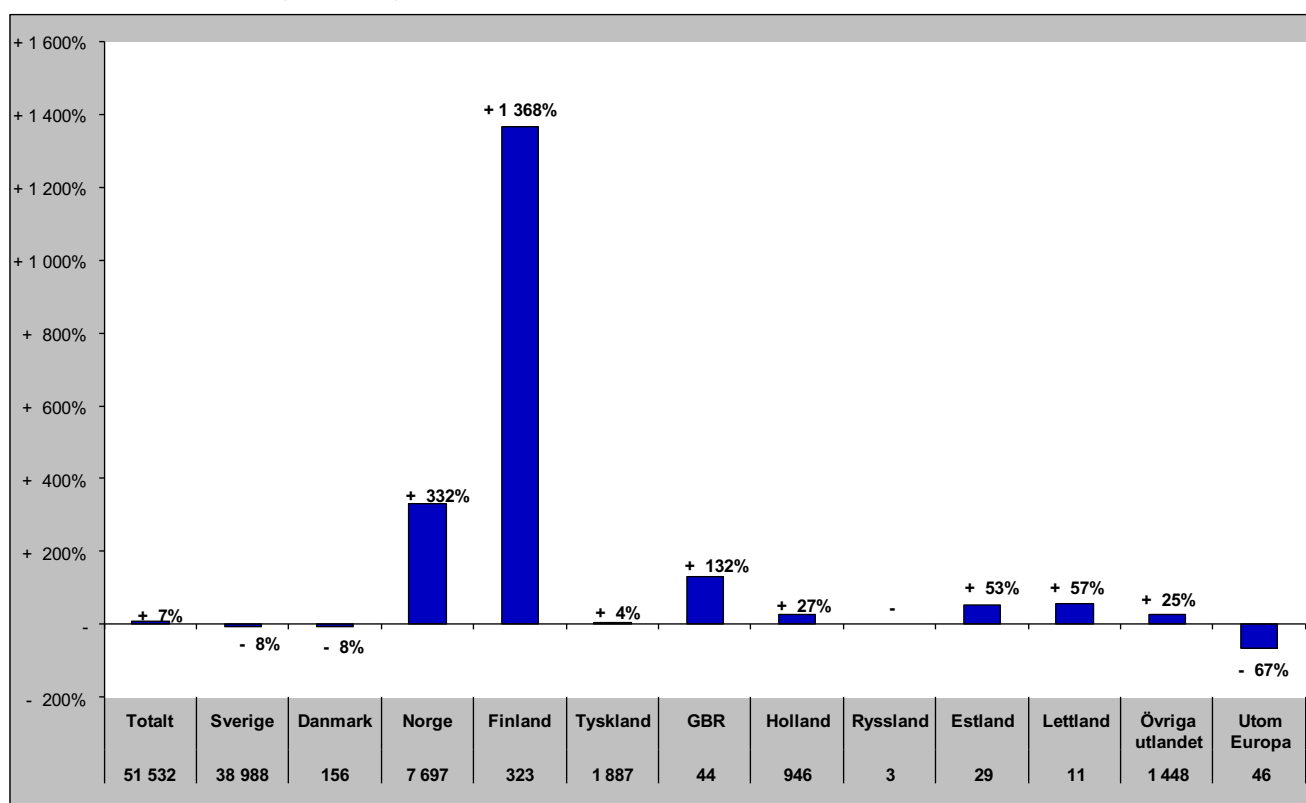

Gästnätter i Krokoms Kommun (HSVCsol) marknader

Senaste helåret

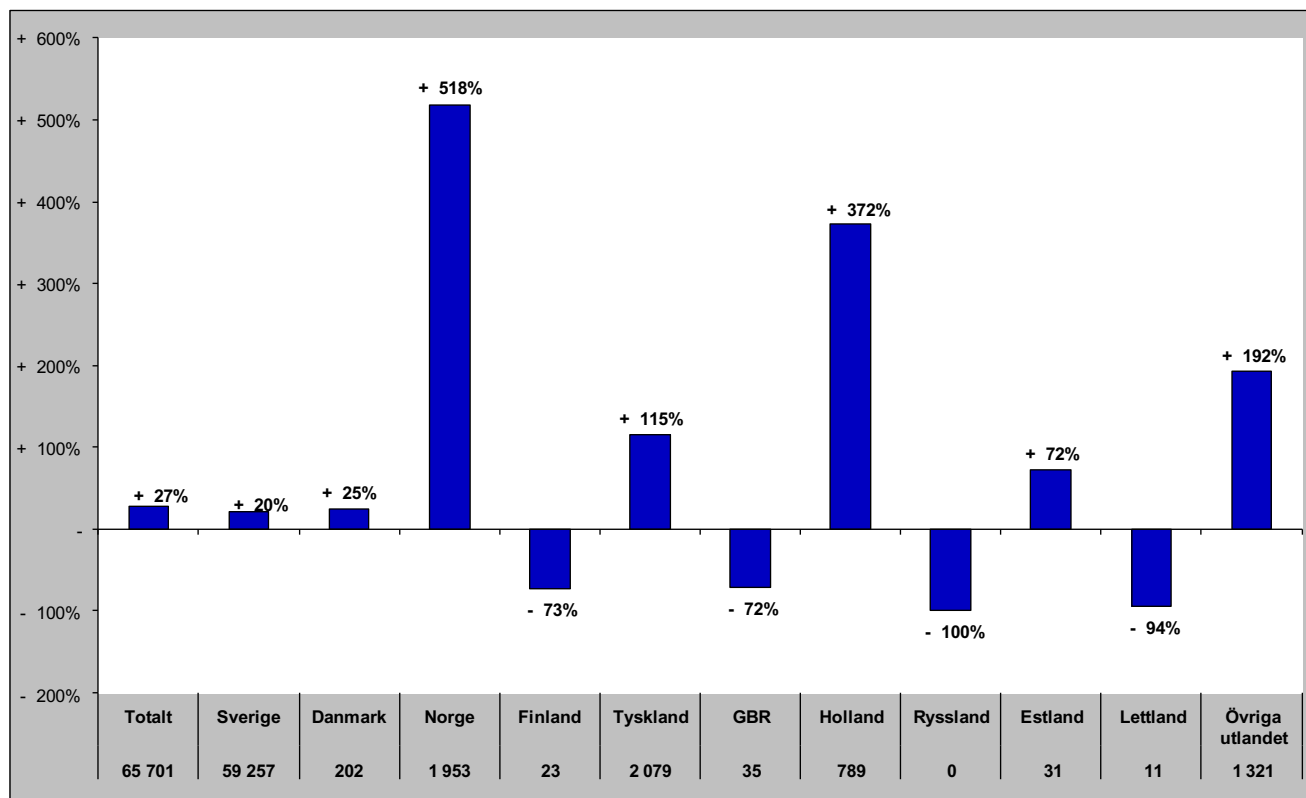

Gästnätter i Östersunds Kommun (HSVC)

Förändring gästnätter

Totalt antal gästnätter 441 436

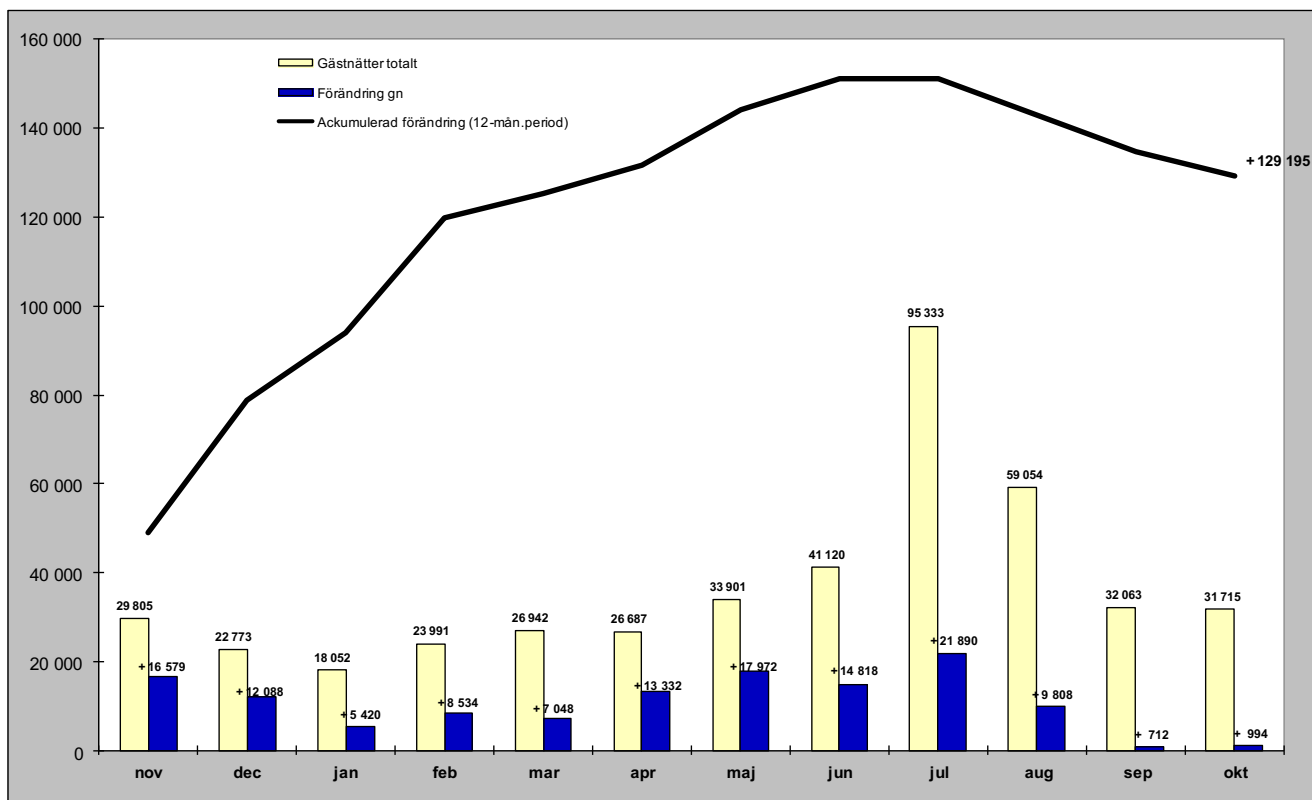

Relativ förändring

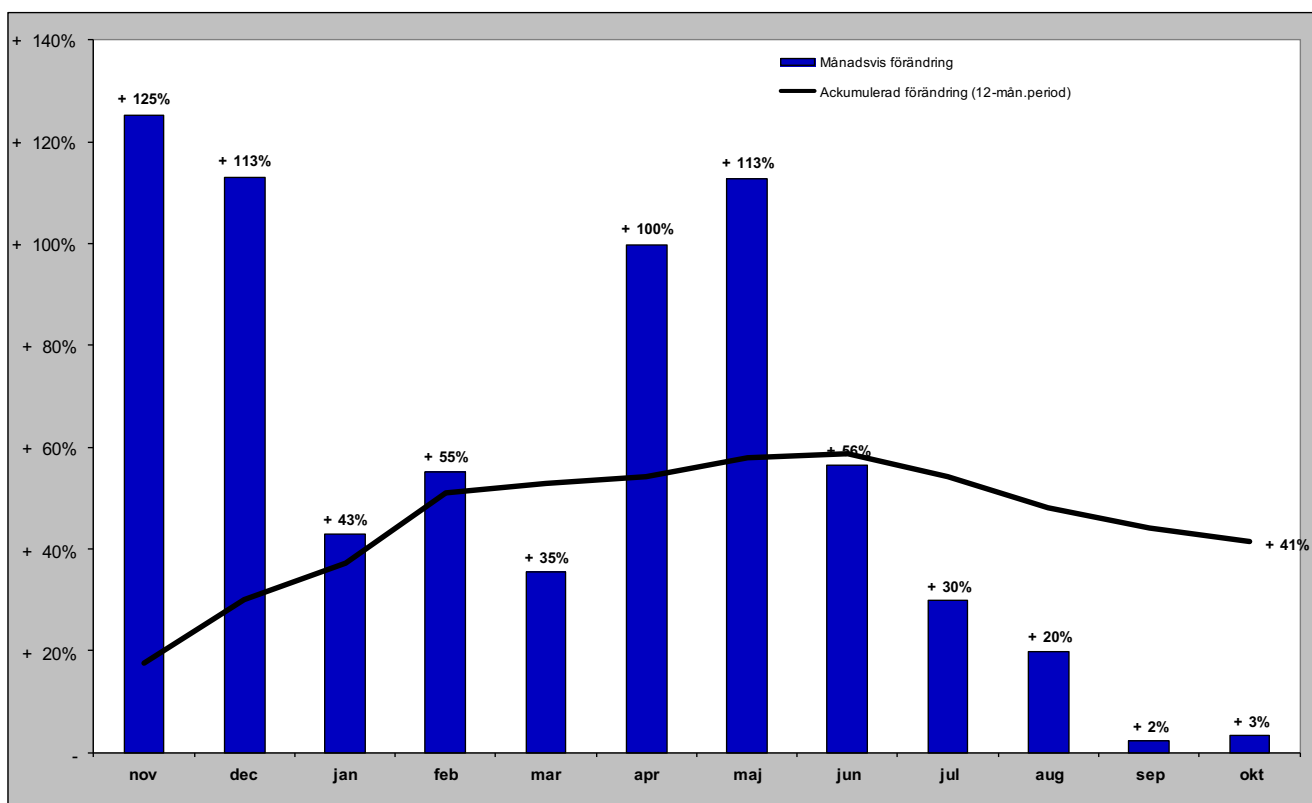

Gästnätter i Östersunds kommun (HSVC) marknader

Senaste månaden

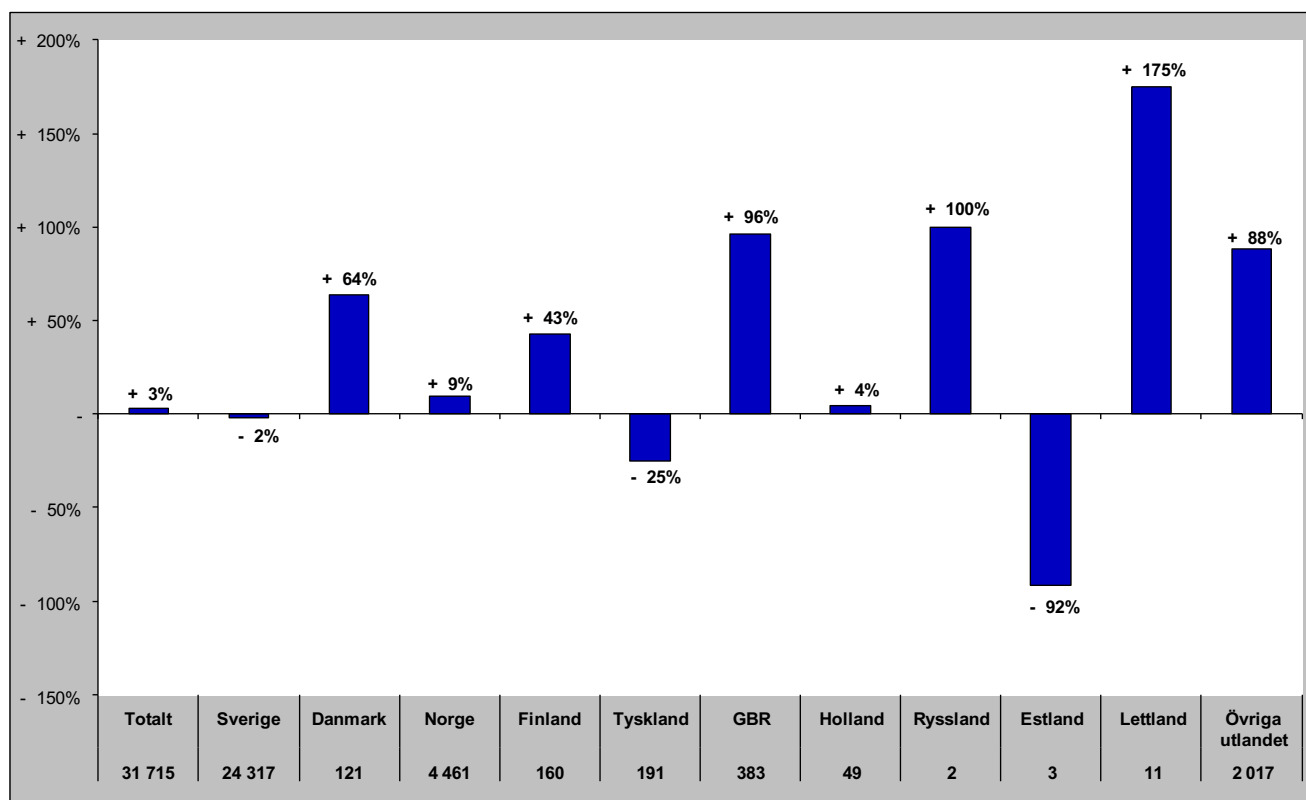

Senaste vintern (nov-apr)

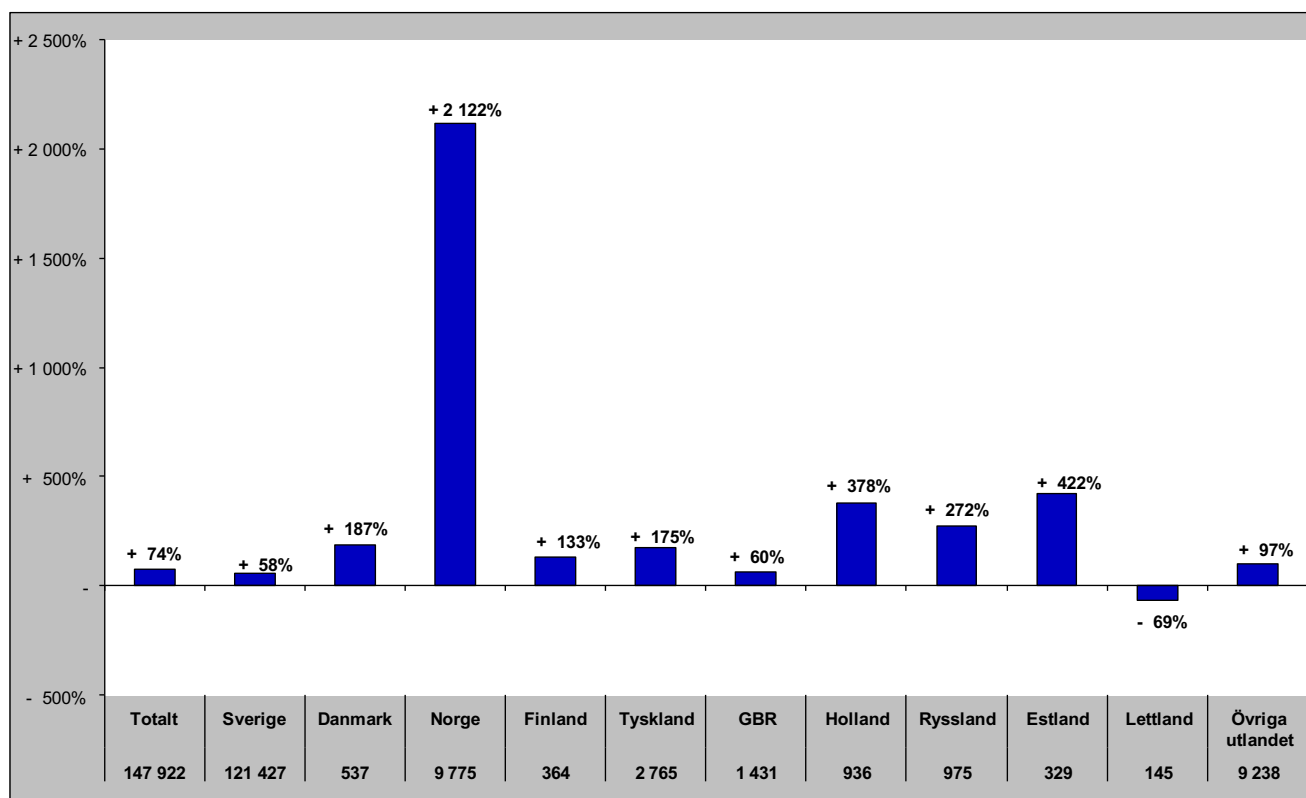

Gästnätter i Östersunds kommun (HSVC) marknader

Senaste sommaren (jun-sep)

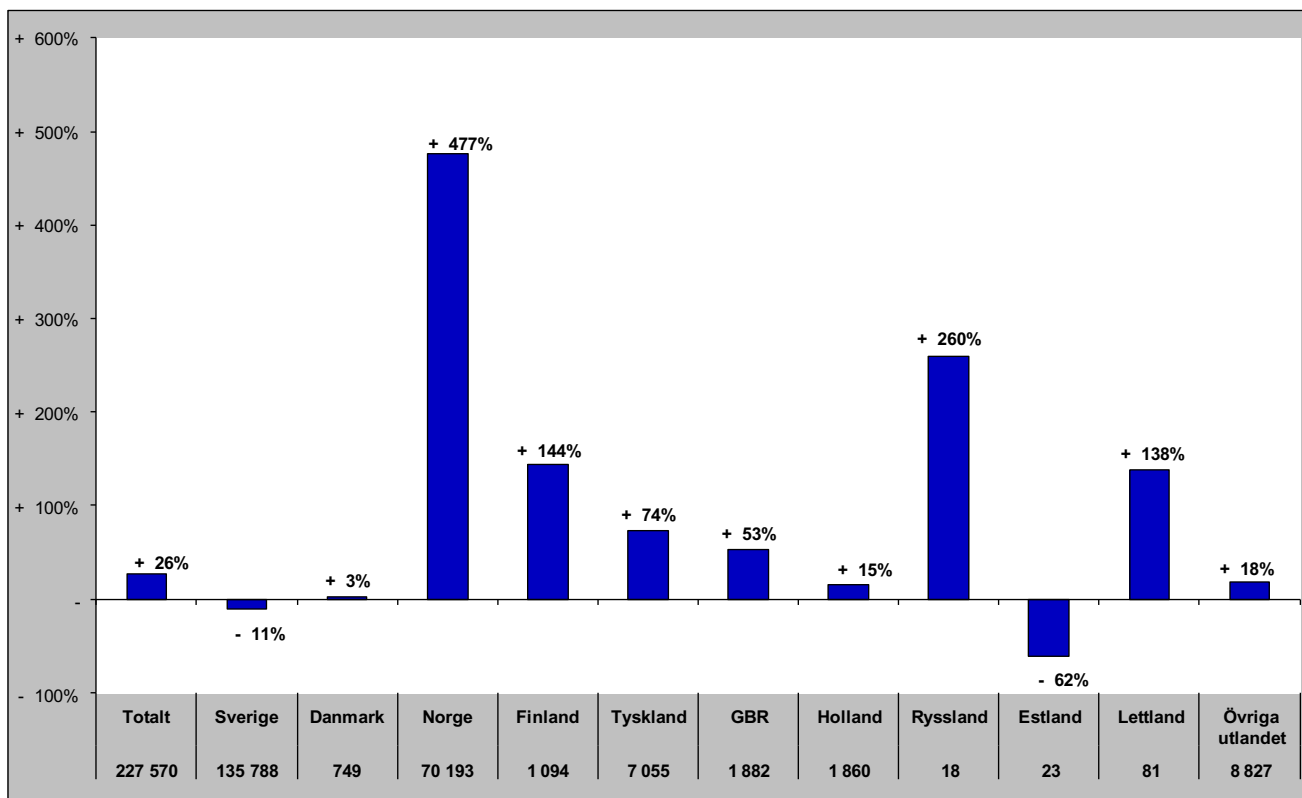

Senaste barmark (maj-okt)

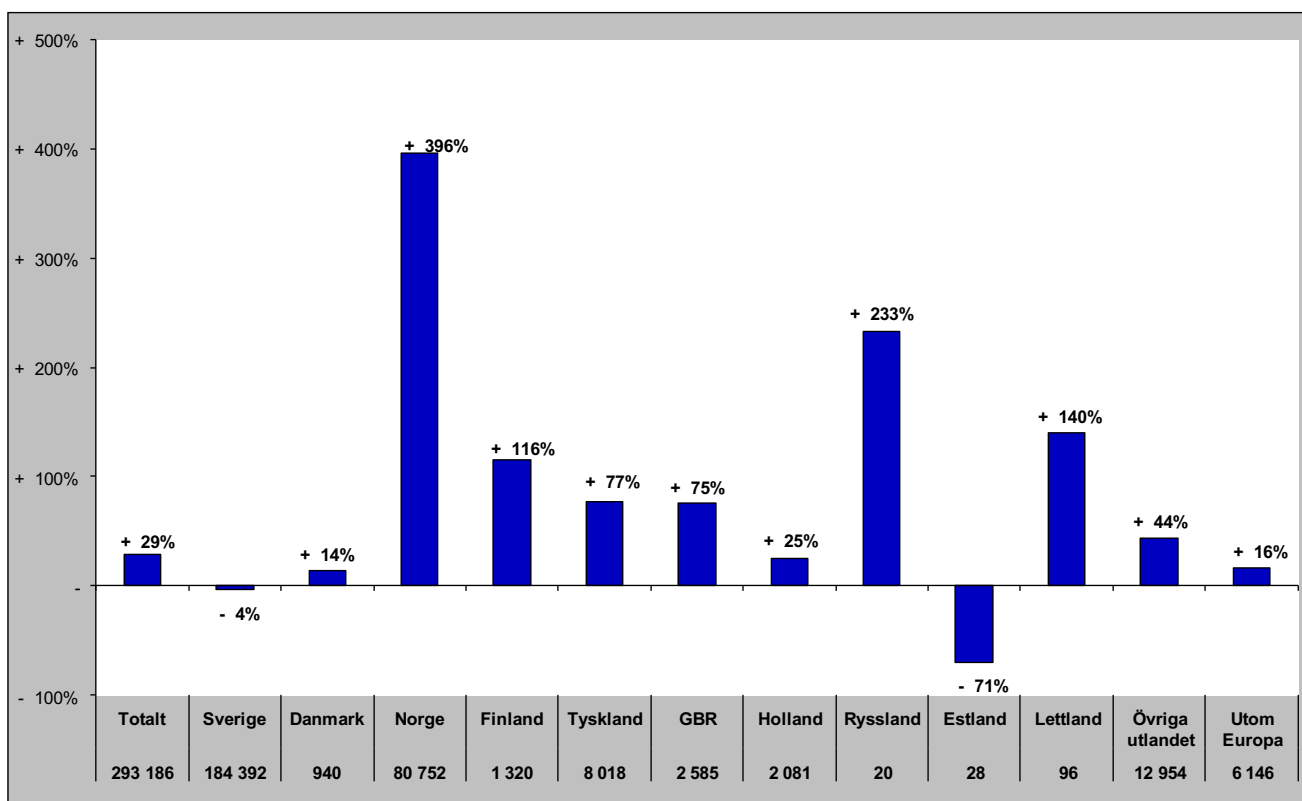

Gästnätter i Östersunds Kommun (HSVCsol) marknader

Senaste helåret

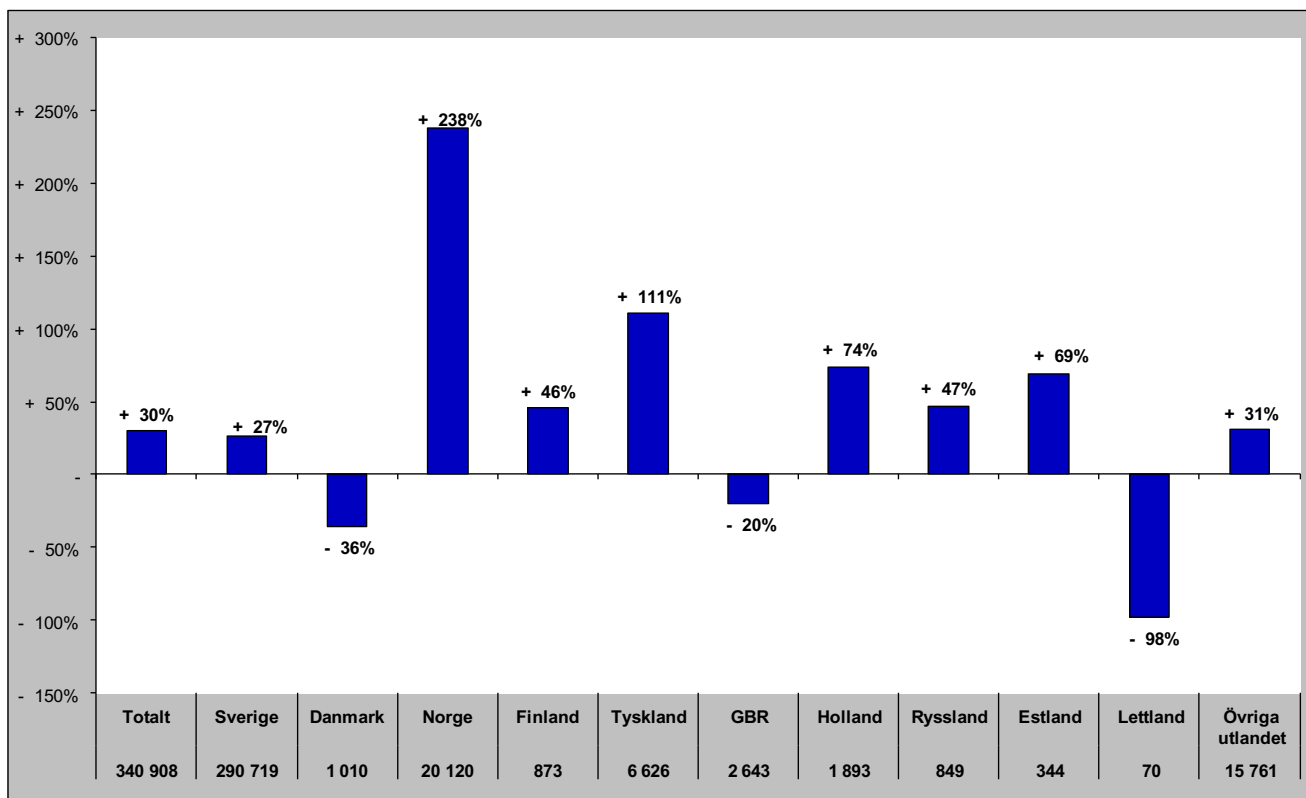

Gästnätter i Bräcke kommun (HSVC)

Förändring gästnätter

Totalt antal gästnätter 39 075

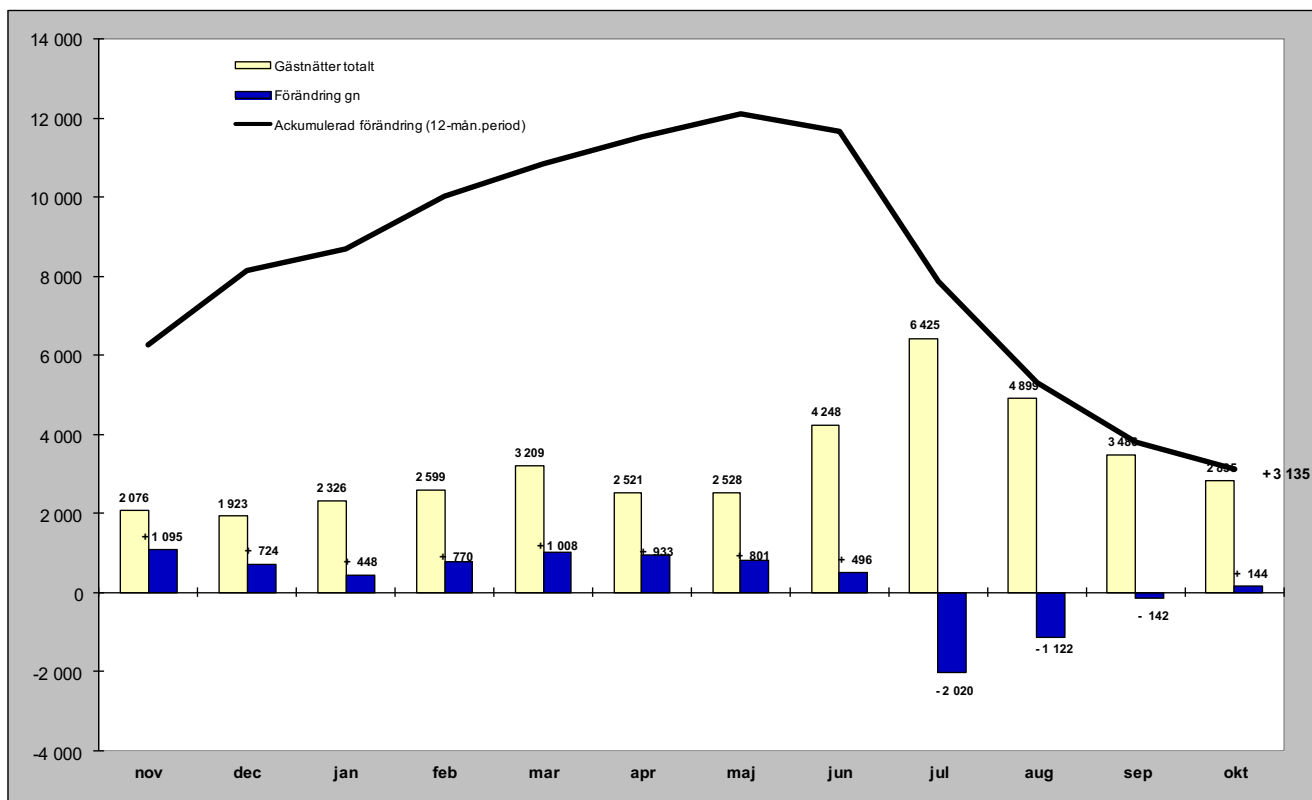

Relativ förändring

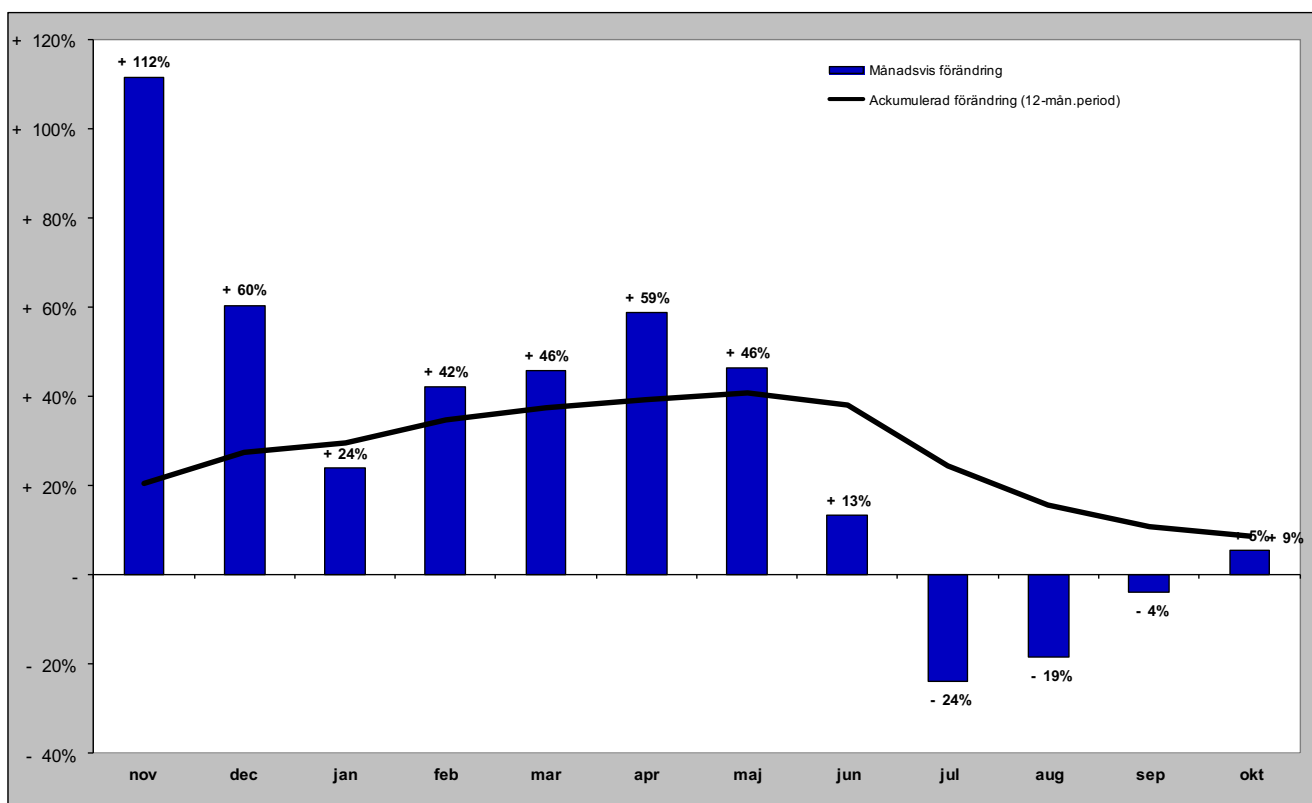

Gästnätter i Bräcke kommun (HSVC) marknader

Senaste månaden

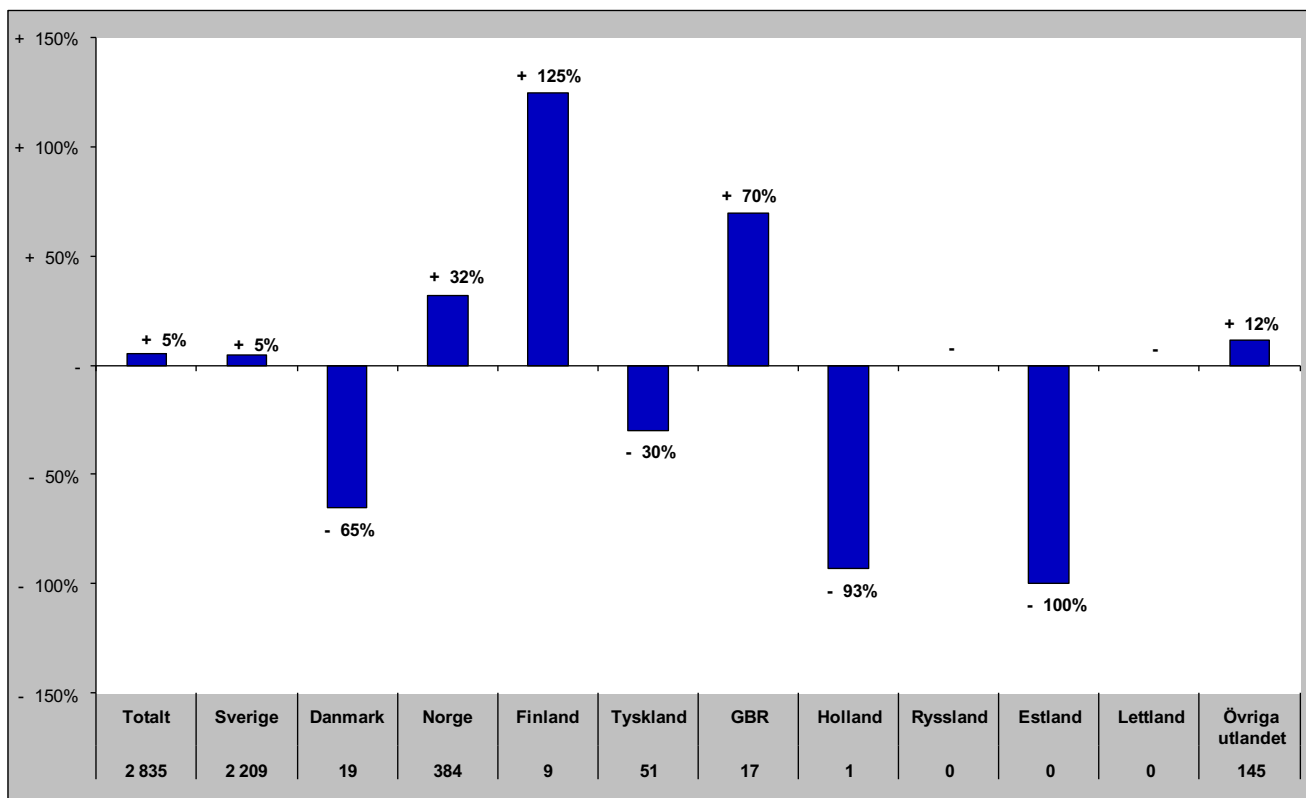

Senaste vintern (nov-apr)

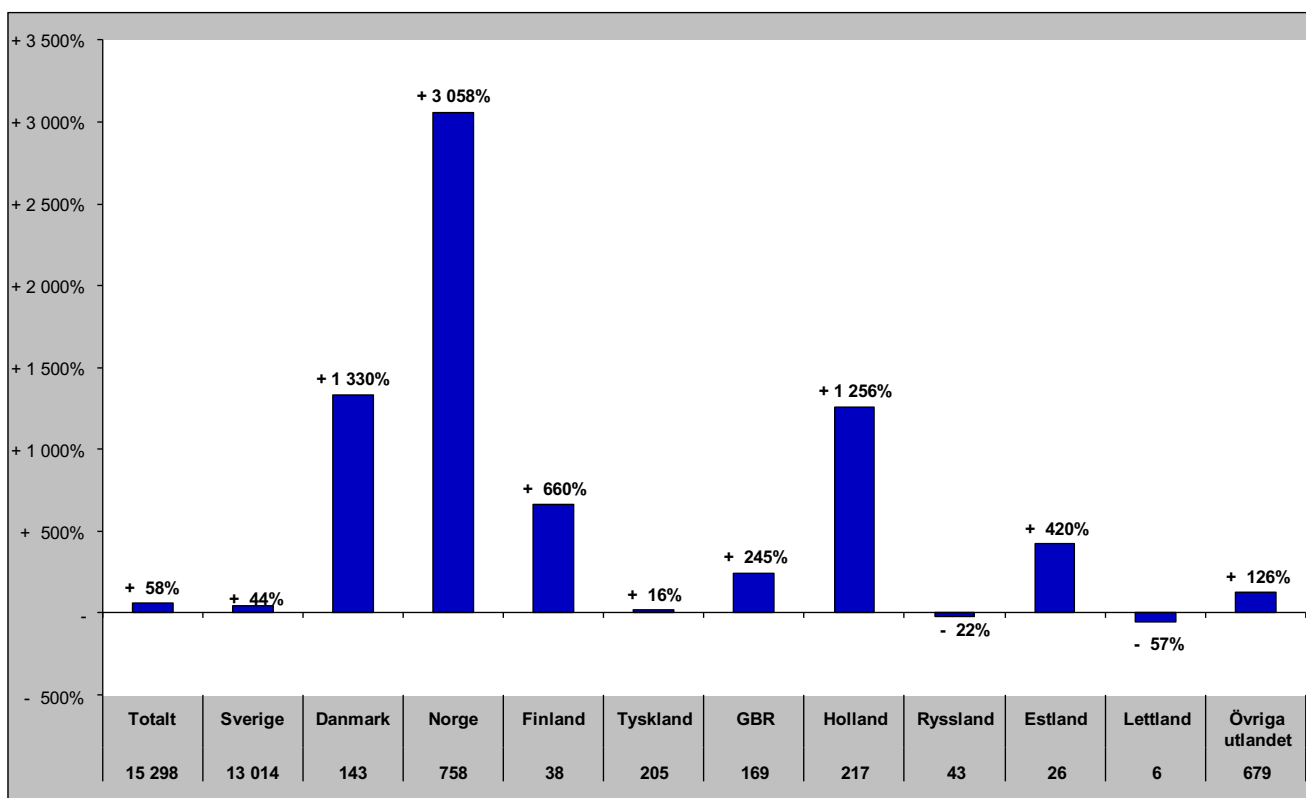

Gästnätter i Bräcke kommun (HSVC) marknader

Senaste sommaren (jun-sep)

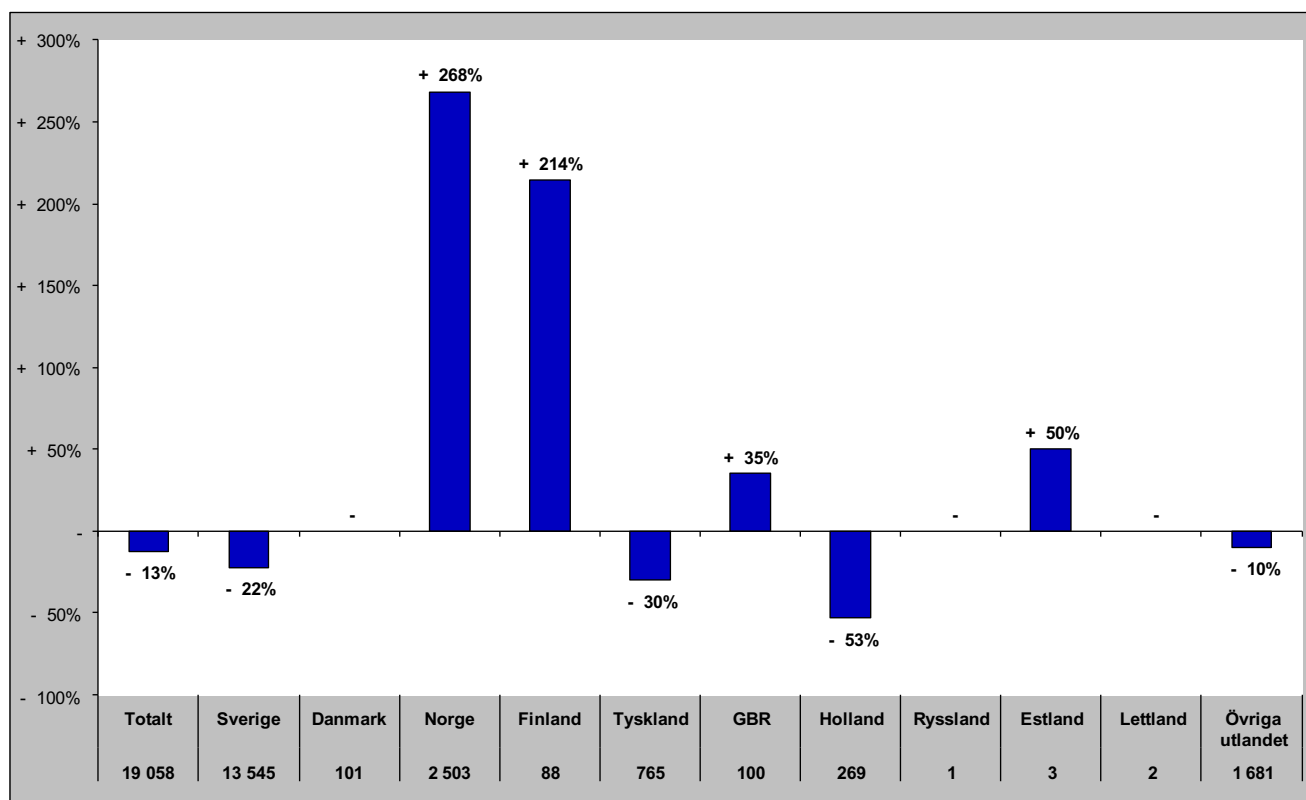

Senaste barmark (maj-okt)

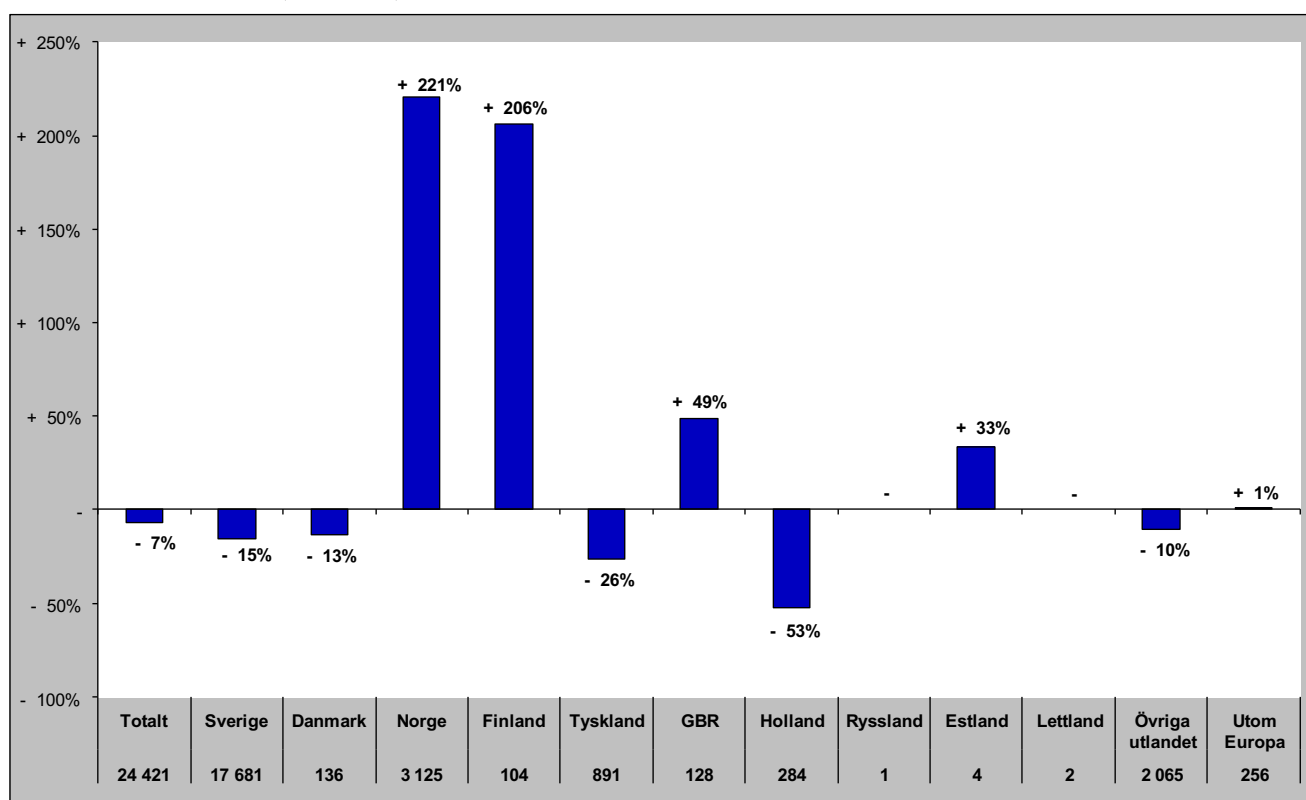

Gästnätter i Bräcke Kommun (HSVCsol) marknader

Senaste helåret

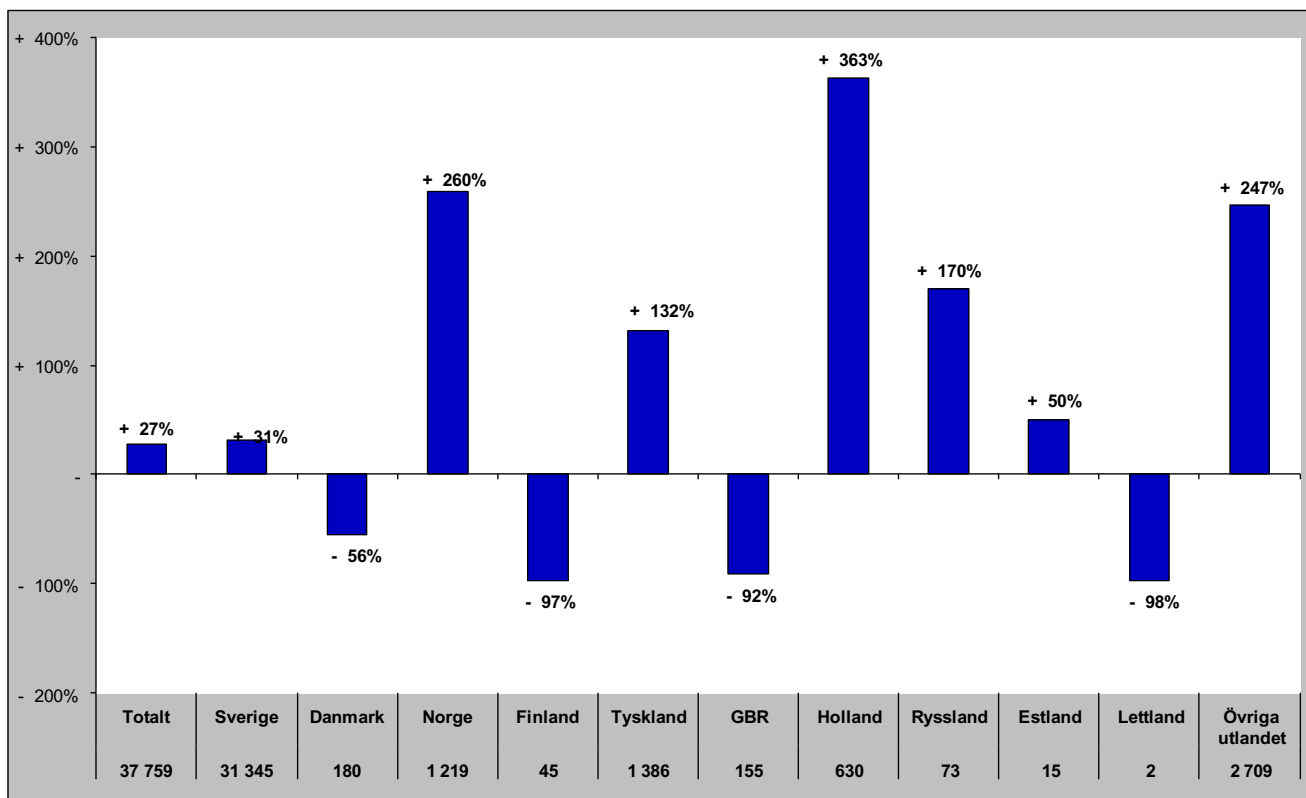

Gästnätter i Ragunda kommun (HSVC)

Förändring gästnätter

Totalt antal gästnätter 17 397

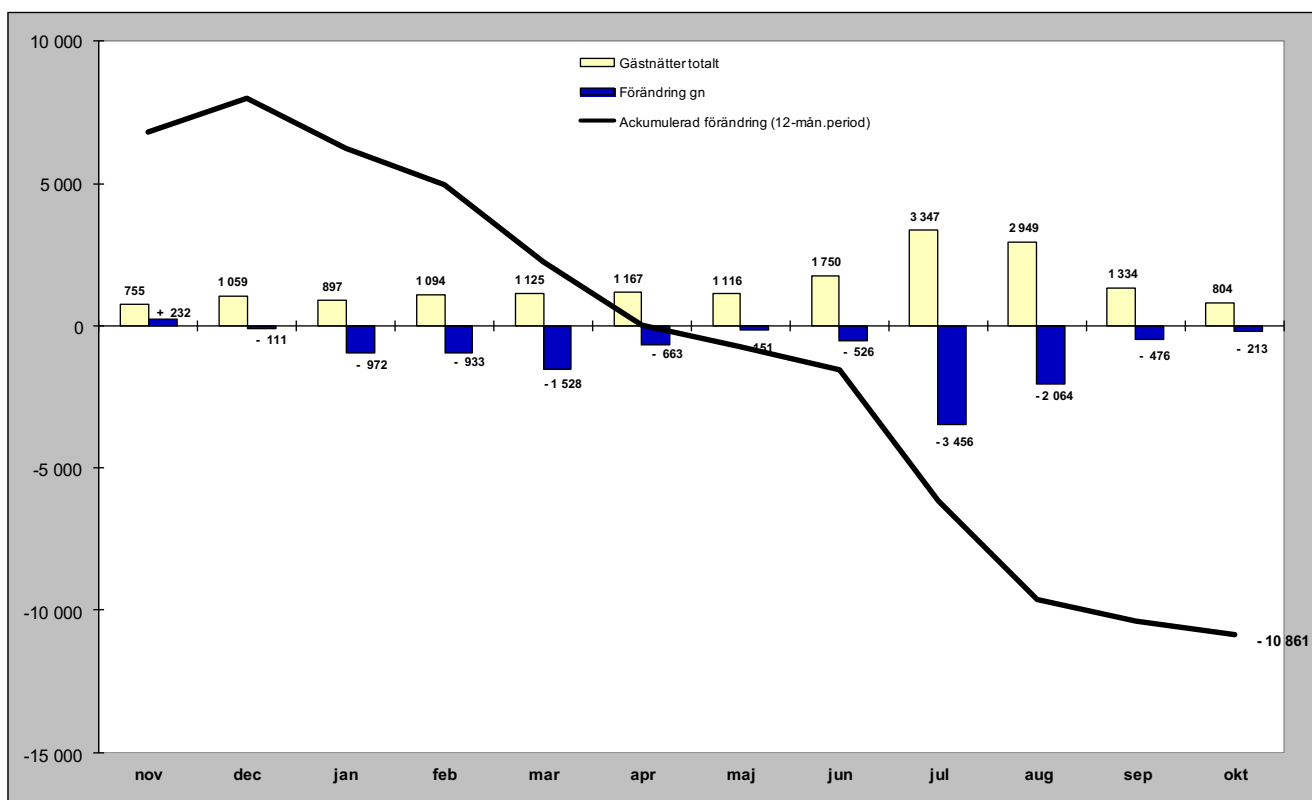

Relativ förändring

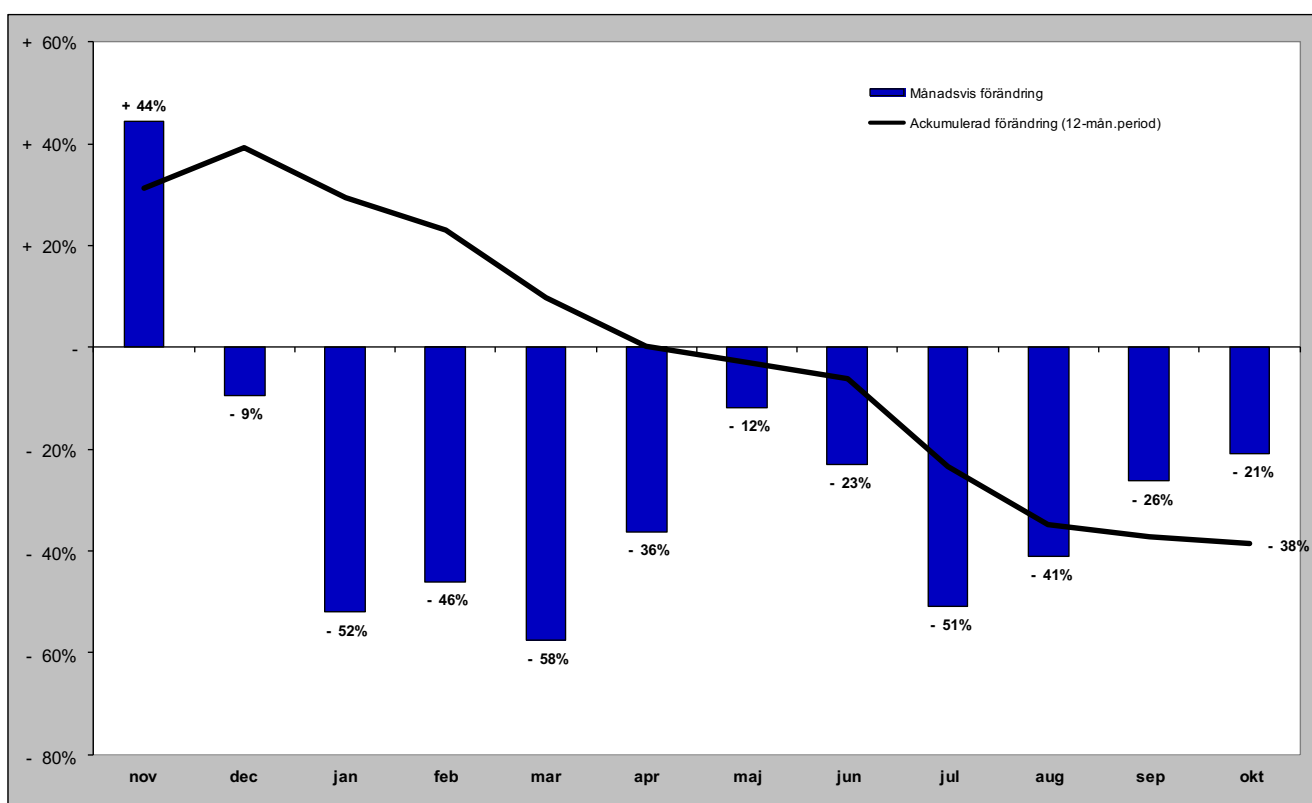

Gästnätter i Ragunda kommun (HSVC) marknader

Senaste månaden

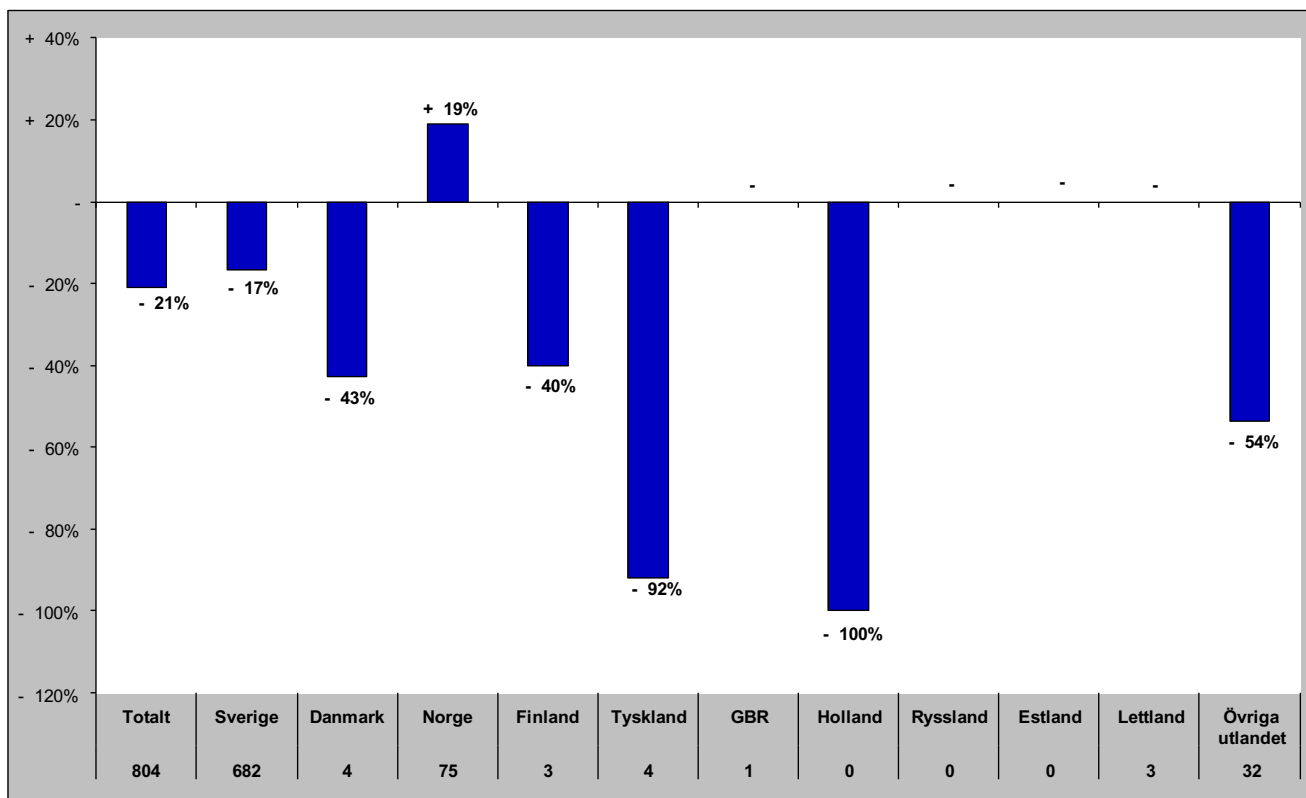

Senaste vintern (nov-apr)

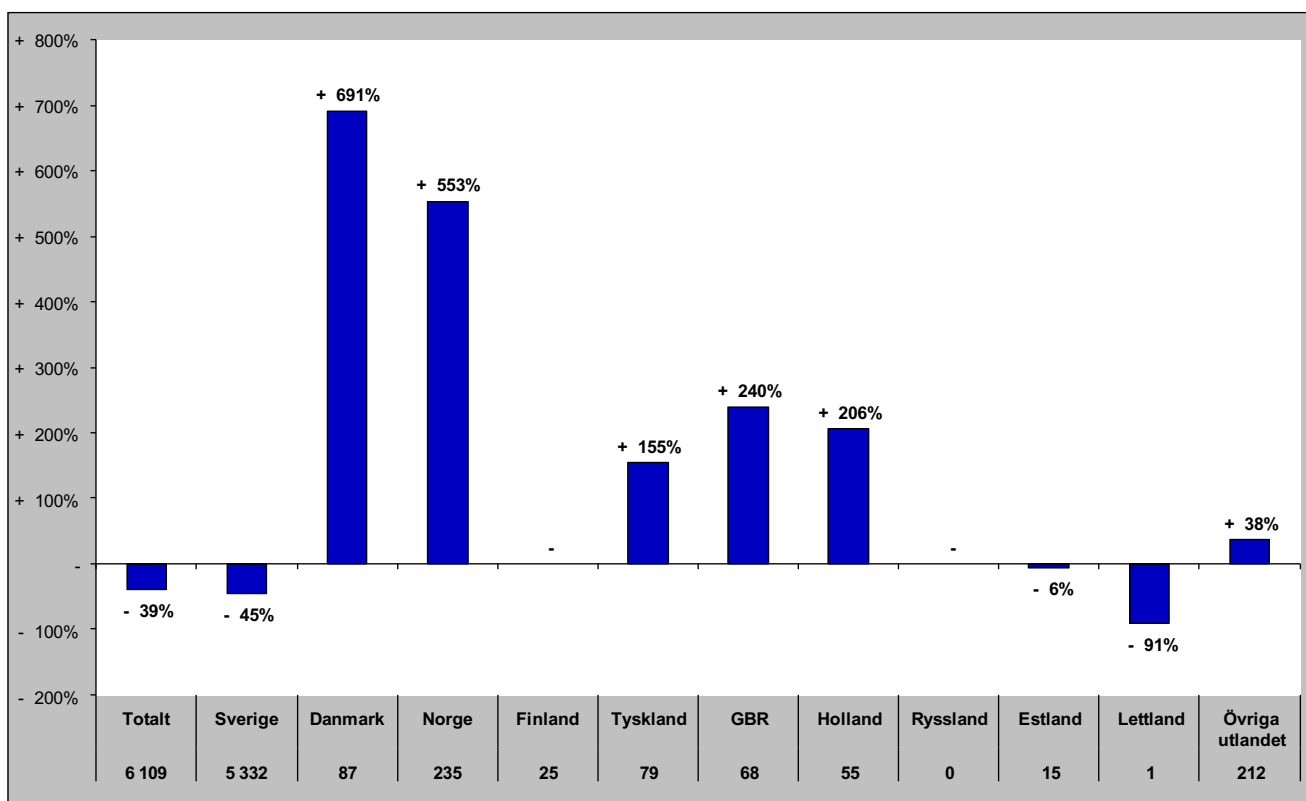

Gästnätter i Ragunda kommun (HSVC) marknader

Senaste sommaren (jun-sep)

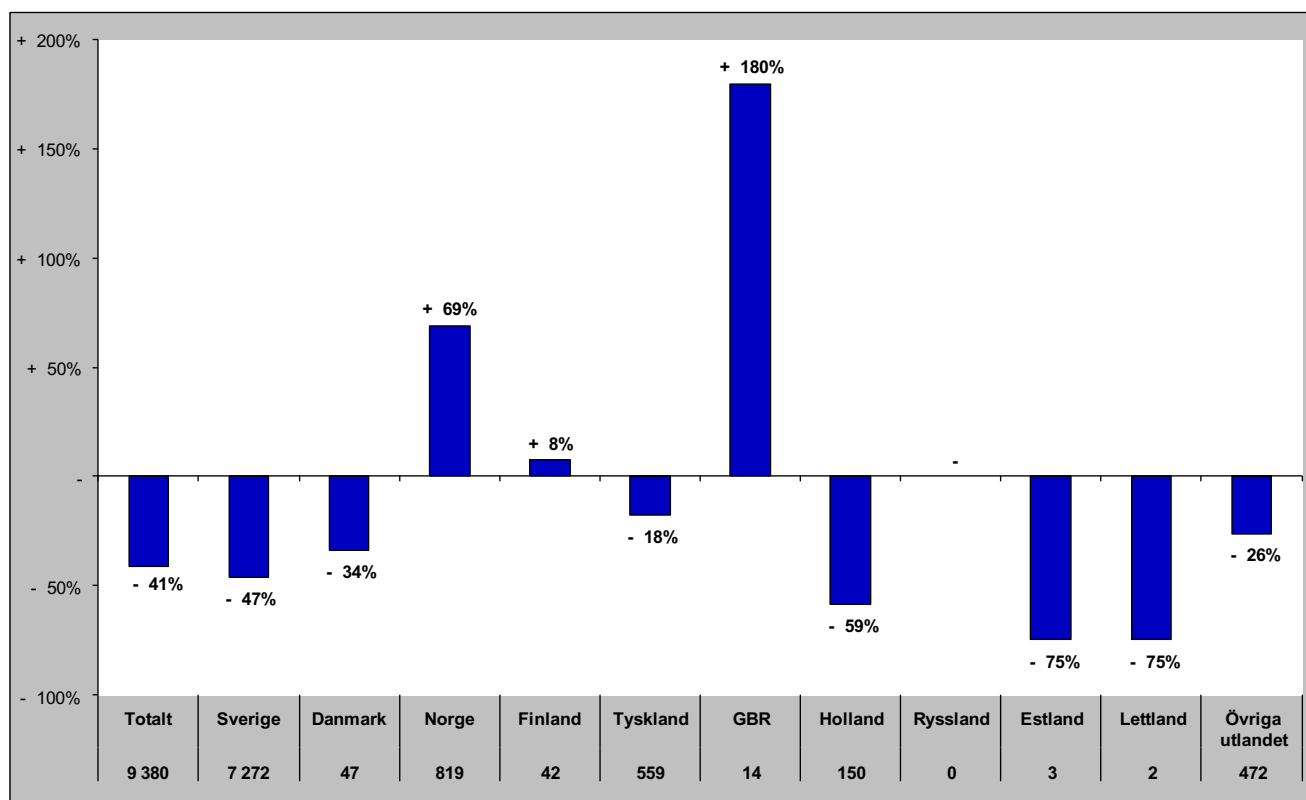

Senaste barmark (maj-okt)

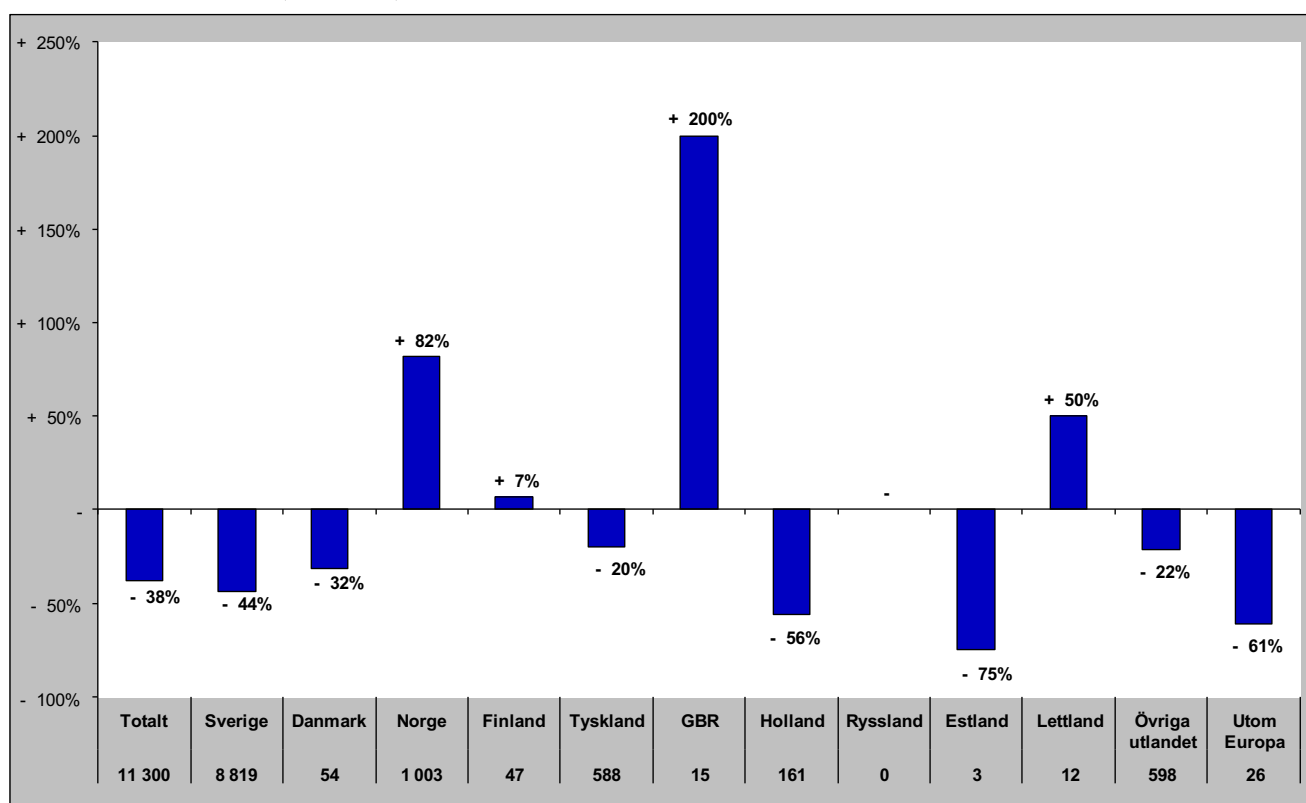

Gästnätter i Ragunda Kommun (HSVCsol) marknader

Senaste helåret

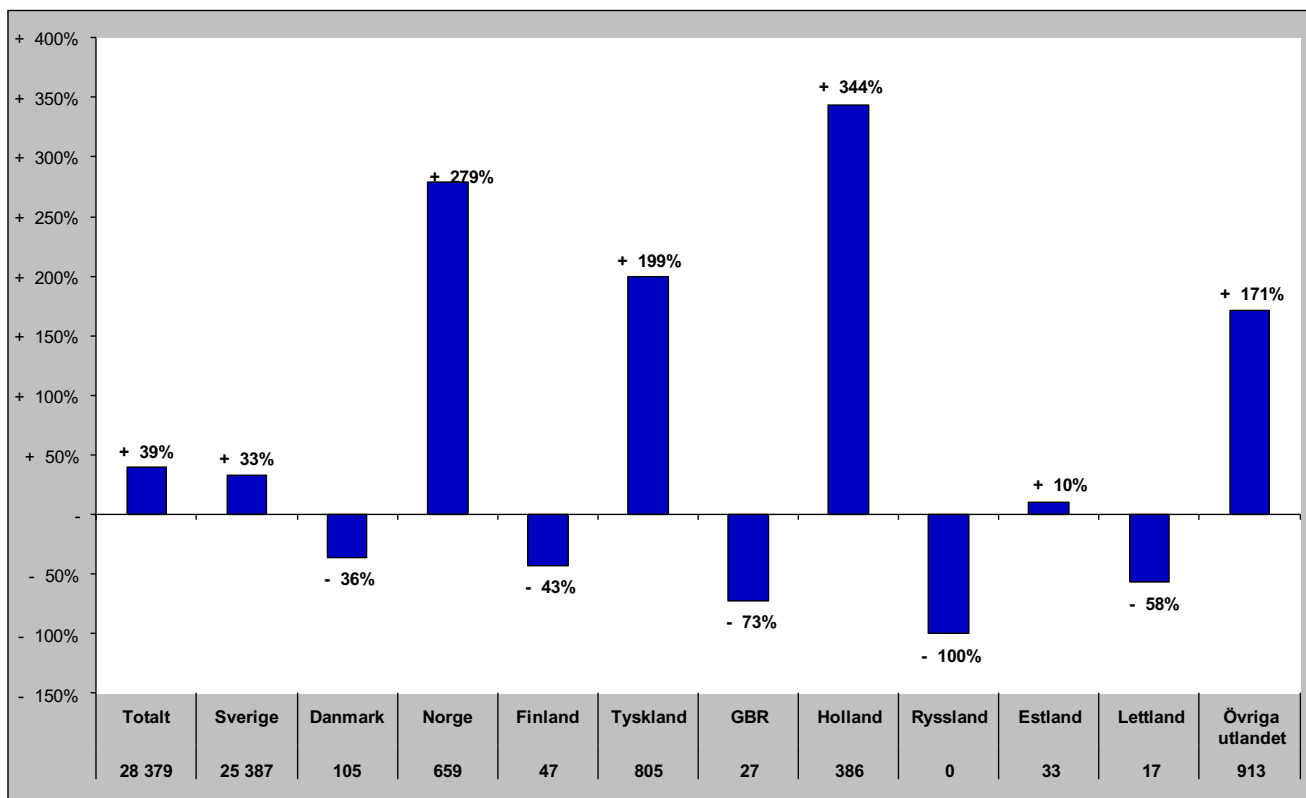

Gästnätter i Strömsunds Kommun (HSVC)

Förändring gästnätter

Totalt antal gästnätter 99 099

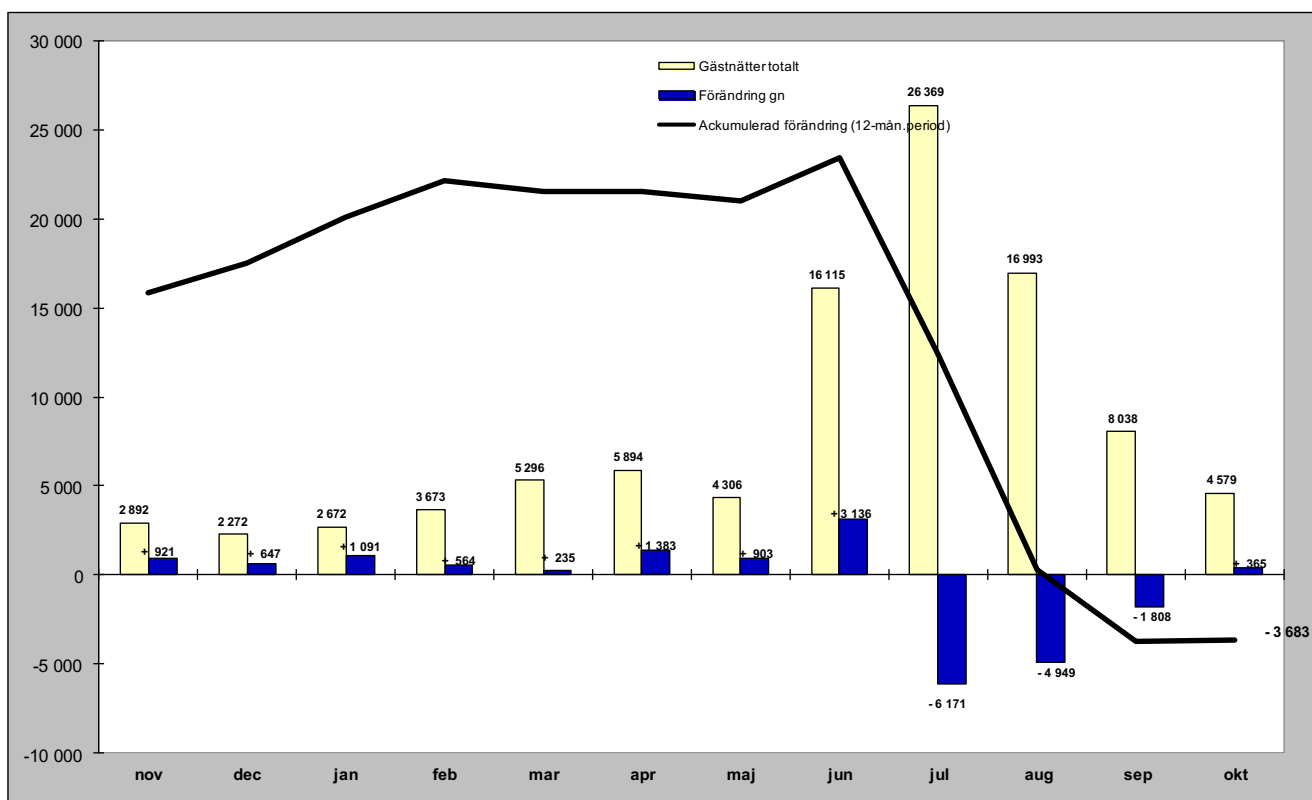

Relativ förändring

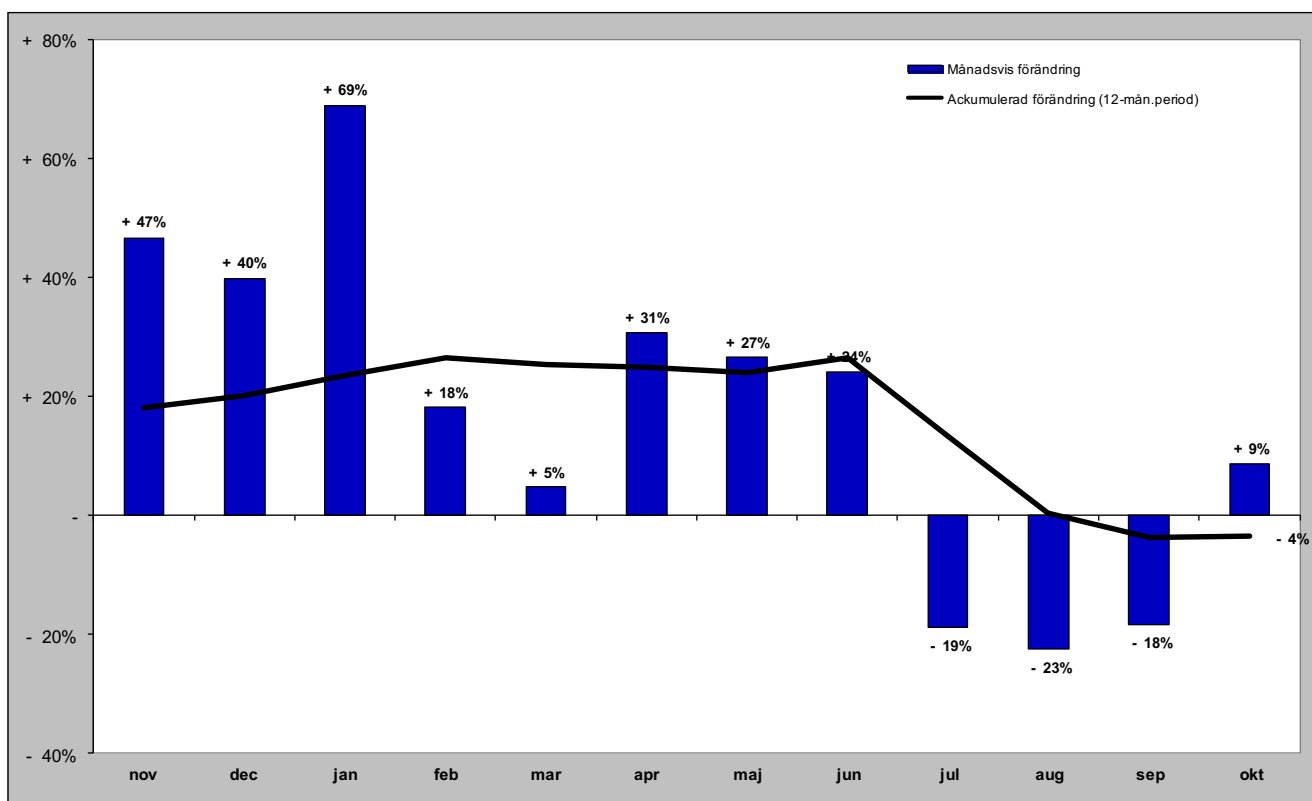

Gästnätter i Strömsunds kommun (HSVC) marknader

Senaste månaden

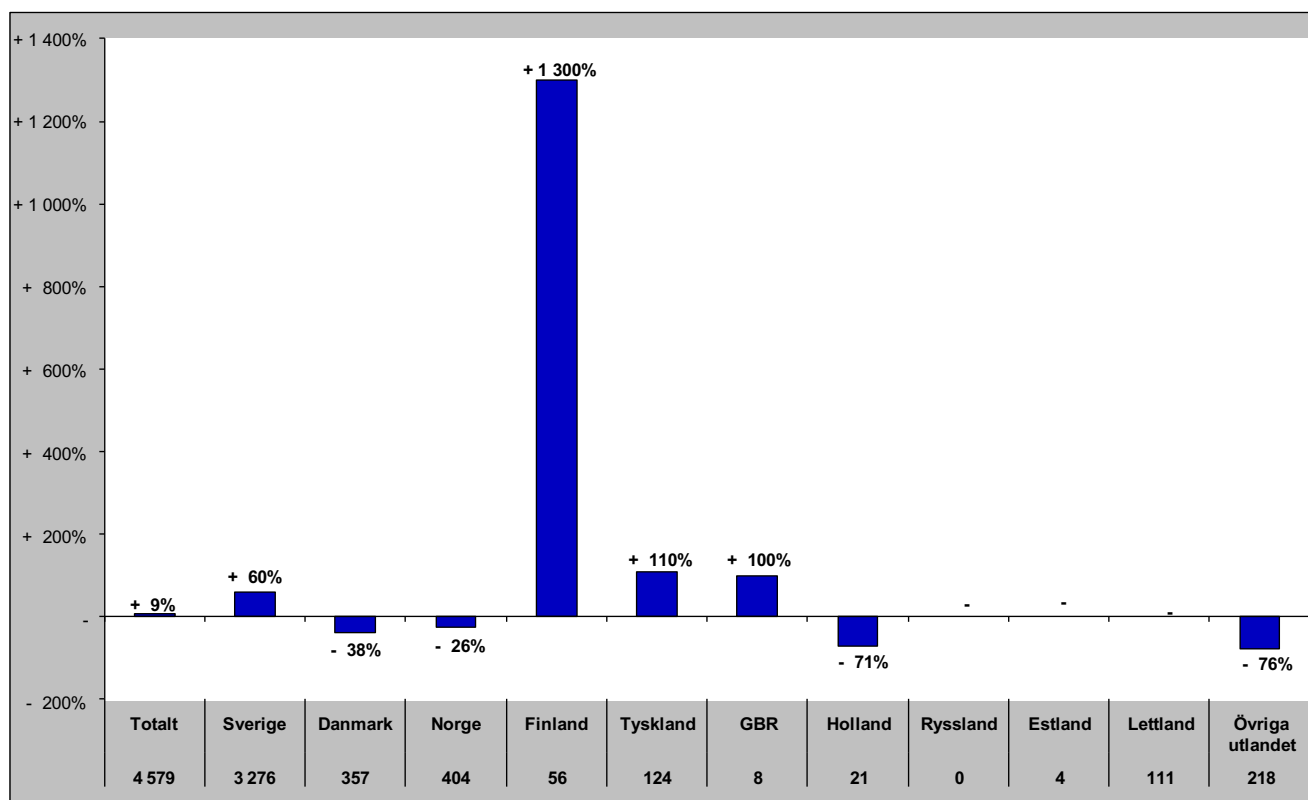

Senaste vintern (nov-apr)

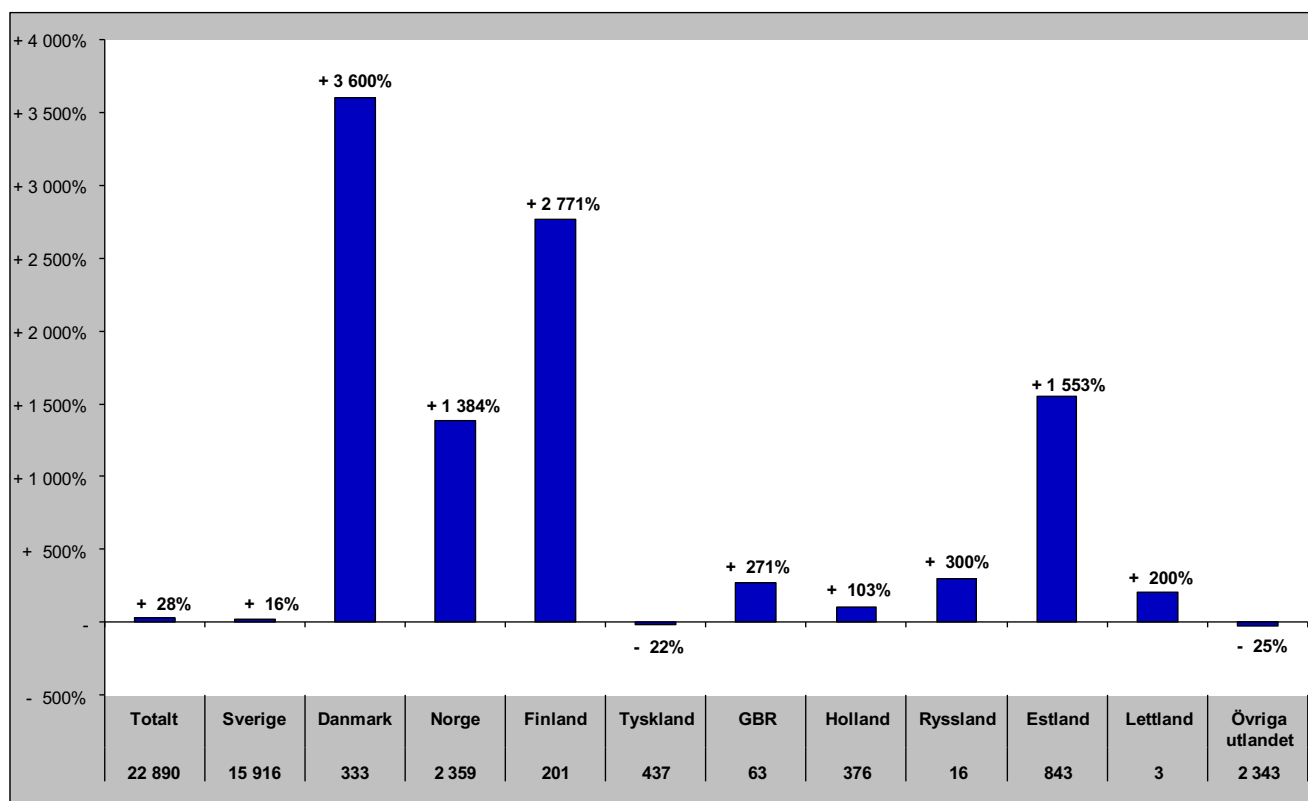

Gästnätter i Strömsunds kommun (HSVC) marknader

Senaste sommaren (jun-sep)

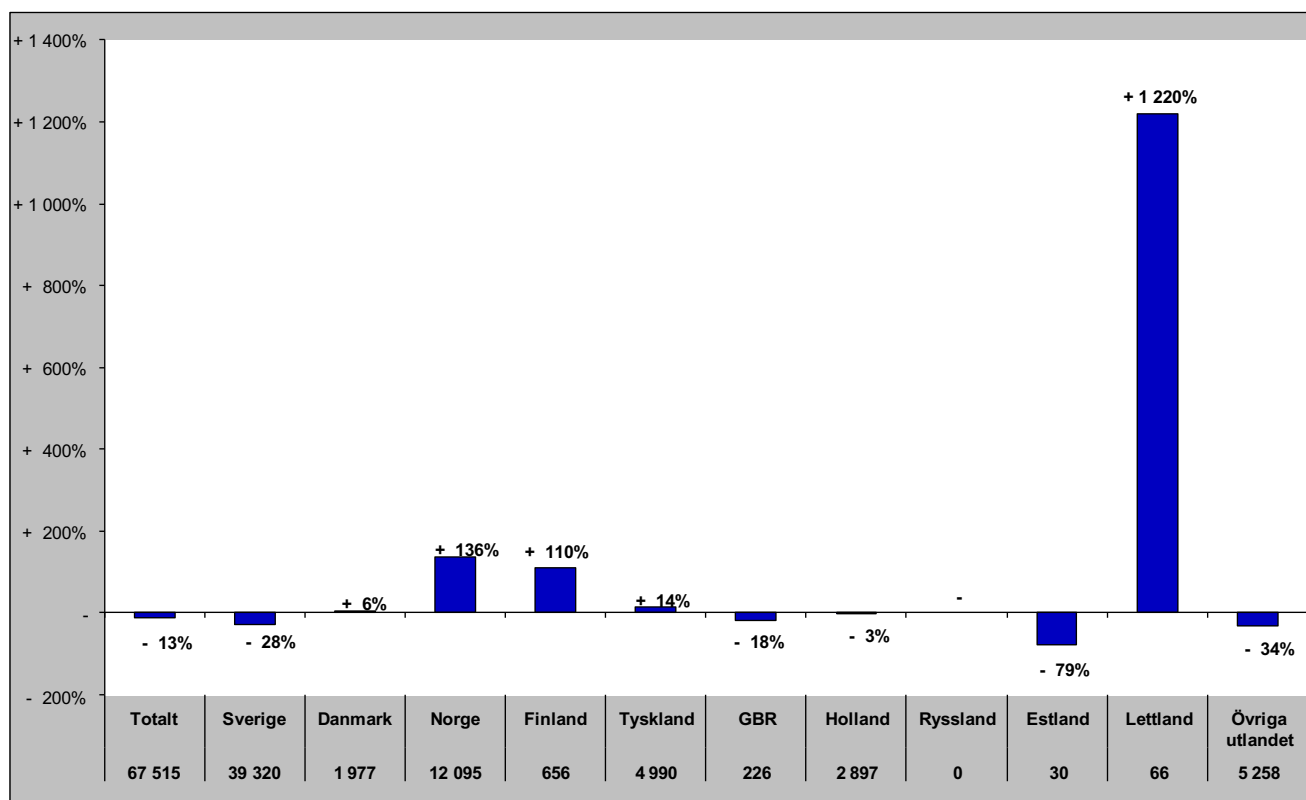

Senaste barmark (maj-okt)

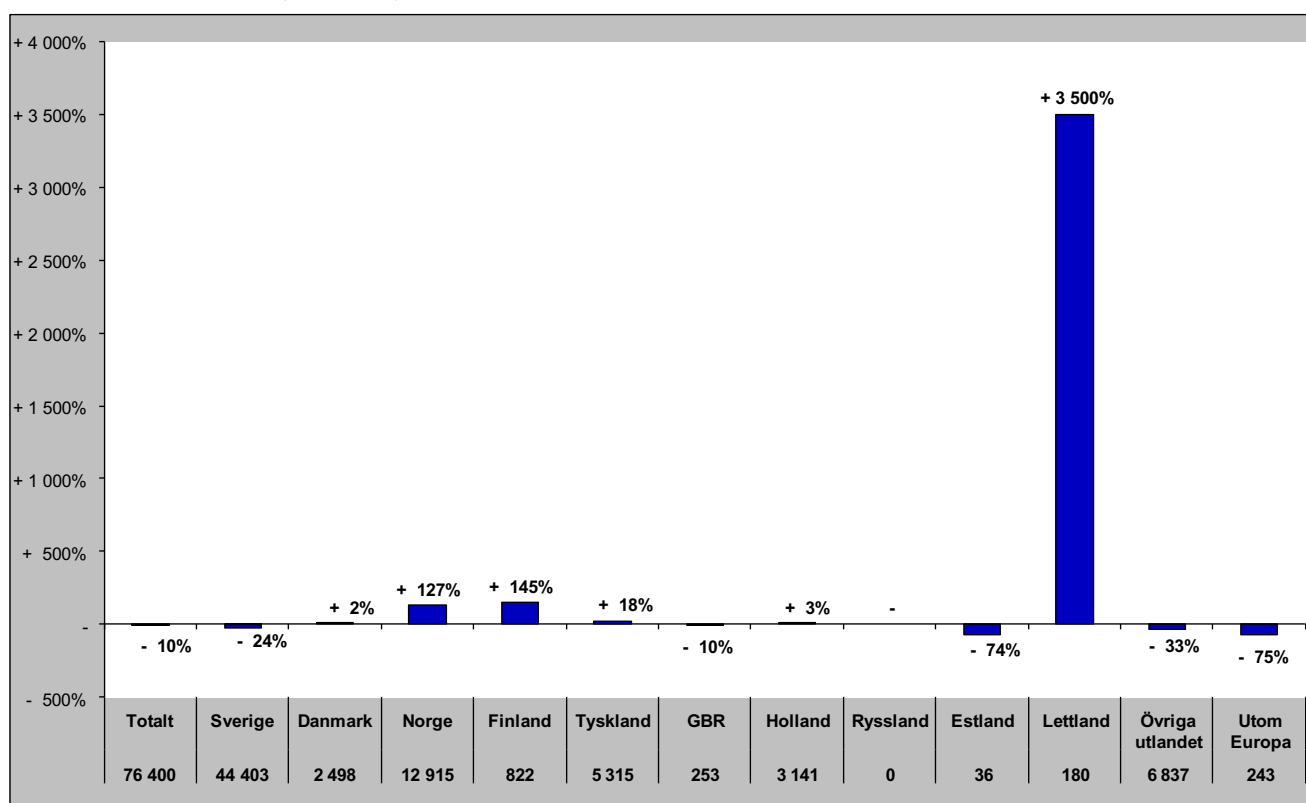

Gästnätter i Strömsunds Kommun (HSVCsol) marknader

Senaste helåret

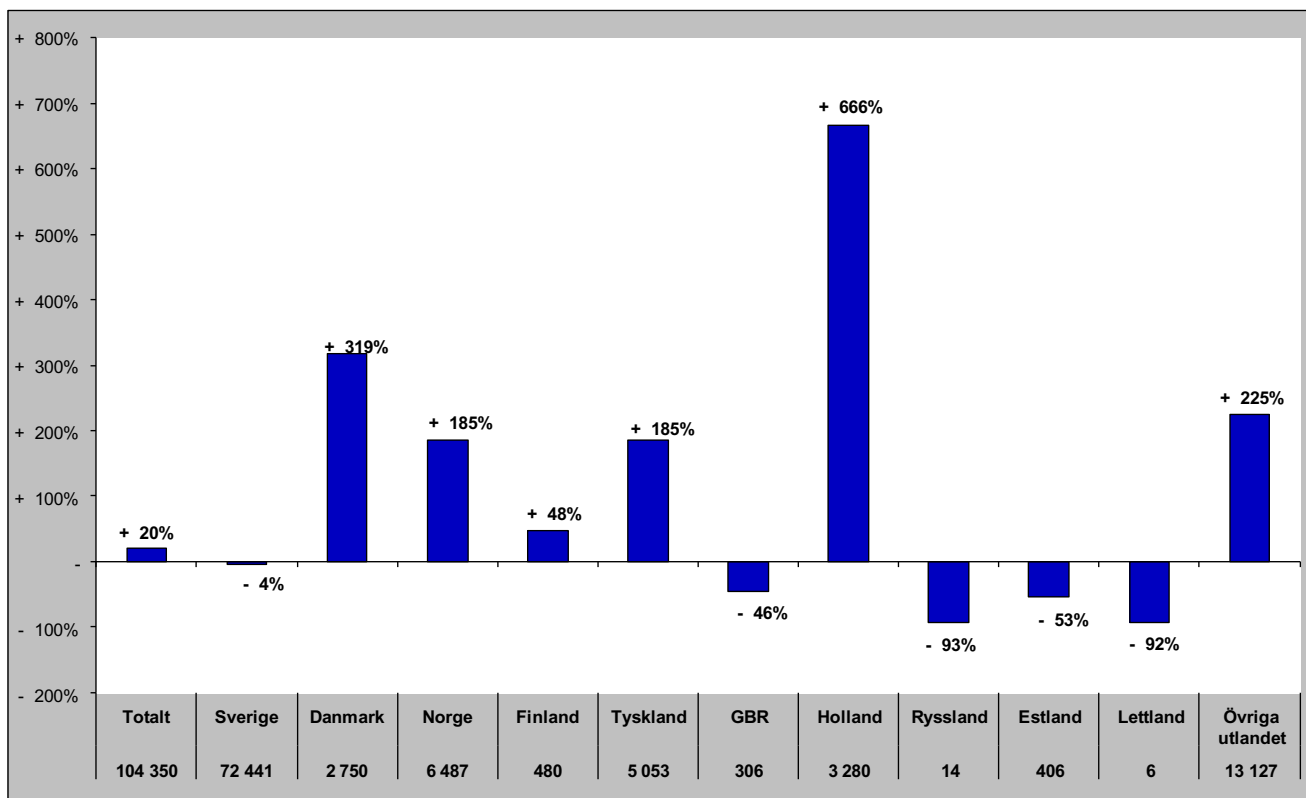

GÄSTNÄTTER FÖRDELAT PER DESTINATION

Gästnätter i Bydalsfjällen (HSVC)

Förändring gästnätter

Totalt antal gästnätter 67 596

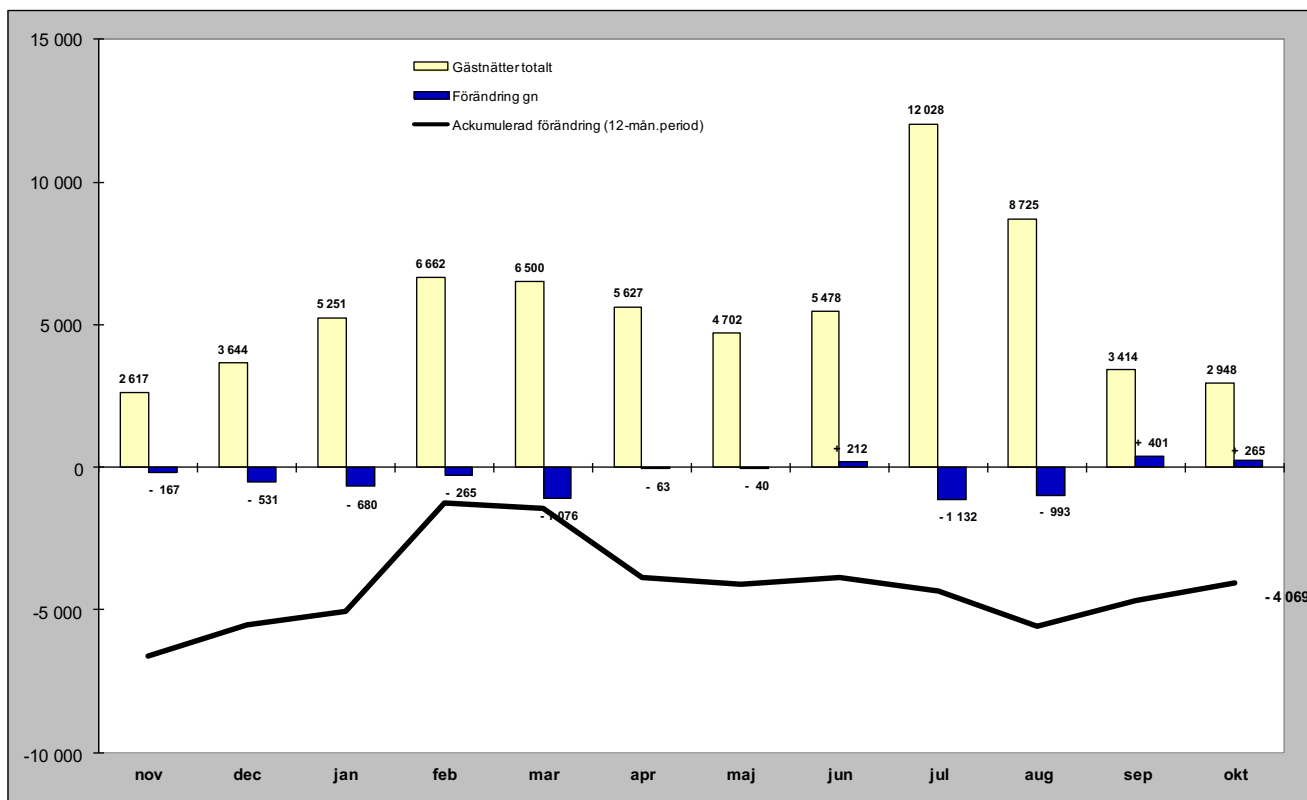

Relativ förändring

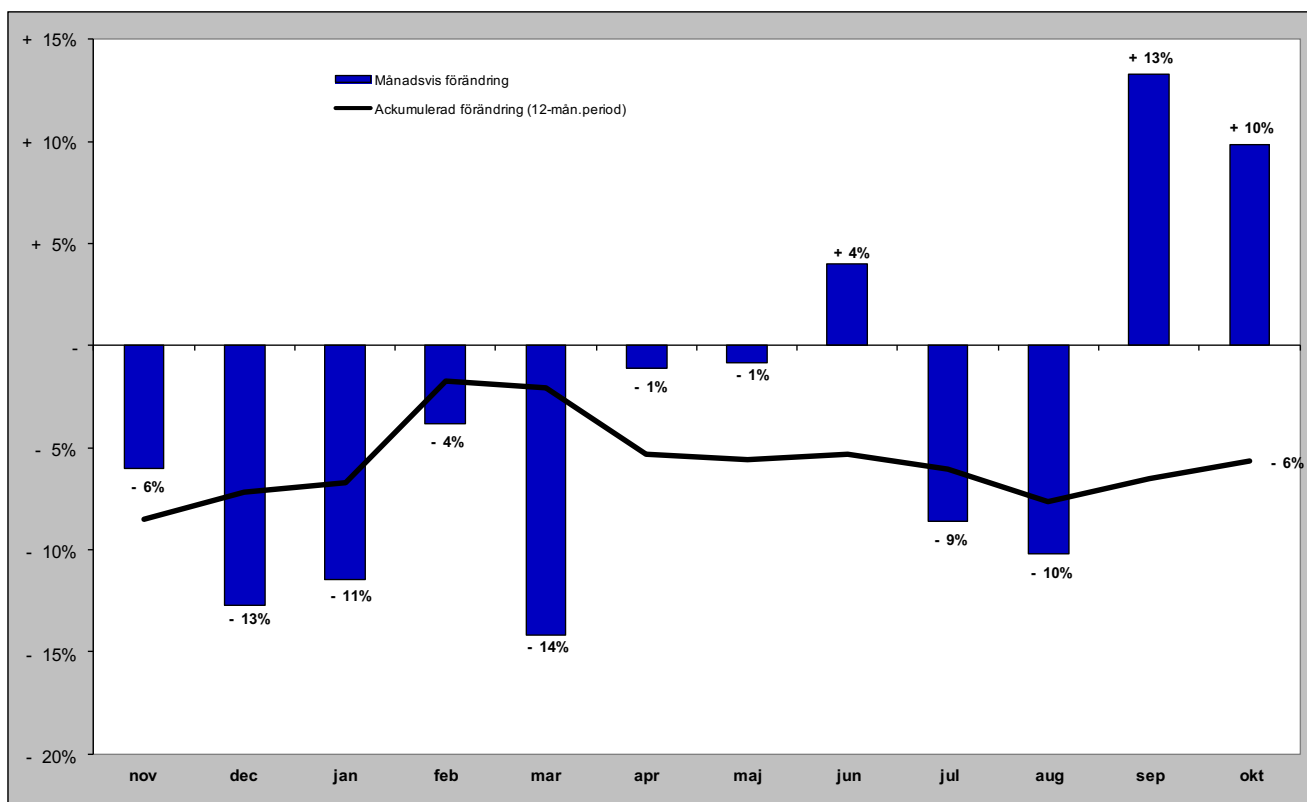

Gästnätter i Bydalsfjällen (HSVC) marknader

Senaste månaden

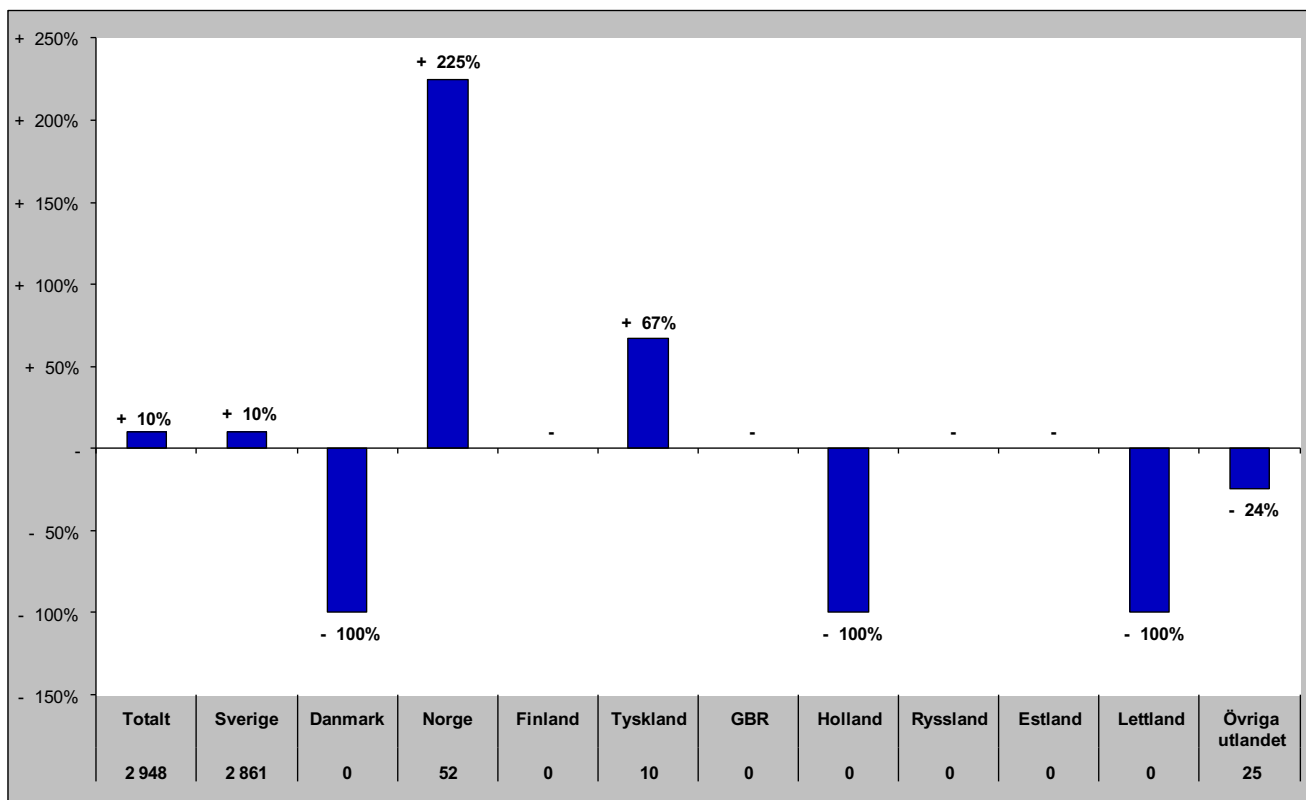

Senaste vintern (nov-apr)

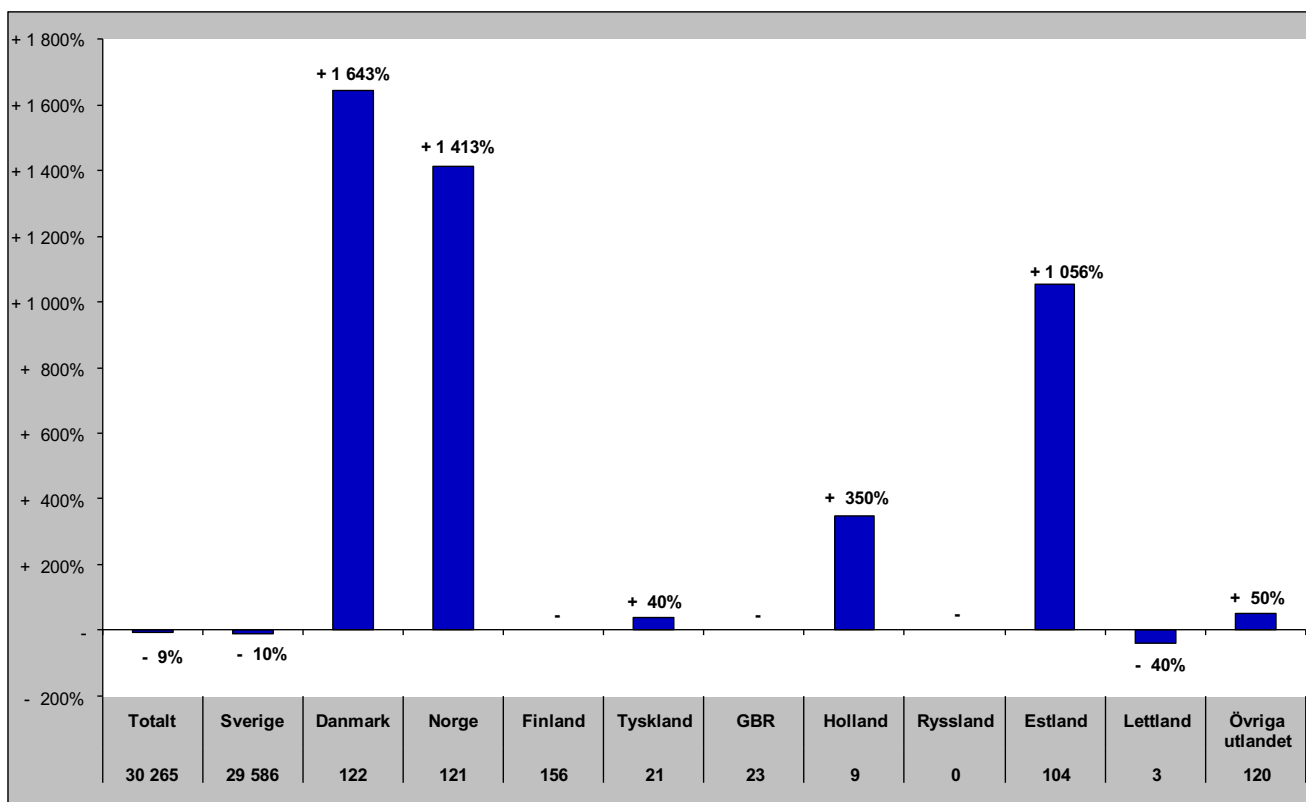

Gästnätter i Bydalsfjällen (HSVC) marknader

Senaste sommaren (jun-sep)

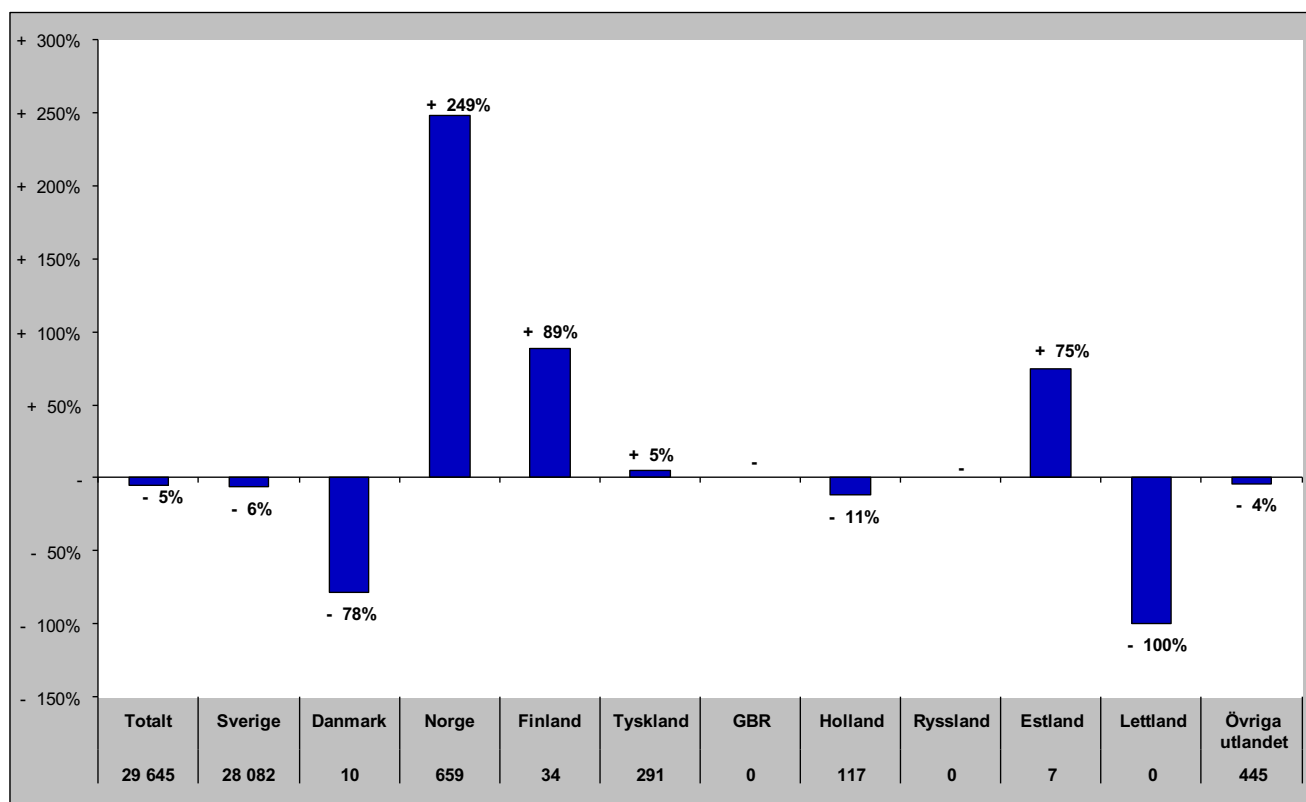

Senaste barmark (maj-okt)

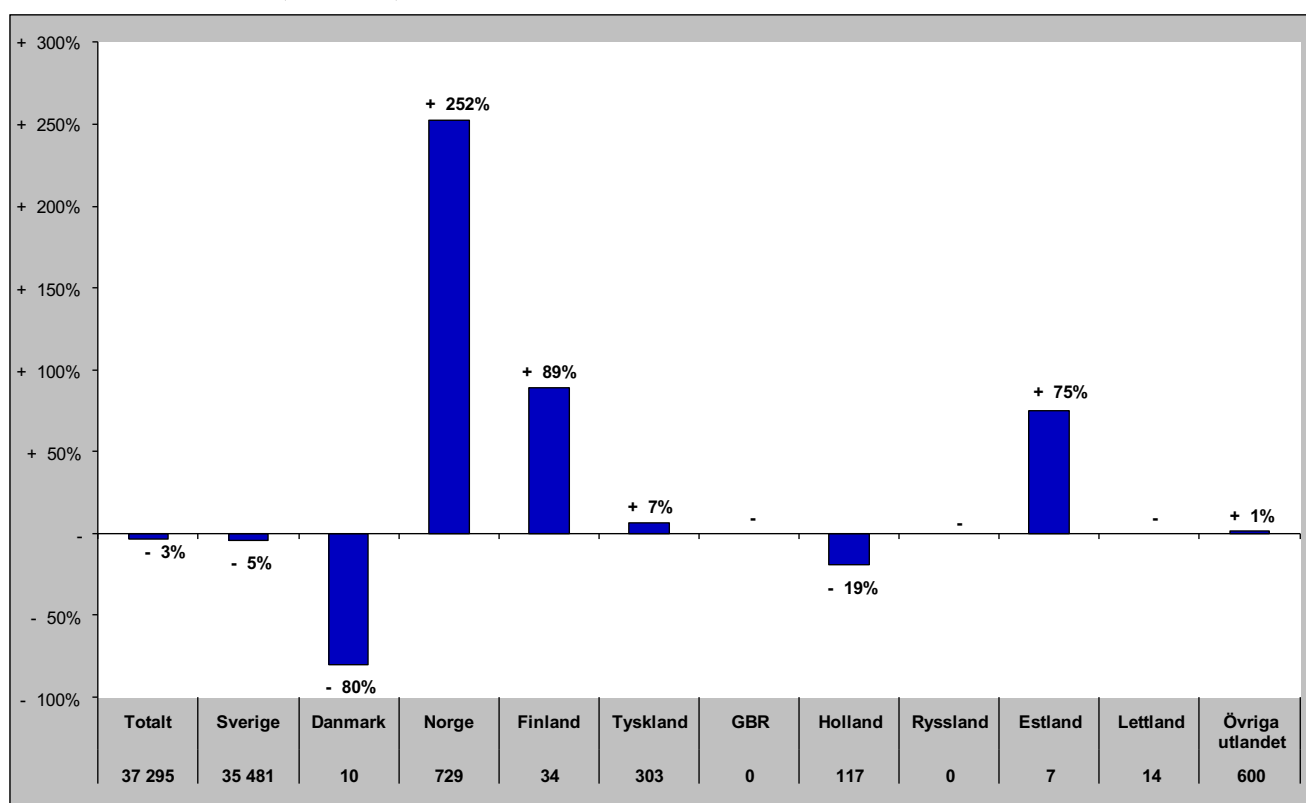

Gästnätter i Bydalsfjällen (HSVCsol) marknader

Senaste helåret

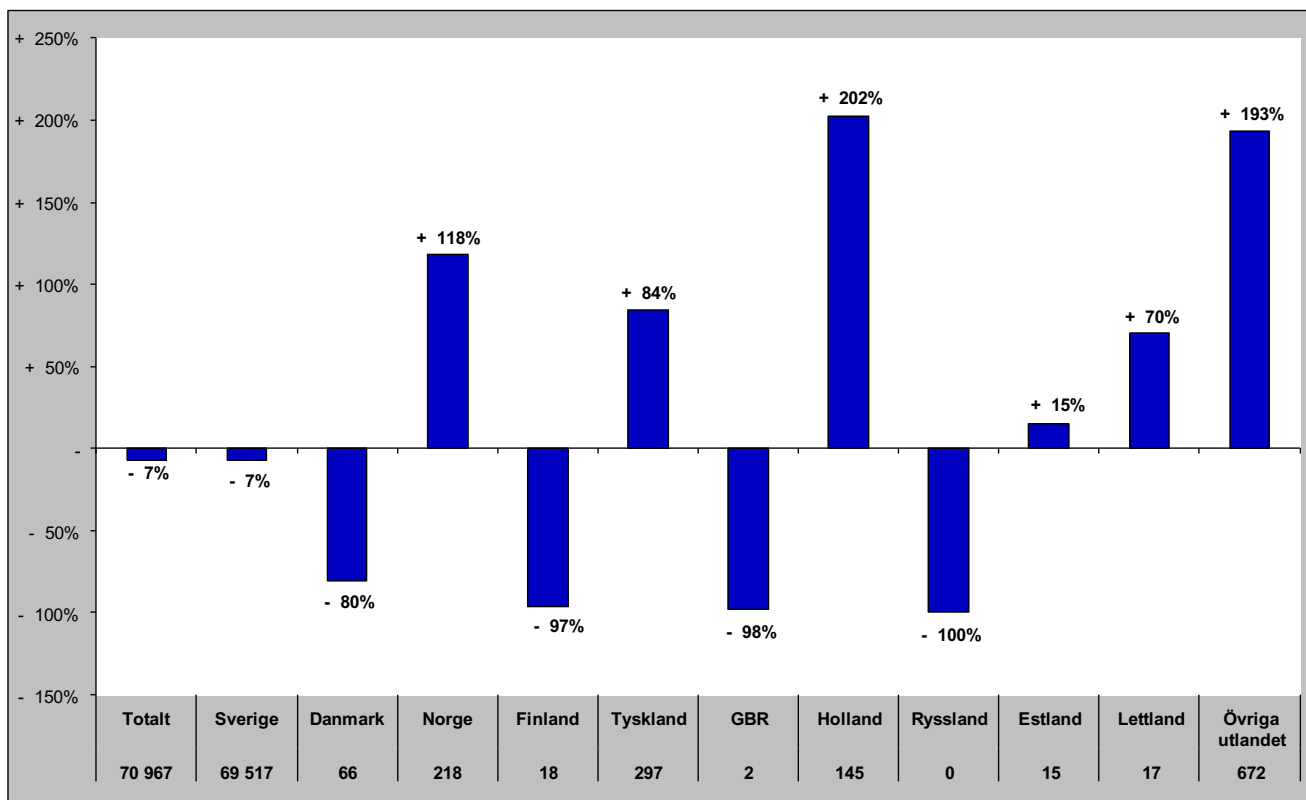

Gästnätter i Funäsfjällen (HSVCsol)

Förändring gästnätter

Totalt antal gästnätter 431 807

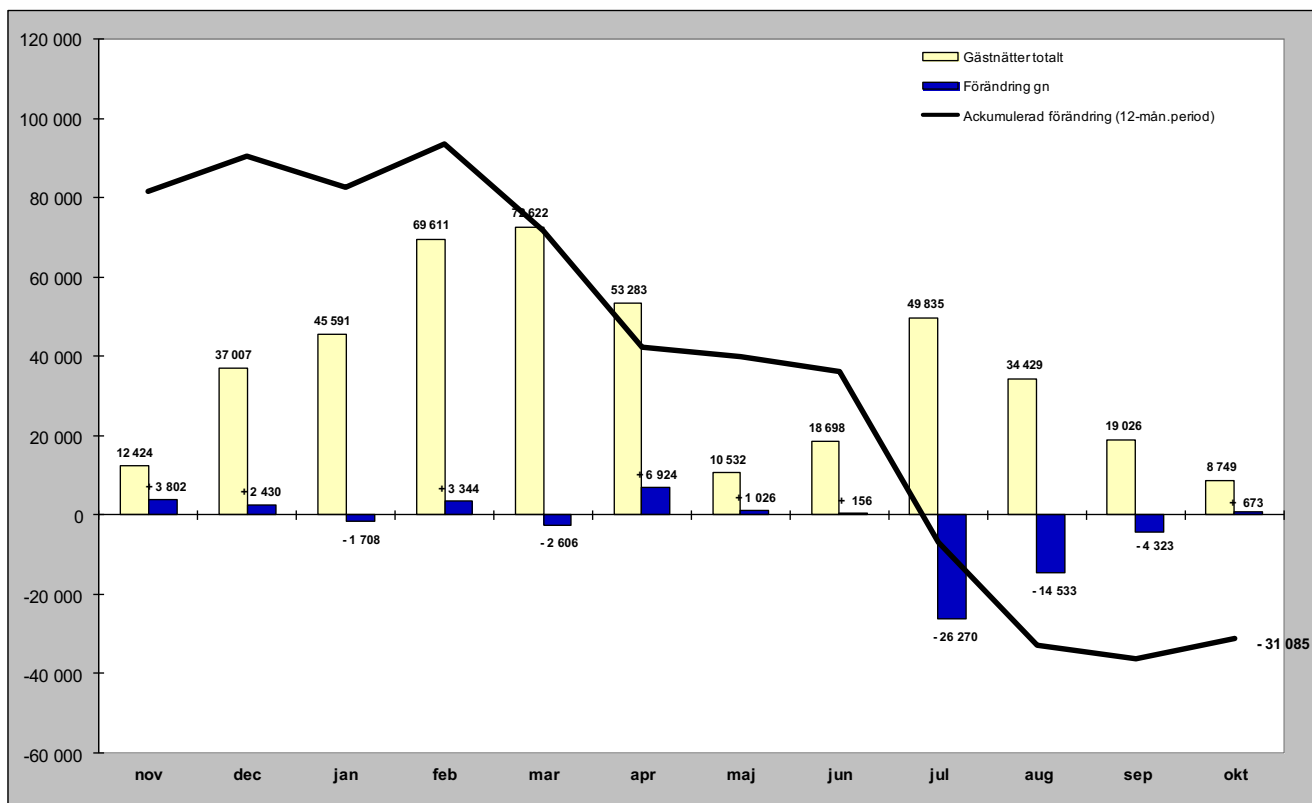

Relativ förändring

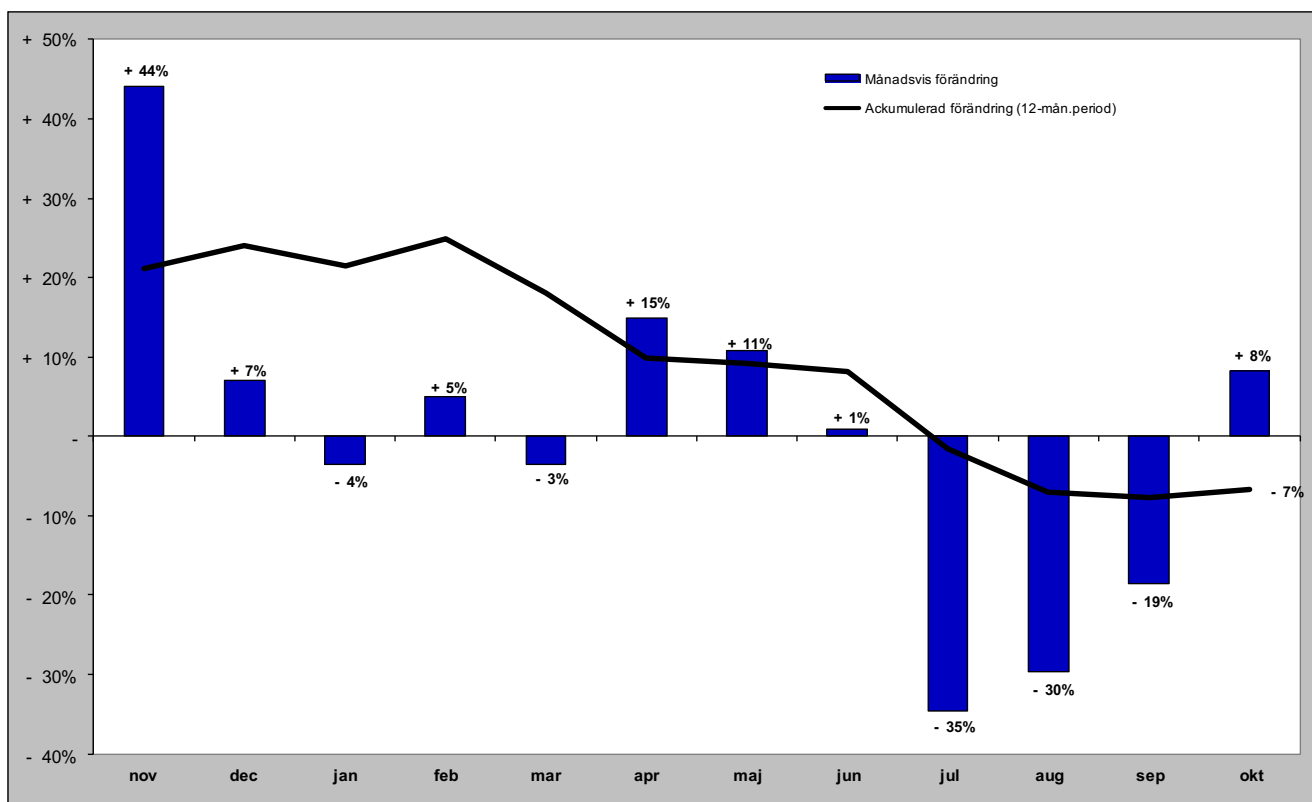

Gästnätter i Funäsfjällen (HSVCsol) marknader

Senaste månaden

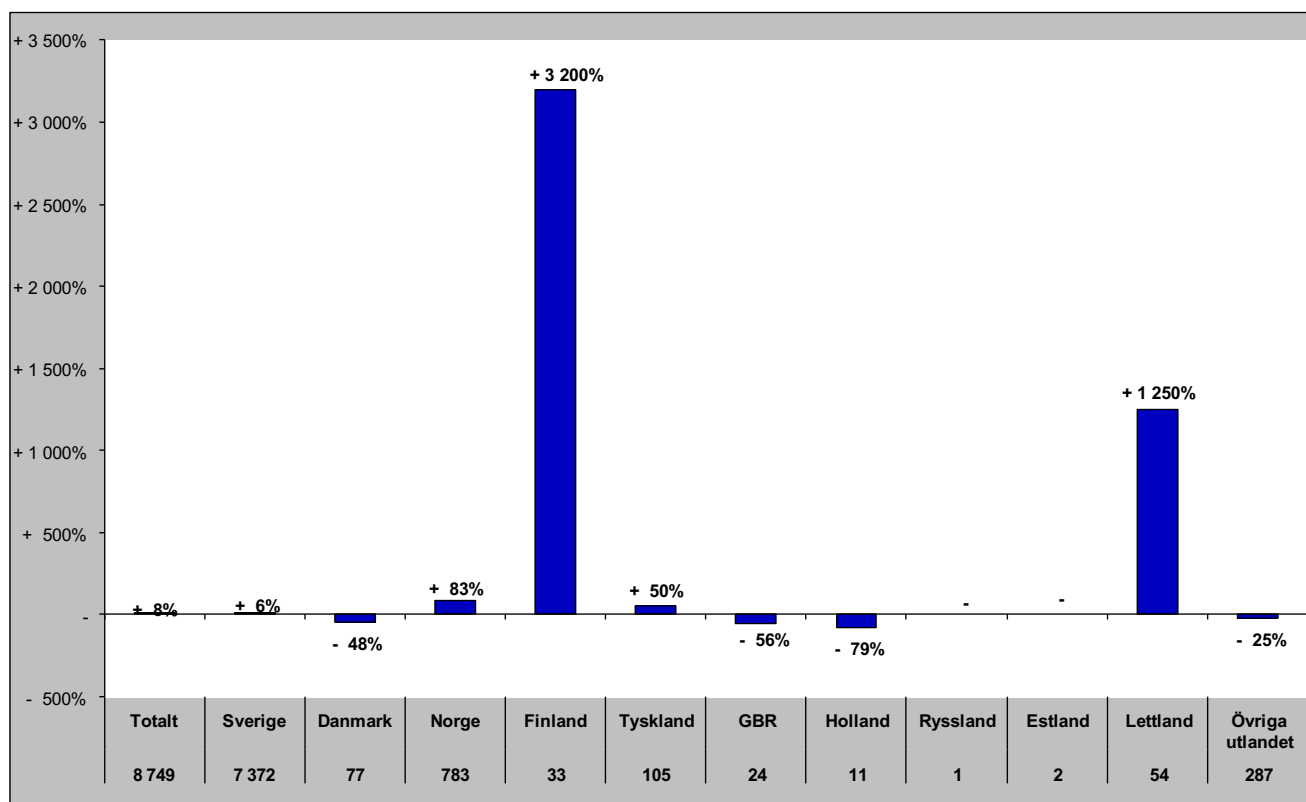

Senaste vintern (nov-apr)

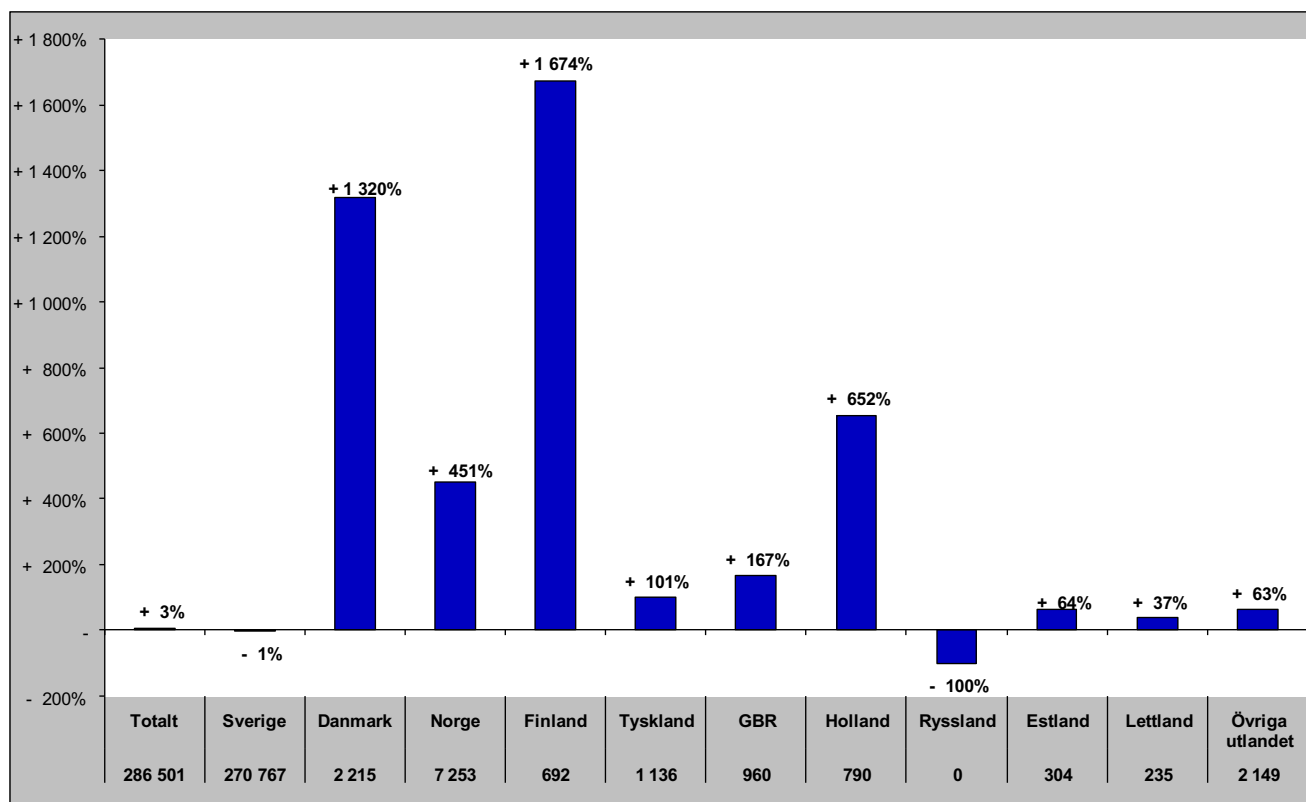

Gästnätter i Funäsfjällen (HSVCsol) marknader

Senaste sommaren (jun-sep)

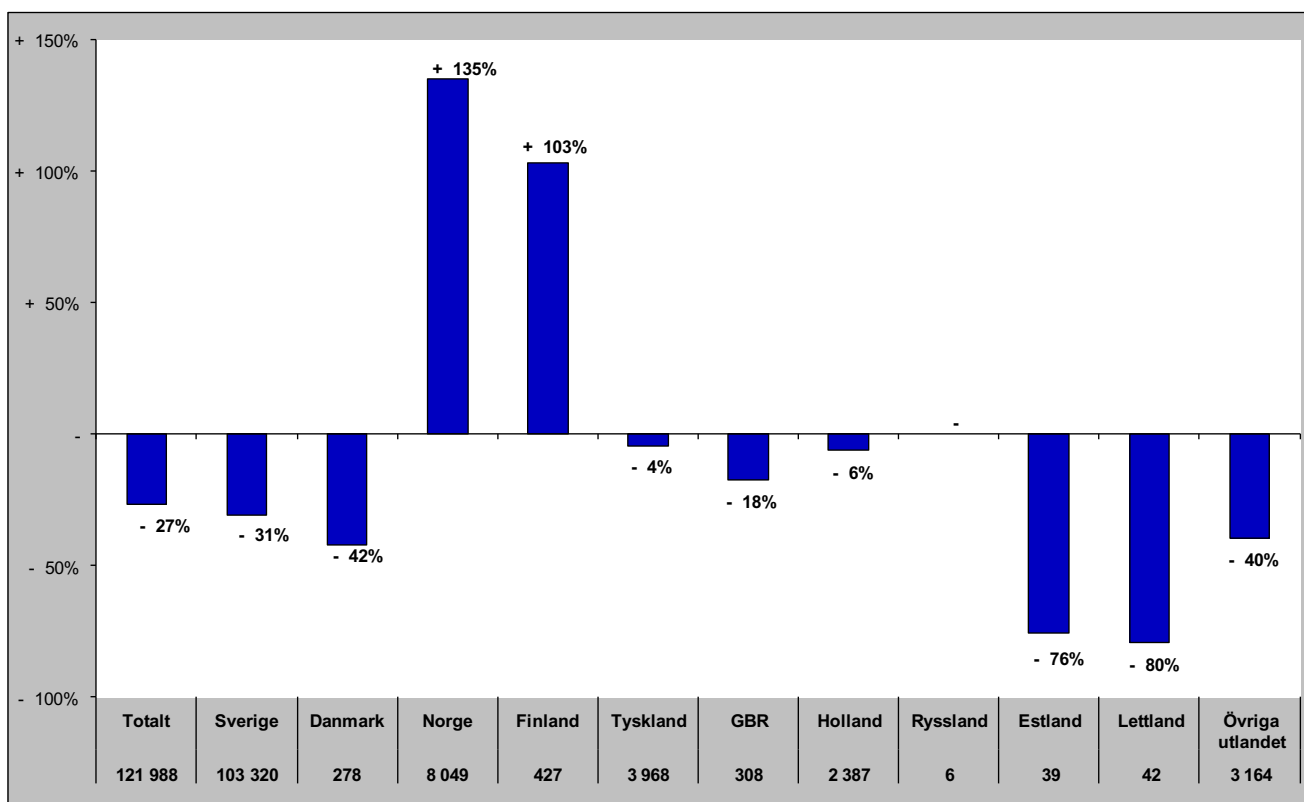

Senaste barmark (maj-okt)

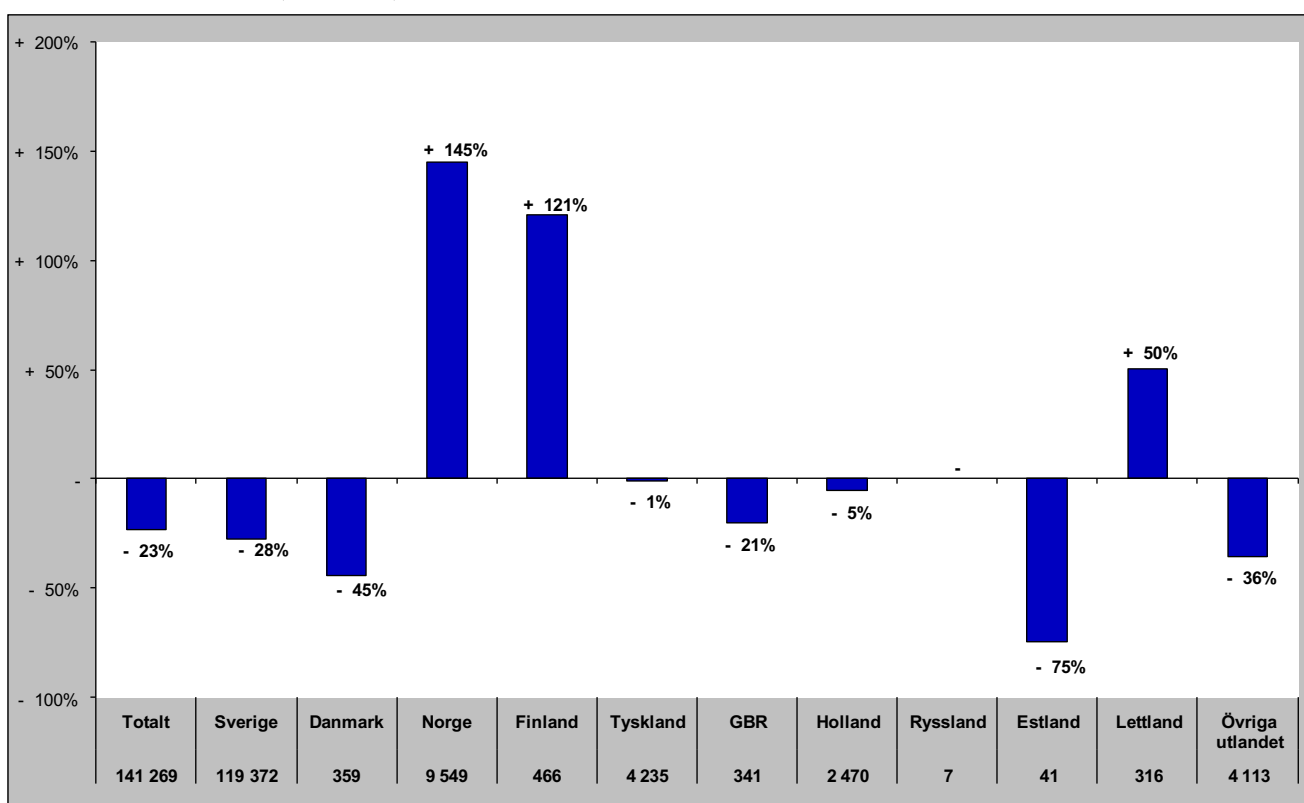

Gästnätter i Funäsfjällen (HSVCsol) marknader

Senaste helåret

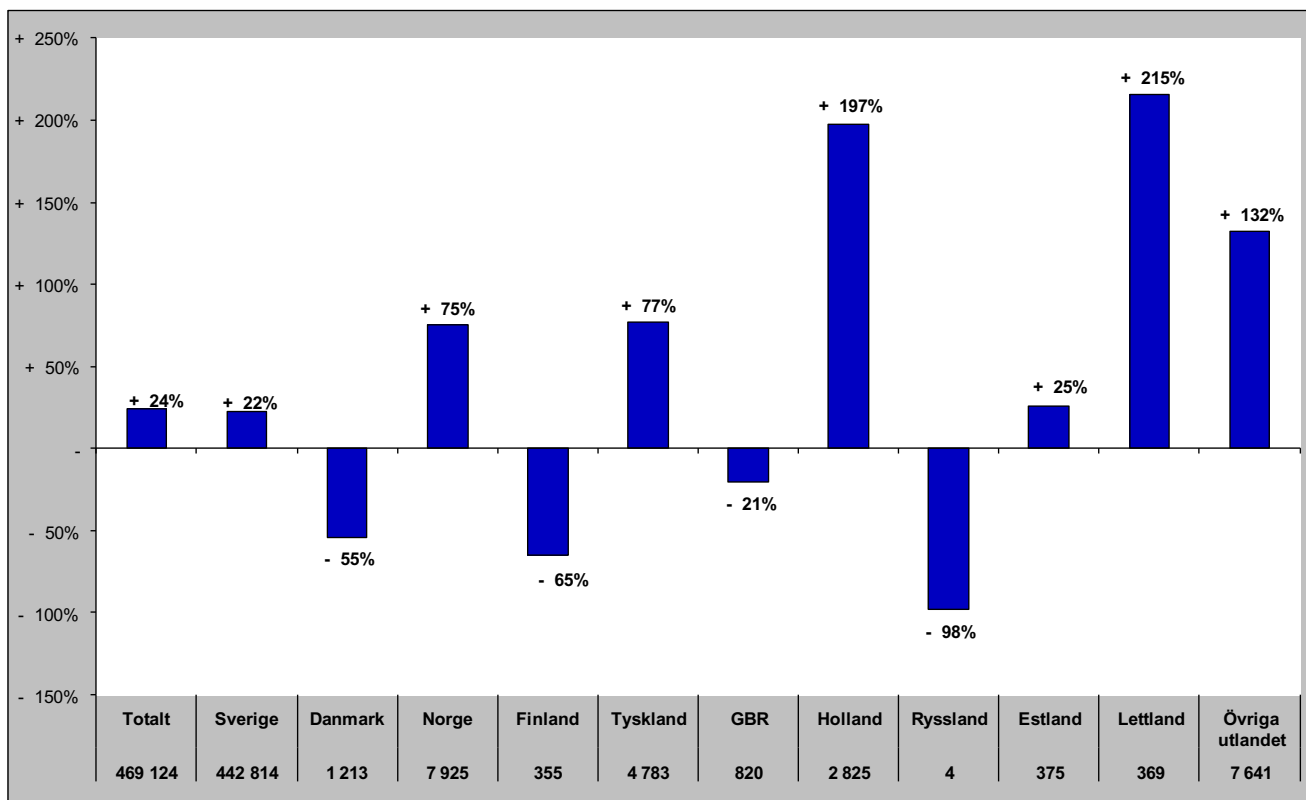

Gästnätter i Lofsdalen (Csol)

Förändring gästnätter

Totalt antal gästnätter 157 139

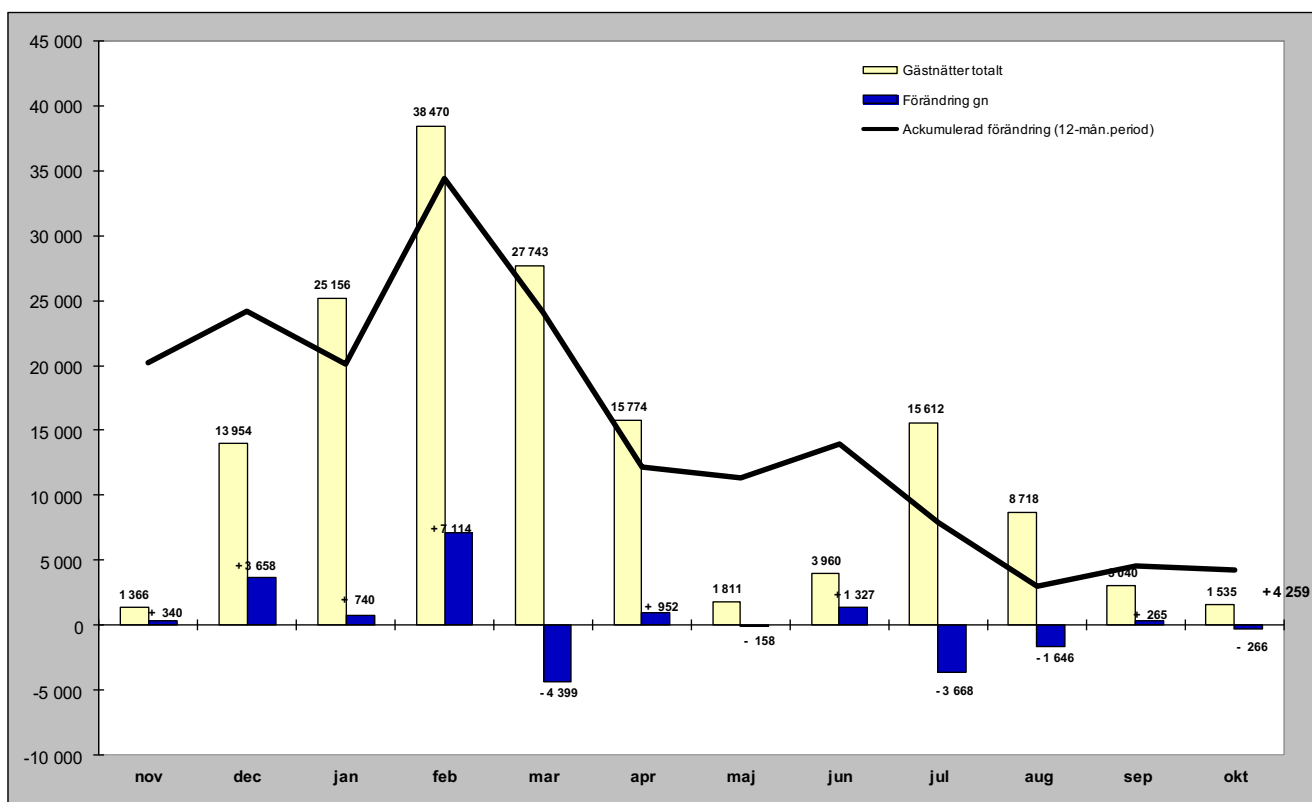

Relativ förändring

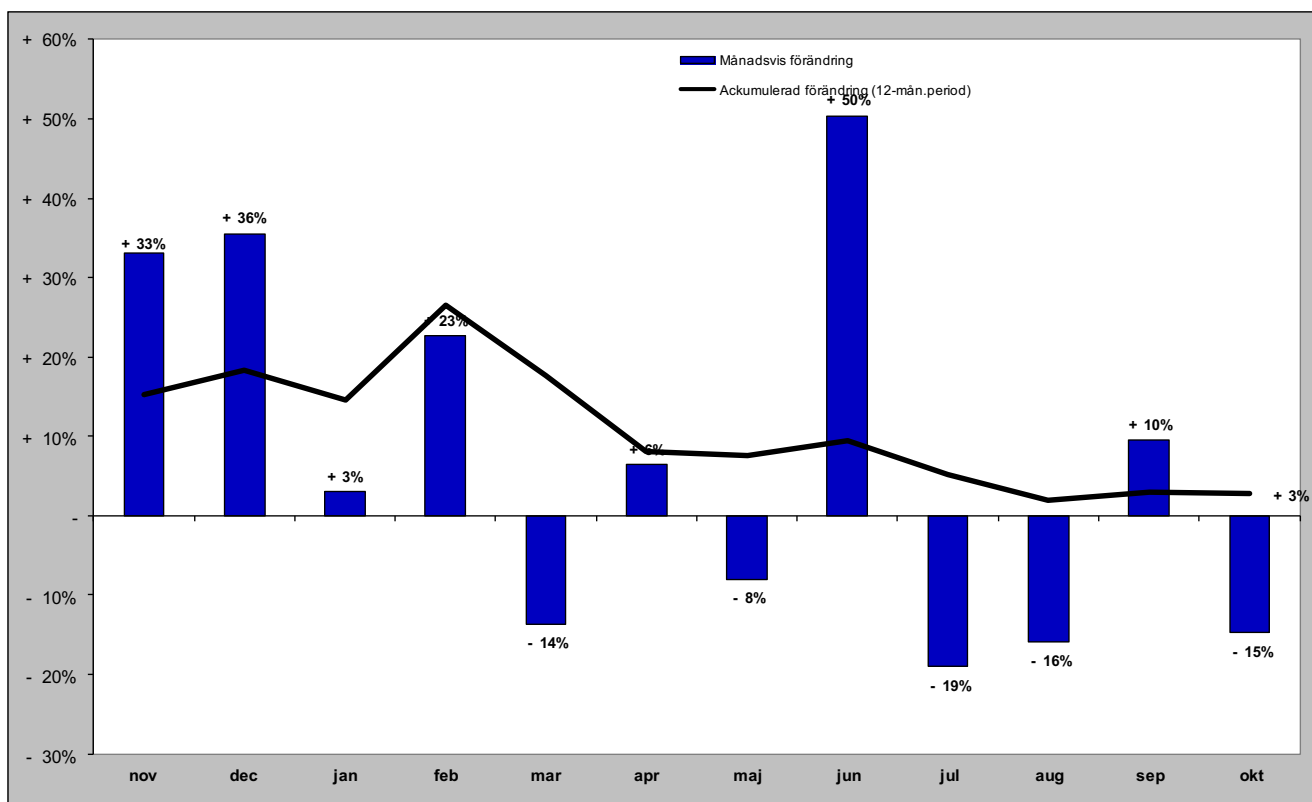

Gästnätter i Lofsdalen (Csol) marknader

Senaste månaden

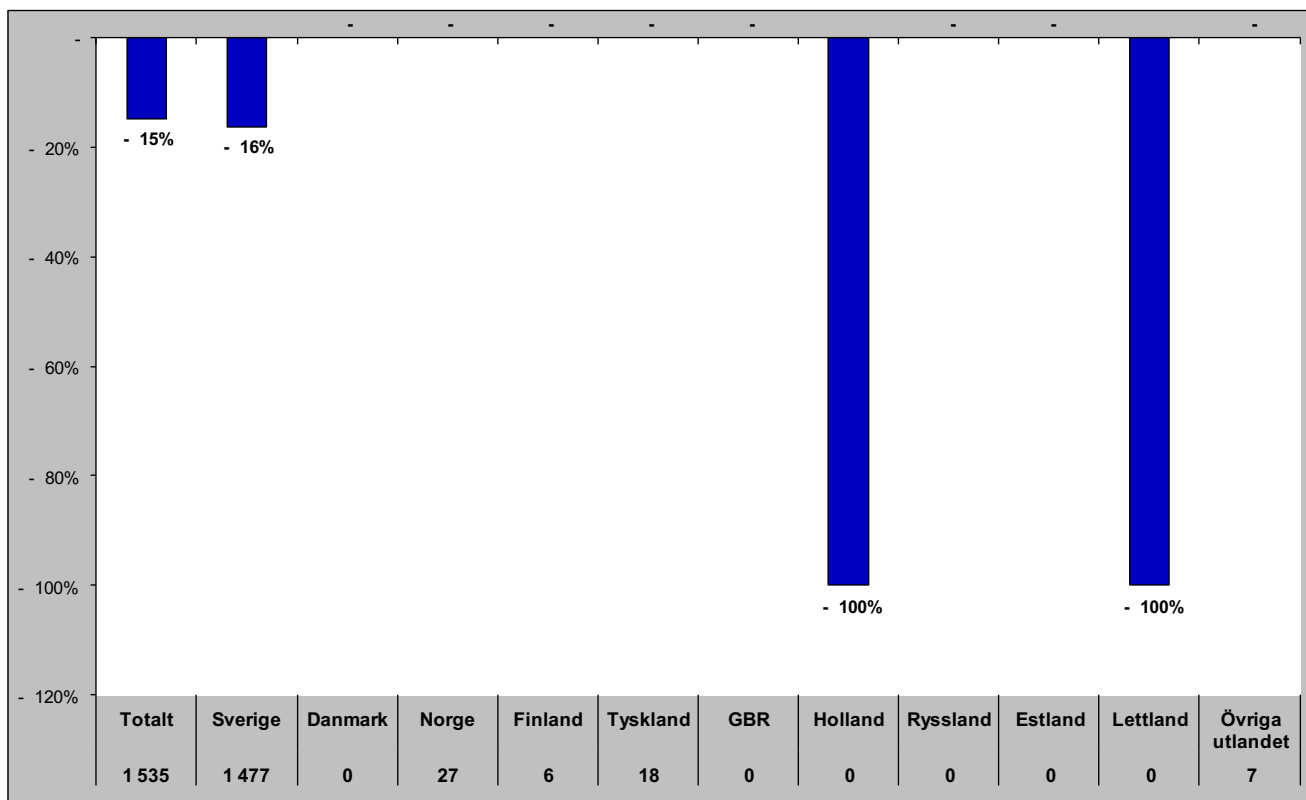

Senaste vintern (nov-apr)

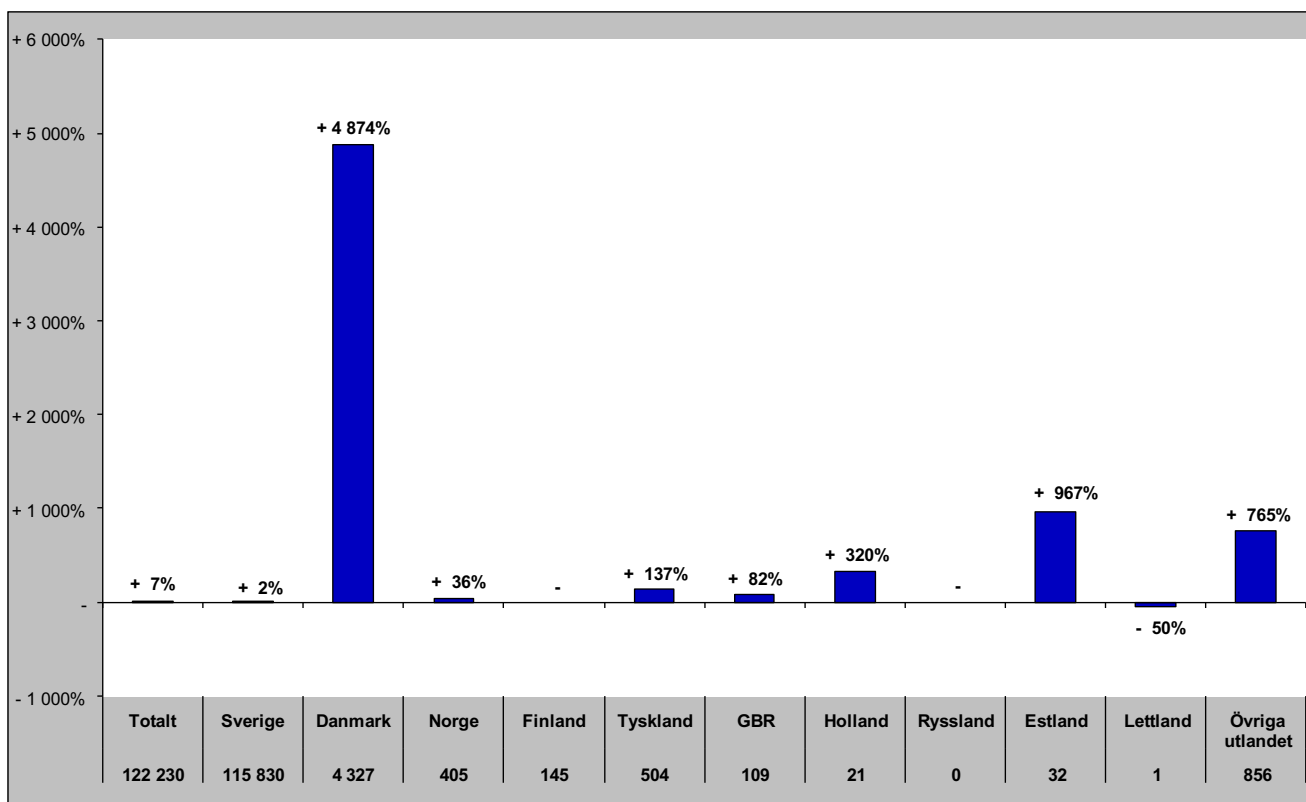

Gästnätter i Lofsdalen (Csol) marknader

Senaste sommaren (jun-sep)

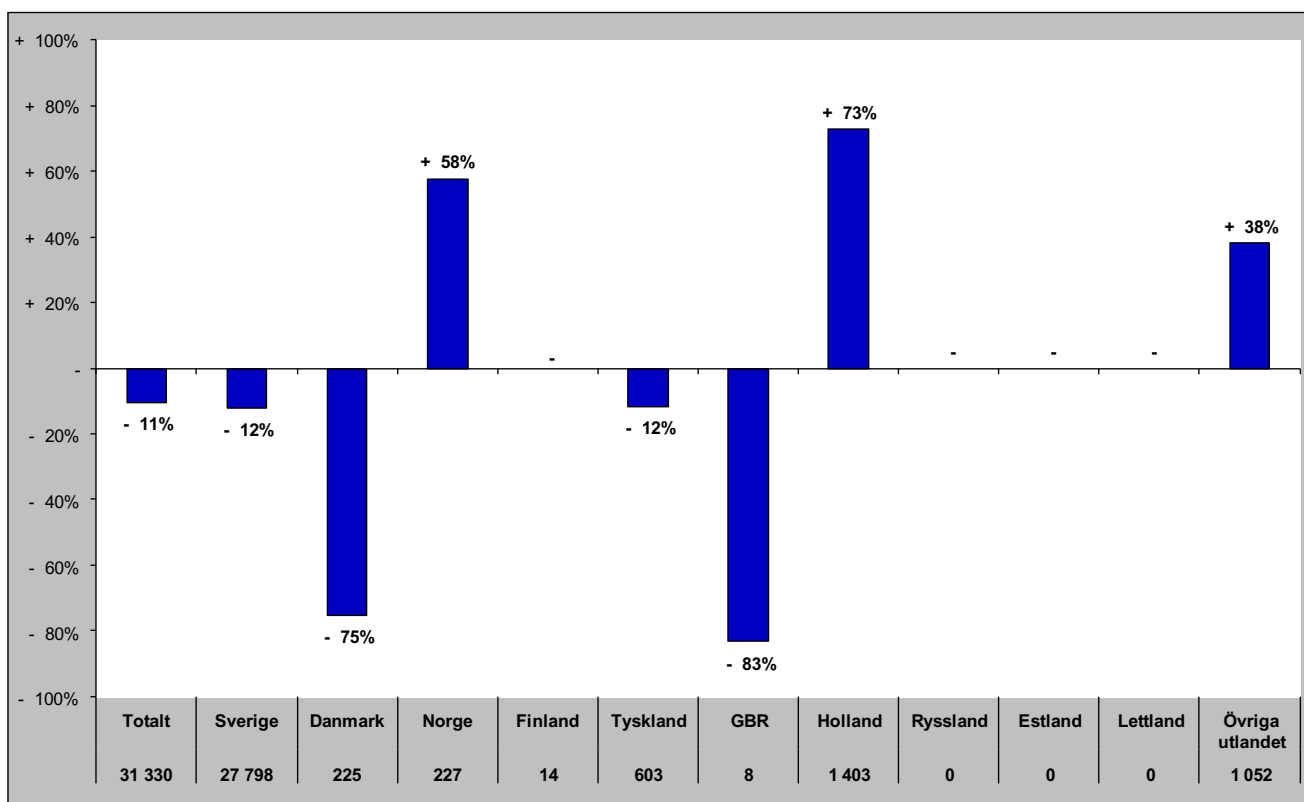

Senaste barmark (maj-okt)

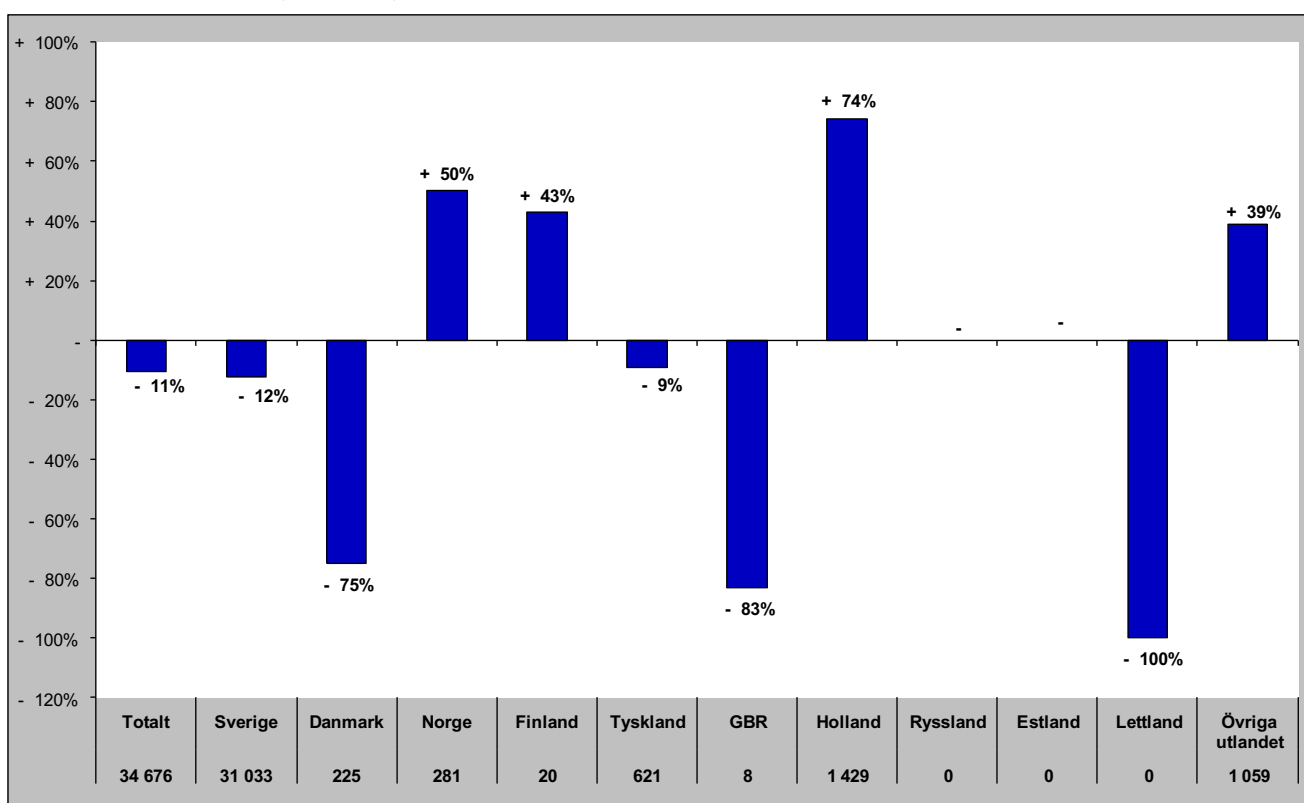

Gästnätter i Lofsdalen (HSVCsol) marknader

Senaste helåret

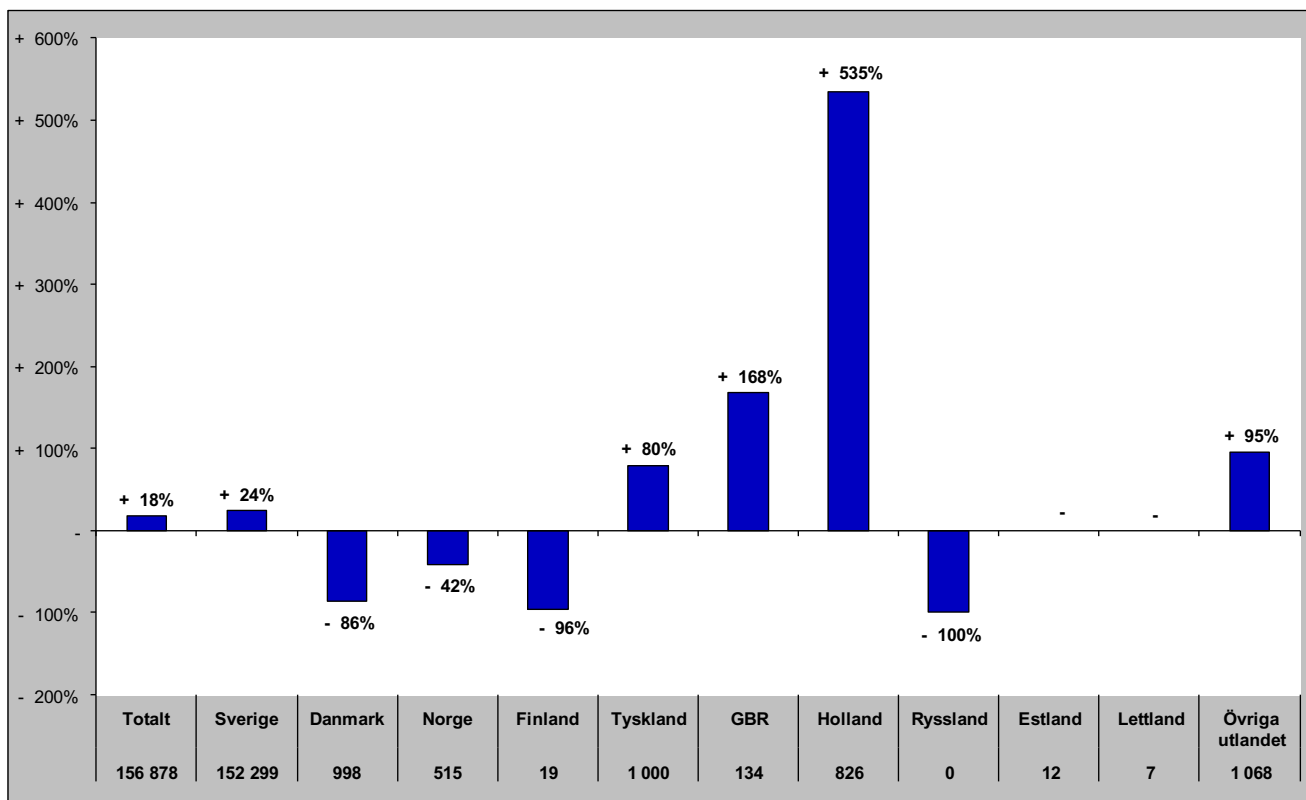

Gästnätter i Vemdalen (HSVCsol)

Förändring gästnätter

Totalt antal gästnätter 873 088

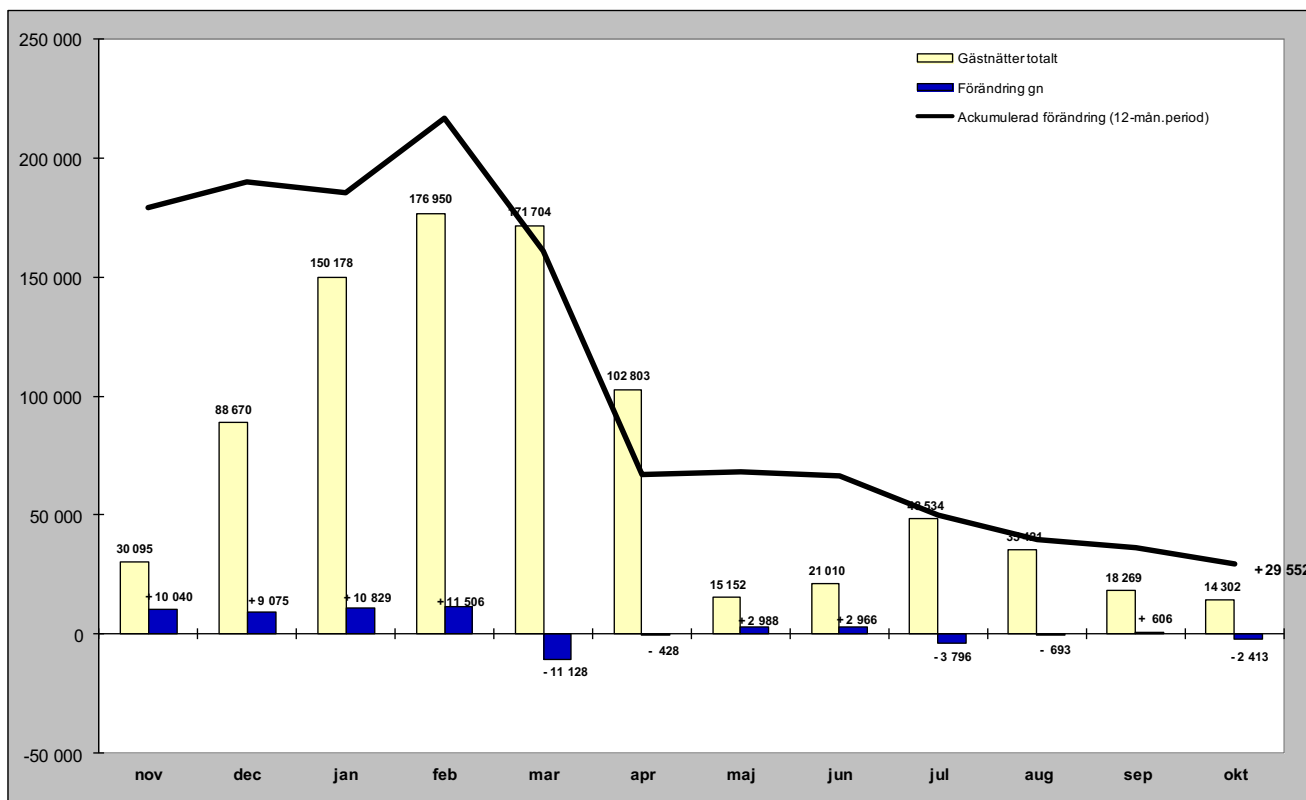

Relativ förändring

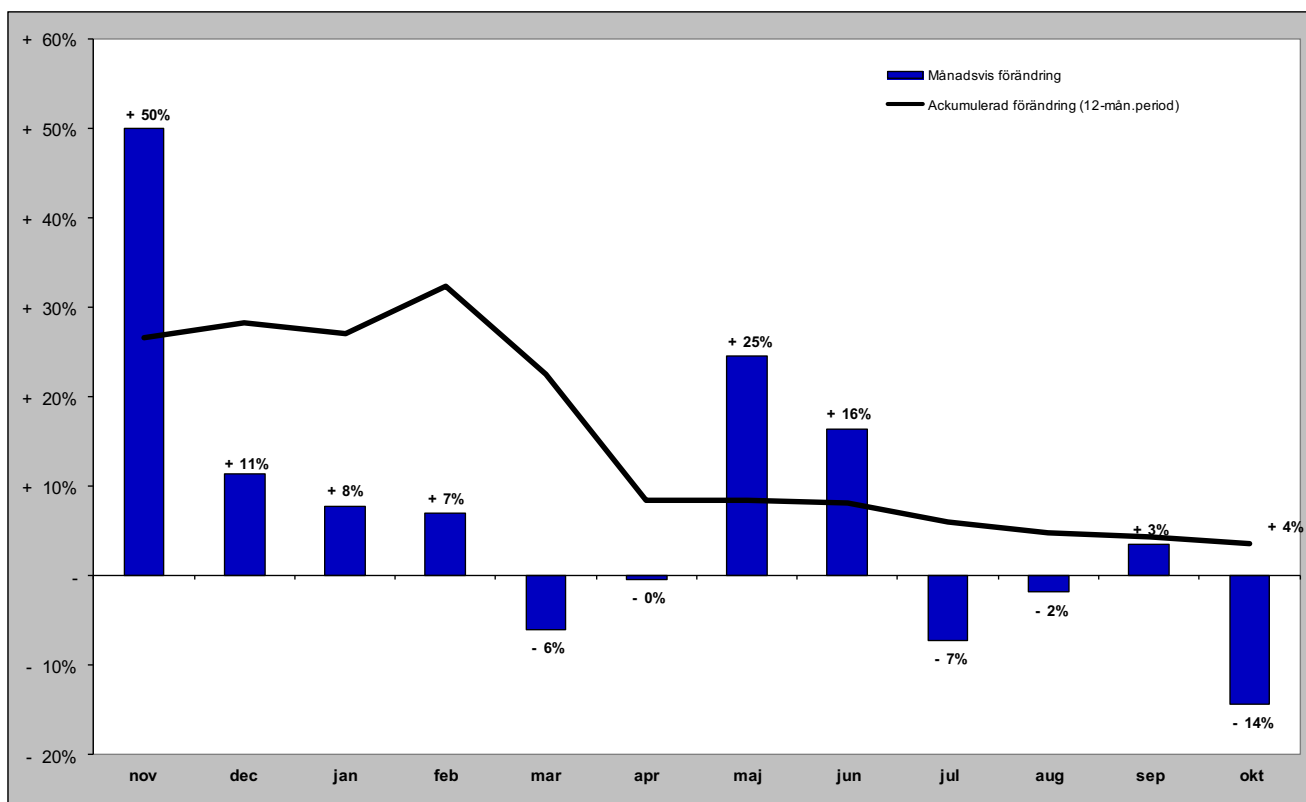

Gästnätter i Vemdalen (HSVCsol) marknader

Senaste månaden

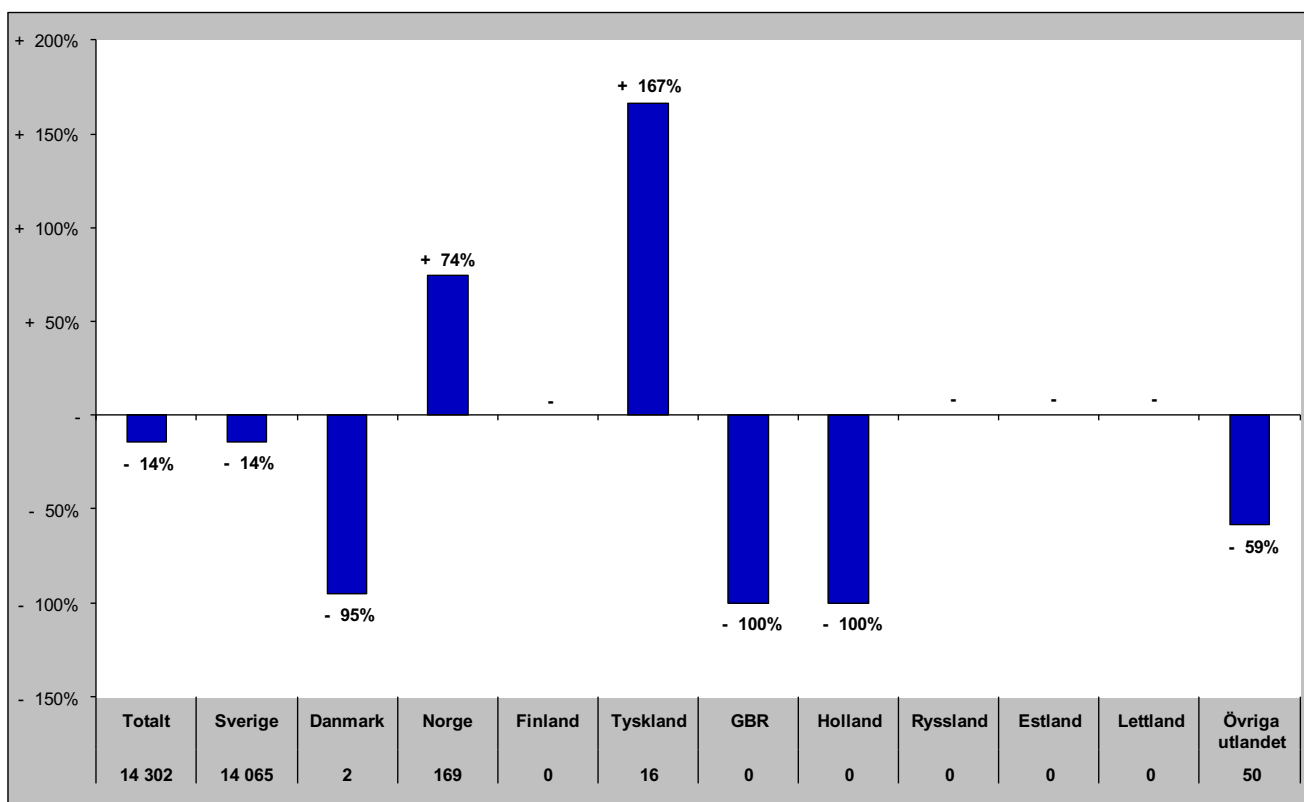

Senaste vintern (nov-apr)

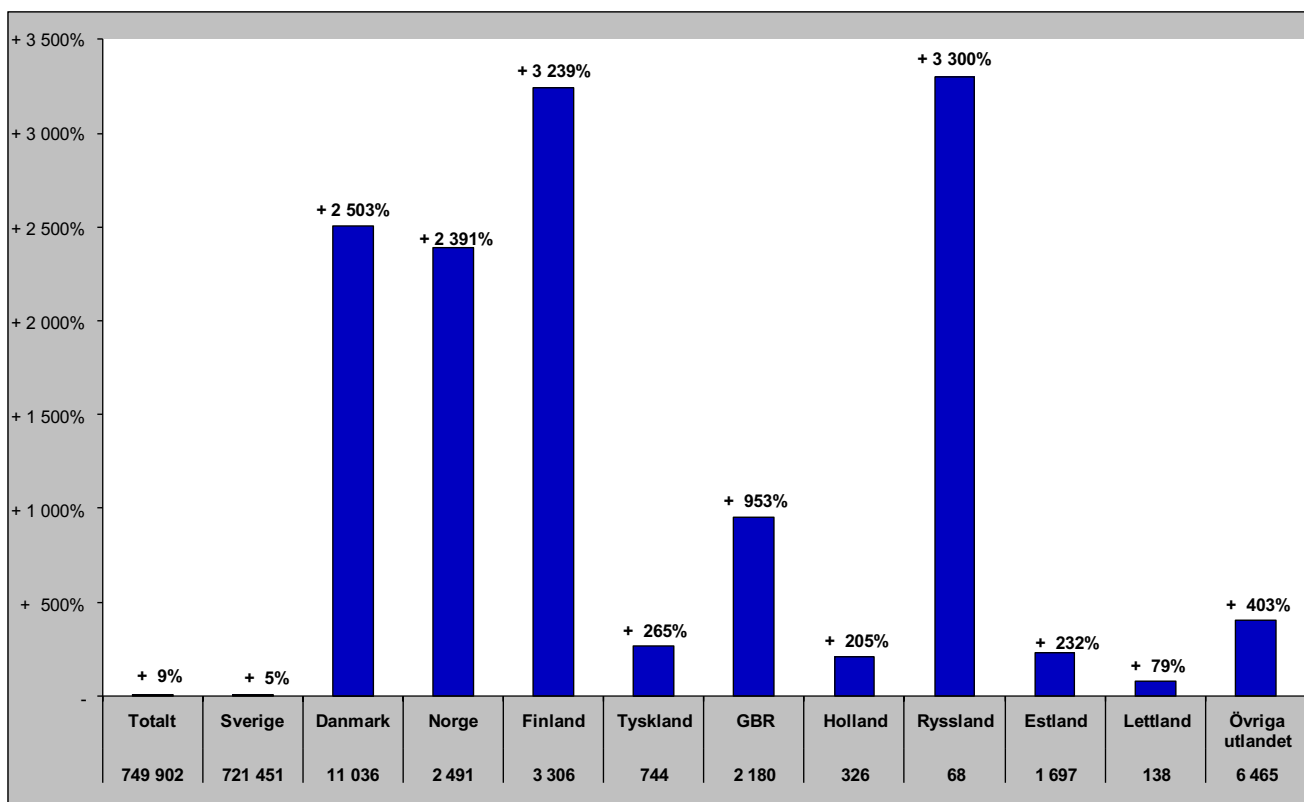

Gästnätter i Vemdalen (HSVCsol) marknader

Senaste sommaren (jun-sep)

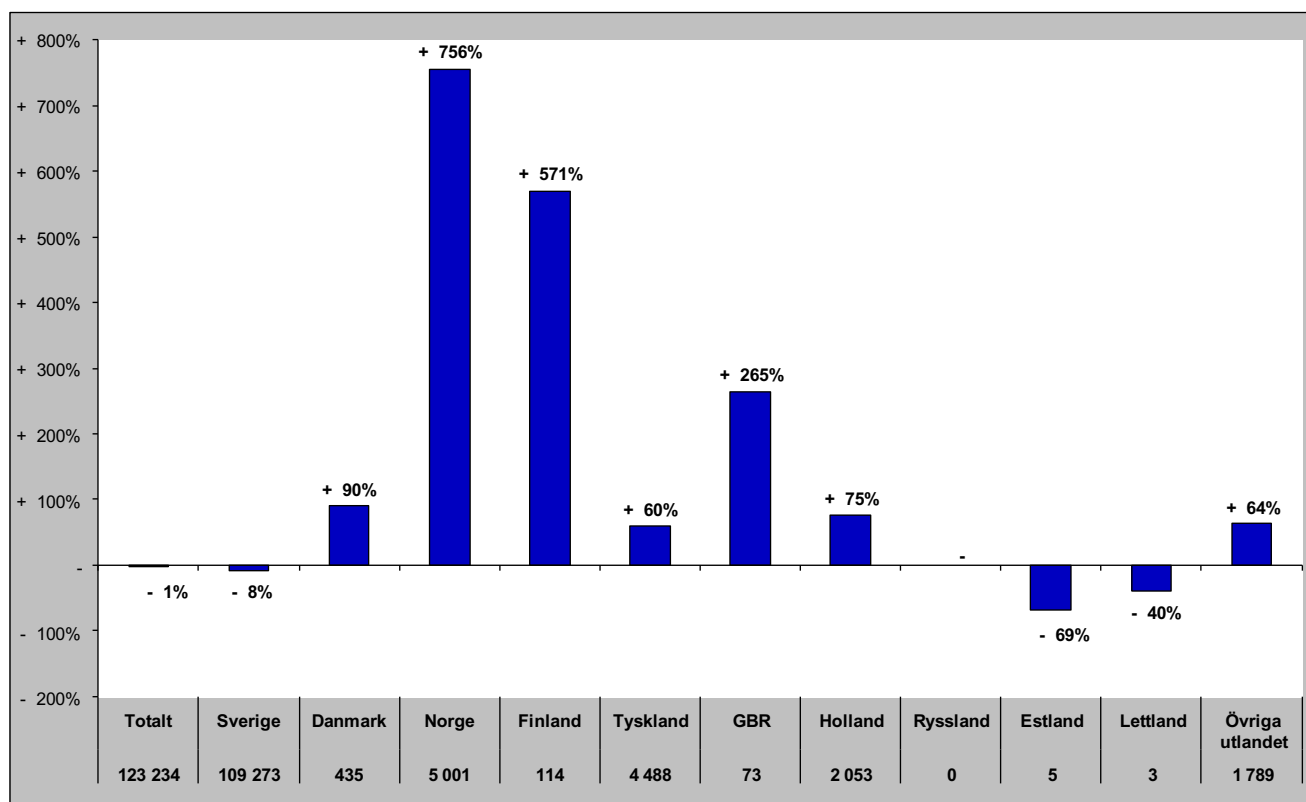

Senaste barmark (maj-okt)

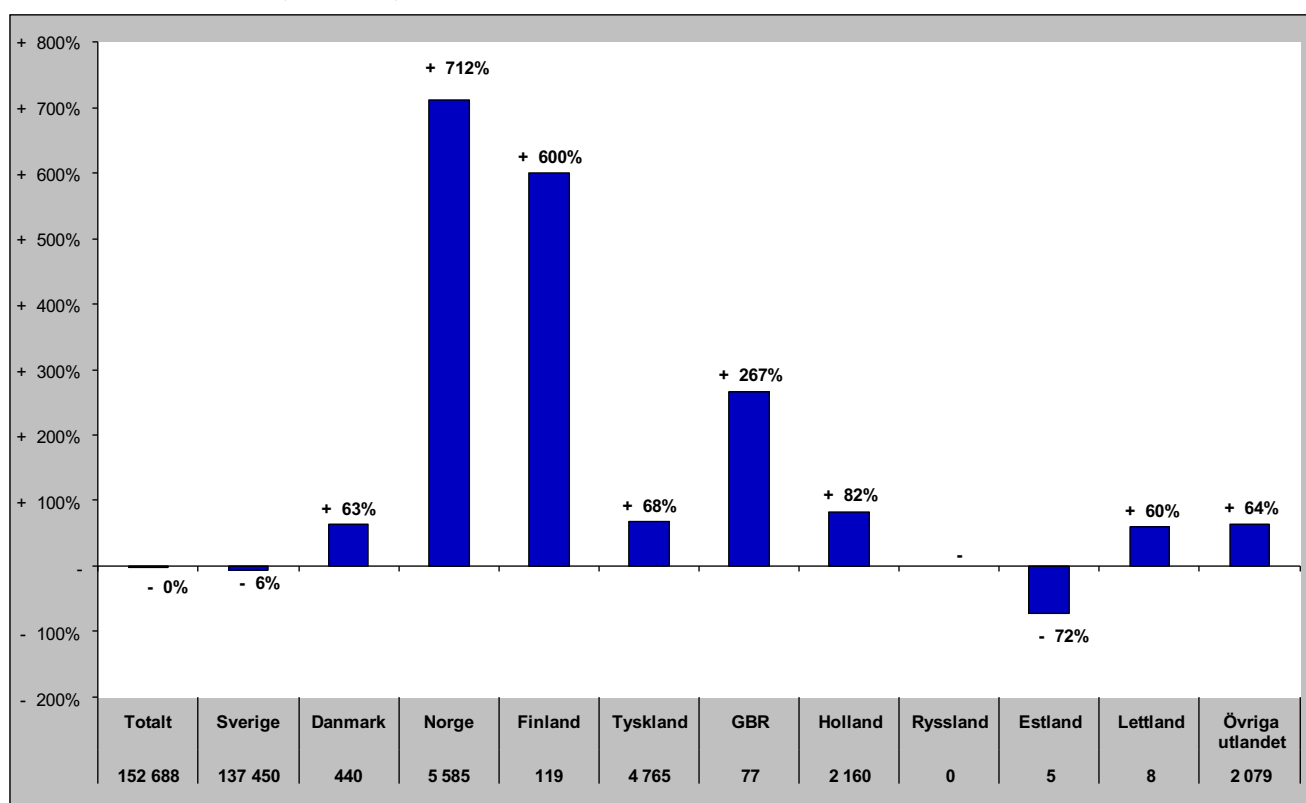

Gästnätter i Vemdalen (HSVCsol) marknader

Senaste helåret

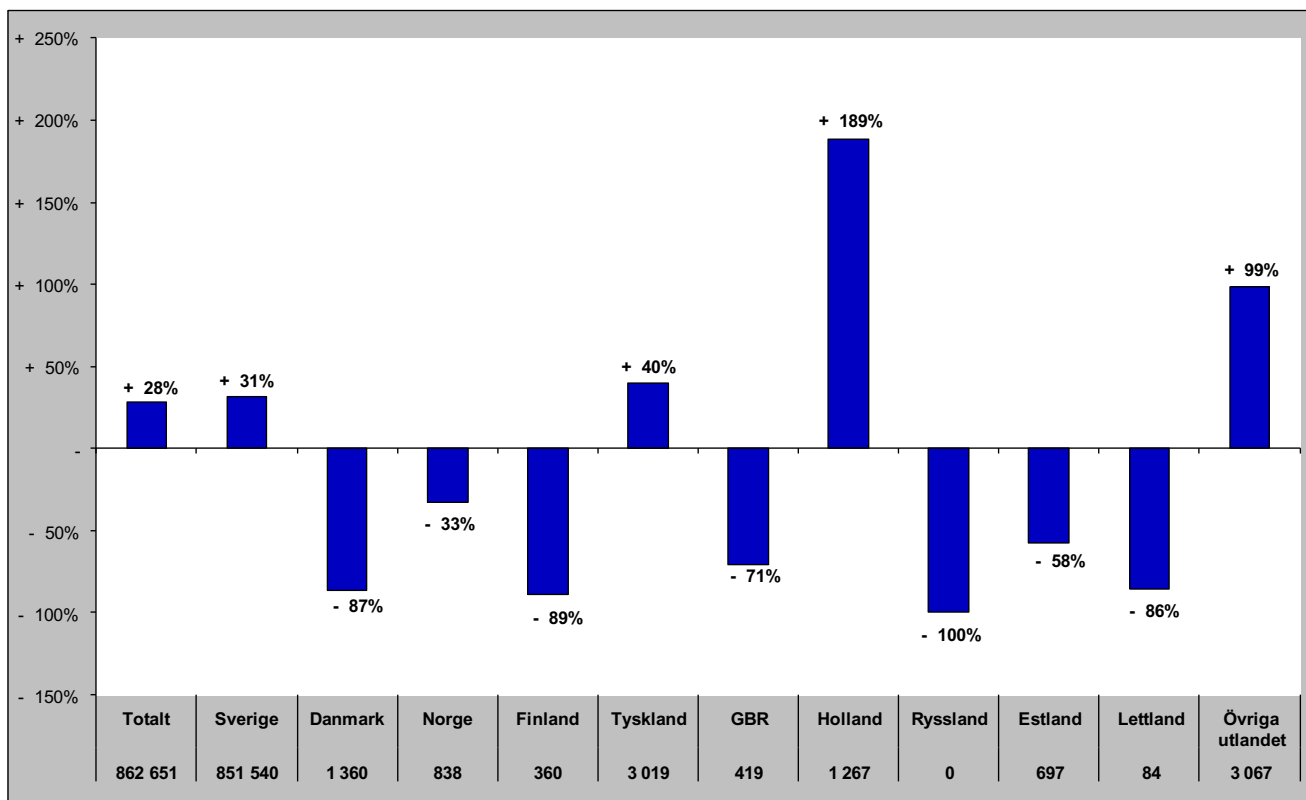

Gästnätter i Södra Årefjällen (HSVC)

Förändring gästnätter

Totalt antal gästnätter 115 440

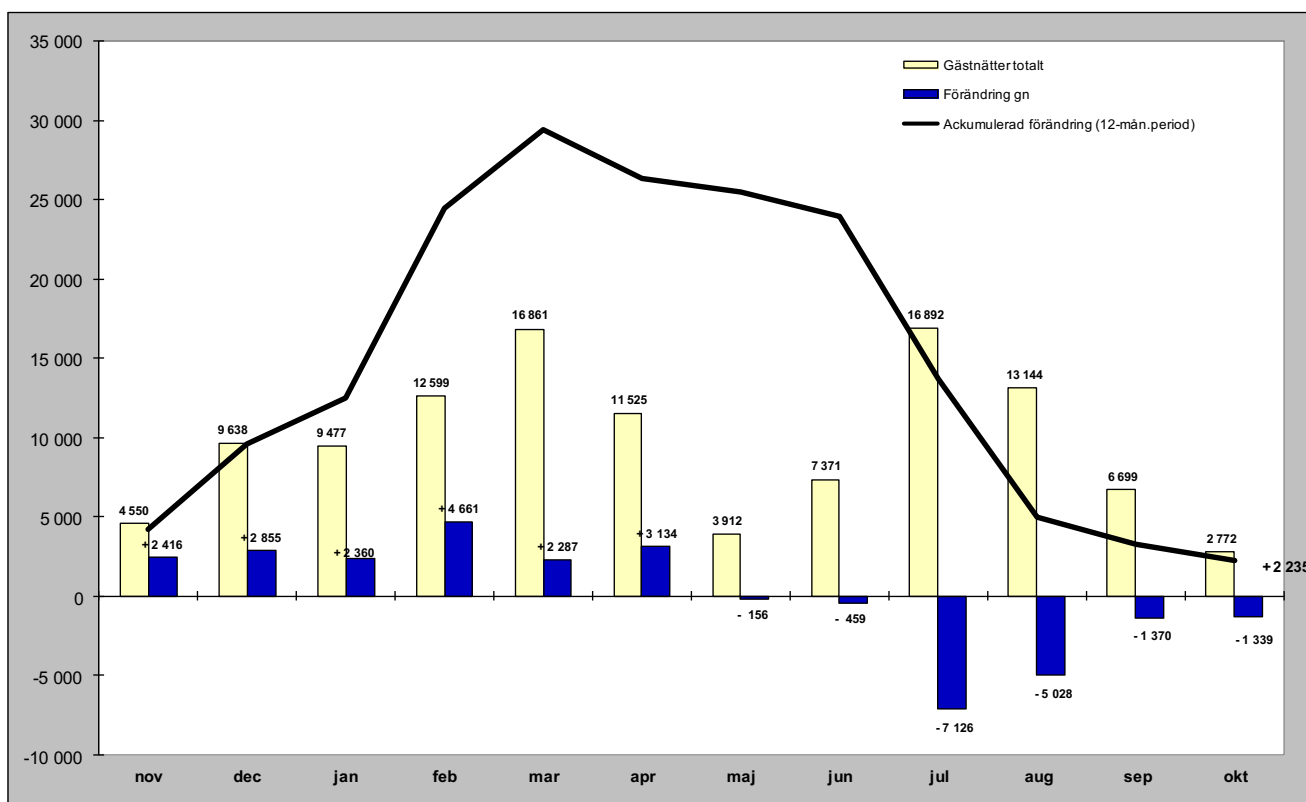

Relativ förändring

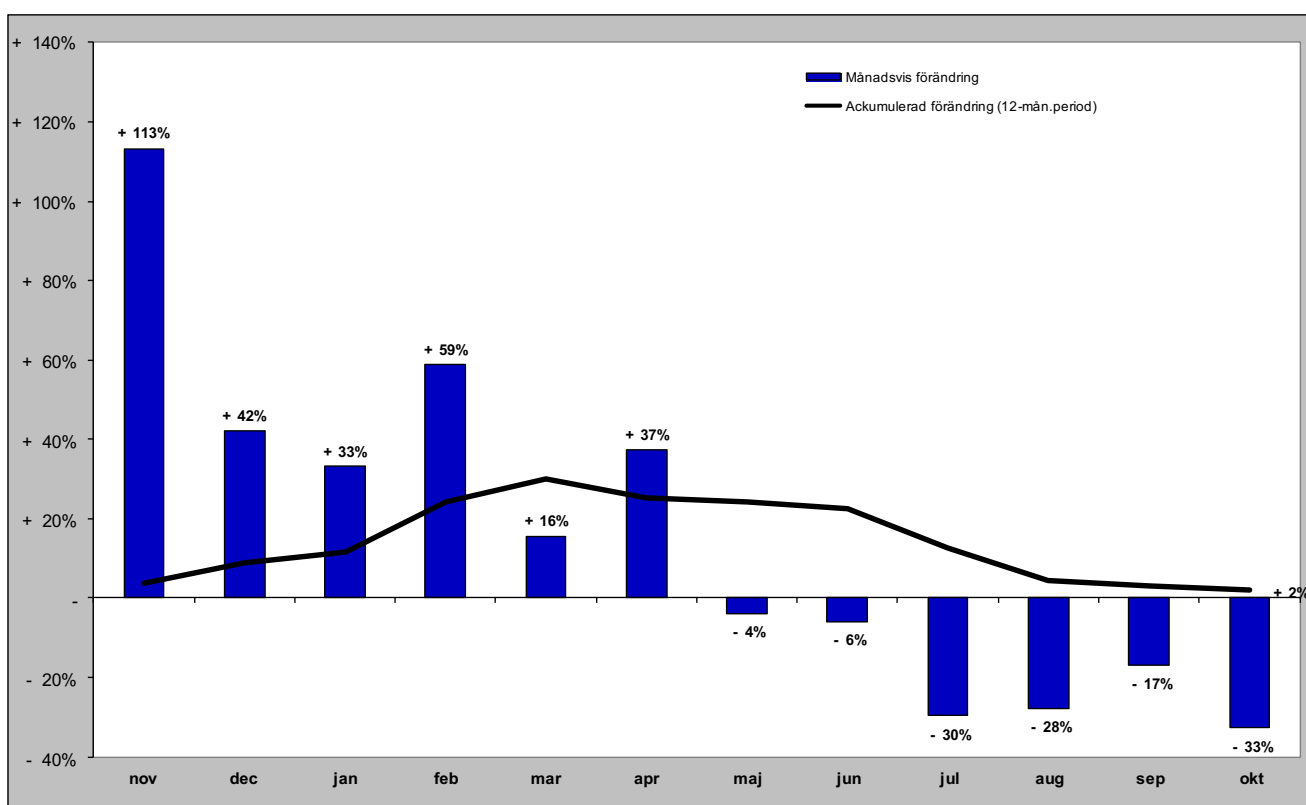

Gästnätter i Södra Årefjällen (HSVC) marknader

Senaste månaden

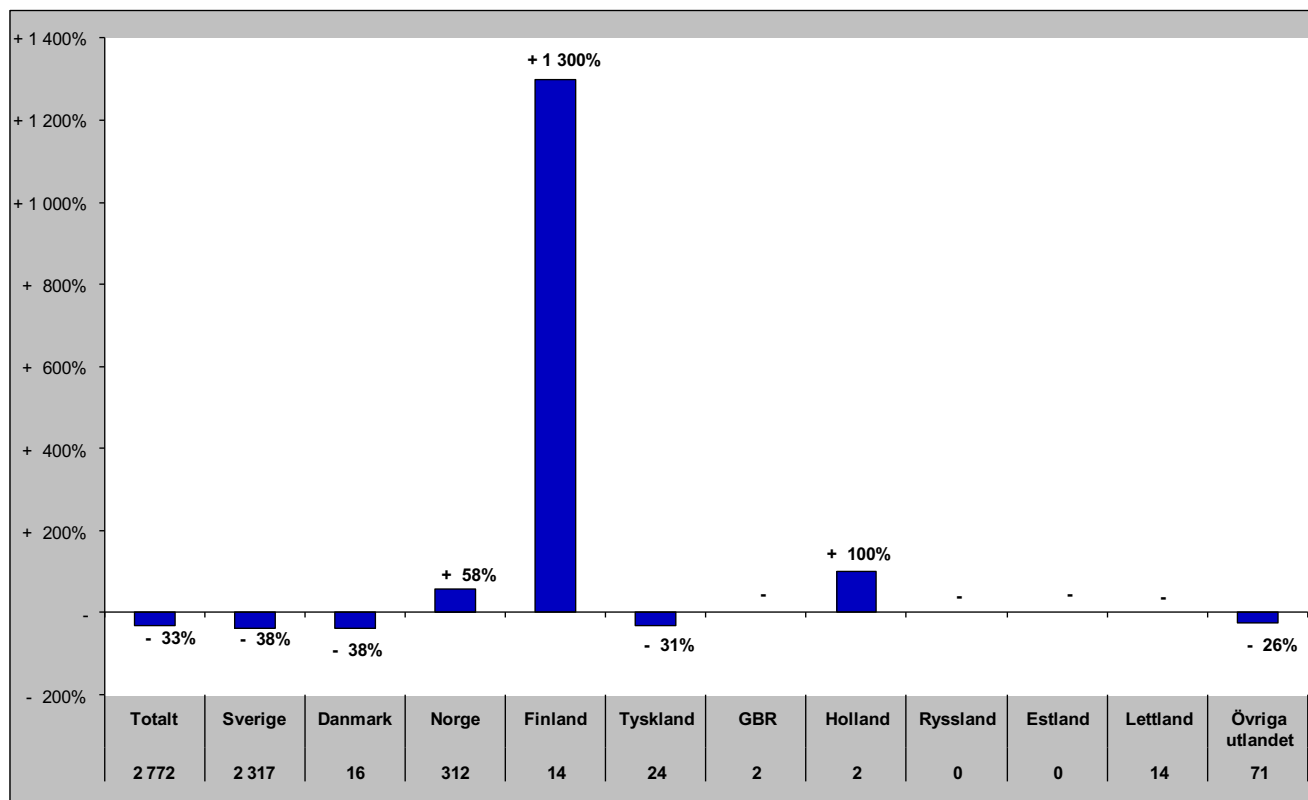

Senaste vintern (nov-apr)

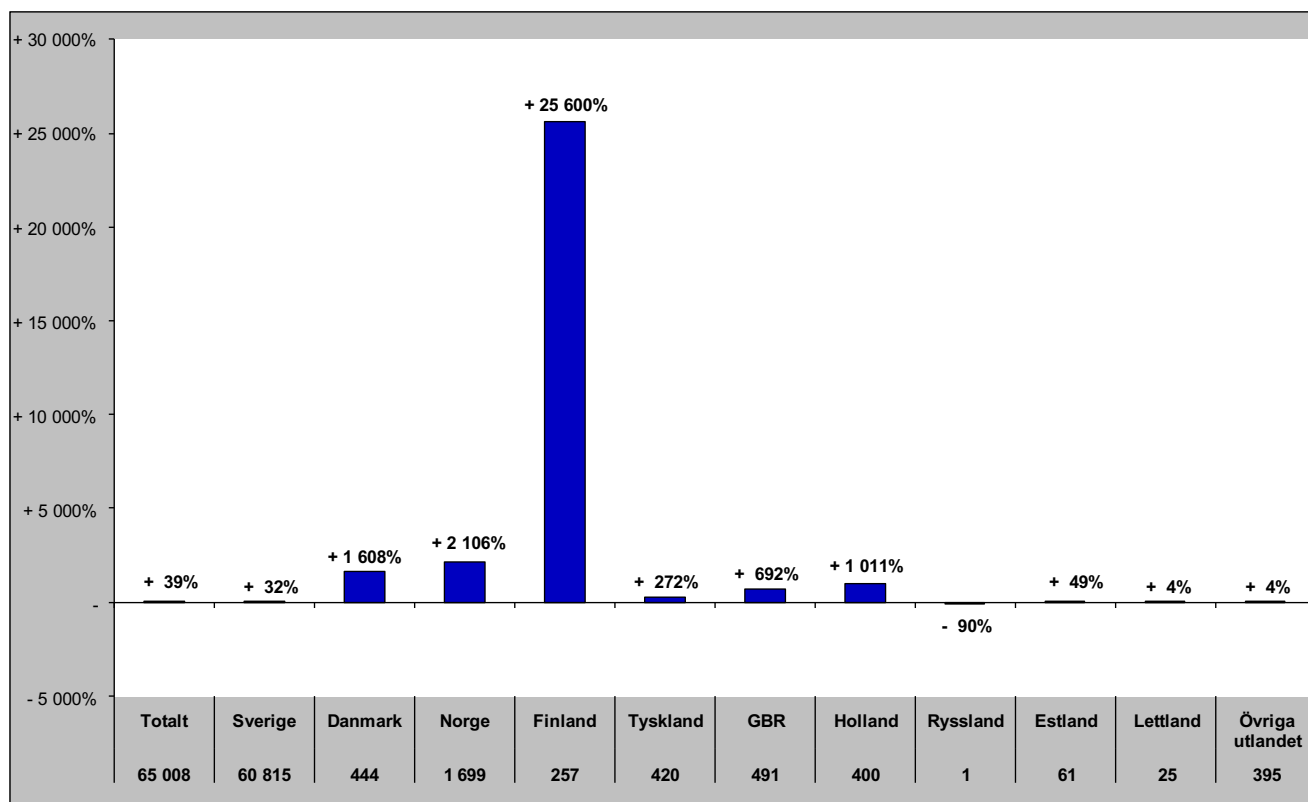

Gästnätter i Södra Årefjällen (HSVC) marknader

Senaste sommaren (jun-sep)

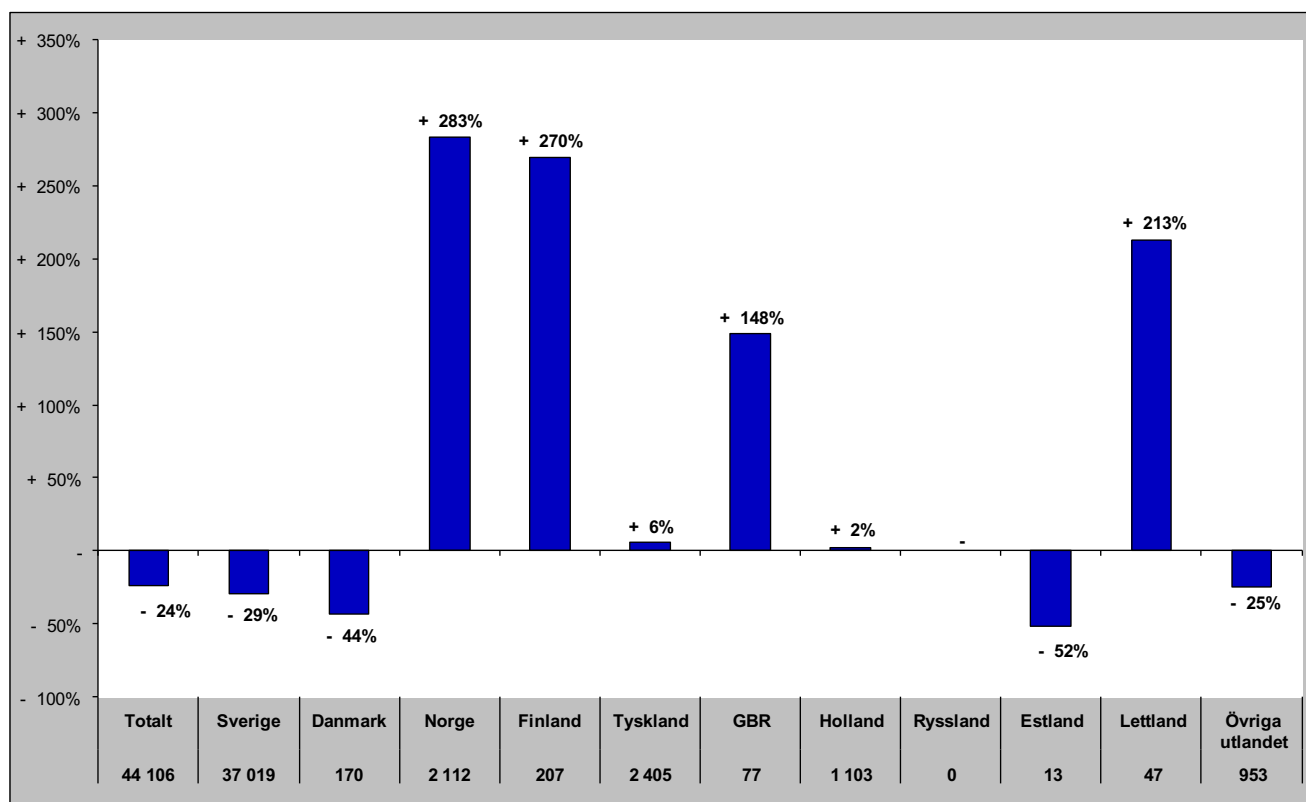

Senaste barmark (maj-okt)

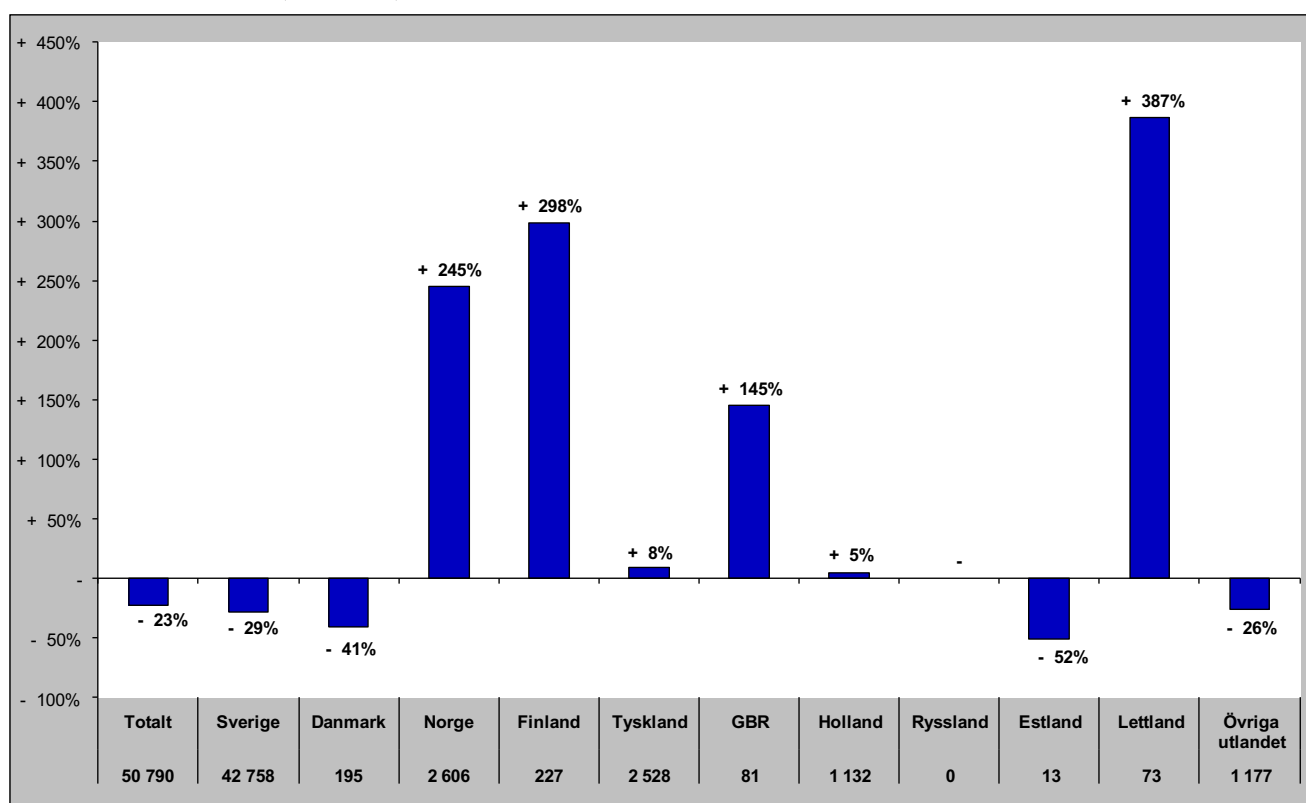

Gästnätter i Södra Årefjällen (HSVCsol) marknader

Senaste helåret

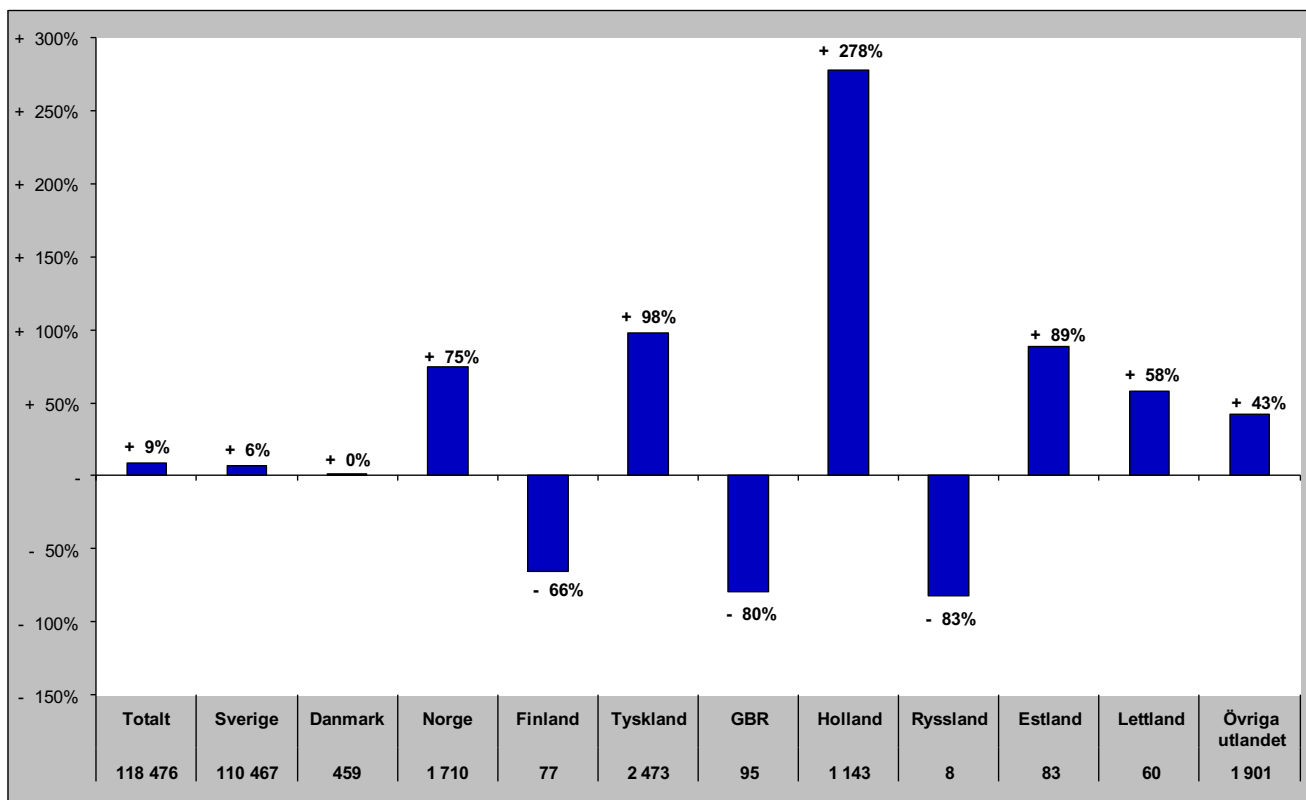

Gästnätter i Åre (HSVCsol)

Förändring gästnätter

Totalt antal gästnätter 812 456

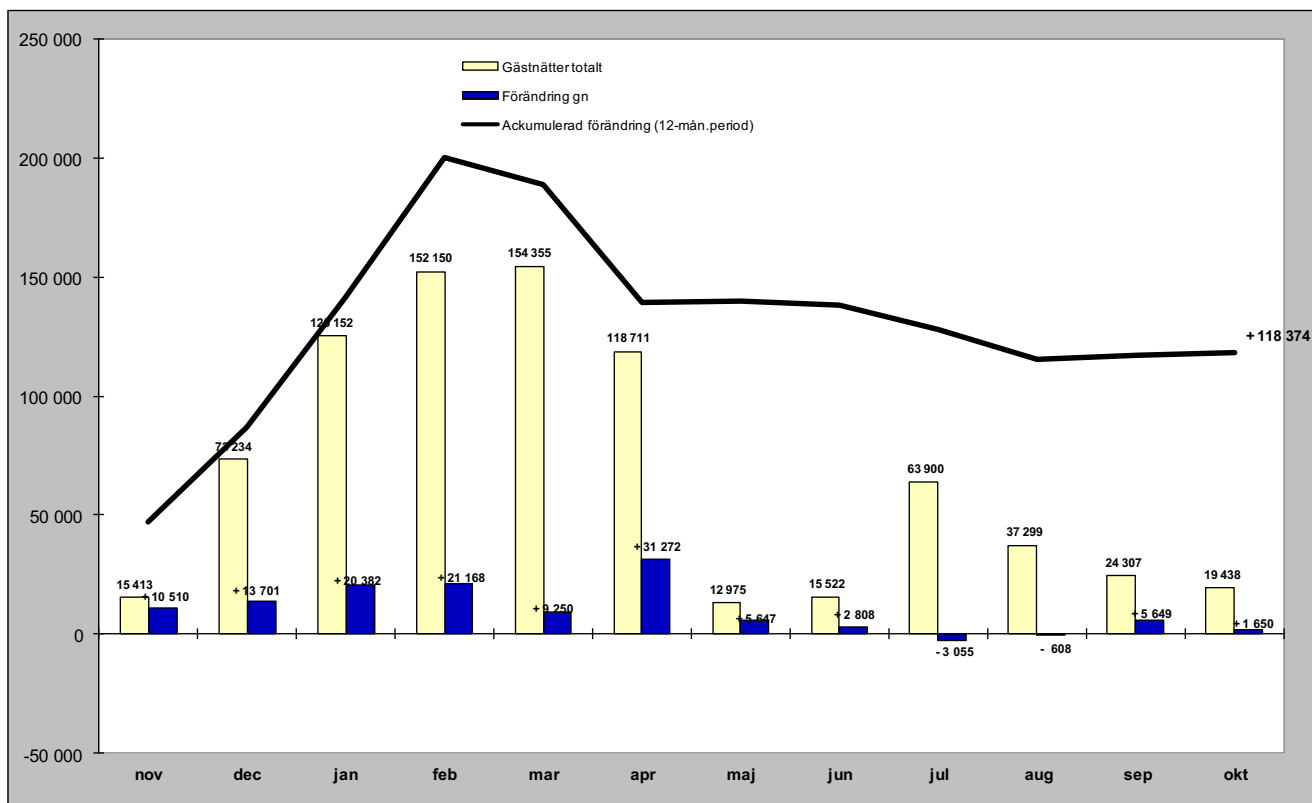

Relativ förändring

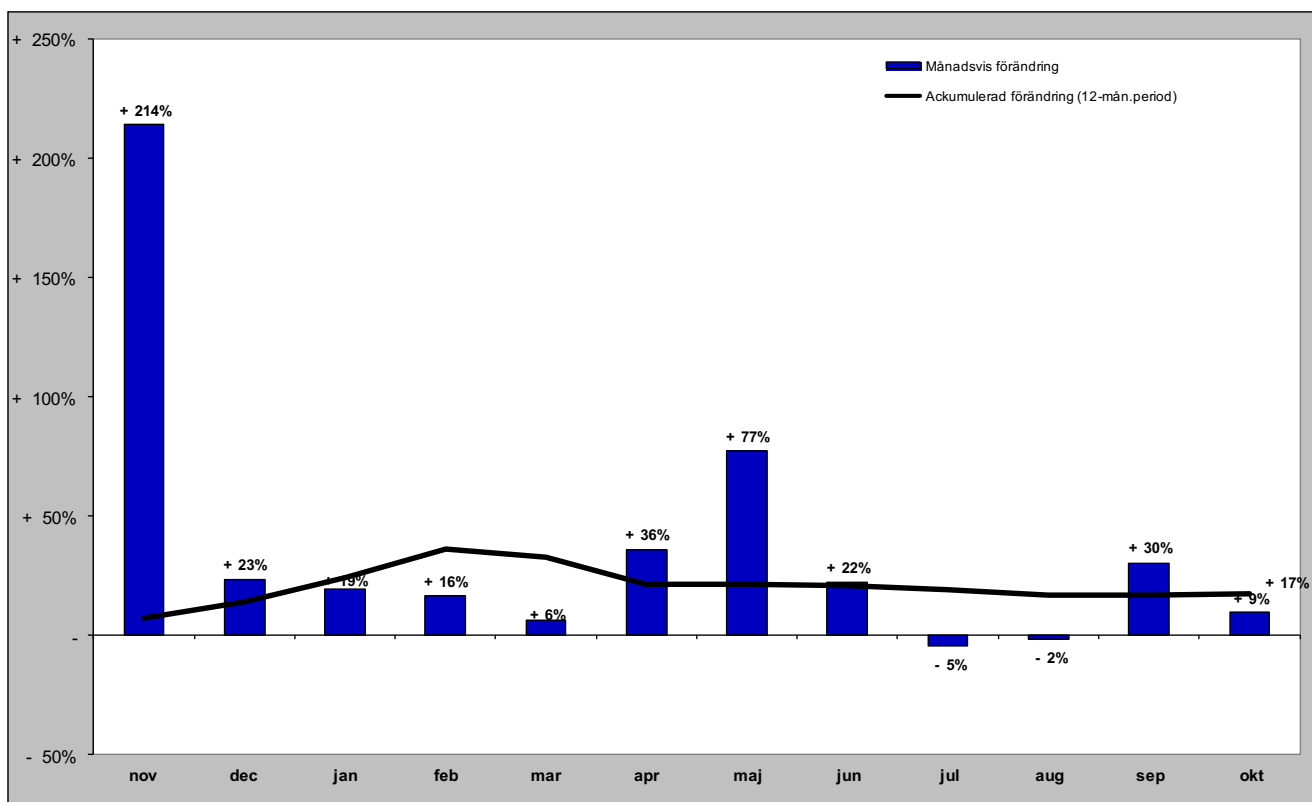

Gästnätter i Åre (HSVCsol) marknader

Senaste månaden

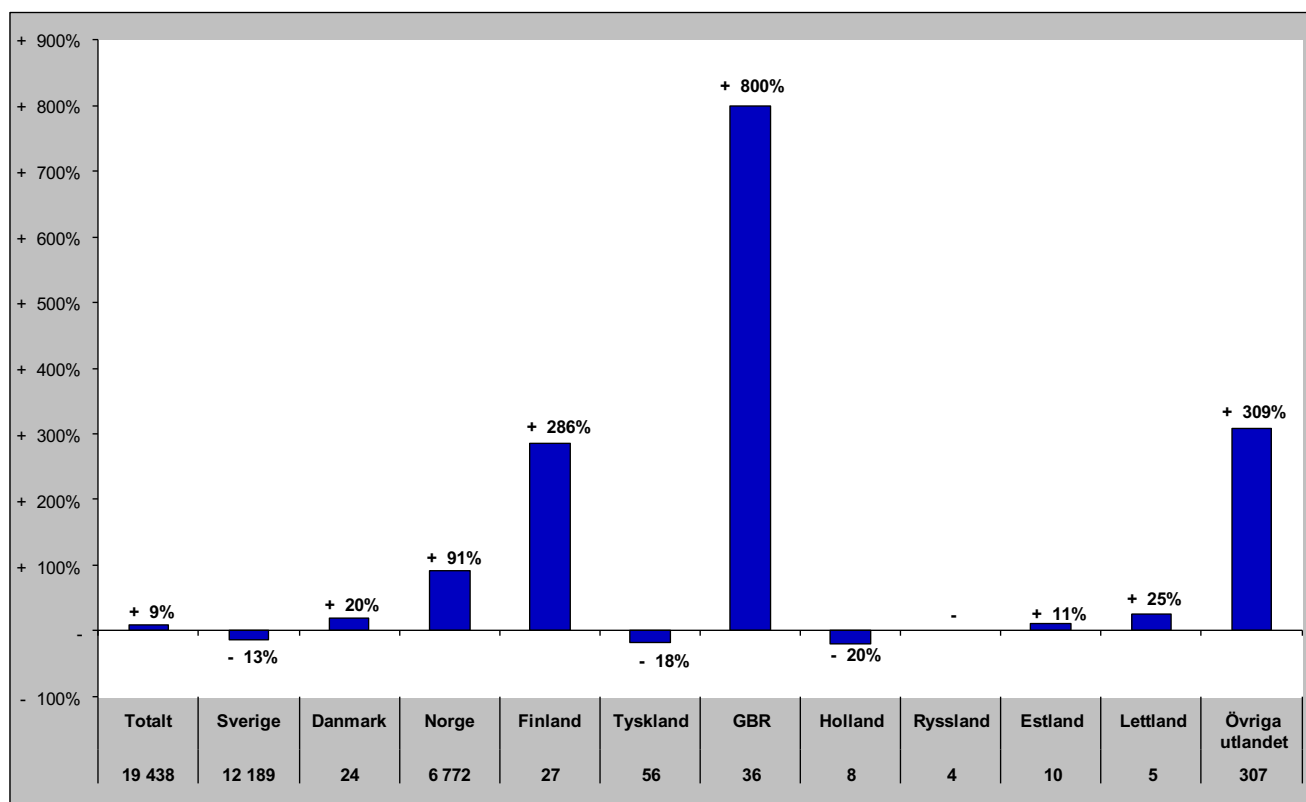

Senaste vintern (nov-apr)

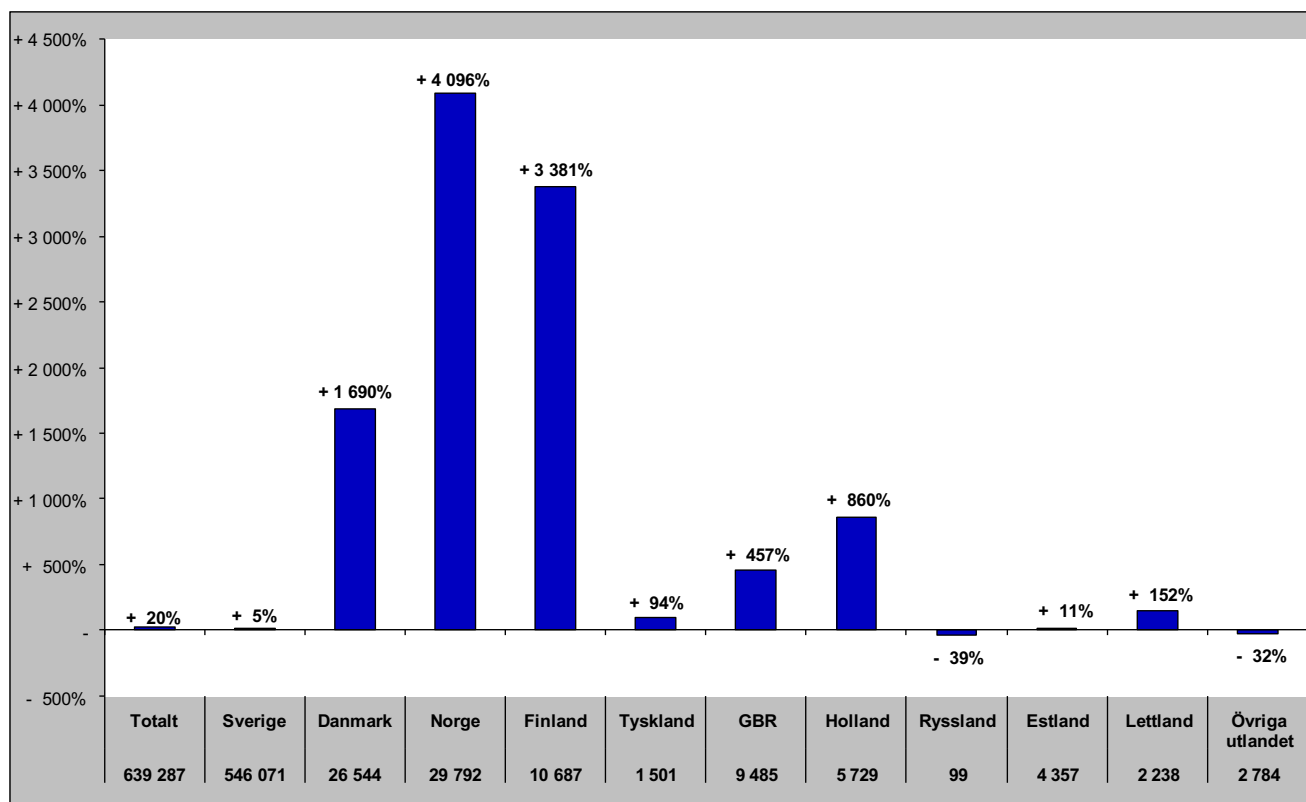

Gästnätter i Åre (HSVCsol) marknader

Senaste sommaren (jun-sep)

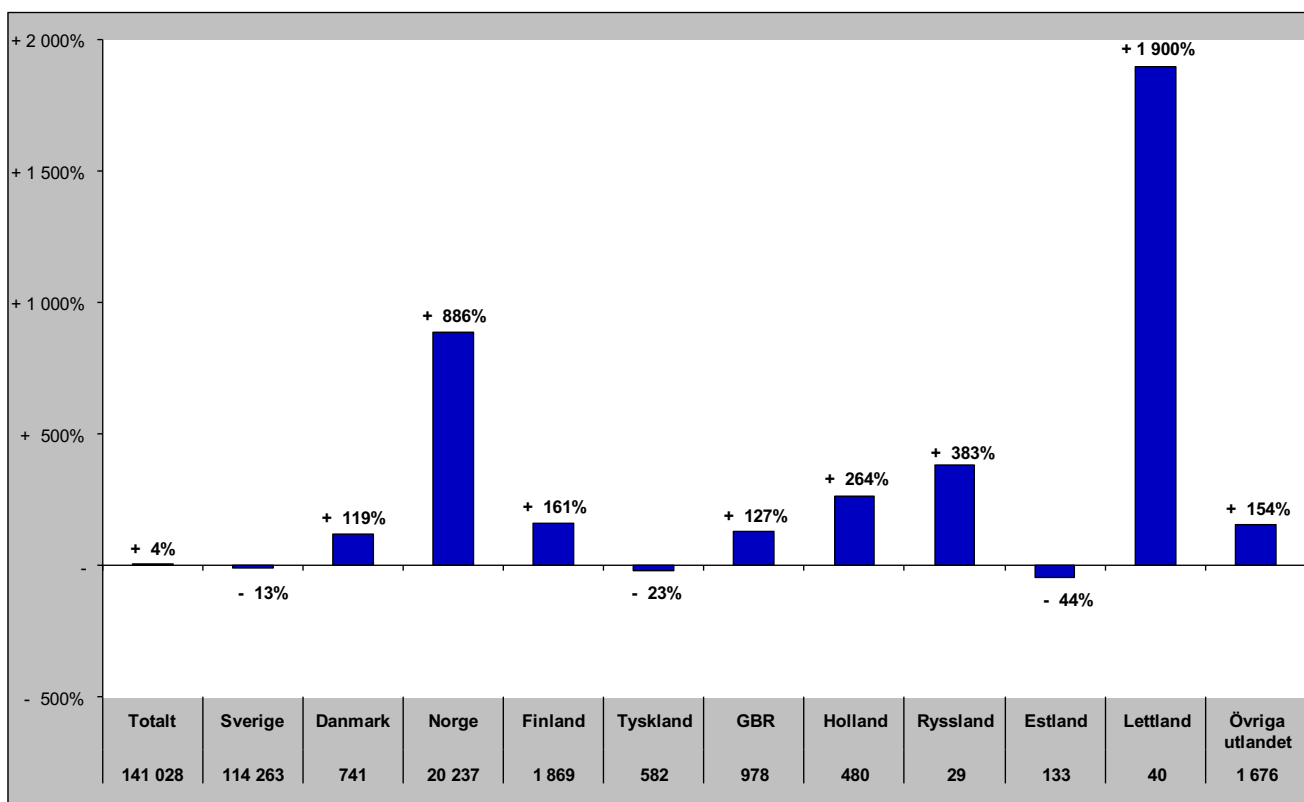

Senaste barmark (maj-okt)

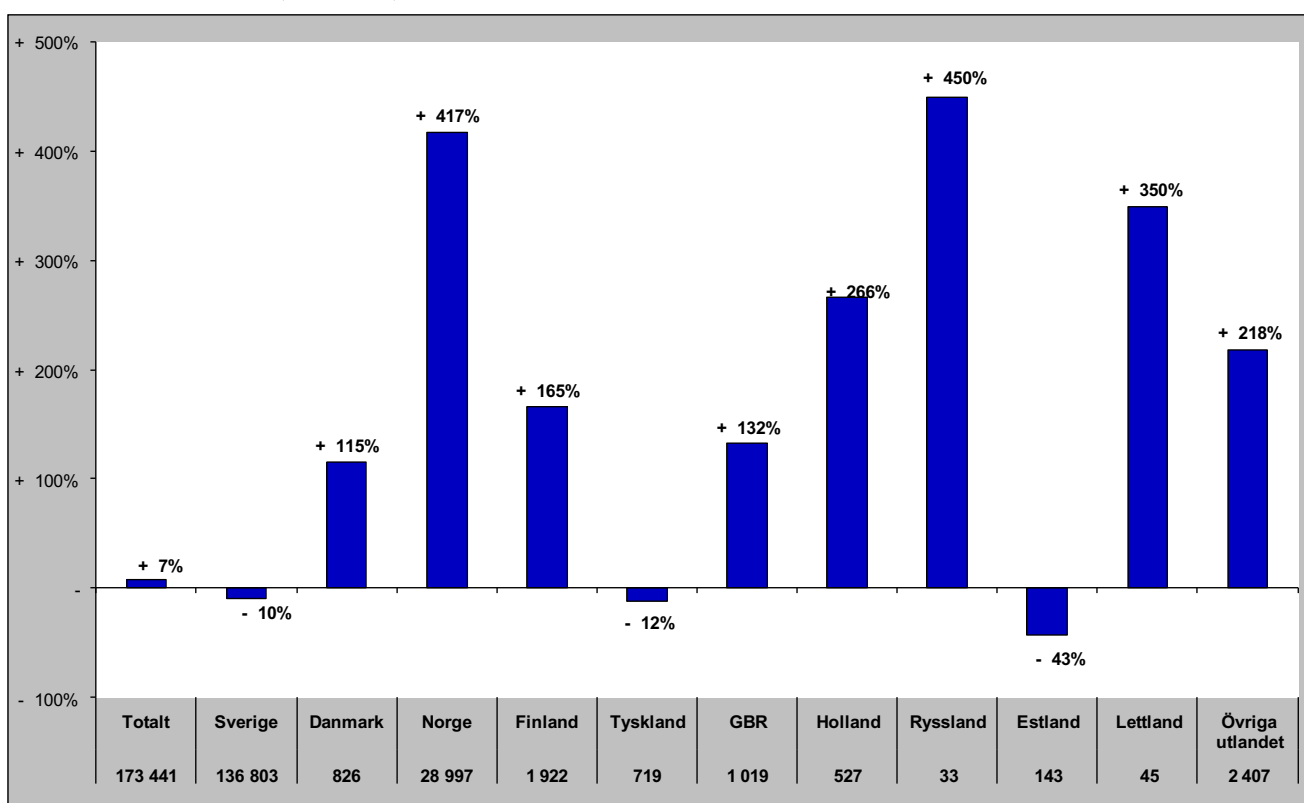

Gästnätter i Åre (HSVCsol) marknader

Senaste helåret

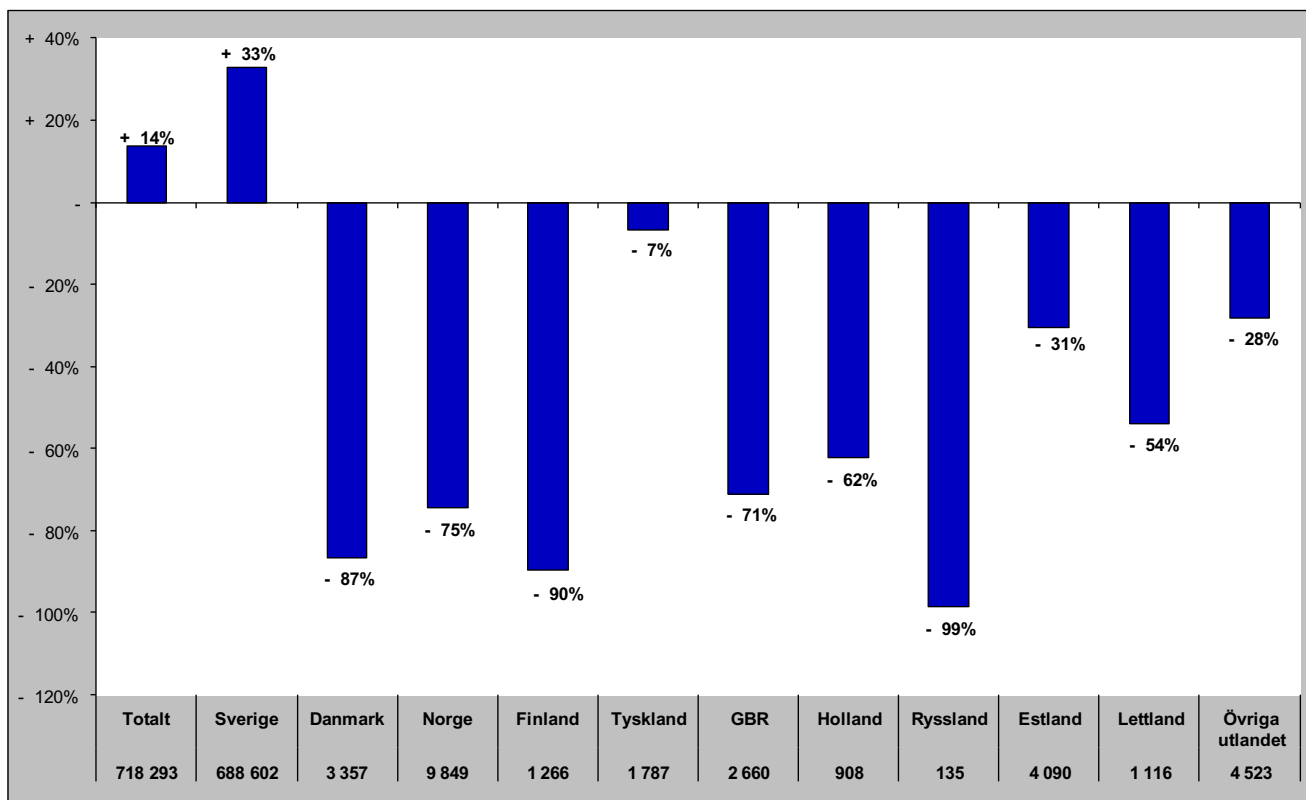

Gästnätter i Sveg (HSVCsol)

Förändring gästnätter
52 268

Totalt antal gästnätter

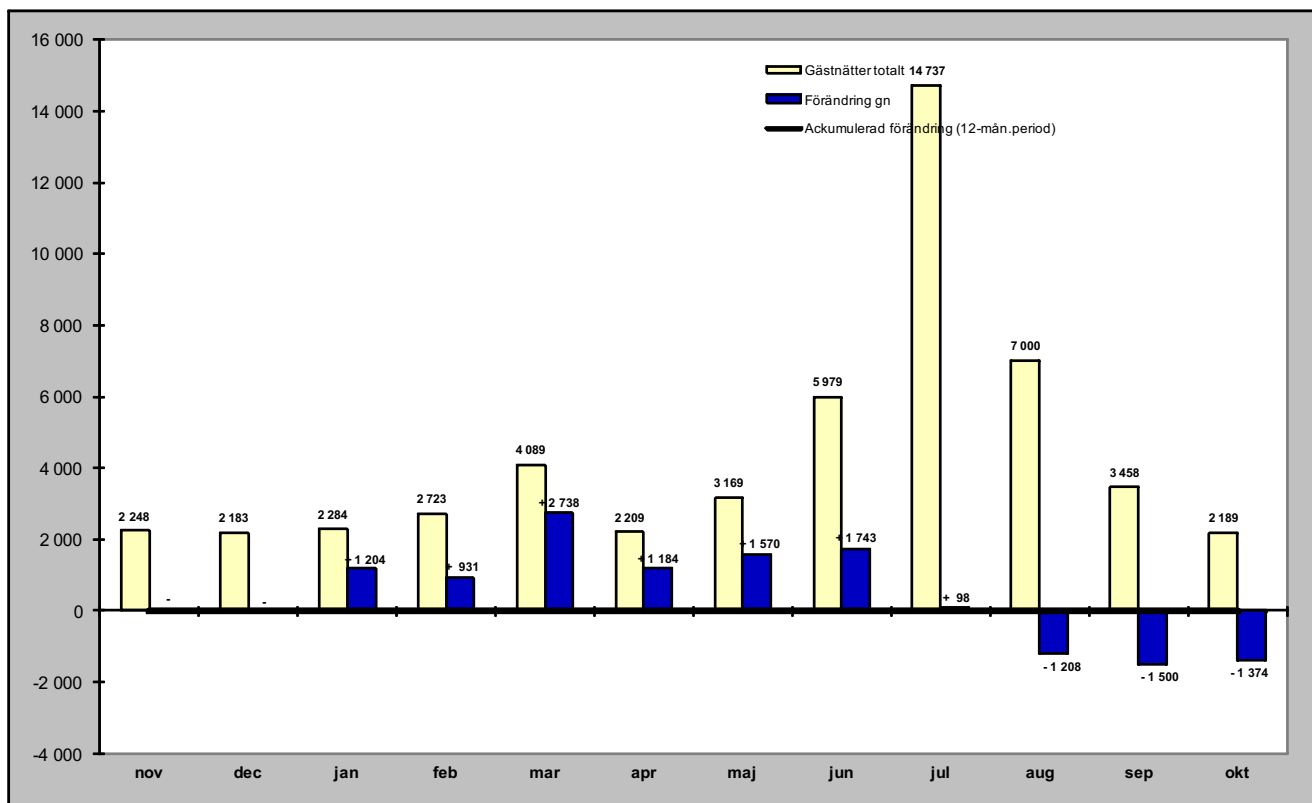

Relativ förändring

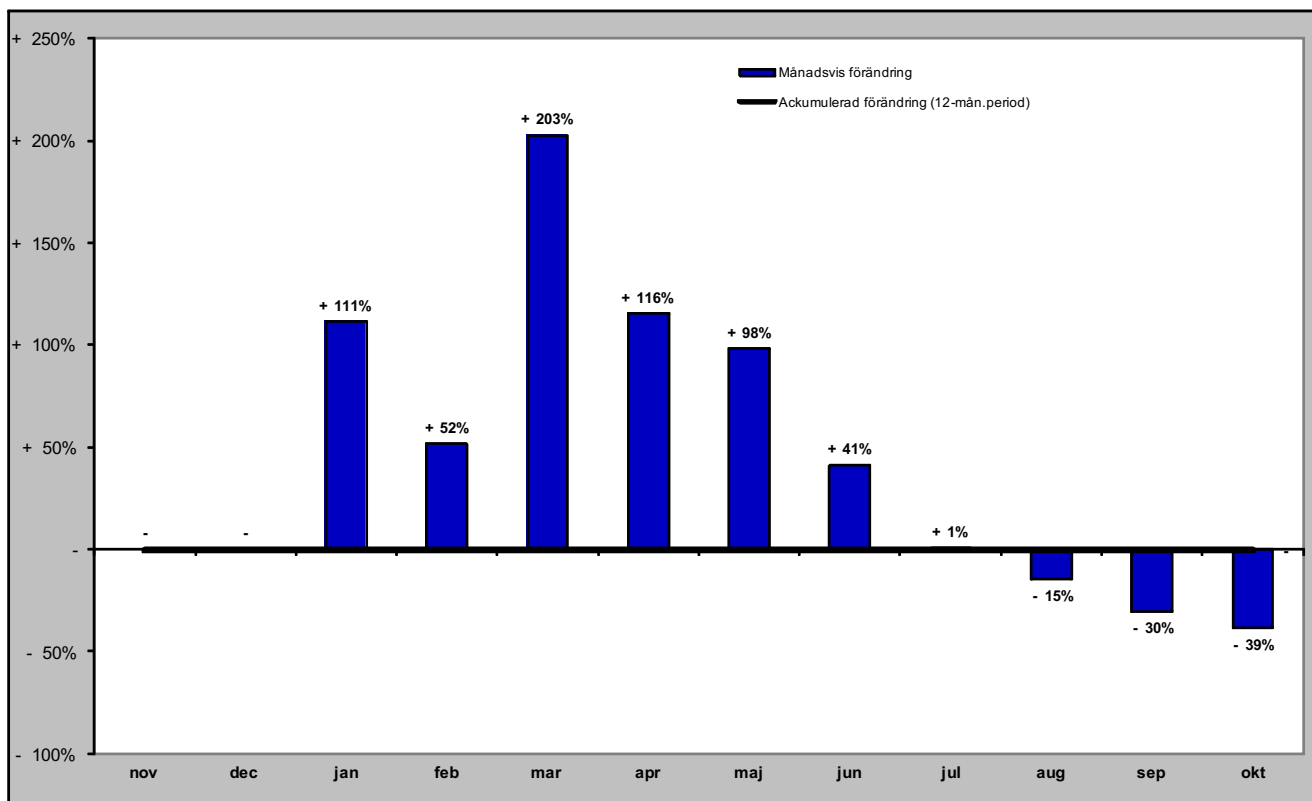

Gästnätter i Sveg (HSVCsol) marknader

Senaste månaden

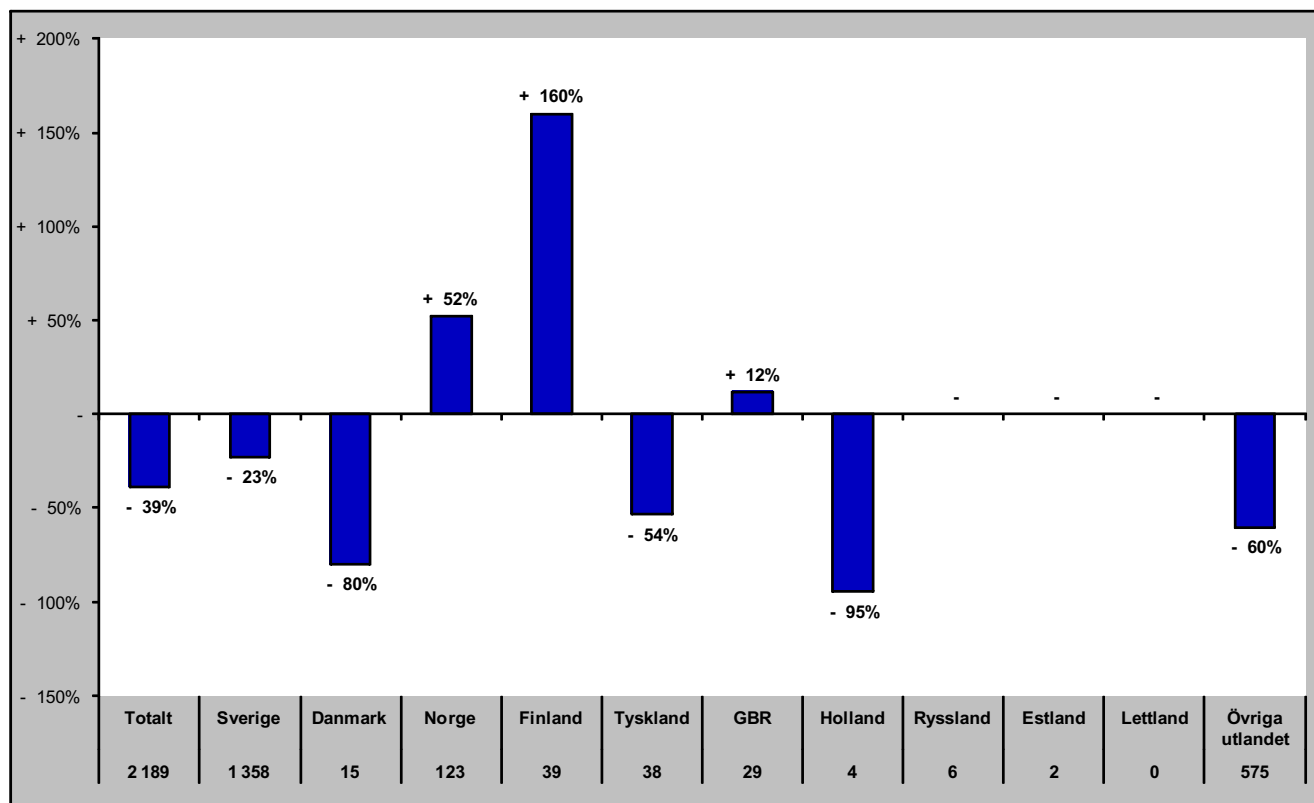

Senaste vintern (nov-apr)

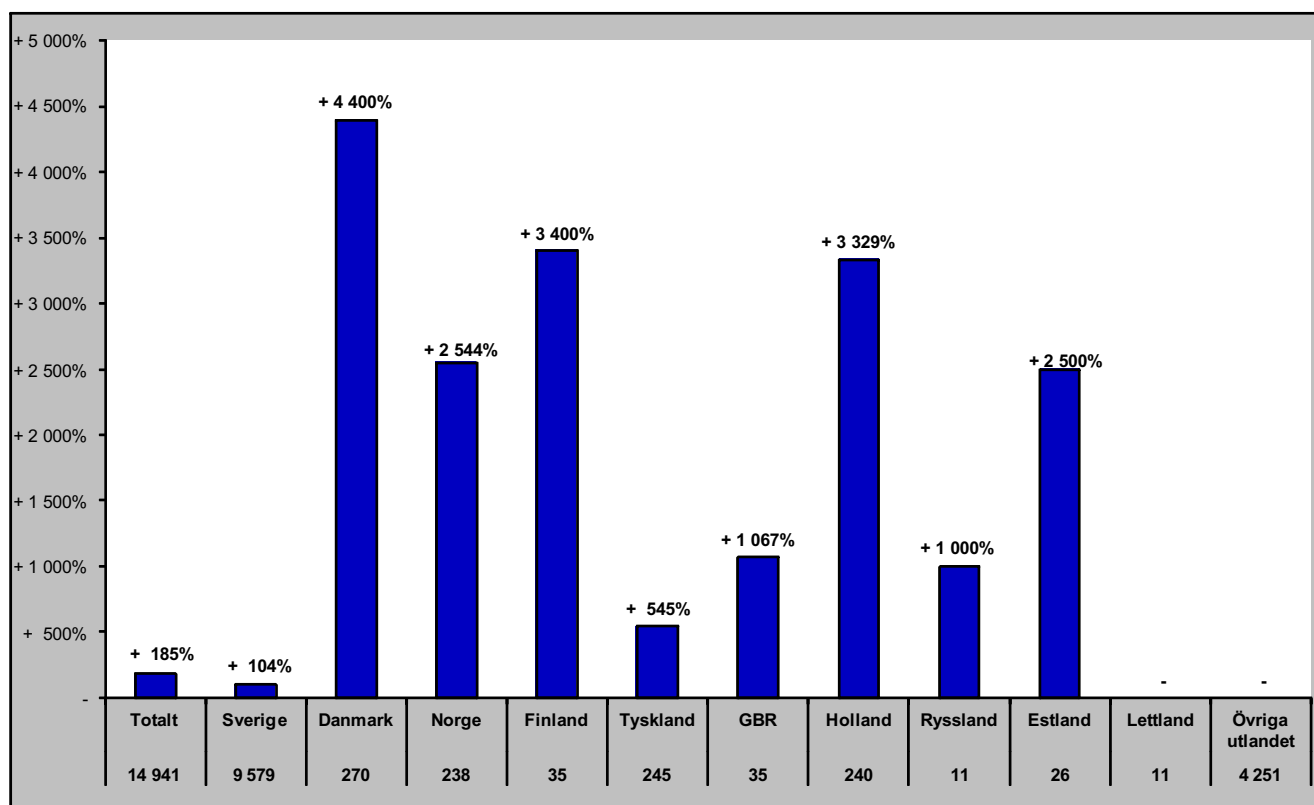

Gästnätter i Sveg (HSVCsol) marknader

Senaste sommaren (jun-sep)

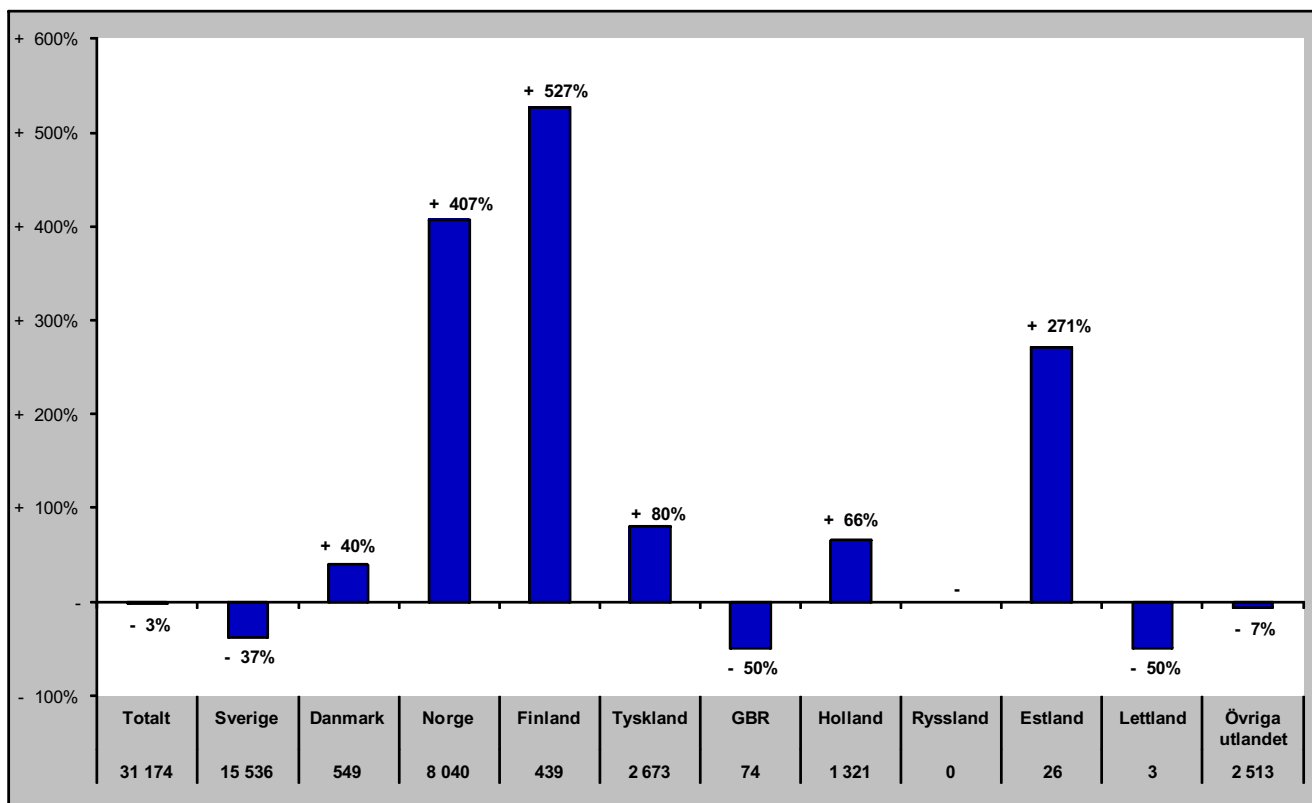

Senaste barmark (maj-okt)

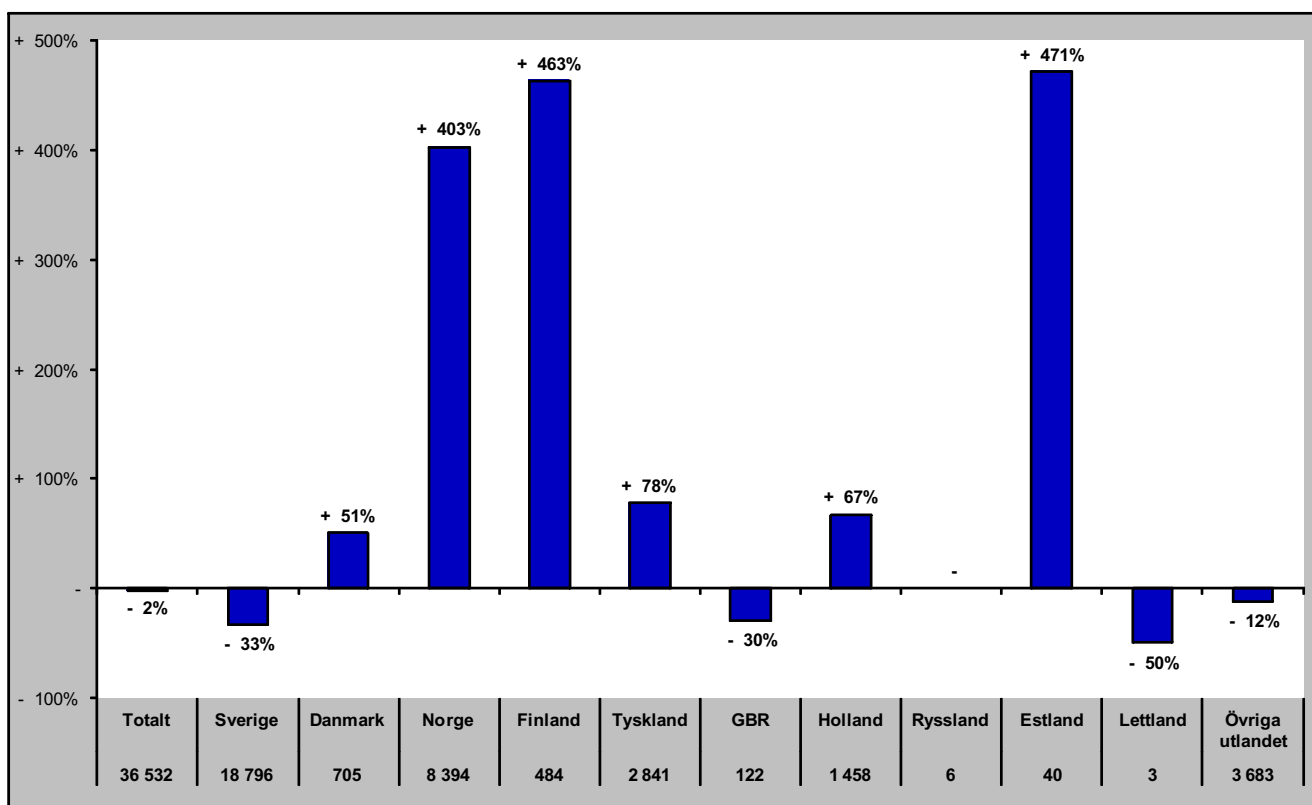

Gästnätter i Sveg (HSVCsol) marknader

Senaste helåret

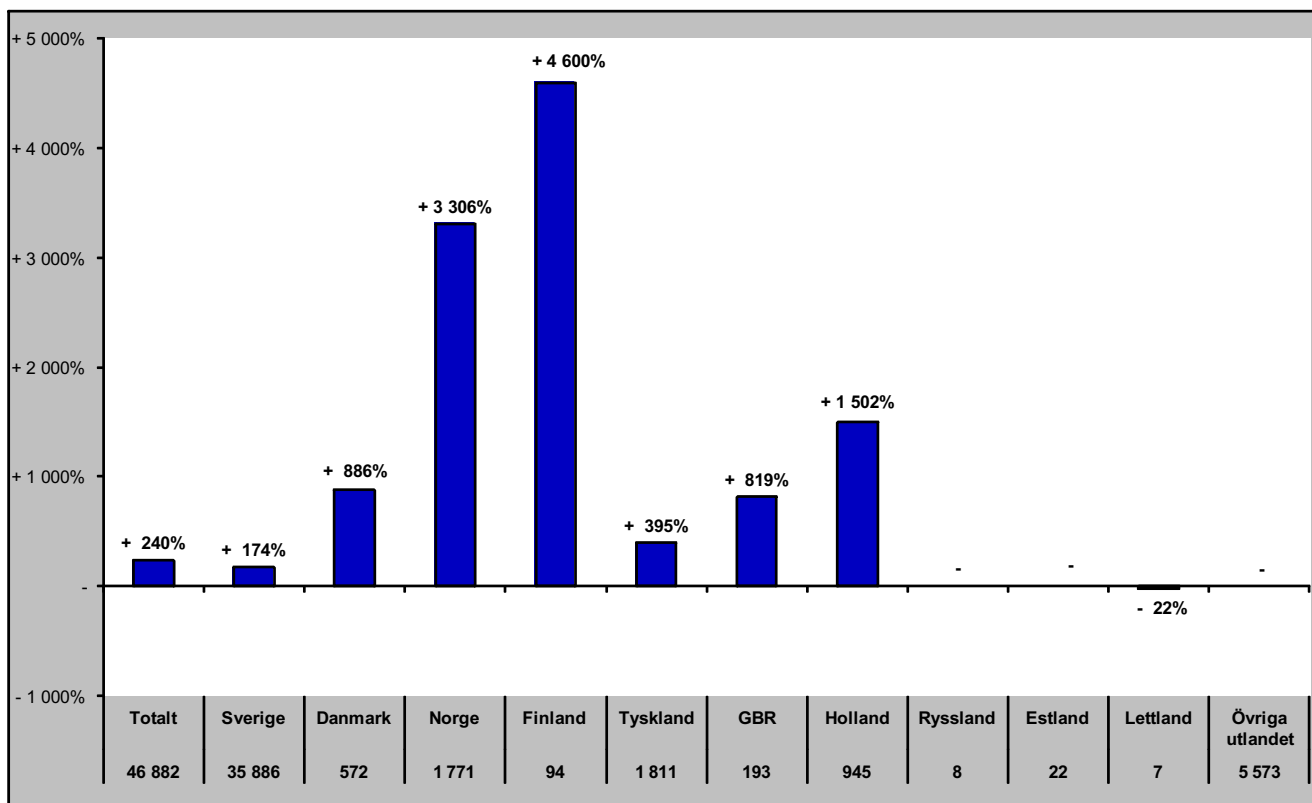

GÄSTNÄTTER JÄMFÖRELSE ANDRA REGIONER

Jämtlands län i jämförelse med övriga Norrland, Dalarna, Värmland och riket (HSVCsol) - Totalt

okt- gästnätter samt relativ förändring mot samma månad föregående år

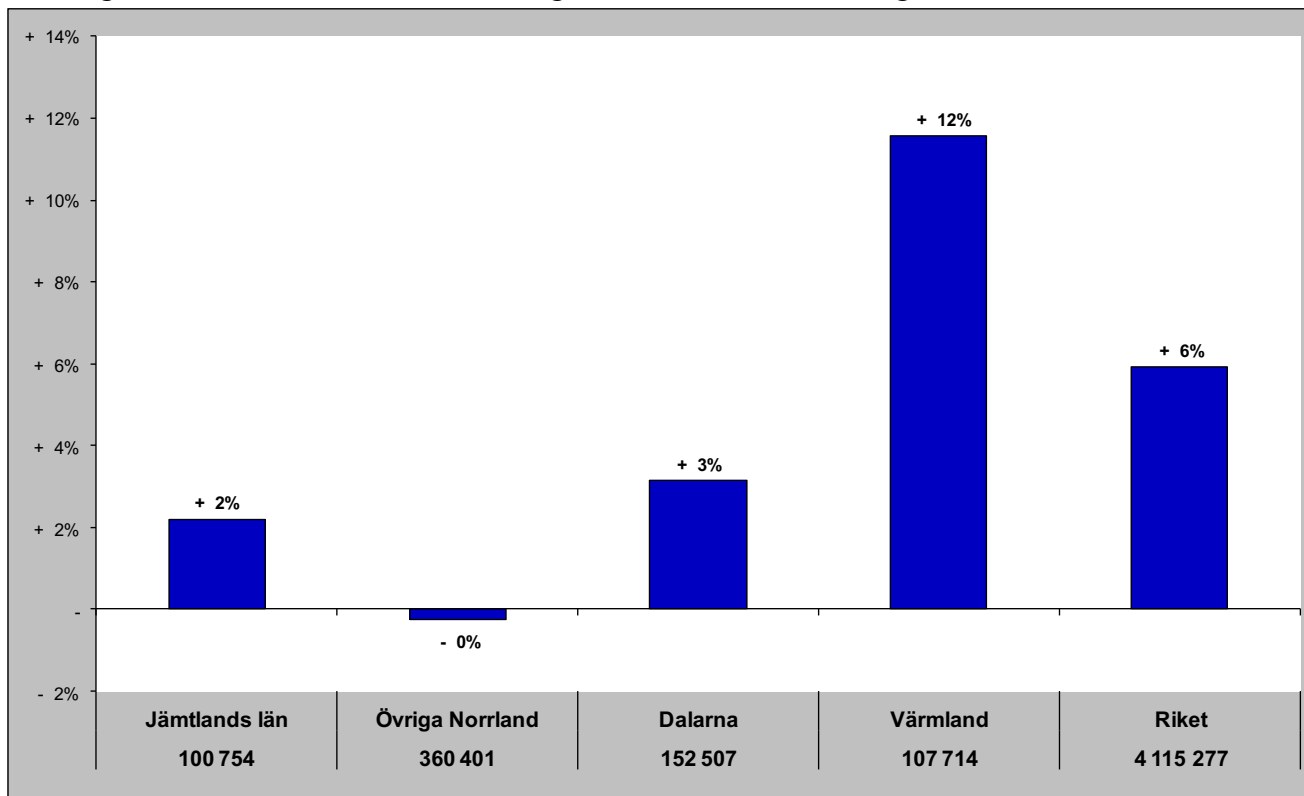

Gästnätter senaste 12 mån samt relativ förändring

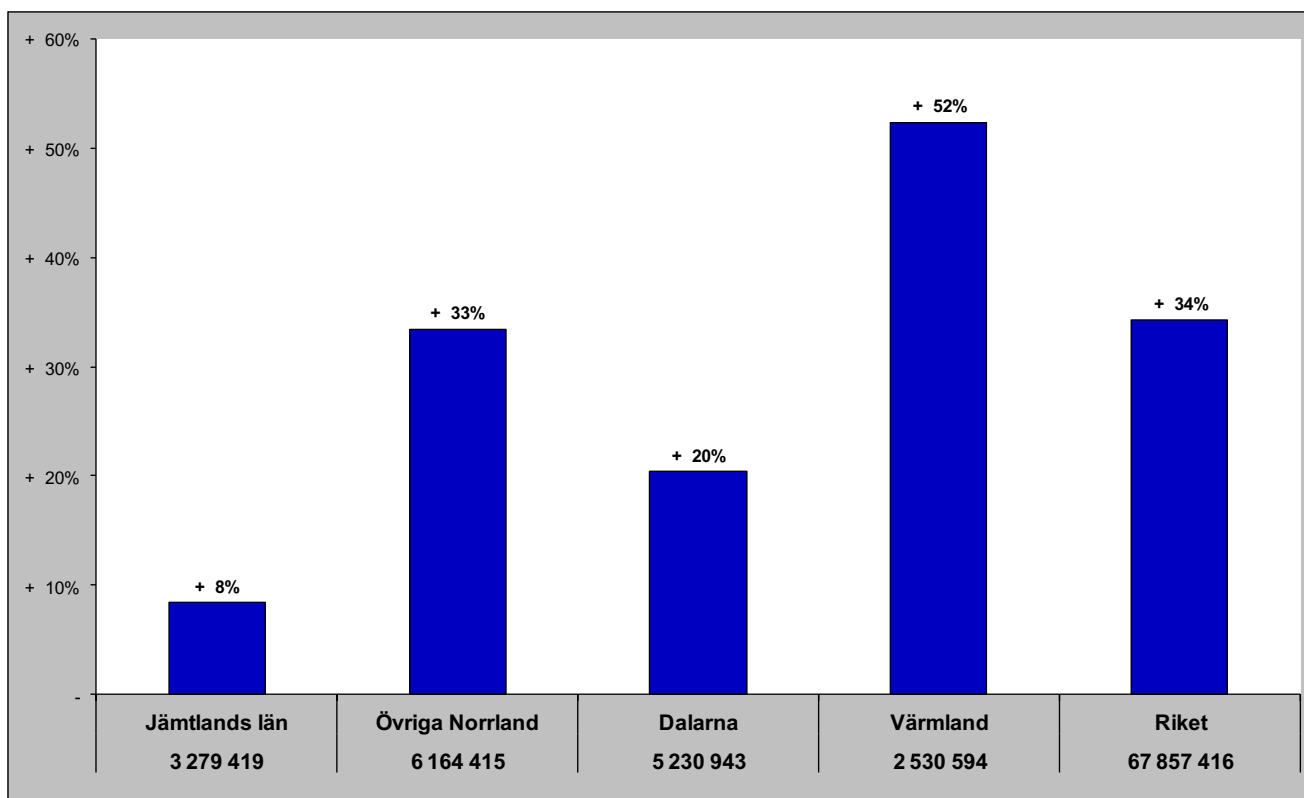

Jämtlands län i jämförelse med övriga Norrland, Dalarna, Värmland och riket (HSVCsol) - Sverige

okt - gästnätter samt relativ förändring mot samma månad föregående år

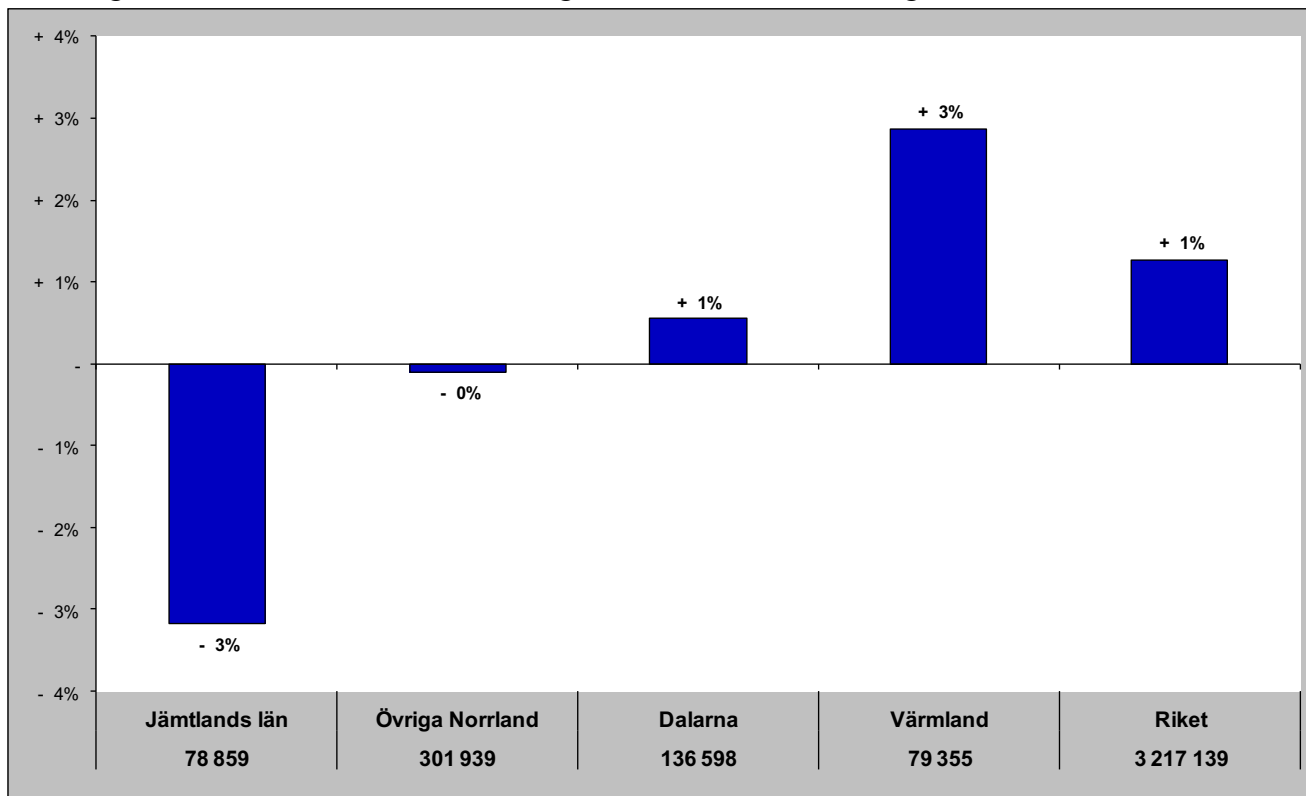

Gästnätter senaste 12 mån samt relativ förändring månadsvis

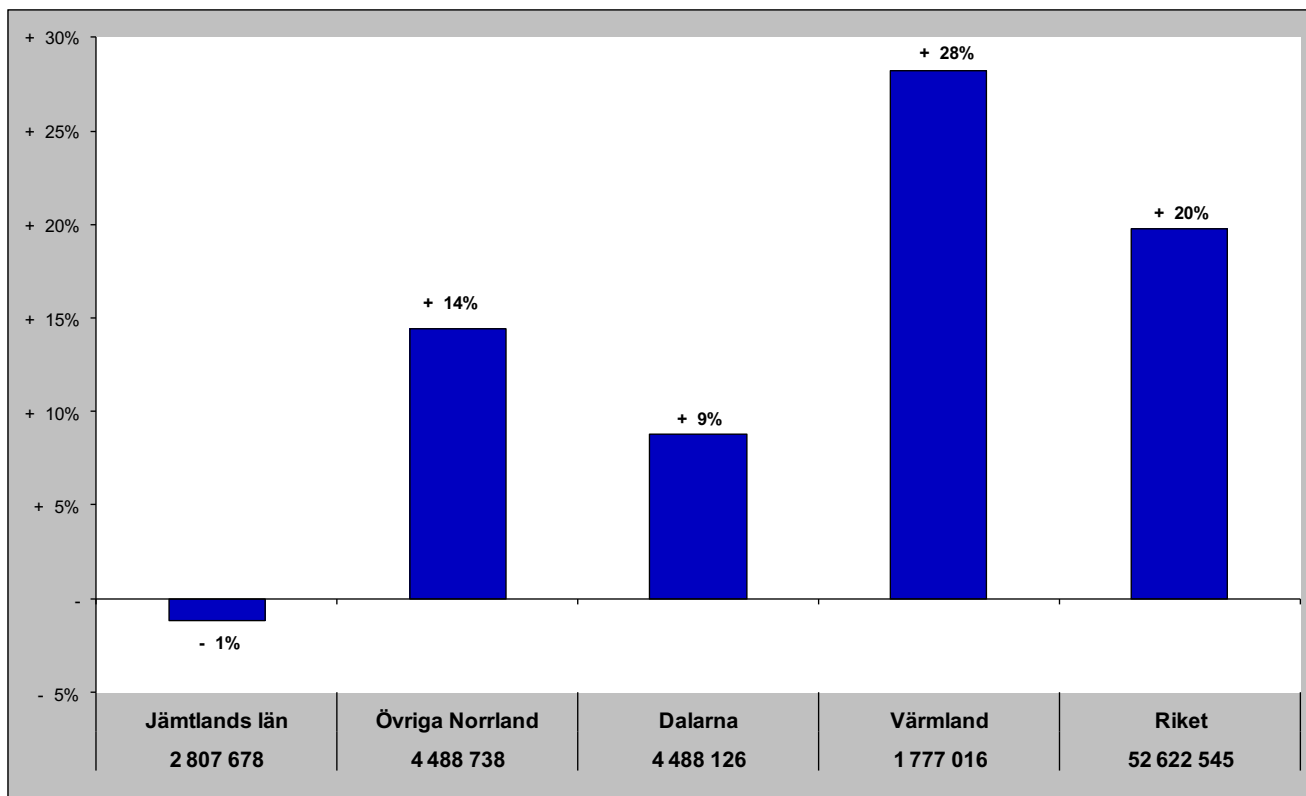

Jämtlands län i jämförelse med övriga Norrland, Dalarna, Värmland och riket (HSVCsol) - Norge

okt - gästnätter samt relativ förändring mot samma månad föregående år

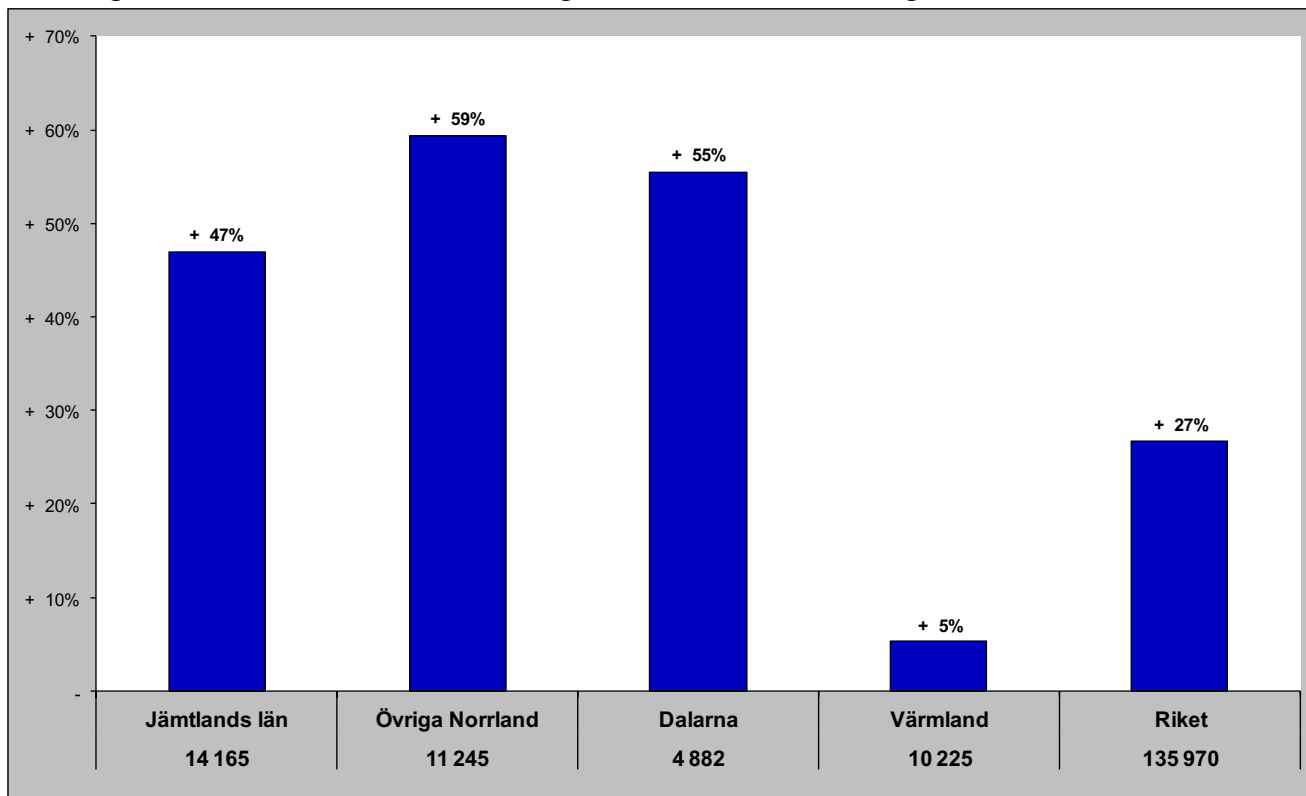

Gästnätter senaste 12 mån samt relativ förändring månadsvis

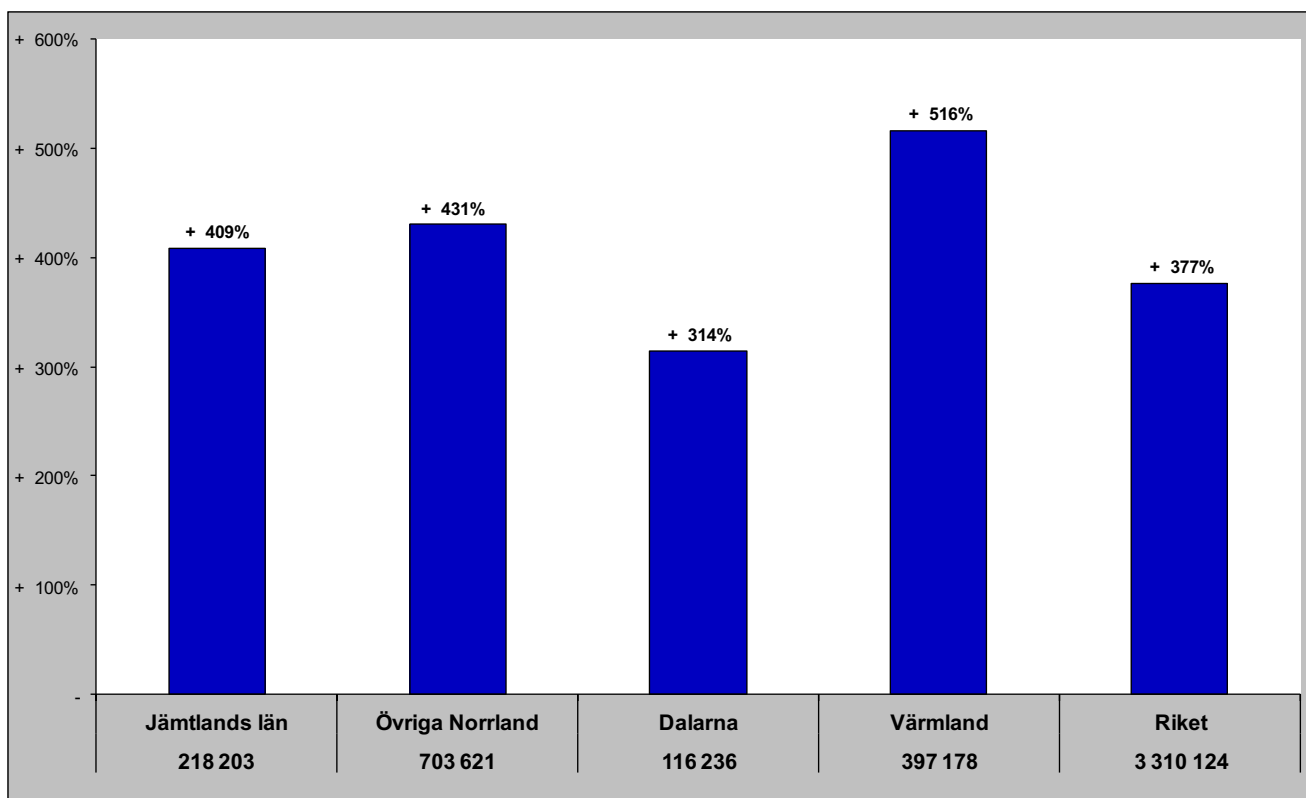

Jämtlands län i jämförelse med övriga Norrland, Dalarna, Värmland och riket (HSVCsol) - Danmark

okt - gästnätter samt relativ förändring mot samma månad föregående år

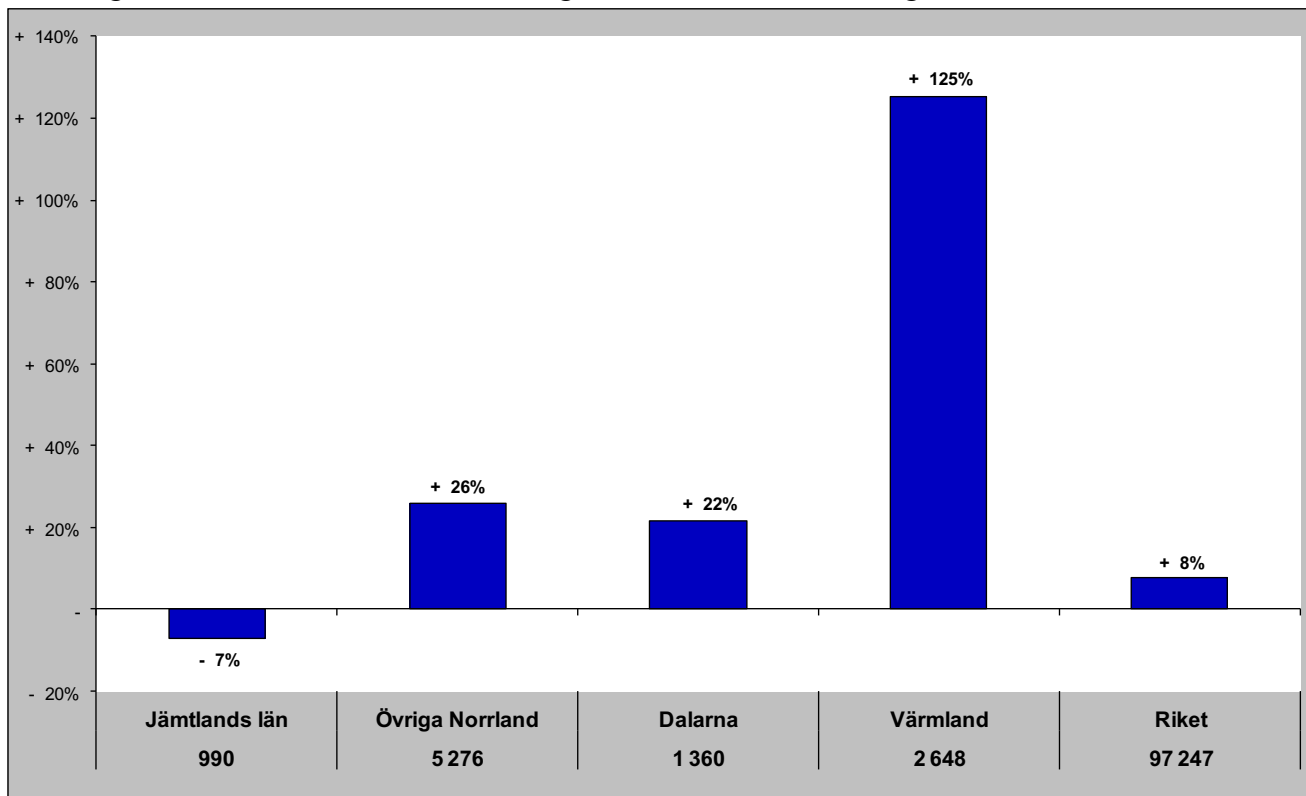

Gästnätter senaste 12 mån samt relativ förändring månadsvis

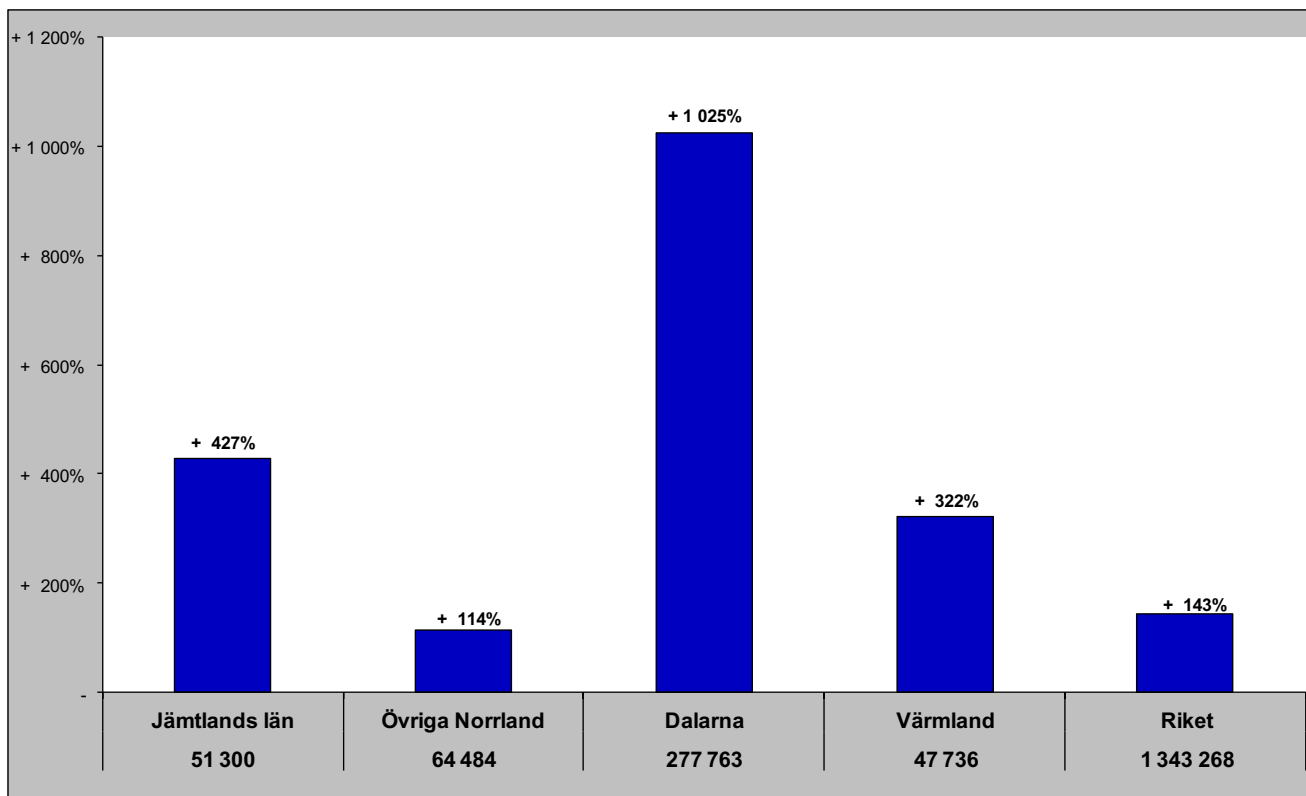

Jämtlands län i jämförelse med övriga Norrland, Dalarna, Värmland och riket (HSVCsol) - Finland

okt- gästnätter samt relativ förändring mot samma månad föregående år

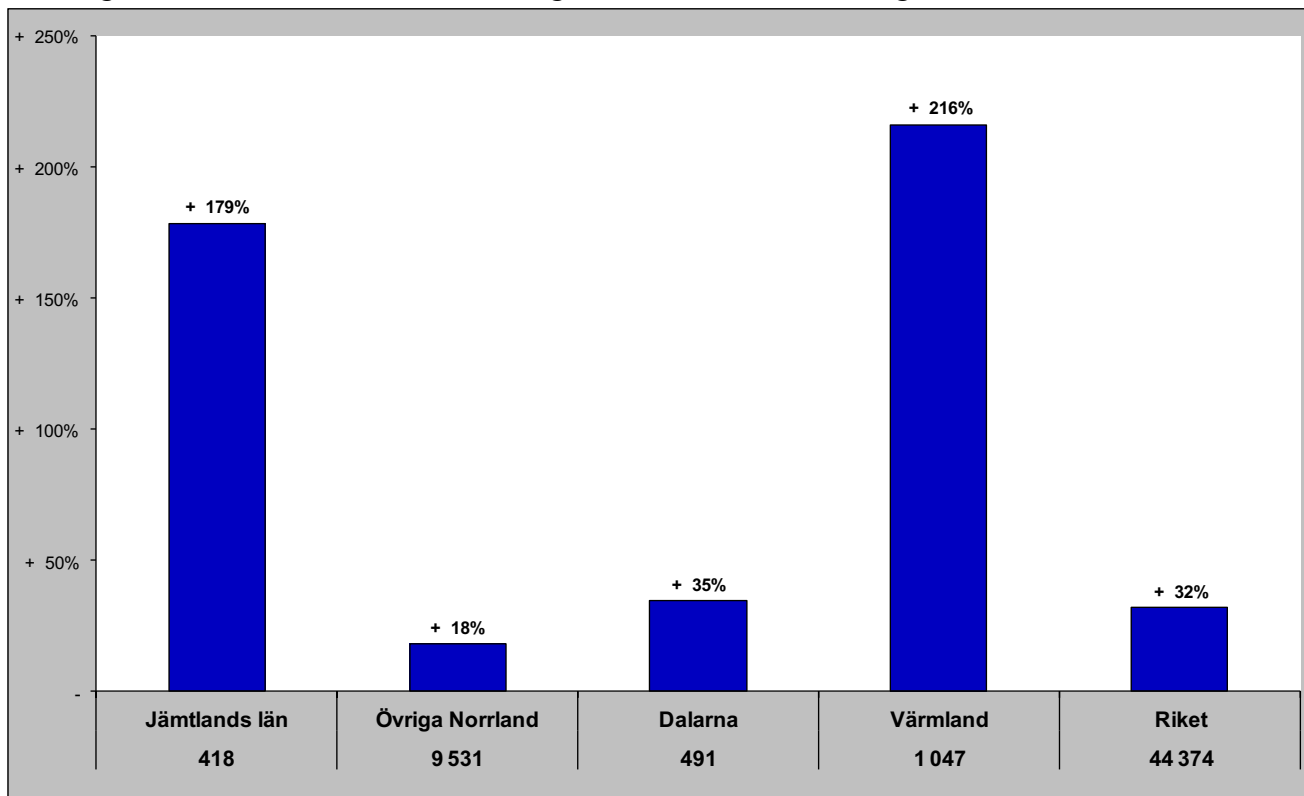

Gästnätter senaste 12 mån samt relativ förändring månadsvis

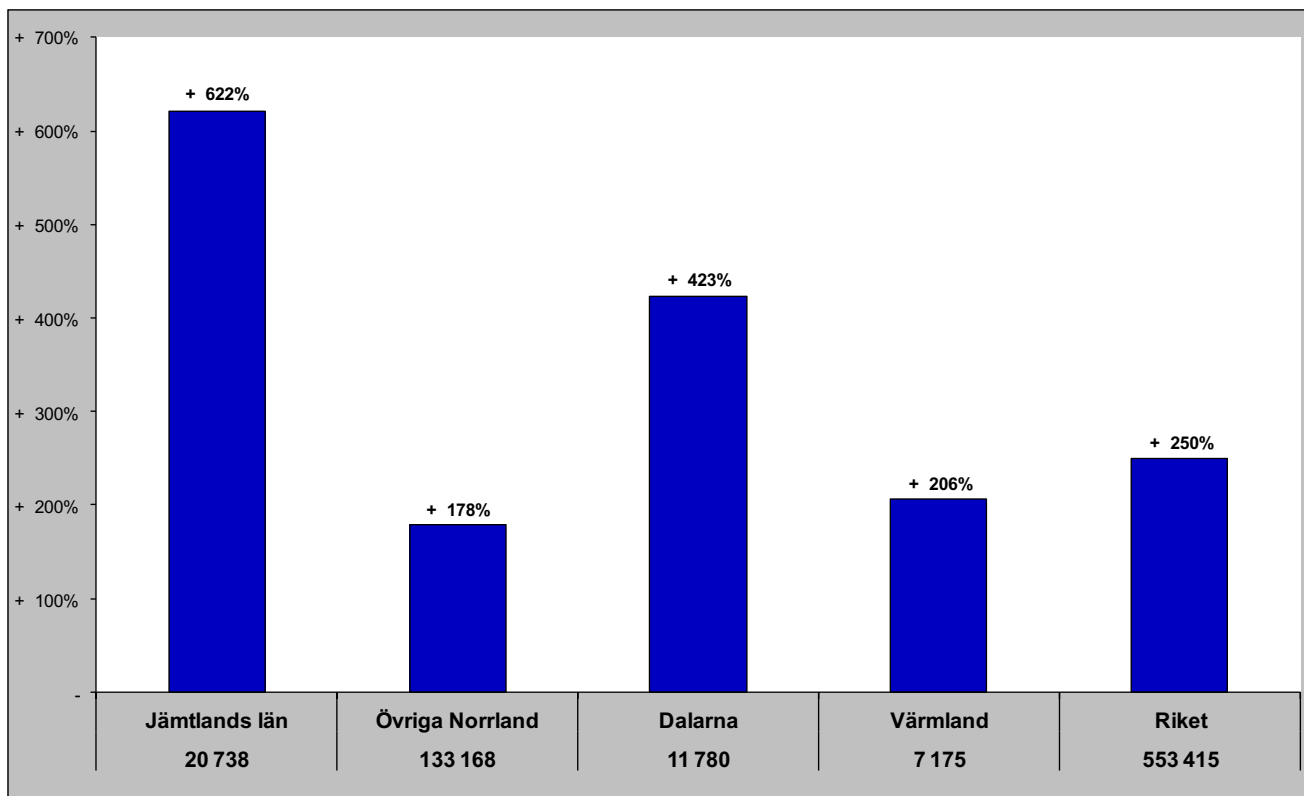

Jämtlands län i jämförelse med övriga Norrland, Dalarna, Värmland och riket (HSVCsol) - Tyskland

okt- gästnätter samt relativ förändring mot samma månad föregående år

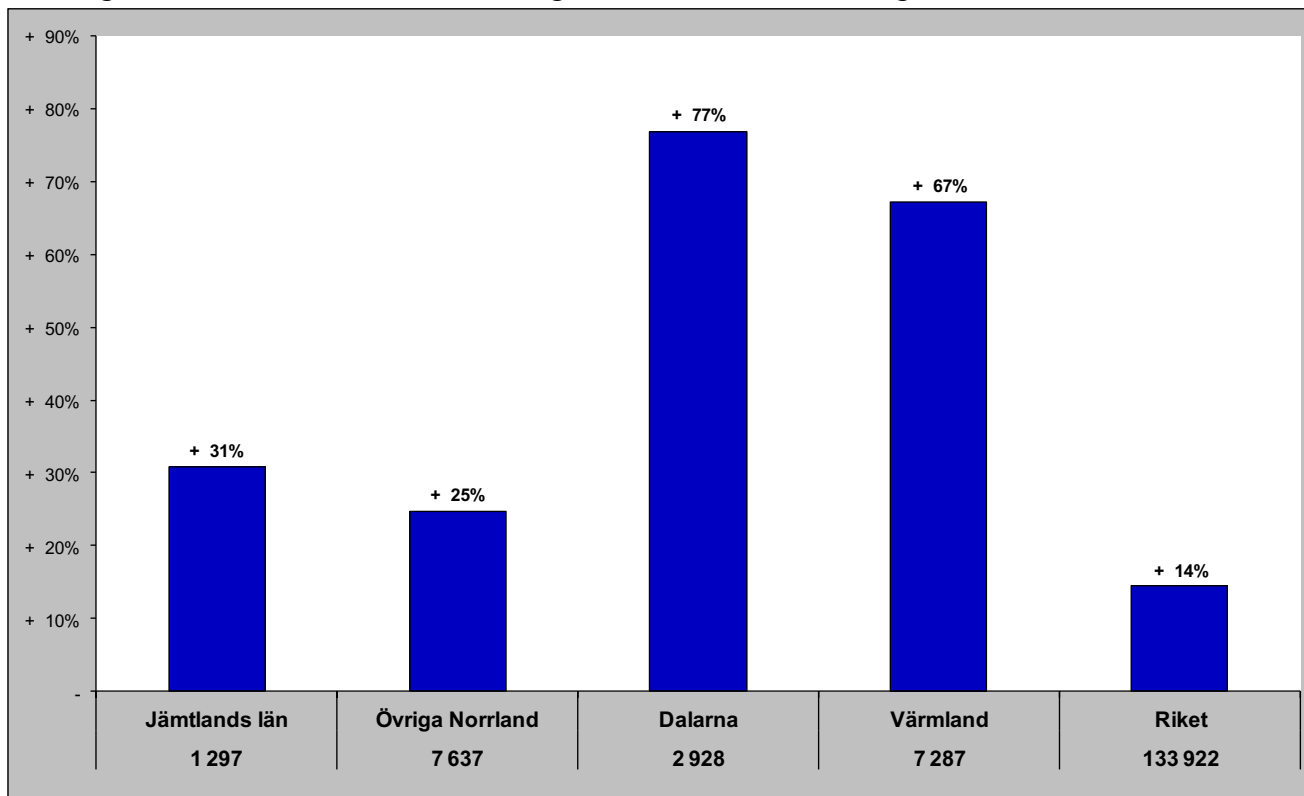

Gästnätter senaste 12 mån samt relativ förändring månadsvis

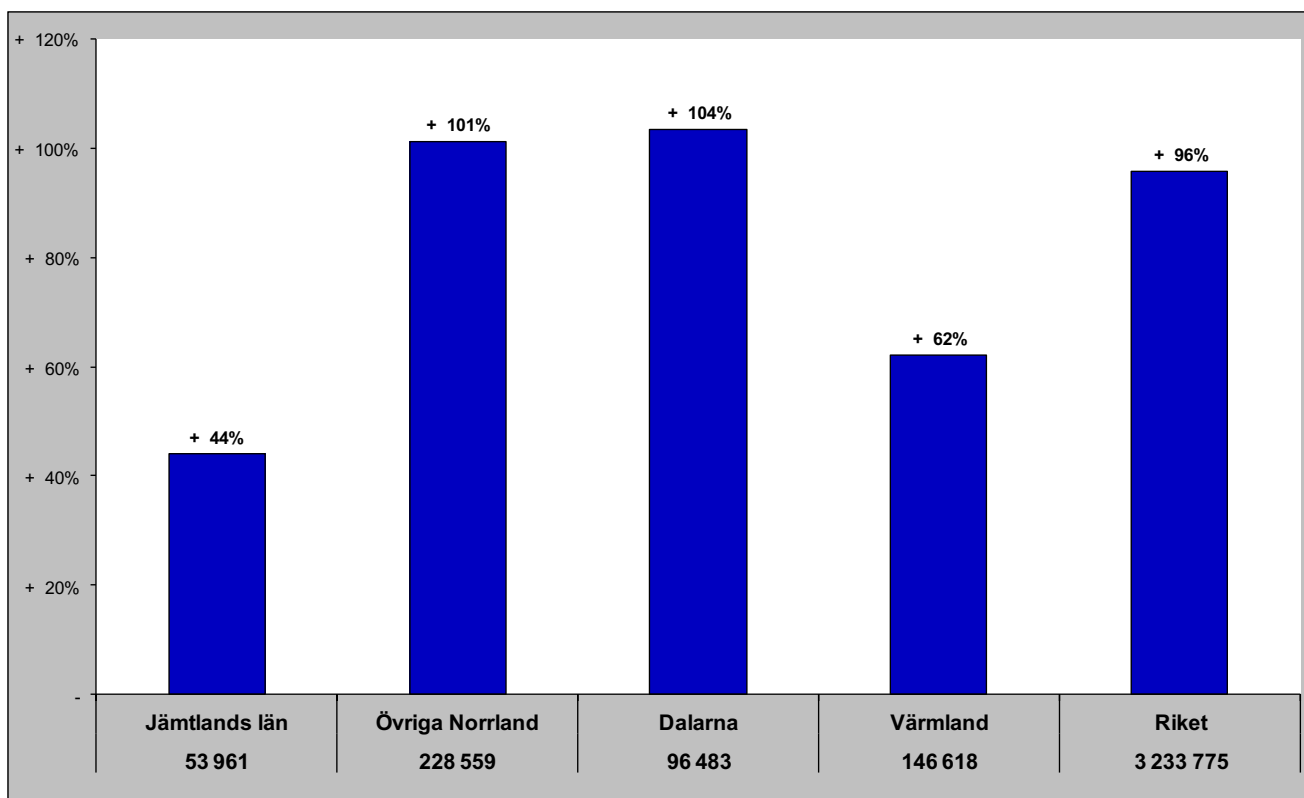

Jämtlands län i jämförelse med övriga Norrland, Dalarna, Värmland och riket (HSVCsol) - Holland

okt - gästnätter samt relativ förändring mot samma månad föregående år

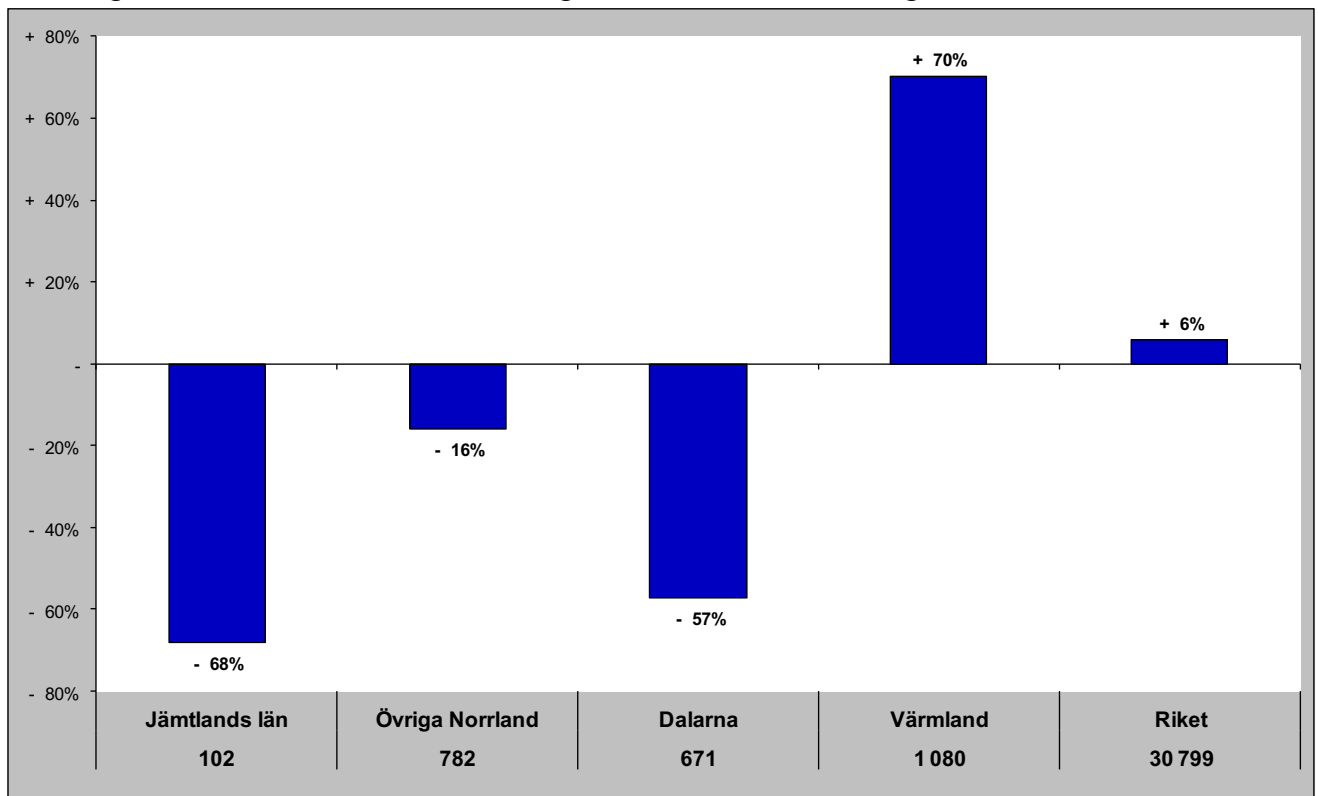

Gästnätter senaste 12 mån samt relativ förändring månadsvis

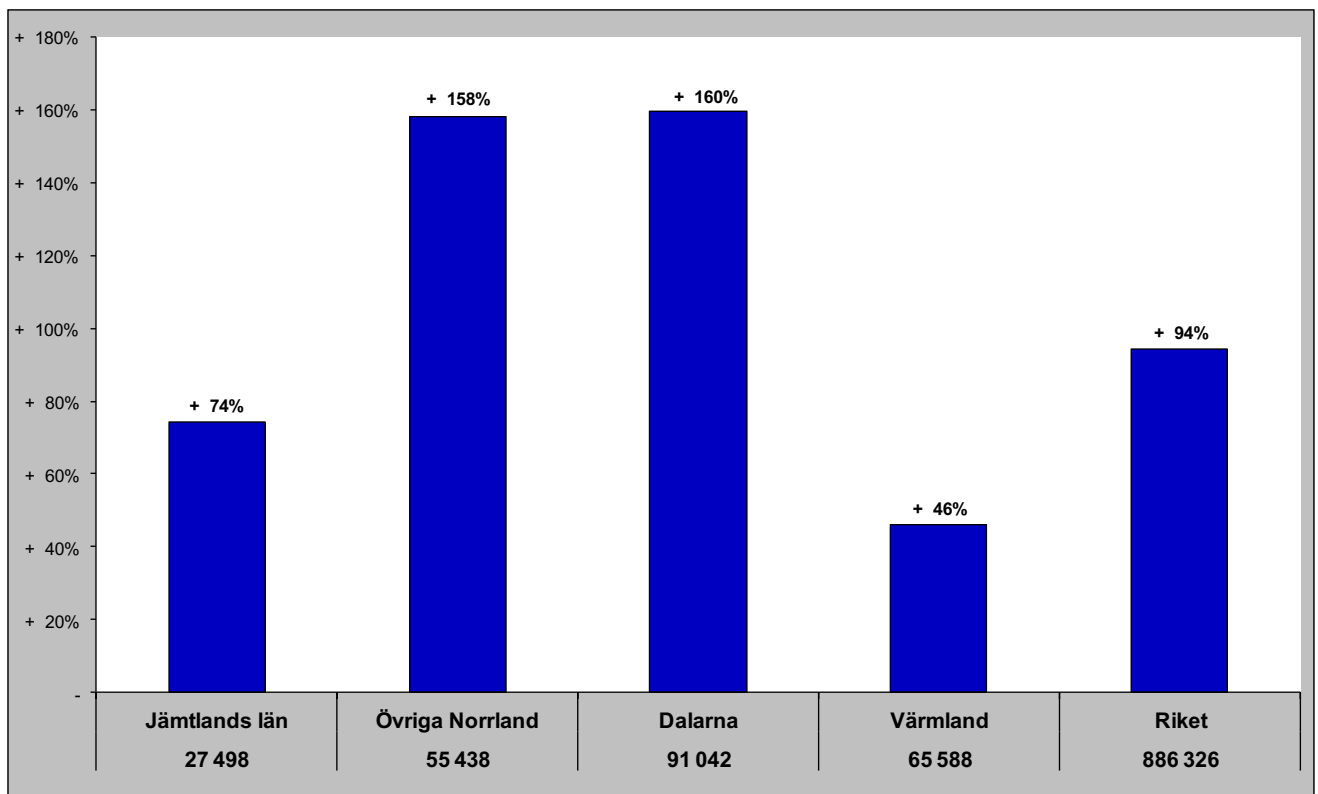

Jämtlands län i jämförelse med övriga Norrland, Dalarna, Värmland och riket (HSVCsol) - GBR

okt - gästnätter samt relativ förändring mot samma månad föregående år

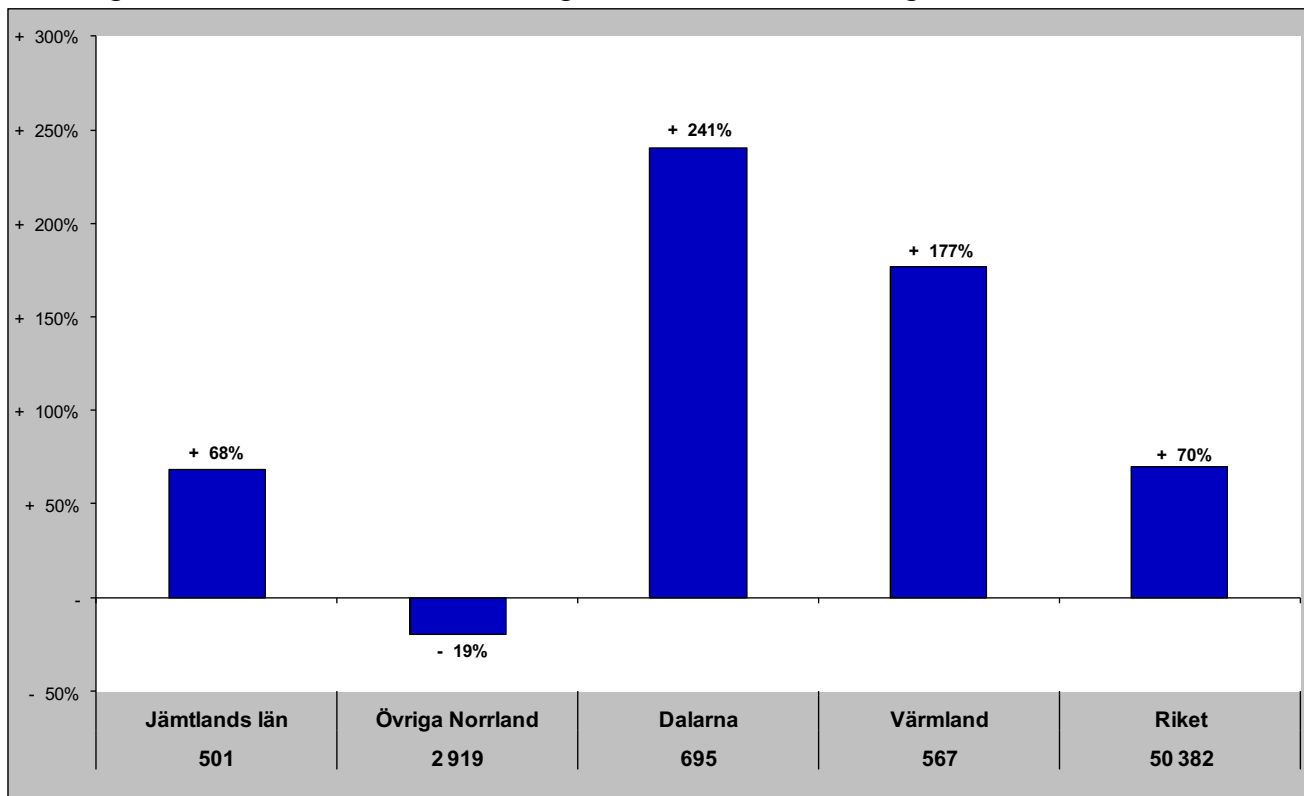

Gästnätter senaste 12 mån samt relativ förändring månadsvis

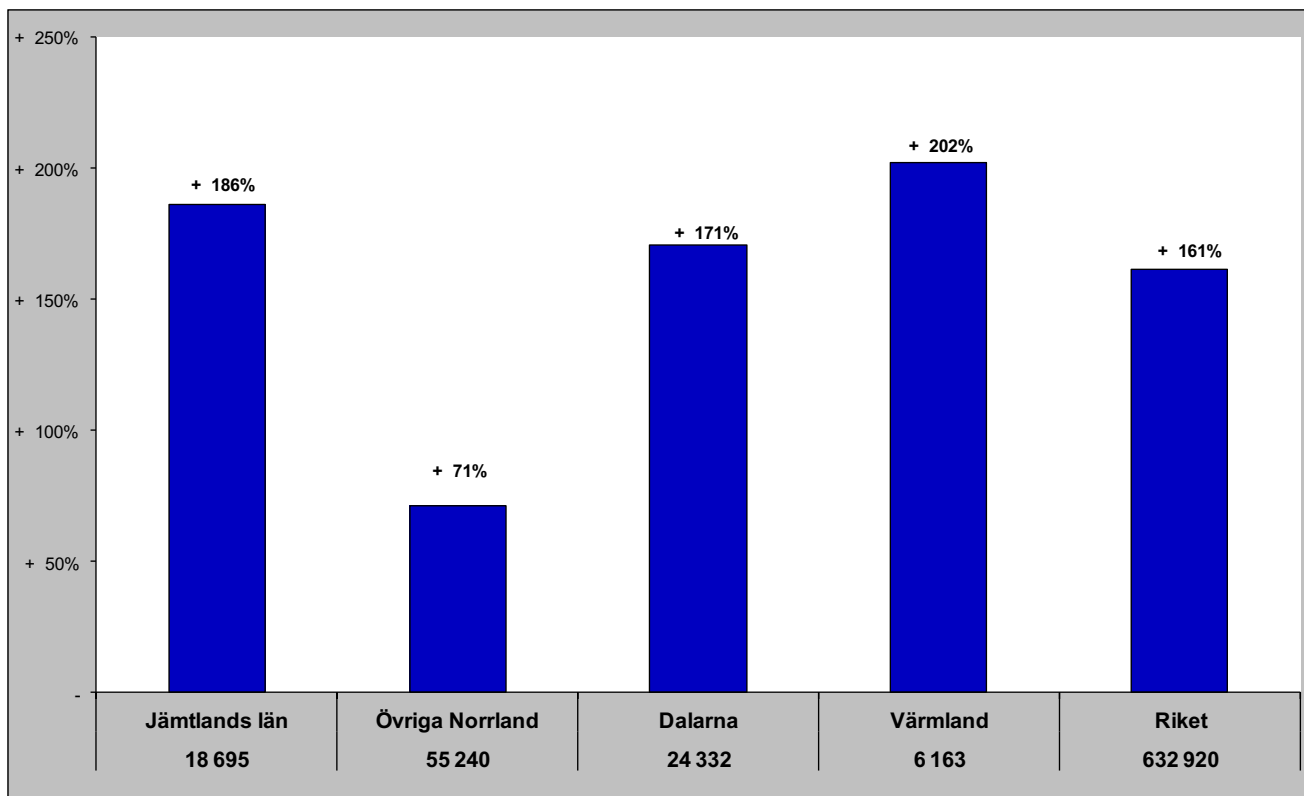

Jämtlands län i jämförelse med övriga Norrland, Dalarna, Värmland och riket (HSVCsol) - Ryssland

okt - gästnätter samt relativ förändring mot samma månad föregående år

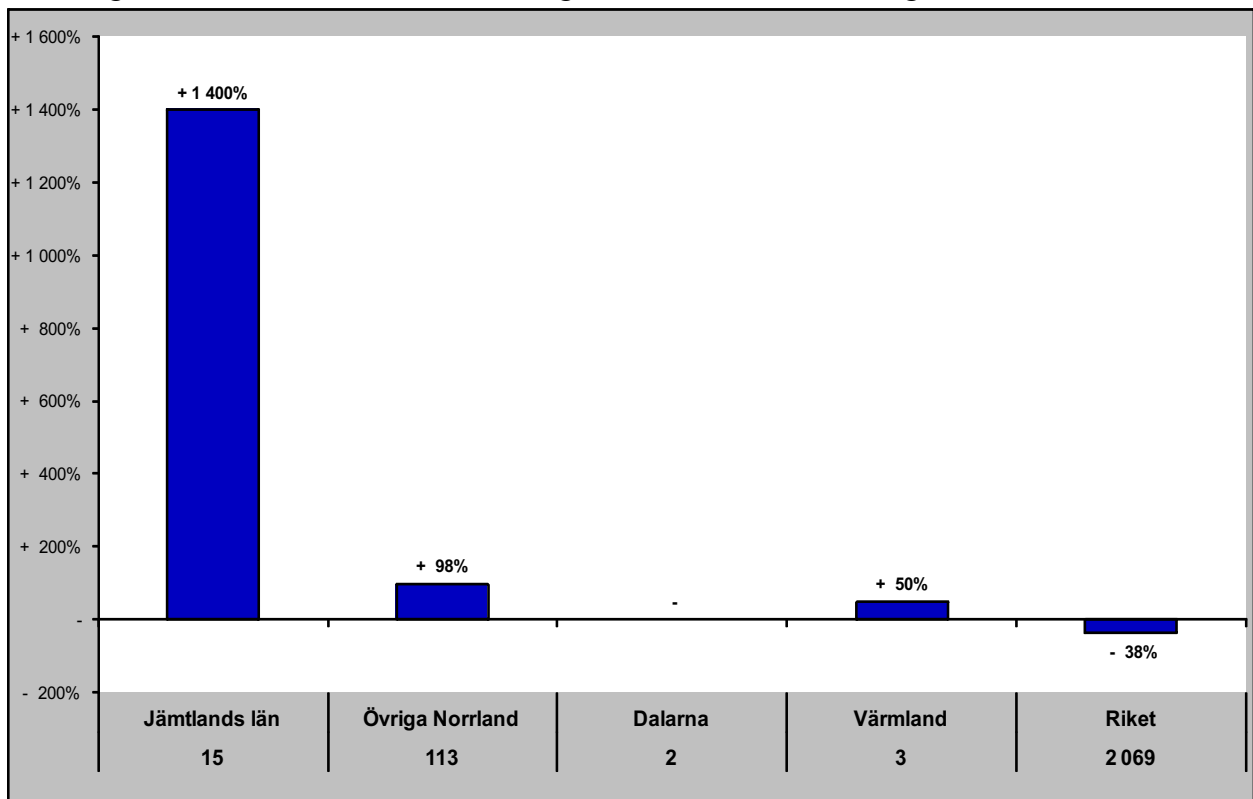

Gästnätter senaste 12 mån samt relativ förändring månadsvis

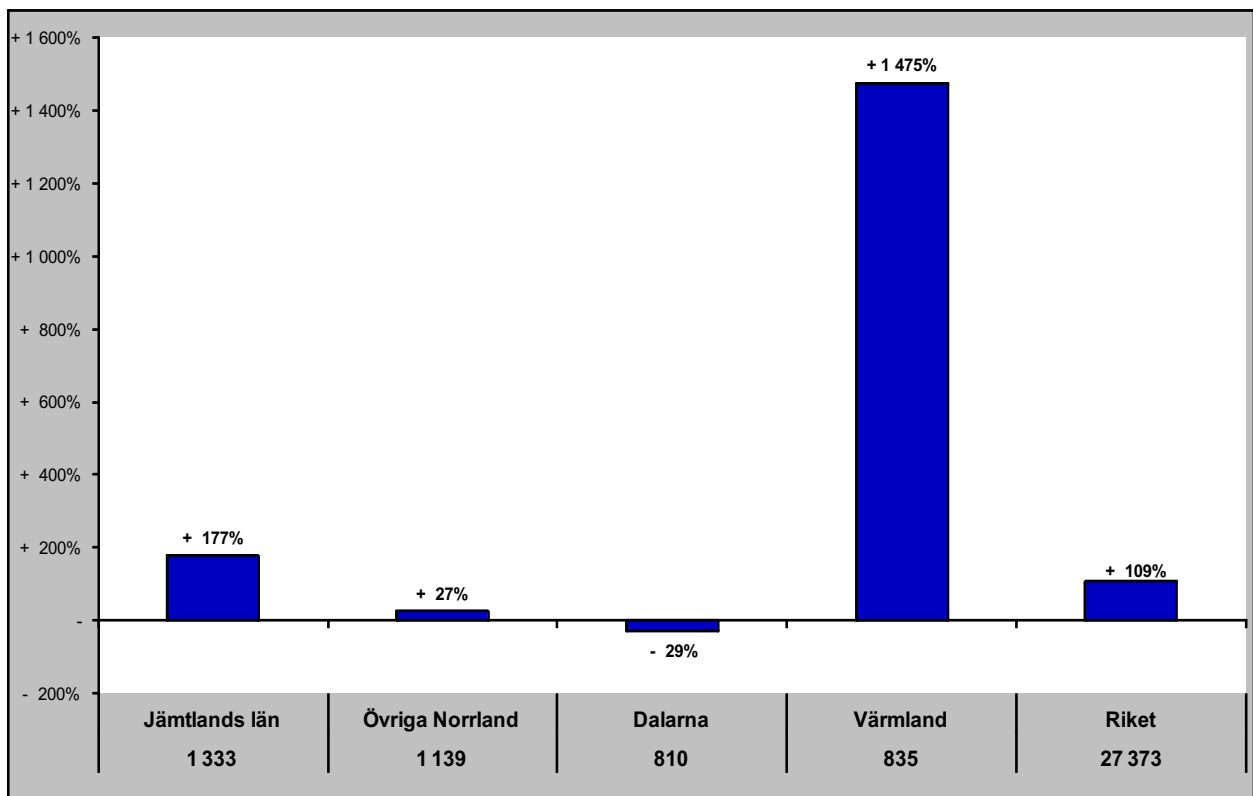

Jämtlands län i jämförelse med övriga Norrland, Dalarna, Värmland och riket (HSVCsol) - Estland

okt - gästnätter samt relativ förändring mot samma månad föregående år

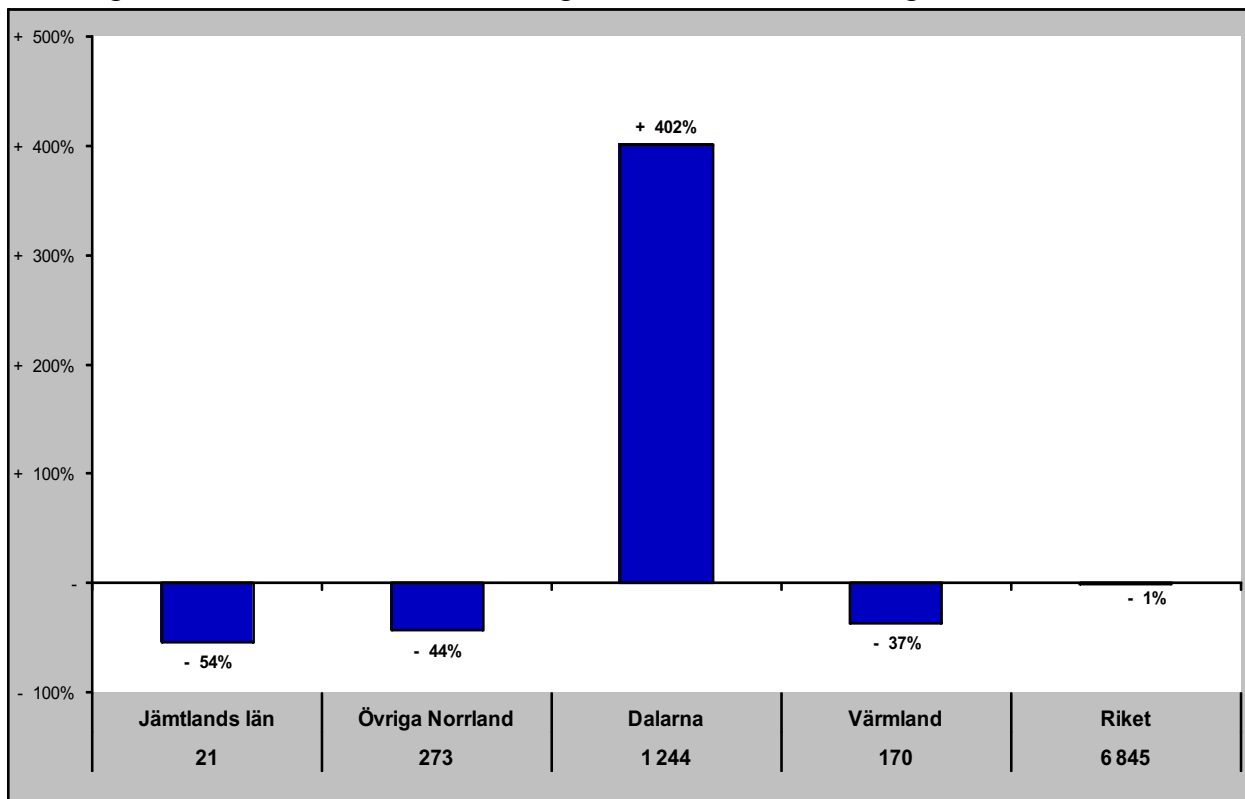

Gästnätter senaste 12 mån samt relativ förändring månadsvis

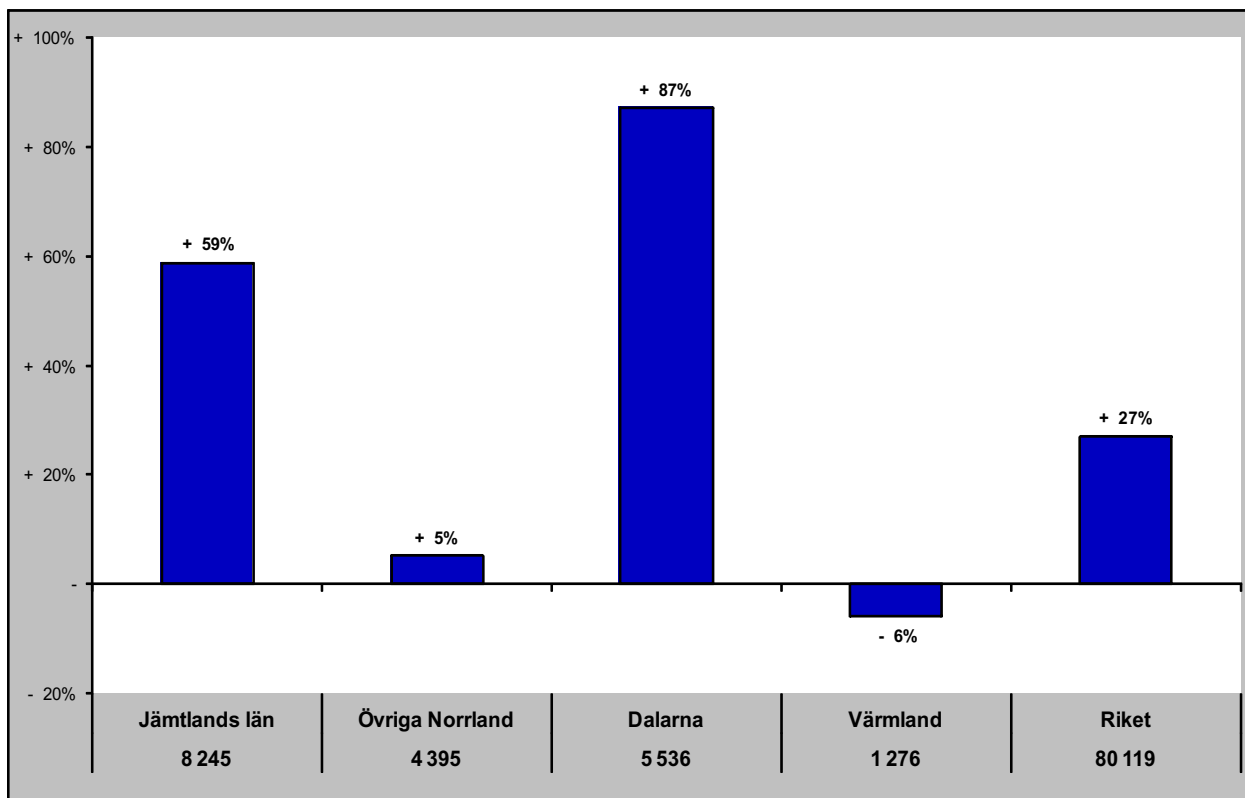

Jämtlands län i jämförelse med övriga Norrland, Dalarna, Värmland och riket (HSVCsol) - Lettland

okt - gästnätter samt relativ förändring mot samma månad föregående år

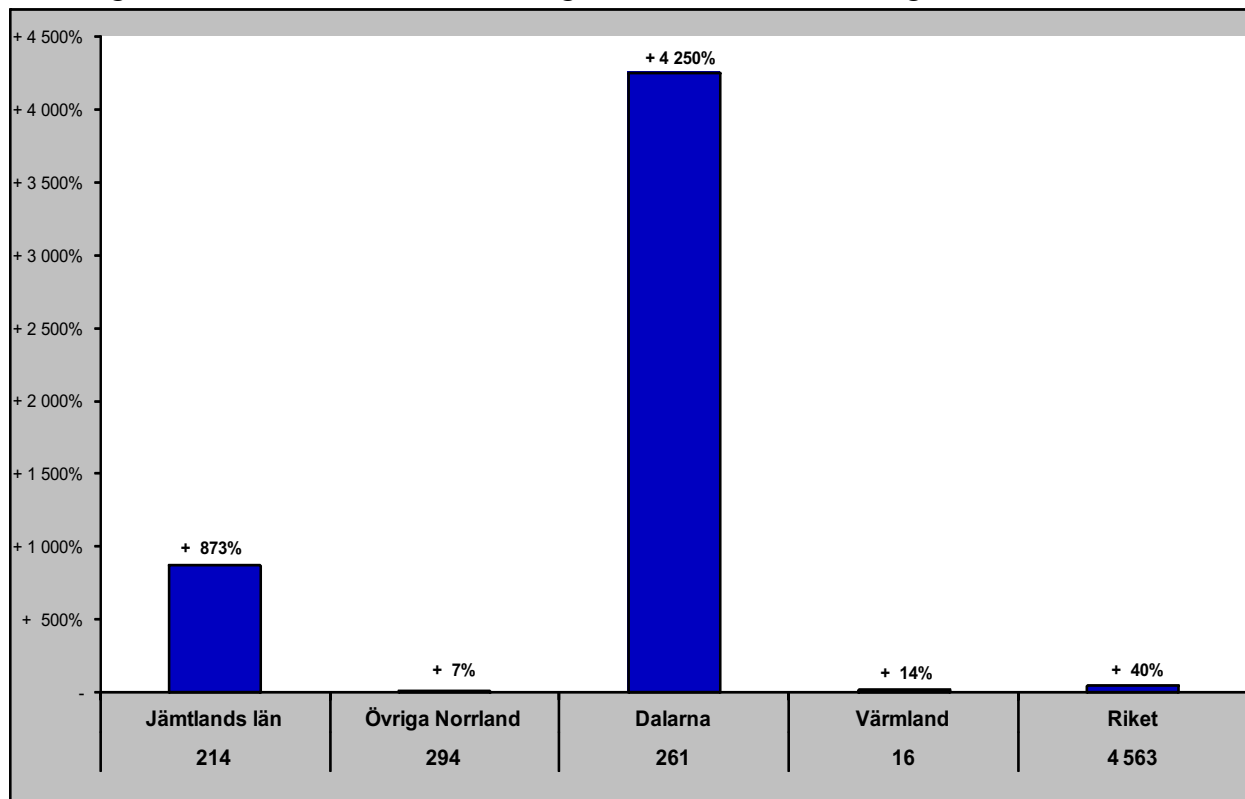

Gästnätter senaste 12 mån samt relativ förändring månadsvis

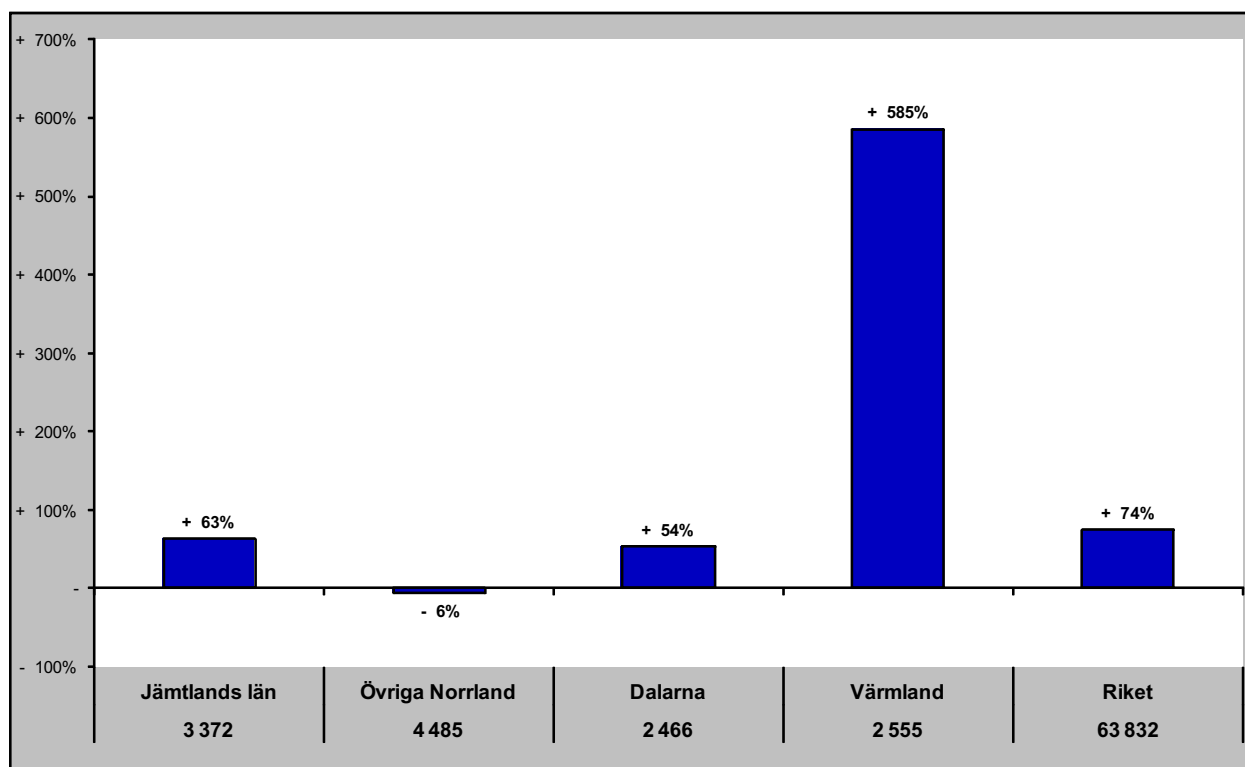

Jämtlands län i jämförelse med övriga Norrland, Dalarna, Värmland och riket (HSVCsol) - övriga Europa

okt - gästnätter samt relativ förändring mot samma månad föregående år

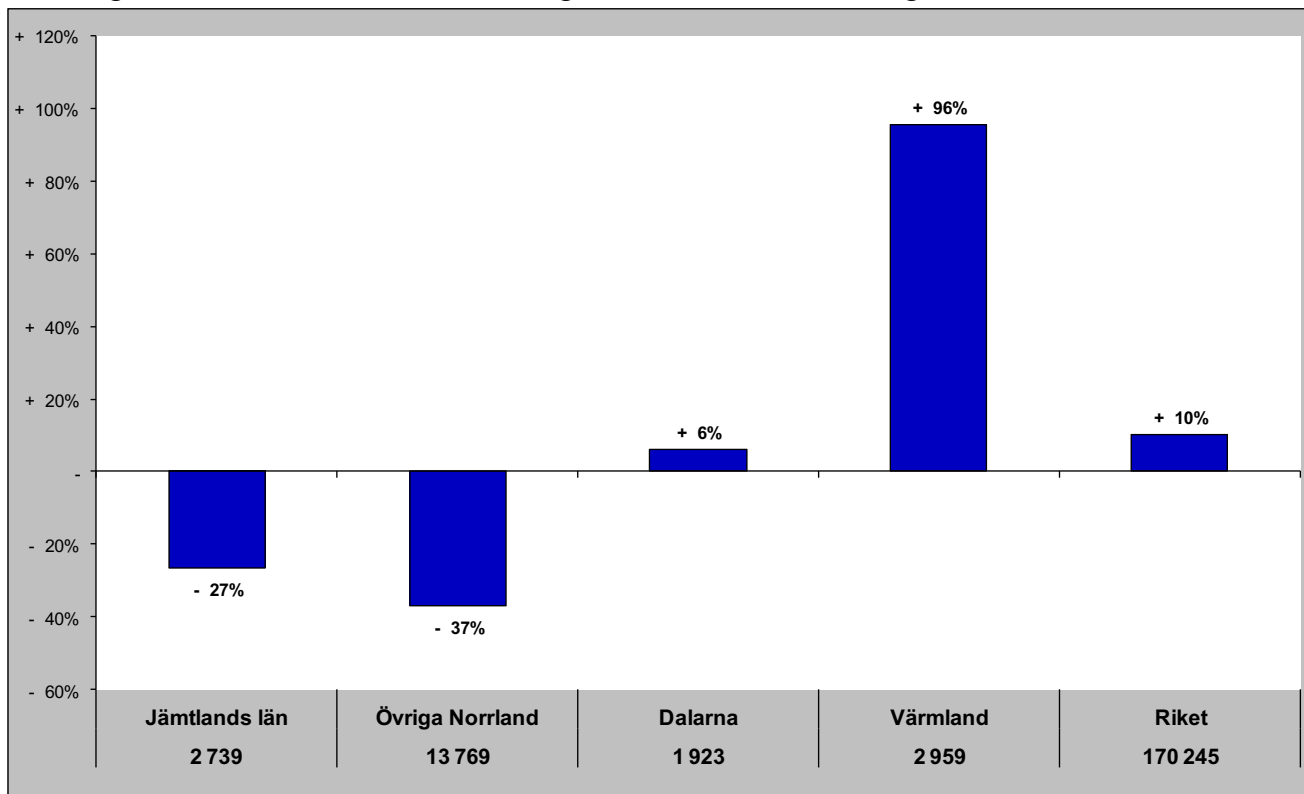

Gästnätter senaste 12 mån samt relativ förändring månadsvis

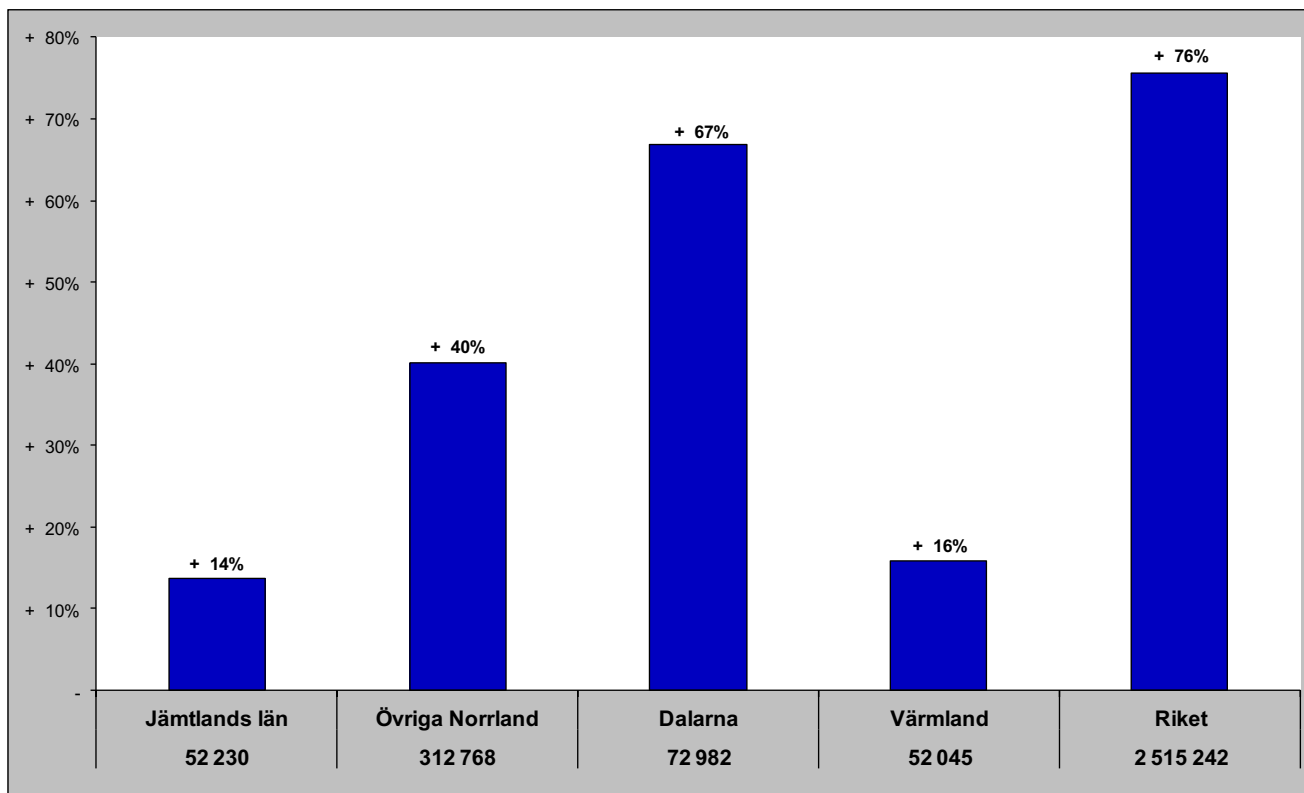

Jämtlands län i jämförelse med övriga Norrland, Dalarna, Värmland och riket (HSVCsol) - utom Europa

okt - gästnätter samt relativ förändring mot samma månad föregående år

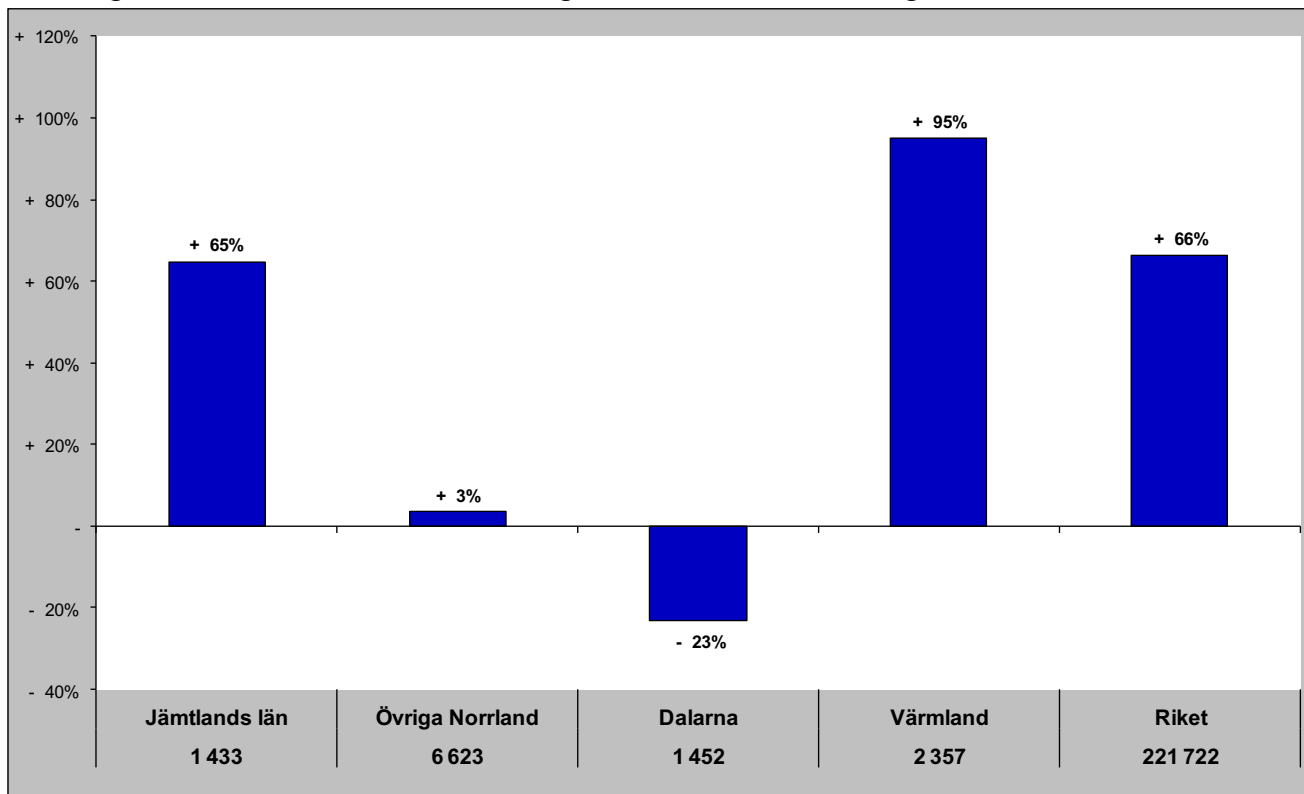

Gästnätter senaste 12 mån samt relativ förändring månadsvis

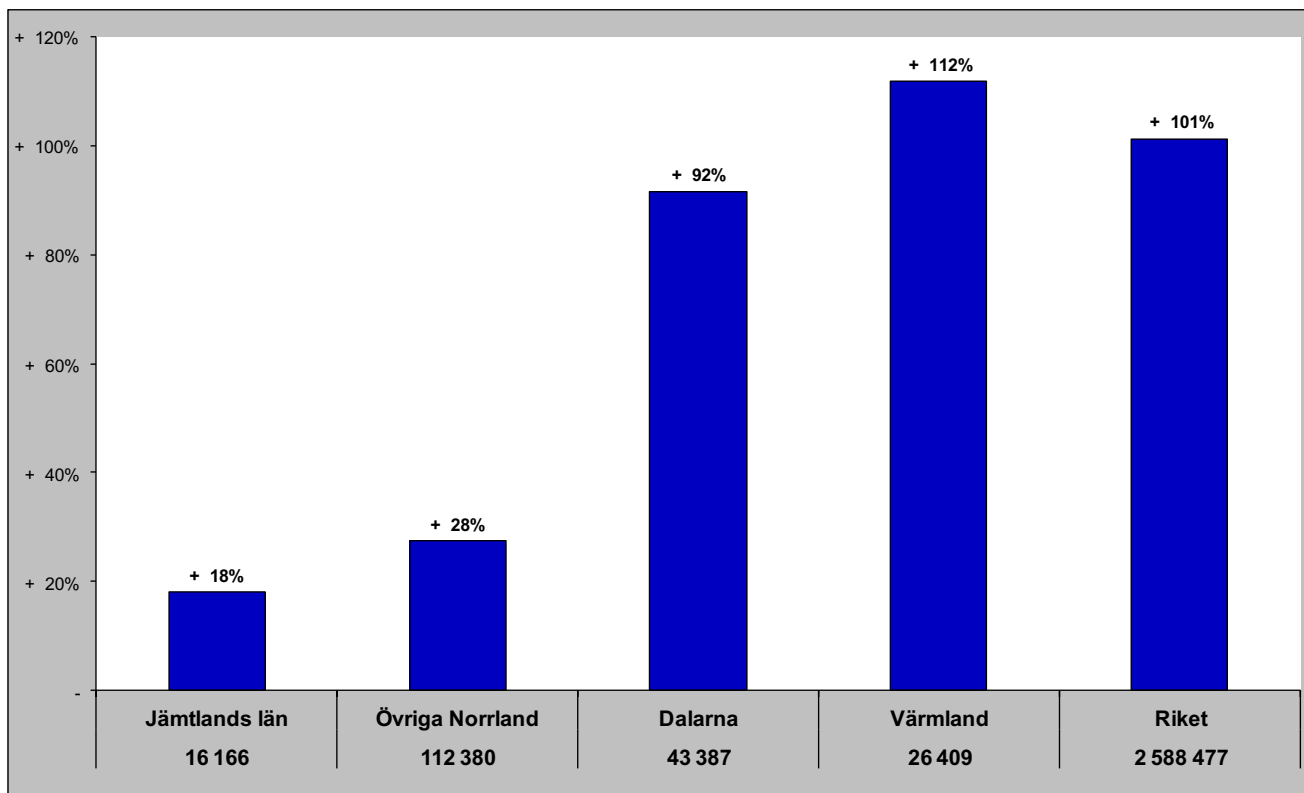

Jämtlands län i jämförelse med övriga Norrland, Dalarna, Värmland och riket (HSVCsol) - sommar (jun-sep)

Gästnätter sommaren 2022 samt relativ förändring mot föregående sommar

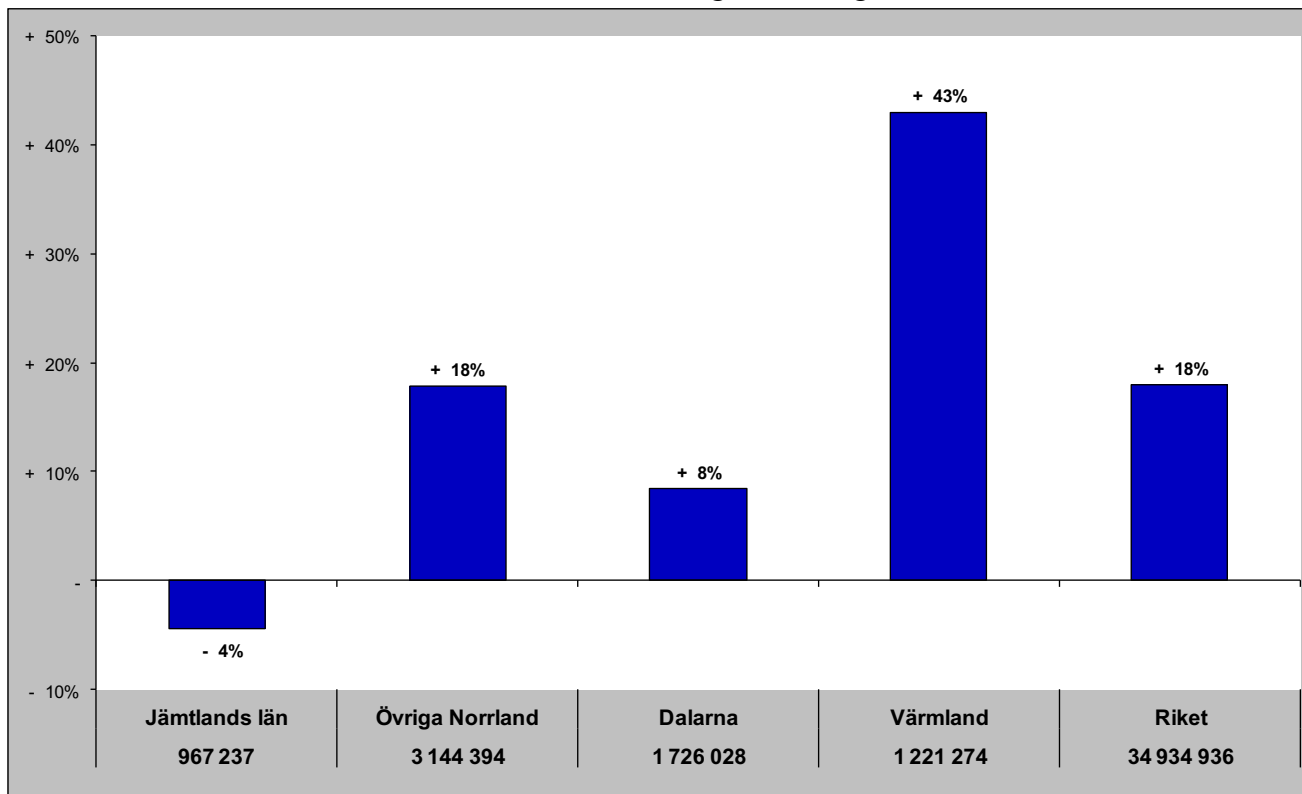

Relativ förändring med 2008 som startår

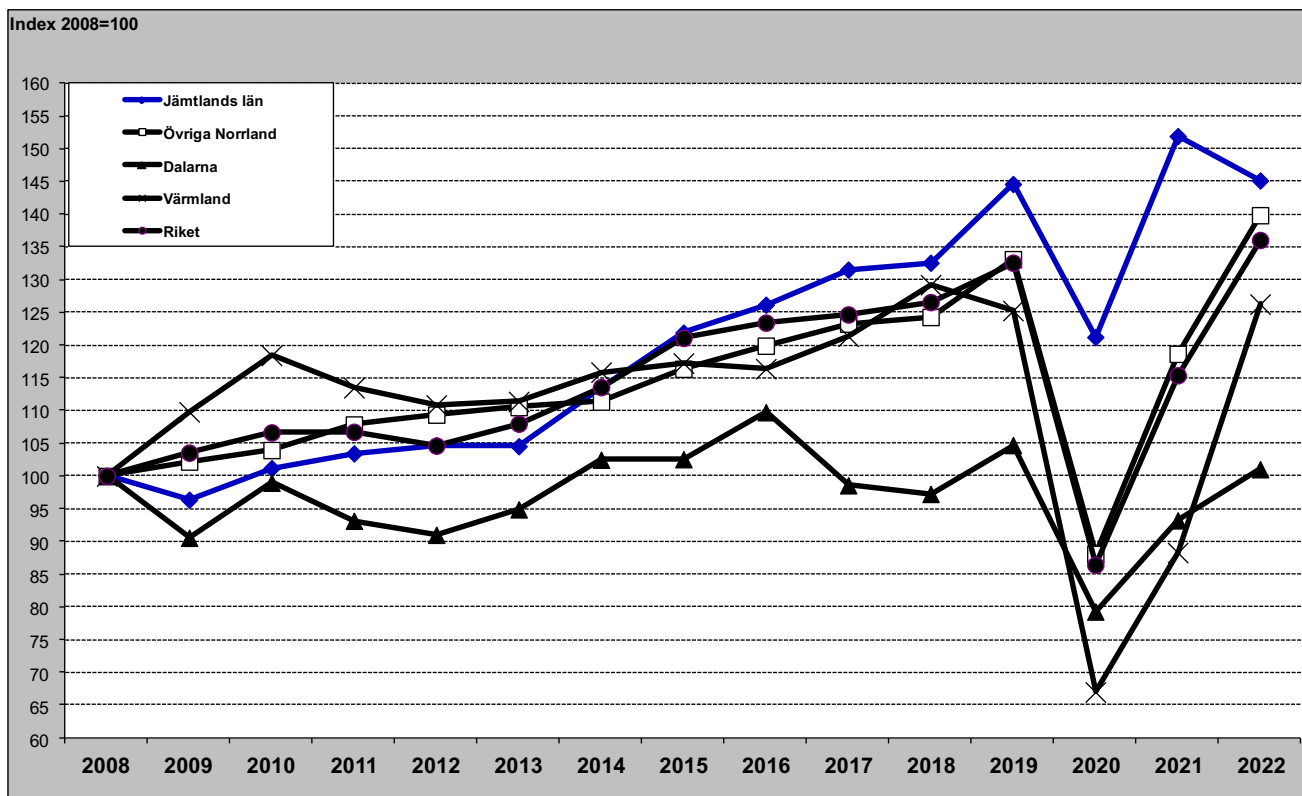

Jämtlands län i jämförelse med övriga Norrland, Dalarna, Värmland och riket (HSVCsol) - barmark (maj-okt)

Gästnätter barmark 2021 samt relativ förändring mot föregående år

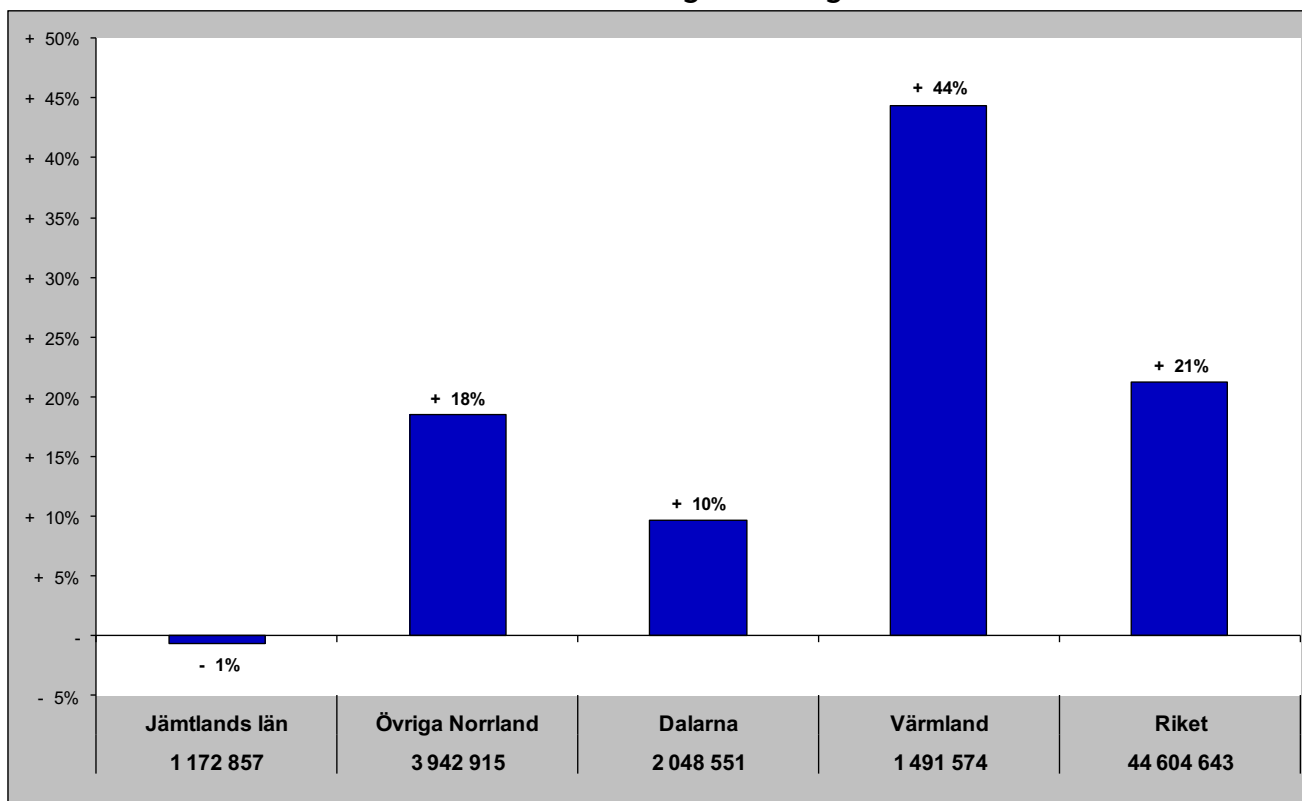

Relativ förändring med 2008 som startår

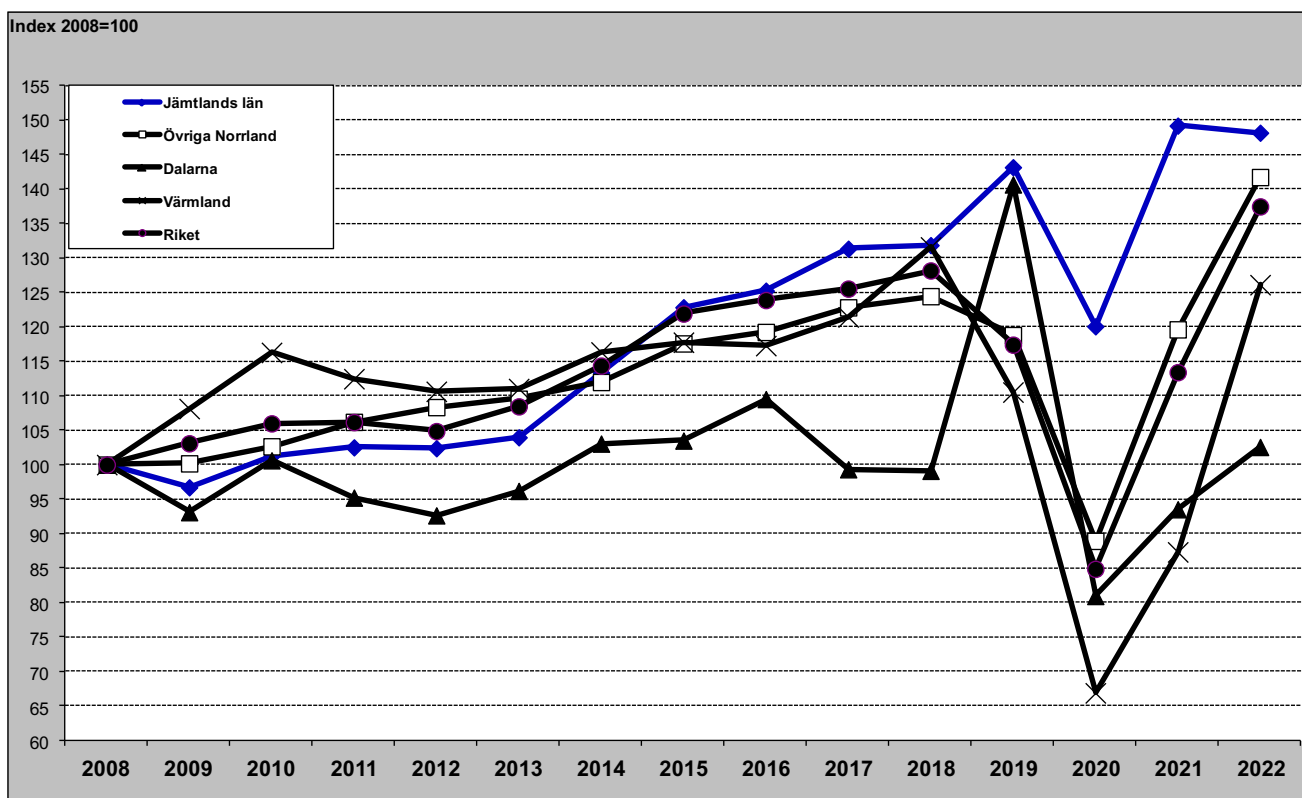

Jämtlands län i jämförelse med övriga Norrland, Dalarna, Värmland och riket (HSVCsol) - vinter (nov-apr)

Gästnätter vintern 2021/2022 samt relativ förändring mot föregående vinter

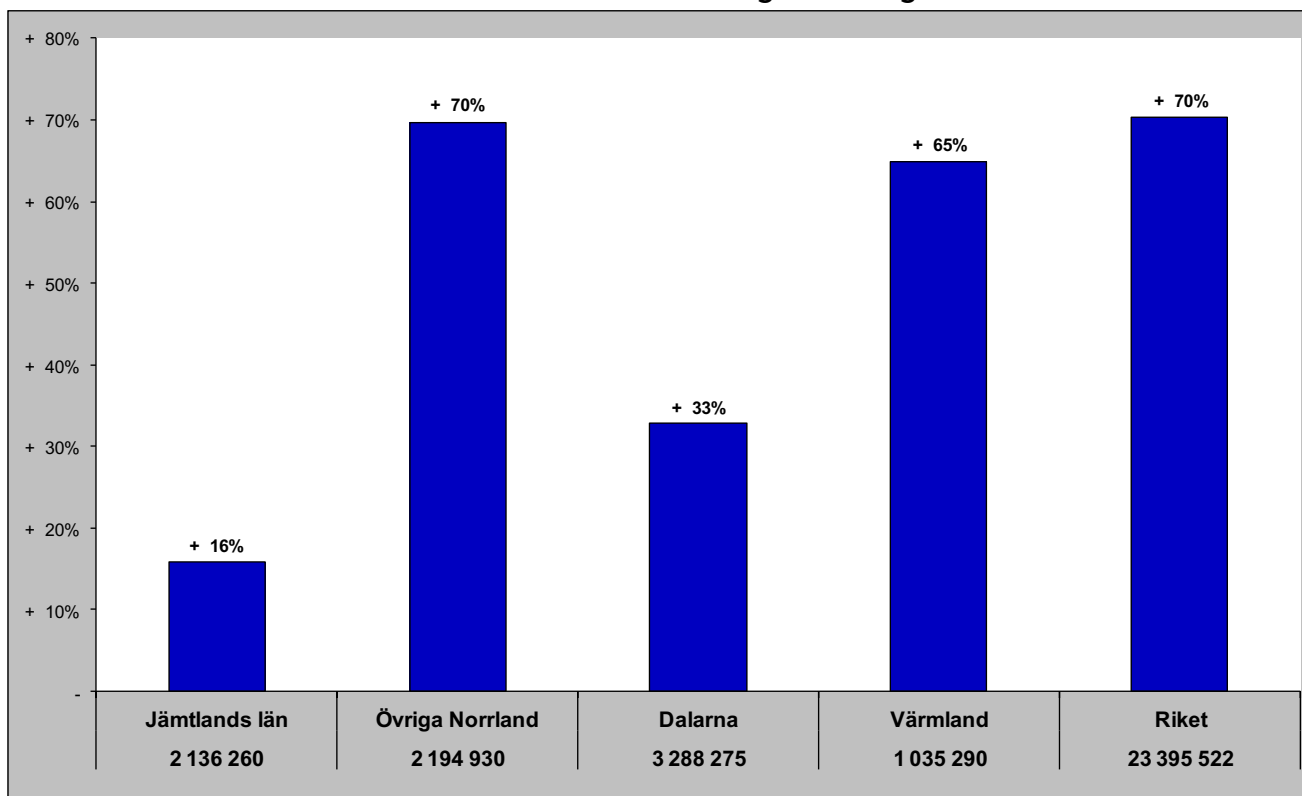

Relativ förändring med 2008 som startår

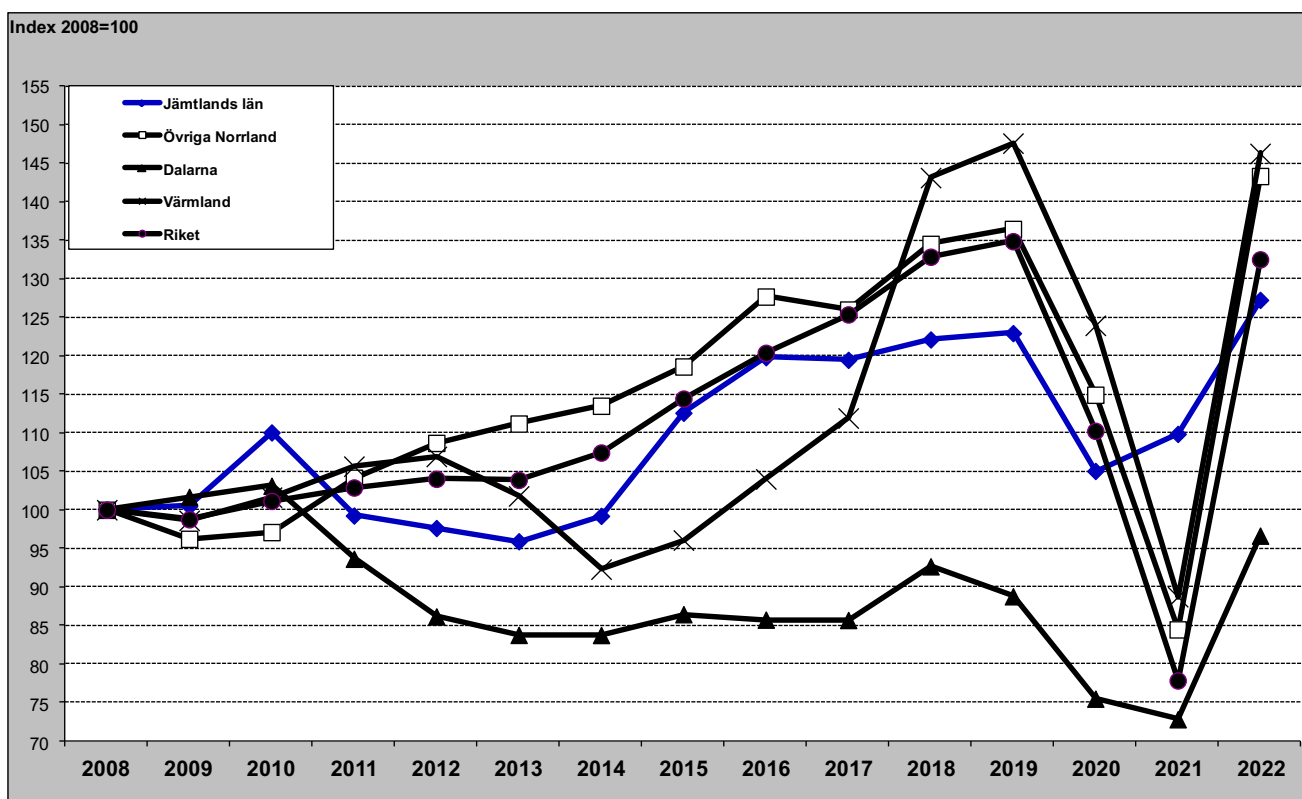

Jämtlands län i jämförelse med övriga Norrland, Dalarna, Värmland och riket (HSVCsol) - helår

Gästnätter helåret 2021 samt relativ förändring mot föregående helår

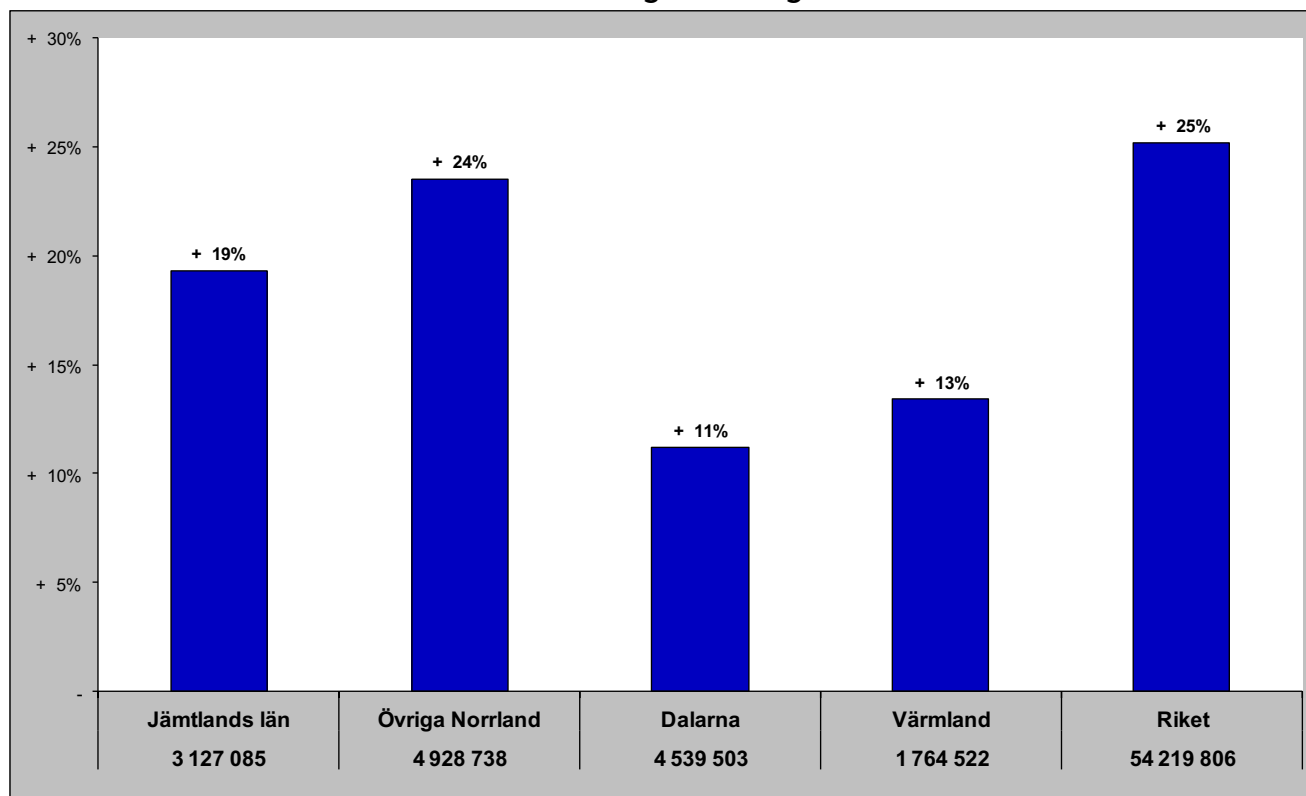

Relativ förändring med 2008 som startår

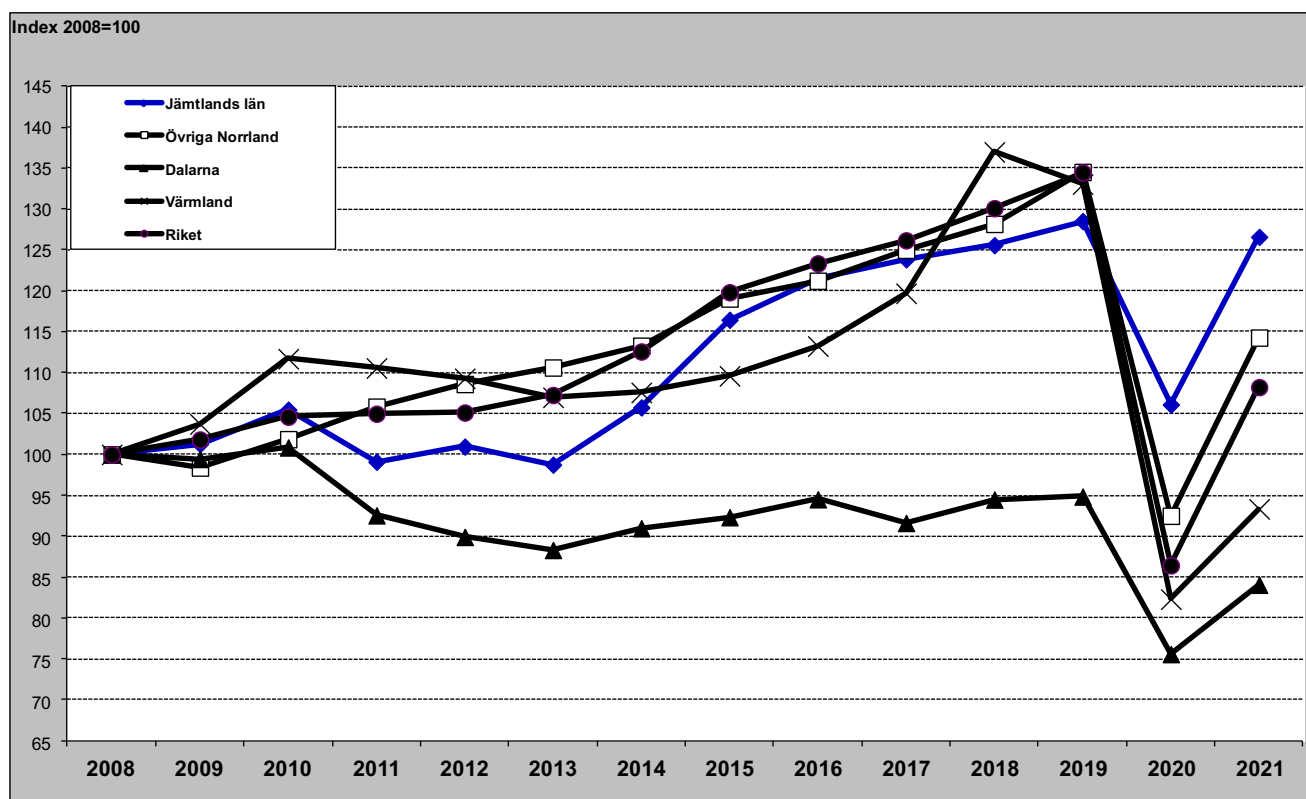

Gästnätter HSVCSol - länsvis

oktober

Totalt	Sverige		Danmark		Norge		Finland		Tyskland		GBR		Holland		Ryssland		Estland		Lettland		Övr. Europa		Utom Europa		
Stockholms län	1263 730	Stockholms län	912 057	Skåne län	28 985	Vä Götalands län	55 053	Stockholms län	22 388	Stockholms län	28 732	Stockholms län	27 817	Stockholms län	11 758	Stockholms län	1521	Stockholms län	2 206	Stockholms län	1 957	Stockholms län	77 361	Stockholms län	138 191
Vä Götalands län	665 863	Vä Götalands län	496 560	Vä Götalands län	17 711	Stockholms län	23 675	Norrbottnens län	4 283	Vä Götalands län	21 544	Vä Götalands län	7 420	Vä Götalands län	8 735	Vä Götalands län	132	Dalarnas län	1 244	Vä Götalands län	499	Vä Götalands län	26 576	Vä Götalands län	28 041
Skåne län	419 385	Skåne län	318 817	Stockholms län	16 067	Jämtlands län	14 165	Västerbottens län	3 786	Skåne län	19 805	Skåne län	4 734	Skåne län	3 596	Skåne län	96	Gävleborgs län	853	Södermanlands län	481	Skåne län	18 453	Skåne län	16 596
Dalarnas län	152 507	Dalarnas län	136 598	Hallands län	5 623	Värmlands län	10 225	Vä Götalands län	3 182	Kronobergs län	10 428	Uppsala län	1 473	Värmlands län	1 080	Västerbottens län	67	Vä Götalands län	430	Örebro län	334	Norrbottnens län	8 275	Östergötlands län	5 044
Hallands län	150 389	Hallands län	129 788	Jönköpings län	4 199	Norrbottnens län	6 601	Skåne län	2 079	Jönköpings län	9 010	Norrbottnens län	1 418	Jönköpings län	671	Södermanlands län	45	Skåne län	360	Dalarnas län	261	Jönköpings län	5 344	Jönköpings län	4 096
Norrbottnens län	142 198	Östergötlands län	118 060	Norrbottnens län	4 159	Skåne län	5 343	Västerorrlands län	1 462	Värmlands län	7 287	Västerbottens län	1 112	Dalarnas län	671	Gotlands län	44	Södermanlands län	317	Jämtlands län	214	Västerbottens län	3 877	Norrbottnens län	3 403
Östergötlands län	133 361	Norrbottnens län	109 421	Kronobergs län	4 049	Dalarnas län	4 882	Värmlands län	1 047	Hallands län	6 456	Kalmar län	833	Hallands län	525	Jönköpings län	40	Gotlands län	252	Norrbottnens län	189	Södermanlands län	3 728	Gotlands län	3 040
Västerbottens län	125 973	Västerbottens län	107 374	Kalmar län	2 787	Hallands län	4 328	Uppsala län	881	Blekinge län	5 146	Dalarnas län	695	Norrbottnens län	490	Norrbottnens län	35	Värmlands län	170	Skåne län	121	Östergötlands län	3 675	Uppsala län	2 580
Jönköpings län	118 343	Jönköpings län	92 288	Värmlands län	2 648	Västerbottens län	3 773	Örebro län	687	Kalmar län	4 510	Jönköpings län	666	Östergötlands län	468	Östergötlands län	29	Jönköpings län	144	Jönköpings län	76	Värmlands län	2 959	Värmlands län	2 357
Värmlands län	107 714	Västerorrlands län	85 144	Blekinge län	2 485	Jönköpings län	1 298	Östergötlands län	683	Norrbottnens län	3 820	Östergötlands län	583	Blekinge län	451	Jämtlands län	15	Hallands län	142	Västerbottens län	74	Jämtlands län	2 739	Örebro län	2 166
Jämtlands län	100 754	Kalmar län	84 094	Örebro län	1 362	Uppsala län	1 216	Jönköpings län	521	Dalarnas län	2 928	Hallands län	568	Kronobergs län	442	Uppsala län	18	Hallands län	140	Hallands län	53	Blekinge län	2 426	Västerbottens län	2 064
Kalmar län	96 234	Värmlands län	79 355	Dalarnas län	1 360	Örebro län	1 146	Gävleborgs län	521	Östergötlands län	2 735	Värmlands län	567	Uppsala län	392	Västerorrlands län	11	Östergötlands län	104	Uppsala län	56	Uppsala län	2 381	Gävleborgs län	1 905
Västerorrlands län	92 230	Jämtlands län	78 853	Östergötlands län	1 209	Västmanlands län	1 014	Dalarnas län	491	Västerbottens län	2 631	Jämtlands län	501	Kalmar län	343	Kronobergs län	5	Norrbottnens län	104	Östergötlands län	48	Gävleborgs län	1 927	Västmanlands län	1 716
Uppsala län	86 757	Uppsala län	76 153	Jämtlands län	990	Västerorrlands län	871	Gotlands län	498	Södermanlands län	1 850	Örebro län	450	Örebro län	307	Gävleborgs län	5	Västerorrlands län	103	Västmanlands län	44	Dalarnas län	1 923	Kalmar län	1 688
Örebro län	83 229	Örebro län	74 561	Västerbottens län	928	Gävleborgs län	810	Jämtlands län	418	Jämtlands län	1 297	Västerorrlands län	389	Västerbottens län	161	Kalmar län	4	Uppsala län	102	Kronobergs län	43	Kronobergs län	1 873	Dalarnas län	1 452
Gävleborgs län	82 870	Gävleborgs län	74 410	Gävleborgs län	802	Östergötlands län	723	Västmanlands län	400	Gävleborgs län	1 262	Södermanlands län	299	Gävleborgs län	147	Värmlands län	3	Västerbottens län	66	Blekinge län	32	Hallands län	1 626	Jämtlands län	1 433
Södermanlands län	73 270	Västmanlands län	67 047	Södermanlands län	593	Södermanlands län	455	Kalmar län	281	Västerorrlands län	1 126	Gävleborgs län	213	Södermanlands län	133	Dalarnas län	2	Örebro län	32	Västerorrlands län	31	Västerorrlands län	1 617	Kronobergs län	1 353
Västmanlands län	72 161	Södermanlands län	63 821	Uppsala län	479	Kalmar län	407	Södermanlands län	261	Örebro län	1 098	Västmanlands län	206	Västerorrlands län	131	Hallands län	1	Kalmar län	30	Värmlands län	16	Kalmar län	1 244	Södermanlands län	1 287
Kronobergs län	65 954	Kronobergs län	47 283	Gotlands län	416	Gotlands län	311	Hallands län	259	Uppsala län	1 025	Blekinge län	185	Gotlands län	130	Västmanlands län	1	Jämtlands län	21	Gävleborgs län	15	Örebro län	1 086	Västerorrlands län	1 156
Gotlands län	45 225	Gotlands län	39 552	Västmanlands län	224	Blekinge län	150	Kronobergs län	163	Västmanlands län	622	Kronobergs län	164	Jämtlands län	102	Blekinge län	-	Västmanlands län	17	Kalmar län	13	Västmanlands län	804	Hallands län	1 014
Blekinge län	44 632	Blekinge län	32 764	Västerorrlands län	189	Kronobergs län	143	Blekinge län	113	Gotlands län	550	Gotlands län	83	Västmanlands län	66	Örebro län	-	Kronobergs län	8	Gotlands län	-	Gotlands län	359	Blekinge län	740

Senaste 12 månaderna

Totalt	Sverige		Danmark		Norge		Finland		Tyskland		GBR		Holland		Ryssland		Estland		Lettland		Övr. Europa		Utom Europa		
Stockholms län	14 113 893	Stockholms län	9 969 489	Dalarnas län	277 763	Vä Götalands län	1 138 151	Stockholms län	227 140	Vä Götalands län	509 528	Stockholms län	281 498	Stockholms län	176 672	Stockholms län	13 507	Stockholms län	39 375	Stockholms län	27 776	Stockholms län	979 812	Stockholms län	1 457 612
Vä Götalands län	10 686 180	Vä Götalands län	7 920 914	Skåne län	268 111	Norrbottnens län	402 816	Norrbottnens län	68 959	Stockholms län	506 544	Vä Götalands län	109 322	Vä Götalands län	145 985	Gävleborgs län	4 452	Jämtlands län	8 245	Vä Götalands län	6 247	Vä Götalands län	337 699	Vä Götalands län	303 491
Skåne län	6 530 755	Skåne län	5 057 441	Vä Götalands län	175 888	Värmlands län	397 178	Västerbottens län	50 754	Skåne län	413 234	Skåne län	57 733	Skåne län	37 933	Skåne län	1 550	Dalarnas län	5 536	Skåne län	4 269	Skåne län	258 202	Skåne län	252 102
Dalarnas län	5 230 943	Dalarnas län	4 488 126	Stockholms län	161 633	Stockholms län	272 835	Vä Götalands län	33 713	Kalmar län	280 442	Västerbottens län	25 742	Dalarnas län	91 042	Vä Götalands län	1 421	Skåne län	4 166	Jämtlands län	3 372	Norrbottnens län	164 339	Norrbottnens län	57 271
Jämtlands län	3 279 419	Jämtlands län	2 807 678	Jönköpings län	65 343	Västerbottens län	246 947	Skåne län	26 203	Kronobergs län	266 248	Dalarnas län	24 332	Värmlands län	65 588	Jämtlands län	1 333	Vä Götalands län	3 821	Värmlands län	2 555	Västerbottens län	101 415	Jönköpings län	55 146
Kalmar län	3 271 850	Kalmar län	2 723 823	Kalmar län	54 630	Jämtlands län	218 203	Jämtlands län	20 738	Jönköpings län	176 651	Norrbottnens län	24 227	Jönköpings län	42 220	Uppsala län	914	Gävleborgs län	3 248	Gävleborgs län	2 542	Dalarnas län	72 982	Östergötlands län	54 093
Hallands län	3 068 658	Hallands län	2 722 990	Jämtlands län	51 300	Dalarnas län	116 236	Östergötlands län	17 001	Värmlands län	146 618	Jämtlands län	18 695	Kronobergs län	40 491	Värmlands län	835	Norrbottnens län	2 470	Dalarnas län	2 466	Jönköpings län	70 589	Dalarnas län	43 387
Norrbottnens län	2 719 433	Östergötlands län	1 796 984	Värmlands län	47 736	Hallands län	90 417	Västerorrlands län	13 455	Blekinge län	135 519	Uppsala län	13 039	Norrbottnens län	30 231	Dalarnas län	810	Östergötlands län	2 116	Östergötlands län	2 317	Kalmar län	69 327	Gotlands län	41 568
Värmlands län	2 530 594	Norrbottnens län	1 789 956	Norrbottnens län	45 977	Skåne län	89 811	Kalmar län	11 891	Norrbottnens län	130 191	Kalmar län	10 243	Kalmar län	29 425	Norrbottnens län	784	Jönköpings län	1 532	Norrbottnens län	2 212	Jämtlands län	52 230	Uppsala län	38 111
Östergötlands län	2 089 315	Värmlands län	1 777 016	Hallands län	45 480	Örebro län	74 444	Dalarnas län	11 780	Hallands län	115 342	Östergötlands län	9 822	Jämtlands län	27 498	Östergötlands län	288	Södermanlands län	1 392	Örebro län	1 865	Värmlands län	52 045	Västerbottens län	37 050
Västerbottens län	2 032 737	Västerbottens län	1 496 305	Kronobergs län	38 864	Kalmar län	62 528	Jönköpings län	10 934	Dalarnas län	96 483	Jönköpings län	9 619	Hallands län	22 601	Västerbottens län	454	Västerbottens län	1 319	Södermanlands län	1 210	Östergötlands län	51 068	Södermanlands län	35 156
Jönköpings län	1 829 979	Jönköpings län	1 360 475	Blekinge län	30 034	Västerorrlands län	53 858	Uppsala län	10 608	Östergötlands län	96 275	Hallands län	8 506	Blekinge län	21 544	Örebro län	242	Värmlands län	1 276	Västerbottens län	1 205	Blekinge län	50 378	Kalmar län	27 858
Gävleborgs län	1 446 585	Gävleborgs län	1 300 764	Östergötlands län	18 207	Jönköpings län	36 403	Örebro län	7 542	Västerbottens län	60 533	Värmlands län	6 163	Örebro län	20 311	Jönköpings län	214	Blekinge län	1 219	Västerorrlands län	1 068	Västerorrlands län	47 014	Värmlands län	26 409
Västerorrlands län	1 412 245	Västerorrlands län	1 212 477	Gotlands län	12 710	Östergötlands län	23 545	Gotlands län	7 333	Jämtlands län	53 961	Södermanlands län	5 299	Östergötlands län	17 599	Västmanlands län	173	Örebro län	741	Kalmar län	872	Kronobergs län	37 281	Örebro län	22 854
Örebro län	1 304 157	Örebro län	1 087 955	Västerbottens län	10 088	Gävleborgs län	22 138	Värmlands län	7 175	Örebro län	52 518	Västerorrlands län	5 271	Västerorrlands län	14 082	Gotlands län	111	Kalmar län	724	Jönköpings län	853	Hallands län	36 595	Gävleborgs län	22 371
Uppsala län	1 187 078	Uppsala län	1 038 437	Gävleborgs län	9 701	Gotlands län	16 246	Gävleborgs län	7 084	Södermanlands län	44 633	Gävleborgs län	4 832	Gävleborgs län	11 238	Västerorrlands län	101	Uppsala län	688	Gotlands län	777	Uppsala län	31 663	Västmanlands län	22 006
Gotlands län	1 100 892	Gotlands län	959 156	Västerorrlands län	8 419	Uppsala län	14 588	Södermanlands län	6 432	Gotlands län	39 306	Gotlands län	4 820	Västerbottens län	11 125	Södermanlands län	90	Västerorrlands län	606	Kronobergs län	670	Södermanlands län	27 671	Kronobergs län	21 988
Södermanlands län	1 089 876	Södermanlands län	947 043	Örebro län	7 699	Västmanlands län	10 904	Västmanlands län	5 103	Västerorrlands län	37 835	Örebro län	4 488	Uppsala län	7 319	Kronobergs län	100	Hallands län	522	Uppsala län	590	Gävleborgs län	26 703	Hallands län	21 271
Blekinge län	1 068 333	Västmanlands län	940 738	Södermanlands län	6 542	Kronobergs län	10 389	Hallands län	4 498	Gävleborgs län	31 512	Blekinge län	3 700	Gotlands län	5 479	Kalmar län	81	Västmanlands län	421	Blekinge län	424	Örebro l			