



# GÄSTNATTSSTATISTIK

Jämtland Härjedalen

November 2022

# Innehåll

Fakta	5
Läsanvisning	5
Sammanfattning av resultatet	6
Gästnätter sammanfattning (HSVCsol) i JH	7
Sammanfattning marknader (HSVCsol) i JH senaste månaden	8
Sammanfattning marknader (HSVCsol) i JH vinter nov 21-apr 22	9
Sammanfattning marknader (HSVCsol) i JH sommar jun-sep 2022	10
Sammanfattning marknader (HSVCsol) i JH barmark maj-okt 2022	11
Sammanfattning marknader (HSVCsol) i JH helåret 2021	12
TOTALT ANTAL GÄSTNÄTTER	13
Gästnätter totalt (HSVCsol) i JH	14
GÄSTNÄTTER FÖRDELAT PER BOENDEFORM	15
Gästnätter hotell i JH	16
Gästnätter stugby i JH	17
Gästnätter vandrarhem i JH	18
Gästnätter camping i JH	19
Gästnätter förmedlad stuga/lägenhet (sol) i JH	20
GÄSTNÄTTER FÖRDELAT PER MARKNAD	21
Svenska gästnätter (HSVCsol) i JH	22
Norska gästnätter (HSVCsol) i JH	23
Danska gästnätter (HSVCsol) i JH	24
Finska gästnätter (HSVCsol) i JH	25
Tyska gästnätter (HSVCsol) i JH	26
Holländska gästnätter (HSVCsol) i JH	27
Gästnätter från GBR (HSVCsol) i JH	28
Gästnätter från Ryssland (HSVCsol) i JH	29
Gästnätter från Estland (HSVCsol) i JH	30
Gästnätter från Lettland (HSVCsol) i JH	31
Gästnätter från övriga Europa (HSVCsol) i JH	32
Gästnätter från övriga världen (HSVCsol) i JH	33
GÄSTNÄTTER FÖRDELAT PER KOMMUN	34
Gästnätter i Härjedalens Kommun (HSVCsol)	35
Gästnätter i Härjedalens Kommun (HSVCsol) marknader	36
Gästnätter i Härjedalens Kommun (HSVCsol) marknader	37
Gästnätter i Härjedalens Kommun (HSVCsol) marknader	38
Gästnätter i Bergs Kommun (HSVC)	39
Gästnätter i Bergs kommun (HSVC) marknader	40
Gästnätter i Bergs kommun (HSVC) marknader	41
Gästnätter i Bergs Kommun (HSVCsol) marknader	42
Gästnätter i Åre Kommun (HSVCsol)	43
Gästnätter i Åre kommun (HSVCsol) marknader	44
Gästnätter i Åre kommun (HSVCsol) marknader	45
Gästnätter i Åre Kommun (HSVCsol) marknader	46
Gästnätter i Krokoms Kommun (HSVC)	47

Gästnätter i Krokoms kommun (HSVC) marknader	48
Gästnätter i Krokoms kommun (HSVC) marknader	49
Gästnätter i Krokoms Kommun (HSVCsol) marknader	50
Gästnätter i Östersunds Kommun (HSVC)	51
Gästnätter i Östersunds kommun (HSVC) marknader	52
Gästnätter i Östersunds kommun (HSVC) marknader	53
Gästnätter i Östersunds Kommun (HSVCsol) marknader	54
Gästnätter i Bräcke kommun (HSVC)	55
Gästnätter i Bräcke kommun (HSVC) marknader	56
Gästnätter i Bräcke kommun (HSVC) marknader	57
Gästnätter i Bräcke Kommun (HSVCsol) marknader	58
Gästnätter i Ragunda kommun (HSVC)	59
Gästnätter i Ragunda kommun (HSVC) marknader	60
Gästnätter i Ragunda kommun (HSVC) marknader	61
Gästnätter i Ragunda Kommun (HSVCsol) marknader	62
Gästnätter i Strömsunds Kommun (HSVC)	63
Gästnätter i Strömsunds kommun (HSVC) marknader	64
Gästnätter i Strömsunds kommun (HSVC) marknader	65
Gästnätter i Strömsunds Kommun (HSVCsol) marknader	66
<b>GÄSTNÄTTER FÖRDELAT PER DESTINATION</b>	67
Gästnätter i Bydalsfjällen (HSVC)	68
Gästnätter i Bydalsfjällen (HSVC) marknader	69
Gästnätter i Bydalsfjällen (HSVC) marknader	70
Gästnätter i Bydalsfjällen (HSVCsol) marknader	71
Gästnätter i Funäsfjällen (HSVCsol)	72
Gästnätter i Funäsfjällen (HSVCsol) marknader	73
Gästnätter i Funäsfjällen (HSVCsol) marknader	74
Gästnätter i Funäsfjällen (HSVCsol) marknader	75
Gästnätter i Lofsdalen (Csol)	76
Gästnätter i Lofsdalen (Csol) marknader	77
Gästnätter i Lofsdalen (Csol) marknader	78
Gästnätter i Lofsdalen (HSVCsol) marknader	79
Gästnätter i Vemdalen (HSVCsol)	80
Gästnätter i Vemdalen (HSVCsol) marknader	81
Gästnätter i Vemdalen (HSVCsol) marknader	82
Gästnätter i Vemdalen (HSVCsol) marknader	83
Gästnätter i Södra Årefjällen (HSVC)	84
Gästnätter i Södra Årefjällen (HSVC) marknader	85
Gästnätter i Södra Årefjällen (HSVC) marknader	86
Gästnätter i Södra Årefjällen (HSVCsol) marknader	87
Gästnätter i Åre (HSVCsol)	88
Gästnätter i Åre (HSVCsol) marknader	89
Gästnätter i Åre (HSVCsol) marknader	90
Gästnätter i Åre (HSVCsol) marknader	91
Gästnätter i Sveg (HSVCsol)	92
Gästnätter i Sveg (HSVCsol) marknader	93
Gästnätter i Sveg (HSVCsol) marknader	94
Gästnätter i Sveg (HSVCsol) marknader	95

GÄSTNÄTTER JÄMFÖRELSE ANDRA REGIONER	96
Jämtlands län i jämförelse med övriga Norrland, Dalarna, Värmland och riket (HSVCsol) - Totalt	97
Jämtlands län i jämförelse med övriga Norrland, Dalarna, Värmland och riket (HSVCsol) - Sverige	98
Jämtlands län i jämförelse med övriga Norrland, Dalarna, Värmland och riket (HSVCsol) - Norge	99
Jämtlands län i jämförelse med övriga Norrland, Dalarna, Värmland och riket (HSVCsol) - Danmark	100
Jämtlands län i jämförelse med övriga Norrland, Dalarna, Värmland och riket (HSVCsol) - Finland	101
Jämtlands län i jämförelse med övriga Norrland, Dalarna, Värmland och riket (HSVCsol) - Tyskland	102
Jämtlands län i jämförelse med övriga Norrland, Dalarna, Värmland och riket (HSVCsol) - Holland	103
Jämtlands län i jämförelse med övriga Norrland, Dalarna, Värmland och riket (HSVCsol) - GBR	104
Jämtlands län i jämförelse med övriga Norrland, Dalarna, Värmland och riket (HSVCsol) - Ryssland	105
Jämtlands län i jämförelse med övriga Norrland, Dalarna, Värmland och riket (HSVCsol) - Estland	106
Jämtlands län i jämförelse med övriga Norrland, Dalarna, Värmland och riket (HSVCsol) - Lettland	107
Jämtlands län i jämförelse med övriga Norrland, Dalarna, Värmland och riket (HSVCsol) - övriga Europa	108
Jämtlands län i jämförelse med övriga Norrland, Dalarna, Värmland och riket (HSVCsol) - utom Europa	109
Jämtlands län i jämförelse med övriga Norrland, Dalarna, Värmland och riket (HSVCsol) - sommar (jun-sep)	110
Jämtlands län i jämförelse med övriga Norrland, Dalarna, Värmland och riket (HSVCsol) - barmark (maj-okt)	111
Jämtlands län i jämförelse med övriga Norrland, Dalarna, Värmland och riket (HSVCsol) - vinter (nov-apr)	112
Jämtlands län i jämförelse med övriga Norrland, Dalarna, Värmland och riket (HSVCsol) - helår	113
Gästnätter HSVCsol - länsvis	114

## Fakta

Statistiken är hämtad från Tillväxtverket som genom Statistiska Centralbyrån (SCB) samlar in aktuell inkvarteringsstatistik. Populationen i den här rapporten utgörs av alla hotell, stugbyar, vandrarhem, campingplatser samt boendeförmedlare/bokningsföretag av stugor/lägenheter i Jämtlands län som är redovisningsskyldiga. Endast anläggningar som bedriver yrkesmässig uthyrning ingår.

Bortfallet räknas upp för att kunna få fram totalsiffror. Det går till på så sätt att man i första hand hämtar värden för den saknade anläggningen från samma månad ett år tidigare, har anläggningen inte lämnat in siffror då hämtar man värden från månaden innan. Skulle anläggningen inte ha lämnat in då heller, behandlas bortfallet genom att man gör en så kallad rak uppräknings. Det vill säga beläggnings för de saknade anläggningarna har antagits fördela sig på samma sätt som för motsvarande anläggningar av samma typ och i samma storleksklass i det aktuella länet under aktuell månad. Anläggningarna delas in i 5 storleksklasser ( 0-19, 20-49, 50-99, 100-199, 200- ) och 2 typer av hotell; stads- och turisthotell. Vid uppräknings tar man även hänsyn till om det är vardag (måndtors) eller helgdag (fre-sön). Man hämtar alltså siffror från anläggningar som lämnat in siffror som är av samma typ och i samma storleksklass och ligger i samma län. Skulle det inte finnas någon anläggning i länet av samma typ och i samma storleksgrupp för att väga upp en saknad anläggning, hämtar man siffror från riket för samma anläggningstyp och storleksgrupp.

Sammantaget innebär det att ett visst bortfall medför att statistiken är behäftad med en viss osäkerhet. Det har visat sig att uppräkningsförfarandet totalt sett ger värden som ligger nära de verkliga, under förutsättning att bortfallet inte är betydande. **Osäkerheten som uppstår på grund av bortfallet bedöms sammantaget vara relativt liten.**

## Läsanvisning

Rapporten redovisar generellt antalet gästnätter. För Jämtlands län redovisas beläggnings månadsvis uppdelat på hotell, stugby, vandrarhem, camping , förmedlade stugor/lägenheter samt totalt. Dessutom redovisas dessa 5 boendeformer sammanslaget fördelat på ett antal olika marknader. Boendeformerna är förkortade i rapporternas rubriker H=hotell, S=stugby, V=vandrarhem, C=camping sol=förmedlad stuga/lägenhet.

I rapporten finns dessutom redovisning av totalt antal gästnätter för länets olika kommuner, samt destinationer fördelat månadsvis, samt uppdelat för olika marknader relaterat till olika perioder. **OBS! När det gäller kommun- och destinationsredovisning omfattar resultatet förmedlade stuga/lägenhet enbart för centrala Åre, Funäsfjällen, Vemdalen, Lofsdalen, Bydalsfjällen och södra Årefjällen.**

Resultatet för Jämtlands län kan också jämföras mot ett antal andra regioner samt riket som helhet, uppdelat på olika perioder och marknader.

## Not

Fr.o.m. januari 2018 har betydande volymer av förmedlat boende inom destination Vemdalen flyttats över till hotell och stuga. Det innebär inga förändringar för totalsiffrorna, men påverkar boendeformerna förmedlat boende, hotell och stugby.

När det gäller det förmedlade boende som har rapporterats av Skistar (Åre och Vemdalen) har dessa siffror även inkluderat sk. ägarnätter. I rapporteringen till SCB har dessa tagits bort fr.o.m. januari 2018. I den här rapporten har vi dock valt ha kvar dessa, vilket innebär att siffrorna som redovisas i den här rapporten är något högre jämfört med den officiella statistiken från Tillväxtverket/SCB.

## Sammanfattning av resultatet

### November 2022

Beläggningen på kommersiella boendeanläggningar (hotell, stugbyar, vandrarhem, camping, förmedlat boende) ökade marginellt med +371 gn (+0%) i november jämfört med 2021.

Ökningen var kopplad till förmedlade stugor/lägenheter, +3 589 gn (+15%) samt vandrarhemmen, +3 420 gn (+53%). Hotellen minskade med -3 377 gn (-6%), stugbyarna redovisade -1 205 gn (-16%), medan campingen tappade -2 056 gn (-12%).

Den svenska marknaden ökade med -1 244 gn (+1%). Ökningar även för GBR, övriga Europa, Finland, Holland, Estland och Lettland, även om det totalt sett handlar om begränsade volymer. Den norska marknaden redovisade en minskning för första gången den senaste 12-månadersperioden.

November månad bjöd på begränsade förändringar, Dalarna undantaget som minskade med -17%. Riket som helhet minskade marginellt (-0%), övriga Norrland redovisade -1%, medan Värmland backade med -5%.

# Gästnätter sammanfattning (HSVCsol) i JH

## Sammanfattning - nov

	Gästnätter	Jämförelse fjolåret
<b>Totalt</b>	<b>110 221</b>	<b>+ 0%</b>
<b>Sverige</b>	<b>97 026</b>	<b>+ 1%</b>
<b>Norge</b>	<b>6 902</b>	<b>- 9%</b>
<b>Övriga utlandet</b>	<b>6 293</b>	<b>- 3%</b>

## Akkumulerad tillväxt jämfört med fjolåret

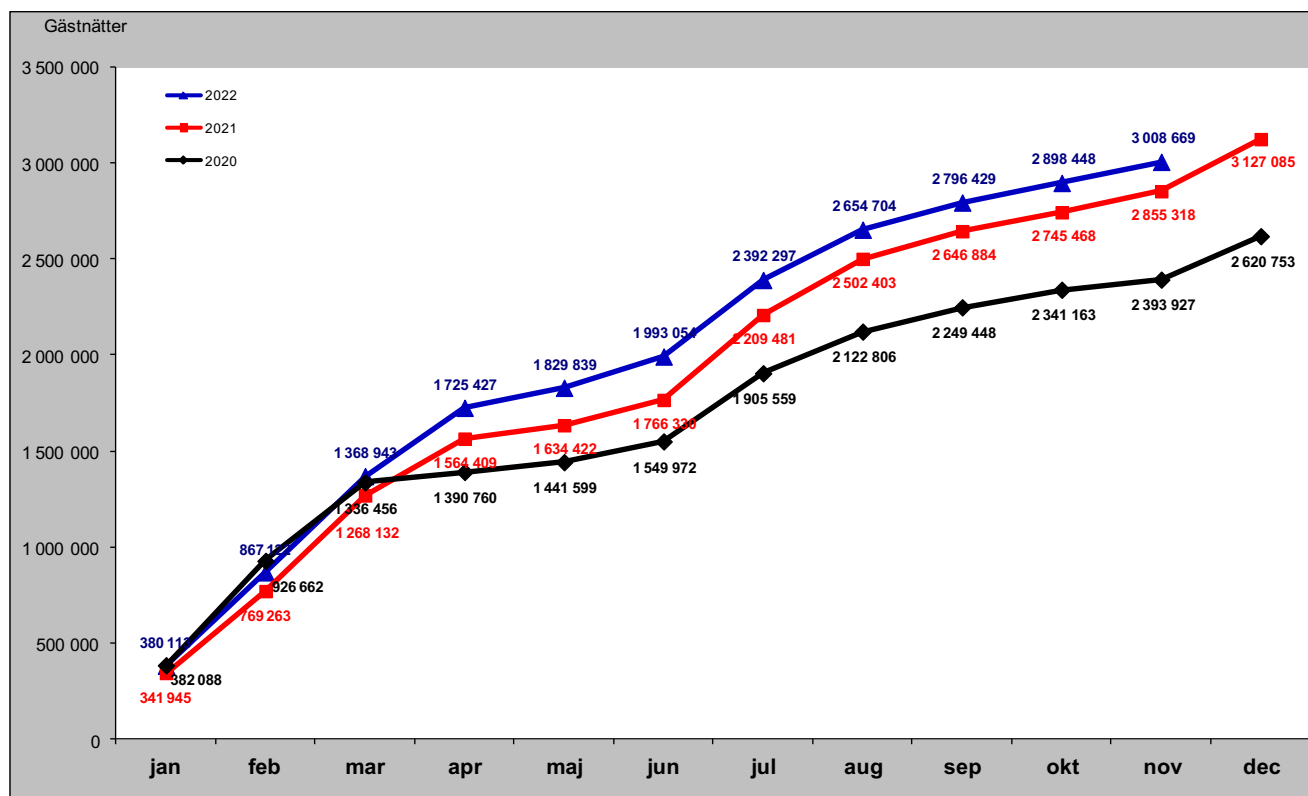

# Sammanfattning marknader (HSVCsol) i JH senaste månaden

## Förändring gästnätter i november

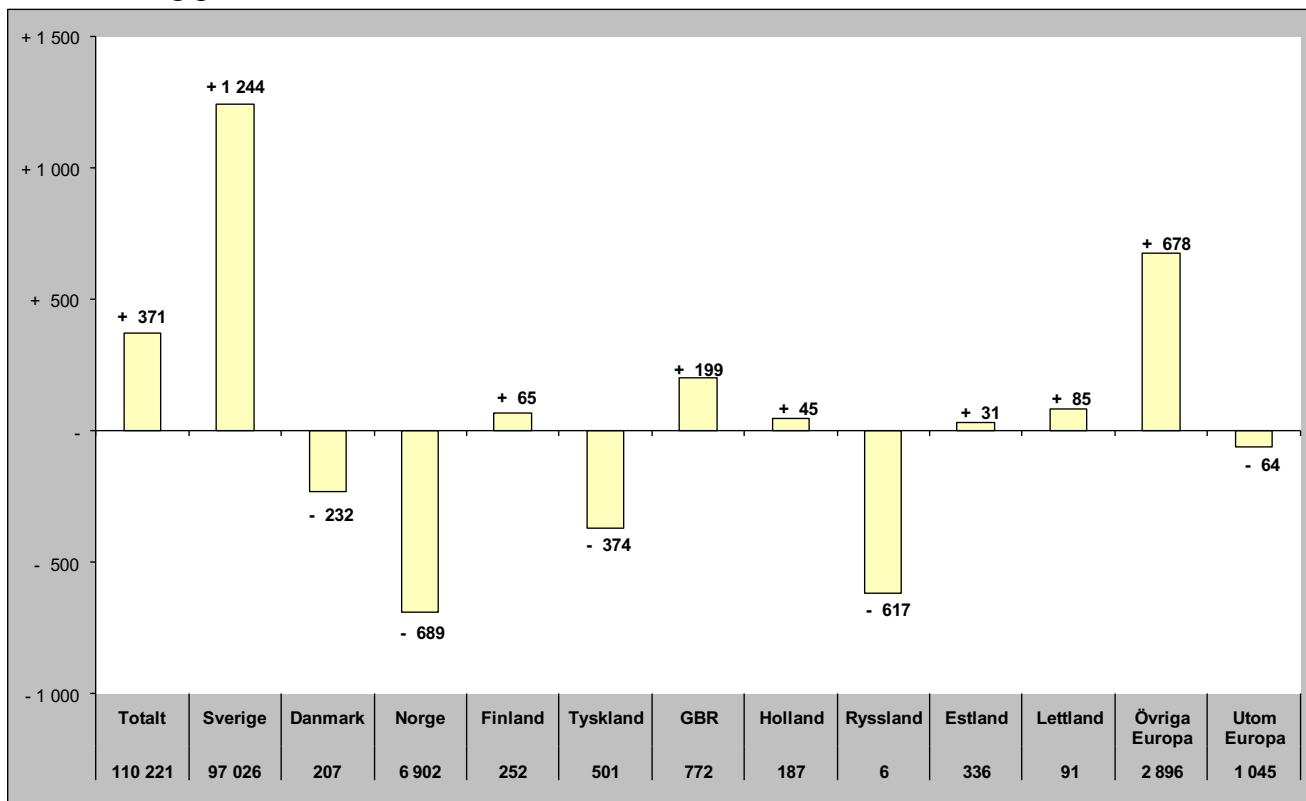

## Relativ förändring i november

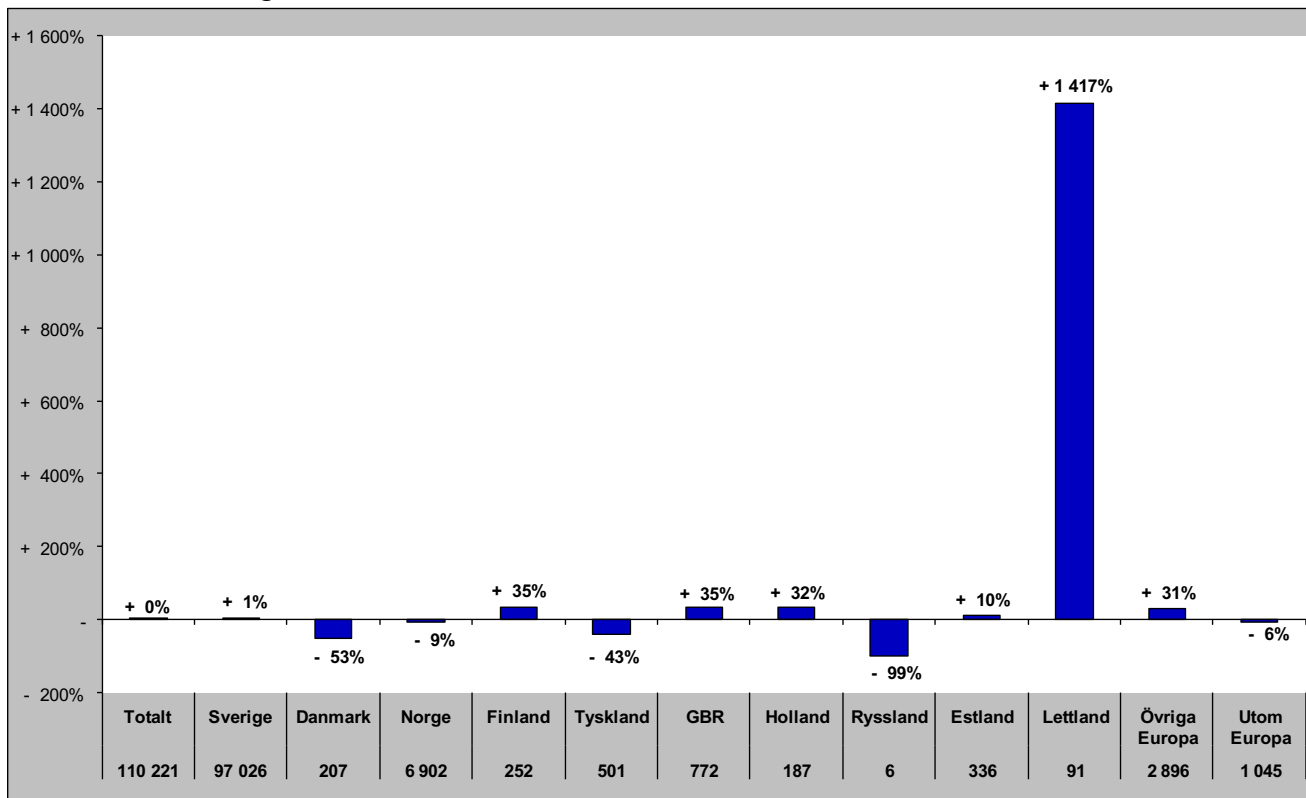



# Sammanfattning marknader (HSVCsol) i JH vinter nov 21-apr 22

## Förändring gästnätter

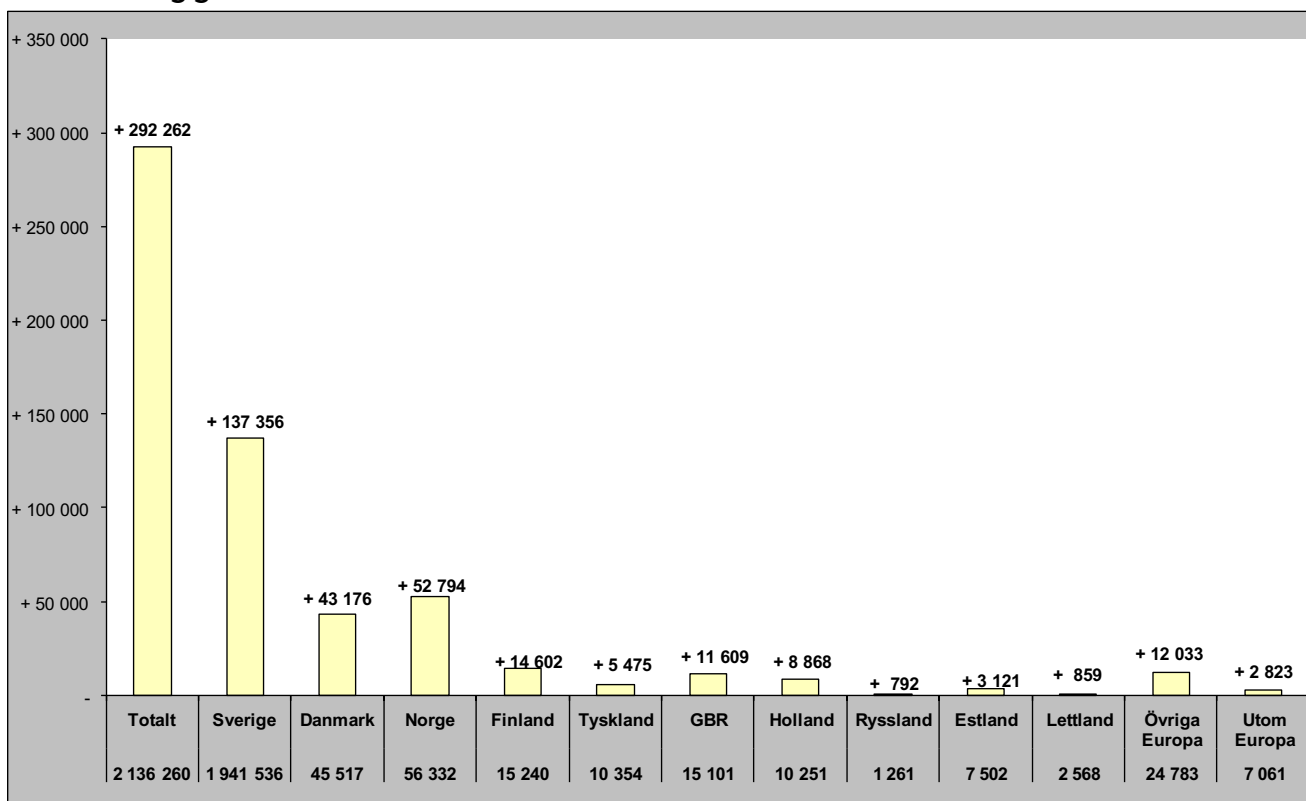

## Relativ förändring

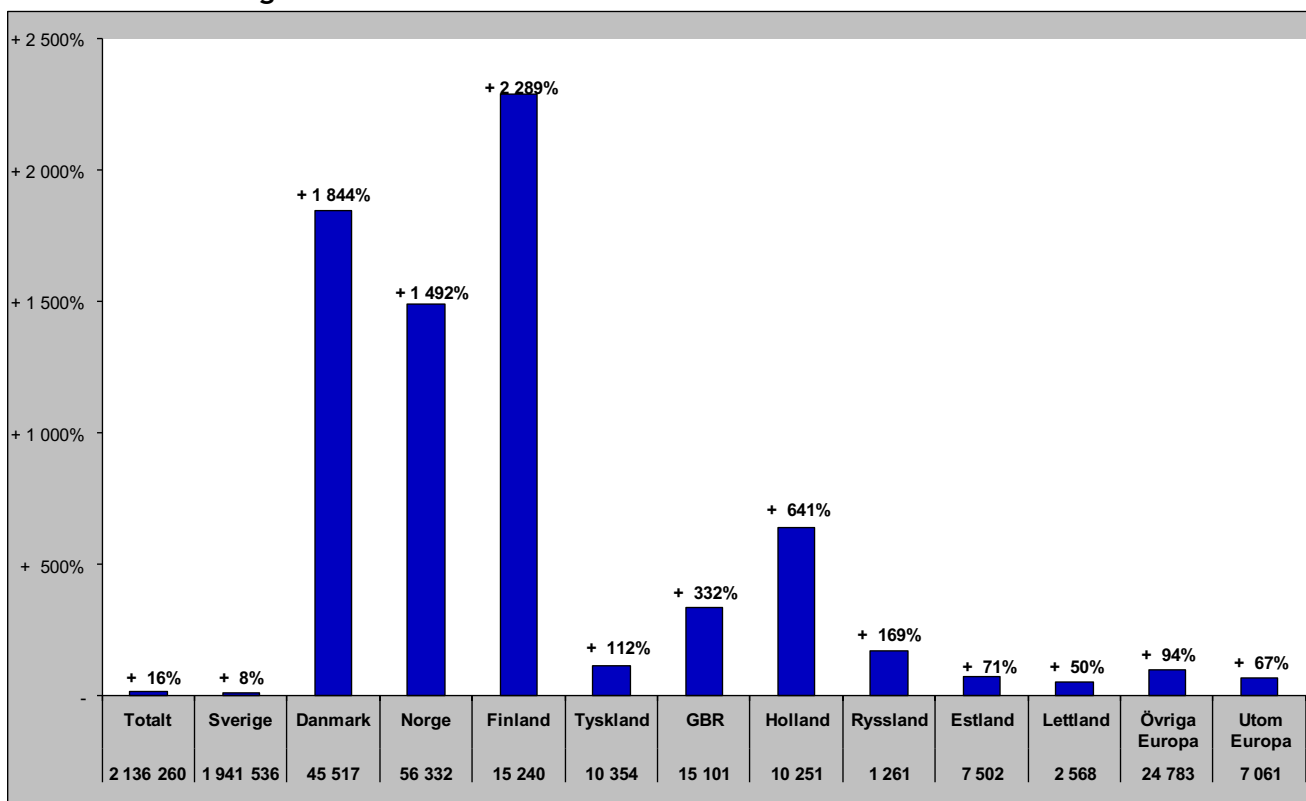

# Sammanfattning marknader (HSVCsol) i JH sommar jun-sep 2022

## Förändring gästnätter

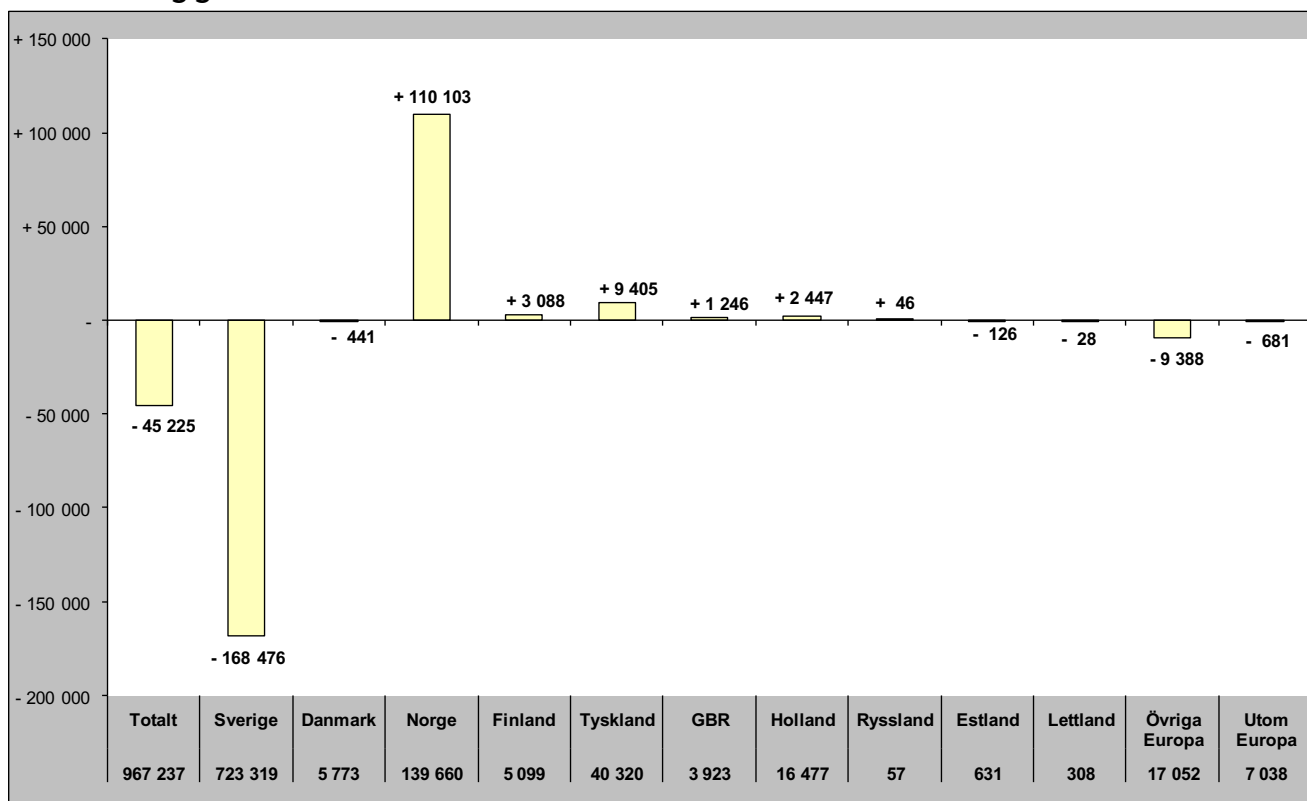

## Relativ förändring

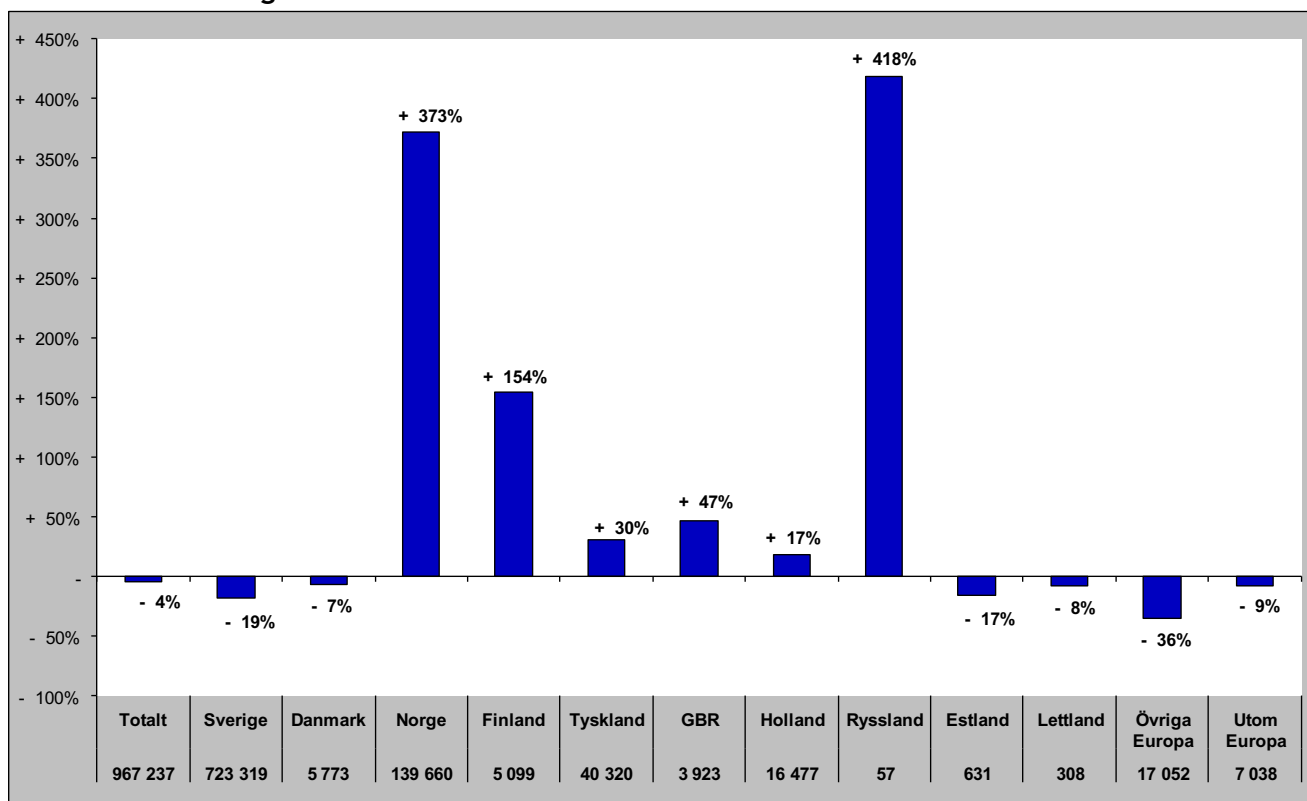

# Sammanfattning marknader (HSVCsol) i JH barmark maj-okt 2022

## Förändring gästnätter

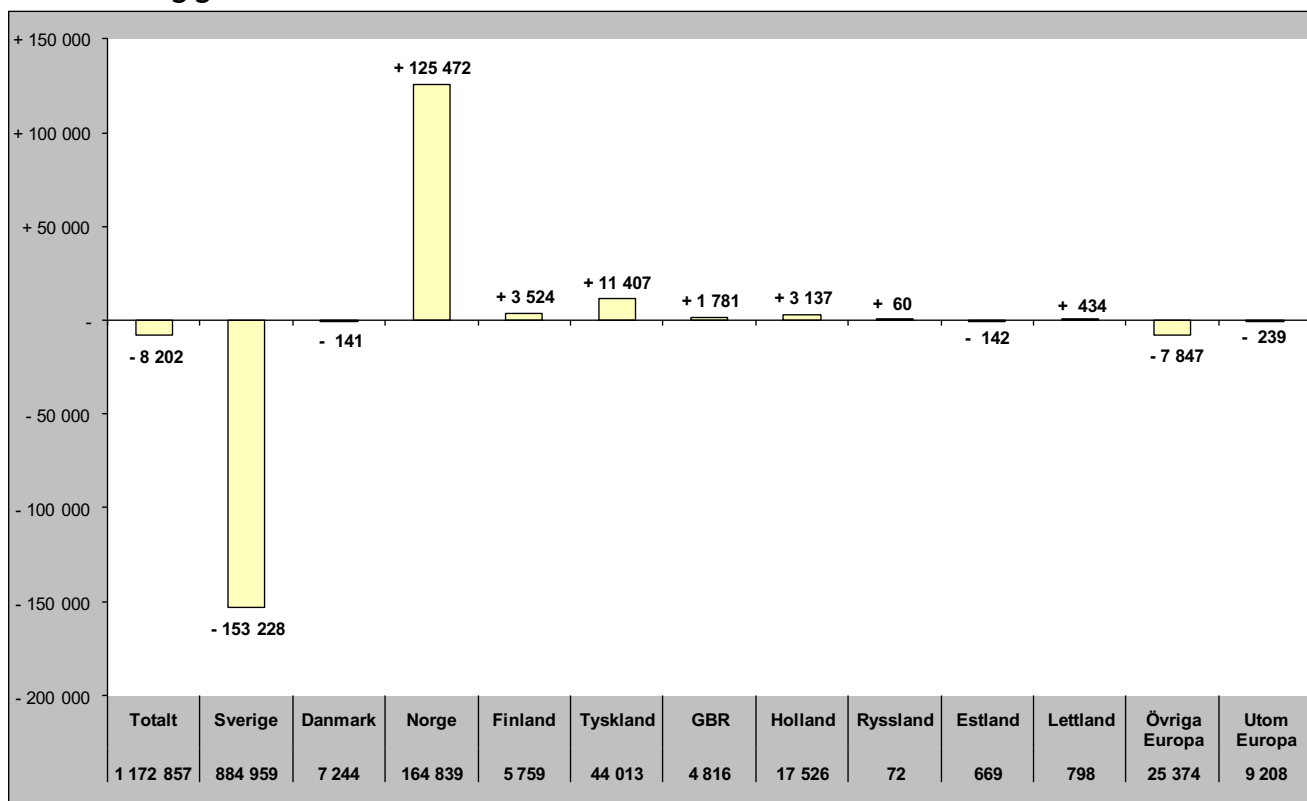

## Relativ förändring

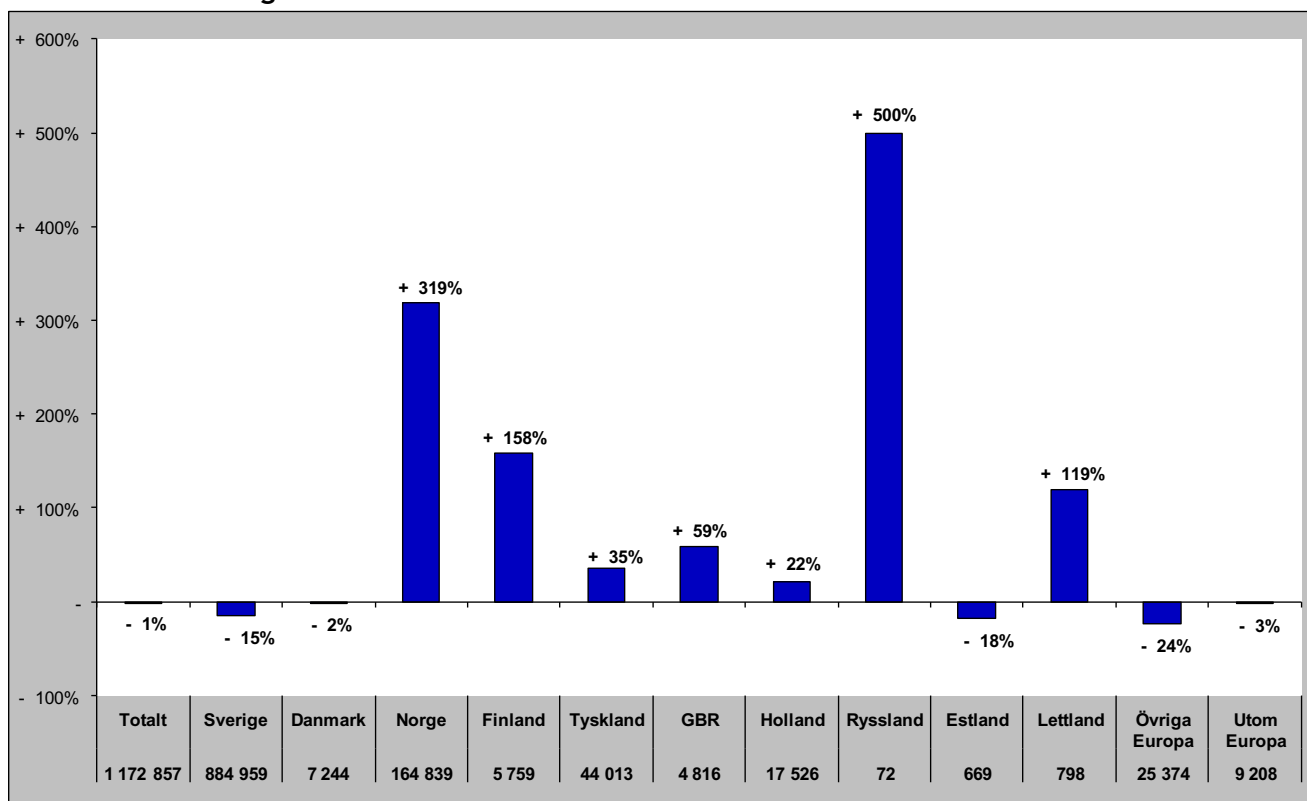

# Sammanfattning marknader (HSVCsol) i JH helåret 2021

## Förändring gästnätter

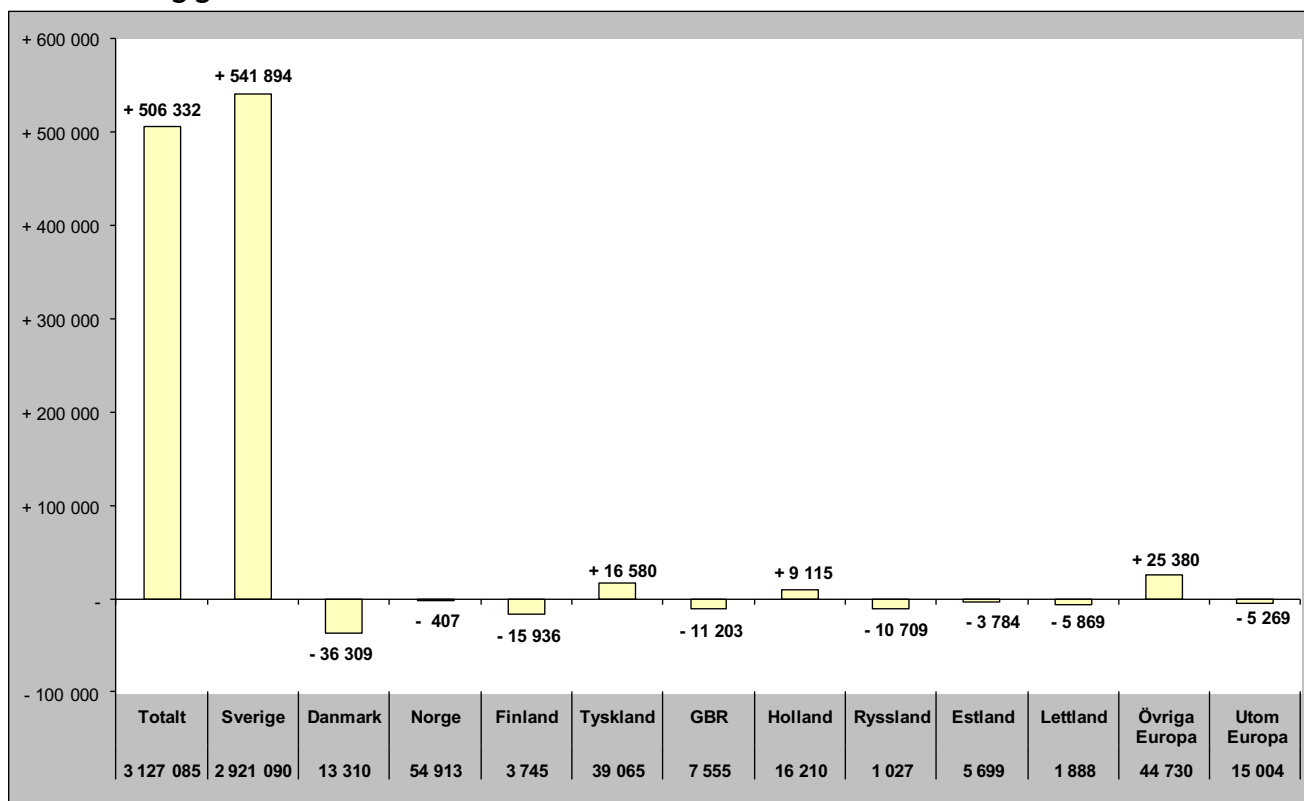

## Relativ förändring

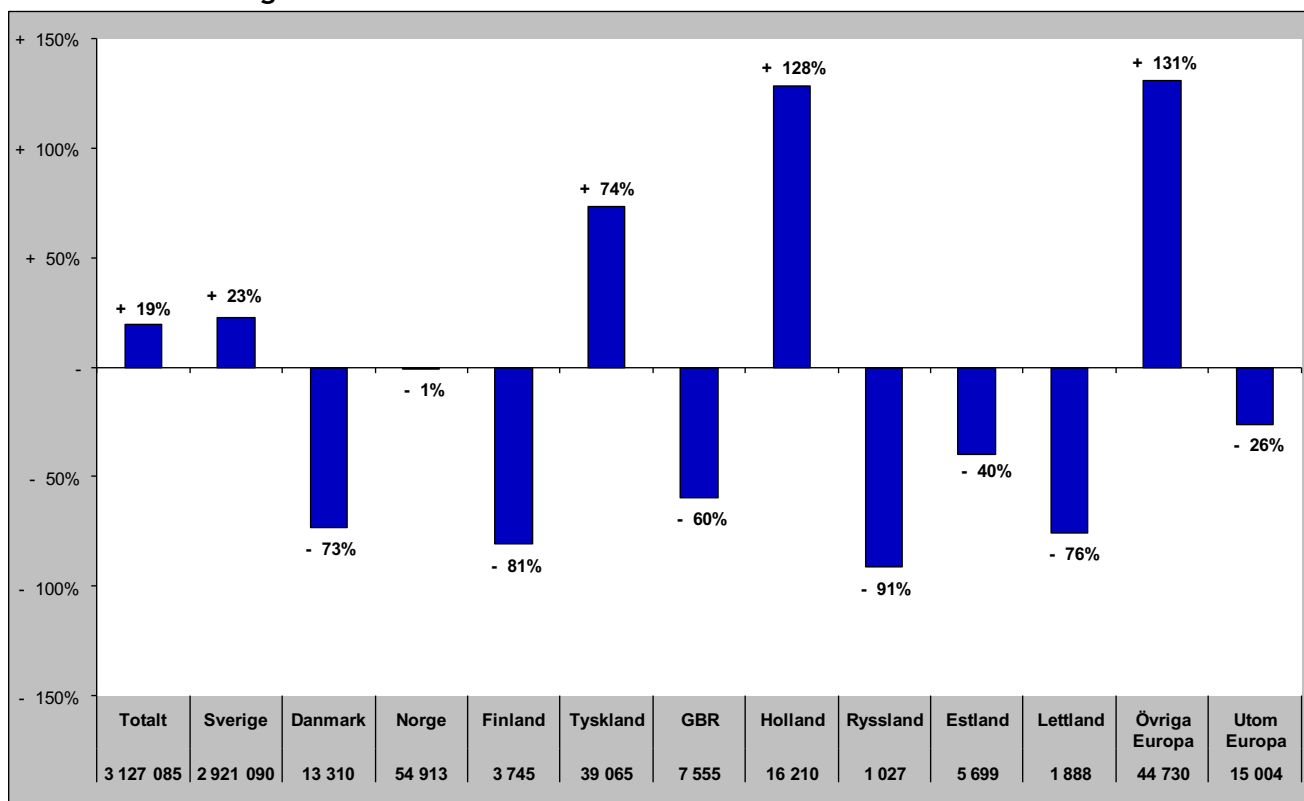

## TOTALT ANTAL GÄSTNÄTTER

# Gästnätter totalt (HSVCsol) i JH

## Förändring gästnätter

Totalt antal gästnätter 3 280 436

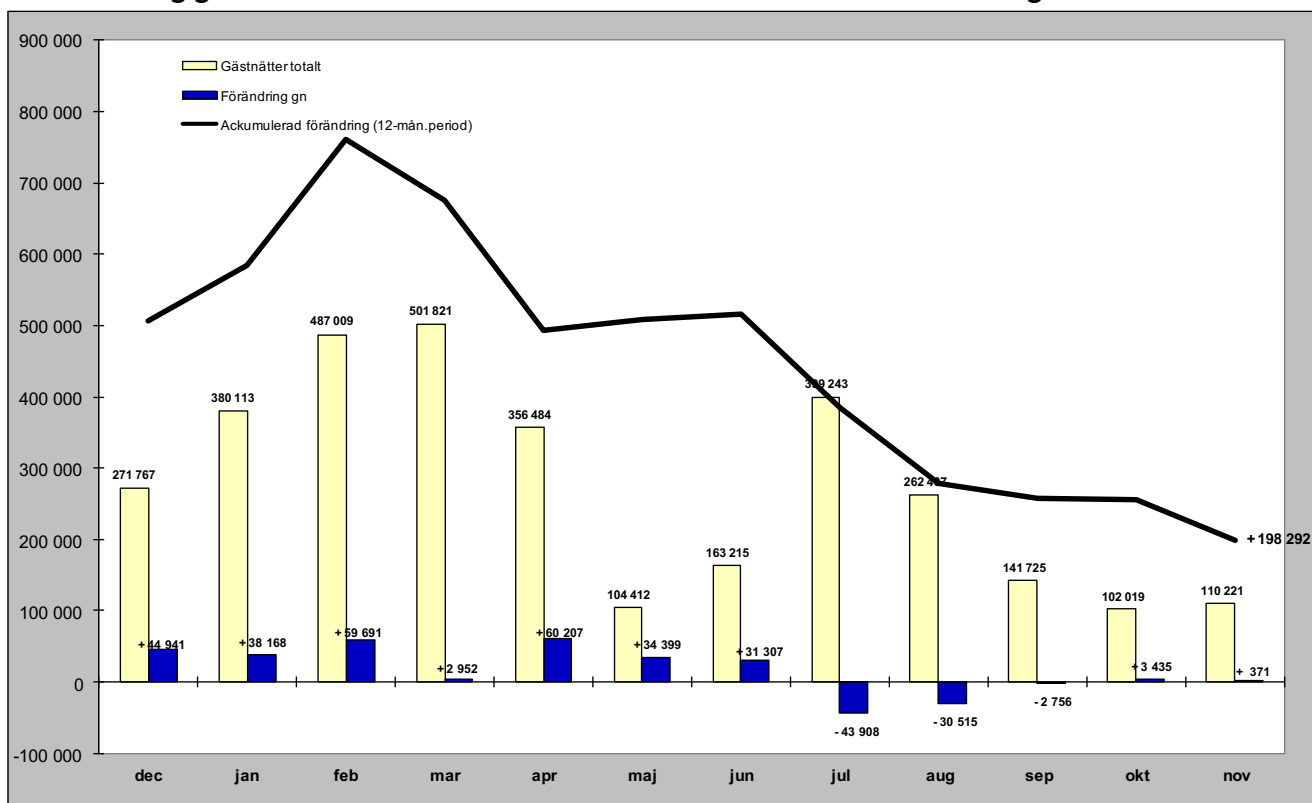

## Relativ förändring

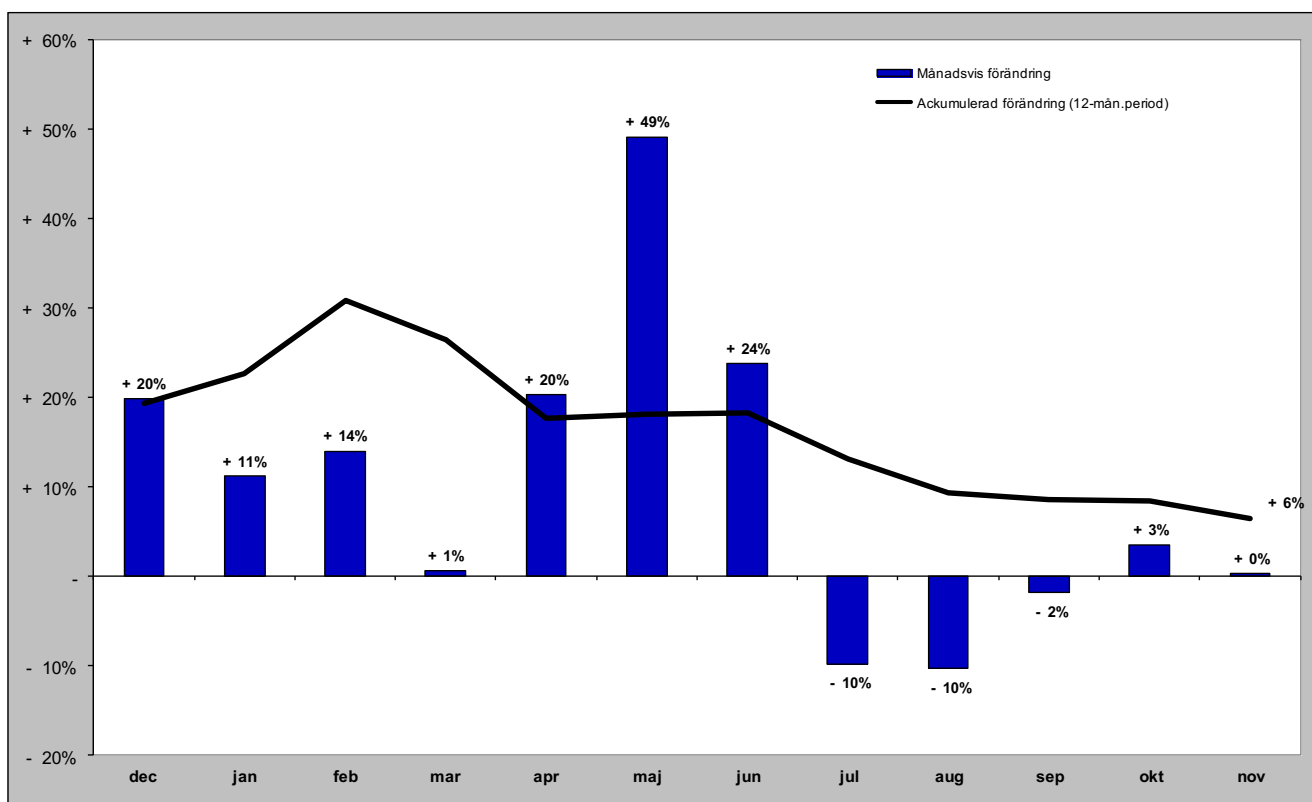

## **GÄSTNÄTTER FÖRDELAT PER BOENDEFORM**

# Gästnätter hotell i JH

## Förändring gästnätter

Totalt antal gästnätter 934 753

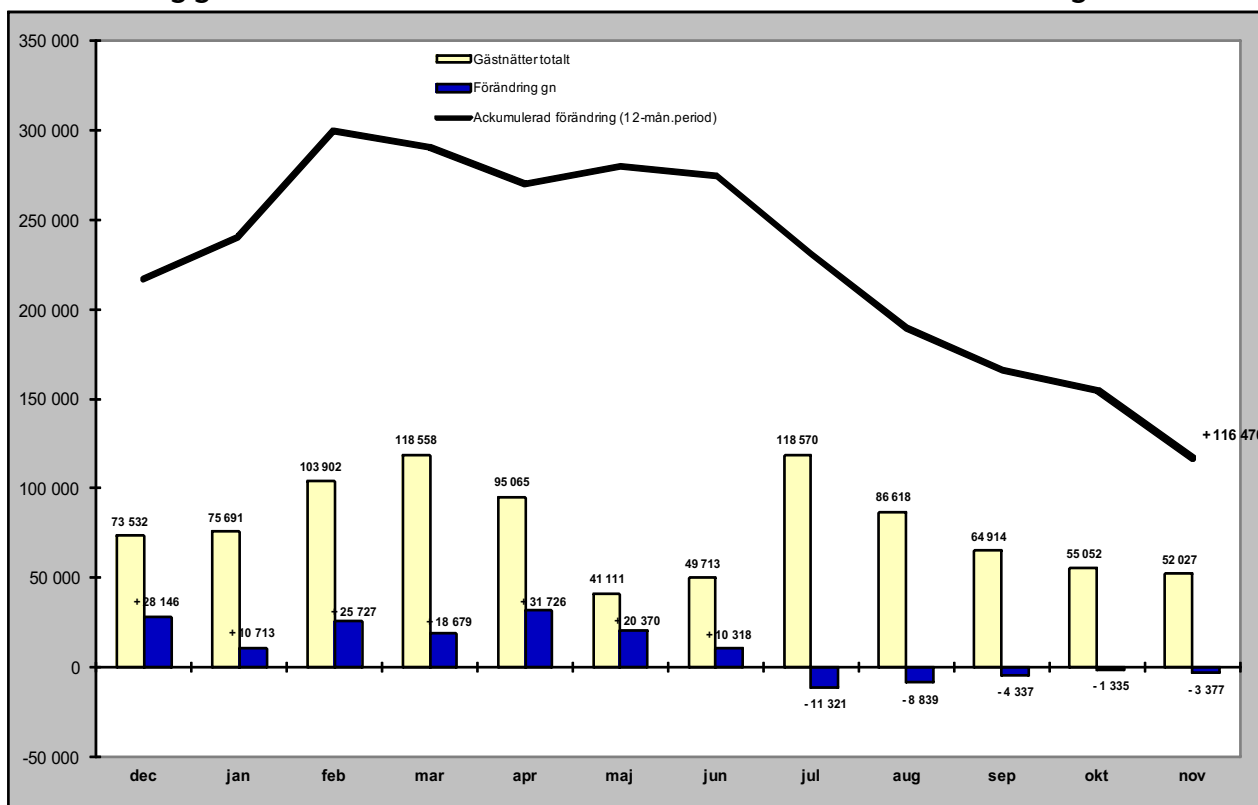

## Relativ förändring

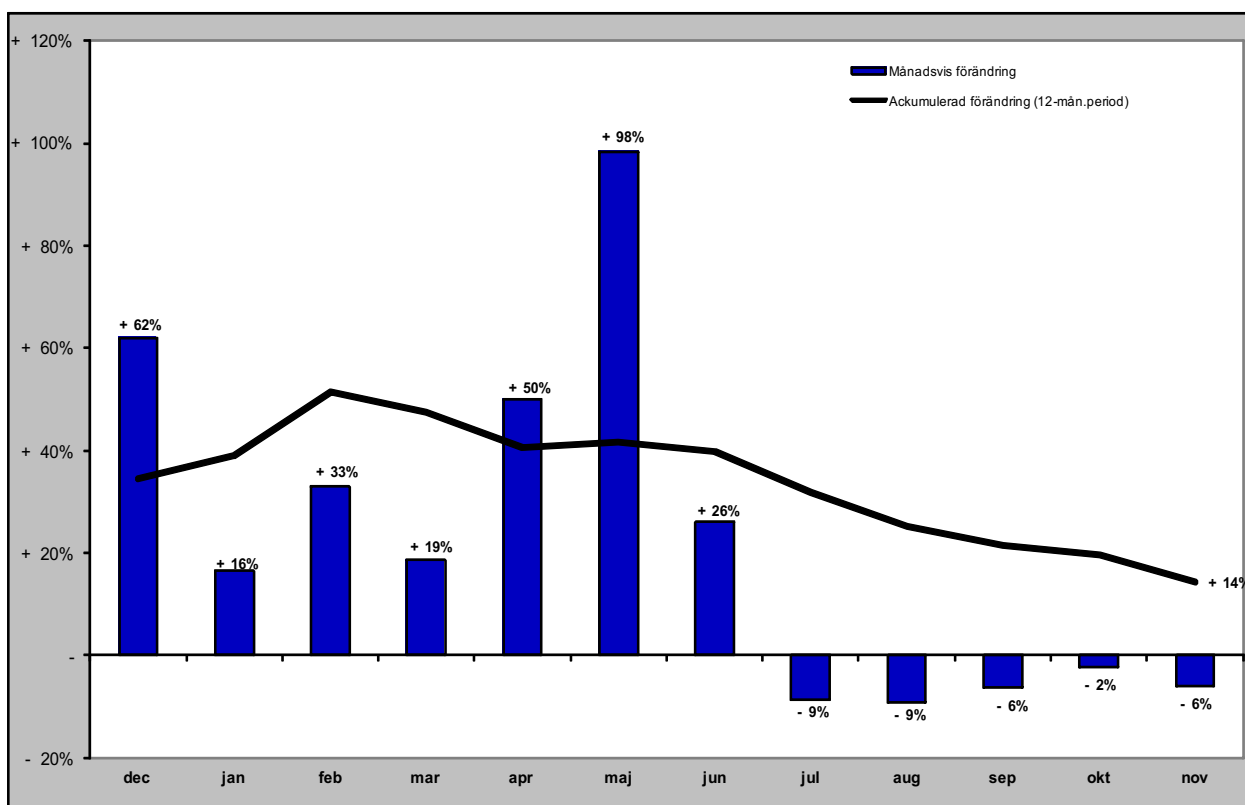



# Gästnätter stugby i JH

## Förändring gästnätter

Totalt antal gästnätter 328 450

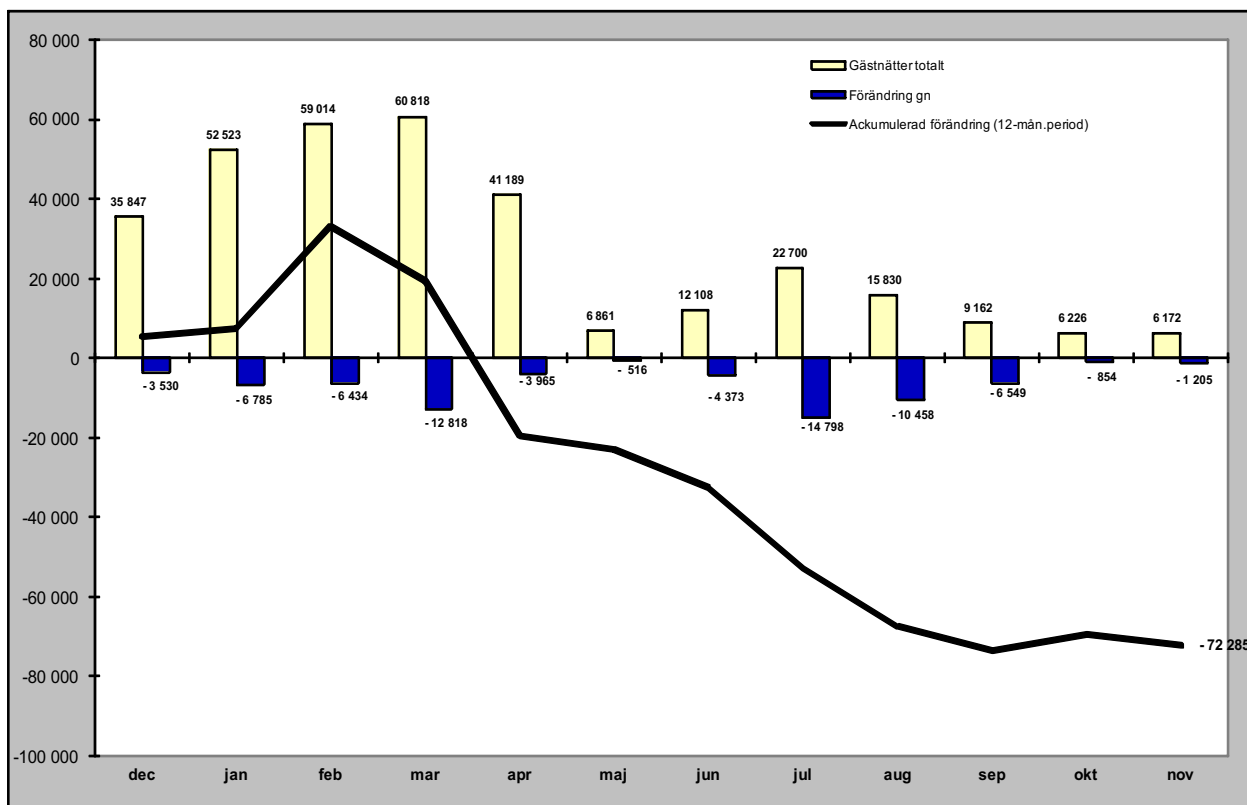

## Relativ förändring

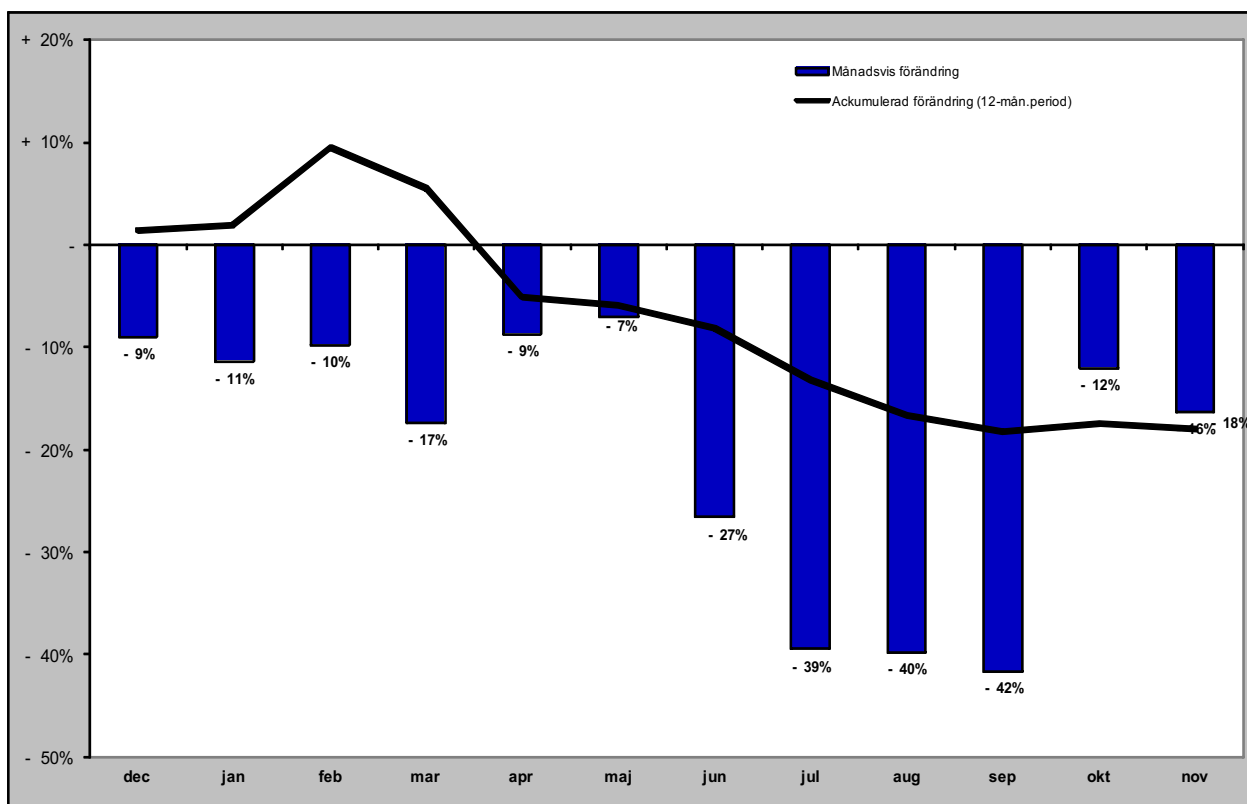

# Gästnätter vandrarhem i JH

## Förändring gästnätter

Totalt antal gästnätter 164 797

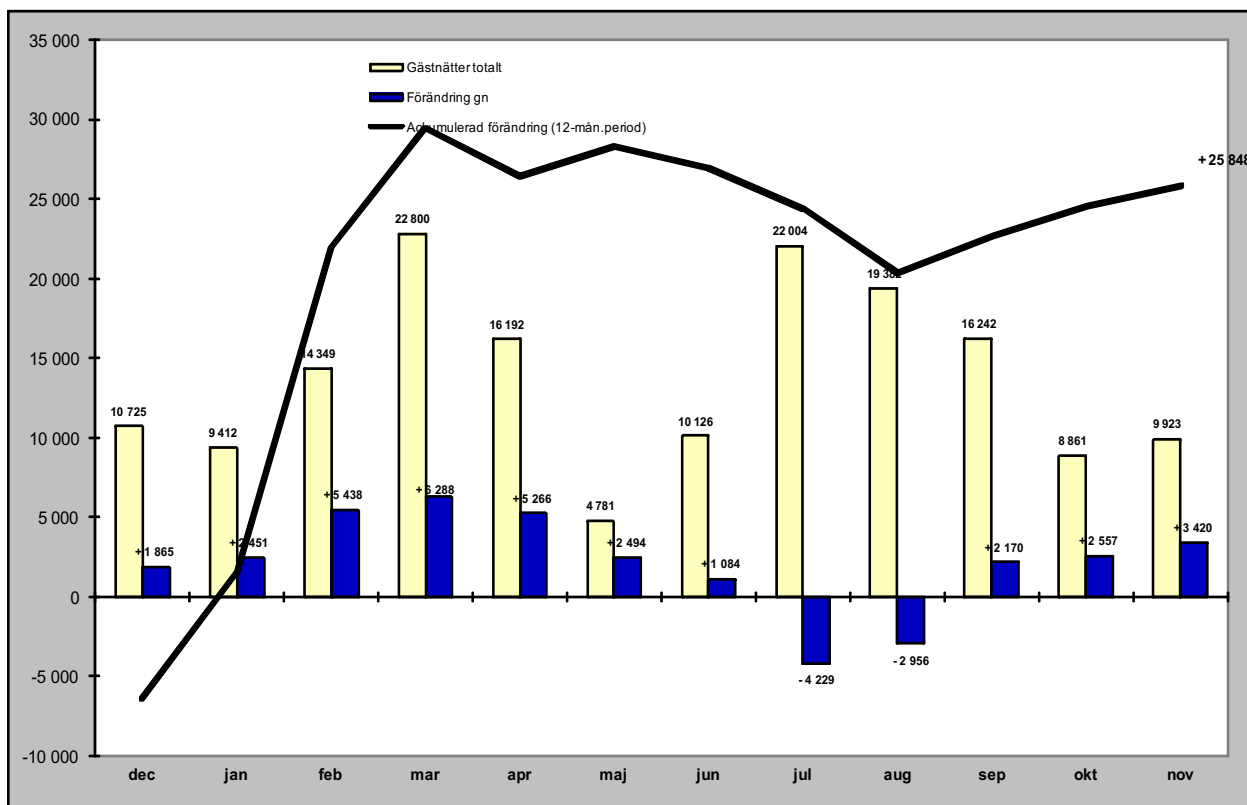

## Relativ förändring

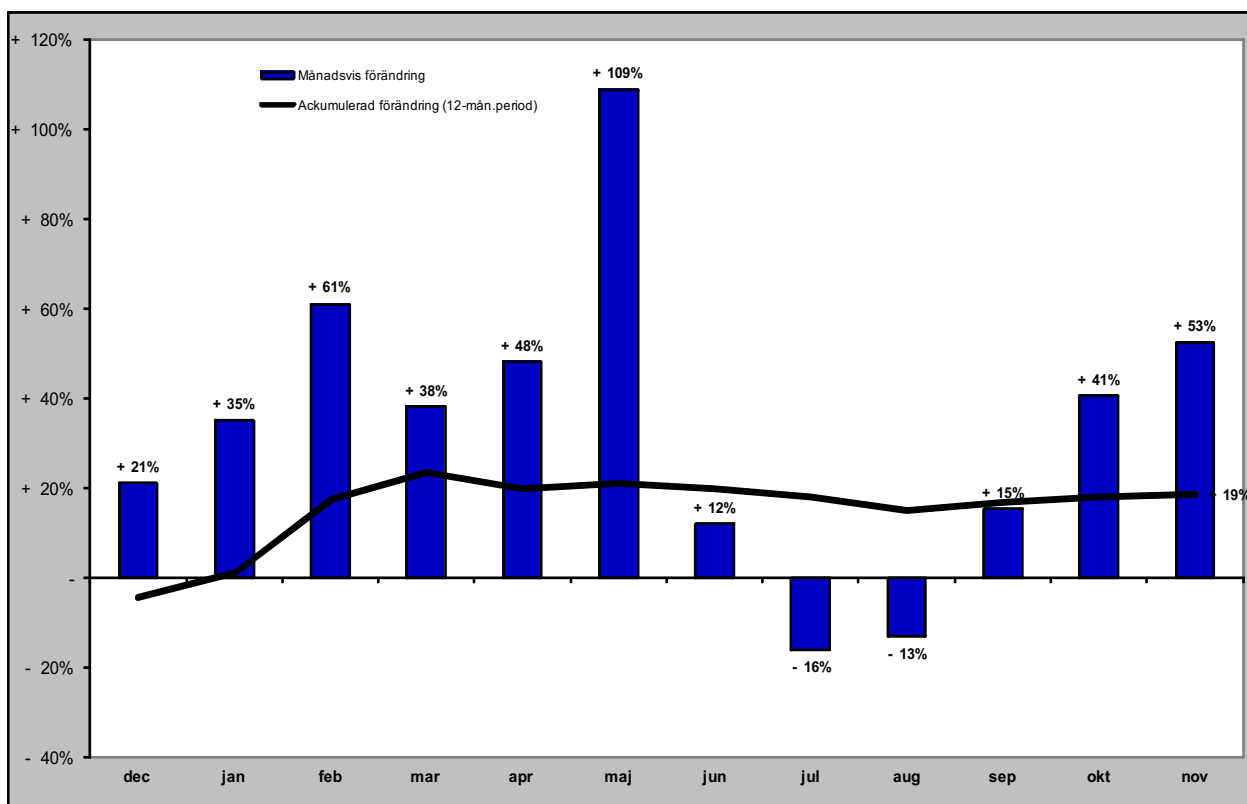

# Gästnätter camping i JH

## Förändring gästnätter

Totalt antal gästnätter 584 065

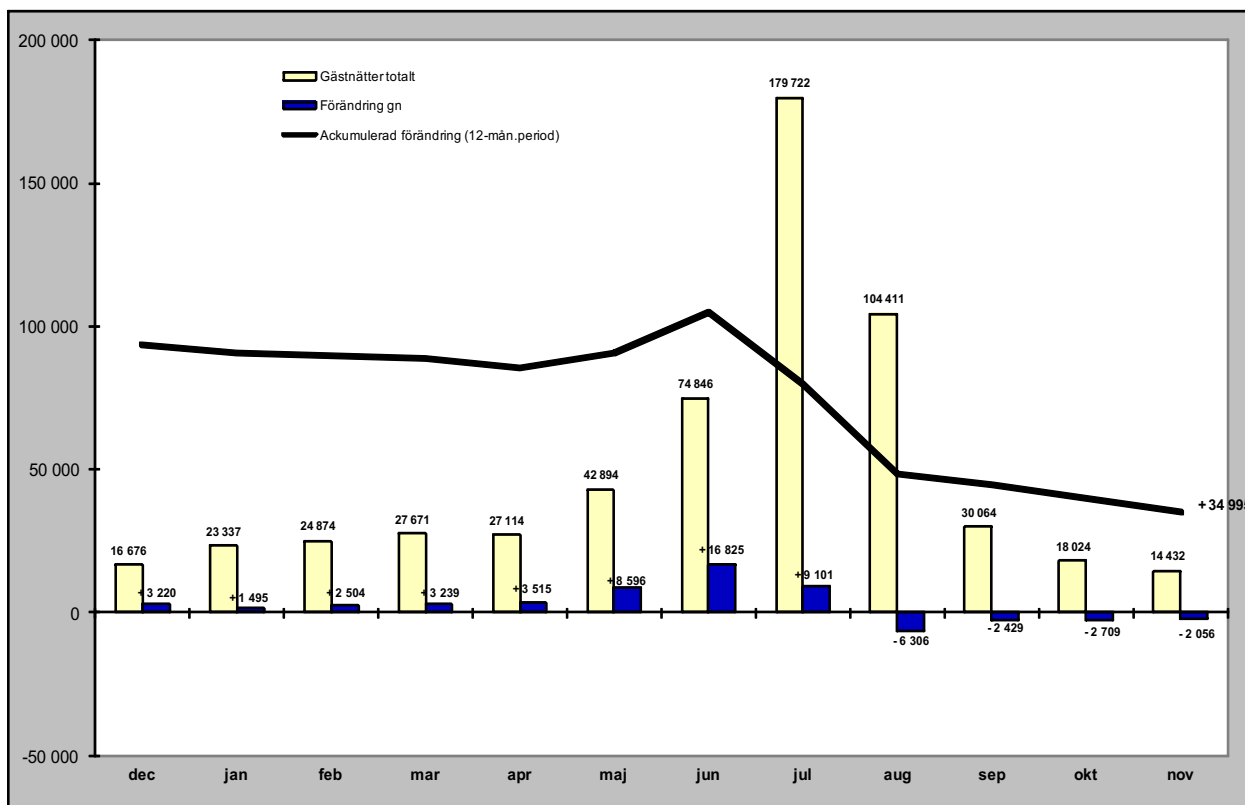

## Relativ förändring

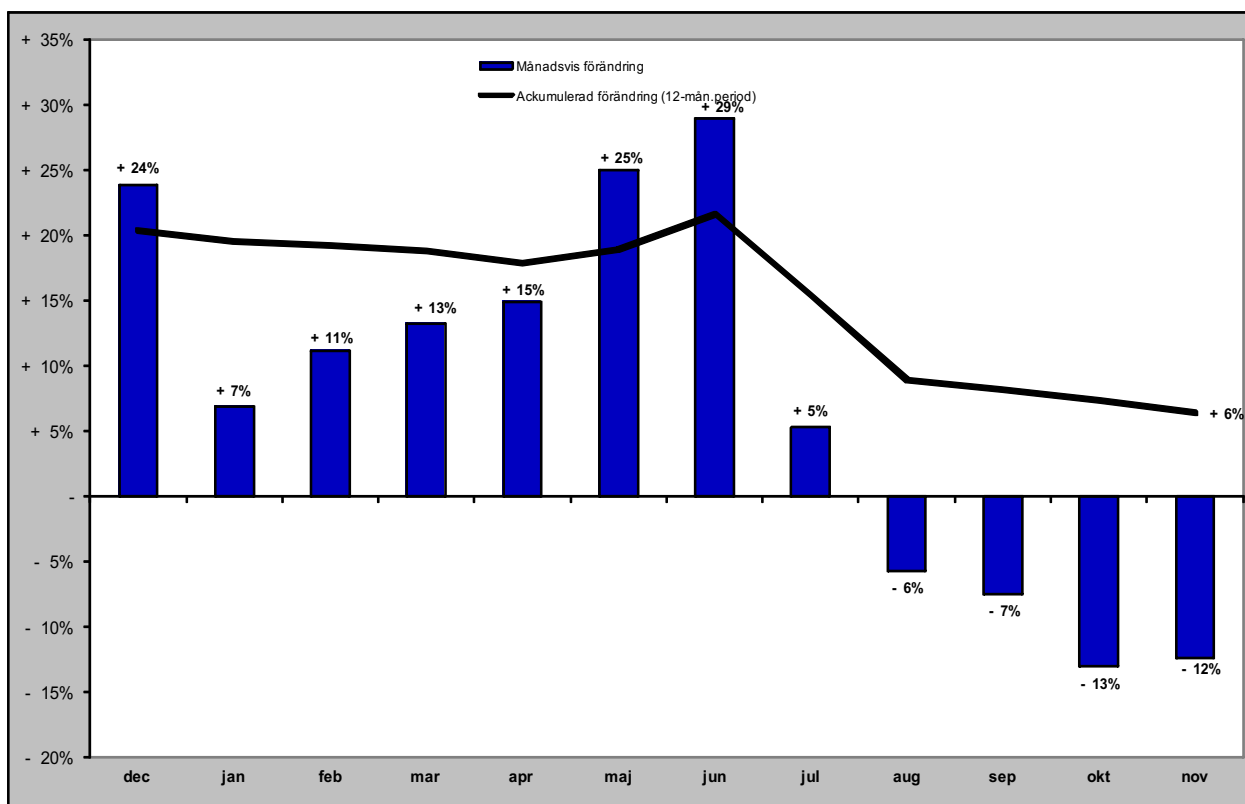

# Gästnätter förmedlad stuga/lägenhet (sol) i JH

## Förändring gästnätter

Totalt antal gästnätter 1 268 371

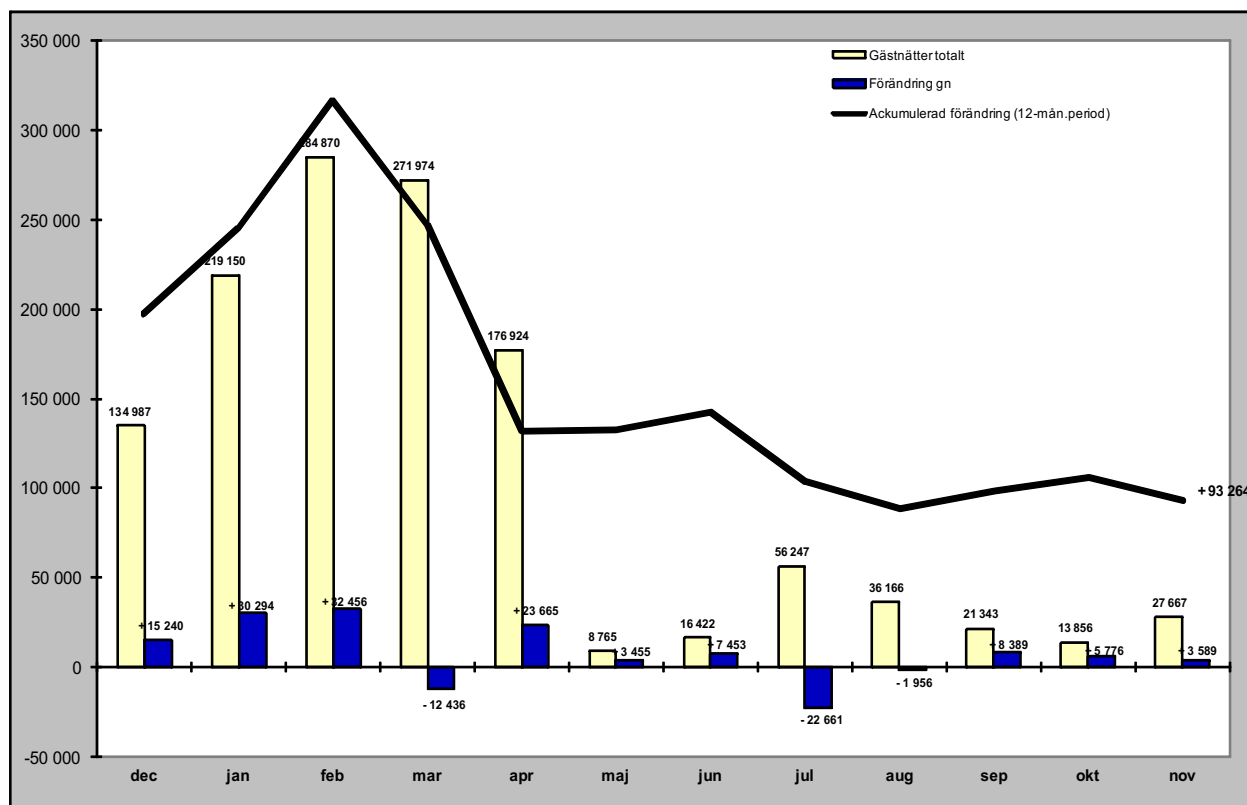

## Relativ förändring

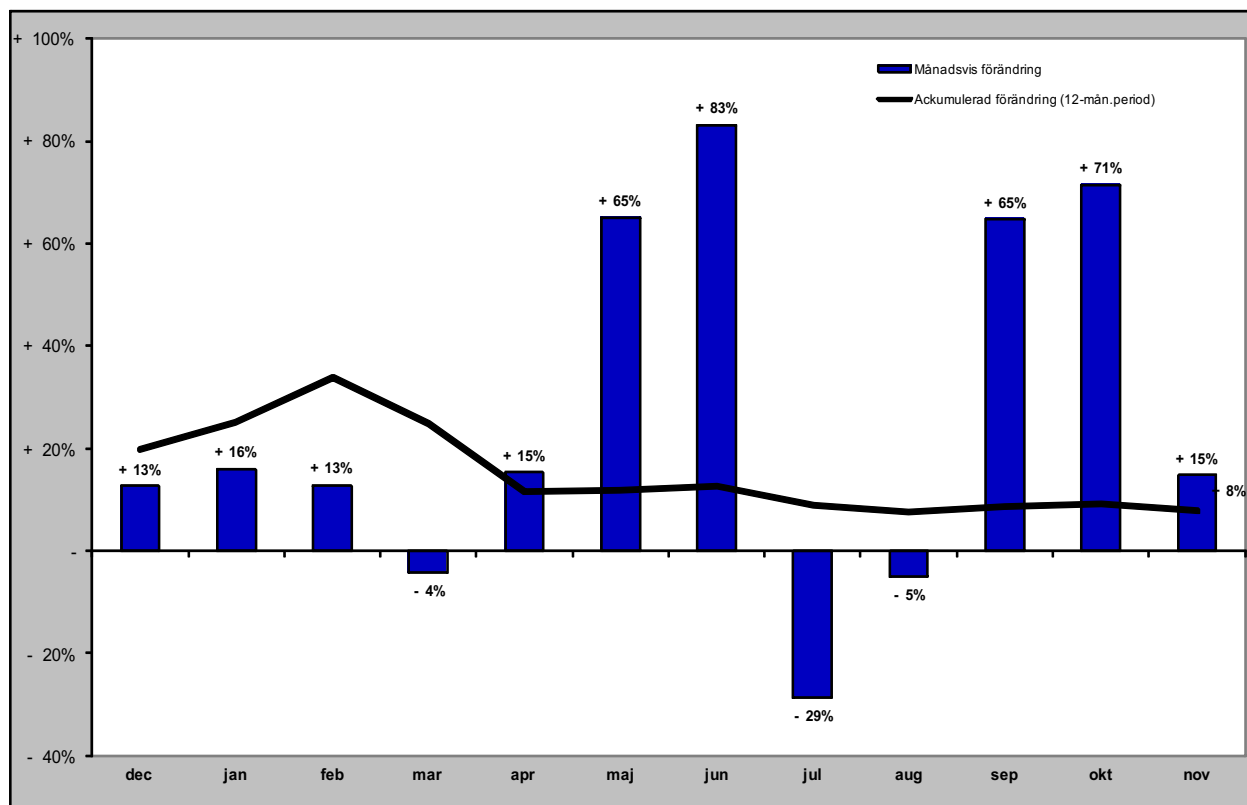

## GÄSTNÄTTER FÖRDELAT PER MARKNAD

# Svenska gästnätter (HSVCsol) i JH

Förändring gästnätter

Totalt antal gästnätter 2 805 074

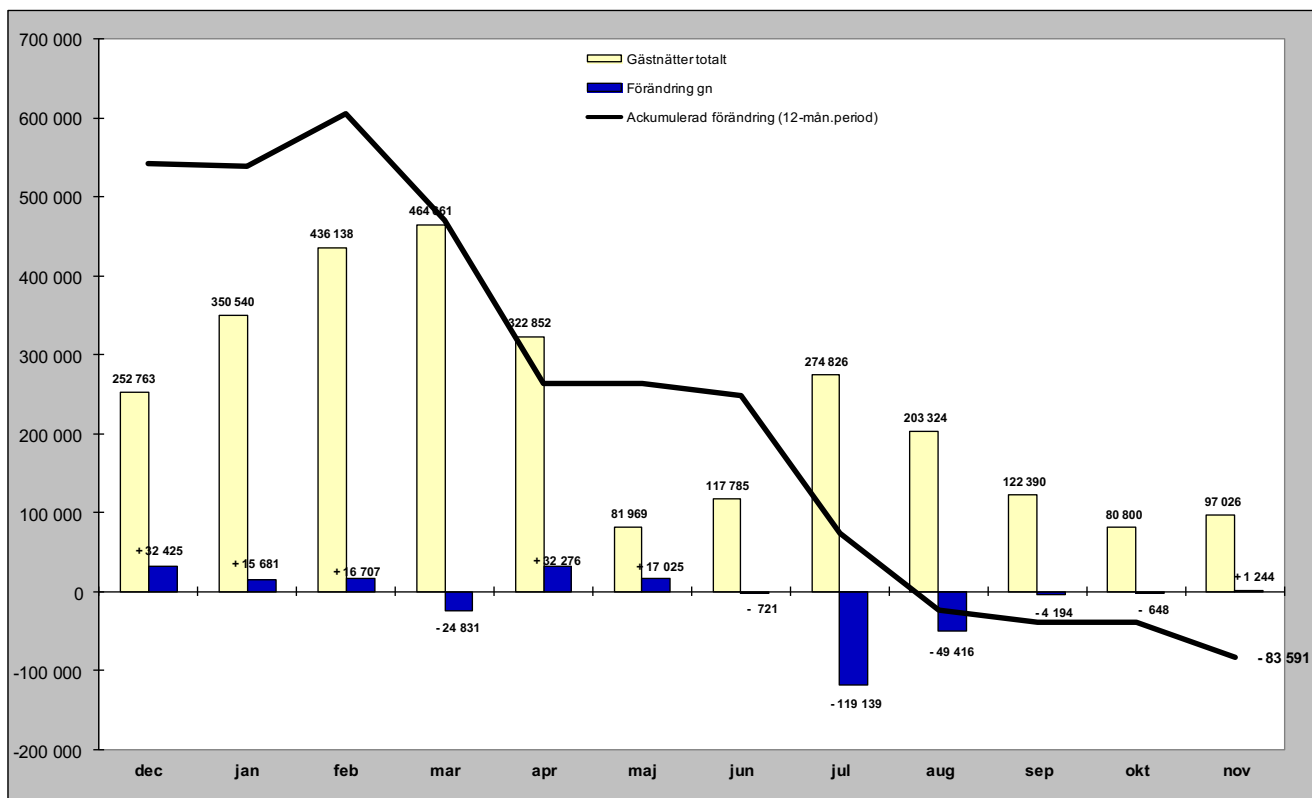

Relativ förändring

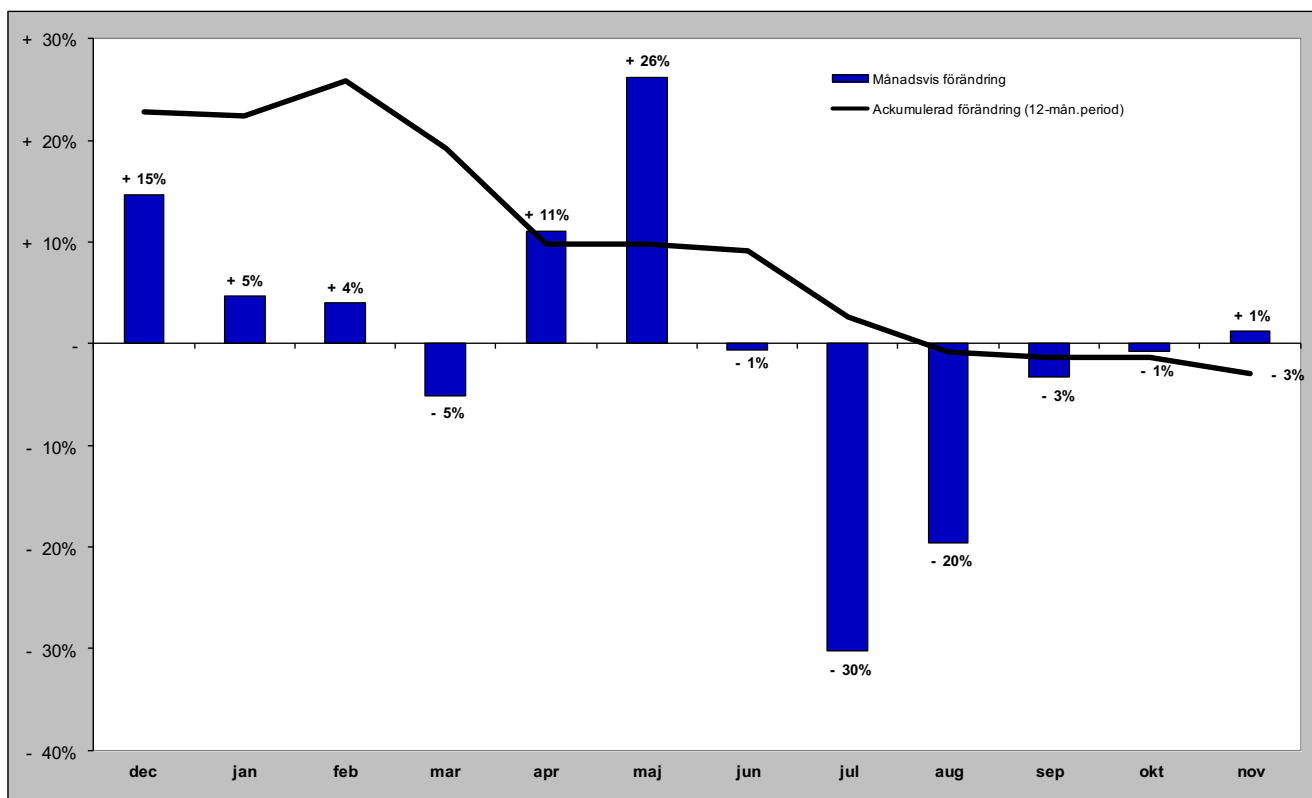

# Norska gästnätter (HSVCsol) i JH

## Förändring gästnätter

Totalt antal gästnätter 221 483

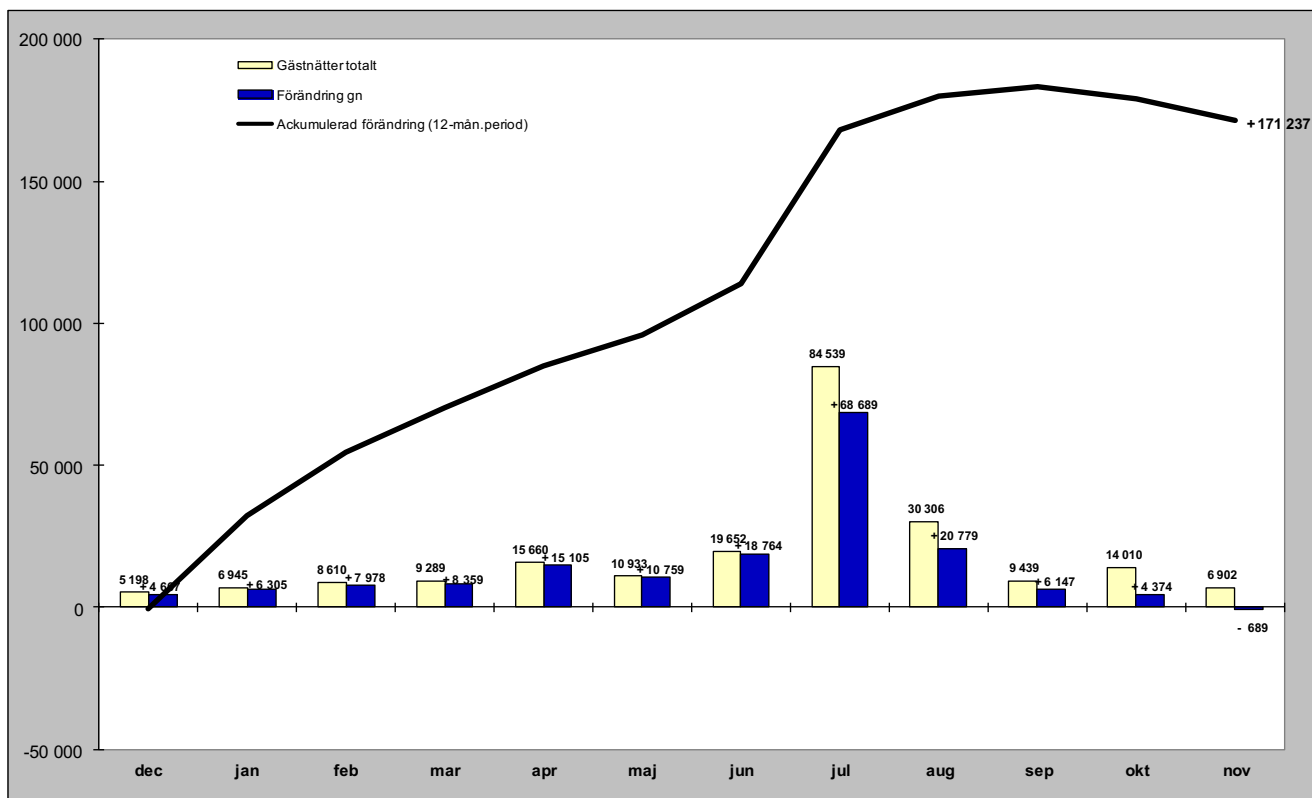

## Relativ förändring

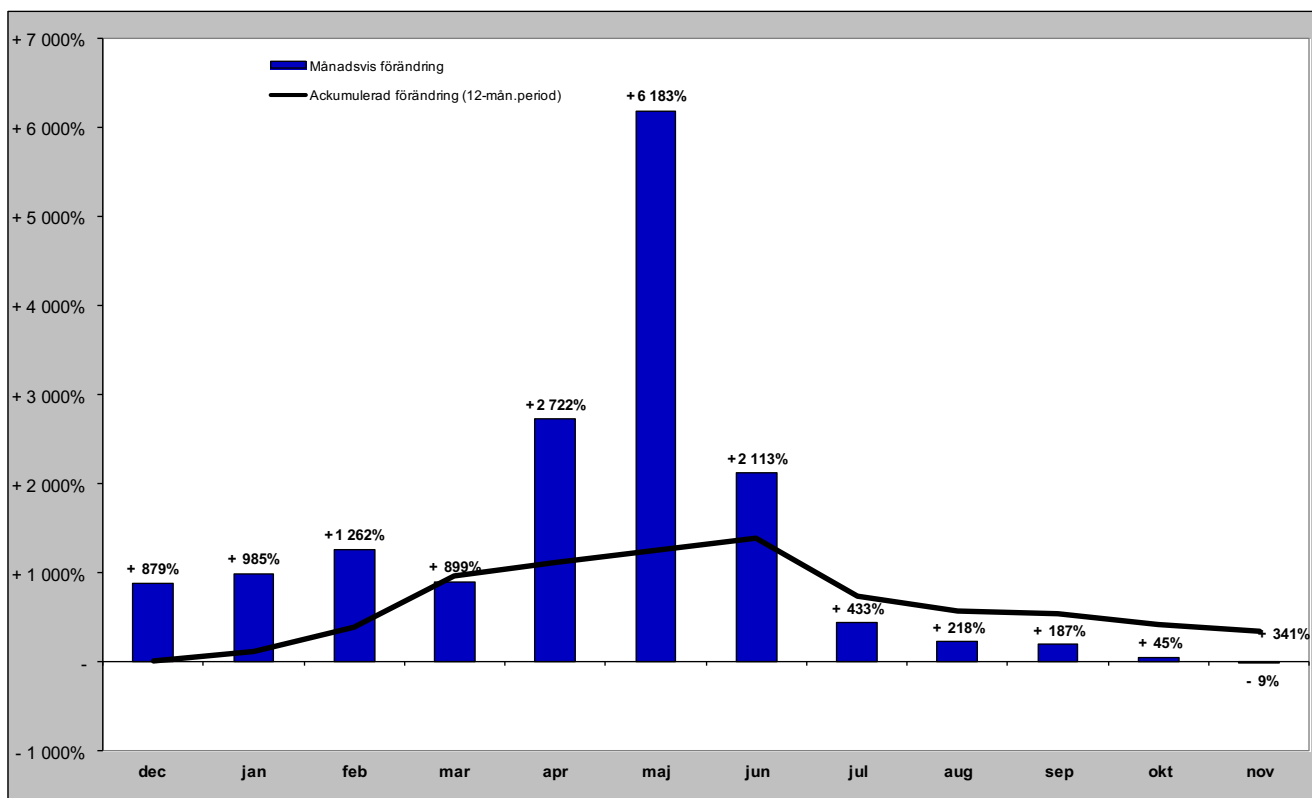

# Danska gästnätter (HSVCsol) i JH

## Förändring gästnätter

Totalt antal gästnätter 50 828

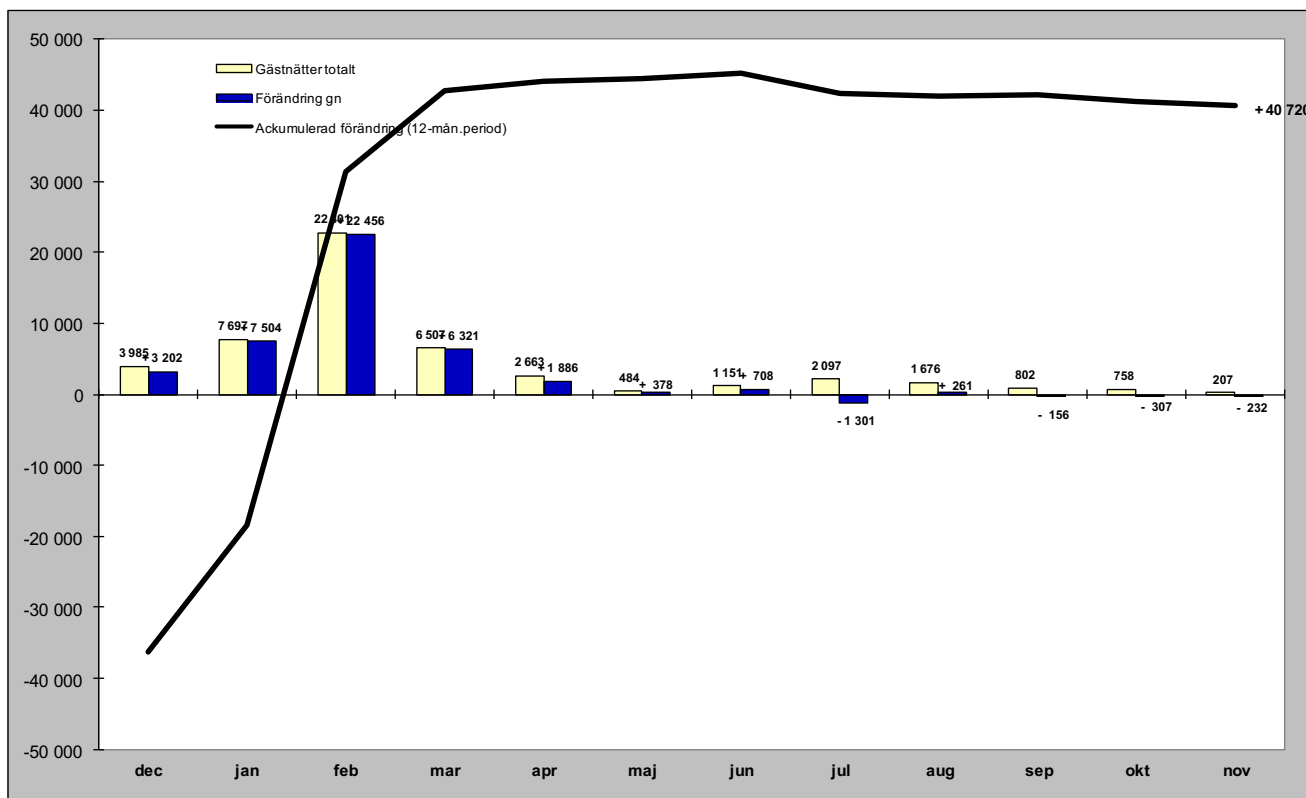

## Relativ förändring

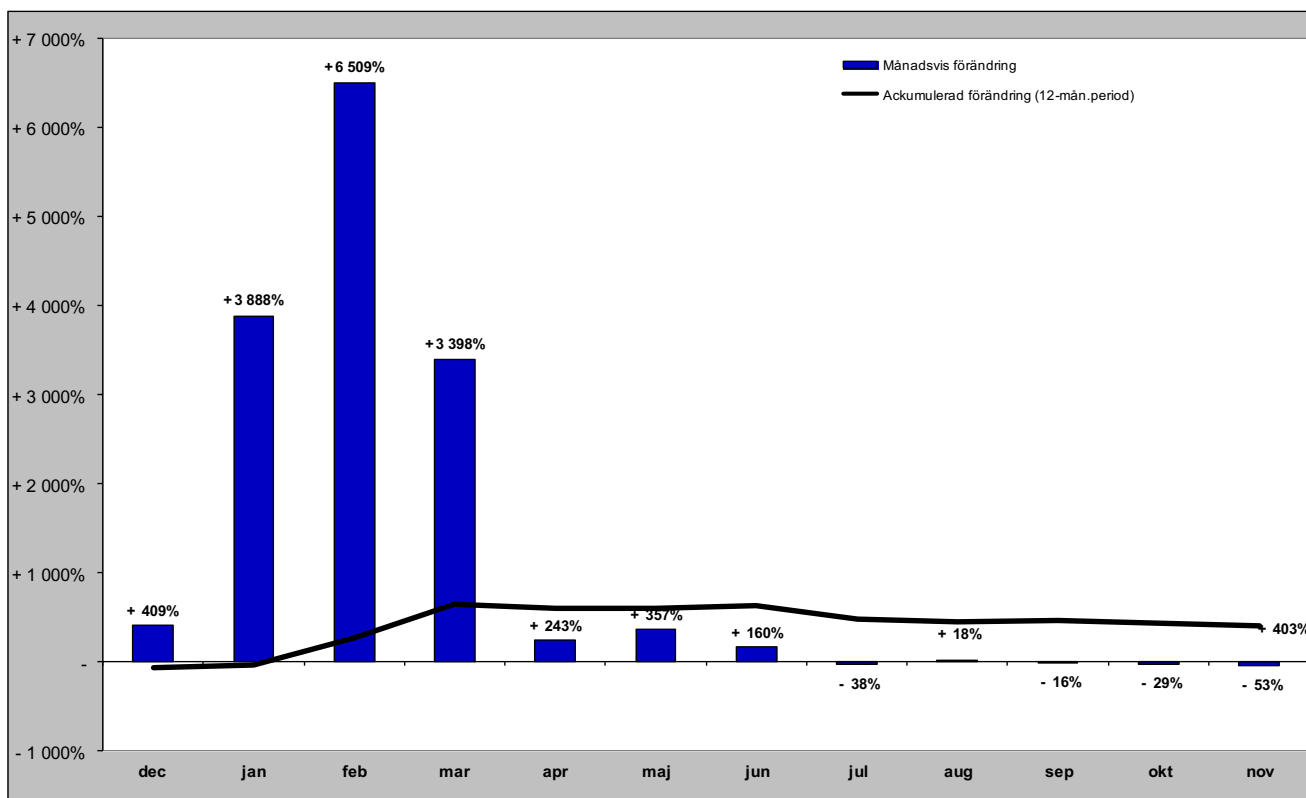



# Finska gästnätter (HSVCsol) i JH

## Förändring gästnätter

Totalt antal gästnätter 21 152

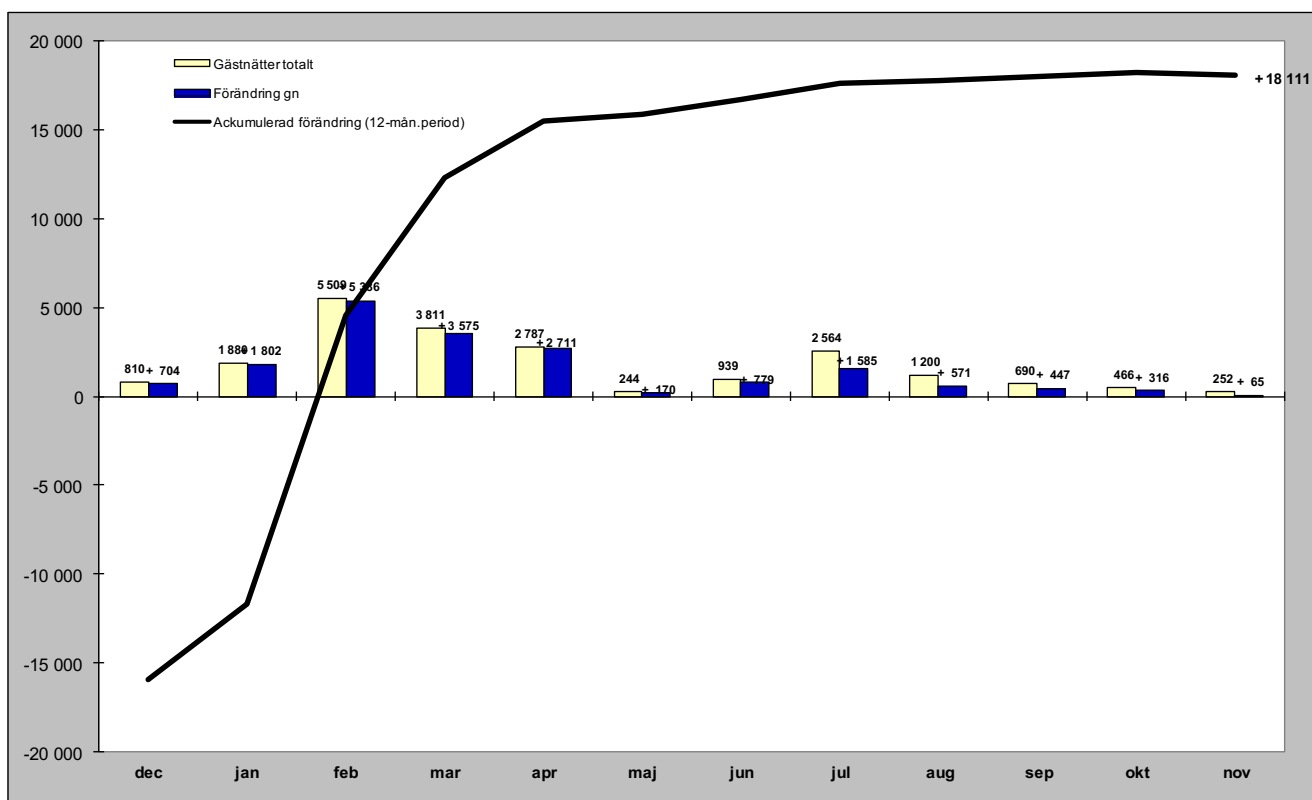

## Relativ förändring

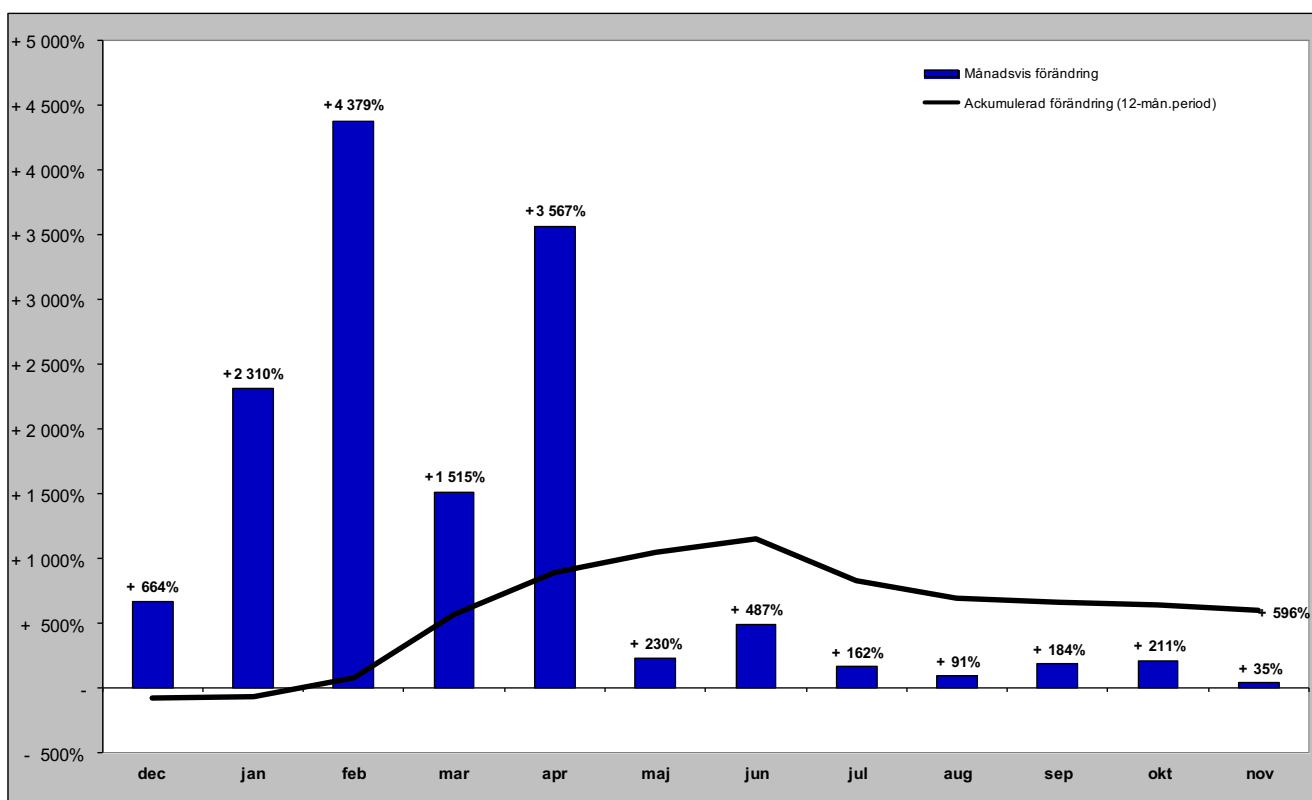

# Tyska gästnätter (HSVCsol) i JH

## Förändring gästnätter

Totalt antal gästnätter 53 268

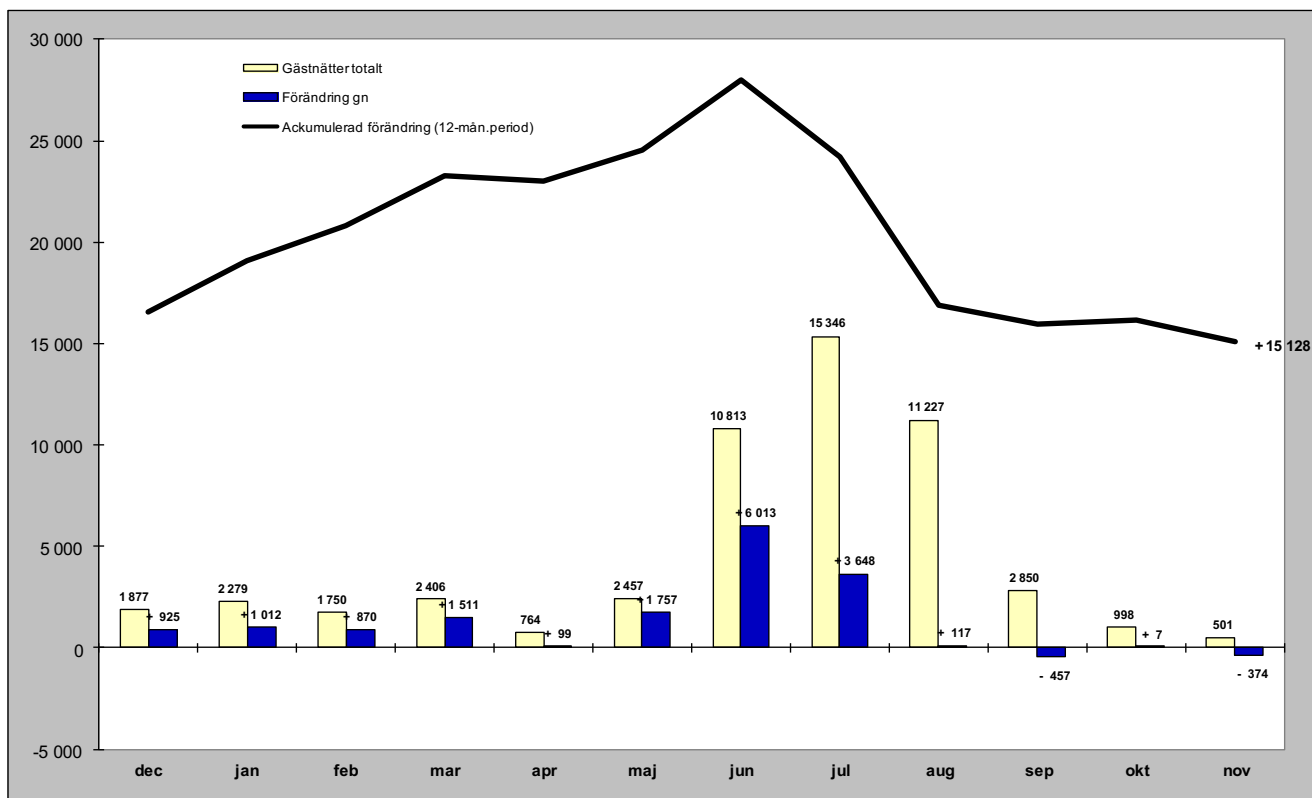

## Relativ förändring

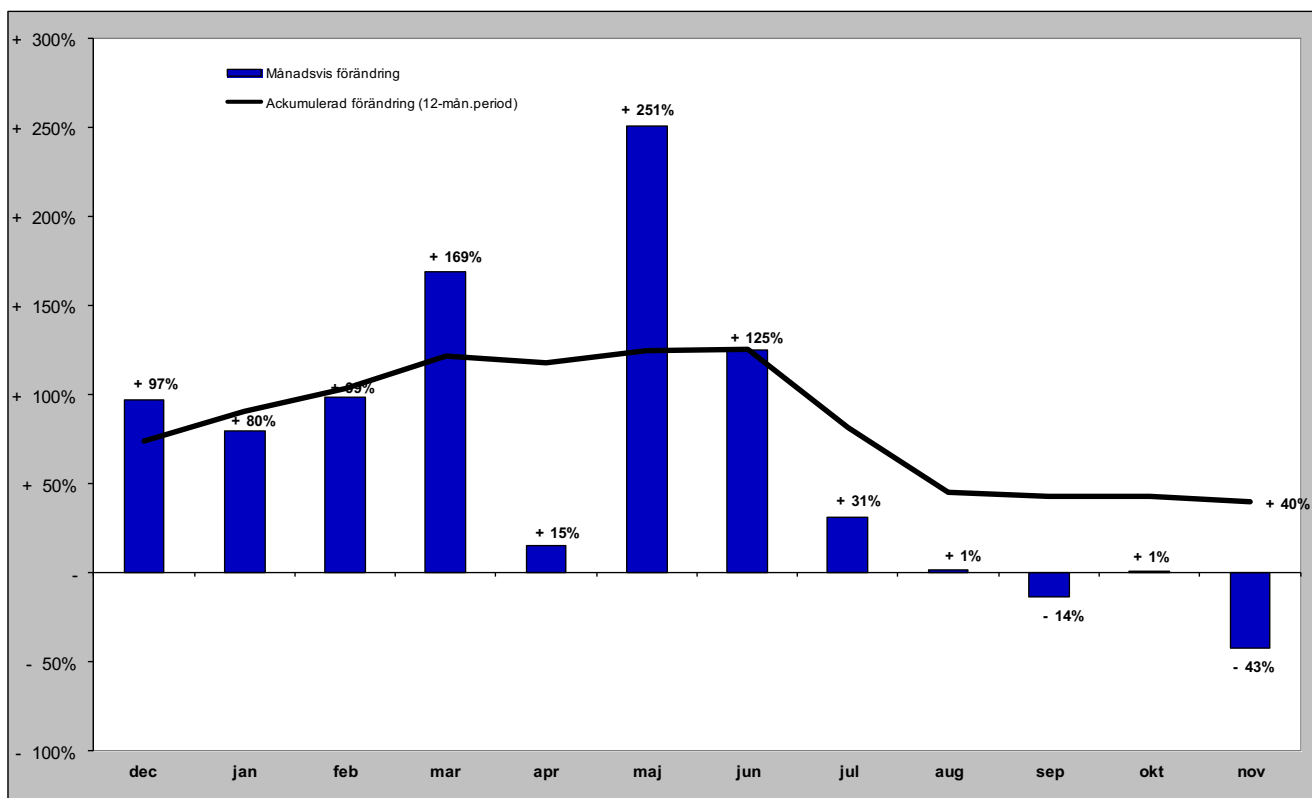

# Holländska gästnätter (HSVCsol) i JH

## Förändring gästnätter

Totalt antal gästnätter 27 713

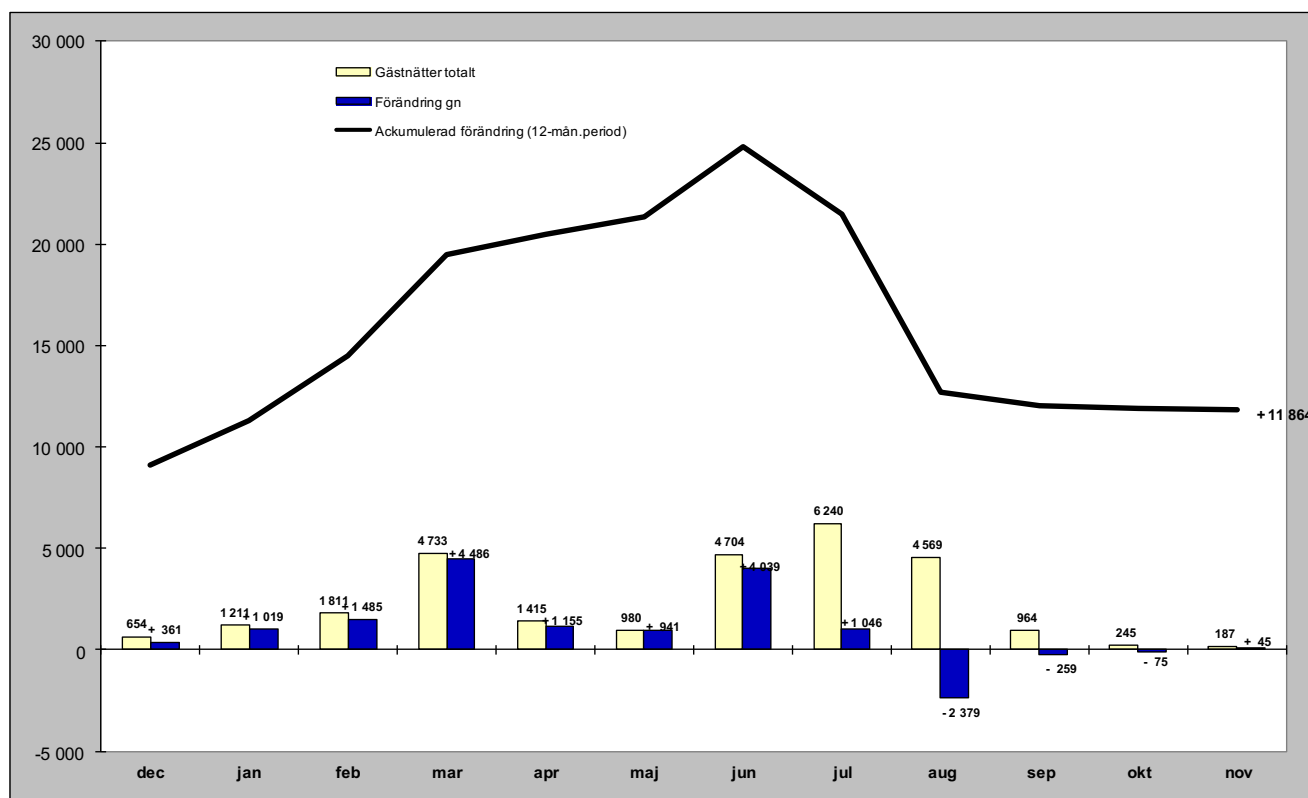

## Relativ förändring

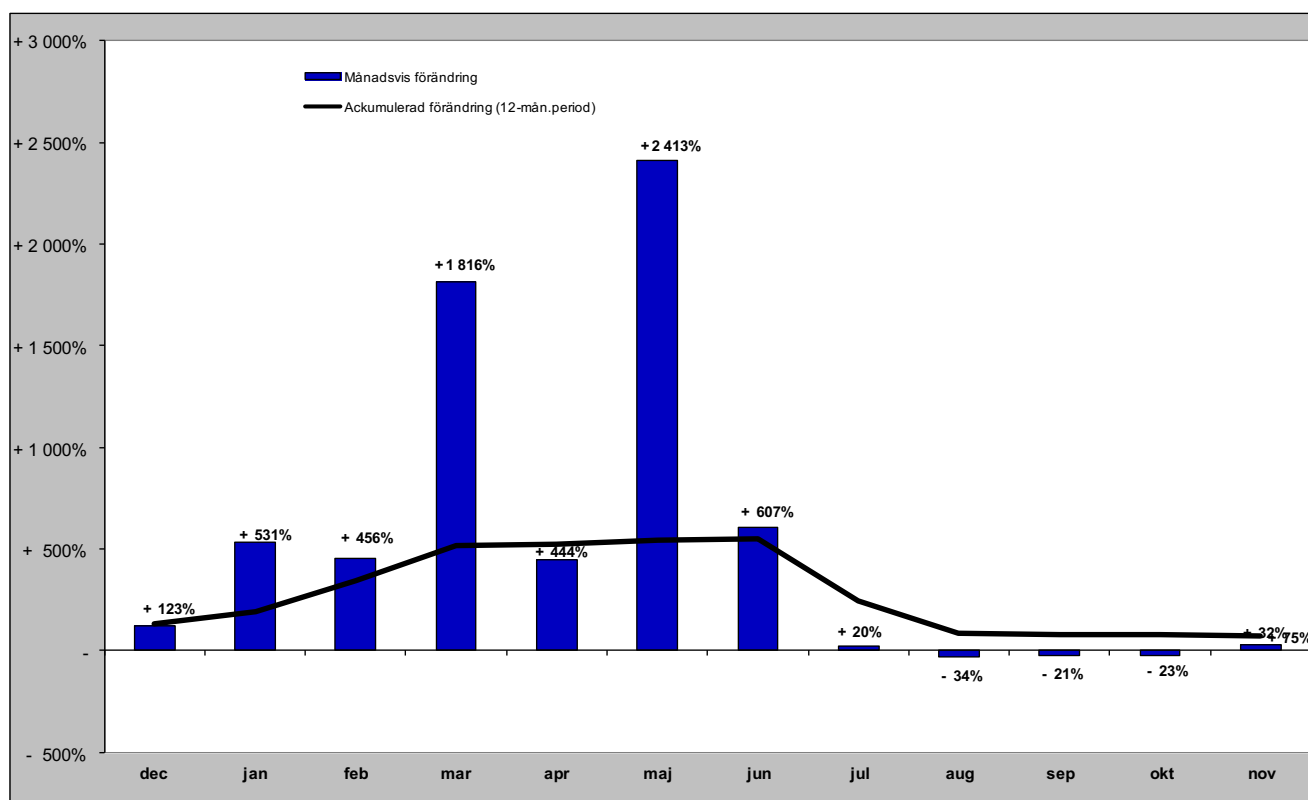

# Gästnätter från GBR (HSVCsol) i JH

Förändring gästnätter

Totalt antal gästnätter 18 895

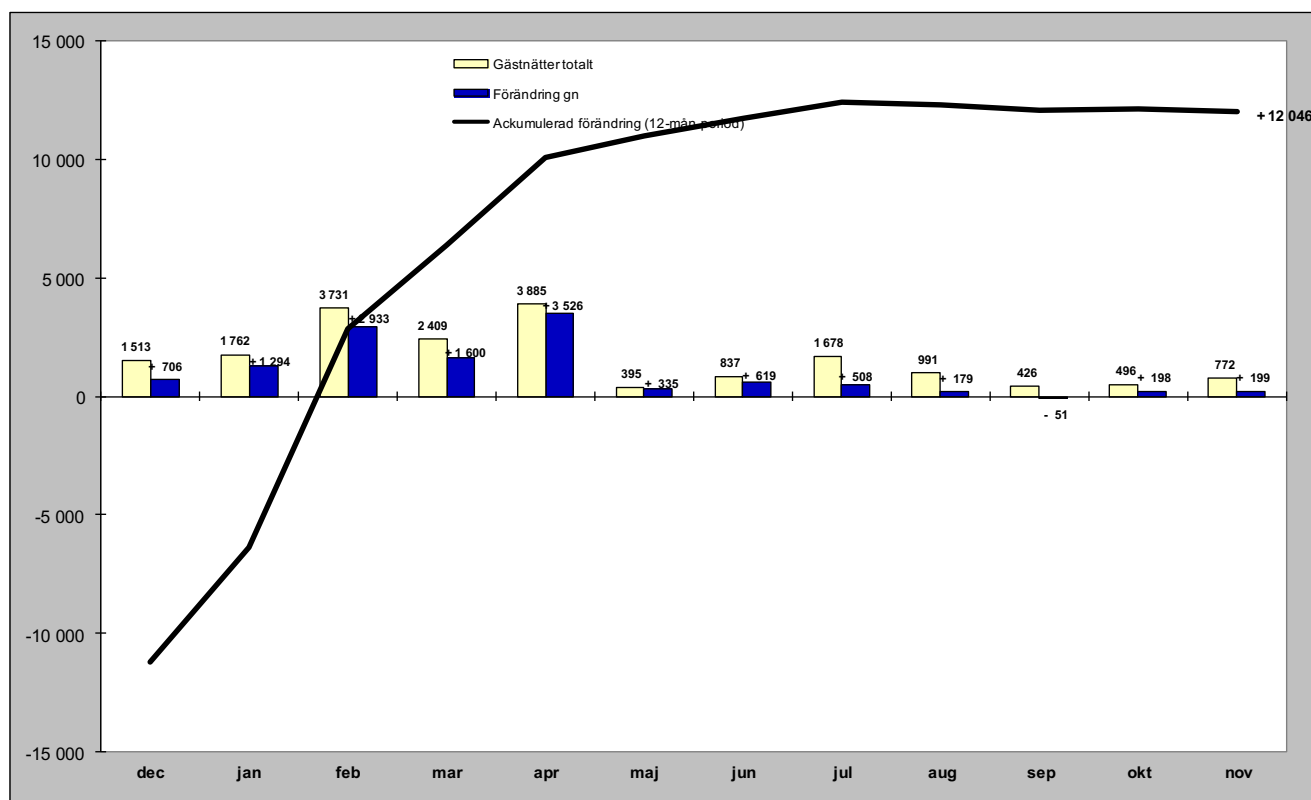

Relativ förändring

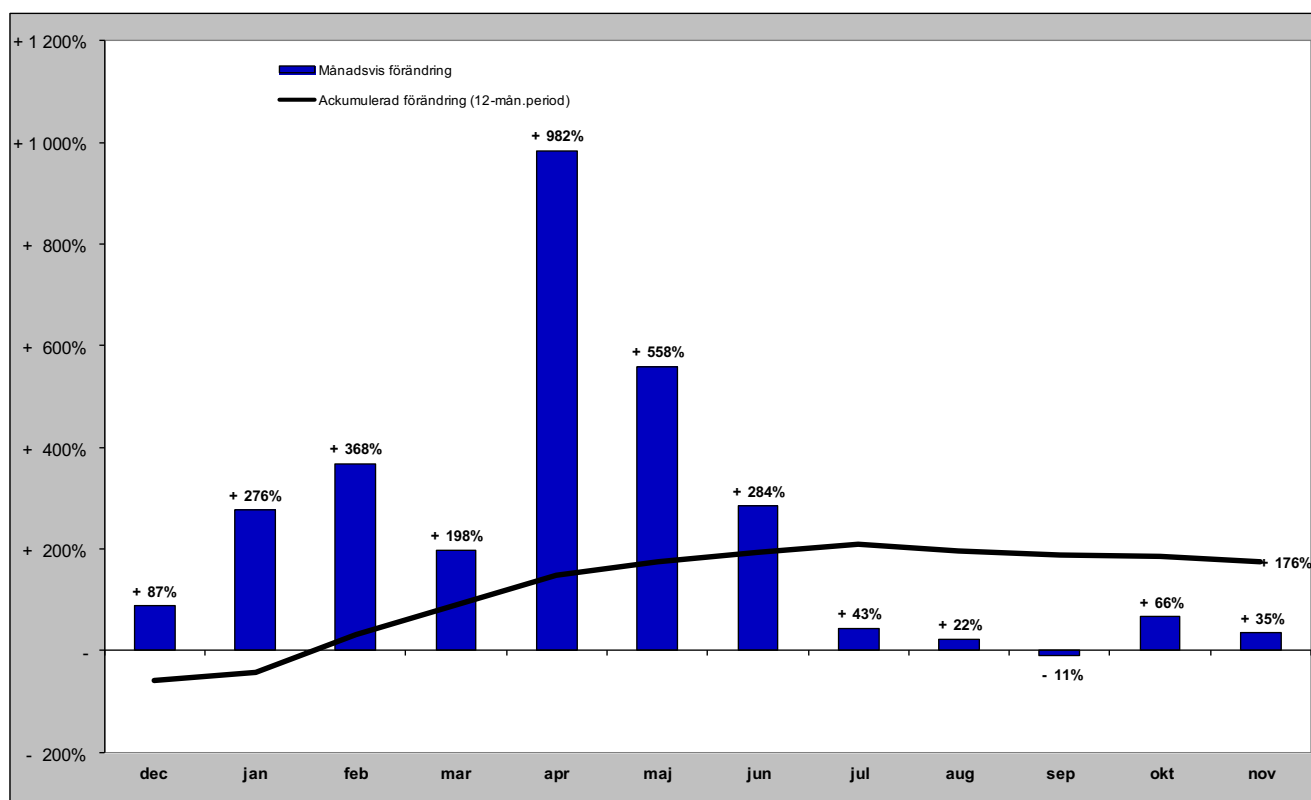

# Gästnätter från Ryssland (HSVCsol) i JH

Förändring gästnätter

Totalt antal gästnätter 713

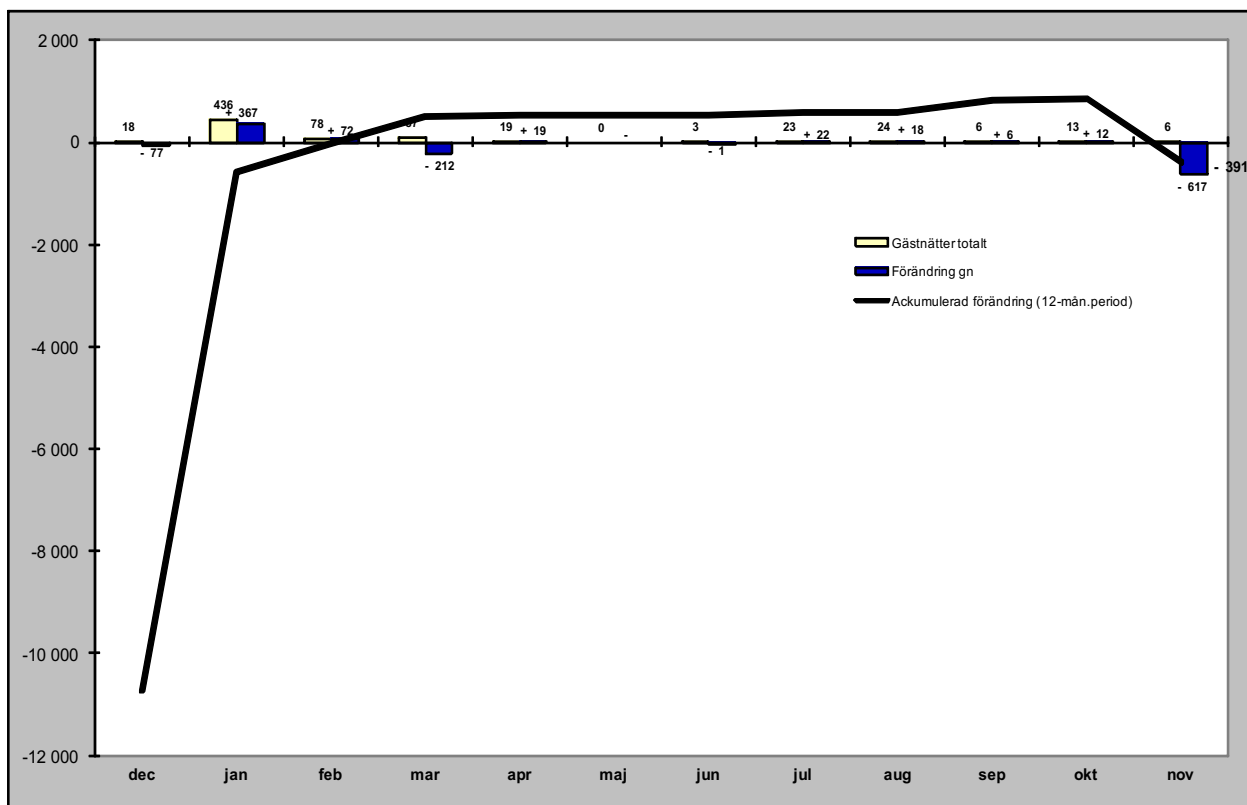

Relativ förändring

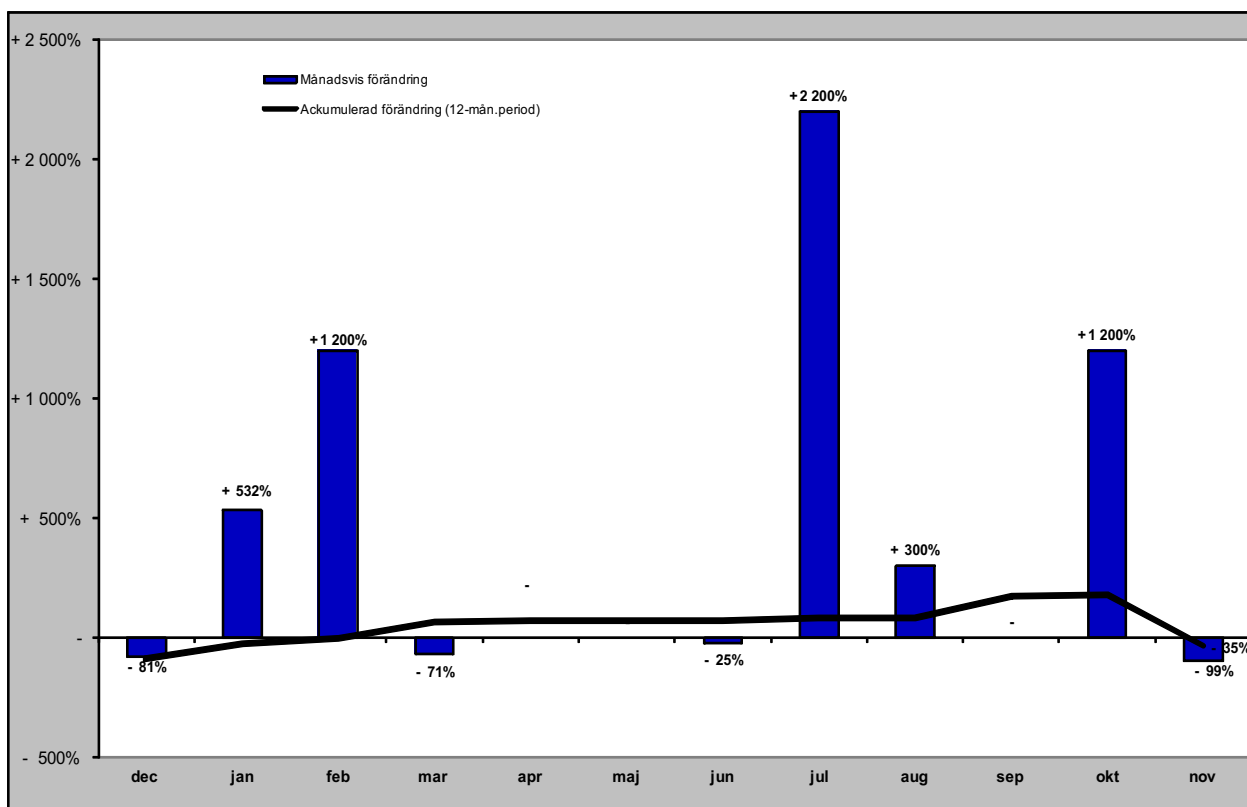

# Gästnätter från Estland (HSVCsol) i JH

Förändring gästnätter

Totalt antal gästnätter 8 265

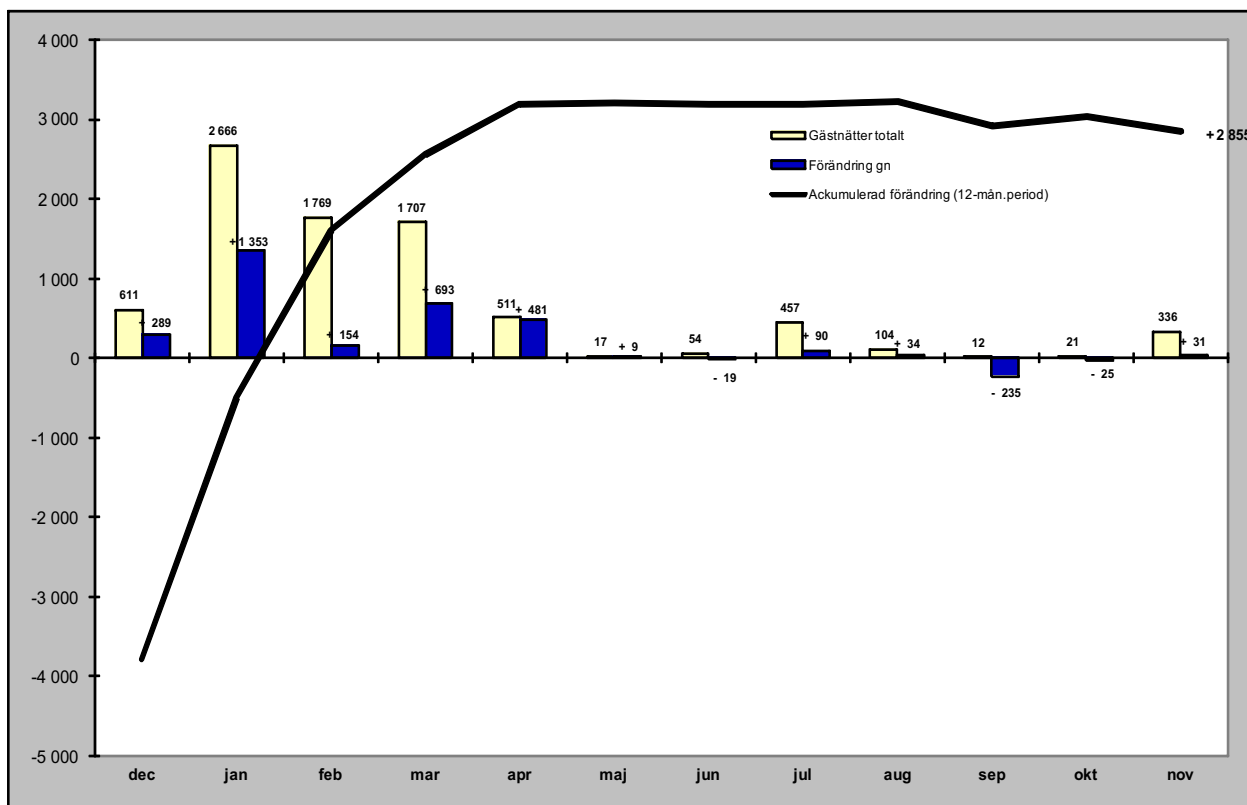

Relativ förändring

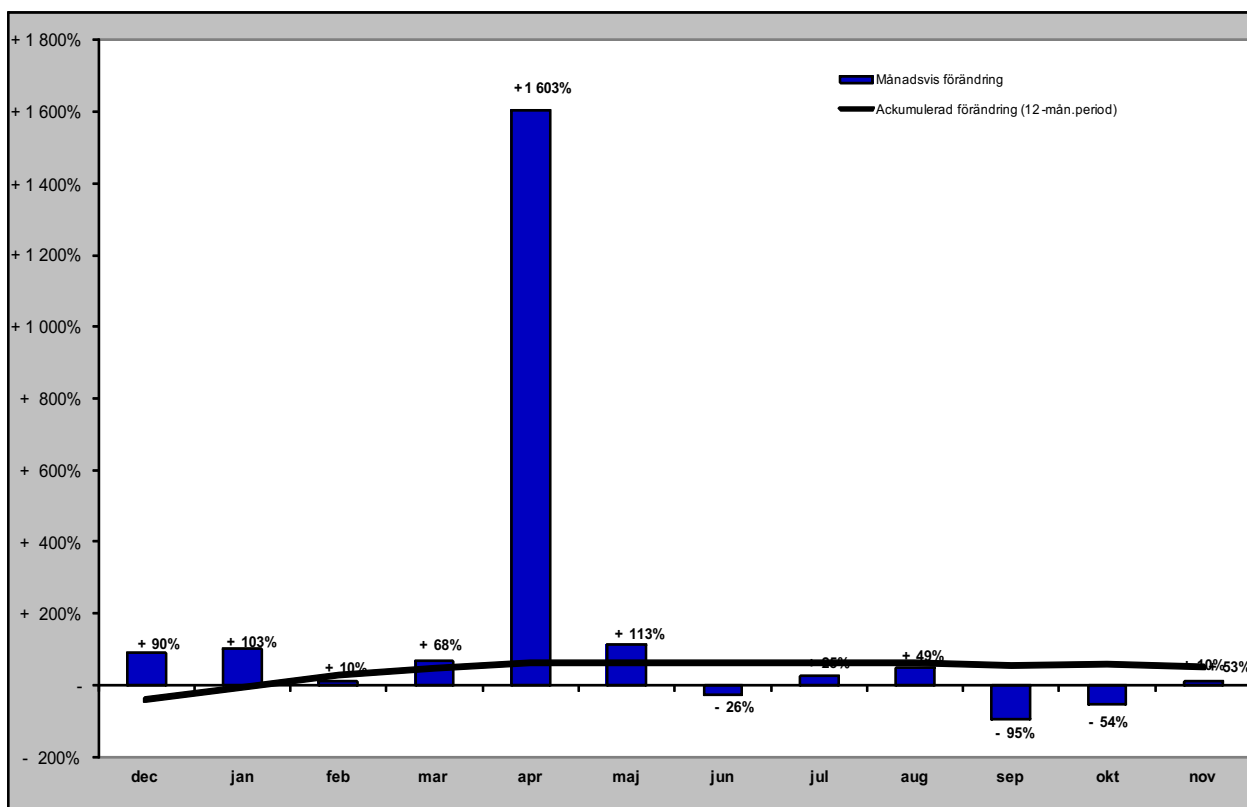

# Gästnätter från Lettland (HSVCsol) i JH

Förändring gästnätter

Totalt antal gästnätter 3 624

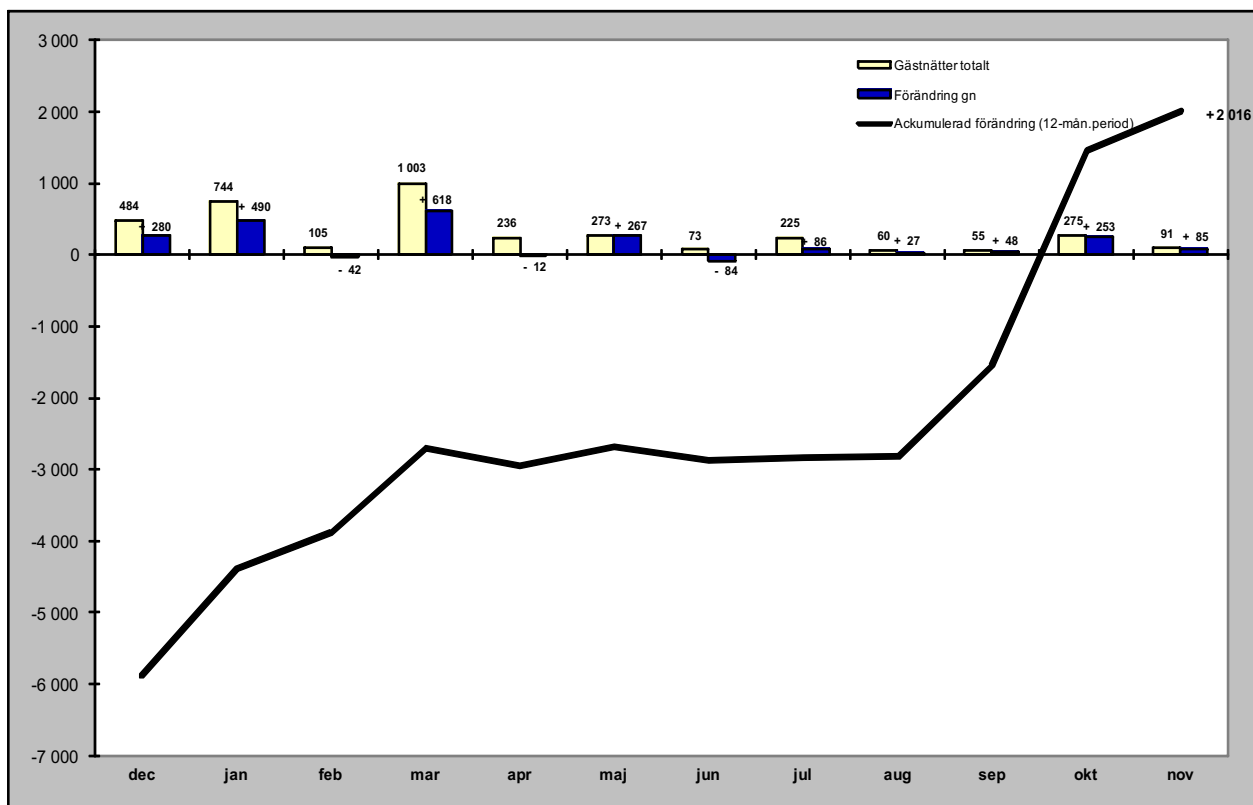

Relativ förändring

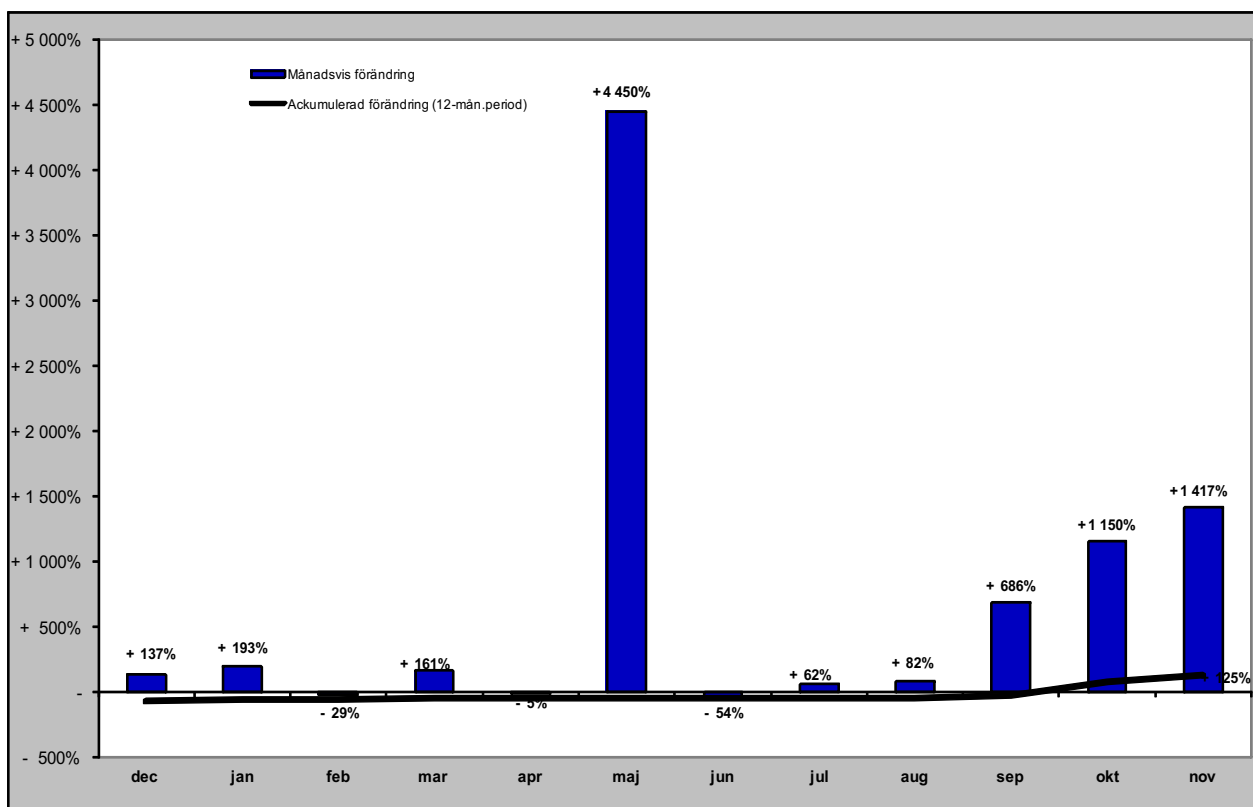

# Gästnätter från övriga Europa (HSVCsol) i JH

## Förändring gästnätter

Totalt antal gästnätter 50 646

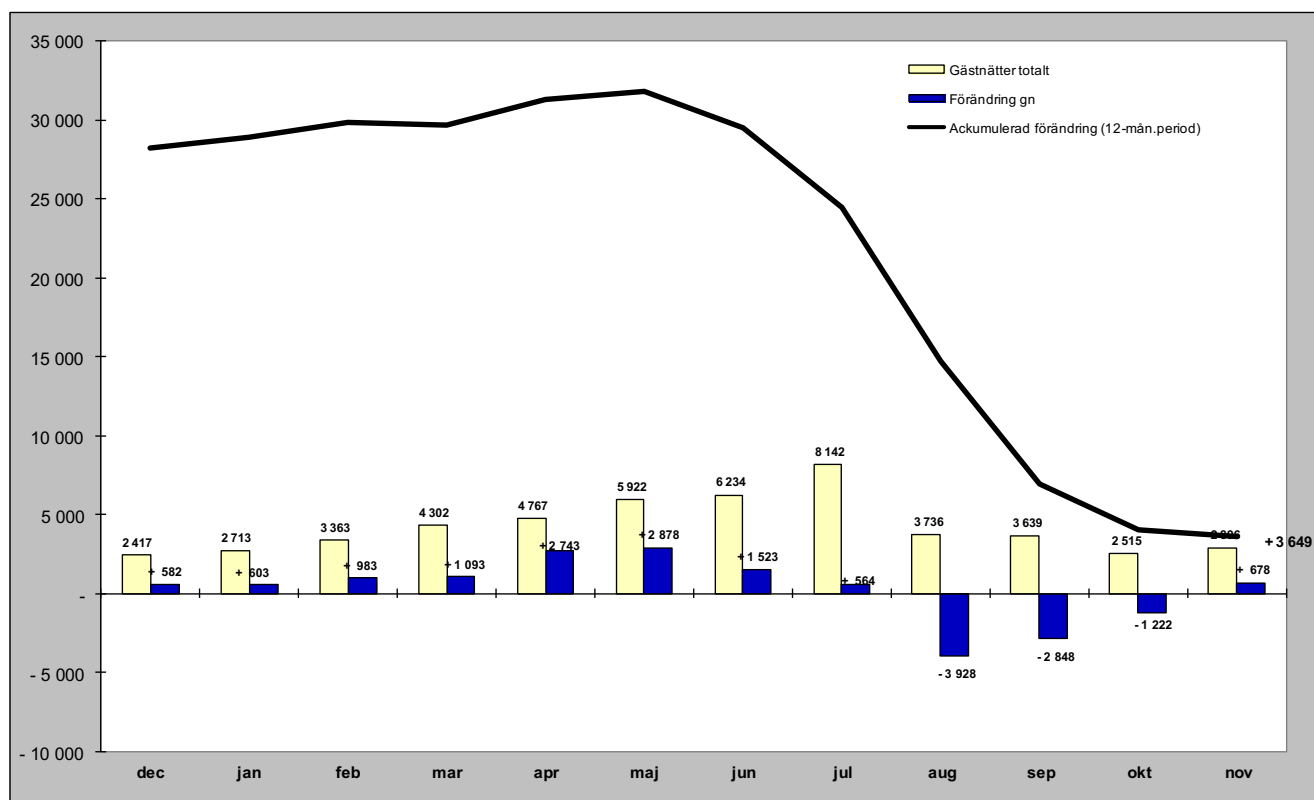

## Relativ förändring

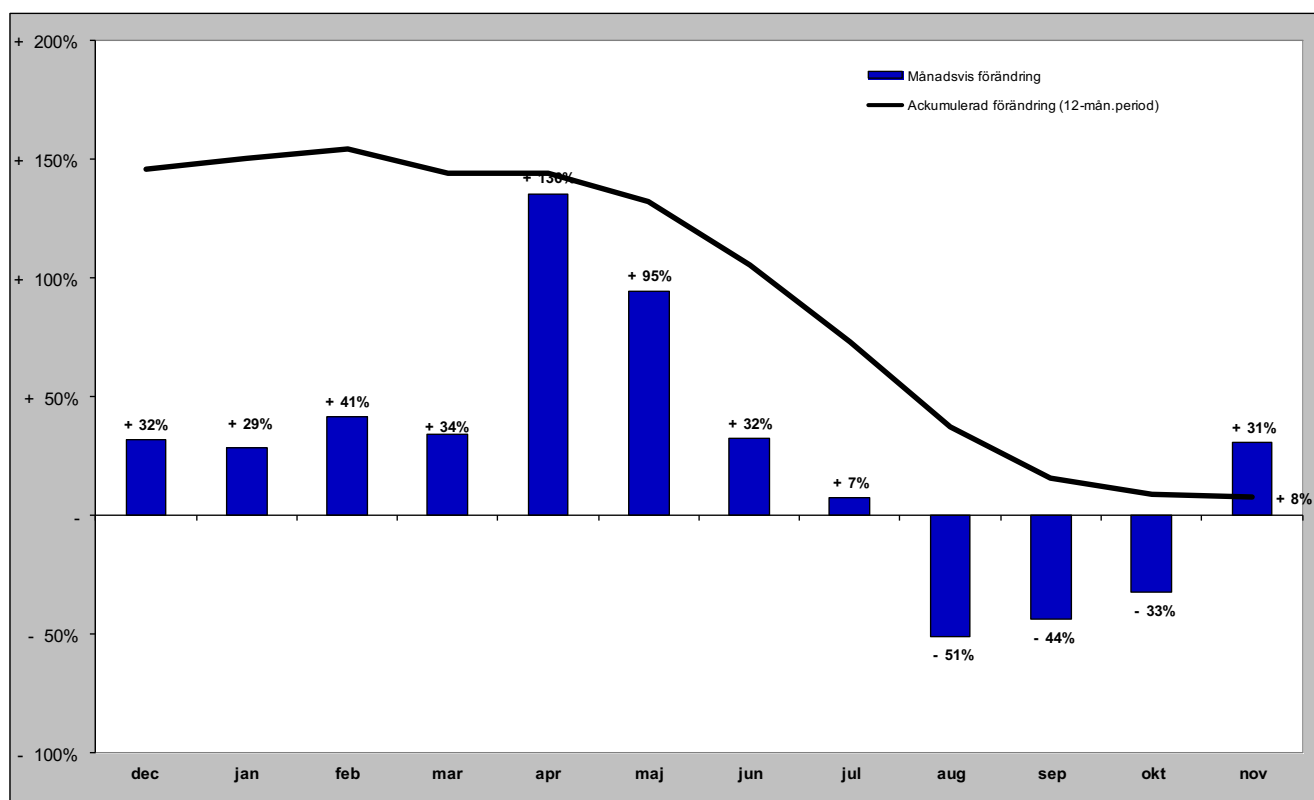



# Gästnätter från övriga världen (HSVCsol) i JH

Förändring gästnätter

Totalt antal gästnätter 16 051

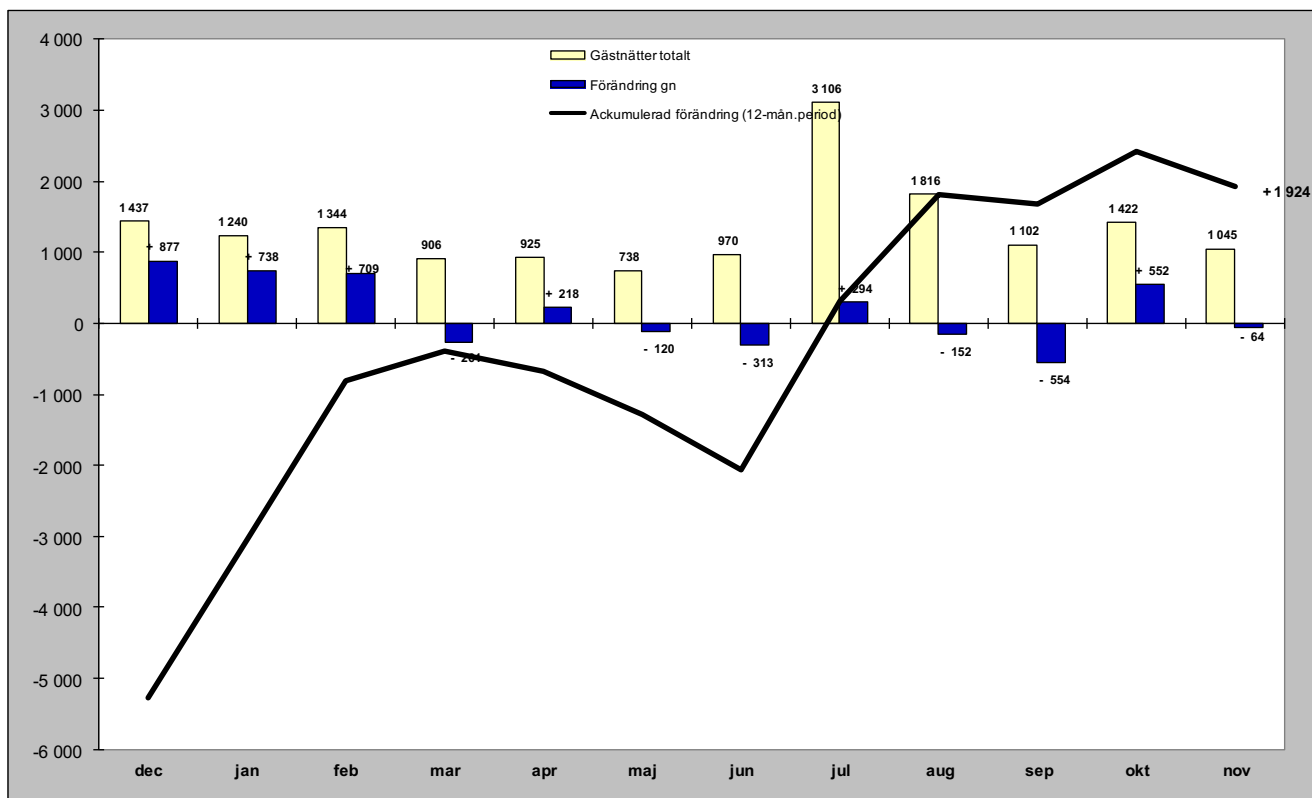

Relativ förändring

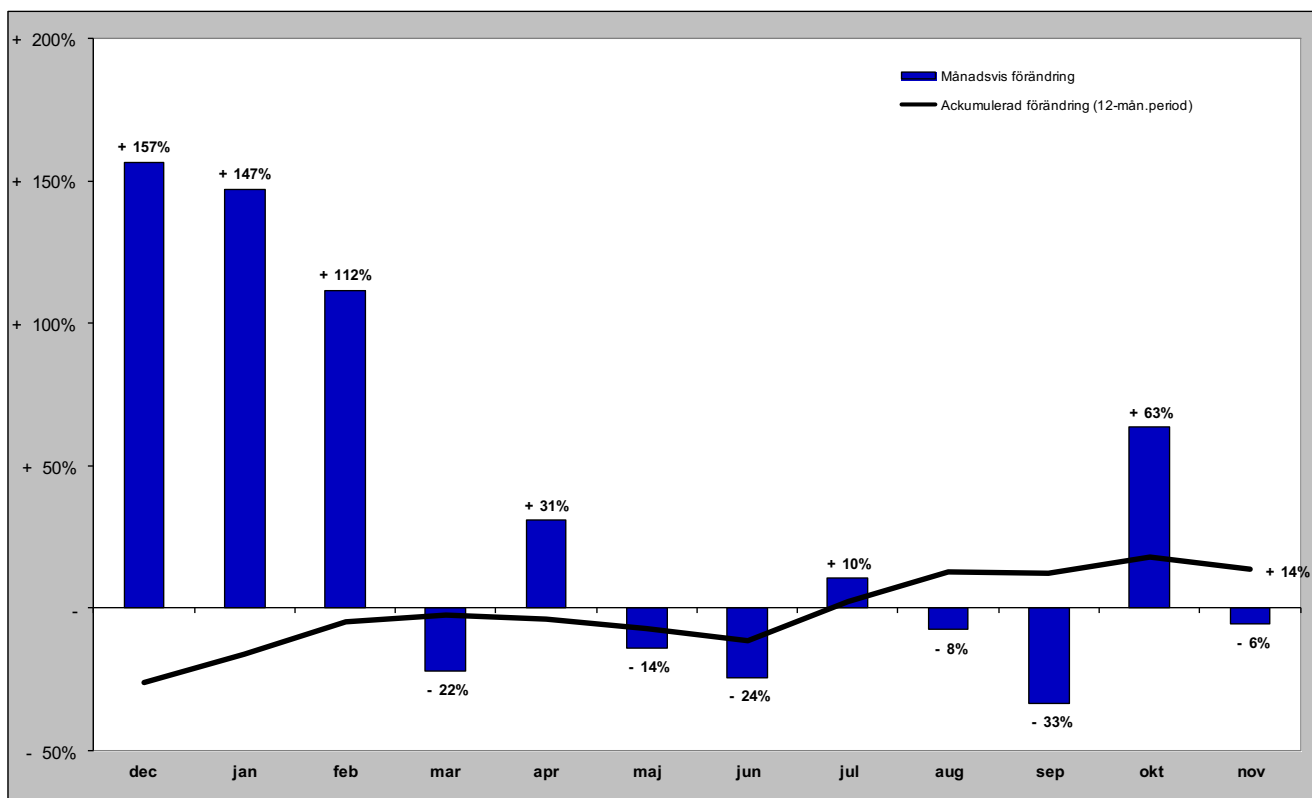

## GÄSTNÄTTER FÖRDELAT PER KOMMUN

# Gästnätter i Härjedalens Kommun (HSVCsol)

## Förändring gästnätter

Totalt antal gästnätter 1 385 101

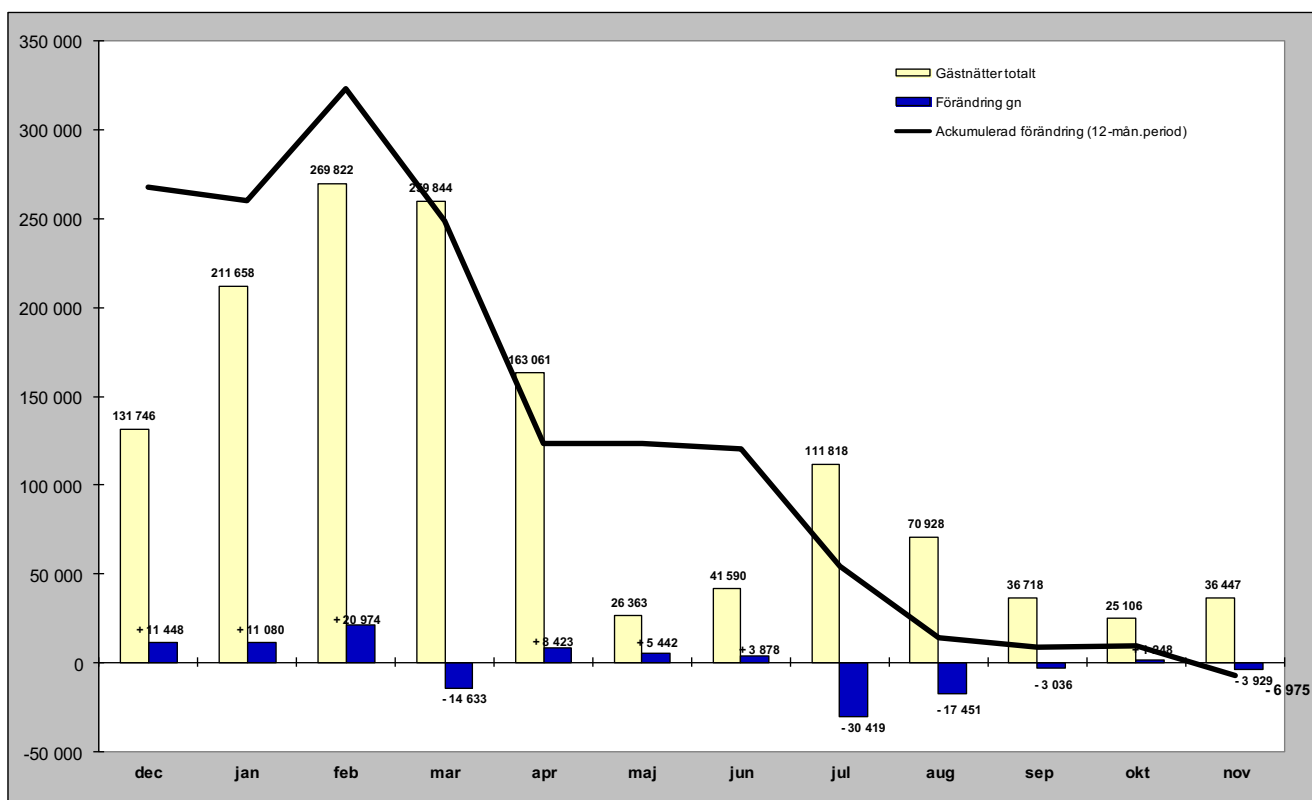

## Relativ förändring

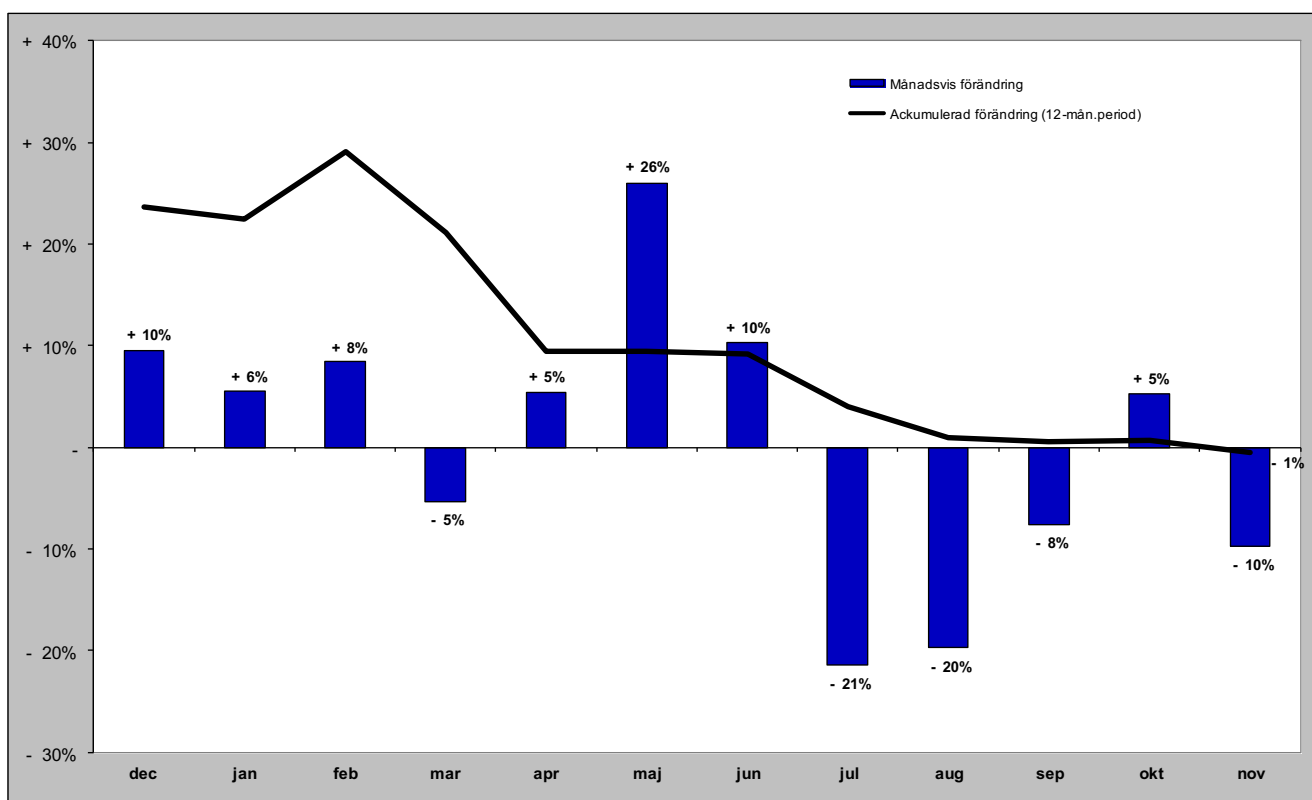

# Gästnätter i Härjedalens Kommun (HSVCsol) marknader

## Senaste månaden

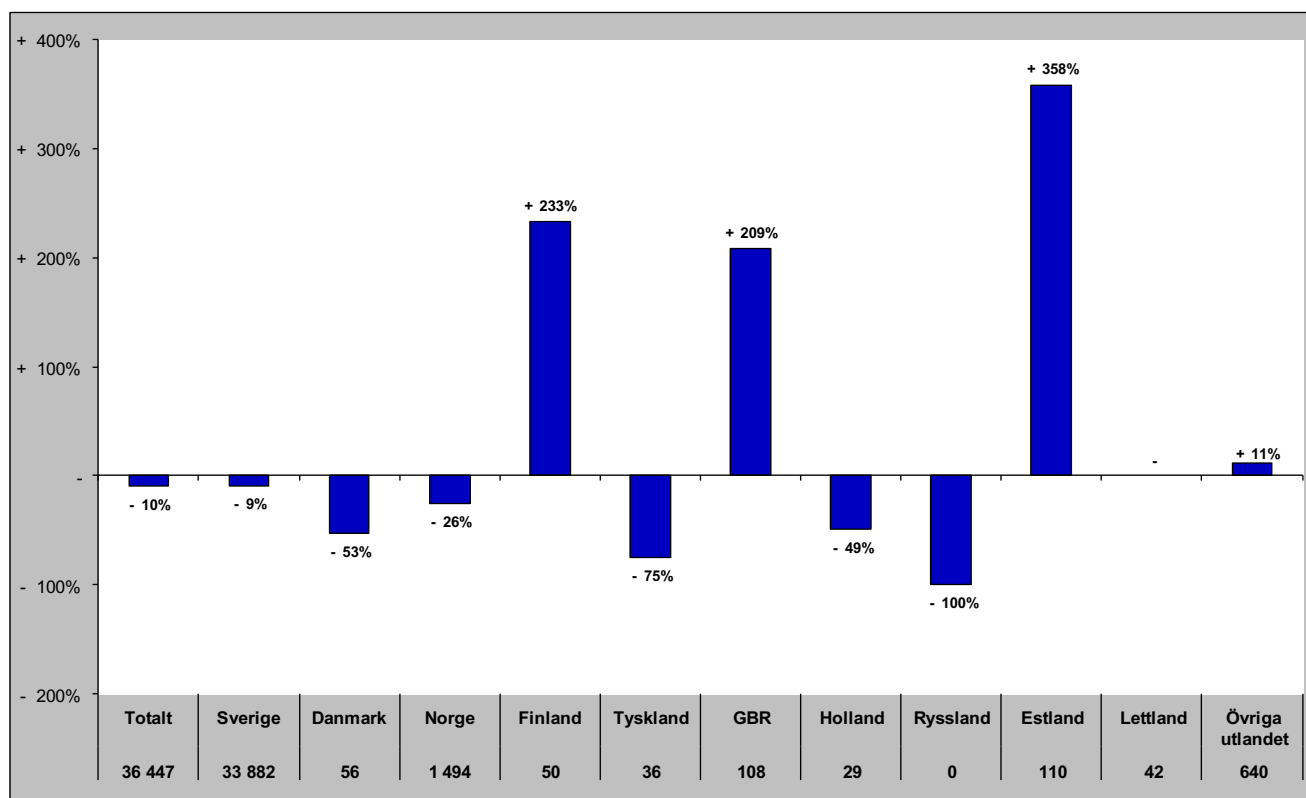

## Senaste vintern (nov-apr)

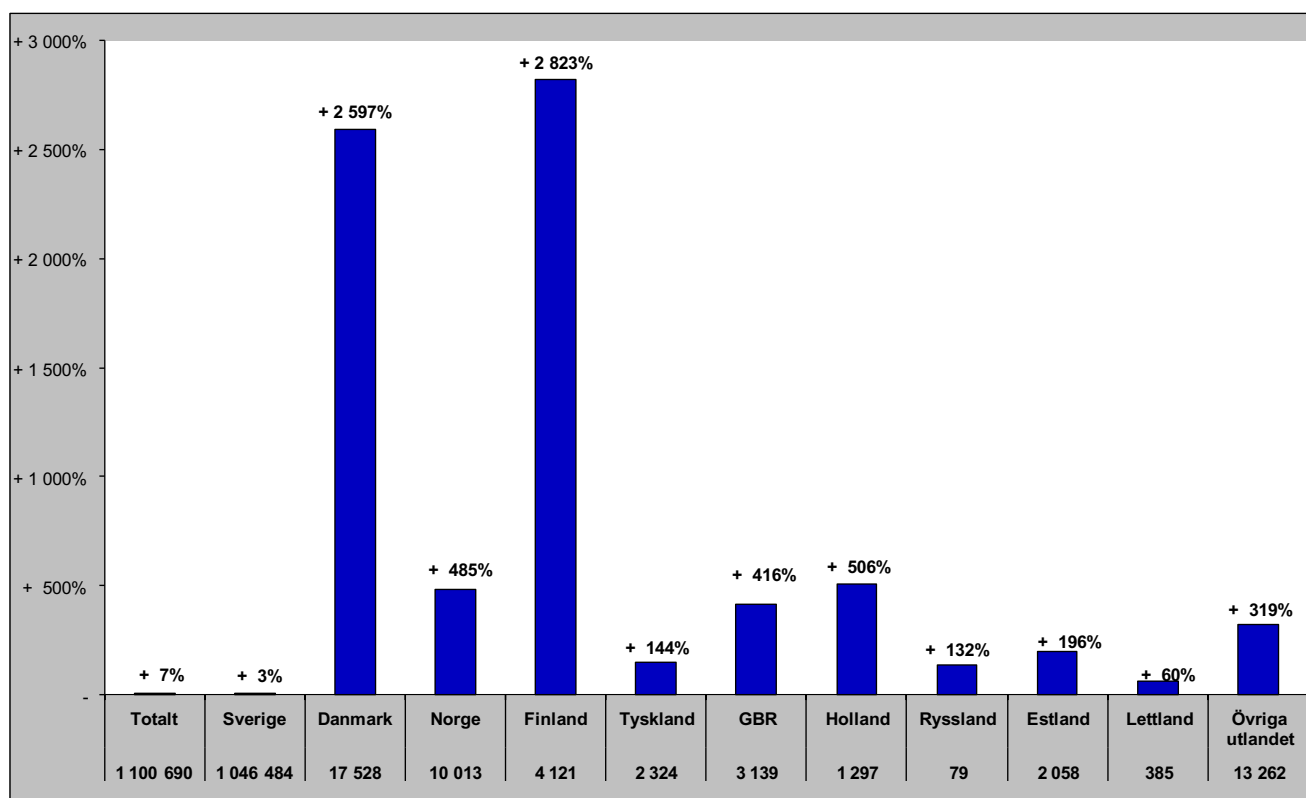

# Gästnätter i Härjedalens Kommun (HSVCsol) marknader

## Senaste sommaren (jun-sep)

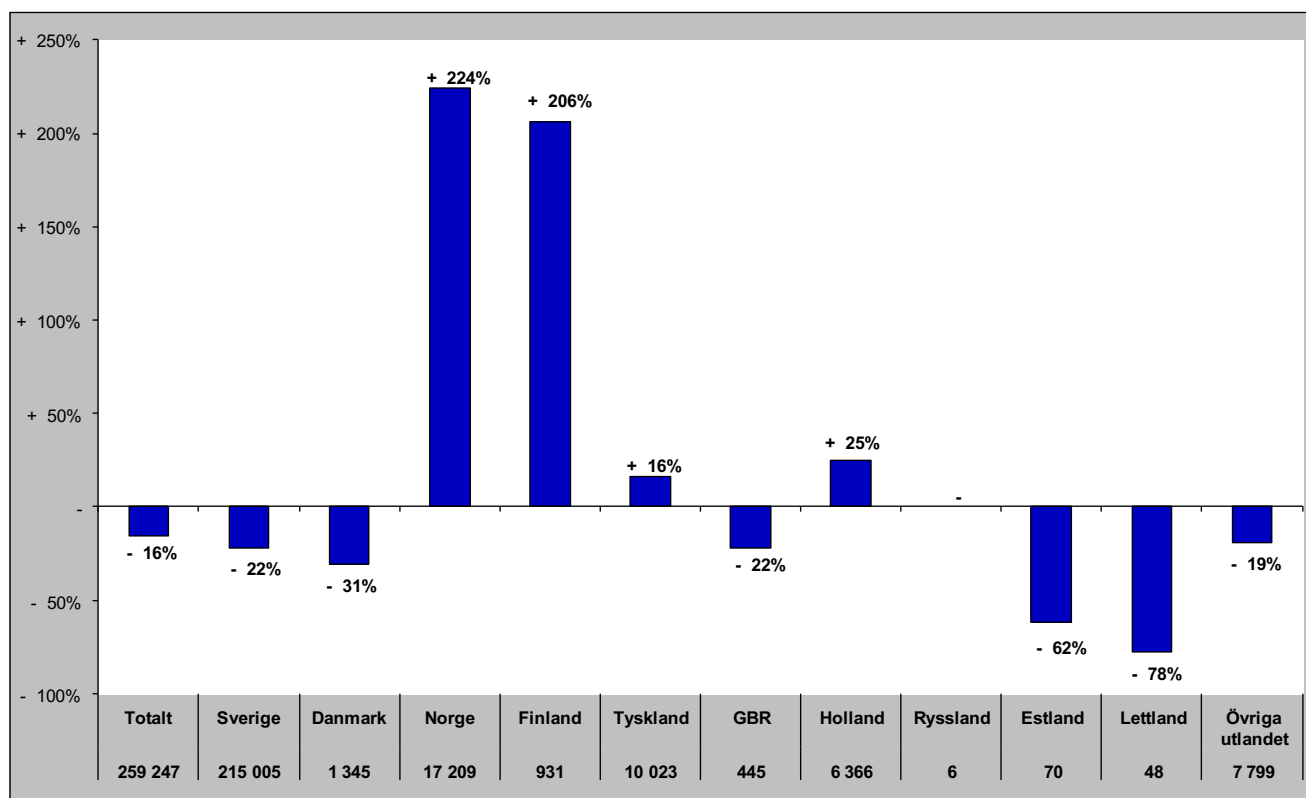

## Senaste barmark (maj-okt)

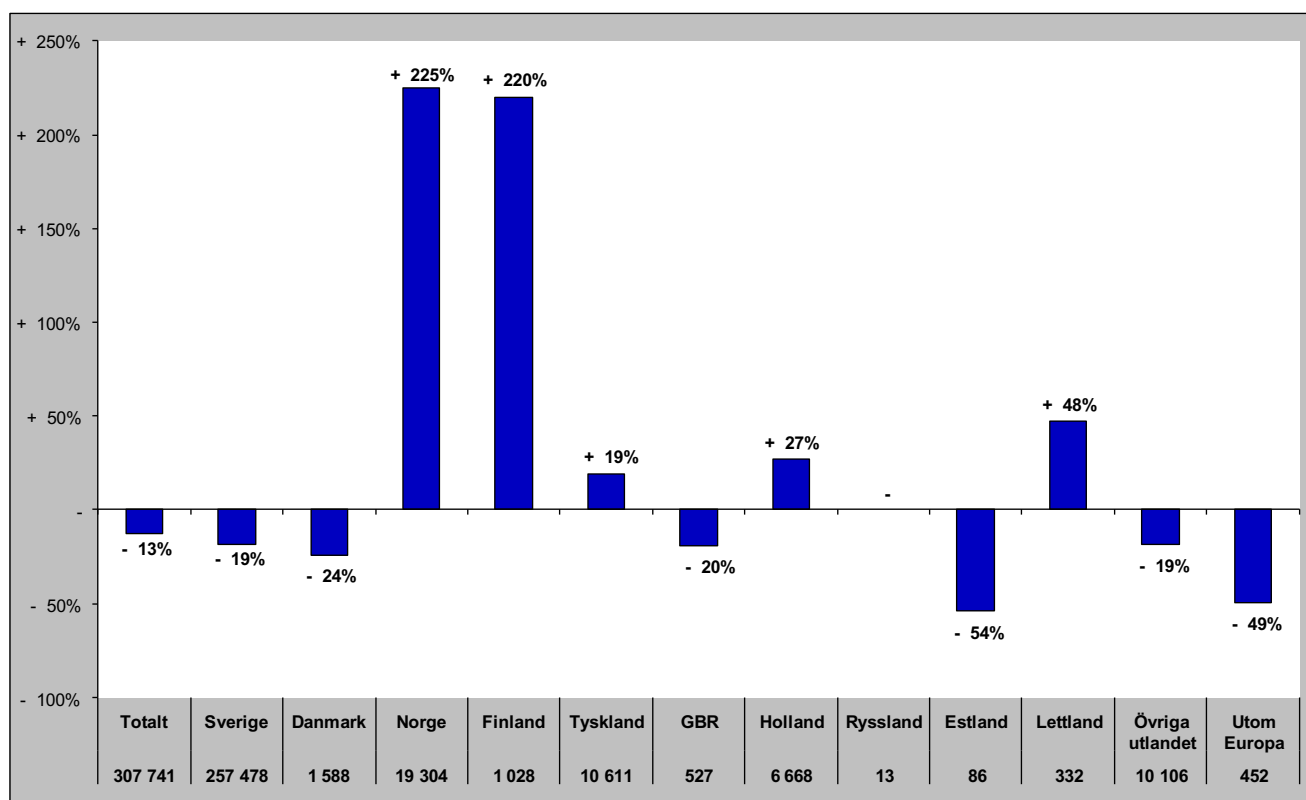

# Gästnätter i Härjedalens Kommun (HSVCsol) marknader

Senaste helåret

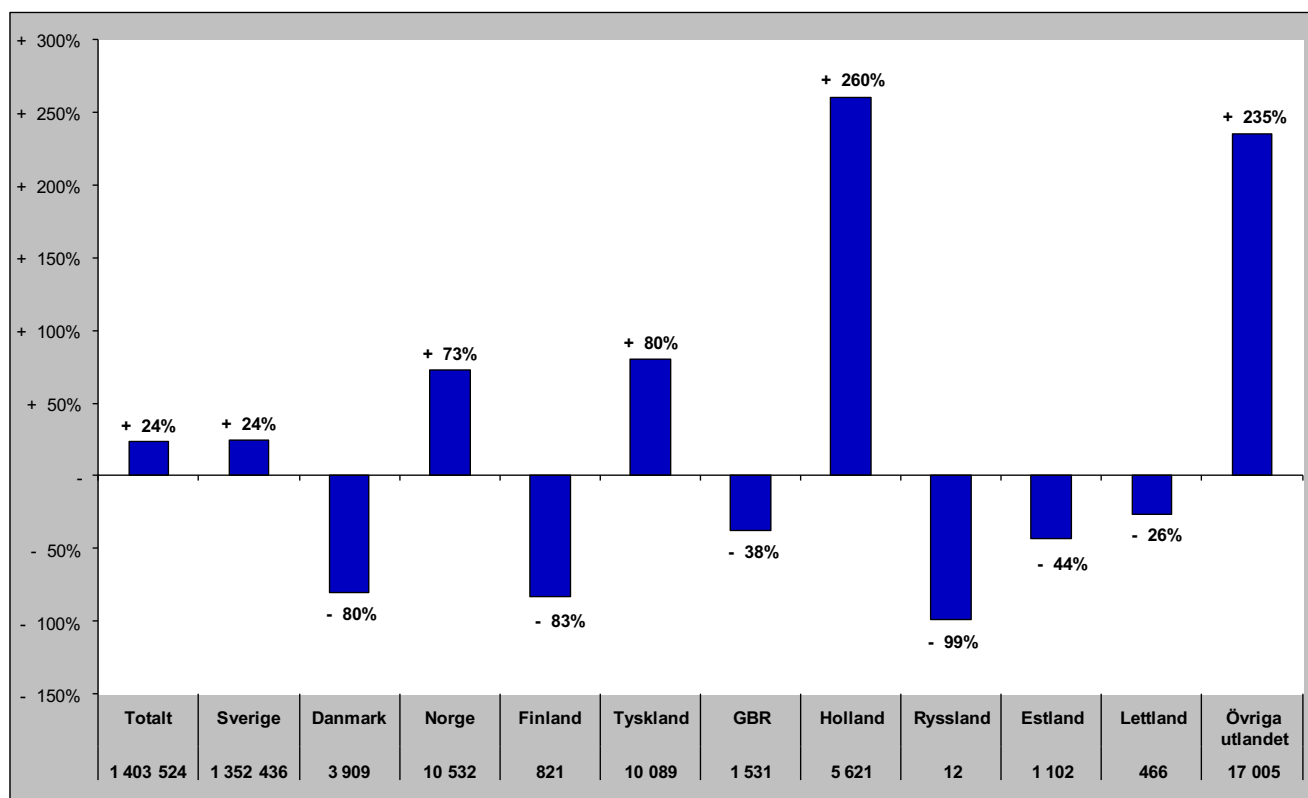

# Gästnätter i Bergs Kommun (HSVC)

## Förändring gästnätter

Totalt antal gästnätter 143 773

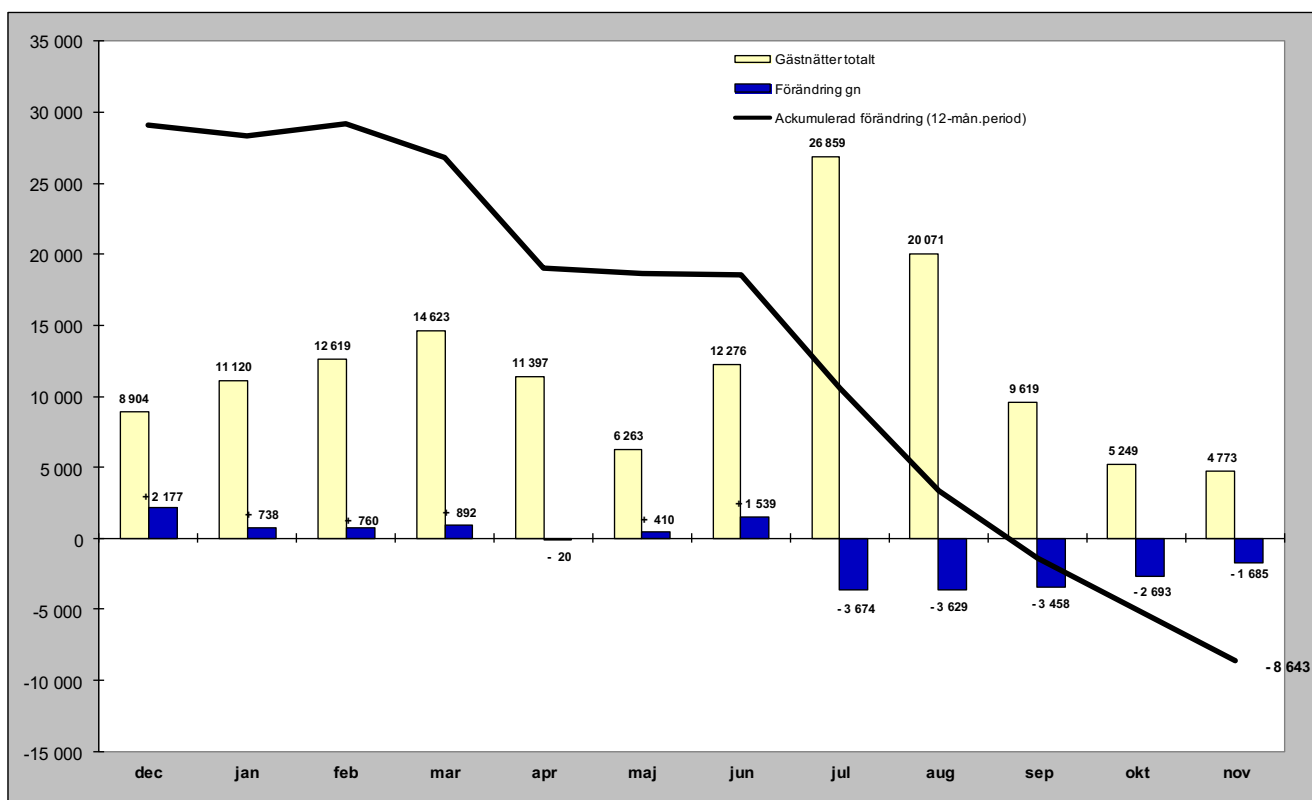

## Relativ förändring

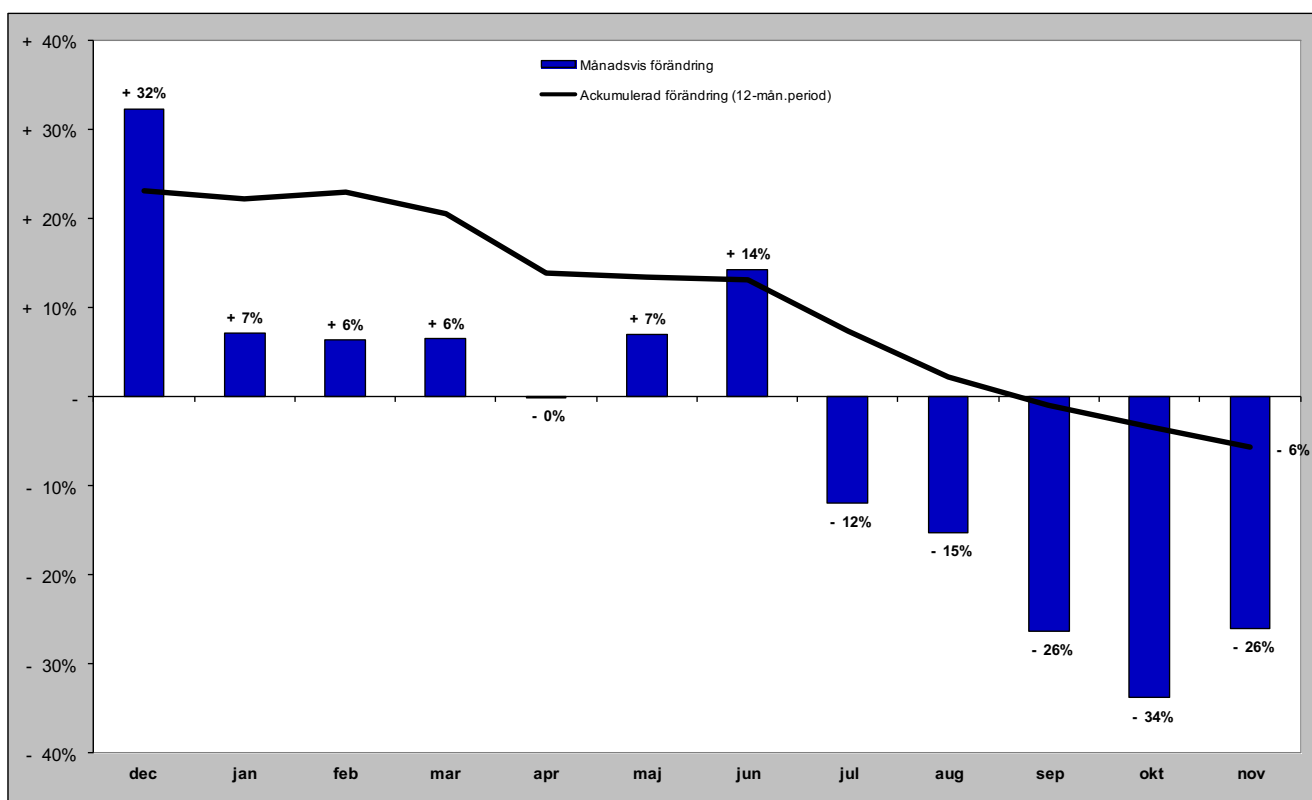

# Gästnätter i Bergs kommun (HSVC) marknader

## Senaste månaden

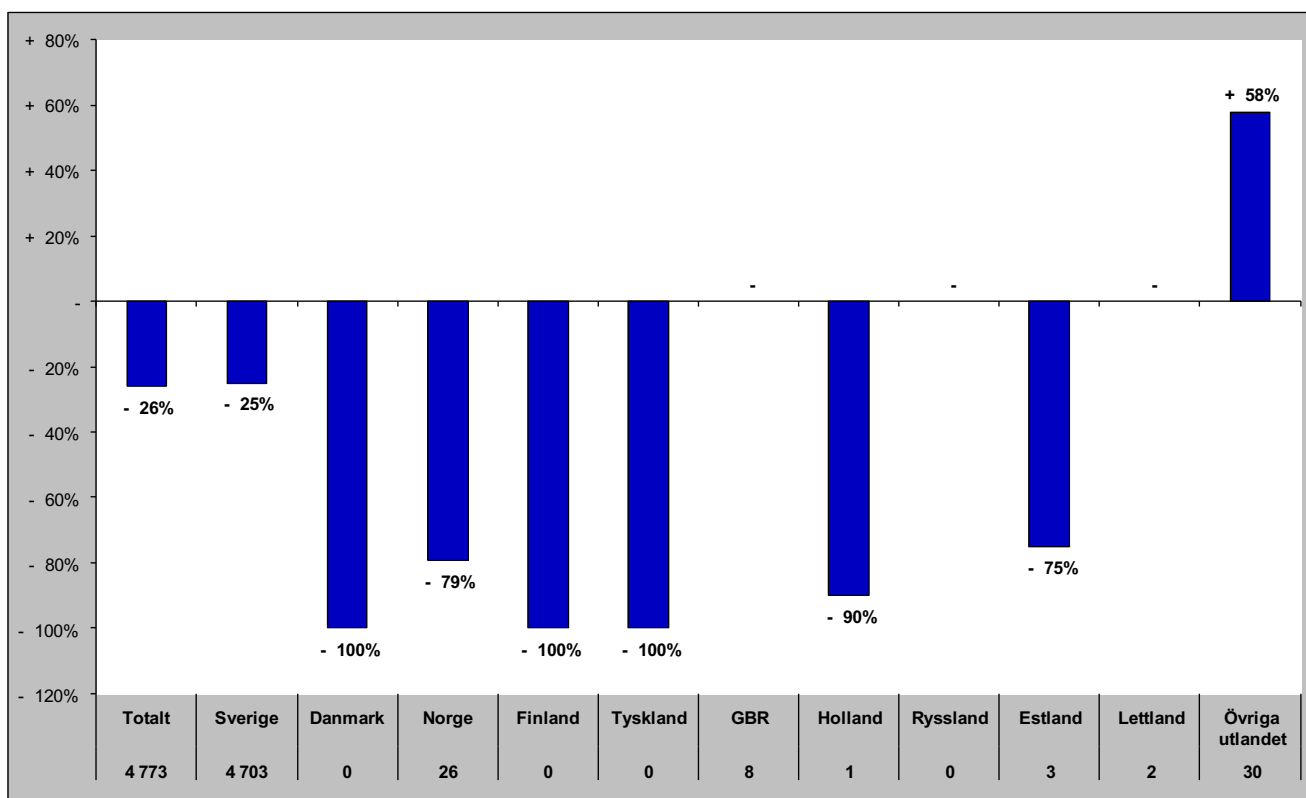

## Senaste vintern (nov-apr)

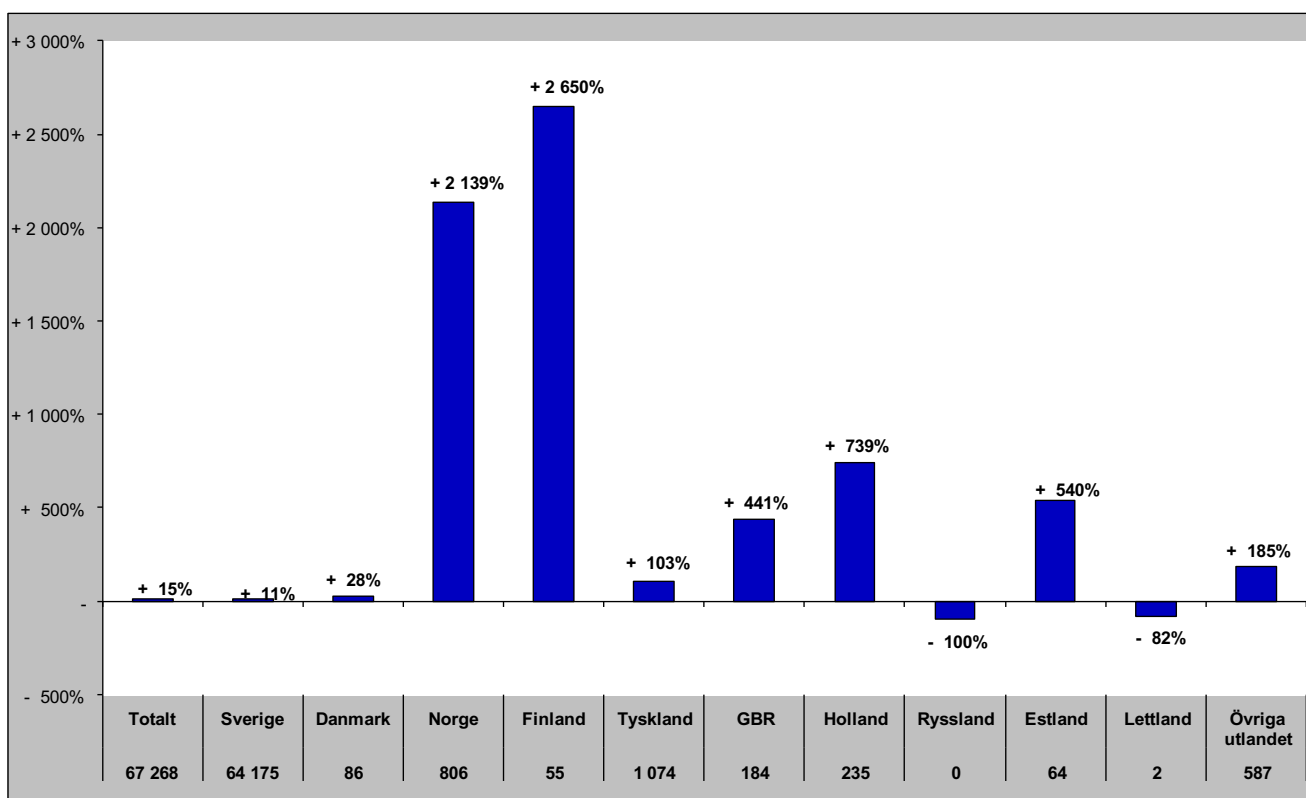



# Gästnätter i Bergs kommun (HSVC) marknader

## Senaste sommaren (jun-sep)

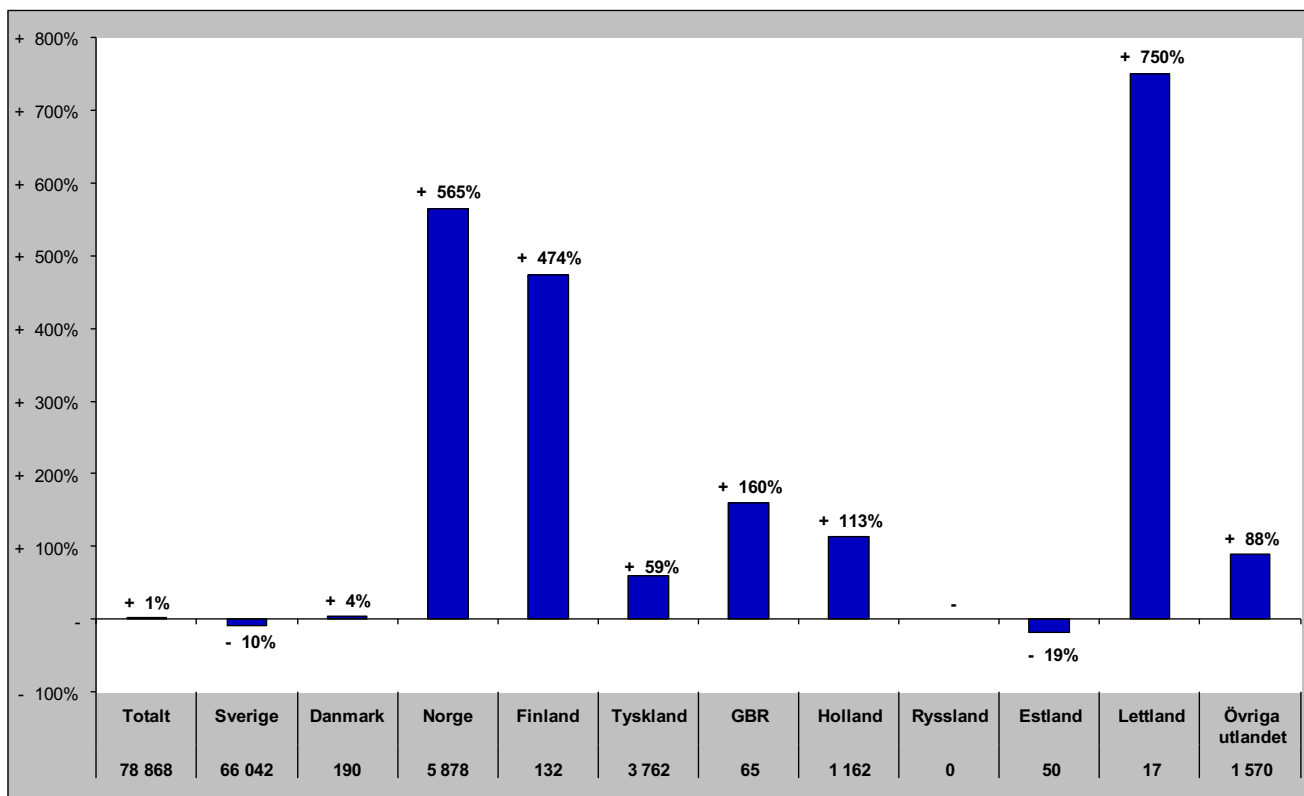

## Senaste barmark (maj-okt)

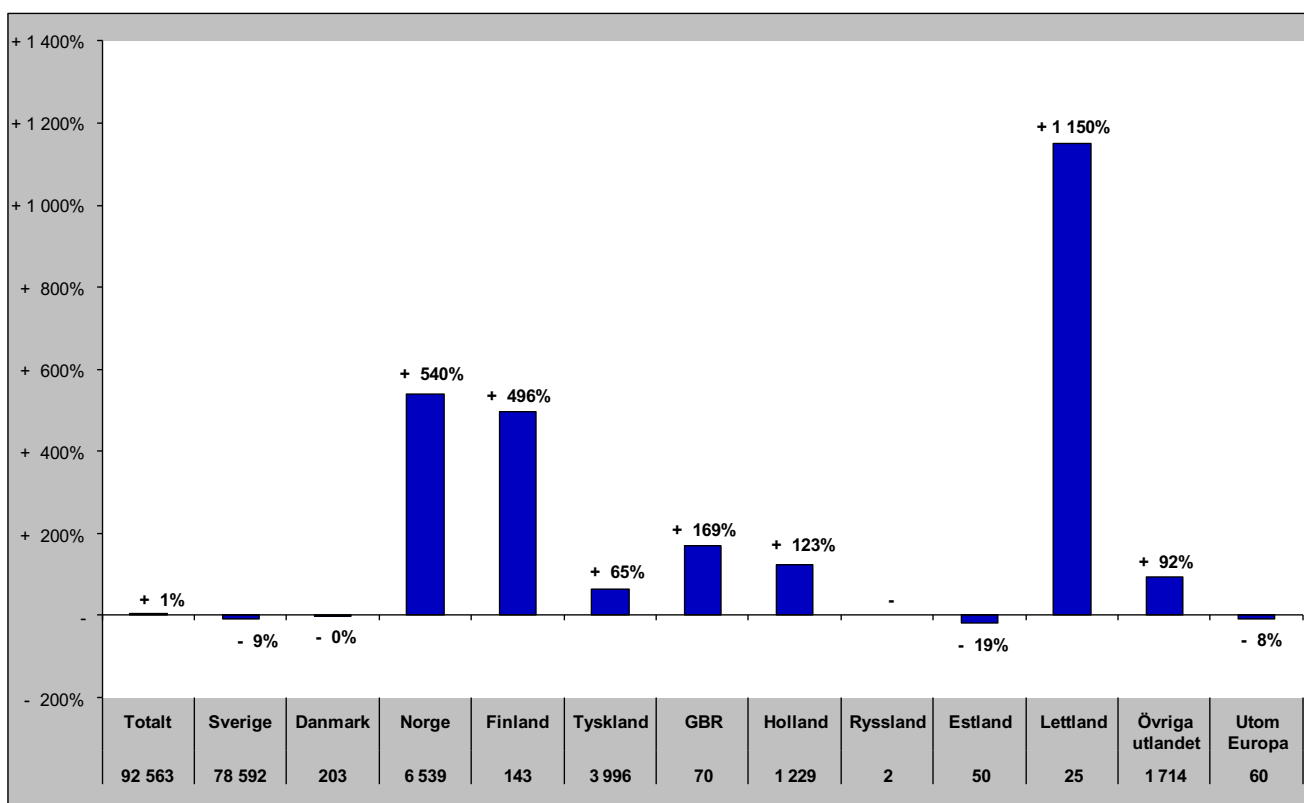

# Gästnätter i Bergs Kommun (HSVCsol) marknader

Senaste helåret

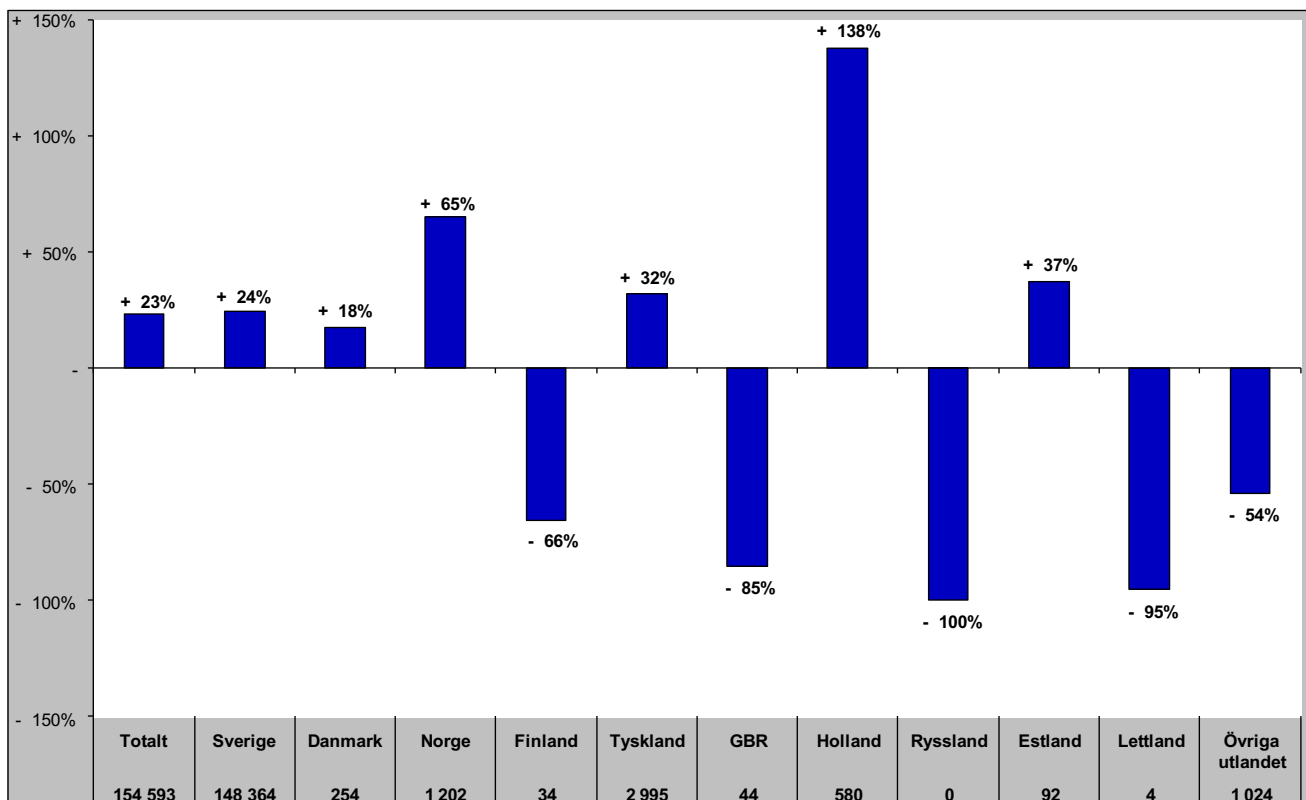

# Gästnätter i Åre Kommun (HSVCsol)

## Förändring gästnätter

Totalt antal gästnätter 1 082 098

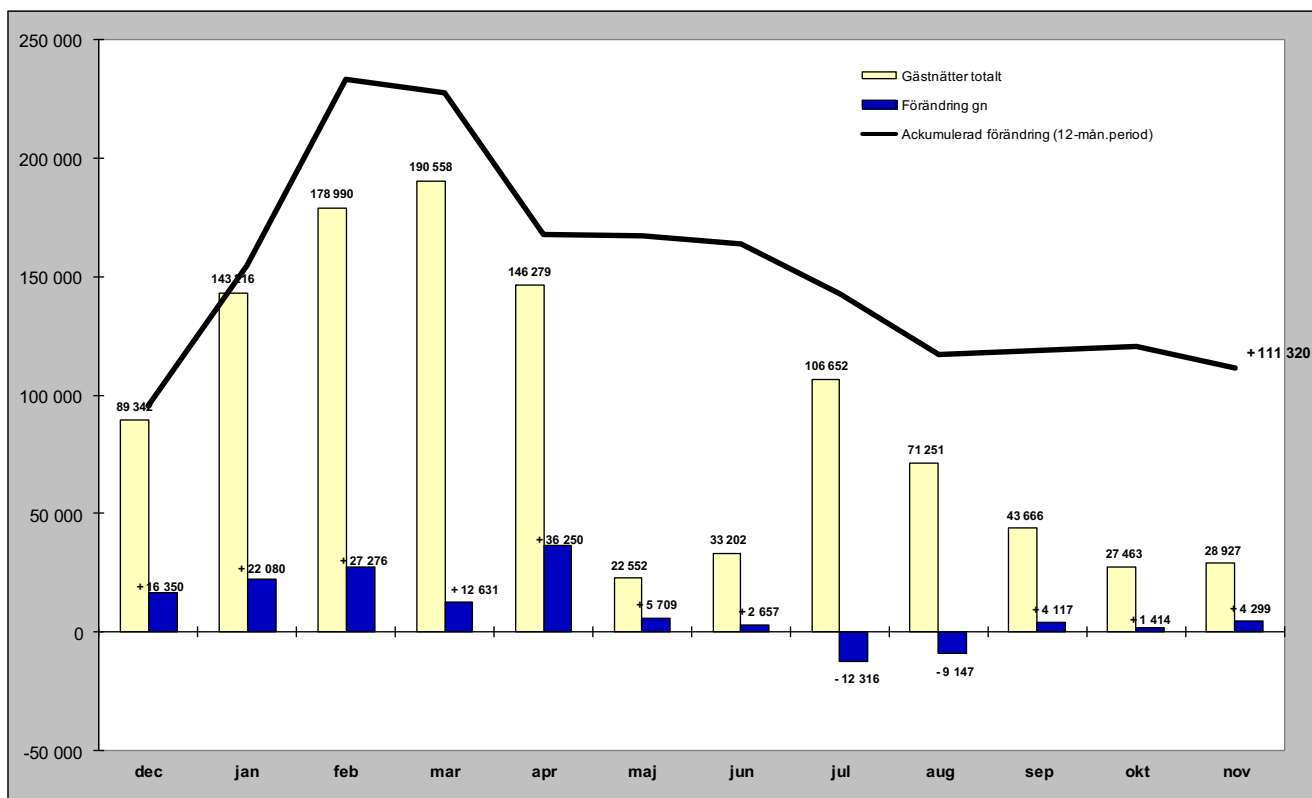

## Relativ förändring

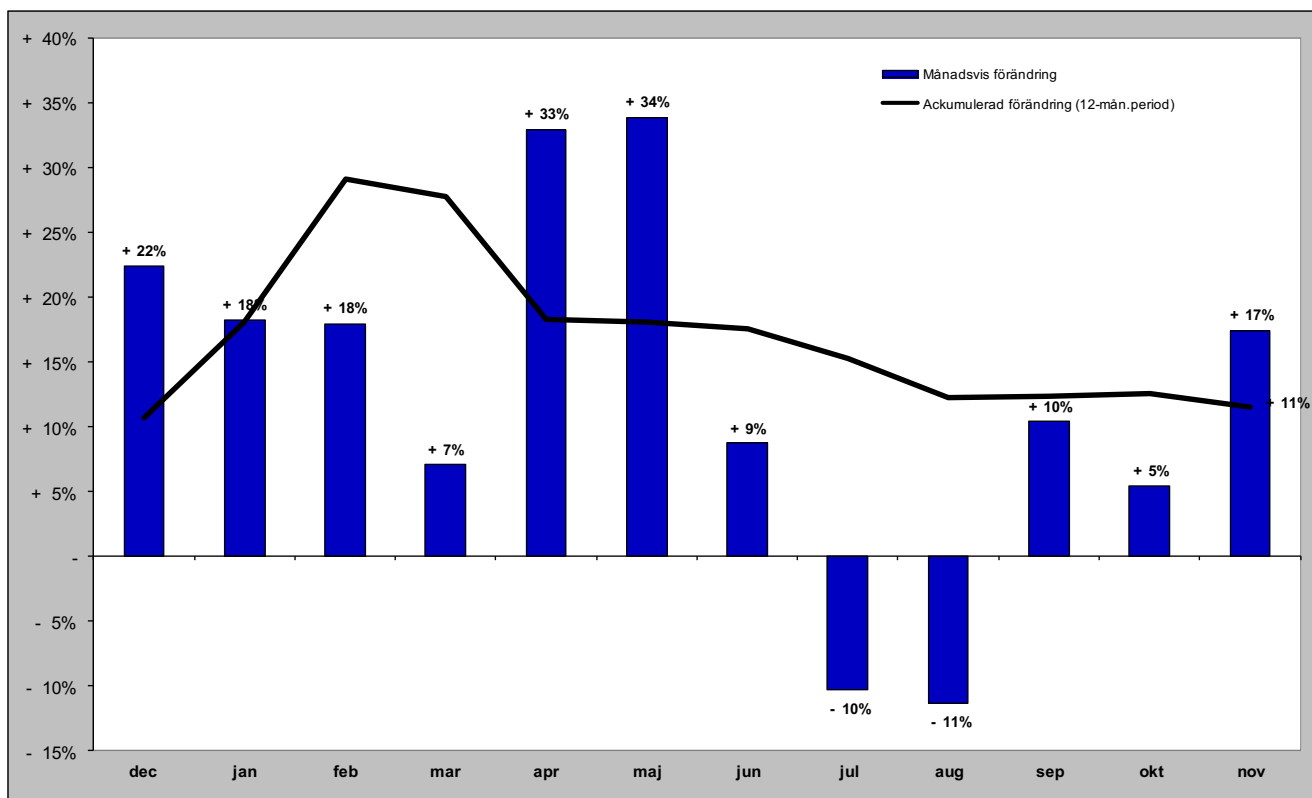

# Gästnätter i Åre kommun (HSVCsol) marknader

## Senaste månaden

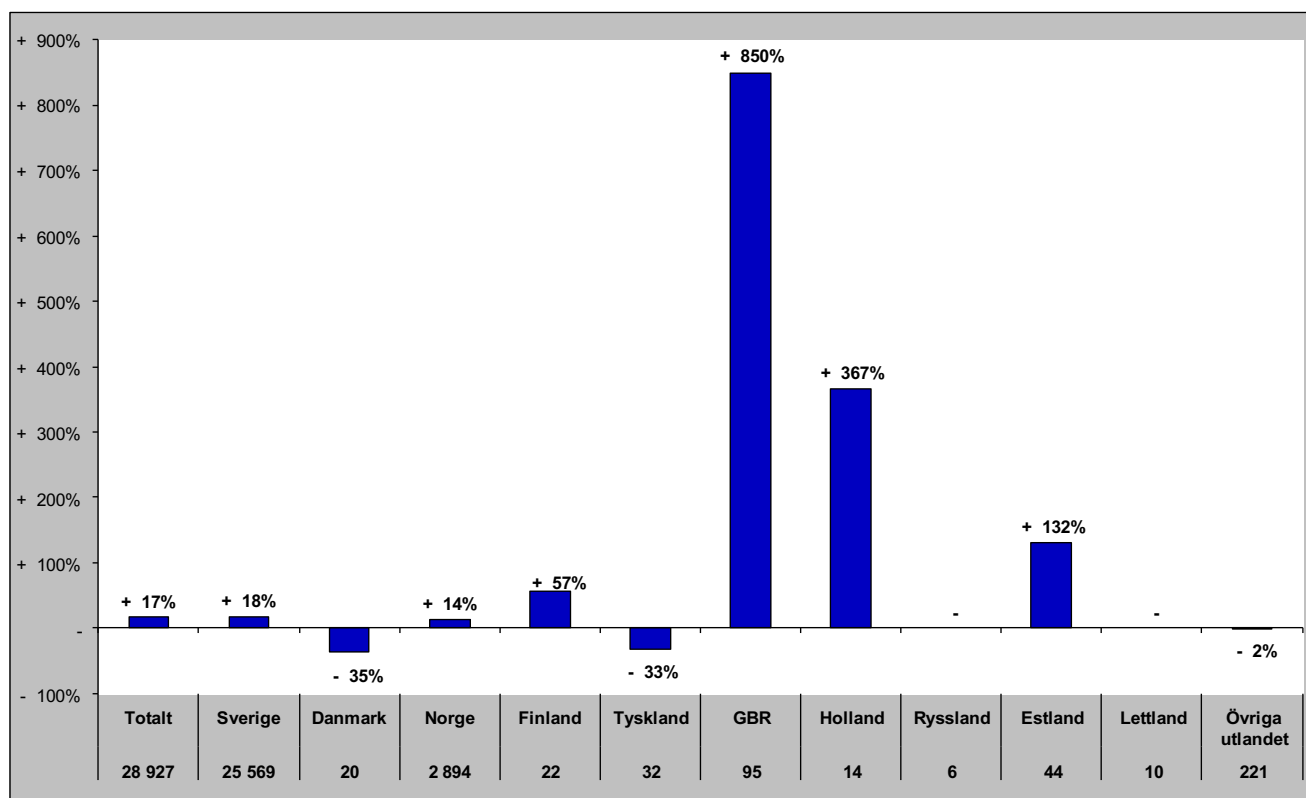

## Senaste vintern (nov-apr)

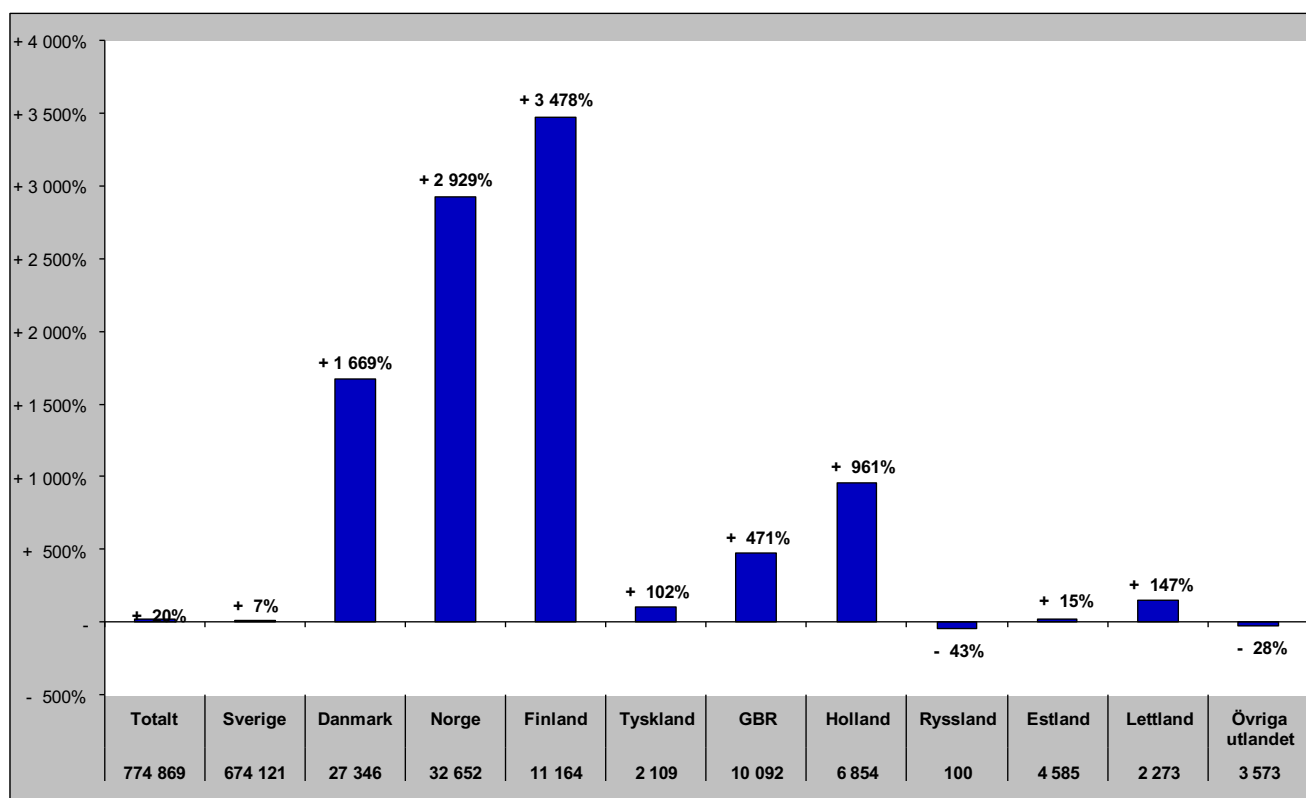

# Gästnätter i Åre kommun (HSVCsol) marknader

## Senaste sommaren (jun-sep)

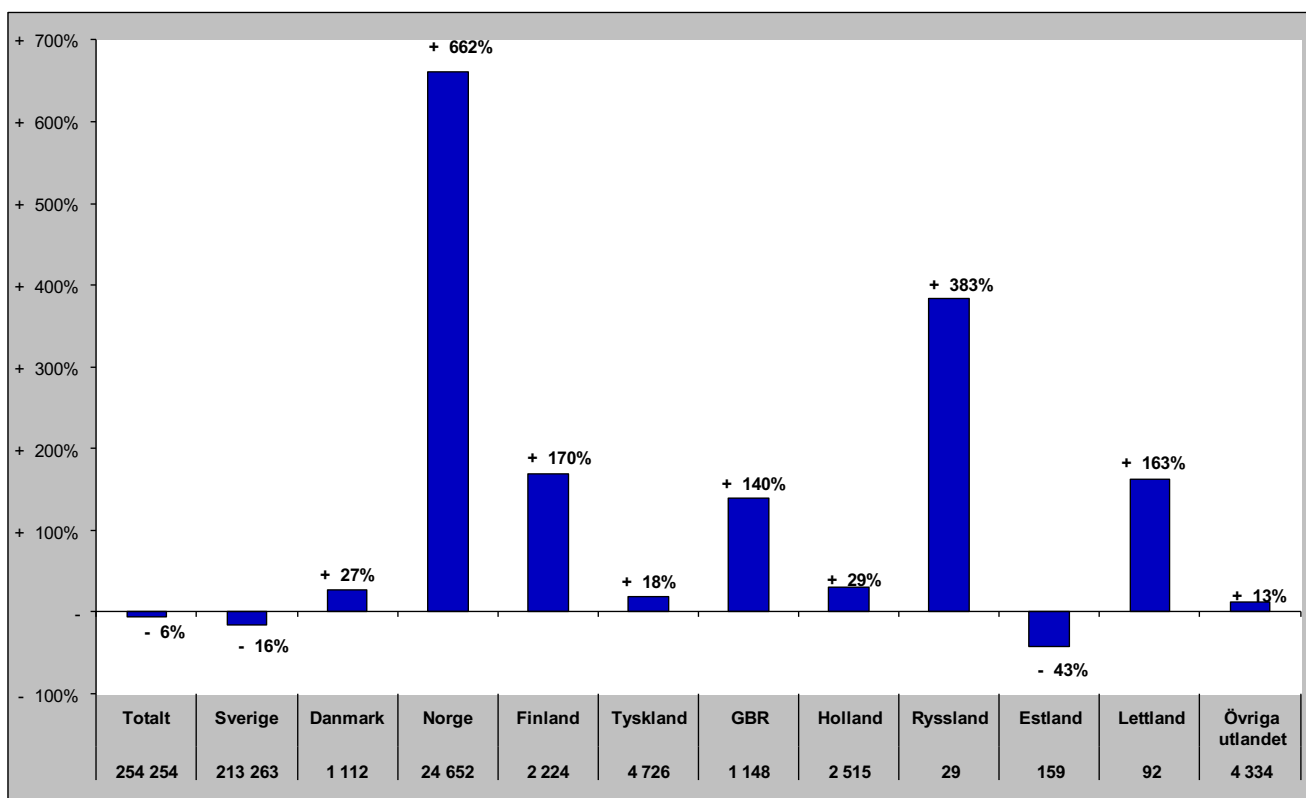

## Senaste barmark (maj-okt)

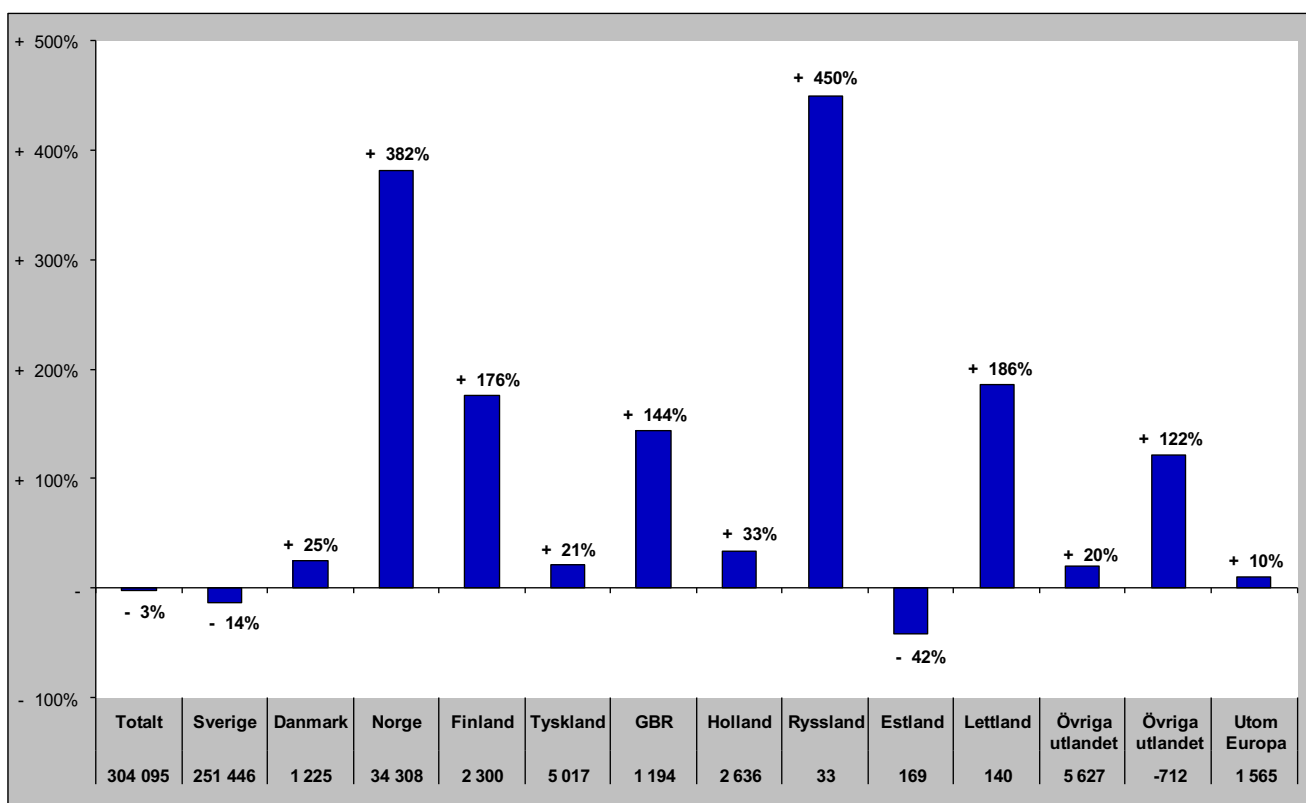

# Gästnätter i Åre Kommun (HSVCsol) marknader

Senaste helåret

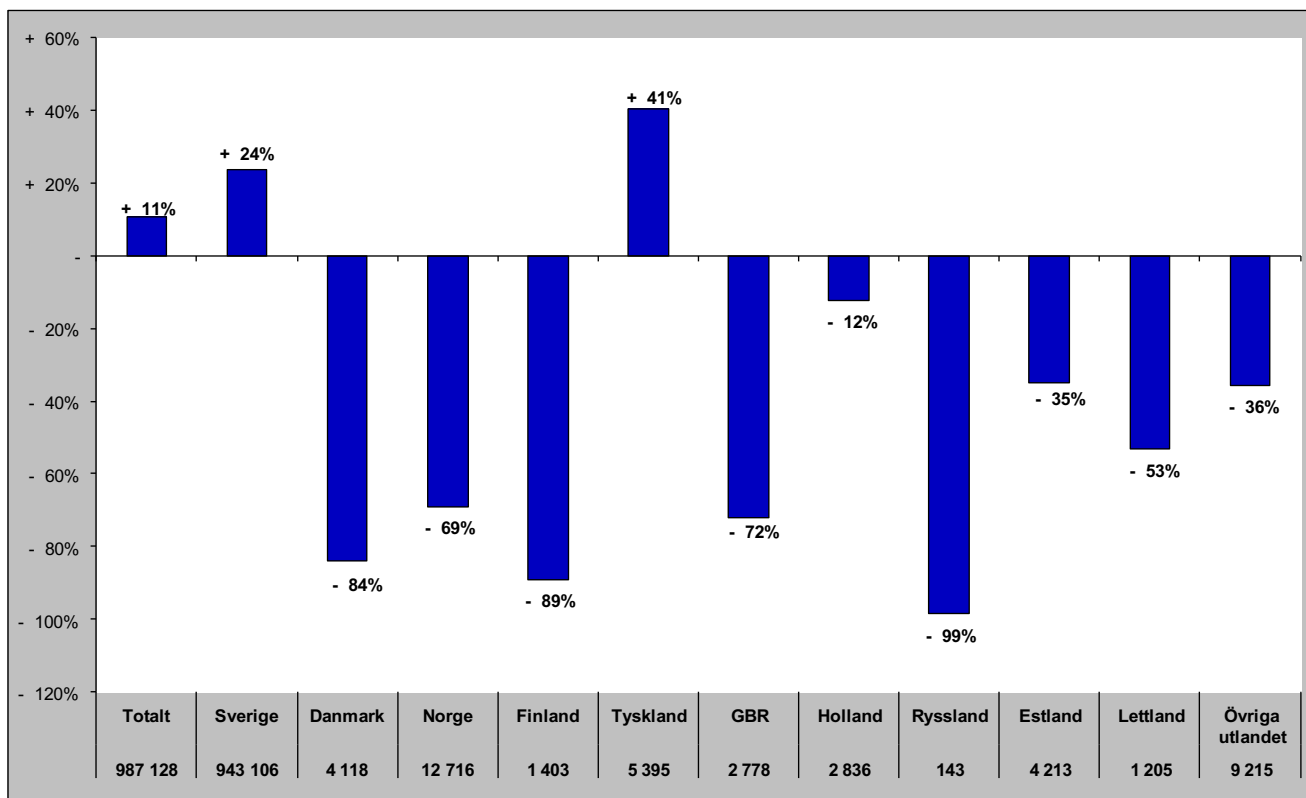

# Gästnätter i Krokoms Kommun (HSVC)

## Förändring gästnätter

Totalt antal gästnätter 75 060

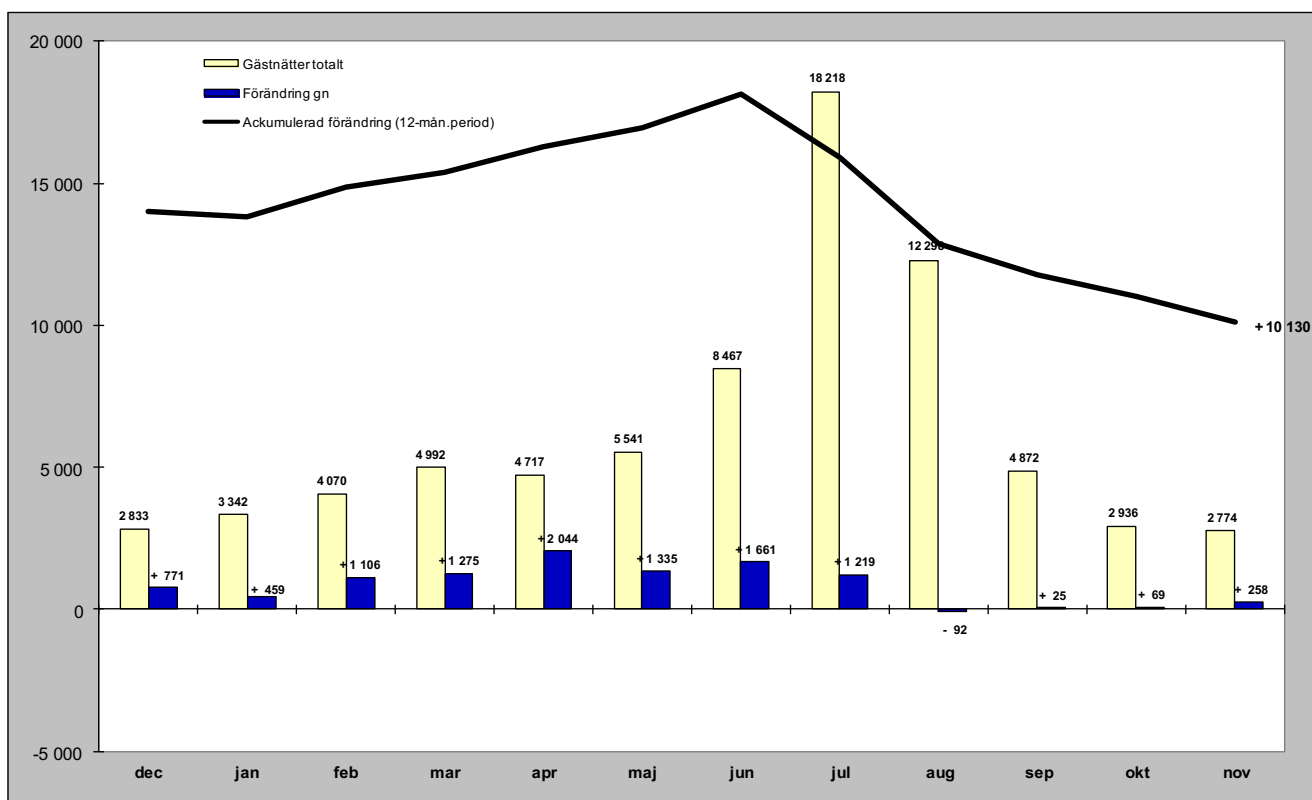

## Relativ förändring

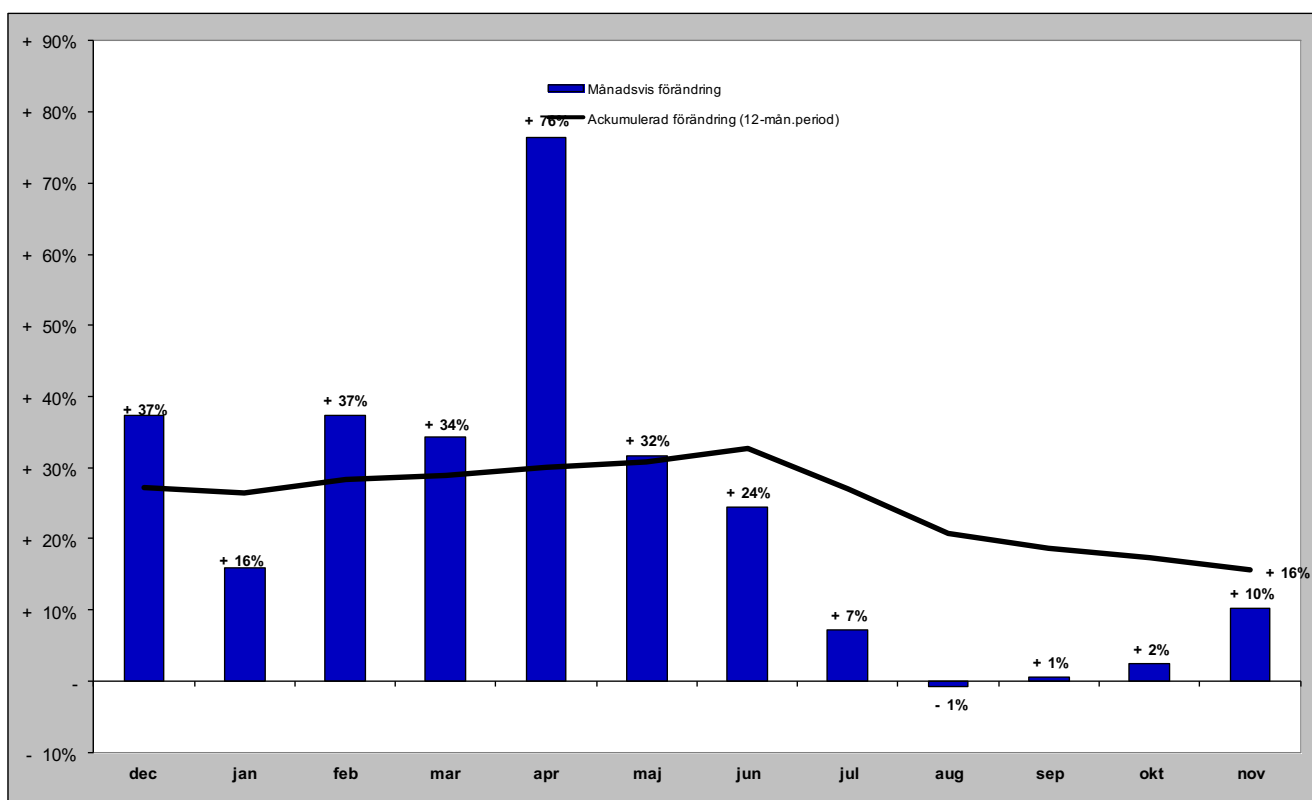

# Gästnätter i Krokoms kommun (HSVC) marknader

## Senaste månaden

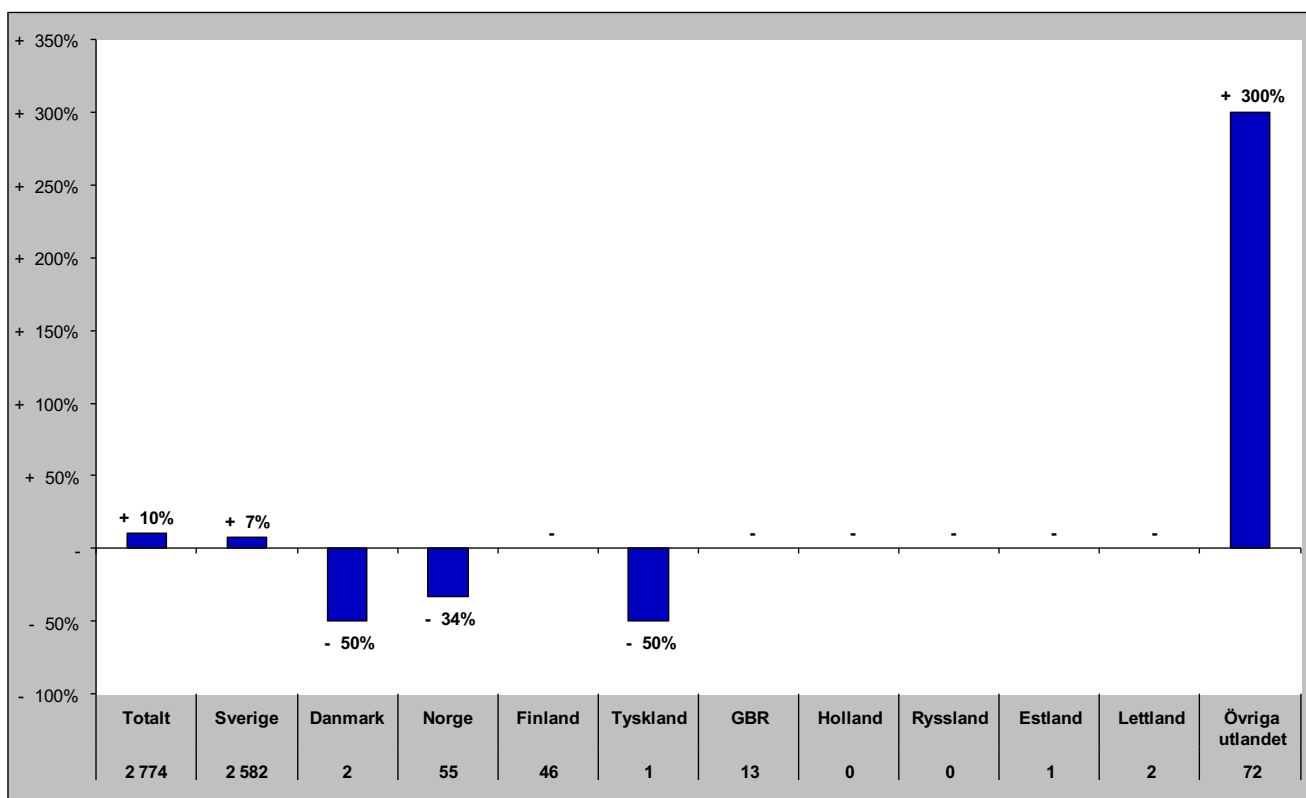

## Senaste vintern (nov-apr)

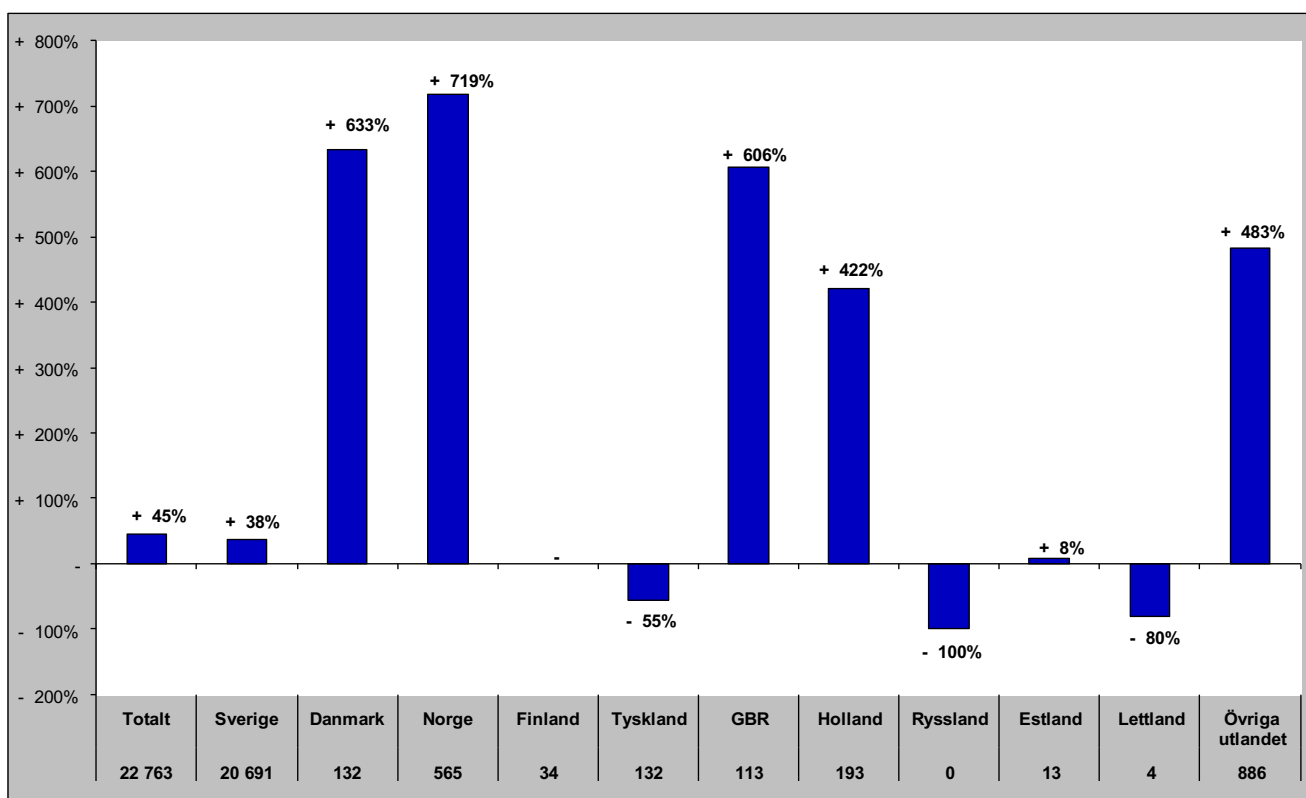



# Gästnätter i Krokoms kommun (HSVC) marknader

## Senaste sommaren (jun-sep)

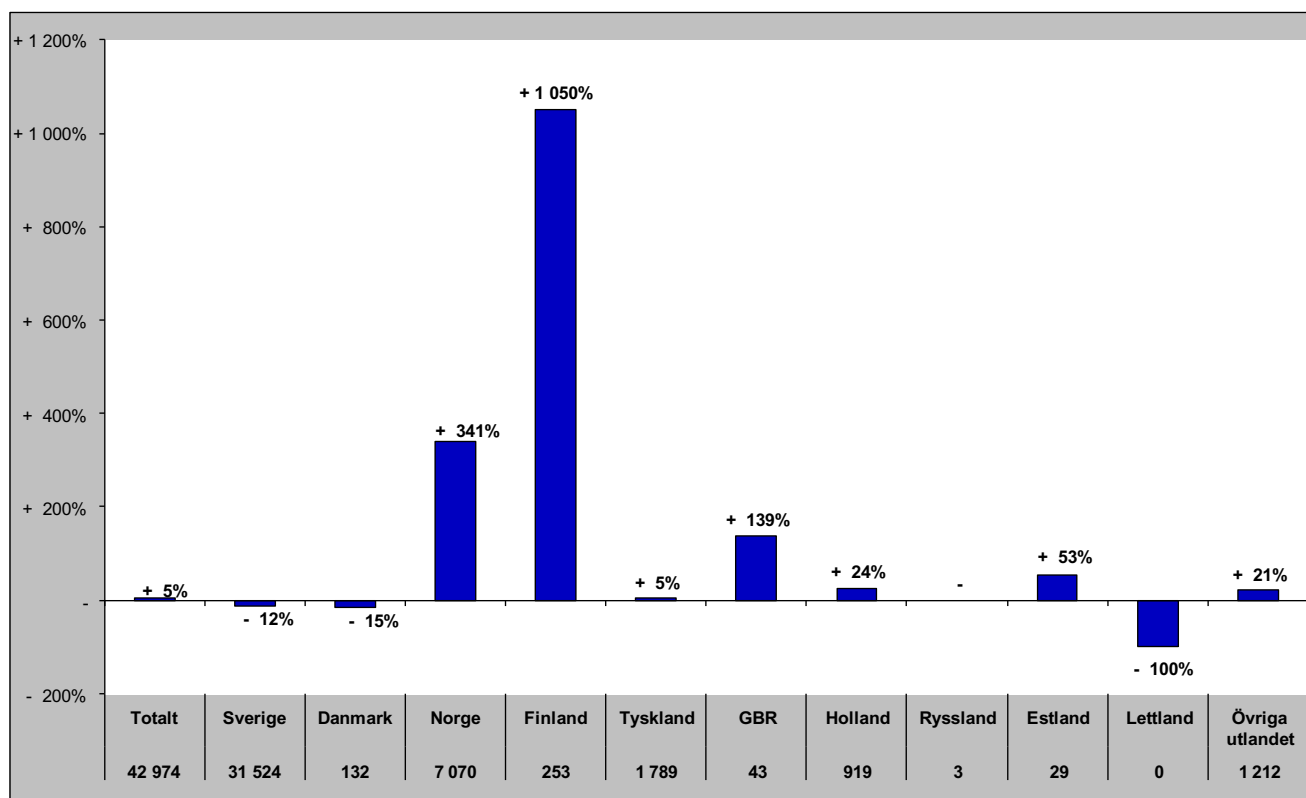

## Senaste barmark (maj-okt)

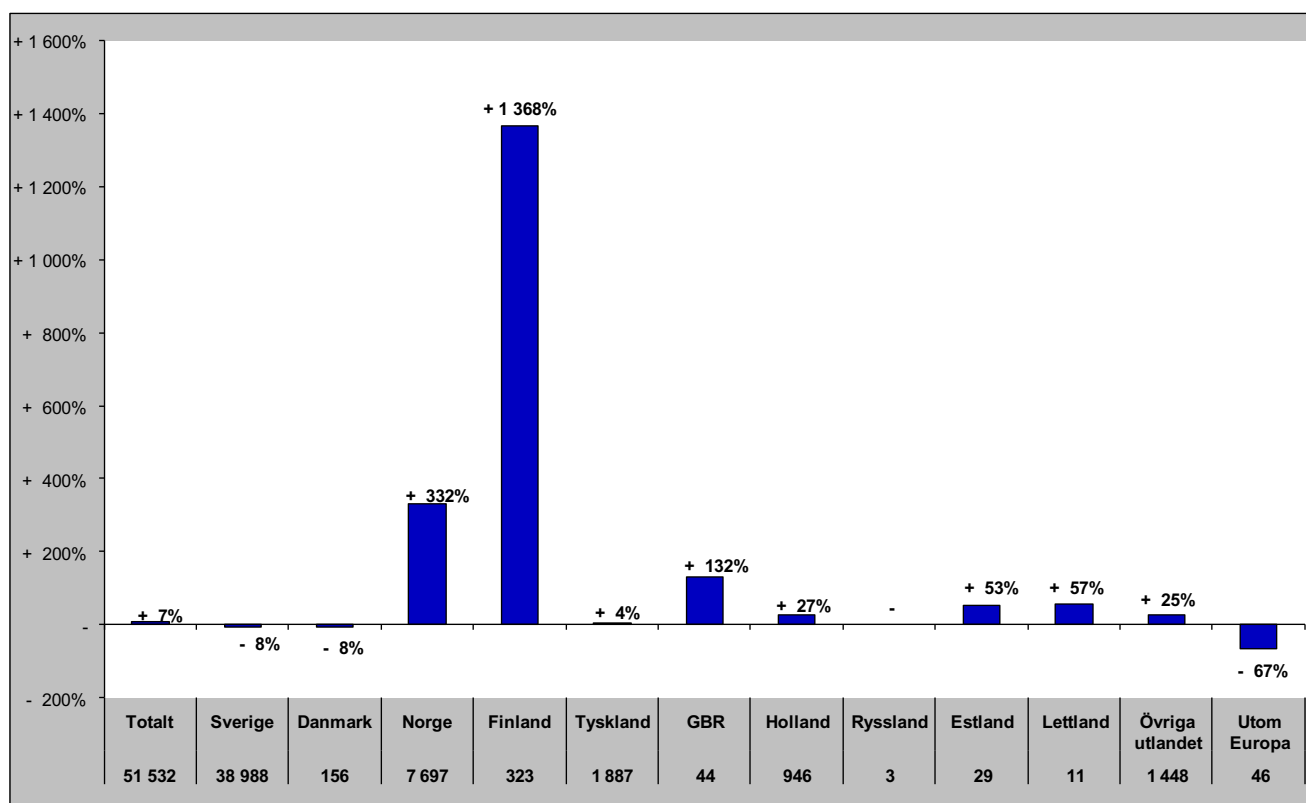

# Gästnätter i Krokoms Kommun (HSVCsol) marknader

Senaste helåret

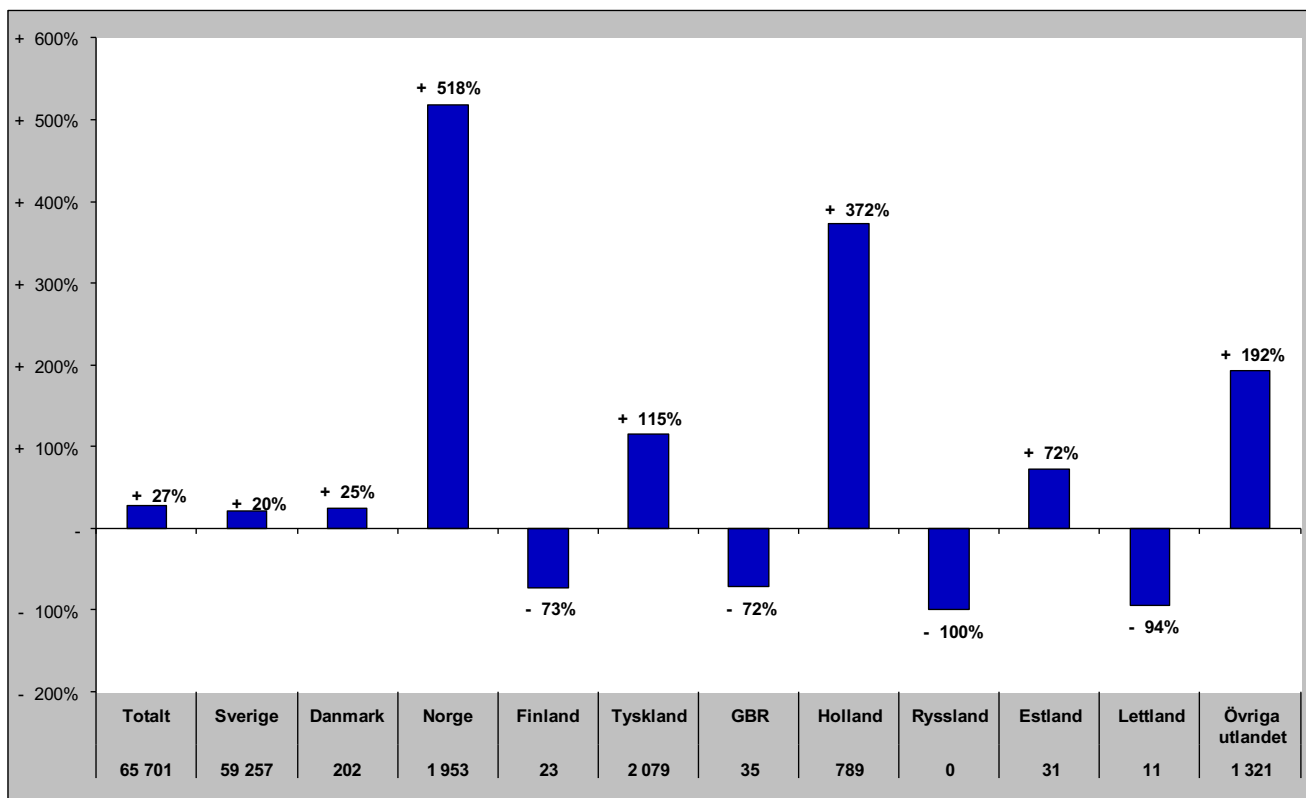

# Gästnätter i Östersunds Kommun (HSVC)

## Förändring gästnätter

Totalt antal gästnätter 445 575

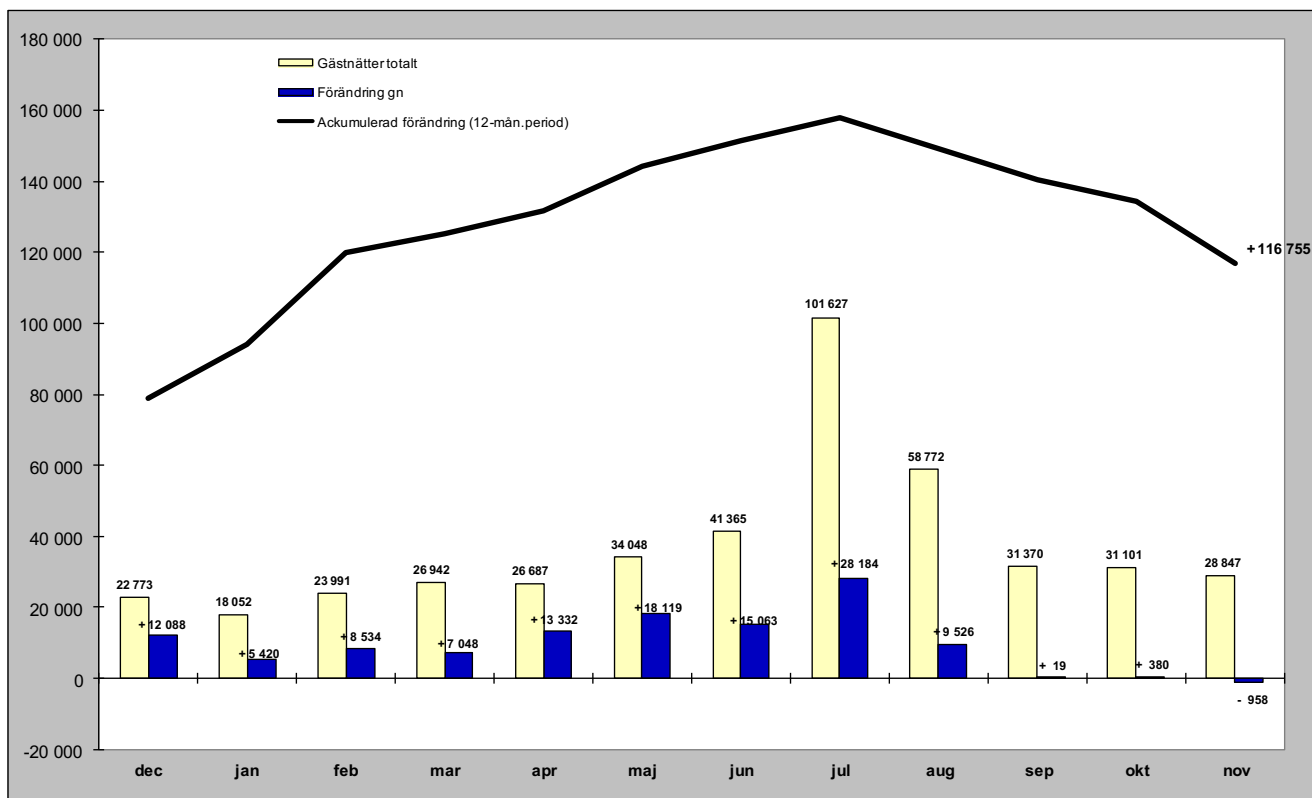

## Relativ förändring

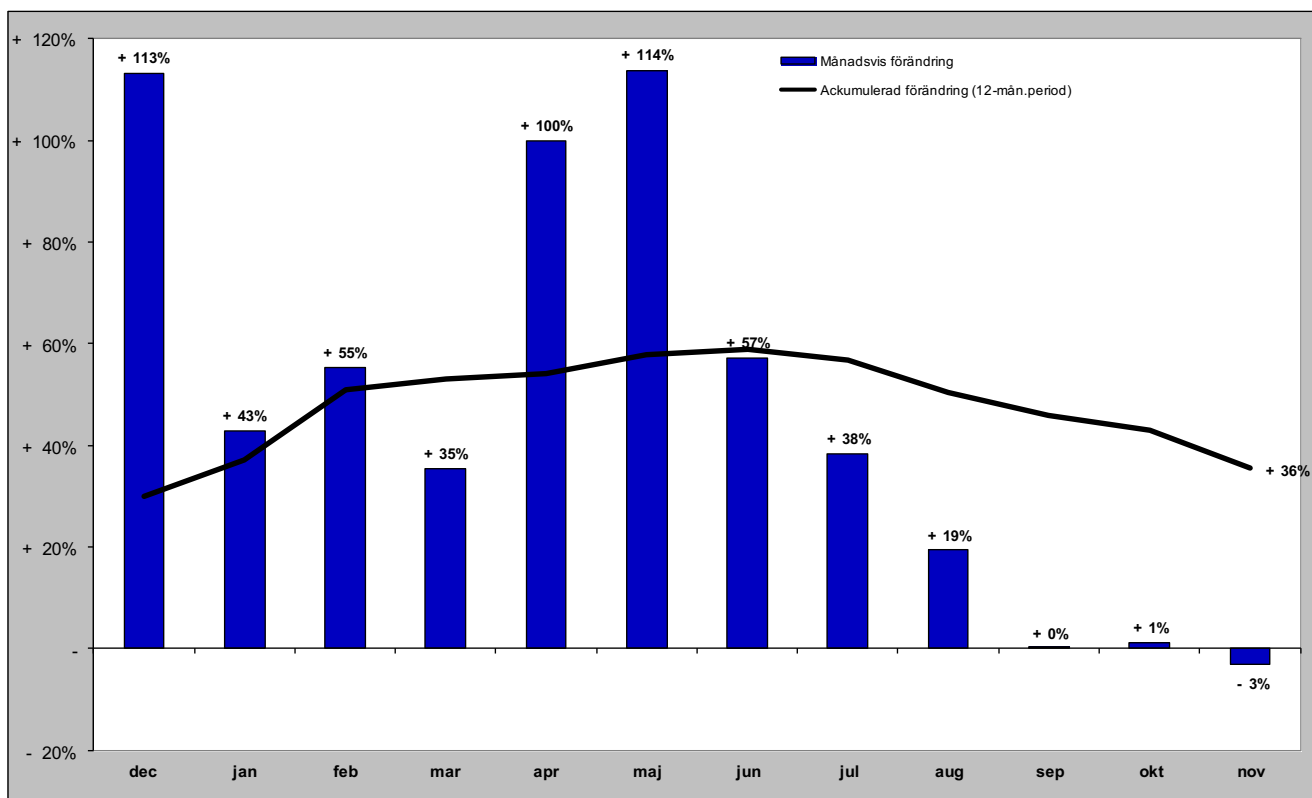

# Gästnätter i Östersunds kommun (HSVC) marknader

## Senaste månaden

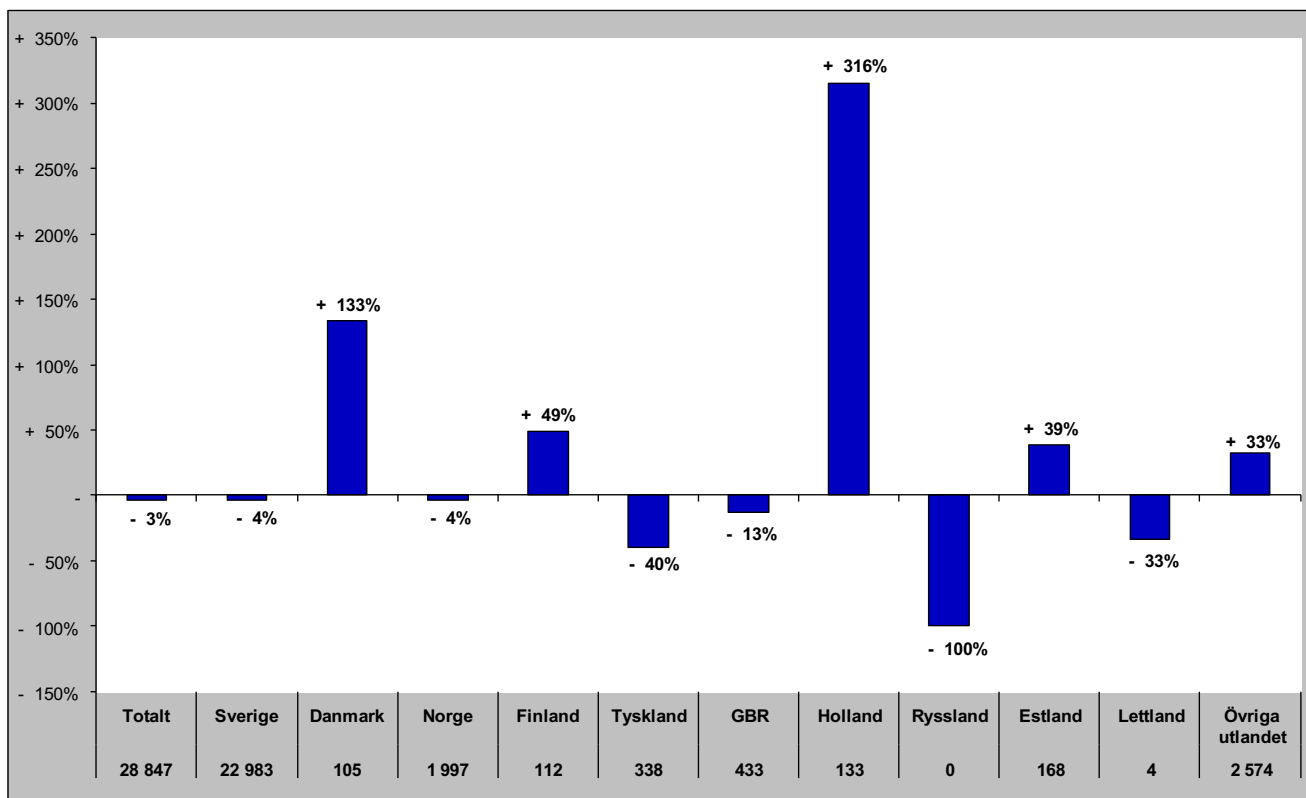

## Senaste vintern (nov-apr)

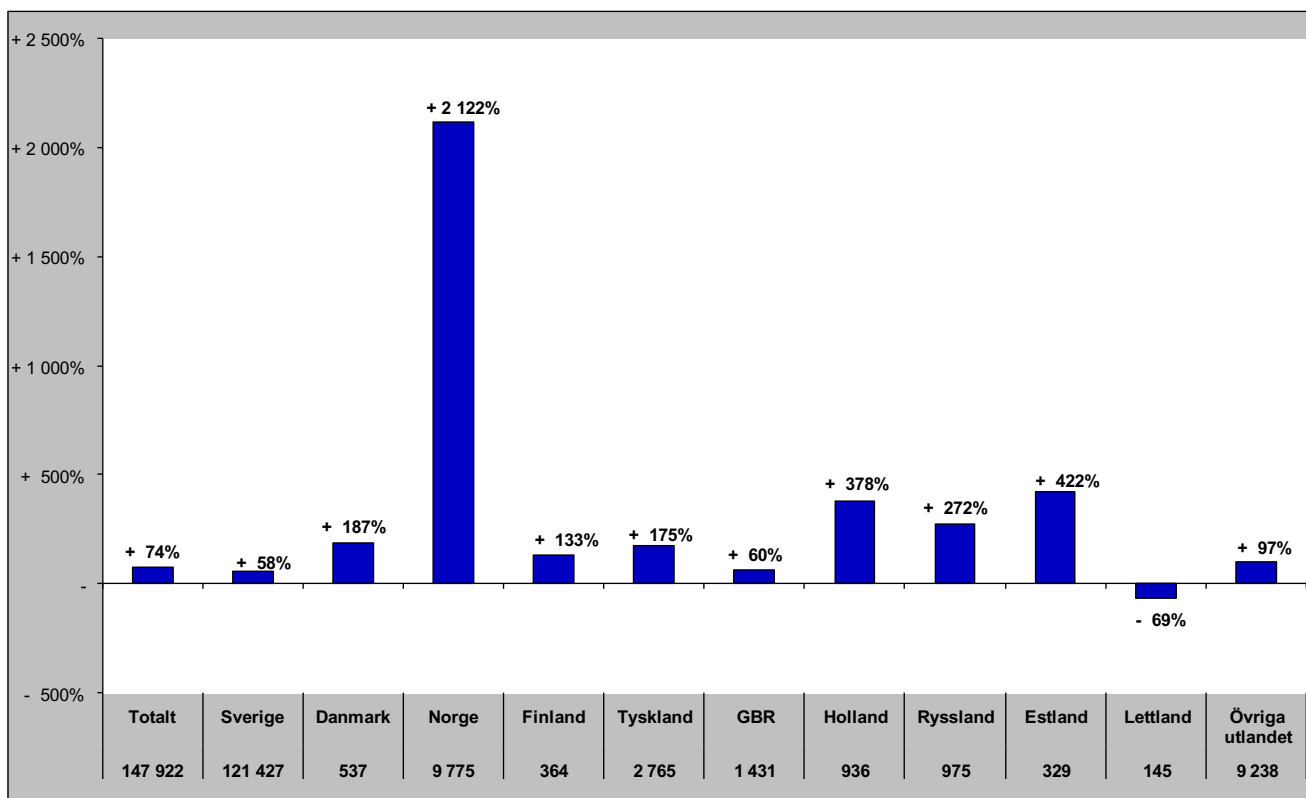

# Gästnätter i Östersunds kommun (HSVC) marknader

## Senaste sommaren (jun-sep)

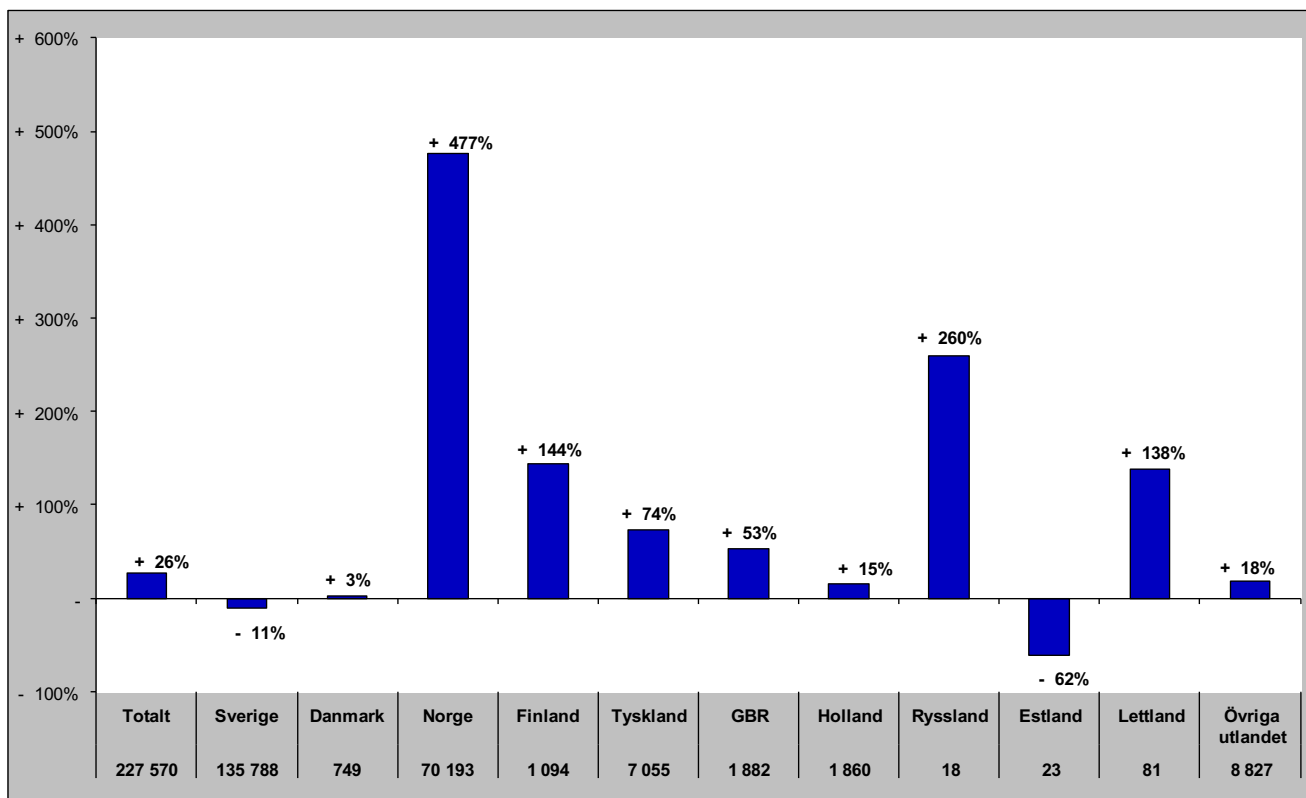

## Senaste barmark (maj-okt)

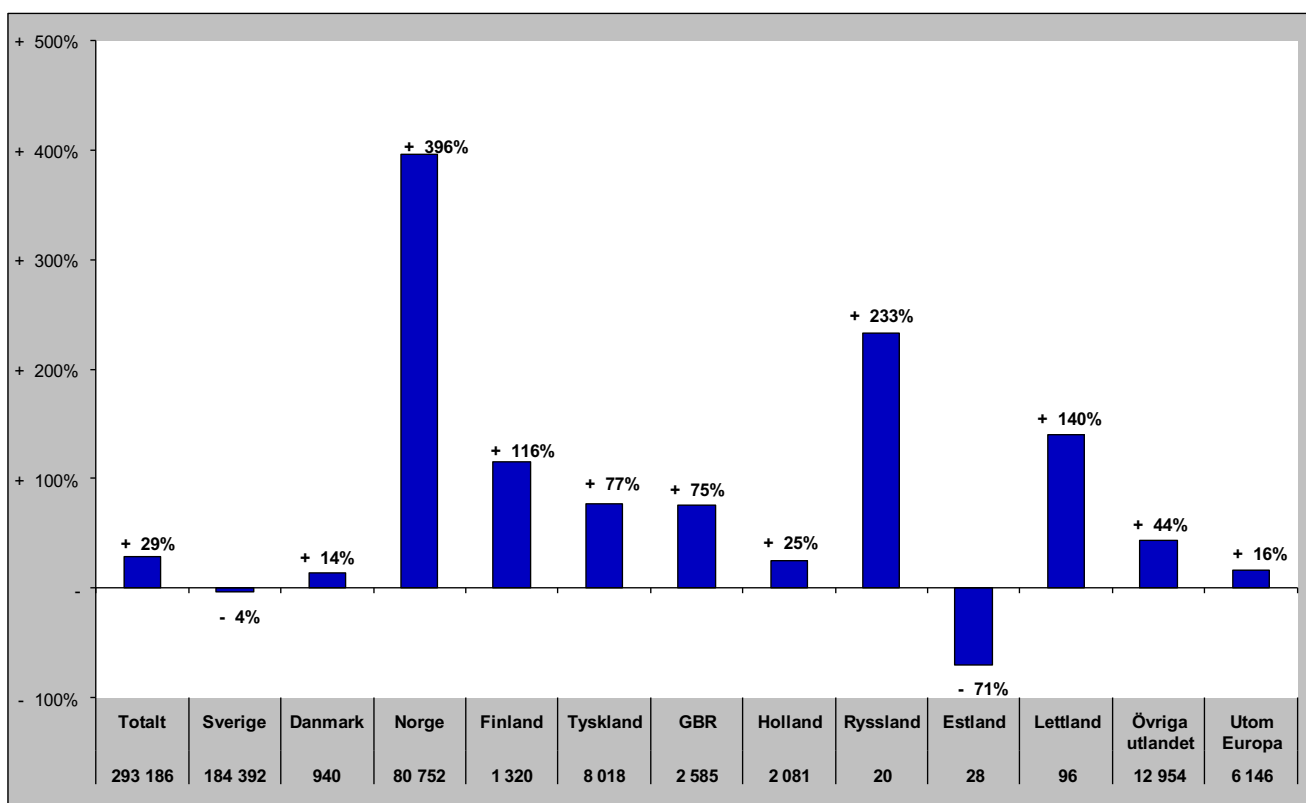

# Gästnätter i Östersunds Kommun (HSVCsol) marknader

Senaste helåret

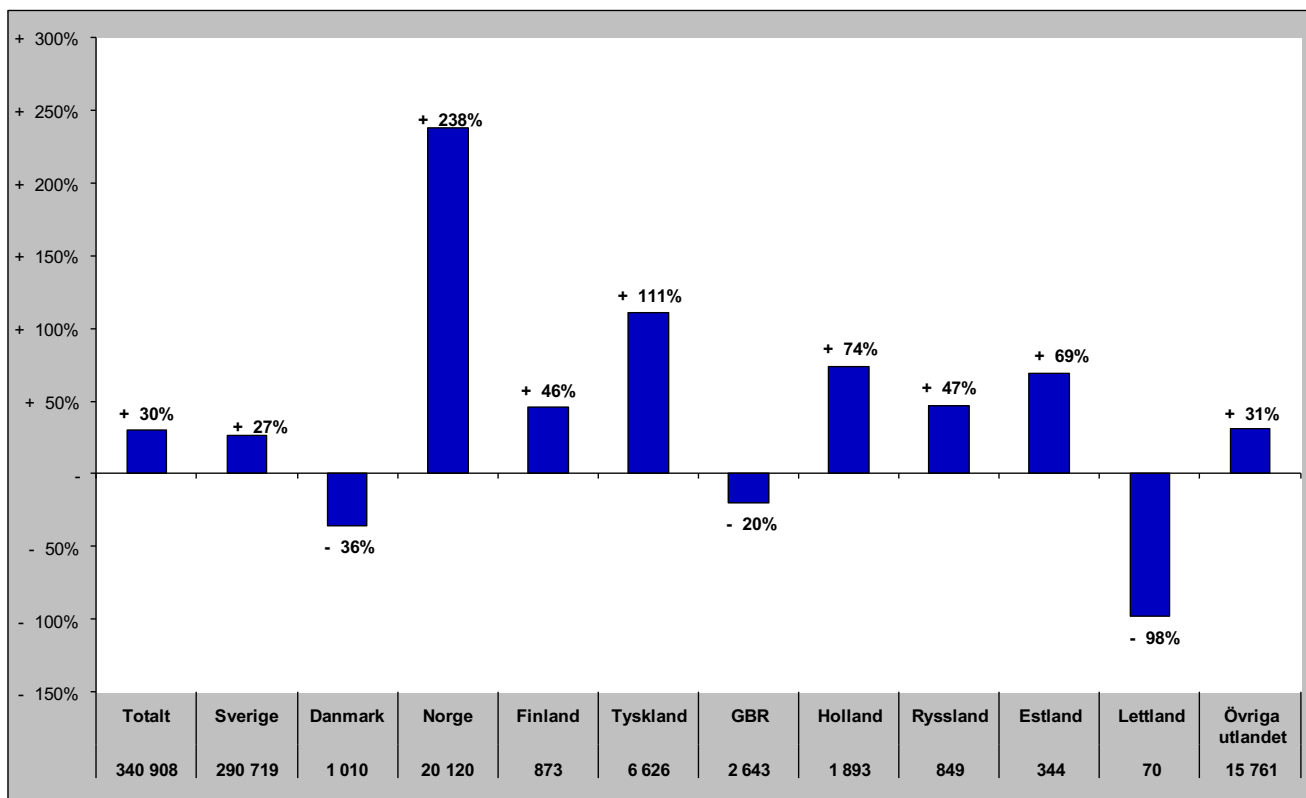

# Gästnätter i Bräcke kommun (HSVC)

## Förändring gästnätter

Totalt antal gästnätter 39 835

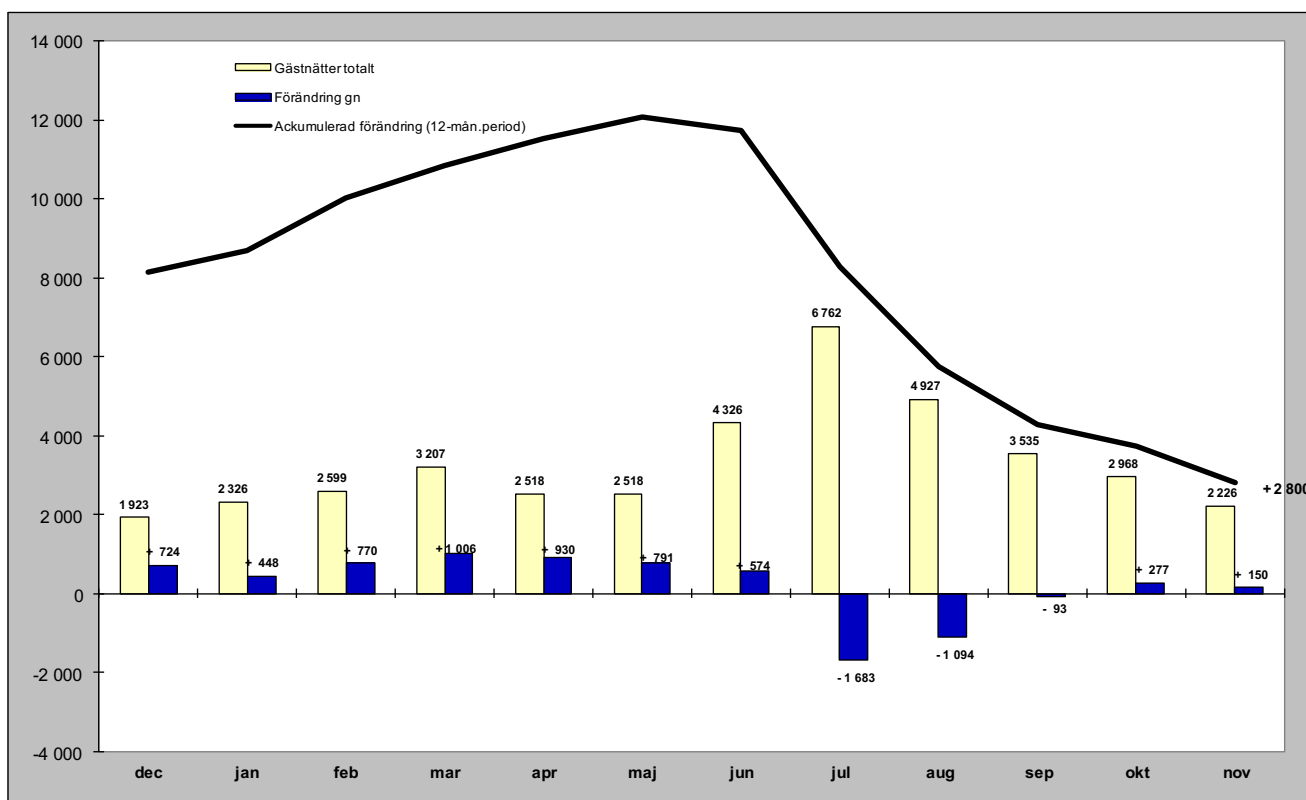

## Relativ förändring

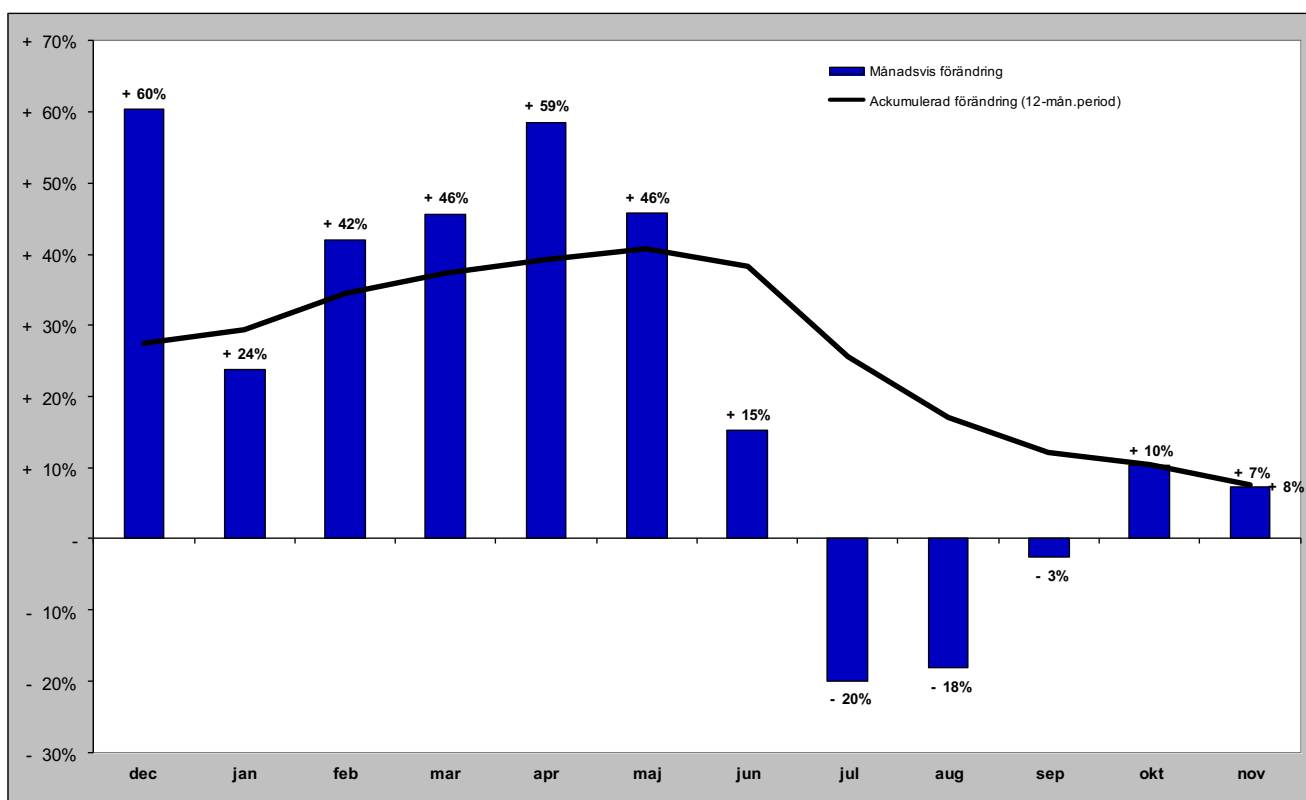

# Gästnätter i Bräcke kommun (HSVC) marknader

## Senaste månaden

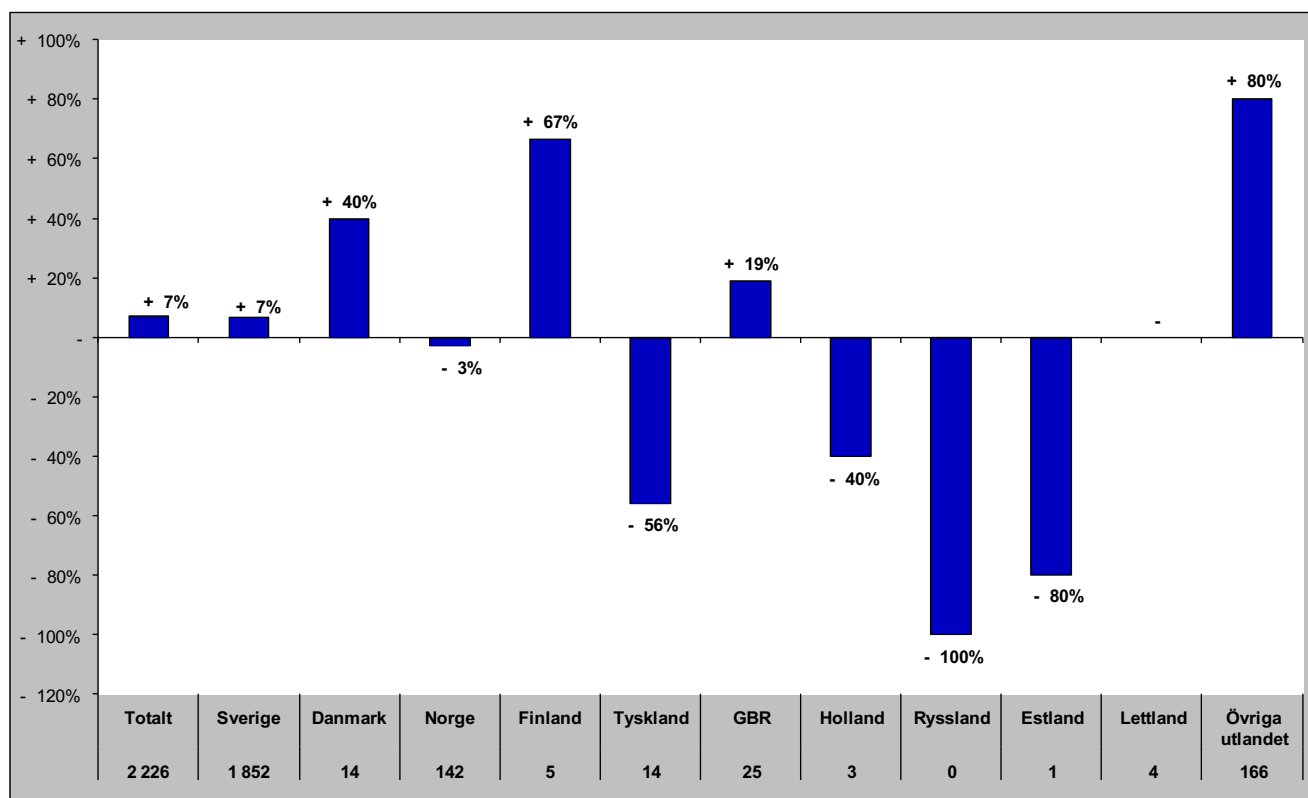

## Senaste vintern (nov-apr)

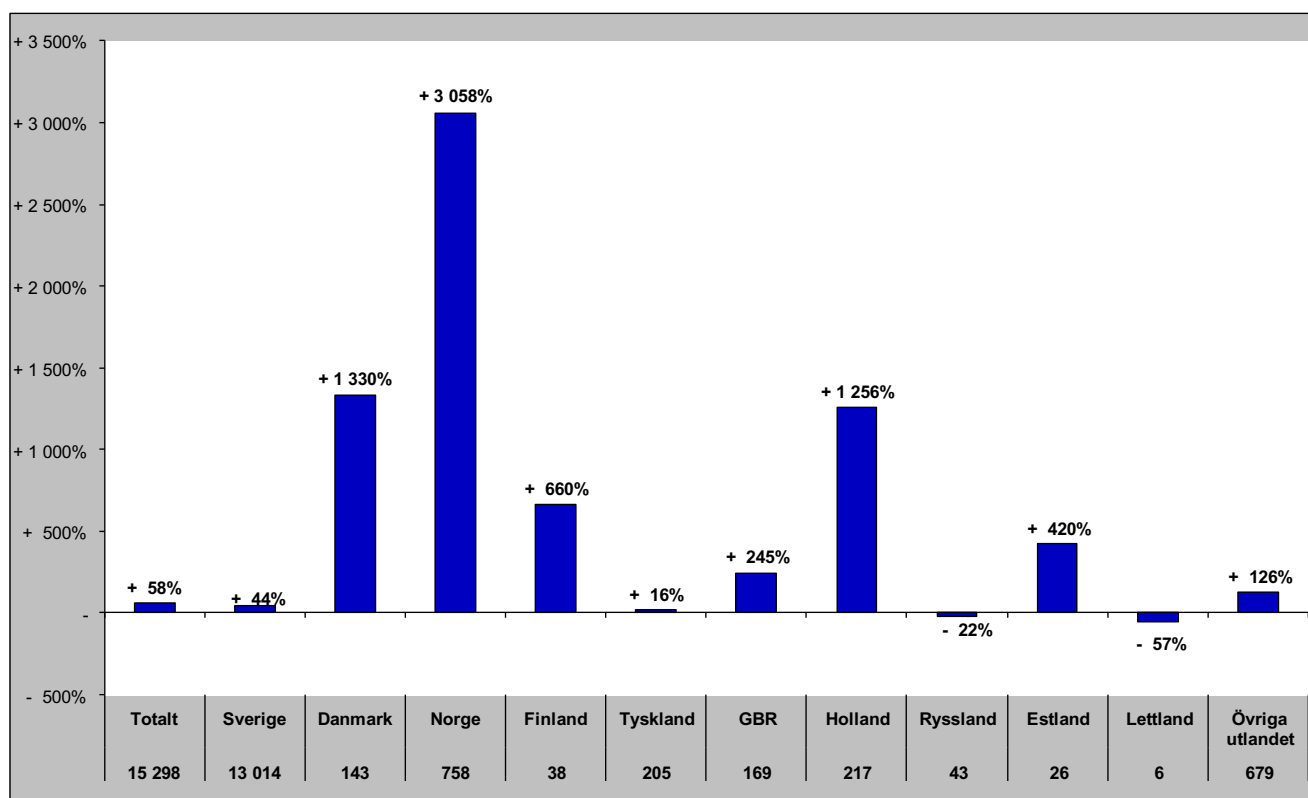



# Gästnätter i Bräcke kommun (HSVC) marknader

## Senaste sommaren (jun-sep)

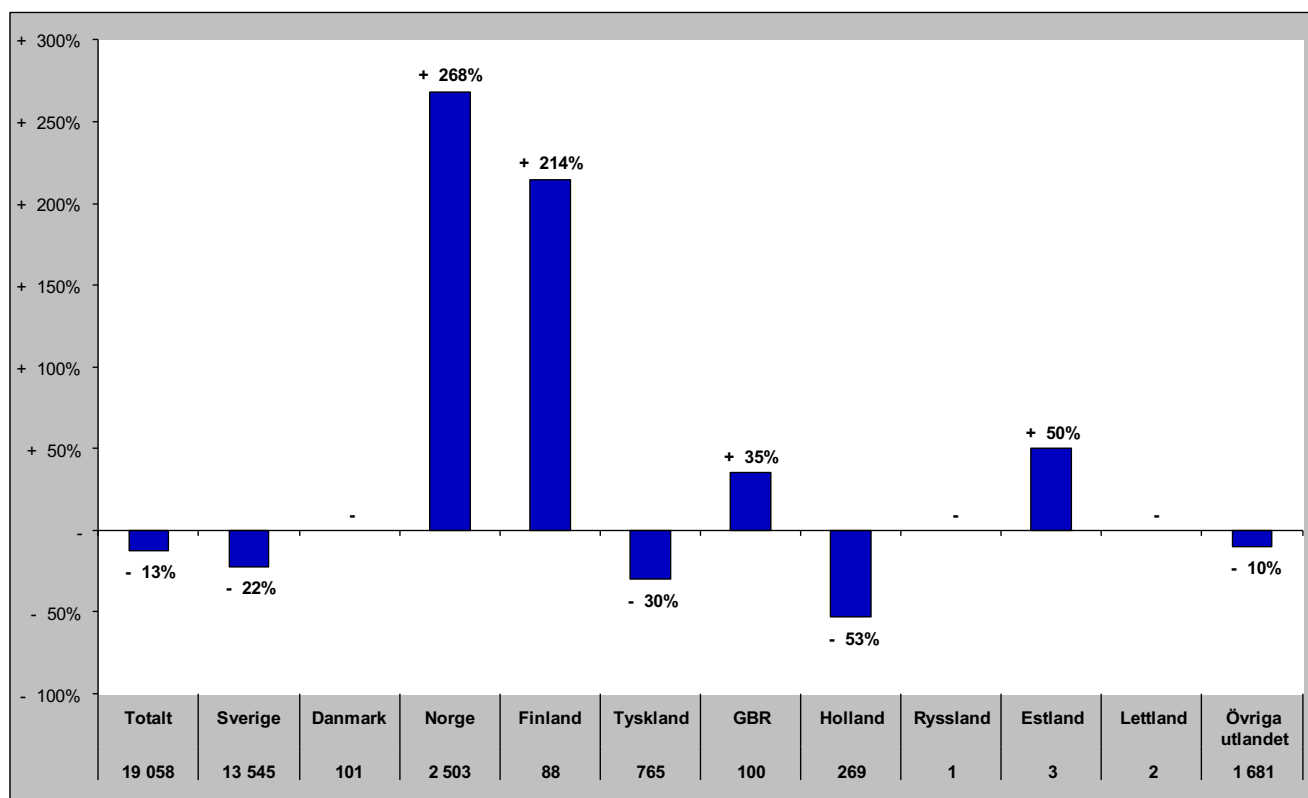

## Senaste barmark (maj-okt)

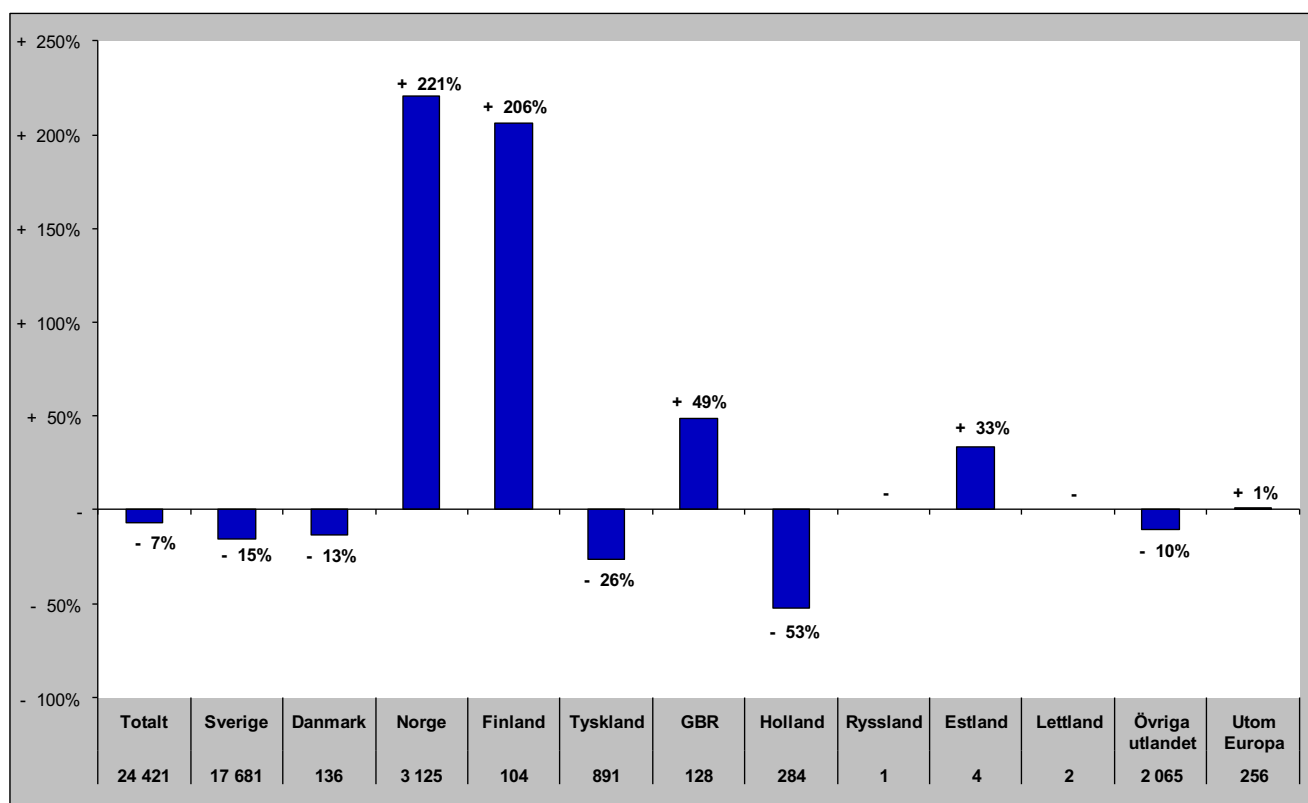

# Gästnätter i Bräcke Kommun (HSVCsol) marknader

Senaste helåret

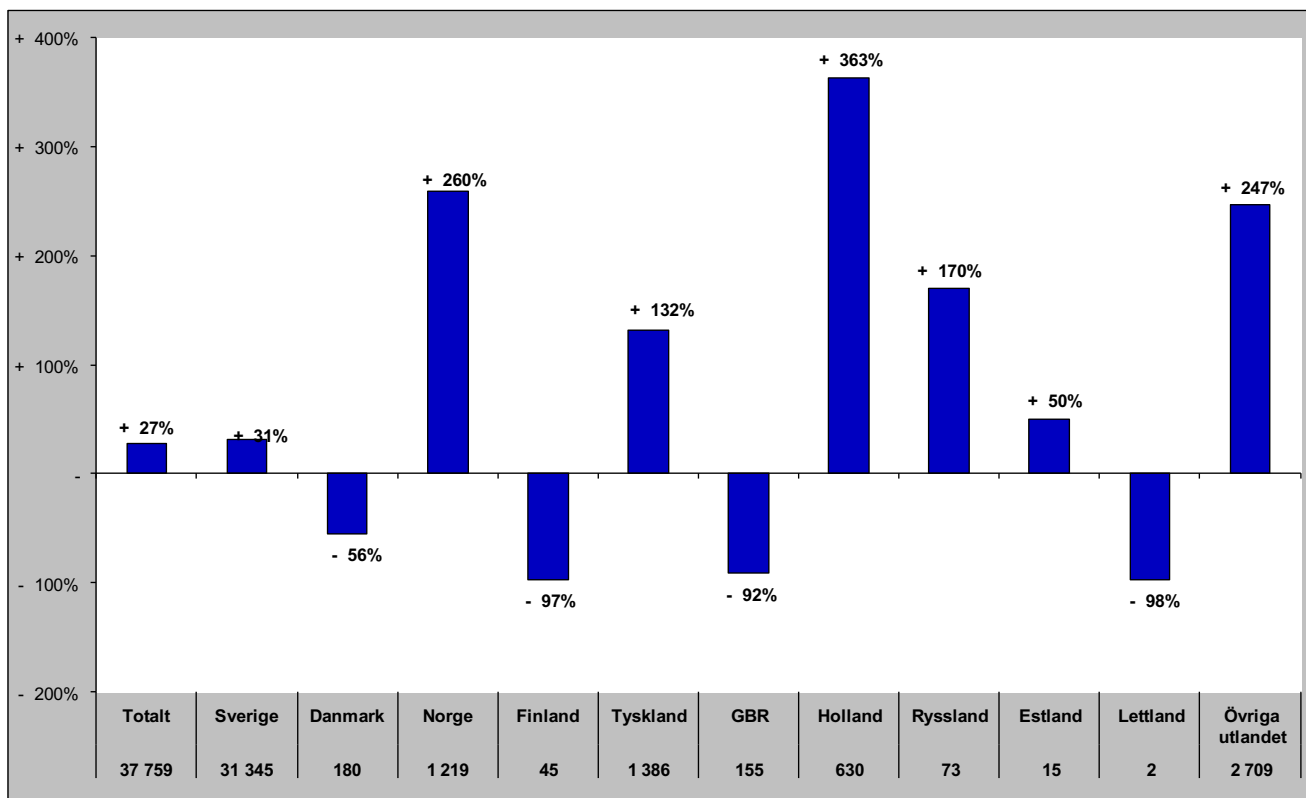

# Gästnätter i Ragunda kommun (HSVC)

## Förändring gästnätter

Totalt antal gästnätter 17 657

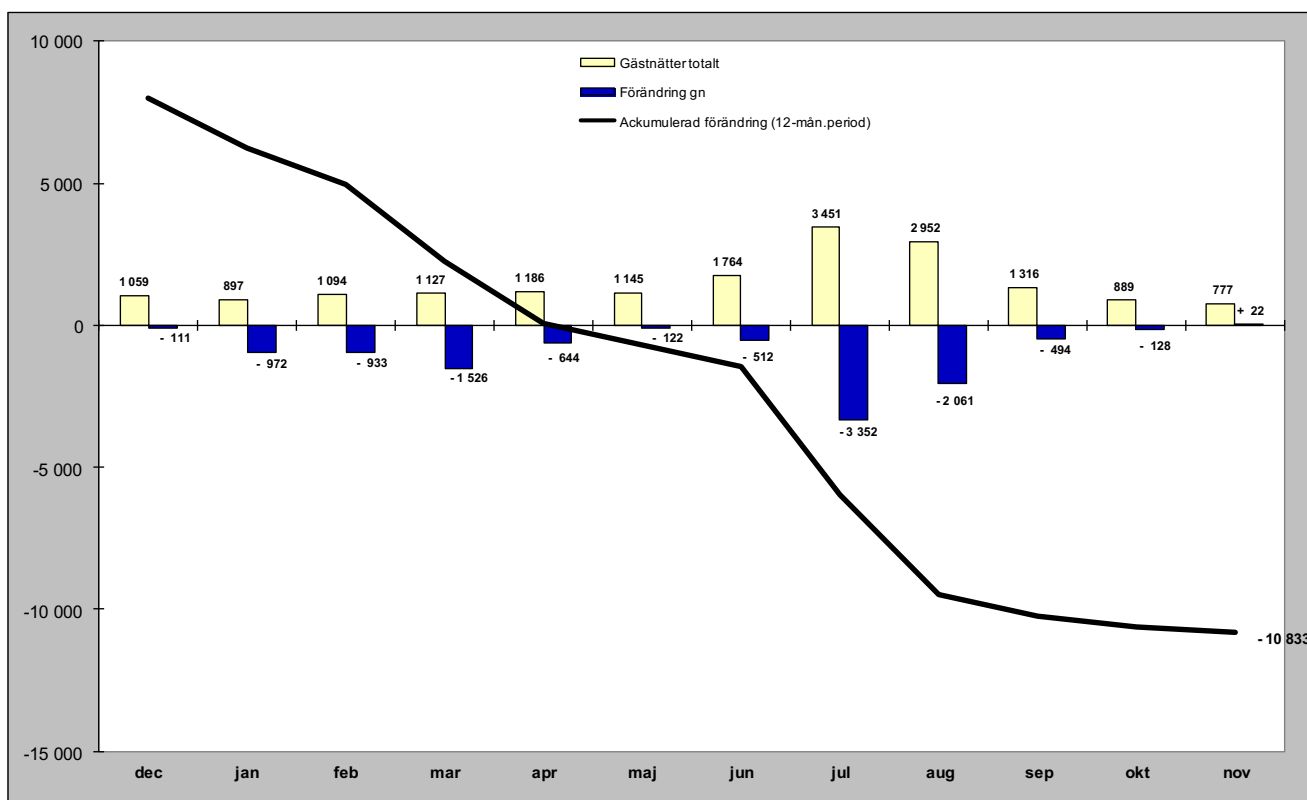

## Relativ förändring

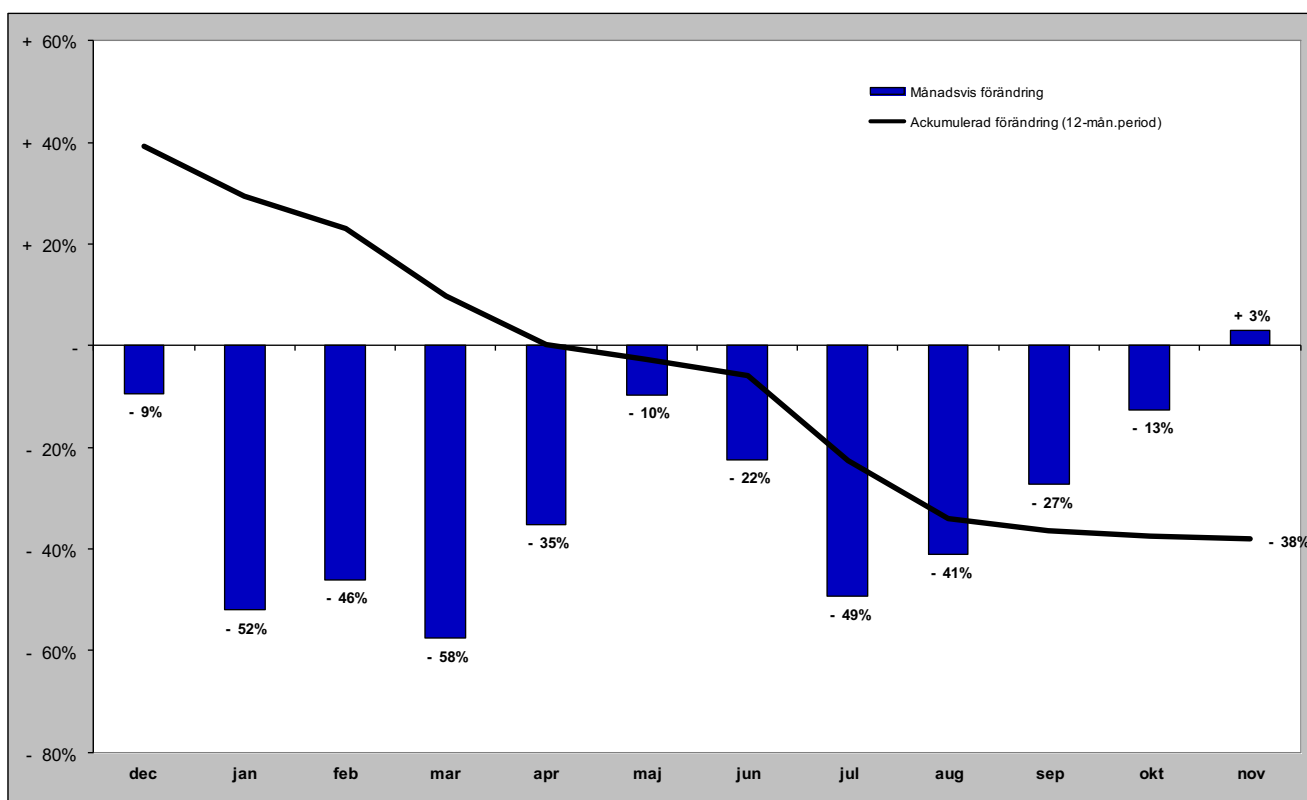

# Gästnätter i Ragunda kommun (HSVC) marknader

## Senaste månaden

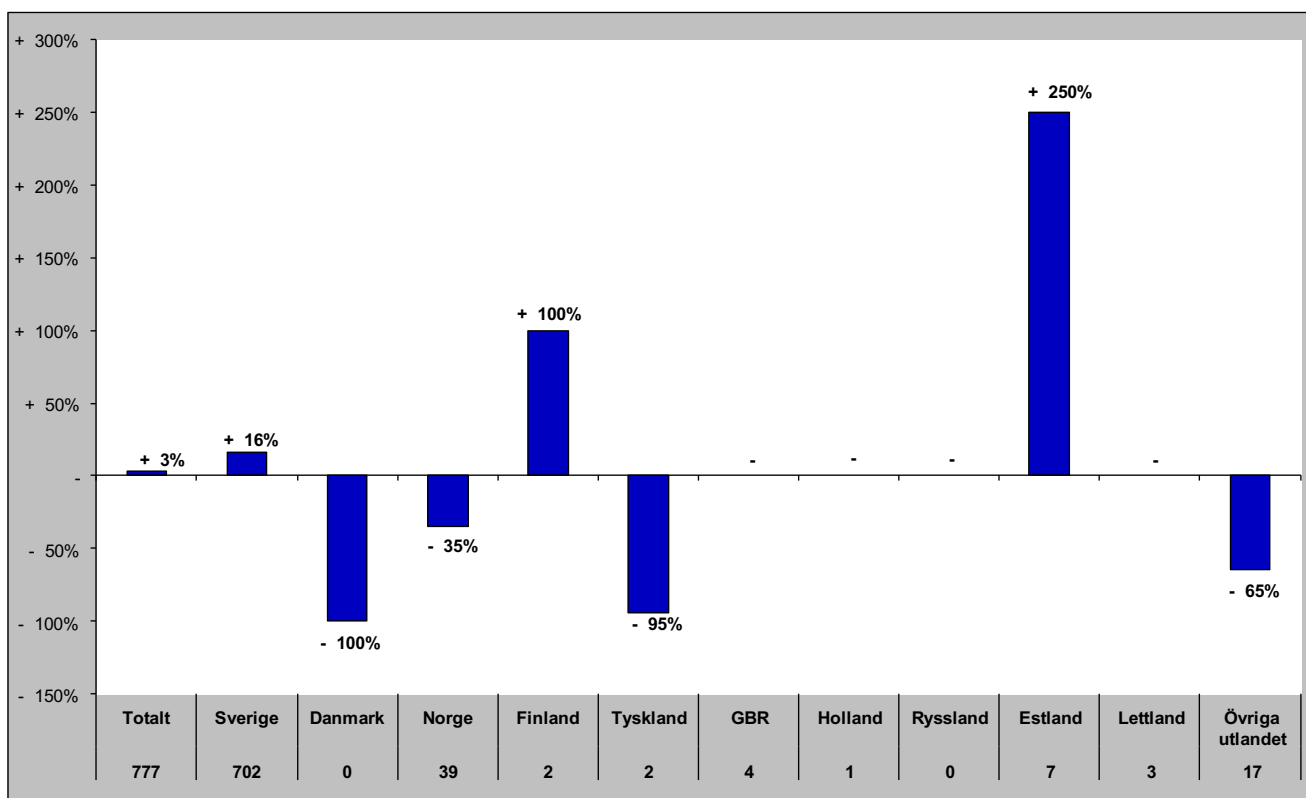

## Senaste vintern (nov-apr)

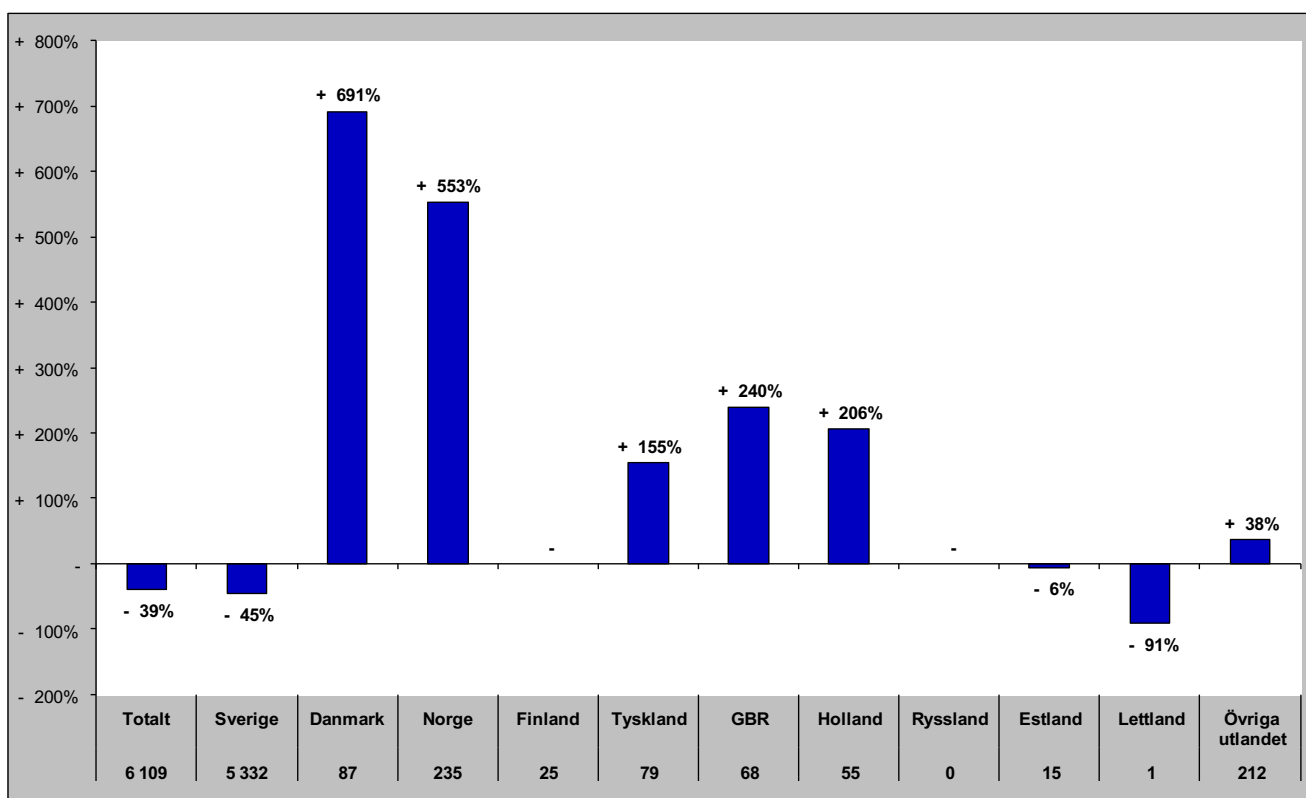

# Gästnätter i Ragunda kommun (HSVC) marknader

## Senaste sommaren (jun-sep)

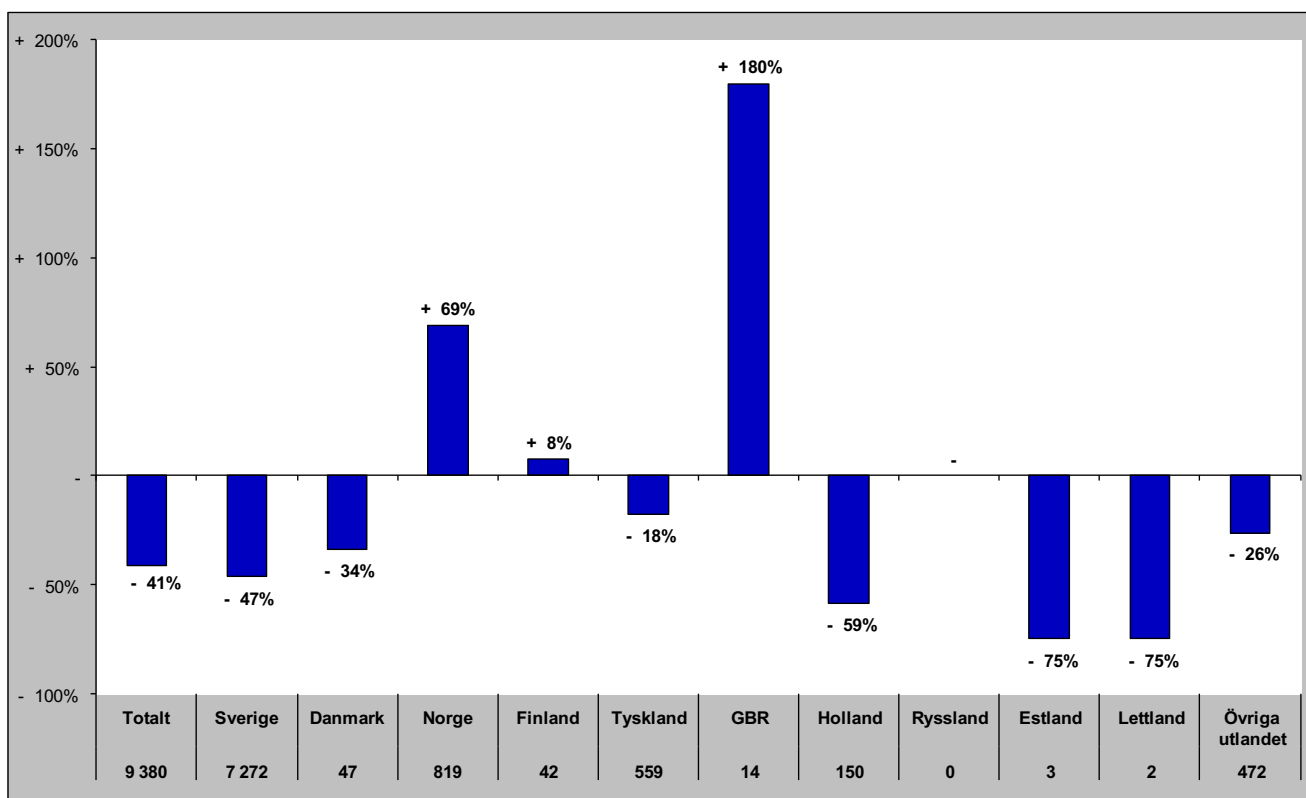

## Senaste barmark (maj-okt)

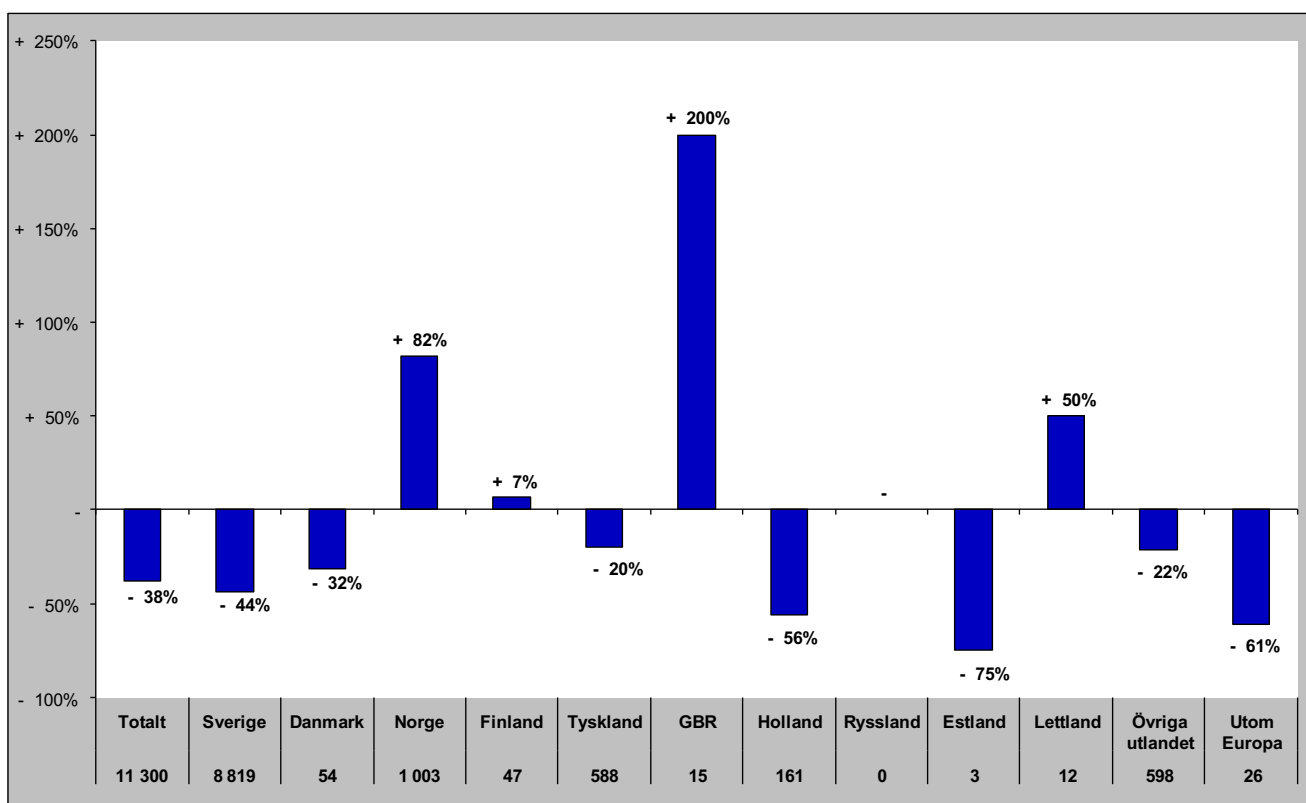

# Gästnätter i Ragunda Kommun (HSVCsol) marknader

Senaste helåret

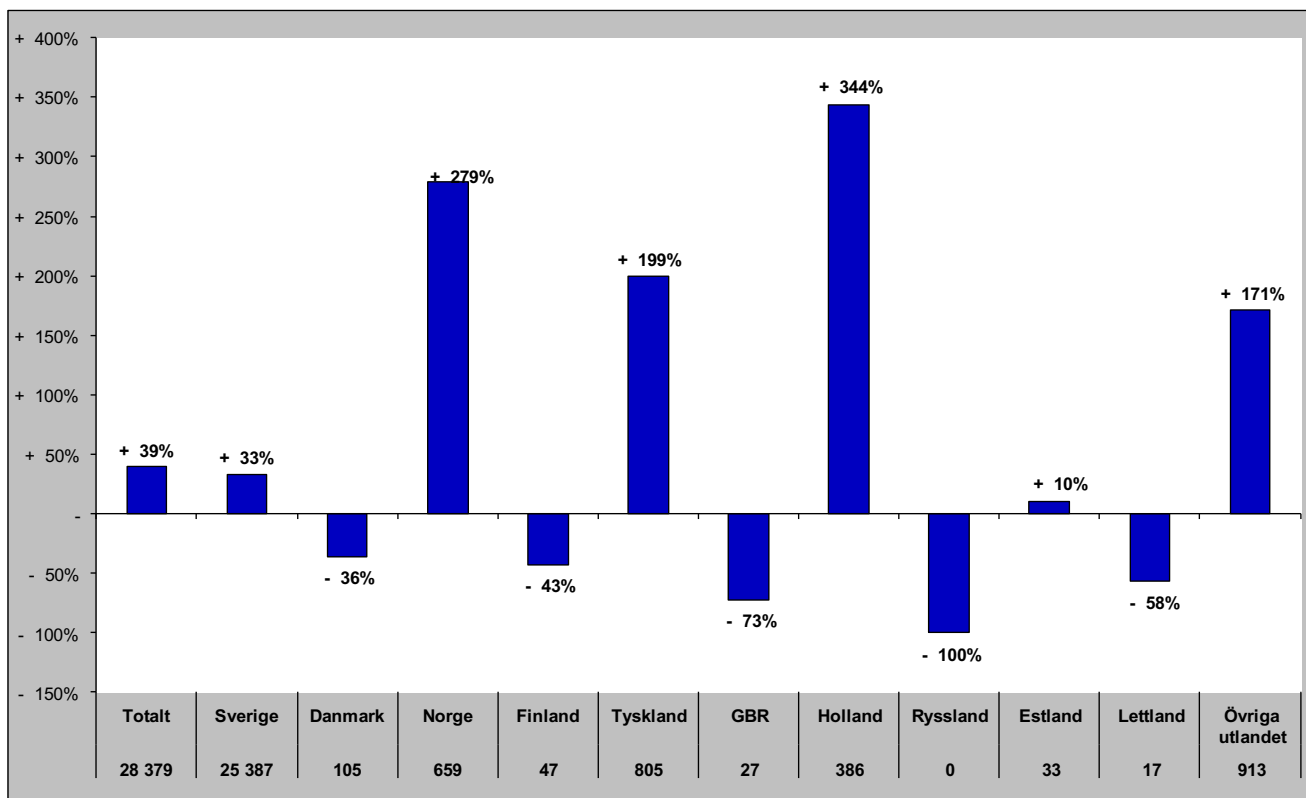

# Gästnätter i Strömsunds Kommun (HSVC)

## Förändring gästnätter

**Totalt antal gästnätter 100 738**

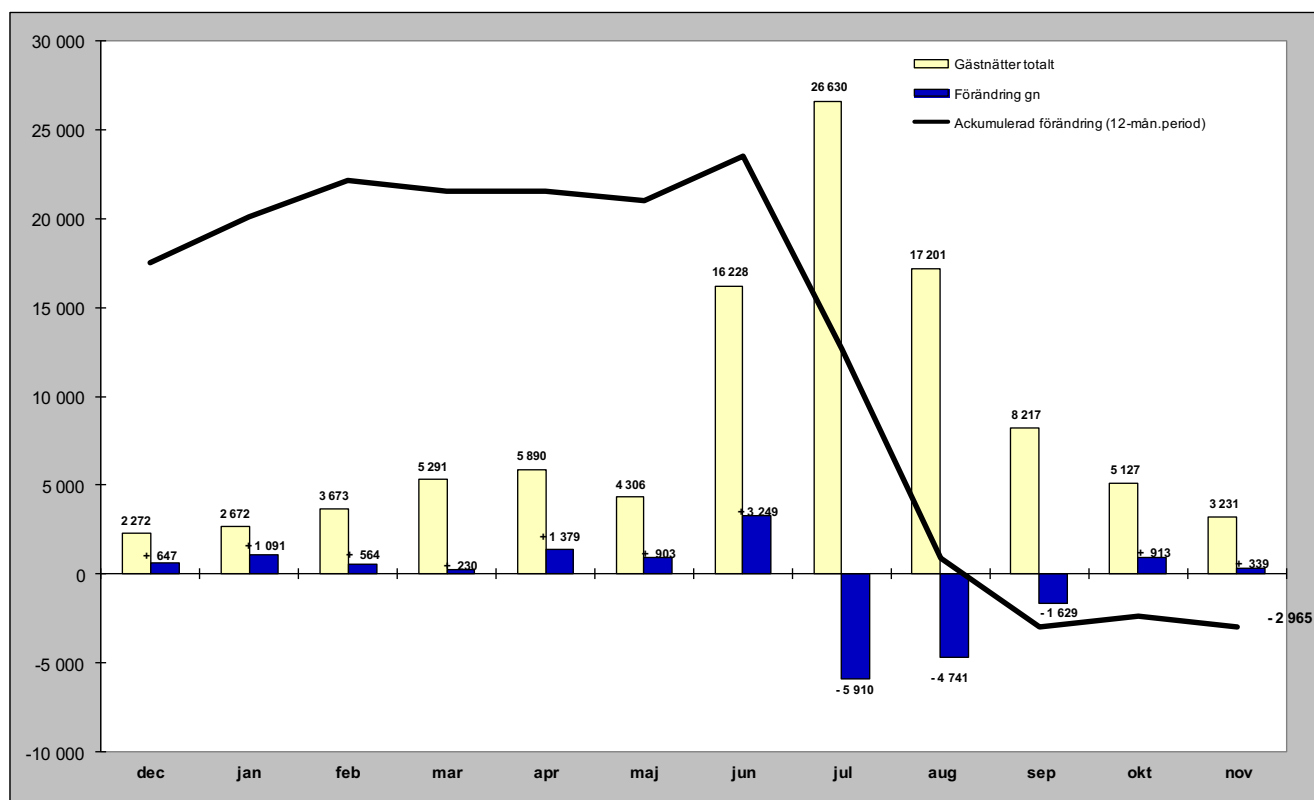

## Relativ förändring

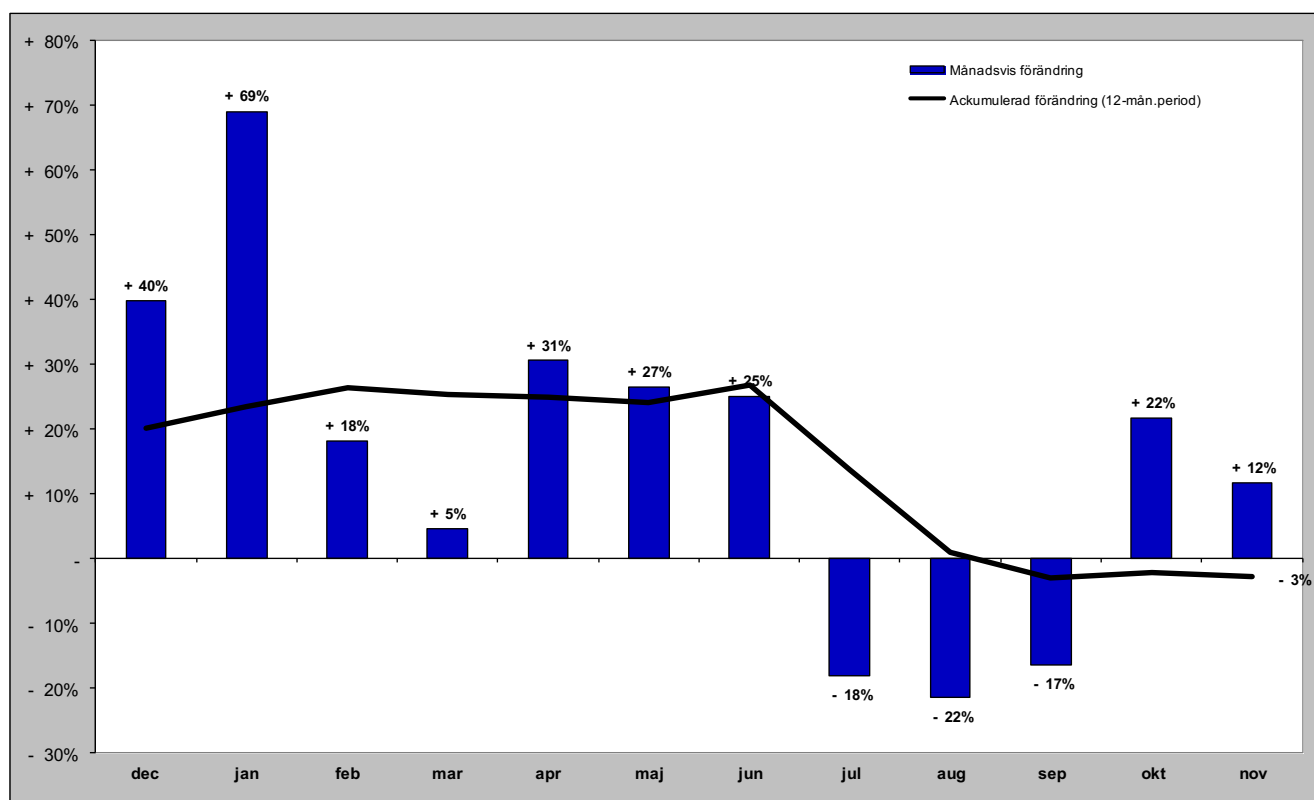

# Gästnätter i Strömsunds kommun (HSVC) marknader

## Senaste månaden

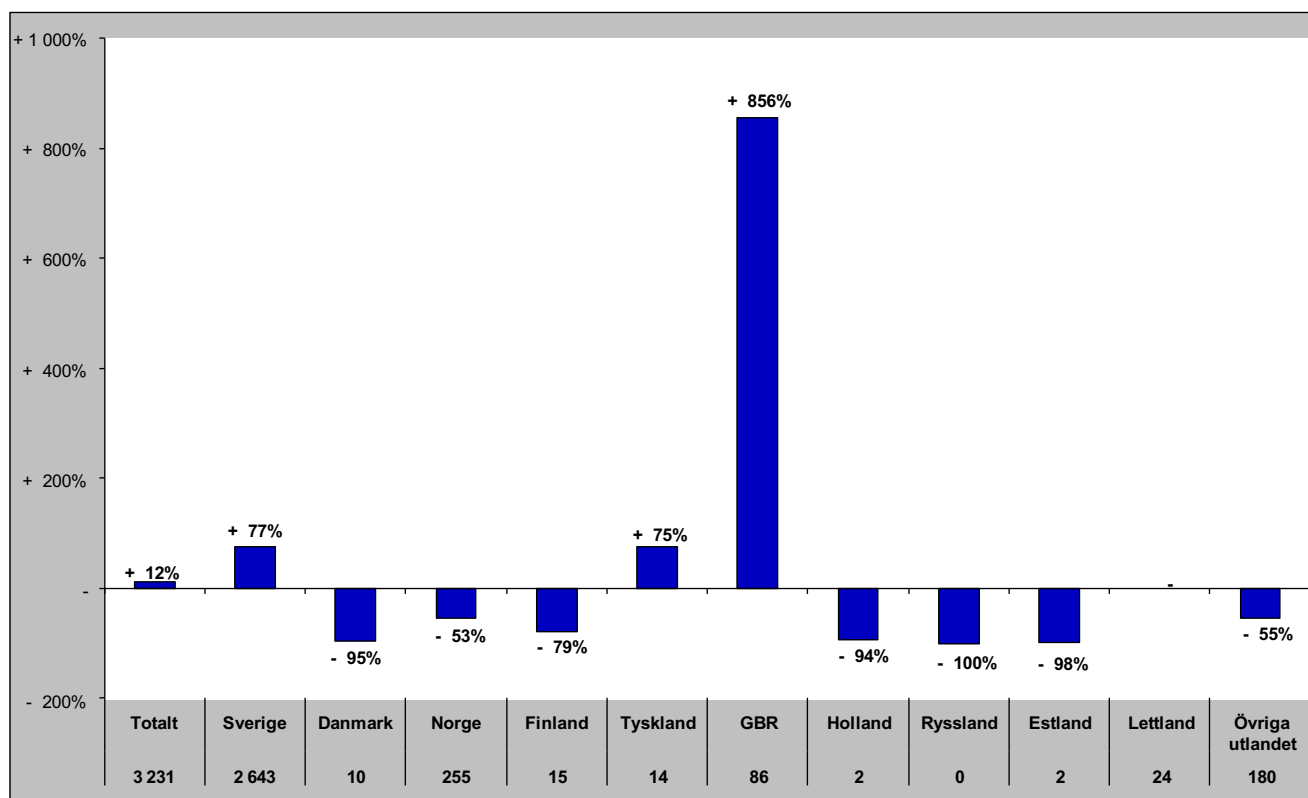

## Senaste vintern (nov-apr)

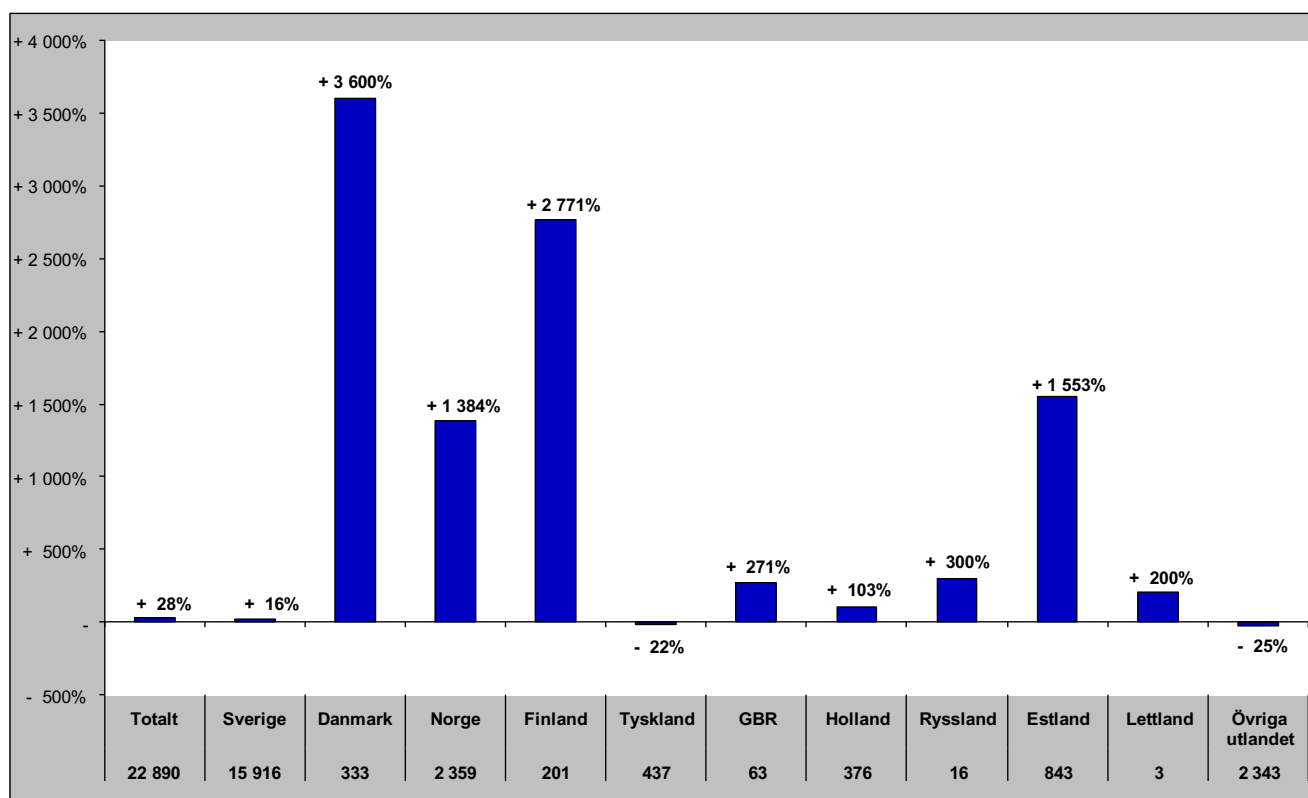



# Gästnätter i Strömsunds kommun (HSVC) marknader

## Senaste sommaren (jun-sep)

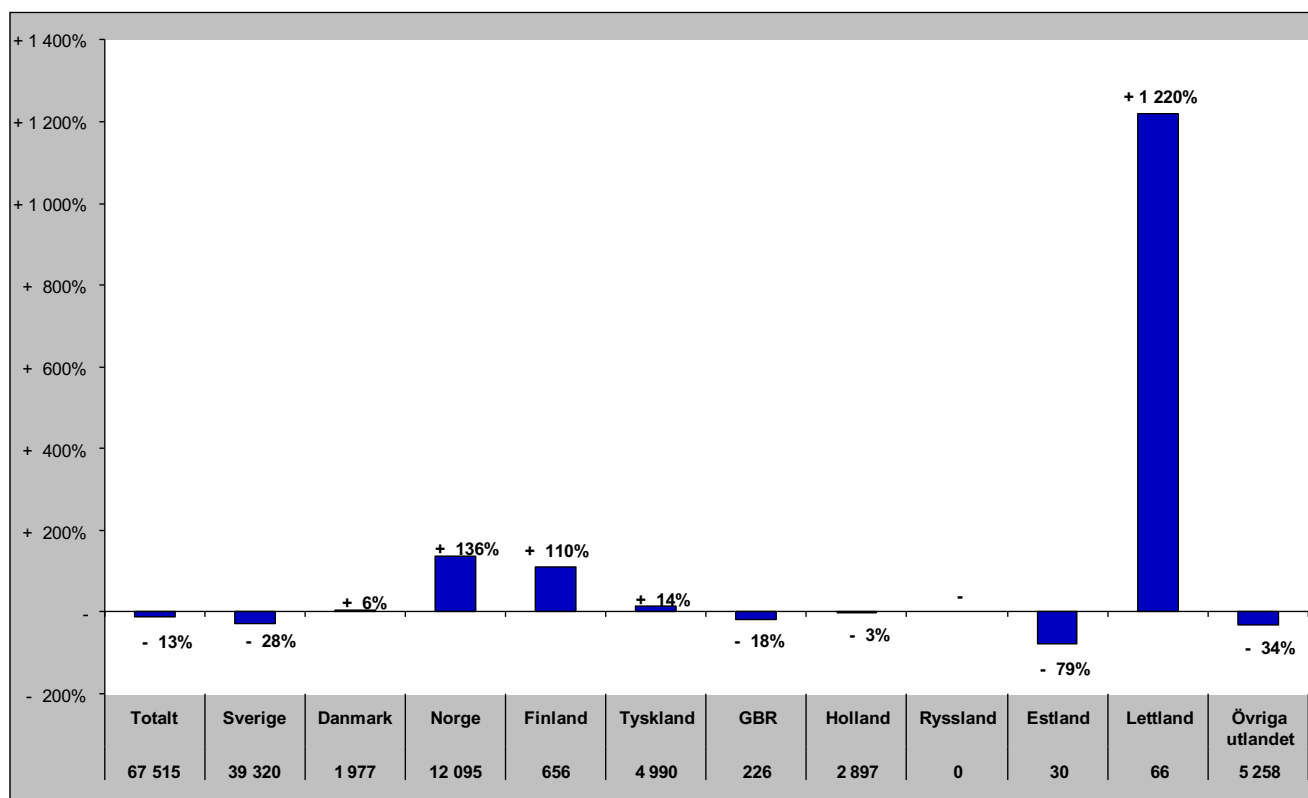

## Senaste barmark (maj-okt)

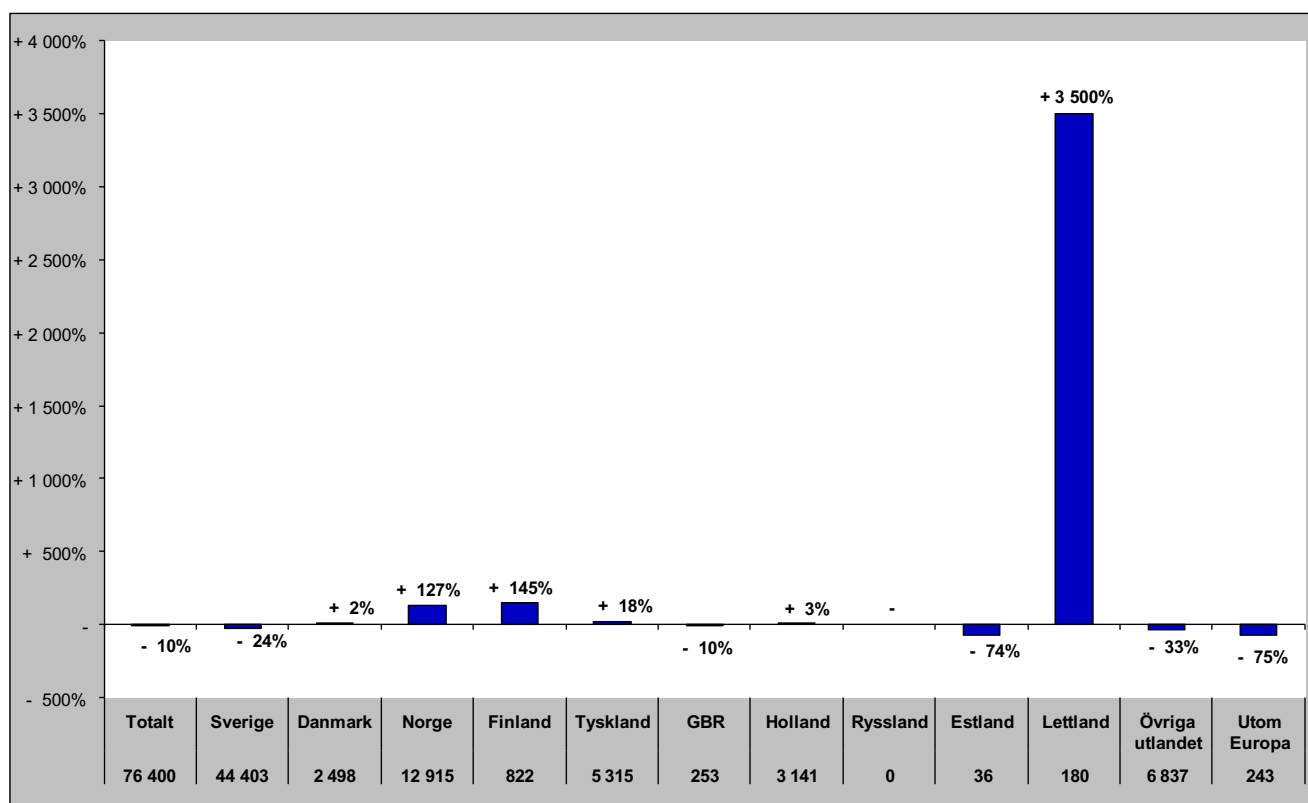

# Gästnätter i Strömsunds Kommun (HSVCsol) marknader

Senaste helåret

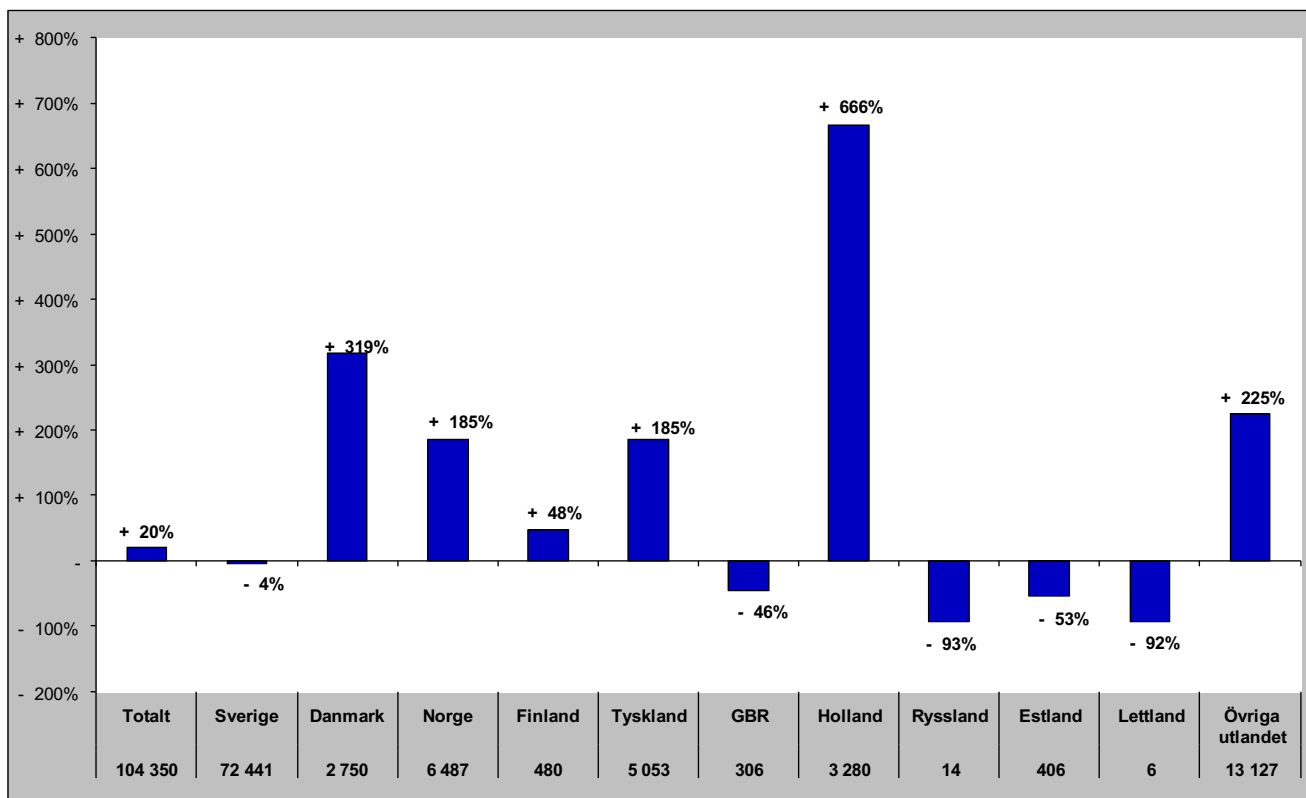

## GÄSTNÄTTER FÖRDELAT PER DESTINATION

# Gästnätter i Bydalsfjällen (HSVC)

## Förändring gästnätter

Totalt antal gästnätter 67 928

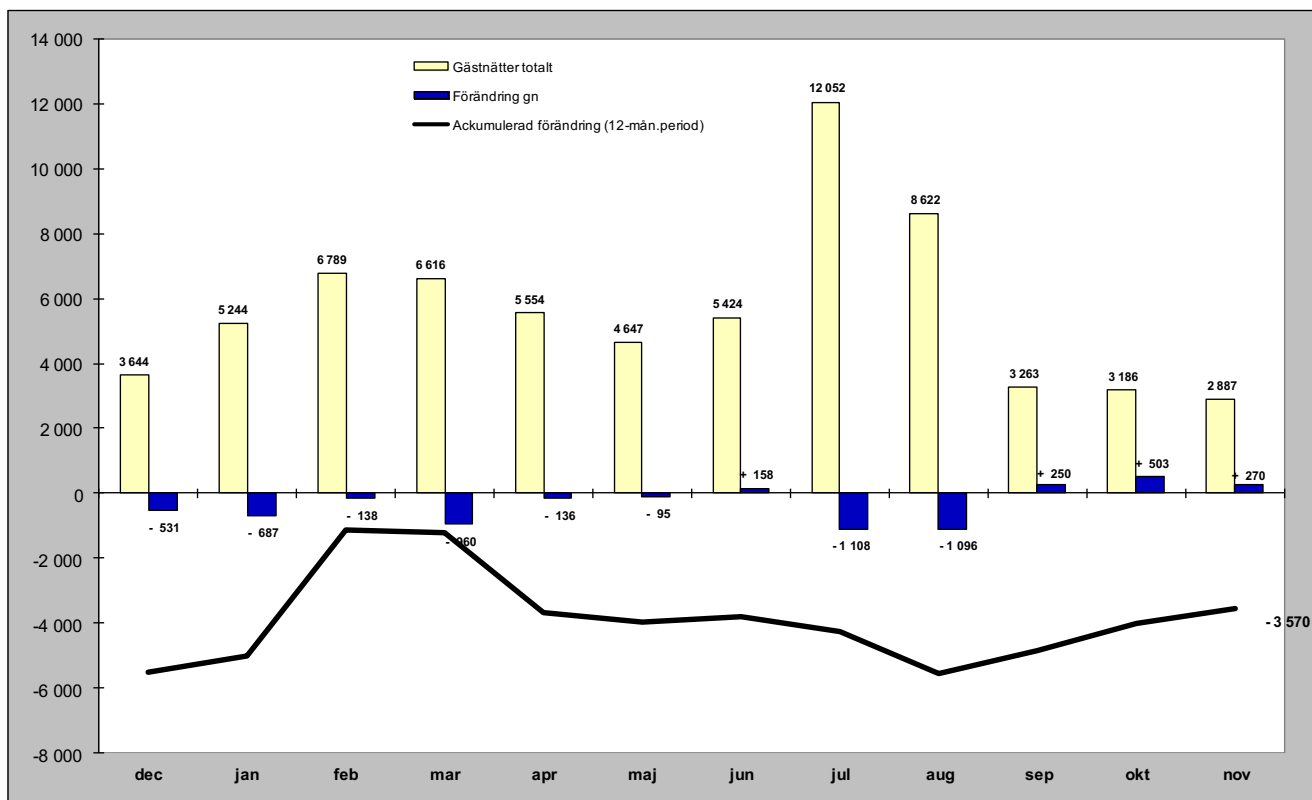

## Relativ förändring

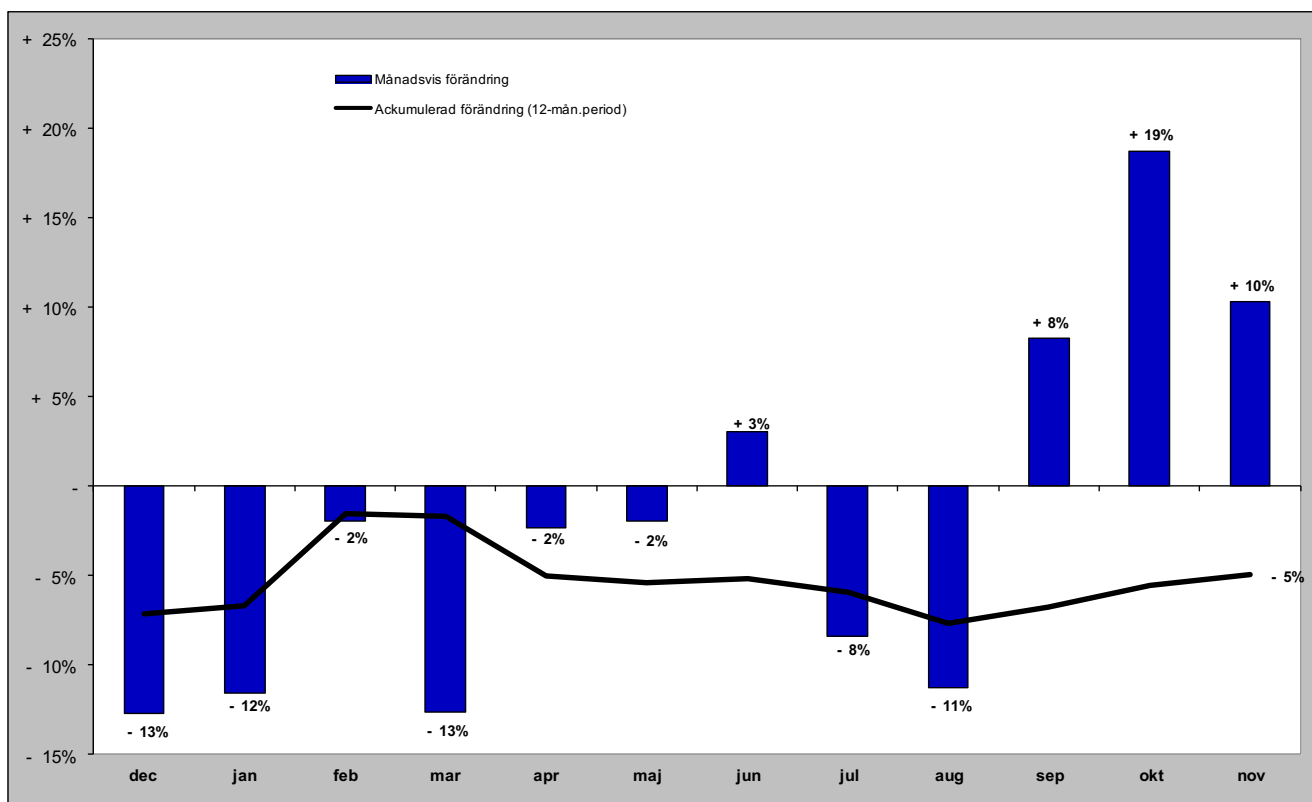

# Gästnätter i Bydalsfjällen (HSVC) marknader

## Senaste månaden

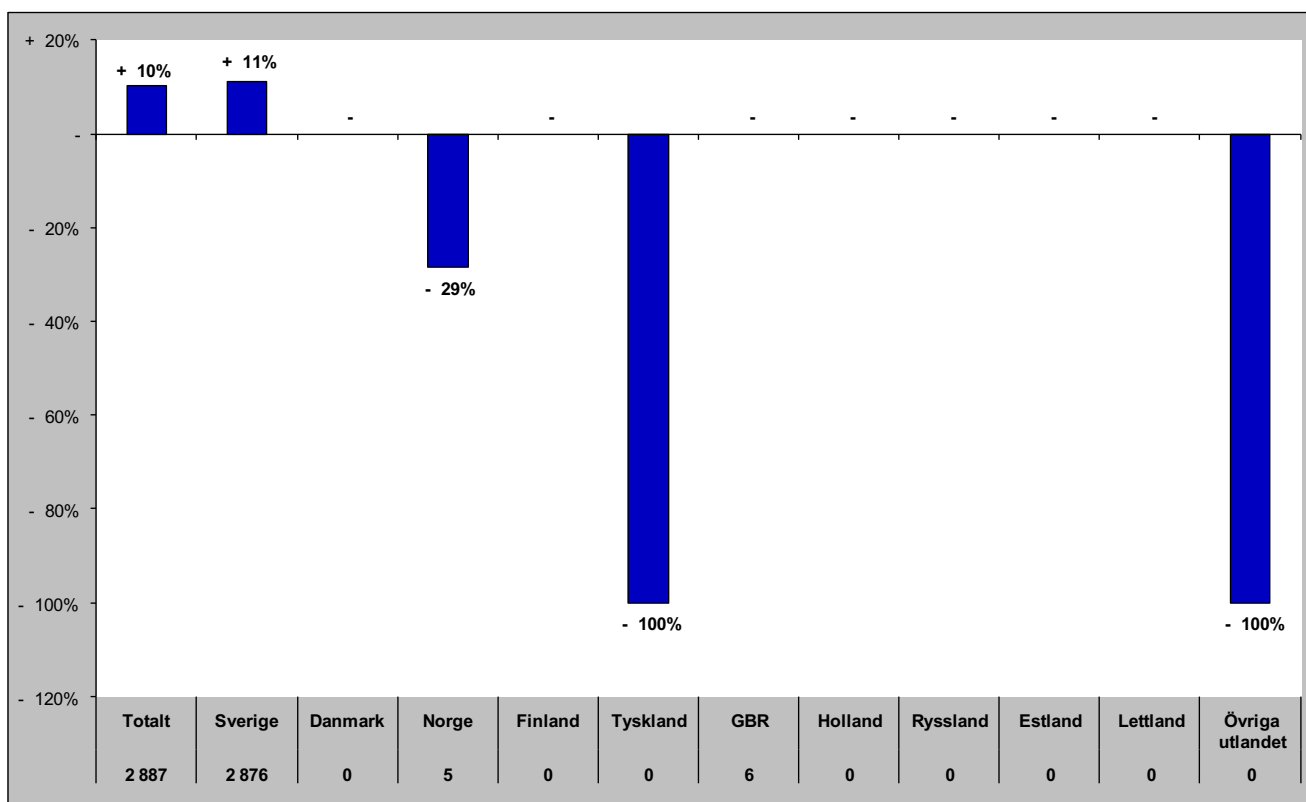

## Senaste vintern (nov-apr)

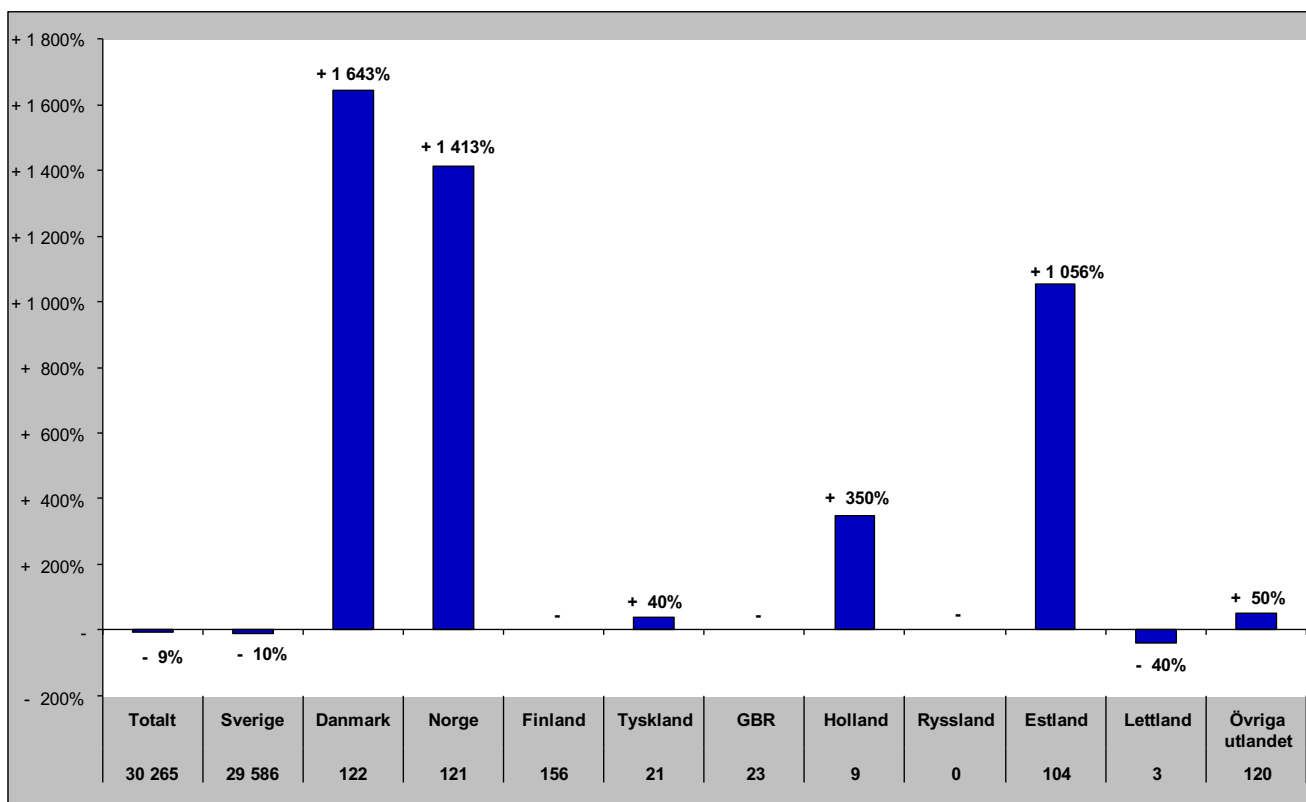

# Gästnätter i Bydalsfjällen (HSVC) marknader

## Senaste sommaren (jun-sep)

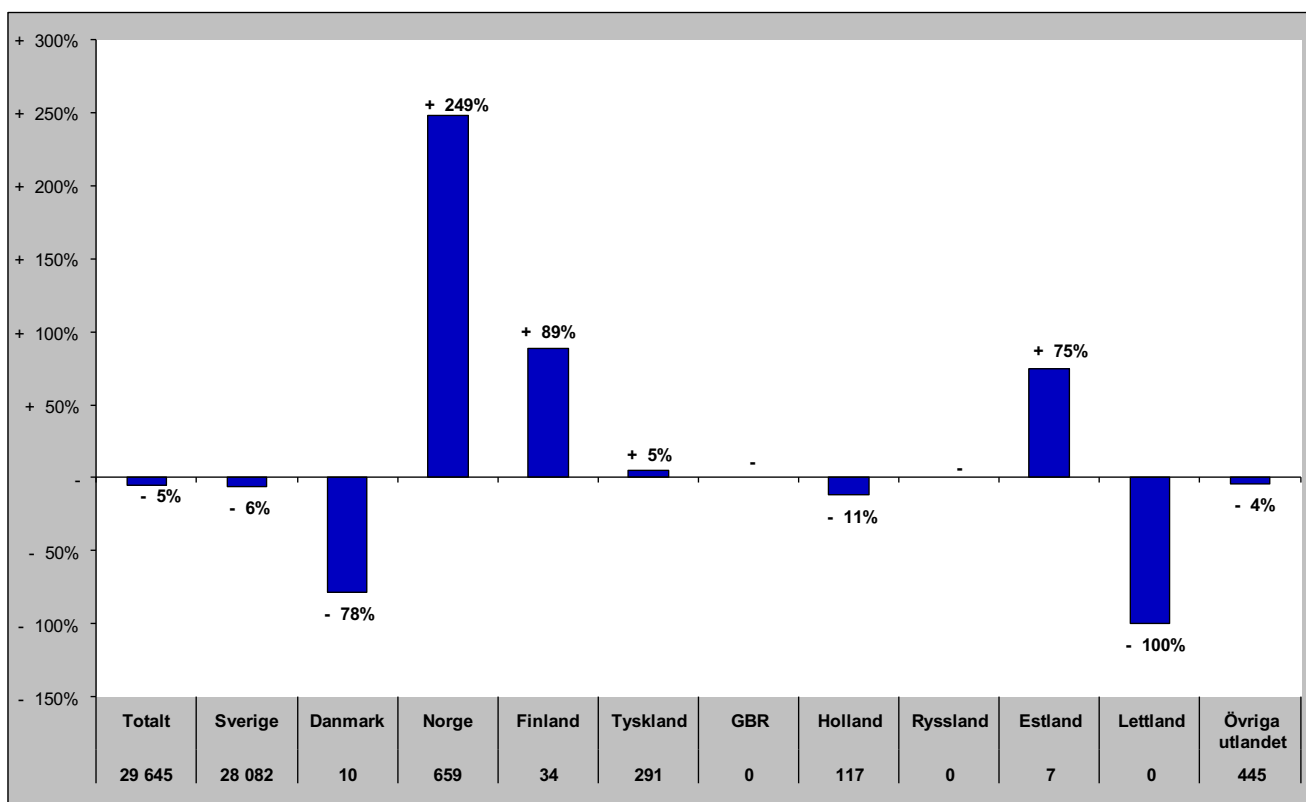

## Senaste barmark (maj-okt)

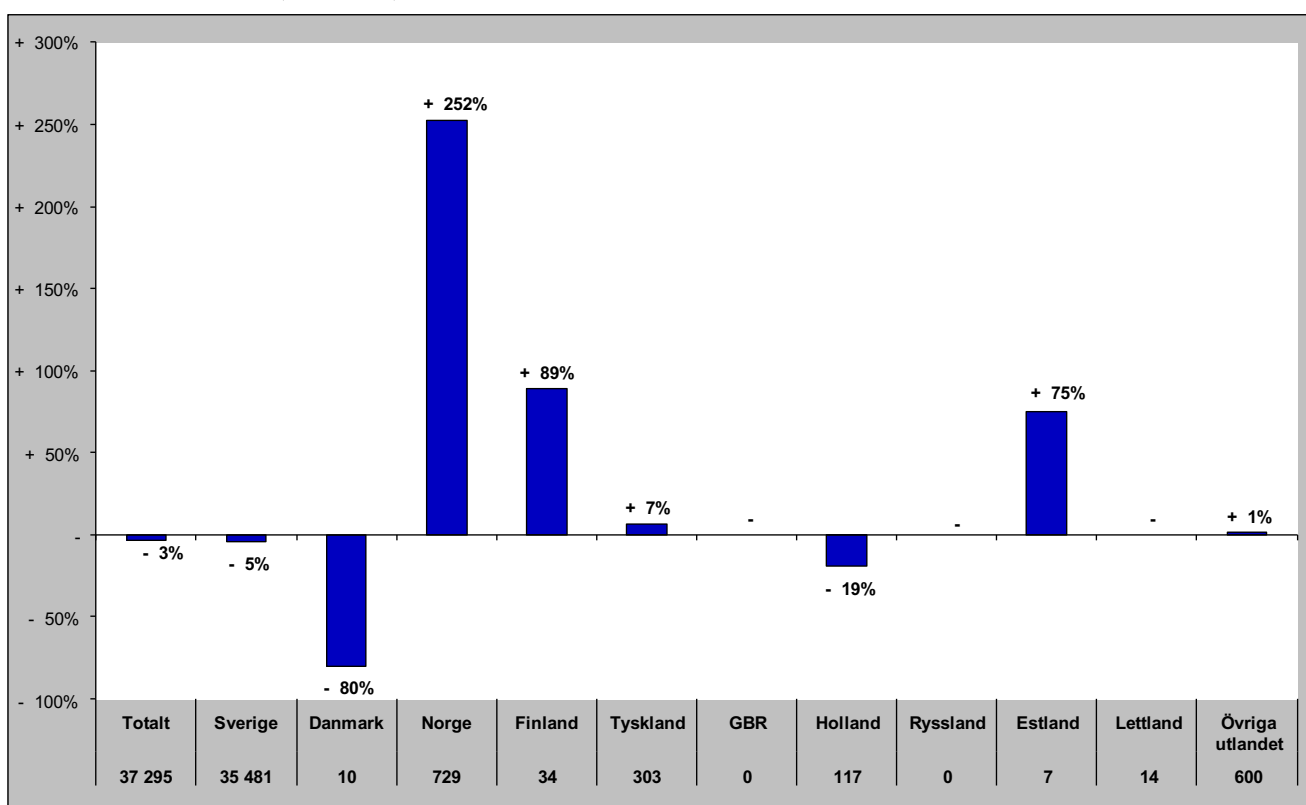

# Gästnätter i Bydalsfjällen (HSVCsol) marknader

Senaste helåret

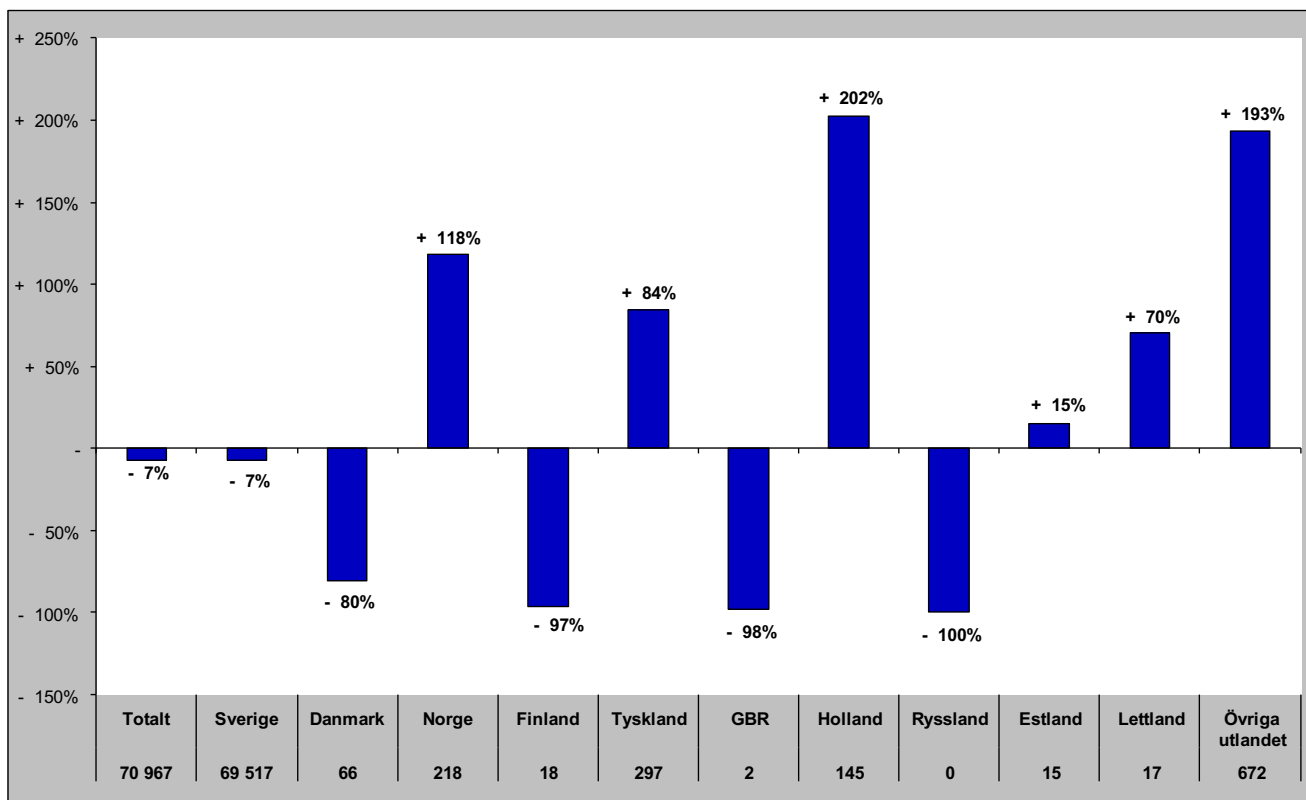

# Gästnätter i Funäsfjällen (HSVCsol)

## Förändring gästnätter

Totalt antal gästnätter 437 751

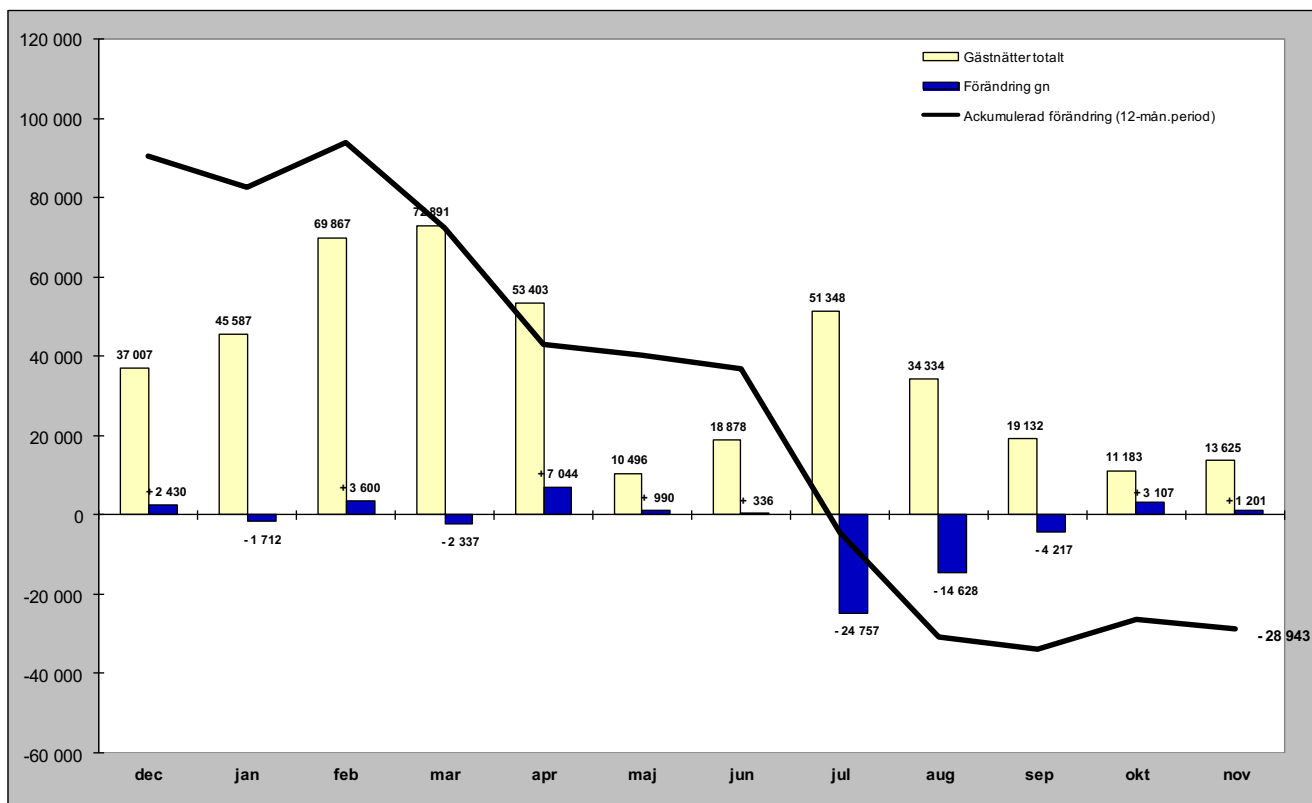

## Relativ förändring

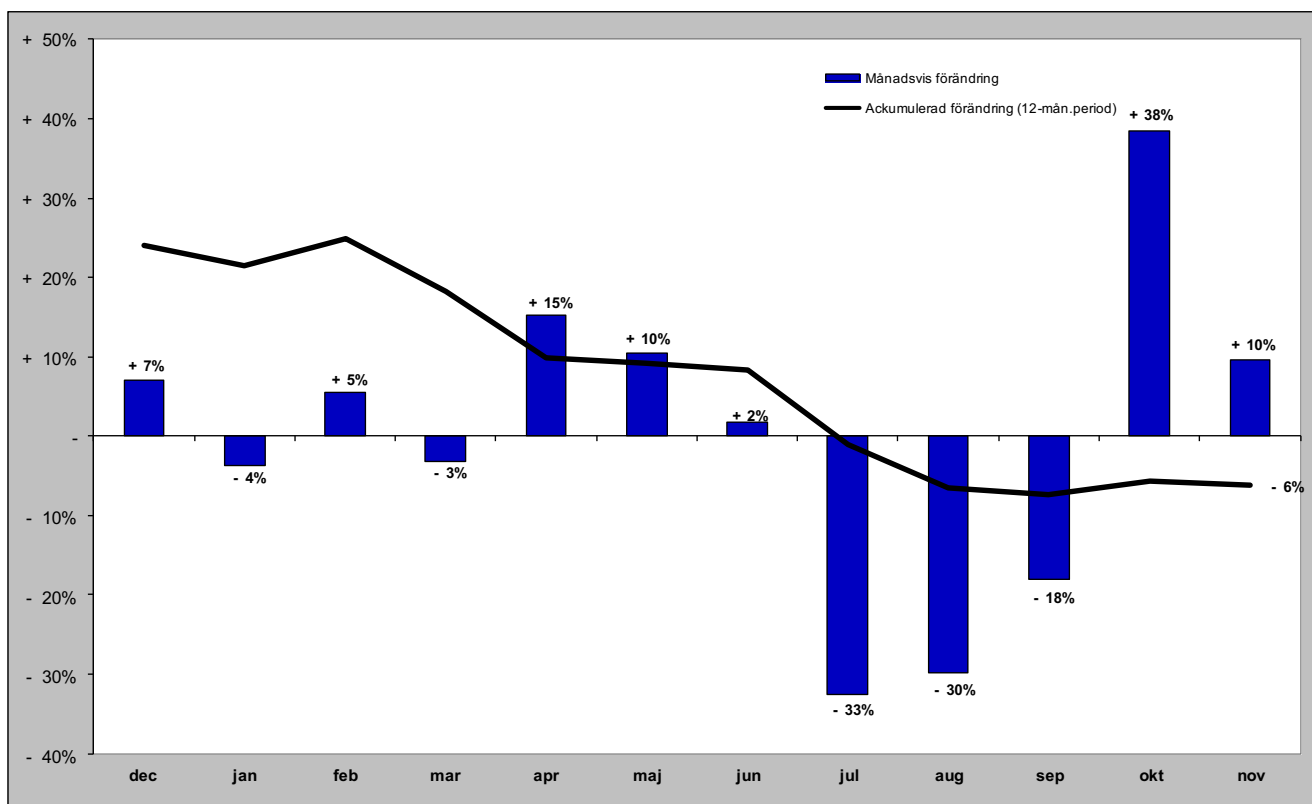



# Gästnätter i Funäsfjällen (HSVCsol) marknader

## Senaste månaden

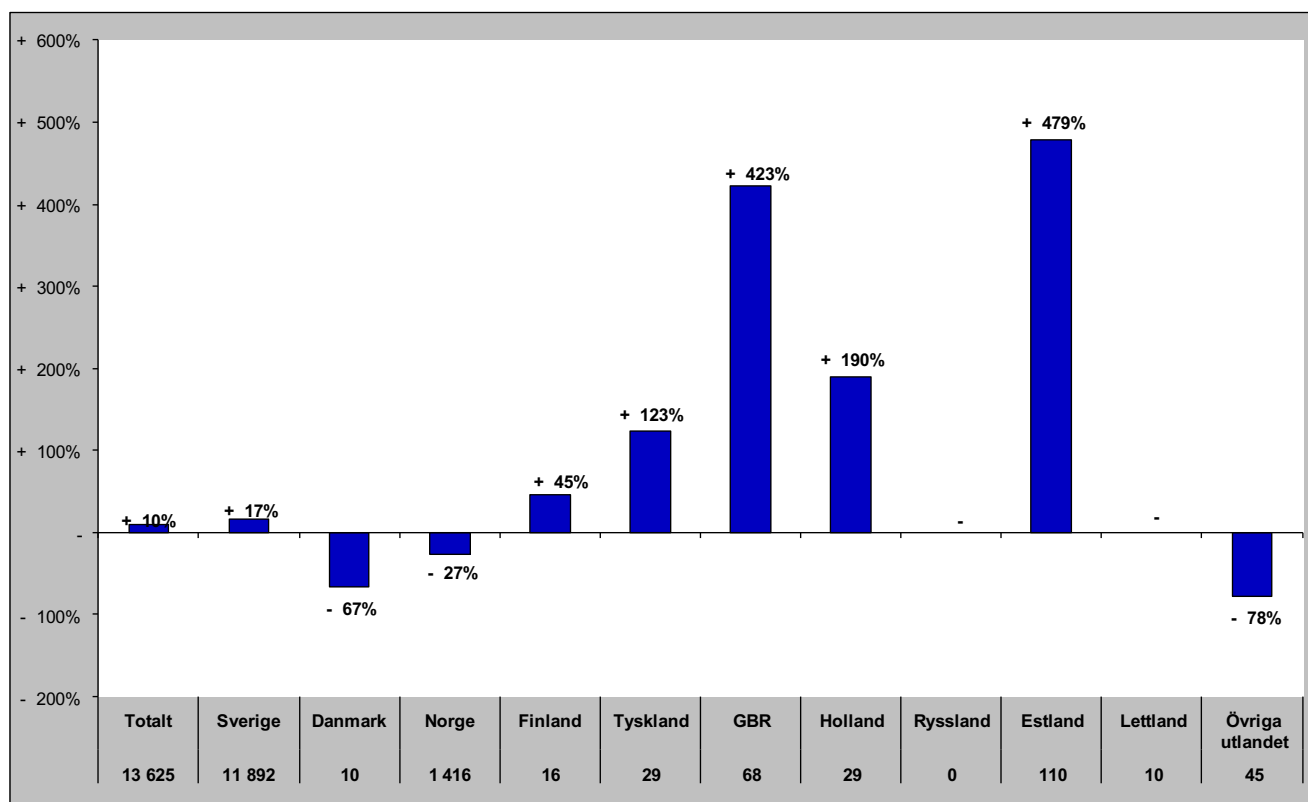

## Senaste vintern (nov-apr)

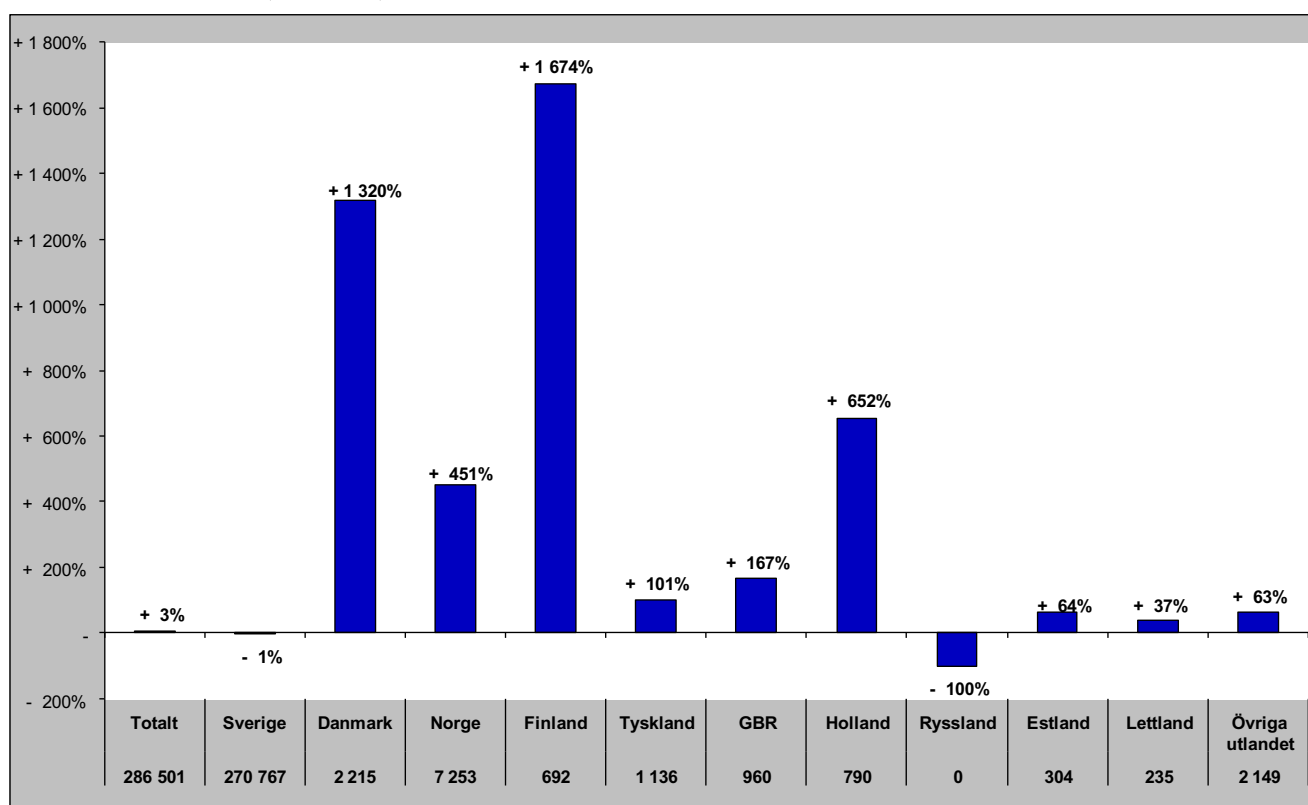

# Gästnätter i Funäsfjällen (HSVCsol) marknader

## Senaste sommaren (jun-sep)

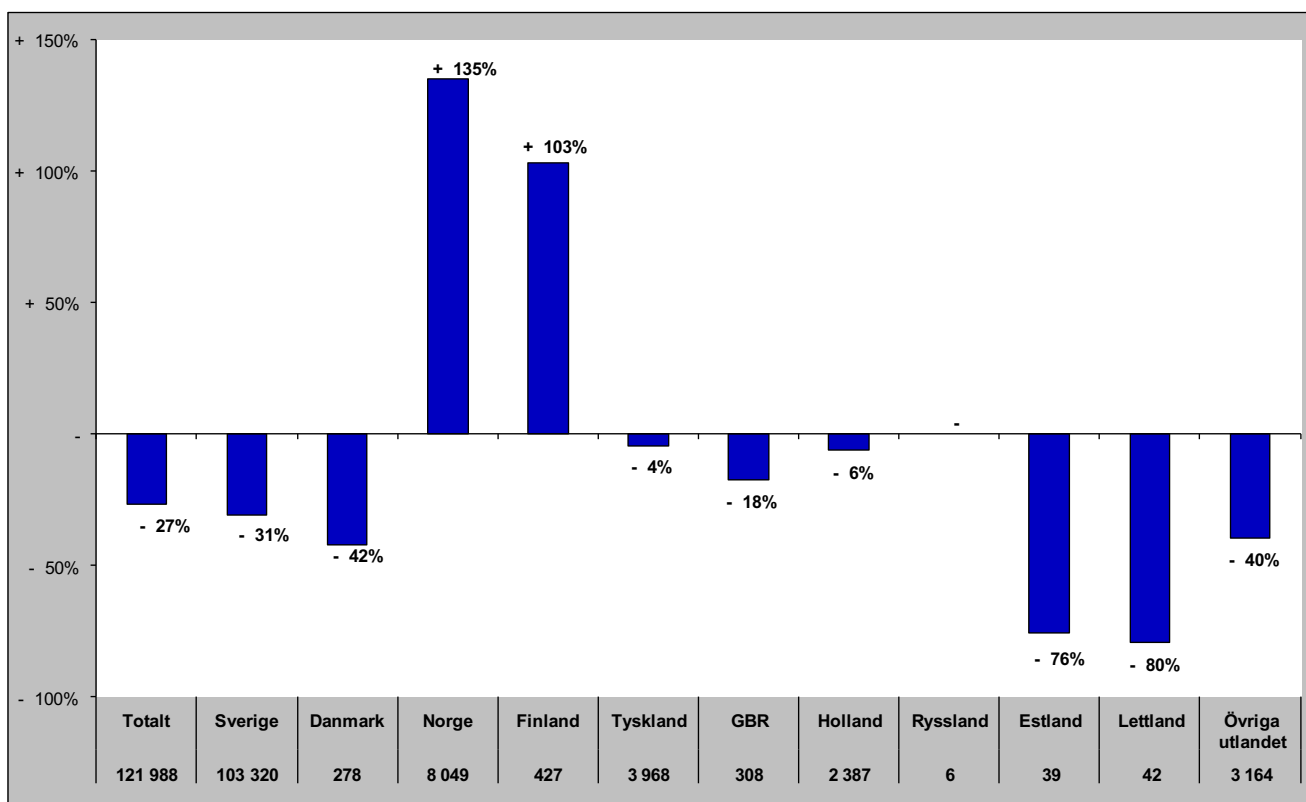

## Senaste barmark (maj-okt)

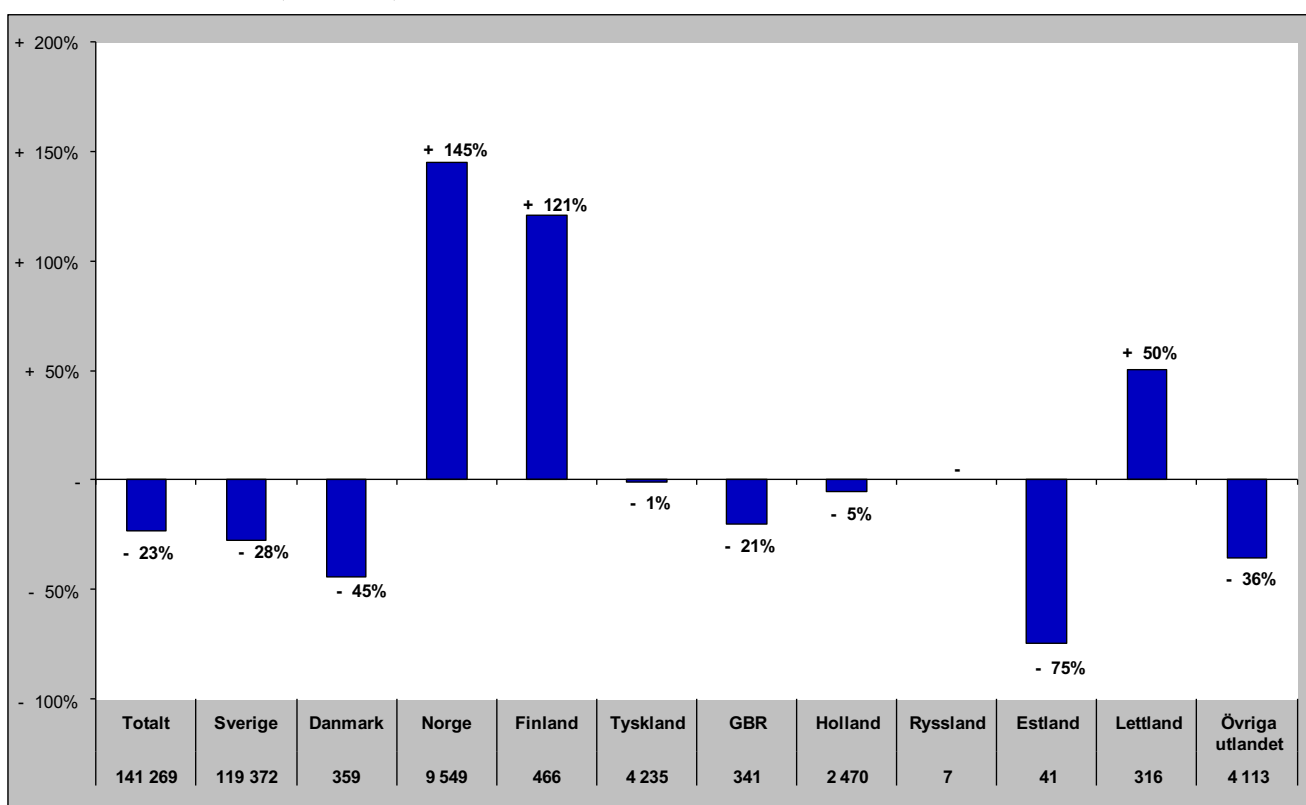

# Gästnätter i Funäsfjällen (HSVCsol) marknader

Senaste helåret

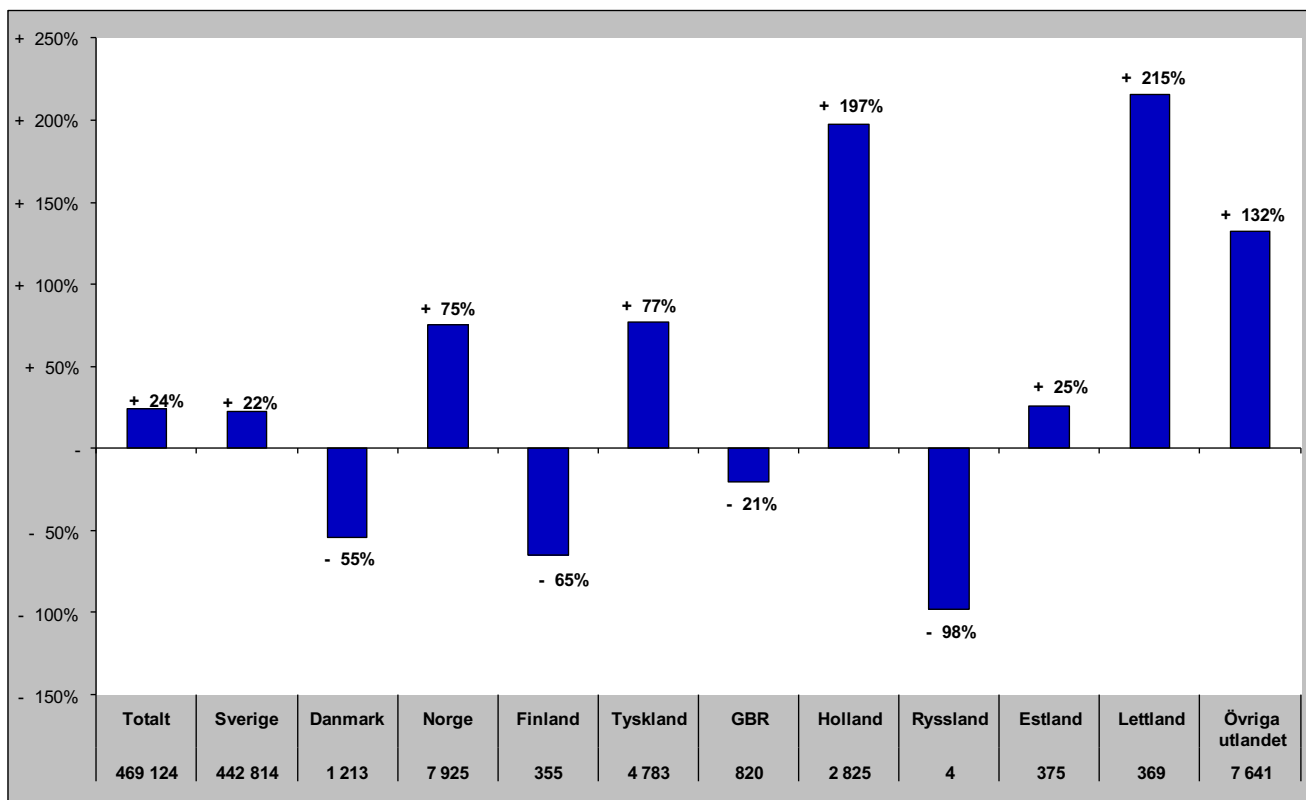

# Gästnätter i Lofsdalen (Csol)

## Förändring gästnätter

Totalt antal gästnätter 157 710

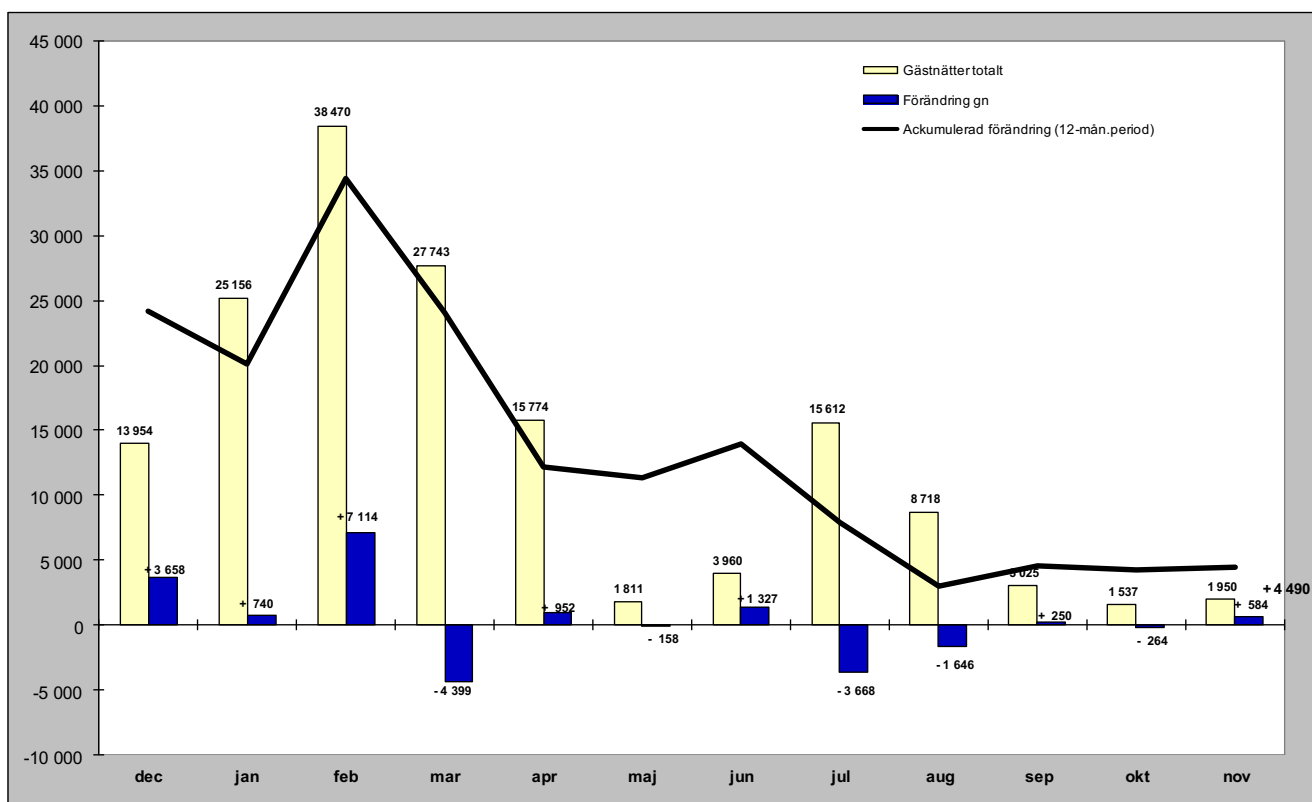

## Relativ förändring

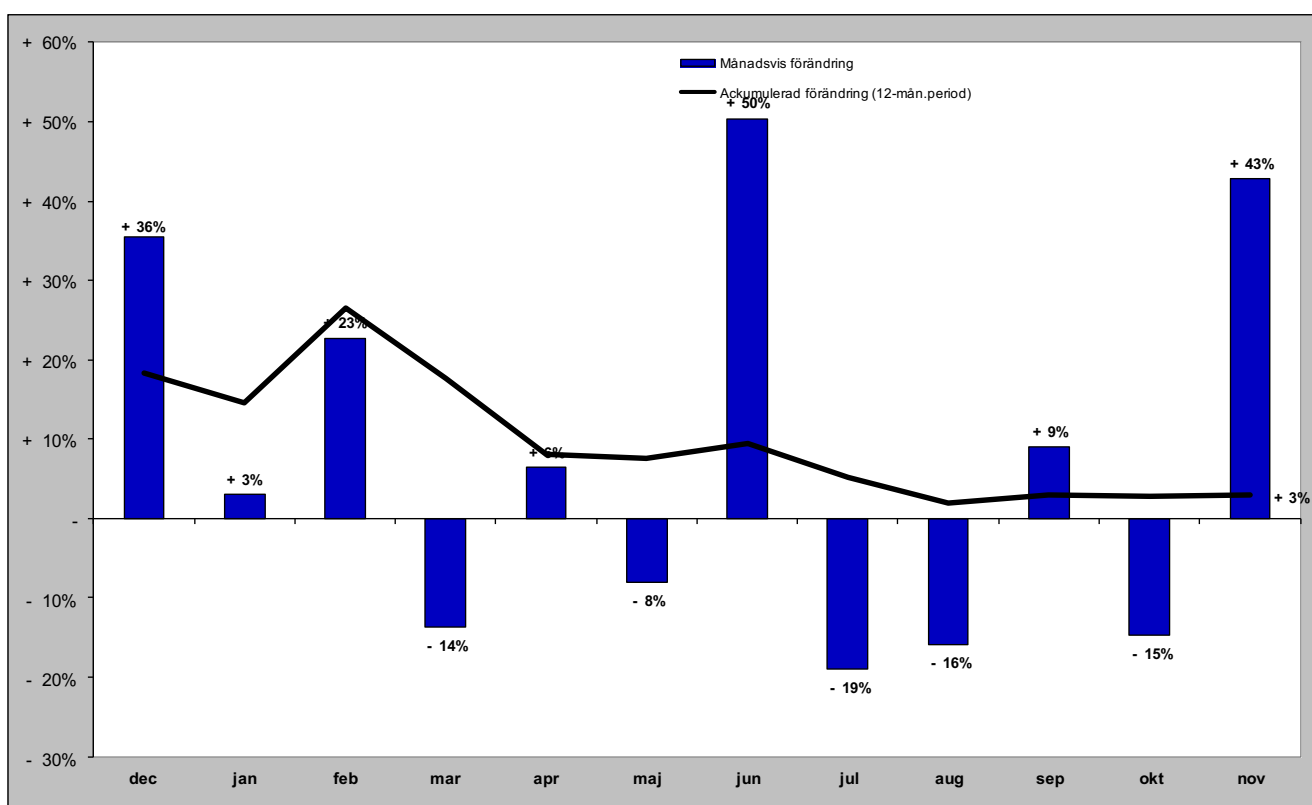

# Gästnätter i Lofsdalen (Csol) marknader

## Senaste månaden

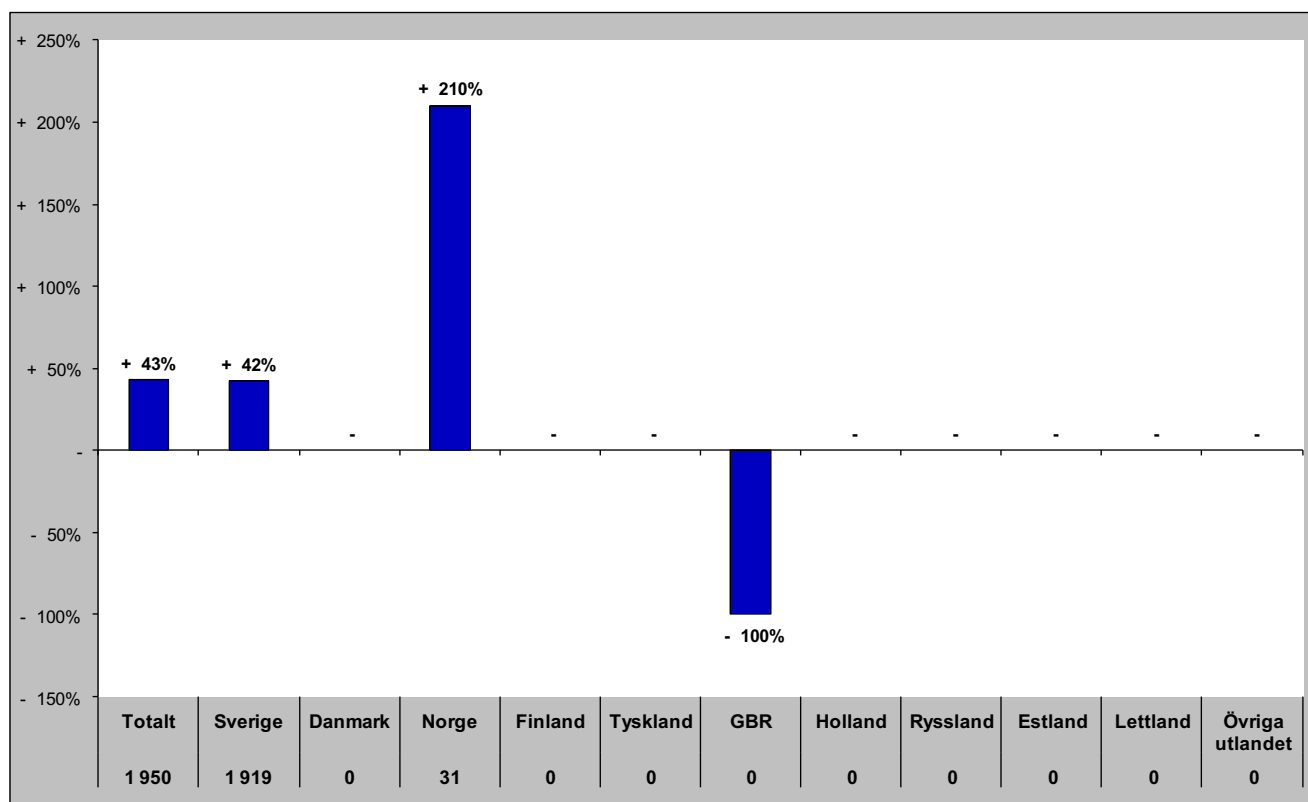

## Senaste vintern (nov-apr)

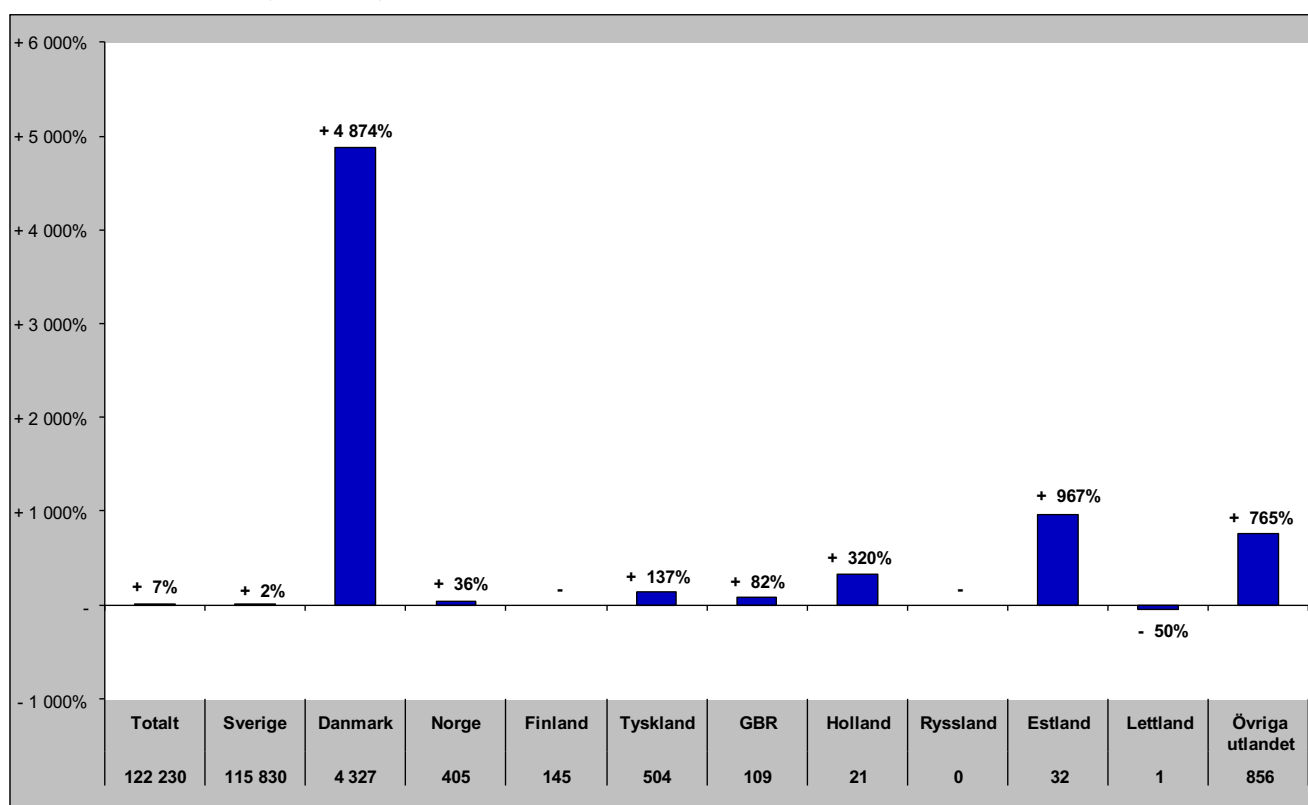

# Gästnätter i Lofsdalen (Csol) marknader

## Senaste sommaren (jun-sep)

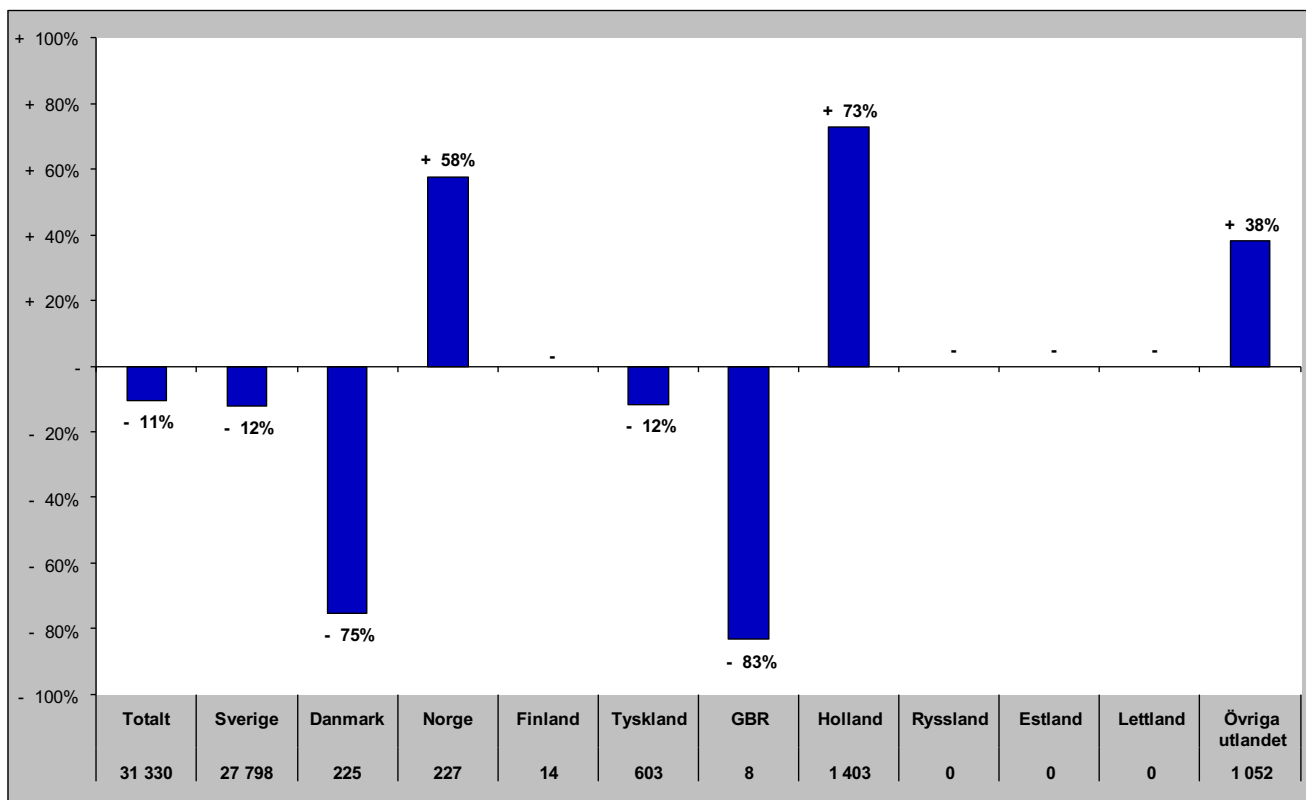

## Senaste barmark (maj-okt)

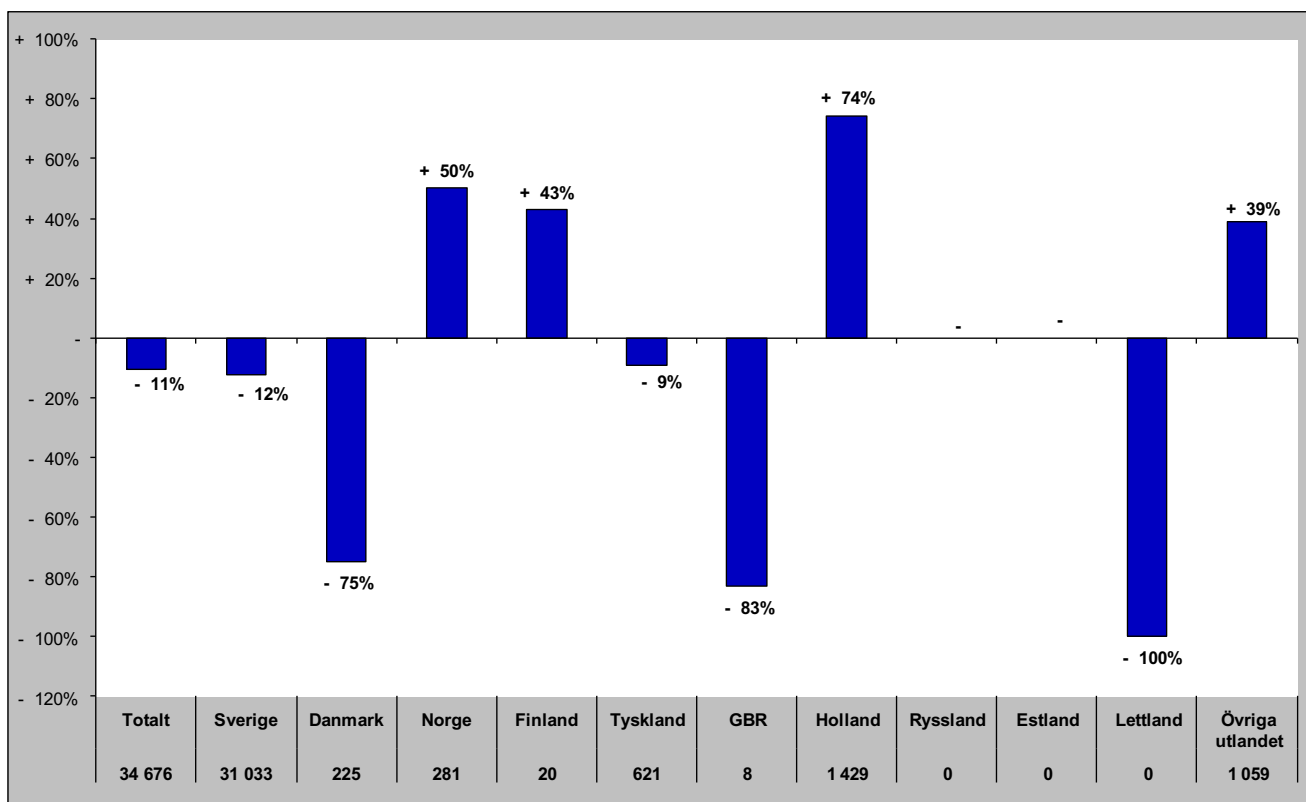

# Gästnätter i Lofsdalen (HSVCsol) marknader

Senaste helåret

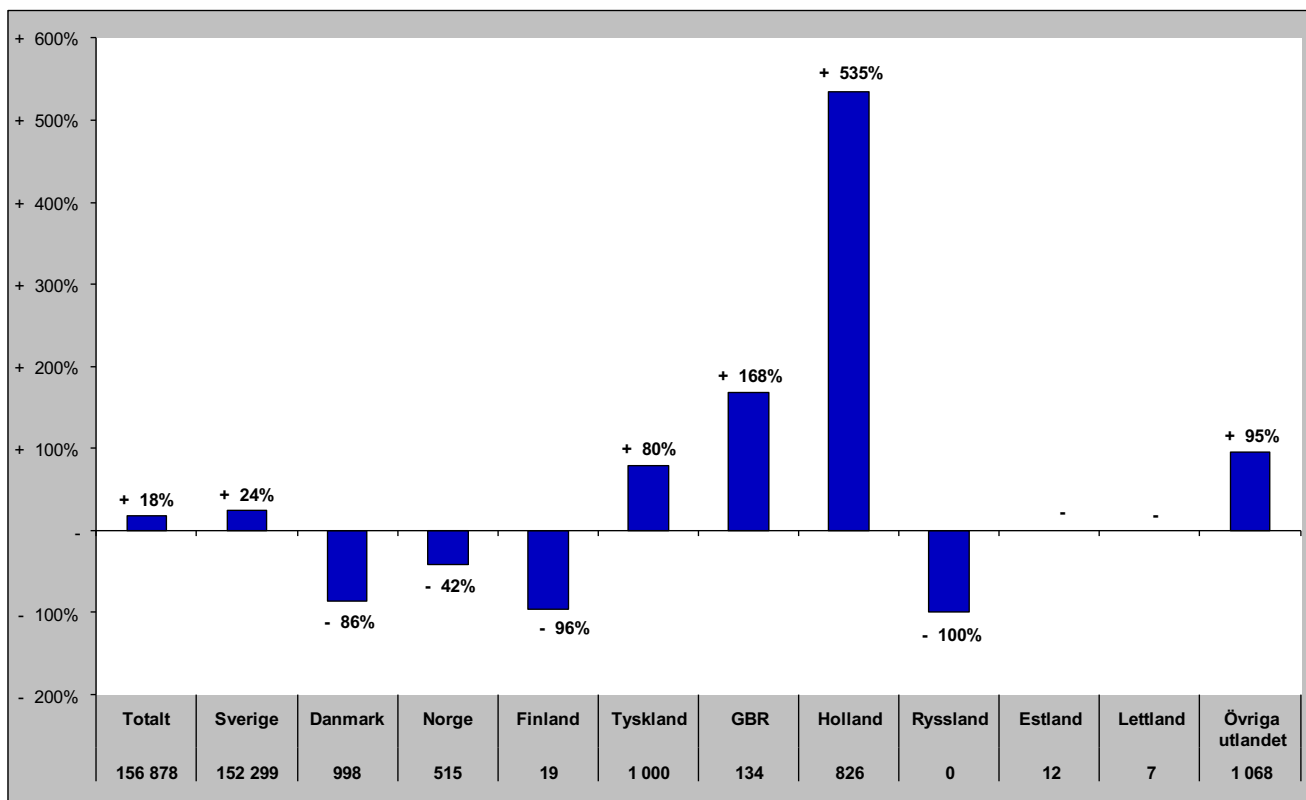

# Gästnätter i Vemdalen (HSVCsol)

## Förändring gästnätter

Totalt antal gästnätter 858 251

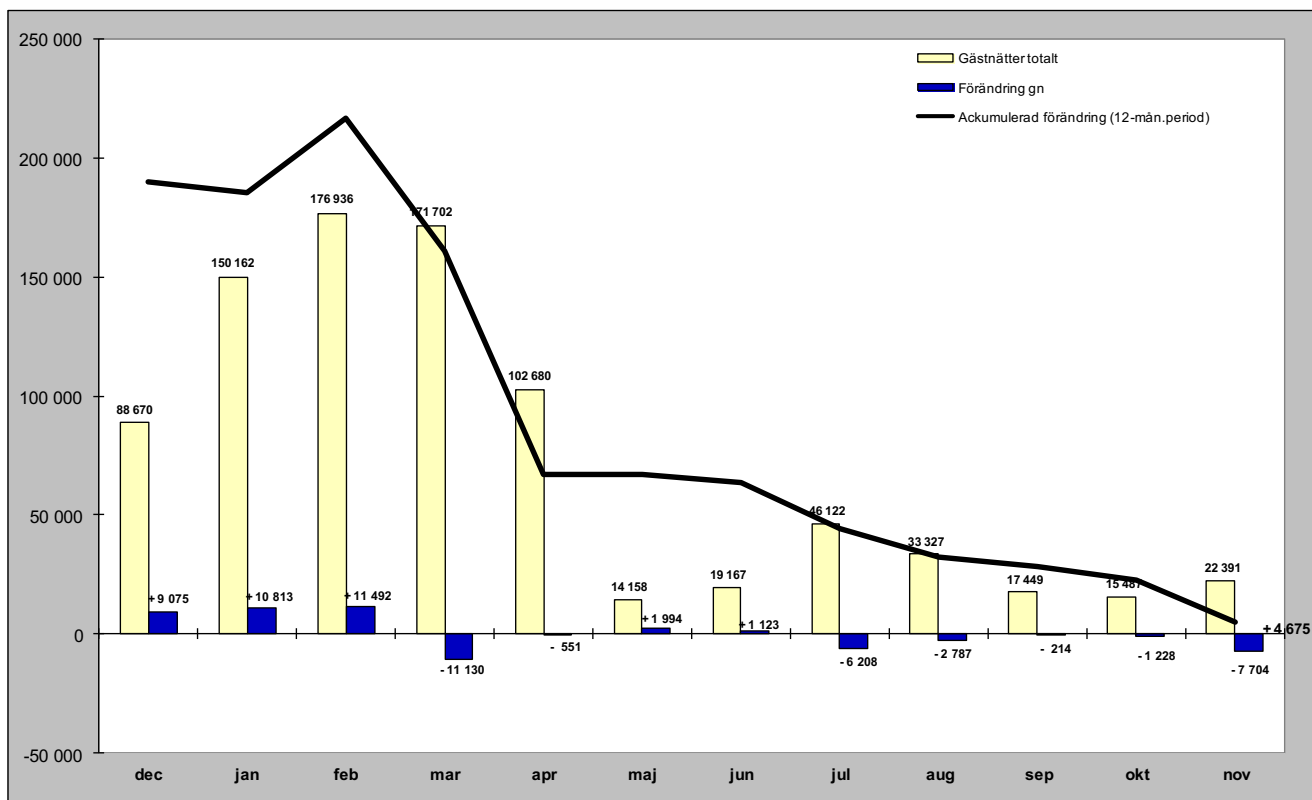

## Relativ förändring

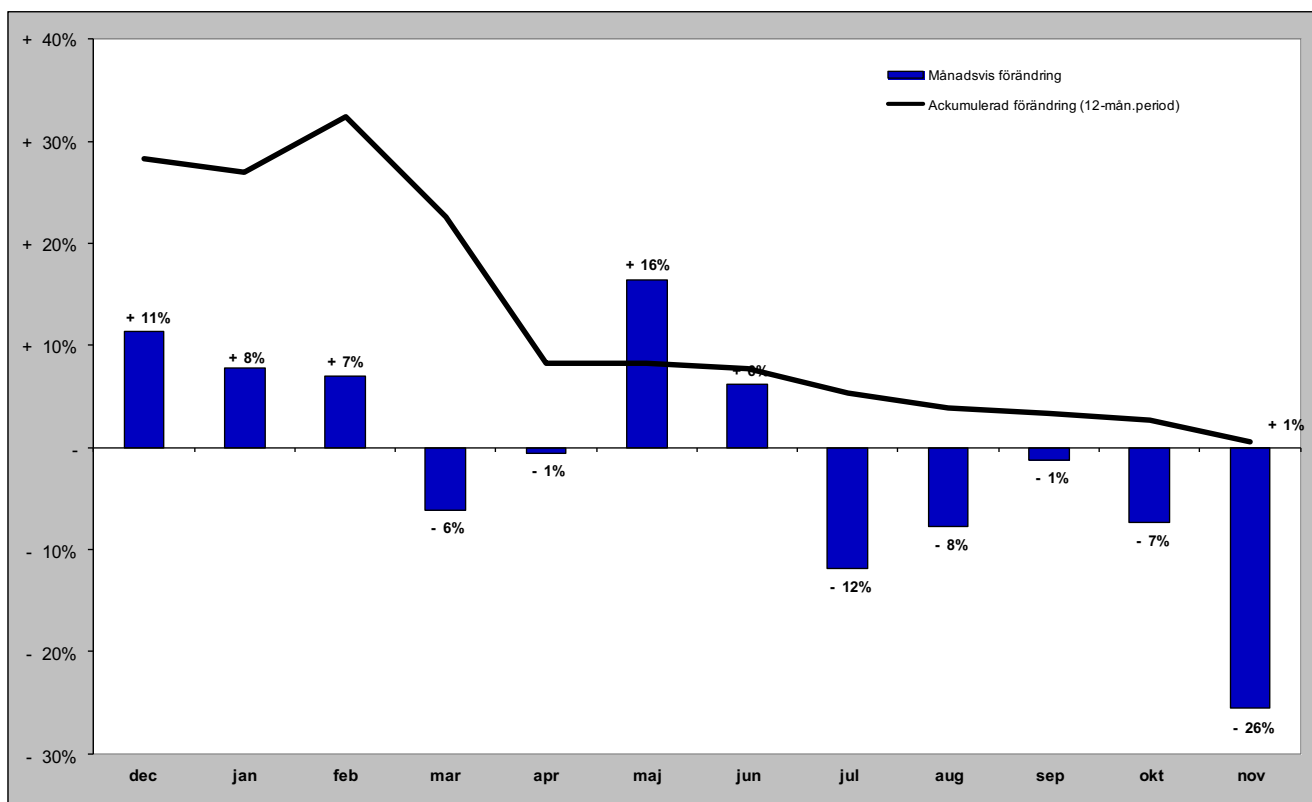



# Gästnätter i Vemdalen (HSVCsol) marknader

## Senaste månaden

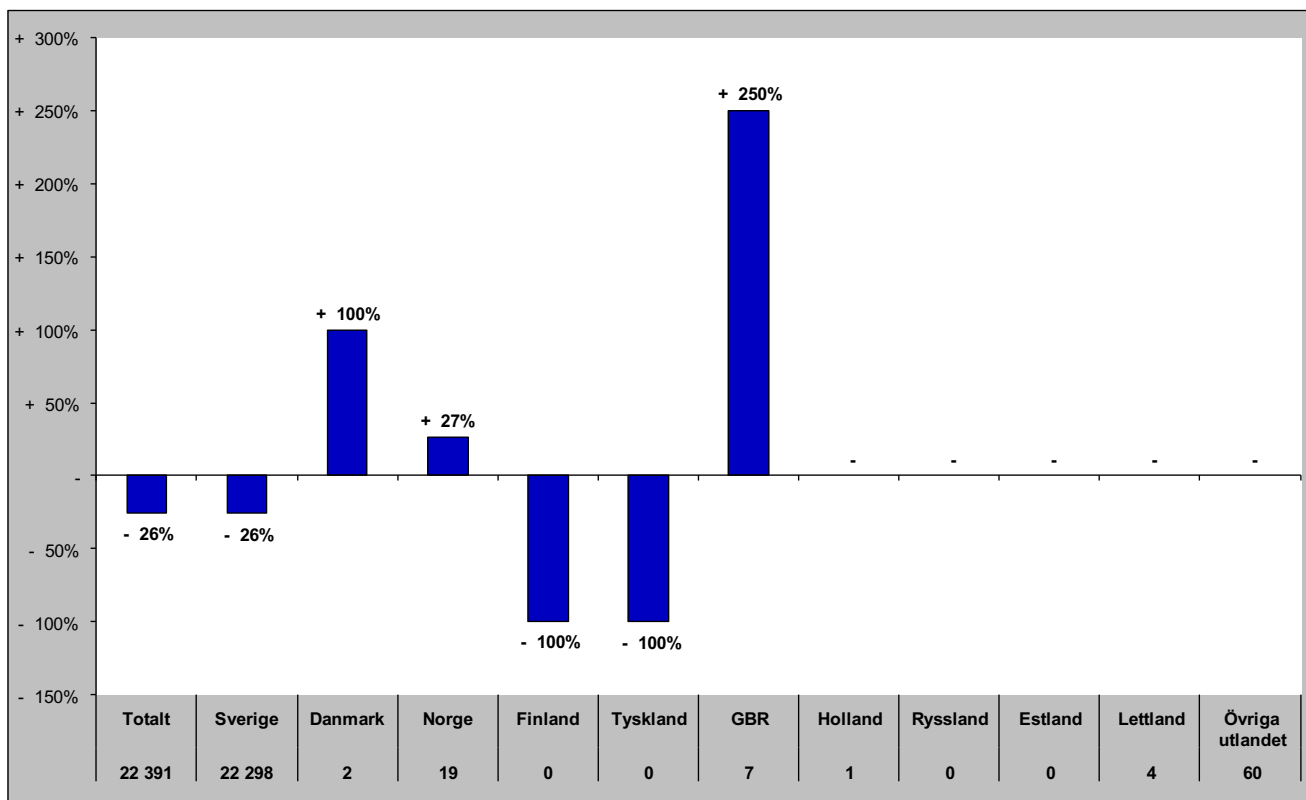

## Senaste vintern (nov-apr)

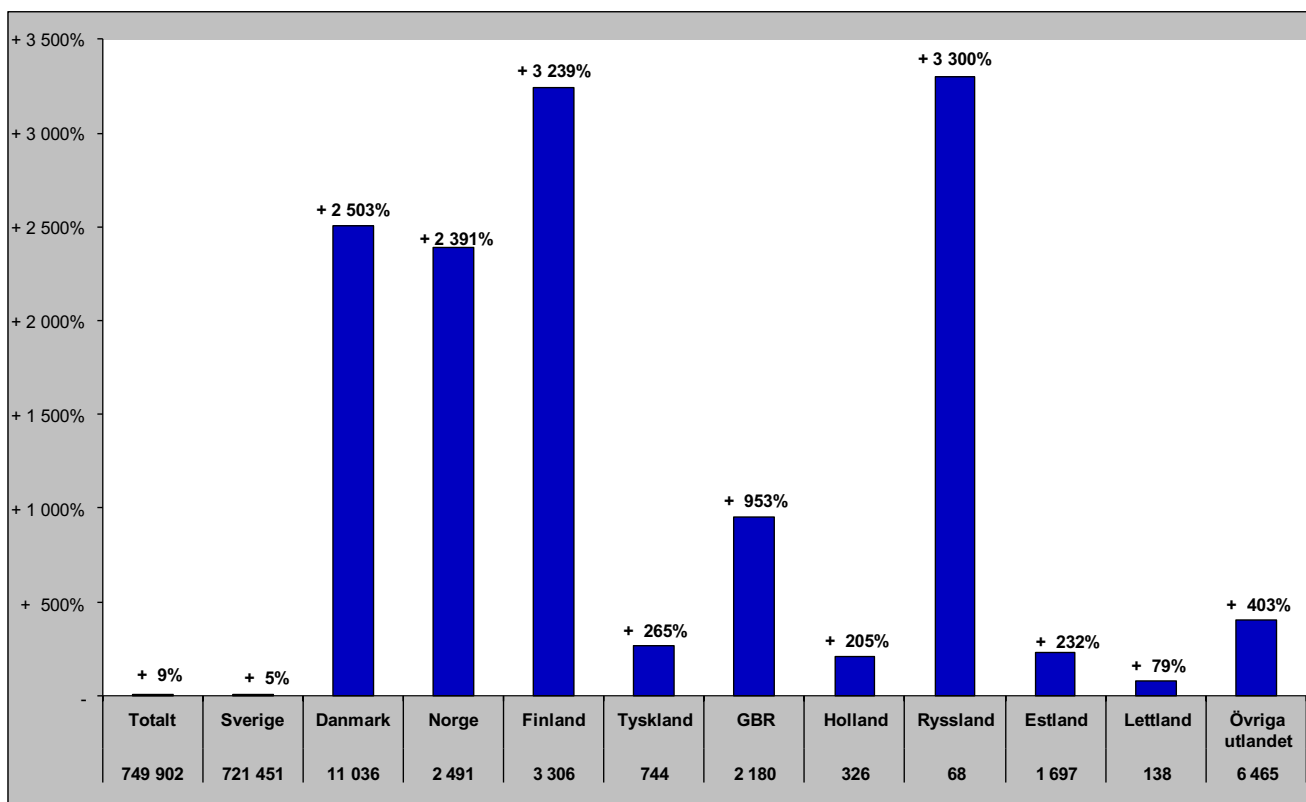

# Gästnätter i Vemdalen (HSVCsol) marknader

## Senaste sommaren (jun-sep)

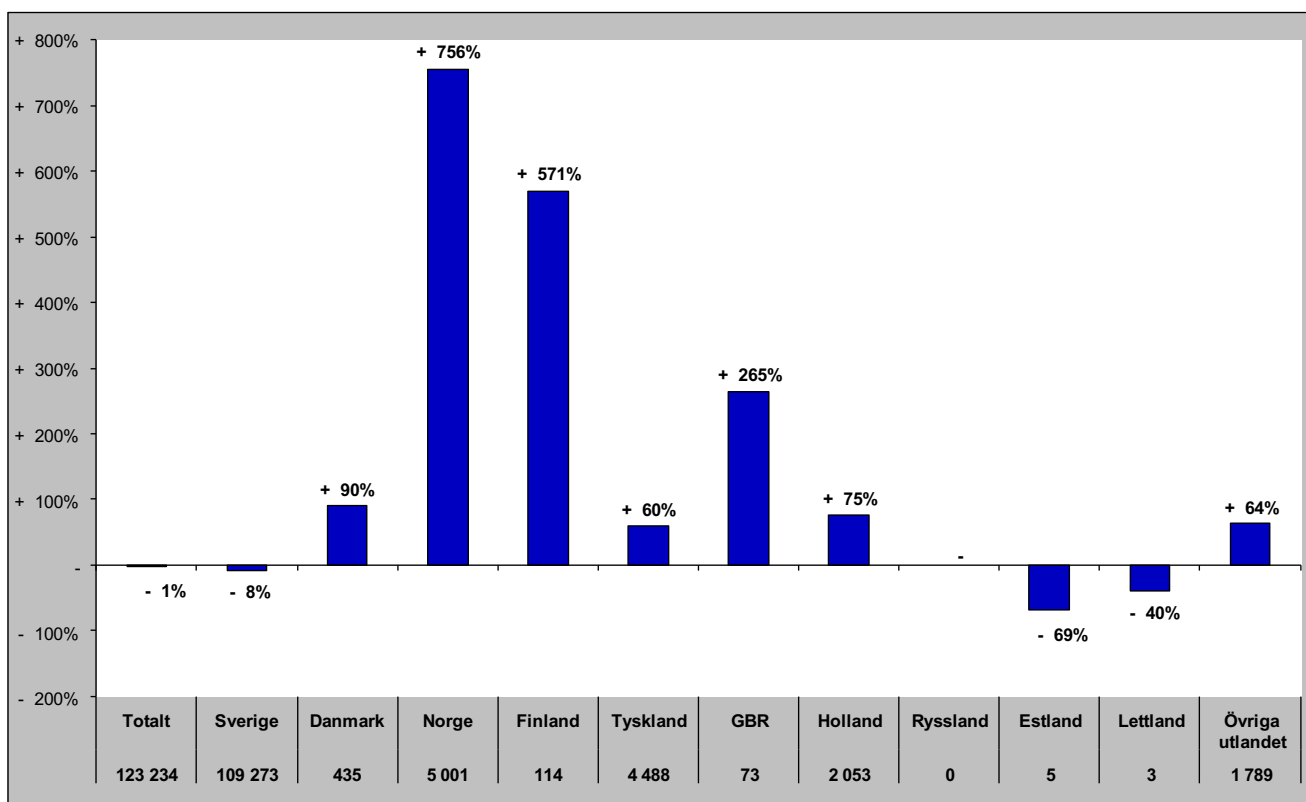

## Senaste barmark (maj-okt)

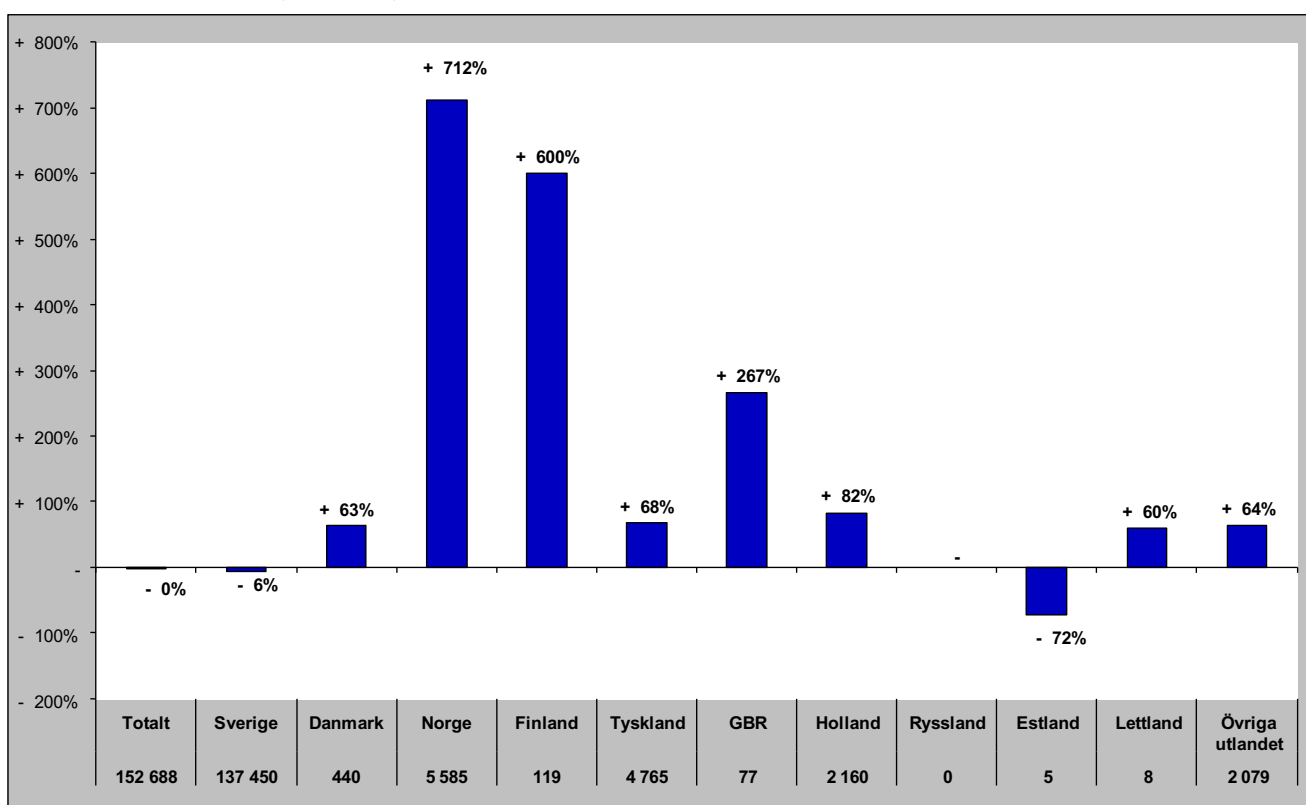

# Gästnätter i Vemdalen (HSVCsol) marknader

Senaste helåret

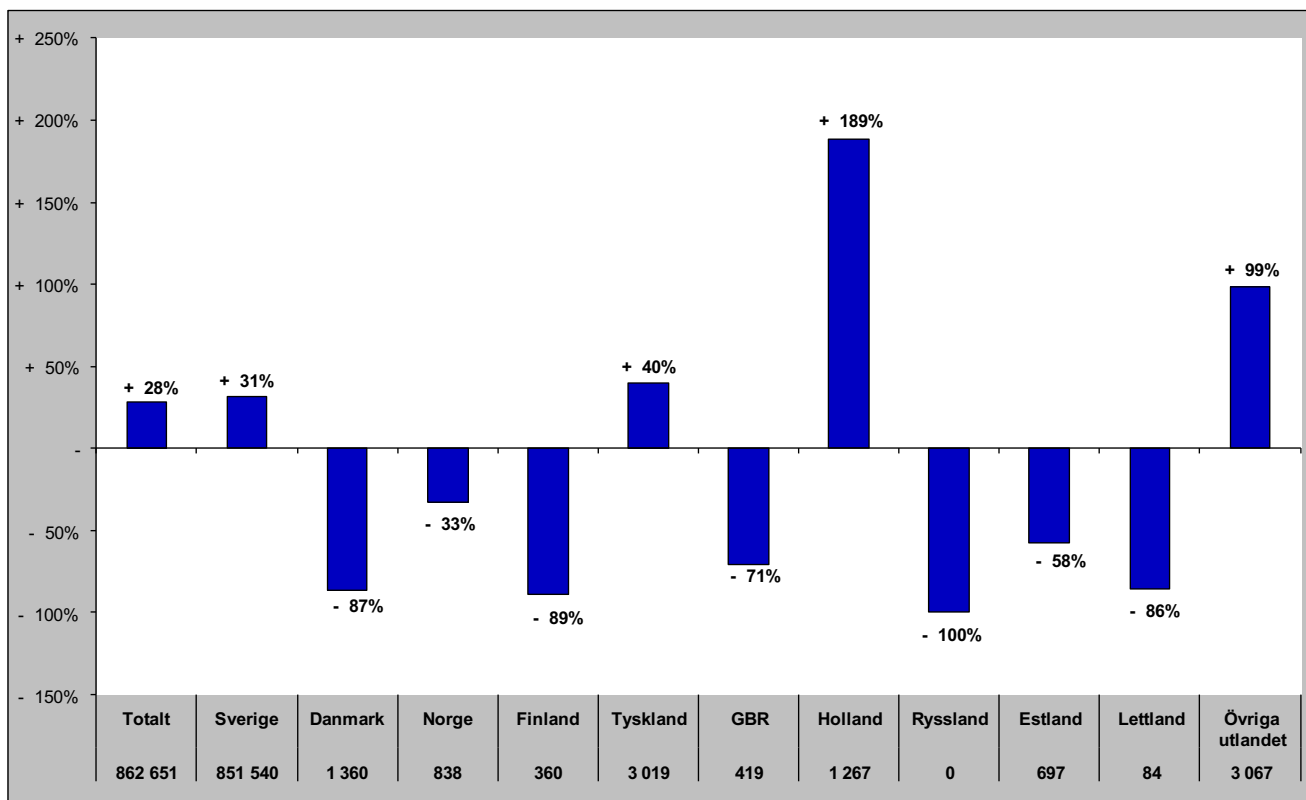

# Gästnätter i Södra Årefjällen (HSVC)

## Förändring gästnätter

Totalt antal gästnätter 116 417

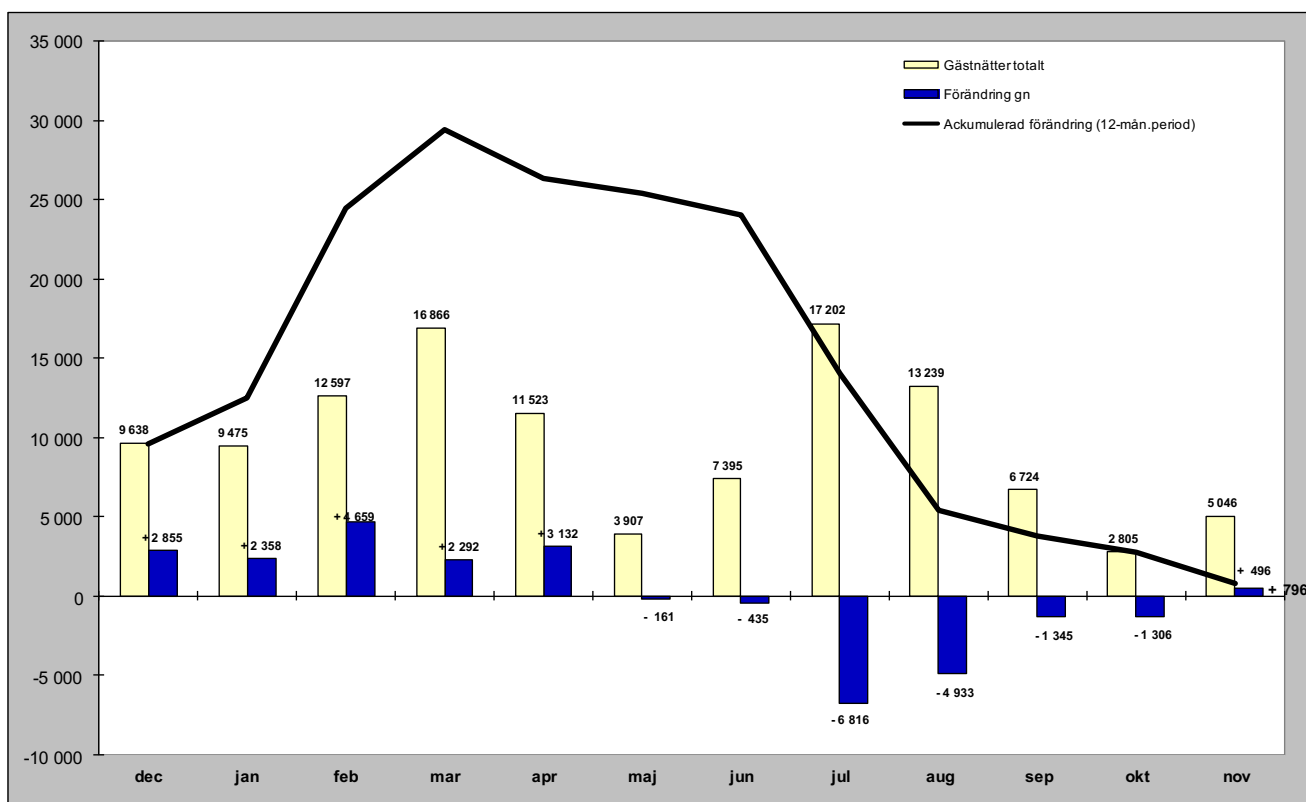

## Relativ förändring

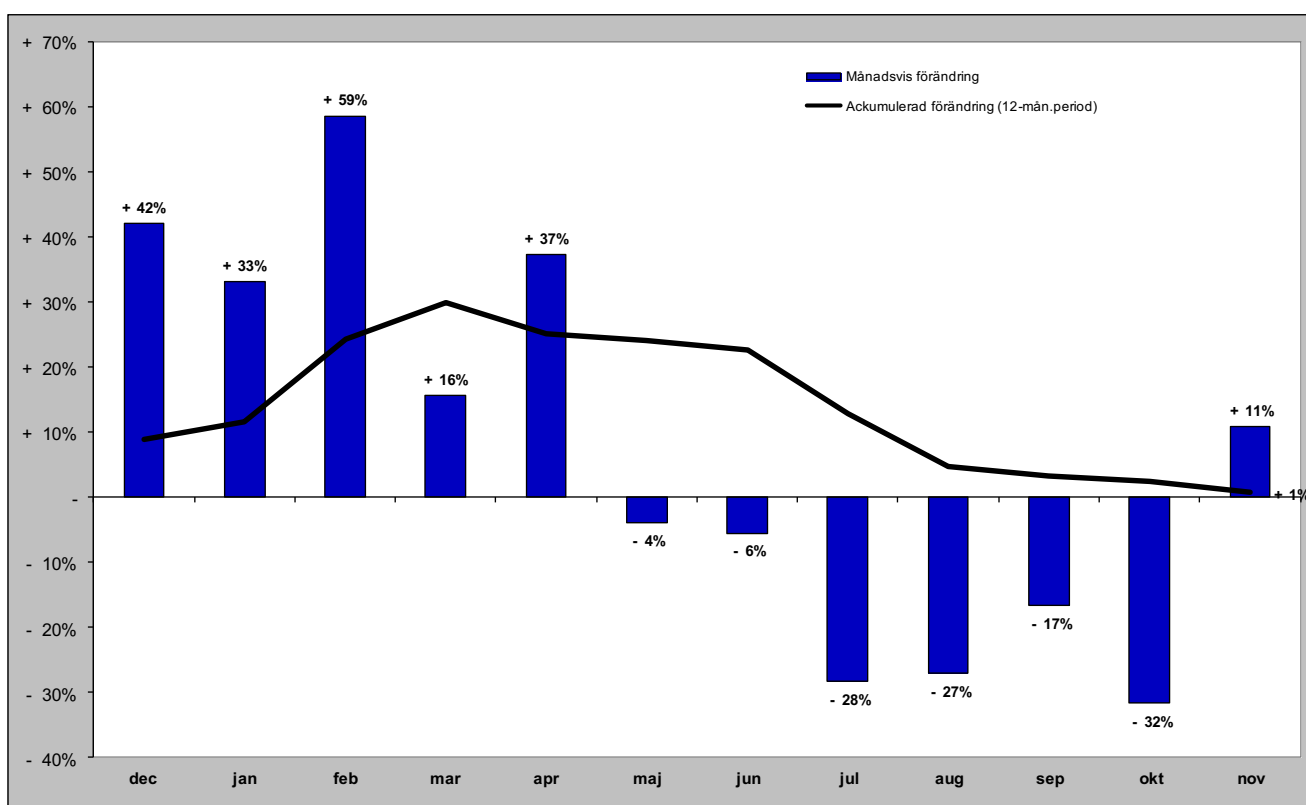

# Gästnätter i Södra Årefjällen (HSVC) marknader

## Senaste månaden

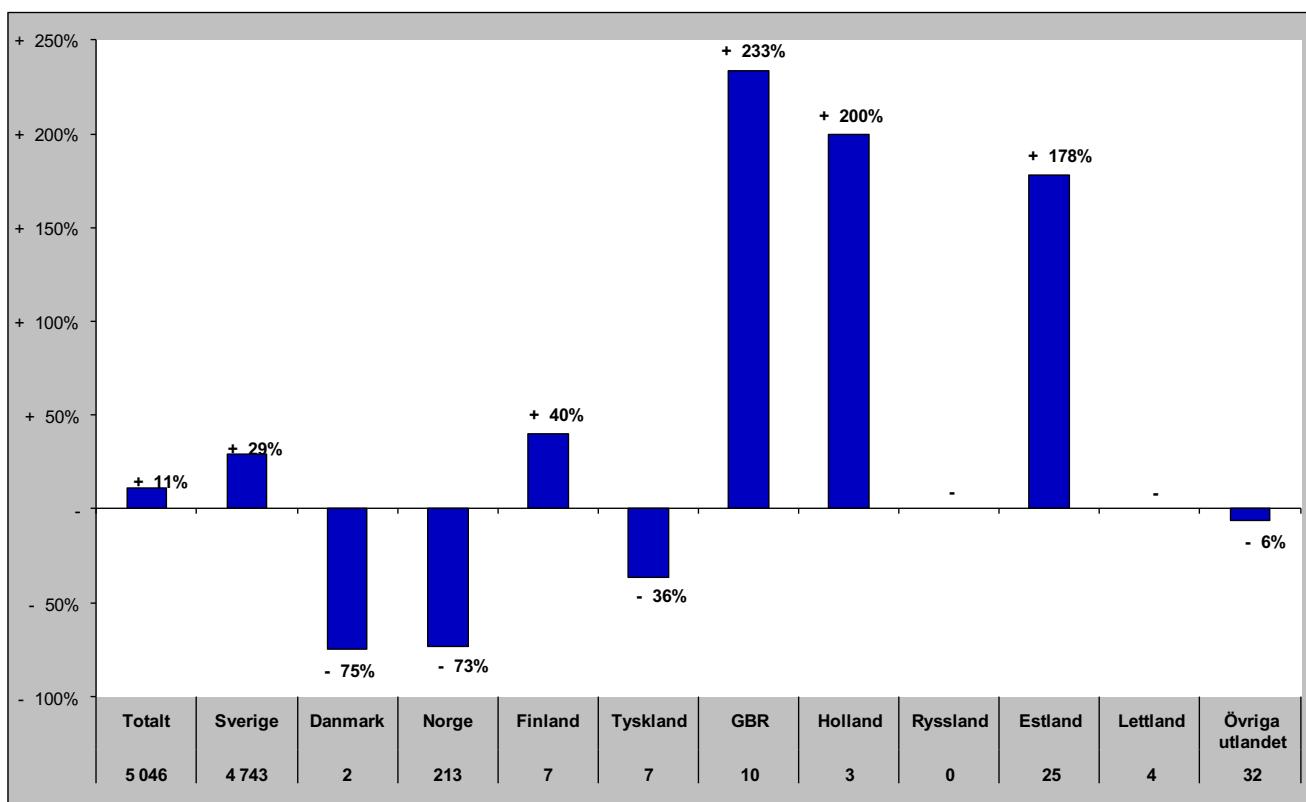

## Senaste vintern (nov-apr)

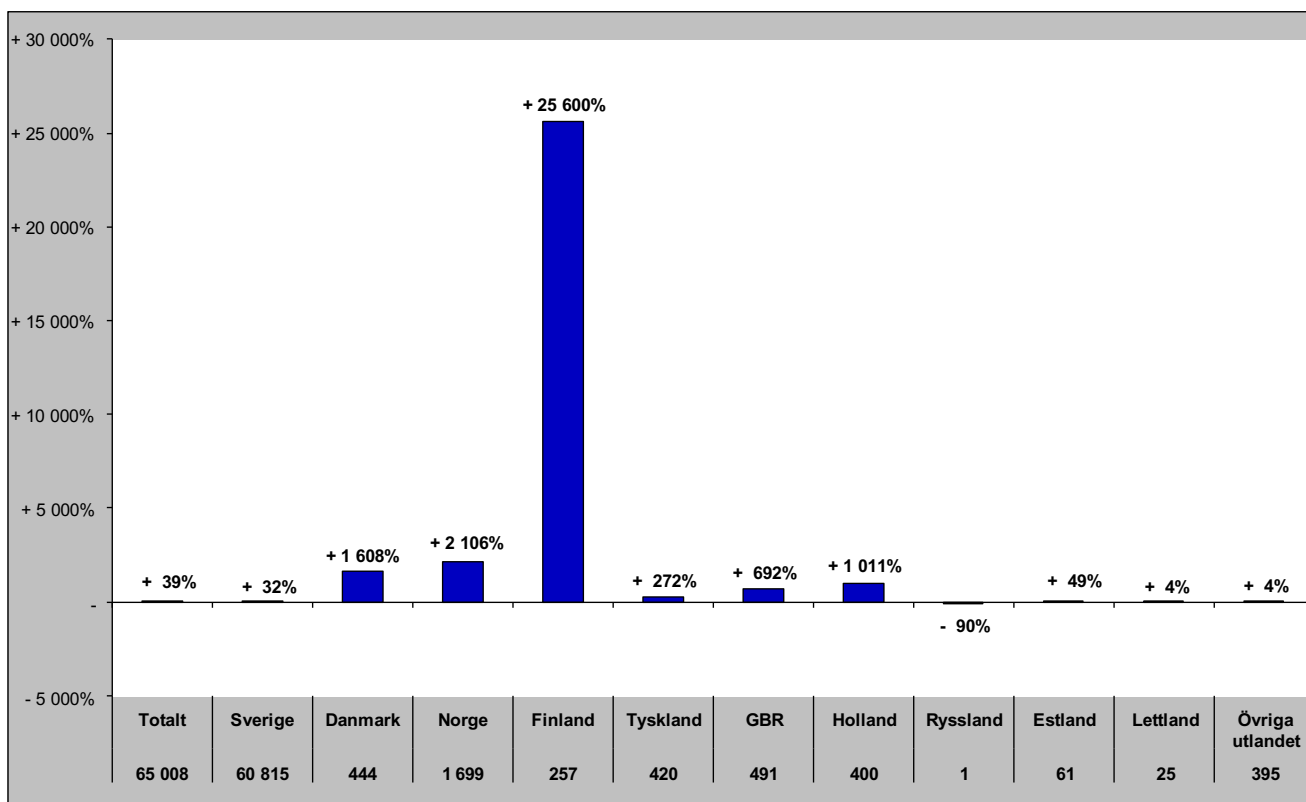

# Gästnätter i Södra Årefjällen (HSVC) marknader

## Senaste sommaren (jun-sep)

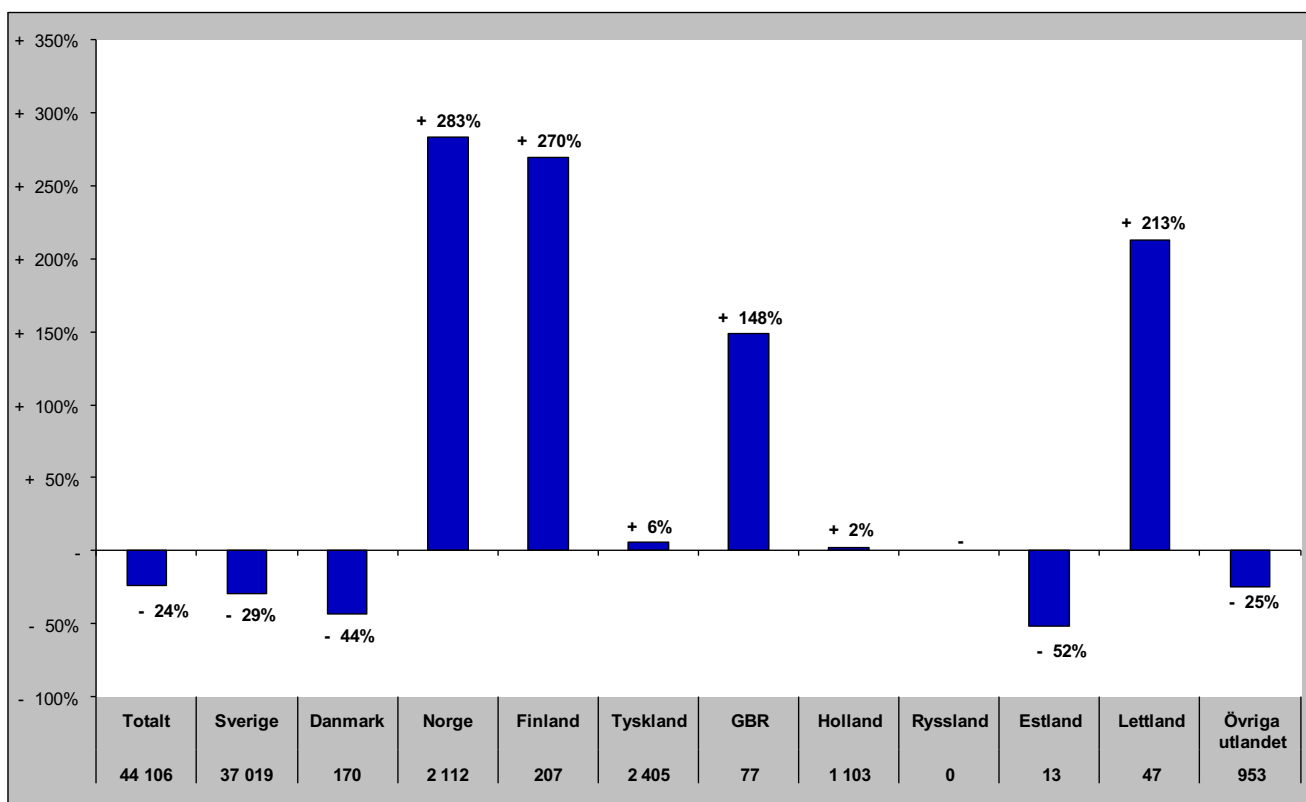

## Senaste barmark (maj-okt)

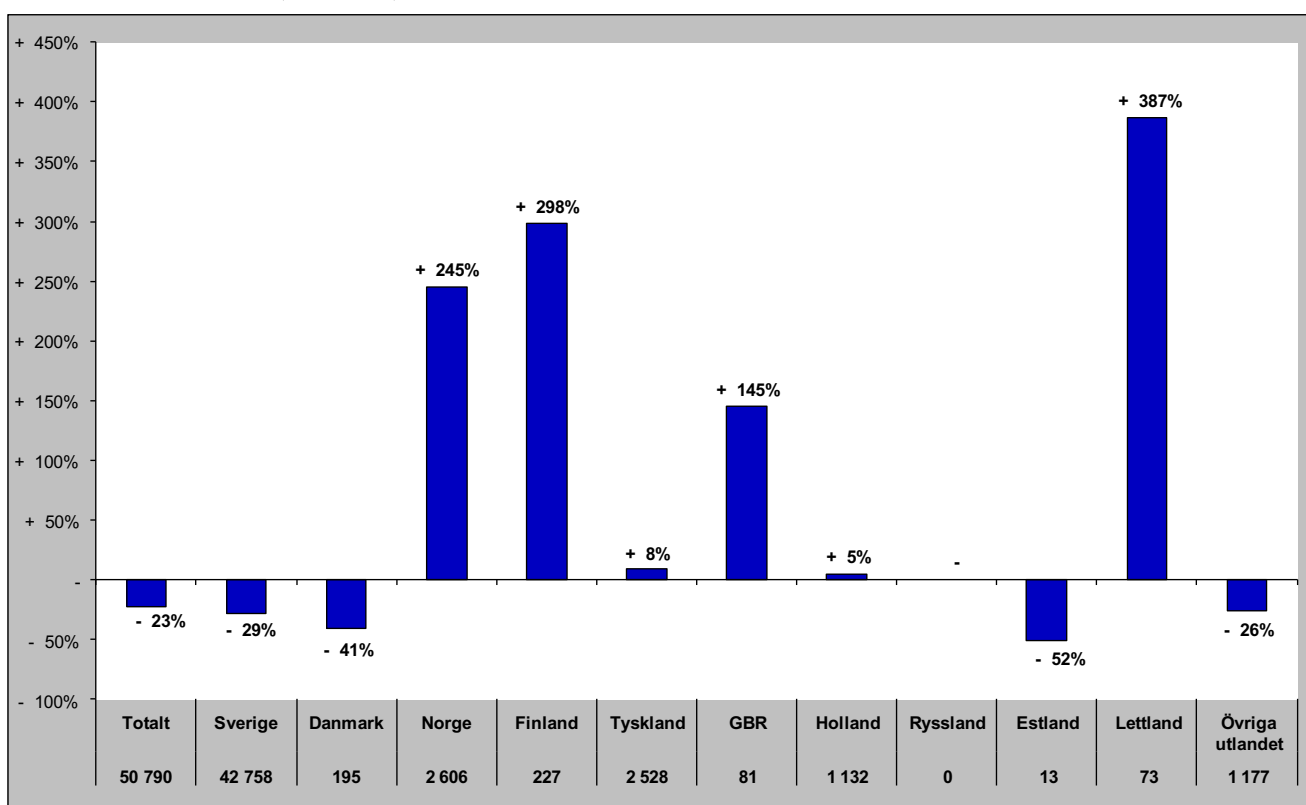

# Gästnätter i Södra Årefjällen (HSVCsol) marknader

Senaste helåret

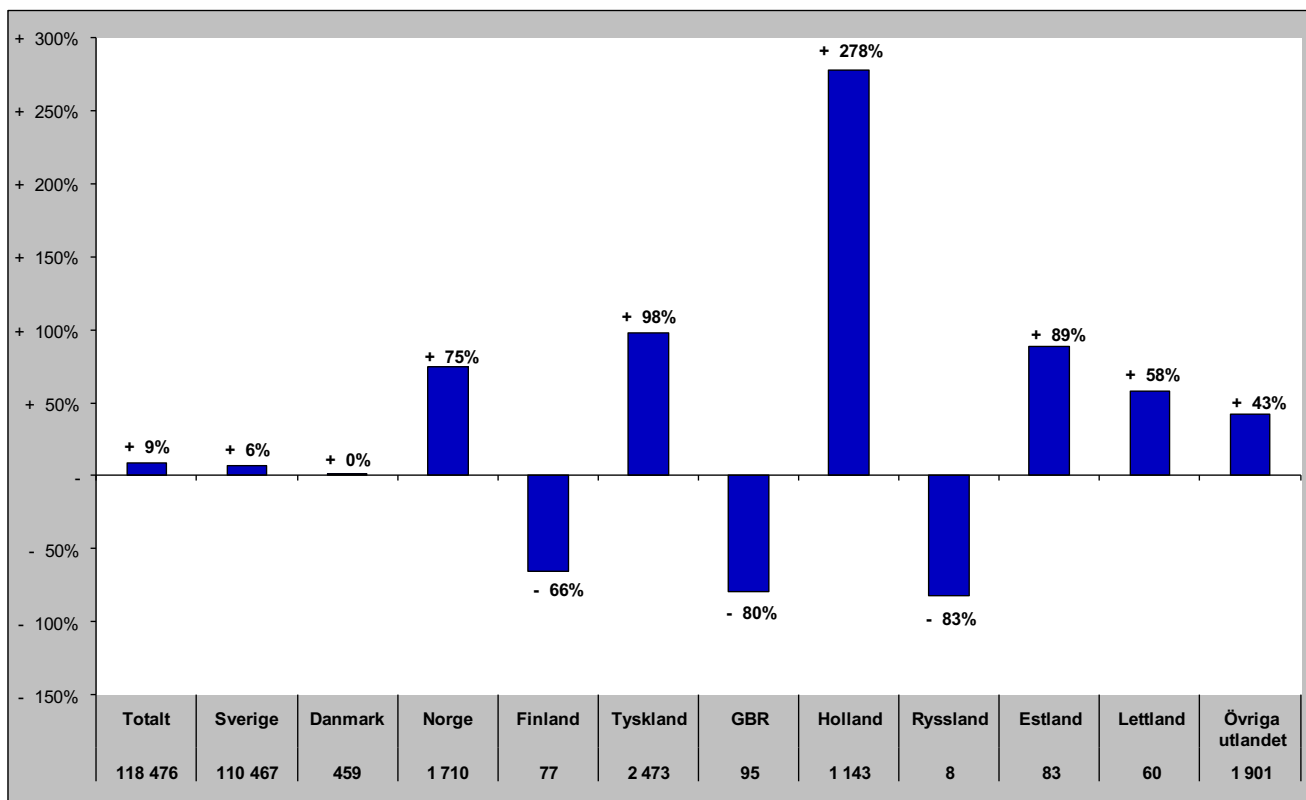

# Gästnätter i Åre (HSVCsol)

Förändring gästnätter

Totalt antal gästnätter 816 644

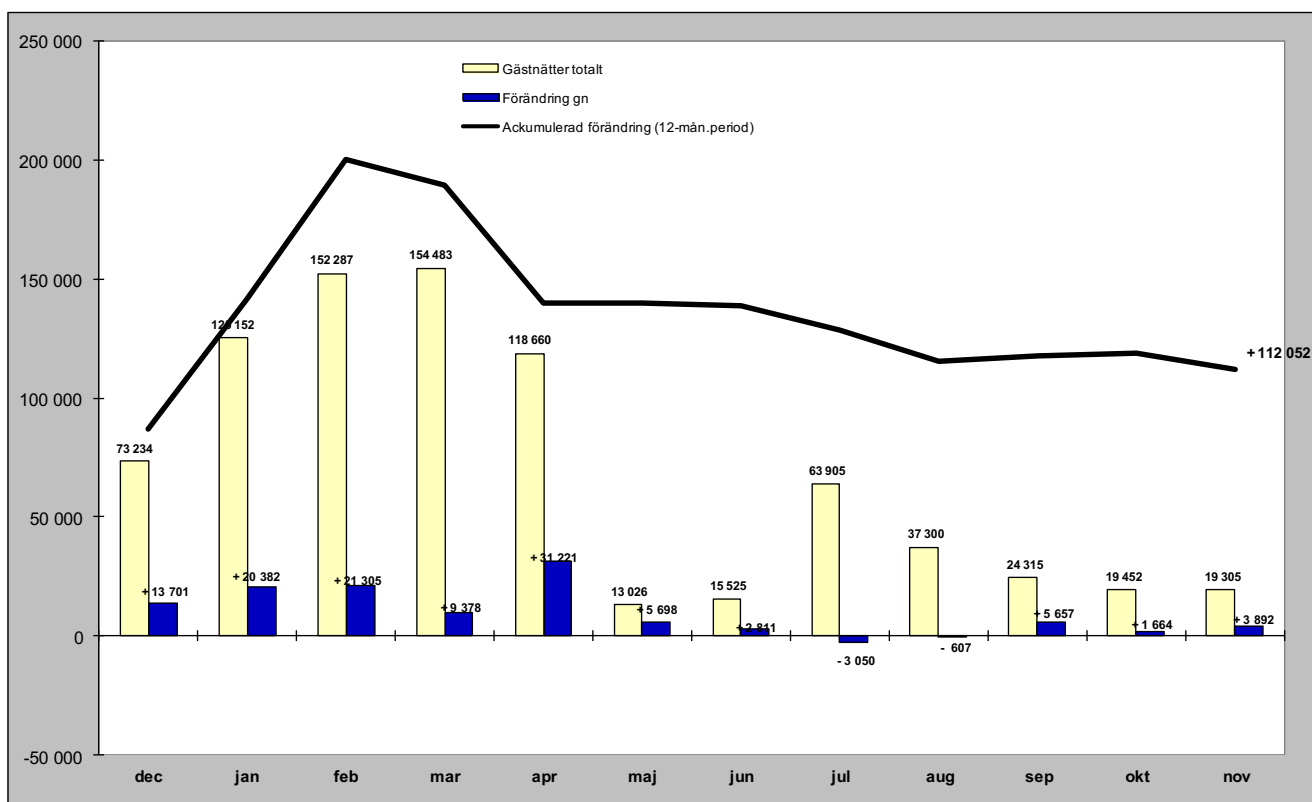

Relativ förändring

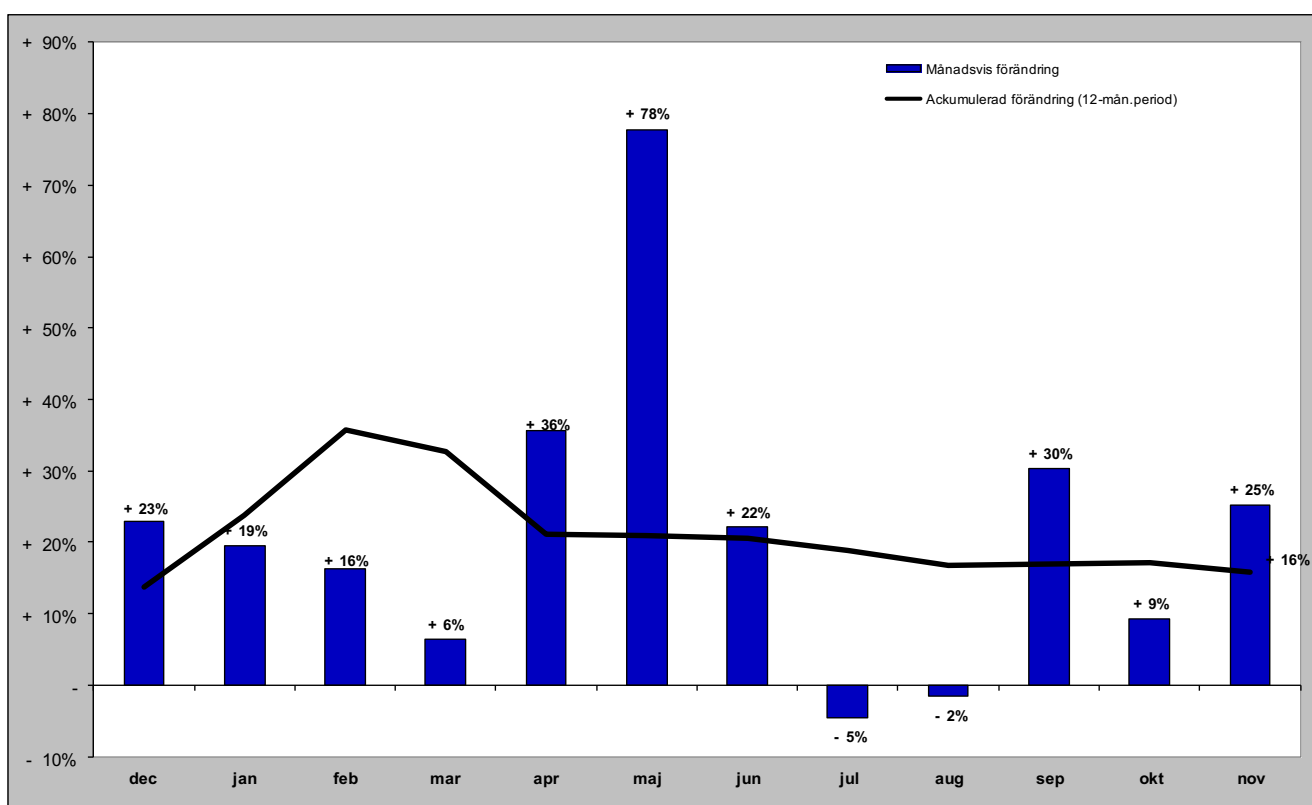



# Gästnätter i Åre (HSVCsol) marknader

## Senaste månaden

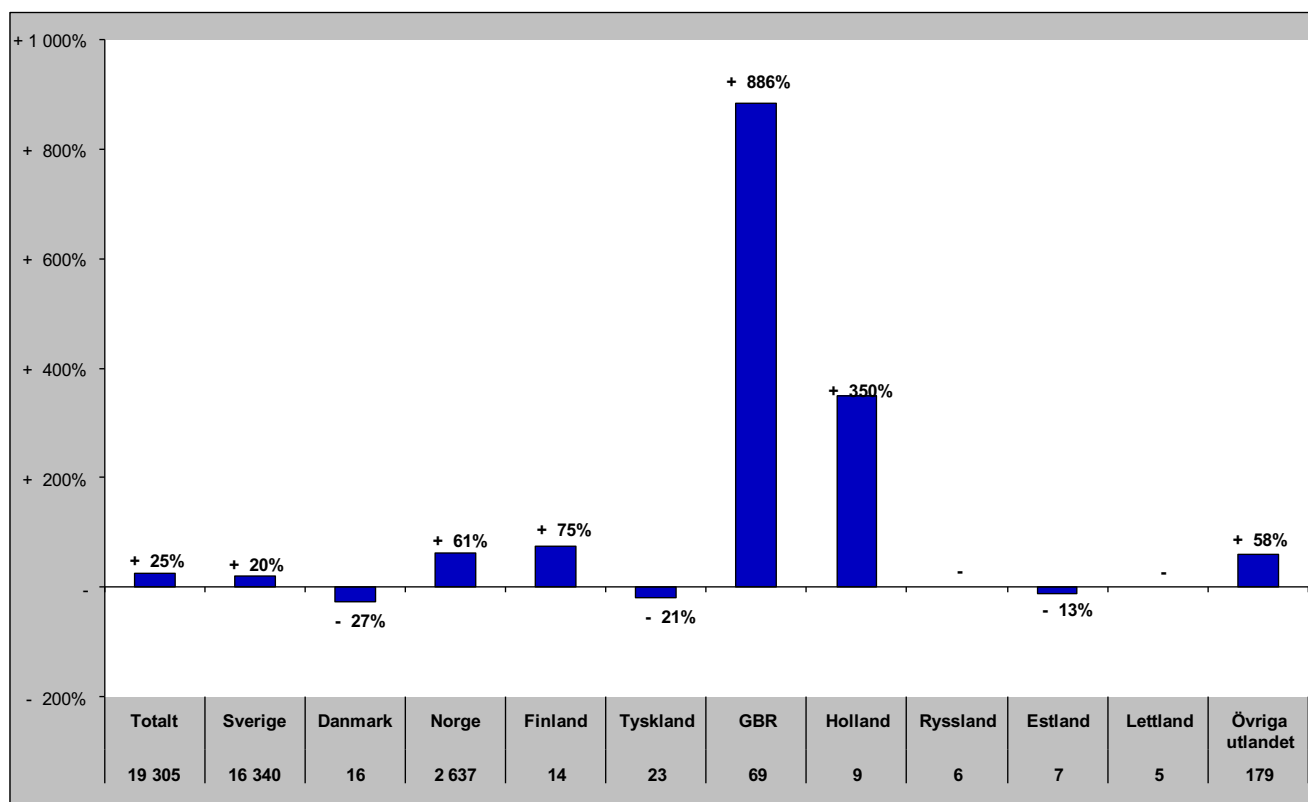

## Senaste vintern (nov-apr)

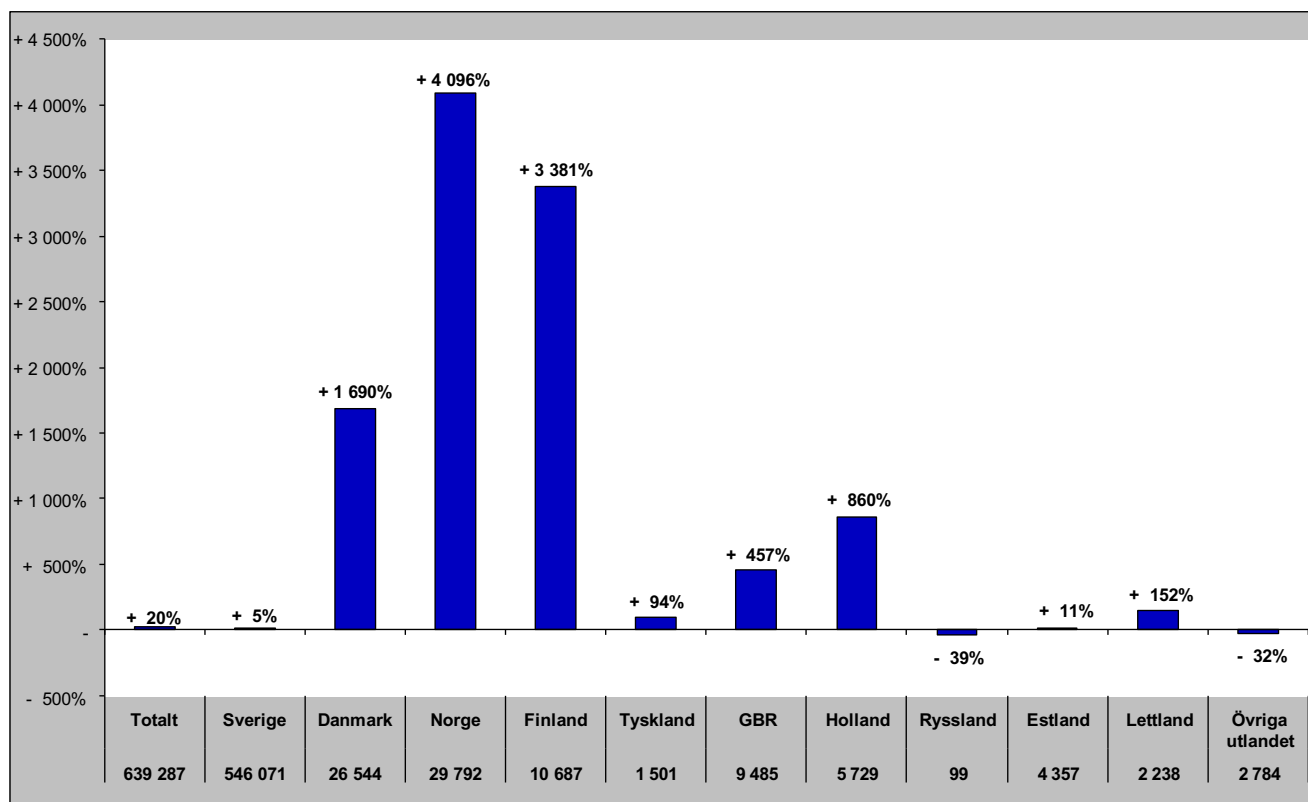

# Gästnätter i Åre (HSVCsol) marknader

## Senaste sommaren (jun-sep)

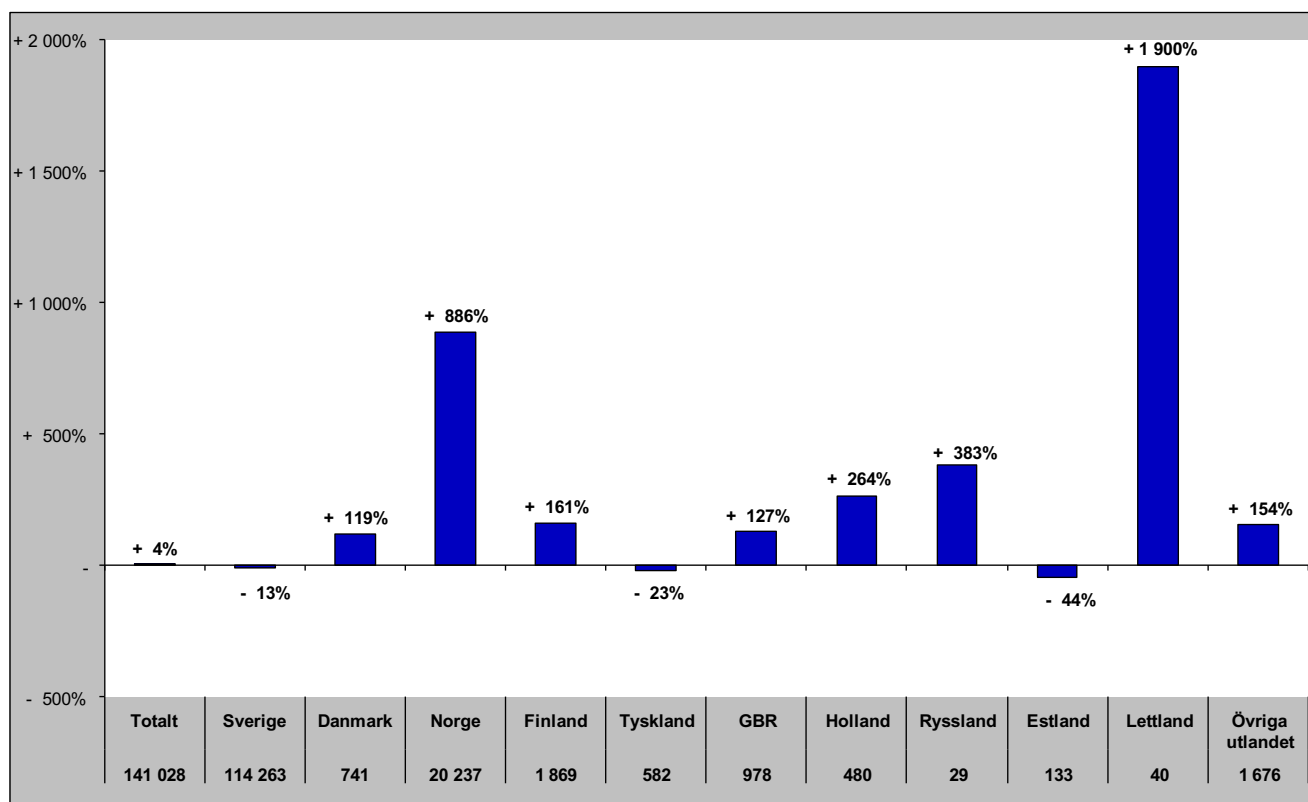

## Senaste barmark (maj-okt)

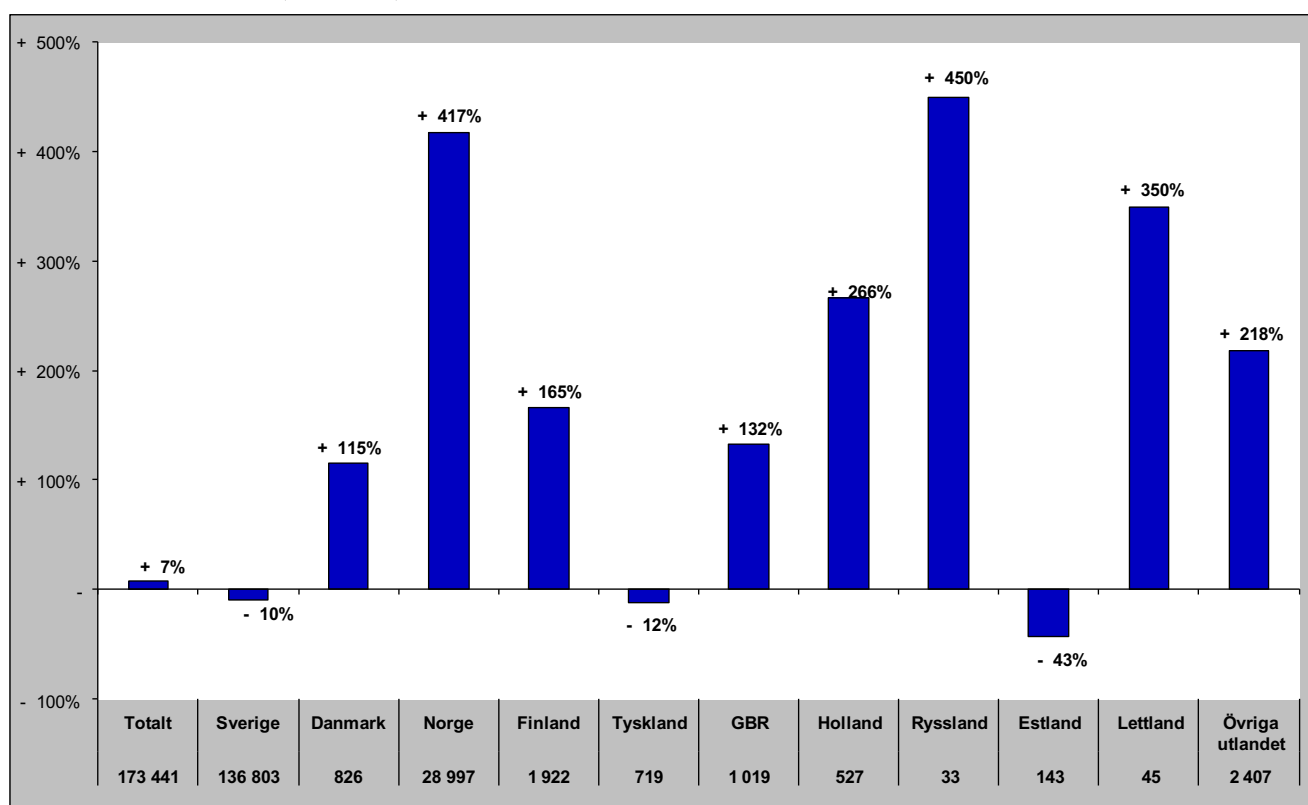

# Gästnätter i Åre (HSVCsol) marknader

Senaste helåret

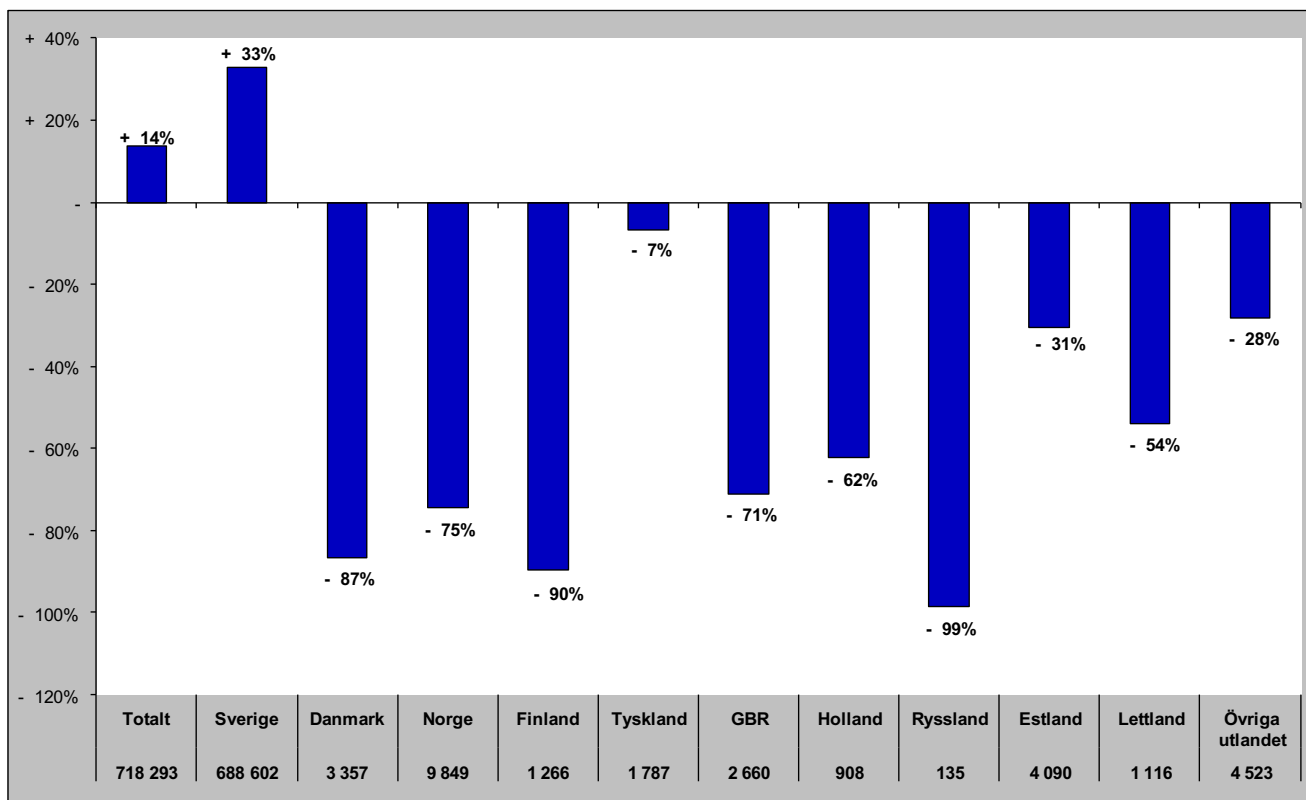

# Gästnätter i Sveg (HSVCsol)

Förändring gästnätter  
53 329

Totalt antal gästnätter

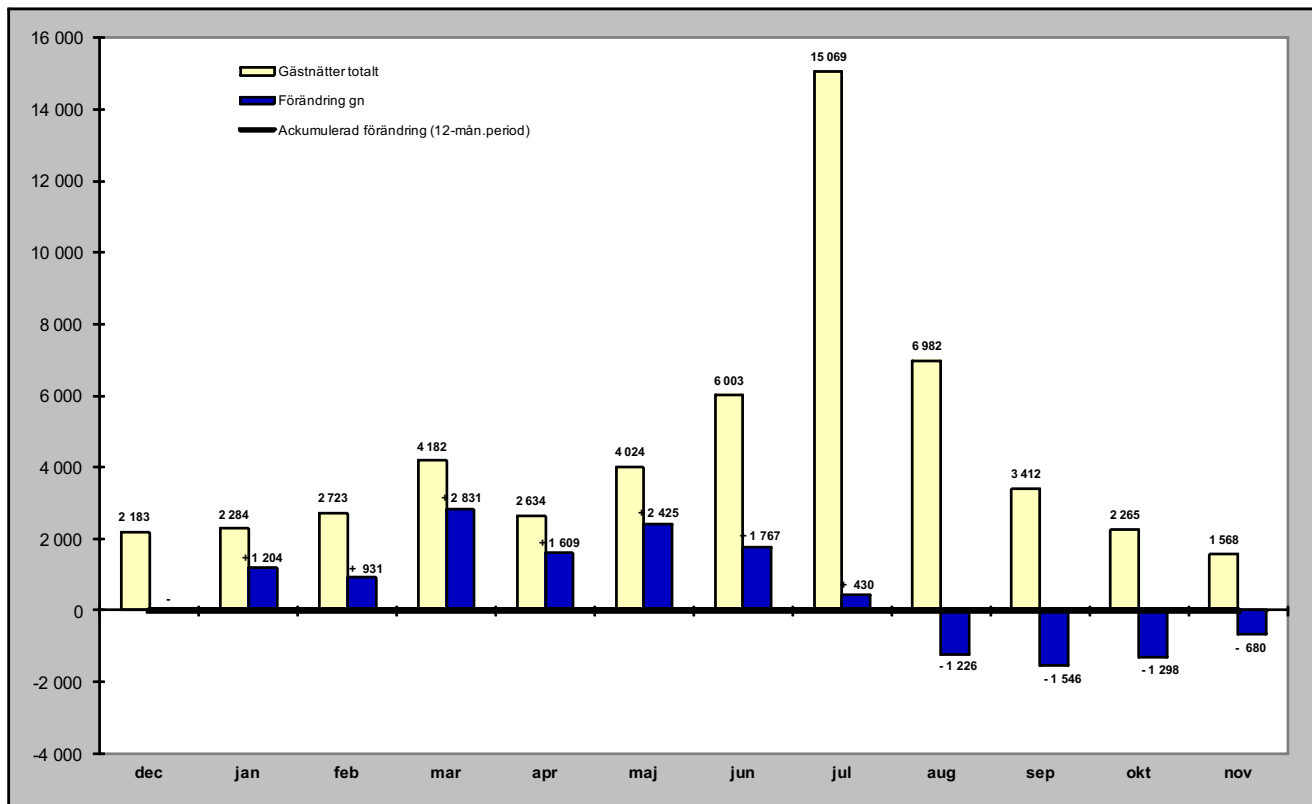

## Relativ förändring

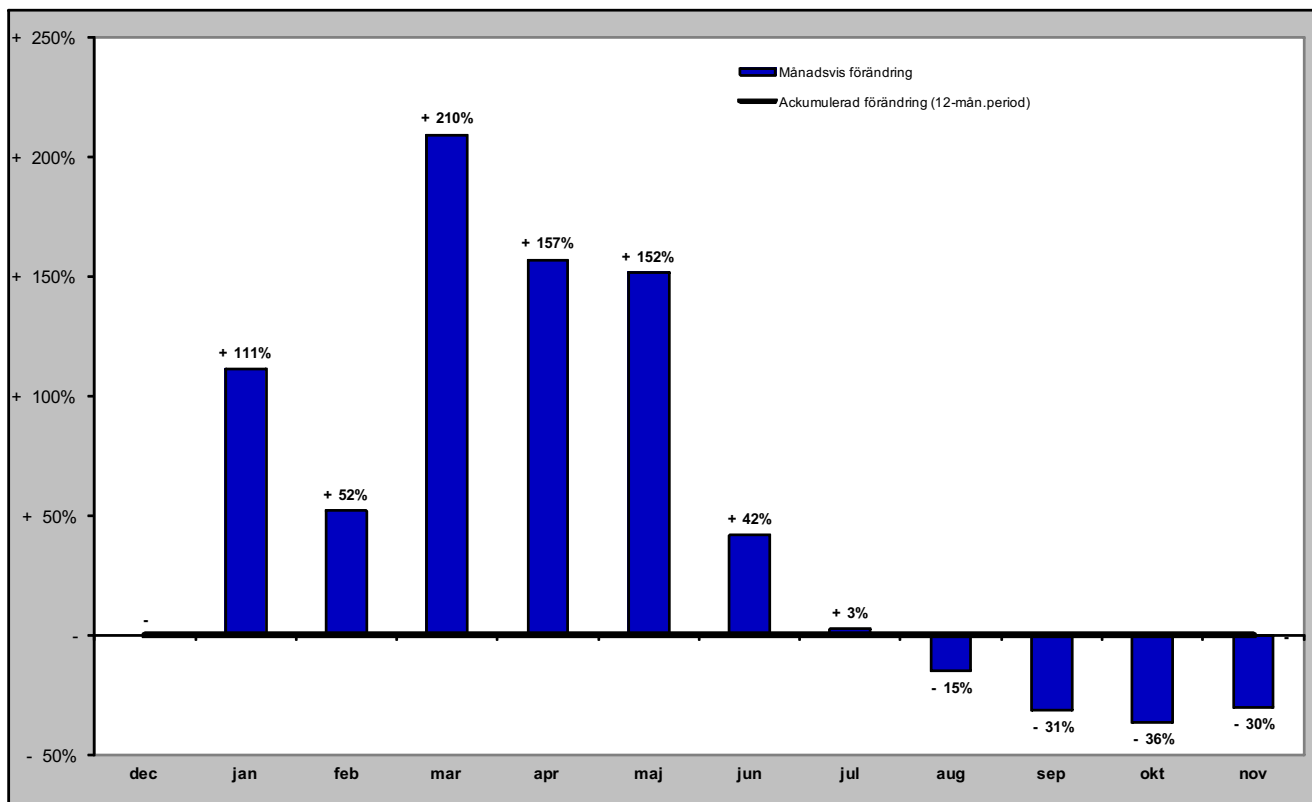

# Gästnätter i Sveg (HSVCsol) marknader

## Senaste månaden

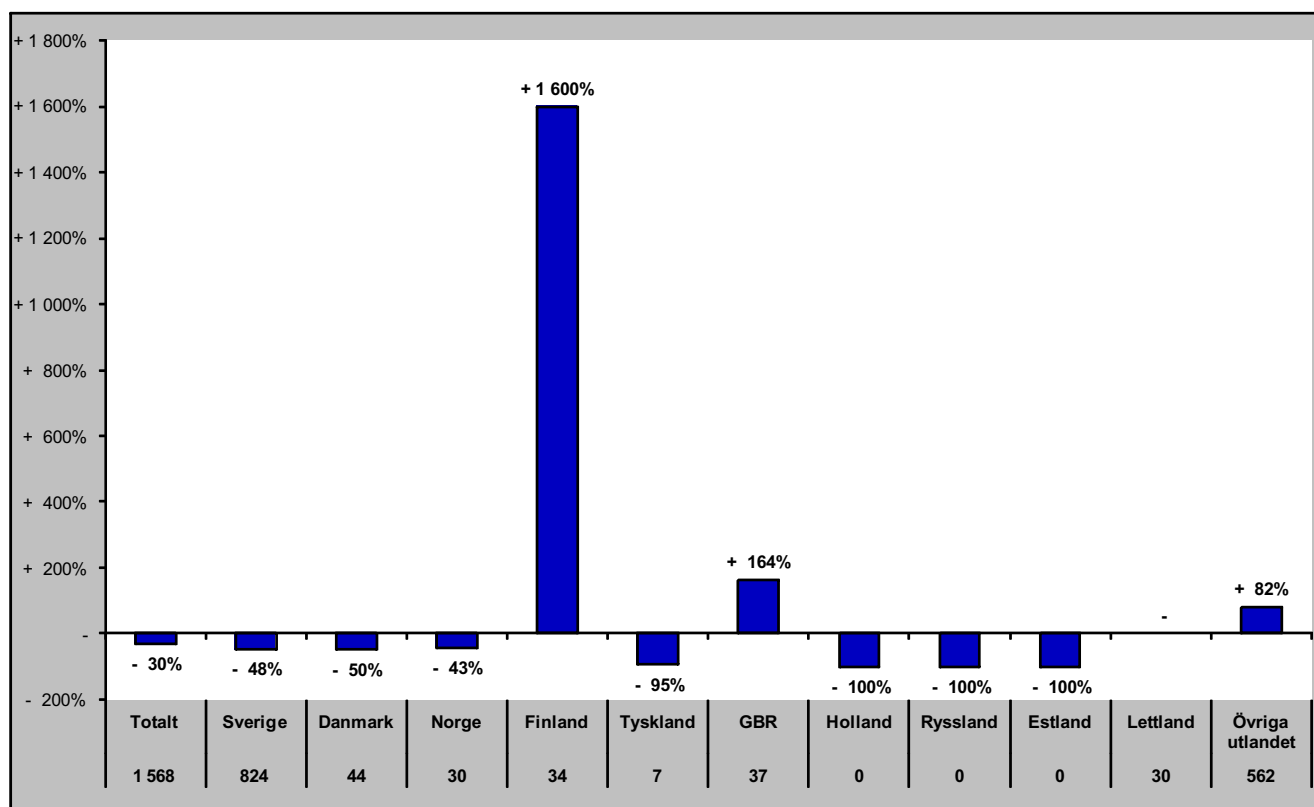

## Senaste vintern (nov-apr)

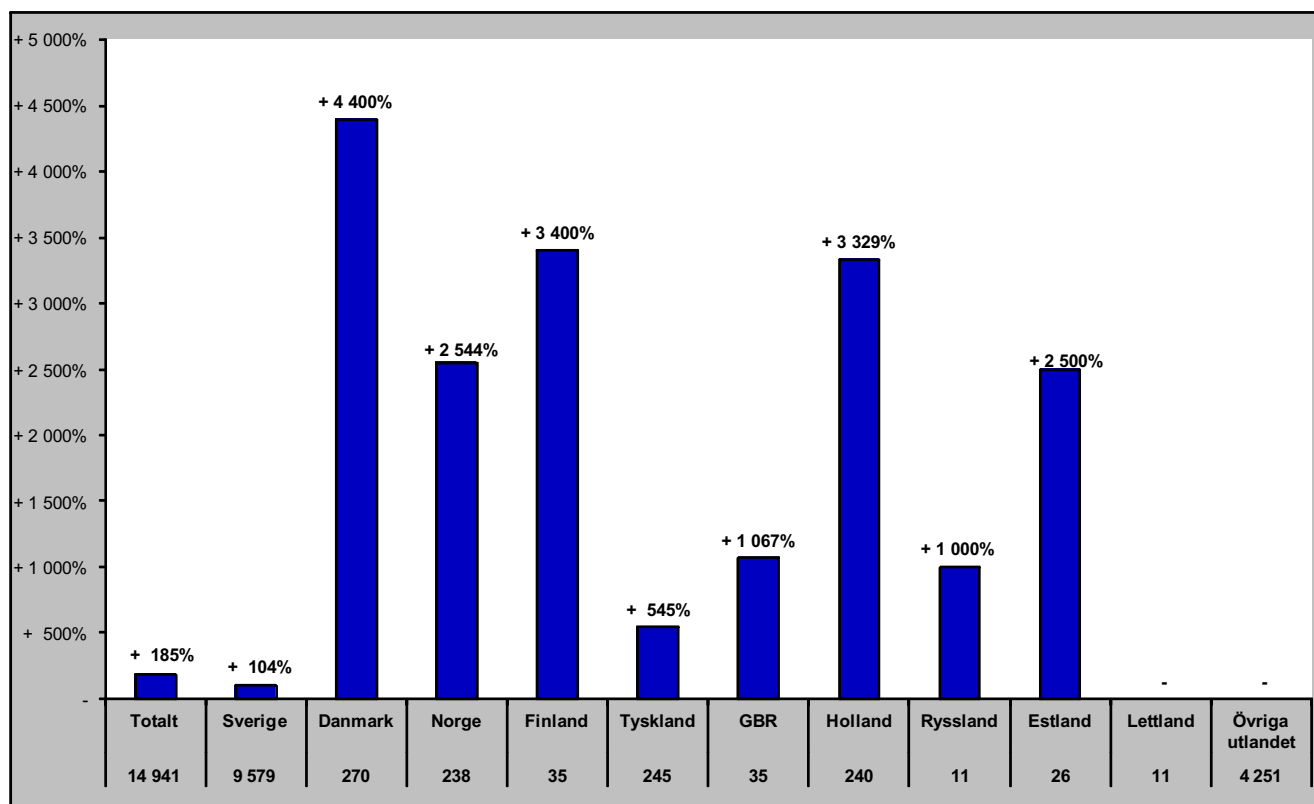

# Gästnätter i Sveg (HSVCsol) marknader

## Senaste sommaren (jun-sep)

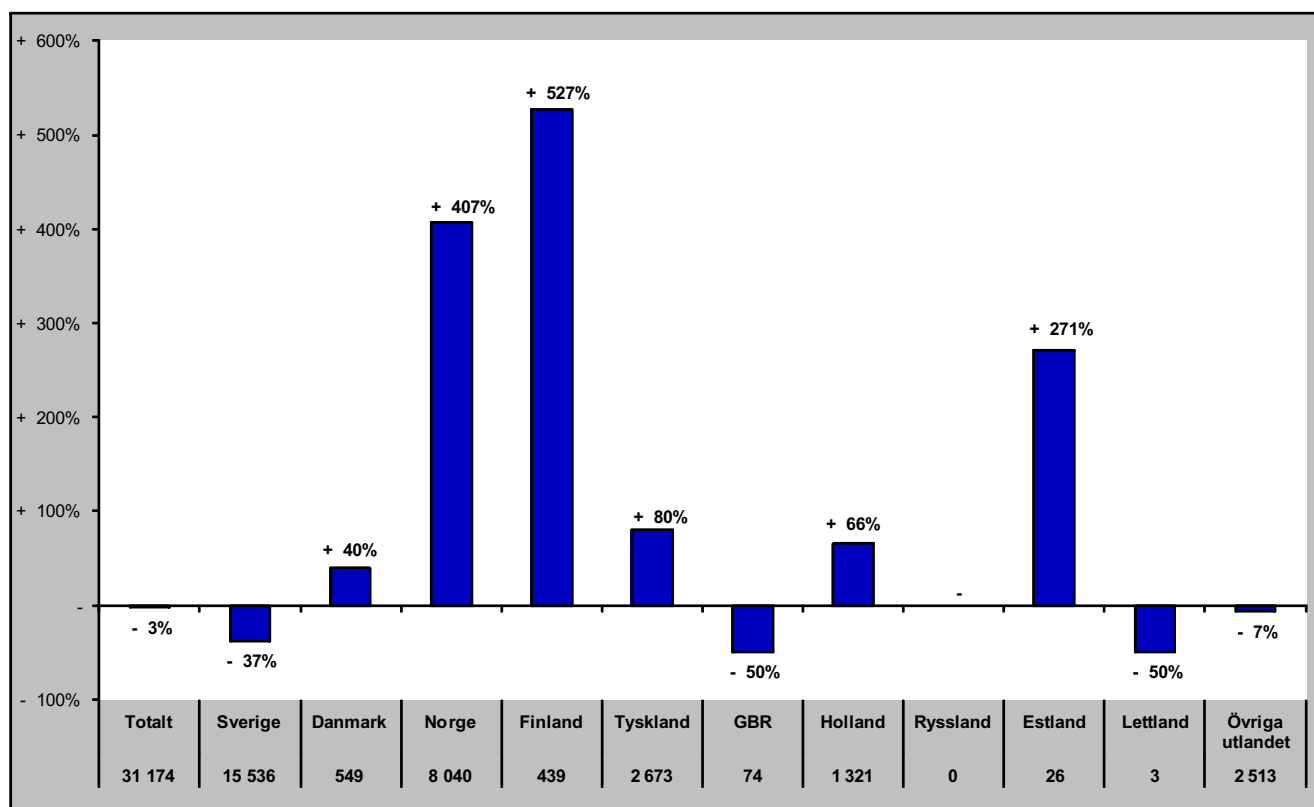

## Senaste barmark (maj-okt)

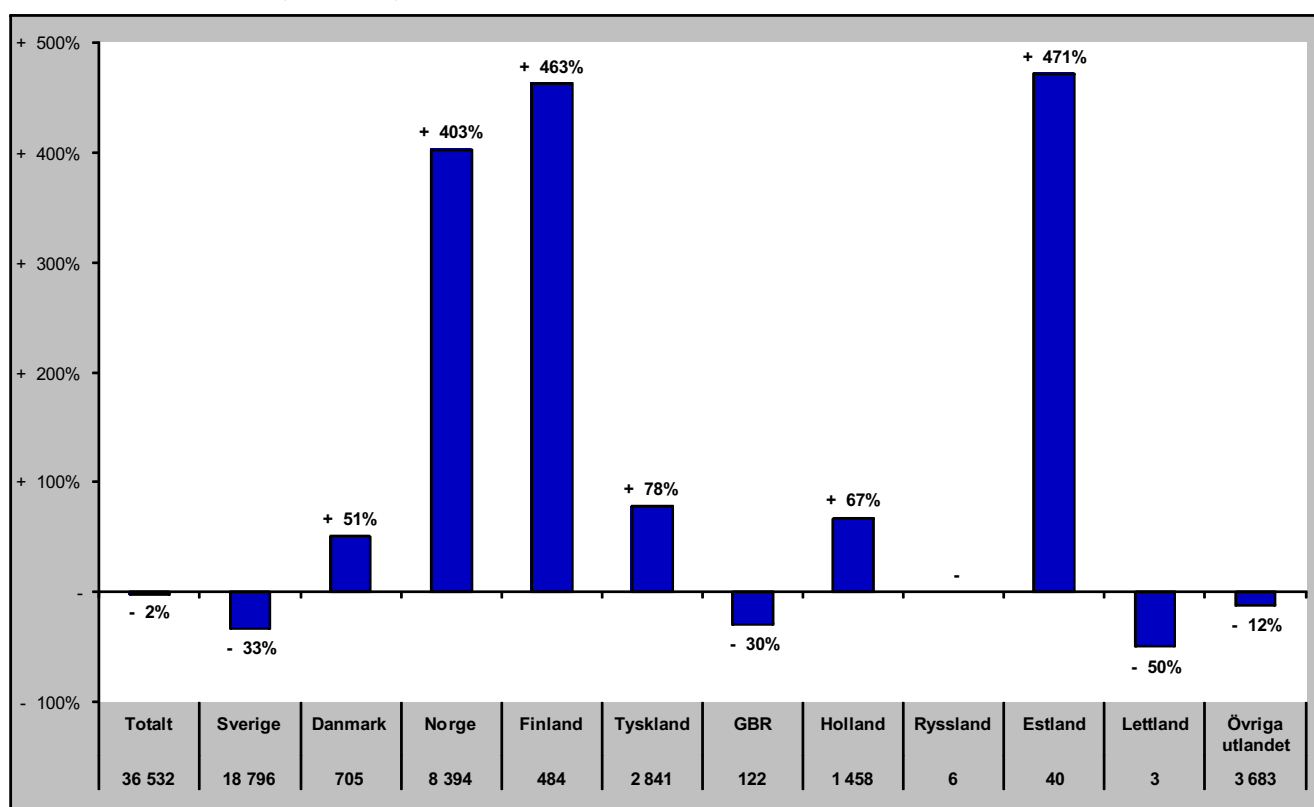

# Gästnätter i Sveg (HSVCsol) marknader

Senaste helåret

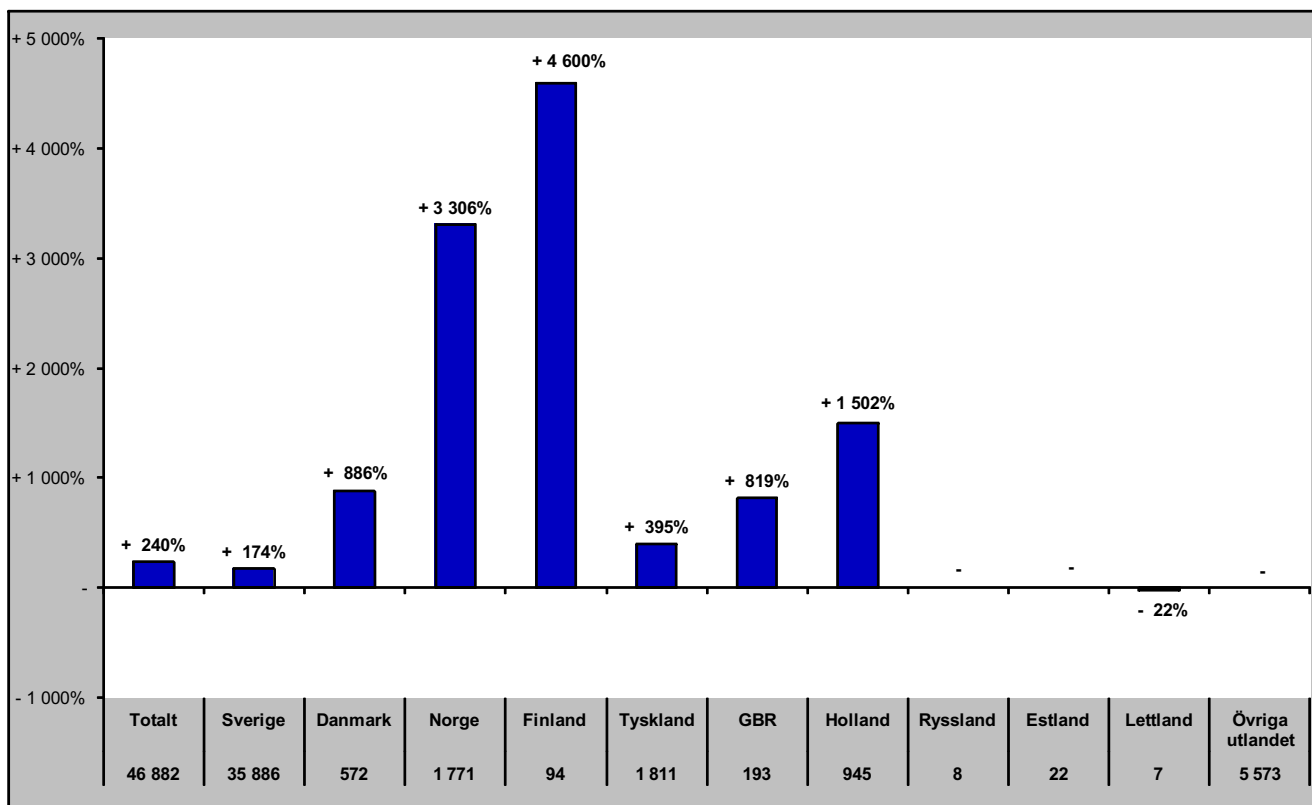

# GÄSTNÄTTER JÄMFÖRELSE ANDRA REGIONER



# Jämtlands län i jämförelse med övriga Norrland, Dalarna, Värmland och riket (HSVCsol) - Totalt

nov- gästnätter samt relativ förändring mot samma månad föregående år

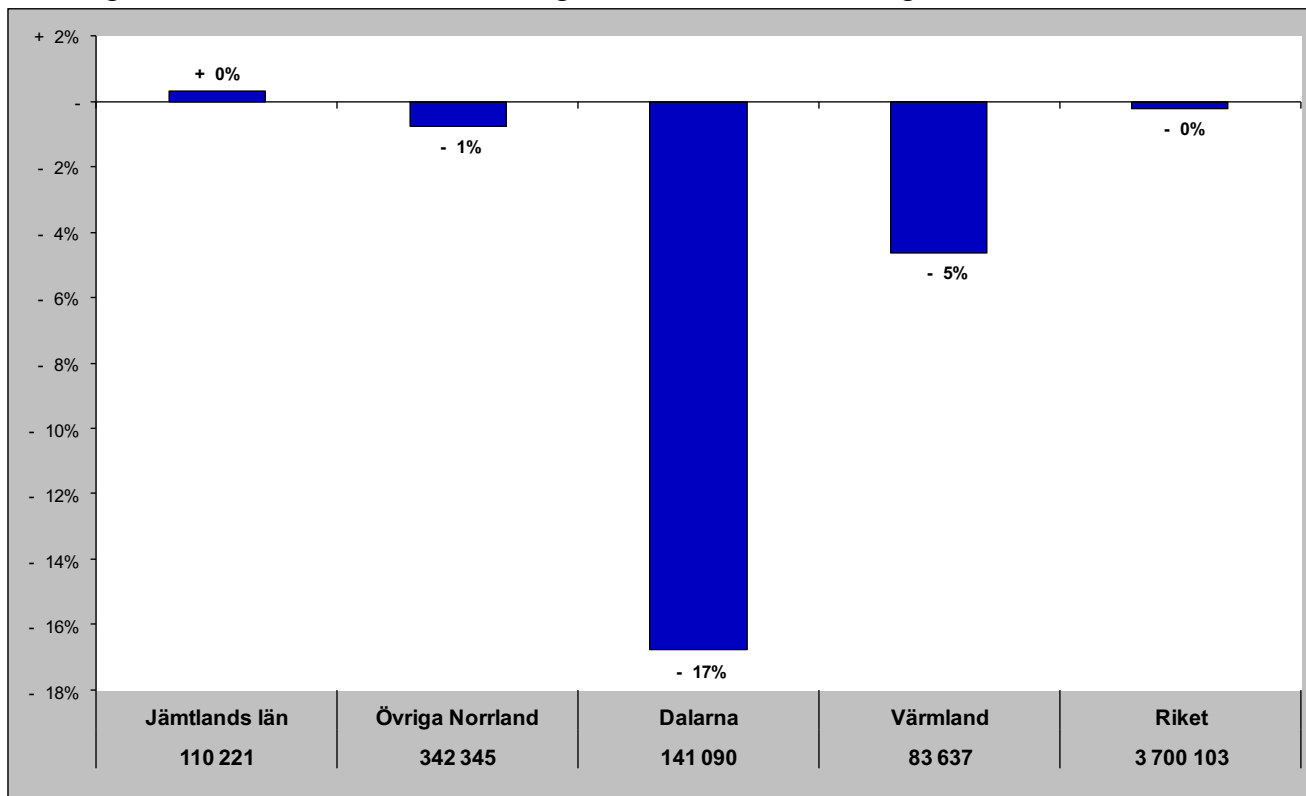

Gästnätter senaste 12 mån samt relativ förändring

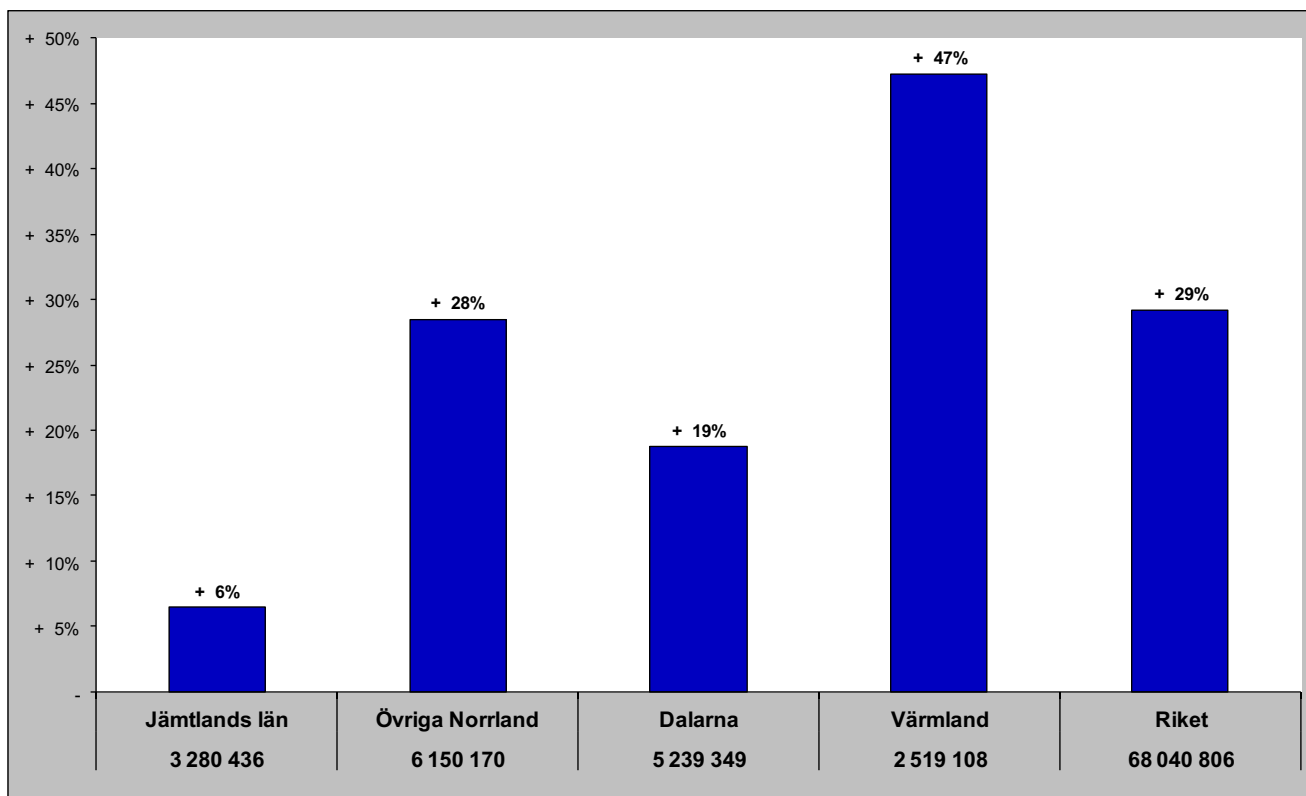

# Jämtlands län i jämförelse med övriga Norrland, Dalarna, Värmland och riket (HSVCsol) - Sverige

nov - gästnätter samt relativ förändring mot samma månad föregående år

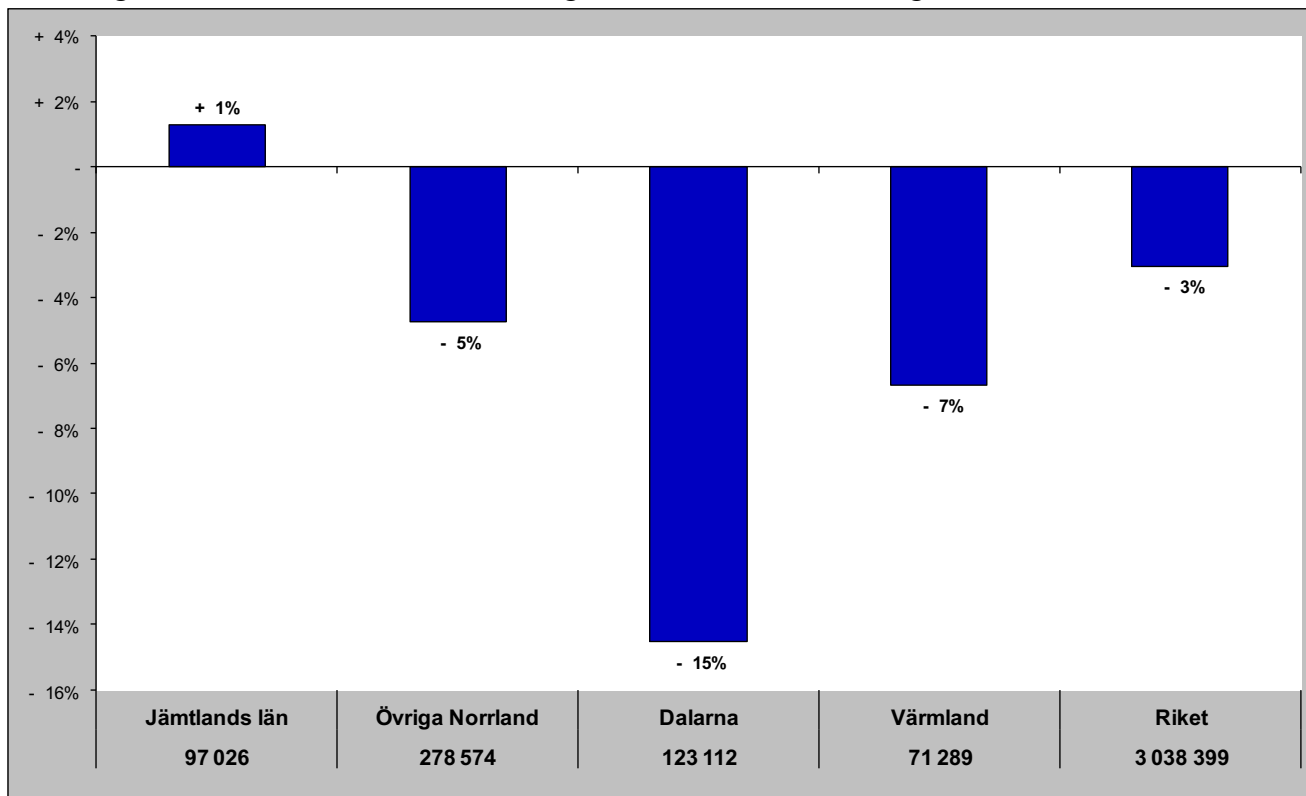

Gästnätter senaste 12 mån samt relativ förändring månadsvis

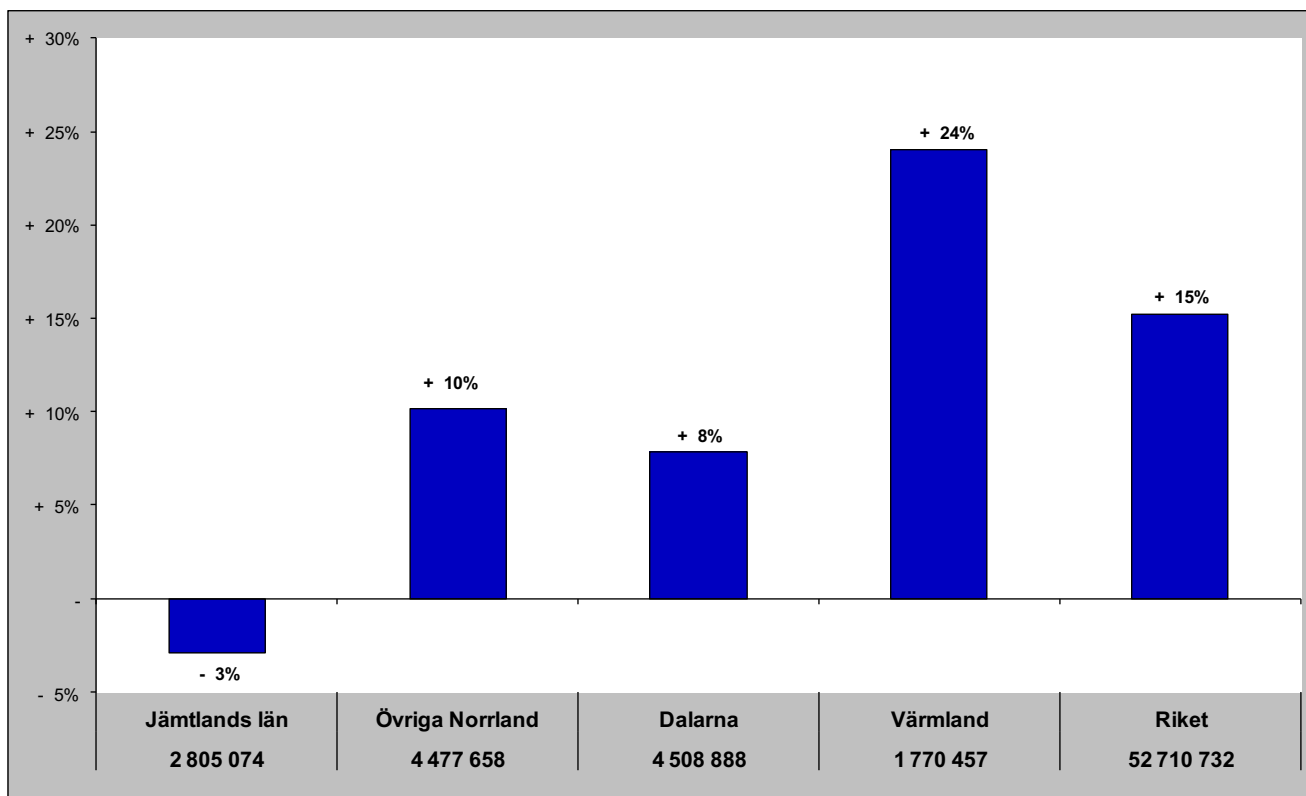

# Jämtlands län i jämförelse med övriga Norrland, Dalarna, Värmland och riket (HSVCsol) - Norge

nov - gästnätter samt relativ förändring mot samma månad föregående år

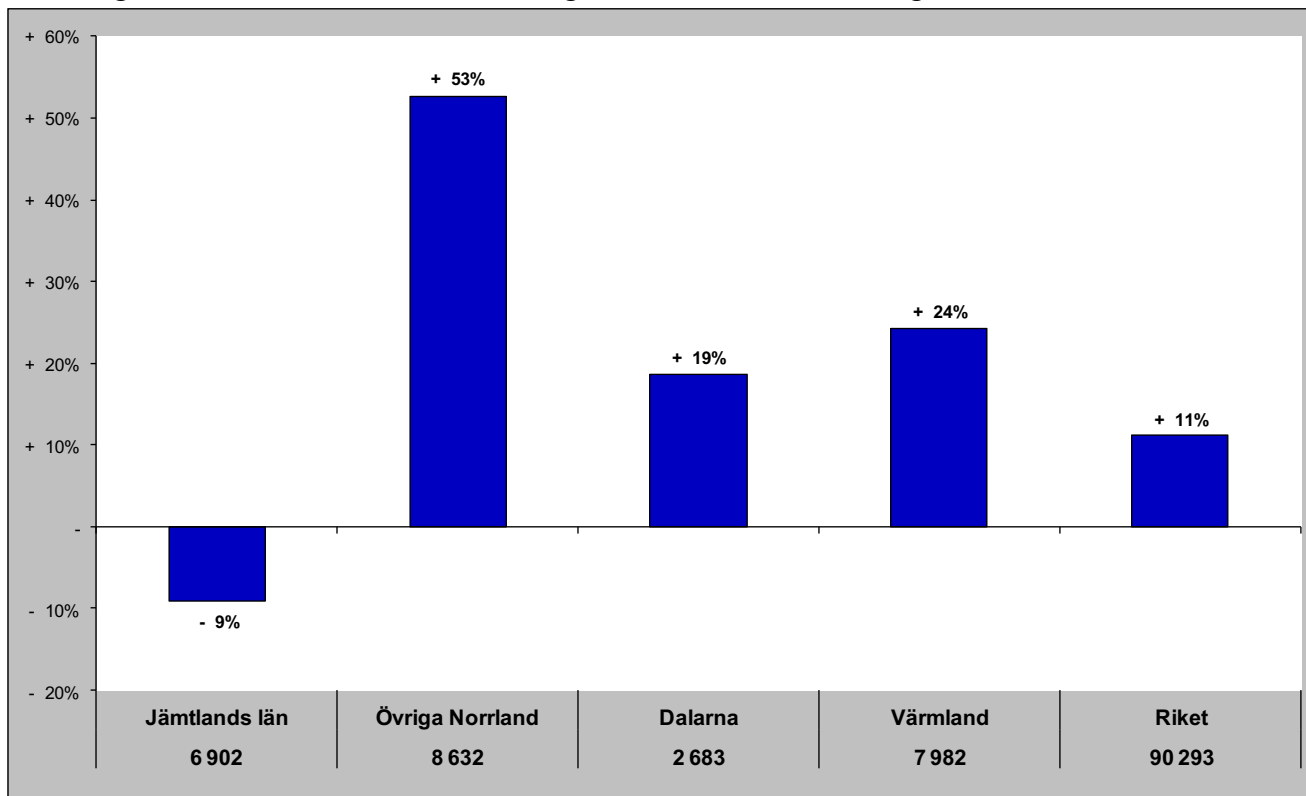

Gästnätter senaste 12 mån samt relativ förändring månadsvis

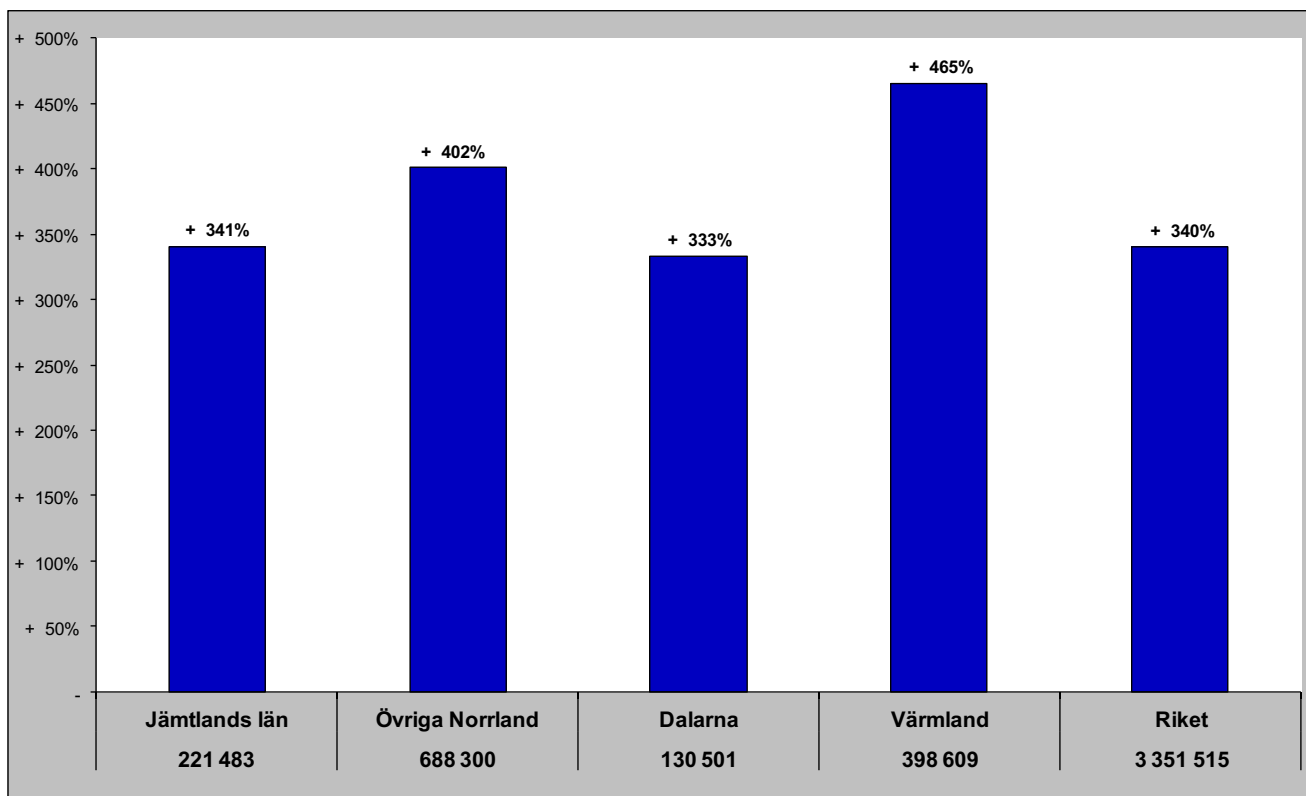

# Jämtlands län i jämförelse med övriga Norrland, Dalarna, Värmland och riket (HSVCsol) - Danmark

nov - gästnätter samt relativ förändring mot samma månad föregående år

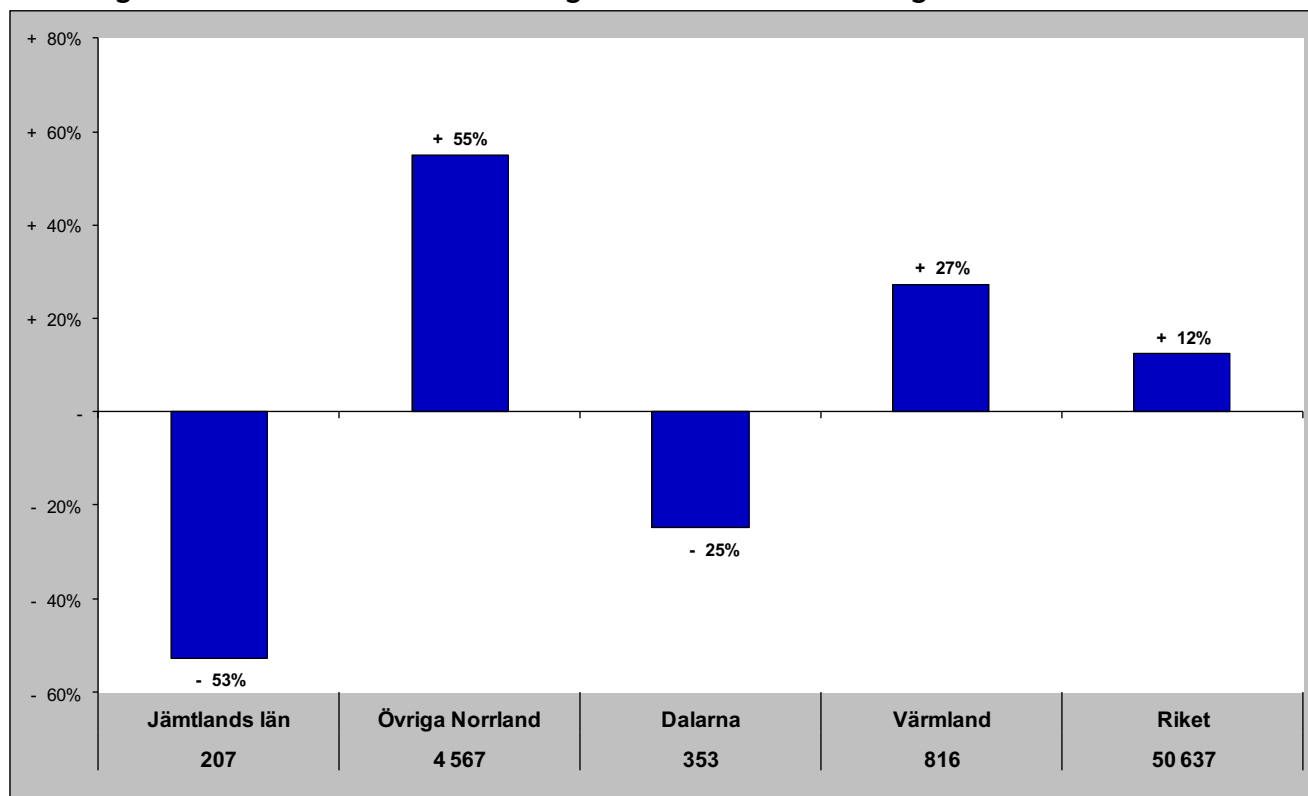

Gästnätter senaste 12 mån samt relativ förändring månadsvis

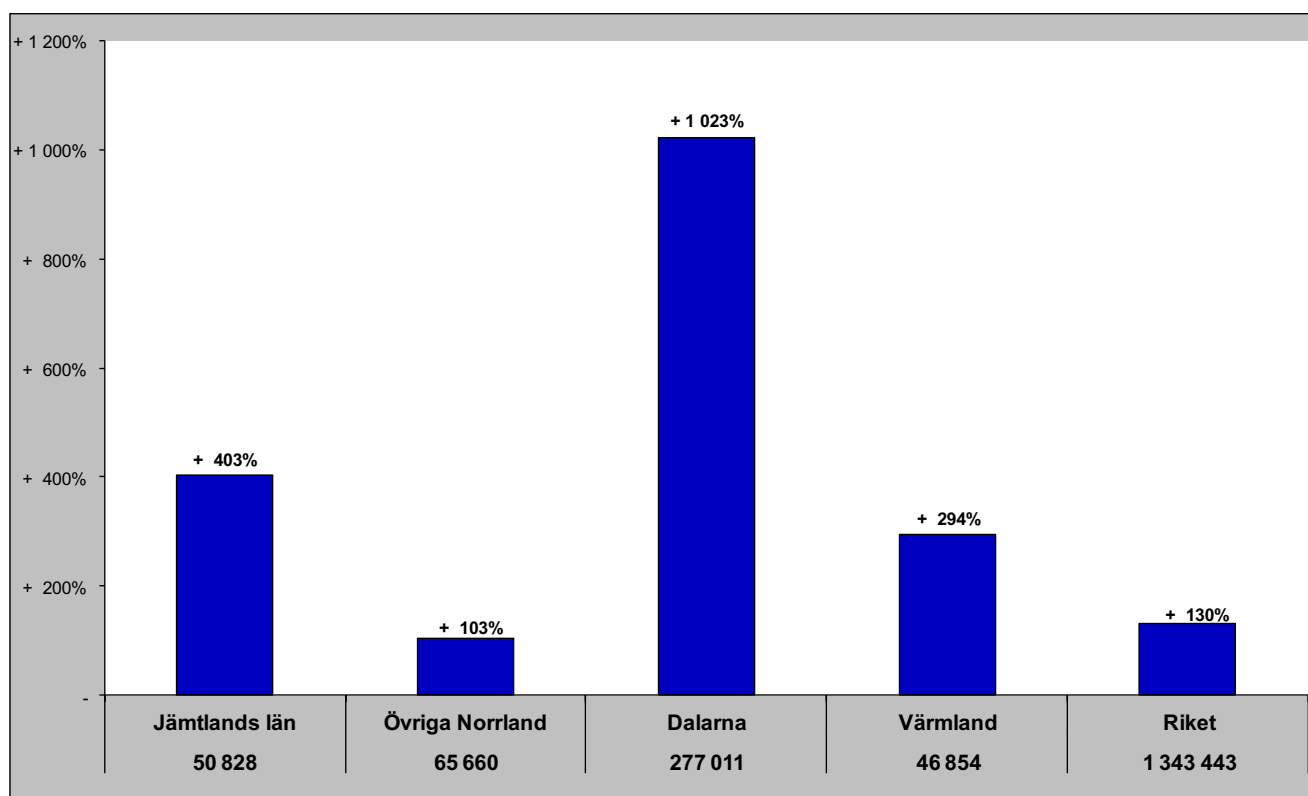

# Jämtlands län i jämförelse med övriga Norrland, Dalarna, Värmland och riket (HSVCsol) - Finland

nov- gästnätter samt relativ förändring mot samma månad föregående år

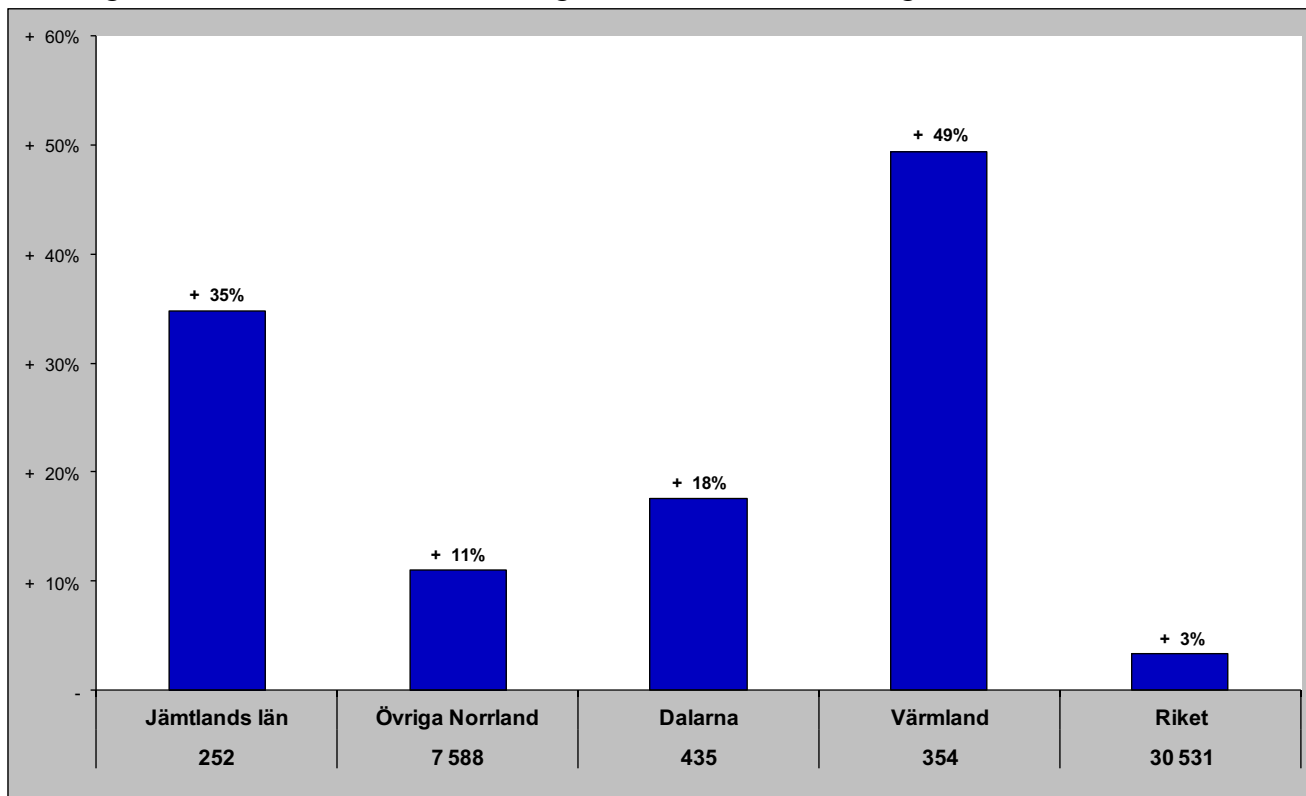

Gästnätter senaste 12 mån samt relativ förändring månadsvis

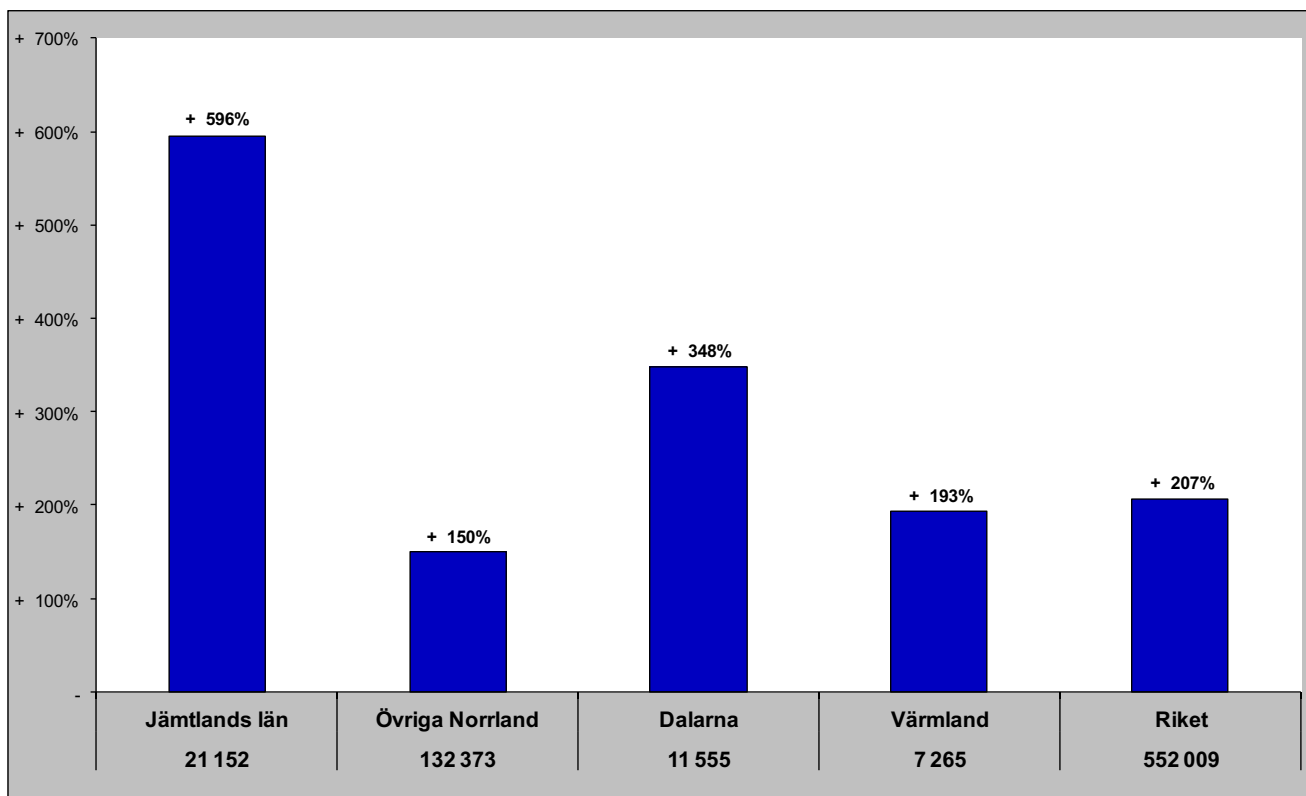

## Jämtlands län i jämförelse med övriga Norrland, Dalarna, Värmland och riket (HSVCsol) - Tyskland

nov- gästnätter samt relativ förändring mot samma månad föregående år

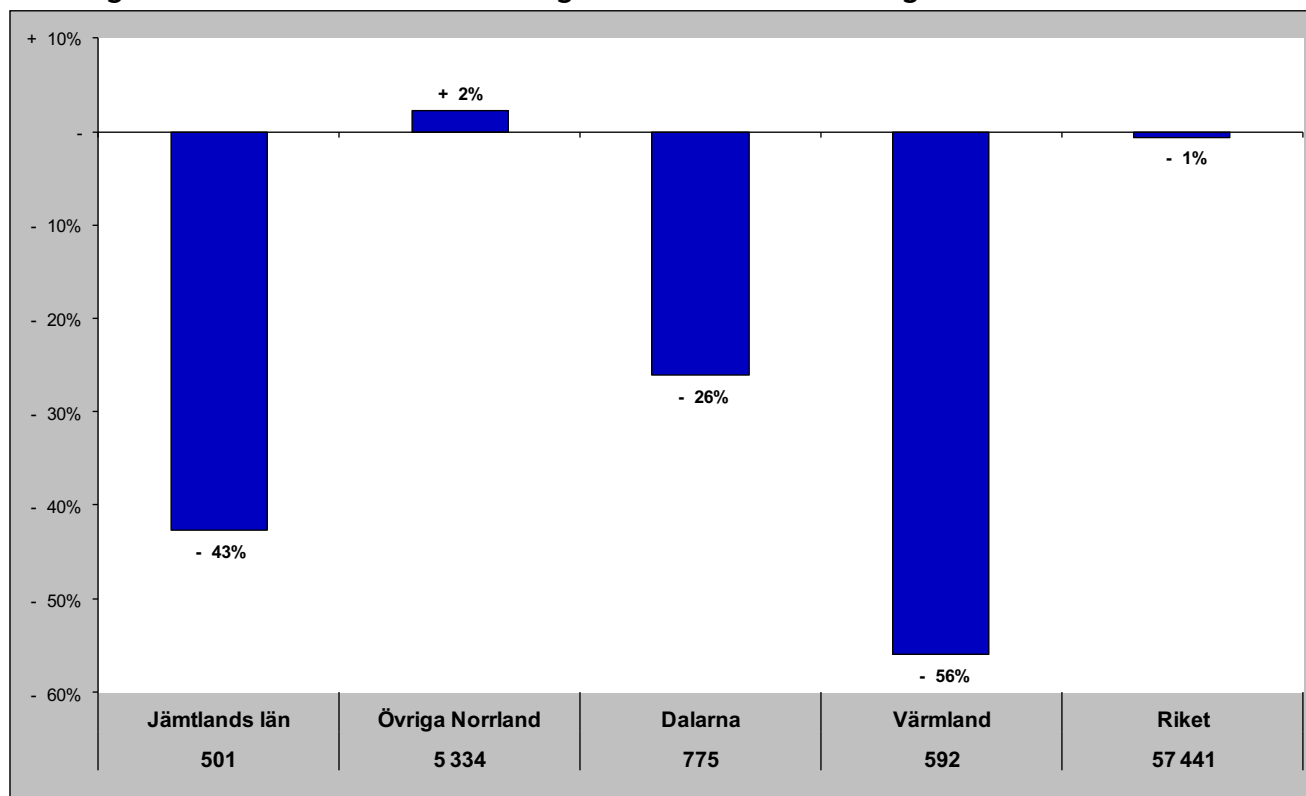

Gästnätter senaste 12 mån samt relativ förändring månadsvis

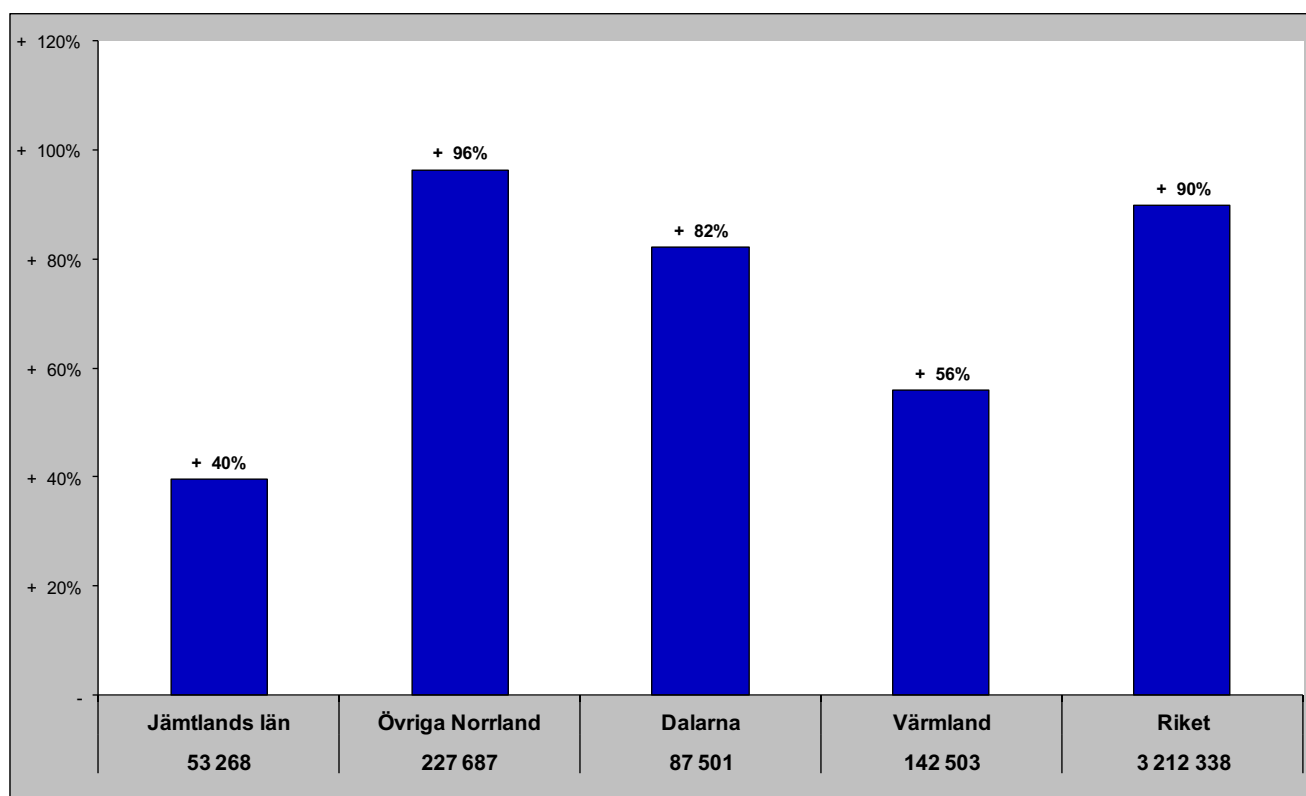

# Jämtlands län i jämförelse med övriga Norrland, Dalarna, Värmland och riket (HSVCsol) - Holland

nov - gästnätter samt relativ förändring mot samma månad föregående år

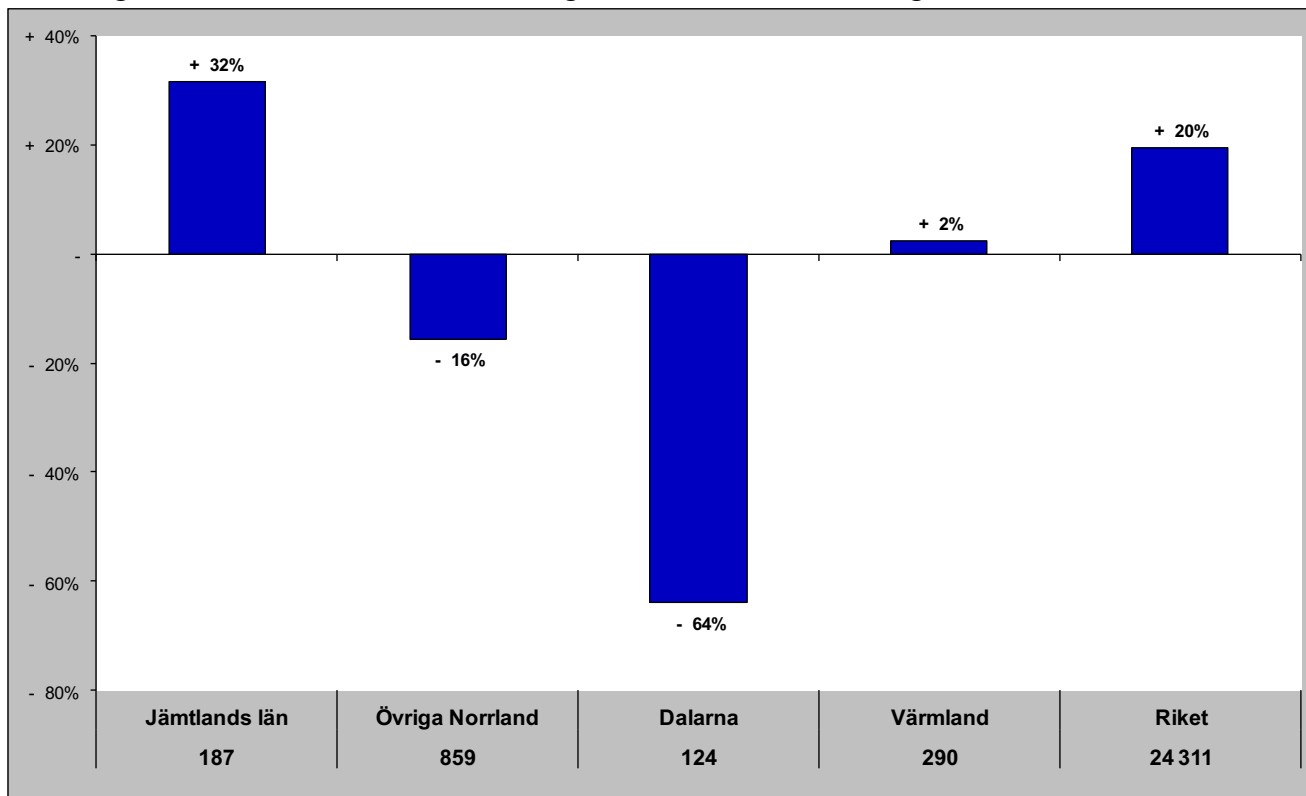

Gästnätter senaste 12 mån samt relativ förändring månadsvis

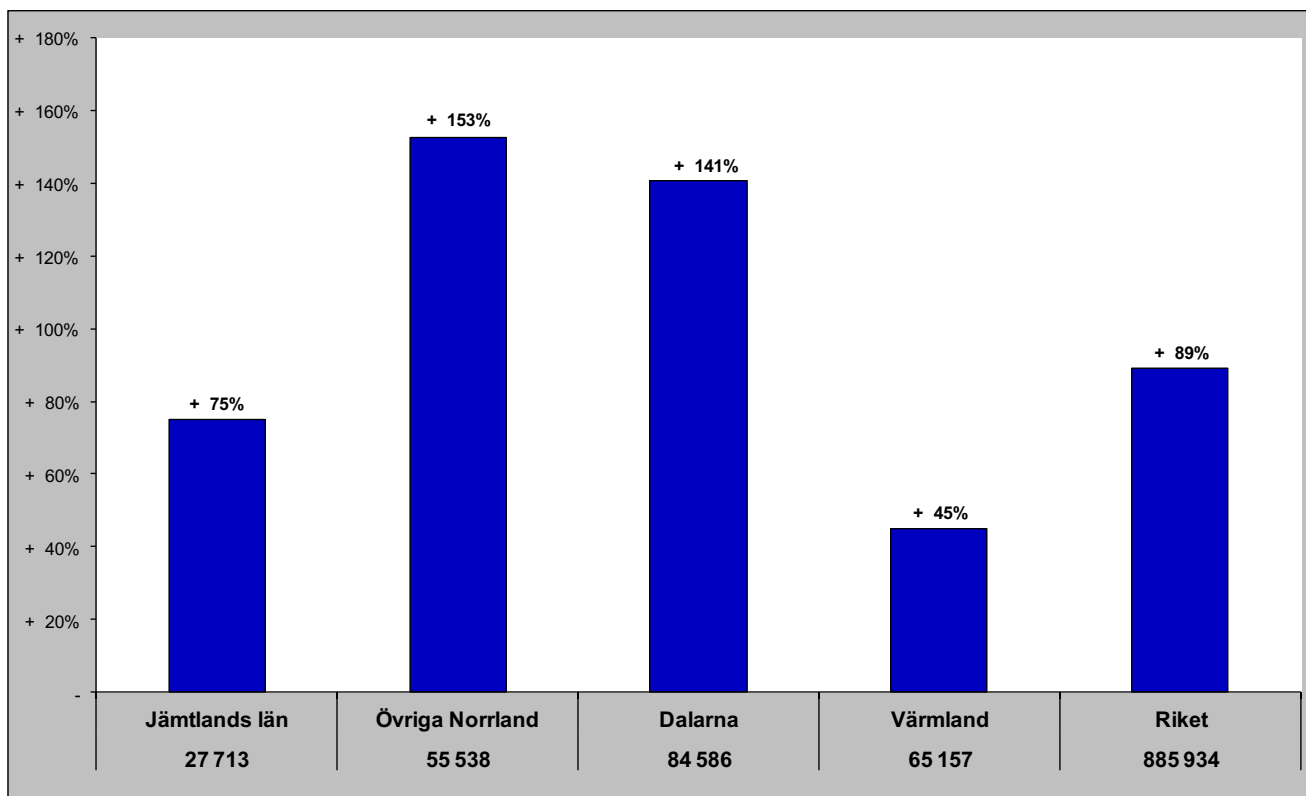

# Jämtlands län i jämförelse med övriga Norrland, Dalarna, Värmland och riket (HSVCsol) - GBR

nov - gästnätter samt relativ förändring mot samma månad föregående år

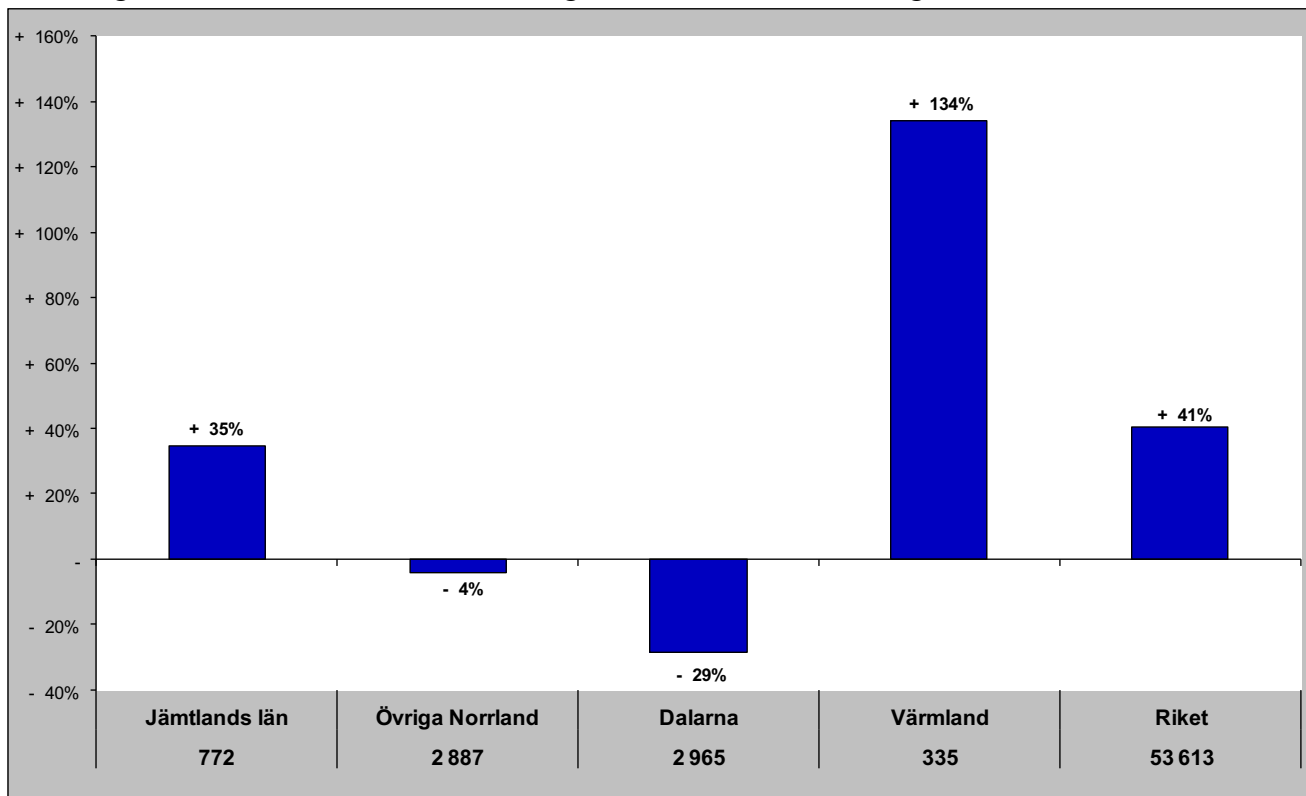

Gästnätter senaste 12 mån samt relativ förändring månadsvis

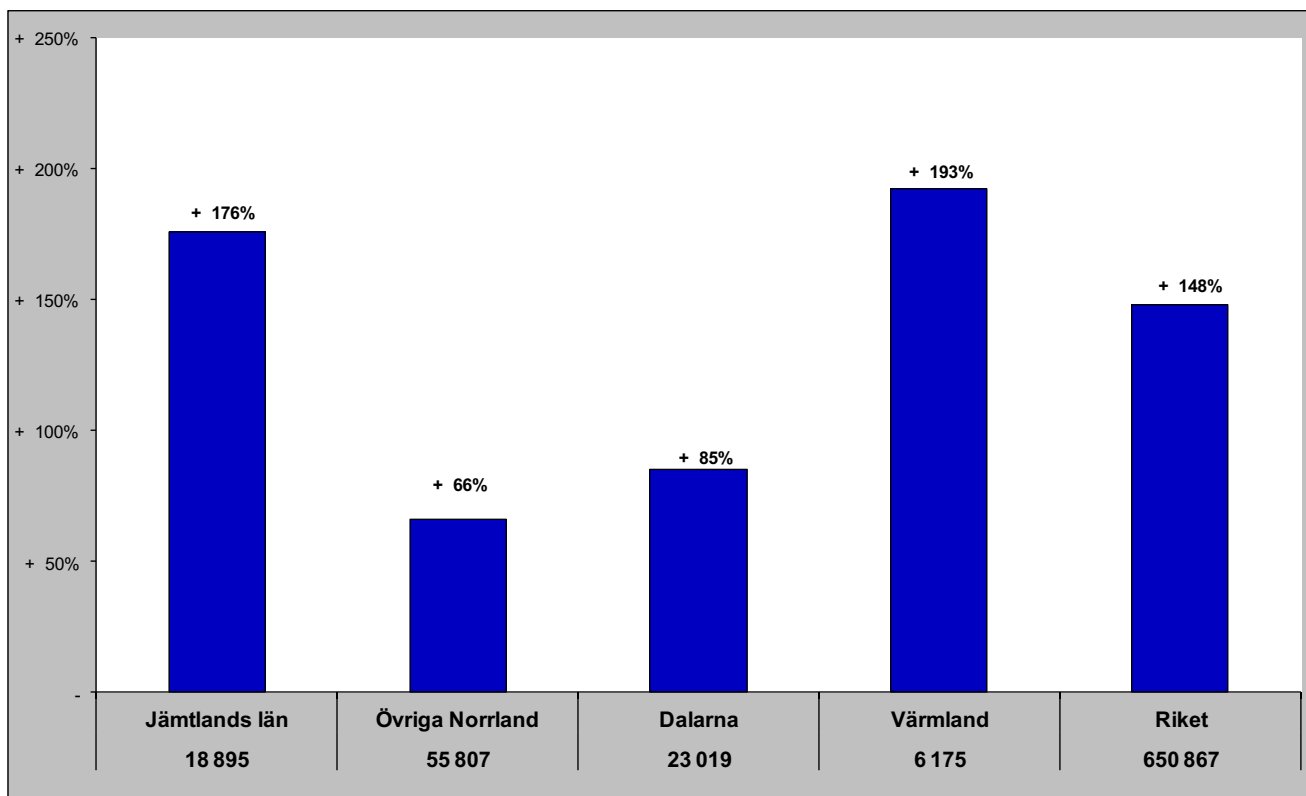



# Jämtlands län i jämförelse med övriga Norrland, Dalarna, Värmland och riket (HSVCsol) - Ryssland

nov - gästnätter samt relativ förändring mot samma månad föregående år

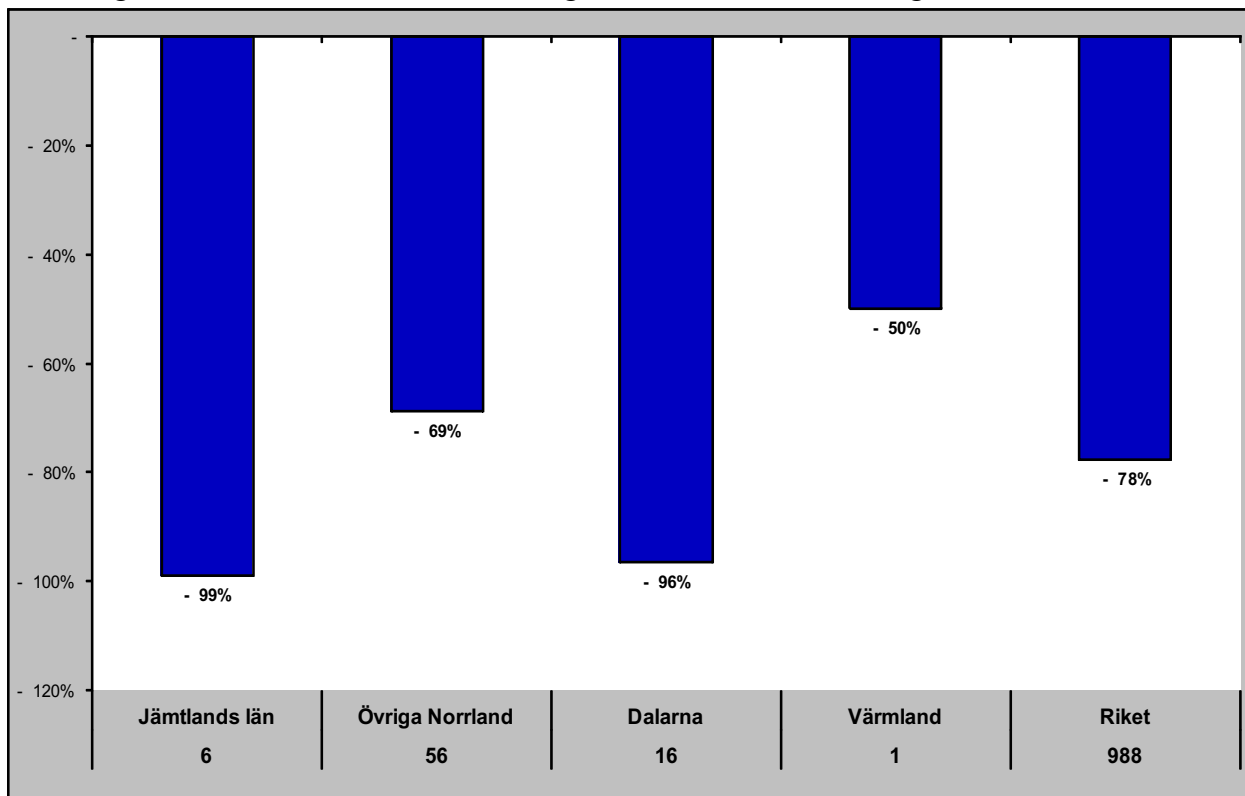

Gästnätter senaste 12 mån samt relativ förändring månadsvis

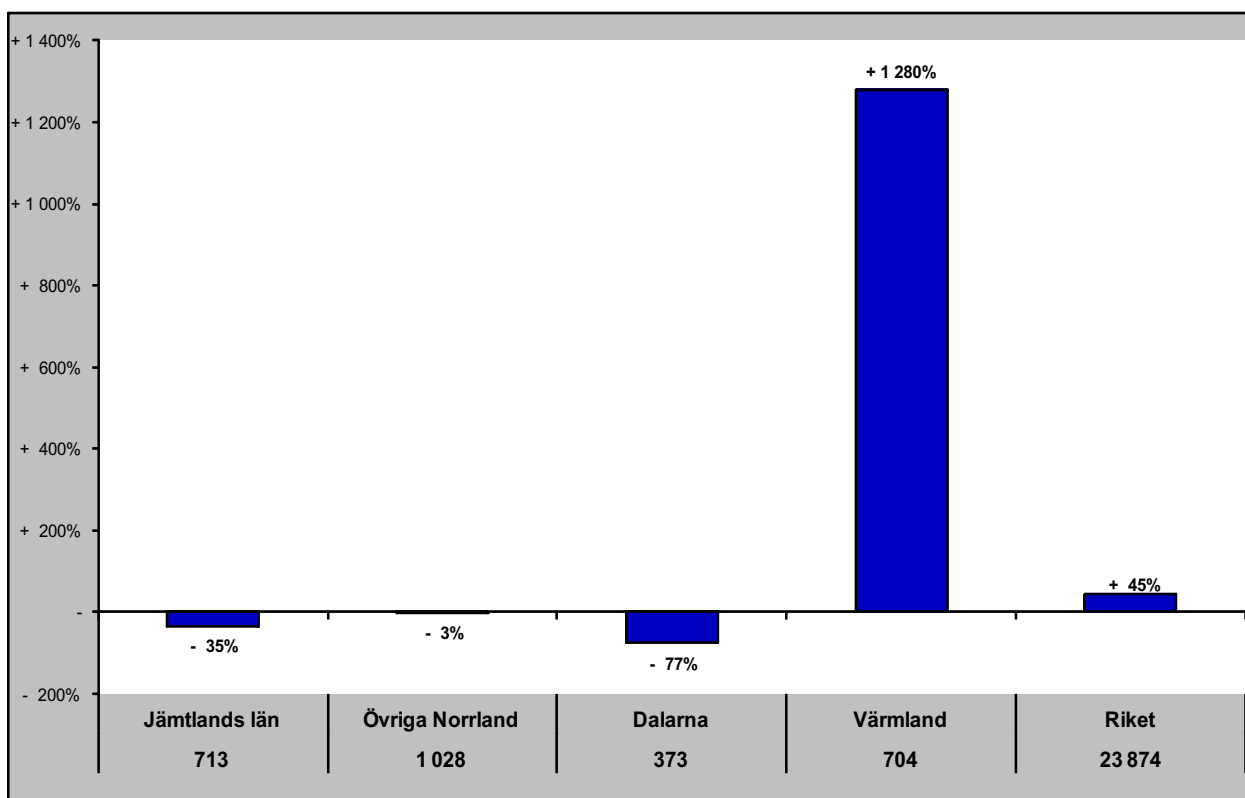

# Jämtlands län i jämförelse med övriga Norrland, Dalarna, Värmland och riket (HSVCsol) - Estland

nov - gästnätter samt relativ förändring mot samma månad föregående år

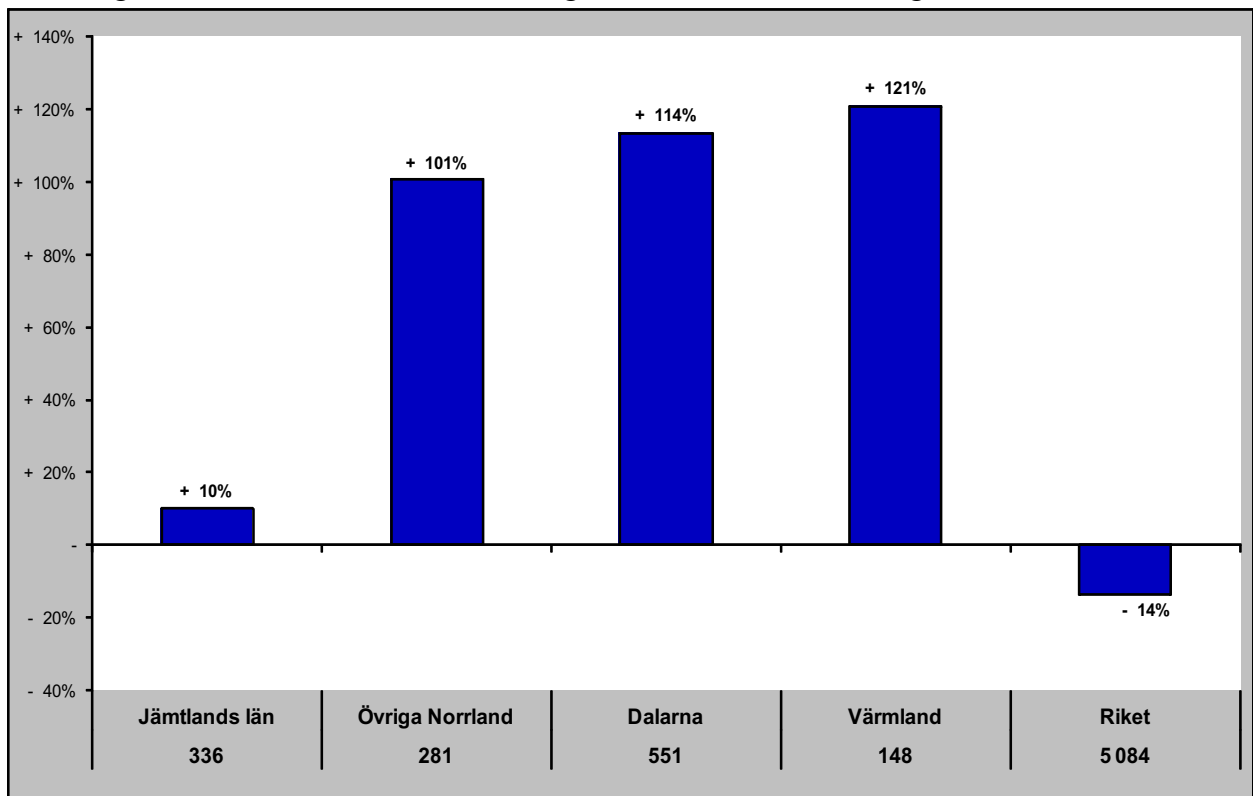

Gästnätter senaste 12 mån samt relativ förändring månadsvis

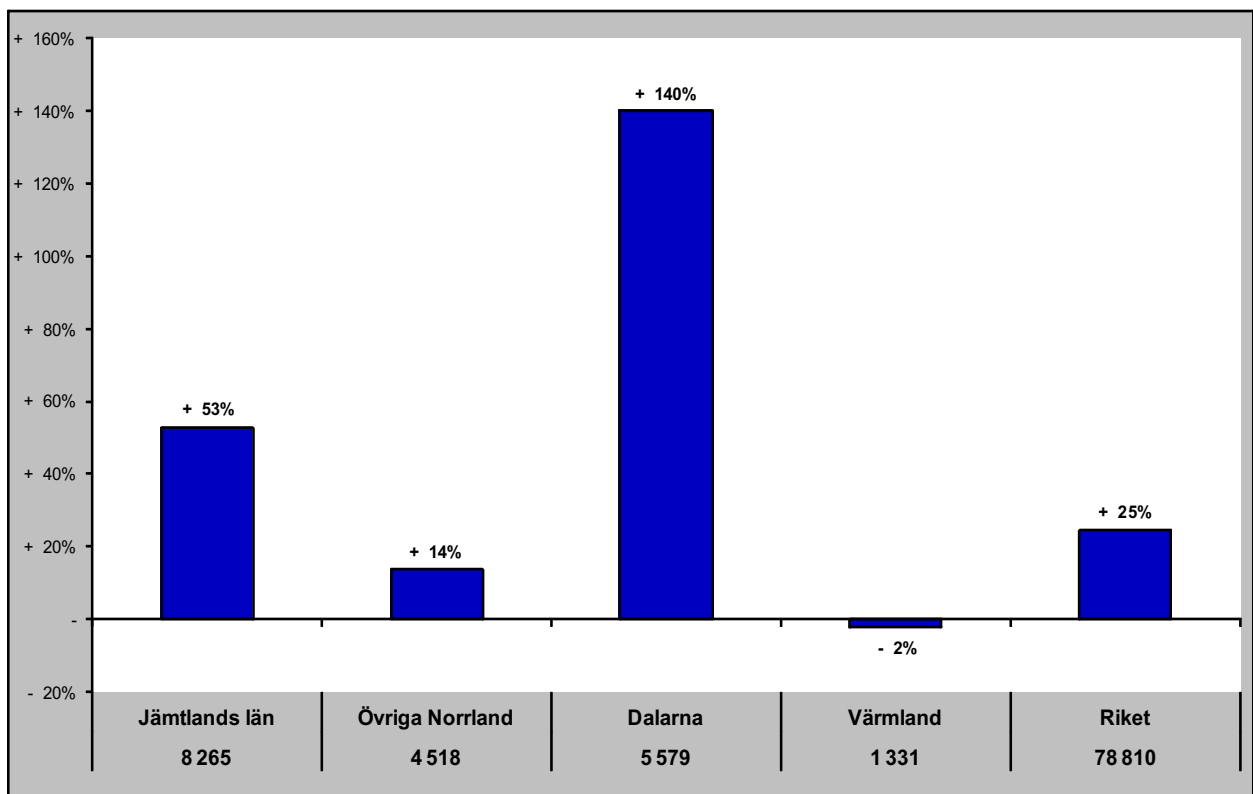

# Jämtlands län i jämförelse med övriga Norrland, Dalarna, Värmland och riket (HSVCsol) - Lettland

nov - gästnätter samt relativ förändring mot samma månad föregående år

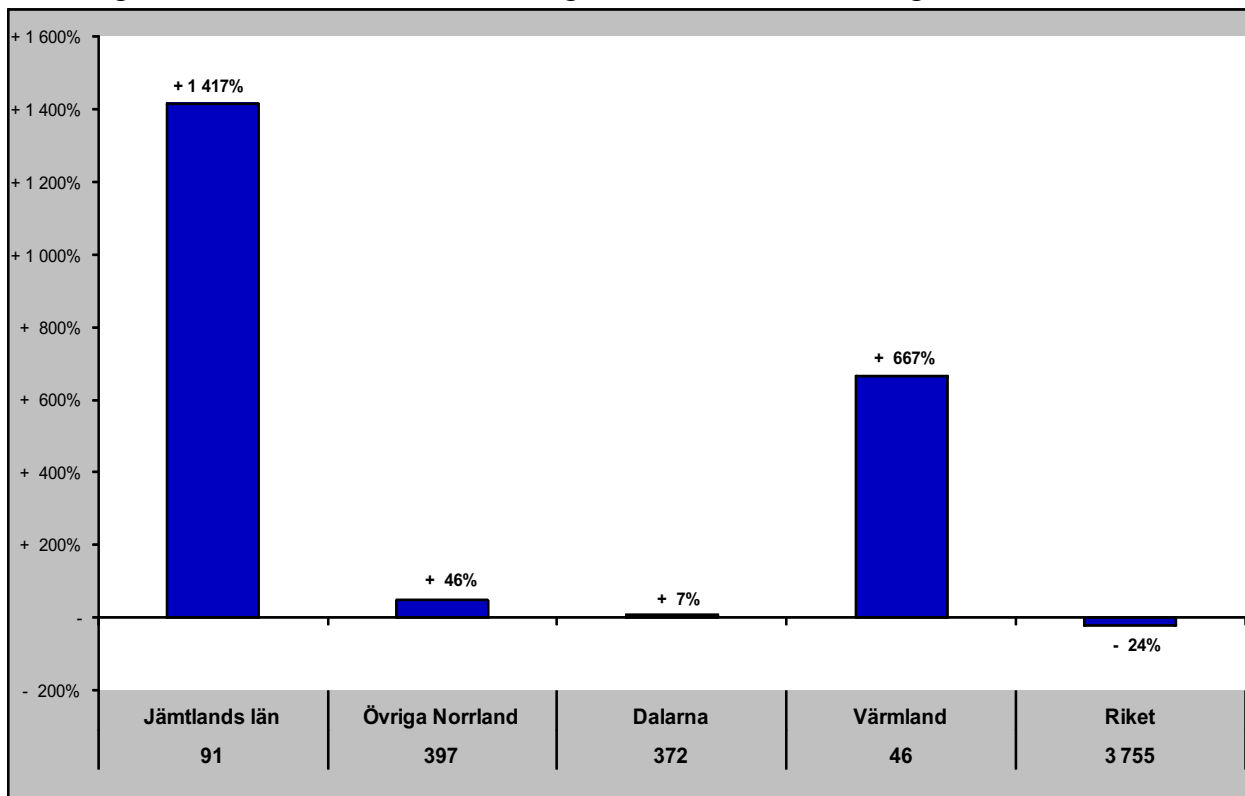

Gästnätter senaste 12 mån samt relativ förändring månadsvis

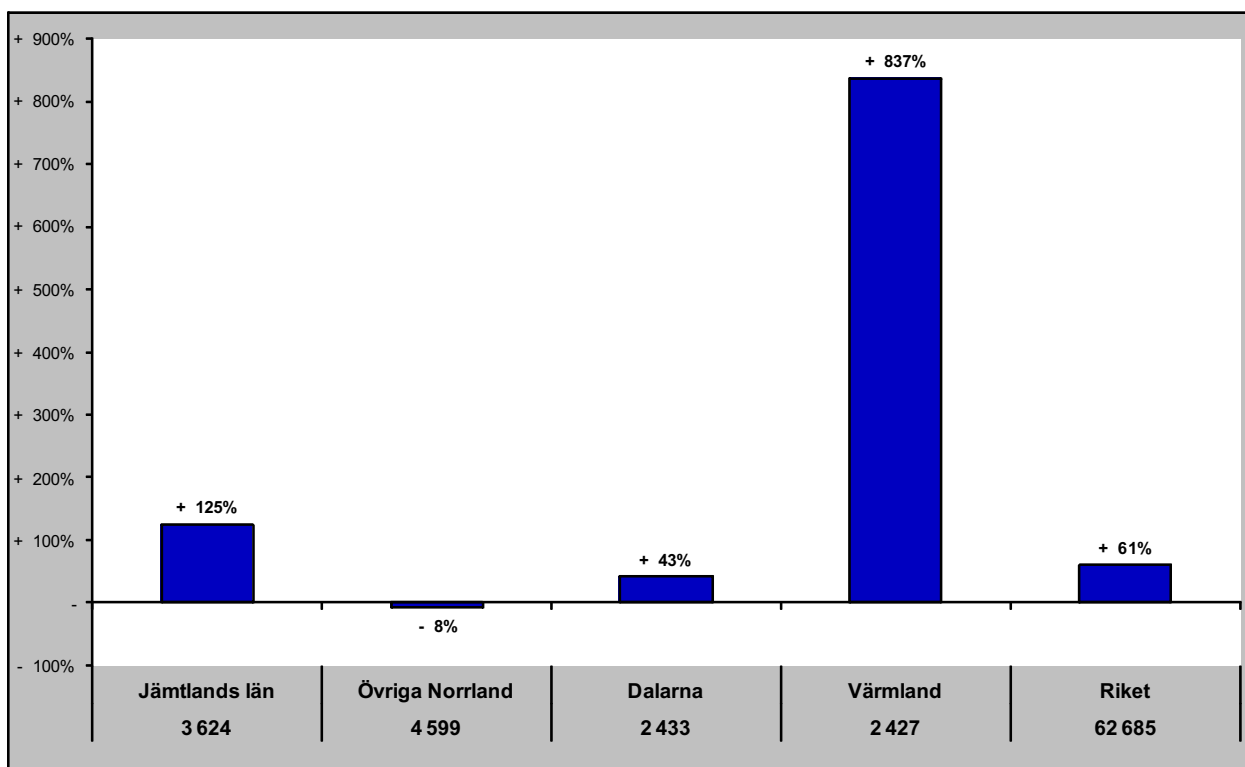

# Jämtlands län i jämförelse med övriga Norrland, Dalarna, Värmland och riket (HSVCsol) - övriga Europa

nov - gästnätter samt relativ förändring mot samma månad föregående år

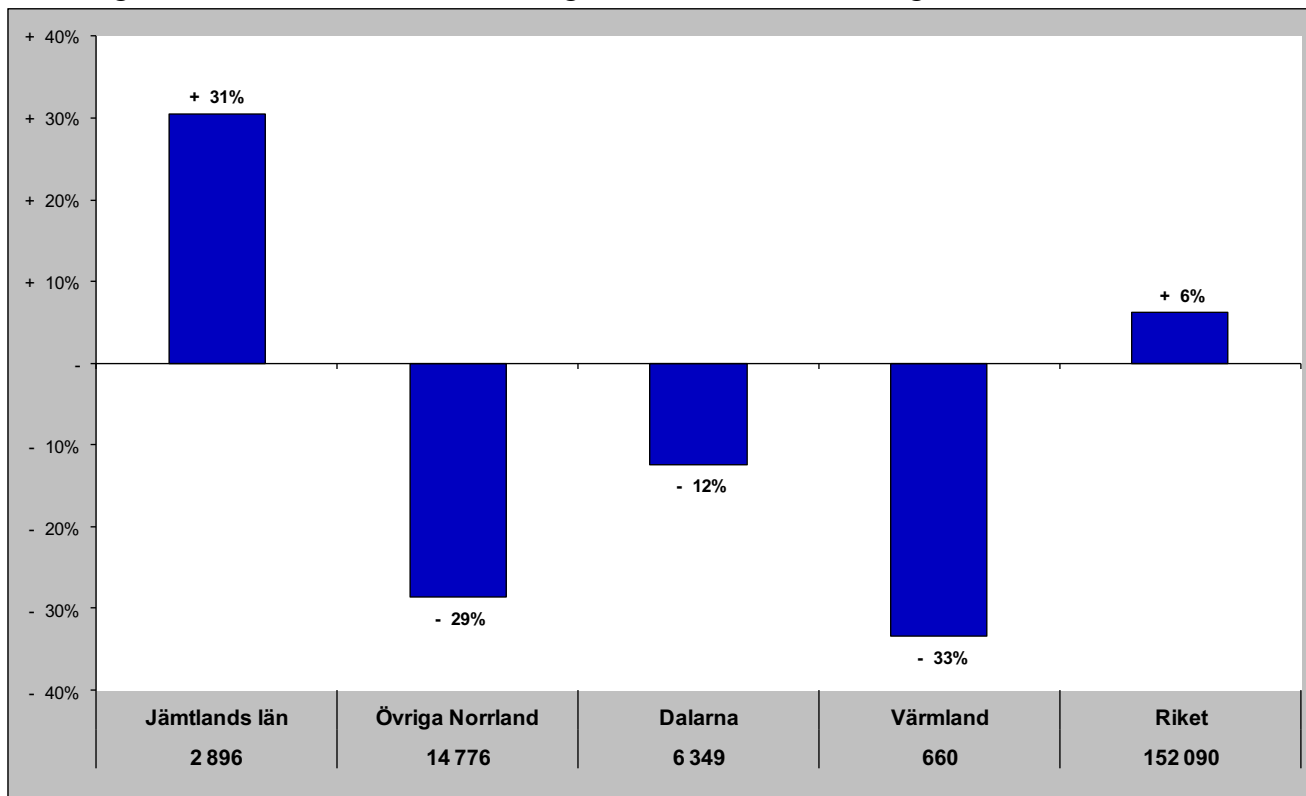

Gästnätter senaste 12 mån samt relativ förändring månadsvis

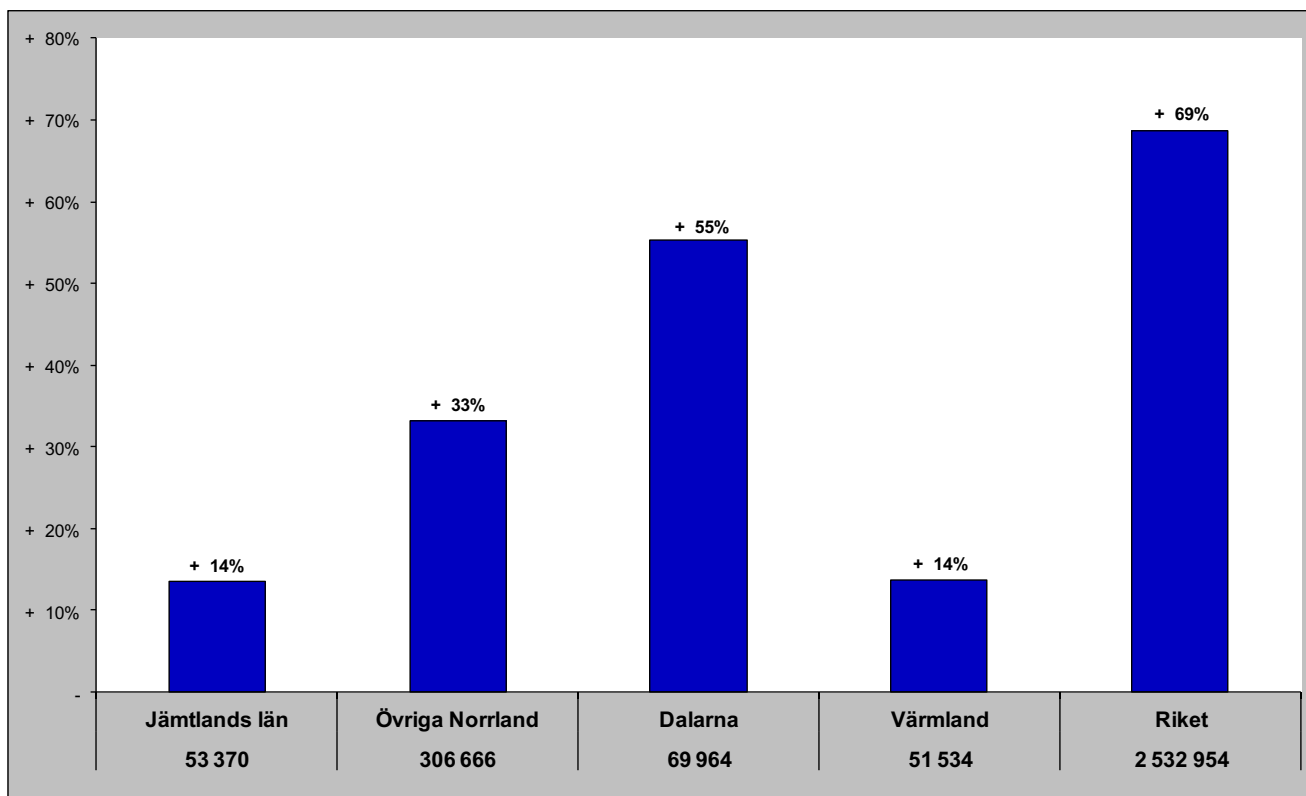

# Jämtlands län i jämförelse med övriga Norrland, Dalarna, Värmland och riket (HSVCsol) - utom Europa

nov - gästnätter samt relativ förändring mot samma månad föregående år

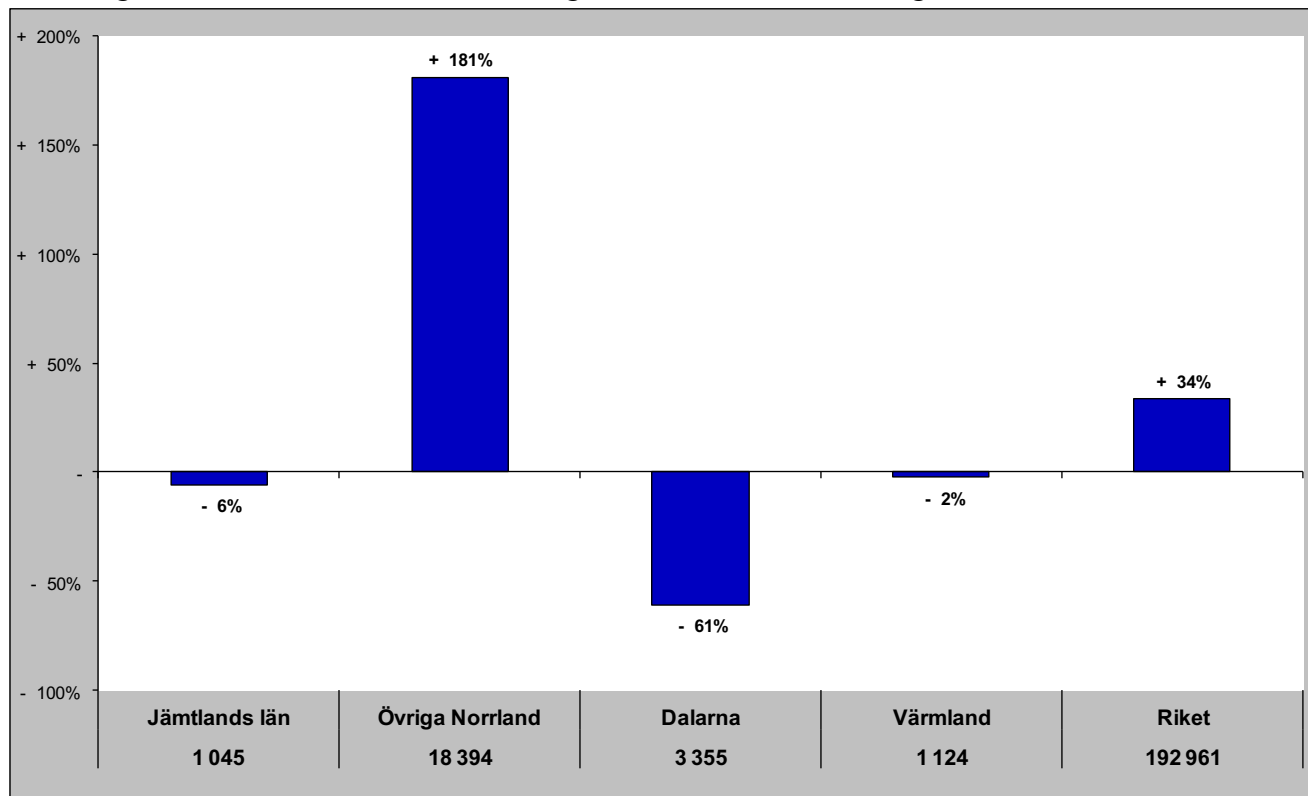

Gästnätter senaste 12 mån samt relativ förändring månadsvis

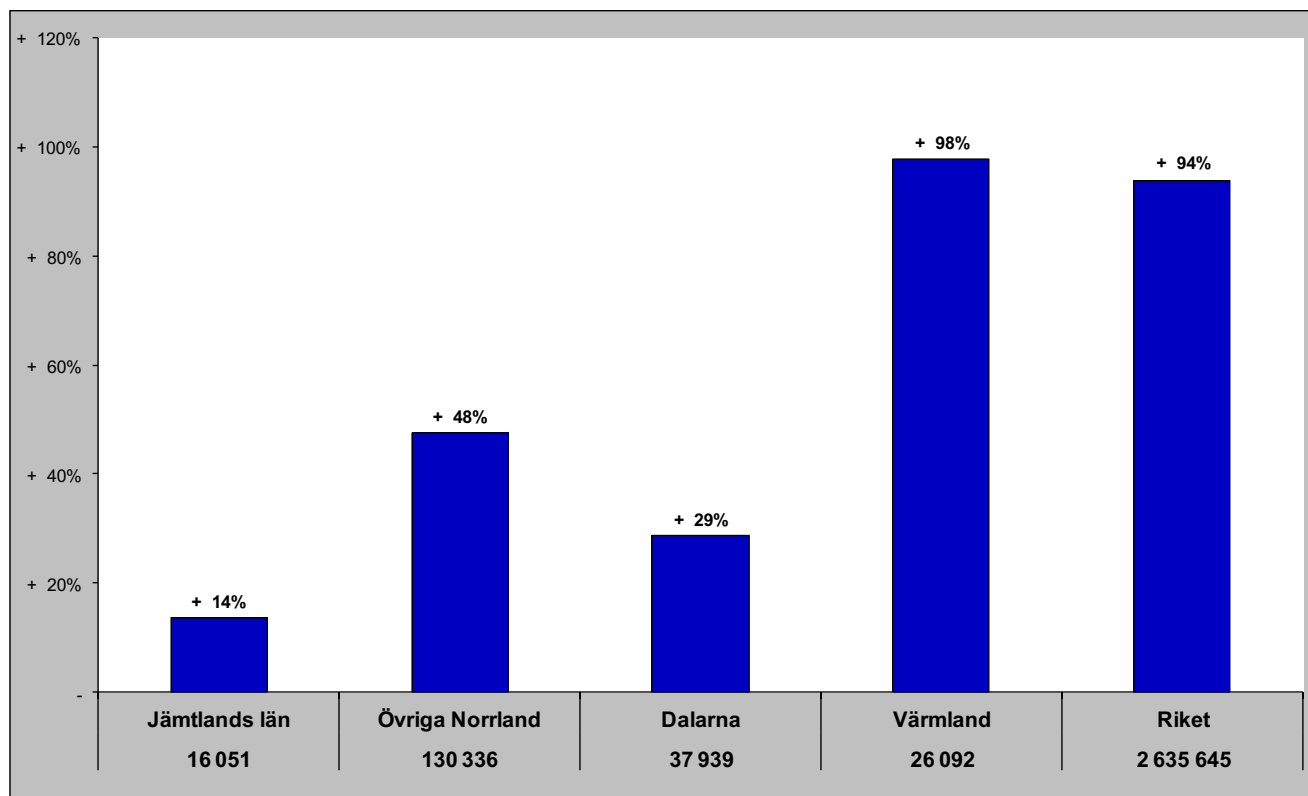

# Jämtlands län i jämförelse med övriga Norrland, Dalarna, Värmland och riket (HSVCsol) - sommar (jun-sep)

Gästnätter sommaren 2022 samt relativ förändring mot föregående sommar

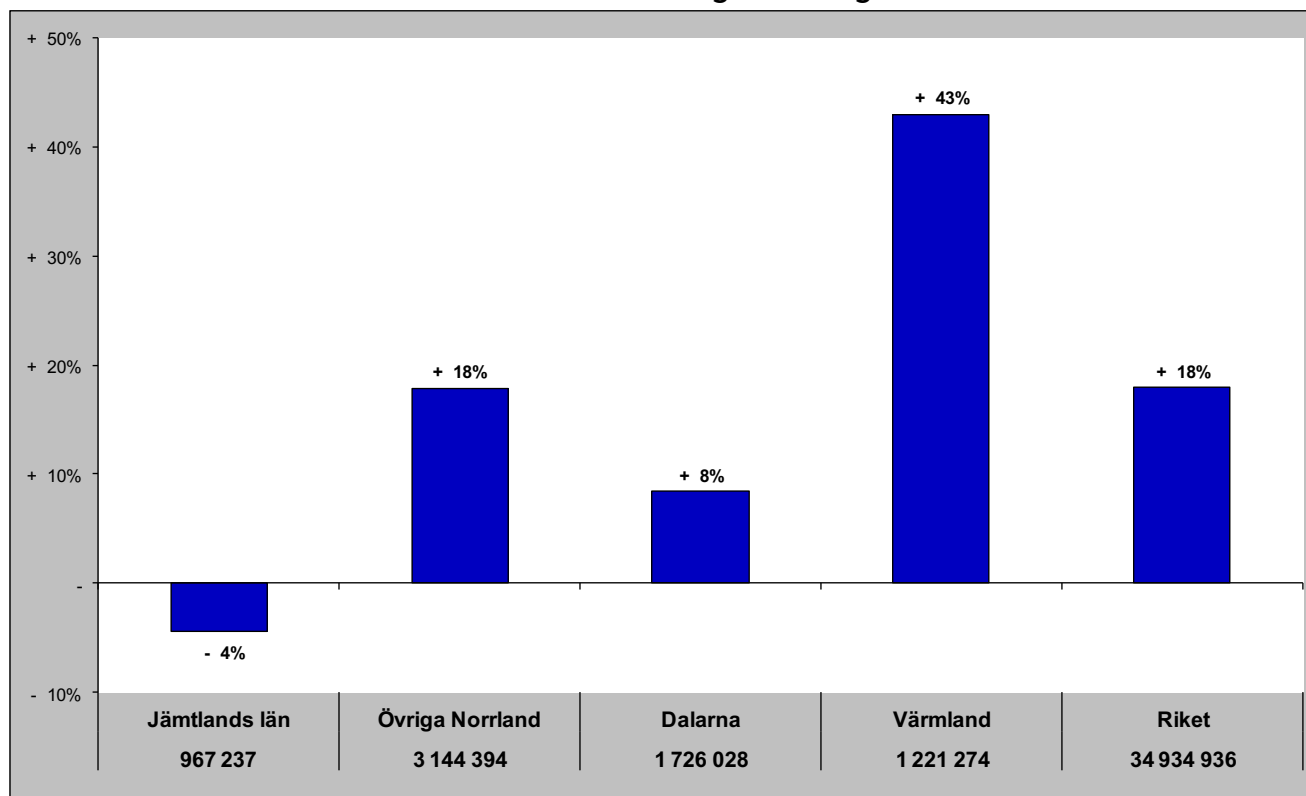

Relativ förändring med 2008 som startår

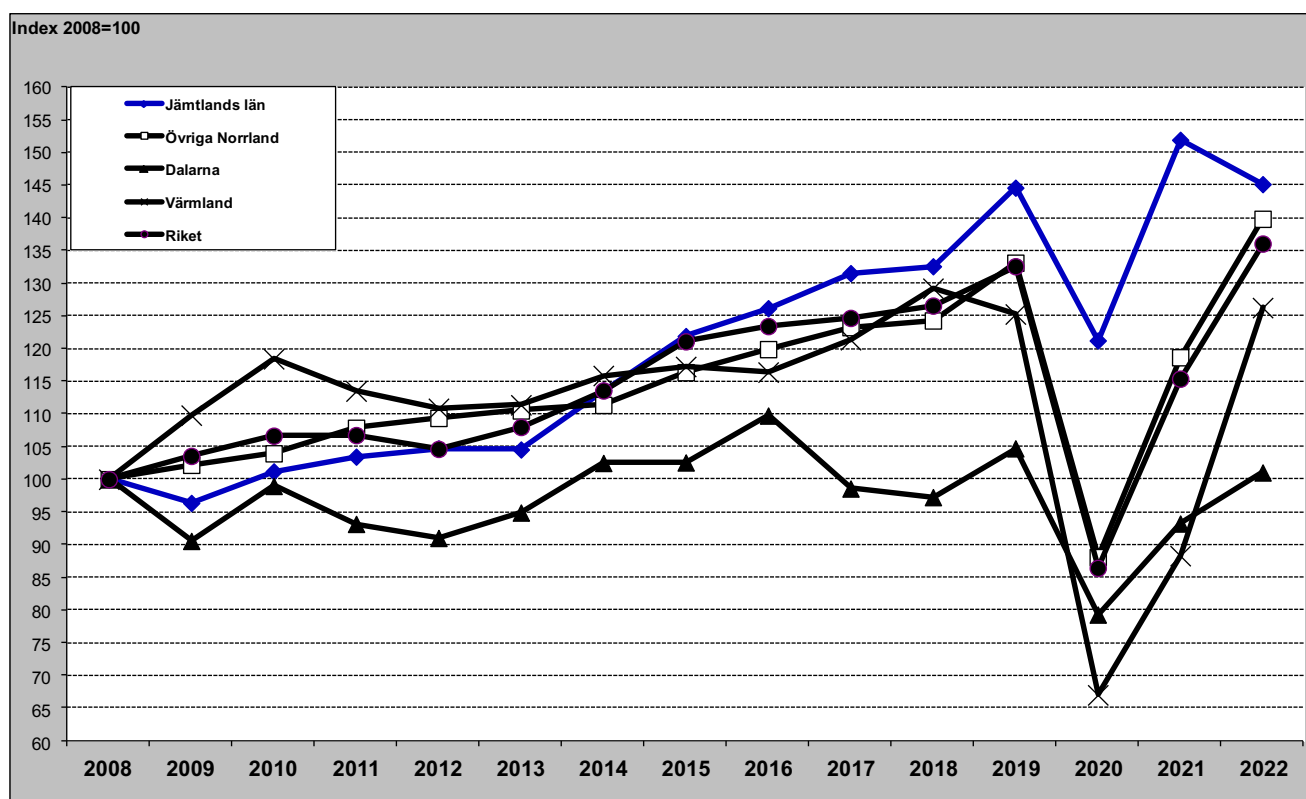

# Jämtlands län i jämförelse med övriga Norrland, Dalarna, Värmland och riket (HSVCsol) - barmark (maj-okt)

Gästnätter barmark 2021 samt relativ förändring mot föregående år

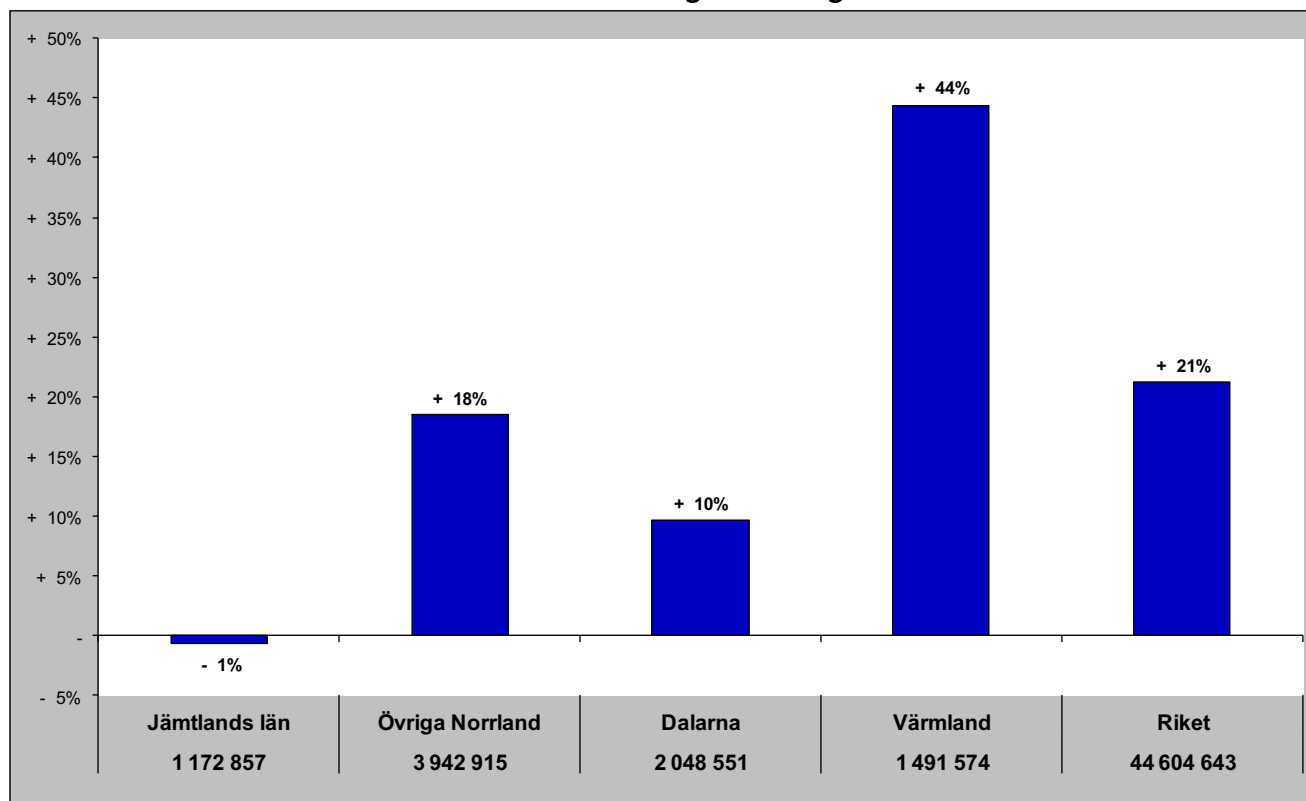

Relativ förändring med 2008 som startår

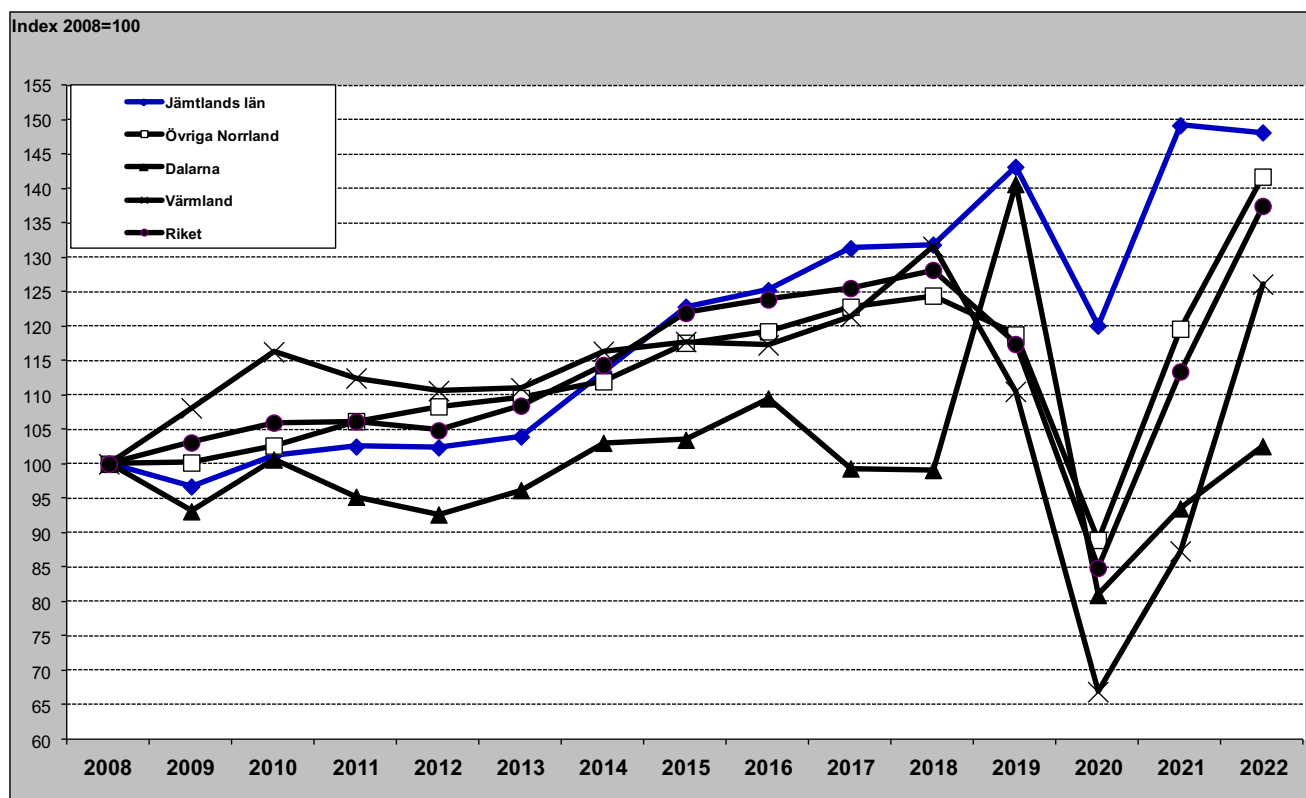

# Jämtlands län i jämförelse med övriga Norrland, Dalarna, Värmland och riket (HSVCsol) - vinter (nov-apr)

Gästnätter vintern 2021/2022 samt relativ förändring mot föregående vinter

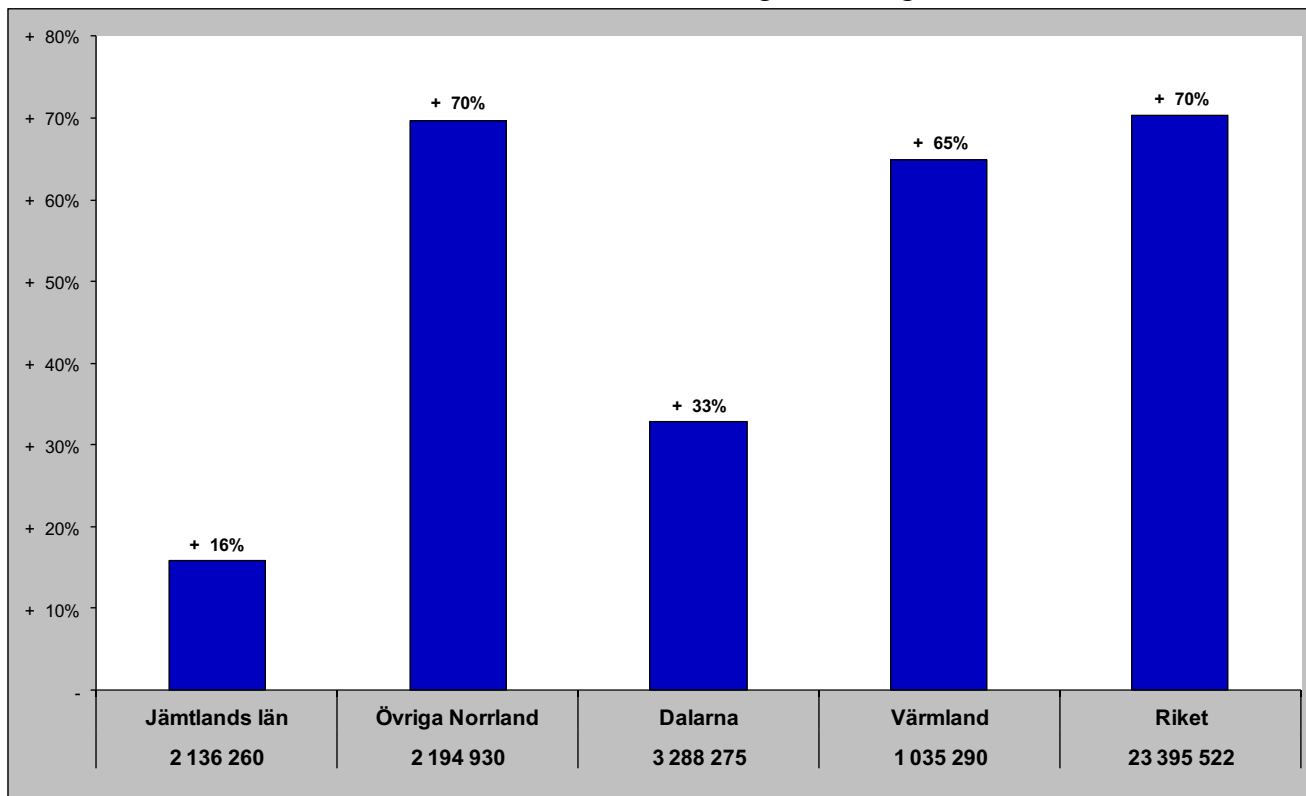

Relativ förändring med 2008 som startår

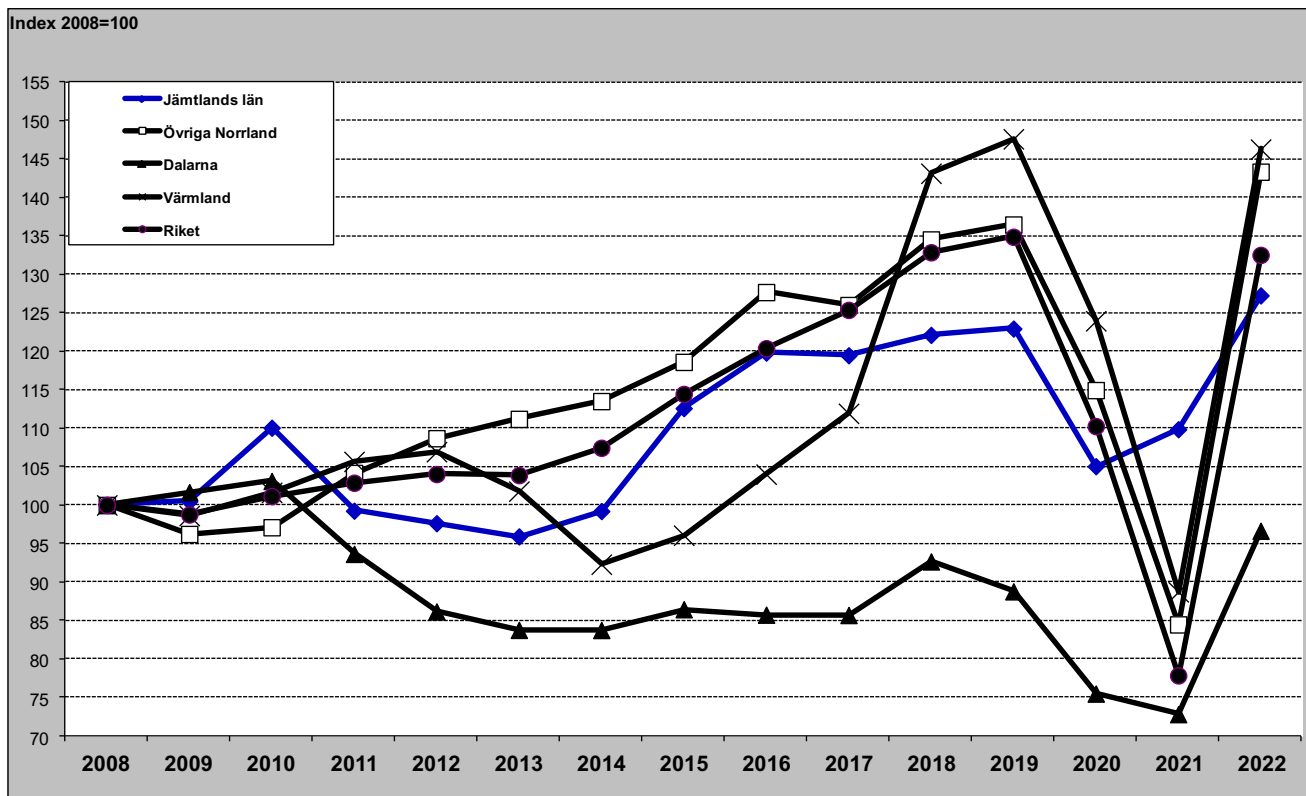



# Jämtlands län i jämförelse med övriga Norrland, Dalarna, Värmland och riket (HSVCsol) - helår

Gästnätter helåret 2021 samt relativ förändring mot föregående helår

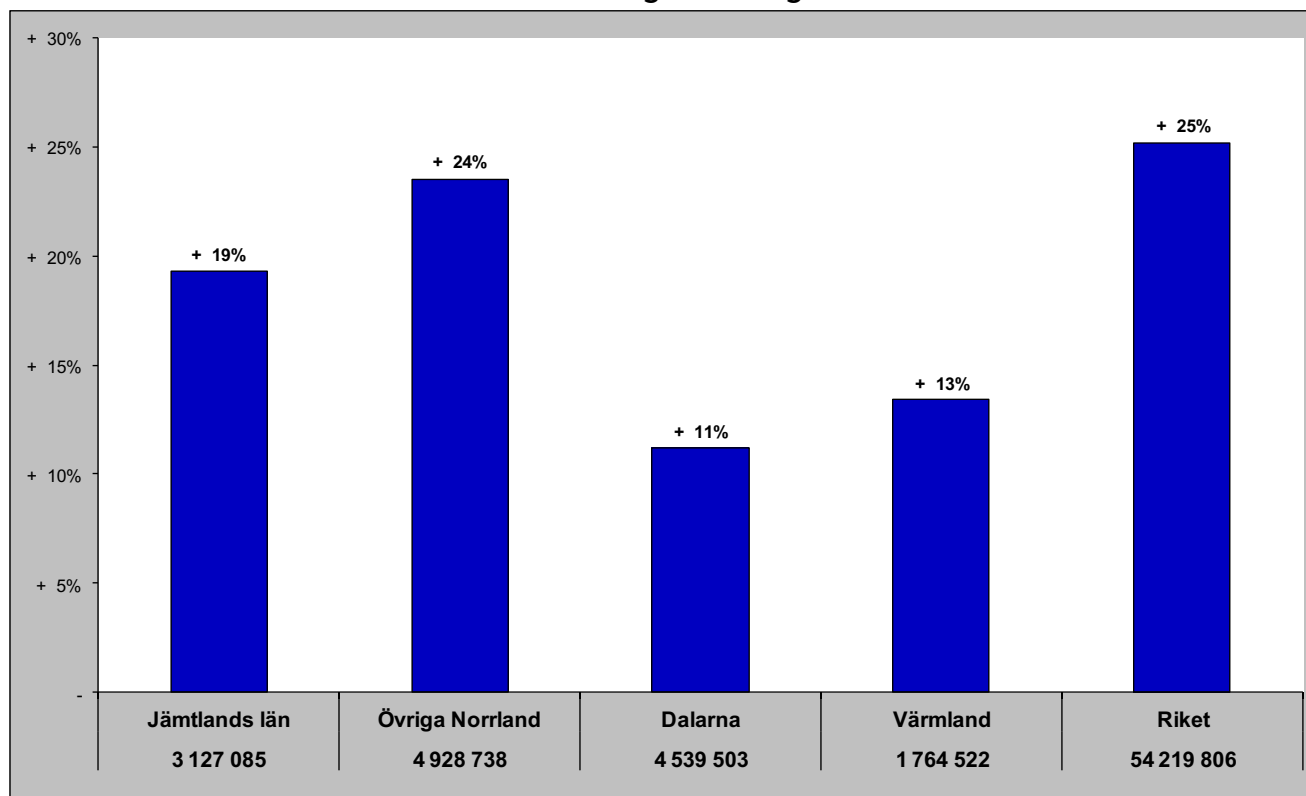

Relativ förändring med 2008 som startår

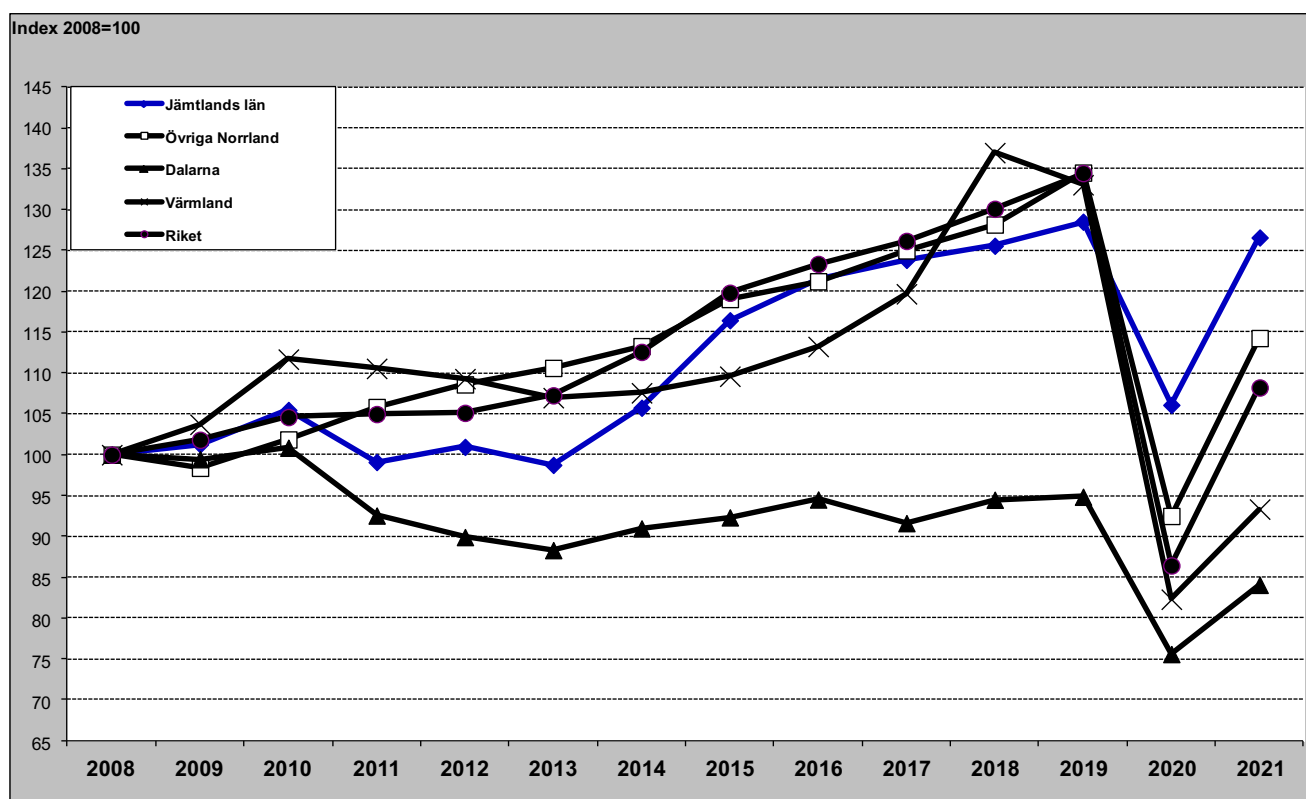

# Gästnätter HSVCSol - länsvis

november

Totalt	Sverige	Danmark	Norge	Finland	Tyskland	GBR	Holland	Ryssland	Estland	Lettland	Övr. Europa	Utom Europa													
Stockholms län	1174 802	Stockholms län	898 110	Skåne län	17 973	Vä Götalands län	35 207	Stockholms län	13 886	Stockholms län	20 880	Stockholms län	28 073	Stockholms län	10 742	Stockholms län	486	Stockholms län	1714	Stockholms län	1532	Stockholms län	65 329	Stockholms län	107 553
Vä Götalands län	581 302	Vä Götalands län	467 929	Stockholms län	9 274	Stockholms län	17 223	Norrbottens län	4 712	Vä Götalands län	11 233	Vä Götalands län	7 468	Vä Götalands län	6 499	Skåne län	159	Dalarnas län	551	Vä Götalands län	556	Vä Götalands län	21 723	Vä Götalands län	19 807
Skåne län	371 034	Skåne län	294 633	Vä Götalands län	8 352	Värmlands län	7 982	Skåne län	2 119	Skåne län	7 879	Skåne län	5 433	Skåne län	2 549	Vä Götalands län	104	Skåne län	498	Dalarnas län	372	Skåne län	18 569	Skåne län	17 389
Dalarnas län	141 090	Dalarnas län	123 112	Norrbottens län	3 999	Jämtlands län	6 902	Vä Götalands län	1 985	Norrbottens län	3 672	Dalarnas län	2 965	Kronobergs län	855	Gotlands län	45	Vä Götalands län	439	Östergötlands län	230	Norrbottens län	9 801	Norrbottens län	8 566
Norrbottens län	137 349	Hallands län	120 781	Hallands län	2 309	Norrbottens län	4 804	Västerbottens län	1 933	Jönköpings län	2 140	Norrbottens län	1 480	Norrbottens län	590	Gävleborgs län	27	Gävleborgs län	438	Norrbottens län	229	Dalarnas län	6 349	Västerbottens län	8 260
Hallands län	131 693	Östergötlands län	108 738	Jönköpings län	1 720	Skåne län	3 714	Västernorrlands län	943	Västerbottens län	1 224	Uppsala län	1 291	Uppsala län	483	Västerbottens län	22	Jämtlands län	336	Örebro län	169	Jönköpings län	4 845	Jönköpings län	4 971
Västerbottens län	124 082	Västerbottens län	104 066	Värmlands län	816	Västerbottens län	3 355	Uppsala län	814	Östergötlands län	1 204	Västerbottens län	1 143	Jönköpings län	450	Södermanlands län	20	Södermanlands län	179	Skåne län	119	Östergötlands län	3 887	Östergötlands län	3 991
Östergötlands län	120 853	Norrbottens län	93 379	Kronobergs län	806	Hallands län	3 337	Östergötlands län	566	Kronobergs län	1 194	Jönköpings län	900	Östergötlands län	330	Jönköpings län	148	Västernorrlands län	105	Västernorrlands län	3 360	Dalarnas län	3 355	Dalarnas län	3 355
Jämtlands län	110 221	Jämtlands län	97 026	Blekinge län	787	Dalarnas län	2 683	Jönköpings län	543	Hallands län	1 150	Kalmar län	775	Värmlands län	290	Norrbottens län	19	Östergötlands län	116	Jämtlands län	91	Jämtlands län	2 896	Örebro län	2 101
Jönköpings län	108 136	Jönköpings län	91 251	Östergötlands län	737	Jönköpings län	1 136	Gävleborgs län	493	Kalmar län	934	Jämtlands län	772	Hallands län	282	Östergötlands län	16	Västerbottens län	102	Jönköpings län	68	Blekinge län	2 051	Gotlands län	2 012
Värmlands län	83 637	Västernorrlands län	75 129	Kalmar län	687	Uppsala län	782	Dalarnas län	436	Blekinge län	802	Hallands län	648	Dalarnas län	187	Dalarnas län	98	Västerbottens län	98	Hallands län	1 822	Gävleborgs län	1 697	Värmlands län	1 697
Västernorrlands län	80 914	Värmlands län	71 289	Gävleborgs län	644	Örebro län	753	Örebro län	371	Dalarnas län	775	Östergötlands län	486	Kalmar län	180	Västernorrlands län	15	Jönköpings län	93	Kalmar län	49	Västernorrlands län	1 615	Kalmar län	1 685
Uppsala län	75 815	Gävleborgs län	69 539	Västerbottens län	392	Västmanlands län	673	Värmlands län	354	Uppsala län	730	Södermanlands län	472	Västerbottens län	162	Uppsala län	14	Västernorrlands län	81	Värmlands län	48	Gävleborgs län	1 606	Kronobergs län	1 602
Gävleborgs län	75 756	Kalmar län	68 939	Örebro län	382	Östergötlands län	552	Västmanlands län	301	Västmanlands län	711	Värmlands län	335	Gävleborgs län	160	Kalmar län	10	Hallands län	60	Hallands län	29	Södermanlands län	1 550	Västernorrlands län	1 502
Kalmar län	74 500	Uppsala län	68 624	Södermanlands län	365	Västernorrlands län	473	Jämtlands län	252	Värmlands län	592	Gävleborgs län	313	Dalarnas län	124	Jämtlands län	6	Örebro län	56	Uppsala län	26	Kronobergs län	1 461	Södermanlands län	1 522
Örebro län	72 114	Örebro län	66 411	Dalarnas län	353	Gävleborgs län	360	Södermanlands län	188	Jämtlands län	501	Örebro län	282	Västernorrlands län	107	Hallands län	4	Kalmar län	54	Södermanlands län	21	Uppsala län	1 319	Uppsala län	1 344
Västmanlands län	69 094	Västmanlands län	64 758	Uppsala län	352	Södermanlands län	307	Kalmar län	181	Gävleborgs län	464	Västernorrlands län	264	Örebro län	102	Örebro län	3	Uppsala län	36	Gävleborgs län	15	Örebro län	1 102	Västmanlands län	1 294
Södermanlands län	62 944	Södermanlands län	57 828	Jämtlands län	207	Kronobergs län	240	Blekinge län	153	Västernorrlands län	438	Kronobergs län	165	Södermanlands län	78	Blekinge län	2	Gotlands län	30	Gotlands län	11	Västmanlands län	951	Hallands län	1 161
Kronobergs län	56 068	Kronobergs län	49 609	Västmanlands län	181	Kalmar län	195	Kronobergs län	119	Södermanlands län	414	Blekinge län	148	Blekinge län	71	Värmlands län	1	Gotlands län	23	Blekinge län	10	Kalmar län	811	Värmlands län	1 124
Blekinge län	41 126	Blekinge län	36 014	Västernorrlands län	176	Blekinge län	144	Hallands län	110	Örebro län	382	Västmanlands län	147	Västmanlands län	51	Kronobergs län	-	Västmanlands län	22	Kronobergs län	7	Värmlands län	660	Jämtlands län	1 045
Gotlands län	24 358	Gotlands län	21 419	Gotlands län	125	Gotlands län	51	Gotlands län	73	Gotlands län	122	Gotlands län	53	Gotlands län	19	Västmanlands län	-	Kronobergs län	10	Västmanlands län	7	Gotlands län	405	Blekinge län	914

Senaste 12 månaderna

Totalt	Sverige	Danmark	Norge	Finland	Tyskland	GBR	Holland	Ryssland	Estland	Lettland	Övr. Europa	Utom Europa													
Stockholms län	14 206 676	Stockholms län	10 001 430	Dalarnas län	277 011	Vä Götalands län	1 170 592	Stockholms län	226 323	Stockholms län	511 721	Stockholms län	294 441	Stockholms län	177 201	Stockholms län	13 173	Stockholms län	38 249	Stockholms län	27 970	Stockholms län	992 380	Stockholms län	1 485 680
Vä Götalands län	10 742 112	Vä Götalands län	7 937 954	Skåne län	270 146	Värmlands län	398 609	Norrbottens län	68 792	Vä Götalands län	503 151	Vä Götalands län	111 650	Vä Götalands län	150 180	Gävleborgs län	3 335	Jämtlands län	8 265	Vä Götalands län	6 172	Vä Götalands län	344 017	Vä Götalands län	306 280
Skåne län	6 526 503	Skåne län	5 048 836	Vä Götalands län	173 587	Norrbottens län	394 001	Västerbottens län	50 021	Skåne län	410 691	Skåne län	59 292	Skåne län	37 905	Skåne län	1 431	Dalarnas län	5 579	Skåne län	3 984	Skåne län	259 581	Skåne län	253 899
Dalarnas län	5 239 349	Dalarnas län	4 508 888	Stockholms län	161 869	Stockholms län	276 239	Vä Götalands län	33 286	Kalmar län	279 525	Norrbottens län	25 762	Dalarnas län	84 586	Vä Götalands län	1 301	Skåne län	4 265	Jämtlands län	3 624	Norrbottens län	163 695	Norrbottens län	62 387
Kalmar län	3 307 857	Jämtlands län	2 805 074	Jönköpings län	66 457	Västerbottens län	241 204	Skåne län	26 400	Kronobergs län	262 779	Västerbottens län	24 561	Värmlands län	65 157	Jämtlands län	713	Vä Götalands län	3 942	Dalarnas län	2 433	Västerbottens län	96 270	Jönköpings län	55 780
Jämtlands län	3 280 436	Kalmar län	2 760 177	Kalmar län	54 223	Jämtlands län	221 483	Jämtlands län	21 152	Jönköpings län	176 092	Dalarnas län	23 019	Jönköpings län	42 514	Värmlands län	704	Gävleborgs län	3 356	Värmlands län	2 427	Jönköpings län	72 761	Östergötlands län	54 391
Hallands län	3 067 459	Hallands län	2 723 948	Jämtlands län	50 828	Dalarnas län	130 501	Östergötlands län	17 189	Värmlands län	142 503	Jämtlands län	18 895	Kronobergs län	40 647	Norrbottens län	642	Norrbottens län	2 484	Norrbottens län	2 318	Dalarnas län	69 964	Västerbottens län	49 088
Norrbottens län	2 720 314	Norrbottens län	1 790 870	Norrbottens län	47 534	Hallands län	91 819	Västernorrlands län	13 560	Blekinge län	139 416	Uppsala län	13 338	Norrbottens län	30 256	Uppsala län	558	Södermanlands län	1 459	Östergötlands län	2 134	Kalmar län	67 837	Gotlands län	41 793
Värmlands län	2 519 108	Östergötlands län	1 774 959	Värmlands län	46 854	Skåne län	90 073	Kalmar län	11 988	Norrbottens län	100 973	Kalmar län	10 622	Kalmar län	29 845	Dalarnas län	373	Jönköpings län	1 458	Gävleborgs län	2 069	Blekinge län	56 493	Dalarnas län	37 939
Östergötlands län	2 068 828	Värmlands län	1 770 457	Hallands län	44 955	Örebro län	75 496	Dalarnas län	11 555	Hallands län	114 724	Jönköpings län	9 946	Jämtlands län	27 713	Västerbottens län	269	Östergötlands län	1 360	Örebro län	1 450	Jämtlands län	53 370	Uppsala län	36 739
Västerbottens län	2 026 346	Västerbottens län	1 481 239	Kronobergs län	38 041	Kalmar län	62 171	Jönköpings län	10 969	Östergötlands län	97 060	Östergötlands län	9 887	Hallands län	22 489	Jönköpings län	221	Västerbottens län	1 359	Södermanlands län	1 178	Östergötlands län	52 579	Södermanlands län	35 565
Jönköpings län	1 863 543	Jönköpings län	1 390 072	Blekinge län	33 177	Västernorrlands län	53 095	Uppsala län	10 680	Dalarnas län	87 501	Hallands län	8 499	Blekinge län	21 523	Östergötlands län	175	Värmlands län	1 331	Västernorrlands län	1 154	Värmlands län	51 534	Kalmar län	29 533
Gävleborgs län	1 447 668	Gävleborgs län	1 302 662	Östergötlands län	18 090	Jönköpings län	36 472	Örebro län	7 867	Västerbottens län	59 738	Värmlands län	6 175	Örebro län	20 086	Västmanlands län	173	Blekinge län	1 122	Västerbottens län	1 127	Västernorrlands län	46 701	Värmlands län	26 092
Västernorrlands län	1 403 510	Västernorrlands län	1 205 549	Gotlands län	12 497	Gävleborgs län	23 206	Värmlands län	7 265	Jämtlands län	53 268	Västernorrlands län	5 484	Östergötlands län	18 384	Södermanlands län	145	Kalmar län	928	Kalmar län	939	Kronobergs län	37 154	Örebro län	23 695
Örebro län	1 305 627	Örebro län	1 088 513	Gävleborgs län	9 976	Östergötlands län	22 630	Gävleborgs län	7 253	Örebro län	52 136	Södermanlands län	5 475	Västernorrlands län	13 723	Gotlands län	142	Örebro län	764	Jönköpings län	801	Hallands län	34 790	Kronobergs län	22 375
Uppsala län	1 175 826	Uppsala län	1 029 452	Västerbottens län	9 911	Gotlands län	15 254	Gotlands län	7 174	Södermanlands län	43 460	Gävleborgs län	4 982	Västerbottens län	11 559	Västernorrlands län	117	Uppsala län	676	Gotlands län	785	Uppsala län	31 027	Gävleborgs län	22 172
Blekinge län	1 098 234	Gotlands län	954 057	Västernorrlands län	8 215	Uppsala län	14 755	Södermanlands län	6 258	Gotlands län	39 446	Gotlands län	4 826	Gävleborgs län	11 192	Örebro län	106	Västernorrlands län	675	Kronobergs län	669	Södermanlands län	28 218	Västmanlands län	21 691
Gotlands län	1 094 361	Södermanlands län	946 665	Örebro län	6 858	Västmanlands län	11 010	Västmanlands län	5 074	Västernorrlands län	36 976	Örebro län	4 727	Uppsala län	7 526	Kronobergs län	90	Hallands län	466	Uppsala län	574	Gävleborgs län	26 396	Hallands län	20 877
Södermanlands län	1 088 976	Västmanlands län	935 367	Södermanlands län	6 152	Kronobergs län	10 350	Hallands län	4 451	Gävleborgs län	31 069	Blekinge län	3 800	Gotlands län	5 423	Kalmar län	89	Västmanlands län	437	Hallands län	368	Örebro län	24 129	Västernorrlands län	18 261
Kronobergs län	1 033 225	Blekinge län	815 823	Uppsala län	4 423	Södermanlands län	9 331	Kronobergs län	2 695	Uppsala län	26 078	Västmanlands län	3 356	Södermanlands län	5 070	Hallands län	74	Gotlands län	335	Blekinge län	334	Gotlands län	12 624	Jämtlands län	16 051
Västmanlands län	1 008 498	Kronobergs län	615 342	Västmanlands län	2 823	Blekinge län	3 264	Blekinge län	2 472	Västmanlands län	14 059	Kronobergs län	2 783	Västmanlands län	3 007	Blekinge län	43	Kronobergs län	300	Västmanlands län	175	Västmanlands län	11 326	Blekinge län	14 767