



GÄSTNATTSSTATISTIK

Jämtland Härjedalen

December 2022

Innehåll

Fakta	5
Läsanvisning	5
Sammanfattning av resultatet	6
Gästnätter sammanfattning (HSVCsol) i JH	7
Sammanfattning marknader (HSVCsol) i JH senaste månaden	8
Sammanfattning marknader (HSVCsol) i JH vinter nov 21-apr 22	9
Sammanfattning marknader (HSVCsol) i JH sommar jun-sep 2022	10
Sammanfattning marknader (HSVCsol) i JH barmark maj-okt 2022	11
Sammanfattning marknader (HSVCsol) i JH helåret 2022	12
TOTALT ANTAL GÄSTNÄTTER	13
Gästnätter totalt (HSVCsol) i JH	14
GÄSTNÄTTER FÖRDELAT PER BOENDEFORM	15
Gästnätter hotell i JH	16
Gästnätter stugby i JH	17
Gästnätter vandrarhem i JH	18
Gästnätter camping i JH	19
Gästnätter förmedlad stuga/lägenhet (sol) i JH	20
GÄSTNÄTTER FÖRDELAT PER MARKNAD	21
Svenska gästnätter (HSVCsol) i JH	22
Norska gästnätter (HSVCsol) i JH	23
Danska gästnätter (HSVCsol) i JH	24
Finska gästnätter (HSVCsol) i JH	25
Tyska gästnätter (HSVCsol) i JH	26
Holländska gästnätter (HSVCsol) i JH	27
Gästnätter från GBR (HSVCsol) i JH	28
Gästnätter från Ryssland (HSVCsol) i JH	29
Gästnätter från Estland (HSVCsol) i JH	30
Gästnätter från Lettland (HSVCsol) i JH	31
Gästnätter från övriga Europa (HSVCsol) i JH	32
Gästnätter från övriga världen (HSVCsol) i JH	33
GÄSTNÄTTER FÖRDELAT PER KOMMUN	34
Gästnätter i Härjedalens Kommun (HSVCsol)	35
Gästnätter i Härjedalens Kommun (HSVCsol) marknader	36
Gästnätter i Härjedalens Kommun (HSVCsol) marknader	37
Gästnätter i Härjedalens Kommun (HSVCsol) marknader	38
Gästnätter i Bergs Kommun (HSVC)	39
Gästnätter i Bergs kommun (HSVC) marknader	40
Gästnätter i Bergs kommun (HSVC) marknader	41
Gästnätter i Bergs Kommun (HSVCsol) marknader	42
Gästnätter i Åre Kommun (HSVCsol)	43
Gästnätter i Åre kommun (HSVCsol) marknader	44
Gästnätter i Åre kommun (HSVCsol) marknader	45
Gästnätter i Åre Kommun (HSVCsol) marknader	46
Gästnätter i Krokoms Kommun (HSVC)	47

Gästnätter i Krokoms kommun (HSVC) marknader	48
Gästnätter i Krokoms kommun (HSVC) marknader	49
Gästnätter i Krokoms Kommun (HSVCsol) marknader	50
Gästnätter i Östersunds Kommun (HSVC)	51
Gästnätter i Östersunds kommun (HSVC) marknader	52
Gästnätter i Östersunds kommun (HSVC) marknader	53
Gästnätter i Östersunds Kommun (HSVCsol) marknader	54
Gästnätter i Bräcke kommun (HSVC)	55
Gästnätter i Bräcke kommun (HSVC) marknader	56
Gästnätter i Bräcke kommun (HSVC) marknader	57
Gästnätter i Bräcke Kommun (HSVCsol) marknader	58
Gästnätter i Ragunda kommun (HSVC)	59
Gästnätter i Ragunda kommun (HSVC) marknader	60
Gästnätter i Ragunda kommun (HSVC) marknader	61
Gästnätter i Ragunda Kommun (HSVCsol) marknader	62
Gästnätter i Strömsunds Kommun (HSVC)	63
Gästnätter i Strömsunds kommun (HSVC) marknader	64
Gästnätter i Strömsunds kommun (HSVC) marknader	65
Gästnätter i Strömsunds Kommun (HSVCsol) marknader	66
GÄSTNÄTTER FÖRDELAT PER DESTINATION	67
Gästnätter i Bydalsfjällen (HSVC)	68
Gästnätter i Bydalsfjällen (HSVC) marknader	69
Gästnätter i Bydalsfjällen (HSVC) marknader	70
Gästnätter i Bydalsfjällen (HSVCsol) marknader	71
Gästnätter i Funäsfjällen (HSVCsol)	72
Gästnätter i Funäsfjällen (HSVCsol) marknader	73
Gästnätter i Funäsfjällen (HSVCsol) marknader	74
Gästnätter i Funäsfjällen (HSVCsol) marknader	75
Gästnätter i Lofsdalen (Csol)	76
Gästnätter i Lofsdalen (Csol) marknader	77
Gästnätter i Lofsdalen (Csol) marknader	78
Gästnätter i Lofsdalen (HSVCsol) marknader	79
Gästnätter i Vemdalen (HSVCsol)	80
Gästnätter i Vemdalen (HSVCsol) marknader	81
Gästnätter i Vemdalen (HSVCsol) marknader	82
Gästnätter i Vemdalen (HSVCsol) marknader	83
Gästnätter i Södra Årefjällen (HSVC)	84
Gästnätter i Södra Årefjällen (HSVC) marknader	85
Gästnätter i Södra Årefjällen (HSVC) marknader	86
Gästnätter i Södra Årefjällen (HSVCsol) marknader	87
Gästnätter i Åre (HSVCsol)	88
Gästnätter i Åre (HSVCsol) marknader	89
Gästnätter i Åre (HSVCsol) marknader	90
Gästnätter i Åre (HSVCsol) marknader	91
Gästnätter i Sveg (HSVCsol)	92
Gästnätter i Sveg (HSVCsol) marknader	93
Gästnätter i Sveg (HSVCsol) marknader	94
Gästnätter i Sveg (HSVCsol) marknader	95

GÄSTNÄTTER JÄMFÖRELSE ANDRA REGIONER	96
Jämtlands län i jämförelse med övriga Norrland, Dalarna, Värmland och riket (HSVCsol) - Totalt	97
Jämtlands län i jämförelse med övriga Norrland, Dalarna, Värmland och riket (HSVCsol) - Sverige	98
Jämtlands län i jämförelse med övriga Norrland, Dalarna, Värmland och riket (HSVCsol) - Norge	99
Jämtlands län i jämförelse med övriga Norrland, Dalarna, Värmland och riket (HSVCsol) - Danmark	100
Jämtlands län i jämförelse med övriga Norrland, Dalarna, Värmland och riket (HSVCsol) - Finland	101
Jämtlands län i jämförelse med övriga Norrland, Dalarna, Värmland och riket (HSVCsol) - Tyskland	102
Jämtlands län i jämförelse med övriga Norrland, Dalarna, Värmland och riket (HSVCsol) - Holland	103
Jämtlands län i jämförelse med övriga Norrland, Dalarna, Värmland och riket (HSVCsol) - GBR	104
Jämtlands län i jämförelse med övriga Norrland, Dalarna, Värmland och riket (HSVCsol) - Ryssland	105
Jämtlands län i jämförelse med övriga Norrland, Dalarna, Värmland och riket (HSVCsol) - Estland	106
Jämtlands län i jämförelse med övriga Norrland, Dalarna, Värmland och riket (HSVCsol) - Lettland	107
Jämtlands län i jämförelse med övriga Norrland, Dalarna, Värmland och riket (HSVCsol) - övriga Europa	108
Jämtlands län i jämförelse med övriga Norrland, Dalarna, Värmland och riket (HSVCsol) - utom Europa	109
Jämtlands län i jämförelse med övriga Norrland, Dalarna, Värmland och riket (HSVCsol) - sommar (jun-sep)	110
Jämtlands län i jämförelse med övriga Norrland, Dalarna, Värmland och riket (HSVCsol) - barmark (maj-okt)	111
Jämtlands län i jämförelse med övriga Norrland, Dalarna, Värmland och riket (HSVCsol) - vinter (nov-apr)	112
Jämtlands län i jämförelse med övriga Norrland, Dalarna, Värmland och riket (HSVCsol) - helår	113
Gästnätter HSVCsol - länsvis	114

Fakta

Statistiken är hämtad från Tillväxtverket som genom Statistiska Centralbyrån (SCB) samlar in aktuell inkvarteringsstatistik. Populationen i den här rapporten utgörs av alla hotell, stugbyar, vandrarhem, campingplatser samt boendeförmedlare/bokningsföretag av stugor/lägenheter i Jämtlands län som är redovisningsskyldiga. Endast anläggningar som bedriver yrkesmässig uthyrning ingår.

Bortfallet räknas upp för att kunna få fram totalsiffror. Det går till på så sätt att man i första hand hämtar värden för den saknade anläggningen från samma månad ett år tidigare, har anläggningen inte lämnat in siffror då hämtar man värden från månaden innan. Skulle anläggningen inte ha lämnat in då heller, behandlas bortfallet genom att man gör en så kallad rak uppräknings. Det vill säga beläggnings för de saknade anläggningarna har antagits fördela sig på samma sätt som för motsvarande anläggningar av samma typ och i samma storleksklass i det aktuella länet under aktuell månad. Anläggningarna delas in i 5 storleksklasser (0-19, 20-49, 50-99, 100-199, 200-) och 2 typer av hotell; stads- och turisthotell. Vid uppräknings tar man även hänsyn till om det är vardag (måndtors) eller helgdag (fre-sön). Man hämtar alltså siffror från anläggningar som lämnat in siffror som är av samma typ och i samma storleksklass och ligger i samma län. Skulle det inte finnas någon anläggning i länet av samma typ och i samma storleksgrupp för att väga upp en saknad anläggning, hämtar man siffror från riket för samma anläggningstyp och storleksgrupp.

Sammantaget innebär det att ett visst bortfall medför att statistiken är behäftad med en viss osäkerhet. Det har visat sig att uppräkningsförfarandet totalt sett ger värden som ligger nära de verkliga, under förutsättning att bortfallet inte är betydande. **Osäkerheten som uppstår på grund av bortfallet bedöms sammantaget vara relativt liten.**

Läsanvisning

Rapporten redovisar generellt antalet gästnätter. För Jämtlands län redovisas beläggnings månadsvis uppdelat på hotell, stugby, vandrarhem, camping , förmedlade stugor/lägenheter samt totalt. Dessutom redovisas dessa 5 boendeformer sammanslaget fördelat på ett antal olika marknader. Boendeformerna är förkortade i rapporternas rubriker H=hotell, S=stugby, V=vandrarhem, C=camping sol=förmedlad stuga/lägenhet.

I rapporten finns dessutom redovisning av totalt antal gästnätter för länets olika kommuner, samt destinationer fördelat månadsvis, samt uppdelat för olika marknader relaterat till olika perioder. **OBS! När det gäller kommun- och destinationsredovisning omfattar resultatet förmedlade stuga/lägenhet enbart för centrala Åre, Funäsfjällen, Vemdalen, Lofsdalen, Bydalsfjällen och södra Årefjällen.**

Resultatet för Jämtlands län kan också jämföras mot ett antal andra regioner samt riket som helhet, uppdelat på olika perioder och marknader.

Not

Fr.o.m. januari 2018 har betydande volymer av förmedlat boende inom destination Vemdalen flyttats över till hotell och stuga. Det innebär inga förändringar för totalsiffrorna, men påverkar boendeformerna förmedlat boende, hotell och stugby.

När det gäller det förmedlade boende som har rapporterats av Skistar (Åre och Vemdalen) har dessa siffror även inkluderat sk. ägarnätter. I rapporteringen till SCB har dessa tagits bort fr.o.m. januari 2018. I den här rapporten har vi dock valt ha kvar dessa, vilket innebär att siffrorna som redovisas i den här rapporten är något högre jämfört med den officiella statistiken från Tillväxtverket/SCB.

Sammanfattning av resultatet

December 2022

Beläggningen på kommersiella boendeanläggningar (hotell, stugbyar, vandrarhem, camping, förmedlat boende) minskade med -40 124 gn (-15%) i december jämfört med 2021.

Minskningen var främst kopplad till förmedlade stugor/lägenheter, -23 716 gn (+18%) men även stugbyar, -12 199 gn (-34%) och hotell, -3 968 gn (-5%) minskade. För campingen var det en mer blygsam minskning, -1 321 gn (-8%), medan vandrarhemmen gick mot strömmen och ökade med +1 080 gn (+10%).

Den svenska marknaden stod för hela minskningen och lite därtill, -42 723 gn (-17%). Norge, GBR, Estland och övriga världen uppvisade störst volymökningar bland utlandsmarknaderna.

December månad bjöd på blandat utfall. Riket som helhet ökade med +5%, även övriga Norrland redovisade ökning med +3%, medan såväl Värmland (-2%) som Dalarna (-17%) minskade.

Gästnätter sammanfattning (HSVCsol) i JH

Sammanfattning - dec

	Gästnätter	Jämförelse fjolåret
Totalt	231 643	- 15%
Sverige	210 040	- 17%
Norge	7 927	+ 53%
Övriga utlandet	13 676	- 1%

Akkumulerad tillväxt jämfört med fjolåret

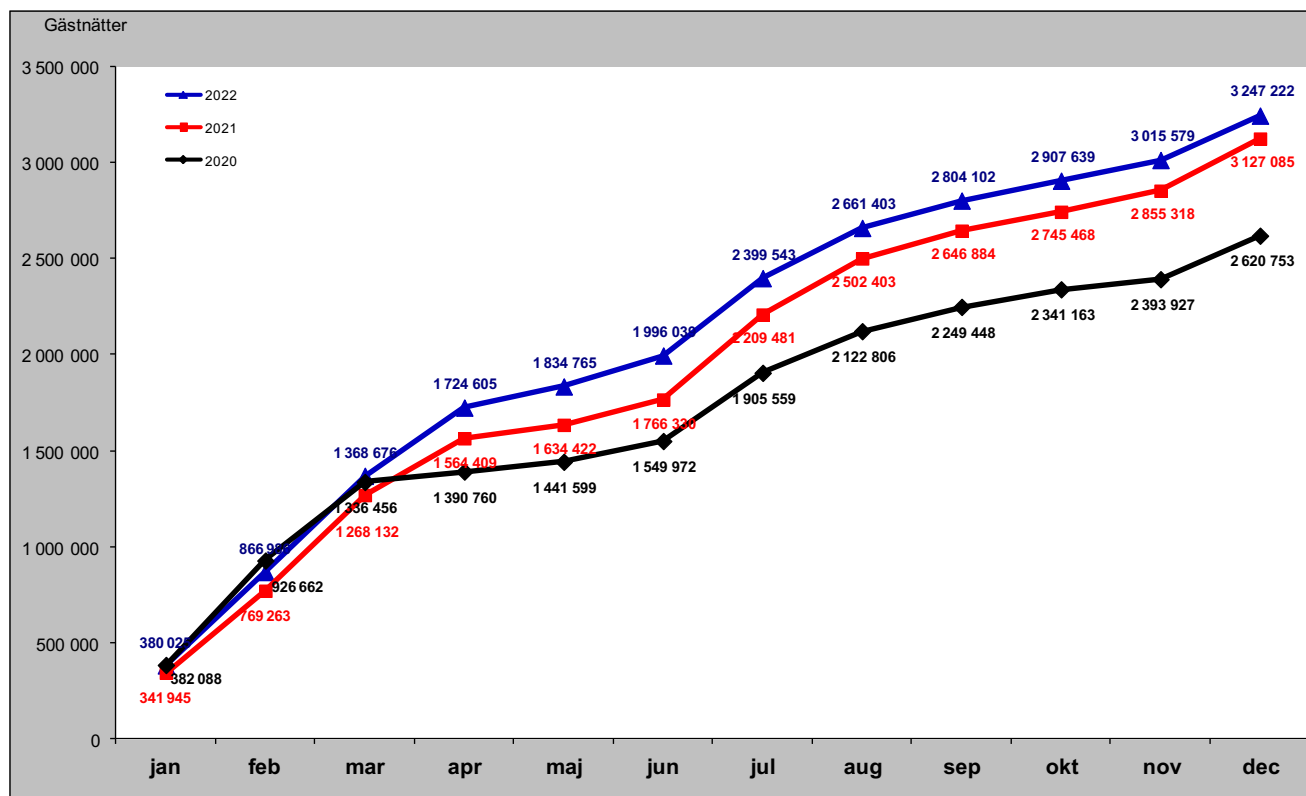

Sammanfattning marknader (HSVCsol) i JH senaste månaden

Förändring gästnätter i december

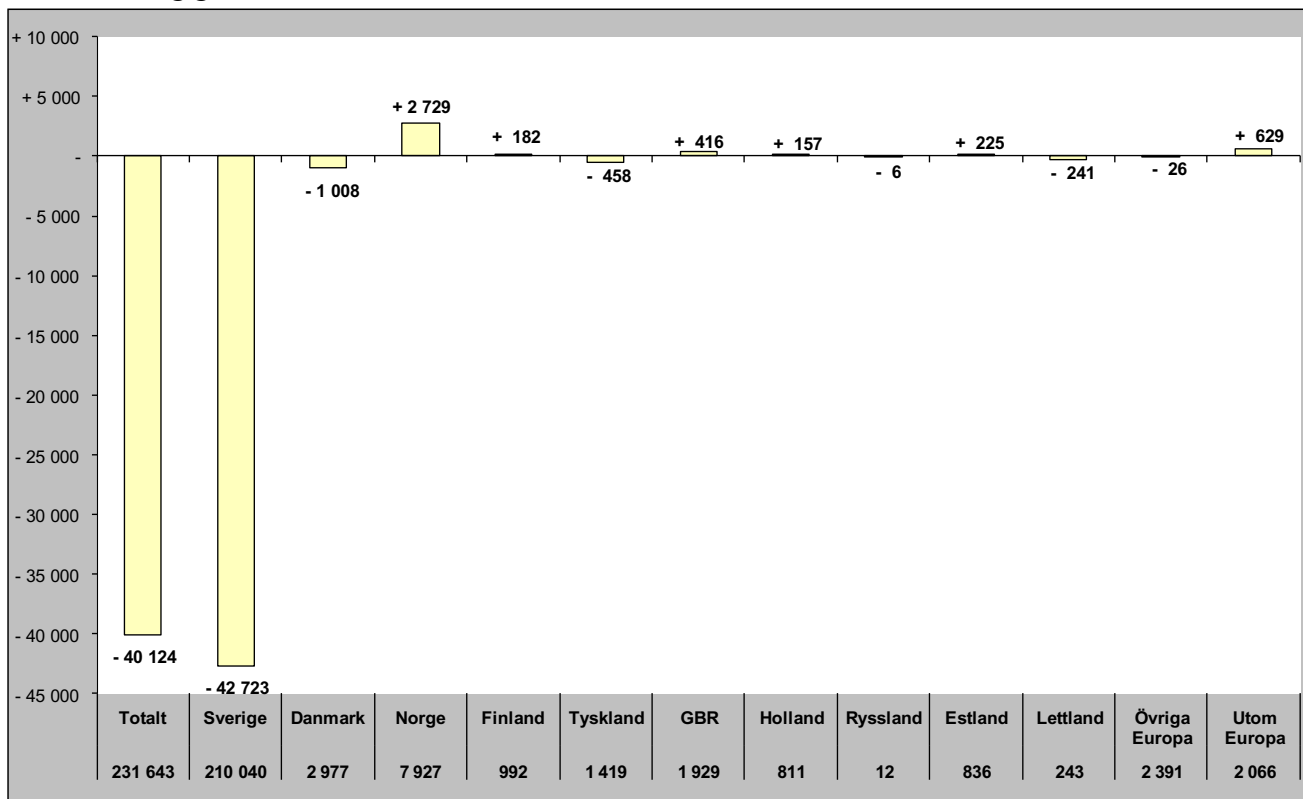

Relativ förändring i december

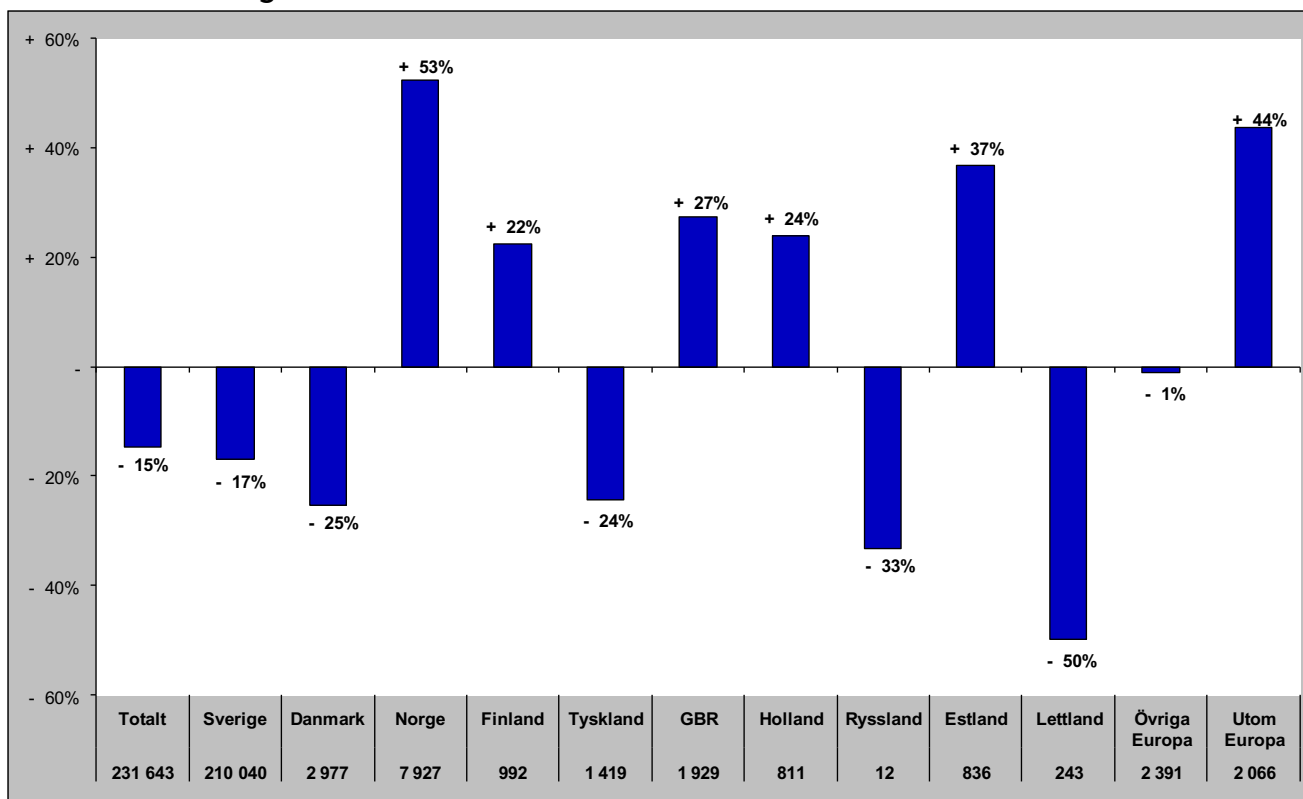

Sammanfattning marknader (HSVCsol) i JH vinter nov 21-apr 22

Förändring gästnätter

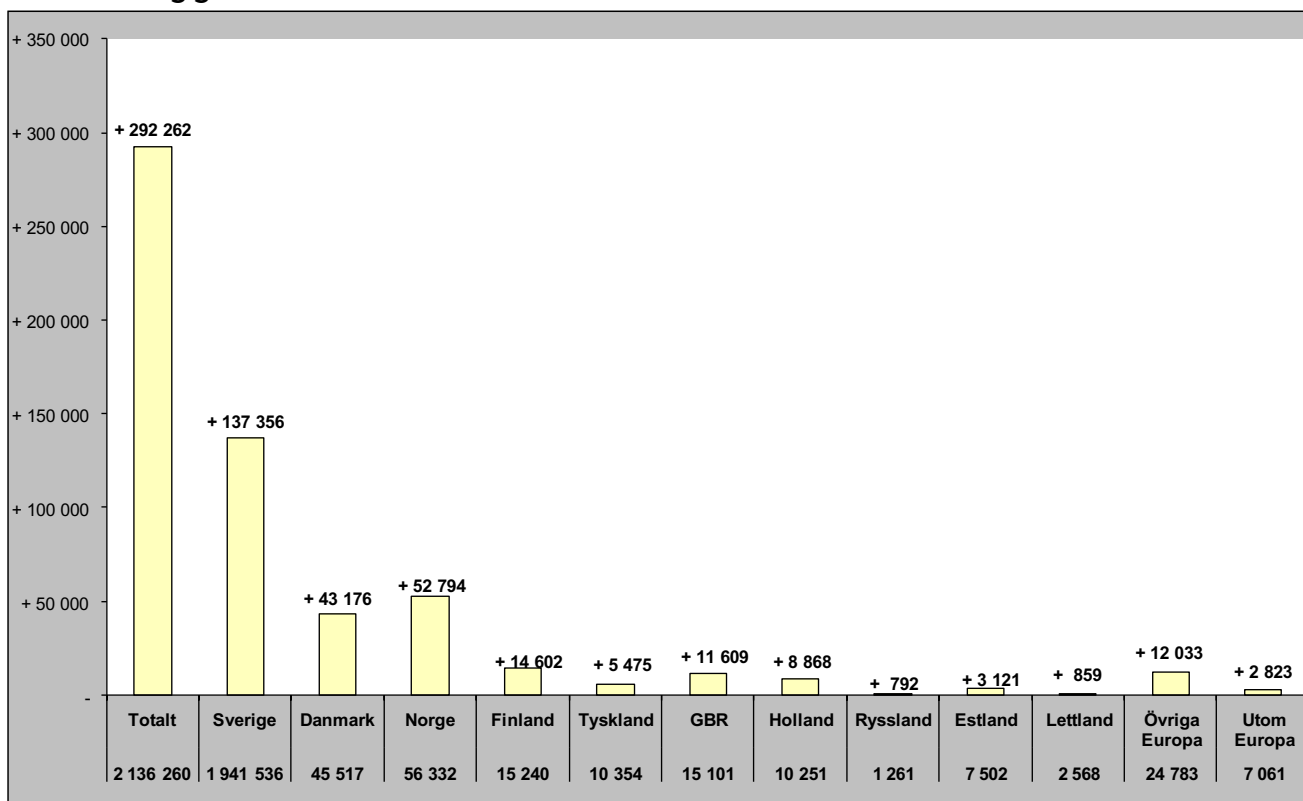

Relativ förändring

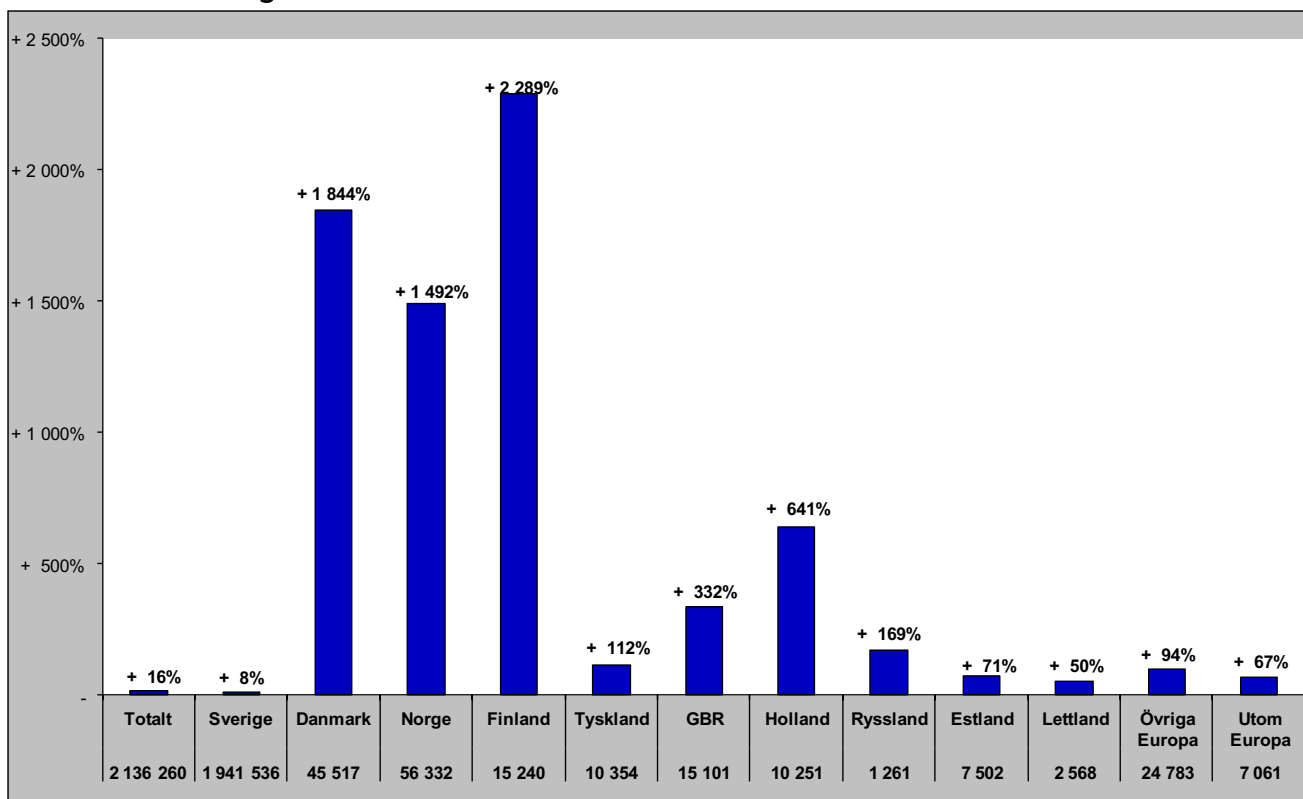

Sammanfattning marknader (HSVCsol) i JH sommar jun-sep 2022

Förändring gästnätter

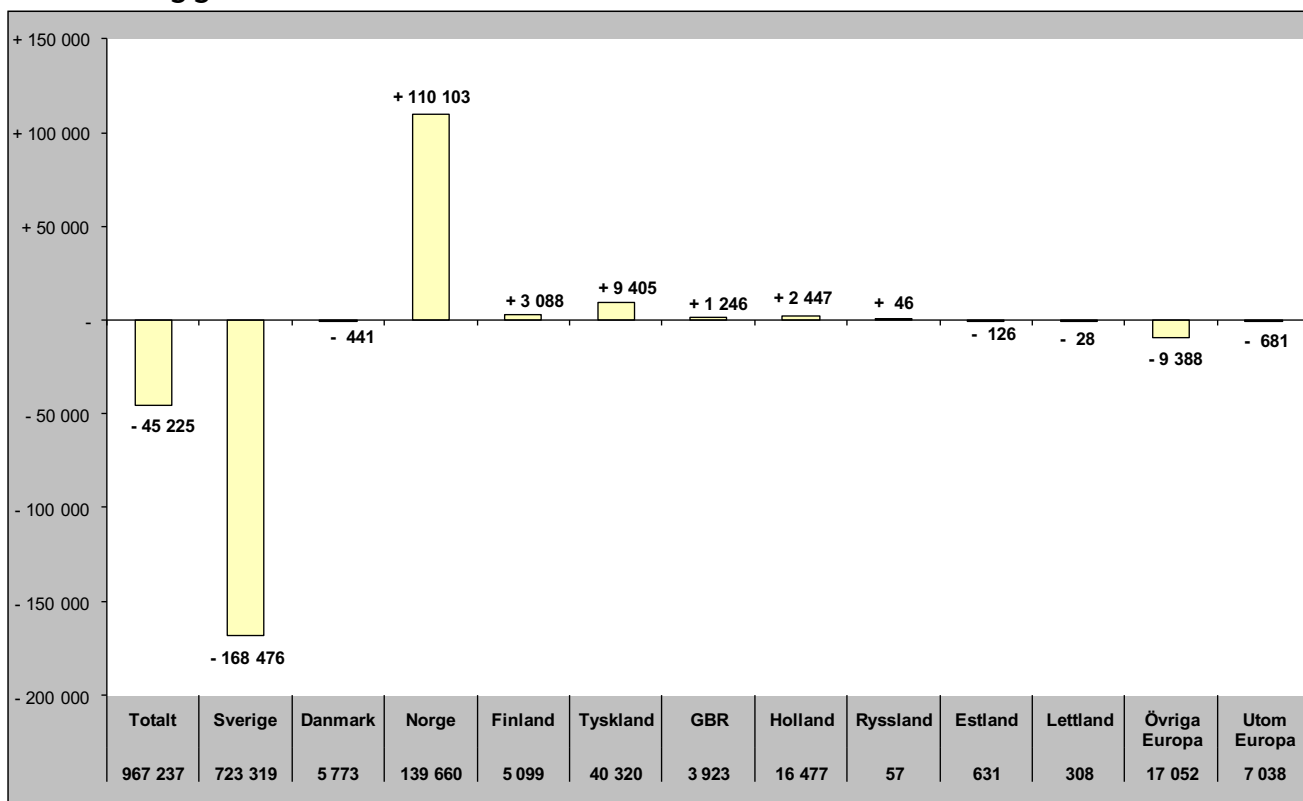

Relativ förändring

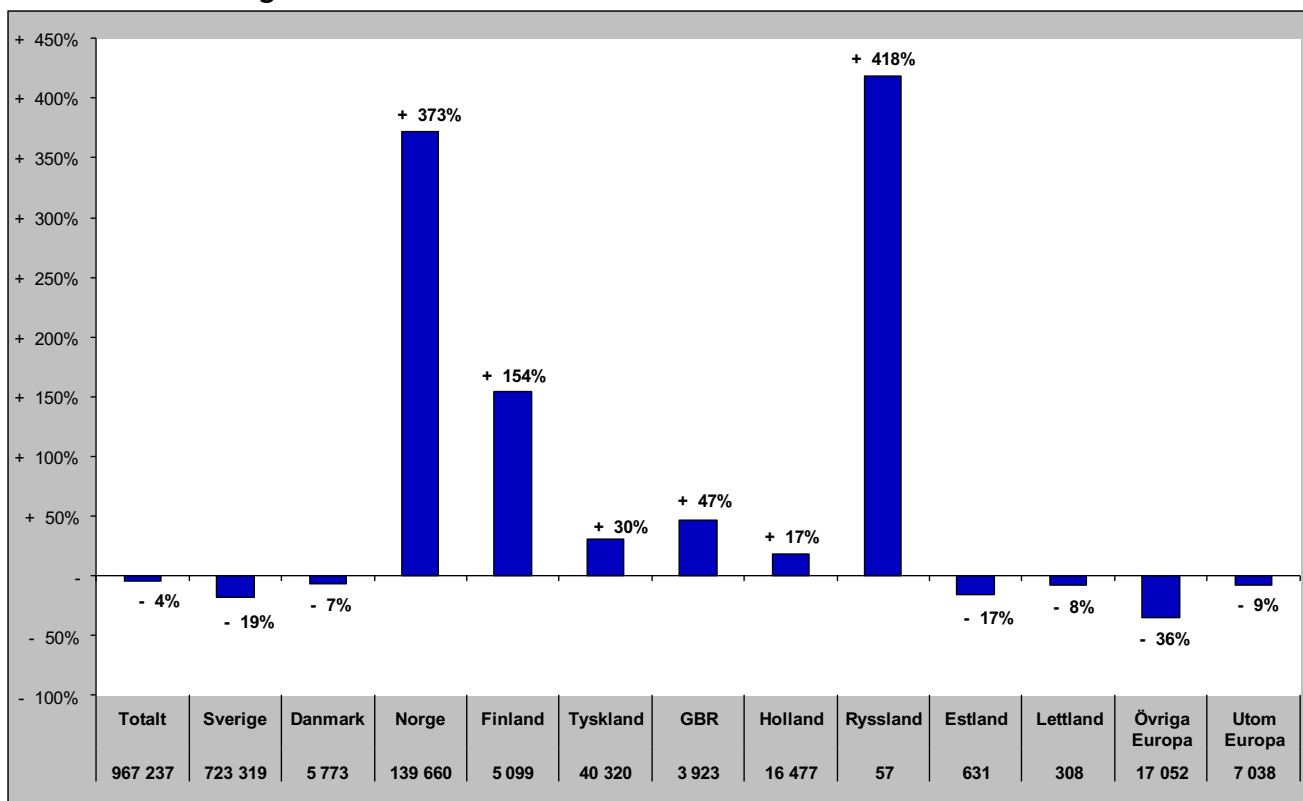

Sammanfattning marknader (HSVCsol) i JH barmark maj-okt 2022

Förändring gästnätter

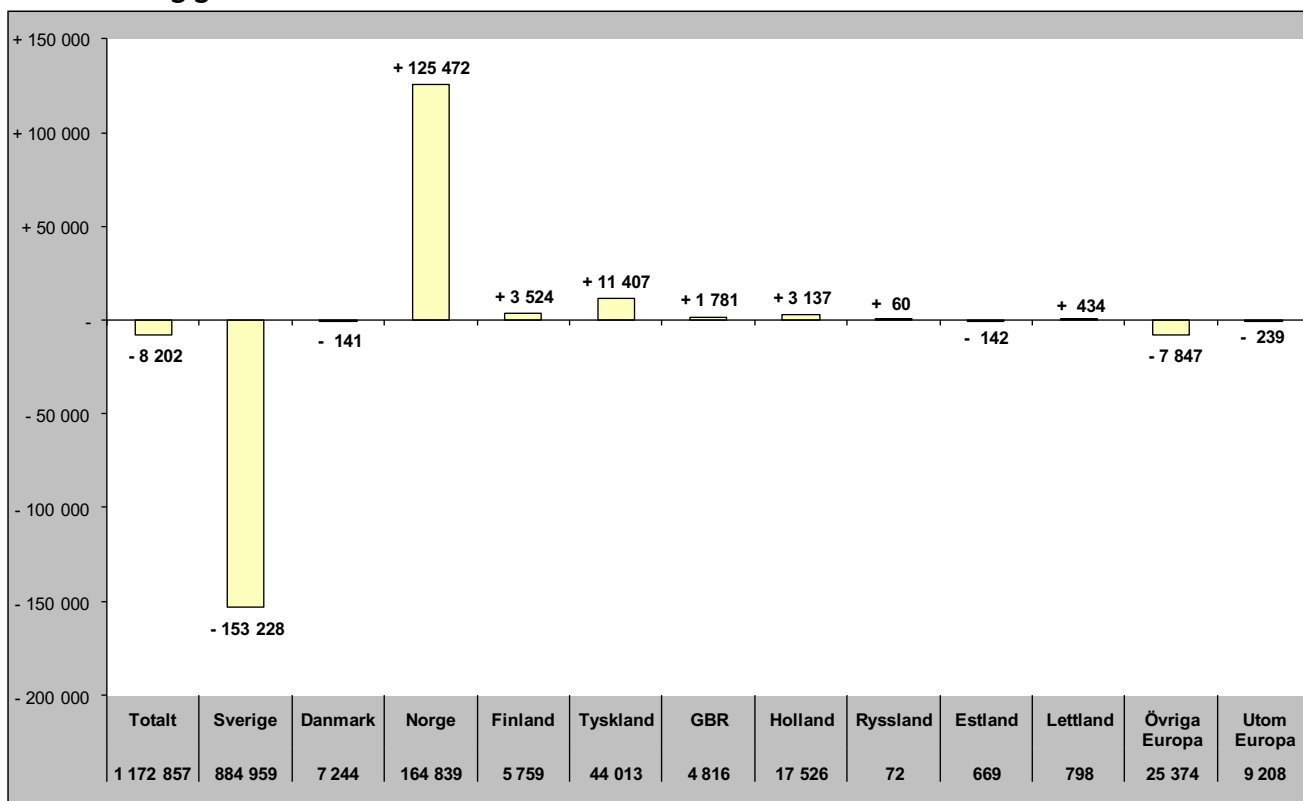

Relativ förändring

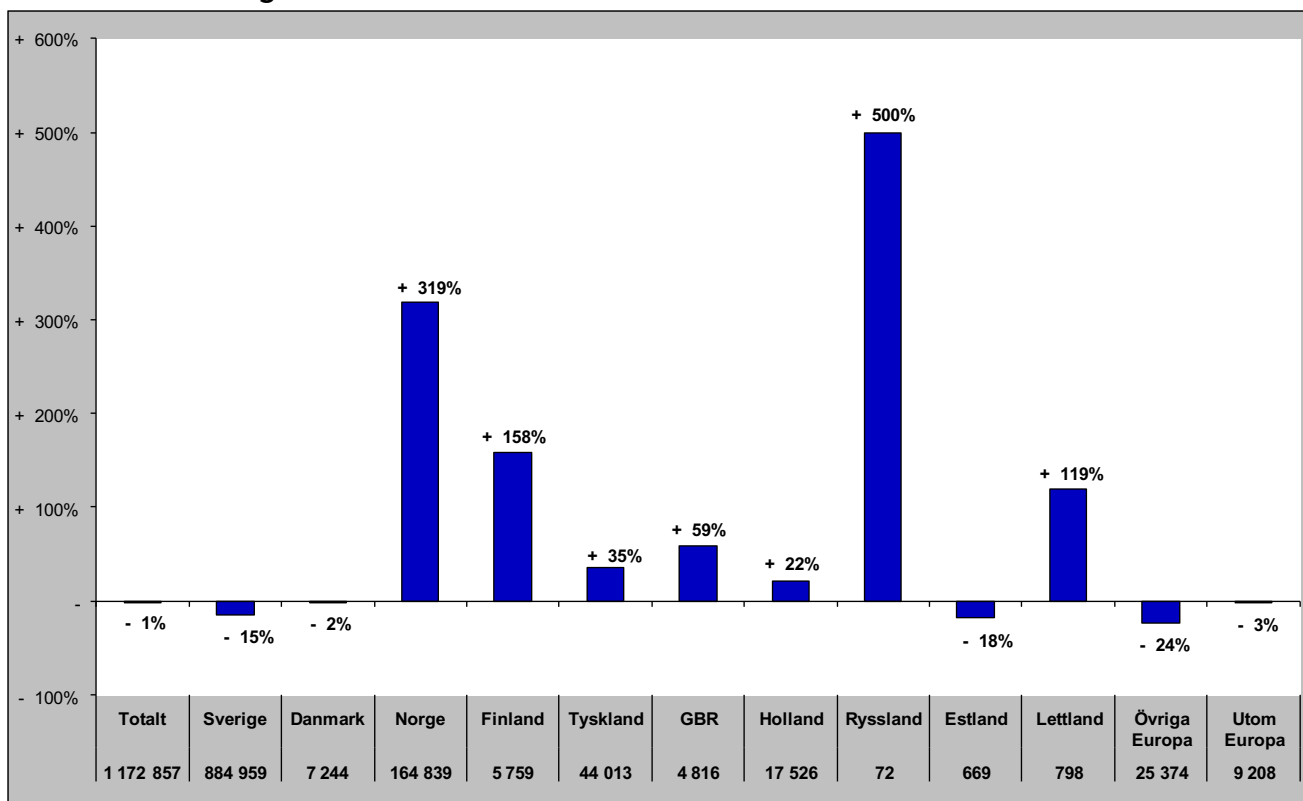

Sammanfattning marknader (HSVCsol) i JH helåret 2022

Förändring gästnätter

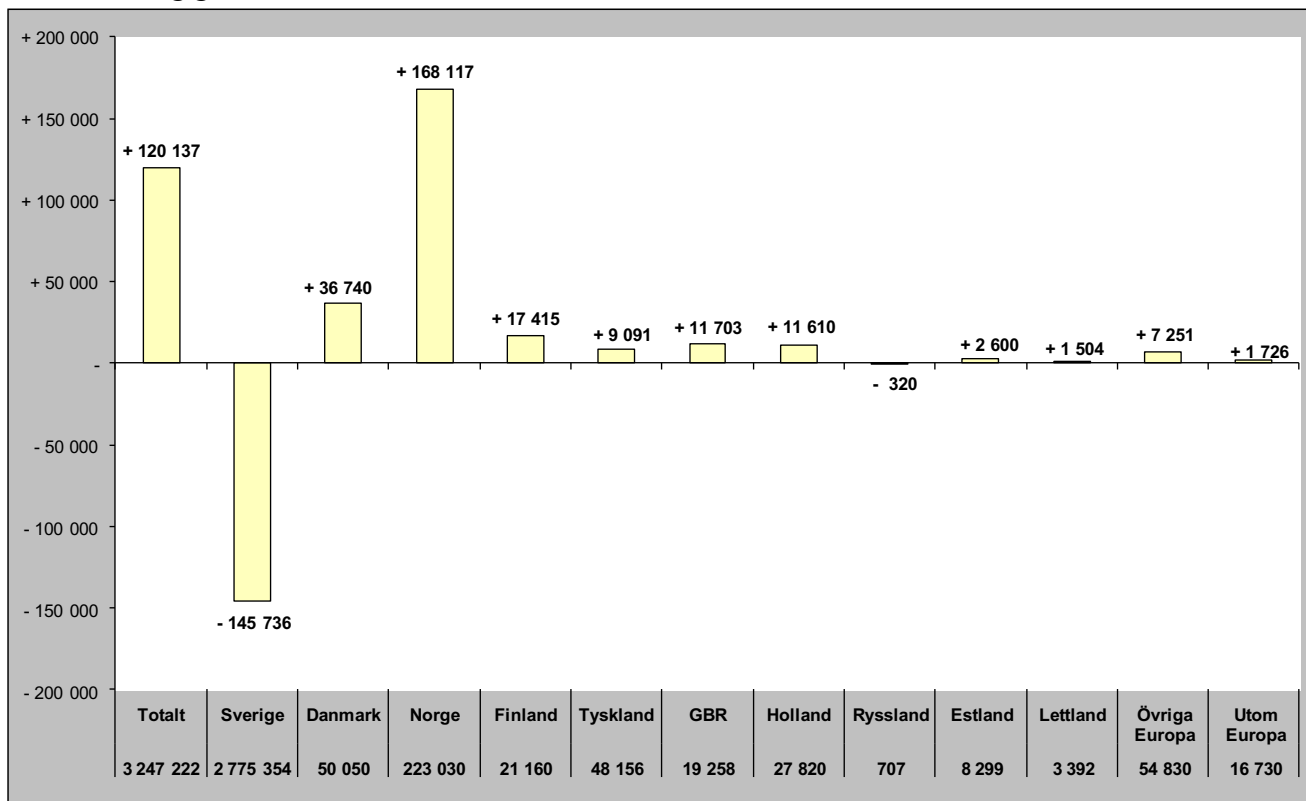

Relativ förändring

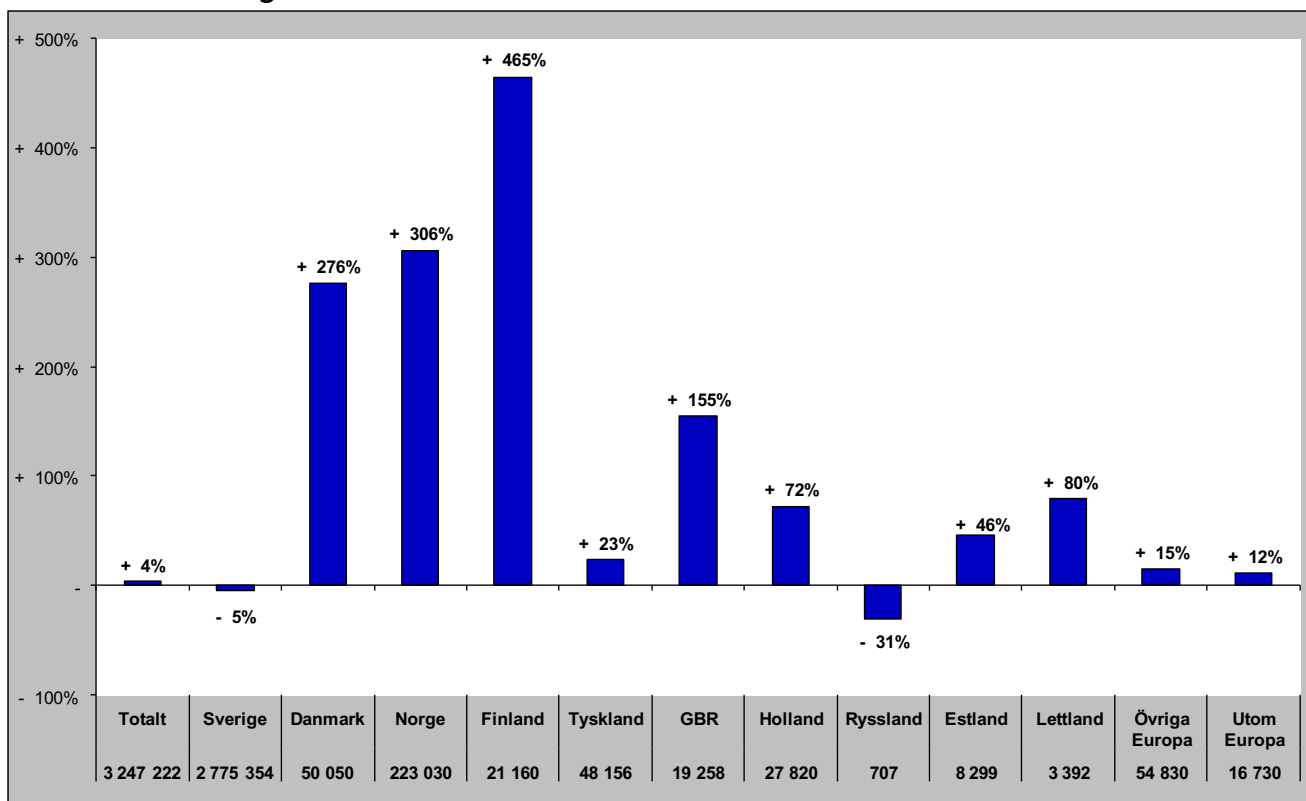

TOTALT ANTAL GÄSTNÄTTER

Gästnätter totalt (HSVCsol) i JH

Förändring gästnätter

Totalt antal gästnätter 3 247 222

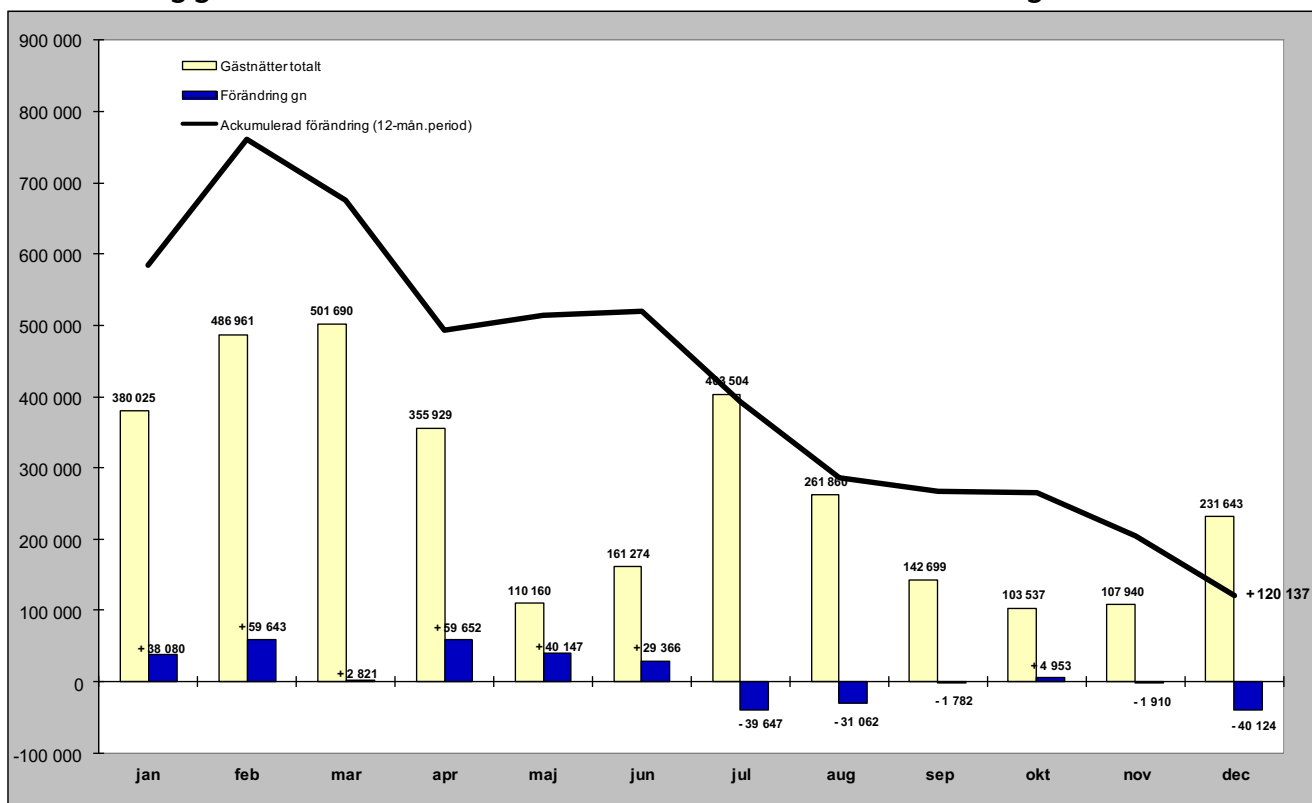

Relativ förändring

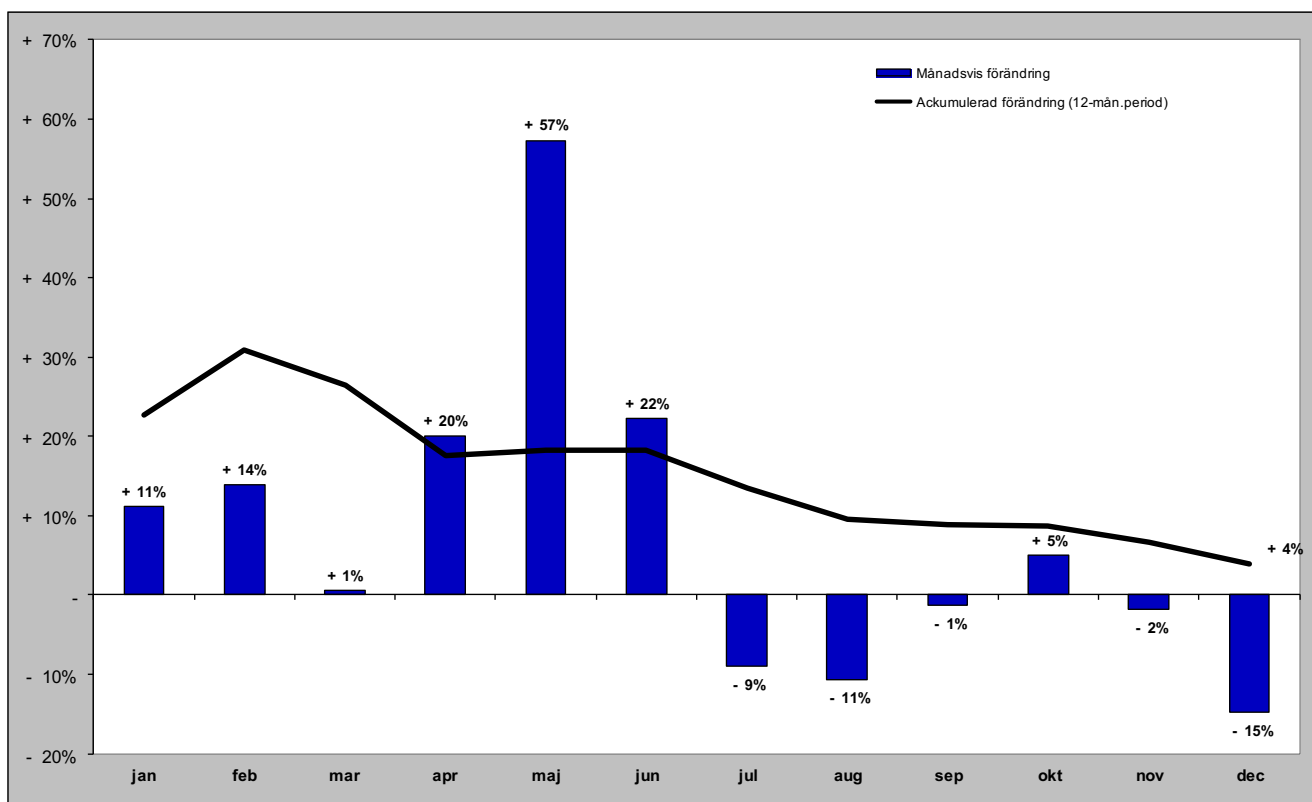

GÄSTNÄTTER FÖRDELAT PER BOENDEFORM

Gästnätter hotell i JH

Förändring gästnätter

Totalt antal gästnätter 931 171

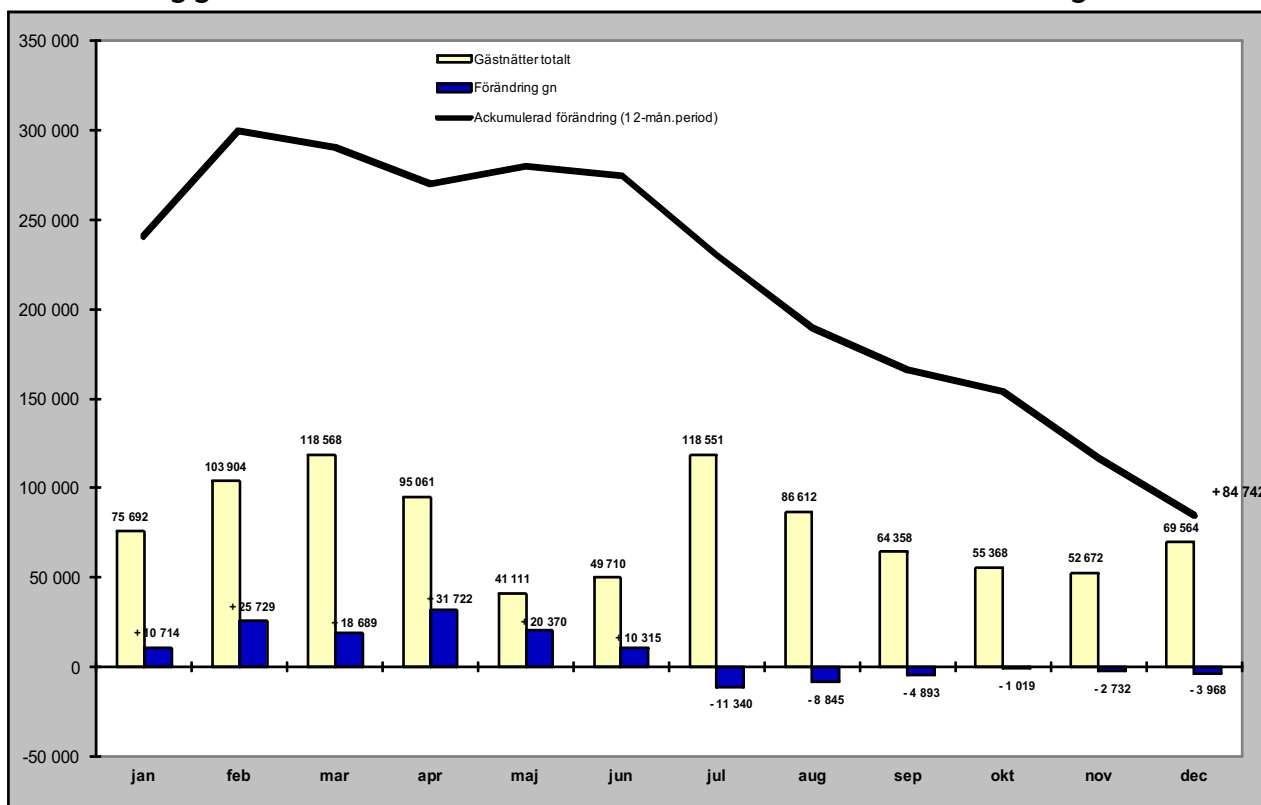

Relativ förändring

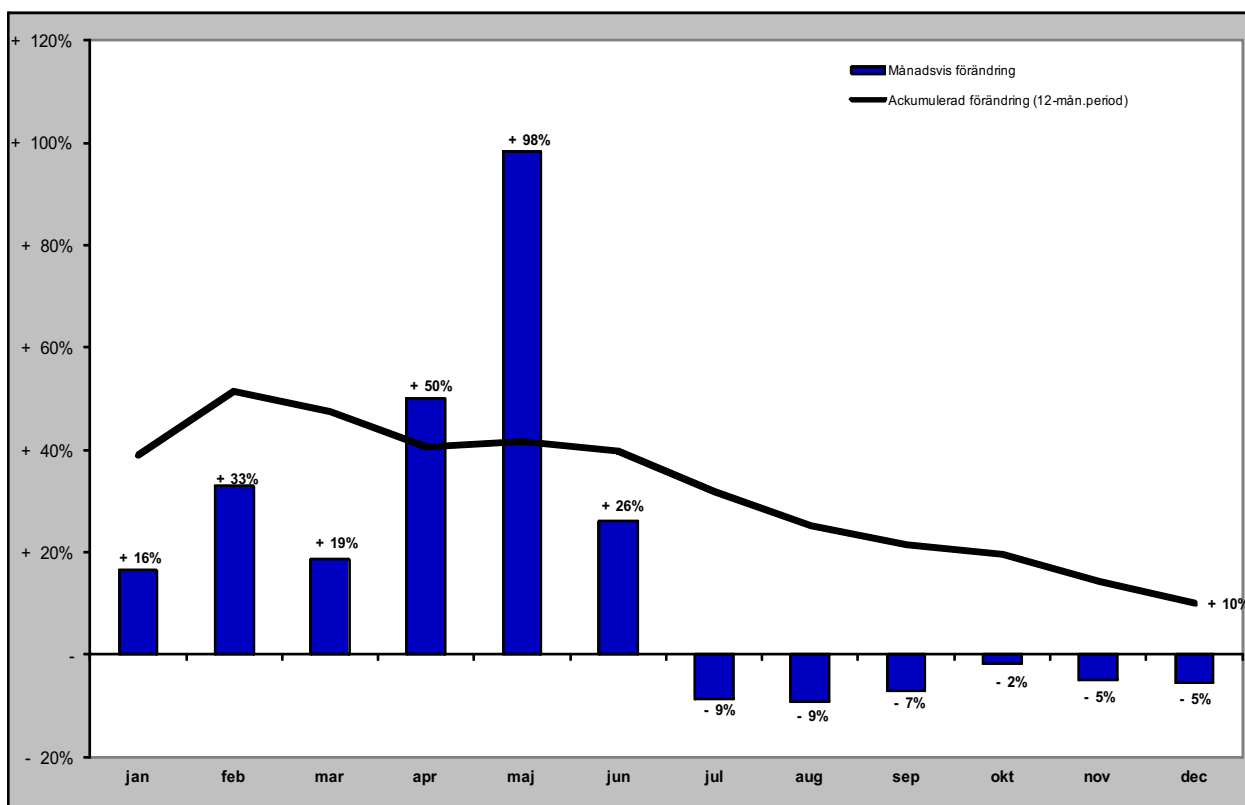

Gästnätter stugby i JH

Förändring gästnätter

Totalt antal gästnätter 317 186

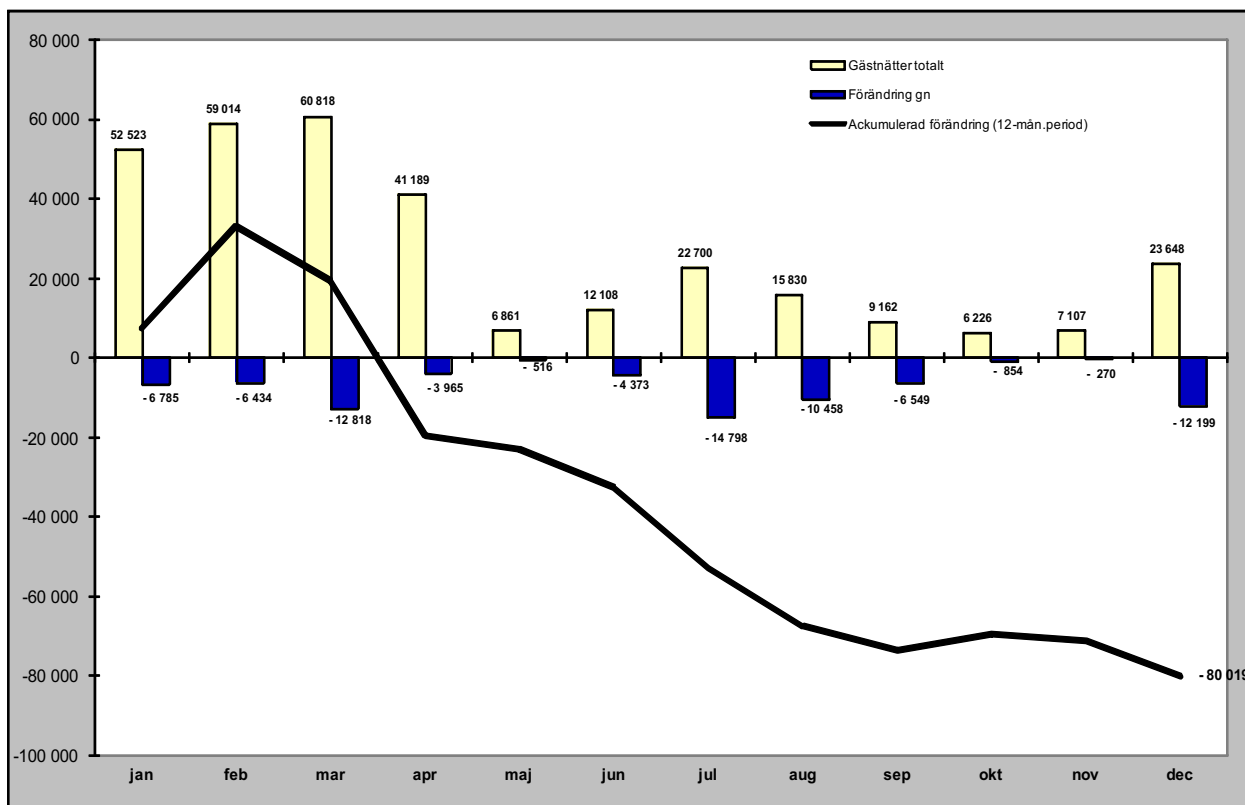

Relativ förändring

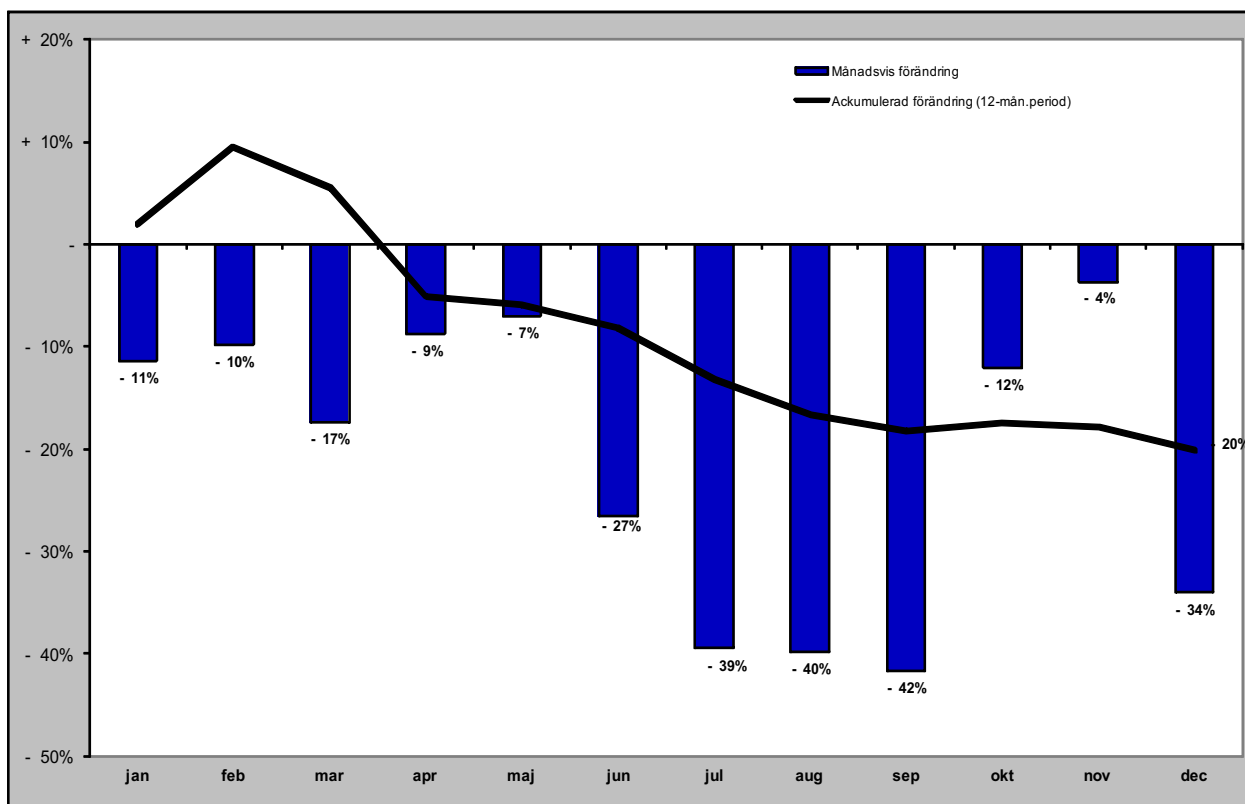

Gästnätter vandrarhem i JH

Förändring gästnätter

Totalt antal gästnätter 167 174

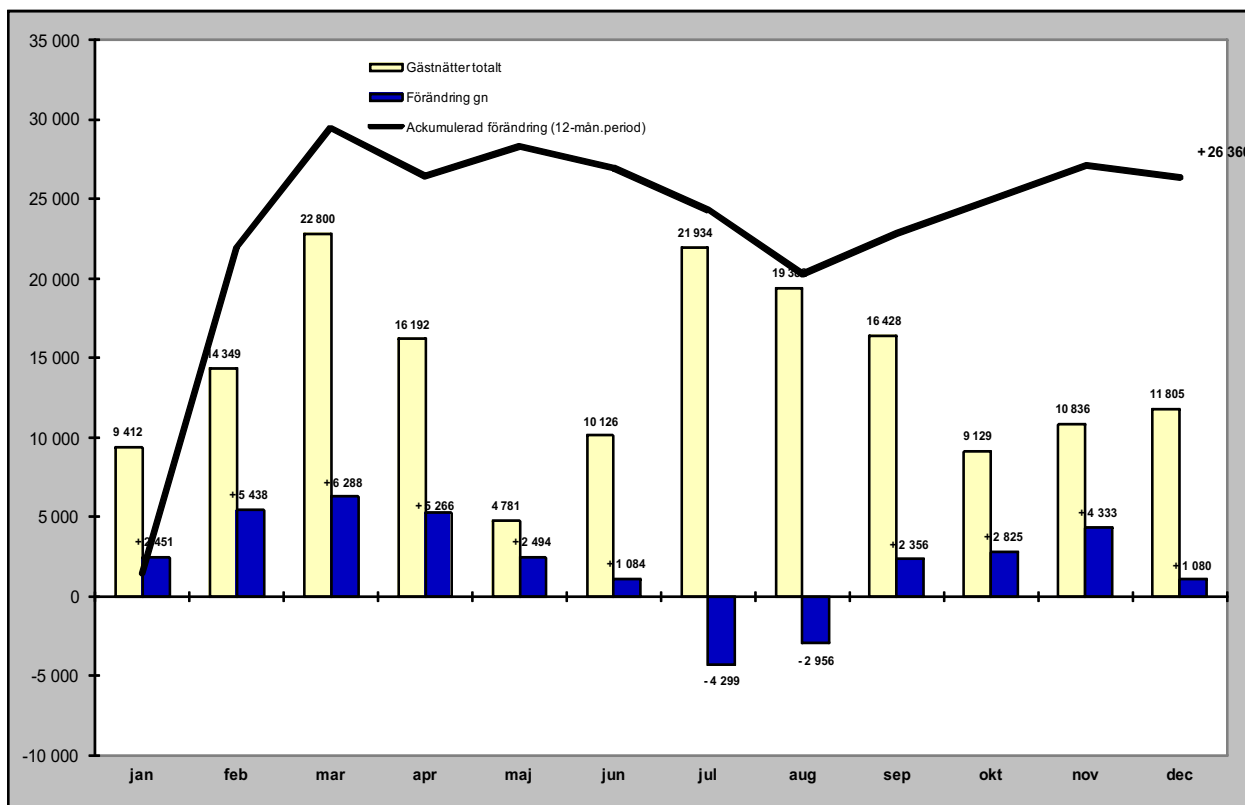

Relativ förändring

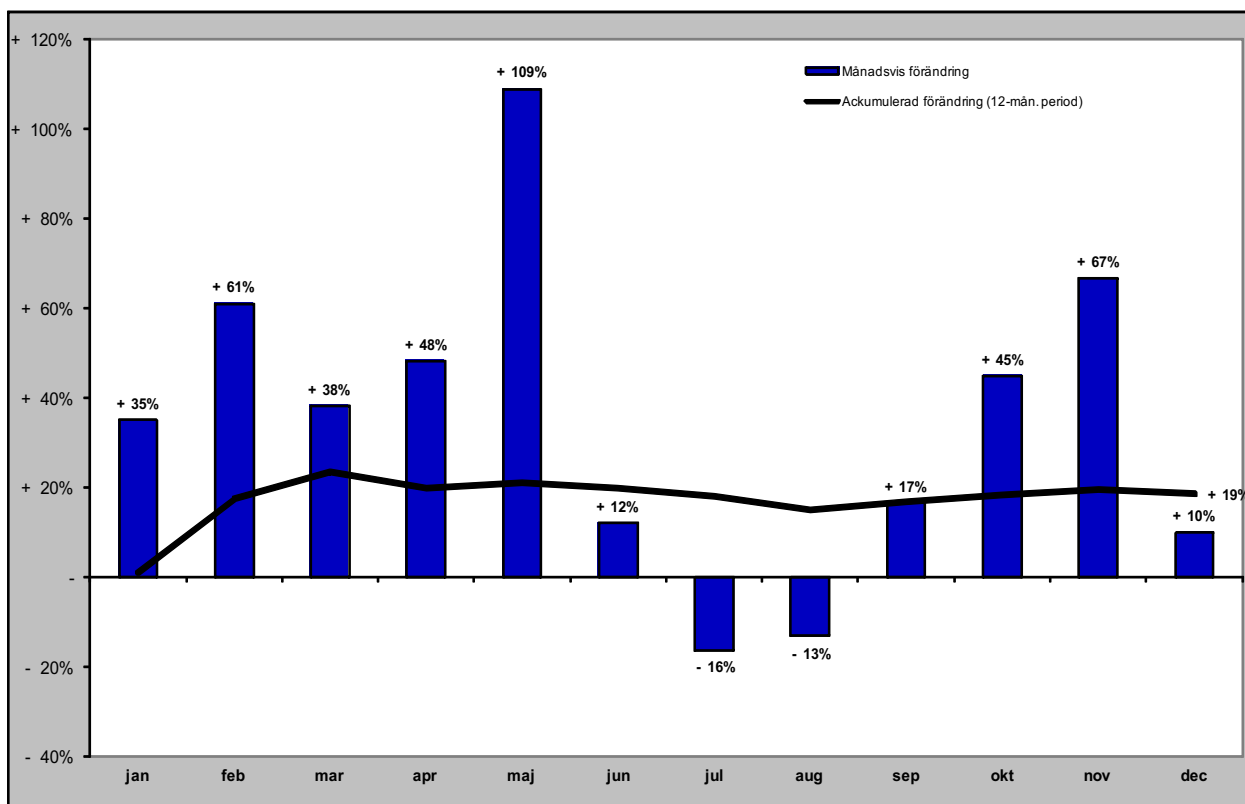

Gästnätter camping i JH

Förändring gästnätter

Totalt antal gästnätter 583 716

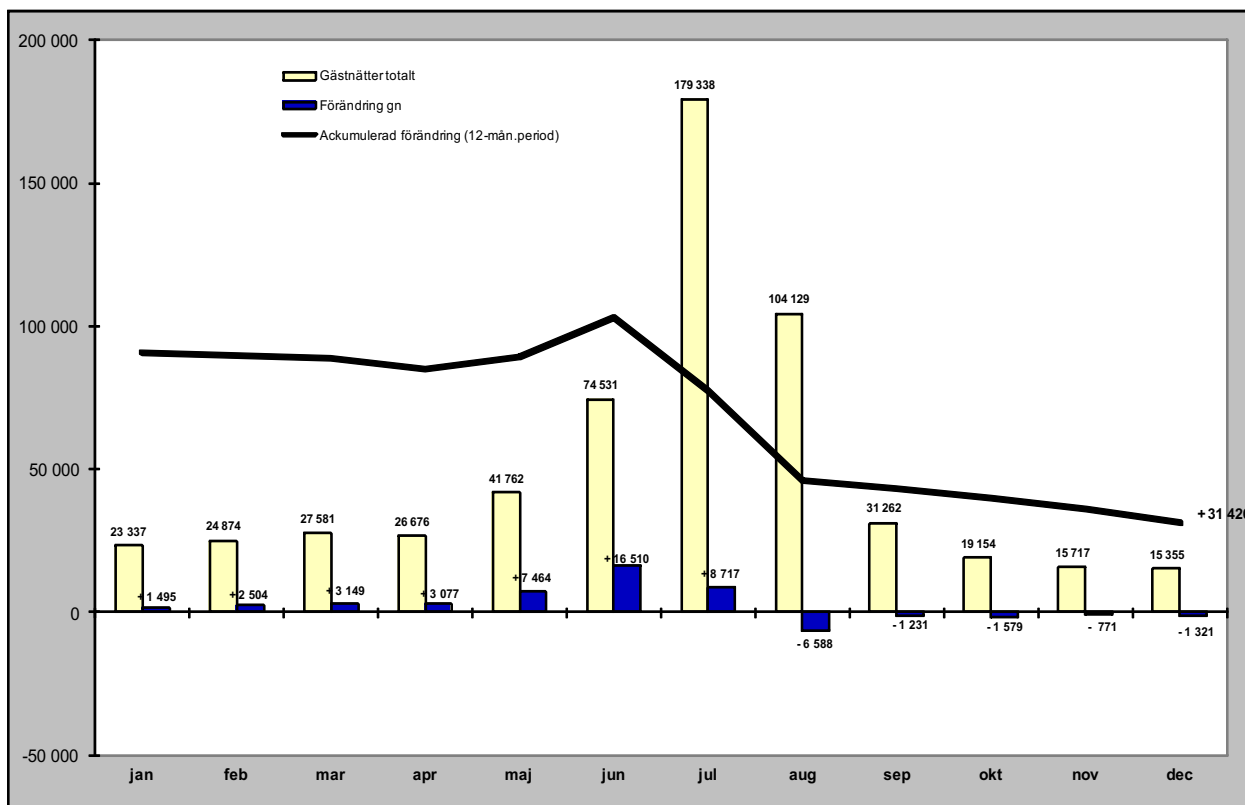

Relativ förändring

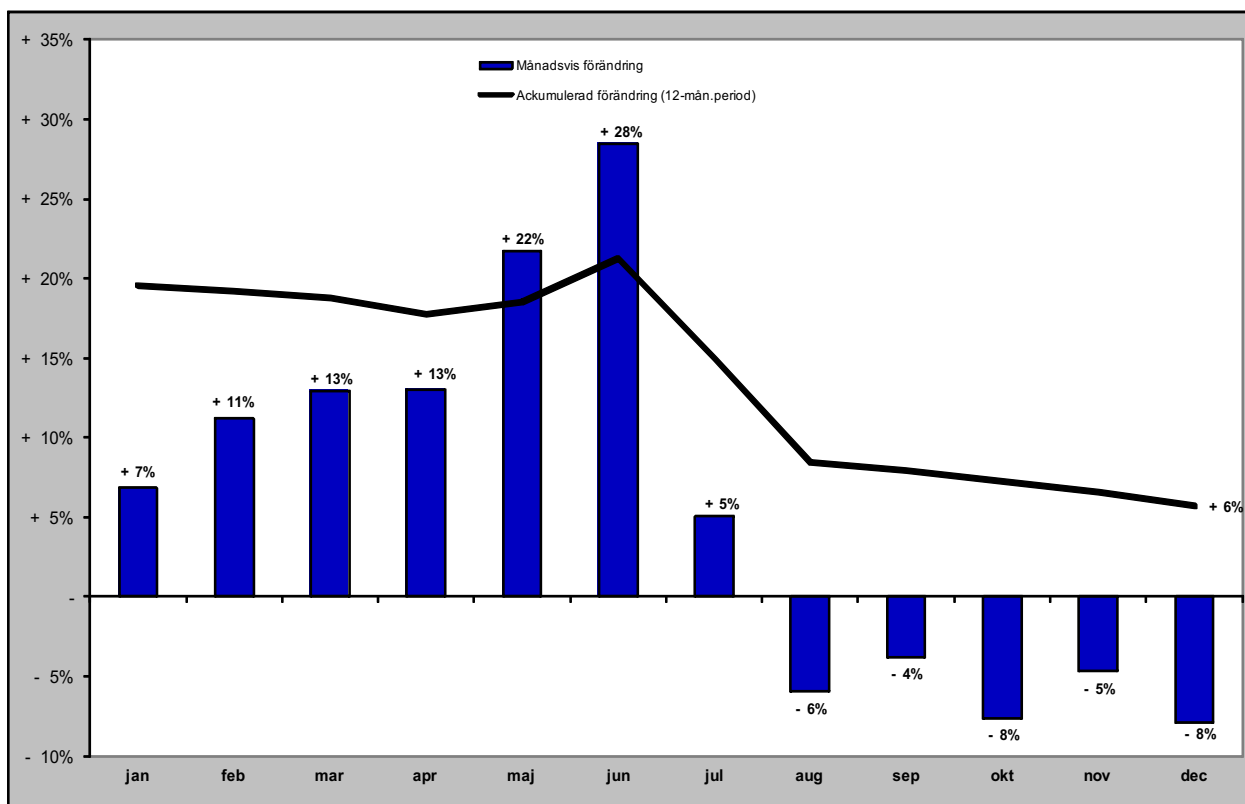

Gästnätter förmedlad stuga/lägenhet (sol) i JH

Förändring gästnätter

Totalt antal gästnätter 1 247 975

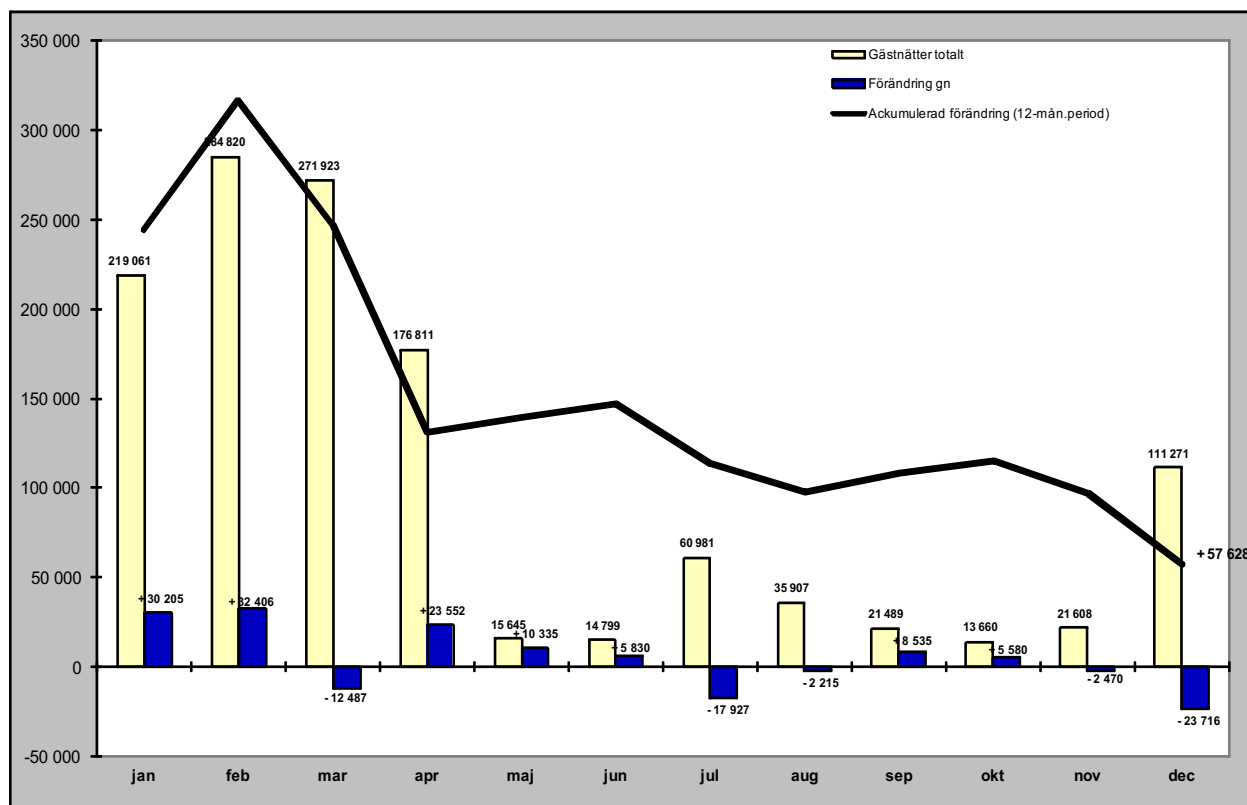

Relativ förändring

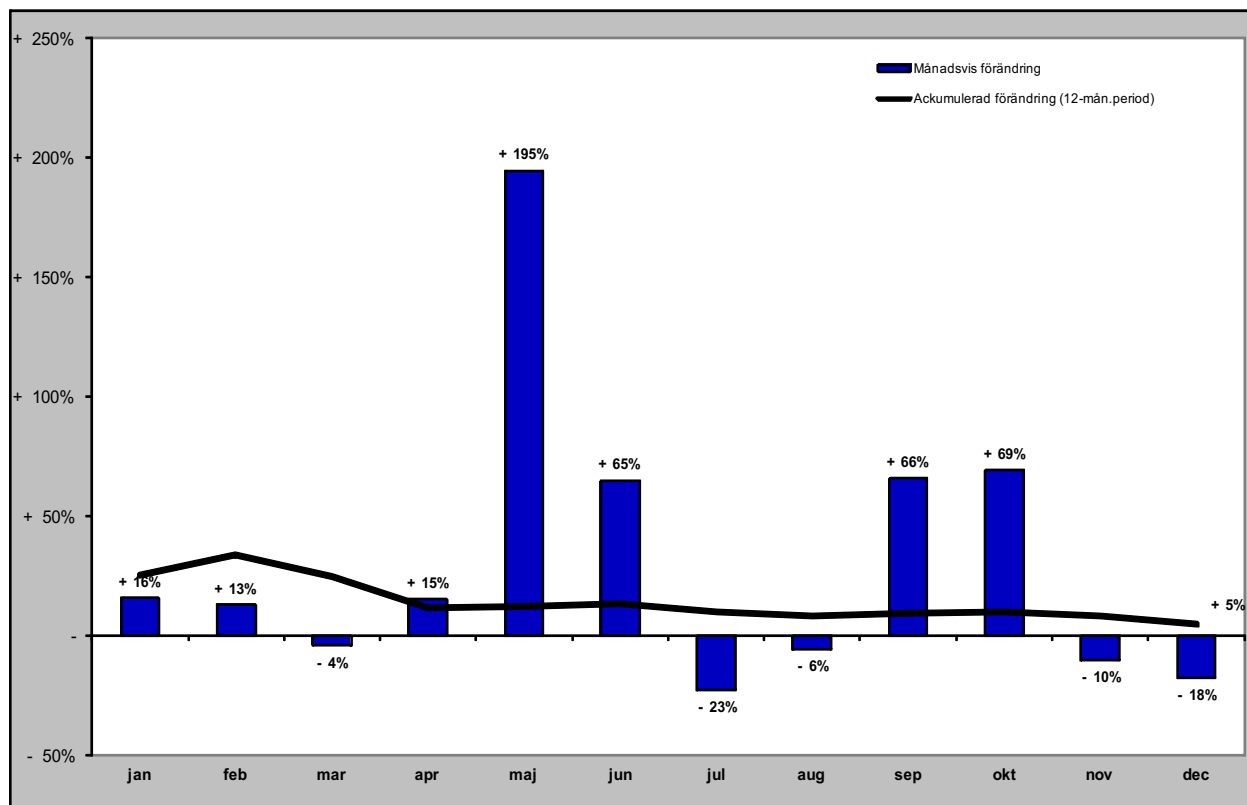

GÄSTNÄTTER FÖRDELAT PER MARKNAD

Svenska gästnätter (HSVCsol) i JH

Förändring gästnätter

Totalt antal gästnätter 2 775 354

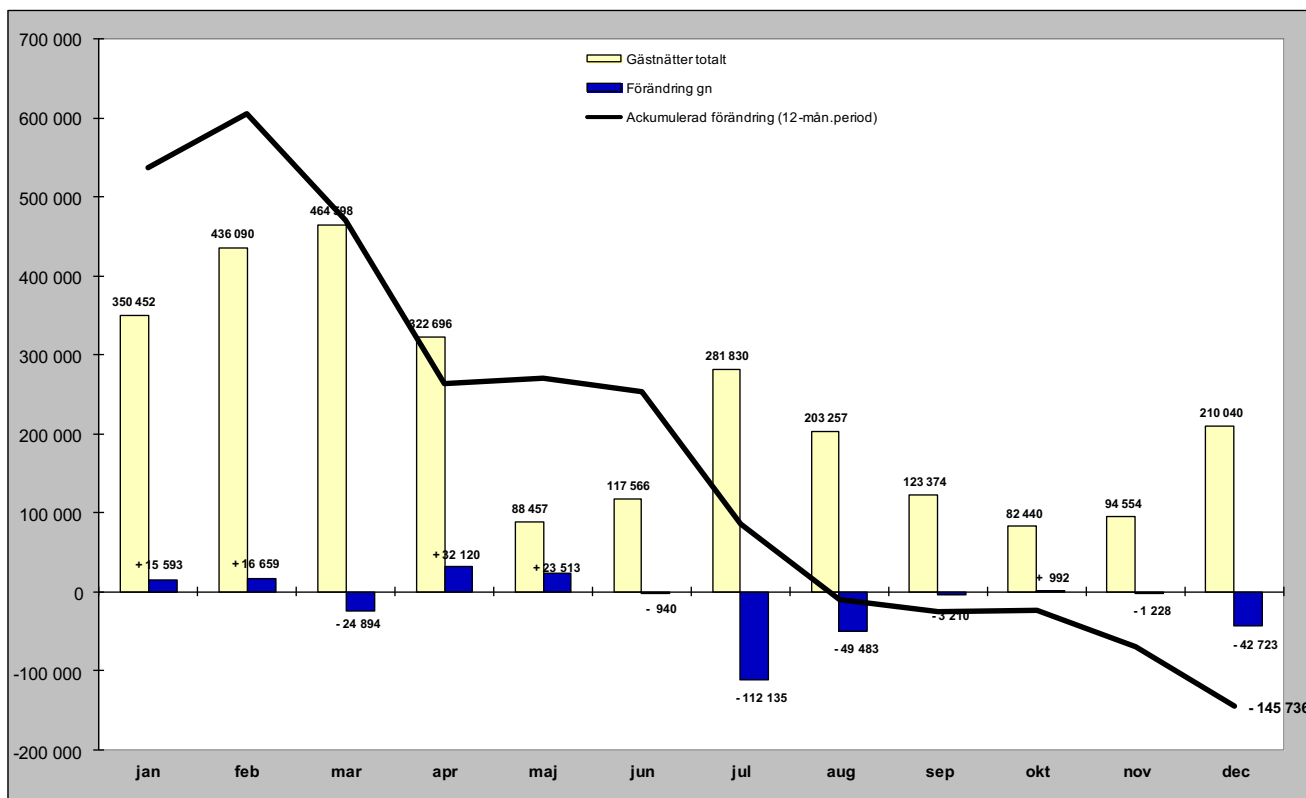

Relativ förändring

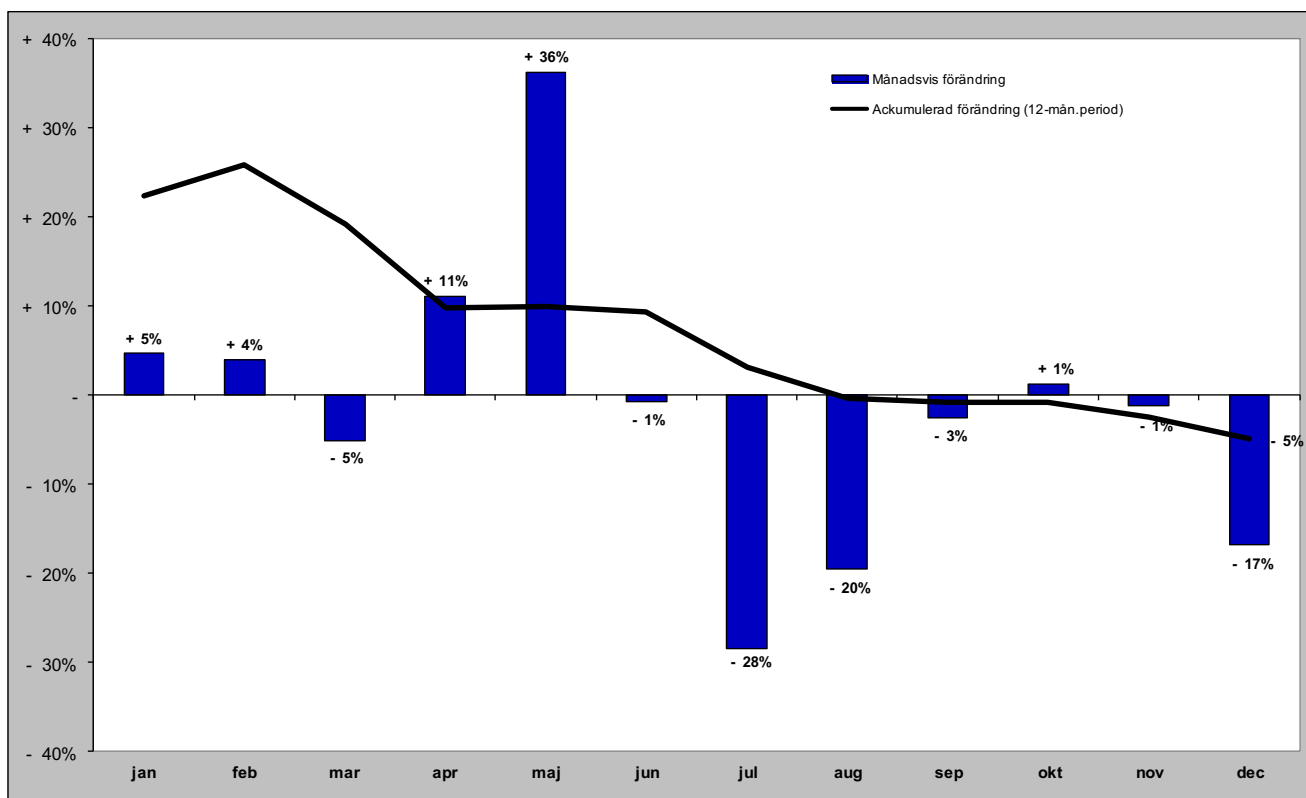

Norska gästnätter (HSVCsol) i JH

Förändring gästnätter

Totalt antal gästnätter 223 030

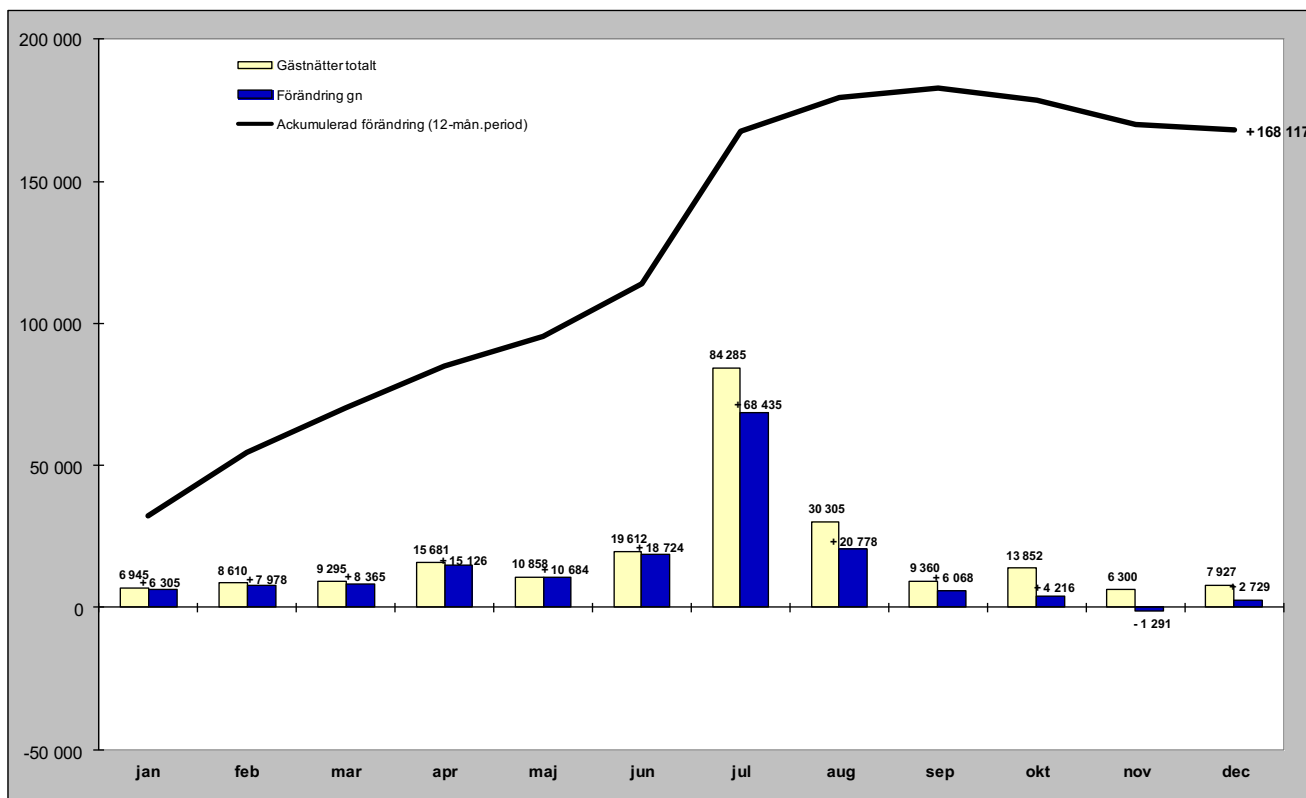

Relativ förändring

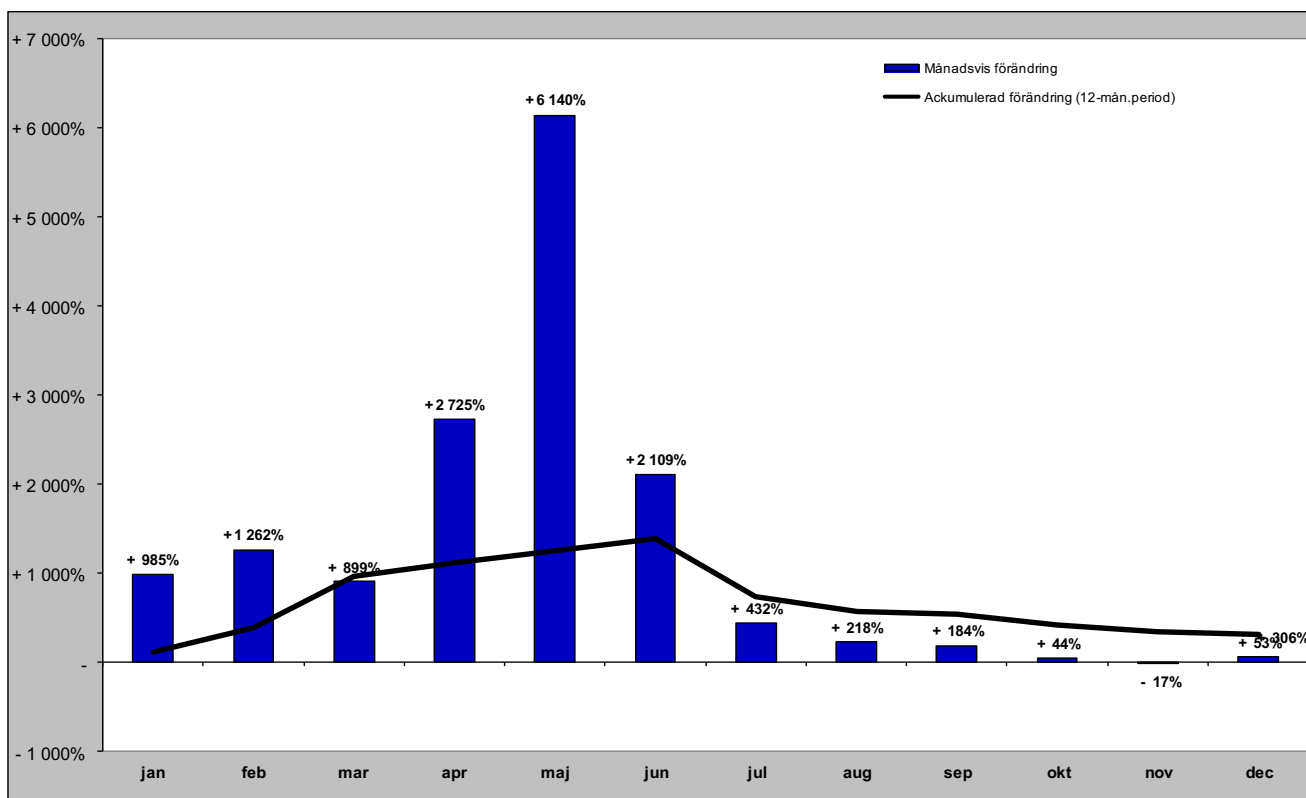

Danska gästnätter (HSVCsol) i JH

Förändring gästnätter

Totalt antal gästnätter 50 050

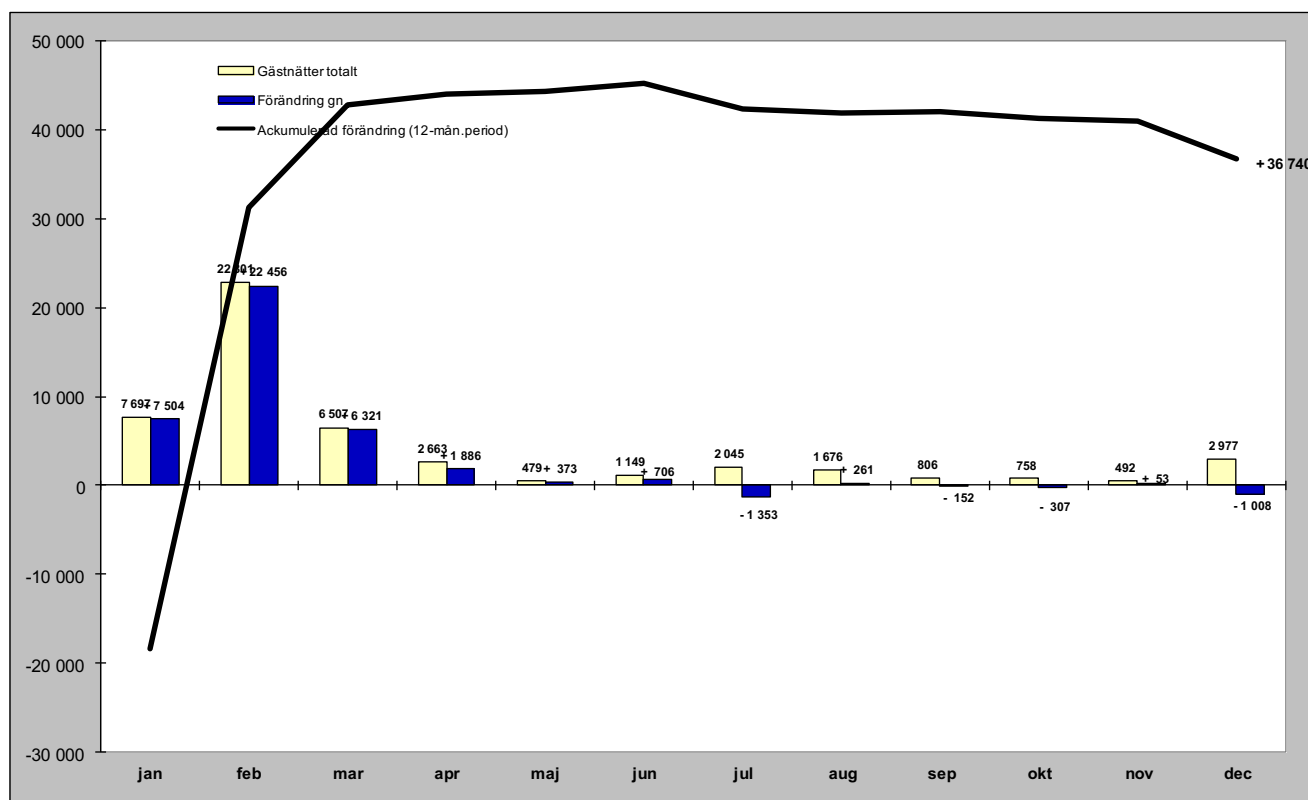

Relativ förändring

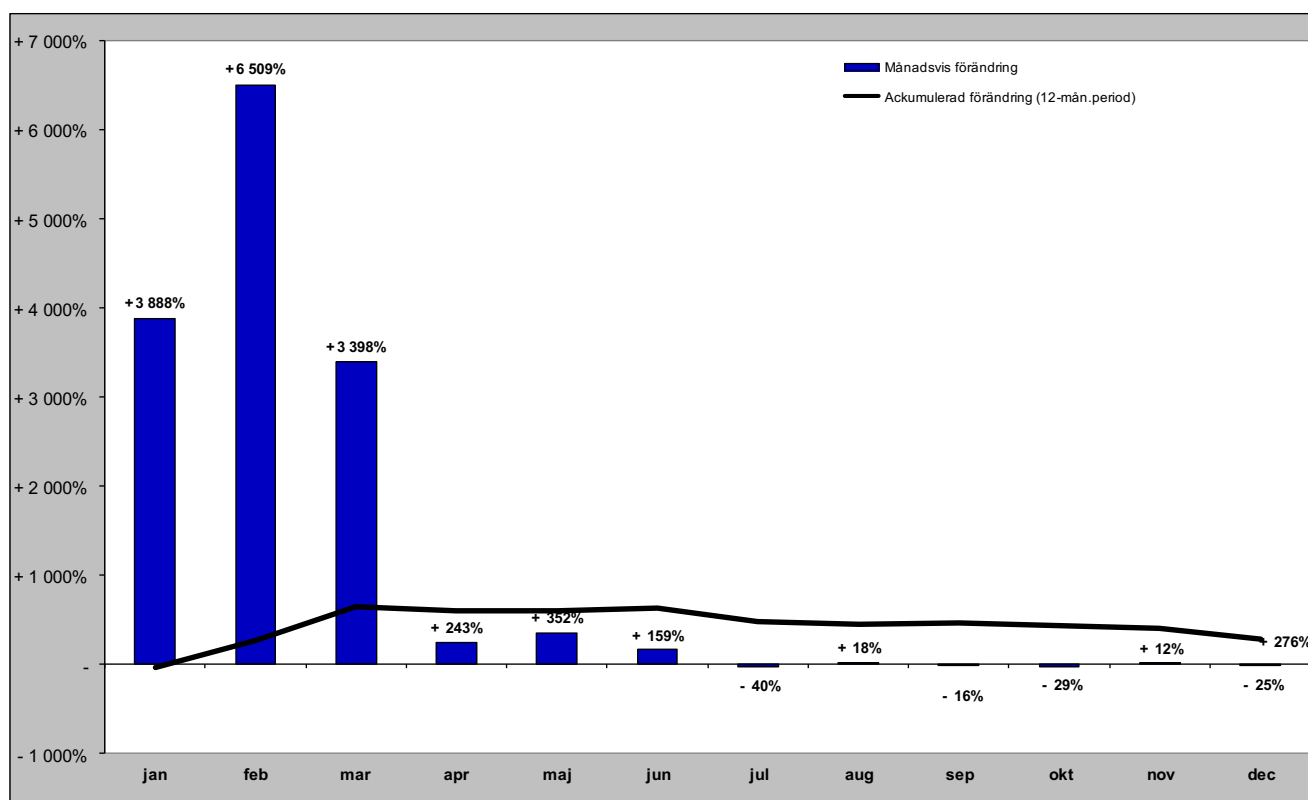

Finska gästnätter (HSVCsol) i JH

Förändring gästnätter

Totalt antal gästnätter 21 160

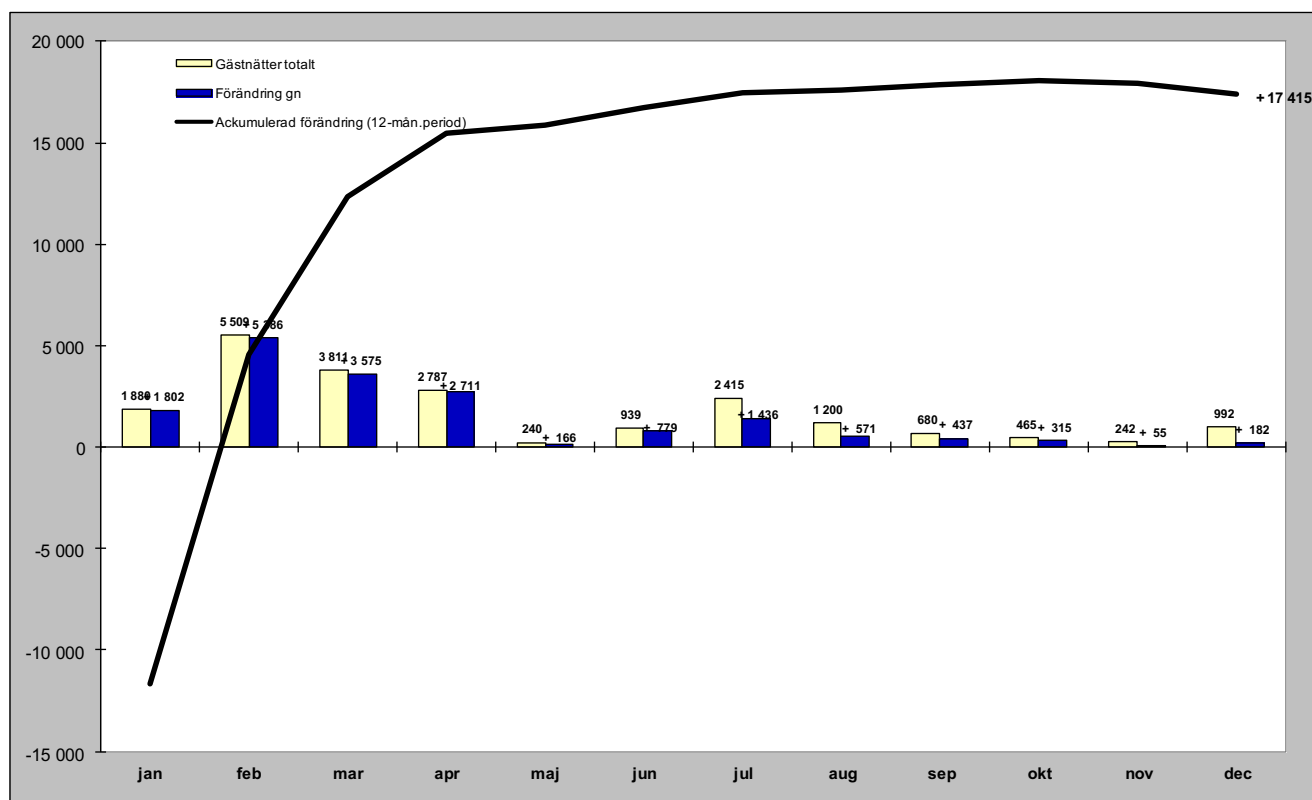

Relativ förändring

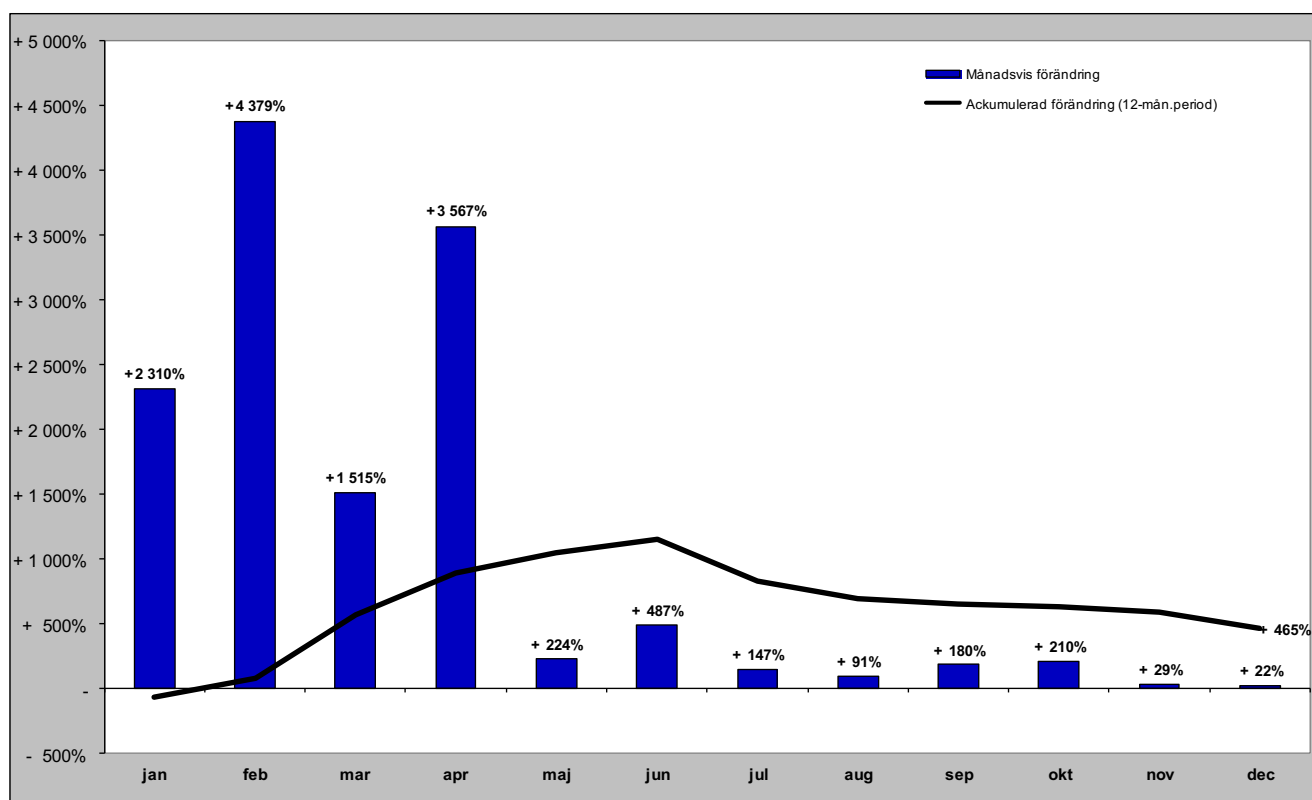

Tyska gästnätter (HSVCsol) i JH

Förändring gästnätter

Totalt antal gästnätter 48 156

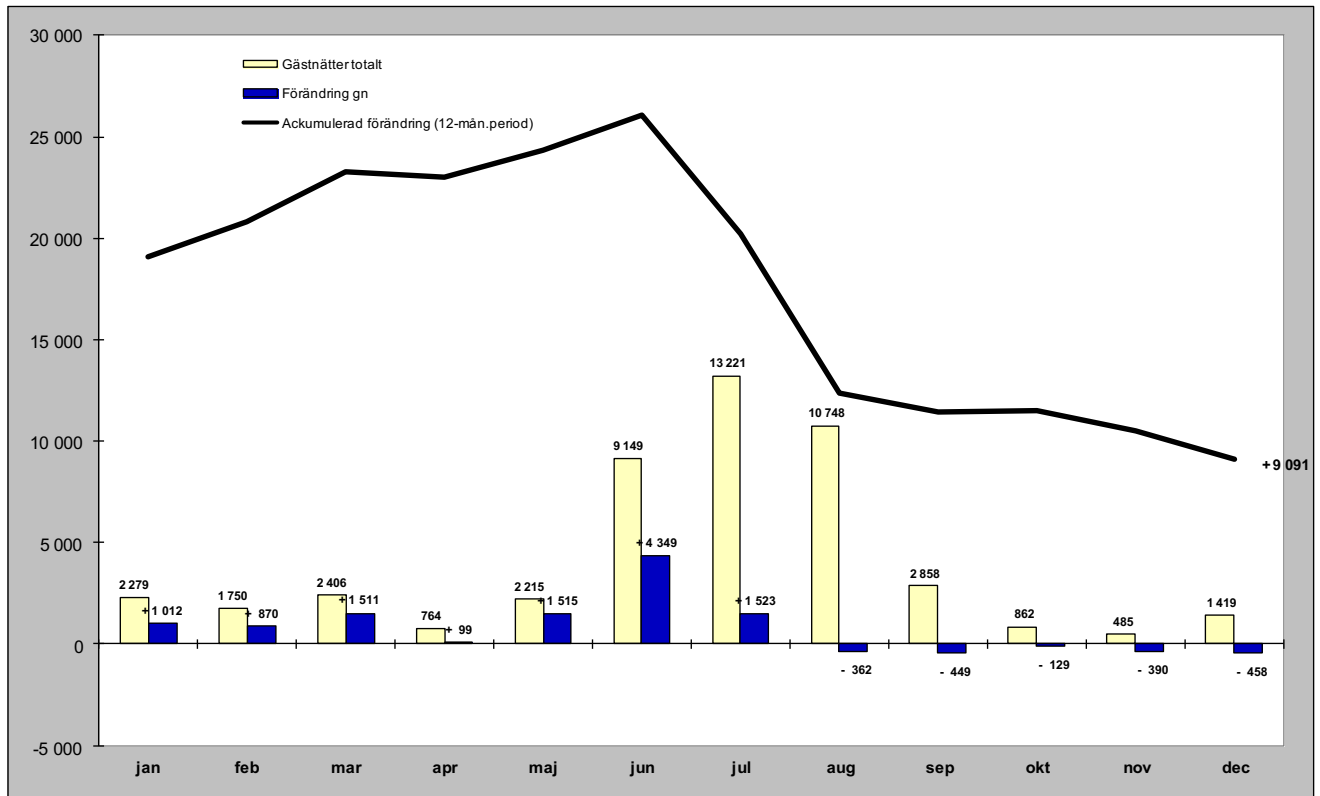

Relativ förändring

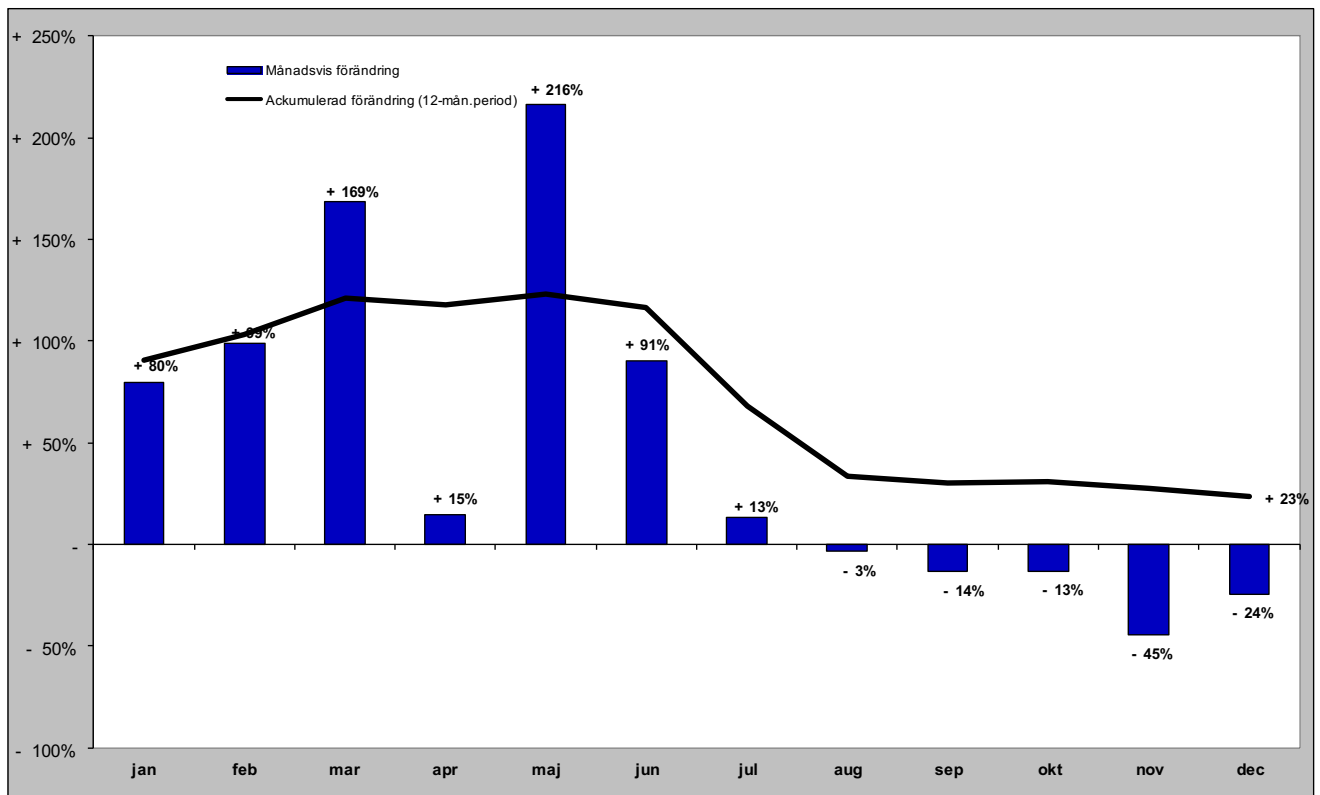

Holländska gästnätter (HSVCsol) i JH

Förändring gästnätter

Totalt antal gästnätter 27 820

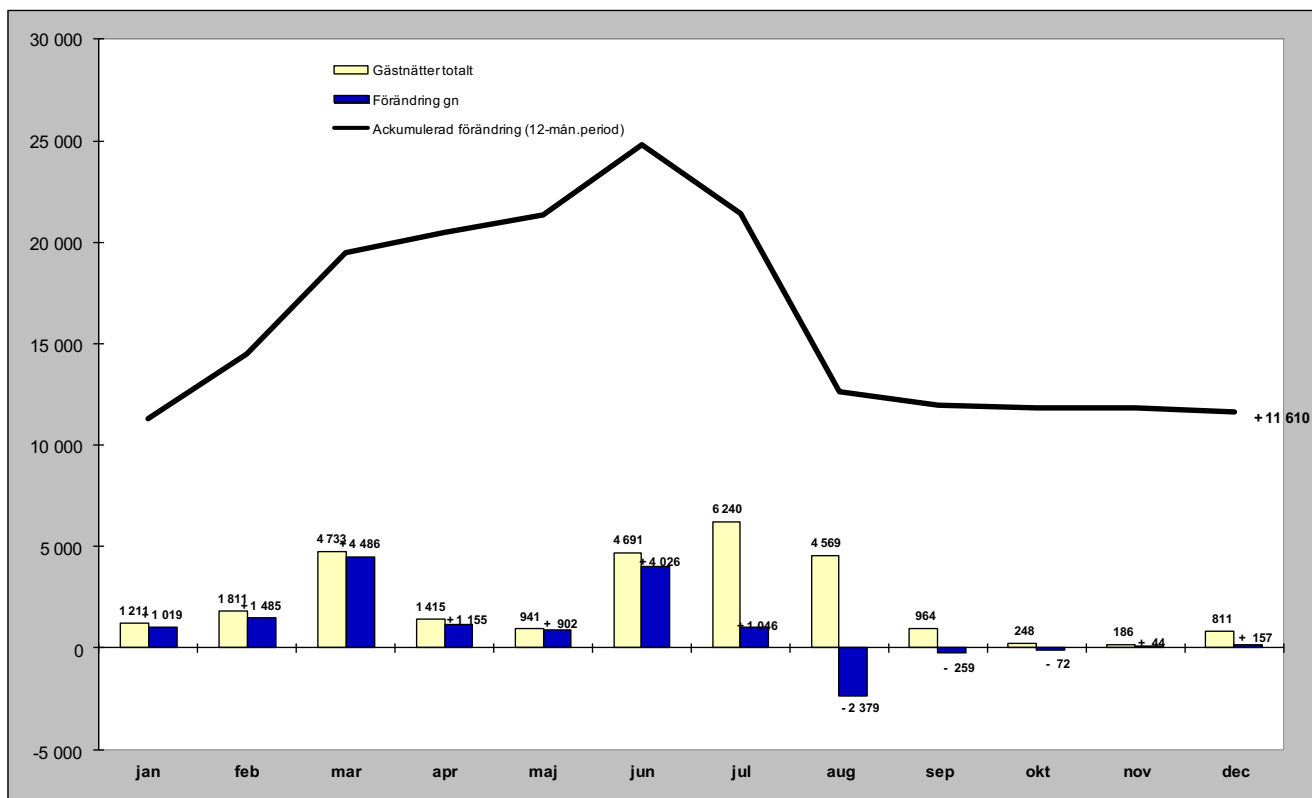

Relativ förändring

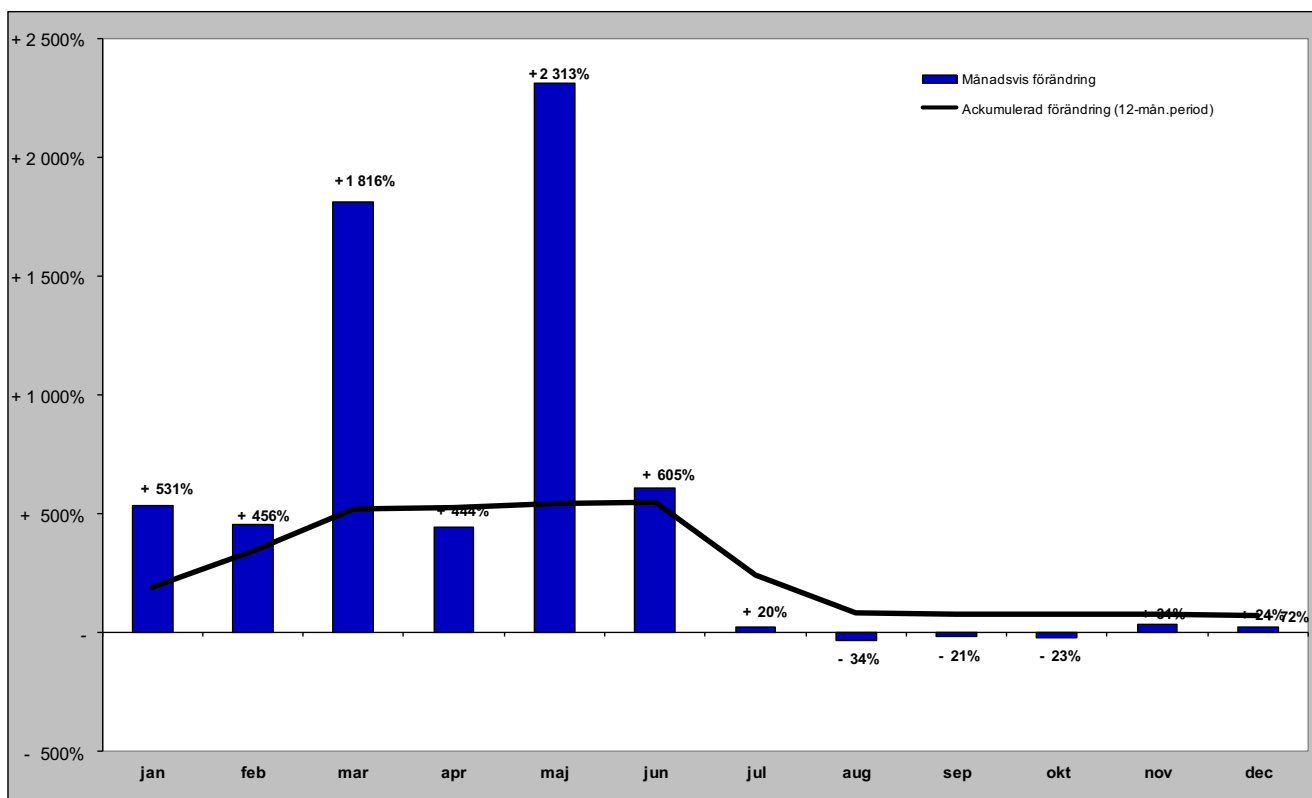

Gästnätter från GBR (HSVCsol) i JH

Förändring gästnätter

Totalt antal gästnätter 19 258

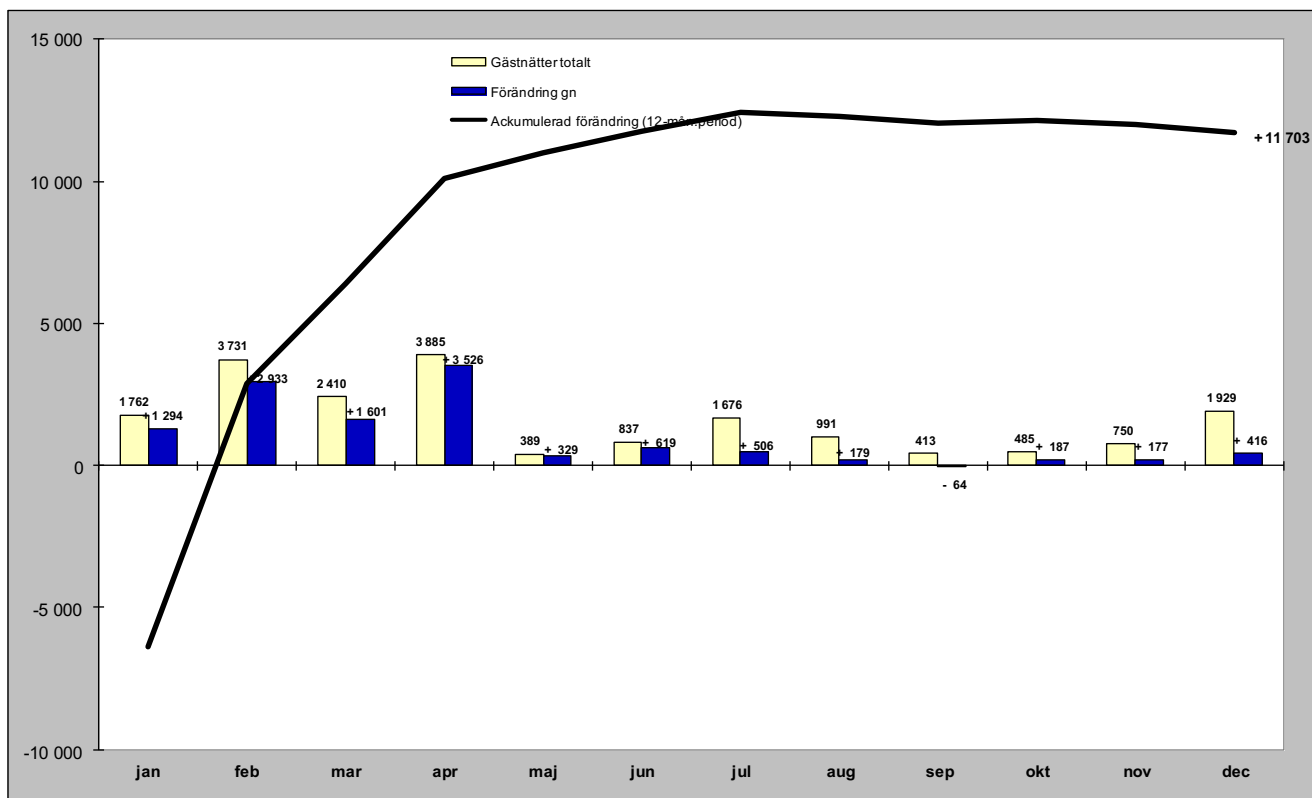

Relativ förändring

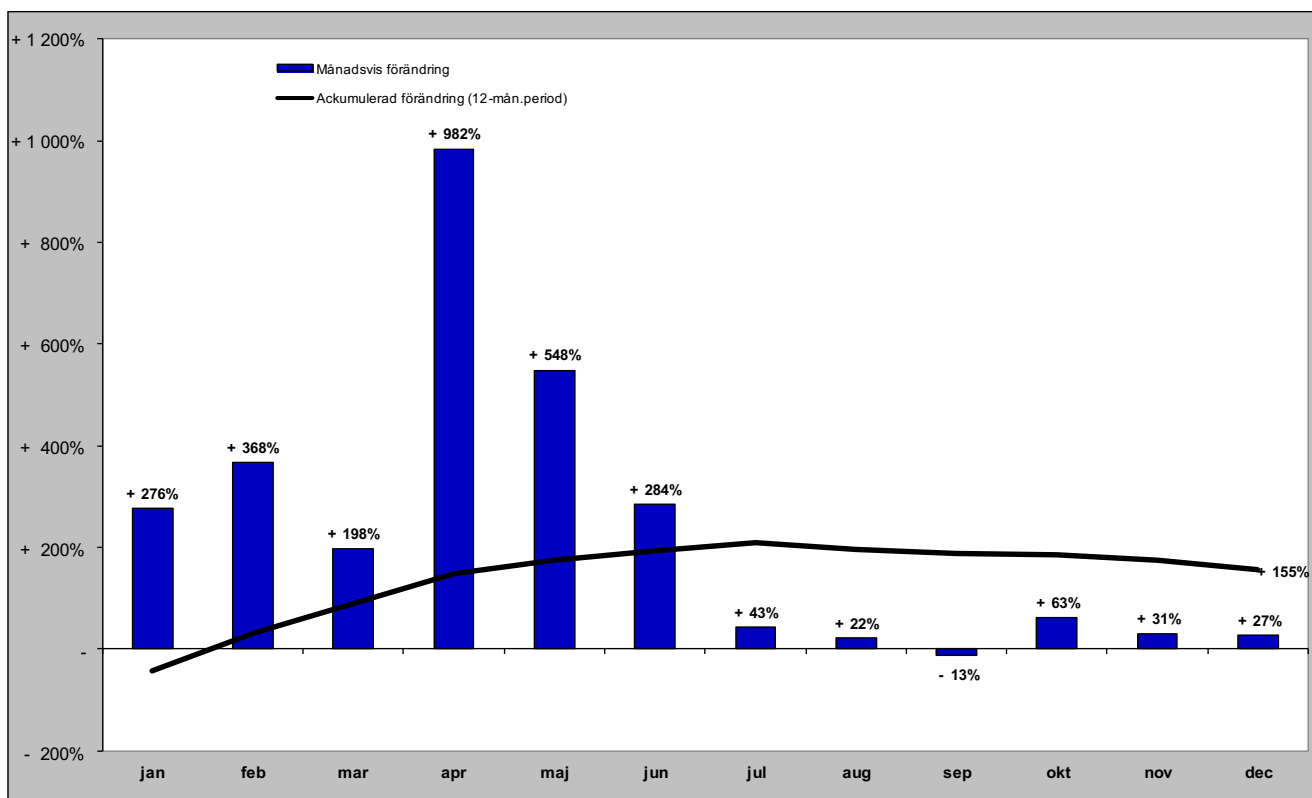

Gästnätter från Ryssland (HSVCsol) i JH

Förändring gästnätter

Totalt antal gästnätter 707

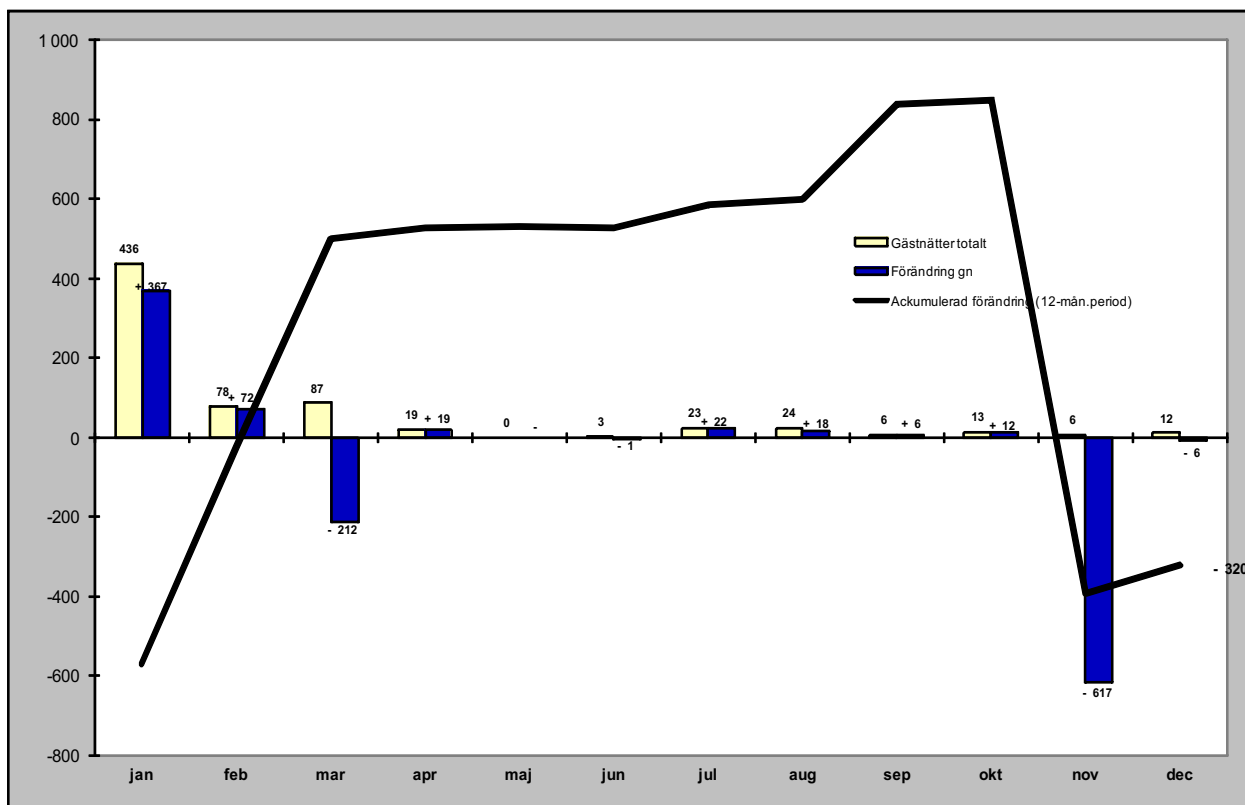

Relativ förändring

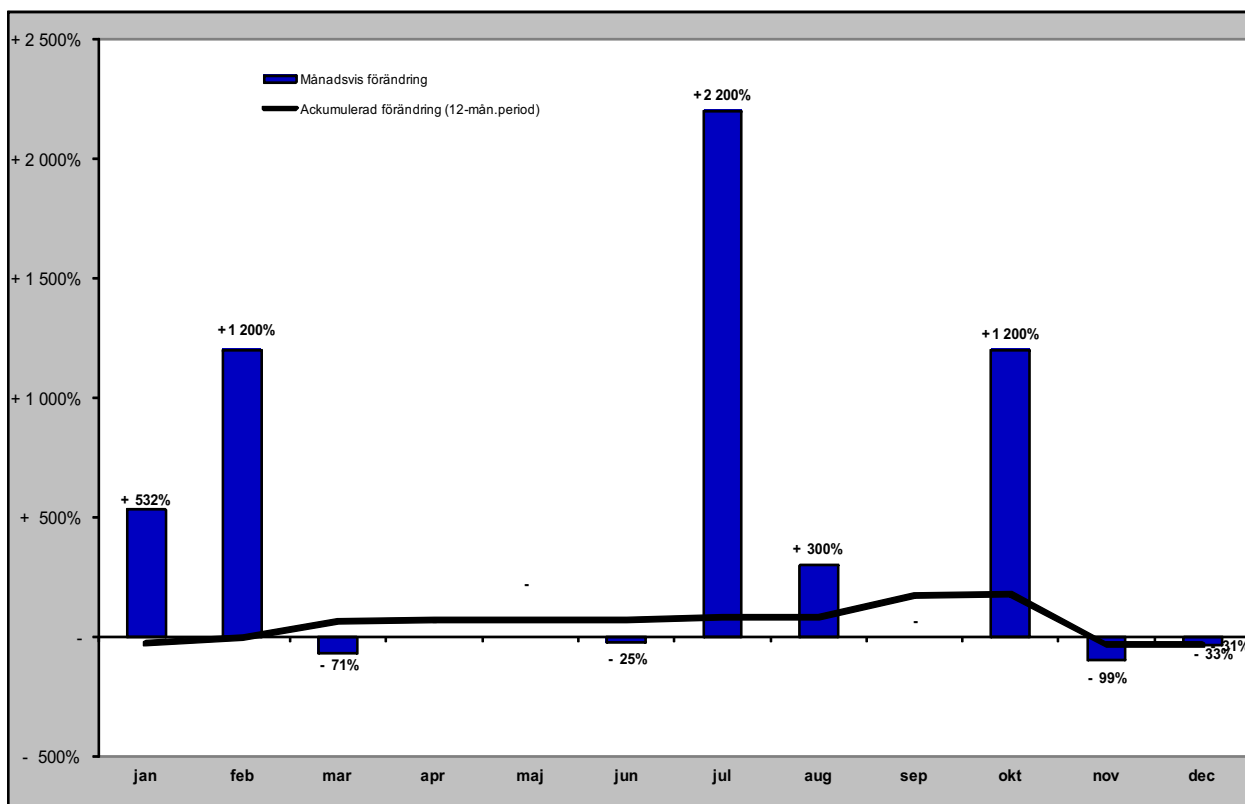

Gästnätter från Estland (HSVCsol) i JH

Förändring gästnätter

Totalt antal gästnätter 8 299

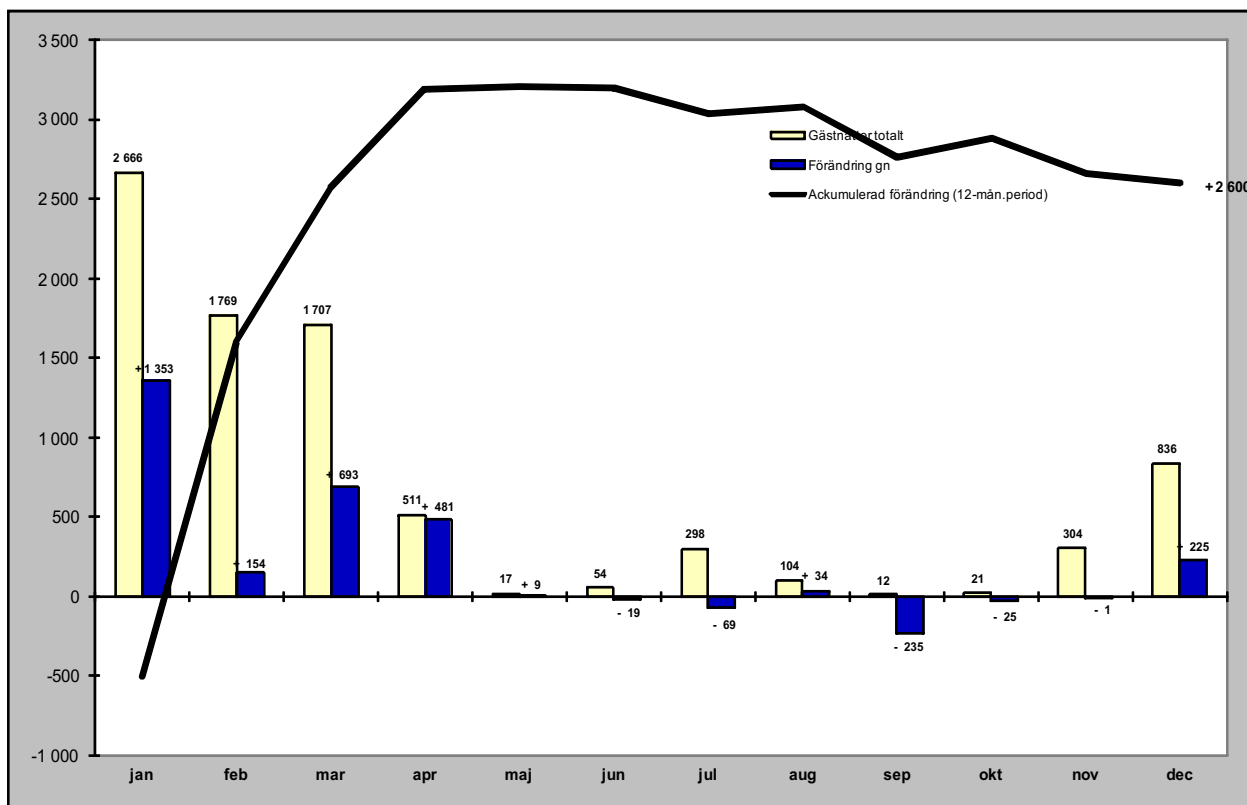

Relativ förändring

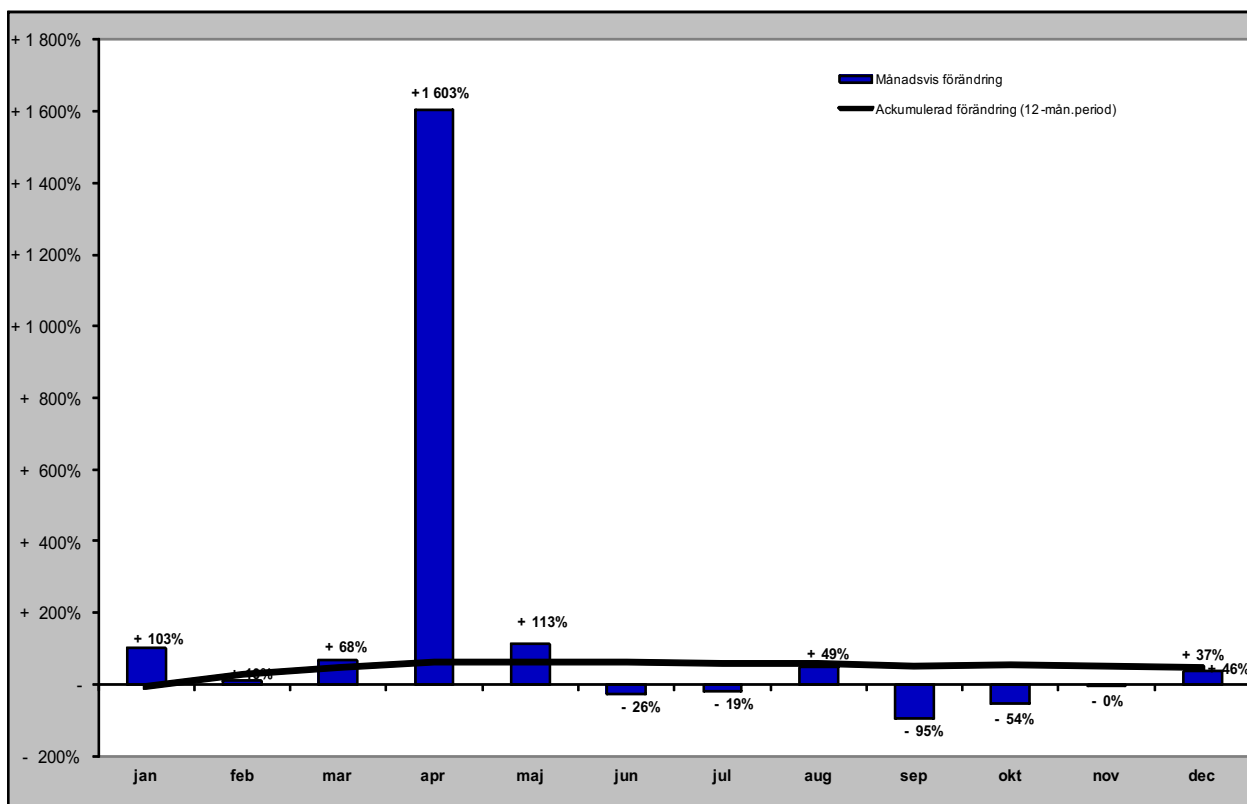

Gästnätter från Lettland (HSVCsol) i JH

Förändring gästnätter

Totalt antal gästnätter 3 392

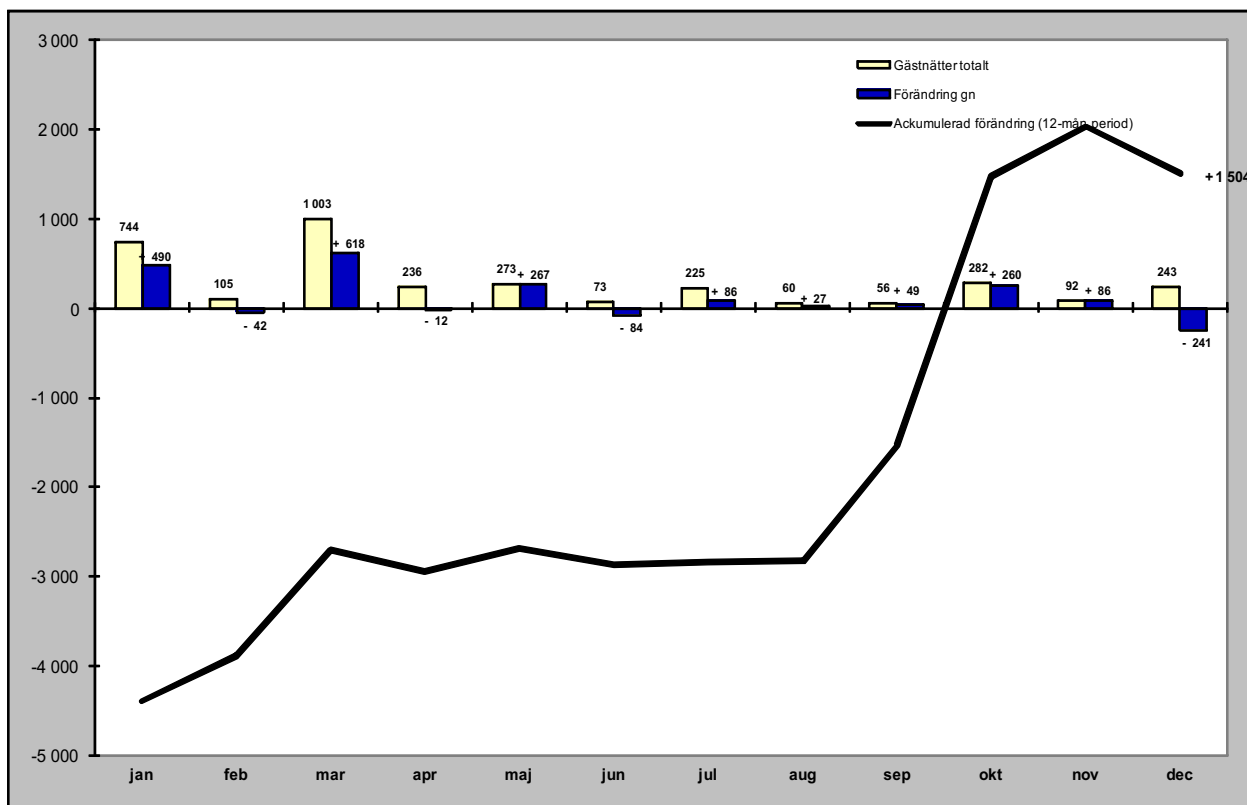

Relativ förändring

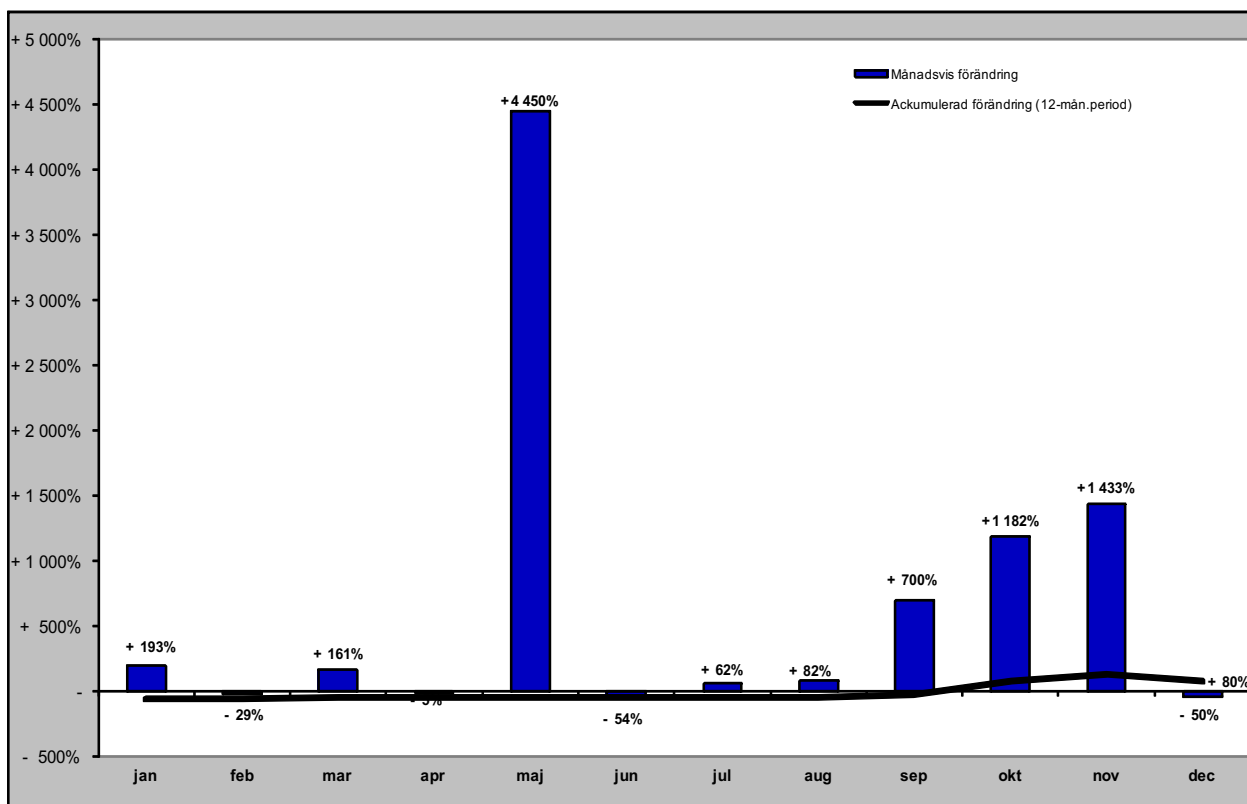

Gästnätter från övriga Europa (HSVCsol) i JH

Förändring gästnätter

Totalt antal gästnätter 54 830

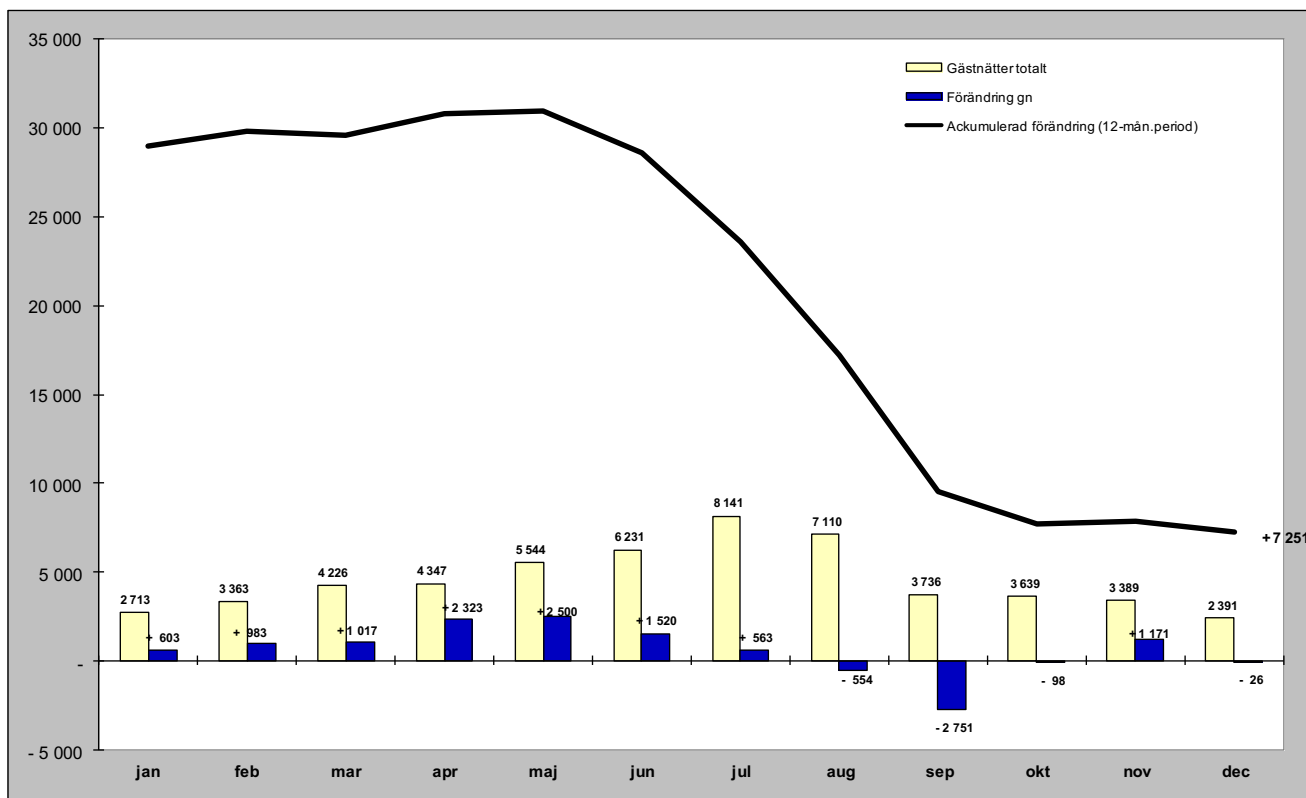

Relativ förändring

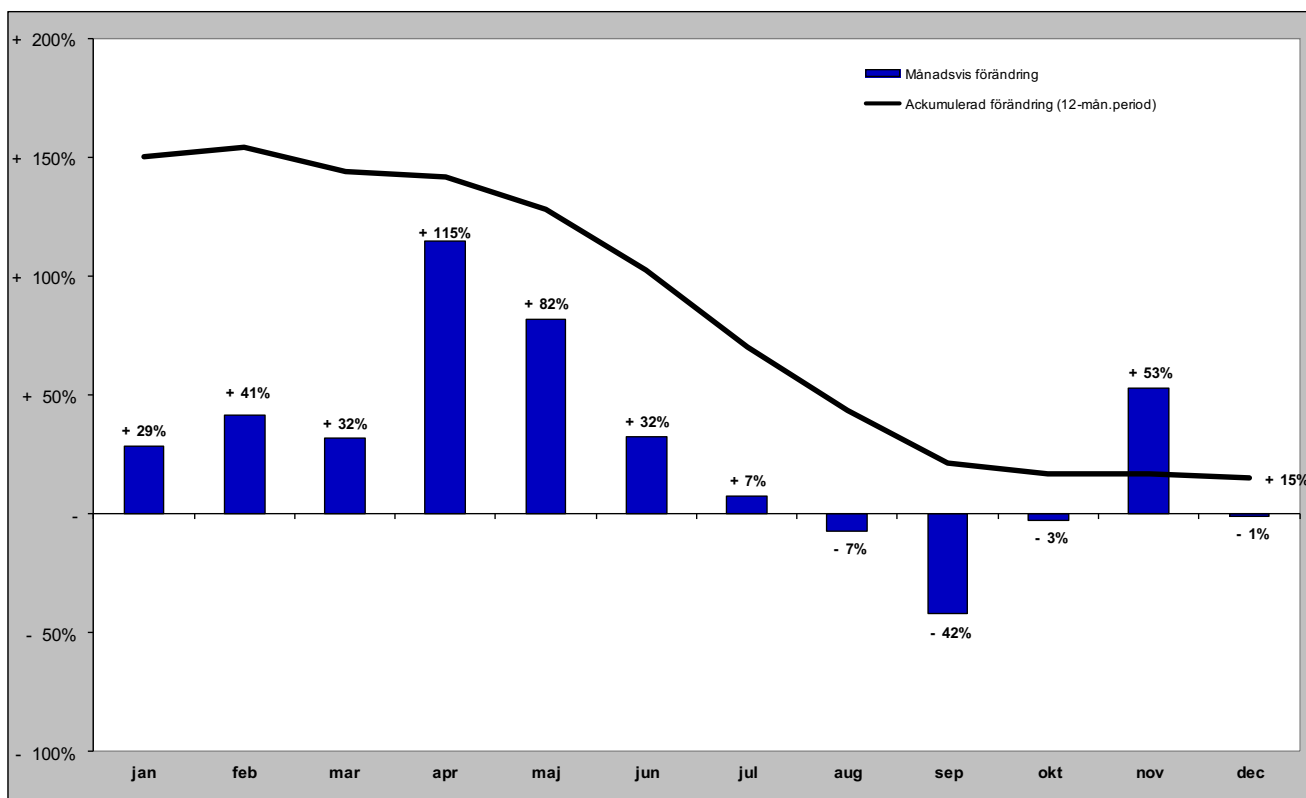

Gästnätter från övriga världen (HSVCsol) i JH

Förändring gästnätter

Totalt antal gästnätter 16 730

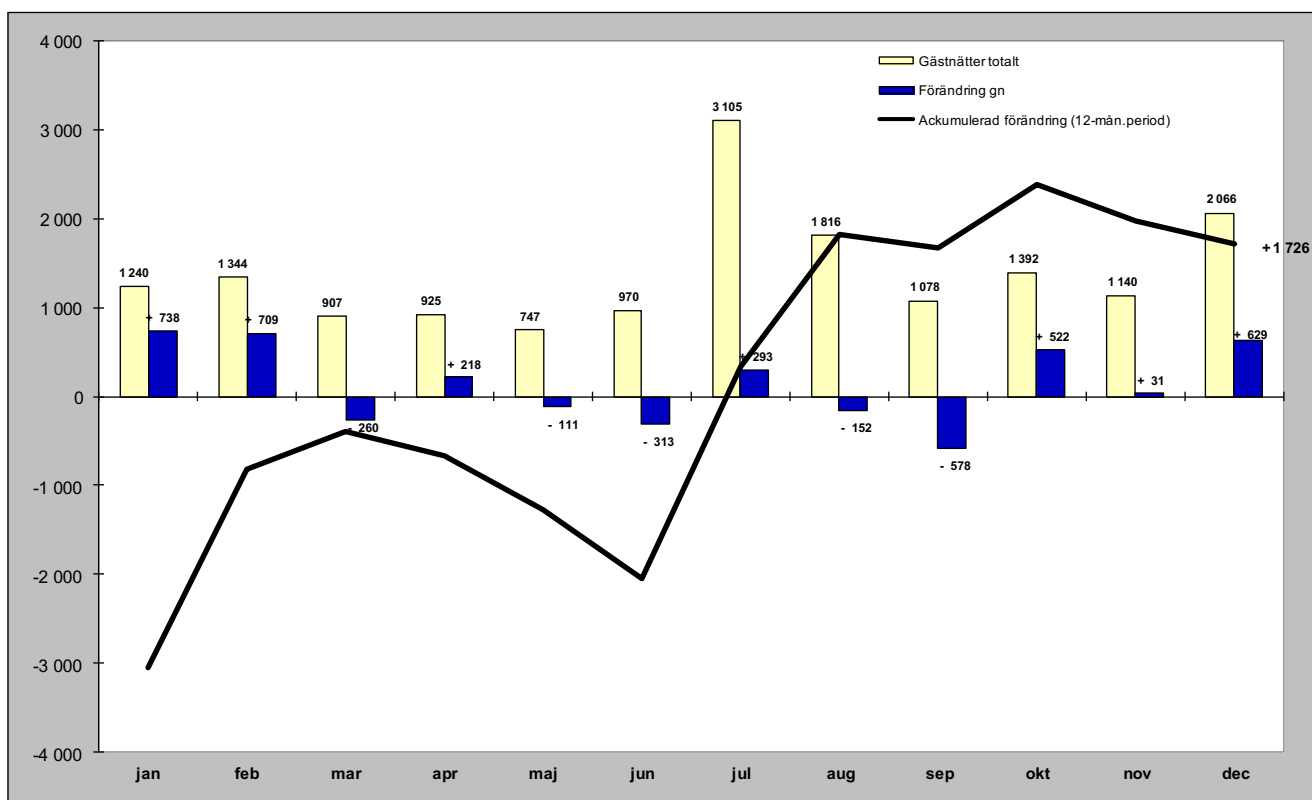

Relativ förändring

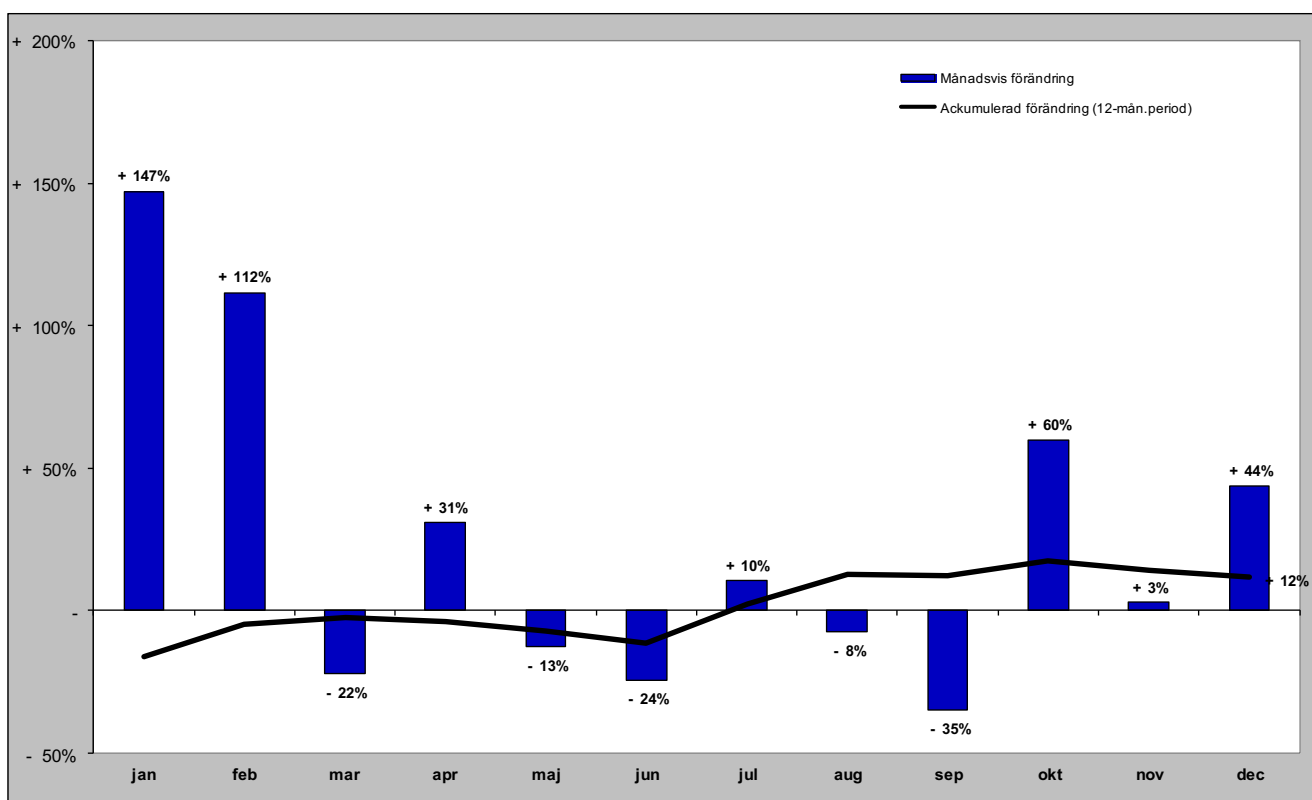

GÄSTNÄTTER FÖRDELAT PER KOMMUN

Gästnätter i Härjedalens Kommun (HSVCsol)

Förändring gästnätter

Totalt antal gästnätter 1 363 115

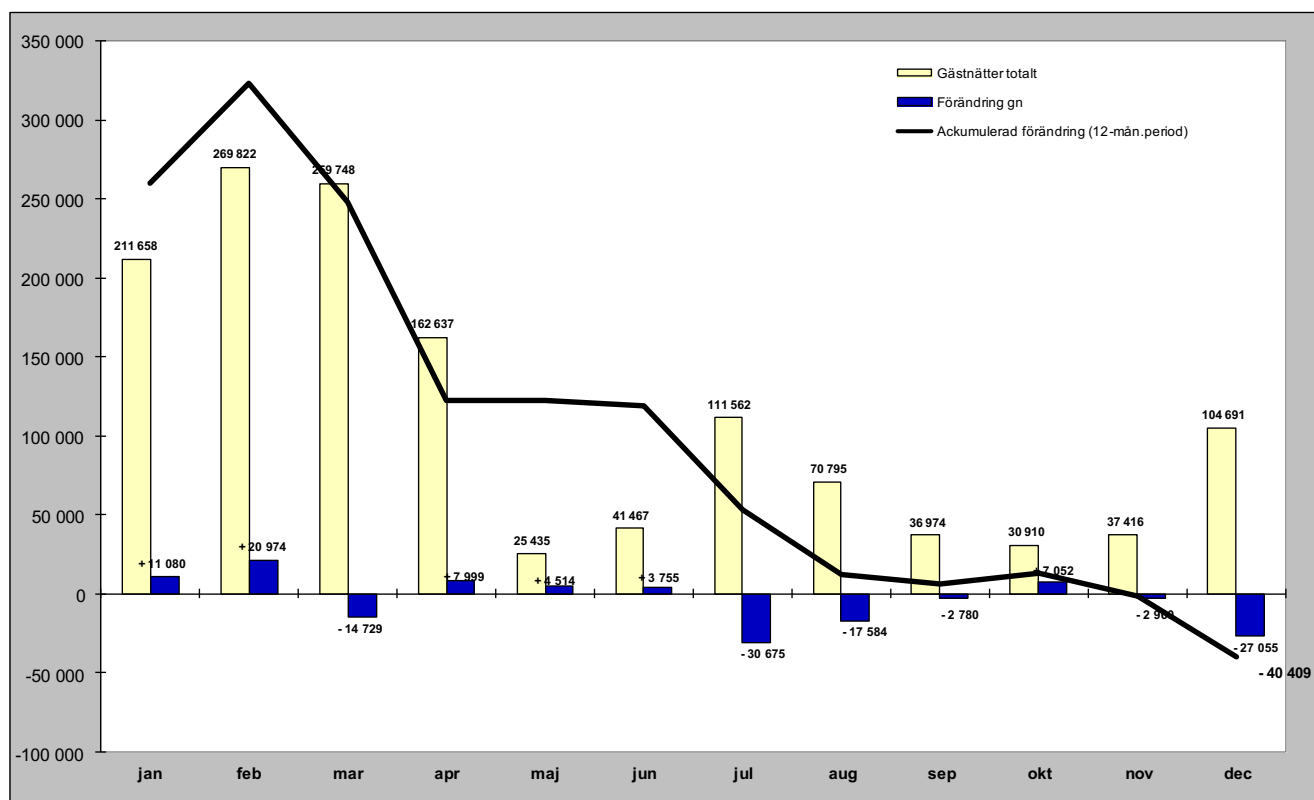

Relativ förändring

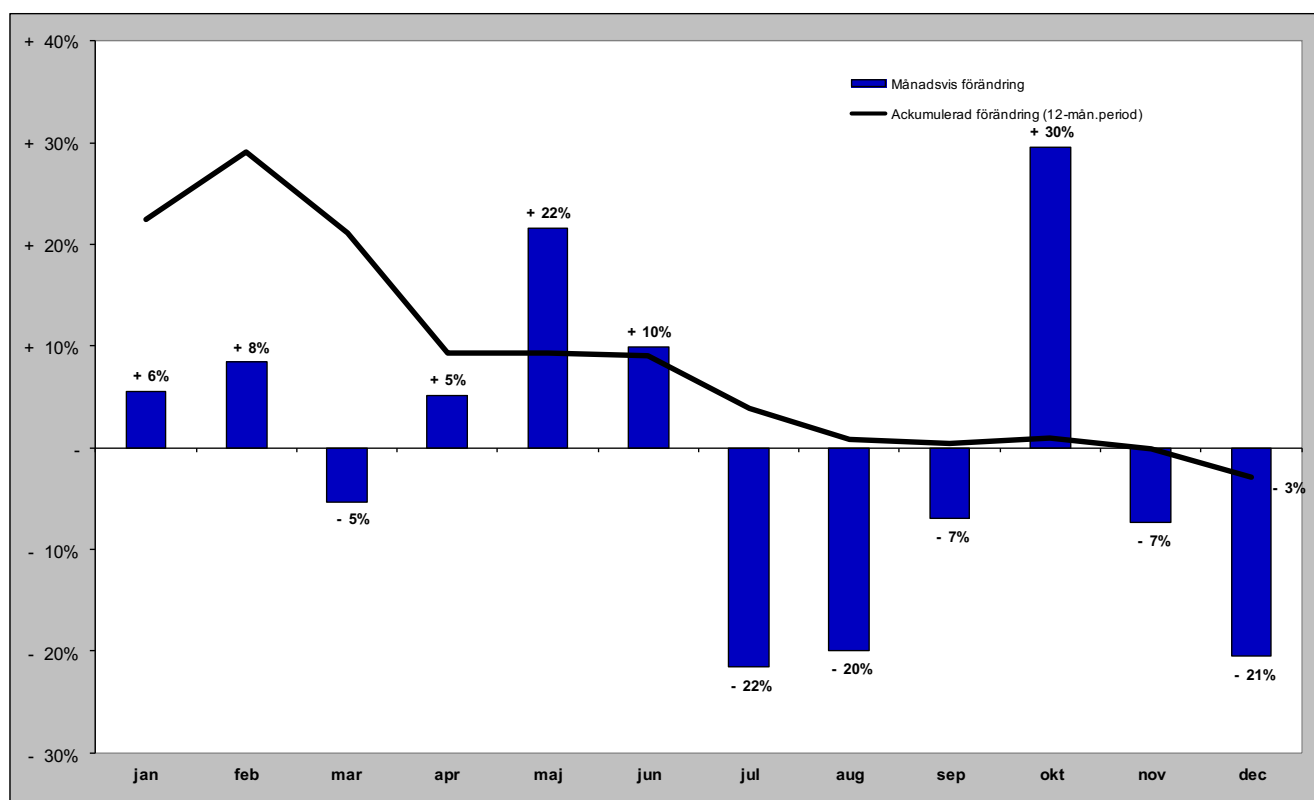

Gästnätter i Härjedalens Kommun (HSVCsol) marknader

Senaste månaden

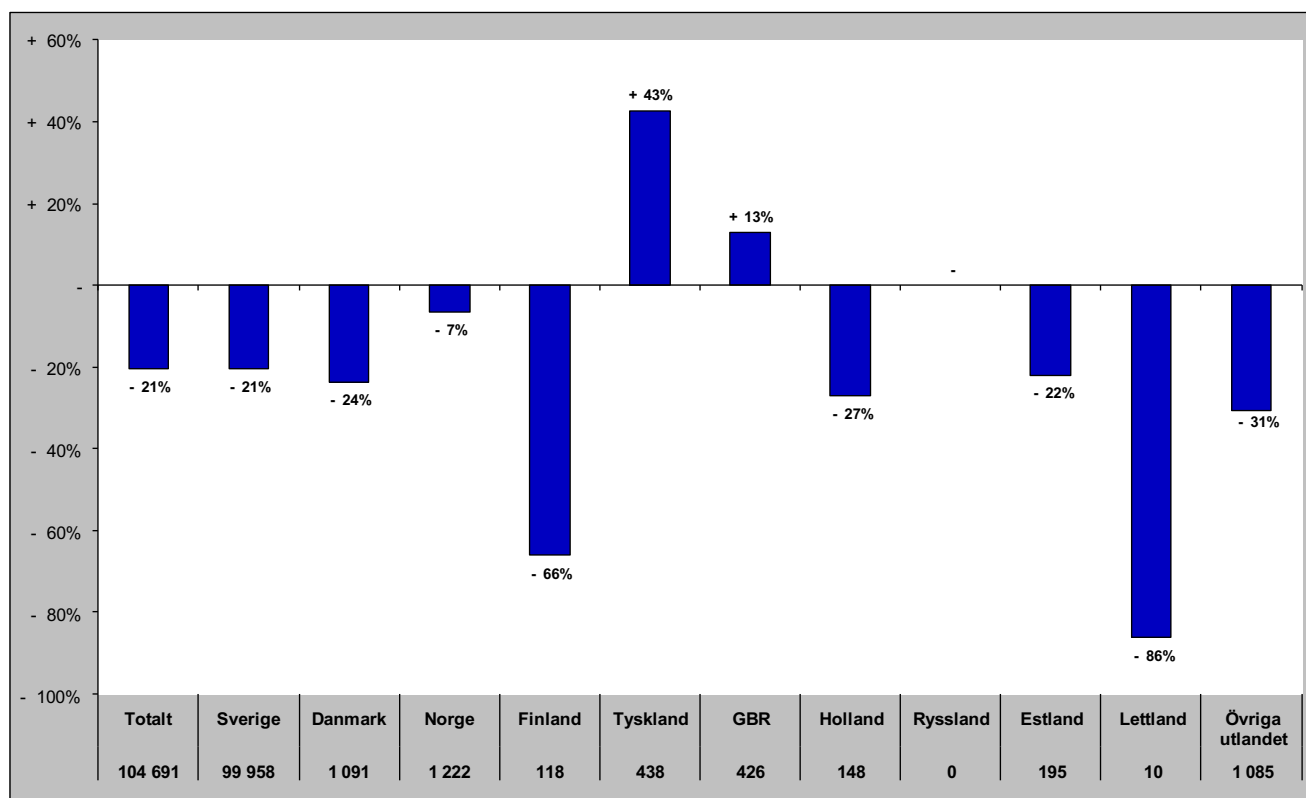

Senaste vintern (nov-apr)

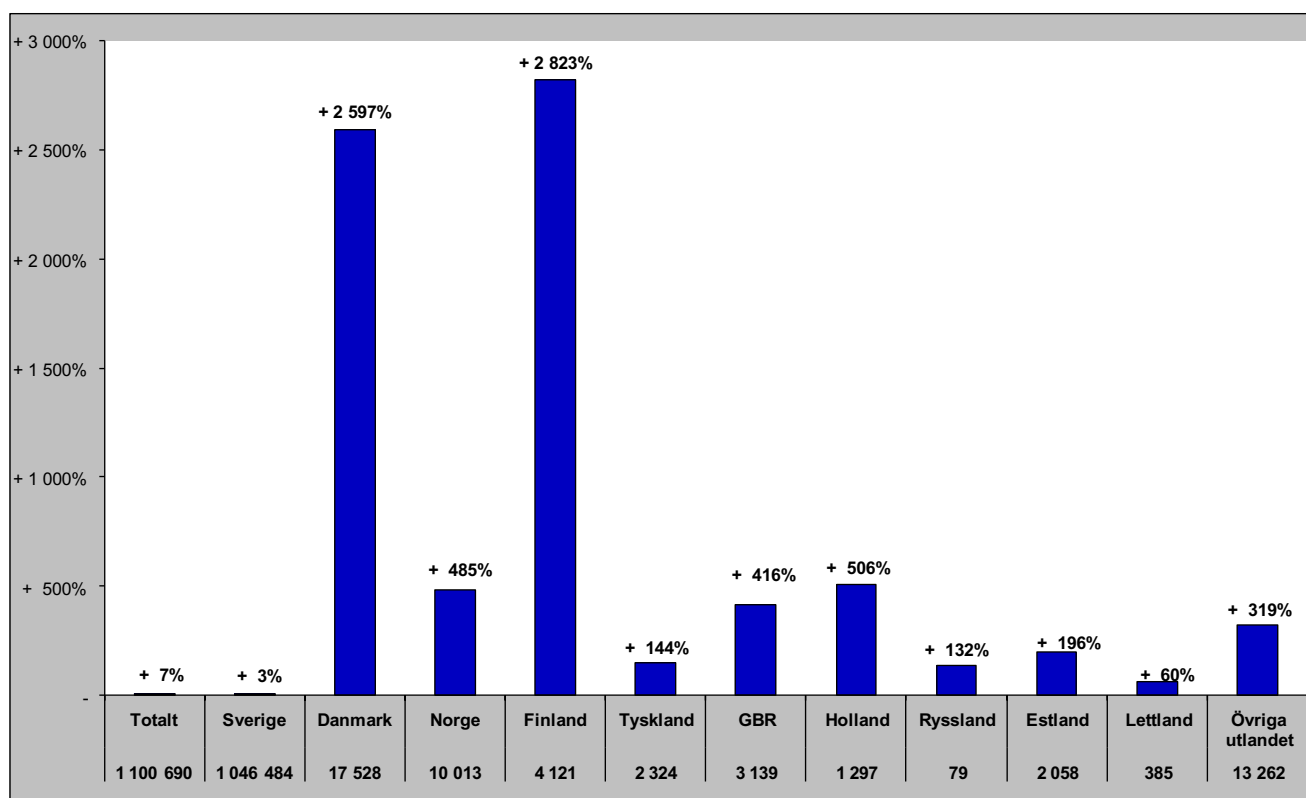

Gästnätter i Härjedalens Kommun (HSVCsol) marknader

Senaste sommaren (jun-sep)

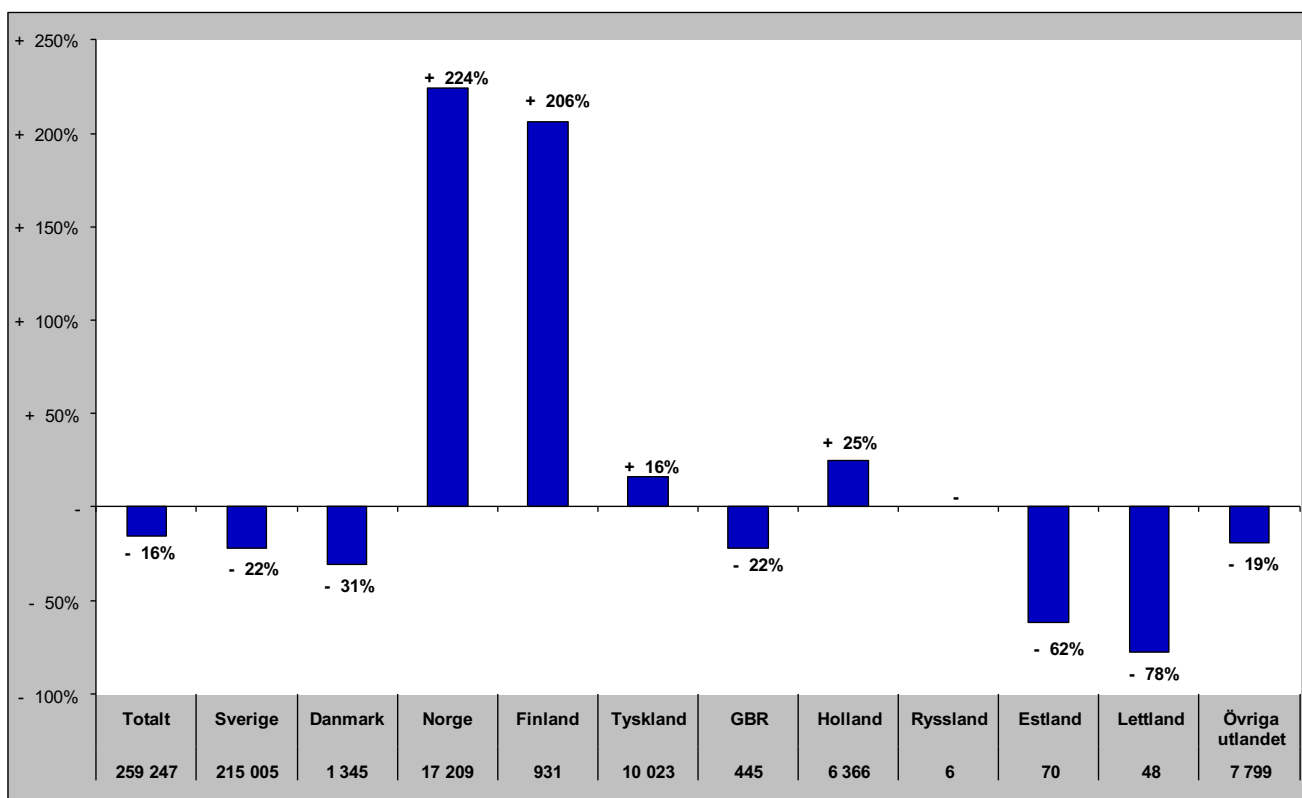

Senaste barmark (maj-okt)

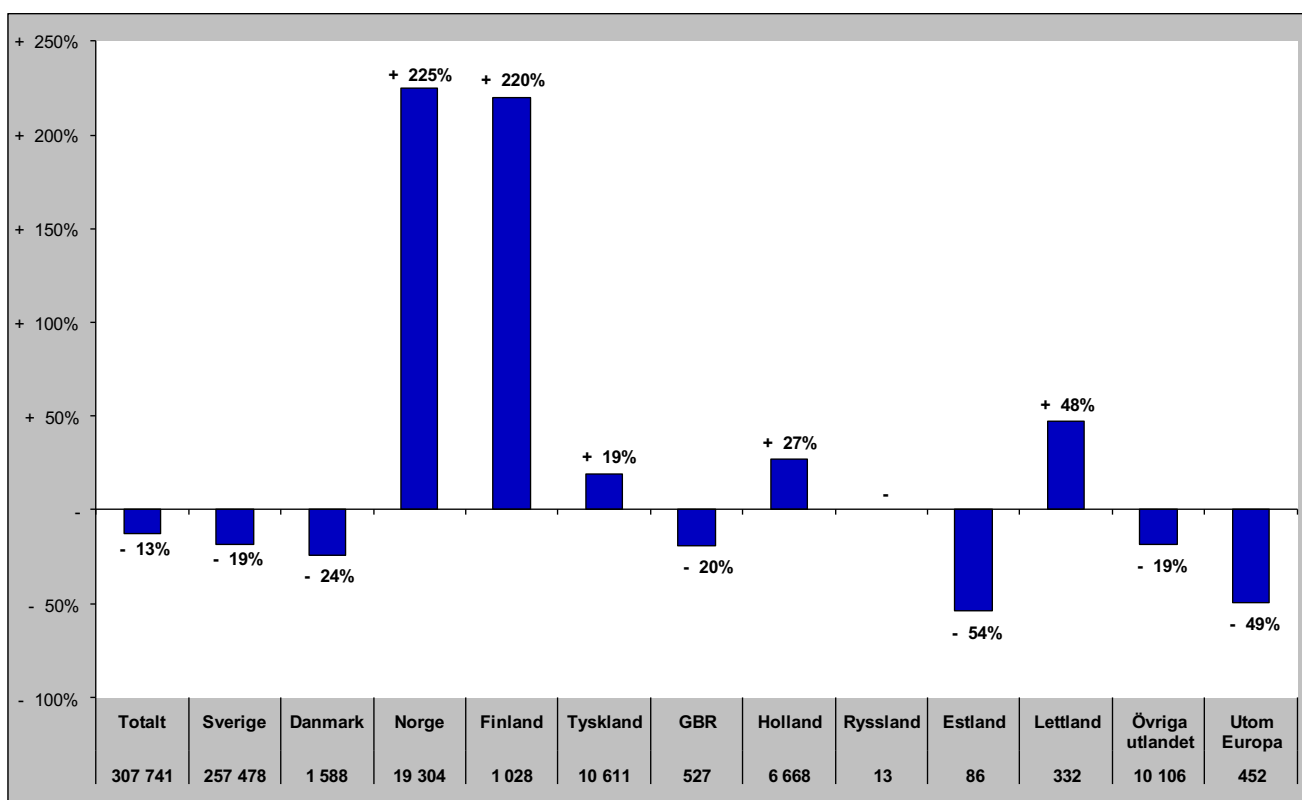

Gästnätter i Härjedalens Kommun (HSVCsol) marknader

Senaste helåret

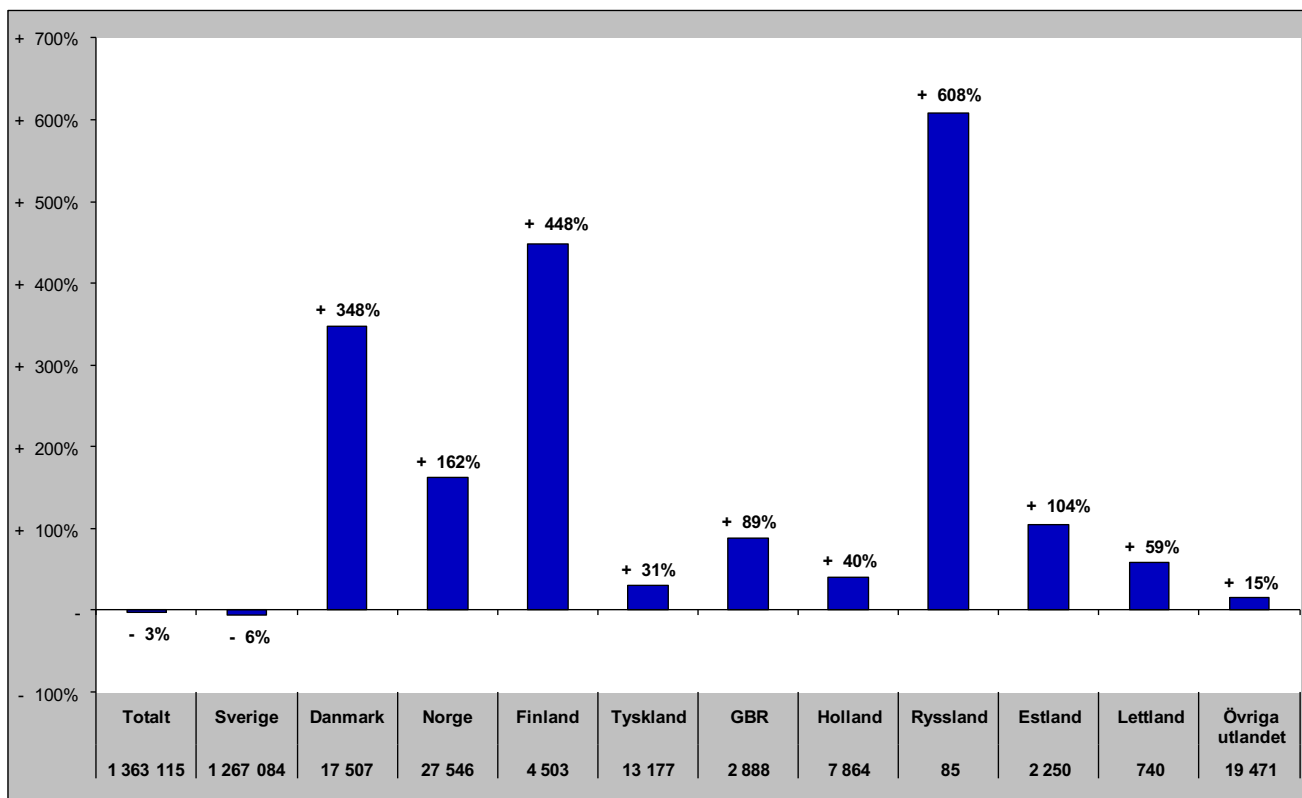

Gästnätter i Bergs Kommun (HSVC)

Förändring gästnätter

Totalt antal gästnätter 145 110

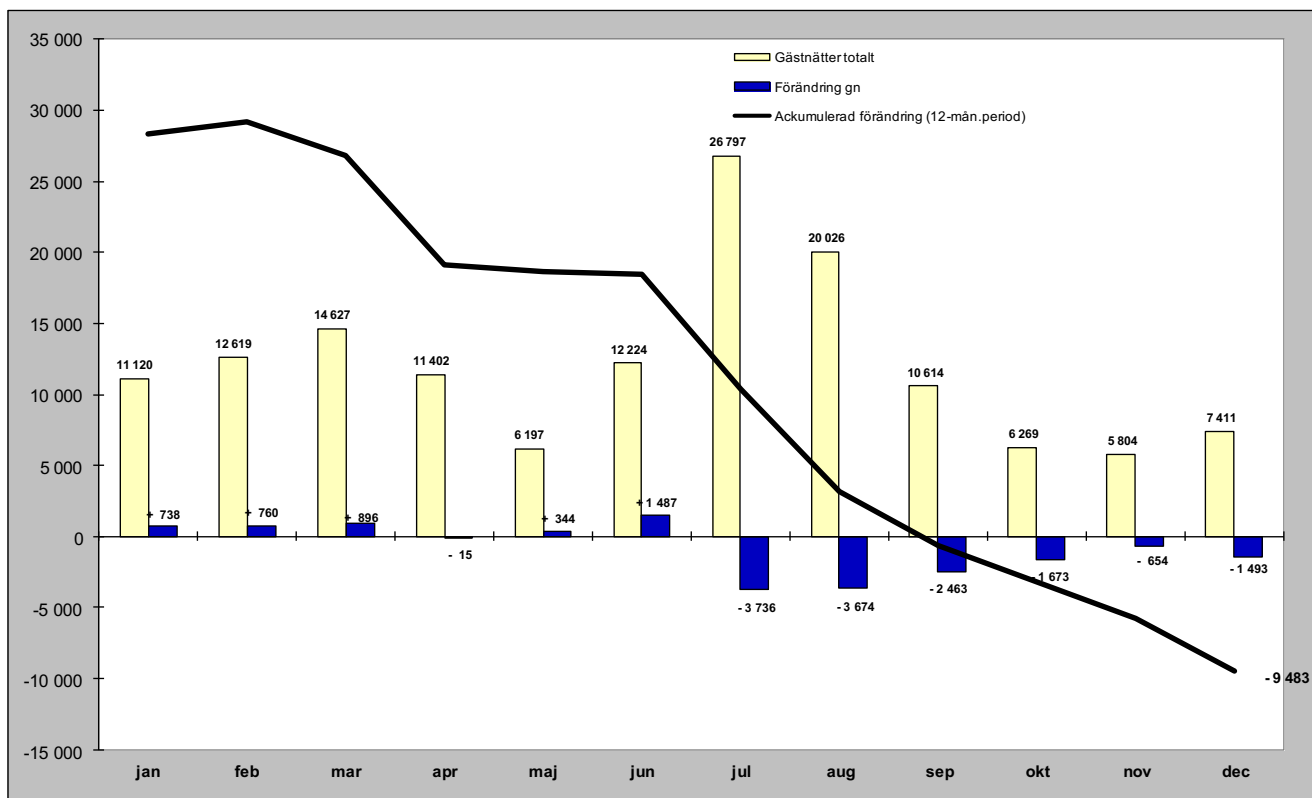

Relativ förändring

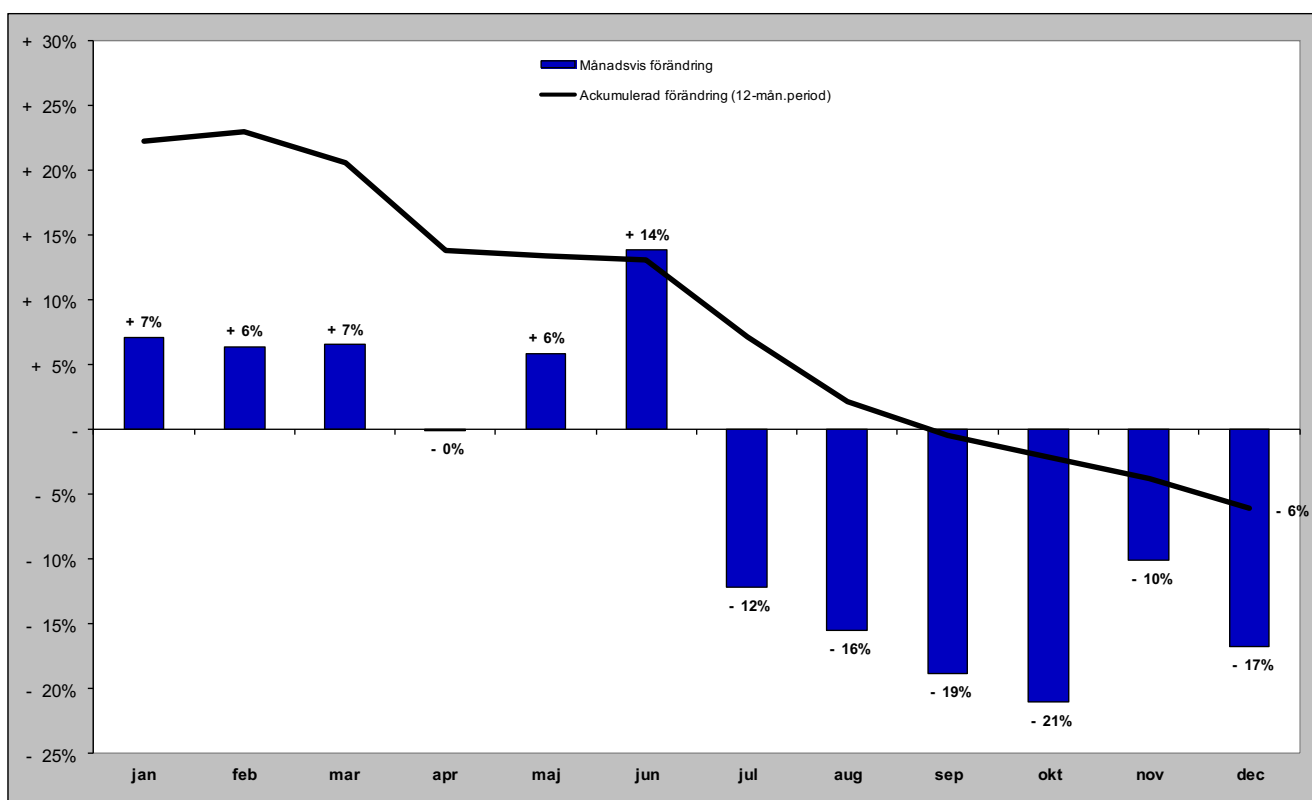

Gästnätter i Bergs kommun (HSVC) marknader

Senaste månaden

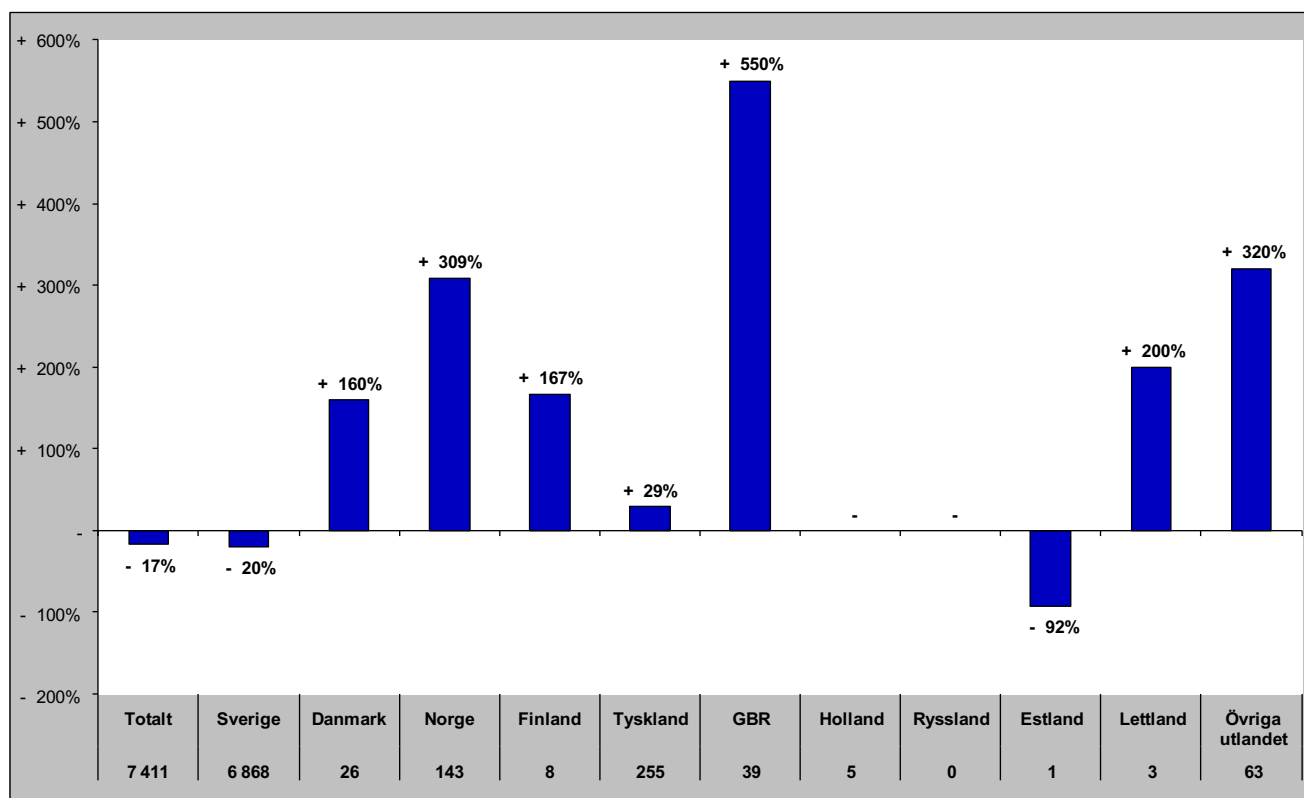

Senaste vintern (nov-apr)

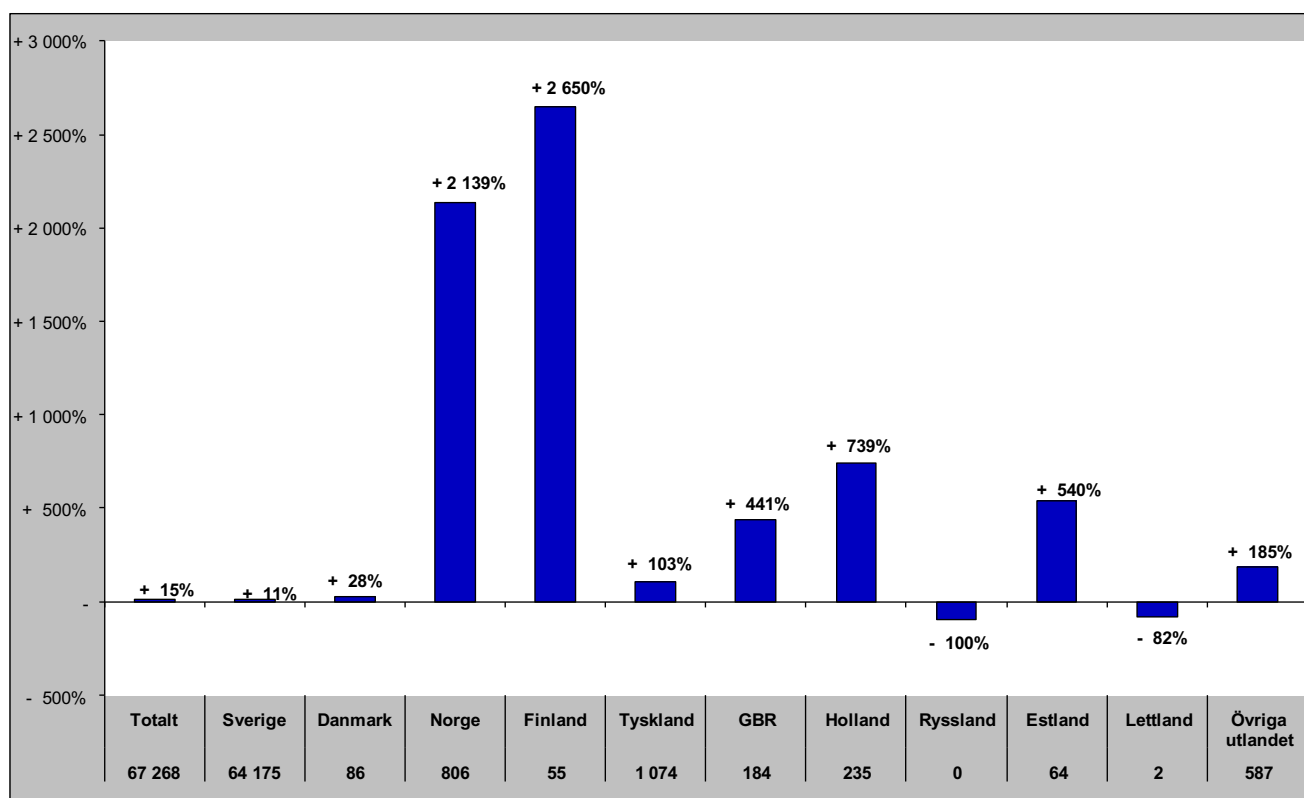

Gästnätter i Bergs kommun (HSVC) marknader

Senaste sommaren (jun-sep)

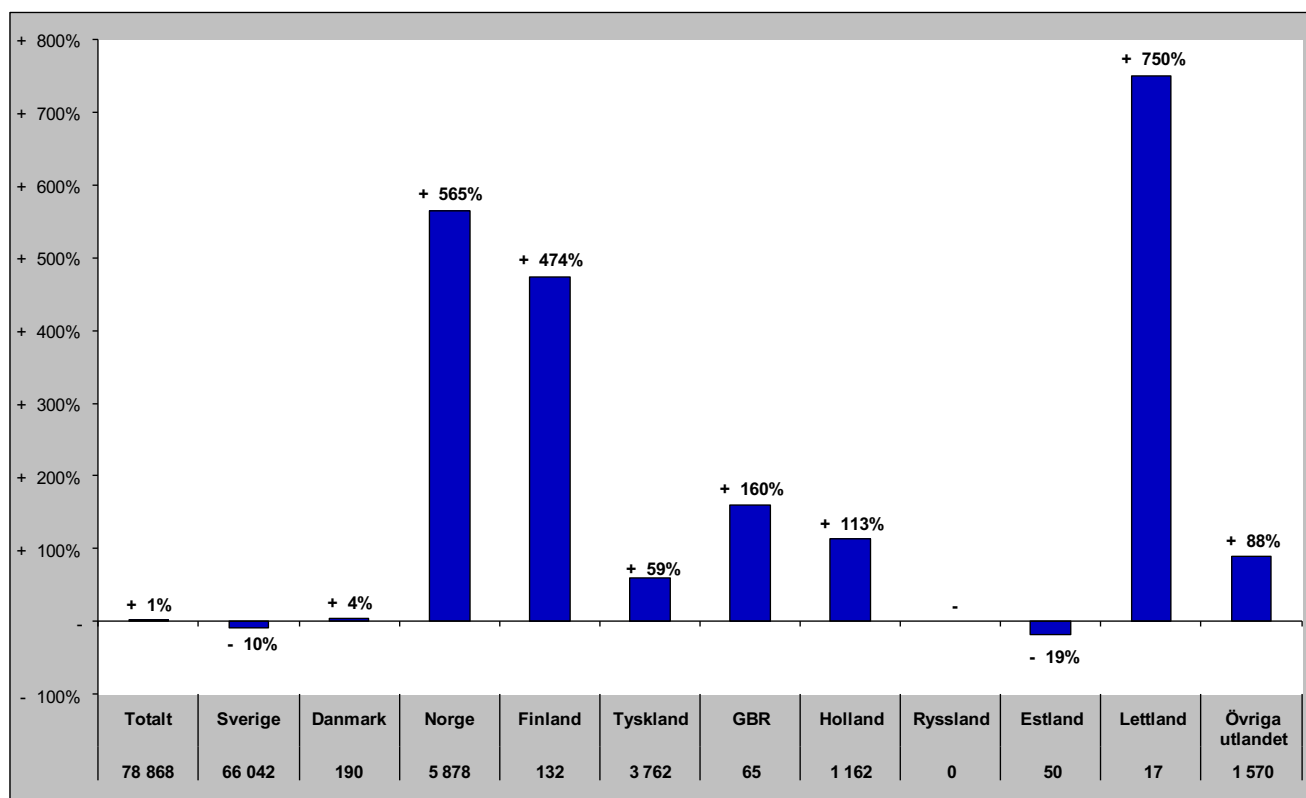

Senaste barmark (maj-okt)

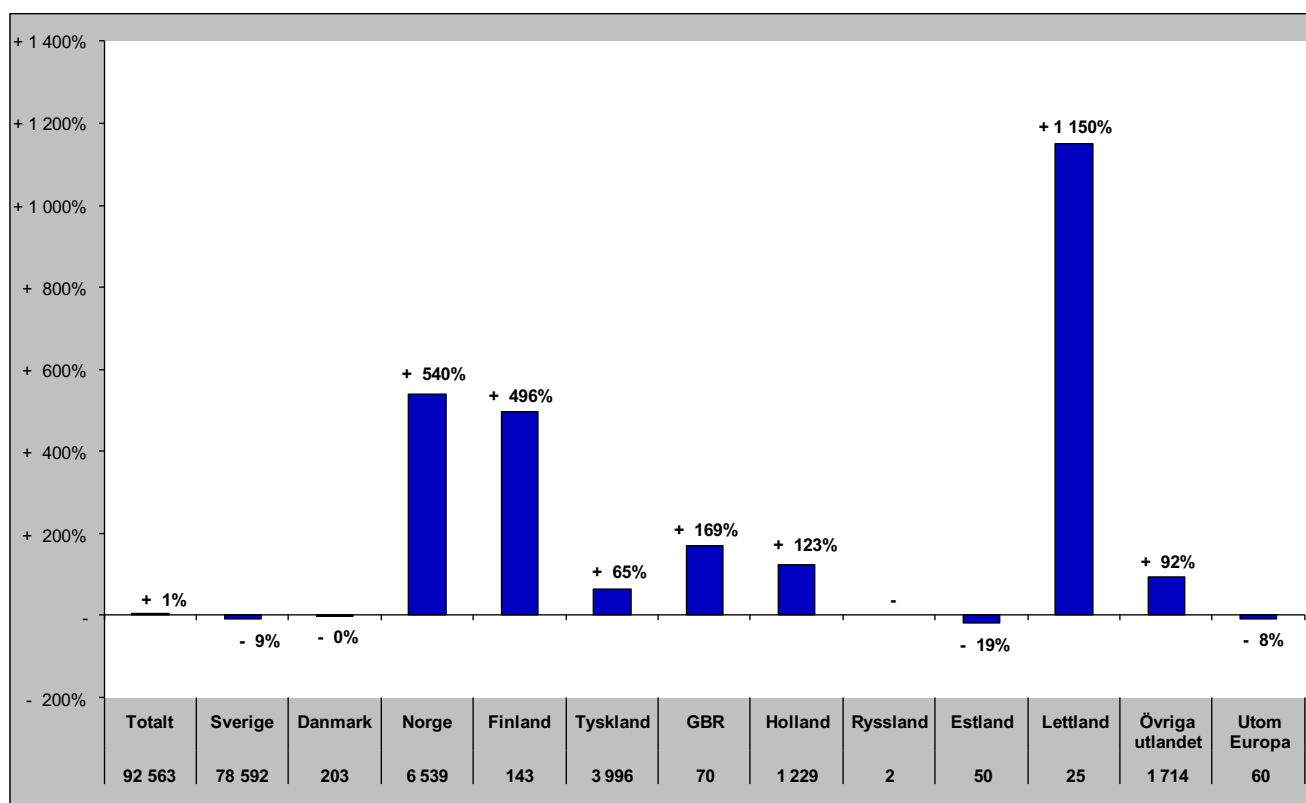

Gästnätter i Bergs Kommun (HSVCsol) marknader

Senaste helåret

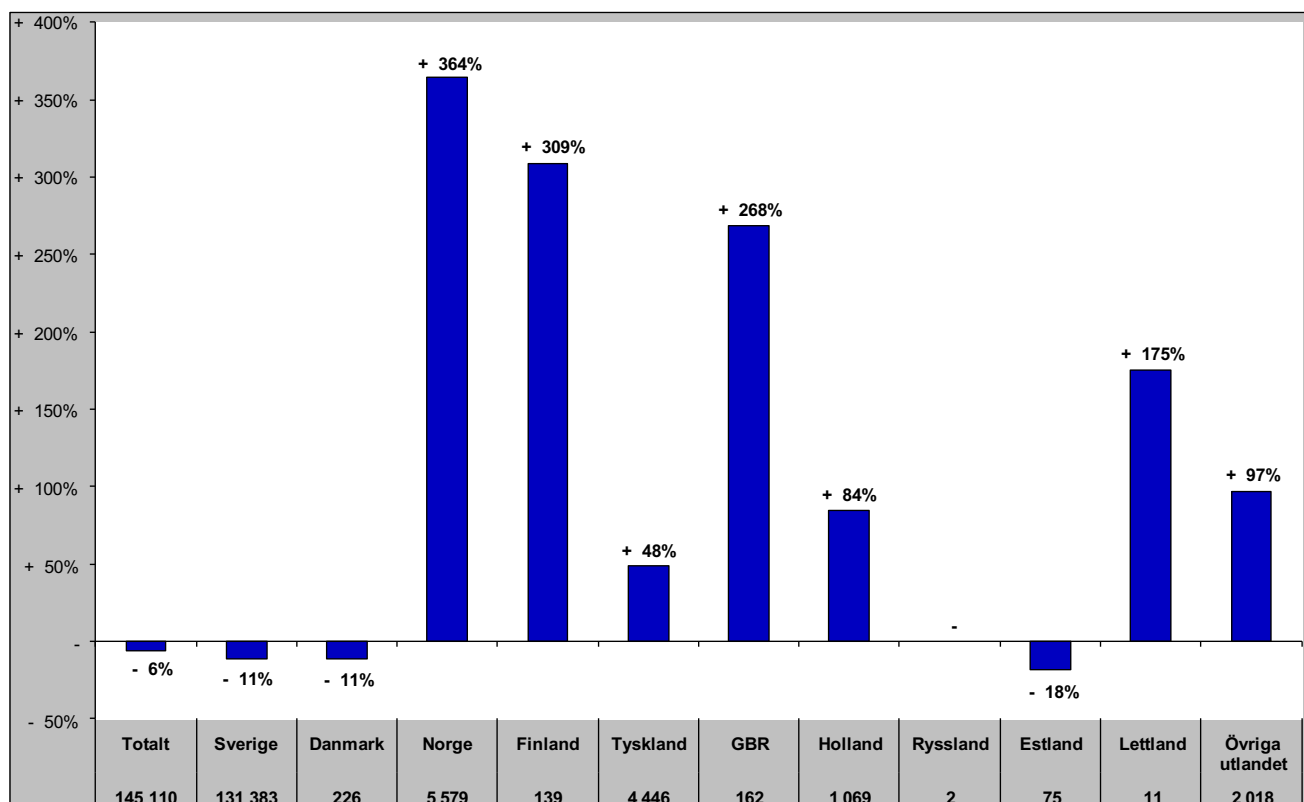

Gästnätter i Åre Kommun (HSVCsol)

Förändring gästnätter

Totalt antal gästnätter 1 063 296

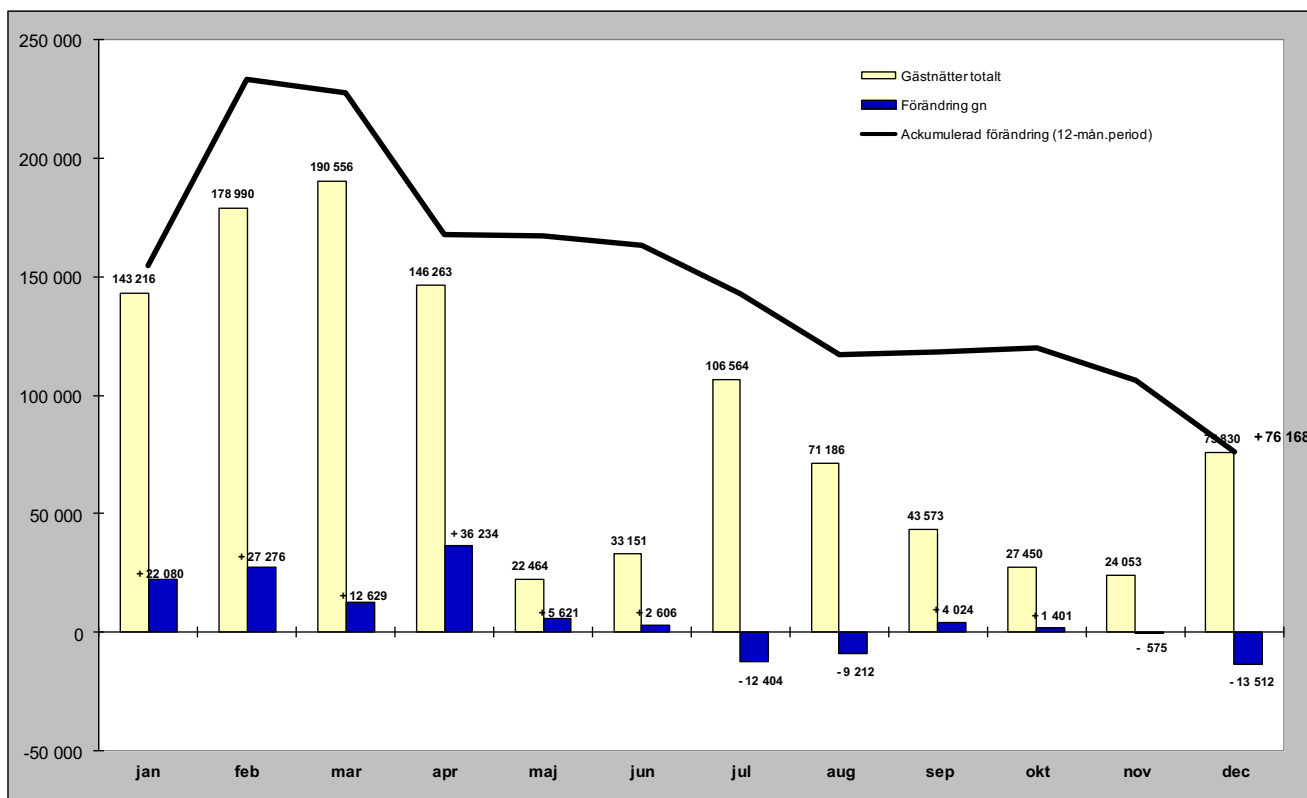

Relativ förändring

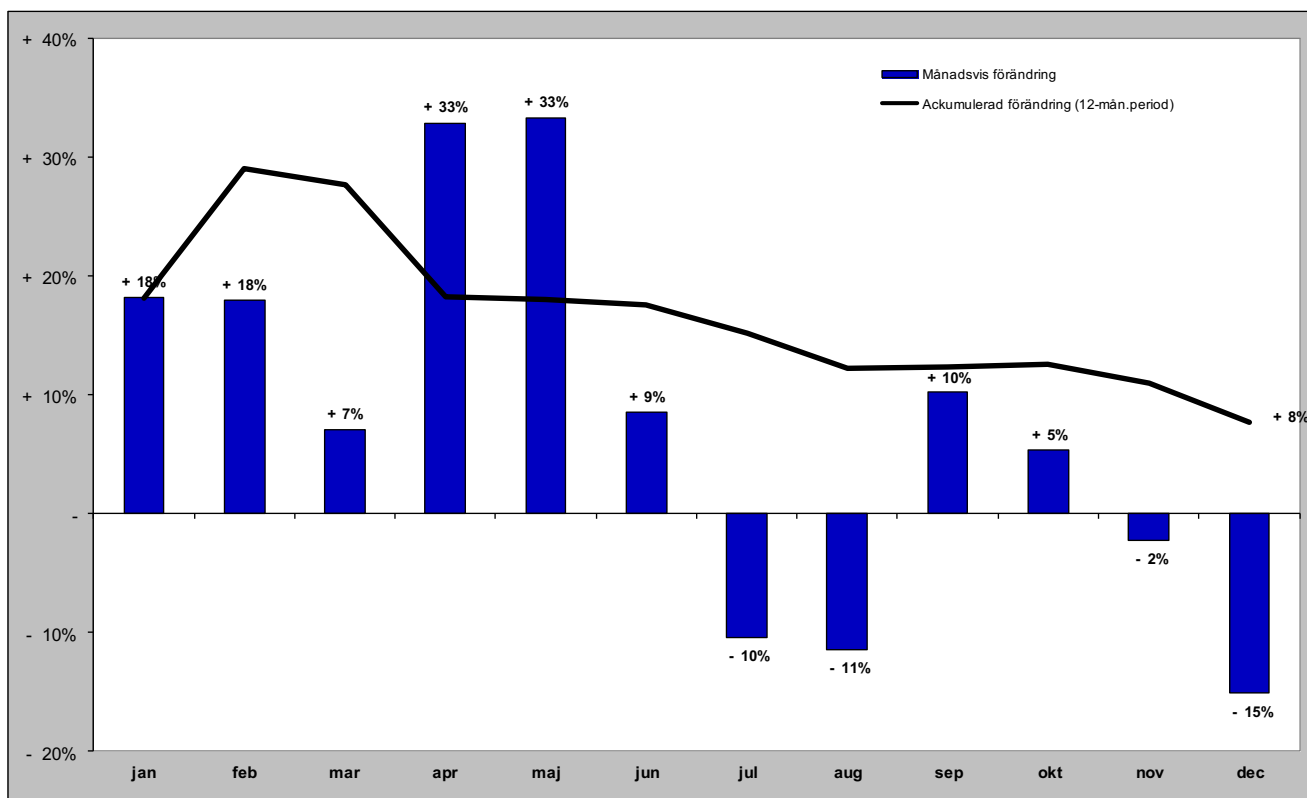

Gästnätter i Åre kommun (HSVCsol) marknader

Senaste månaden

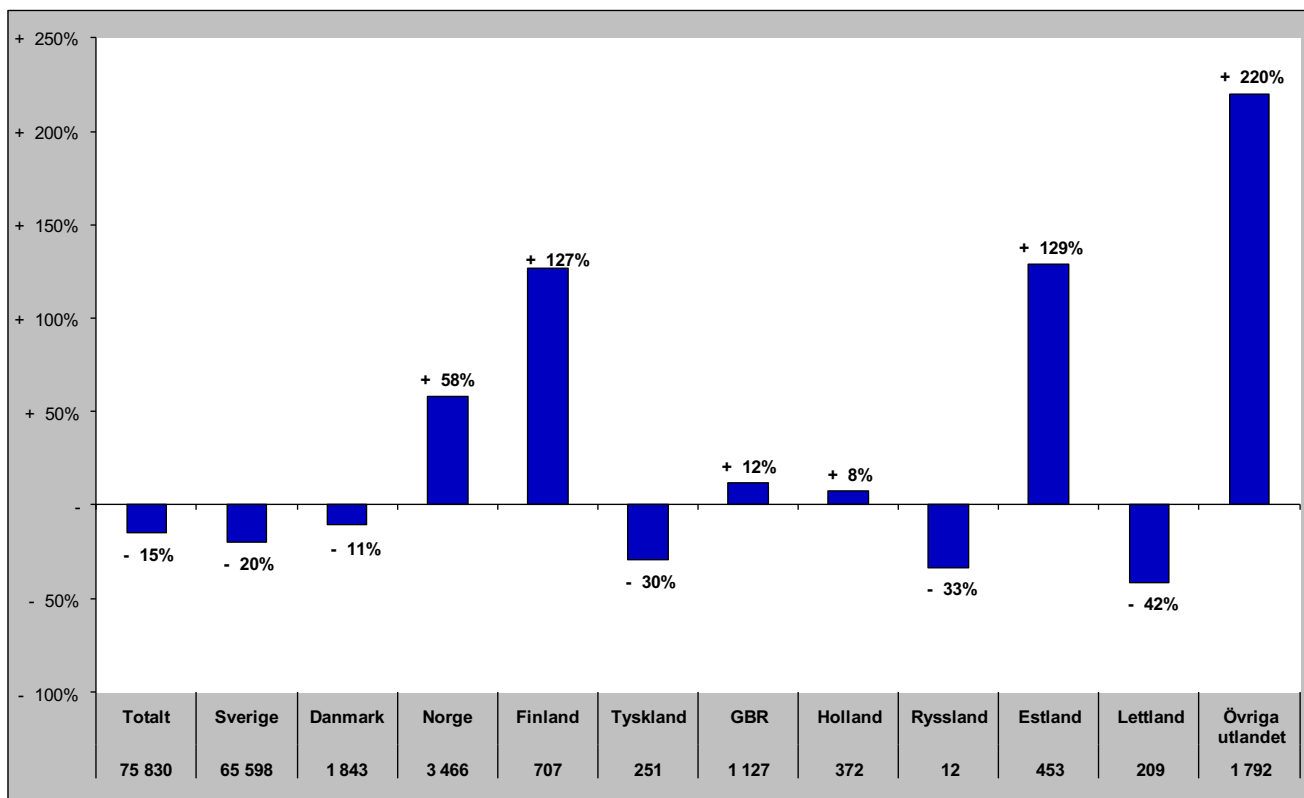

Senaste vintern (nov-apr)

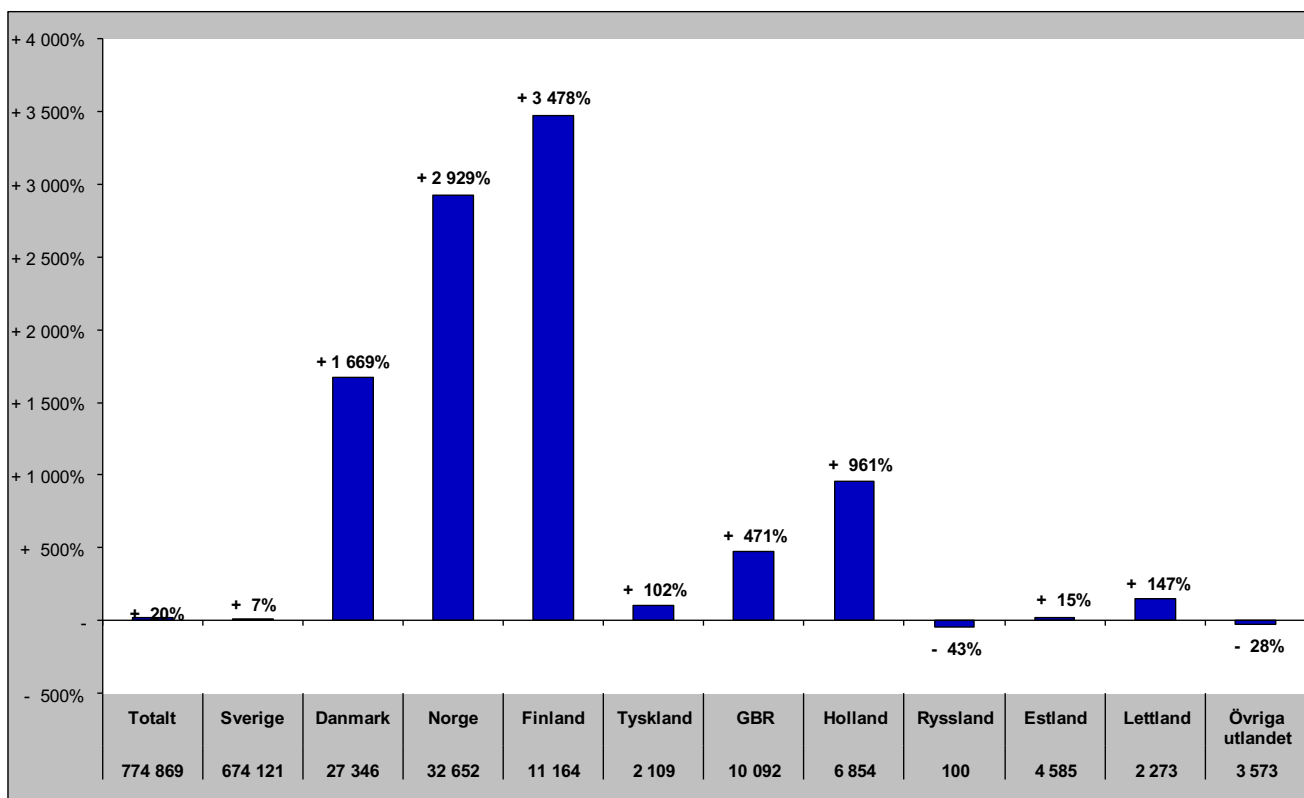

Gästnätter i Åre kommun (HSVCsol) marknader

Senaste sommaren (jun-sep)

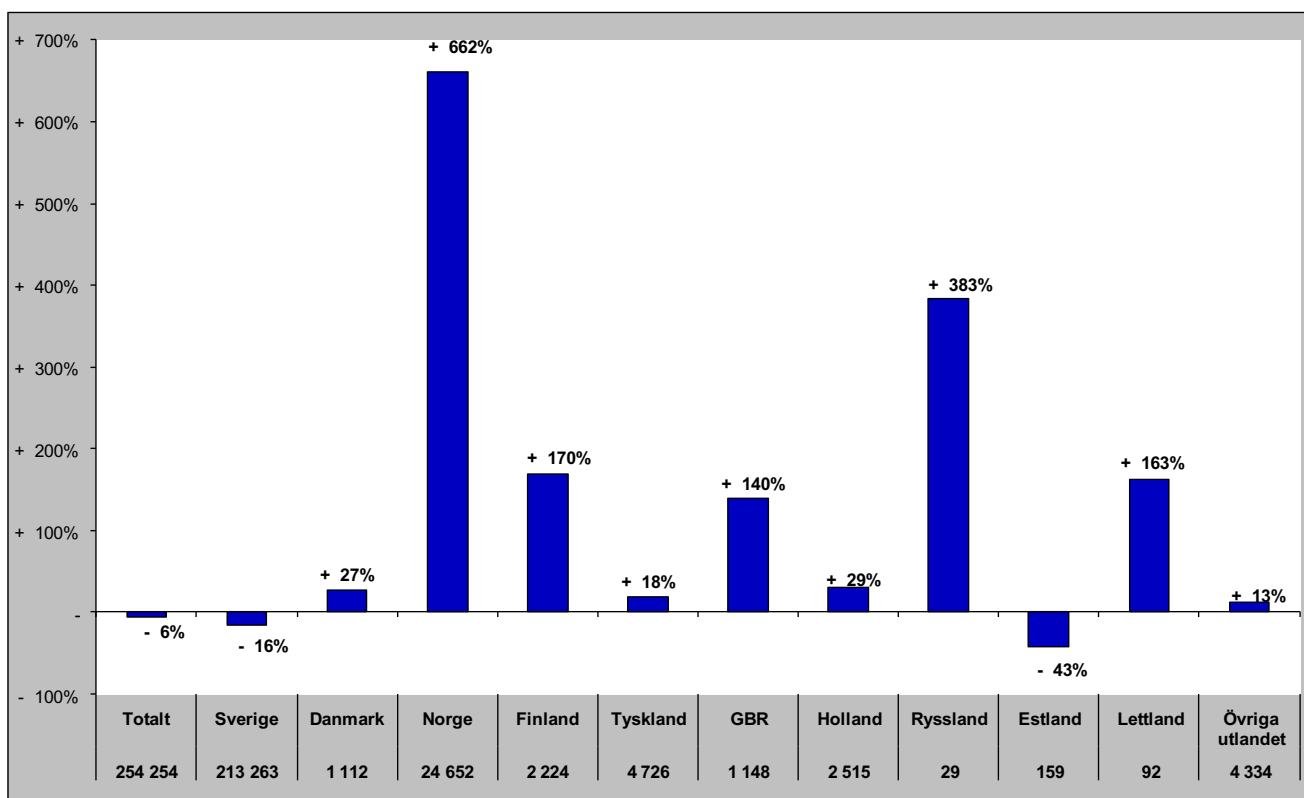

Senaste barmark (maj-okt)

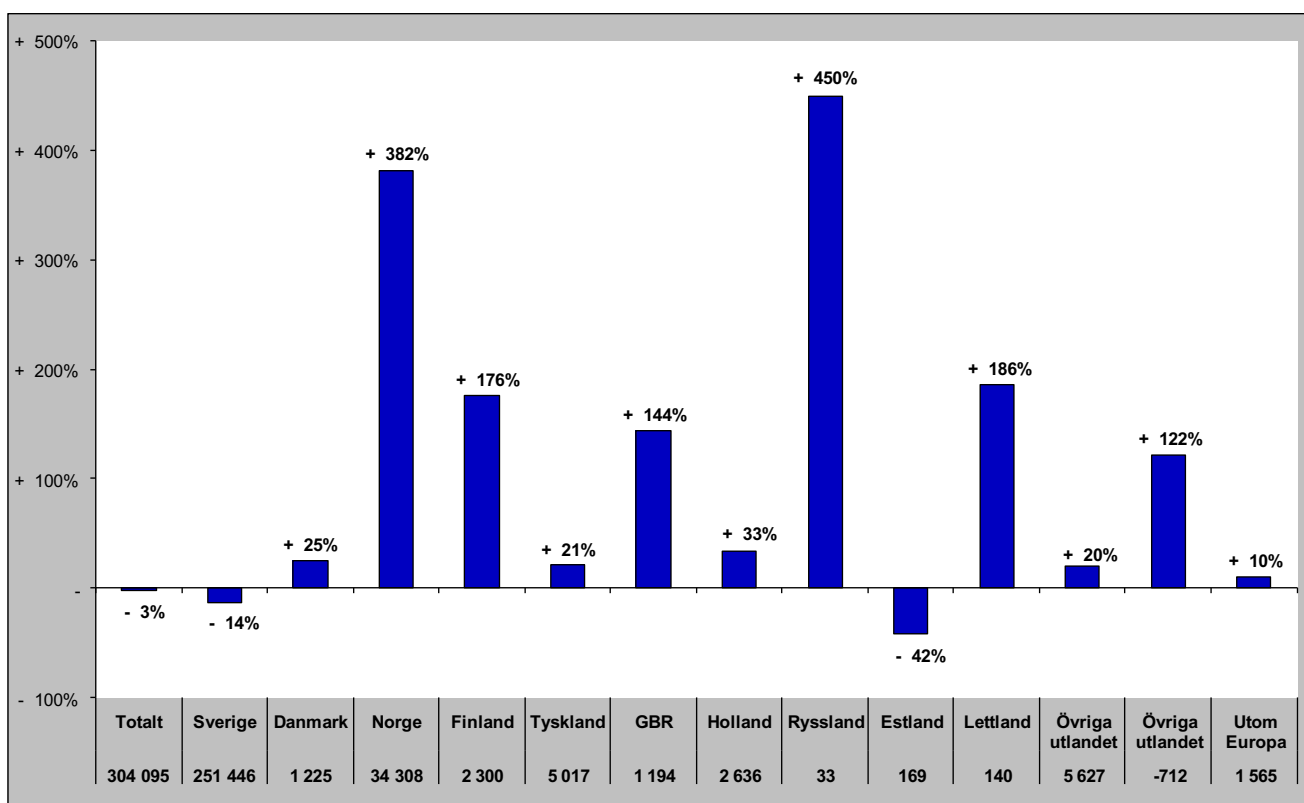

Gästnätter i Åre Kommun (HSVCsol) marknader

Senaste helåret

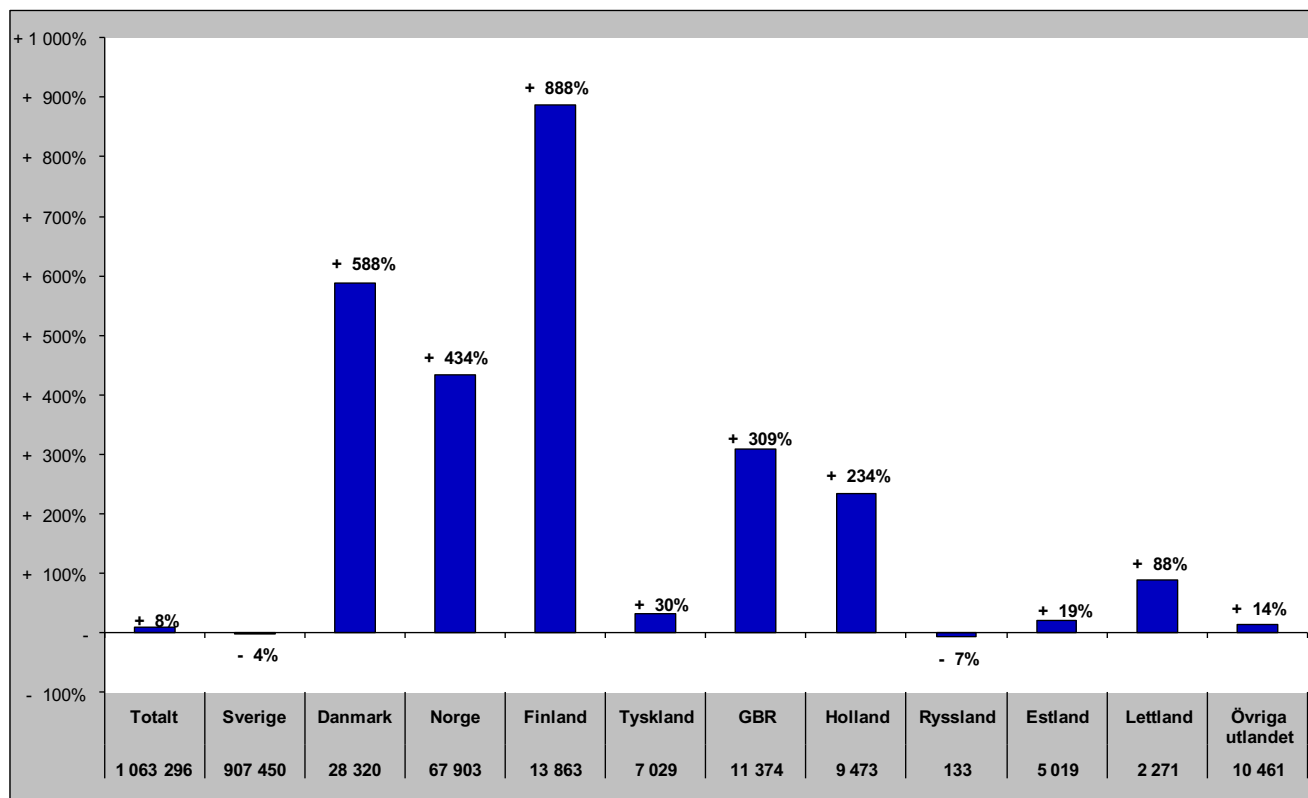

Gästnätter i Krokoms Kommun (HSVC)

Förändring gästnätter

Totalt antal gästnätter 75 173

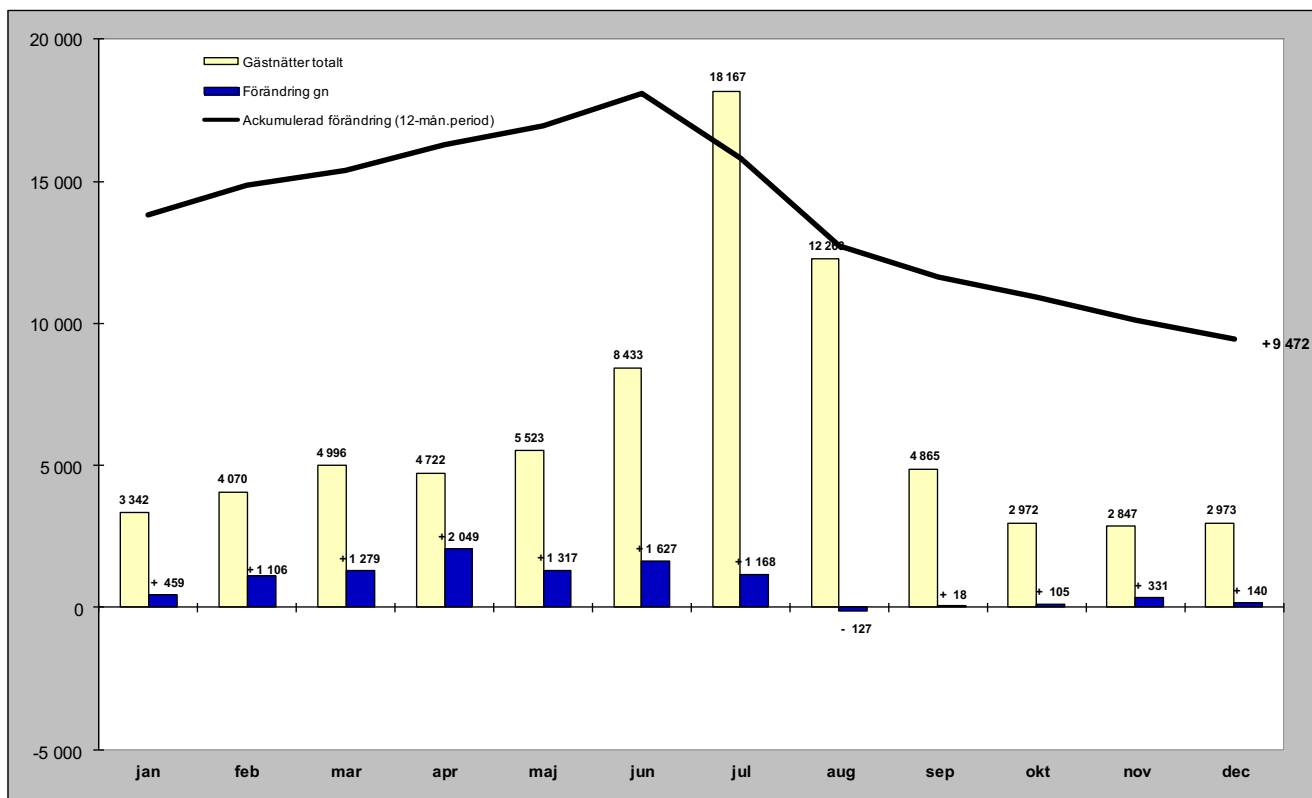

Relativ förändring

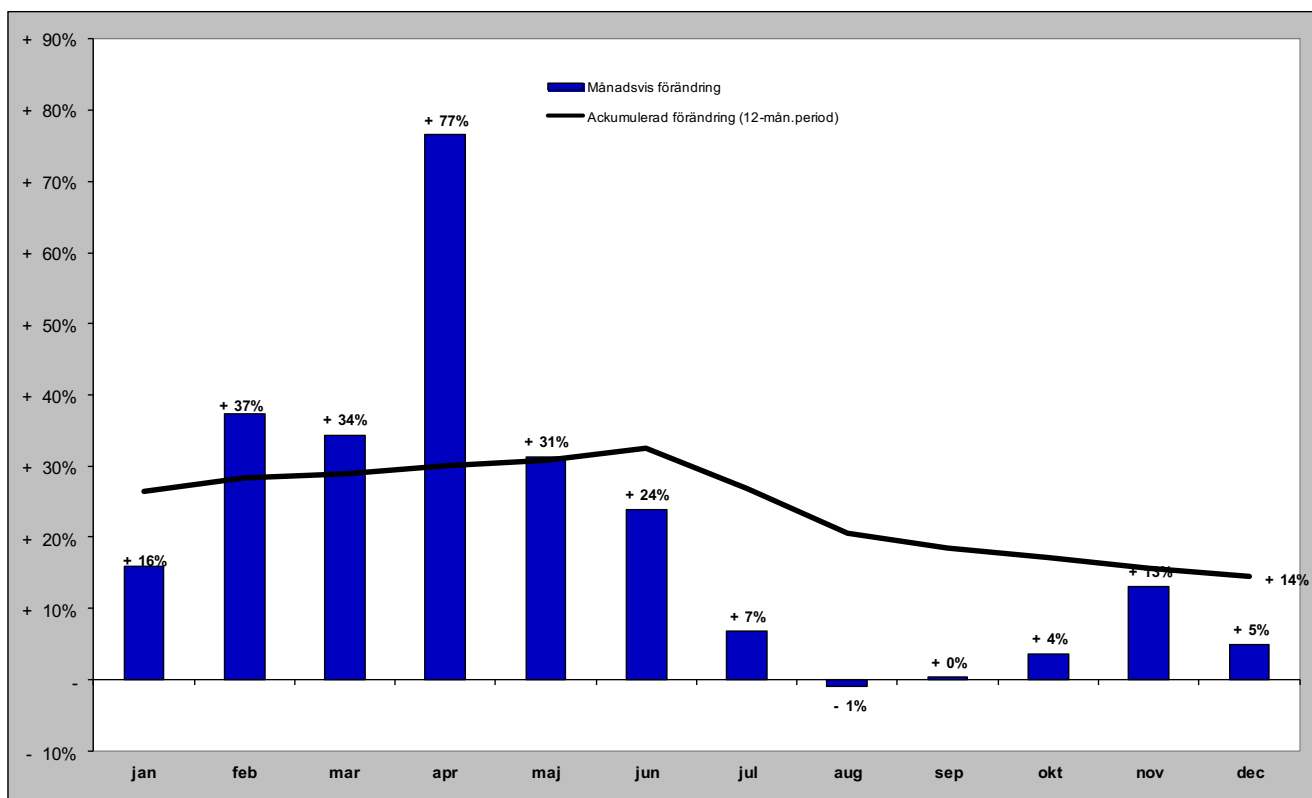

Gästnätter i Krokoms kommun (HSVC) marknader

Senaste månaden

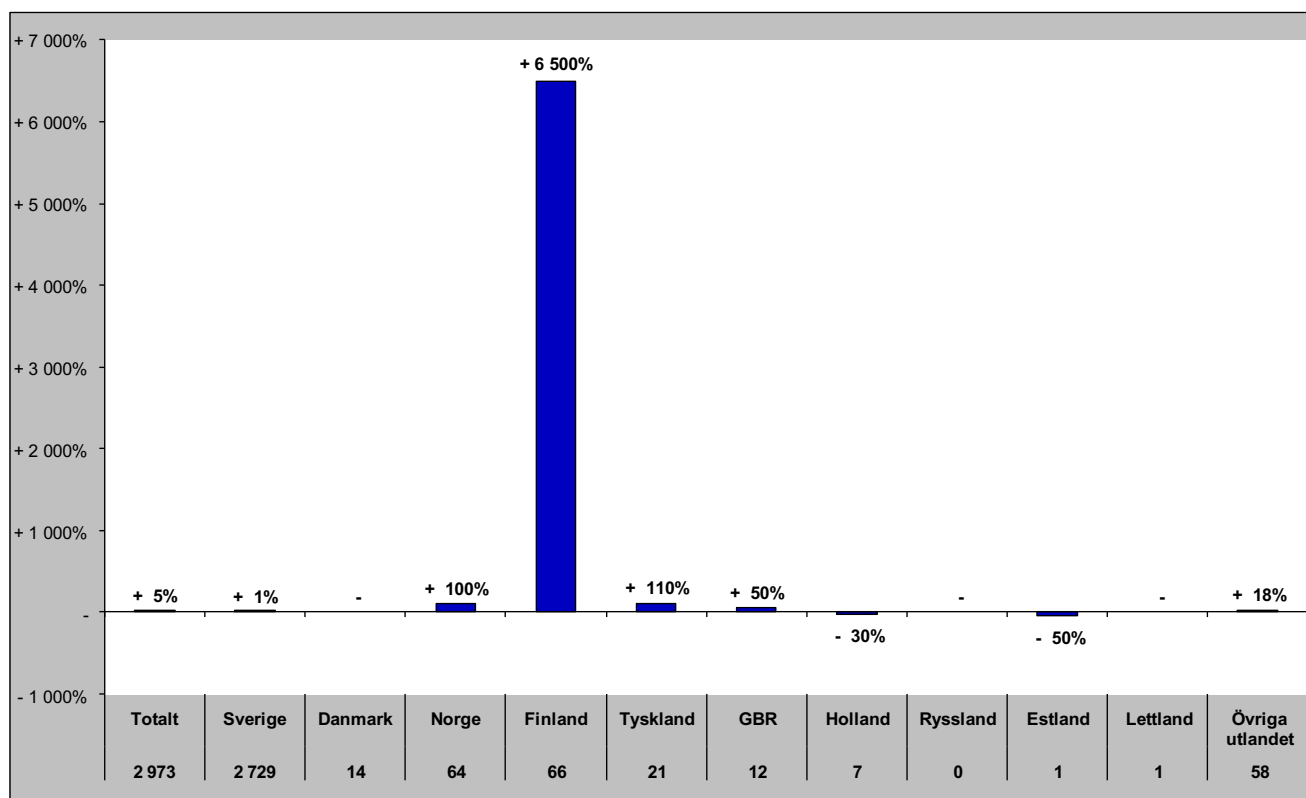

Senaste vintern (nov-apr)

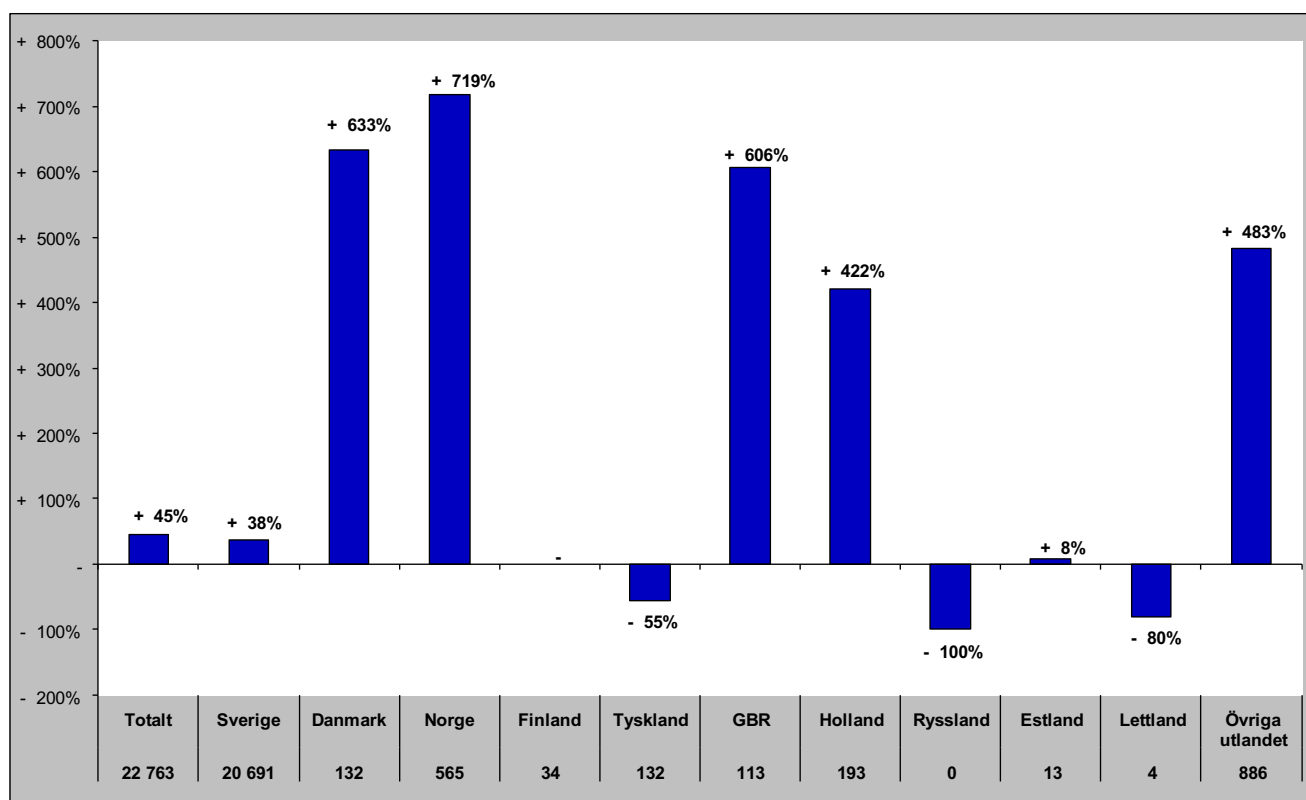

Gästnätter i Krokoms kommun (HSVC) marknader

Senaste sommaren (jun-sep)

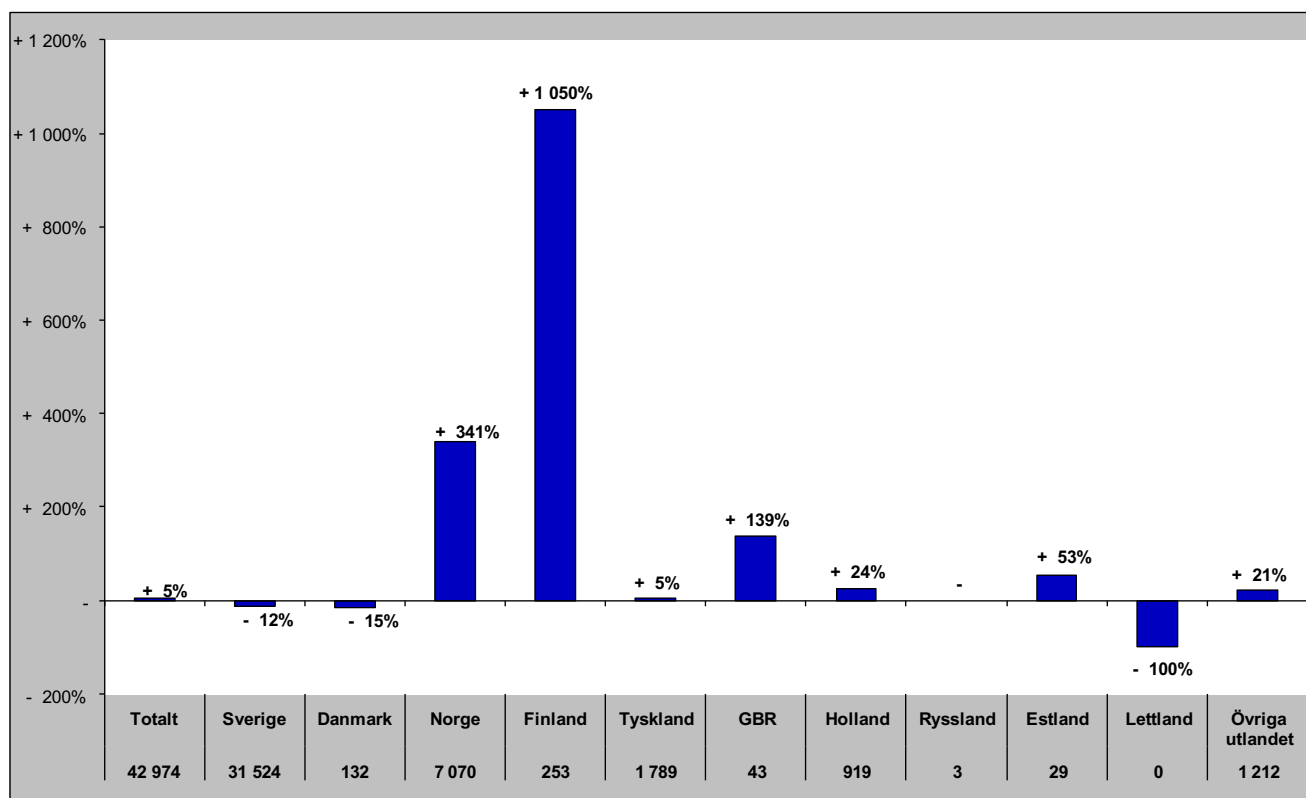

Senaste barmark (maj-okt)

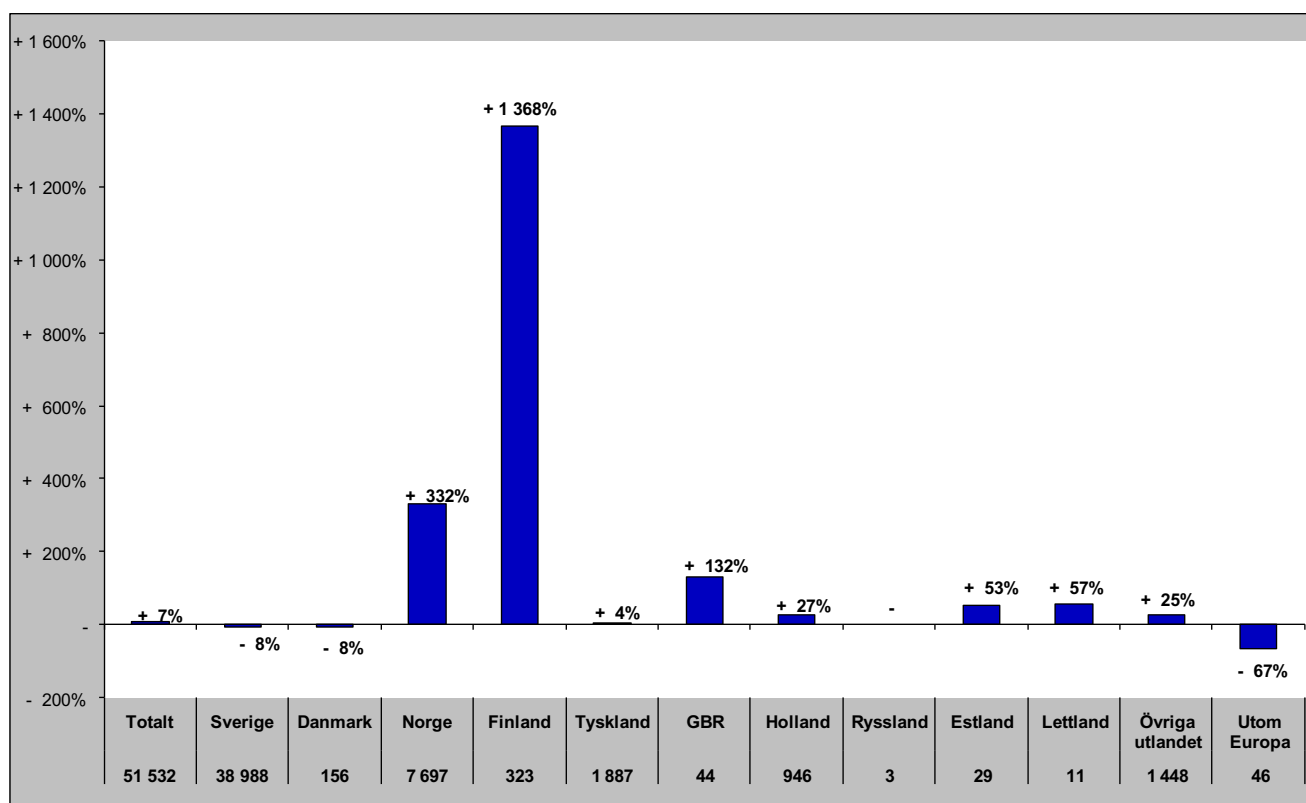

Gästnätter i Krokoms Kommun (HSVCsol) marknader

Senaste helåret

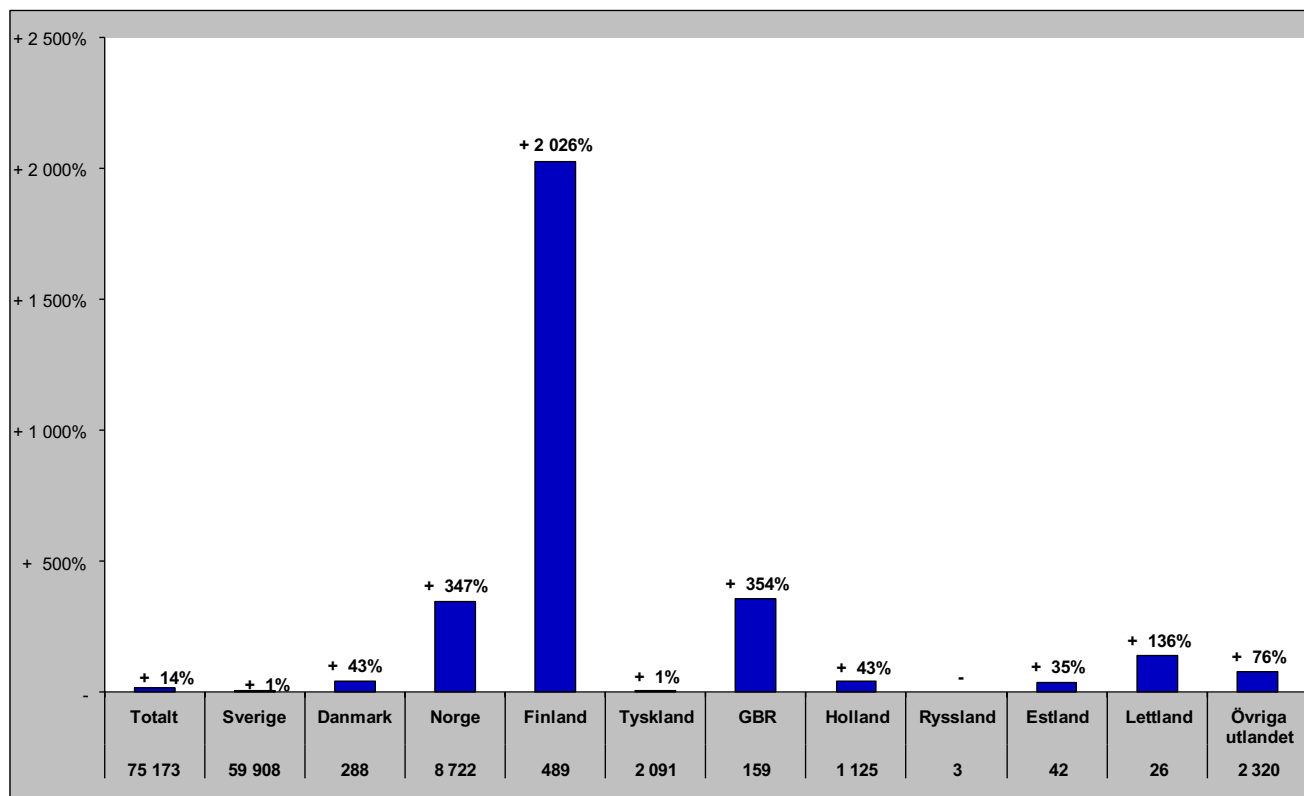

Gästnätter i Östersunds Kommun (HSVC)

Förändring gästnätter

Totalt antal gästnätter 449 577

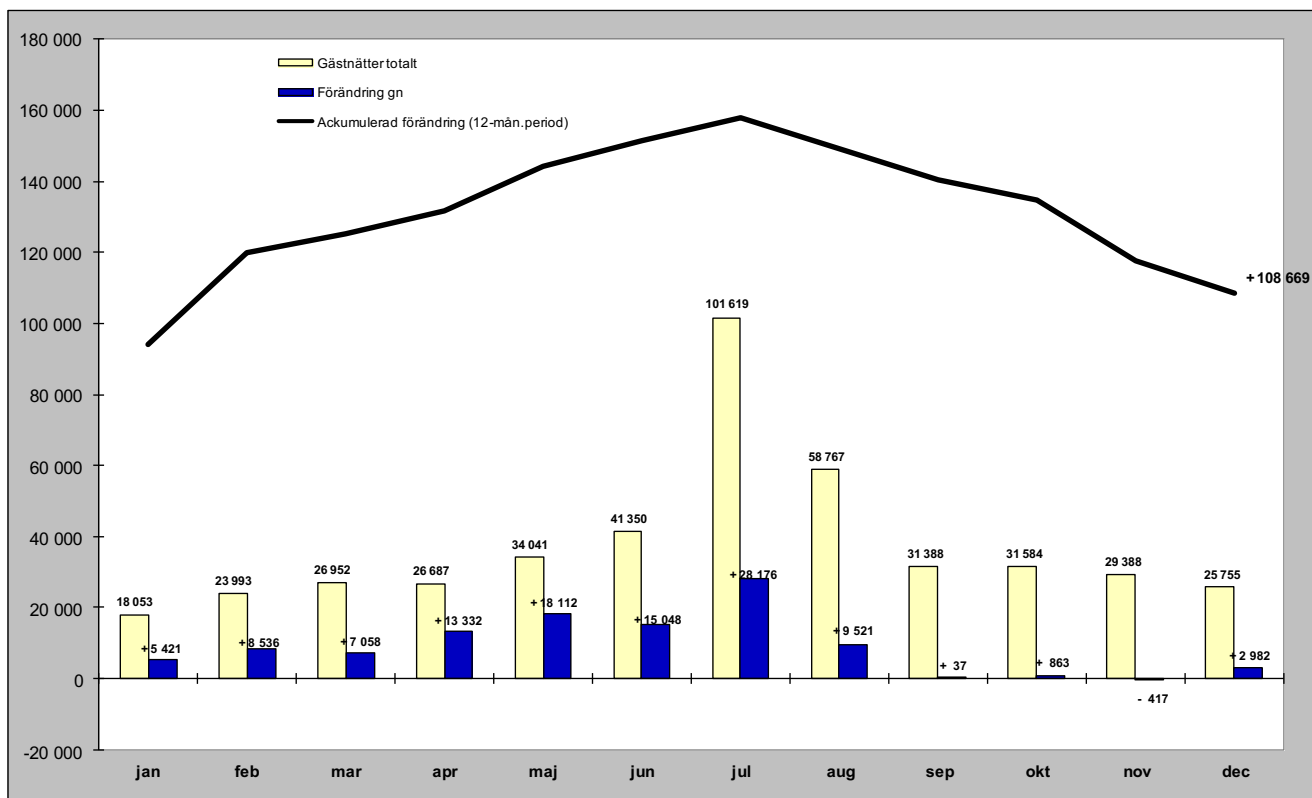

Relativ förändring

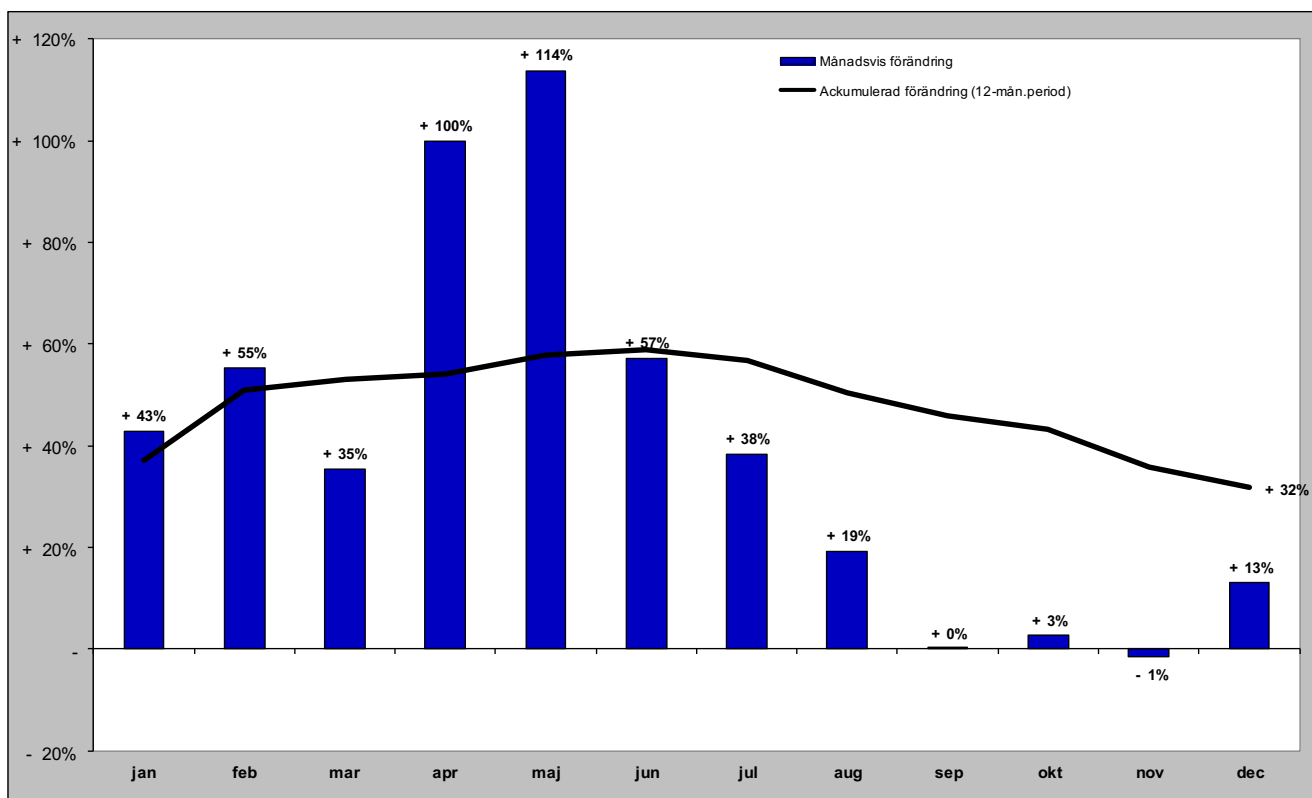

Gästnätter i Östersunds kommun (HSVC) marknader

Senaste månaden

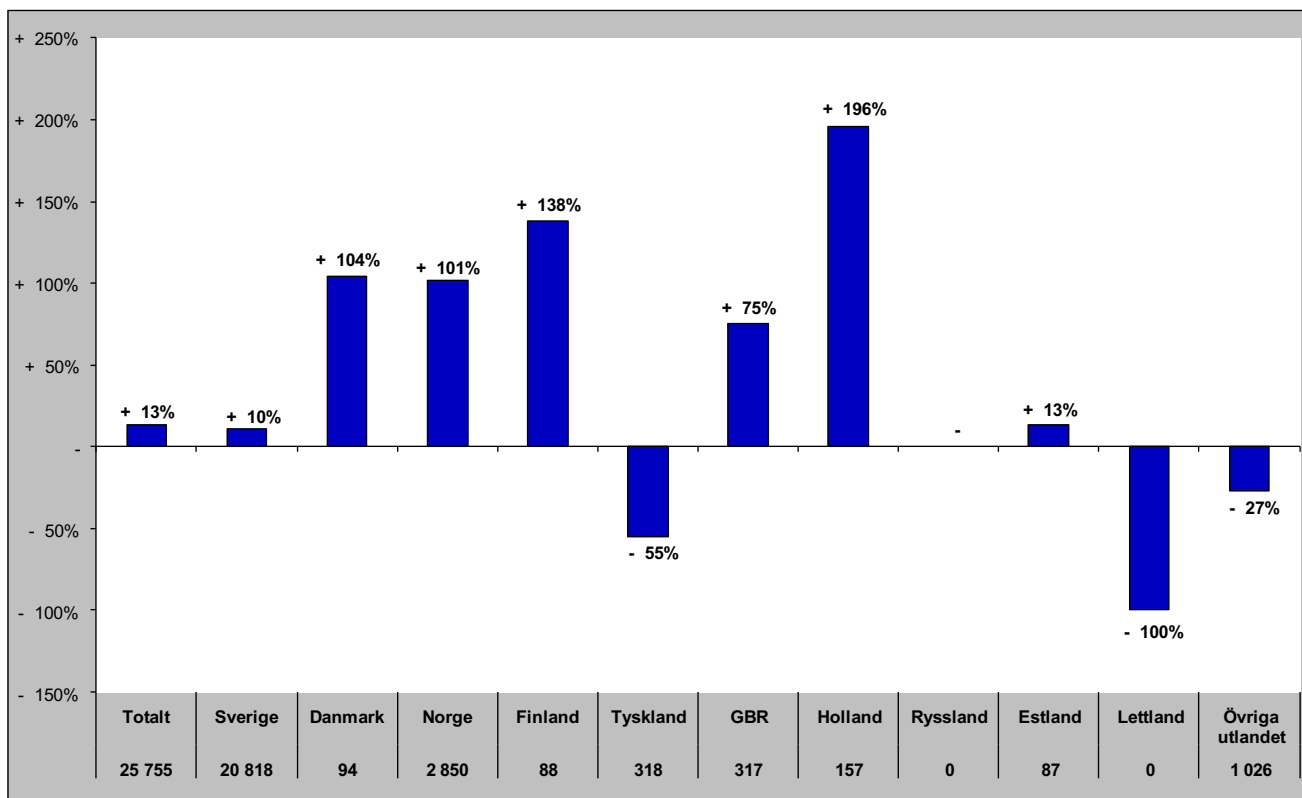

Senaste vintern (nov-apr)

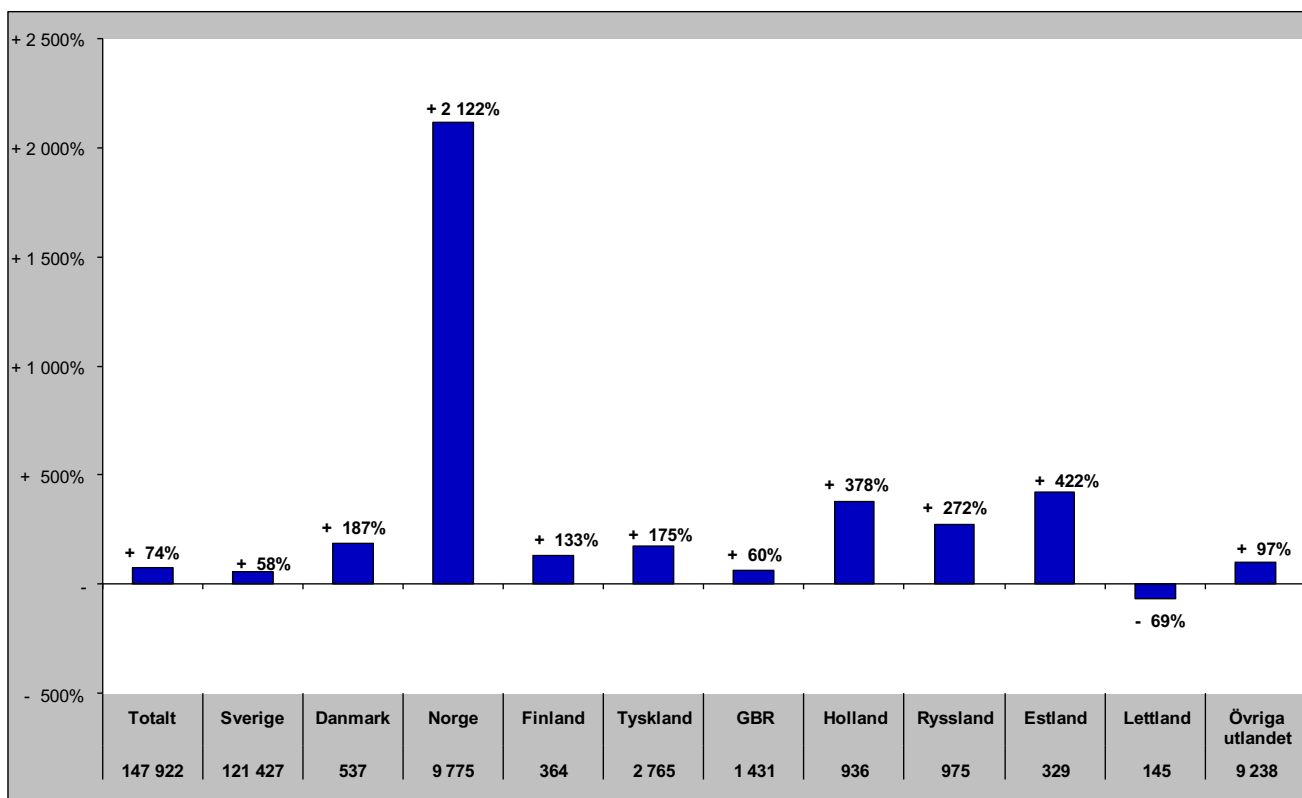

Gästnätter i Östersunds kommun (HSVC) marknader

Senaste sommaren (jun-sep)

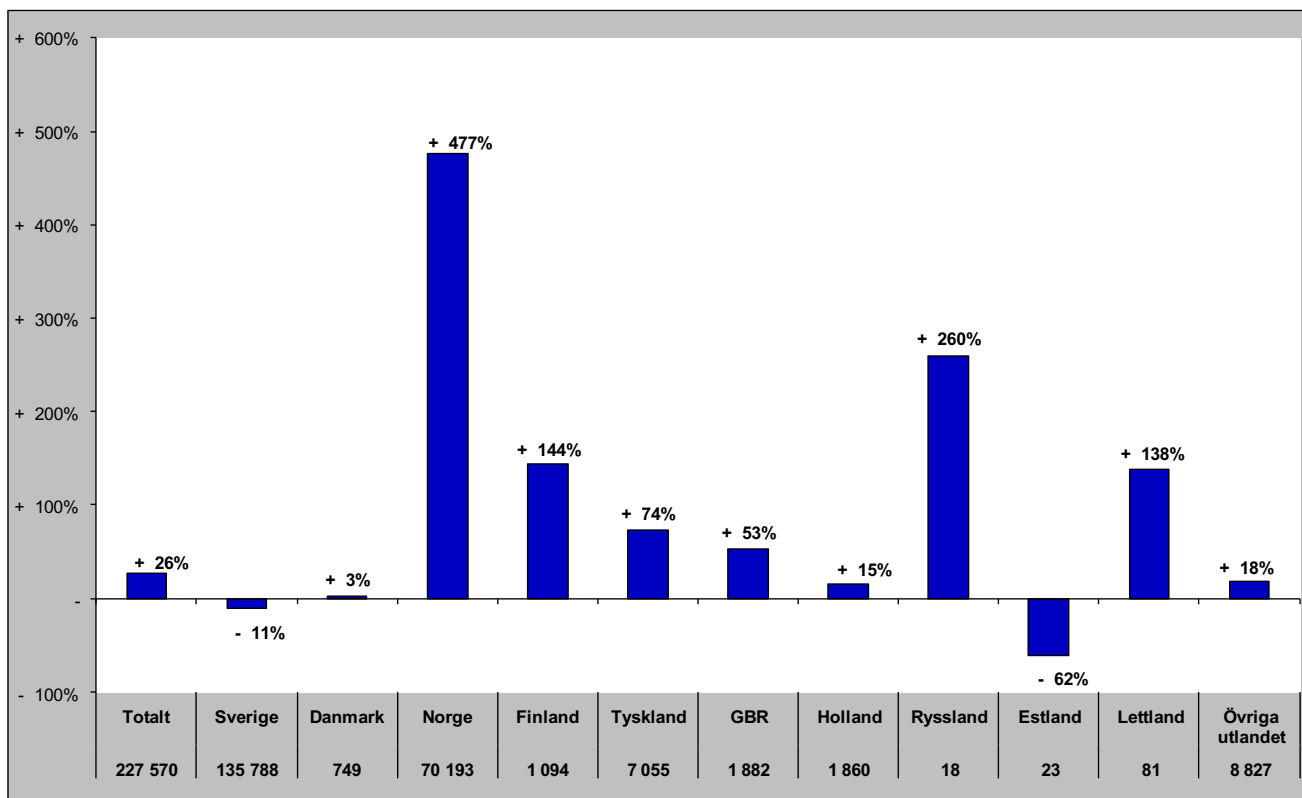

Senaste barmark (maj-okt)

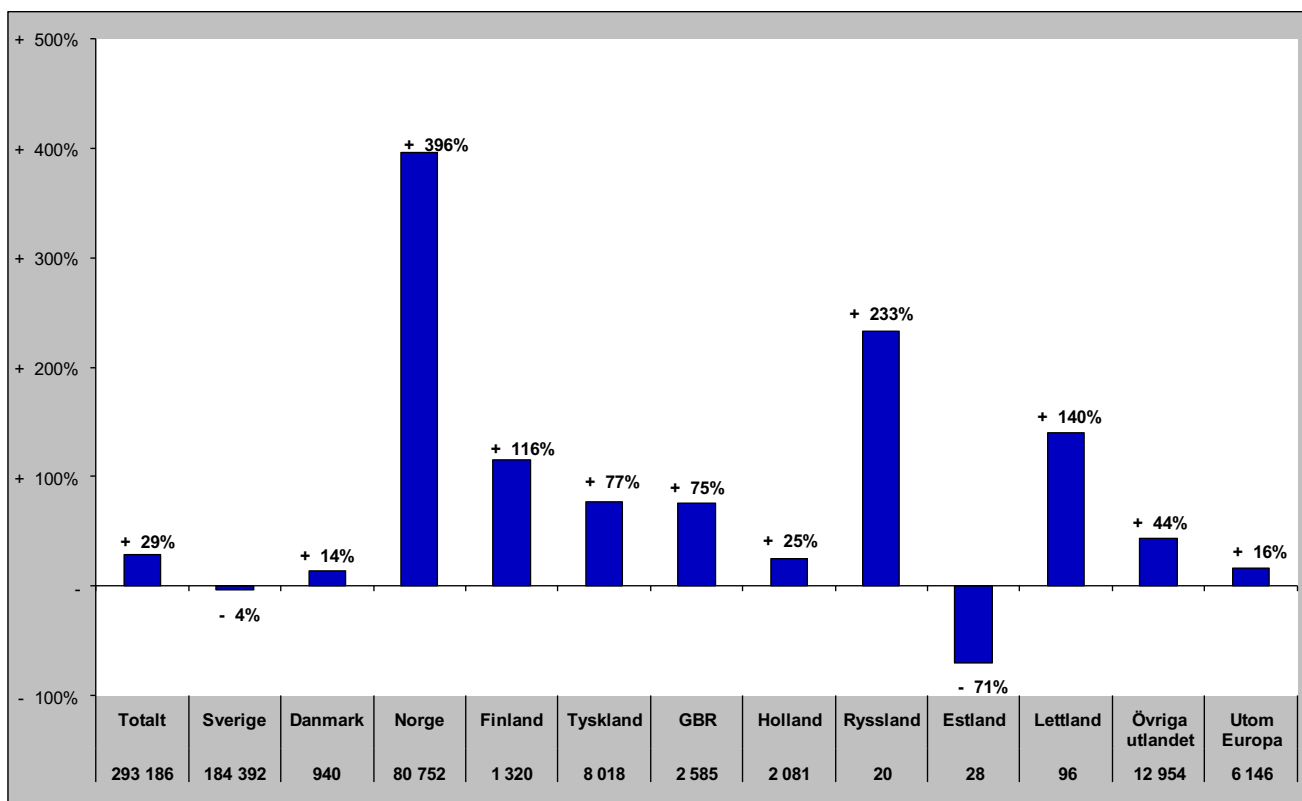

Gästnätter i Östersunds Kommun (HSVCsol) marknader

Senaste helåret

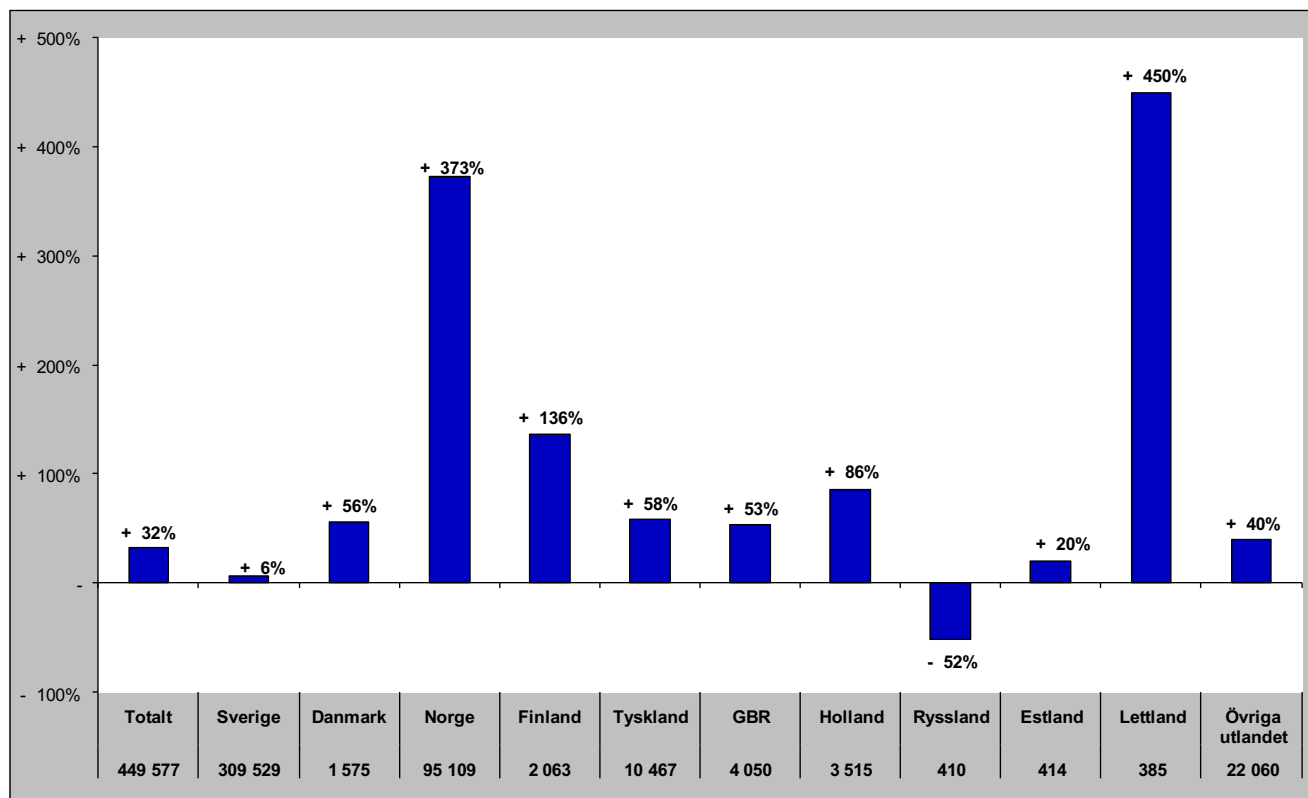

Gästnätter i Bräcke kommun (HSVC)

Förändring gästnätter

Totalt antal gästnätter 40 077

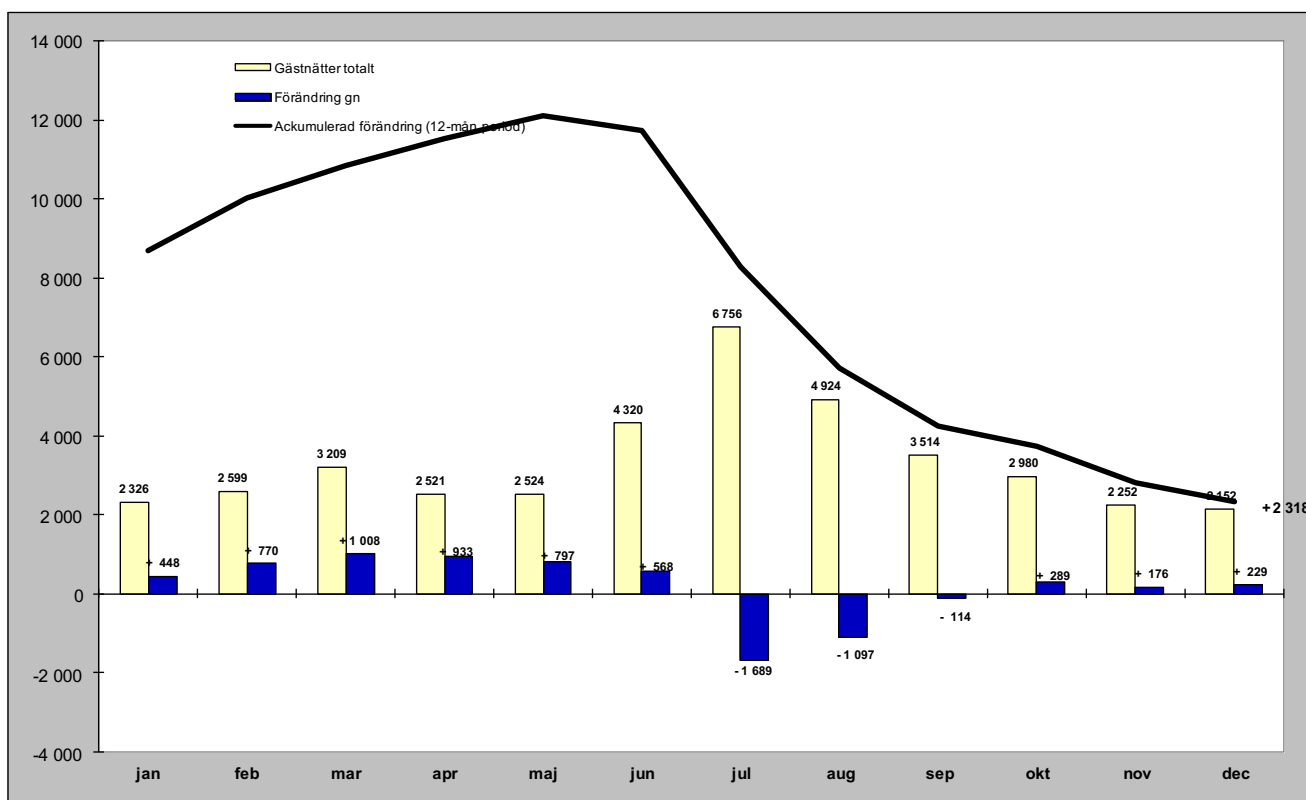

Relativ förändring

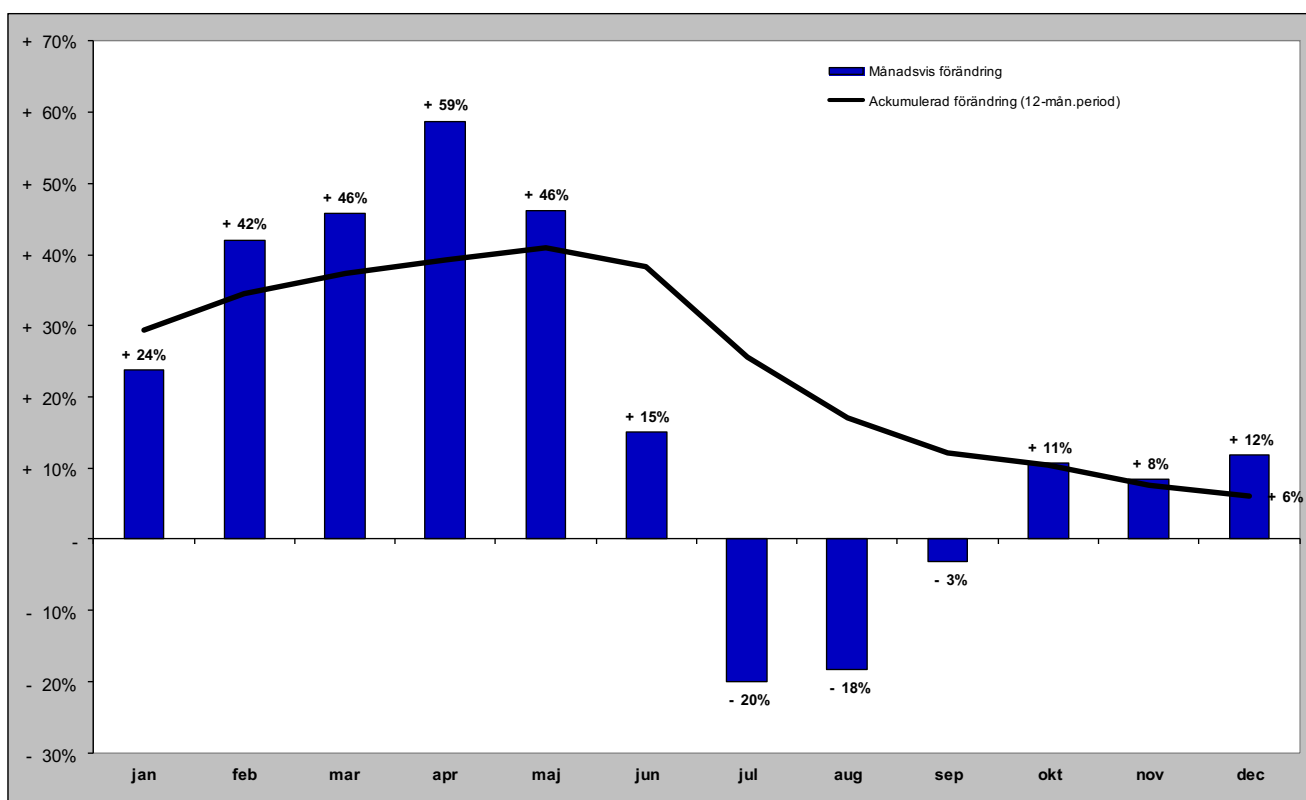

Gästnätter i Bräcke kommun (HSVC) marknader

Senaste månaden

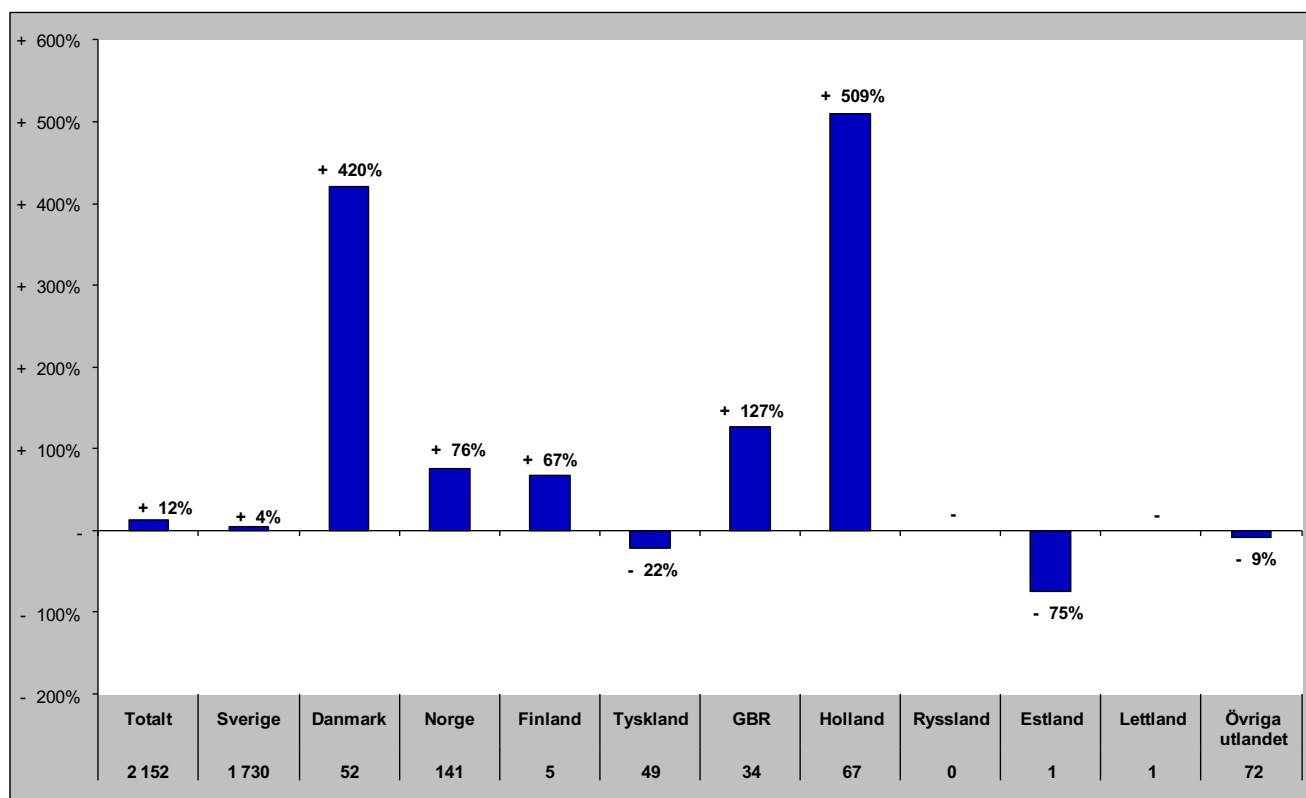

Senaste vintern (nov-apr)

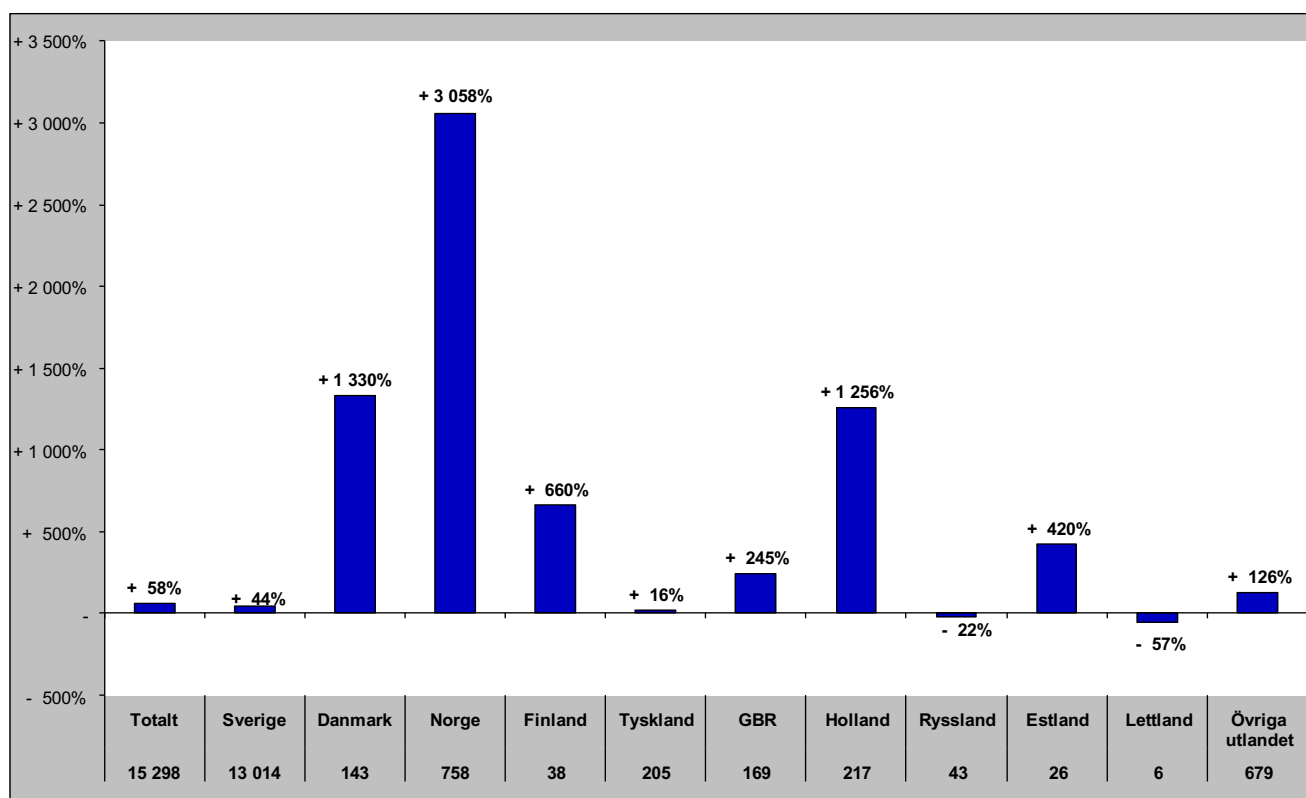

Gästnätter i Bräcke kommun (HSVC) marknader

Senaste sommaren (jun-sep)

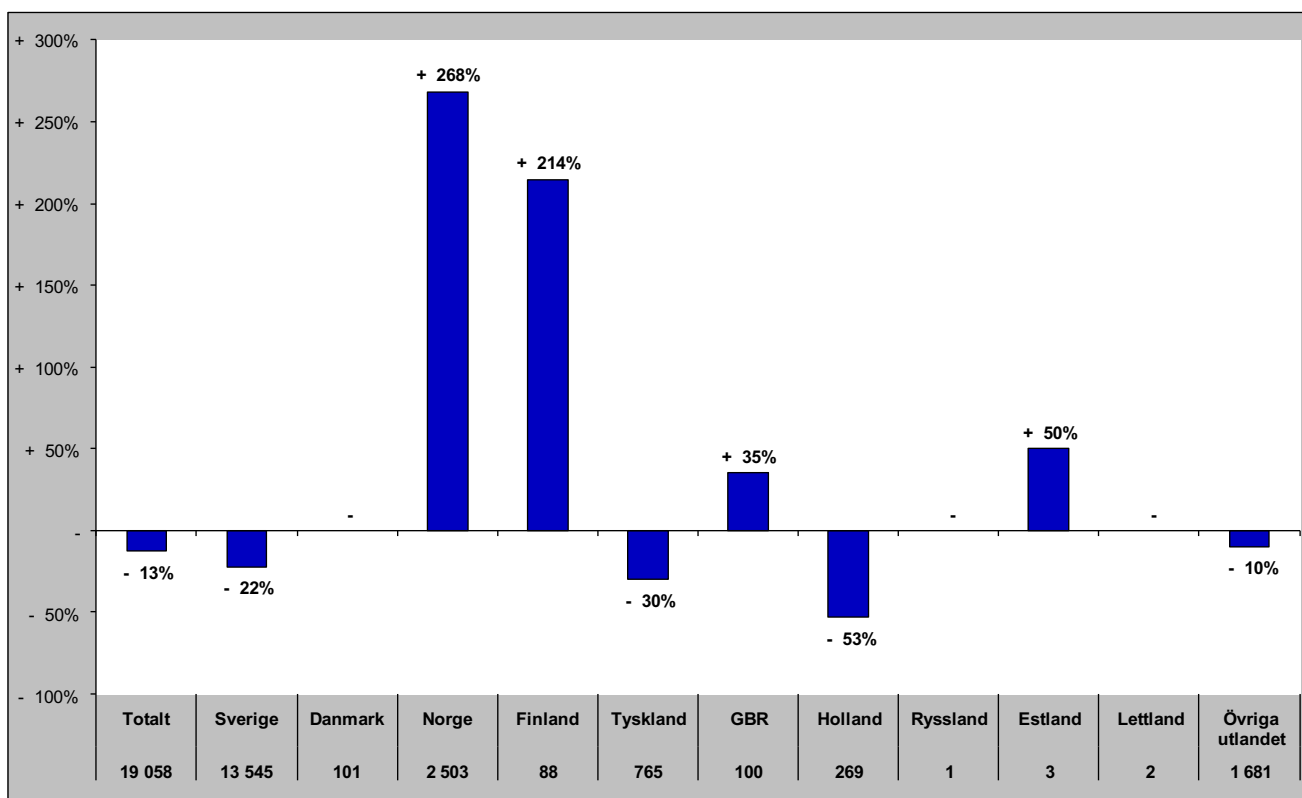

Senaste barmark (maj-okt)

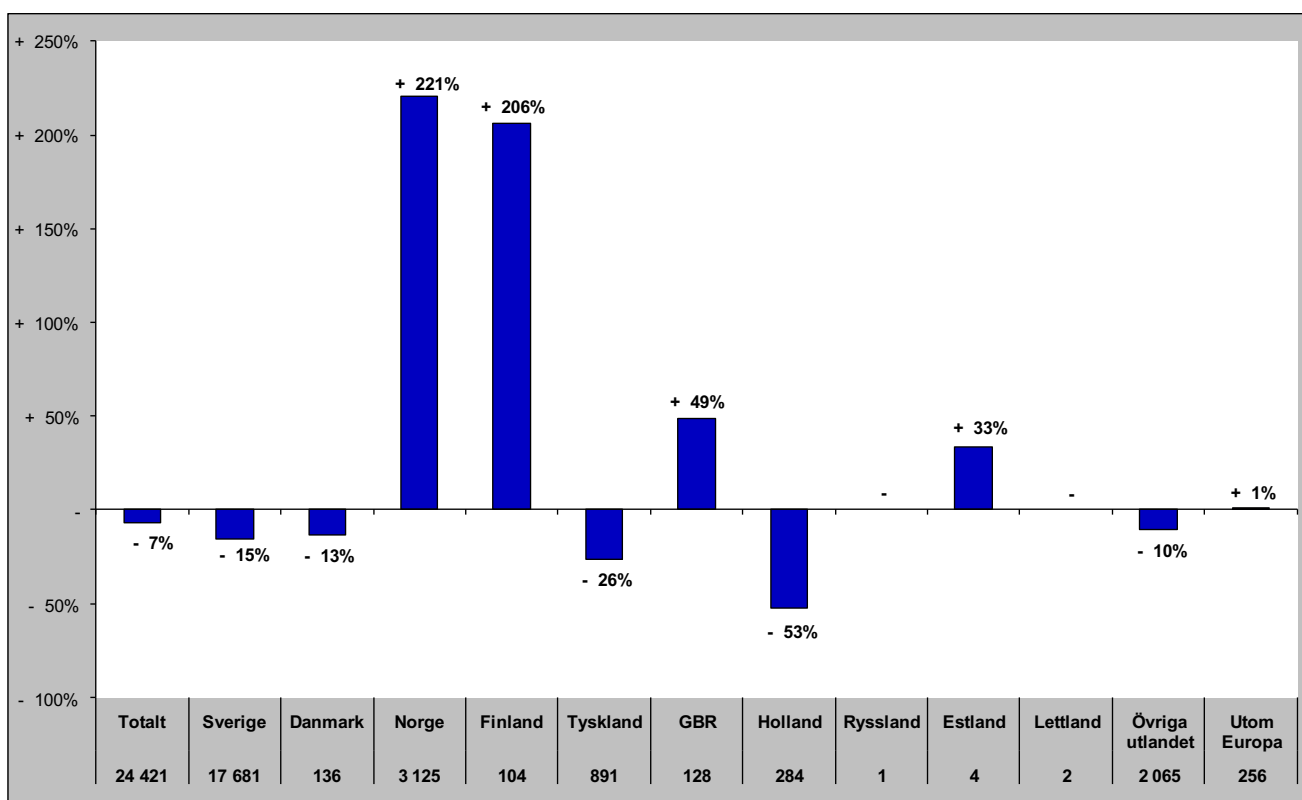

Gästnätter i Bräcke Kommun (HSVCsol) marknader

Senaste helåret

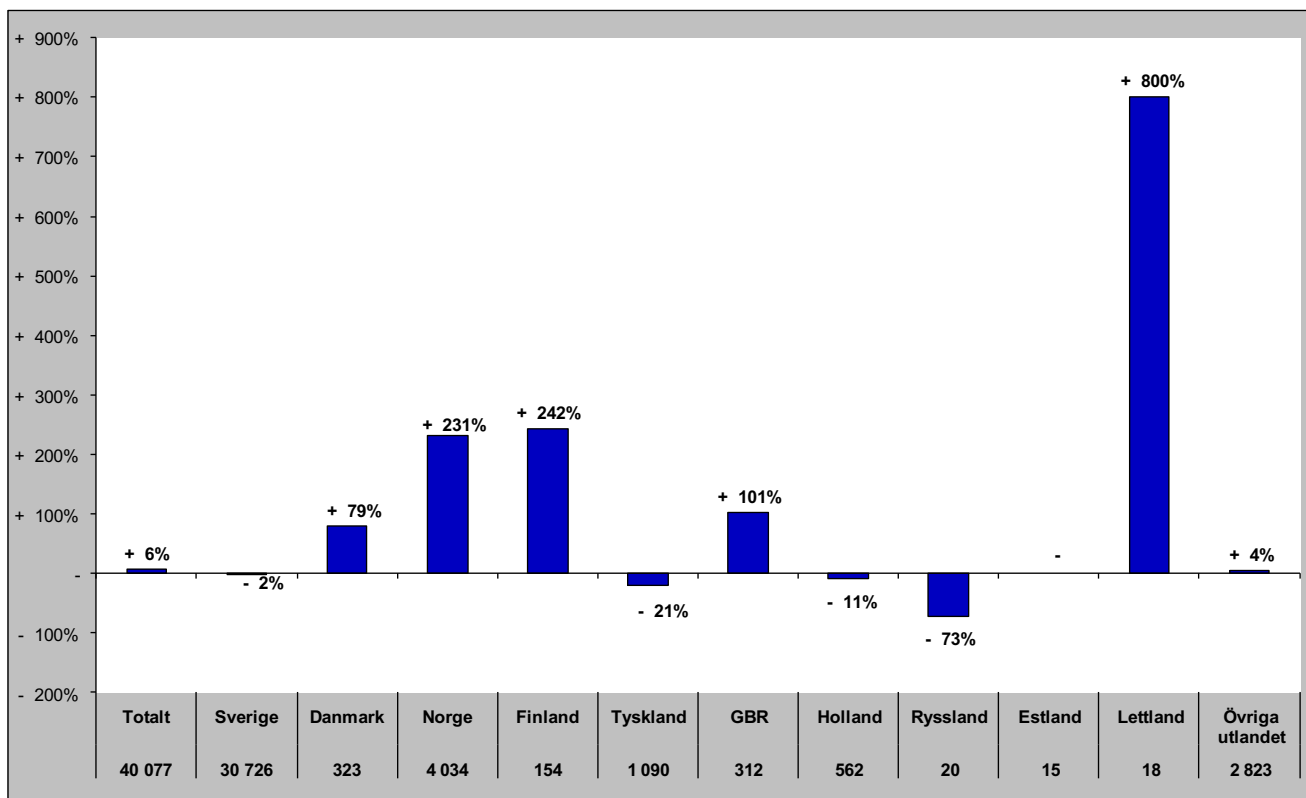

Gästnätter i Ragunda kommun (HSVC)

Förändring gästnätter

Totalt antal gästnätter 17 312

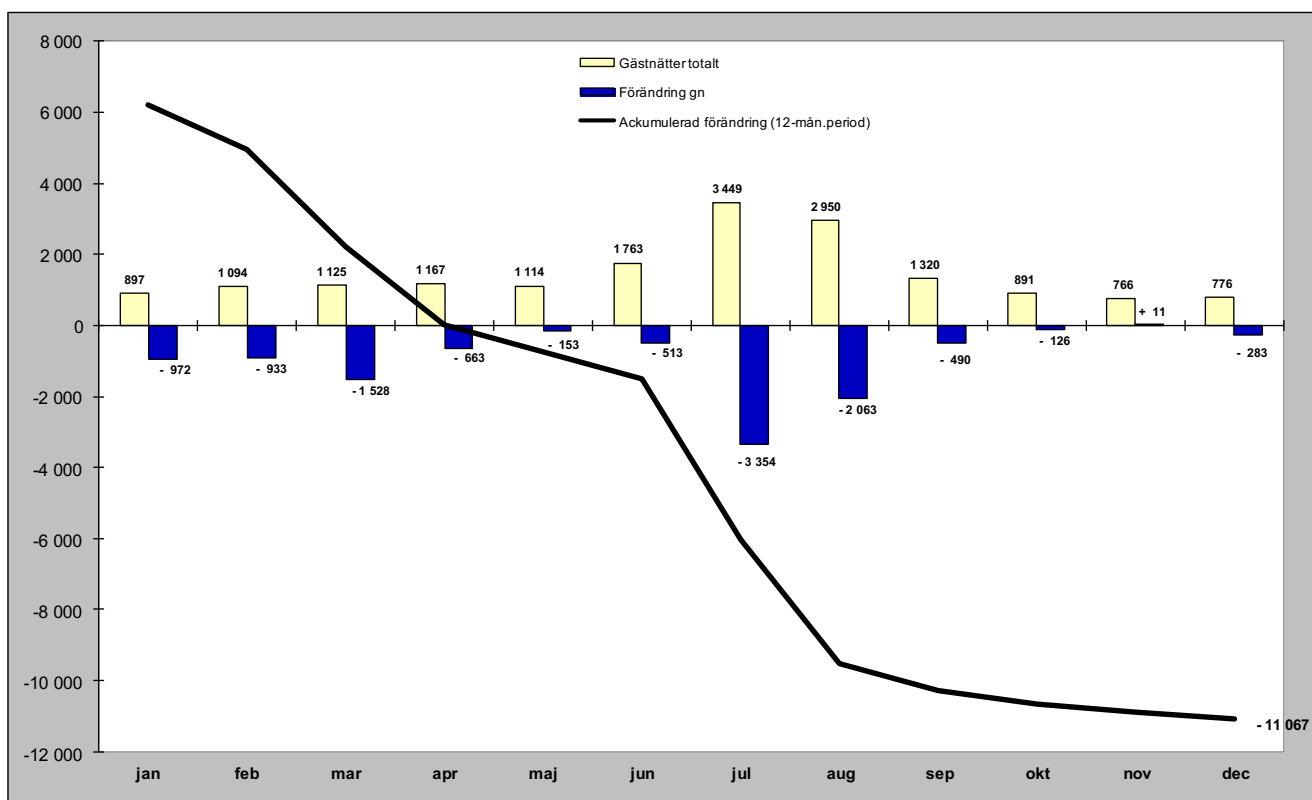

Relativ förändring

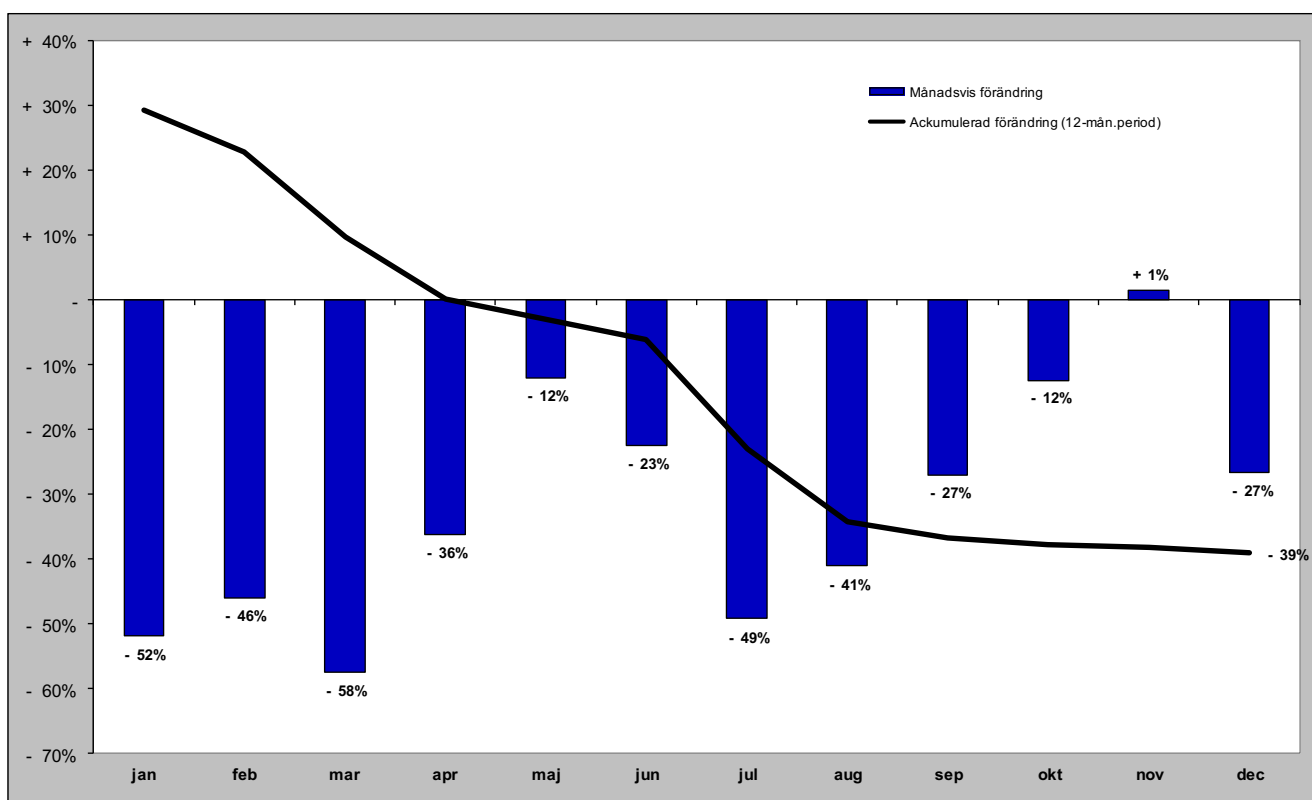

Gästnätter i Ragunda kommun (HSVC) marknader

Senaste månaden

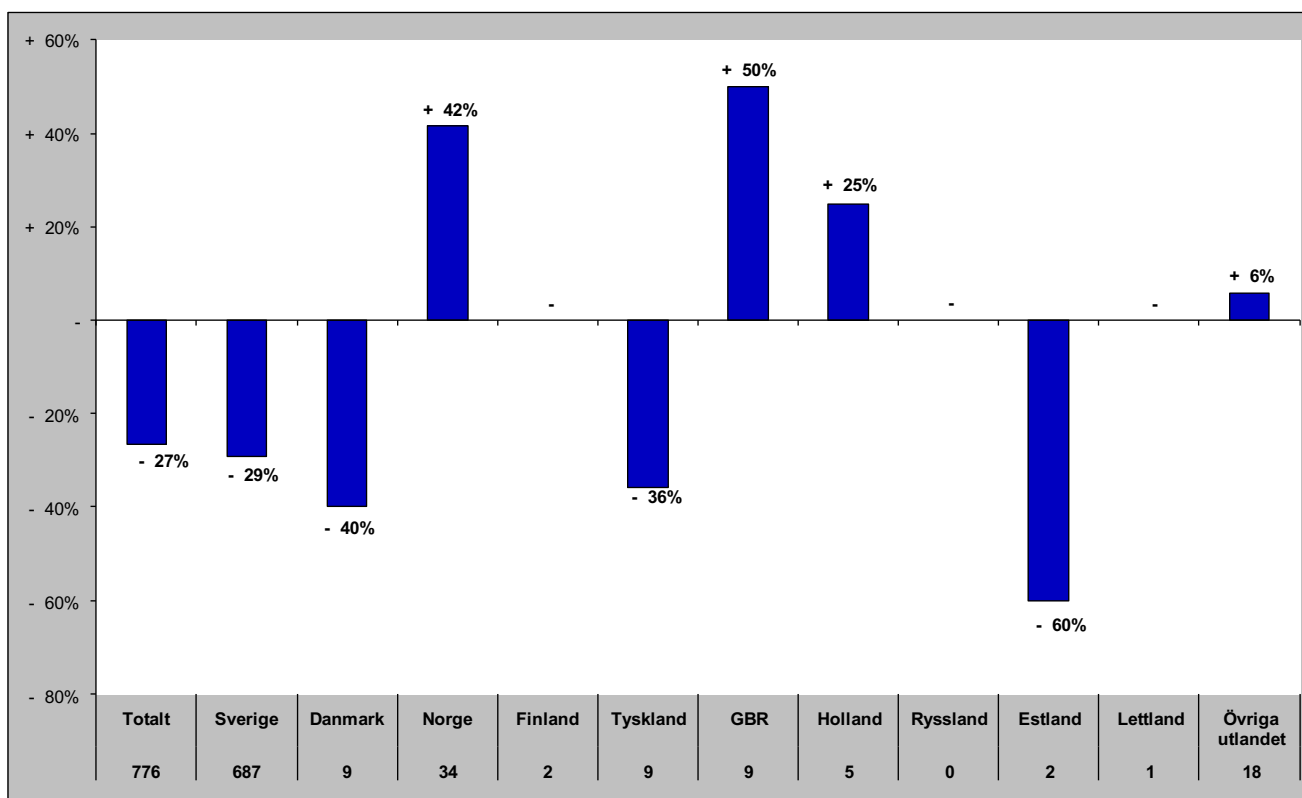

Senaste vintern (nov-apr)

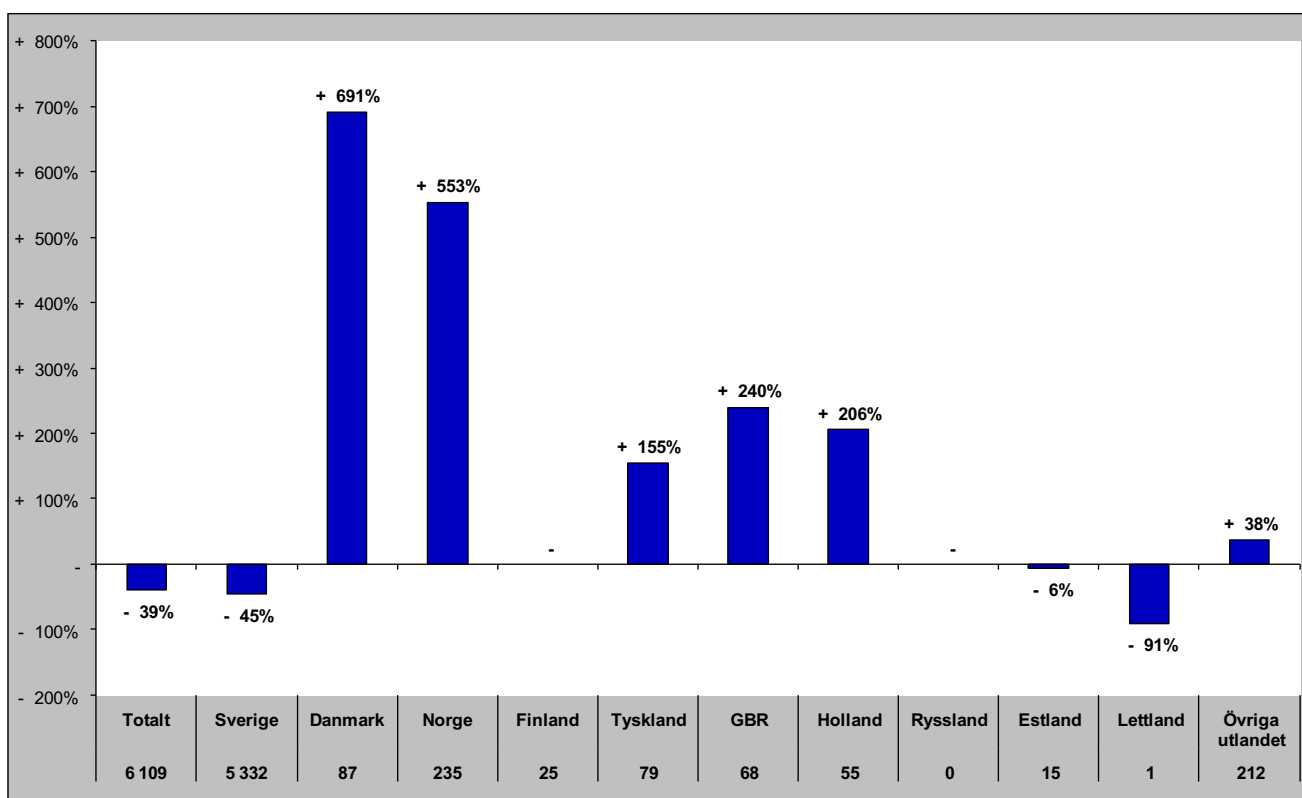

Gästnätter i Ragunda kommun (HSVC) marknader

Senaste sommaren (jun-sep)

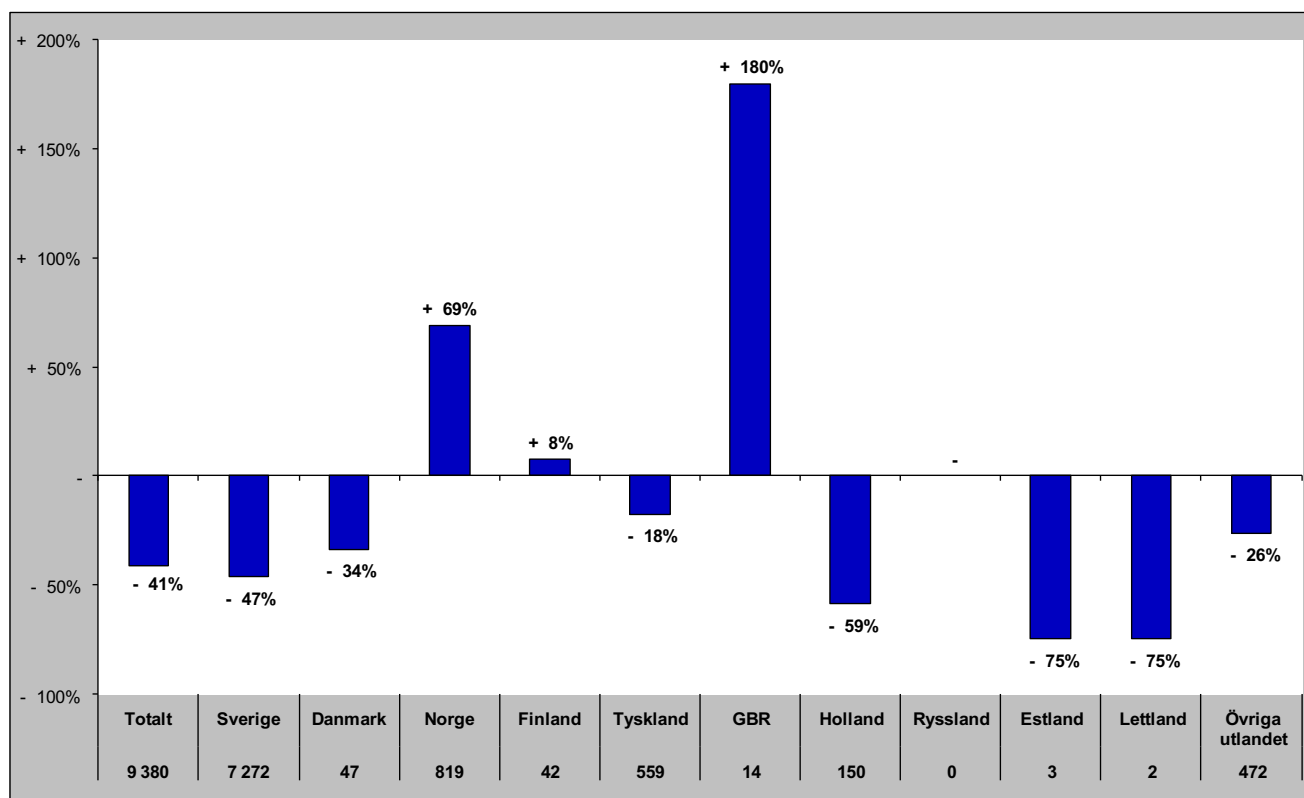

Senaste barmark (maj-okt)

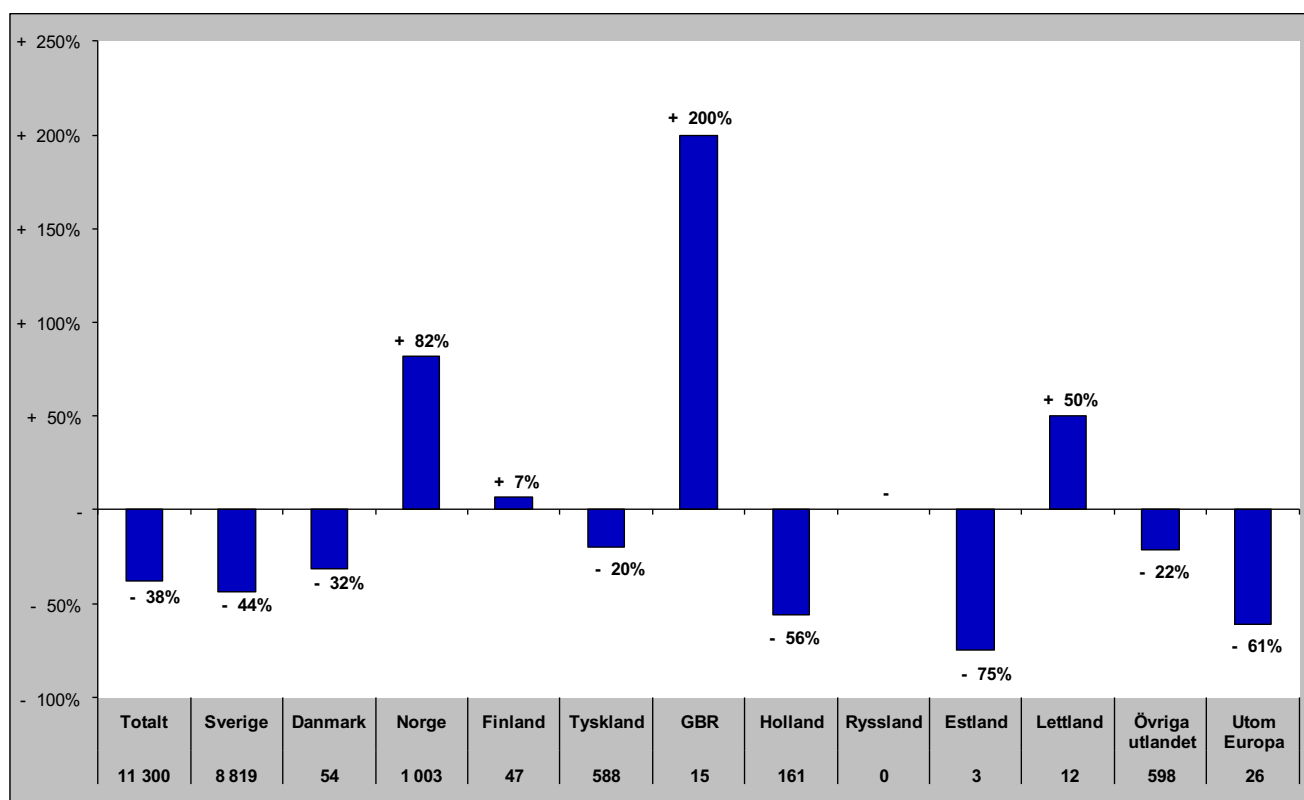

Gästnätter i Ragunda Kommun (HSVCsol) marknader

Senaste helåret

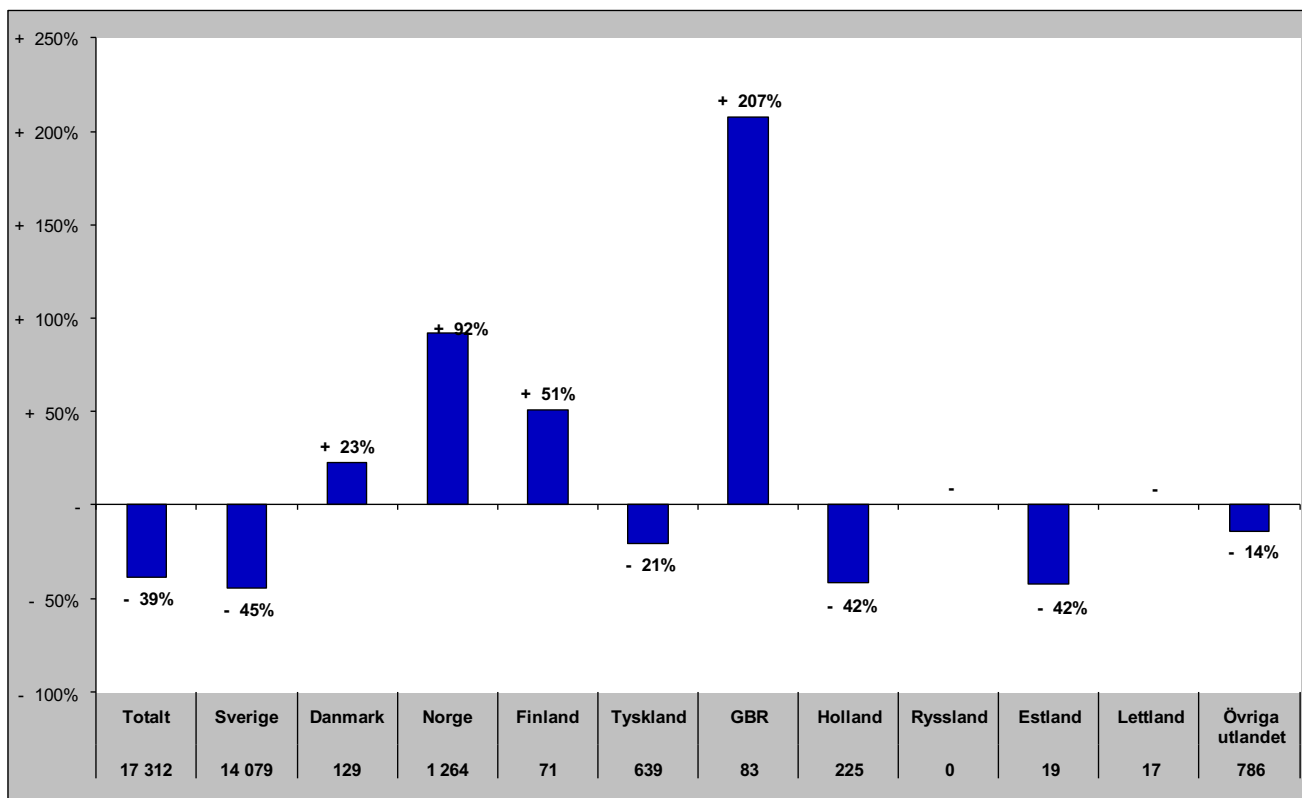

Gästnätter i Strömsunds Kommun (HSVC)

Förändring gästnätter

Totalt antal gästnätter 100 002

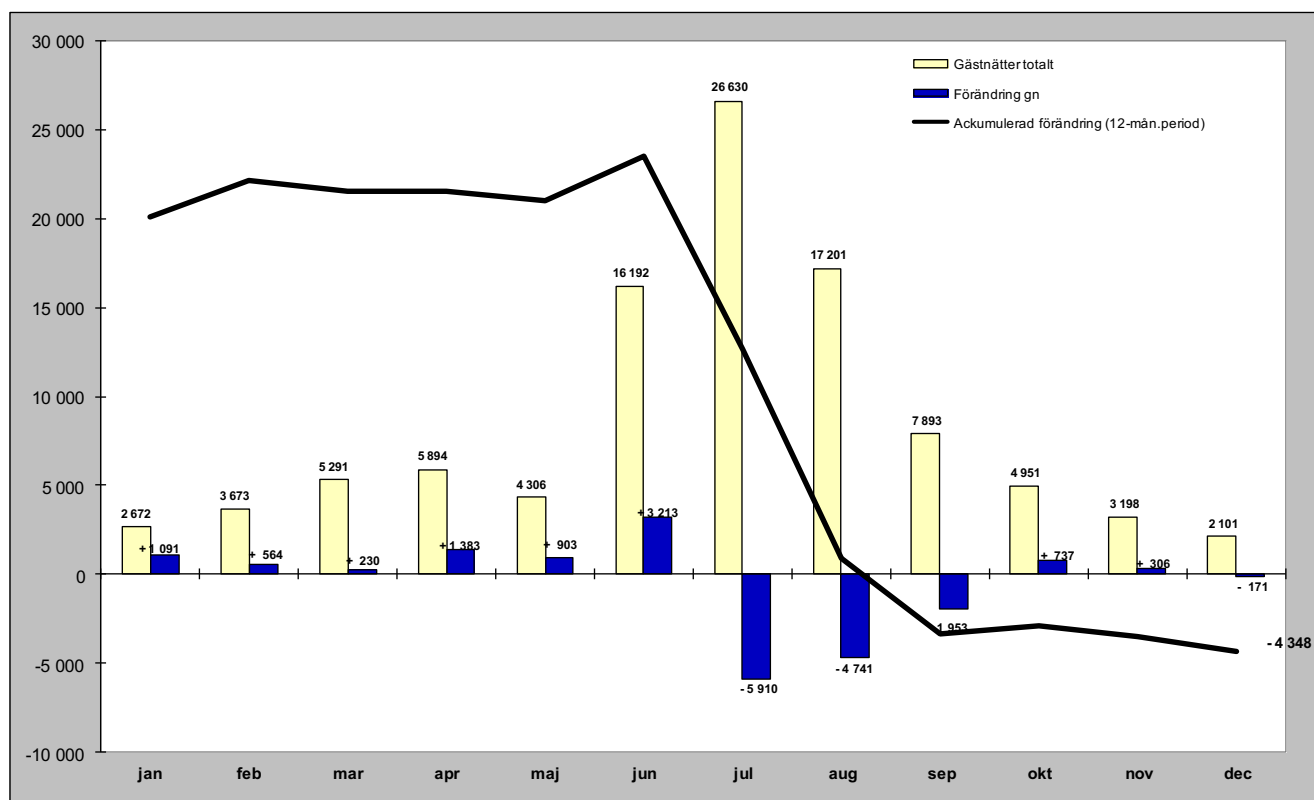

Relativ förändring

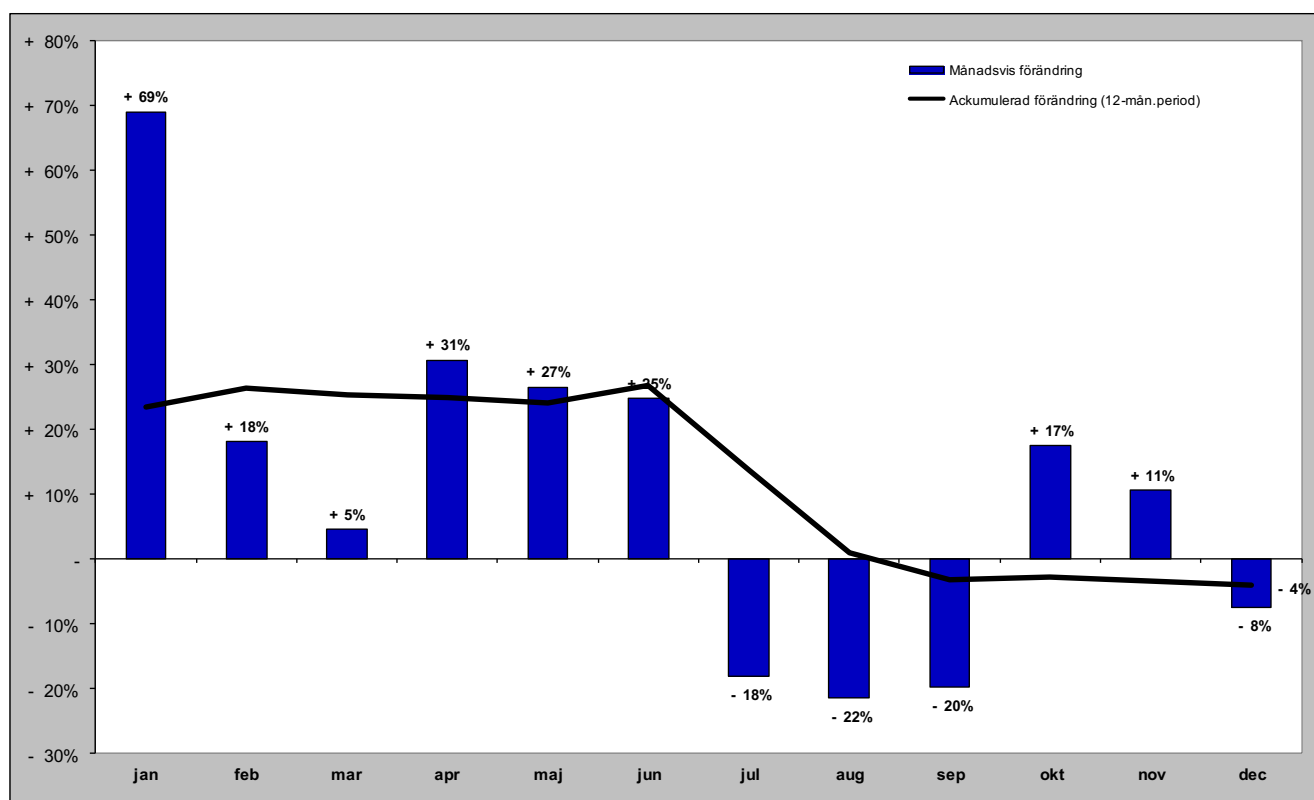

Gästnätter i Strömsunds kommun (HSVC) marknader

Senaste månaden

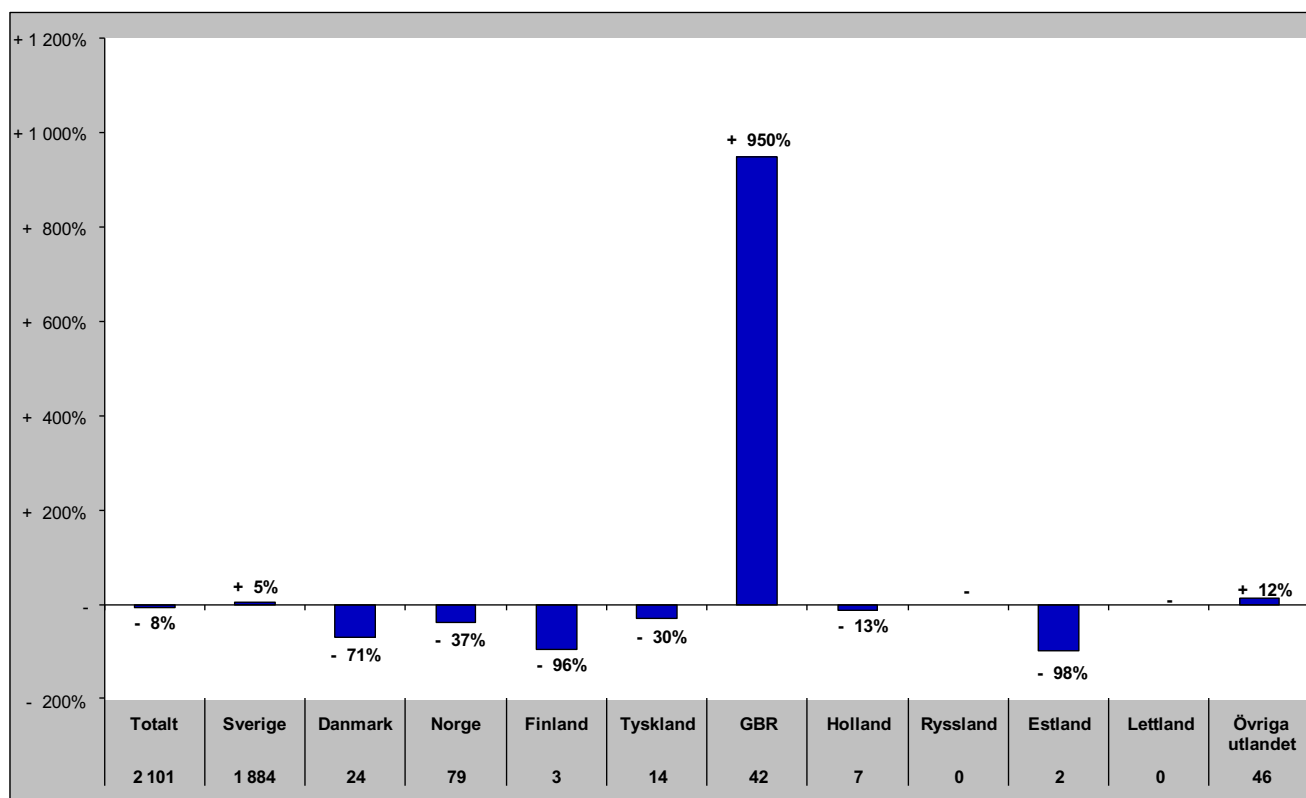

Senaste vintern (nov-apr)

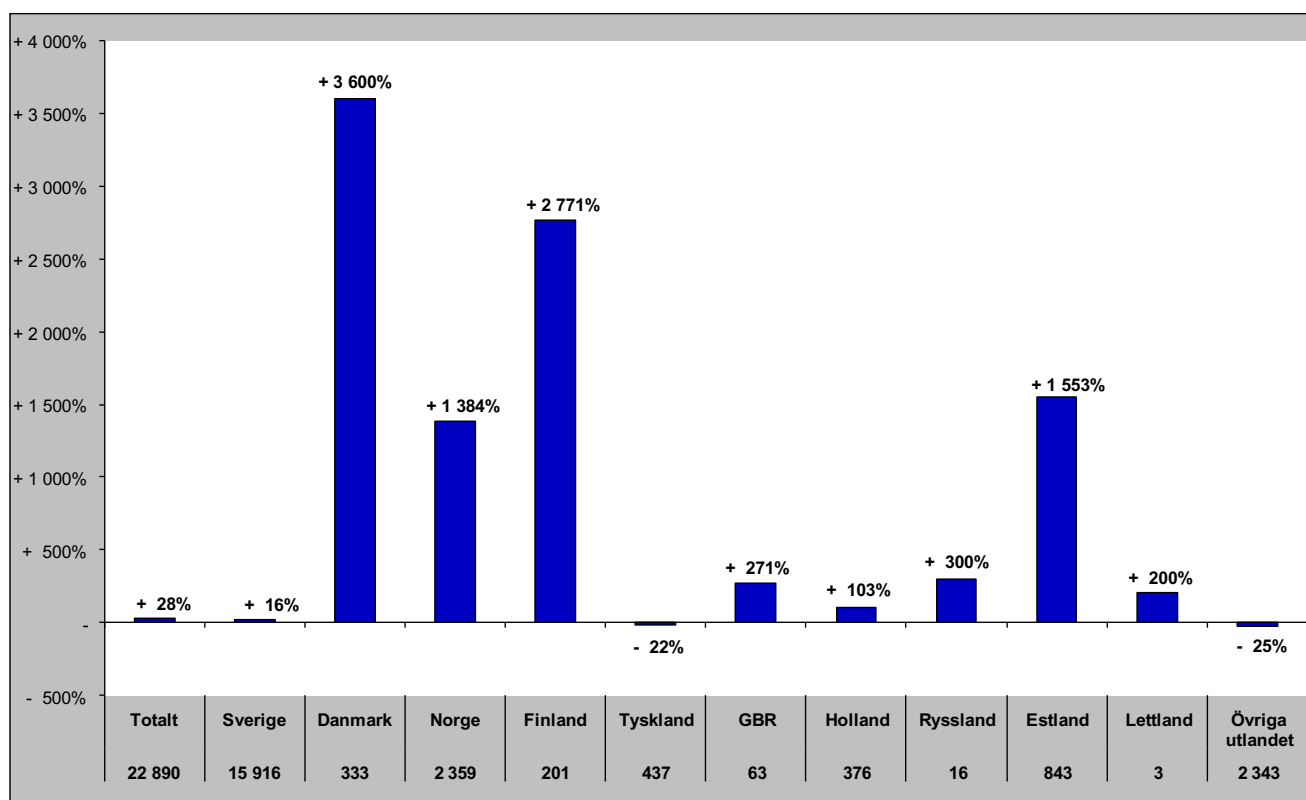

Gästnätter i Strömsunds kommun (HSVC) marknader

Senaste sommaren (jun-sep)

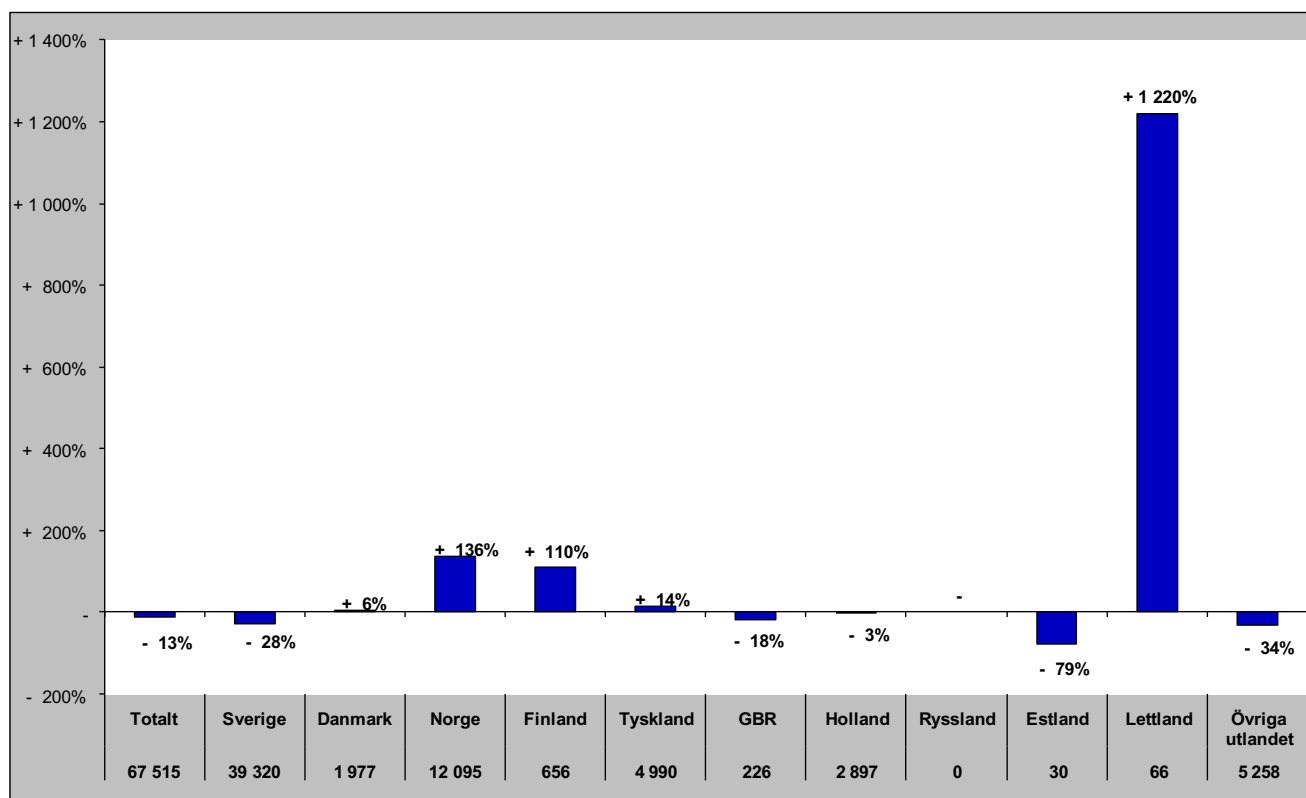

Senaste barmark (maj-okt)

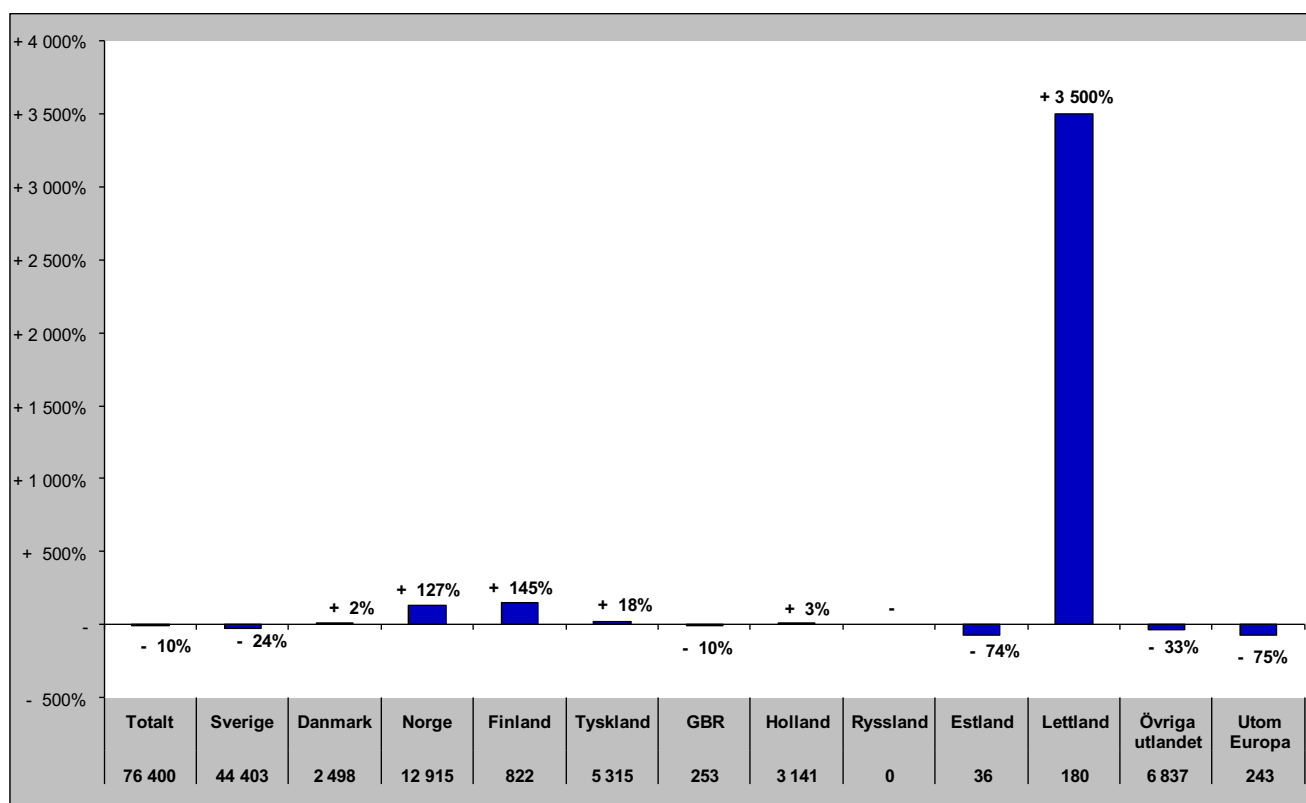

Gästnätter i Strömsunds Kommun (HSVCsol) marknader

Senaste helåret

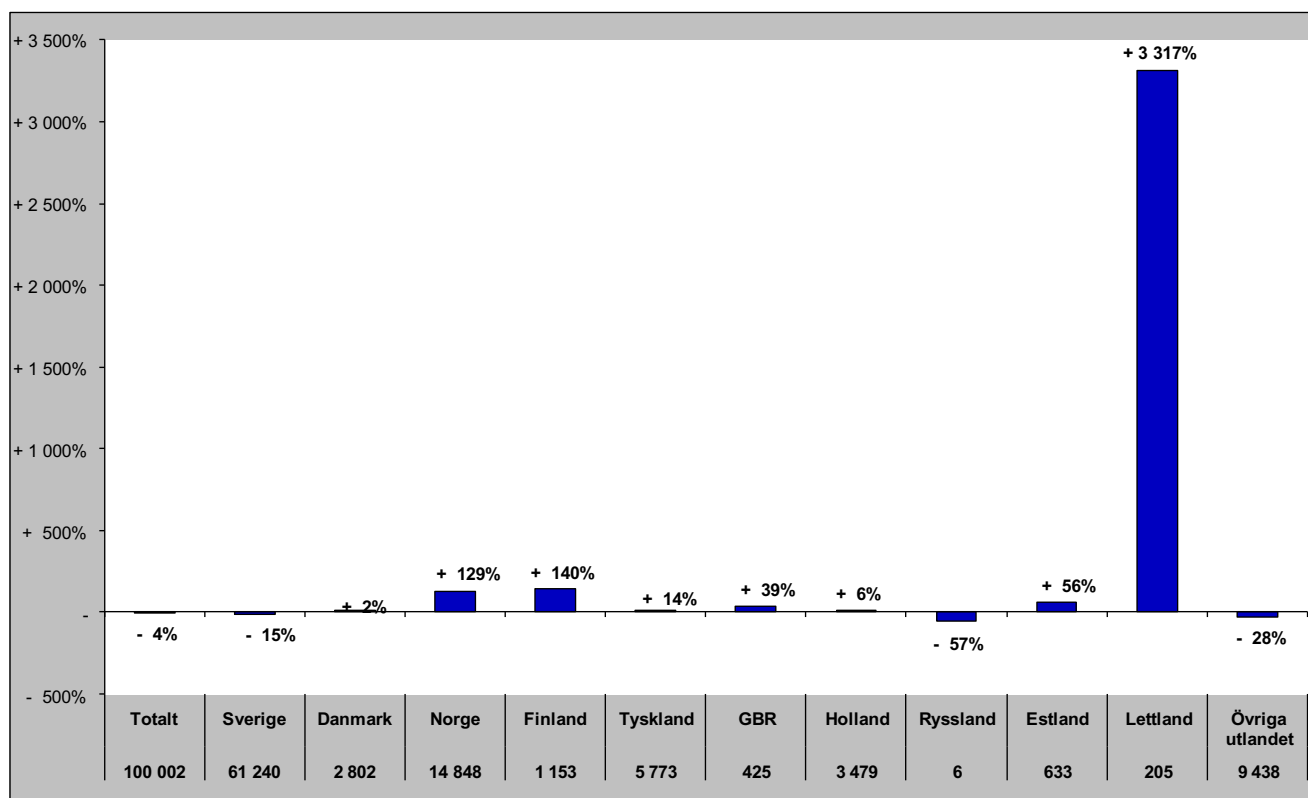

GÄSTNÄTTER FÖRDELAT PER DESTINATION

Gästnätter i Bydalsfjällen (HSVC)

Förändring gästnätter

Totalt antal gästnätter 67 731

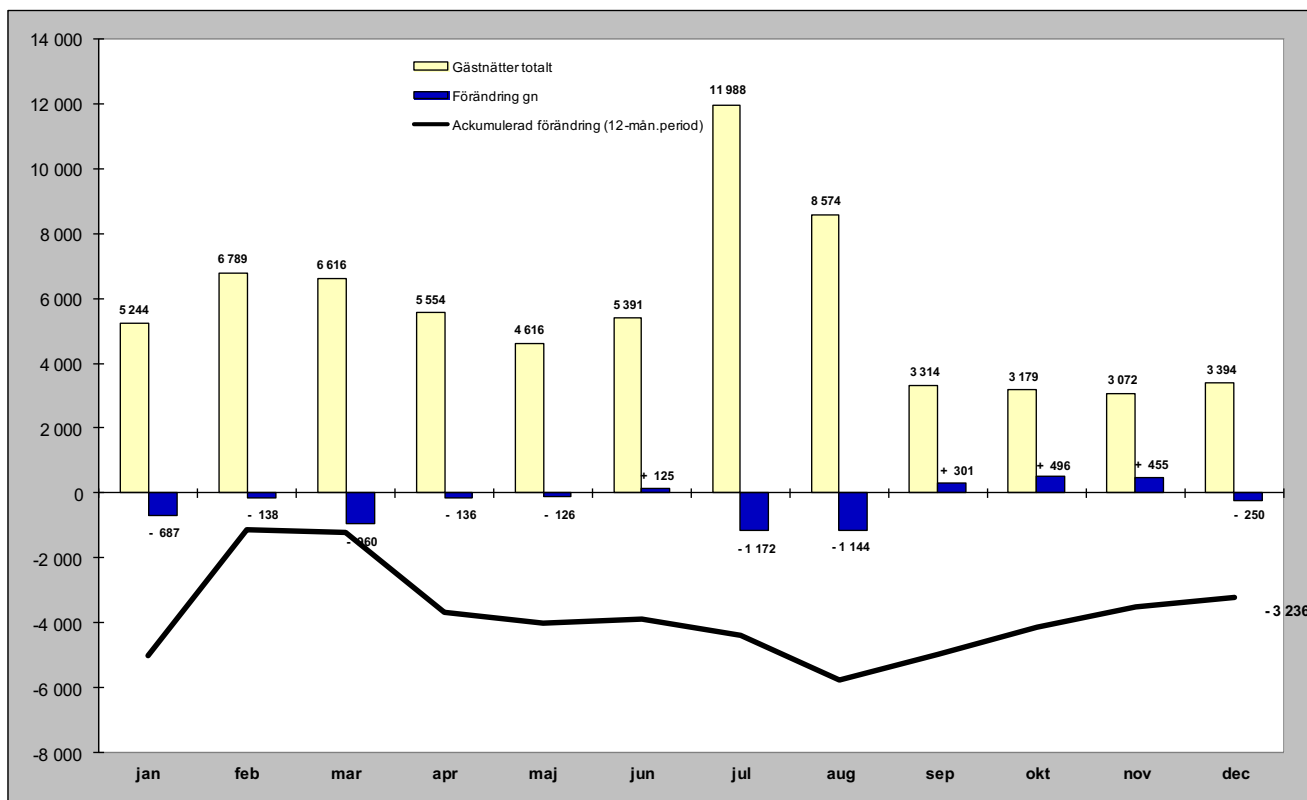

Relativ förändring

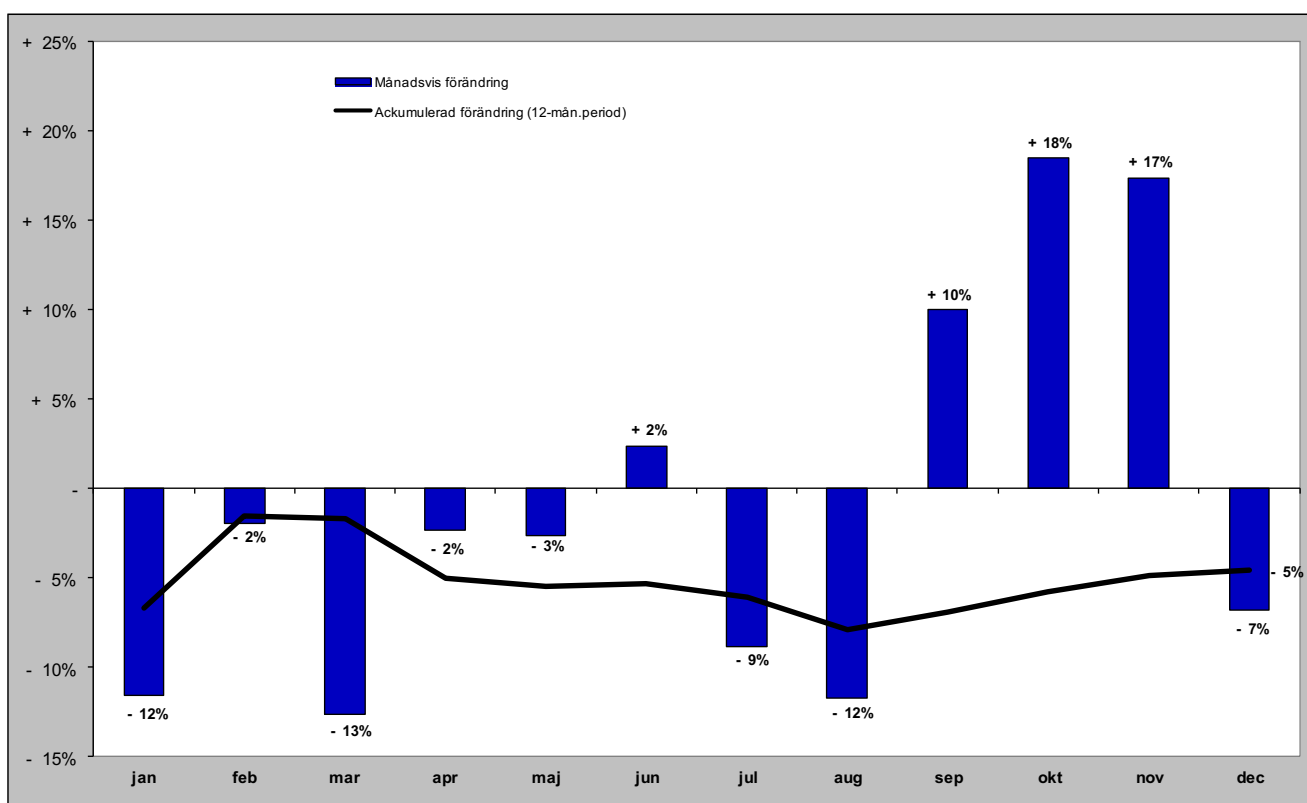

Gästnätter i Bydalsfjällen (HSVC) marknader

Senaste månaden

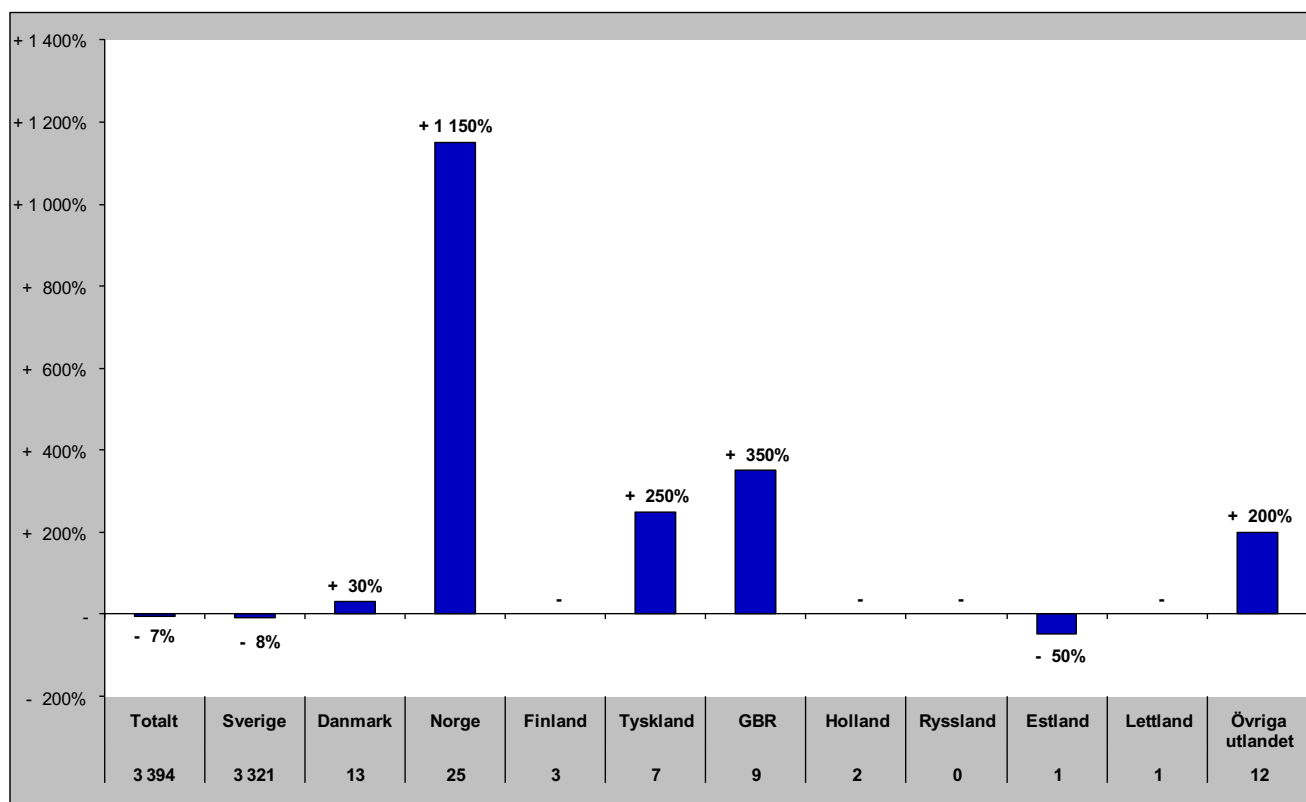

Senaste vintern (nov-apr)

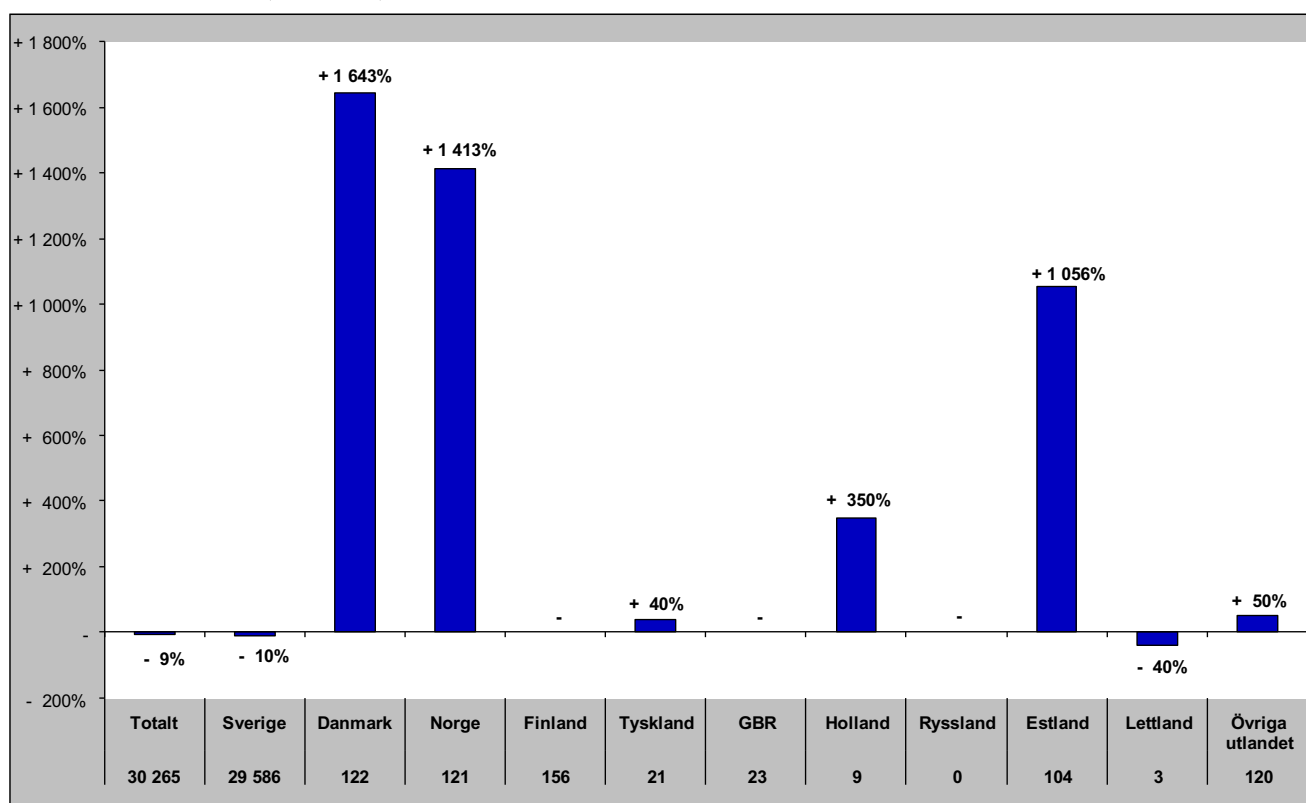

Gästnätter i Bydalsfjällen (HSVC) marknader

Senaste sommaren (jun-sep)

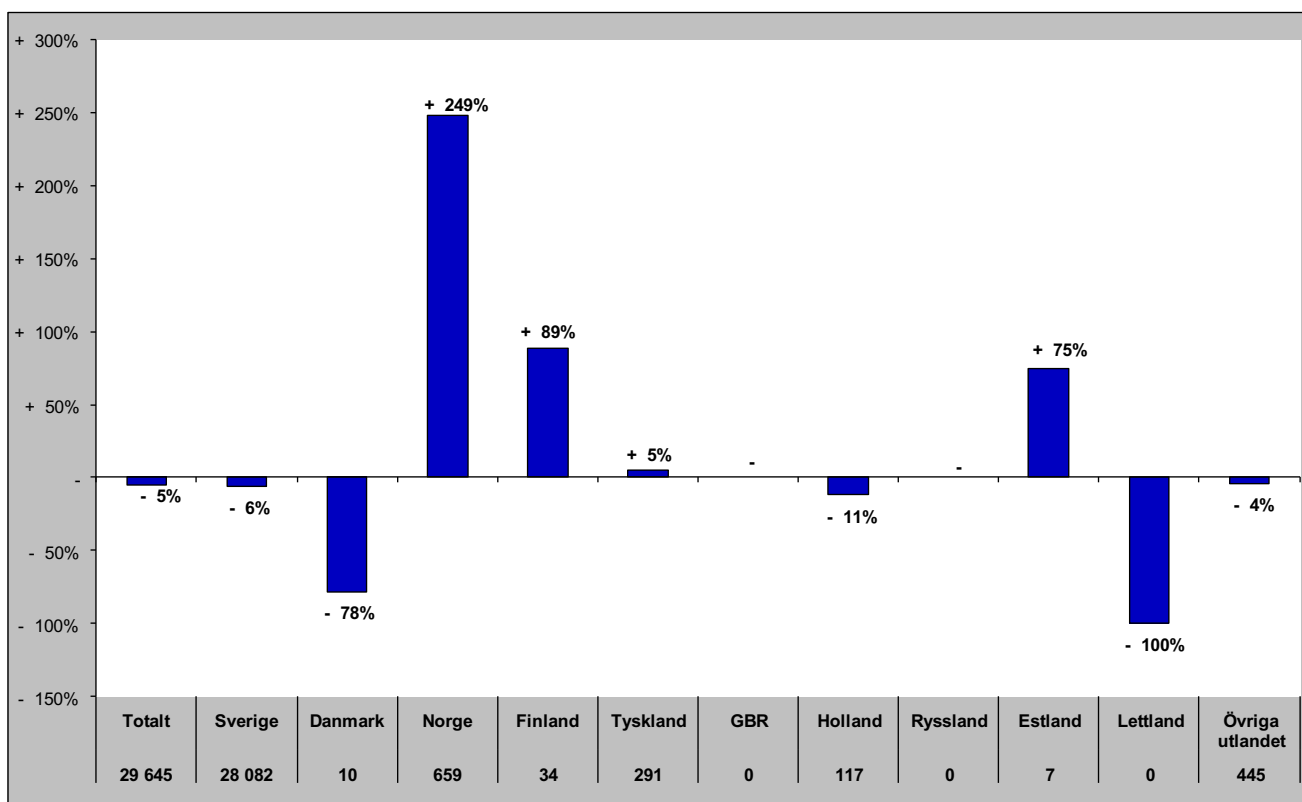

Senaste barmark (maj-okt)

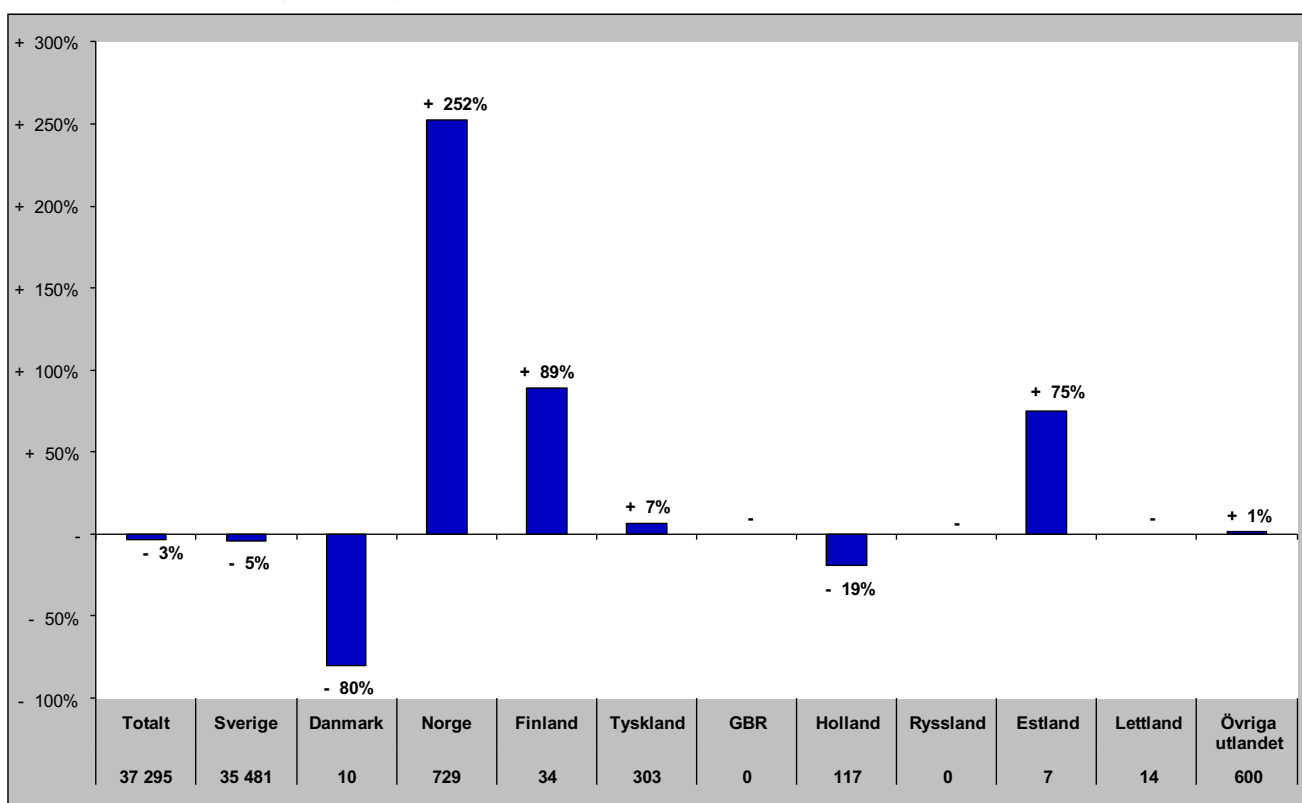

Gästnätter i Bydalsfjällen (HSVCsol) marknader

Senaste helåret

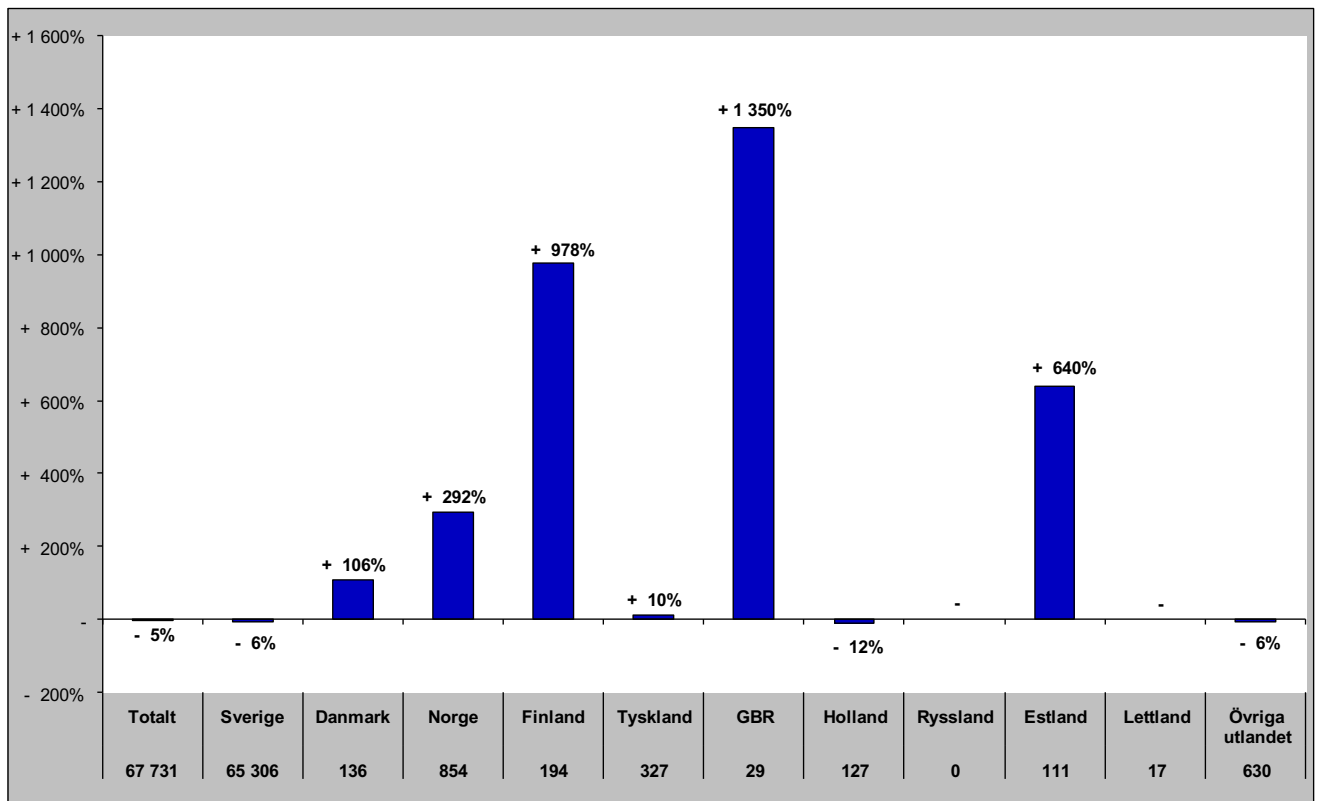

Gästnätter i Funäsfjällen (HSVCsol)

Förändring gästnätter

Totalt antal gästnätter 441 856

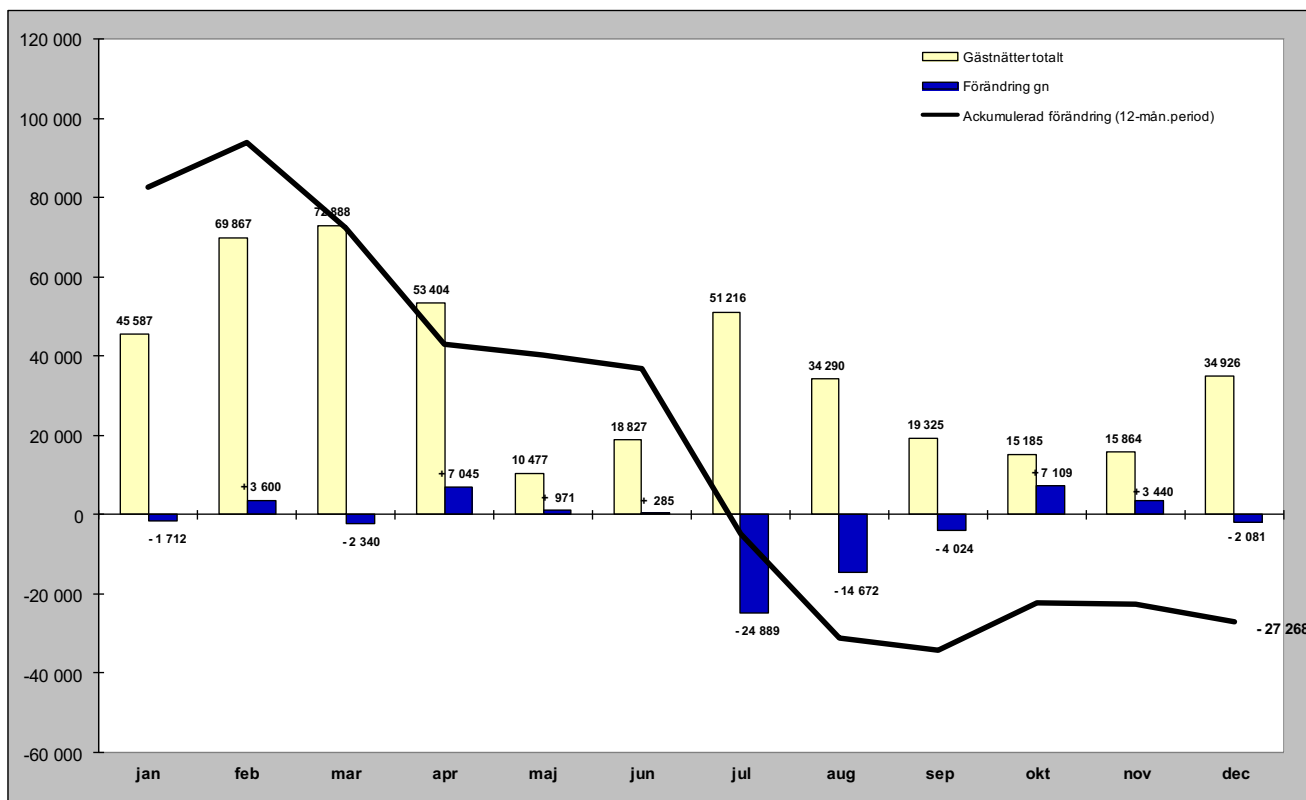

Relativ förändring

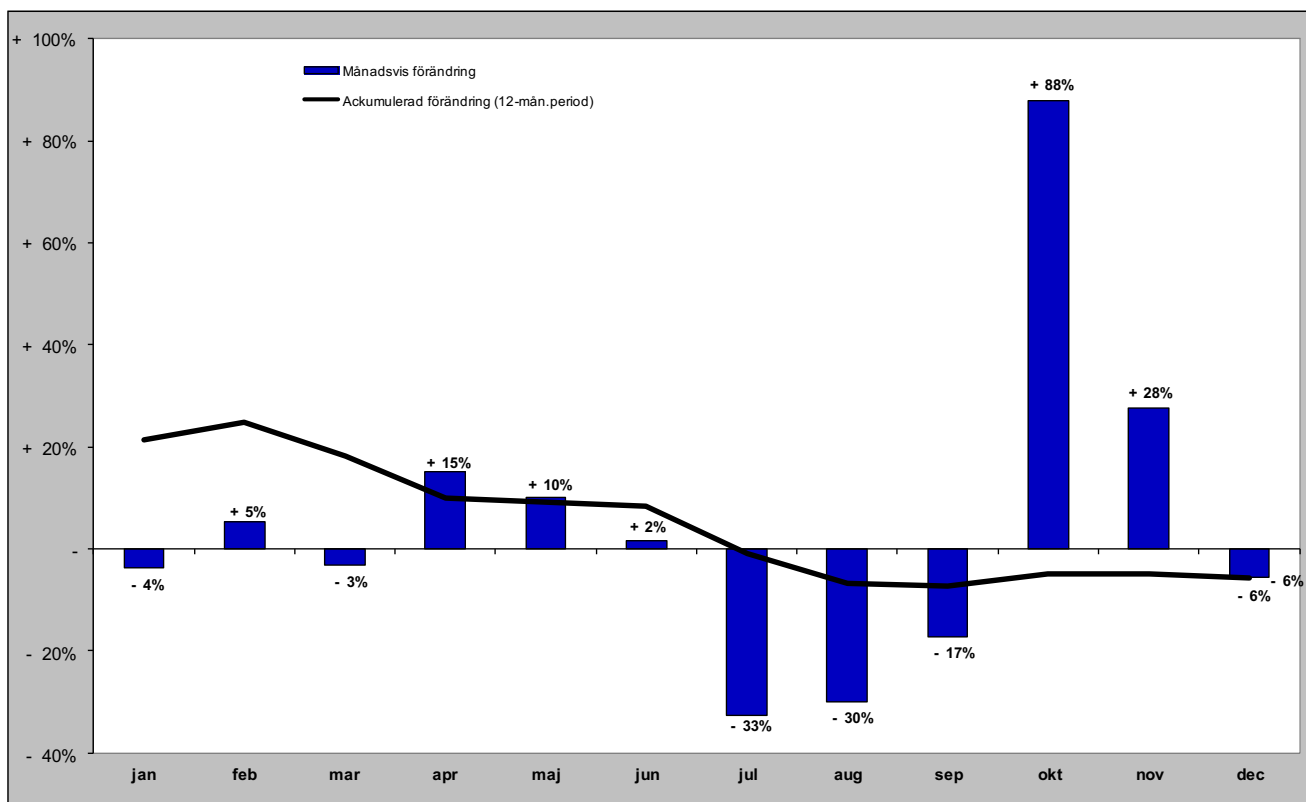

Gästnätter i Funäsfjällen (HSVCsol) marknader

Senaste månaden

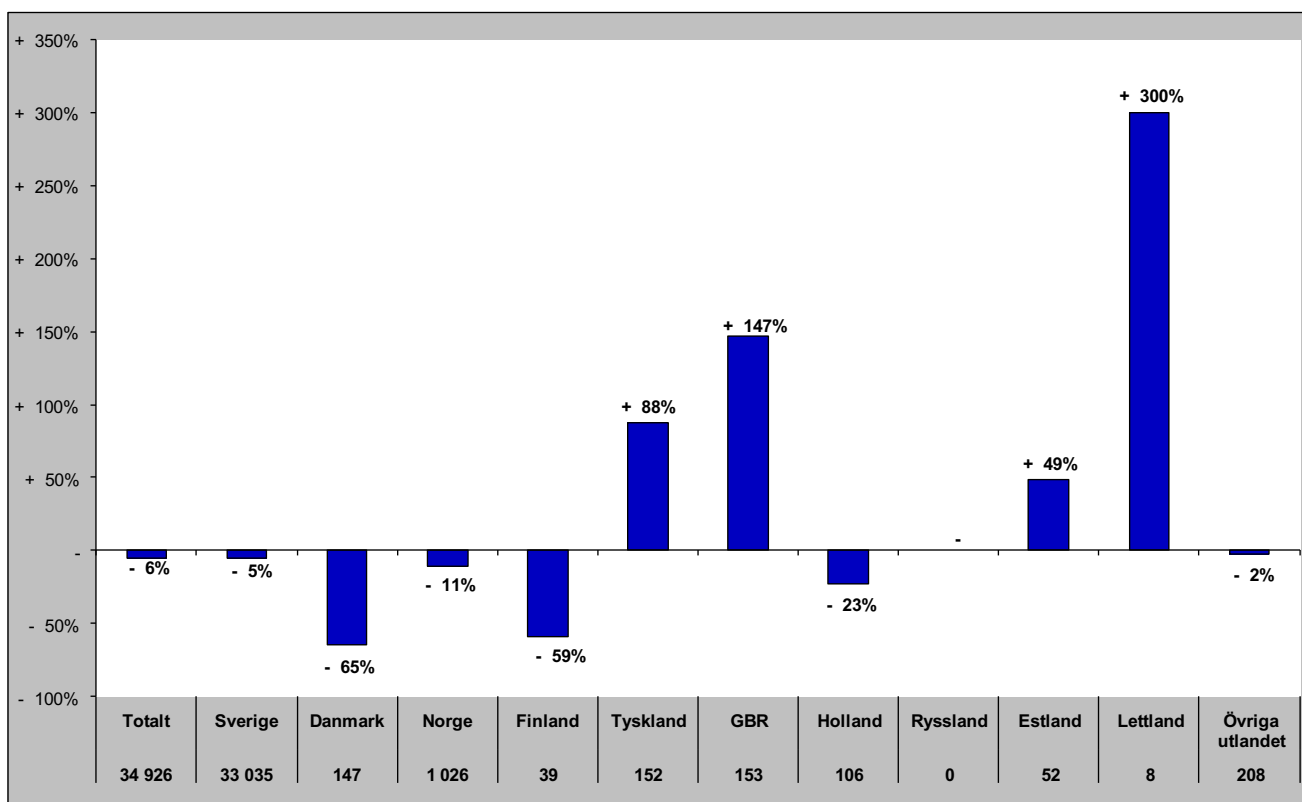

Senaste vintern (nov-apr)

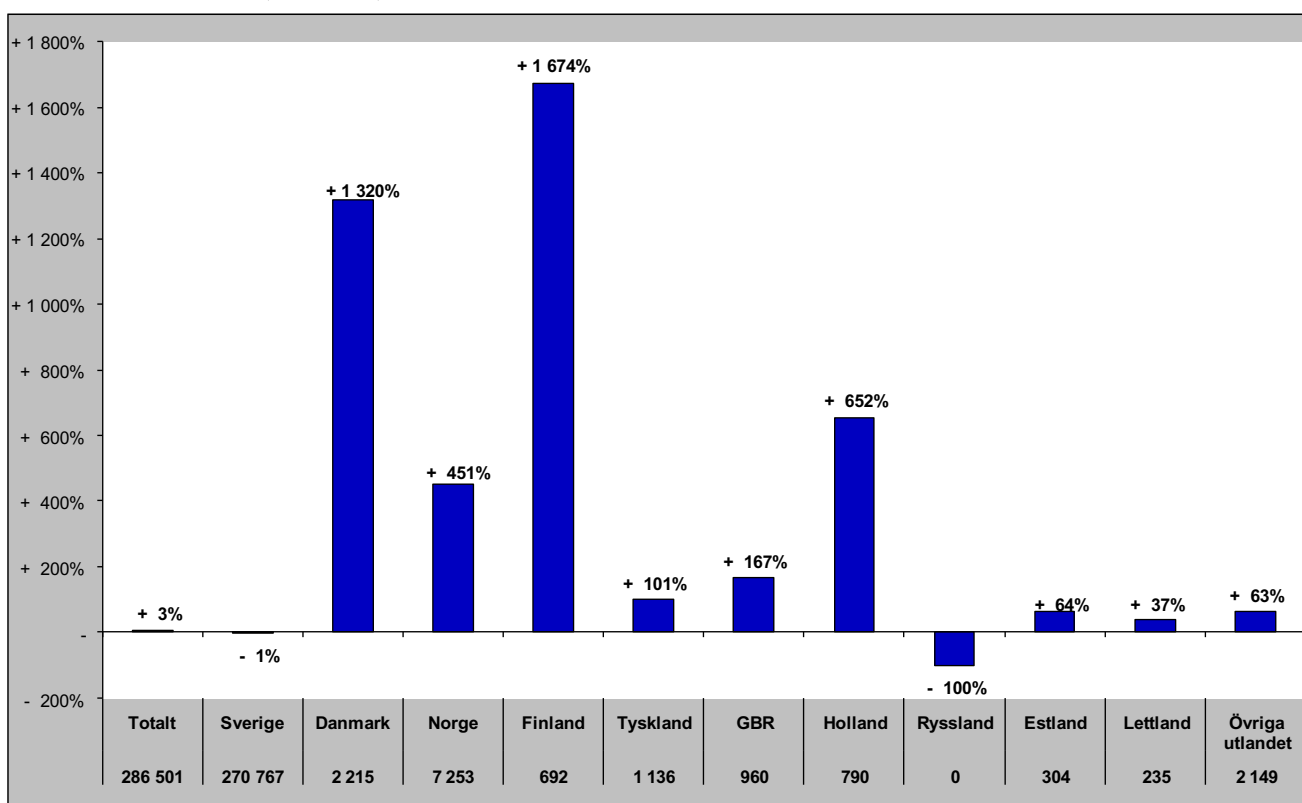

Gästnätter i Funäsfjällen (HSVCsol) marknader

Senaste sommaren (jun-sep)

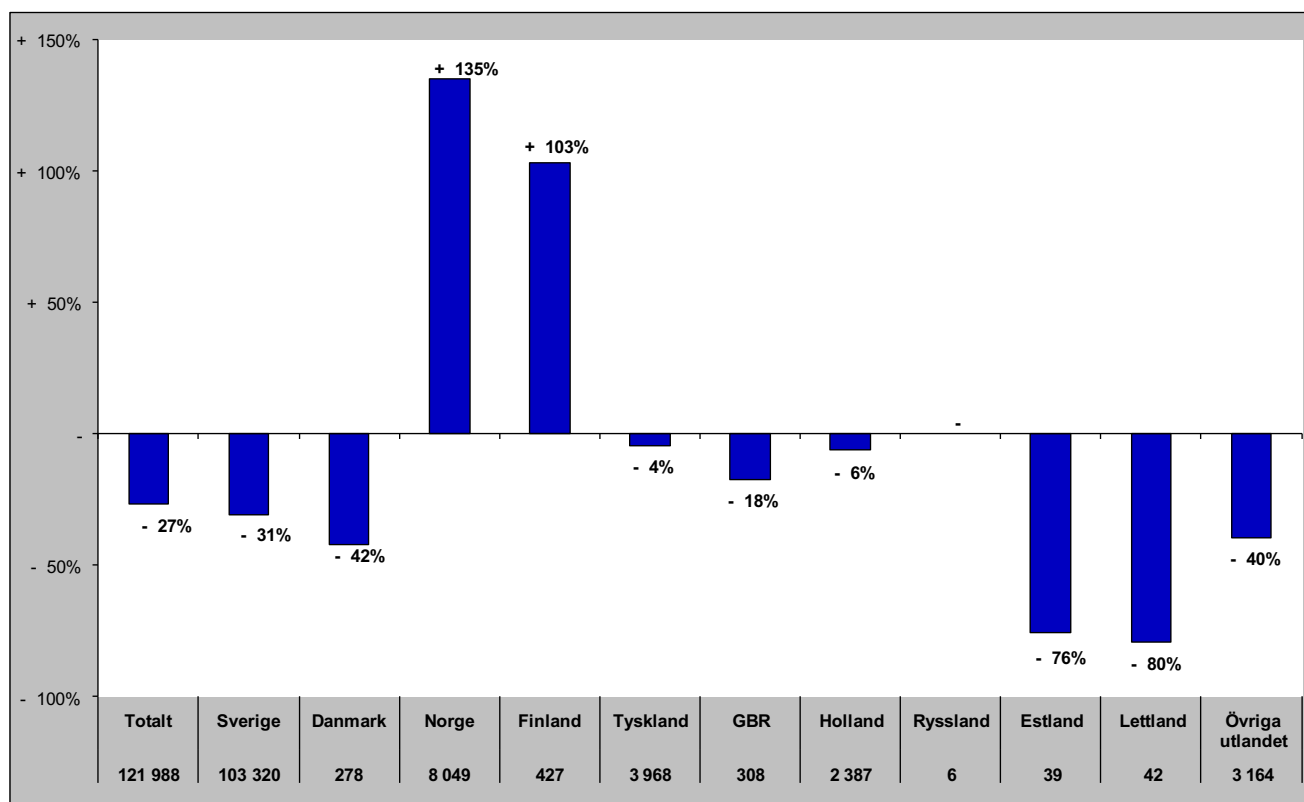

Senaste barmark (maj-okt)

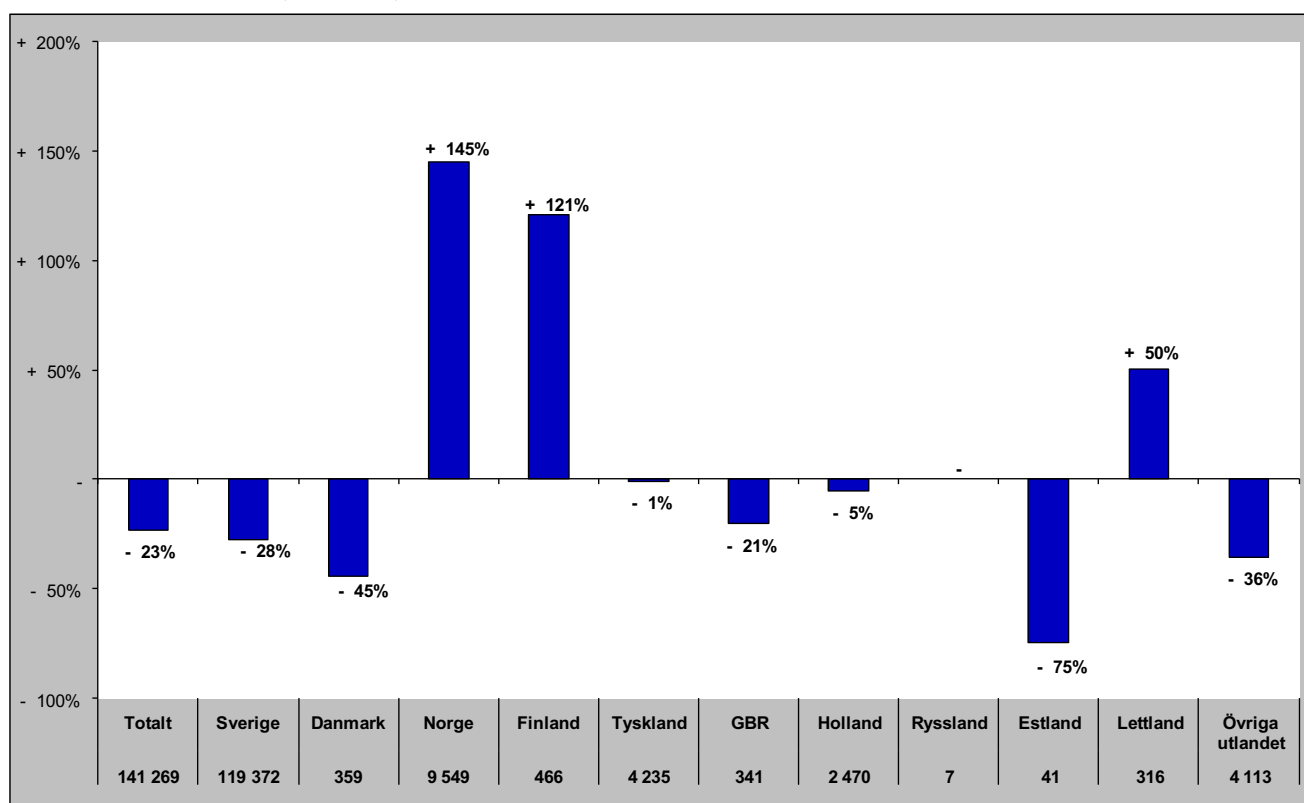

Gästnätter i Funäsfjällen (HSVCsol) marknader

Senaste helåret

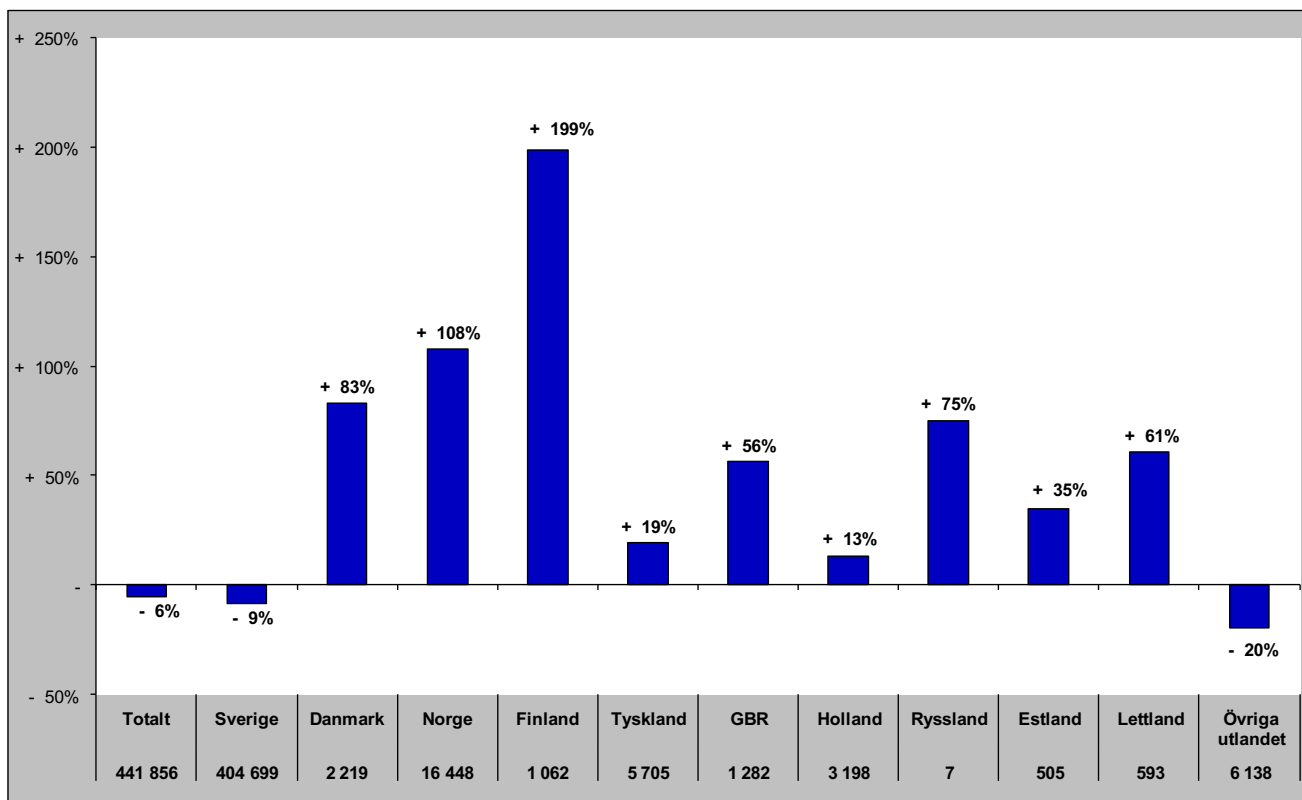

Gästnätter i Lofsdalen (Csol)

Förändring gästnätter

Totalt antal gästnätter 156 510

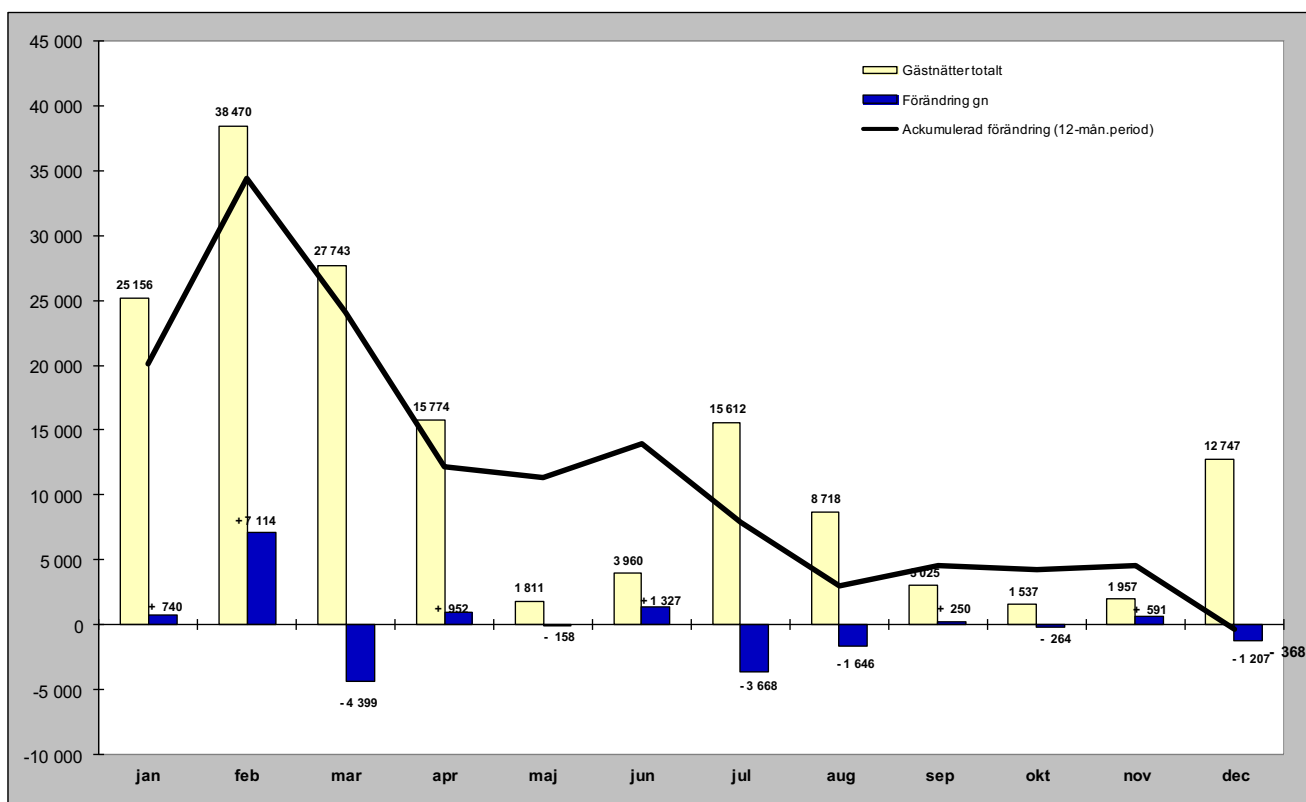

Relativ förändring

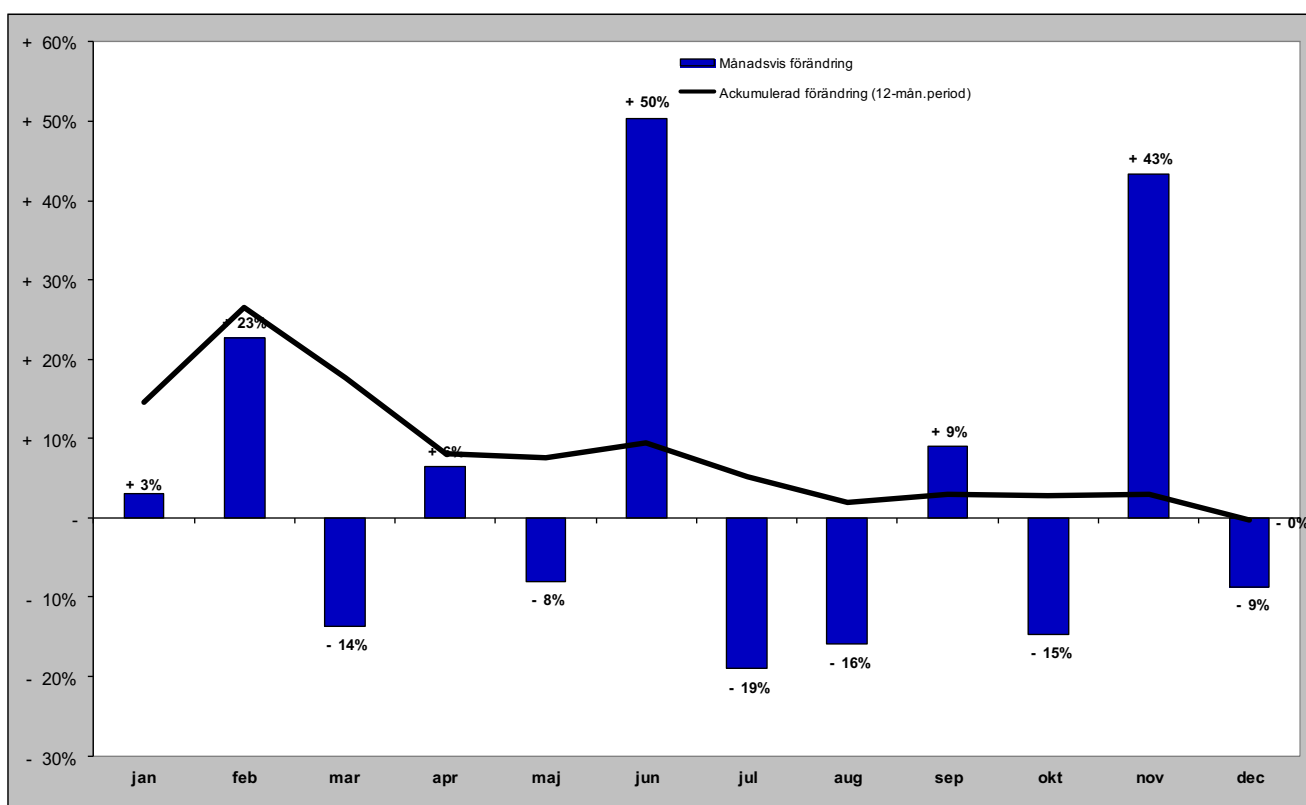

Gästnätter i Lofsdalen (Csol) marknader

Senaste månaden

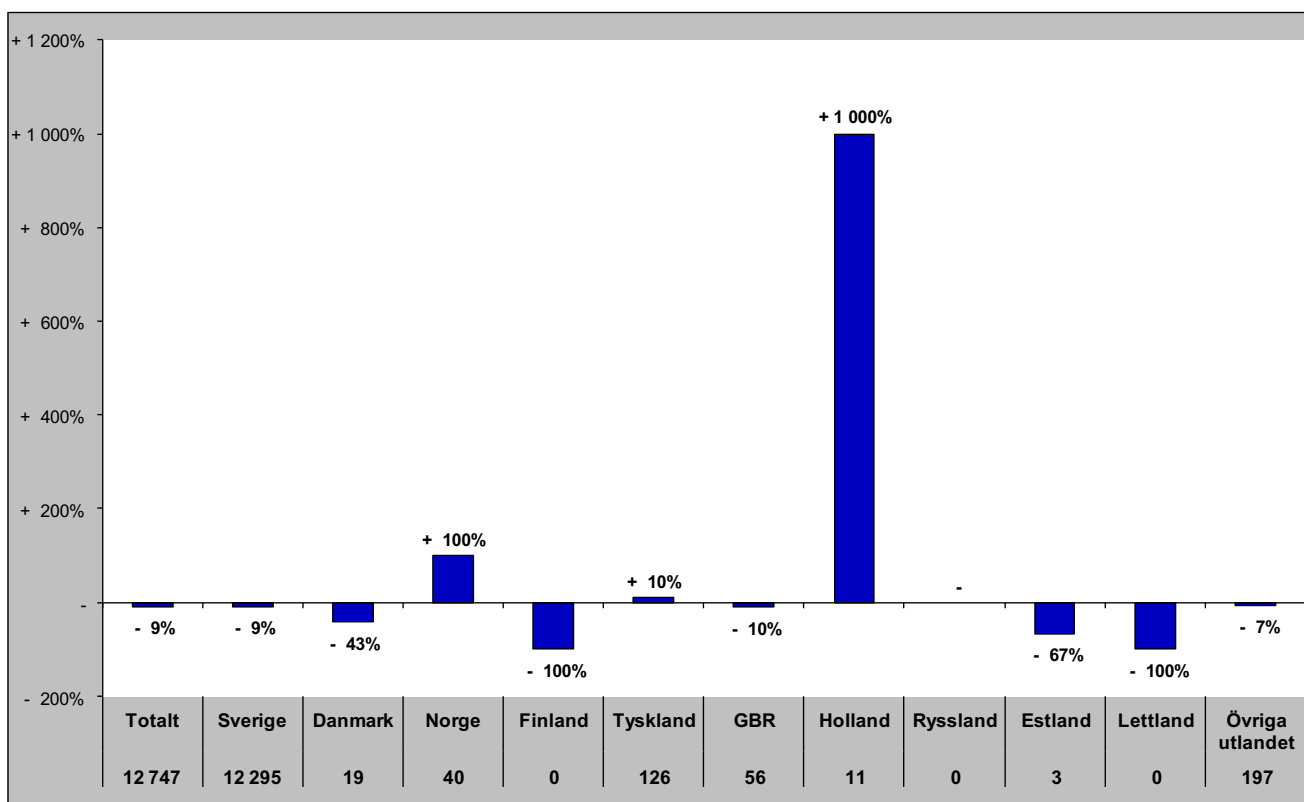

Senaste vintern (nov-apr)

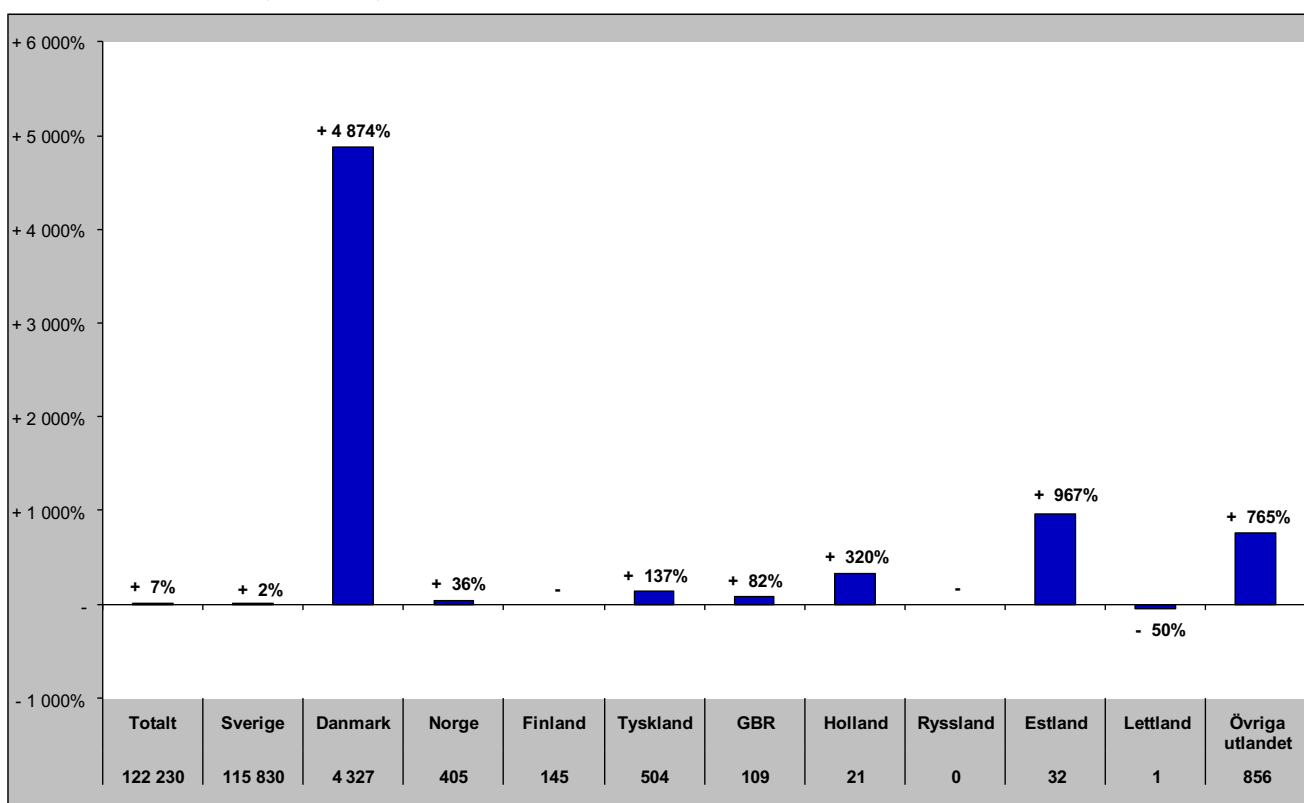

Gästnätter i Lofsdalen (Csol) marknader

Senaste sommaren (jun-sep)

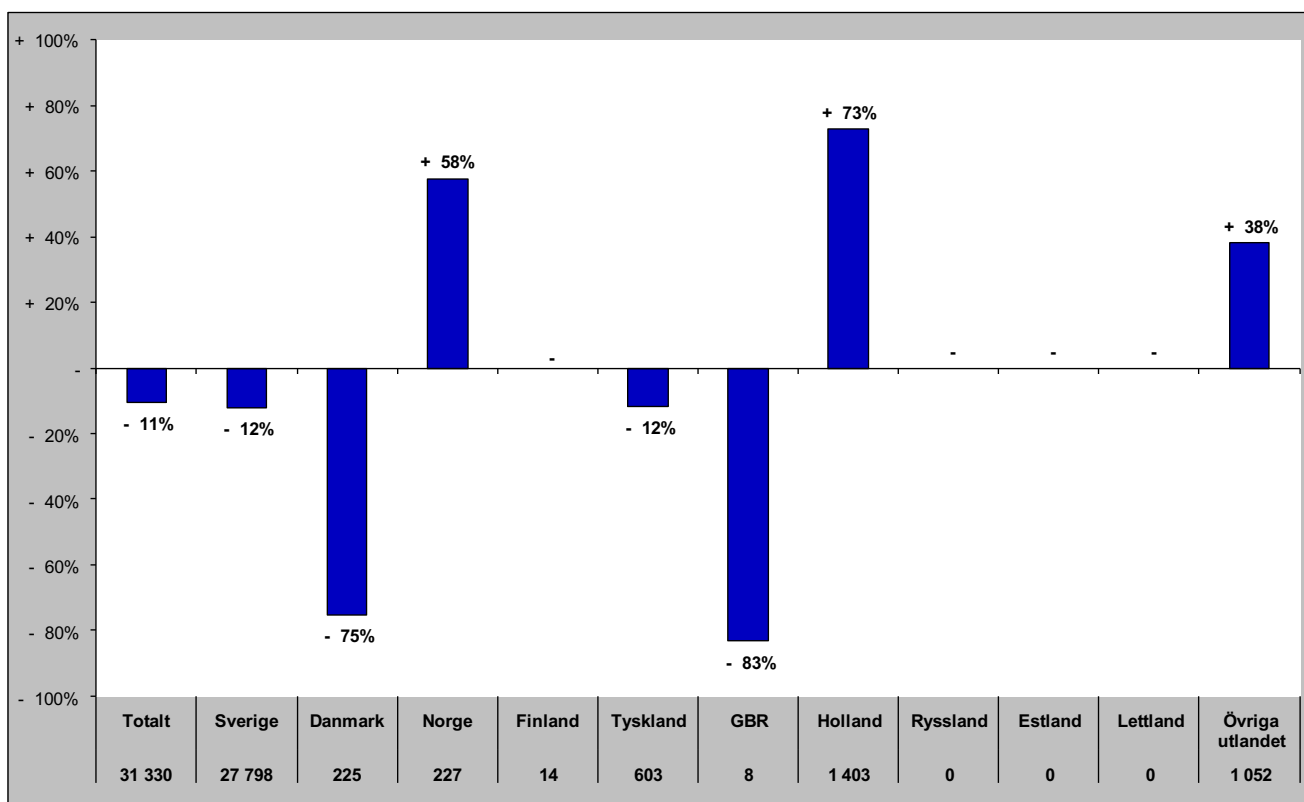

Senaste barmark (maj-okt)

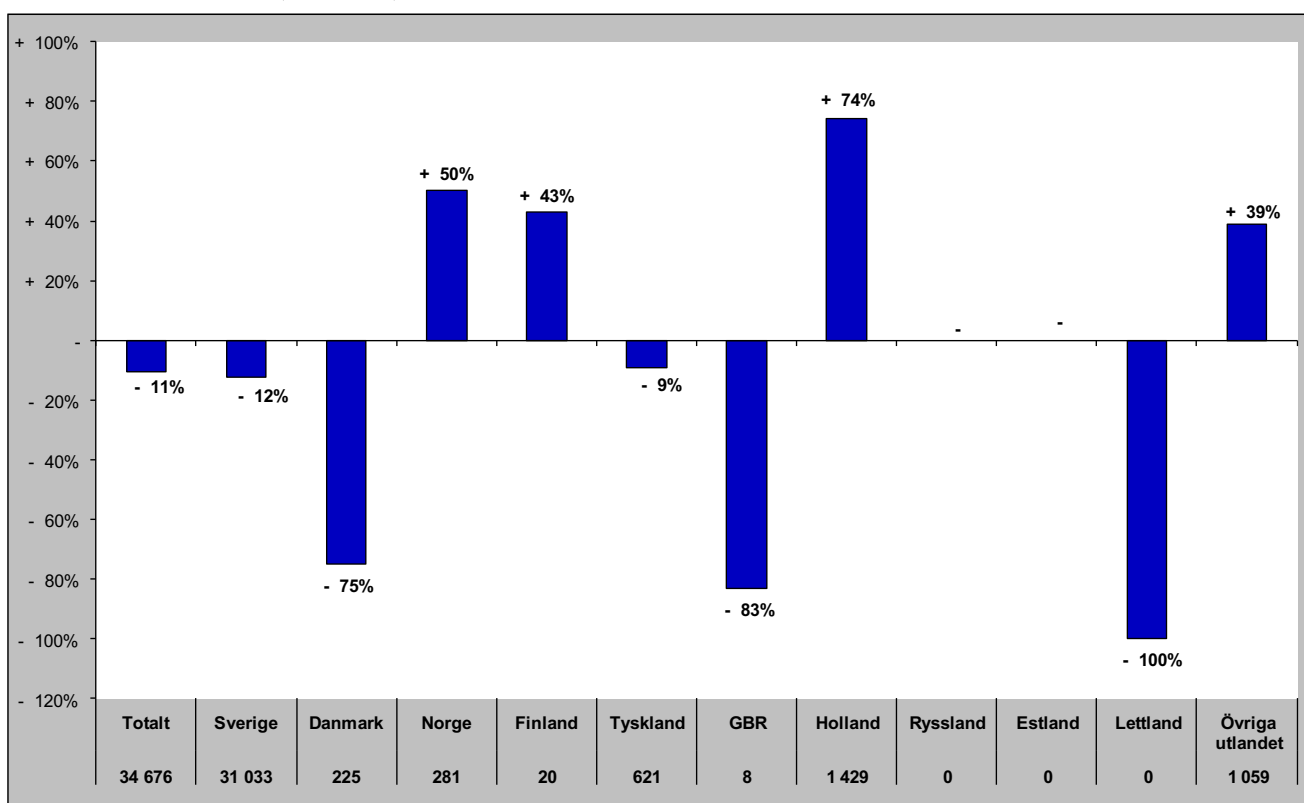

Gästnätter i Lofsdalen (HSVCsol) marknader

Senaste helåret

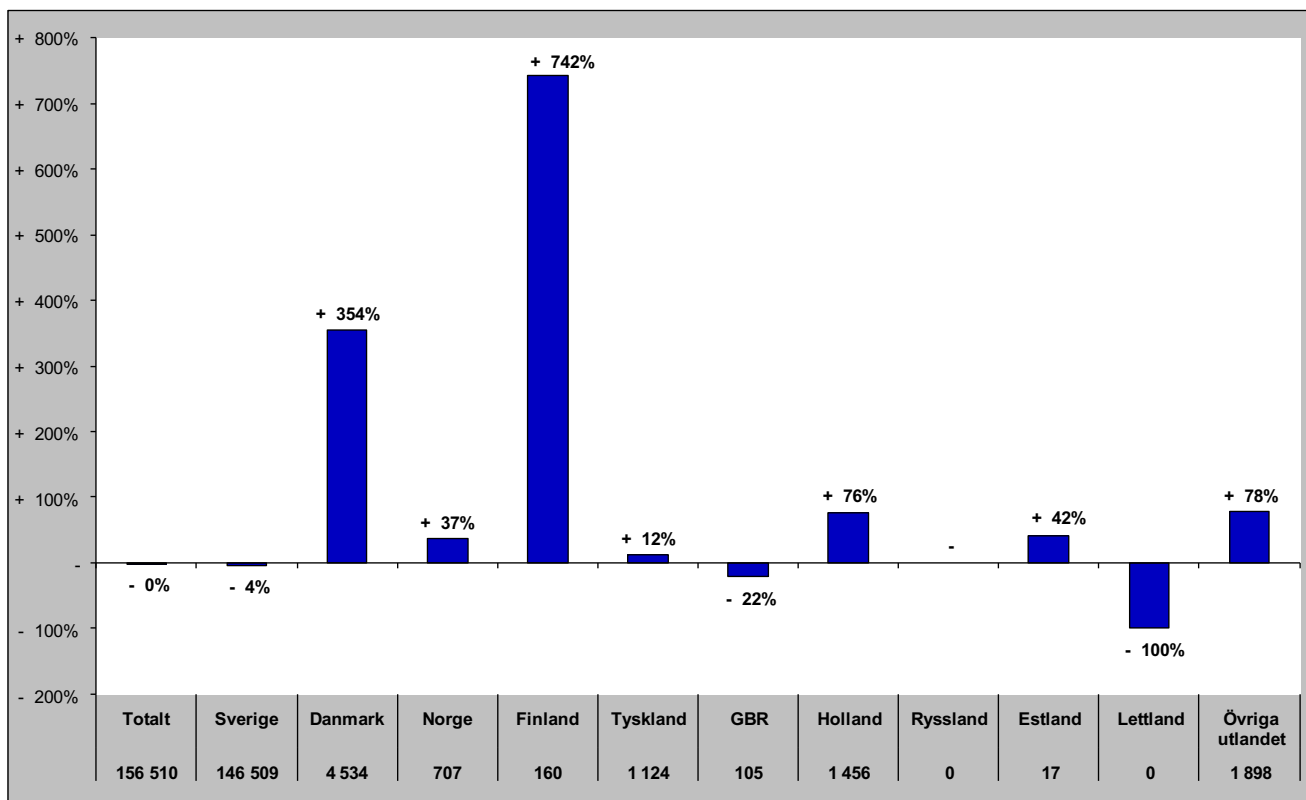

Gästnätter i Vemdalen (HSVCsol)

Förändring gästnätter

Totalt antal gästnätter 840 910

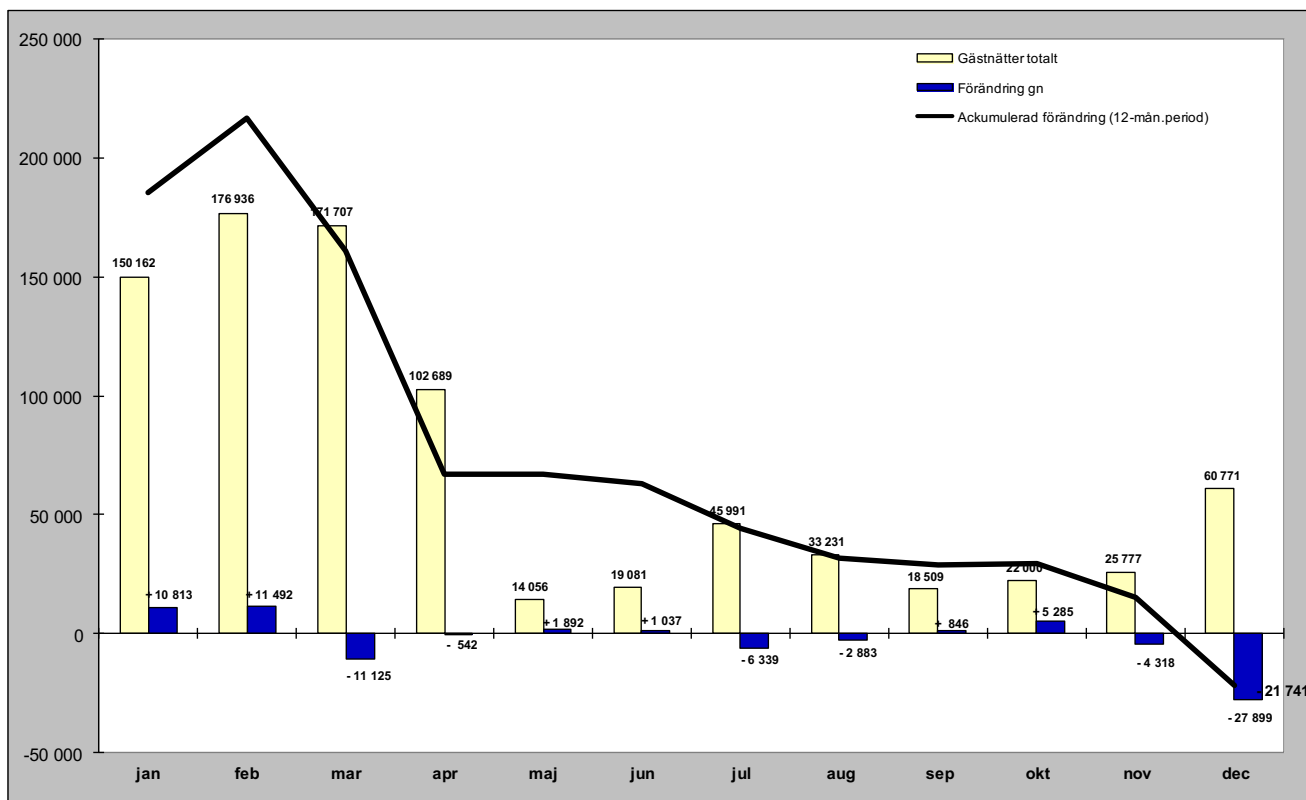

Relativ förändring

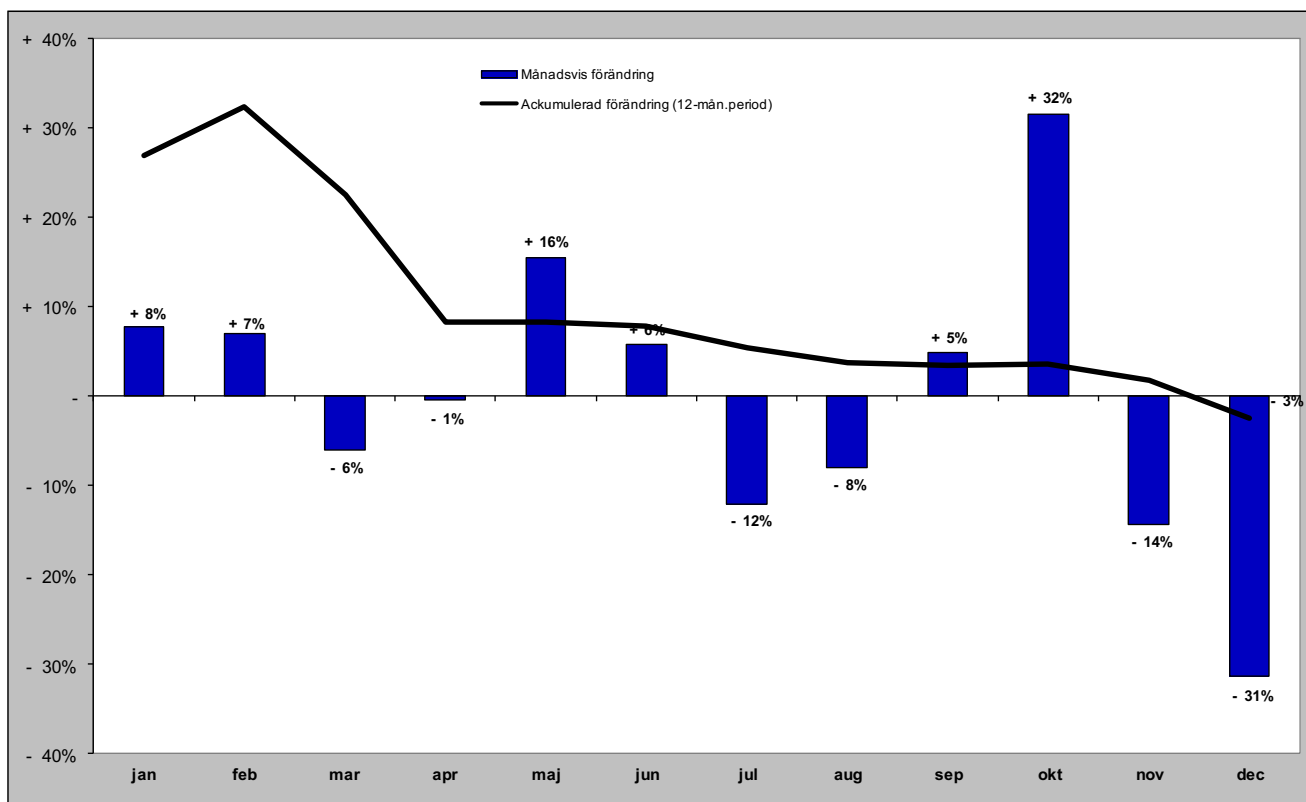

Gästnätter i Vemdalen (HSVCsol) marknader

Senaste månaden

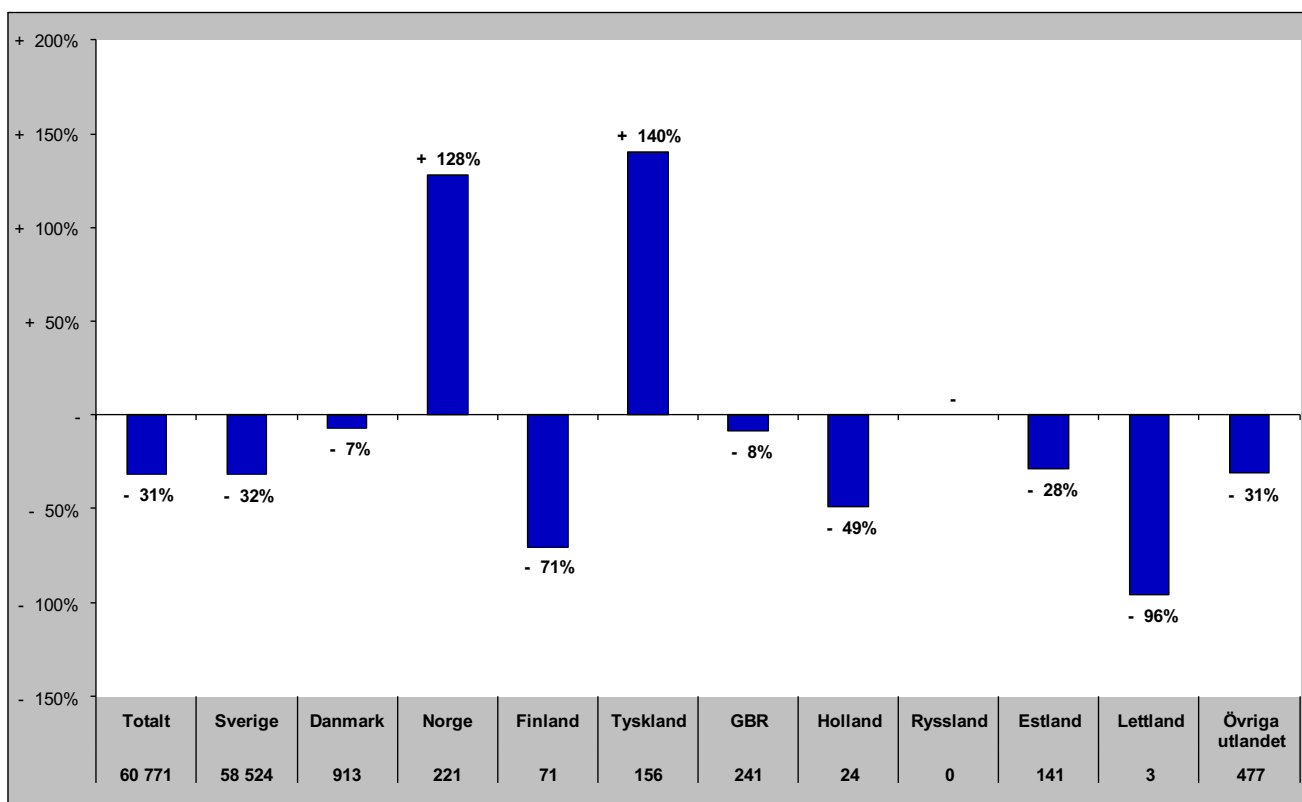

Senaste vintern (nov-apr)

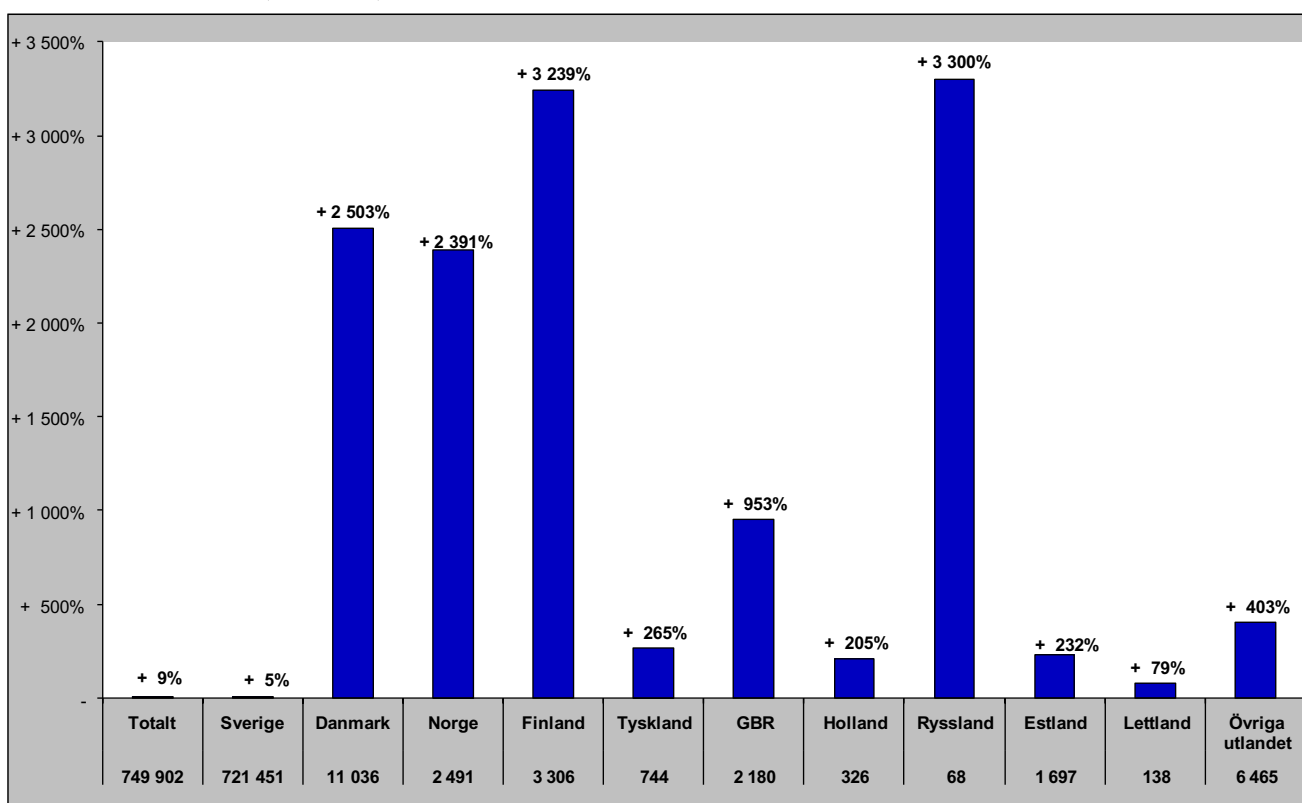

Gästnätter i Vemdalen (HSVCsol) marknader

Senaste sommaren (jun-sep)

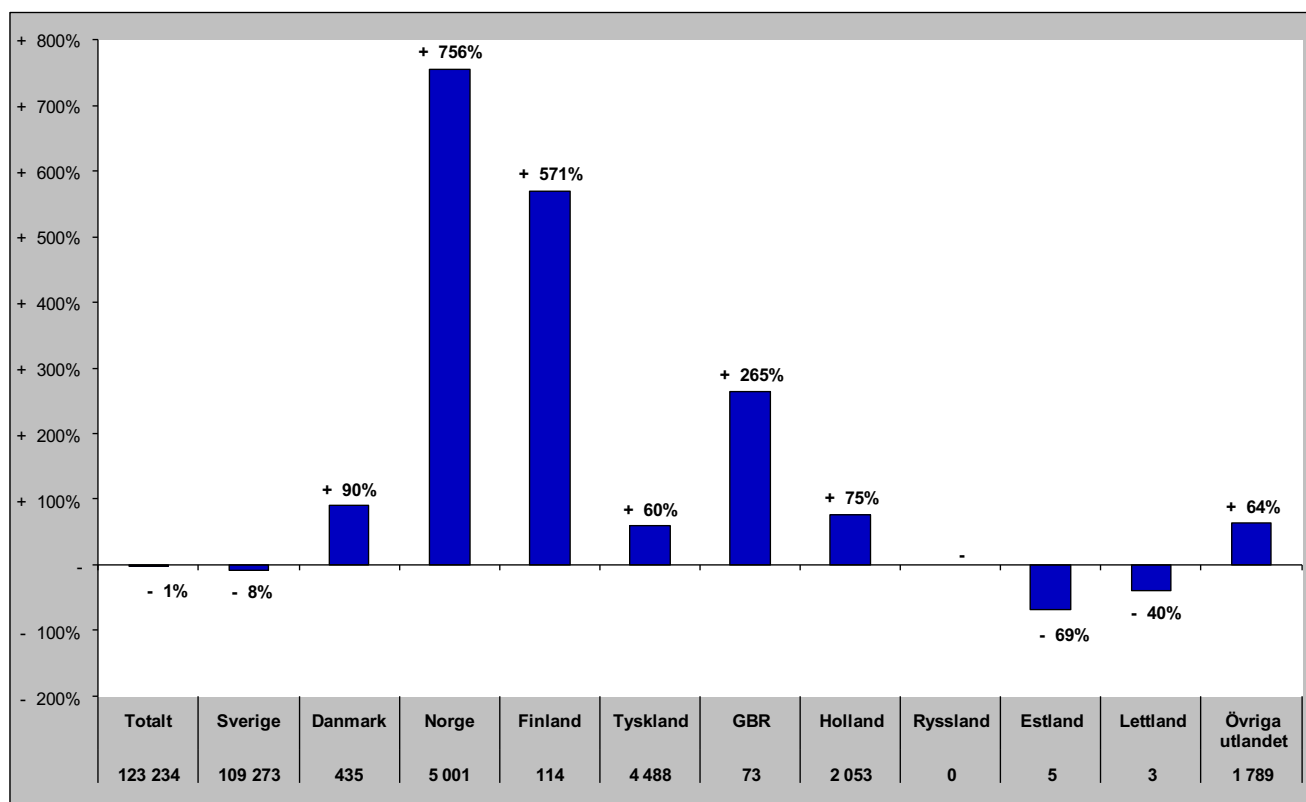

Senaste barmark (maj-okt)

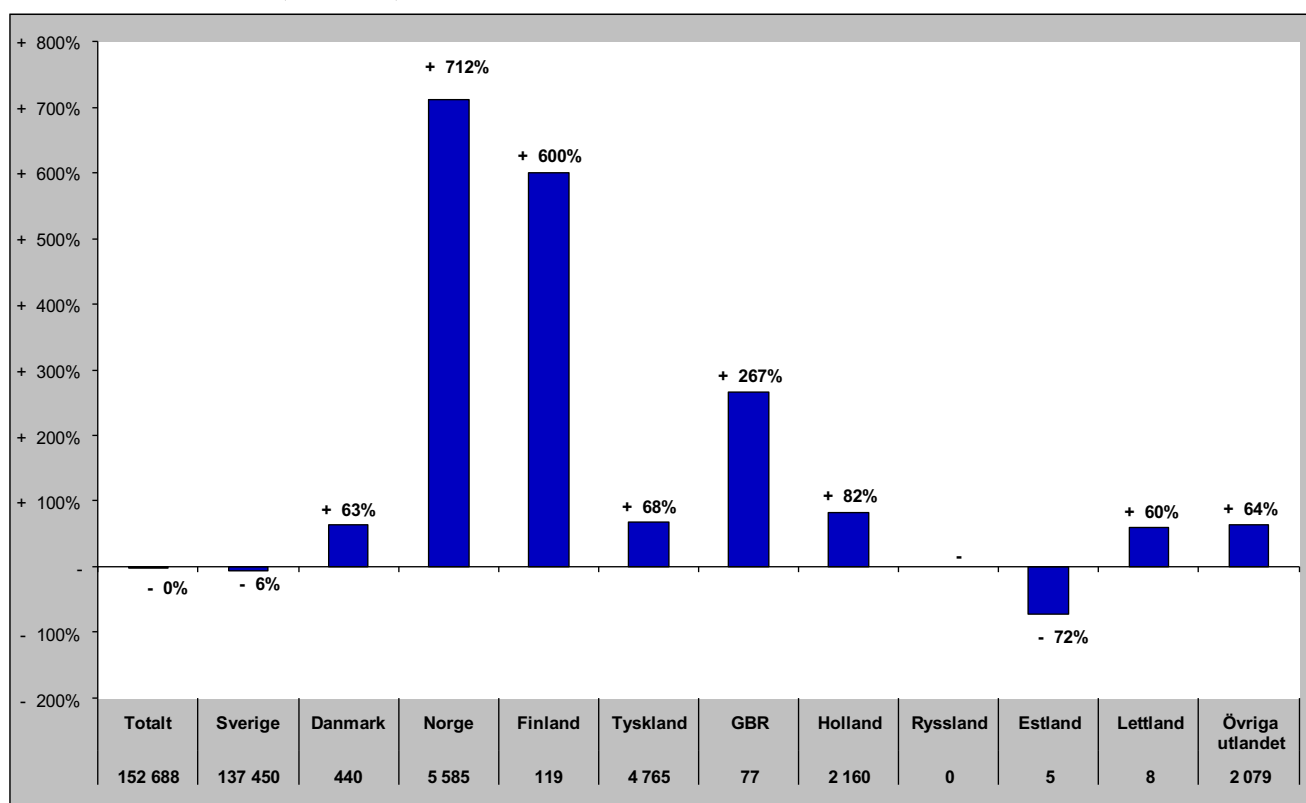

Gästnätter i Vemdalen (HSVCsol) marknader

Senaste helåret

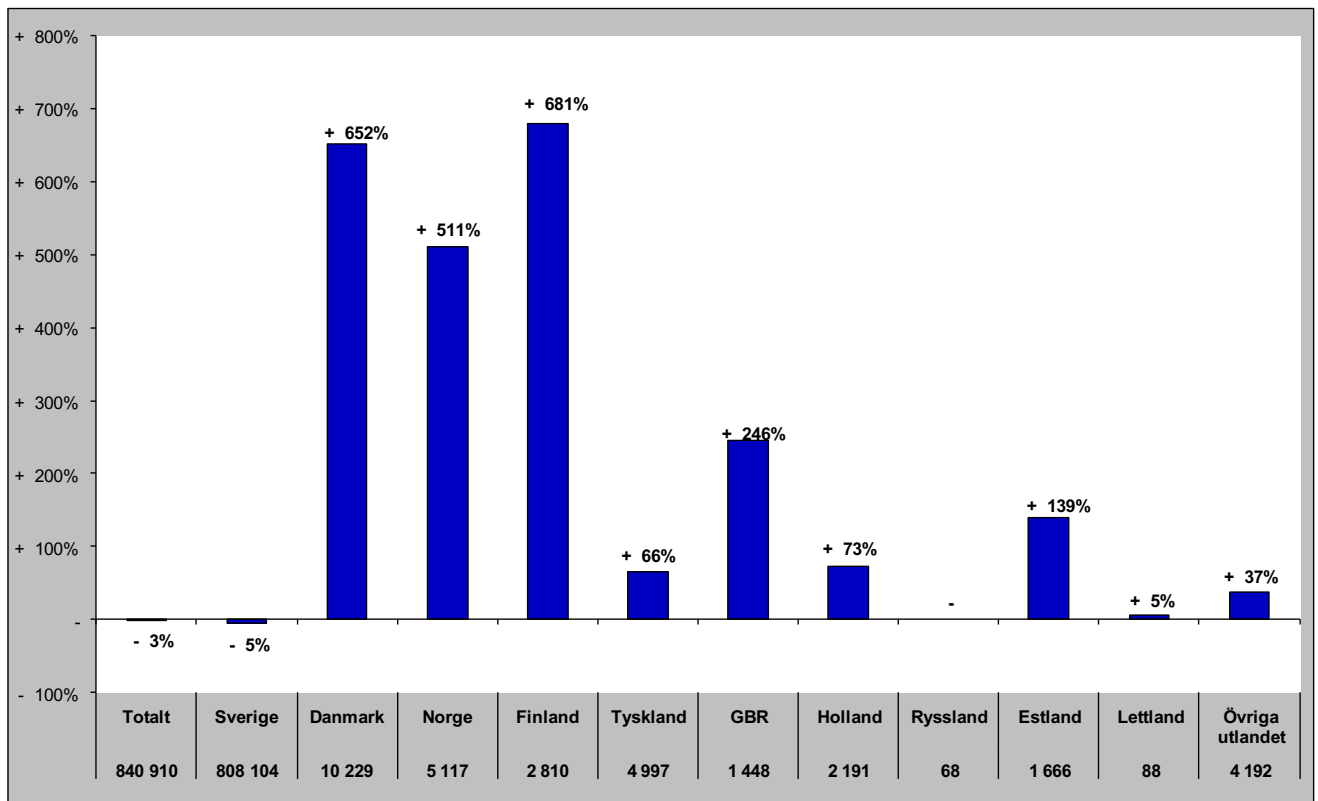

Gästnätter i Södra Årefjällen (HSVC)

Förändring gästnätter

Totalt antal gästnätter 112 707

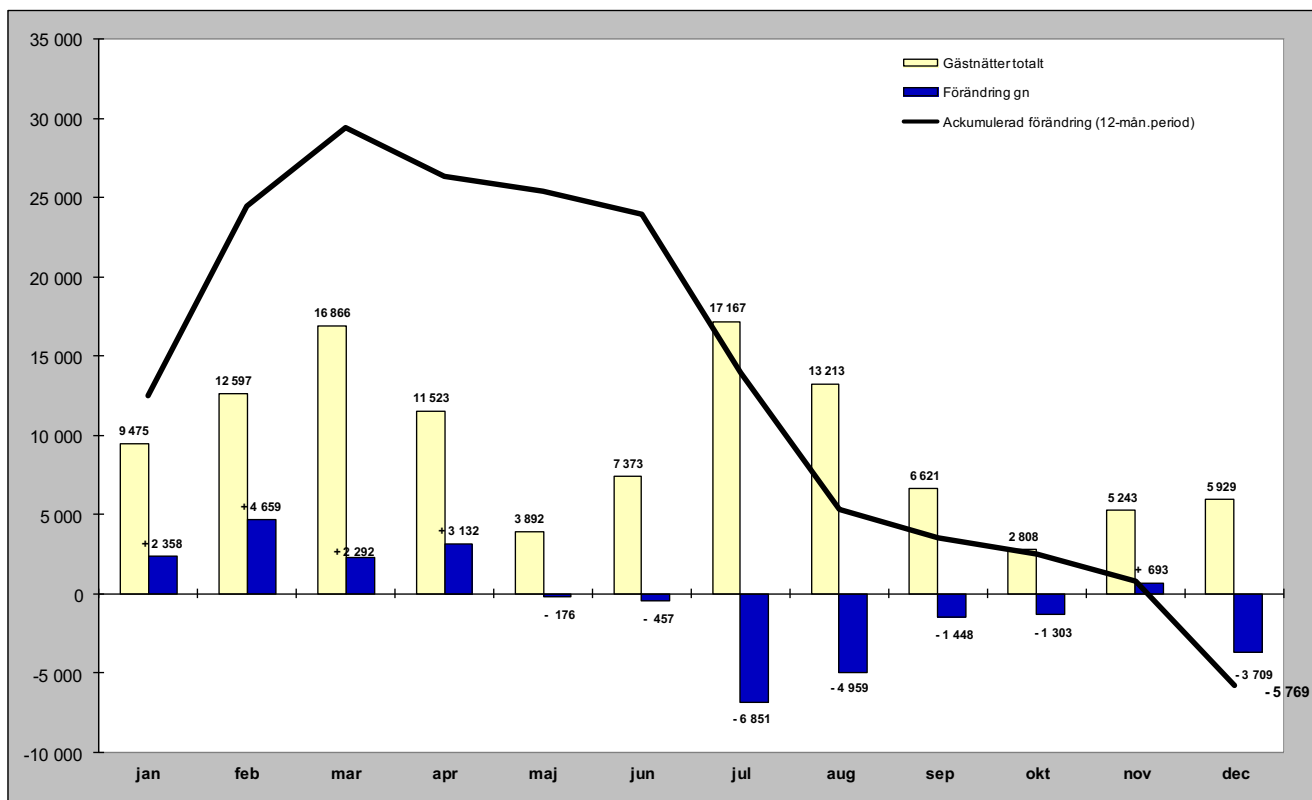

Relativ förändring

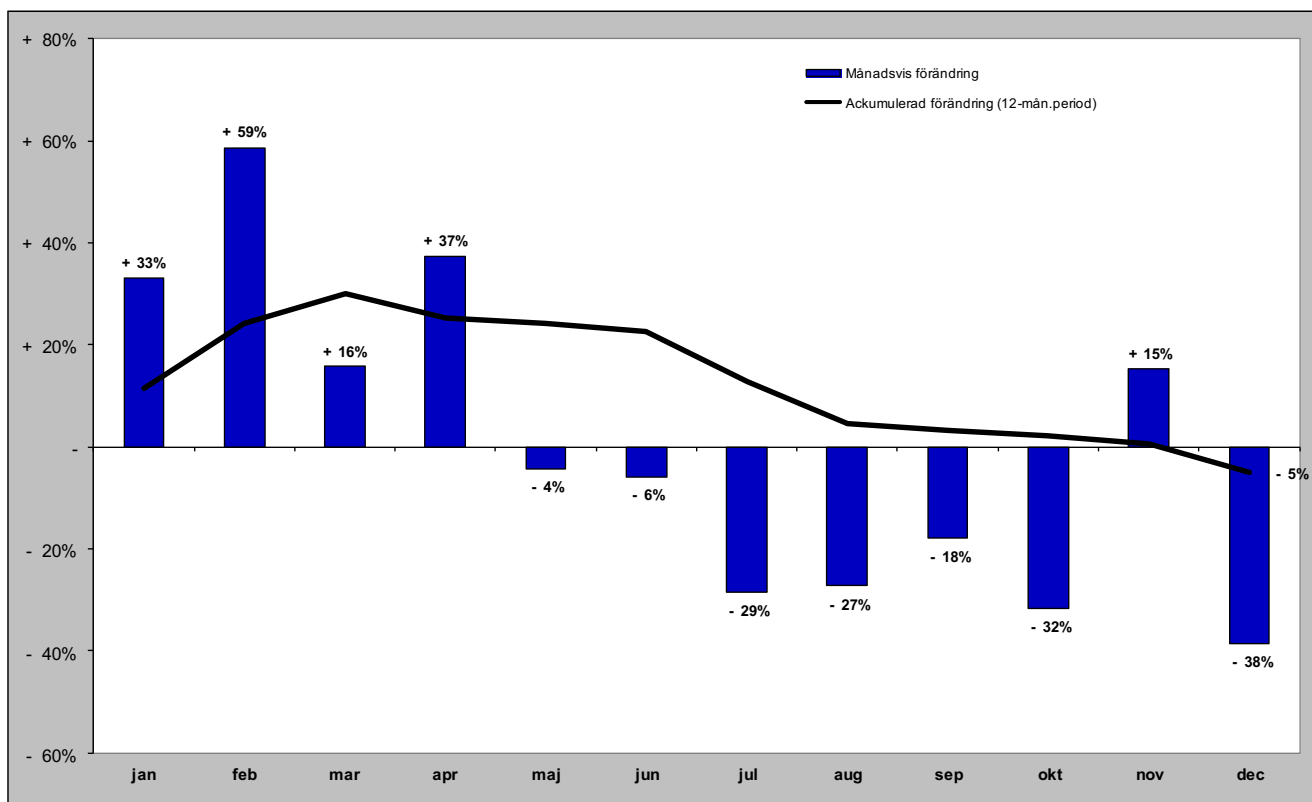

Gästnätter i Södra Årefjällen (HSVC) marknader

Senaste månaden

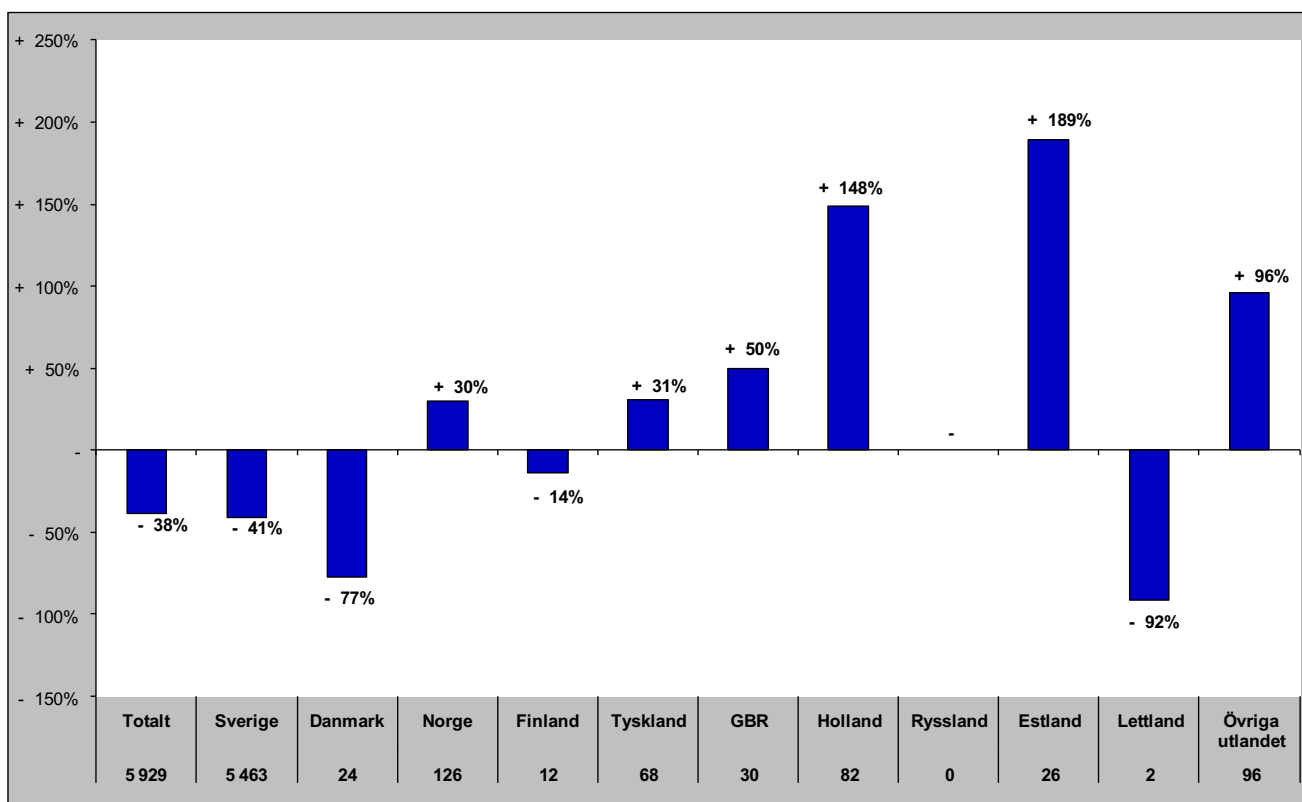

Senaste vintern (nov-apr)

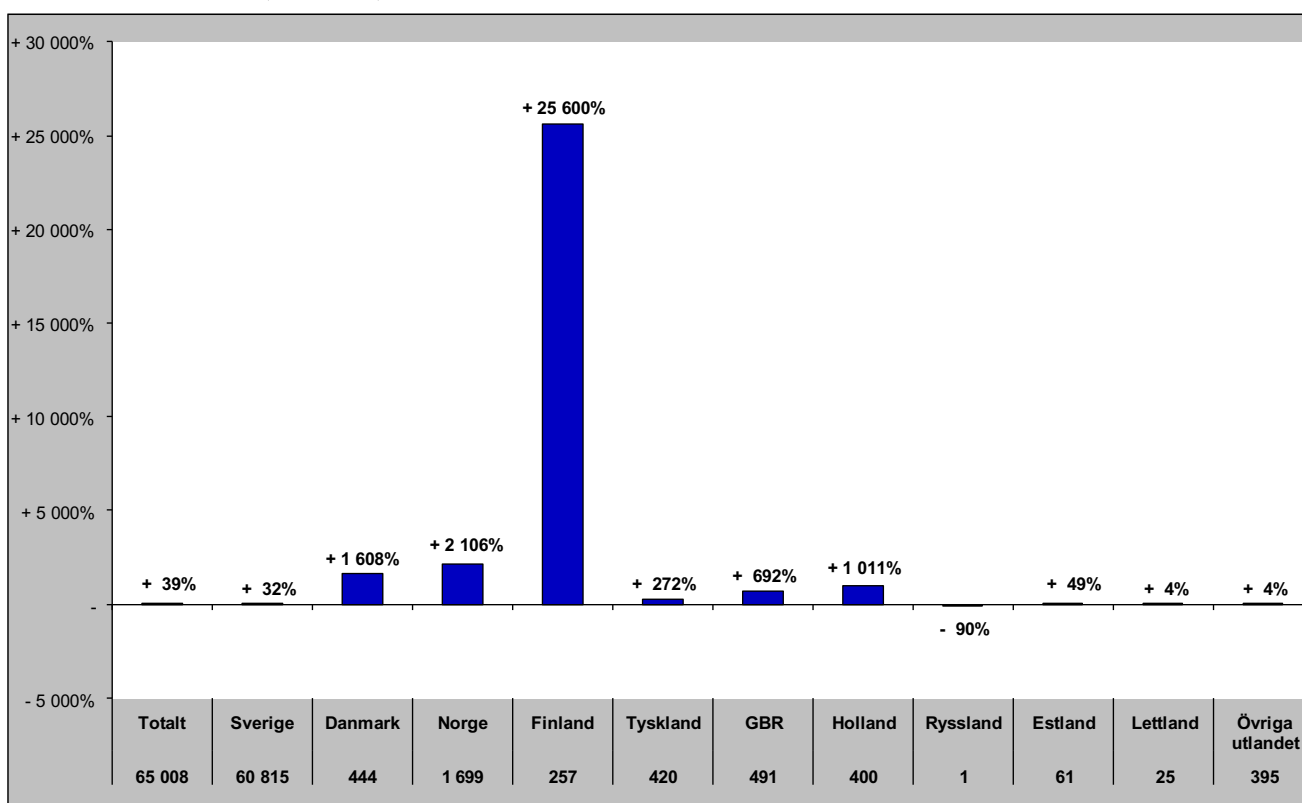

Gästnätter i Södra Årefjällen (HSVC) marknader

Senaste sommaren (jun-sep)

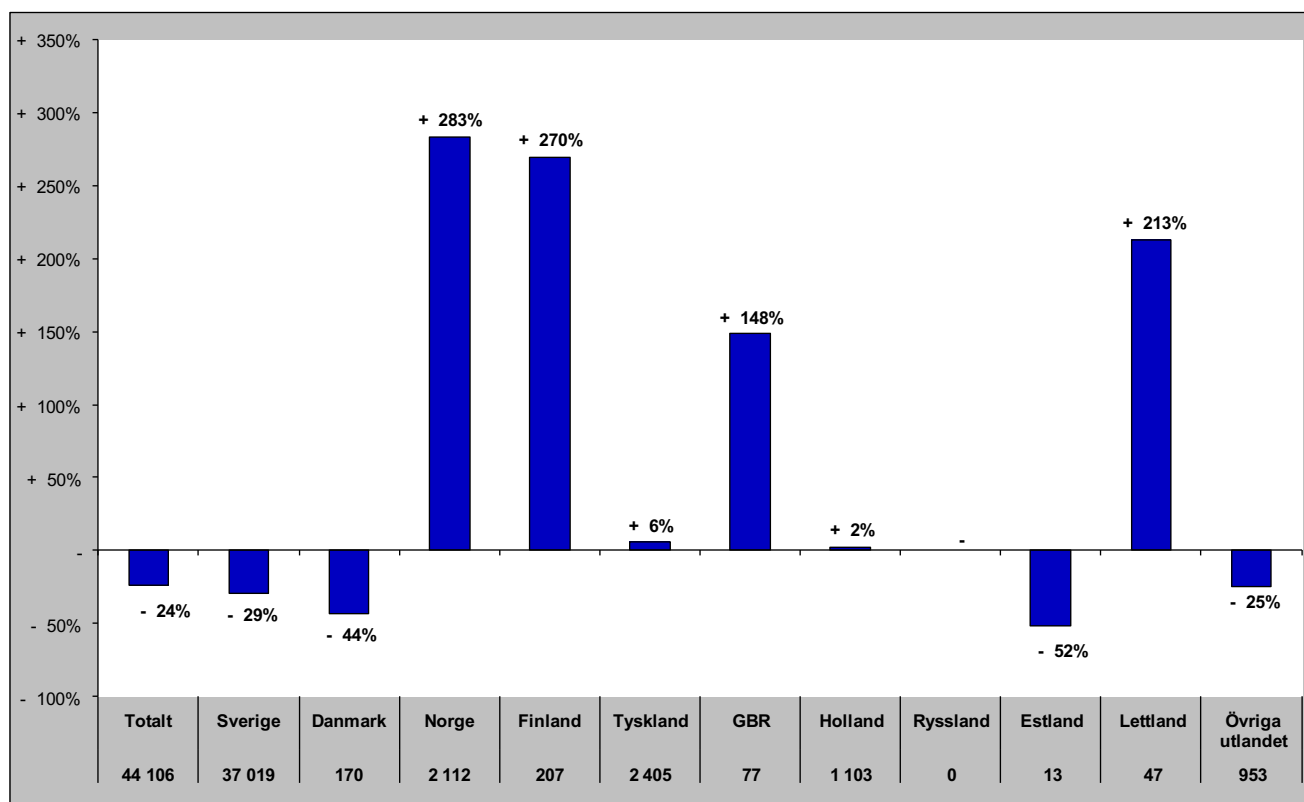

Senaste barmark (maj-okt)

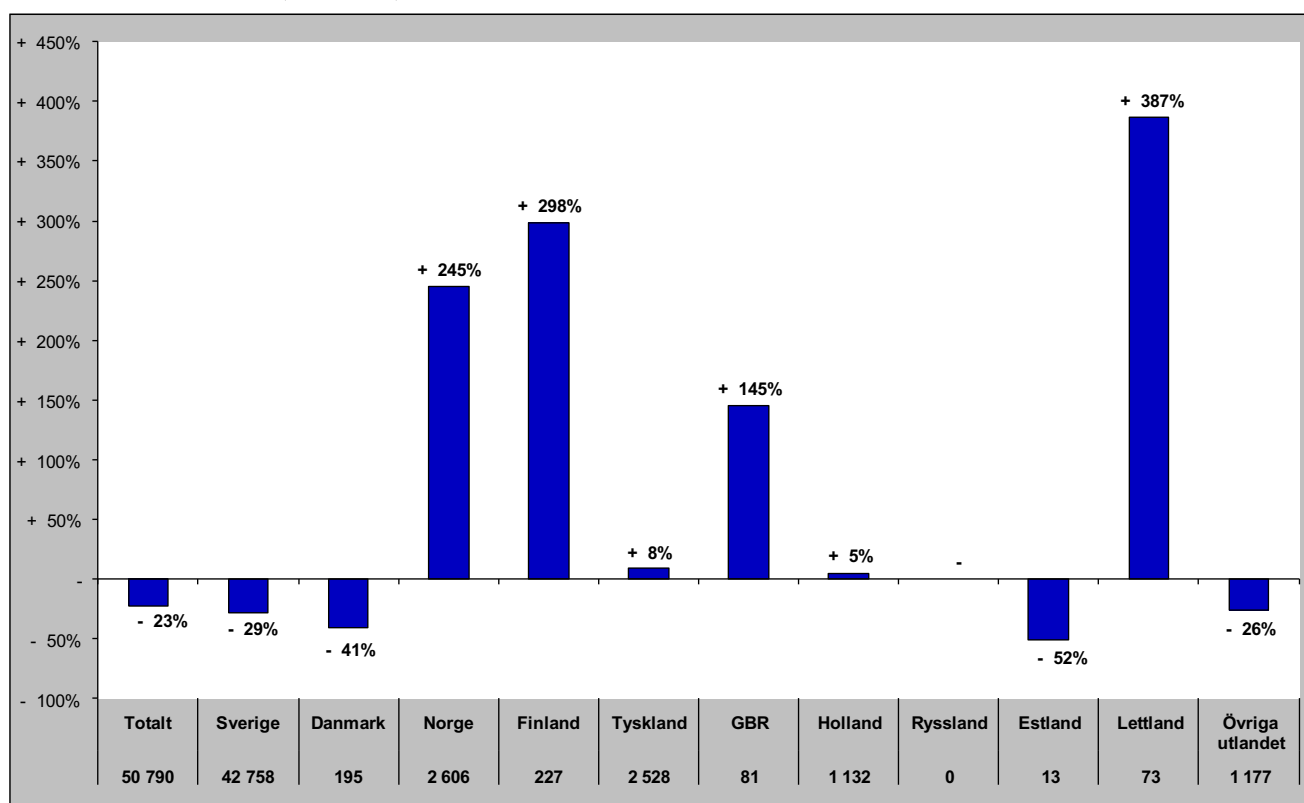

Gästnätter i Södra Årefjällen (HSVCsol) marknader

Senaste helåret

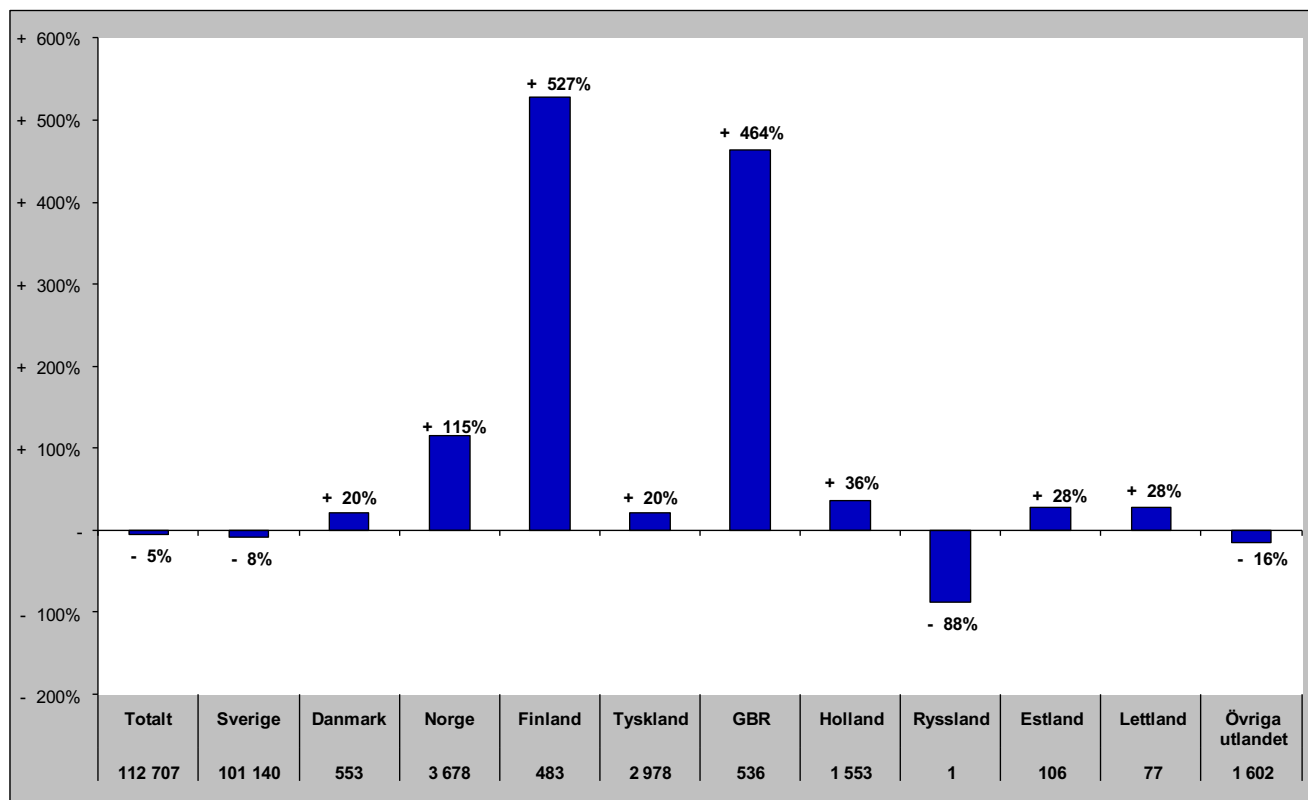

Gästnätter i Åre (HSVCsol)

Förändring gästnätter

Totalt antal gästnätter 799 251

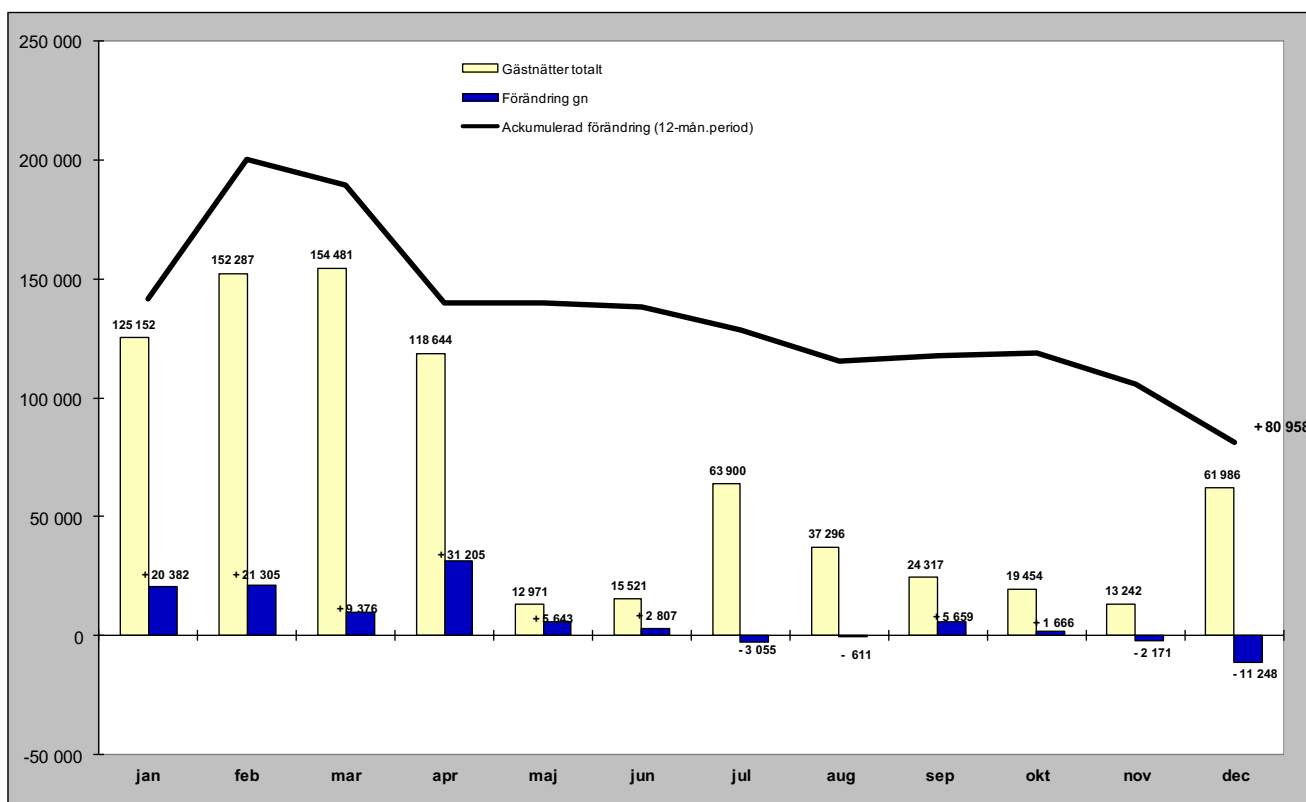

Relativ förändring

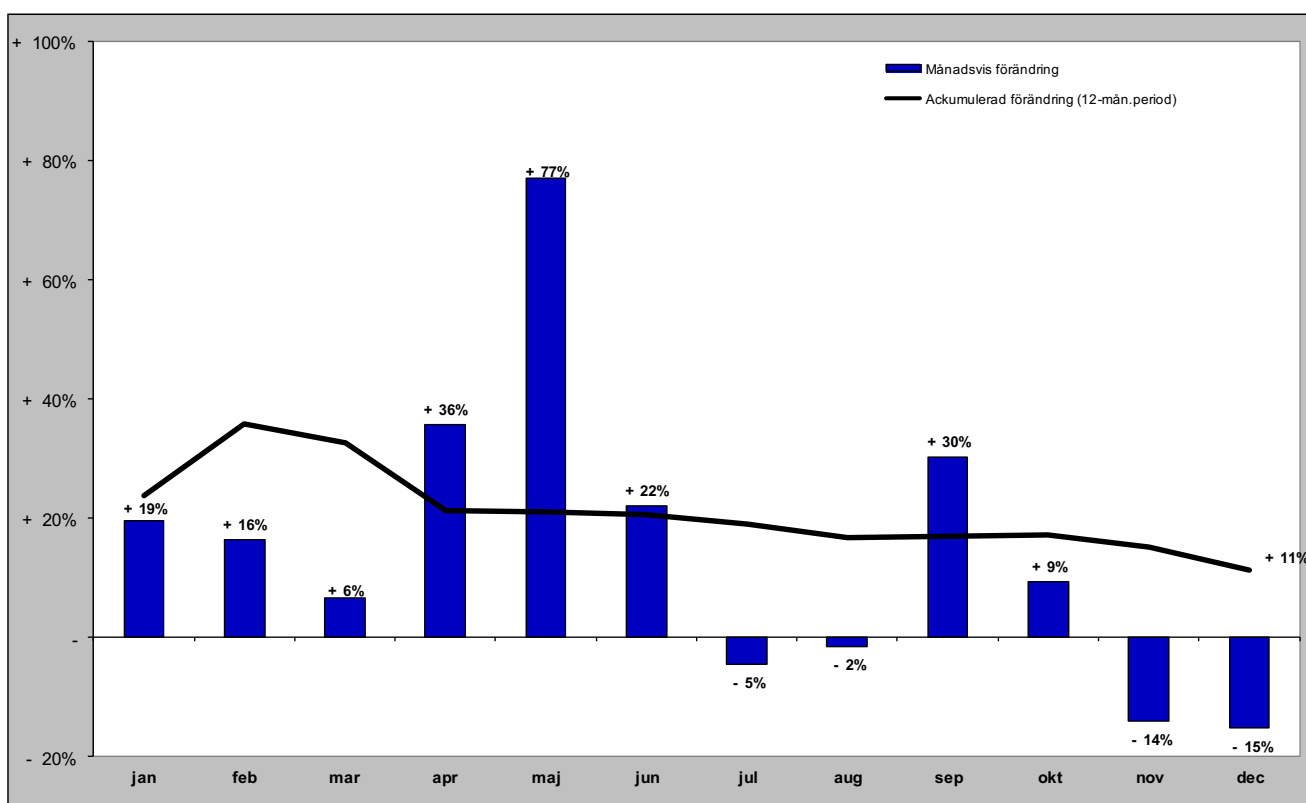

Gästnätter i Åre (HSVCsol) marknader

Senaste månaden

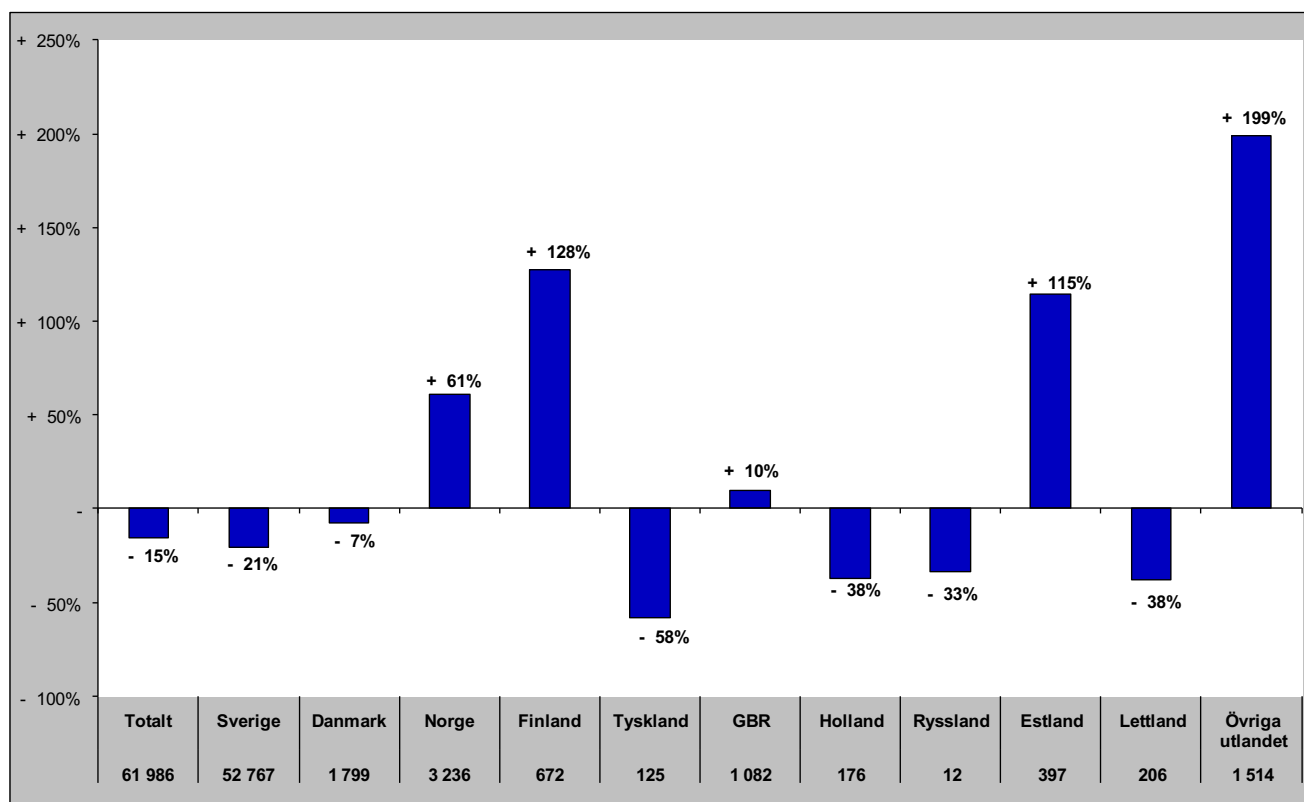

Senaste vintern (nov-apr)

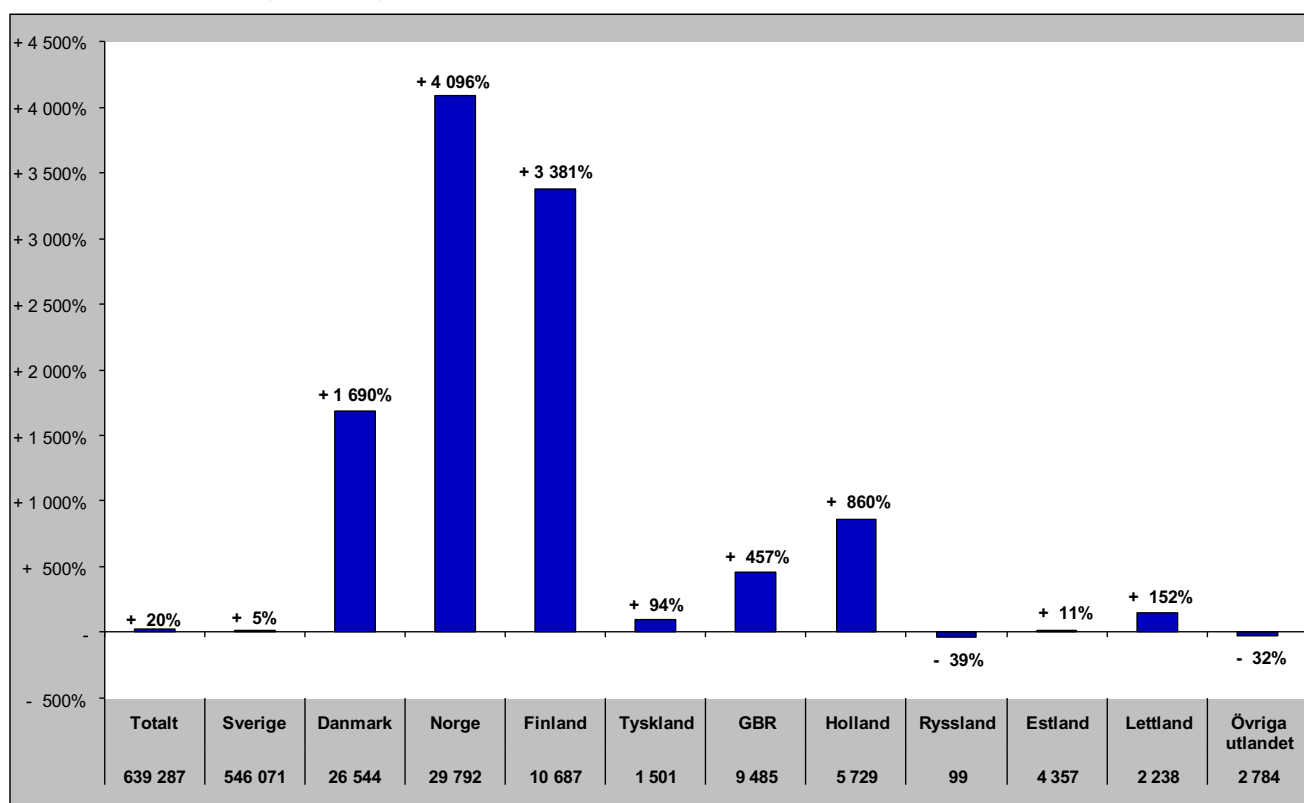

Gästnätter i Åre (HSVCsol) marknader

Senaste sommaren (jun-sep)

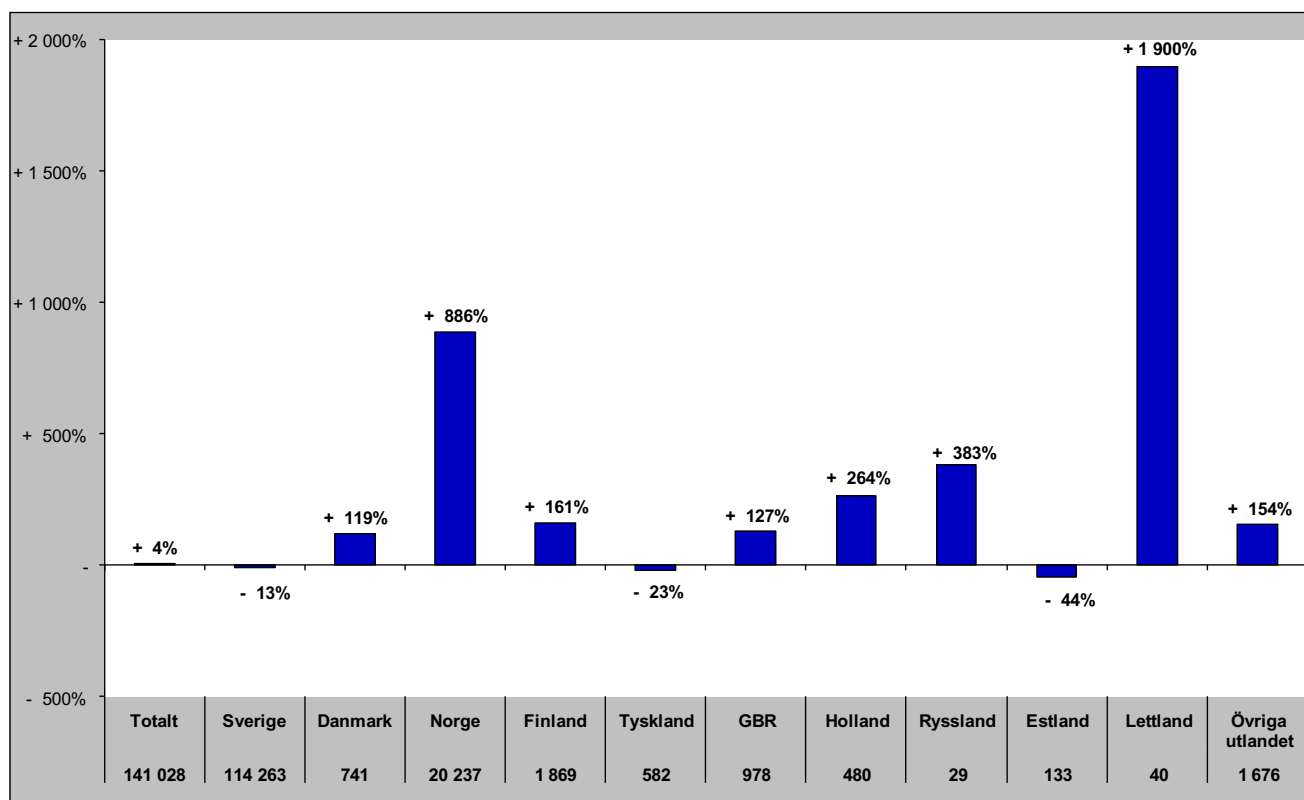

Senaste barmark (maj-okt)

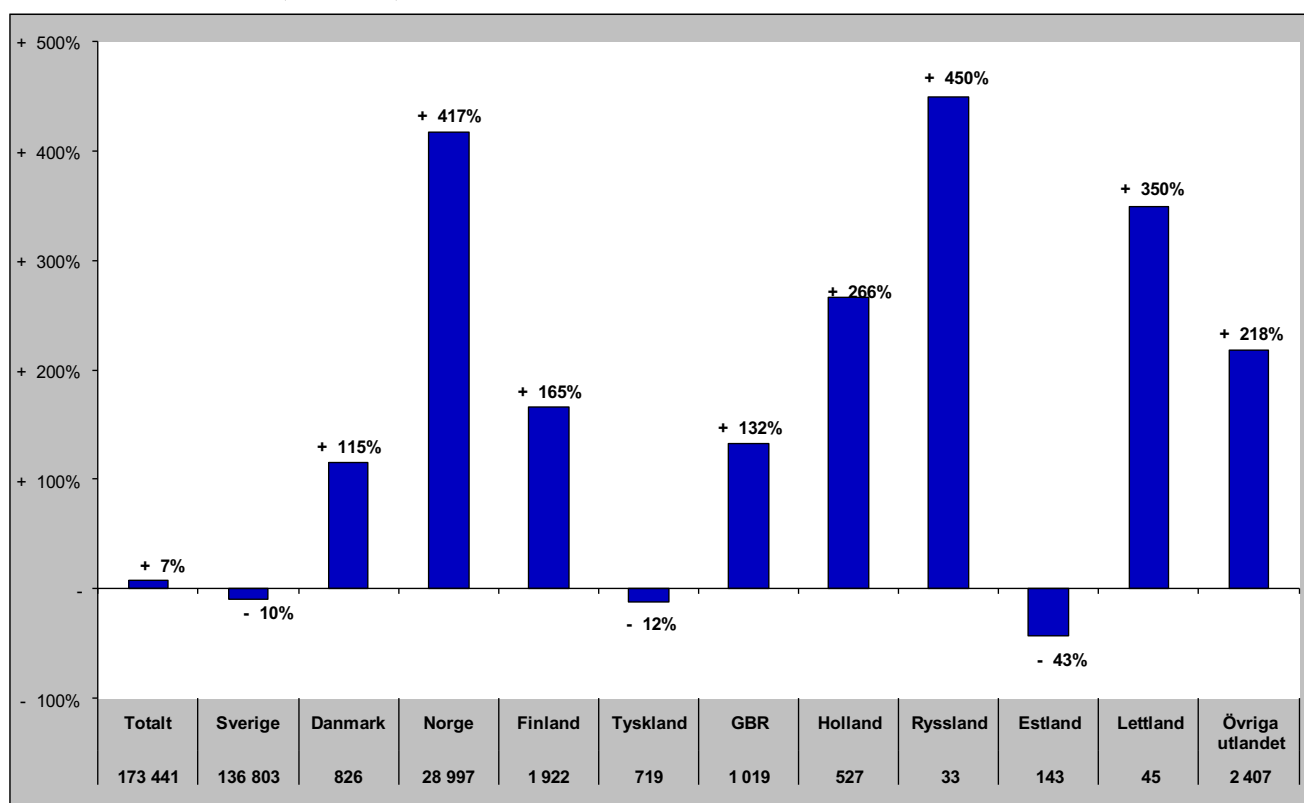

Gästnätter i Åre (HSVCsol) marknader

Senaste helåret

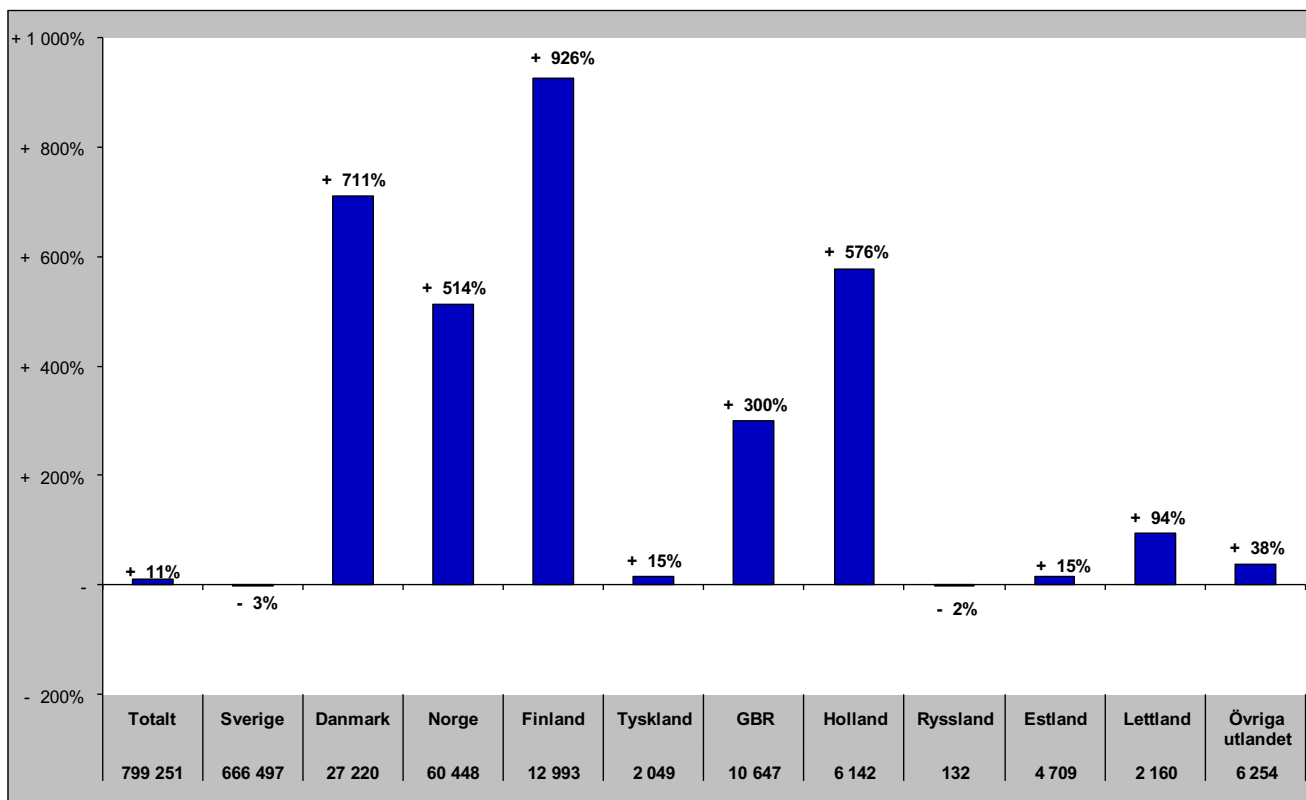

Gästnätter i Sveg (HSVCsol)

Förändring gästnätter
50 933

Totalt antal gästnätter

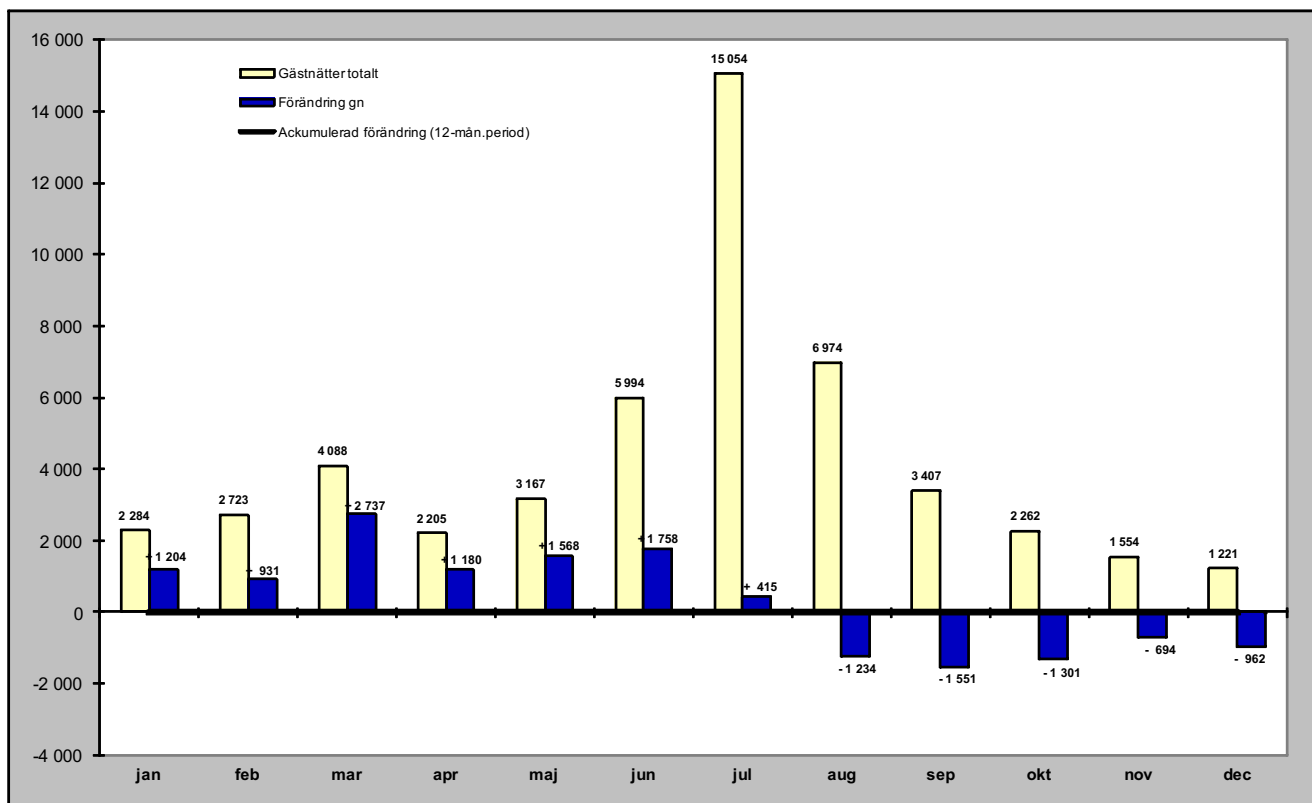

Relativ förändring

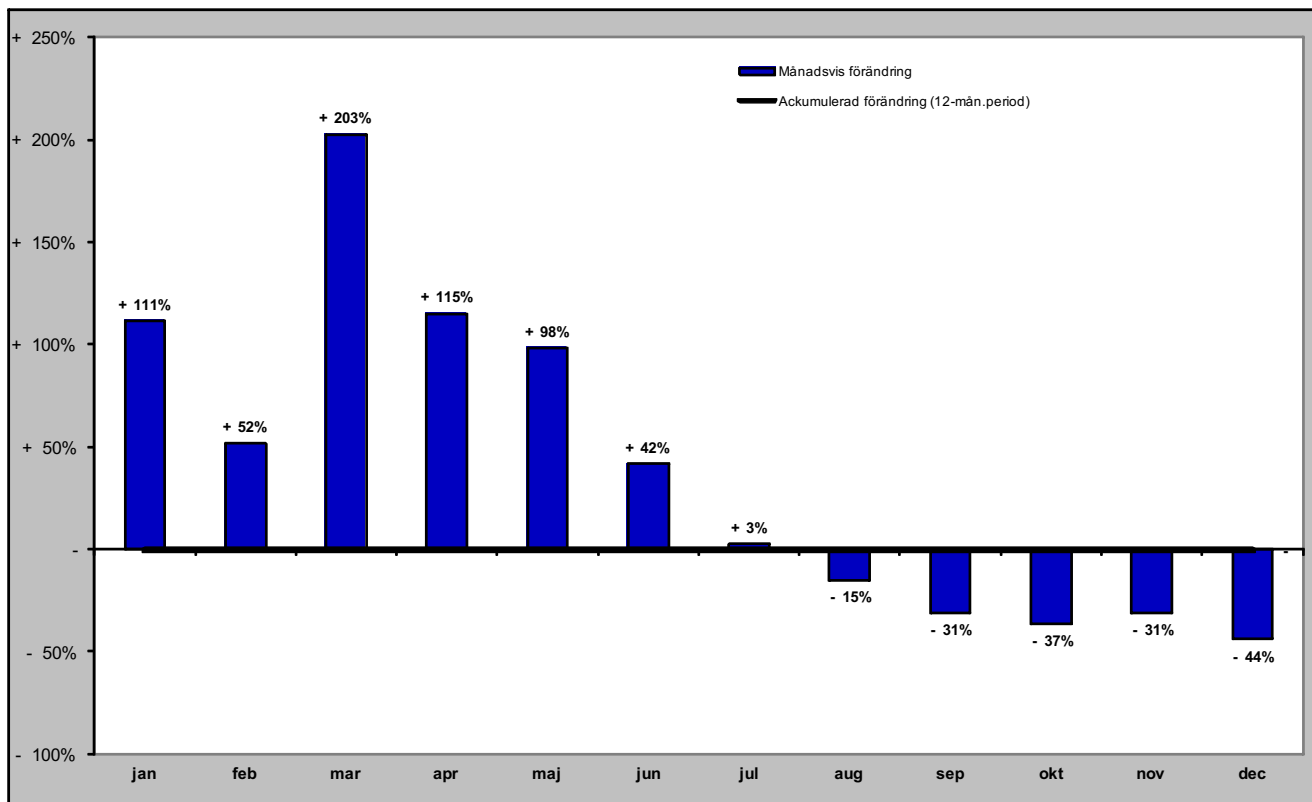

Gästnätter i Sveg (HSVCsol) marknader

Senaste månaden

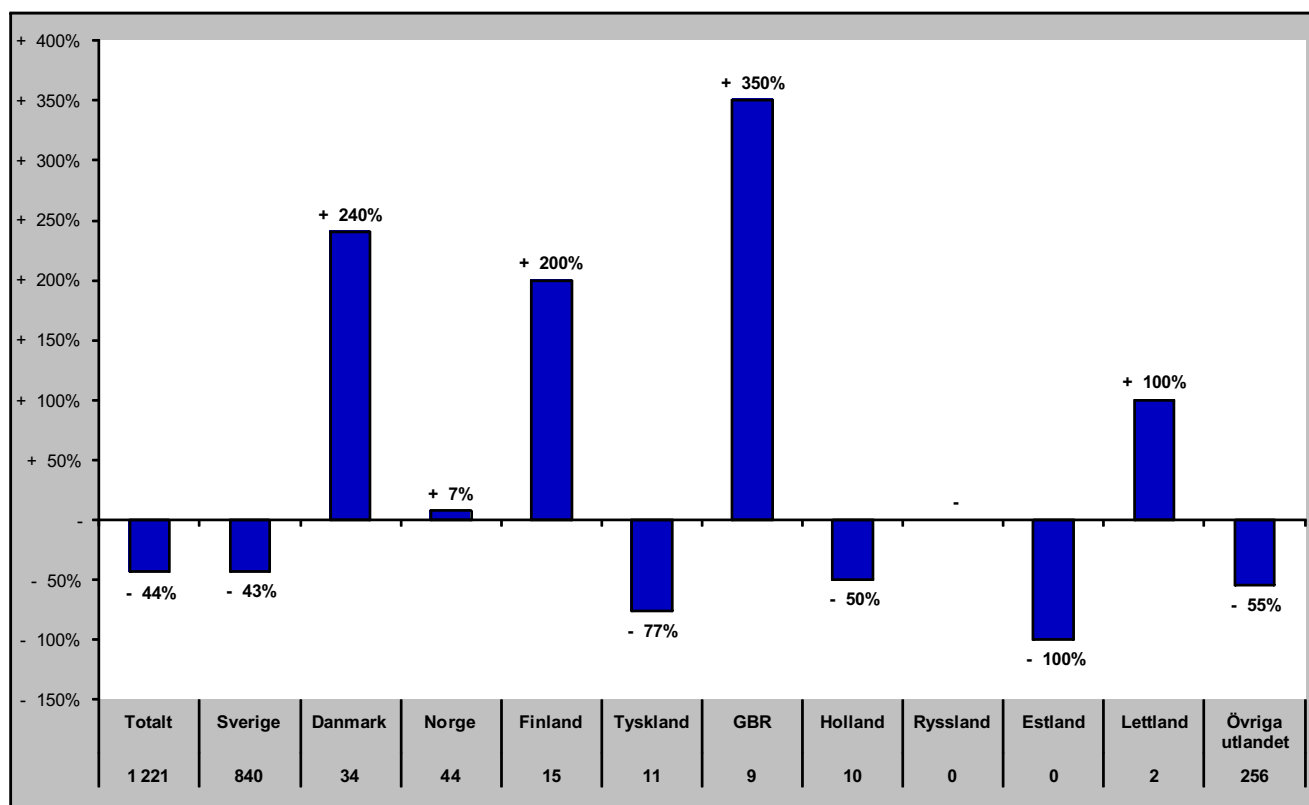

Senaste vintern (nov-apr)

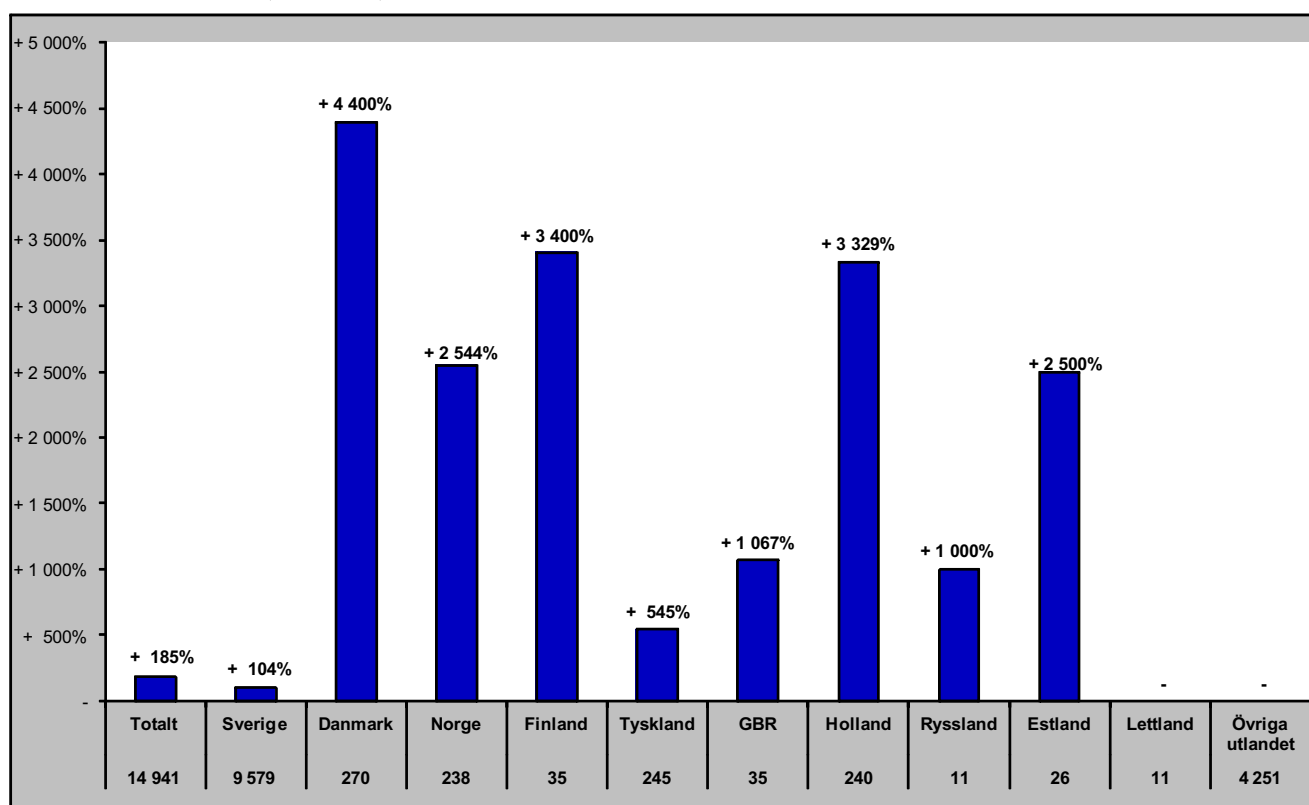

Gästnätter i Sveg (HSVCsol) marknader

Senaste sommaren (jun-sep)

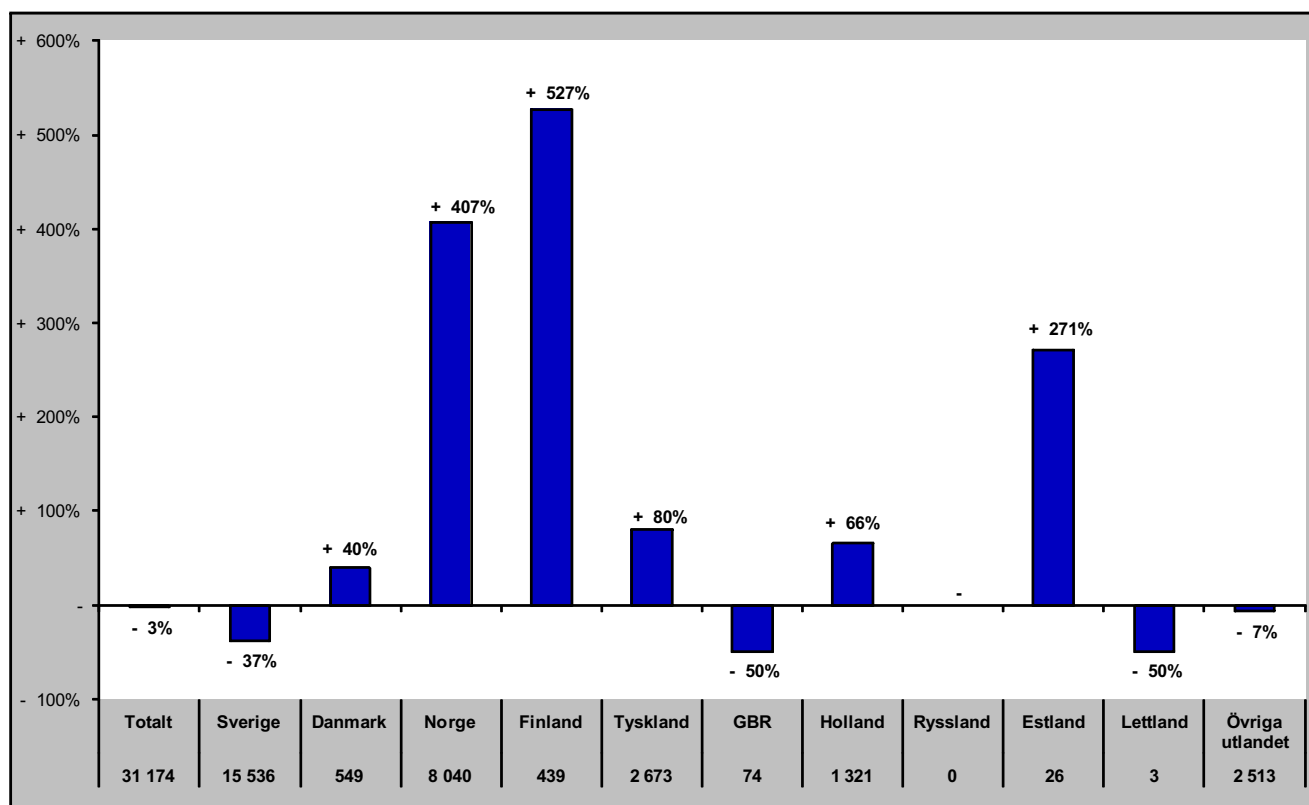

Senaste barmark (maj-okt)

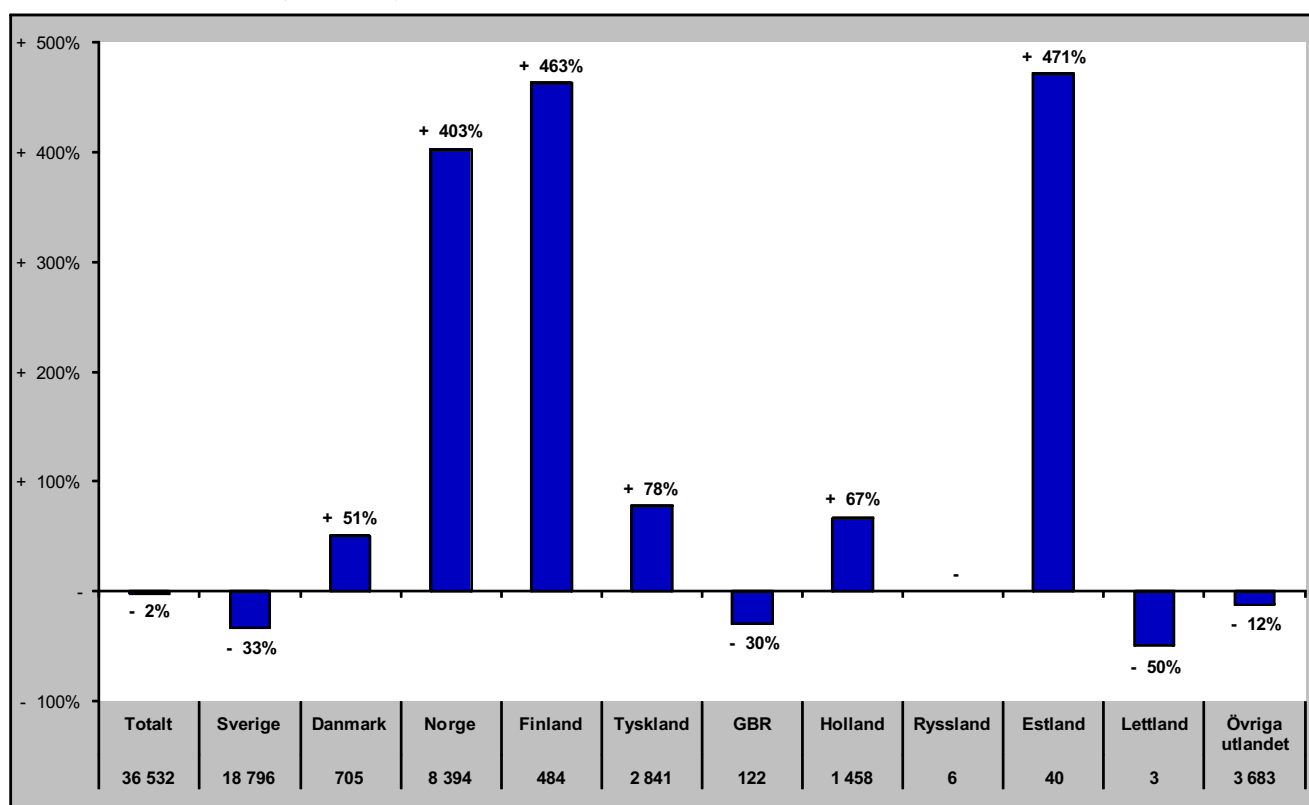

Gästnätter i Sveg (HSVCsol) marknader

Senaste helåret

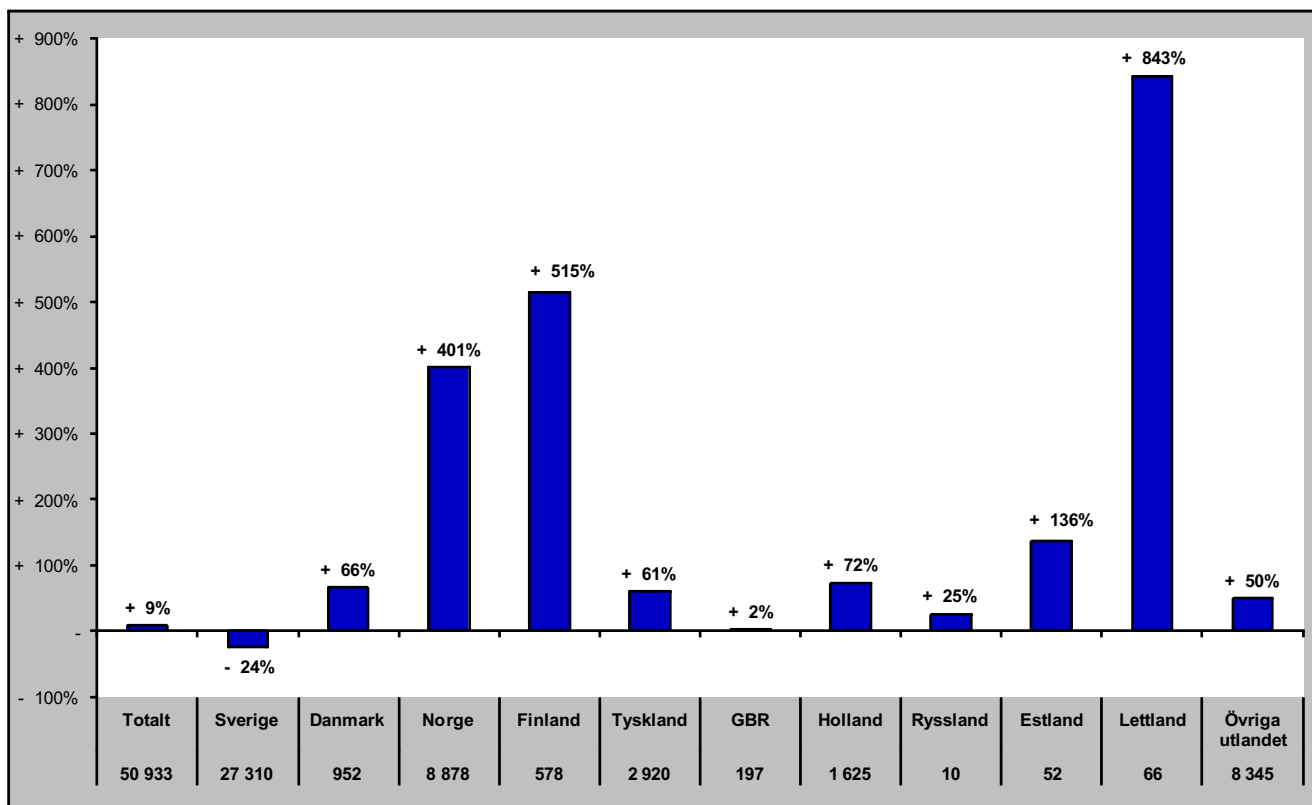

GÄSTNÄTTER JÄMFÖRELSE ANDRA REGIONER

Jämtlands län i jämförelse med övriga Norrland, Dalarna, Värmland och riket (HSVCsol) - Totalt

dec- gästnätter samt relativ förändring mot samma månad föregående år

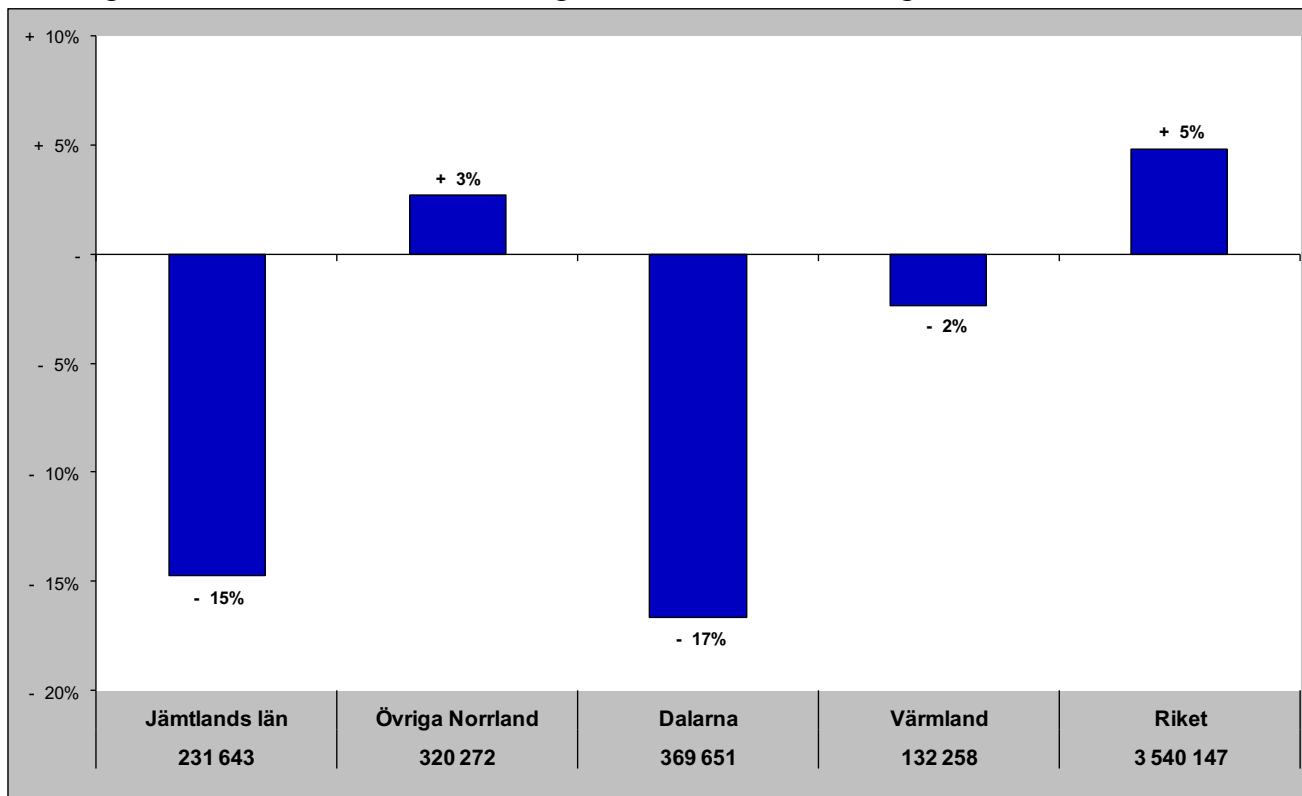

Gästnätter senaste 12 mån samt relativ förändring

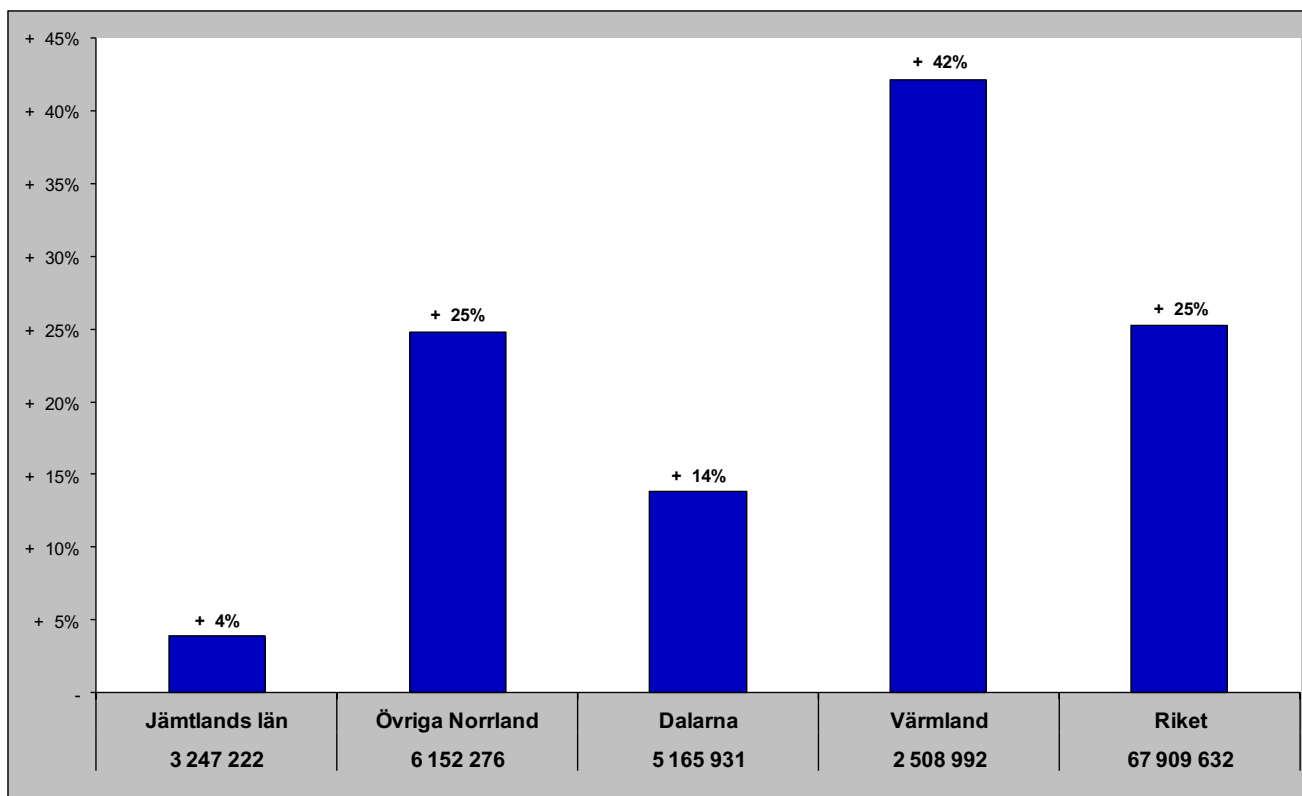

Jämtlands län i jämförelse med övriga Norrland, Dalarna, Värmland och riket (HSVCsol) - Sverige

dec - gästnätter samt relativ förändring mot samma månad föregående år

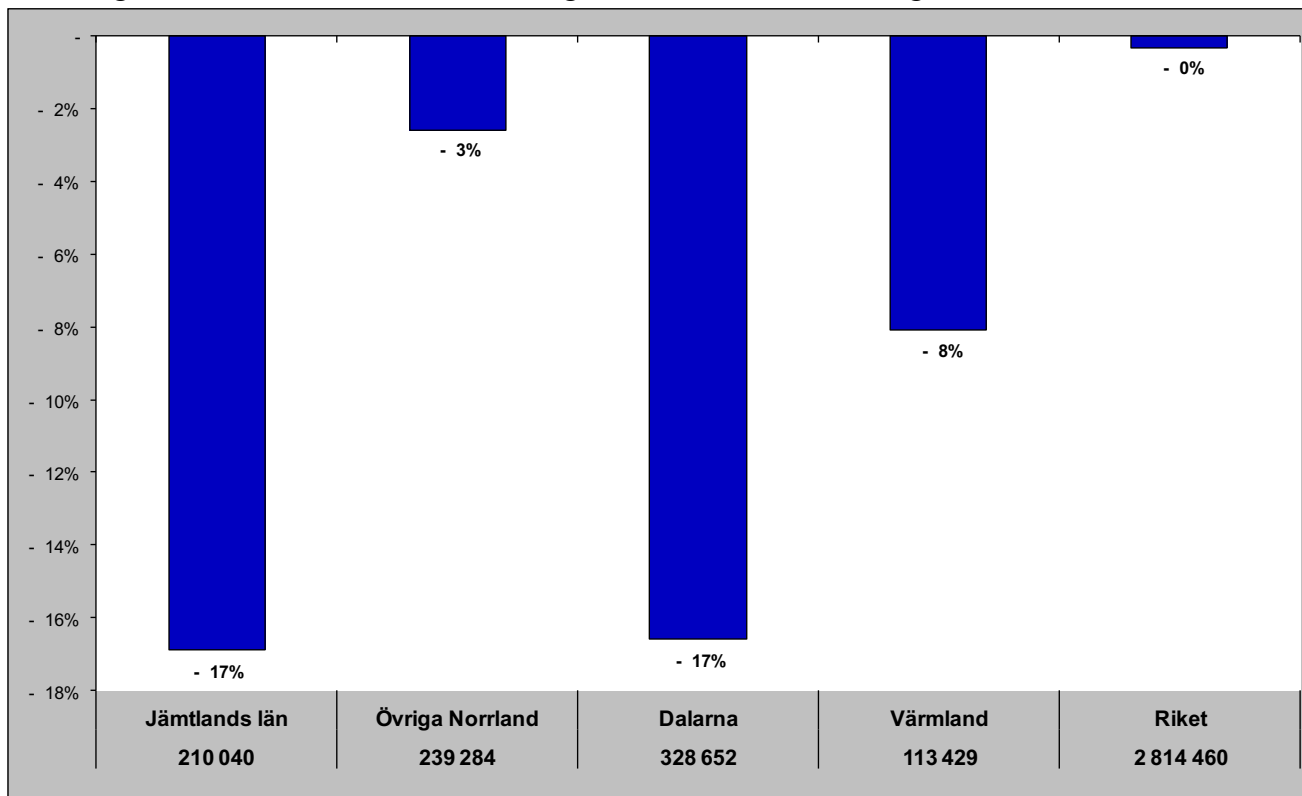

Gästnätter senaste 12 mån samt relativ förändring månadsvis

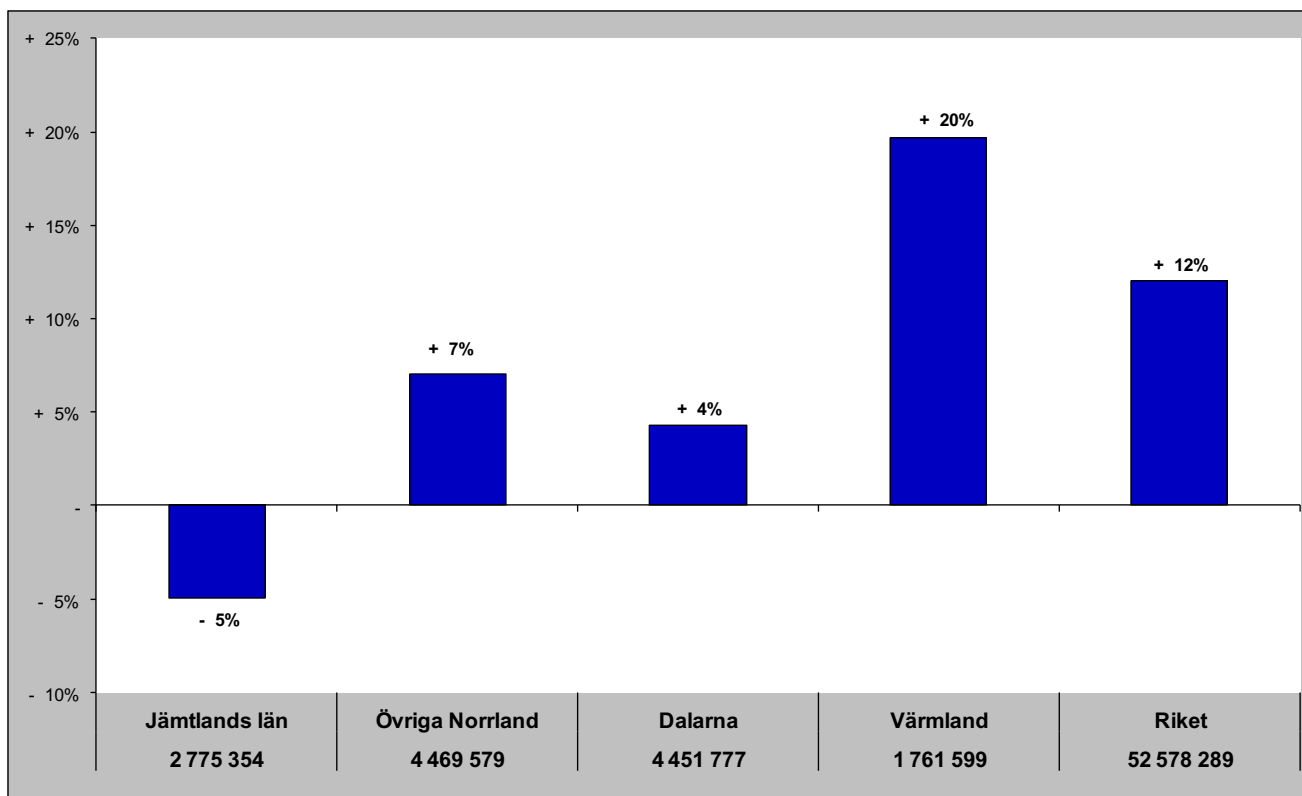

Jämtlands län i jämförelse med övriga Norrland, Dalarna, Värmland och riket (HSVCsol) - Norge

dec - gästnätter samt relativ förändring mot samma månad föregående år

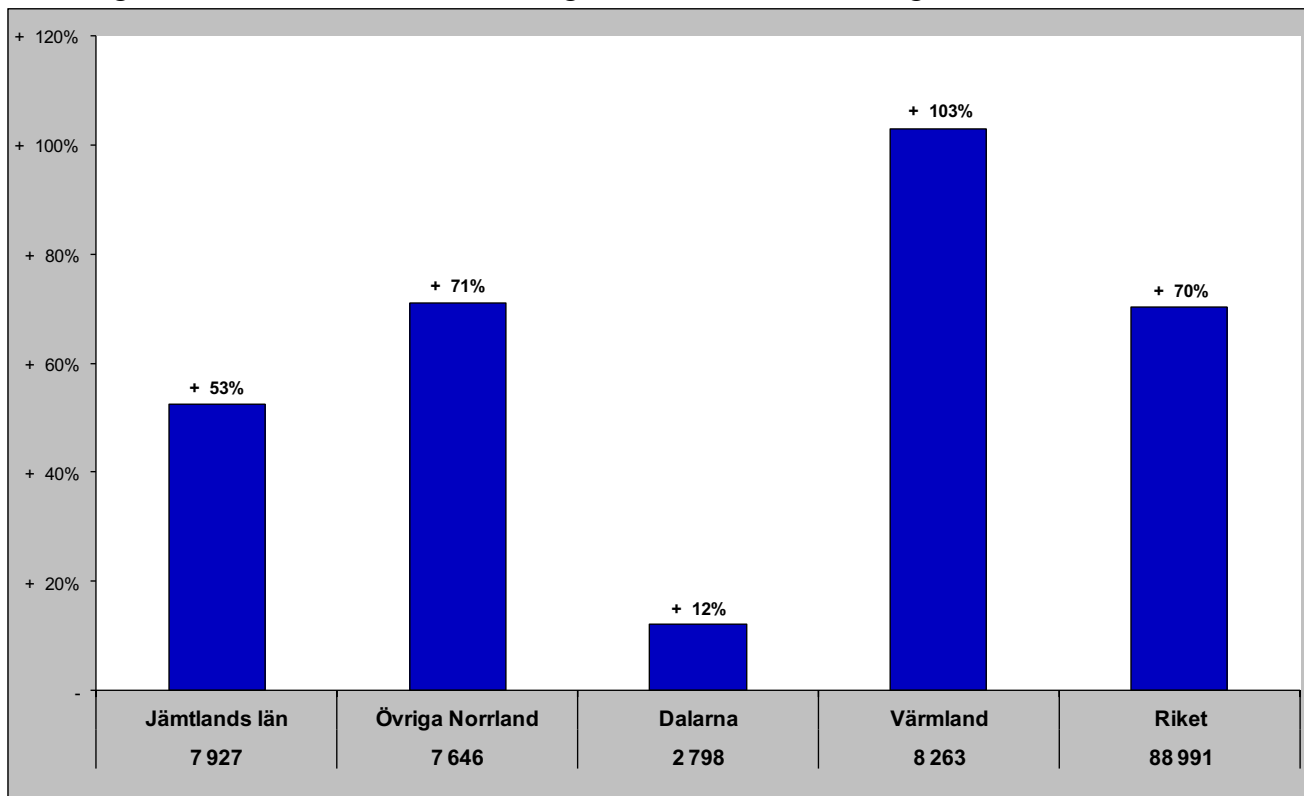

Gästnätter senaste 12 mån samt relativ förändring månadsvis

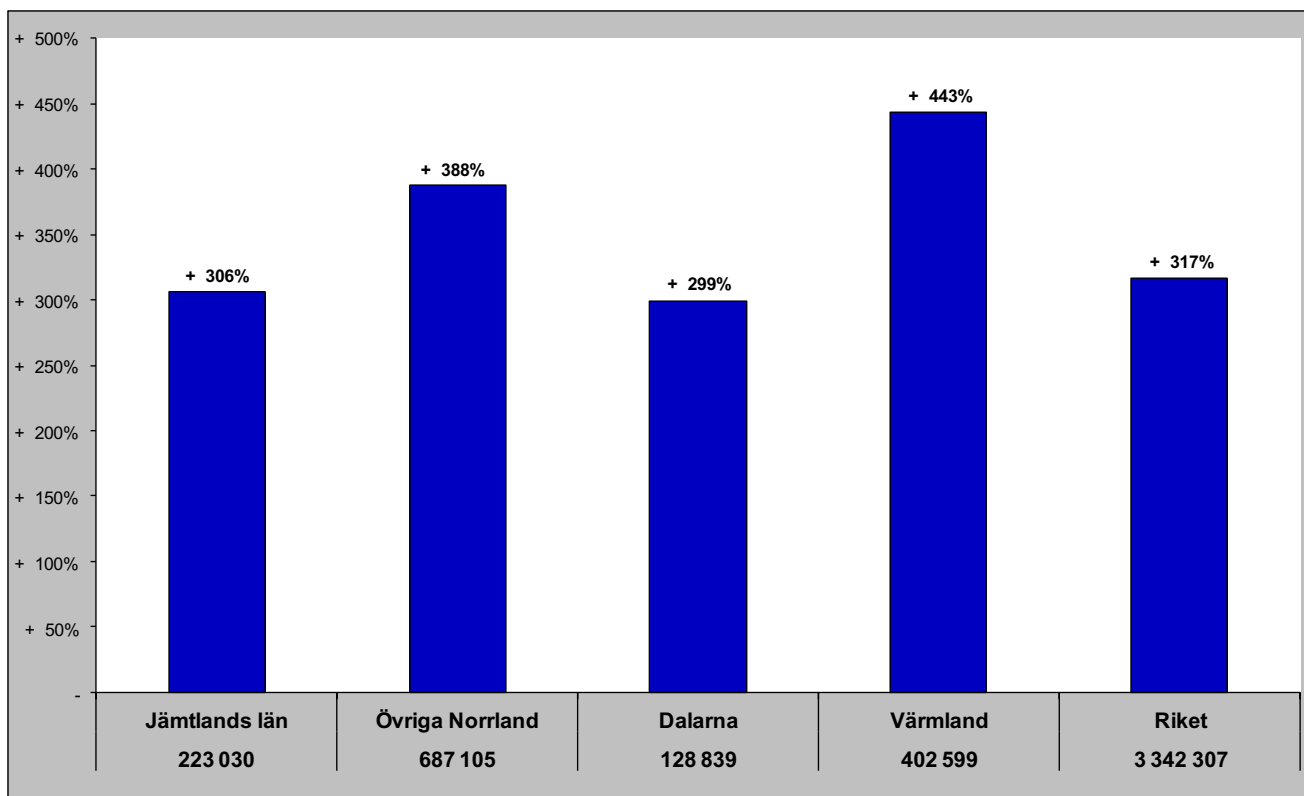

Jämtlands län i jämförelse med övriga Norrland, Dalarna, Värmland och riket (HSVCsol) - Danmark

dec - gästnätter samt relativ förändring mot samma månad föregående år

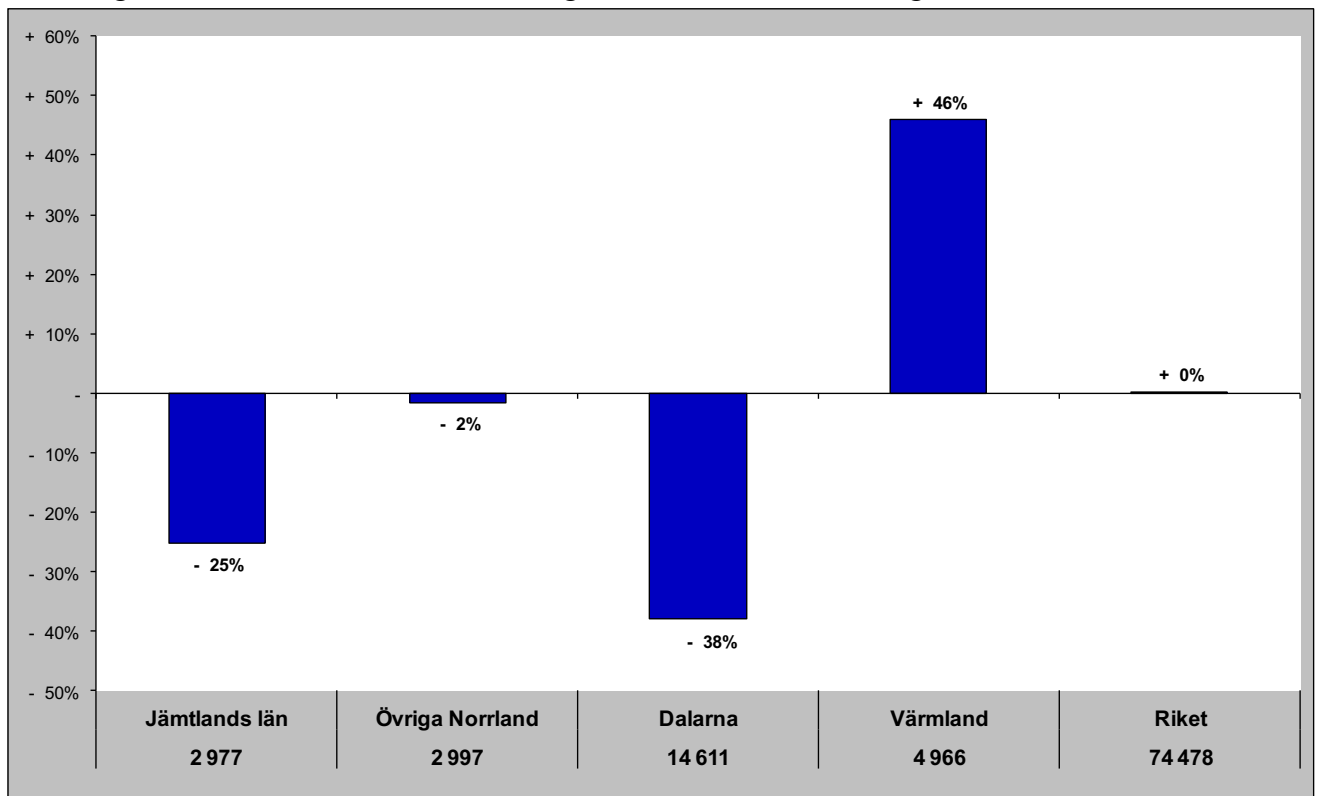

Gästnätter senaste 12 mån samt relativ förändring månadsvis

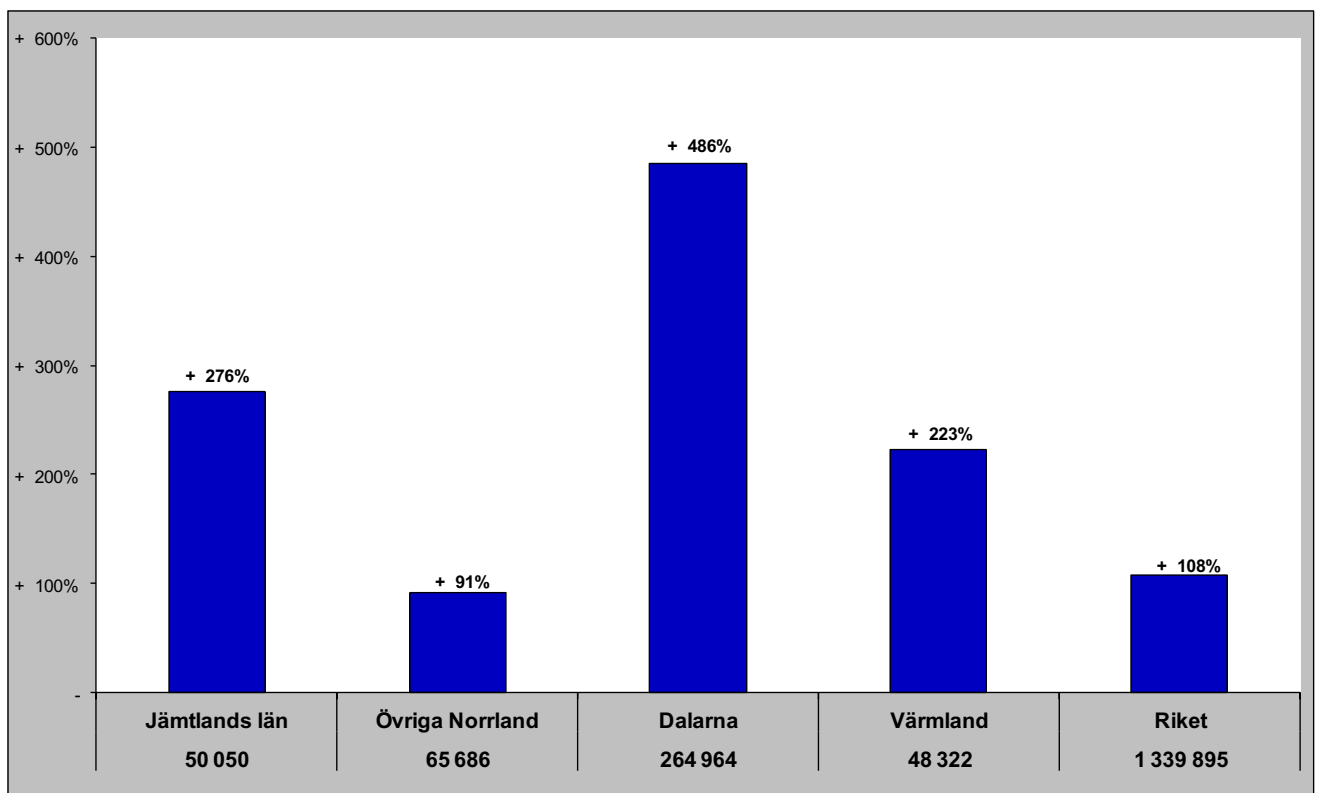

Jämtlands län i jämförelse med övriga Norrland, Dalarna, Värmland och riket (HSVCsol) - Finland

dec- gästnätter samt relativ förändring mot samma månad föregående år

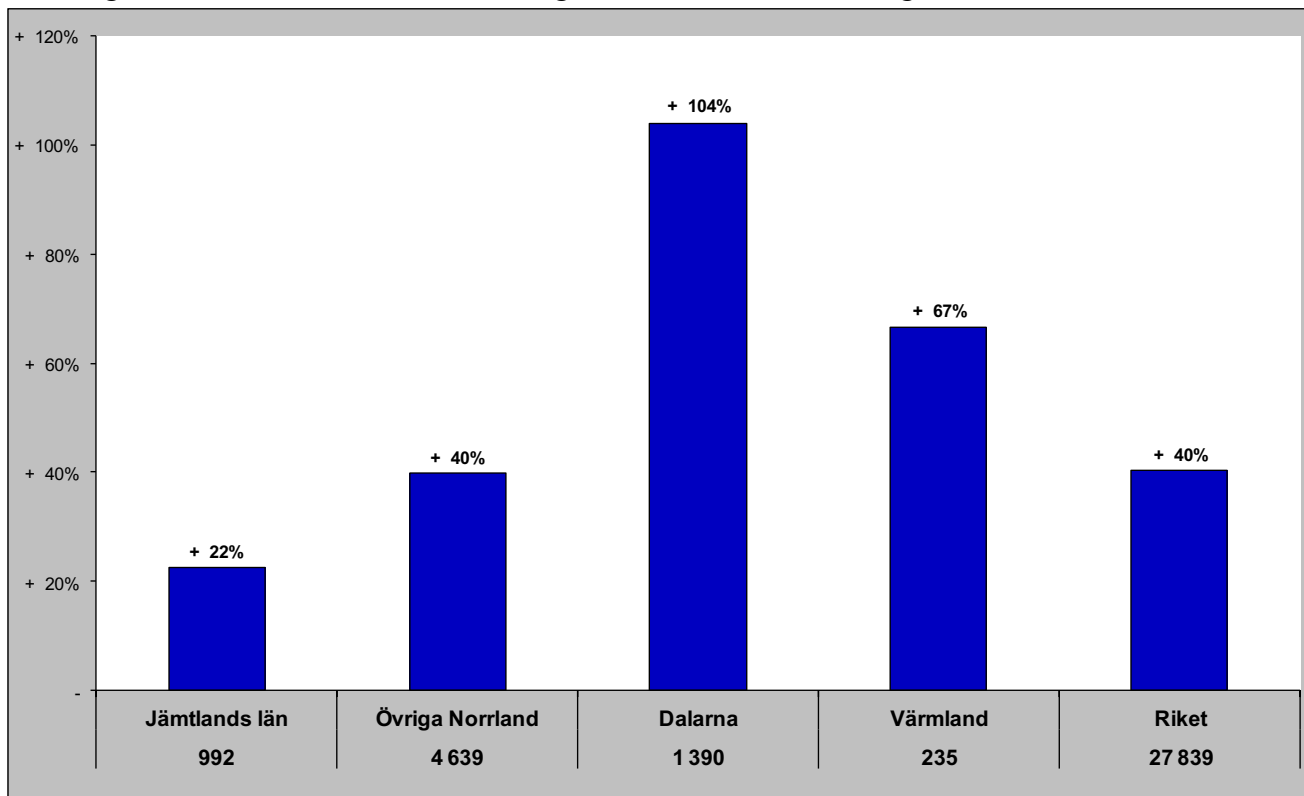

Gästnätter senaste 12 mån samt relativ förändring månadsvis

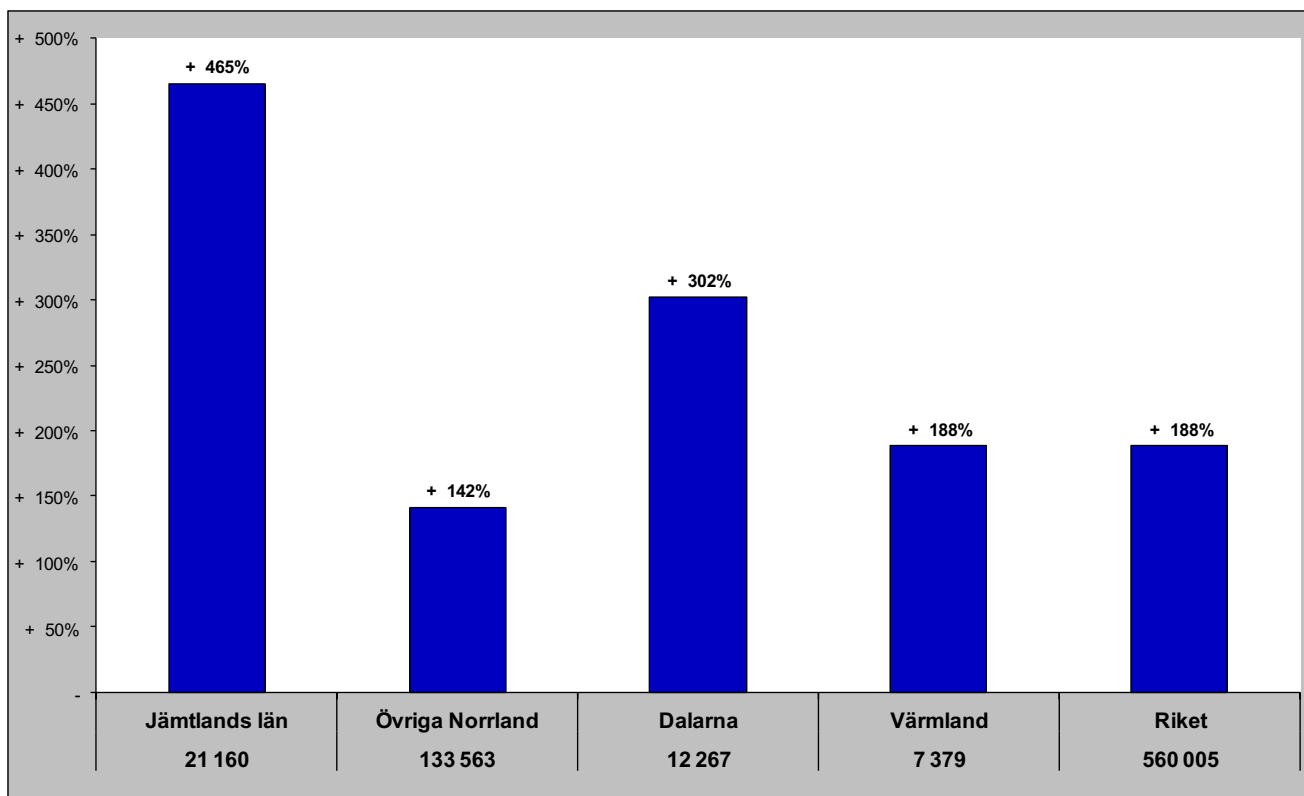

Jämtlands län i jämförelse med övriga Norrland, Dalarna, Värmland och riket (HSVCsol) - Tyskland

dec- gästnätter samt relativ förändring mot samma månad föregående år

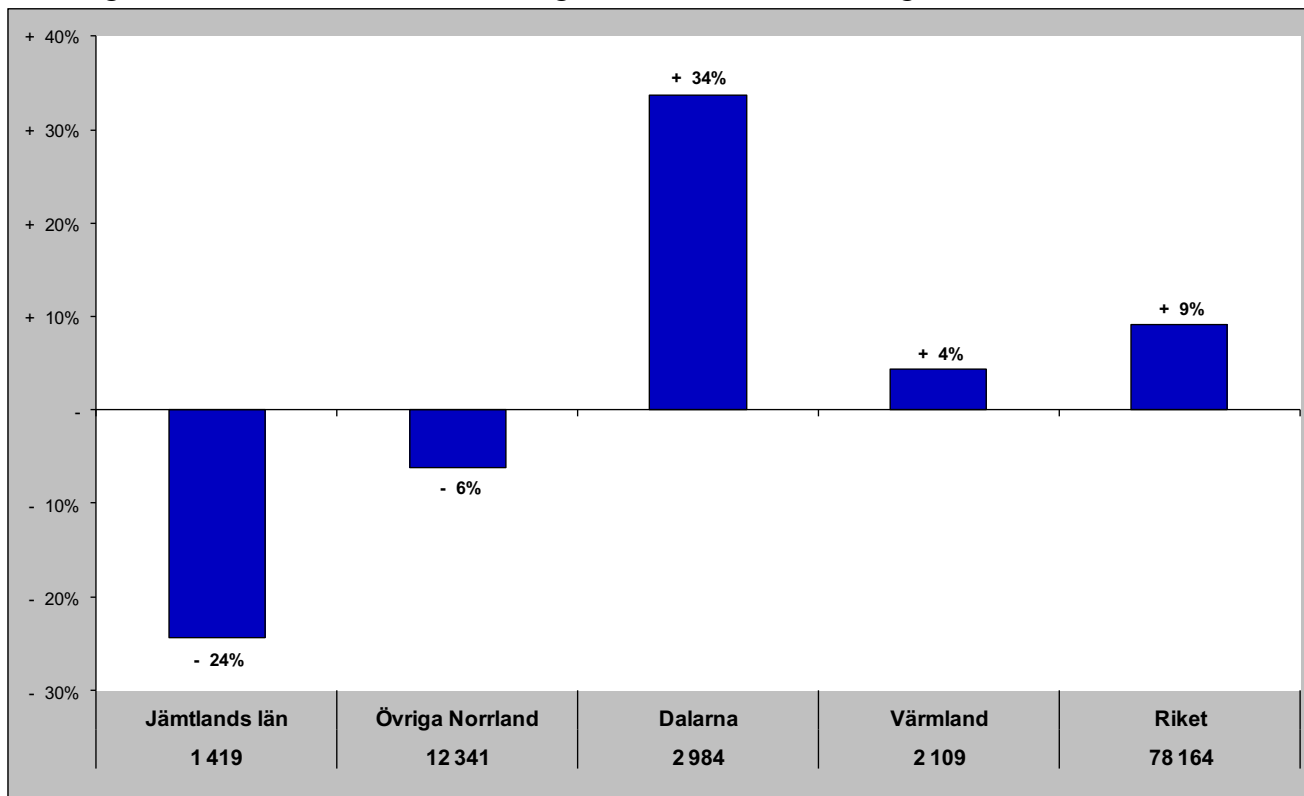

Gästnätter senaste 12 mån samt relativ förändring månadsvis

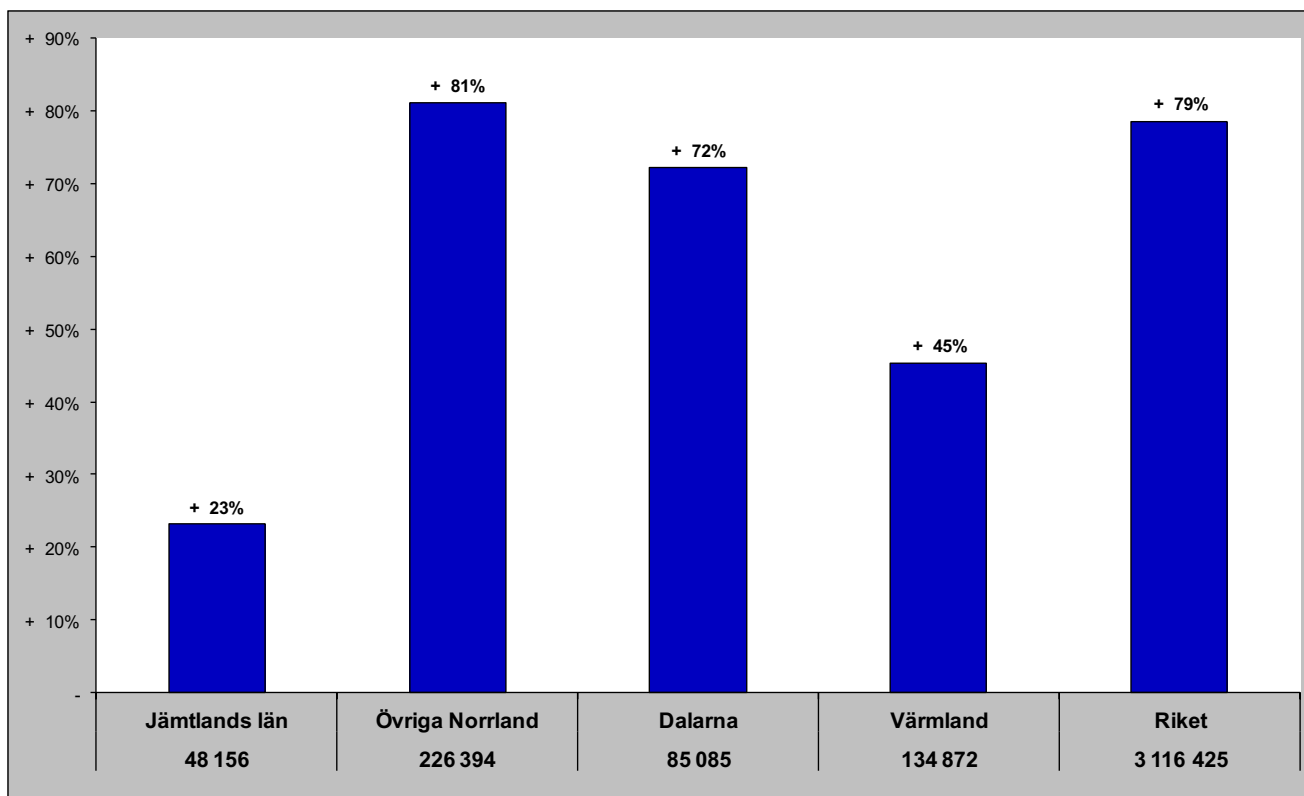

Jämtlands län i jämförelse med övriga Norrland, Dalarna, Värmland och riket (HSVCsol) - Holland

dec - gästnätter samt relativ förändring mot samma månad föregående år

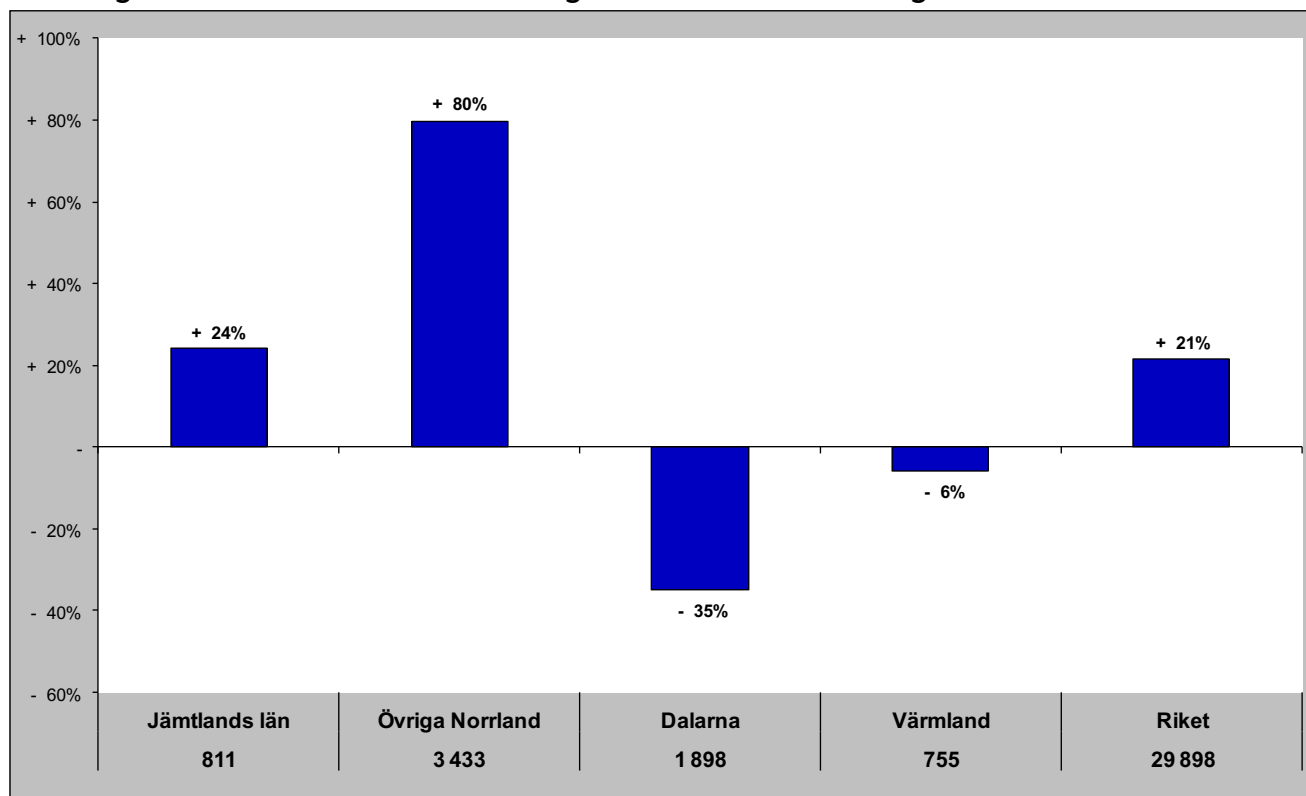

Gästnätter senaste 12 mån samt relativ förändring månadsvis

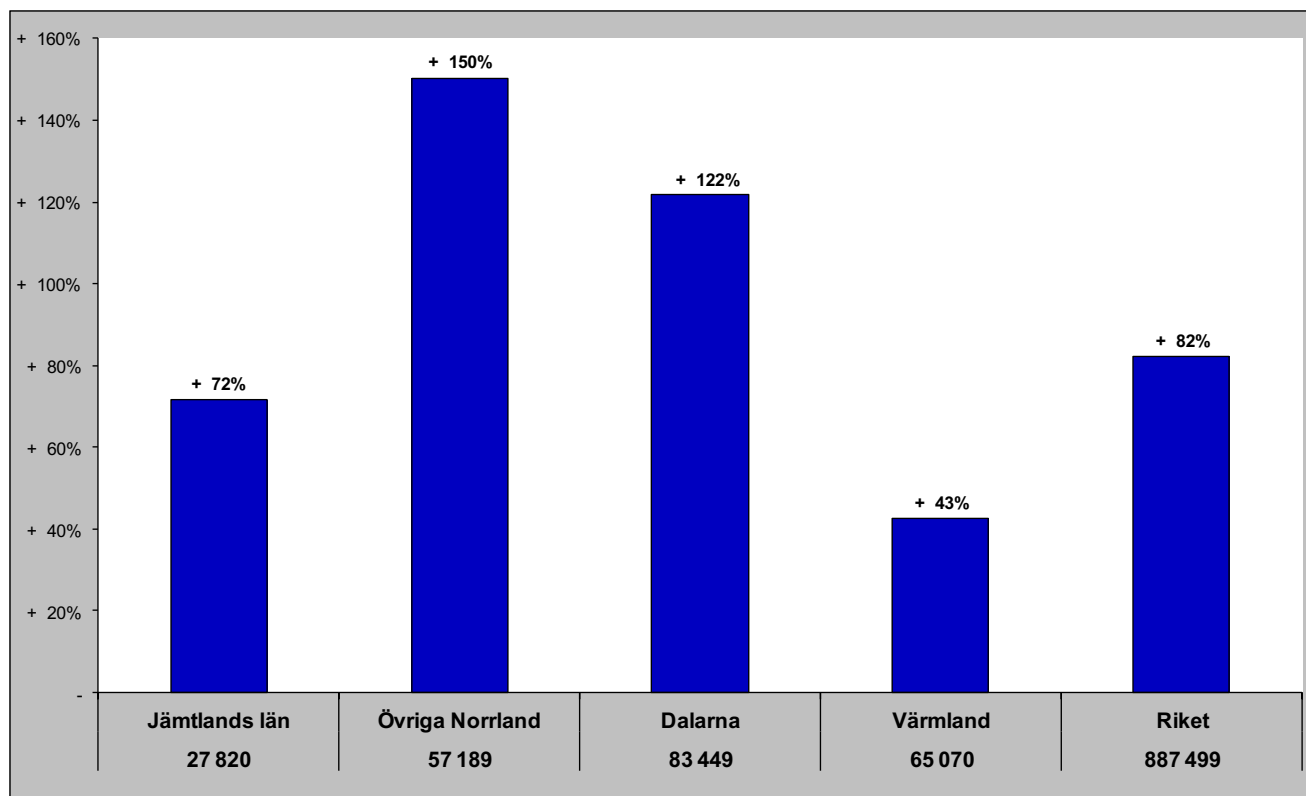

Jämtlands län i jämförelse med övriga Norrland, Dalarna, Värmland och riket (HSVCsol) - GBR

dec - gästnätter samt relativ förändring mot samma månad föregående år

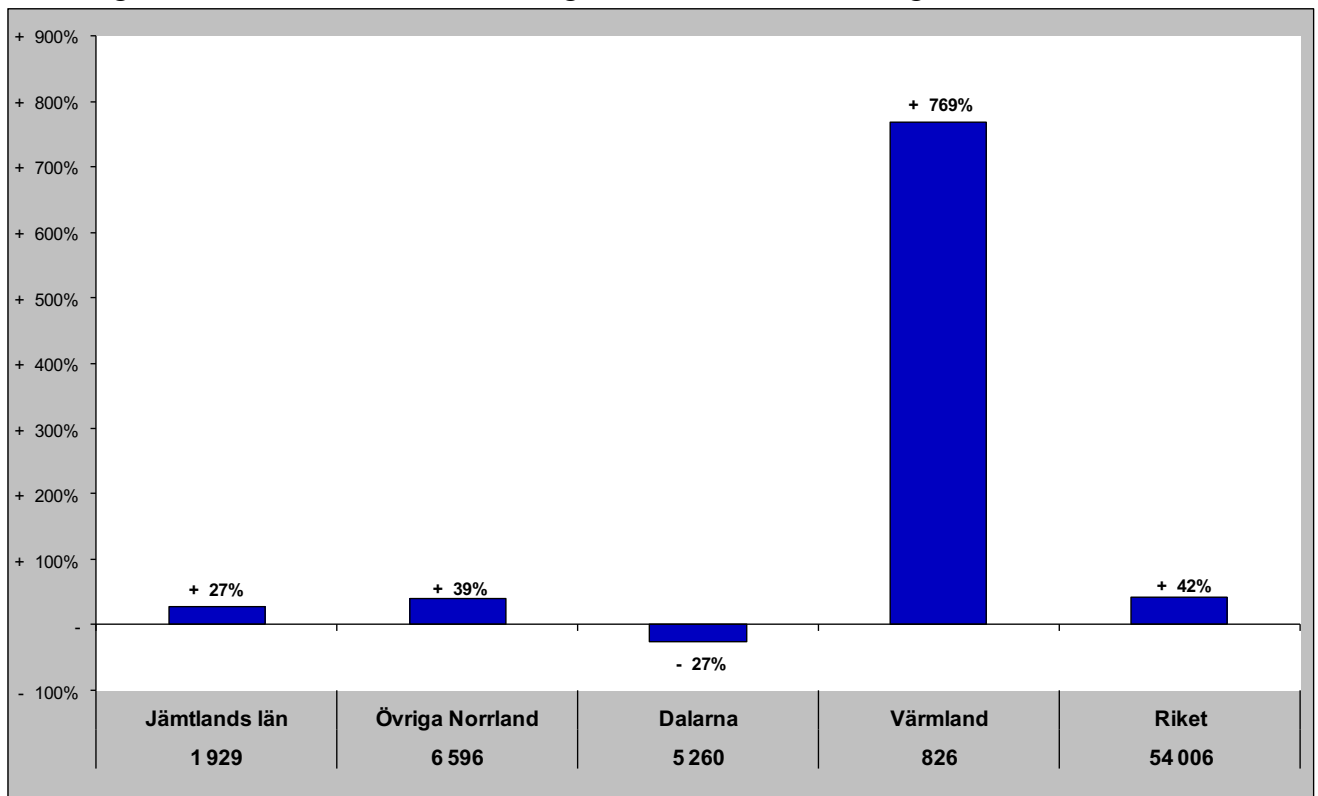

Gästnätter senaste 12 mån samt relativ förändring månadsvis

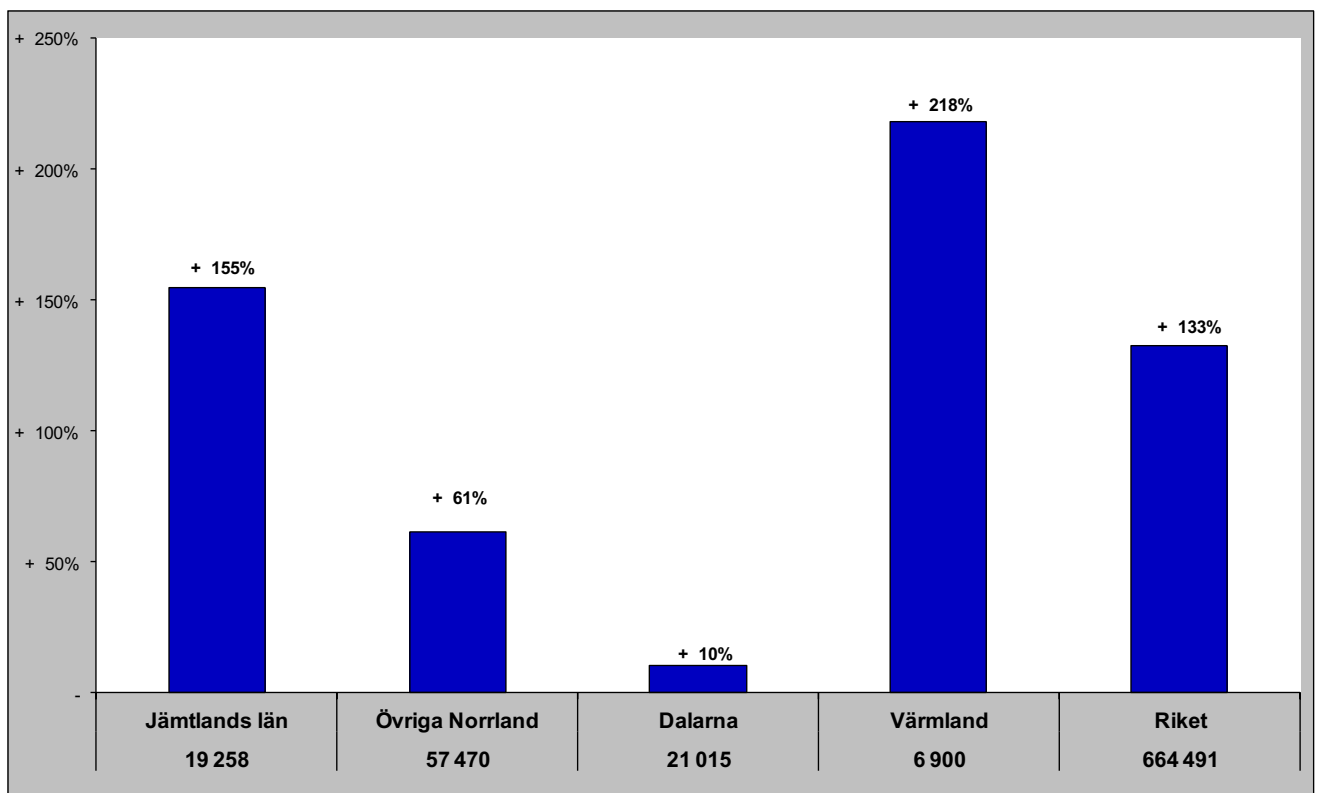

Jämtlands län i jämförelse med övriga Norrland, Dalarna, Värmland och riket (HSVCsol) - Ryssland

dec - gästnätter samt relativ förändring mot samma månad föregående år

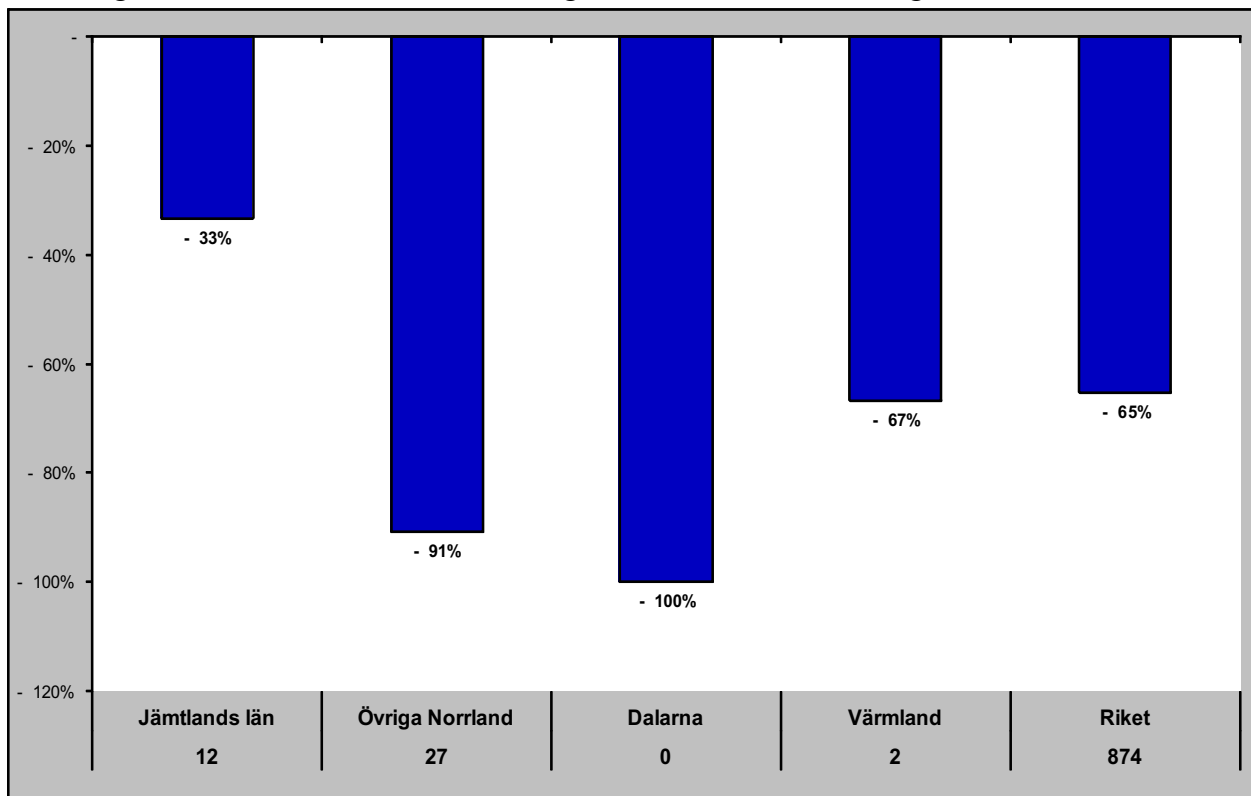

Gästnätter senaste 12 mån samt relativ förändring månadsvis

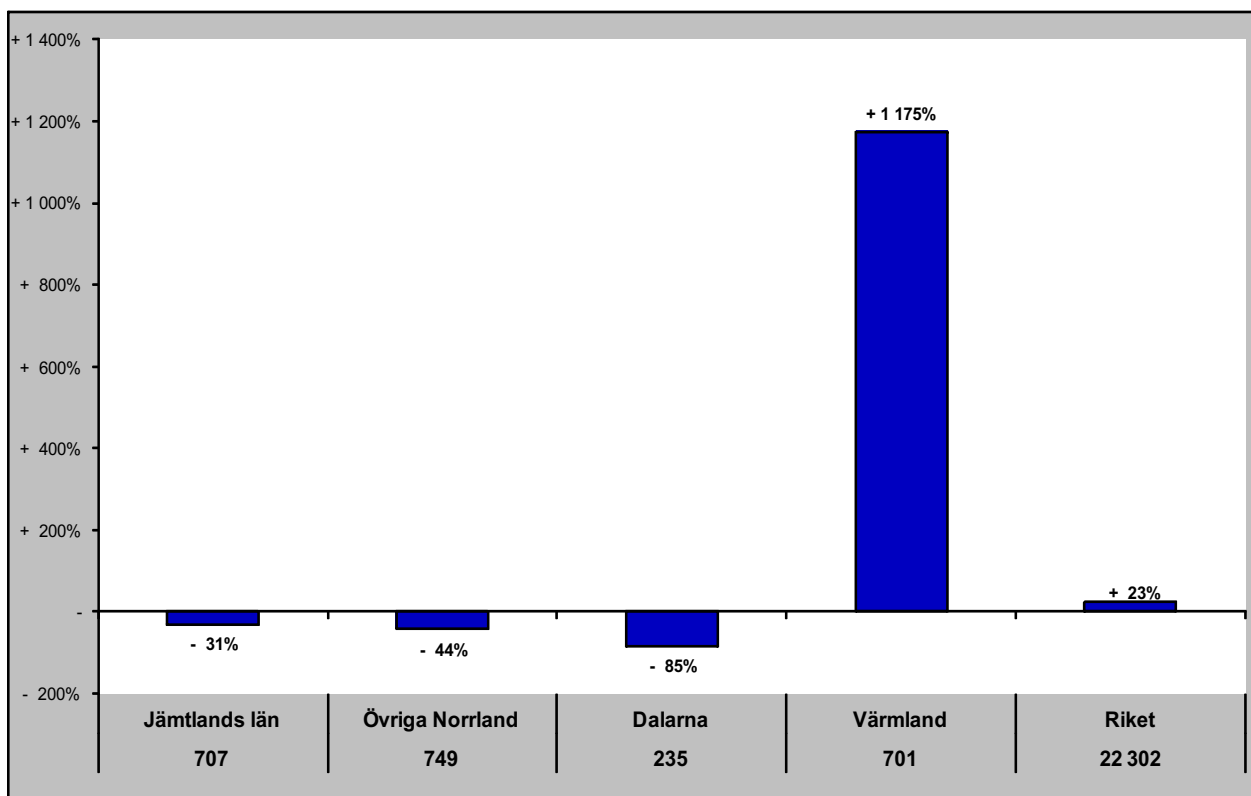

Jämtlands län i jämförelse med övriga Norrland, Dalarna, Värmland och riket (HSVCsol) - Estland

dec - gästnätter samt relativ förändring mot samma månad föregående år

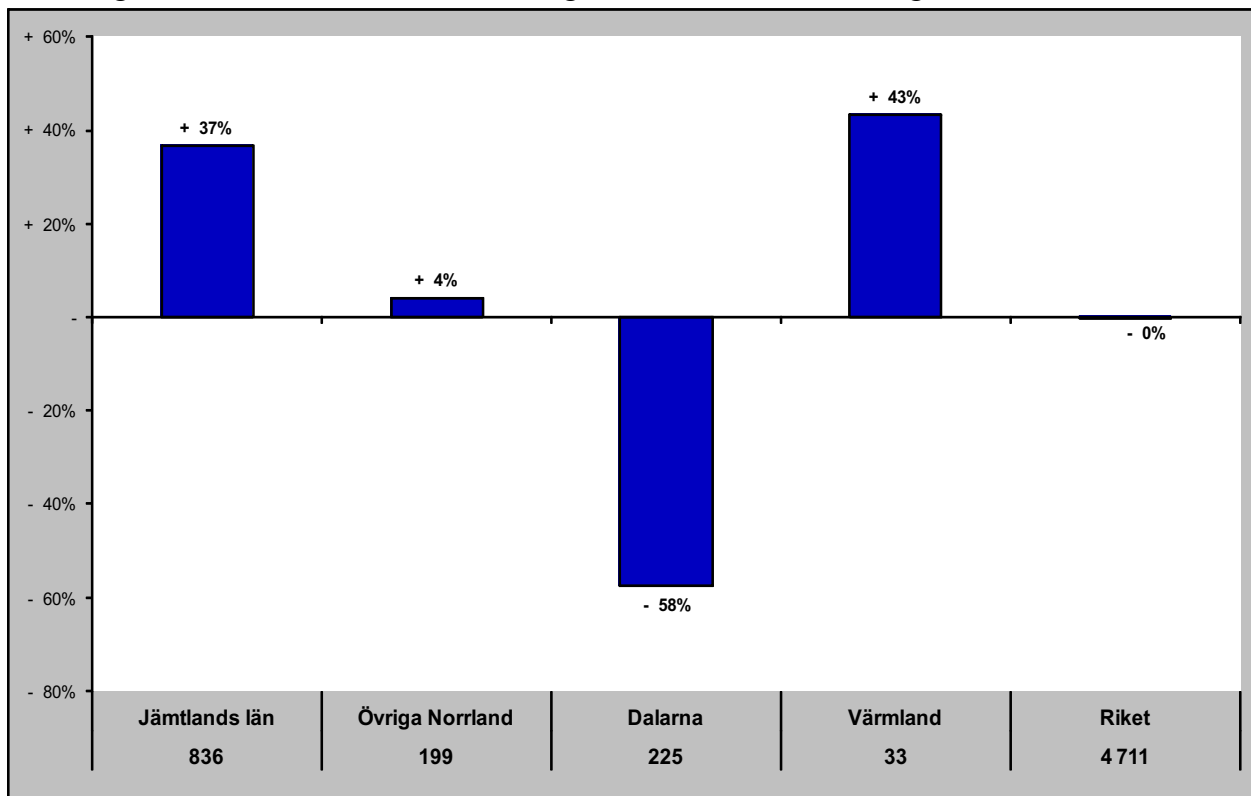

Gästnätter senaste 12 mån samt relativ förändring månadsvis

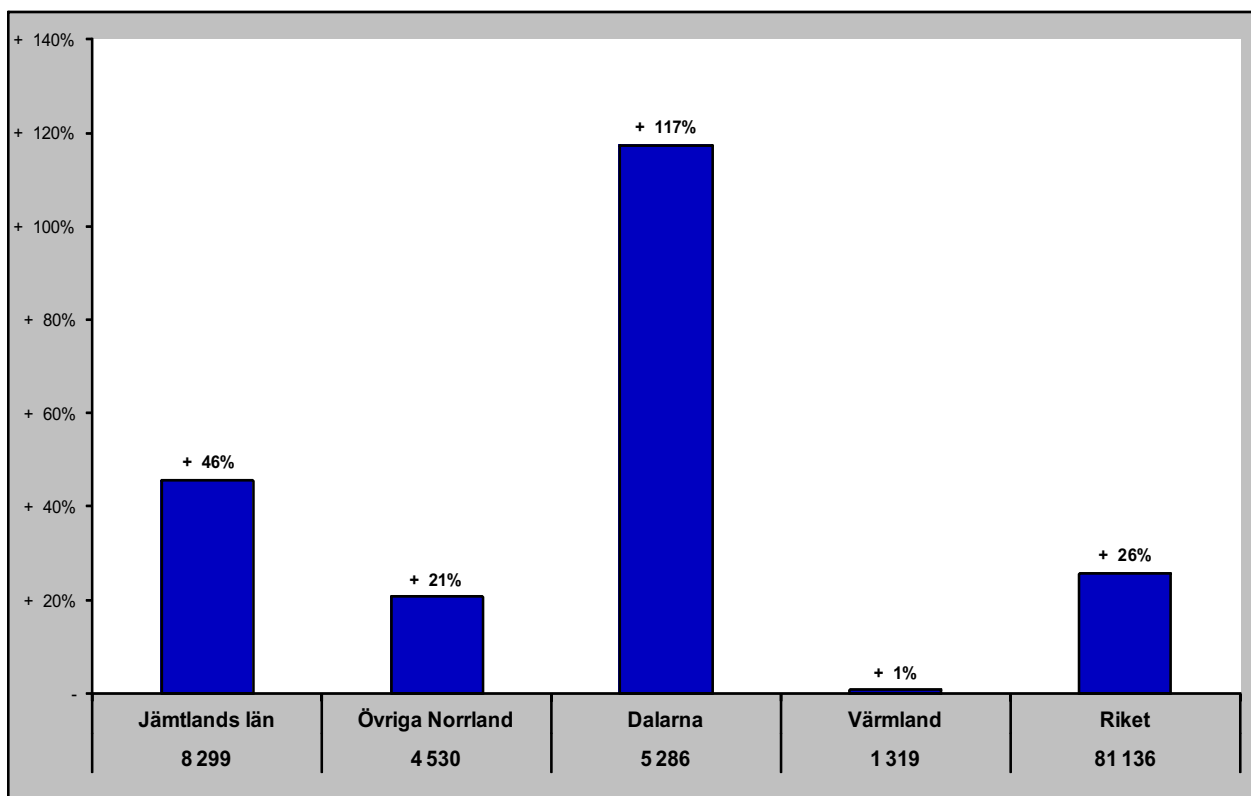

Jämtlands län i jämförelse med övriga Norrland, Dalarna, Värmland och riket (HSVCsol) - Lettland

dec - gästnätter samt relativ förändring mot samma månad föregående år

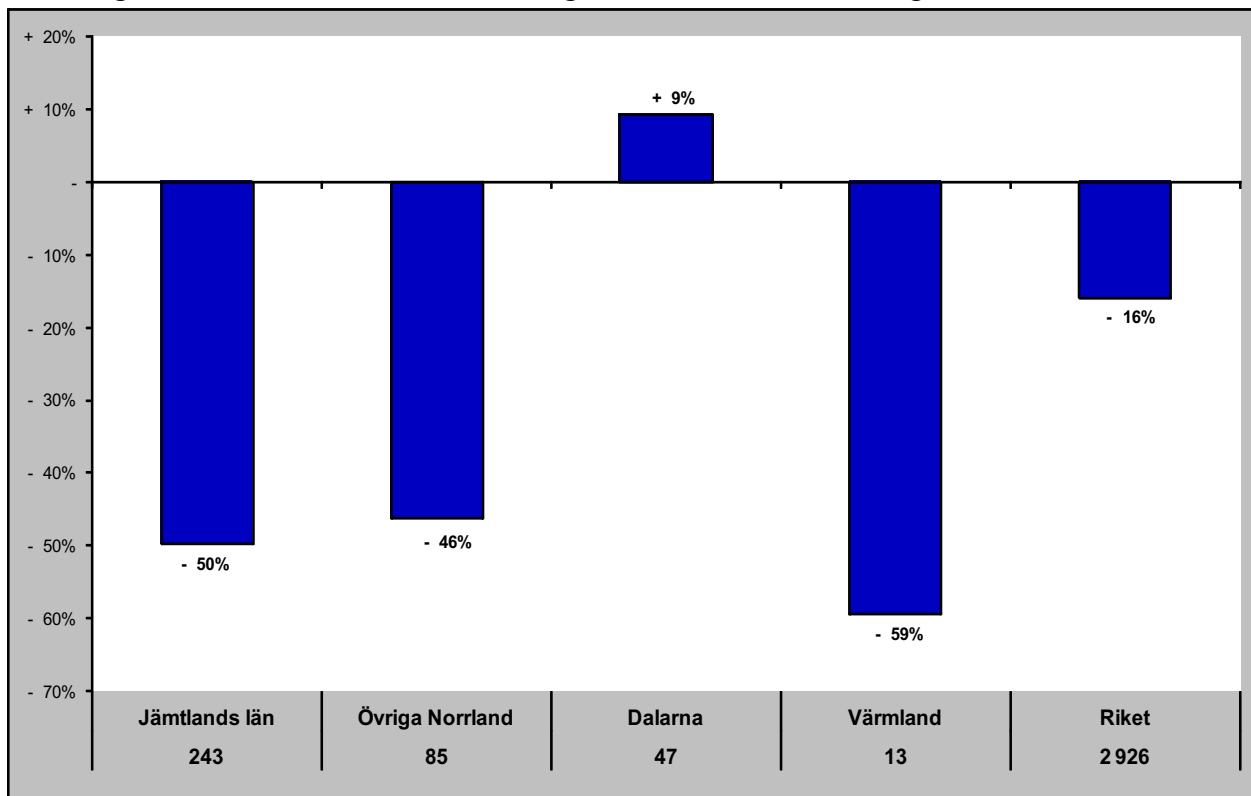

Gästnätter senaste 12 mån samt relativ förändring månadsvis

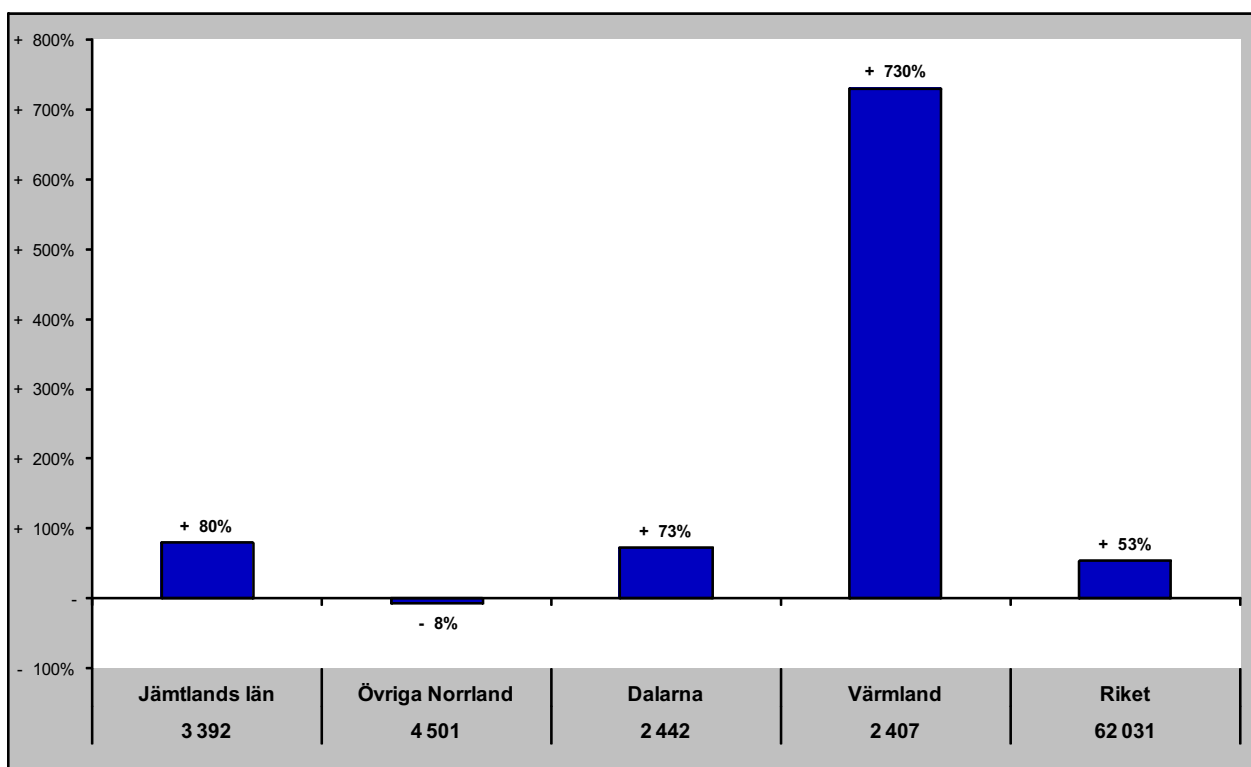

Jämtlands län i jämförelse med övriga Norrland, Dalarna, Värmland och riket (HSVCsol) - övriga Europa

dec - gästnätter samt relativ förändring mot samma månad föregående år

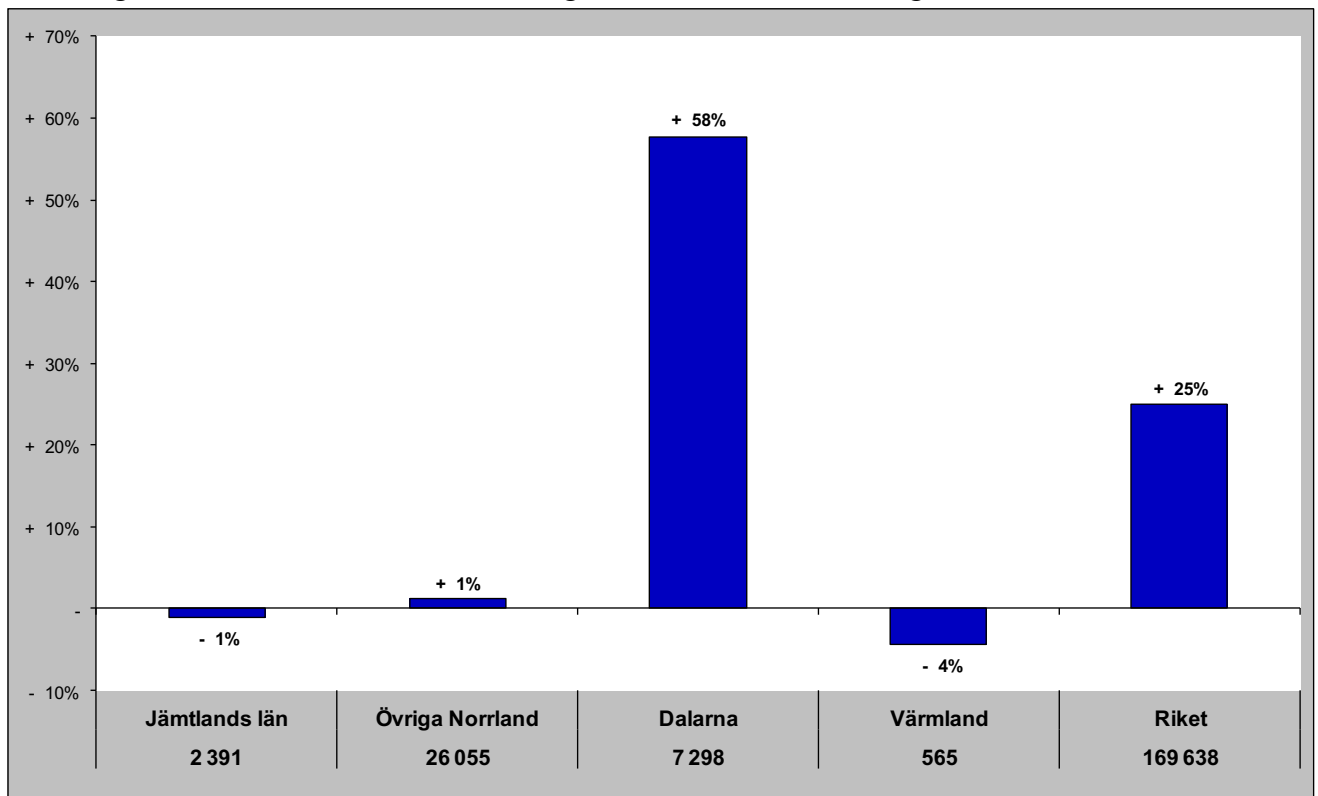

Gästnätter senaste 12 mån samt relativ förändring månadsvis

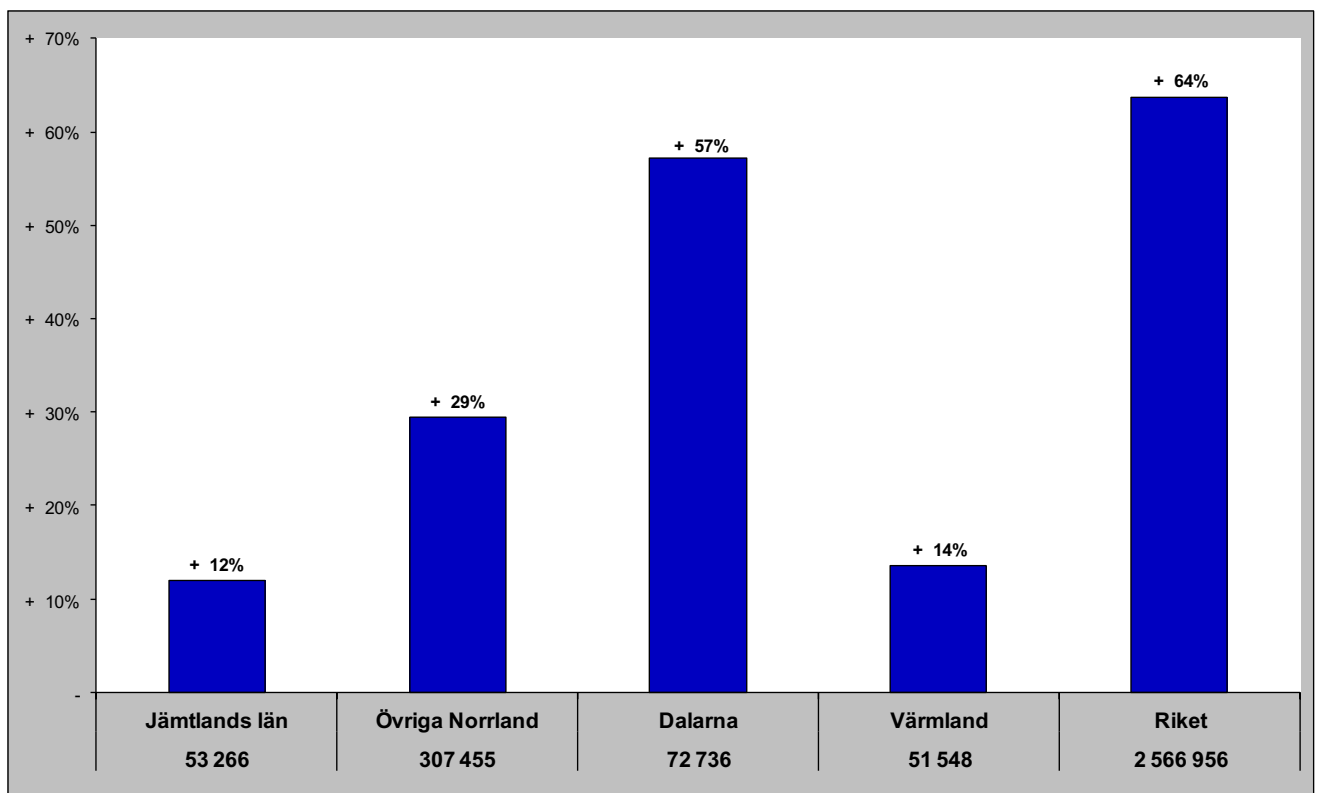

Jämtlands län i jämförelse med övriga Norrland, Dalarna, Värmland och riket (HSVCsol) - utom Europa

dec - gästnätter samt relativ förändring mot samma månad föregående år

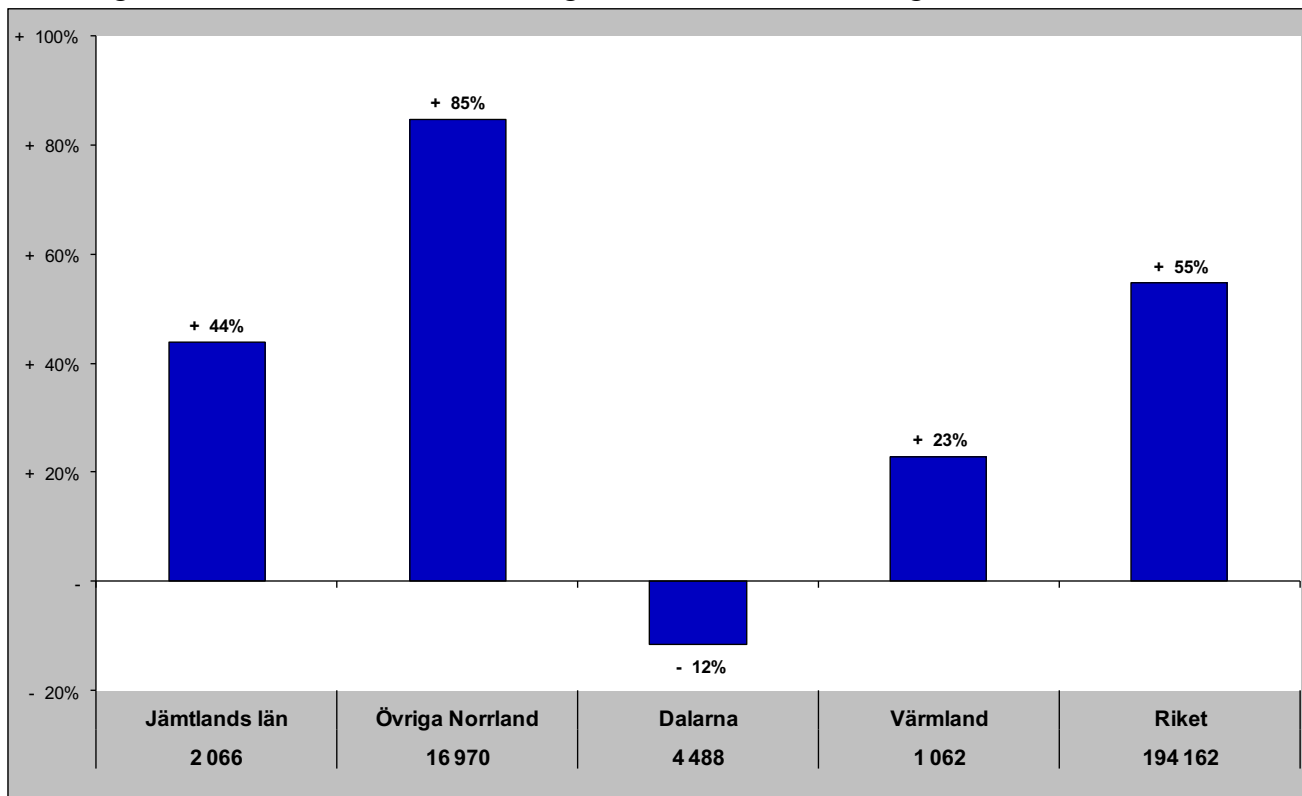

Gästnätter senaste 12 mån samt relativ förändring månadsvis

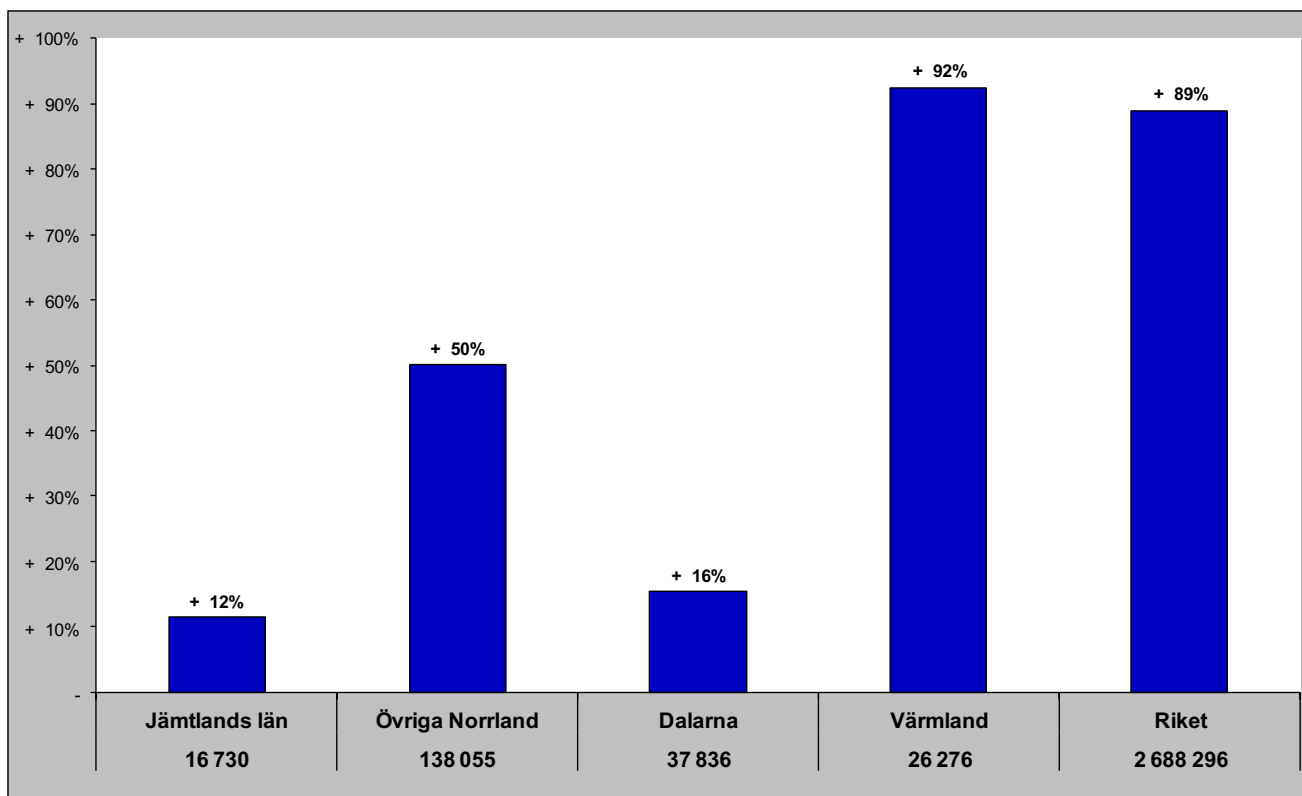

Jämtlands län i jämförelse med övriga Norrland, Dalarna, Värmland och riket (HSVCsol) - sommar (jun-sep)

Gästnätter sommaren 2022 samt relativ förändring mot föregående sommar

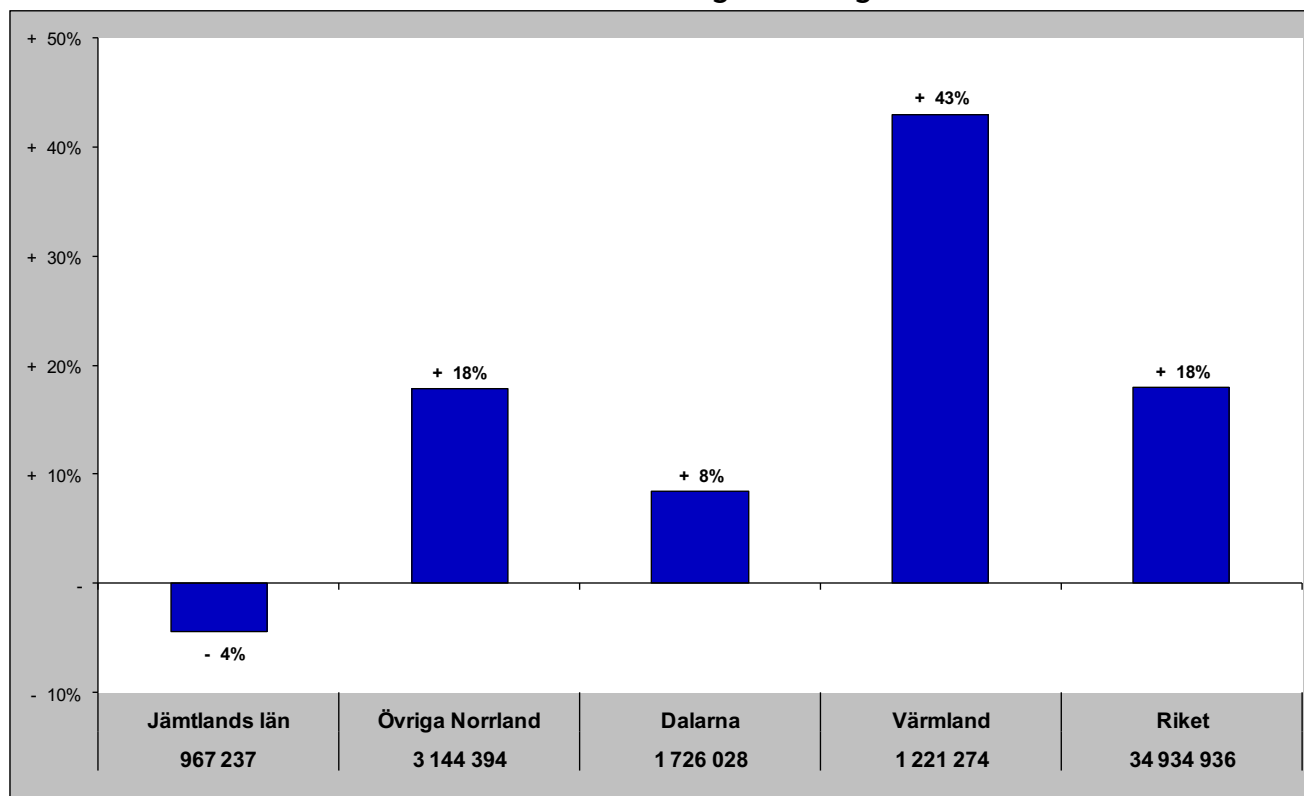

Relativ förändring med 2008 som startår

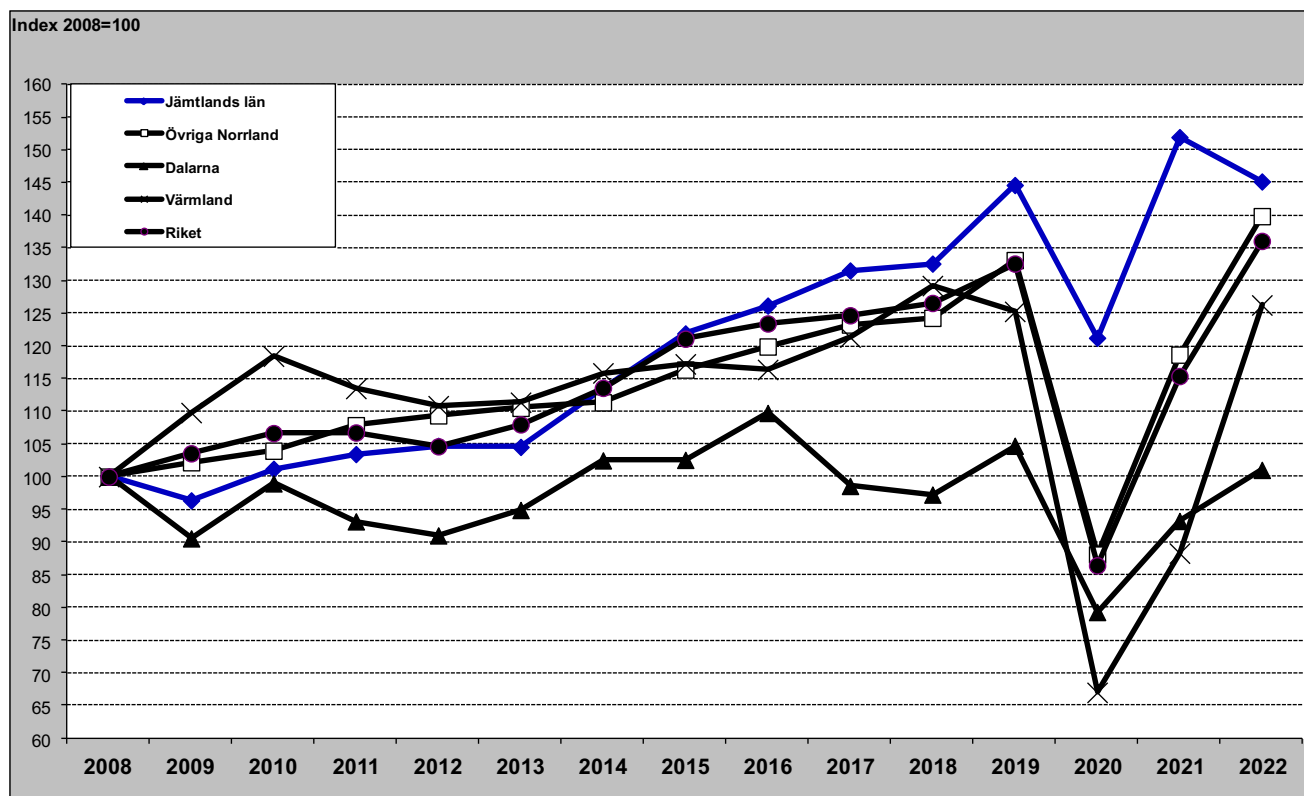

Jämtlands län i jämförelse med övriga Norrland, Dalarna, Värmland och riket (HSVCsol) - barmark (maj-okt)

Gästnätter barmark 2022 samt relativ förändring mot föregående år

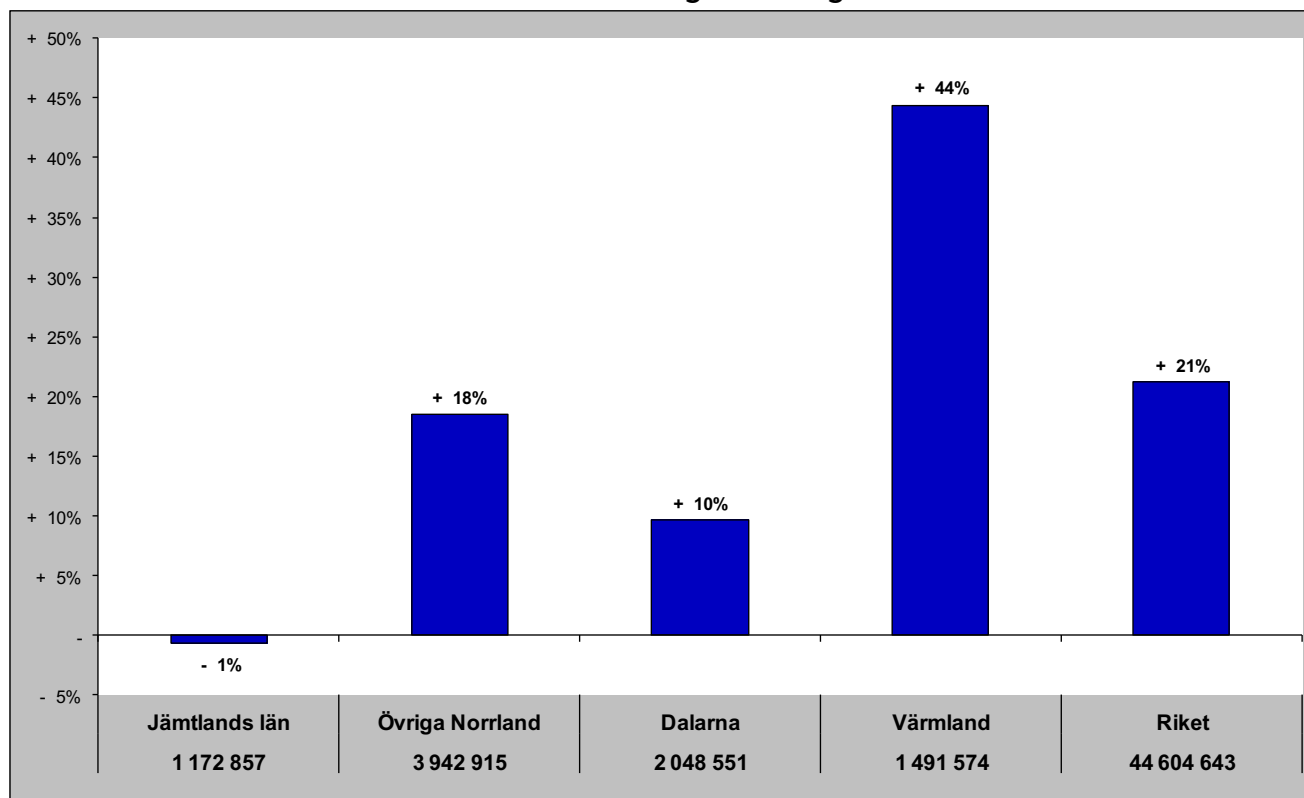

Relativ förändring med 2008 som startår

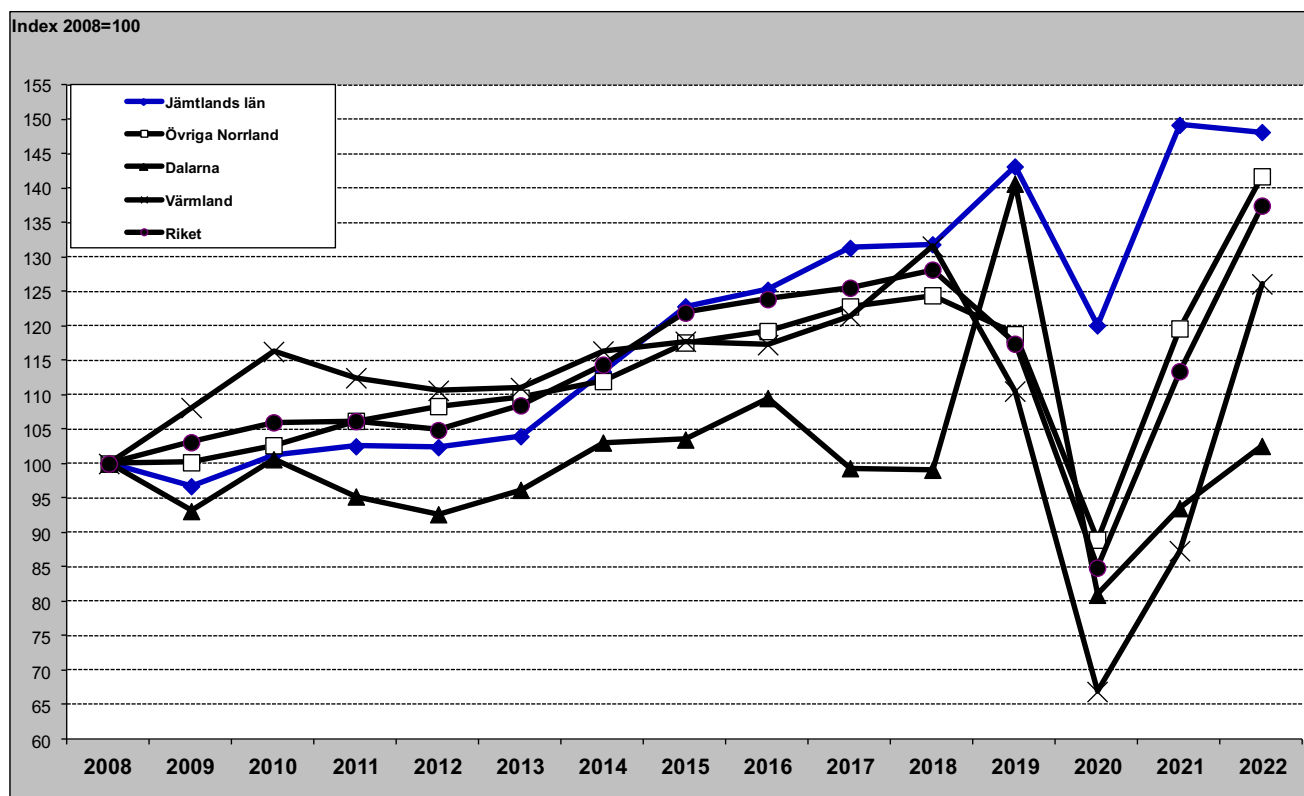

Jämtlands län i jämförelse med övriga Norrland, Dalarna, Värmland och riket (HSVCsol) - vinter (nov-apr)

Gästnätter vintern 2021/2022 samt relativ förändring mot föregående vinter

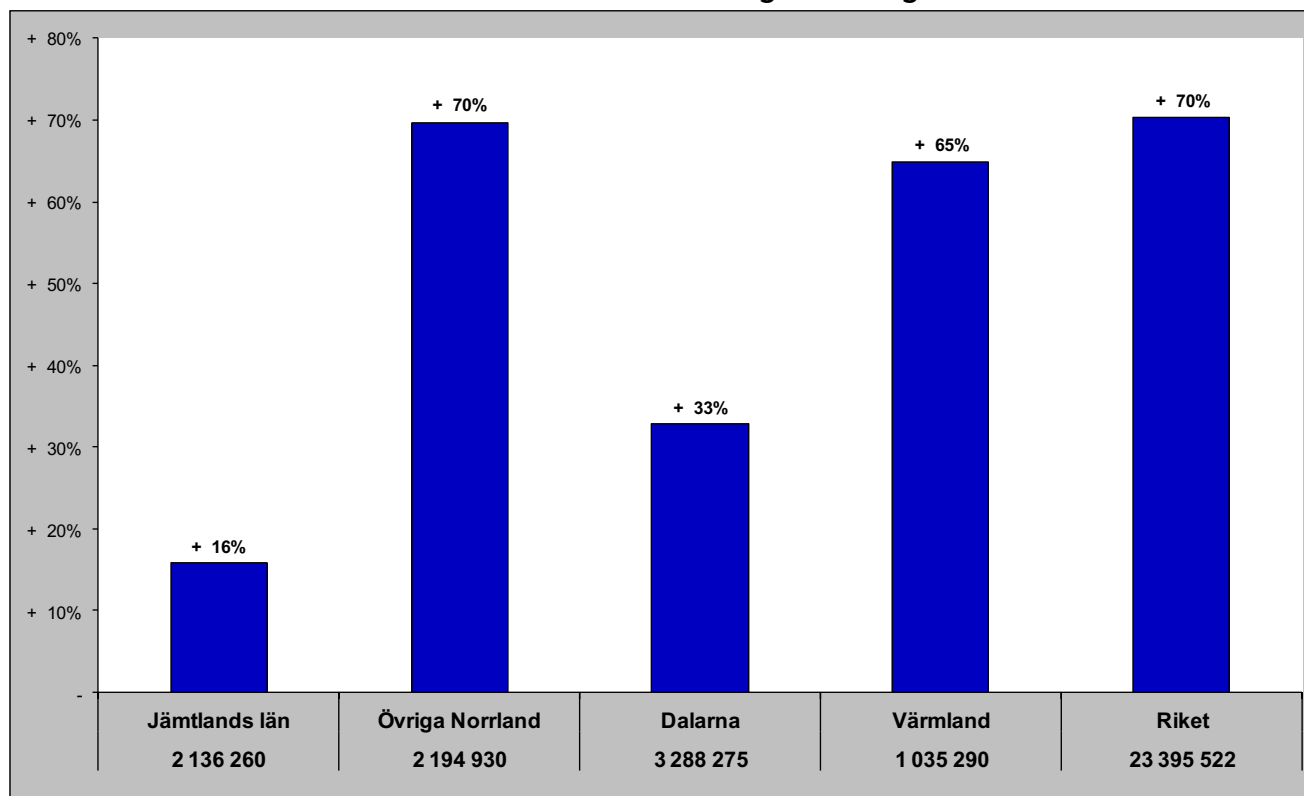

Relativ förändring med 2008 som startår

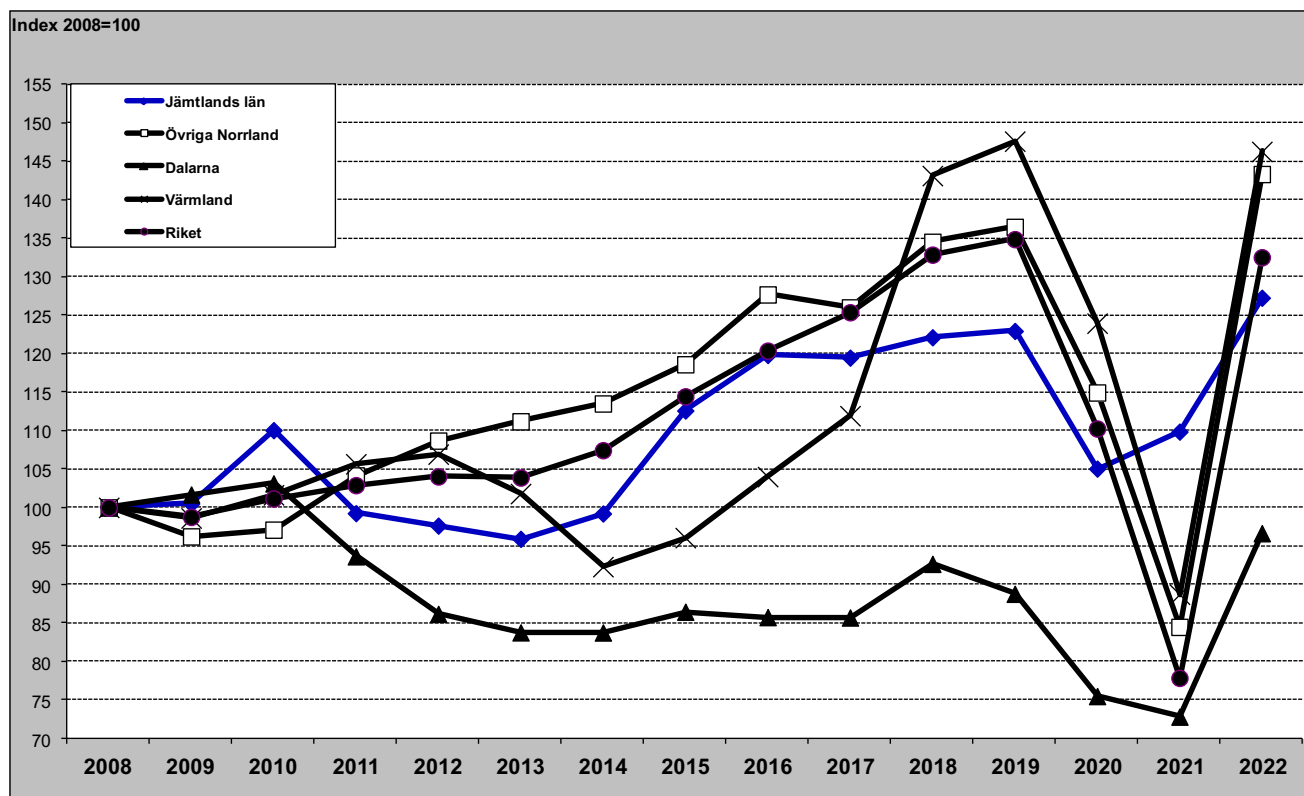

Jämtlands län i jämförelse med övriga Norrland, Dalarna, Värmland och riket (HSVCsol) - helår

Gästnätter helåret 2022 samt relativ förändring mot föregående helår

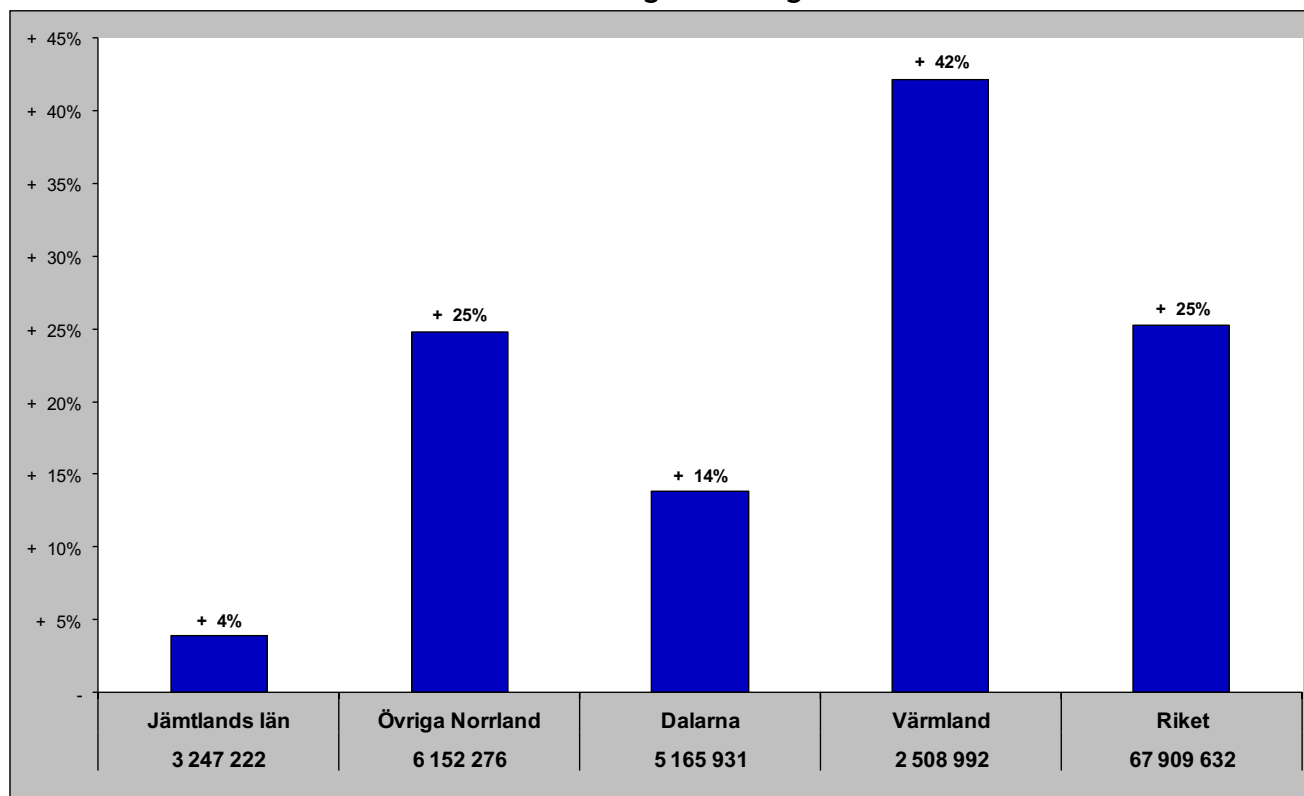

Relativ förändring med 2008 som startår

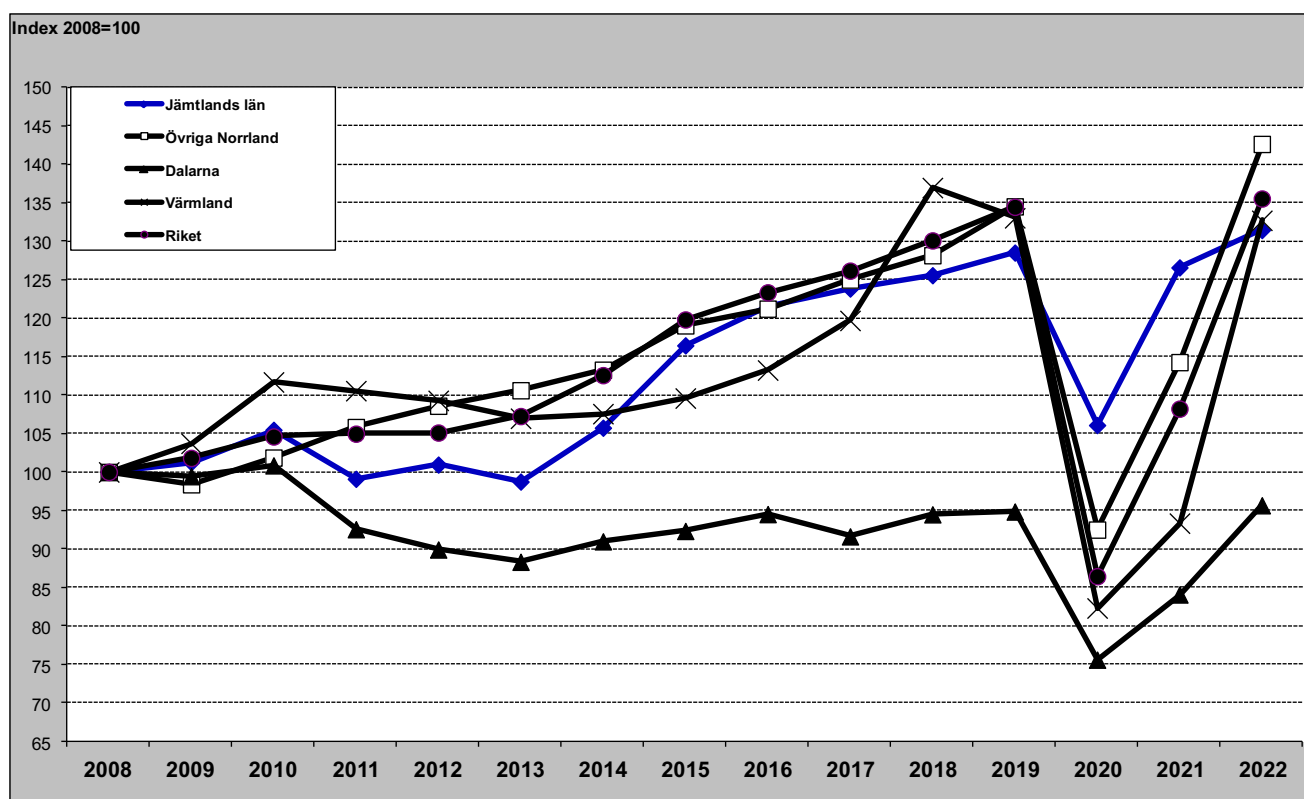

Gästnätter HSVCsol - länsvis

december

Totalt	Sverige		Danmark		Norge		Finland		Tyskland		GBR		Holland		Ryssland		Estland		Lettland		Övr. Europa		Utom Europa		
Stockholms län	1000	530	Stockholms län	695 822	Skåne län	20 126	Vä Götalands län	39 418	Stockholms län	14 961	Stockholms län	25 613	Stockholms län	12 029	Stockholms län	557	Stockholms län	2 421	Stockholms län	1 650	Stockholms län	83 431	Stockholms län	114 886	
Vä Götalands län	492 077	Vä Götalands län	379 131	Dalarnas län	14 811	Stockholms län	14 985	Västerbottens län	2 166	Vä Götalands län	11 844	Vä Götalands län	6 059	Vä Götalands län	6 145	Vä Götalands län	133	Jämtlands län	836	Vä Götalands län	339	Norrbotens län	21 683	Vä Götalands län	18 271
Dalarnas län	369 651	Dalarnas län	328 652	Vä Götalands län	10 073	Värmlands län	8 263	Norrbotens län	1 802	Norrbotens län	9 793	Norrbotens län	5 545	Norrbotens län	2 758	Skåne län	252	Vä Götalands län	252	Örebro län	261	Vä Götalands län	19 008	Skåne län	15 853
Skåne län	301 745	Skåne län	234 205	Stockholms län	8 278	Jämtlands län	7 327	Skåne län	1 439	Skåne län	8 274	Dalarnas län	5 260	Skåne län	2 642	Norrbotens län	207	Dalarnas län	225	Jämtlands län	243	Skåne län	11 772	Norrbotens län	13 115
Jämtlands län	231 643	Jämtlands län	210 040	Värmlands län	4 966	Norrbotens län	3 685	Vä Götalands län	1 404	Dalarnas län	2 984	Skåne län	3 754	Dalarnas län	1 898	Jämtlands län	12	Gävleborgs län	169	Skåne län	120	Dalarnas län	7 298	Dalarnas län	4 488
Norrbotens län	155 086	Värmlands län	113 429	Jönköpings län	3 435	Skåne län	3 336	Dalarnas län	1 390	Kronobergs län	2 618	Jämtlands län	1 929	Jämtlands län	811	Jönköpings län	11	Skåne län	117	Östergötlands län	69	Kalmar län	4 824	Östergötlands län	3 400
Värmlands län	132 258	Norrbotens län	94 302	Jämtlands län	2 977	Västerbottens län	3 299	Jämtlands län	992	Kalmar län	2 320	Västerbottens län	845	Värmlands län	755	Uppsala län	10	Jönköpings län	100	Dalarnas län	47	Västerbottens län	3 422	Jönköpings län	3 028
Västerbottens län	96 825	Gävleborgs län	86 779	Norrbotens län	2 297	Dalarnas län	2 798	Västernorrlands län	671	Värmlands län	2 109	Värmlands län	442	Kronobergs län	542	Kronobergs län	5	Västerbottens län	90	Västerbottens län	39	Jönköpings län	2 902	Västerbottens län	2 631
Gävleborgs län	91 535	Västerbottens län	81 447	Hallands län	1 959	Hallands län	1 323	Uppsala län	524	Jönköpings län	2 054	Uppsala län	805	Jönköpings län	374	Gävleborgs län	5	Örebro län	81	Jönköpings län	32	Jämtlands län	2 391	Uppsala län	2 341
Hallands län	89 620	Hallands län	80 384	Kronobergs län	1 504	Västernorrlands län	662	Örebro län	465	Västerbottens län	1 902	Östergötlands län	476	Kronobergs län	358	Västerbottens län	4	Hallands län	75	Västernorrlands län	32	Hallands län	2 042	Jämtlands län	2 066
Östergötlands län	83 820	Östergötlands län	75 020	Blekinge län	769	Örebro län	546	Östergötlands län	393	Hallands län	1 670	Södermanlands län	403	Hallands län	329	Hallands län	2	Norrbotens län	69	Gävleborgs län	18	Östergötlands län	1 979	Gotlands län	2 018
Jönköpings län	78 167	Jönköpings län	65 106	Örebro län	653	Jönköpings län	433	Gävleborgs län	313	Jämtlands län	1 419	Gävleborgs län	396	Östergötlands län	315	Värmlands län	2	Uppsala län	57	Norrbotens län	14	Örebro län	1 387	Västmanlands län	1 814
Västernorrlands län	68 361	Västernorrlands län	63 535	Kalmar län	628	Västmanlands län	421	Jönköpings län	307	Östergötlands län	1 245	Jönköpings län	385	Västernorrlands län	233	Södermanlands län	1	Kalmar län	55	Uppsala län	13	Blekinge län	1 215	Gävleborgs län	1 604
Uppsala län	58 908	Uppsala län	52 156	Västerbottens län	538	Uppsala län	404	Västmanlands län	292	Uppsala län	1 127	Hallands län	347	Uppsala län	217	Östergötlands län	1	Östergötlands län	54	Hallands län	13	Kronobergs län	1 166	Örebro län	14 999
Örebro län	56 431	Västmanlands län	52 095	Östergötlands län	491	Gävleborgs län	381	Värmlands län	235	Blekinge län	967	Kalmar län	314	Blekinge län	160	Kalmar län	1	Västernorrlands län	40	Värmlands län	13	Gävleborgs län	1 155	Hallands län	1 302
Västmanlands län	55 833	Örebro län	50 778	Södermanlands län	363	Östergötlands län	377	Hallands län	174	Västernorrlands län	646	Västernorrlands län	206	Örebro län	152	Gotlands län	-	Värmlands län	33	Blekinge län	8	Uppsala län	1 050	Västernorrlands län	1 224
Kalmar län	55 411	Södermanlands län	49 238	Uppsala län	204	Södermanlands län	241	Södermanlands län	107	Södermanlands län	453	Örebro län	196	Gävleborgs län	105	Blekinge län	-	Västmanlands län	12	Västmanlands län	6	Västernorrlands län	950	Södermanlands län	1 207
Södermanlands län	52 997	Kalmar län	45 742	Gävleborgs län	197	Kalmar län	236	Blekinge län	95	Örebro län	236	Västmanlands län	152	Kalmar län	85	Örebro län	-	Södermanlands län	11	Kronobergs län	4	Södermanlands län	923	Kalmar län	1 147
Kronobergs län	40 560	Kronobergs län	33 931	Västernorrlands län	162	Kronobergs län	155	Kalmar län	57	Gävleborgs län	413	Blekinge län	126	Södermanlands län	43	Västmanlands län	-	Kronobergs län	7	Södermanlands län	3	Västmanlands län	617	Värmlands län	1 062
Blekinge län	28 768	Blekinge län	24 797	Västmanlands län	159	Blekinge län	114	Kronobergs län	55	Västmanlands län	236	Kronobergs län	67	Västmanlands län	38	Dalarnas län	-	Gotlands län	6	Kalmar län	2	Värmlands län	585	Kronobergs län	690
Gotlands län	20 143	Gotlands län	17 611	Gotlands län	110	Gotlands län	61	Gotlands län	33	Gotlands län	58	Gotlands län	44	Gotlands län	9	Västernorrlands län	-	Blekinge län	1	Gotlands län	-	Gotlands län	184	Blekinge län	516

Senaste 12 månaderna

Totalt	Sverige		Danmark		Norge		Finland		Tyskland		GBR		Holland		Ryssland		Estland		Lettland		Övr. Europa		Utom Europa			
Stockholms län	14 364	620	Stockholms län	10 083 337	Skåne län	277 703	Vä Götalands län	1 154 197	Stockholms län	230 903	Stockholms län	513 832	Stockholms län	303 984	Stockholms län	177 935	Stockholms län	12 918	Stockholms län	40 510	Stockholms län	28 361	Stockholms län	1 014 990	Stockholms län	1 516 329
Vä Götalands län	10 690	659	Vä Götalands län	7 901 078	Dalarnas län	264 964	Värmlands län	402 599	Norrbotens län	69 487	Vä Götalands län	492 732	Vä Götalands län	113 464	Vä Götalands län	149 775	Gävleborgs län	2 892	Jämtlands län	8 299	Vä Götalands län	6 056	Vä Götalands län	347 705	Vä Götalands län	311 728
Skåne län	6 554	658	Skåne län	5 069 831	Vä Götalands län	175 057	Norrbotens län	390 789	Västerbottens län	50 373	Skåne län	405 911	Skåne län	60 397	Skåne län	97 935	Skåne län	1 489	Dalarnas län	5 286	Skåne län	3 800	Skåne län	260 296	Skåne län	295 690
Dalarnas län	5 165	931	Dalarnas län	4 451 777	Stockholms län	161 738	Stockholms län	279 783	Vä Götalands län	33 501	Kalmar län	274 098	Norrbotens län	29 434	Dalarnas län	83 449	Vä Götalands län	1 292	Skåne län	4 155	Jämtlands län	3 392	Norrbotens län	168 362	Norrbotens län	70 811
Jämtlands län	3 247	222	Jämtlands län	2 775 354	Jönköpings län	65 683	Västerbottens län	243 018	Skåne län	27 219	Kronobergs län	253 166	Västerbottens län	22 638	Värmlands län	65 070	Jämtlands län	707	Vä Götalands län	4 074	Dalarnas län	2 442	Västerbottens län	93 486	Jönköpings län	55 438
Kalmar län	3 223	341	Hallands län	2 691 426	Kalmar län	54 227	Jämtlands län	223 030	Jämtlands län	21 160	Jönköpings län	169 081	Dalarnas län	21 015	Jönköpings län	42 407	Värmlands län	701	Gävleborgs län	3 374	Värmlands län	2 407	Jönköpings län	73 339	Östergötlands län	54 622
Hallands län	3 027	738	Kalmar län	2 675 258	Jämtlands län	50 050	Dalarnas län	128 839	Östergötlands län	17 085	Värmlands län	134 872	Jämtlands län	19 258	Kronobergs län	40 516	Norrbotens län	375	Norrbotens län	2 450	Norrbotens län	2 262	Dalarnas län	72 736	Västerbottens län	49 300
Norrbotens län	2 729	617	Norrbotens län	1 785 568	Värmlands län	48 322	Hallands län	92 465	Västernorrlands län	13 703	Norrbotens län	130 996	Uppsala län	13 144	Kalmar län	31 614	Västerbottens län	259	Jönköpings län	1 465	Östergötlands län	1 979	Kalmar län	71 896	Gotlands län	42 027
Värmlands län	2 508	992	Östergötlands län	1 762 985	Norrbotens län	47 574	Skåne län	90 952	Dalarnas län	12 267	Blekinge län	121 923	Kalmar län	10 679	Norrbotens län	31 510	Dalarnas län	235	Södermanlands län	1 426	Gävleborgs län	1 769	Blekinge län	54 113	Uppsala län	41 686
Östergötlands län	2 050	039	Värmlands län	1 761 599	Hallands län	44 569	Örebro län	75 528	Kalmar län	11 301	Hallands län	106 674	Östergötlands län	9 853	Jämtlands län	27 820	Jönköpings län	228	Västerbottens län	1 399	Örebro län	1 680	Jämtlands län	53 266	Dalarnas län	37 386
Västerbottens län	2 022	052	Västerbottens län	1 479 503	Kronobergs län	37 917	Kalmar län	62 102	Jönköpings län	11 036	Östergötlands län	91 466	Jönköpings län	9 821	Hallands län	22 466	Uppsala län	178	Östergötlands län	1 340	Västernorrlands län	1 142	Östergötlands län	52 863	Södermanlands län	36 011
Jönköpings län	1 863	948	Jönköpings län	1 398 378	Blekinge län	33 151	Västernorrlands län	53 299	Uppsala län	10 723	Dalarnas län	85 085	Hallands län	8 528	Blekinge län	21 588	Östergötlands län	155	Värmlands län	1 319	Södermanlands län	1 136	Värmlands län	51 548	Kalmar län	29 579
Gävleborgs län	1 451	076	Gävleborgs län	1 307 813	Östergötlands län	17 873	Jönköpings län	36 270	Örebro län	7 968	Västerbottens län	59 126	Värmlands län	6 900	Örebro län	20 194	Södermanlands län	145	Blekinge län	1 050	Västerbottens län	1 097	Västernorrlands län	45 607	Värmlands län	26 276
Västernorrlands län	1 400	607	Västernorrlands län	1 204 508	Gotlands län	12 642	Gävleborgs län	23 232	Värmlands län	7 379	Jämtlands län	48 156	Södermanlands län	5 711	Östergötlands län	17 767	Gotlands län	138	Kalmar län	972	Kalmar län	935	Kronobergs län	37 323	Örebro län	23 981
Örebro län	1 309	616	Örebro län	1 094 431	Gävleborgs län	9 952	Östergötlands län	22 045	Gävleborgs län	7 338	Örebro län	47 258	Västernorrlands län	5 398	Västernorrlands län	13 765	Västernorrlands län	115	Örebro län	830	Jönköpings län	902	Hallands län	34 874	Västmanlands län	22 554
Uppsala län	1 180	820	Uppsala län	1 030 971	Västerbottens län	9 939	Uppsala län	15 034	Gotlands län	7 179	Södermanlands län	42 039	Gävleborgs län	5 178	Västerbottens län	11 914	Örebro län	104	Uppsala län	698	Gotlands län	778	Uppsala län	30 503	Gävleborgs län	22 093
Gotlands län	1 094	651	Gotlands län	954 478	Västernorrlands län	8 173	Gotlands län	14 581	Södermanlands län	6 194	Gotlands län	39 689	Örebro län	4 745	Gävleborgs län	11 131	Kronobergs län	93	Västernorrlands län	681	Kronobergs län	594	Södermanlands län	28 330	Kronobergs län	21 770
Södermanlands län	1 093	290	Södermanlands län	952 025	Örebro län	7 197	Västmanlands län	11 148	Västmanlands län	5 073	Västernorrlands län	36 272	Gotlands län	4 678	Uppsala län	7 475	Kalmar län	90	Gotlands län	556	Uppsala län	556	Gävleborgs län	26 740	Hallands län	21 181
Blekinge län	1 077	459	Västmanlands län	934 781	Södermanlands län	5 988	Kronobergs län	10 339	Hallands län	4 569	Gävleborgs län	29 564	Blekinge län	4 108	Gotlands län	5 406	Hallands län	76	Hallands län	537	Hallands län	373	Örebro län	25 700	Västernorrlands län	17 944
Kronobergs län	1 024	168	Blekinge län	814 863	Uppsala län	4 515	Södermanlands län	9 230	Kronobergs län	2 659	Uppsala län	25 337	Västmanlands län	3 380	Södermanlands län	5 055	Västmanlands län	70	Västmanlands län	412	Blekinge län	319	Gotlands län	12 499	Jämtlands län	16 730
Västmanlands län	1 003	898	Kronobergs län	616 748	Västmanlands län	2 824	Blekinge län	9 137	Blekinge län	2 455	Västmanlands län	9 896	Kronobergs län	2 740	Västmanlands län	2 763	Blekinge län	42	Kronobergs län	303	Västmanlands län	151	Västmanlands län	10 836	Blekinge län	14 710