



GÄSTNATTSSTATISTIK

Jämtland Härjedalen

Februari 2023

Innehåll

Fakta	5
Läsanvisning	5
Sammanfattning av resultatet	6
Gästnätter sammanfattning (HSVCsol) i JH	7
Sammanfattning marknader (HSVCsol) i JH senaste månaden	8
Sammanfattning marknader (HSVCsol) i JH vinter nov 21-apr 22	9
Sammanfattning marknader (HSVCsol) i JH sommar jun-sep 2022	10
Sammanfattning marknader (HSVCsol) i JH barmark maj-okt 2022	11
Sammanfattning marknader (HSVCsol) i JH helåret 2022	12
TOTALT ANTAL GÄSTNÄTTER	13
Gästnätter totalt (HSVCsol) i JH	14
GÄSTNÄTTER FÖRDELAT PER BOENDEFORM	15
Gästnätter hotell i JH	16
Gästnätter stugby i JH	17
Gästnätter vandrarhem i JH	18
Gästnätter camping i JH	19
Gästnätter förmedlad stuga/lägenhet (sol) i JH	20
GÄSTNÄTTER FÖRDELAT PER MARKNAD	21
Svenska gästnätter (HSVCsol) i JH	22
Norska gästnätter (HSVCsol) i JH	23
Danska gästnätter (HSVCsol) i JH	24
Finska gästnätter (HSVCsol) i JH	25
Tyska gästnätter (HSVCsol) i JH	26
Holländska gästnätter (HSVCsol) i JH	27
Gästnätter från GBR (HSVCsol) i JH	28
Gästnätter från Ryssland (HSVCsol) i JH	29
Gästnätter från Estland (HSVCsol) i JH	30
Gästnätter från Lettland (HSVCsol) i JH	31
Gästnätter från övriga Europa (HSVCsol) i JH	32
Gästnätter från övriga världen (HSVCsol) i JH	33
GÄSTNÄTTER FÖRDELAT PER KOMMUN	34
Gästnätter i Härjedalens Kommun (HSVCsol)	35
Gästnätter i Härjedalens Kommun (HSVCsol) marknader	36
Gästnätter i Härjedalens Kommun (HSVCsol) marknader	37
Gästnätter i Härjedalens Kommun (HSVCsol) marknader	38
Gästnätter i Bergs Kommun (HSVC)	39
Gästnätter i Bergs kommun (HSVC) marknader	40
Gästnätter i Bergs kommun (HSVC) marknader	41
Gästnätter i Bergs Kommun (HSVCsol) marknader	42
Gästnätter i Åre Kommun (HSVCsol)	43
Gästnätter i Åre kommun (HSVCsol) marknader	44
Gästnätter i Åre kommun (HSVCsol) marknader	45
Gästnätter i Åre Kommun (HSVCsol) marknader	46
Gästnätter i Krokoms Kommun (HSVC)	47

Gästnätter i Krokoms kommun (HSVC) marknader	48
Gästnätter i Krokoms kommun (HSVC) marknader	49
Gästnätter i Krokoms Kommun (HSVCsol) marknader	50
Gästnätter i Östersunds Kommun (HSVC)	51
Gästnätter i Östersunds kommun (HSVC) marknader	52
Gästnätter i Östersunds kommun (HSVC) marknader	53
Gästnätter i Östersunds Kommun (HSVCsol) marknader	54
Gästnätter i Bräcke kommun (HSVC)	55
Gästnätter i Bräcke kommun (HSVC) marknader	56
Gästnätter i Bräcke kommun (HSVC) marknader	57
Gästnätter i Bräcke Kommun (HSVCsol) marknader	58
Gästnätter i Ragunda kommun (HSVC)	59
Gästnätter i Ragunda kommun (HSVC) marknader	60
Gästnätter i Ragunda kommun (HSVC) marknader	61
Gästnätter i Ragunda Kommun (HSVCsol) marknader	62
Gästnätter i Strömsunds Kommun (HSVC)	63
Gästnätter i Strömsunds kommun (HSVC) marknader	64
Gästnätter i Strömsunds kommun (HSVC) marknader	65
Gästnätter i Strömsunds Kommun (HSVCsol) marknader	66
GÄSTNÄTTER FÖRDELAT PER DESTINATION	67
Gästnätter i Bydalsfjällen (HSVC)	68
Gästnätter i Bydalsfjällen (HSVC) marknader	69
Gästnätter i Bydalsfjällen (HSVC) marknader	70
Gästnätter i Bydalsfjällen (HSVCsol) marknader	71
Gästnätter i Funäsfjällen (HSVCsol)	72
Gästnätter i Funäsfjällen (HSVCsol) marknader	73
Gästnätter i Funäsfjällen (HSVCsol) marknader	74
Gästnätter i Funäsfjällen (HSVCsol) marknader	75
Gästnätter i Lofsdalen (Csol)	76
Gästnätter i Lofsdalen (Csol) marknader	77
Gästnätter i Lofsdalen (Csol) marknader	78
Gästnätter i Lofsdalen (HSVCsol) marknader	79
Gästnätter i Vemdalen (HSVCsol)	80
Gästnätter i Vemdalen (HSVCsol) marknader	81
Gästnätter i Vemdalen (HSVCsol) marknader	82
Gästnätter i Vemdalen (HSVCsol) marknader	83
Gästnätter i Södra Årefjällen (HSVC)	84
Gästnätter i Södra Årefjällen (HSVC) marknader	85
Gästnätter i Södra Årefjällen (HSVC) marknader	86
Gästnätter i Södra Årefjällen (HSVCsol) marknader	87
Gästnätter i Åre (HSVCsol)	88
Gästnätter i Åre (HSVCsol) marknader	89
Gästnätter i Åre (HSVCsol) marknader	90
Gästnätter i Åre (HSVCsol) marknader	91
Gästnätter i Sveg (HSVCsol)	92
Gästnätter i Sveg (HSVCsol) marknader	93
Gästnätter i Sveg (HSVCsol) marknader	94
Gästnätter i Sveg (HSVCsol) marknader	95

GÄSTNÄTTER JÄMFÖRELSE ANDRA REGIONER _____	96
Jämtlands län i jämförelse med övriga Norrland, Dalarna, Värmland och riket (HSVCsol) - Totalt _____	97
Jämtlands län i jämförelse med övriga Norrland, Dalarna, Värmland och riket (HSVCsol) - Sverige _____	98
Jämtlands län i jämförelse med övriga Norrland, Dalarna, Värmland och riket (HSVCsol) - Norge _____	99
Jämtlands län i jämförelse med övriga Norrland, Dalarna, Värmland och riket (HSVCsol) - Danmark _____	100
Jämtlands län i jämförelse med övriga Norrland, Dalarna, Värmland och riket (HSVCsol) - Finland _____	101
Jämtlands län i jämförelse med övriga Norrland, Dalarna, Värmland och riket (HSVCsol) - Tyskland _____	102
Jämtlands län i jämförelse med övriga Norrland, Dalarna, Värmland och riket (HSVCsol) - Holland _____	103
Jämtlands län i jämförelse med övriga Norrland, Dalarna, Värmland och riket (HSVCsol) - GBR _____	104
Jämtlands län i jämförelse med övriga Norrland, Dalarna, Värmland och riket (HSVCsol) - Ryssland _____	105
Jämtlands län i jämförelse med övriga Norrland, Dalarna, Värmland och riket (HSVCsol) - Estland _____	106
Jämtlands län i jämförelse med övriga Norrland, Dalarna, Värmland och riket (HSVCsol) - Lettland _____	107
Jämtlands län i jämförelse med övriga Norrland, Dalarna, Värmland och riket (HSVCsol) - övriga Europa _____	108
Jämtlands län i jämförelse med övriga Norrland, Dalarna, Värmland och riket (HSVCsol) - utom Europa _____	109
Jämtlands län i jämförelse med övriga Norrland, Dalarna, Värmland och riket (HSVCsol) - sommar (jun-sep) _____	110
Jämtlands län i jämförelse med övriga Norrland, Dalarna, Värmland och riket (HSVCsol) - barmark (maj-okt) _____	111
Jämtlands län i jämförelse med övriga Norrland, Dalarna, Värmland och riket (HSVCsol) - vinter (nov-apr) _____	112
Jämtlands län i jämförelse med övriga Norrland, Dalarna, Värmland och riket (HSVCsol) - helår _____	113
Gästnätter HSVCsol - länsvis _____	114

Fakta

Statistiken är hämtad från Tillväxtverket som genom Statistiska Centralbyrån (SCB) samlar in aktuell inkvarteringsstatistik. Populationen i den här rapporten utgörs av alla hotell, stugbyar, vandrarhem, campingplatser samt boendeförmedlare/bokningsföretag av stugor/lägenheter i Jämtlands län som är redovisningsskyldiga. Endast anläggningar som bedriver yrkesmässig uthyrning ingår.

Bortfallet räknas upp för att kunna få fram totalsiffror. Det går till på så sätt att man i första hand hämtar värden för den saknade anläggningen från samma månad ett år tidigare, har anläggningen inte lämnat in siffror då hämtar man värden från månaden innan. Skulle anläggningen inte ha lämnat in då heller, behandlas bortfallet genom att man gör en så kallad rak uppräknings. Det vill säga beläggnings för de saknade anläggningarna har antagits fördela sig på samma sätt som för motsvarande anläggningar av samma typ och i samma storleksklass i det aktuella länet under aktuell månad. Anläggningarna delas in i 5 storleksklasser (0-19, 20-49, 50-99, 100-199, 200-) och 2 typer av hotell; stads- och turisthotell. Vid uppräknings tar man även hänsyn till om det är vardag (måndags) eller helgdag (fre-sön). Man hämtar alltså siffror från anläggningar som lämnat in siffror som är av samma typ och i samma storleksklass och ligger i samma län. Skulle det inte finnas någon anläggning i länet av samma typ och i samma storleksgrupp för att väga upp en saknad anläggning, hämtar man siffror från riket för samma anläggningstyp och storleksgrupp.

Sammantaget innebär det att ett visst bortfall medför att statistiken är behäftad med en viss osäkerhet. Det har visat sig att uppräkningsförfarandet totalt sett ger värden som ligger nära de verkliga, under förutsättning att bortfallet inte är betydande. **Osäkerheten som uppstår på grund av bortfallet bedöms sammantaget vara relativt liten.**

Läsanvisning

Rapporten redovisar generellt antalet gästnätter. För Jämtlands län redovisas beläggnings månadsvis uppdelat på hotell, stugby, vandrarhem, camping, förmedlade stugor/lägenheter samt totalt. Dessutom redovisas dessa 5 boendeformer sammanslaget fördelat på ett antal olika marknader. Boendeformerna är förkortade i rapporternas rubriker H=hotell, S=stugby, V=vandrarhem, C=camping sol=förmedlad stuga/lägenhet.

I rapporten finns dessutom redovisning av totalt antal gästnätter för länets olika kommuner, samt destinationer fördelat månadsvis, samt uppdelat för olika marknader relaterat till olika perioder. **OBS! När det gäller kommun- och destinationsredovisning omfattar resultatet förmedlade stuga/lägenhet enbart för centrala Åre, Funäsfjällen, Vemdalen, Lofsdalen, Bydalsfjällen och södra Årefjällen.**

Resultatet för Jämtlands län kan också jämföras mot ett antal andra regioner samt riket som helhet, uppdelat på olika perioder och marknader.

Not

Fr.o.m. januari 2018 har betydande volymer av förmedlat boende inom destination Vemdalen flyttats över till hotell och stuga. Det innebär inga förändringar för totalsiffrorna, men påverkar boendeformerna förmedlat boende, hotell och stugby.

När det gäller det förmedlade boende som har rapporterats av Skistar (Åre och Vemdalen) har dessa siffror även inkluderat sk. ägarnätter. I rapporteringen till SCB har dessa tagits bort fr.o.m. januari 2018. I den här rapporten har vi dock valt ha kvar dessa, vilket innebär att siffrorna som redovisas i den här rapporten är något högre jämfört med den officiella statistiken från Tillväxtverket/SCB.

Sammanfattning av resultatet

Februari 2023

Beläggningen på kommersiella boendeanläggningar (hotell, stugbyar, vandrarhem, camping, förmedlat boende) minskade med -41 647 gn (-9%) i februari jämfört med 2022.

Minskningen var främst kopplad till förmedlade stugor/lägenheter, -35 243 gn (-12%) men även stugbyar, -5 986 gn (-10%). För campingen var det en något mer blygsam minskning, -4 117 gn (-17%). Hotellen ökade marginellt med +966 gn (+1%) medan vandrarhemmen visade på mest positiva siffror, +2 708 gn (+19%).

Den svenska marknaden stod för hela minskningen och mer därtill, -52 872 gn (-12%). Norge var ett tydligt positivt utropstecken med +6 079 gn (+71%). Även Finland och GBR visade på tydliga ökningar i volym mätt.

Övriga regioner landade på plus i februari, Riket som helhet ökade med +15%, övriga Norrland +12%, Dalarna +4%, medan Värmland landade på +1%. För framförallt riket och övriga Norrland förklaras en del av ökningen av kvardröjande "pandemieffekter".

Gästnätter sammanfattning (HSVCsol) i JH

Sammanfattning - feb

	Gästnätter	Jämförelse fjolåret
Totalt	444 610	- 9%
Sverige	382 620	- 12%
Norge	14 680	+ 71%
Övriga utlandet	47 310	+ 12%

Akkumulerad tillväxt jämfört med fjolåret

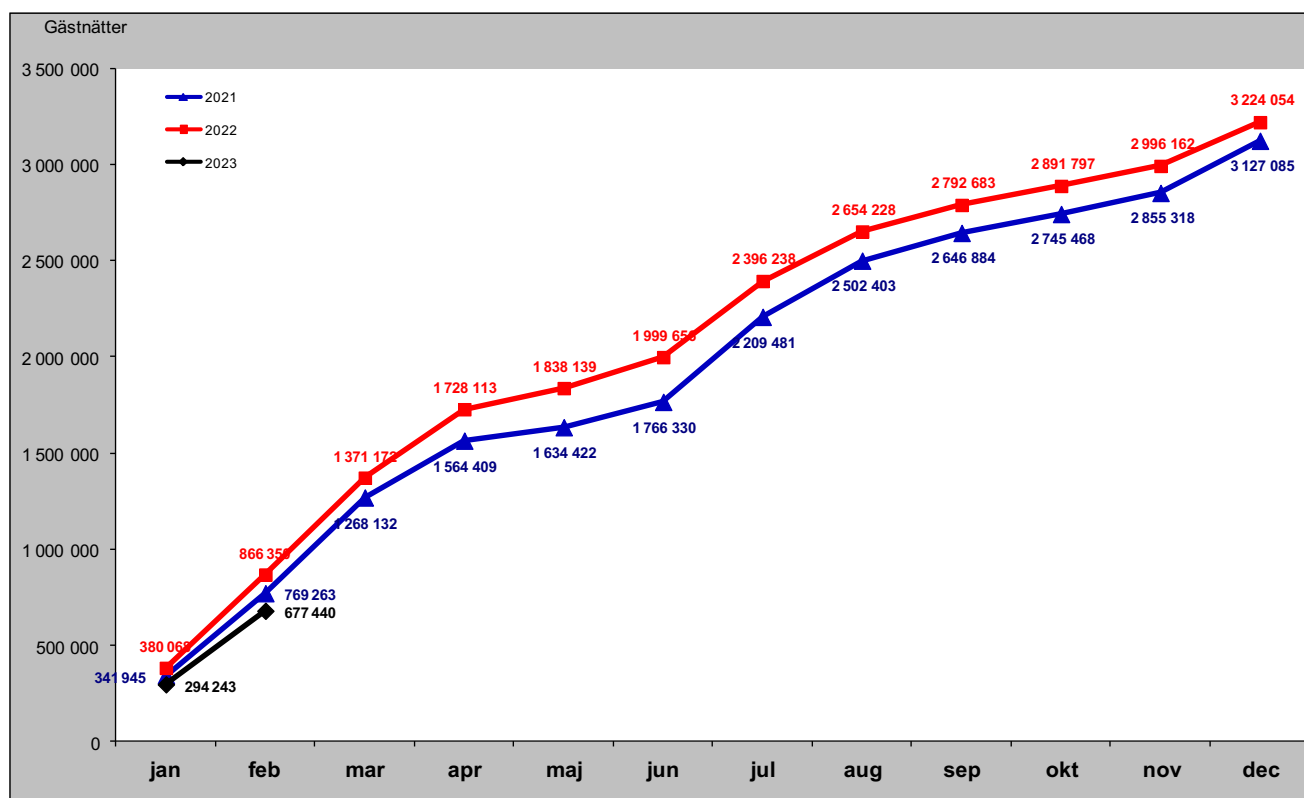

Sammanfattning marknader (HSVCsol) i JH senaste månaden

Förändring gästnätter i februari

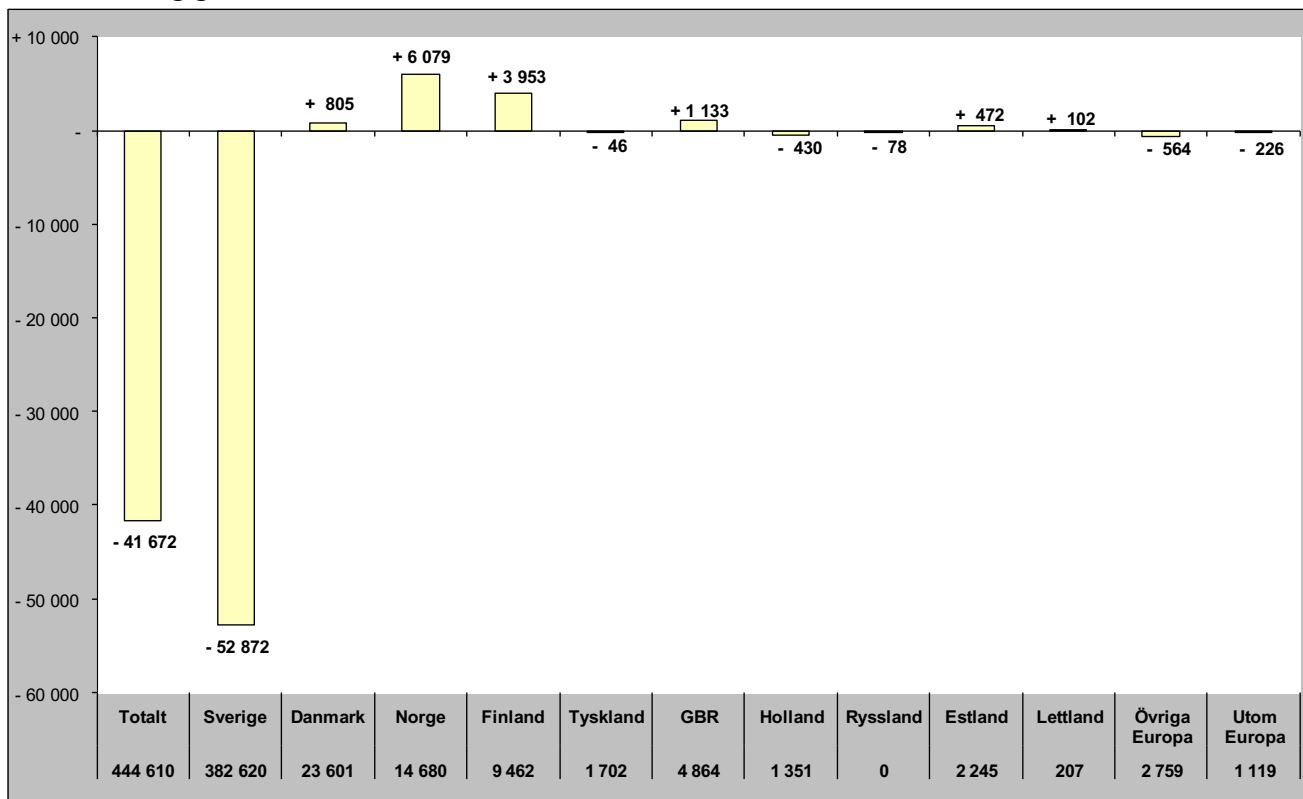

Relativ förändring i februari

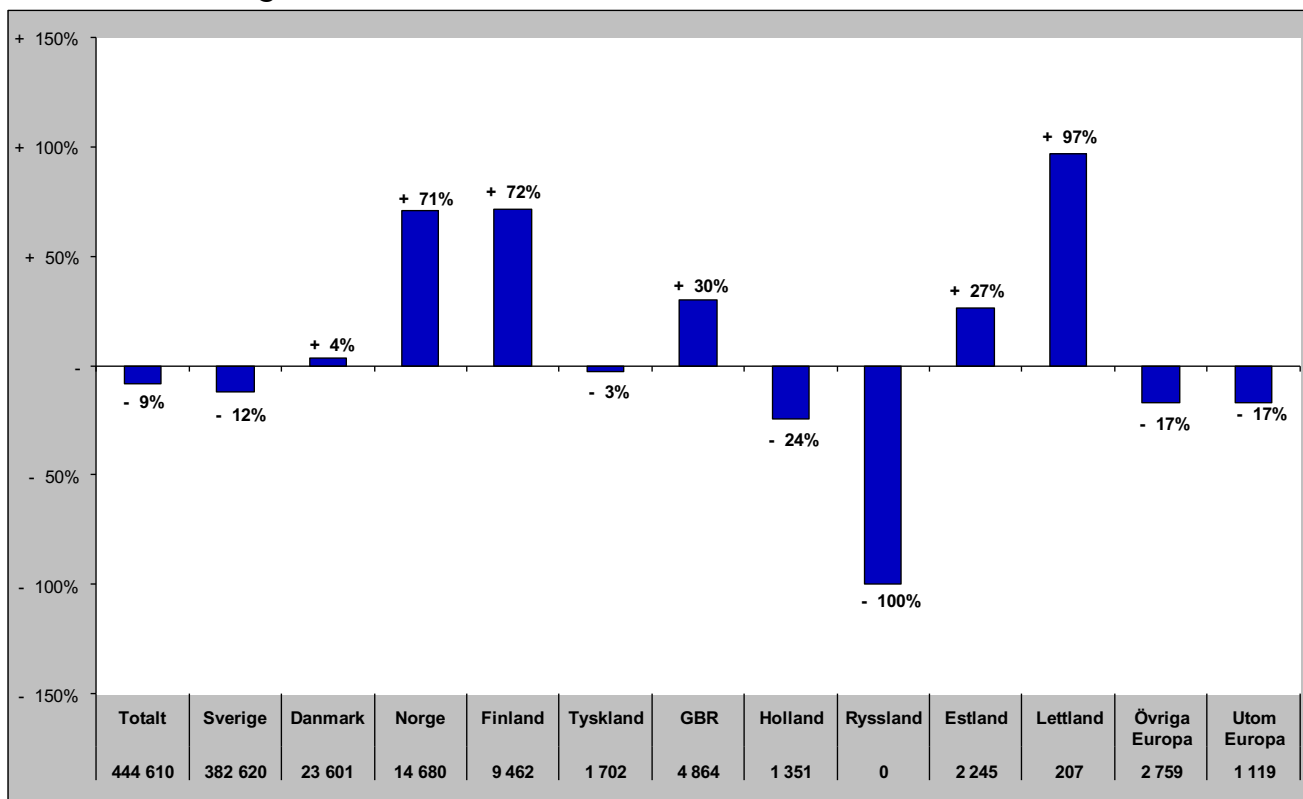

Sammanfattning marknader (HSVCsol) i JH vinter nov 21-apr 22

Förändring gästnätter

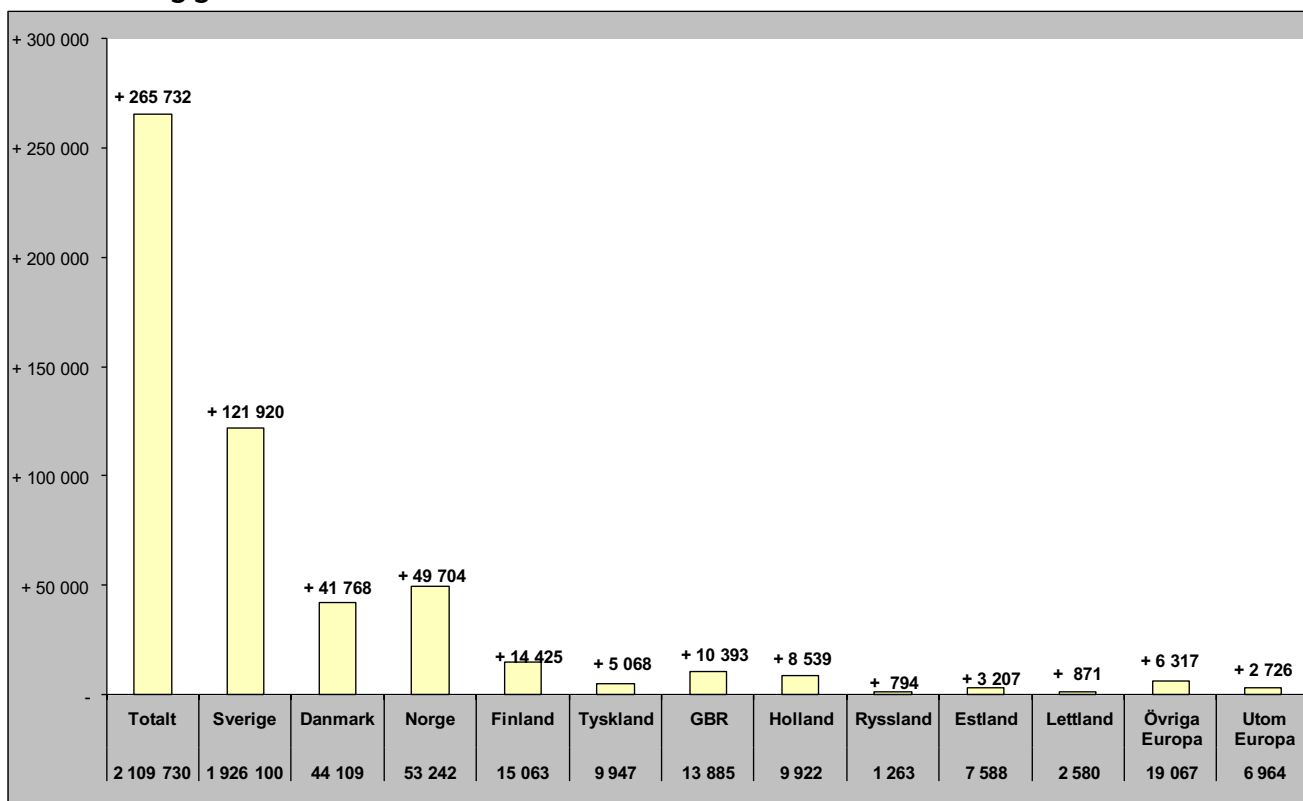

Relativ förändring

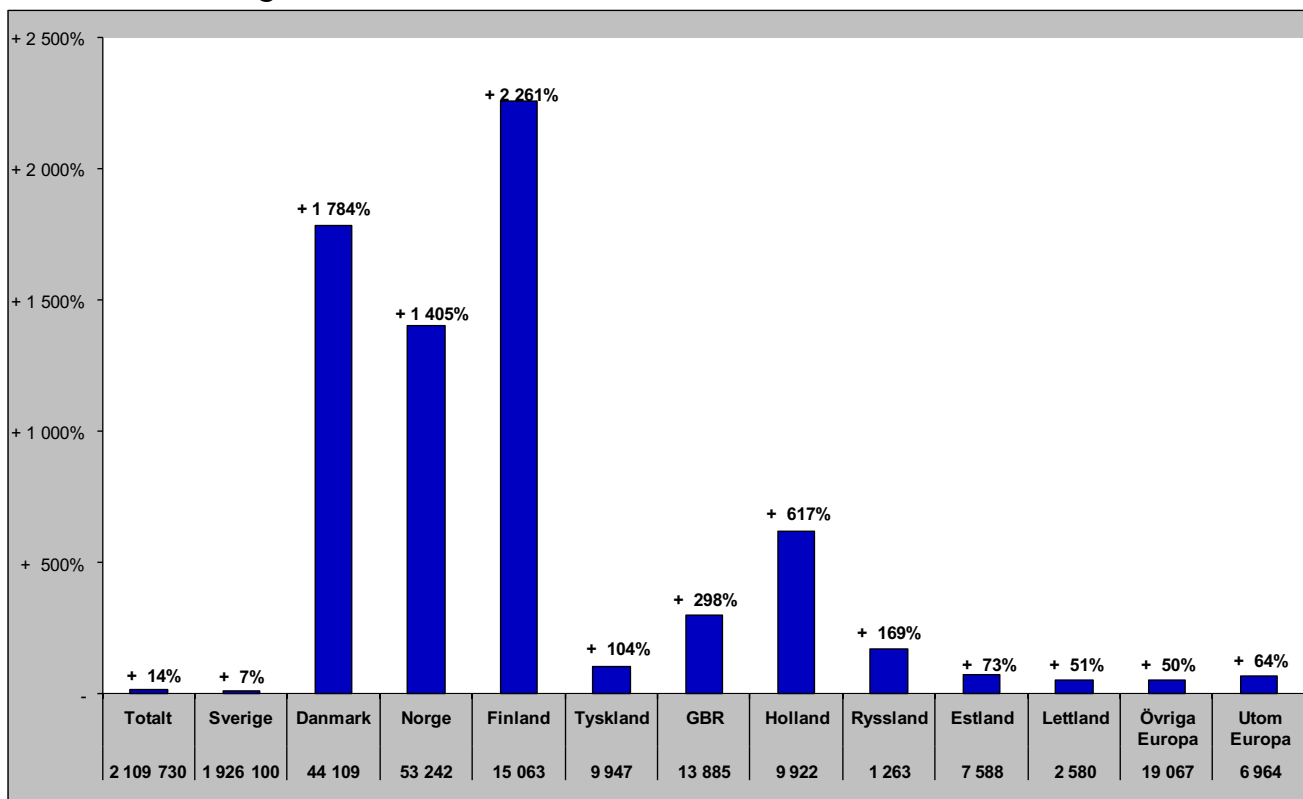

Sammanfattning marknader (HSVCsol) i JH sommar jun-sep 2022

Förändring gästnätter

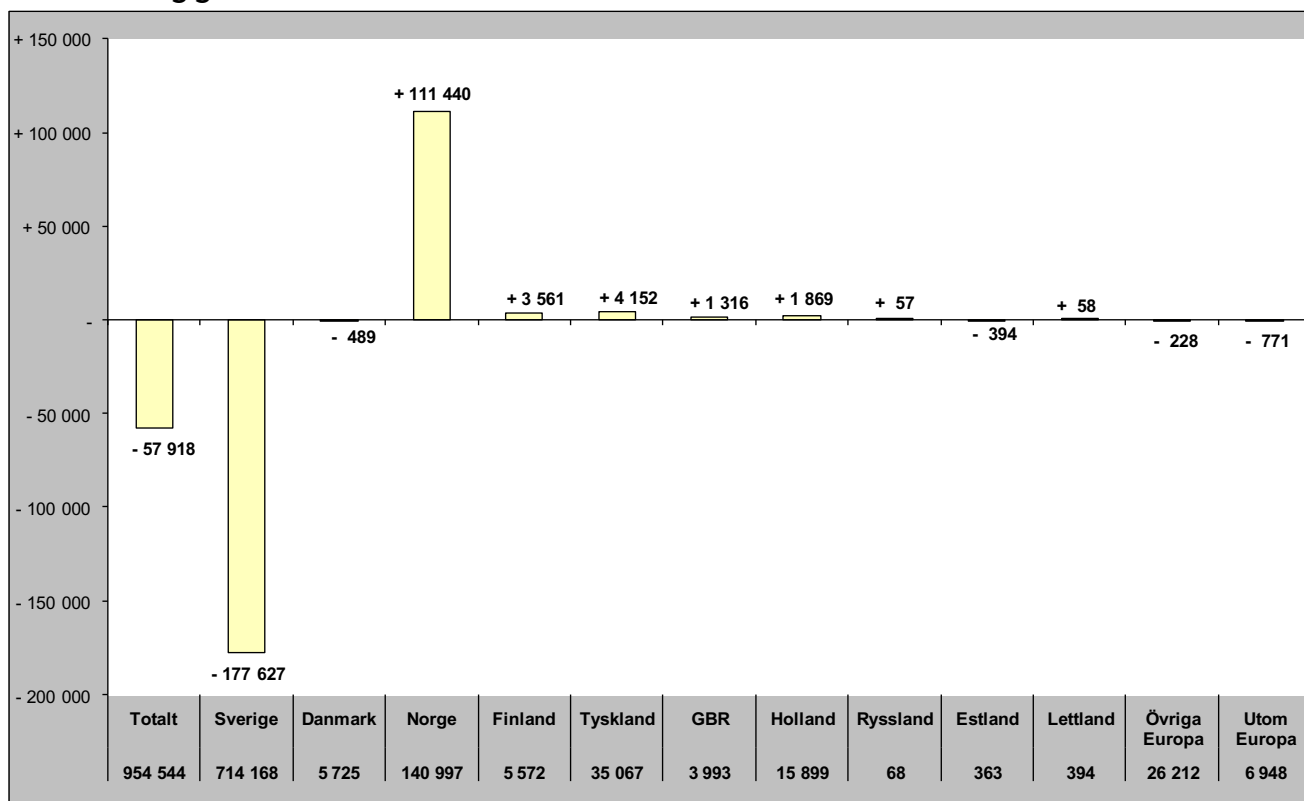

Relativ förändring

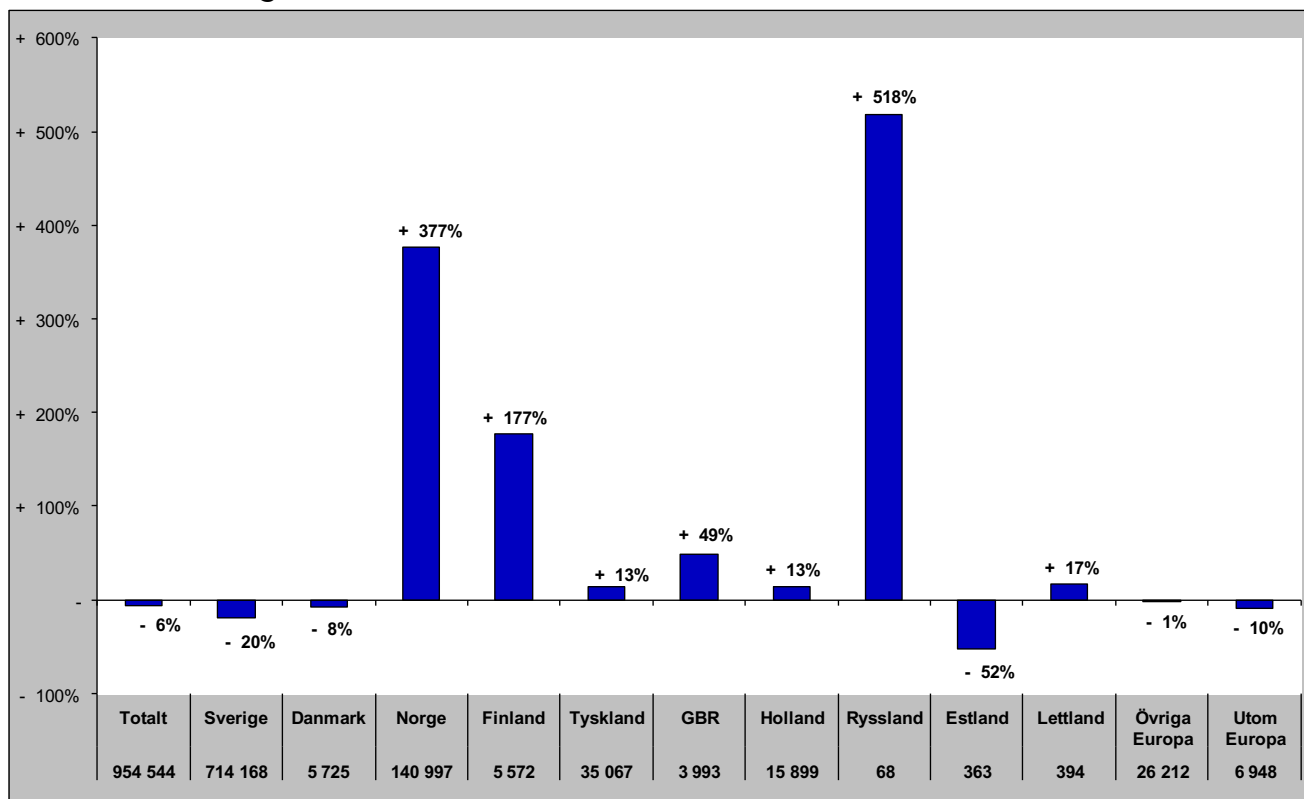

Sammanfattning marknader (HSVCsol) i JH barmark maj-okt 2022

Förändring gästnätter

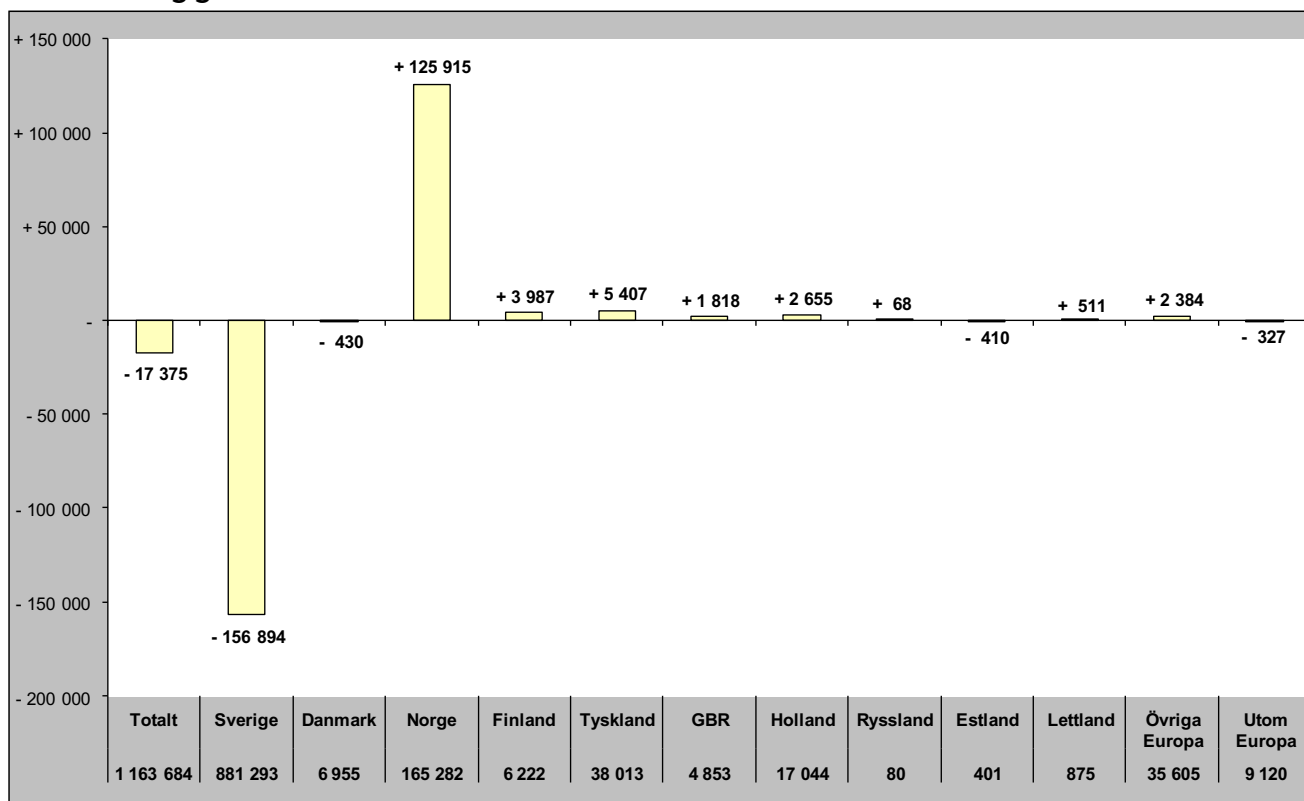

Relativ förändring

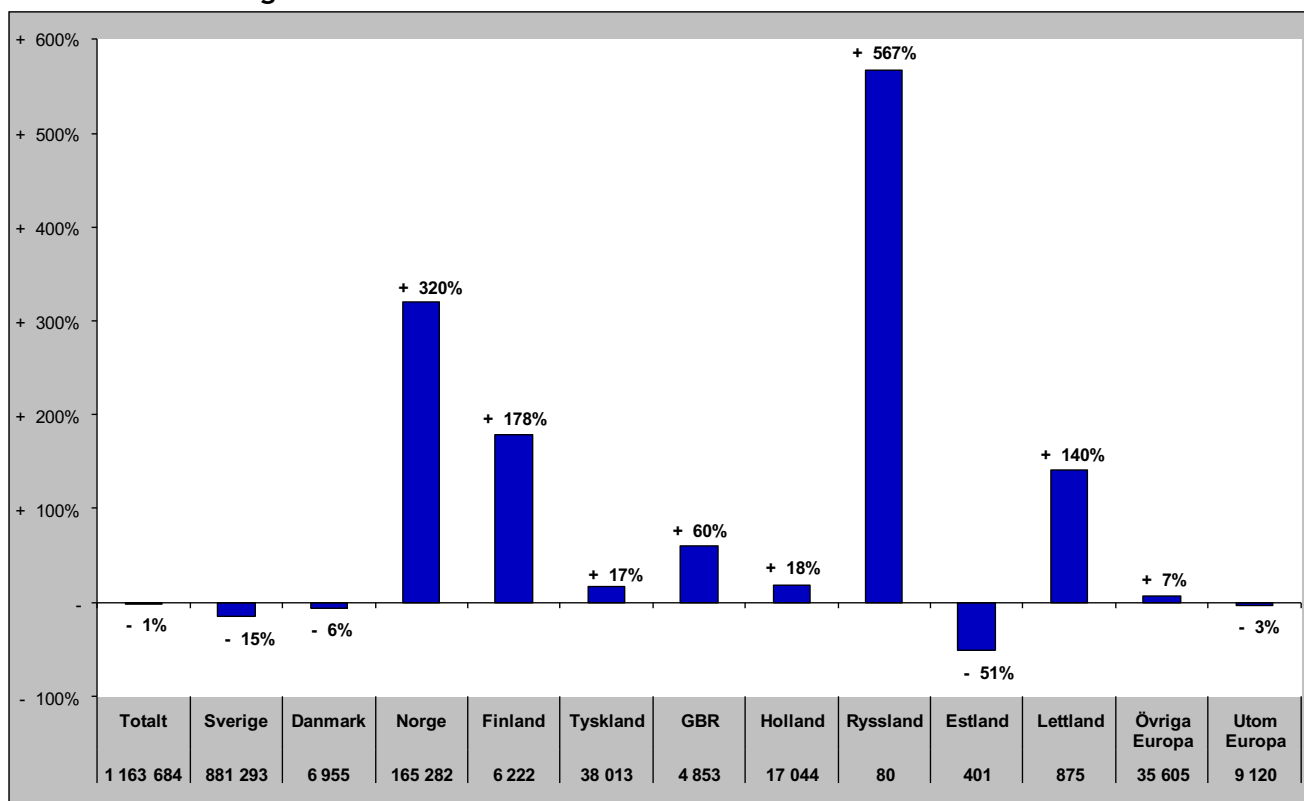

Sammanfattning marknader (HSVCsol) i JH helåret 2022

Förändring gästnätter

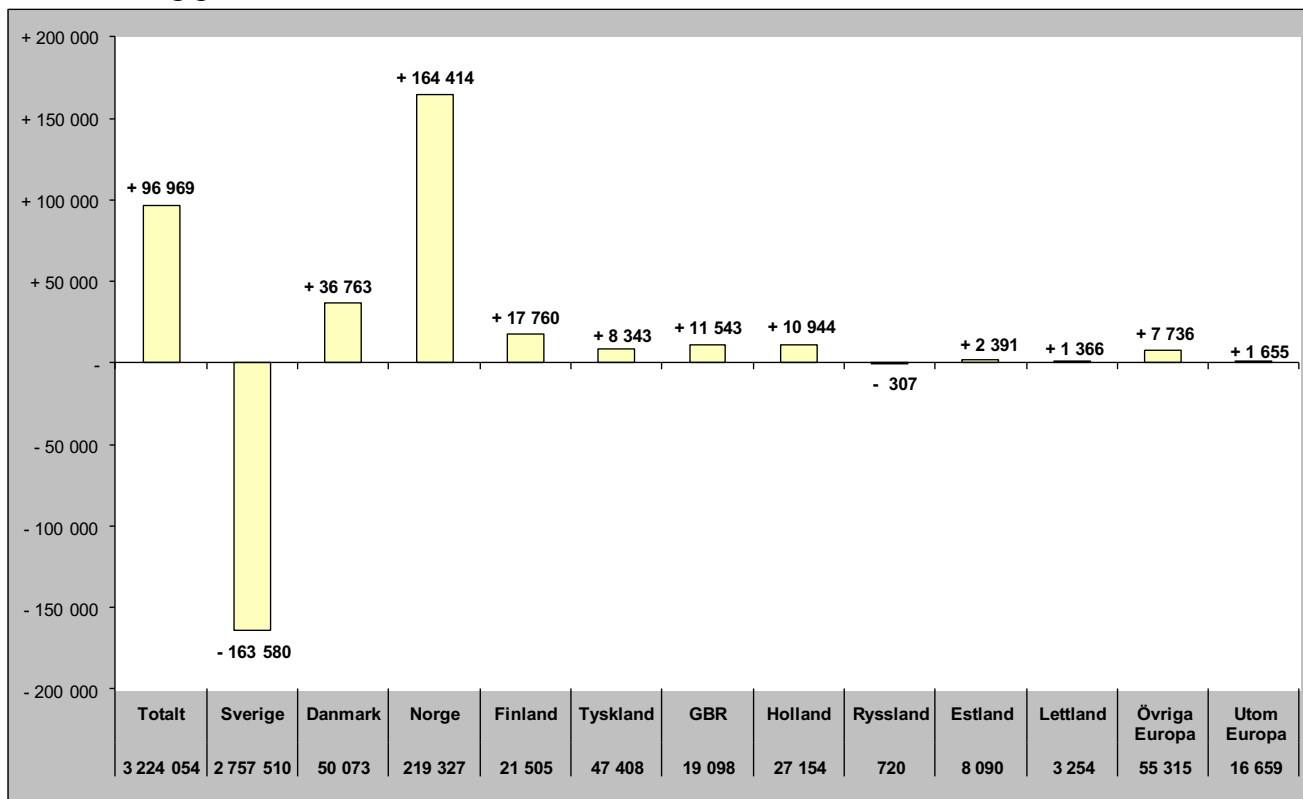

Relativ förändring

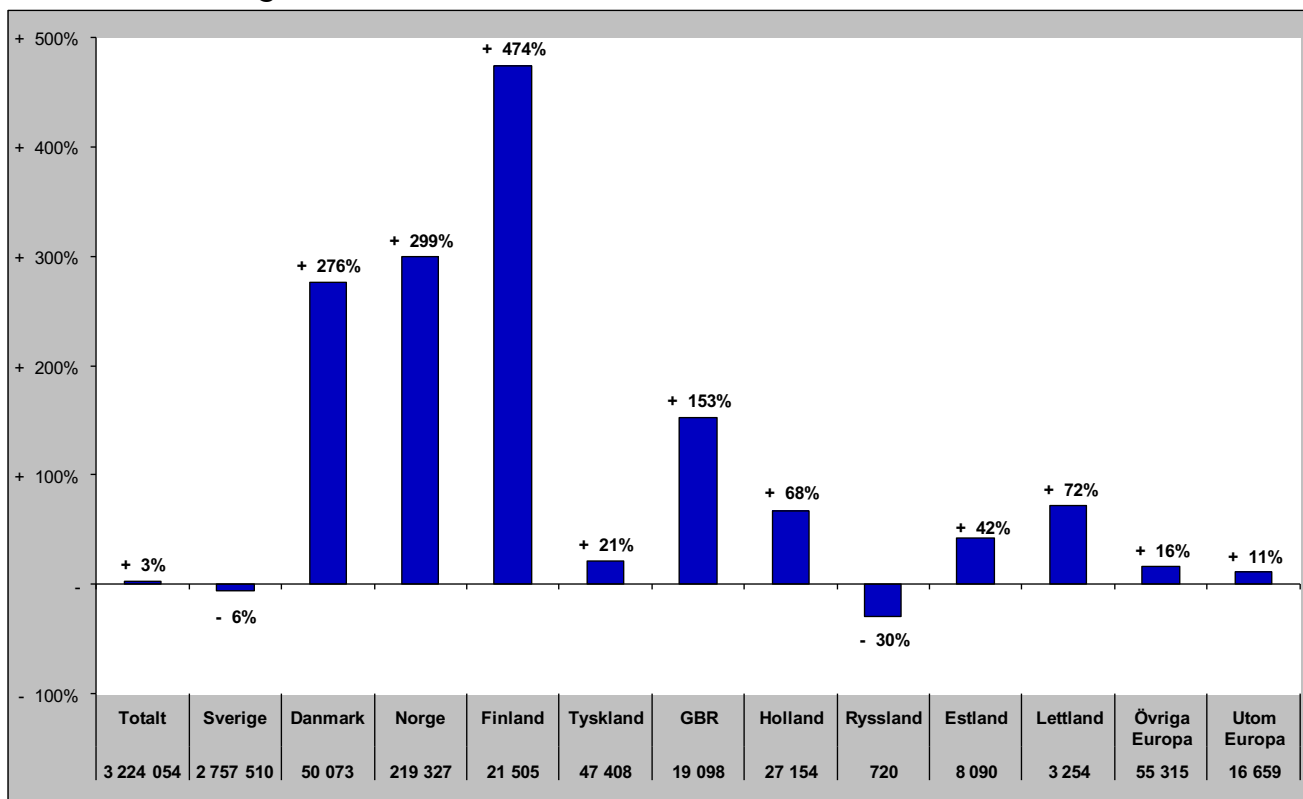

TOTALT ANTAL GÄSTNÄTTER

Gästnätter totalt (HSVCsol) i JH

Förändring gästnätter

Totalt antal gästnätter 3 139 088

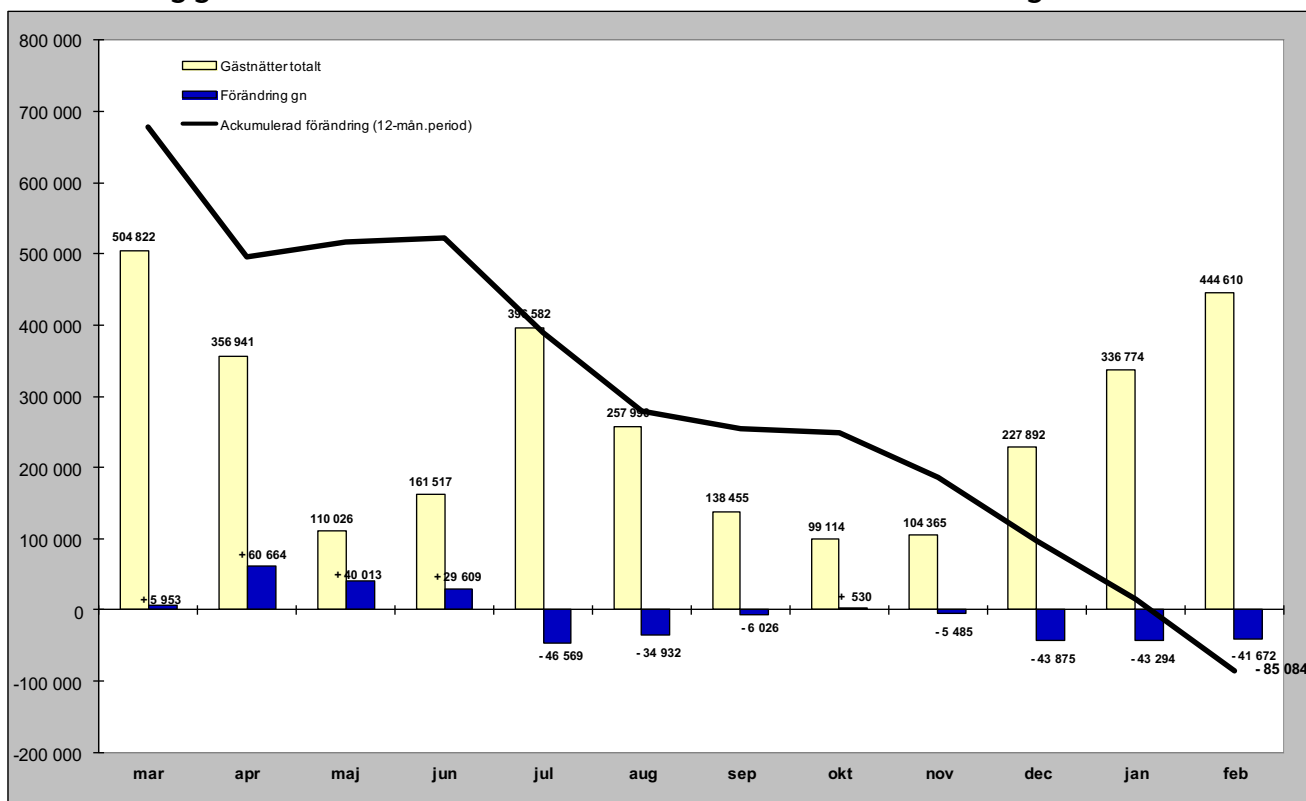

Relativ förändring

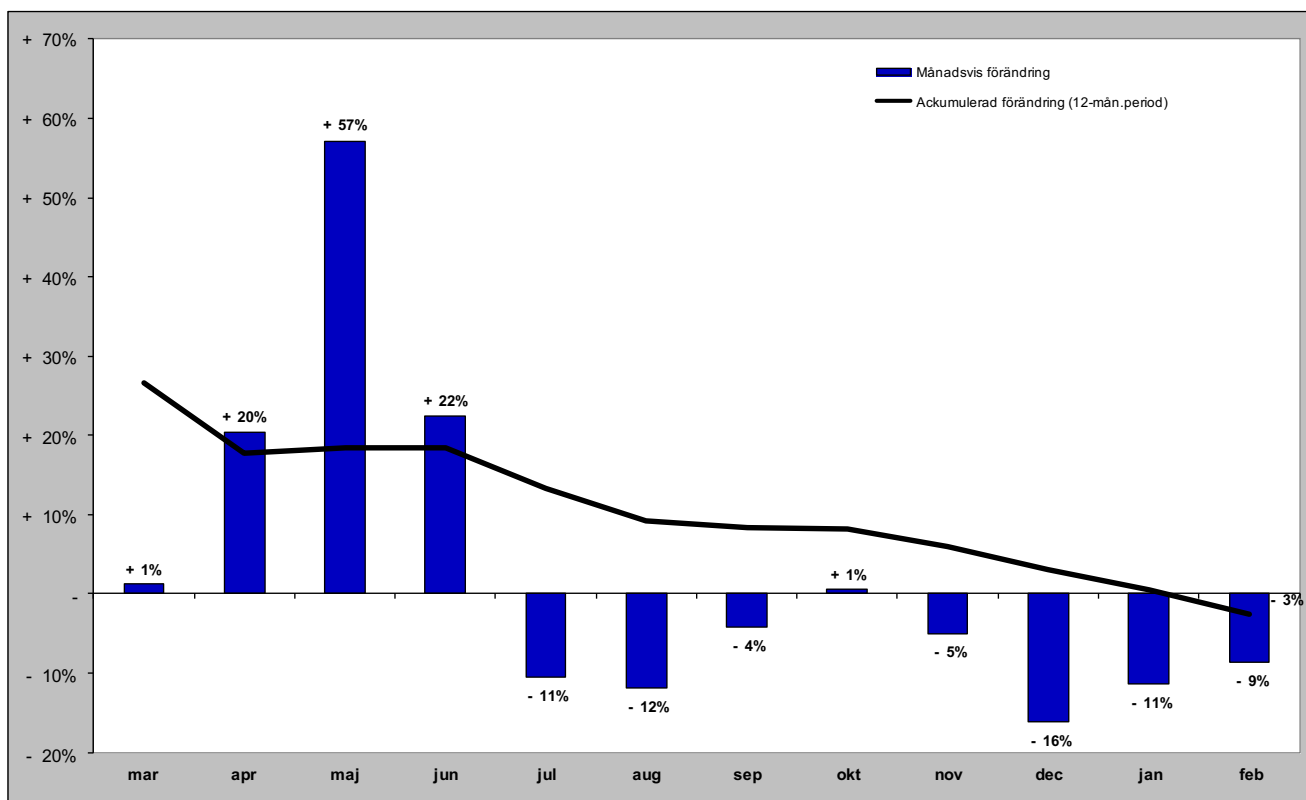

GÄSTNÄTTER FÖRDELAT PER BOENDEFORM

Gästnätter hotell i JH

Förändring gästnätter

Totalt antal gästnätter 947 783

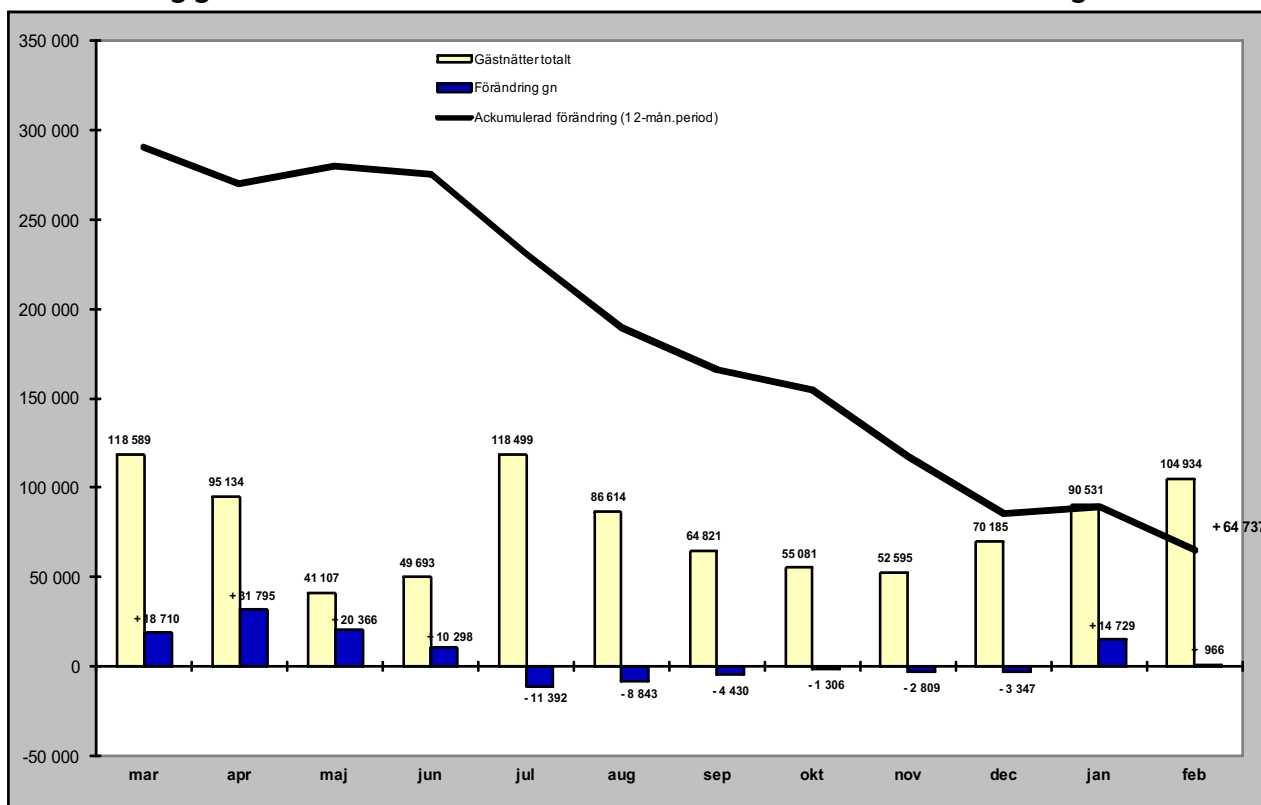

Relativ förändring

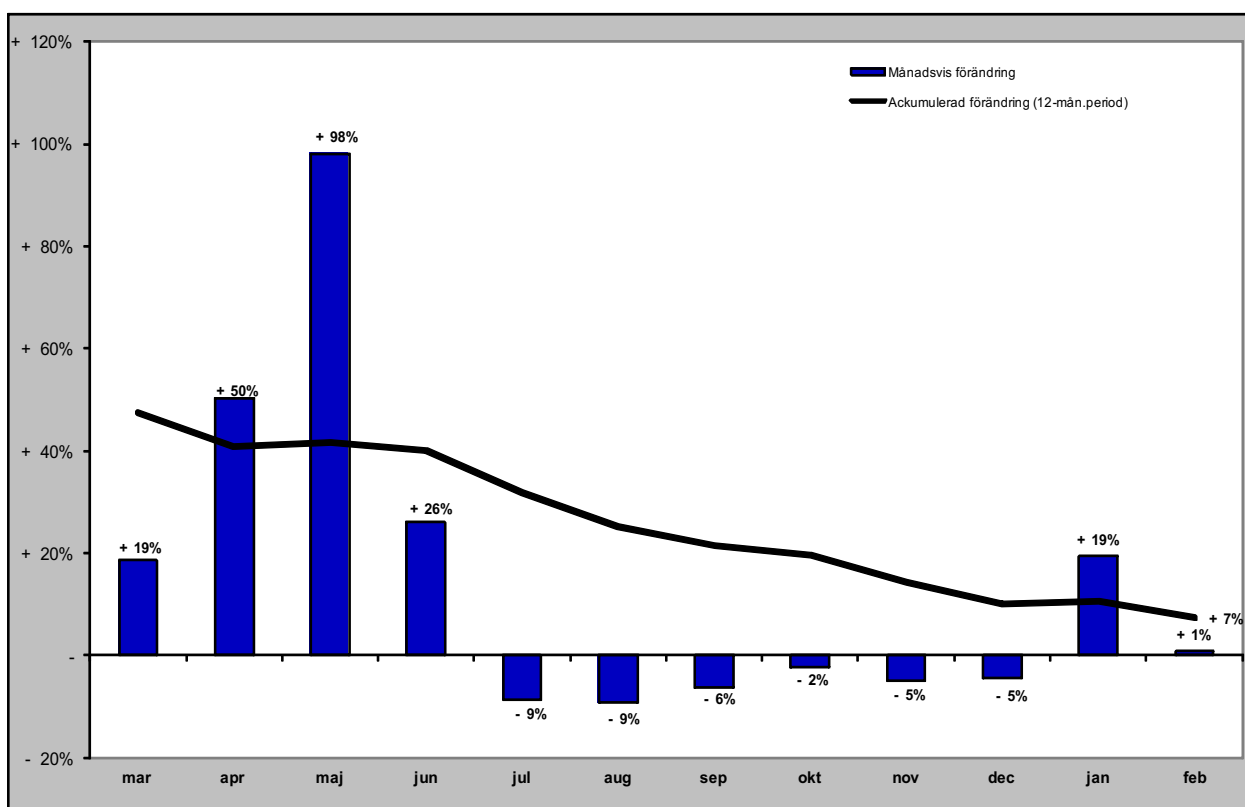

Gästnätter stugby i JH

Förändring gästnätter

Totalt antal gästnätter 302 107

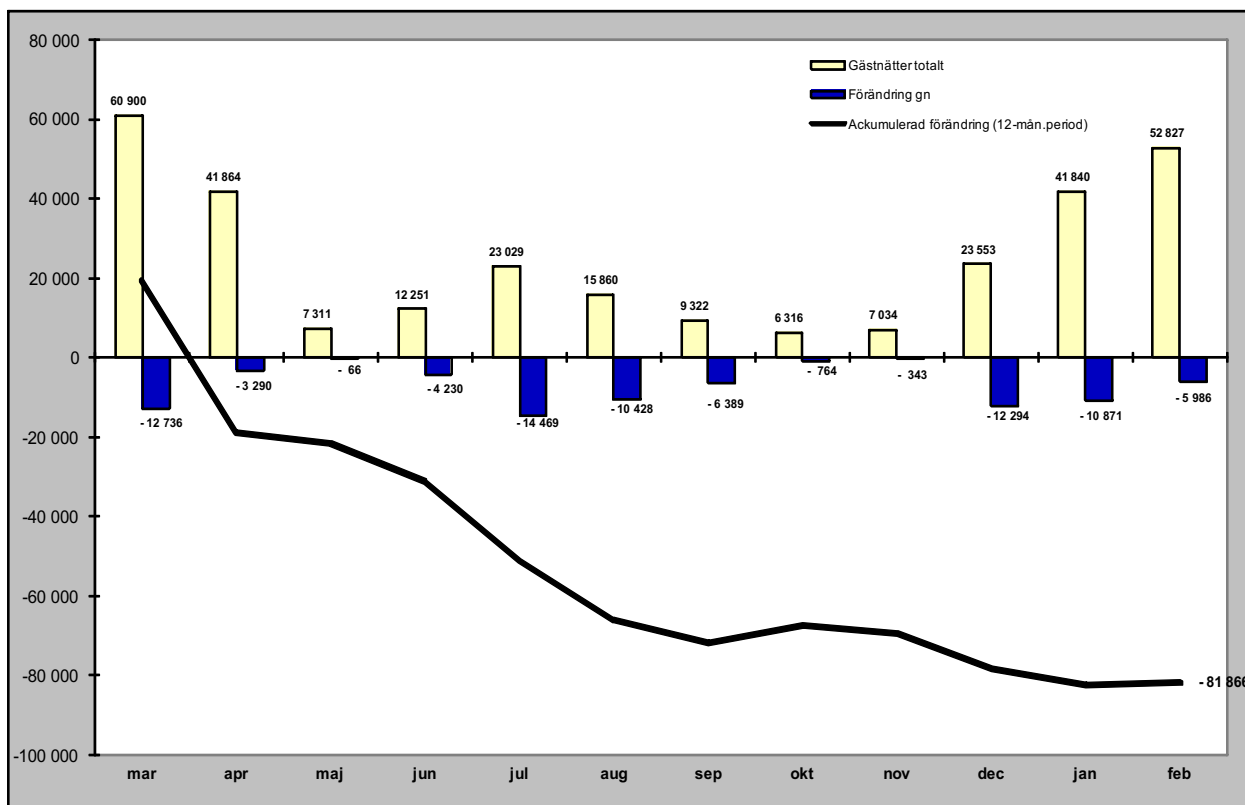

Relativ förändring

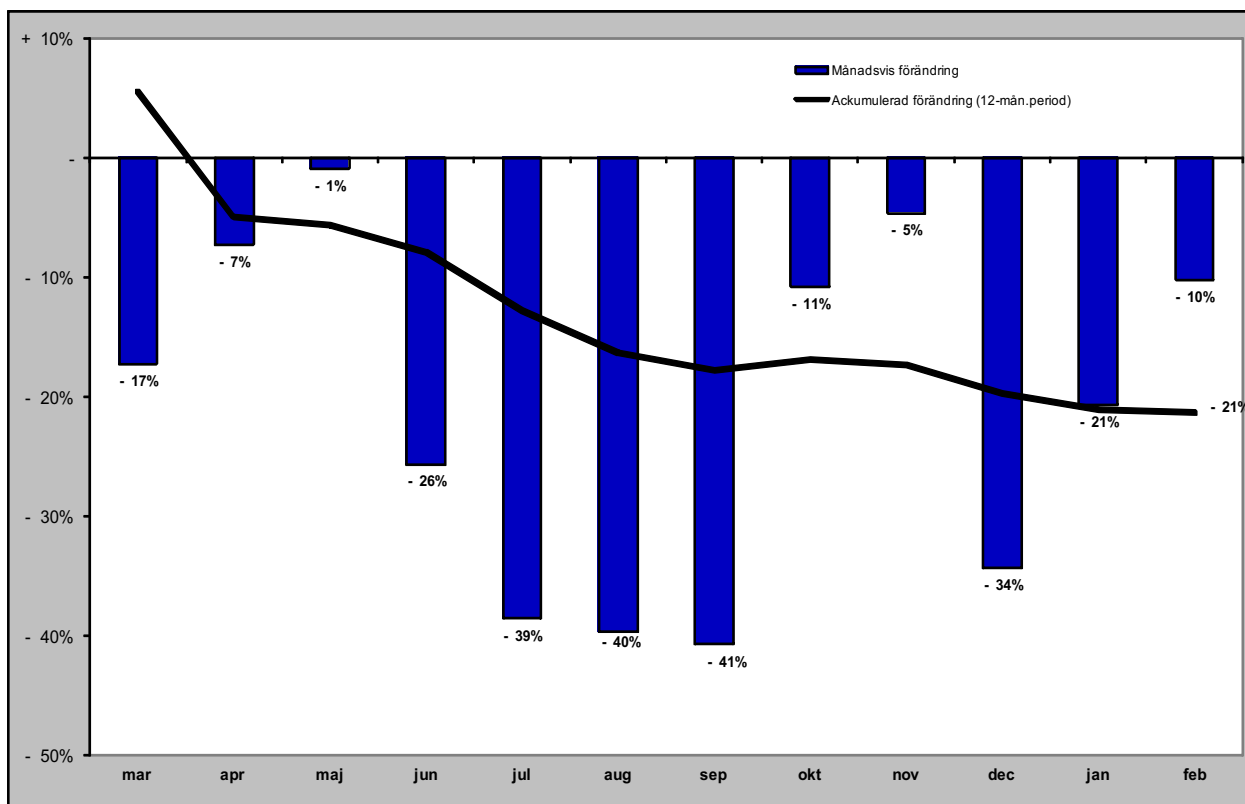

Gästnätter vandrarhem i JH

Förändring gästnätter

Totalt antal gästnätter 165 908

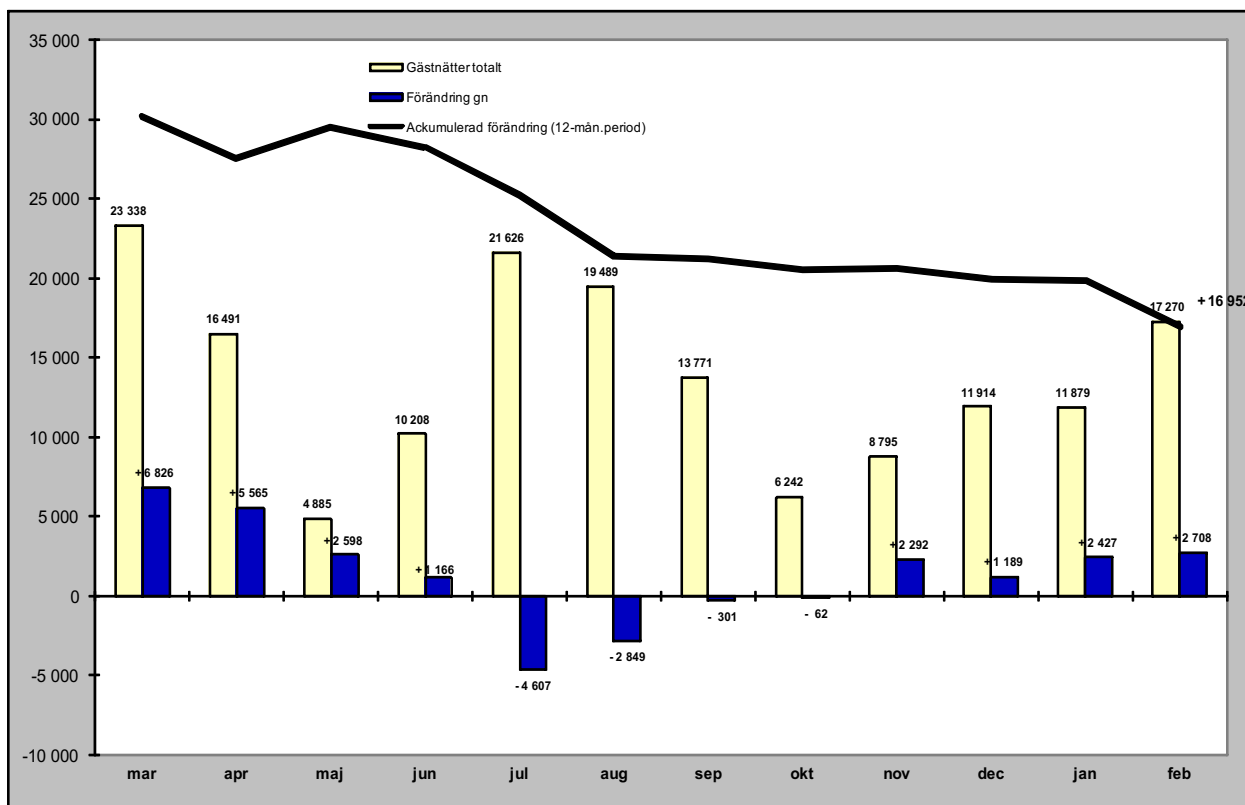

Relativ förändring

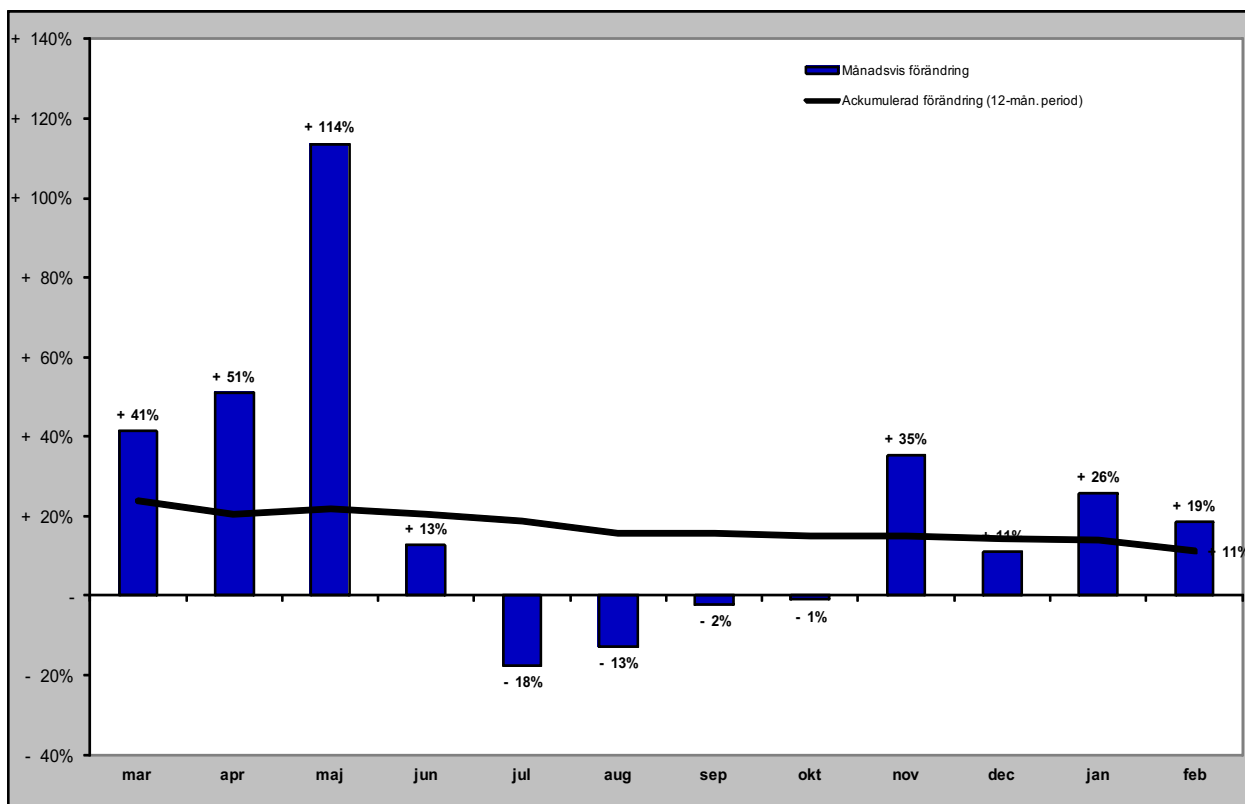

Gästnätter camping i JH

Förändring gästnätter

Totalt antal gästnätter 559 333

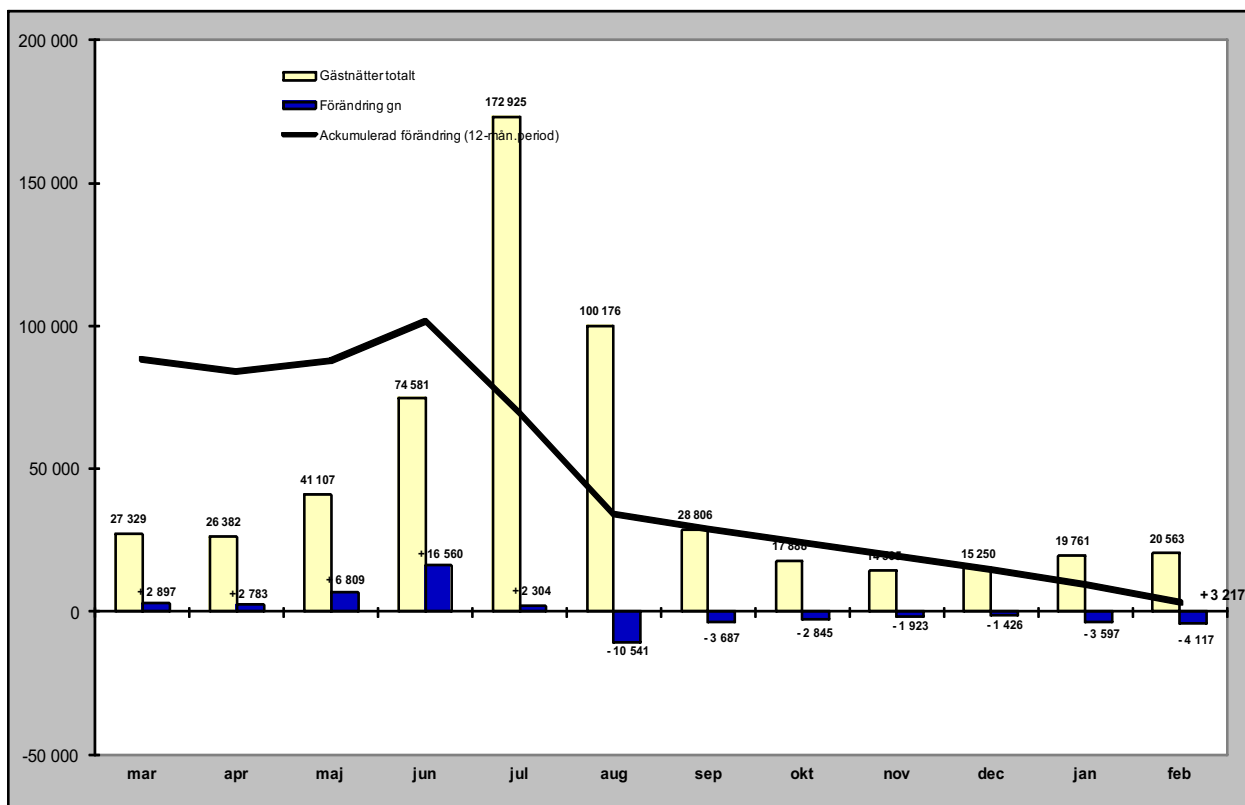

Relativ förändring

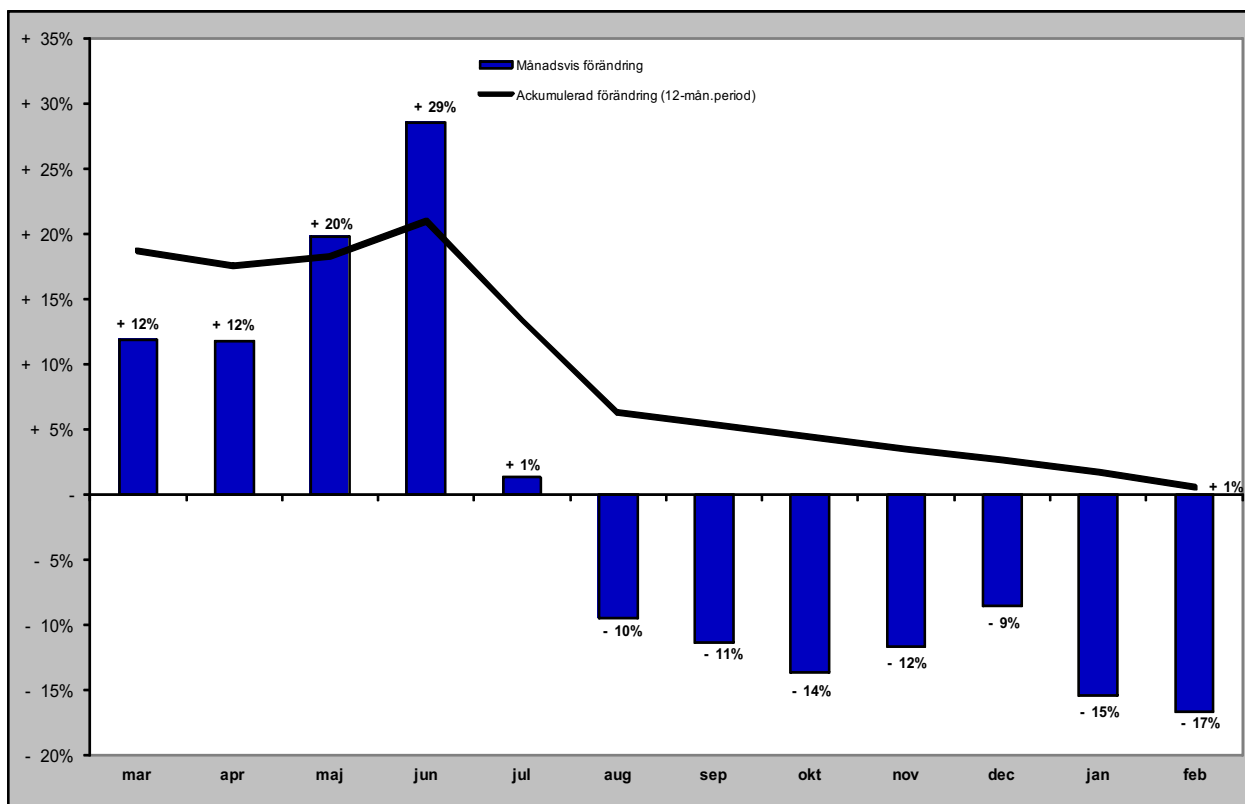

Gästnätter förmedlad stuga/lägenhet (sol) i JH

Förändring gästnätter

Totalt antal gästnätter 1 163 957

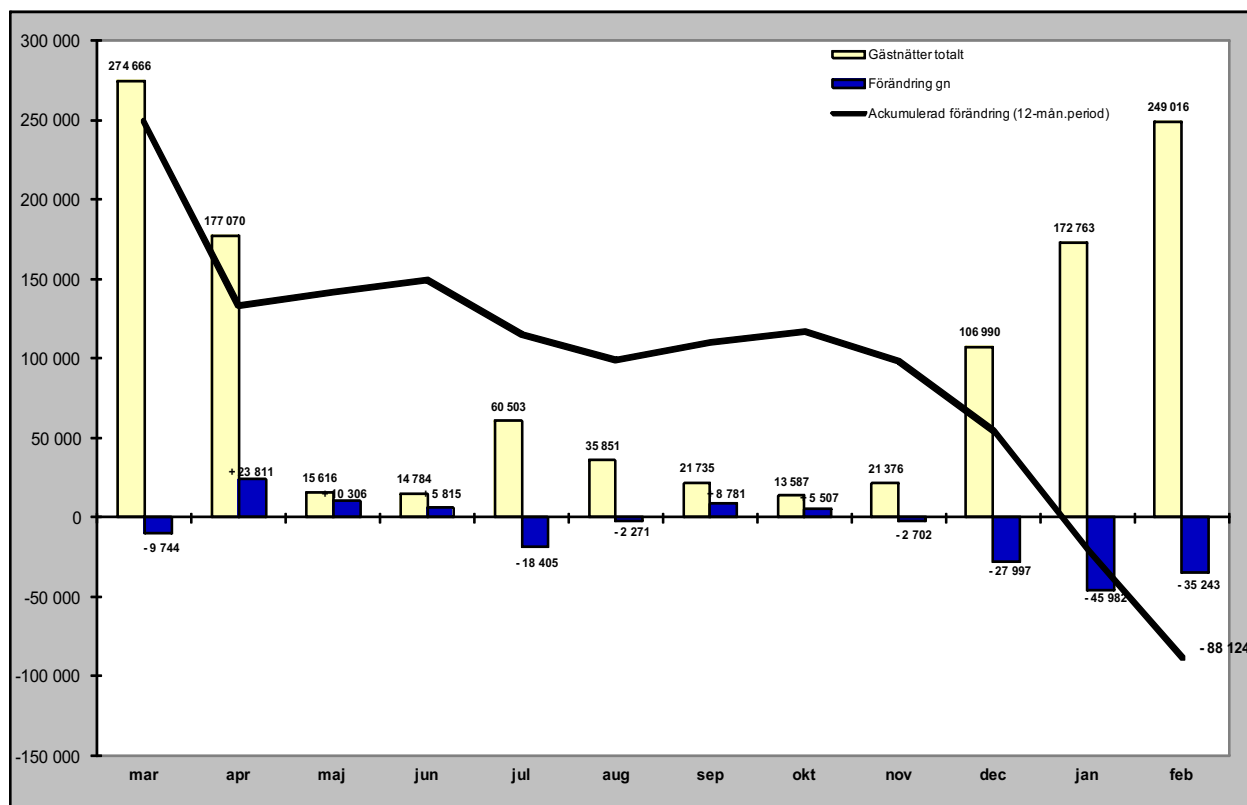

Relativ förändring

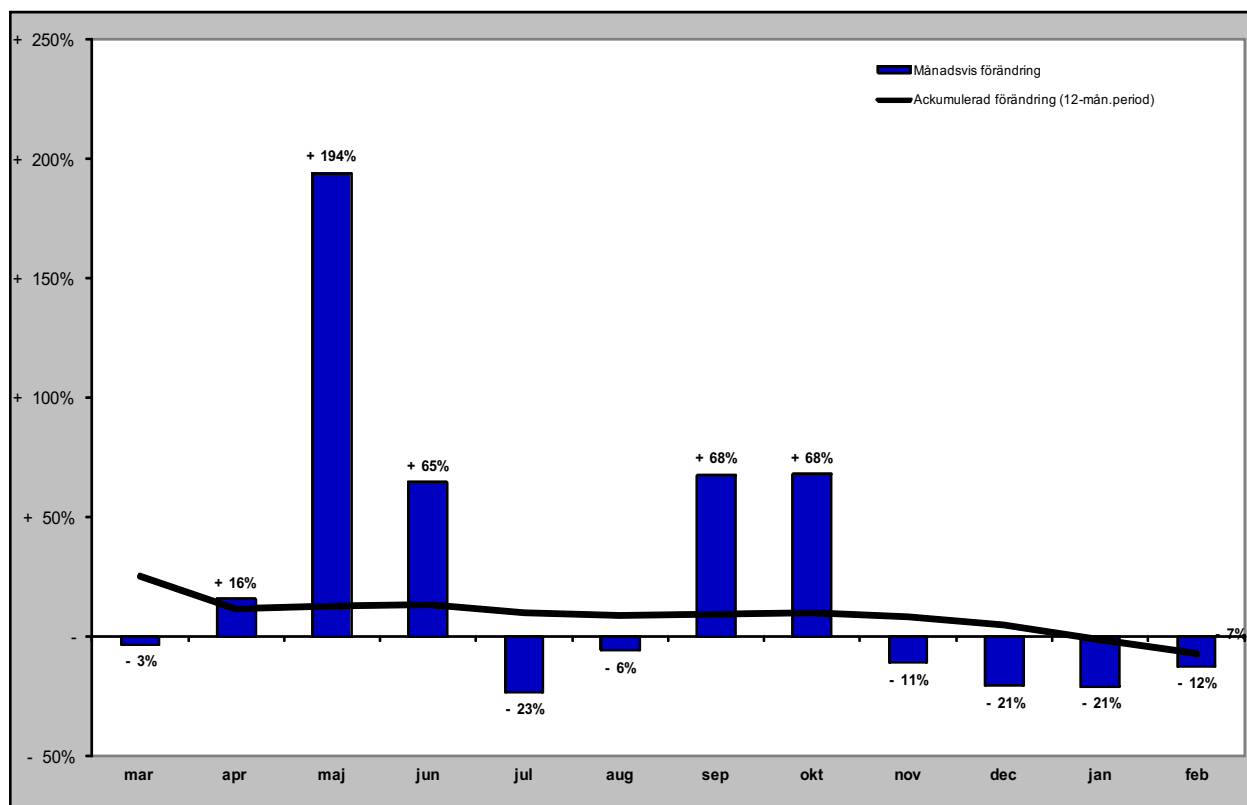

GÄSTNÄTTER FÖRDELAT PER MARKNAD

Svenska gästnätter (HSVCsol) i JH

Förändring gästnätter

Totalt antal gästnätter 2 647 857

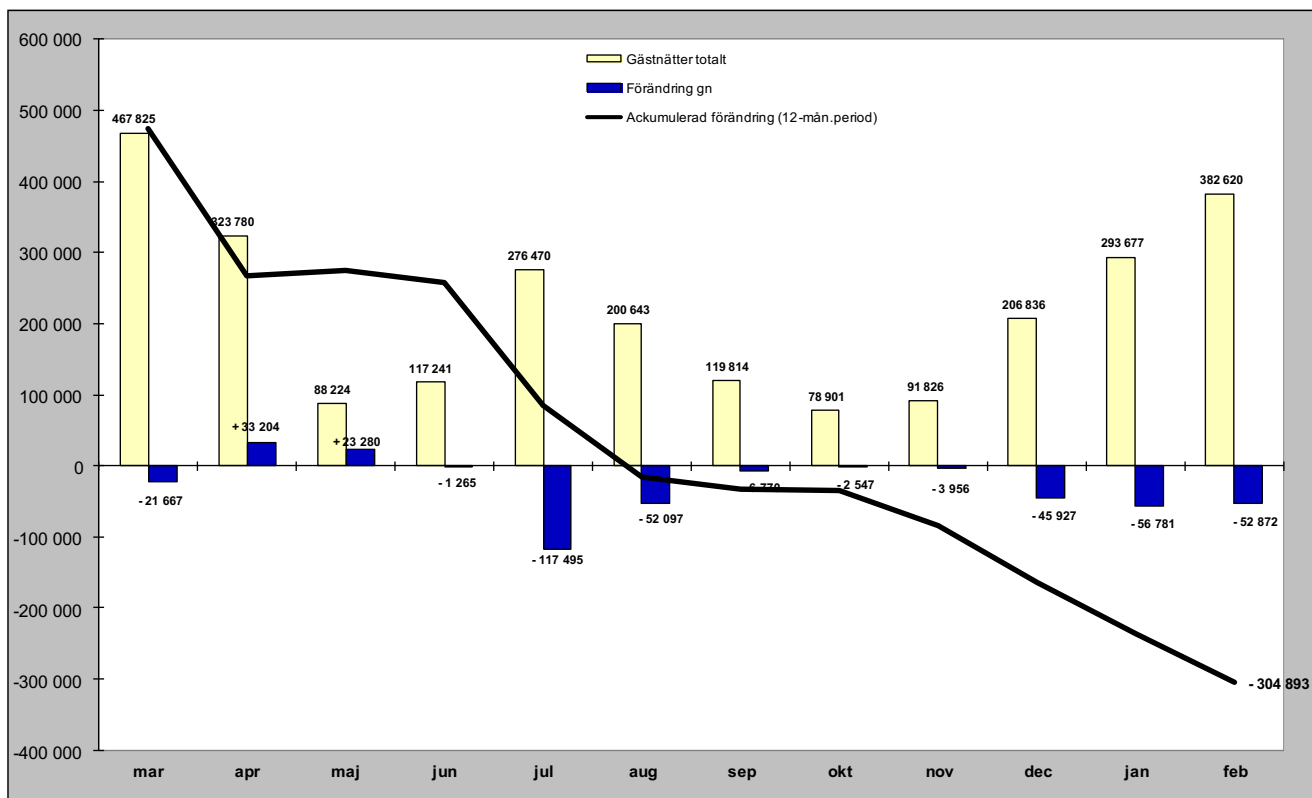

Relativ förändring

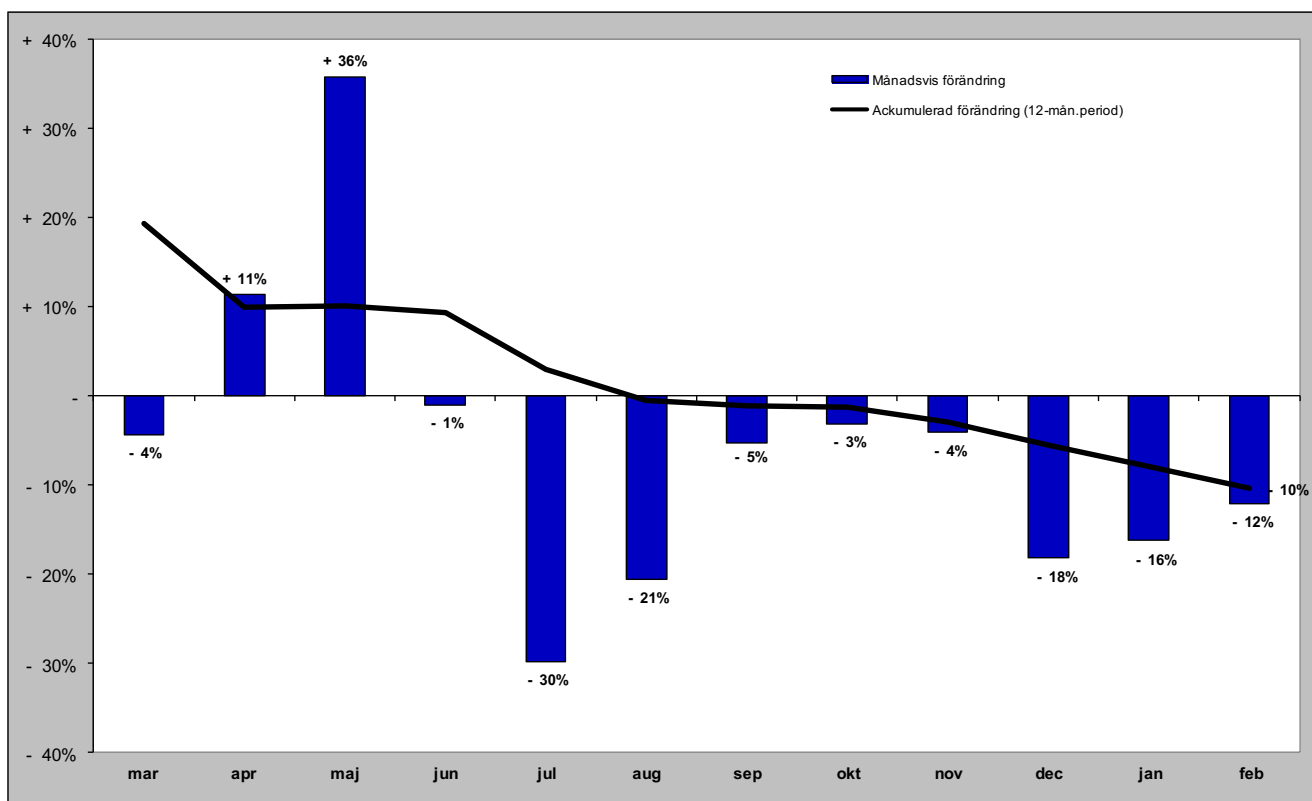

Norska gästnätter (HSVCsol) i JH

Förändring gästnätter

Totalt antal gästnätter 235 290

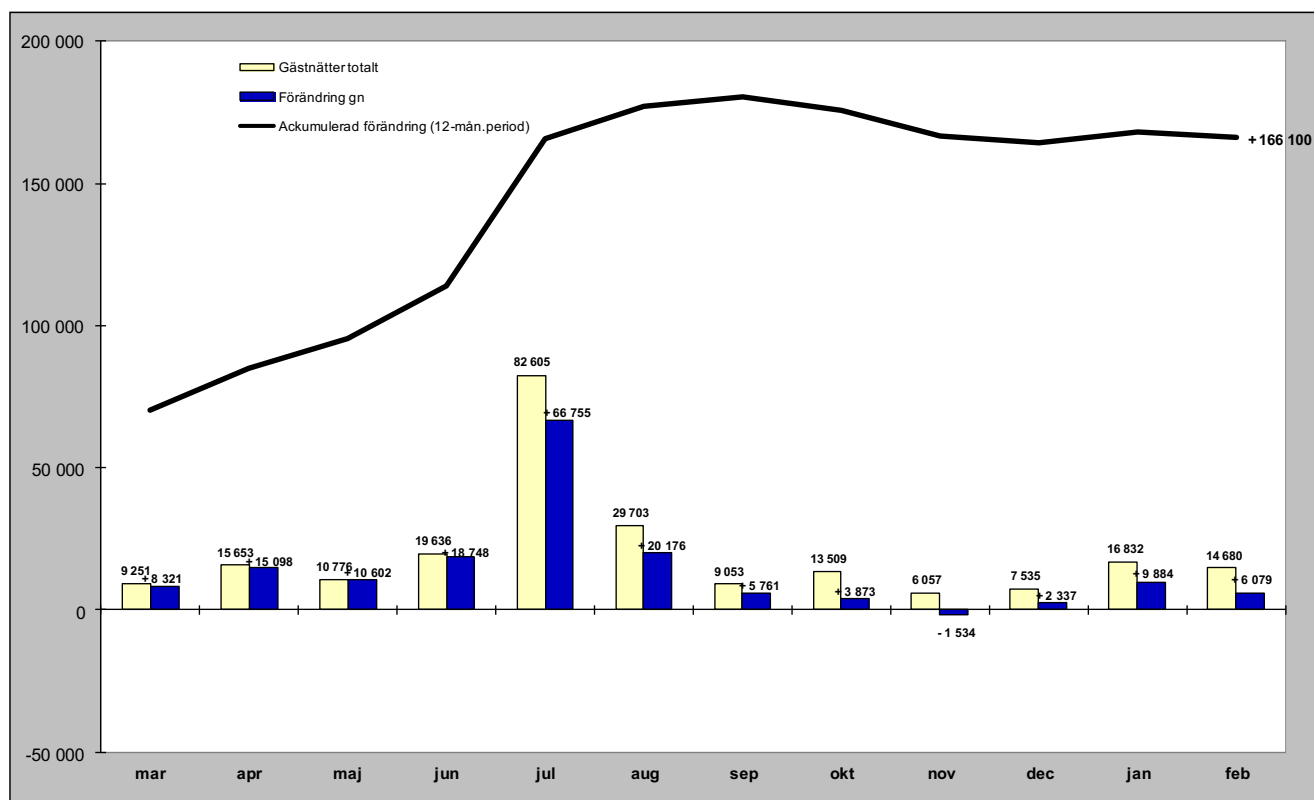

Relativ förändring

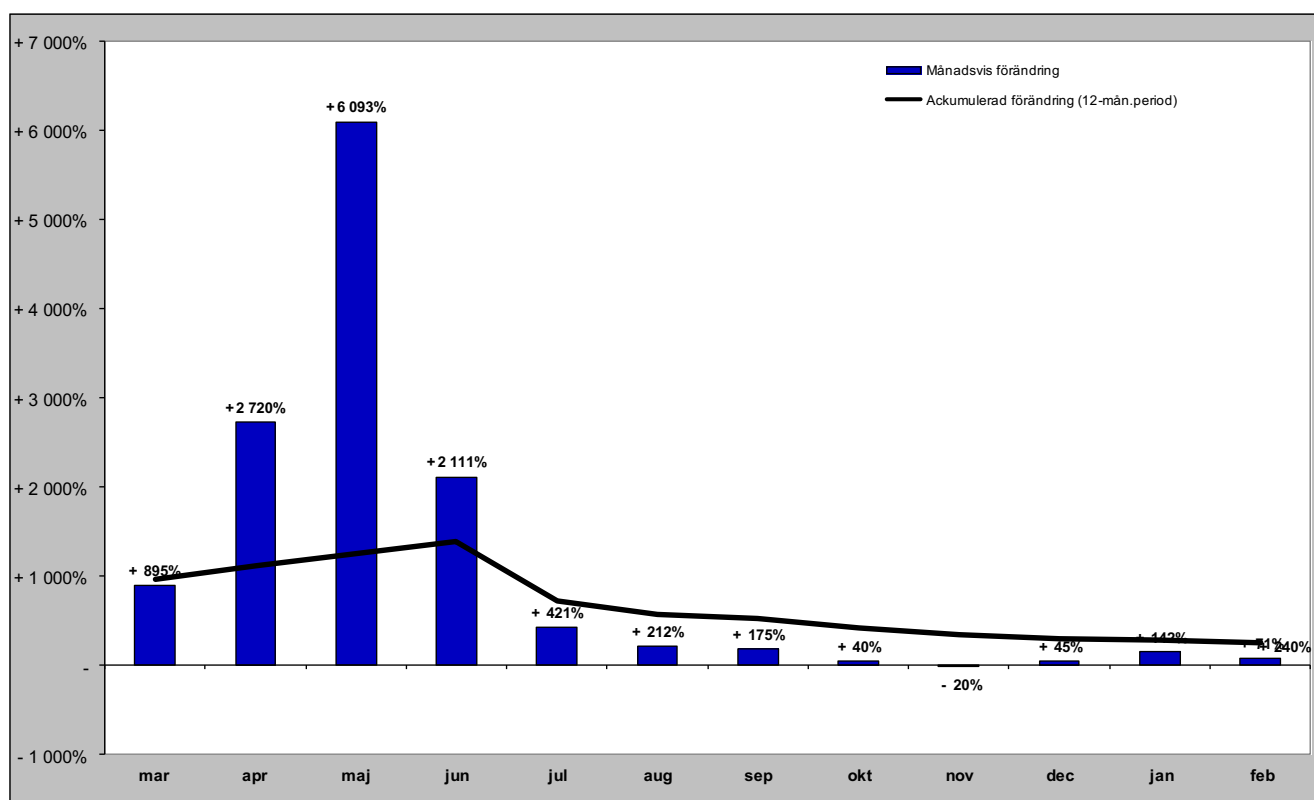

Danska gästnätter (HSVCsol) i JH

Förändring gästnätter

Totalt antal gästnätter 50 577

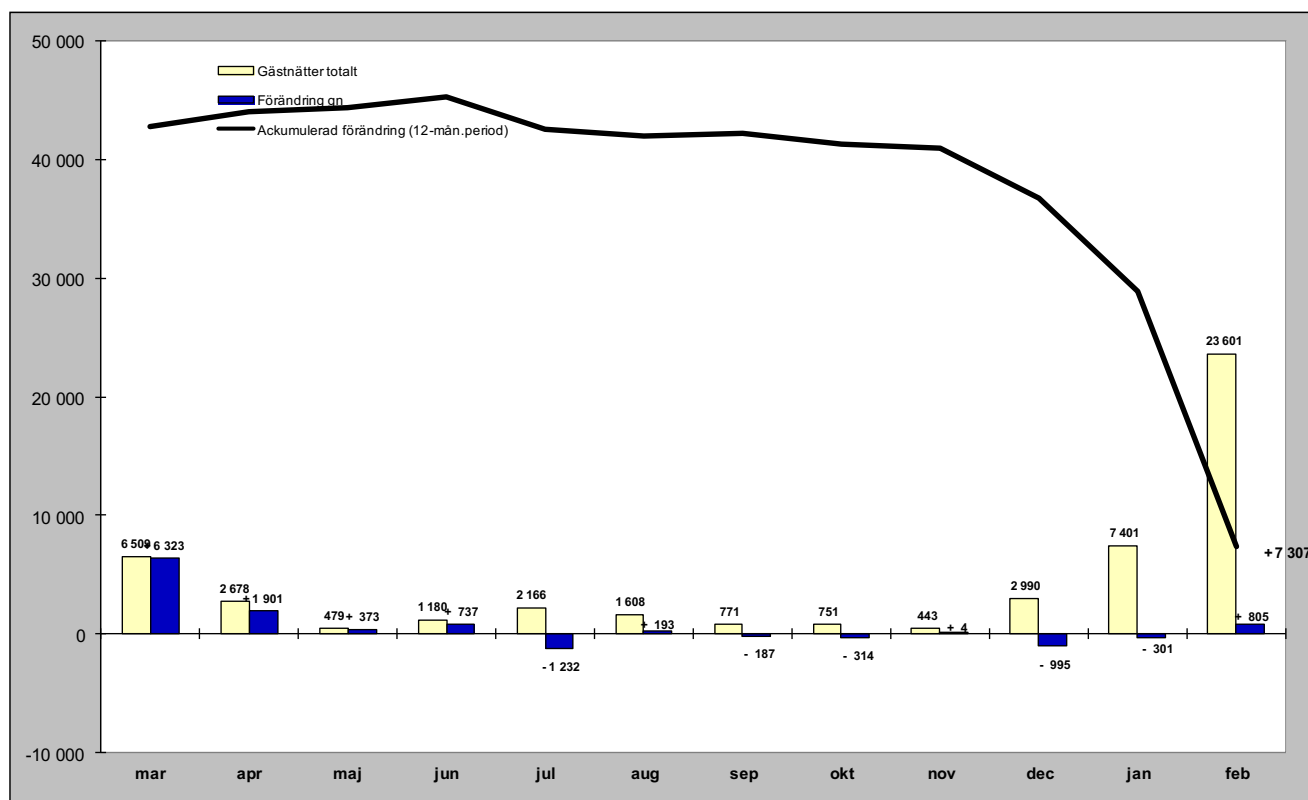

Relativ förändring

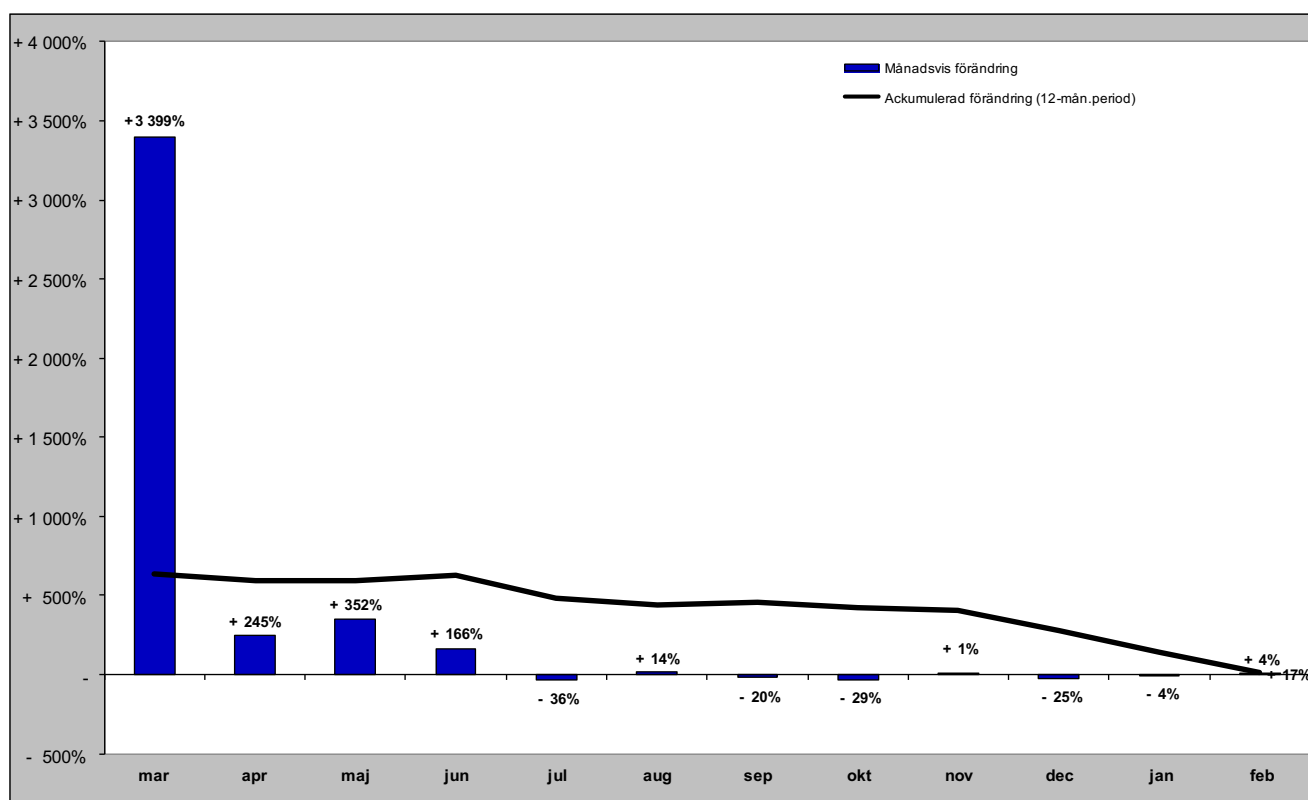

Finska gästnätter (HSVCsol) i JH

Förändring gästnätter

Totalt antal gästnätter 25 730

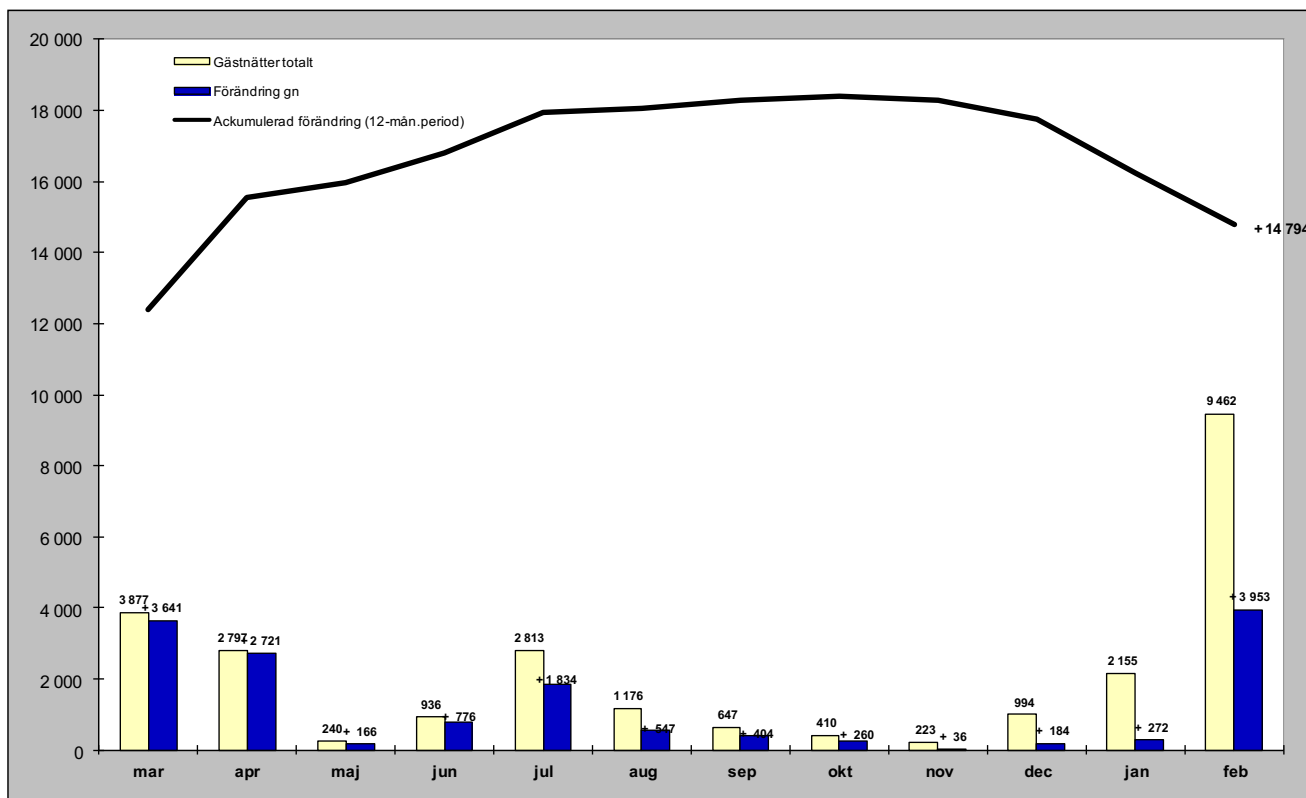

Relativ förändring

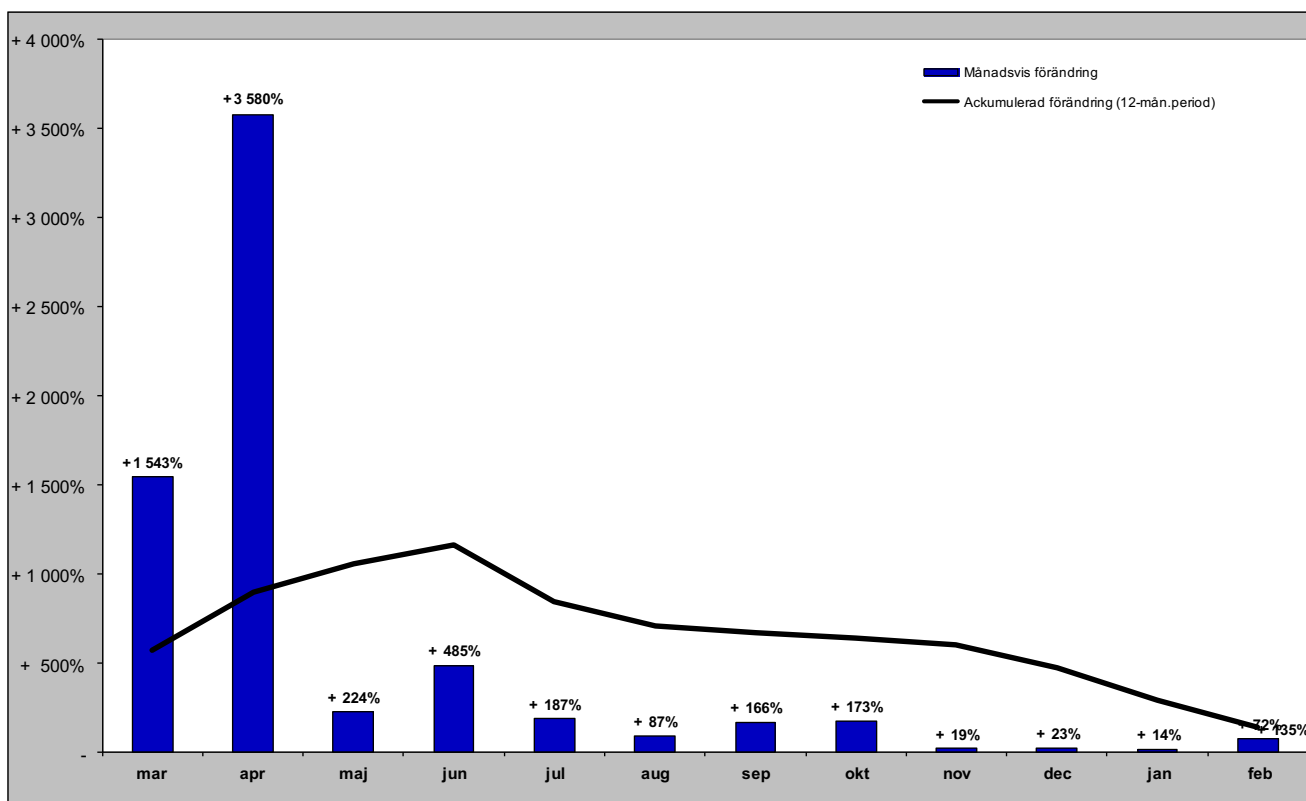

Tyska gästnätter (HSVCsol) i JH

Förändring gästnätter

Totalt antal gästnätter 47 311

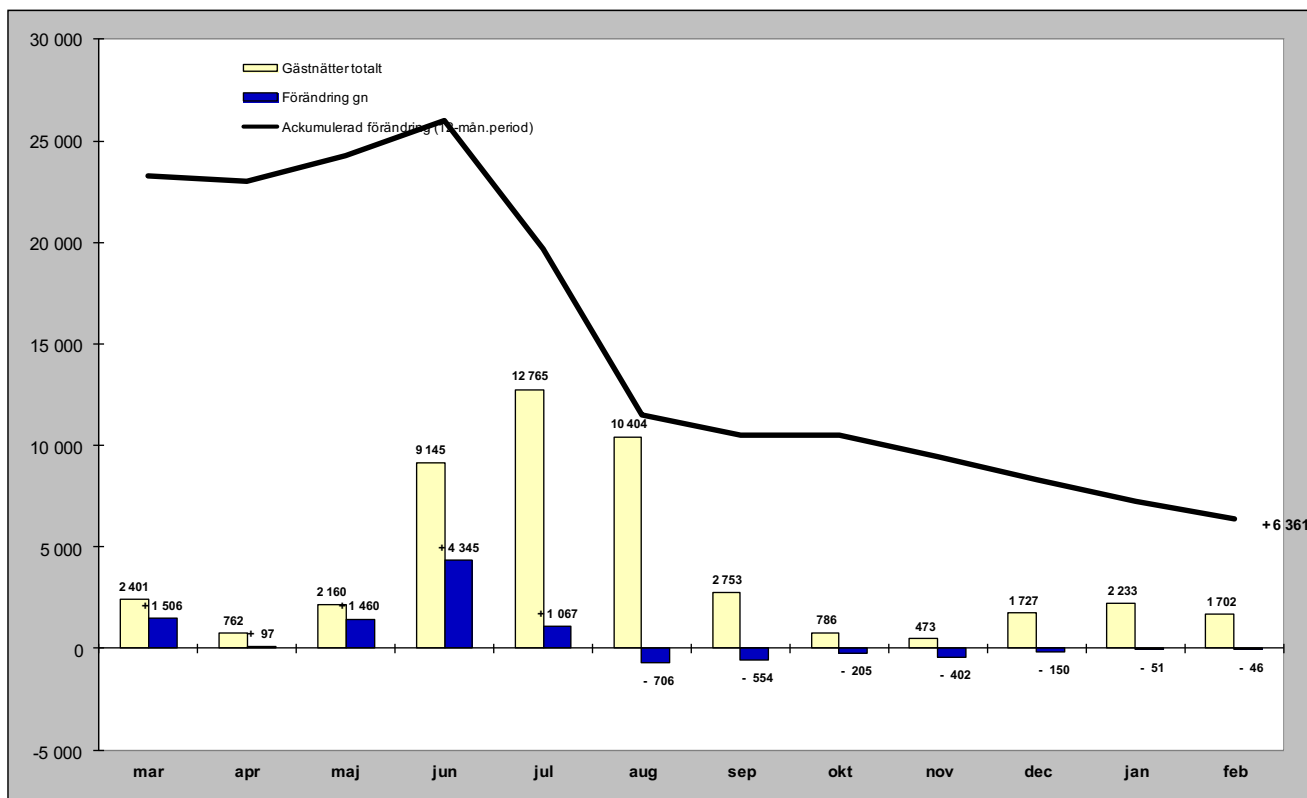

Relativ förändring

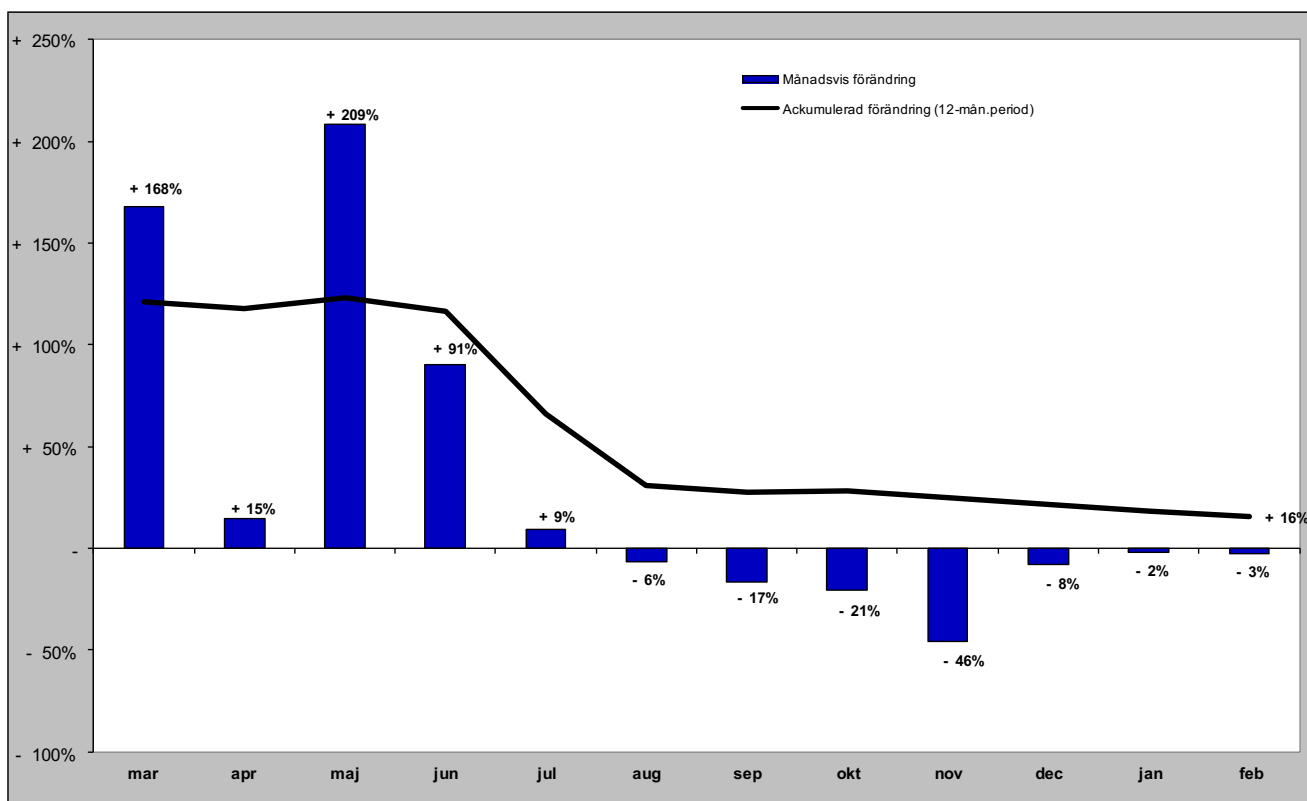

Holländska gästnätter (HSVCsol) i JH

Förändring gästnätter

Totalt antal gästnätter 26 933

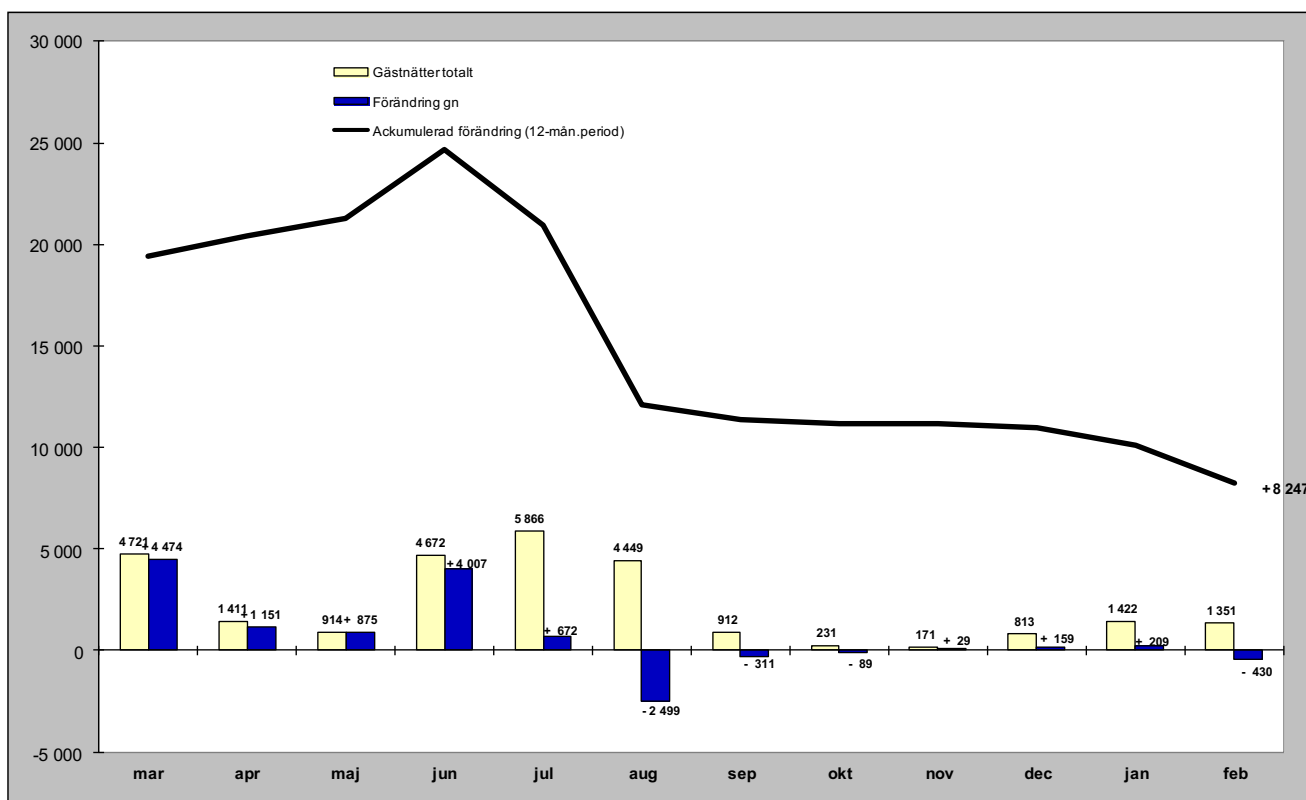

Relativ förändring

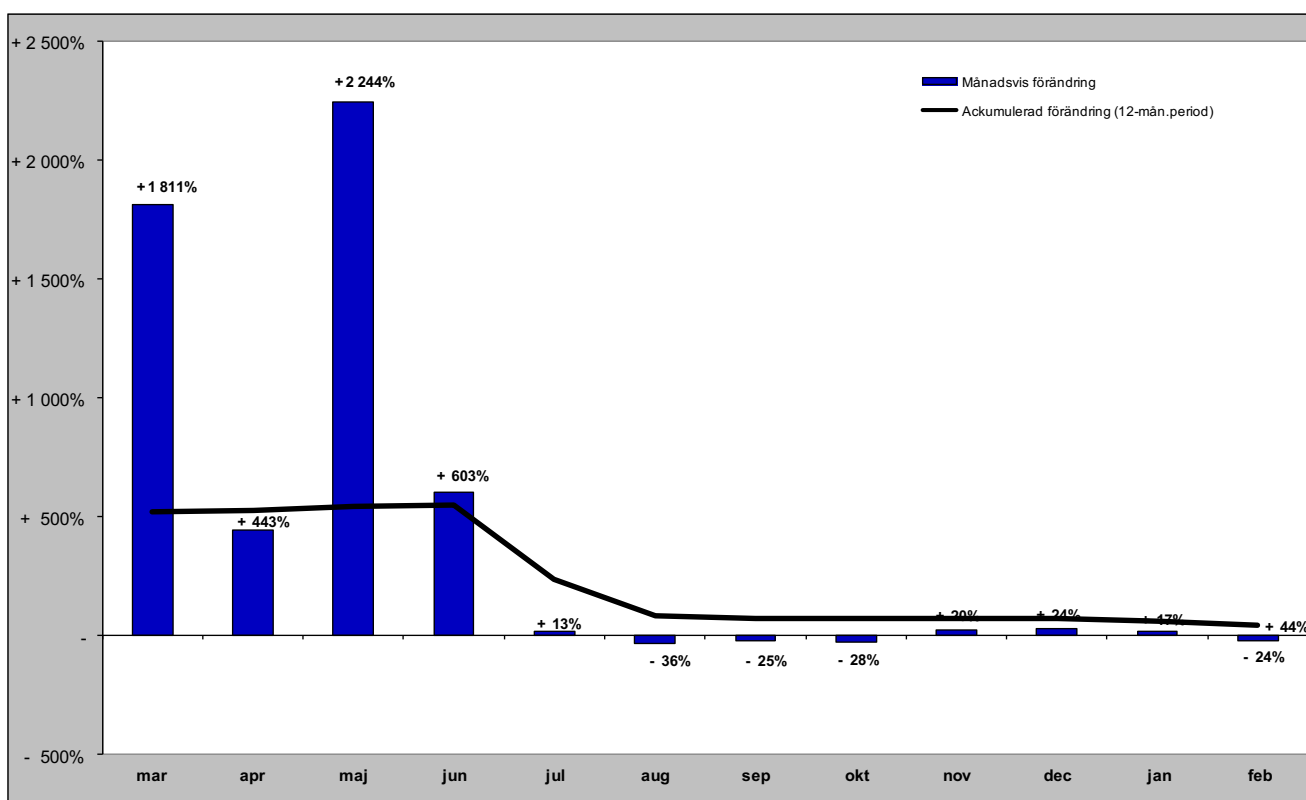

Gästnätter från GBR (HSVCsol) i JH

Förändring gästnätter

Totalt antal gästnätter 19 941

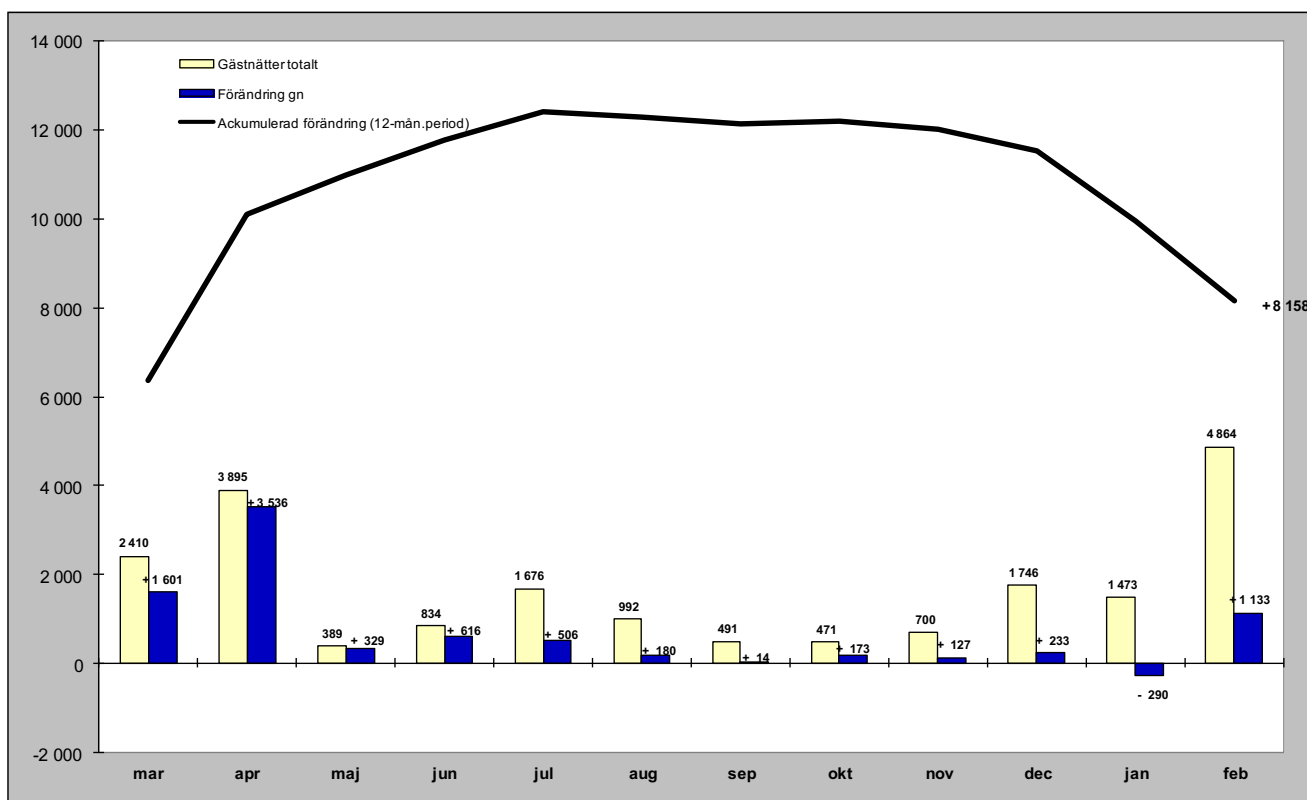

Relativ förändring

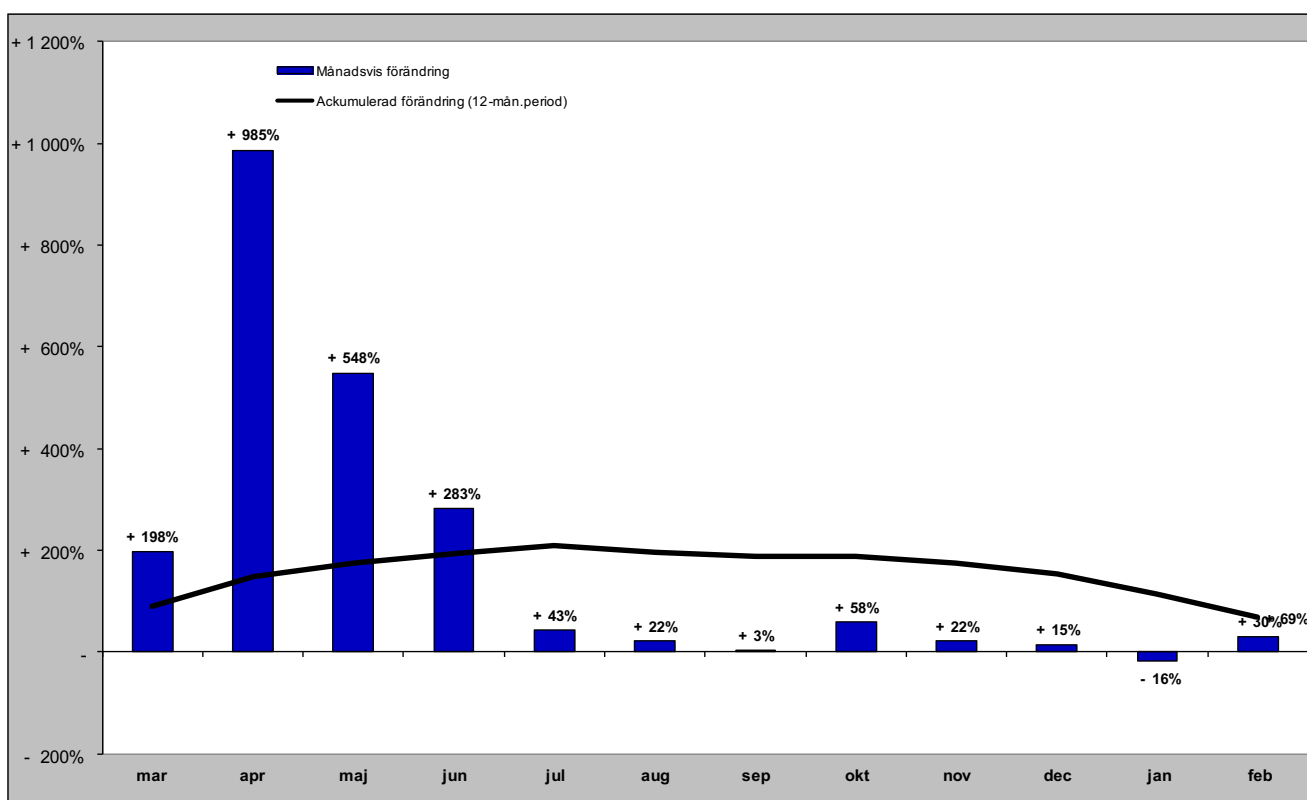

Gästnätter från Ryssland (HSVCsol) i JH

Förändring gästnätter

Totalt antal gästnätter 217

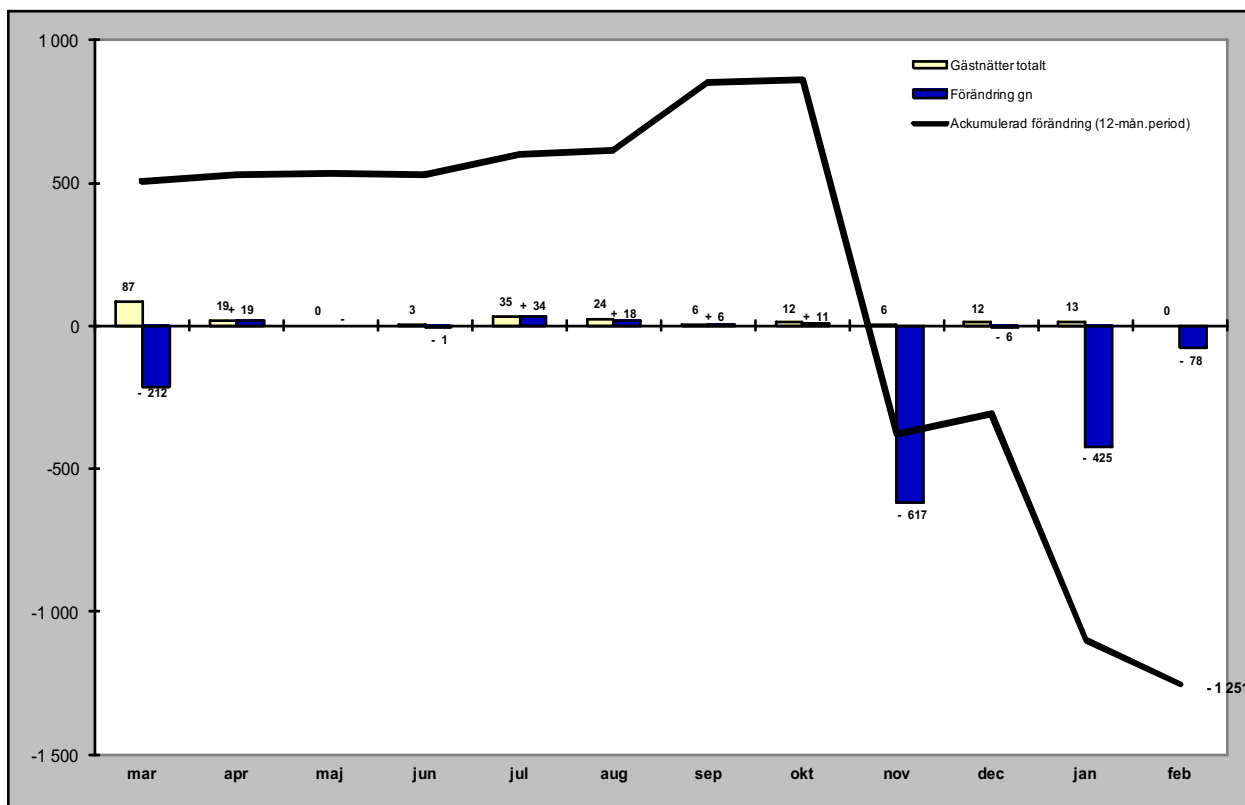

Relativ förändring

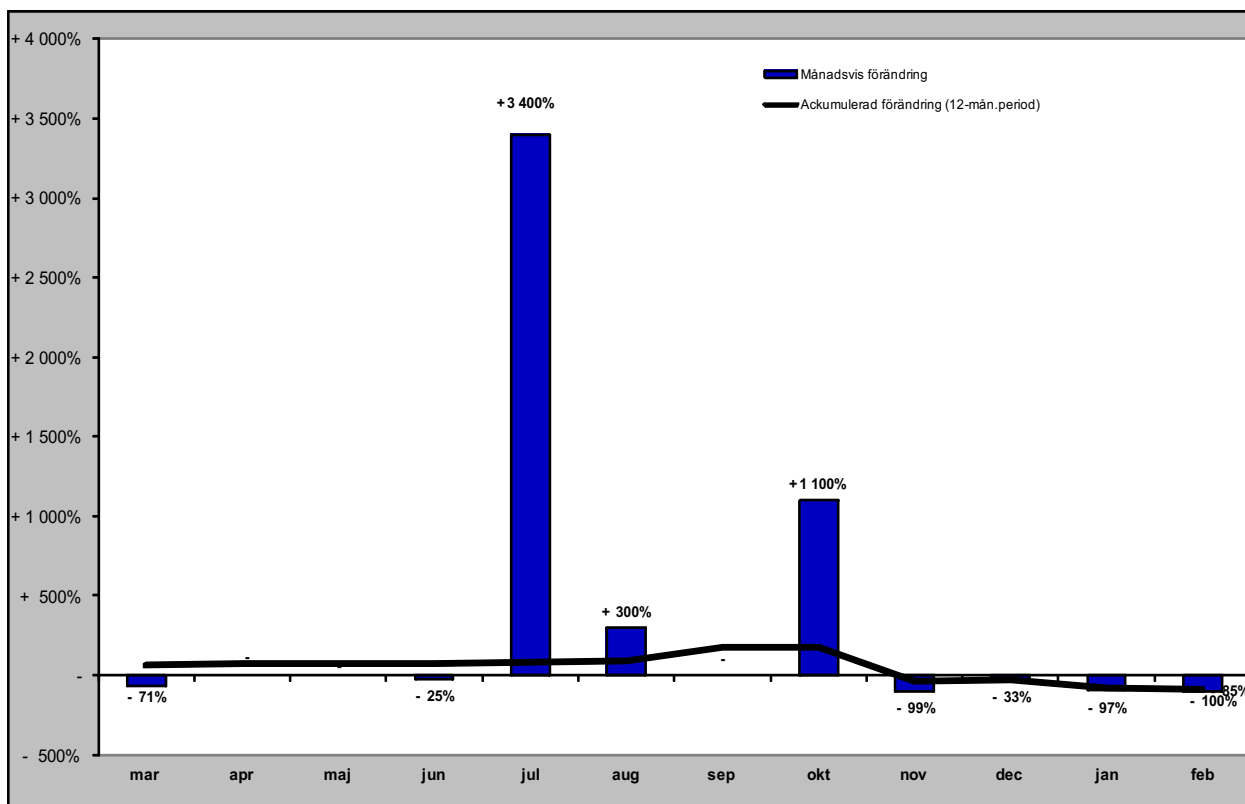

Gästnätter från Estland (HSVCsol) i JH

Förändring gästnätter

Totalt antal gästnätter 8 491

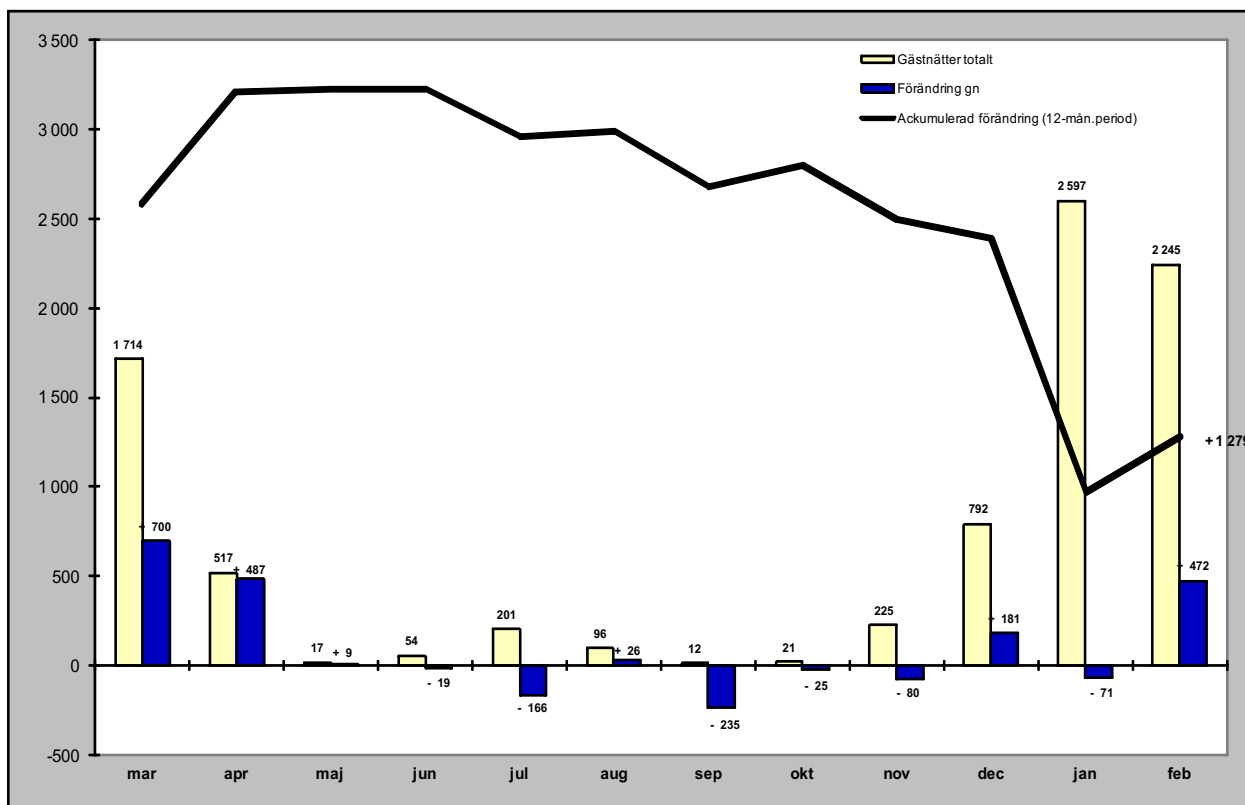

Relativ förändring

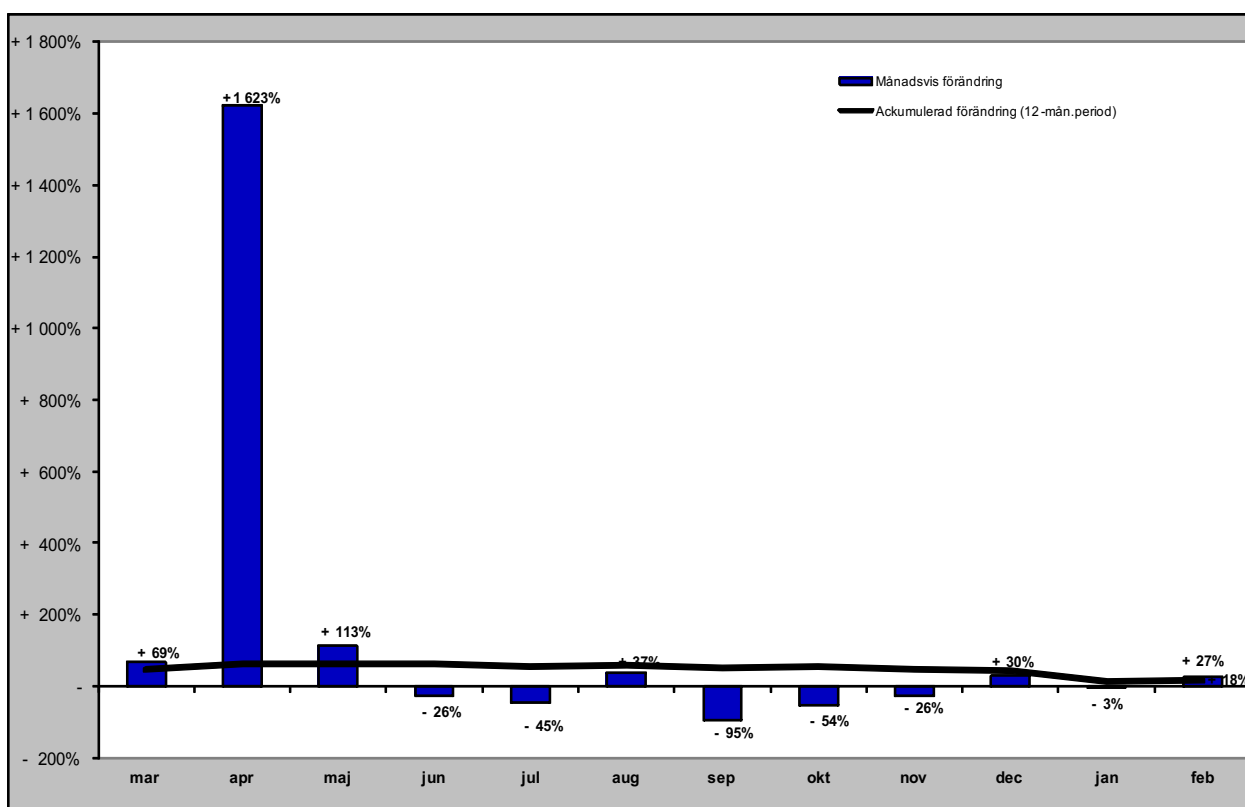

Gästnätter från Lettland (HSVCsol) i JH

Förändring gästnätter

Totalt antal gästnätter 3 232

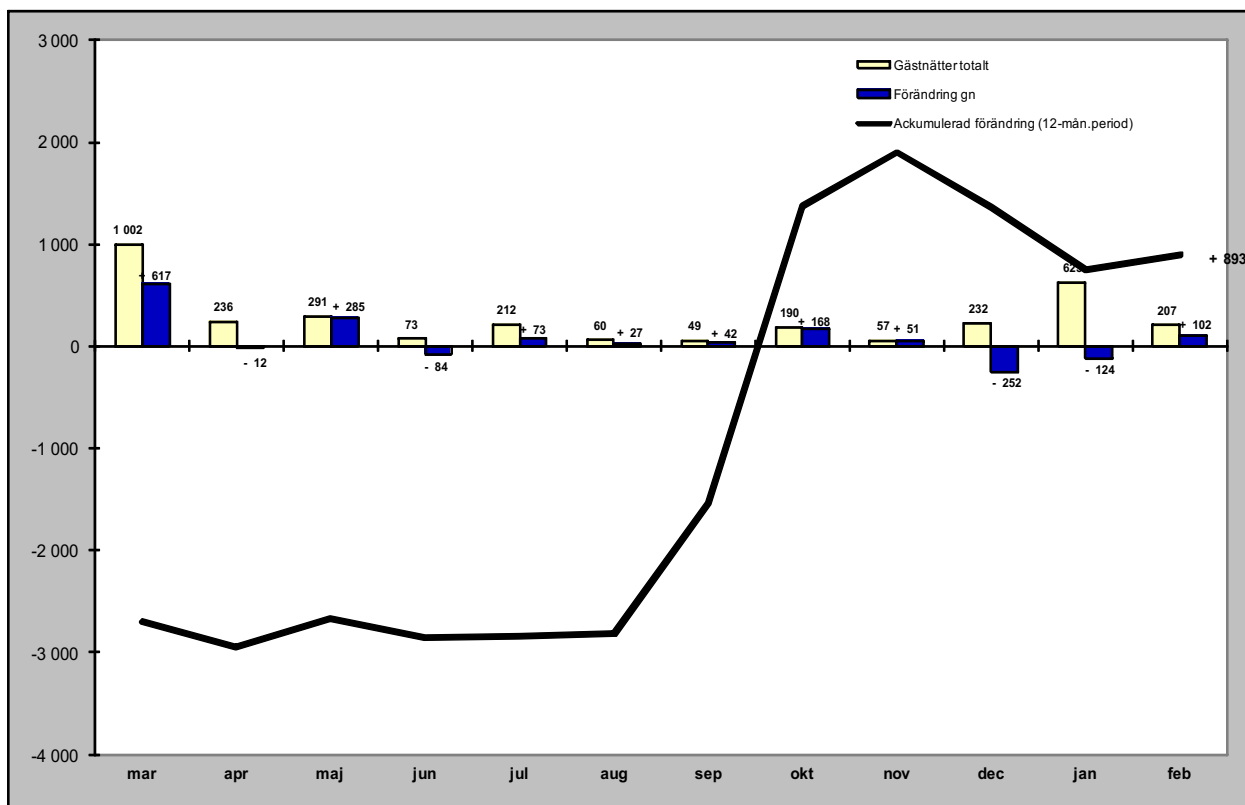

Relativ förändring

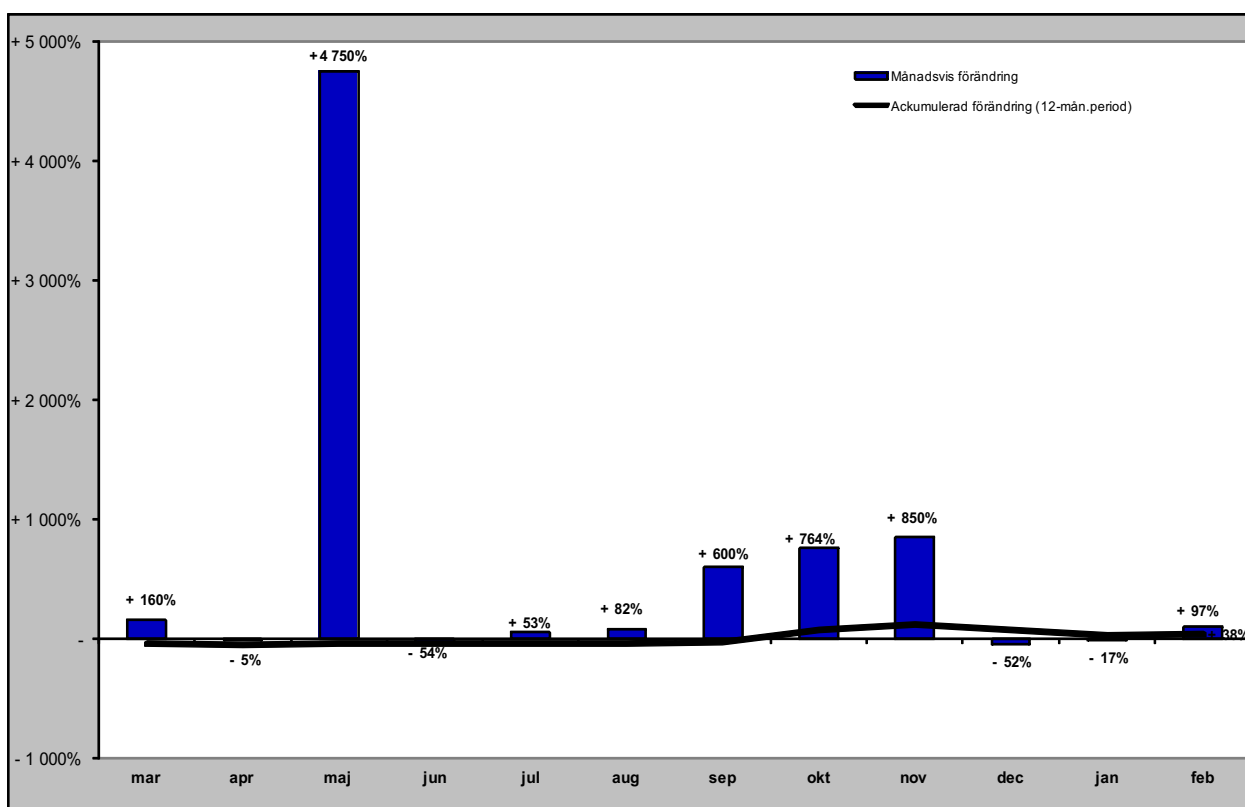

Gästnätter från övriga Europa (HSVCsol) i JH

Förändring gästnätter

Totalt antal gästnätter 56 349

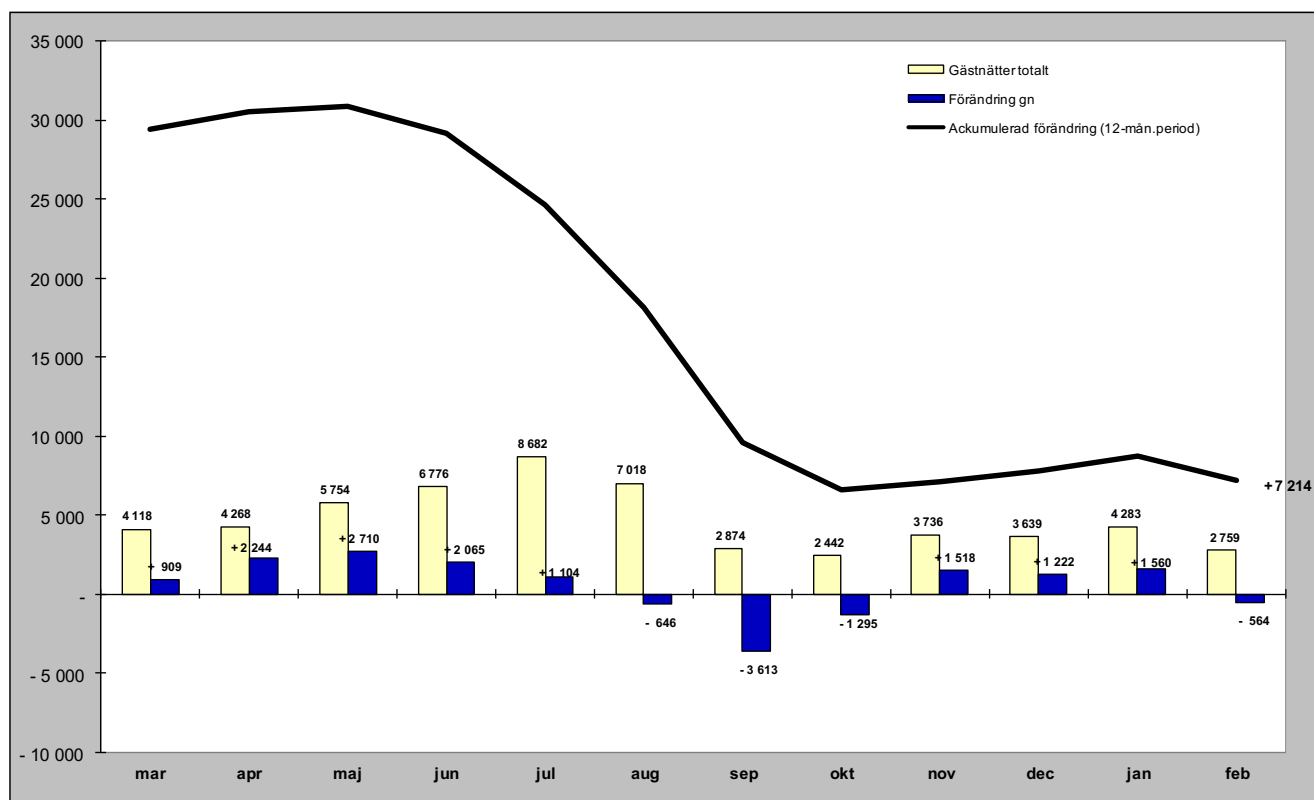

Relativ förändring

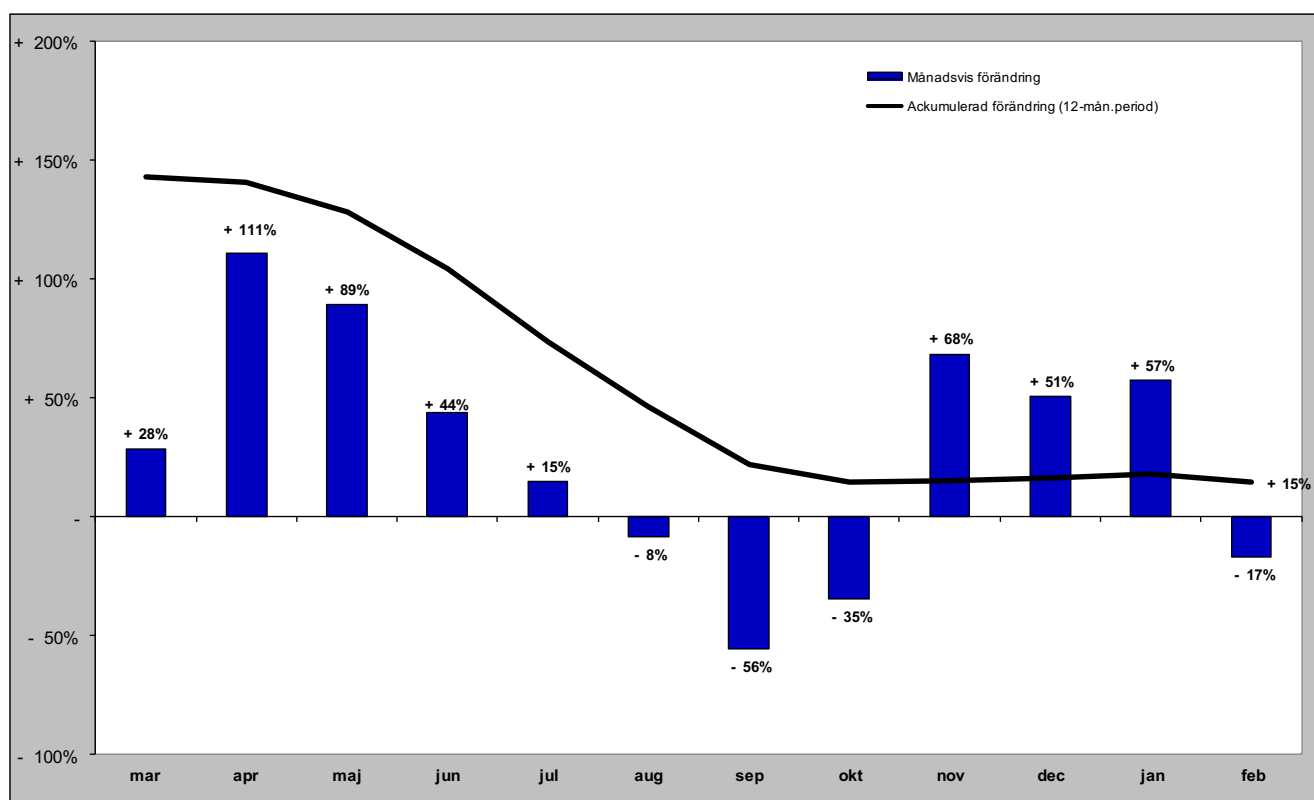

Gästnätter från övriga världen (HSVCsol) i JH

Förändring gästnätter

Totalt antal gästnätter 19 257

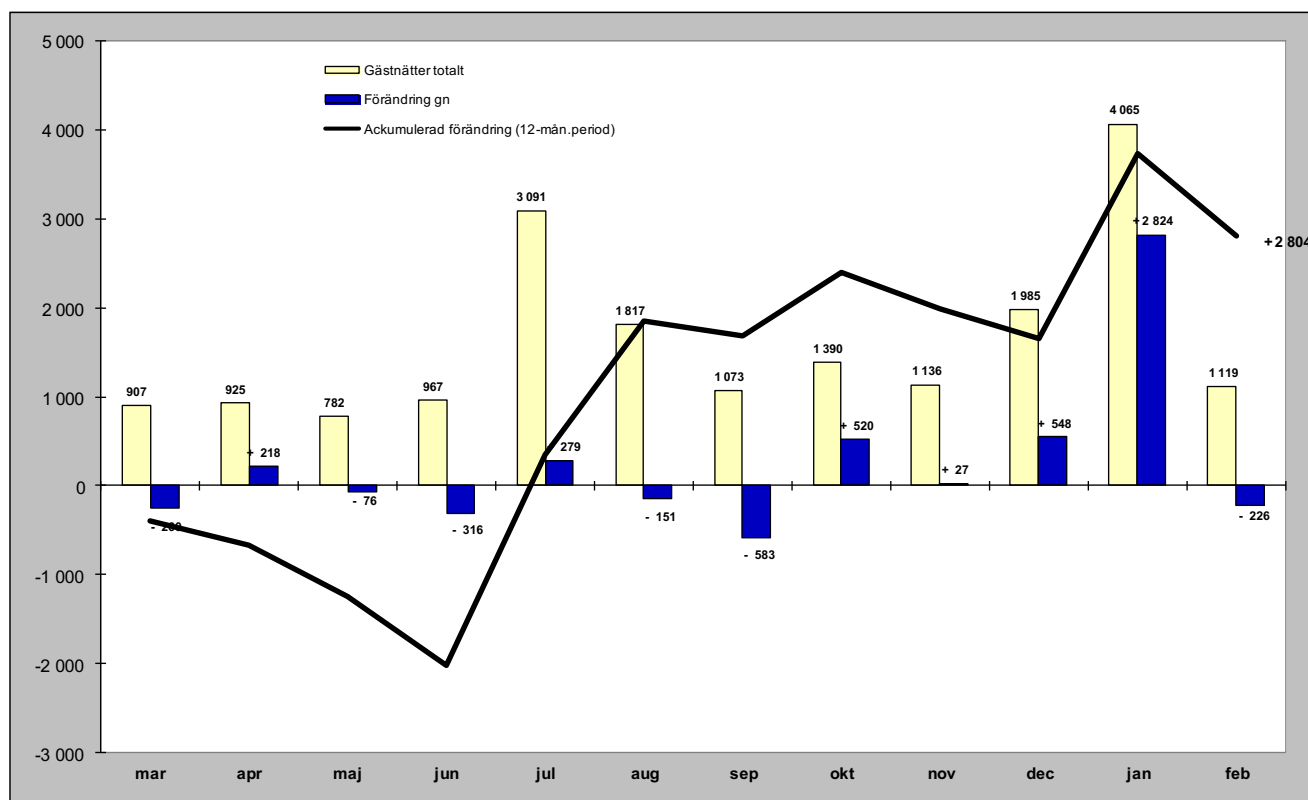

Relativ förändring

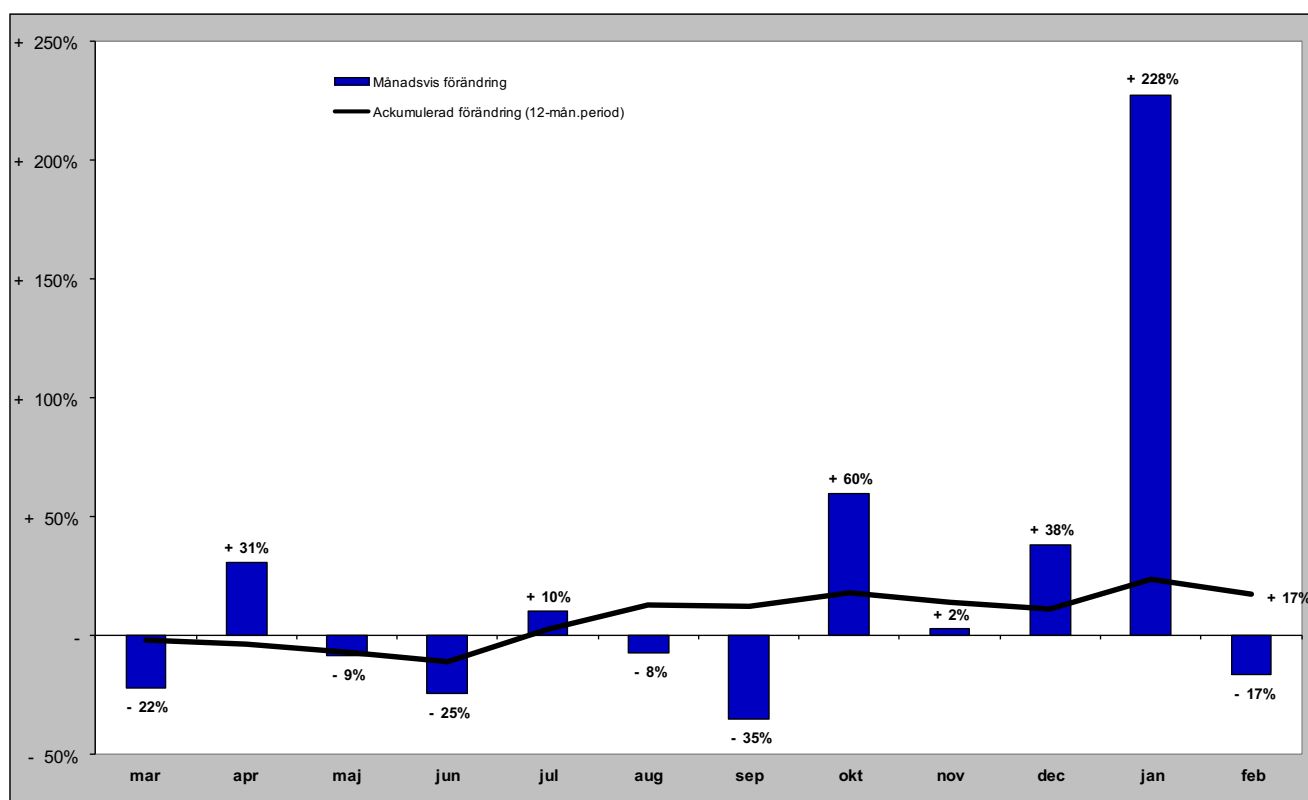

GÄSTNÄTTER FÖRDELAT PER KOMMUN

Gästnätter i Härjedalens Kommun (HSVCsol)

Förändring gästnätter

Totalt antal gästnätter 1 282 836

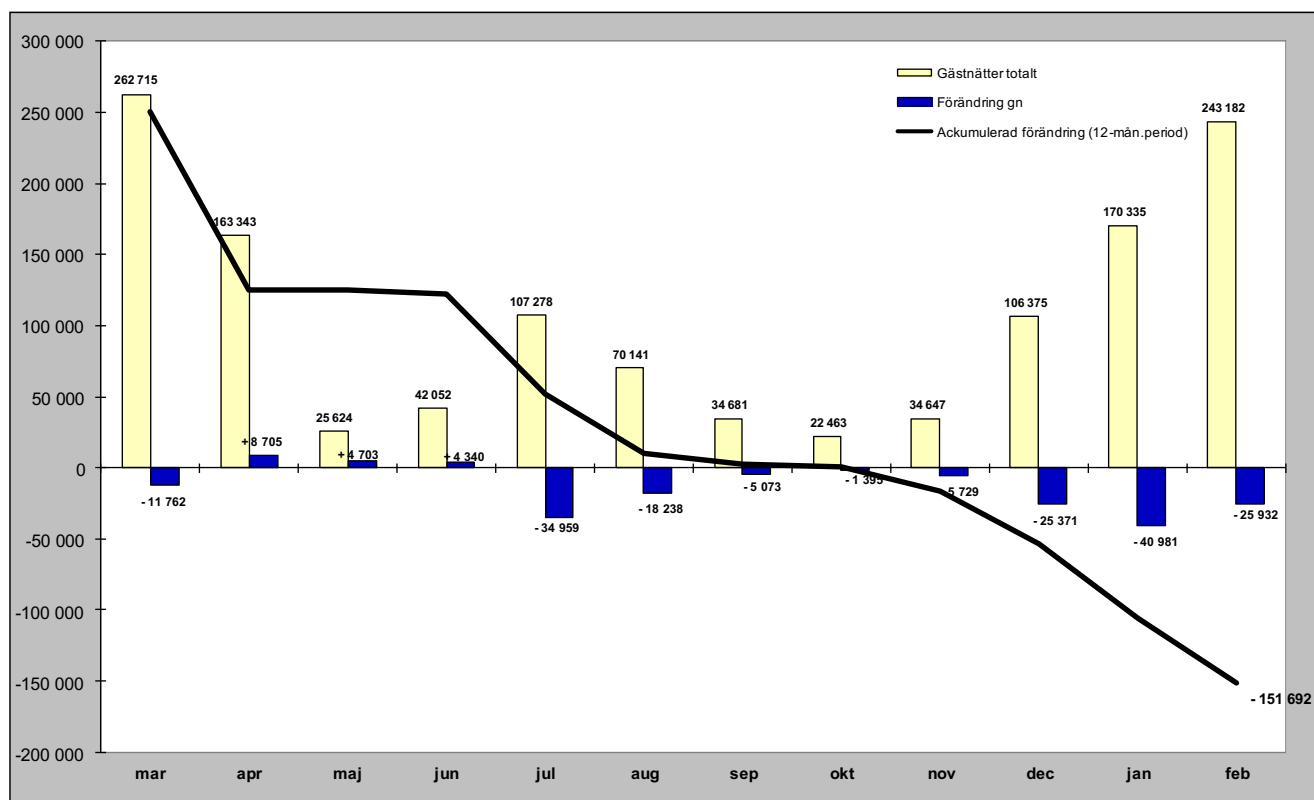

Relativ förändring

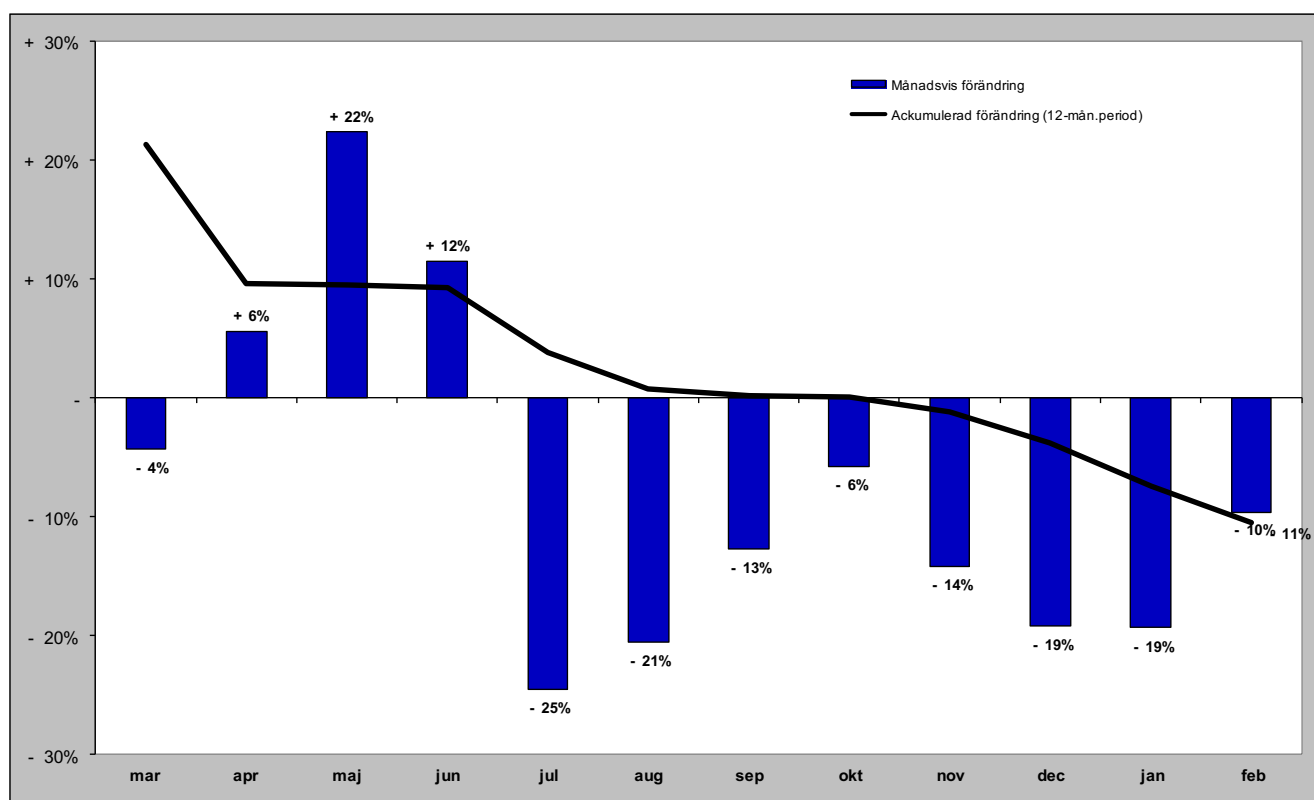

Gästnätter i Härjedalens Kommun (HSVCsol) marknader

Senaste månaden

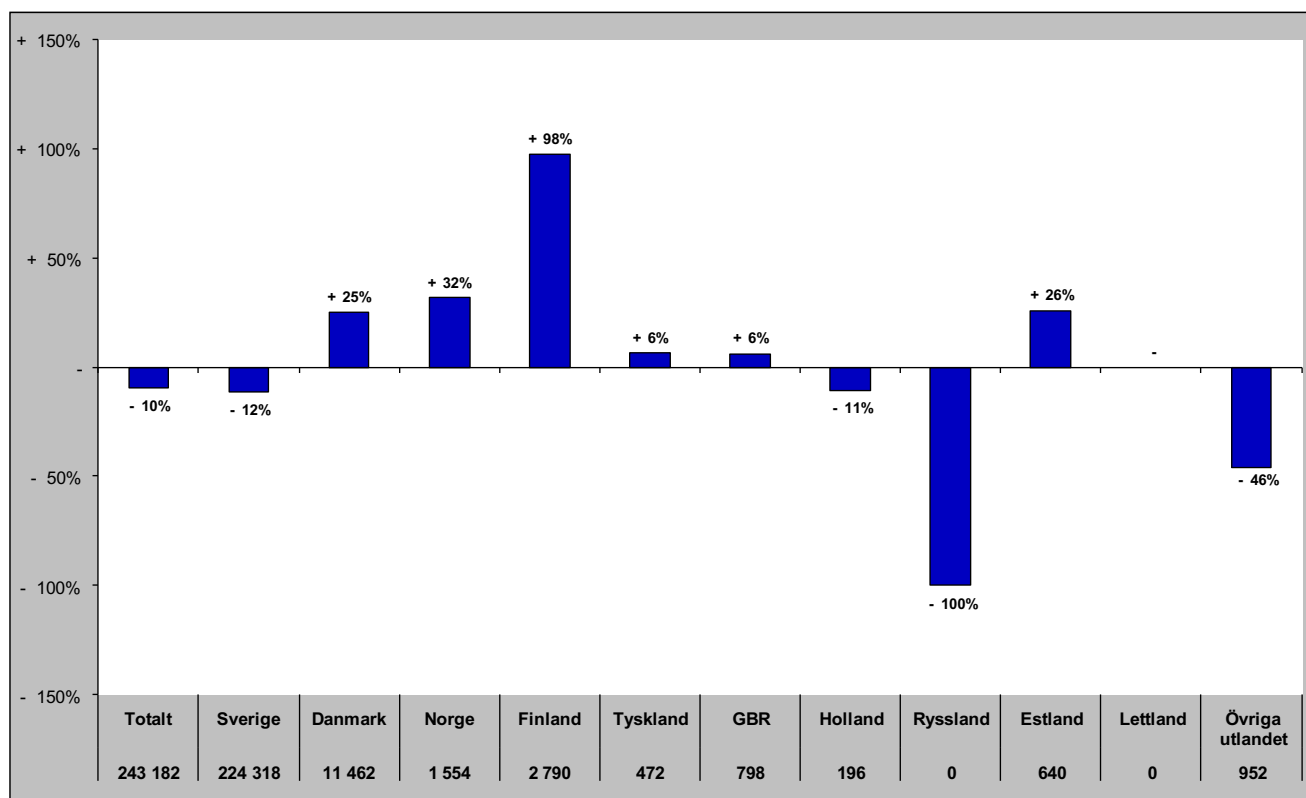

Senaste vintern (nov-apr)

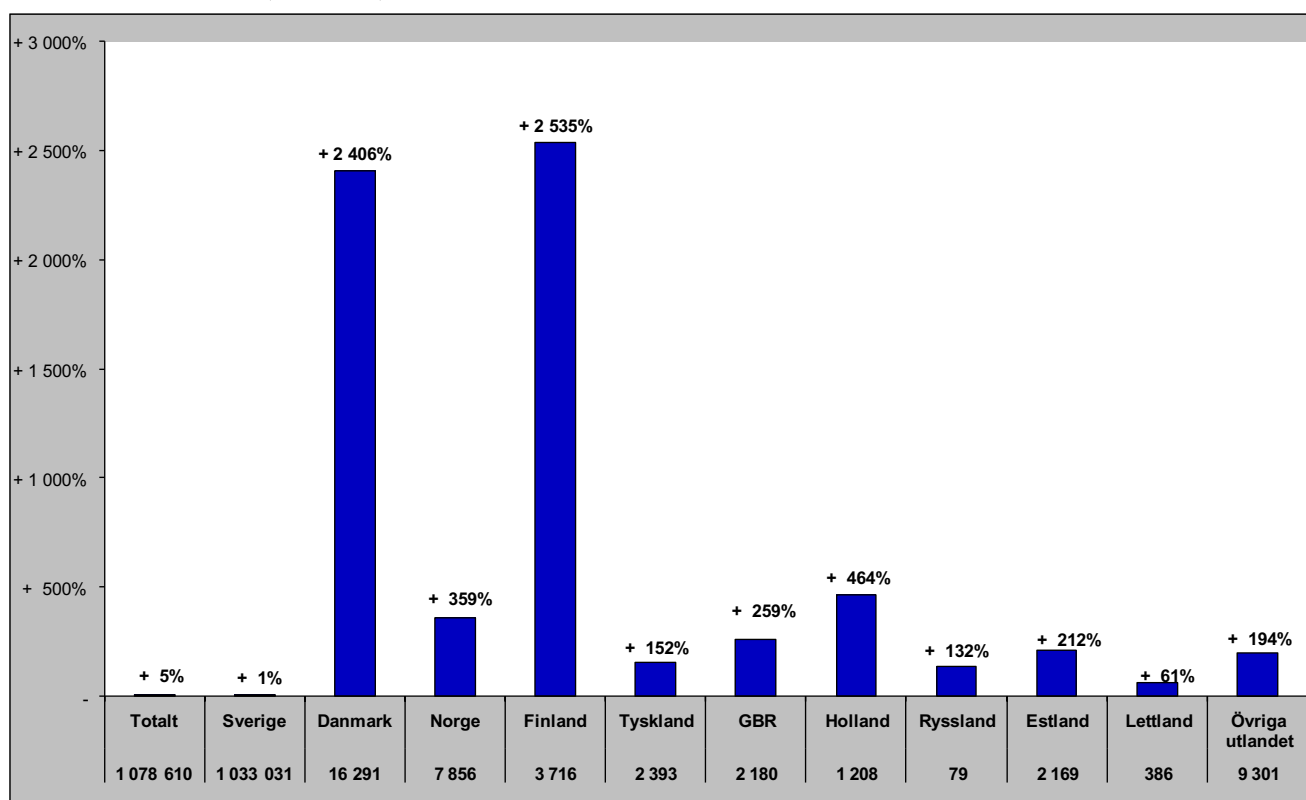

Gästnätter i Härjedalens Kommun (HSVCsol) marknader

Senaste sommaren (jun-sep)

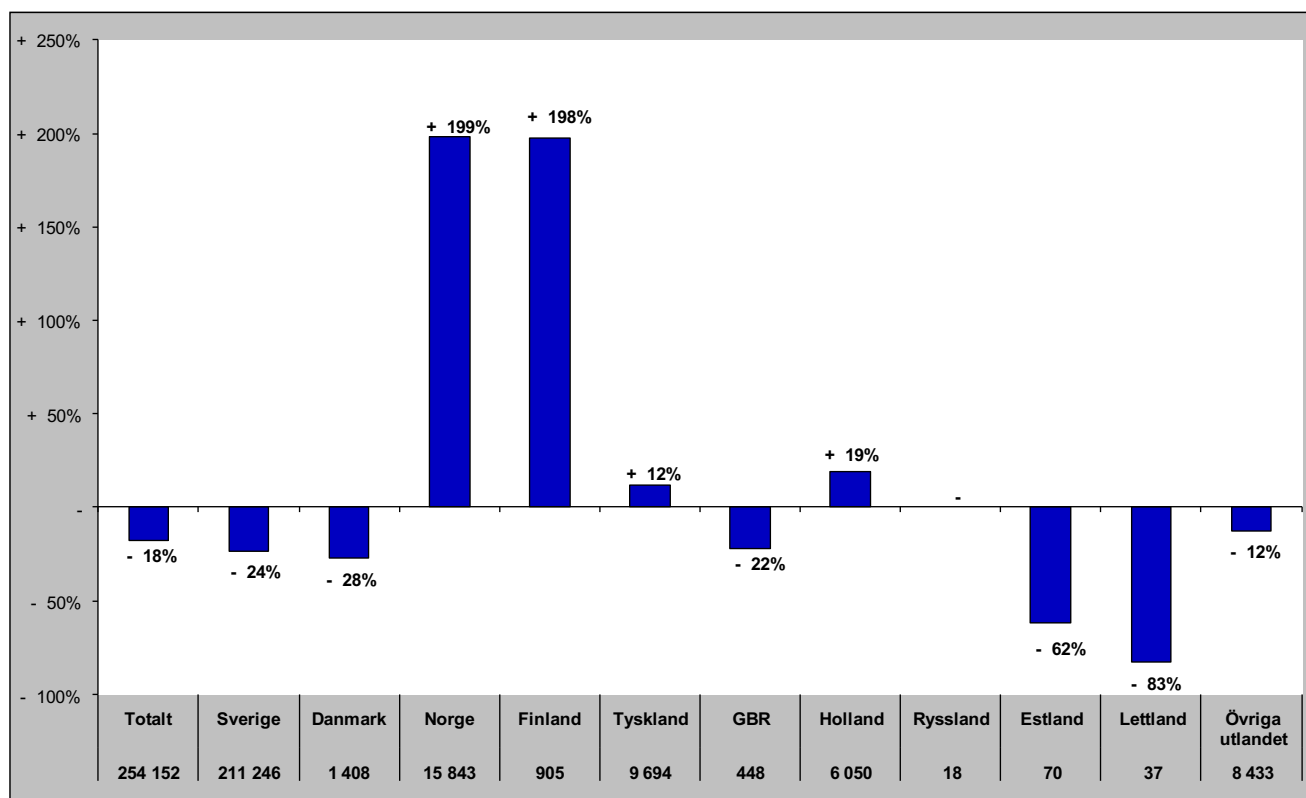

Senaste barmark (maj-okt)

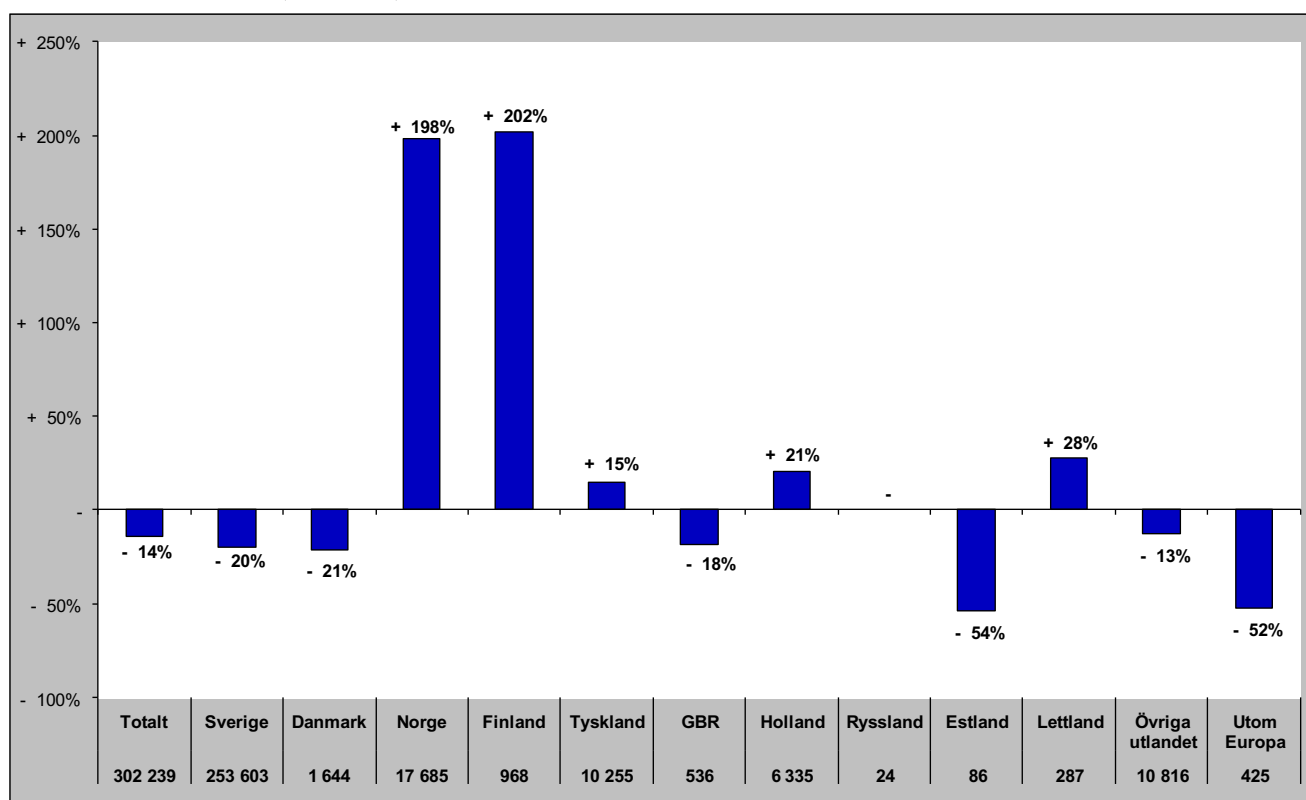

Gästnätter i Härjedalens Kommun (HSVCsol) marknader

Senaste helåret

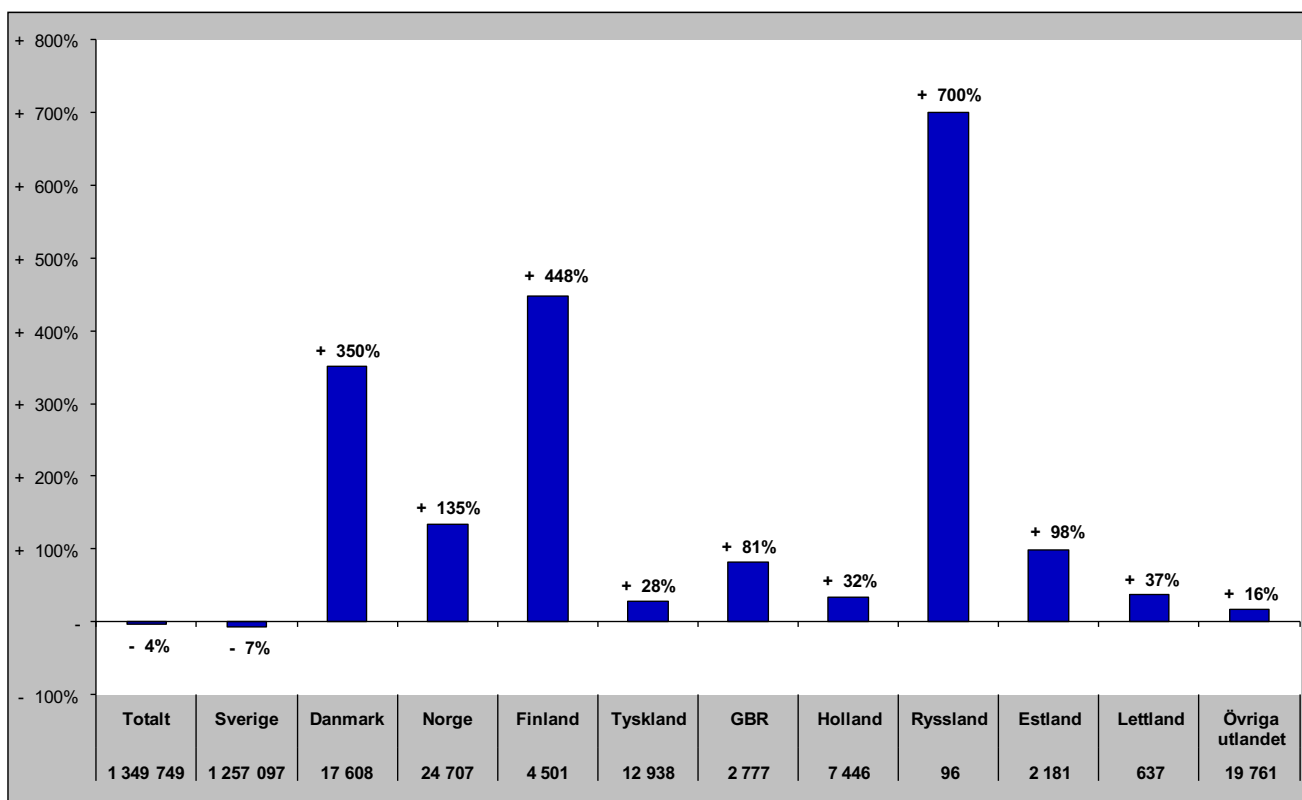

Gästnätter i Bergs Kommun (HSVC)

Förändring gästnätter

Totalt antal gästnätter 141 787

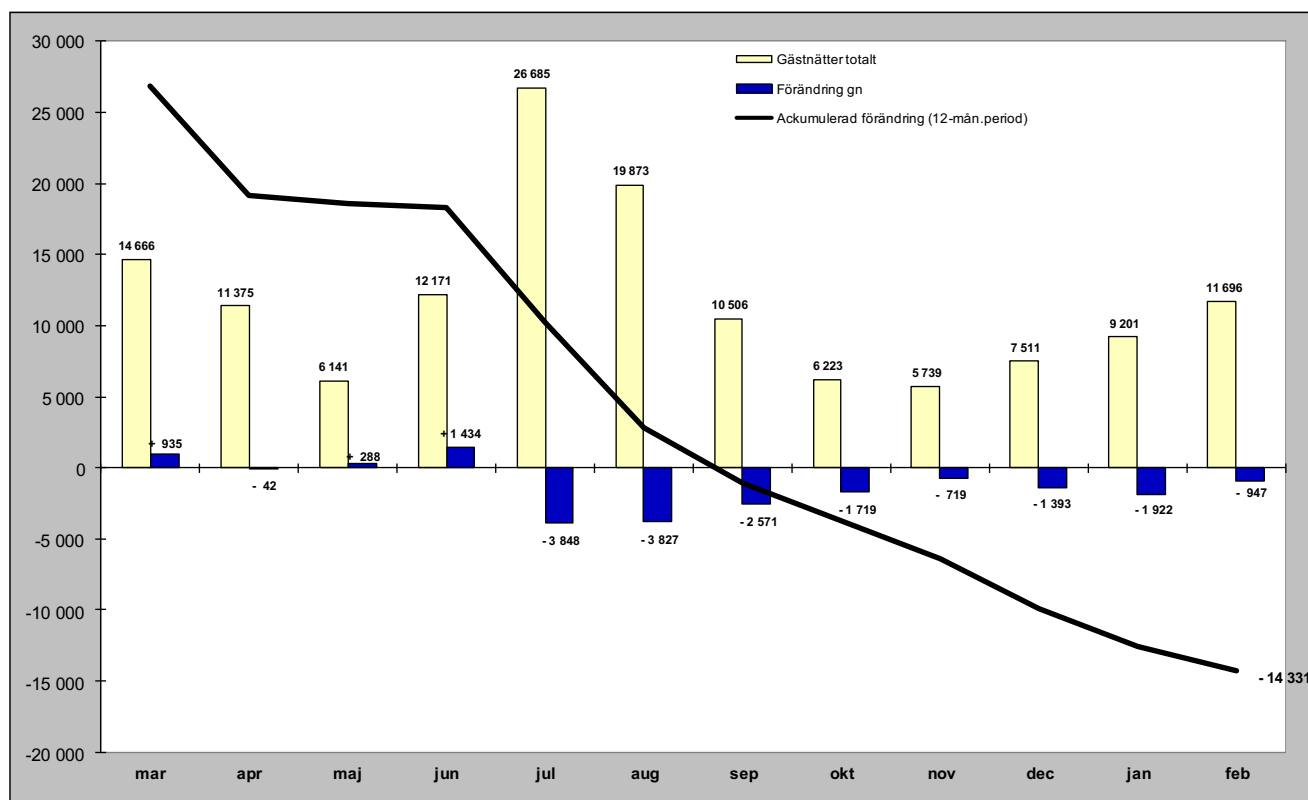

Relativ förändring

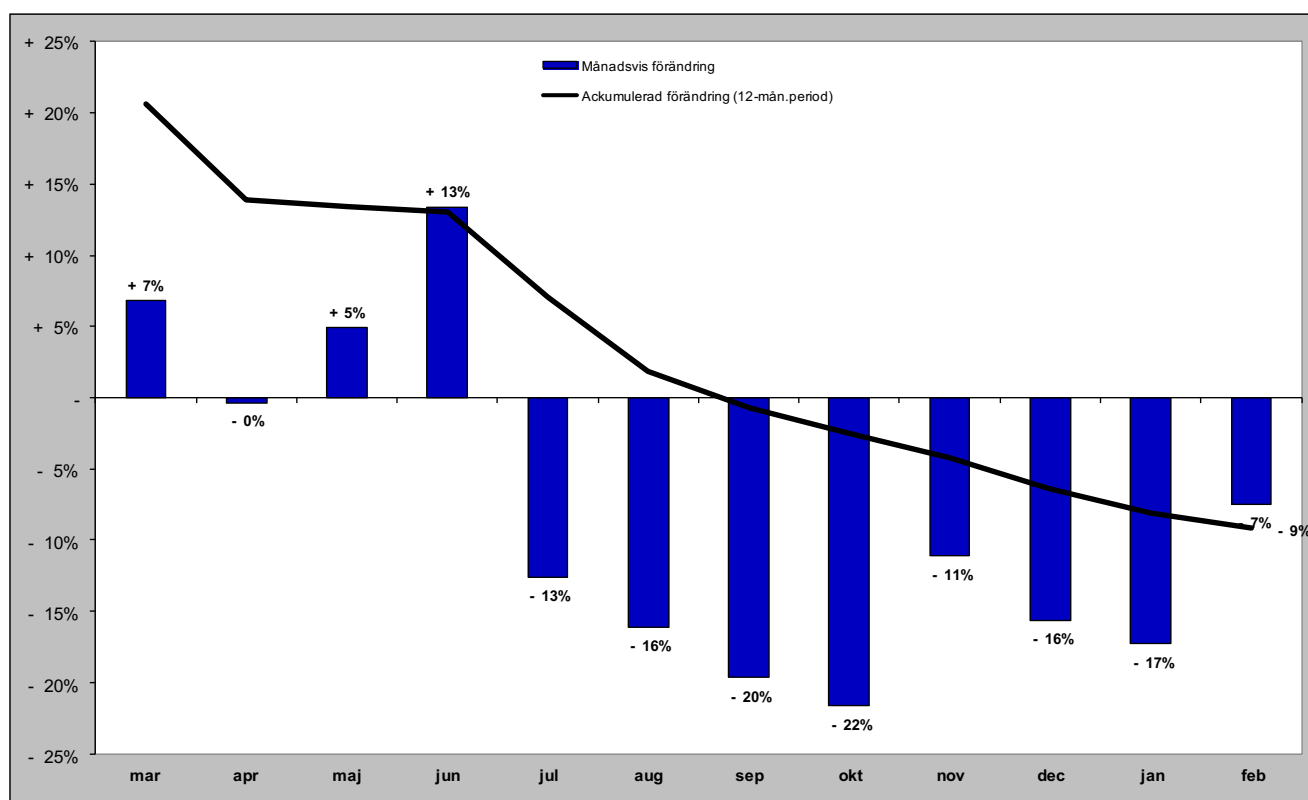

Gästnätter i Bergs kommun (HSVC) marknader

Senaste månaden

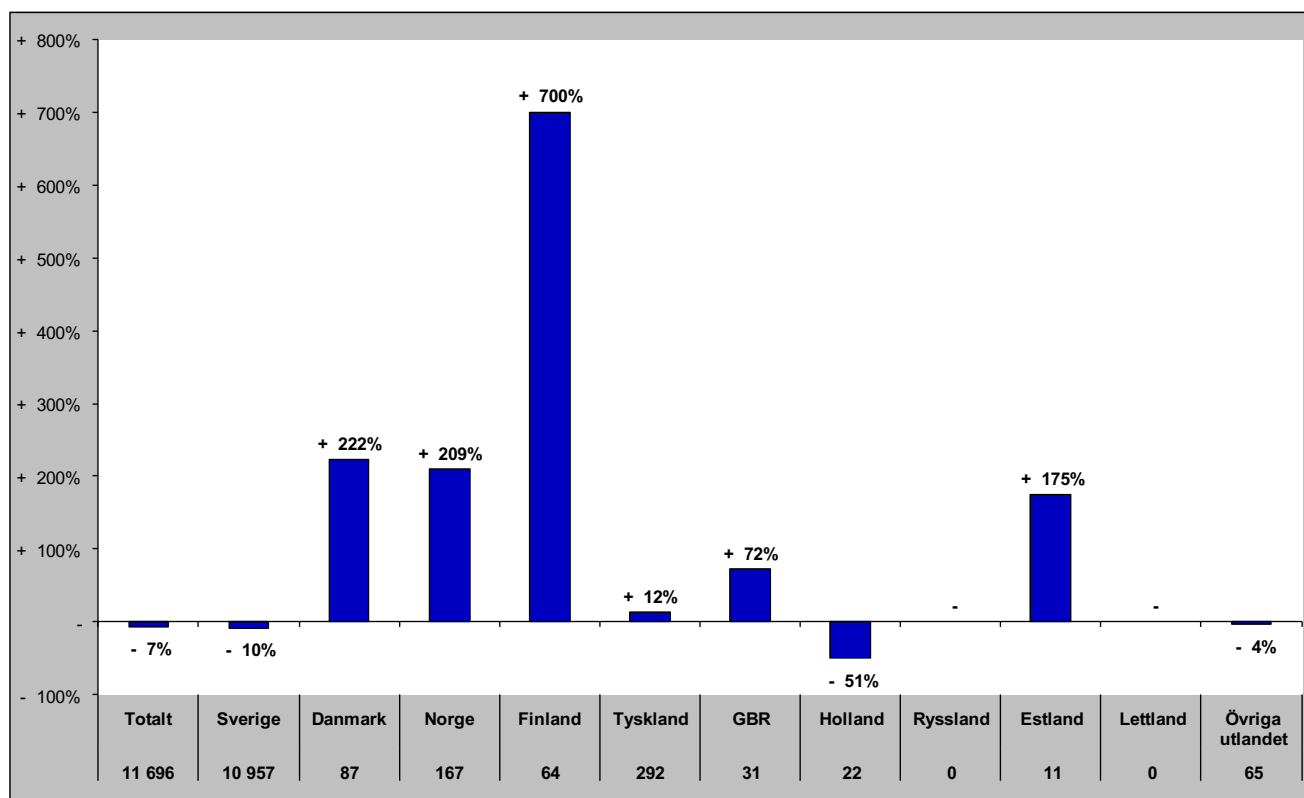

Senaste vintern (nov-apr)

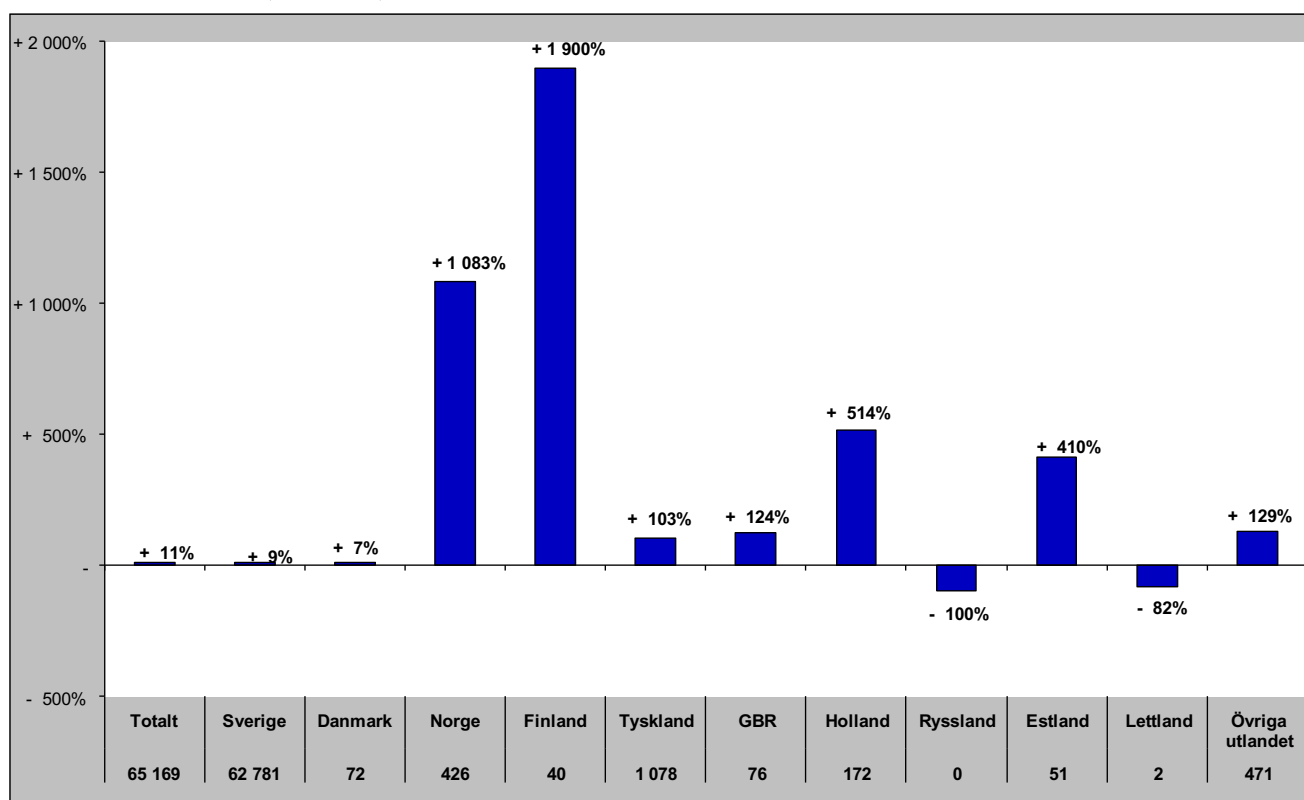

Gästnätter i Bergs kommun (HSVC) marknader

Senaste sommaren (jun-sep)

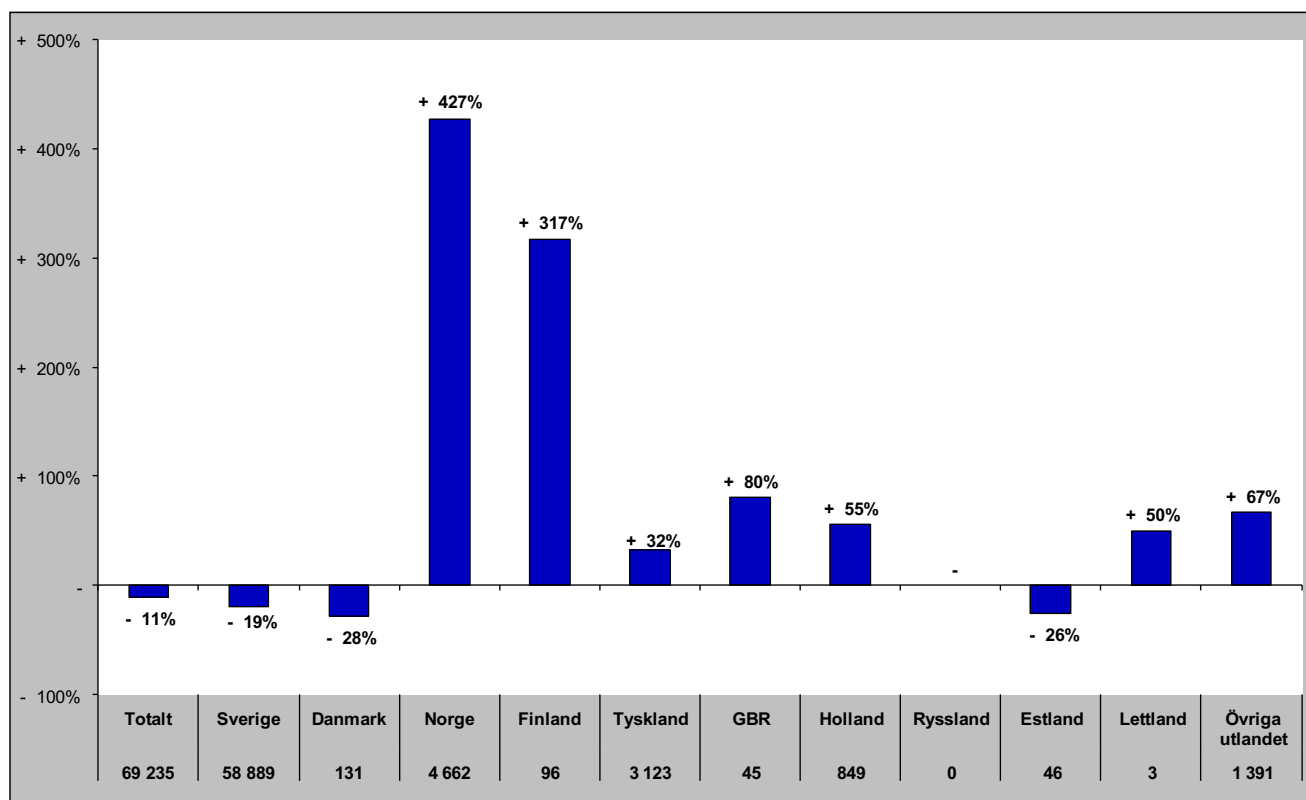

Senaste barmark (maj-okt)

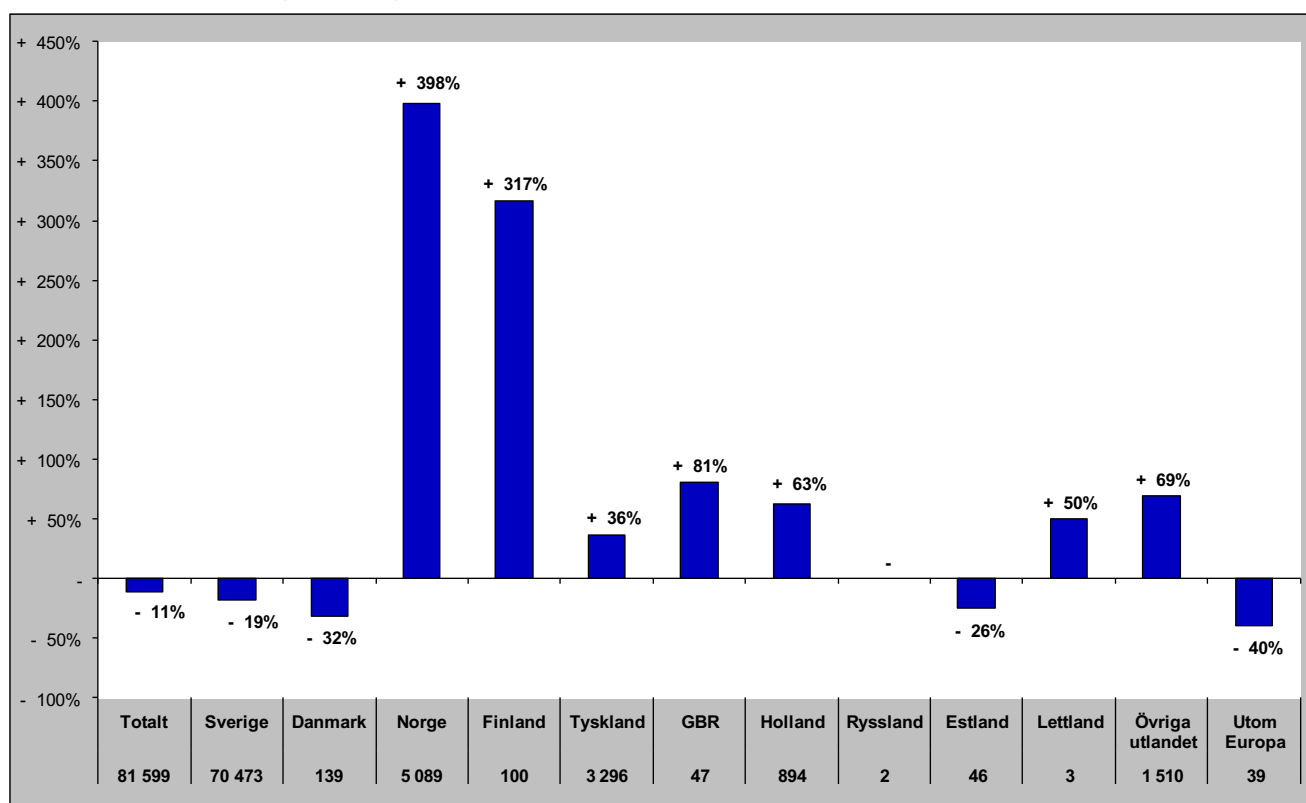

Gästnätter i Bergs Kommun (HSVCsol) marknader

Senaste helåret

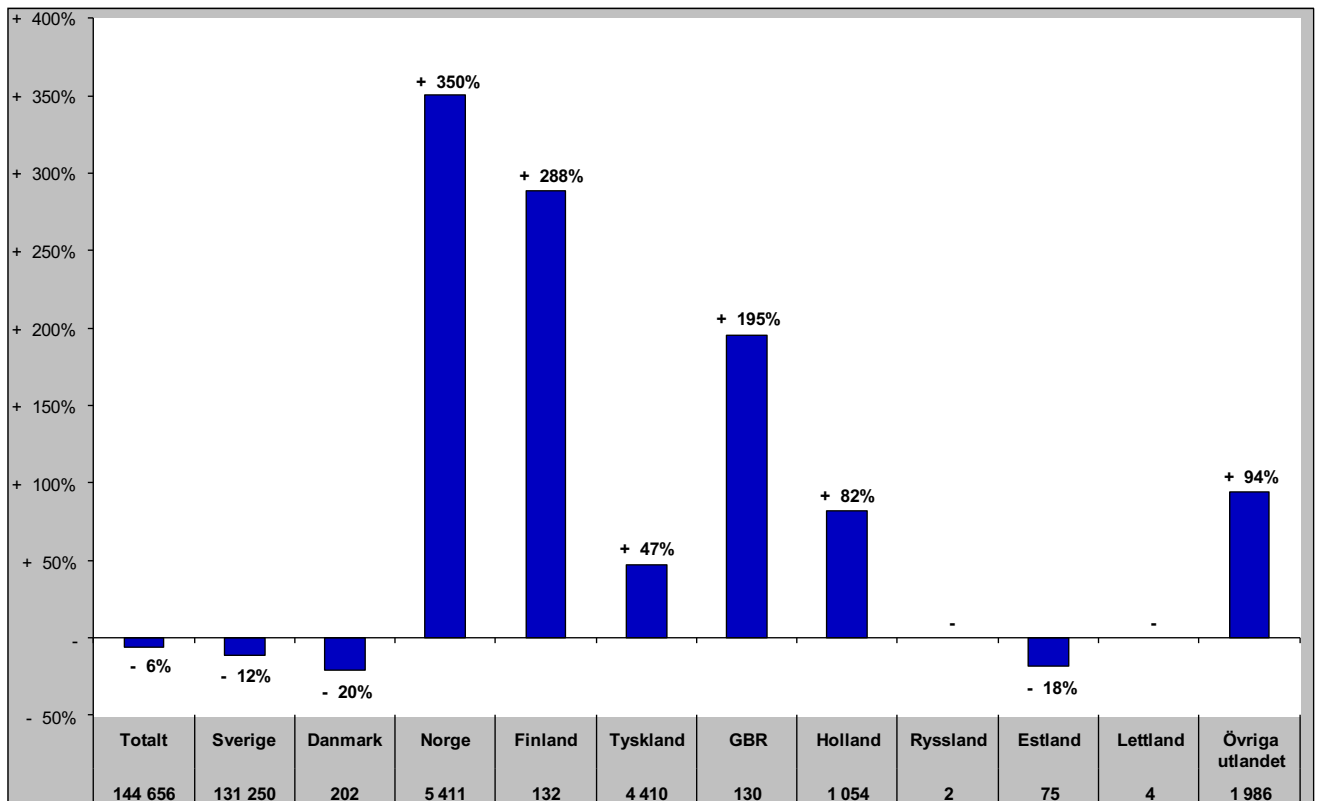

Gästnätter i Åre Kommun (HSVCsol)

Förändring gästnätter

Totalt antal gästnätter 1 038 169

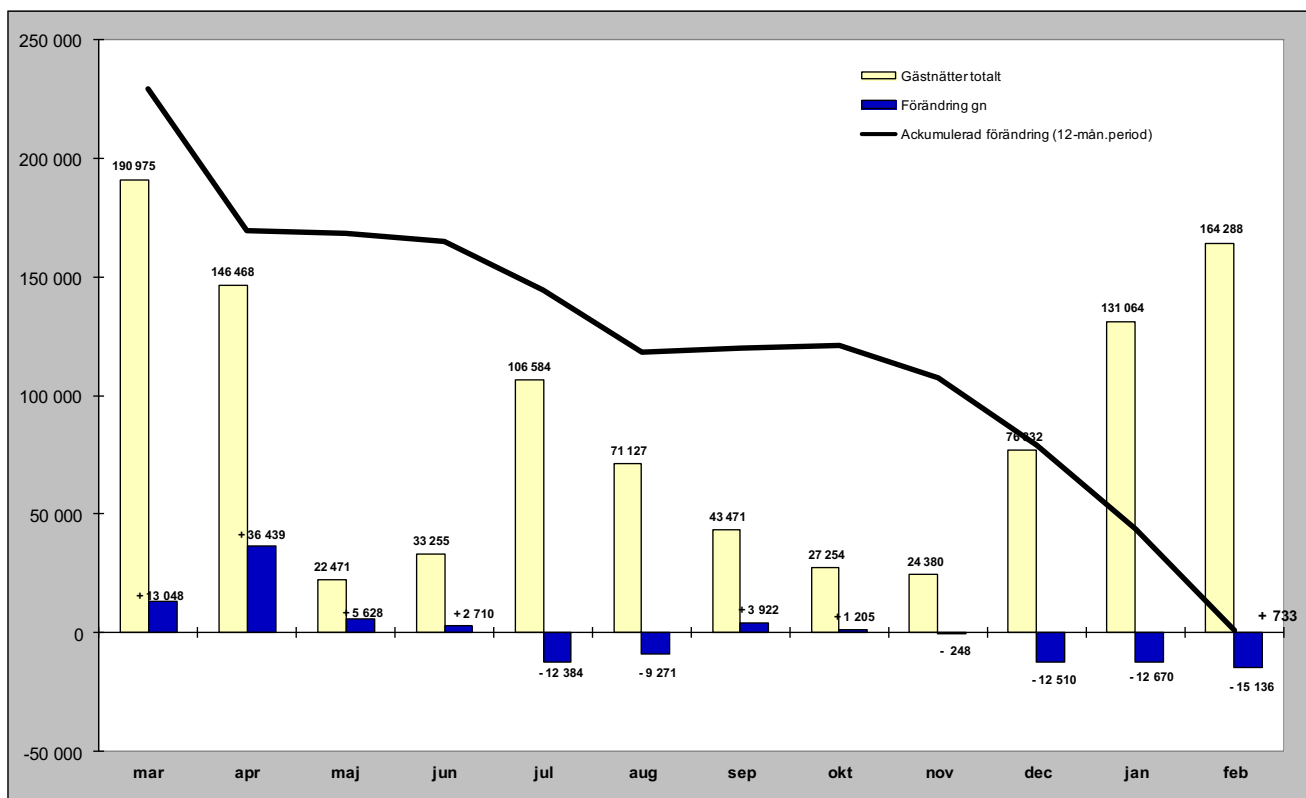

Relativ förändring

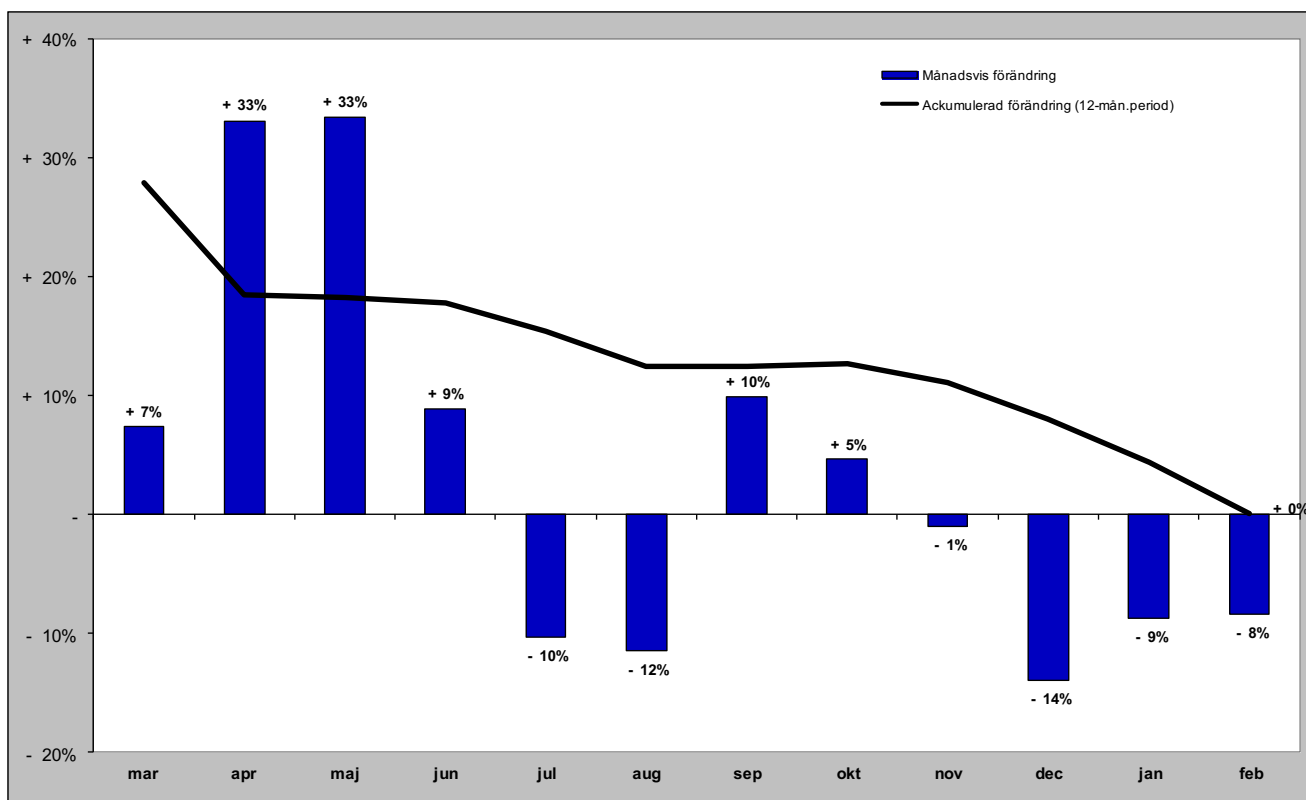

Gästnätter i Åre kommun (HSVCsol) marknader

Senaste månaden

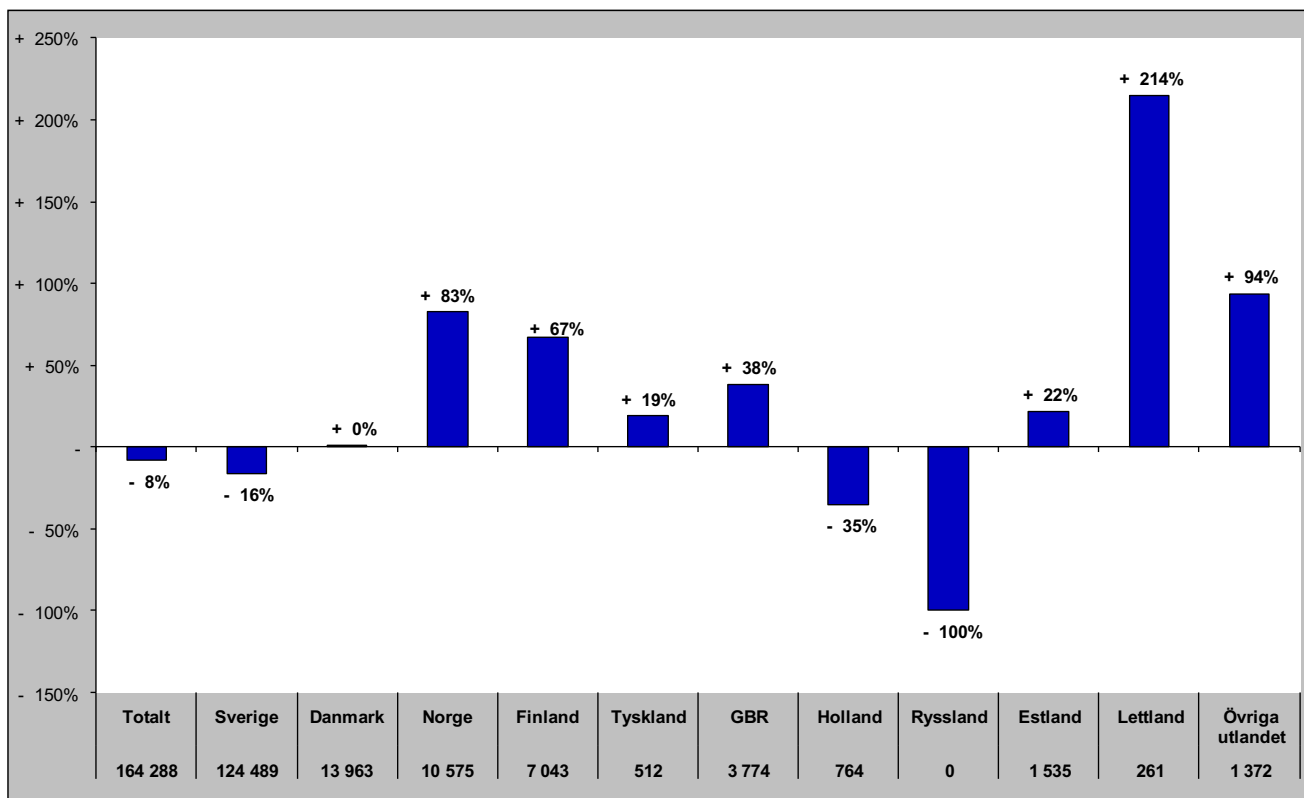

Senaste vintern (nov-apr)

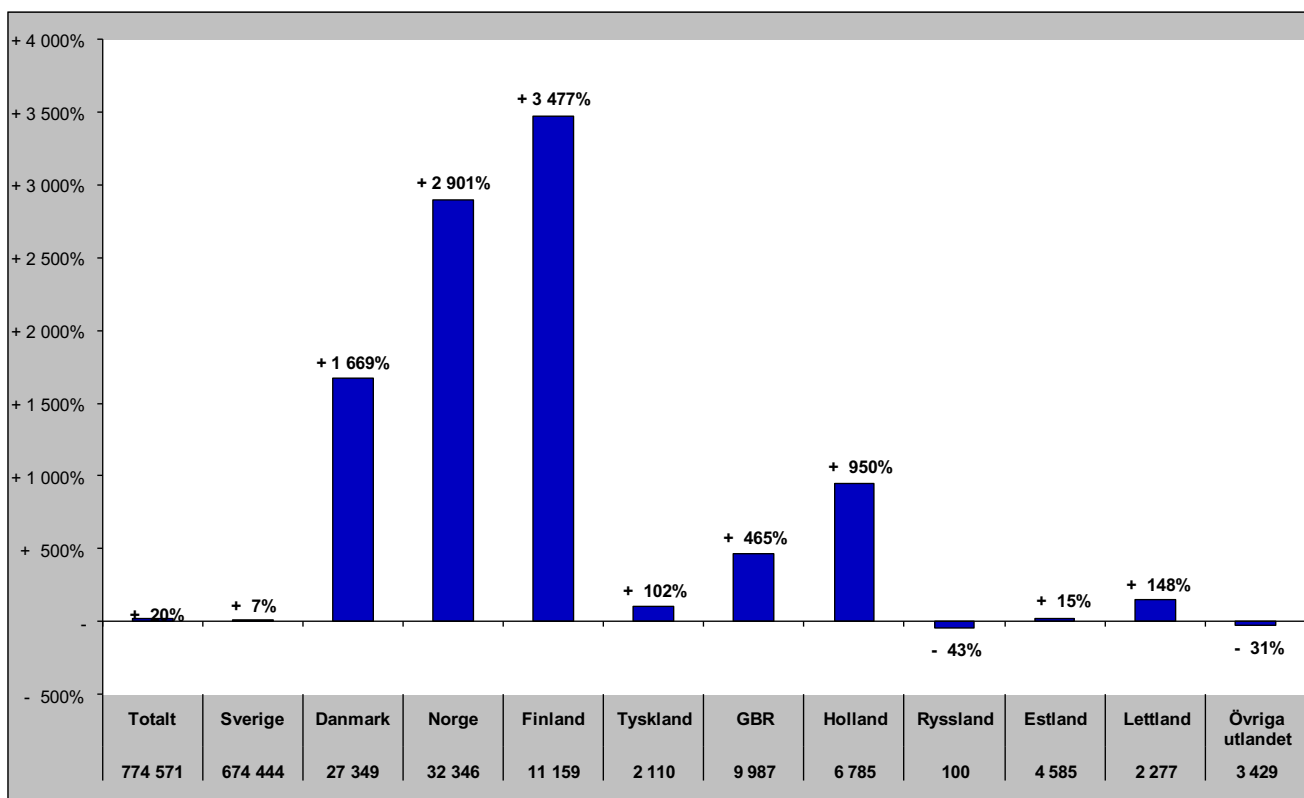

Gästnätter i Åre kommun (HSVCsol) marknader

Senaste sommaren (jun-sep)

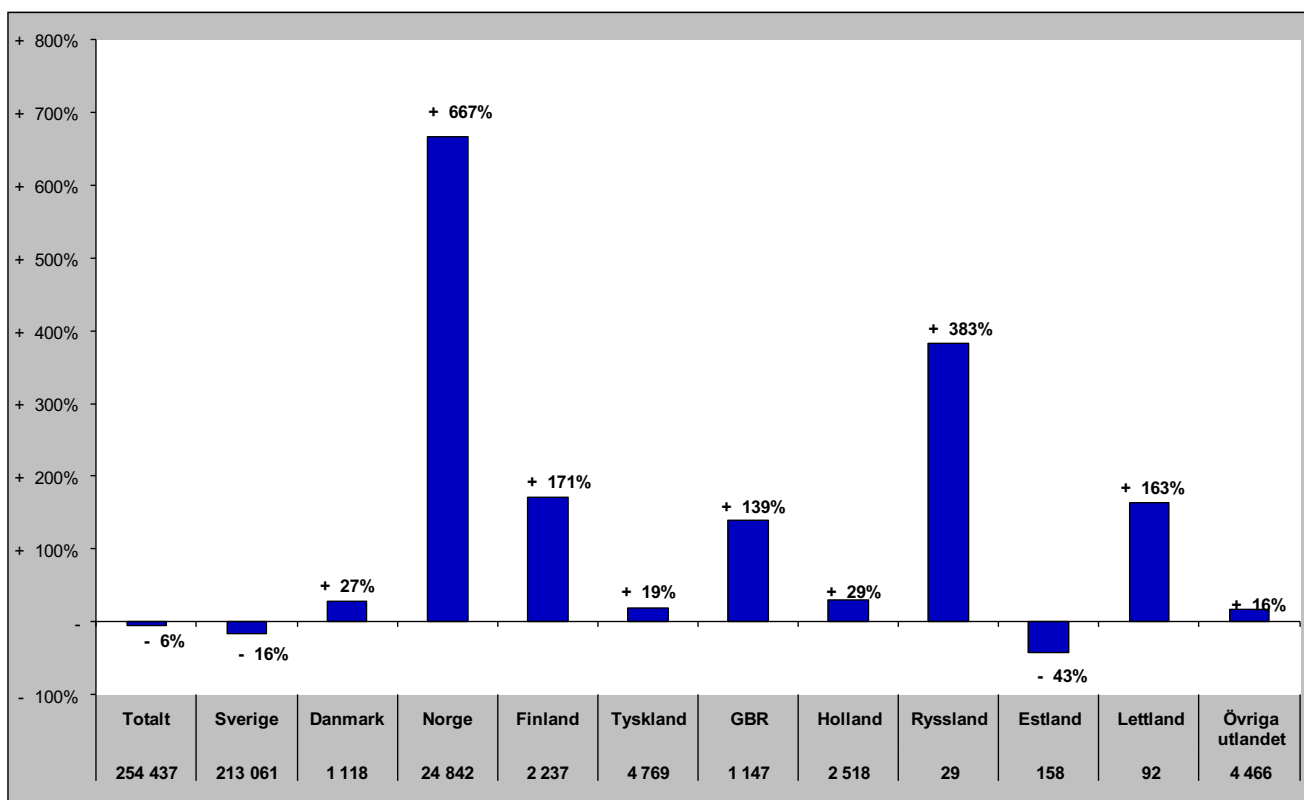

Senaste barmark (maj-okt)

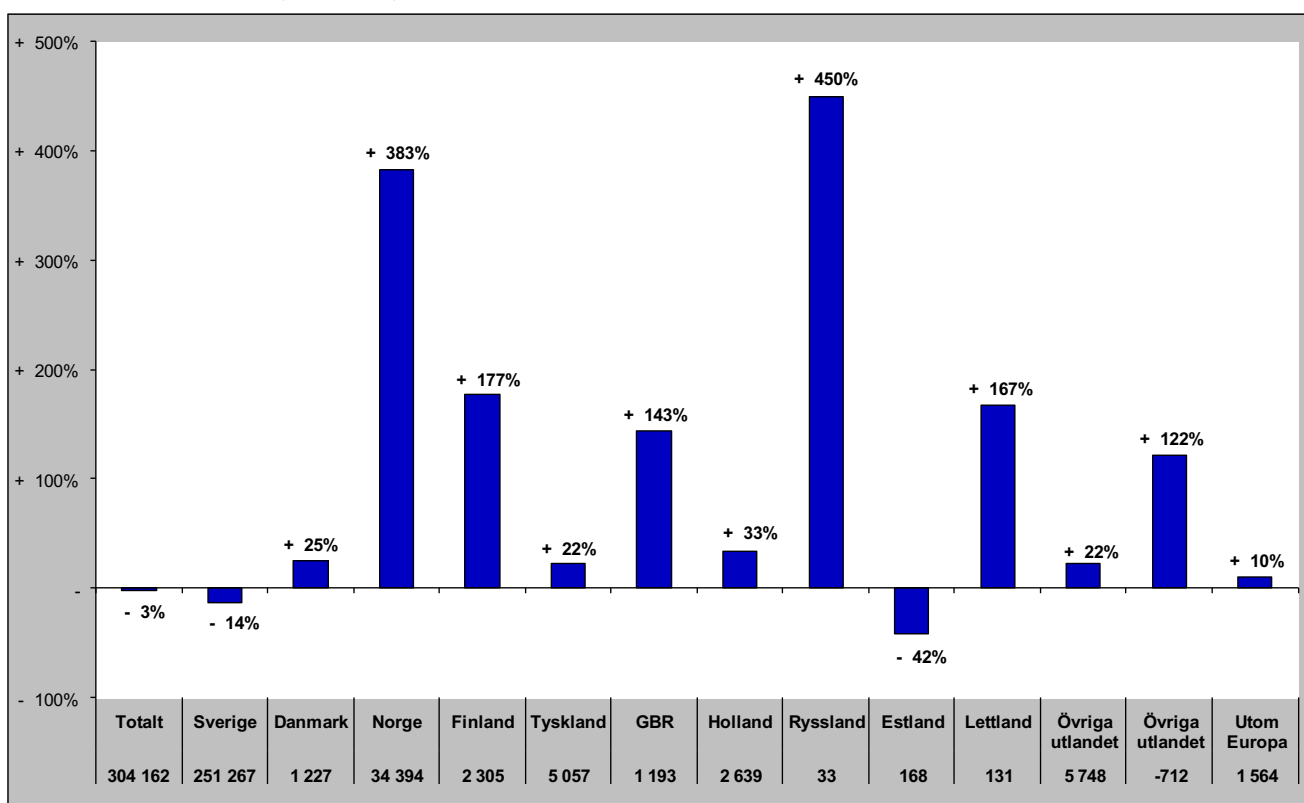

Gästnätter i Åre Kommun (HSVCsol) marknader

Senaste helåret

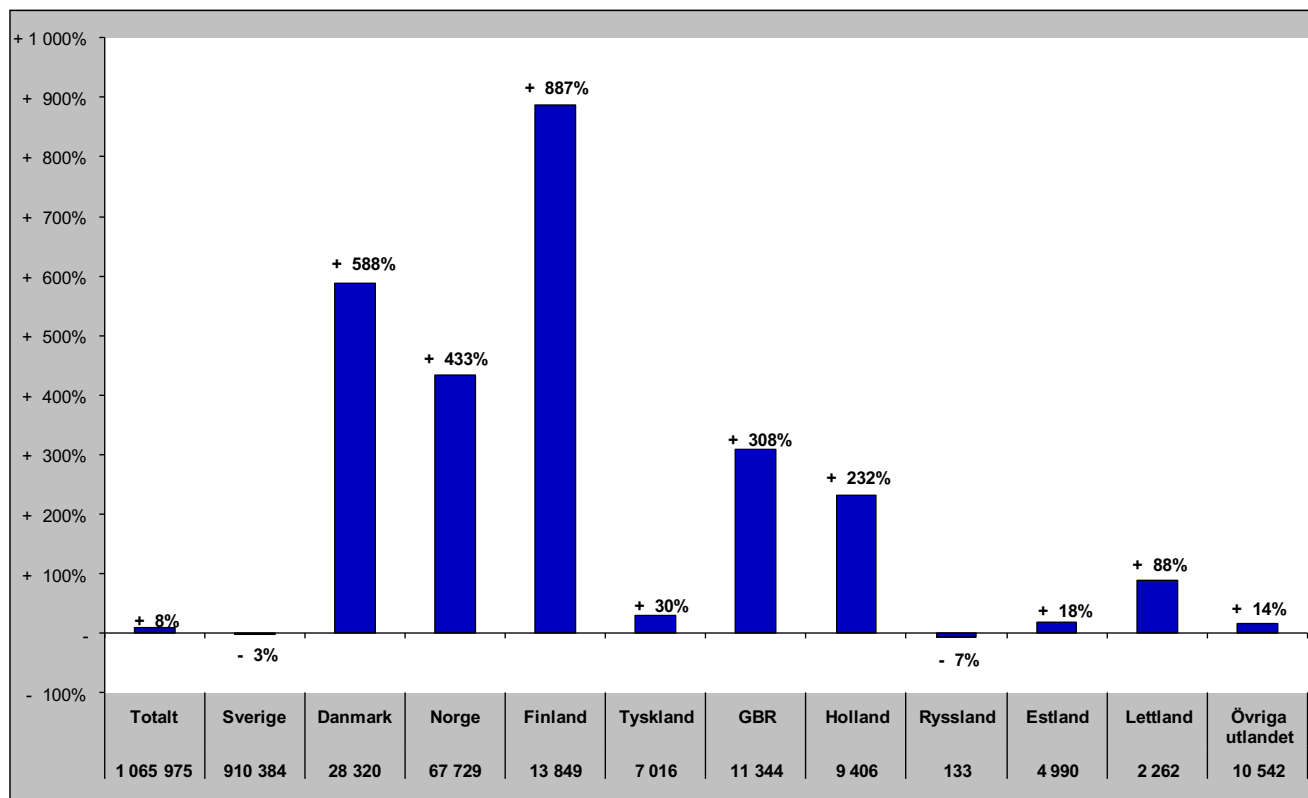

Gästnätter i Krokoms Kommun (HSVC)

Förändring gästnätter

Totalt antal gästnätter 69 828

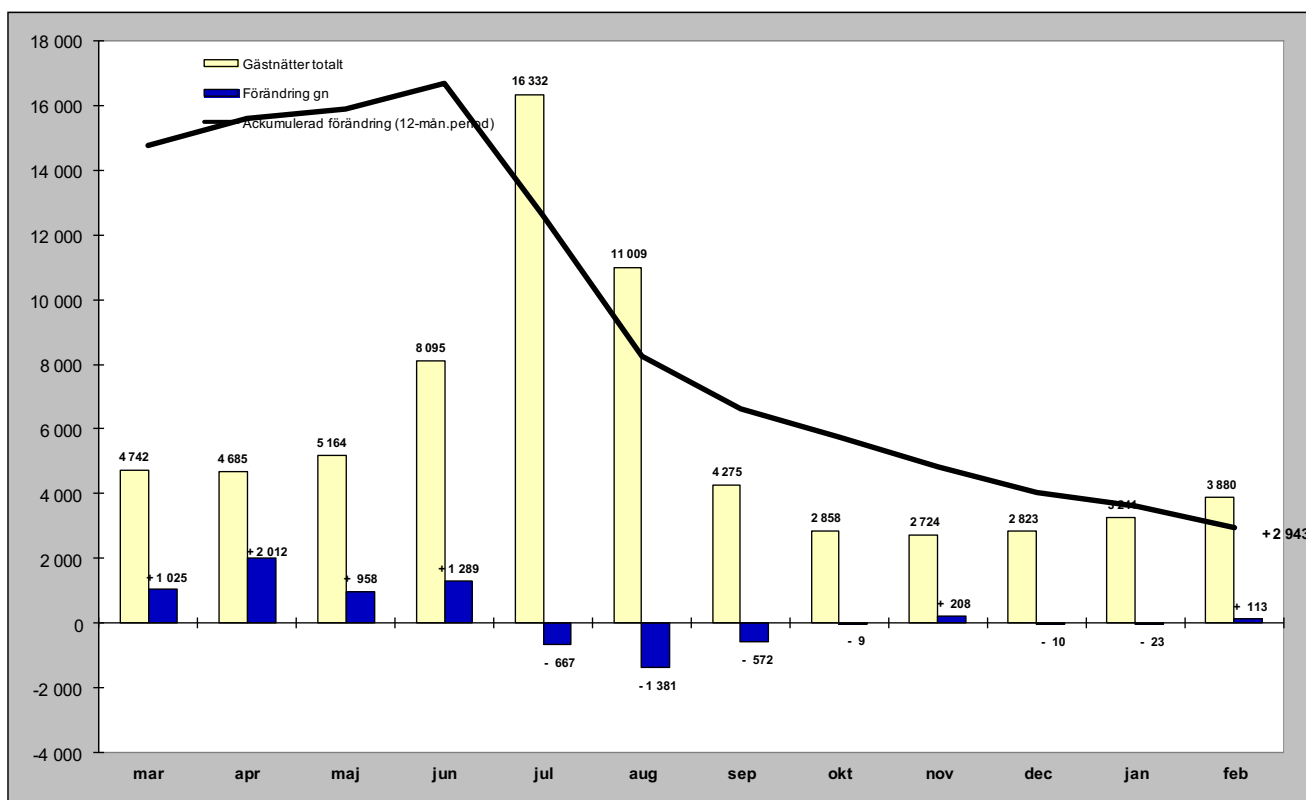

Relativ förändring

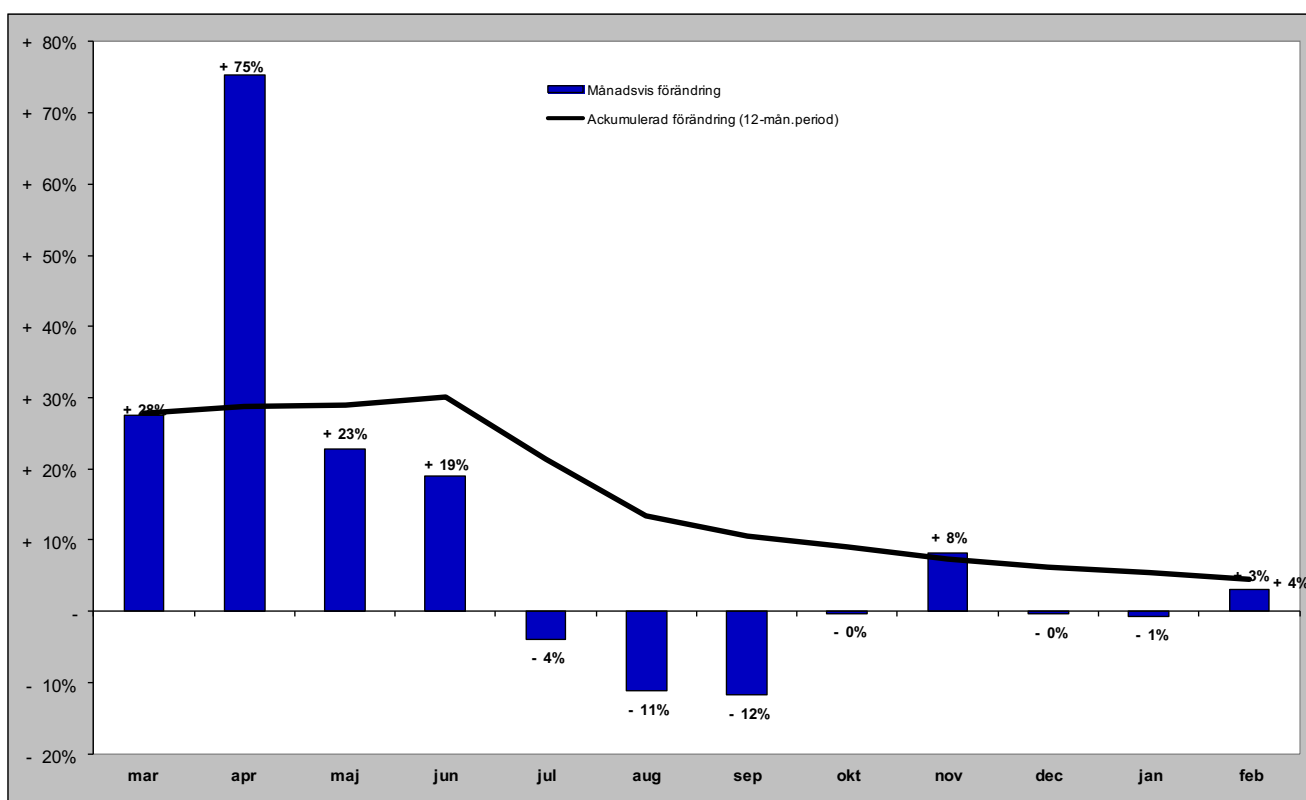

Gästnätter i Krokoms kommun (HSVC) marknader

Senaste månaden

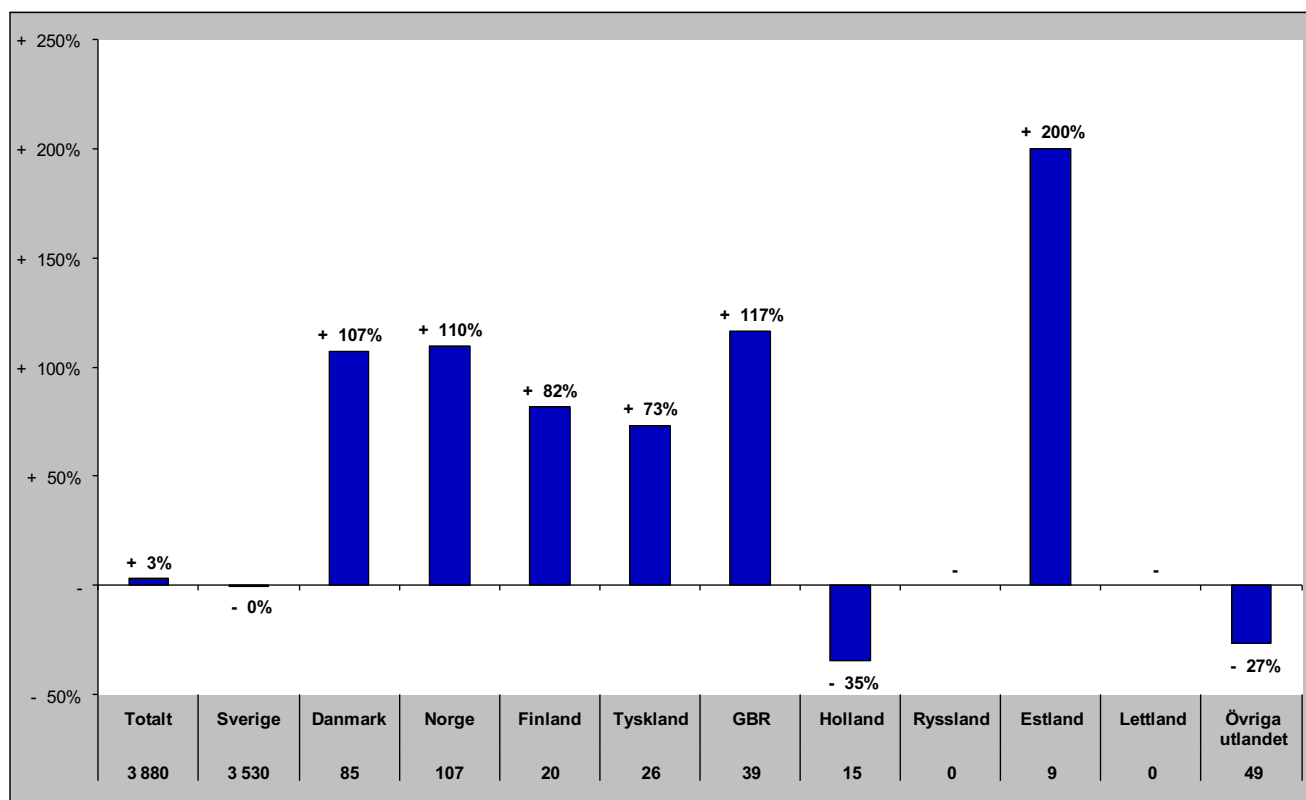

Senaste vintern (nov-apr)

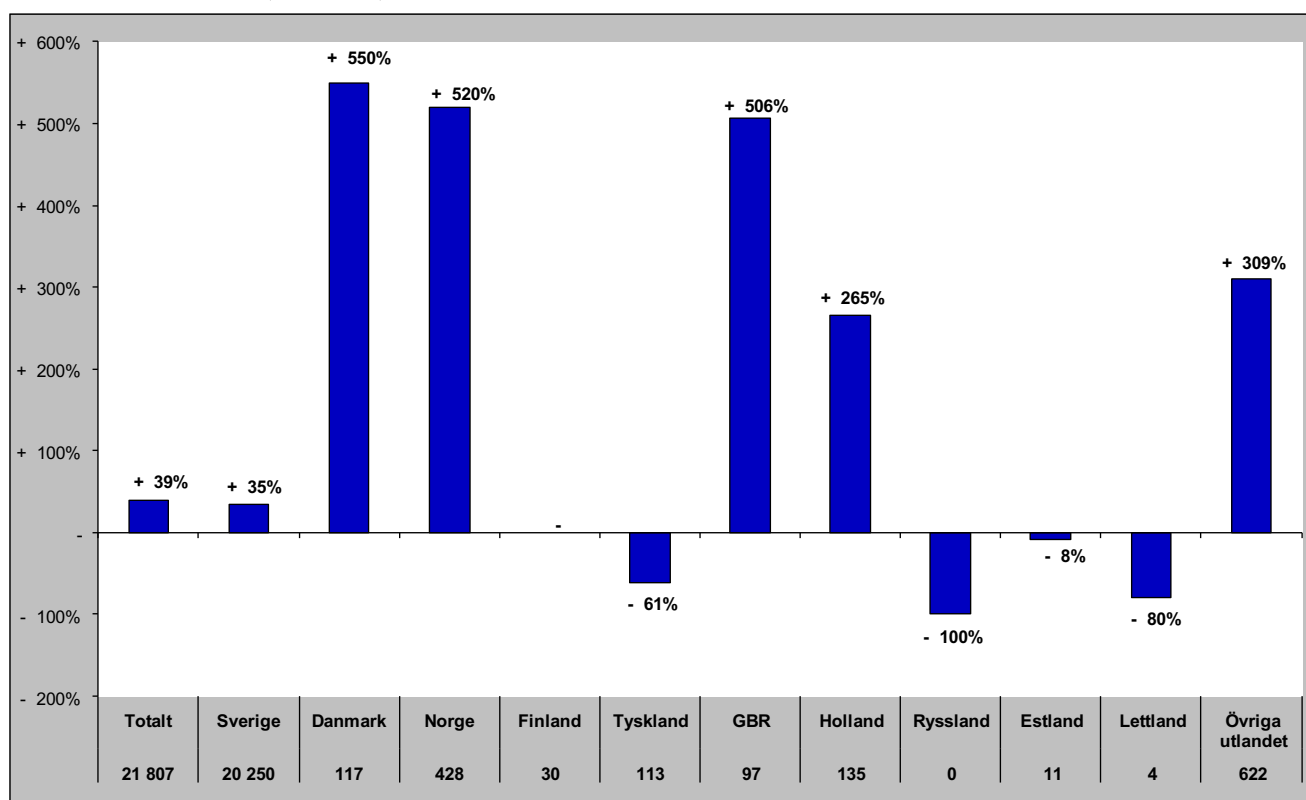

Gästnätter i Krokoms kommun (HSVC) marknader

Senaste sommaren (jun-sep)

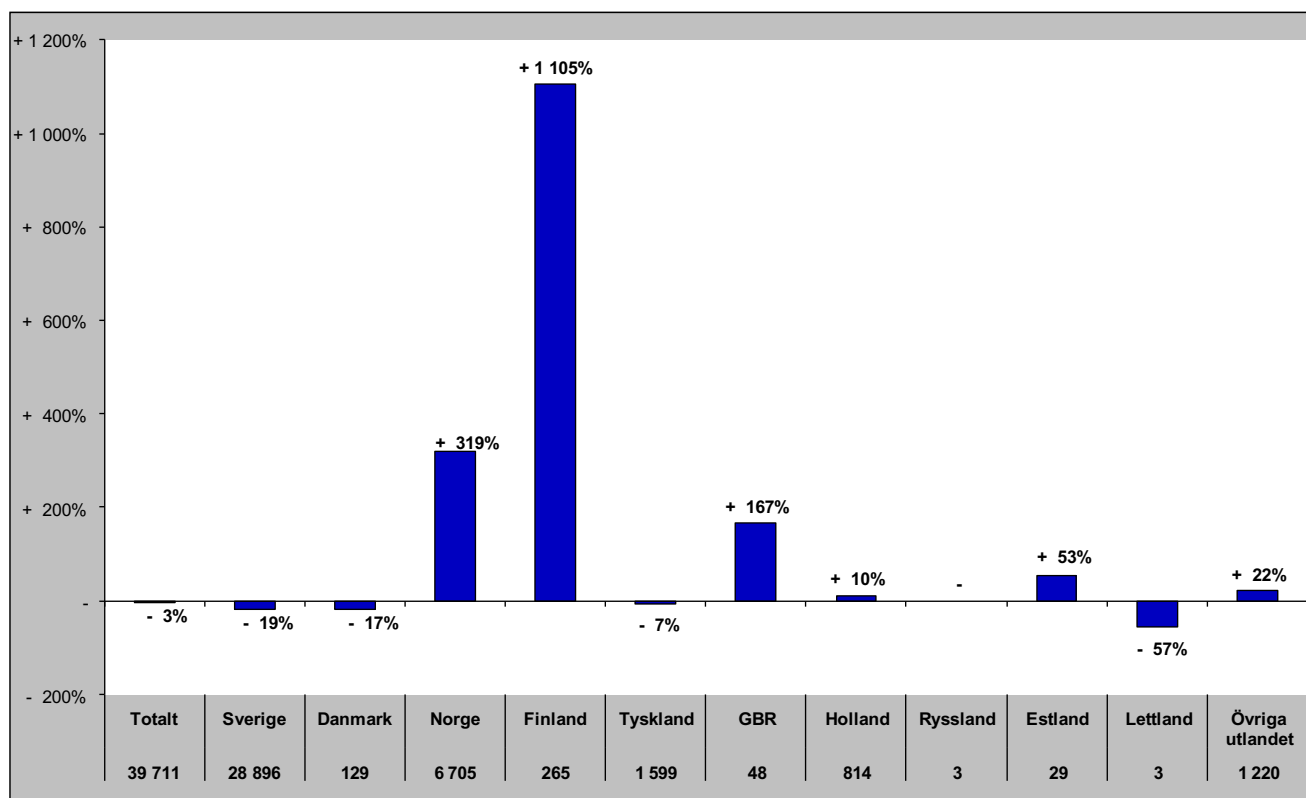

Senaste barmark (maj-okt)

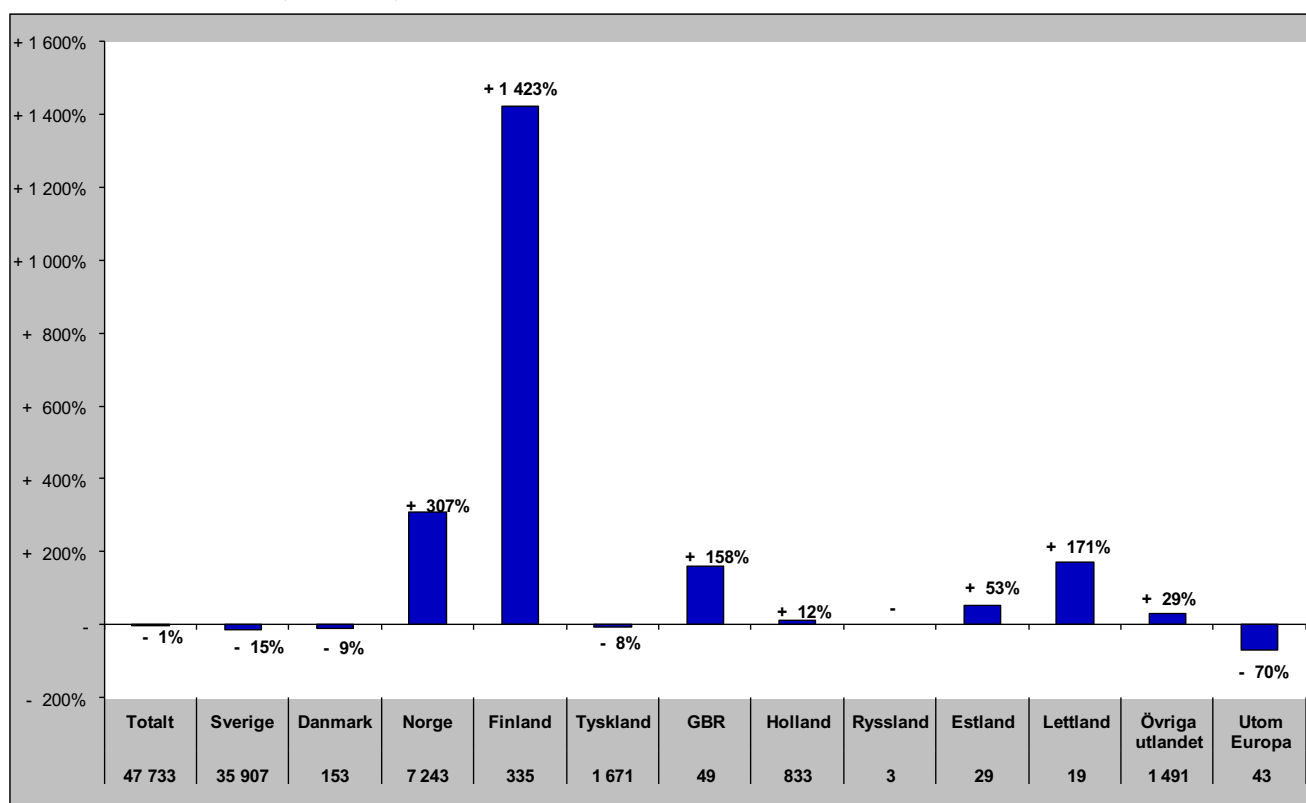

Gästnätter i Krokoms Kommun (HSVCsol) marknader

Senaste helåret

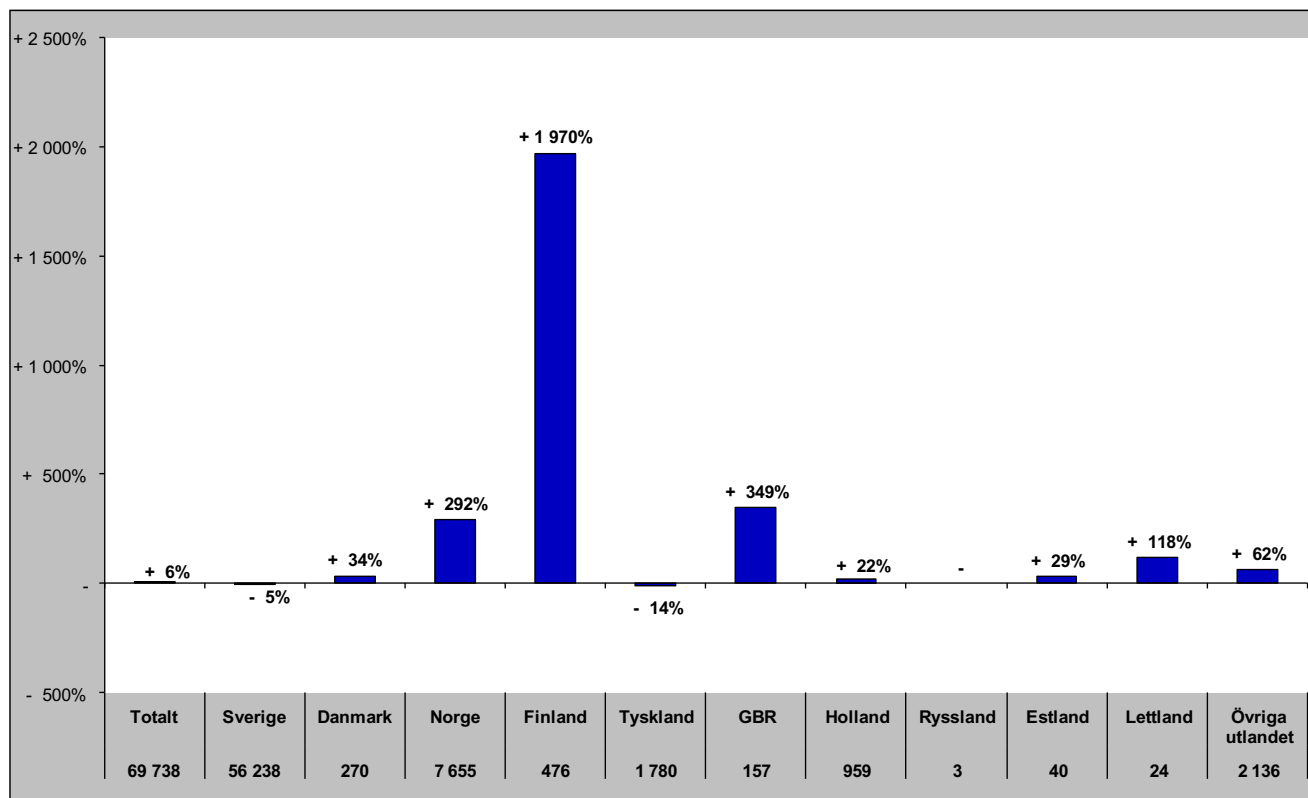

Gästnätter i Östersunds Kommun (HSVC)

Förändring gästnätter

Totalt antal gästnätter 465 653

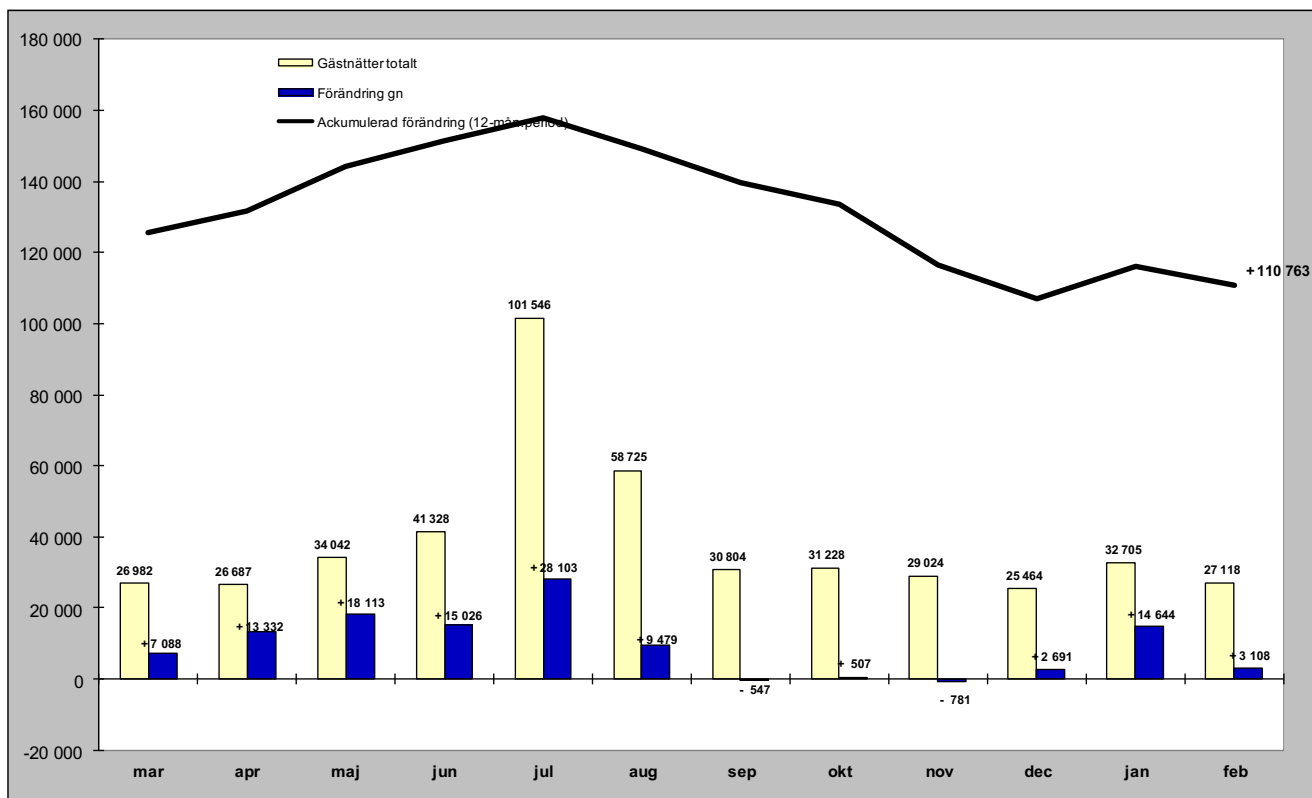

Relativ förändring

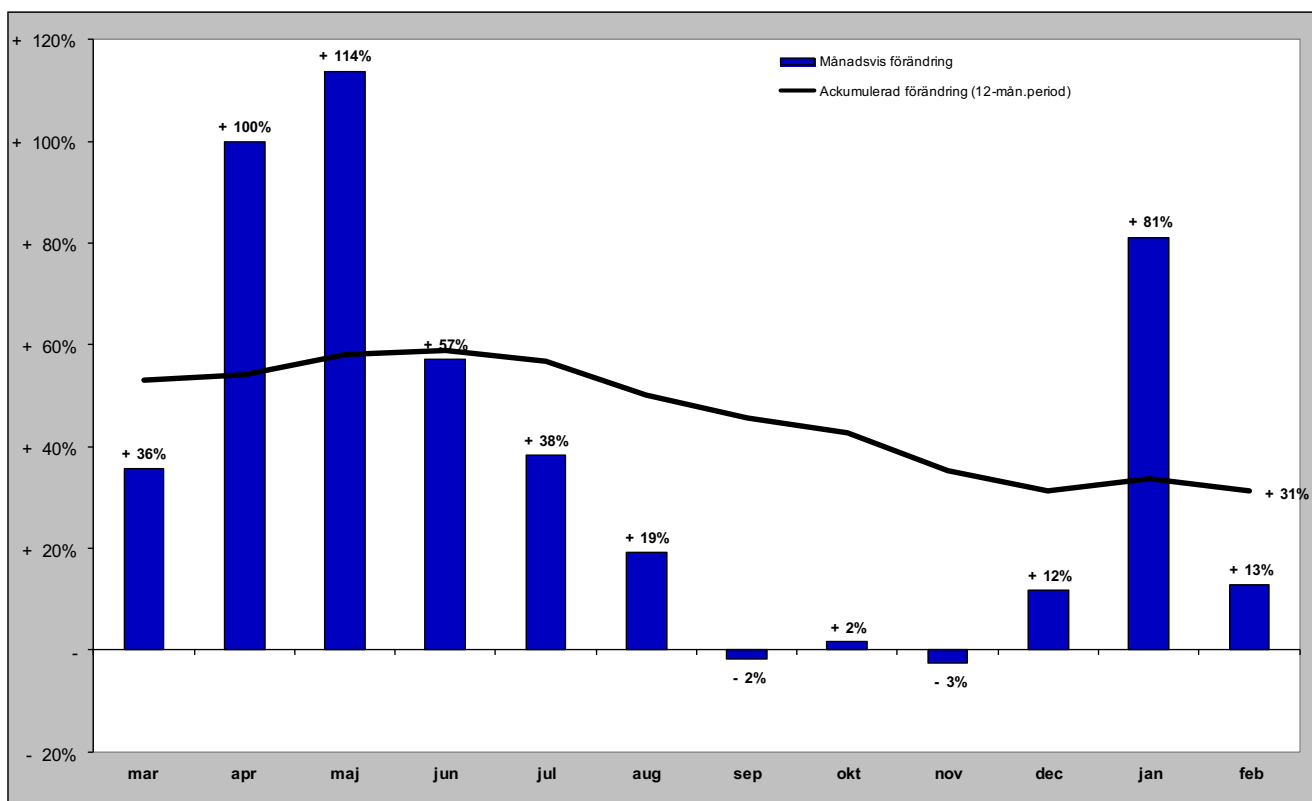

Gästnätter i Östersunds kommun (HSVC) marknader

Senaste månaden

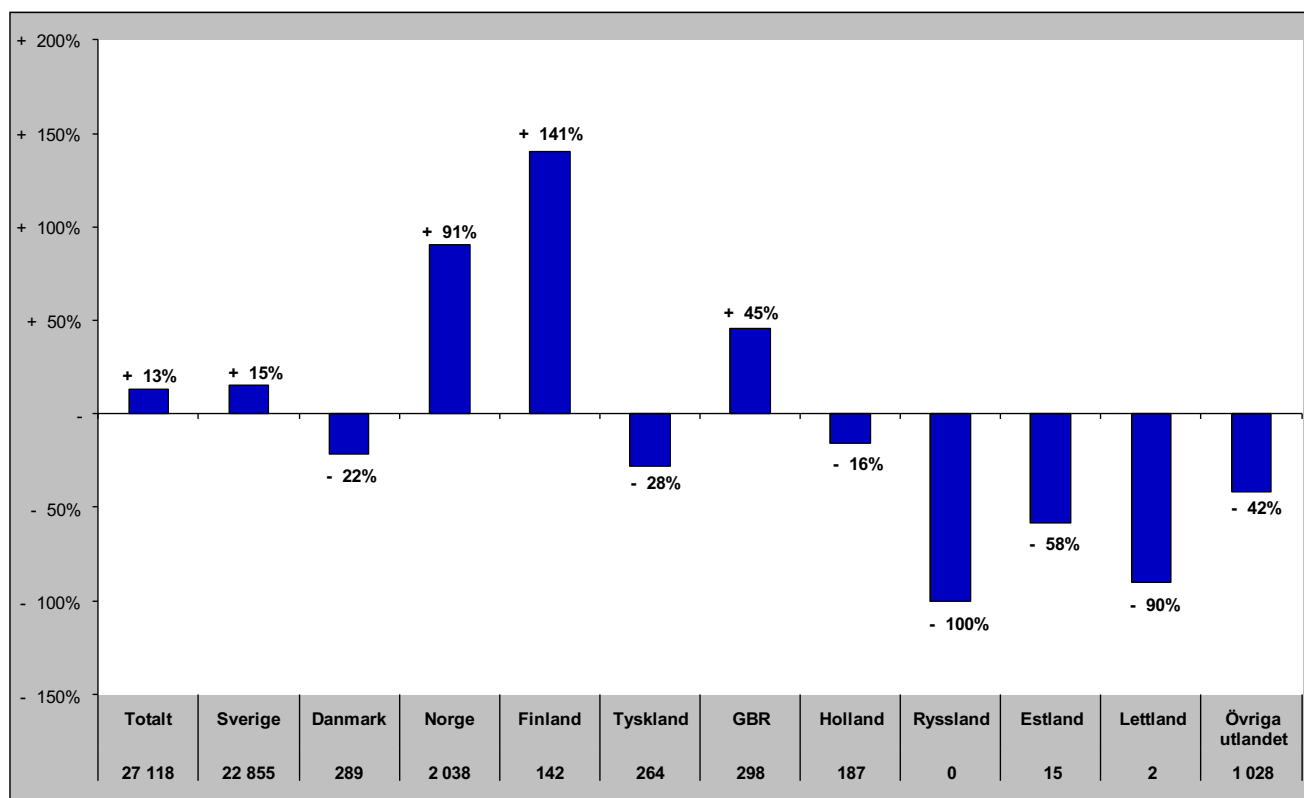

Senaste vintern (nov-apr)

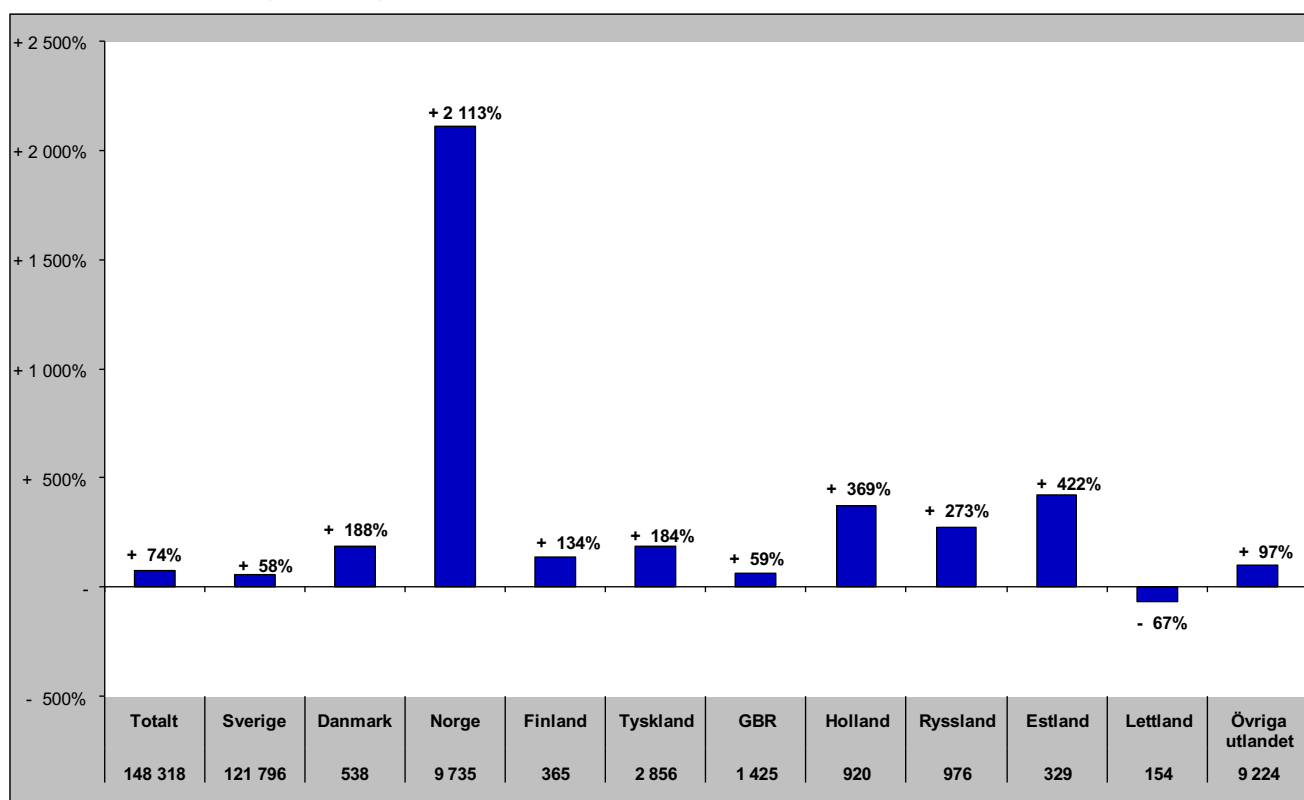

Gästnätter i Östersunds kommun (HSVC) marknader

Senaste sommaren (jun-sep)

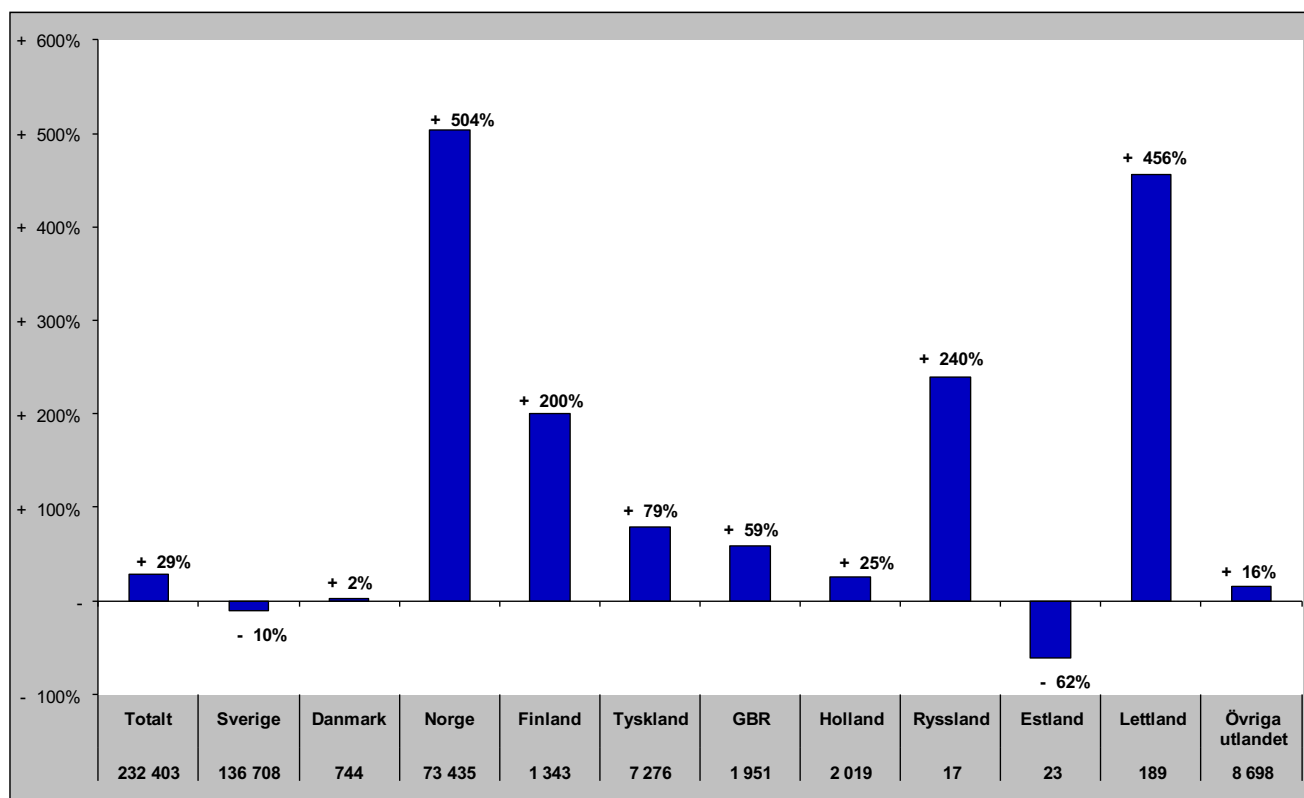

Senaste barmark (maj-okt)

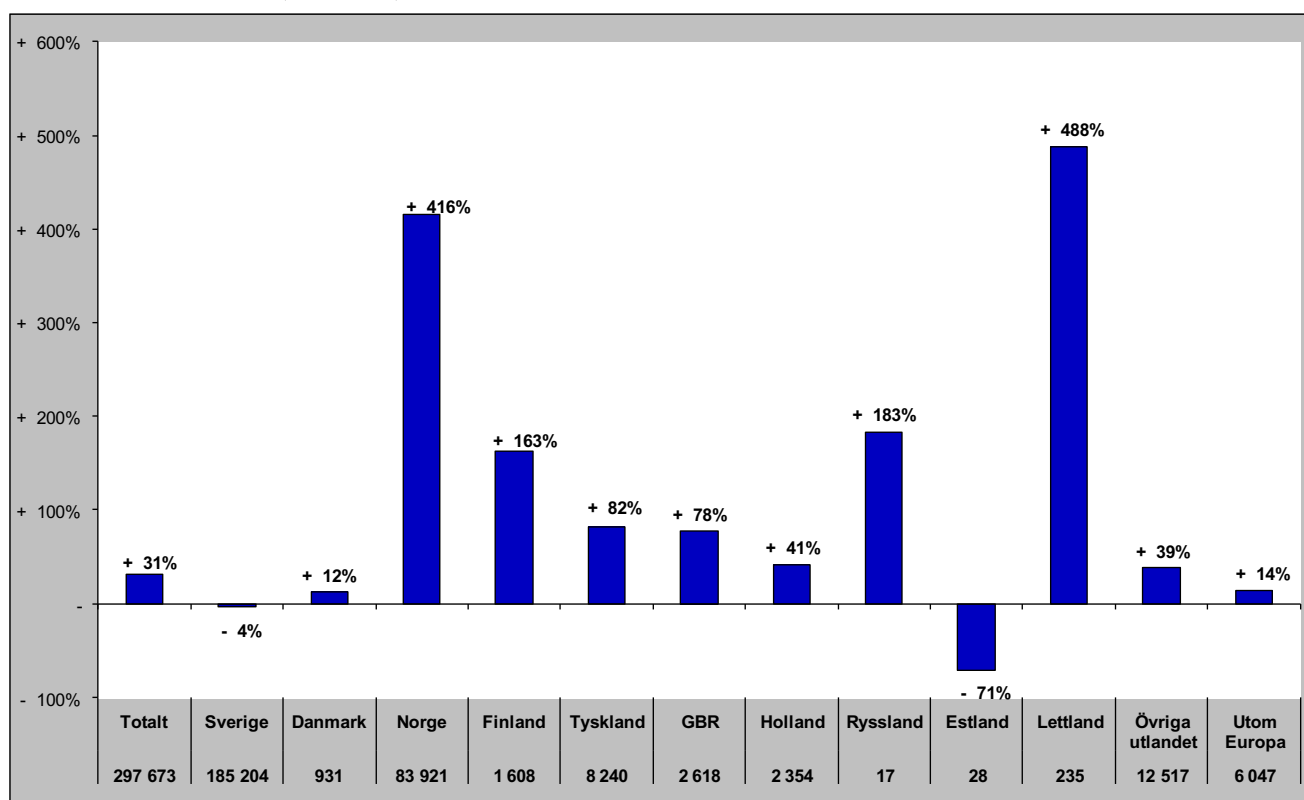

Gästnätter i Östersunds Kommun (HSVCsol) marknader

Senaste helåret

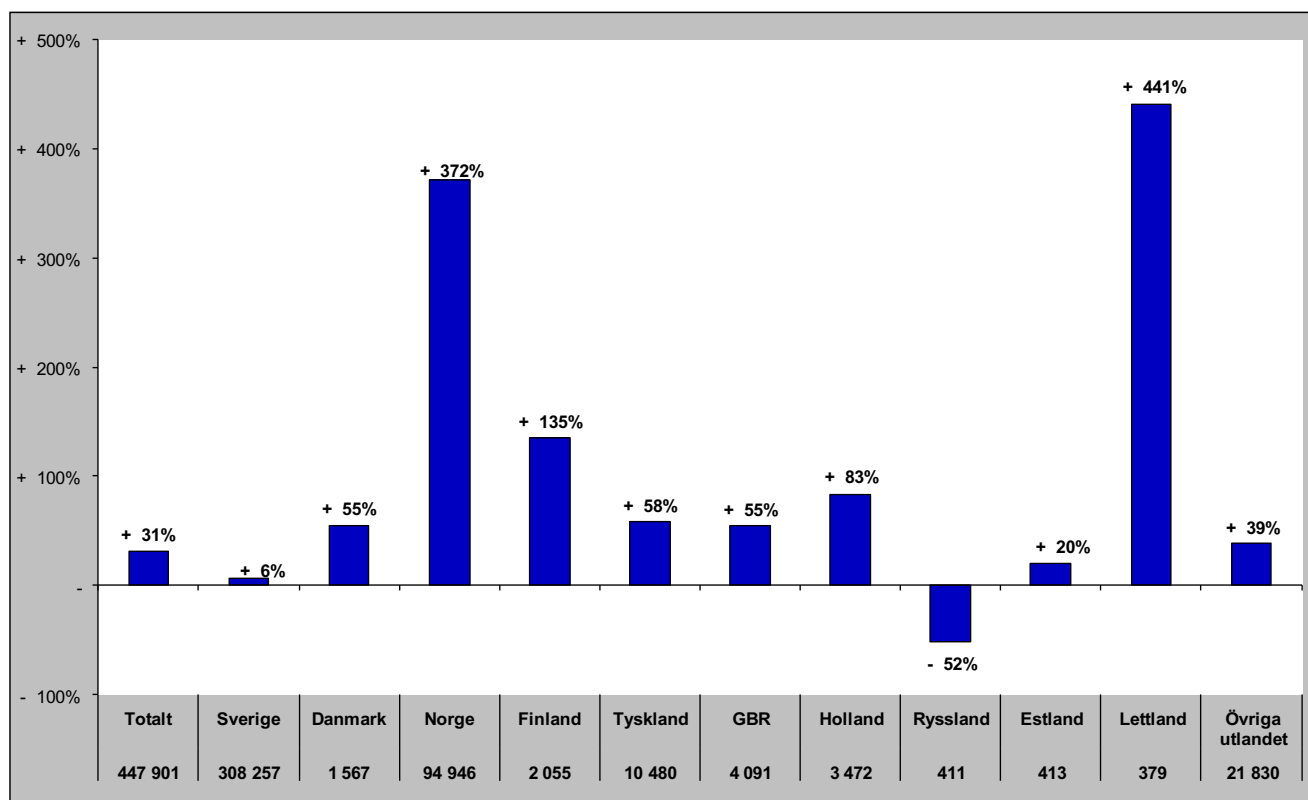

Gästnätter i Bräcke kommun (HSVC)

Förändring gästnätter

Totalt antal gästnätter 40 103

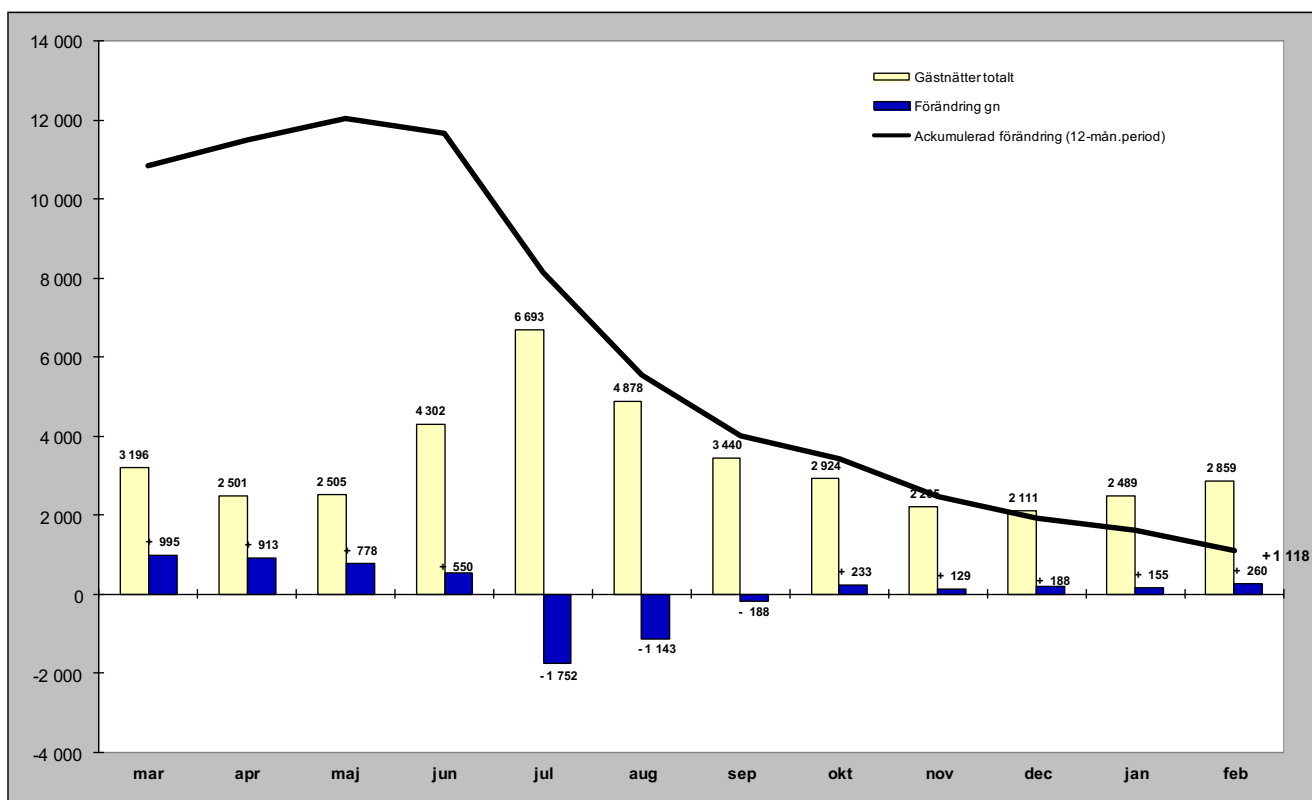

Relativ förändring

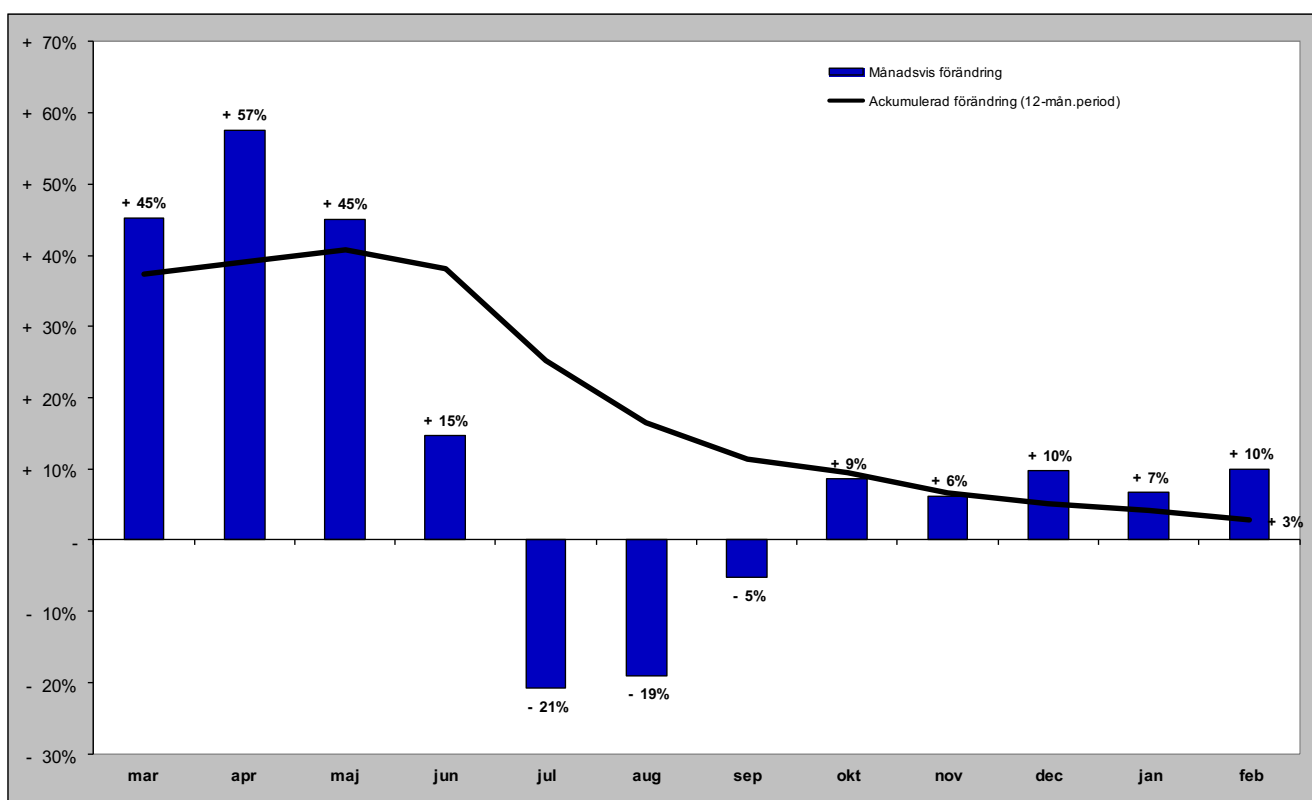

Gästnätter i Bräcke kommun (HSVC) marknader

Senaste månaden

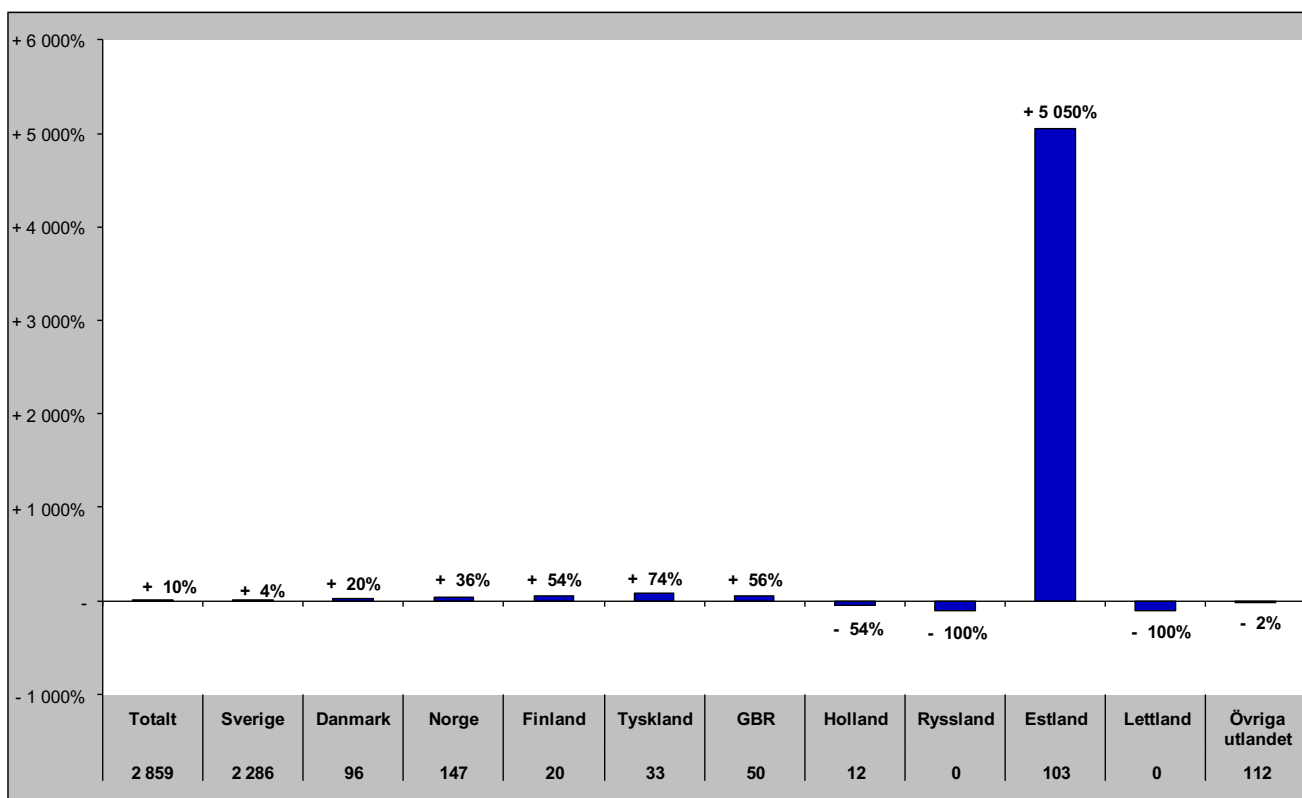

Senaste vintern (nov-apr)

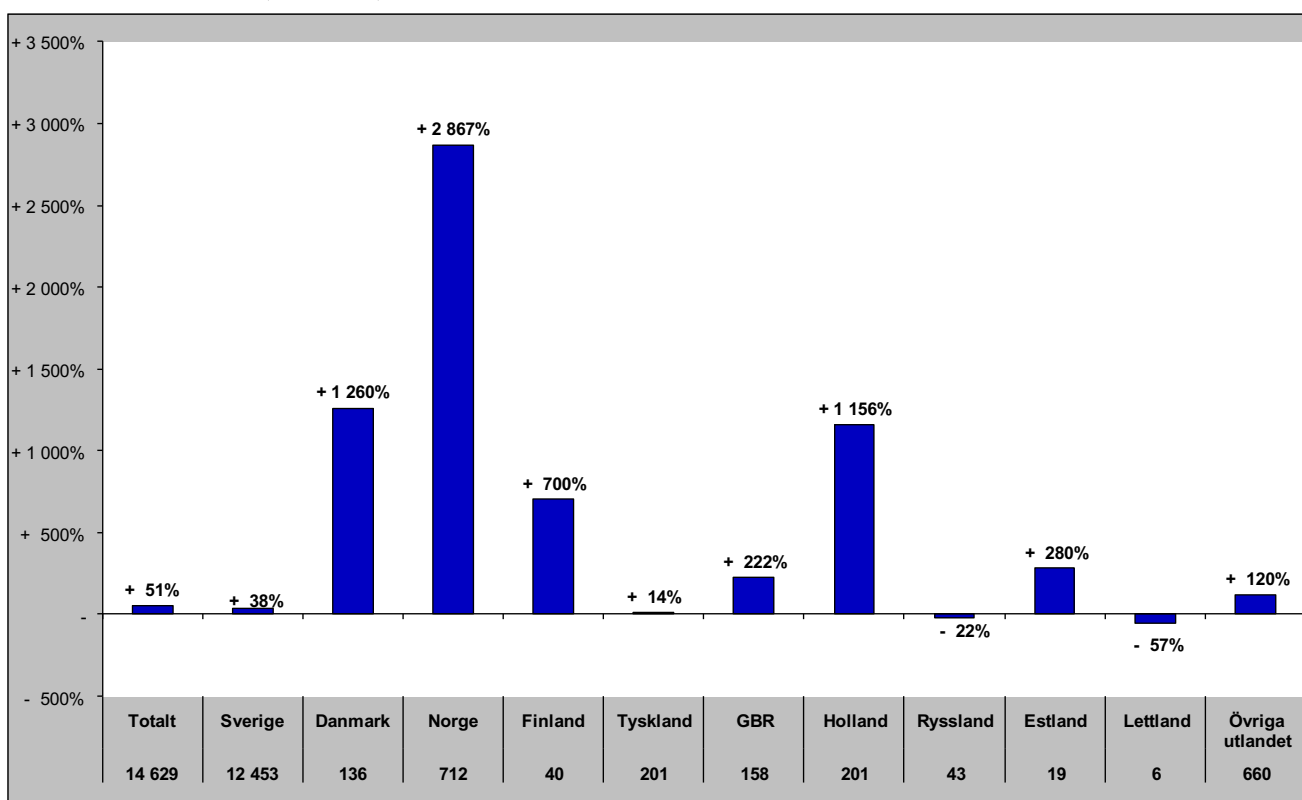

Gästnätter i Bräcke kommun (HSVC) marknader

Senaste sommaren (jun-sep)

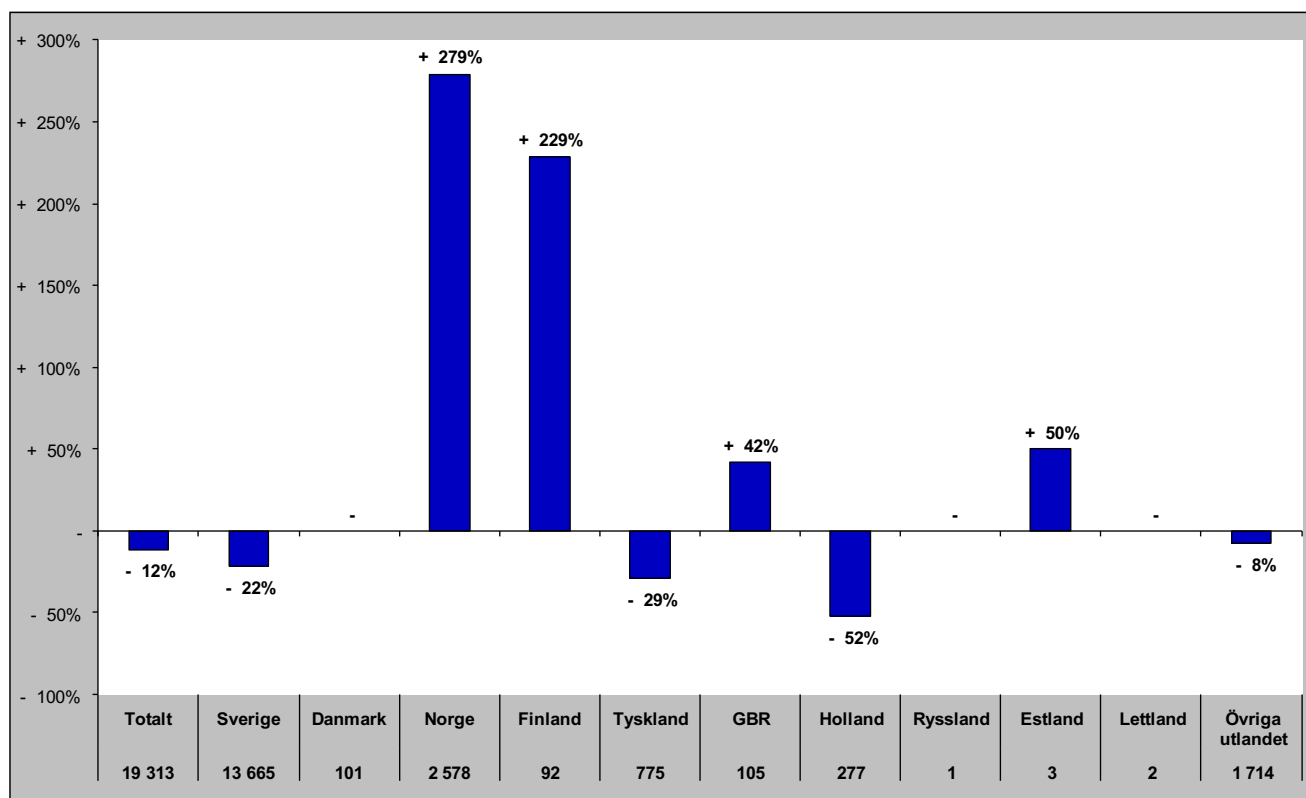

Senaste barmark (maj-okt)

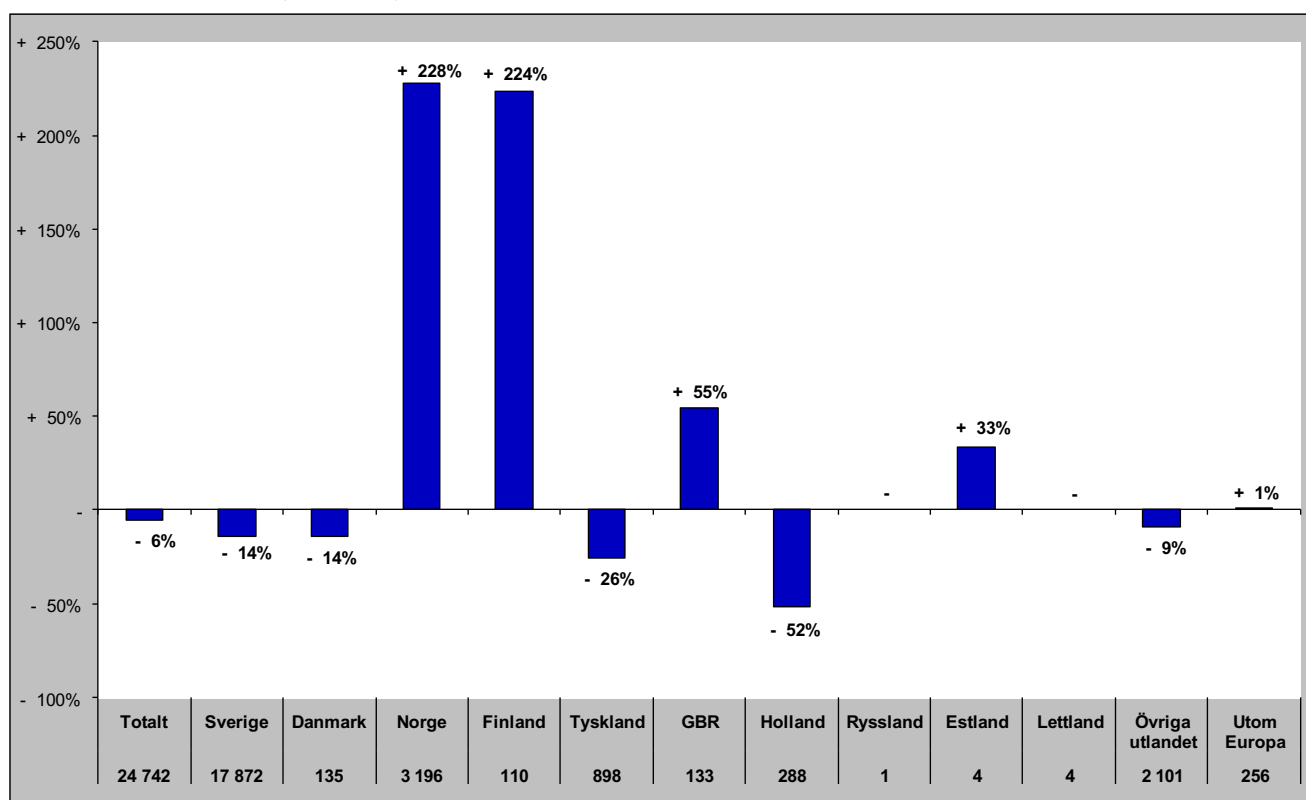

Gästnätter i Bräcke Kommun (HSVCsol) marknader

Senaste helåret

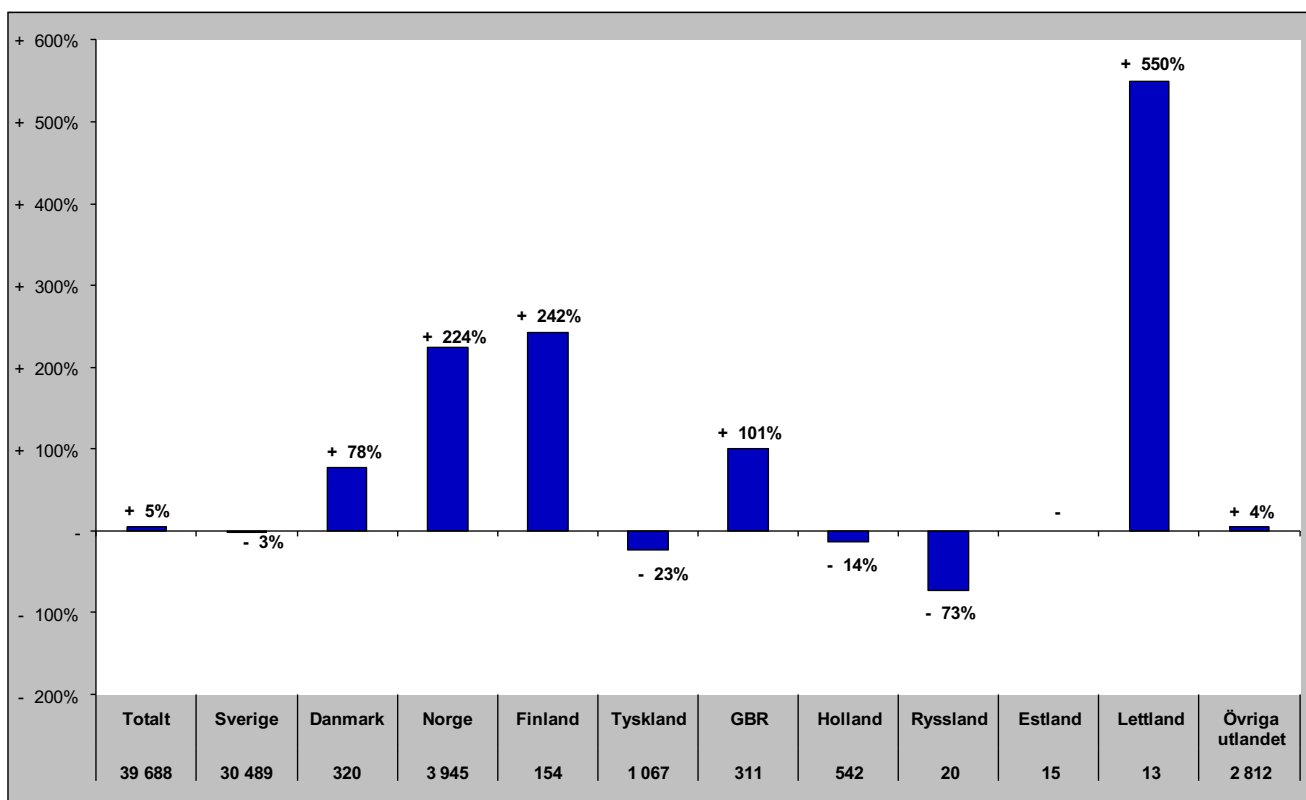

Gästnätter i Ragunda kommun (HSVC)

Förändring gästnätter

Totalt antal gästnätter 17 782

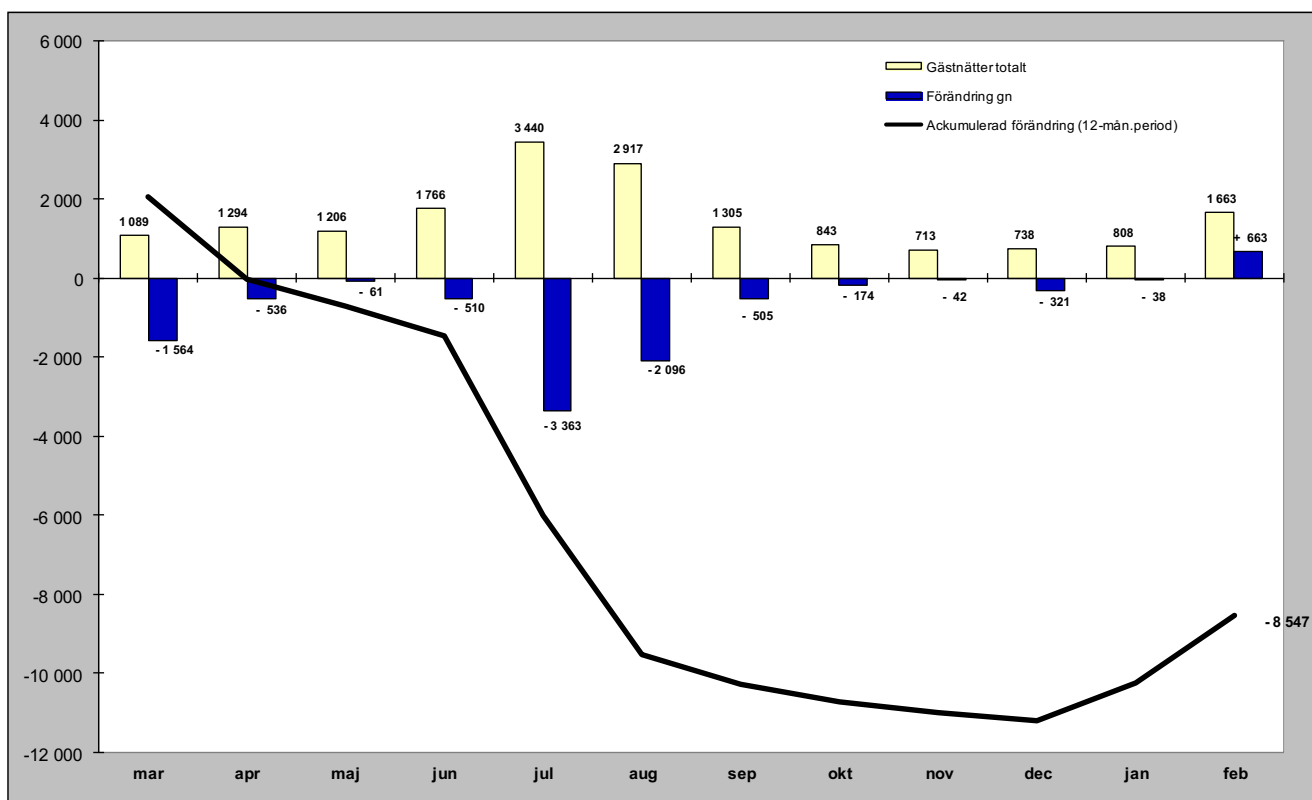

Relativ förändring

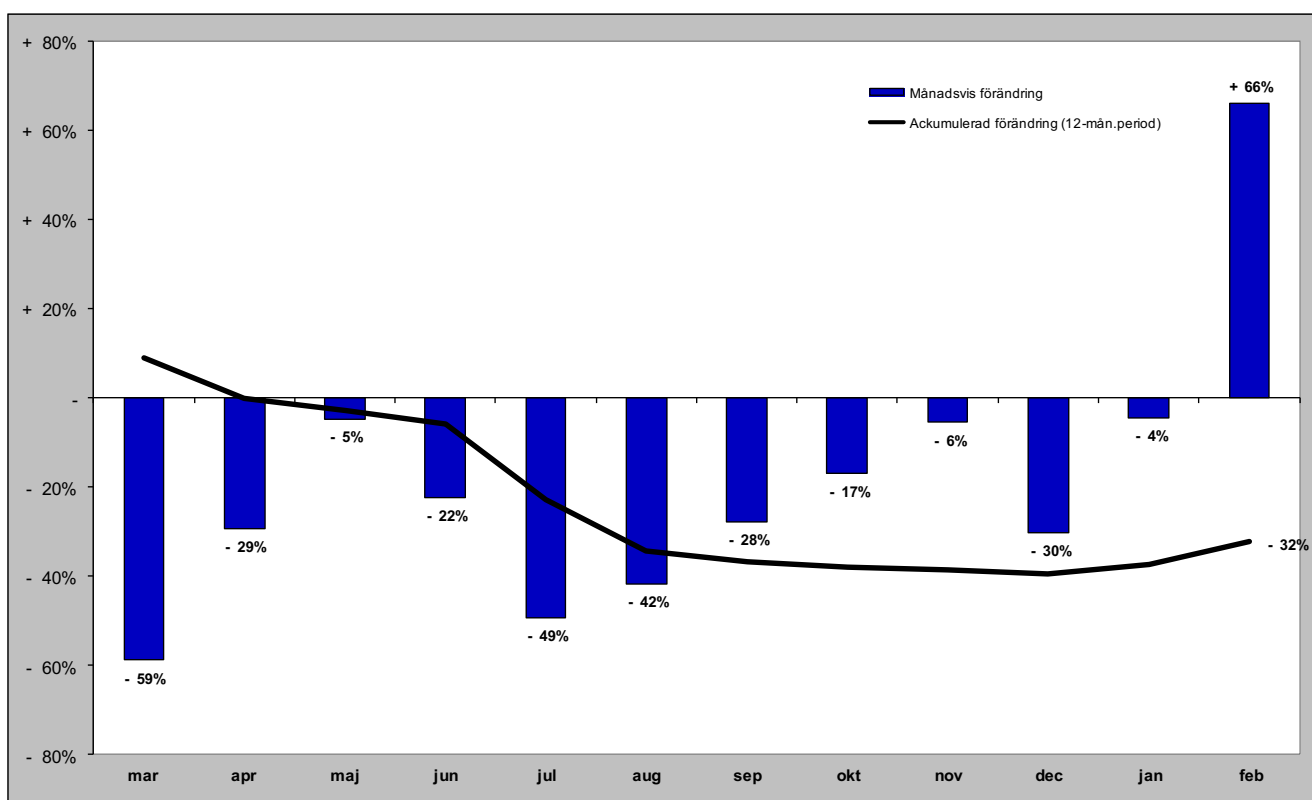

Gästnätter i Ragunda kommun (HSVC) marknader

Senaste månaden

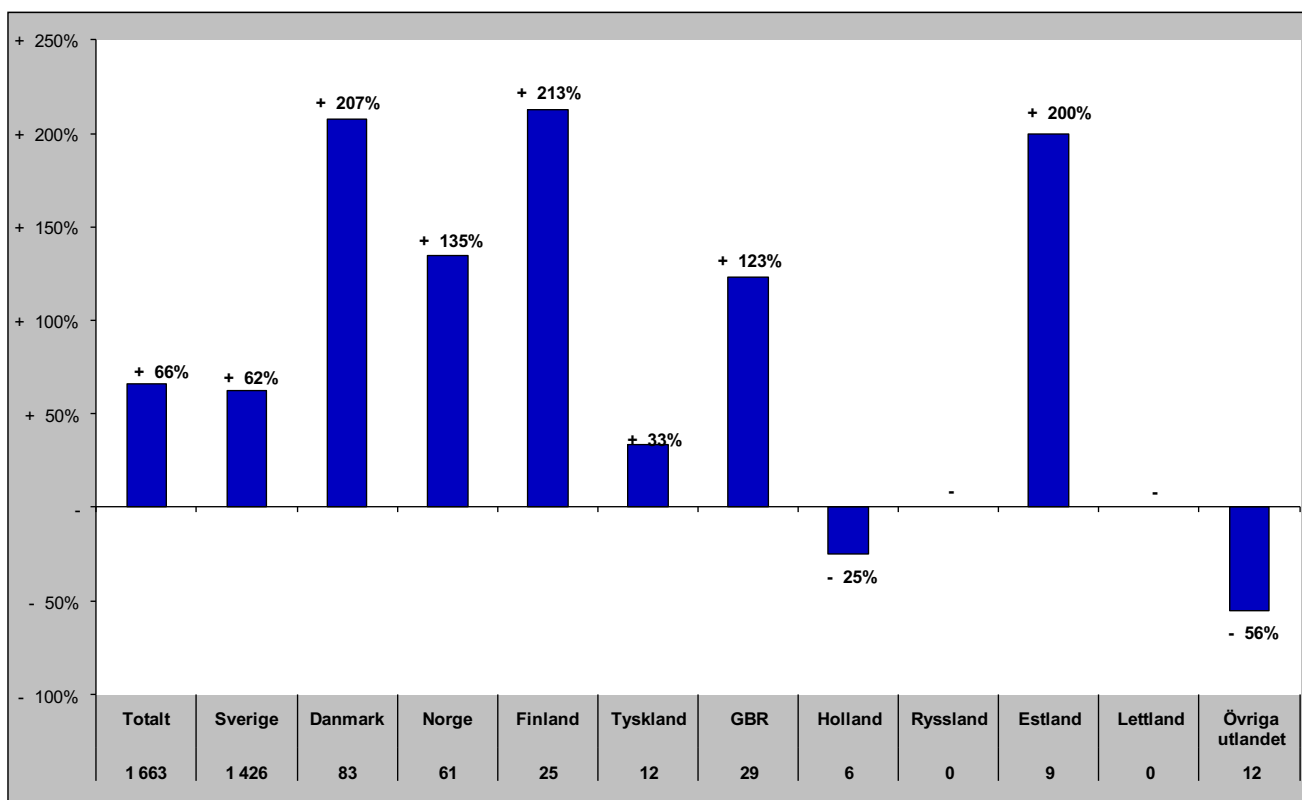

Senaste vintern (nov-apr)

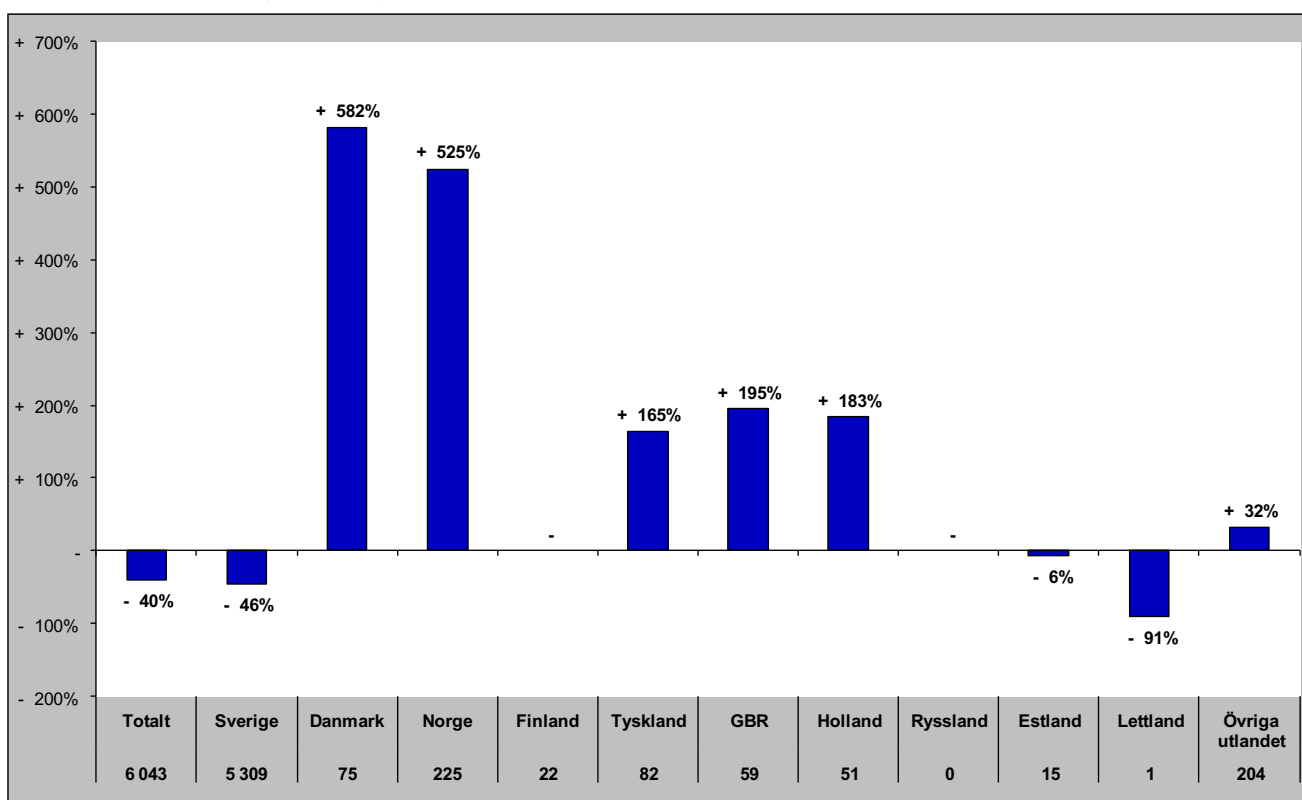

Gästnätter i Ragunda kommun (HSVC) marknader

Senaste sommaren (jun-sep)

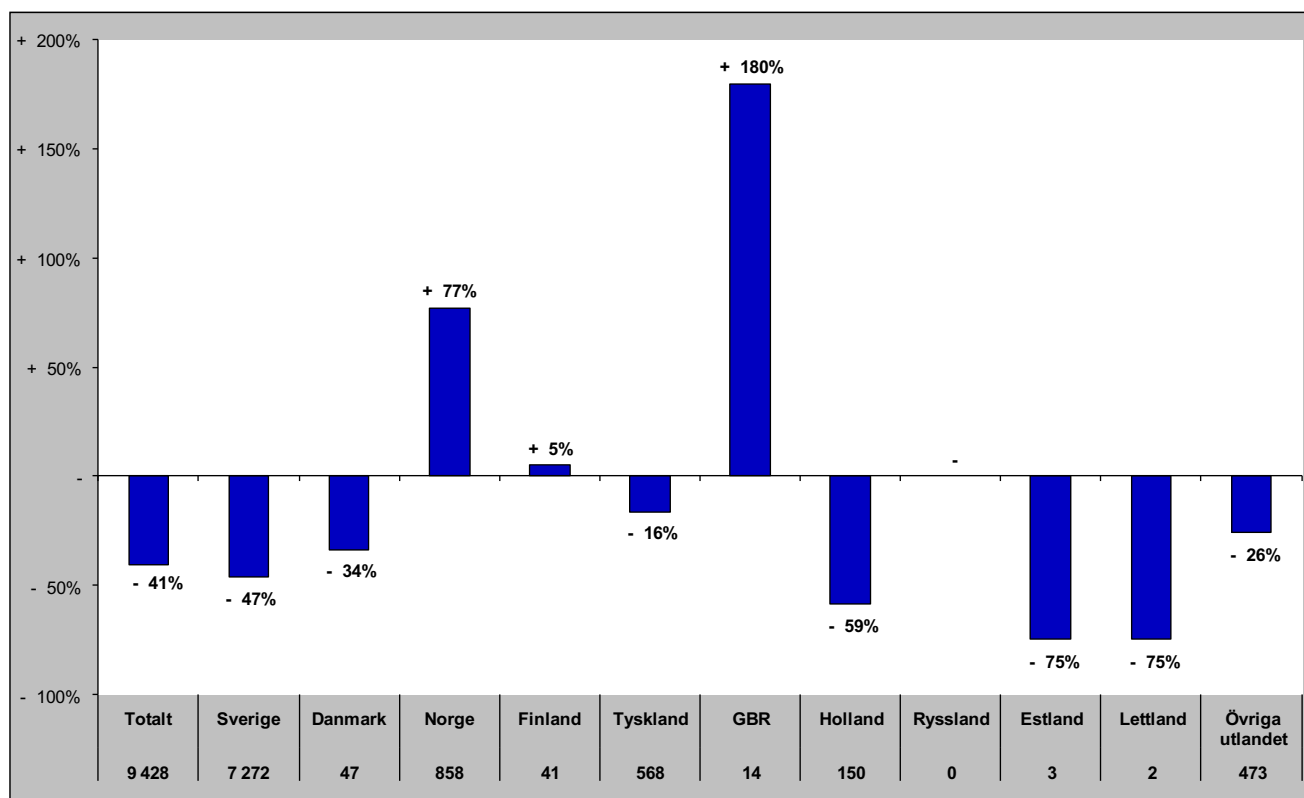

Senaste barmark (maj-okt)

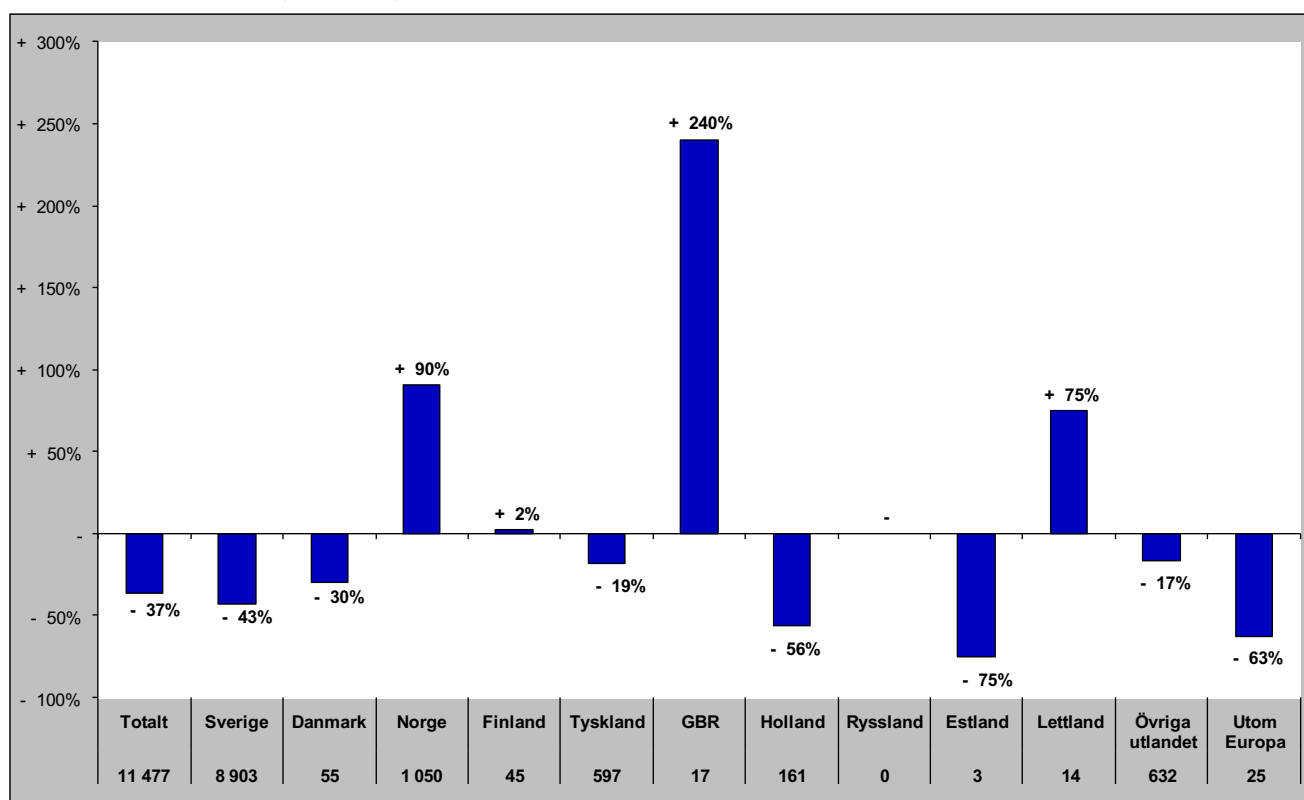

Gästnätter i Ragunda Kommun (HSVCsol) marknader

Senaste helåret

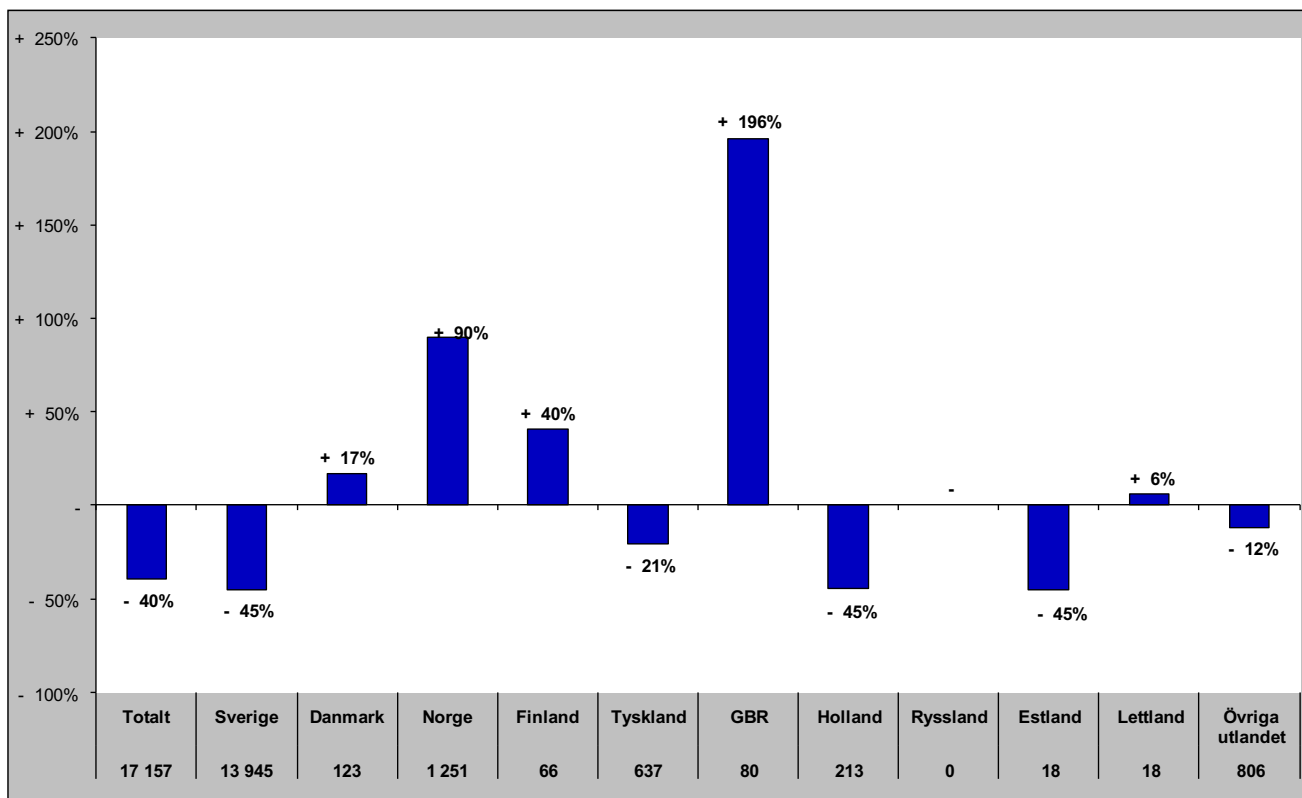

Gästnätter i Strömsunds Kommun (HSVC)

Förändring gästnätter

Totalt antal gästnätter 96 369

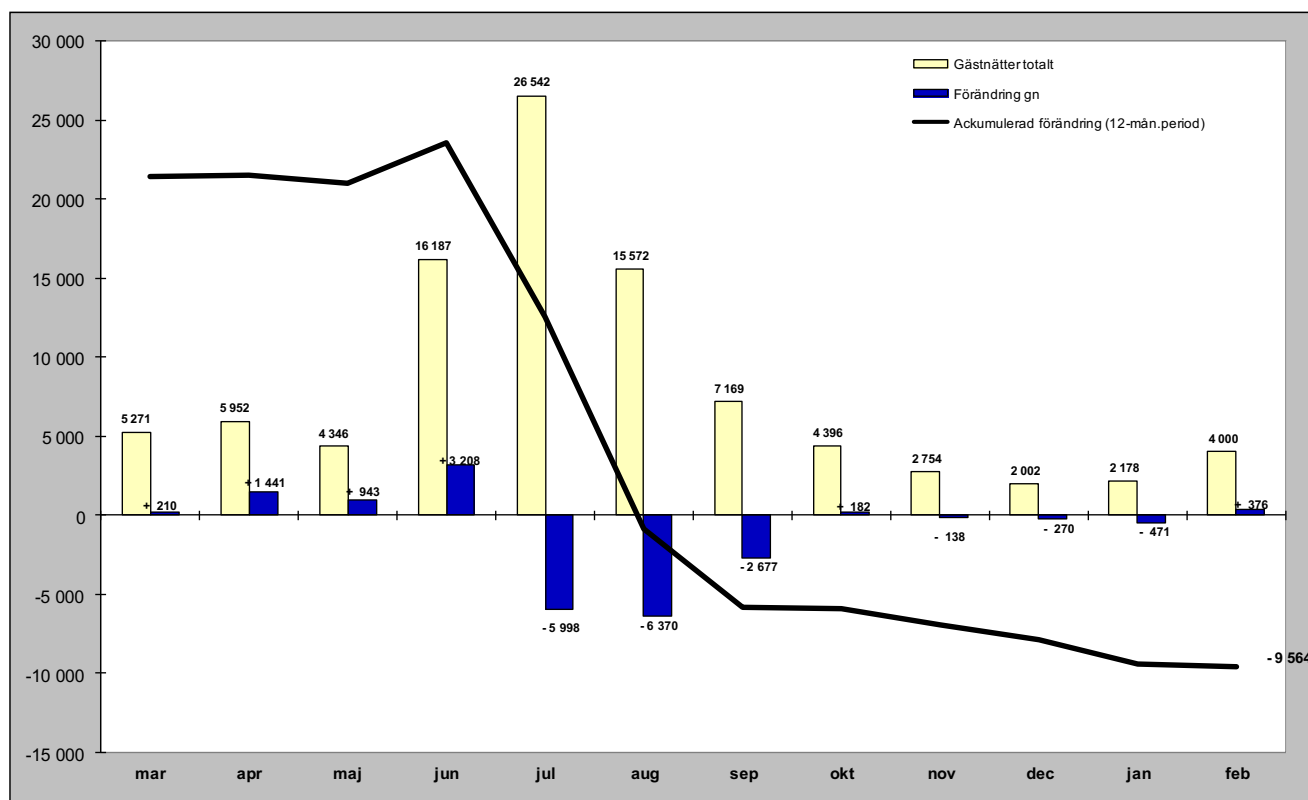

Relativ förändring

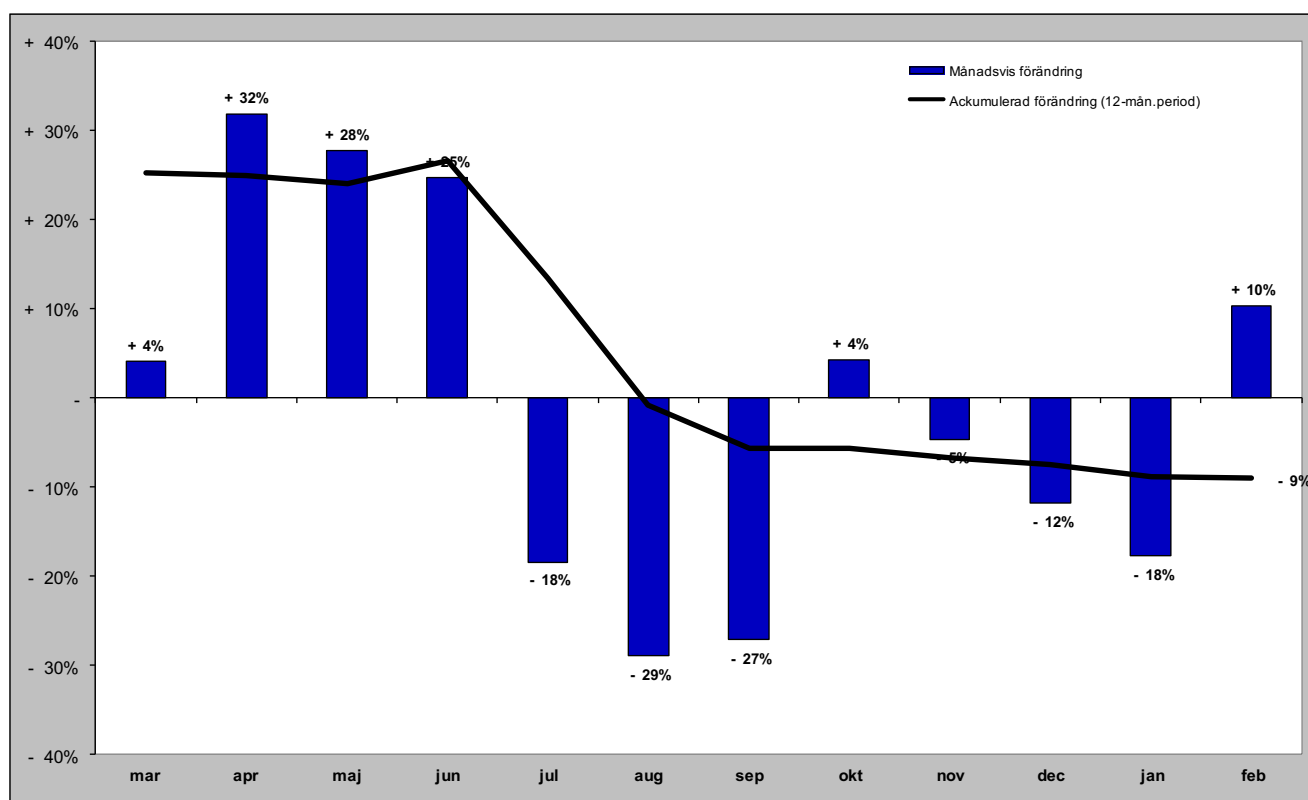

Gästnätter i Strömsunds kommun (HSVC) marknader

Senaste månaden

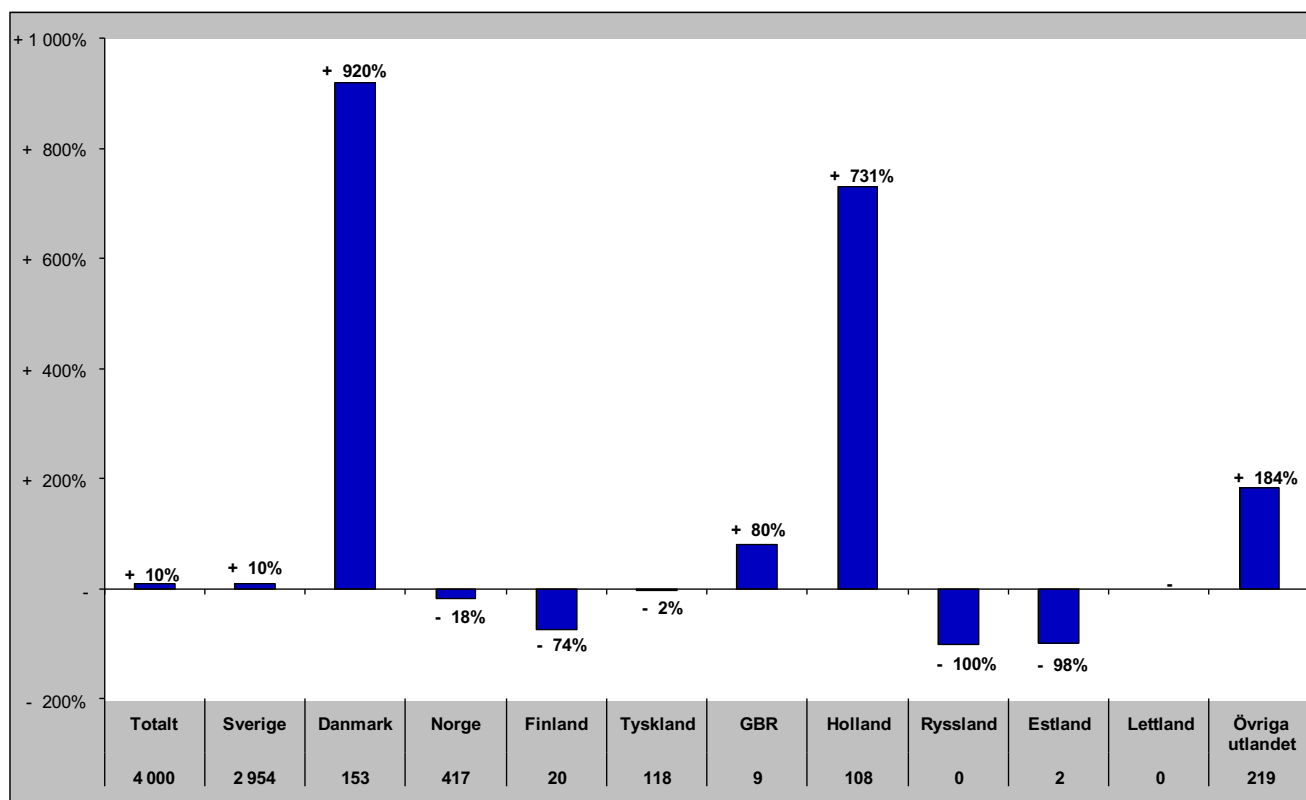

Senaste vintern (nov-apr)

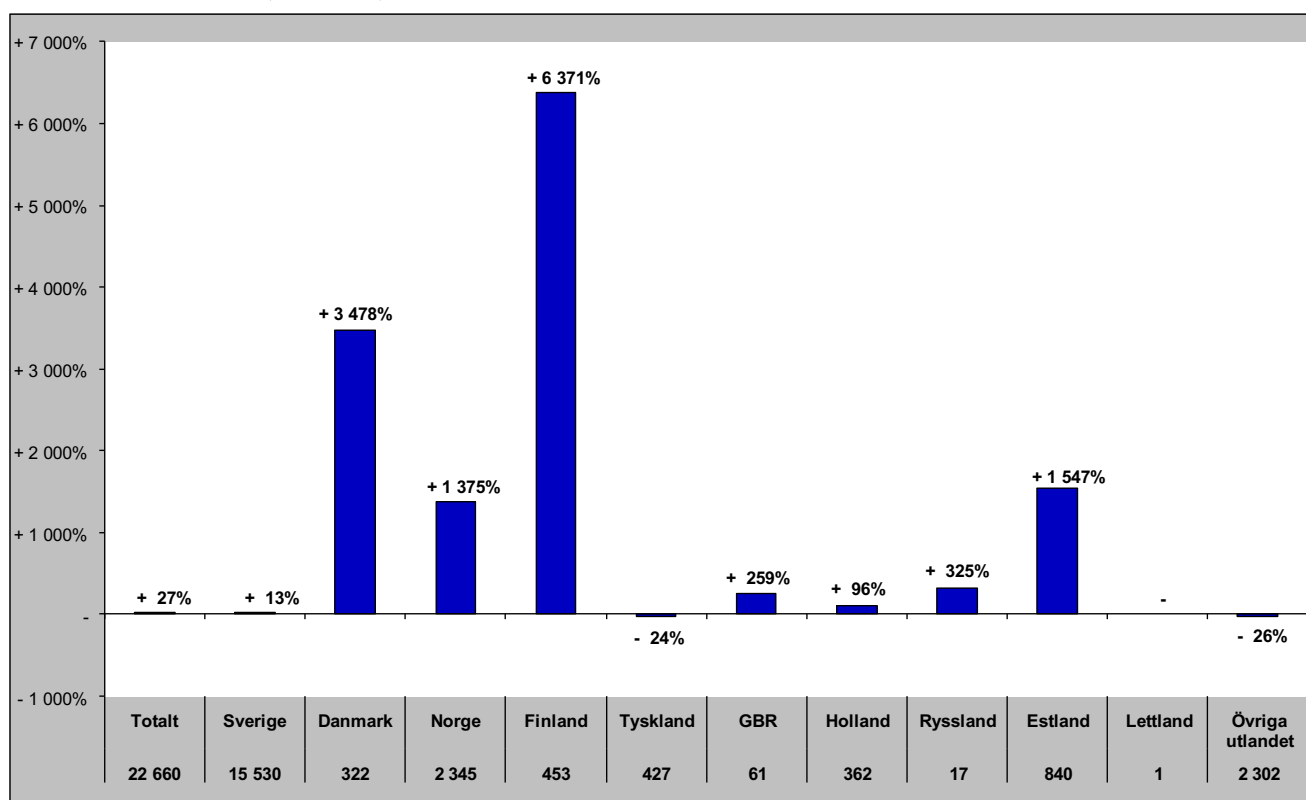

Gästnätter i Strömsunds kommun (HSVC) marknader

Senaste sommaren (jun-sep)

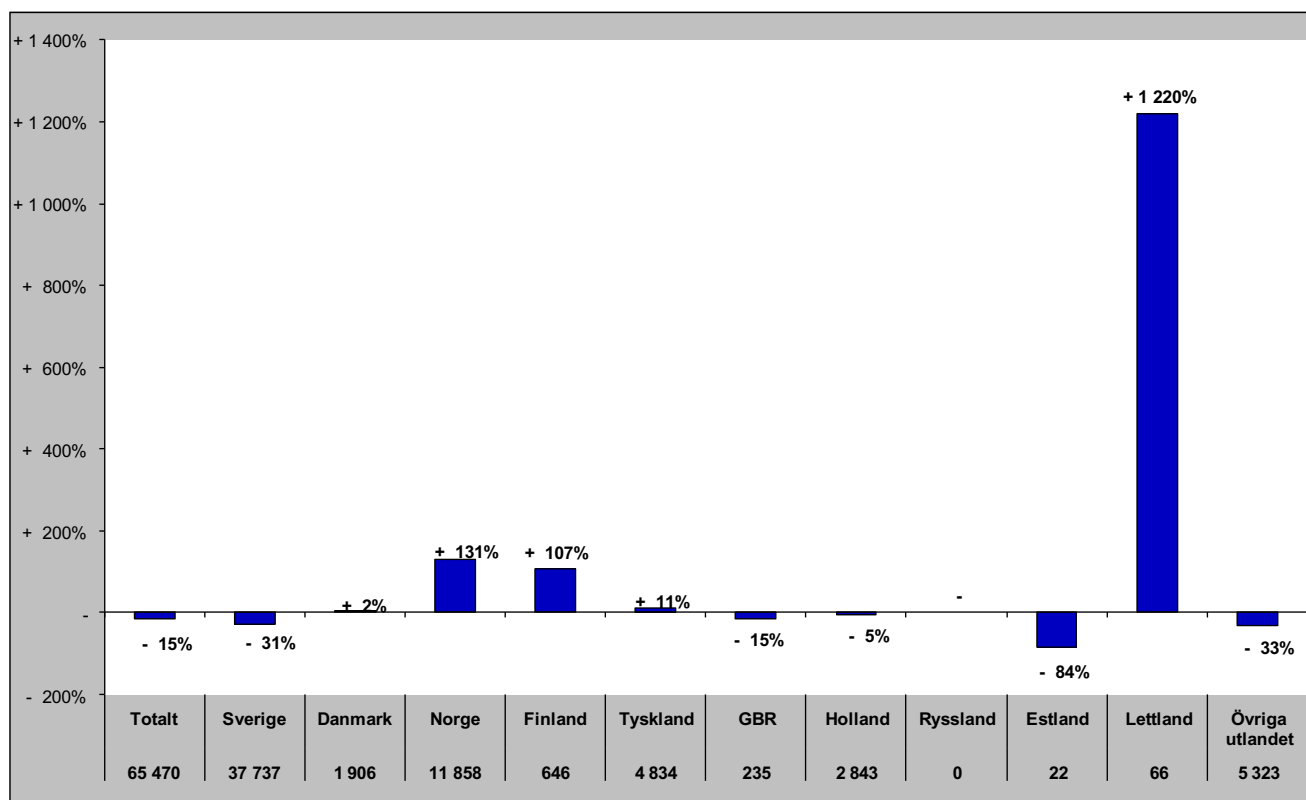

Senaste barmark (maj-okt)

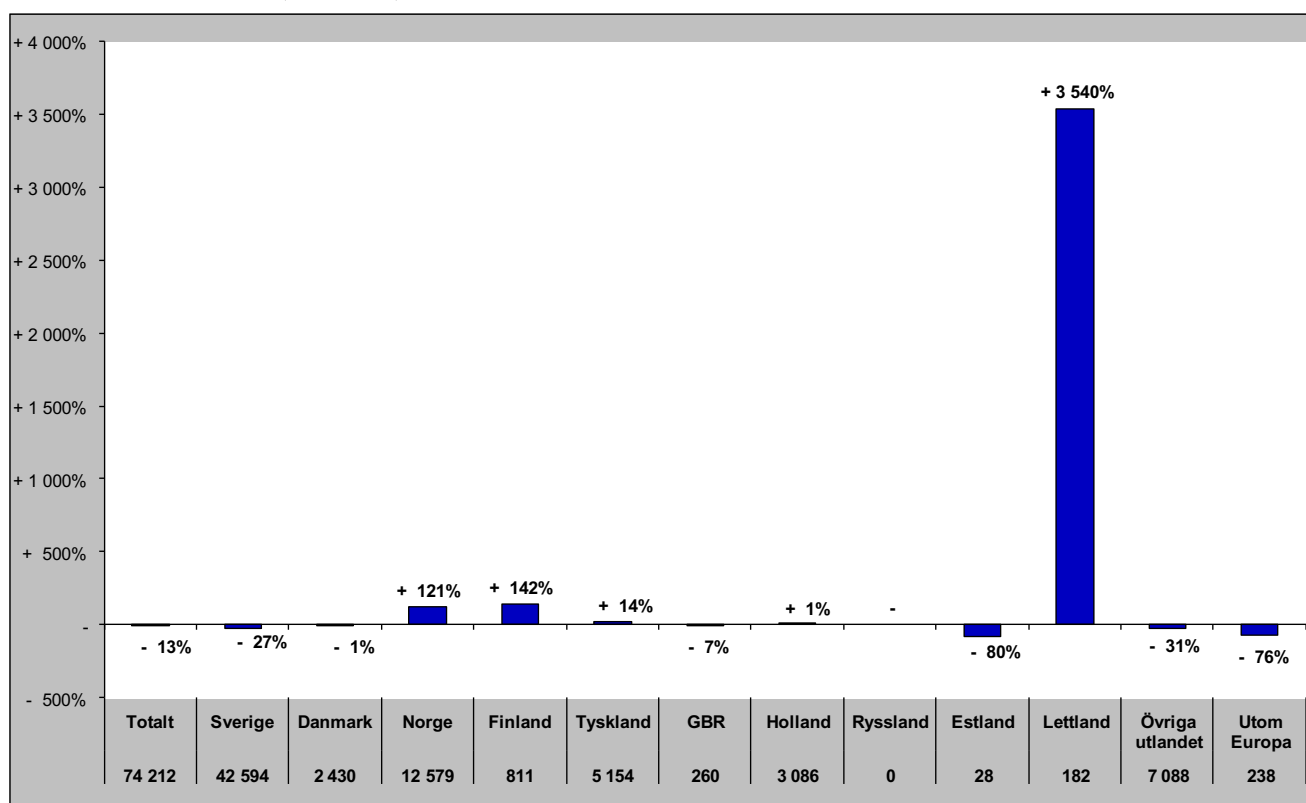

Gästnätter i Strömsunds Kommun (HSVCsol) marknader

Senaste helåret

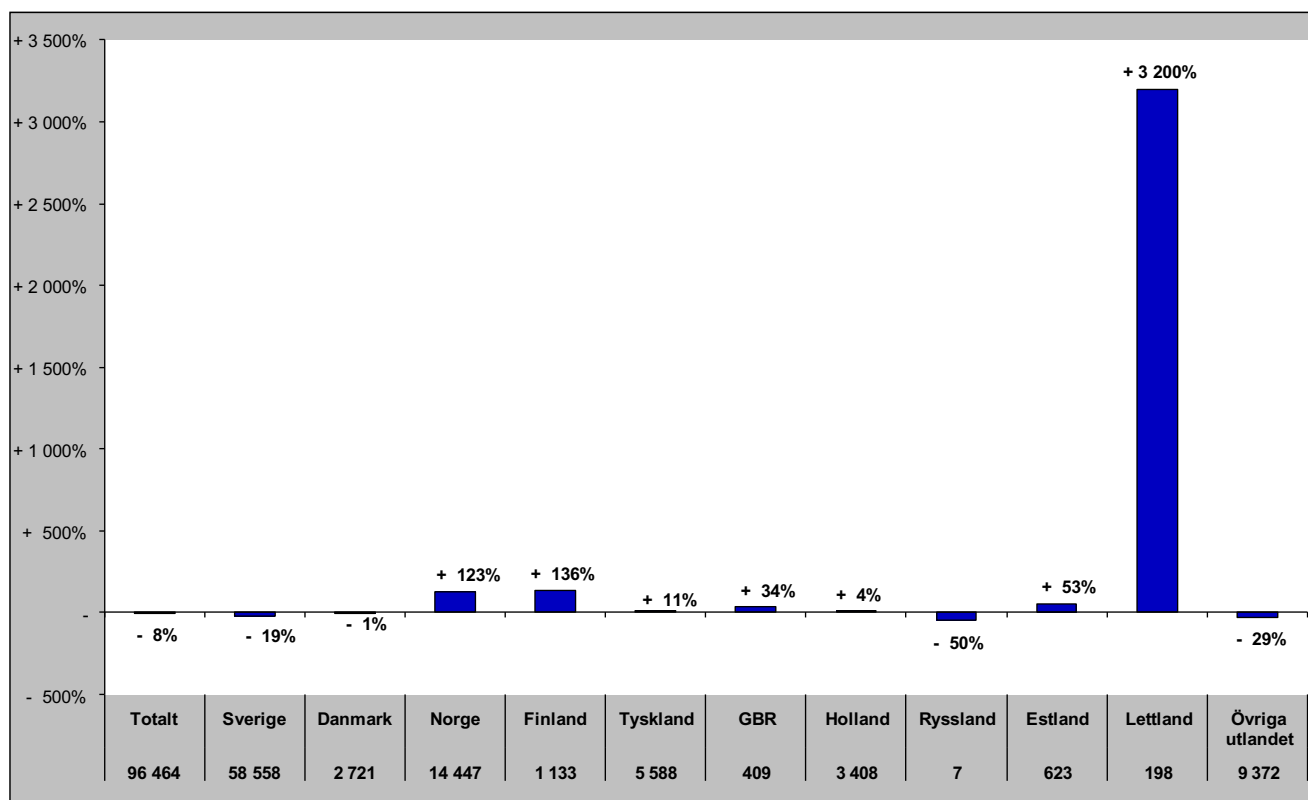

GÄSTNÄTTER FÖRDELAT PER DESTINATION

Gästnätter i Bydalsfjällen (HSVC)

Förändring gästnätter

Totalt antal gästnätter 67 169

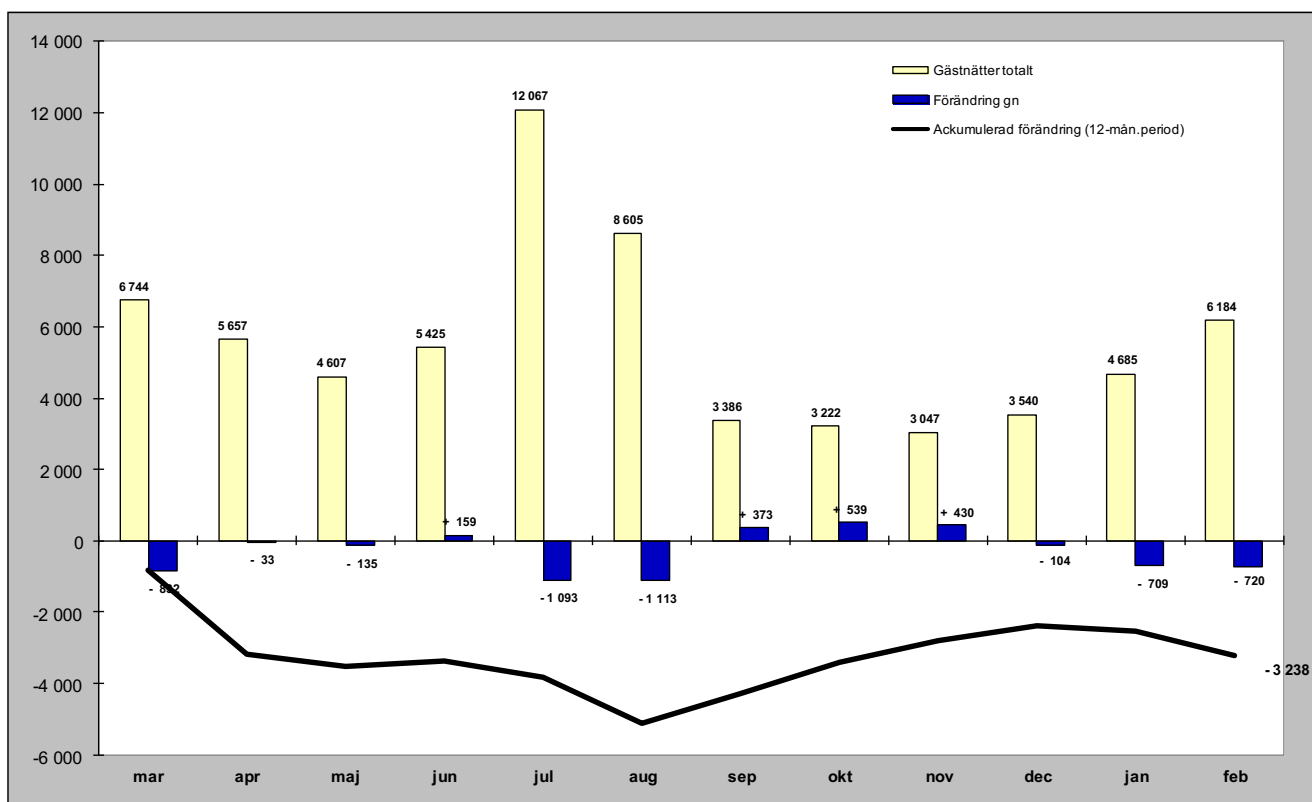

Relativ förändring

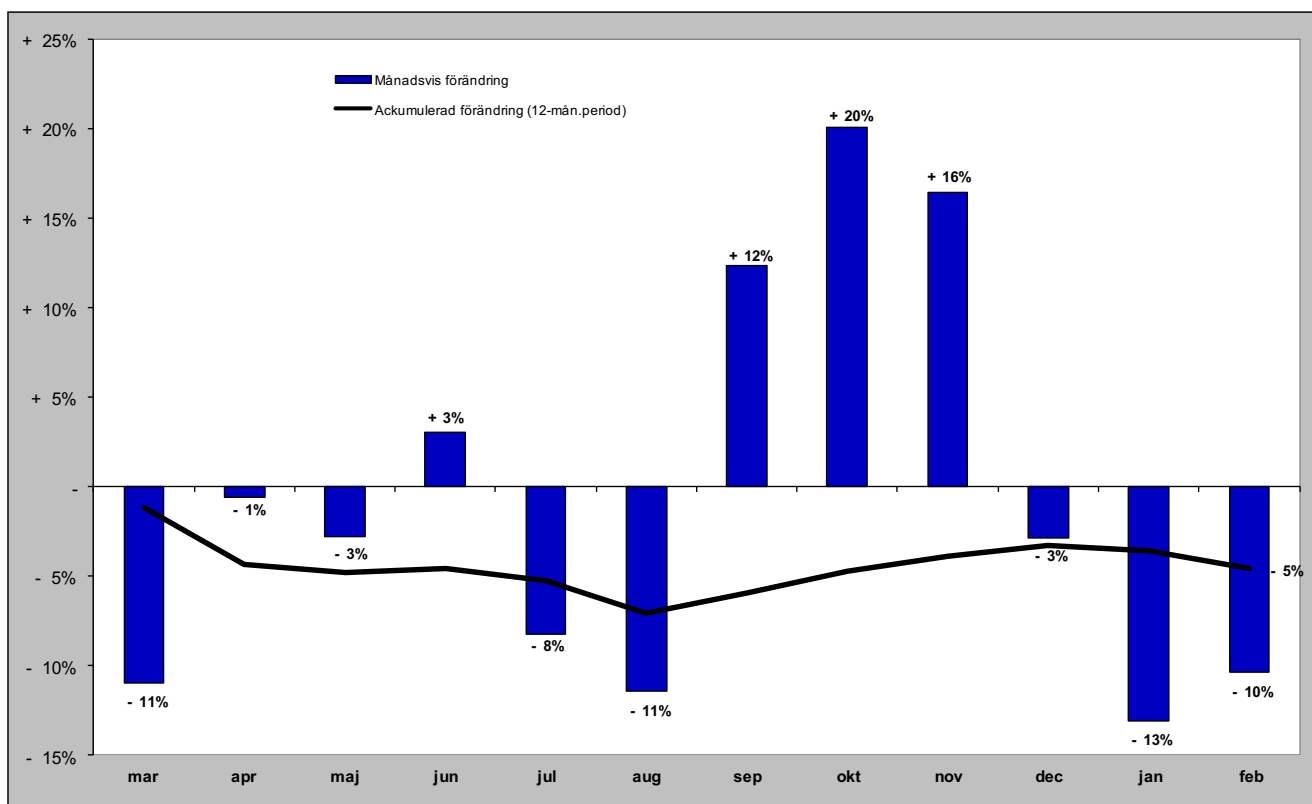

Gästnätter i Bydalsfjällen (HSVC) marknader

Senaste månaden

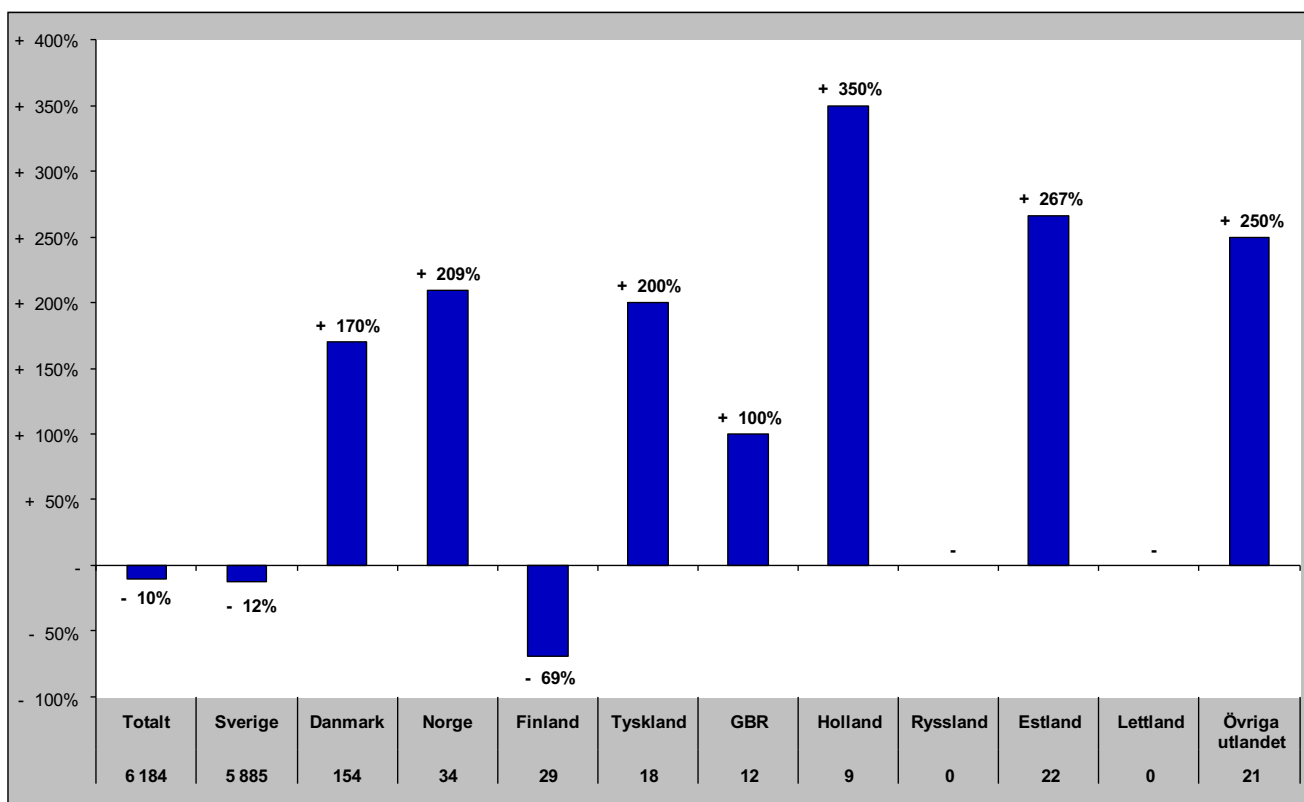

Senaste vintern (nov-apr)

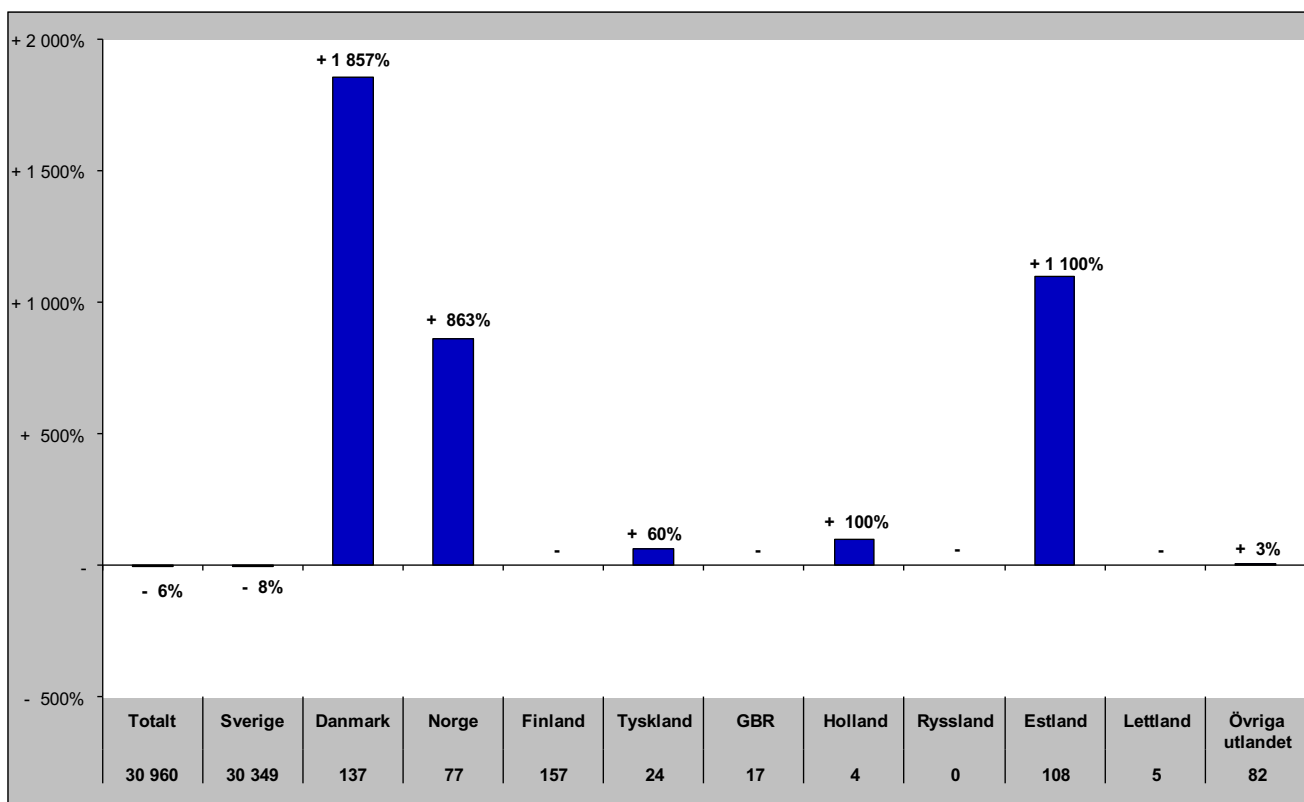

Gästnätter i Bydalsfjällen (HSVC) marknader

Senaste sommaren (jun-sep)

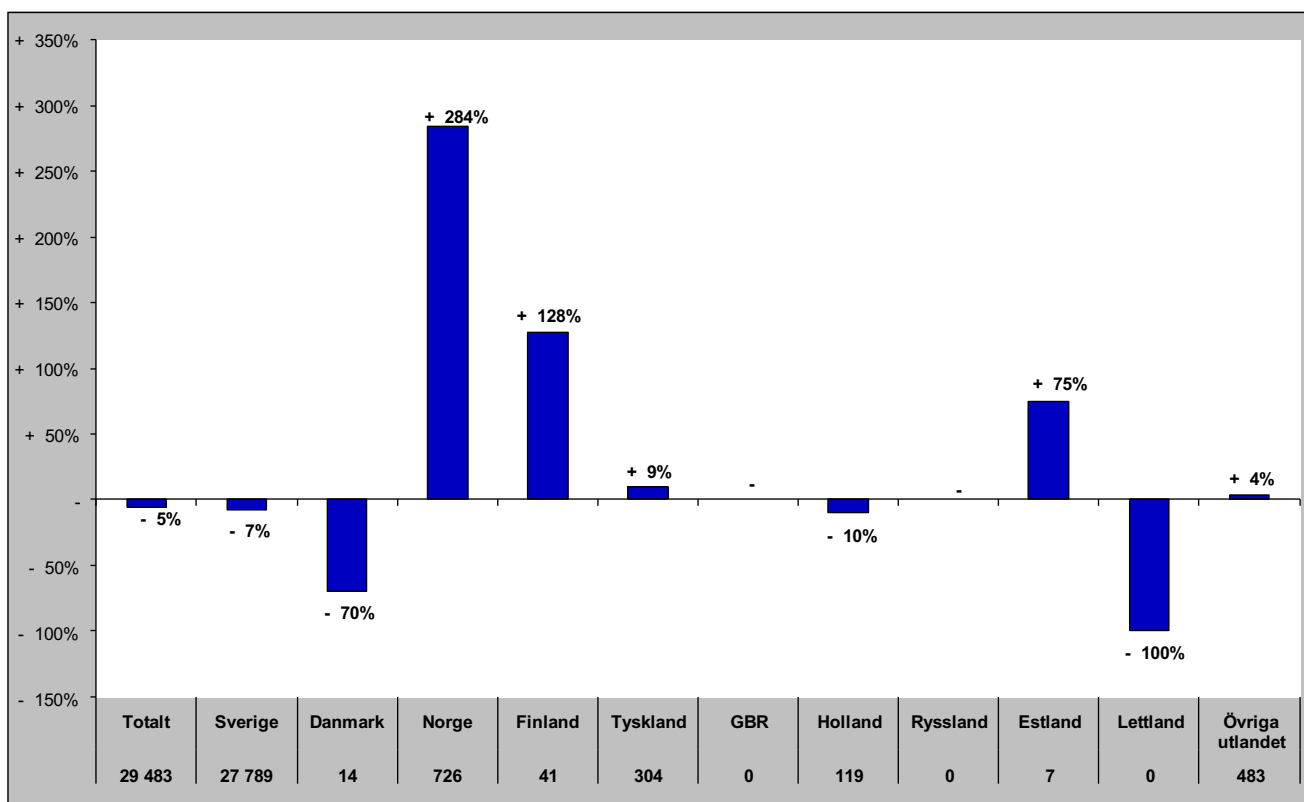

Senaste barmark (maj-okt)

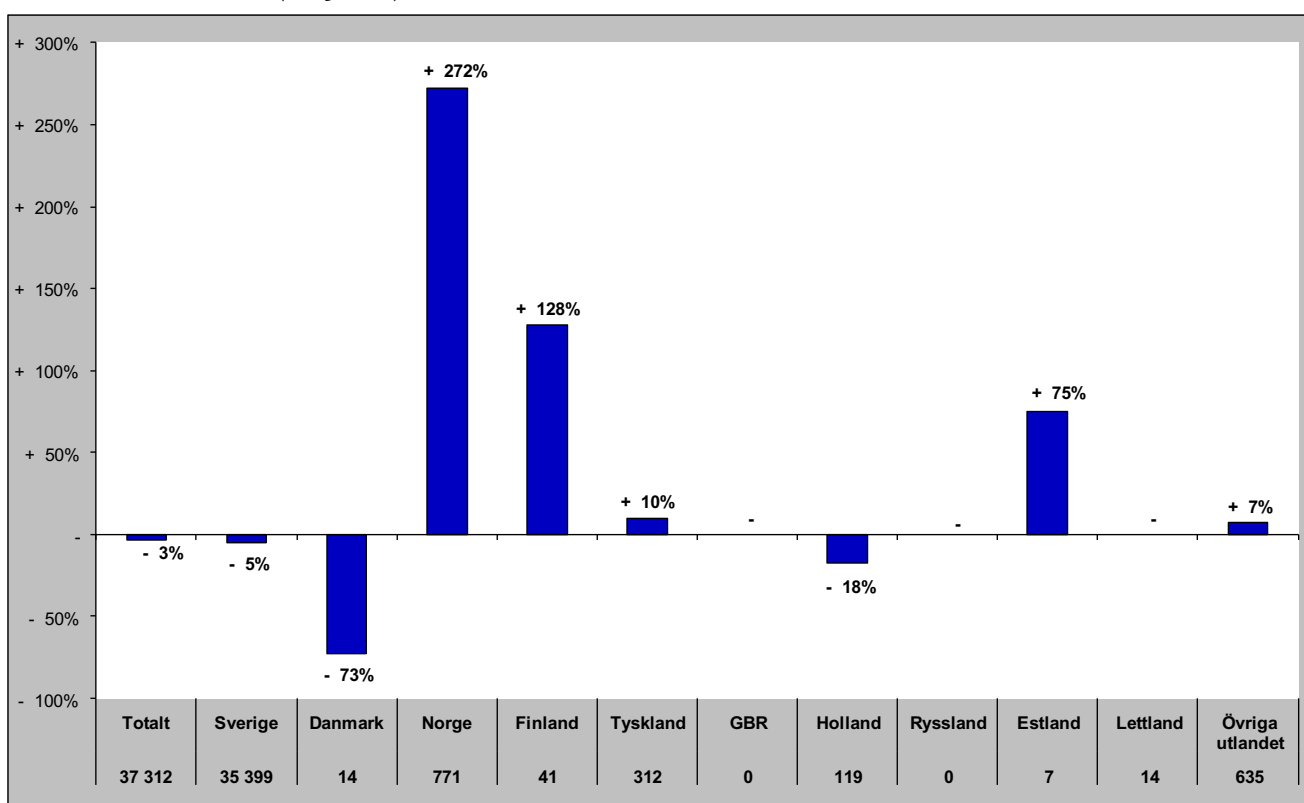

Gästnätter i Bydalsfjällen (HSVCsol) marknader

Senaste helåret

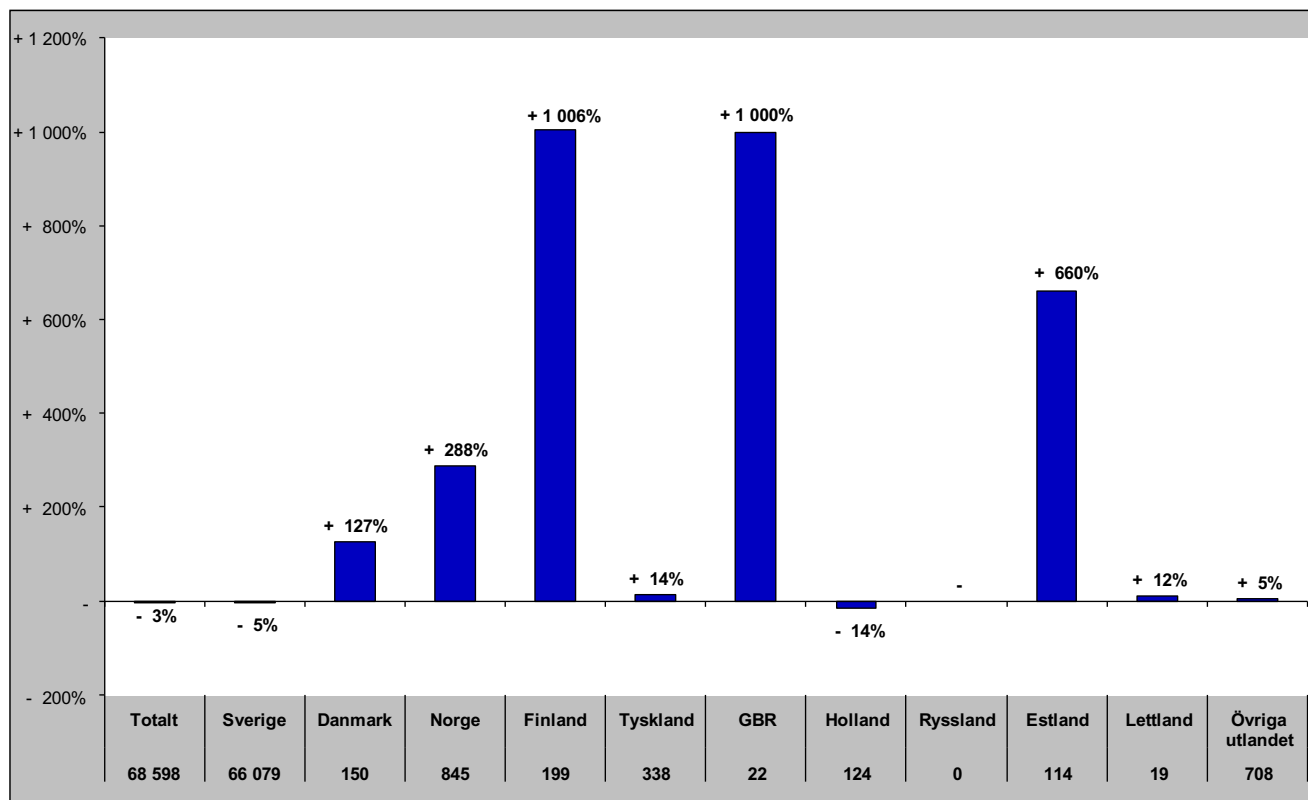

Gästnätter i Funäsfjällen (HSVCsol)

Förändring gästnätter

Totalt antal gästnätter 430 723

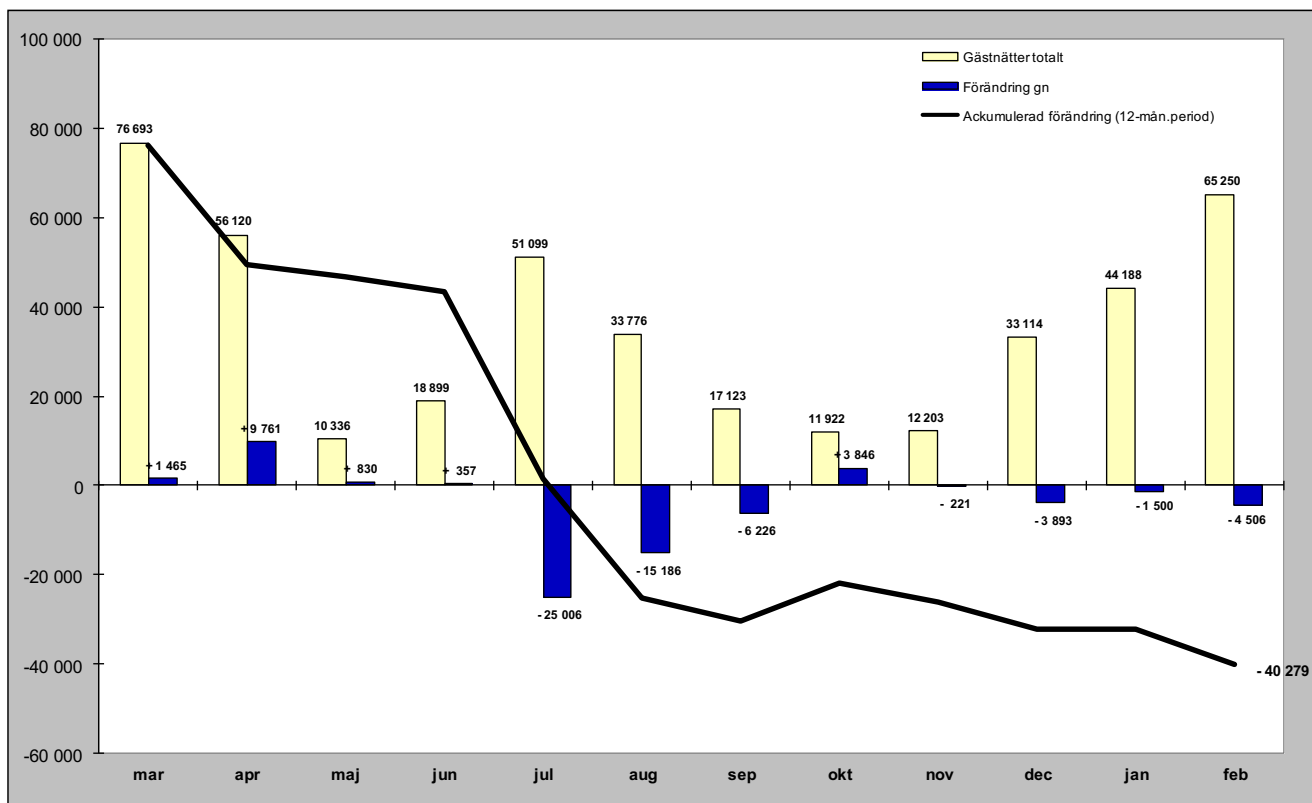

Relativ förändring

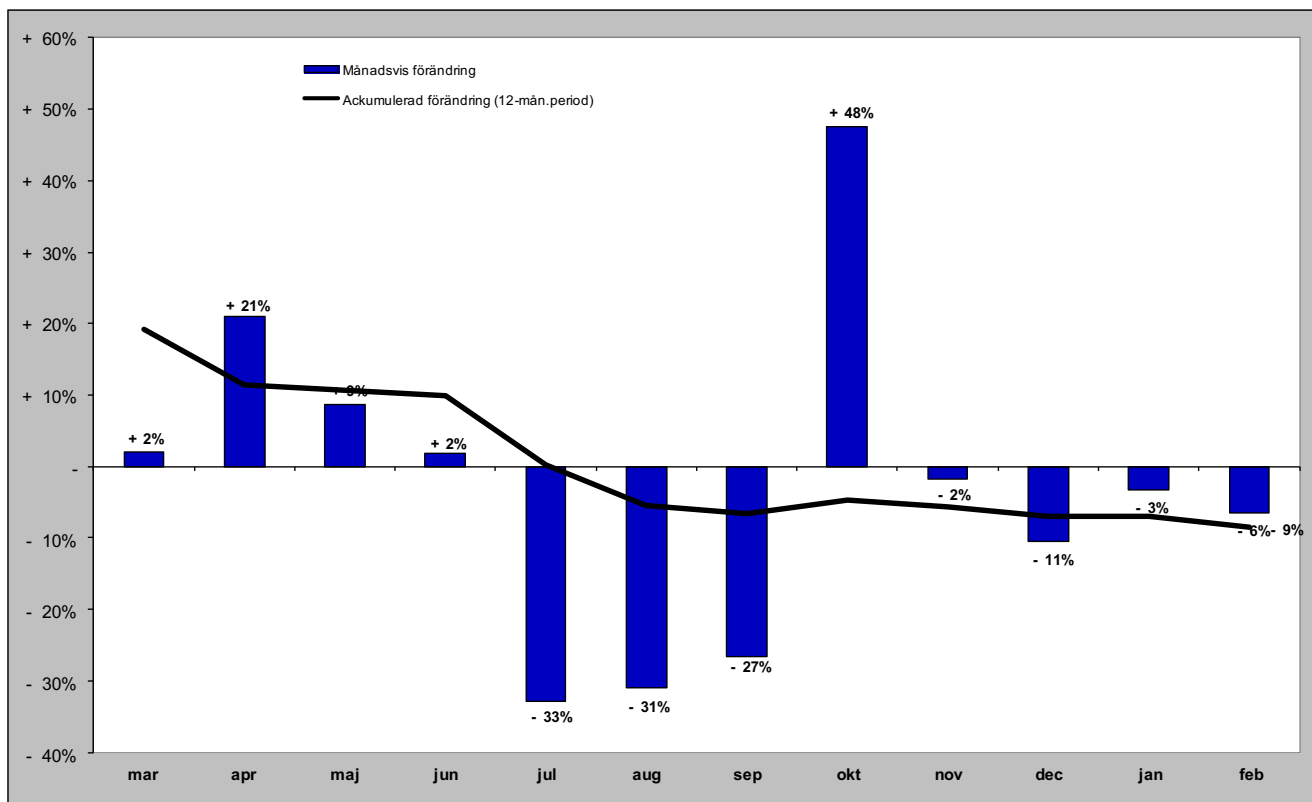

Gästnätter i Funäsfjällen (HSVCsol) marknader

Senaste månaden

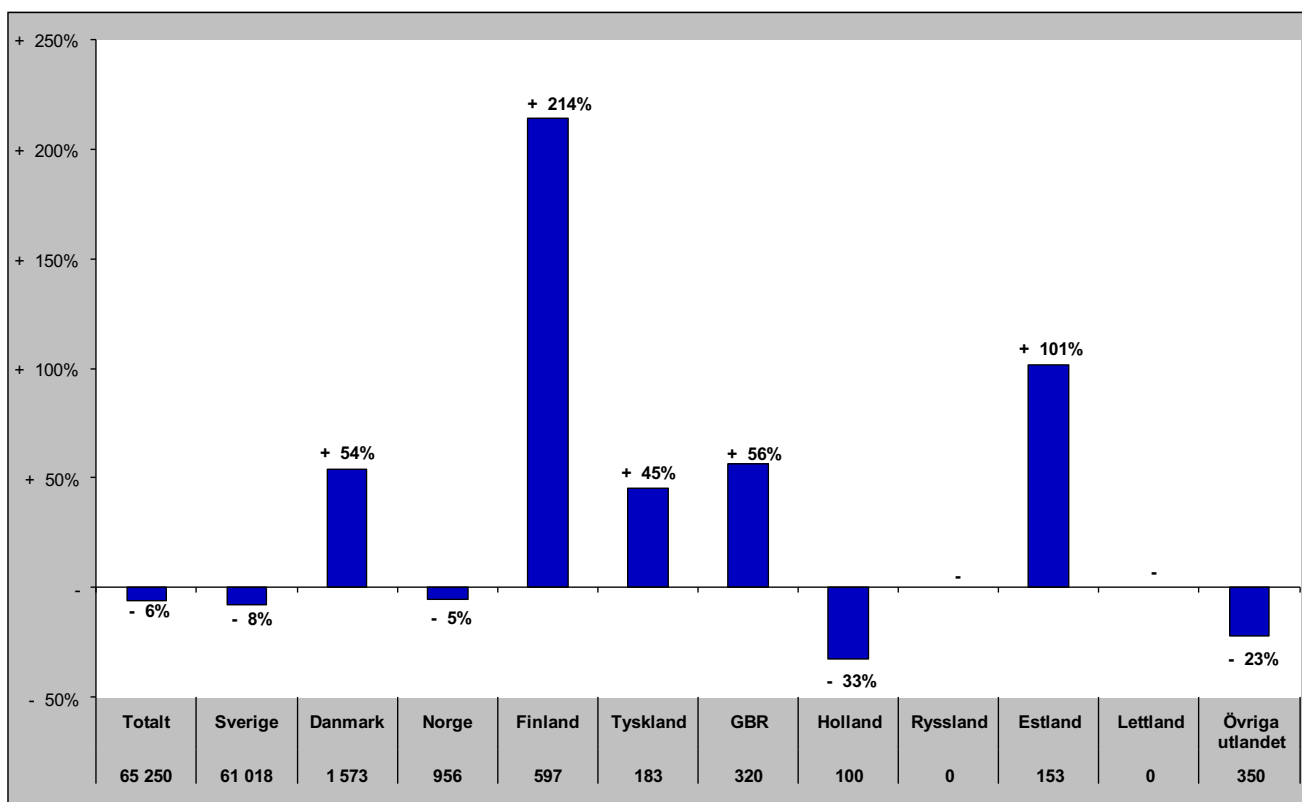

Senaste vintern (nov-apr)

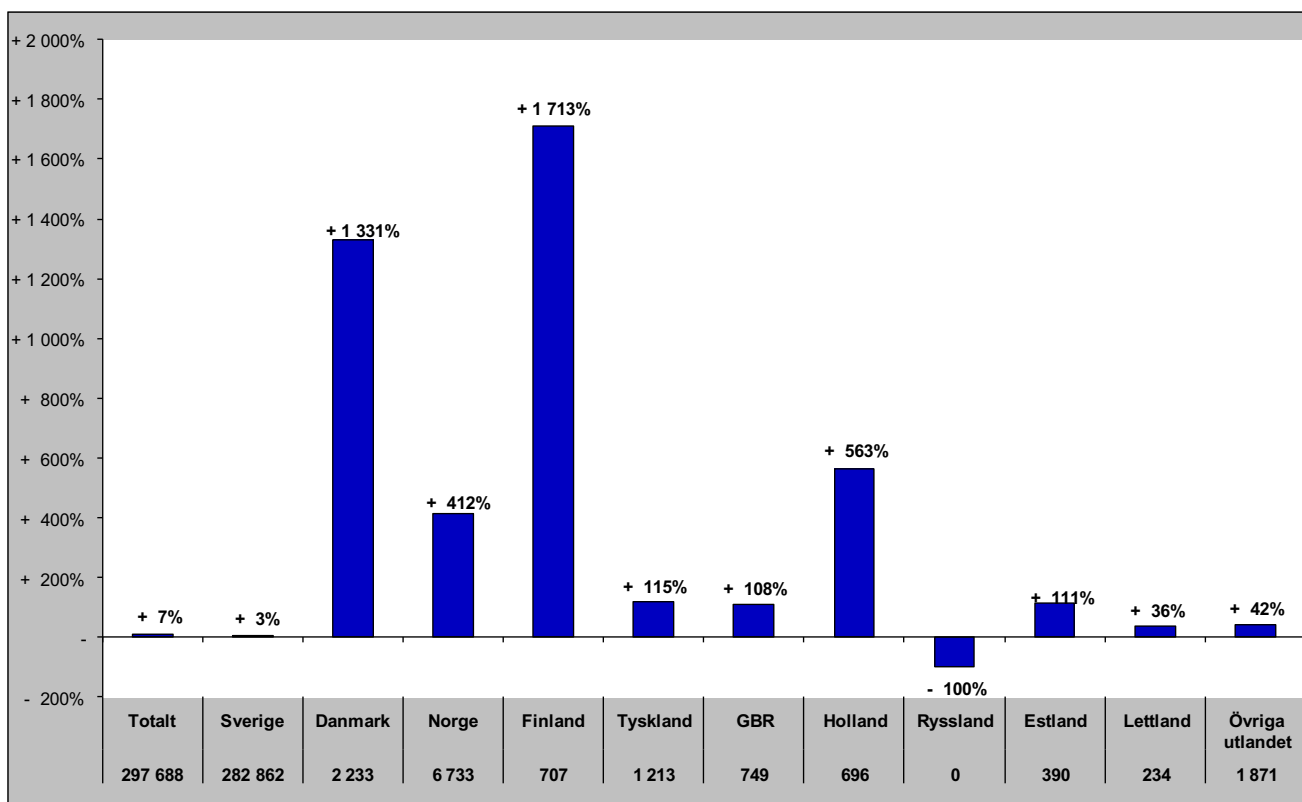

Gästnätter i Funäsfjällen (HSVCsol) marknader

Senaste sommaren (jun-sep)

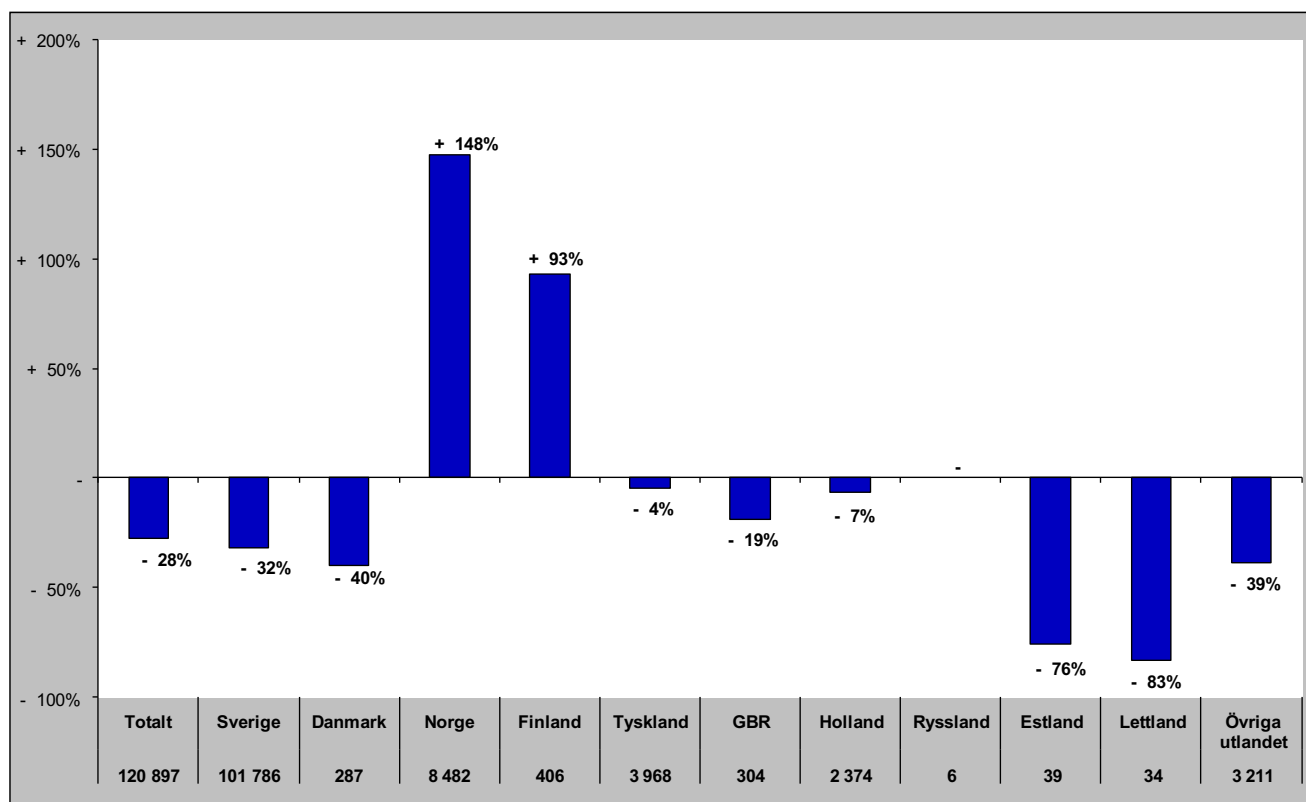

Senaste barmark (maj-okt)

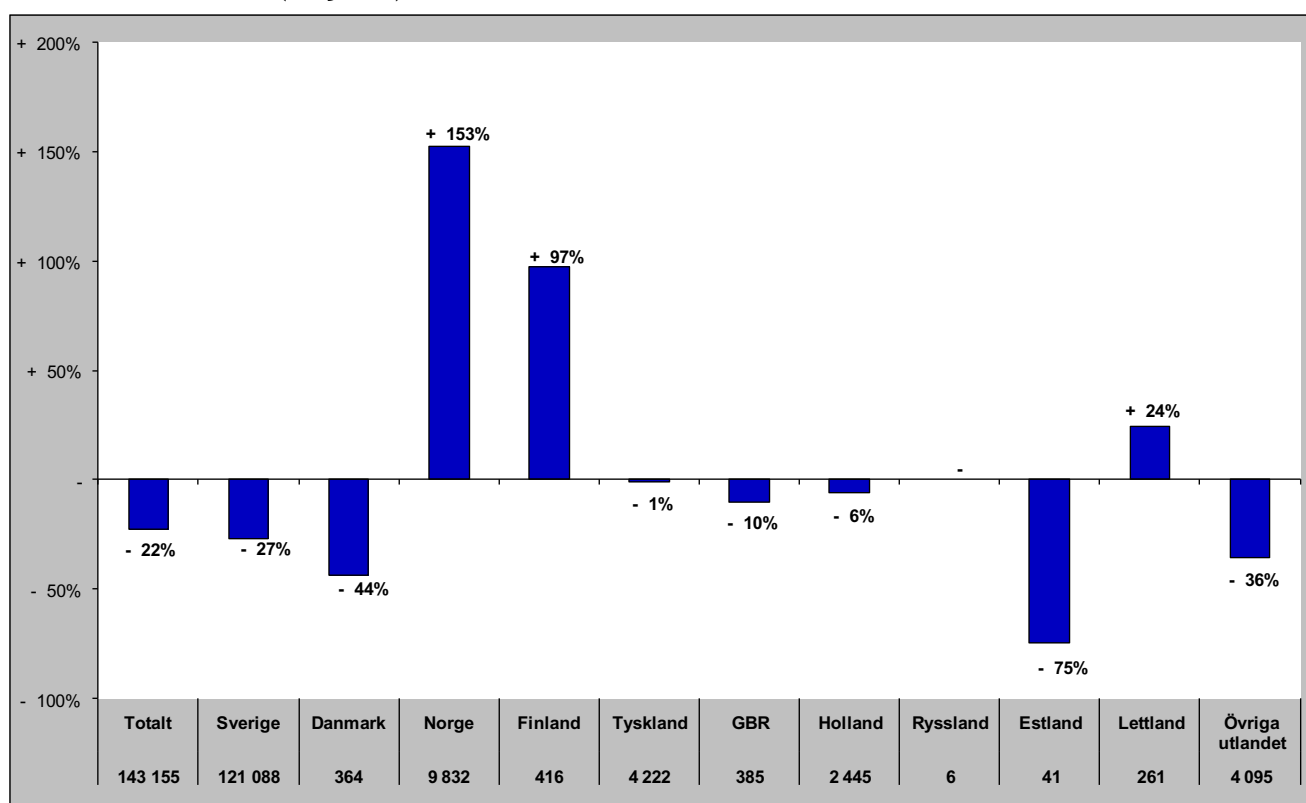

Gästnätter i Funäsfjällen (HSVCsol) marknader

Senaste helåret

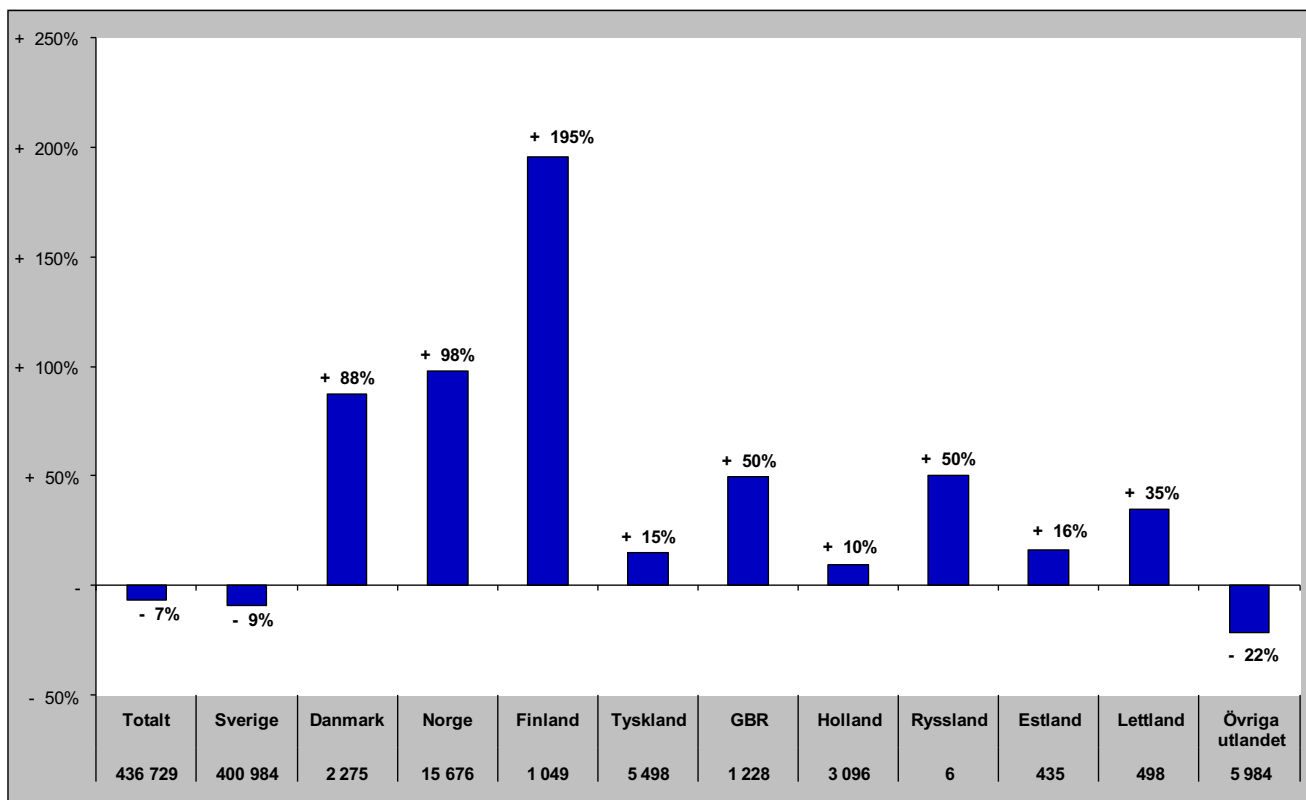

Gästnätter i Lofsdalen (Csol)

Förändring gästnätter

Totalt antal gästnätter 139 924

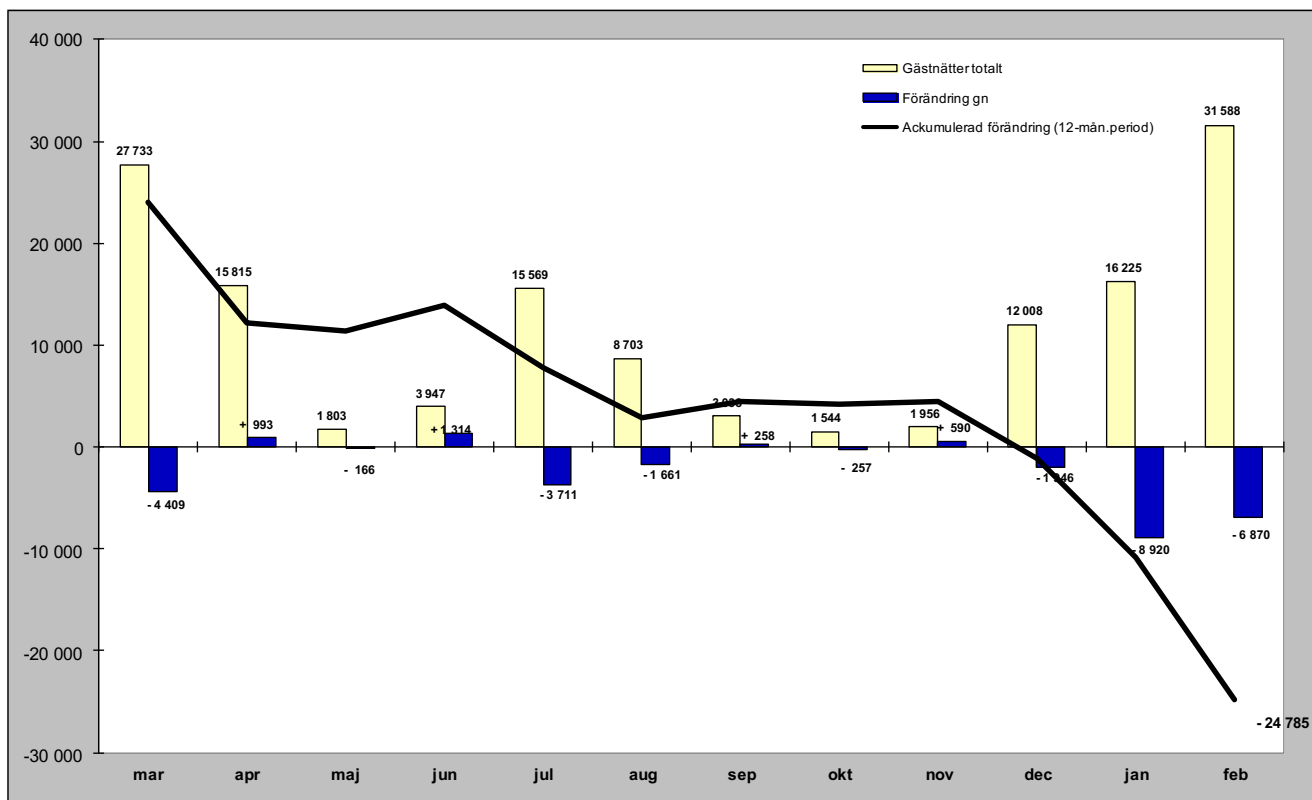

Relativ förändring

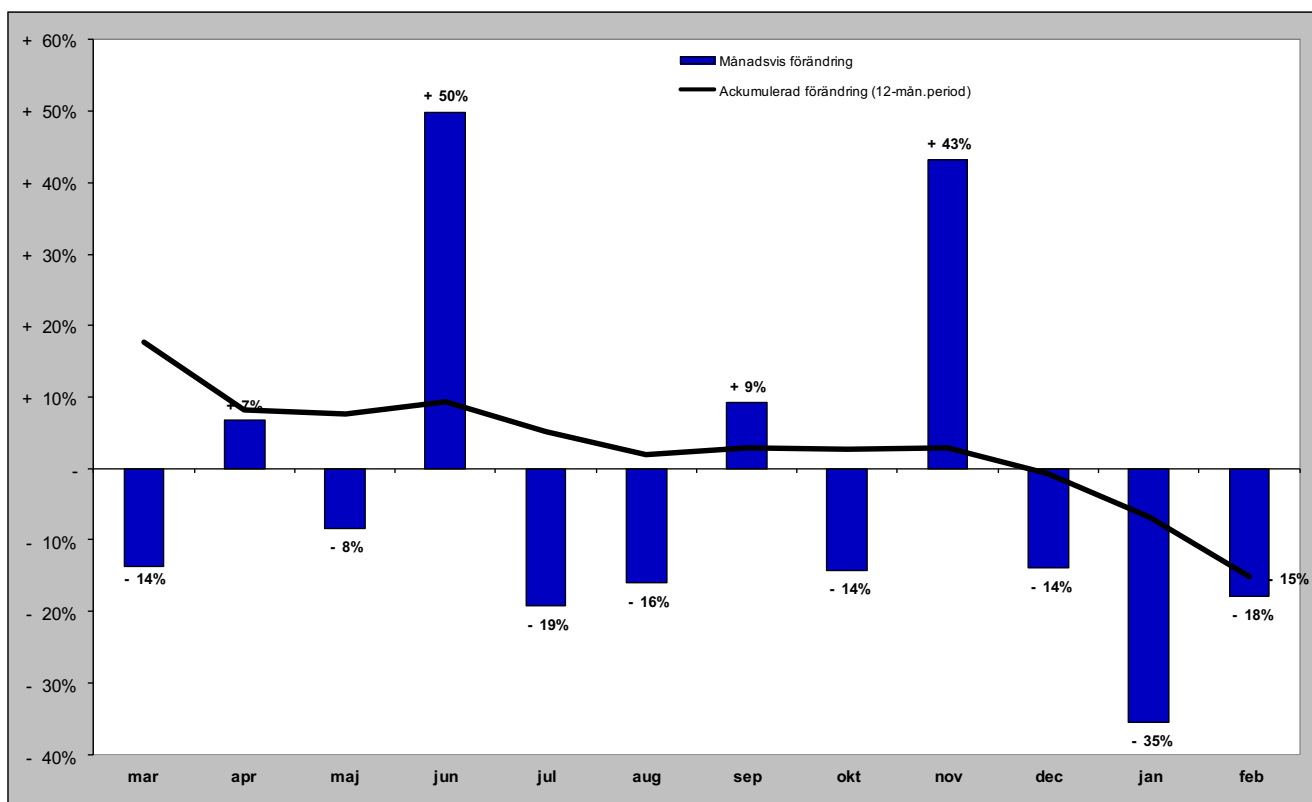

Gästnätter i Lofsdalen (Csol) marknader

Senaste månaden

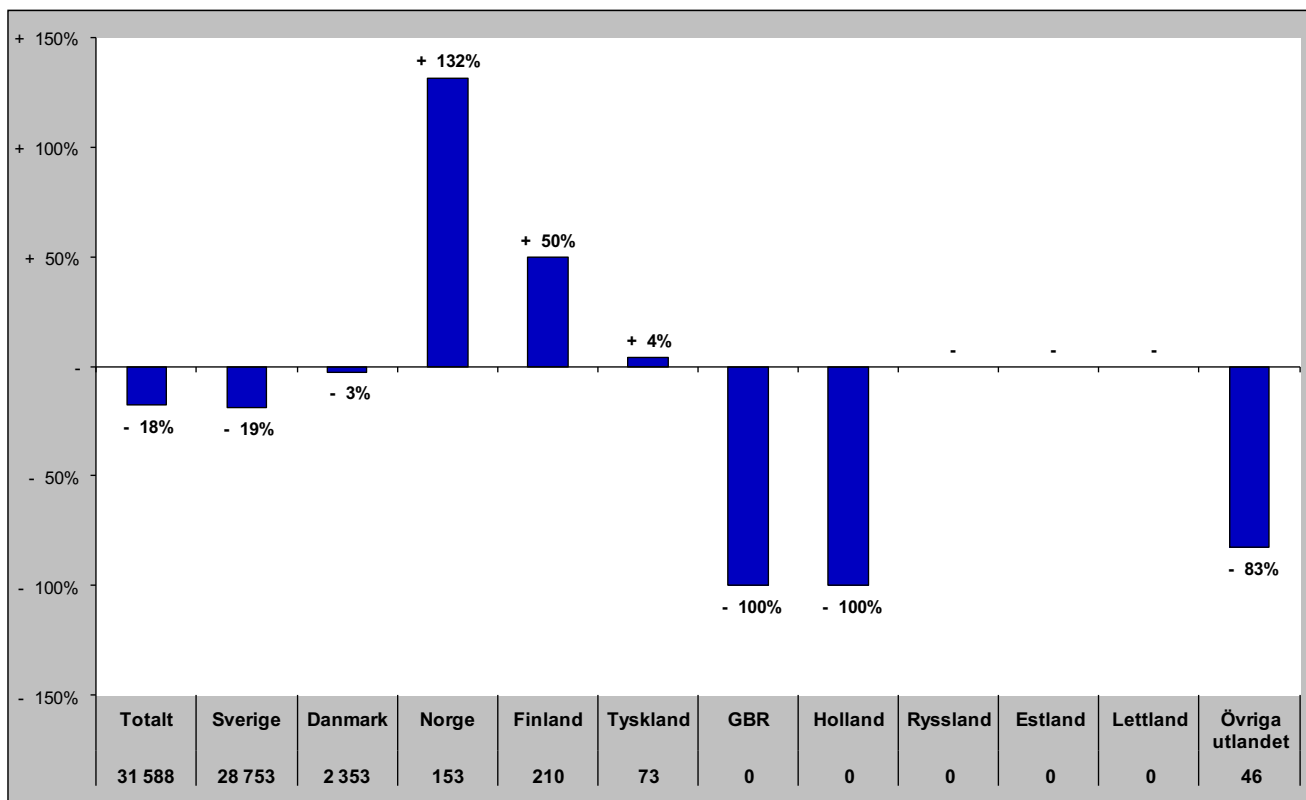

Senaste vintern (nov-apr)

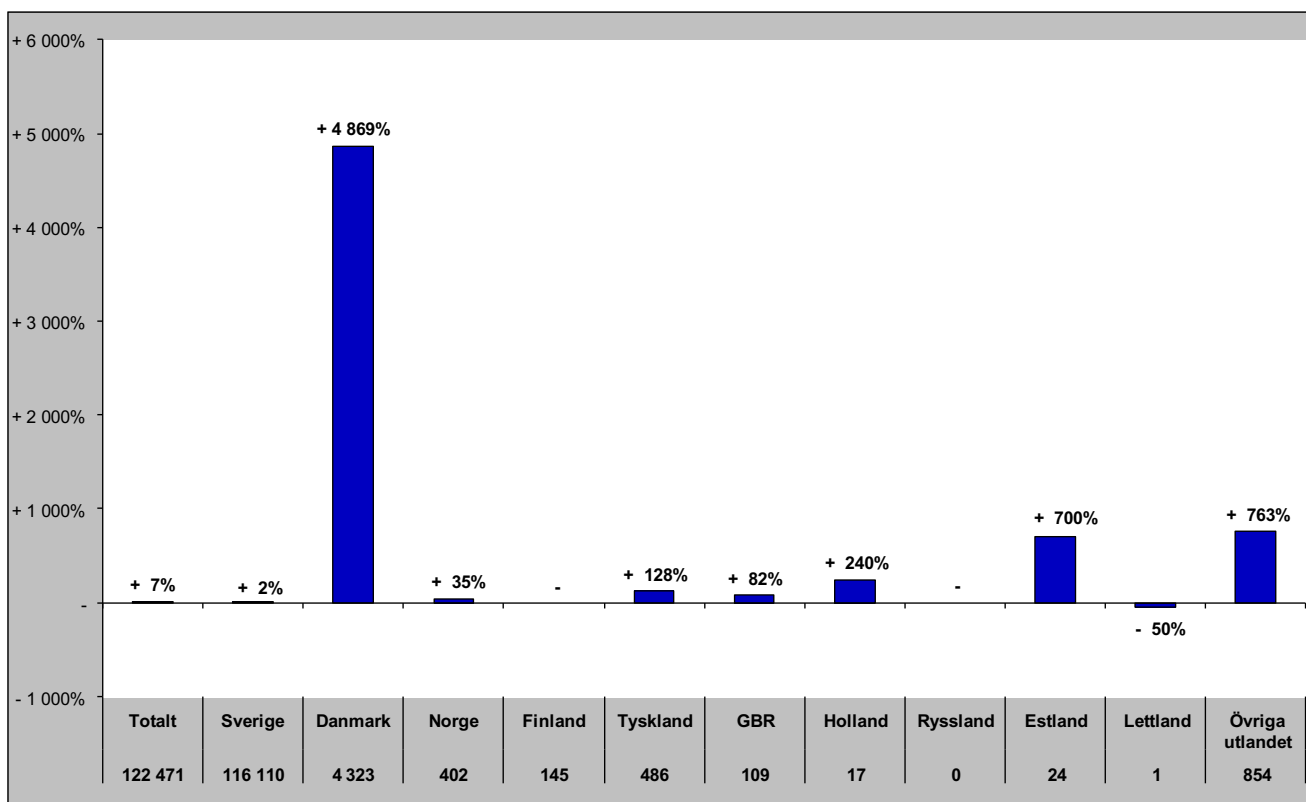

Gästnätter i Lofsdalen (Csol) marknader

Senaste sommaren (jun-sep)

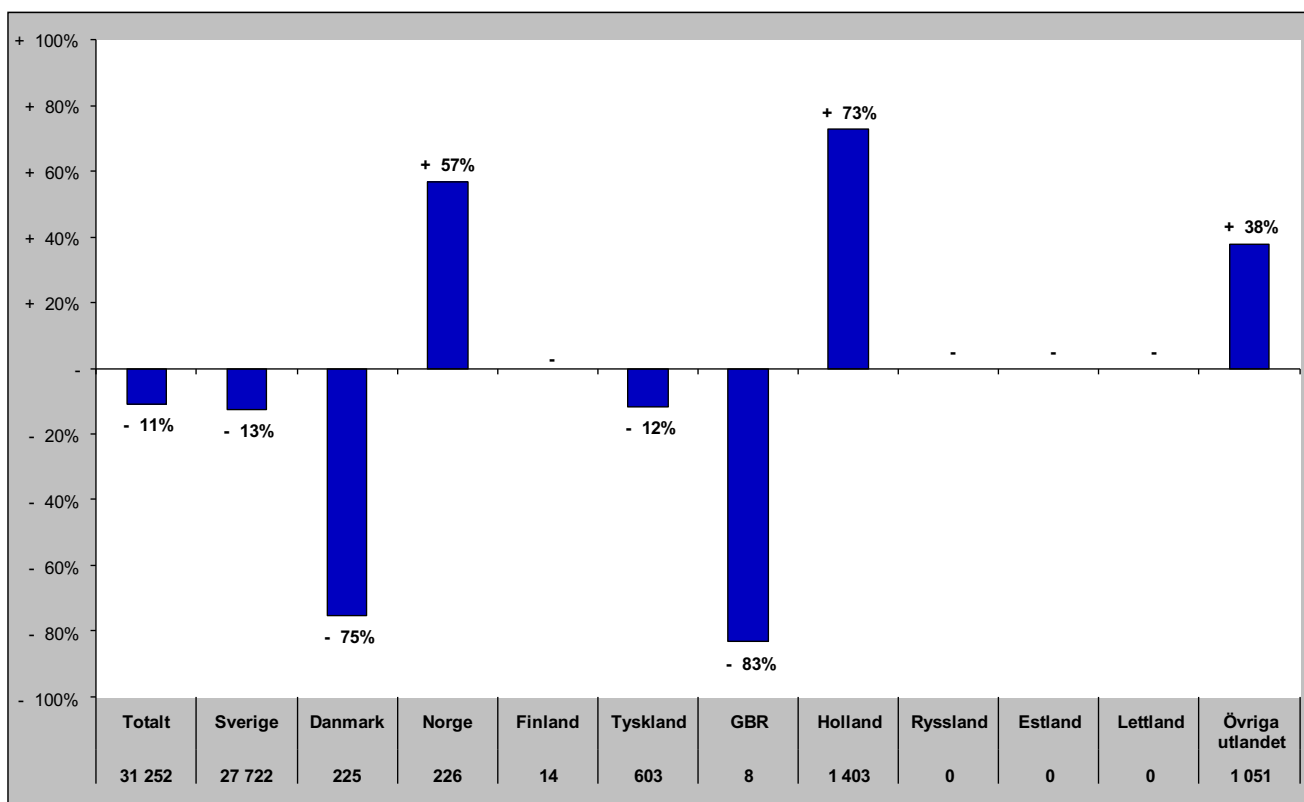

Senaste barmark (maj-okt)

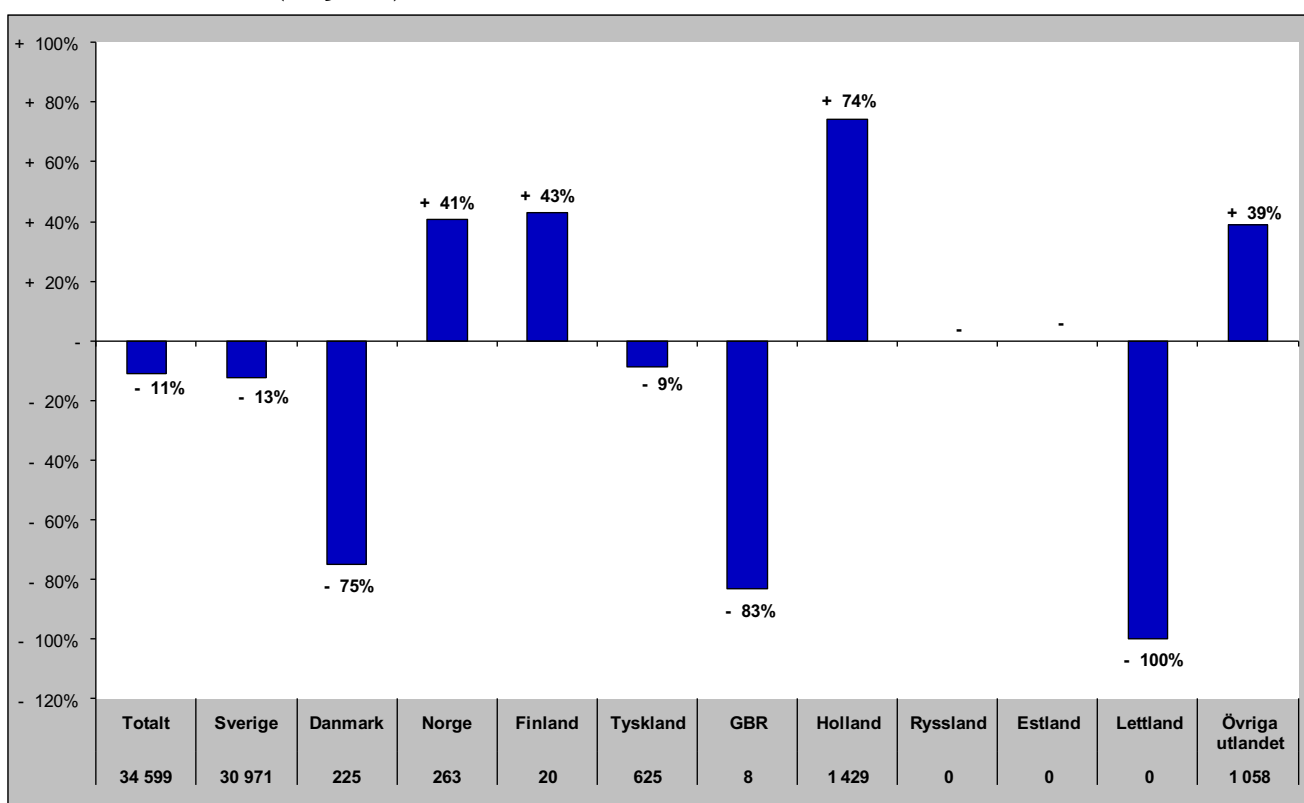

Gästnätter i Lofsdalen (HSVCsol) marknader

Senaste helåret

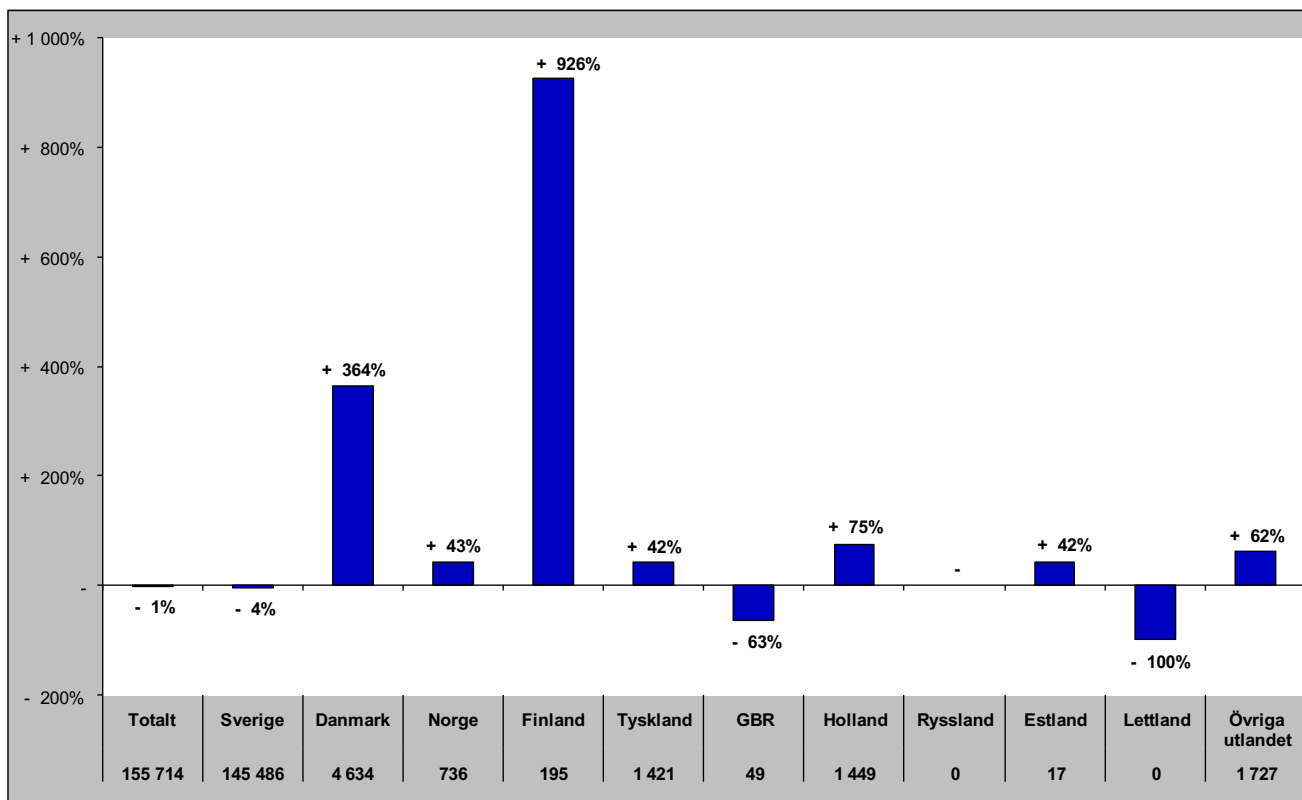

Gästnätter i Vemdalen (HSVCsol)

Förändring gästnätter

Totalt antal gästnätter 789 724

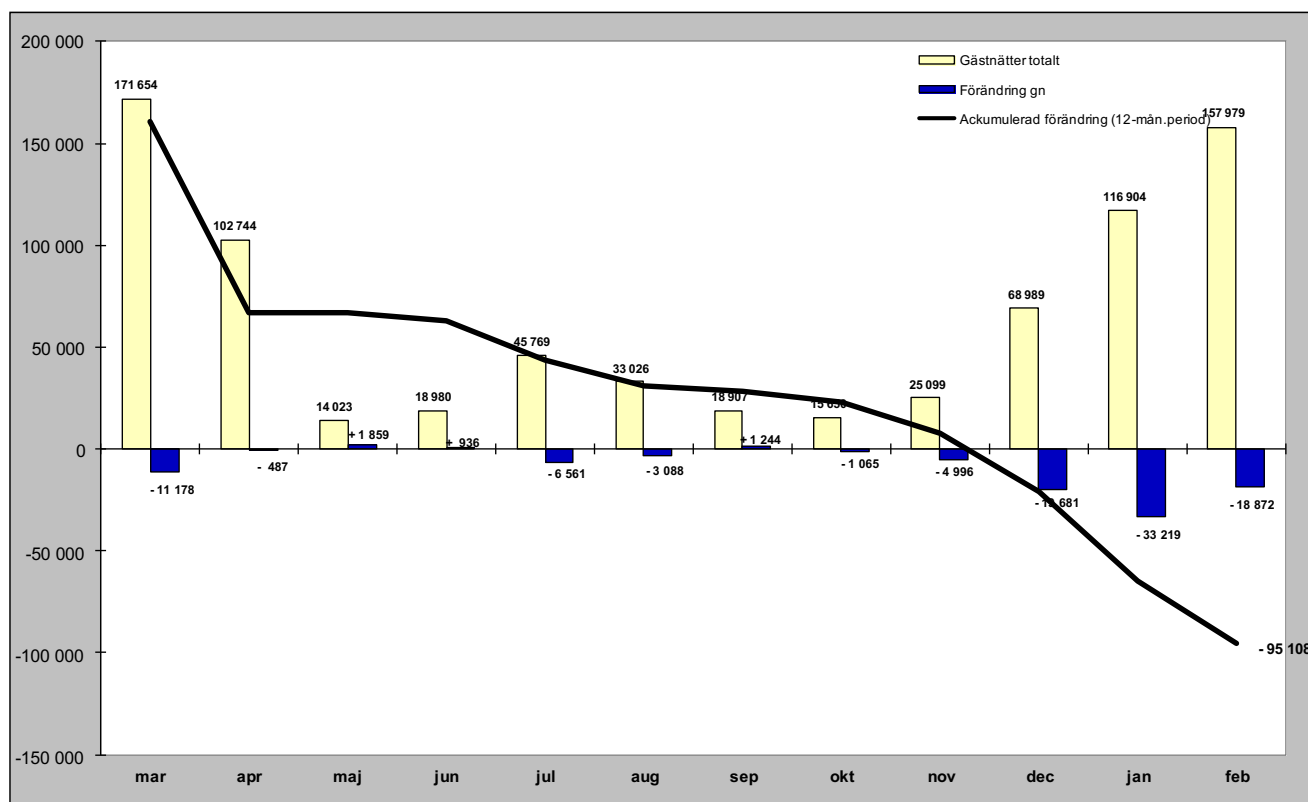

Relativ förändring

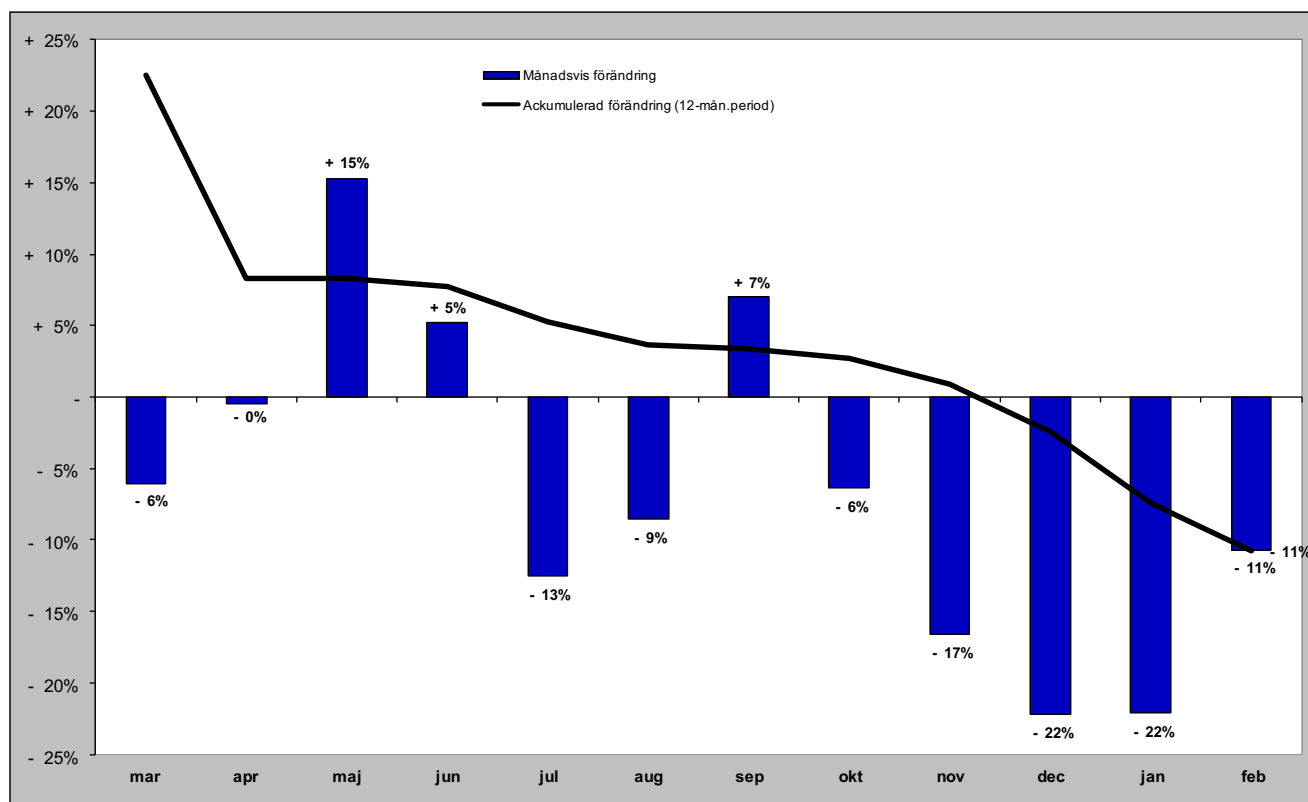

Gästnätter i Vemdalen (HSVCsol) marknader

Senaste månaden

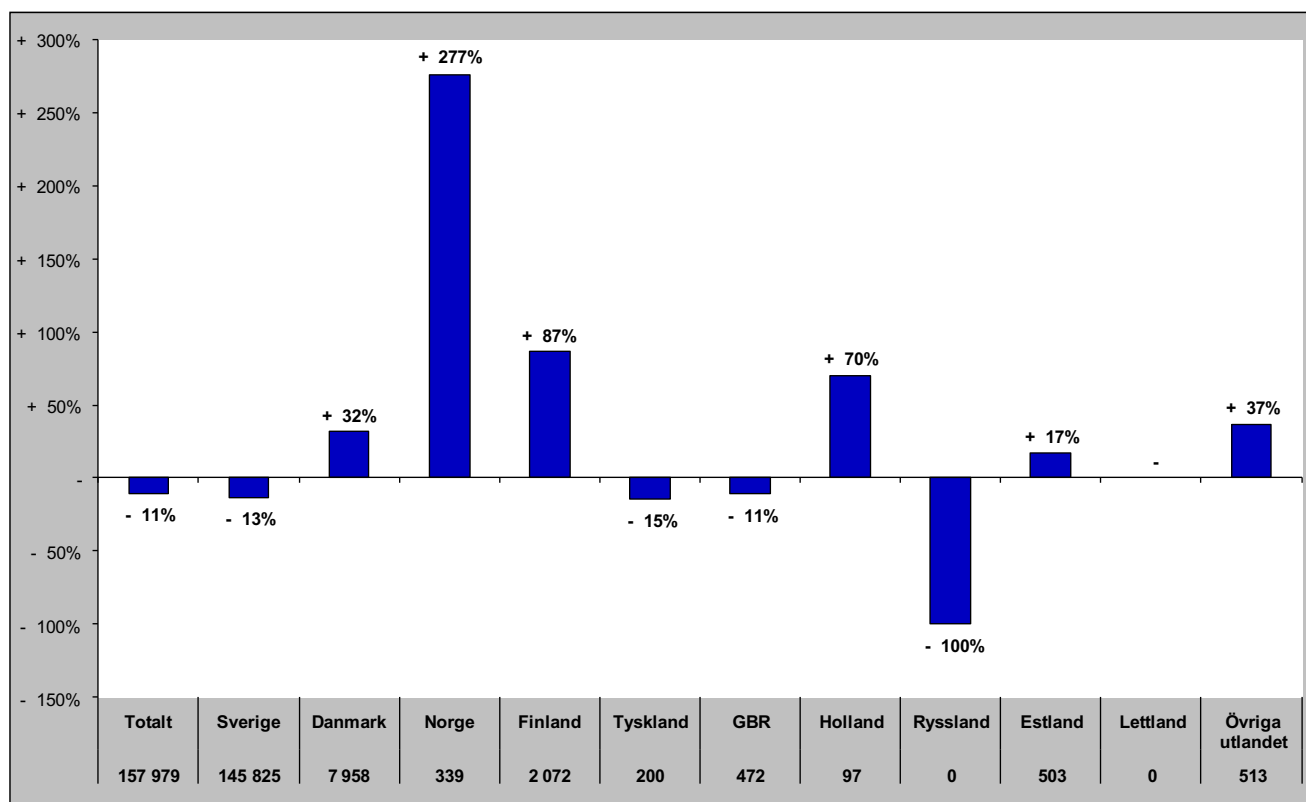

Senaste vintern (nov-apr)

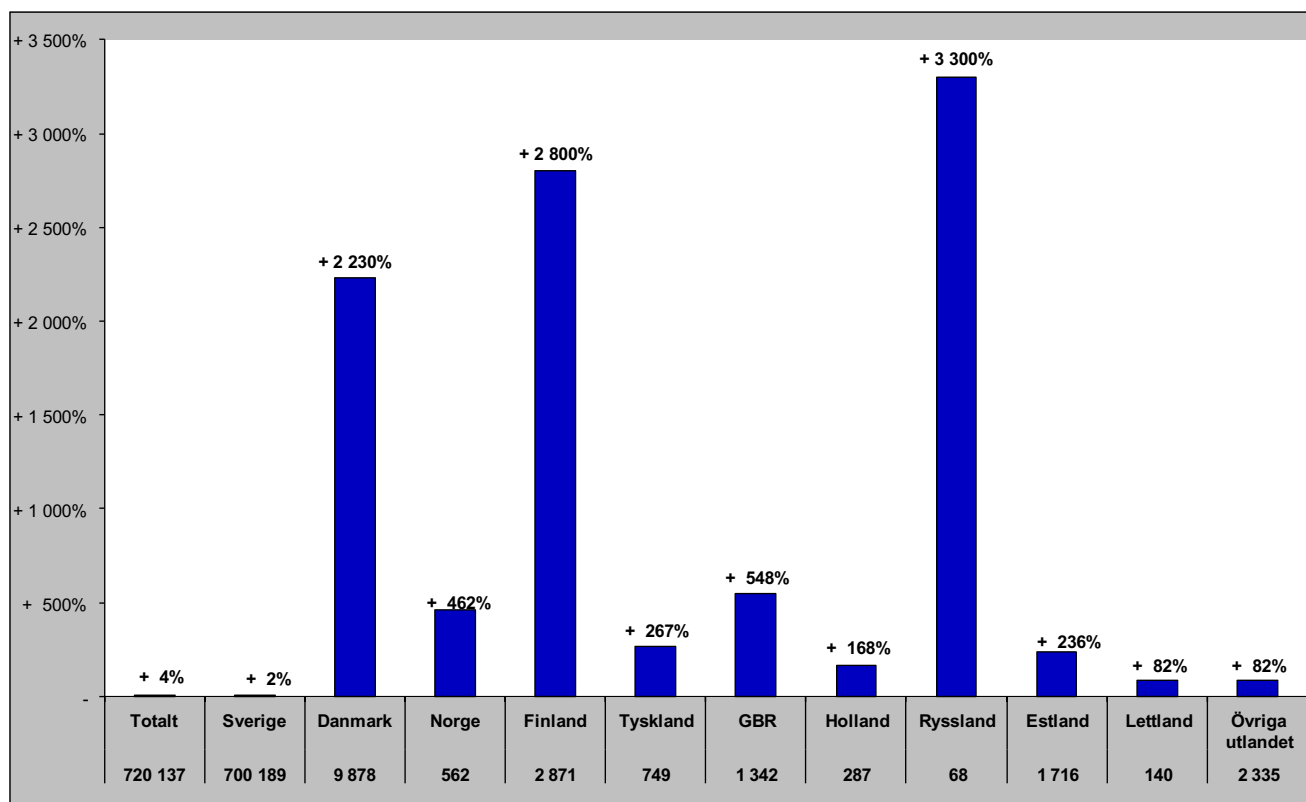

Gästnätter i Vemdalen (HSVCsol) marknader

Senaste sommaren (jun-sep)

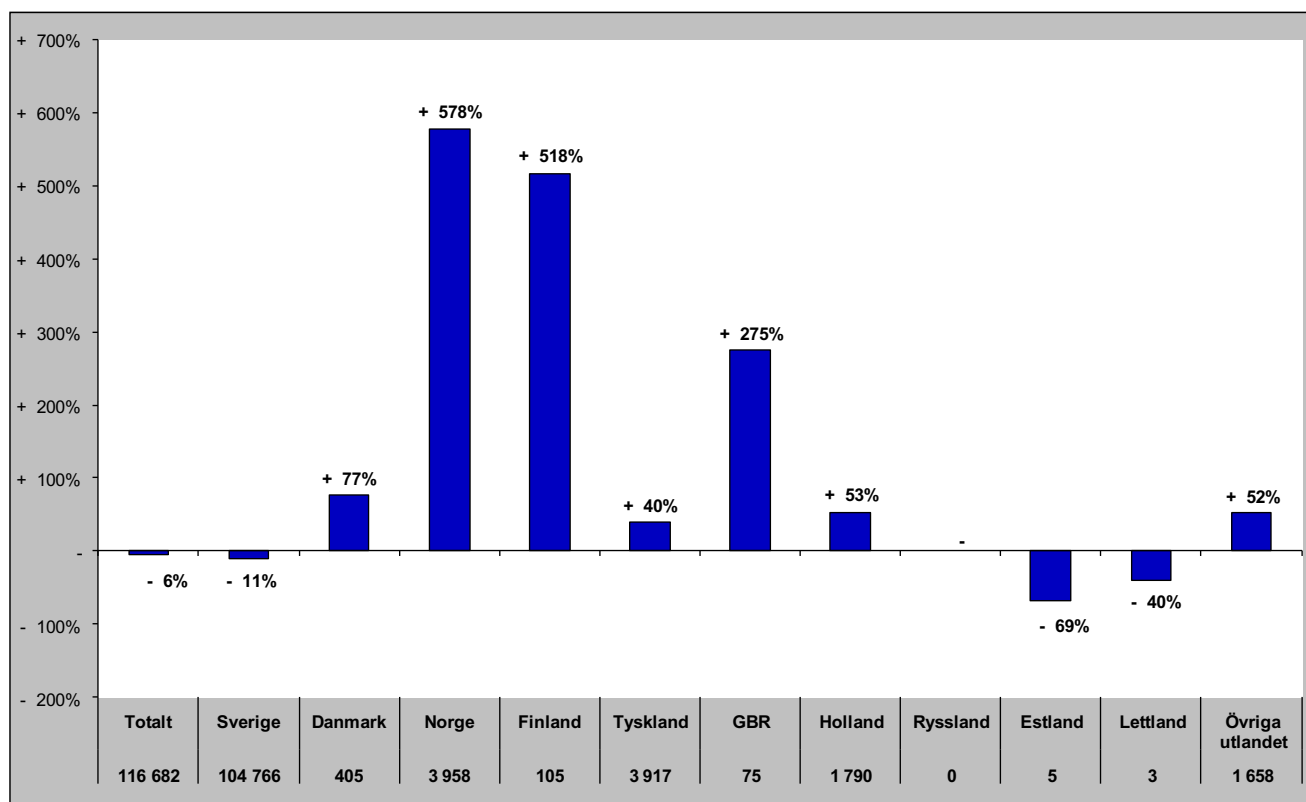

Senaste barmark (maj-okt)

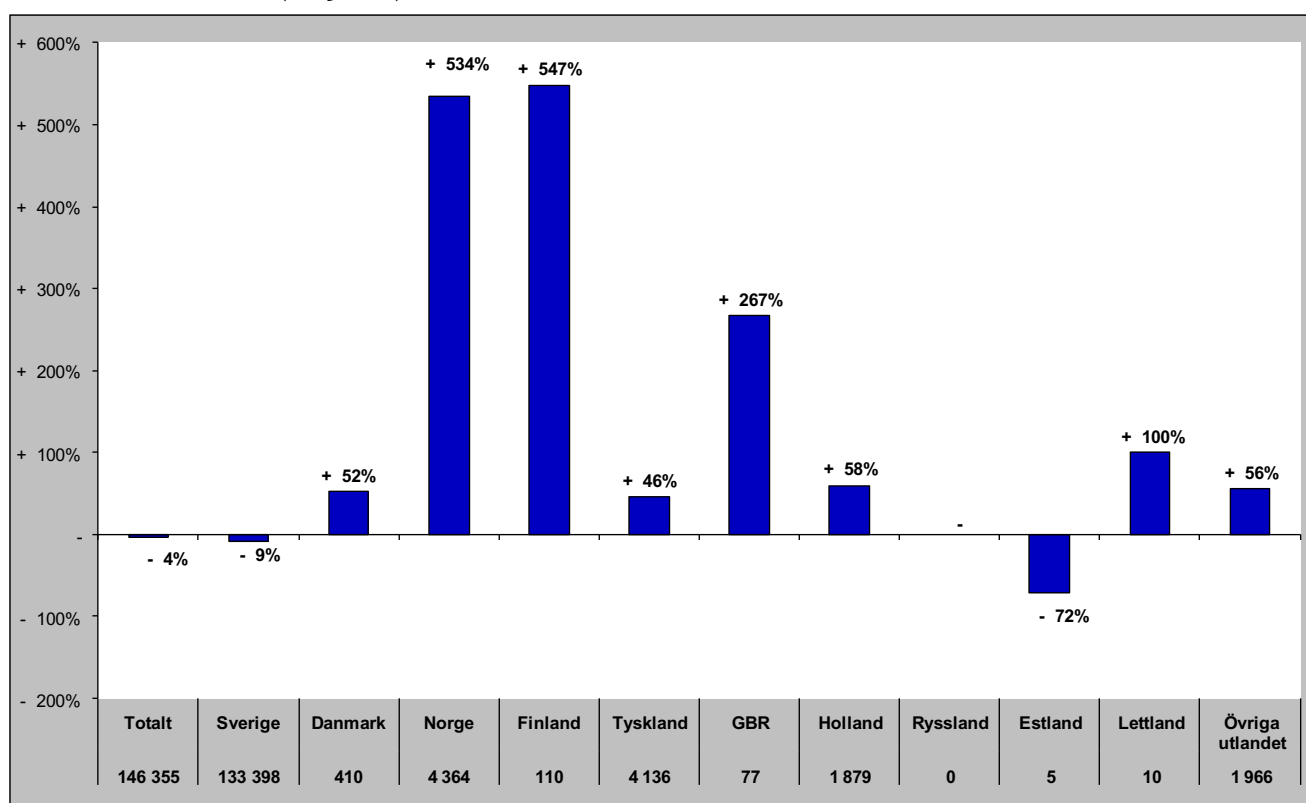

Gästnätter i Vemdalen (HSVCsol) marknader

Senaste helåret

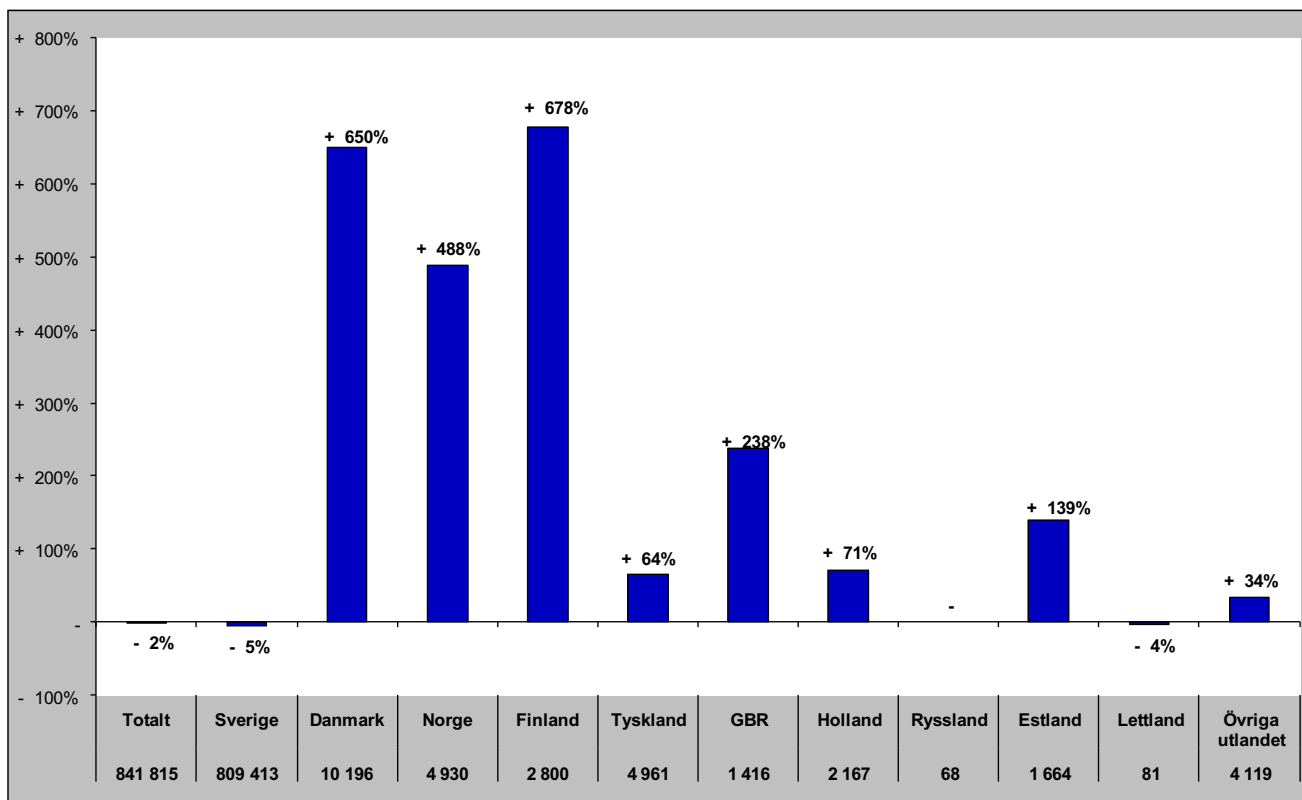

Gästnätter i Södra Årefjällen (HSVC)

Förändring gästnätter

Totalt antal gästnätter 109 919

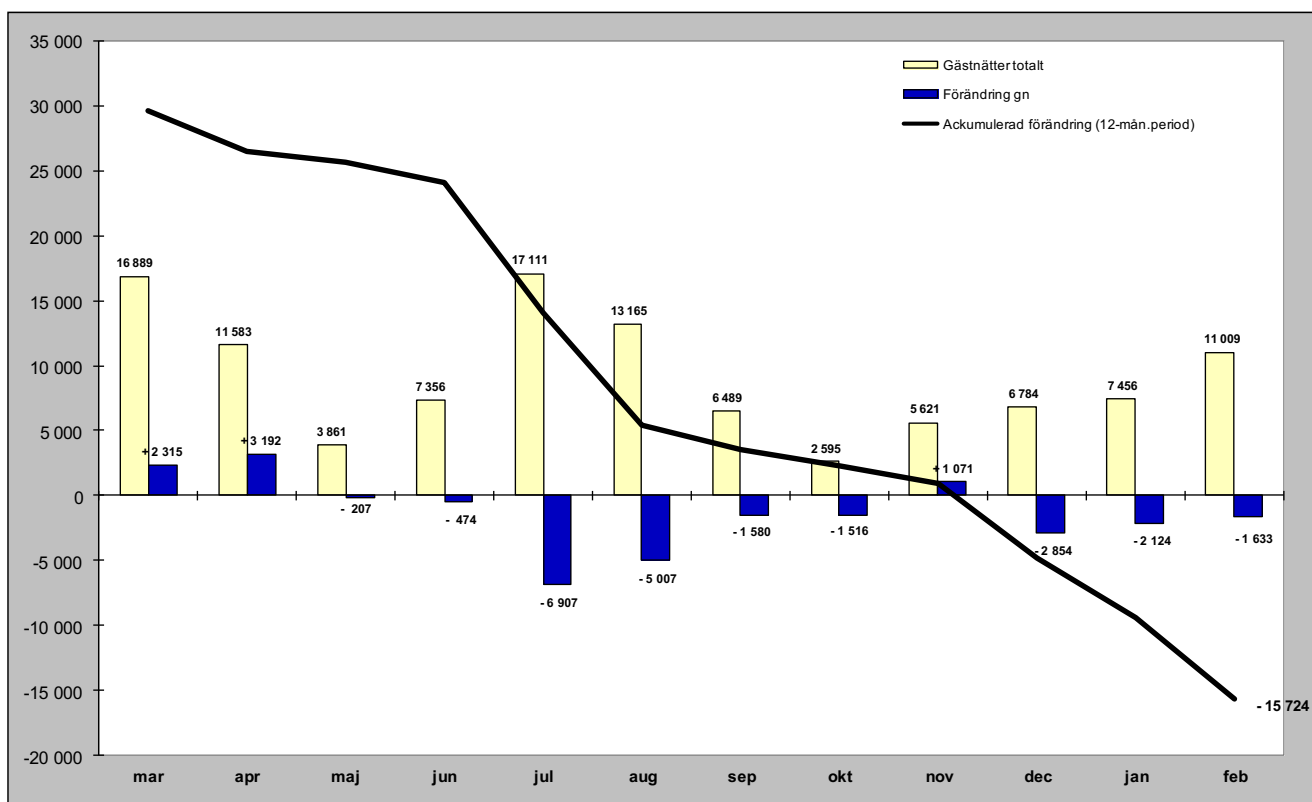

Relativ förändring

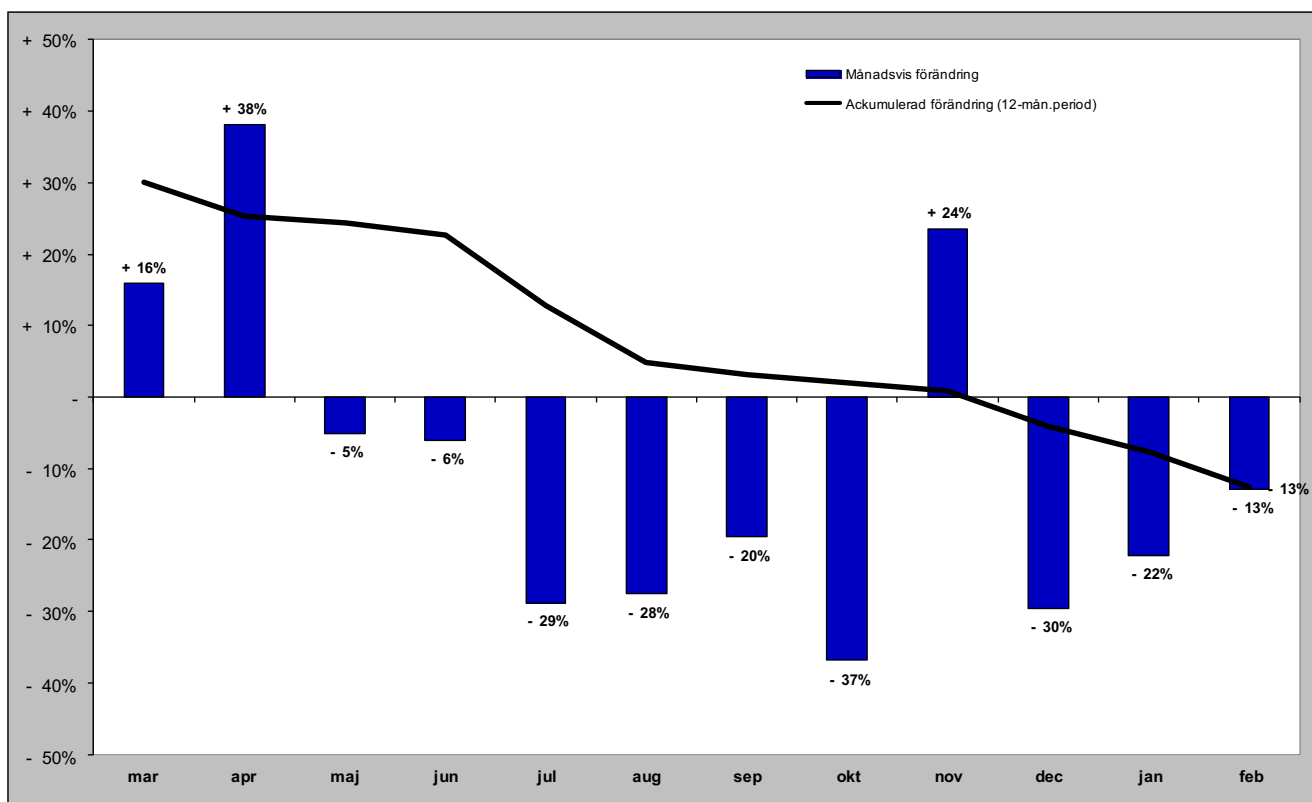

Gästnätter i Södra Årefjällen (HSVC) marknader

Senaste månaden

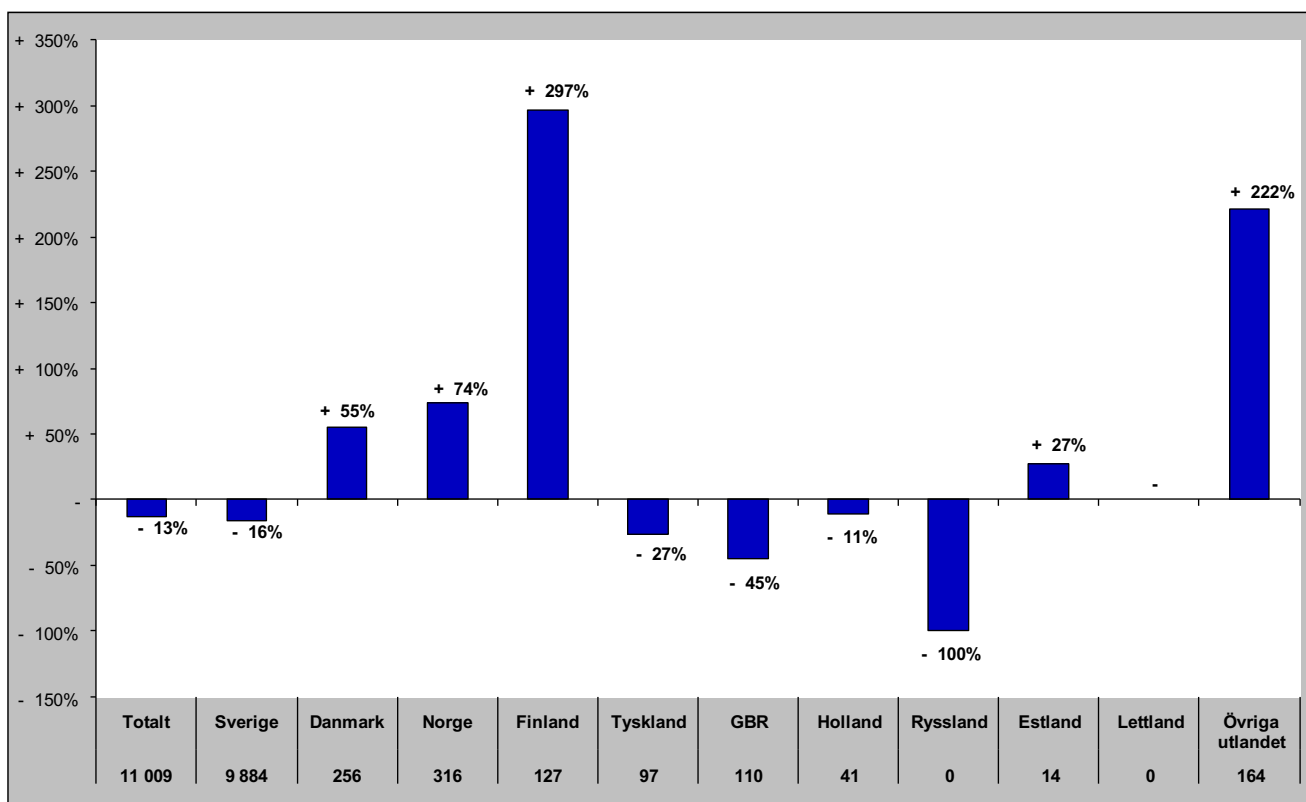

Senaste vintern (nov-apr)

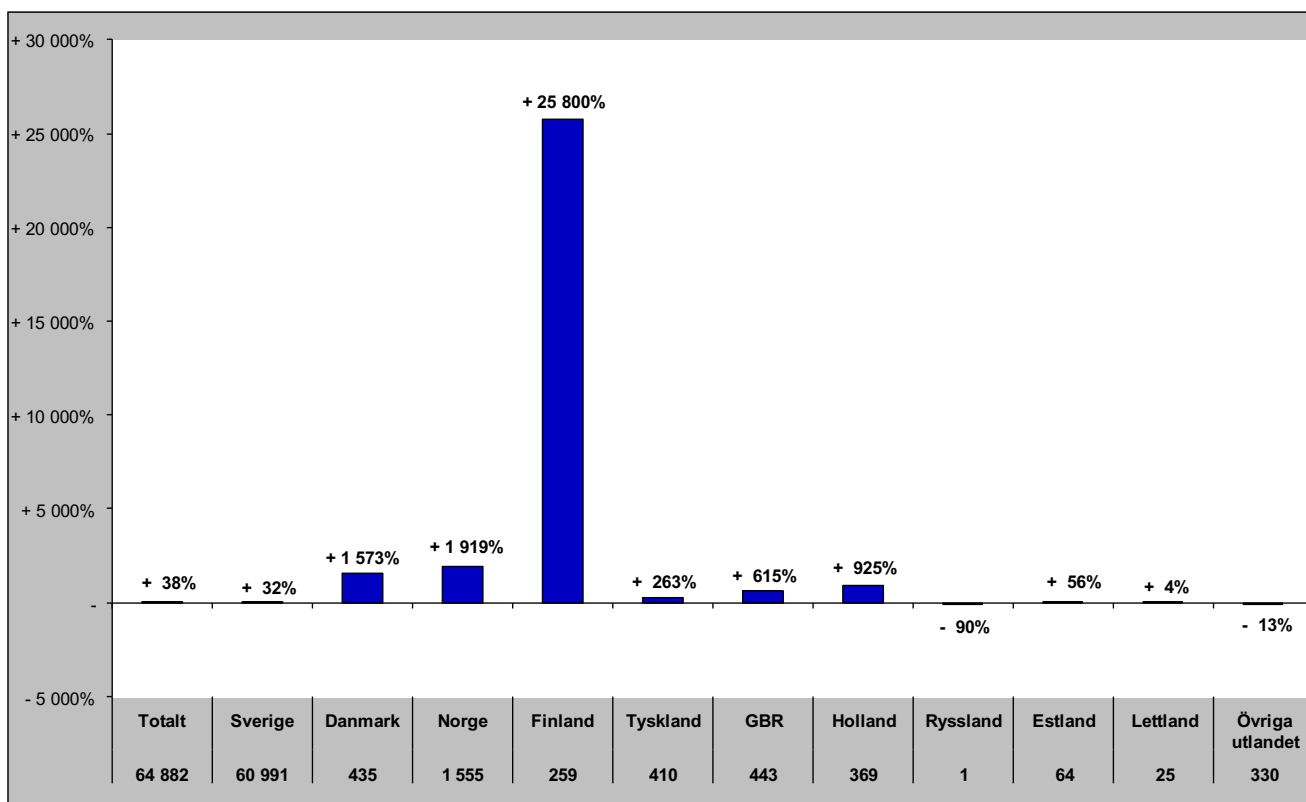

Gästnätter i Södra Årefjällen (HSVC) marknader

Senaste sommaren (jun-sep)

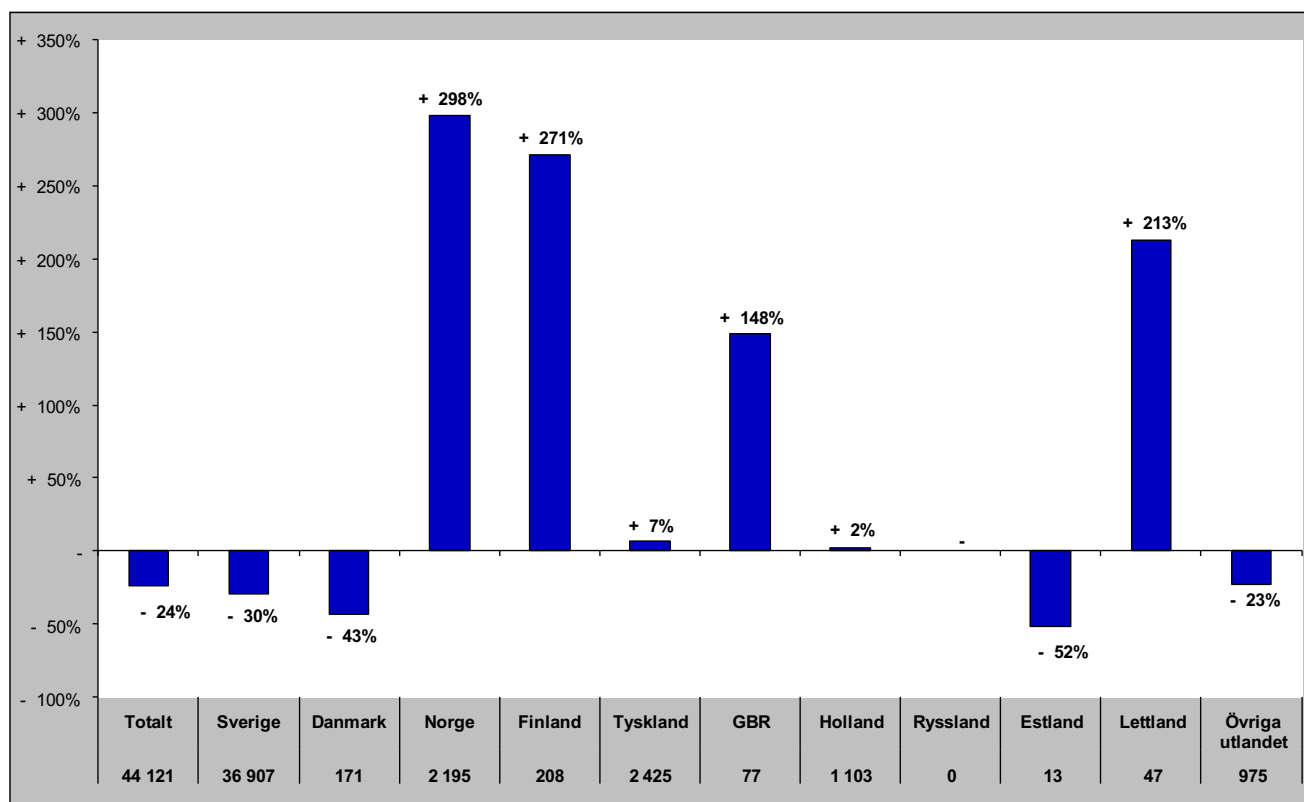

Senaste barmark (maj-okt)

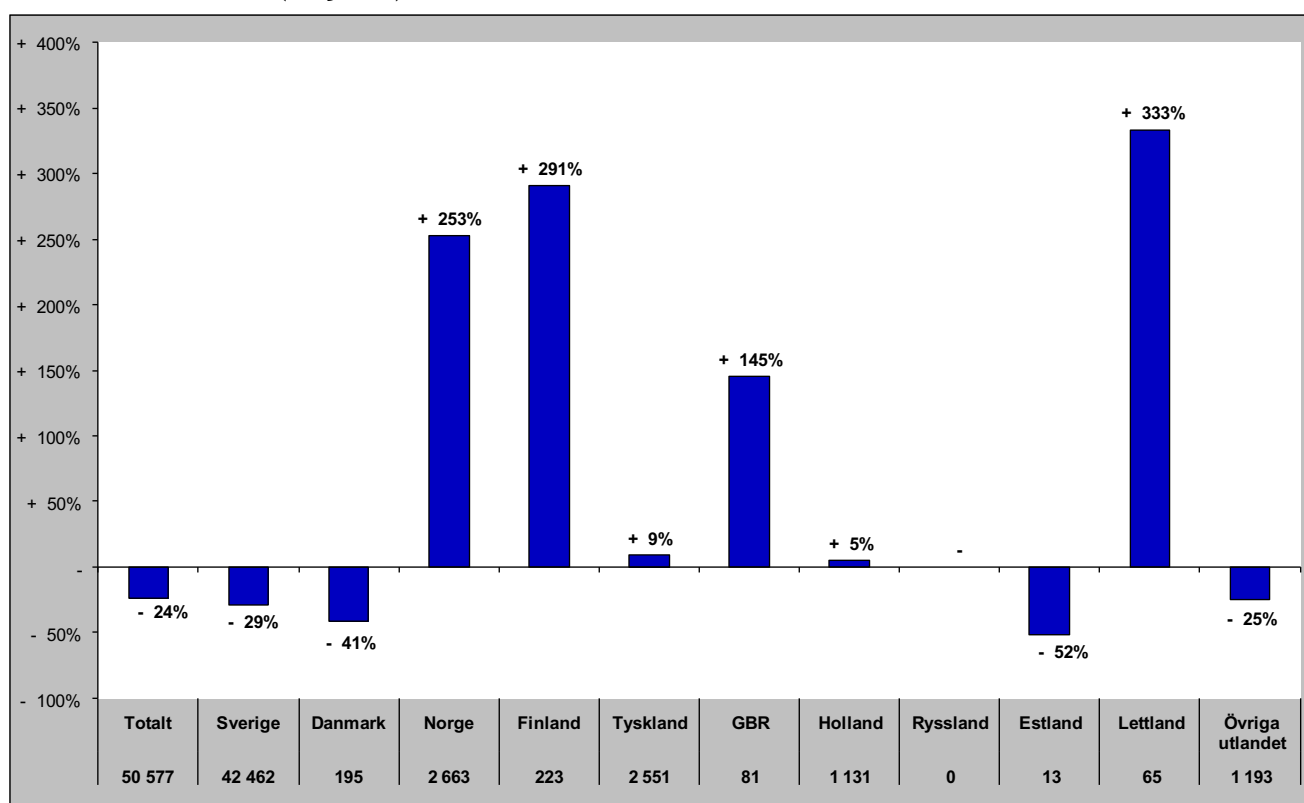

Gästnätter i Södra Årefjällen (HSVCsol) marknader

Senaste helåret

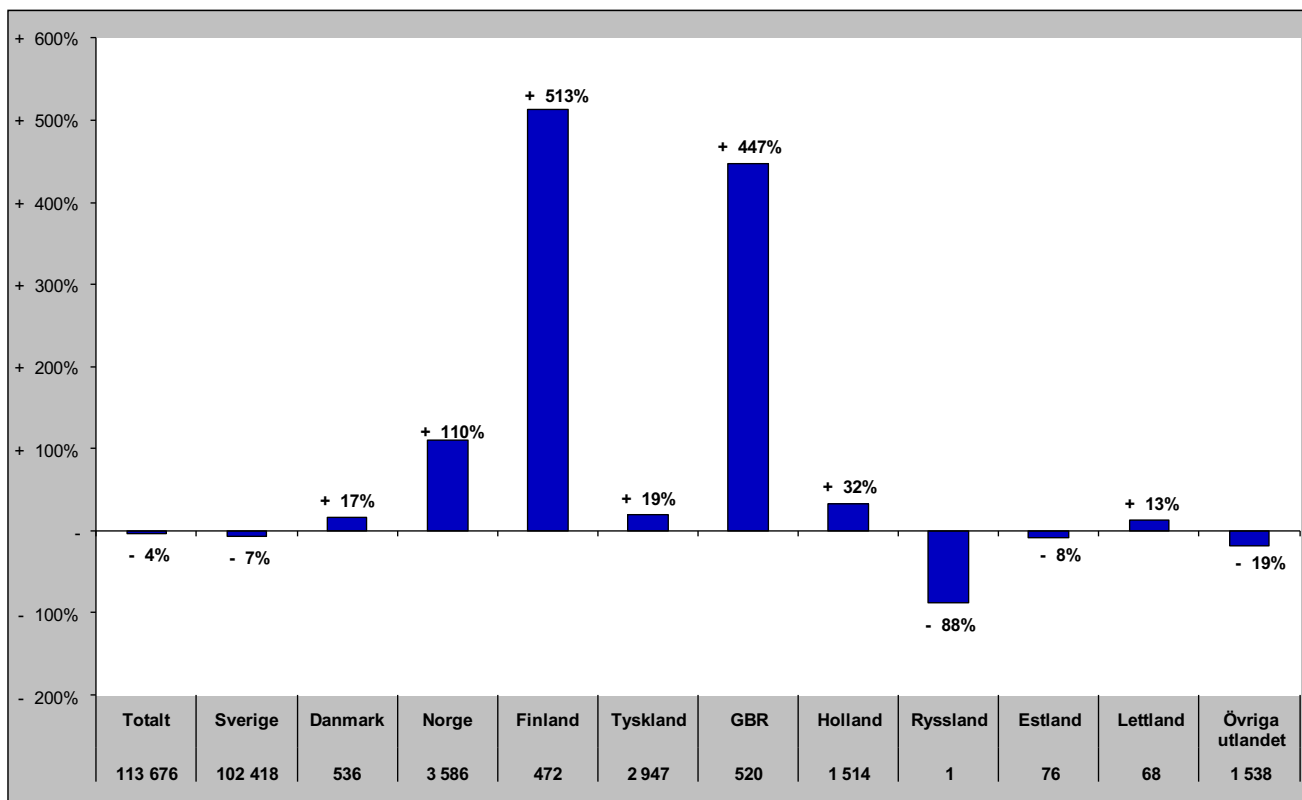

Gästnätter i Åre (HSVCsol)

Förändring gästnätter

Totalt antal gästnätter 771 908

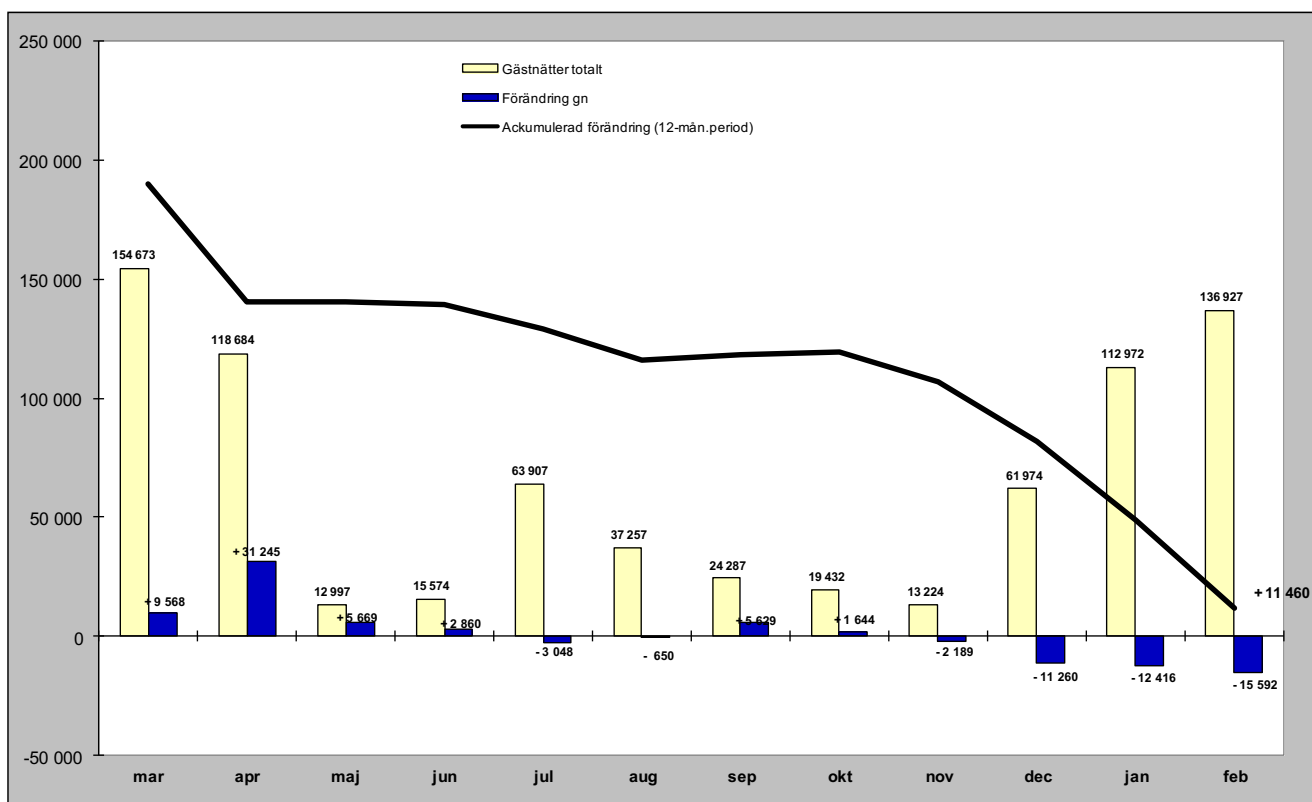

Relativ förändring

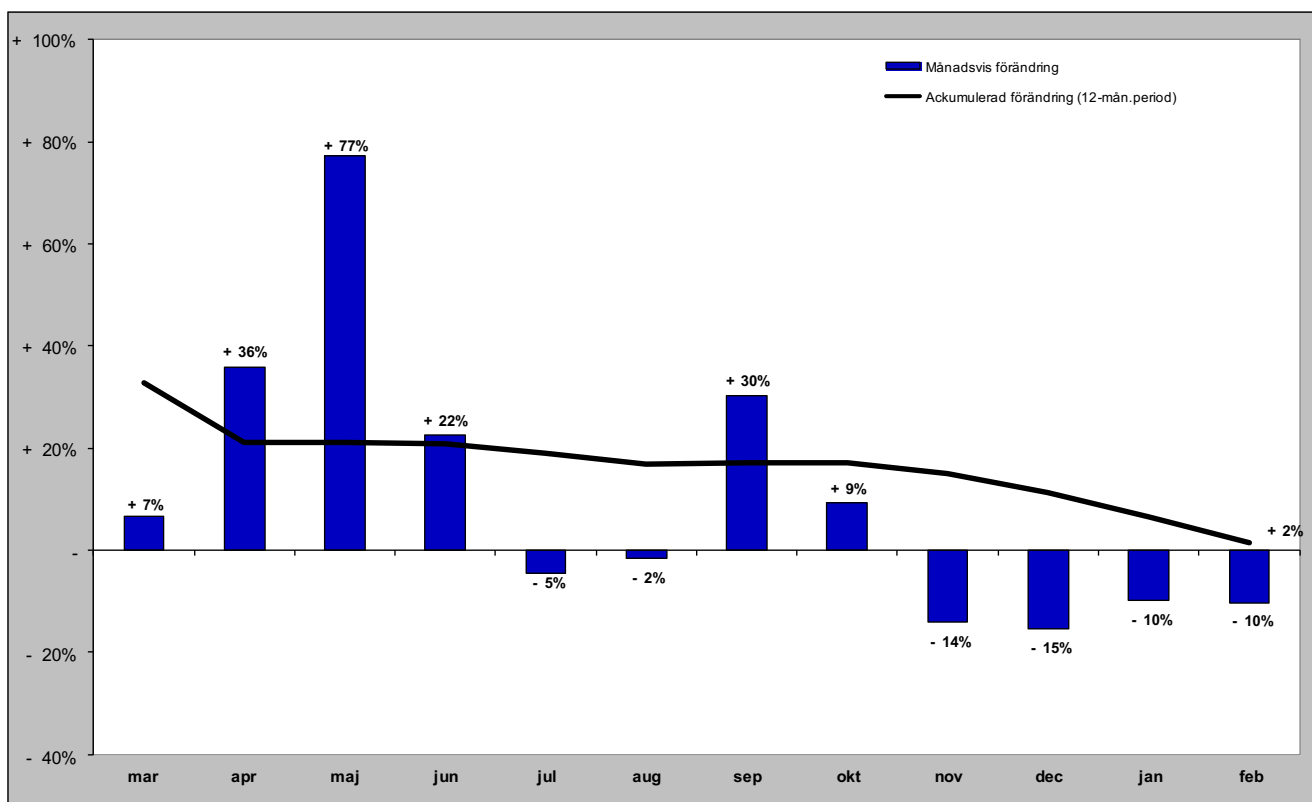

Gästnätter i Åre (HSVCsol) marknader

Senaste månaden

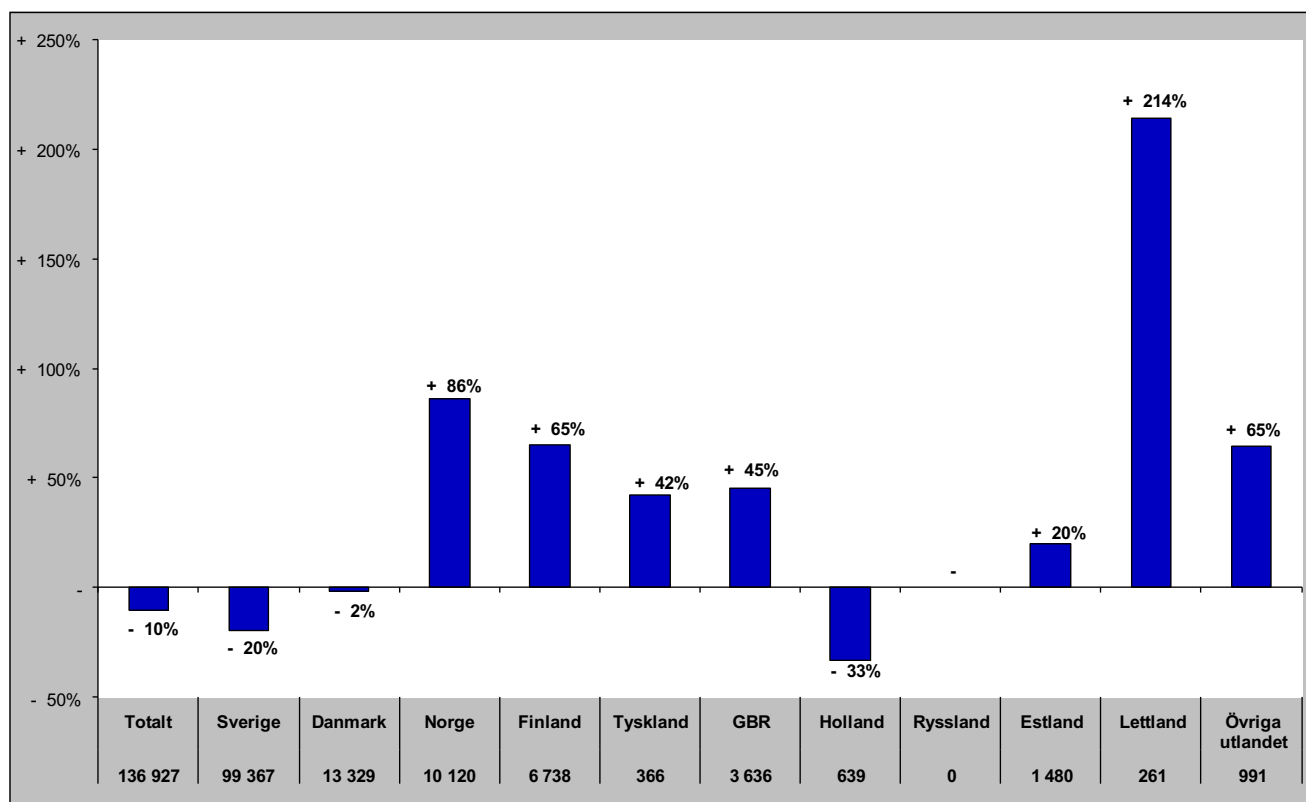

Senaste vintern (nov-apr)

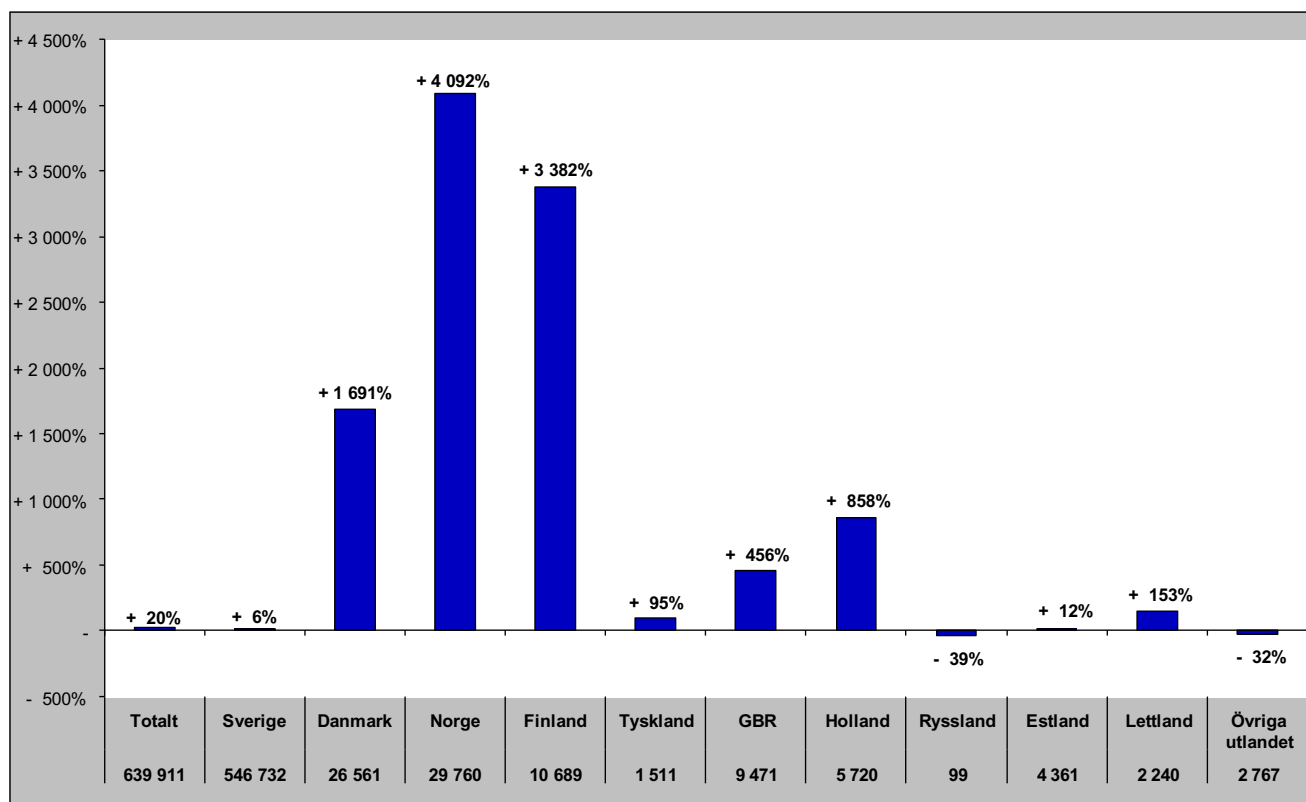

Gästnätter i Åre (HSVCsol) marknader

Senaste sommaren (jun-sep)

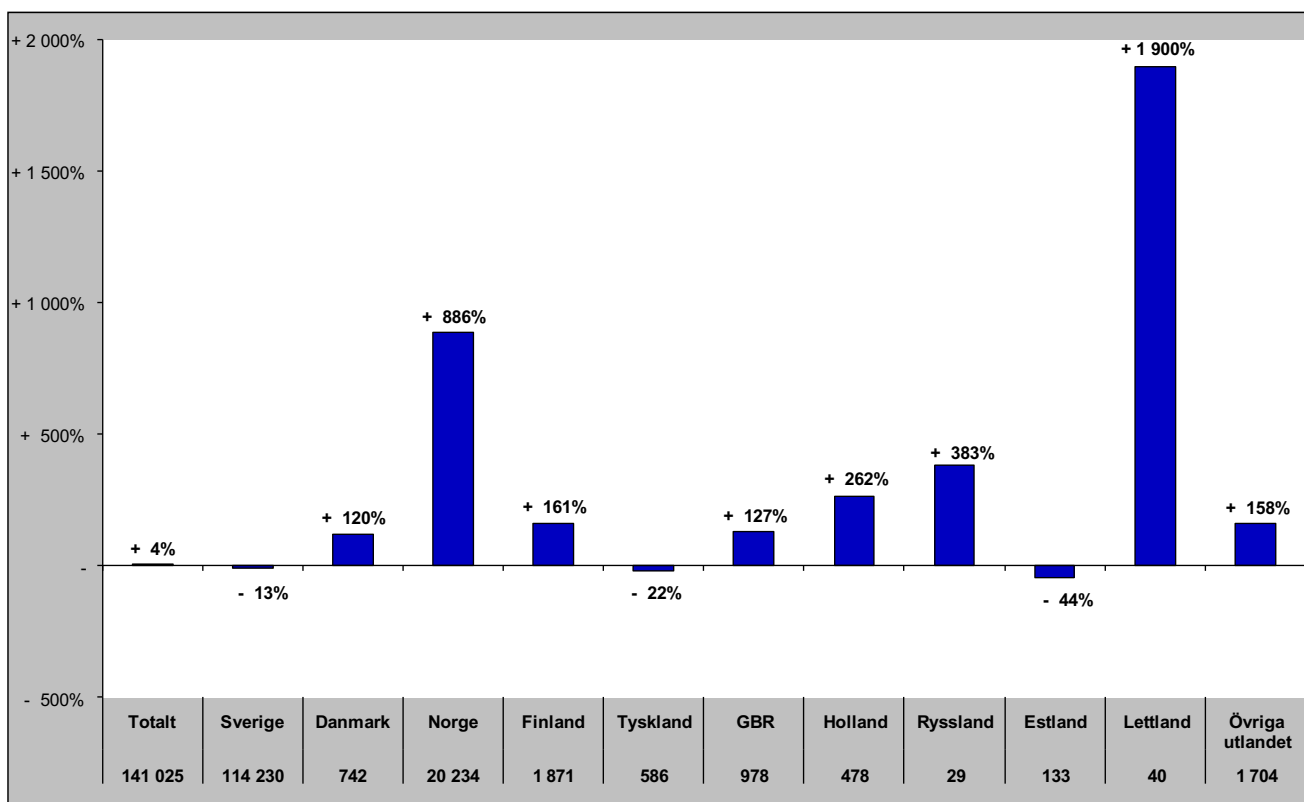

Senaste barmark (maj-okt)

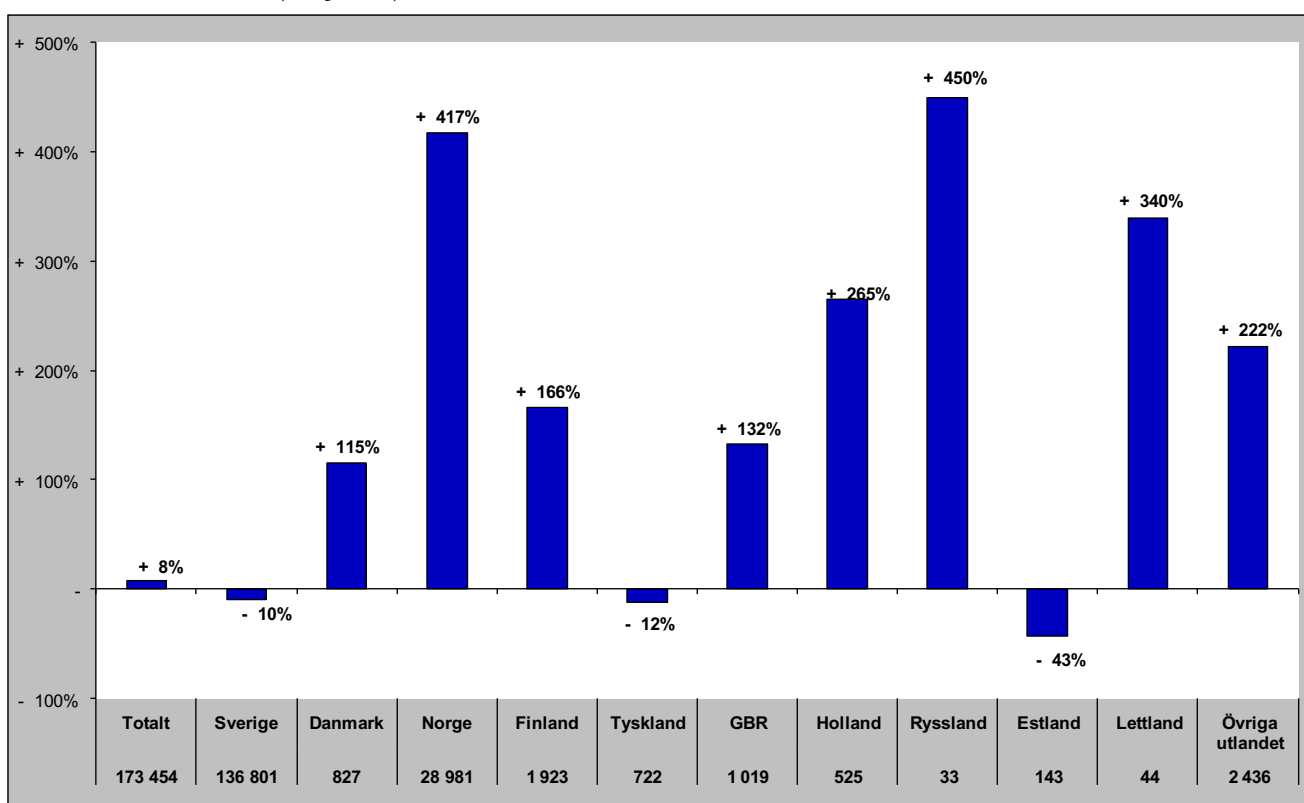

Gästnätter i Åre (HSVCsol) marknader

Senaste helåret

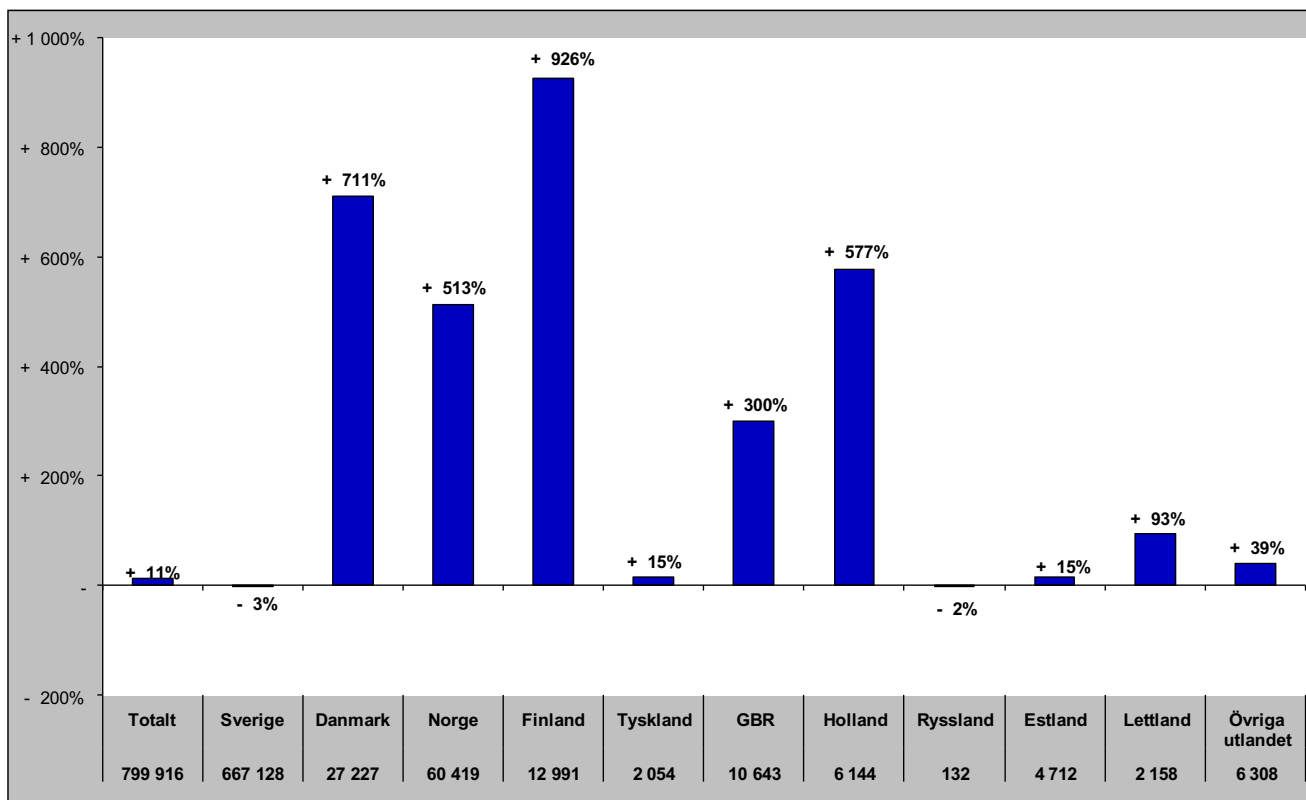

Gästnätter i Sveg (HSVCsol)

Förändring gästnätter
46 069

Totalt antal gästnätter

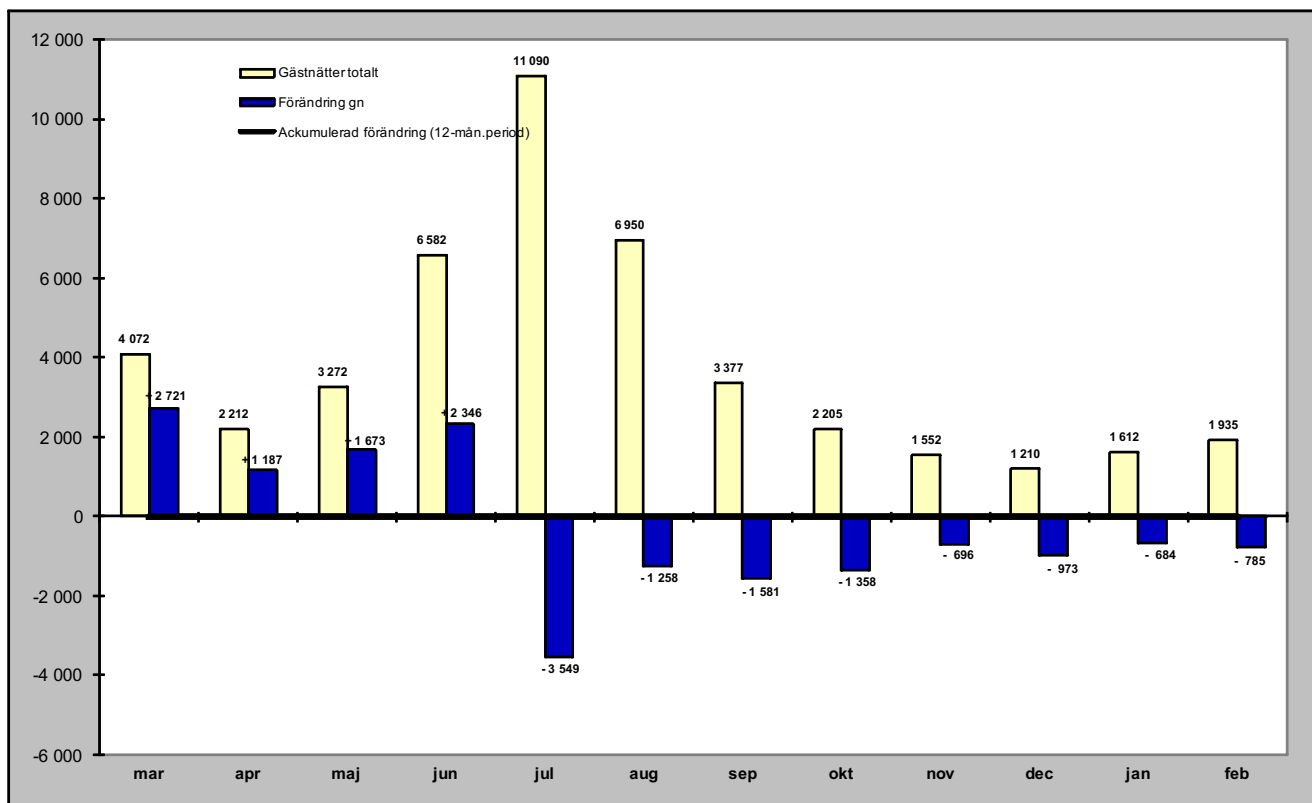

Relativ förändring

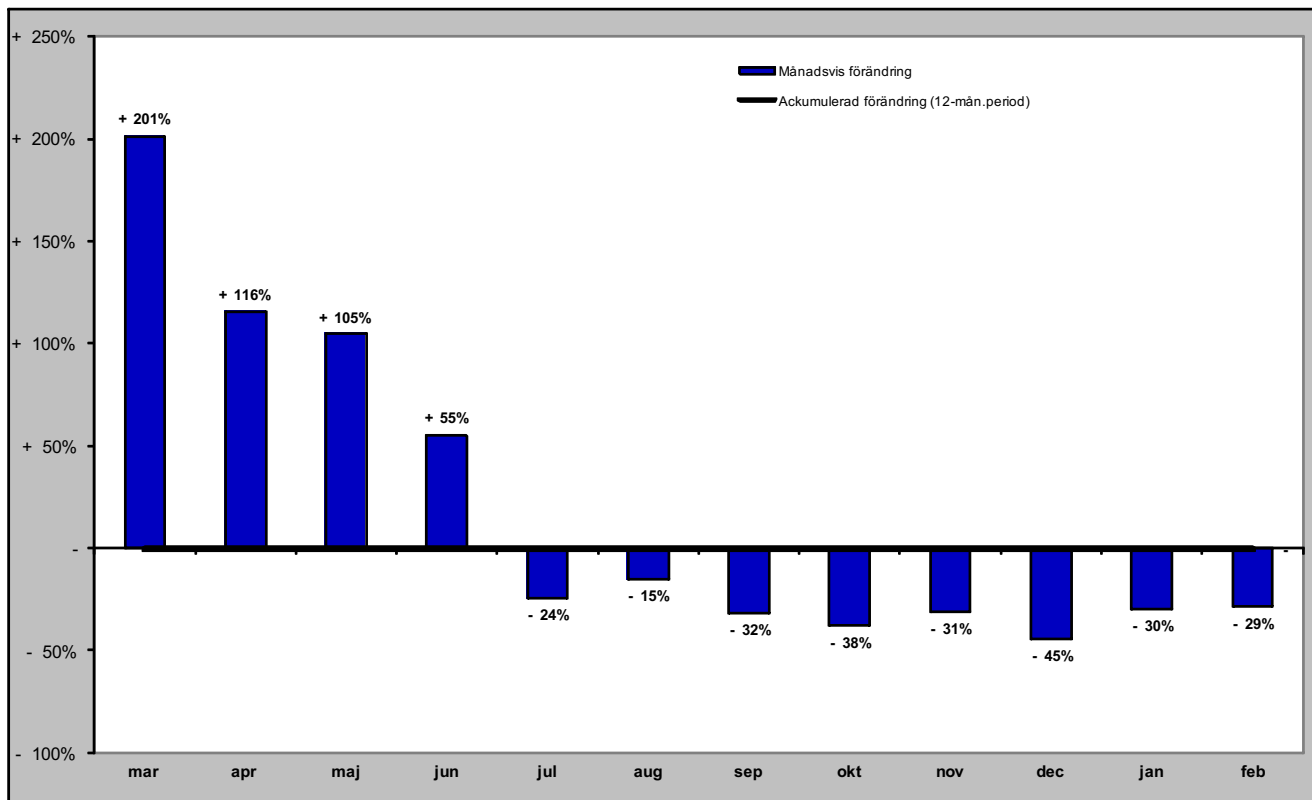

Gästnätter i Sveg (HSVCsol) marknader

Senaste månaden

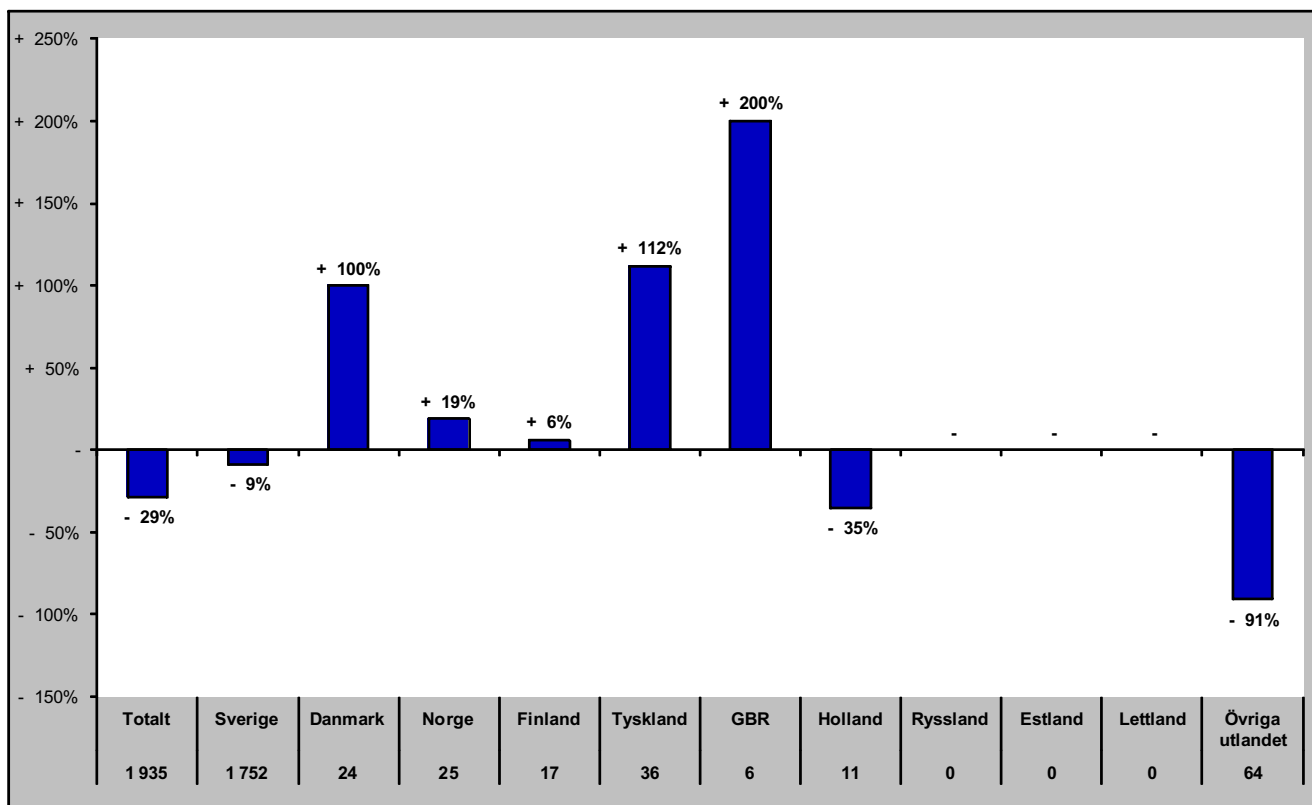

Senaste vintern (nov-apr)

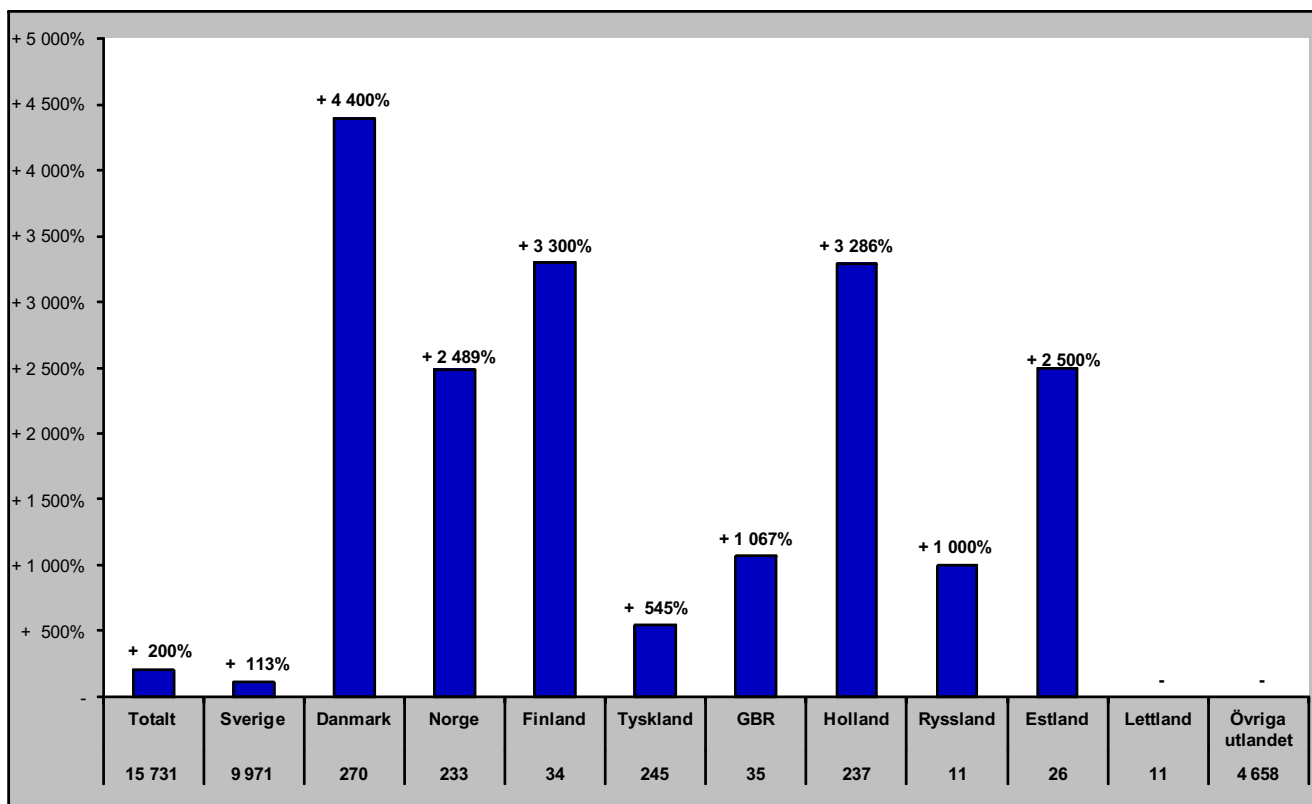

Gästnätter i Sveg (HSVCsol) marknader

Senaste sommaren (jun-sep)

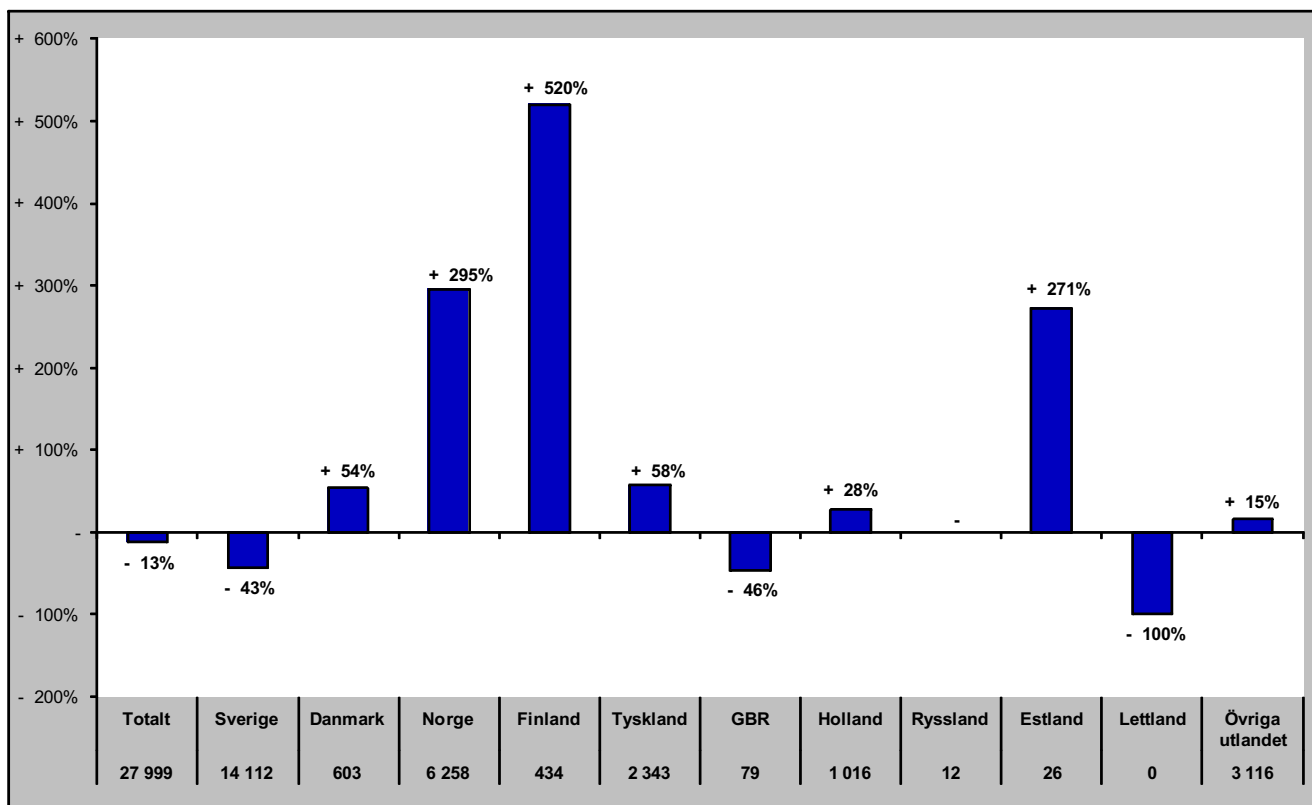

Senaste barmark (maj-okt)

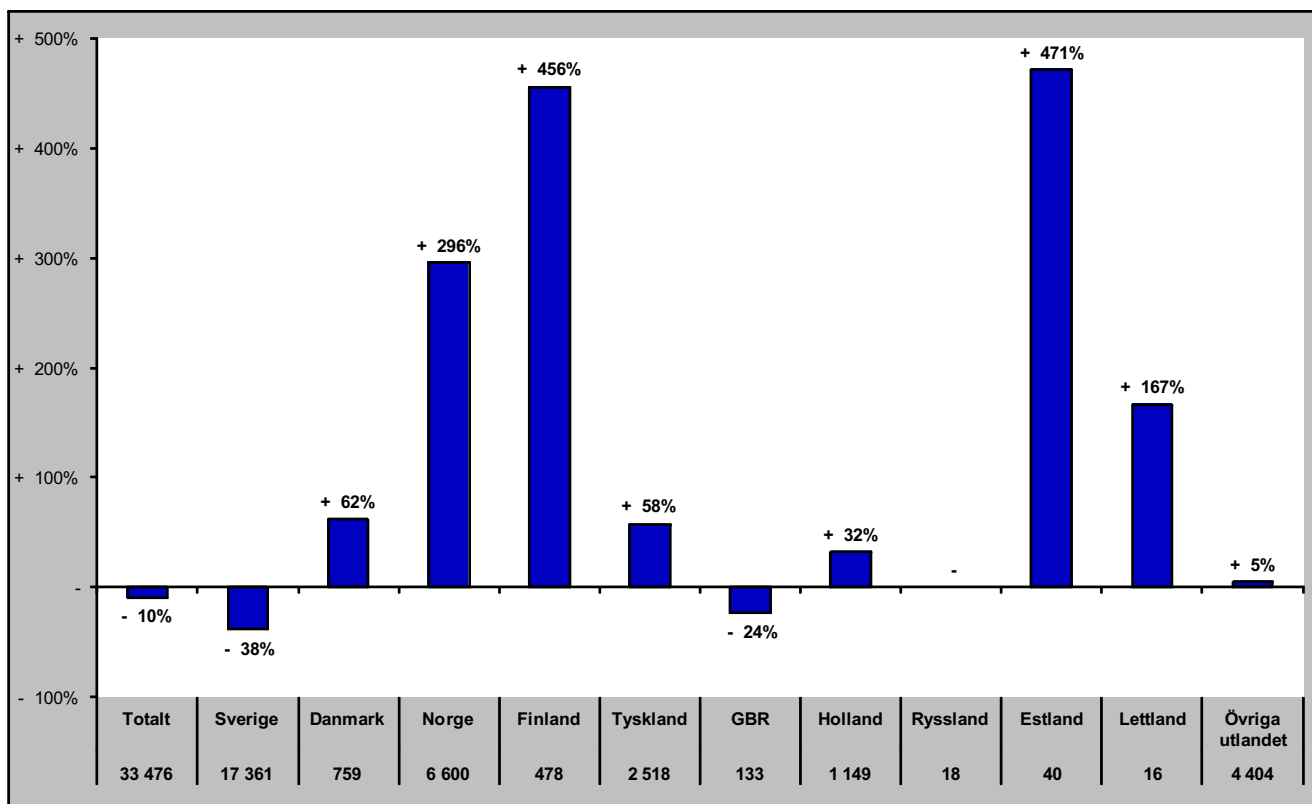

Gästnätter i Sveg (HSVCsol) marknader

Senaste helåret

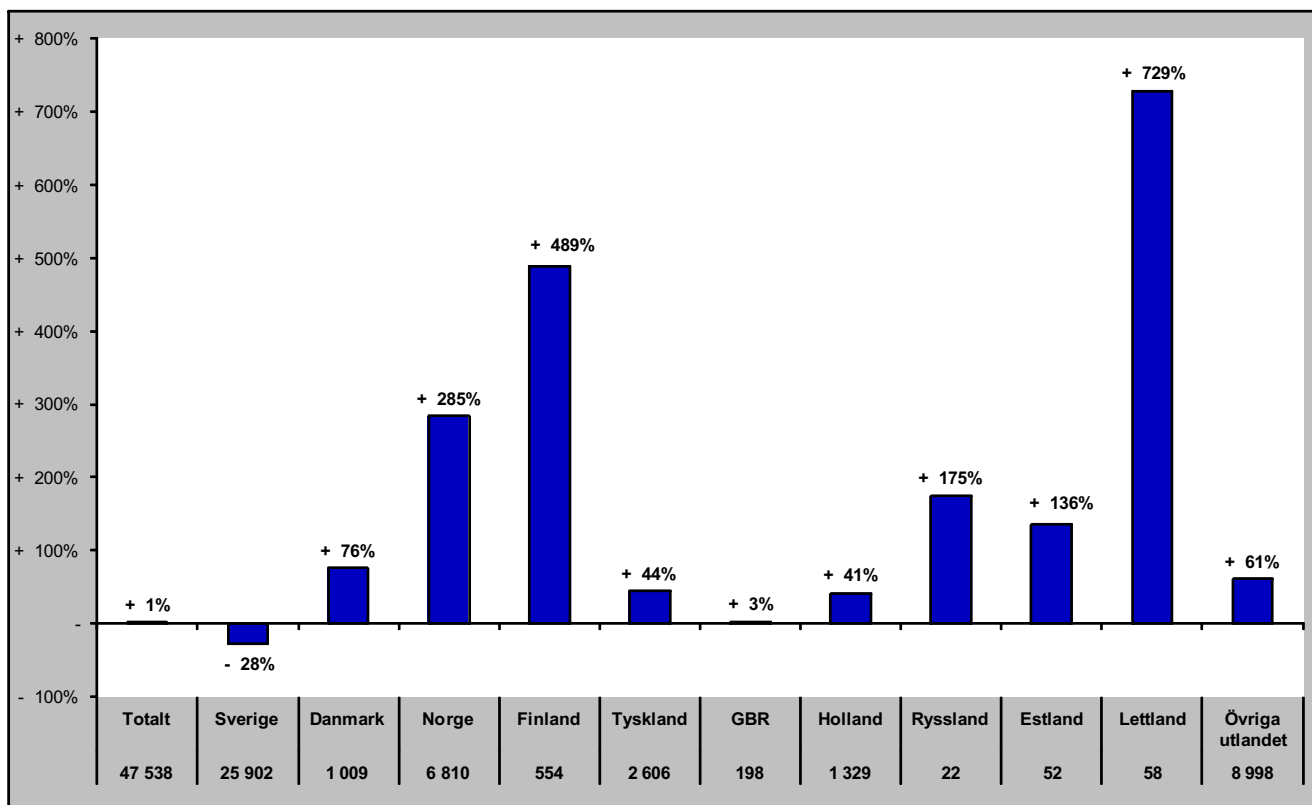

GÄSTNÄTTER JÄMFÖRELSE ANDRA REGIONER

Jämtlands län i jämförelse med övriga Norrland, Dalarna, Värmland och riket (HSVCsol) - Totalt

feb- gästnätter samt relativ förändring mot samma månad föregående år

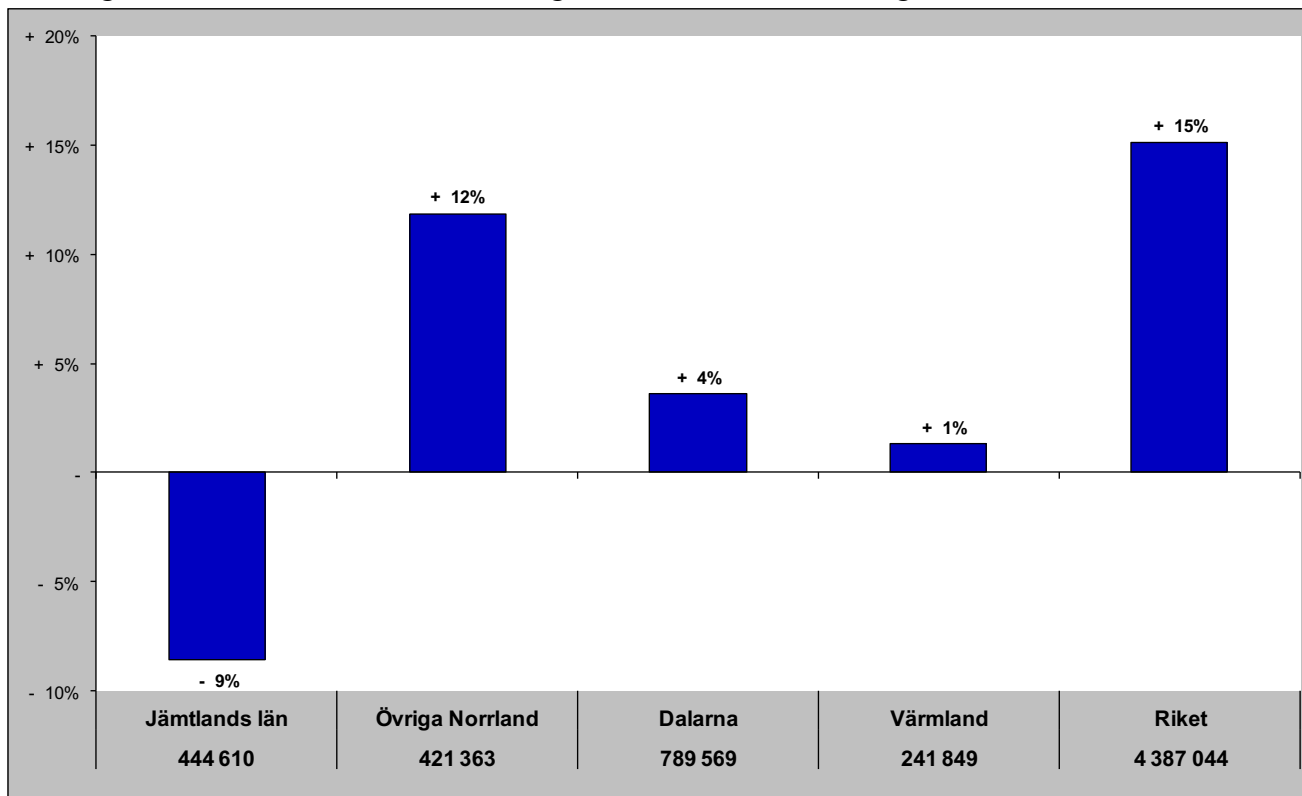

Gästnätter senaste 12 mån samt relativ förändring

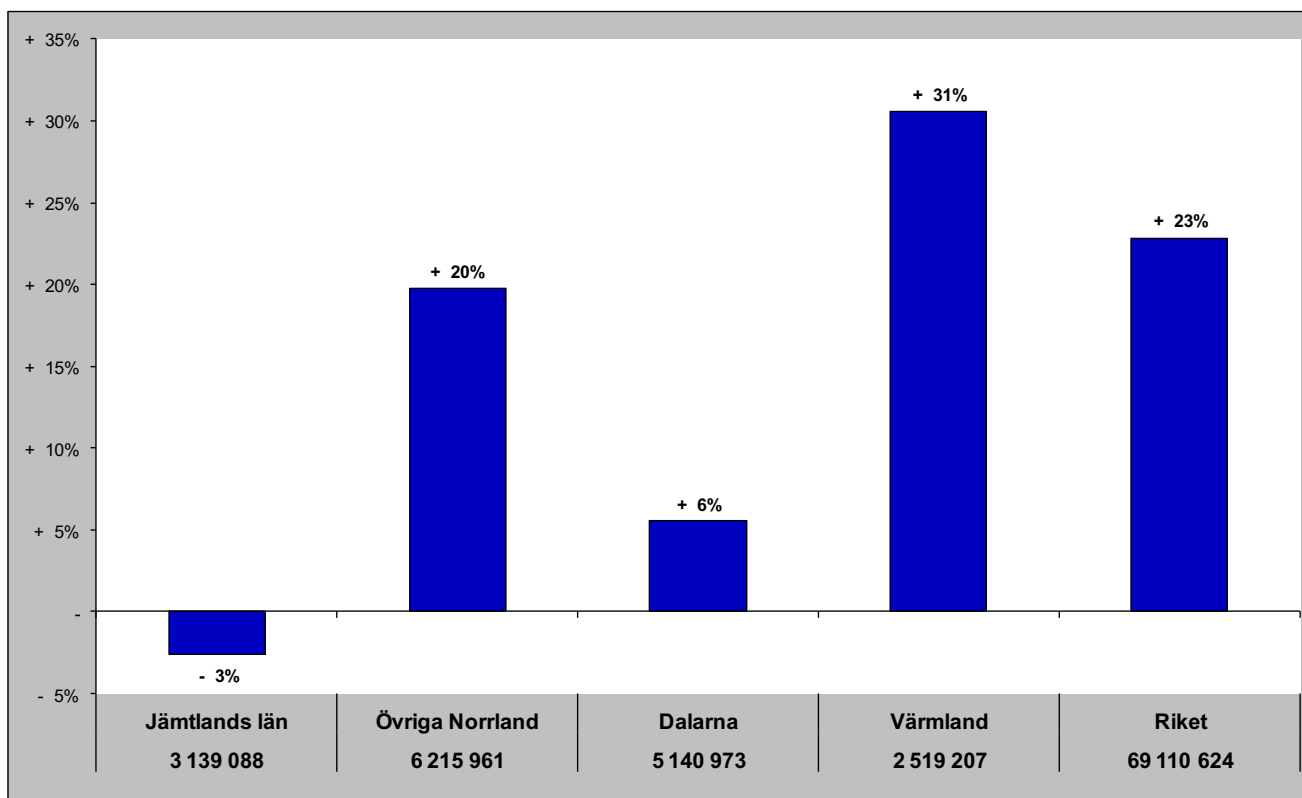

Jämtlands län i jämförelse med övriga Norrland, Dalarna, Värmland och riket (HSVCsol) - Sverige

feb - gästnätter samt relativ förändring mot samma månad föregående år

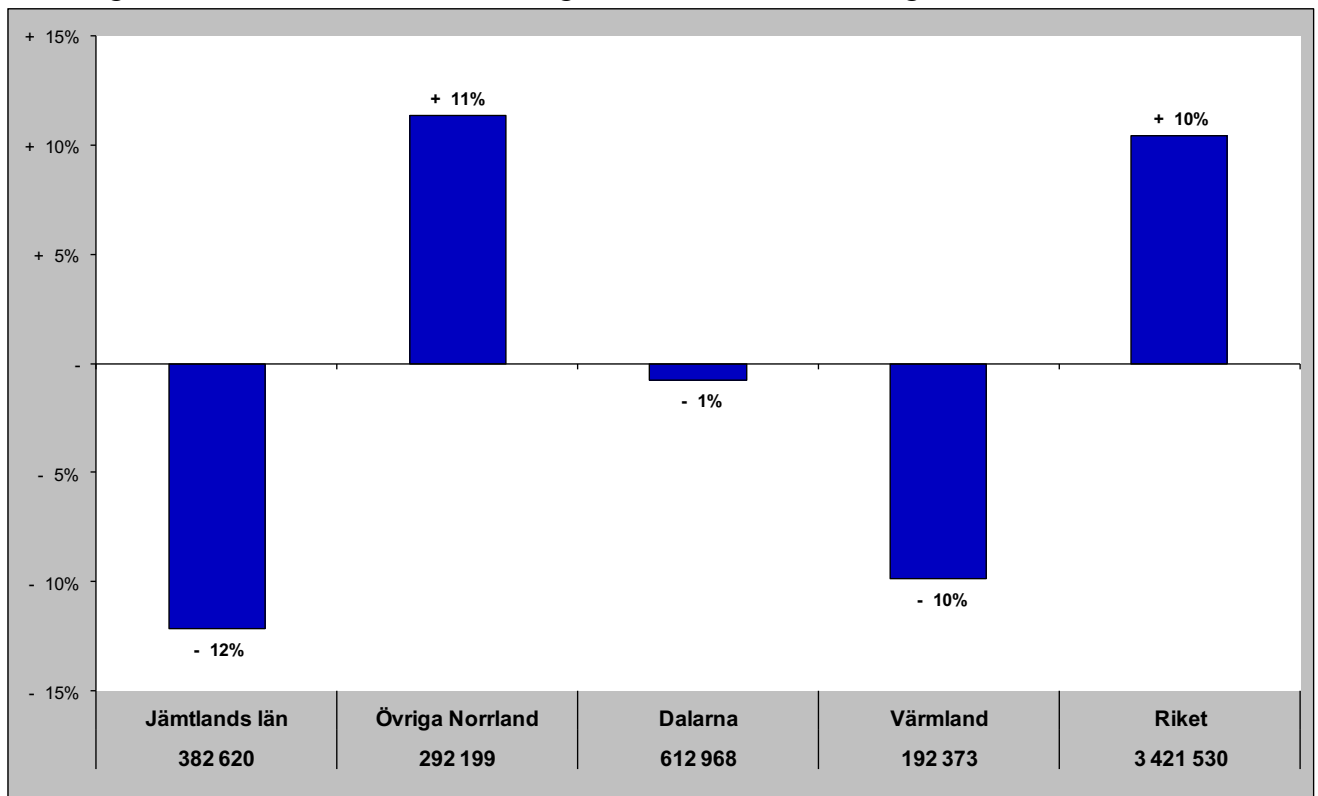

Gästnätter senaste 12 mån samt relativ förändring månadsvis

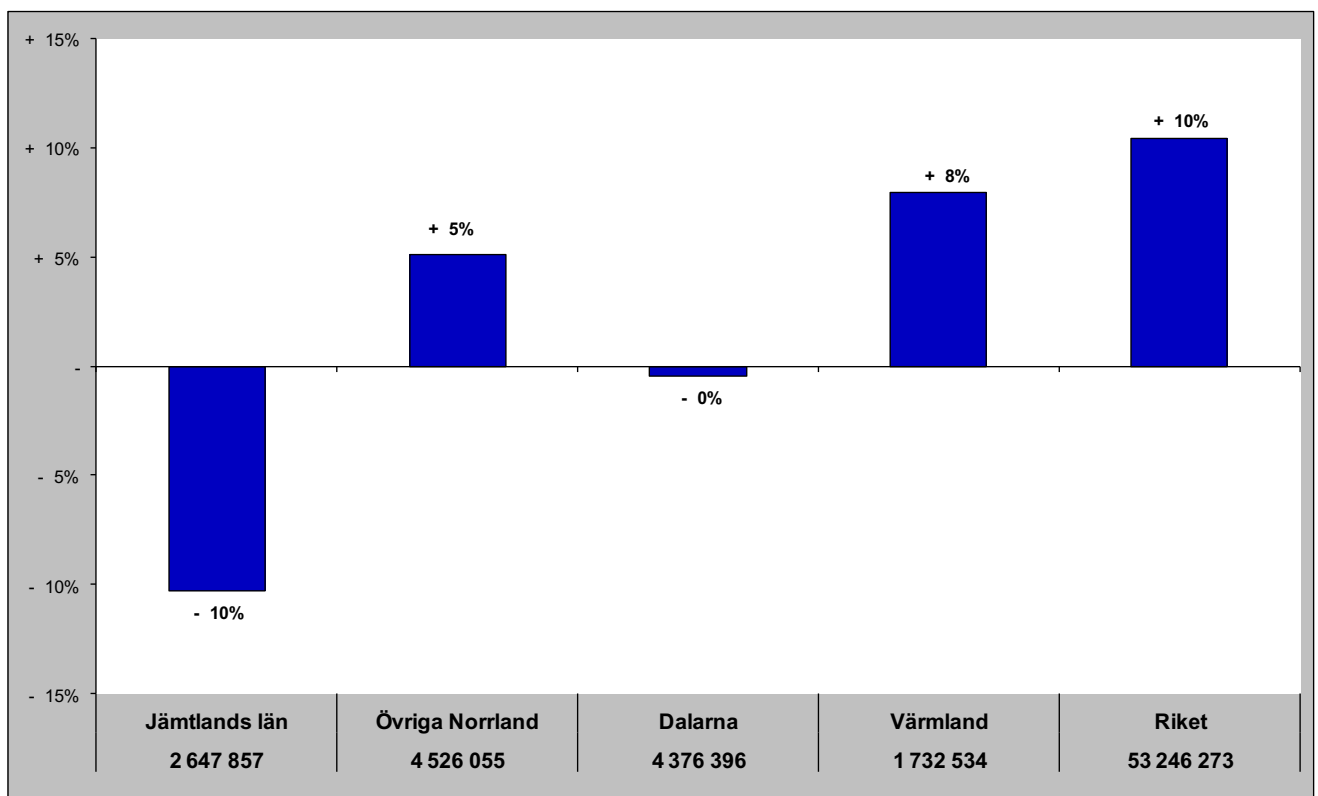

Jämtlands län i jämförelse med övriga Norrland, Dalarna, Värmland och riket (HSVCsol) - Norge

feb - gästnätter samt relativ förändring mot samma månad föregående år

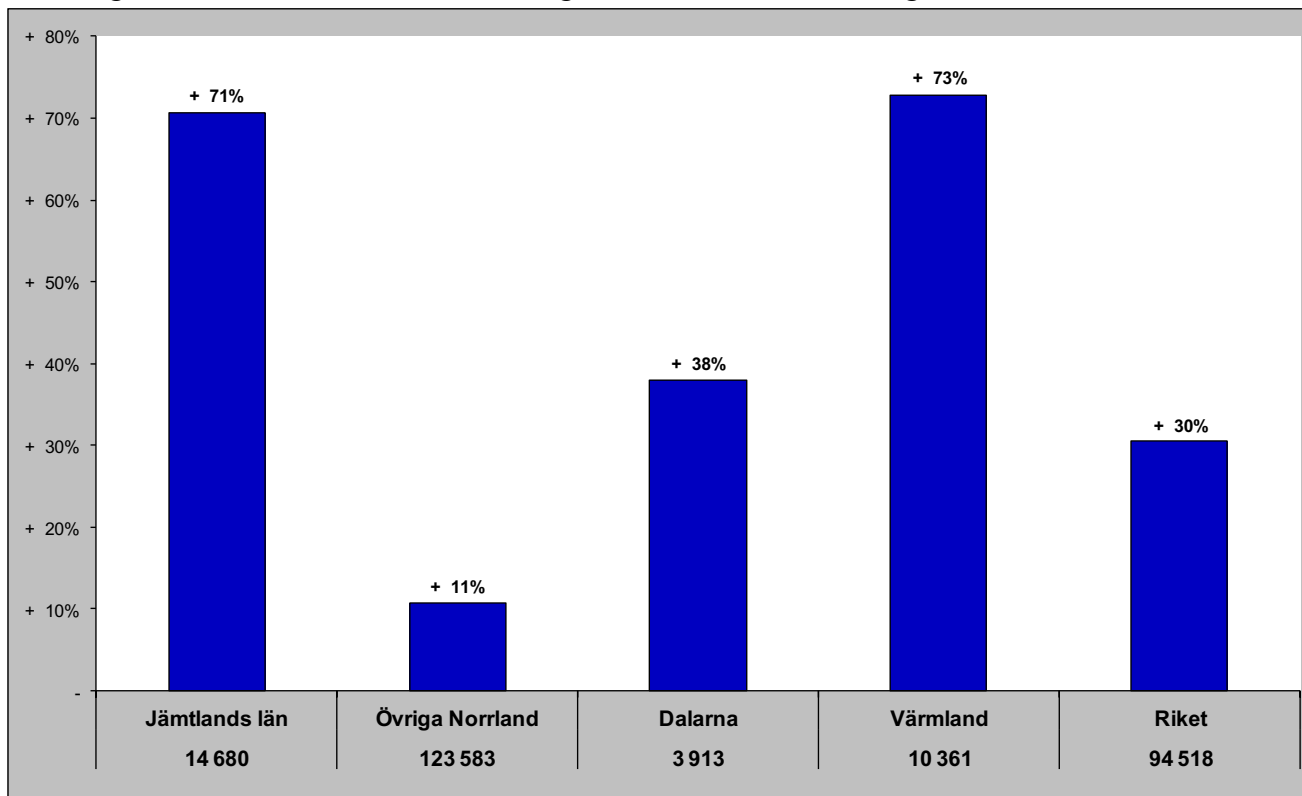

Gästnätter senaste 12 mån samt relativ förändring månadsvis

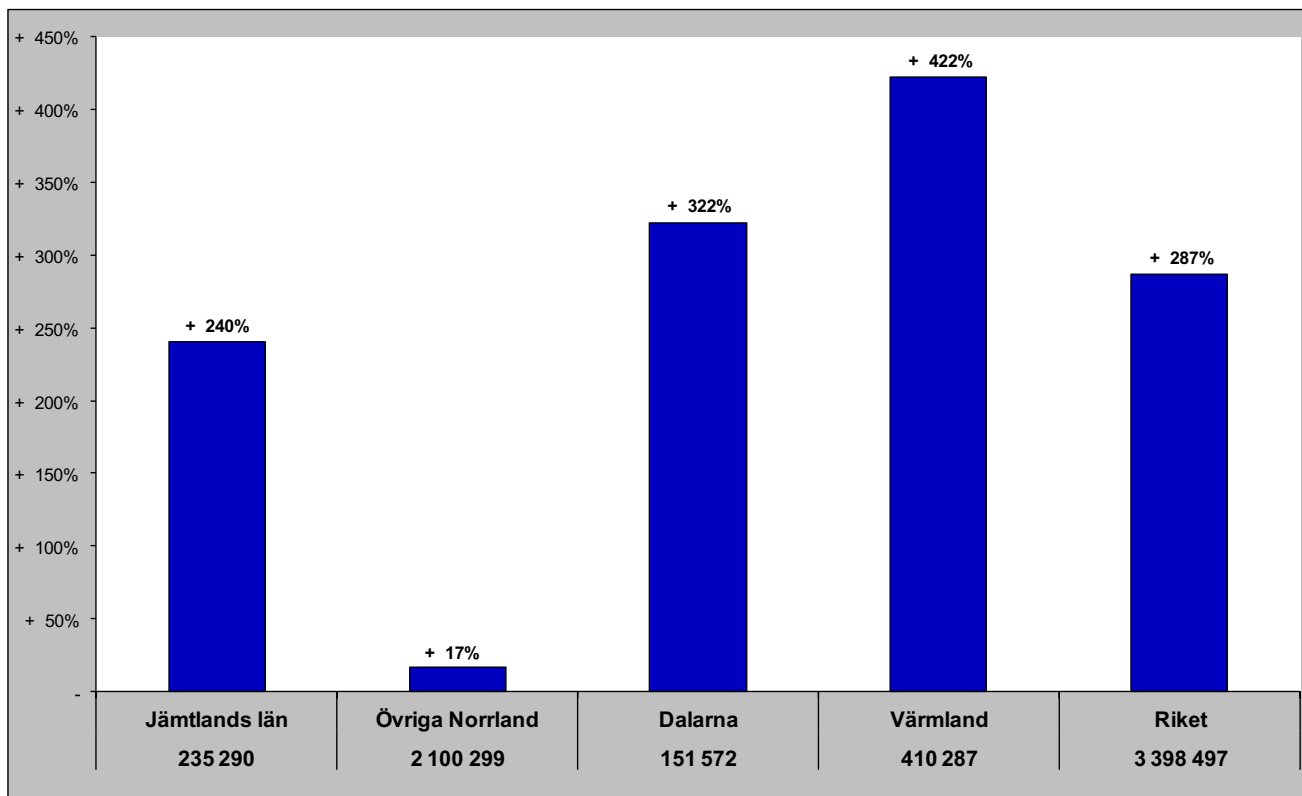

Jämtlands län i jämförelse med övriga Norrland, Dalarna, Värmland och riket (HSVCsol) - Danmark

feb - gästnätter samt relativ förändring mot samma månad föregående år

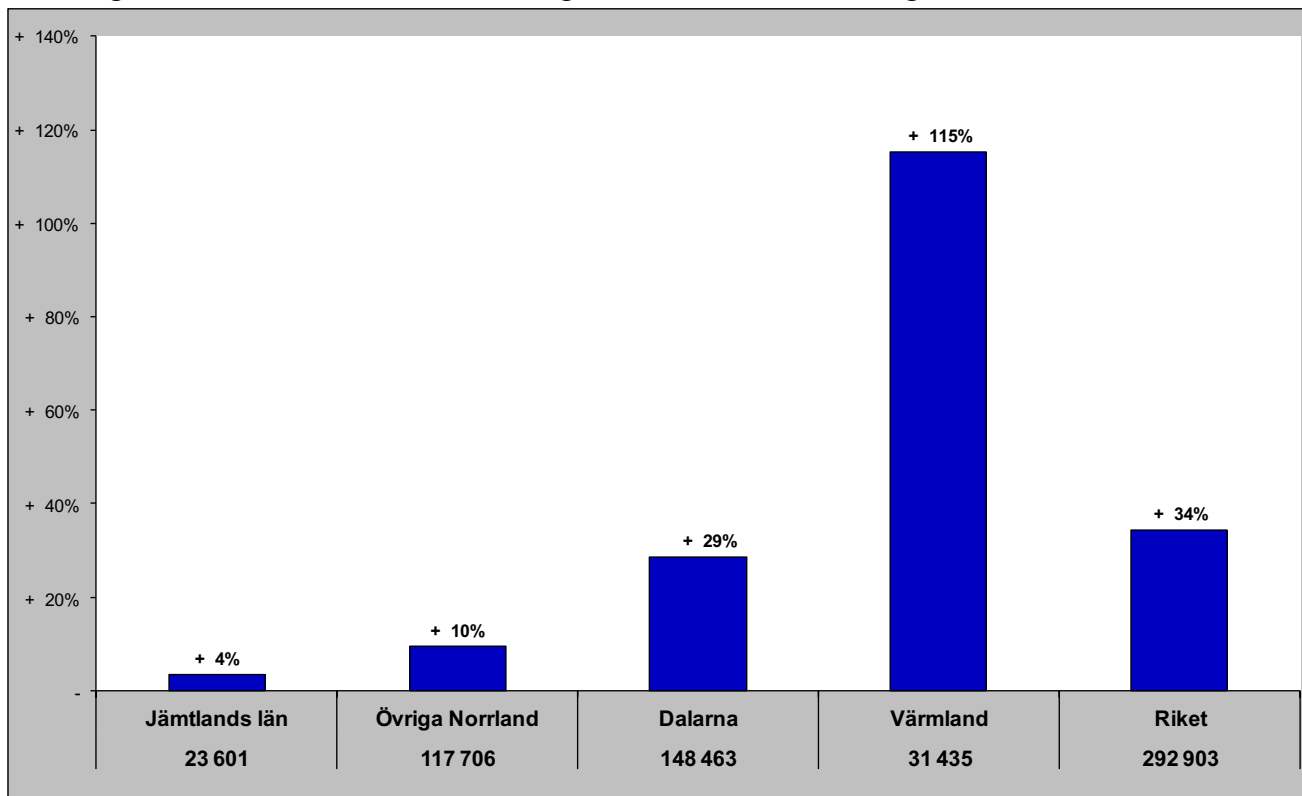

Gästnätter senaste 12 mån samt relativ förändring månadsvis

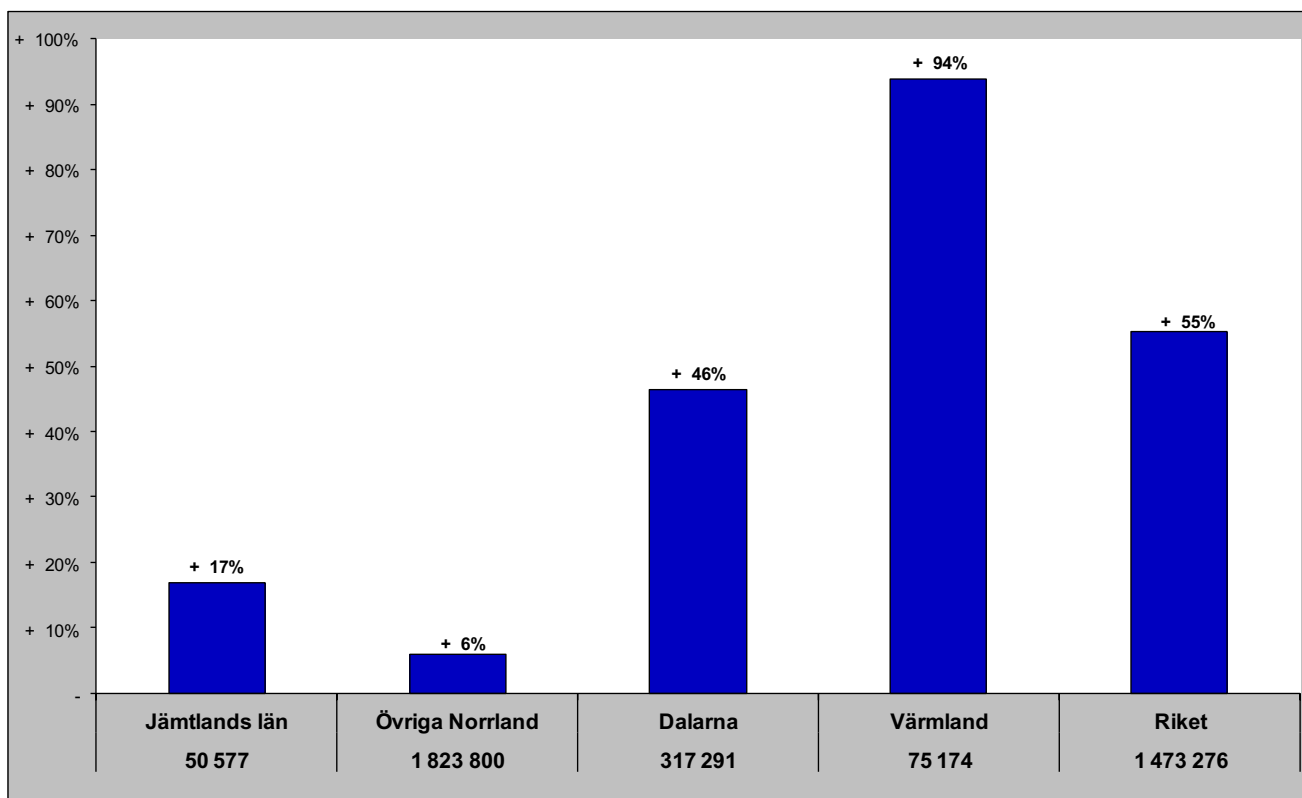

Jämtlands län i jämförelse med övriga Norrland, Dalarna, Värmland och riket (HSVCsol) - Finland

feb- gästnätter samt relativ förändring mot samma månad föregående år

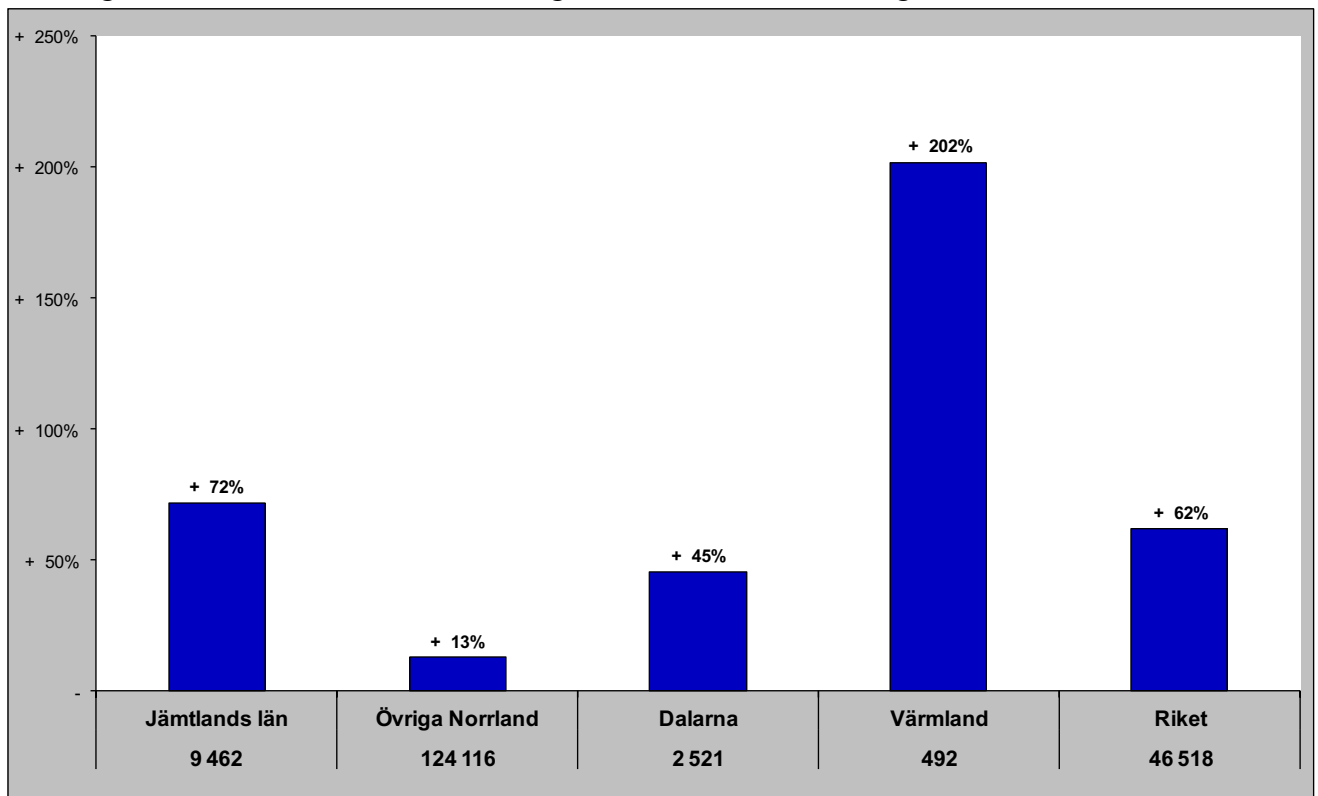

Gästnätter senaste 12 mån samt relativ förändring månadsvis

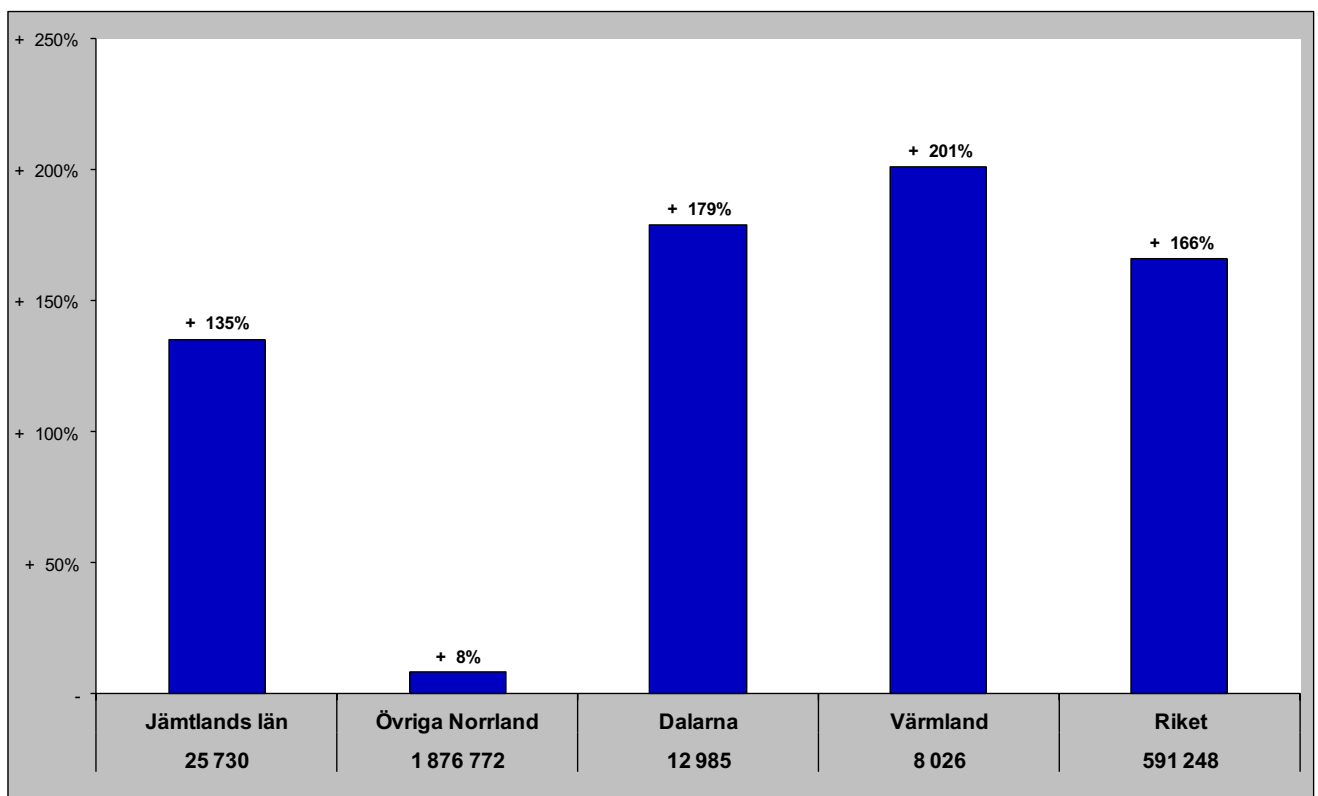

Jämtlands län i jämförelse med övriga Norrland, Dalarna, Värmland och riket (HSVCsol) - Tyskland

feb- gästnätter samt relativ förändring mot samma månad föregående år

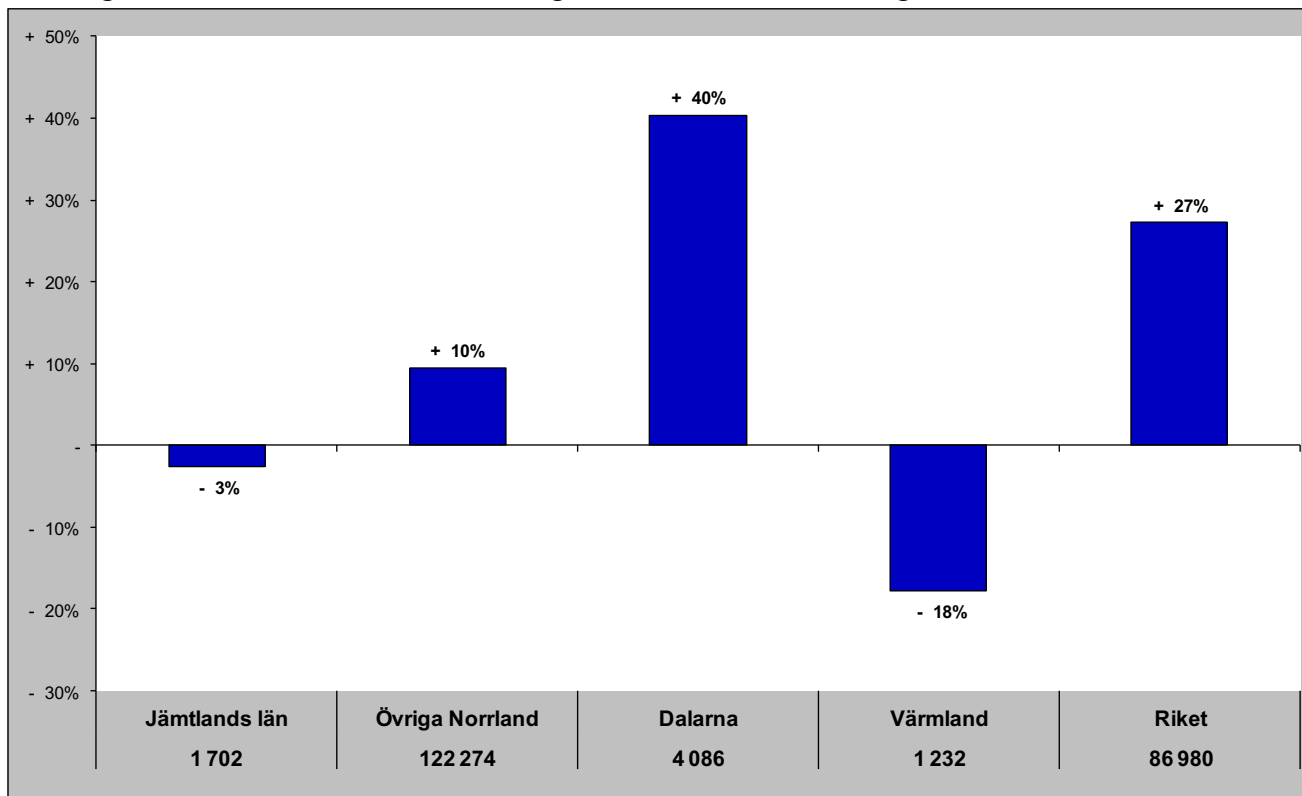

Gästnätter senaste 12 mån samt relativ förändring månadsvis

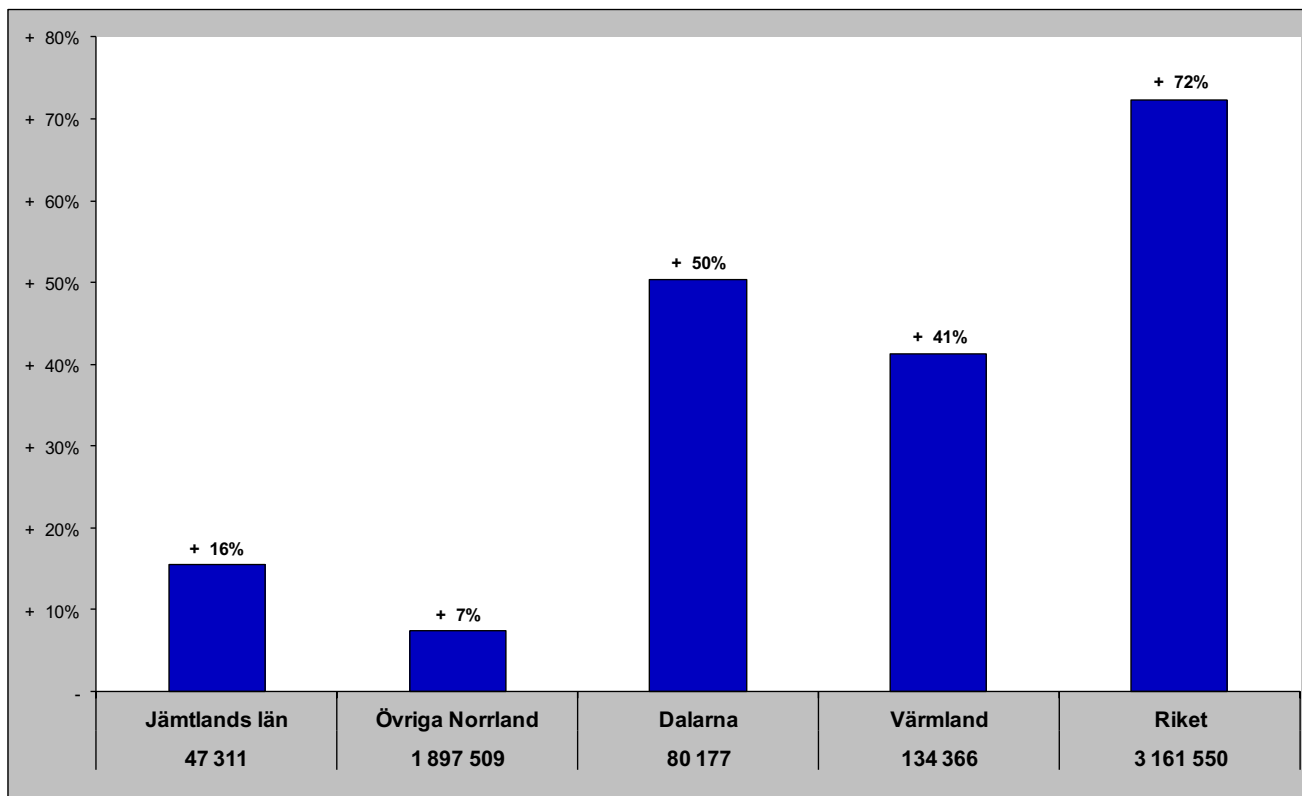

Jämtlands län i jämförelse med övriga Norrland, Dalarna, Värmland och riket (HSVCsol) - Holland

feb - gästnätter samt relativ förändring mot samma månad föregående år

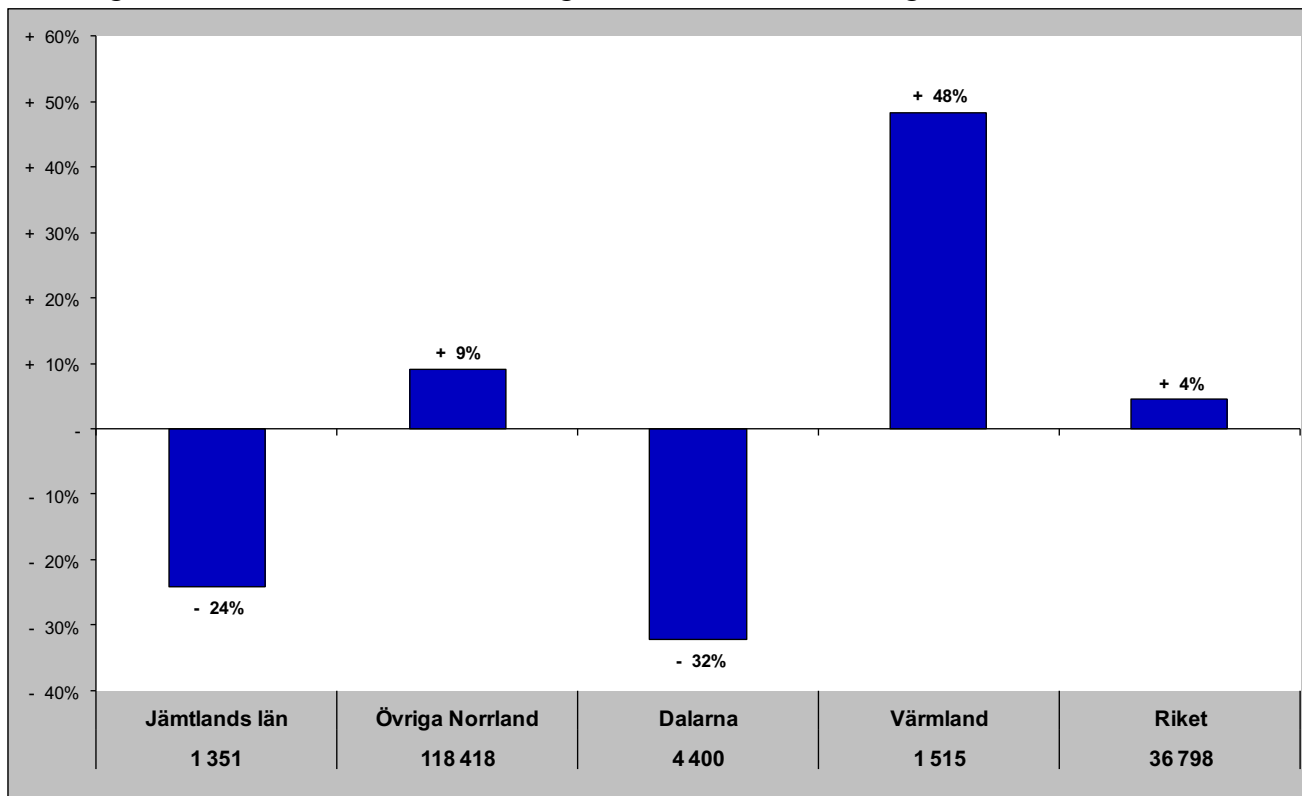

Gästnätter senaste 12 mån samt relativ förändring månadsvis

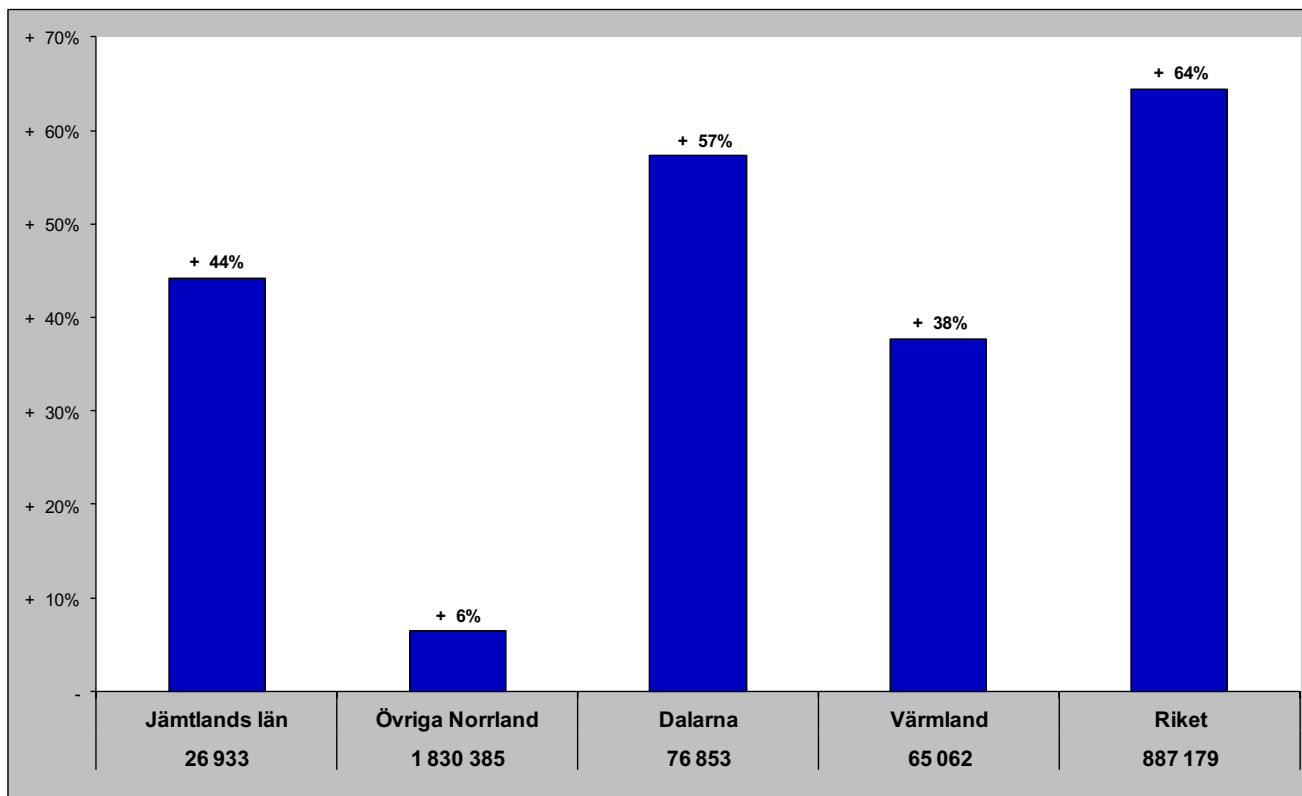

Jämtlands län i jämförelse med övriga Norrland, Dalarna, Värmland och riket (HSVCsol) - GBR

feb - gästnätter samt relativ förändring mot samma månad föregående år

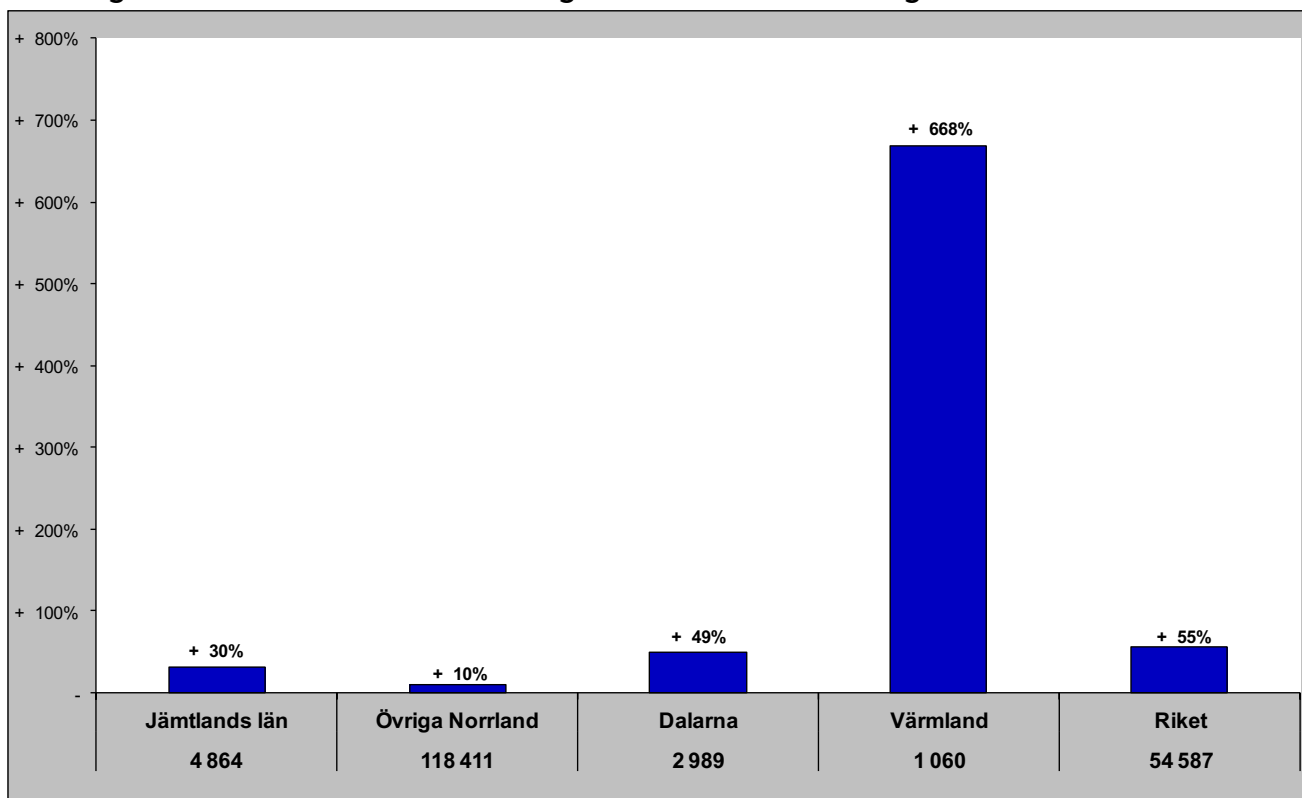

Gästnätter senaste 12 mån samt relativ förändring månadsvis

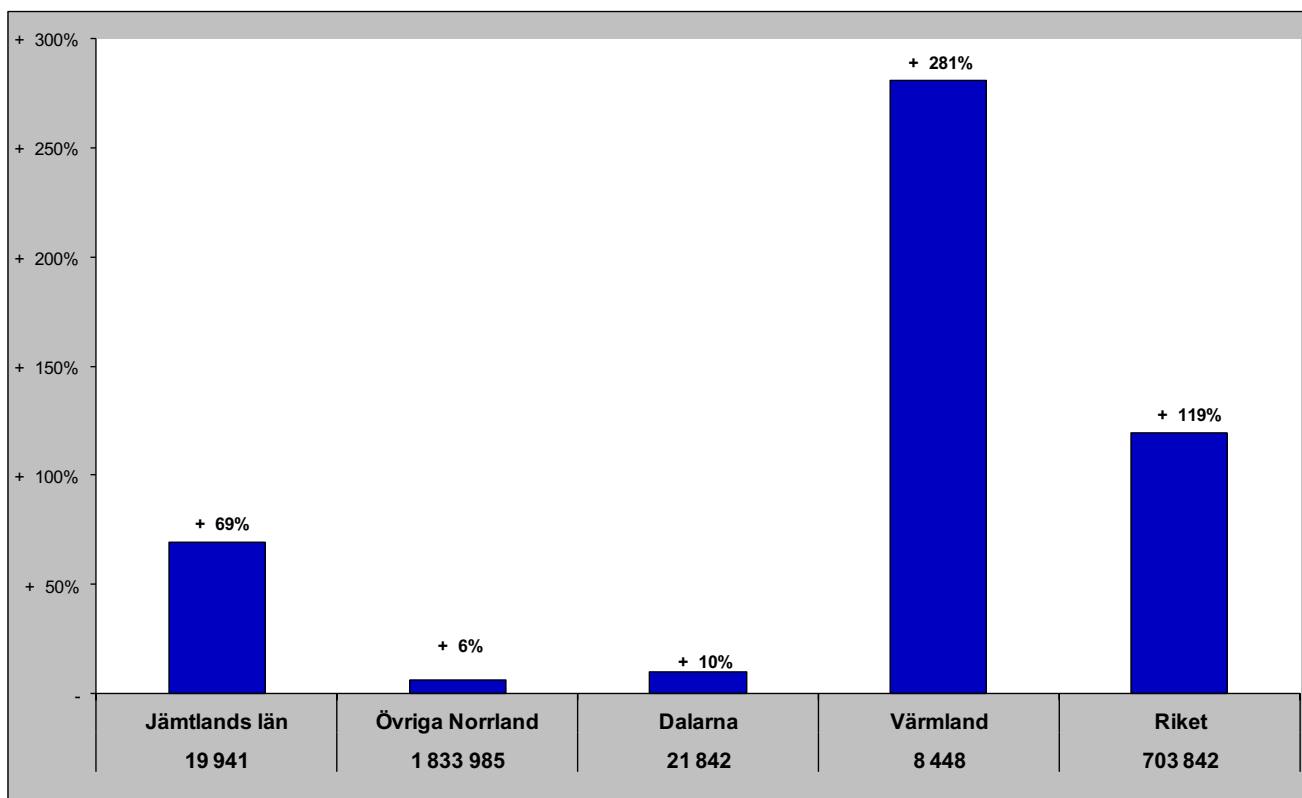

Jämtlands län i jämförelse med övriga Norrland, Dalarna, Värmland och riket (HSVCsol) - Ryssland

feb - gästnätter samt relativ förändring mot samma månad föregående år

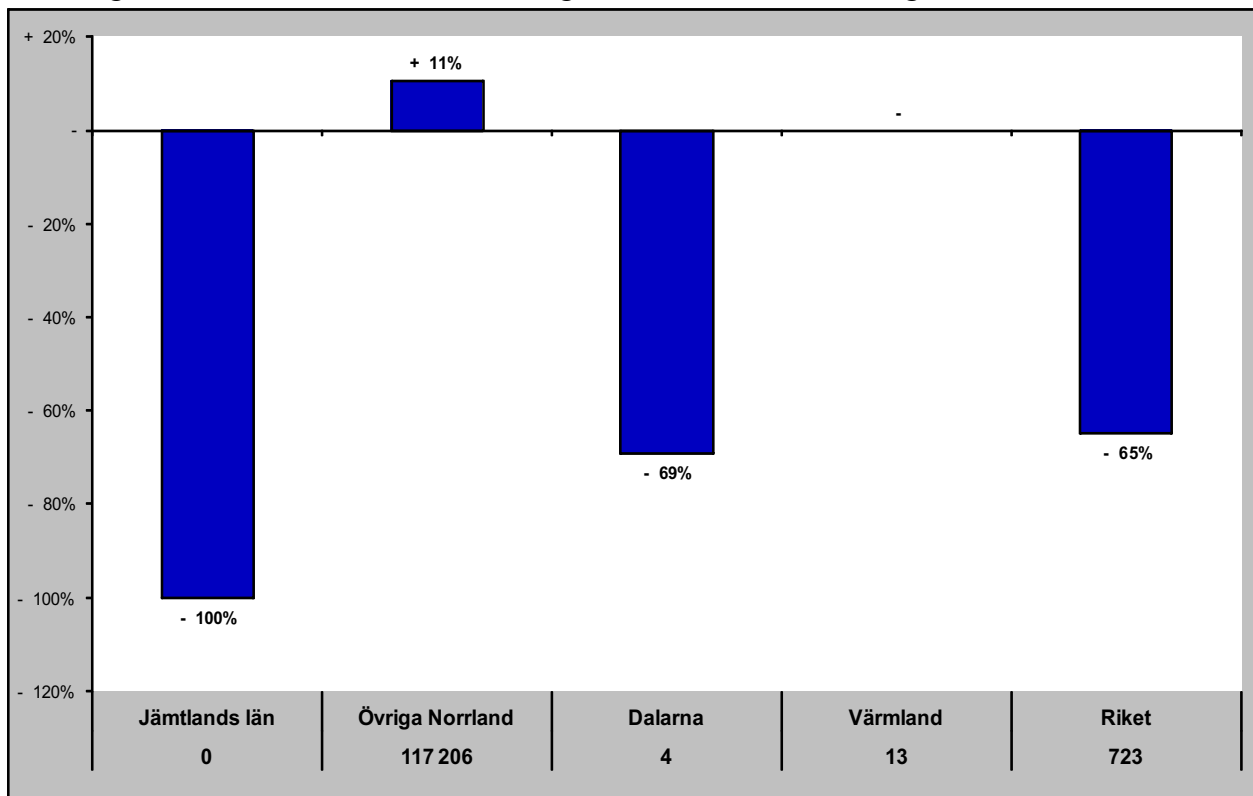

Gästnätter senaste 12 mån samt relativ förändring månadsvis

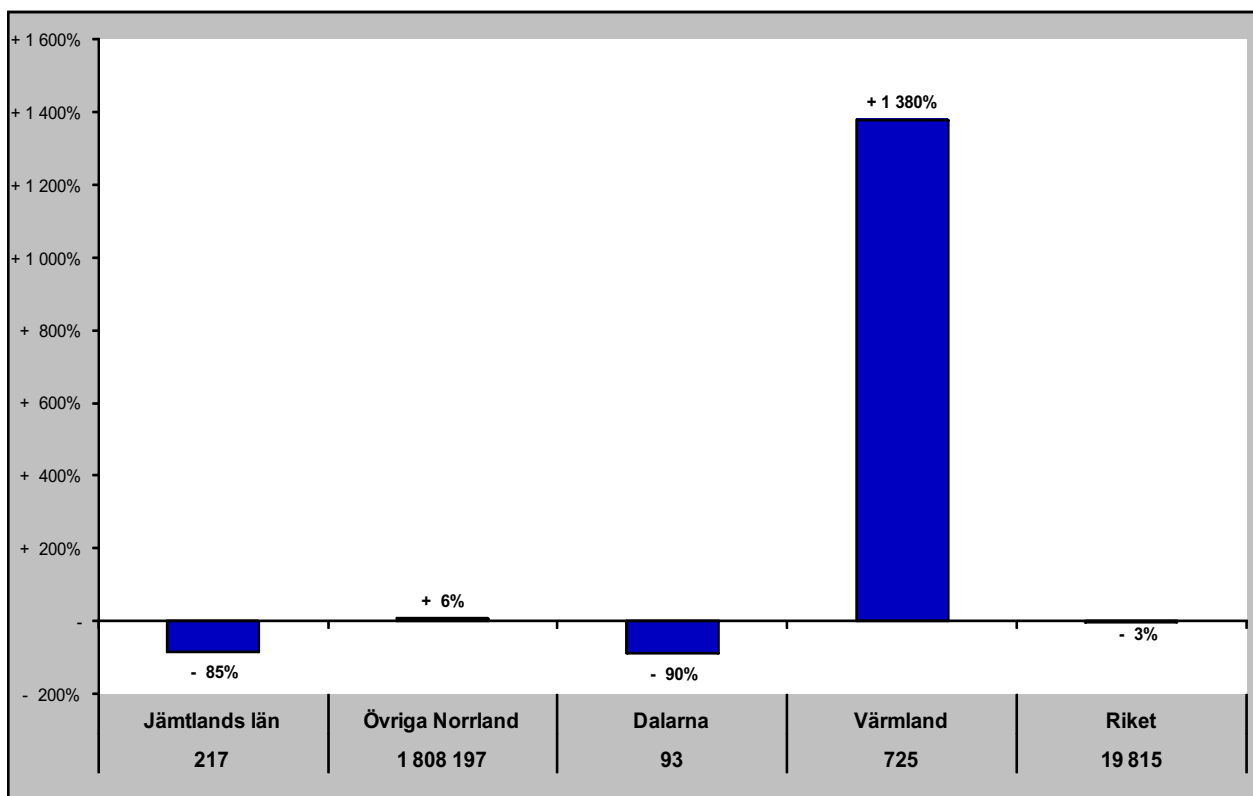

Jämtlands län i jämförelse med övriga Norrland, Dalarna, Värmland och riket (HSVCsol) - Estland

feb - gästnätter samt relativ förändring mot samma månad föregående år

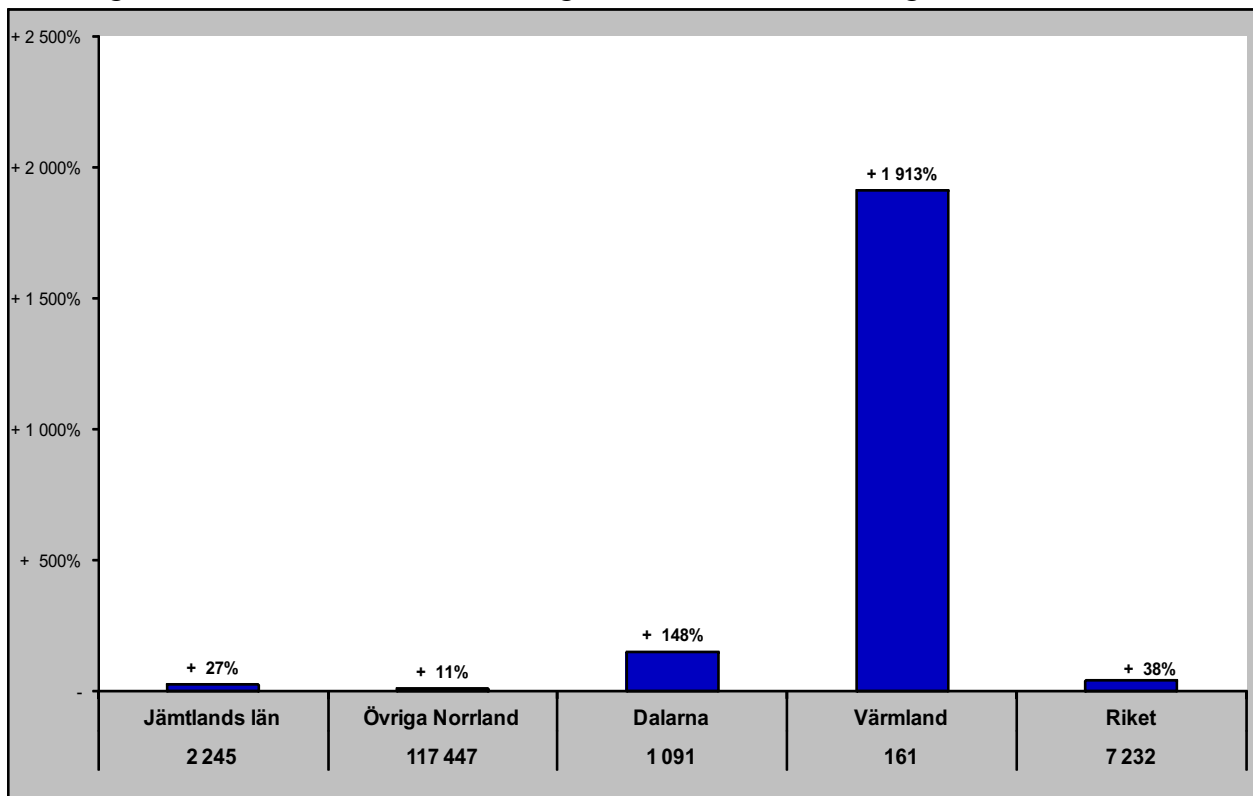

Gästnätter senaste 12 mån samt relativ förändring månadsvis

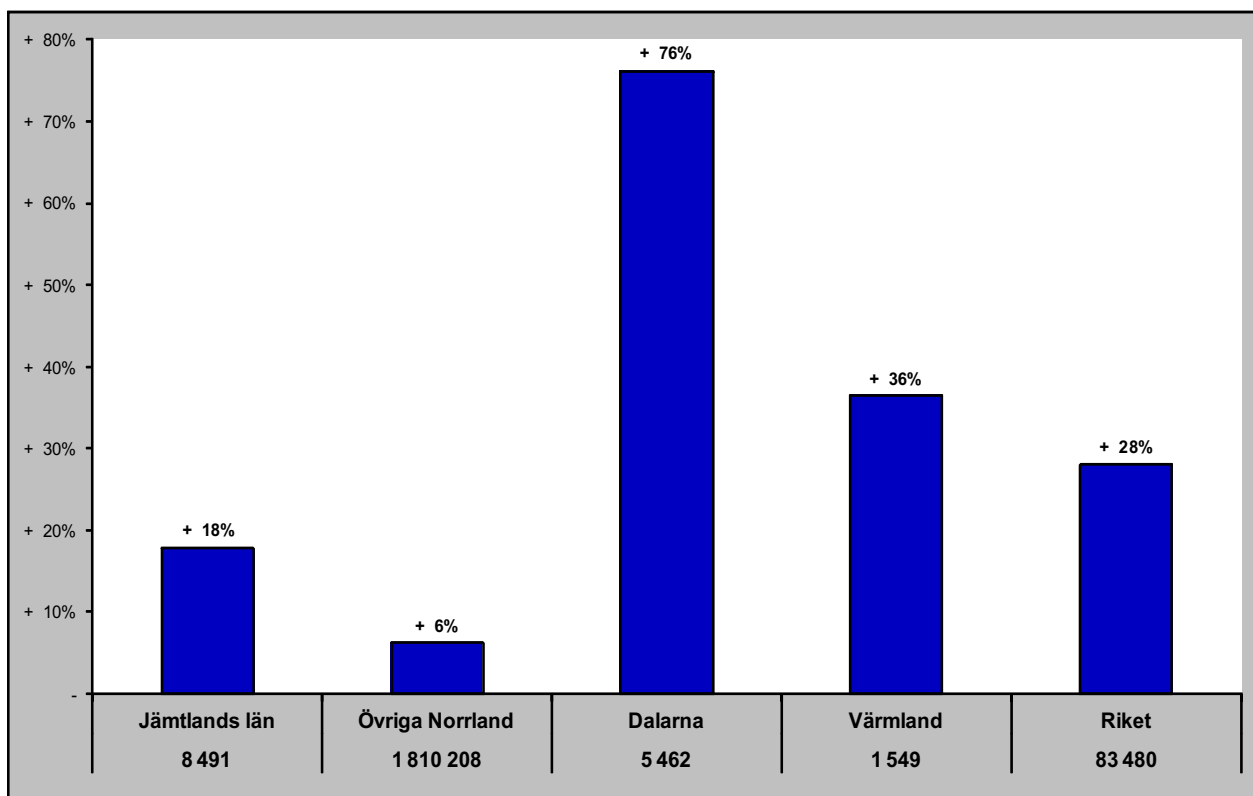

Jämtlands län i jämförelse med övriga Norrland, Dalarna, Värmland och riket (HSVCsol) - Lettland

feb - gästnätter samt relativ förändring mot samma månad föregående år

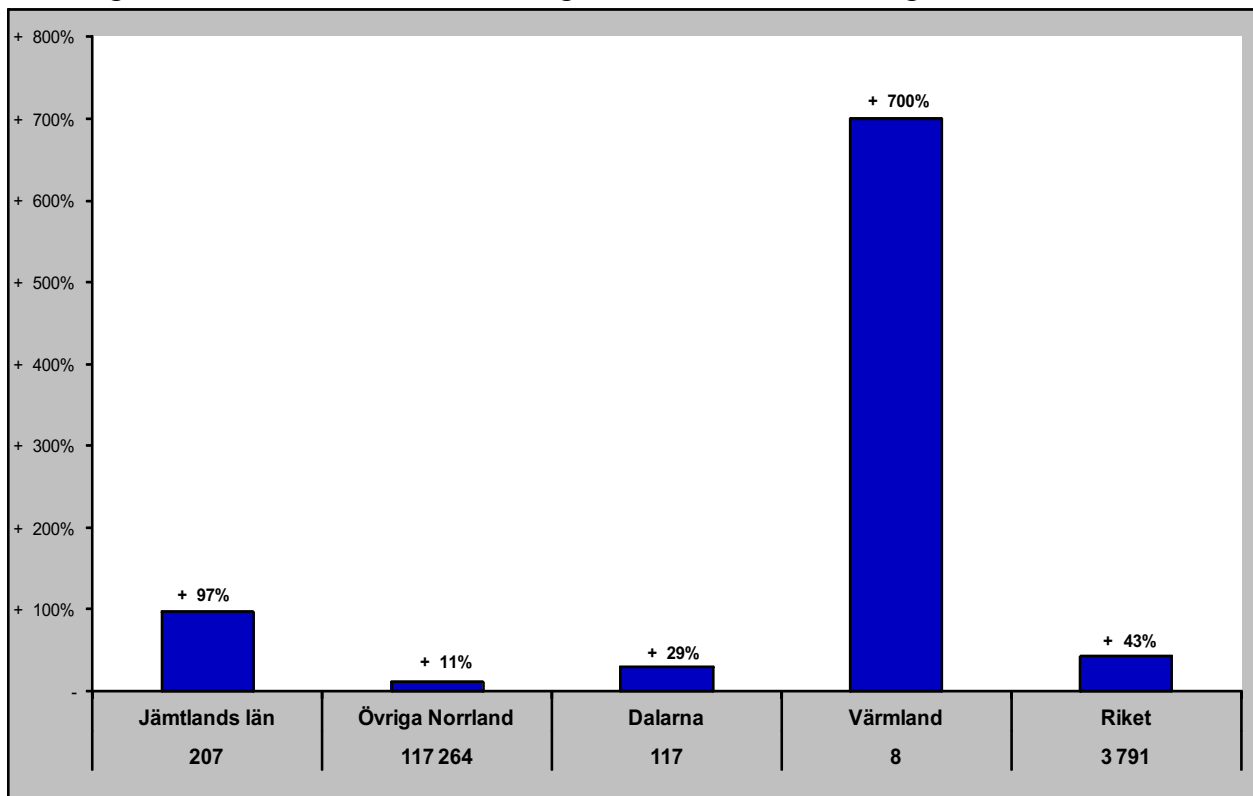

Gästnätter senaste 12 mån samt relativ förändring månadsvis

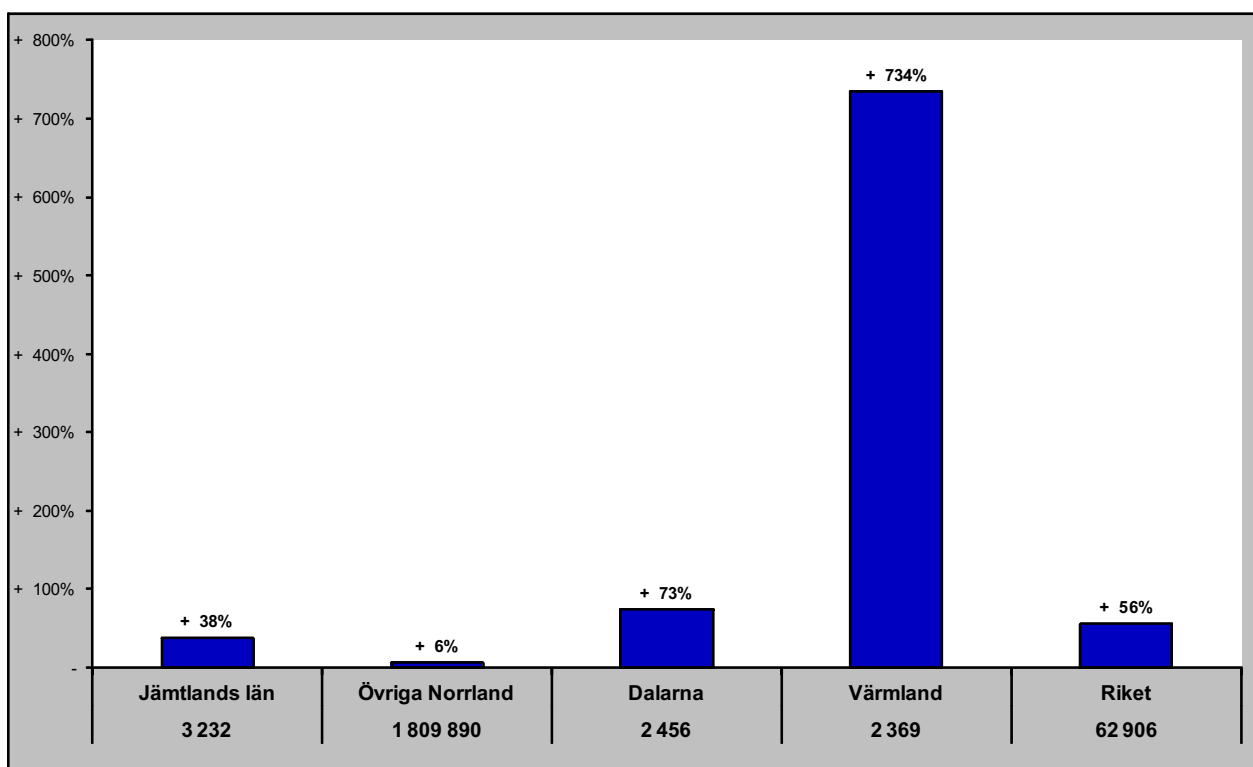

Jämtlands län i jämförelse med övriga Norrland, Dalarna, Värmland och riket (HSVCsol) - övriga Europa

feb - gästnätter samt relativ förändring mot samma månad föregående år

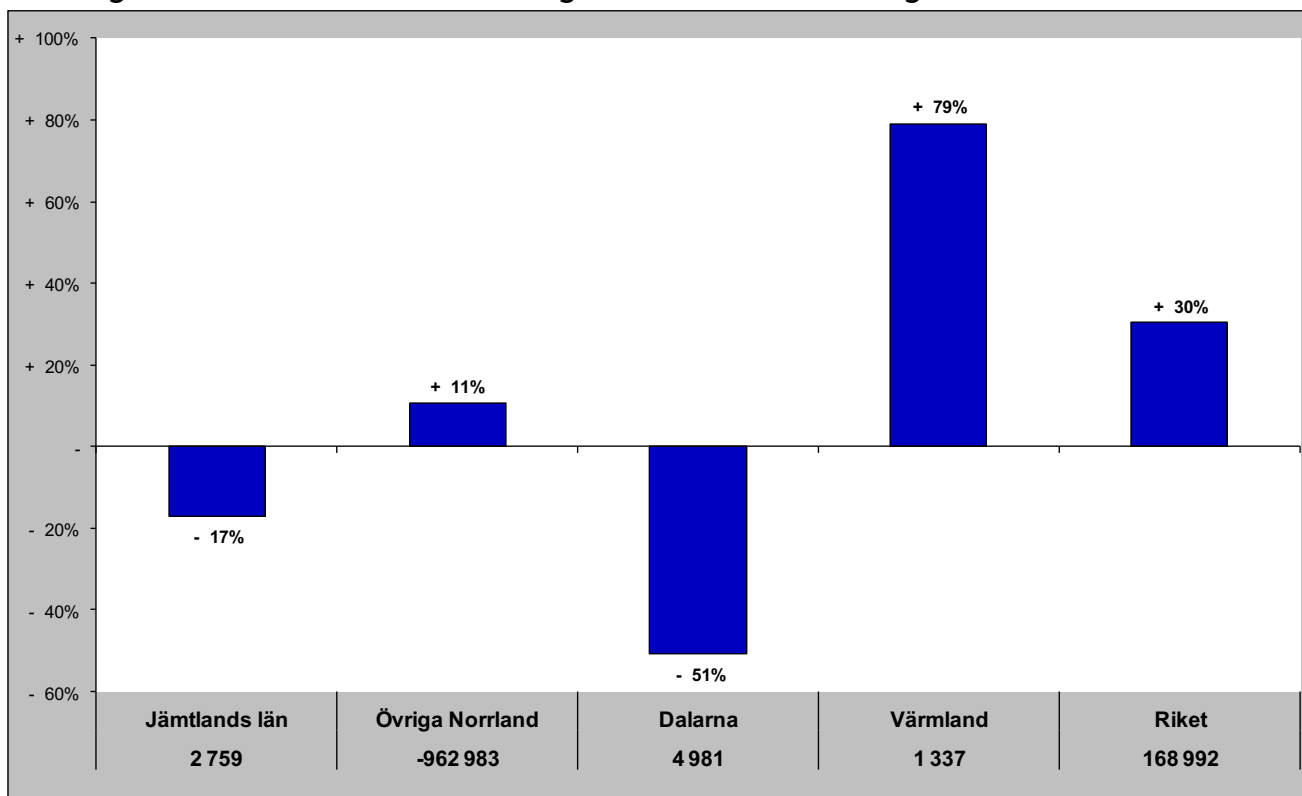

Gästnätter senaste 12 mån samt relativ förändring månadsvis

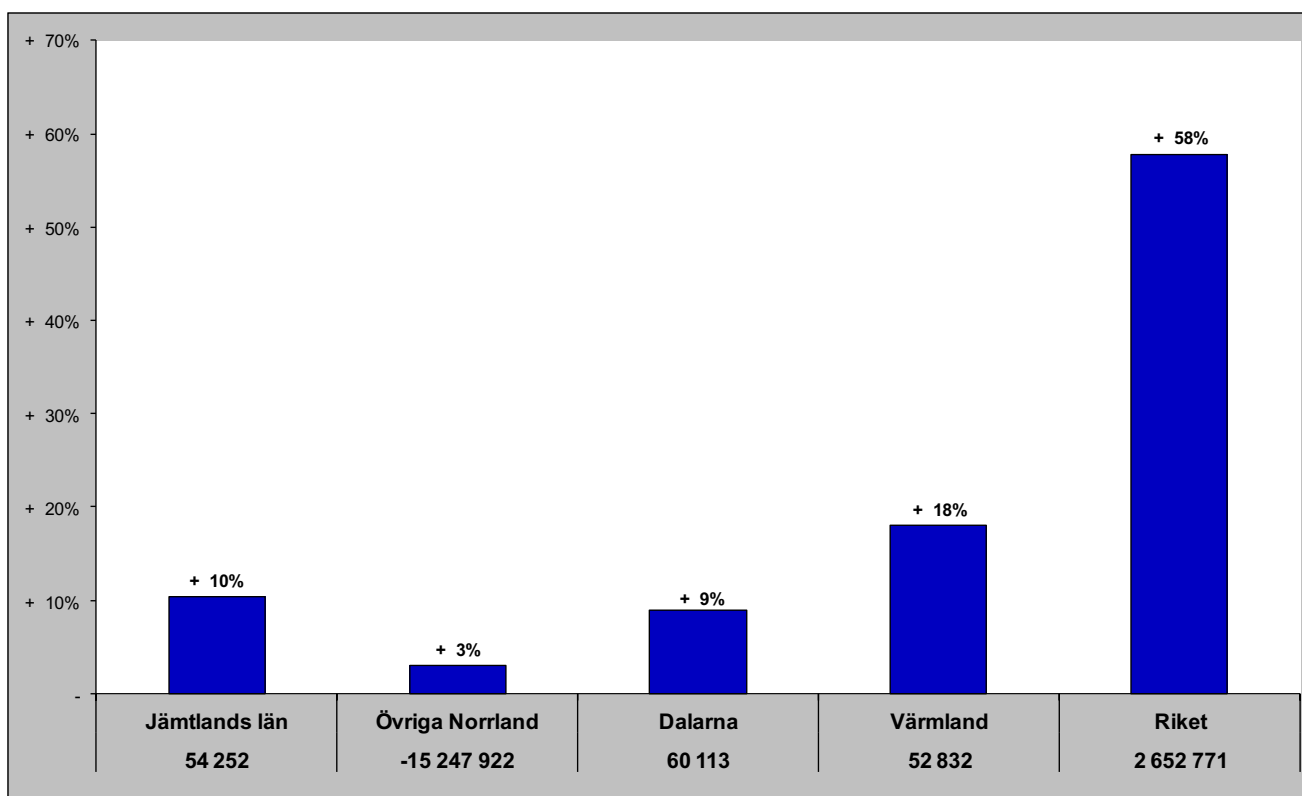

Jämtlands län i jämförelse med övriga Norrland, Dalarna, Värmland och riket (HSVCsol) - utom Europa

feb - gästnätter samt relativ förändring mot samma månad föregående år

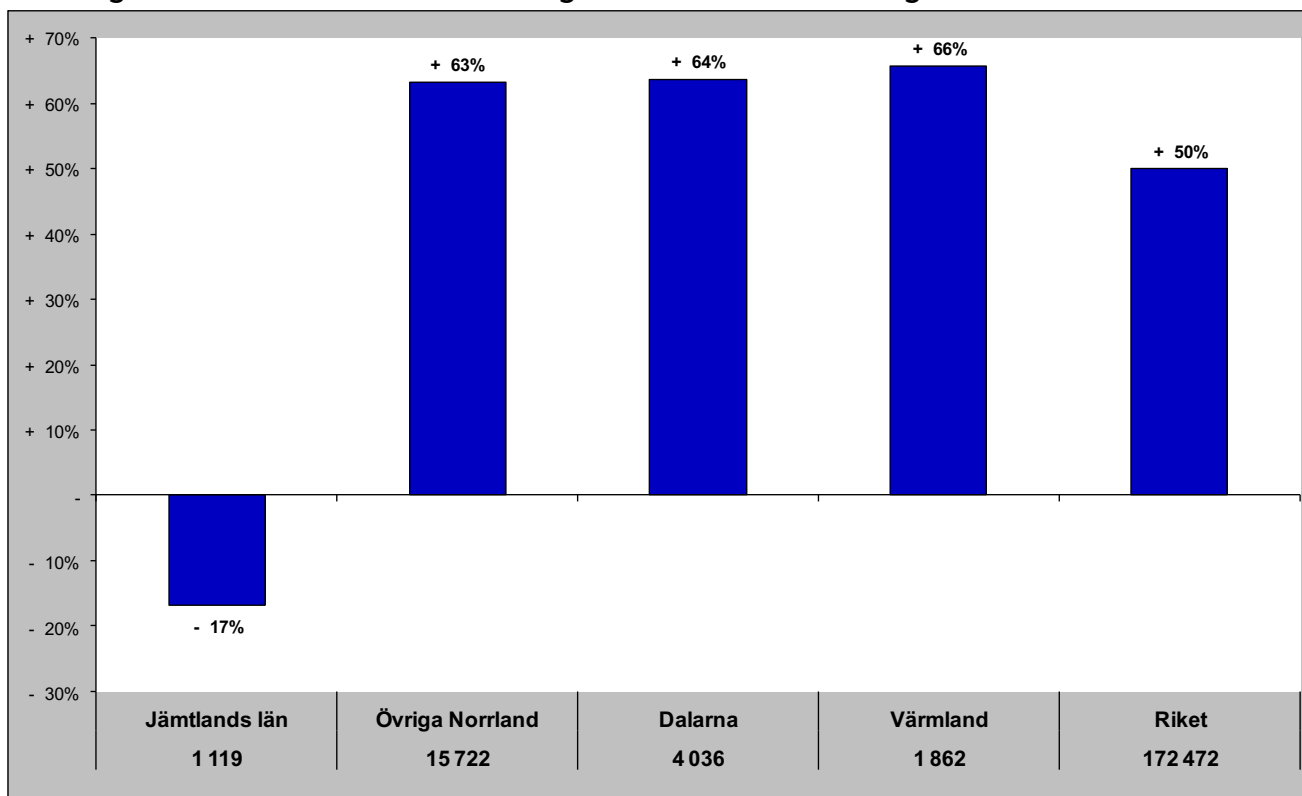

Gästnätter senaste 12 mån samt relativ förändring månadsvis

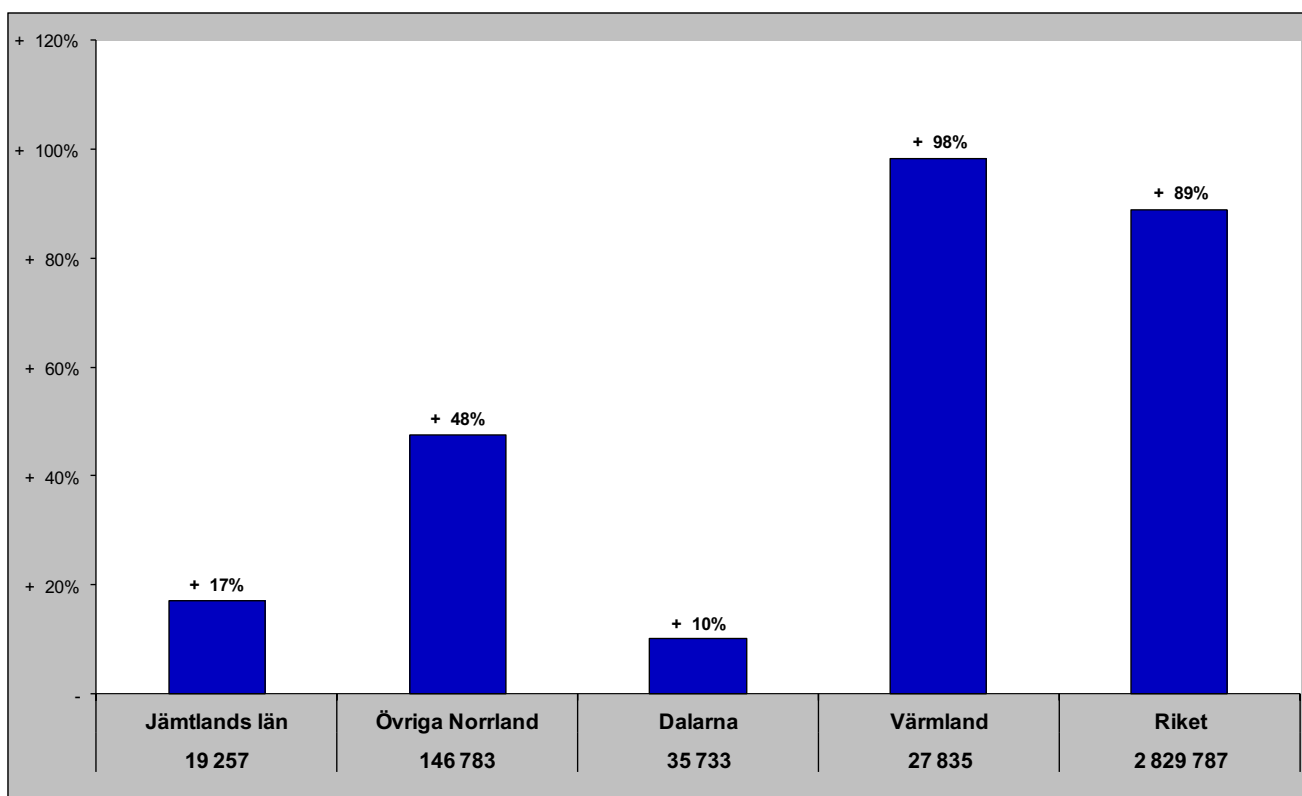

Jämtlands län i jämförelse med övriga Norrland, Dalarna, Värmland och riket (HSVCsol) - sommar (jun-sep)

Gästnätter sommaren 2022 samt relativ förändring mot föregående sommar

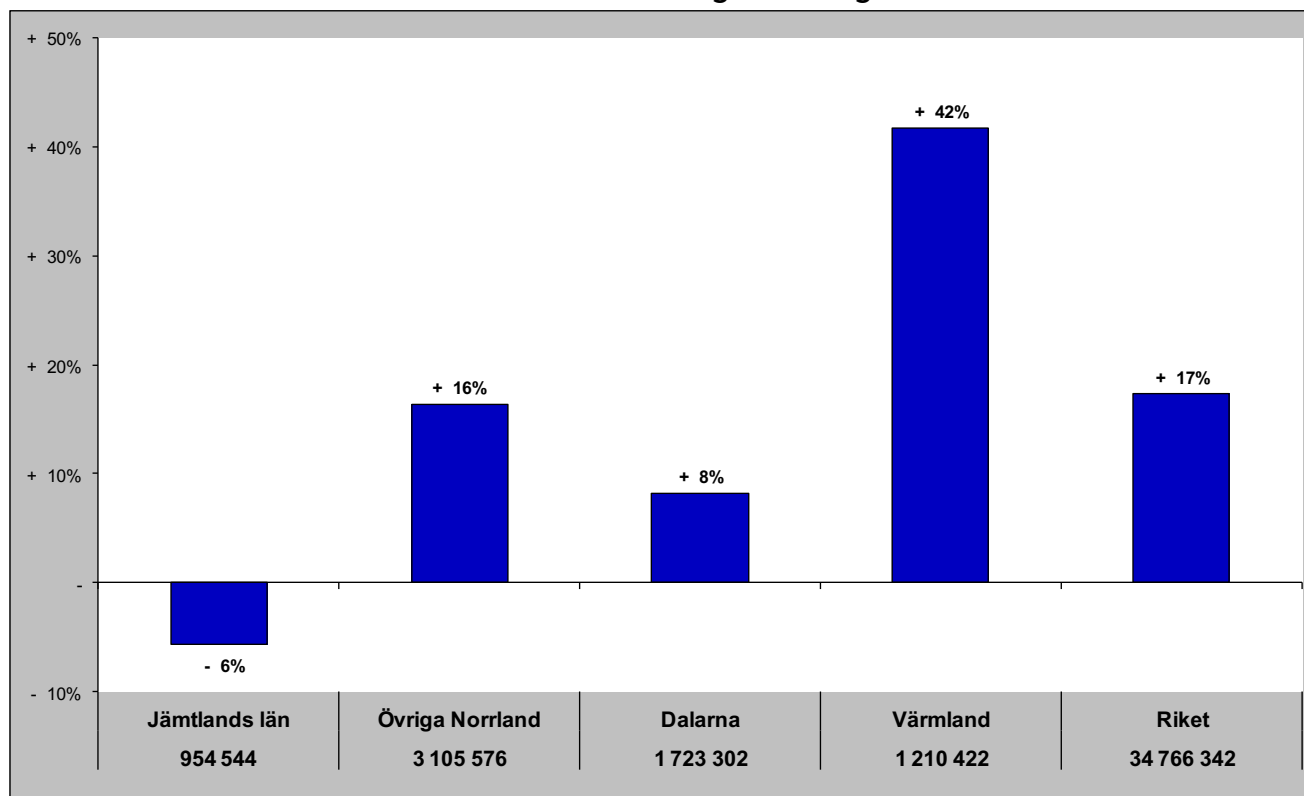

Relativ förändring med 2008 som startår

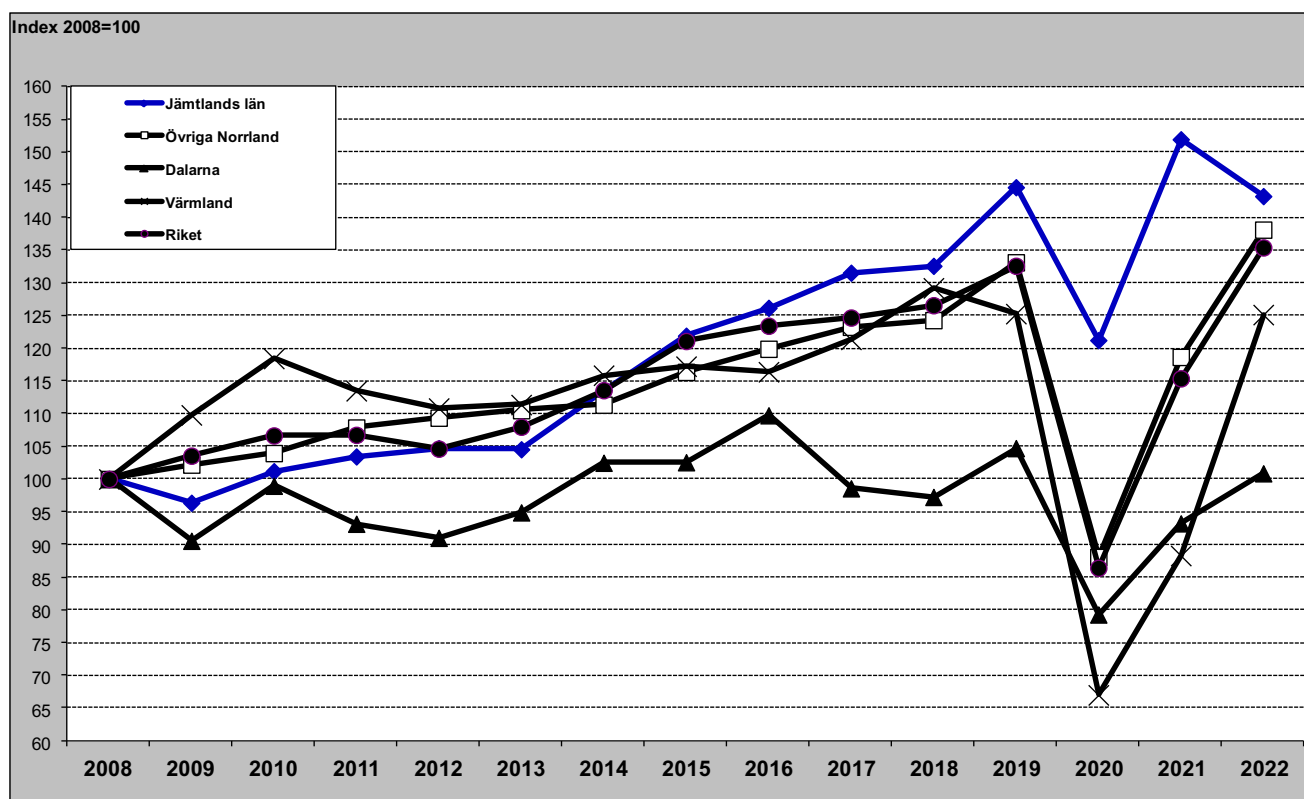

Jämtlands län i jämförelse med övriga Norrland, Dalarna, Värmland och riket (HSVCsol) - barmark (maj-okt)

Gästnätter barmark 2022 samt relativ förändring mot föregående år

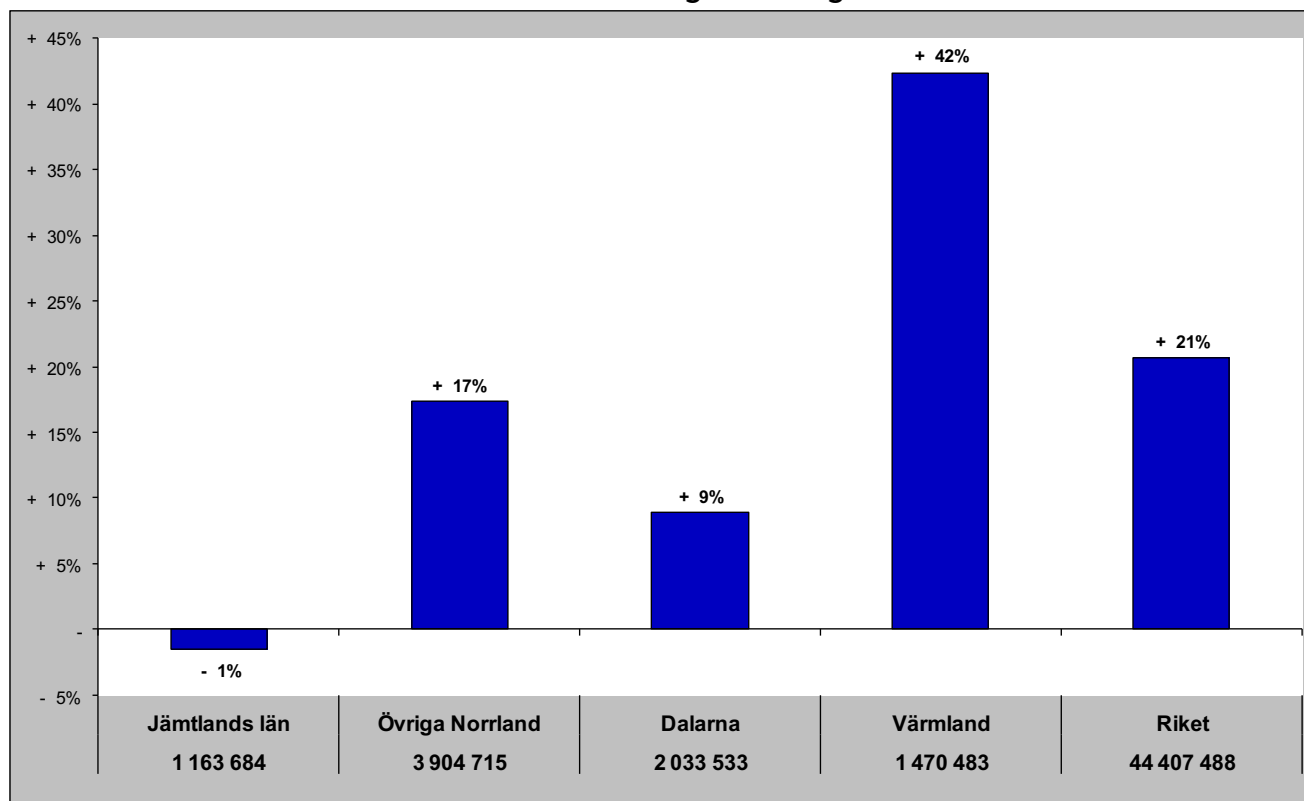

Relativ förändring med 2008 som startår

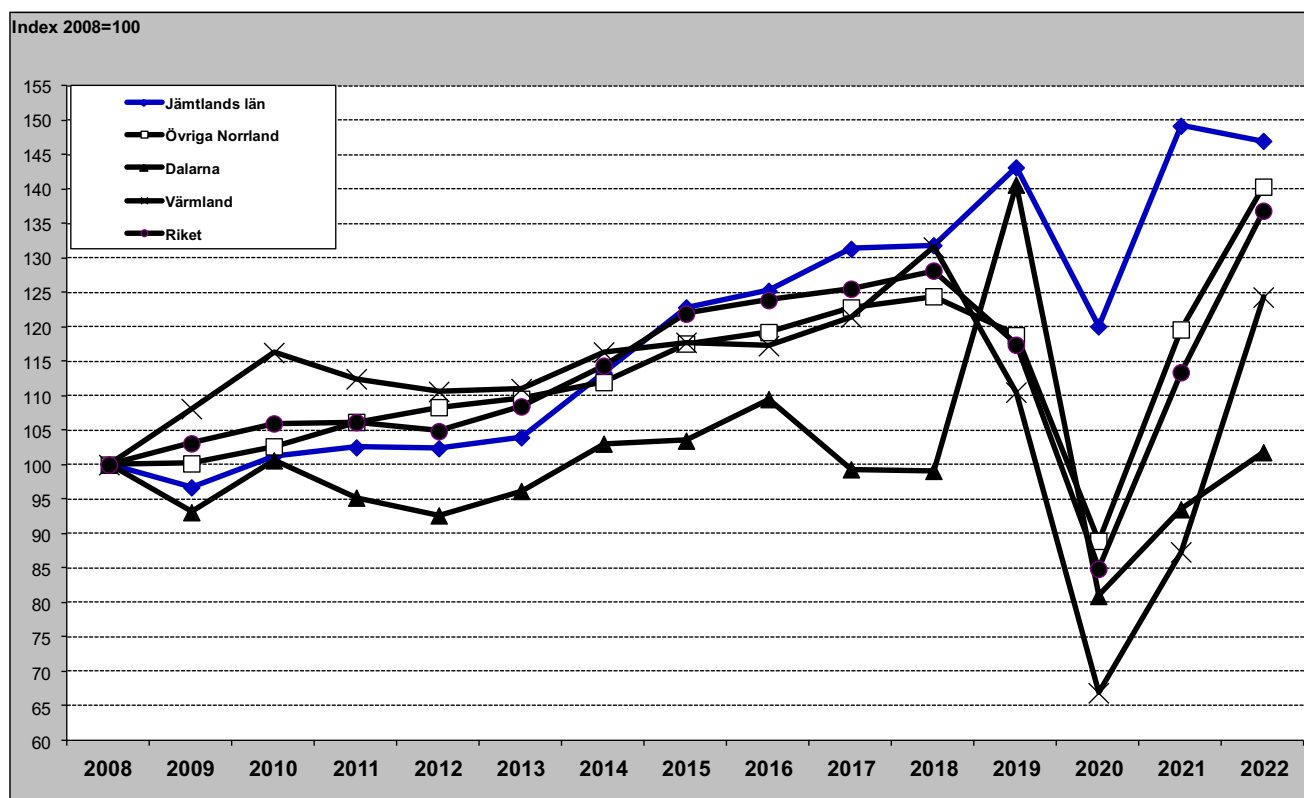

Jämtlands län i jämförelse med övriga Norrland, Dalarna, Värmland och riket (HSVCsol) - vinter (nov-apr)

Gästnätter vintern 2021/2022 samt relativ förändring mot föregående vinter

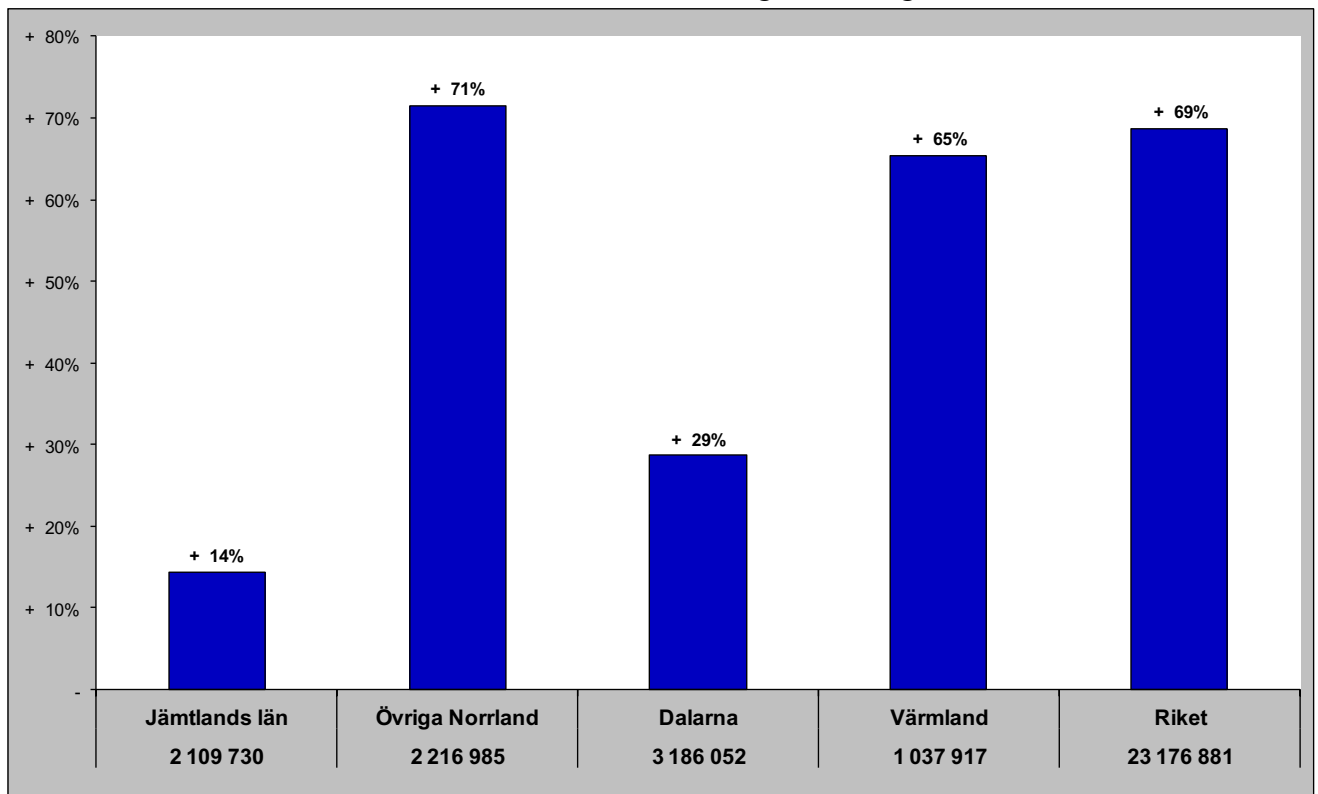

Relativ förändring med 2008 som startår

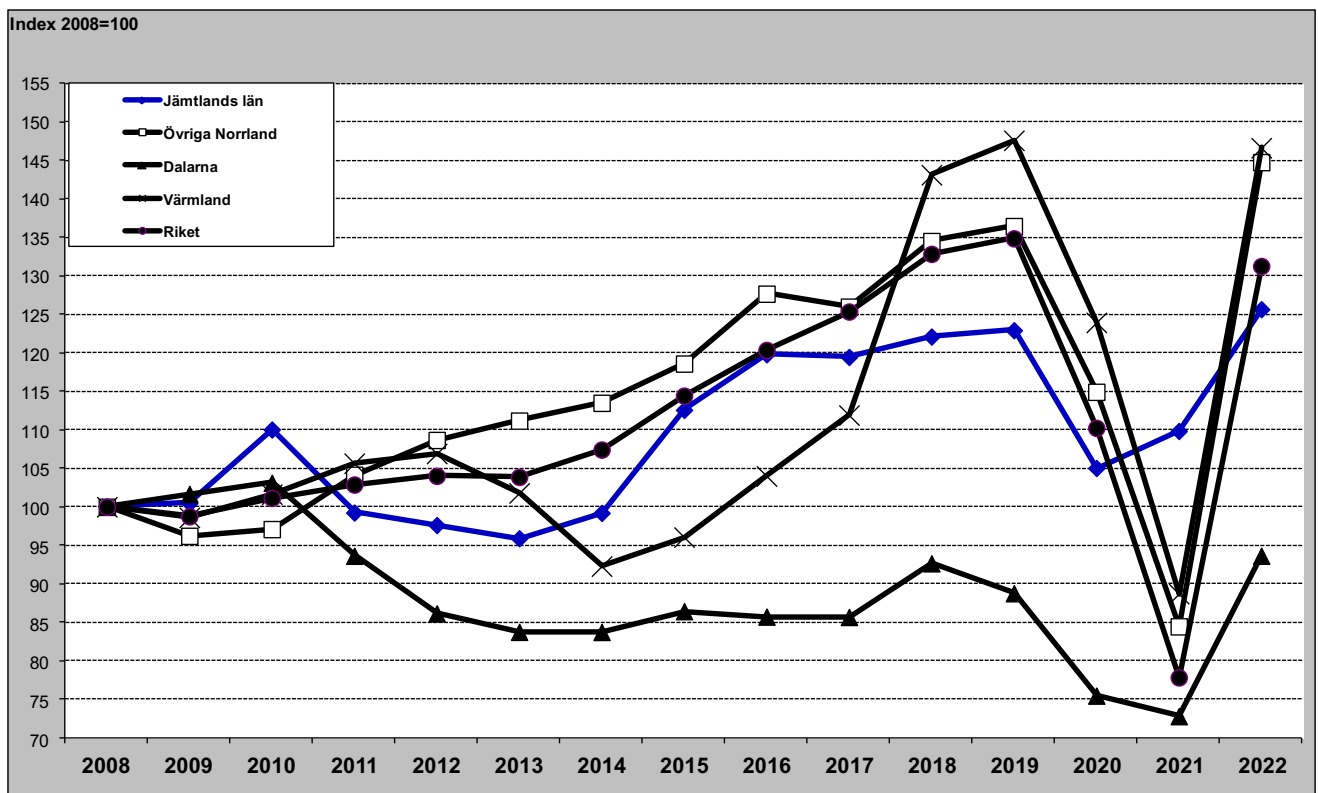

Jämtlands län i jämförelse med övriga Norrland, Dalarna, Värmland och riket (HSVCsol) - helår

Gästnätter helåret 2022 samt relativ förändring mot föregående helår

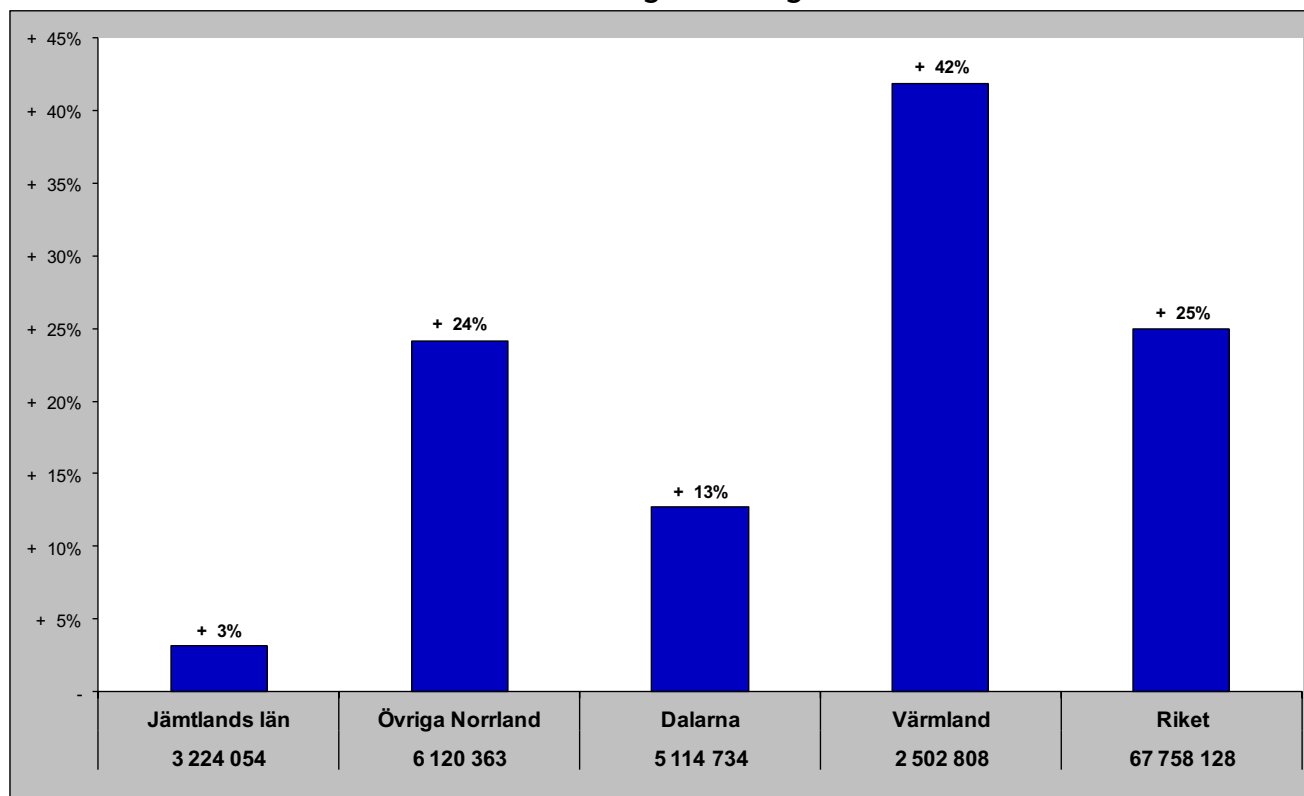

Relativ förändring med 2008 som startår

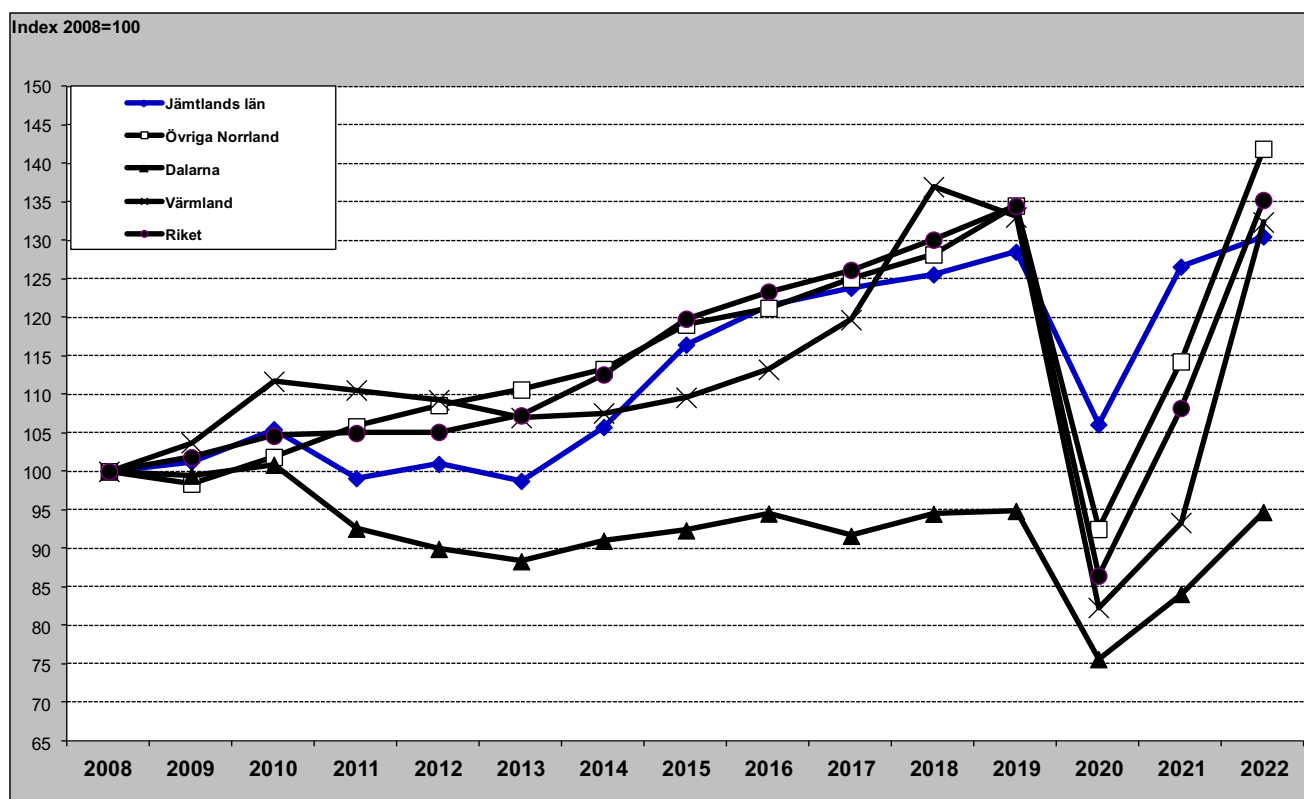

Gästnätter H SVCsol - länsvis

februari

Totalt	Sverige	Danmark	Norge	Finland	Tyskland	GBR	Holland	Ryssland	Estland	Lettland	Övr. Europa	Utom Europa													
Stockholms län	911 848	Stockholms län	644 784	Dalarnas län	143 463	Vä Götalands län	32 626	Stockholms län	16 328	Norrbottnens län	25 652	Stockholms län	25 908	Stockholms län	9 832	Stockholms län	383	Stockholms län	2 379	Stockholms län	1512	Stockholms län	67 165	Stockholms län	97 103
Dalarnas län	789 569	Dalarnas län	612 968	Skåne län	32 079	Stockholms län	15 359	Jämtlands län	9 462	Stockholms län	18 879	Vä Götalands län	5 982	Norrbottnens län	6 140	Vä Götalands län	115	Jämtlands län	2 245	Örebro län	762	Norrbottnens län	36 965	Vä Götalands län	17 409
Vä Götalands län	484 220	Jämtlands län	382 620	Värmlands län	13 435	Jämtlands län	14 680	Vä Götalands län	5 871	Vä Götalands län	11 329	Jämtlands län	4 864	Vä Götalands län	6 084	Vä Götalands län	53	Dalarnas län	1 091	Vä Götalands län	425	Vä Götalands län	20 210	Skåne län	13 725
Jämtlands län	444 610	Vä Götalands län	372 613	Jämtlands län	23 601	Värmlands län	10 361	Norrbottnens län	2 799	Skåne län	7 216	Norrbottnens län	4 647	Dalarnas län	4 400	Norrbottnens län	34	Östergötlands län	214	Jämtlands län	207	Skåne län	12 420	Norrbottnens län	10 884
Skåne län	329 011	Skåne län	251 793	Vä Götalands län	15 525	Västerbottnens län	5 830	Dalarnas län	2 521	Västerbottnens län	4 397	Skåne län	3 643	Skåne län	3 022	Skåne län	32	Västernorrlands län	187	Östergötlands län	193	Dalarnas län	4 981	Östergötlands län	4 575
Värmlands län	241 849	Värmlands län	192 373	Jönköpings län	12 540	Dalarnas län	3 913	Vä Götalands län	1 749	Dalarnas län	4 086	Dalarnas län	2 989	Värmlands län	1 515	Gotlands län	28	Skåne län	176	Skåne län	124	Västerbottnens län	4 804	Dalarnas län	4 036
Norrbottnens län	212 968	Gävleborgs län	120 443	Stockholms län	11 216	Norrbottnens län	3 834	Skåne län	1 612	Jönköpings län	1 994	Västerbottnens län	1 094	Jämtlands län	1 351	Uppsala län	25	Värmlands län	161	Dalarnas län	117	Jönköpings län	3 496	Jönköpings län	3 605
Västerbottnens län	135 428	Hallands län	117 148	Hallands län	5 048	Skåne län	3 169	Gävleborgs län	1 394	Jämtlands län	1 702	Värmlands län	1 060	Västerbottnens län	944	Jönköpings län	18	Vä Götalands län	153	Västerbottnens län	104	Östergötlands län	3 058	Västerbottnens län	3 231
Gävleborgs län	131 024	Västerbottnens län	108 796	Norrbottnens län	4 735	Hallands län	1 353	Västernorrlands län	1 097	Östergötlands län	1 426	Uppsala län	1 046	Jönköpings län	636	Värmlands län	13	Gävleborgs län	120	Jönköpings län	88	Jämtlands län	2 759	Värmlands län	1 862
Hallands län	96 277	Hallands län	85 911	Gävleborgs län	1 877	Örebro län	792	Uppsala län	922	Gävleborgs län	1 329	Gävleborgs län	848	Gävleborgs län	582	Gävleborgs län	6	Västerbottnens län	112	Västmanlands län	70	Gävleborgs län	2 176	Gävleborgs län	1 800
Östergötlands län	93 114	Östergötlands län	81 493	Kronobergs län	1 014	Västernorrlands län	605	Örebro län	551	Kalmar län	551	Kalmar län	494	Östergötlands län	349	Västernorrlands län	5	Uppsala län	89	Kronobergs län	64	Västernorrlands län	1 609	Örebro län	1 769
Jönköpings län	87 076	Västernorrlands län	66 255	Kalmar län	963	Uppsala län	456	Värmlands län	492	Värmlands län	1 232	Östergötlands län	395	Södermanlands län	333	Dalarnas län	4	Hallands län	82	Norrbottnens län	50	Uppsala län	1 504	Västernorrlands län	1 607
Västernorrlands län	72 967	Jönköpings län	63 593	Blekinge län	790	Gävleborgs län	438	Västmanlands län	386	Hallands län	1 011	Jönköpings län	387	Västernorrlands län	326	Östergötlands län	3	Norrbottnens län	80	Uppsala län	23	Värmlands län	1 337	Västmanlands län	1 433
Örebro län	62 179	Västmanlands län	56 062	Östergötlands län	777	Jönköpings län	386	Östergötlands län	328	Kronobergs län	986	Kalmar län	274	Hallands län	288	Blekinge län	2	Jönköpings län	51	Västernorrlands län	12	Blekinge län	1 169	Södermanlands län	1 432
Västmanlands län	60 214	Örebro län	55 368	Västmanlands län	611	Västmanlands län	374	Jönköpings län	282	Blekinge län	835	Södermanlands län	216	Uppsala län	228	Södermanlands län	1	Örebro län	49	Gävleborgs län	11	Hallands län	1 162	Blekinge län	1 336
Uppsala län	59 278	Uppsala län	52 684	Uppsala län	568	Östergötlands län	303	Blekinge län	210	Västernorrlands län	729	Hallands län	203	Blekinge län	219	Hallands län	1	Blekinge län	13	Hallands län	9	Örebro län	1 148	Kronobergs län	1 287
Kalmar län	51 769	Södermanlands län	47 245	Örebro län	538	Södermanlands län	195	Södermanlands län	162	Uppsala län	728	Västmanlands län	199	Örebro län	206	Kronobergs län	-	Västmanlands län	10	Kalmar län	8	Södermanlands län	1 034	Kalmar län	1 183
Södermanlands län	51 163	Kalmar län	46 944	Västernorrlands län	366	Kalmar län	149	Kalmar län	131	Örebro län	504	Västernorrlands län	169	Kalmar län	202	Kalmar län	-	Kalmar län	8	Värmlands län	8	Kalmar län	671	Jämtlands län	1 119
Kronobergs län	37 979	Kronobergs län	33 762	Gotlands län	348	Blekinge län	91	Hallands län	101	Västmanlands län	346	Blekinge län	73	Västmanlands län	67	Örebro län	-	Gotlands län	5	Södermanlands län	2	Västmanlands län	656	Hallands län	1 108
Blekinge län	30 415	Blekinge län	25 675	Södermanlands län	245	Kronobergs län	73	Kronobergs län	95	Södermanlands län	295	Gotlands län	67	Kronobergs län	59	Västmanlands län	-	Kronobergs län	4	Blekinge län	2	Kronobergs län	584	Uppsala län	1 005
Gotlands län	18 332	Gotlands län	16 671	Västerbottnens län	192	Gotlands län	22	Gotlands län	33	Gotlands län	68	Kronobergs län	51	Gotlands län	15	Jämtlands län	-	Södermanlands län	3	Gotlands län	-	Gotlands län	112	Gotlands län	963

Senaste 12 månaderna

Totalt	Sverige	Danmark	Norge	Finland	Tyskland	GBR	Holland	Ryssland	Estland	Lettland	Övr. Europa	Utom Europa													
Stockholms län	14 909 168	Stockholms län	10 372 831	Dalarnas län	317 291	Vä Götalands län	1 157 984	Stockholms län	247 172	Stockholms län	539 538	Stockholms län	331 537	Stockholms län	183 044	Stockholms län	12 575	Stockholms län	41 362	Stockholms län	28 741	Stockholms län	1 077 698	Stockholms län	1 612 188
Vä Götalands län	11 022 299	Vä Götalands län	8 195 656	Skåne län	308 214	Värmlands län	410 287	Norrbottnens län	67 300	Vä Götalands län	508 939	Vä Götalands län	119 437	Vä Götalands län	165 656	Gävleborgs län	1 516	Jämtlands län	8 491	Vä Götalands län	7 076	Vä Götalands län	371 468	Vä Götalands län	324 250
Skåne län	6 707 420	Skåne län	5 162 635	Vä Götalands län	180 553	Norrbottnens län	391 399	Västerbottnens län	53 962	Skåne län	408 554	Skåne län	63 237	Skåne län	98 685	Skåne län	1 474	Dalarnas län	5 462	Skåne län	3 371	Skåne län	267 894	Skåne län	269 493
Dalarnas län	5 140 973	Dalarnas län	4 376 396	Stockholms län	171 043	Stockholms län	291 439	Vä Götalands län	35 330	Kalmar län	276 379	Norrbottnens län	30 734	Dalarnas län	76 853	Vä Götalands län	1 200	Vä Götalands län	4 750	Jämtlands län	3 232	Norrbottnens län	184 393	Norrbottnens län	78 558
Kalmar län	3 212 099	Hallands län	2 718 679	Värmlands län	75 174	Västerbottnens län	245 258	Skåne län	28 633	Kronobergs län	250 268	Dalarnas län	21 842	Värmlands län	65 062	Värmlands län	725	Skåne län	3 882	Dalarnas län	2 456	Västerbottnens län	80 991	Jönköpings län	59 789
Jämtlands län	3 139 088	Kalmar län	2 663 341	Jönköpings län	67 843	Jämtlands län	235 290	Jämtlands län	25 730	Jönköpings län	170 895	Västerbottnens län	20 947	Jönköpings län	42 596	Norrbottnens län	283	Gävleborgs län	3 332	Örebro län	2 455	Jönköpings län	79 623	Östergötlands län	57 515
Hallands län	3 066 642	Jämtlands län	2 647 857	Kalmar län	53 923	Dalarnas län	151 572	Östergötlands län	17 414	Norrbottnens län	138 645	Jämtlands län	19 941	Kronobergs län	40 333	Jönköpings län	260	Norrbottnens län	2 389	Värmlands län	2 369	Kalmar län	69 195	Västerbottnens län	49 629
Norrbottnens län	2 784 818	Norrbottnens län	1 807 882	Hallands län	51 871	Hallands län	94 042	Västernorrlands län	14 928	Värmlands län	134 366	Uppsala län	13 247	Norrbottnens län	32 526	Västerbottnens län	232	Östergötlands län	1 751	Östergötlands län	2 209	Dalarnas län	60 113	Gotlands län	42 057
Värmlands län	2 519 207	Östergötlands län	1 787 328	Jämtlands län	50 577	Skåne län	91 358	Dalarnas län	12 985	Blekinge län	121 817	Kalmar län	11 022	Kalmar län	31 653	Gotlands län	224	Värmlands län	1 549	Norrbottnens län	2 133	Jämtlands län	54 252	Uppsala län	40 309
Östergötlands län	2 076 936	Värmlands län	1 732 534	Norrbottnens län	48 576	Örebro län	75 210	Kalmar län	12 080	Hallands län	110 393	Östergötlands län	9 784	Jämtlands län	26 933	Jämtlands län	177	Jönköpings län	1 529	Södermanlands län	1 122	Östergötlands län	53 920	Dalarnas län	35 733
Västerbottnens län	2 023 993	Västerbottnens län	1 493 215	Kronobergs län	36 628	Kalmar län	62 027	Jönköpings län	11 371	Östergötlands län	90 533	Jönköpings län	9 747	Hallands län	22 498	Uppsala län	177	Västerbottnens län	1 501	Gävleborgs län	1 092	Värmlands län	52 832	Södermanlands län	35 377
Jönköpings län	1 923 111	Jönköpings län	1 441 645	Blekinge län	33 241	Västernorrlands län	47 159	Uppsala län	11 144	Dalarnas län	80 177	Värmlands län	8 448	Blekinge län	20 936	Östergötlands län	154	Södermanlands län	1 392	Västernorrlands län	1 026	Blekinge län	49 316	Kalmar län	30 505
Gävleborgs län	1 465 889	Gävleborgs län	1 321 873	Östergötlands län	18 183	Jönköpings län	36 867	Örebro län	8 536	Västerbottnens län	56 956	Hallands län	8 004	Örebro län	19 916	Södermanlands län	141	Kalmar län	942	Västerbottnens län	982	Västernorrlands län	43 647	Värmlands län	27 835
Västernorrlands län	1 407 150	Västernorrlands län	1 224 958	Gotlands län	12 608	Gävleborgs län	23 167	Gävleborgs län	8 170	Örebro län	47 780	Södermanlands län	5 664	Östergötlands län	16 399	Örebro län	100	Blekinge län	912	Jönköpings län	956	Kronobergs län	37 125	Örebro län	24 154
Örebro län	1 323 463	Örebro län	1 106 436	Gävleborgs län	10 635	Östergötlands län	21 746	Värmlands län	8 026	Jämtlands län	47 311	Gävleborgs län	5 585	Västerbottnens län	11 859	Kronobergs län	98	Örebro län	843	Kalmar län	941	Hallands län	34 289	Västmanlands län	22 667
Uppsala län	1 194 832	Uppsala län	1 048 089	Västerbottnens län	8 461	Uppsala län	14 341	Gotlands län	7 285	Gotlands län	41 197	Västernorrlands län	5 156	Gävleborgs län	10 826	Dalarnas län	93	Västernorrlands län	825	Gotlands län	777	Uppsala län	29 983	Gävleborgs län	22 371
Södermanlands län	1 132 989	Södermanlands län	993 563	Västernorrlands län	7 457	Gotlands län	14 159	Södermanlands län	5 906	Södermanlands län	41 133	Örebro län	4 907	Västernorrlands län	10 644	Kalmar län	91	Uppsala län	777	Kronobergs län	618	Södermanlands län	28 999	Kronobergs län	22 009
Gotlands län	1 104 999	Gotlands län	963 405	Örebro län	7 062	Västmanlands län	11 602	Västmanlands län	5 448	Västernorrlands län	32 671	Gotlands län	4 649	Uppsala län	7 064	Västernorrlands län	83	Hallands län	646	Uppsala län	439	Gävleborgs län	27 748	Hallands län	21 268
Blekinge län	1 073 129	Västmanlands län	943 844	Södermanlands län	5 779	Kronobergs län	10 400	Hallands län	4 491	Gävleborgs län	29 574	Blekinge län	4 183	Gotlands län	5 290	Hallands län	81	Gotlands län	563	Hallands län	380	Örebro län	26 064	Jämtlands län	19 257
Kronobergs län	1 033 945	Blekinge län	814 181	Uppsala län	4 826	Blekinge län	9 183</																		