



# GÄSTNATTSSTATISTIK

Jämtland Härjedalen

Juni 2023

# Innehåll

Fakta	5
Läsanvisning	5
Sammanfattning av resultatet	6
Gästnätter sammanfattning (HSVCsol) i JH	7
Sammanfattning marknader (HSVCsol) i JH senaste månaden	8
Sammanfattning marknader (HSVCsol) i JH vinter nov 22-apr 23	9
Sammanfattning marknader (HSVCsol) i JH sommar jun-sep 2022	10
Sammanfattning marknader (HSVCsol) i JH barmark maj-okt 2022	11
Sammanfattning marknader (HSVCsol) i JH helåret 2022	12
TOTALT ANTAL GÄSTNÄTTER	13
Gästnätter totalt (HSVCsol) i JH	14
GÄSTNÄTTER FÖRDELAT PER BOENDEFORM	15
Gästnätter hotell i JH	16
Gästnätter stugby i JH	17
Gästnätter vandrarhem i JH	18
Gästnätter camping i JH	19
Gästnätter förmedlad stuga/lägenhet (sol) i JH	20
GÄSTNÄTTER FÖRDELAT PER MARKNAD	21
Svenska gästnätter (HSVCsol) i JH	22
Norska gästnätter (HSVCsol) i JH	23
Danska gästnätter (HSVCsol) i JH	24
Finska gästnätter (HSVCsol) i JH	25
Tyska gästnätter (HSVCsol) i JH	26
Holländska gästnätter (HSVCsol) i JH	27
Gästnätter från GBR (HSVCsol) i JH	28
Gästnätter från Ryssland (HSVCsol) i JH	29
Gästnätter från Estland (HSVCsol) i JH	30
Gästnätter från Lettland (HSVCsol) i JH	31
Gästnätter från övriga Europa (HSVCsol) i JH	32
Gästnätter från övriga världen (HSVCsol) i JH	33
GÄSTNÄTTER FÖRDELAT PER KOMMUN	34
Gästnätter i Härjedalens Kommun (HSVCsol)	35
Gästnätter i Härjedalens Kommun (HSVCsol) marknader	36
Gästnätter i Härjedalens Kommun (HSVCsol) marknader	37
Gästnätter i Härjedalens Kommun (HSVCsol) marknader	38
Gästnätter i Bergs Kommun (HSVC)	39
Gästnätter i Bergs kommun (HSVC) marknader	40
Gästnätter i Bergs kommun (HSVC) marknader	41
Gästnätter i Bergs Kommun (HSVCsol) marknader	42
Gästnätter i Åre Kommun (HSVCsol)	43
Gästnätter i Åre kommun (HSVCsol) marknader	44
Gästnätter i Åre kommun (HSVCsol) marknader	45
Gästnätter i Åre Kommun (HSVCsol) marknader	46
Gästnätter i Krokoms Kommun (HSVC)	47

Gästnätter i Krokoms kommun (HSVC) marknader	48
Gästnätter i Krokoms kommun (HSVC) marknader	49
Gästnätter i Krokoms Kommun (HSVCsol) marknader	50
Gästnätter i Östersunds Kommun (HSVC)	51
Gästnätter i Östersunds kommun (HSVC) marknader	52
Gästnätter i Östersunds kommun (HSVC) marknader	53
Gästnätter i Östersunds Kommun (HSVCsol) marknader	54
Gästnätter i Bräcke kommun (HSVC)	55
Gästnätter i Bräcke kommun (HSVC) marknader	56
Gästnätter i Bräcke kommun (HSVC) marknader	57
Gästnätter i Bräcke Kommun (HSVCsol) marknader	58
Gästnätter i Ragunda kommun (HSVC)	59
Gästnätter i Ragunda kommun (HSVC) marknader	60
Gästnätter i Ragunda kommun (HSVC) marknader	61
Gästnätter i Ragunda Kommun (HSVCsol) marknader	62
Gästnätter i Strömsunds Kommun (HSVC)	63
Gästnätter i Strömsunds kommun (HSVC) marknader	64
Gästnätter i Strömsunds kommun (HSVC) marknader	65
Gästnätter i Strömsunds Kommun (HSVCsol) marknader	66
<b>GÄSTNÄTTER FÖRDELAT PER DESTINATION</b>	<b>67</b>
Gästnätter i Bydalsfjällen (HSVC)	68
Gästnätter i Bydalsfjällen (HSVC) marknader	69
Gästnätter i Bydalsfjällen (HSVC) marknader	70
Gästnätter i Bydalsfjällen (HSVCsol) marknader	71
Gästnätter i Funäsfjällen (HSVCsol)	72
Gästnätter i Funäsfjällen (HSVCsol) marknader	73
Gästnätter i Funäsfjällen (HSVCsol) marknader	74
Gästnätter i Funäsfjällen (HSVCsol) marknader	75
Gästnätter i Lofsdalen (Csol)	76
Gästnätter i Lofsdalen (Csol) marknader	77
Gästnätter i Lofsdalen (Csol) marknader	78
Gästnätter i Lofsdalen (HSVCsol) marknader	79
Gästnätter i Vemdalen (HSVCsol)	80
Gästnätter i Vemdalen (HSVCsol) marknader	81
Gästnätter i Vemdalen (HSVCsol) marknader	82
Gästnätter i Vemdalen (HSVCsol) marknader	83
Gästnätter i Södra Årefjällen (HSVC)	84
Gästnätter i Södra Årefjällen (HSVC) marknader	85
Gästnätter i Södra Årefjällen (HSVC) marknader	86
Gästnätter i Södra Årefjällen (HSVCsol) marknader	87
Gästnätter i Åre (HSVCsol)	88
Gästnätter i Åre (HSVCsol) marknader	89
Gästnätter i Åre (HSVCsol) marknader	90
Gästnätter i Åre (HSVCsol) marknader	91
Gästnätter i Sveg (HSVCsol)	92
Gästnätter i Sveg (HSVCsol) marknader	93
Gästnätter i Sveg (HSVCsol) marknader	94
Gästnätter i Sveg (HSVCsol) marknader	95

GÄSTNÄTTER JÄMFÖRELSE ANDRA REGIONER	96
Jämtlands län i jämförelse med övriga Norrland, Dalarna, Värmland och riket (HSVCsol) - Totalt	97
Jämtlands län i jämförelse med övriga Norrland, Dalarna, Värmland och riket (HSVCsol) - Sverige	98
Jämtlands län i jämförelse med övriga Norrland, Dalarna, Värmland och riket (HSVCsol) - Norge	99
Jämtlands län i jämförelse med övriga Norrland, Dalarna, Värmland och riket (HSVCsol) - Danmark	100
Jämtlands län i jämförelse med övriga Norrland, Dalarna, Värmland och riket (HSVCsol) - Finland	101
Jämtlands län i jämförelse med övriga Norrland, Dalarna, Värmland och riket (HSVCsol) - Tyskland	102
Jämtlands län i jämförelse med övriga Norrland, Dalarna, Värmland och riket (HSVCsol) - Holland	103
Jämtlands län i jämförelse med övriga Norrland, Dalarna, Värmland och riket (HSVCsol) - GBR	104
Jämtlands län i jämförelse med övriga Norrland, Dalarna, Värmland och riket (HSVCsol) - Ryssland	105
Jämtlands län i jämförelse med övriga Norrland, Dalarna, Värmland och riket (HSVCsol) - Estland	106
Jämtlands län i jämförelse med övriga Norrland, Dalarna, Värmland och riket (HSVCsol) - Lettland	107
Jämtlands län i jämförelse med övriga Norrland, Dalarna, Värmland och riket (HSVCsol) - övriga Europa	108
Jämtlands län i jämförelse med övriga Norrland, Dalarna, Värmland och riket (HSVCsol) - utom Europa	109
Jämtlands län i jämförelse med övriga Norrland, Dalarna, Värmland och riket (HSVCsol) - sommar (jun-sep)	110
Jämtlands län i jämförelse med övriga Norrland, Dalarna, Värmland och riket (HSVCsol) - barmark (maj-okt)	111
Jämtlands län i jämförelse med övriga Norrland, Dalarna, Värmland och riket (HSVCsol) - vinter (nov-apr)	112
Jämtlands län i jämförelse med övriga Norrland, Dalarna, Värmland och riket (HSVCsol) - helår	113
Gästnätter HSVCsol - länsvis	114

## Fakta

Statistiken är hämtad från Tillväxtverket som genom Statistiska Centralbyrån (SCB) samlar in aktuell inkvarteringsstatistik. Populationen i den här rapporten utgörs av alla hotell, stugbyar, vandrarhem, campingplatser samt boendeförmedlare/bokningsföretag av stugor/lägenheter i Jämtlands län som är redovisningsskyldiga. Endast anläggningar som bedriver yrkesmässig uthyrning ingår.

Bortfallet räknas upp för att kunna få fram totalsiffror. Det går till på så sätt att man i första hand hämtar värden för den saknade anläggningen från samma månad ett år tidigare, har anläggningen inte lämnat in siffror då hämtar man värden från månaden innan. Skulle anläggningen inte ha lämnat in då heller, behandlas bortfallet genom att man gör en så kallad rak uppräknings. Det vill säga beläggningen för de saknade anläggningarna har antagits fördela sig på samma sätt som för motsvarande anläggningar av samma typ och i samma storleksklass i det aktuella länet under aktuell månad. Anläggningarna delas in i 5 storleksklasser ( 0-19, 20-49, 50-99, 100-199, 200- ) och 2 typer av hotell; stads- och turisthotell. Vid uppräknings tar man även hänsyn till om det är vardag (måndtors) eller helgdag (fre-sön). Man hämtar alltså siffror från anläggningar som lämnat in siffror som är av samma typ och i samma storleksklass och ligger i samma län. Skulle det inte finnas någon anläggning i länet av samma typ och i samma storleksgrupp för att väga upp en saknad anläggning, hämtar man siffror från riket för samma anläggningstyp och storleksgrupp.

Sammantaget innebär det att ett visst bortfall medför att statistiken är behäftad med en viss osäkerhet. Det har visat sig att uppräkningsförfarandet totalt sett ger värden som ligger nära de verkliga, under förutsättning att bortfallet inte är betydande. **Osäkerheten som uppstår på grund av bortfallet bedöms sammantaget vara relativt liten.**

## Läsanvisning

Rapporten redovisar generellt antalet gästnätter. För Jämtlands län redovisas beläggningen månadsvis uppdelat på hotell, stugby, vandrarhem, camping, förmedlade stugor/lägenheter samt totalt. Dessutom redovisas dessa 5 boendeformer sammanslaget fördelat på ett antal olika marknader. Boendeformerna är förkortade i rapporternas rubriker H=hotell, S=stugby, V=vandrarhem, C=camping sol=förmedlad stuga/lägenhet.

I rapporten finns dessutom redovisning av totalt antal gästnätter för länets olika kommuner, samt destinationer fördelat månadsvis, samt uppdelat för olika marknader relaterat till olika perioder. **OBS! När det gäller kommun- och destinationsredovisning omfattar resultatet förmedlade stuga/lägenhet enbart för centrala Åre, Funäsfjällen, Vemdalen, Lofsdalen, Bydalsfjällen och södra Årefjällen.**

Resultatet för Jämtlands län kan också jämföras mot ett antal andra regioner samt riket som helhet, uppdelat på olika perioder och marknader.

## Not

Fr.o.m. januari 2018 har betydande volymer av förmedlat boende inom destination Vemdalen flyttats över till hotell och stuga. Det innebär inga förändringar för totalsiffrorna, men påverkar boendeformerna förmedlat boende, hotell och stugby.

När det gäller det förmedlade boende som har rapporterats av Skistar (Åre och Vemdalen) har dessa siffror även inkluderat sk. ägarnätter. I rapporteringen till SCB har dessa tagits bort fr.o.m. januari 2018. I den här rapporten har vi dock valt ha kvar dessa, vilket innebär att siffrorna som redovisas i den här rapporten är något högre jämfört med den officiella statistiken från Tillväxtverket/SCB.

## Sammanfattning av resultatet

### Juni 2023

Beläggningen på kommersiella boendeanläggningar (hotell, stugbyar, vandrarhem, camping, förmedlat boende) minskade med -10 788 gn (-7%) i juni jämfört med 2022.

Samtliga boendeformer förutom vandrarhemmen, +198 gn (+2%) minskade. Hotellen redovisade -2 745 gn (-6%), stugbyarna -3 957 gn (-32%), förmedlat boende -2 623 gn (-18%), medan campingen backade med -1 661 gn (-2%).

Den svenska marknaden minskade med 8% och flertalet utlandsmarknader visade också minussiffror. Undantagen var Norge, Estland och marknaden utanför Europa.

Juni var genomgående ingen stark månad. Dalarna minskade med -10%, Värmland -4%, medan övriga Norrland och riket backade med -1% vardera.

# Gästnätter sammanfattning (HSVCsol) i JH

## Sammanfattning - jun

	Gästnätter	Jämförelse fjolåret
<b>Totalt</b>	<b>150 729</b>	<b>- 7%</b>
<b>Sverige</b>	<b>107 864</b>	<b>- 8%</b>
<b>Norge</b>	<b>21 853</b>	<b>+ 11%</b>
<b>Övriga utlandet</b>	<b>21 012</b>	<b>- 15%</b>

## Akkumulerad tillväxt jämfört med fjolåret

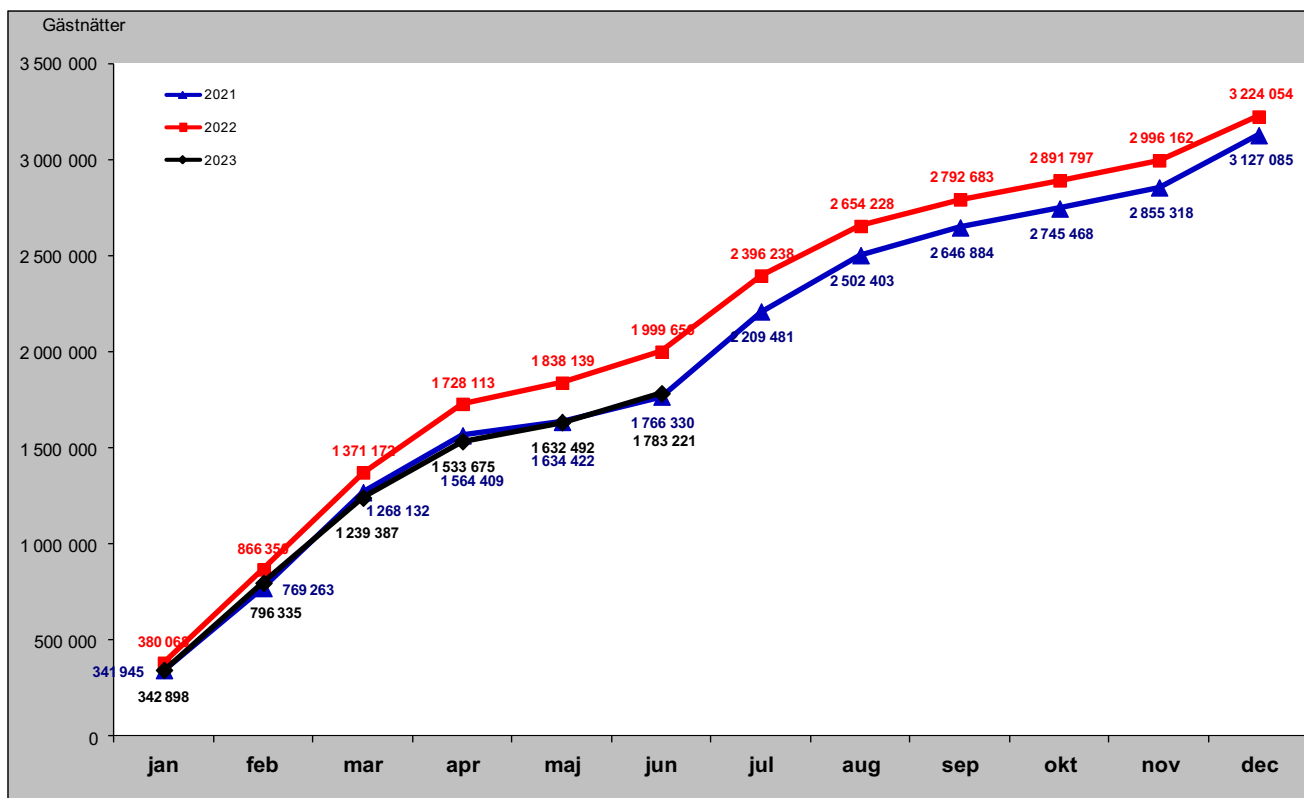

# Sammanfattning marknader (HSVCsol) i JH senaste månaden

## Förändring gästnätter i juni

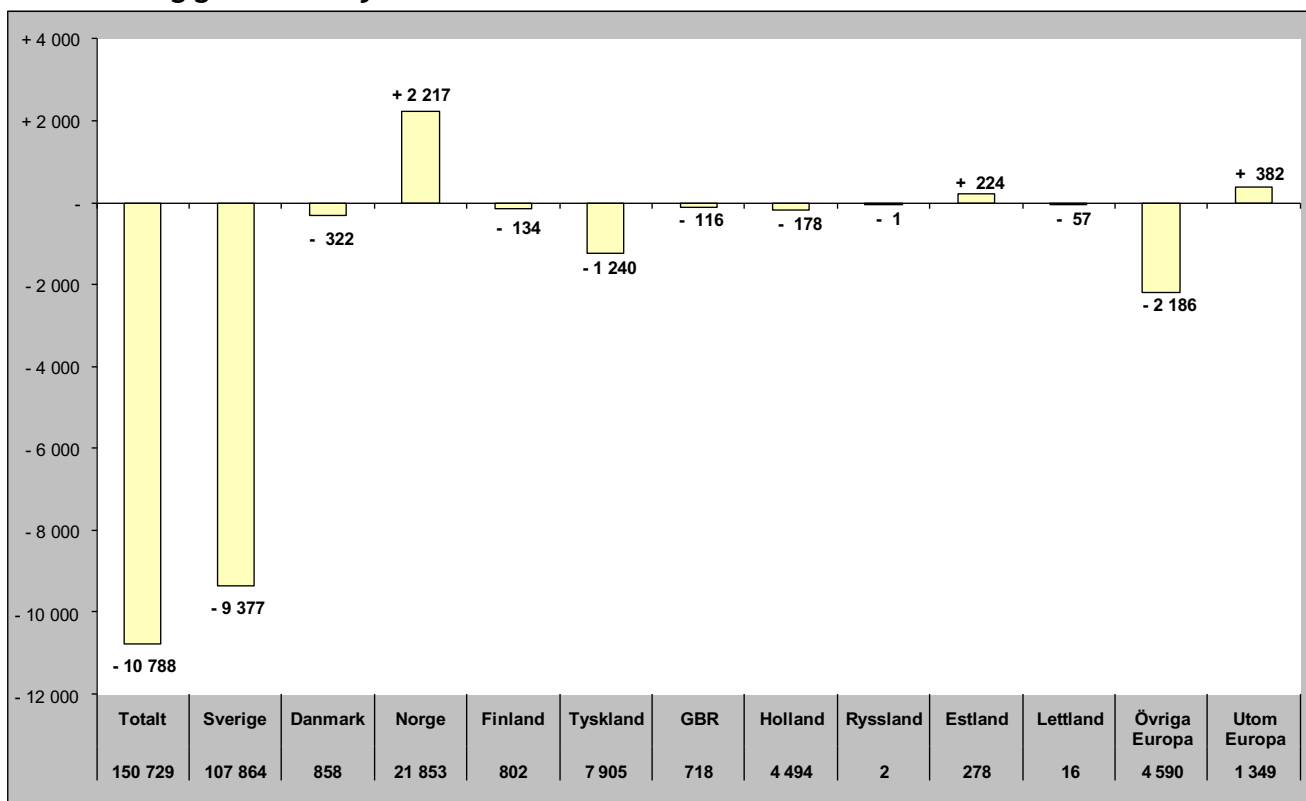

## Relativ förändring i juni

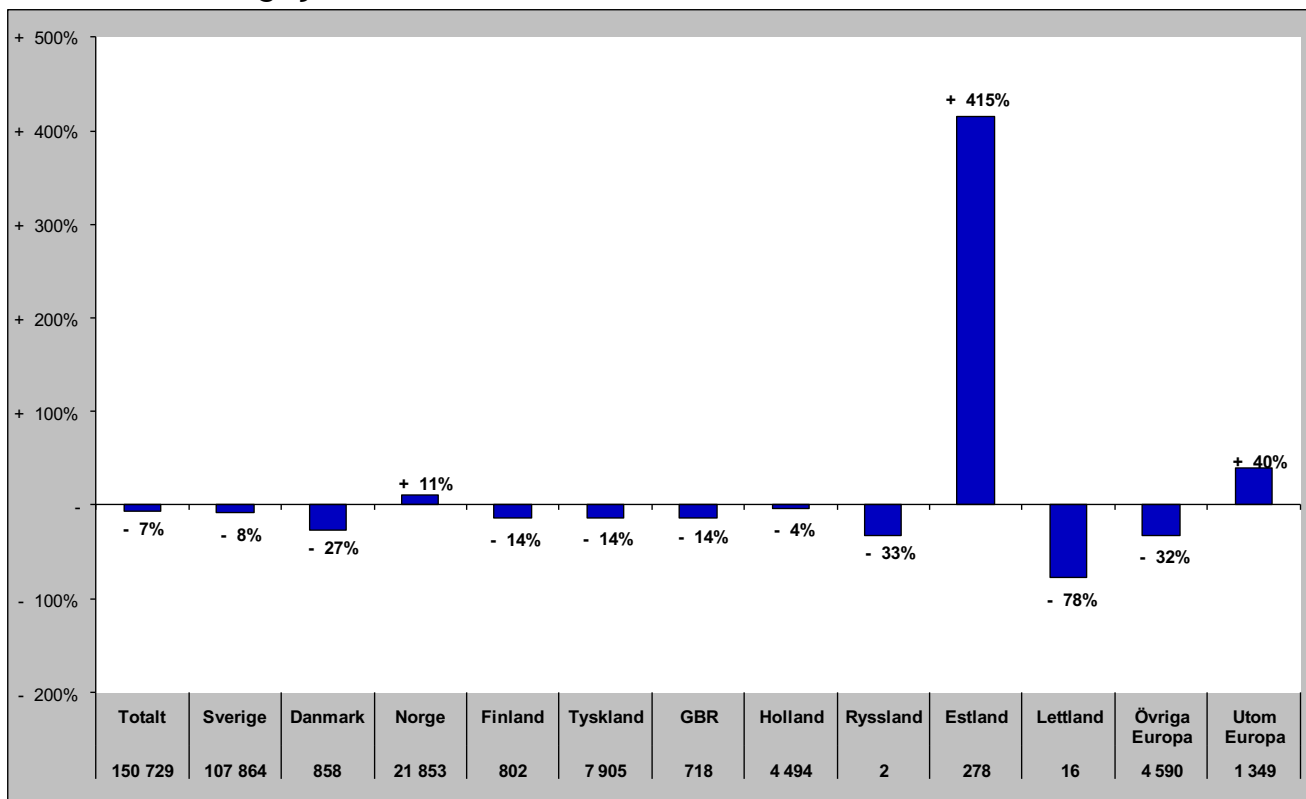



# Sammanfattning marknader (HSVCsol) i JH vinter nov 22-apr 23

## Förändring gästnätter

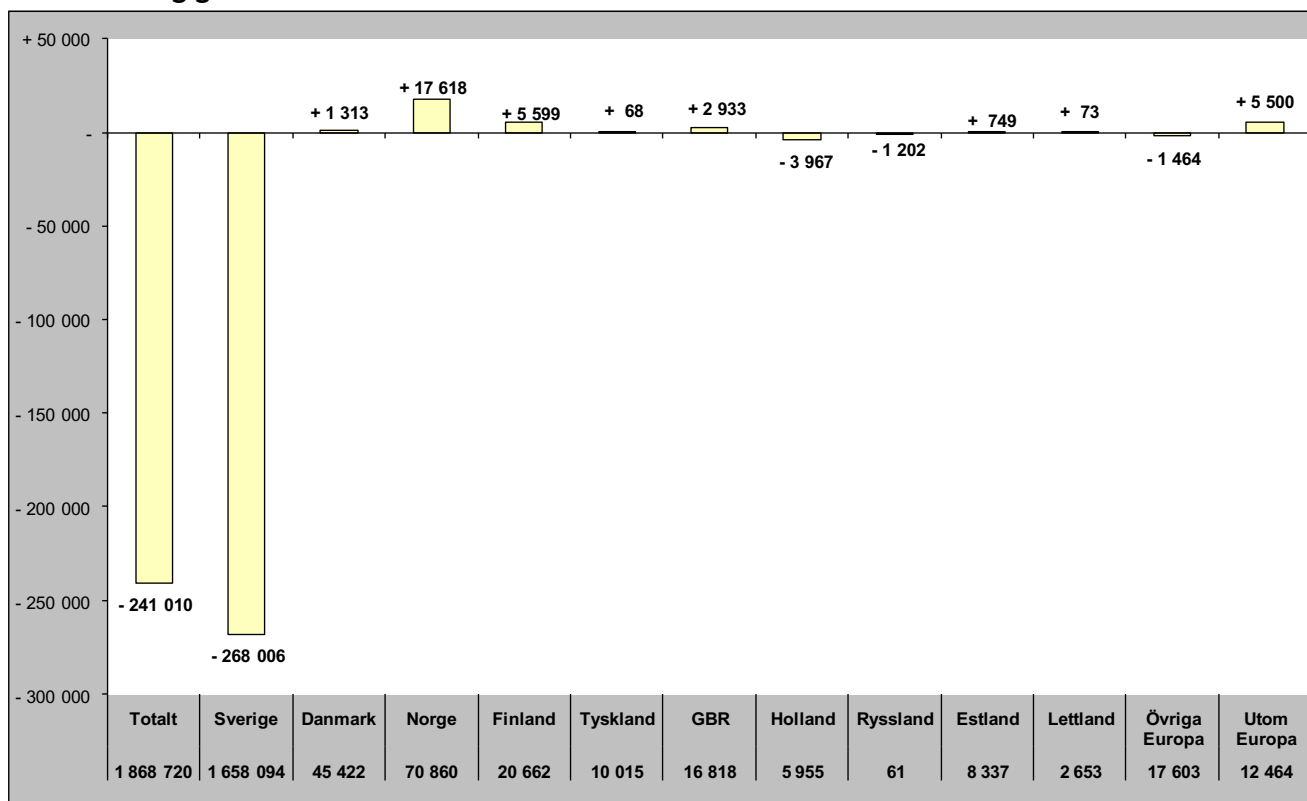

## Relativ förändring

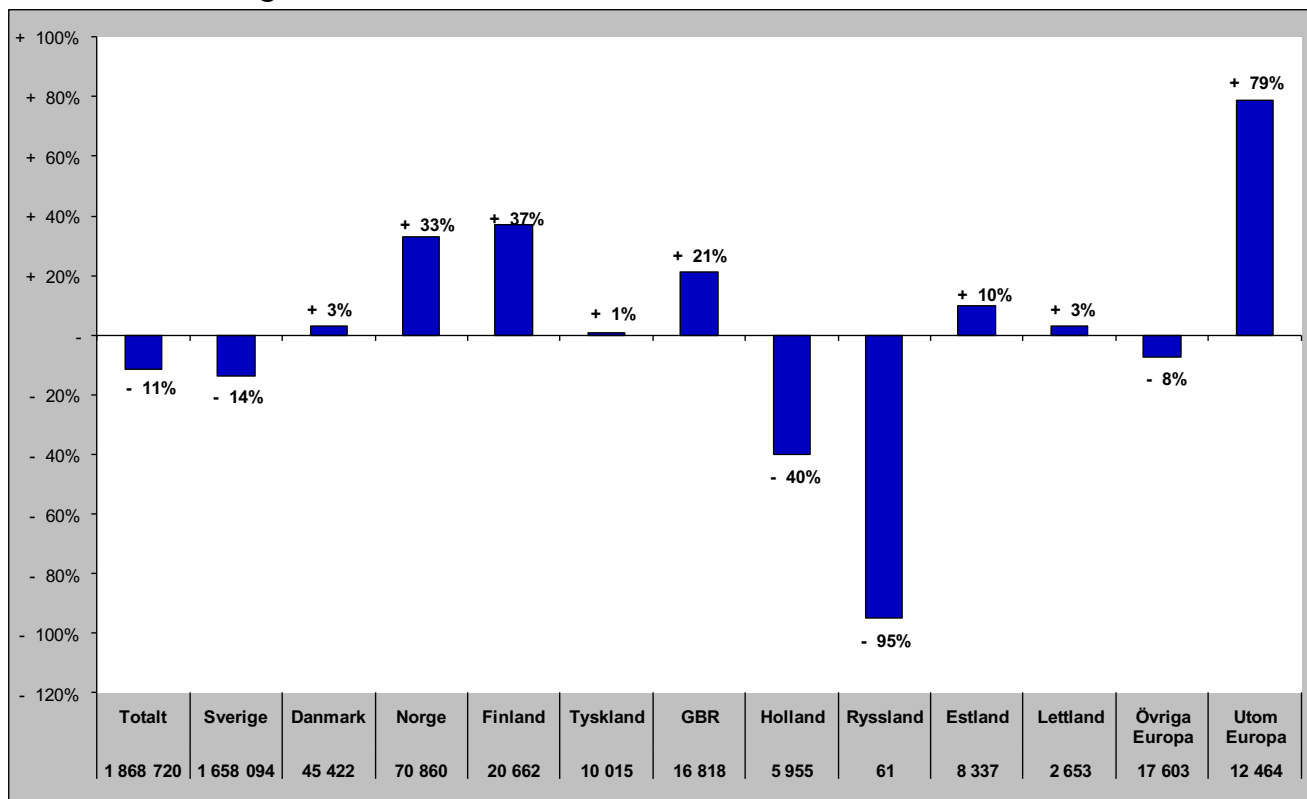

# Sammanfattning marknader (HSVCsol) i JH sommar jun-sep 2022

## Förändring gästnätter

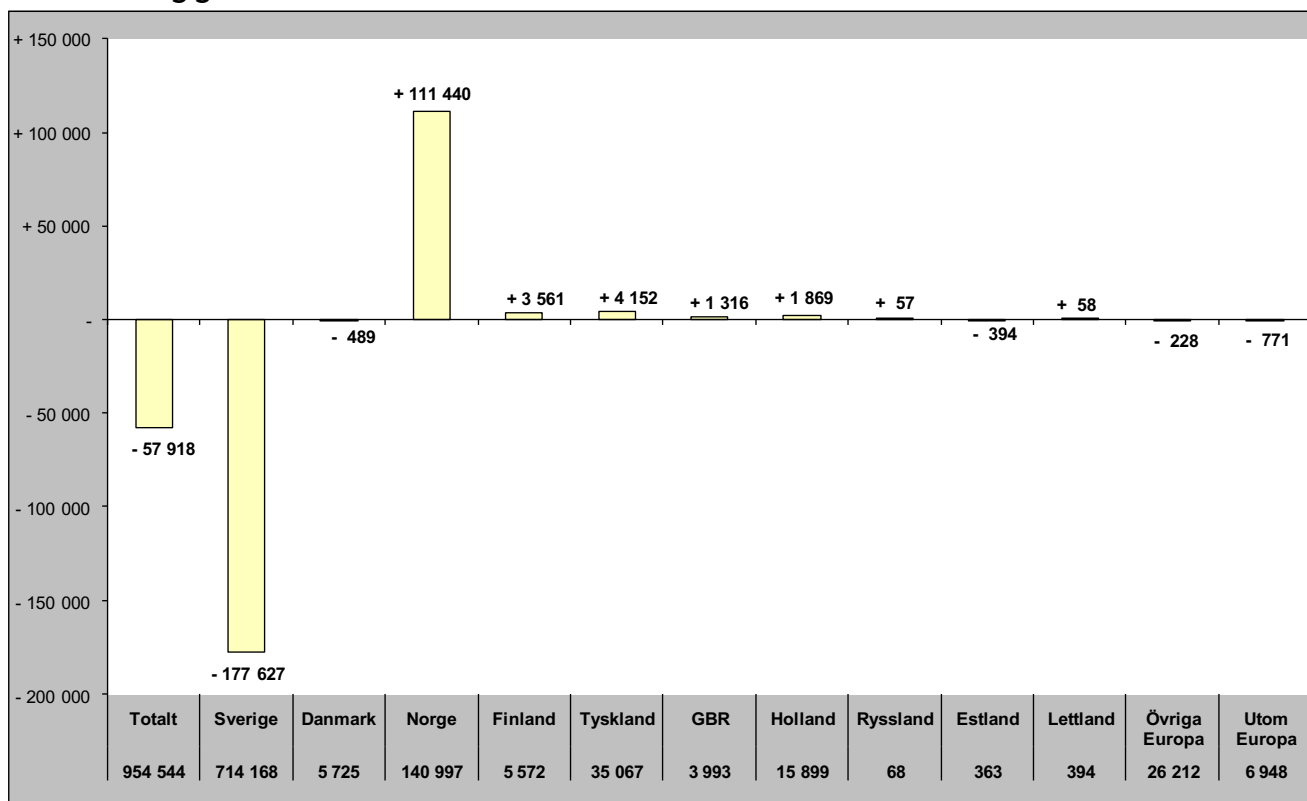

## Relativ förändring

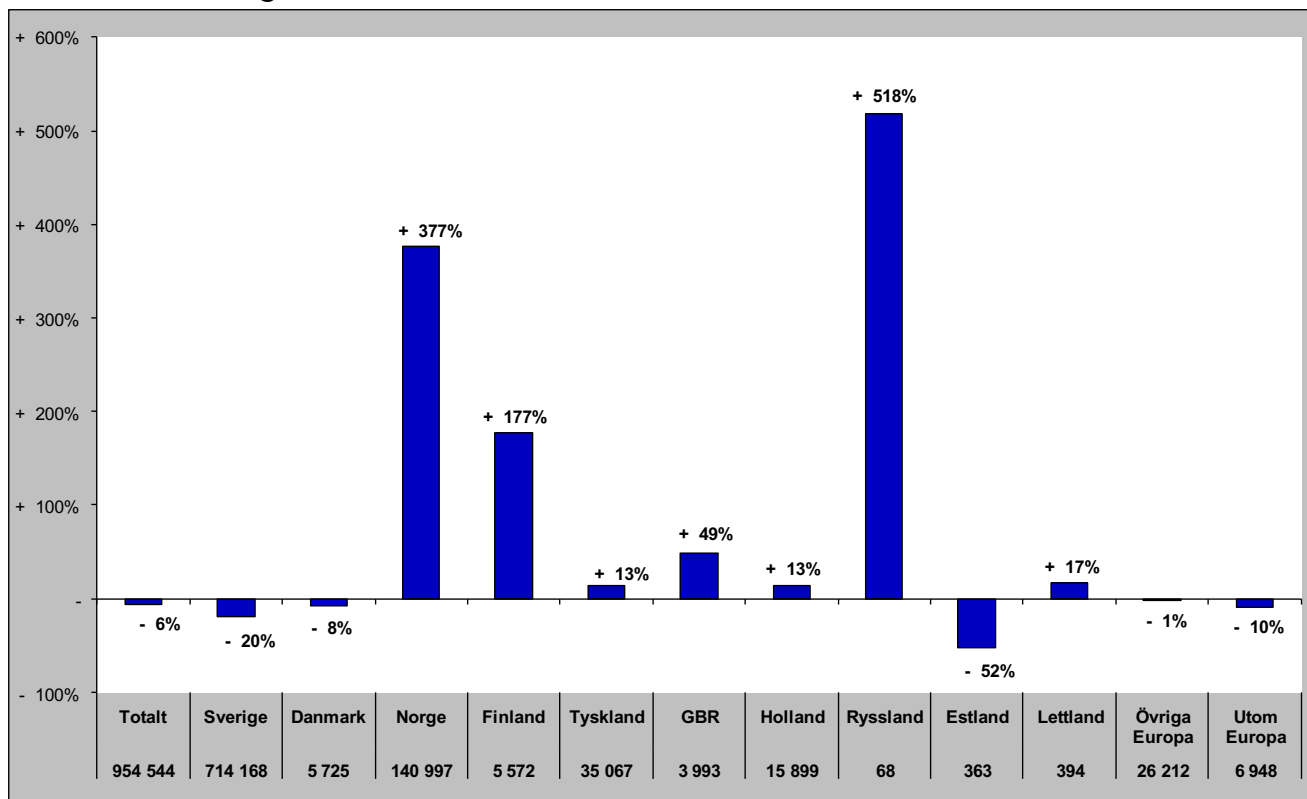

# Sammanfattning marknader (HSVCsol) i JH barmark maj-okt 2022

## Förändring gästnätter

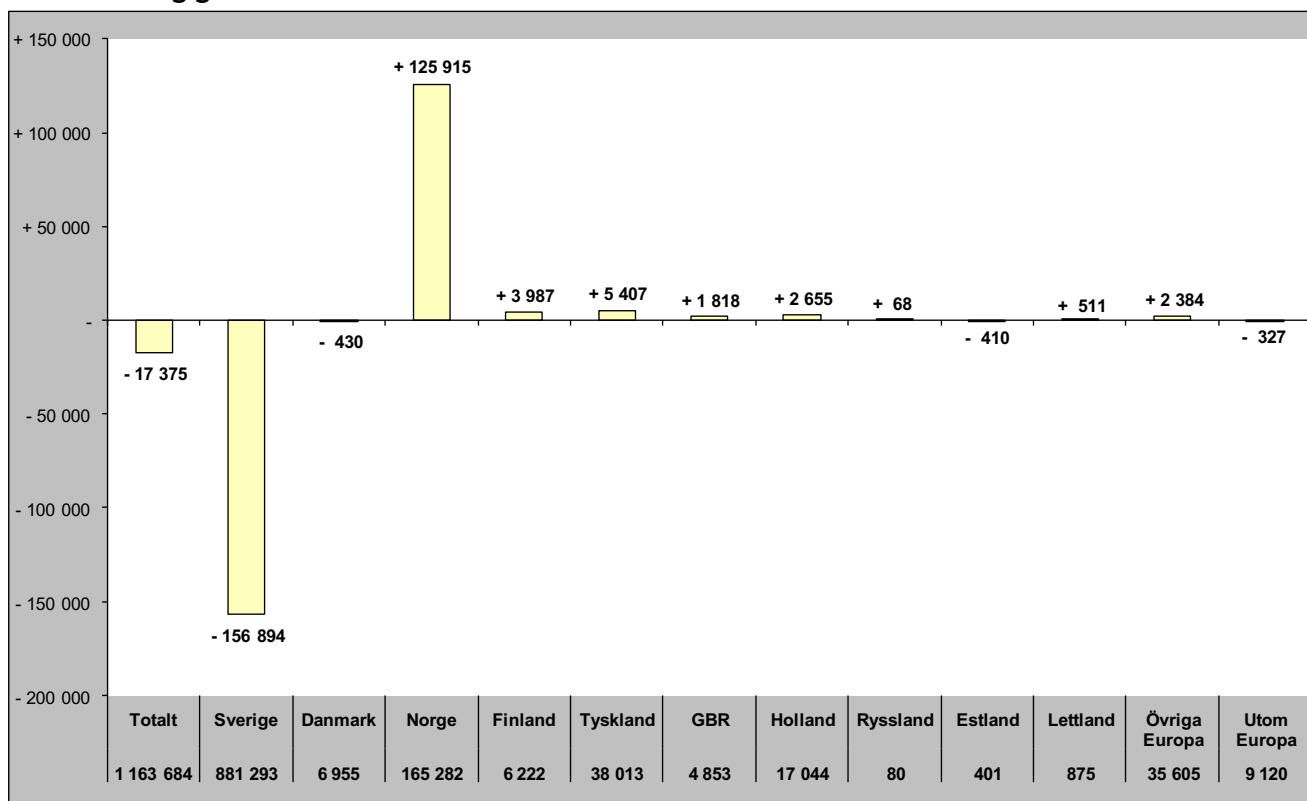

## Relativ förändring

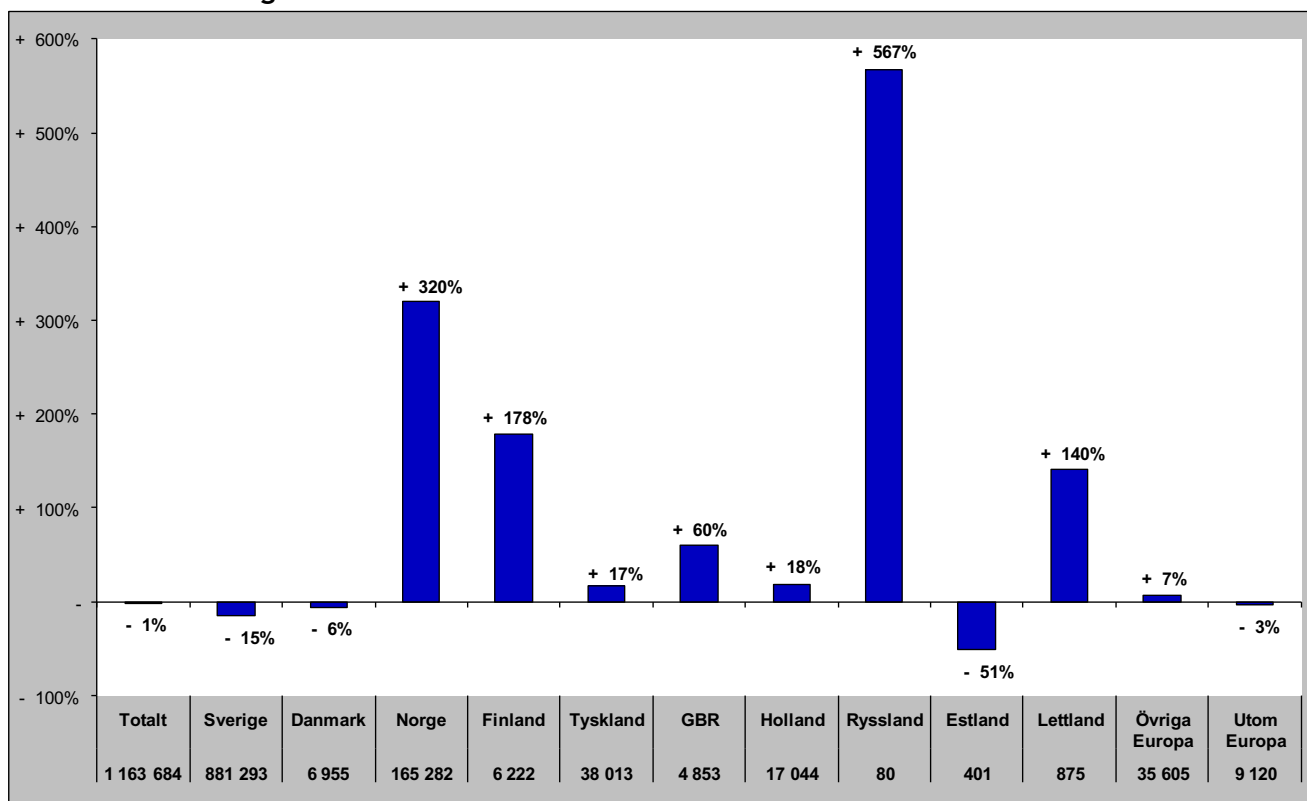

# Sammanfattning marknader (HSVCsol) i JH helåret 2022

## Förändring gästnätter

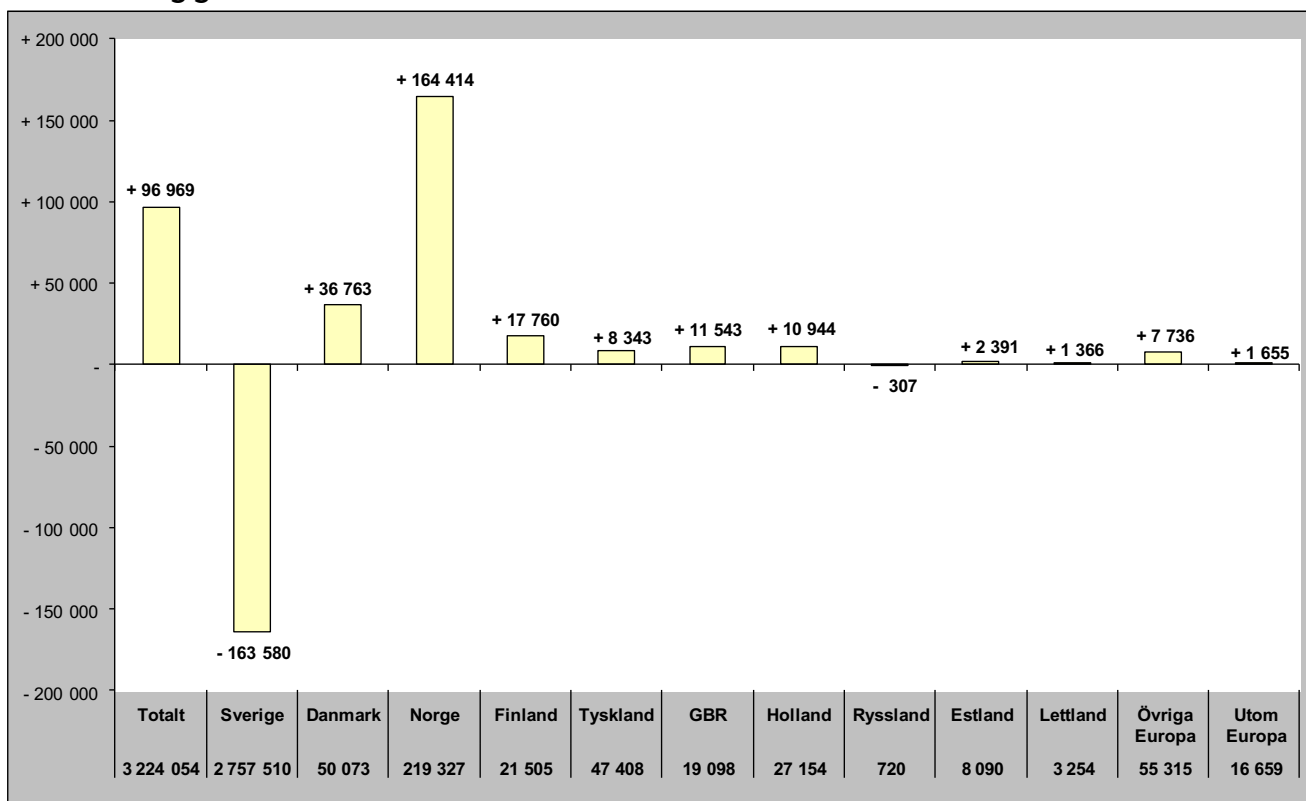

## Relativ förändring

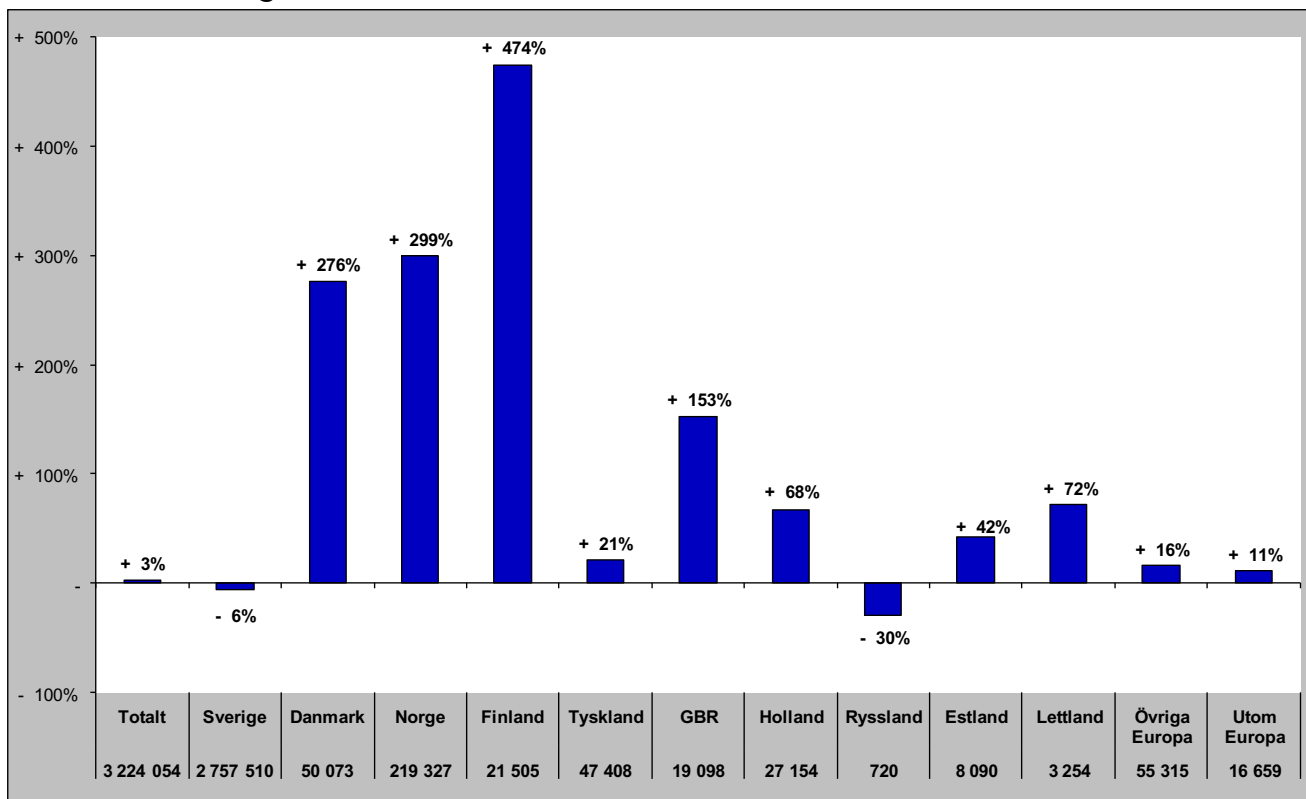

## TOTALT ANTAL GÄSTNÄTTER

# Gästnätter totalt (HSVCsol) i JH

## Förändring gästnätter

Totalt antal gästnätter 3 007 619

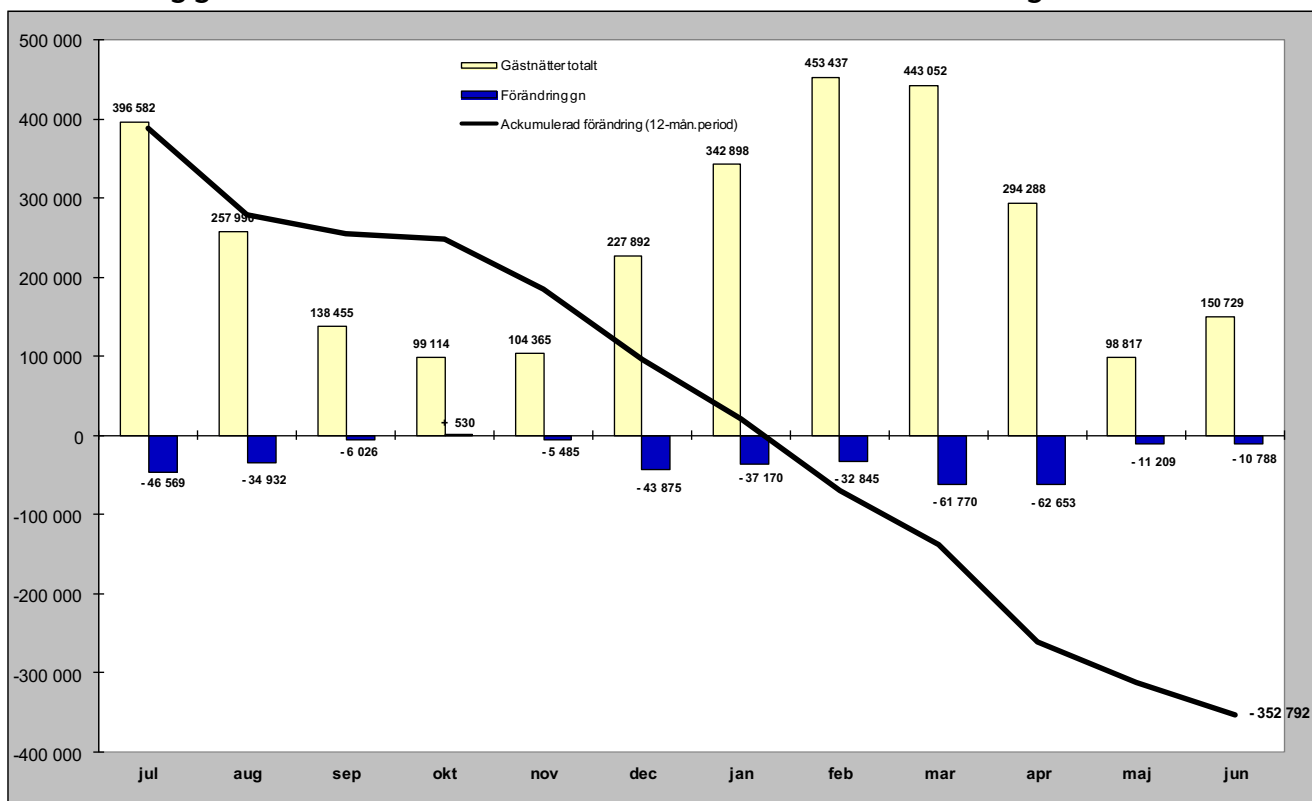

## Relativ förändring

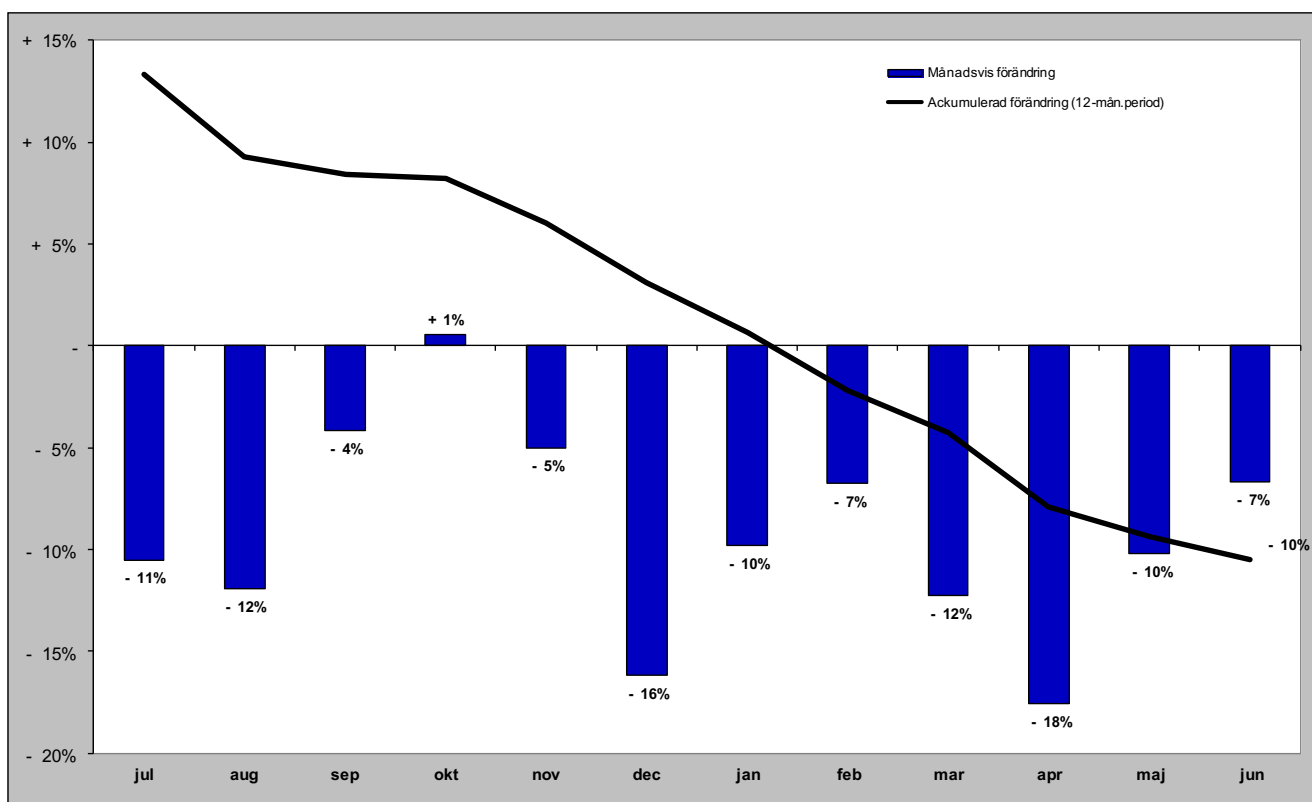

## **GÄSTNÄTTER FÖRDELAT PER BOENDEFORM**

# Gästnätter hotell i JH

## Förändring gästnätter

Totalt antal gästnätter 962 546

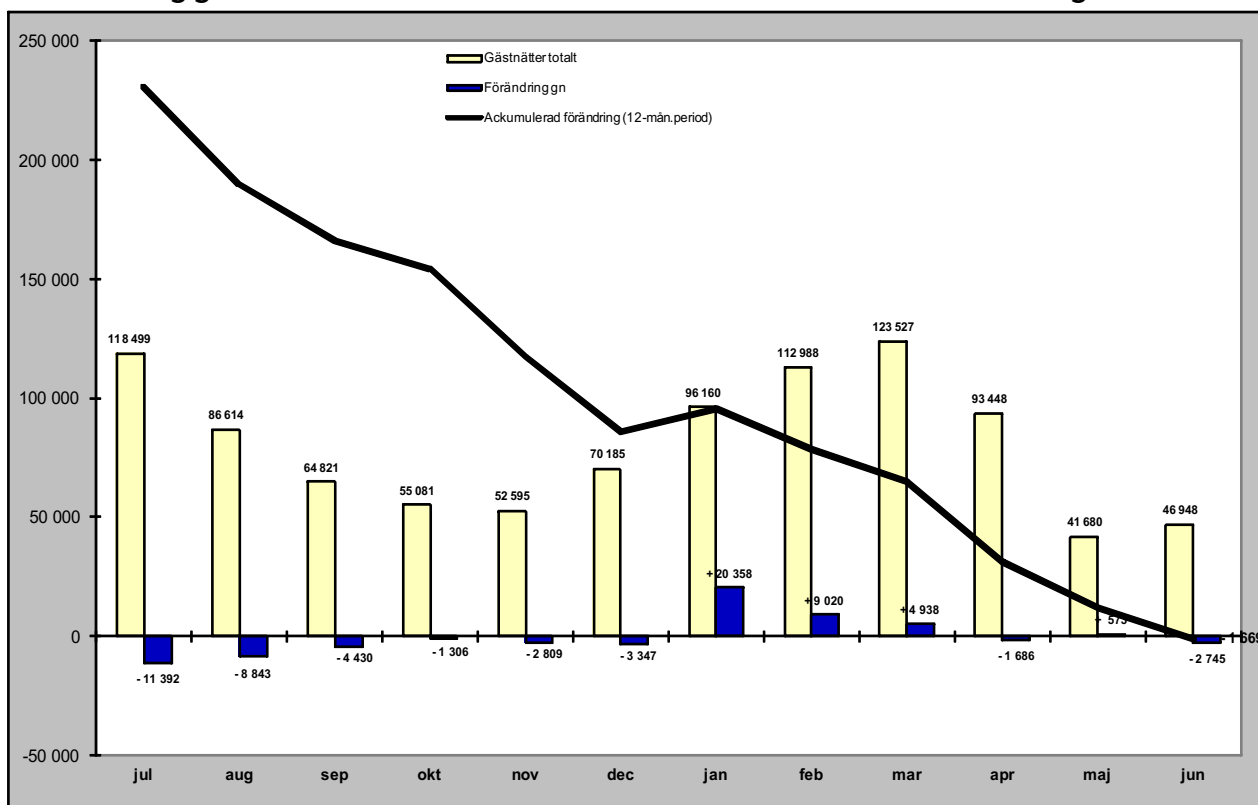

## Relativ förändring

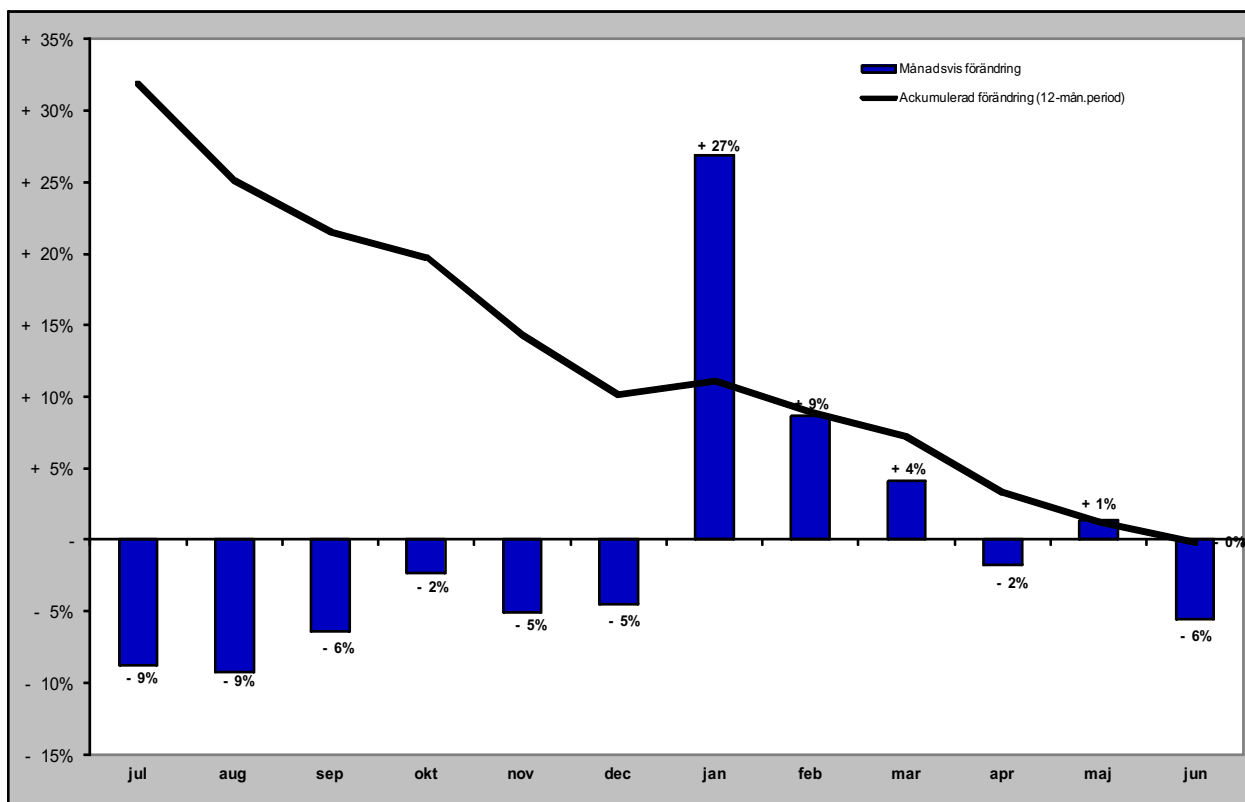



# Gästnätter stugby i JH

## Förändring gästnätter

Totalt antal gästnätter 266 478

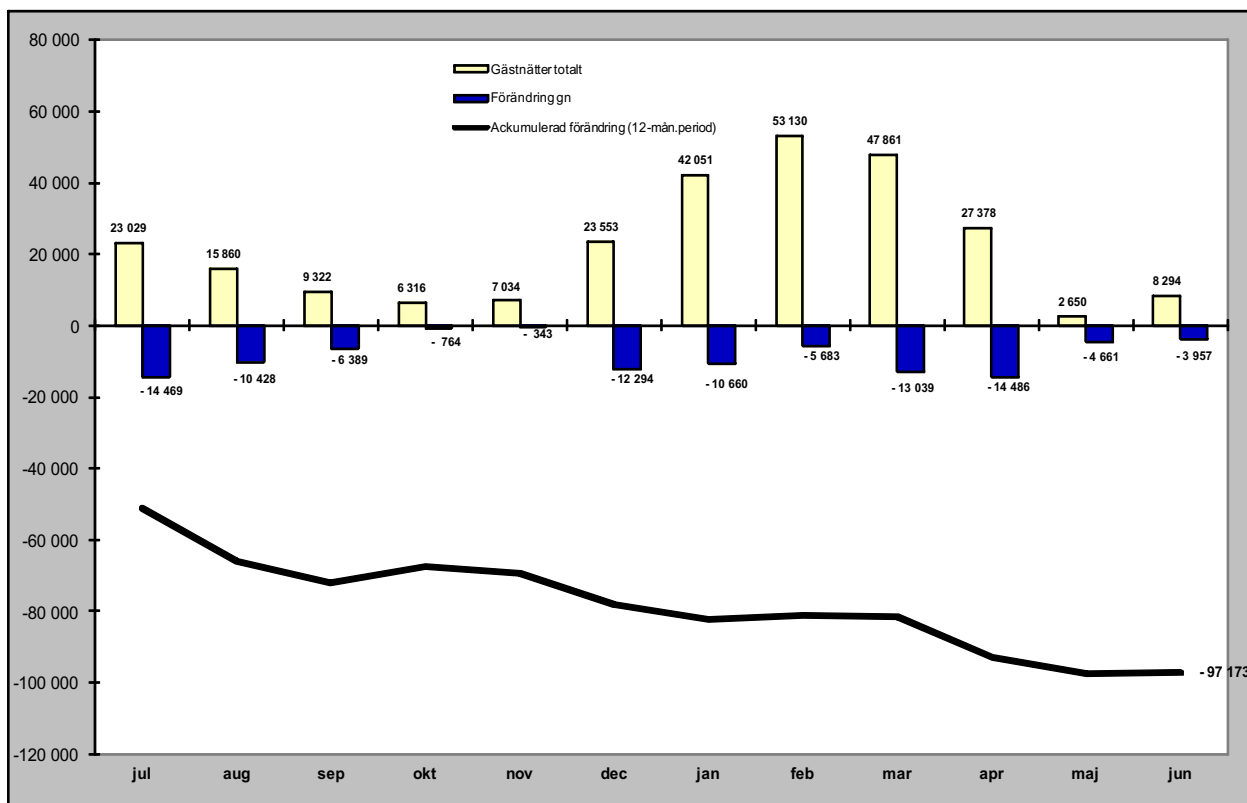

## Relativ förändring

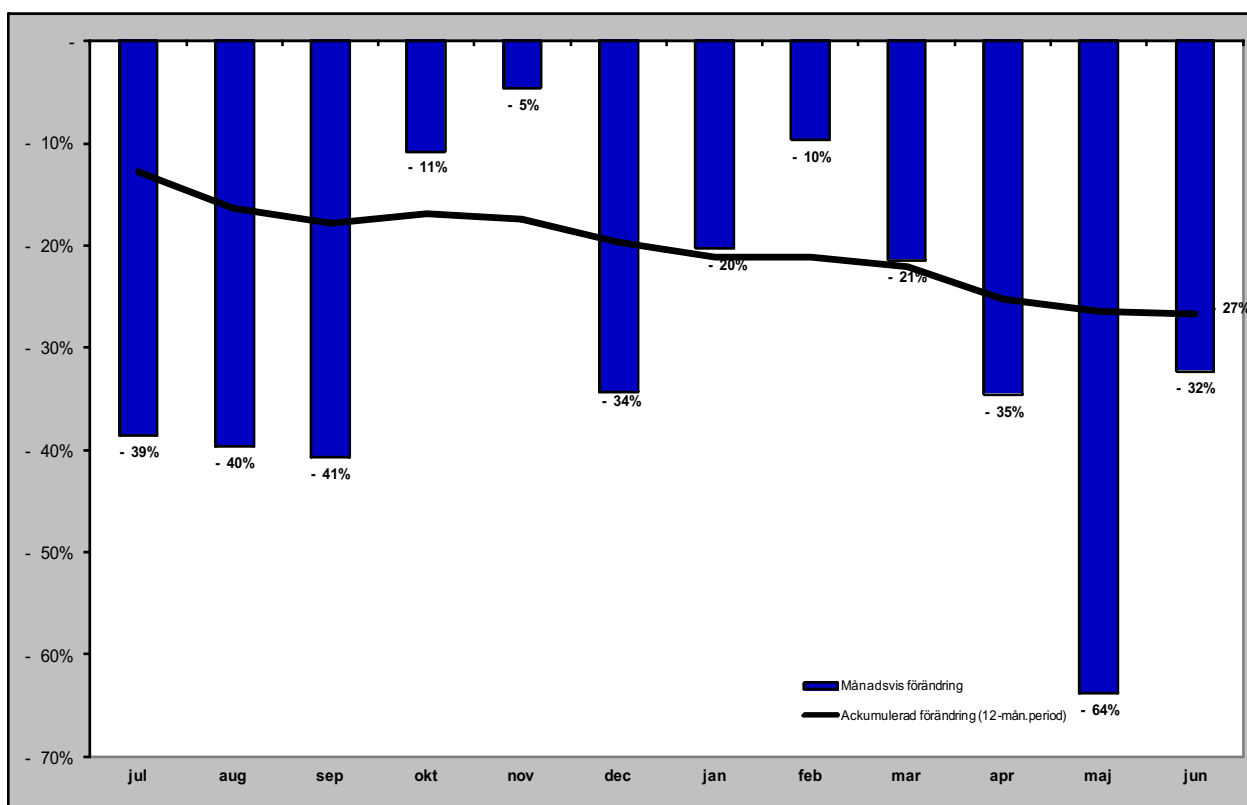

# Gästnätter vandrarhem i JH

## Förändring gästnätter

Totalt antal gästnätter 160 270

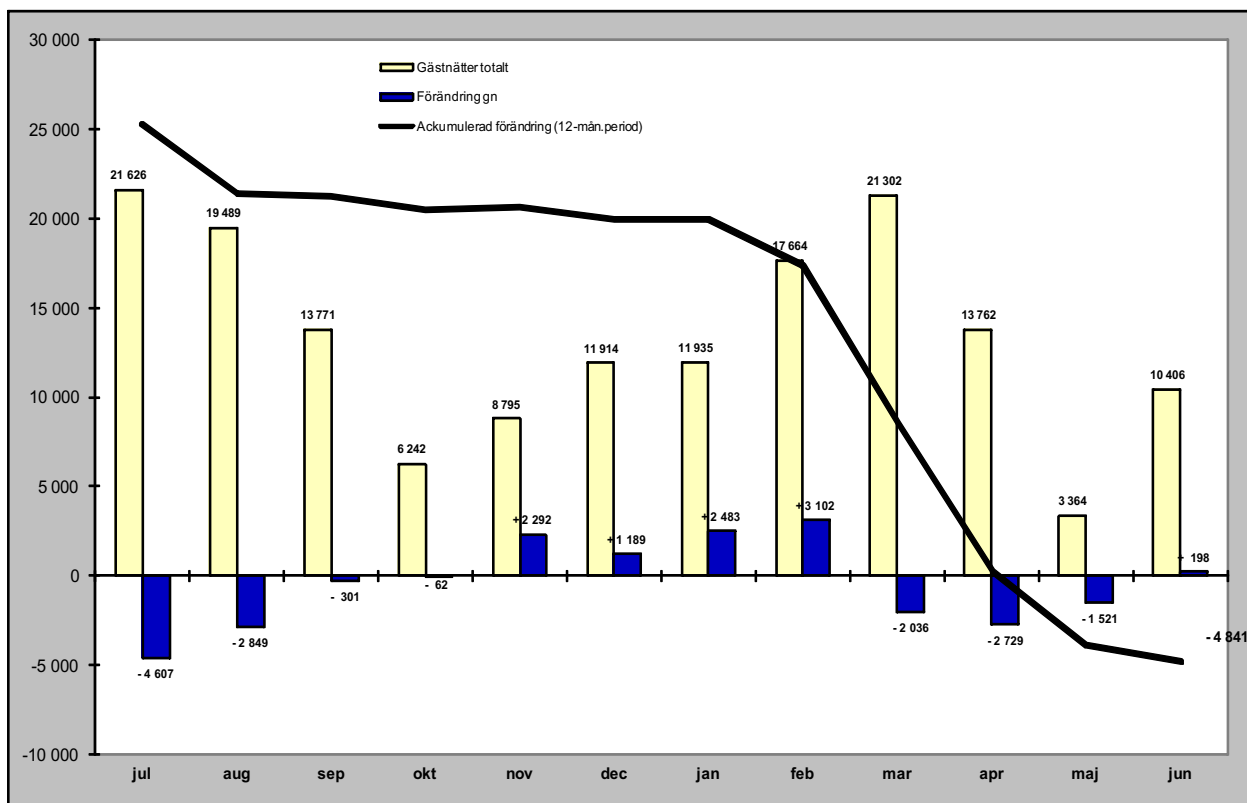

## Relativ förändring

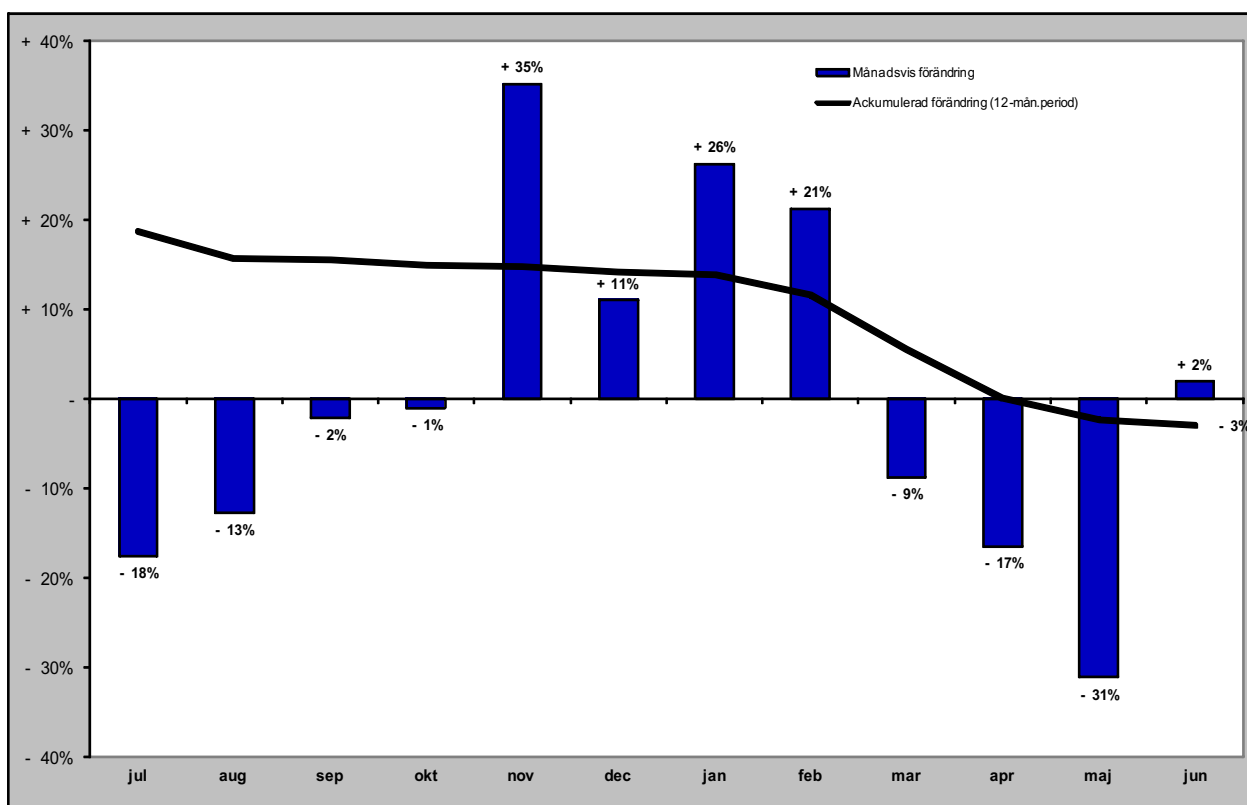

# Gästnätter camping i JH

## Förändring gästnätter

Totalt antal gästnätter 550 081

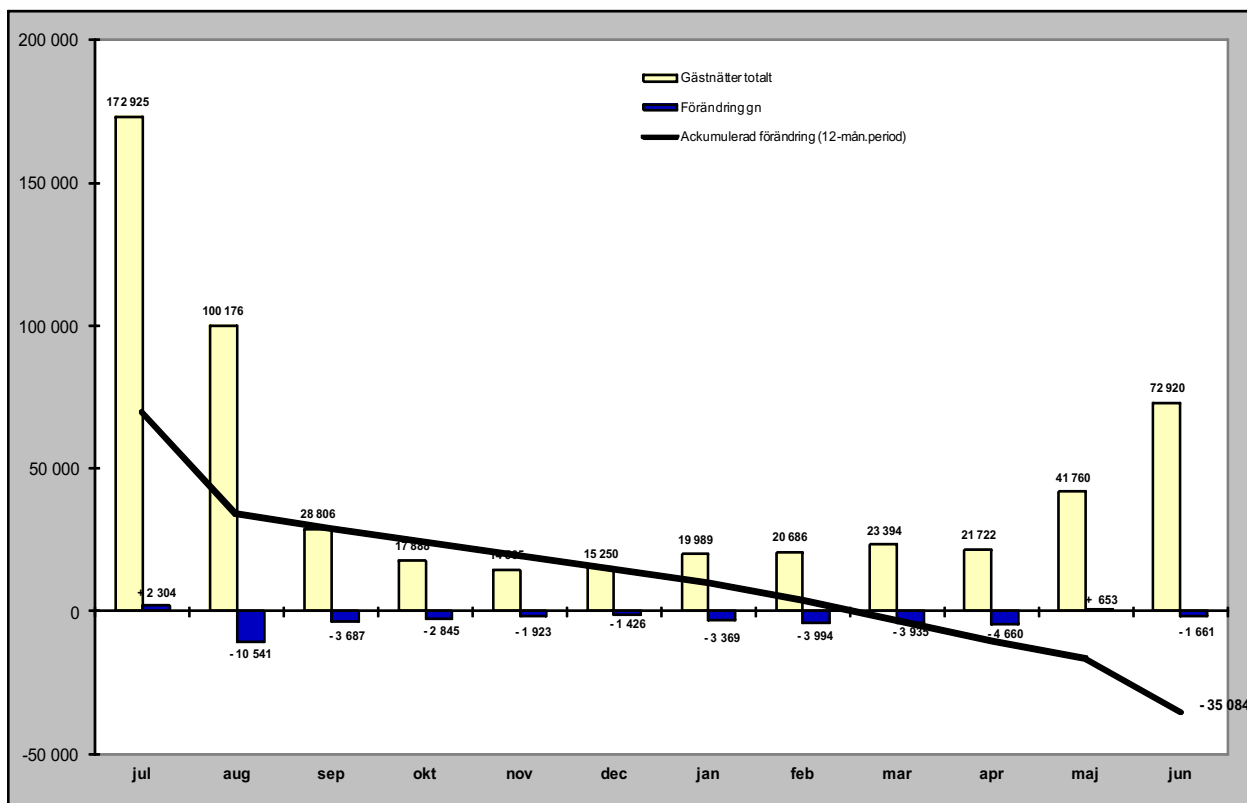

## Relativ förändring

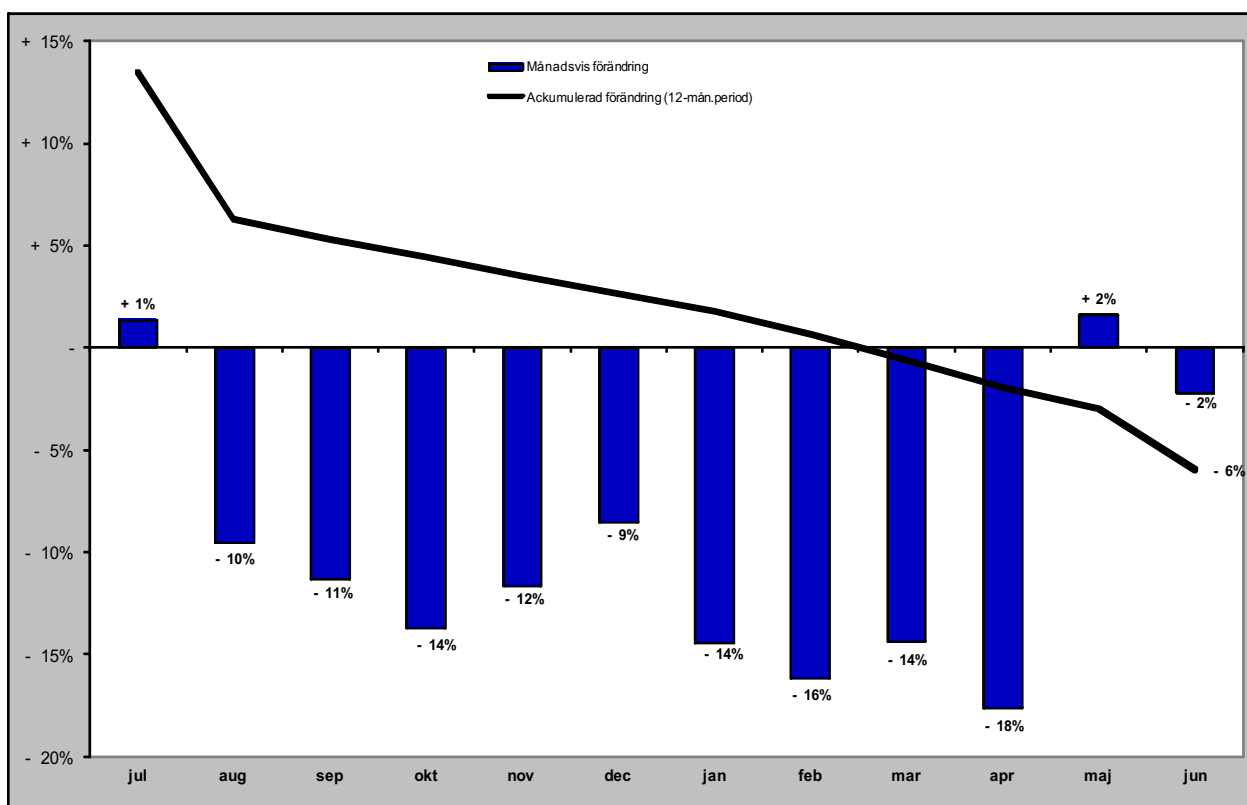

# Gästnätter förmedlad stuga/lägenhet (sol) i JH

Förändring gästnätter

Totalt antal gästnätter 1 068 244

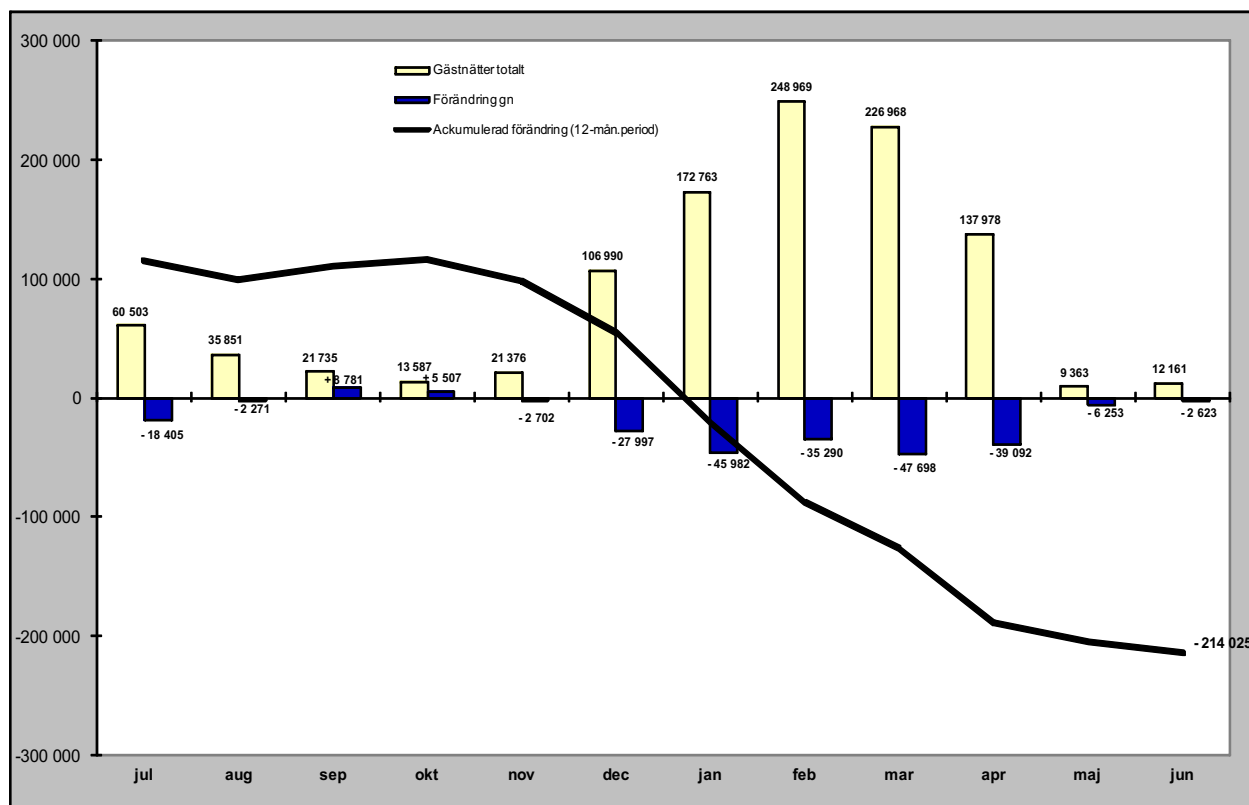

Relativ förändring

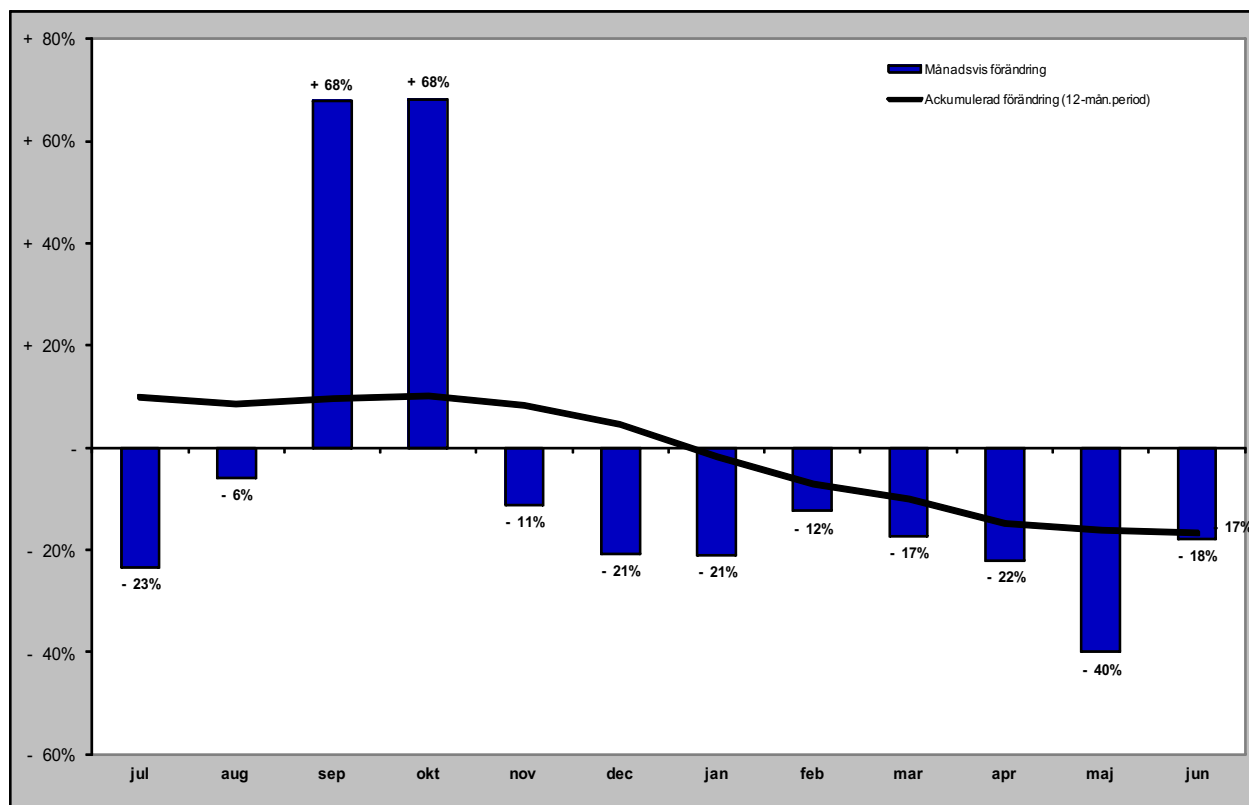

## GÄSTNÄTTER FÖRDELAT PER MARKNAD

# Svenska gästnätter (HSVCsol) i JH

## Förändring gästnätter

Totalt antal gästnätter 2 516 513

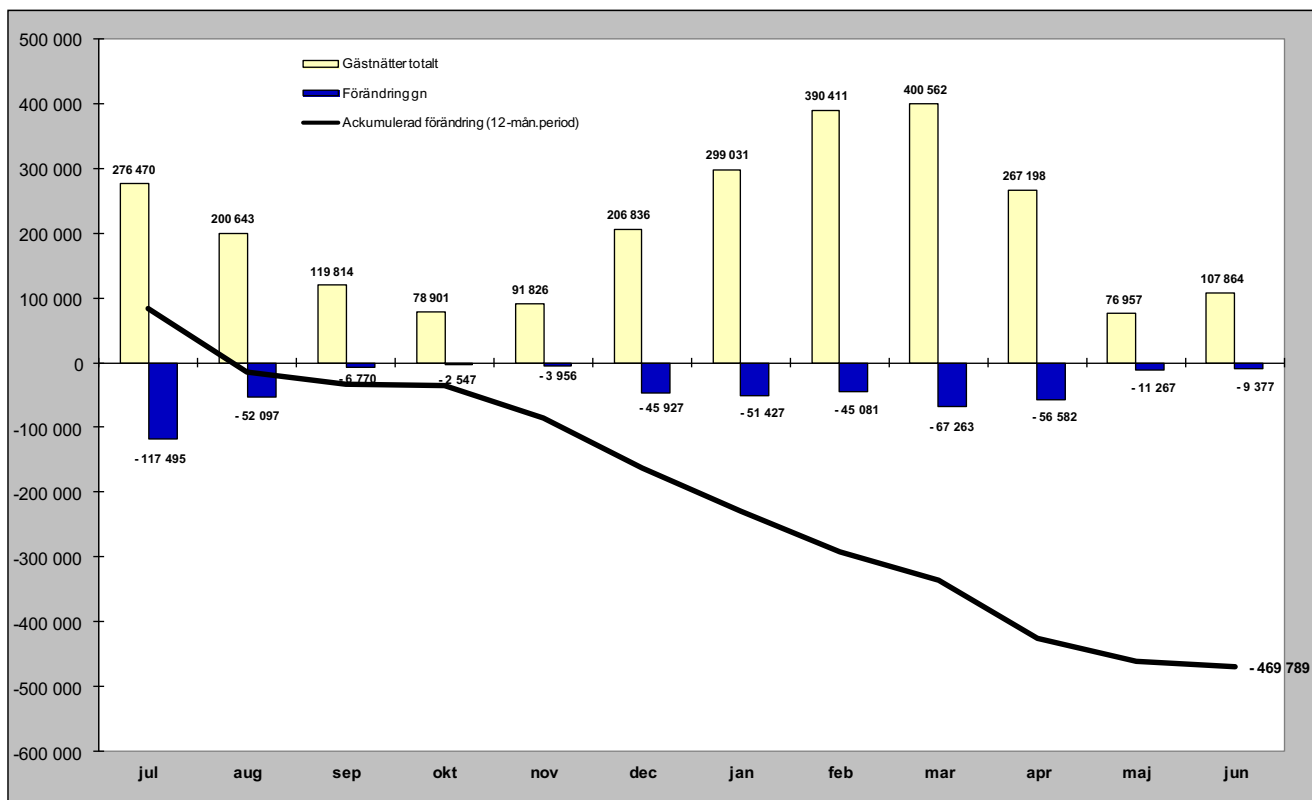

## Relativ förändring

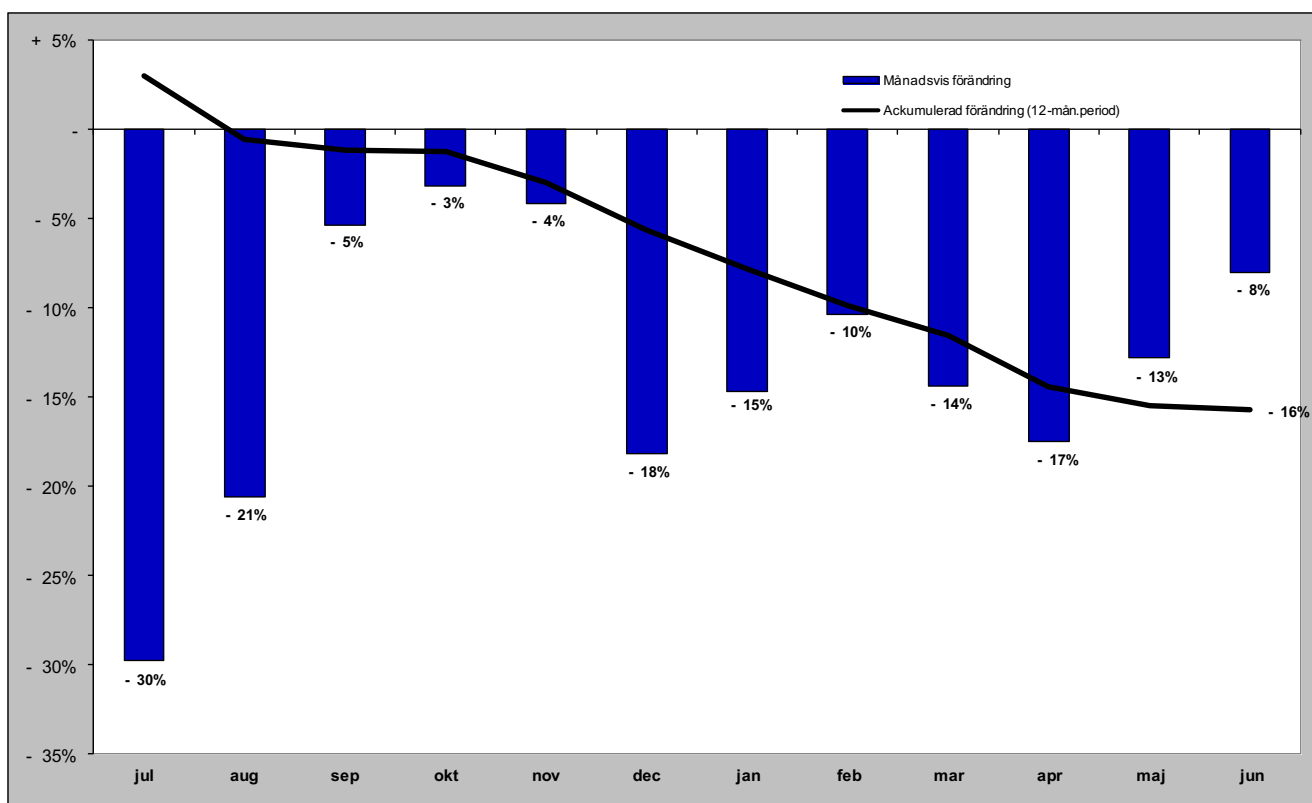

# Norska gästnätter (HSVCsol) i JH

## Förändring gästnätter

Totalt antal gästnätter 242 037

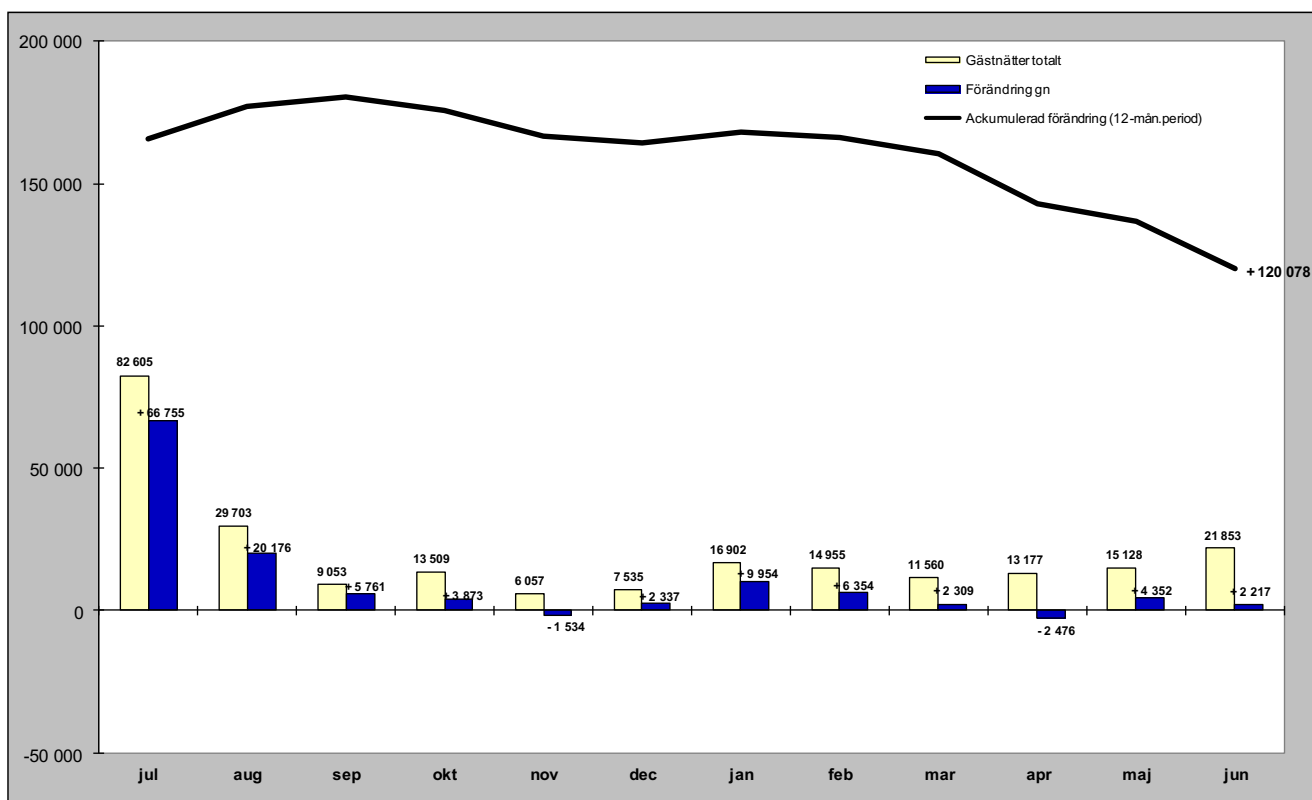

## Relativ förändring

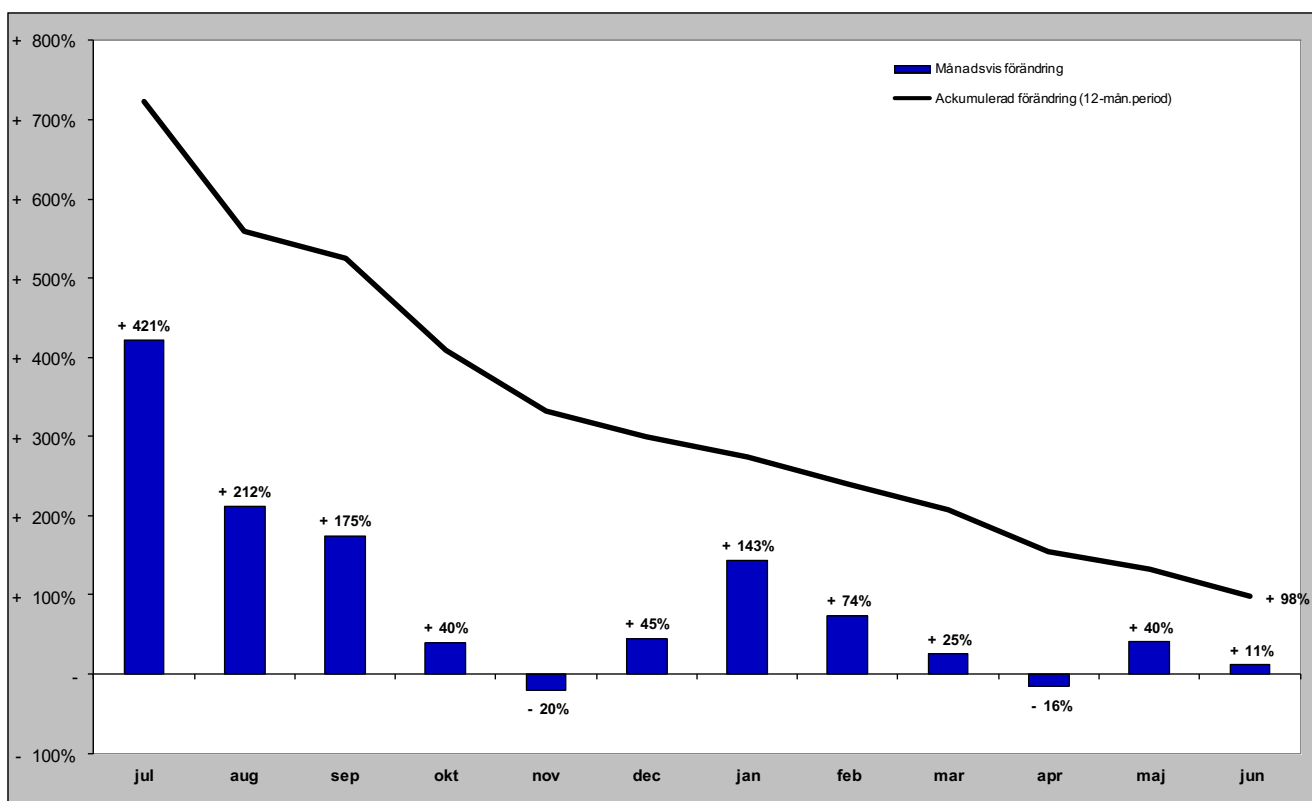

# Danska gästnätter (HSVCsol) i JH

## Förändring gästnätter

Totalt antal gästnätter 51 656

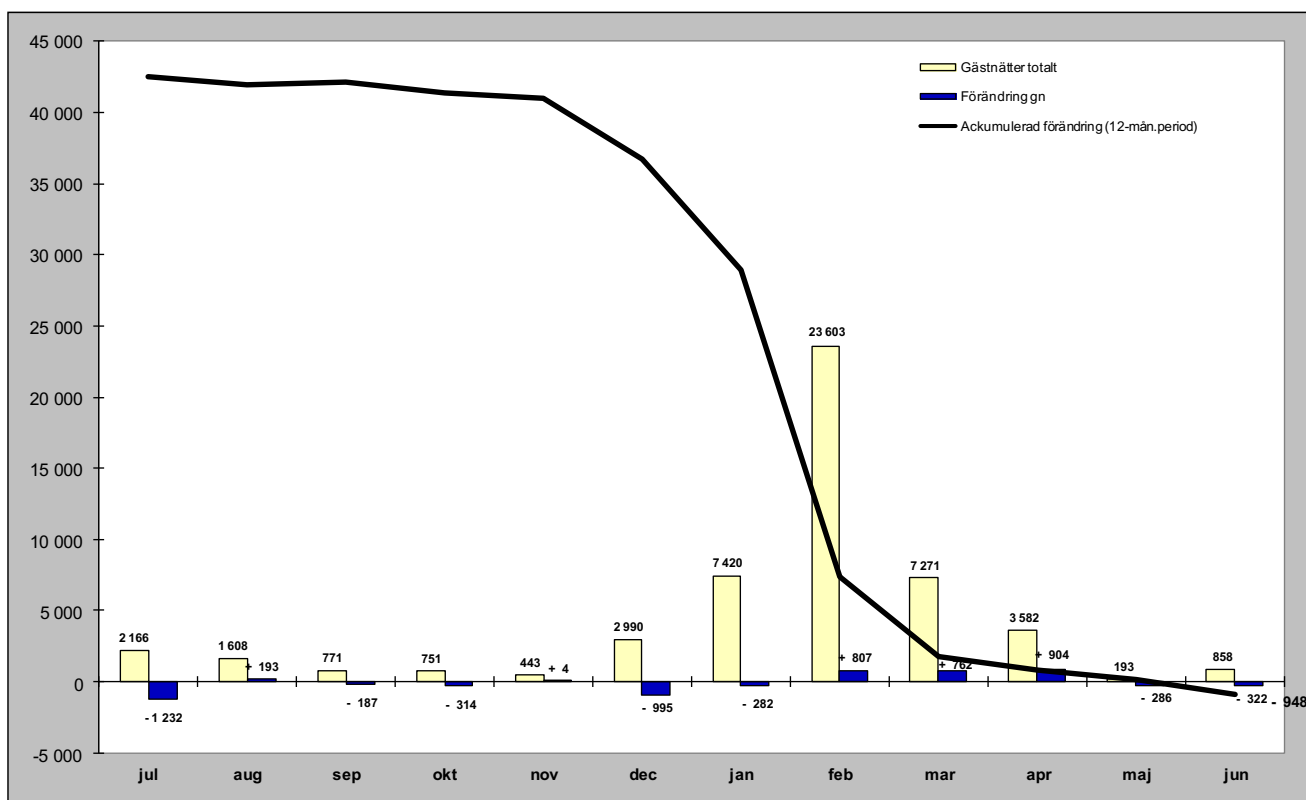

## Relativ förändring

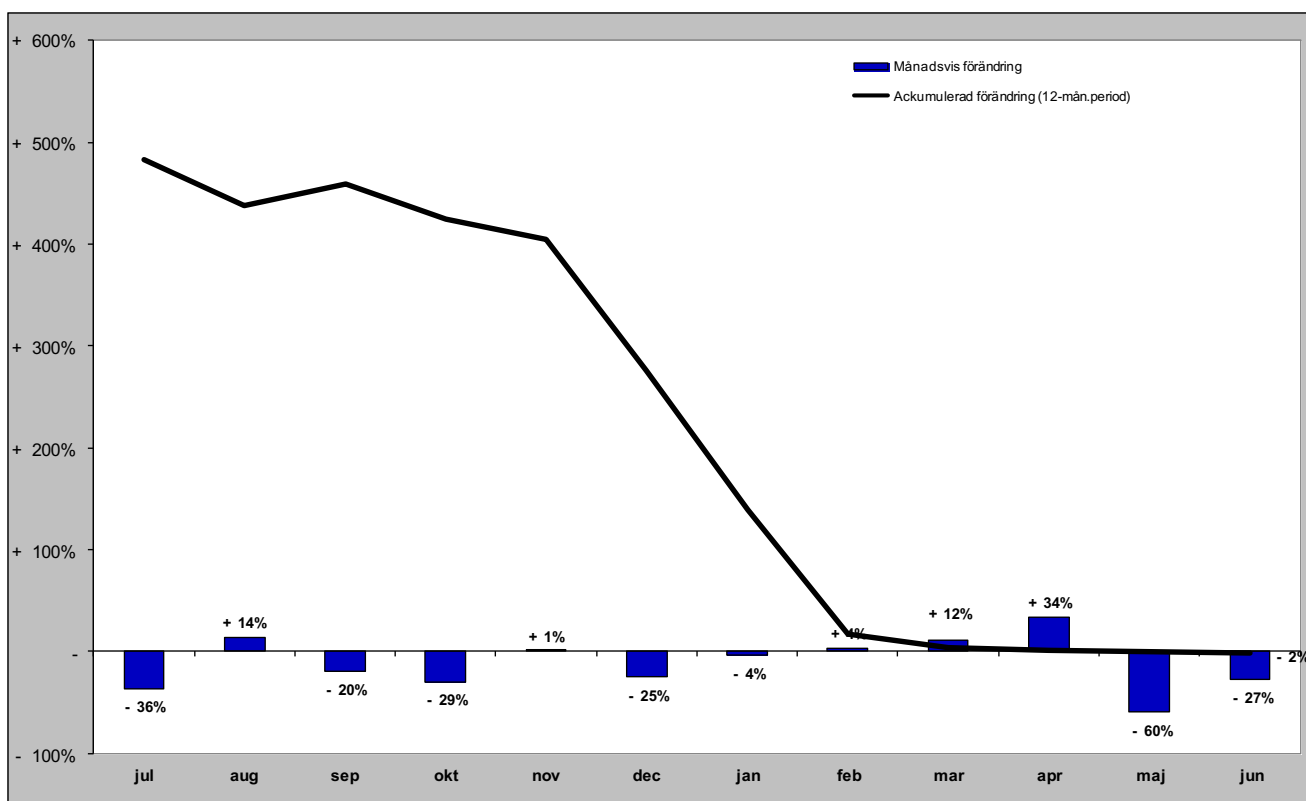



# Finska gästnätter (HSVCsol) i JH

## Förändring gästnätter

Totalt antal gästnätter 26 634

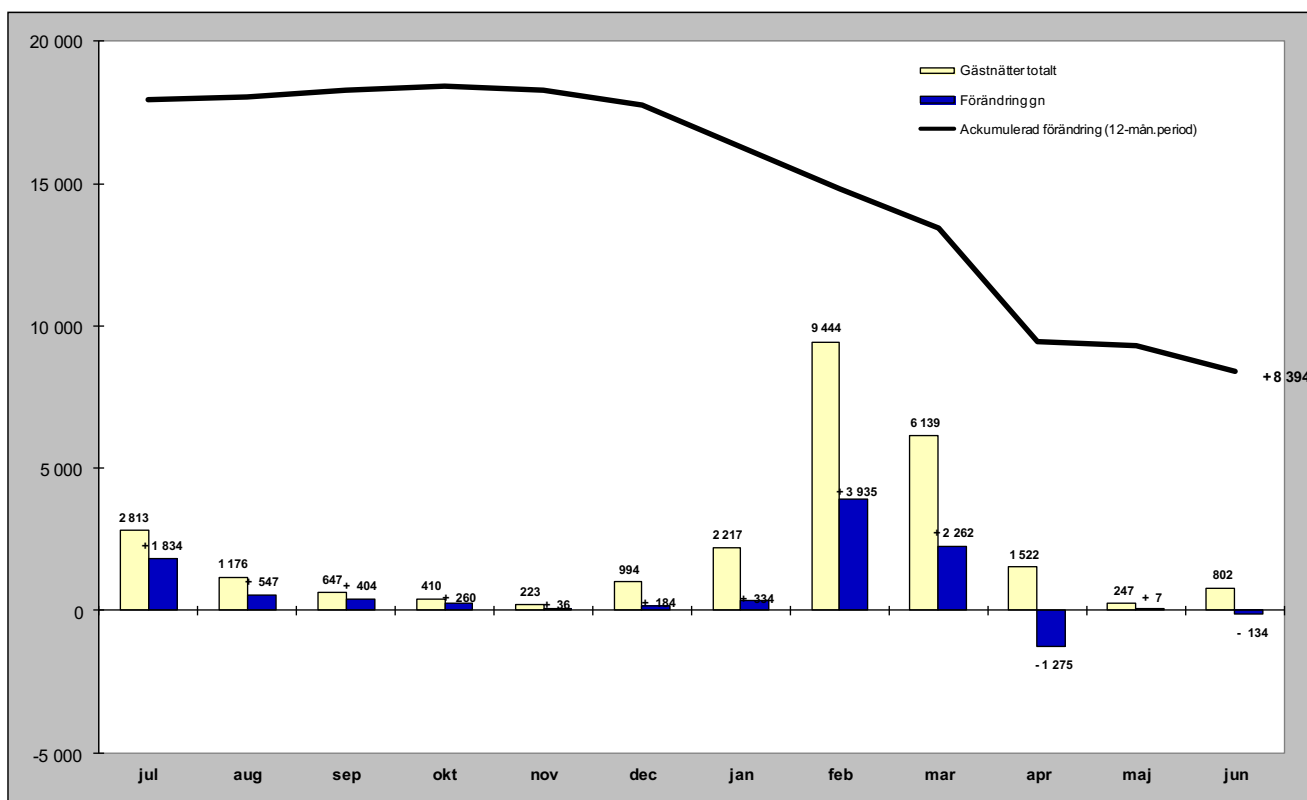

## Relativ förändring

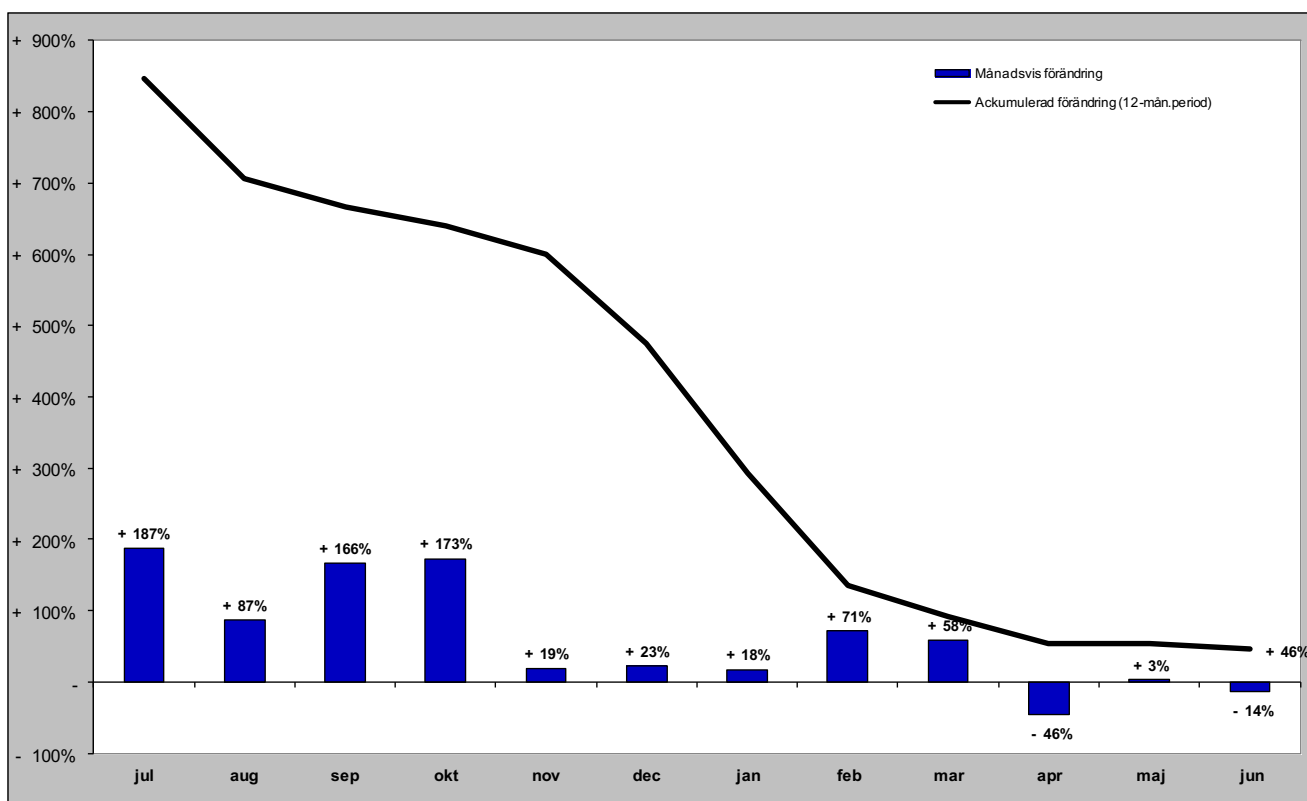

# Tyska gästnätter (HSVCsol) i JH

## Förändring gästnätter

Totalt antal gästnätter 46 474

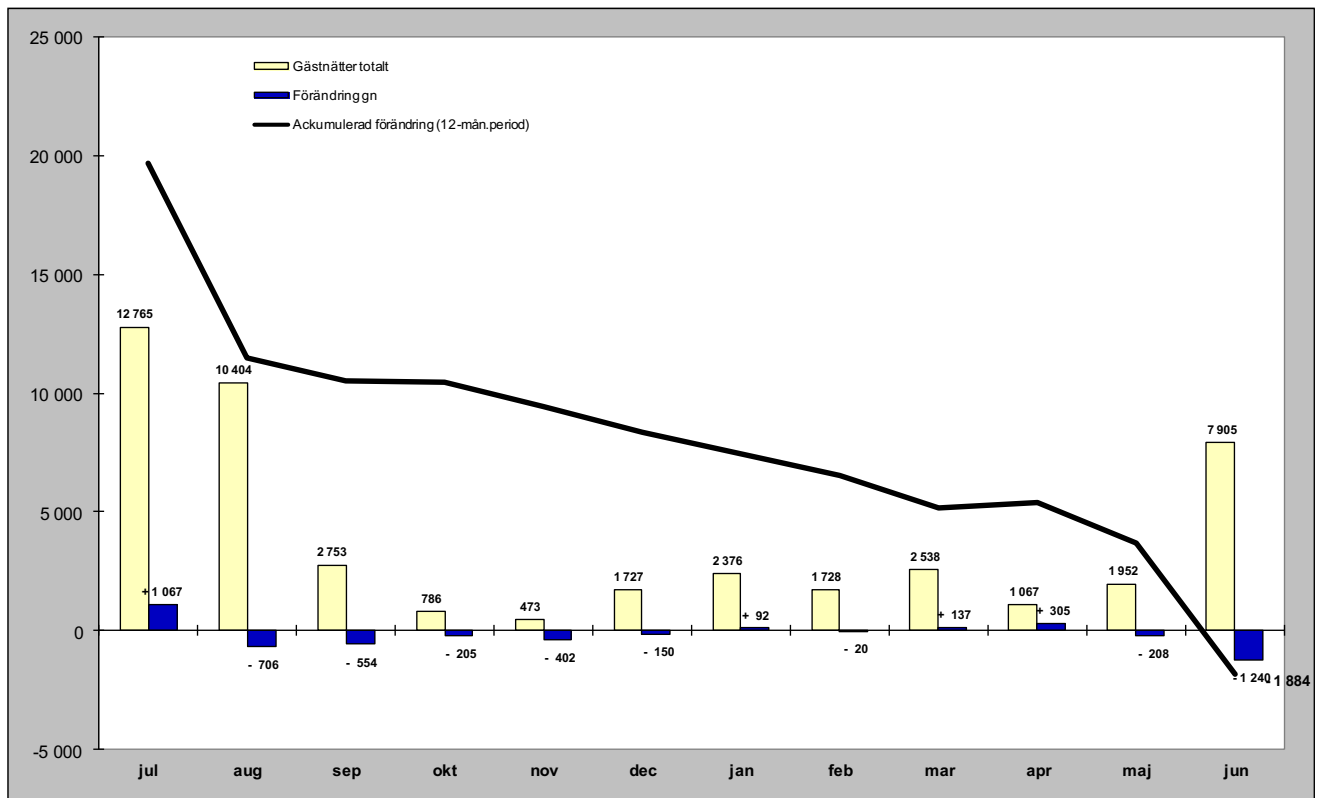

## Relativ förändring

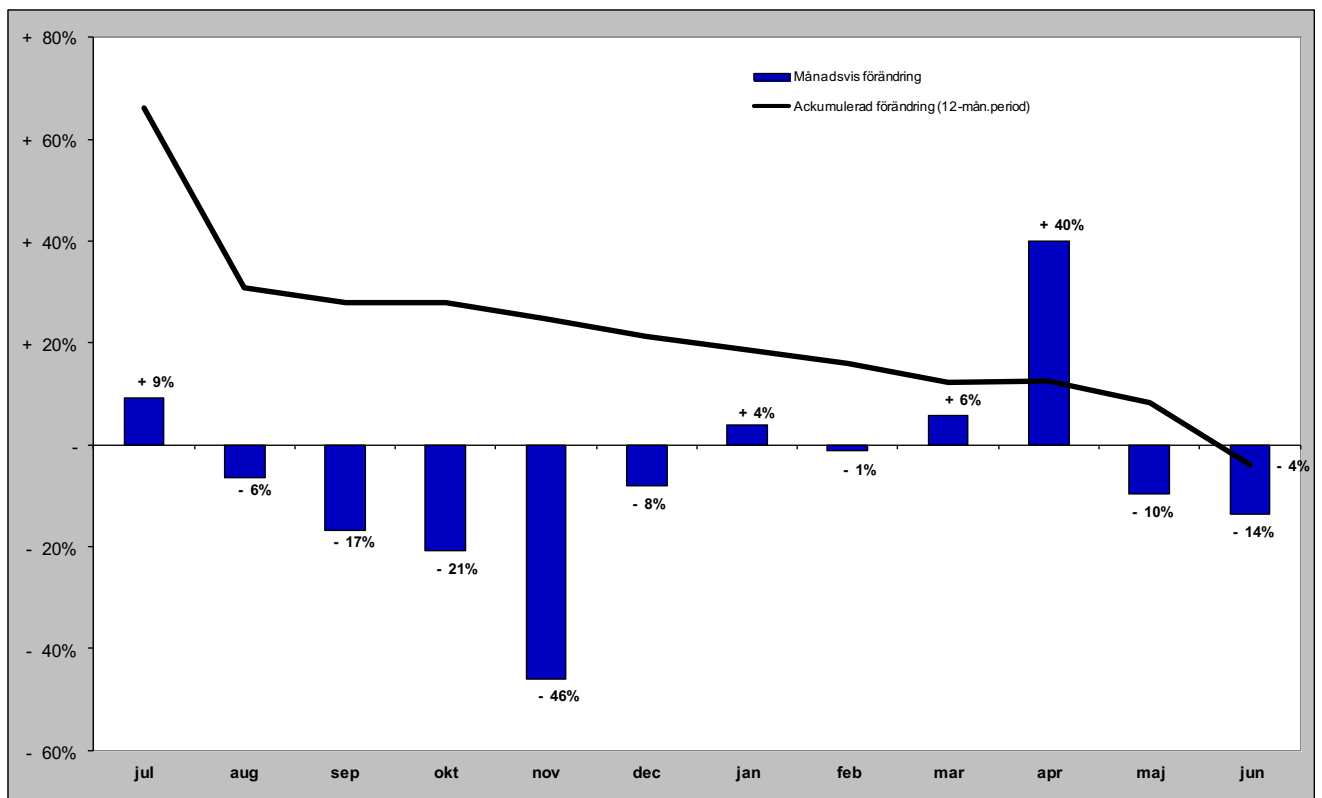

# Holländska gästnätter (HSVCsol) i JH

## Förändring gästnätter

Totalt antal gästnätter 22 574

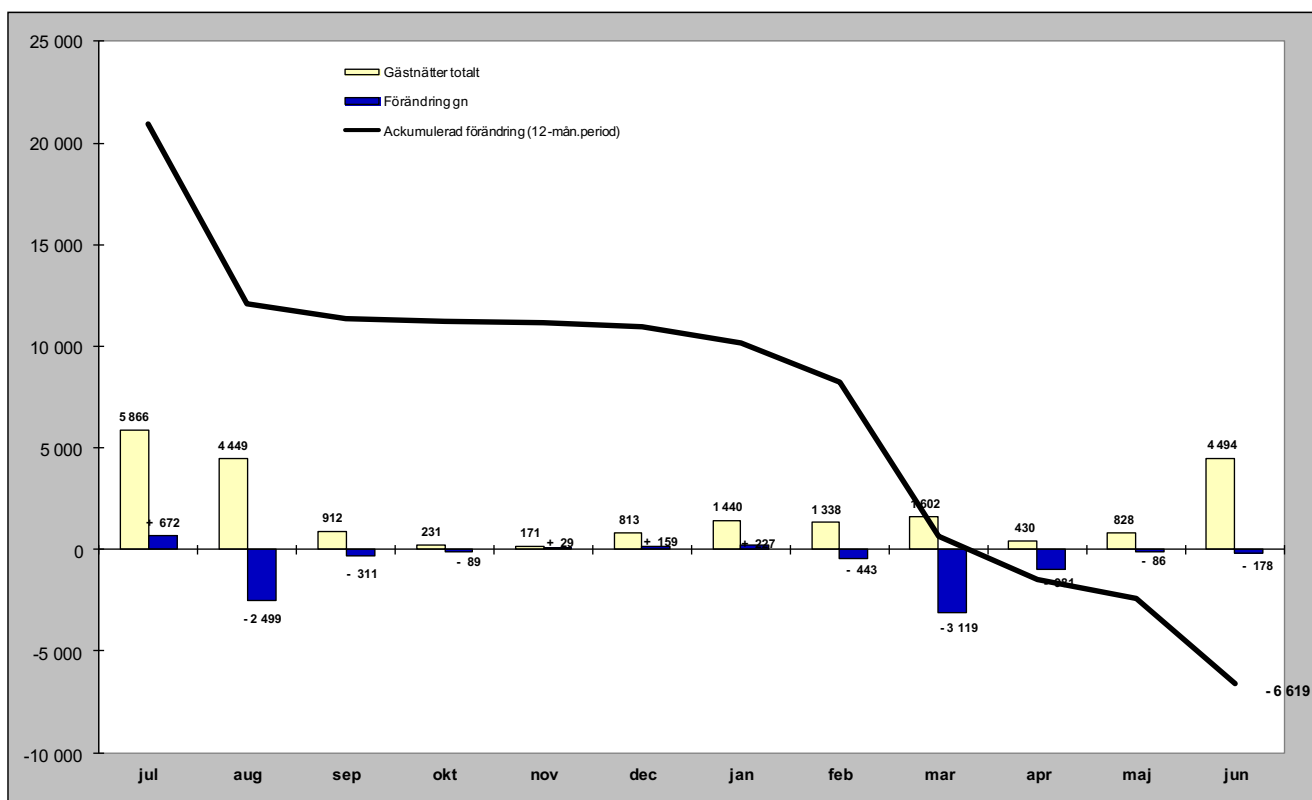

## Relativ förändring

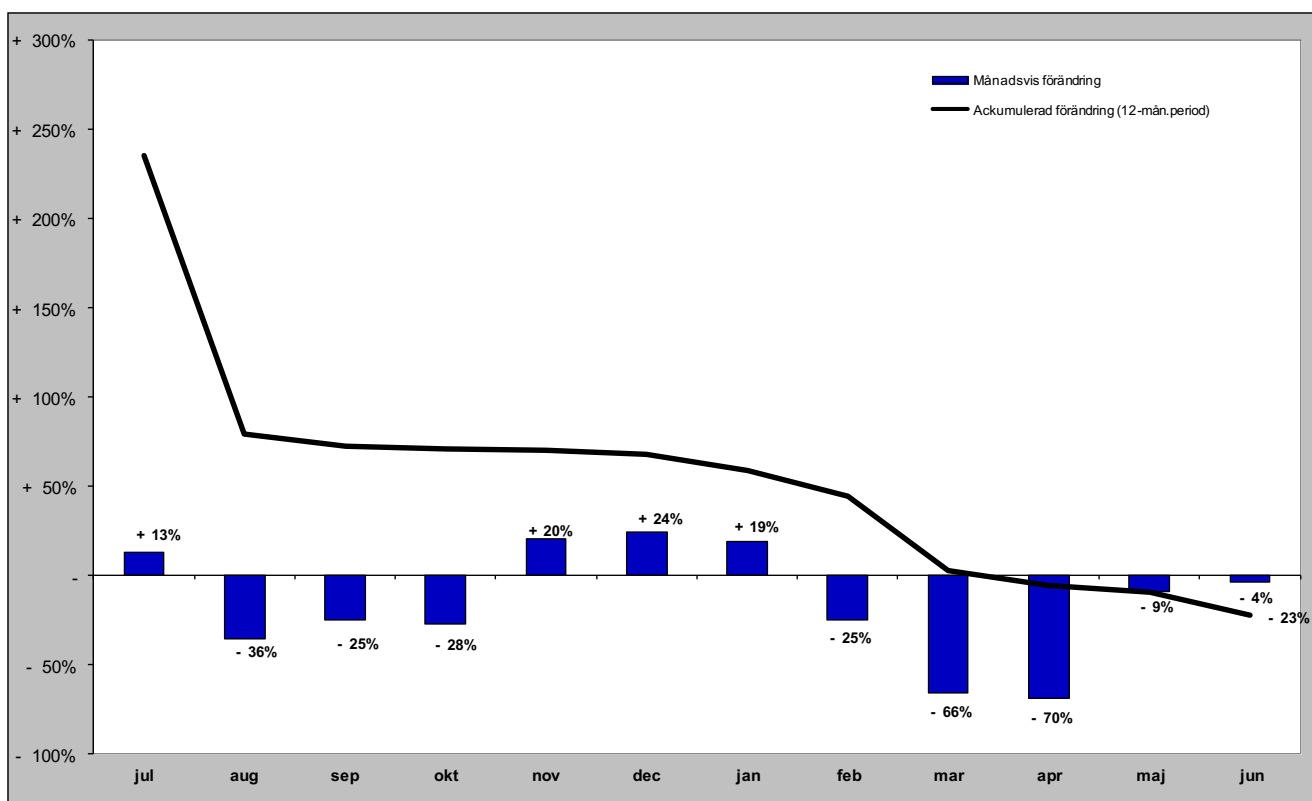

# Gästnätter från GBR (HSVCsol) i JH

## Förändring gästnätter

Totalt antal gästnätter 21 705

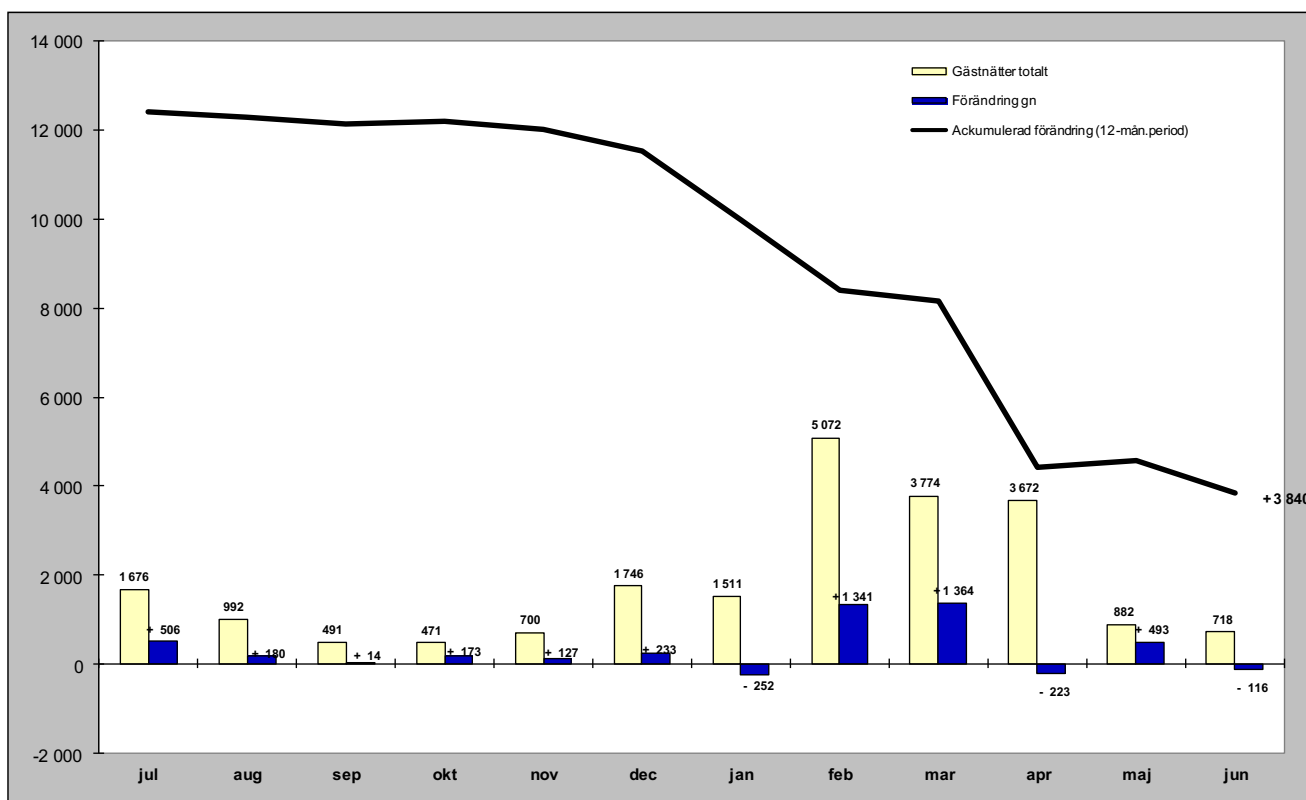

## Relativ förändring

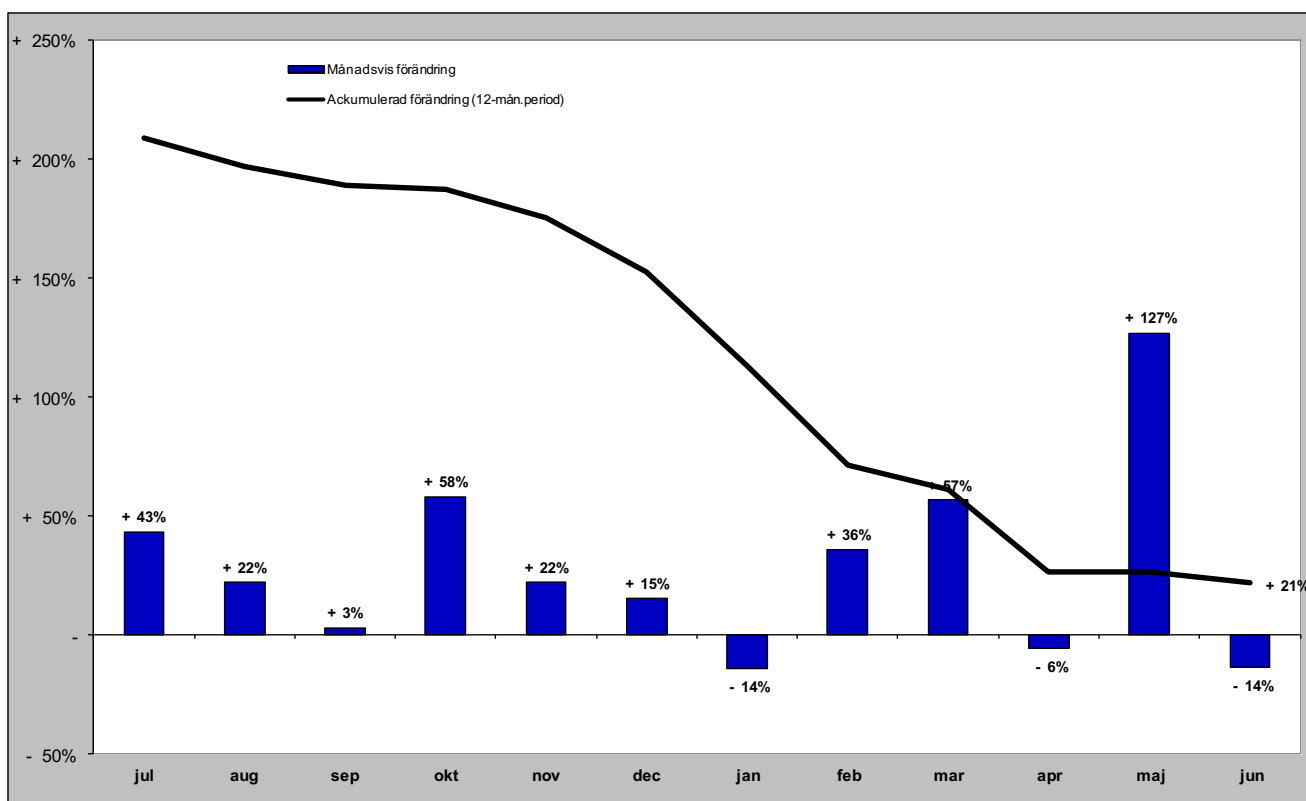

# Gästnätter från Ryssland (HSVCsol) i JH

## Förändring gästnätter

Totalt antal gästnätter 145

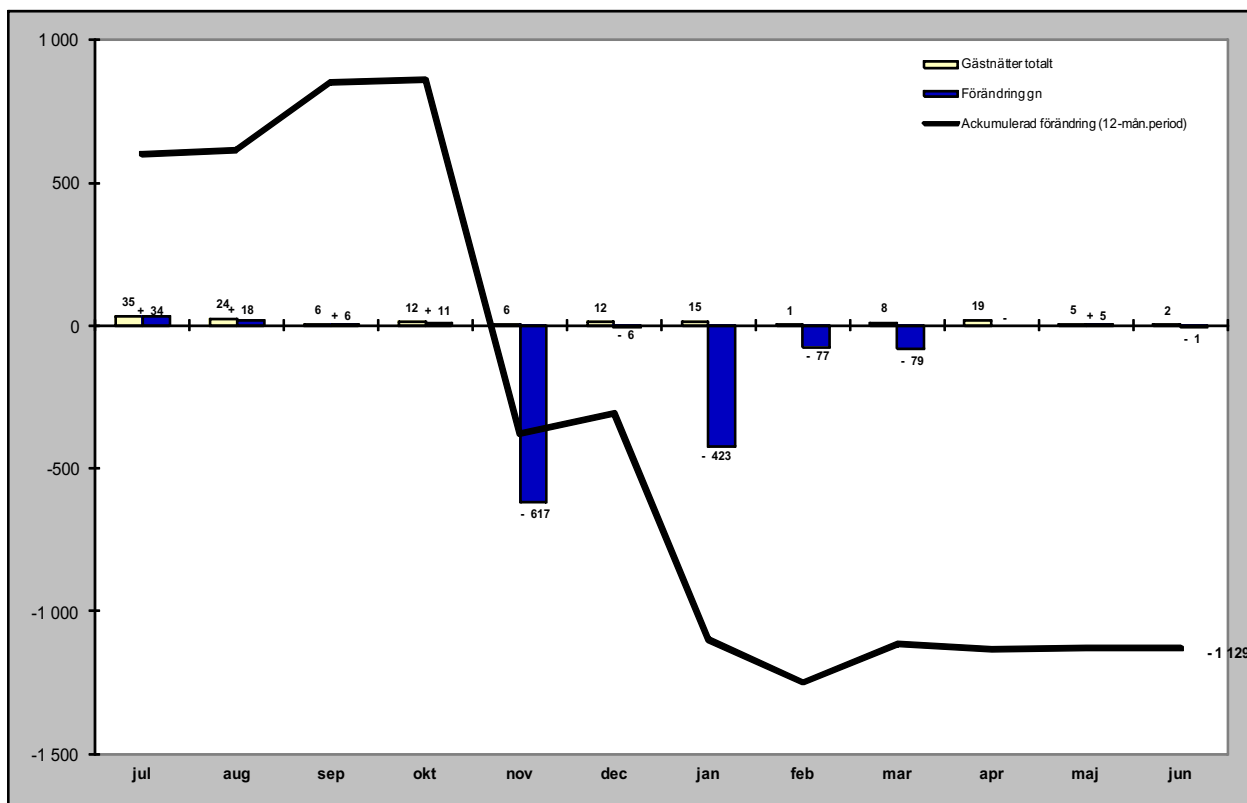

## Relativ förändring

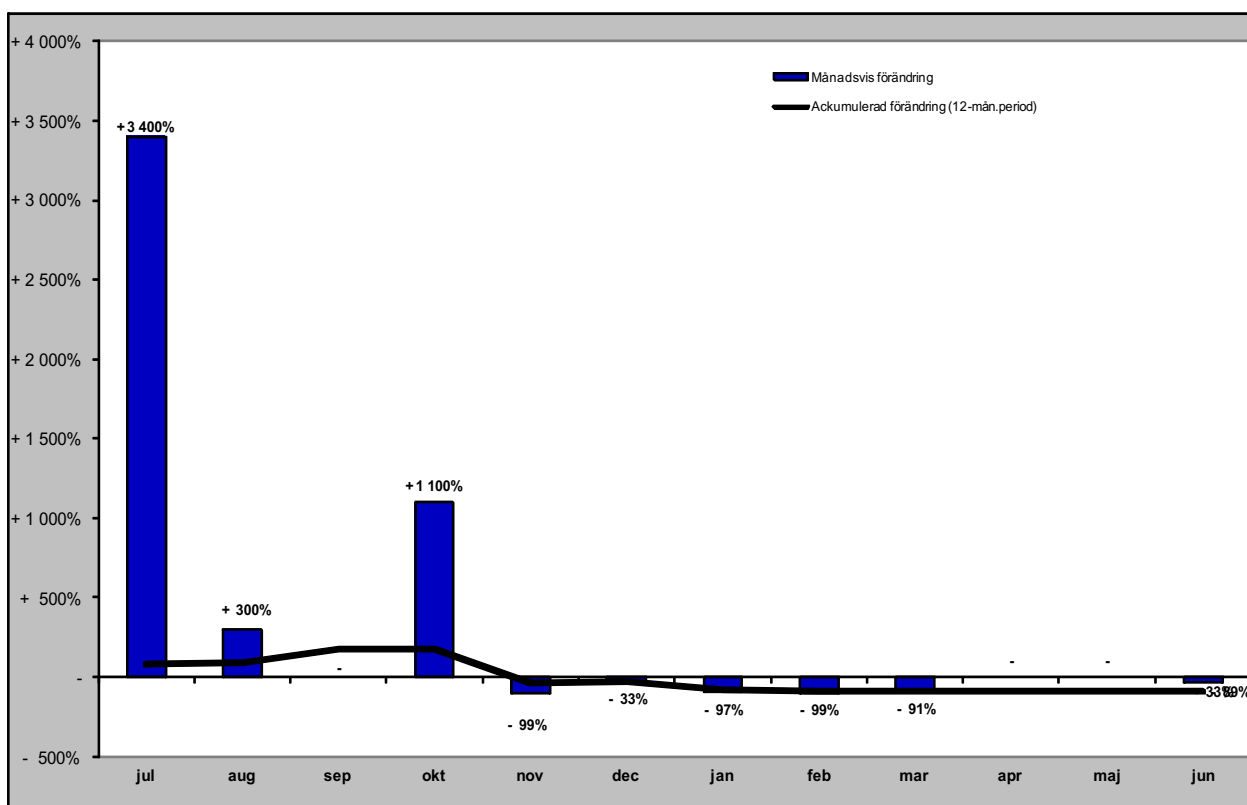

# Gästnätter från Estland (HSVCsol) i JH

Förändring gästnätter

Totalt antal gästnätter 8 967

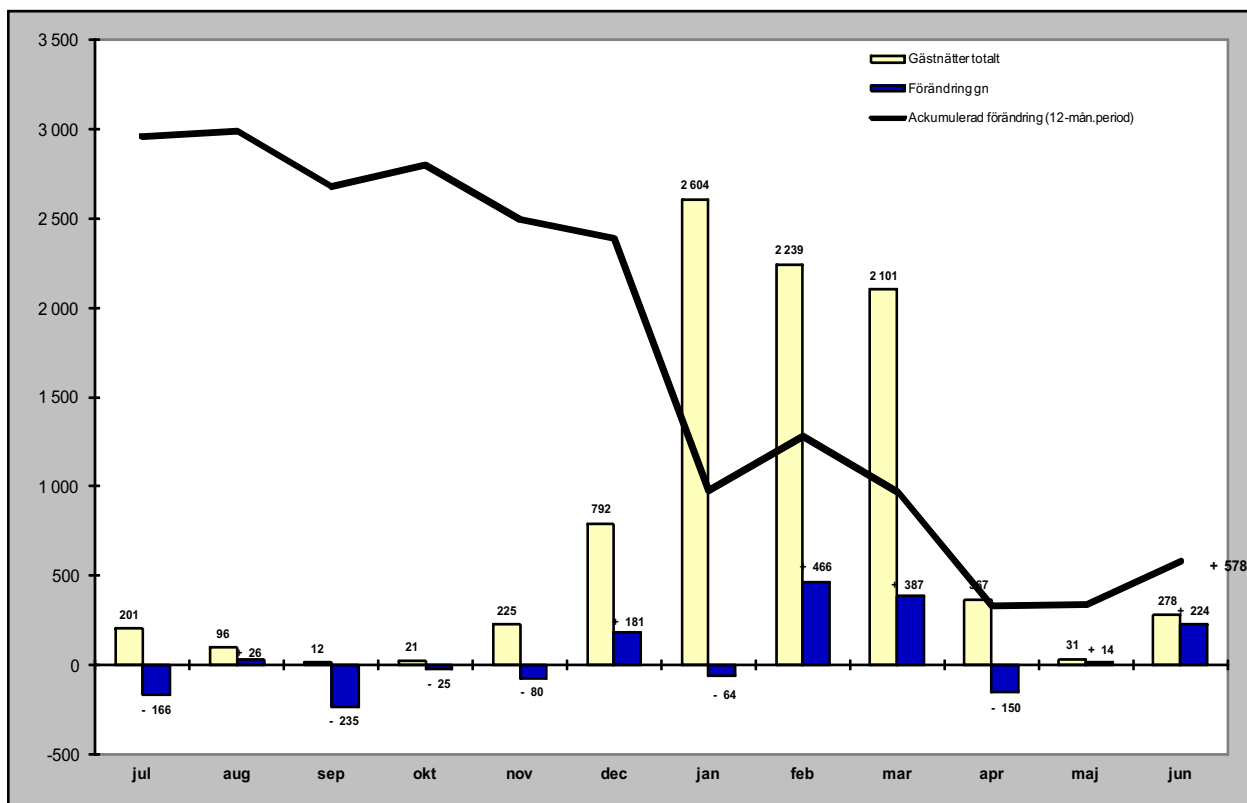

Relativ förändring

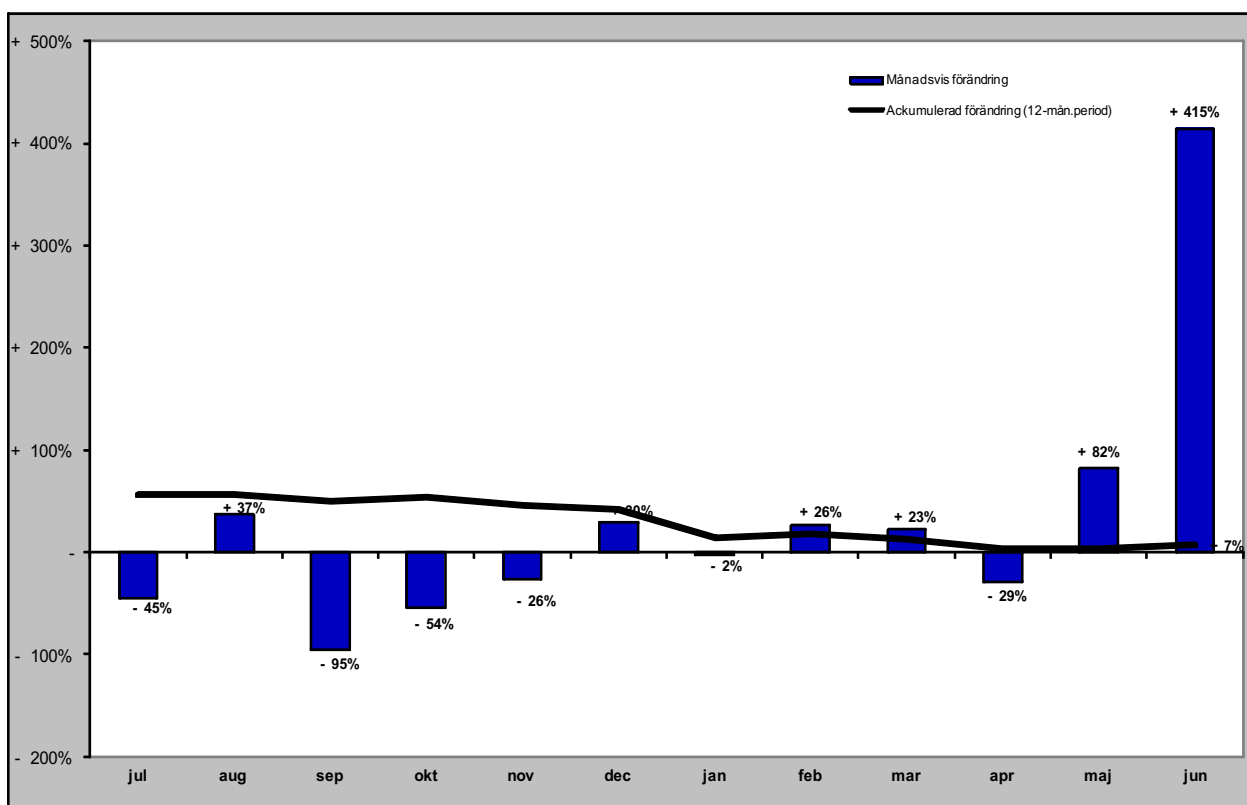

# Gästnätter från Lettland (HSVCsol) i JH

Förändring gästnätter

Totalt antal gästnätter 3 202

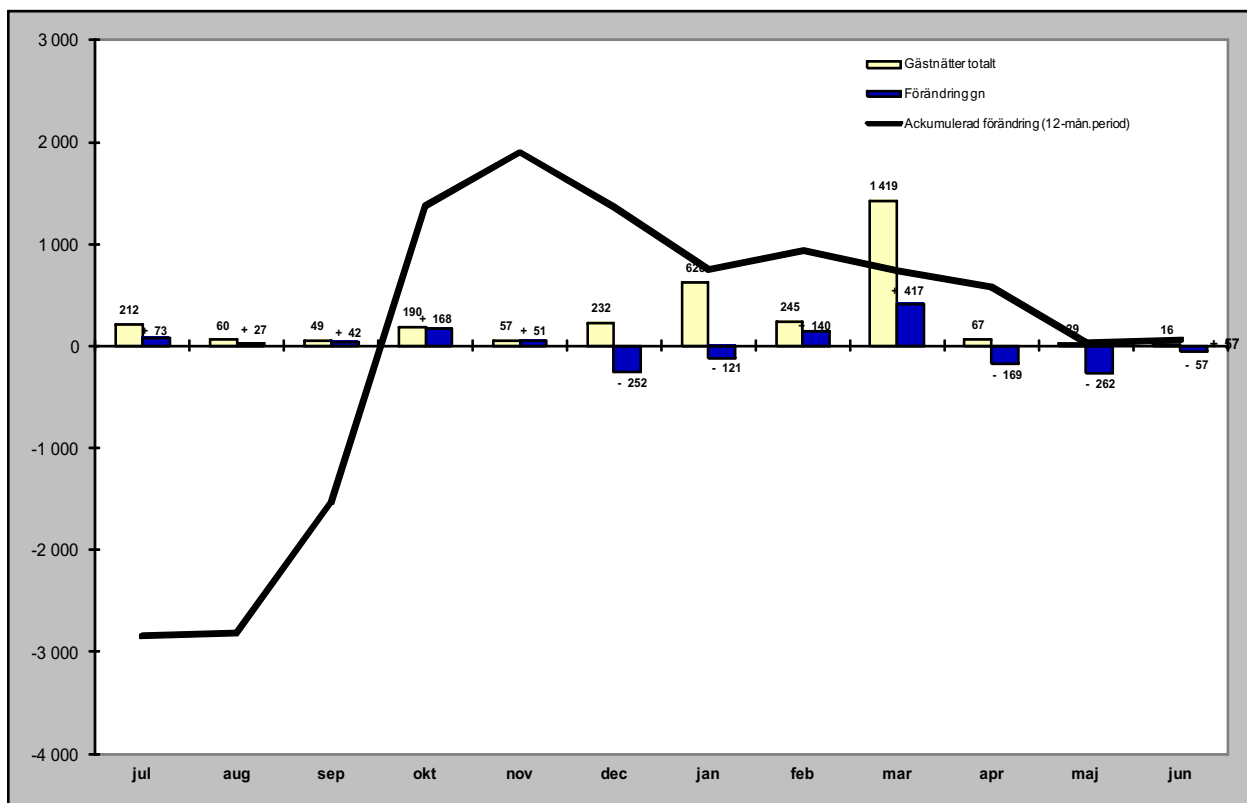

Relativ förändring

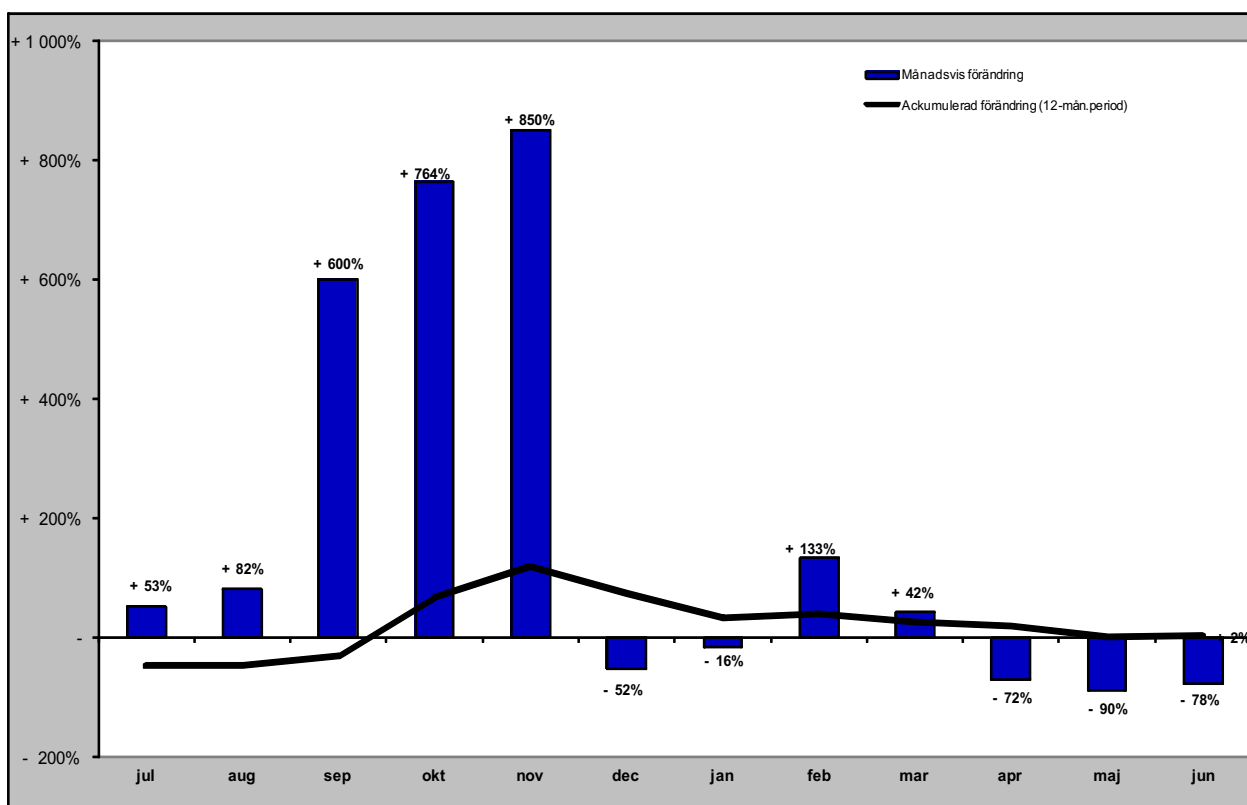

# Gästnätter från övriga Europa (HSVCsol) i JH

## Förändring gästnätter

Totalt antal gästnätter 46 969

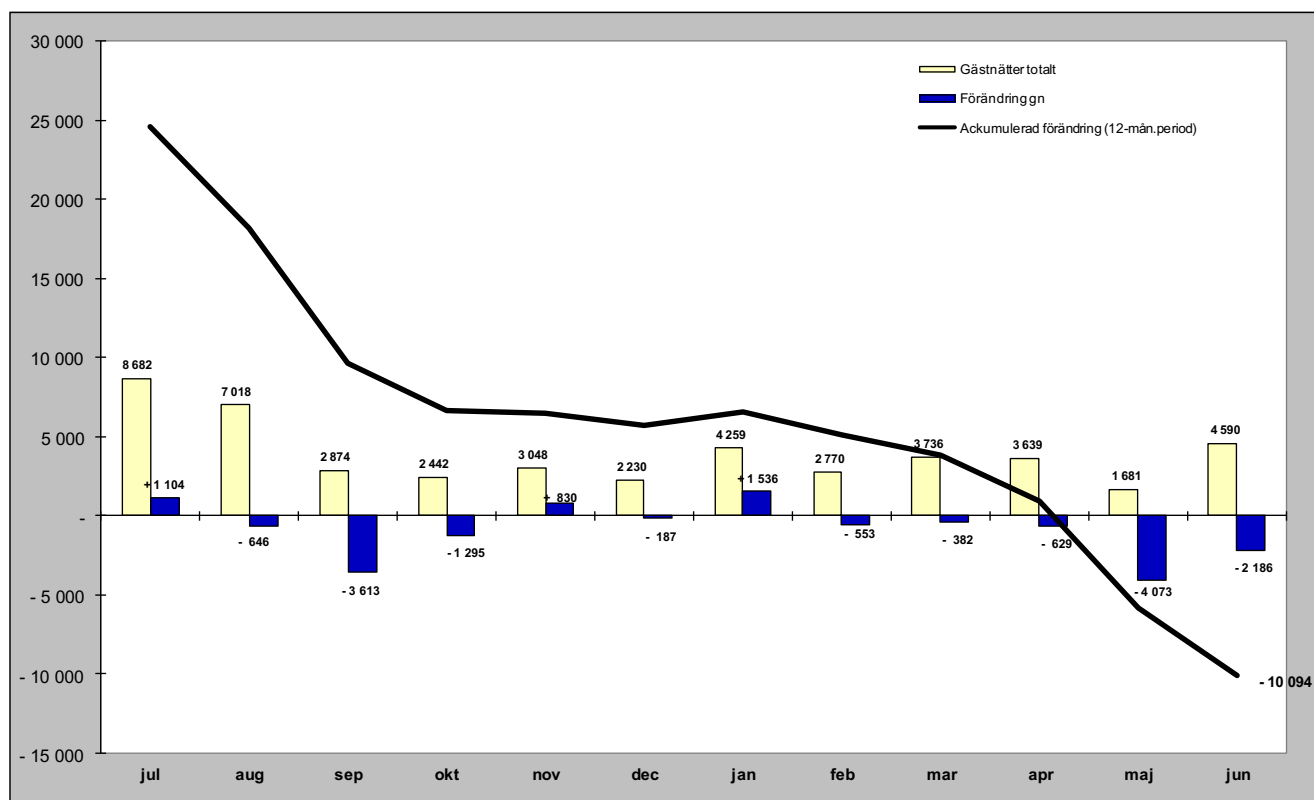

## Relativ förändring

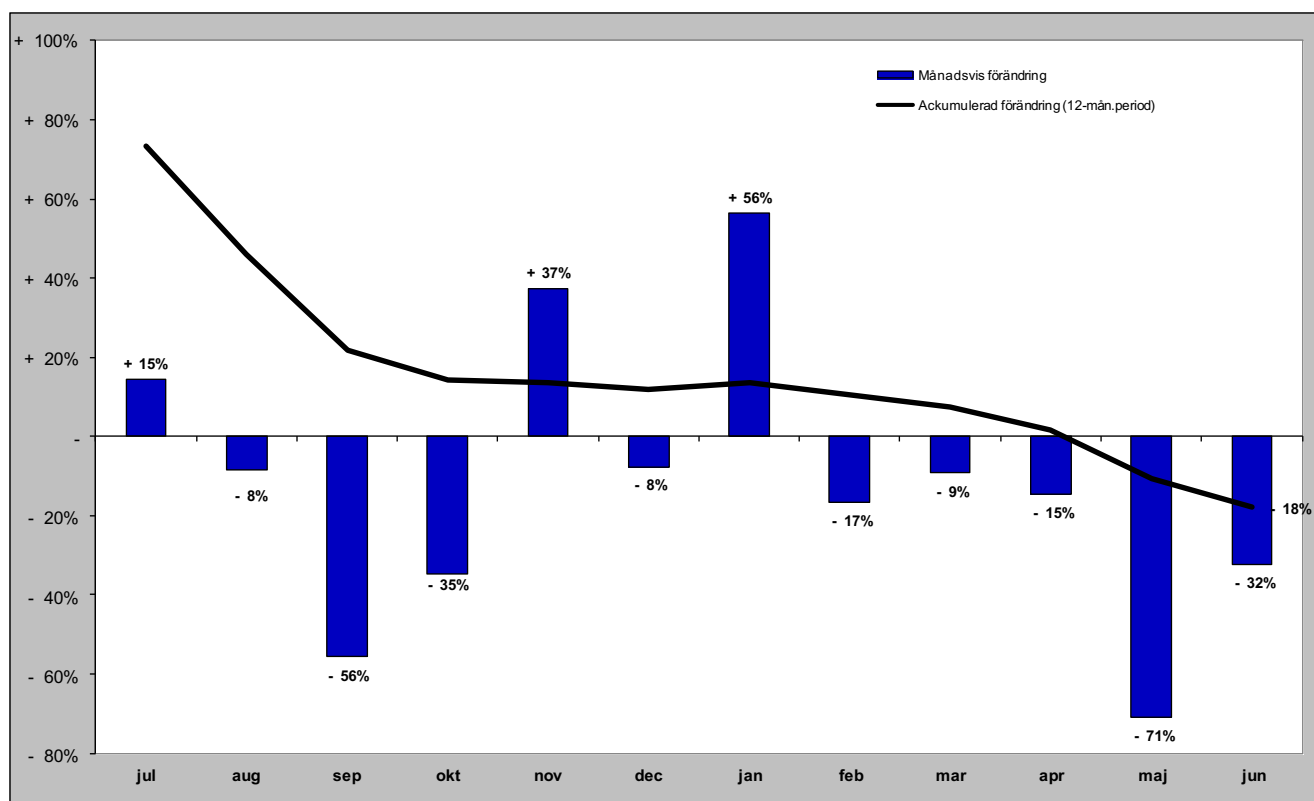



# Gästnätter från övriga världen (HSVCsol) i JH

Förändring gästnätter

Totalt antal gästnätter 23 251

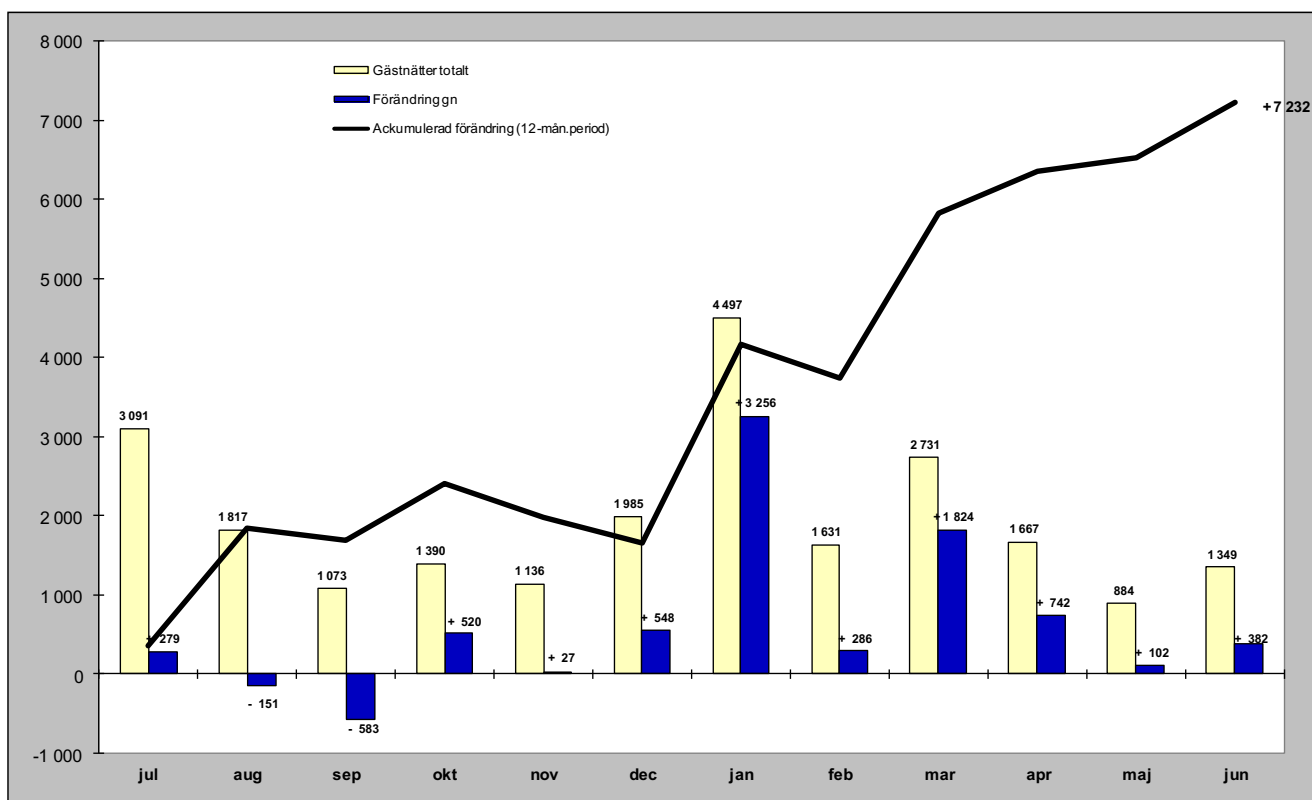

Relativ förändring

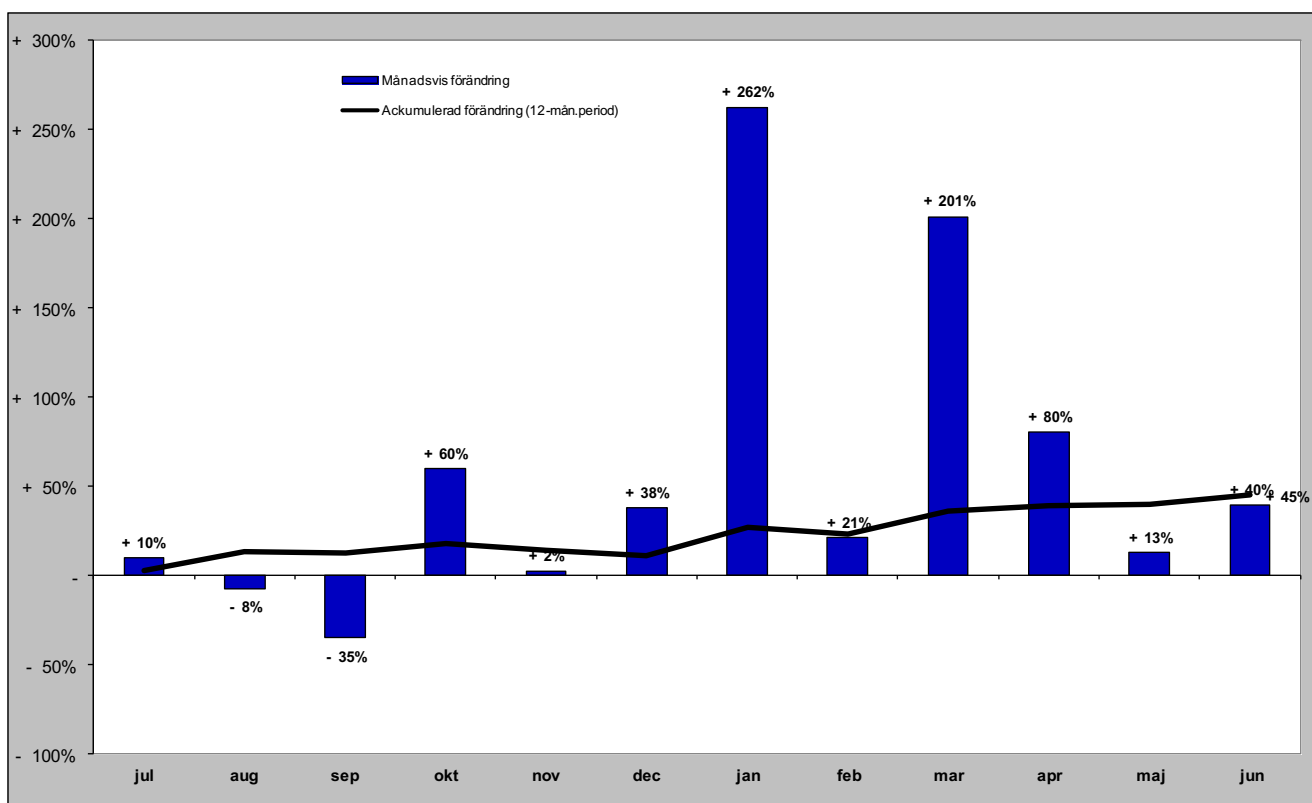

## GÄSTNÄTTER FÖRDELAT PER KOMMUN

# Gästnätter i Härjedalens Kommun (HSVCsol)

## Förändring gästnätter

Totalt antal gästnätter 1 183 994

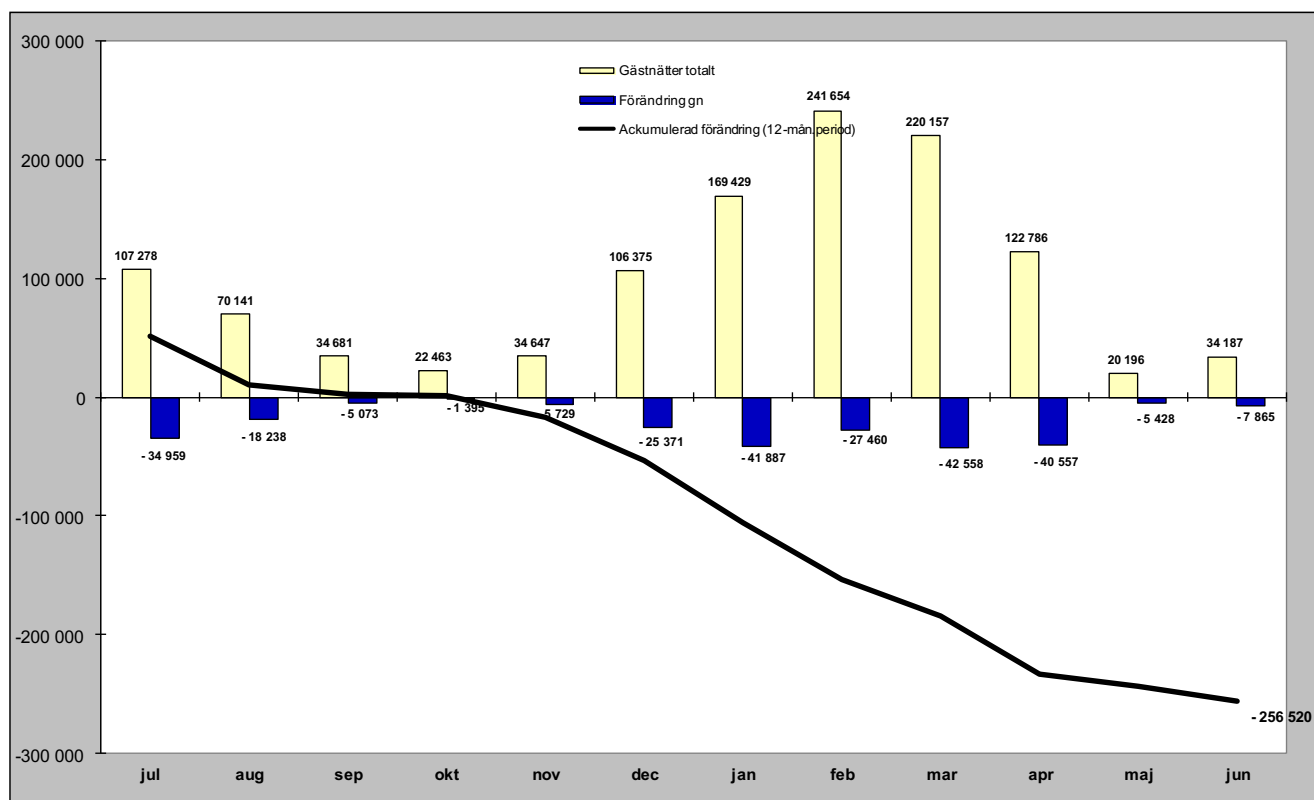

## Relativ förändring

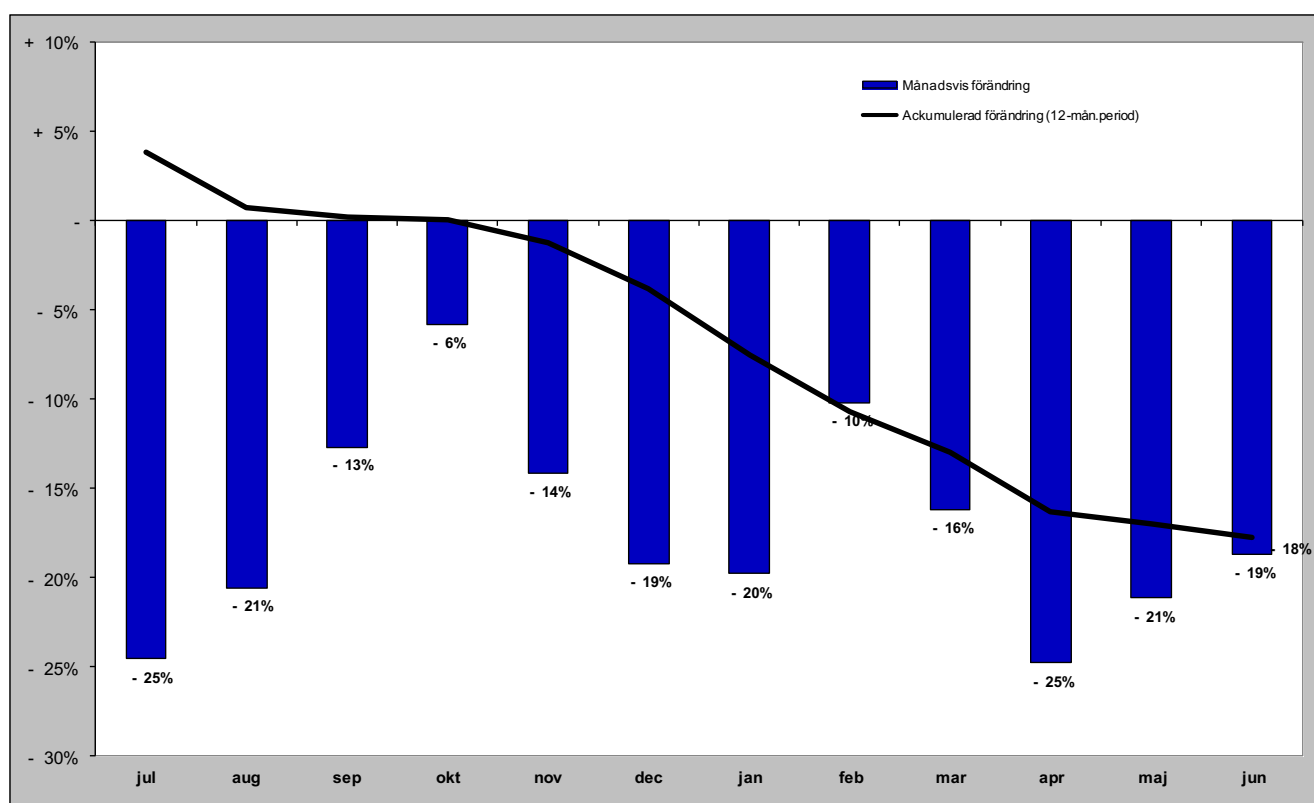

# Gästnätter i Härjedalens Kommun (HSVCsol) marknader

## Senaste månaden

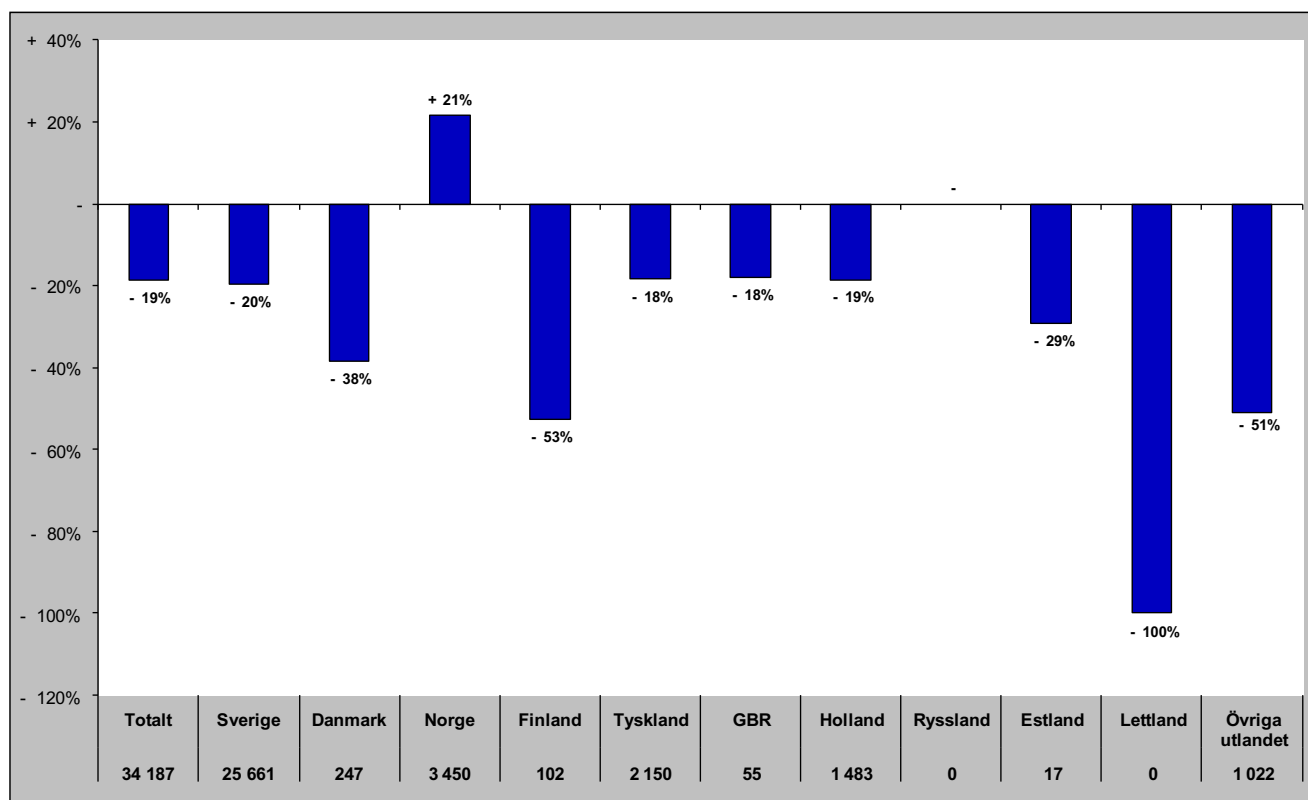

## Senaste vintern (nov-apr)

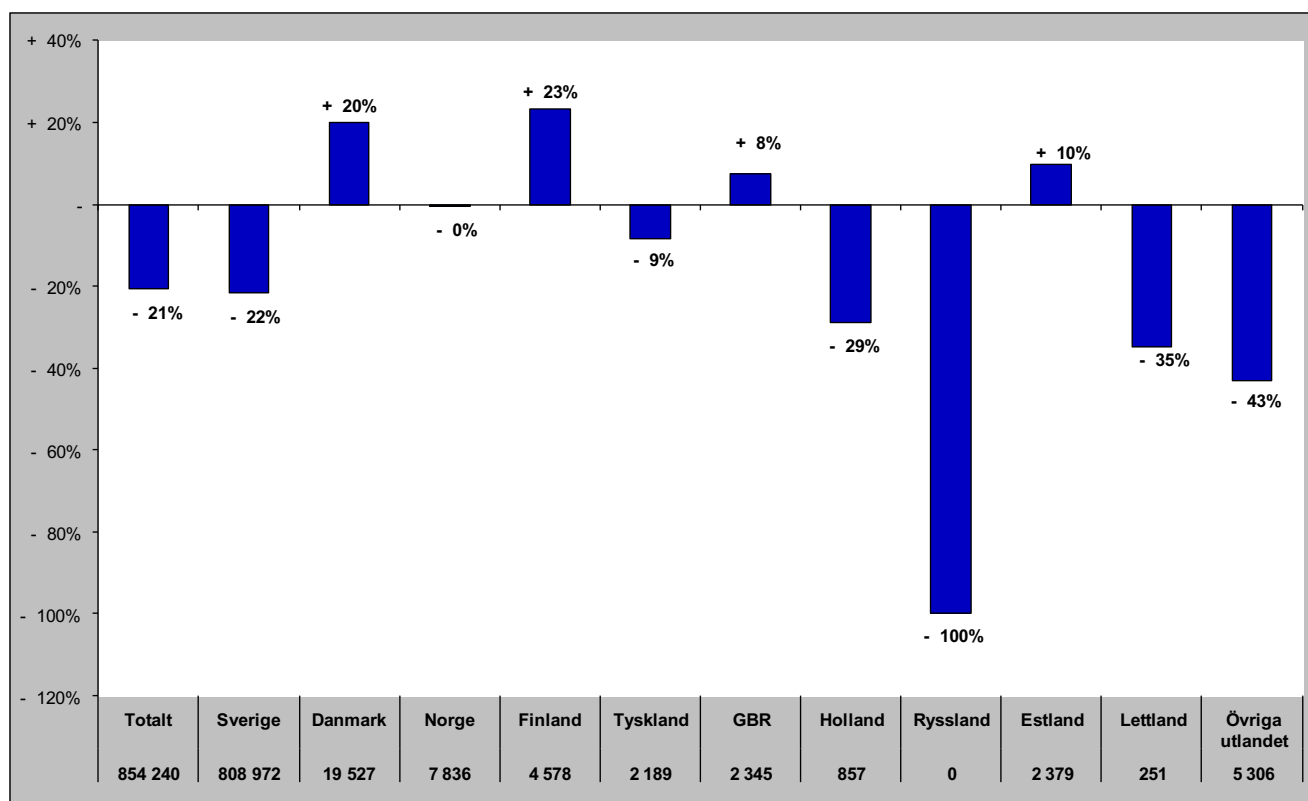

# Gästnätter i Härjedalens Kommun (HSVCsol) marknader

## Senaste sommaren (jun-sep)

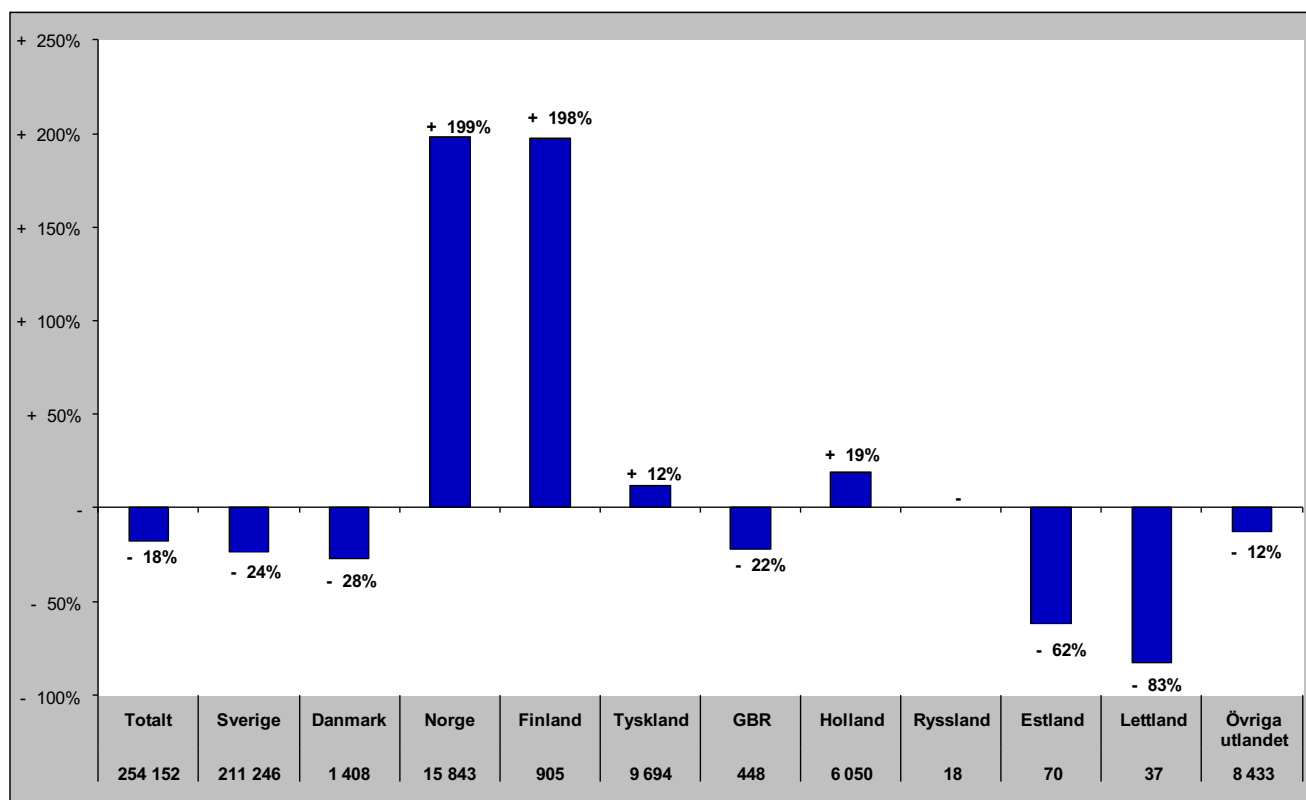

## Senaste barmark (maj-okt)

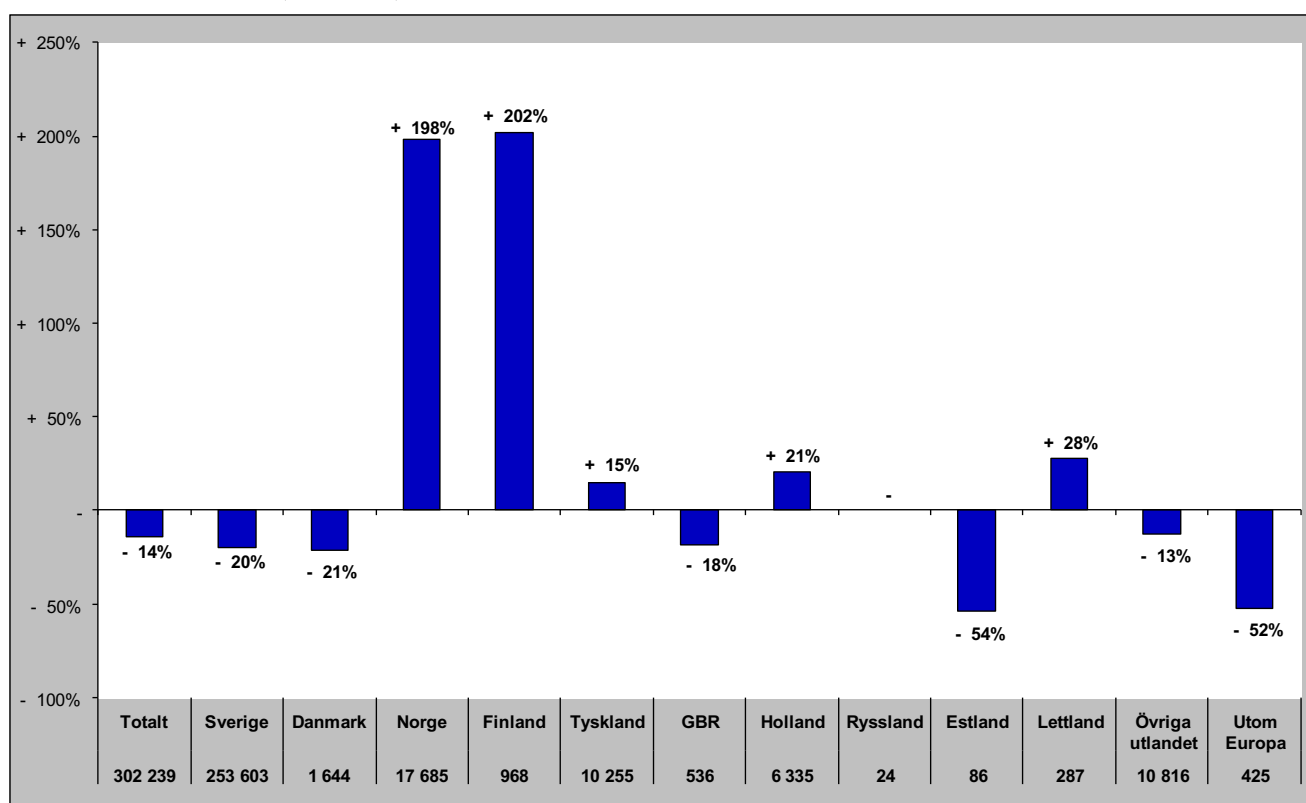

# Gästnätter i Härjedalens Kommun (HSVCsol) marknader

Senaste helåret

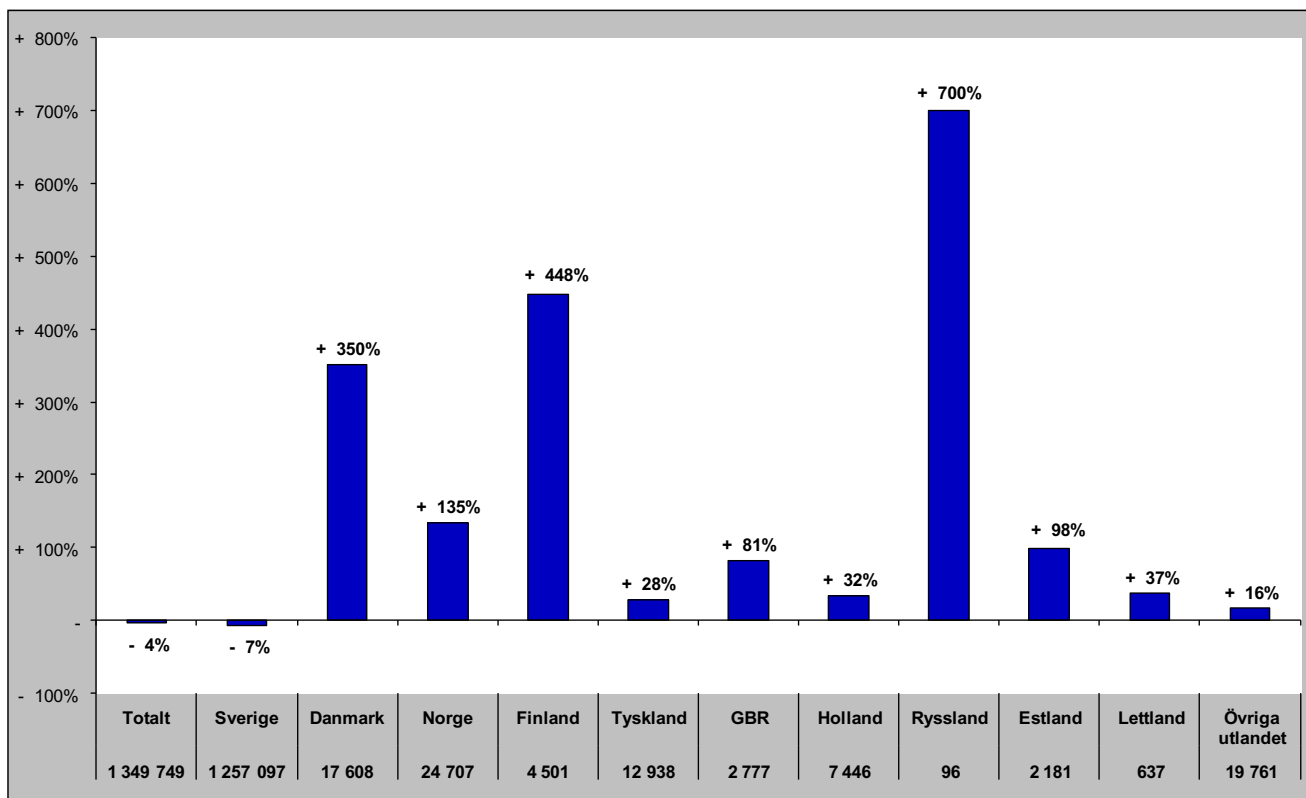

# Gästnätter i Bergs Kommun (HSVC)

## Förändring gästnätter

Totalt antal gästnätter 149 580

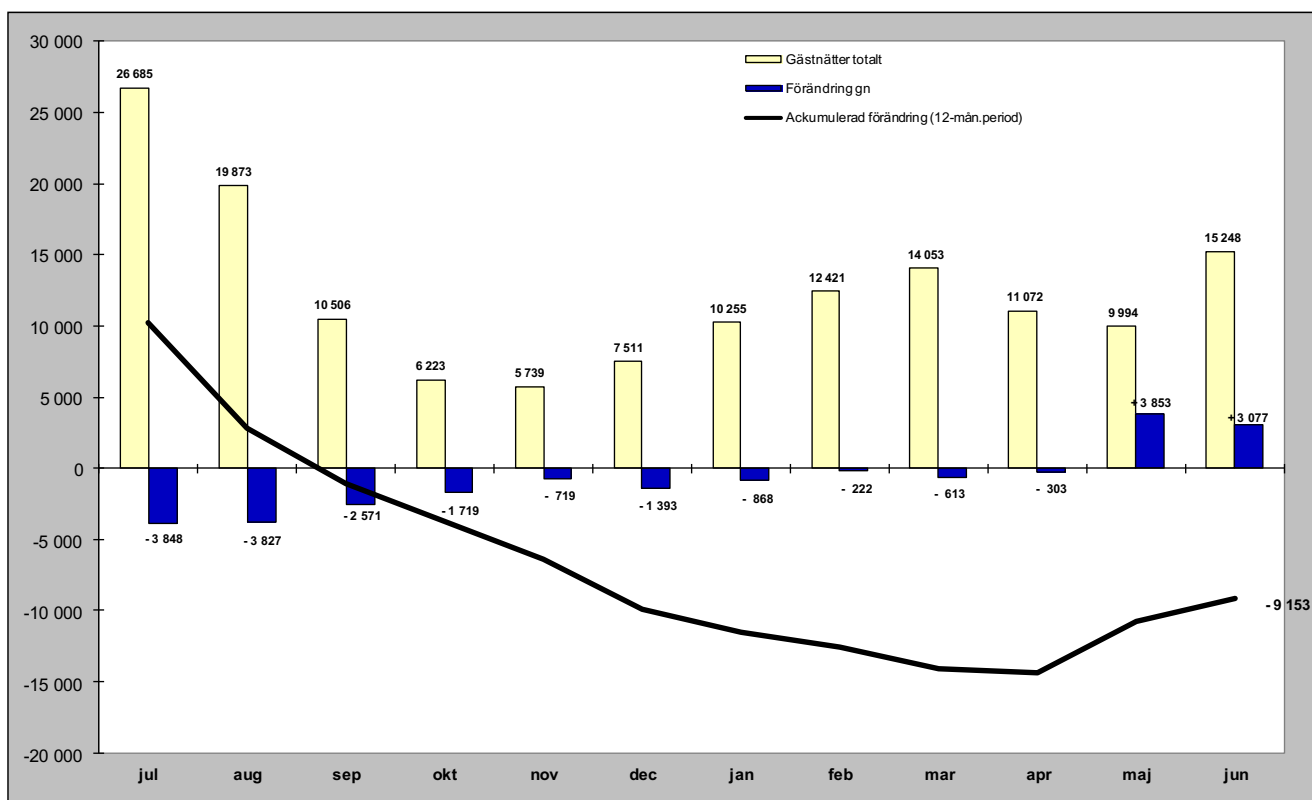

## Relativ förändring

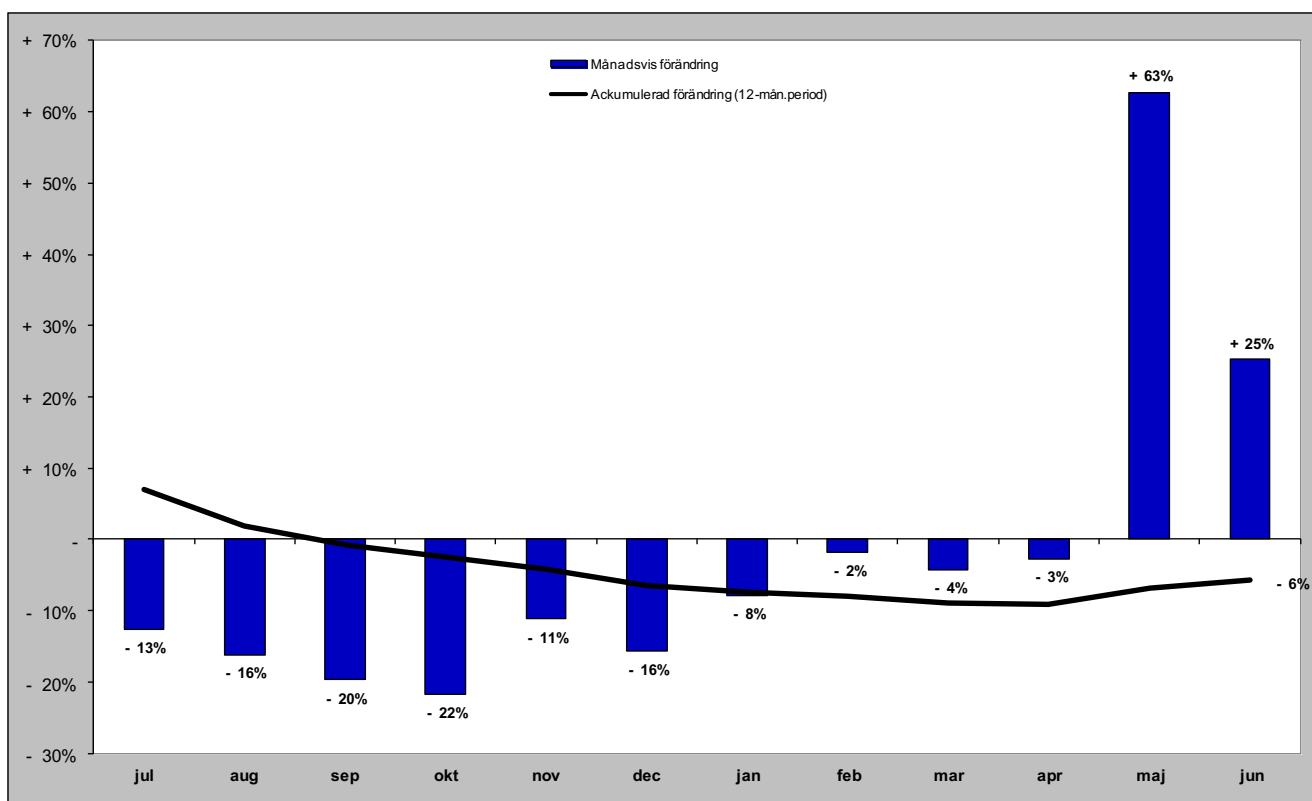

# Gästnätter i Bergs kommun (HSVC) marknader

## Senaste månaden

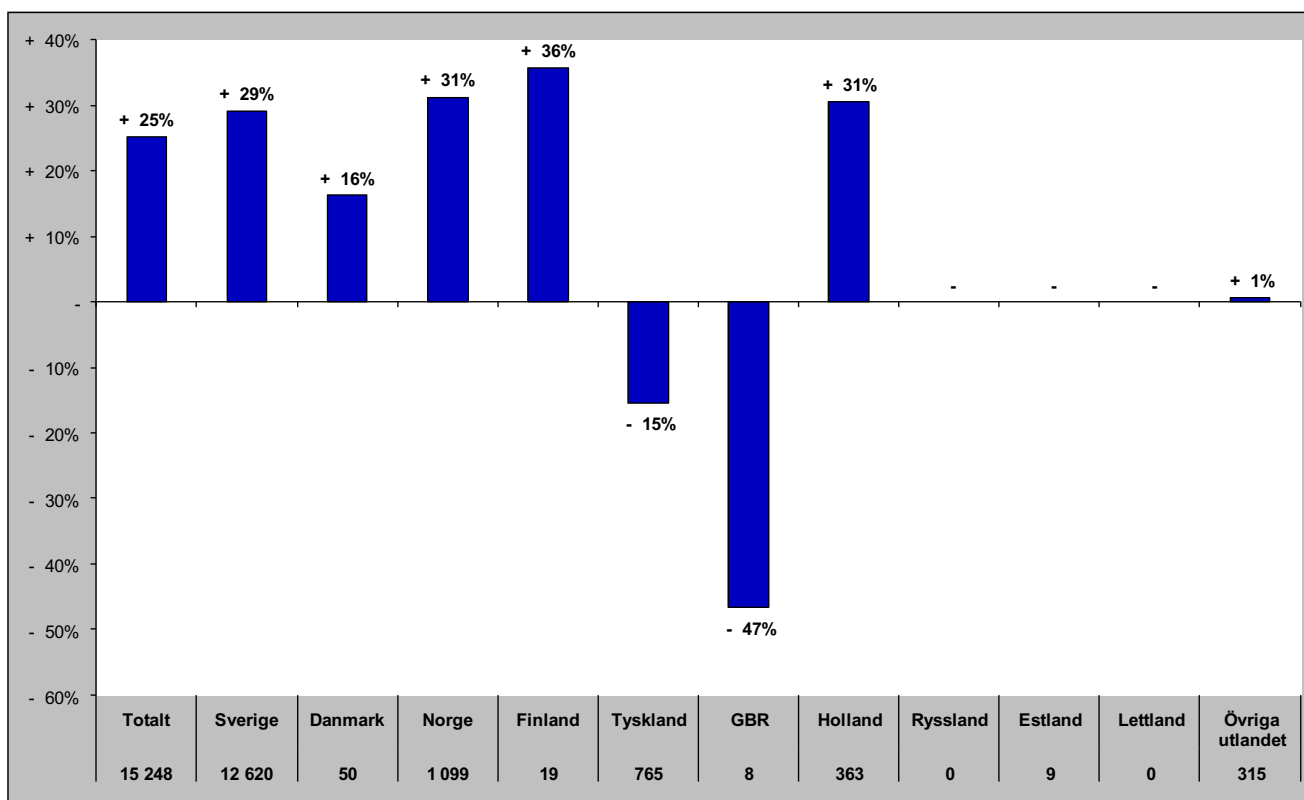

## Senaste vintern (nov-apr)

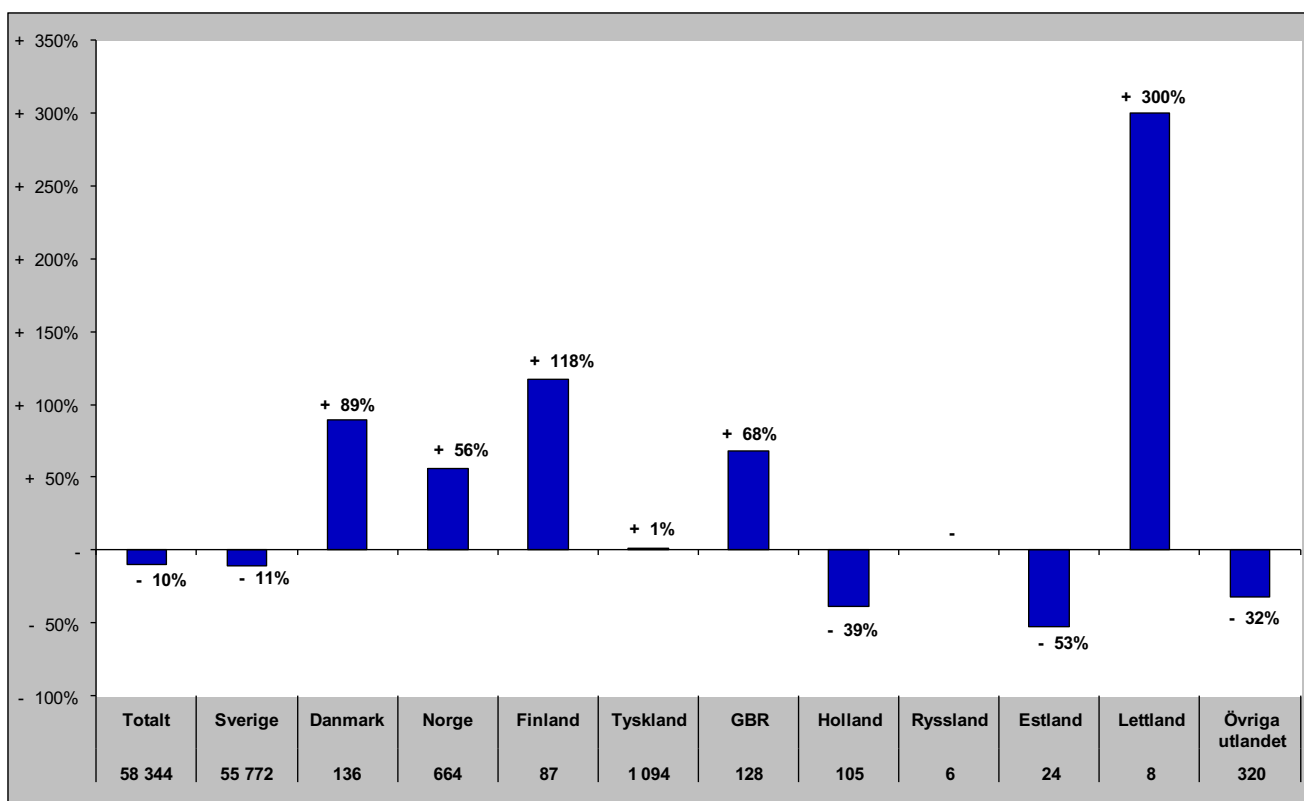



# Gästnätter i Bergs kommun (HSVC) marknader

## Senaste sommaren (jun-sep)

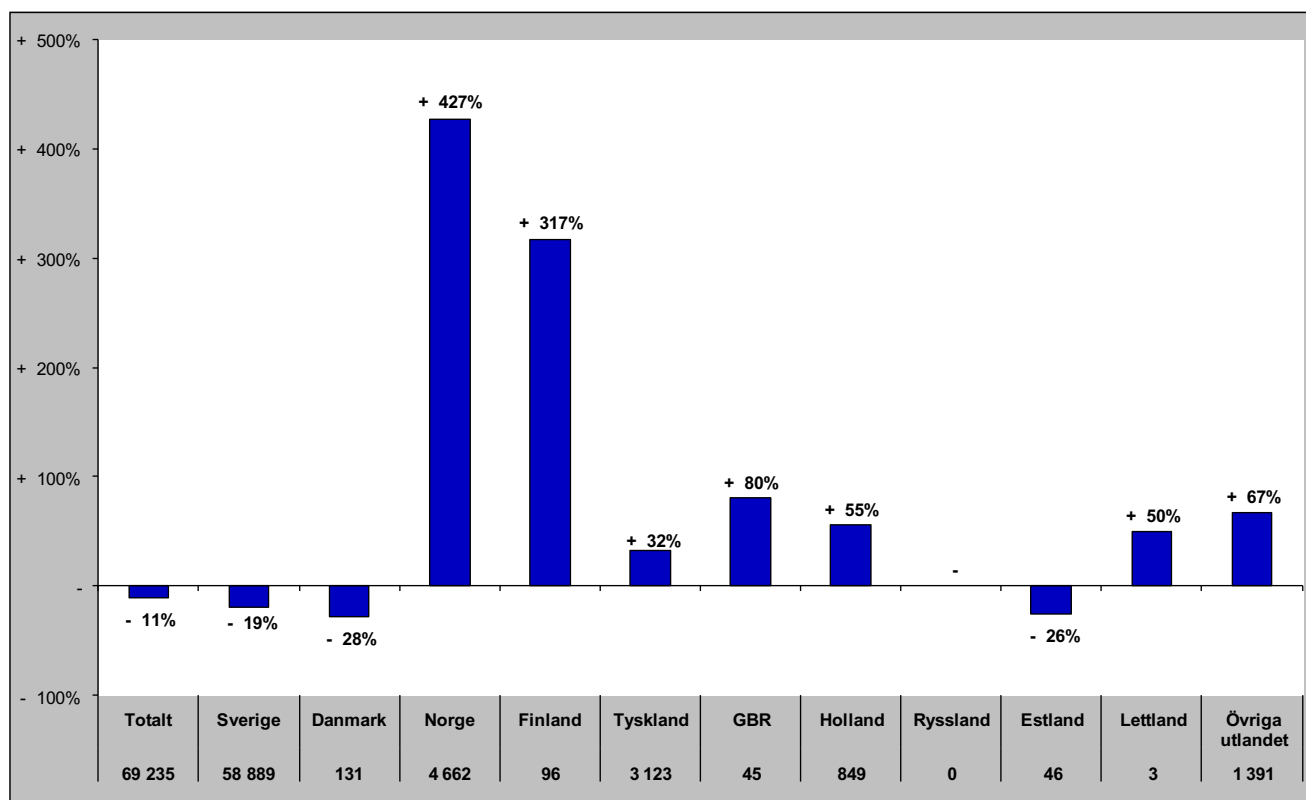

## Senaste barmark (maj-okt)

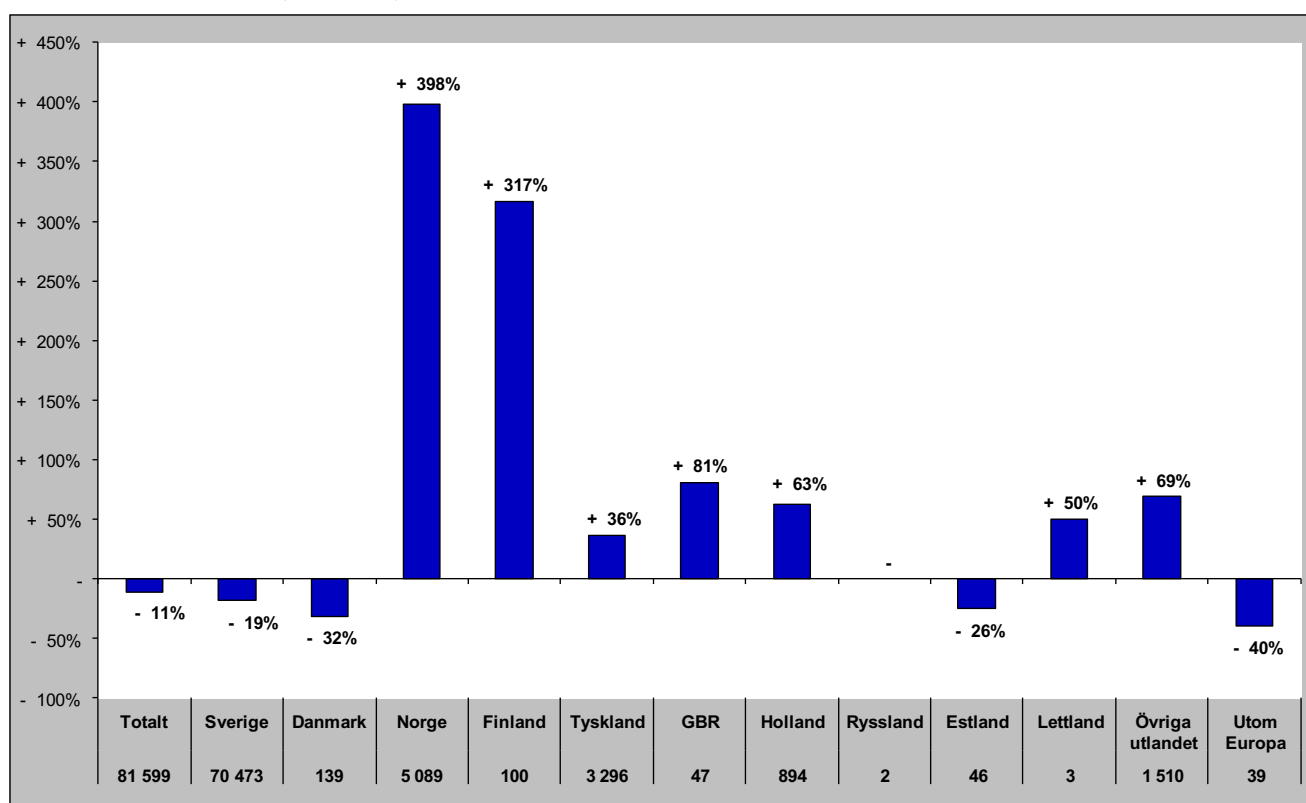

# Gästnätter i Bergs Kommun (HSVCsol) marknader

Senaste helåret

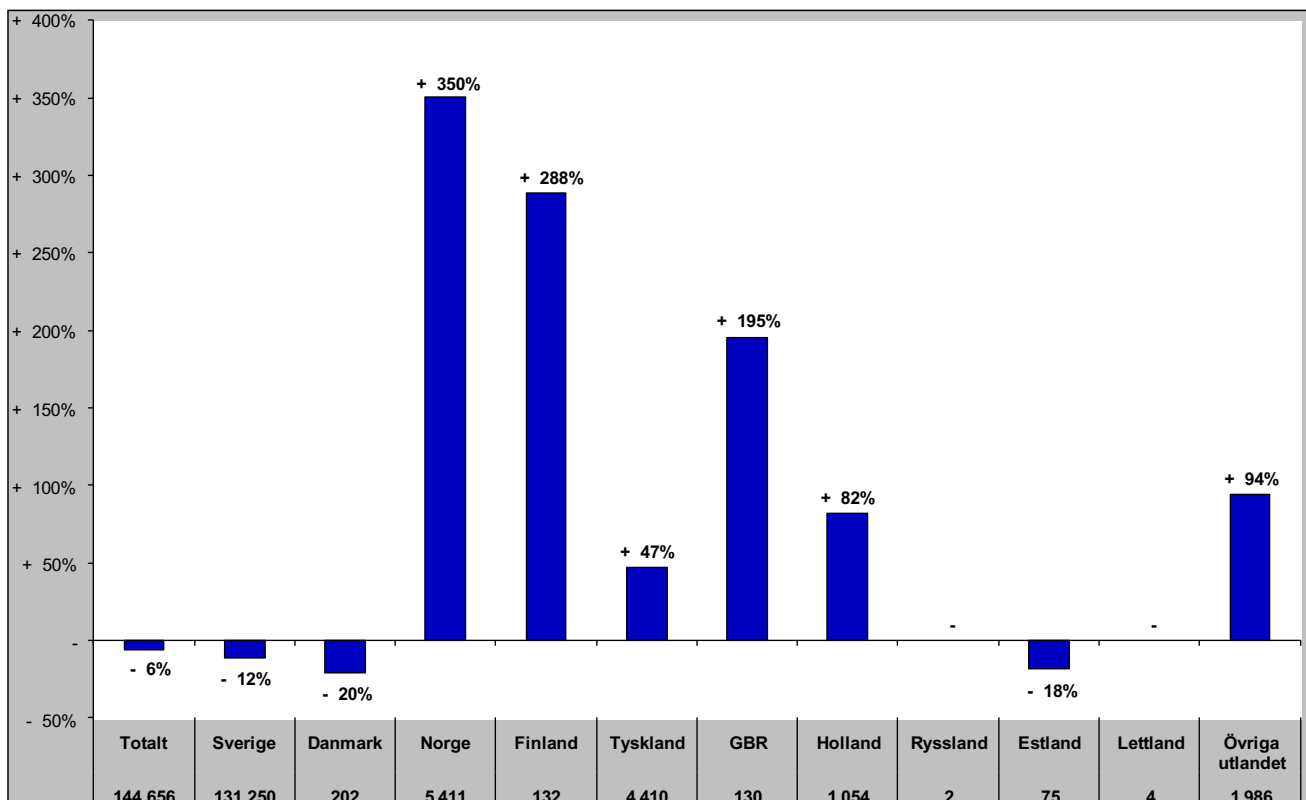

# Gästnätter i Åre Kommun (HSVCsol)

## Förändring gästnätter

Totalt antal gästnätter 1 031 650

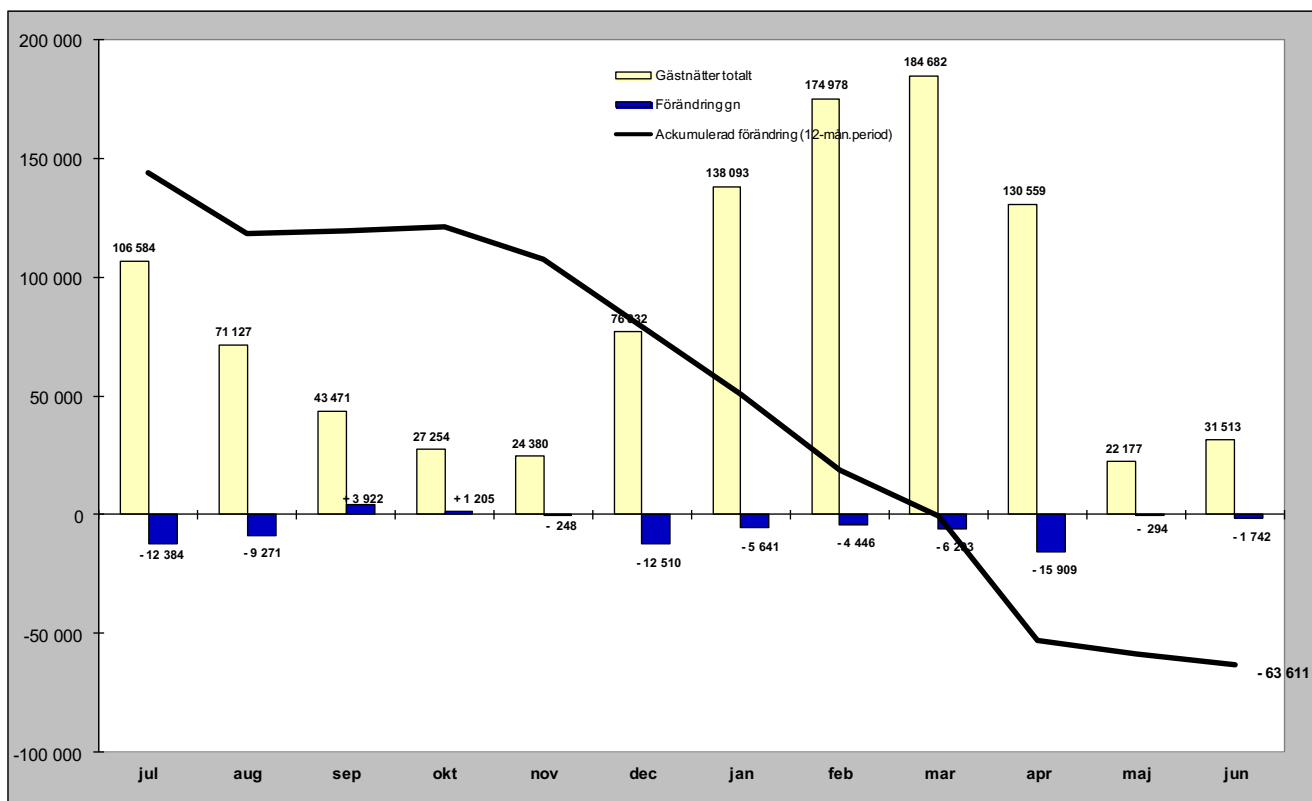

## Relativ förändring

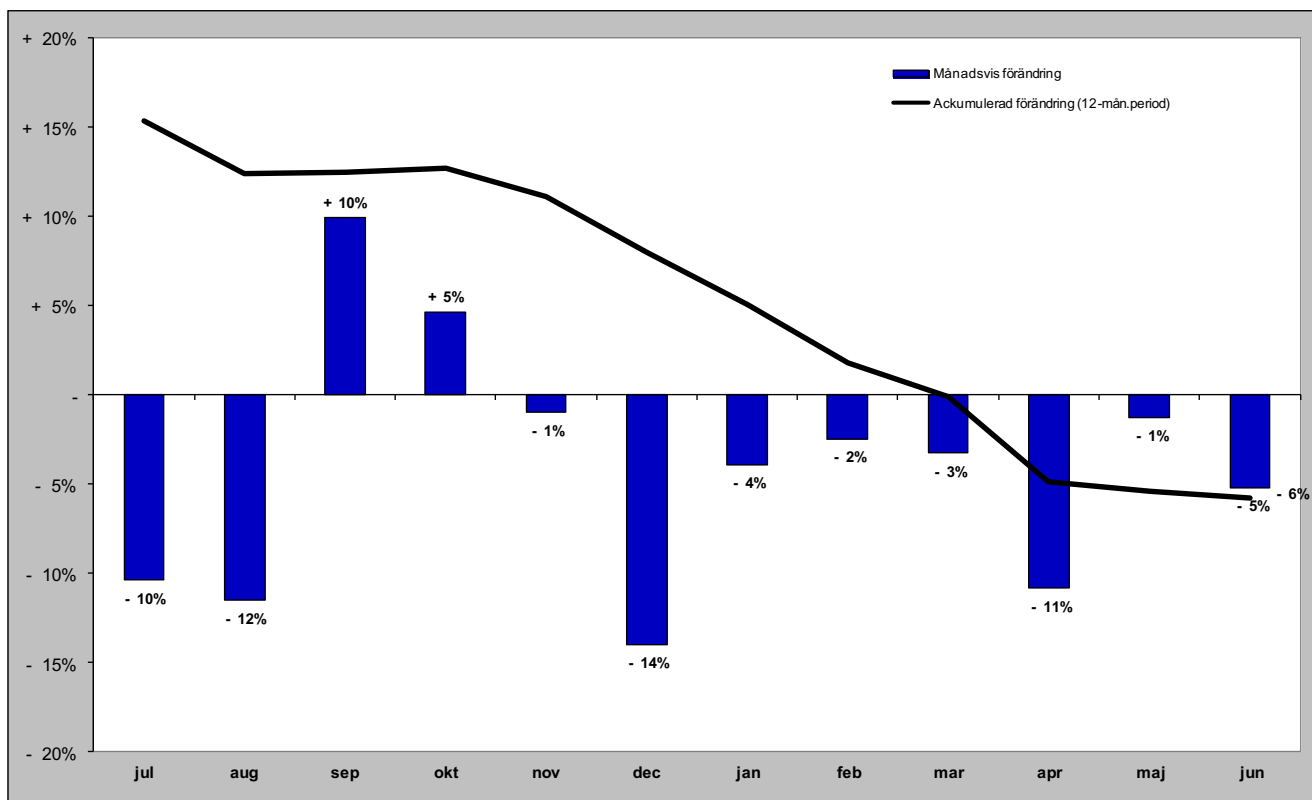

# Gästnätter i Åre kommun (HSVCsol) marknader

## Senaste månaden

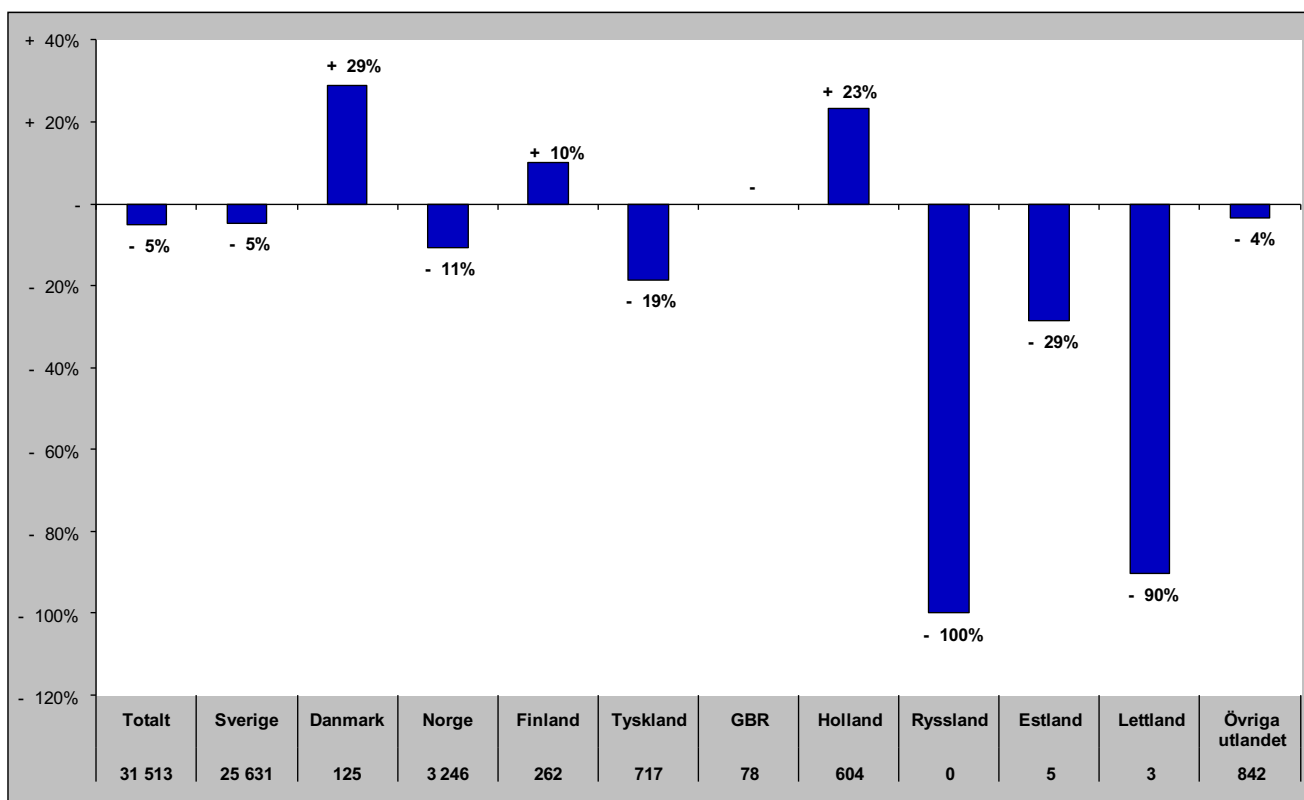

## Senaste vintern (nov-apr)

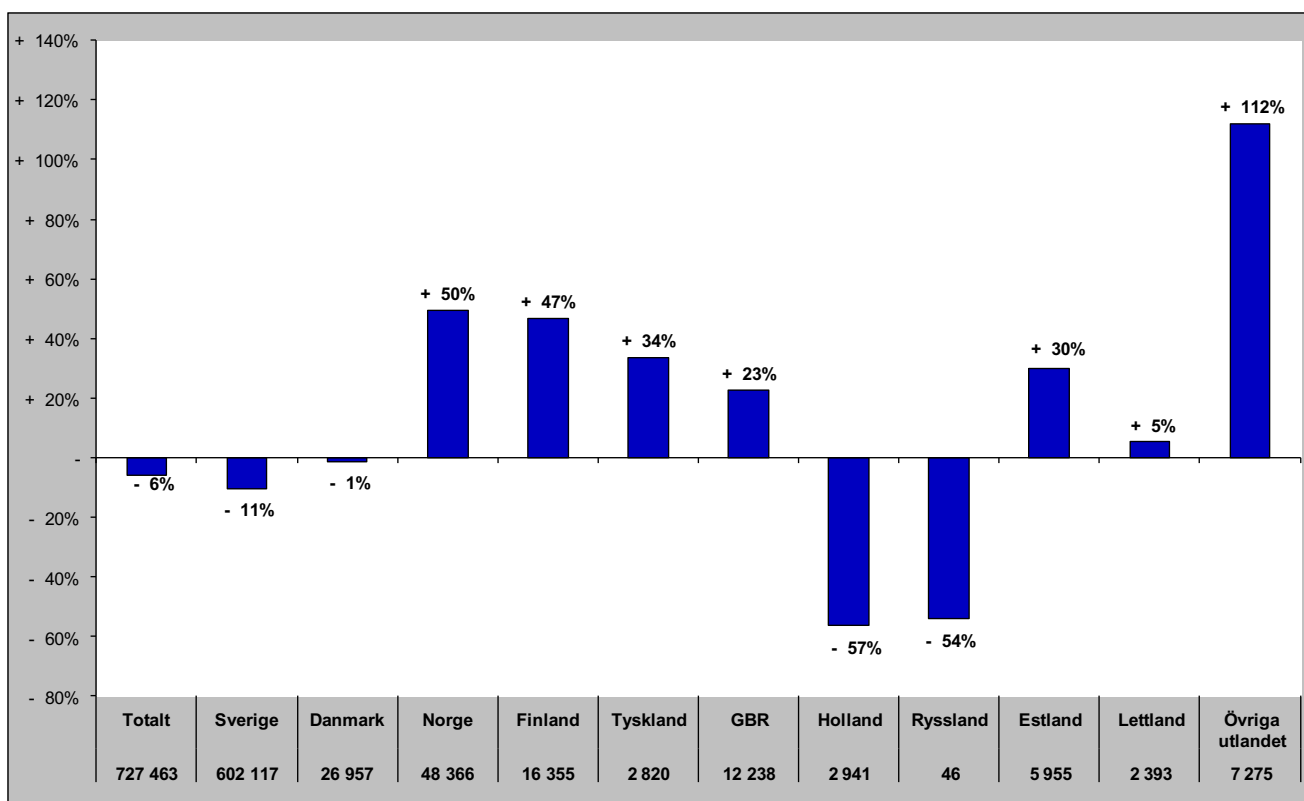

# Gästnätter i Åre kommun (HSVCsol) marknader

## Senaste sommaren (jun-sep)

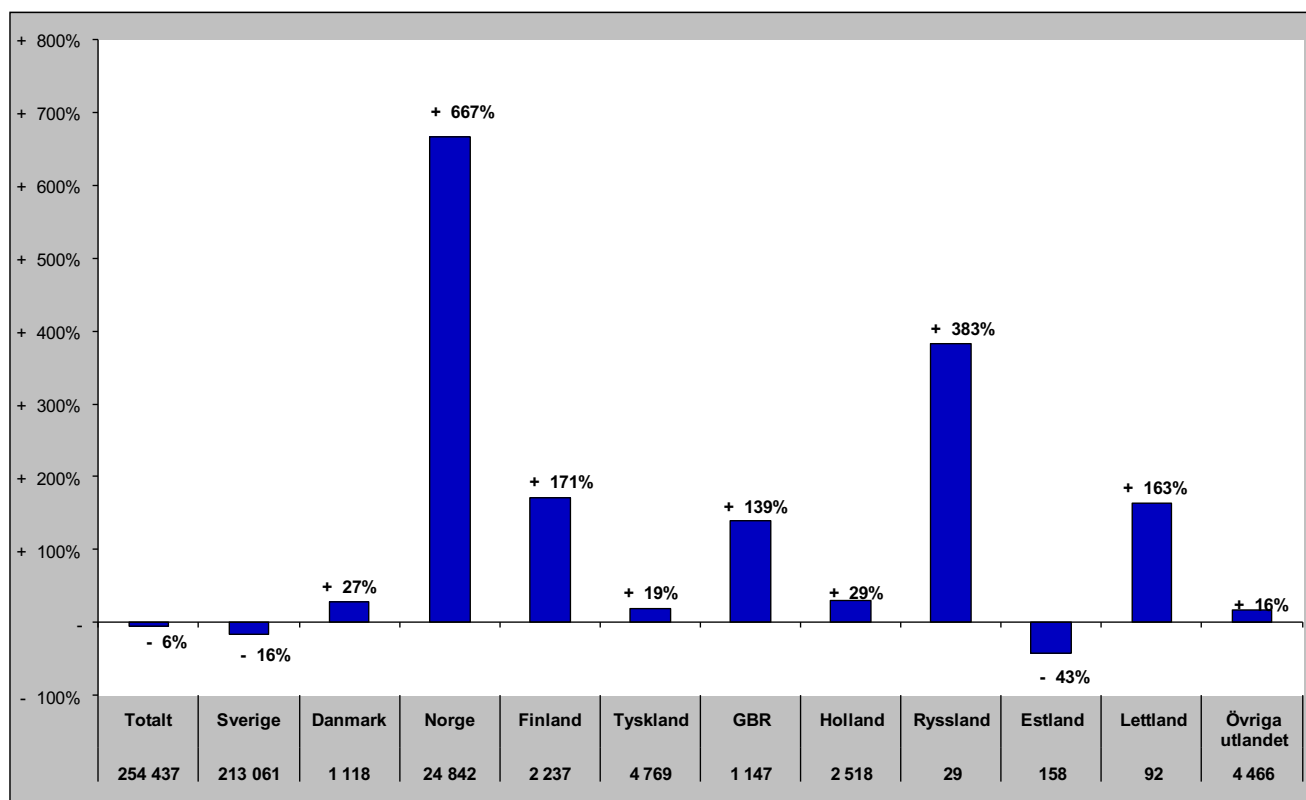

## Senaste barmark (maj-okt)

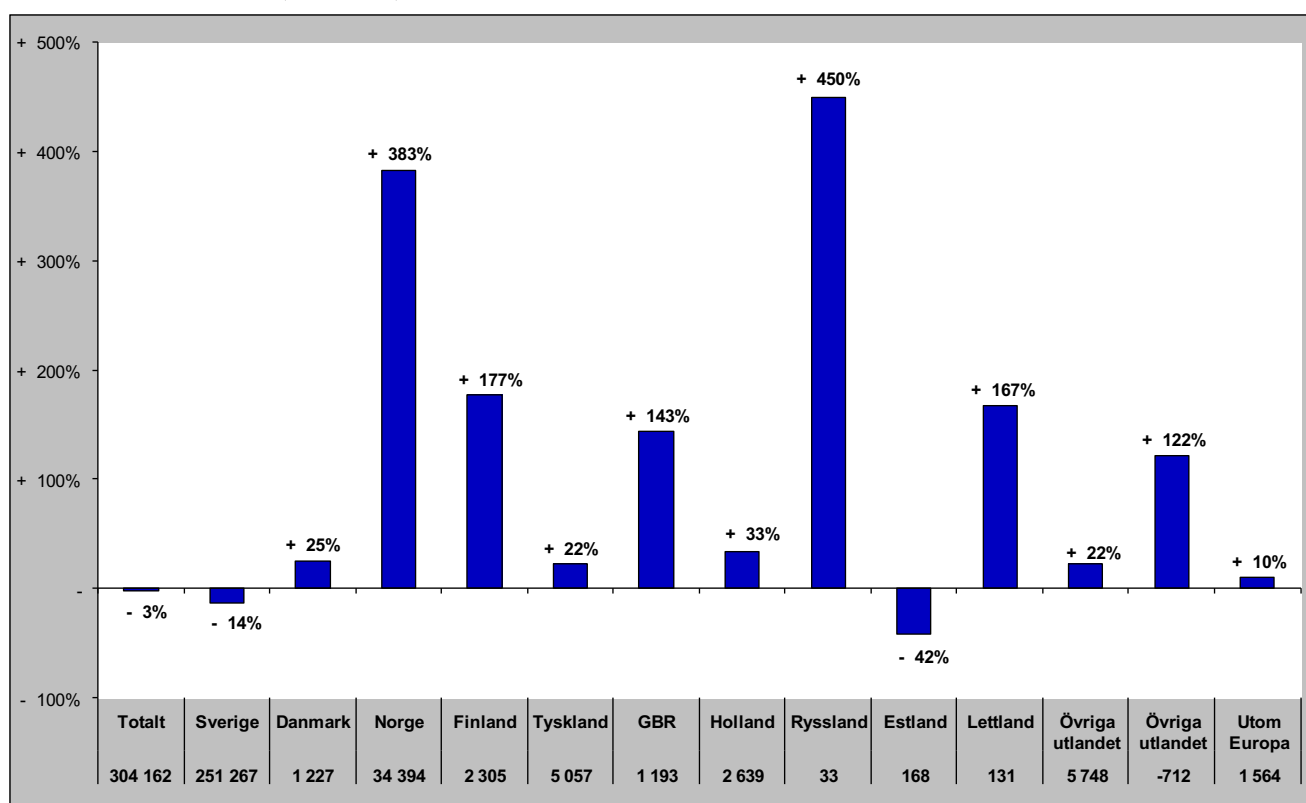

# Gästnätter i Åre Kommun (HSVCsol) marknader

Senaste helåret

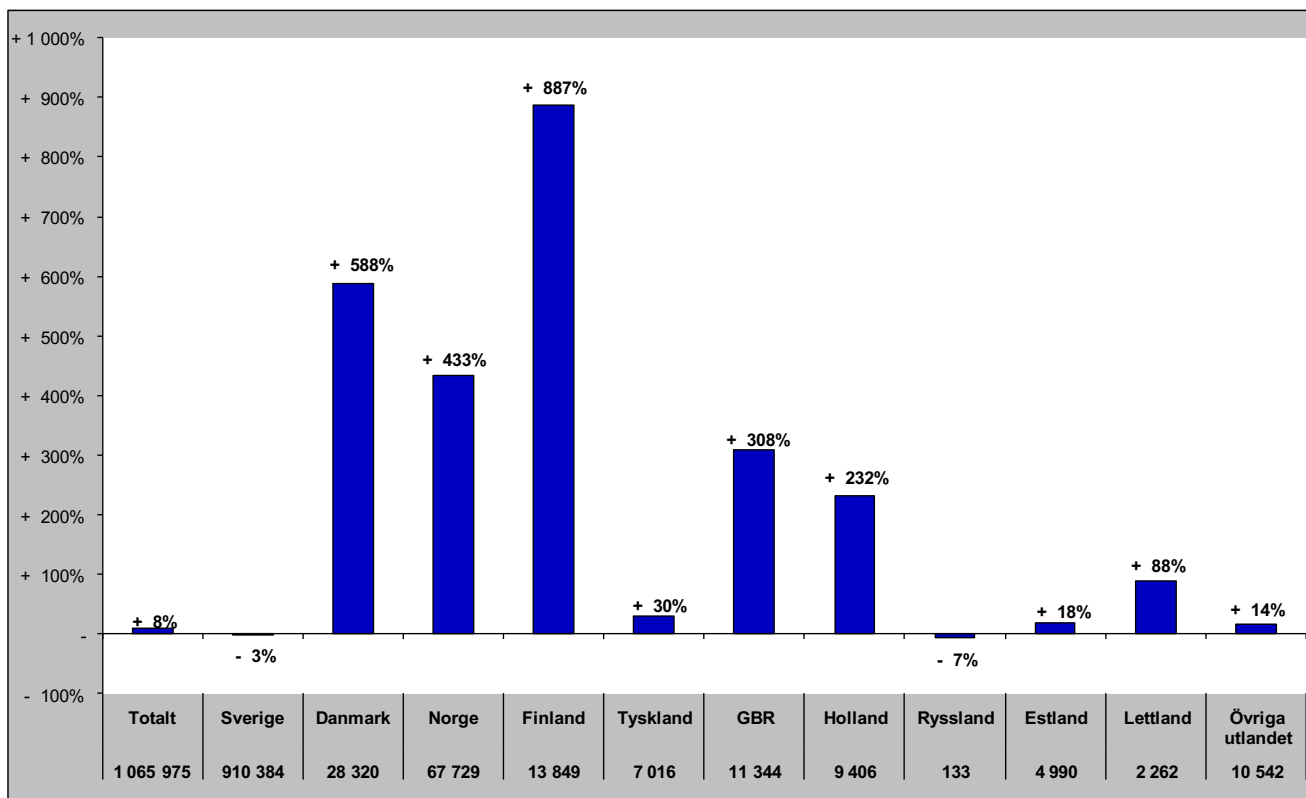

# Gästnätter i Krokoms Kommun (HSVC)

## Förändring gästnätter

Totalt antal gästnätter 64 070

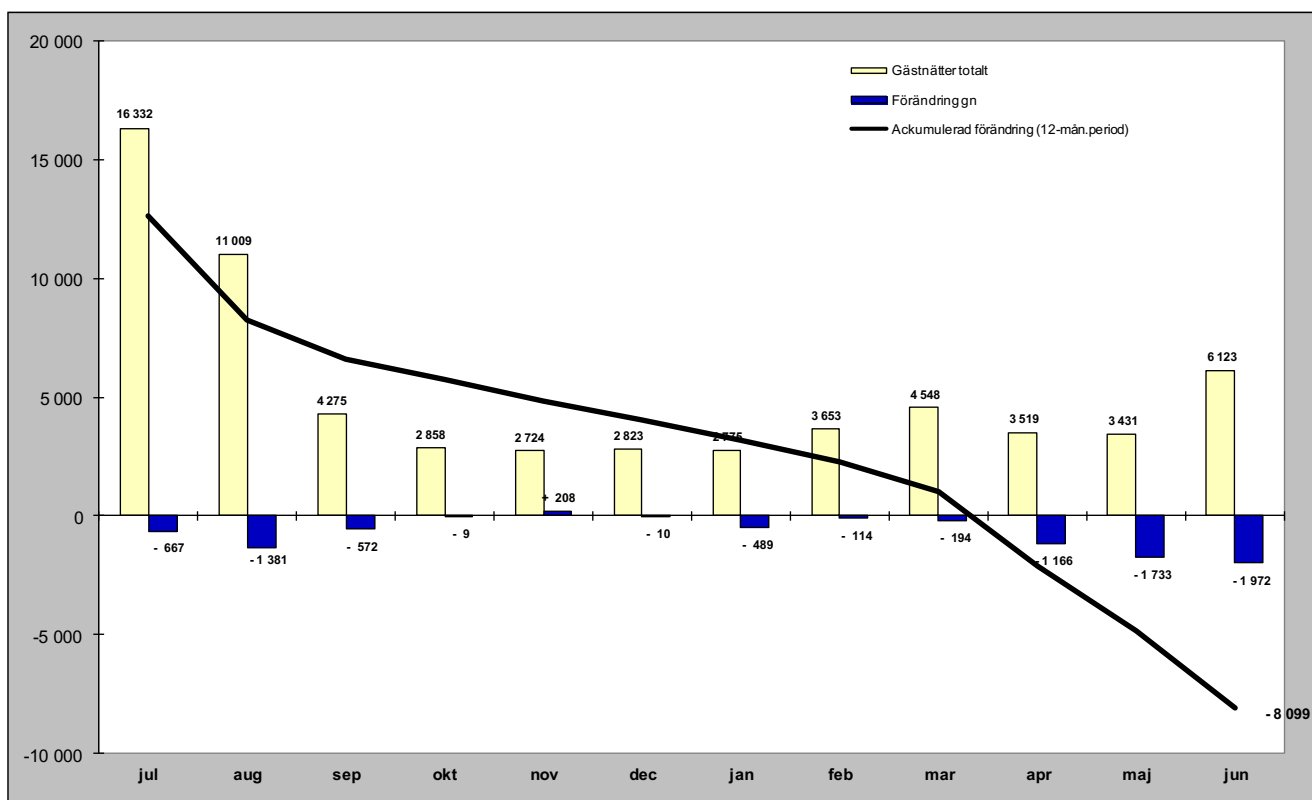

## Relativ förändring

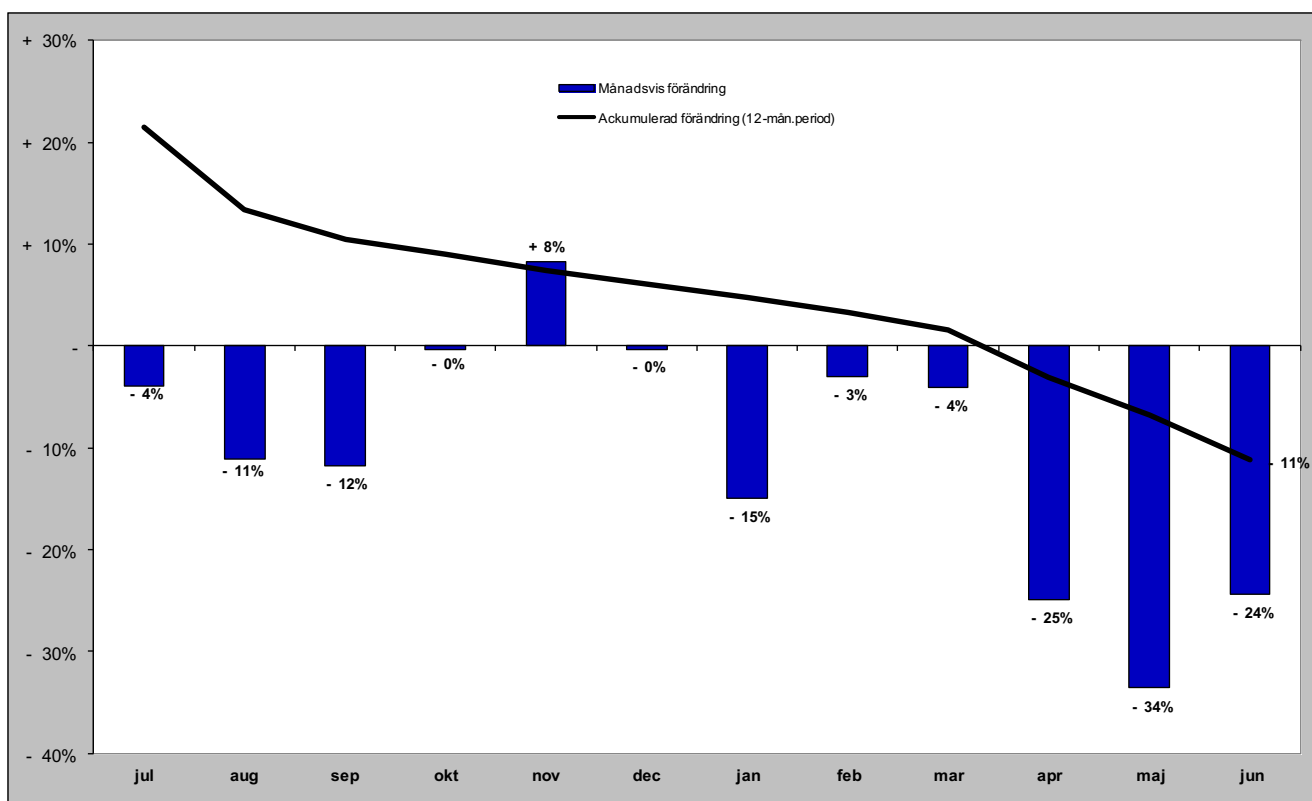

# Gästnätter i Krokoms kommun (HSVC) marknader

## Senaste månaden

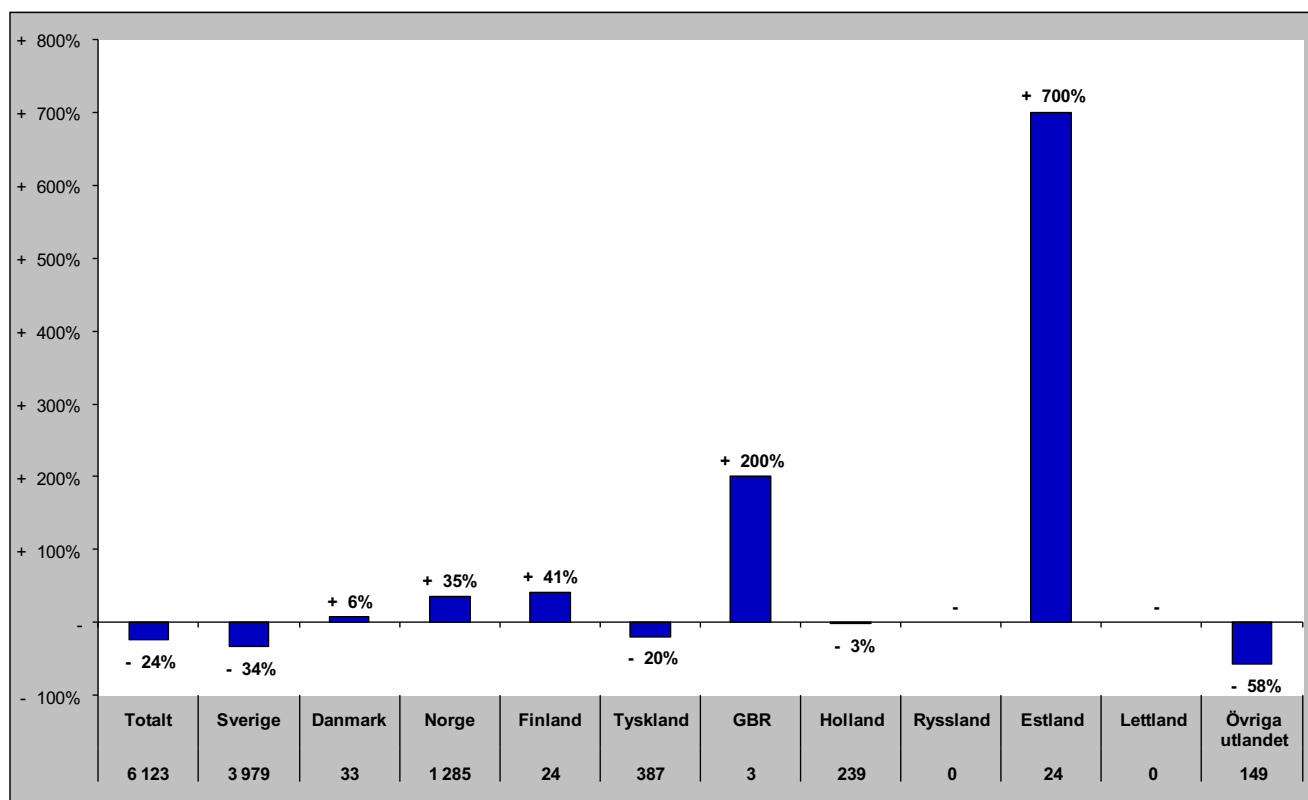

## Senaste vintern (nov-apr)

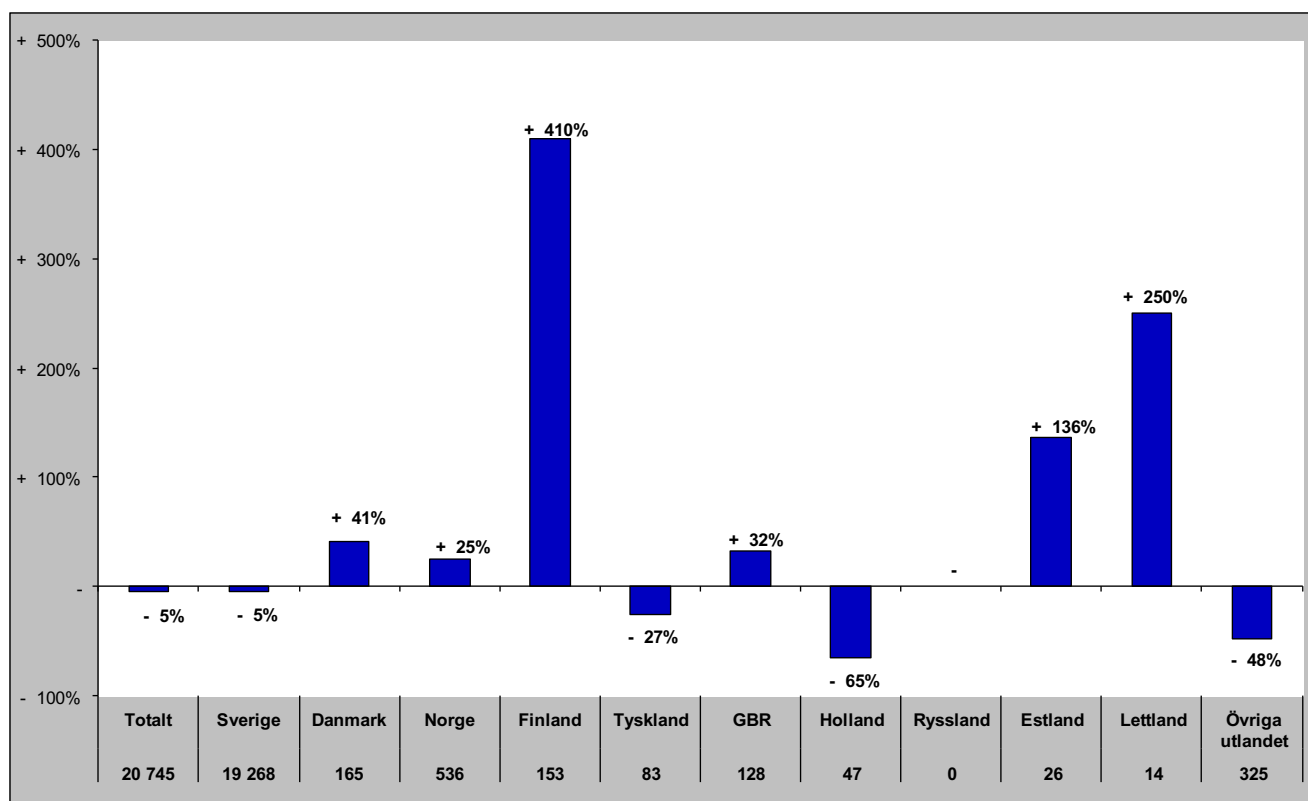



# Gästnätter i Krokoms kommun (HSVC) marknader

## Senaste sommaren (jun-sep)

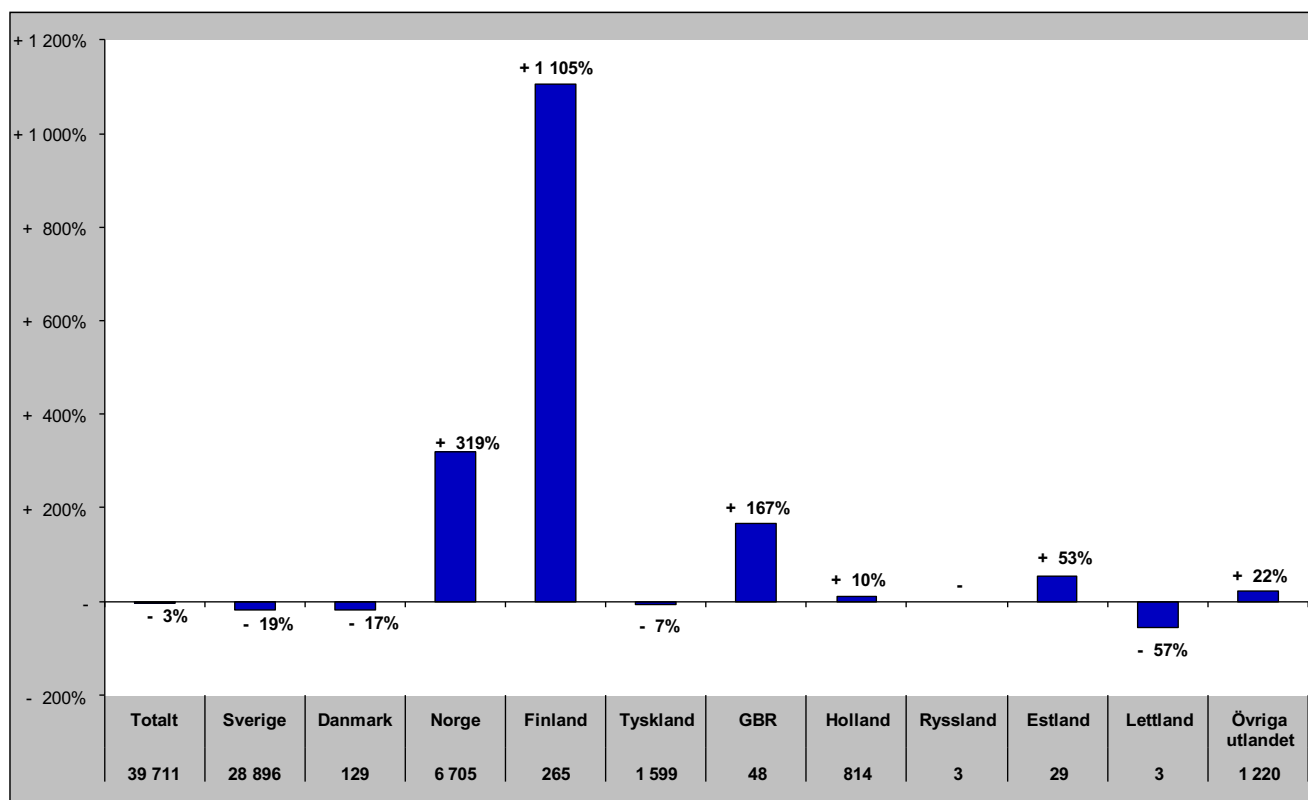

## Senaste barmark (maj-okt)

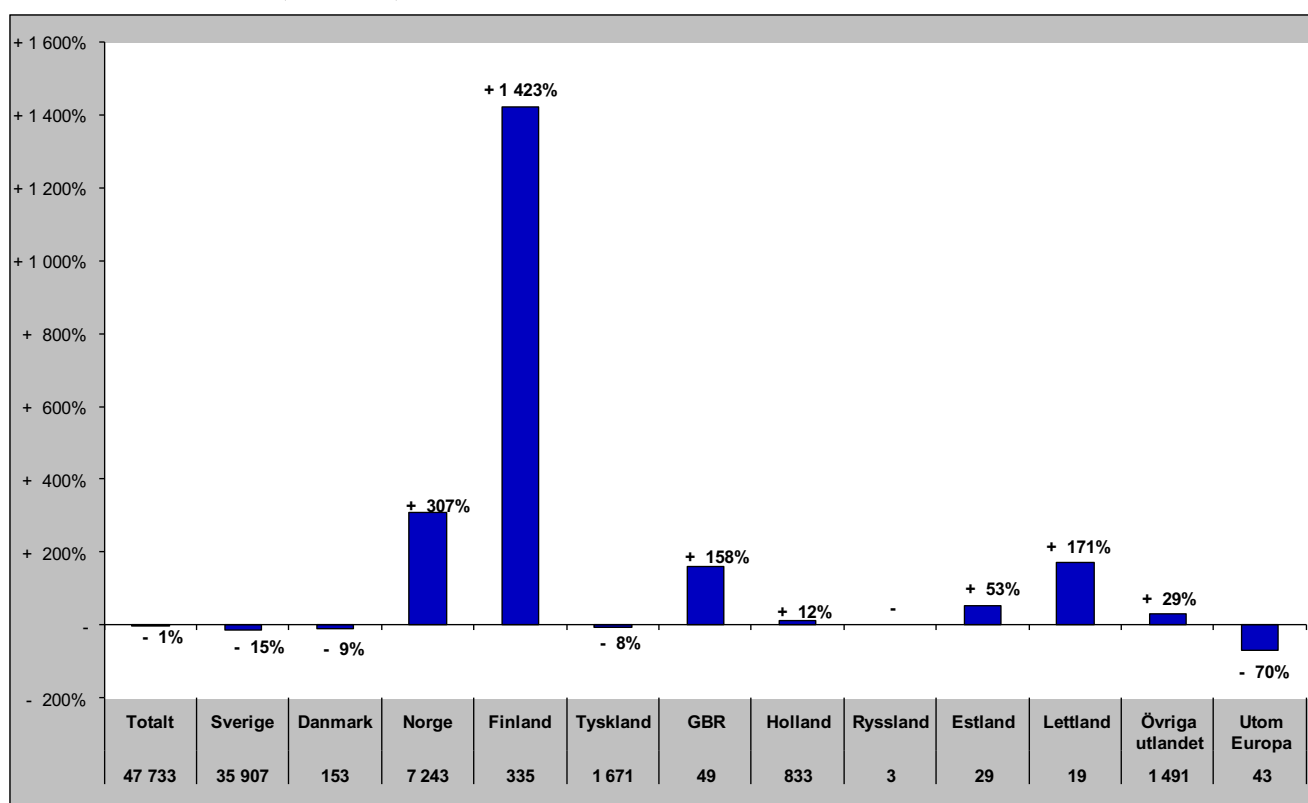

# Gästnätter i Krokoms Kommun (HSVCsol) marknader

Senaste helåret

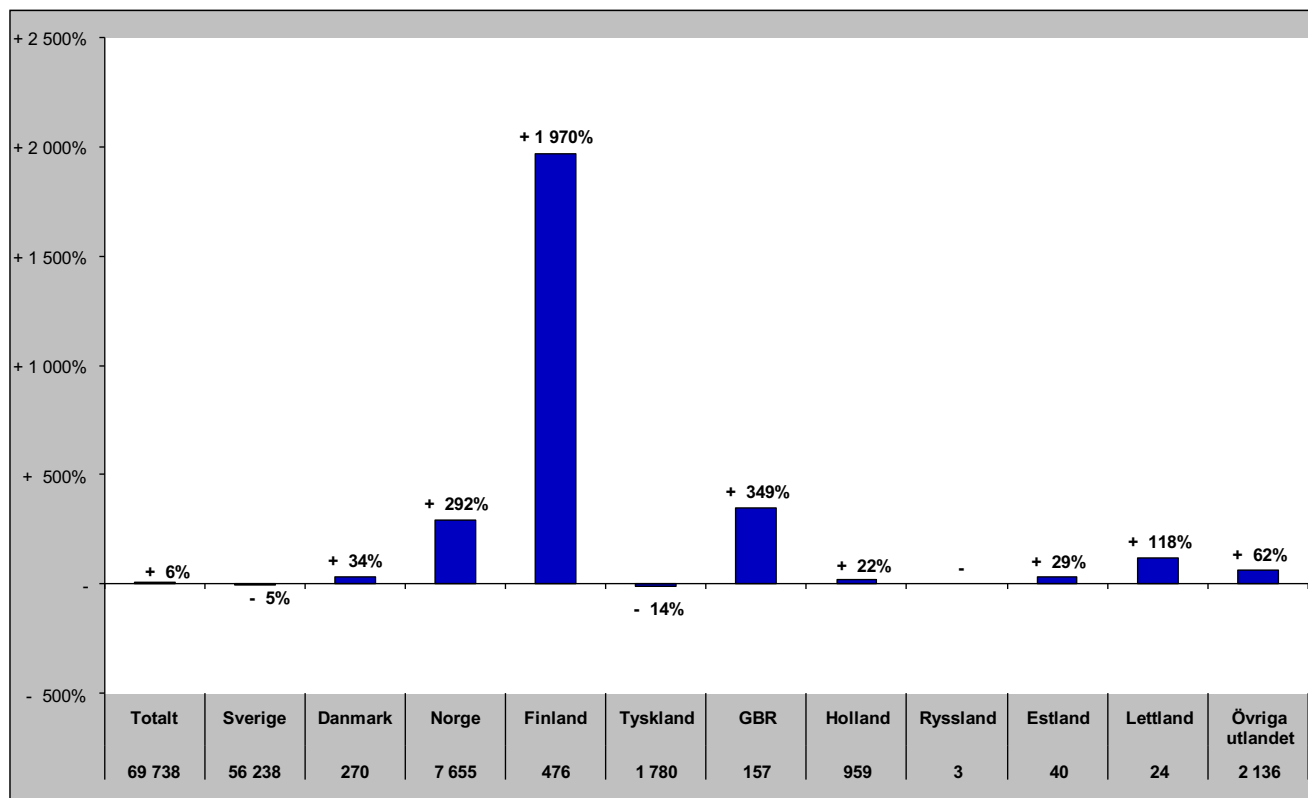

# Gästnätter i Östersunds Kommun (HSVC)

## Förändring gästnätter

Totalt antal gästnätter 465 842

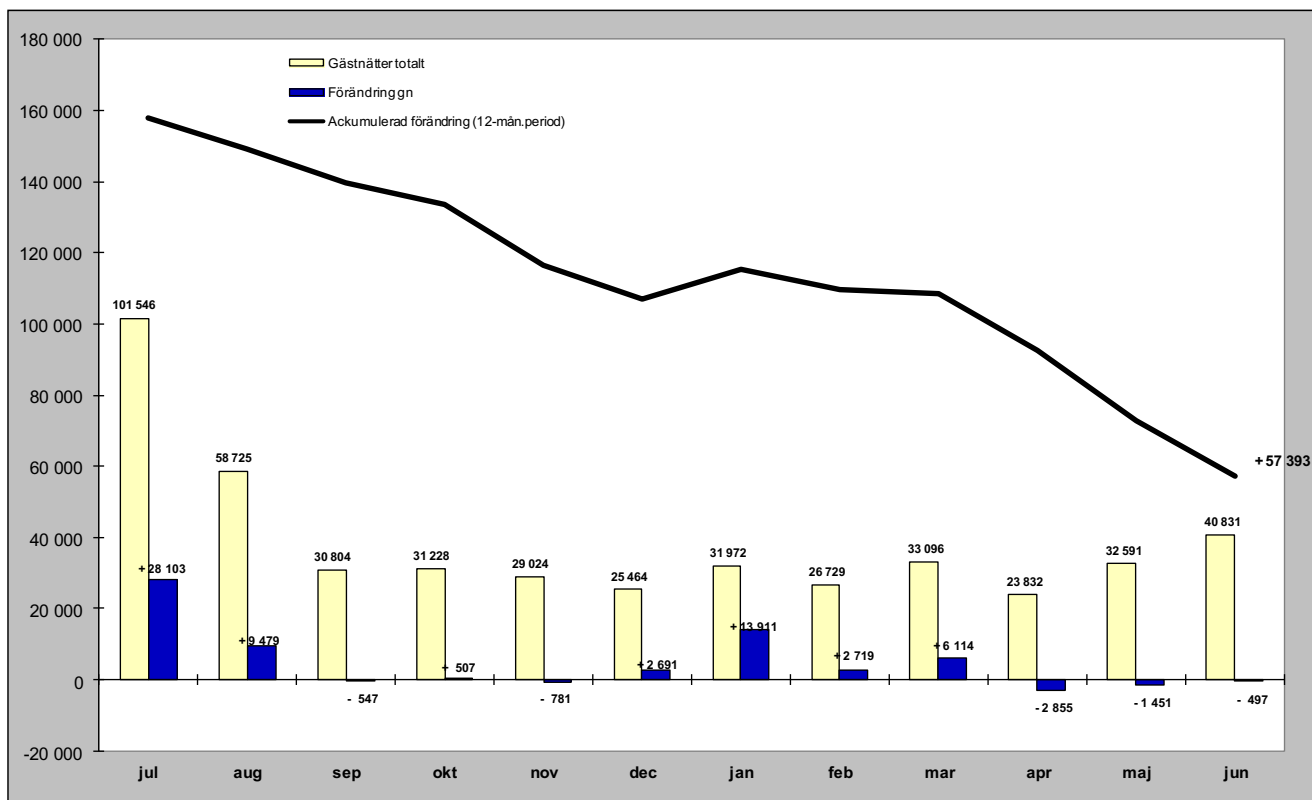

## Relativ förändring

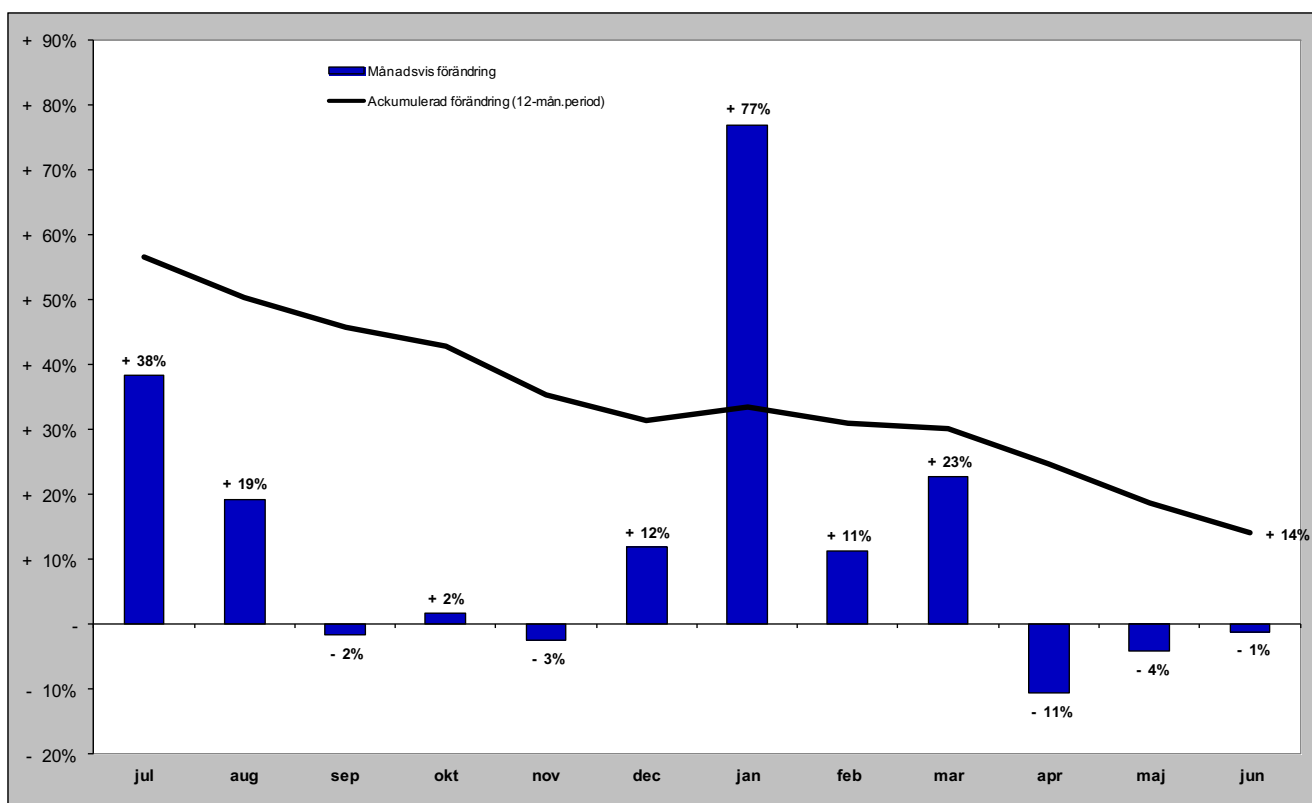

# Gästnätter i Östersunds kommun (HSVC) marknader

## Senaste månaden

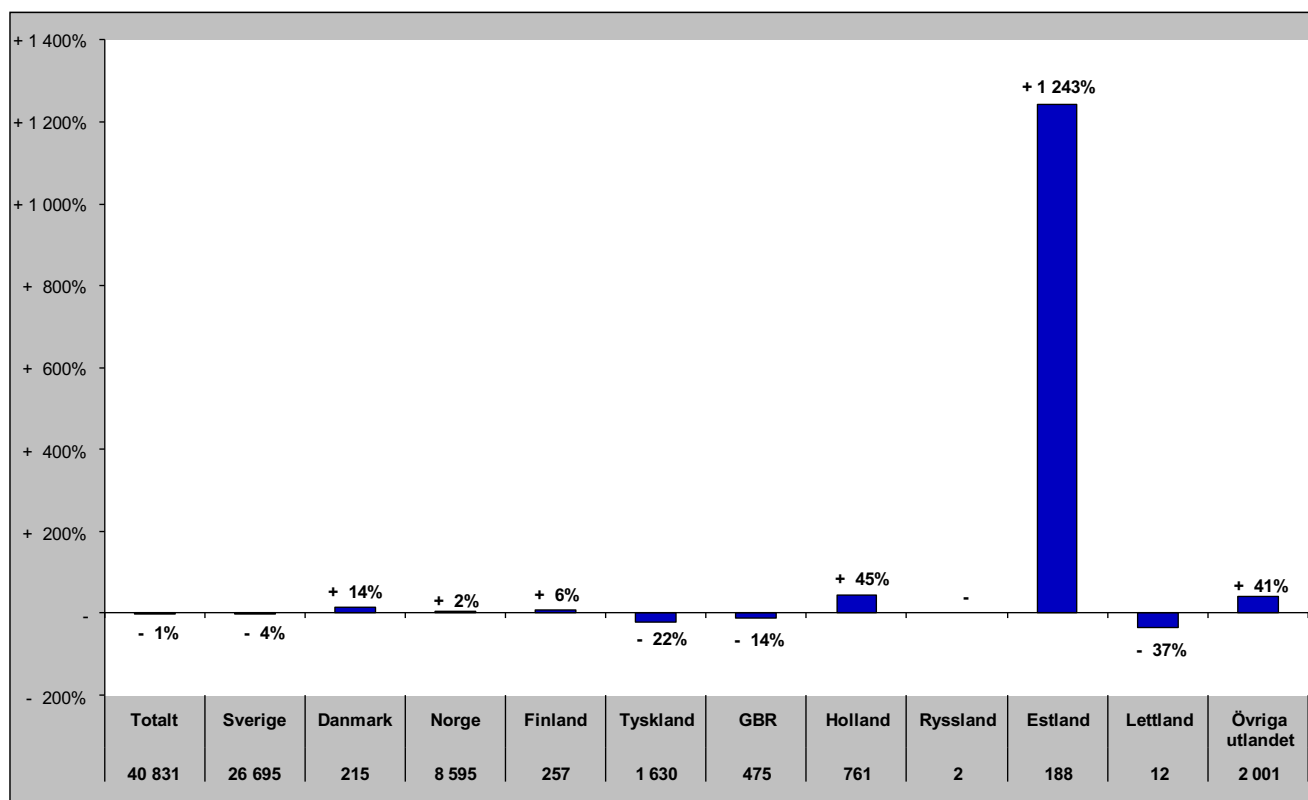

## Senaste vintern (nov-apr)

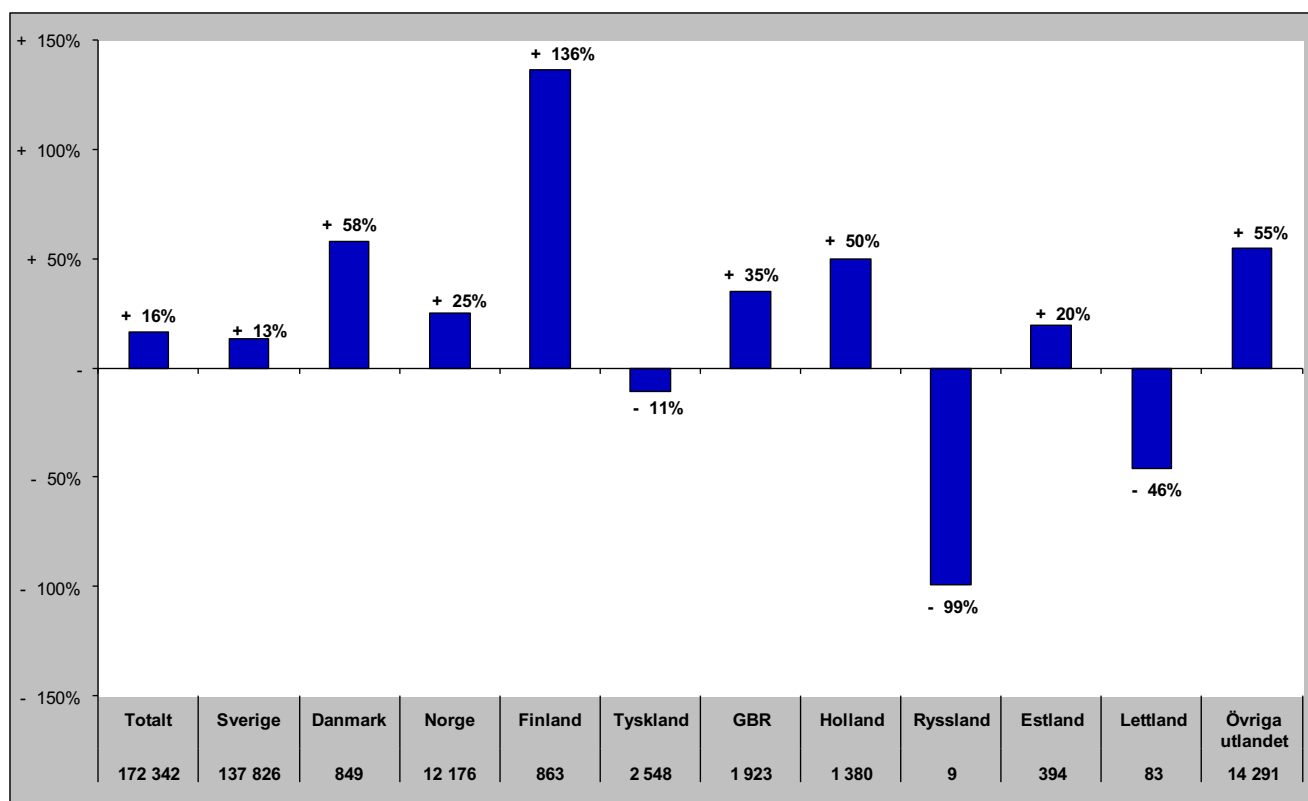

# Gästnätter i Östersunds kommun (HSVC) marknader

## Senaste sommaren (jun-sep)

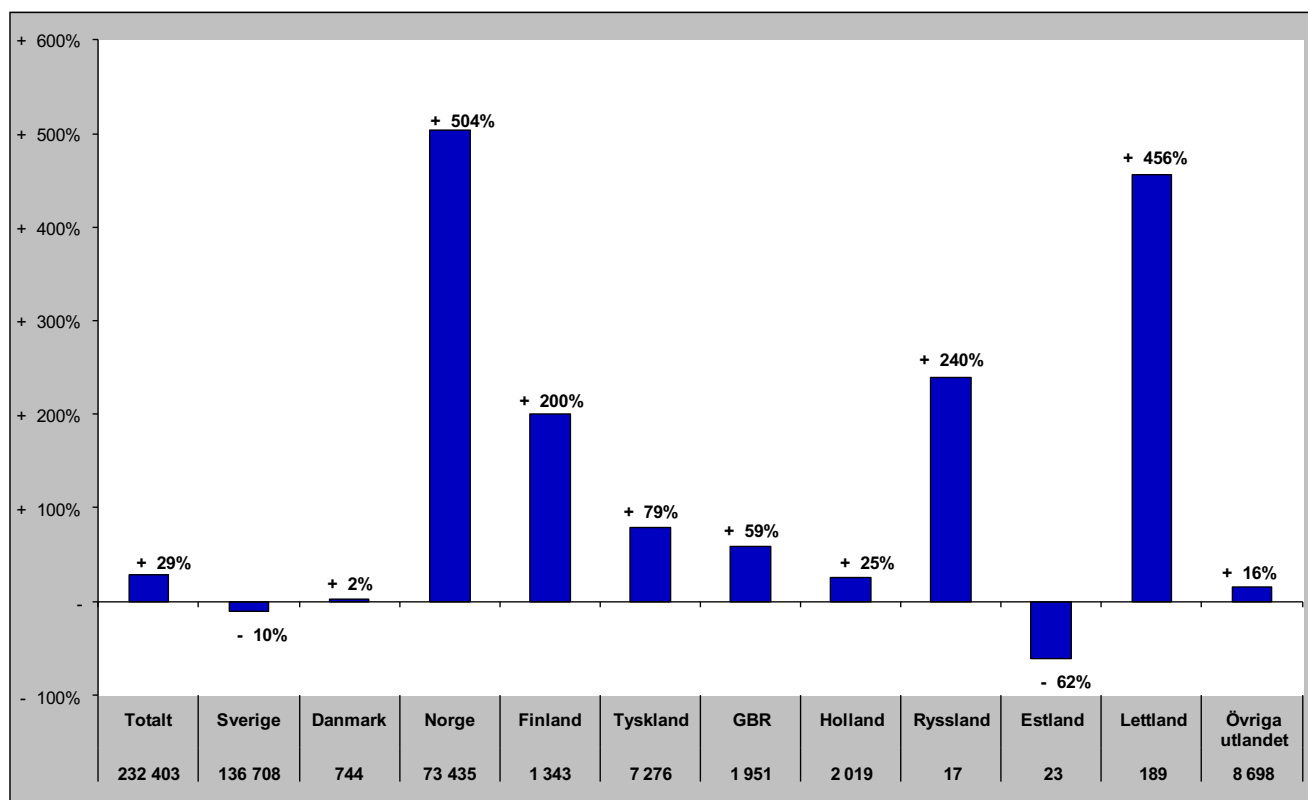

## Senaste barmark (maj-okt)

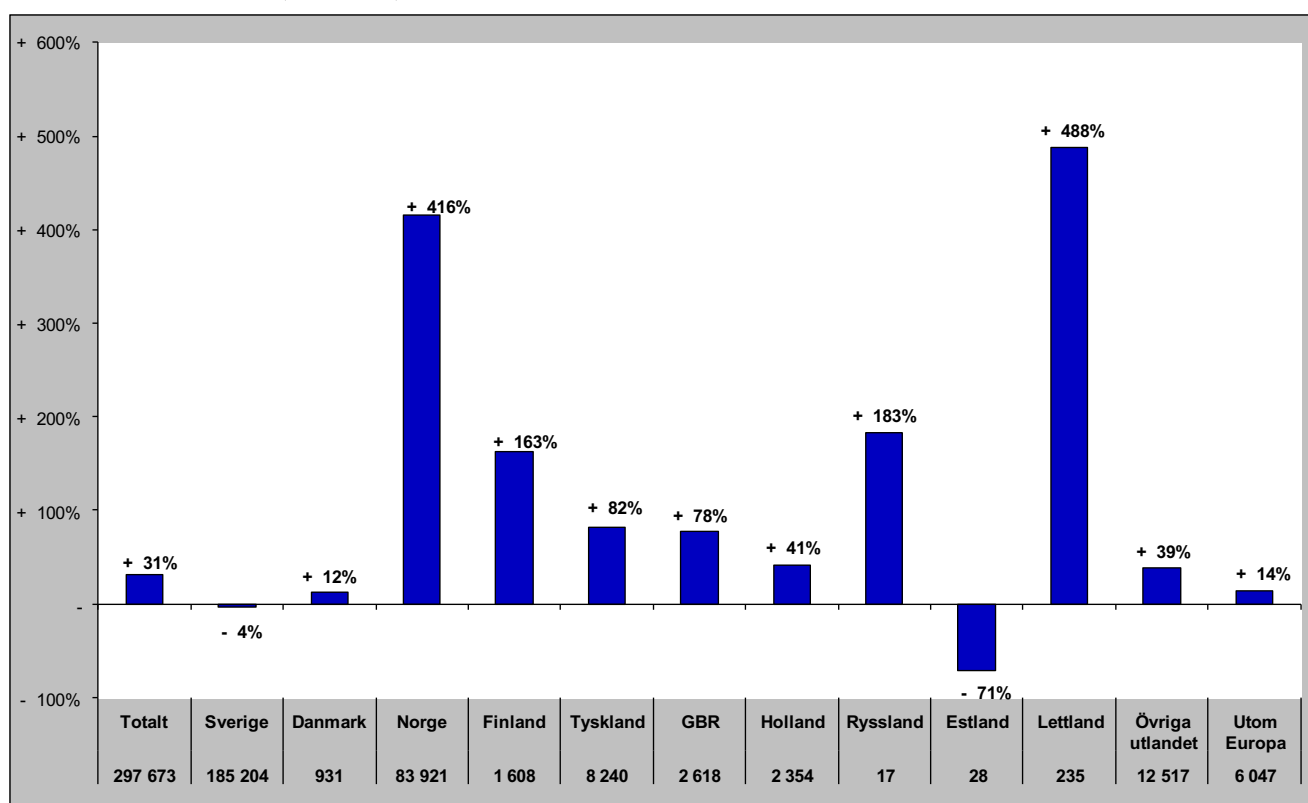

# Gästnätter i Östersunds Kommun (HSVCsol) marknader

Senaste helåret

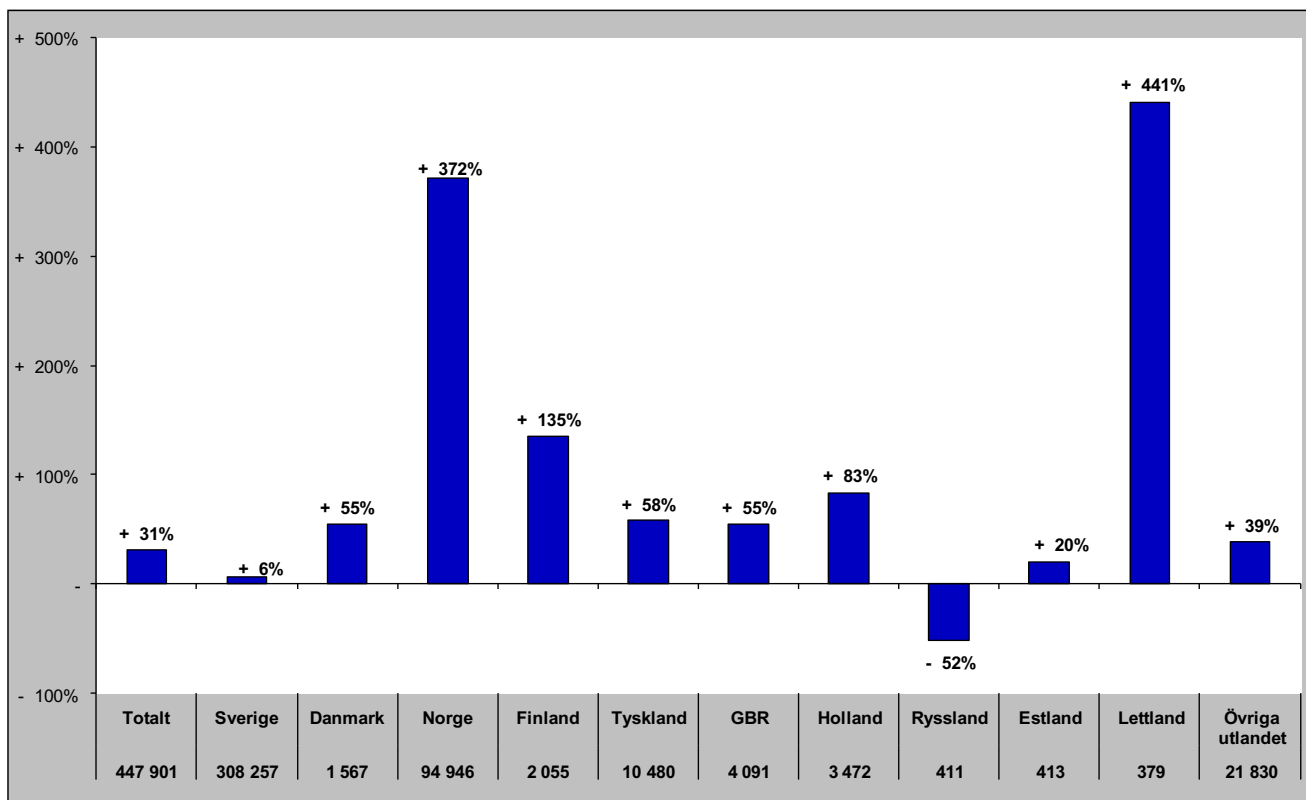

# Gästnätter i Bräcke kommun (HSVC)

## Förändring gästnätter

Totalt antal gästnätter 39 316

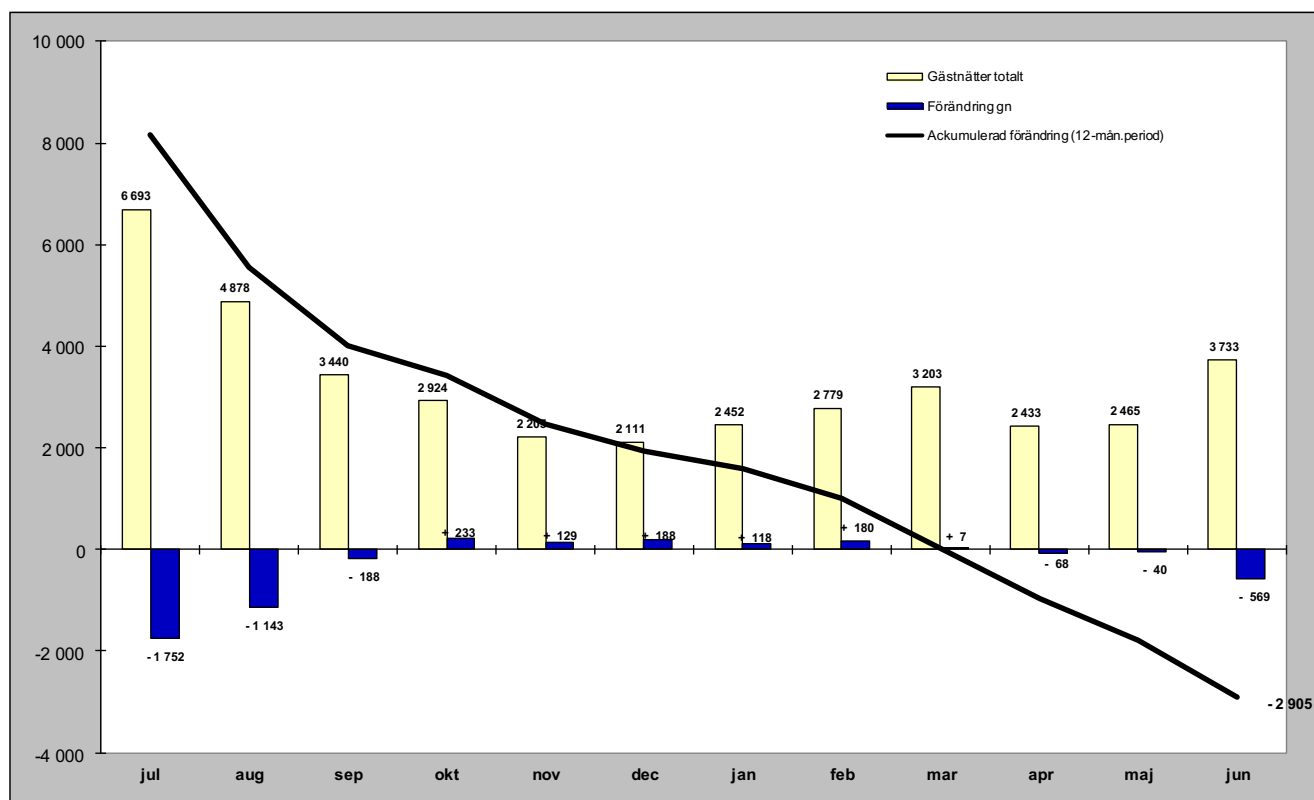

## Relativ förändring

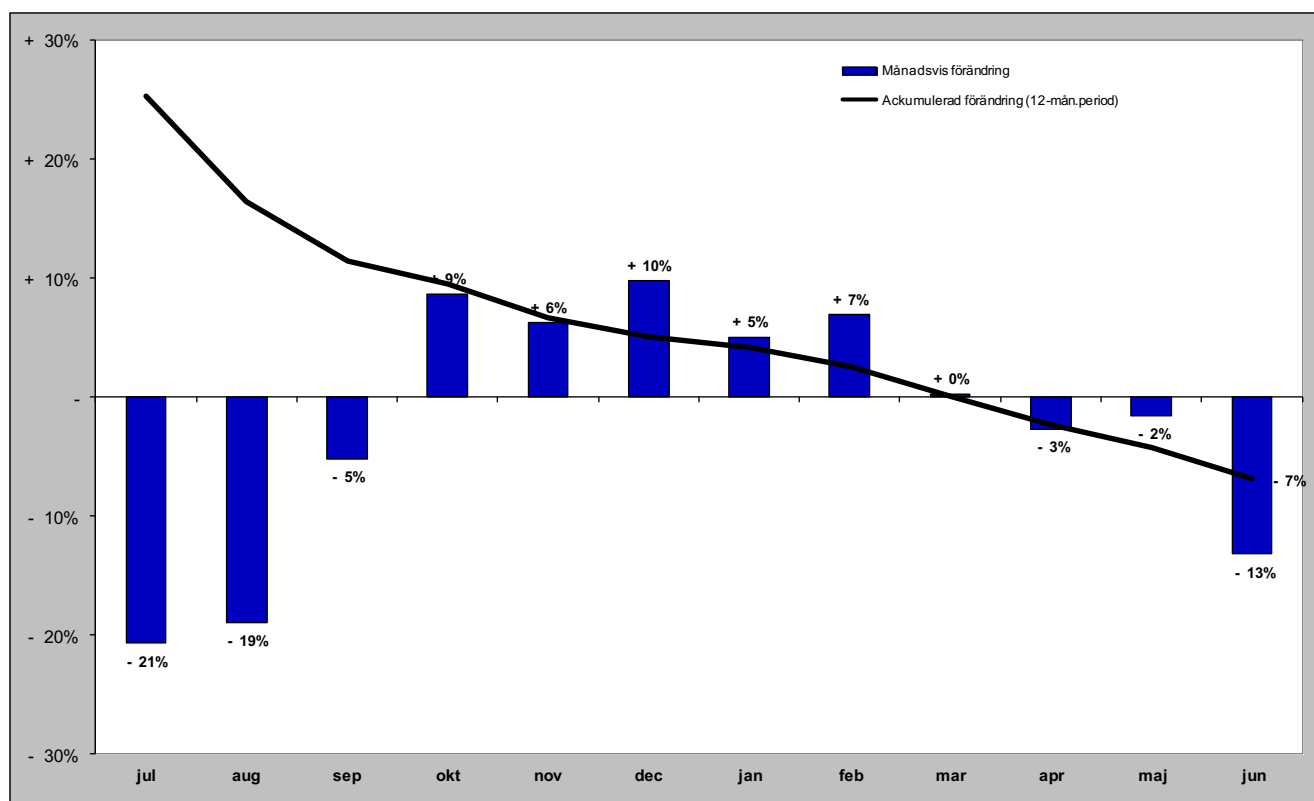

# Gästnätter i Bräcke kommun (HSVC) marknader

## Senaste månaden

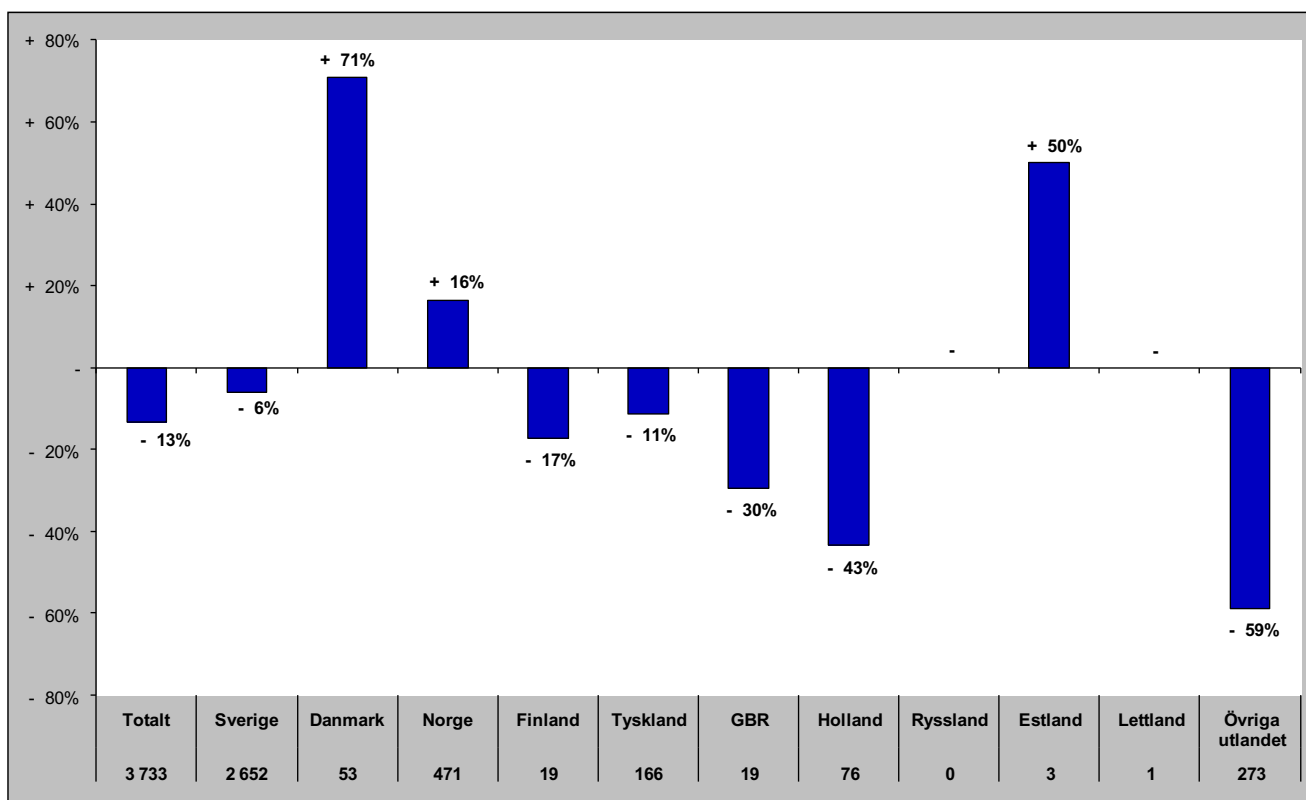

## Senaste vintern (nov-apr)

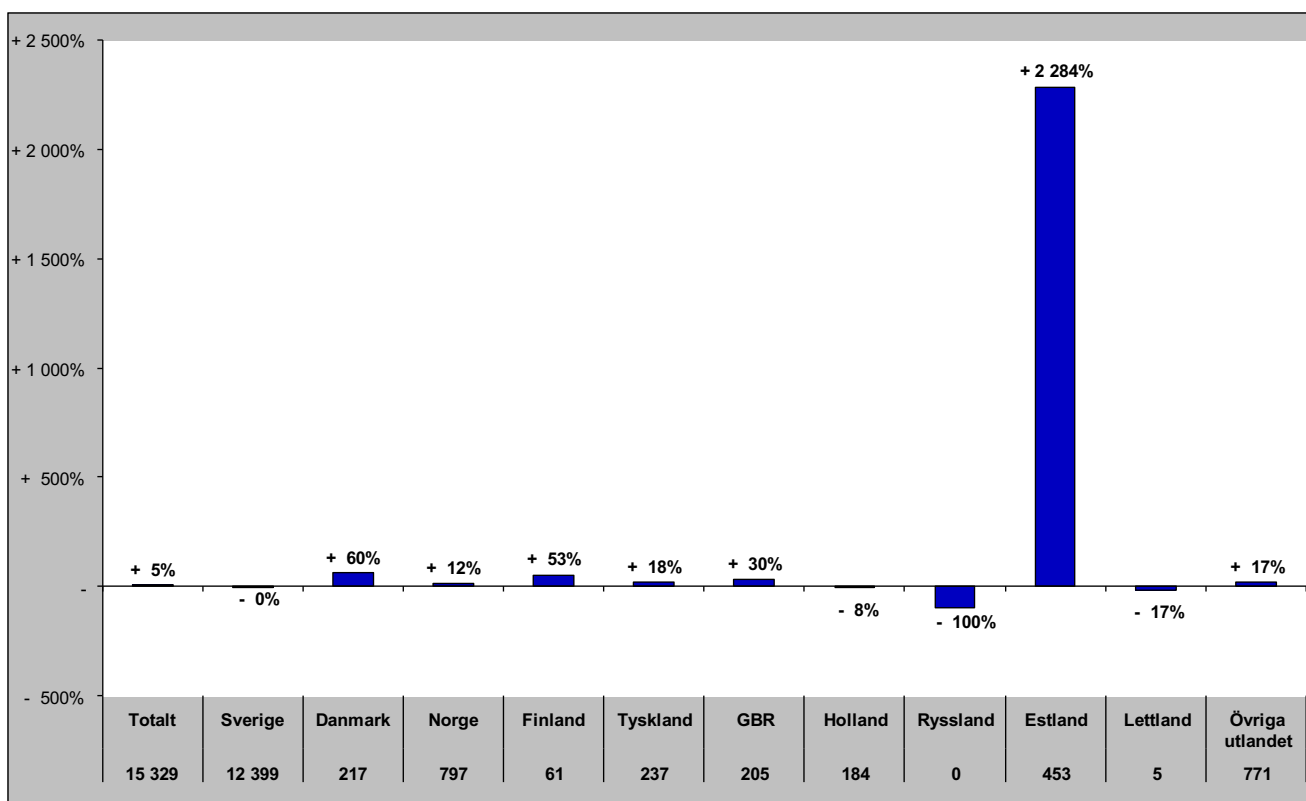



# Gästnätter i Bräcke kommun (HSVC) marknader

## Senaste sommaren (jun-sep)

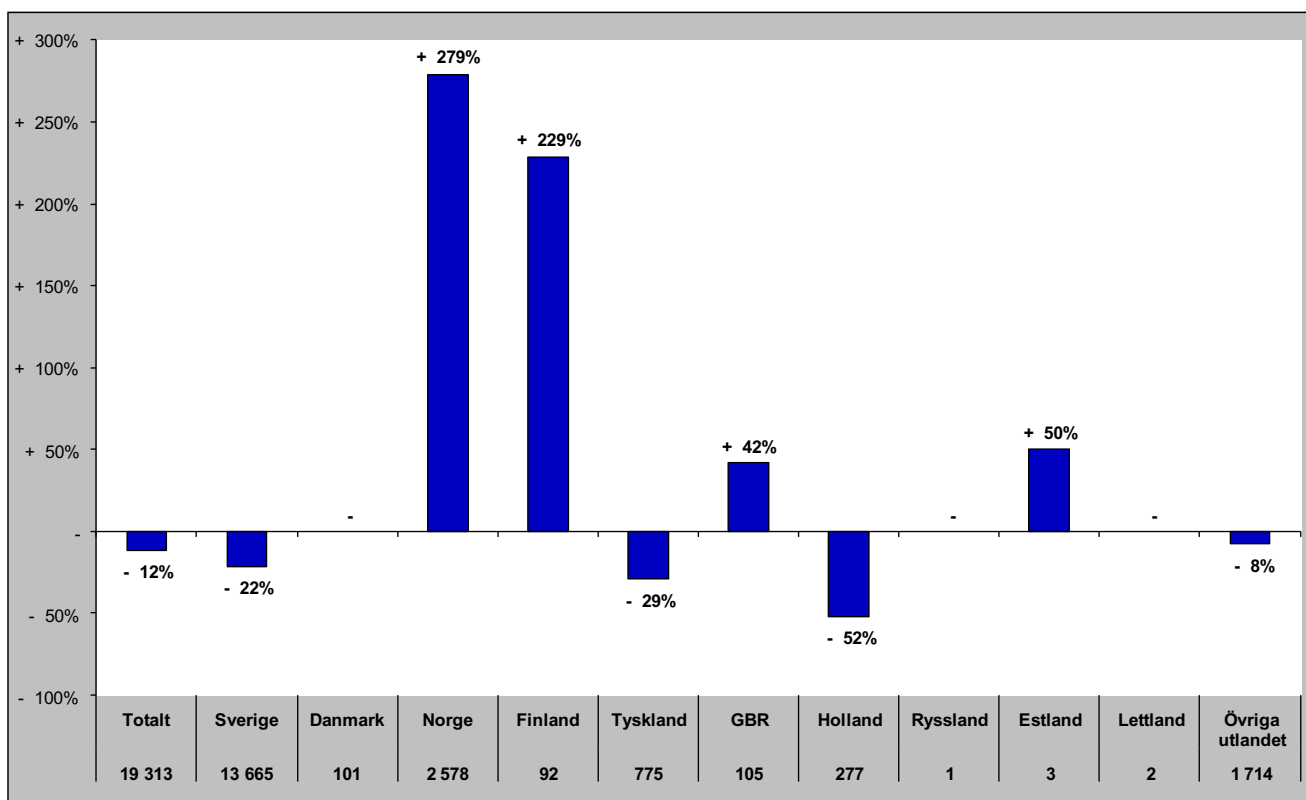

## Senaste barmark (maj-okt)

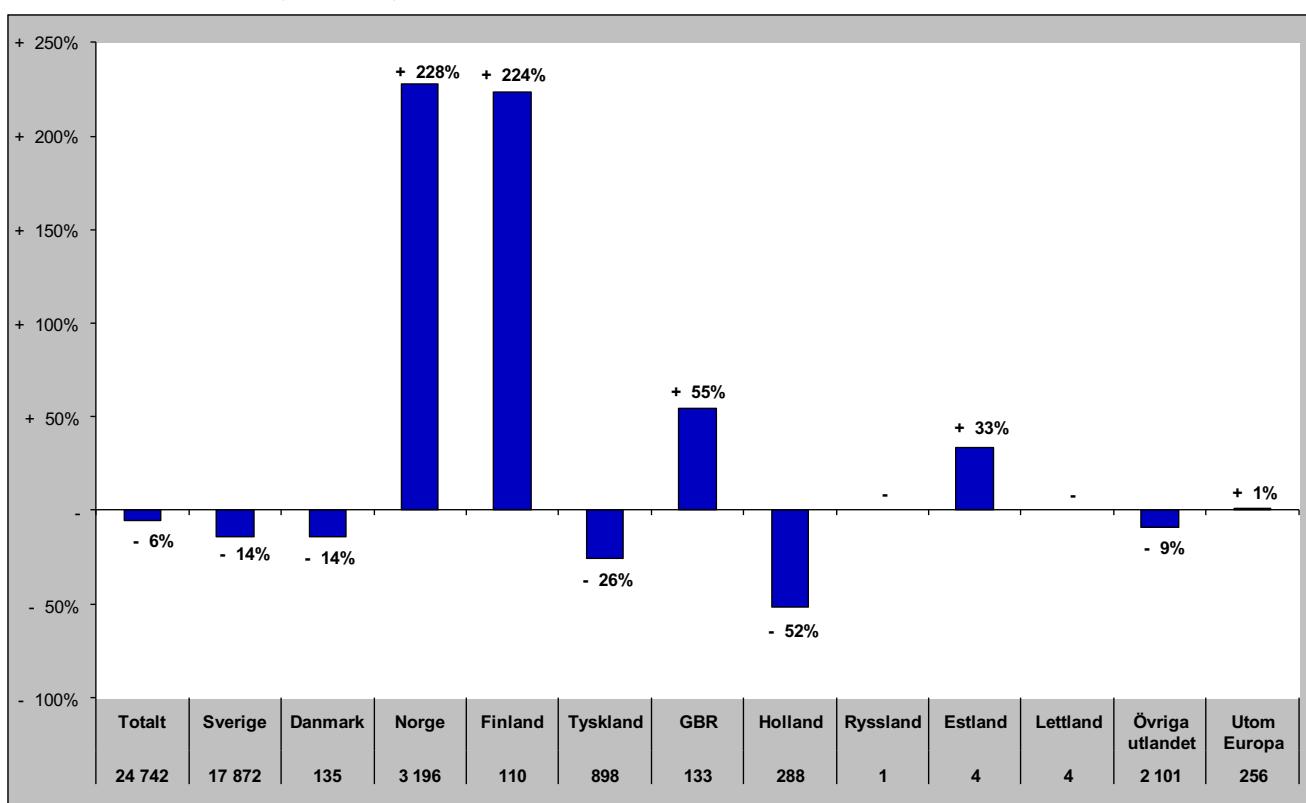

# Gästnätter i Bräcke Kommun (HSVCsol) marknader

Senaste helåret

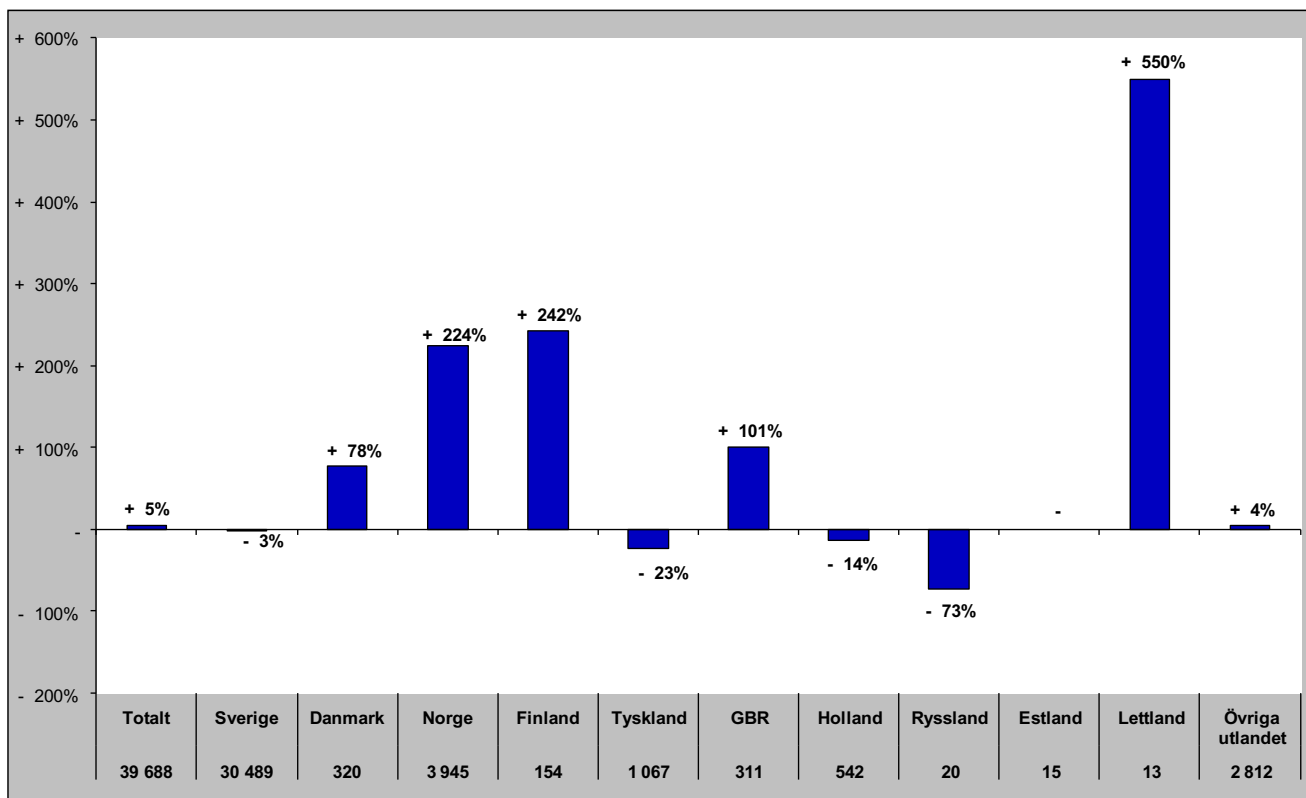

# Gästnätter i Ragunda kommun (HSVC)

## Förändring gästnätter

## Totalt antal gästnätter 20 657

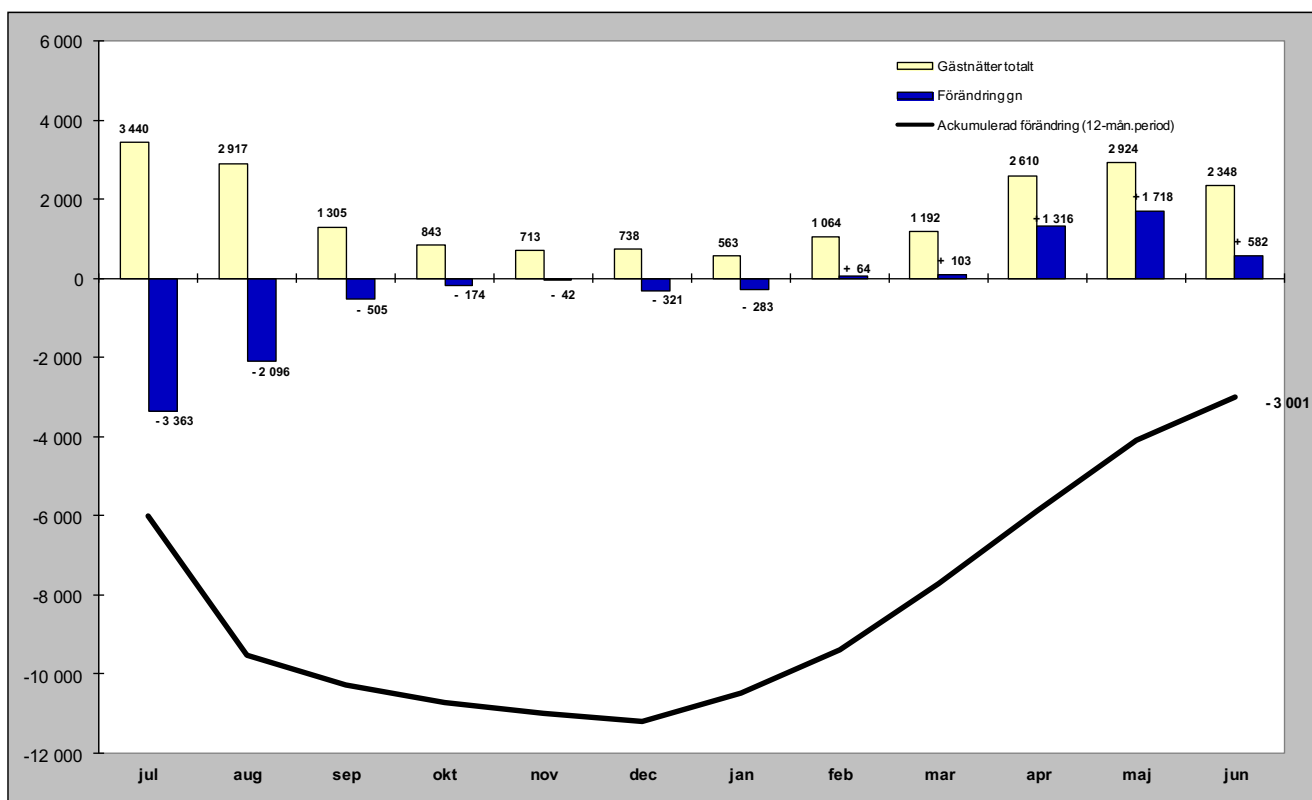

## Relativ förändring

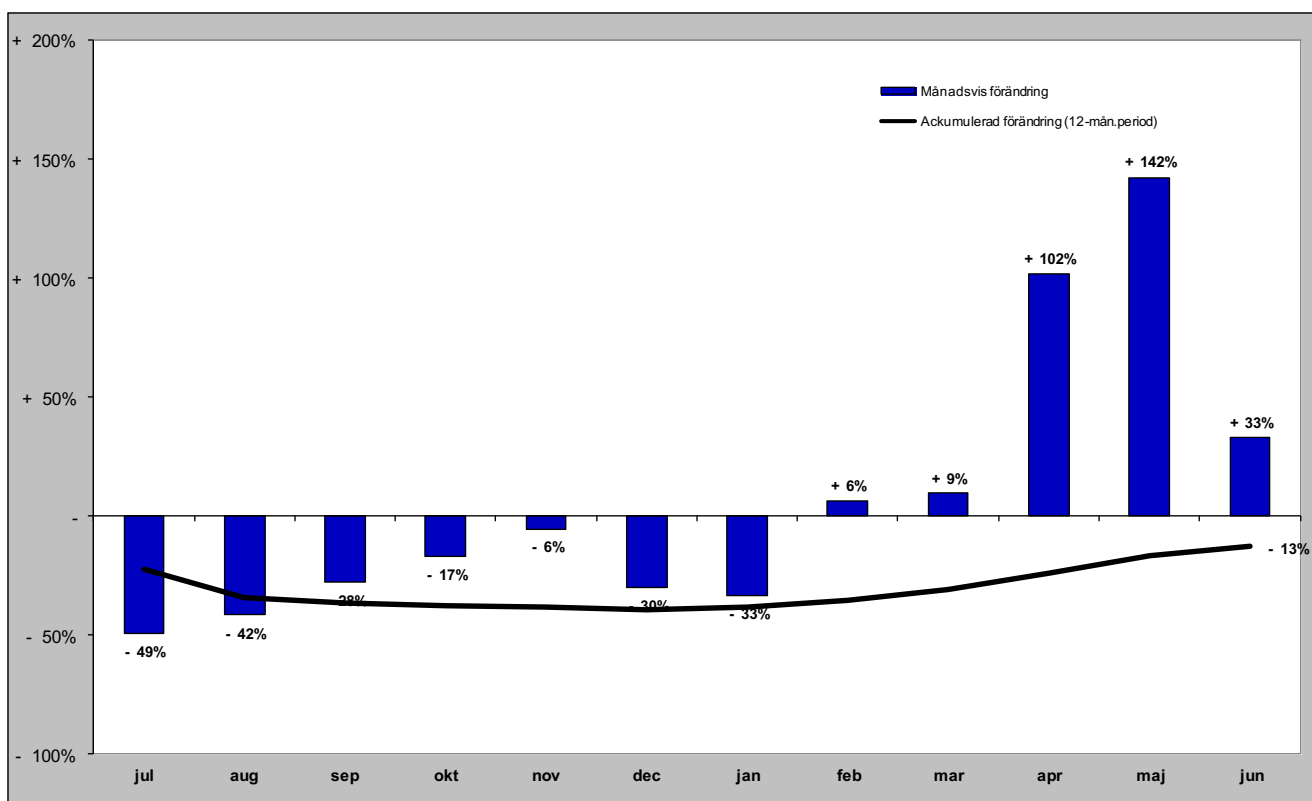

# Gästnätter i Ragunda kommun (HSVC) marknader

## Senaste månaden

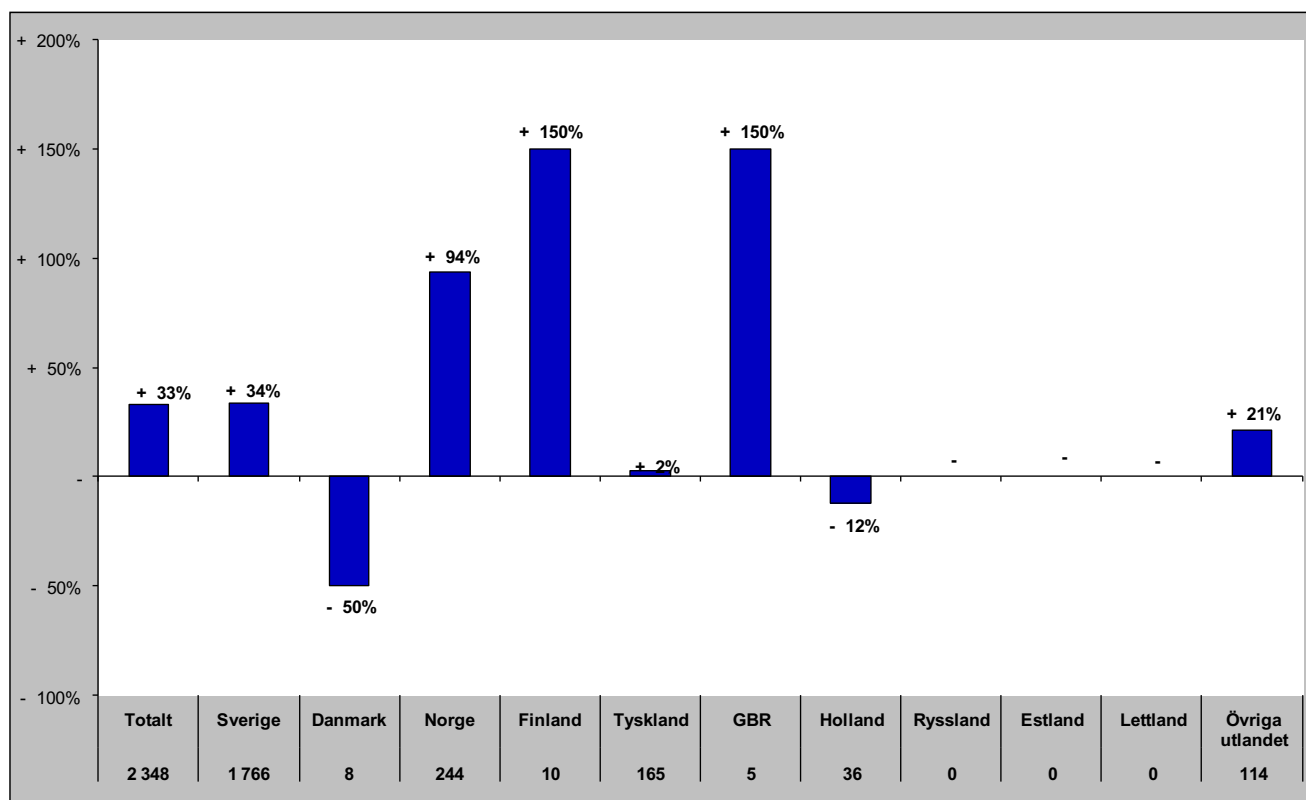

## Senaste vintern (nov-apr)

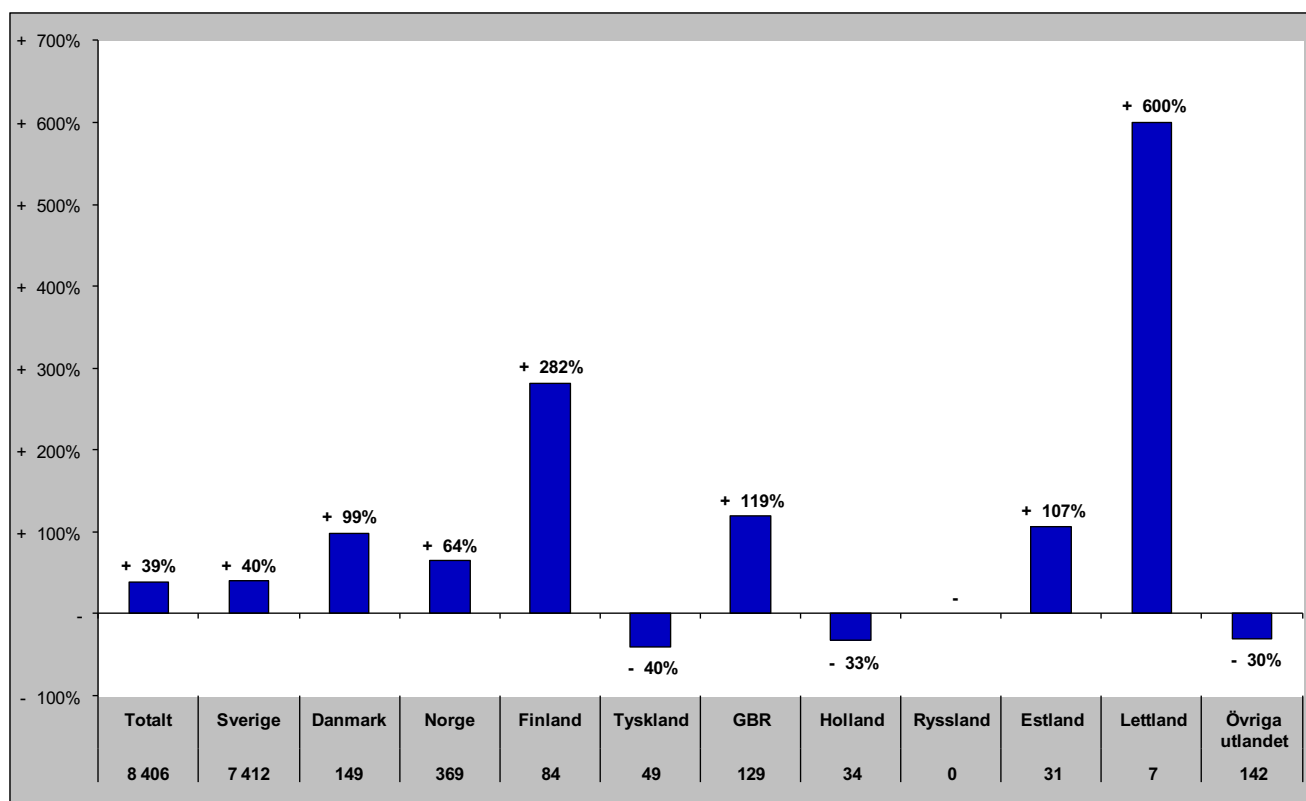

# Gästnätter i Ragunda kommun (HSVC) marknader

## Senaste sommaren (jun-sep)

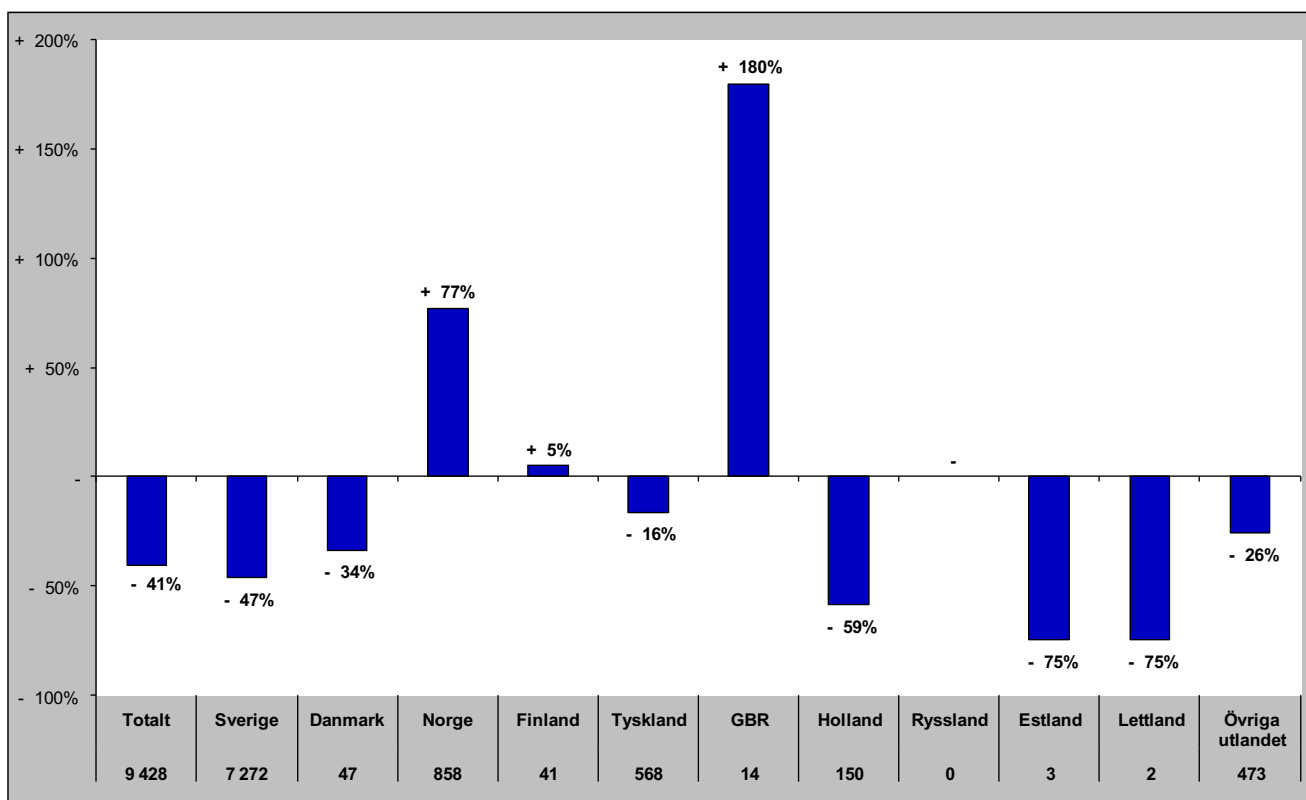

## Senaste barmark (maj-okt)

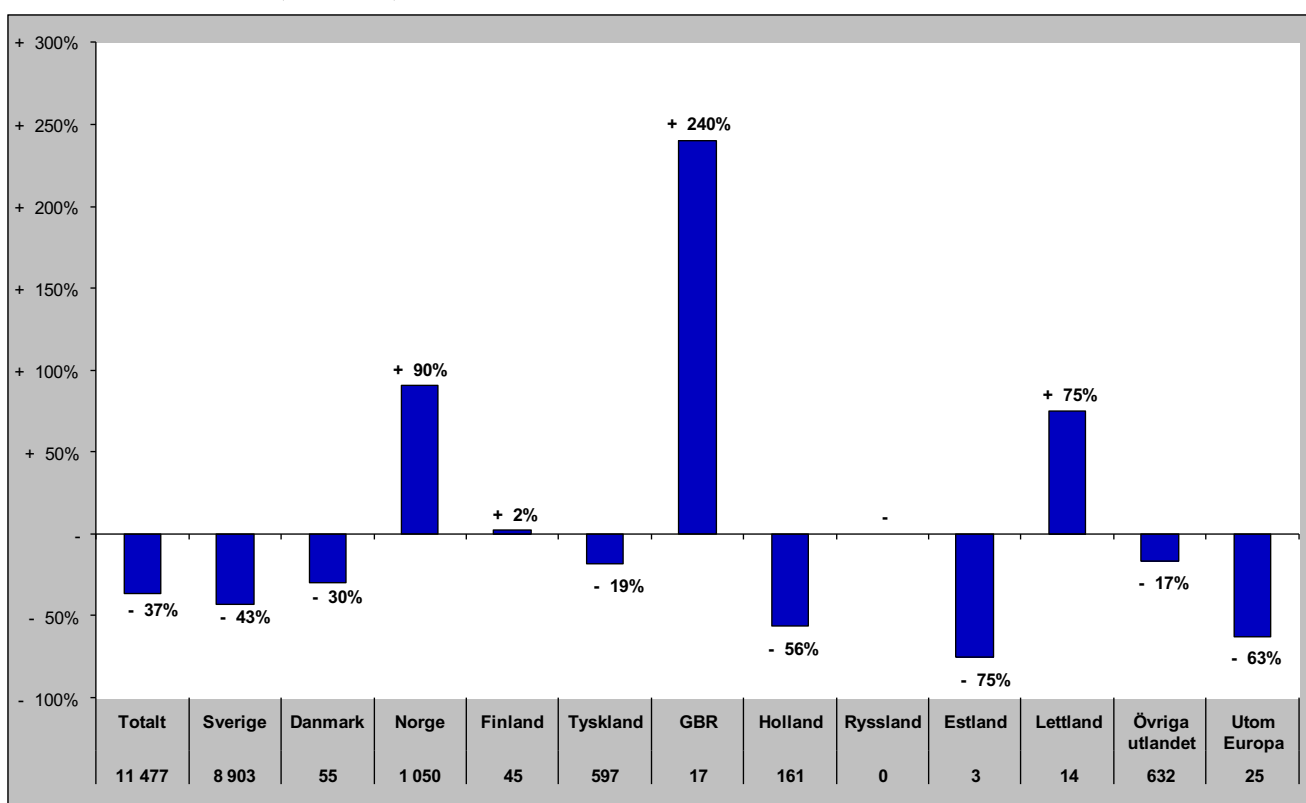

# Gästnätter i Ragunda Kommun (HSVCsol) marknader

Senaste helåret

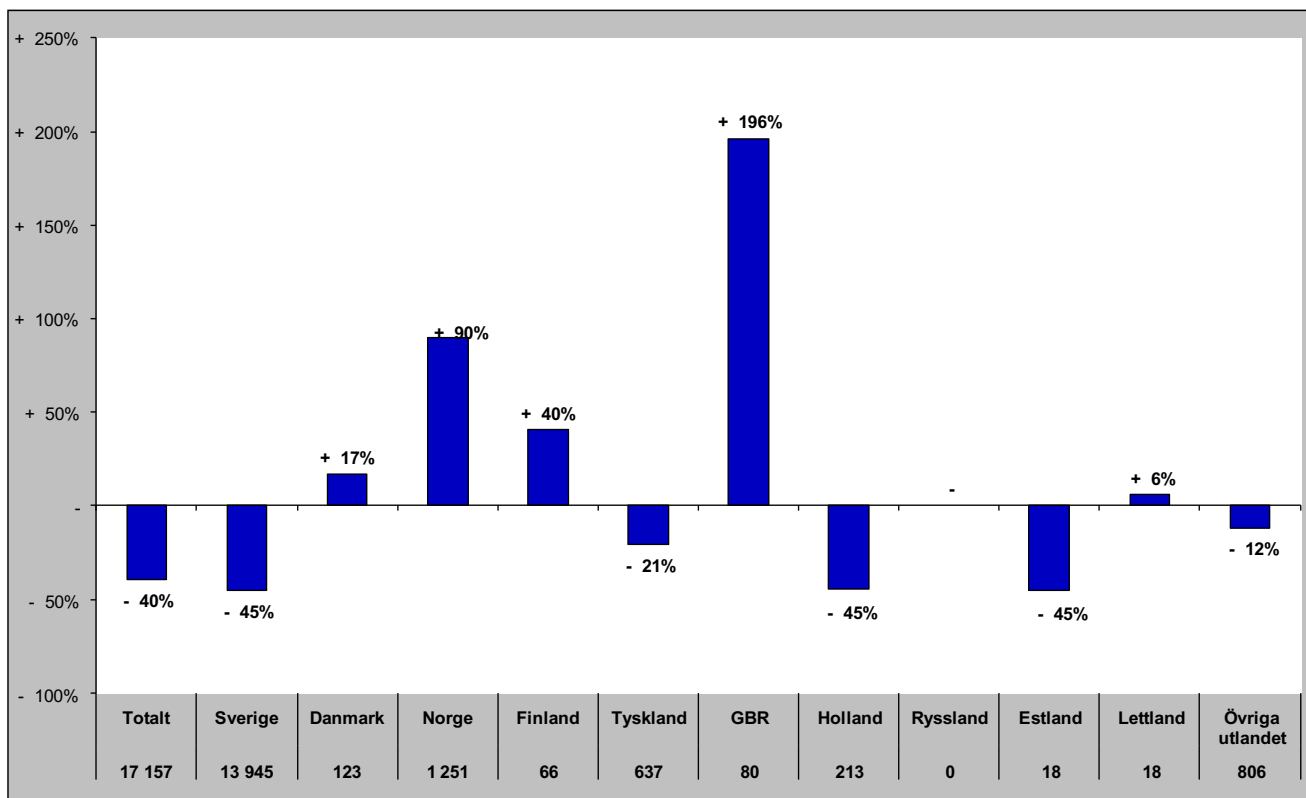

# Gästnätter i Strömsunds Kommun (HSVC)

## Förändring gästnätter

**Totalt antal gästnätter 95 293**

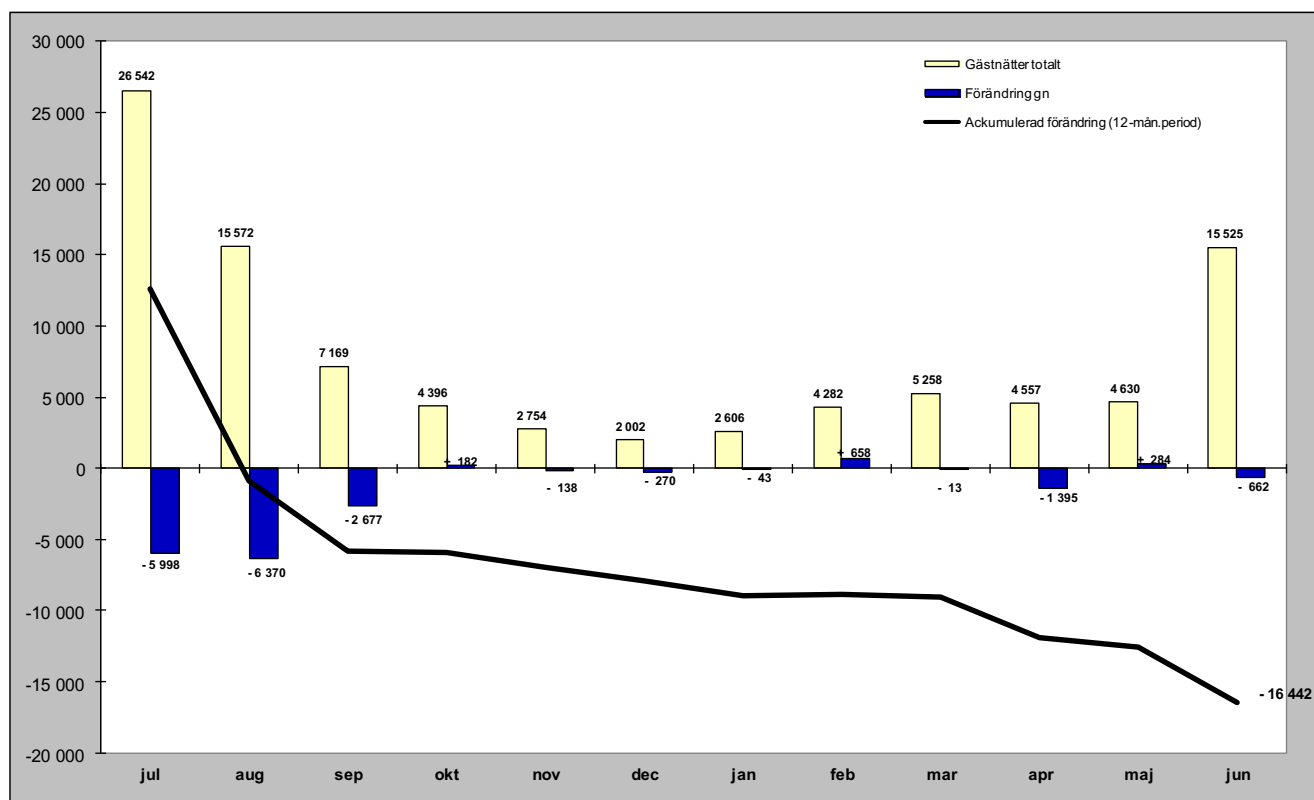

## Relativ förändring

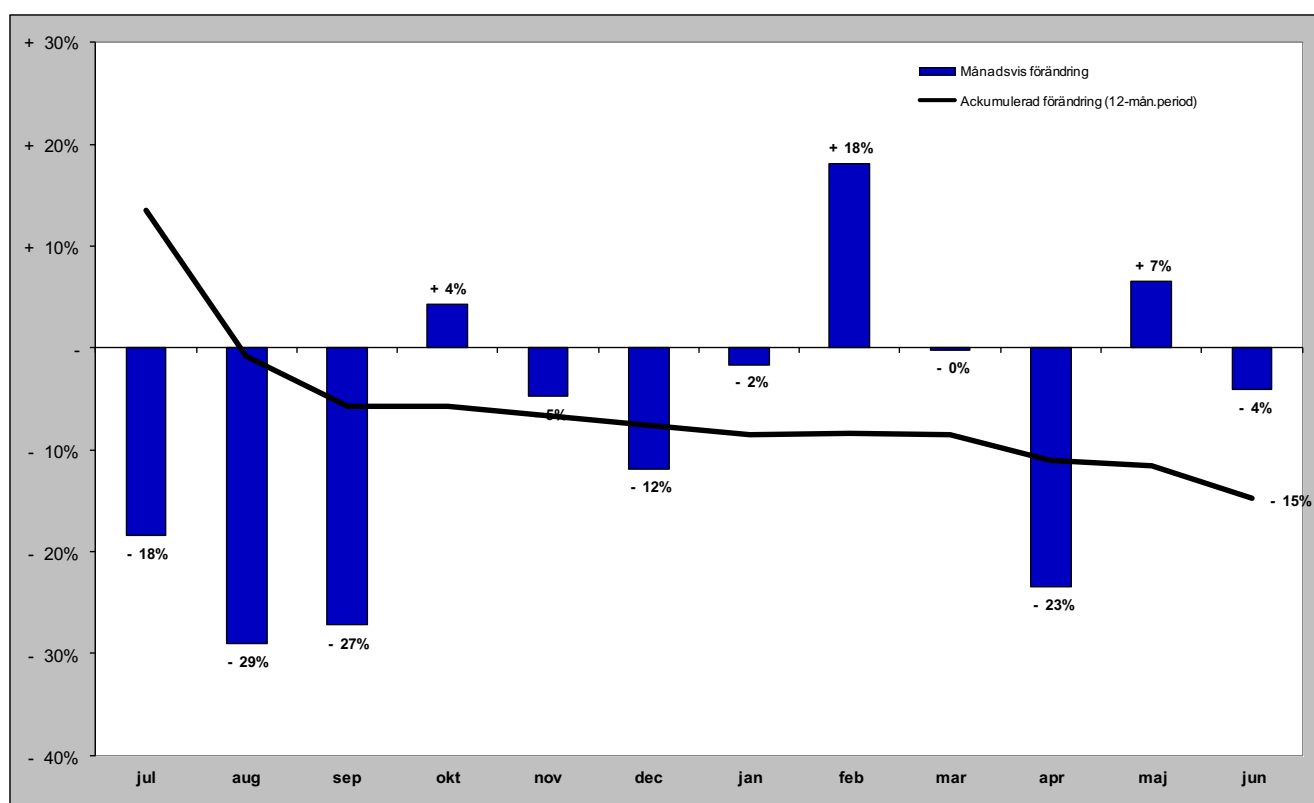

# Gästnätter i Strömsunds kommun (HSVC) marknader

## Senaste månaden

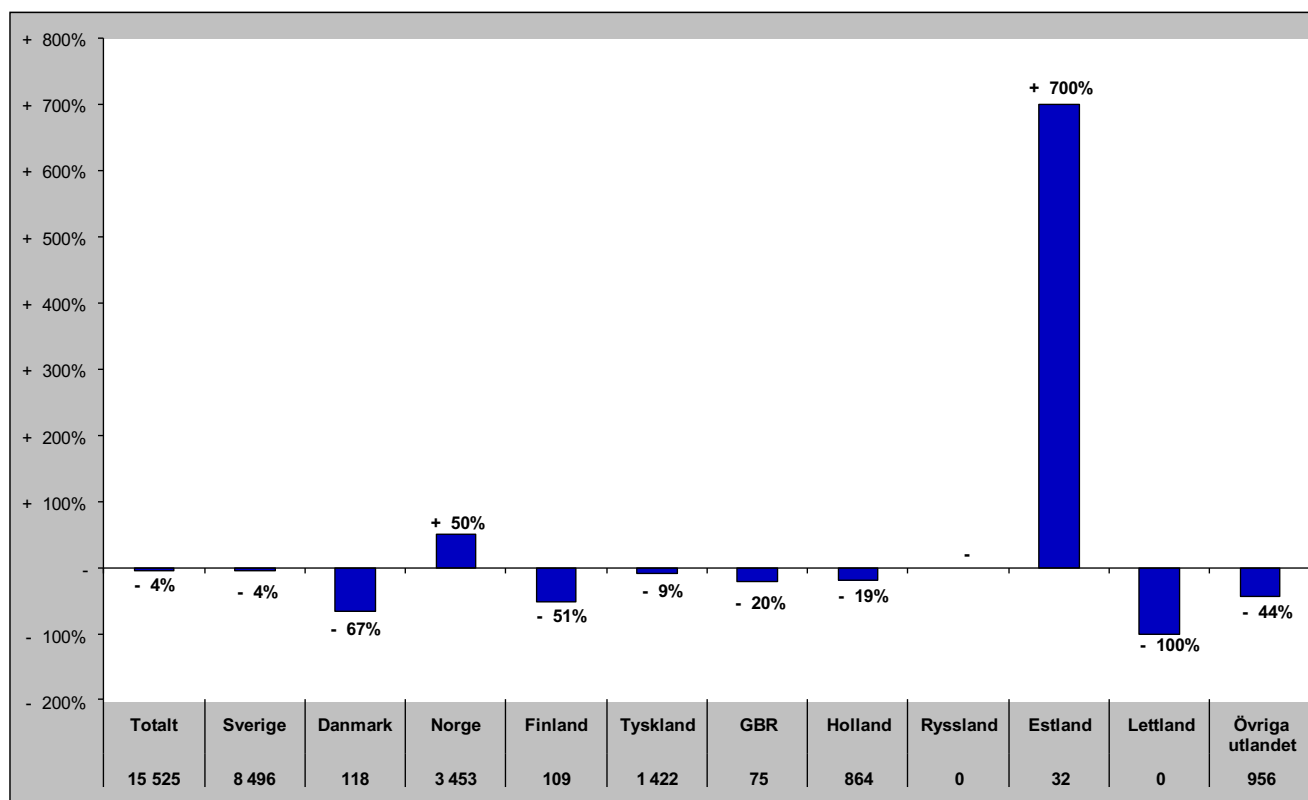

## Senaste vintern (nov-apr)

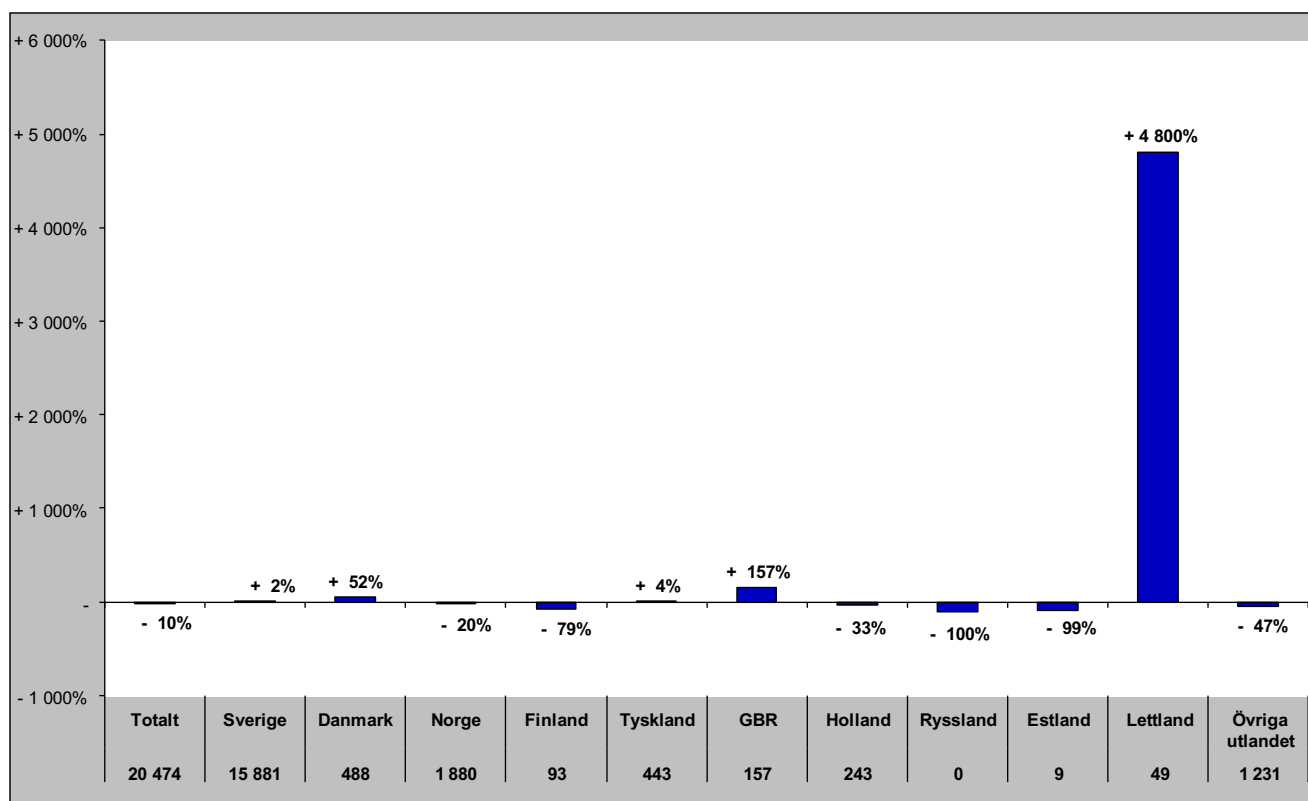



# Gästnätter i Strömsunds kommun (HSVC) marknader

## Senaste sommaren (jun-sep)

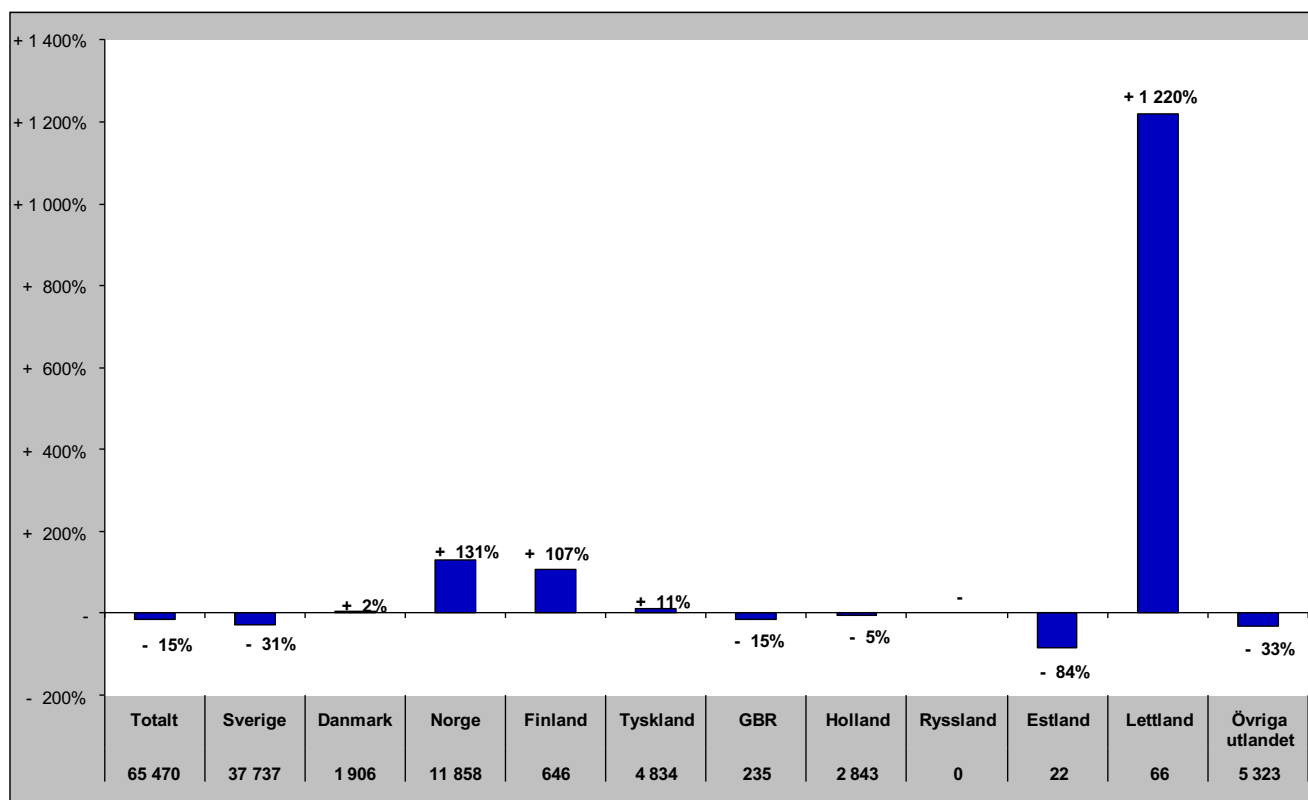

## Senaste barmark (maj-okt)

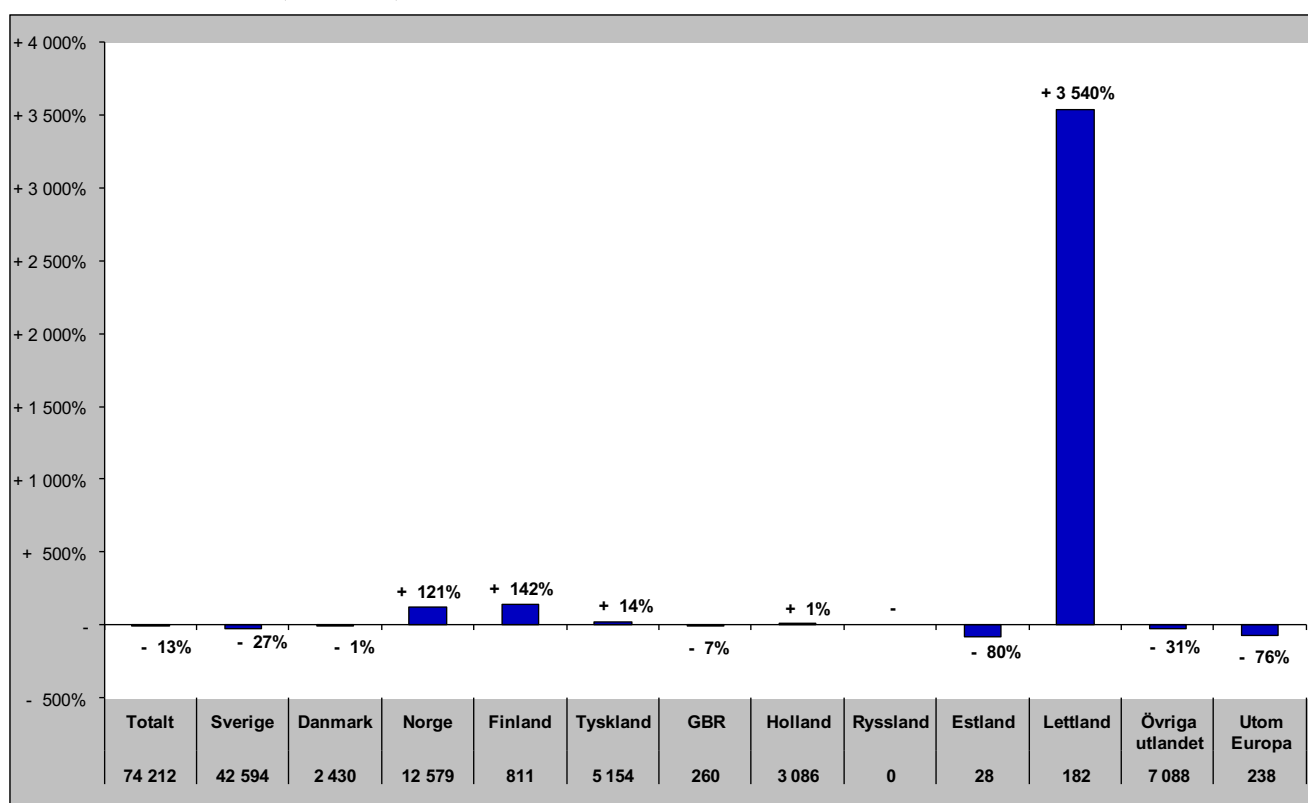

# Gästnätter i Strömsunds Kommun (HSVCsol) marknader

Senaste helåret

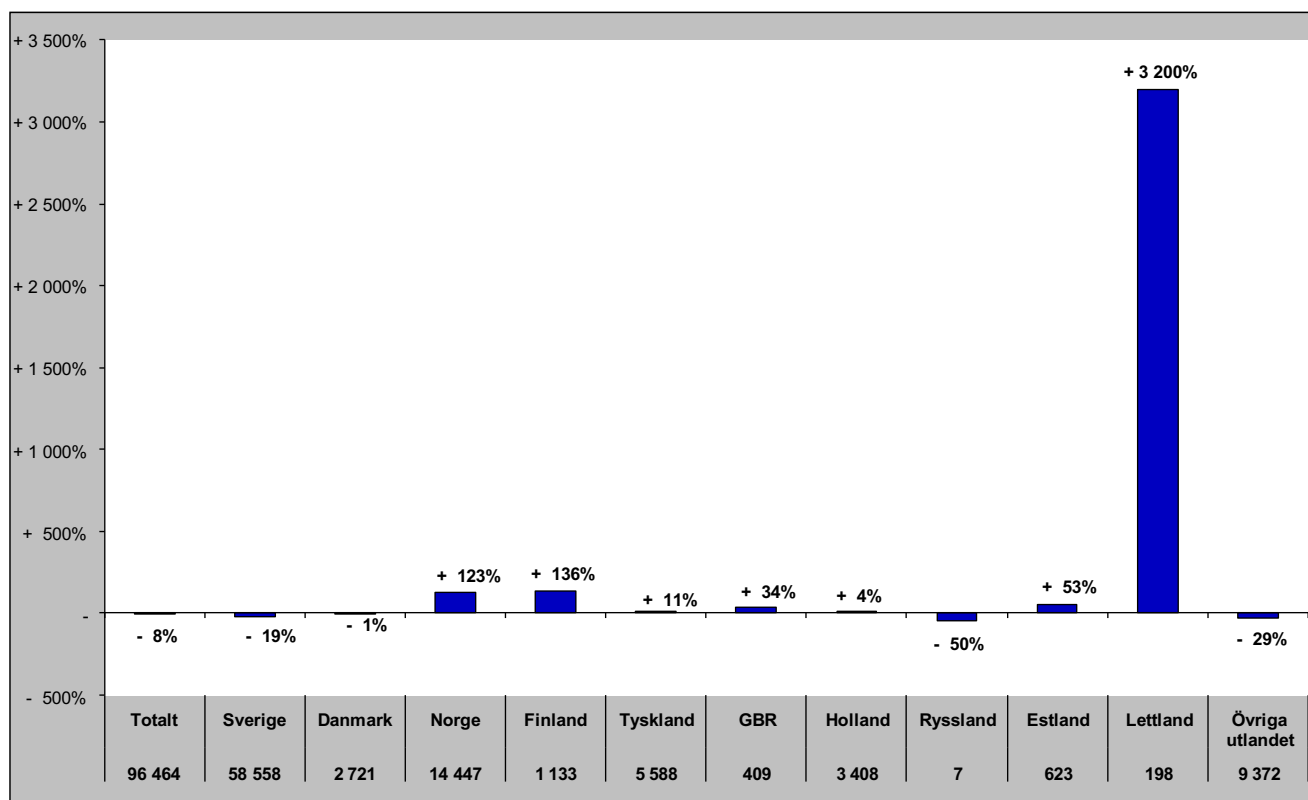

## GÄSTNÄTTER FÖRDELAT PER DESTINATION

# Gästnätter i Bydalsfjällen (HSVC)

## Förändring gästnätter

Totalt antal gästnätter 65 226

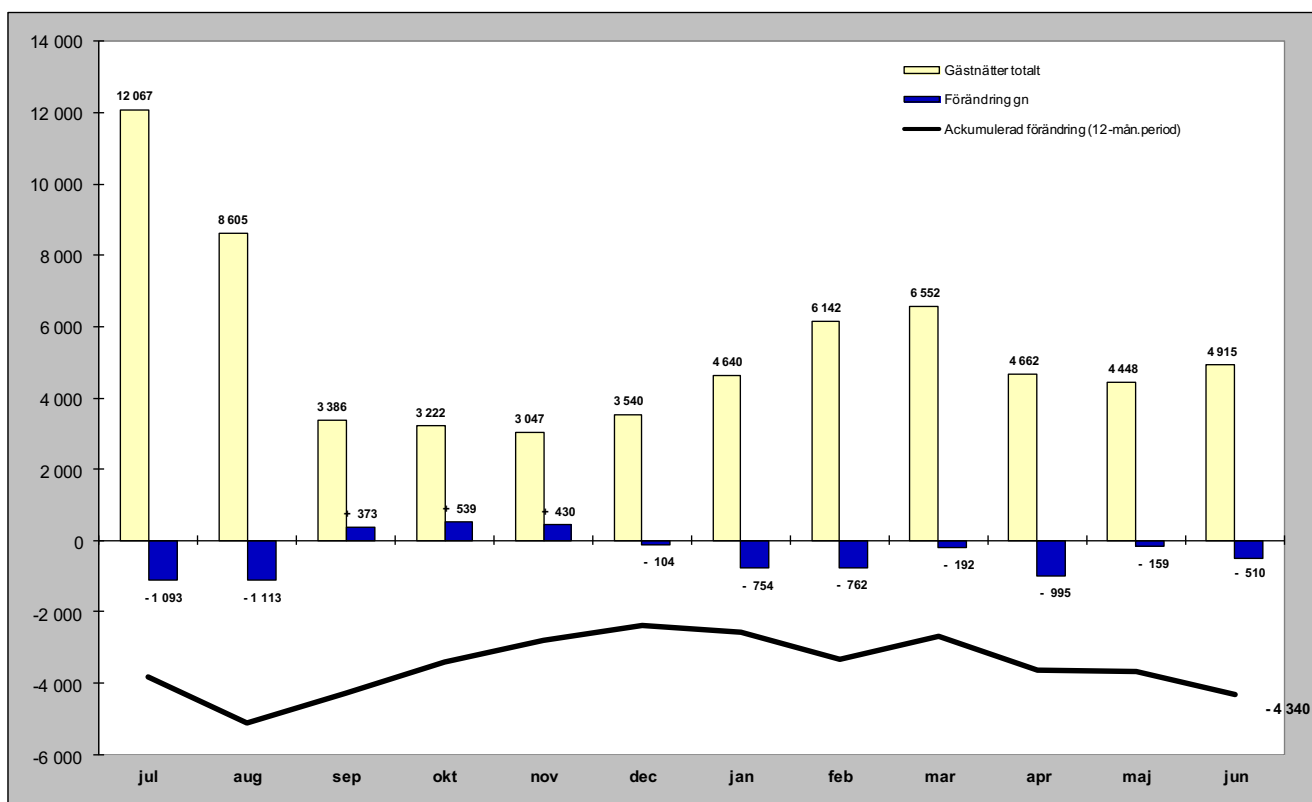

## Relativ förändring

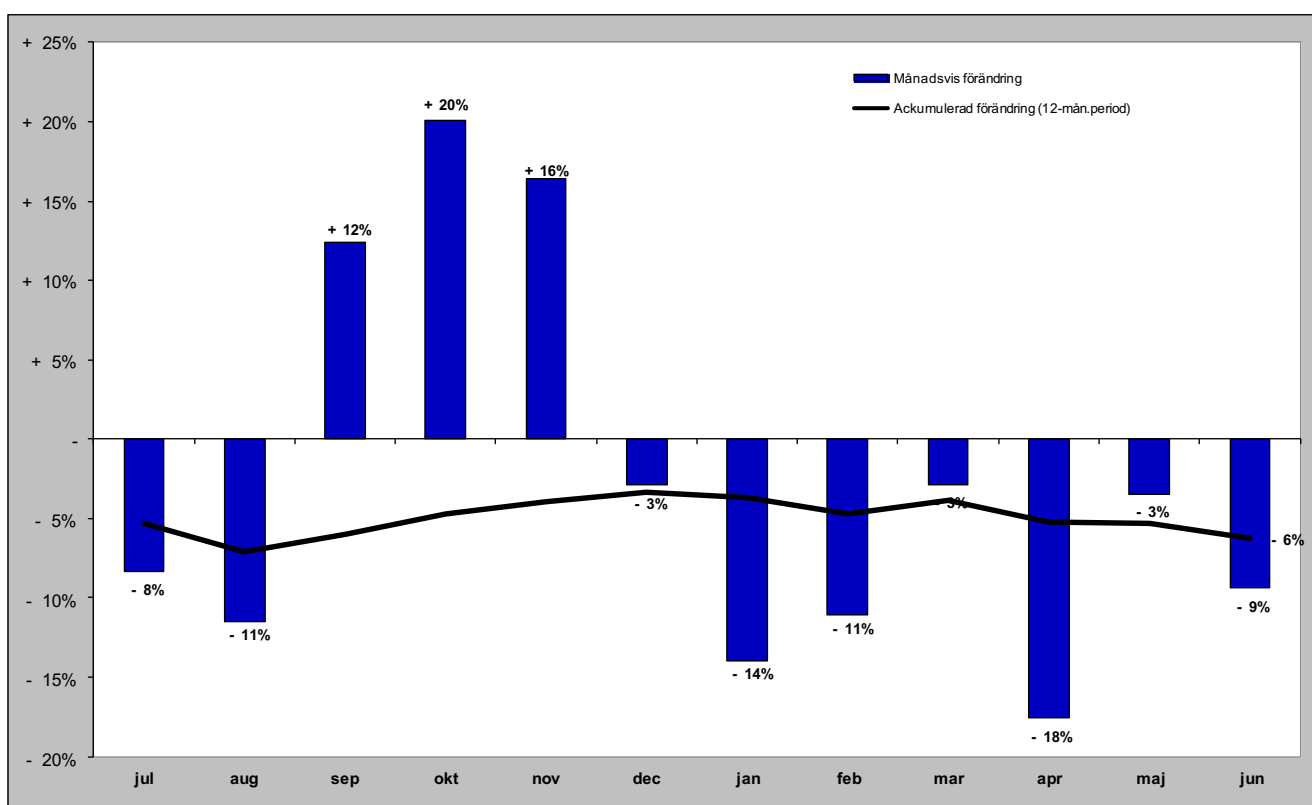

# Gästnätter i Bydalsfjällen (HSVC) marknader

## Senaste månaden

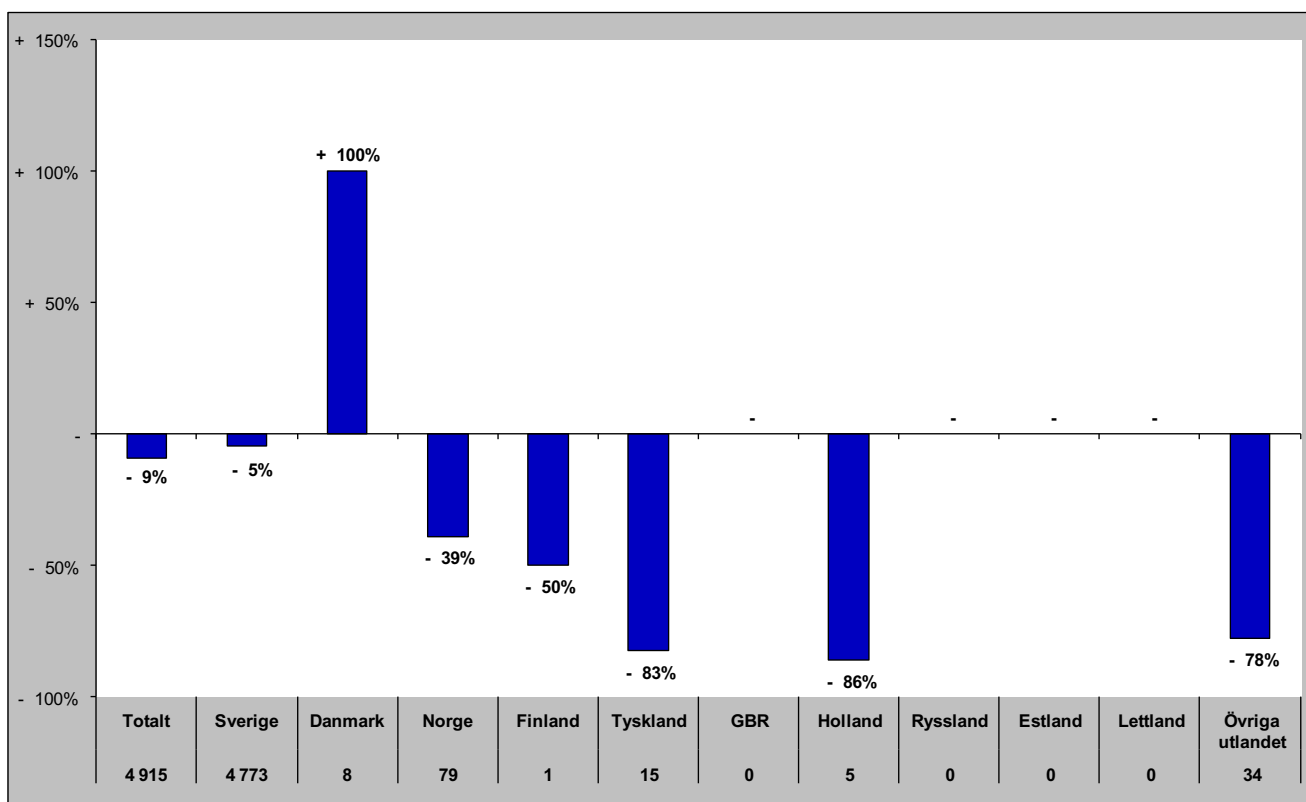

## Senaste vintern (nov-apr)

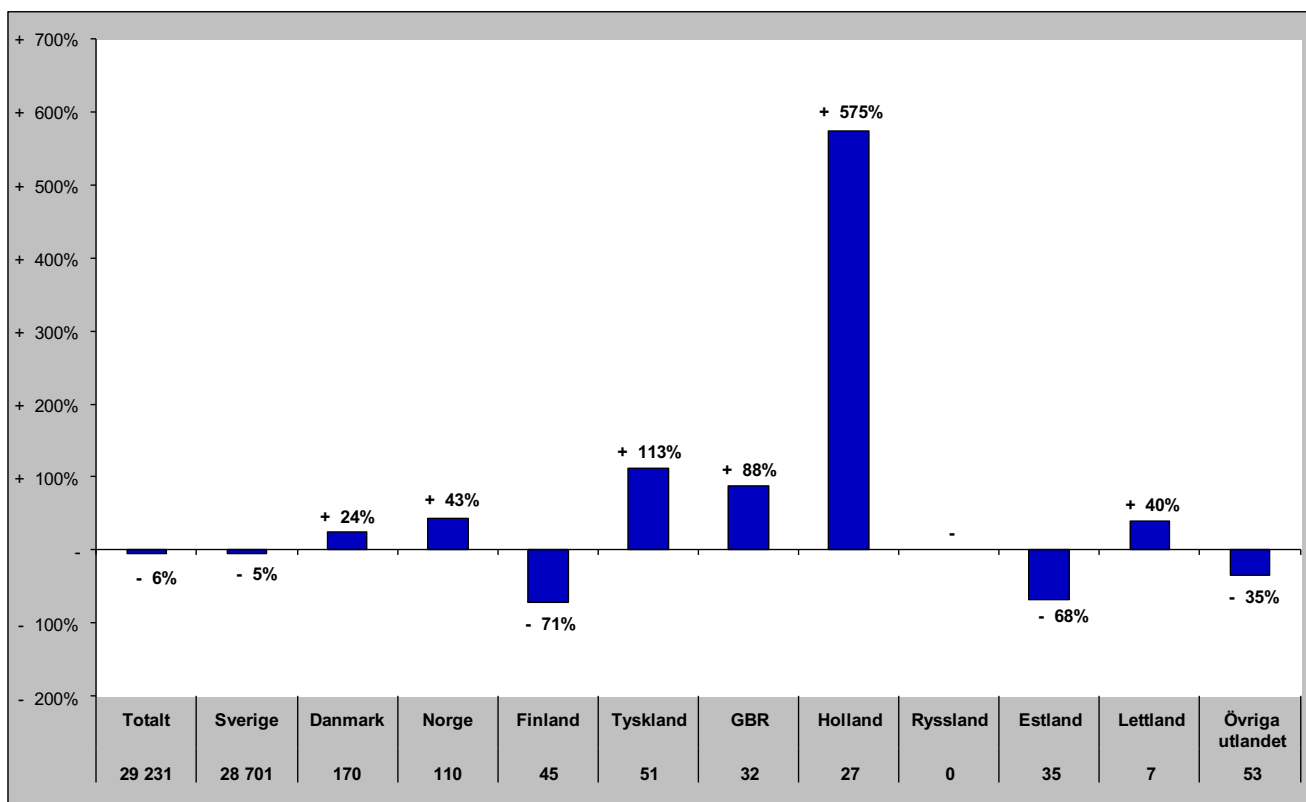

# Gästnätter i Bydalsfjällen (HSVC) marknader

## Senaste sommaren (jun-sep)

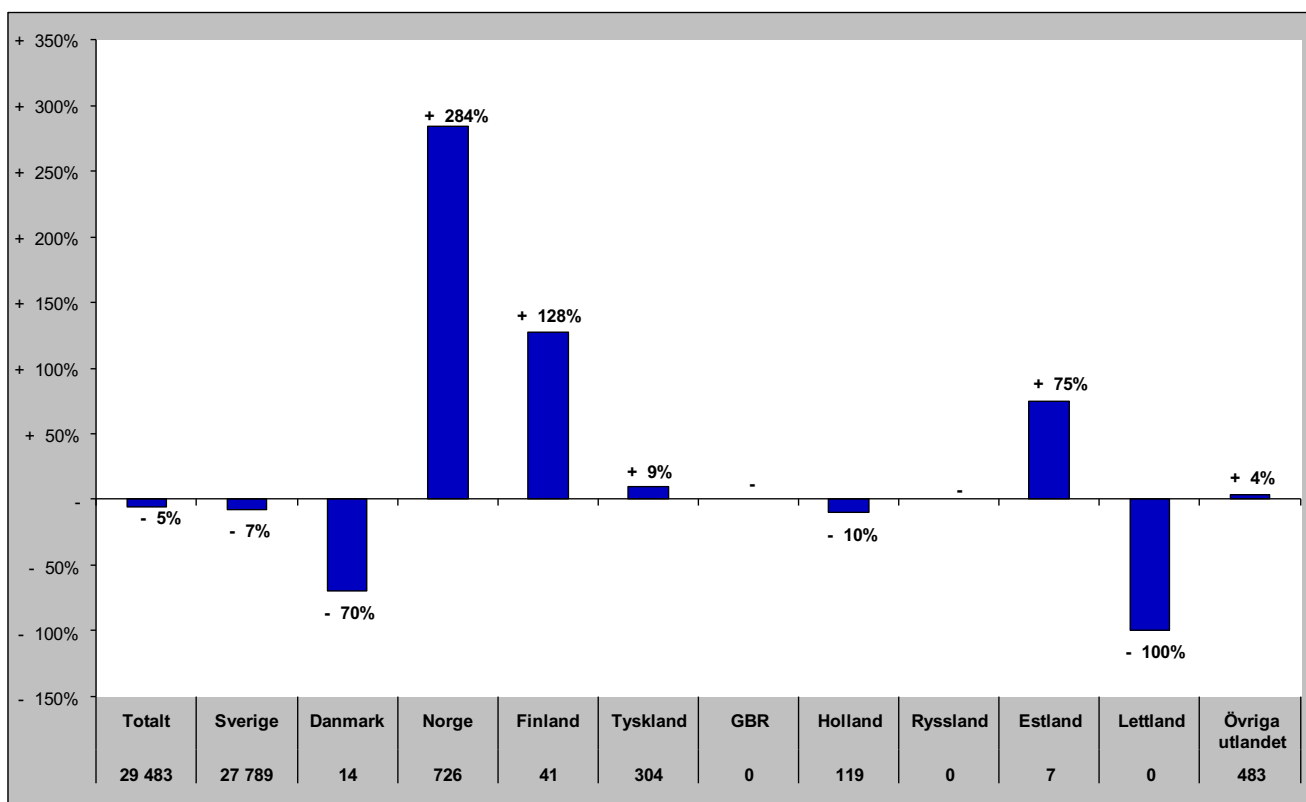

## Senaste barmark (maj-okt)

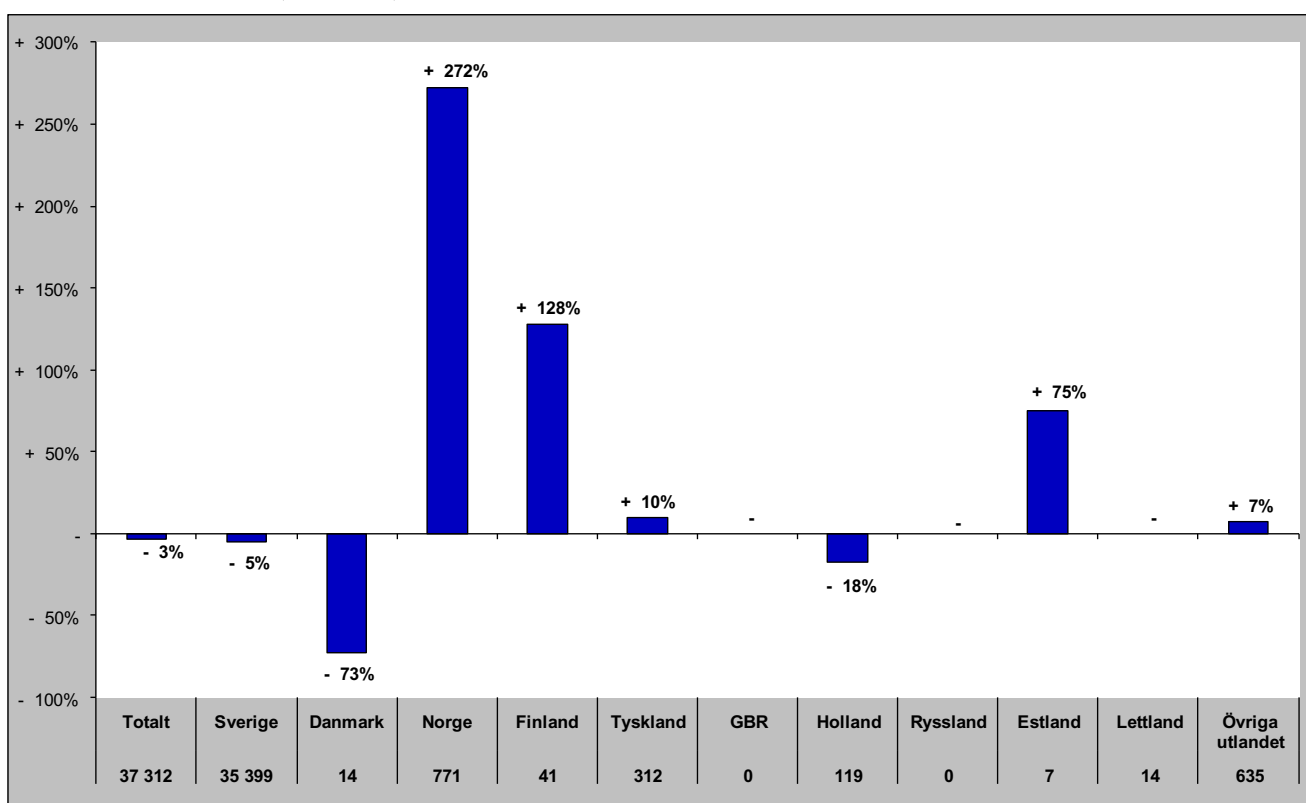

# Gästnätter i Bydalsfjällen (HSVCsol) marknader

Senaste helåret

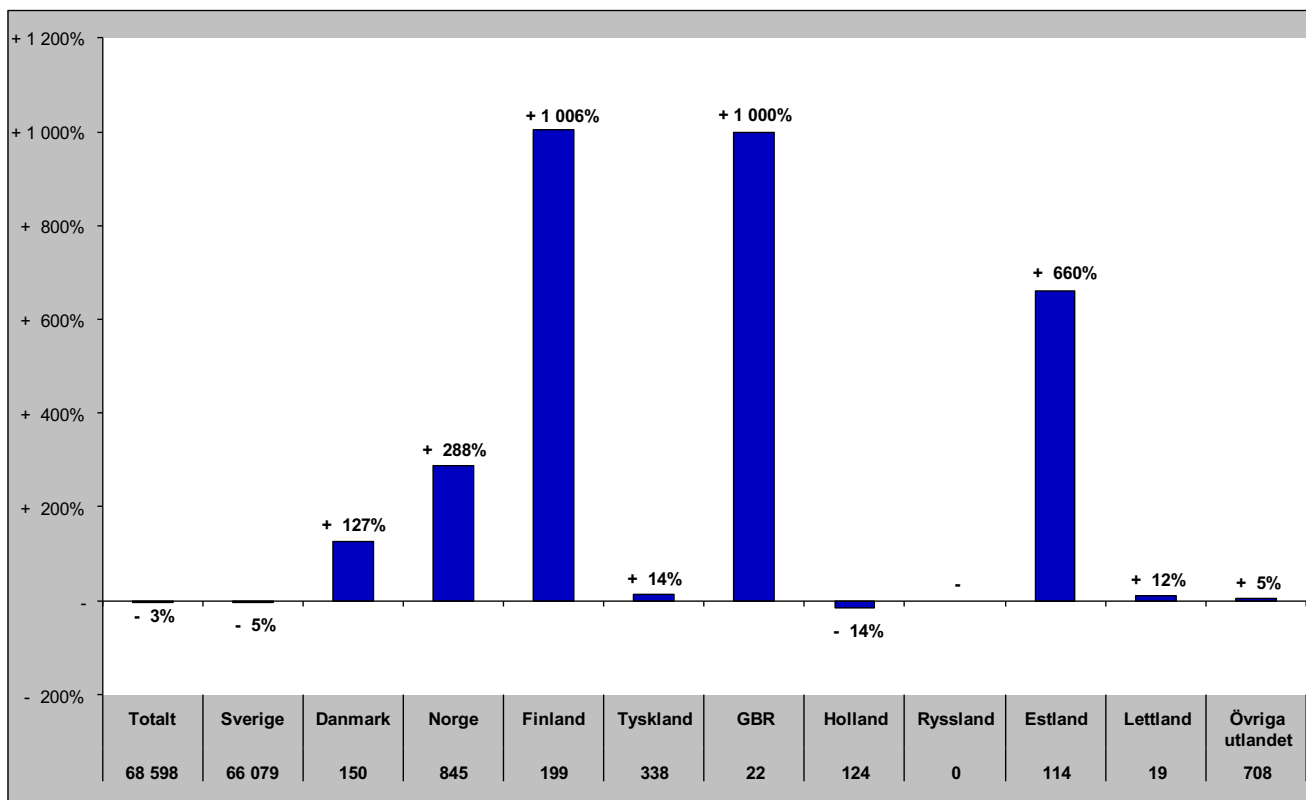

# Gästnätter i Funäsfjällen (HSVCsol)

## Förändring gästnätter

Totalt antal gästnätter 384 742

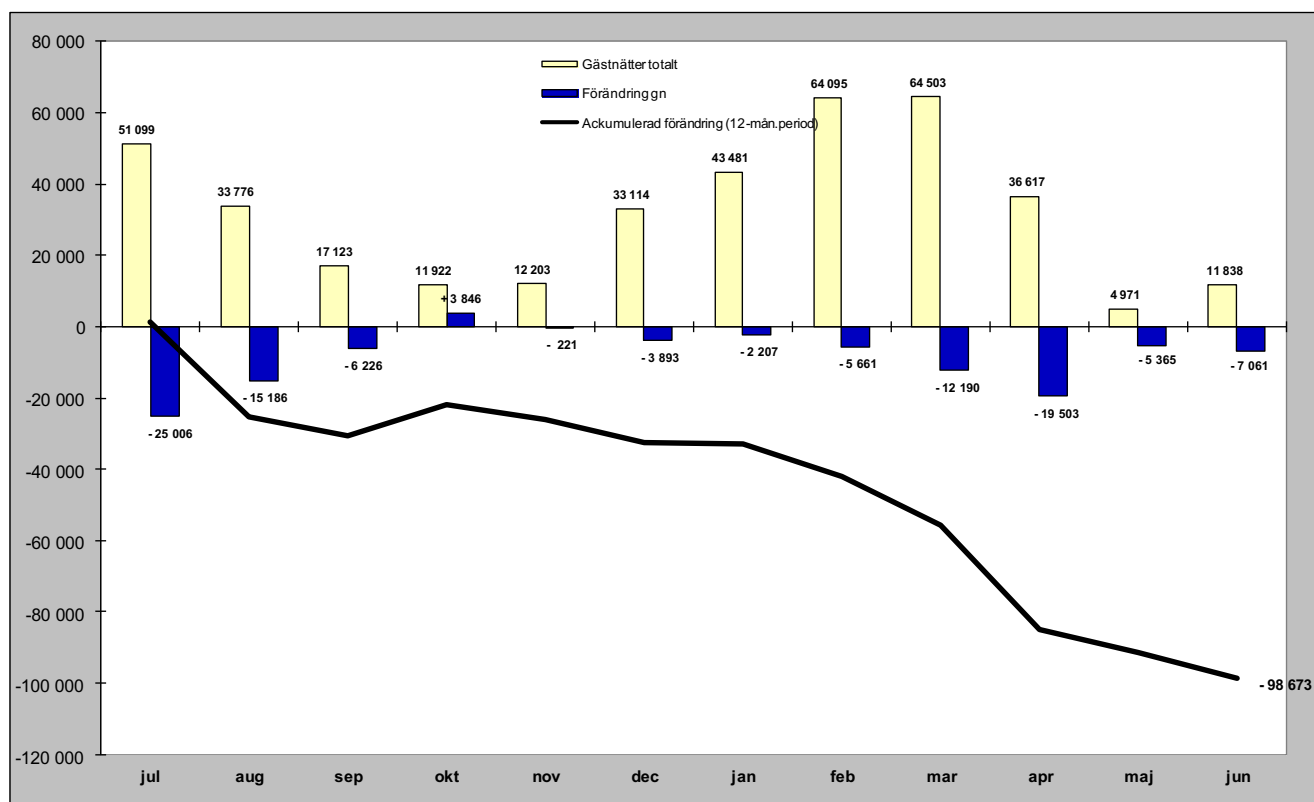

## Relativ förändring

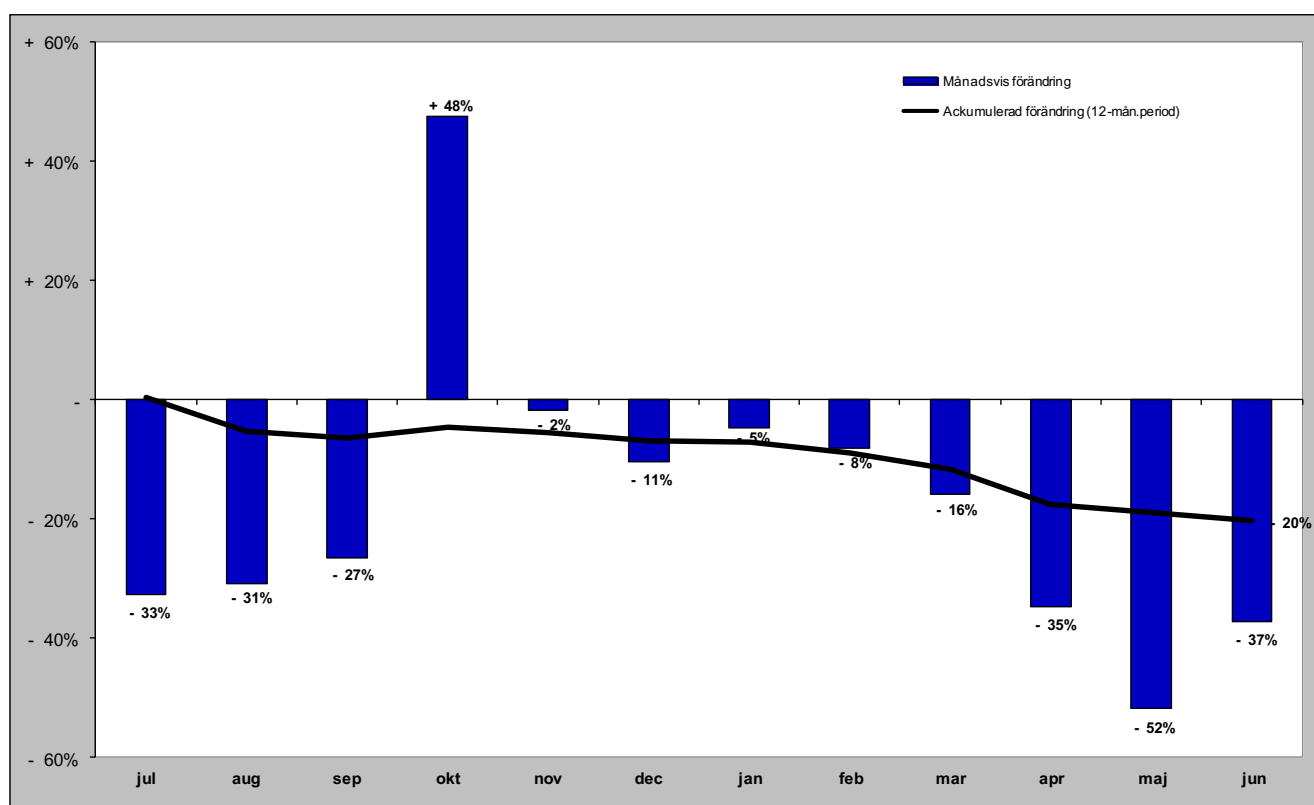



# Gästnätter i Funäsfjällen (HSVCsol) marknader

## Senaste månaden

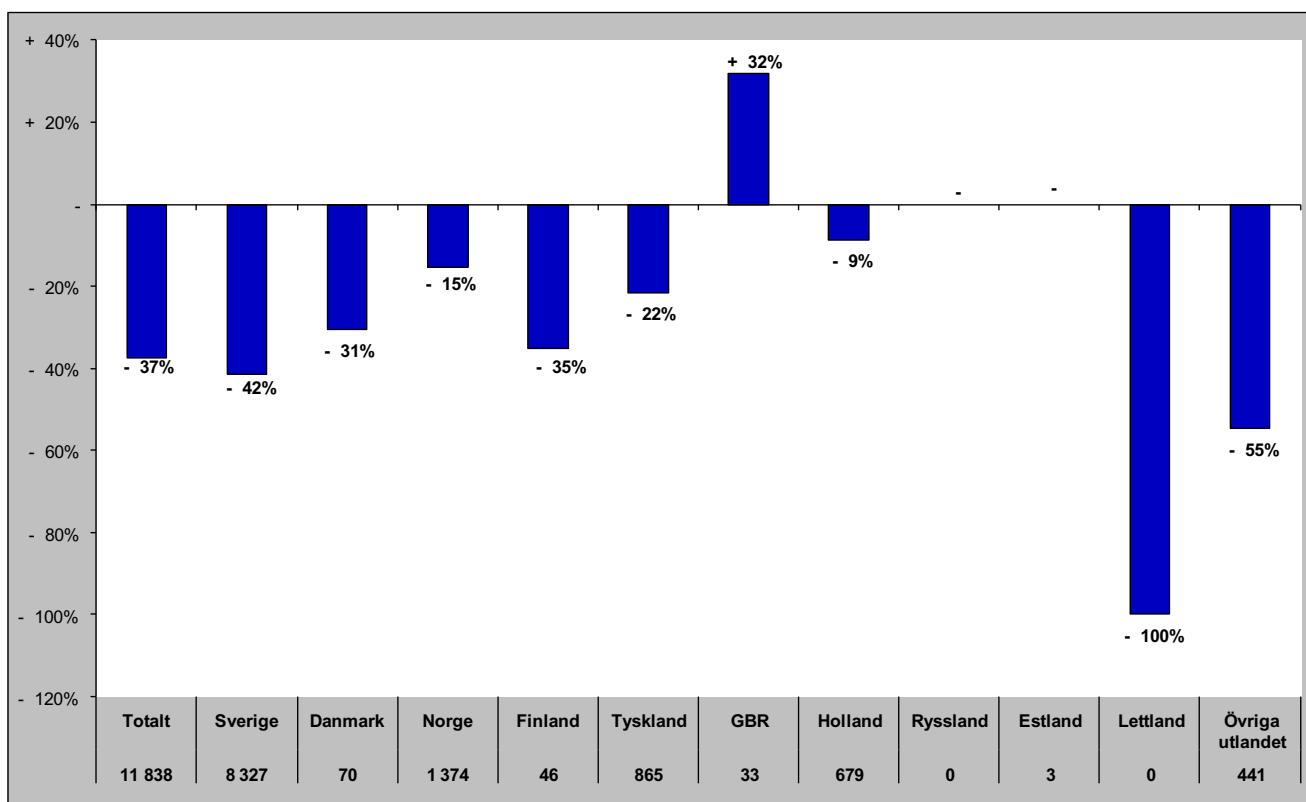

## Senaste vintern (nov-apr)

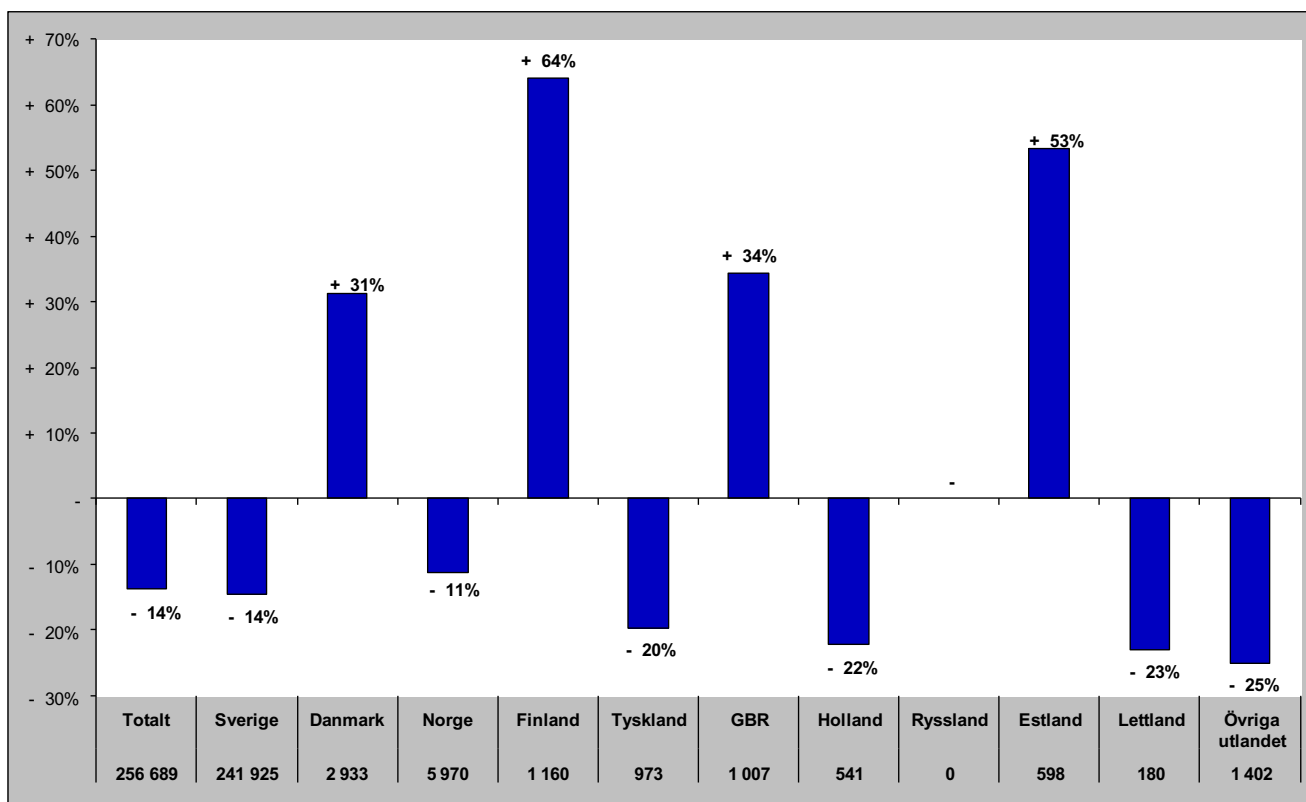

# Gästnätter i Funäsfjällen (HSVCsol) marknader

## Senaste sommaren (jun-sep)

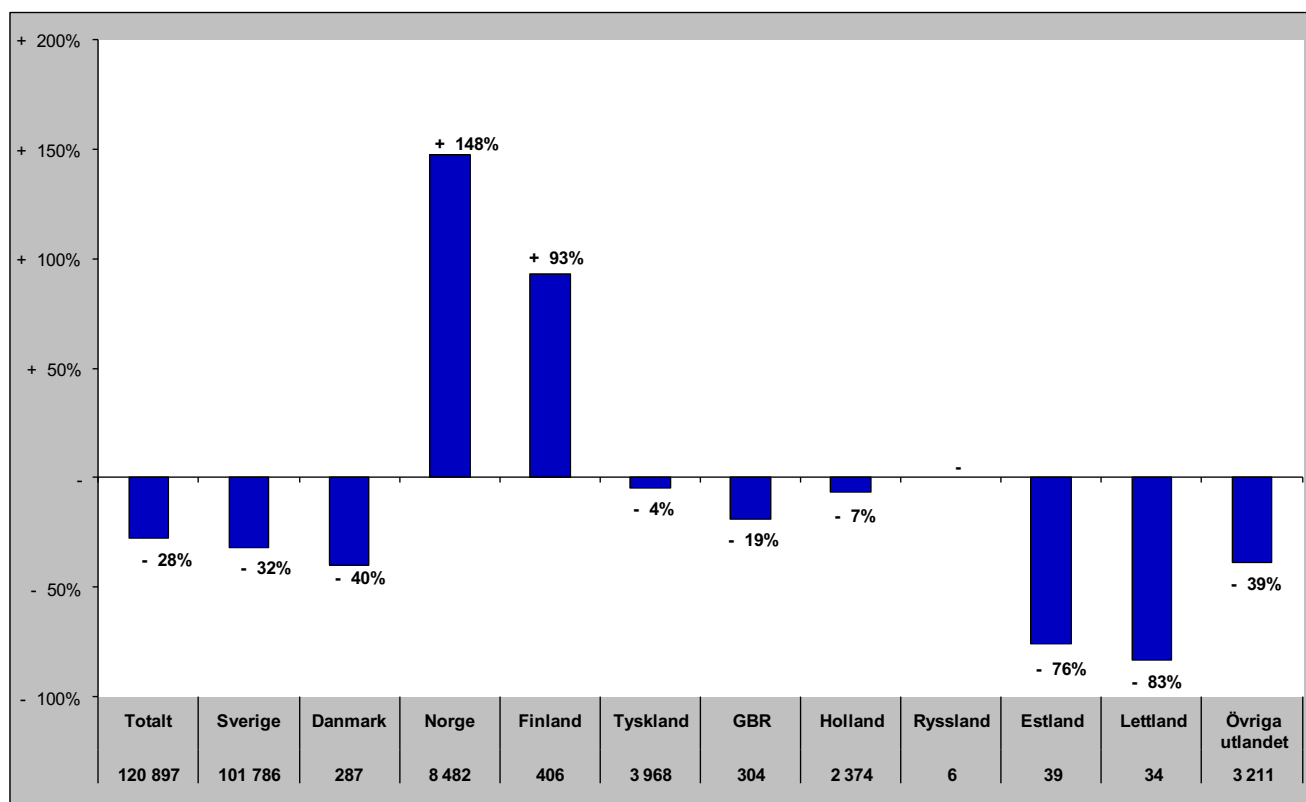

## Senaste barmark (maj-okt)

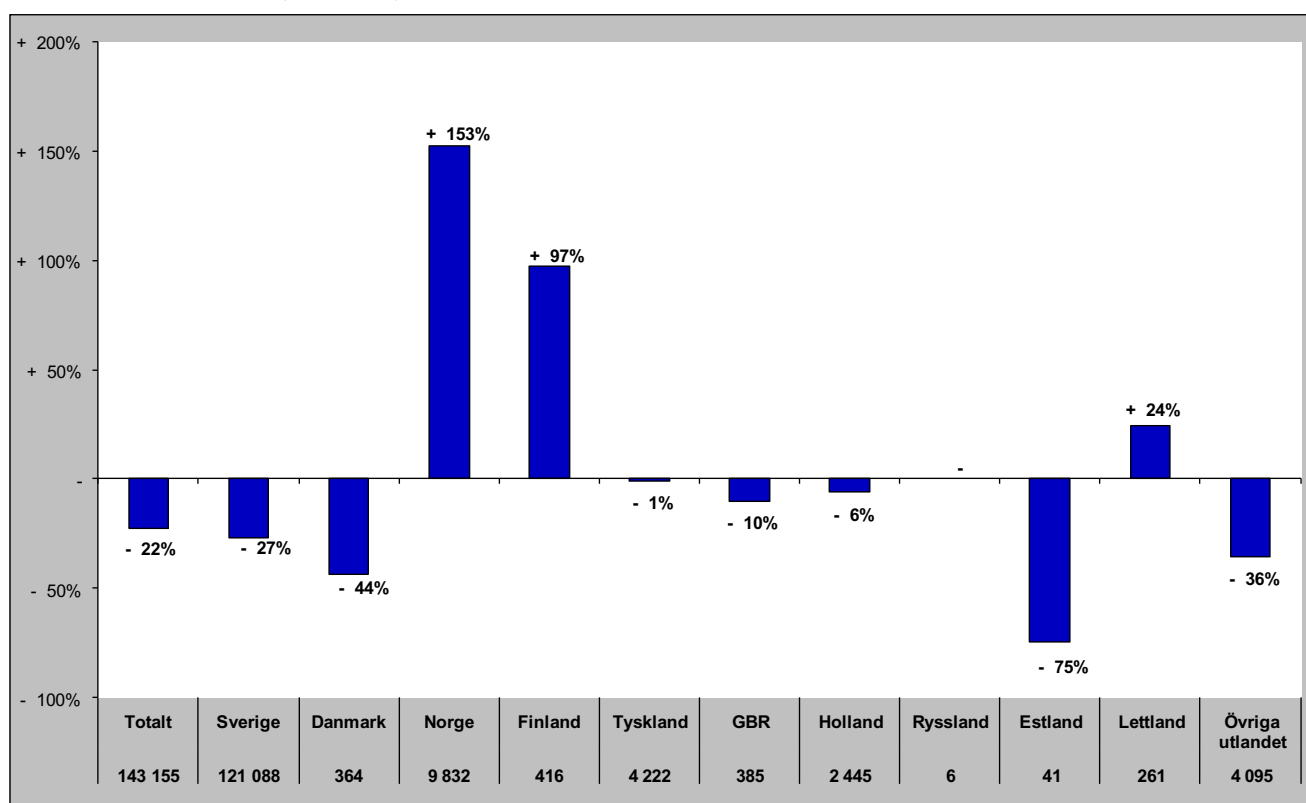

# Gästnätter i Funäsfjällen (HSVCsol) marknader

Senaste helåret

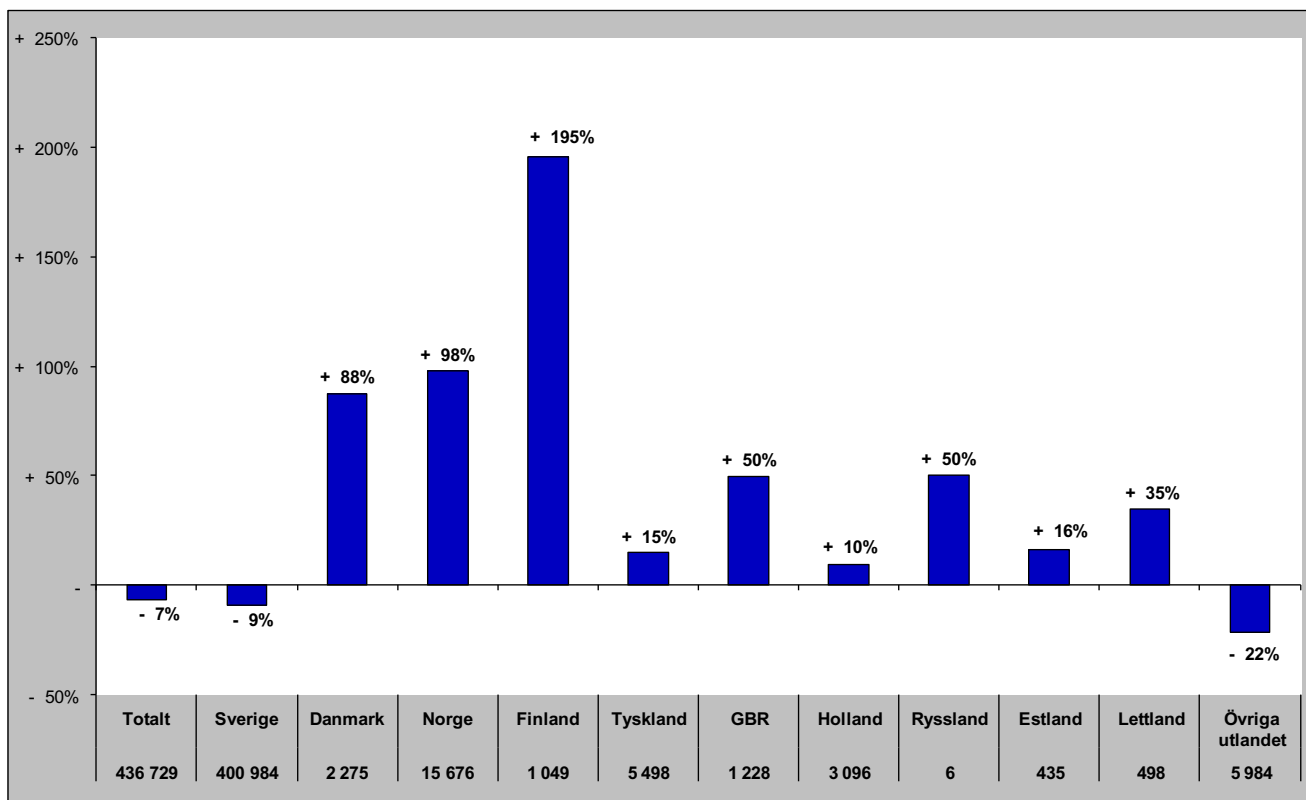

# Gästnätter i Lofsdalen (Csol)

Förändring gästnätter

Totalt antal gästnätter 135 053

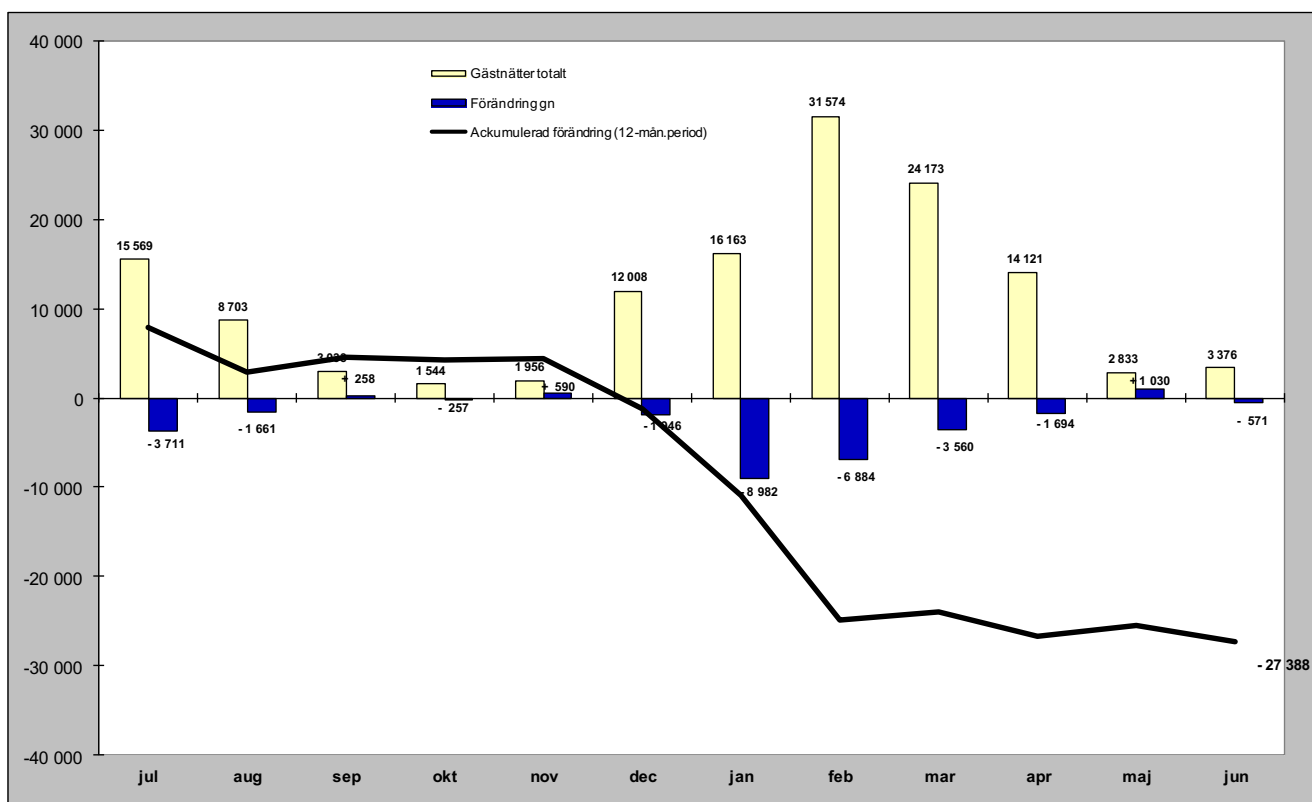

Relativ förändring

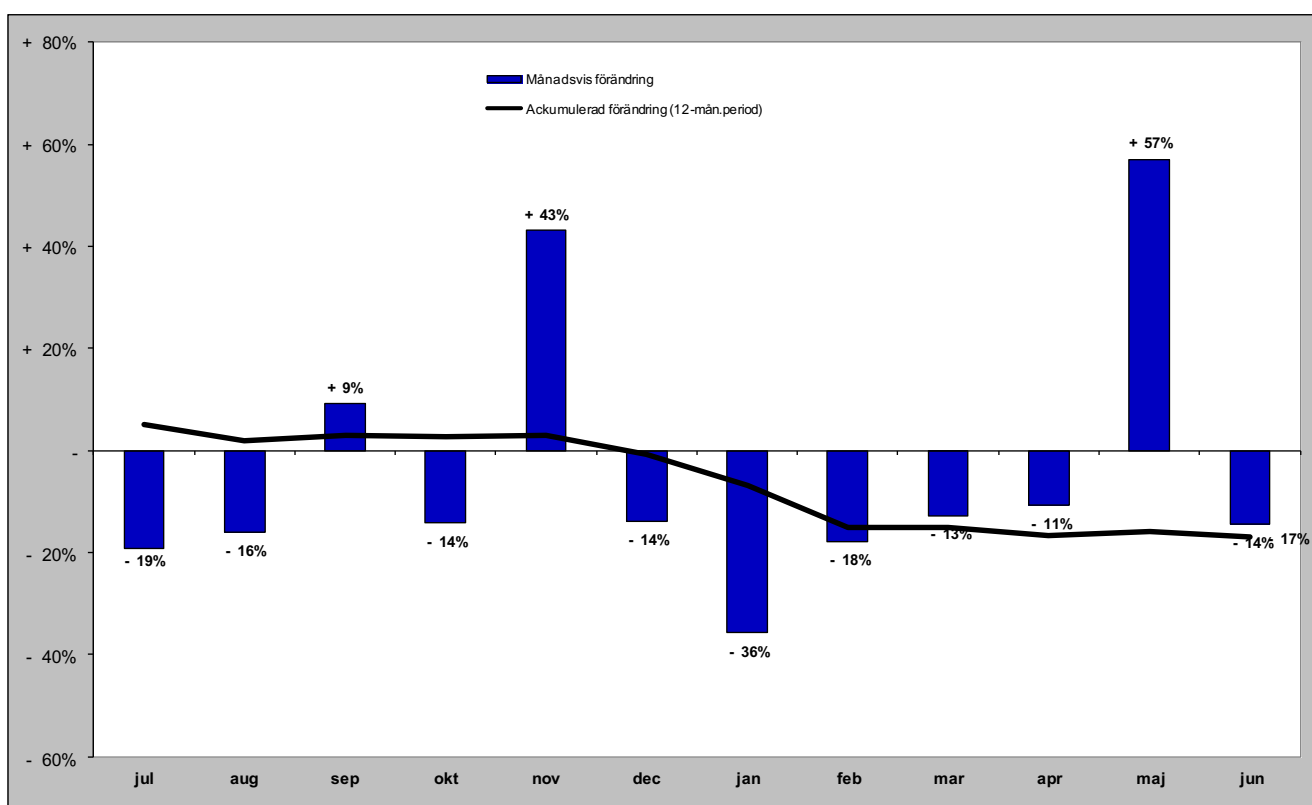

# Gästnätter i Lofsdalen (Csol) marknader

## Senaste månaden

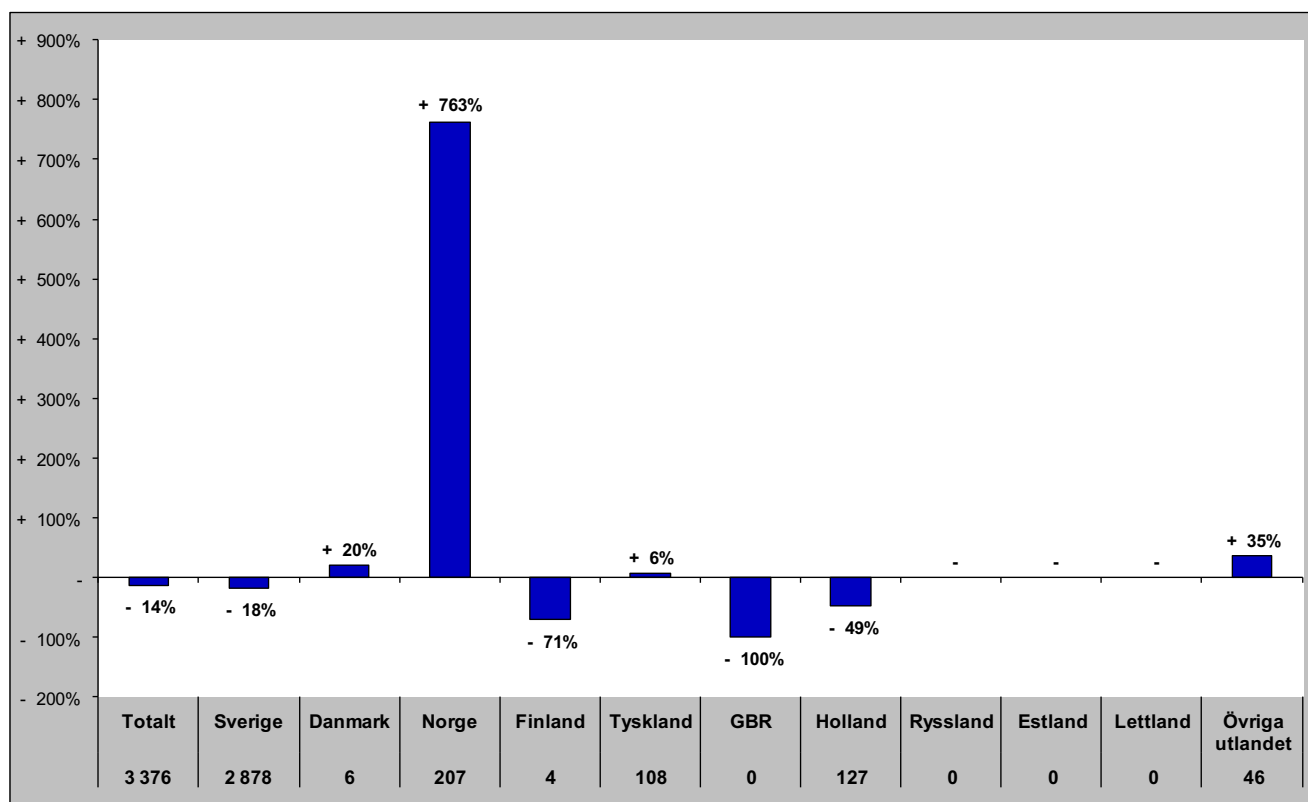

## Senaste vintern (nov-apr)

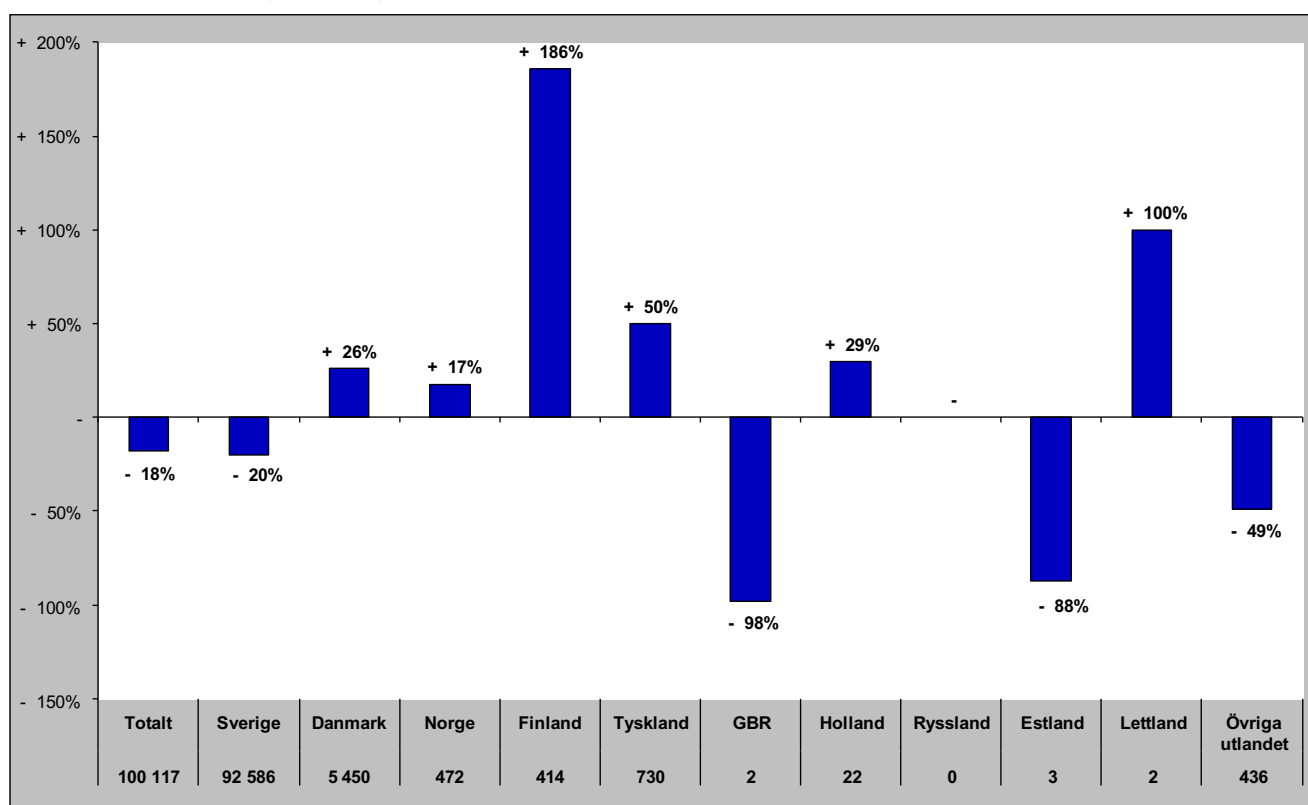

# Gästnätter i Lofsdalen (Csol) marknader

## Senaste sommaren (jun-sep)

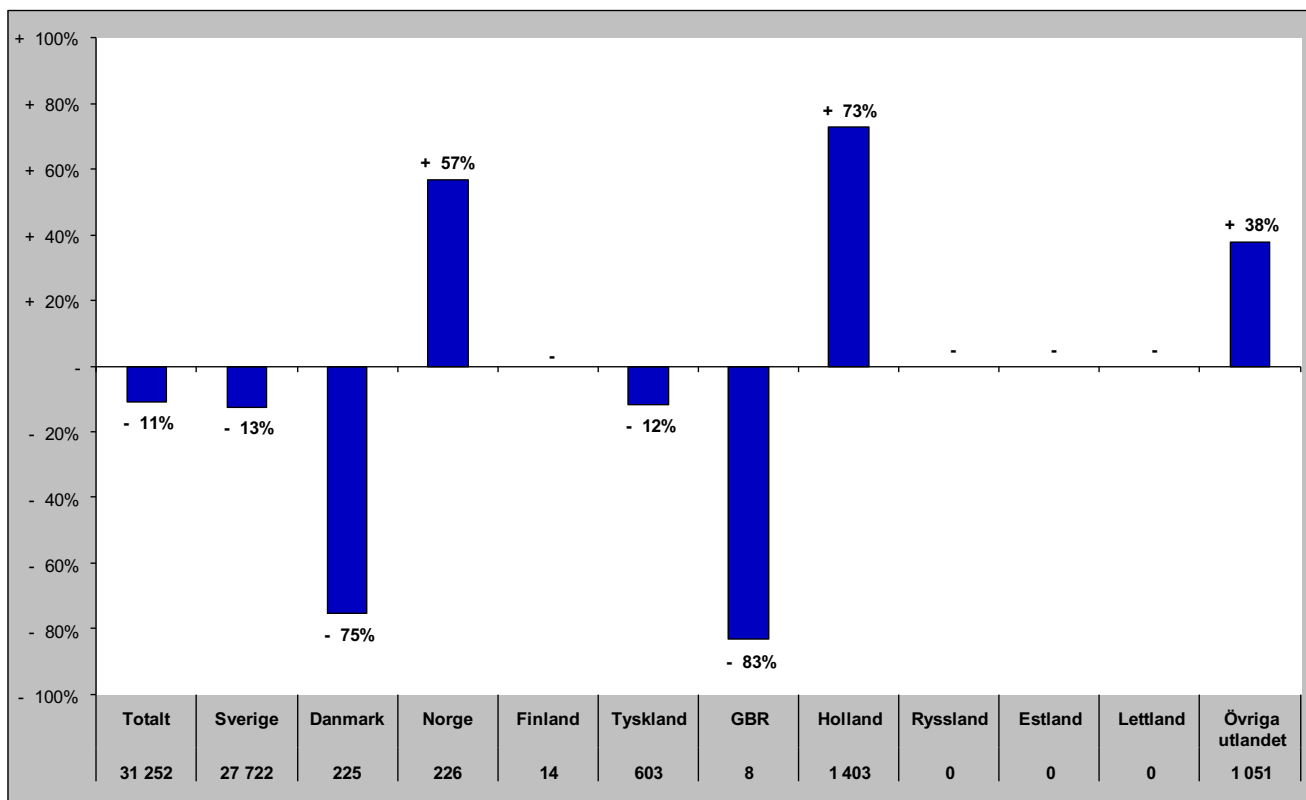

## Senaste barmark (maj-okt)

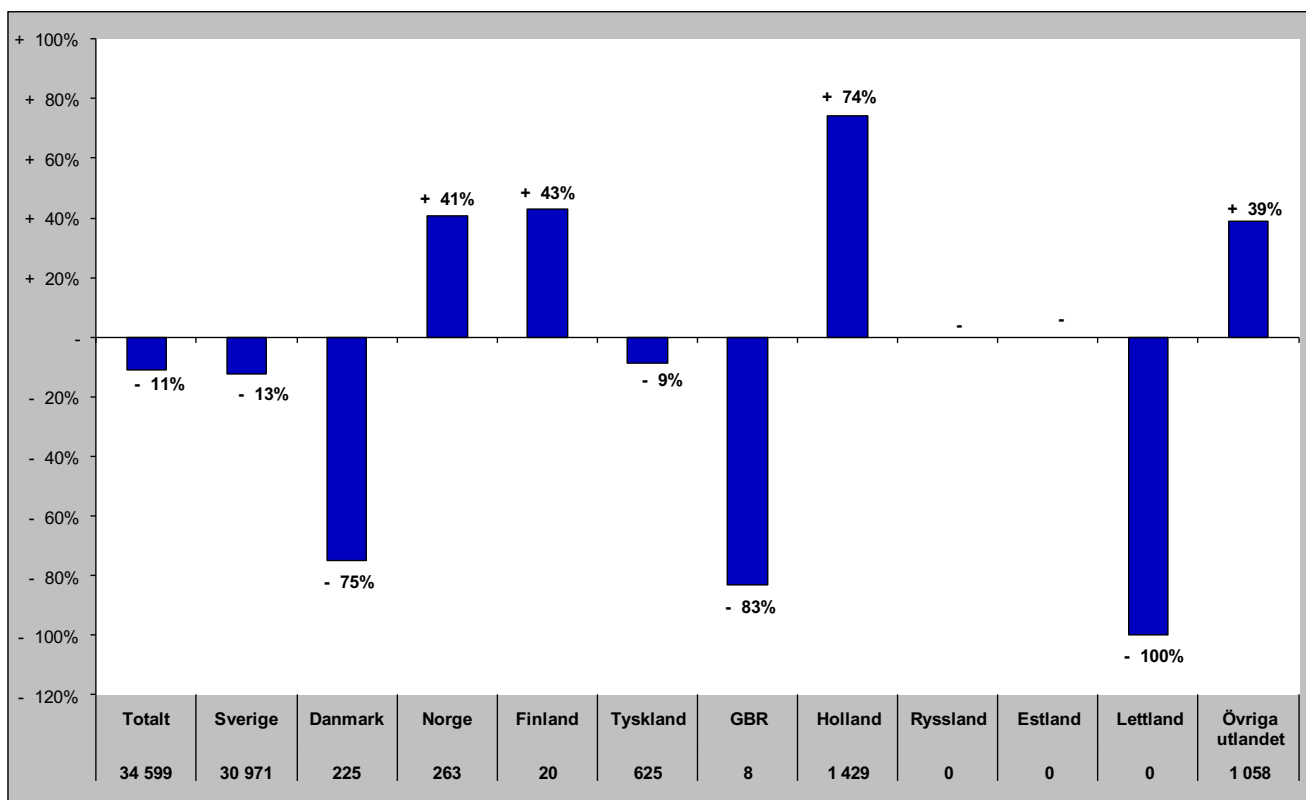

# Gästnätter i Lofsdalen (HSVCsol) marknader

Senaste helåret

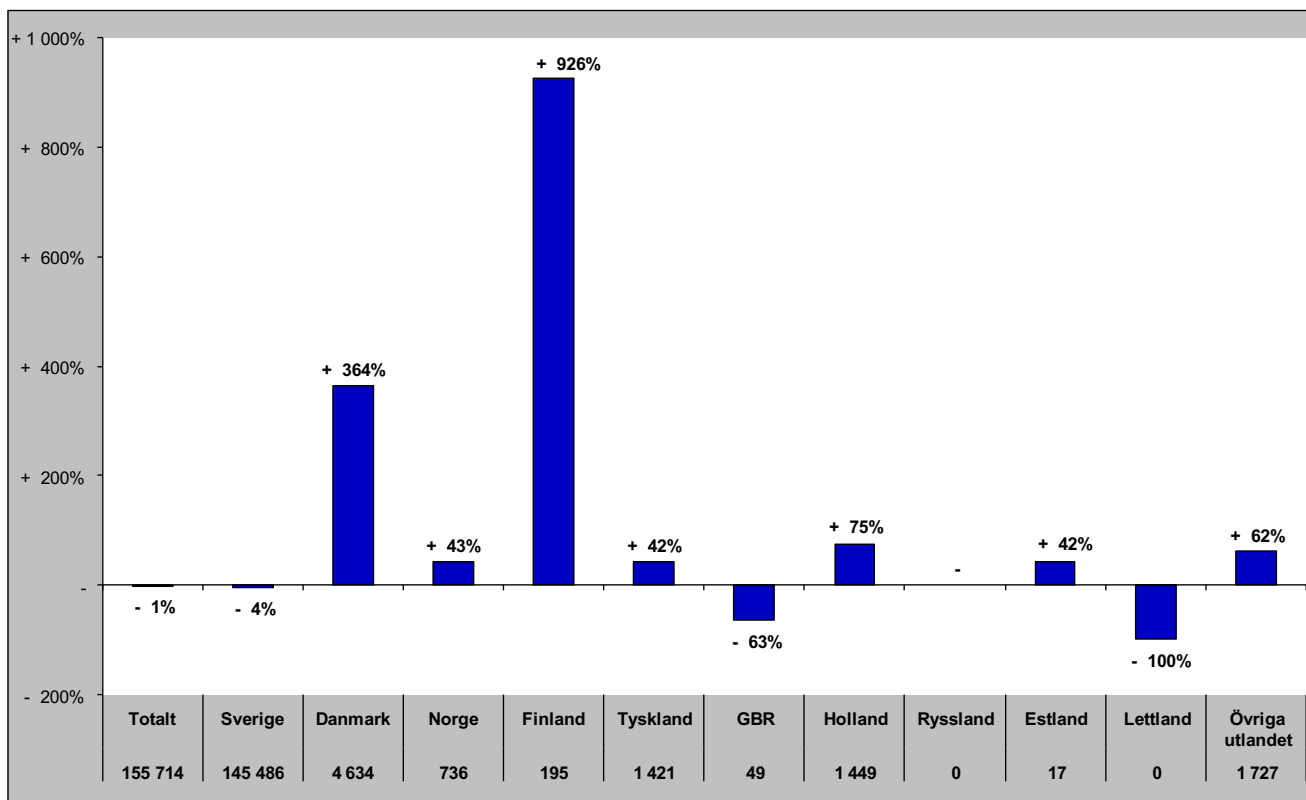

# Gästnätter i Vemdalen (HSVCsol)

## Förändring gästnätter

Totalt antal gästnätter 743 093

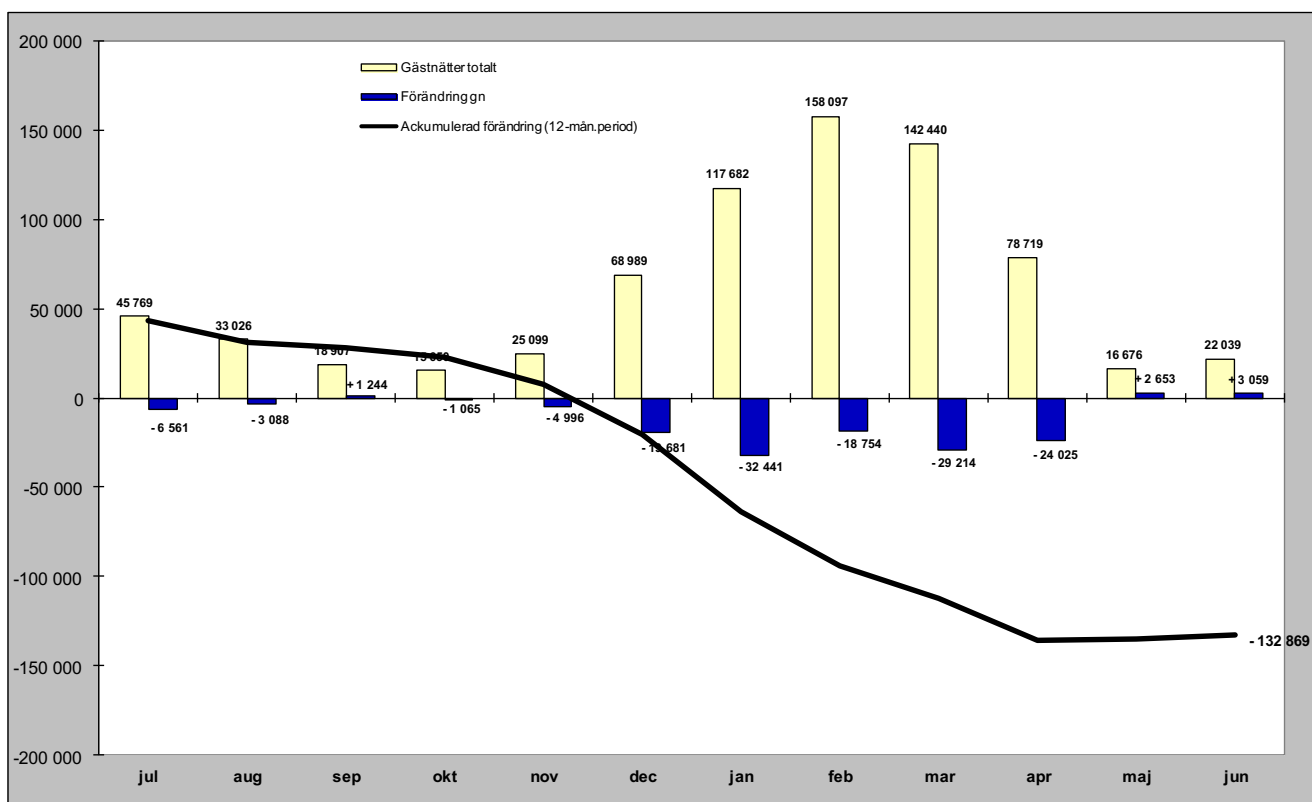

## Relativ förändring

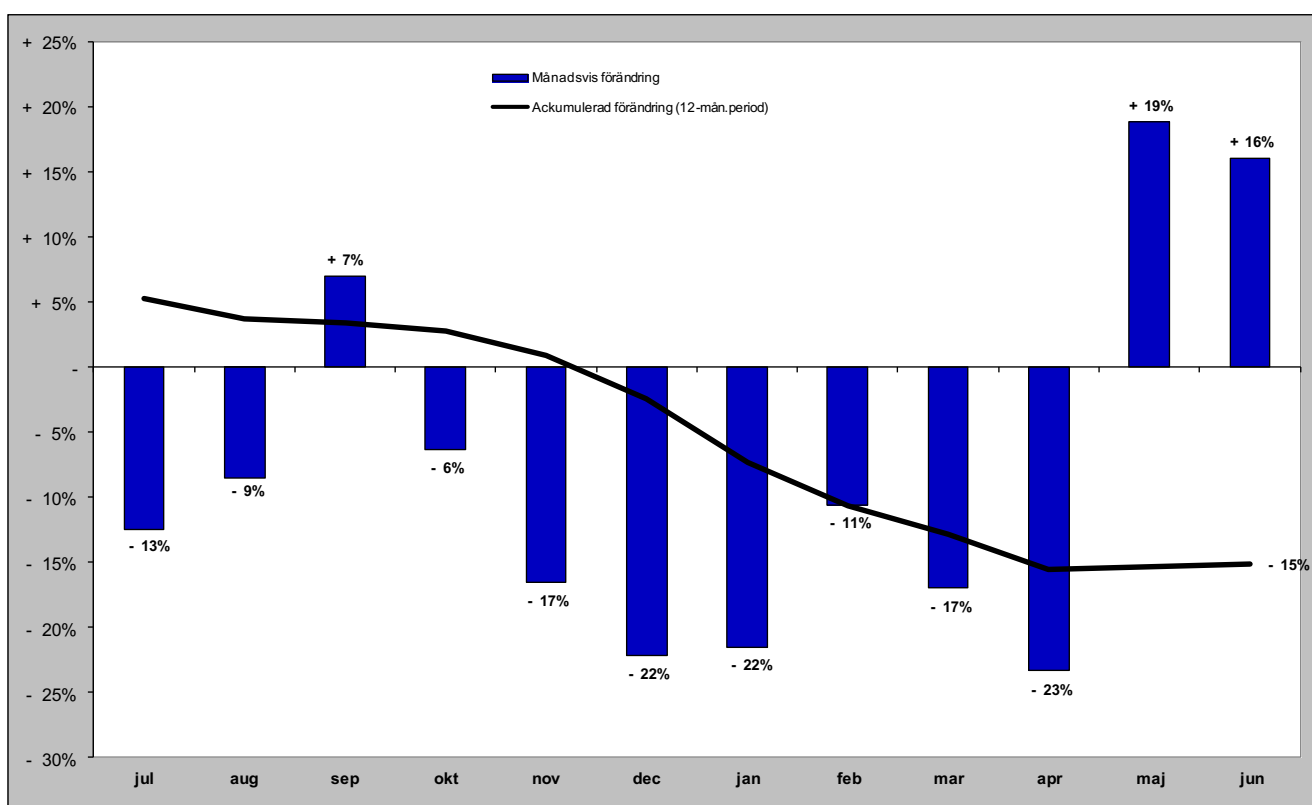



# Gästnätter i Vemdalen (HSVCsol) marknader

## Senaste månaden

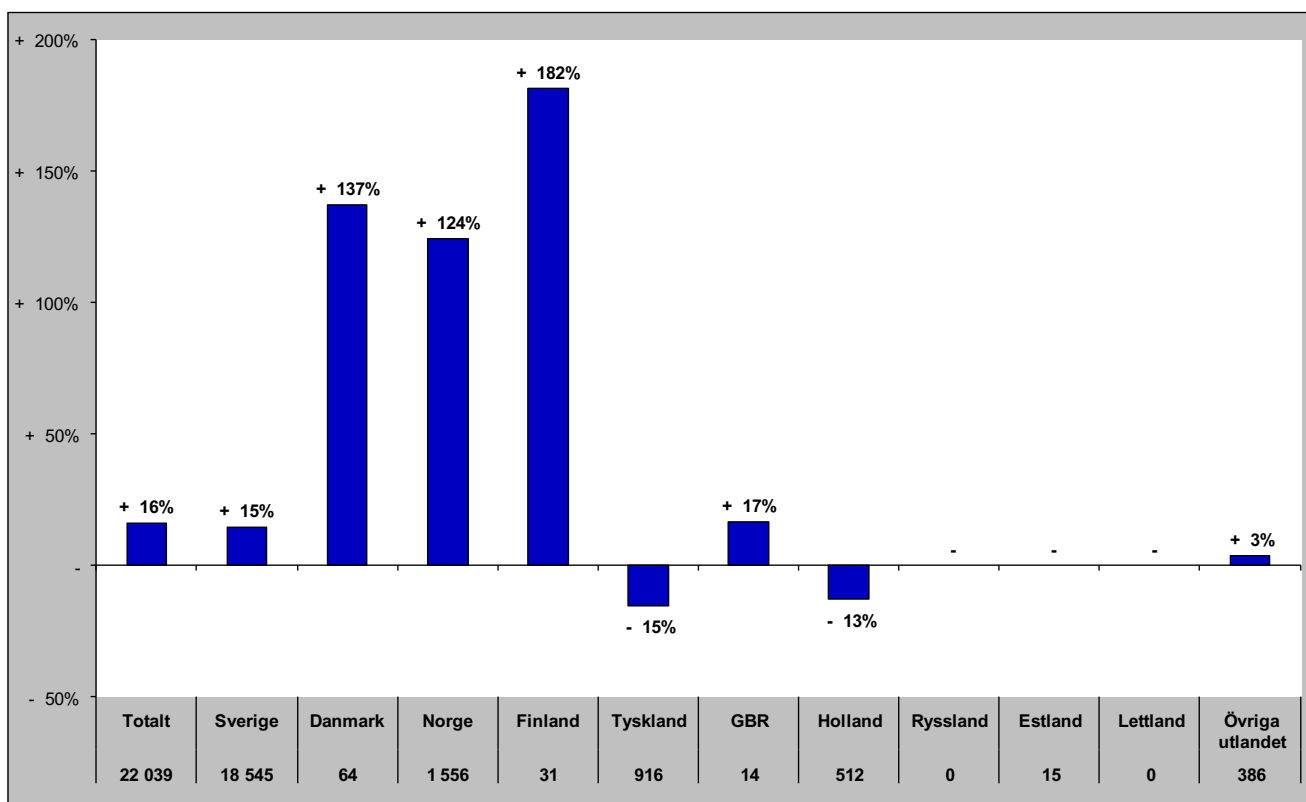

## Senaste vintern (nov-apr)

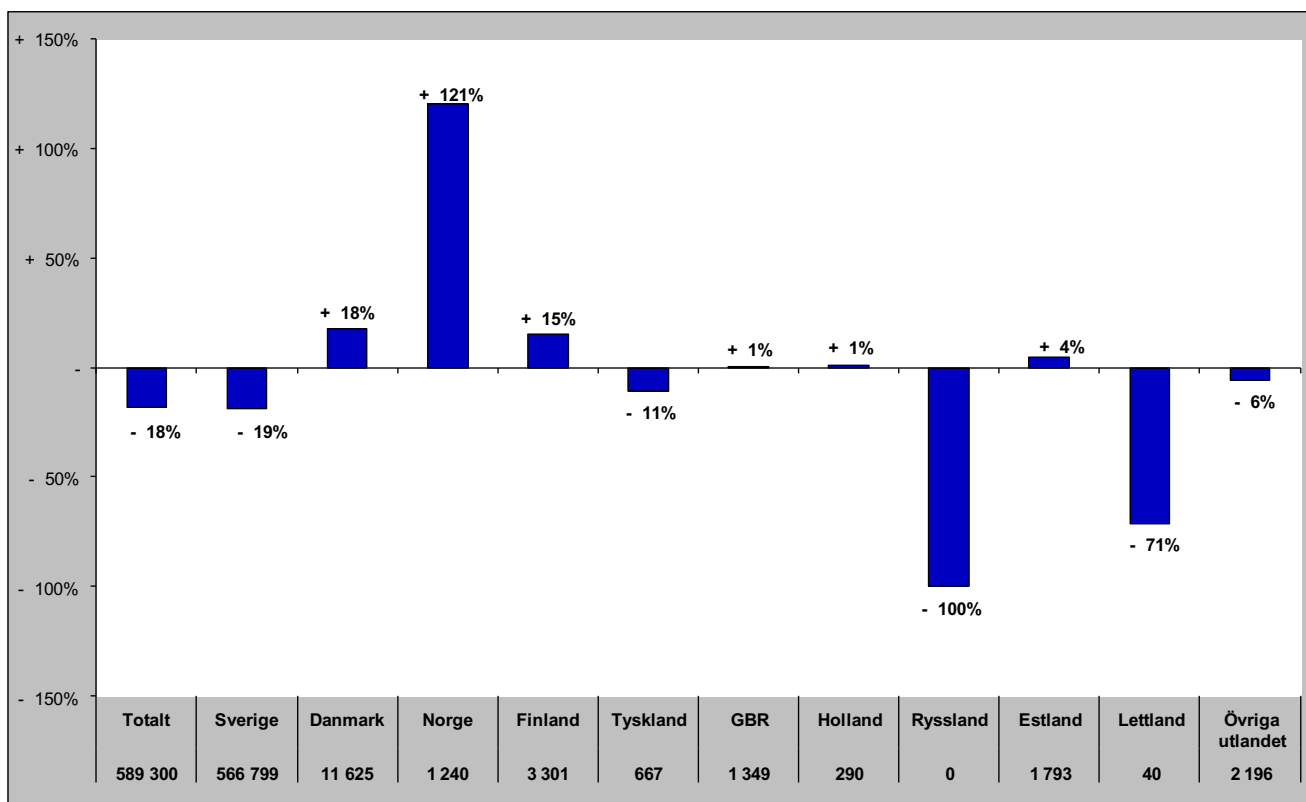

# Gästnätter i Vemdalen (HSVCsol) marknader

## Senaste sommaren (jun-sep)

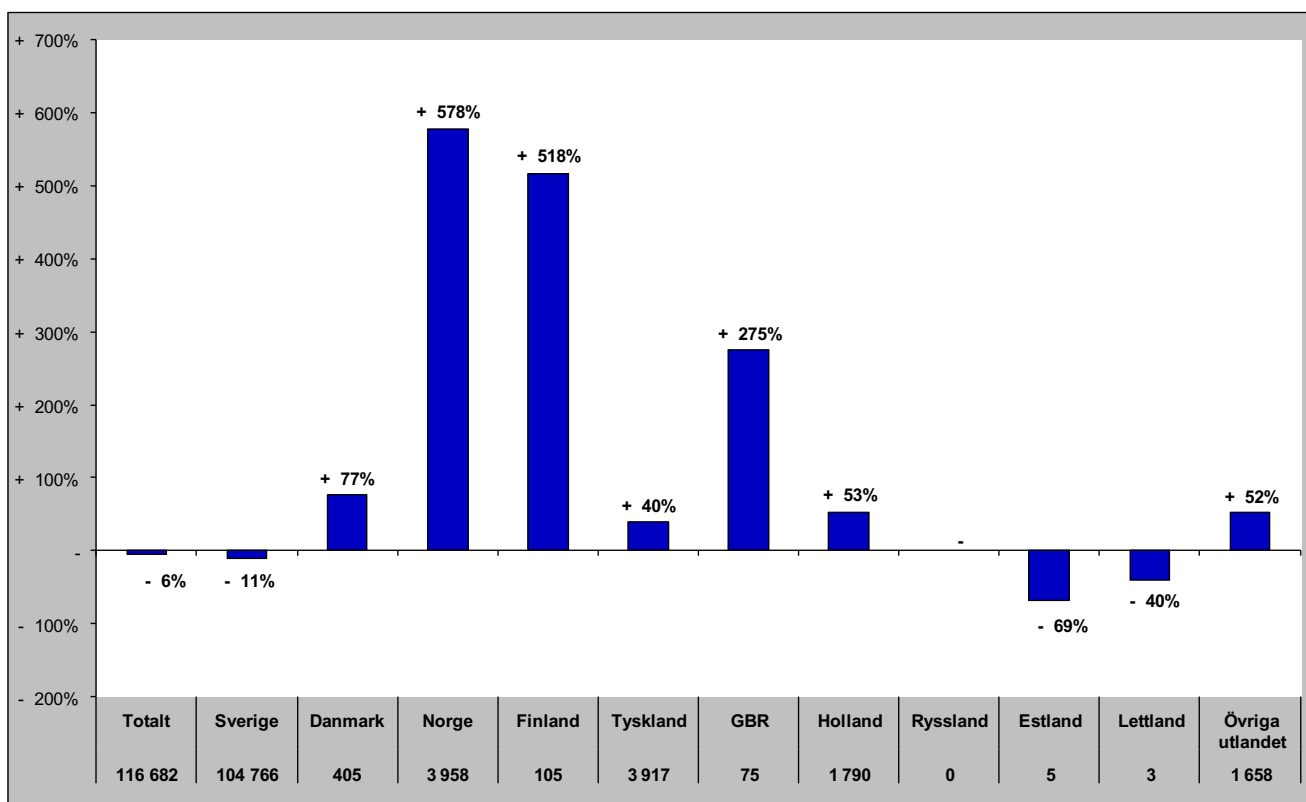

## Senaste barmark (maj-okt)

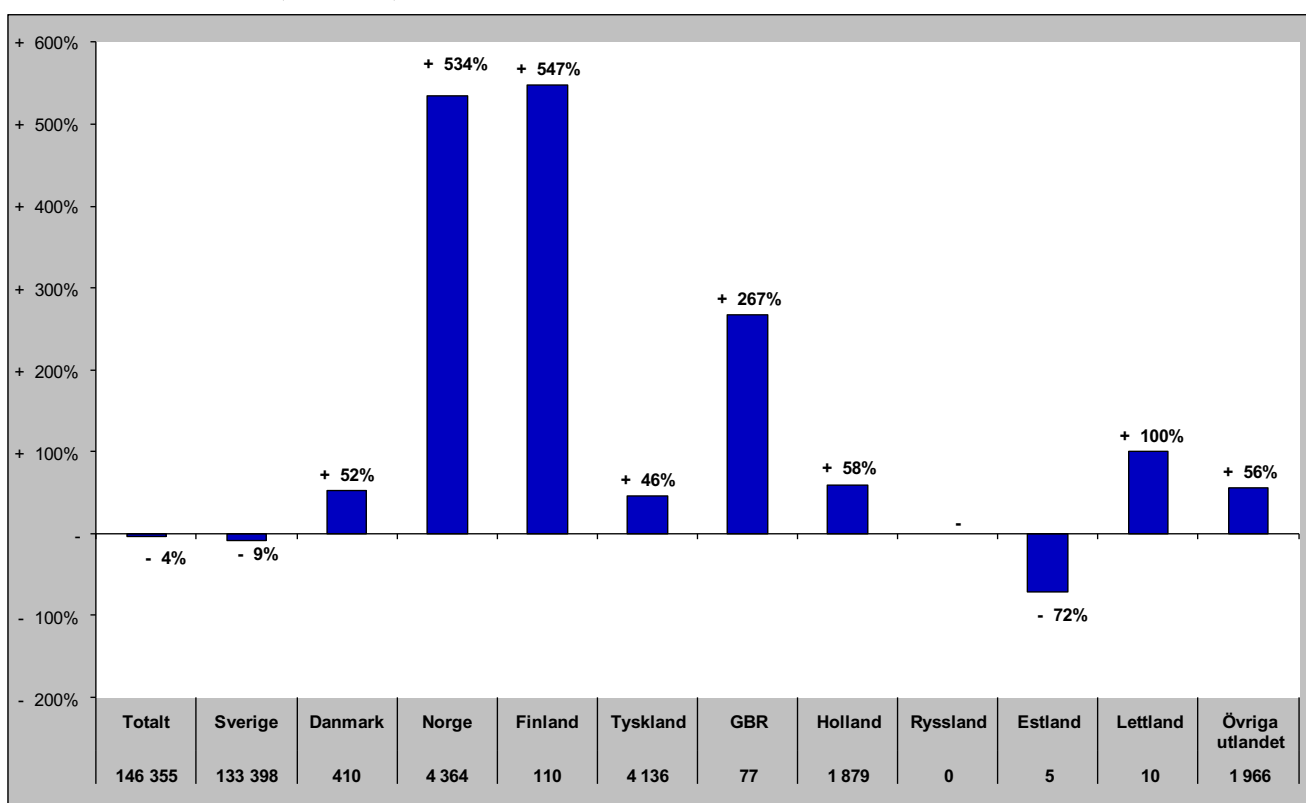

# Gästnätter i Vemdalen (HSVCsol) marknader

Senaste helåret

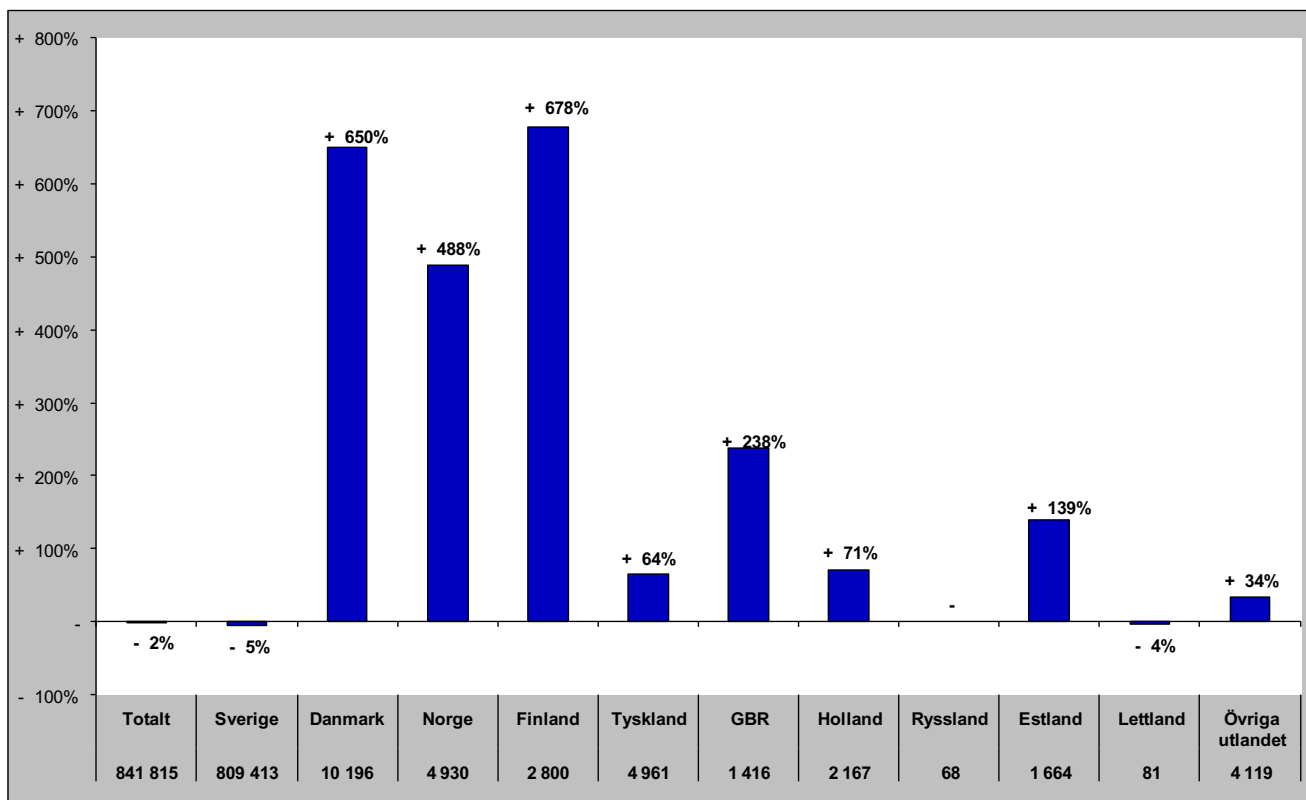

# Gästnätter i Södra Årefjällen (HSVC)

## Förändring gästnätter

Totalt antal gästnätter 110 997

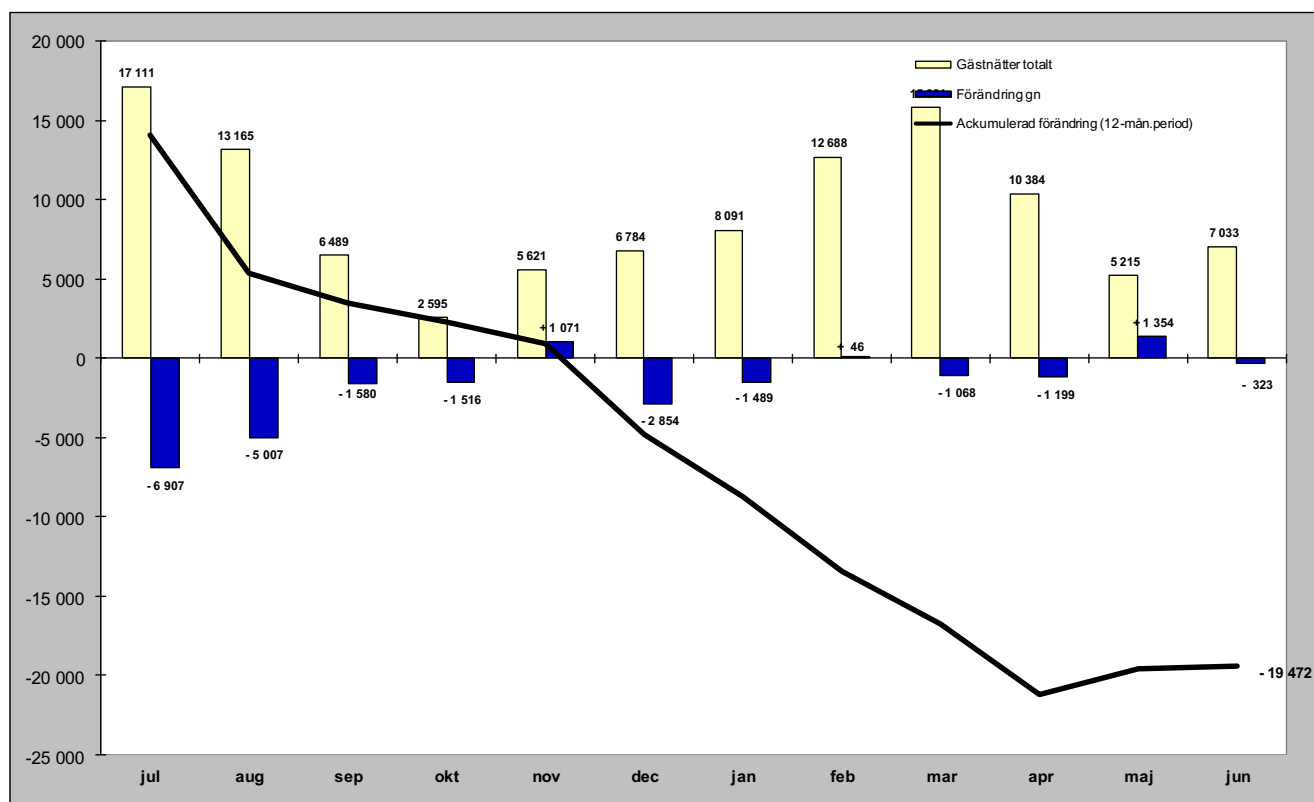

## Relativ förändring

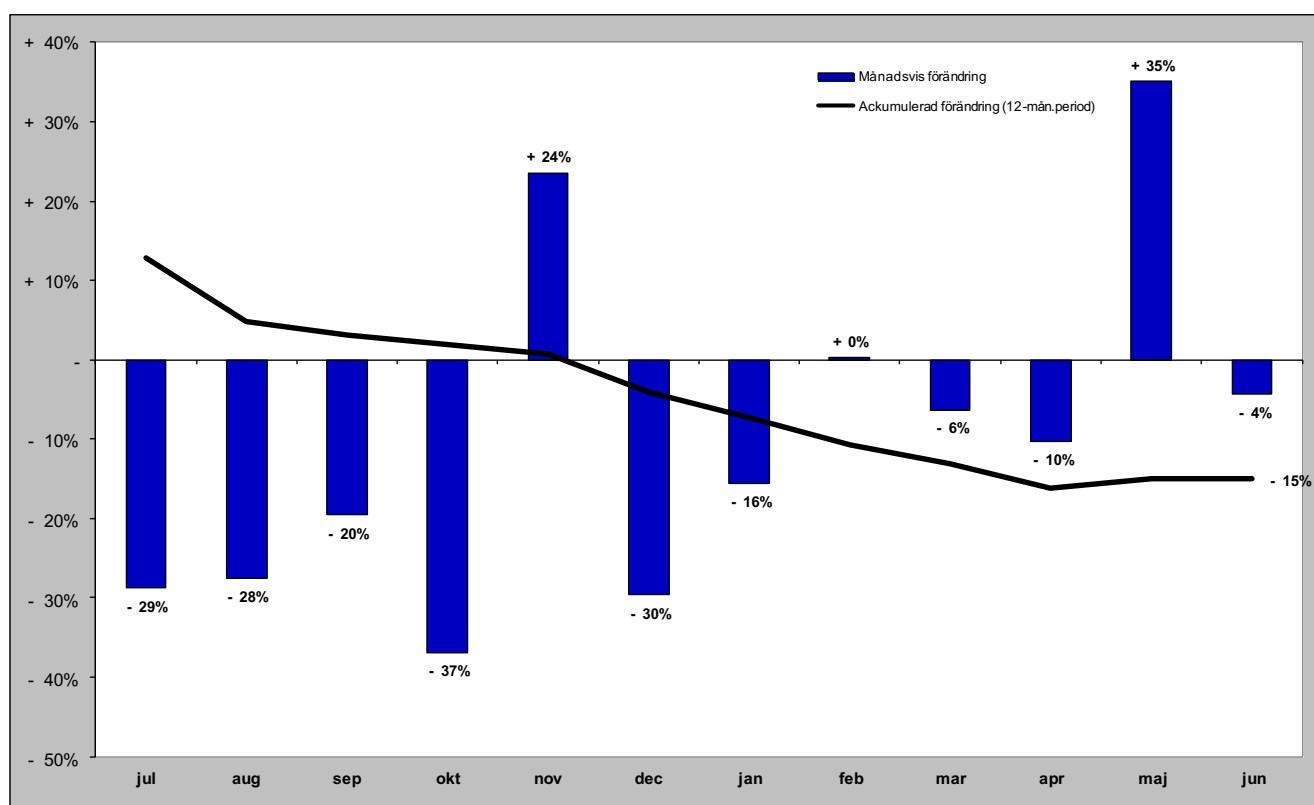

# Gästnätter i Södra Årefjällen (HSVC) marknader

## Senaste månaden

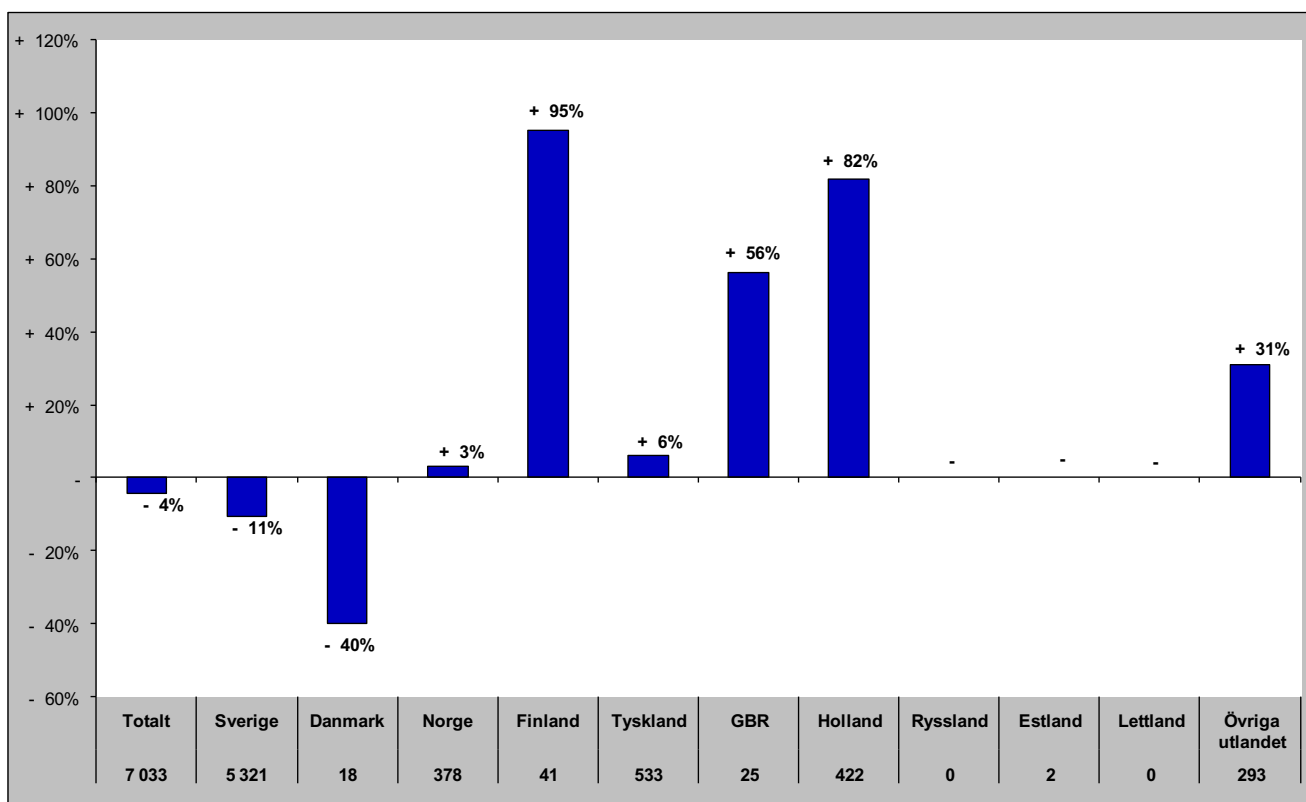

## Senaste vintern (nov-apr)

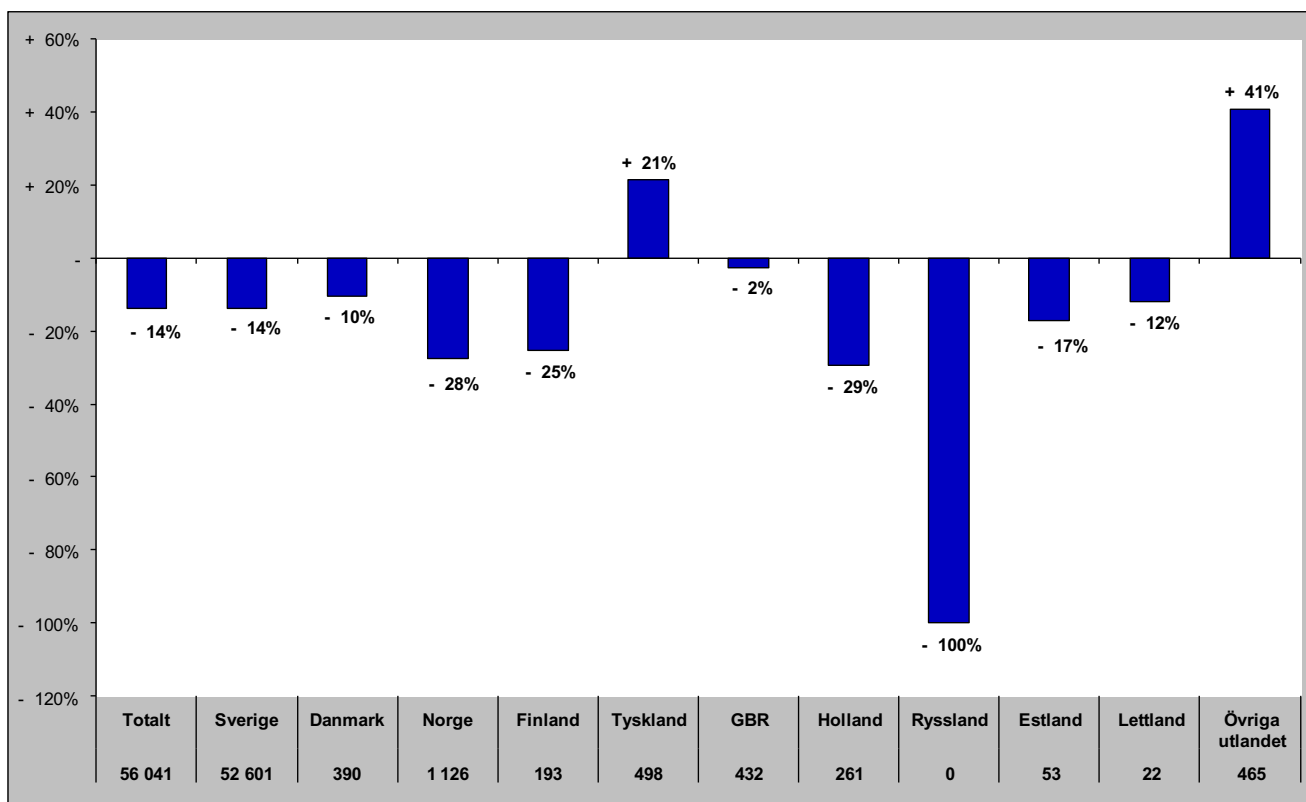

# Gästnätter i Södra Årefjällen (HSVC) marknader

## Senaste sommaren (jun-sep)

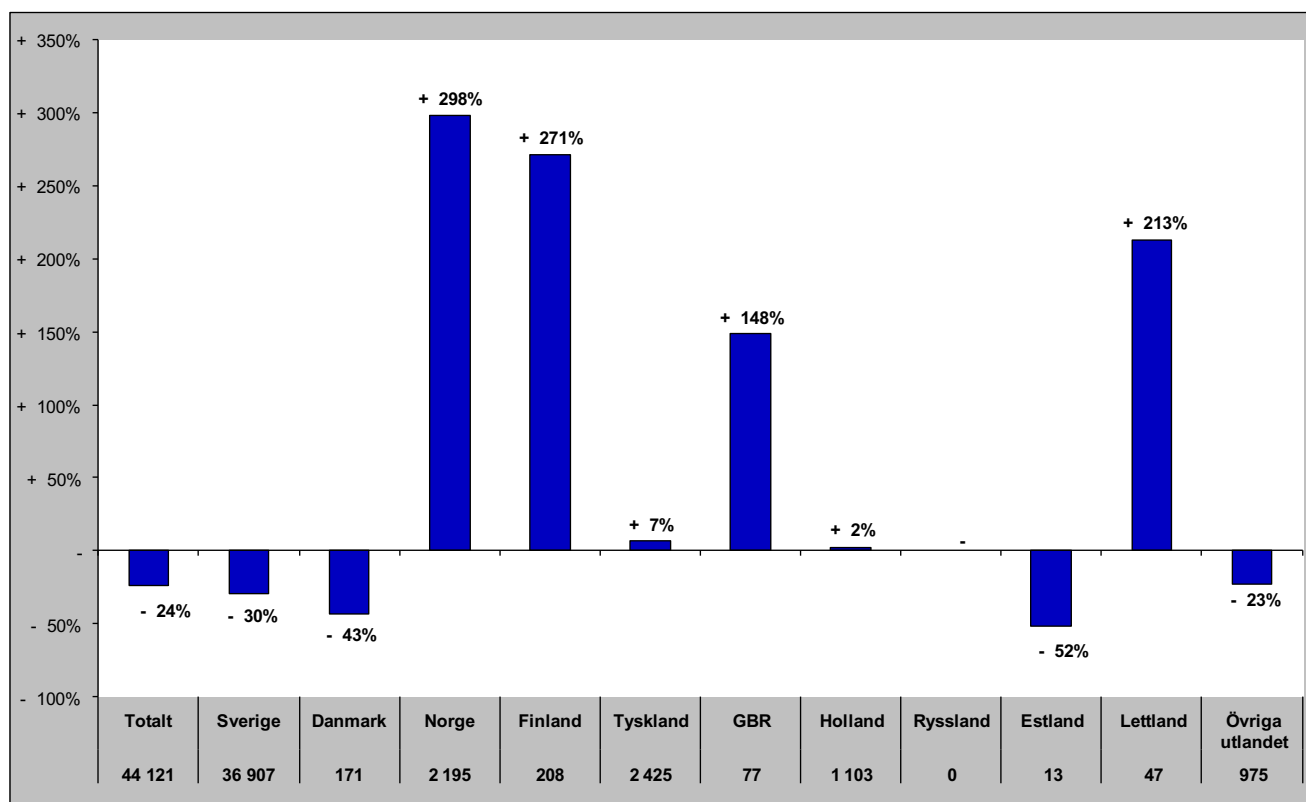

## Senaste barmark (maj-okt)

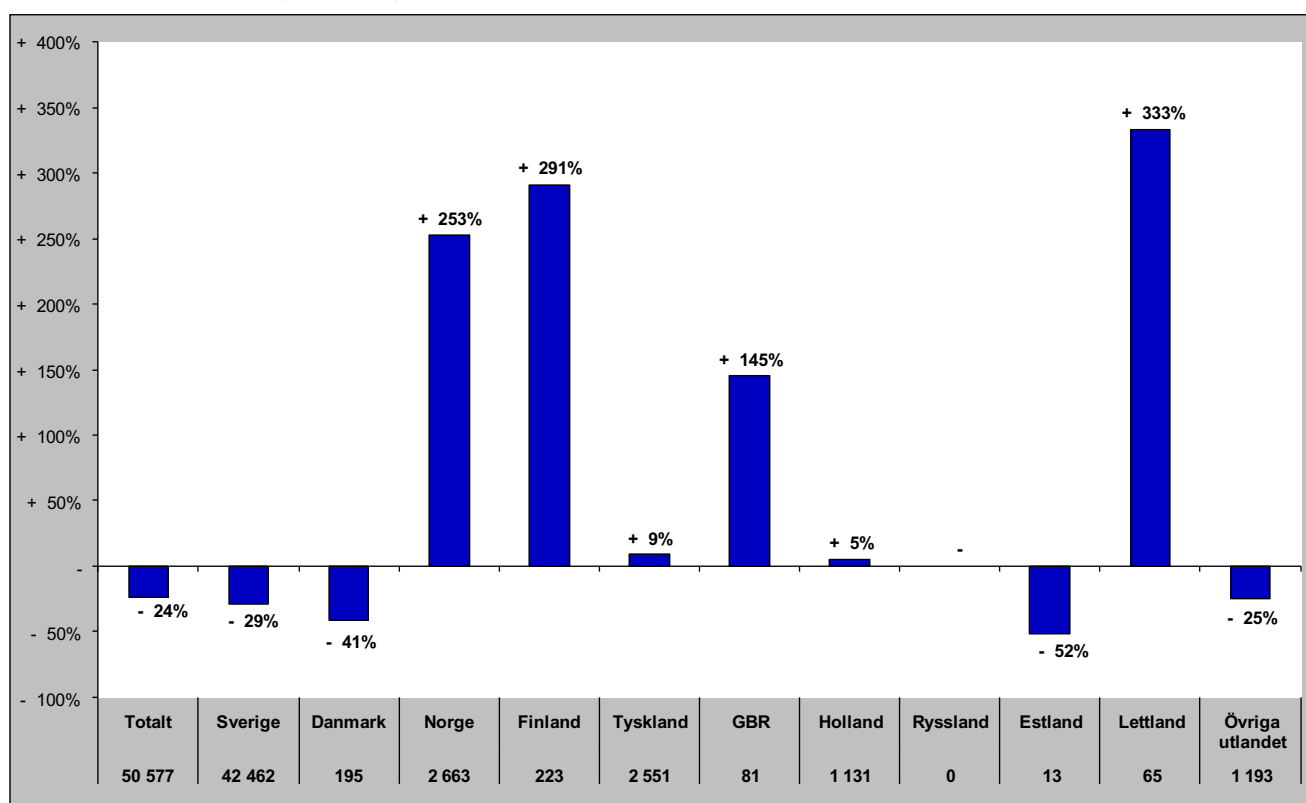

# Gästnätter i Södra Årefjällen (HSVCsol) marknader

Senaste helåret

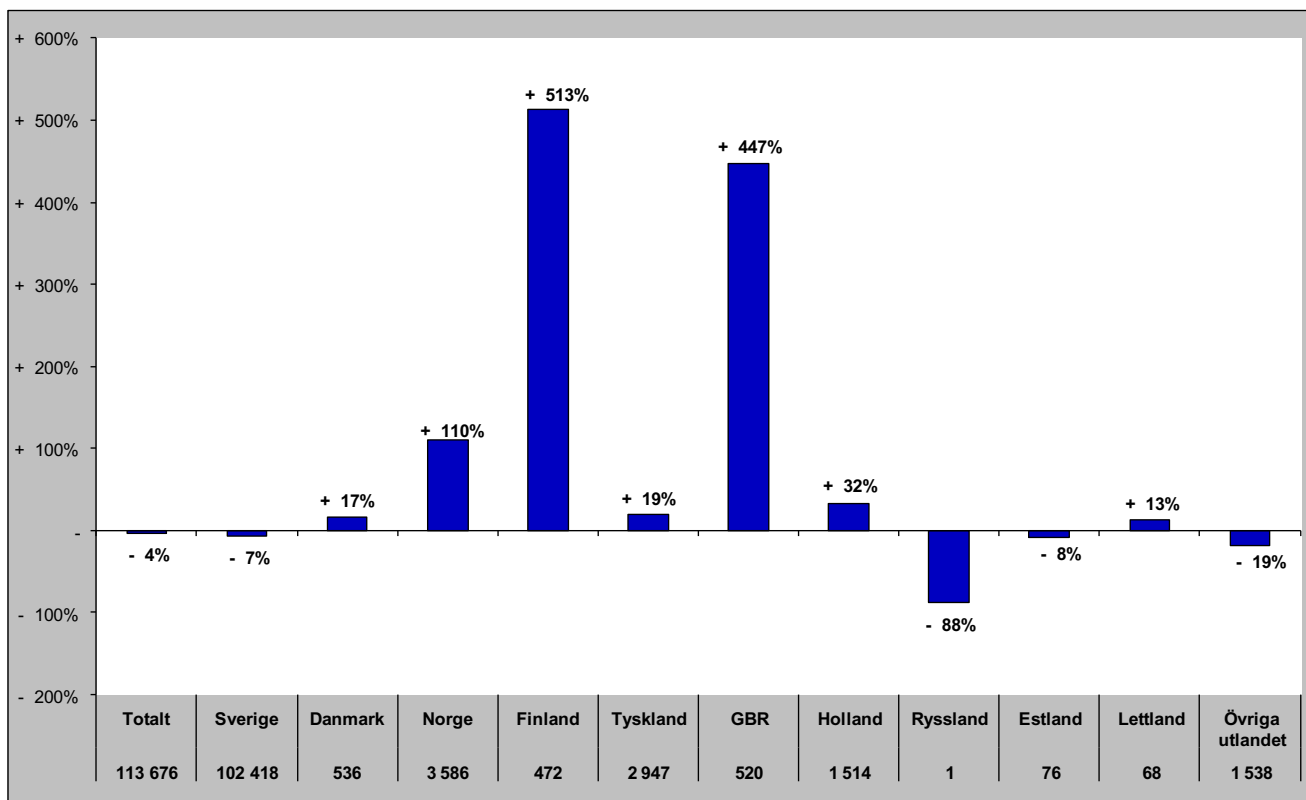

# Gästnätter i Åre (HSVCsol)

## Förändring gästnätter

Totalt antal gästnätter 736 355

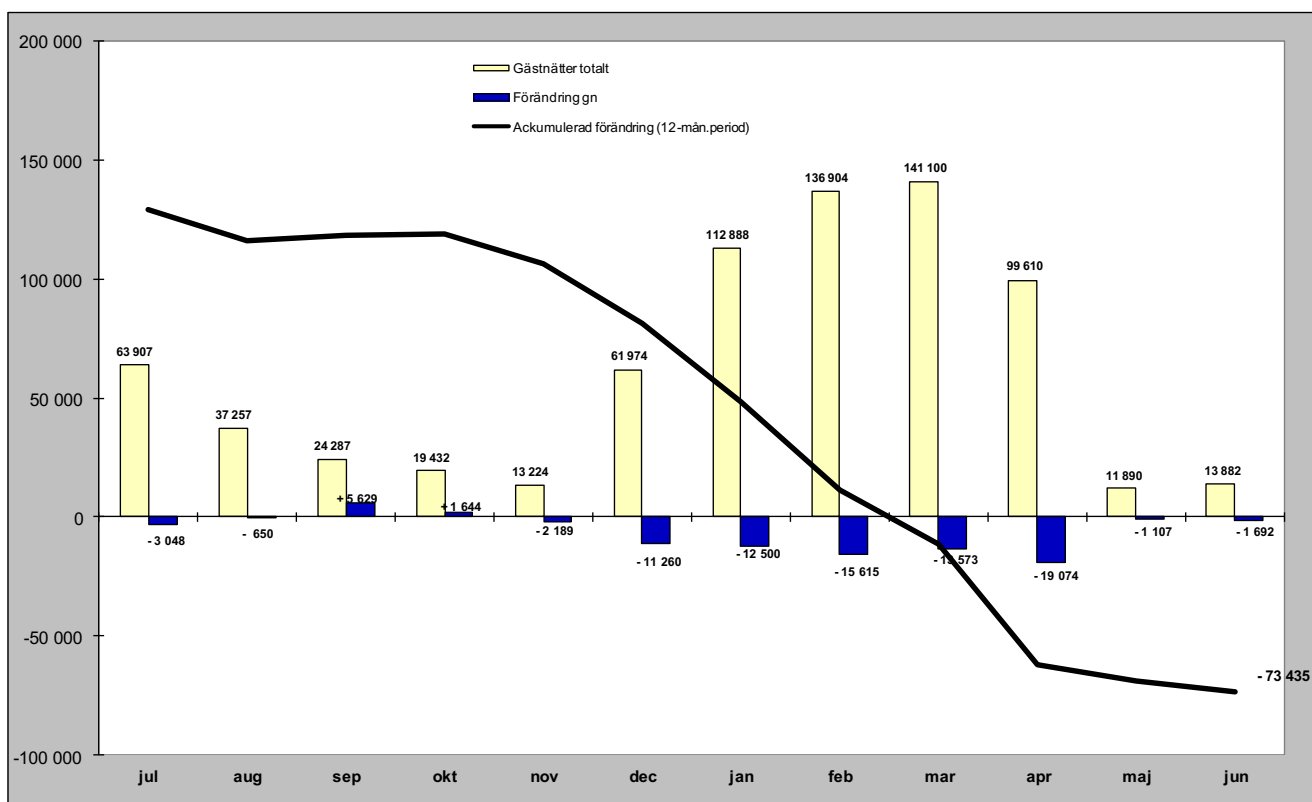

## Relativ förändring

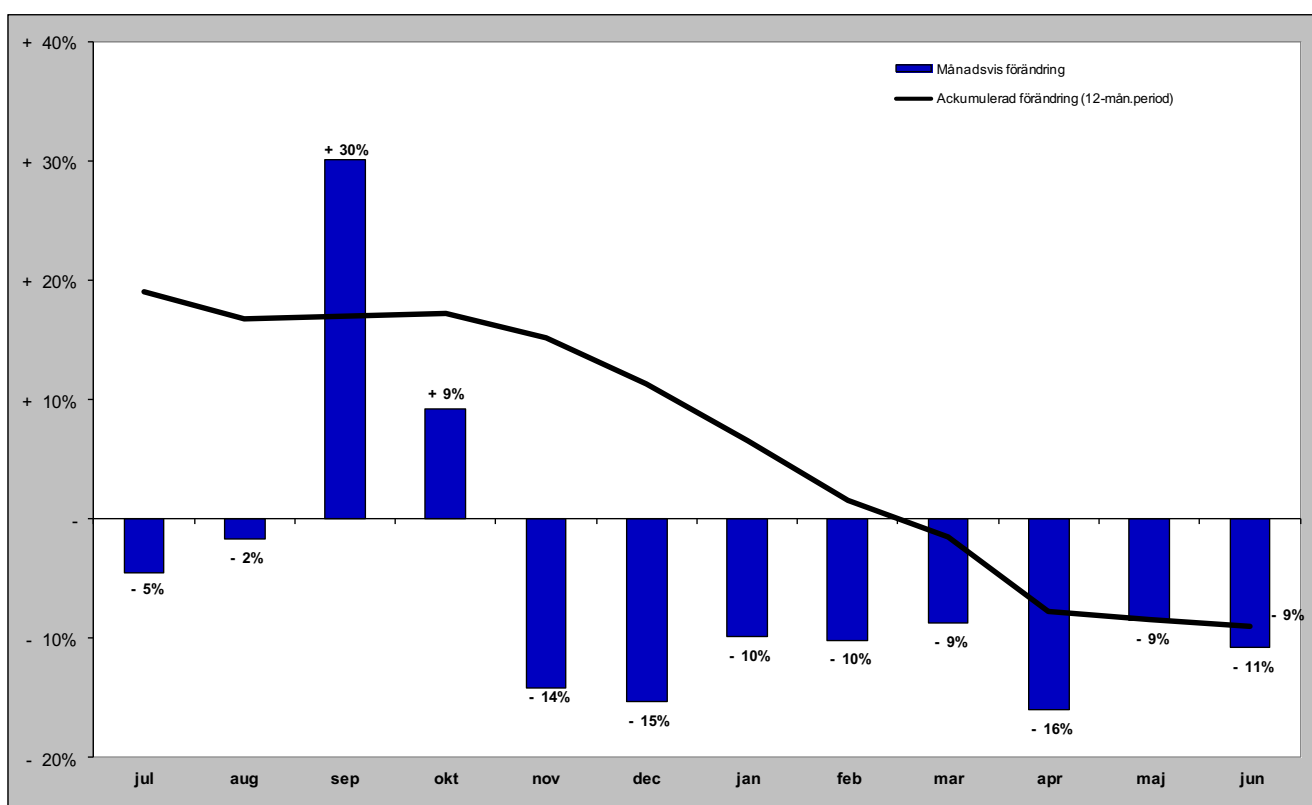



# Gästnätter i Åre (HSVCsol) marknader

## Senaste månaden

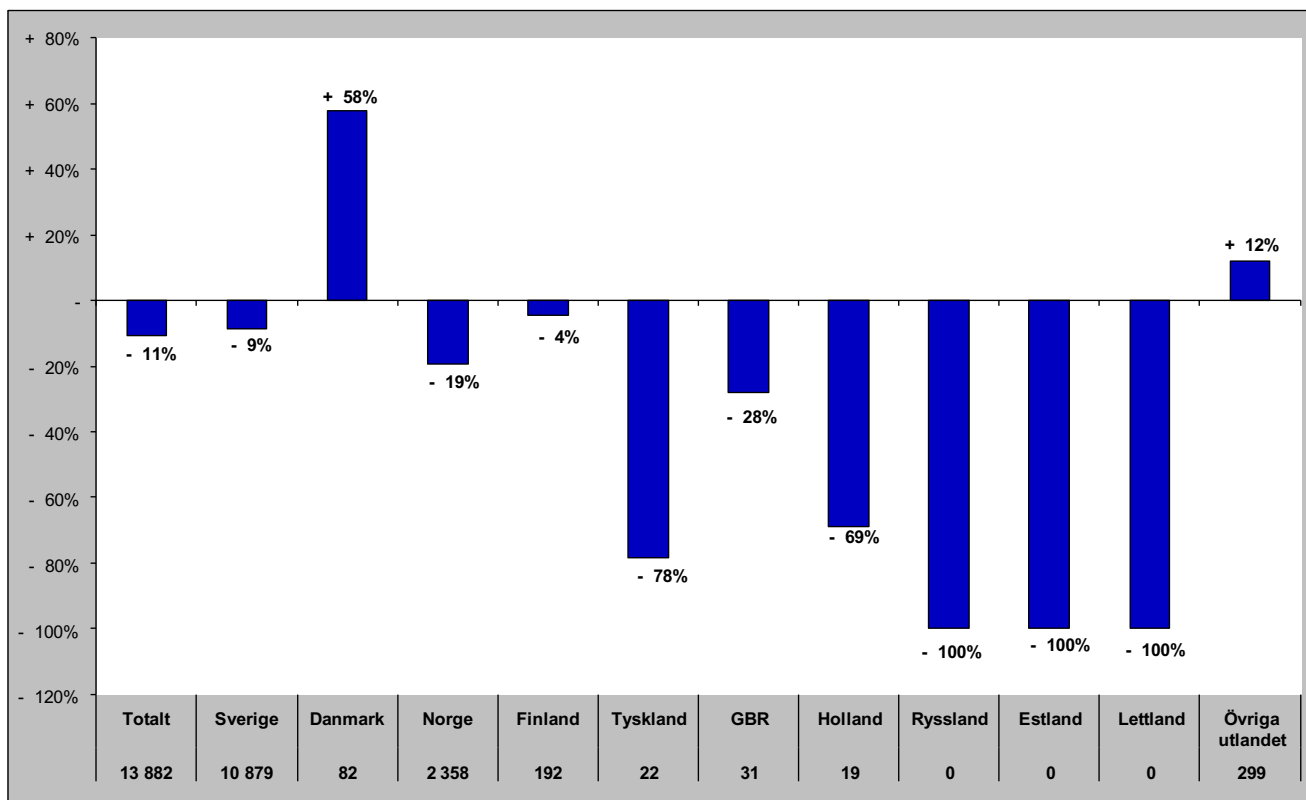

## Senaste vintern (nov-apr)

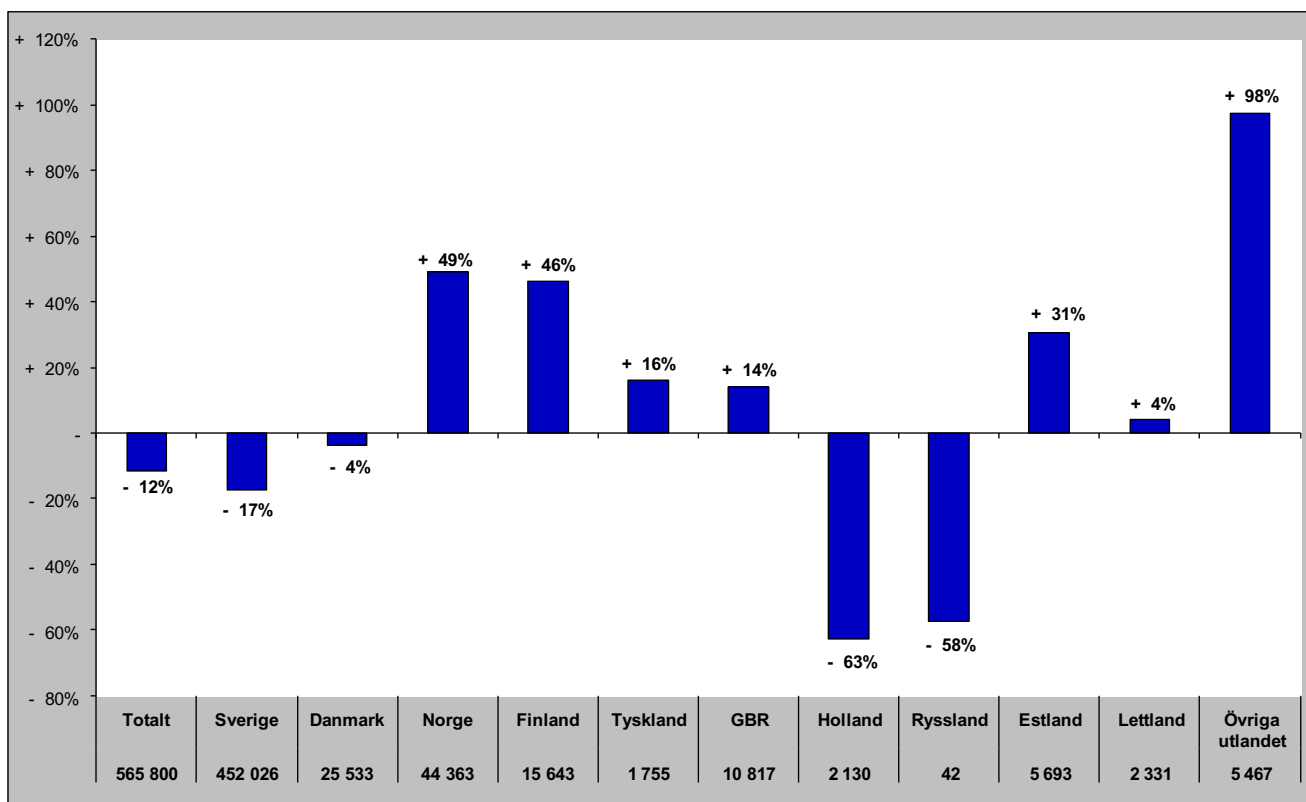

# Gästnätter i Åre (HSVCsol) marknader

## Senaste sommaren (jun-sep)

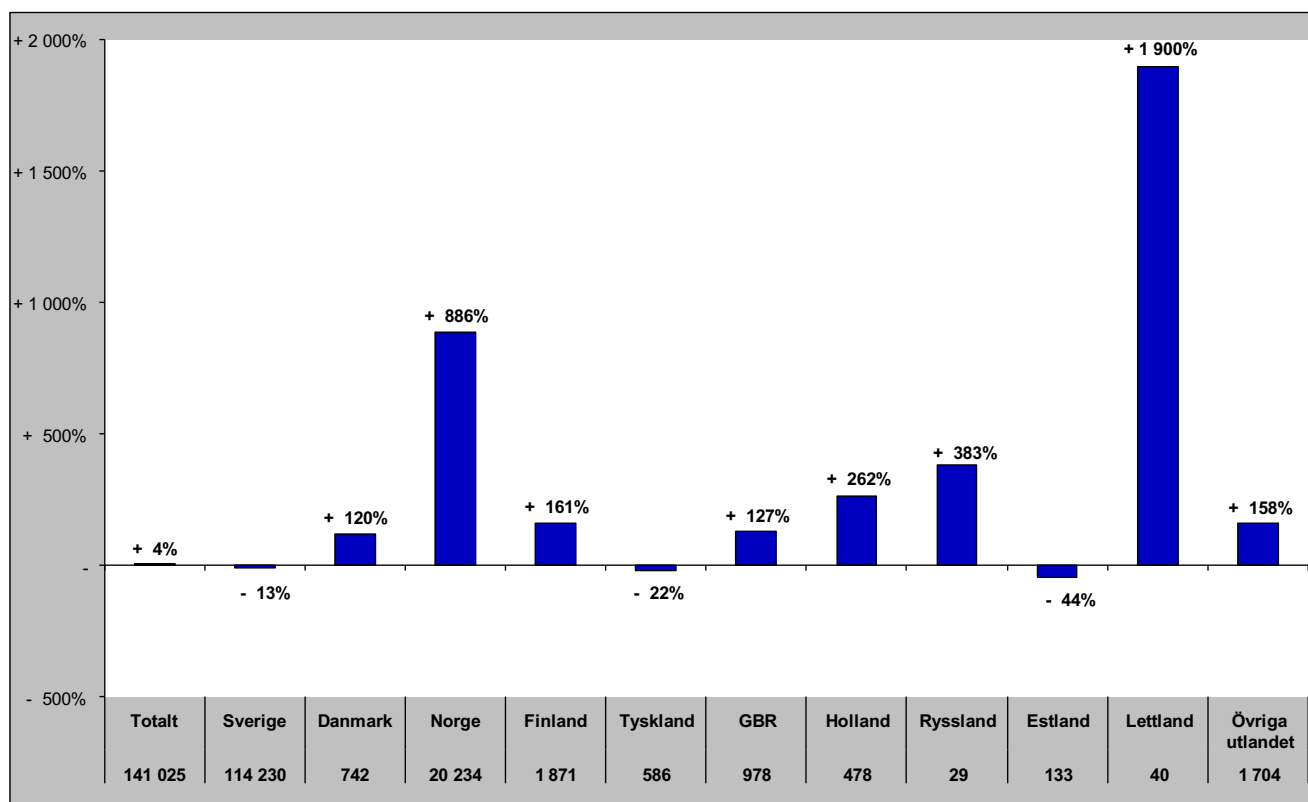

## Senaste barmark (maj-okt)

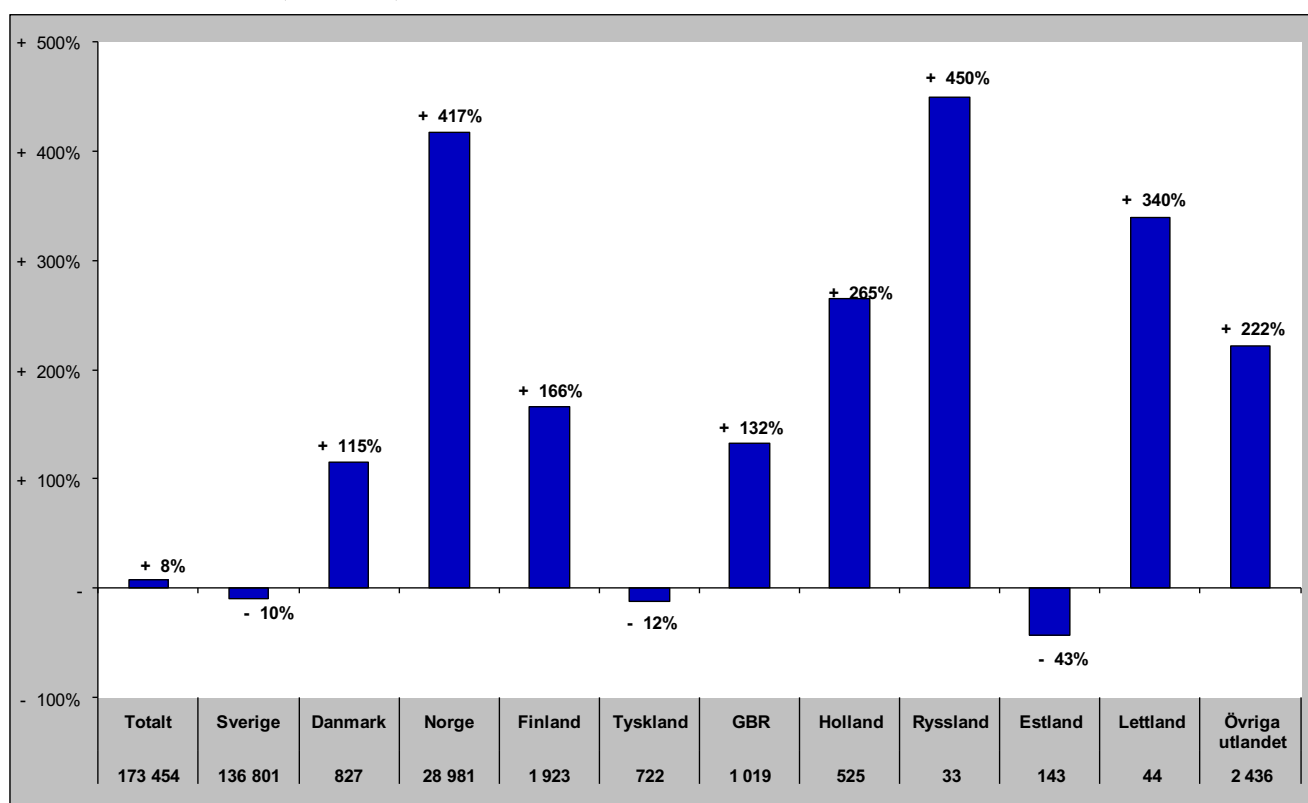

# Gästnätter i Åre (HSVCsol) marknader

Senaste helåret

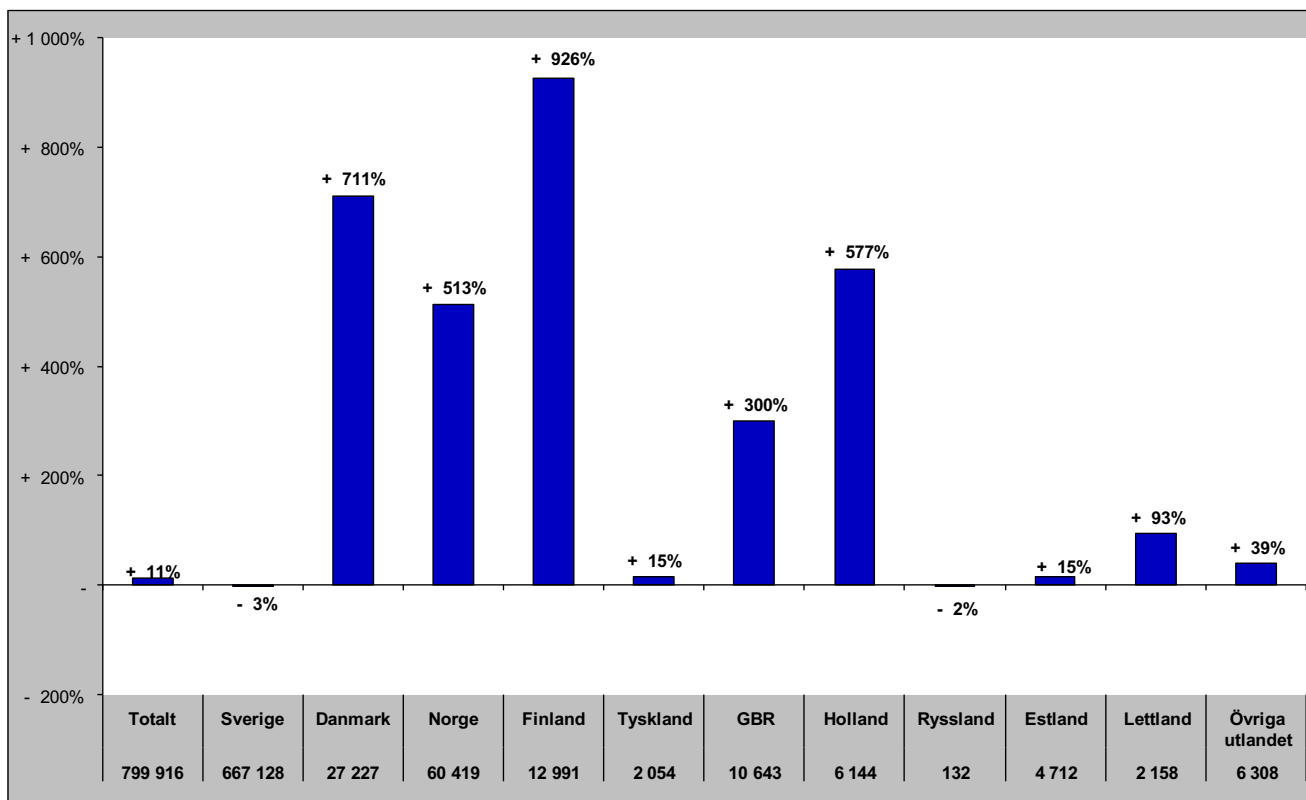

# Gästnätter i Sveg (HSVCsol)

Förändring gästnätter  
42 588

Totalt antal gästnätter

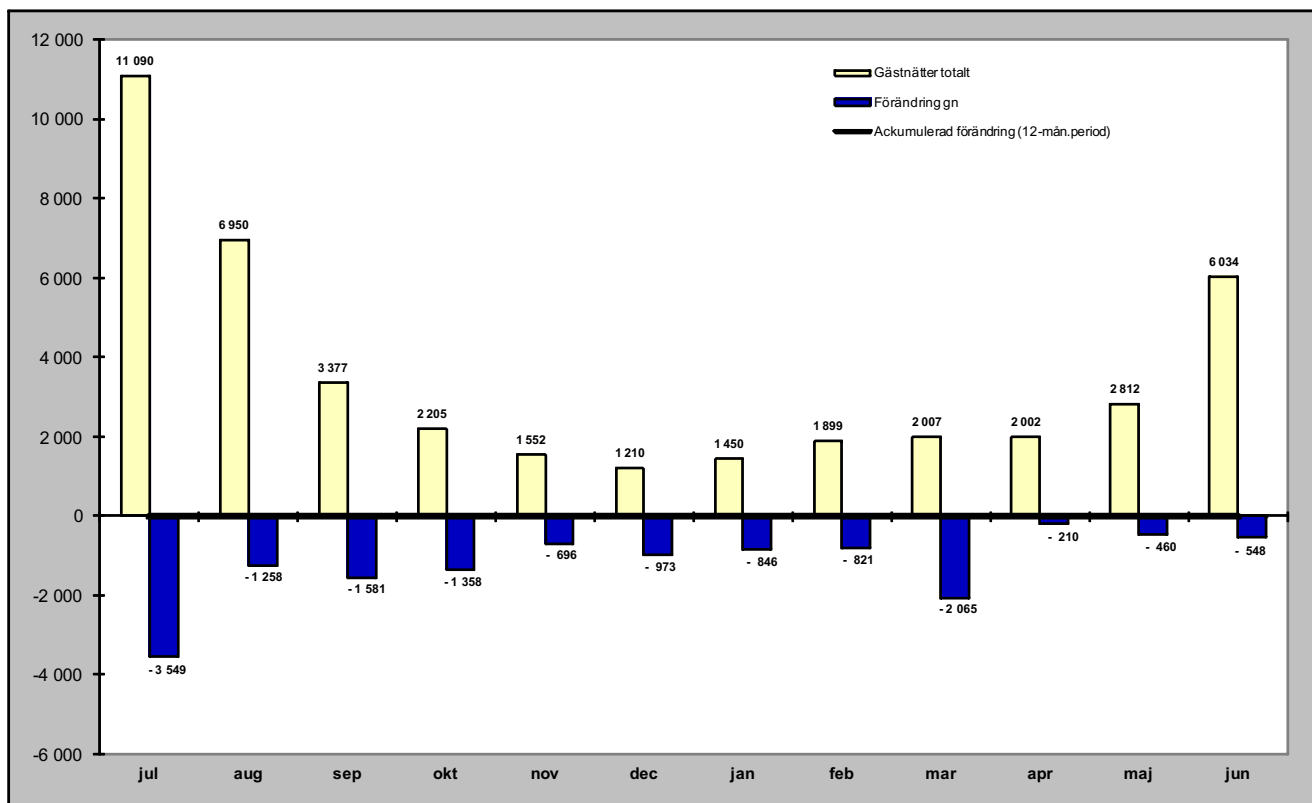

## Relativ förändring

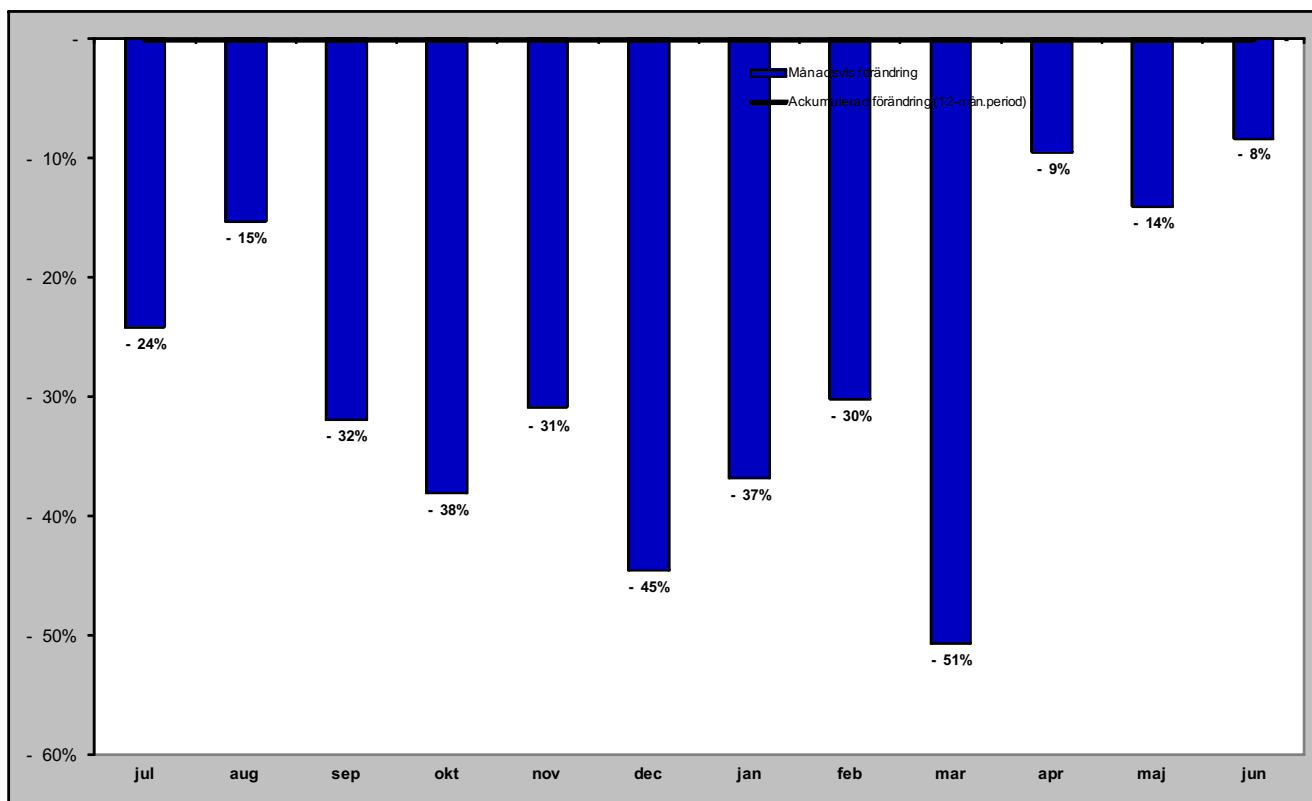

# Gästnätter i Sveg (HSVCsol) marknader

## Senaste månaden

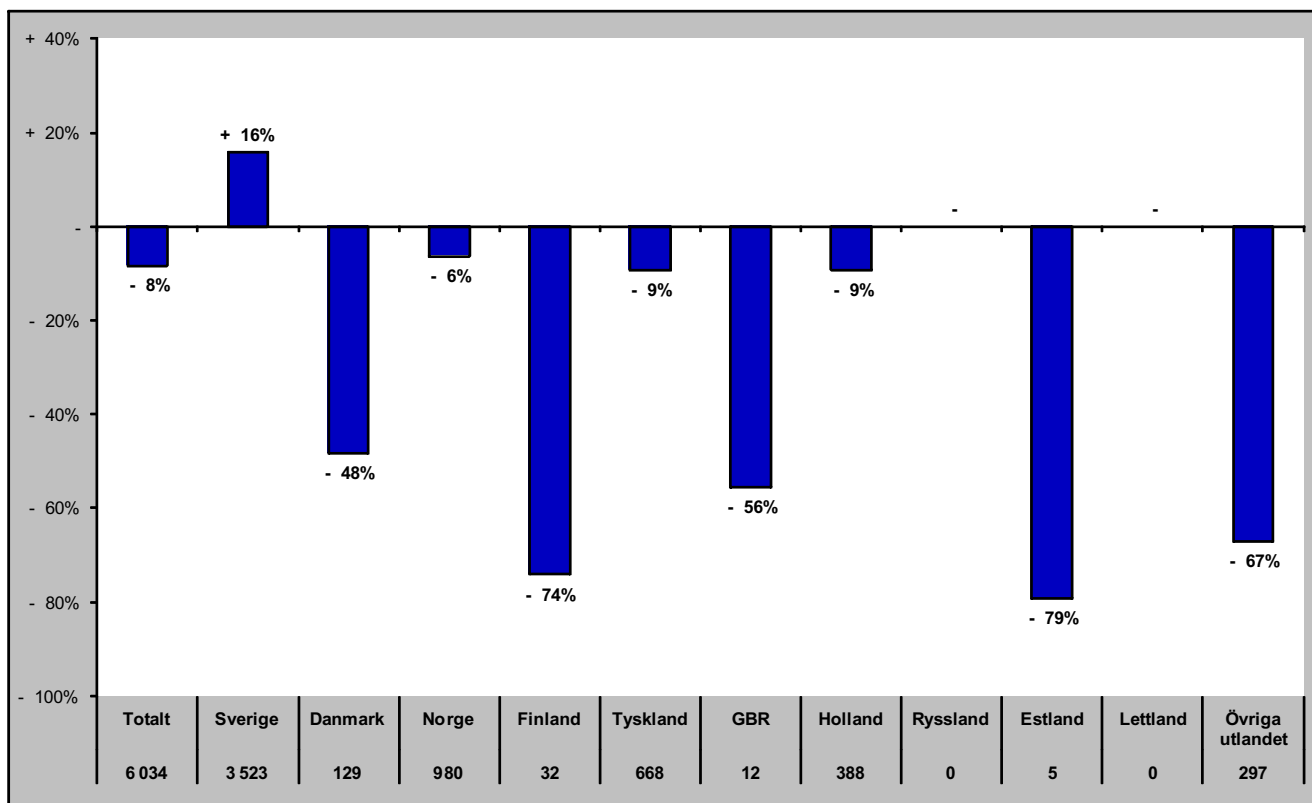

## Senaste vintern (nov-apr)

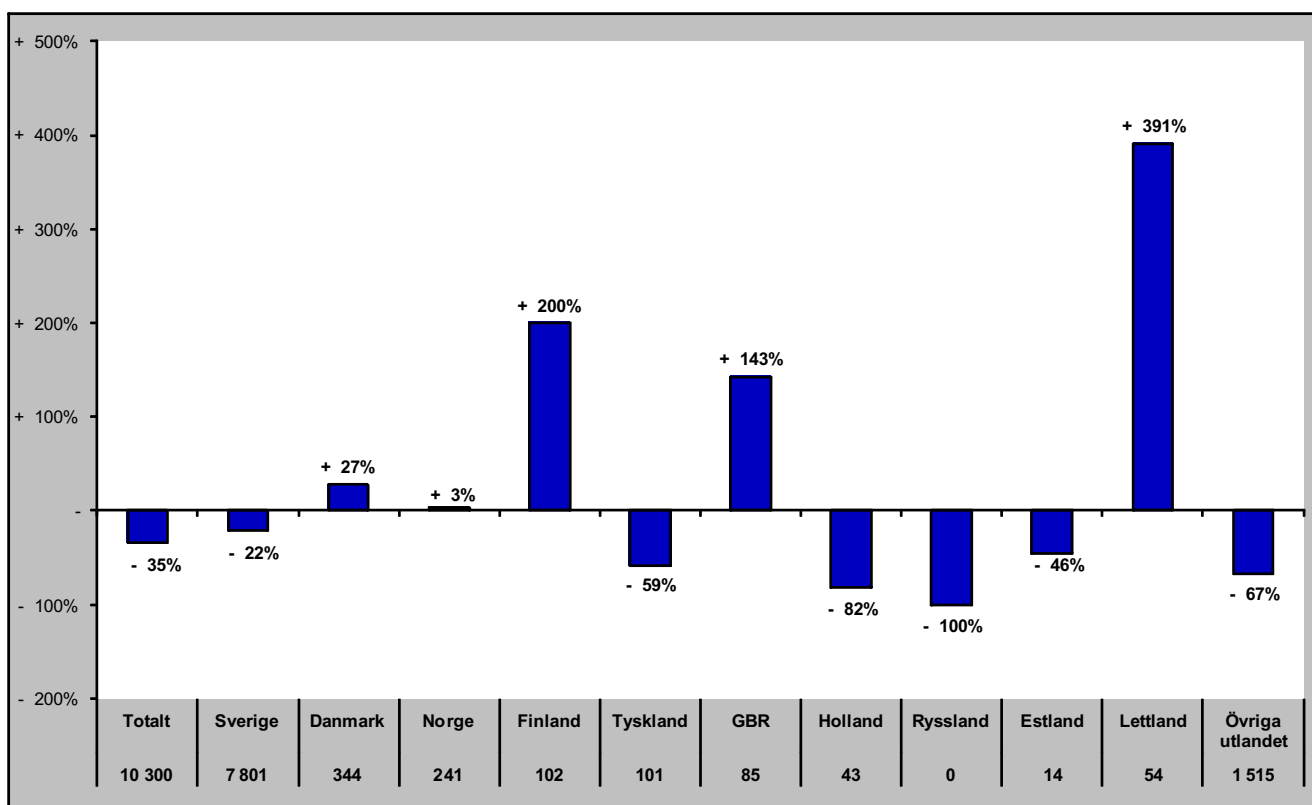

# Gästnätter i Sveg (HSVCsol) marknader

## Senaste sommaren (jun-sep)

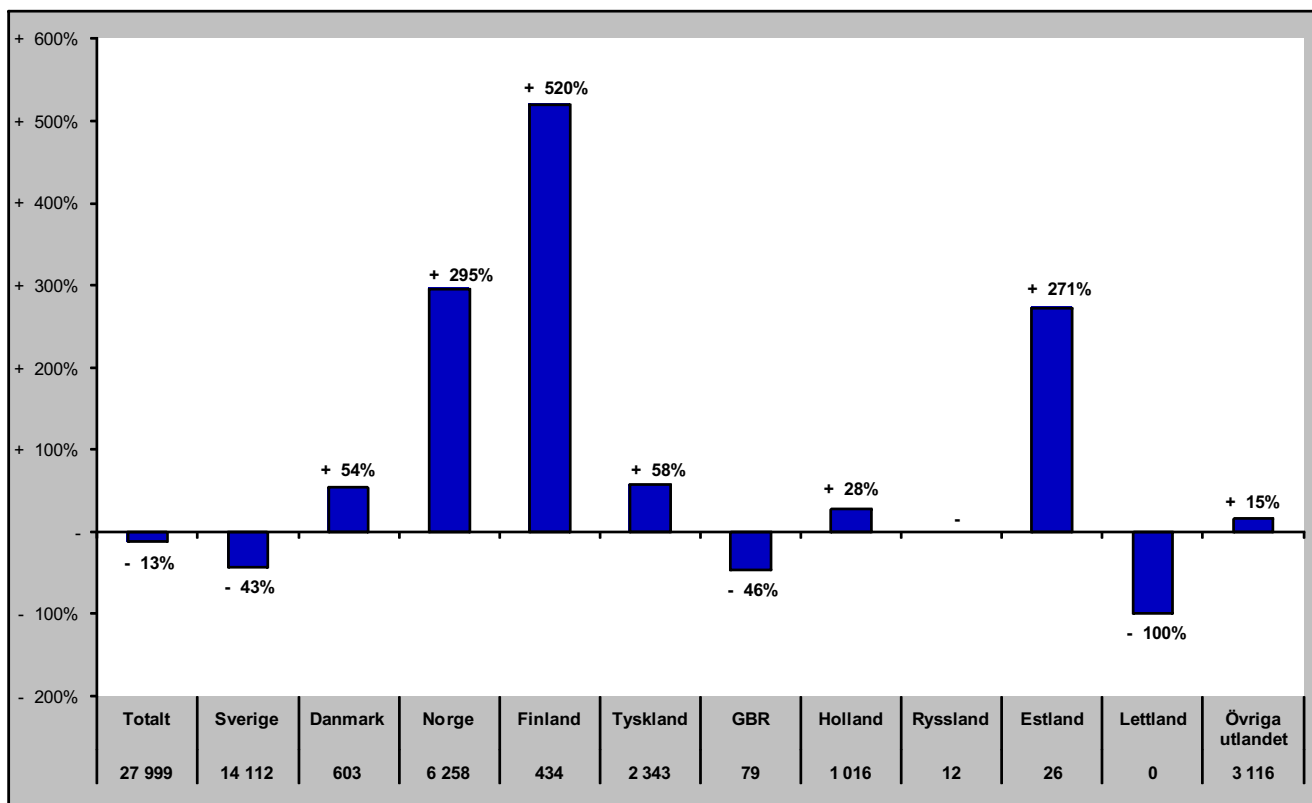

## Senaste barmark (maj-okt)

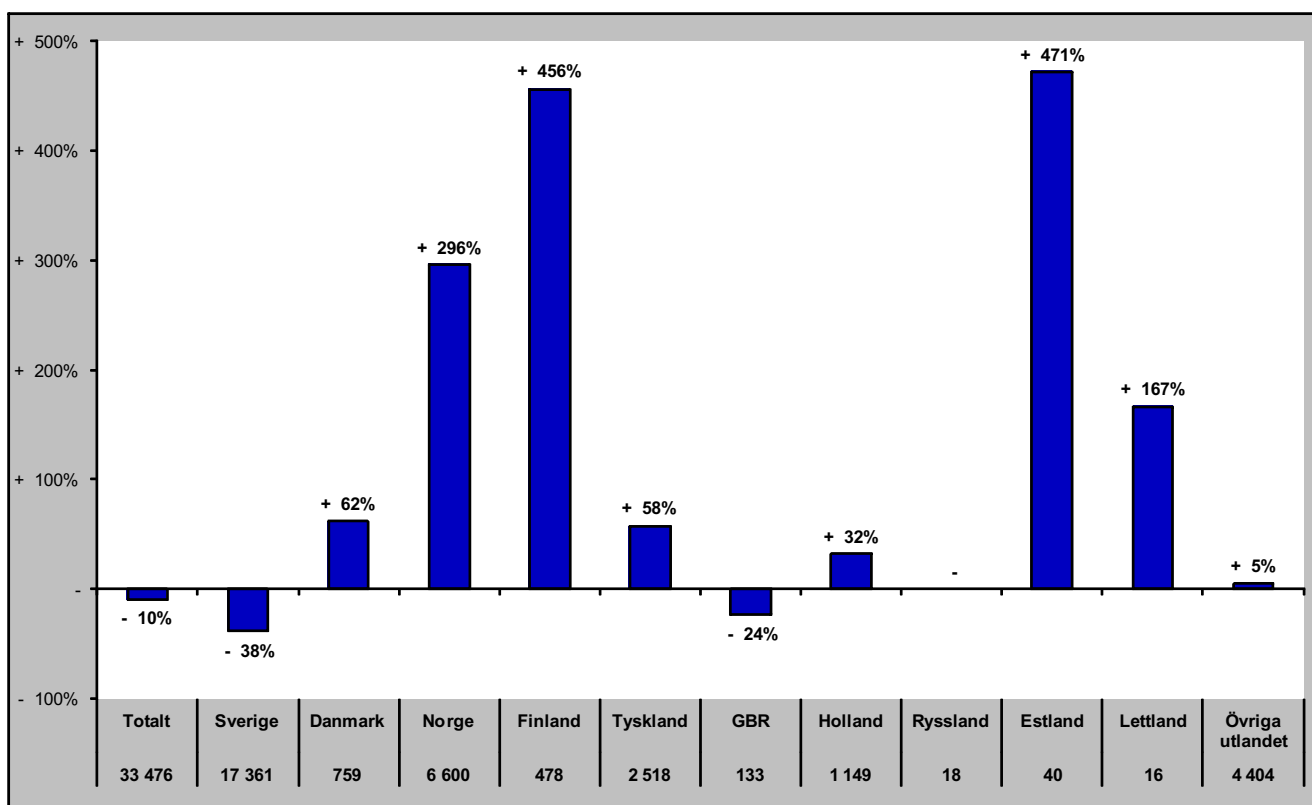

# Gästnätter i Sveg (HSVCsol) marknader

Senaste helåret

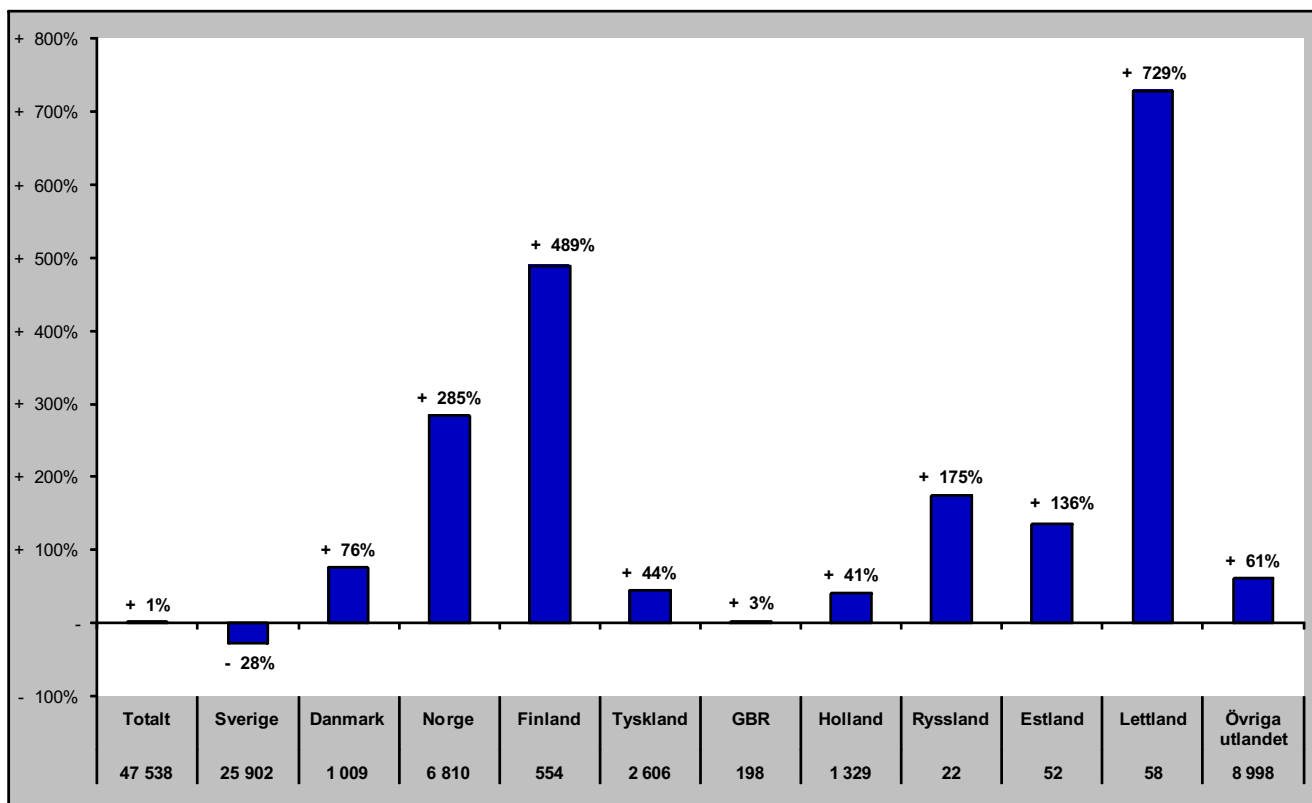

# GÄSTNÄTTER JÄMFÖRELSE ANDRA REGIONER



# Jämtlands län i jämförelse med övriga Norrland, Dalarna, Värmland och riket (HSVCsol) - Totalt

jun- gästnätter samt relativ förändring mot samma månad föregående år

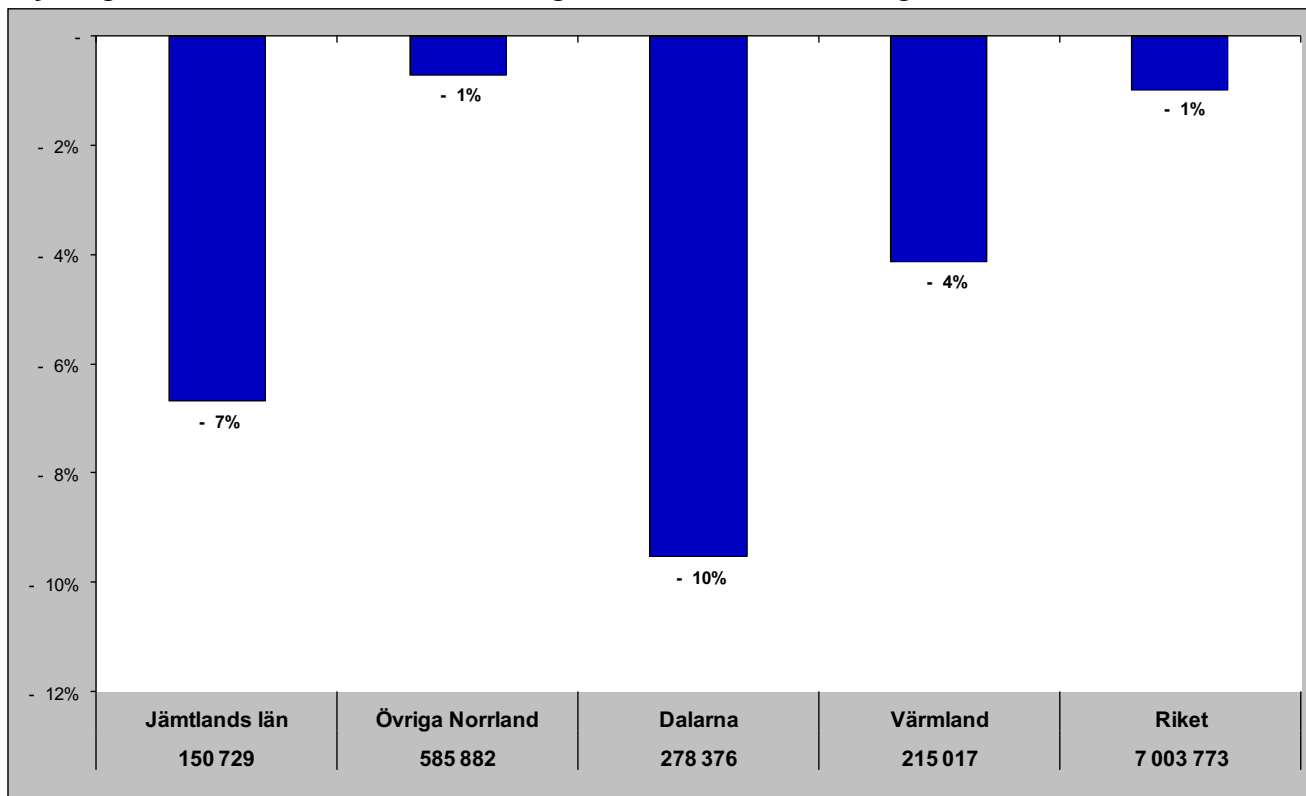

Gästnätter senaste 12 mån samt relativ förändring

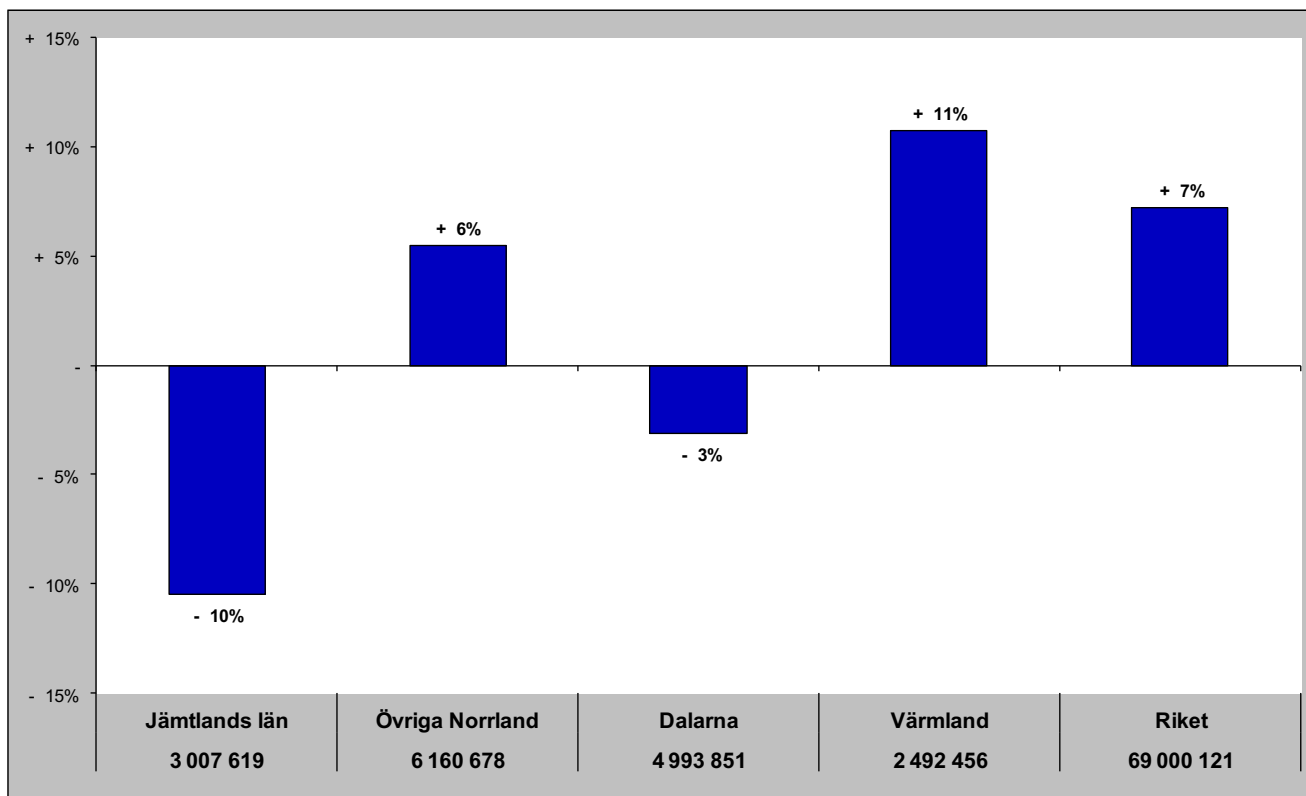

# Jämtlands län i jämförelse med övriga Norrland, Dalarna, Värmland och riket (HSVCsol) - Sverige

jun - gästnätter samt relativ förändring mot samma månad föregående år

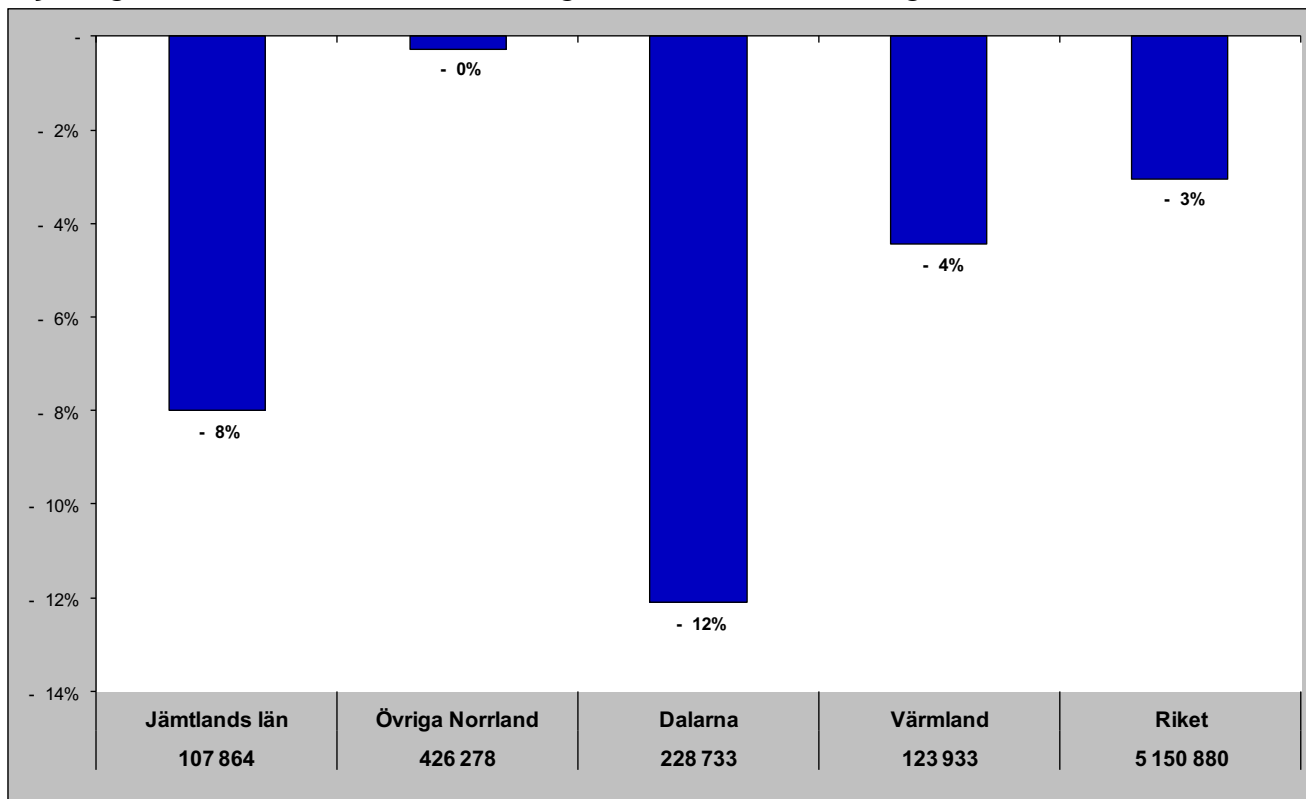

Gästnätter senaste 12 mån samt relativ förändring månadsvis

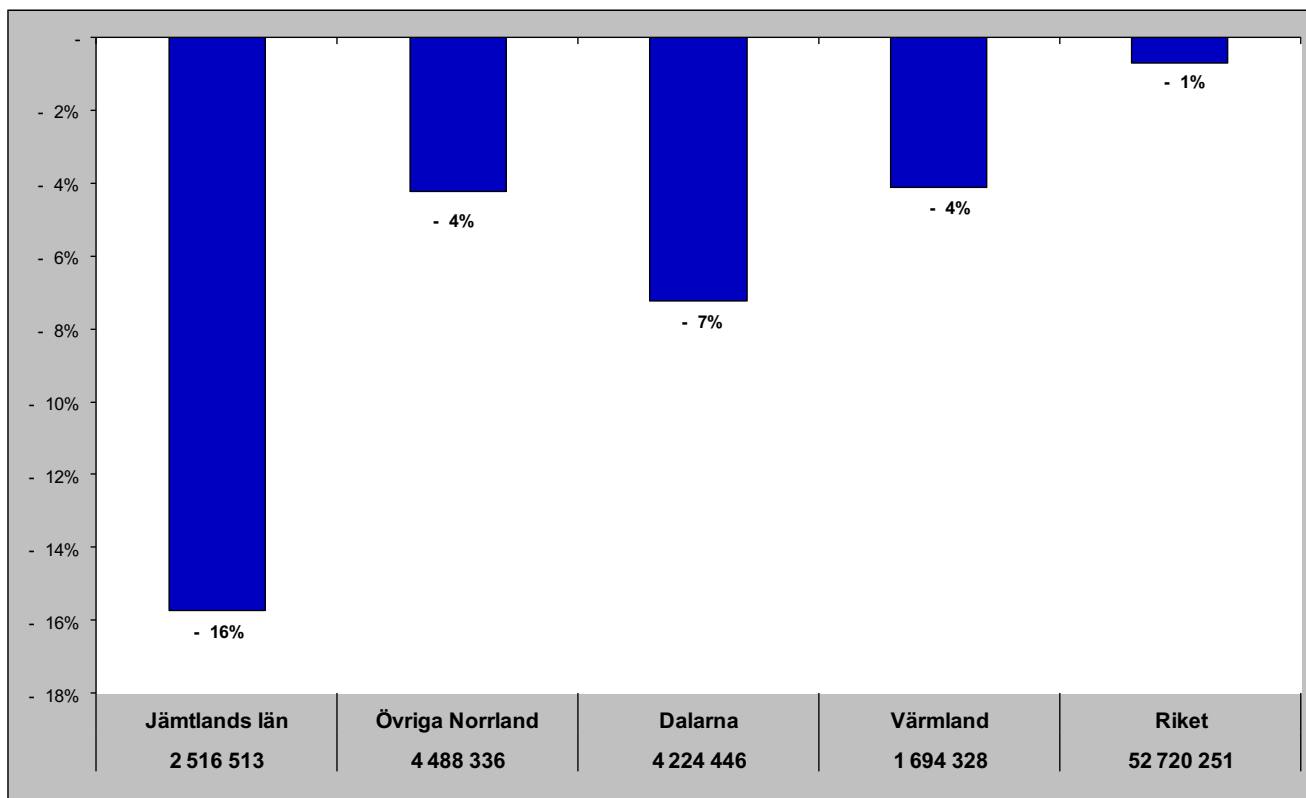

# Jämtlands län i jämförelse med övriga Norrland, Dalarna, Värmland och riket (HSVCsol) - Norge

jun - gästnätter samt relativ förändring mot samma månad föregående år

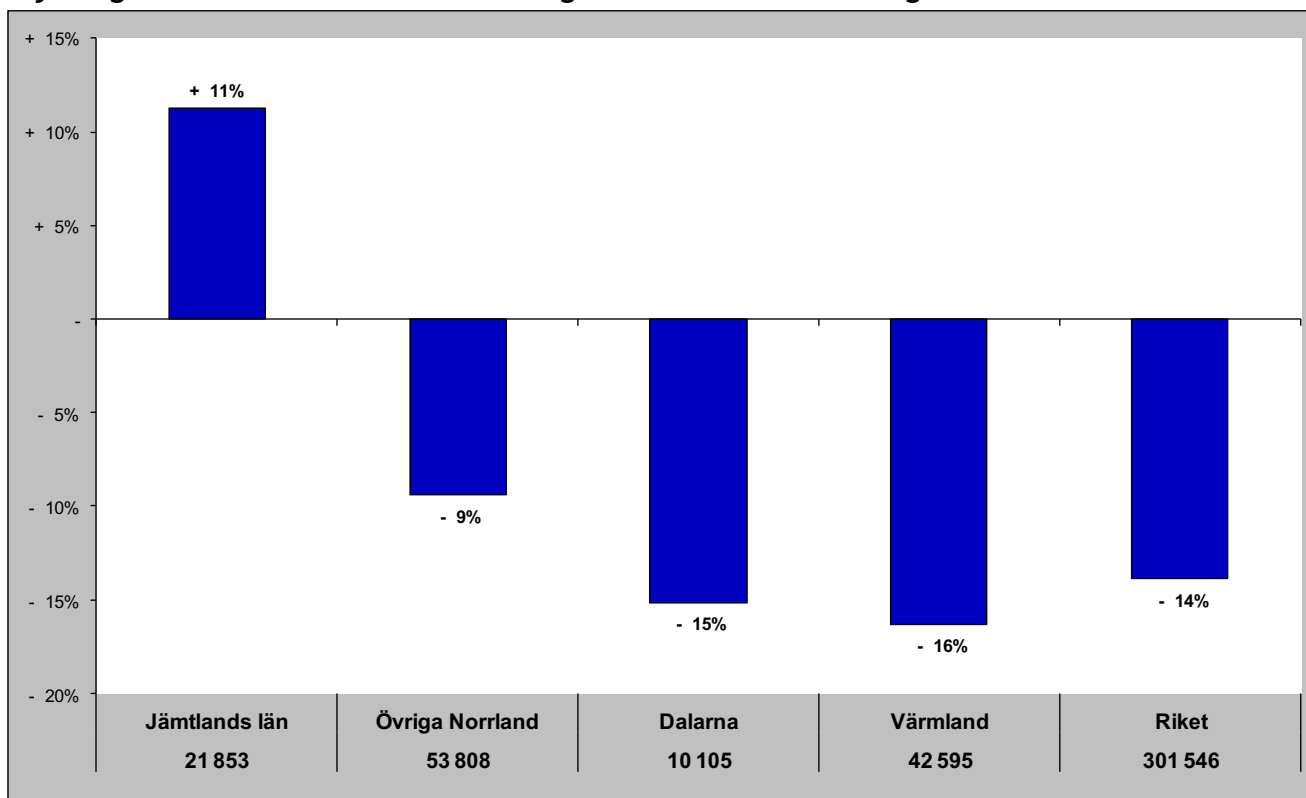

Gästnätter senaste 12 mån samt relativ förändring månadsvis

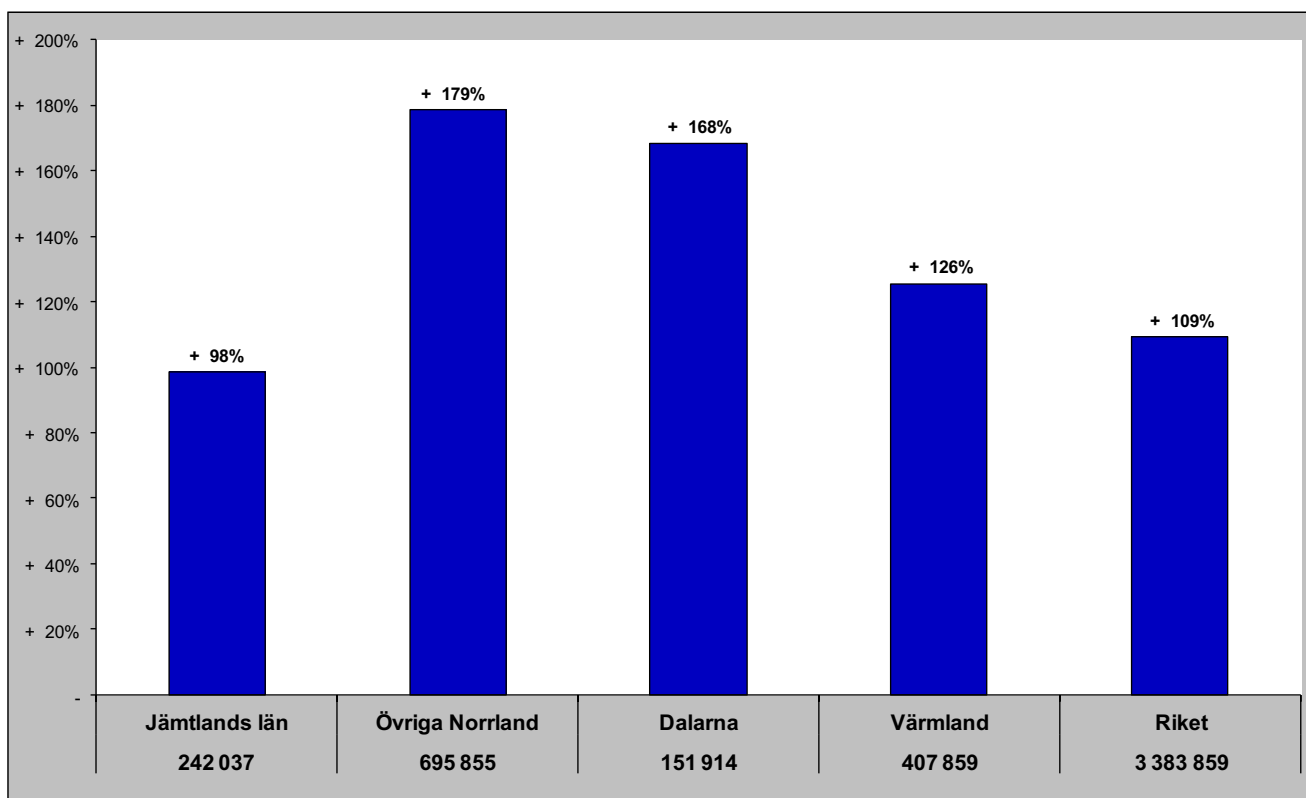

# Jämtlands län i jämförelse med övriga Norrland, Dalarna, Värmland och riket (HSVCsol) - Danmark

jun - gästnätter samt relativ förändring mot samma månad föregående år

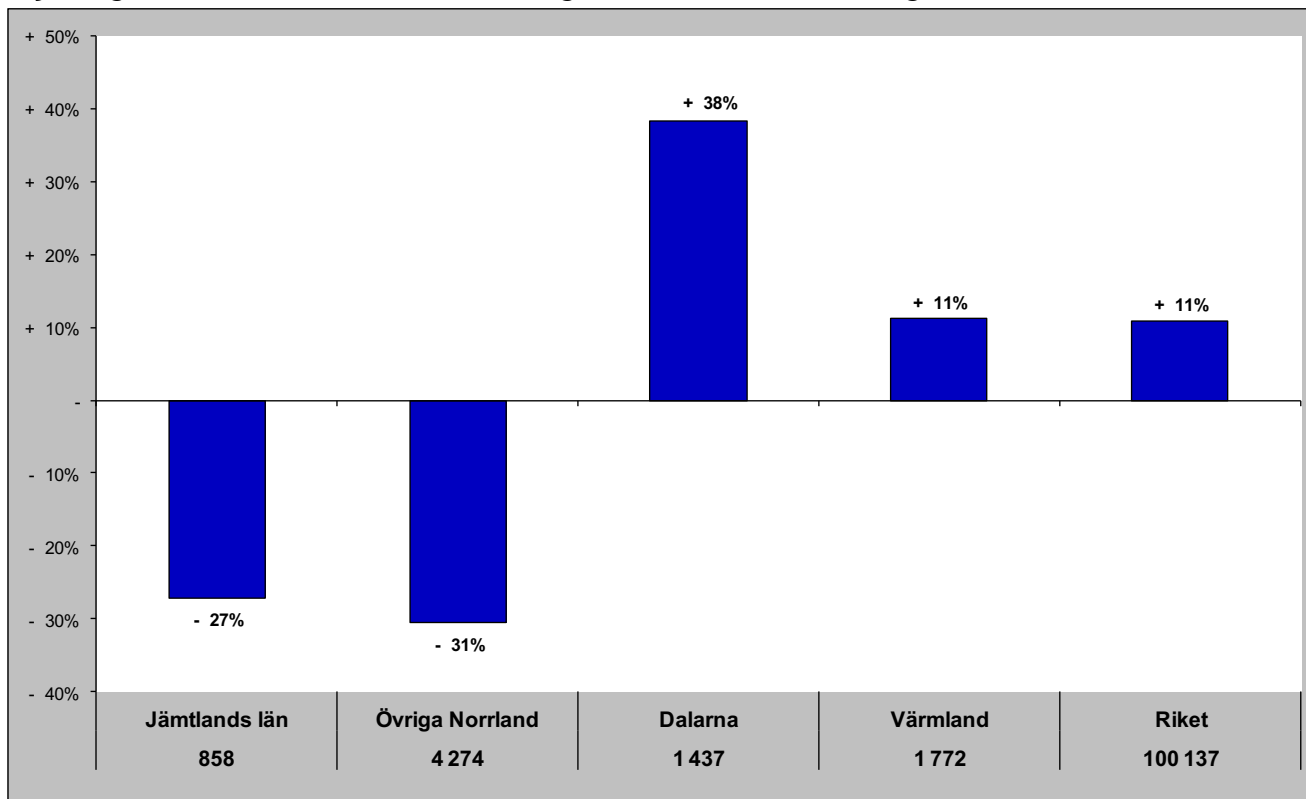

Gästnätter senaste 12 mån samt relativ förändring månadsvis

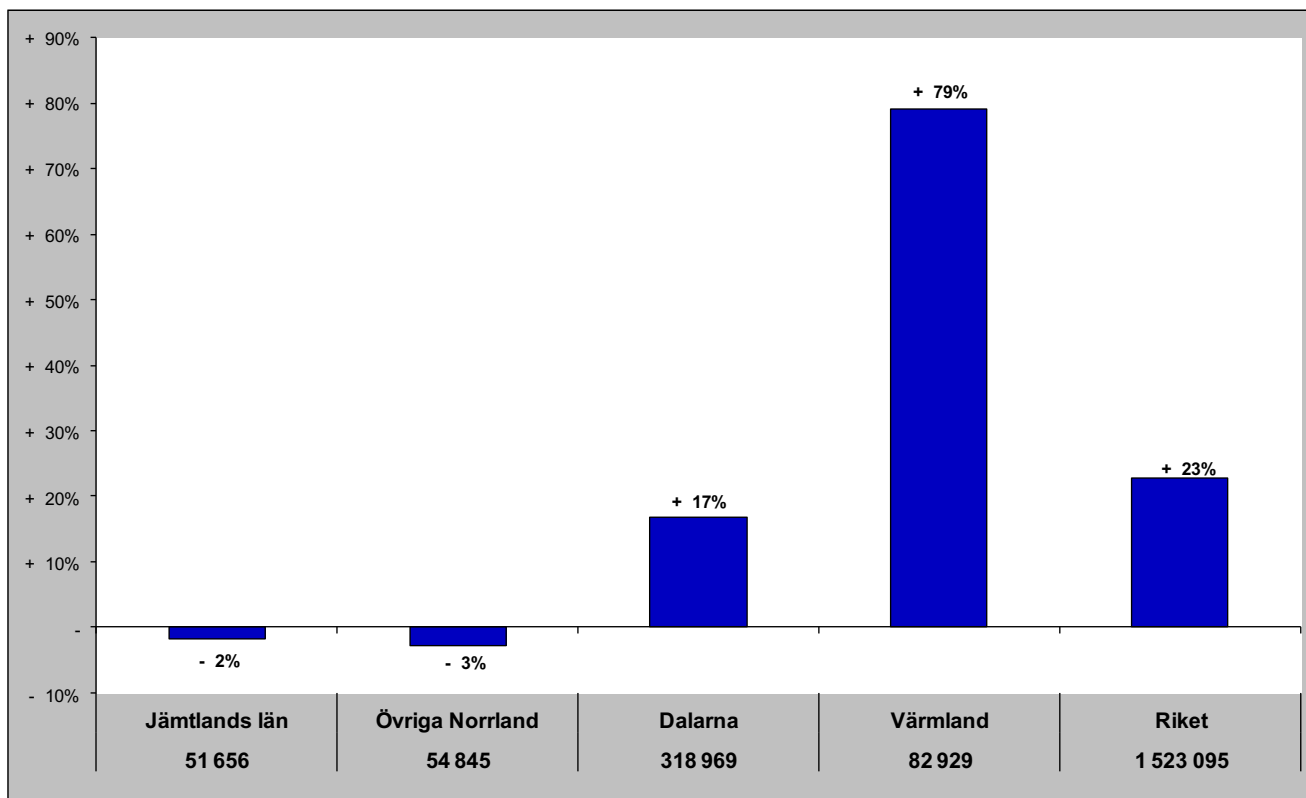

# Jämtlands län i jämförelse med övriga Norrland, Dalarna, Värmland och riket (HSVCsol) - Finland

jun- gästnätter samt relativ förändring mot samma månad föregående år

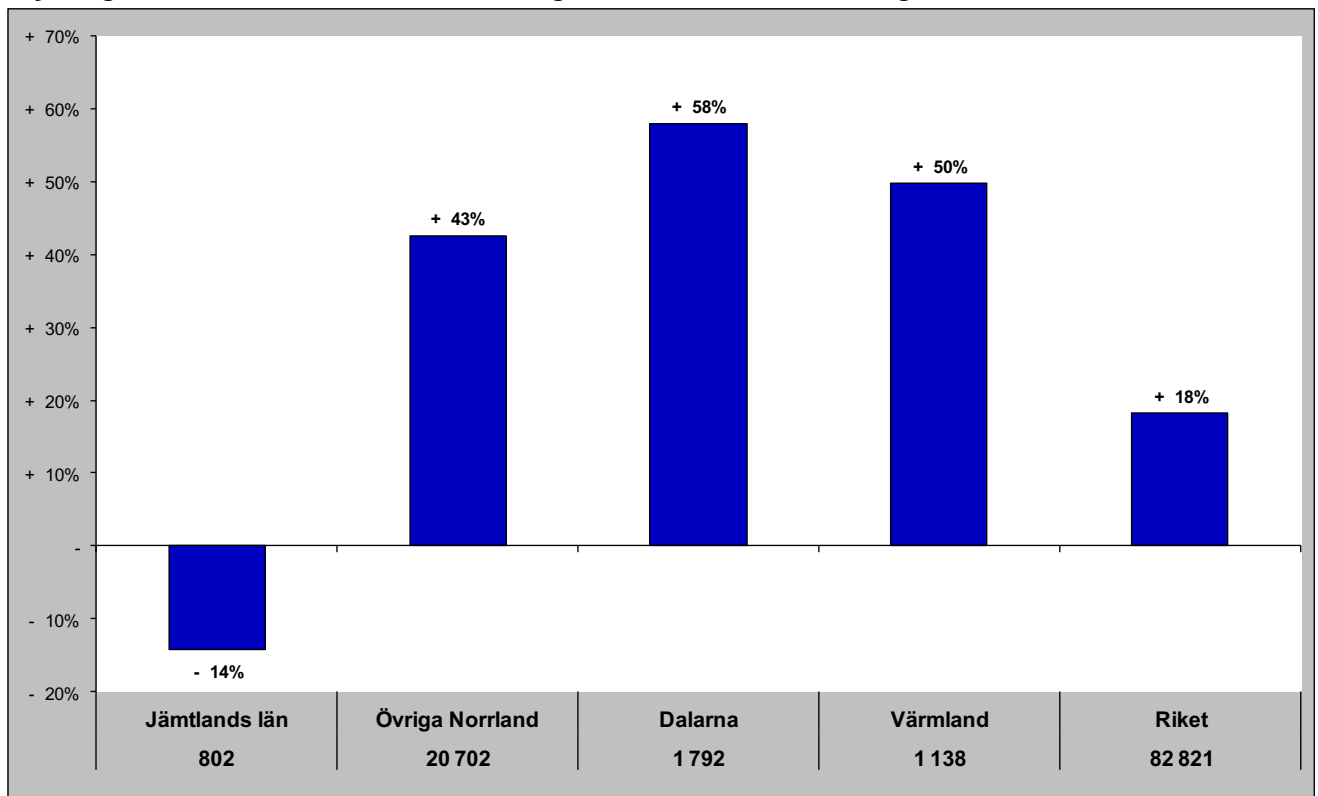

Gästnätter senaste 12 mån samt relativ förändring månadsvis

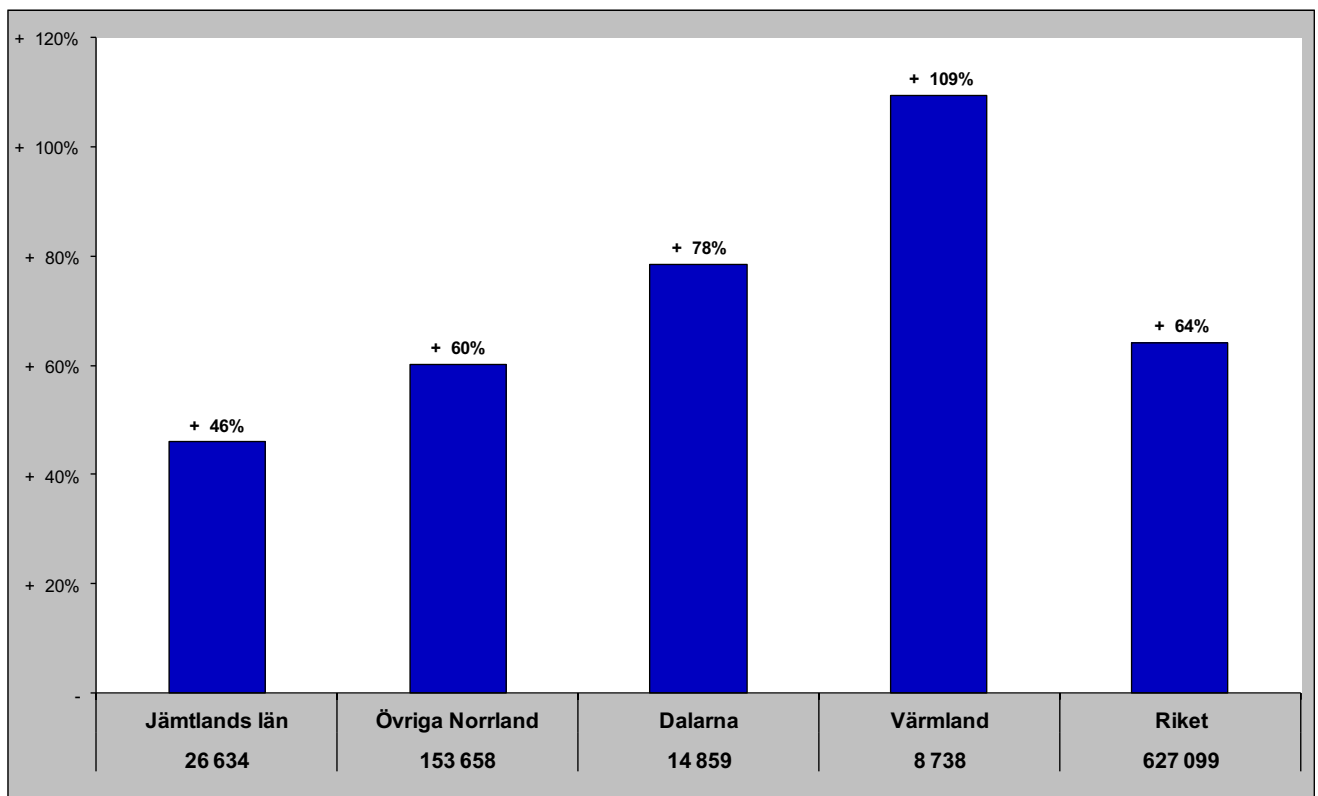

# Jämtlands län i jämförelse med övriga Norrland, Dalarna, Värmland och riket (HSVCsol) - Tyskland

jun- gästnätter samt relativ förändring mot samma månad föregående år

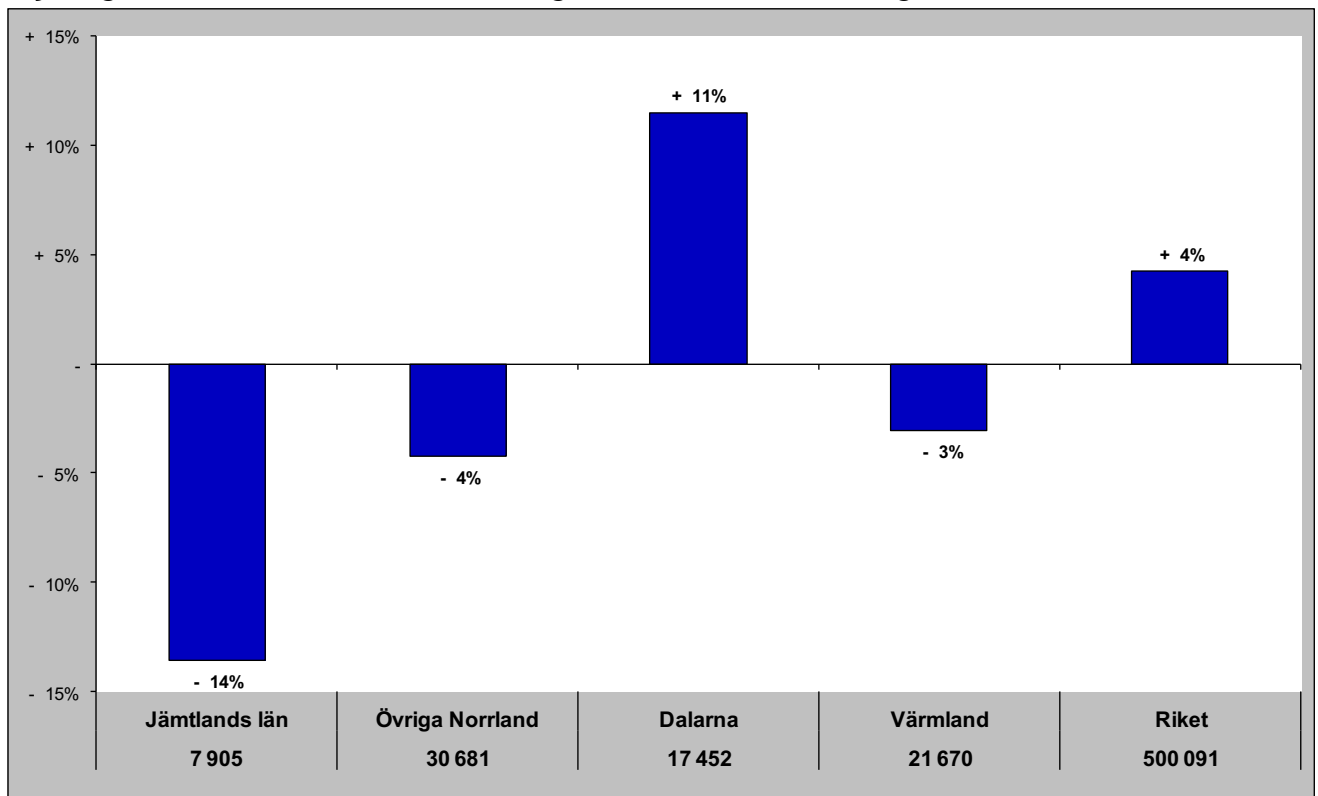

Gästnätter senaste 12 mån samt relativ förändring månadsvis

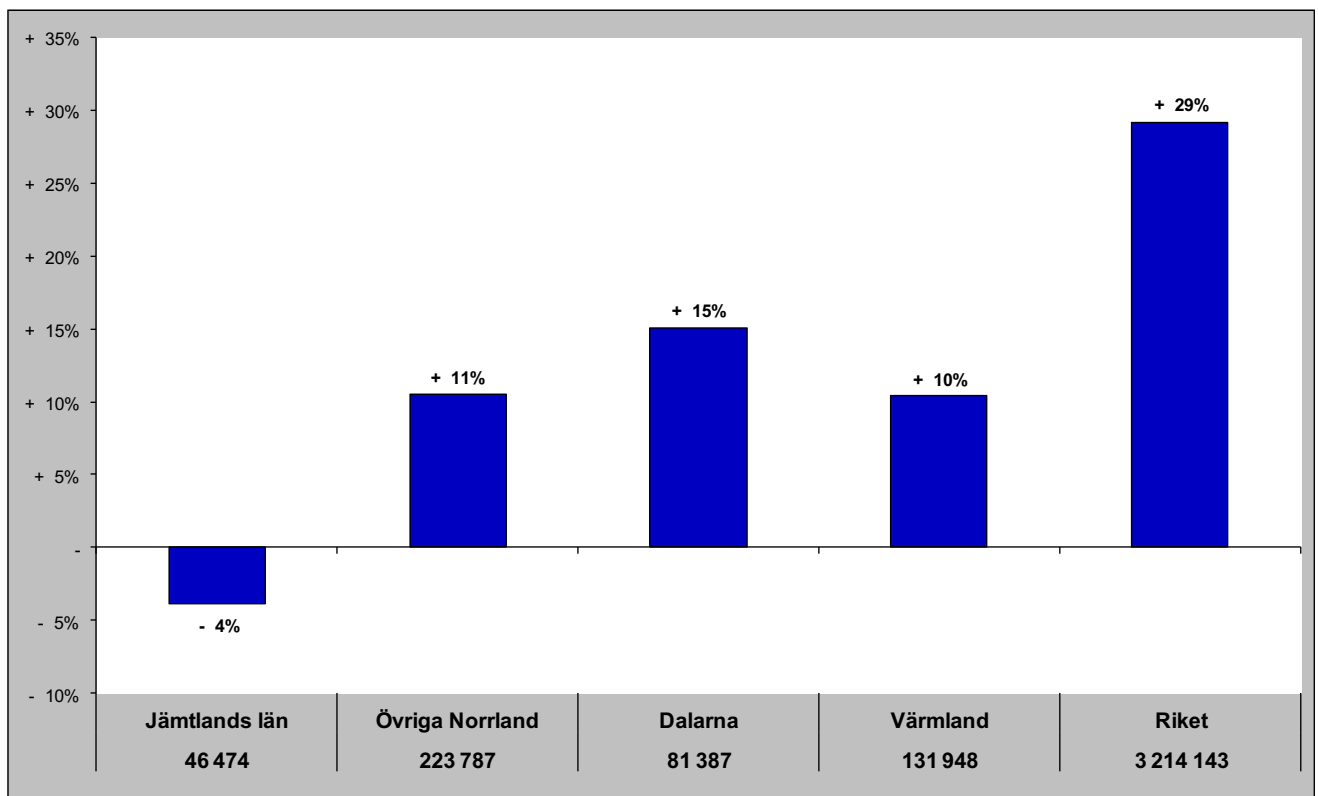

# Jämtlands län i jämförelse med övriga Norrland, Dalarna, Värmland och riket (HSVCsol) - Holland

jun - gästnätter samt relativ förändring mot samma månad föregående år

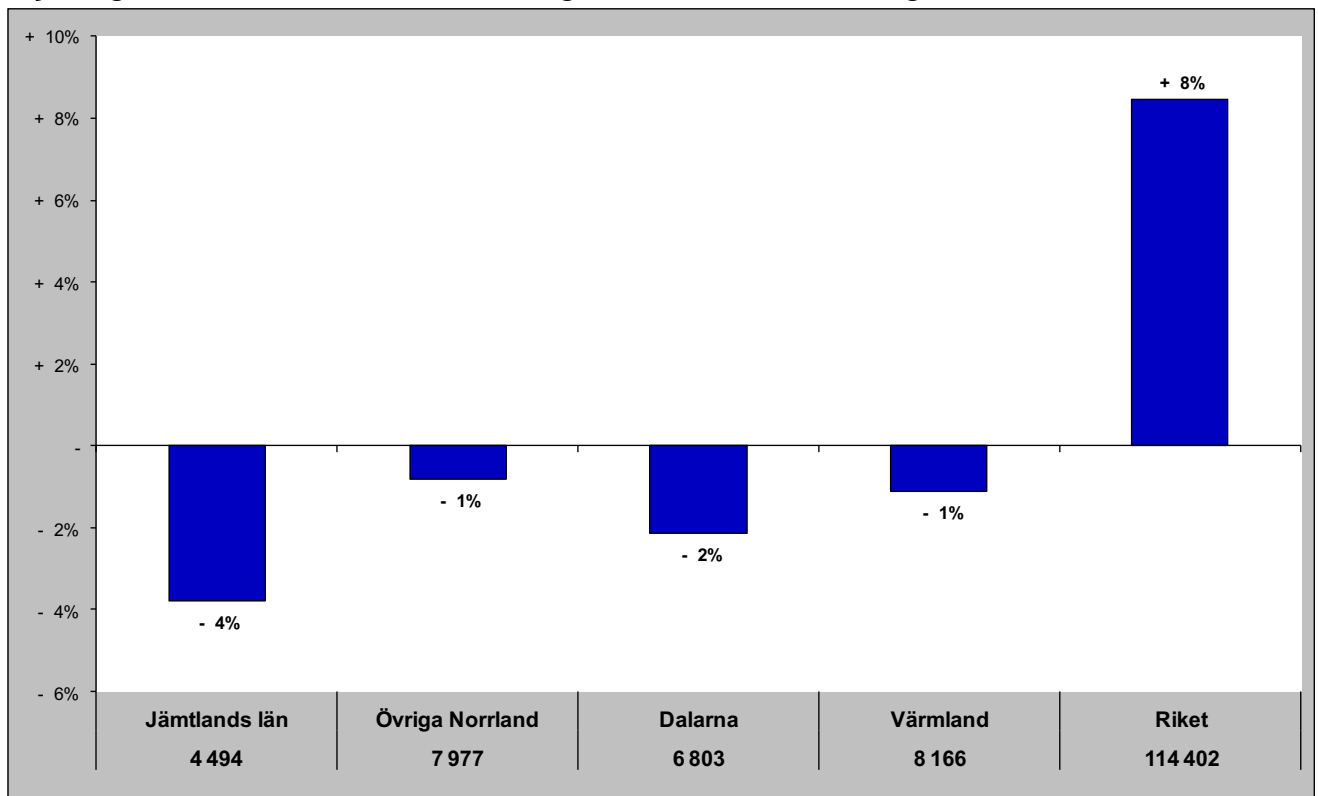

Gästnätter senaste 12 mån samt relativ förändring månadsvis

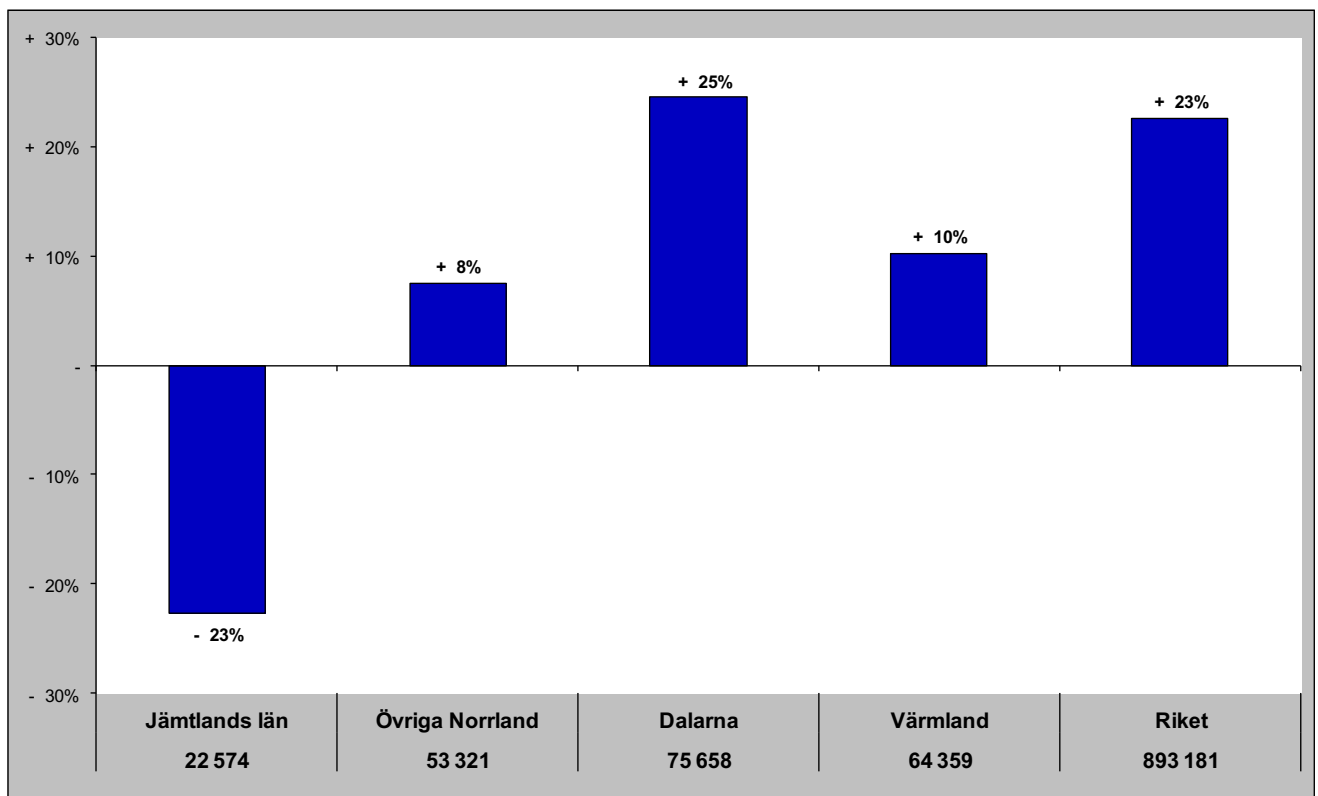

# Jämtlands län i jämförelse med övriga Norrland, Dalarna, Värmland och riket (HSVCsol) - GBR

jun - gästnätter samt relativ förändring mot samma månad föregående år

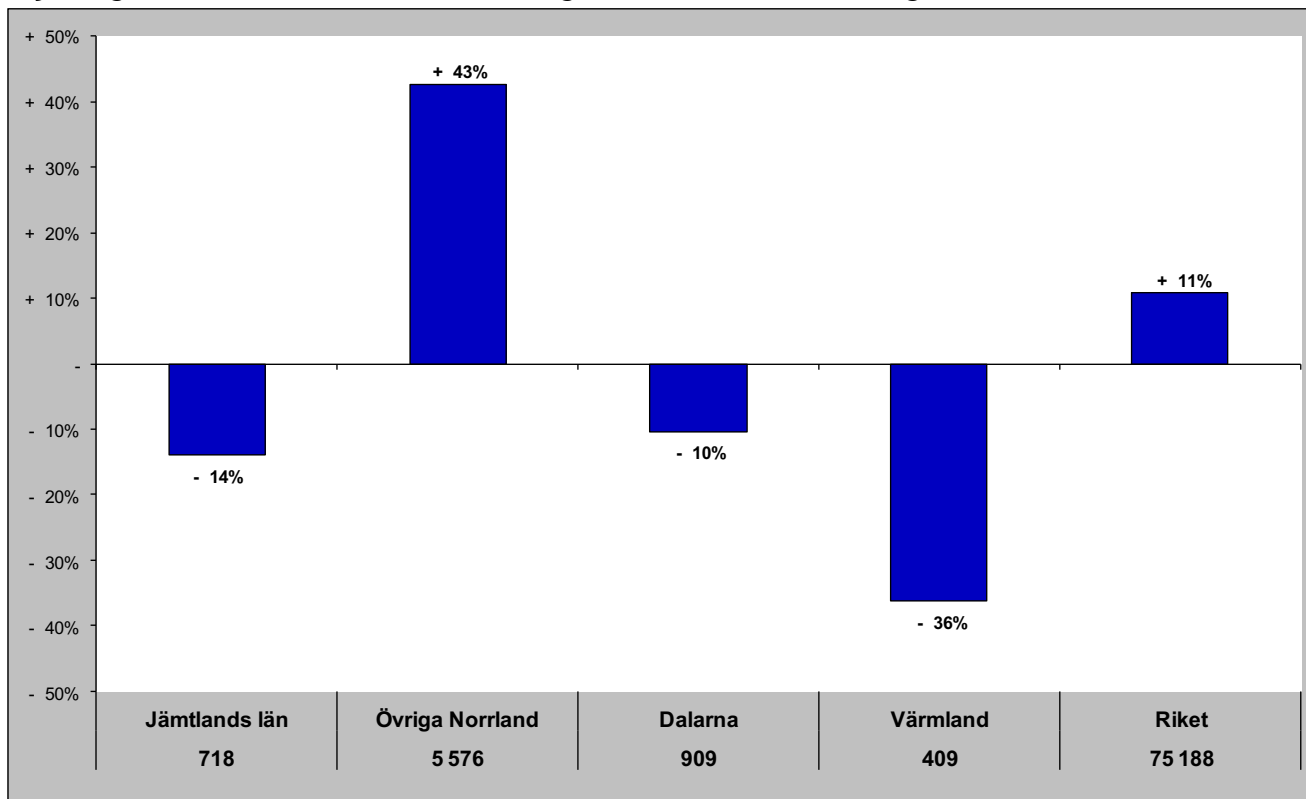

Gästnätter senaste 12 mån samt relativ förändring månadsvis

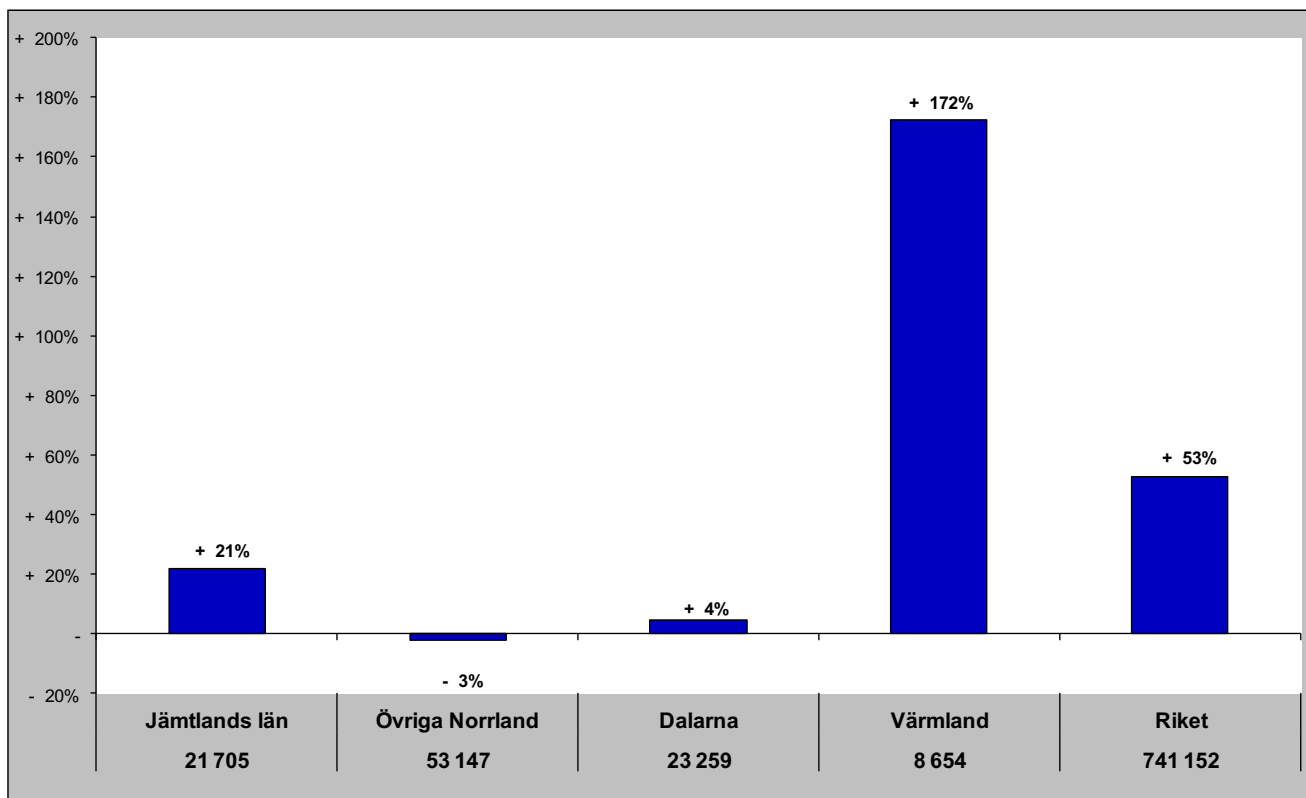



# Jämtlands län i jämförelse med övriga Norrland, Dalarna, Värmland och riket (HSVCsol) - Ryssland

jun - gästnätter samt relativ förändring mot samma månad föregående år

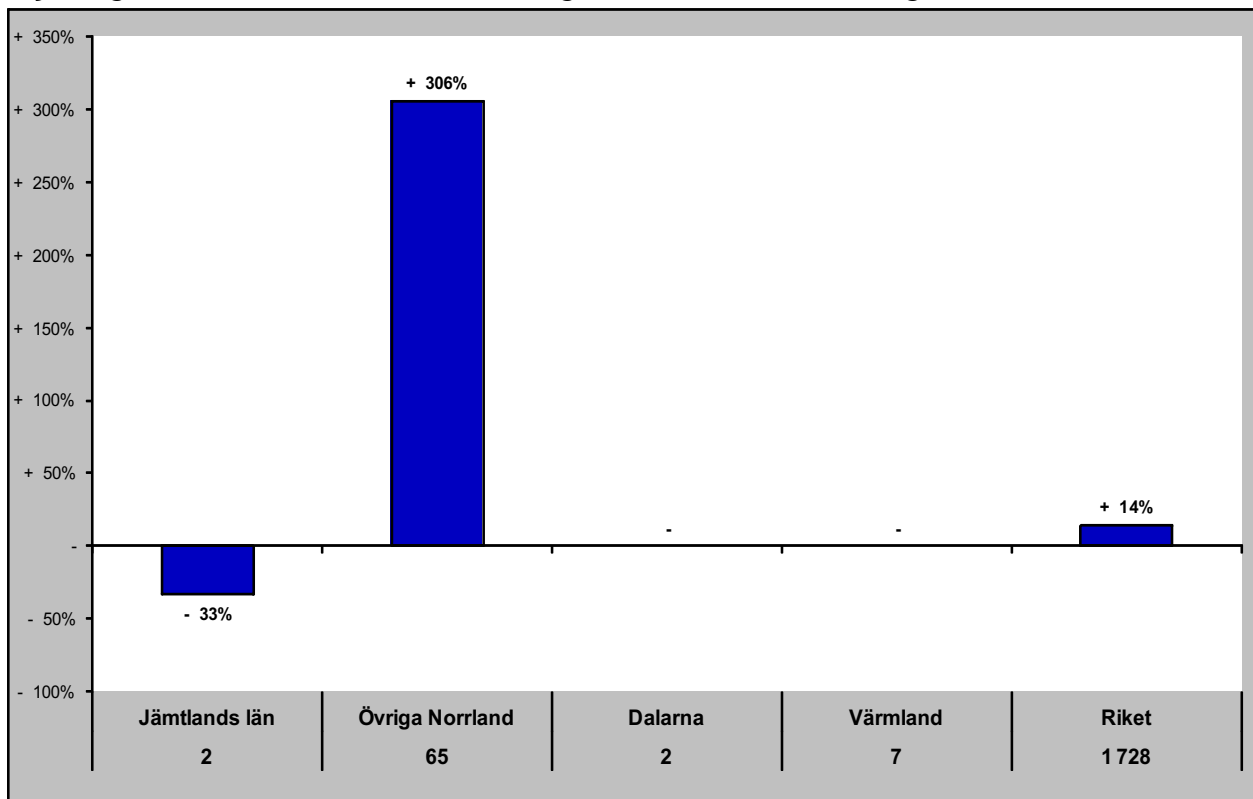

Gästnätter senaste 12 mån samt relativ förändring månadsvis

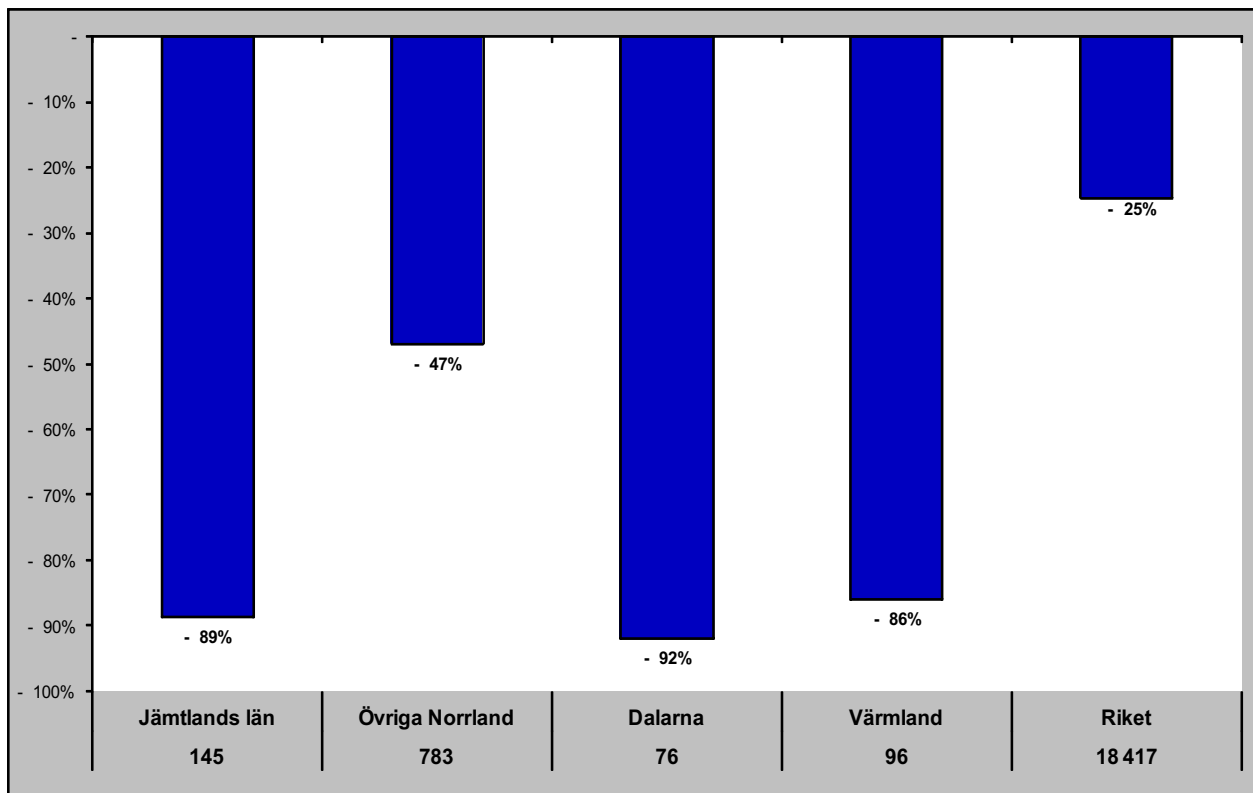

# Jämtlands län i jämförelse med övriga Norrland, Dalarna, Värmland och riket (HSVCsol) - Estland

jun - gästnätter samt relativ förändring mot samma månad föregående år

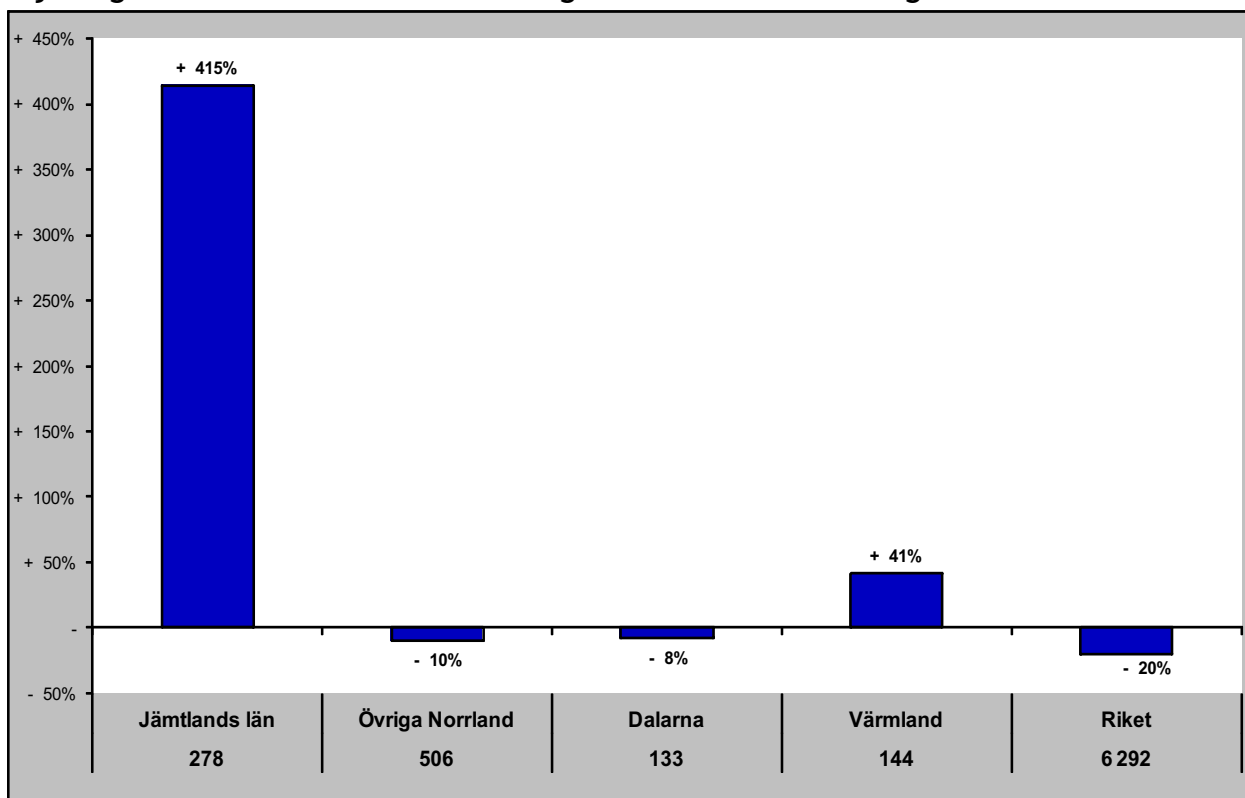

Gästnätter senaste 12 mån samt relativ förändring månadsvis

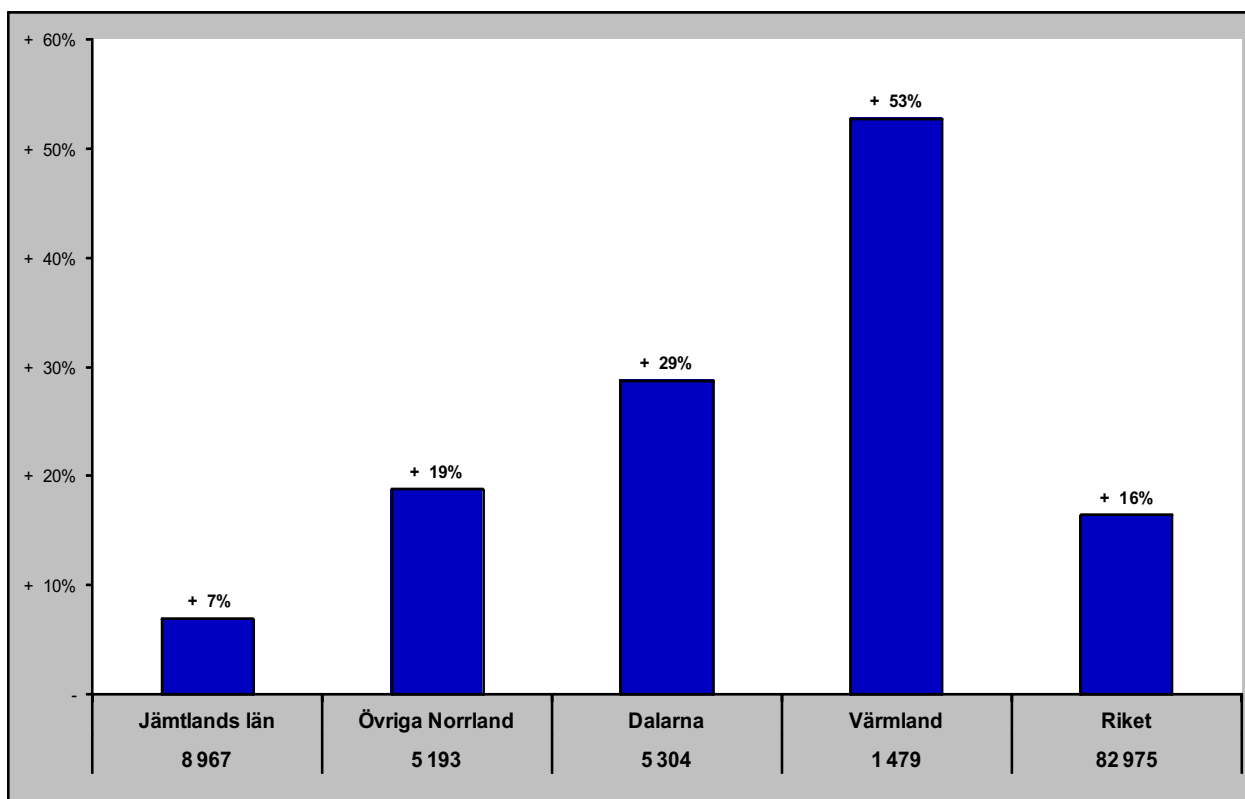

# Jämtlands län i jämförelse med övriga Norrland, Dalarna, Värmland och riket (HSVCsol) - Lettland

jun - gästnätter samt relativ förändring mot samma månad föregående år

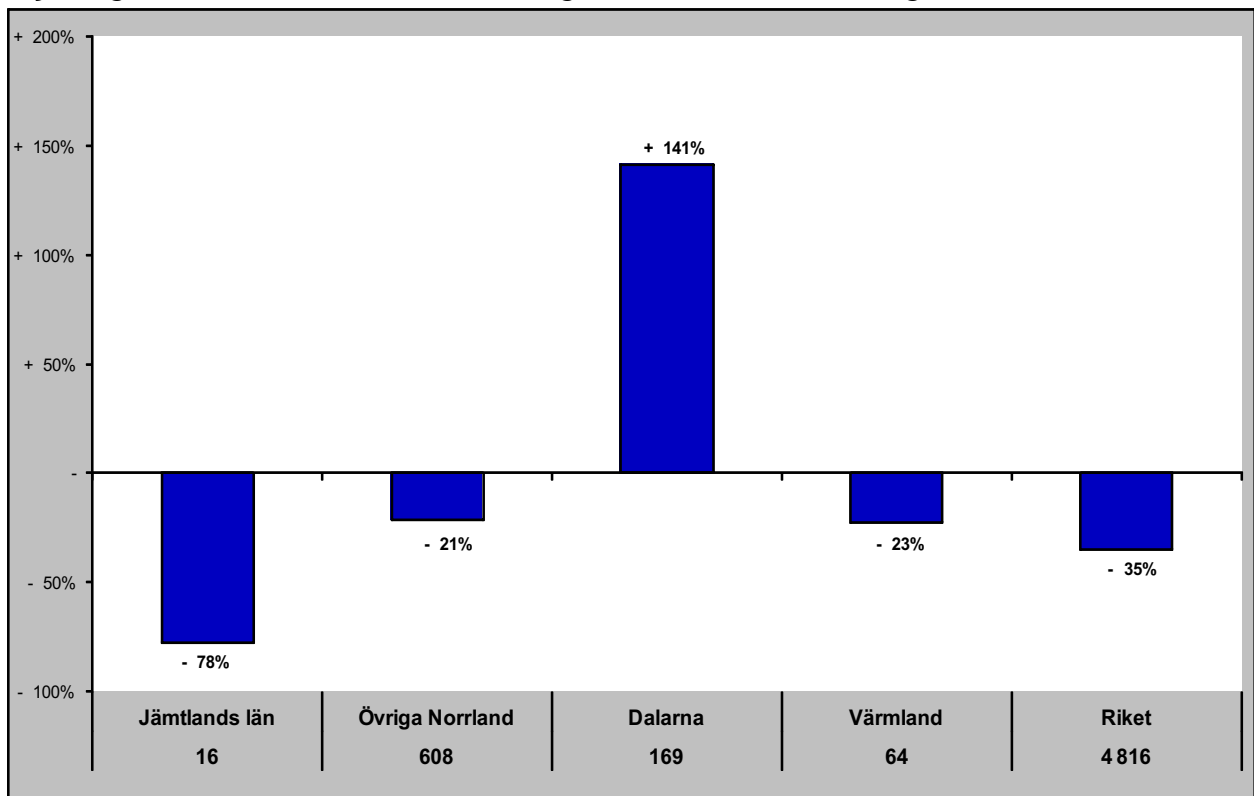

Gästnätter senaste 12 mån samt relativ förändring månadsvis

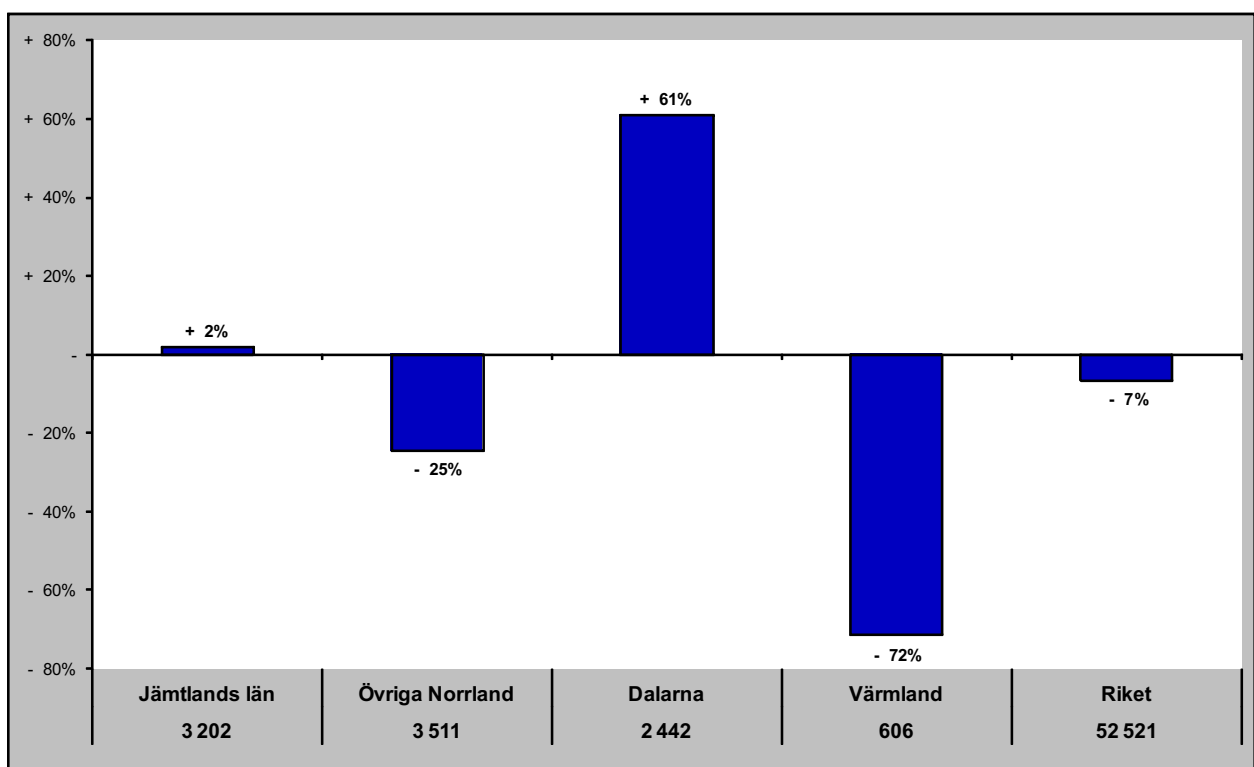

# Jämtlands län i jämförelse med övriga Norrland, Dalarna, Värmland och riket (HSVCsol) - övriga Europa

jun - gästnätter samt relativ förändring mot samma månad föregående år

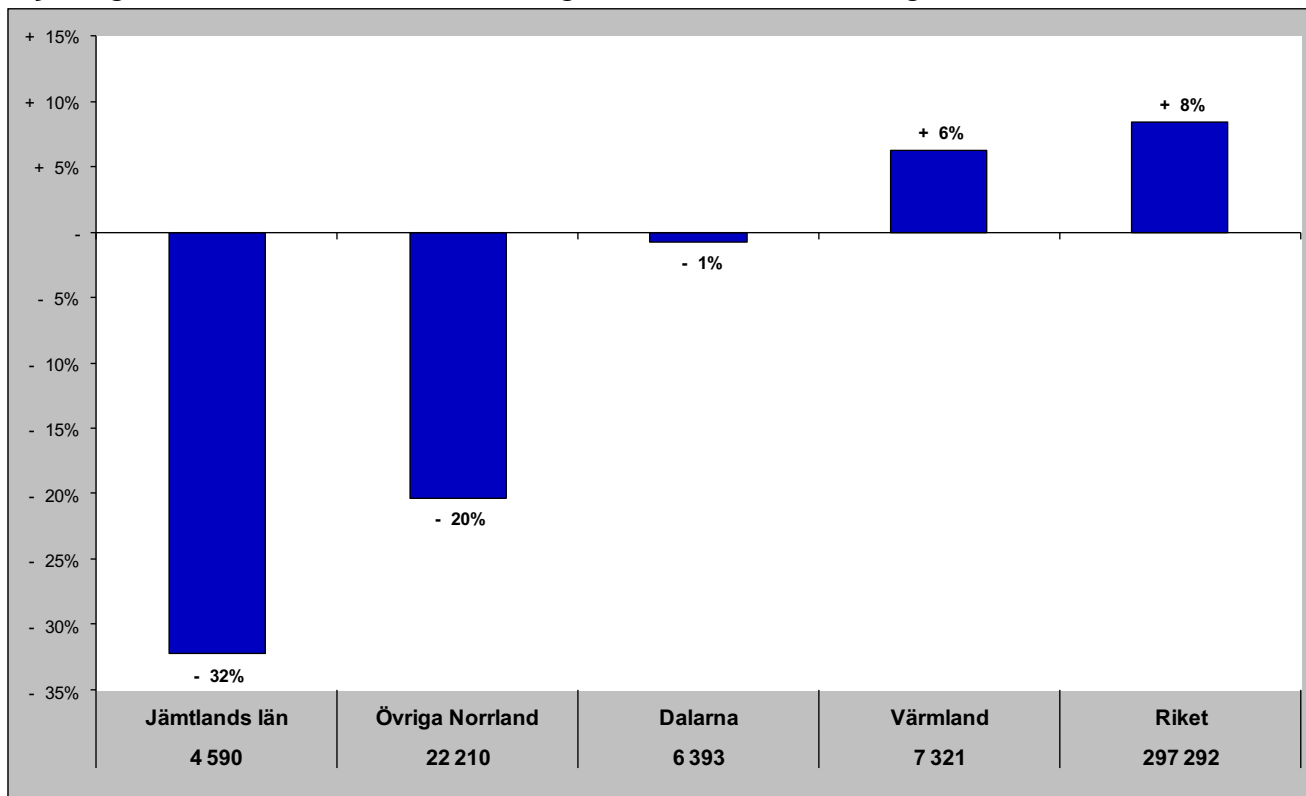

Gästnätter senaste 12 mån samt relativ förändring månadsvis

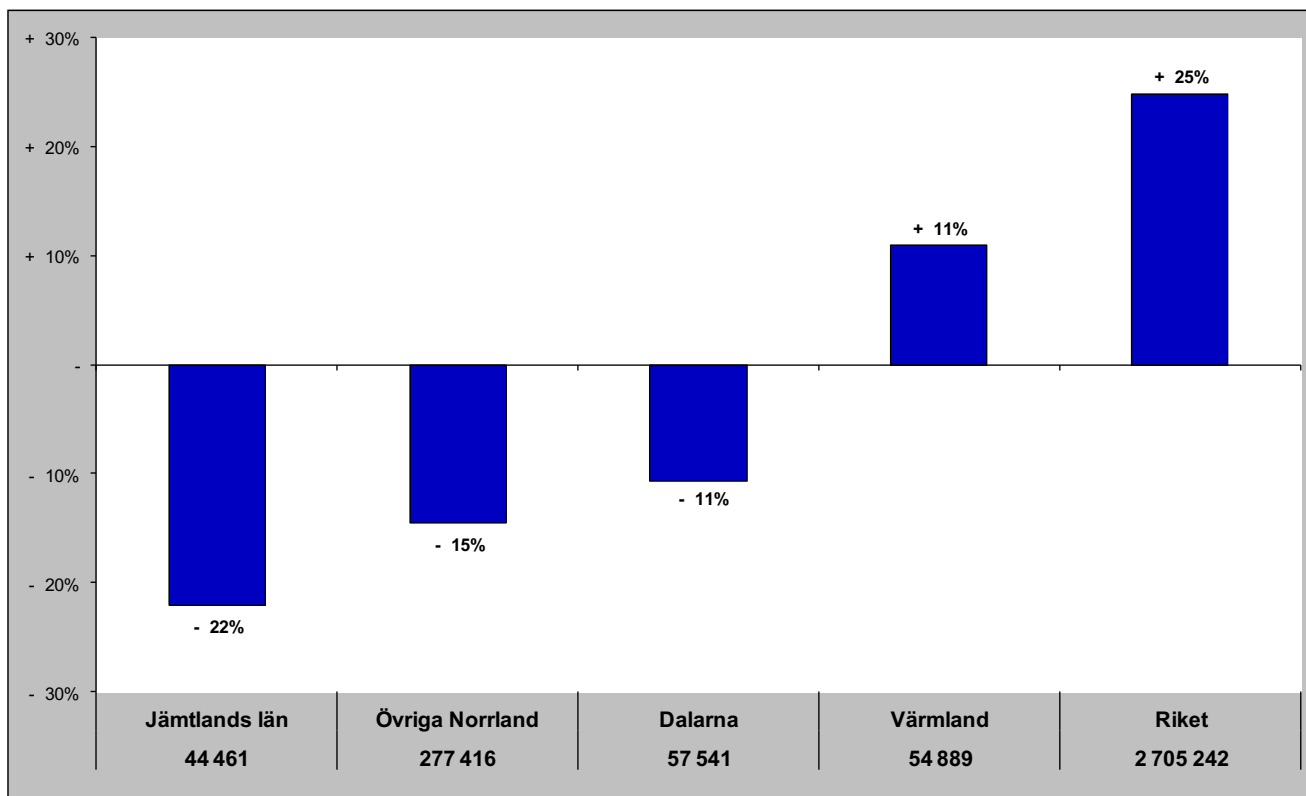

# Jämtlands län i jämförelse med övriga Norrland, Dalarna, Värmland och riket (HSVCsol) - utom Europa

jun - gästnätter samt relativ förändring mot samma månad föregående år

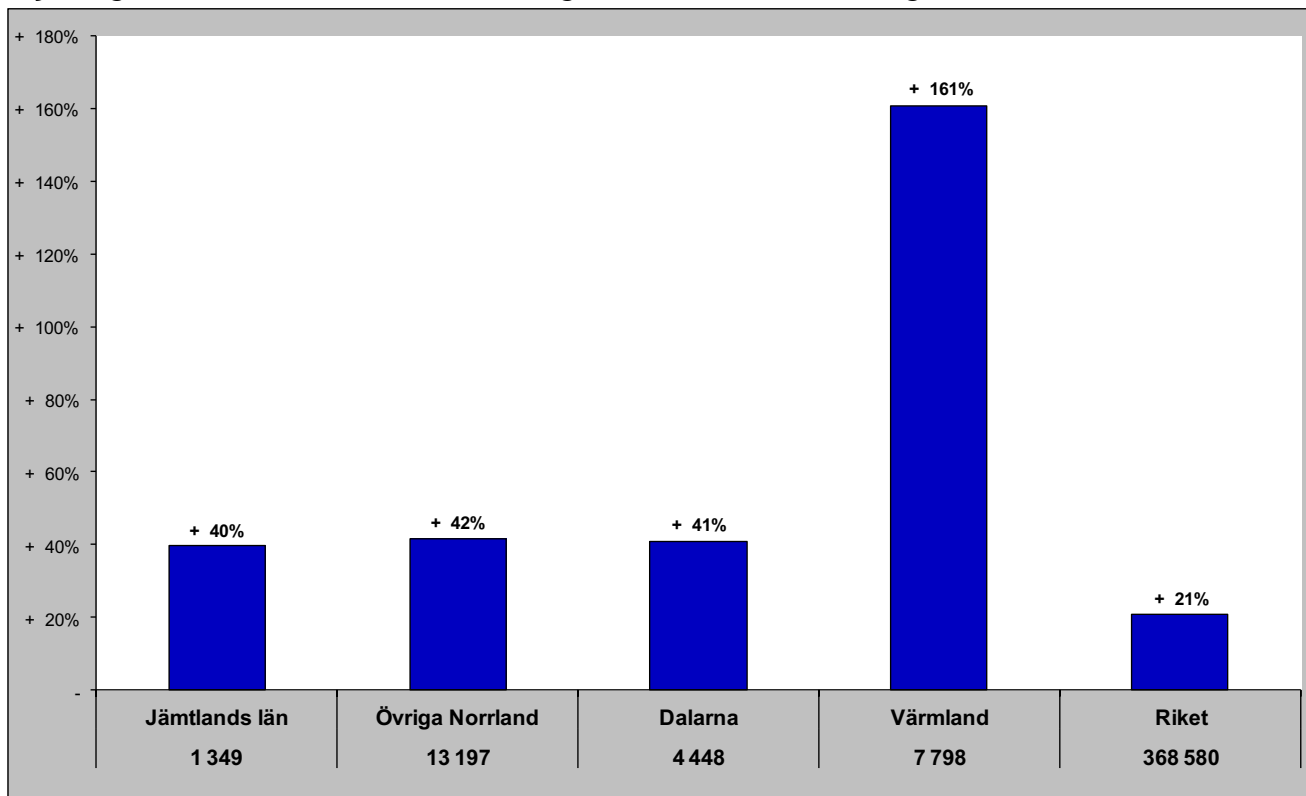

Gästnätter senaste 12 mån samt relativ förändring månadsvis

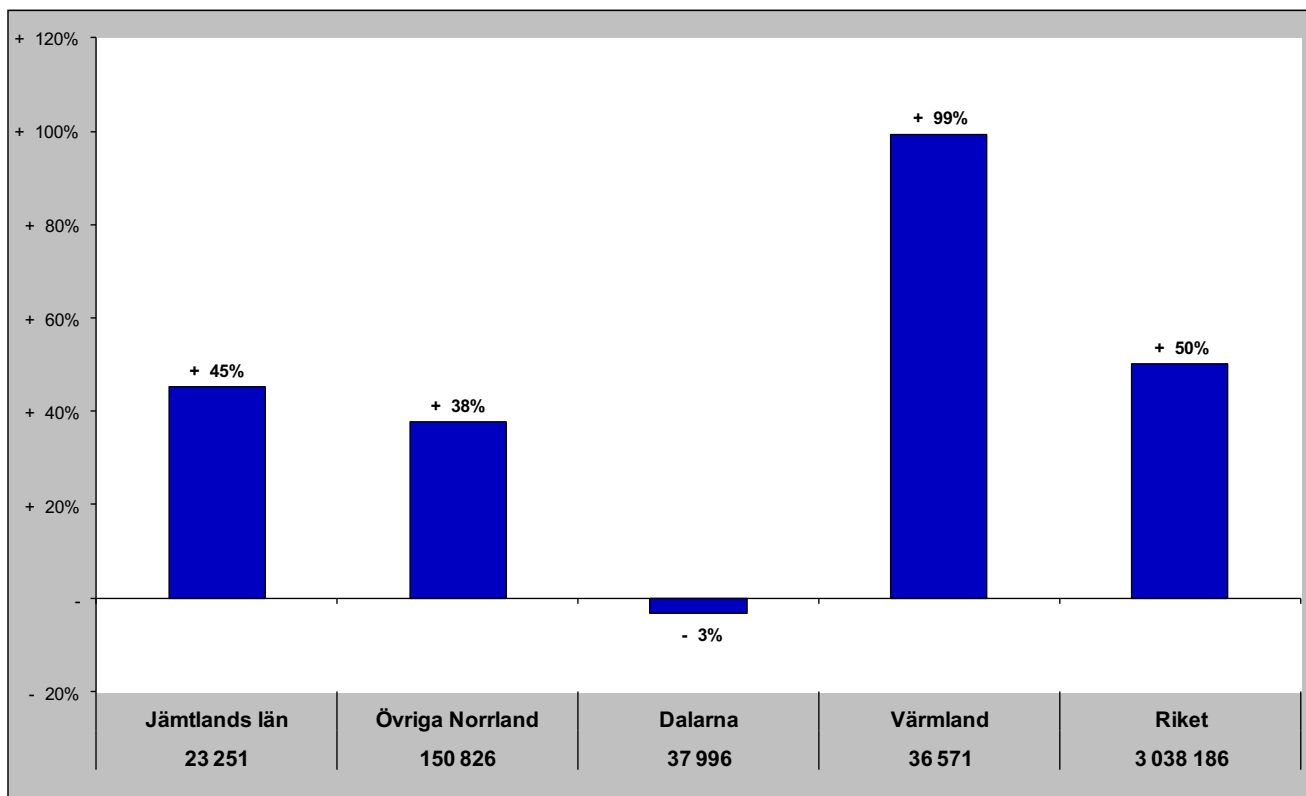

# Jämtlands län i jämförelse med övriga Norrland, Dalarna, Värmland och riket (HSVCsol) - sommar (jun-sep)

Gästnätter sommaren 2022 samt relativ förändring mot föregående sommar

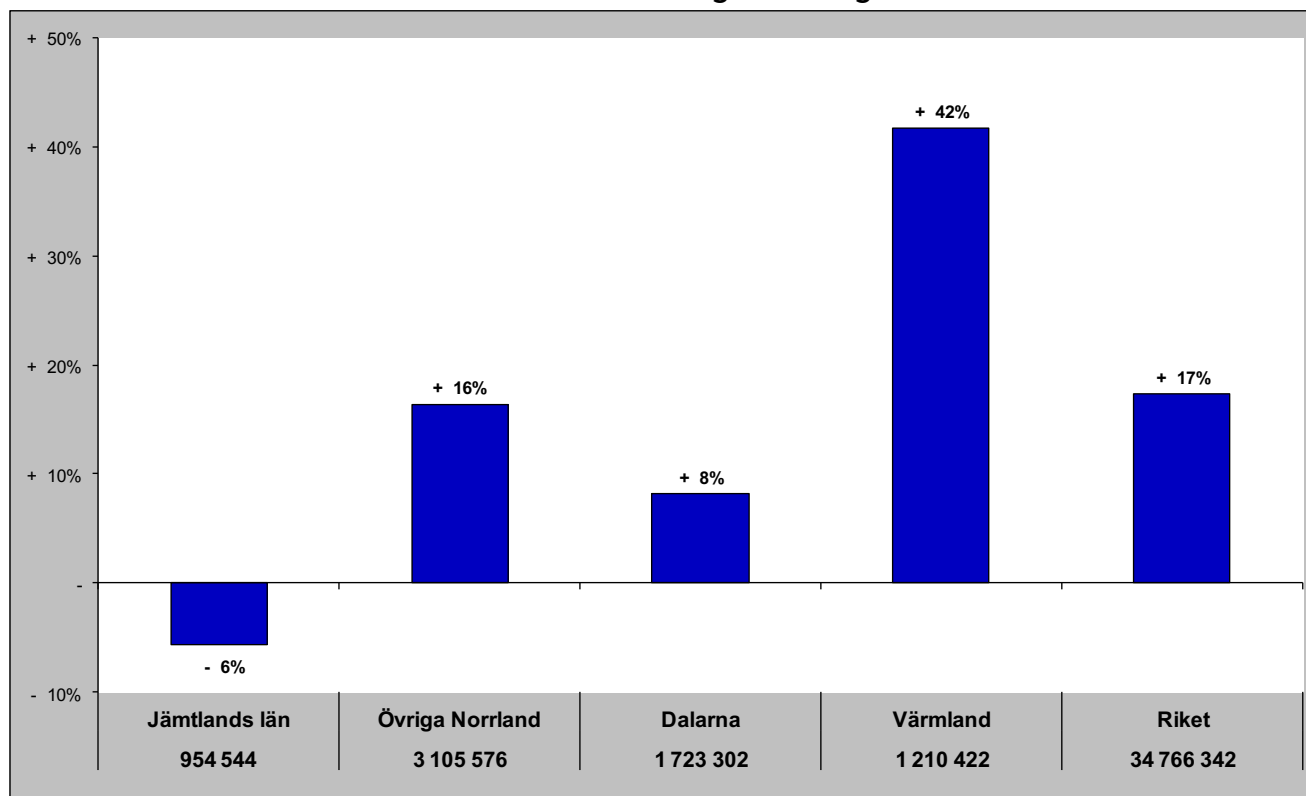

Relativ förändring med 2008 som startår

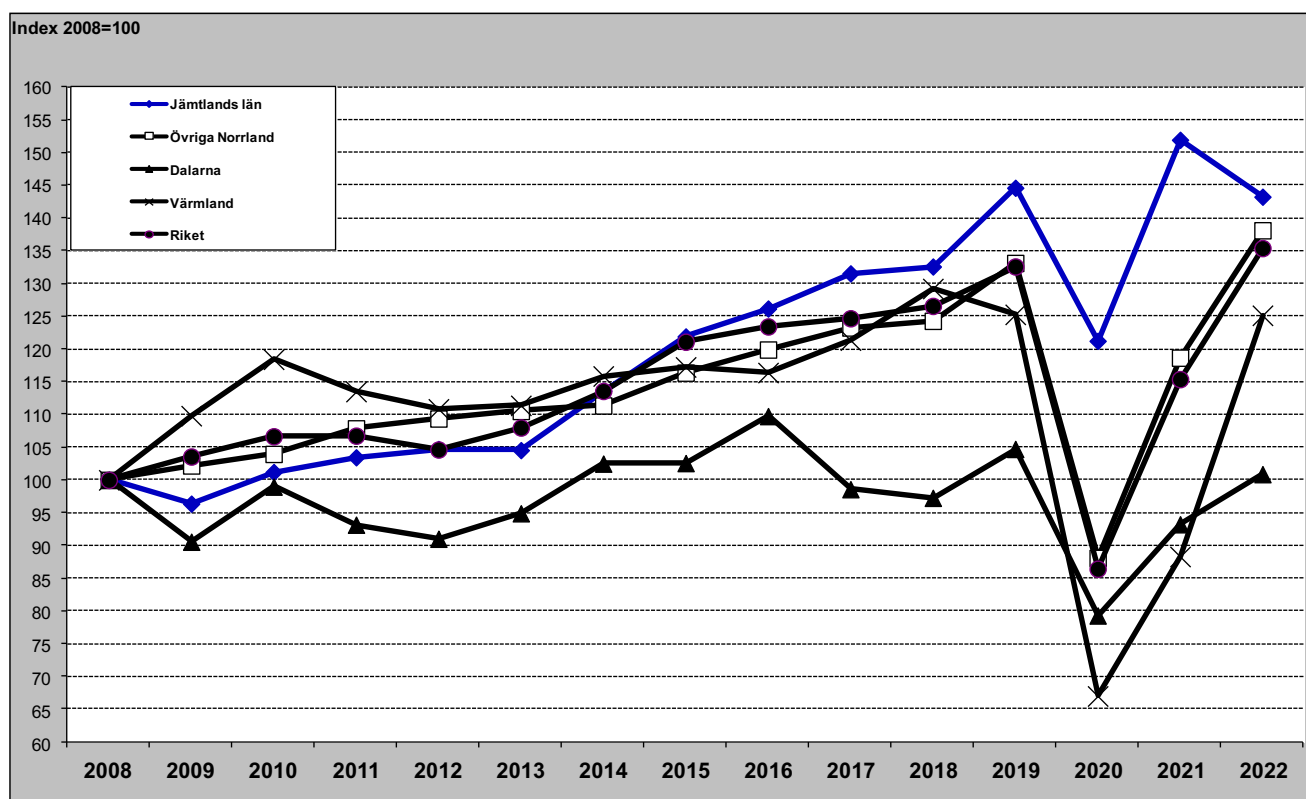

# Jämtlands län i jämförelse med övriga Norrland, Dalarna, Värmland och riket (HSVCsol) - barmark (maj-okt)

Gästnätter barmark 2022 samt relativ förändring mot föregående år

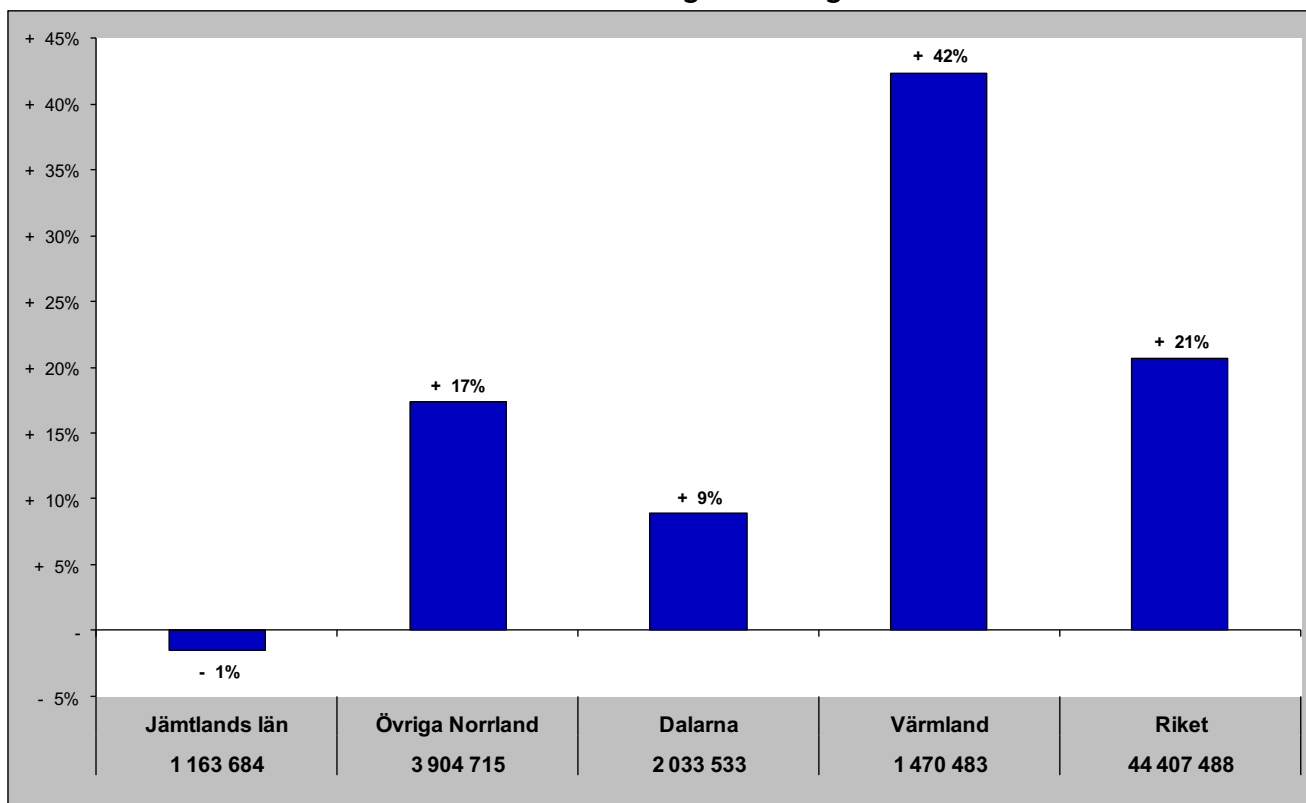

Relativ förändring med 2008 som startår

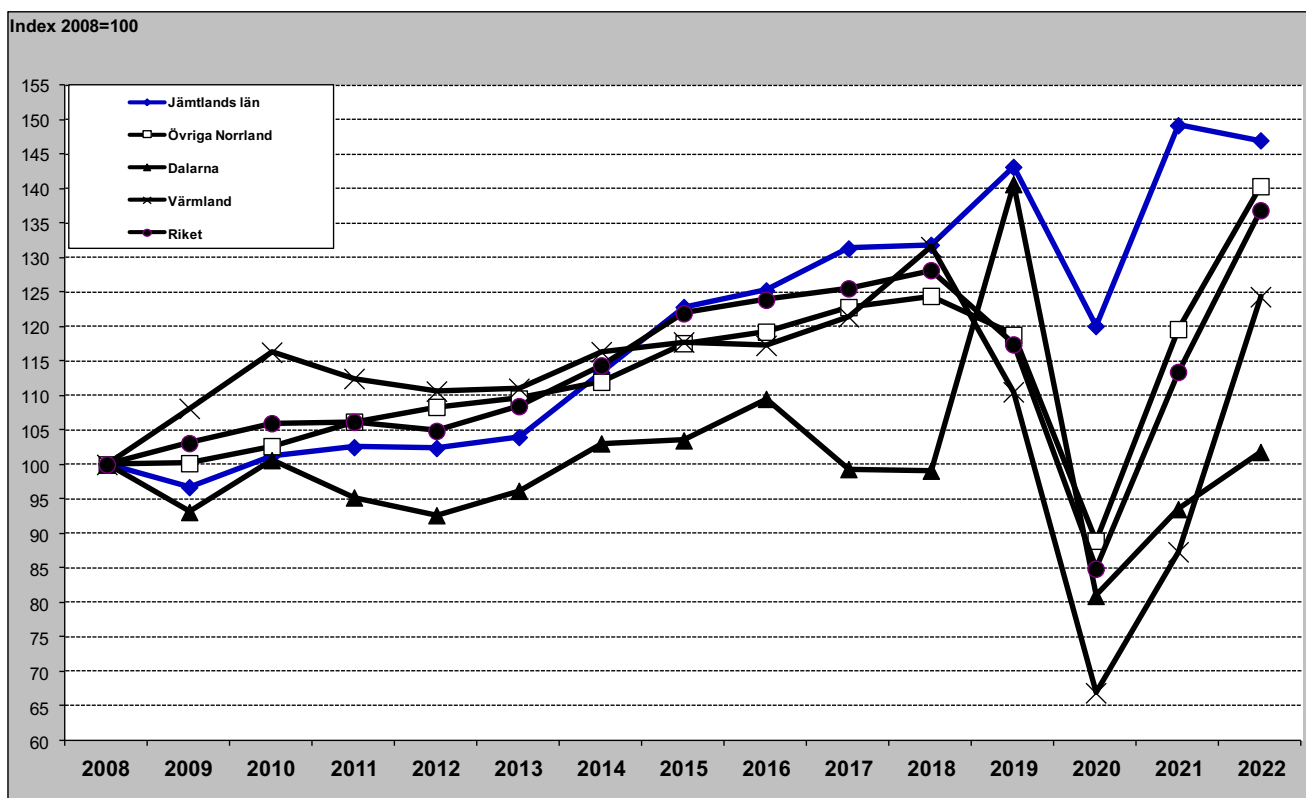

# Jämtlands län i jämförelse med övriga Norrland, Dalarna, Värmland och riket (HSVCsol) - vinter (nov-apr)

Gästnätter vintern 2022/2023 samt relativ förändring mot föregående vinter

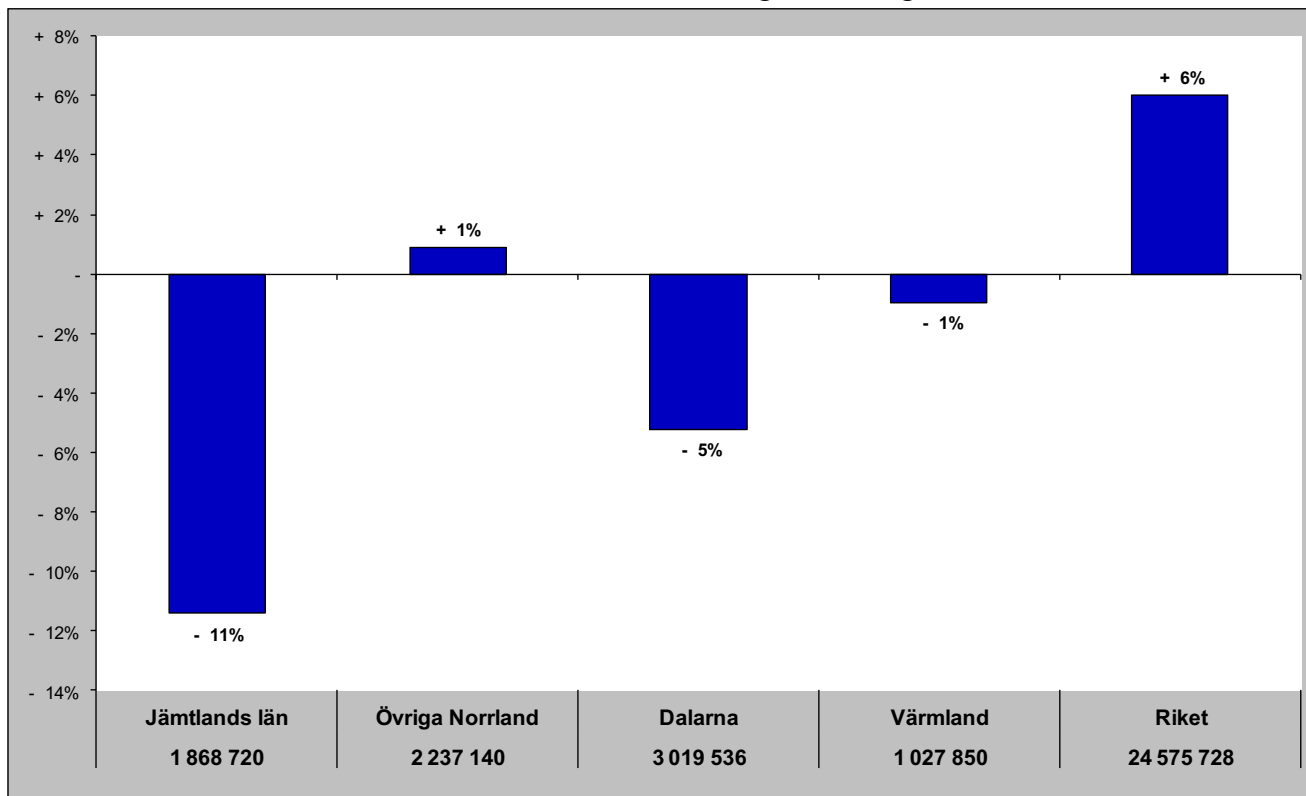

Relativ förändring med 2008 som startår

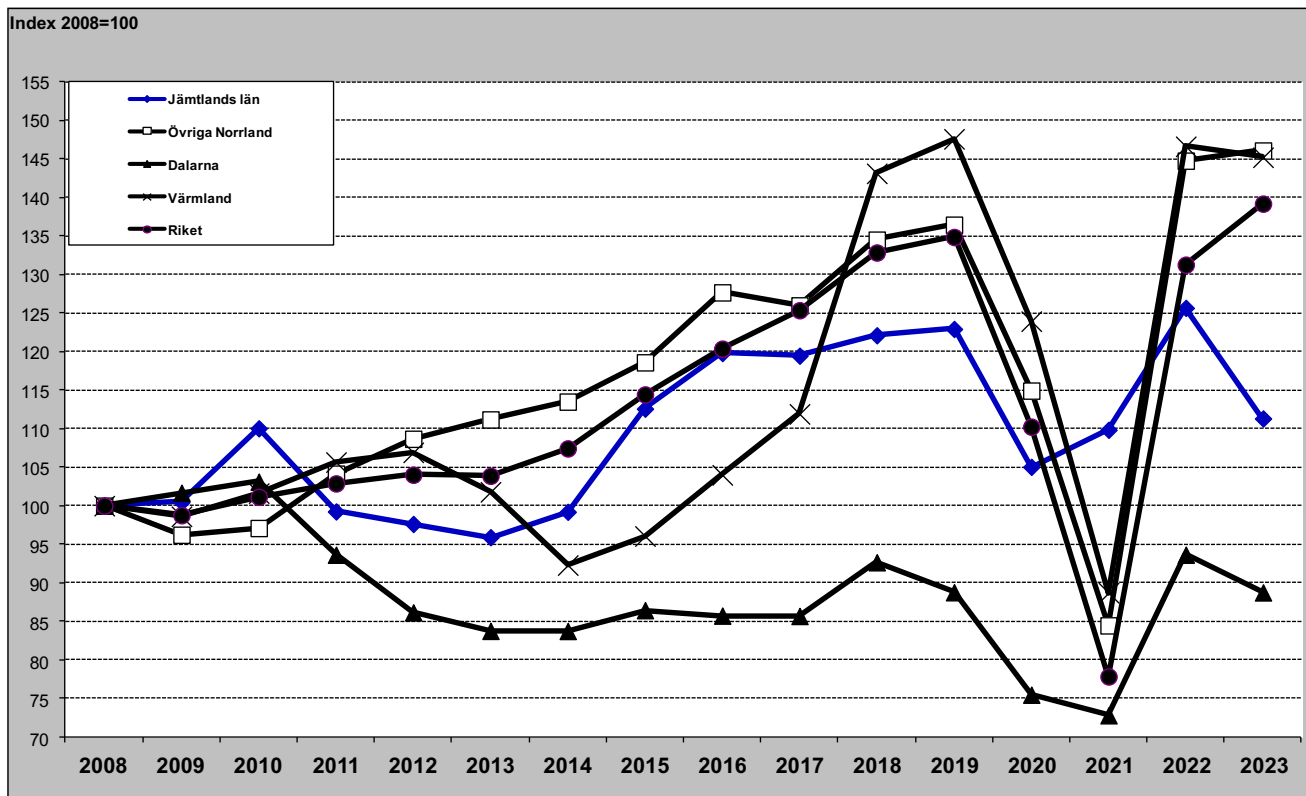



# Jämtlands län i jämförelse med övriga Norrland, Dalarna, Värmland och riket (HSVCsol) - helår

Gästnätter helåret 2022 samt relativ förändring mot föregående helår

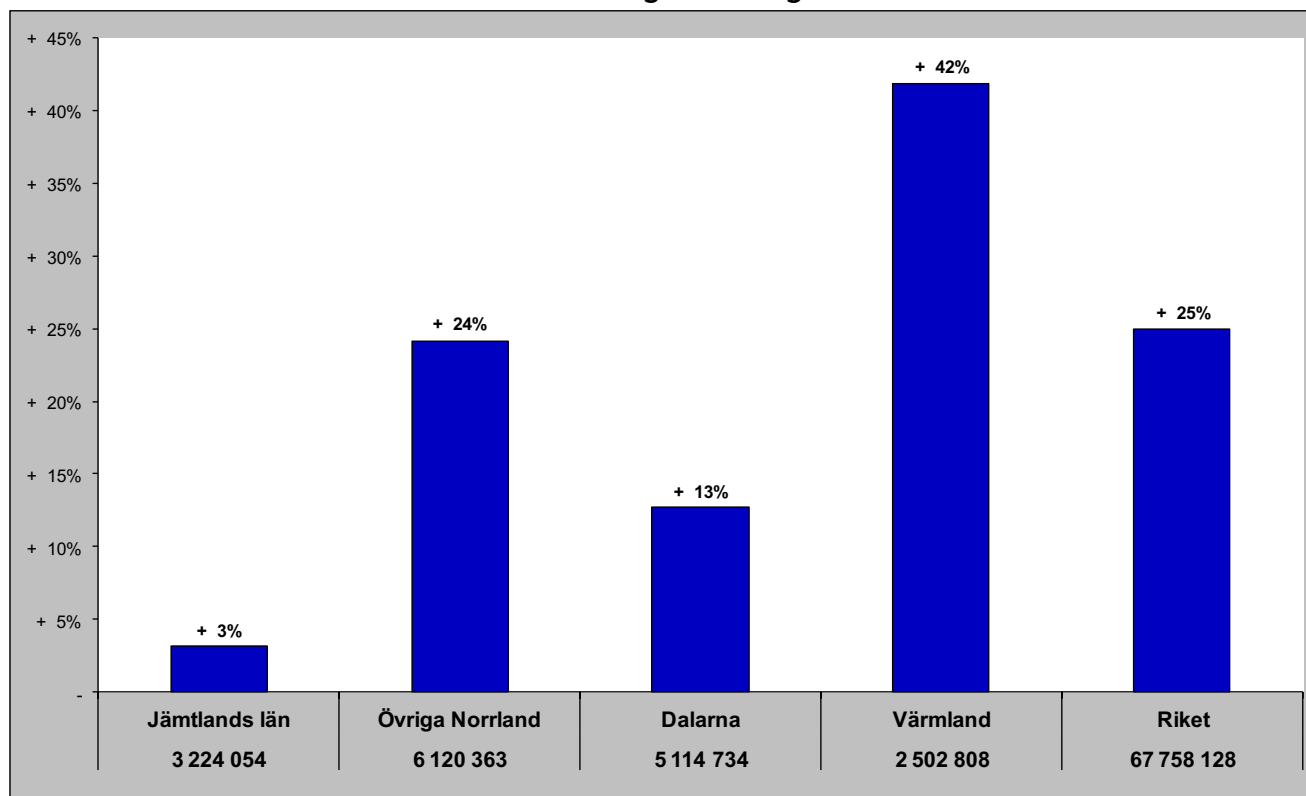

Relativ förändring med 2008 som startår

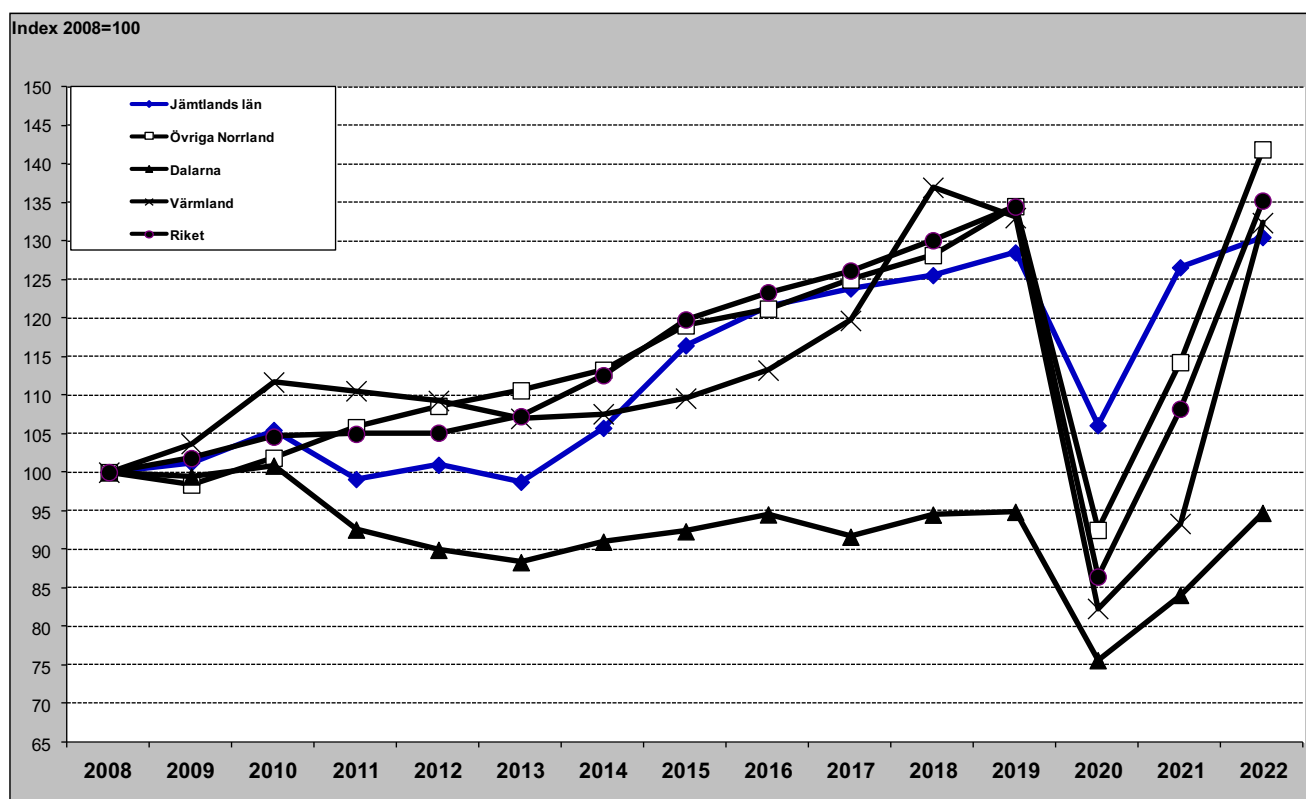

# Gästnätter HVCsol - länsvis

juni

Totalt	Sverige	Danmark	Norge	Finland	Tyskland	GBR	Holland	Ryssland	Estland	Lettland	Övr. Europa	Utom Europa													
Stockholms län	1460 890	Vä Götalands län	944 693	Skåne län	34 354	Vä Götalands län	103 625	Stockholms län	29 596	Stockholms län	84 532	Stockholms län	37 112	Stockholms län	21550	Stockholms län	1201	Stockholms län	3 022	Stockholms län	2 404	Stockholms län	122 285	Stockholms län	206 342
Vä Götalands län	1286 259	Stockholms län	915 958	Vä Götalands län	16 129	Värmlands län	42 595	Norrbotens län	10 994	Vä Götalands län	76 152	Vä Götalands län	12 939	Vä Götalands län	20 759	Vä Götalands län	169	Vä Götalands län	778	Vä Götalands län	539	Vä Götalands län	52 108	Vä Götalands län	52 997
Skåne län	737 471	Skåne län	530 716	Stockholms län	13 998	Norrbotens län	28 865	Västerbotens län	7 514	Skåne län	72 272	Skåne län	7 655	Skåne län	13 512	Skåne län	434	Västernorrlands län	339	Skåne län	30 044	Skåne län	30 044	Skåne län	32 084
Kalmar län	422 132	Kalmar län	346 750	Kalmar län	6 169	Stockholms län	22 910	Skåne län	5 517	Kalmar län	40 364	Norrbotens län	4 022	Värmlands län	8 166	Södermanlands län	56	Jämtlands län	278	Kalmar län	299	Norrbotens län	10 618	Värmlands län	7 798
Hallands län	368 169	Hallands län	325 872	Hallands län	4 320	Jämtlands län	21 853	Vä Götalands län	5 371	Kronobergs län	35 329	Uppsala län	1965	Jönköpings län	6 895	Jönköpings län	56	Västernorrlands län	271	Skåne län	238	Kalmar län	8 677	Östergötlands län	7 471
Dalarnas län	278 376	Dalarnas län	228 733	Jönköpings län	3 712	Västerbotens län	19 999	Östergötlands län	4 210	Jönköpings län	26 022	Jönköpings län	1252	Dalarnas län	6 803	Uppsala län	33	Jönköpings län	194	Östergötlands län	182	Västerbotens län	8 002	Norrbotens län	7 424
Östergötlands län	263 068	Östergötlands län	210 774	Blekinge län	3 133	Skåne län	10 588	Kalmar län	2 924	Östergötlands län	22 099	Östergötlands län	1210	Jämtlands län	4 494	Norrbotens län	28	Östergötlands län	171	Dalarnas län	169	Östergötlands län	7 792	Jönköpings län	7 216
Norrbotens län	251 936	Norrbotens län	167 802	Östergötlands län	2 906	Dalarnas län	10 105	Västernorrlands län	2 194	Värmlands län	21 670	Kalmar län	981	Kronobergs län	4 307	Gotlands län	27	Blekinge län	158	Norrbotens län	150	Jönköpings län	7 607	Kalmar län	6 052
Värmlands län	215 017	Västerbotens län	143 439	Kronobergs län	2 465	Hallands län	9 799	Jönköpings län	1972	Blekinge län	18 180	Västerbotens län	938	Norrbotens län	3 979	Västerbotens län	24	Värmlands län	144	Västerbotens län	119	Värmlands län	7 321	Södermanlands län	5 244
Jönköpings län	199 339	Gotlands län	141 899	Norrbotens län	1 958	Kalmar län	6 095	Dalarnas län	1 792	Dalarnas län	17 452	Dalarnas län	909	Kalmar län	3 730	Kalmar län	18	Dalarnas län	133	Jönköpings län	81	Dalarnas län	6 393	Örebro län	4 600
Västerbotens län	196 724	Jönköpings län	140 556	Värmlands län	1 772	Västernorrlands län	4 944	Uppsala län	1 560	Hallands län	16 938	Hallands län	865	Örebro län	3 538	Blekinge län	15	Västerbotens län	122	Värmlands län	64	Kronobergs län	5 662	Dalarnas län	4 448
Gotlands län	161 123	Värmlands län	123 933	Gotlands län	1 575	Jönköpings län	3 776	Örebro län	1 409	Norrbotens län	15 983	Kronobergs län	728	Hallands län	3 375	Västernorrlands län	13	Gävleborgs län	113	Hallands län	58	Jämtlands län	4 590	Gotlands län	4 147
Jämtlands län	150 729	Gävleborgs län	119 421	Dalarnas län	1437	Östergötlands län	3 152	Gotlands län	1 308	Västerbotens län	9 112	Jämtlands län	718	Östergötlands län	3 096	Gävleborgs län	9	Norrbotens län	113	Västmanlands län	36	Hallands län	3 835	Uppsala län	3 858
Örebro län	144 573	Örebro län	119 399	Västerbotens län	1385	Örebro län	3 074	Värmlands län	1 138	Örebro län	8 475	Södermanlands län	631	Västerbotens län	2 366	Värmlands län	7	Kalmar län	73	Blekinge län	25	Västernorrlands län	3 590	Västerbotens län	3 704
Västernorrlands län	137 222	Västernorrlands län	115 037	Västernorrlands län	931	Gotlands län	2 200	Södermanlands län	1 023	Jämtlands län	7 905	Västernorrlands län	616	Blekinge län	2 266	Östergötlands län	5	Gotlands län	65	Södermanlands län	24	Blekinge län	3 514	Blekinge län	2 836
Gävleborgs län	135 898	Södermanlands län	112 240	Jämtlands län	858	Blekinge län	1 908	Gävleborgs län	920	Gotlands län	6 987	Gotlands län	533	Västernorrlands län	1 632	Örebro län	4	Uppsala län	48	Uppsala län	22	Uppsala län	3 377	Gävleborgs län	2 704
Blekinge län	131 413	Uppsala län	112 049	Södermanlands län	820	Gävleborgs län	1 908	Hallands län	846	Gävleborgs län	5 728	Örebro län	508	Gävleborgs län	1 348	Kronobergs län	10	Örebro län	48	Örebro län	22	Örebro län	2 867	Kronobergs län	2 367
Uppsala län	128 822	Jämtlands län	107 864	Gävleborgs län	631	Kronobergs län	1 392	Jämtlands län	802	Västernorrlands län	5 586	Gävleborgs län	459	Gotlands län	340	Dalarnas län	2	Södermanlands län	47	Kronobergs län	16	Västmanlands län	2 611	Hallands län	2 215
Södermanlands län	128 537	Blekinge län	98 509	Uppsala län	647	Uppsala län	1 298	Västmanlands län	642	Södermanlands län	4 616	Värmlands län	409	Uppsala län	847	Jämtlands län	2	Hallands län	46	Jämtlands län	16	Gävleborgs län	2 586	Västernorrlands län	2 069
Kronobergs län	109 679	Västmanlands län	91 390	Örebro län	629	Södermanlands län	938	Kronobergs län	583	Uppsala län	3 118	Västmanlands län	391	Södermanlands län	495	Hallands län	-	Västmanlands län	23	Gävleborgs län	11	Södermanlands län	2 403	Västmanlands län	1 655
Västmanlands län	99 527	Kronobergs län	56 871	Västmanlands län	248	Västmanlands län	656	Blekinge län	506	Västmanlands län	1 571	Blekinge län	363	Västmanlands län	304	Västmanlands län	-	Kronobergs län	11	Gotlands län	2	Gotlands län	1 440	Jämtlands län	1 349

## Senaste 12 månaderna

Totalt	Sverige	Danmark	Norge	Finland	Tyskland	GBR	Holland	Ryssland	Estland	Lettland	Övr. Europa	Utom Europa													
Stockholms län	15 103 394	Stockholms län	10 304 509	Skåne län	339 540	Vä Götalands län	1136 170	Stockholms län	254 588	Stockholms län	565 574	Stockholms län	362 521	Stockholms län	185 204	Stockholms län	12 922	Stockholms län	39 486	Stockholms län	23 969	Stockholms län	1149 111	Stockholms län	1742 468
Vä Götalands län	11 216 084	Vä Götalands län	8 277 038	Dalarnas län	318 969	Värmlands län	407 859	Norrbotens län	76 196	Vä Götalands län	515 955	Vä Götalands län	119 631	Vä Götalands län	161 307	Vä Götalands län	1457	Jämtlands län	8 967	Vä Götalands län	6 163	Vä Götalands län	406 985	Vä Götalands län	360 328
Skåne län	6 738 599	Skåne län	5 124 186	Vä Götalands län	188 751	Norrbotens län	395 720	Västerbotens län	59 279	Skåne län	427 180	Skåne län	68 348	Skåne län	102 281	Skåne län	1267	Vä Götalands län	5 688	Jämtlands län	3 202	Skåne län	272 764	Skåne län	275 086
Dalarnas län	4 993 851	Dalarnas län	4 224 446	Stockholms län	175 133	Stockholms län	287 899	Vä Götalands län	36 611	Kalmar län	277 985	Norrbotens län	34 995	Dalarnas län	75 658	Norrbotens län	387	Dalarnas län	5 304	Örebro län	2 808	Norrbotens län	181 129	Norrbotens län	85 126
Kalmar län	3 206 854	Hallands län	2 689 972	Värmlands län	82 929	Västerbotens län	251 005	Skåne län	31 096	Kronobergs län	245 787	Dalarnas län	23 259	Värmlands län	64 359	Jönköpings län	308	Skåne län	3 660	Skåne län	2 713	Jönköpings län	77 159	Jönköpings län	59 959
Hallands län	3 039 162	Kalmar län	2 653 762	Jönköpings län	66 539	Jämtlands län	242 037	Jämtlands län	26 634	Jönköpings län	169 201	Jämtlands län	21 705	Jönköpings län	43 375	Västerbotens län	272	Gävleborgs län	3 271	Dalarnas län	2 442	Kalmar län	67 261	Östergötlands län	57 337
Jämtlands län	3 007 619	Jämtlands län	2 516 513	Kalmar län	54 988	Dalarnas län	151 914	Östergötlands län	18 225	Norrbotens län	139 957	Uppsala län	14 871	Kronobergs län	39 948	Gotlands län	253	Norrbotens län	2 115	Östergötlands län	1 931	Västerbotens län	62 628	Södermanlands län	46 580
Norrbotens län	2 800 433	Norrbotens län	1 811 024	Hallands län	54 843	Hallands län	94 037	Västernorrlands län	18 183	Värmlands län	131 948	Västerbotens län	13 679	Norrbotens län	32 048	Östergötlands län	223	Östergötlands län	1 922	Norrbotens län	1 682	Dalarnas län	57 541	Västerbotens län	46 136
Värmlands län	2 492 456	Östergötlands län	1 759 756	Jämtlands län	51 656	Skåne län	90 478	Dalarnas län	14 859	Blekinge län	126 238	Kalmar län	11 184	Kalmar län	31 441	Uppsala län	207	Västernorrlands län	1 905	Jönköpings län	927	Värmlands län	54 889	Dalarnas län	37 996
Östergötlands län	2 060 637	Värmlands län	1 694 328	Norrbotens län	40 054	Örebro län	72 212	Uppsala län	11 667	Hallands län	111 118	Jönköpings län	9 578	Jämtlands län	22 574	Södermanlands län	184	Jönköpings län	1 630	Västerbotens län	923	Östergötlands län	54 260	Gotlands län	37 028
Västerbotens län	1 989 123	Västerbotens län	1 479 285	Kronobergs län	37 817	Kalmar län	61 728	Jönköpings län	11 166	Östergötlands län	99 296	Östergötlands län	9 188	Hallands län	22 028	Jämtlands län	145	Värmlands län	1 479	Västernorrlands län	906	Jämtlands län	44 461	Kalmar län	36 811
Jönköpings län	1 872 677	Jönköpings län	1 397 700	Blekinge län	34 710	Västernorrlands län	49 130	Kalmar län	10 176	Dalarnas län	81 387	Värmlands län	8 654	Blekinge län	21 647	Västernorrlands län	124	Södermanlands län	1 255	Södermanlands län	903	Kronobergs län	39 427	Uppsala län	36 724
Gävleborgs län	1 457 525	Gävleborgs län	1 323 373	Östergötlands län	18 270	Jönköpings län	35 135	Gävleborgs län	8 998	Västerbotens län	53 796	Hallands län	7 180	Örebro län	21 219	Kalmar län	114	Västerbotens län	1 173	Kalmar län	669	Blekinge län	36 951	Värmlands län	36 571
Västernorrlands län	1 371 122	Västernorrlands län	1 198 027	Gotlands län	12 162	Östergötlands län	22 664	Värmlands län	8 738	Örebro län	48 593	Södermanlands län	5 781	Östergötlands län	17 565	Kronobergs län	101	Blekinge län	1 046	Värmlands län	606	Västernorrlands län	33 659	Örebro län	32 556
Örebro län	1 321 421	Örebro län	1 093 775	Västerbotens län	9 004	Gävleborgs län	22 340	Örebro län	8 582	Jämtlands län	46 474	Örebro län	5 619	Västerbotens län	11 943	Värmlands län	96	Uppsala län	769	Uppsala län	567	Hallands län	32 806	Gävleborgs län	23 259
Uppsala län	1 201 958	Uppsala län	1 057 670	Örebro län	7 969	Uppsala län	14 139	Västmanlands län	7 561	Södermanlands län	40 326	Gävleborgs län	5 242	Gävleborgs län	10 186	Gävleborgs län	91	Örebro län	752	Gotlands län	424	Uppsala län	30 476	Jämtlands län	23 251
Södermanlands län	1 141 003	Södermanlands län	990 807	Gävleborgs län	7 746	Gotlands län	13 558	Gotlands län	7 199	Gotlands län	39 440	Västernorrlands län	4 473	Västernorrlands län	9 330	Dalarnas län	76	Kalmar län	735	Västmanlands län	409	Södermanlands län	28 832	Kronobergs län	22 990
Gotlands län	1 064 560	Gotlands län	932 779	Södermanlands län	6 469	Västmanlands län	11 467	Västmanlands län	6 374	Västernorrlands län	30 034	Västmanlands län	4 341	Uppsala län	6 485	Hallands län	59	Hallands län	671	Hallands län	393	Örebro län	27 311	Hallands län	21 391
Blekinge län	1 054 053	Västmanlands län	930 099	Västernorrlands län	5 787	Kronobergs län	10 632	Hallands län	4 664	Gävleborgs län	29 446	Gotlands län	3 948	Gotlands län	5 650	Västmanlands län	59	Gotlands län	565	Kronobergs län	327	Gävleborgs län	23 283	Blekinge län	19 632
Kronobergs län	1 023 566	Blekinge län	797 291	Uppsala län	5 321	Blekinge län	9 295	Kronobergs län	3 698	Uppsala län	23 062	Blekinge län	3 930	Södermanlands län	5 177	Blekinge län	37	Västmanlands län	349	Gävleborgs län	290	Västmanlands län	13 494	Västernorrlands län	19 564
Västmanlands län	1 005 785	Kronobergs län	620 131	Västmanlands län	4 581	Södermanlands län	8 315	Blekinge län	3 009	Västmanlands län	11 356	Kronobergs län	3 375	Västmanlands län	3 756	Örebro län	35	Kronobergs län	233	Blekinge län	267	Gotlands län	11 554	Västmanlands län	18 293