



GÄSTNATTSSTATISTIK

Jämtland Härjedalen

Juli 2023

Innehåll

Fakta	5
Läsanvisning	5
Sammanfattning av resultatet	6
Gästnätter sammanfattning (HSVCsol) i JH	7
Sammanfattning marknader (HSVCsol) i JH senaste månaden	8
Sammanfattning marknader (HSVCsol) i JH vinter nov 22-apr 23	9
Sammanfattning marknader (HSVCsol) i JH sommar jun-sep 2022	10
Sammanfattning marknader (HSVCsol) i JH barmark maj-okt 2022	11
Sammanfattning marknader (HSVCsol) i JH helåret 2022	12
TOTALT ANTAL GÄSTNÄTTER	13
Gästnätter totalt (HSVCsol) i JH	14
GÄSTNÄTTER FÖRDELAT PER BOENDEFORM	15
Gästnätter hotell i JH	16
Gästnätter stugby i JH	17
Gästnätter vandrarhem i JH	18
Gästnätter camping i JH	19
Gästnätter förmedlad stuga/lägenhet (sol) i JH	20
GÄSTNÄTTER FÖRDELAT PER MARKNAD	21
Svenska gästnätter (HSVCsol) i JH	22
Norska gästnätter (HSVCsol) i JH	23
Danska gästnätter (HSVCsol) i JH	24
Finska gästnätter (HSVCsol) i JH	25
Tyska gästnätter (HSVCsol) i JH	26
Holländska gästnätter (HSVCsol) i JH	27
Gästnätter från GBR (HSVCsol) i JH	28
Gästnätter från Ryssland (HSVCsol) i JH	29
Gästnätter från Estland (HSVCsol) i JH	30
Gästnätter från Lettland (HSVCsol) i JH	31
Gästnätter från övriga Europa (HSVCsol) i JH	32
Gästnätter från övriga världen (HSVCsol) i JH	33
GÄSTNÄTTER FÖRDELAT PER KOMMUN	34
Gästnätter i Härjedalens Kommun (HSVCsol)	35
Gästnätter i Härjedalens Kommun (HSVCsol) marknader	36
Gästnätter i Härjedalens Kommun (HSVCsol) marknader	37
Gästnätter i Härjedalens Kommun (HSVCsol) marknader	38
Gästnätter i Bergs Kommun (HSVC)	39
Gästnätter i Bergs kommun (HSVC) marknader	40
Gästnätter i Bergs kommun (HSVC) marknader	41
Gästnätter i Bergs Kommun (HSVCsol) marknader	42
Gästnätter i Åre Kommun (HSVCsol)	43
Gästnätter i Åre kommun (HSVCsol) marknader	44
Gästnätter i Åre kommun (HSVCsol) marknader	45
Gästnätter i Åre Kommun (HSVCsol) marknader	46
Gästnätter i Krokoms Kommun (HSVC)	47

Gästnätter i Krokoms kommun (HSVC) marknader	48
Gästnätter i Krokoms kommun (HSVC) marknader	49
Gästnätter i Krokoms Kommun (HSVCsol) marknader	50
Gästnätter i Östersunds Kommun (HSVC)	51
Gästnätter i Östersunds kommun (HSVC) marknader	52
Gästnätter i Östersunds kommun (HSVC) marknader	53
Gästnätter i Östersunds Kommun (HSVCsol) marknader	54
Gästnätter i Bräcke kommun (HSVC)	55
Gästnätter i Bräcke kommun (HSVC) marknader	56
Gästnätter i Bräcke kommun (HSVC) marknader	57
Gästnätter i Bräcke Kommun (HSVCsol) marknader	58
Gästnätter i Ragunda kommun (HSVC)	59
Gästnätter i Ragunda kommun (HSVC) marknader	60
Gästnätter i Ragunda kommun (HSVC) marknader	61
Gästnätter i Ragunda Kommun (HSVCsol) marknader	62
Gästnätter i Strömsunds Kommun (HSVC)	63
Gästnätter i Strömsunds kommun (HSVC) marknader	64
Gästnätter i Strömsunds kommun (HSVC) marknader	65
Gästnätter i Strömsunds Kommun (HSVCsol) marknader	66
GÄSTNÄTTER FÖRDELAT PER DESTINATION	67
Gästnätter i Bydalsfjällen (HSVC)	68
Gästnätter i Bydalsfjällen (HSVC) marknader	69
Gästnätter i Bydalsfjällen (HSVC) marknader	70
Gästnätter i Bydalsfjällen (HSVCsol) marknader	71
Gästnätter i Funäsfjällen (HSVCsol)	72
Gästnätter i Funäsfjällen (HSVCsol) marknader	73
Gästnätter i Funäsfjällen (HSVCsol) marknader	74
Gästnätter i Funäsfjällen (HSVCsol) marknader	75
Gästnätter i Lofsdalen (Csol)	76
Gästnätter i Lofsdalen (Csol) marknader	77
Gästnätter i Lofsdalen (Csol) marknader	78
Gästnätter i Lofsdalen (HSVCsol) marknader	79
Gästnätter i Vemdalen (HSVCsol)	80
Gästnätter i Vemdalen (HSVCsol) marknader	81
Gästnätter i Vemdalen (HSVCsol) marknader	82
Gästnätter i Vemdalen (HSVCsol) marknader	83
Gästnätter i Södra Årefjällen (HSVC)	84
Gästnätter i Södra Årefjällen (HSVC) marknader	85
Gästnätter i Södra Årefjällen (HSVC) marknader	86
Gästnätter i Södra Årefjällen (HSVCsol) marknader	87
Gästnätter i Åre (HSVCsol)	88
Gästnätter i Åre (HSVCsol) marknader	89
Gästnätter i Åre (HSVCsol) marknader	90
Gästnätter i Åre (HSVCsol) marknader	91
Gästnätter i Sveg (HSVCsol)	92
Gästnätter i Sveg (HSVCsol) marknader	93
Gästnätter i Sveg (HSVCsol) marknader	94
Gästnätter i Sveg (HSVCsol) marknader	95

GÄSTNÄTTER JÄMFÖRELSE ANDRA REGIONER	96
Jämtlands län i jämförelse med övriga Norrland, Dalarna, Värmland och riket (HSVCsol) - Totalt	97
Jämtlands län i jämförelse med övriga Norrland, Dalarna, Värmland och riket (HSVCsol) - Sverige	98
Jämtlands län i jämförelse med övriga Norrland, Dalarna, Värmland och riket (HSVCsol) - Norge	99
Jämtlands län i jämförelse med övriga Norrland, Dalarna, Värmland och riket (HSVCsol) - Danmark	100
Jämtlands län i jämförelse med övriga Norrland, Dalarna, Värmland och riket (HSVCsol) - Finland	101
Jämtlands län i jämförelse med övriga Norrland, Dalarna, Värmland och riket (HSVCsol) - Tyskland	102
Jämtlands län i jämförelse med övriga Norrland, Dalarna, Värmland och riket (HSVCsol) - Holland	103
Jämtlands län i jämförelse med övriga Norrland, Dalarna, Värmland och riket (HSVCsol) - GBR	104
Jämtlands län i jämförelse med övriga Norrland, Dalarna, Värmland och riket (HSVCsol) - Ryssland	105
Jämtlands län i jämförelse med övriga Norrland, Dalarna, Värmland och riket (HSVCsol) - Estland	106
Jämtlands län i jämförelse med övriga Norrland, Dalarna, Värmland och riket (HSVCsol) - Lettland	107
Jämtlands län i jämförelse med övriga Norrland, Dalarna, Värmland och riket (HSVCsol) - övriga Europa	108
Jämtlands län i jämförelse med övriga Norrland, Dalarna, Värmland och riket (HSVCsol) - utom Europa	109
Jämtlands län i jämförelse med övriga Norrland, Dalarna, Värmland och riket (HSVCsol) - sommar (jun-sep)	110
Jämtlands län i jämförelse med övriga Norrland, Dalarna, Värmland och riket (HSVCsol) - barmark (maj-okt)	111
Jämtlands län i jämförelse med övriga Norrland, Dalarna, Värmland och riket (HSVCsol) - vinter (nov-apr)	112
Jämtlands län i jämförelse med övriga Norrland, Dalarna, Värmland och riket (HSVCsol) - helår	113
Gästnätter HSVCsol - länsvis	114

Fakta

Statistiken är hämtad från Tillväxtverket som genom Statistiska Centralbyrån (SCB) samlar in aktuell inkvarteringsstatistik. Populationen i den här rapporten utgörs av alla hotell, stugbyar, vandrarhem, campingplatser samt boendeförmedlare/bokningsföretag av stugor/lägenheter i Jämtlands län som är redovisningskyldiga. Endast anläggningar som bedriver yrkesmässig uthyrning ingår.

Bortfallet räknas upp för att kunna få fram totalsiffror. Det går till på så sätt att man i första hand hämtar värden för den saknade anläggningen från samma månad ett år tidigare, har anläggningen inte lämnat in siffror då hämtar man värden från månaden innan. Skulle anläggningen inte ha lämnat in då heller, behandlas bortfallet genom att man gör en så kallad rak uppräknings. Det vill säga beläggningsen för de saknade anläggningarna har antagits fördela sig på samma sätt som för motsvarande anläggningar av samma typ och i samma storleksklass i det aktuella länet under aktuell månad. Anläggningarna delas in i 5 storleksklasser (0-19, 20-49, 50-99, 100-199, 200-) och 2 typer av hotell; stads- och turisthotell. Vid uppräkningsen tar man även hänsyn till om det är vardag (mån-tors) eller helgdag (fre-sön). Man hämtar alltså siffror från anläggningar som lämnat in siffror som är av samma typ och i samma storleksklass och ligger i samma län. Skulle det inte finnas någon anläggning i länet av samma typ och i samma storleksgrupp för att väga upp en saknad anläggning, hämtar man siffror från riket för samma anläggningstyp och storleksgrupp.

Sammantaget innebär det att ett visst bortfall medför att statistiken är behäftad med en viss osäkerhet. Det har visat sig att uppräkningsförfarandet totalt sett ger värden som ligger nära de verkliga, under förutsättning att bortfallet inte är betydande. **Osäkerheten som uppstår på grund av bortfallet bedöms sammantaget vara relativt liten.**

Läsanvisning

Rapporten redovisar generellt antalet gästnätter. För Jämtlands län redovisas beläggningsen månadsvis uppdelat på hotell, stugby, vandrarhem, camping, förmedlade stugor/lägenheter samt totalt. Dessutom redovisas dessa 5 boendeformer sammanslaget fördelat på ett antal olika marknader. Boendeformerna är förkortade i rapporternas rubriker H=hotell, S=stugby, V=vandrarhem, C=camping sol=förmedlad stuga/lägenhet.

I rapporten finns dessutom redovisning av totalt antal gästnätter för länets olika kommuner, samt destinationer fördelat månadsvis, samt uppdelat för olika marknader relaterat till olika perioder. **OBS! När det gäller kommun- och destinationsredovisning omfattar resultatet förmedlade stuga/lägenhet enbart för centrala Åre, Funäsfjällen, Vemdalen, Lofsdalen, Bydalsfjällen och södra Årefjällen.**

Resultatet för Jämtlands län kan också jämföras mot ett antal andra regioner samt riket som helhet, uppdelat på olika perioder och marknader.

Not

Fr.o.m. januari 2018 har betydande volymer av förmedlat boende inom destination Vemdalen flyttats över till hotell och stuga. Det innebär inga förändringar för totalsiffrorna, men påverkar boendeformerna förmedlat boende, hotell och stugby.

När det gäller det förmedlade boende som har rapporterats av Skistar (Åre och Vemdalen) har dessa siffror även inkluderat sk. ägarnätter. I rapporteringen till SCB har dessa tagits bort fr.o.m. januari 2018. I den här rapporten har vi dock valt ha kvar dessa, vilket innebär att siffrorna som redovisas i den här rapporten är något högre jämfört med den officiella statistiken från Tillväxtverket/SCB.

Sammanfattning av resultatet

Juli 2023

Beläggningen på kommersiella boendeanläggningar (hotell, stugbyar, vandrarhem, camping, förmedlat boende) ökade med +50 157 gn (+13%) i juli jämfört med 2022.

Samtliga boendeformer ökade, bäst gick campingen, både i faktiska termer och procentuellt, med +28 827 gn (+17%). Hotellen redovisade +14 377 gn (+12%), stugbyarna +9 gn (+0%), förmedlat boende +4 487 gn (+7%), medan vandrarhemmen ökade med +2 457 gn (+11%).

Den svenska marknaden ökade med +11%. De nordiska marknaderna gick genomgående bra, även Holland och marknaden utanför Europa. GBR och övriga Europa minskade ganska tydligt.

Juli var genomgående ingen stark månad, det var snarare så att Jämtland Härjedalen gick mot strömmen. Dalarna minskade med -17%, Värmland -7%, medan övriga Norrland redovisade -1%. Riket som helhet minskade med -3%.

Gästnätter sammanfattning (HSVCsol) i JH

Sammanfattning - jul

	Gästnätter	Jämförelse fjolåret
Totalt	446 739	+ 13%
Sverige	306 425	+ 11%
Norge	100 315	+ 21%
Övriga utlandet	39 999	+ 7%

Akkumulerad tillväxt jämfört med fjolåret

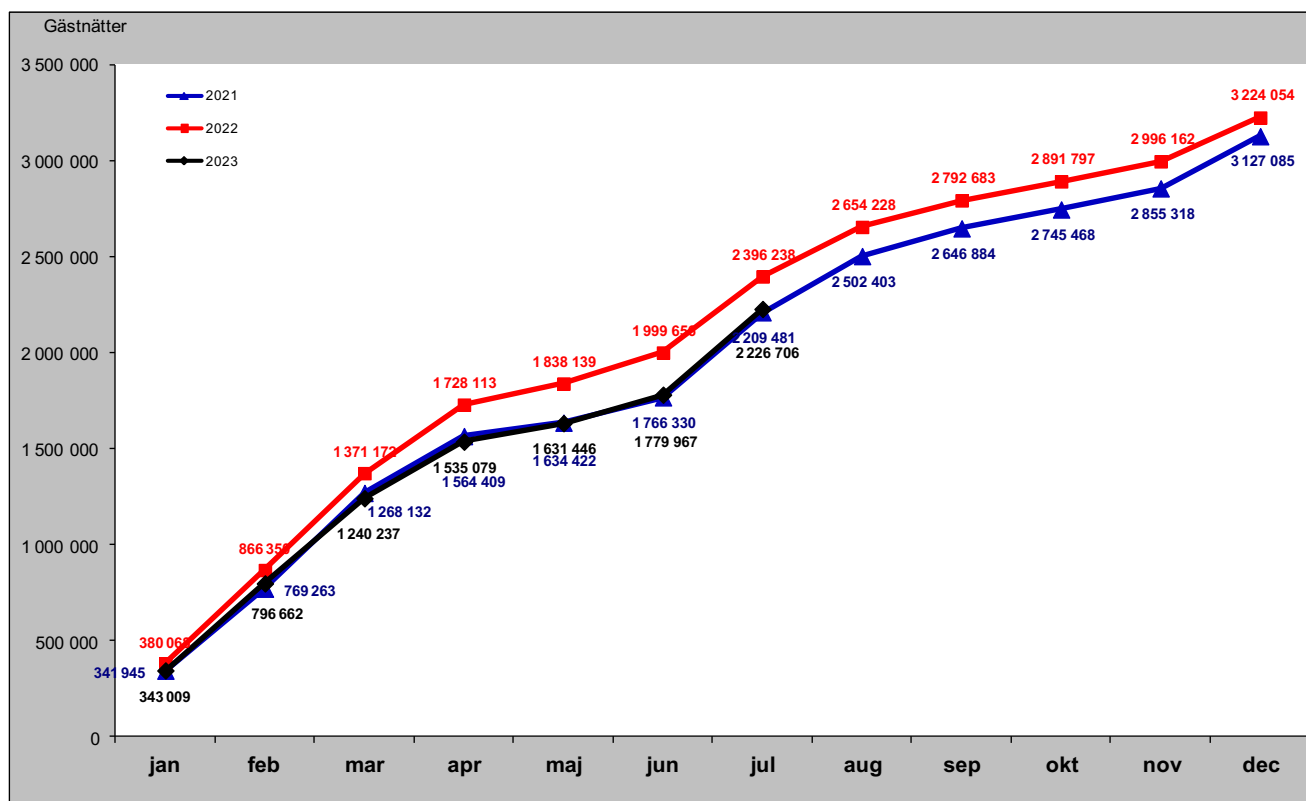

Sammanfattning marknader (HSVCsol) i JH senaste månaden

Förändring gästnätter i juli

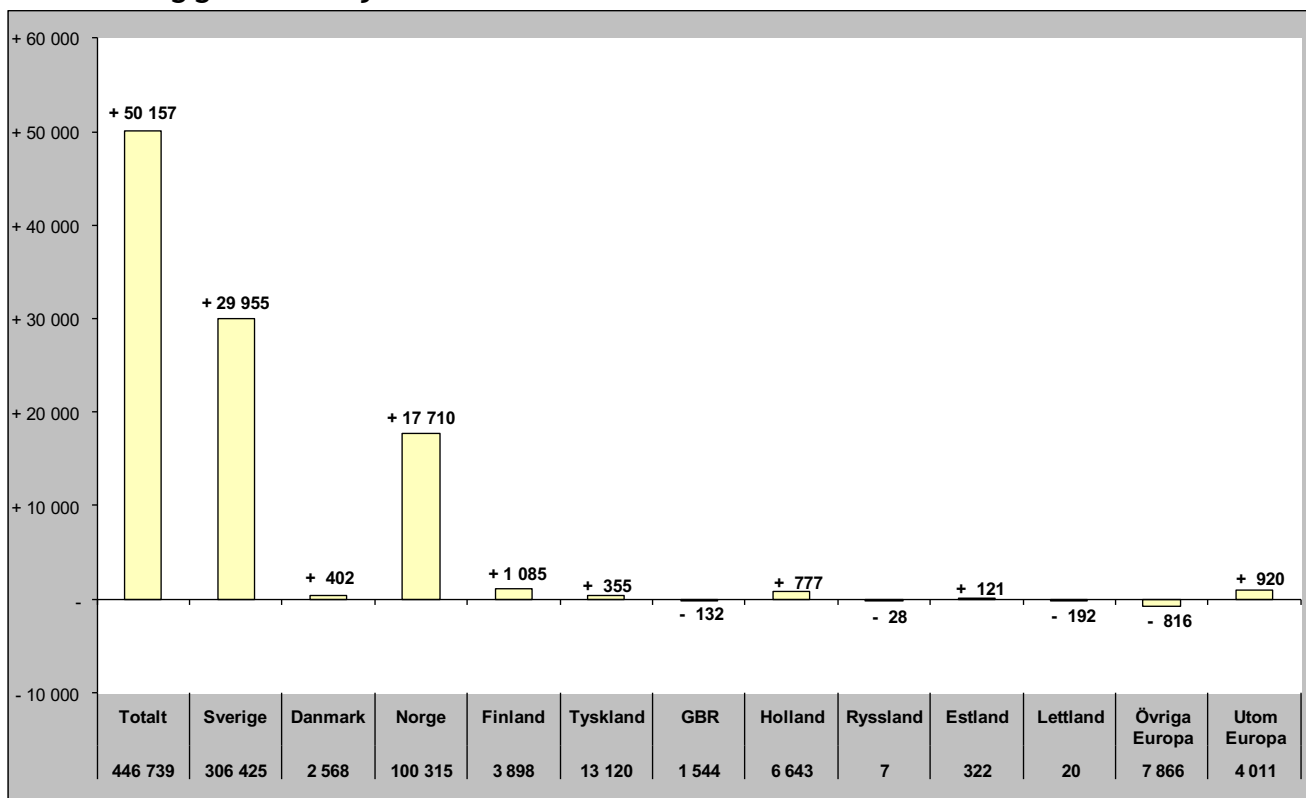

Relativ förändring i juli

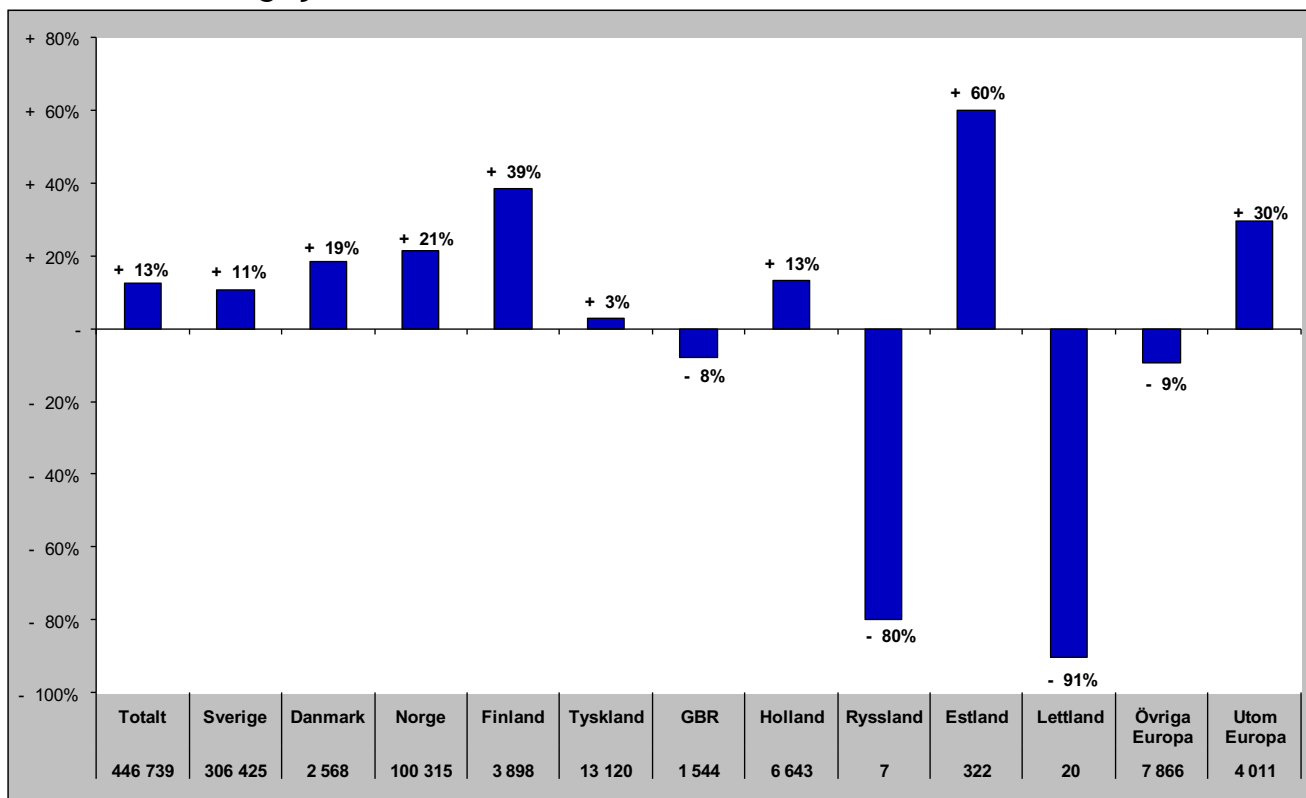

Sammanfattning marknader (HSVCsol) i JH vinter nov 22-apr 23

Förändring gästnätter

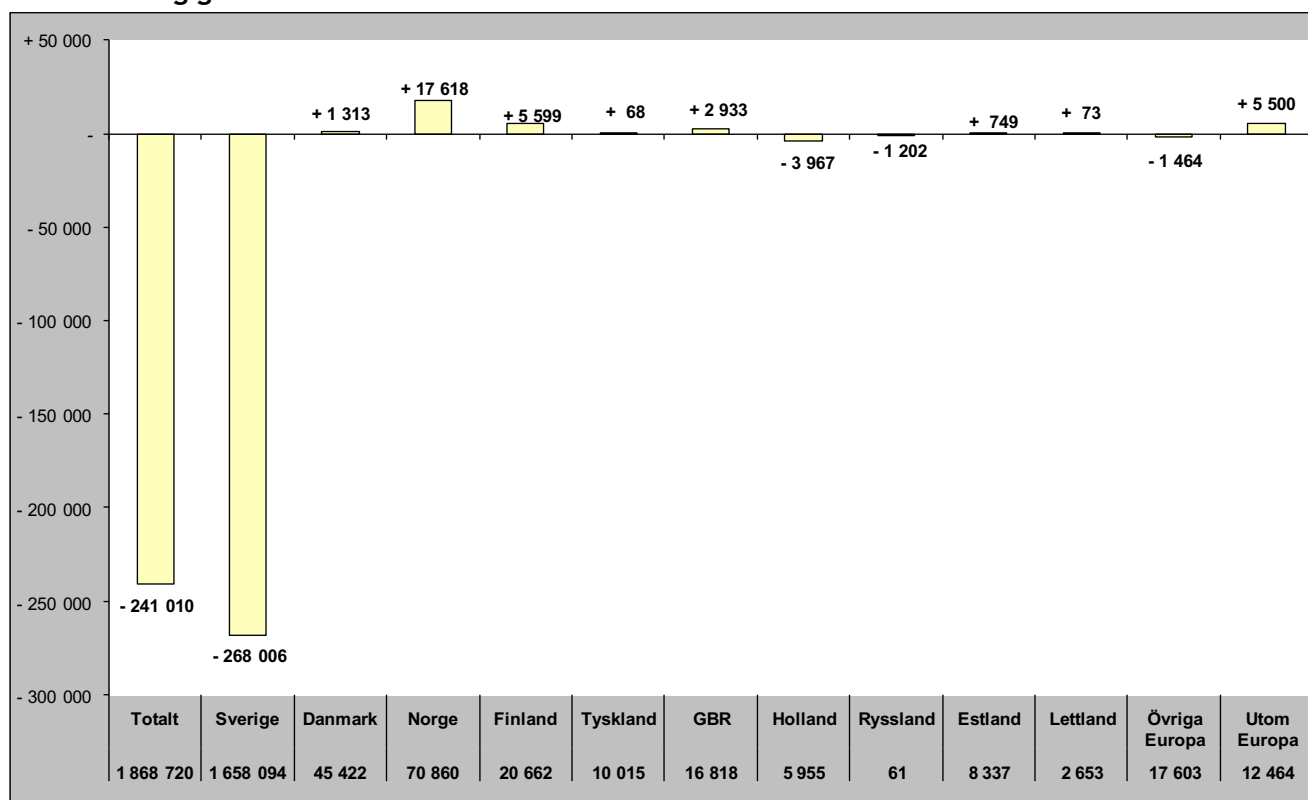

Relativ förändring

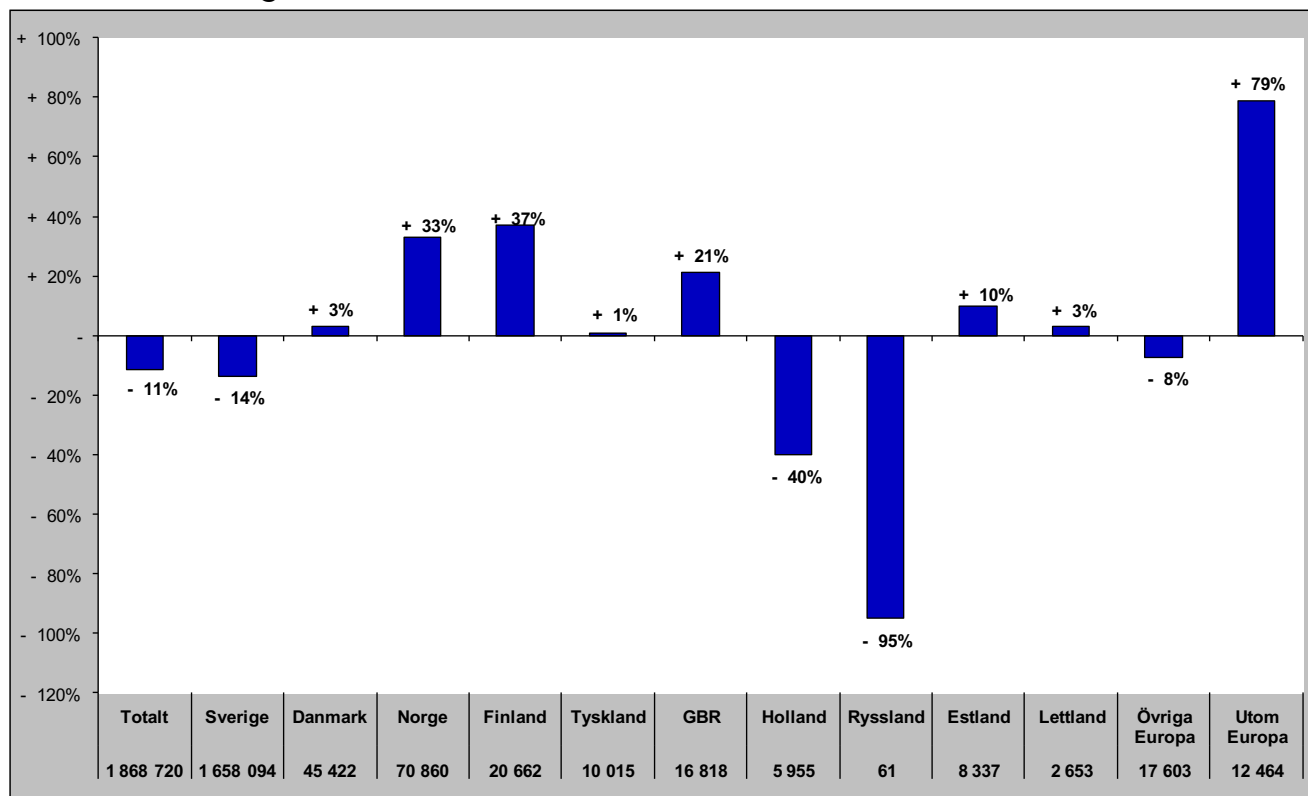

Sammanfattning marknader (HSVCsol) i JH sommar jun-sep 2022

Förändring gästnätter

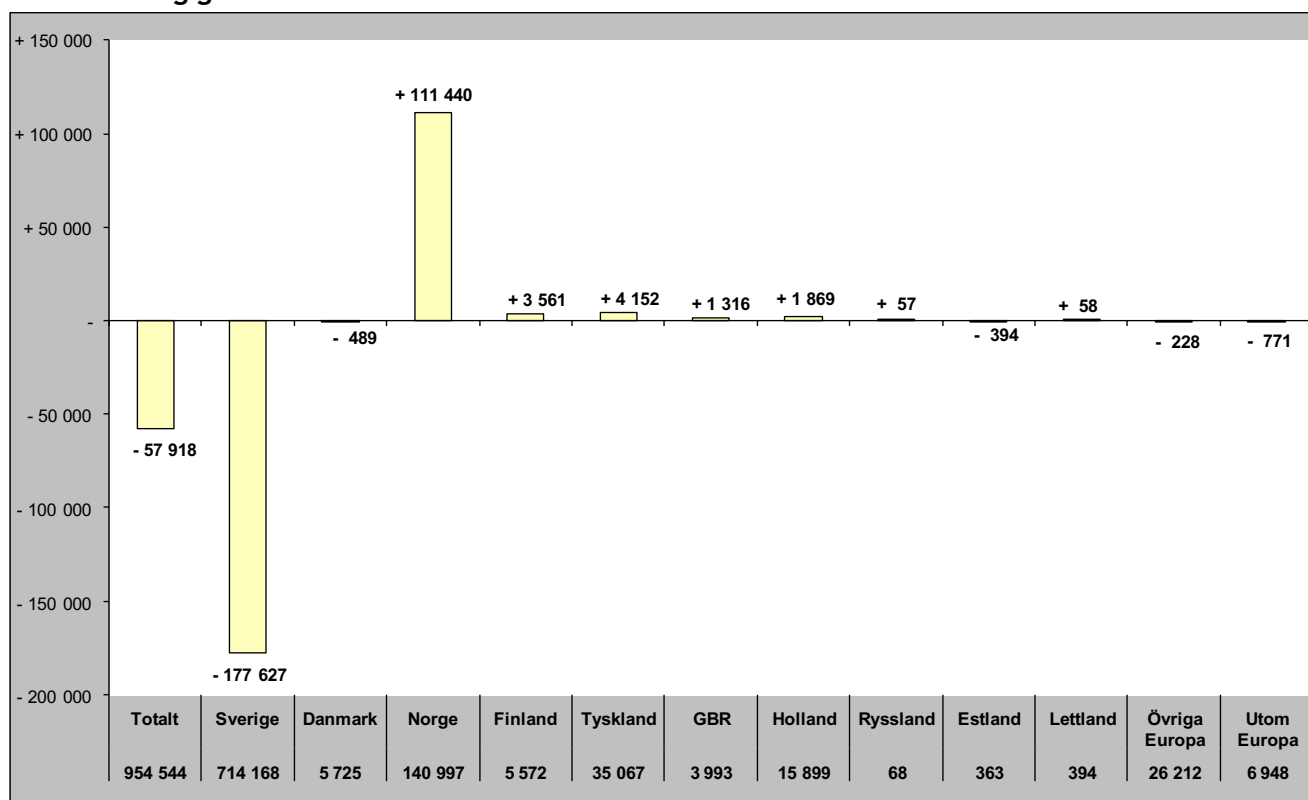

Relativ förändring

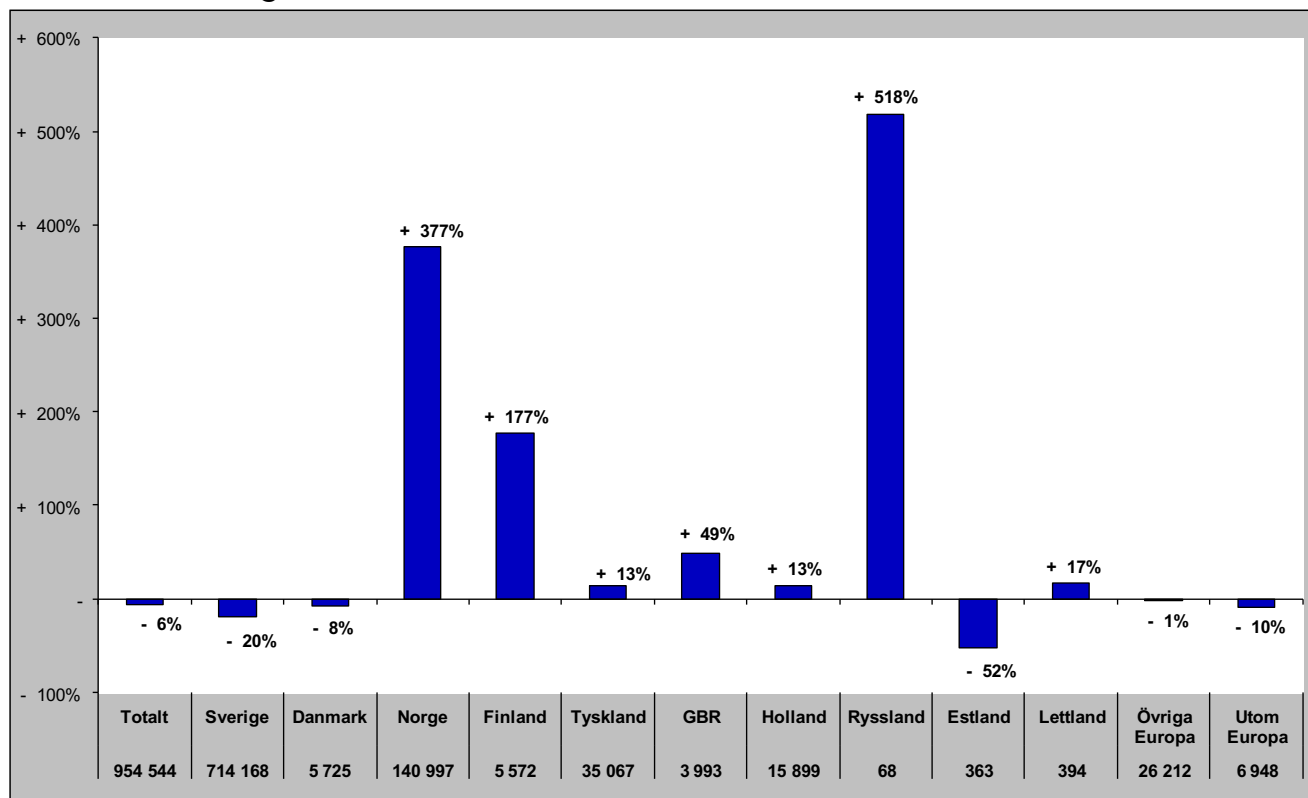

Sammanfattning marknader (HSVCsol) i JH barmark maj-okt 2022

Förändring gästnätter

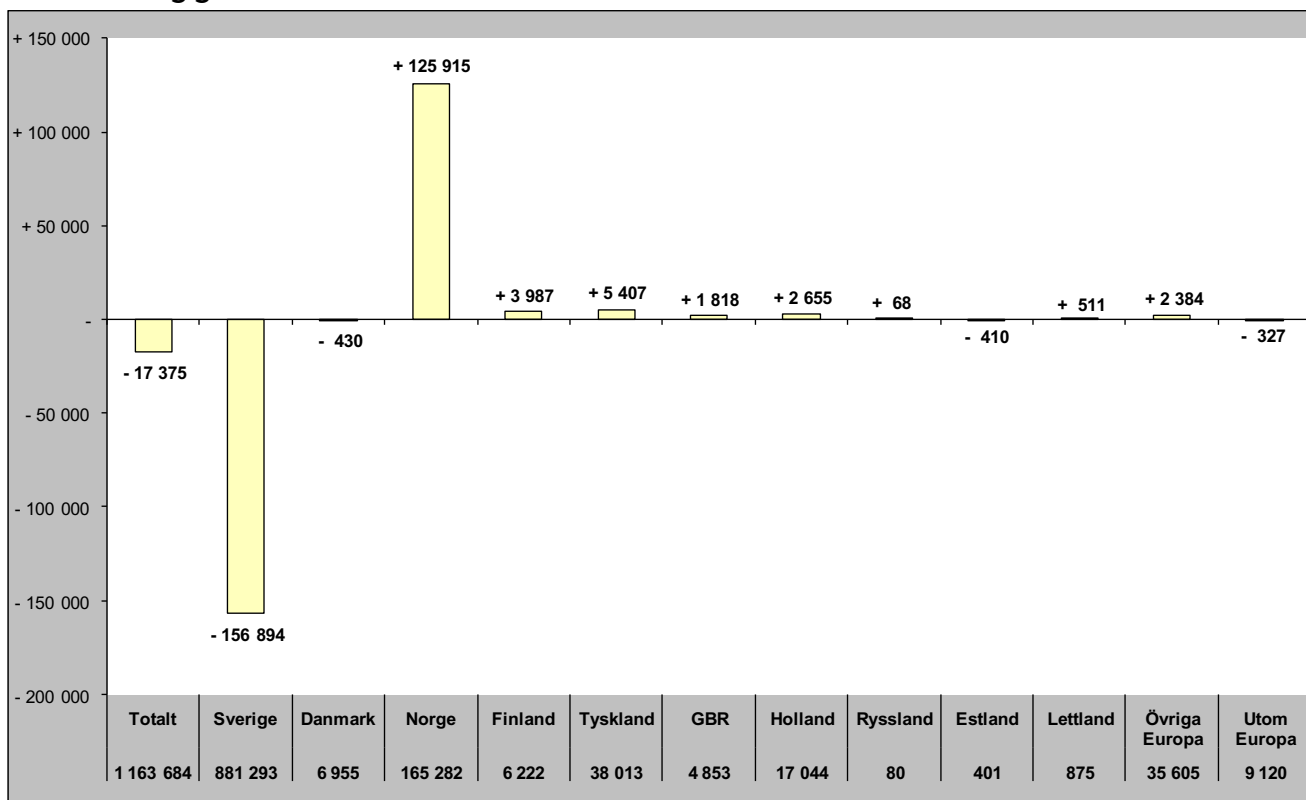

Relativ förändring

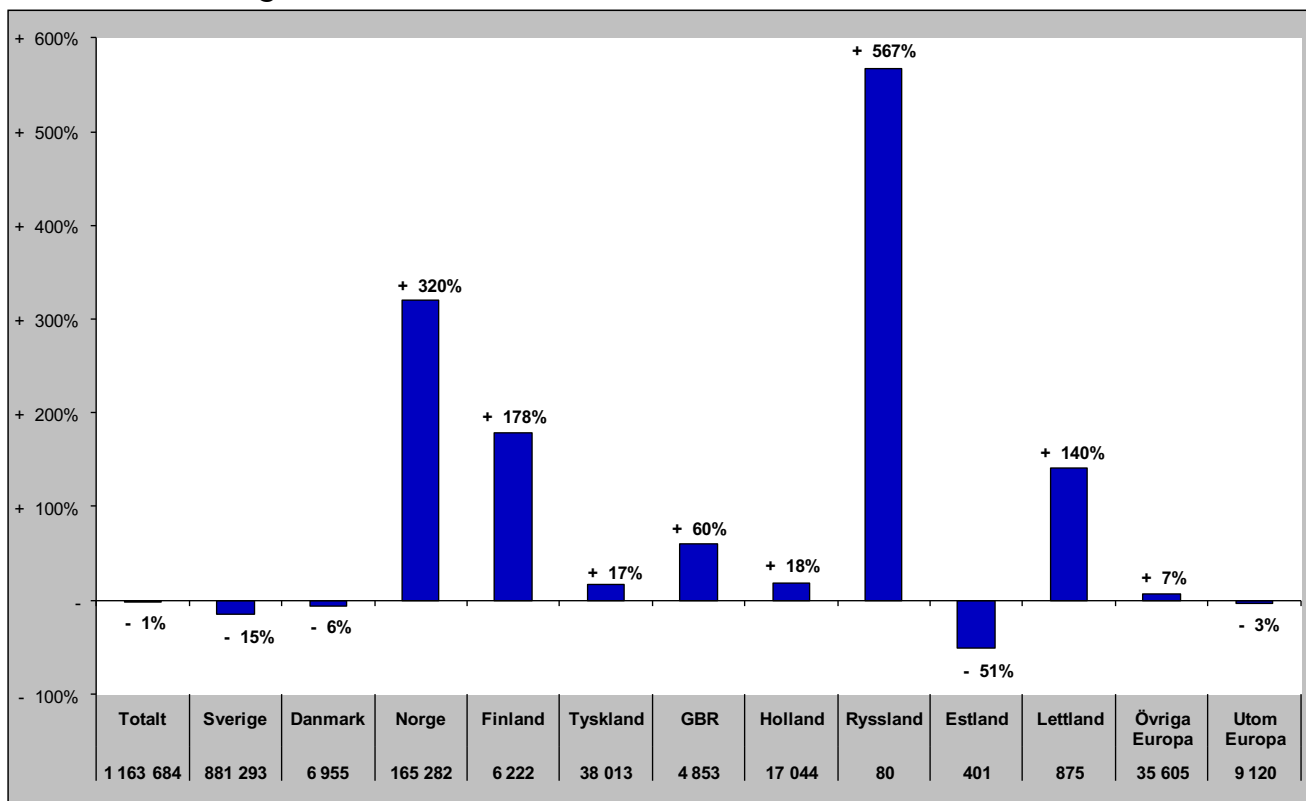

Sammanfattning marknader (HSVCsol) i JH helåret 2022

Förändring gästnätter

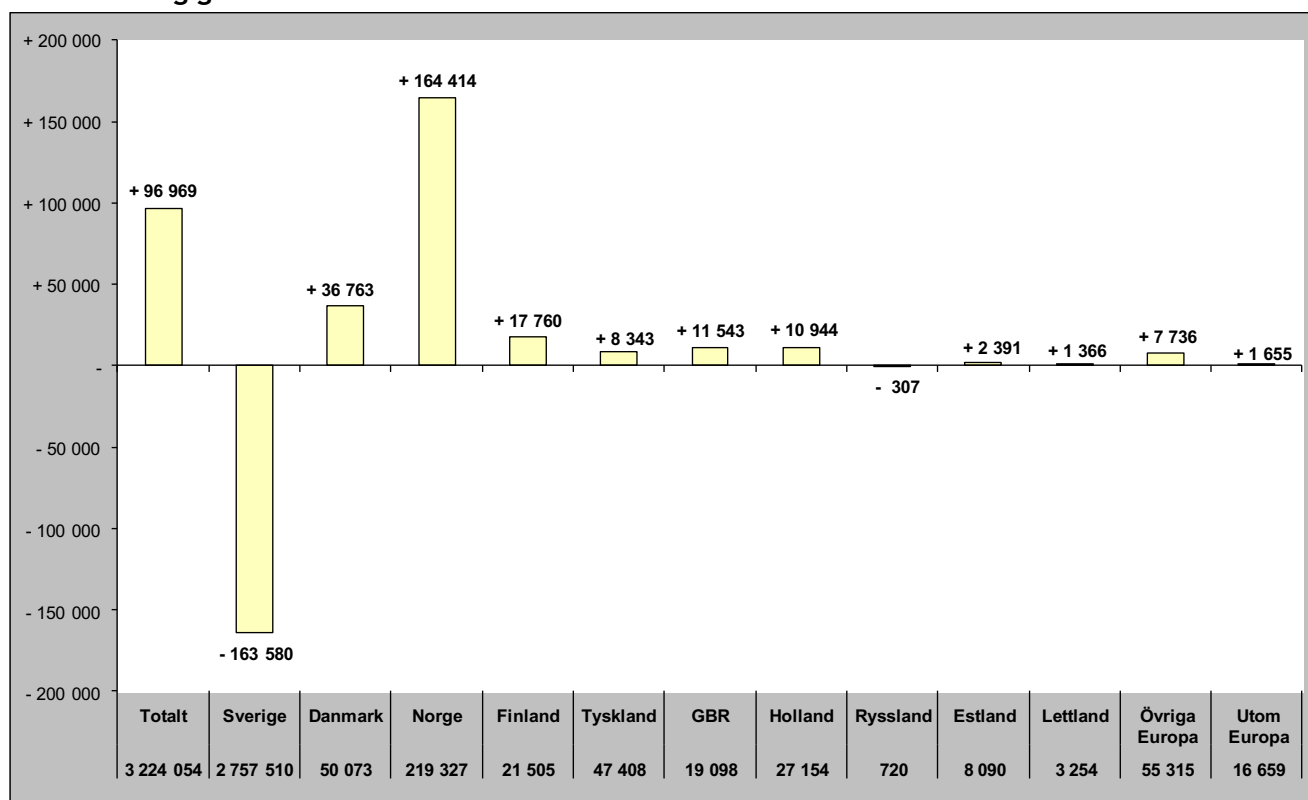

Relativ förändring

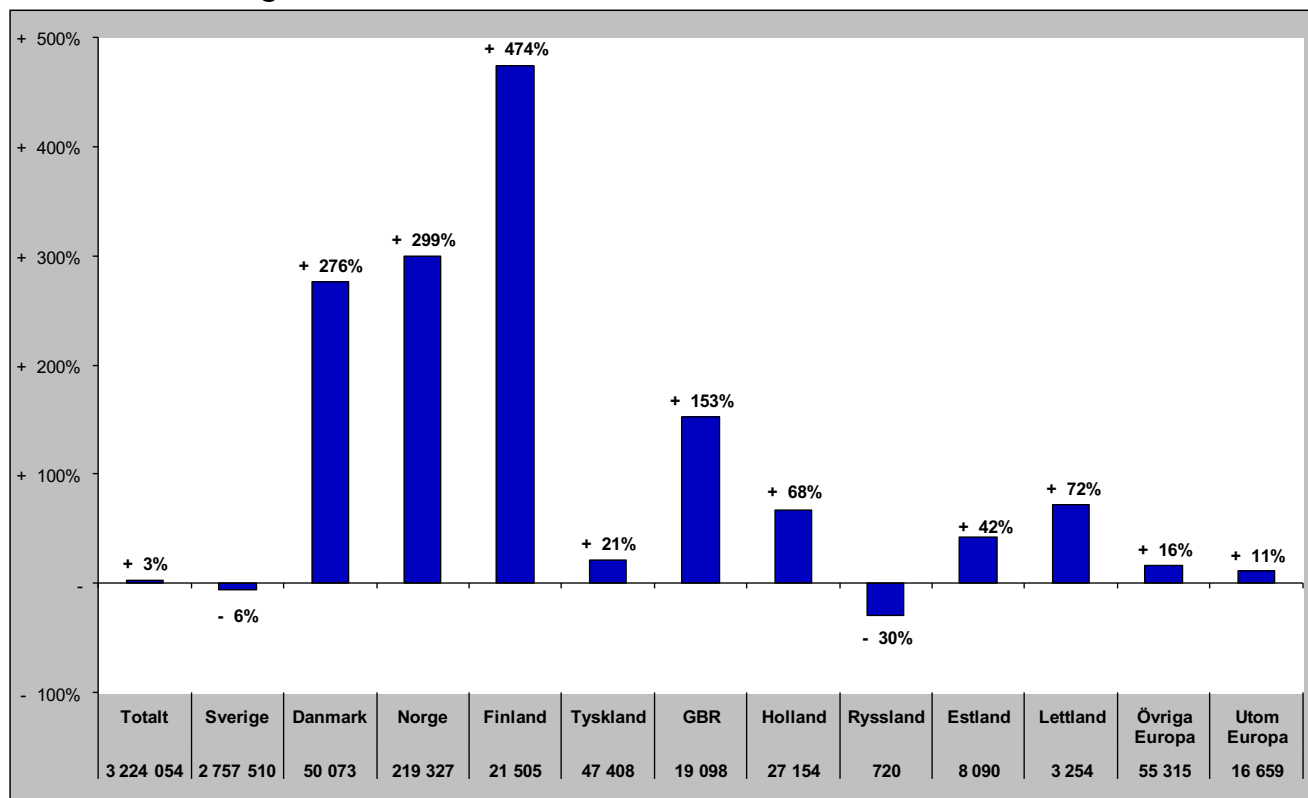

TOTALT ANTAL GÄSTNÄTTER

Gästnätter totalt (HSVCsol) i JH

Förändring gästnätter

Totalt antal gästnätter 3 054 522

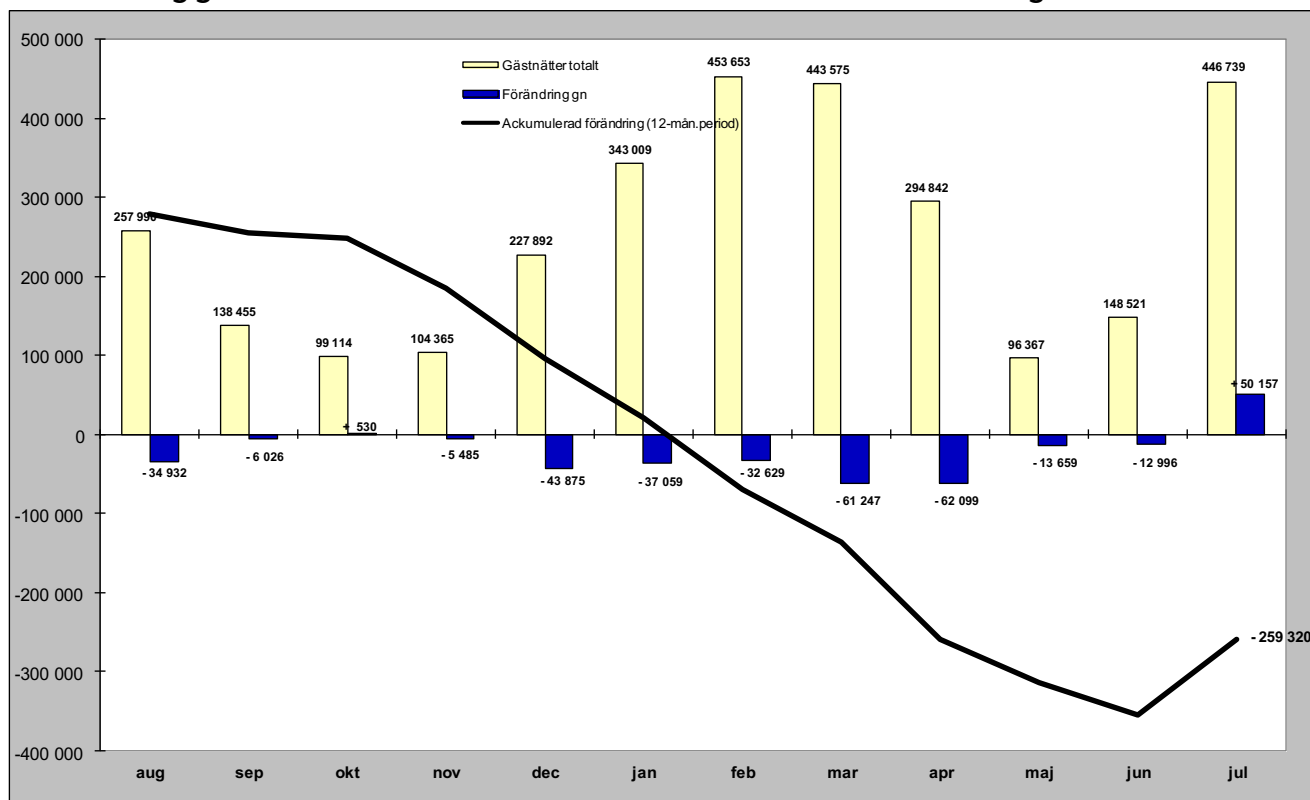

Relativ förändring

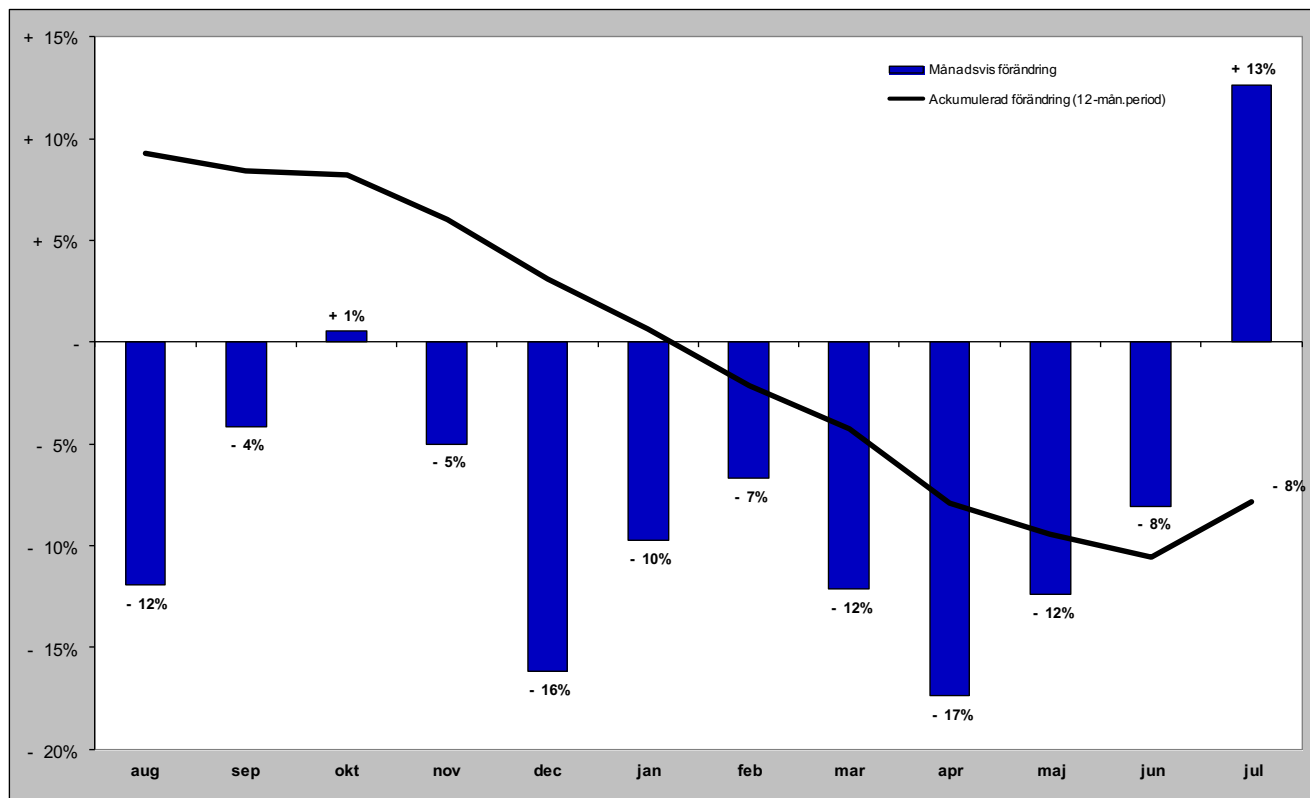

GÄSTNÄTTER FÖRDELAT PER BOENDEFORM

Gästnätter hotell i JH

Förändring gästnätter

Totalt antal gästnätter 975 142

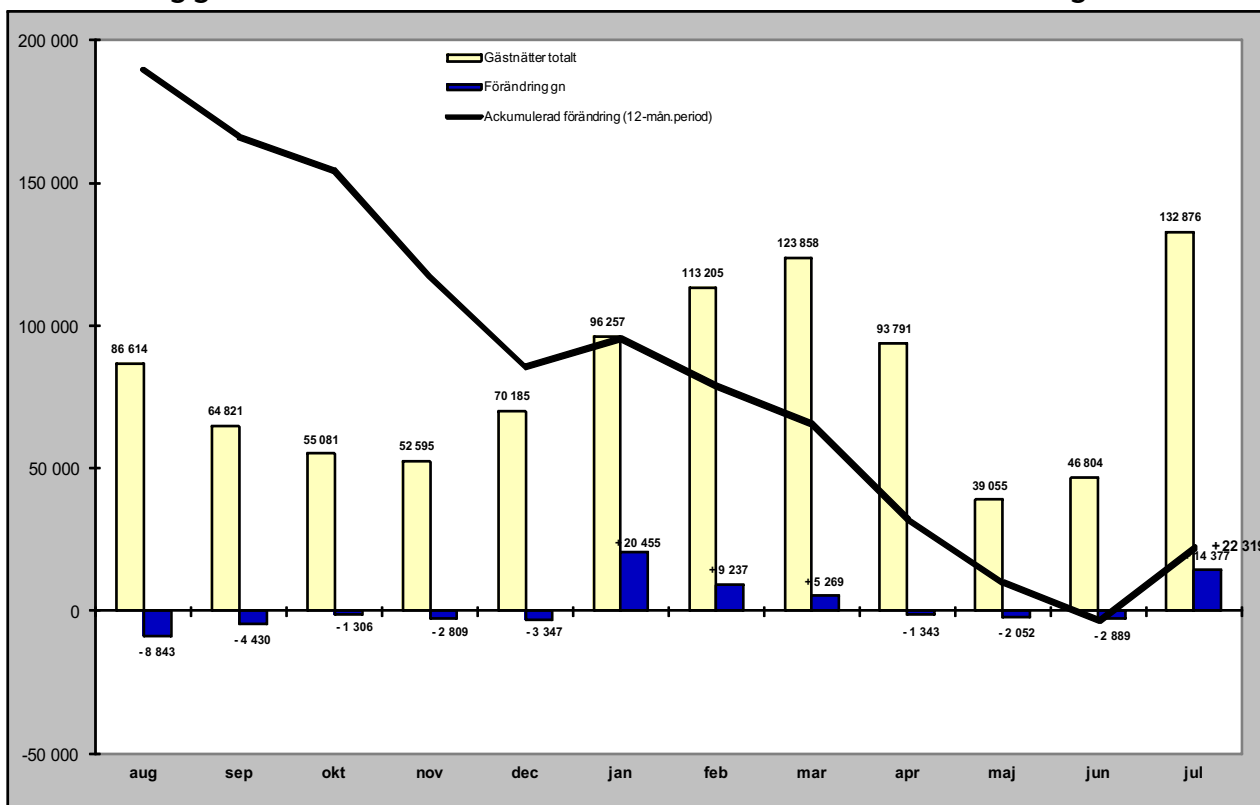

Relativ förändring

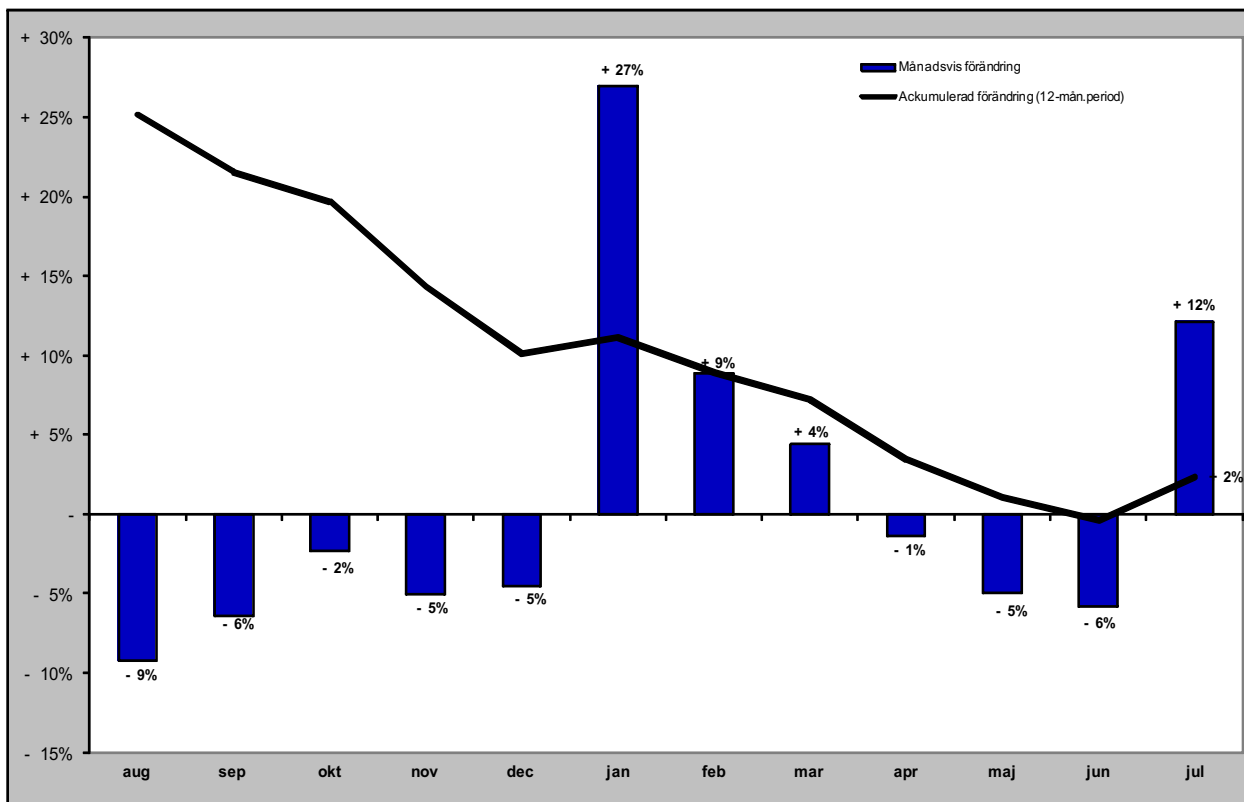

Gästnätter stugby i JH

Förändring gästnätter

Totalt antal gästnätter 267 167

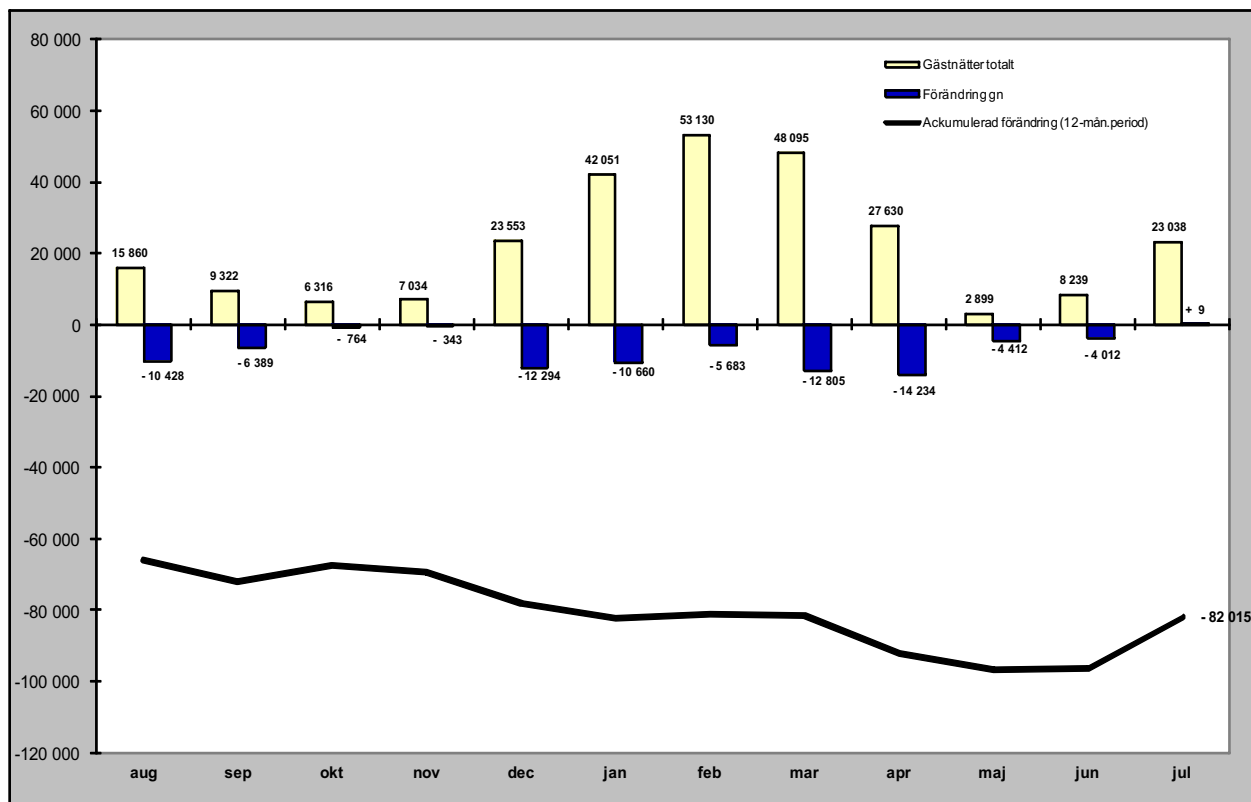

Relativ förändring

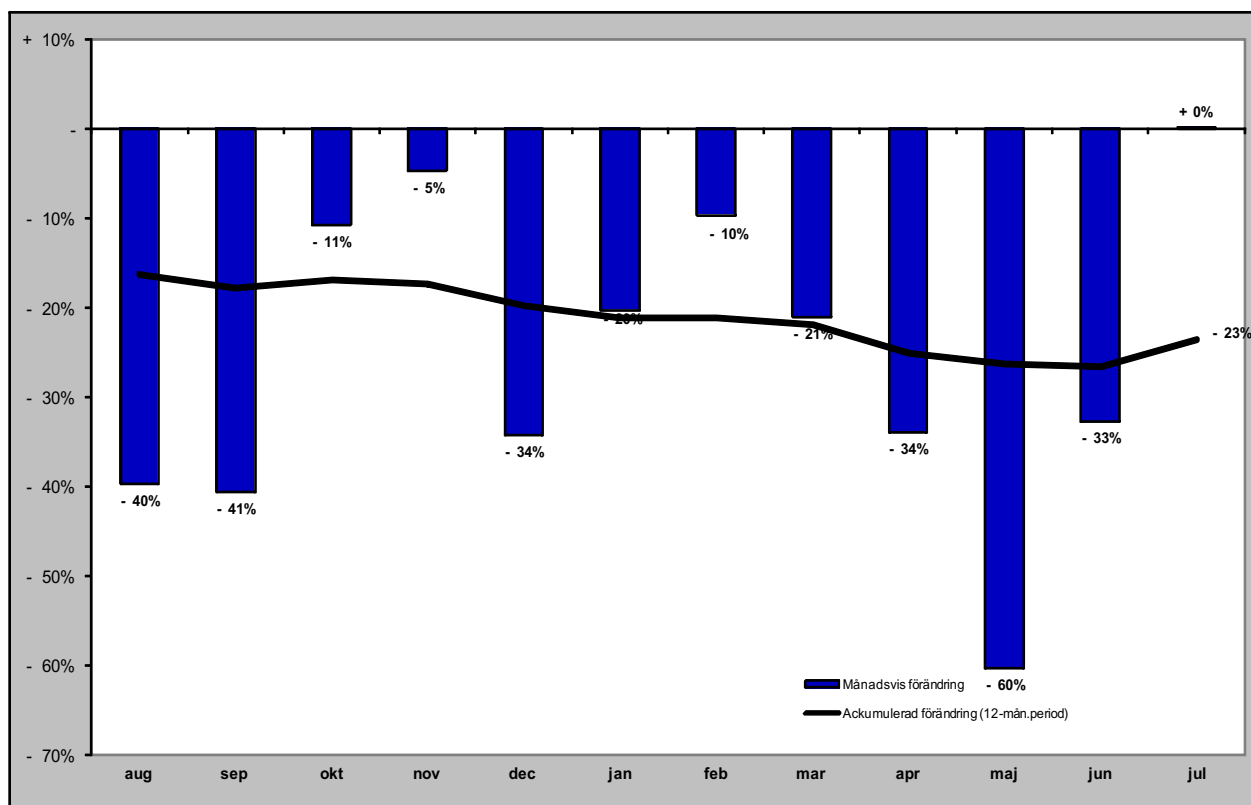

Gästnätter vandrarhem i JH

Förändring gästnätter

Totalt antal gästnätter 162 656

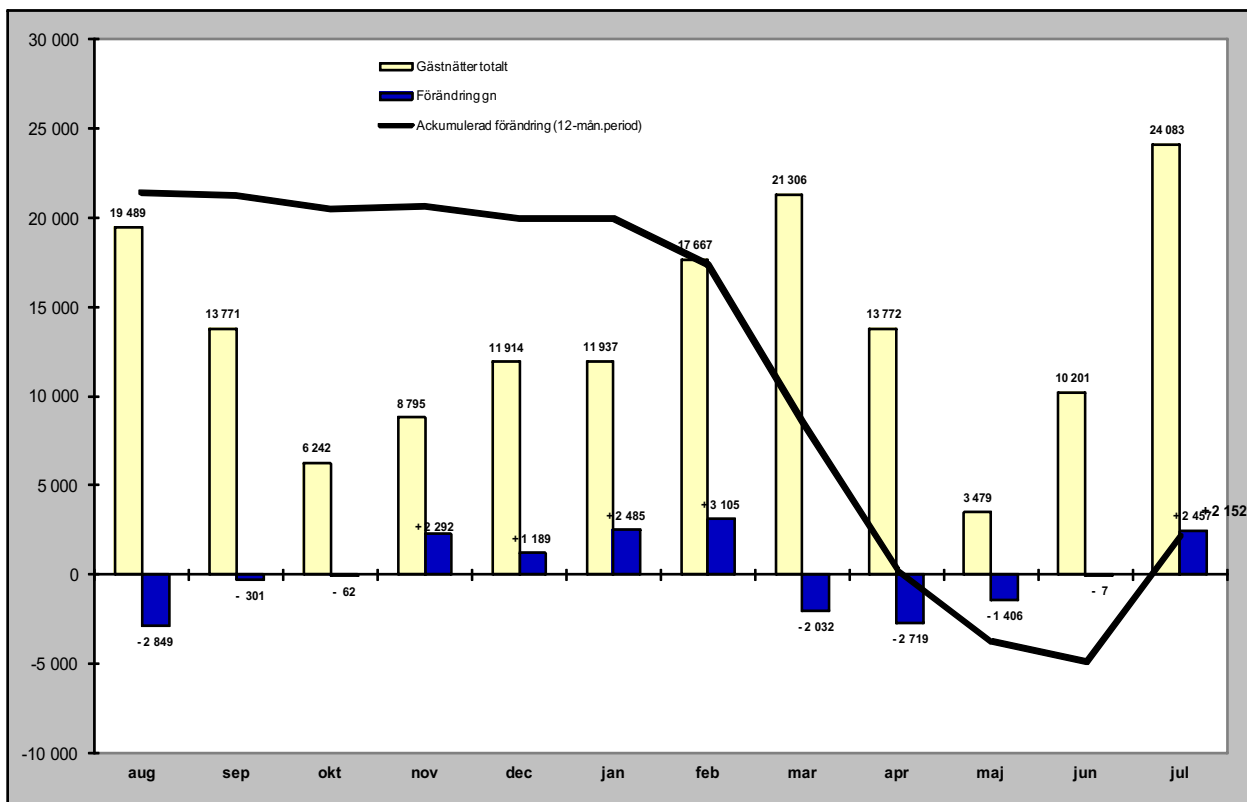

Relativ förändring

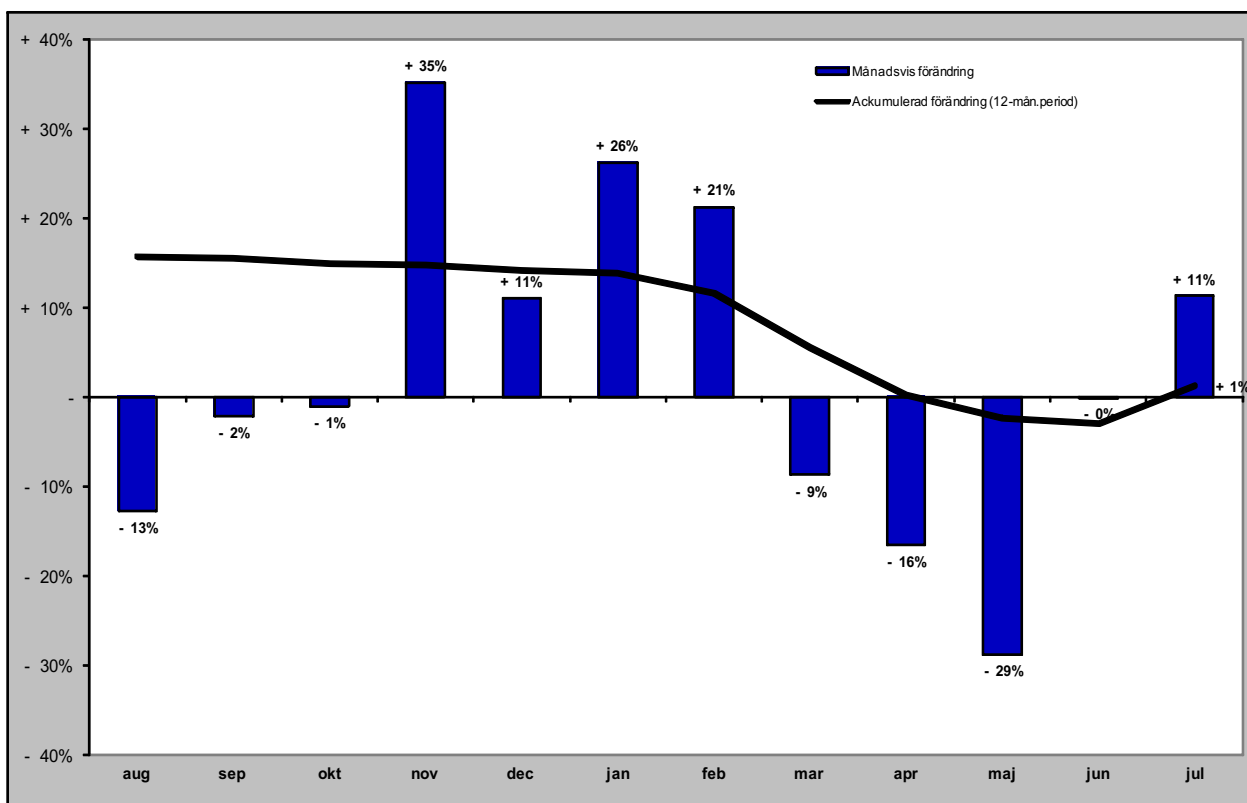

Gästnätter camping i JH

Förändring gästnätter

Totalt antal gästnätter 576 839

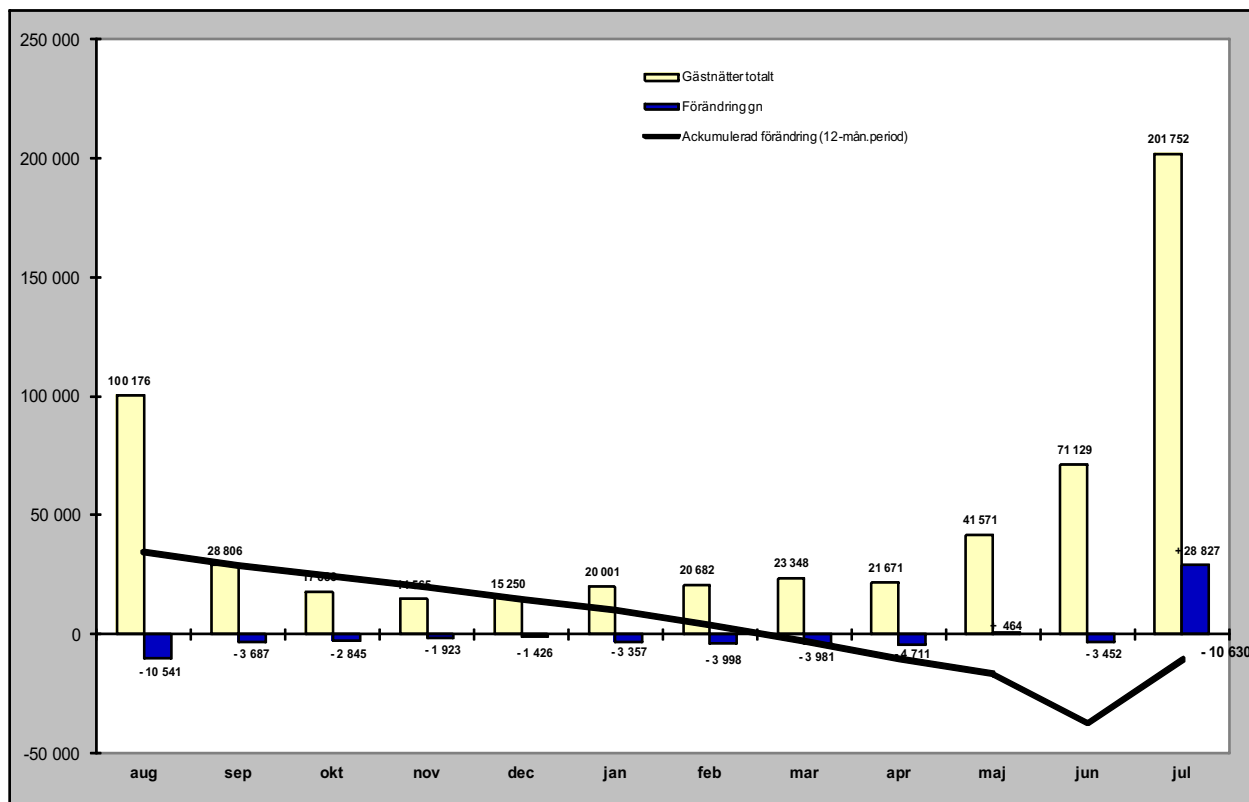

Relativ förändring

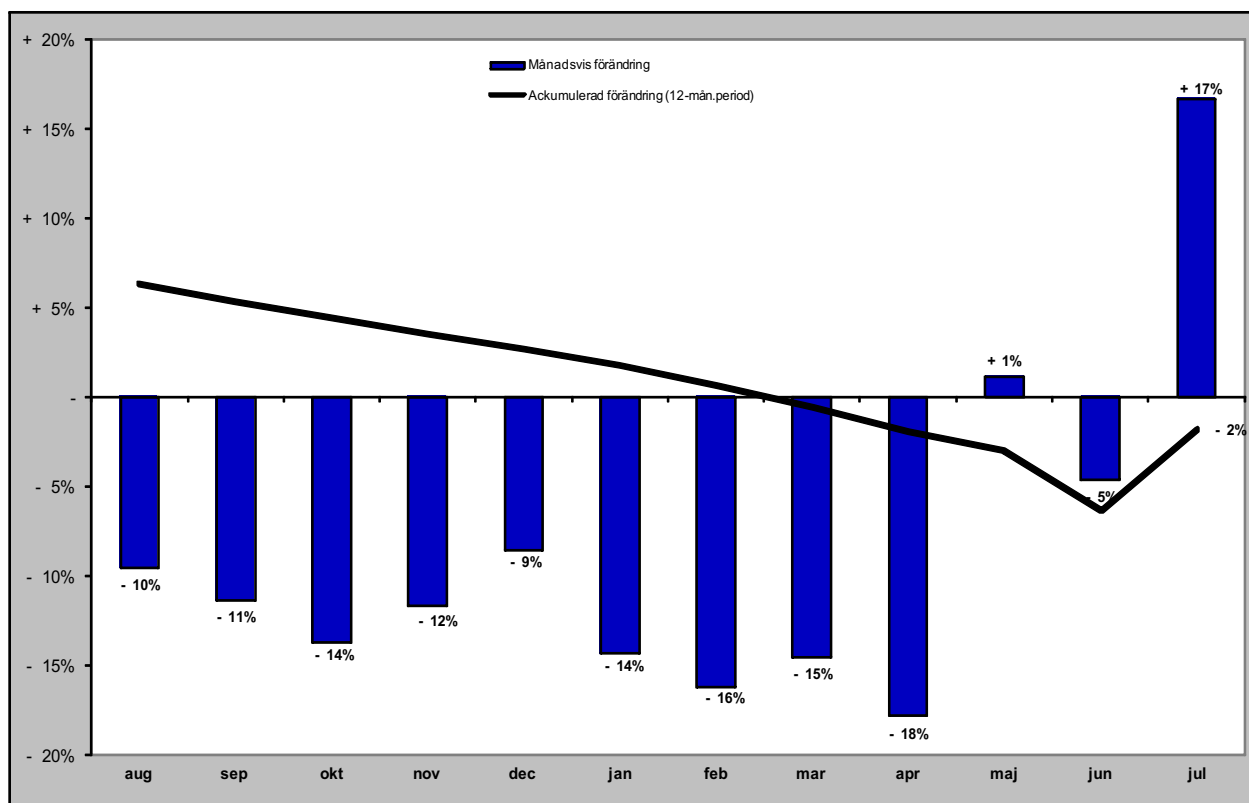

Gästnätter förmedlad stuga/lägenhet (sol) i JH

Förändring gästnätter

Totalt antal gästnätter 1 072 718

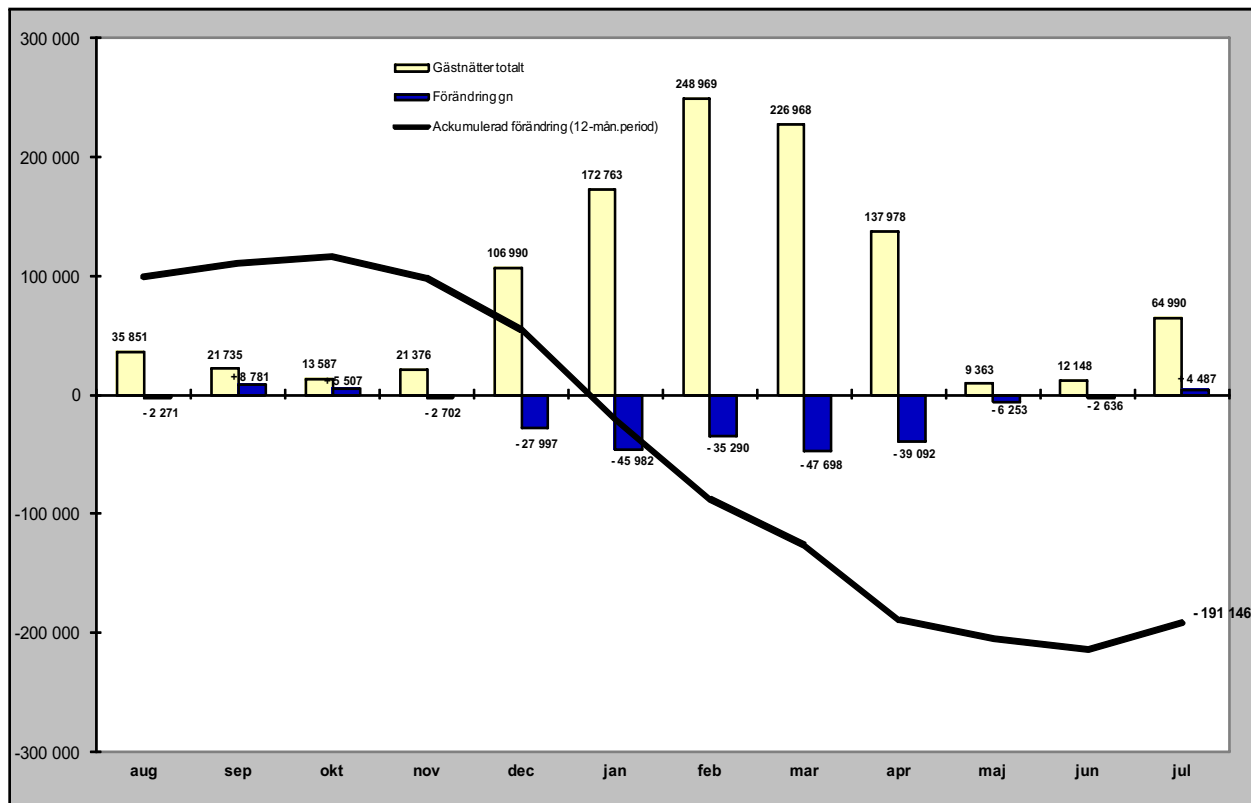

Relativ förändring

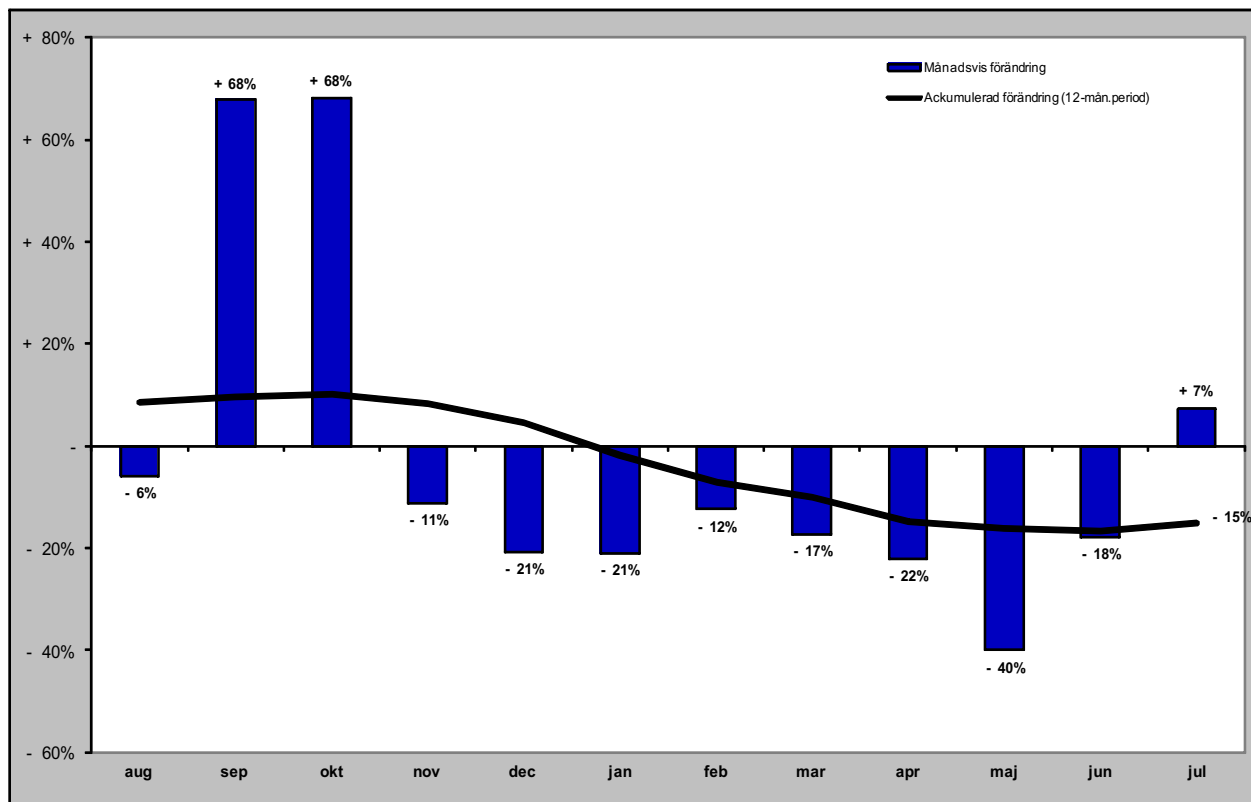

GÄSTNÄTTER FÖRDELAT PER MARKNAD

Svenska gästnätter (HSVCsol) i JH

Förändring gästnätter

Totalt antal gästnätter 2 544 951

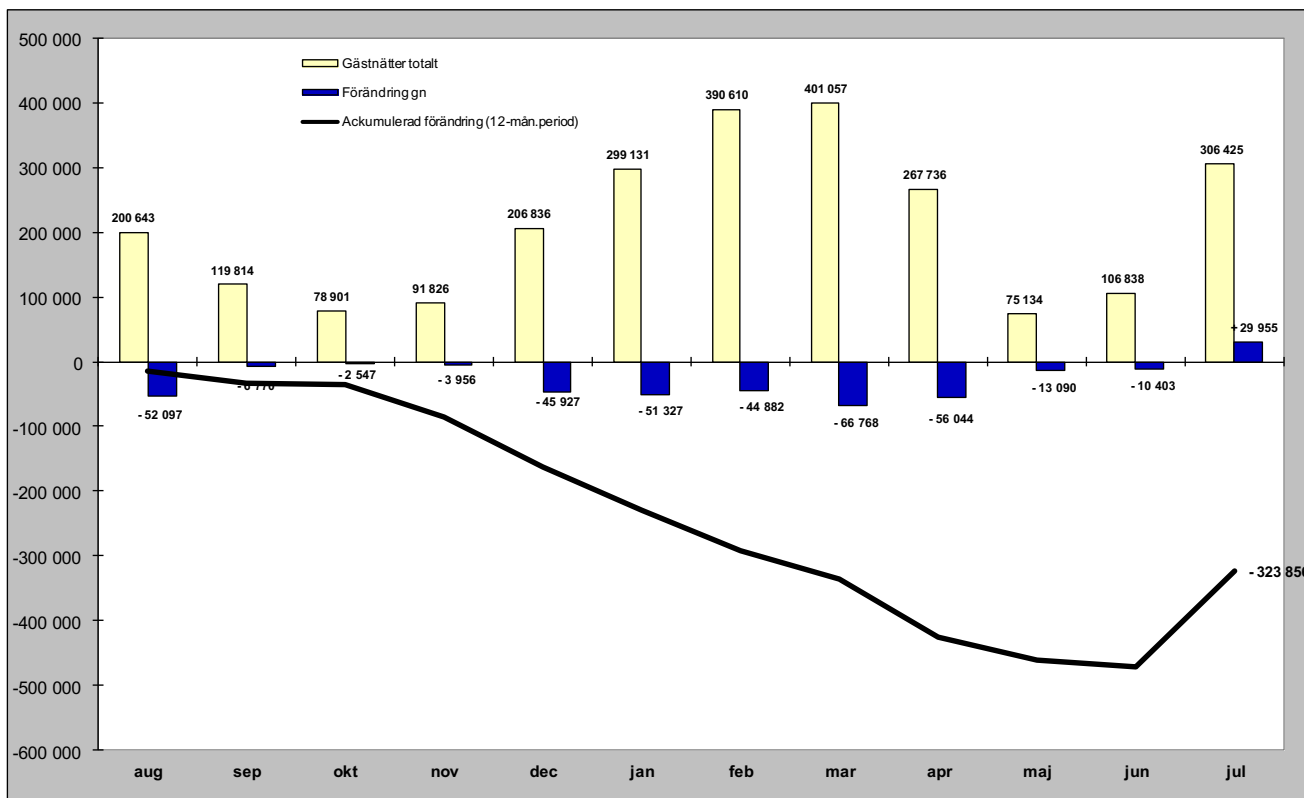

Relativ förändring

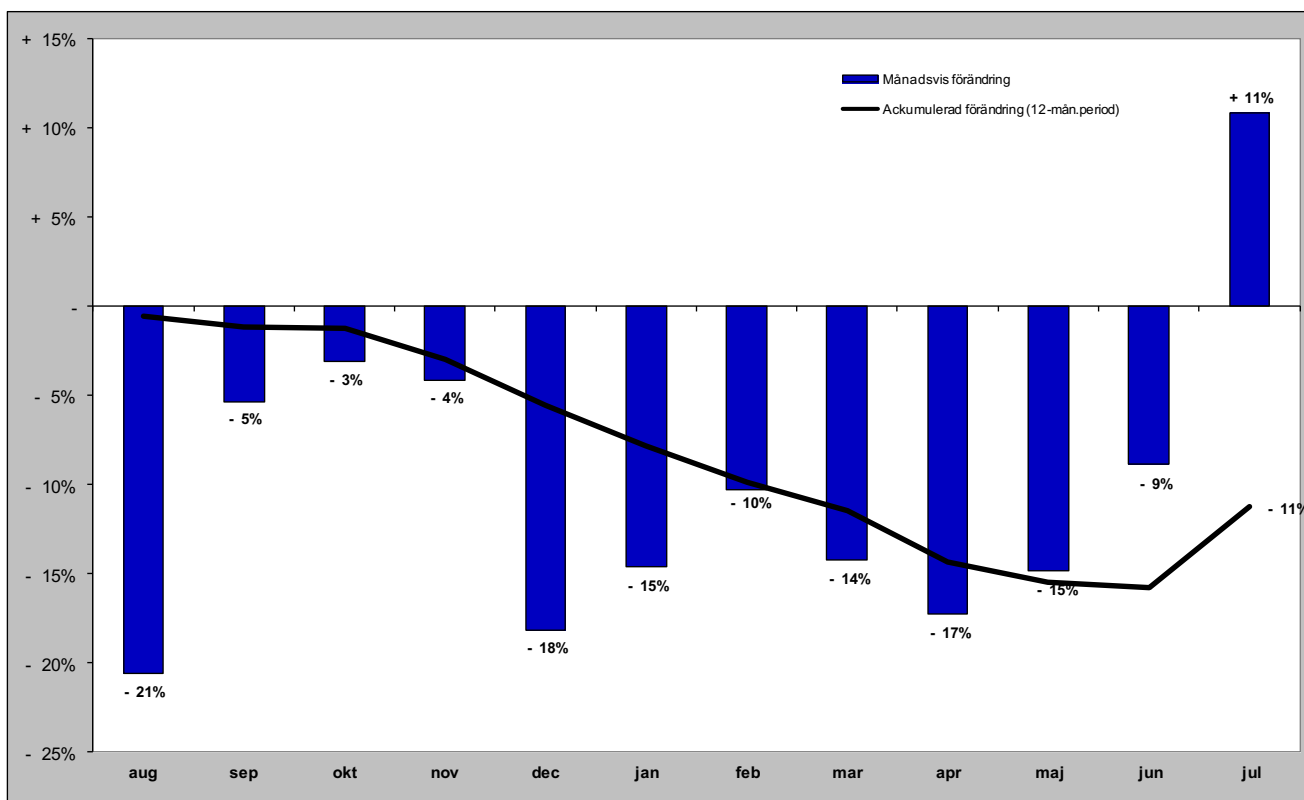

Norska gästnätter (HSVCsol) i JH

Förändring gästnätter

Totalt antal gästnätter 258 381

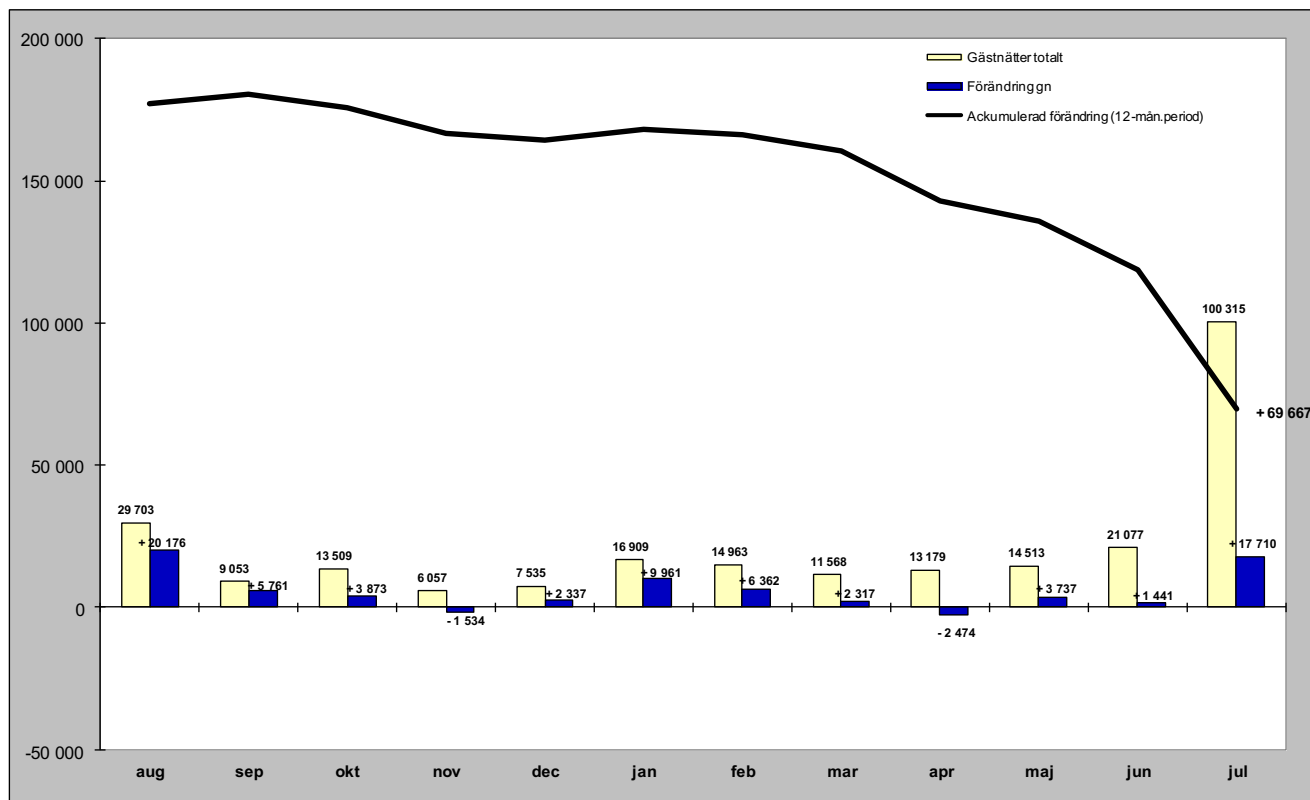

Relativ förändring

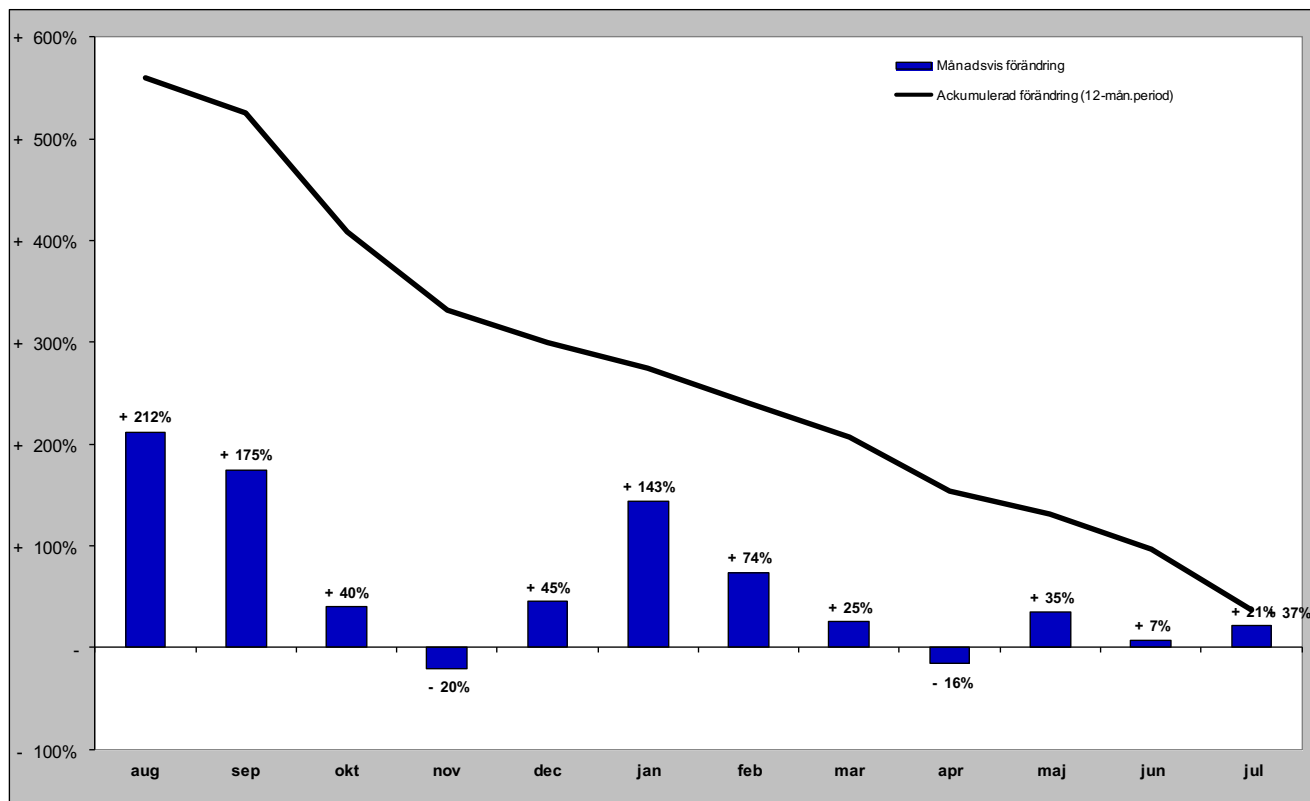

Danska gästnätter (HSVCsol) i JH

Förändring gästnätter

Totalt antal gästnätter 52 110

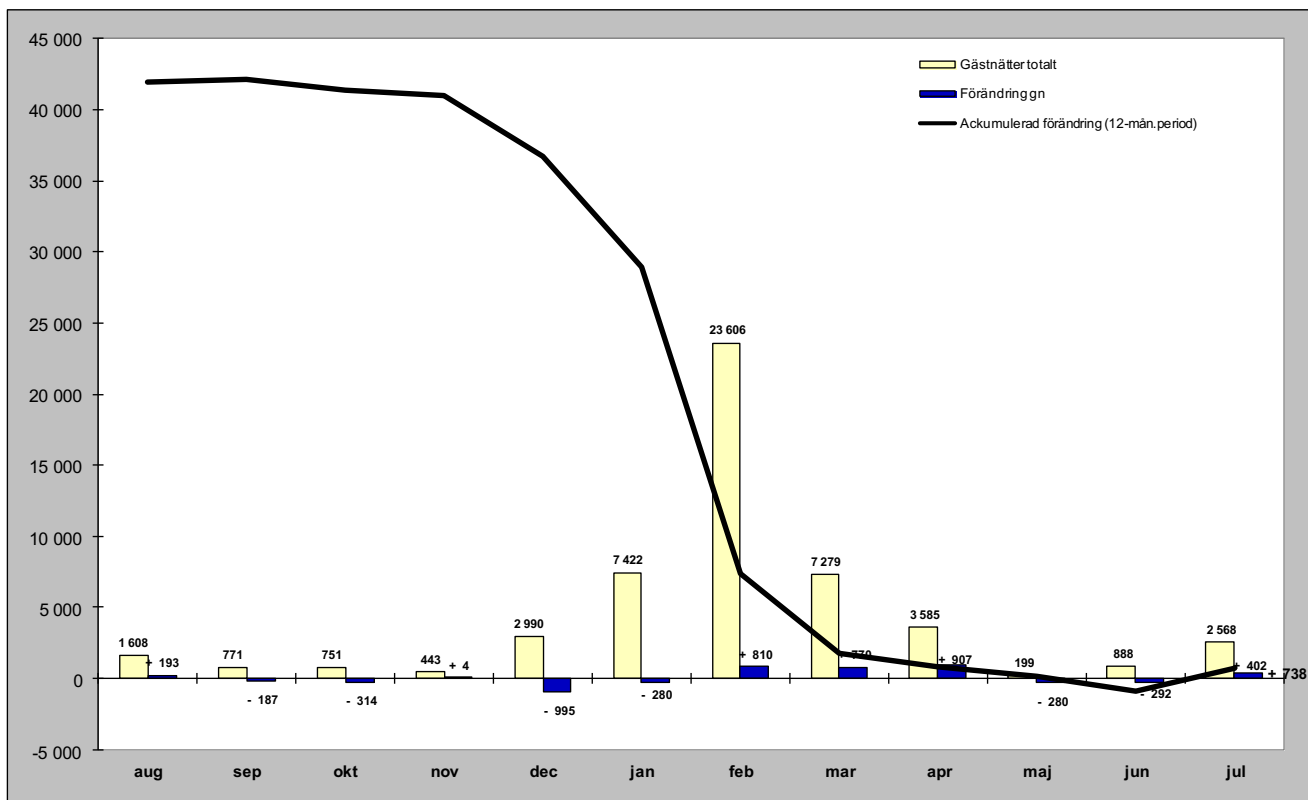

Relativ förändring

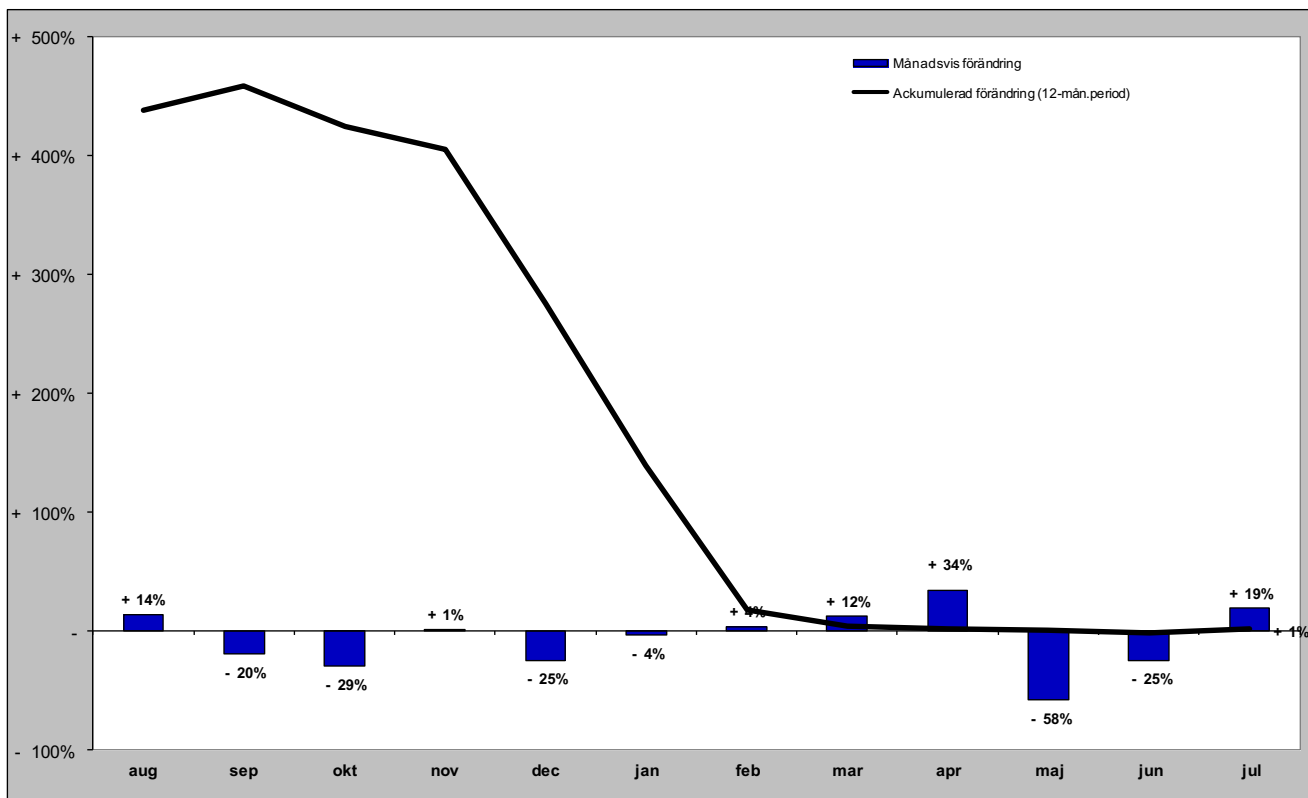

Finska gästnätter (HSVCsol) i JH

Förändring gästnätter

Totalt antal gästnätter 27 806

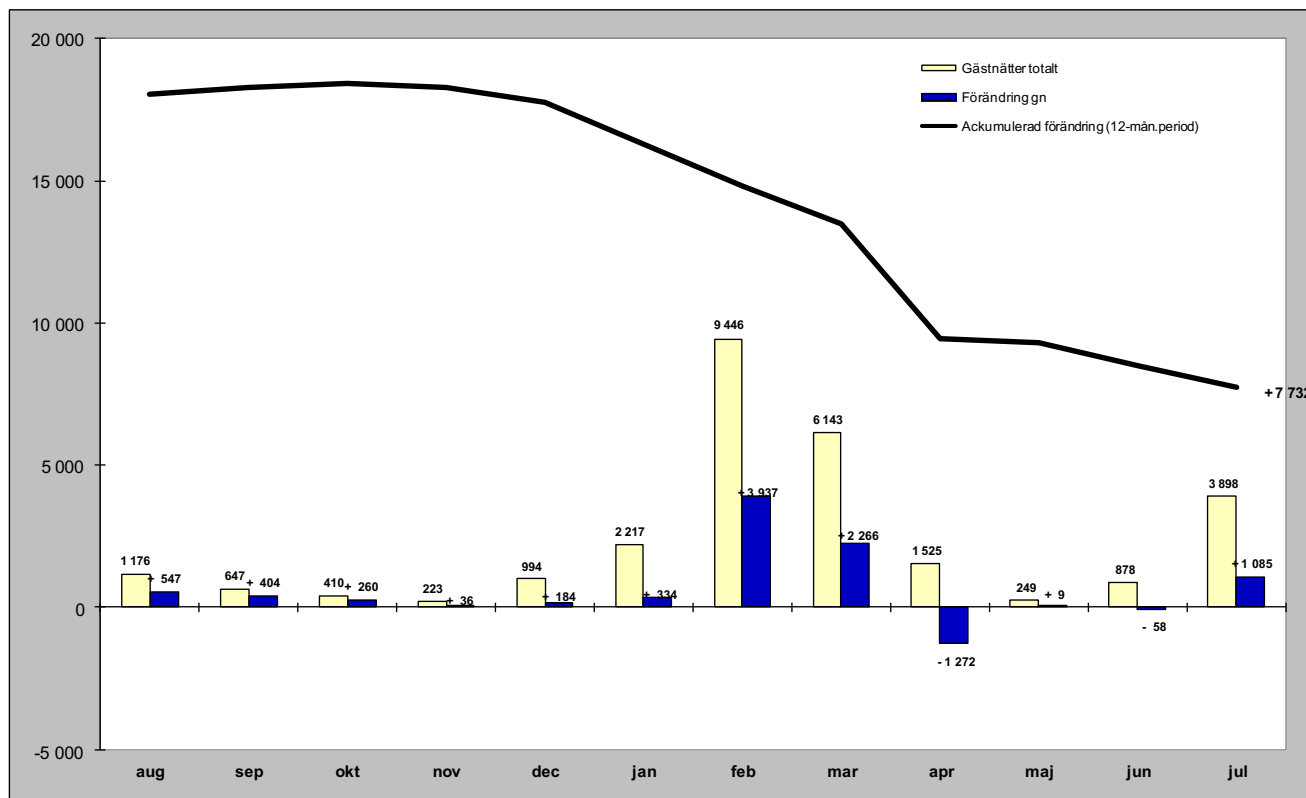

Relativ förändring

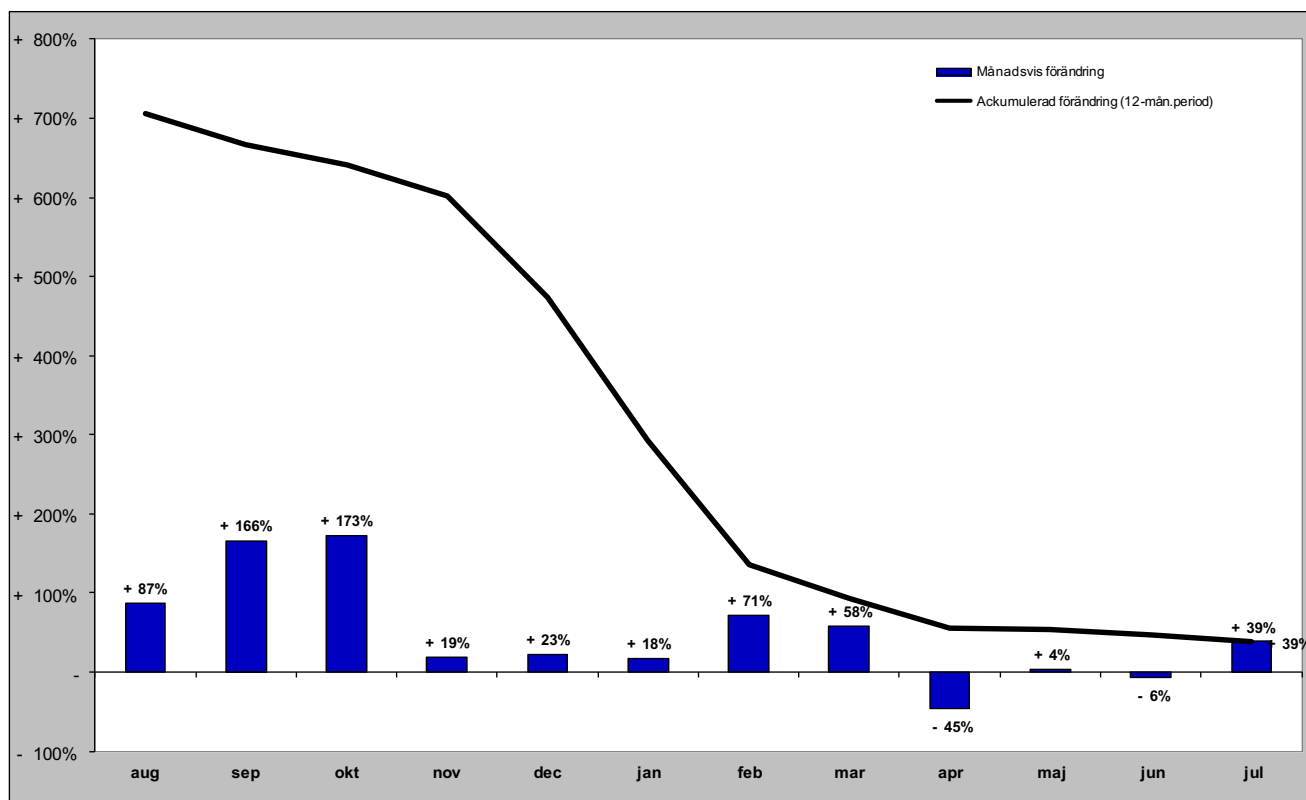

Tyska gästnätter (HSVCsol) i JH

Förändring gästnätter

Totalt antal gästnätter 46 632

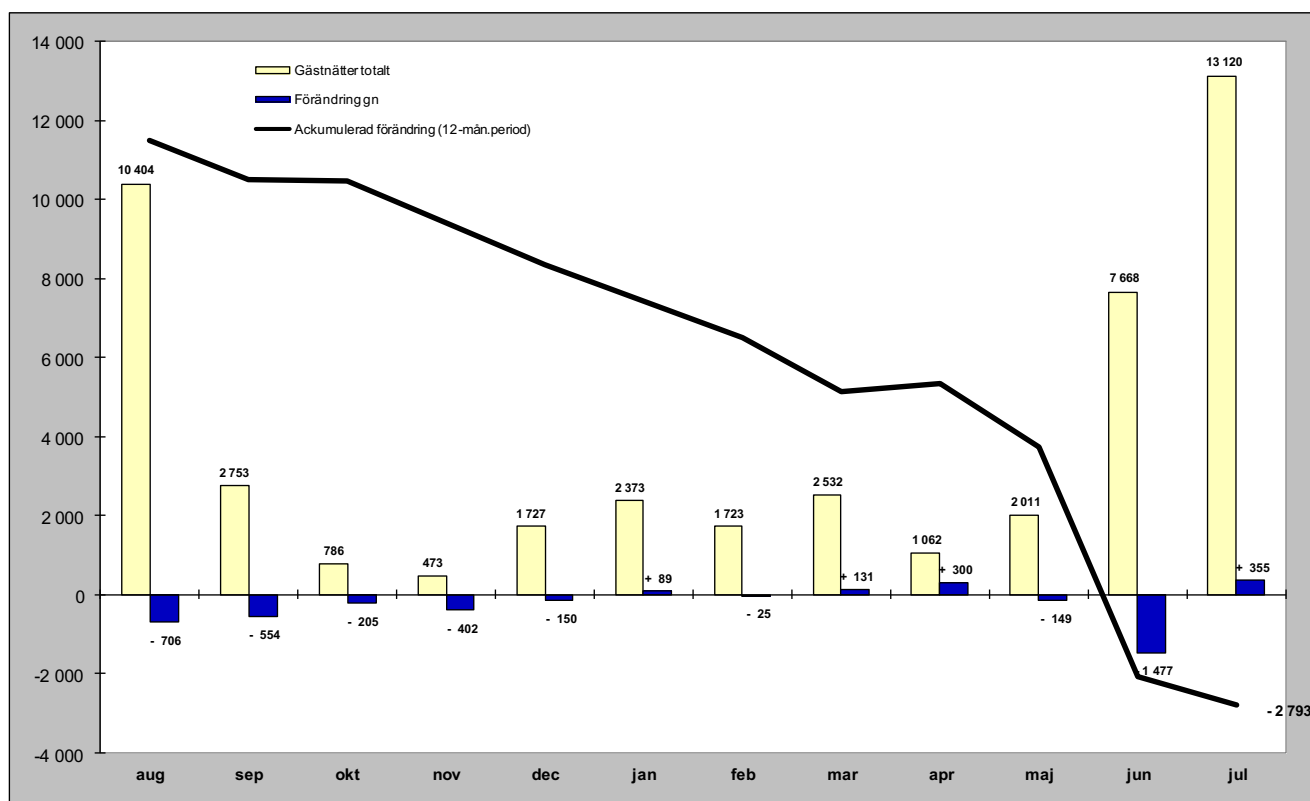

Relativ förändring

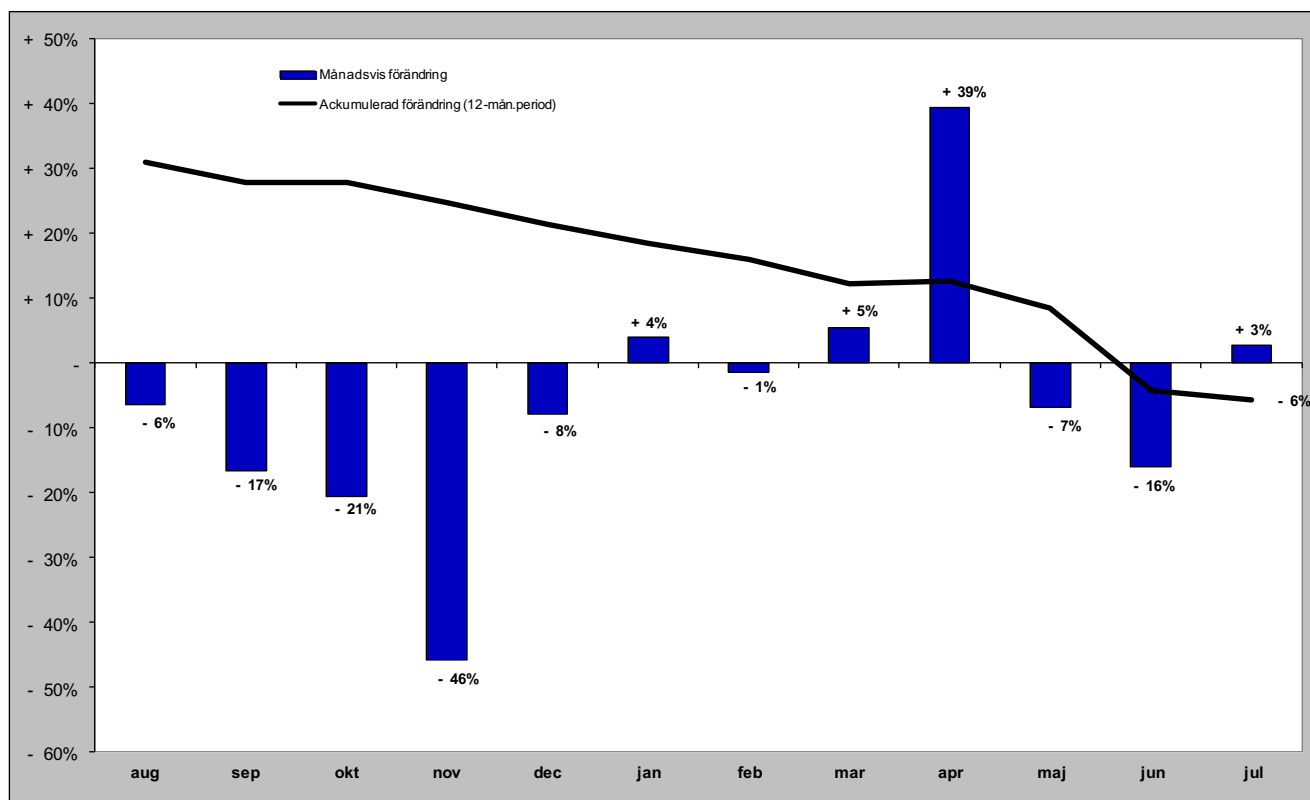

Holländska gästnätter (HSVCsol) i JH

Förändring gästnätter

Totalt antal gästnätter 23 068

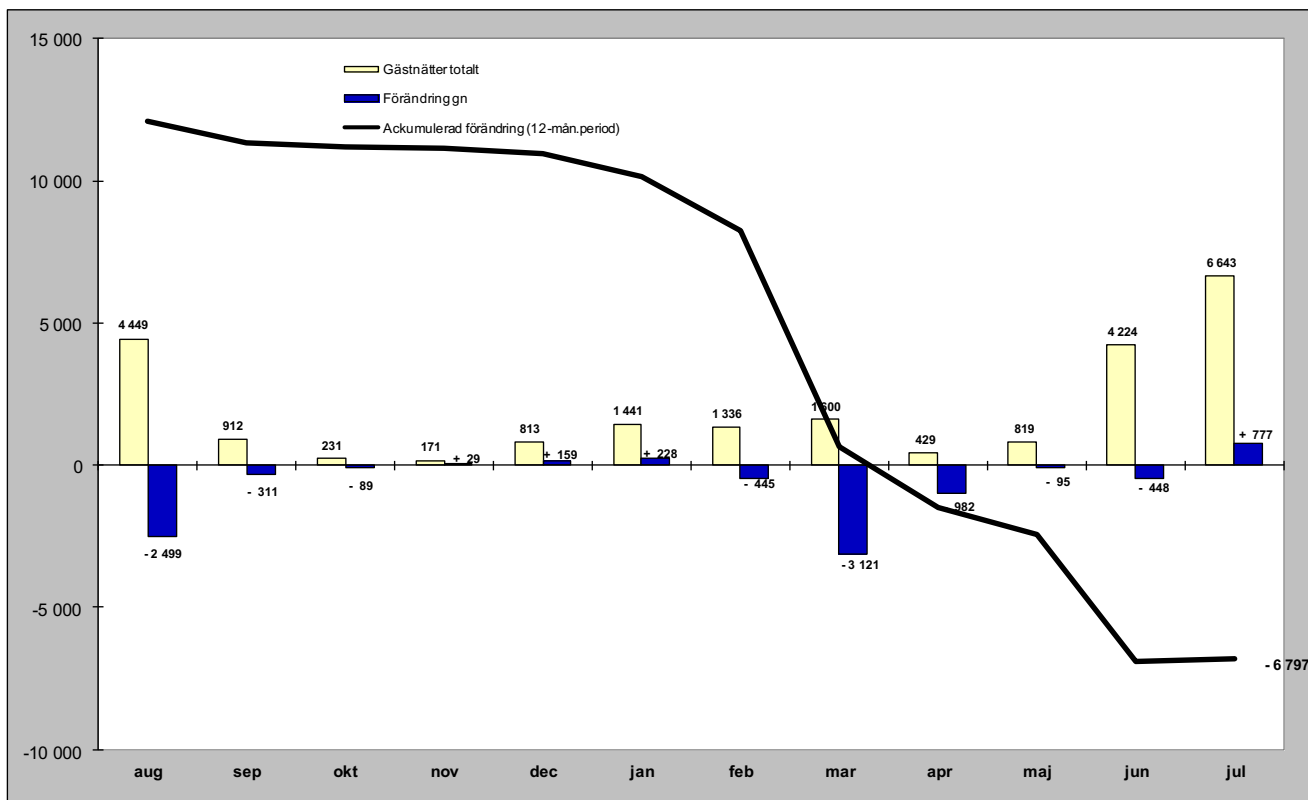

Relativ förändring

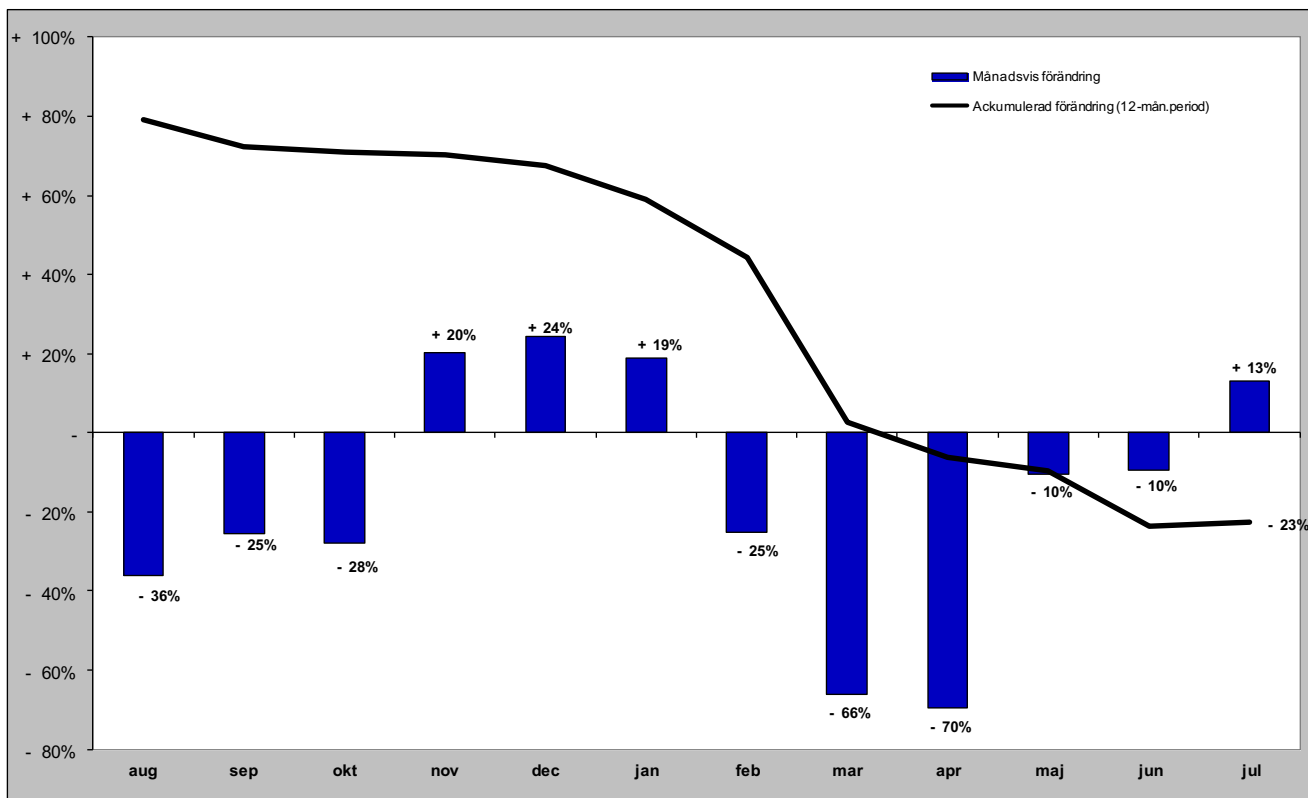

Gästnätter från GBR (HSVCsol) i JH

Förändring gästnätter

Totalt antal gästnätter 21 565

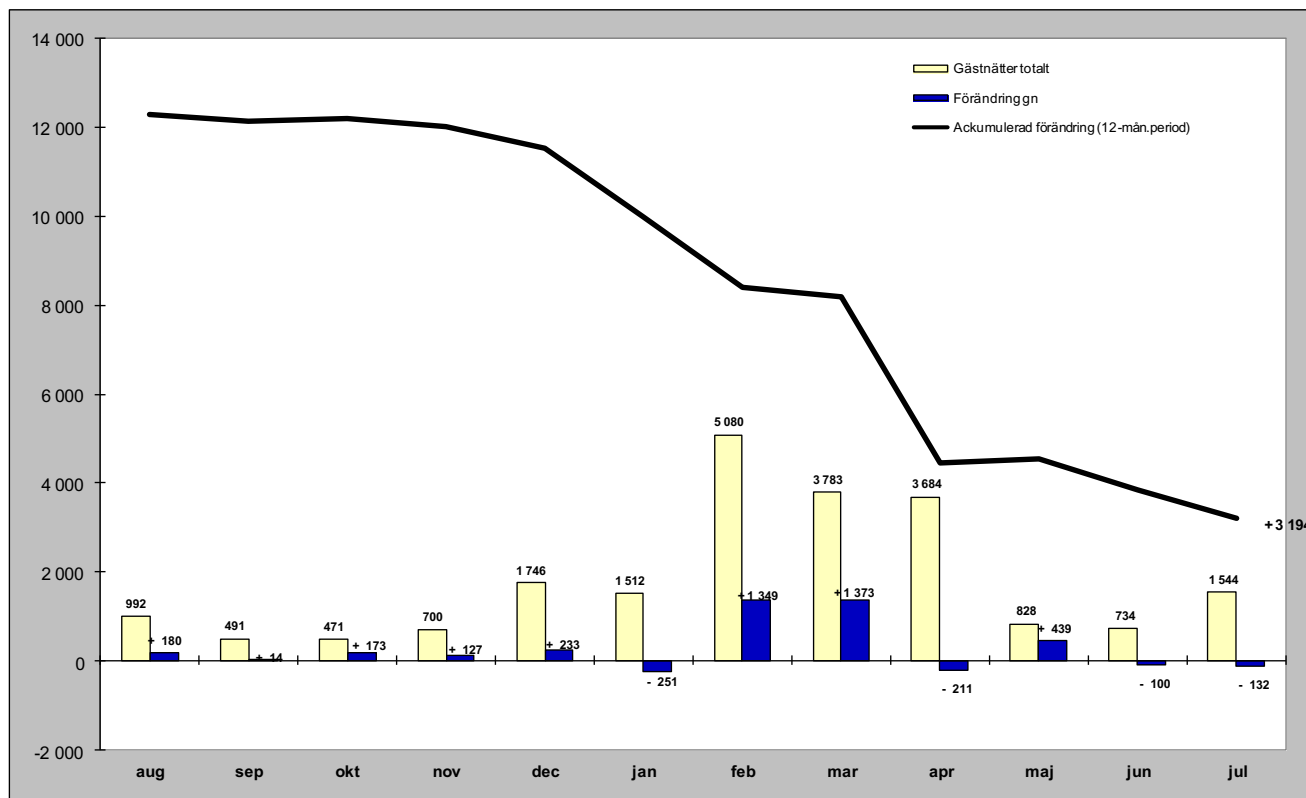

Relativ förändring

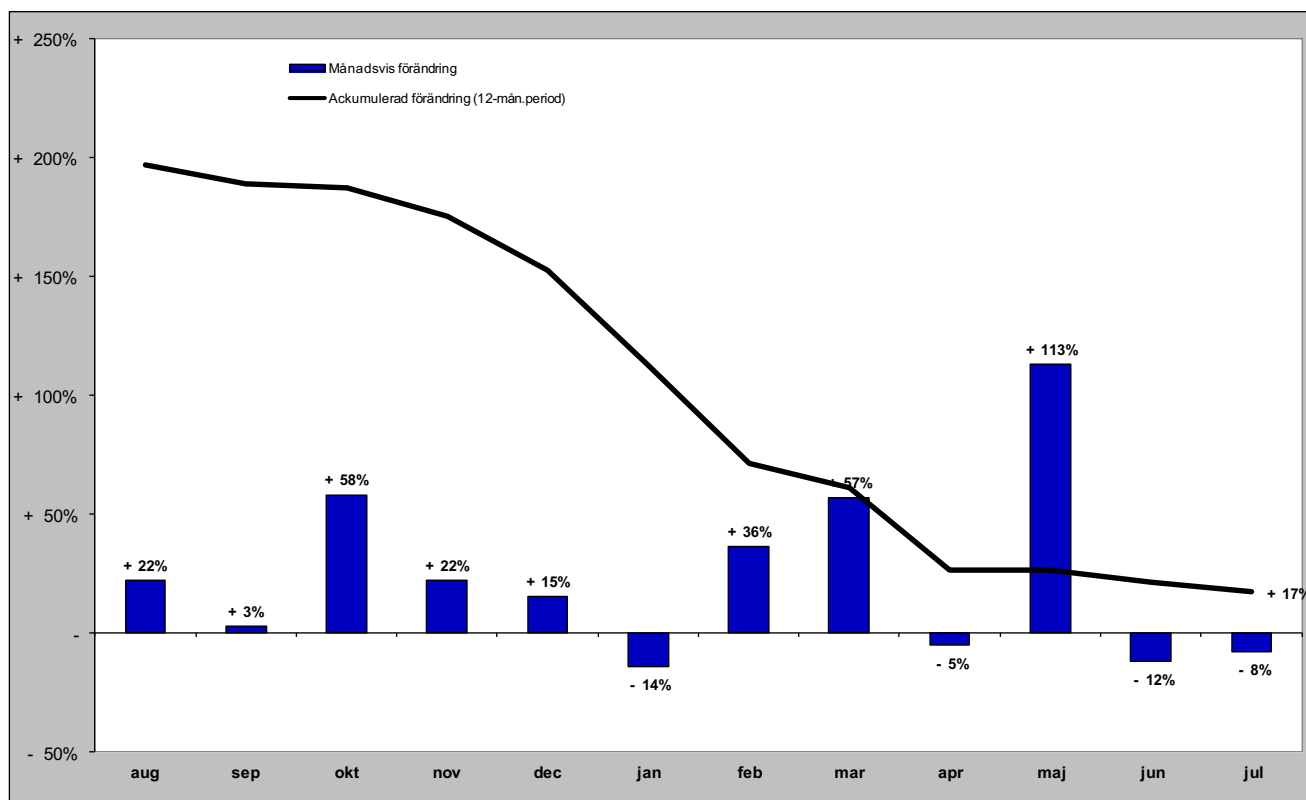

Gästnätter från Ryssland (HSVCsol) i JH

Förändring gästnätter

Totalt antal gästnätter 115

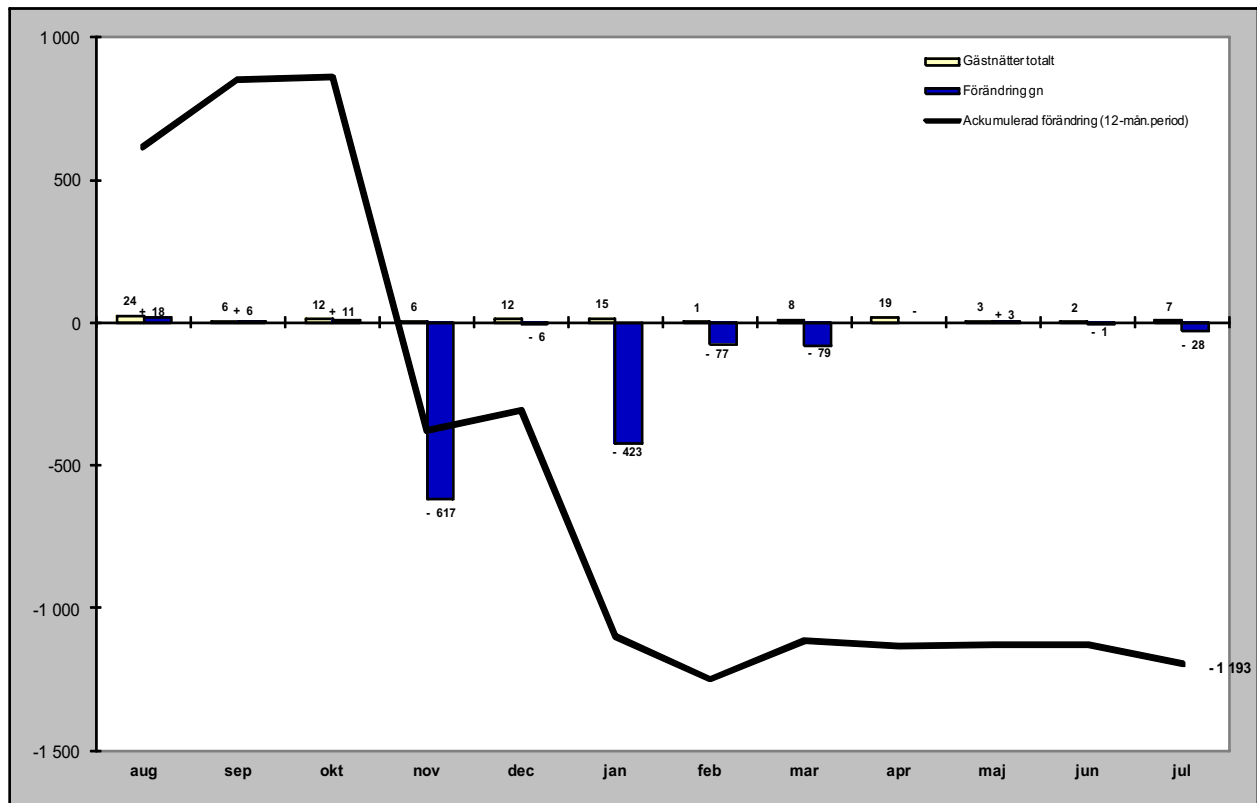

Relativ förändring

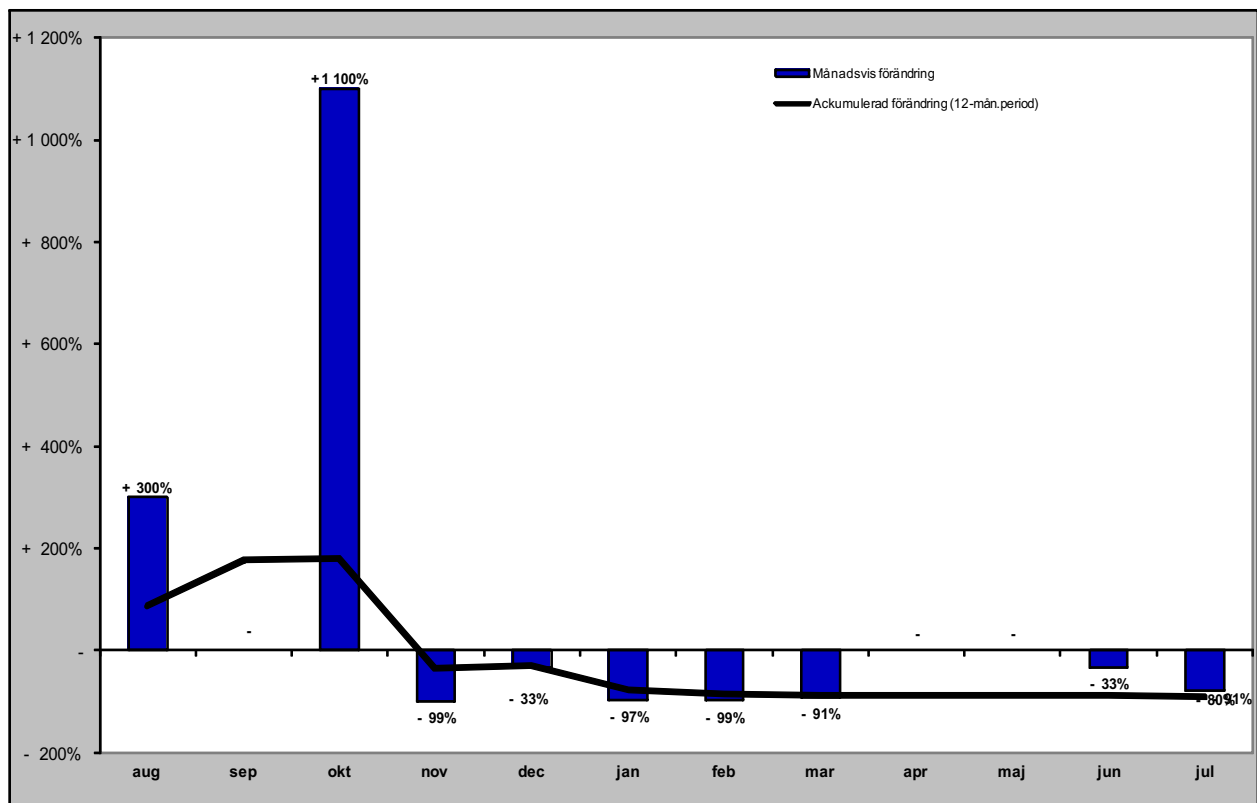

Gästnätter från Estland (HSVCsol) i JH

Förändring gästnätter

Totalt antal gästnätter 9 076

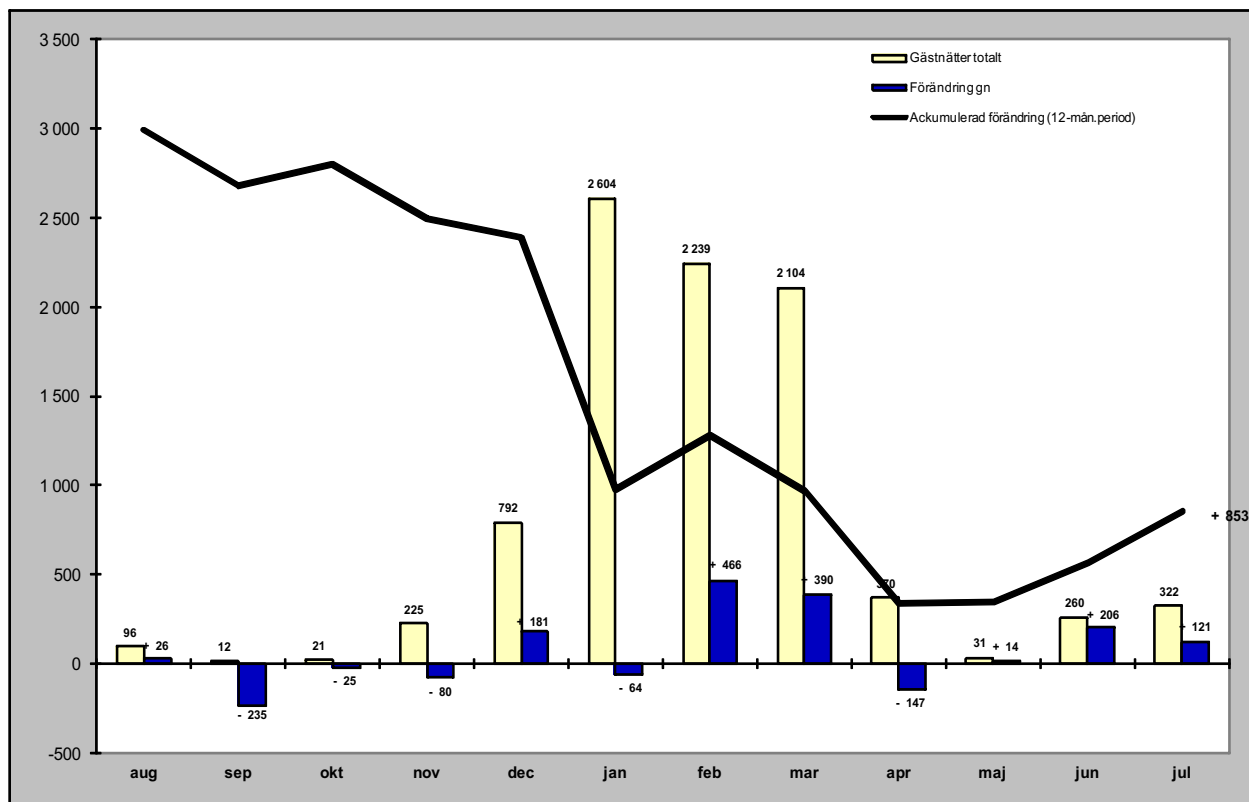

Relativ förändring

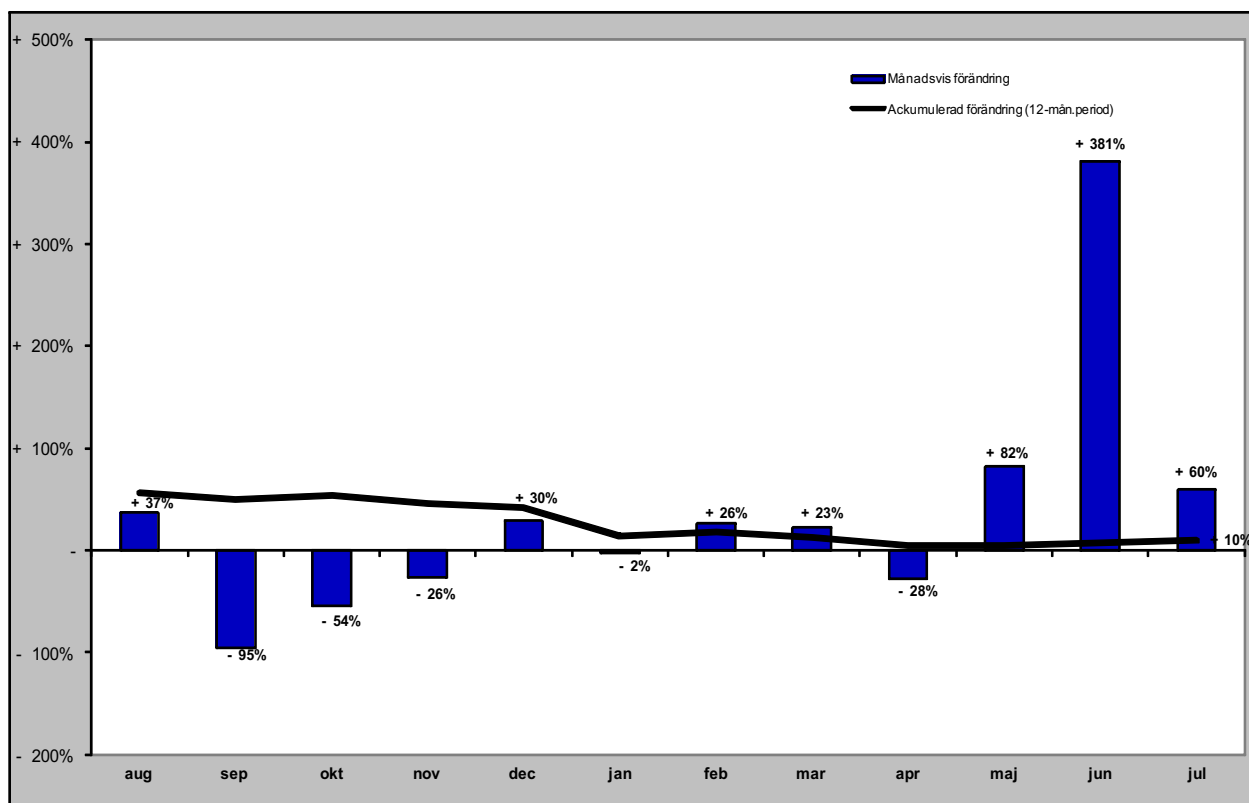

Gästnätter från Lettland (HSVCsol) i JH

Förändring gästnätter

Totalt antal gästnätter 3 010

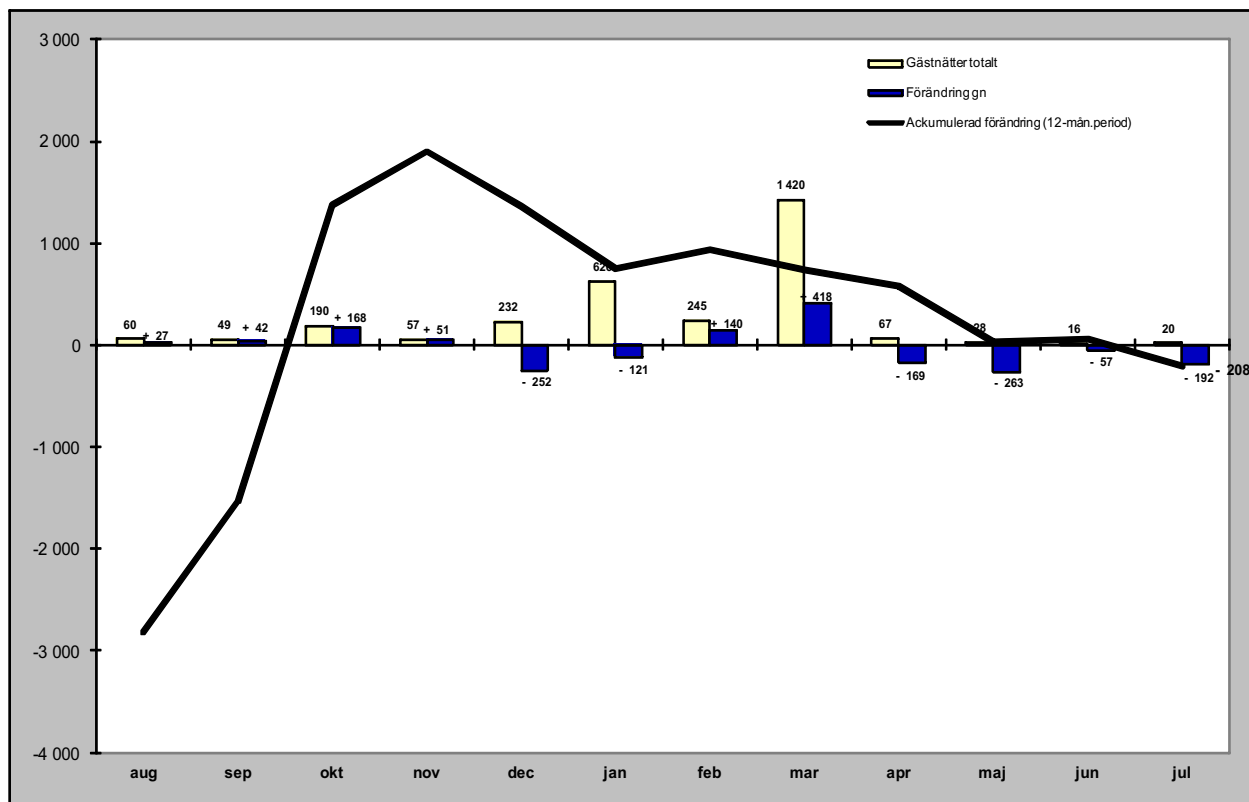

Relativ förändring

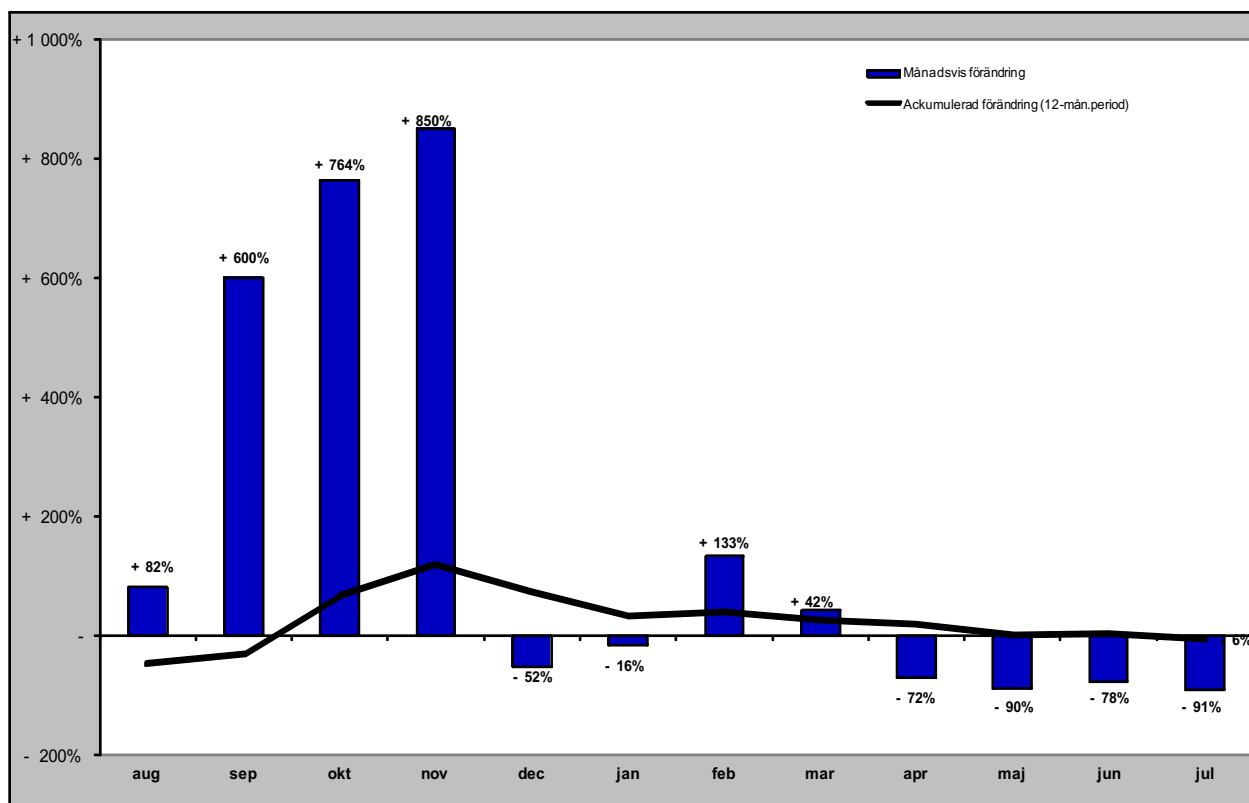

Gästnätter från övriga Europa (HSVCsol) i JH

Förändring gästnätter

Totalt antal gästnätter 47 789

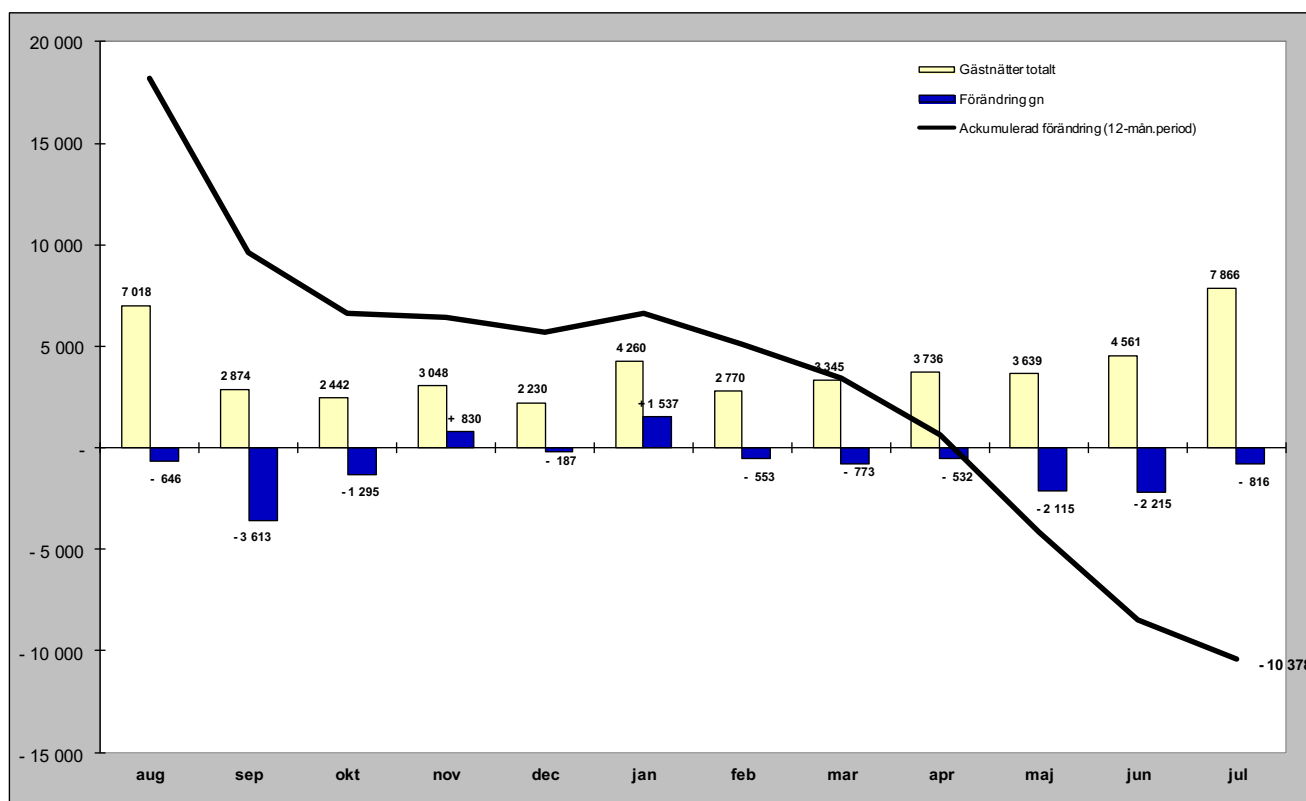

Relativ förändring

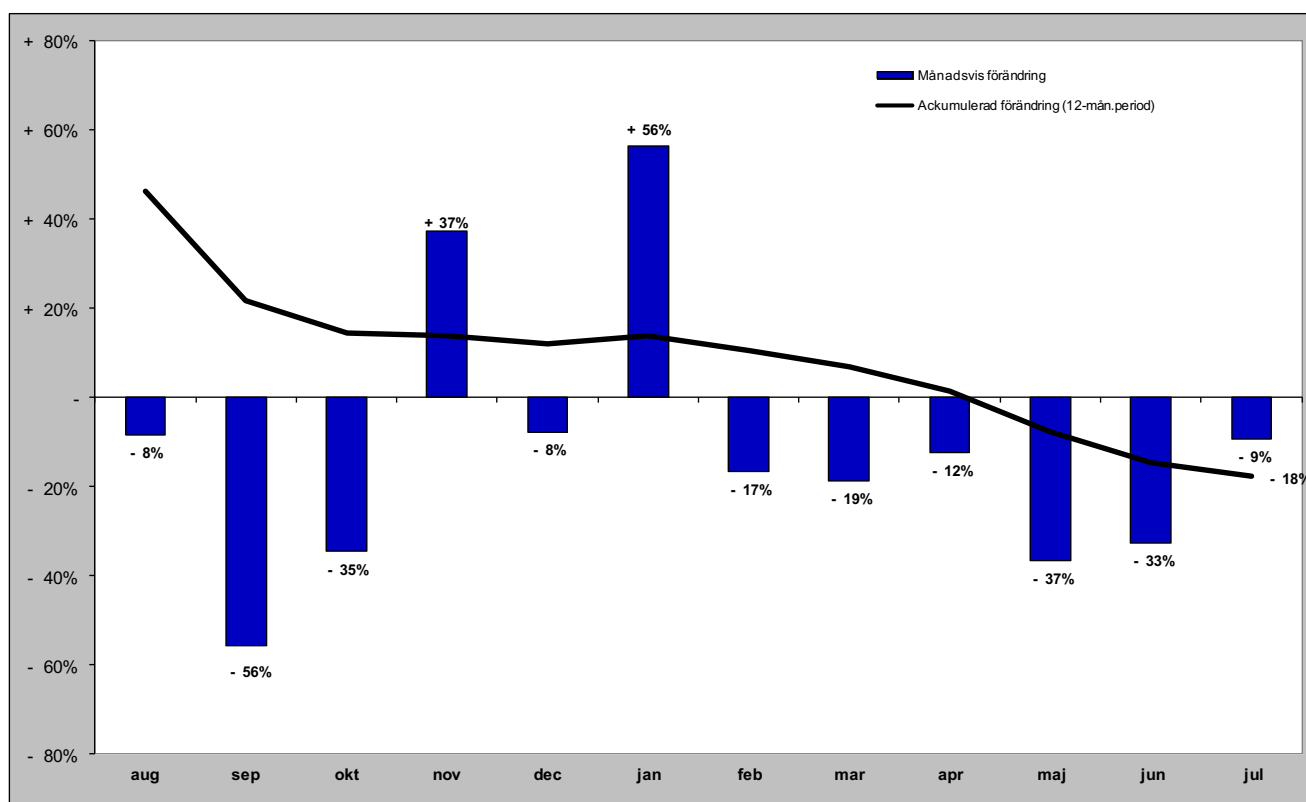

Gästnätter från övriga världen (HSVCsol) i JH

Förändring gästnätter

Totalt antal gästnätter 24 179

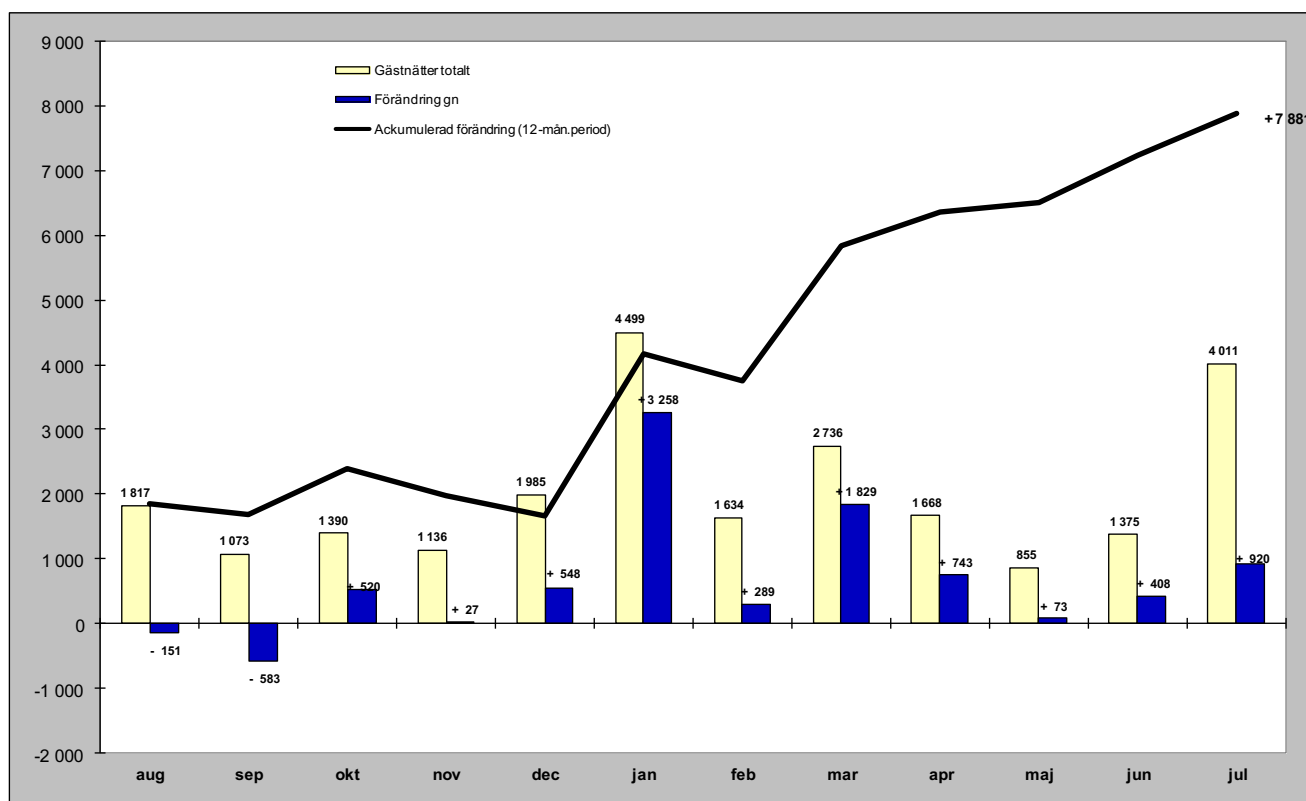

Relativ förändring

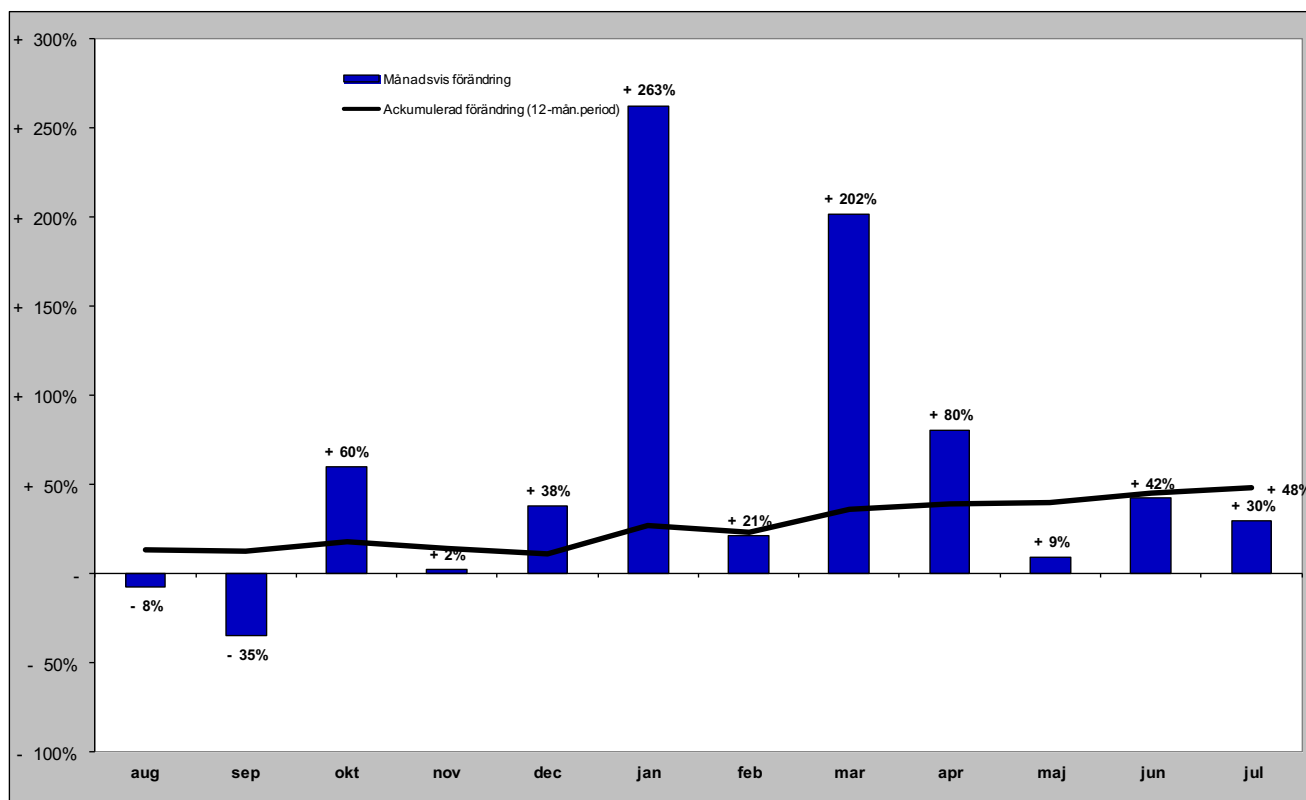

GÄSTNÄTTER FÖRDELAT PER KOMMUN

Gästnätter i Härjedalens Kommun (HSVCsol)

Förändring gästnätter

Totalt antal gästnätter 1 176 052

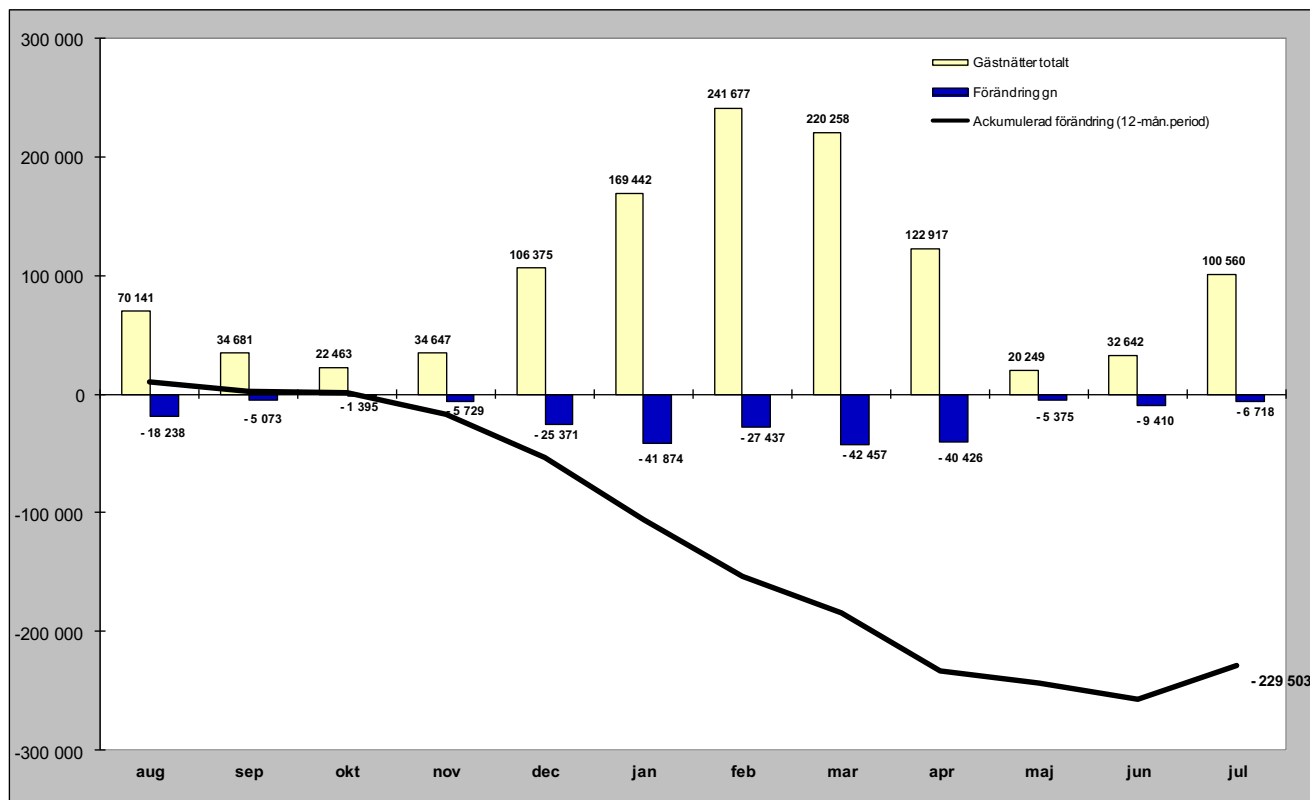

Relativ förändring

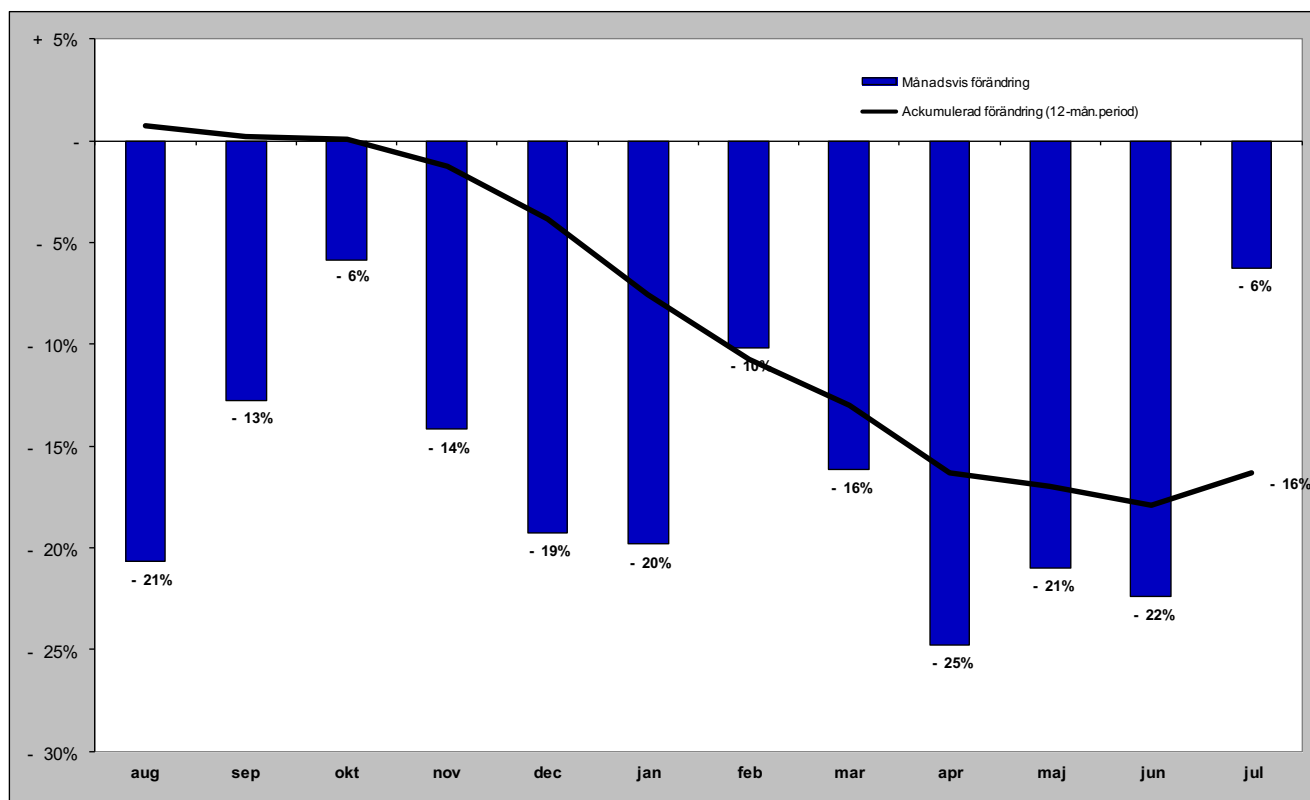

Gästnätter i Härjedalens Kommun (HSVCsol) marknader

Senaste månaden

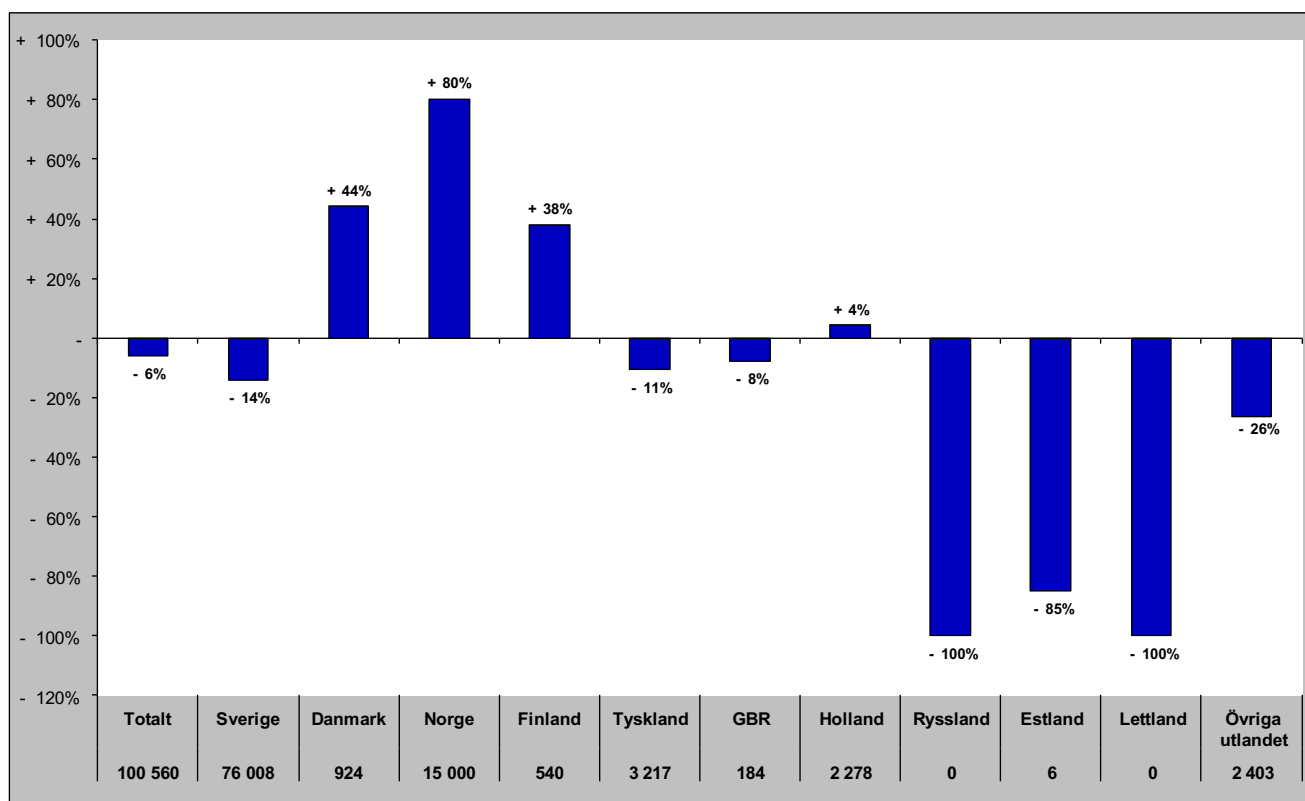

Senaste vintern (nov-apr)

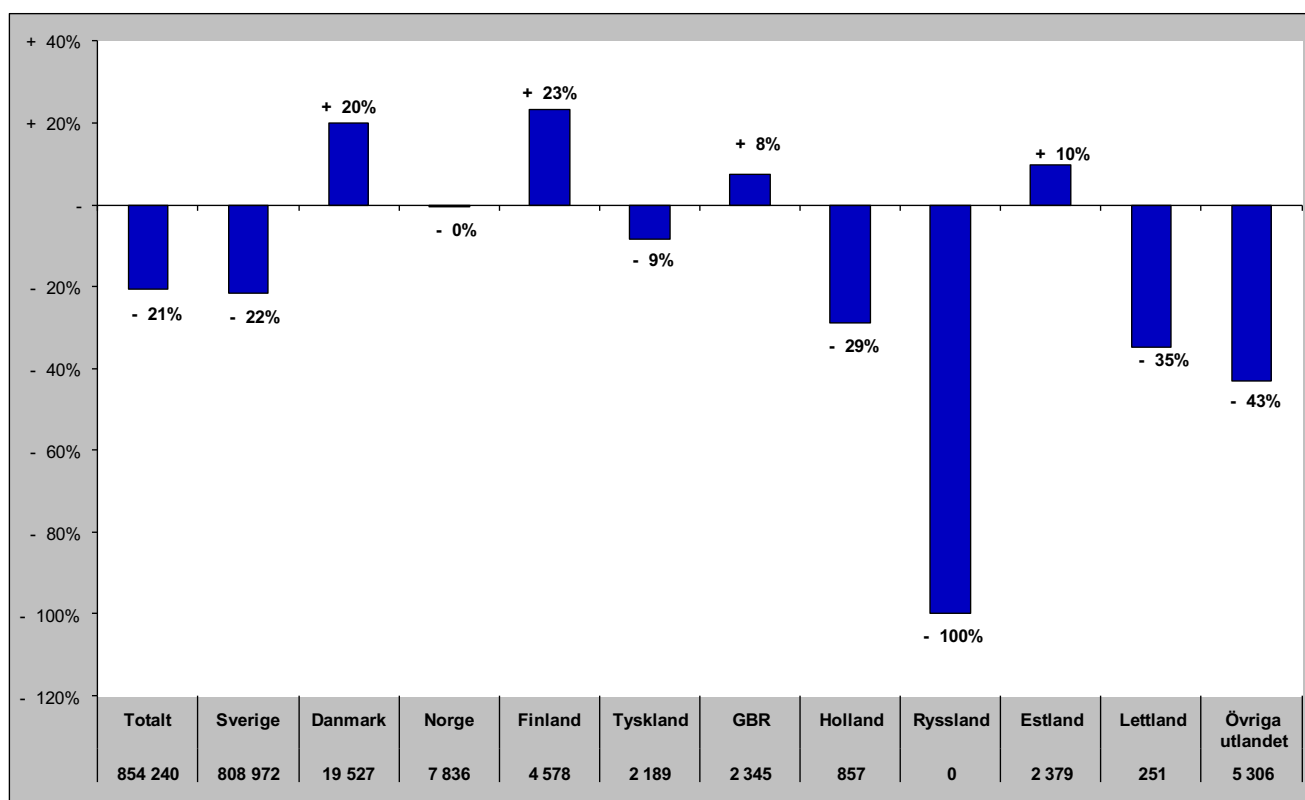

Gästnätter i Härjedalens Kommun (HSVCsol) marknader

Senaste sommaren (jun-sep)

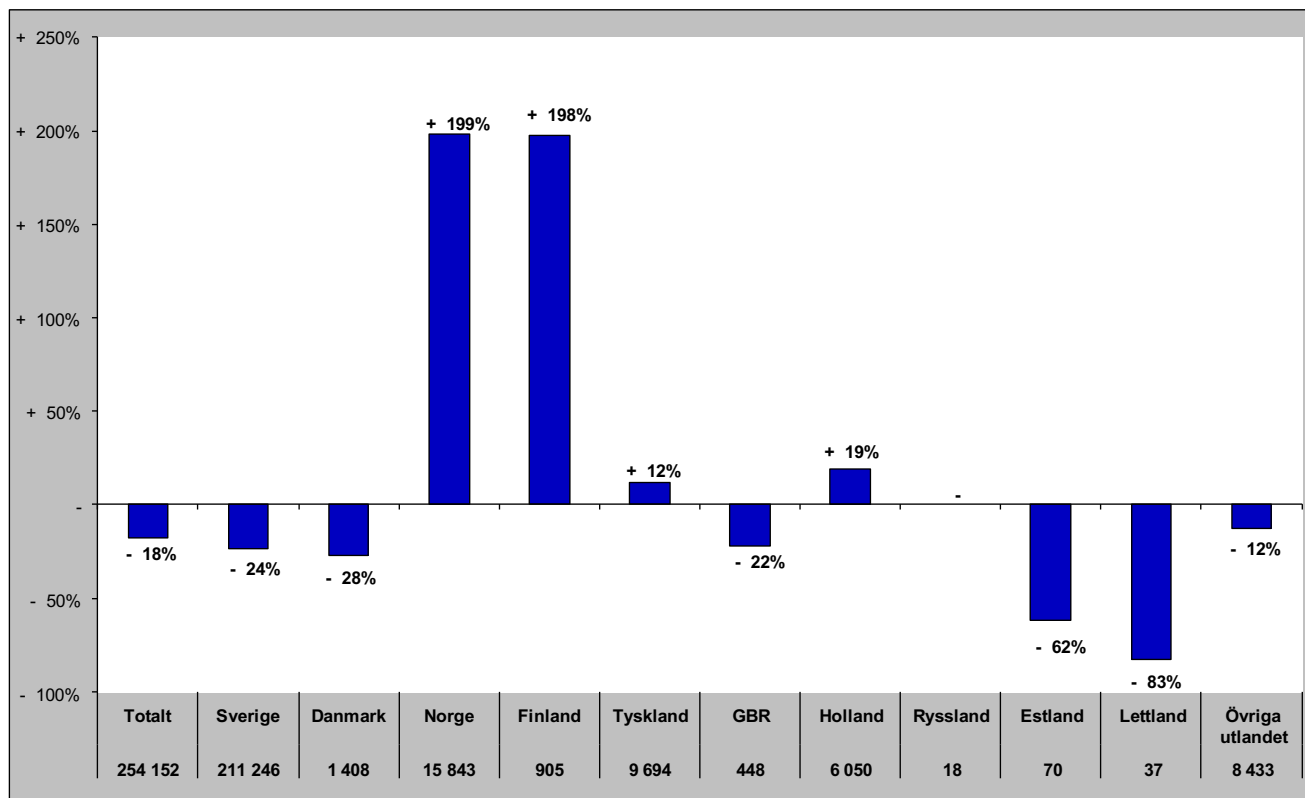

Senaste barmark (maj-okt)

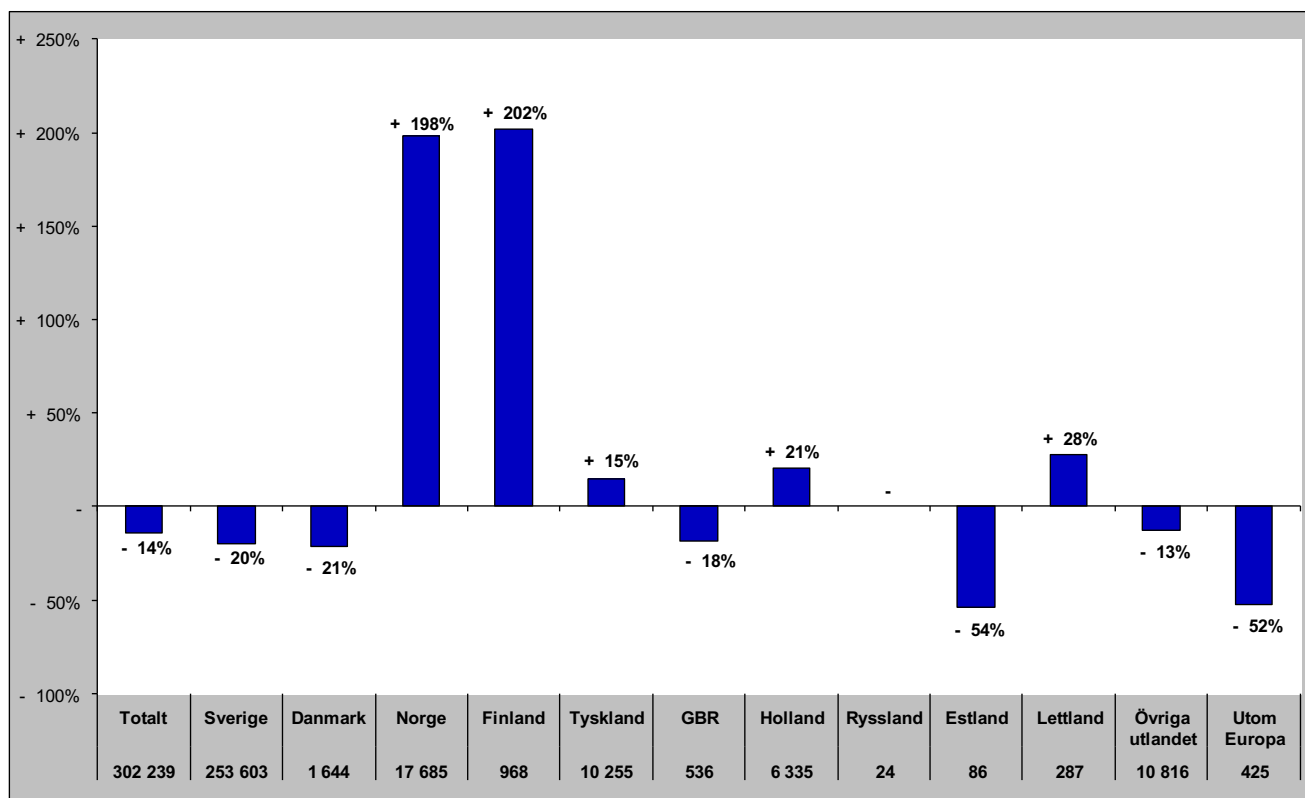

Gästnätter i Härjedalens Kommun (HSVCsol) marknader

Senaste helåret

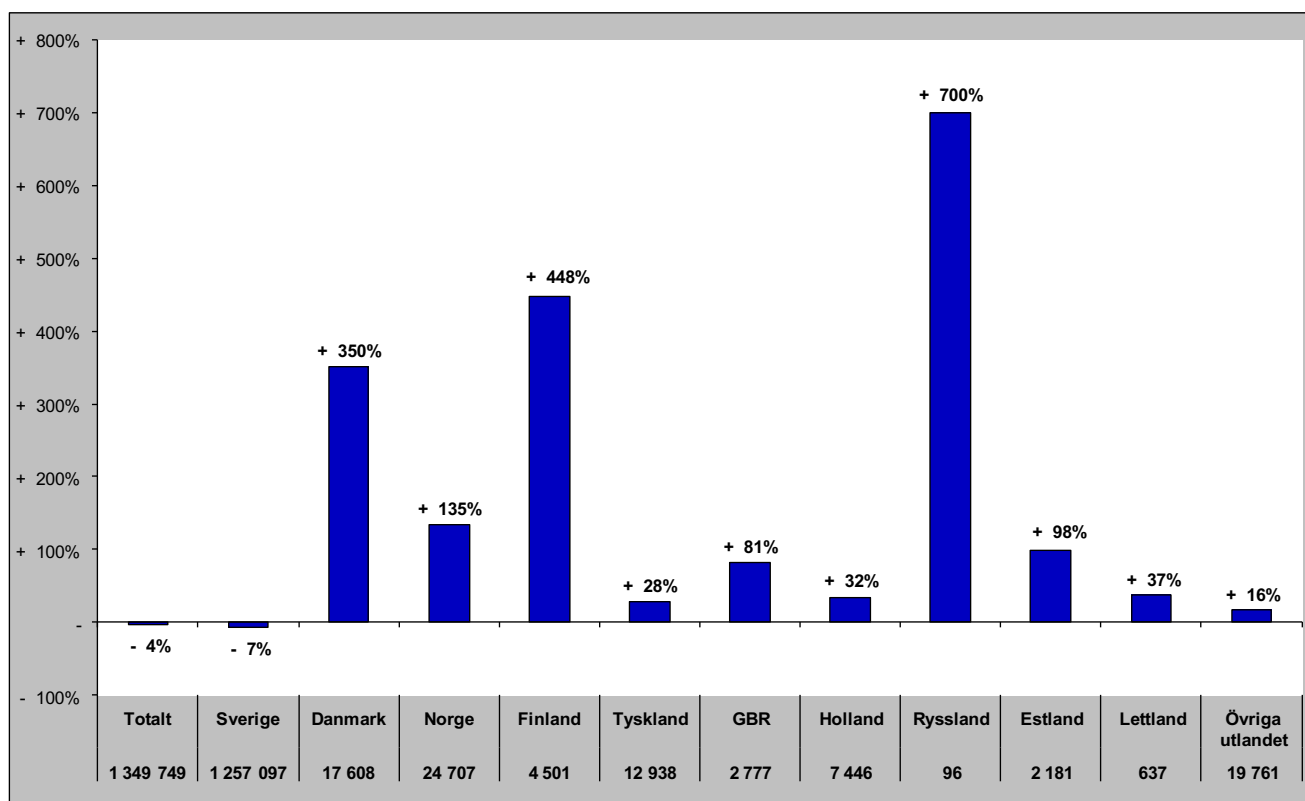

Gästnätter i Bergs Kommun (HSVC)

Förändring gästnätter

Totalt antal gästnätter 165 986

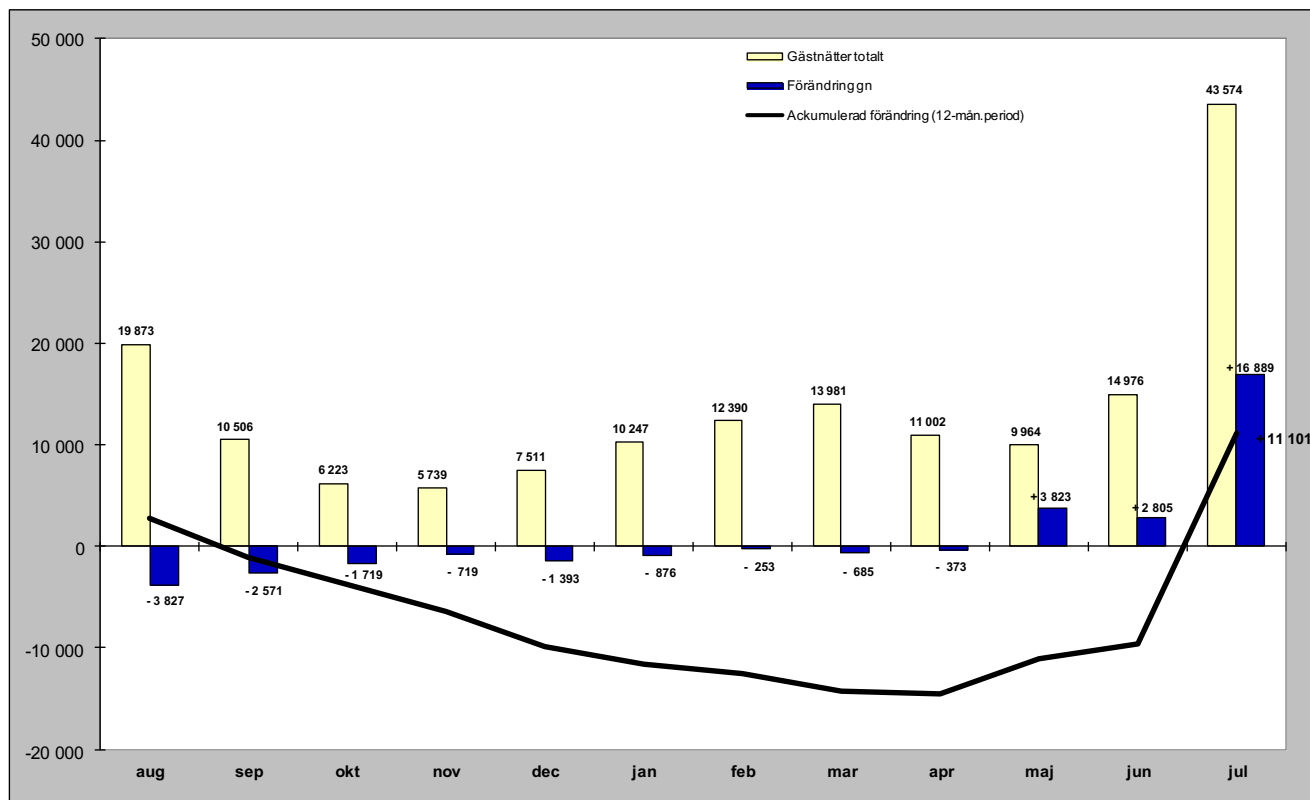

Relativ förändring

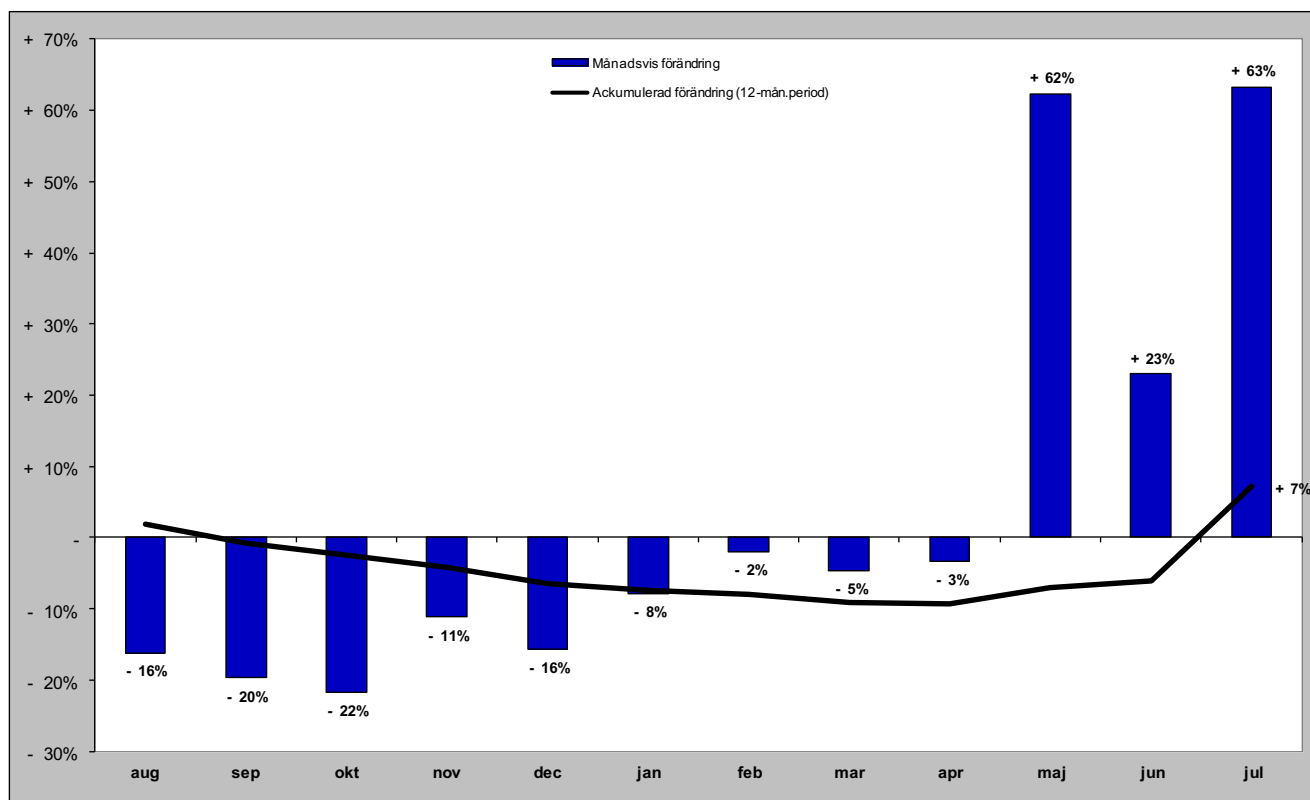

Gästnätter i Bergs kommun (HSVC) marknader

Senaste månaden

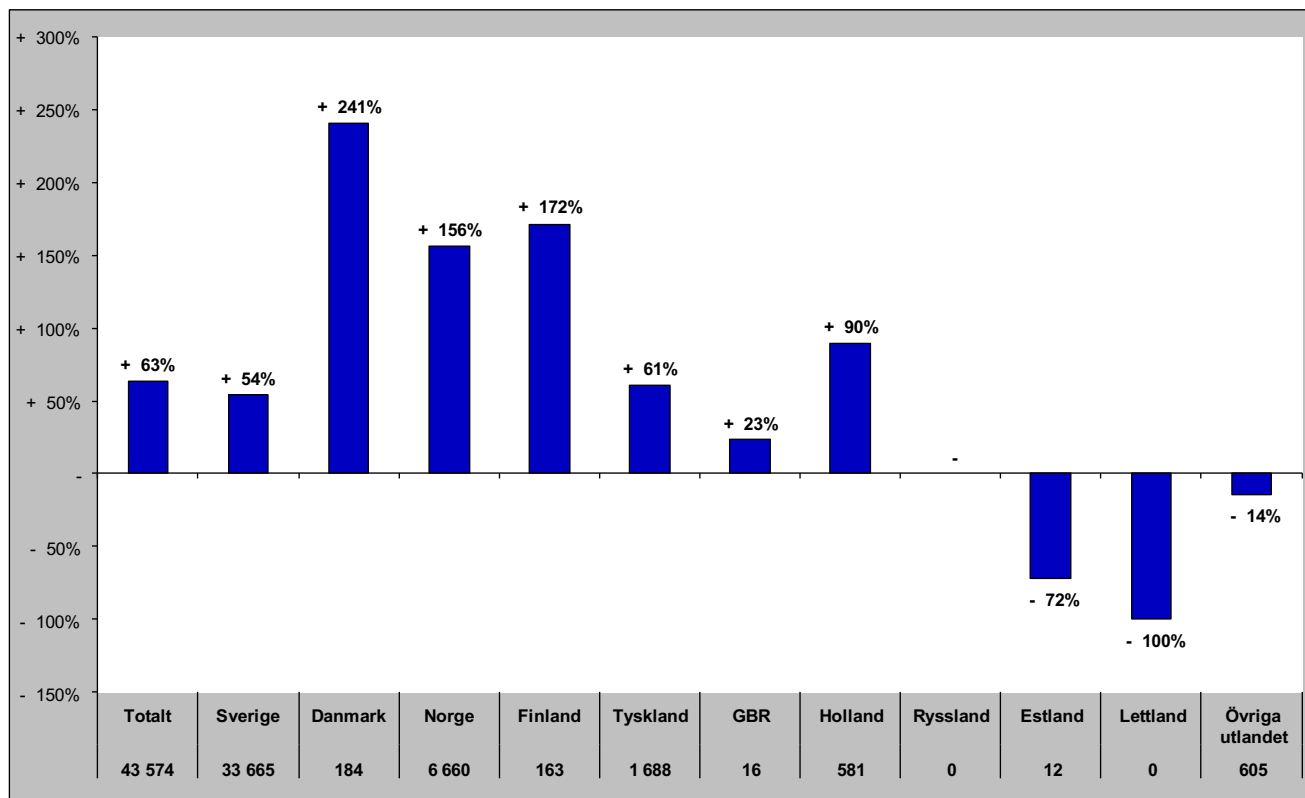

Senaste vintern (nov-apr)

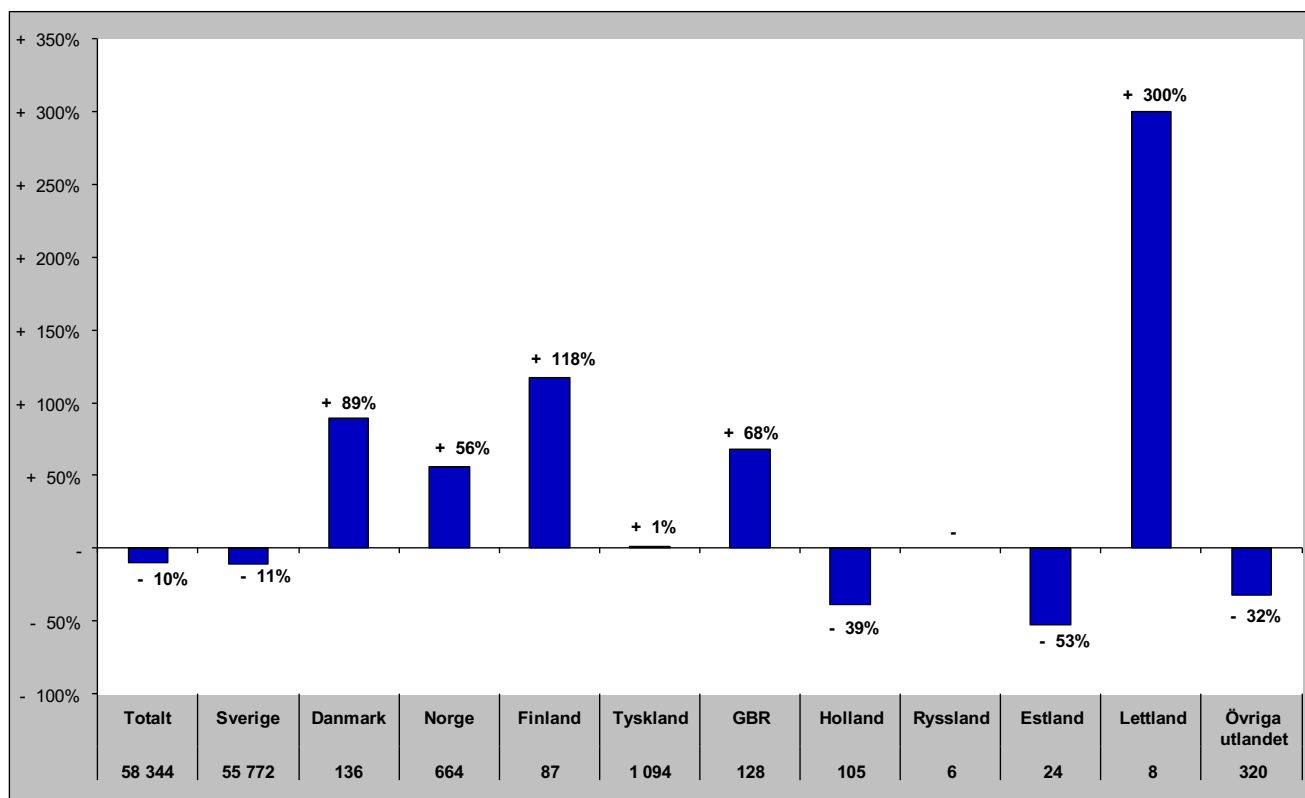

Gästnätter i Bergs kommun (HSVC) marknader

Senaste sommaren (jun-sep)

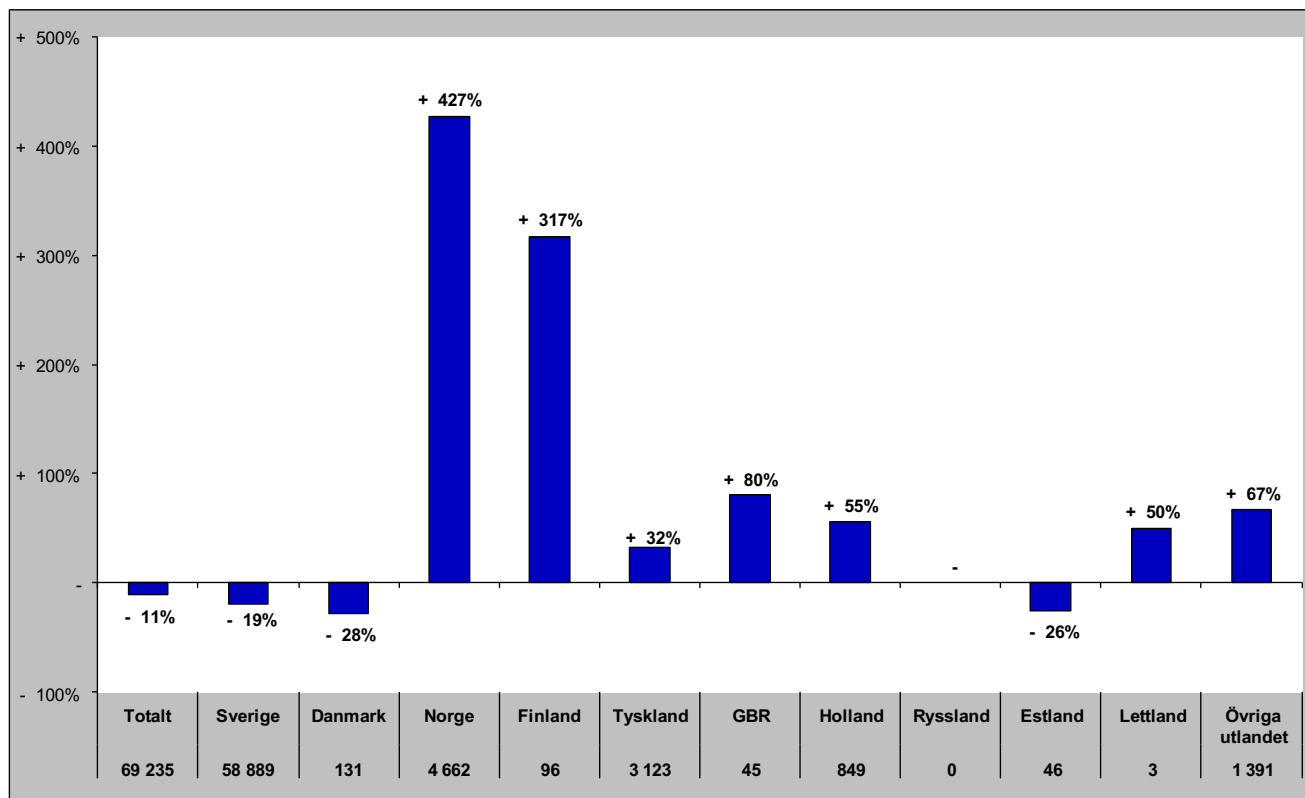

Senaste barmark (maj-okt)

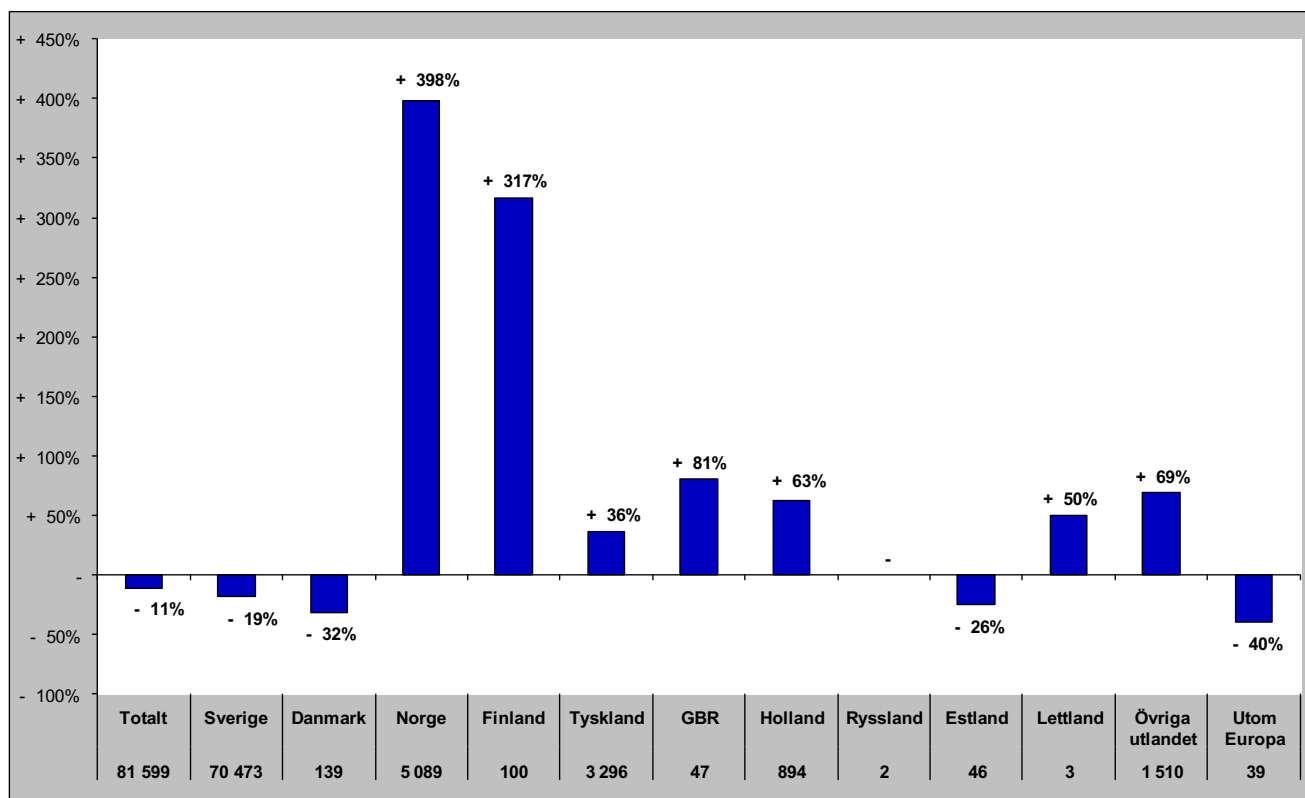

Gästnätter i Bergs Kommun (HSVCsol) marknader

Senaste helåret

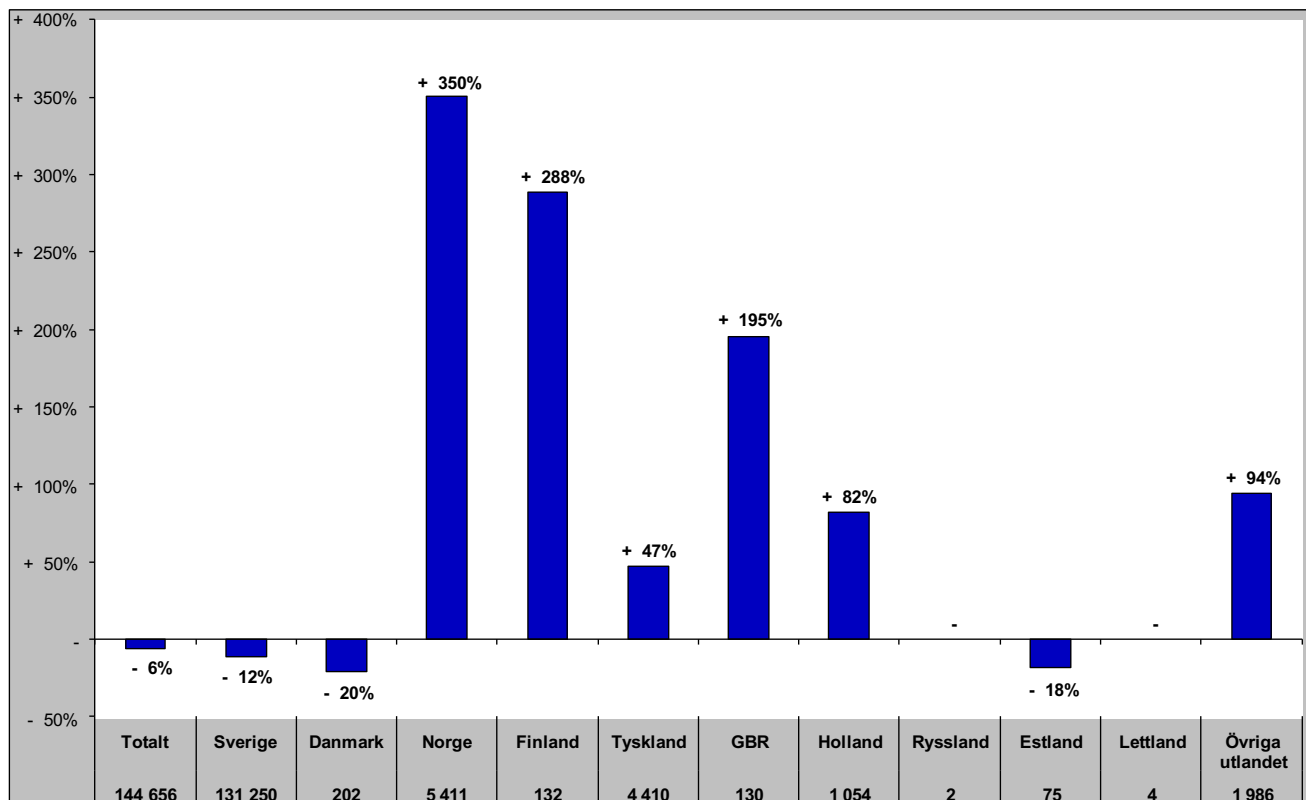

Gästnätter i Åre Kommun (HSVCsol)

Förändring gästnätter

Totalt antal gästnätter 1 052 764

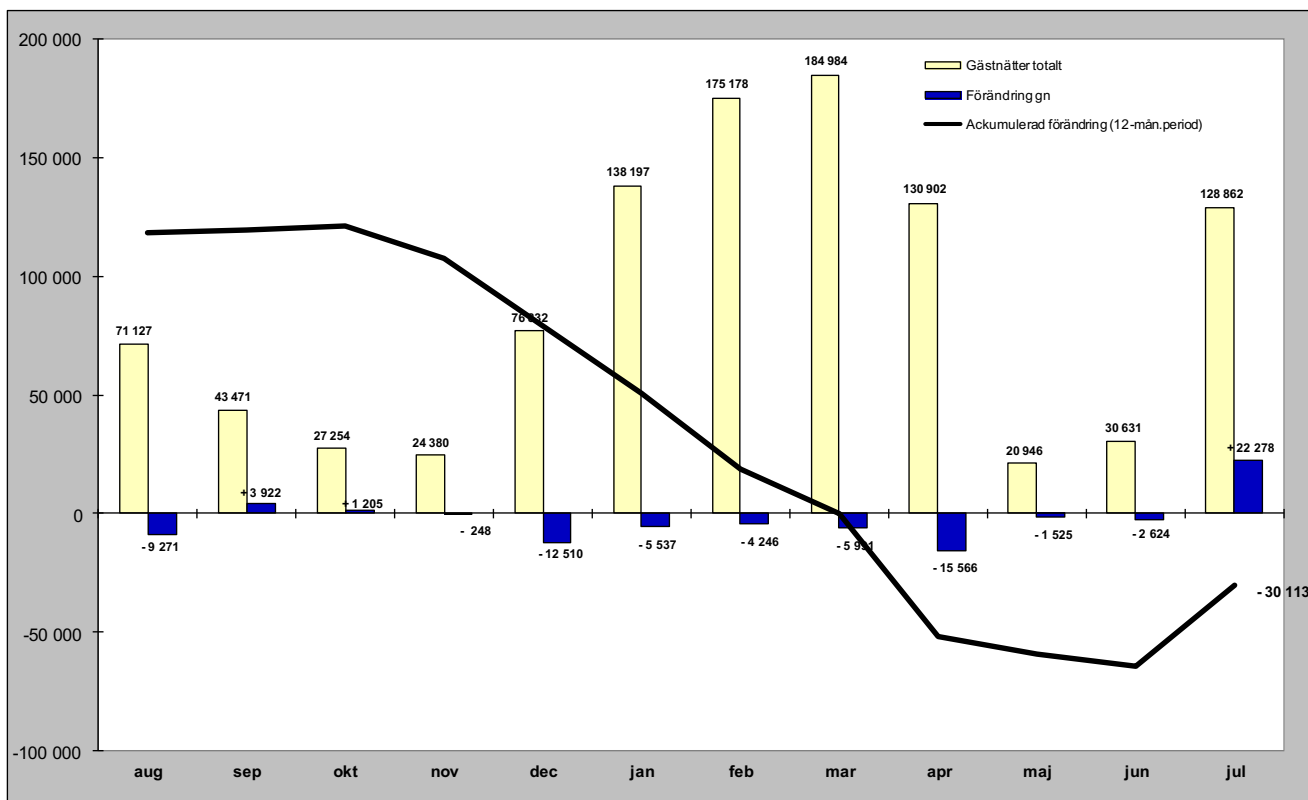

Relativ förändring

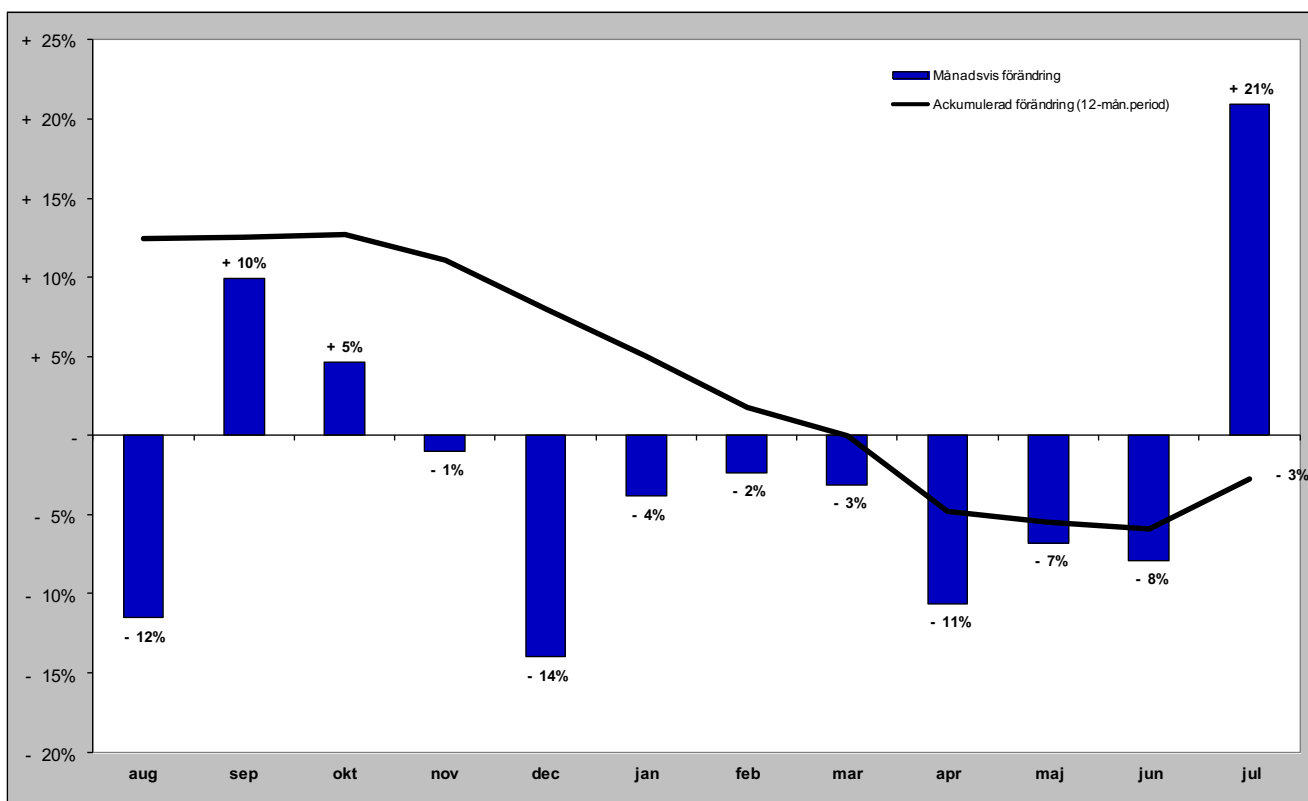

Gästnätter i Åre kommun (HSVCsol) marknader

Senaste månaden

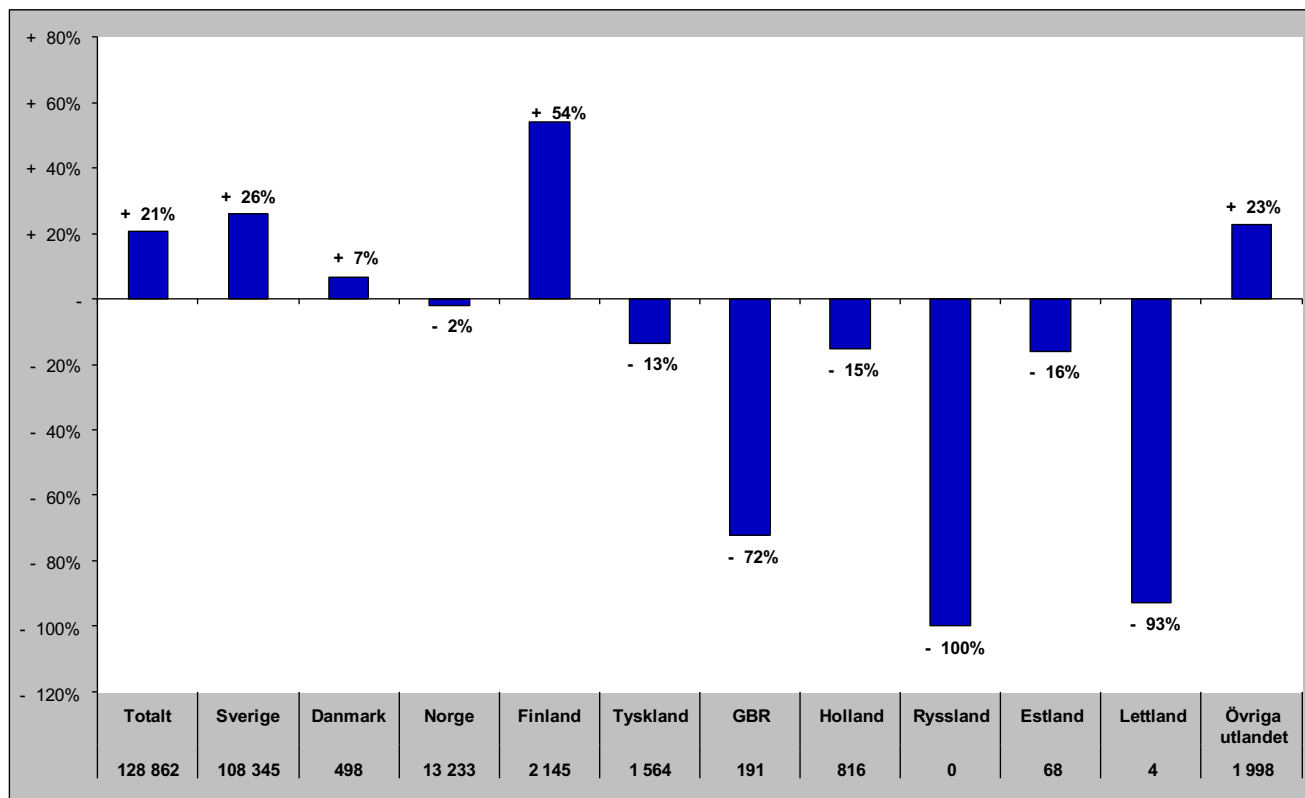

Senaste vintern (nov-apr)

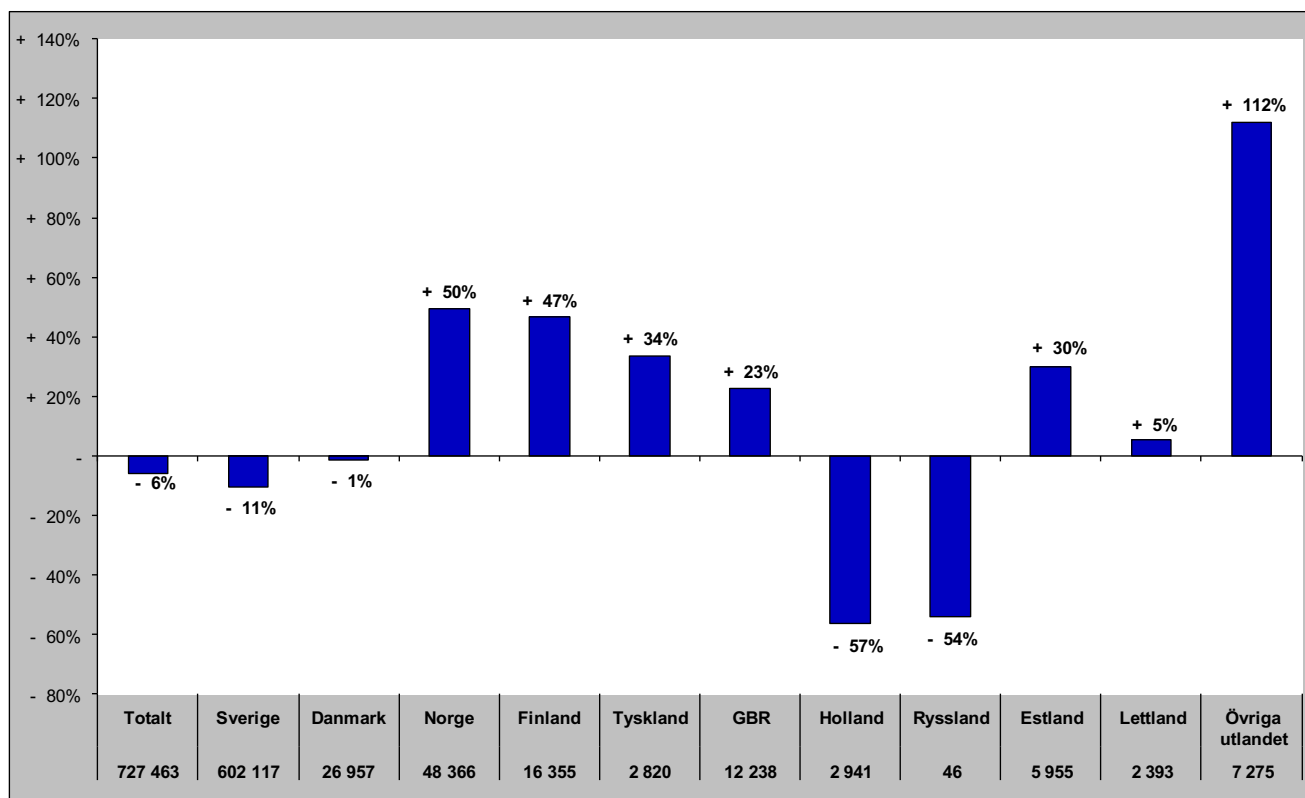

Gästnätter i Åre kommun (HSVCsol) marknader

Senaste sommaren (jun-sep)

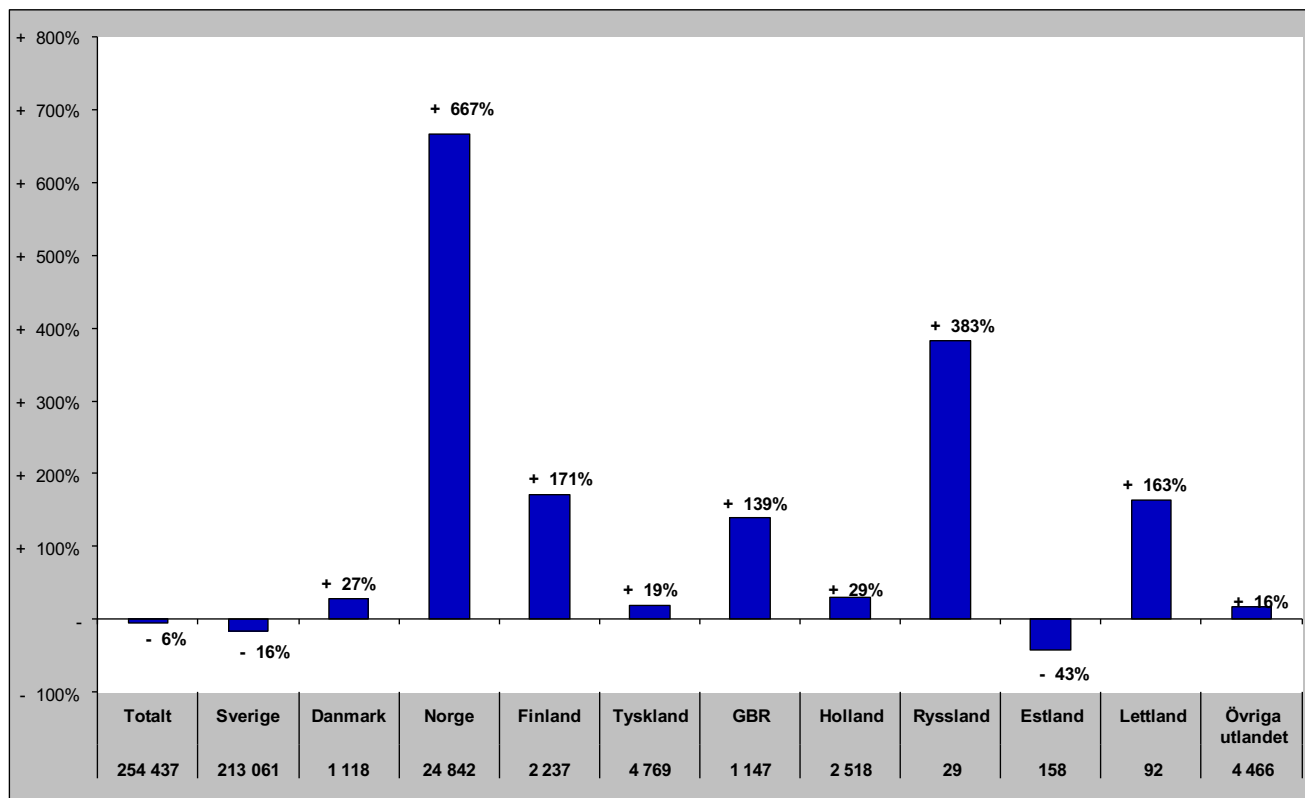

Senaste barmark (maj-okt)

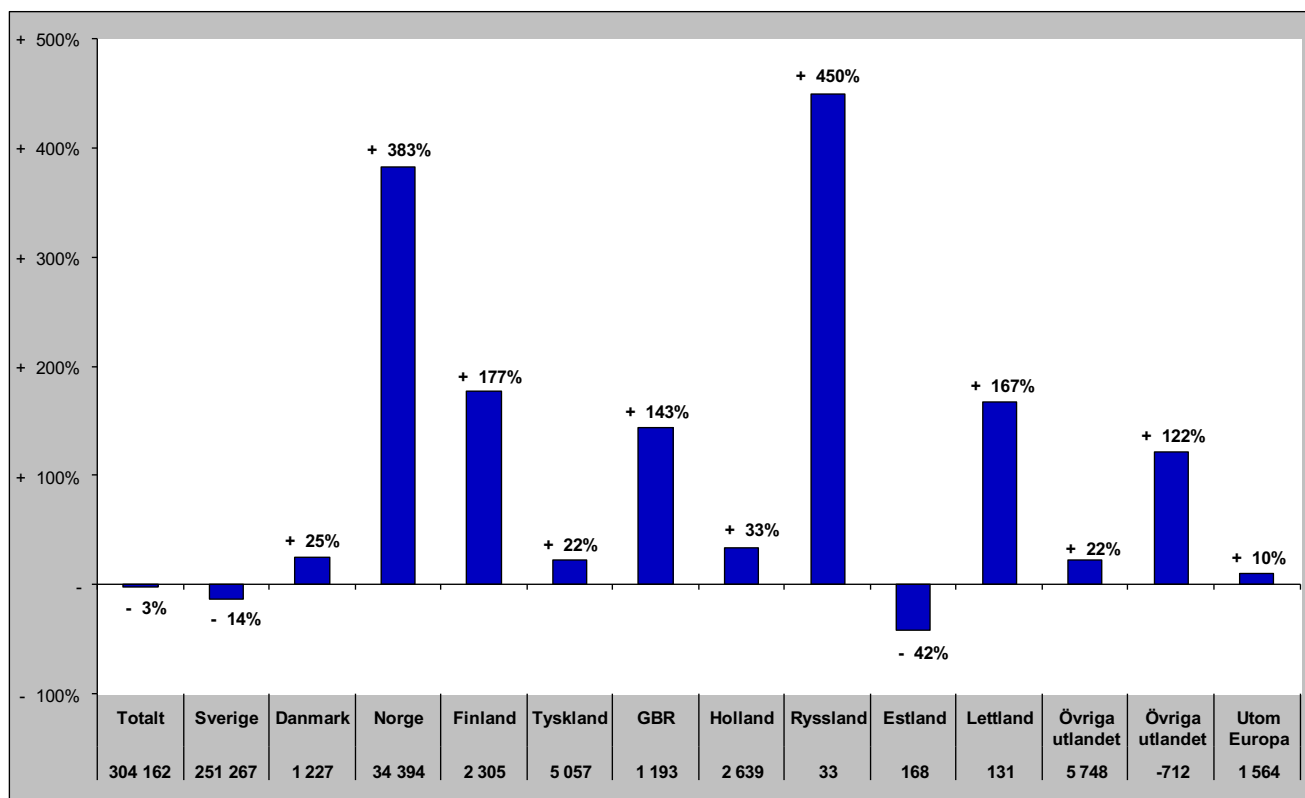

Gästnätter i Åre Kommun (HSVCsol) marknader

Senaste helåret

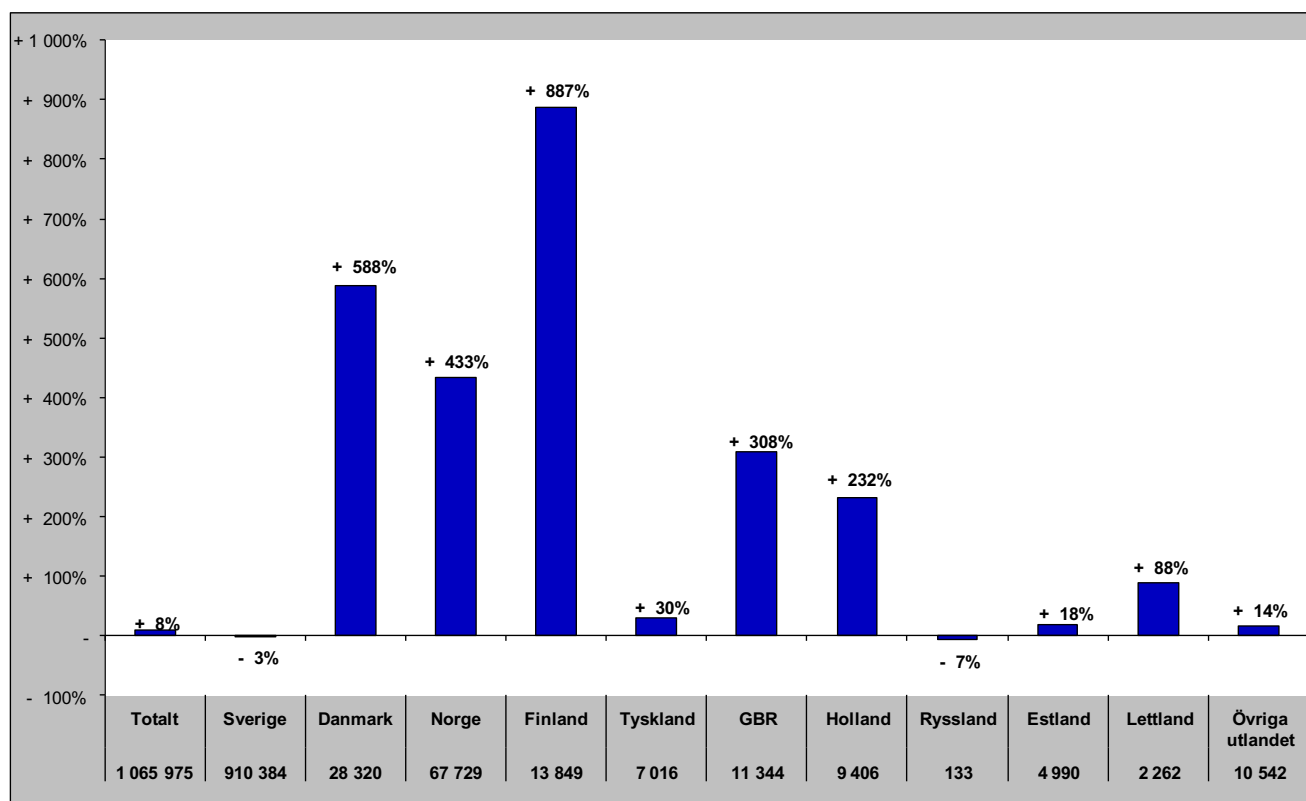

Gästnätter i Krokoms Kommun (HSVC)

Förändring gästnätter

Totalt antal gästnätter 67 731

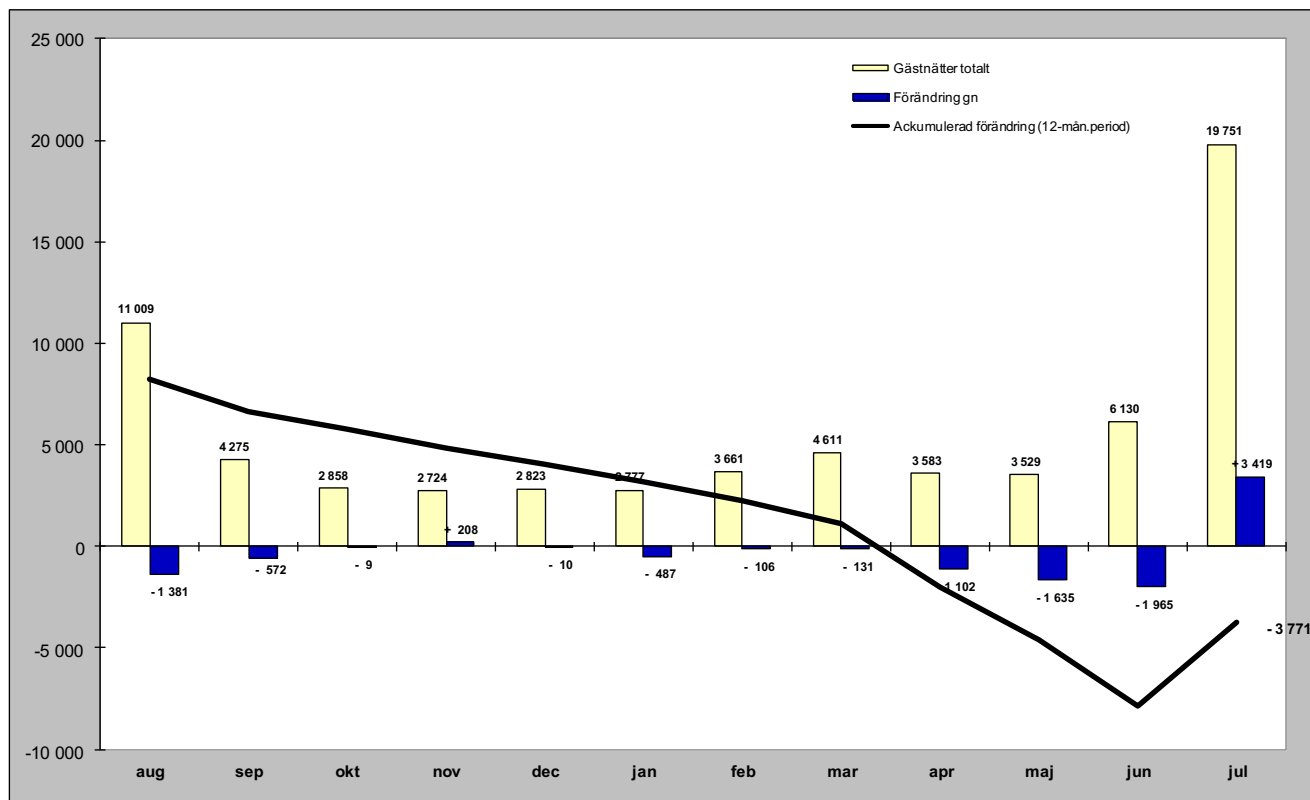

Relativ förändring

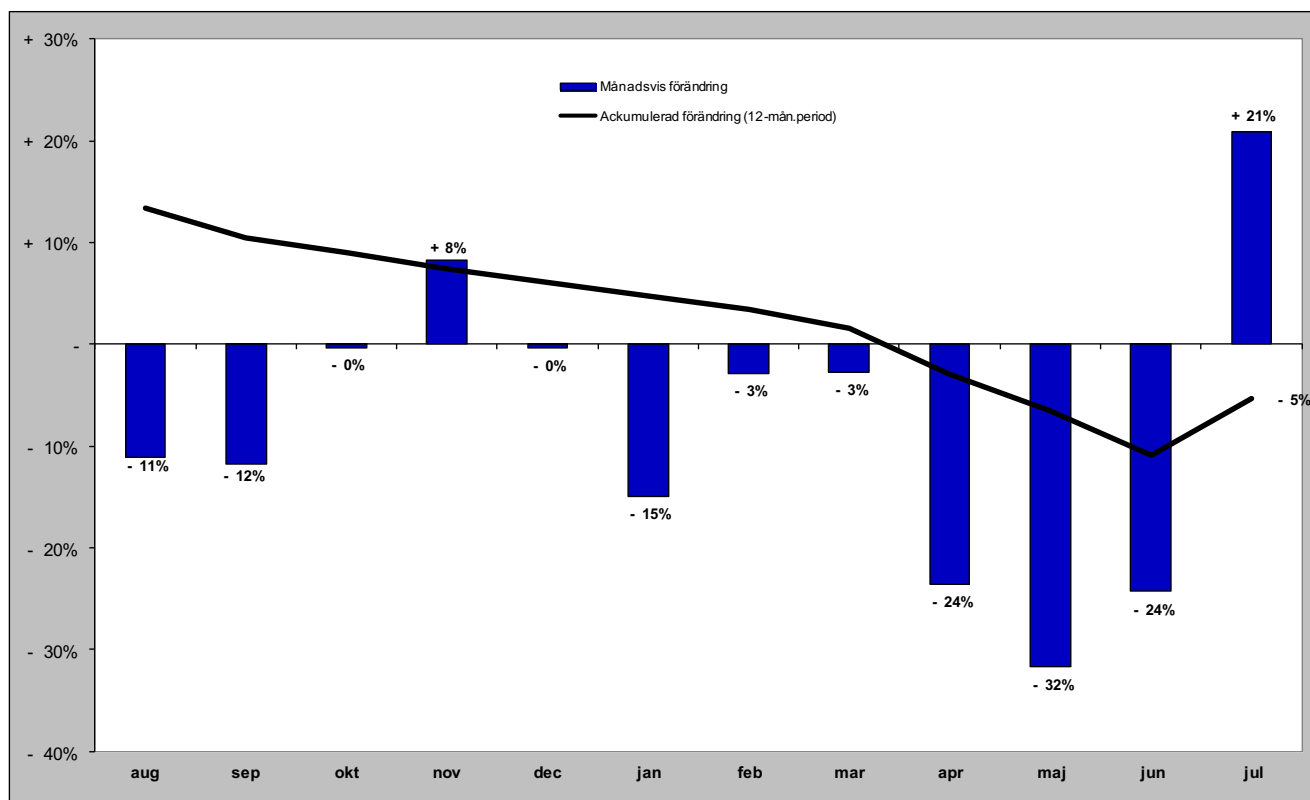

Gästnätter i Krokoms kommun (HSVC) marknader

Senaste månaden

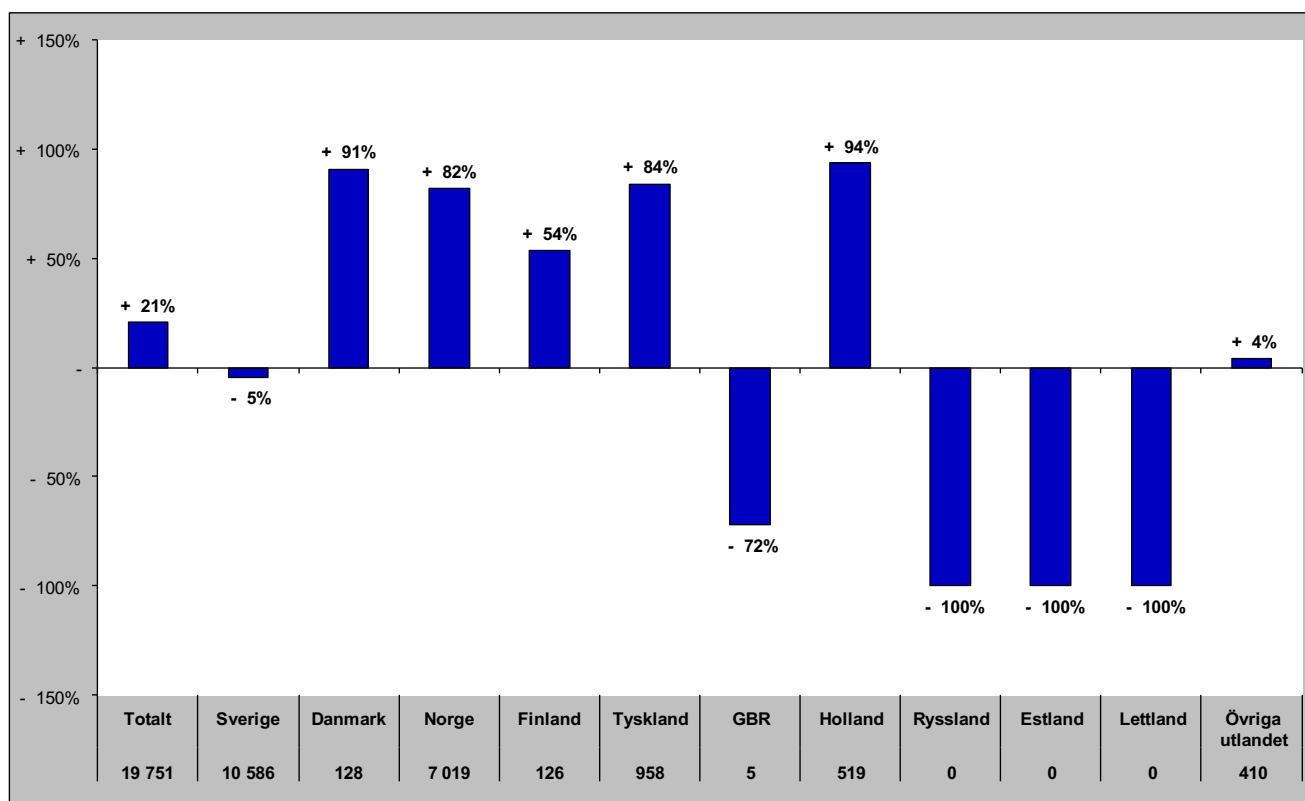

Senaste vintern (nov-apr)

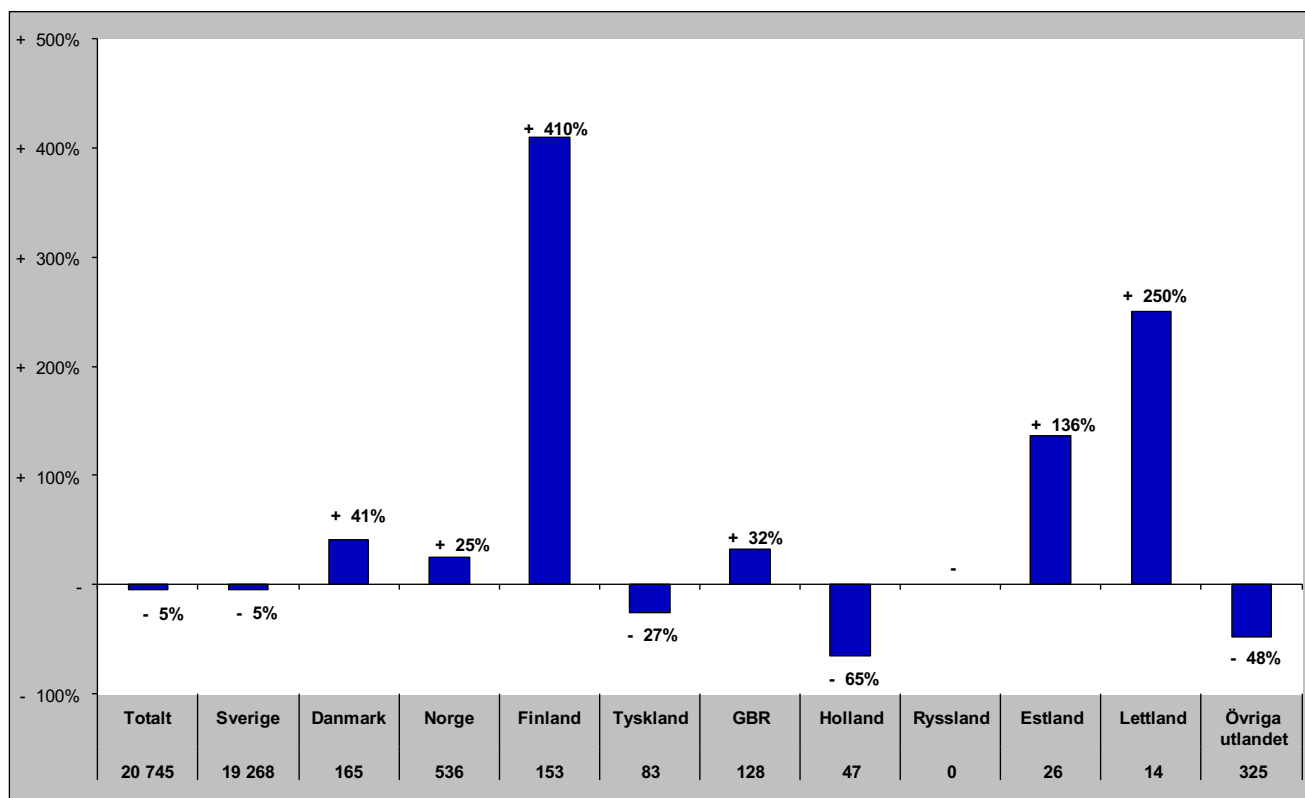

Gästnätter i Krokoms kommun (HSVC) marknader

Senaste sommaren (jun-sep)

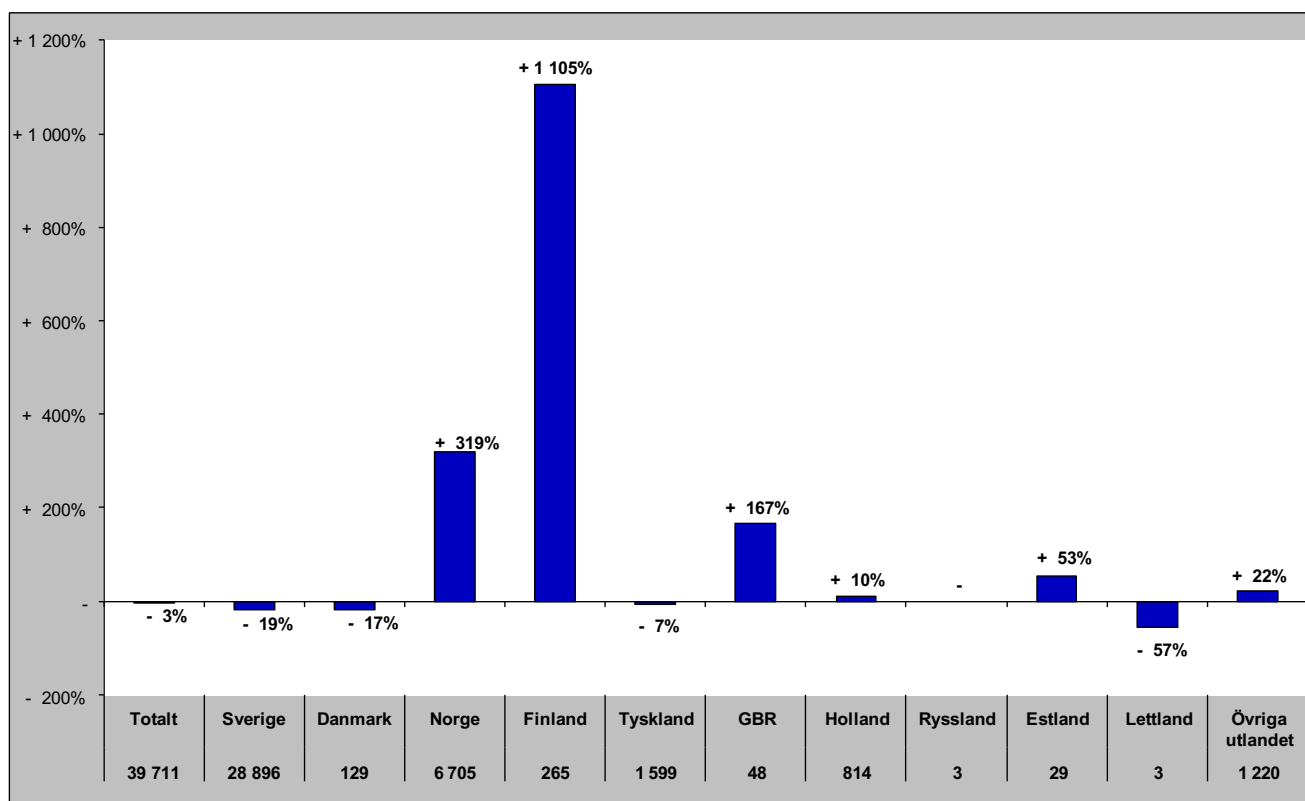

Senaste barmark (maj-okt)

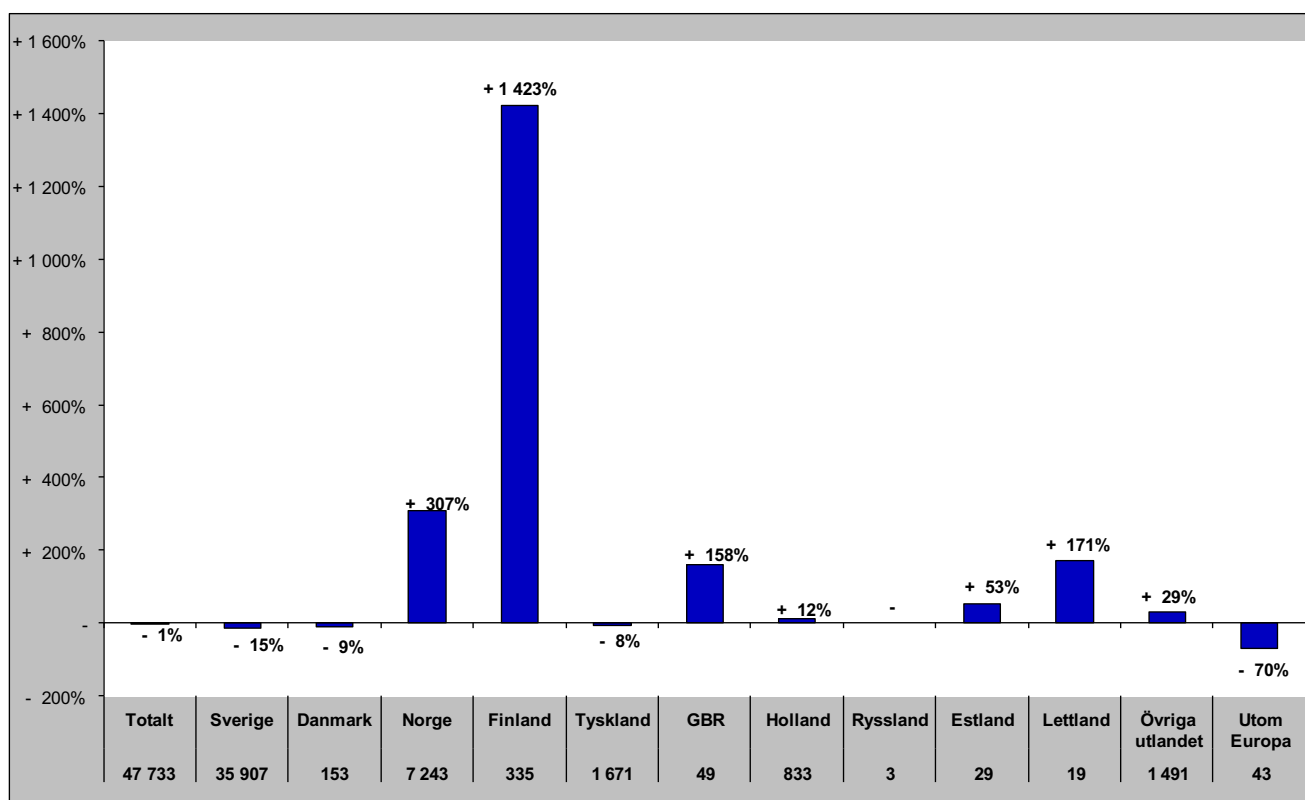

Gästnätter i Krokoms Kommun (HSVCsol) marknader

Senaste helåret

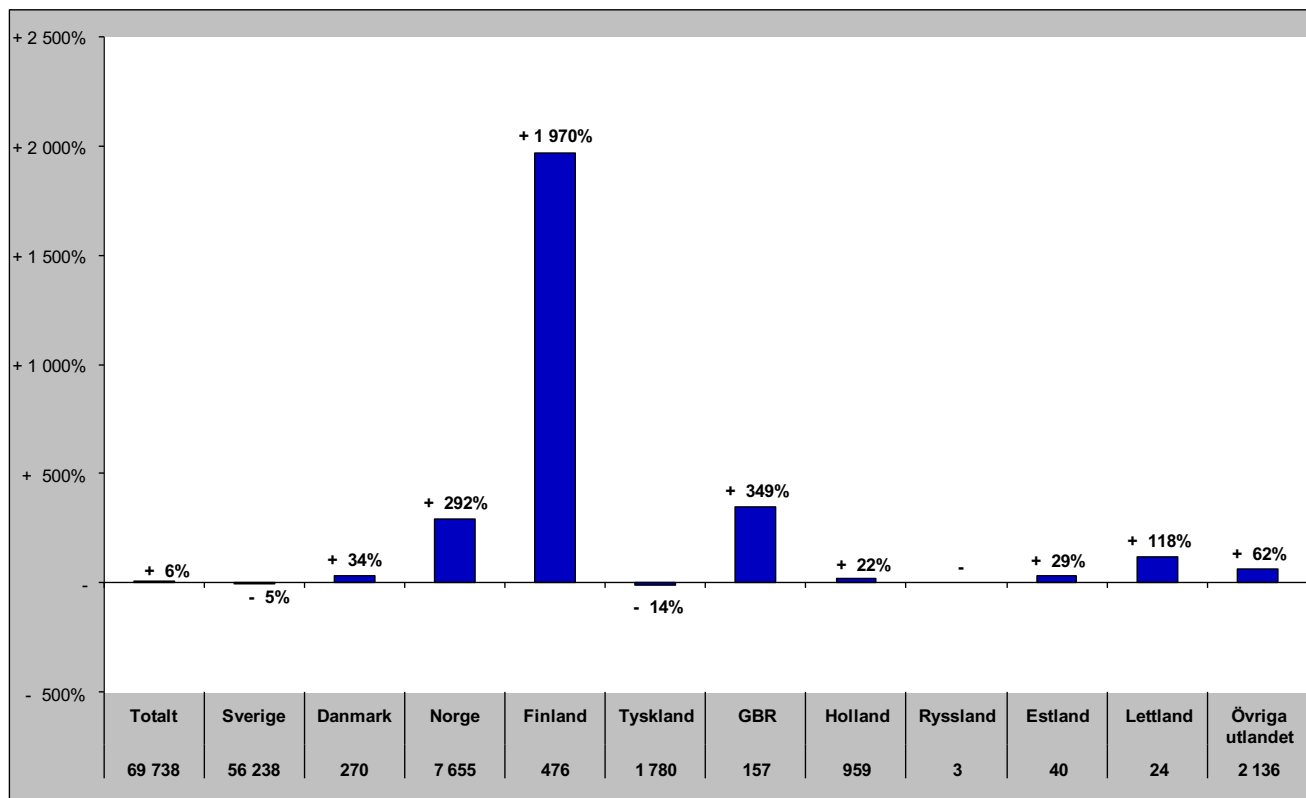

Gästnätter i Östersunds Kommun (HSVC)

Förändring gästnätter

Totalt antal gästnätter 464 977

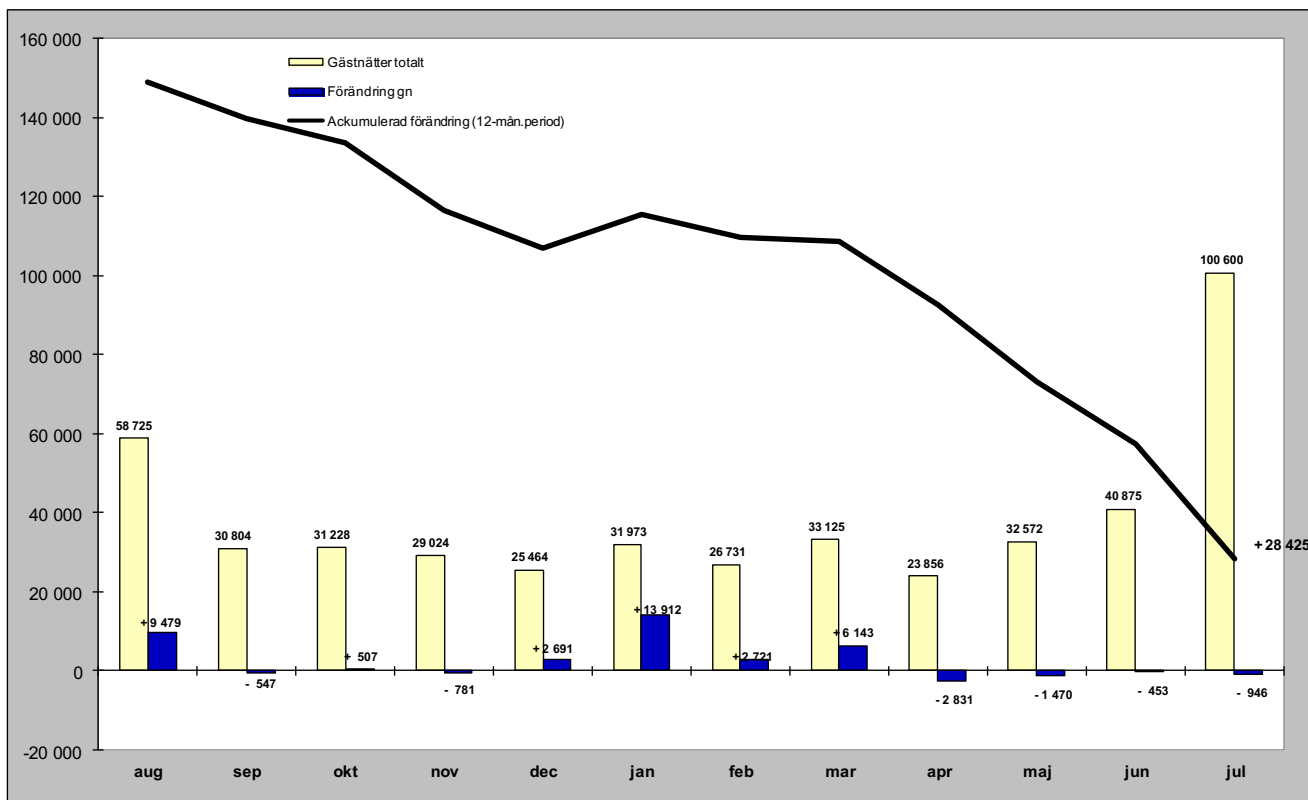

Relativ förändring

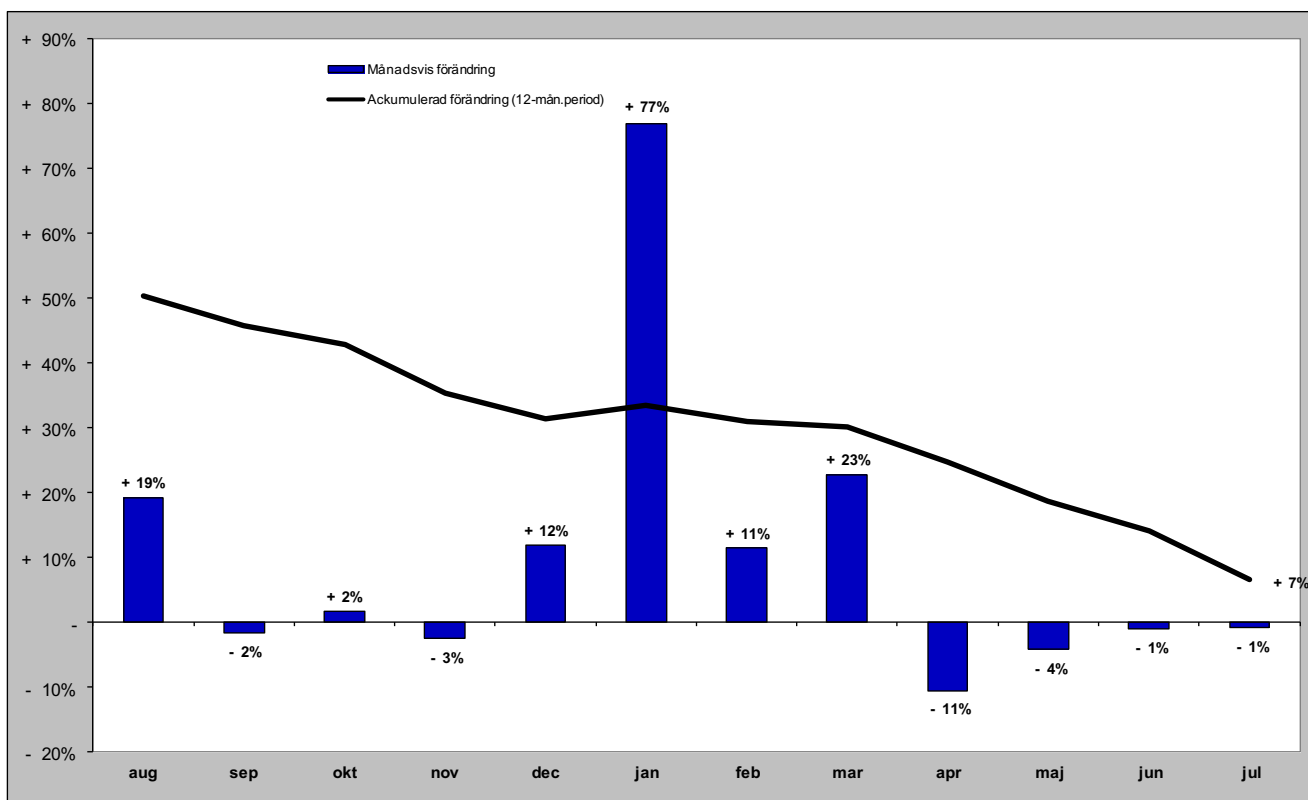

Gästnätter i Östersunds kommun (HSVC) marknader

Senaste månaden

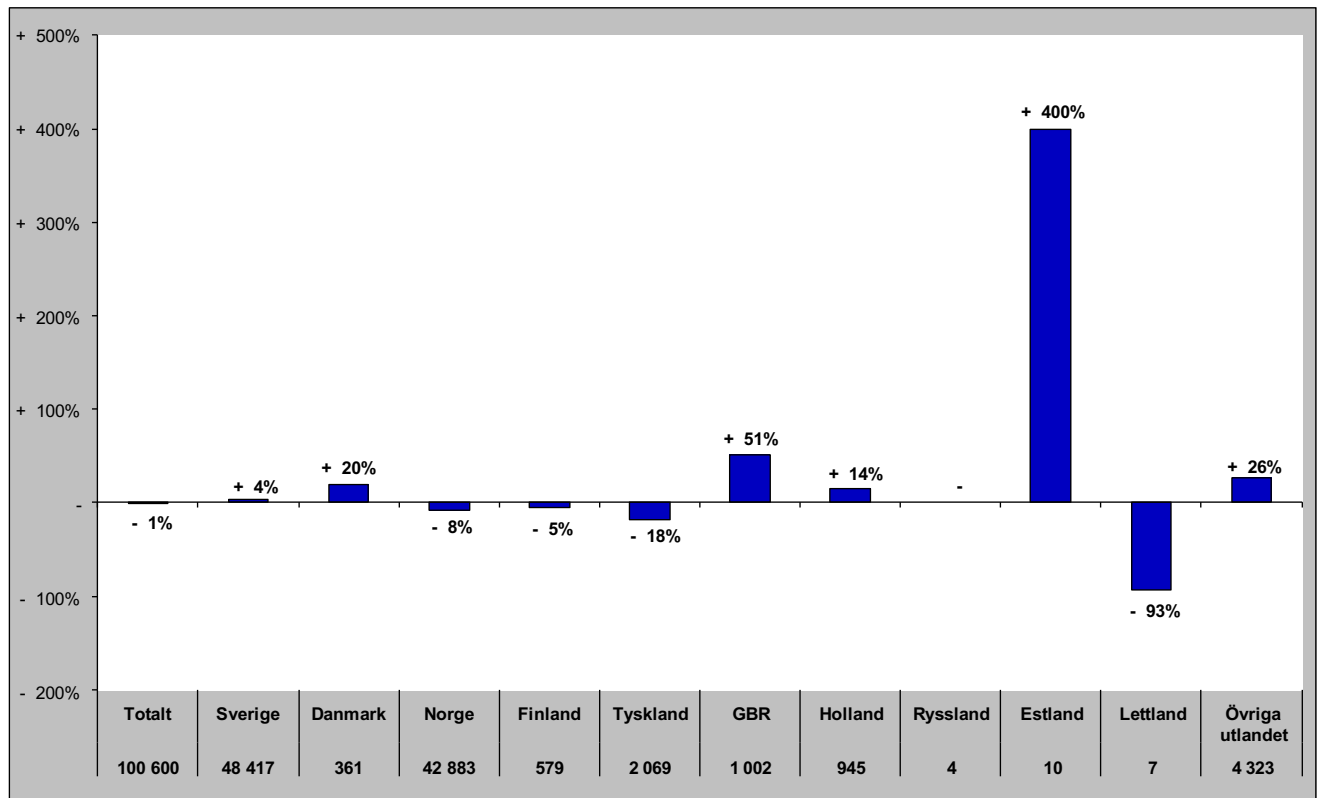

Senaste vintern (nov-apr)

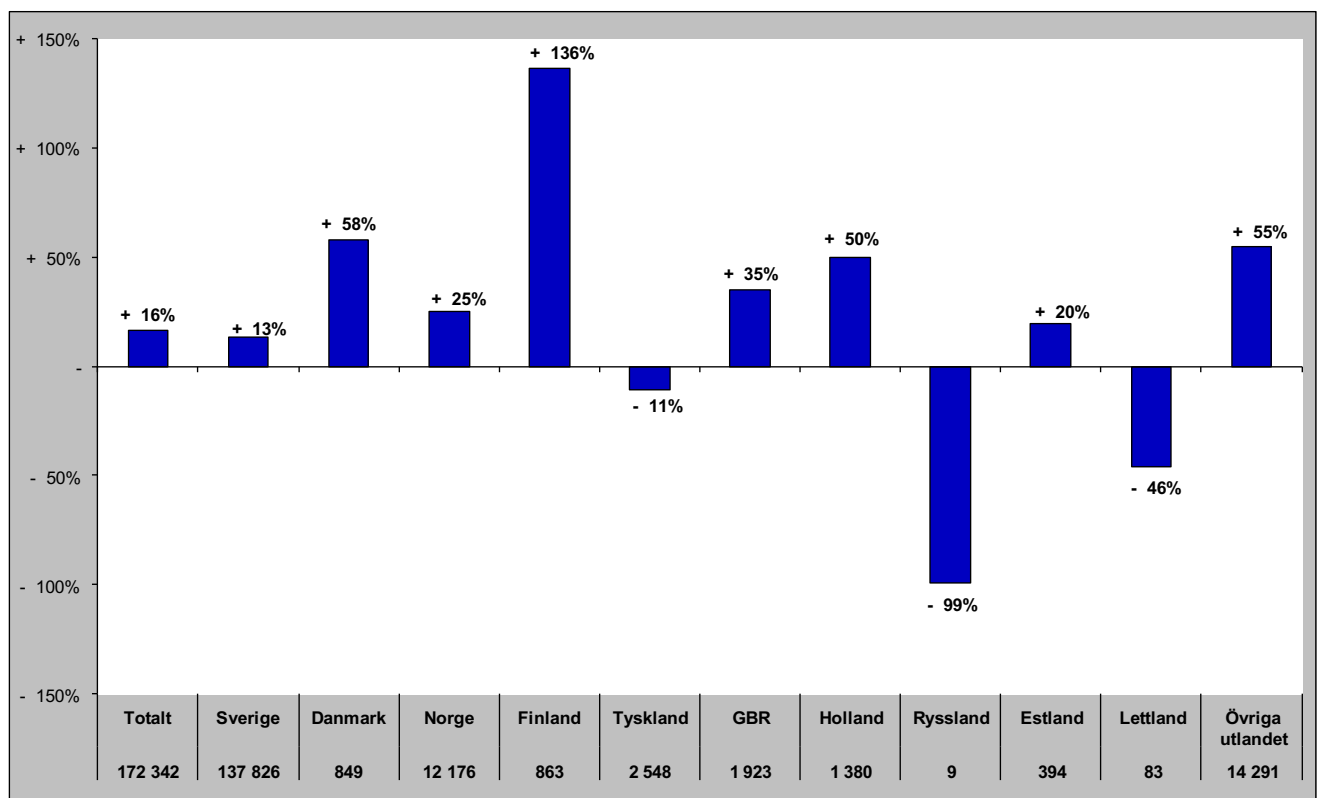

Gästnätter i Östersunds kommun (HSVC) marknader

Senaste sommaren (jun-sep)

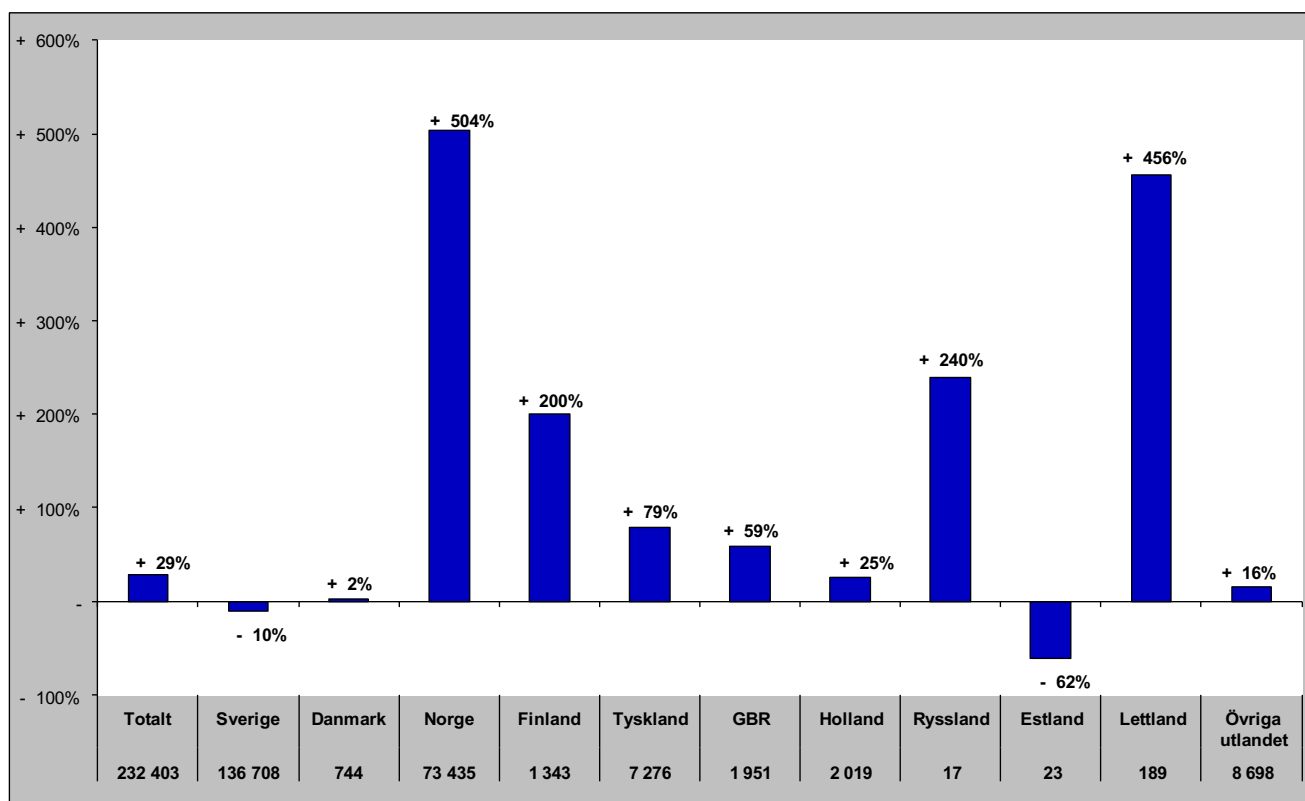

Senaste barmark (maj-okt)

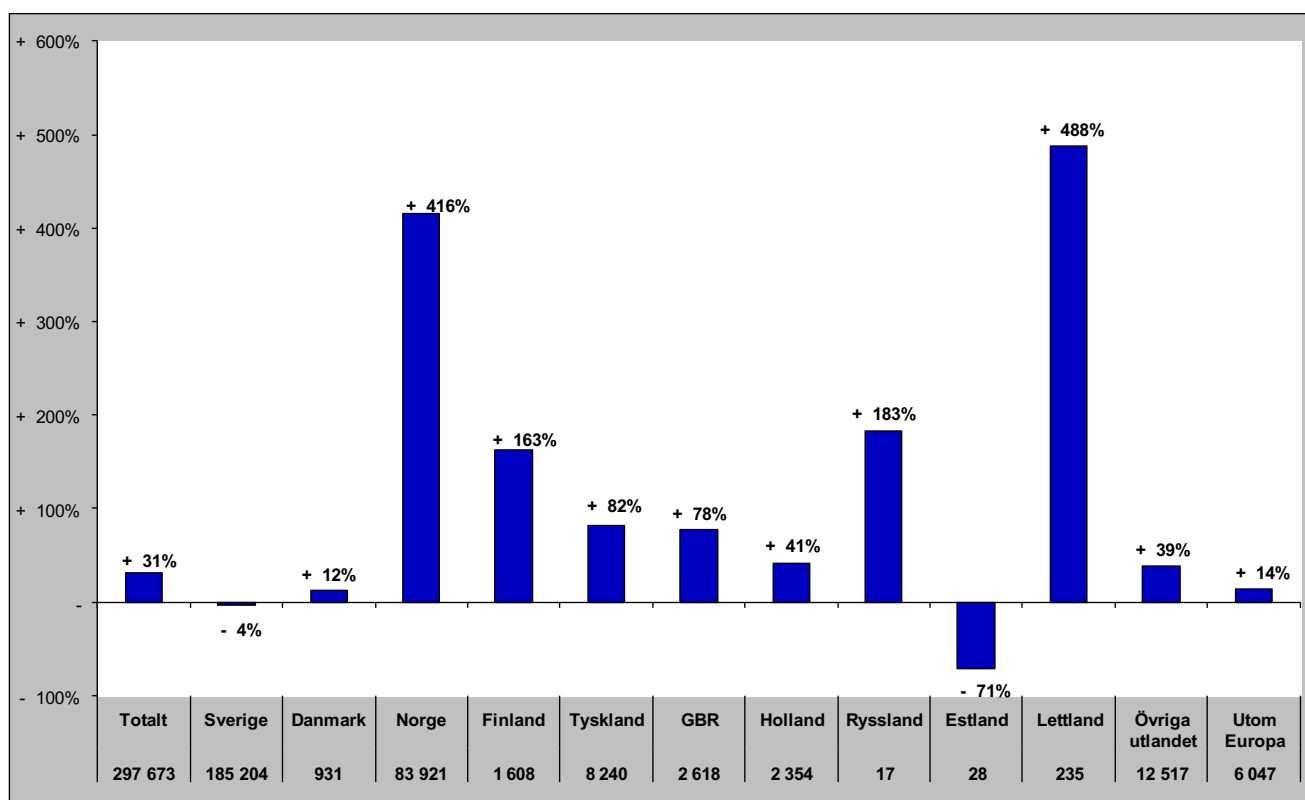

Gästnätter i Östersunds Kommun (HSVCsol) marknader

Senaste helåret

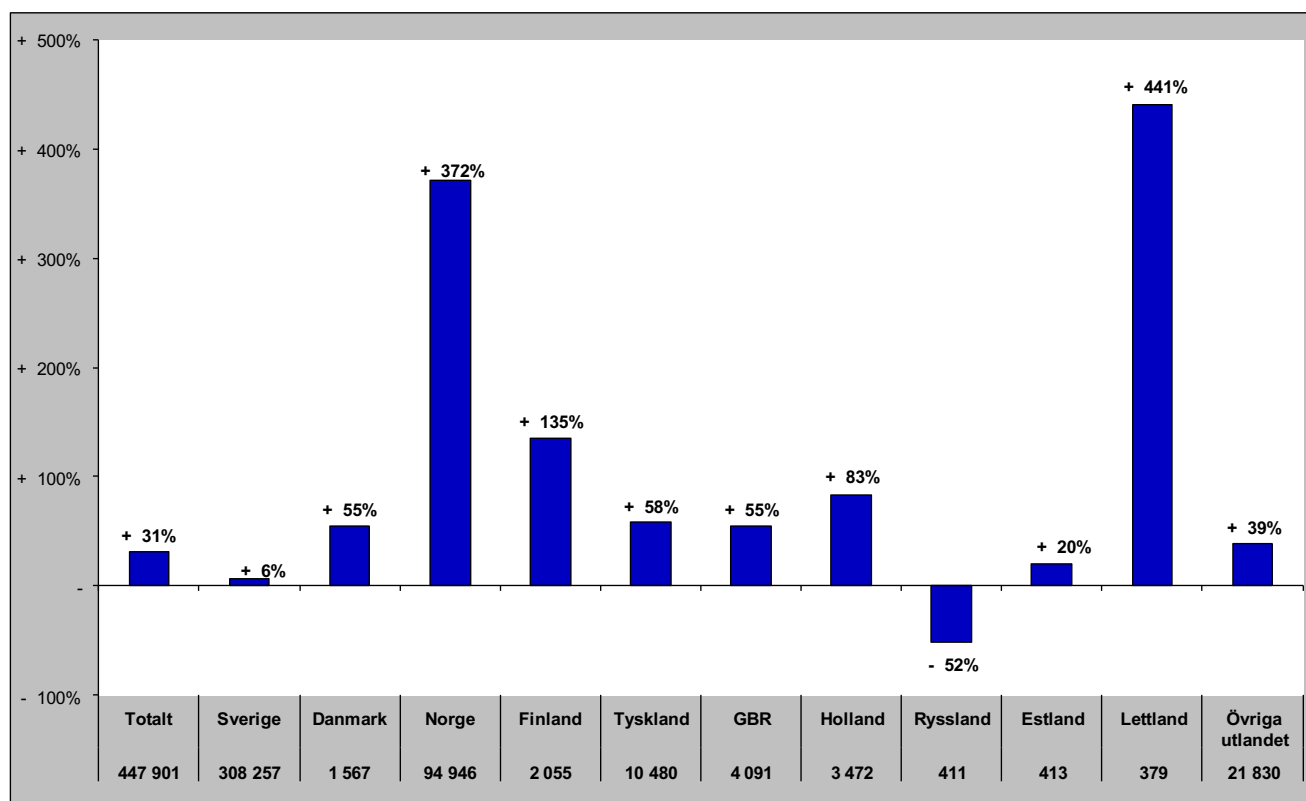

Gästnätter i Bräcke kommun (HSVC)

Förändring gästnätter

Totalt antal gästnätter 41 393

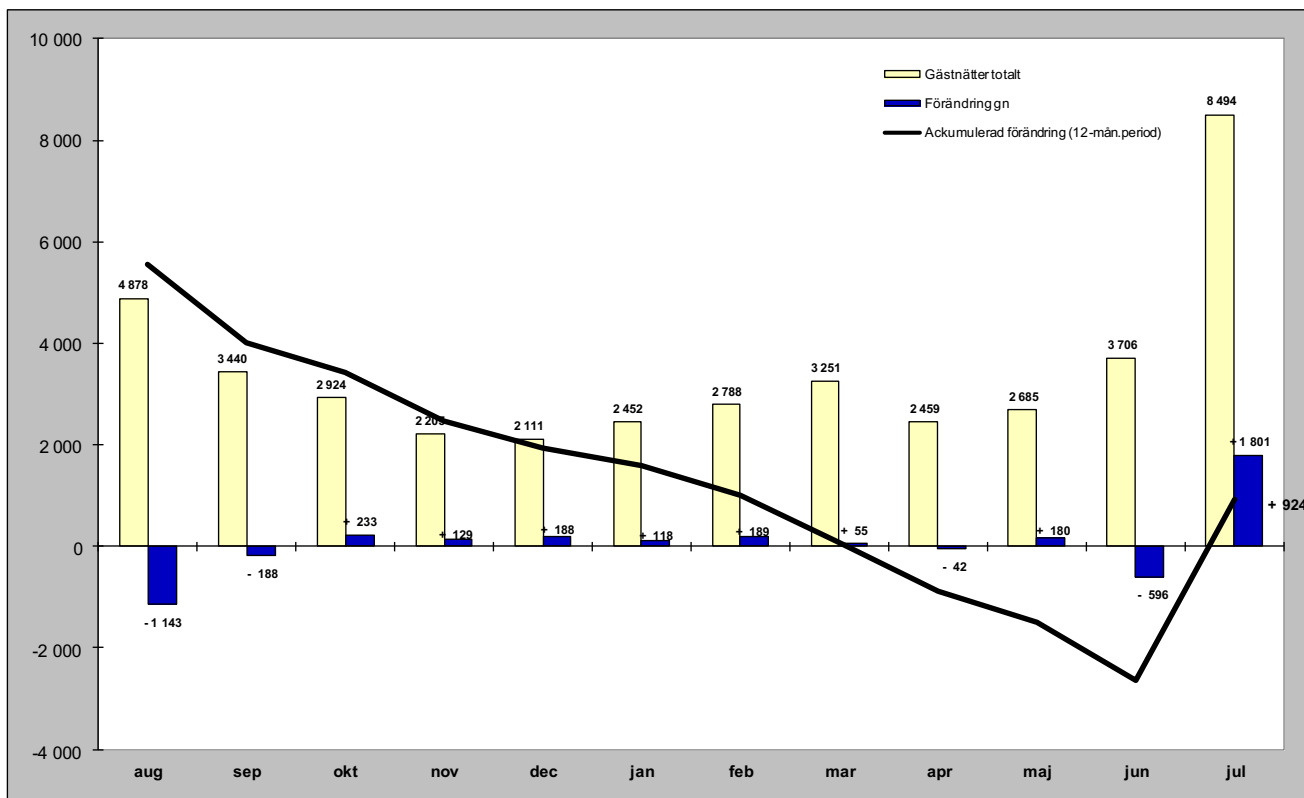

Relativ förändring

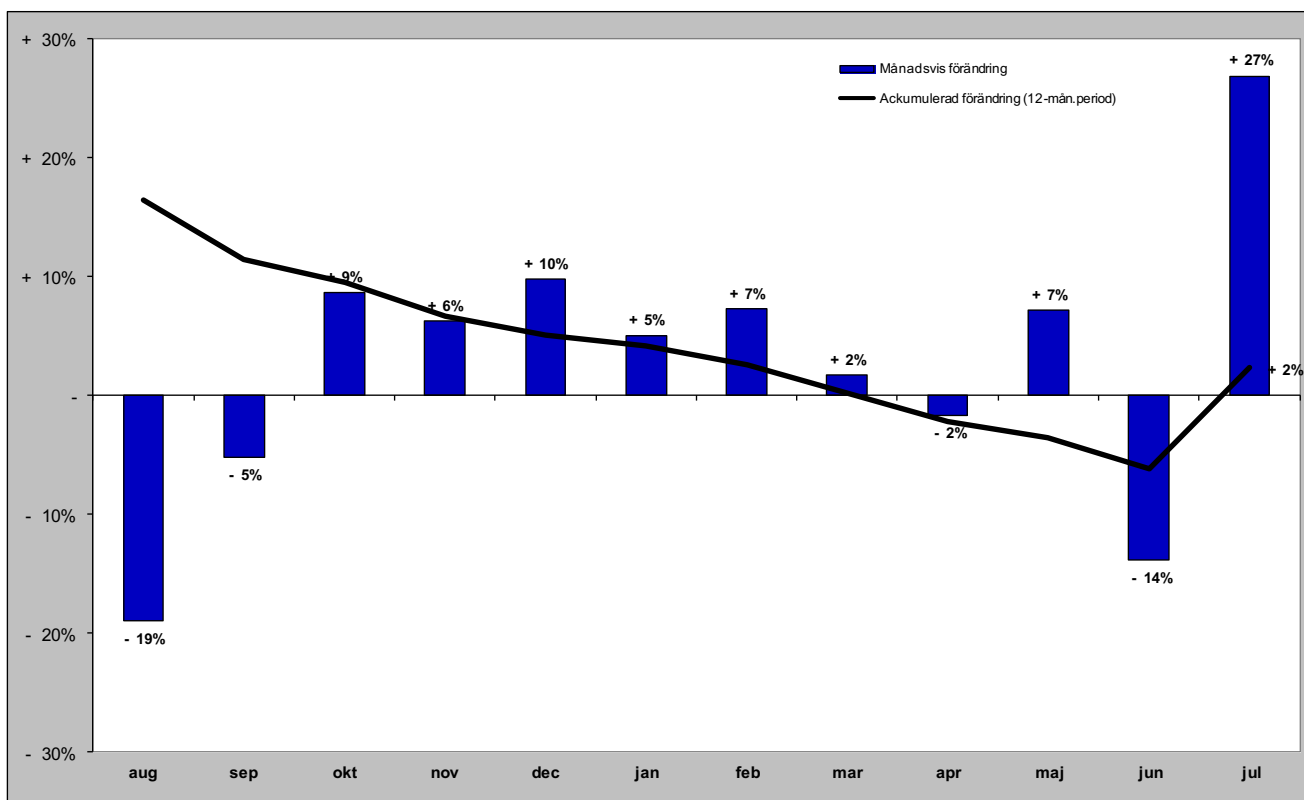

Gästnätter i Bräcke kommun (HSVC) marknader

Senaste månaden

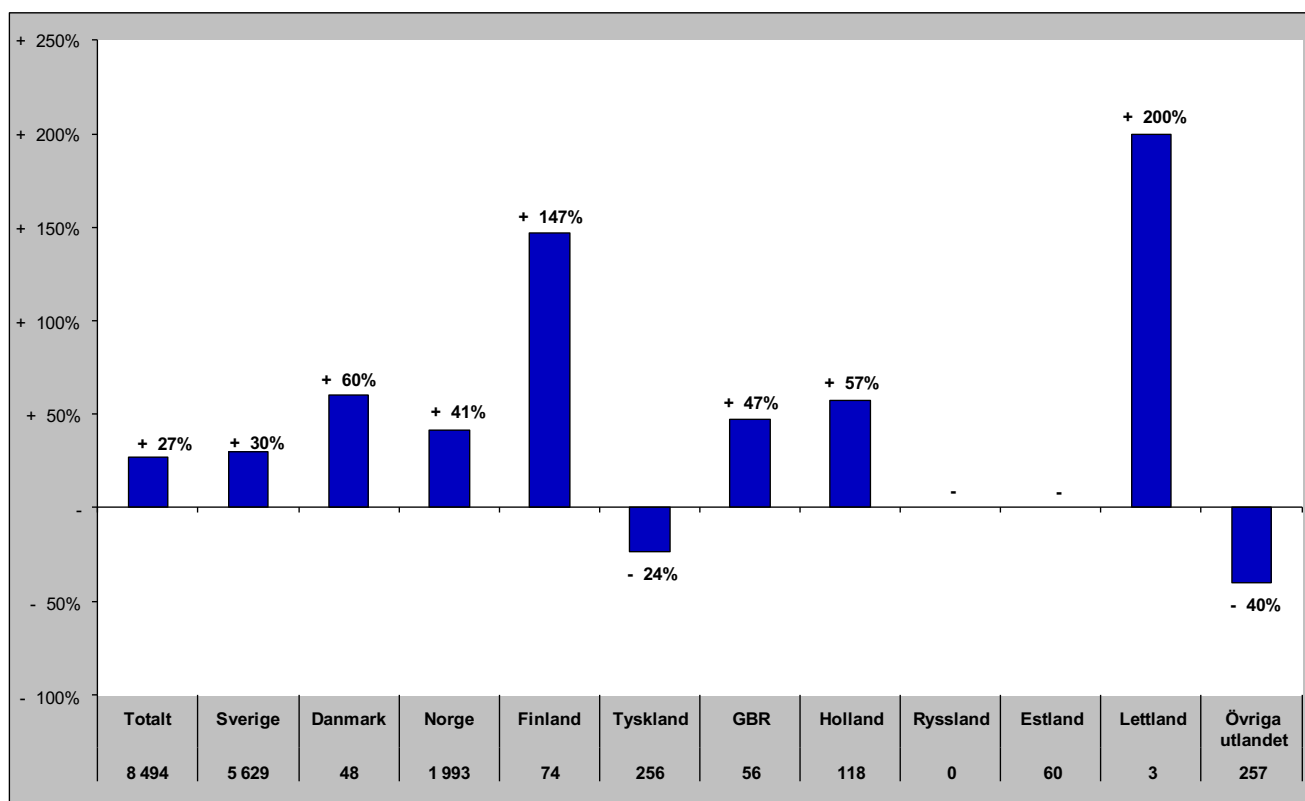

Senaste vintern (nov-apr)

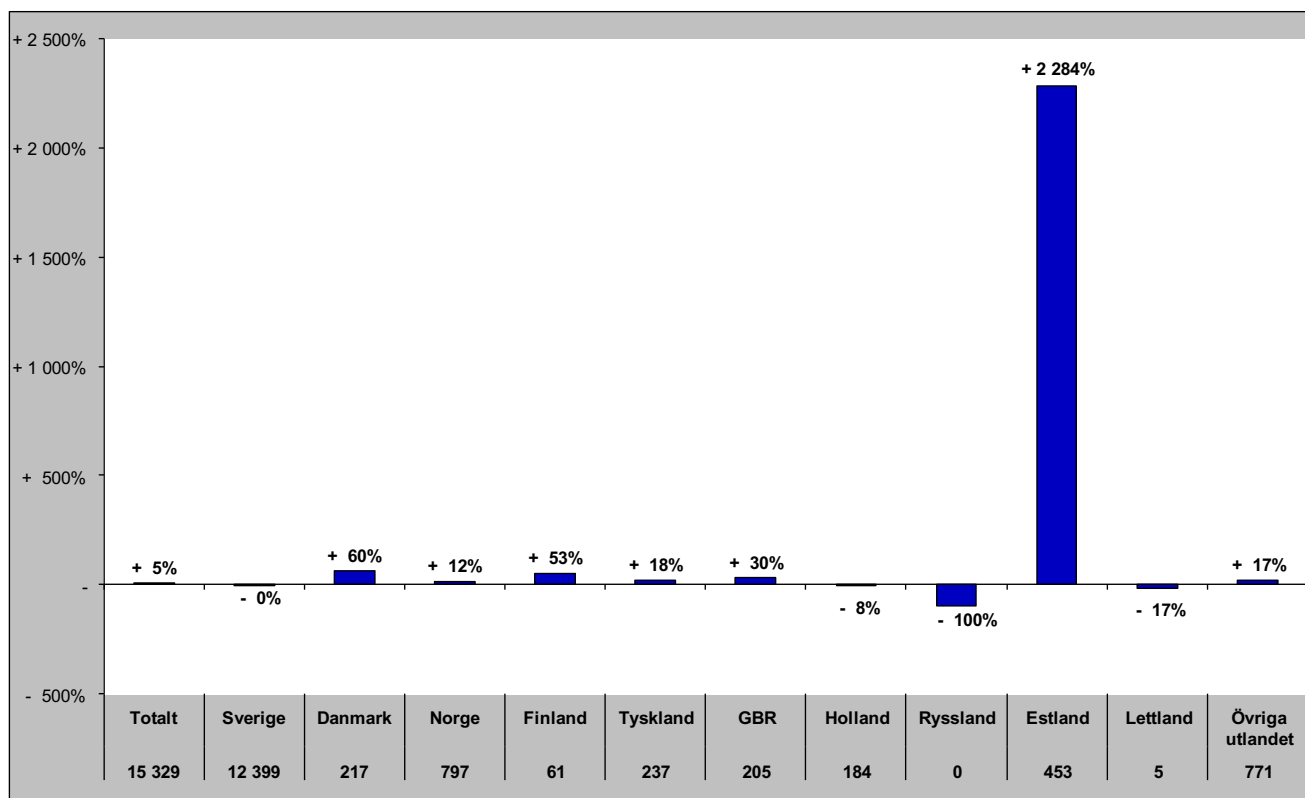

Gästnätter i Bräcke kommun (HSVC) marknader

Senaste sommaren (jun-sep)

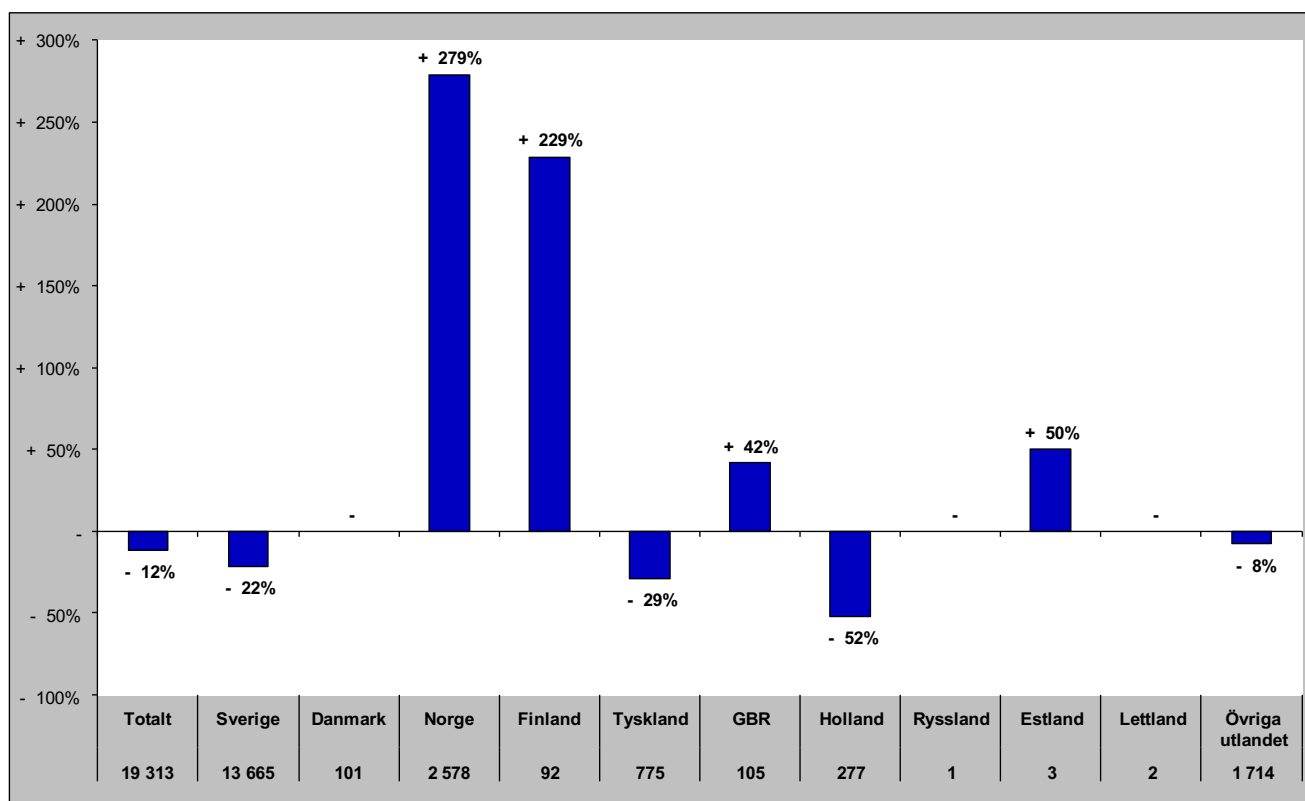

Senaste barmark (maj-okt)

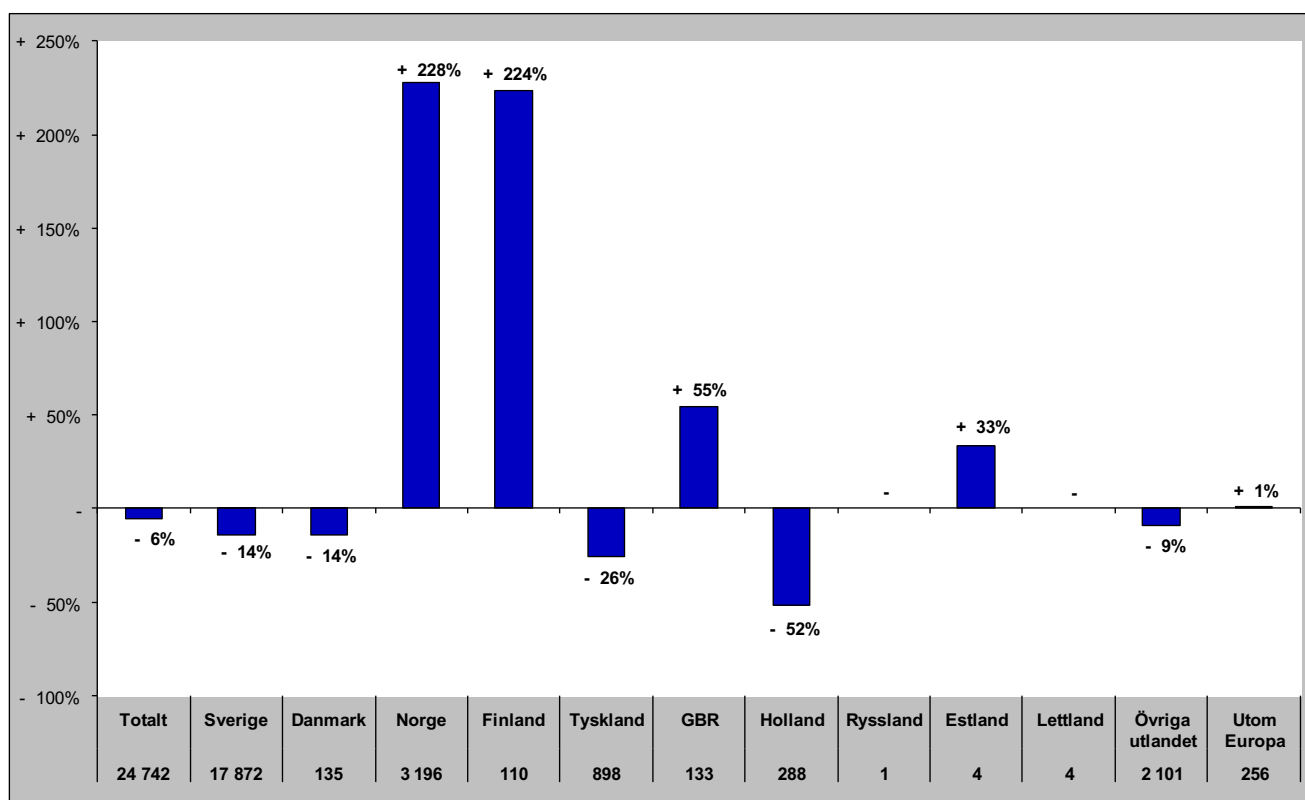

Gästnätter i Bräcke Kommun (HSVCsol) marknader

Senaste helåret

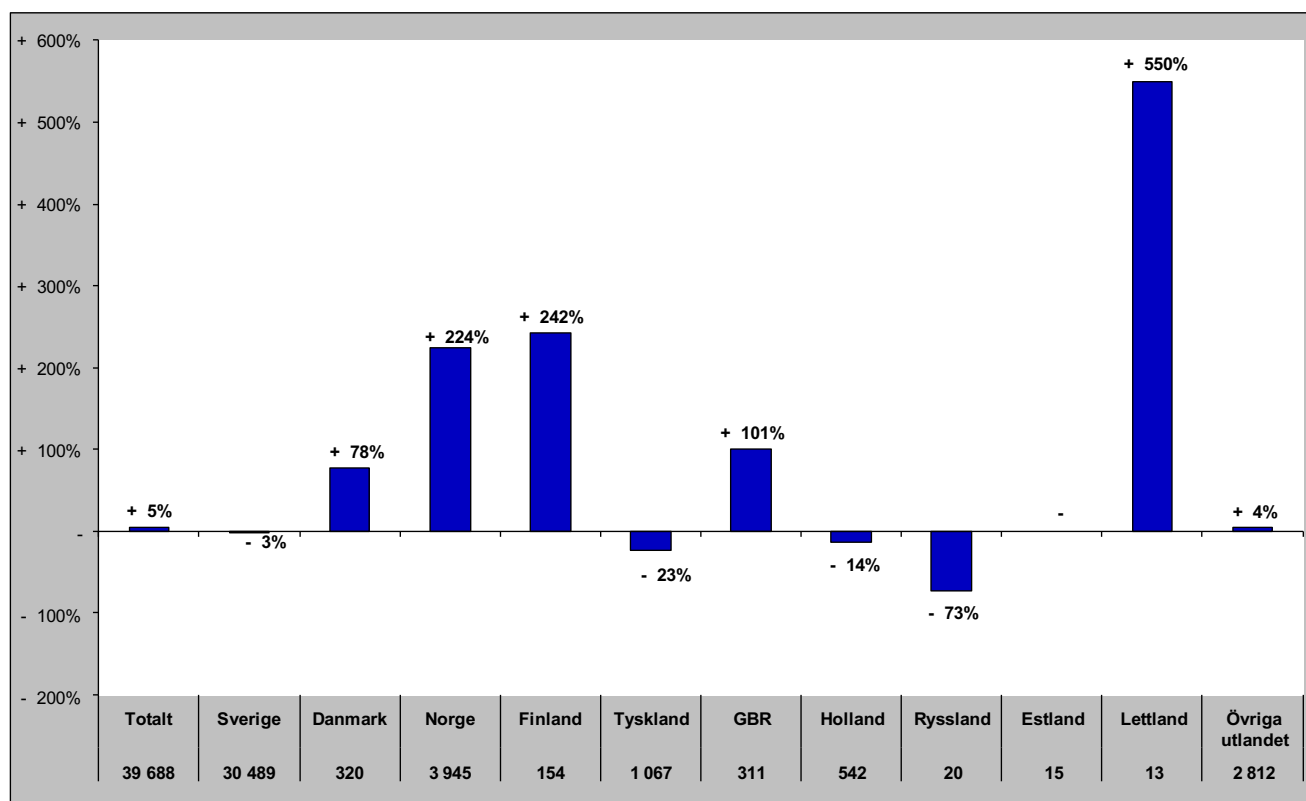

Gästnätter i Ragunda kommun (HSVC)

Förändring gästnätter

Totalt antal gästnätter 22 296

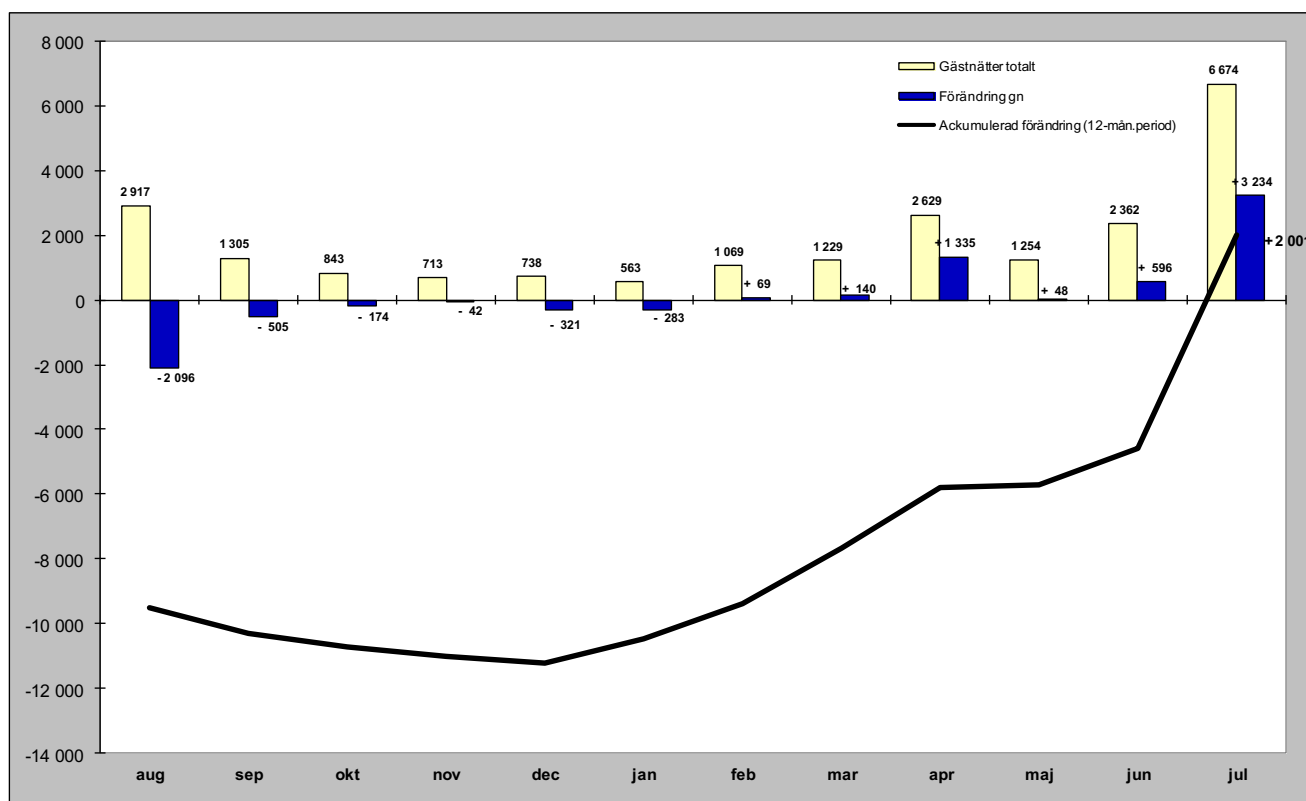

Relativ förändring

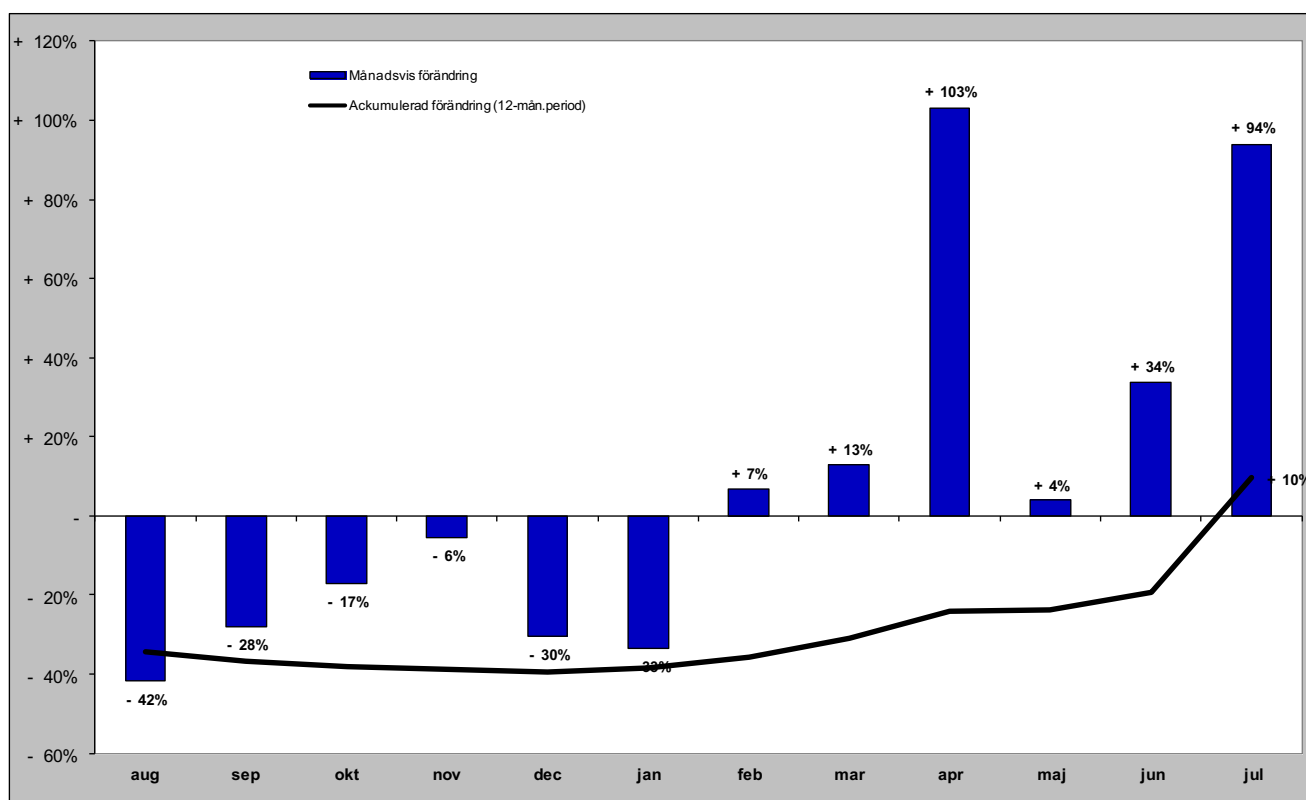

Gästnätter i Ragunda kommun (HSVC) marknader

Senaste månaden

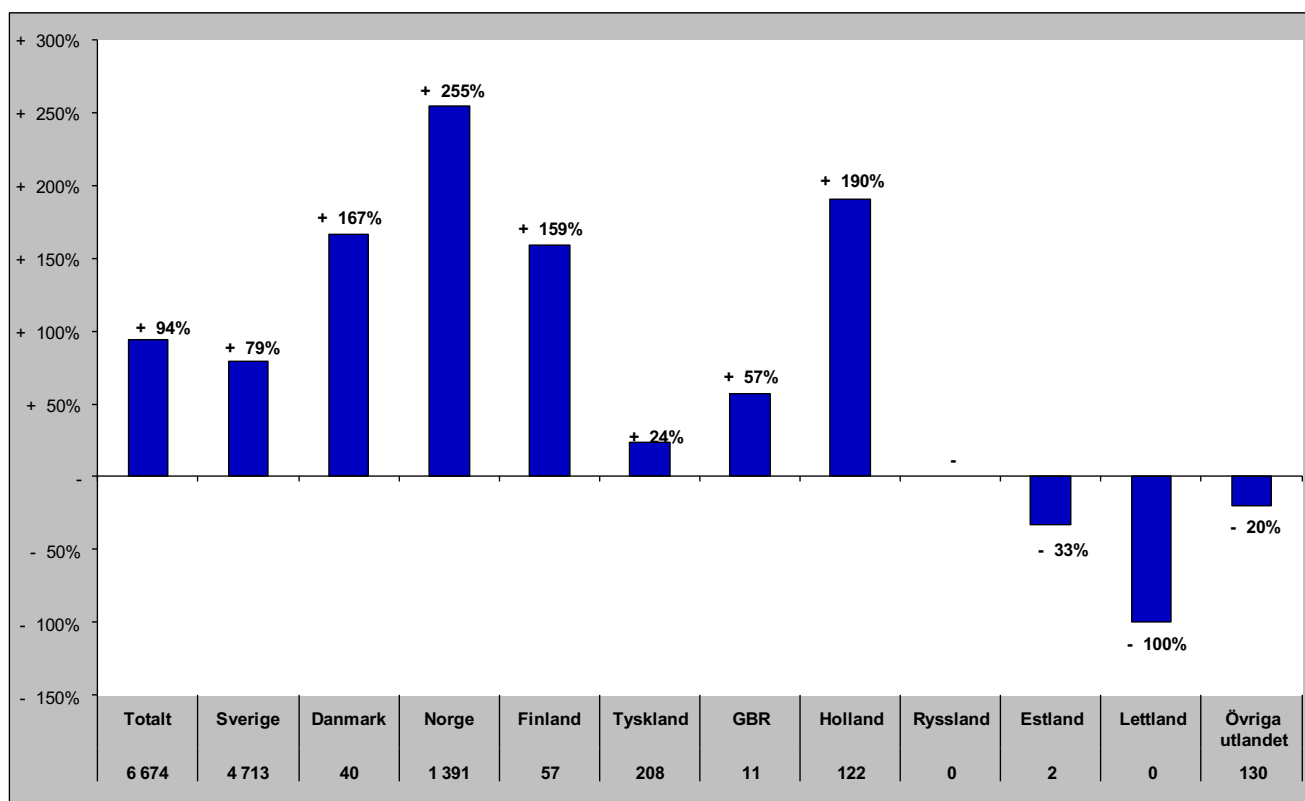

Senaste vintern (nov-apr)

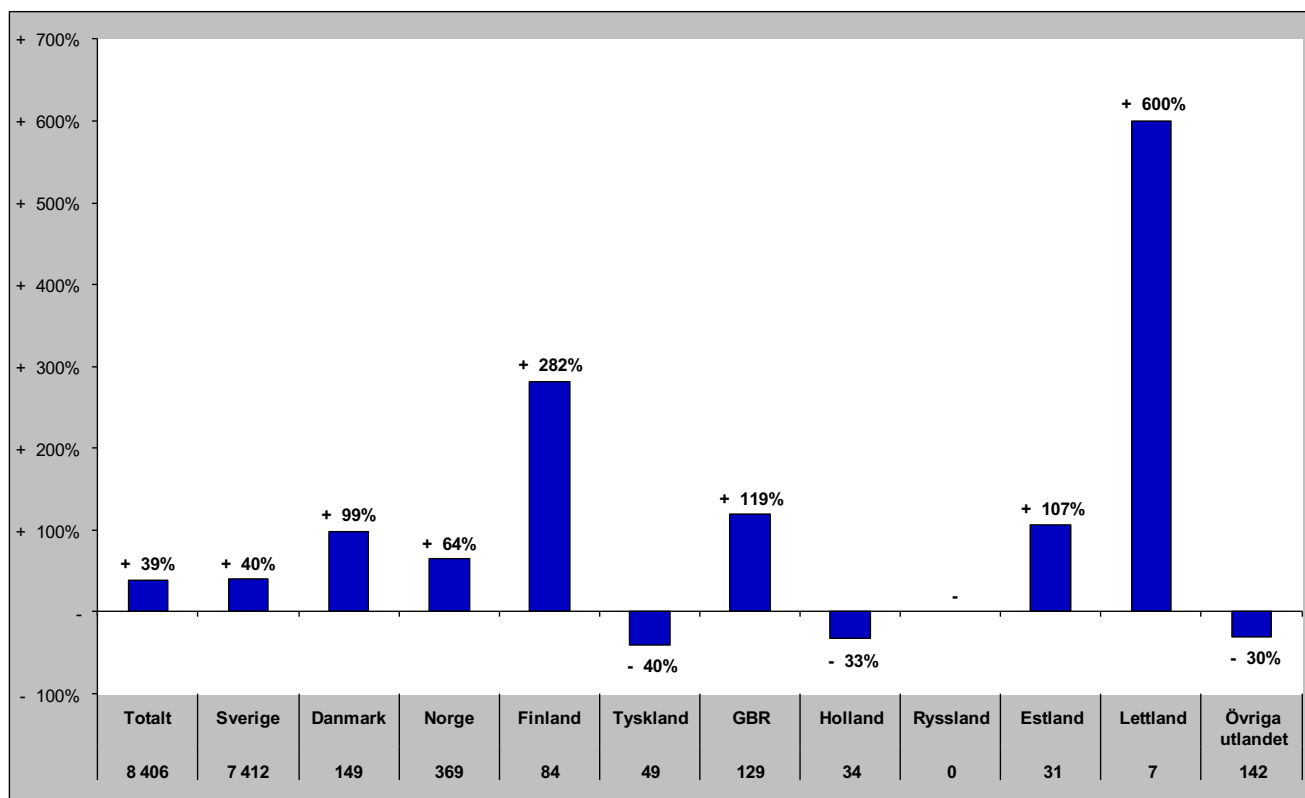

Gästnätter i Ragunda kommun (HSVC) marknader

Senaste sommaren (jun-sep)

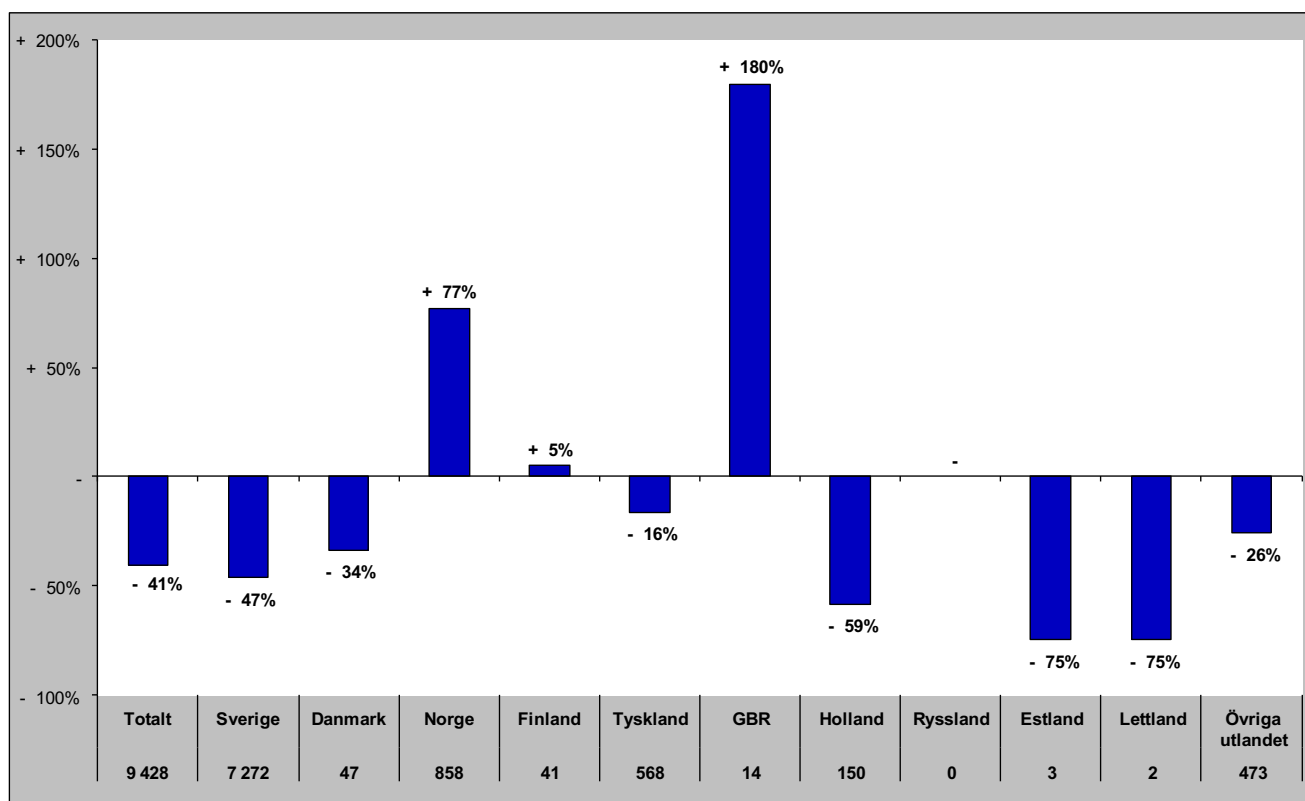

Senaste barmark (maj-okt)

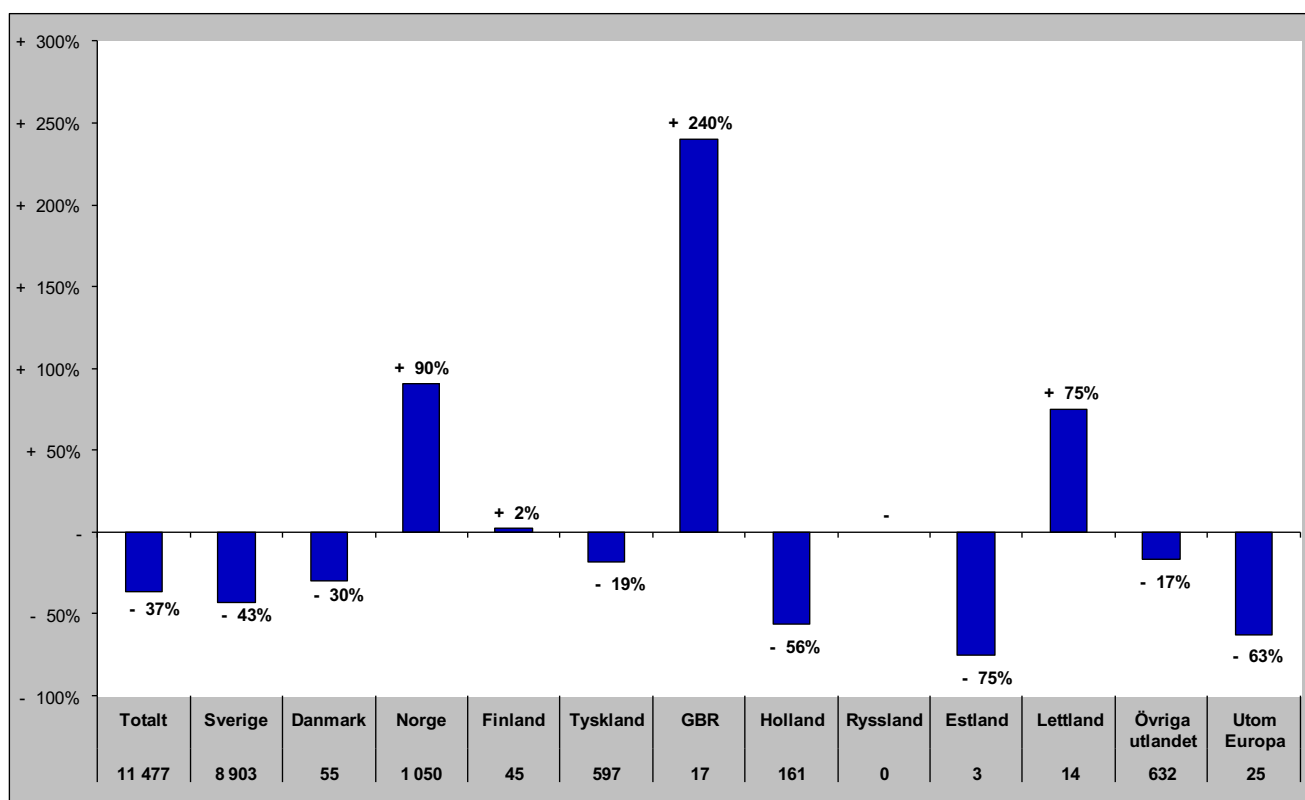

Gästnätter i Ragunda Kommun (HSVCsol) marknader

Senaste helåret

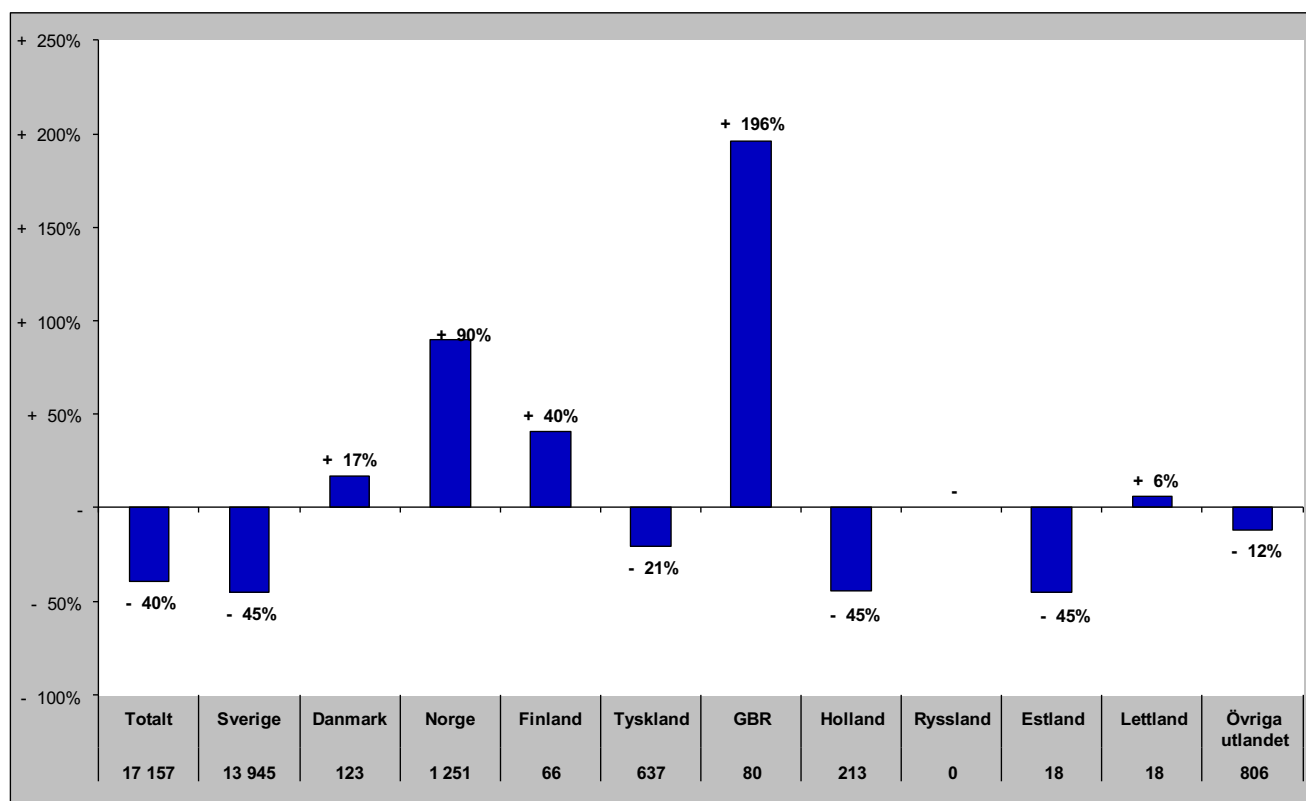

Gästnätter i Strömsunds Kommun (HSVC)

Förändring gästnätter

Totalt antal gästnätter 106 321

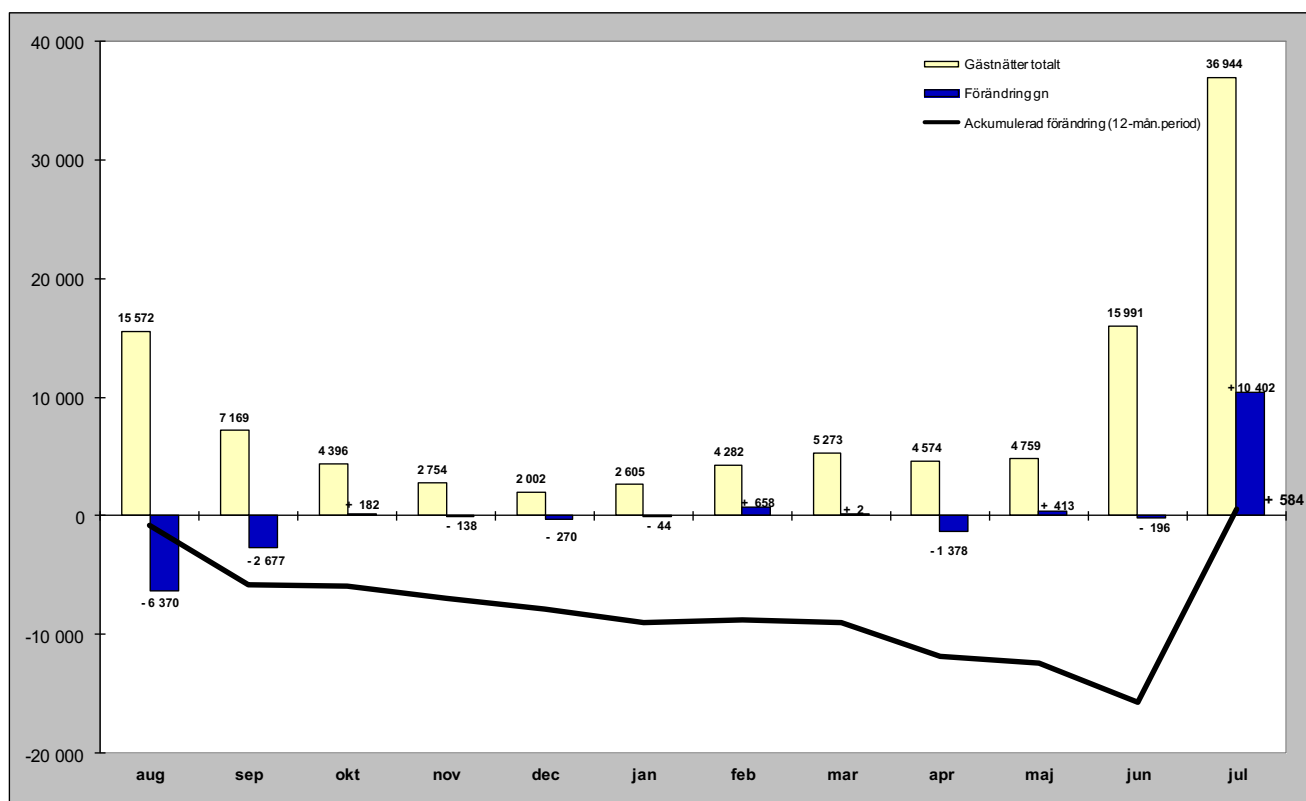

Relativ förändring

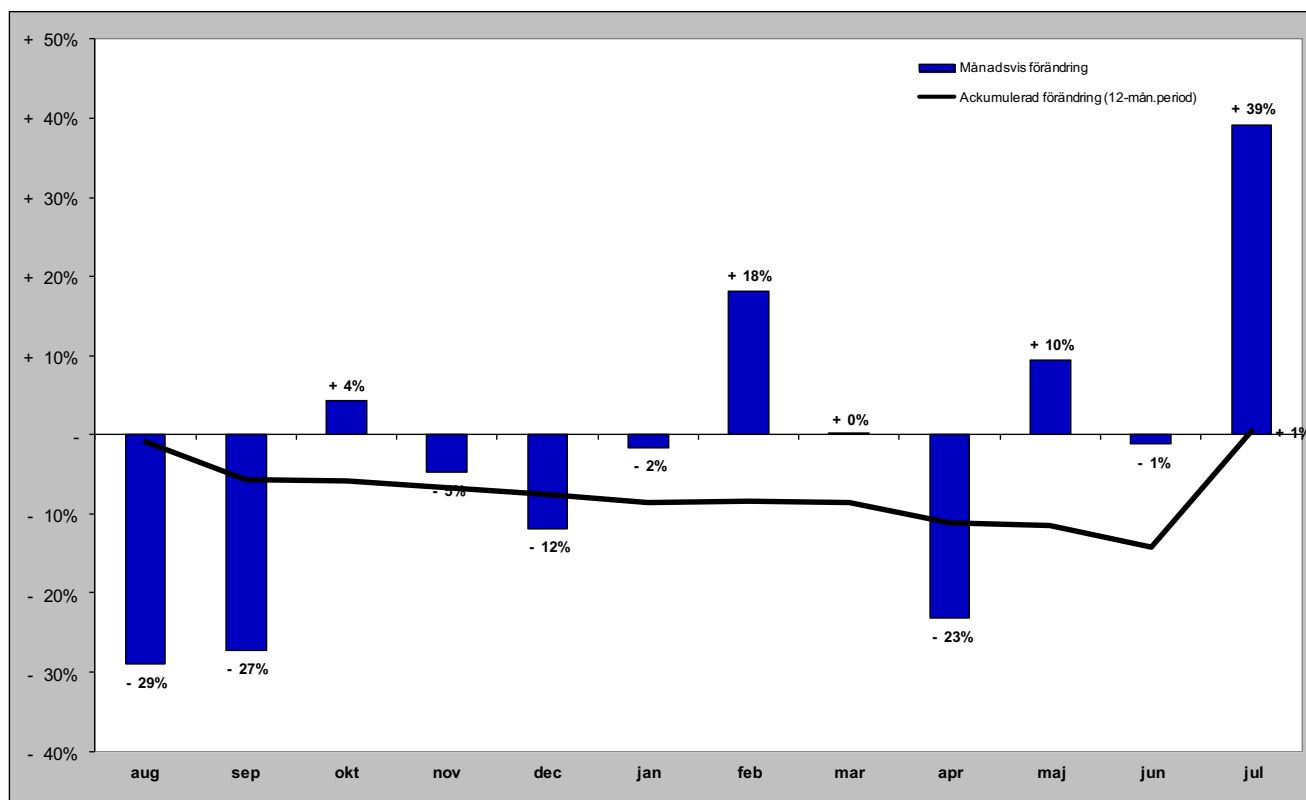

Gästnätter i Strömsunds kommun (HSVC) marknader

Senaste månaden

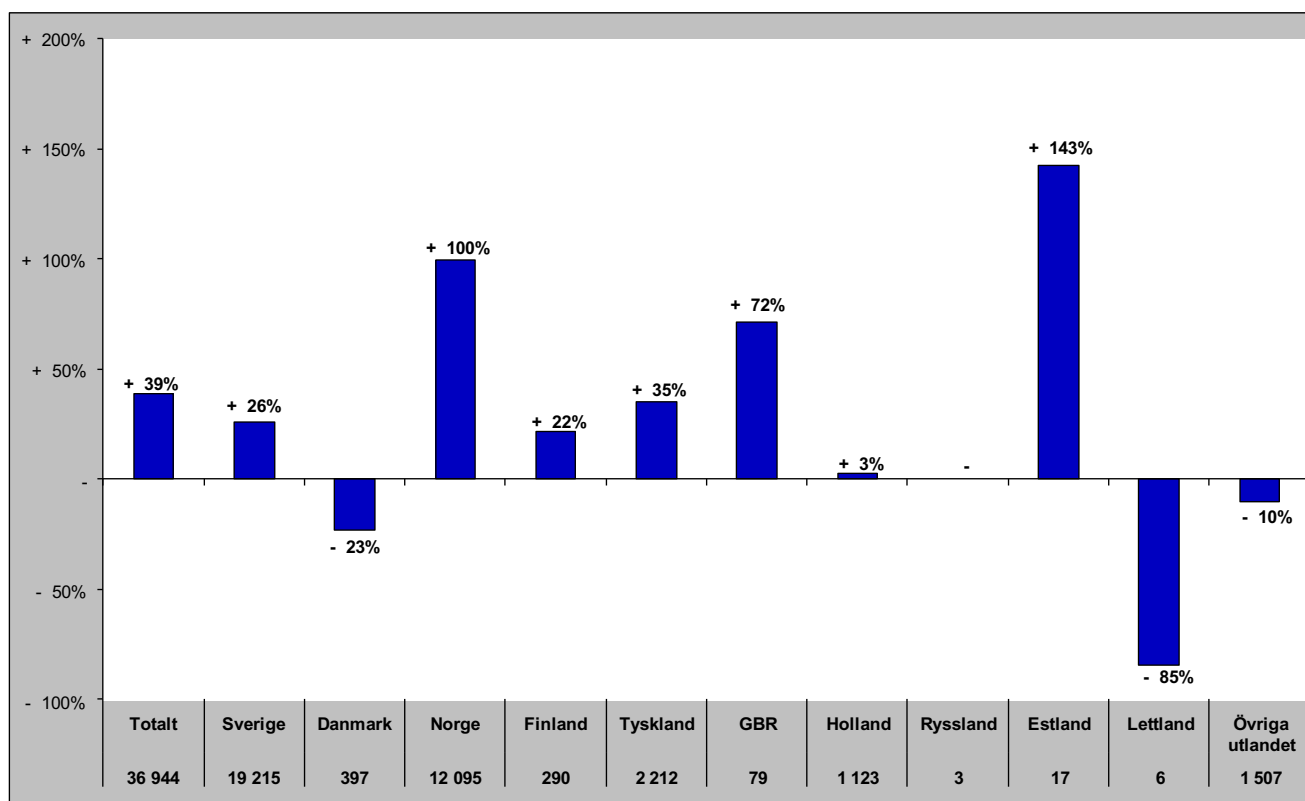

Senaste vintern (nov-apr)

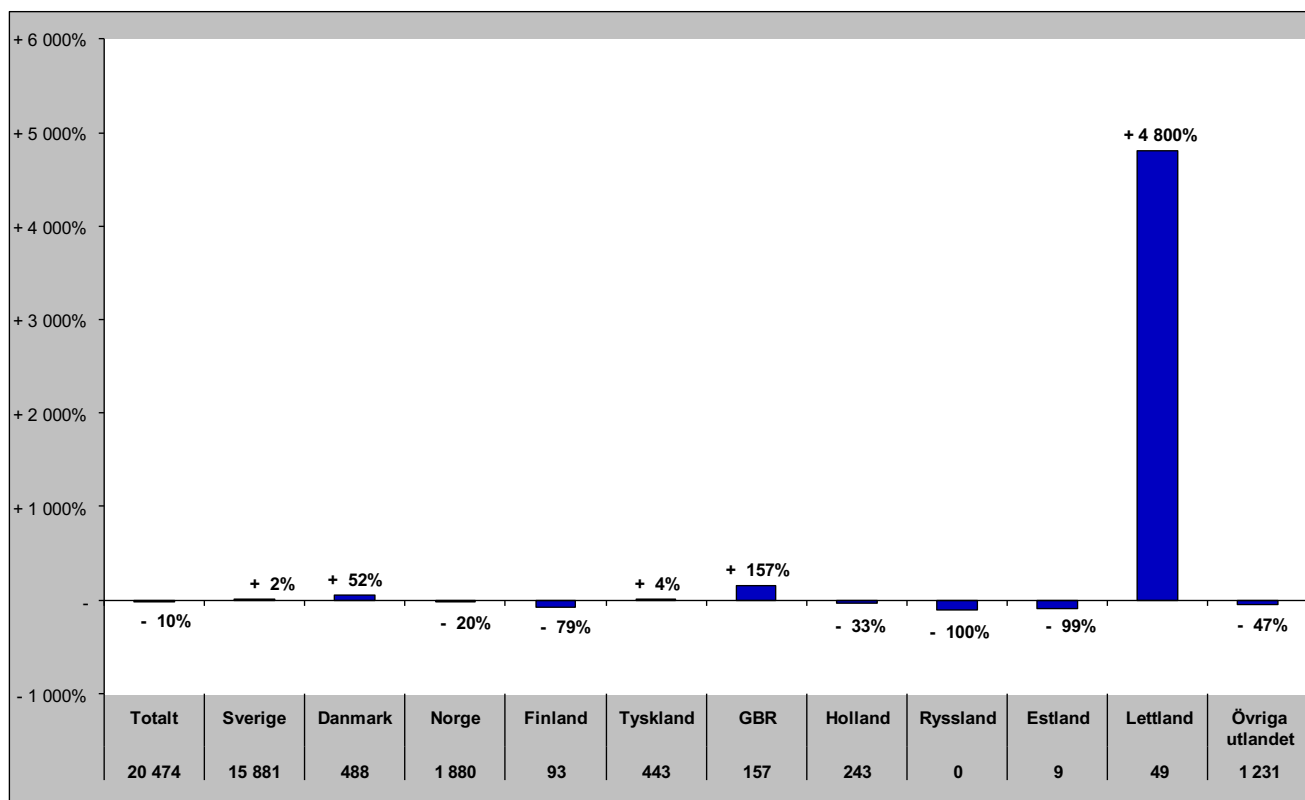

Gästnätter i Strömsunds kommun (HSVC) marknader

Senaste sommaren (jun-sep)

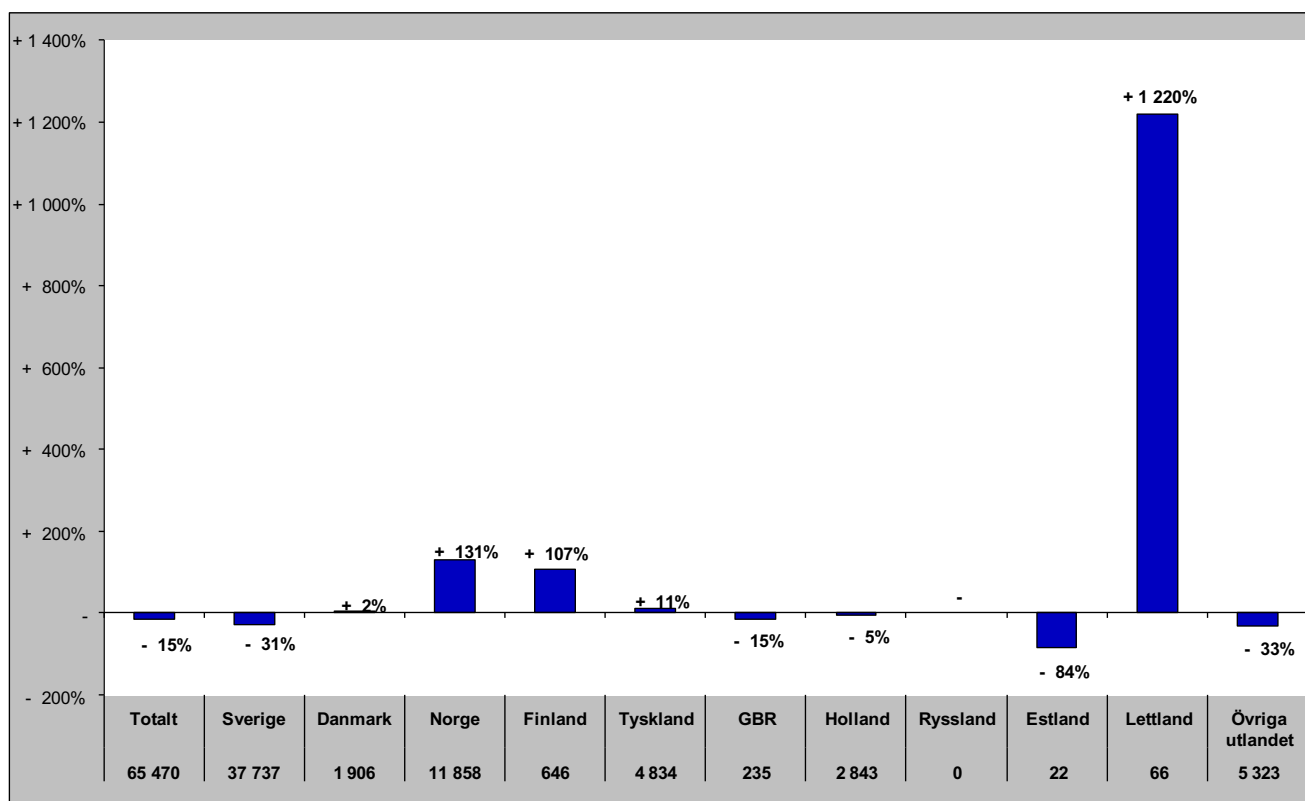

Senaste barmark (maj-okt)

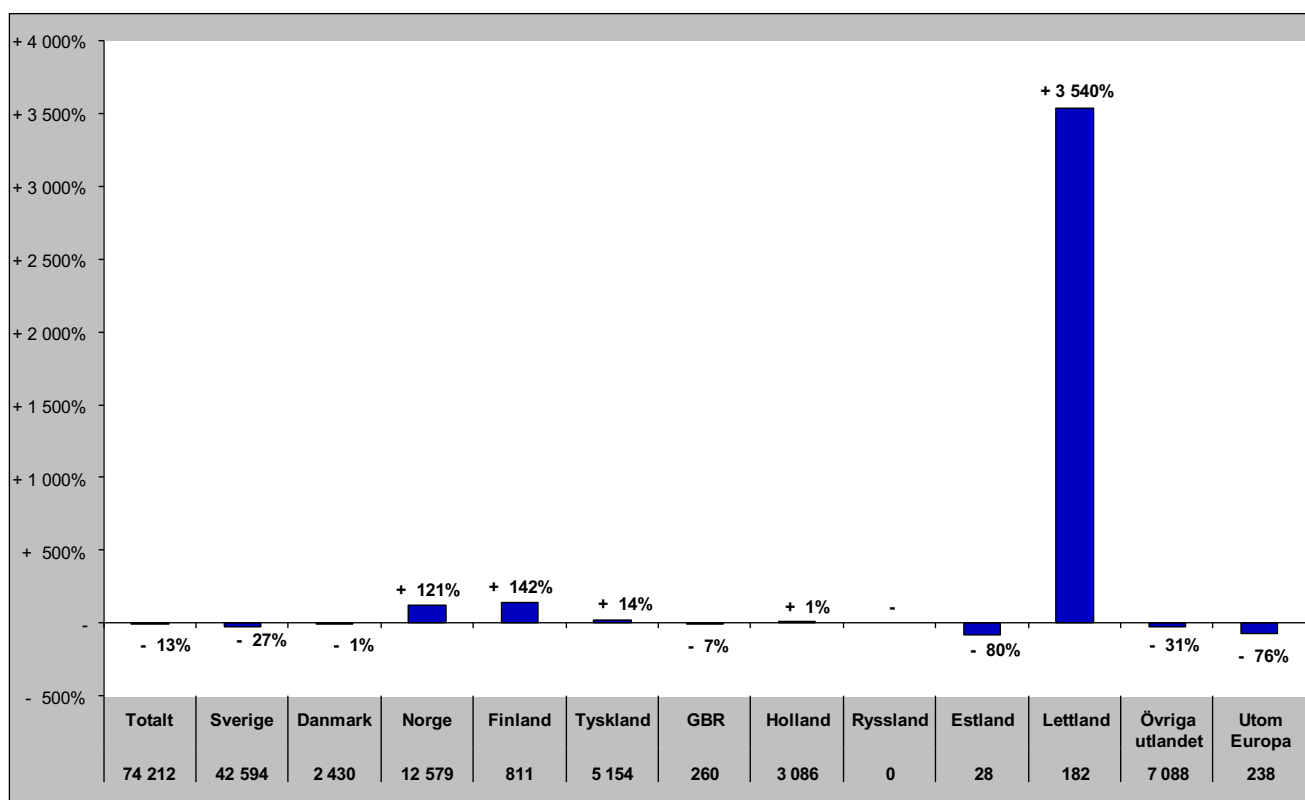

Gästnätter i Strömsunds Kommun (HSVCsol) marknader

Senaste helåret

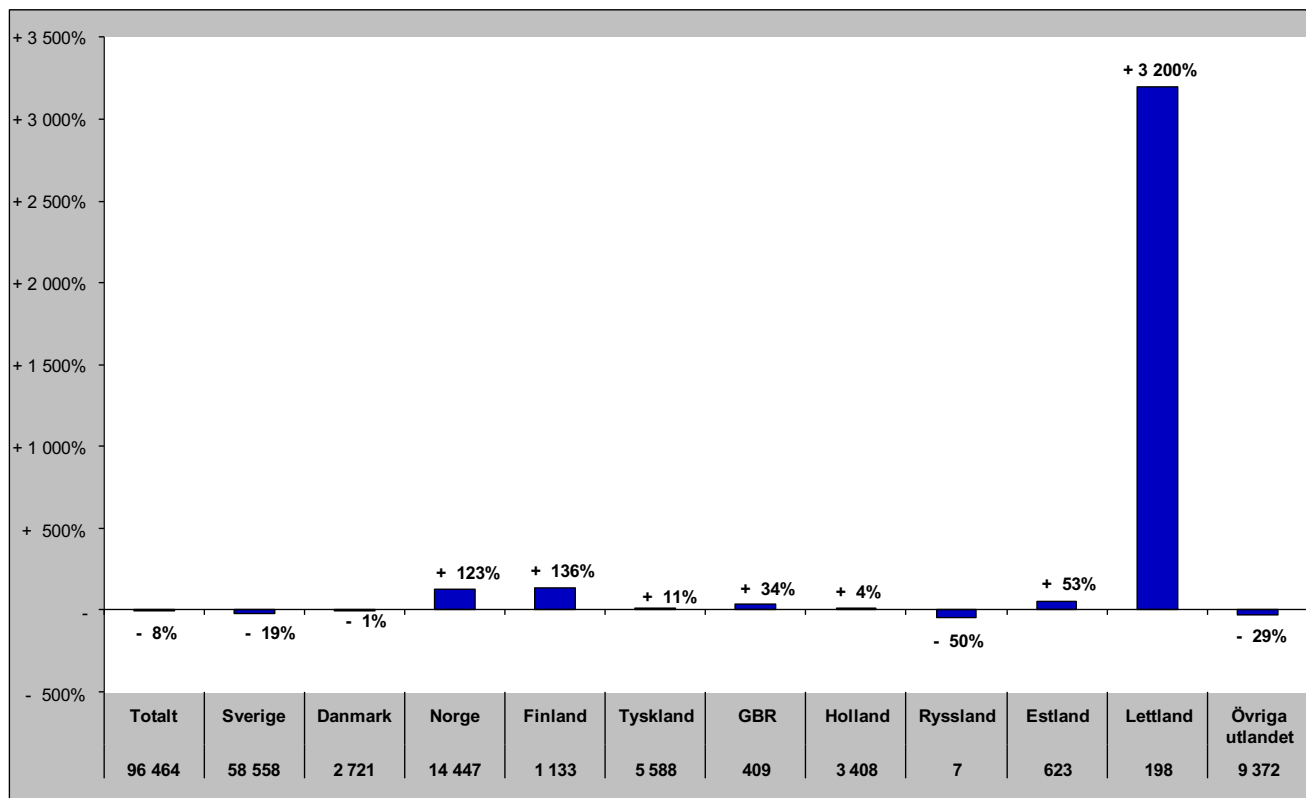

GÄSTNÄTTER FÖRDELAT PER DESTINATION

Gästnätter i Bydalsfjällen (HSVC)

Förändring gästnätter

Totalt antal gästnätter 64 673

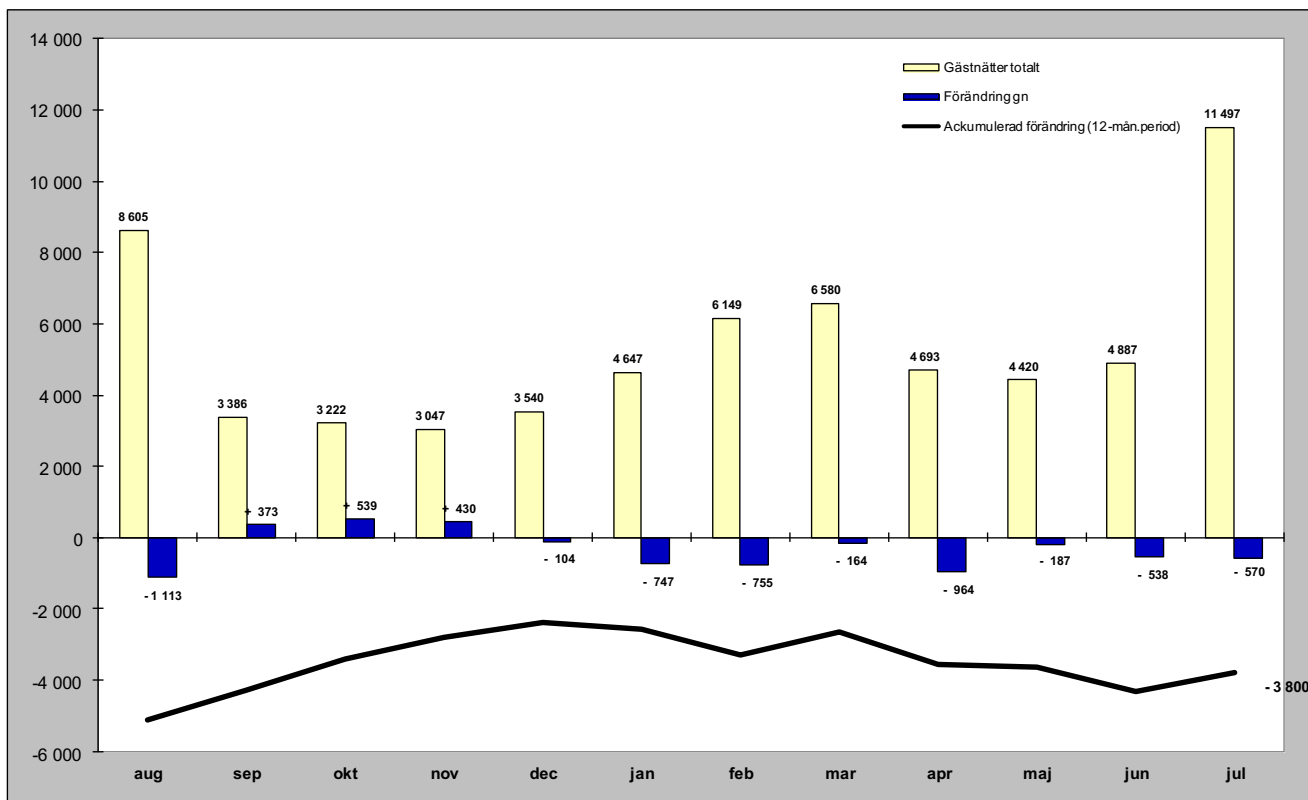

Relativ förändring

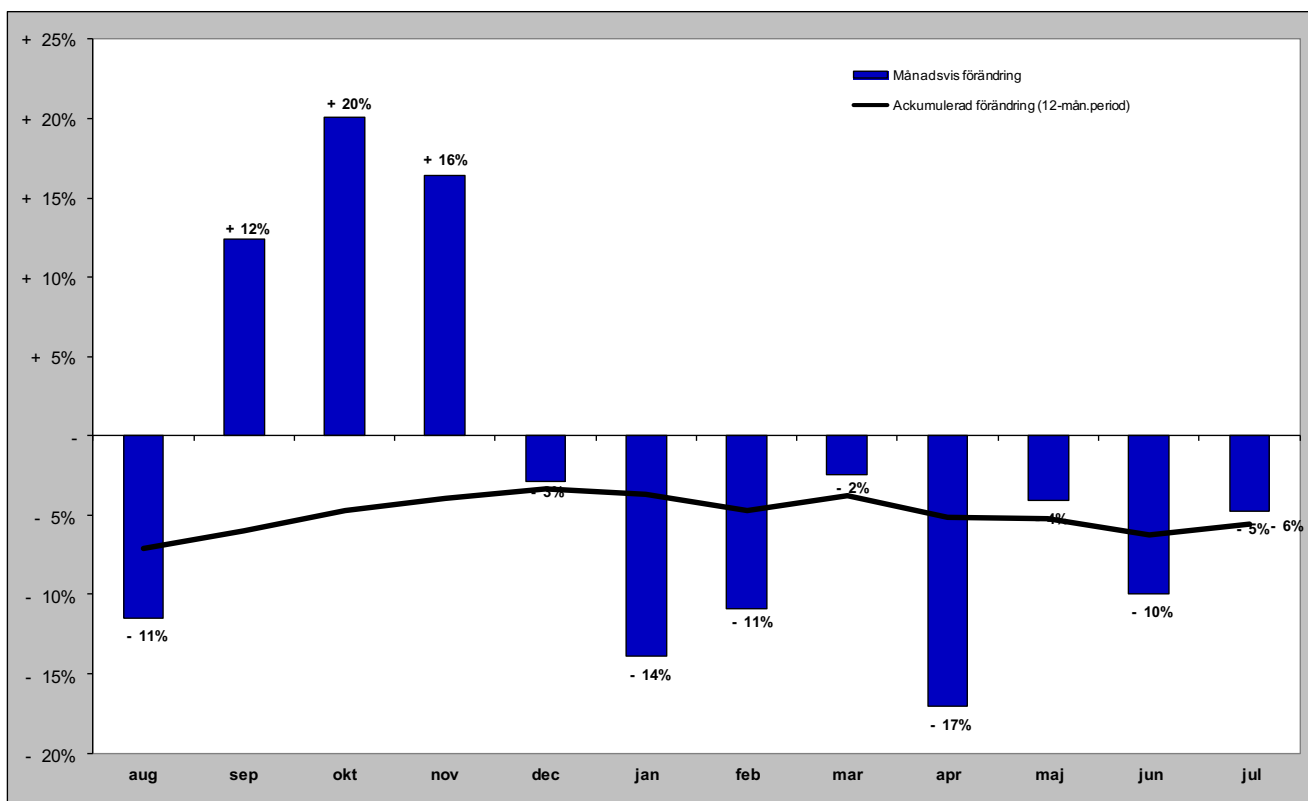

Gästnätter i Bydalsfjällen (HSVC) marknader

Senaste månaden

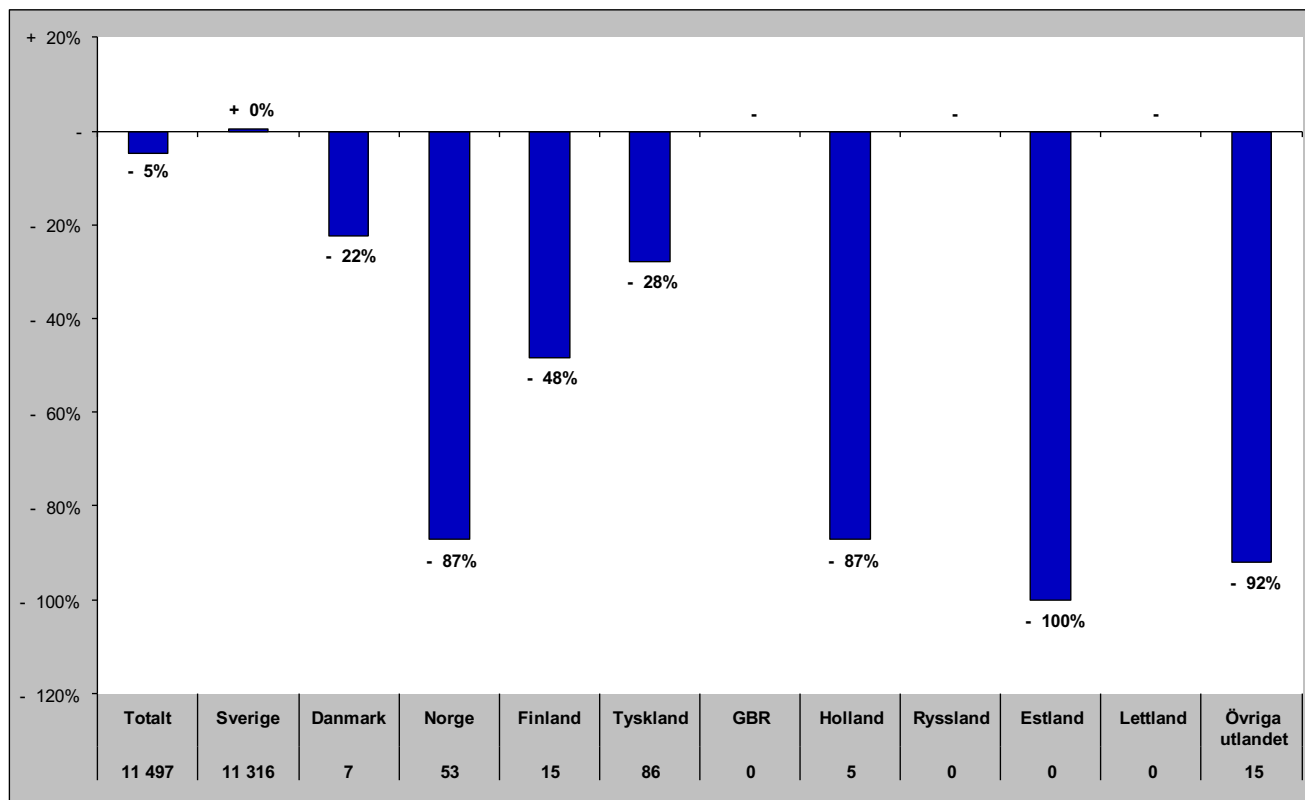

Senaste vintern (nov-apr)

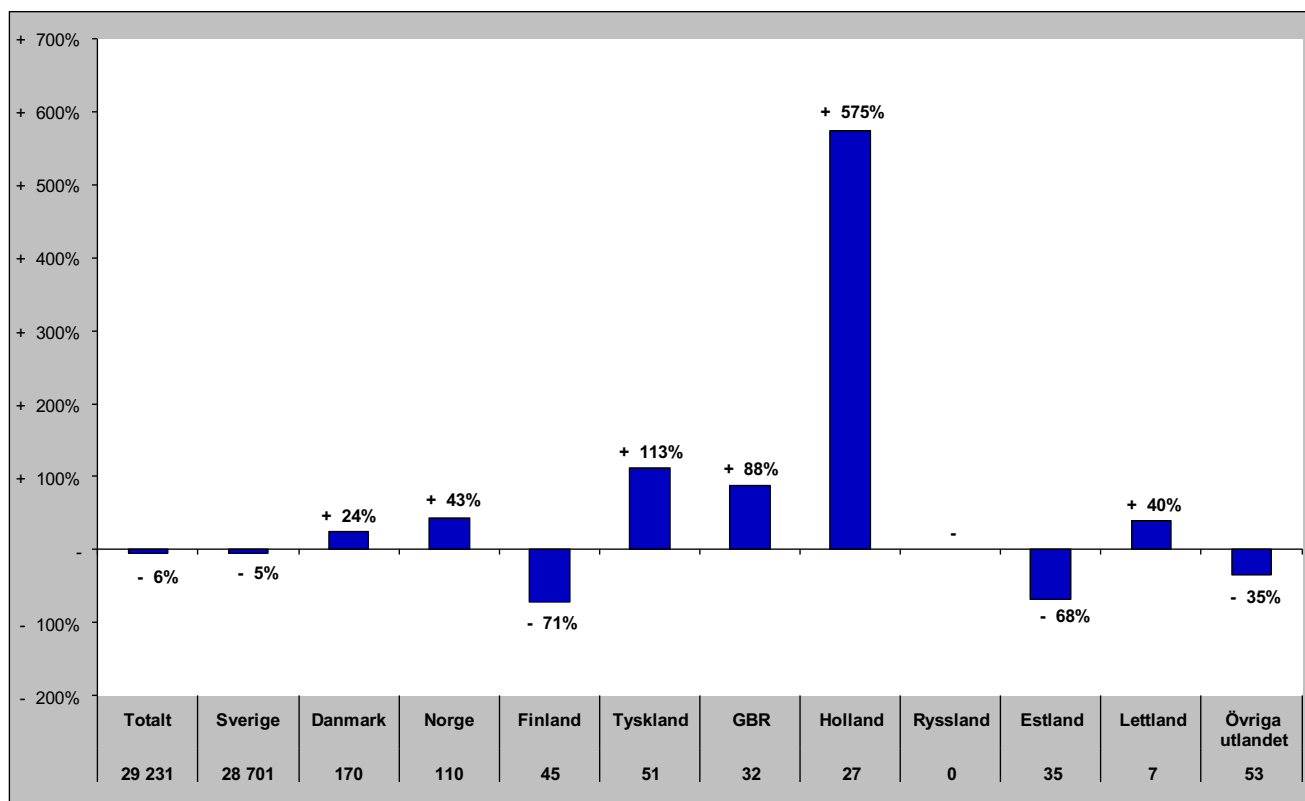

Gästnätter i Bydalsfjällen (HSVC) marknader

Senaste sommaren (jun-sep)

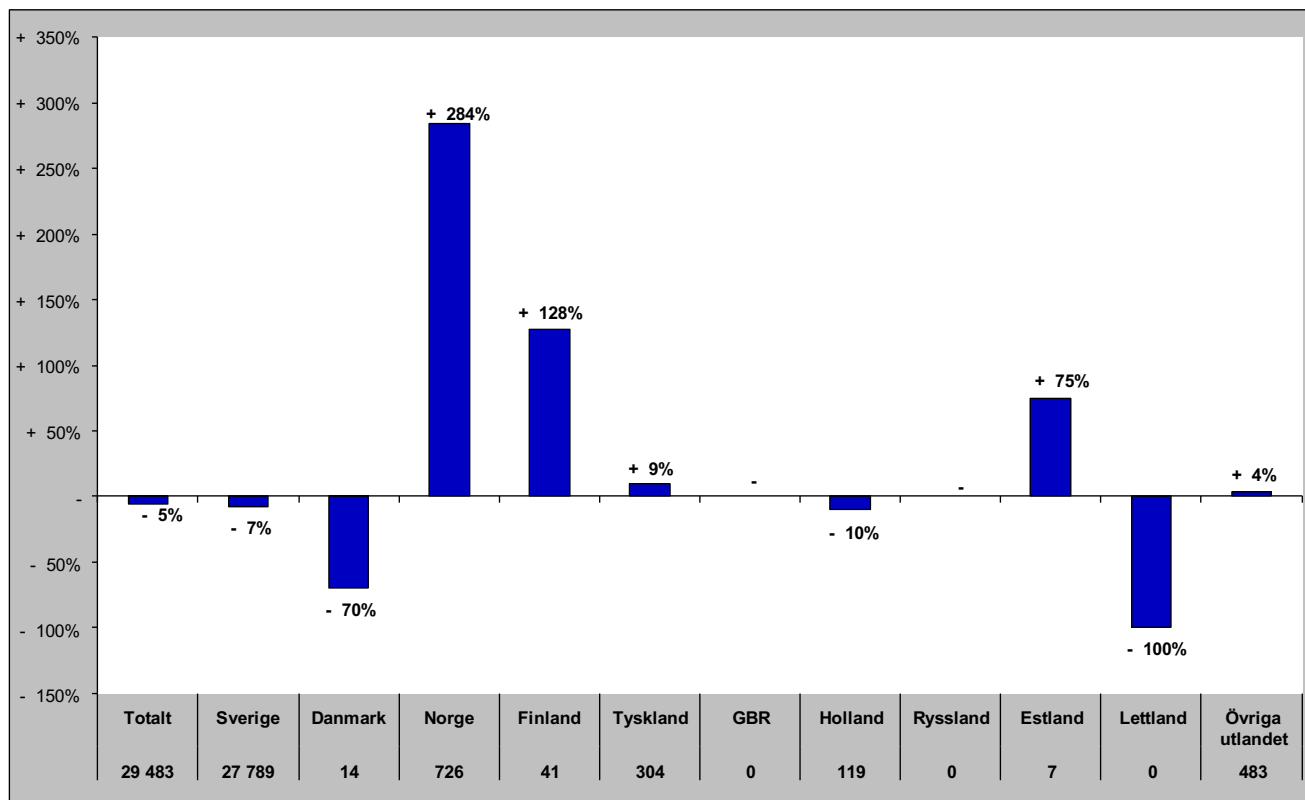

Senaste barmark (maj-okt)

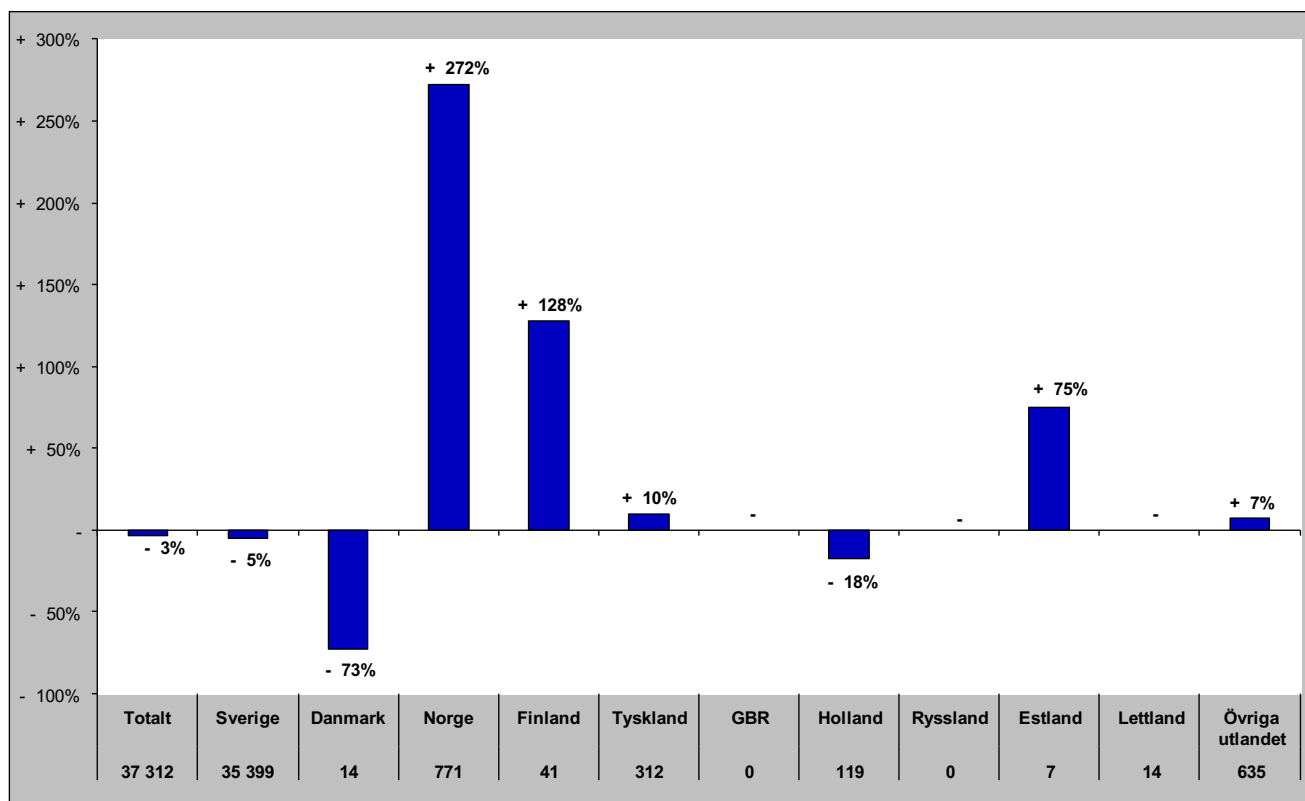

Gästnätter i Bydalsfjällen (HSVCsol) marknader

Senaste helåret

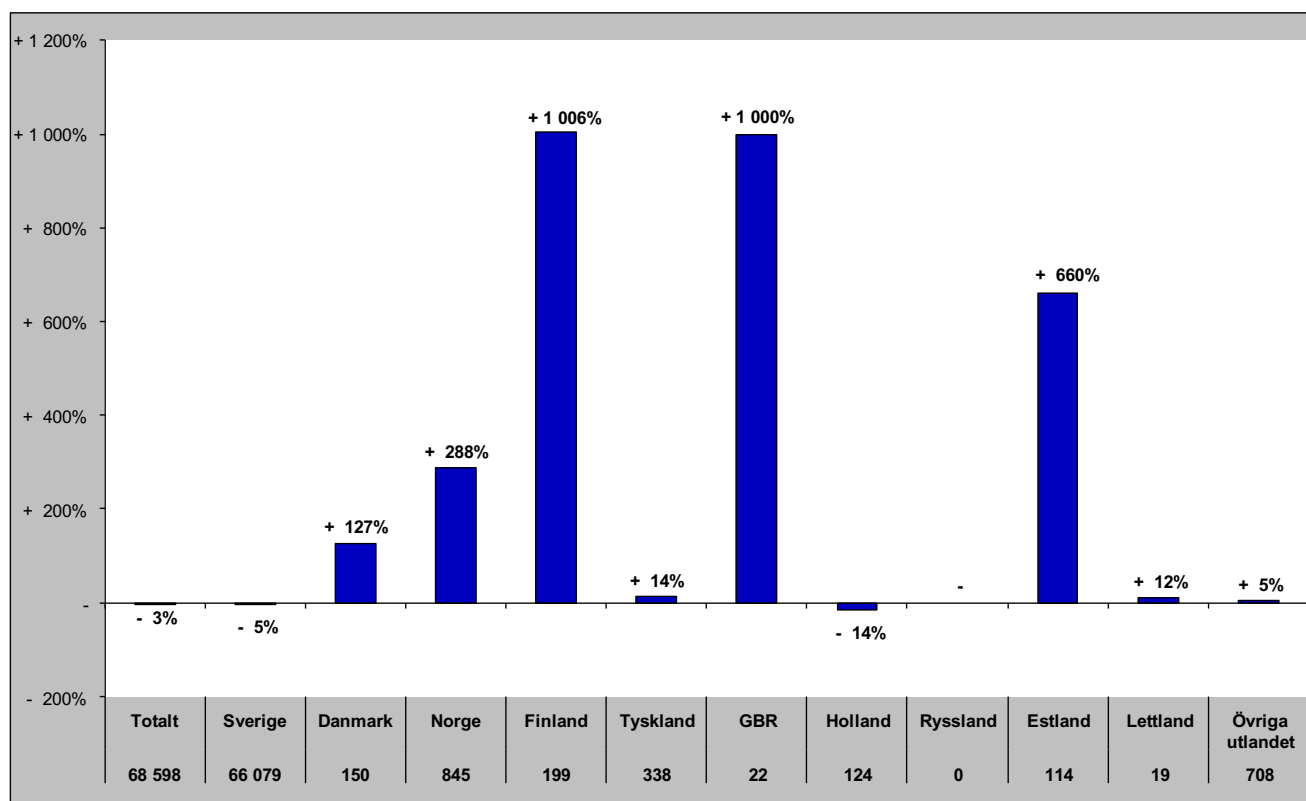

Gästnätter i Funäsfjällen (HSVCsol)

Förändring gästnätter

Totalt antal gästnätter 381 440

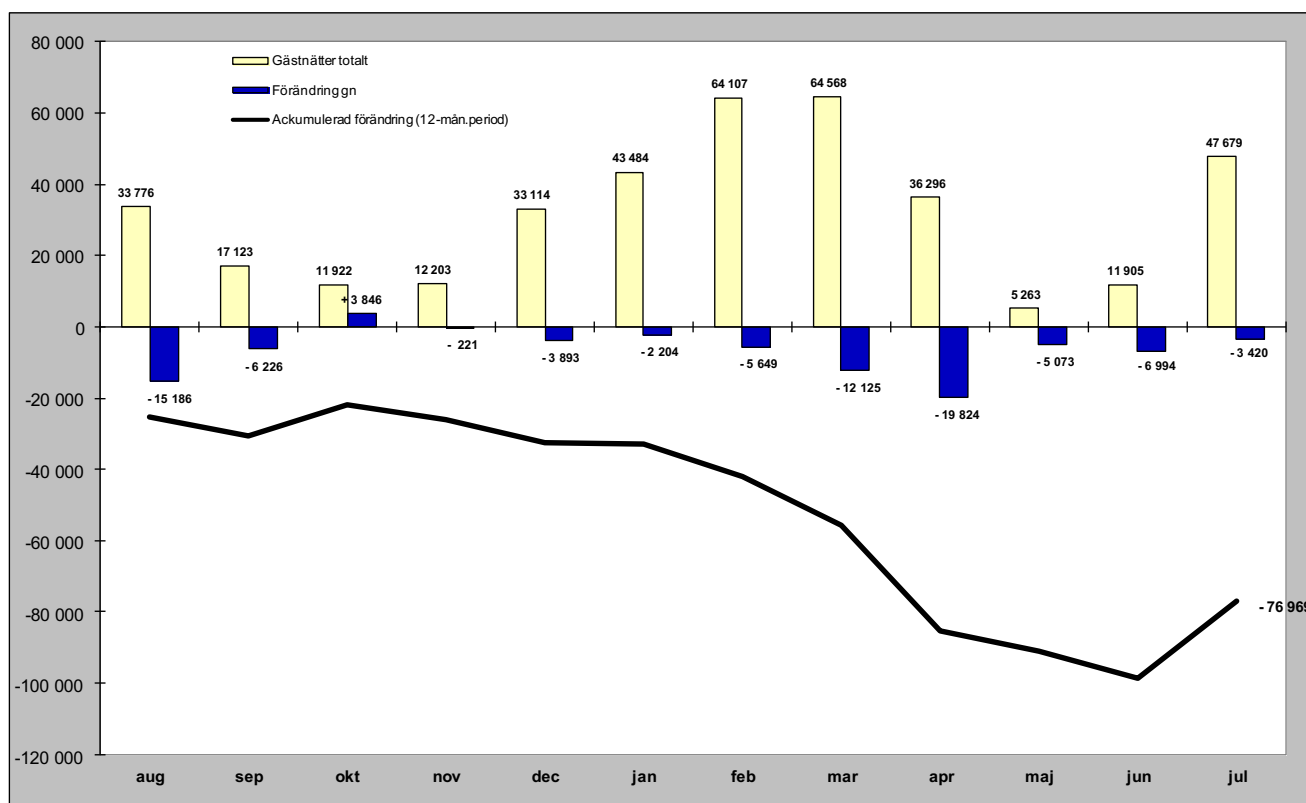

Relativ förändring

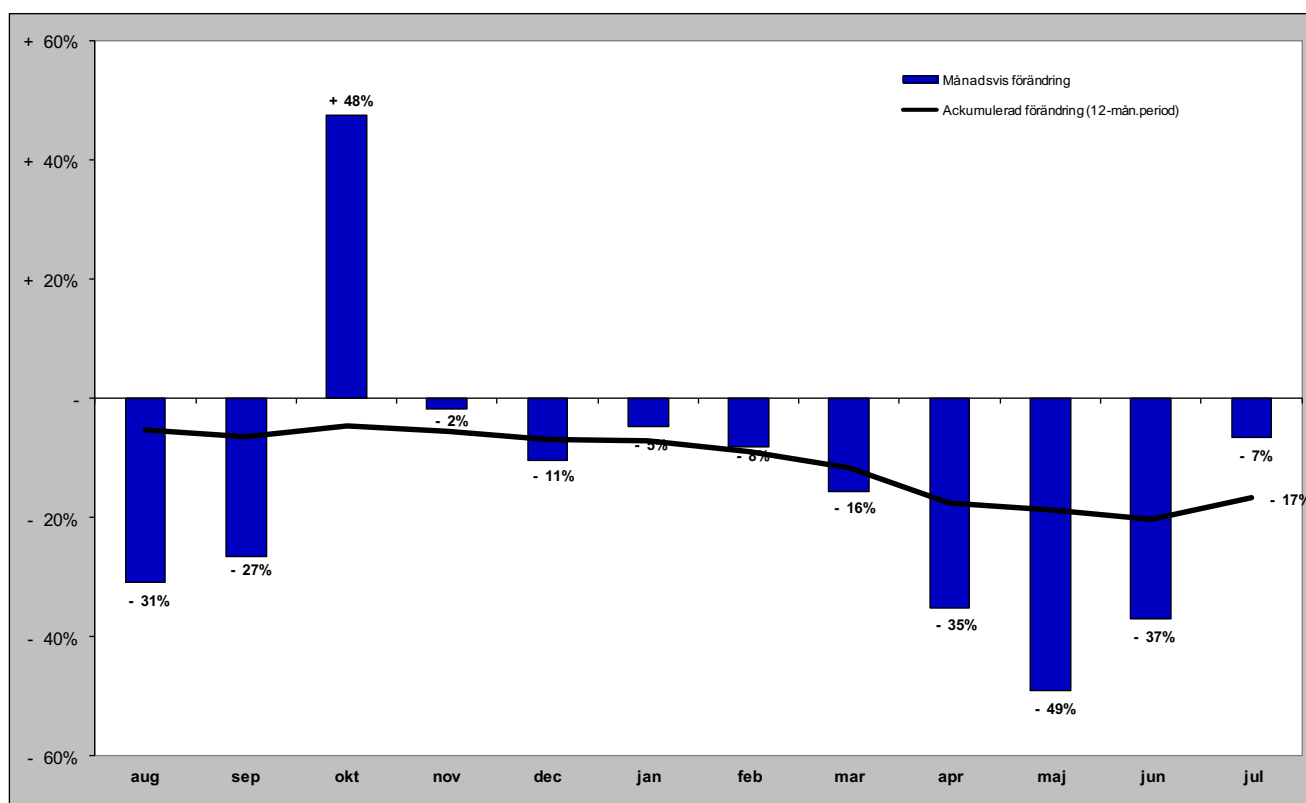

Gästnätter i Funäsfjällen (HSVCsol) marknader

Senaste månaden

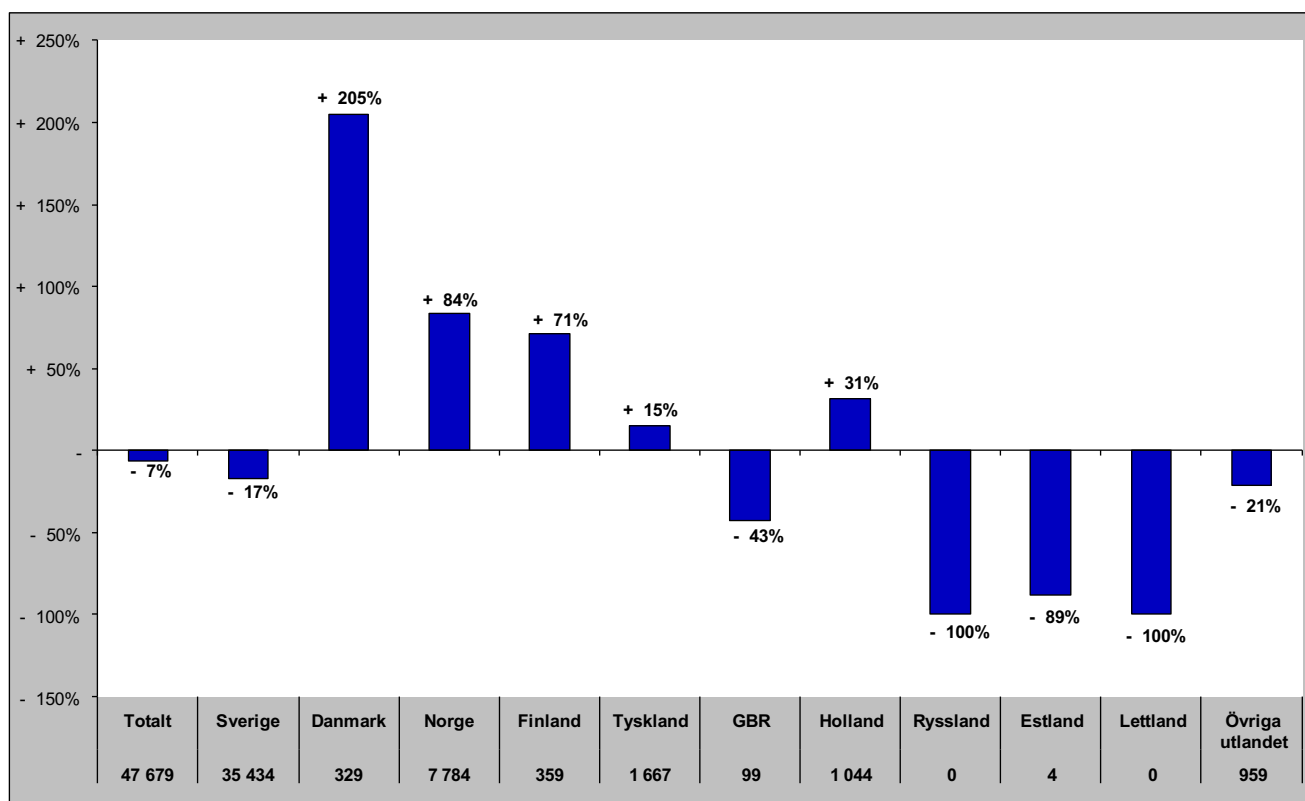

Senaste vintern (nov-apr)

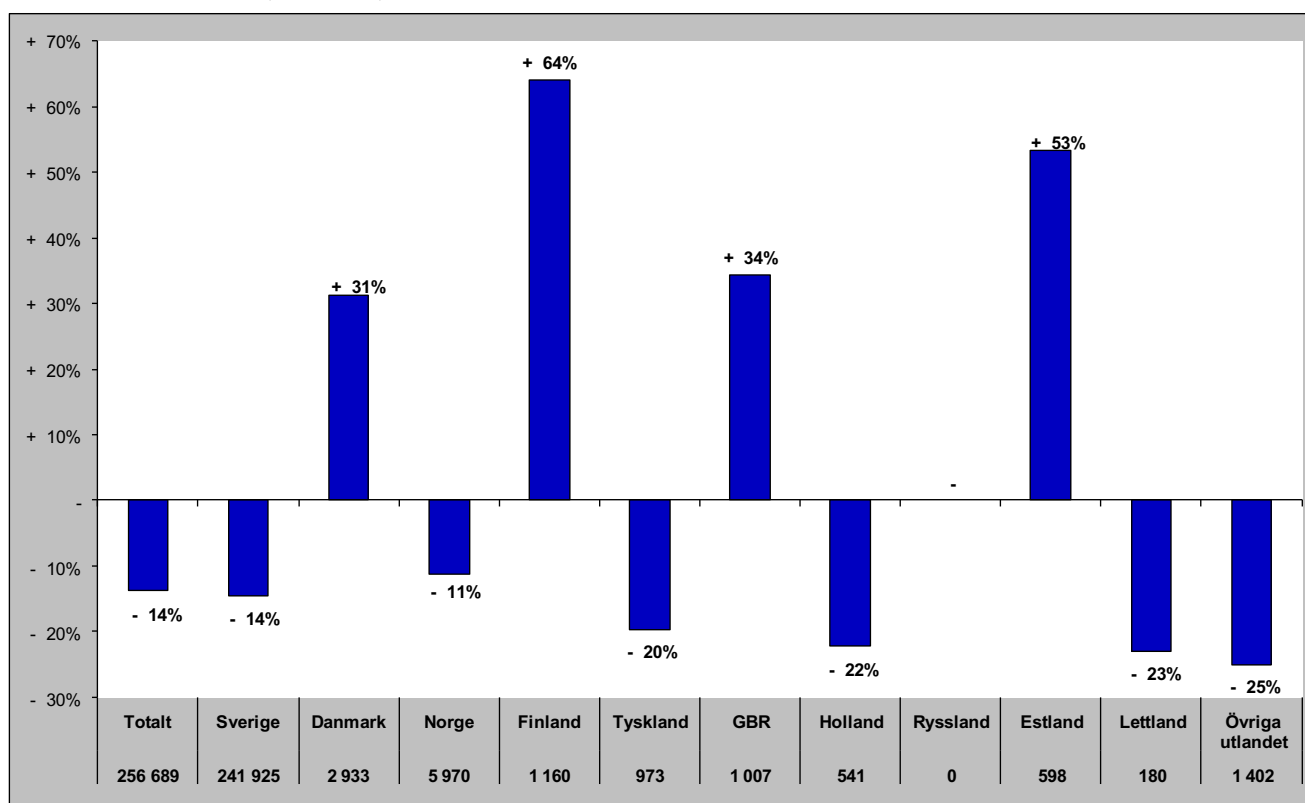

Gästnätter i Funäsfjällen (HSVCsol) marknader

Senaste sommaren (jun-sep)

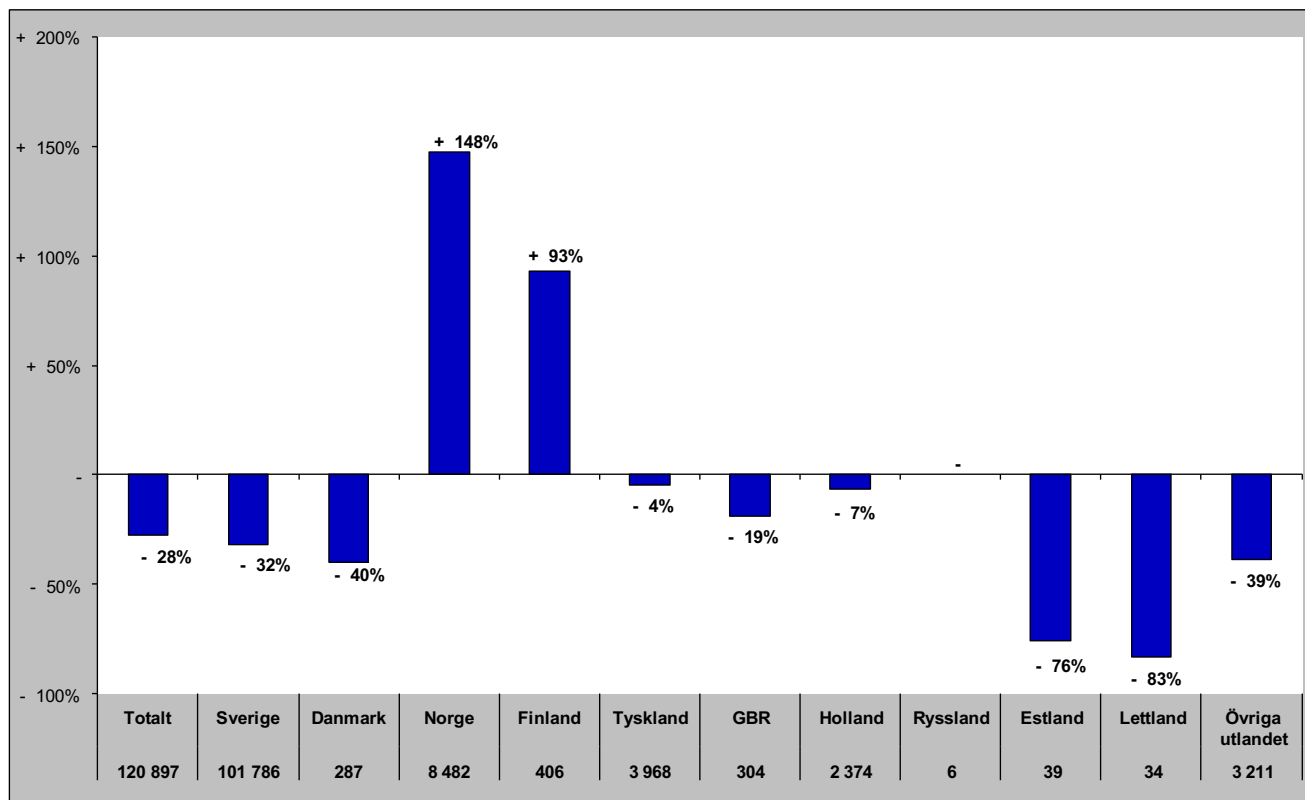

Senaste barmark (maj-okt)

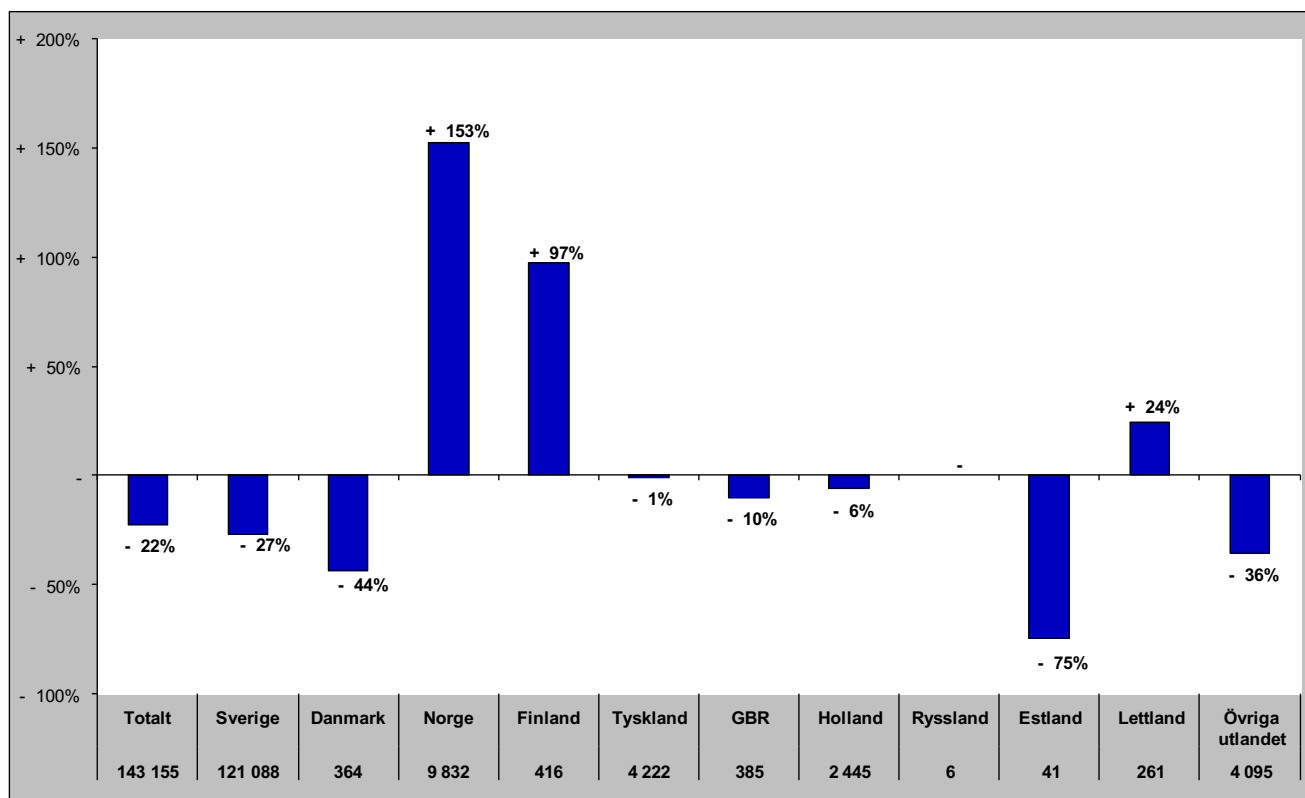

Gästnätter i Funäsfjällen (HSVCsol) marknader

Senaste helåret

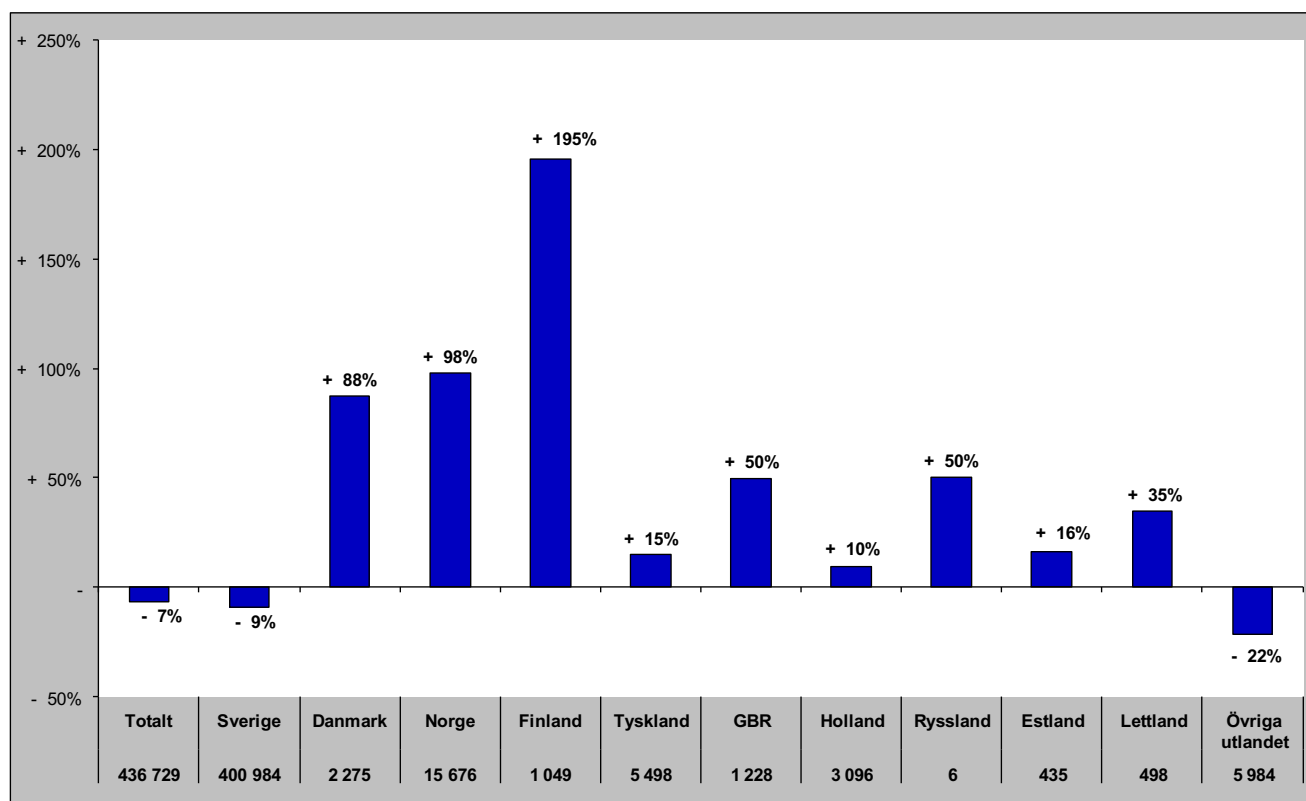

Gästnätter i Lofsdalen (Csol)

Förändring gästnätter

Totalt antal gästnätter 131 624

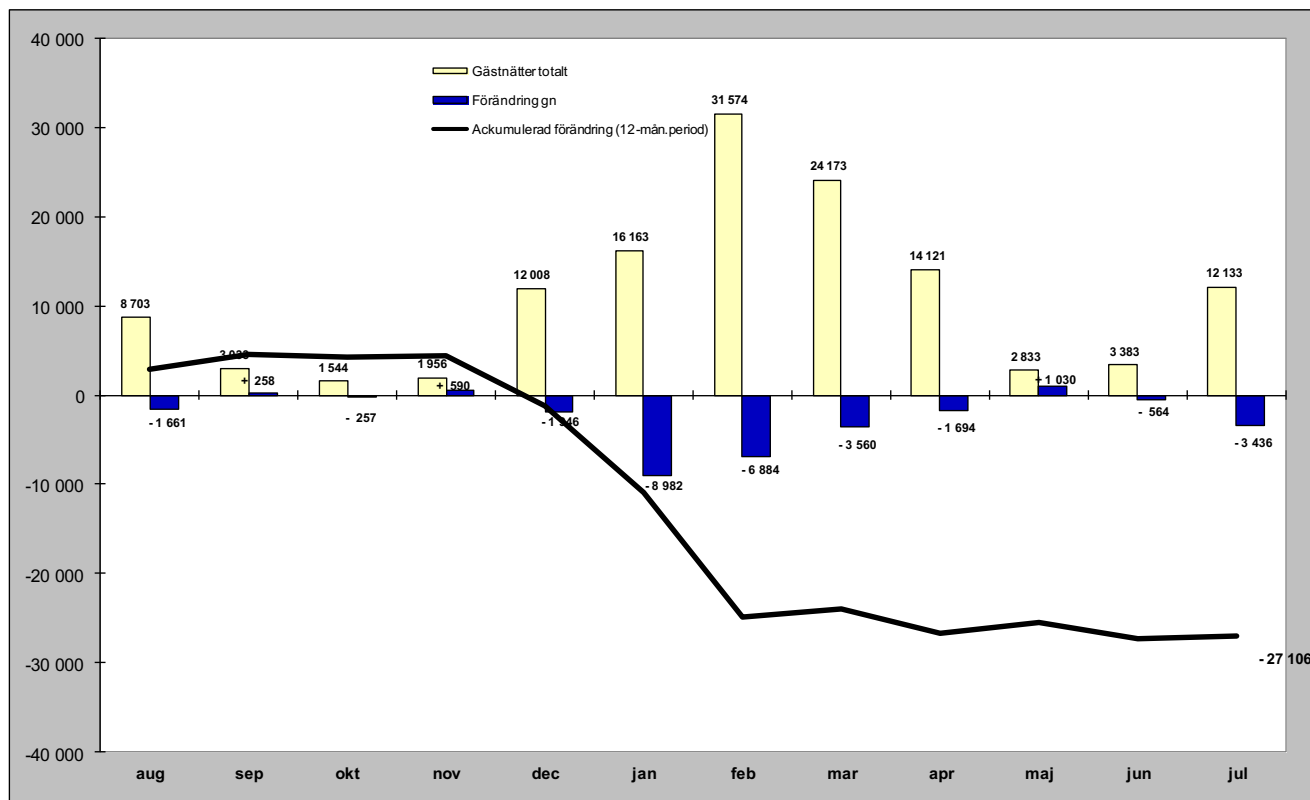

Relativ förändring

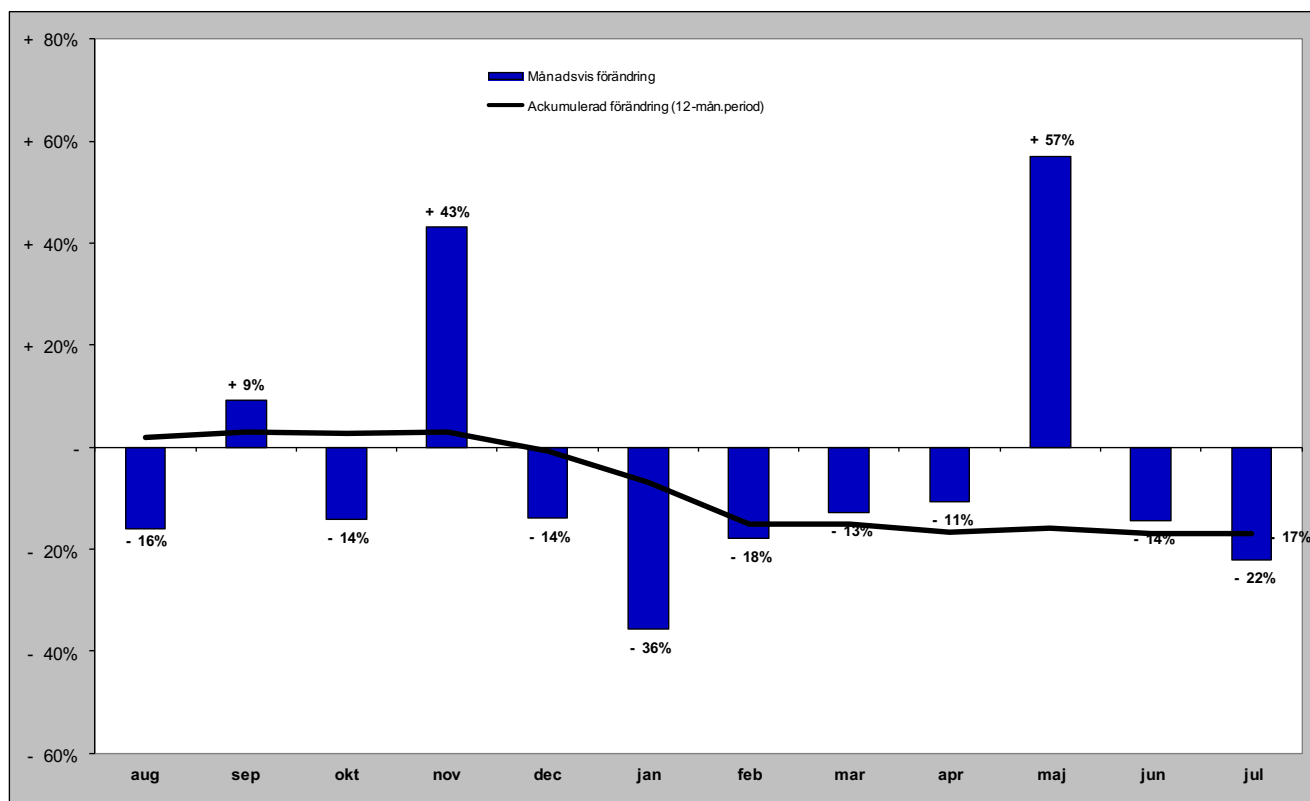

Gästnätter i Lofsdalen (Csol) marknader

Senaste månaden

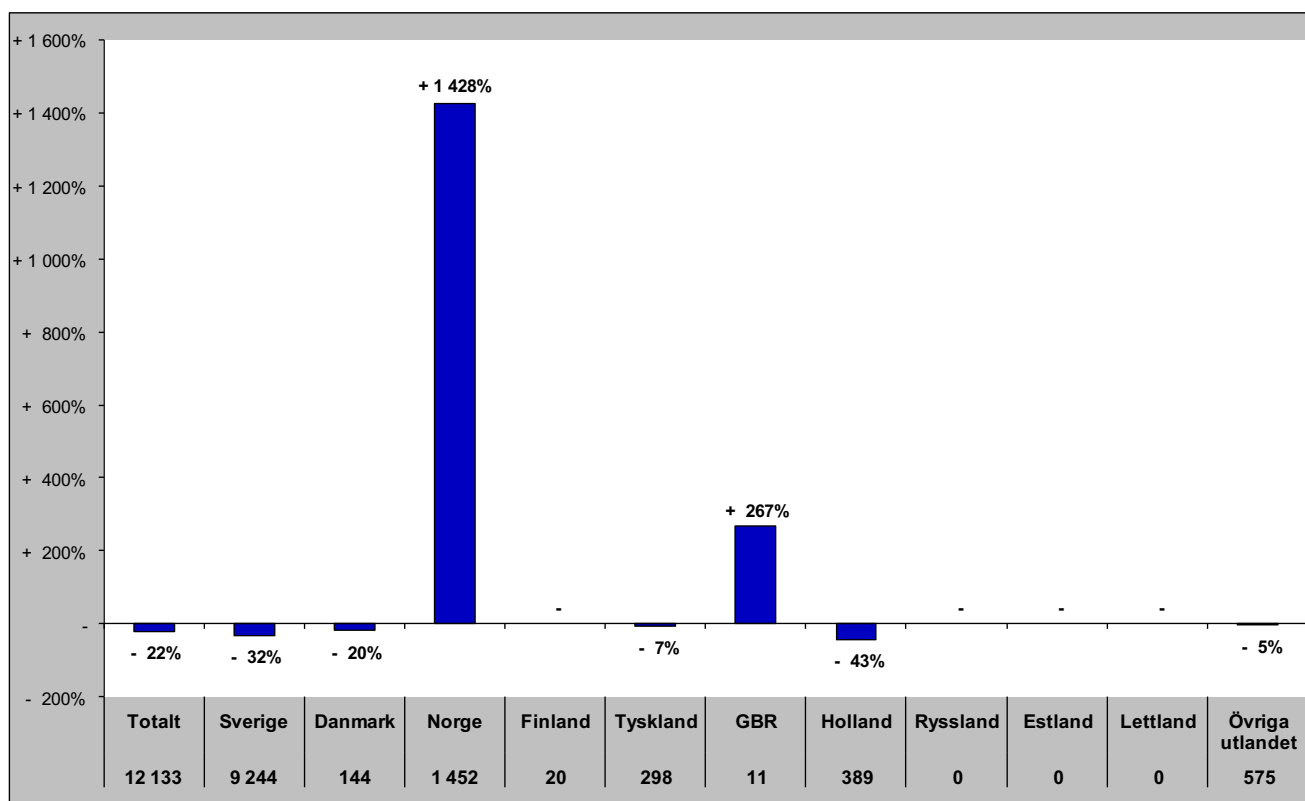

Senaste vintern (nov-apr)

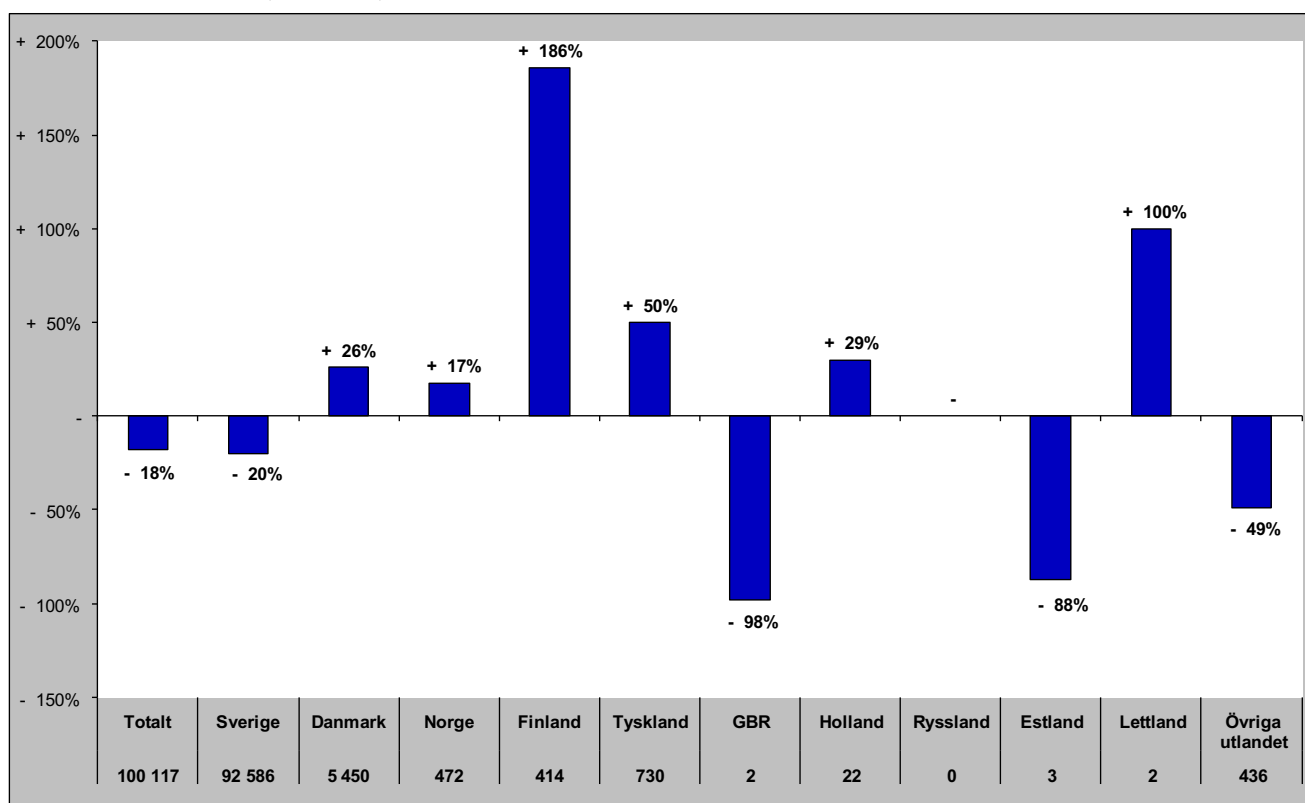

Gästnätter i Lofsdalen (Csol) marknader

Senaste sommaren (jun-sep)

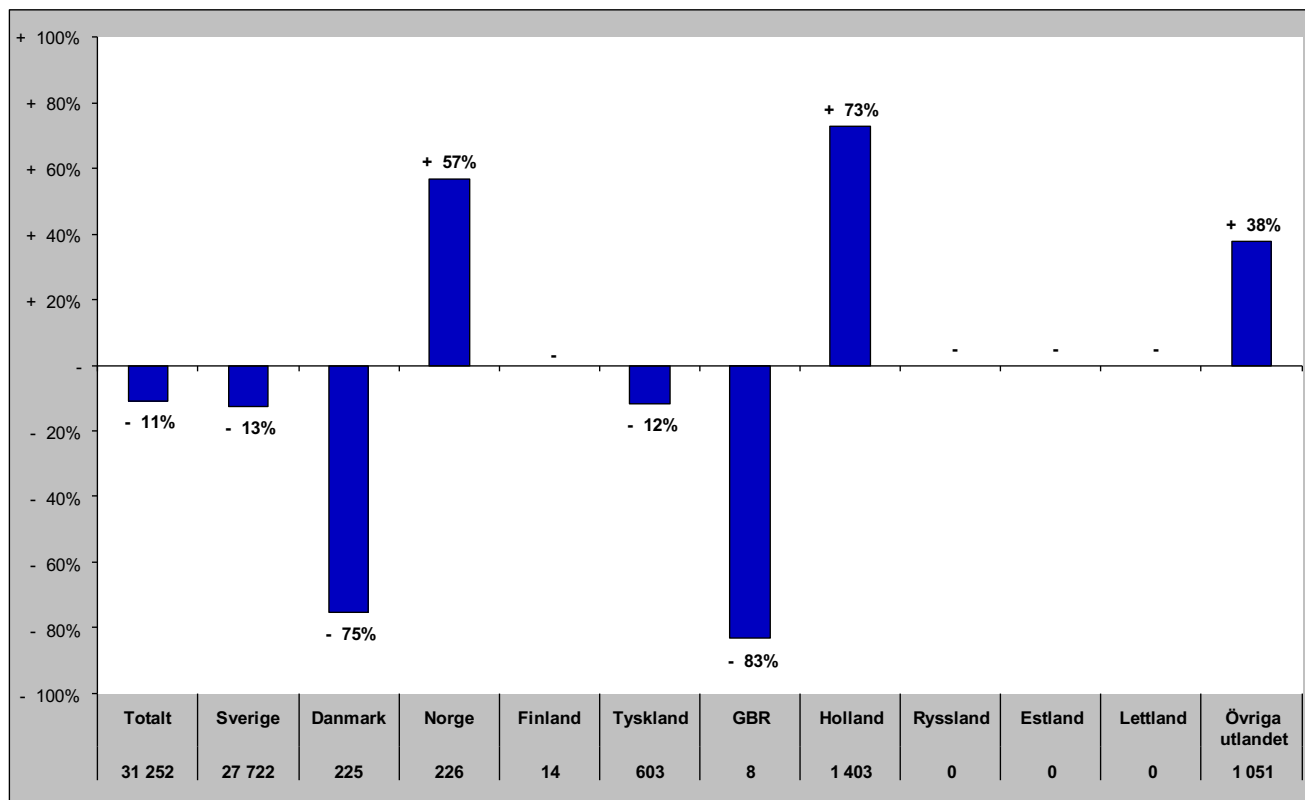

Senaste barmark (maj-okt)

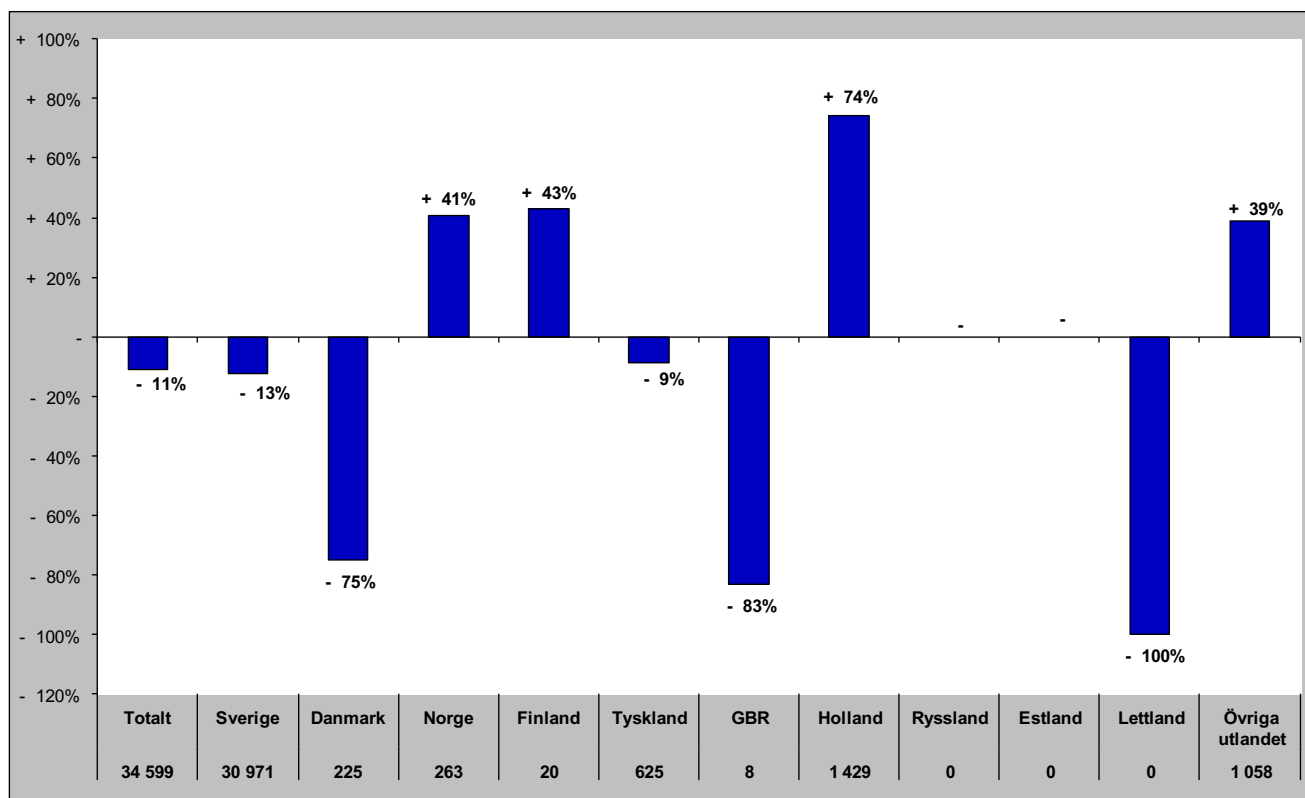

Gästnätter i Lofsdalen (HSVCsol) marknader

Senaste helåret

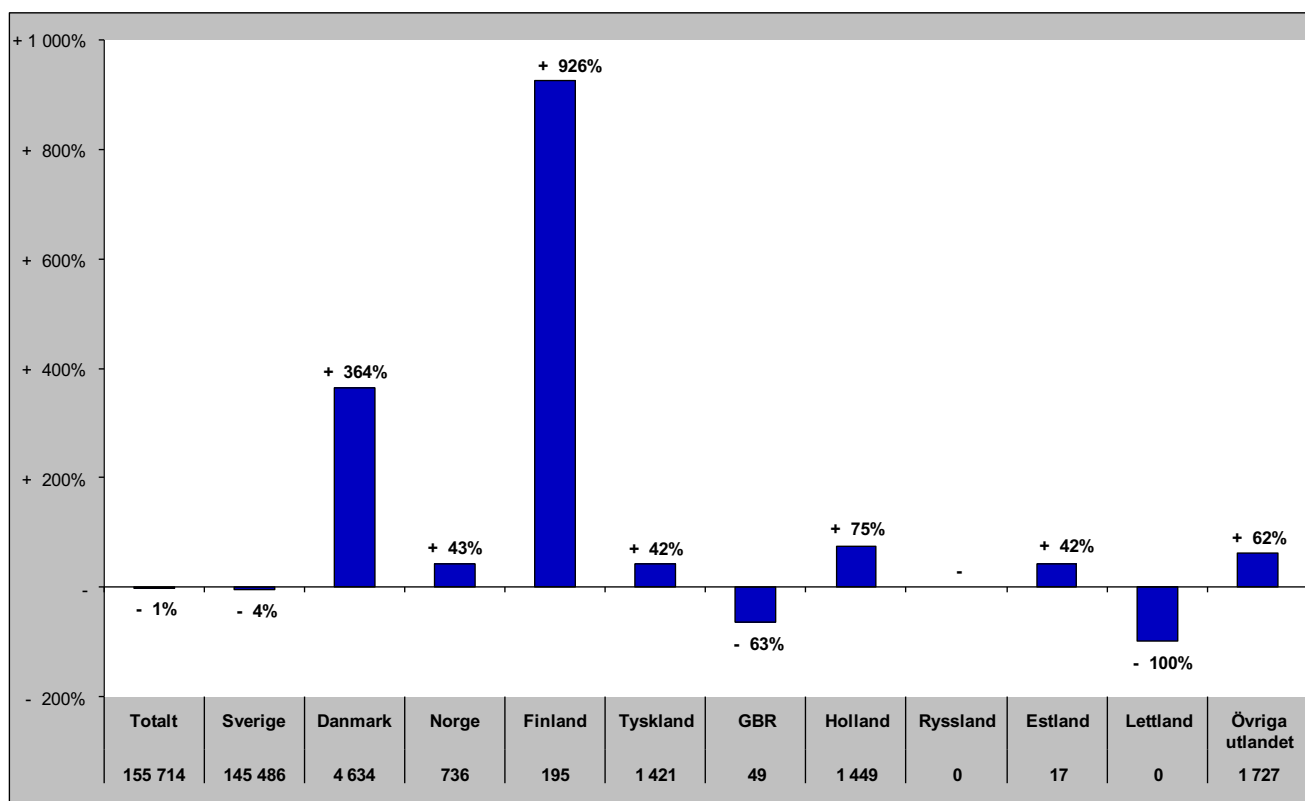

Gästnätter i Vemdalen (HSVCsol)

Förändring gästnätter

Totalt antal gästnätter 750 305

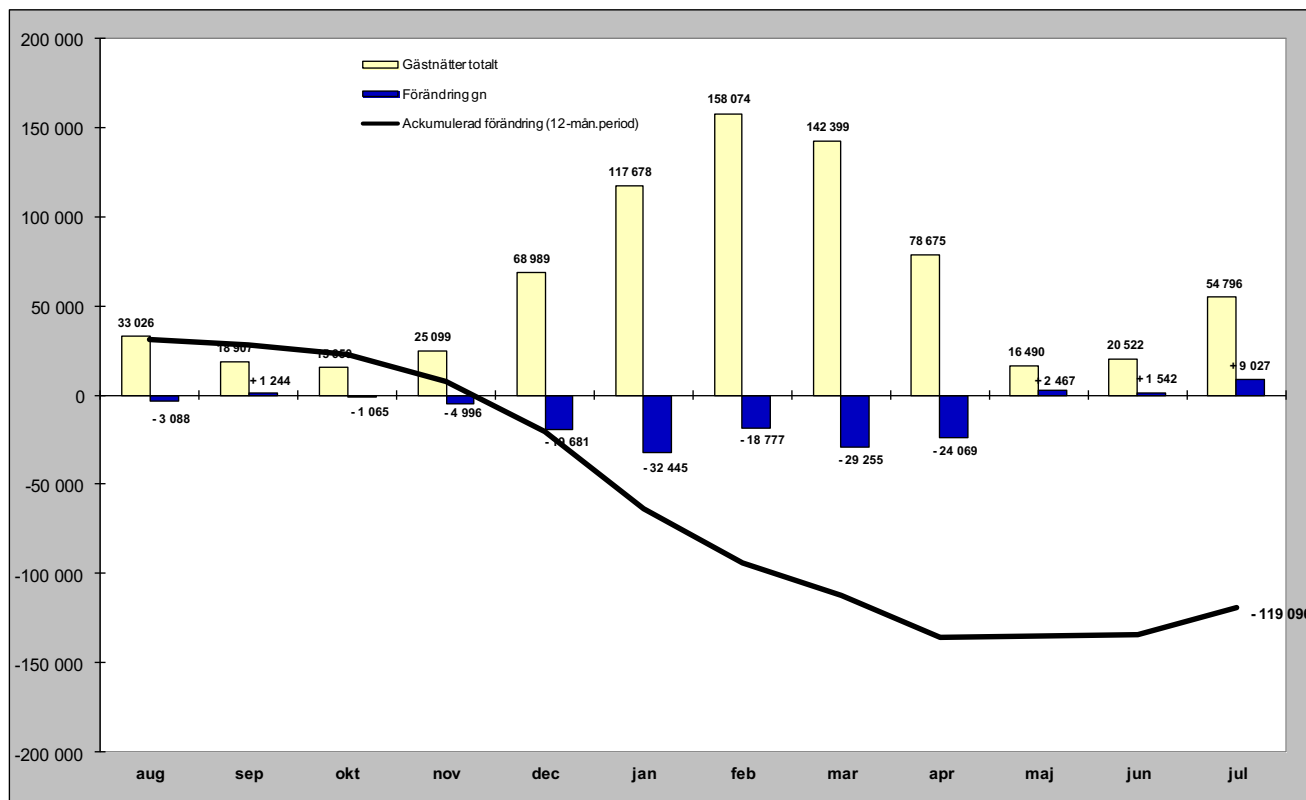

Relativ förändring

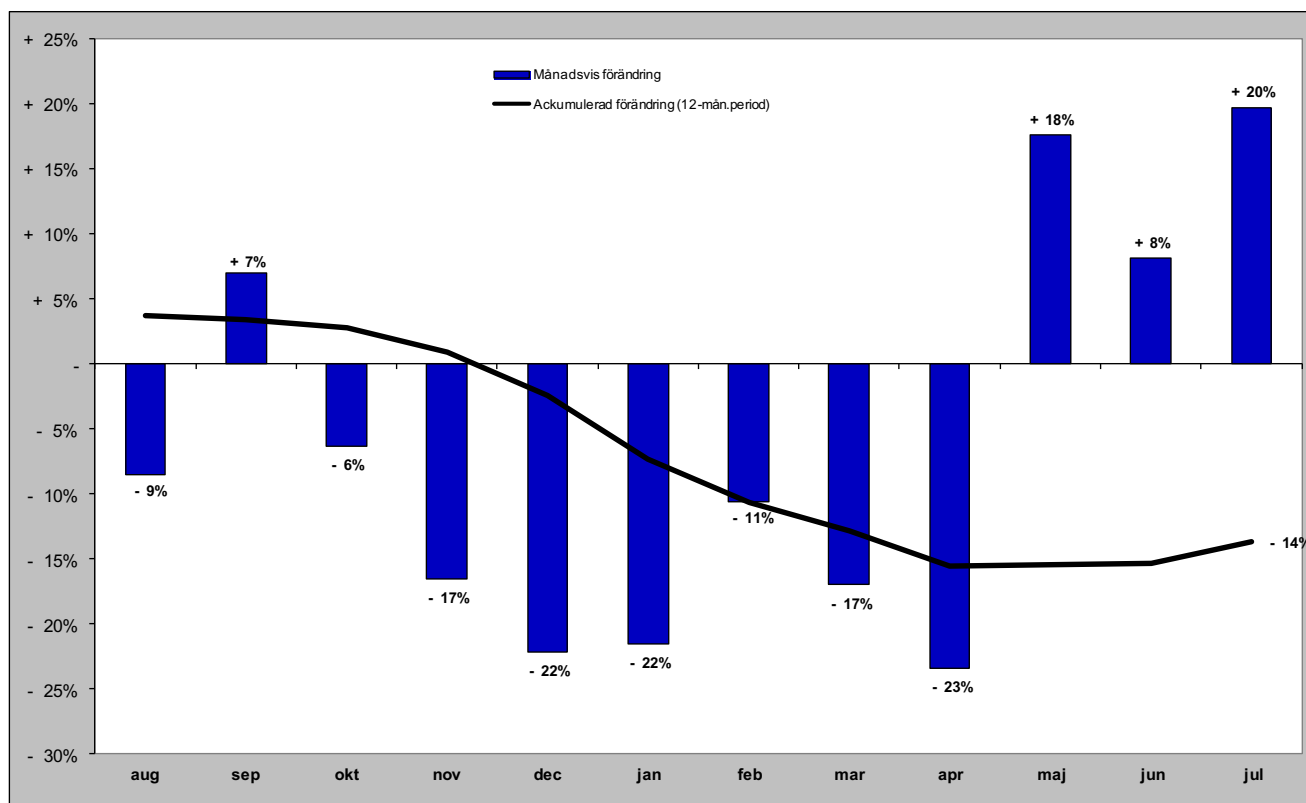

Gästnätter i Vemdalen (HSVCsol) marknader

Senaste månaden

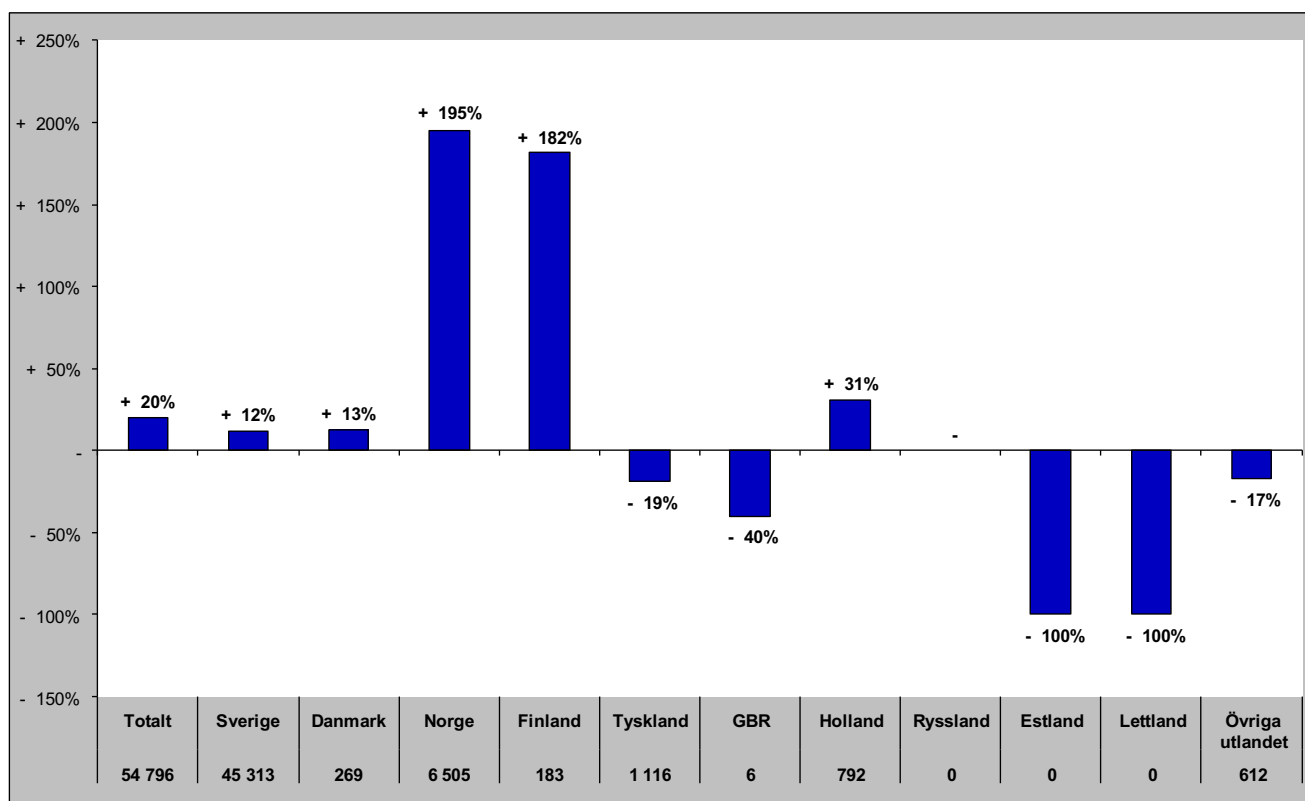

Senaste vintern (nov-apr)

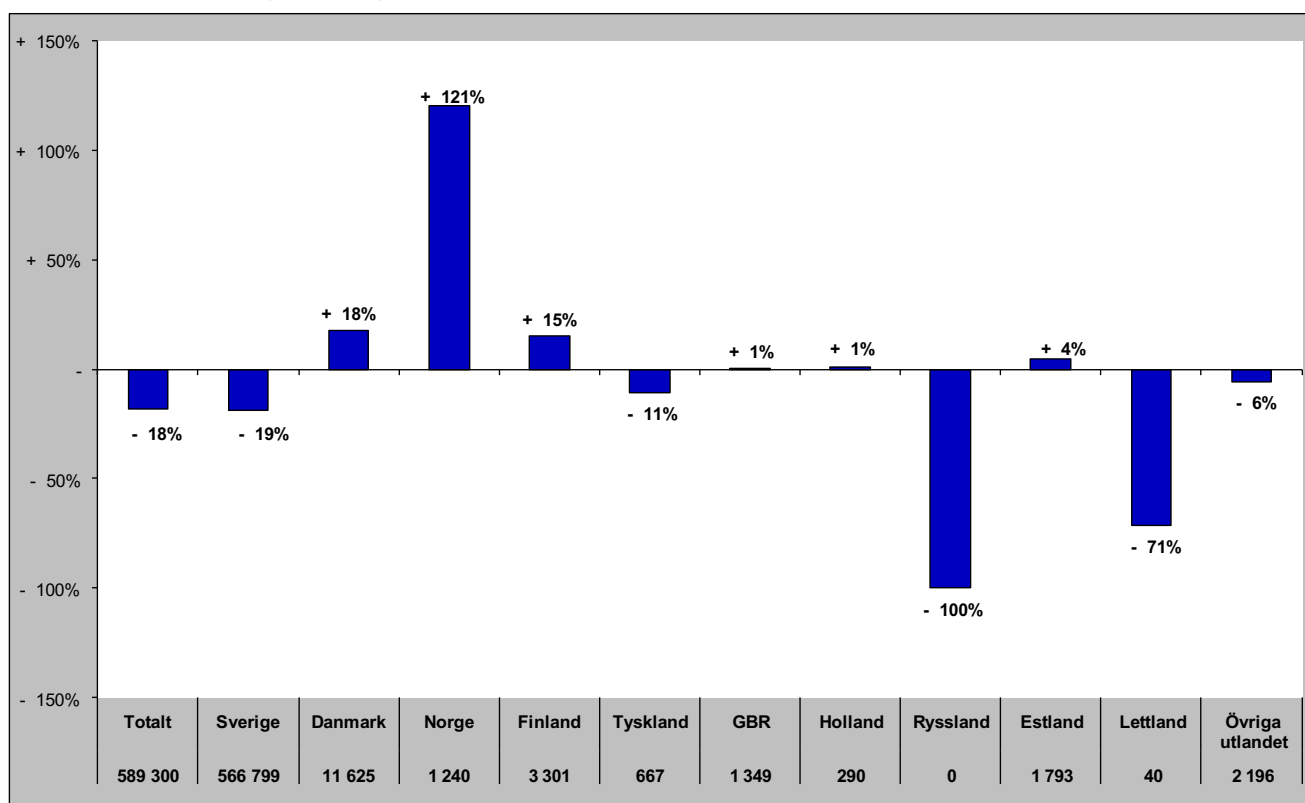

Gästnätter i Vemdalen (HSVCsol) marknader

Senaste sommaren (jun-sep)

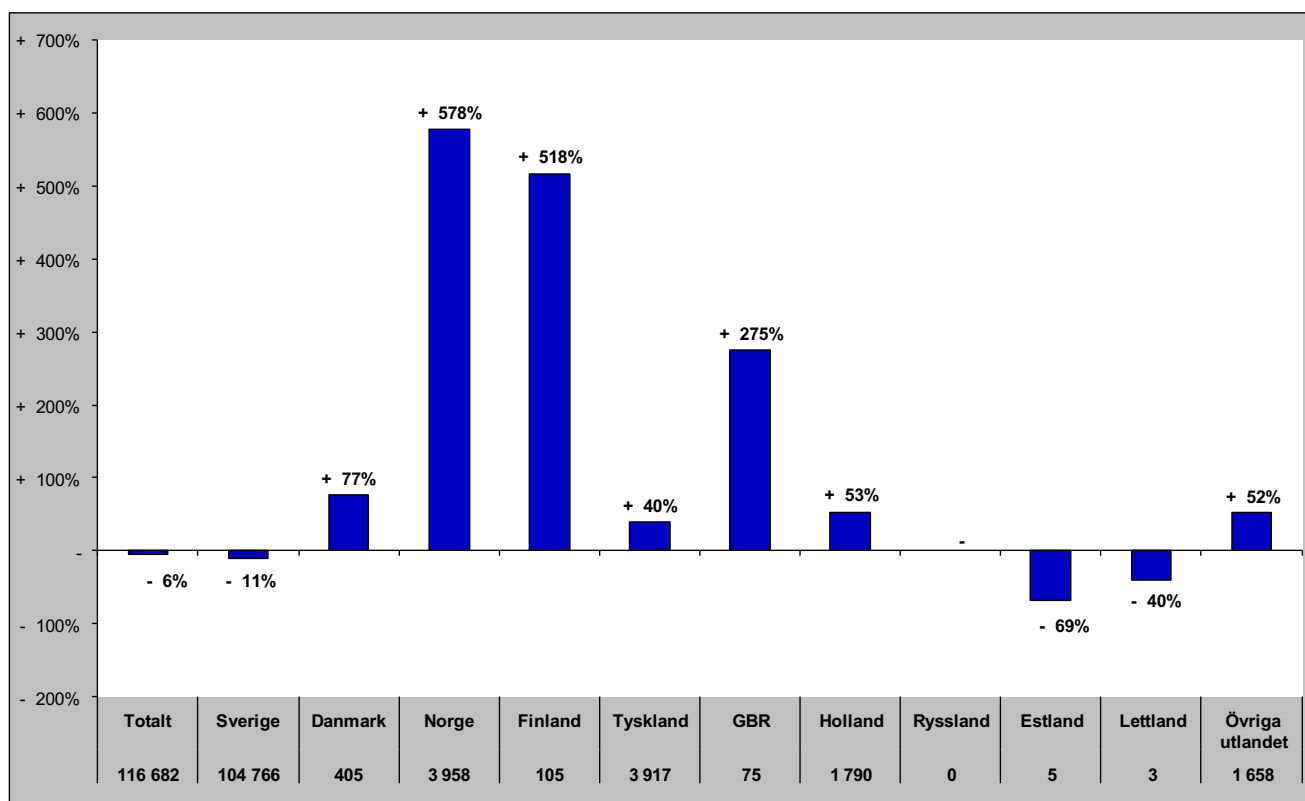

Senaste barmark (maj-okt)

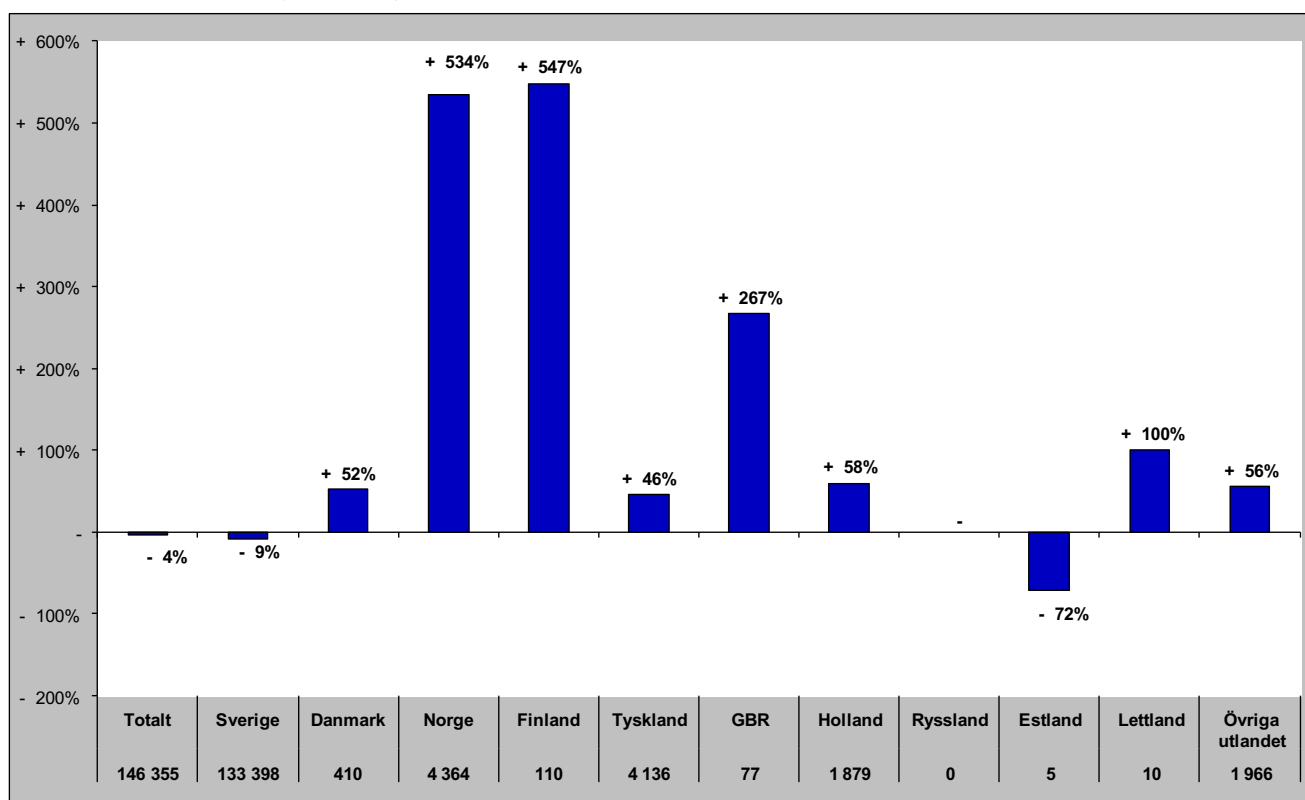

Gästnätter i Vemdalen (HSVCsol) marknader

Senaste helåret

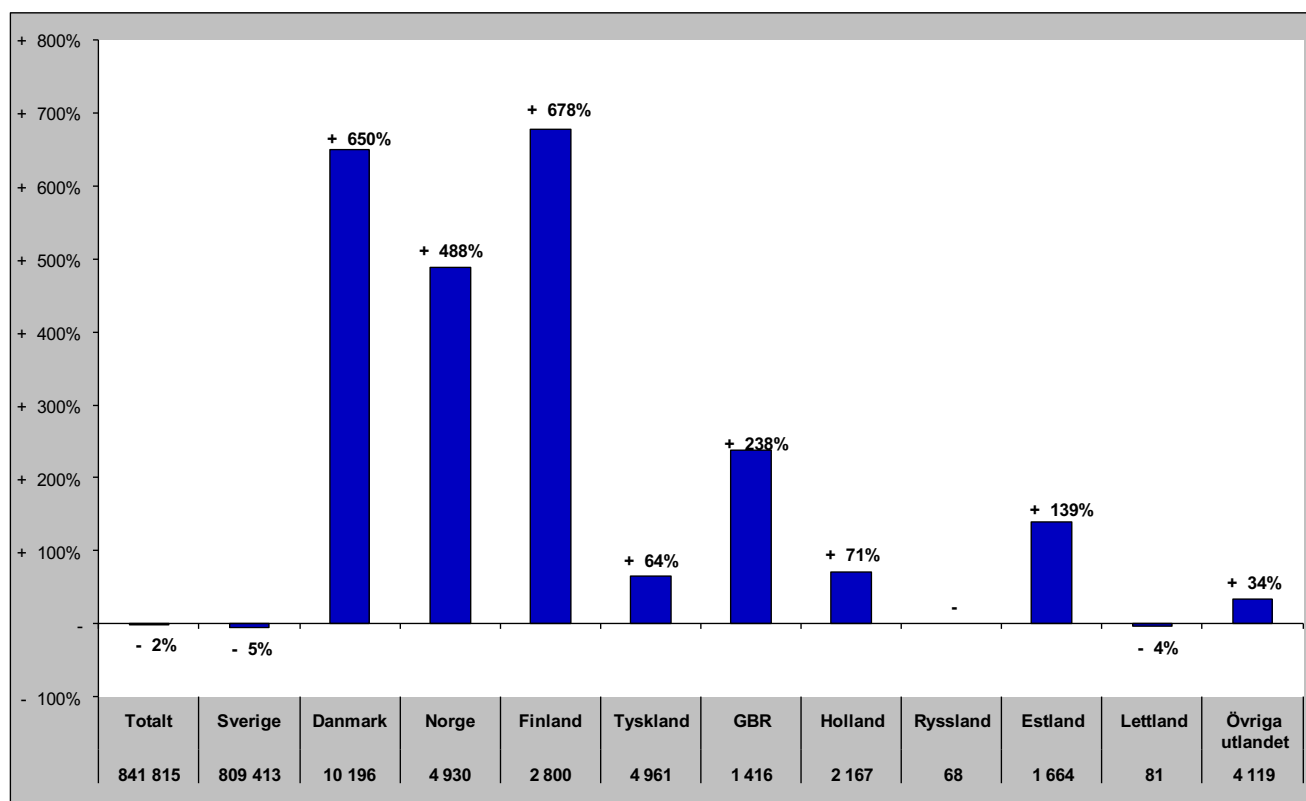

Gästnätter i Södra Årefjällen (HSVC)

Förändring gästnätter

Totalt antal gästnätter 114 333

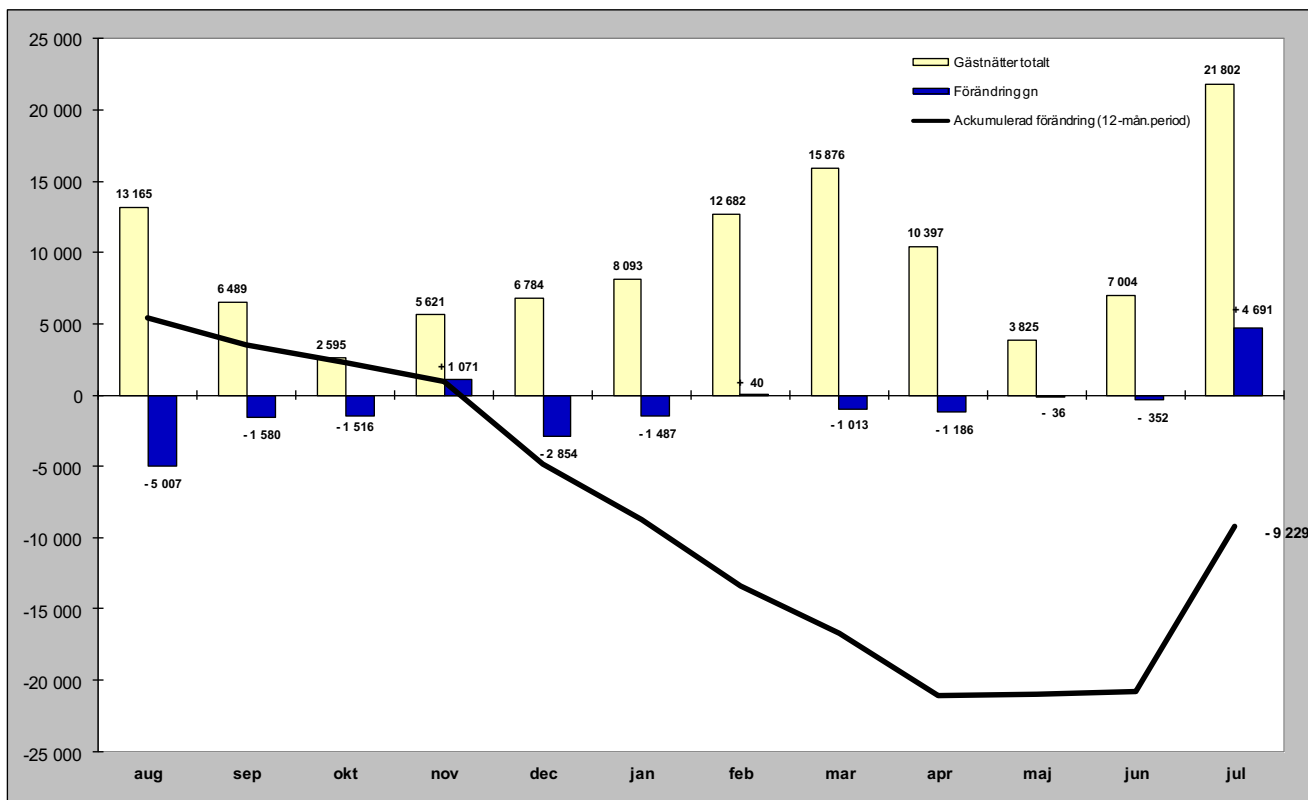

Relativ förändring

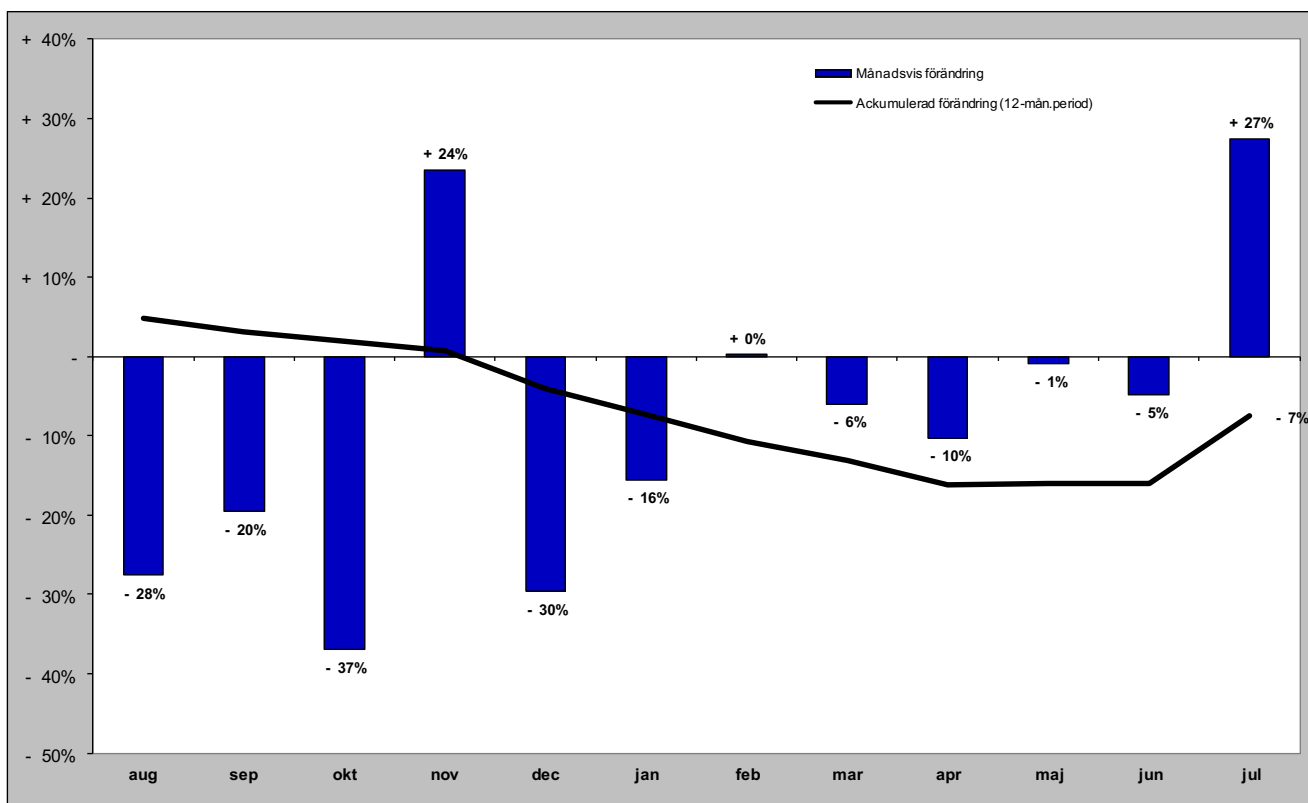

Gästnätter i Södra Årefjällen (HSVC) marknader

Senaste månaden

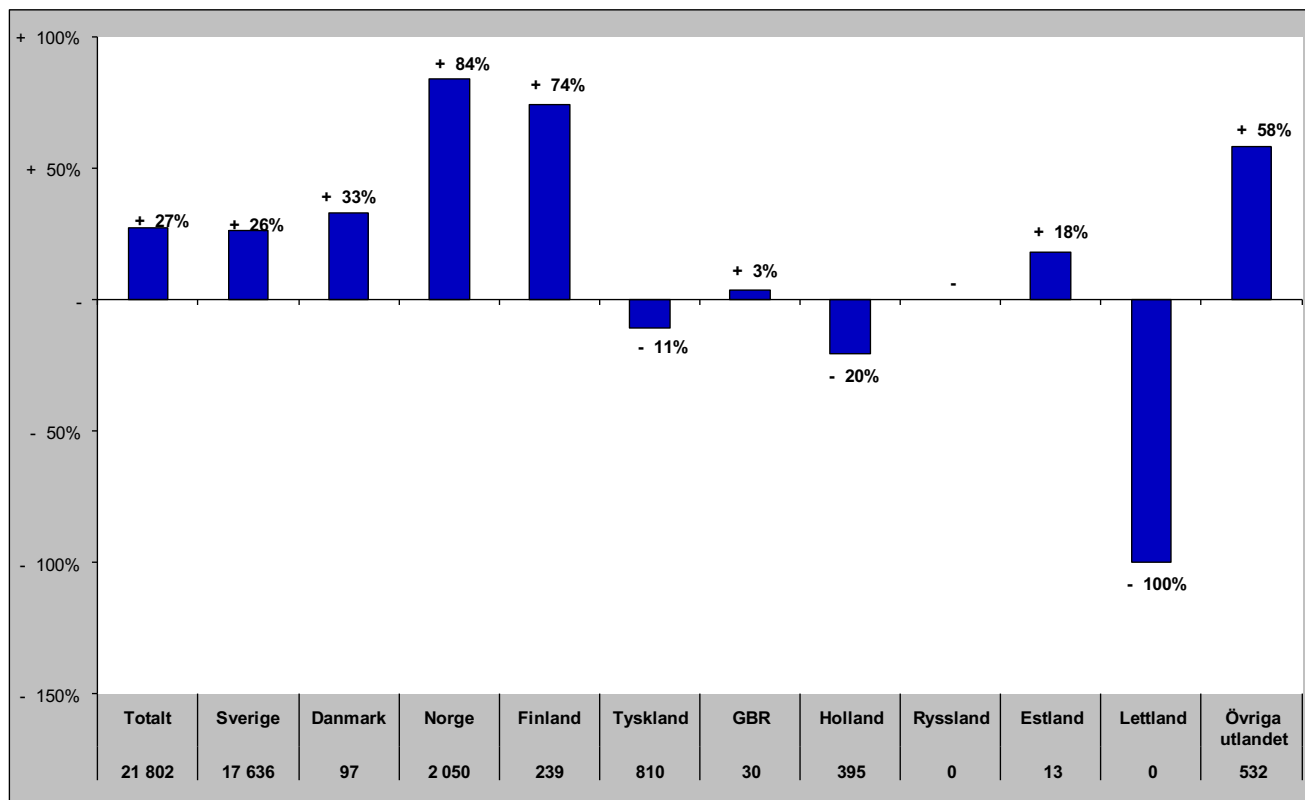

Senaste vintern (nov-apr)

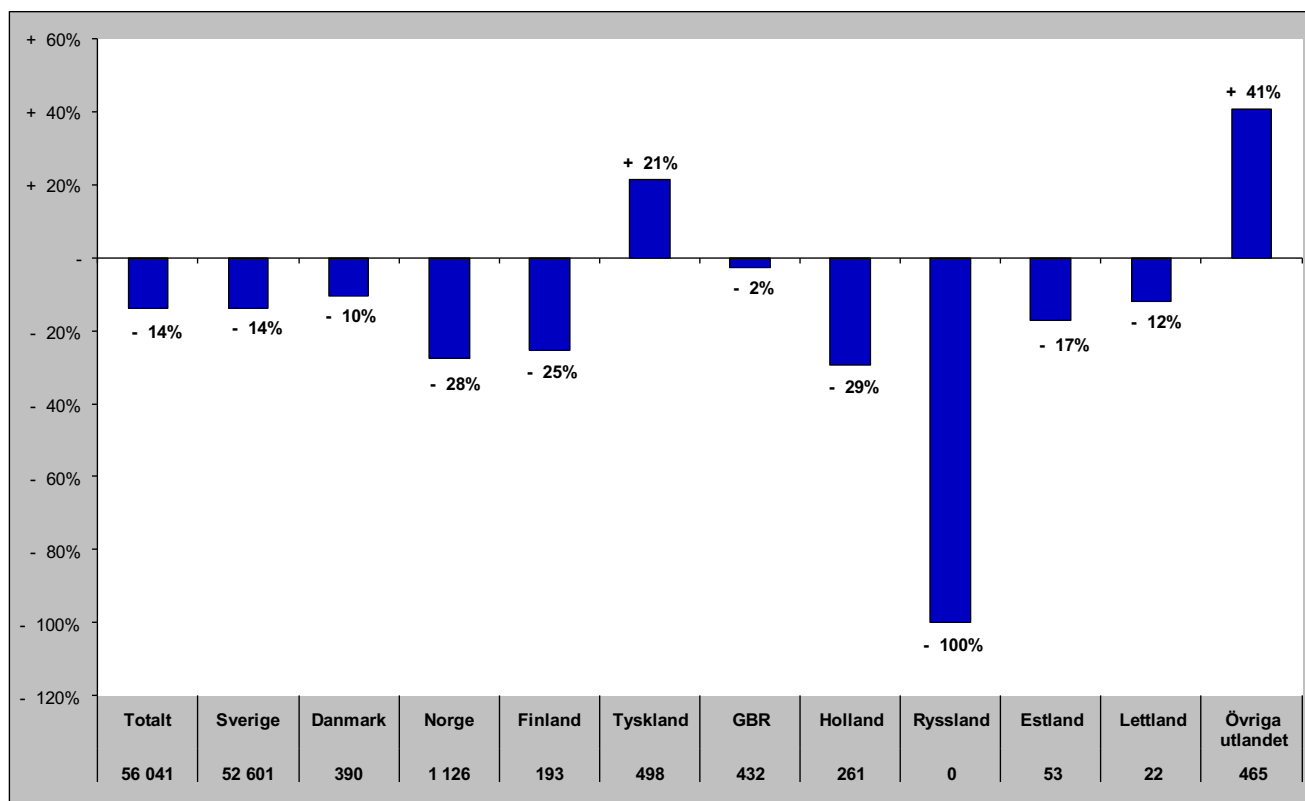

Gästnätter i Södra Årefjällen (HSVC) marknader

Senaste sommaren (jun-sep)

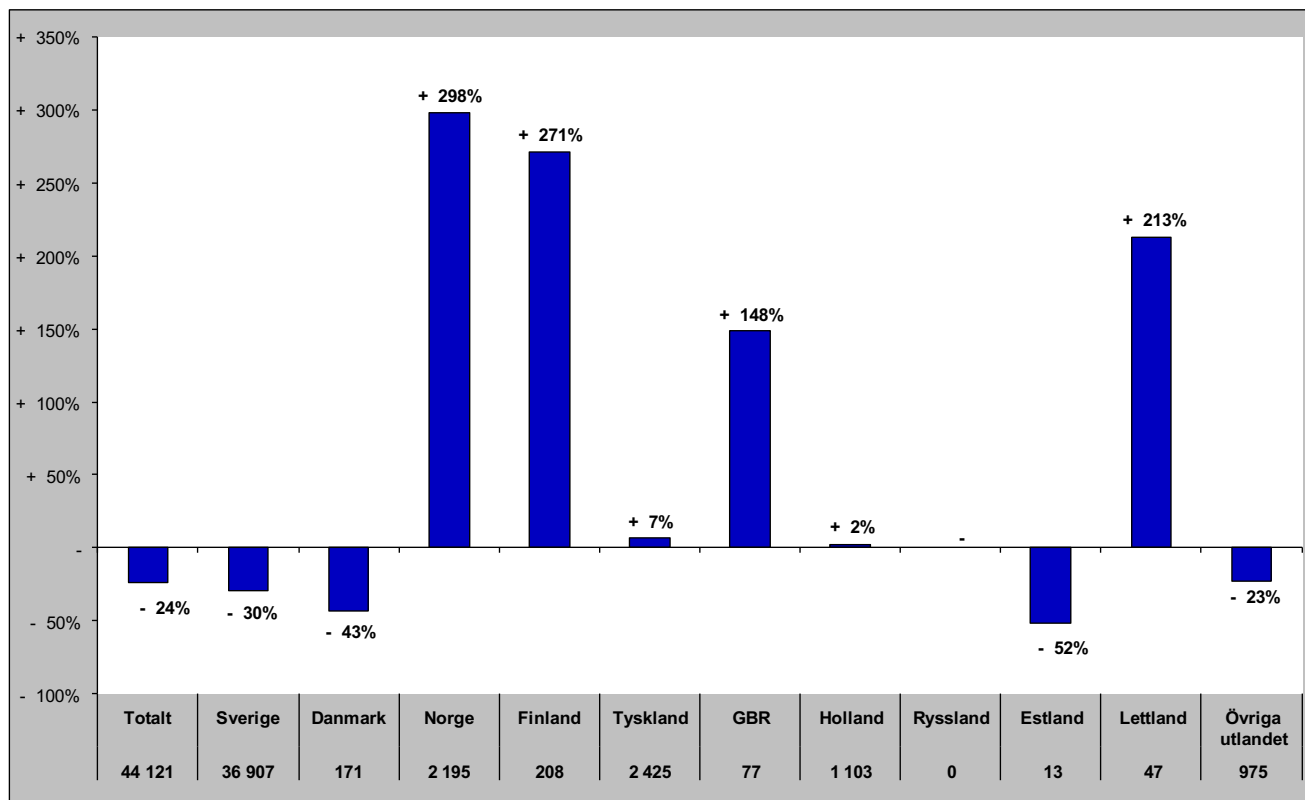

Senaste barmark (maj-okt)

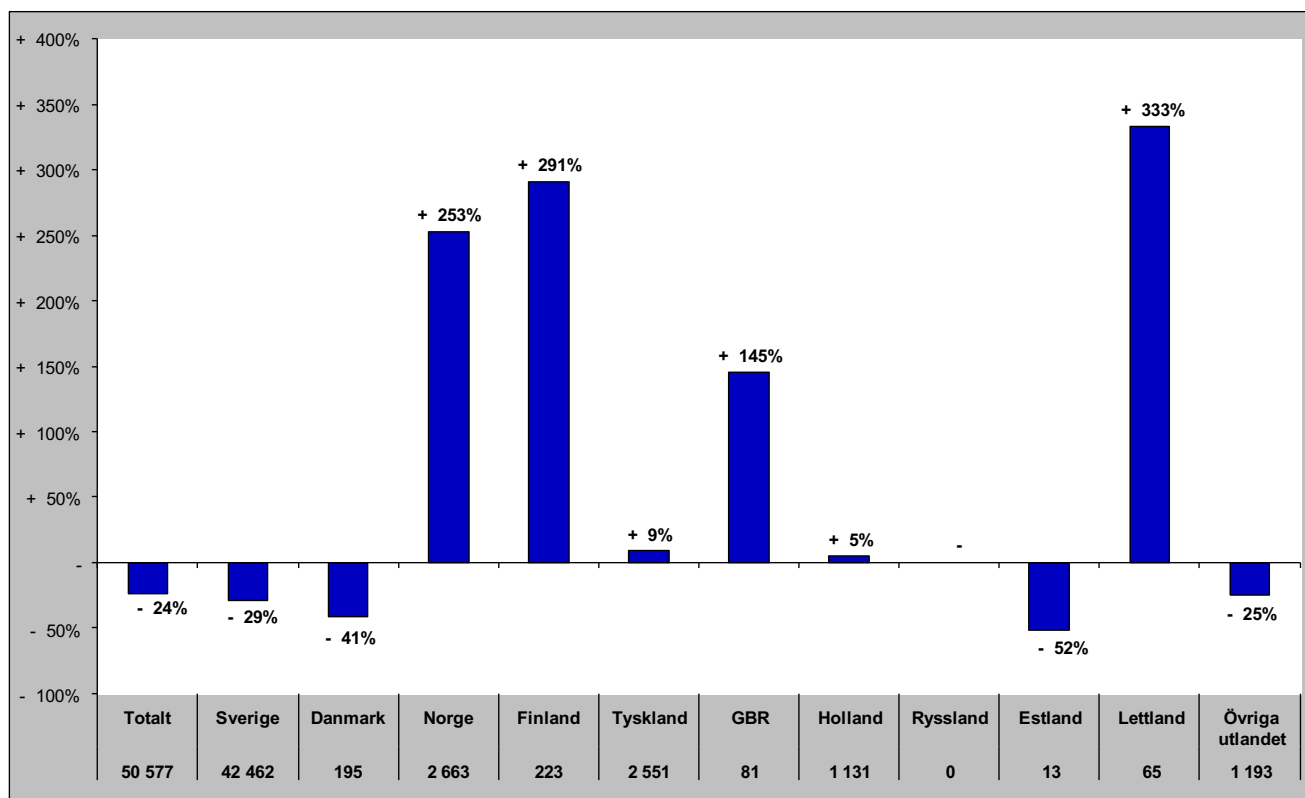

Gästnätter i Södra Årefjällen (HSVCsol) marknader

Senaste helåret

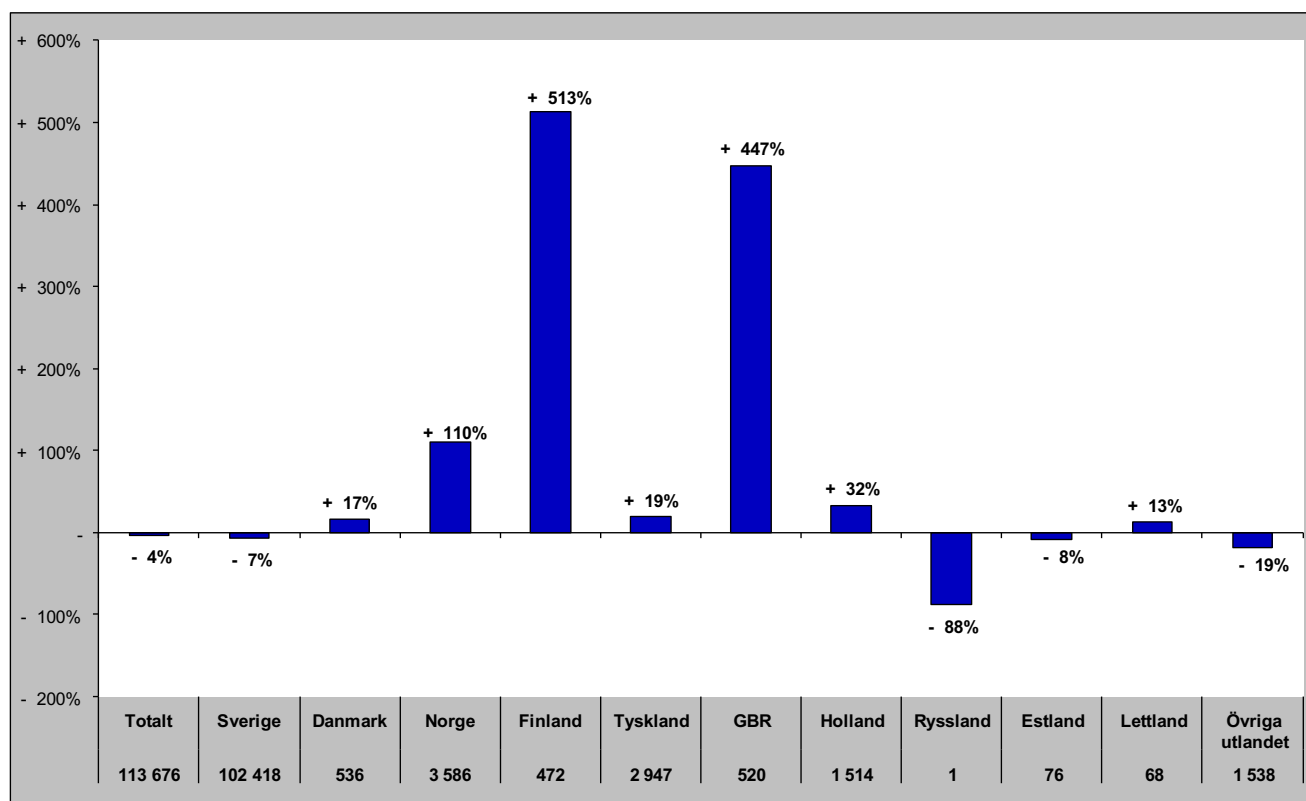

Gästnätter i Åre (HSVCsol)

Förändring gästnätter

Totalt antal gästnätter 744 895

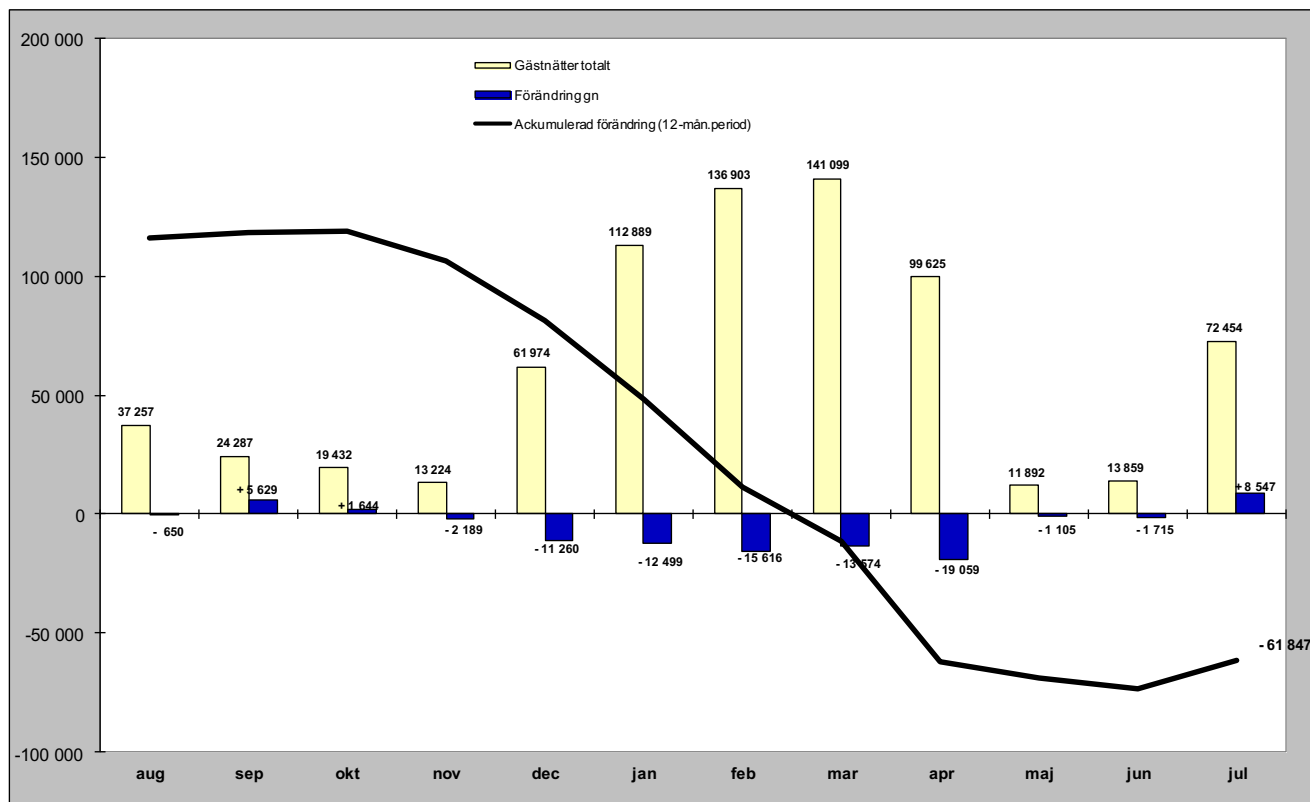

Relativ förändring

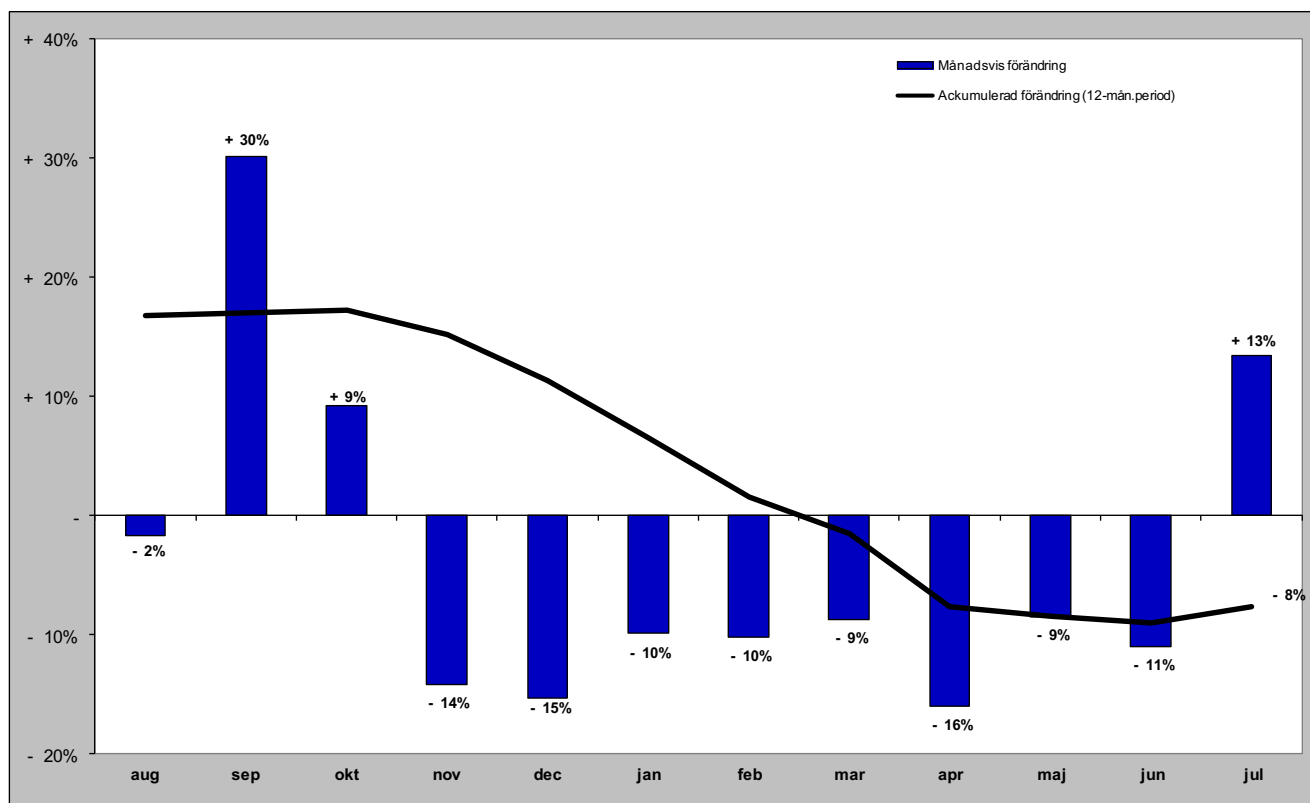

Gästnätter i Åre (HSVCsol) marknader

Senaste månaden

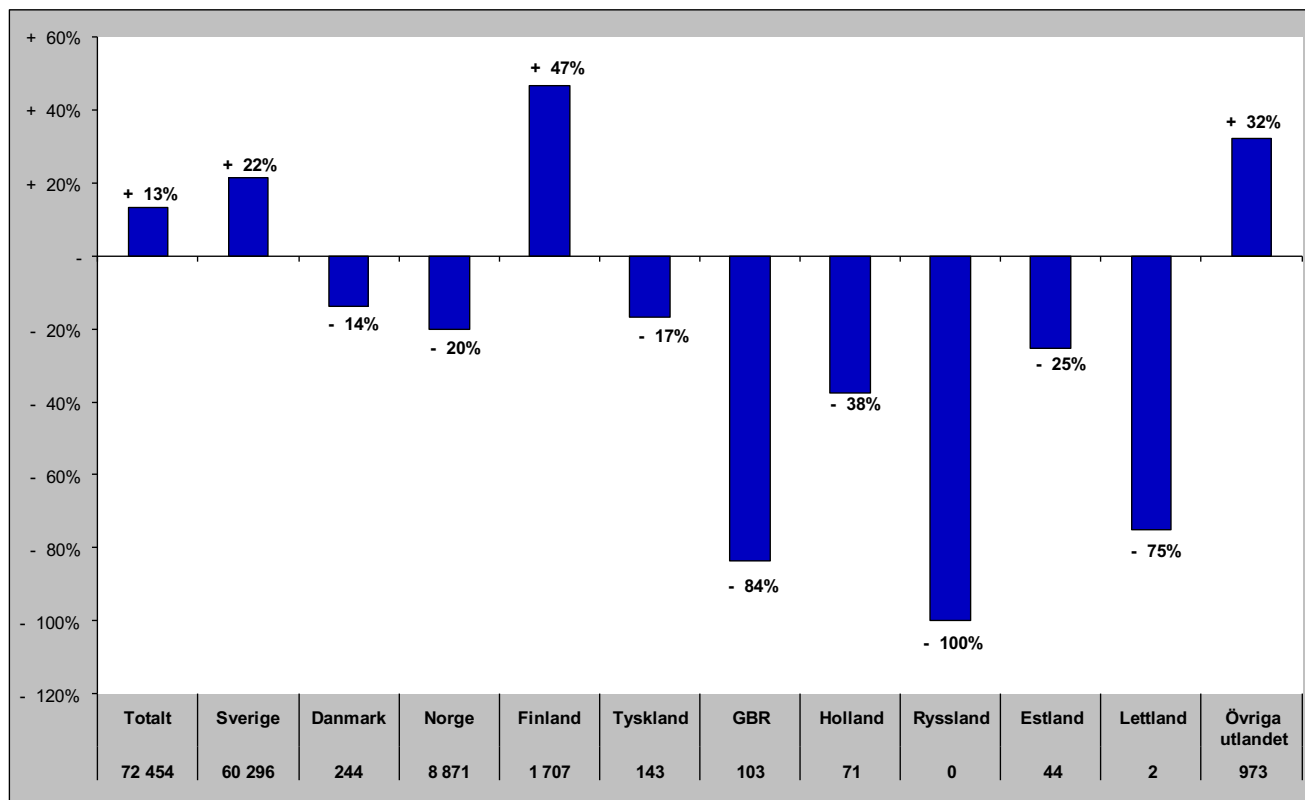

Senaste vintern (nov-apr)

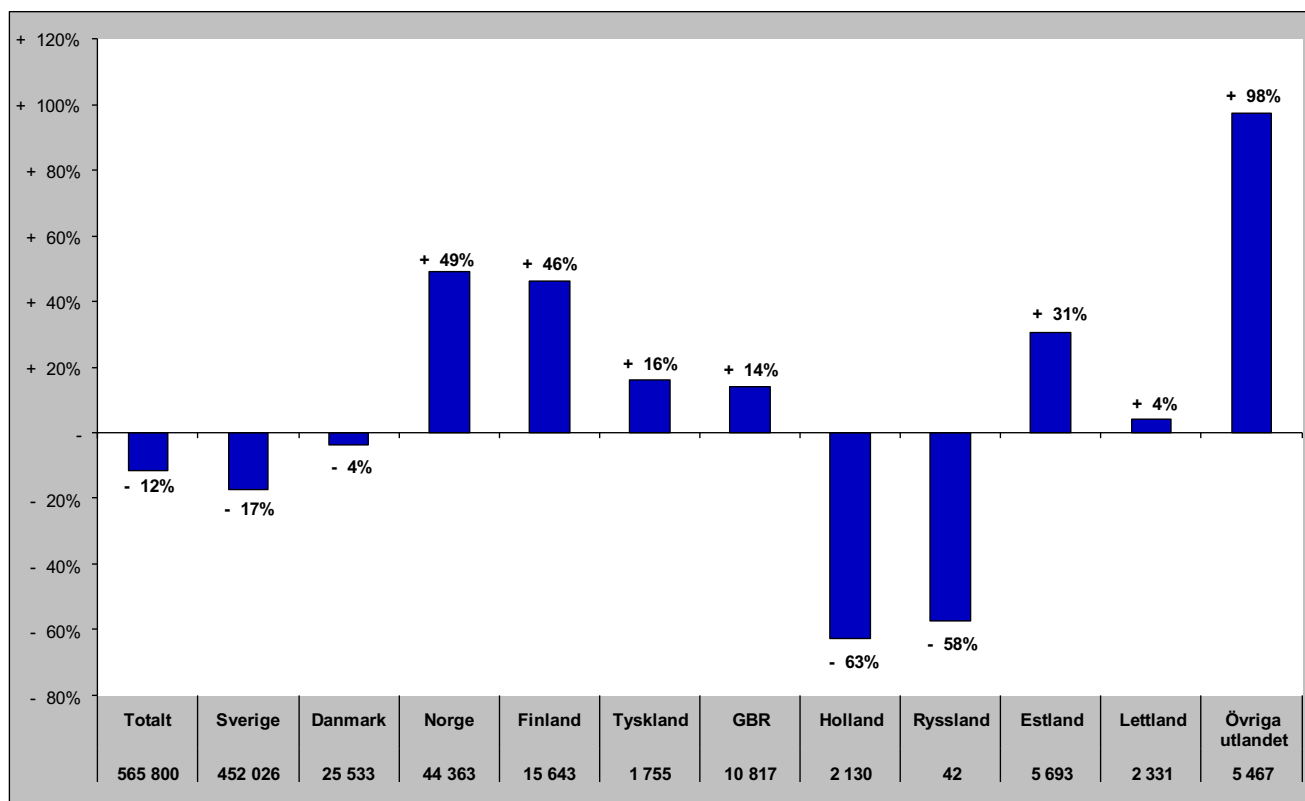

Gästnätter i Åre (HSVCsol) marknader

Senaste sommaren (jun-sep)

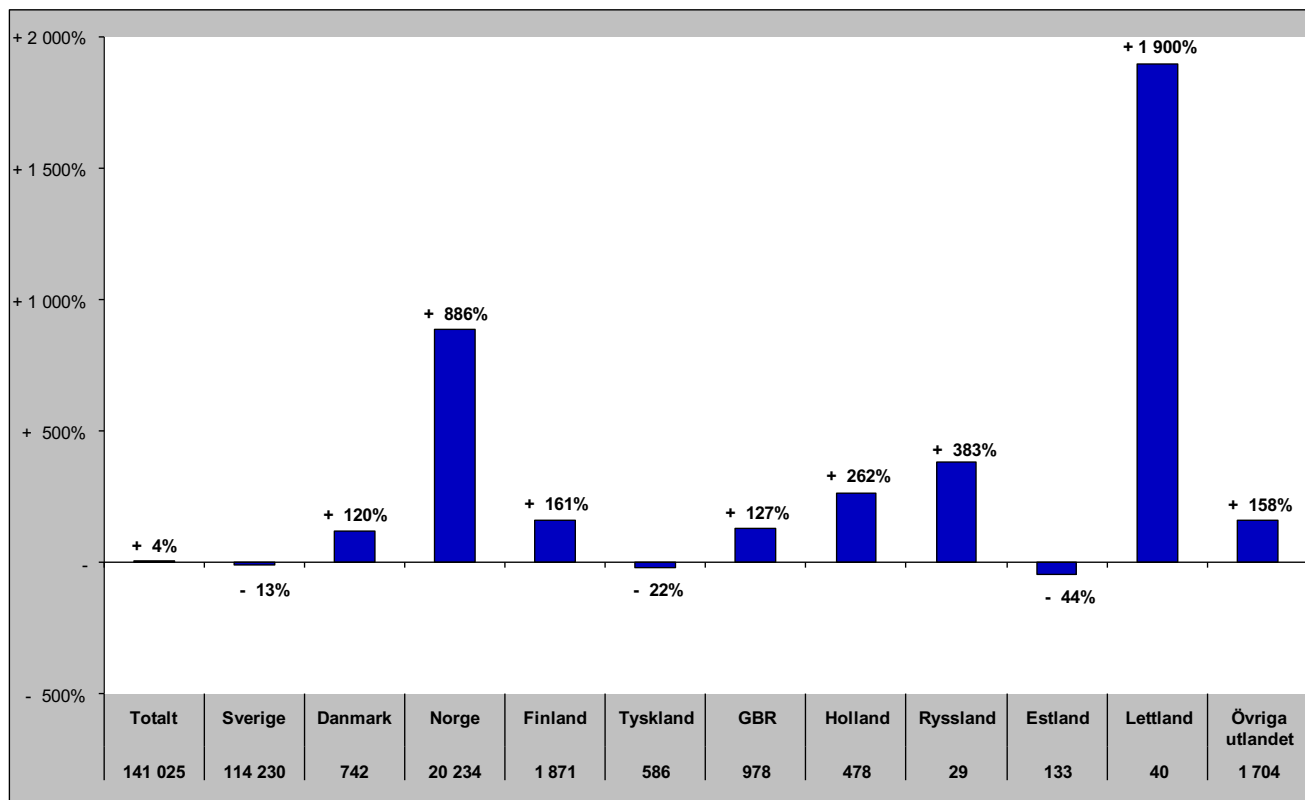

Senaste barmark (maj-okt)

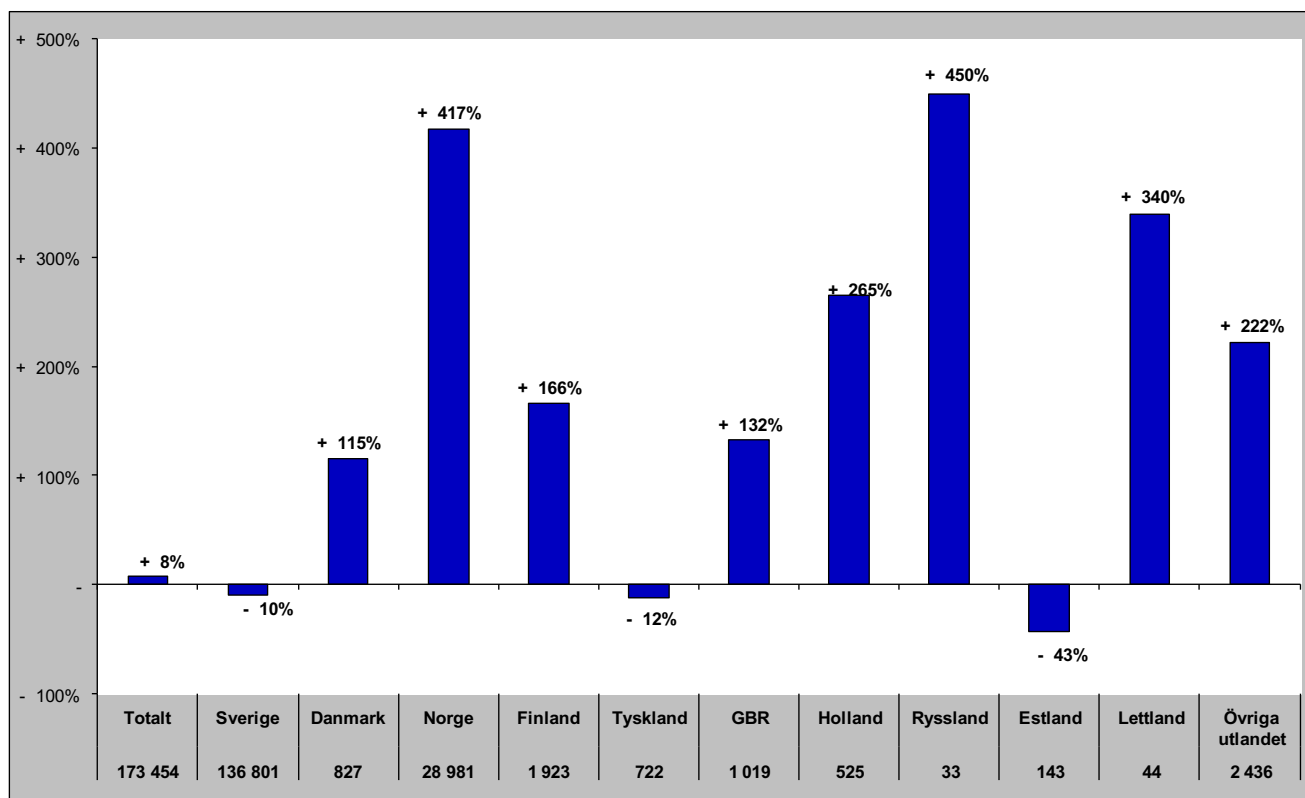

Gästnätter i Åre (HSVCsol) marknader

Senaste helåret

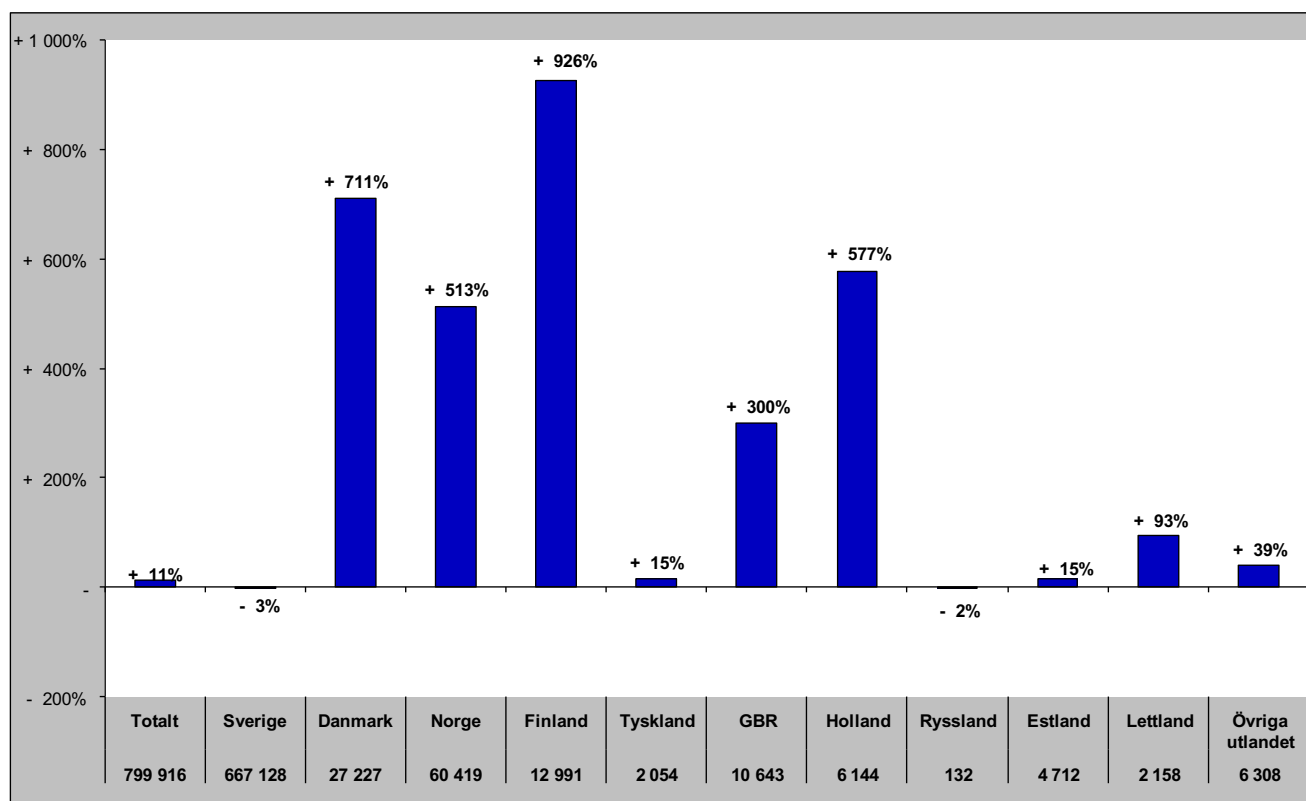

Gästnätter i Sveg (HSVCsol)

Förändring gästnätter
43 402

Totalt antal gästnätter

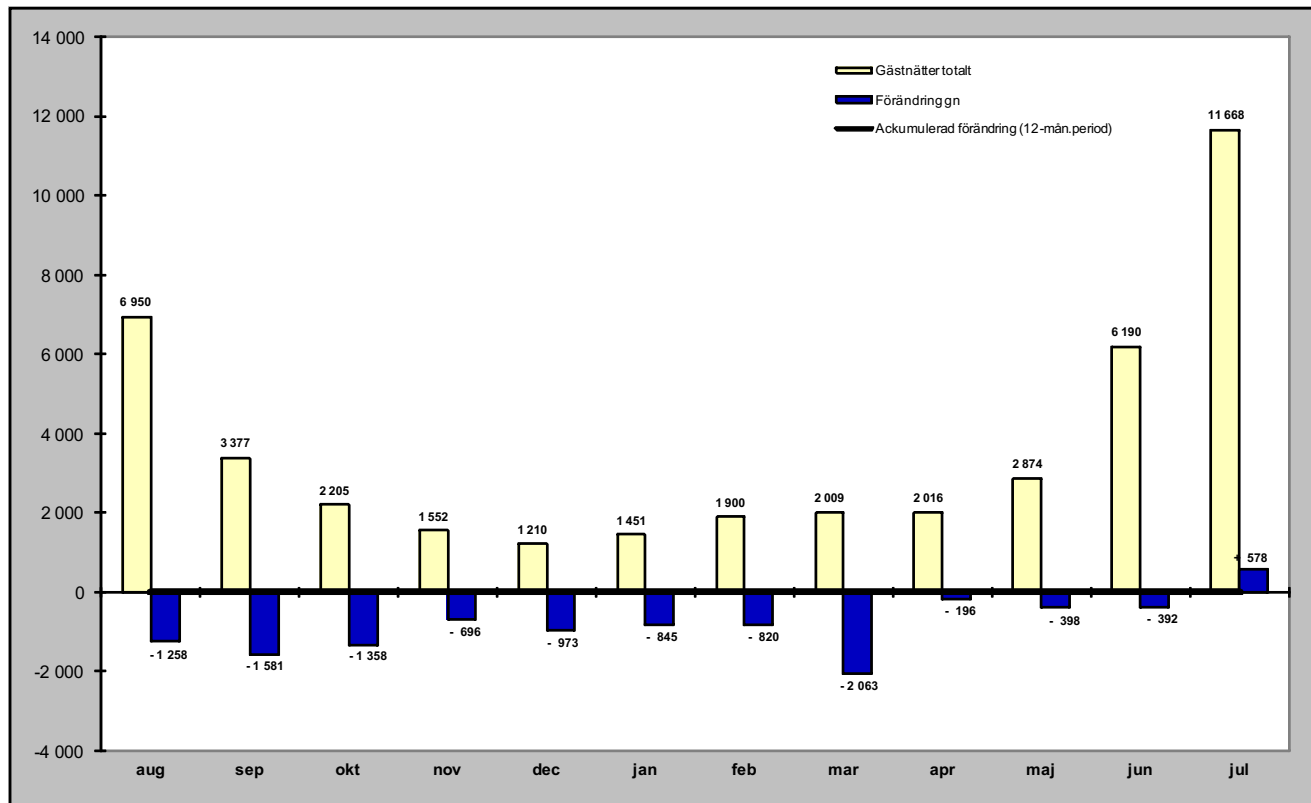

Relativ förändring

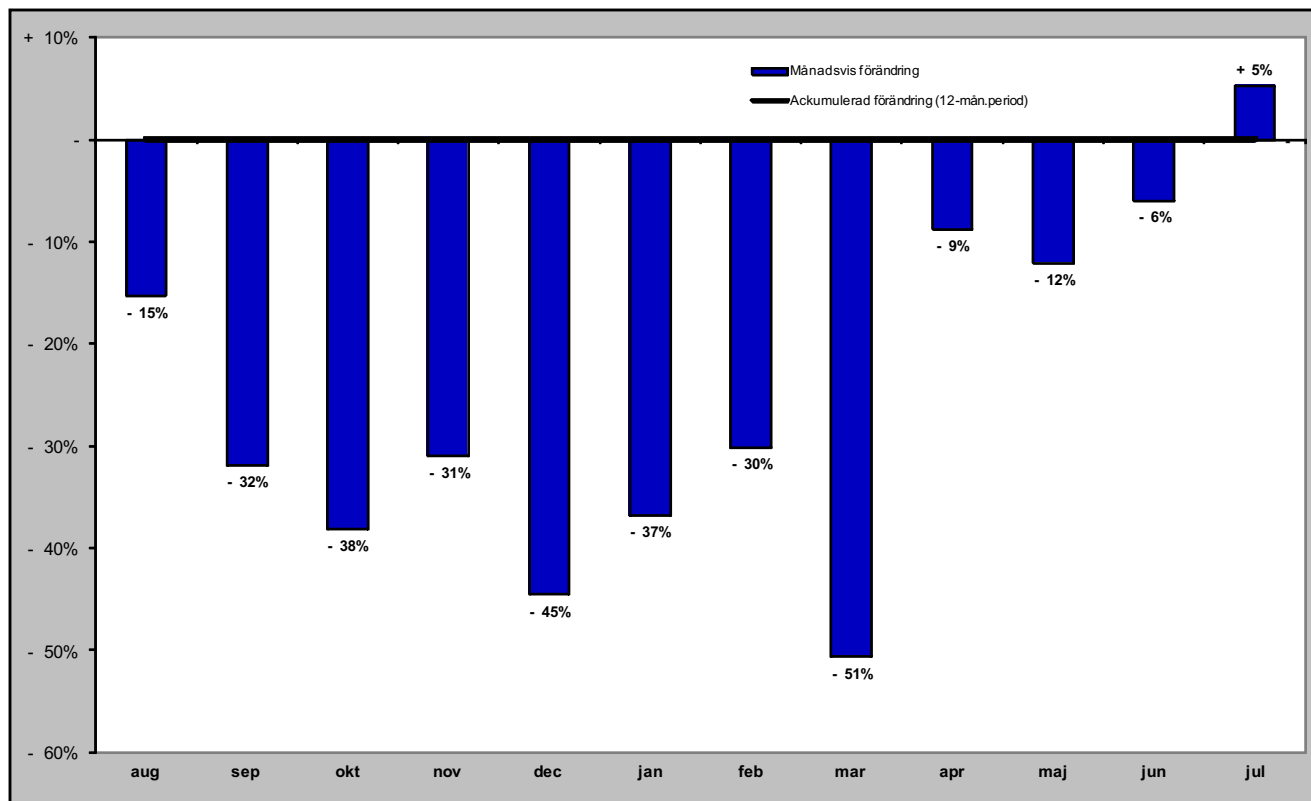

Gästnätter i Sveg (HSVCsol) marknader

Senaste månaden

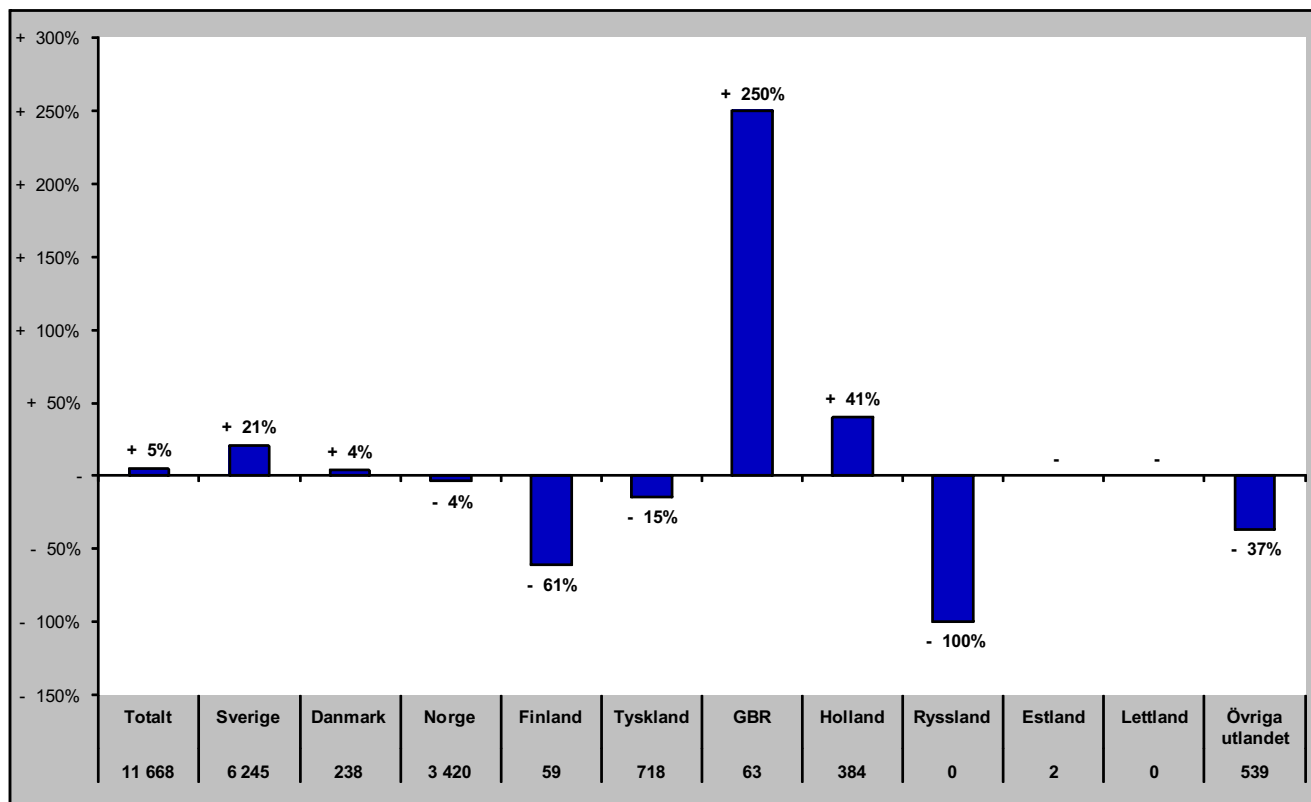

Senaste vintern (nov-apr)

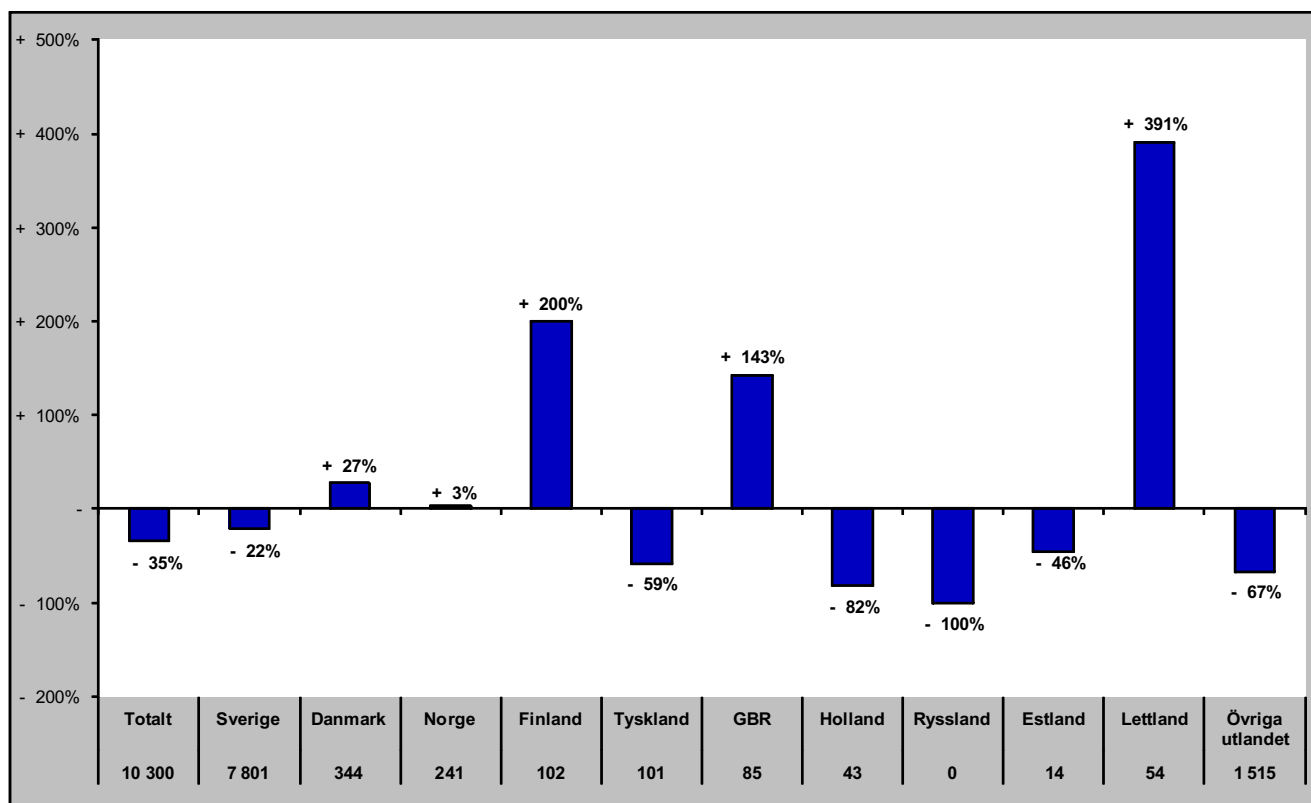

Gästnätter i Sveg (HSVCsol) marknader

Senaste sommaren (jun-sep)

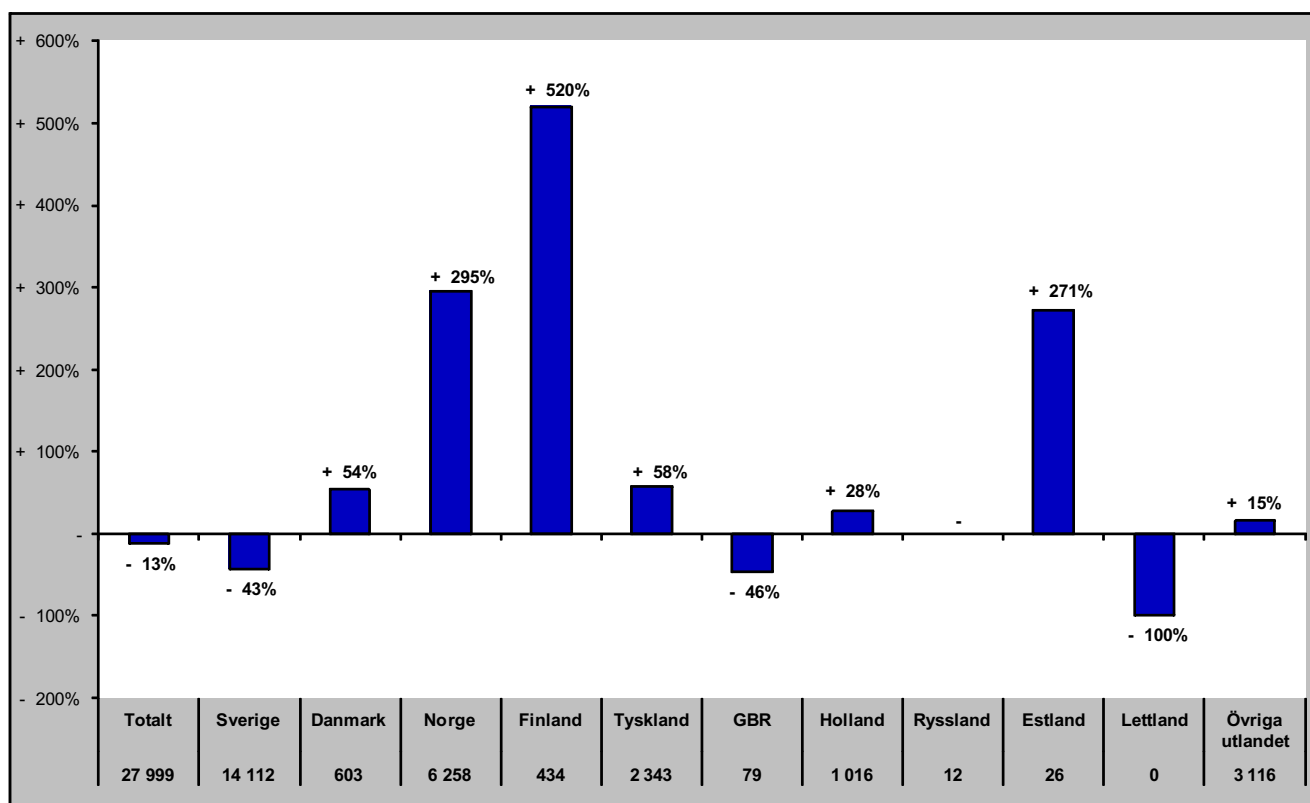

Senaste barmark (maj-okt)

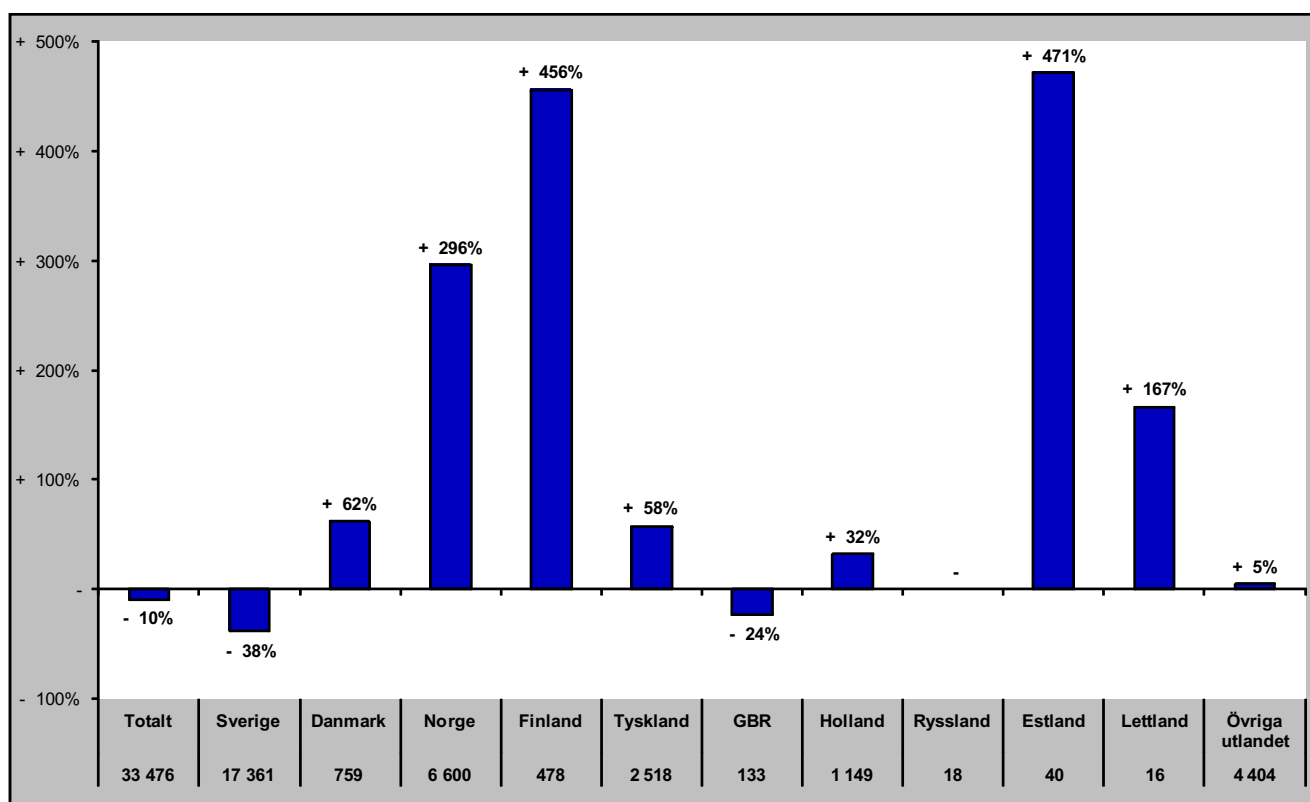

Gästnätter i Sveg (HSVCsol) marknader

Senaste helåret

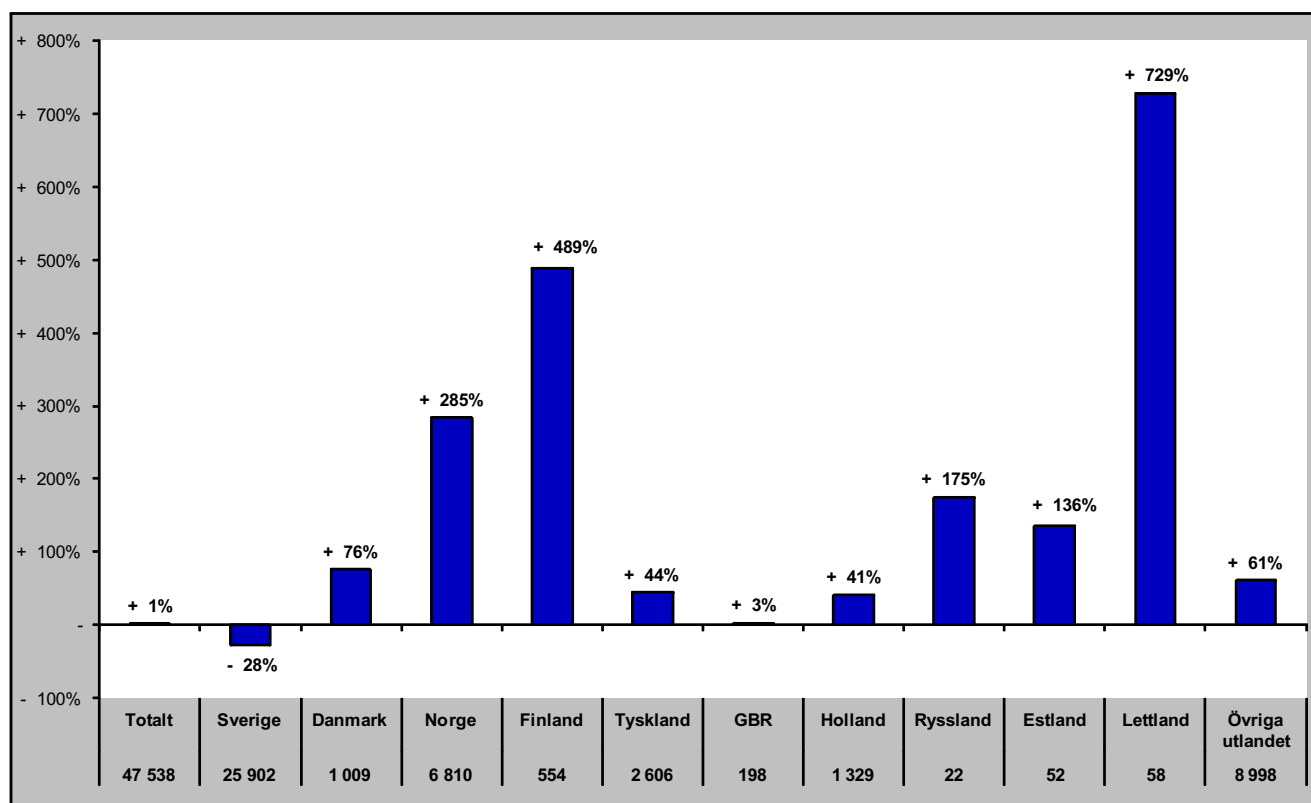

GÄSTNÄTTER JÄMFÖRELSE ANDRA REGIONER

Jämtlands län i jämförelse med övriga Norrland, Dalarna, Värmland och riket (HSVCsol) - Totalt

jul- gästnätter samt relativ förändring mot samma månad föregående år

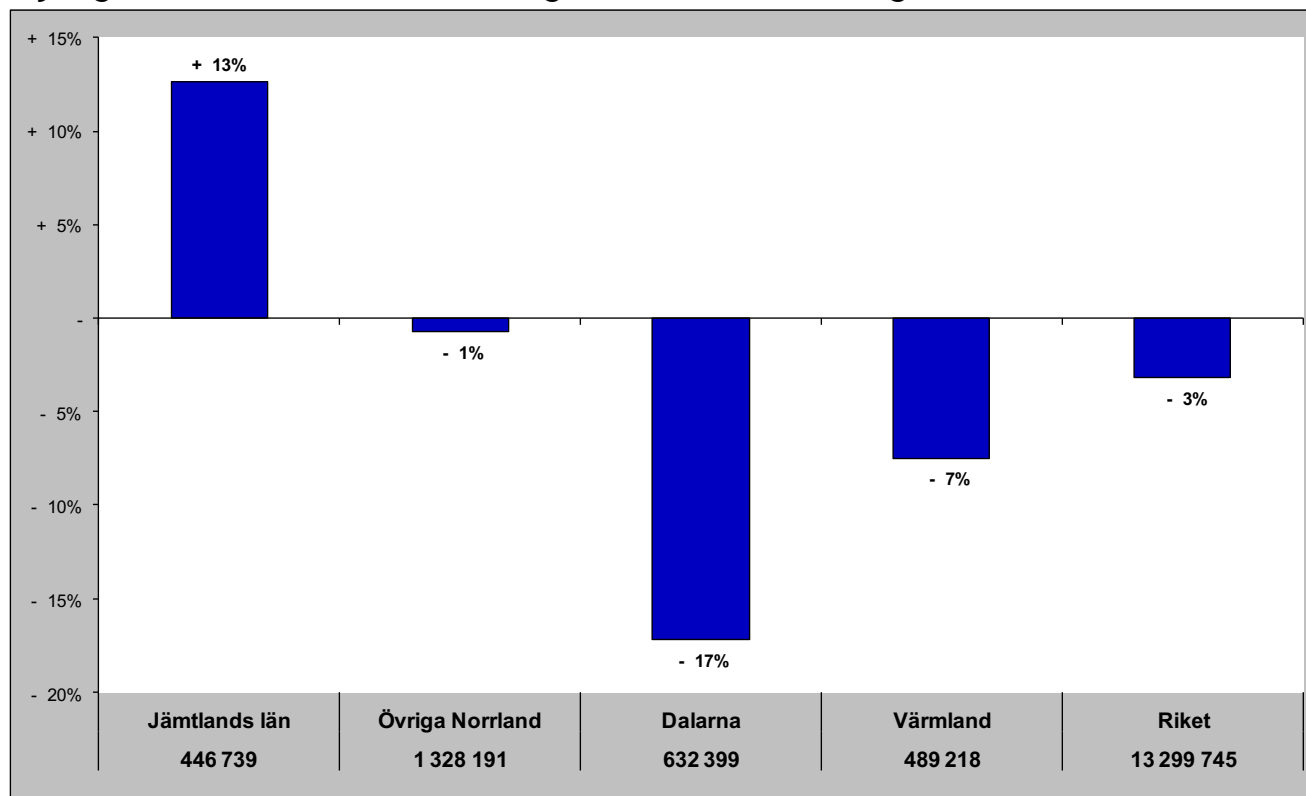

Gästnätter senaste 12 mån samt relativ förändring

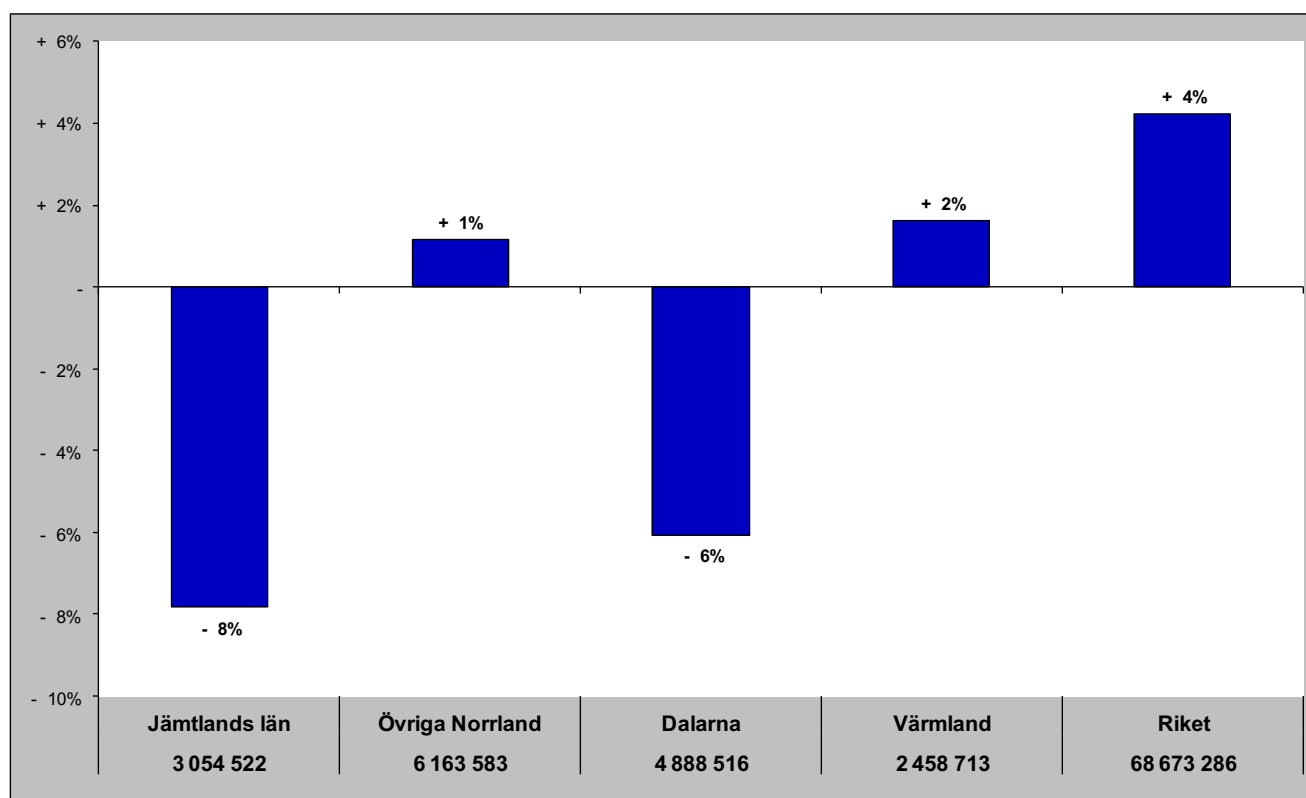

Jämtlands län i jämförelse med övriga Norrland, Dalarna, Värmland och riket (HSVCsol) - Sverige

jul - gästnätter samt relativ förändring mot samma månad föregående år

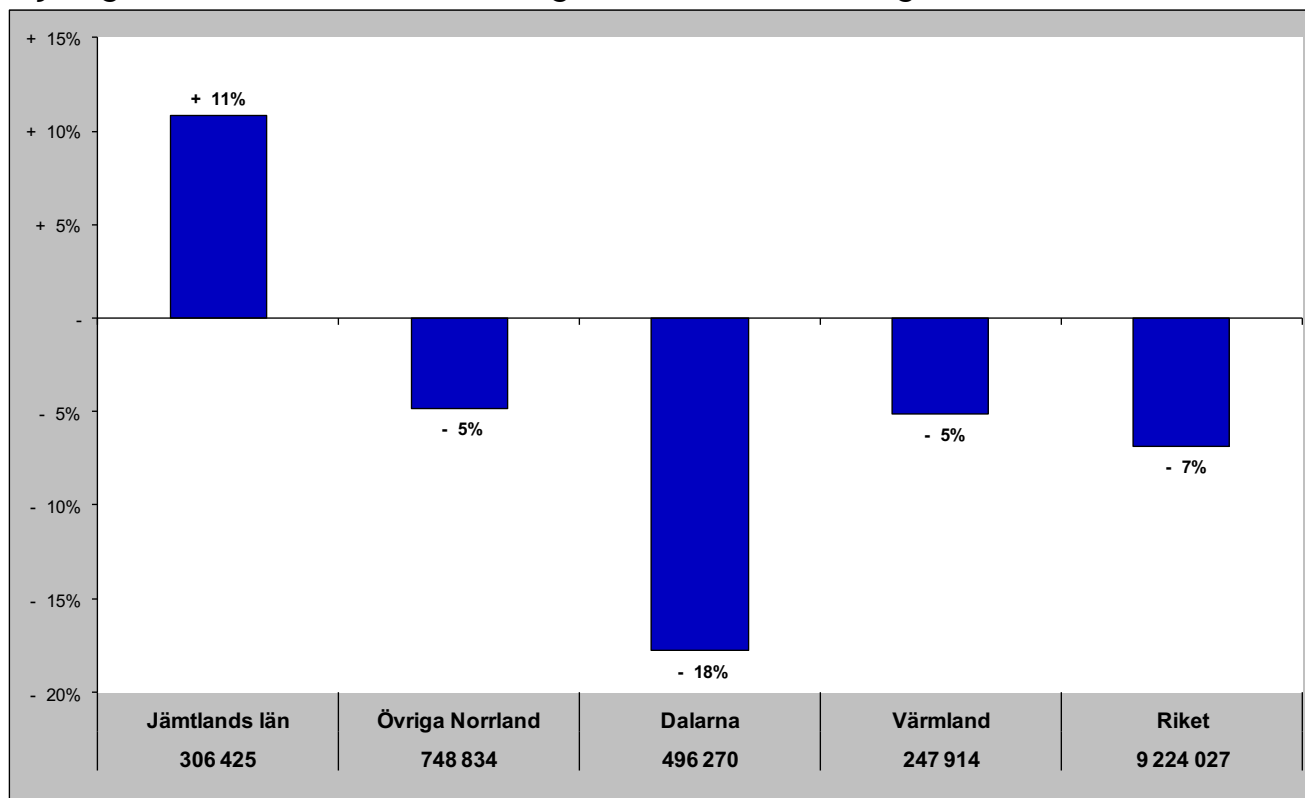

Gästnätter senaste 12 mån samt relativ förändring månadsvis

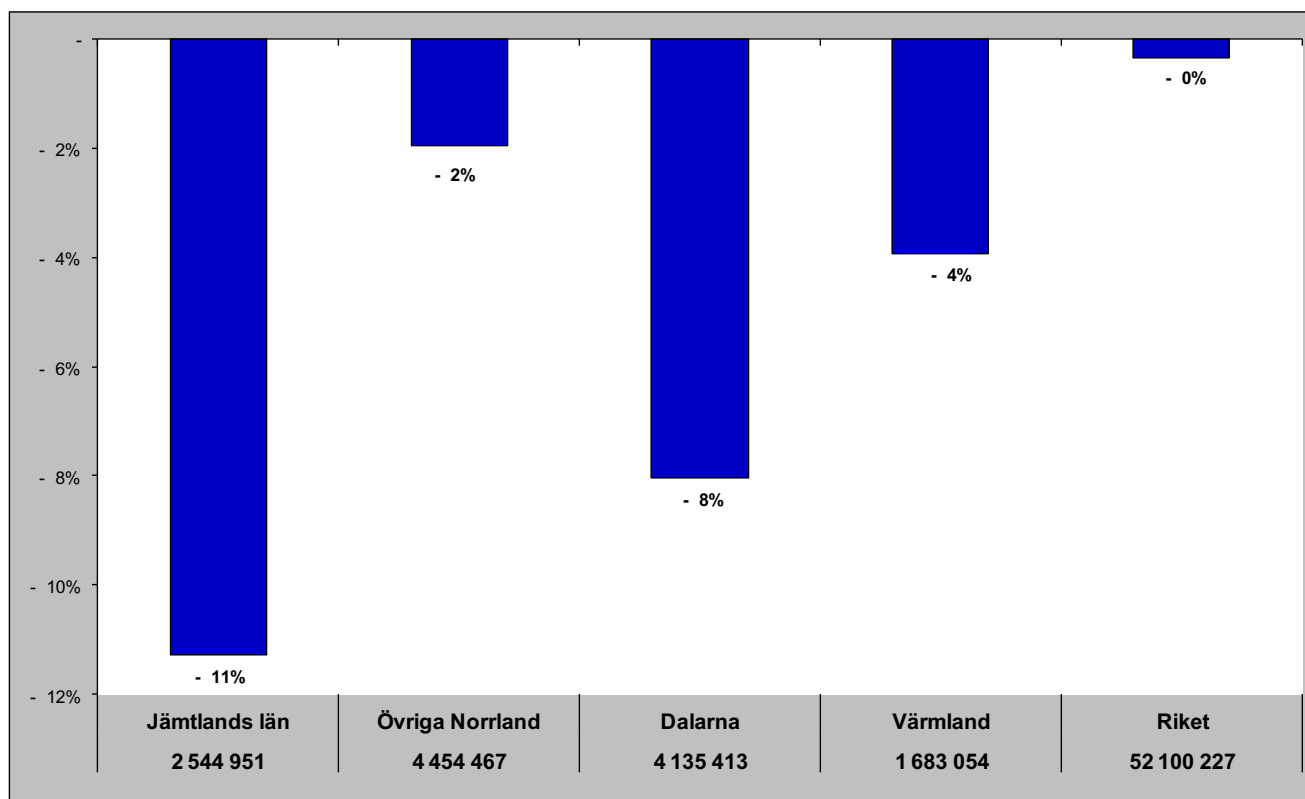

Jämtlands län i jämförelse med övriga Norrland, Dalarna, Värmland och riket (HSVCsol) - Norge

jul - gästnätter samt relativ förändring mot samma månad föregående år

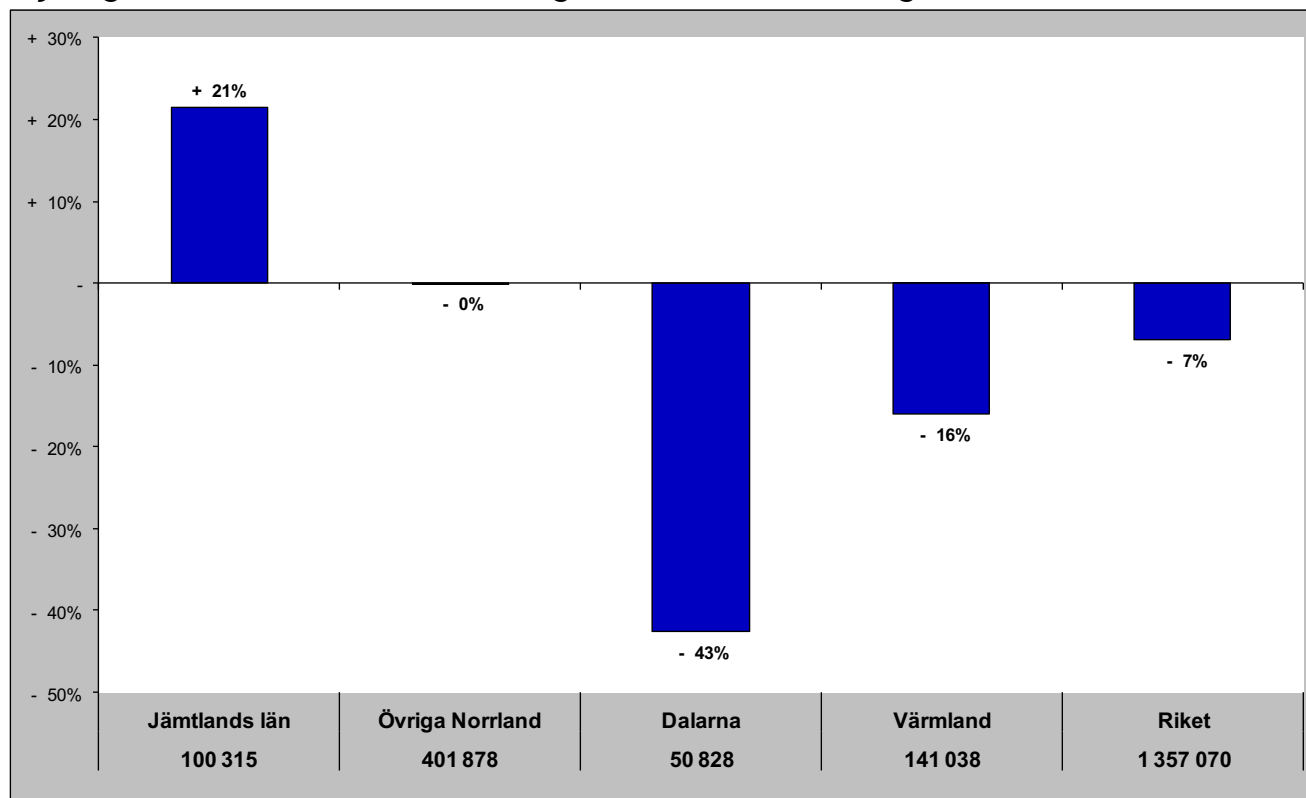

Gästnätter senaste 12 mån samt relativ förändring månadsvis

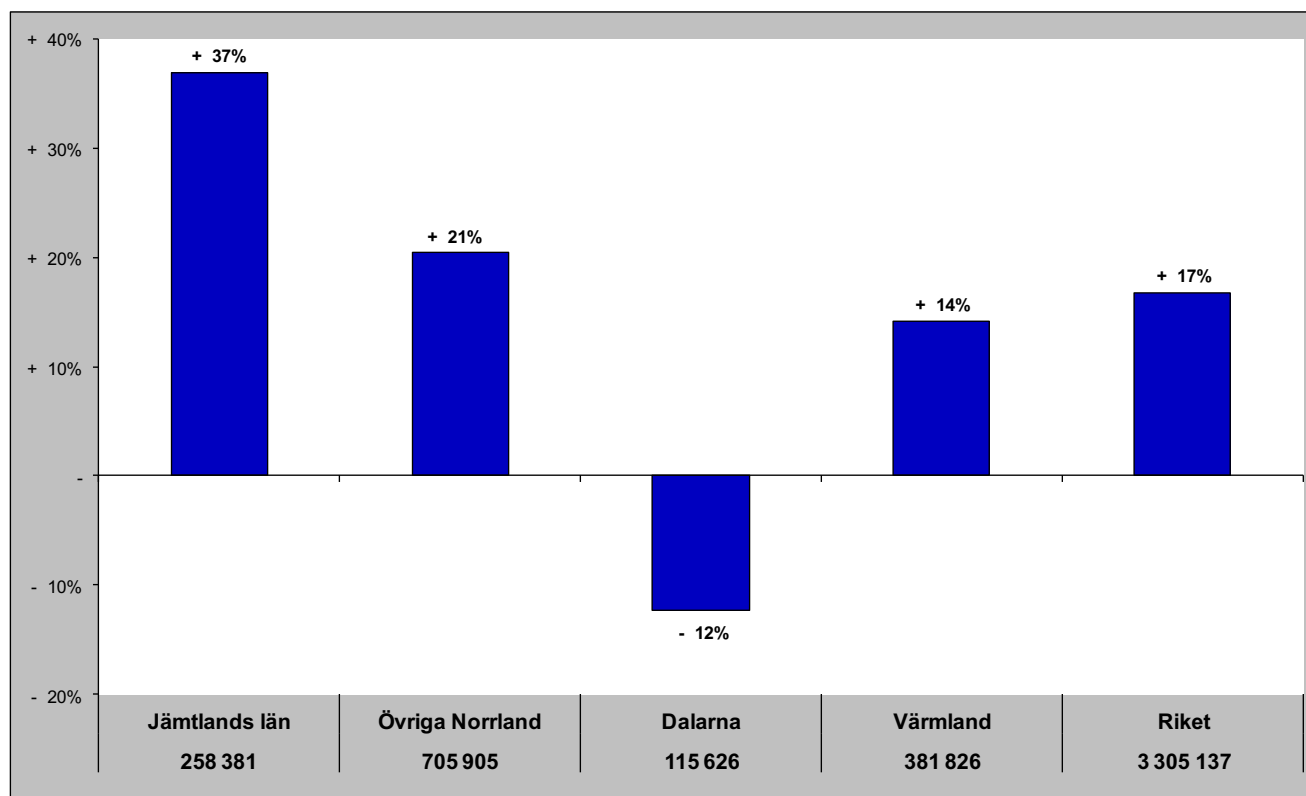

Jämtlands län i jämförelse med övriga Norrland, Dalarna, Värmland och riket (HSVCsol) - Danmark

jul - gästnätter samt relativ förändring mot samma månad föregående år

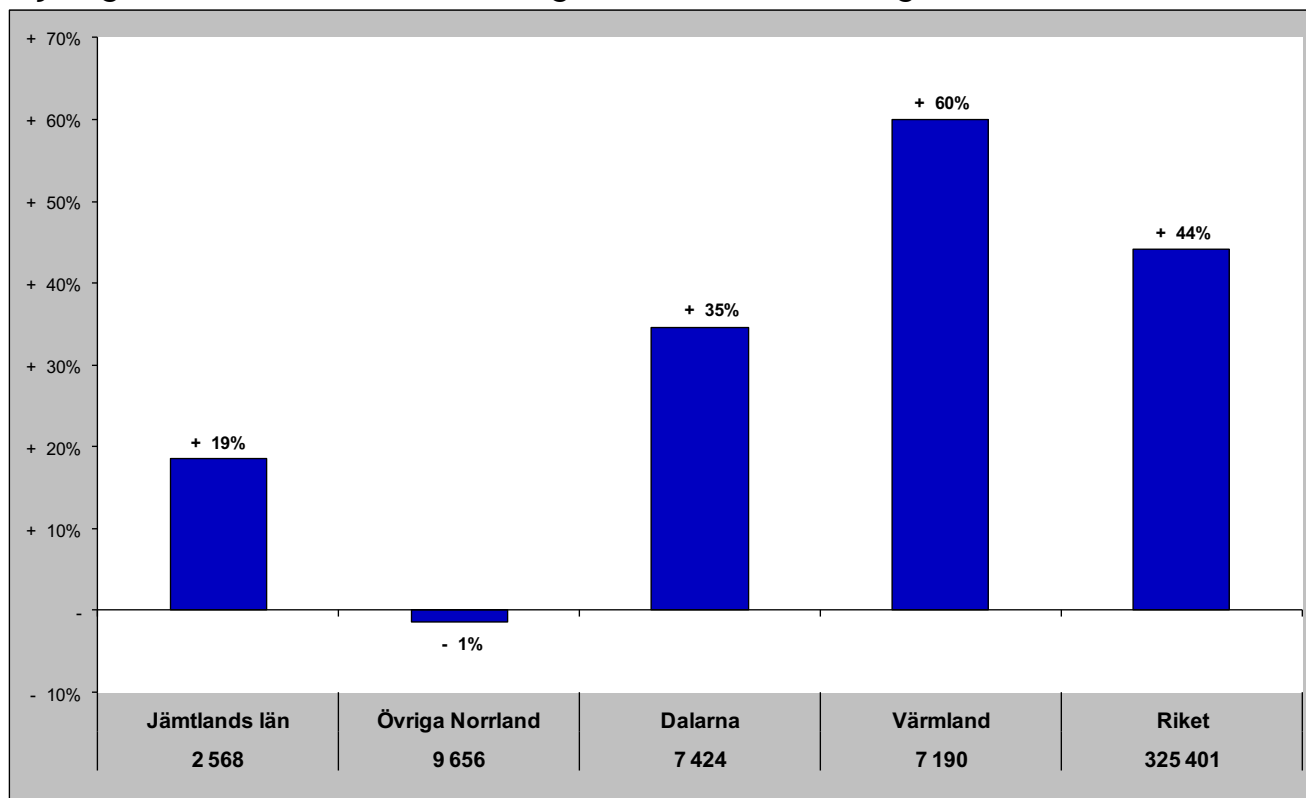

Gästnätter senaste 12 mån samt relativ förändring månadsvis

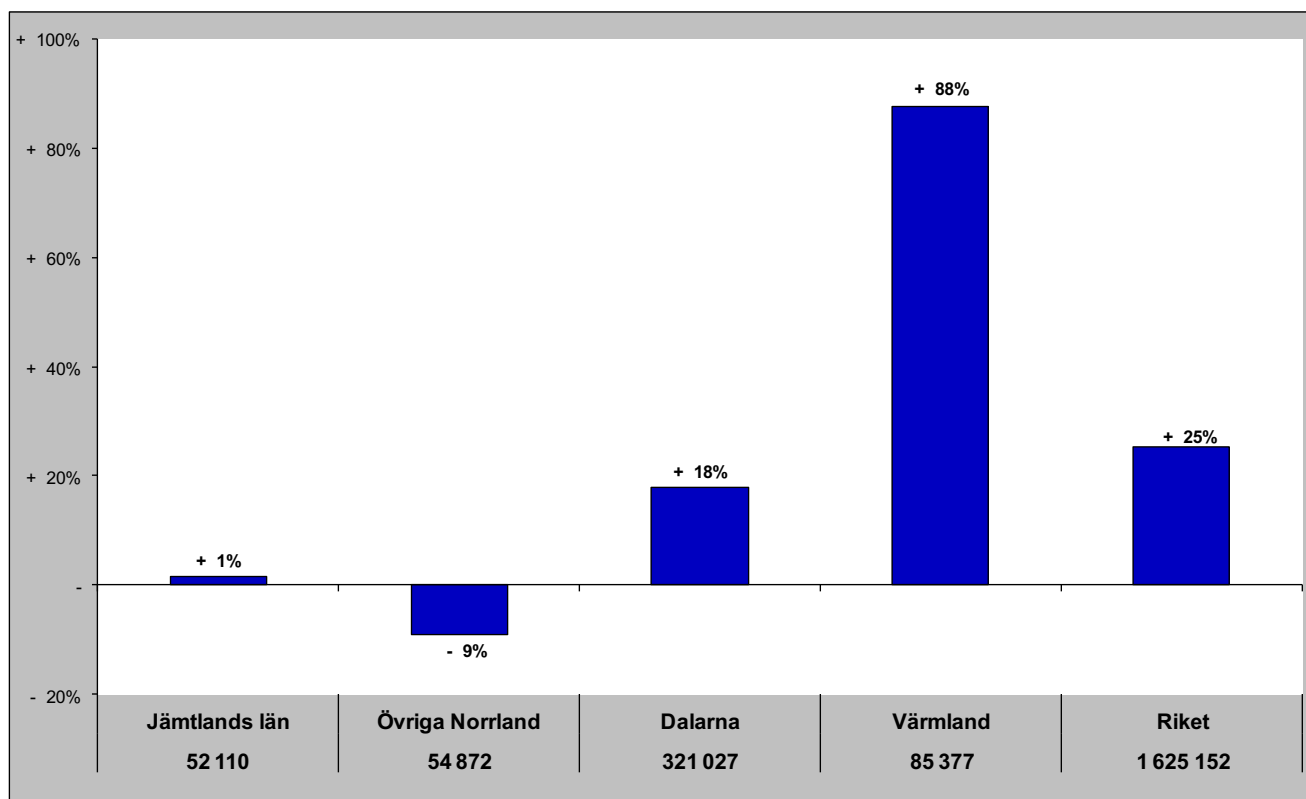

Jämtlands län i jämförelse med övriga Norrland, Dalarna, Värmland och riket (HSVCsol) - Finland

jul- gästnätter samt relativ förändring mot samma månad föregående år

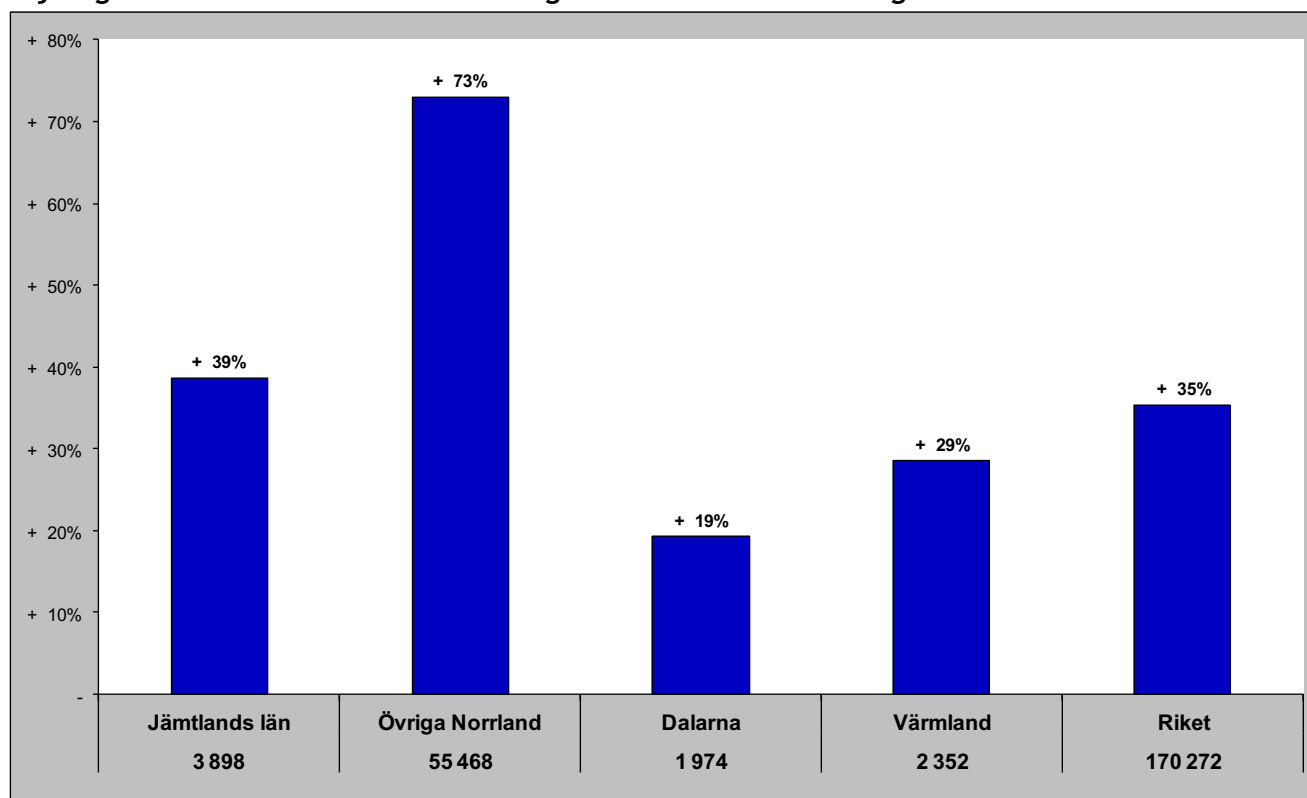

Gästnätter senaste 12 mån samt relativ förändring månadsvis

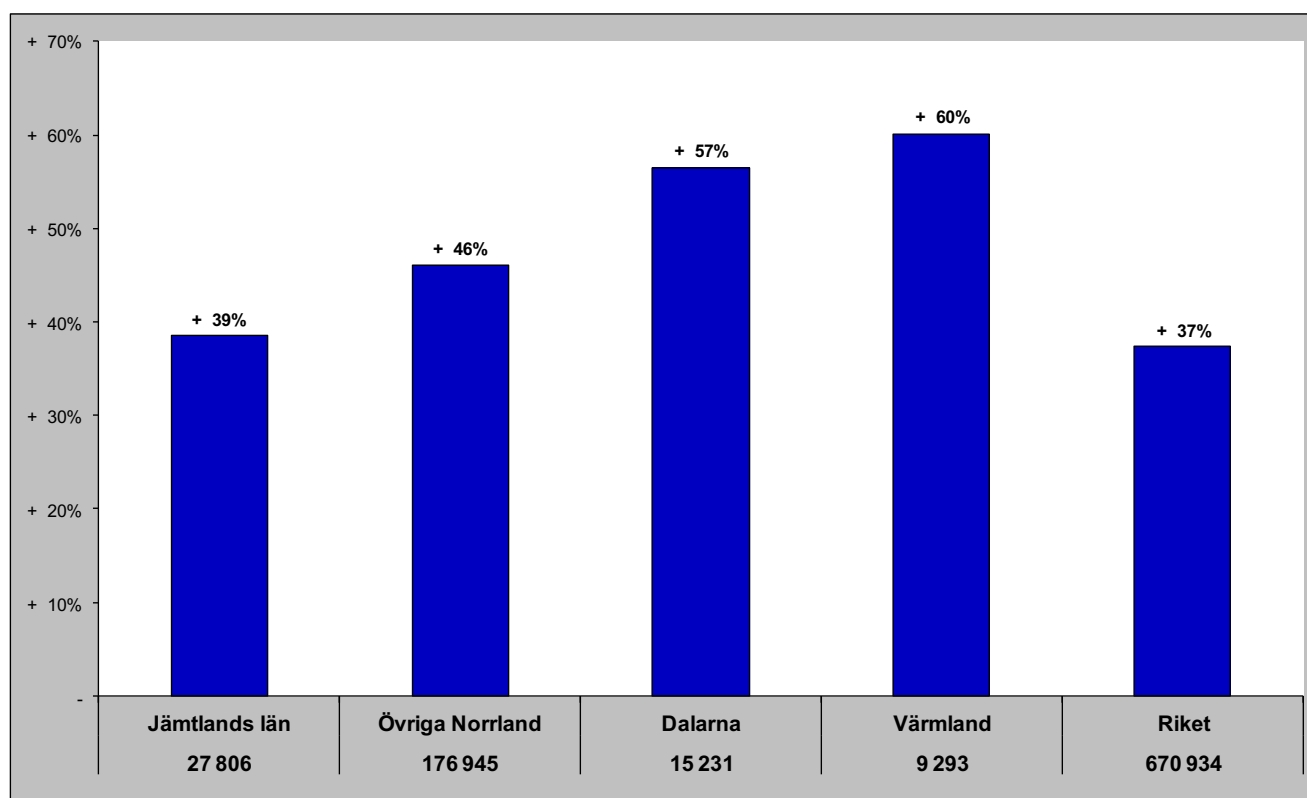

Jämtlands län i jämförelse med övriga Norrland, Dalarna, Värmland och riket (HSVCsol) - Tyskland

jul- gästnätter samt relativ förändring mot samma månad föregående år

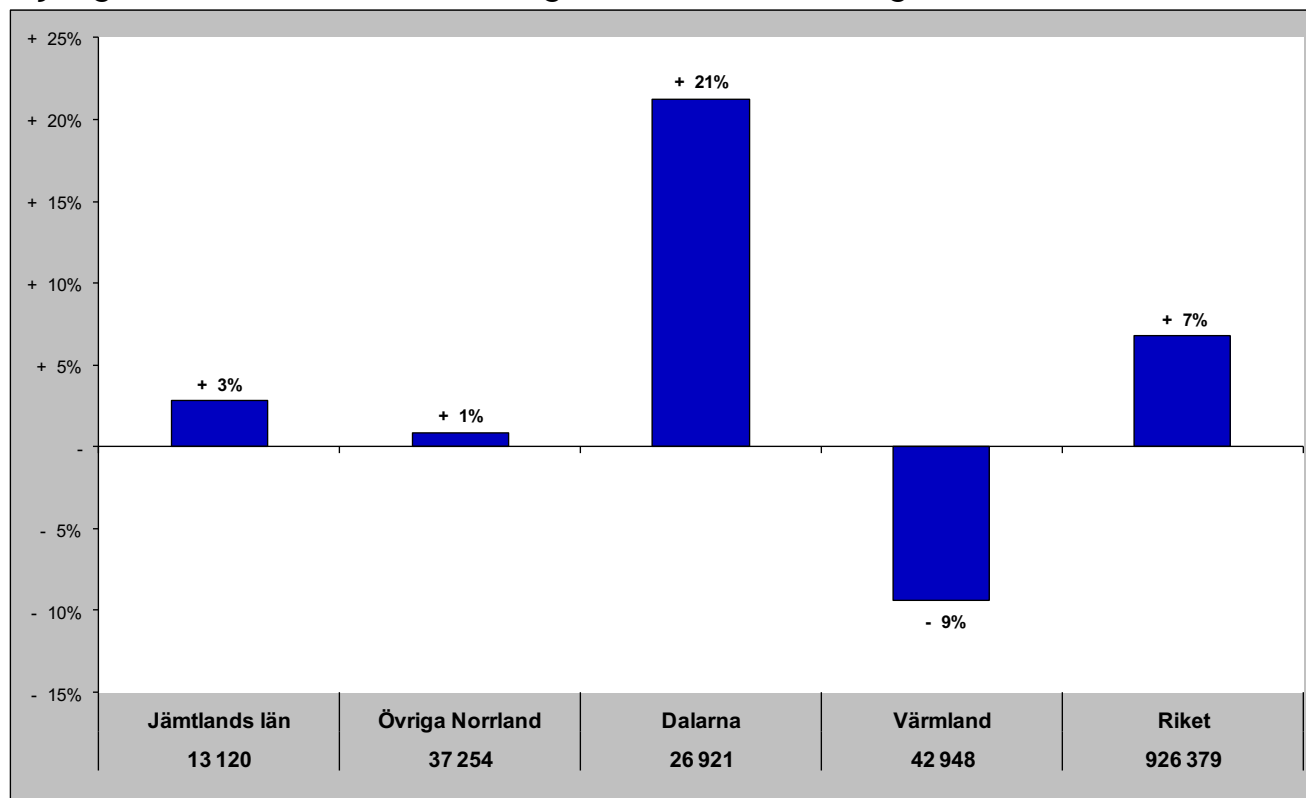

Gästnätter senaste 12 mån samt relativ förändring månadsvis

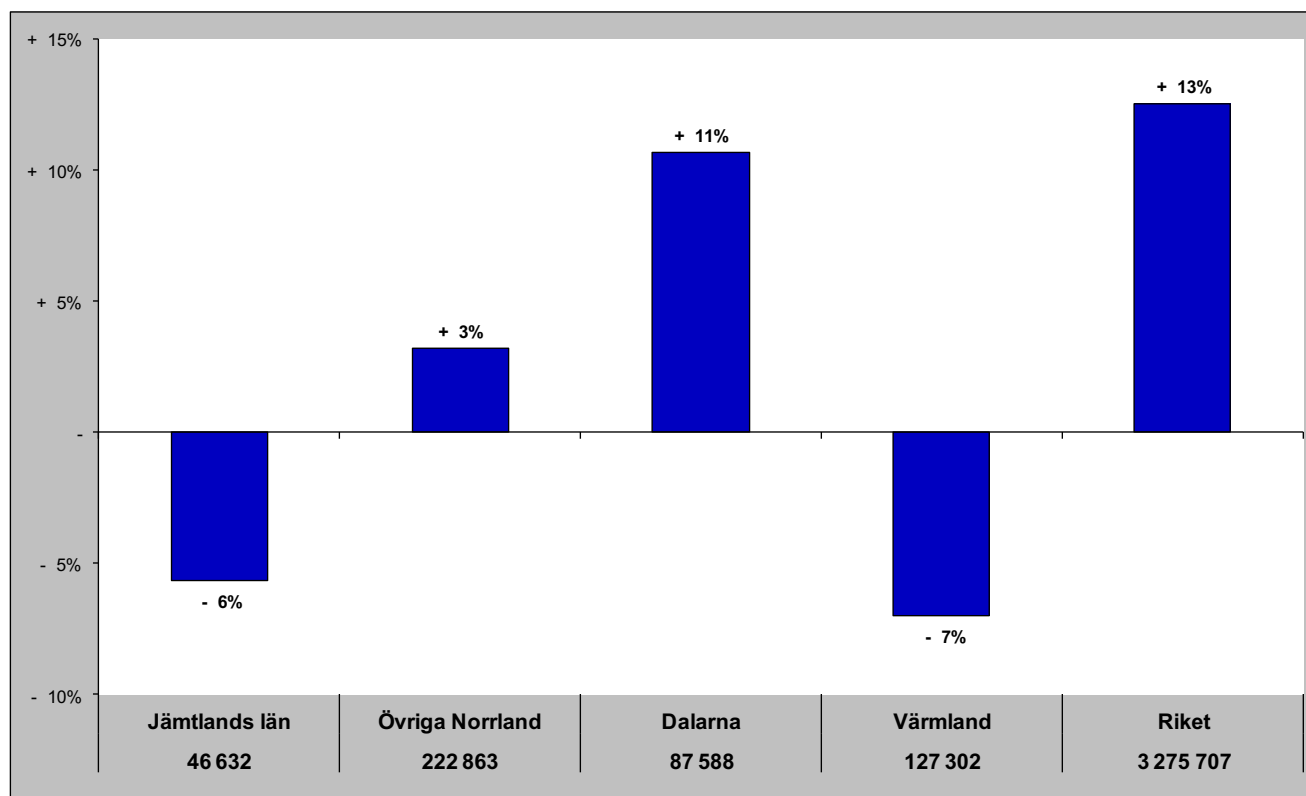

Jämtlands län i jämförelse med övriga Norrland, Dalarna, Värmland och riket (HSVCsol) - Holland

jul - gästnätter samt relativ förändring mot samma månad föregående år

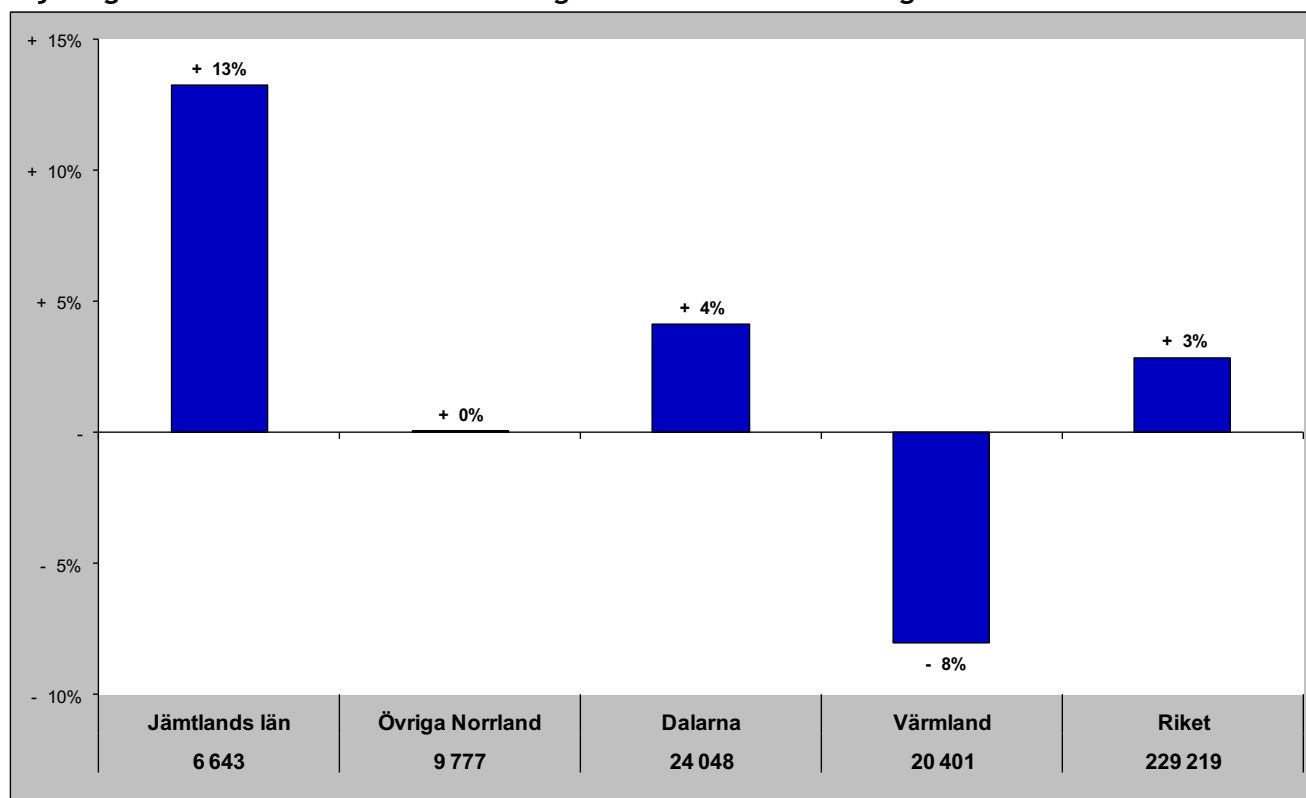

Gästnätter senaste 12 mån samt relativ förändring månadsvis

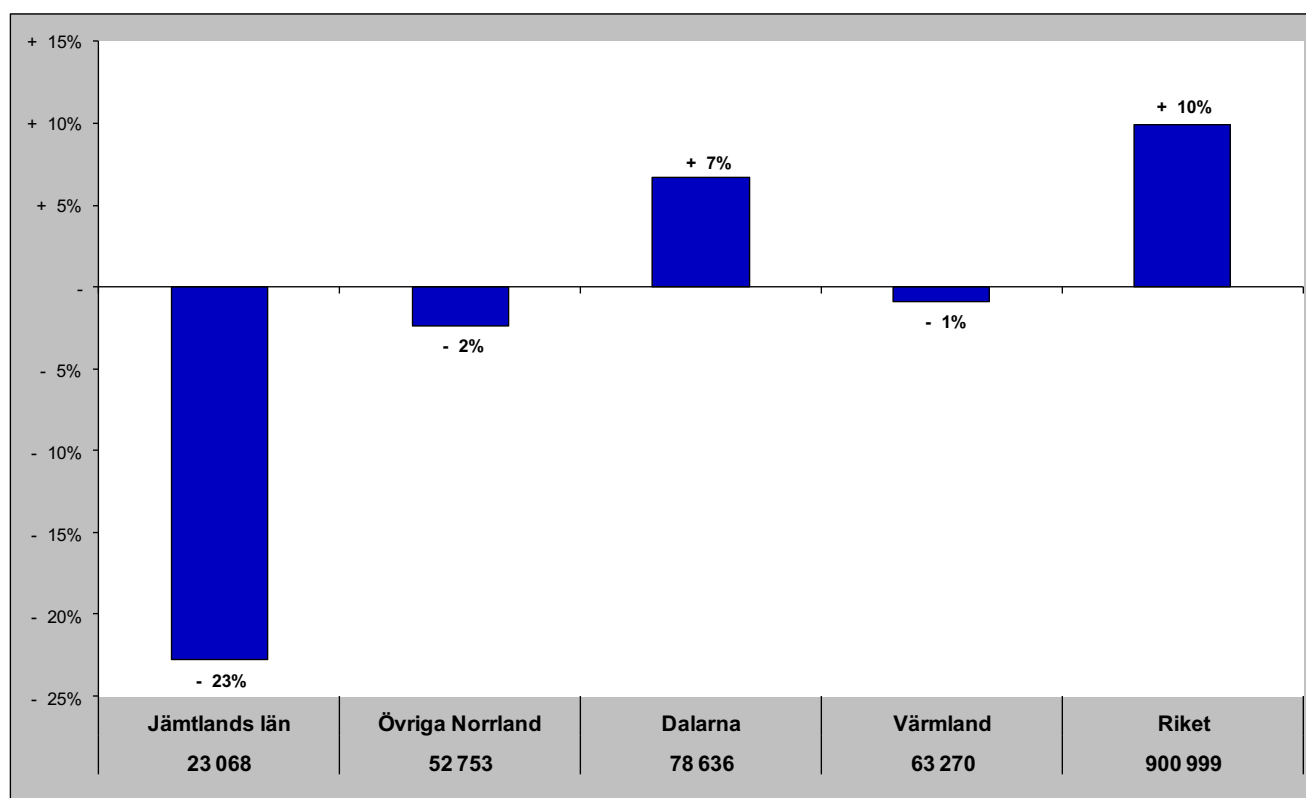

Jämtlands län i jämförelse med övriga Norrland, Dalarna, Värmland och riket (HSVCsol) - GBR

jul - gästnätter samt relativ förändring mot samma månad föregående år

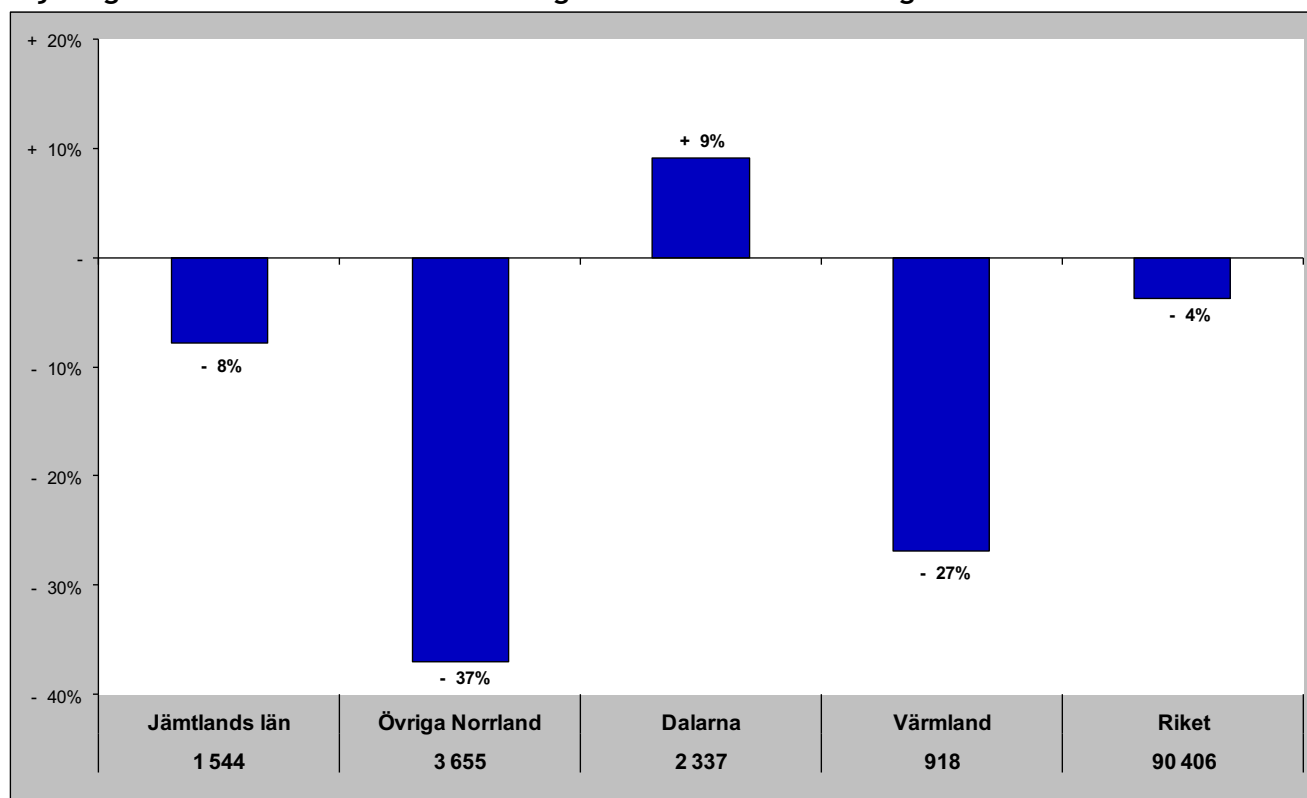

Gästnätter senaste 12 mån samt relativ förändring månadsvis

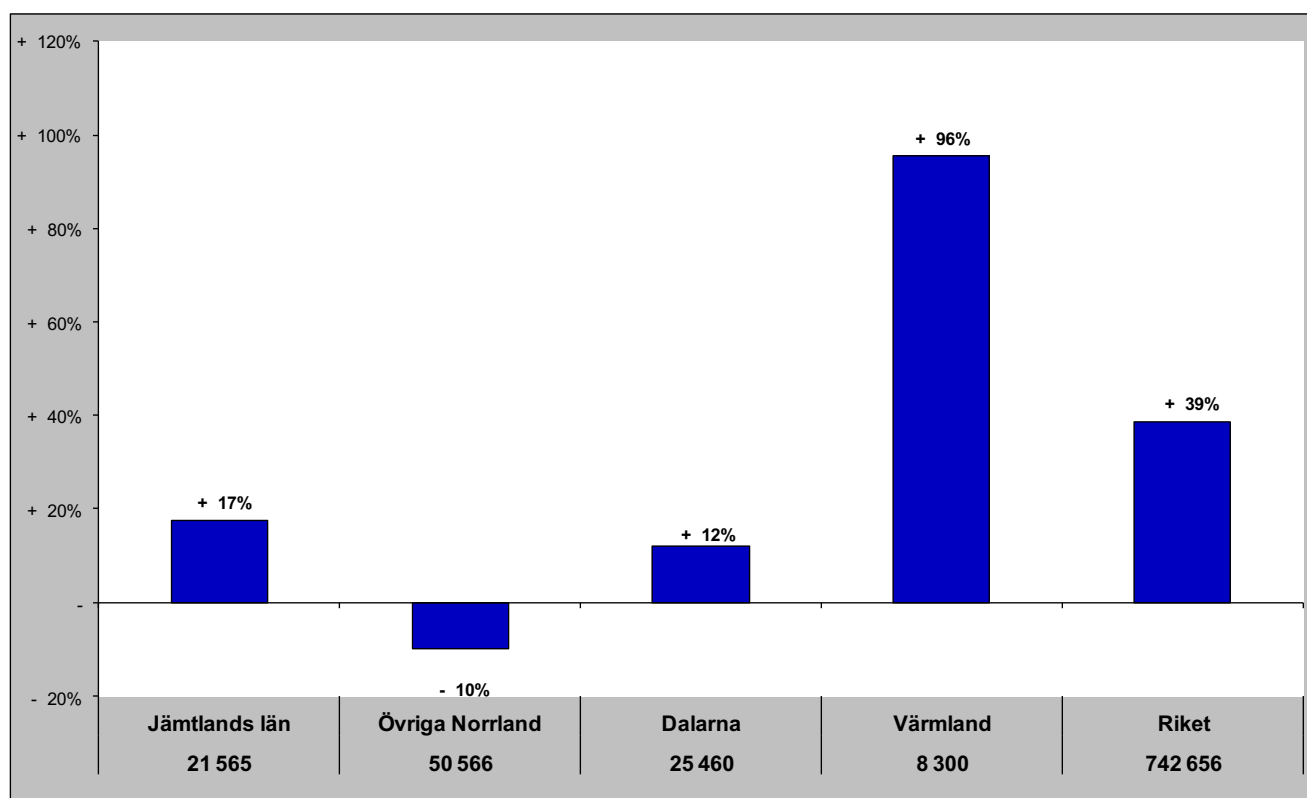

Jämtlands län i jämförelse med övriga Norrland, Dalarna, Värmland och riket (HSVCsol) - Ryssland

jul - gästnätter samt relativ förändring mot samma månad föregående år

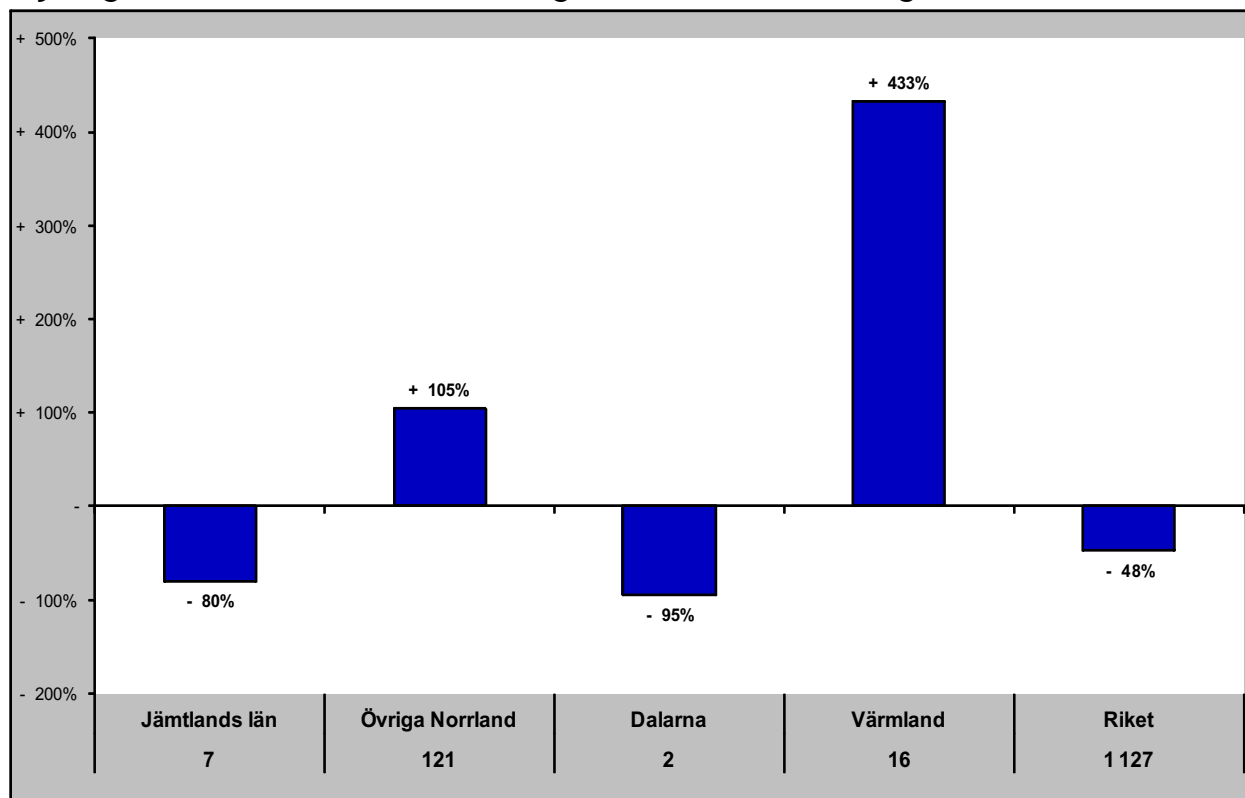

Gästnätter senaste 12 mån samt relativ förändring månadsvis

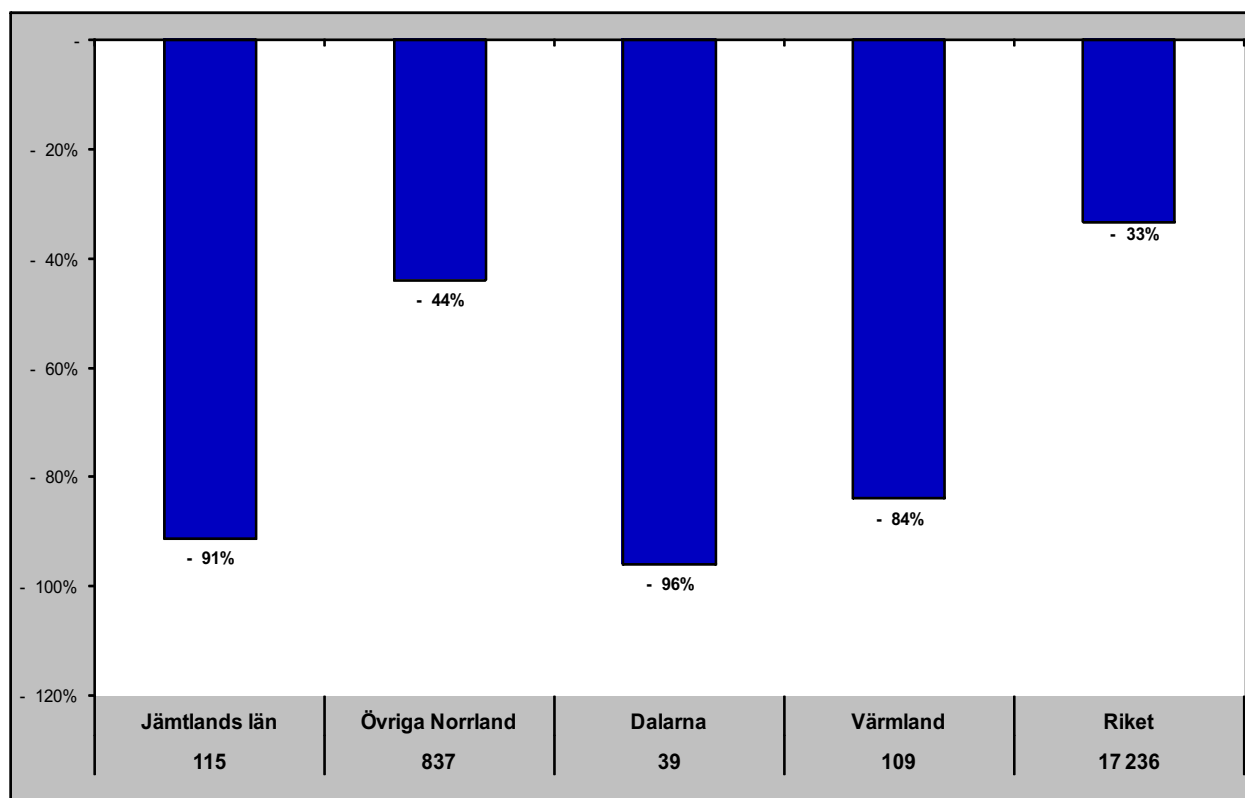

Jämtlands län i jämförelse med övriga Norrland, Dalarna, Värmland och riket (HSVCsol) - Estland

jul - gästnätter samt relativ förändring mot samma månad föregående år

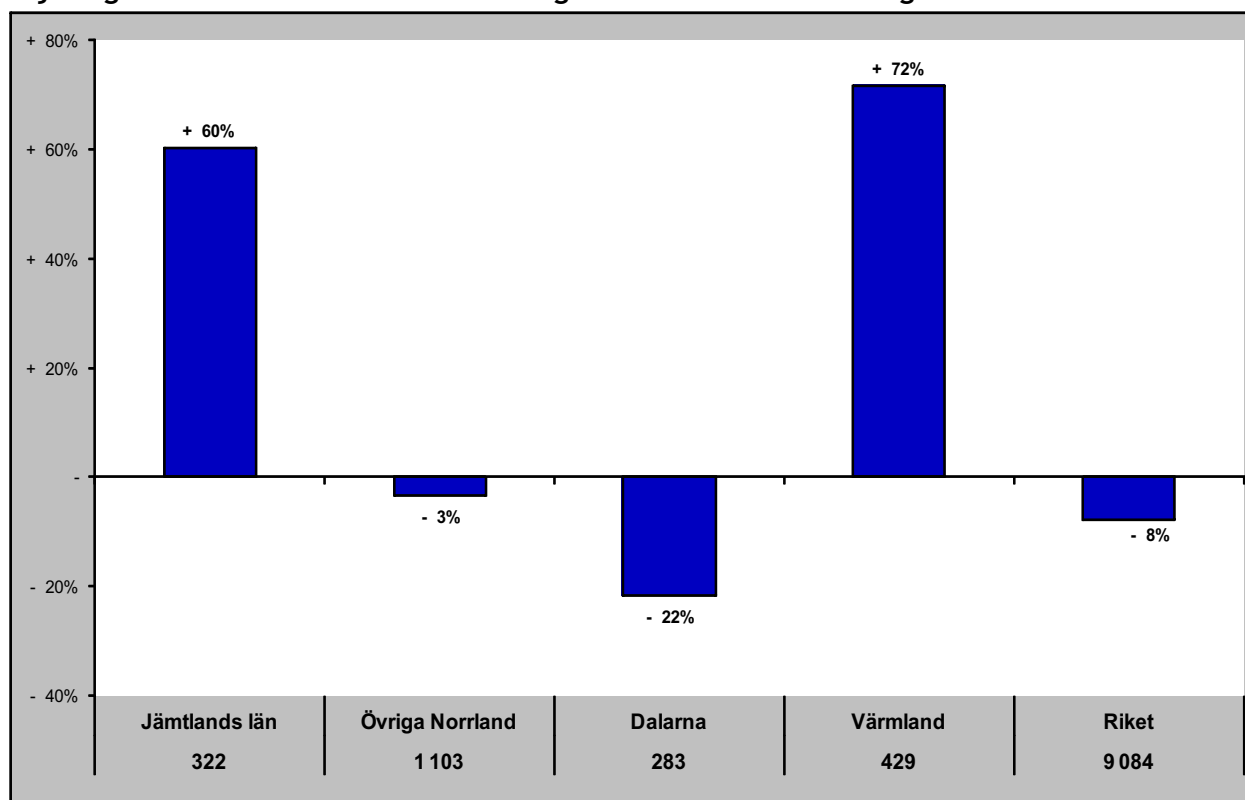

Gästnätter senaste 12 mån samt relativ förändring månadsvis

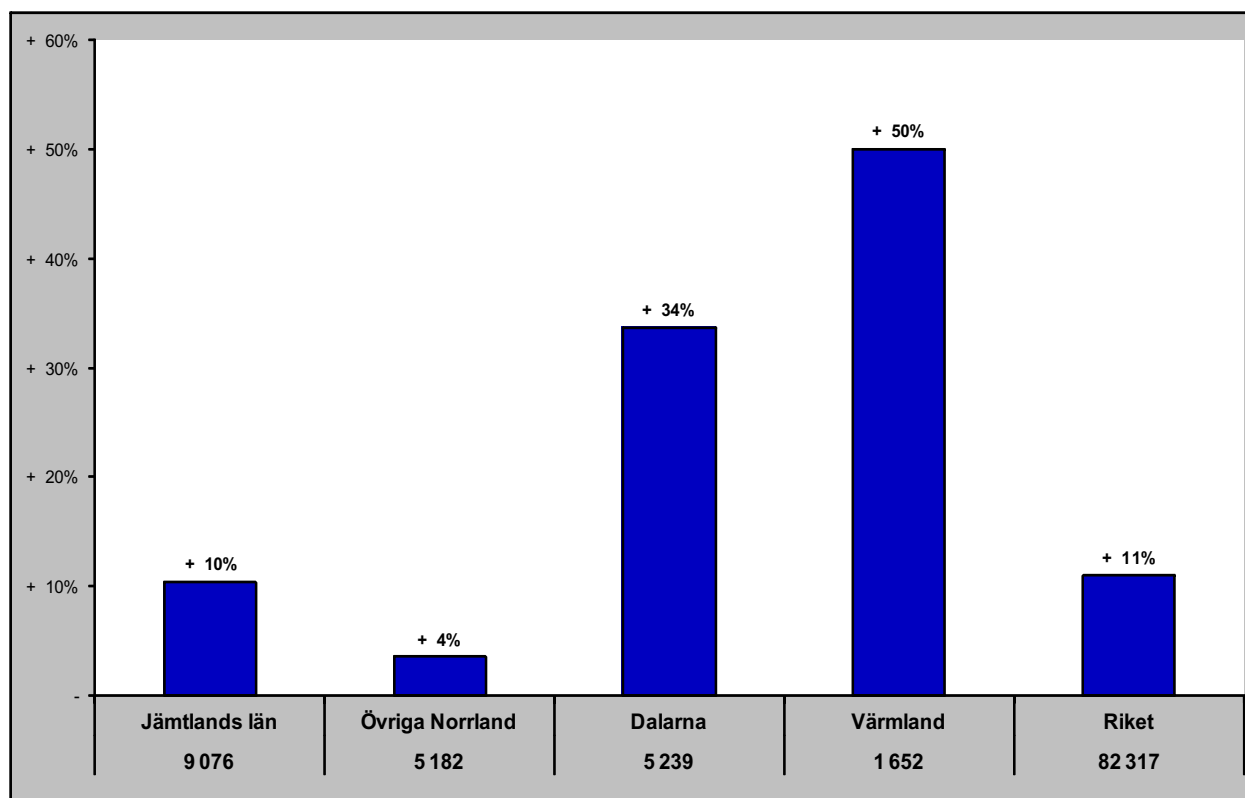

Jämtlands län i jämförelse med övriga Norrland, Dalarna, Värmland och riket (HSVCsol) - Lettland

jul - gästnätter samt relativ förändring mot samma månad föregående år

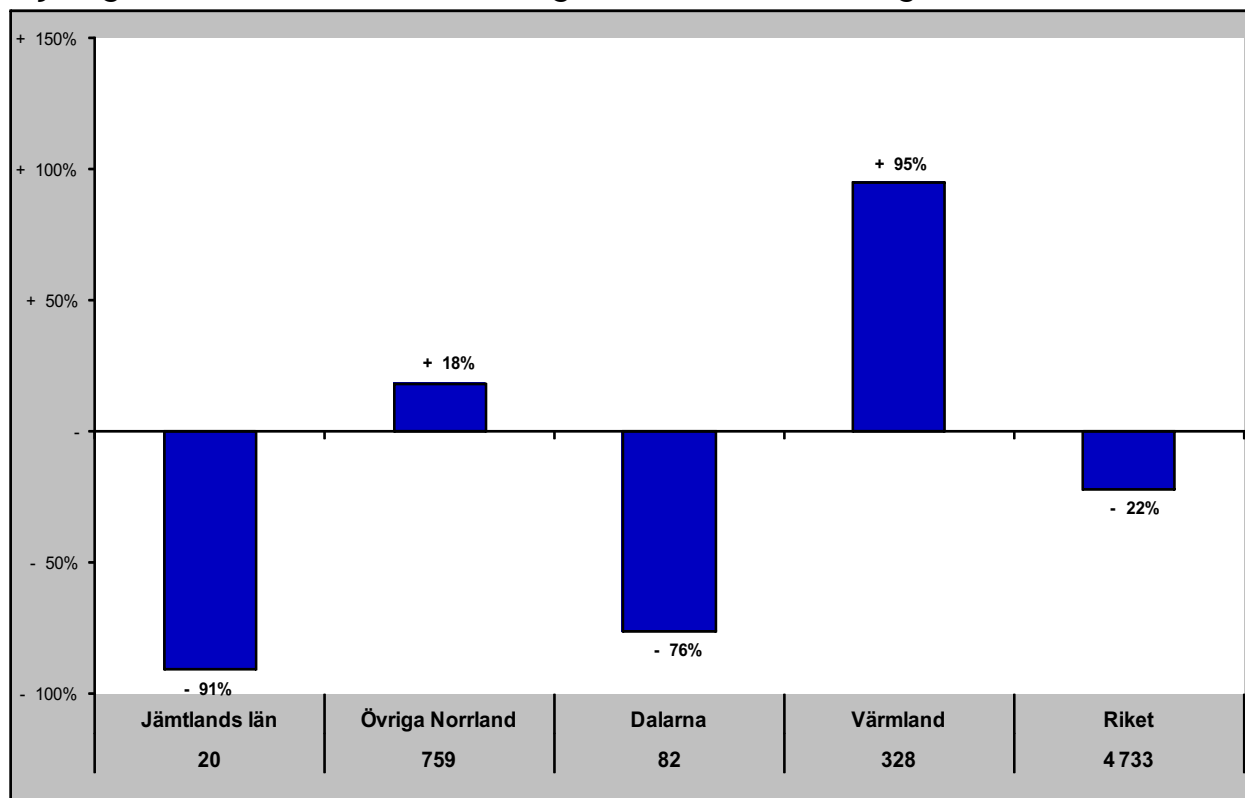

Gästnätter senaste 12 mån samt relativ förändring månadsvis

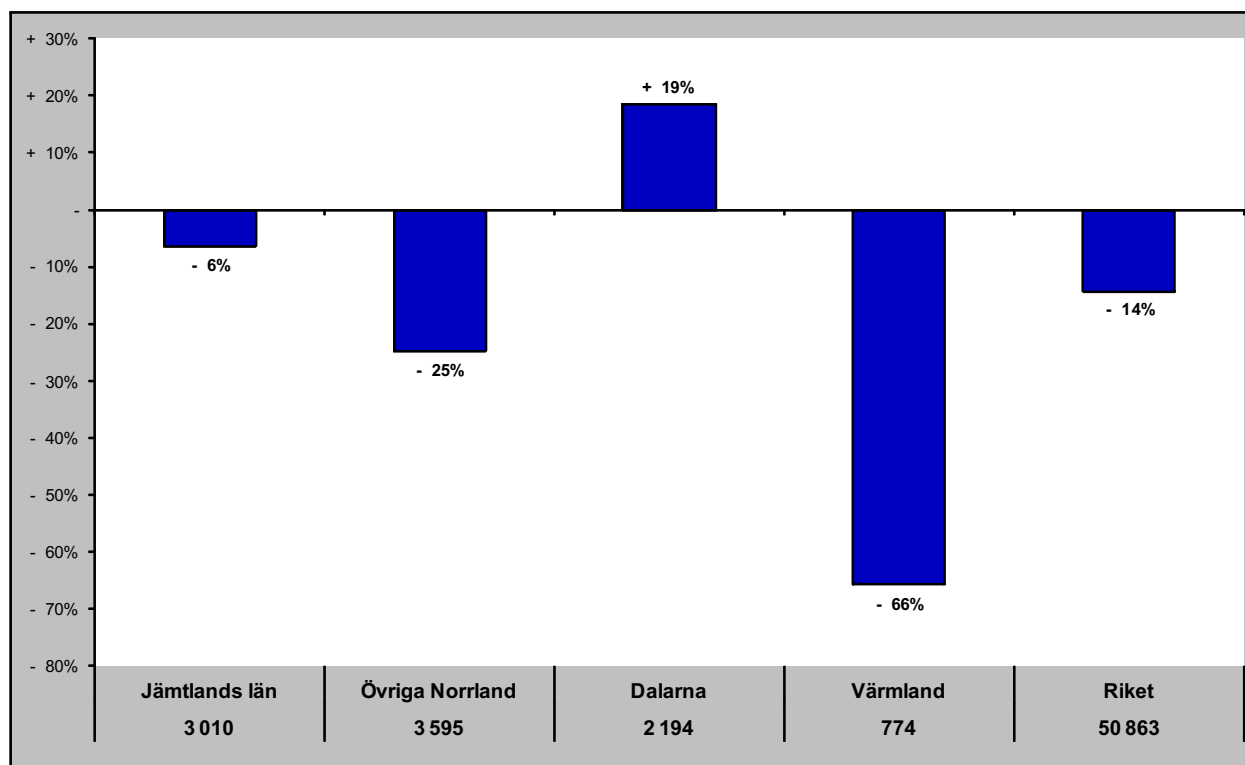

Jämtlands län i jämförelse med övriga Norrland, Dalarna, Värmland och riket (HSVCsol) - övriga Europa

jul - gästnätter samt relativ förändring mot samma månad föregående år

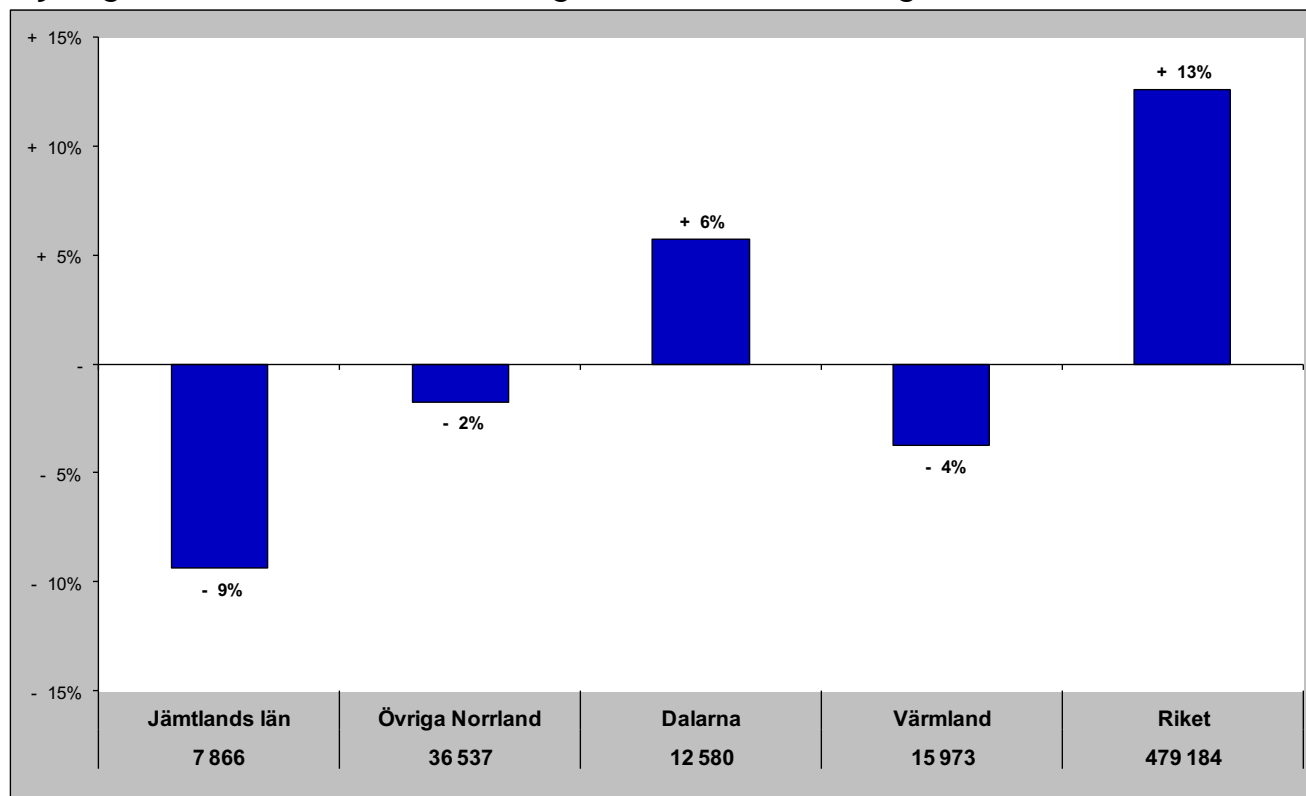

Gästnätter senaste 12 mån samt relativ förändring månadsvis

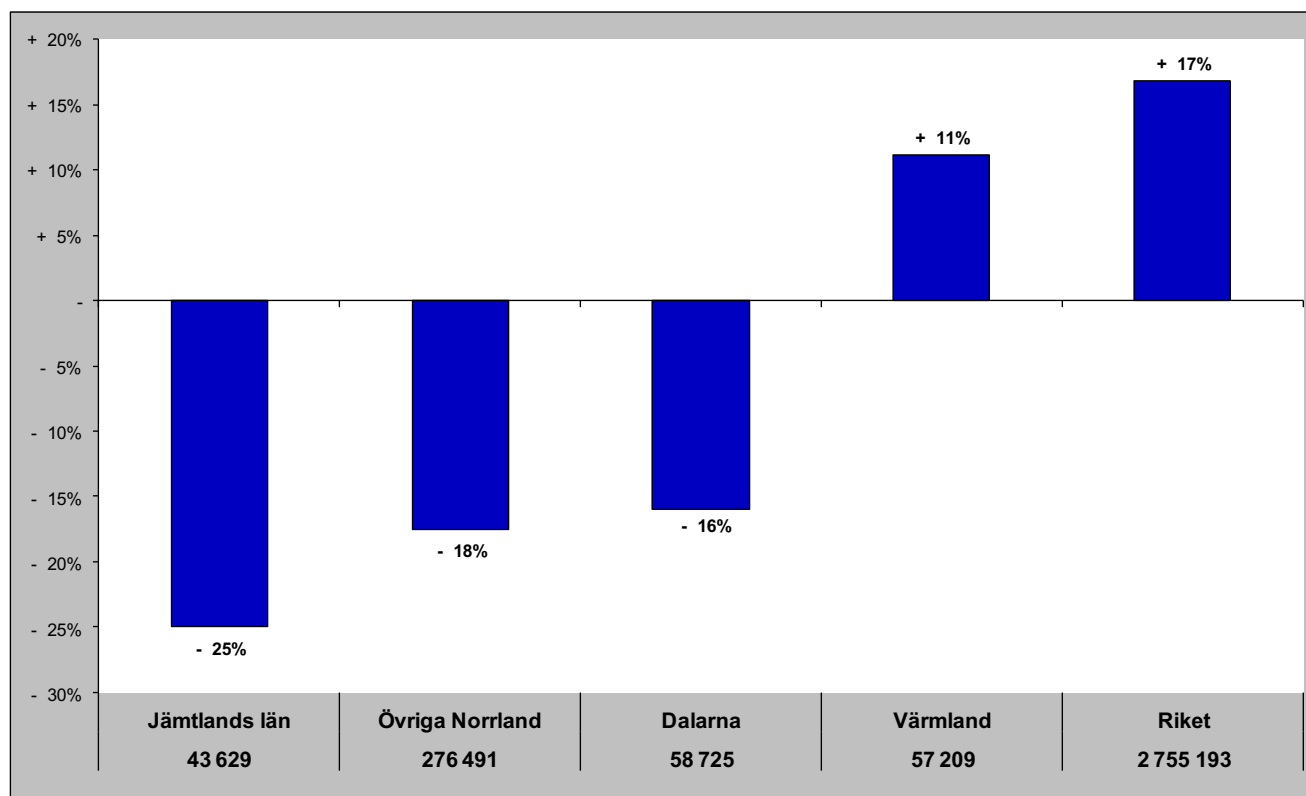

Jämtlands län i jämförelse med övriga Norrland, Dalarna, Värmland och riket (HSVCsol) - utom Europa

jul - gästnätter samt relativ förändring mot samma månad föregående år

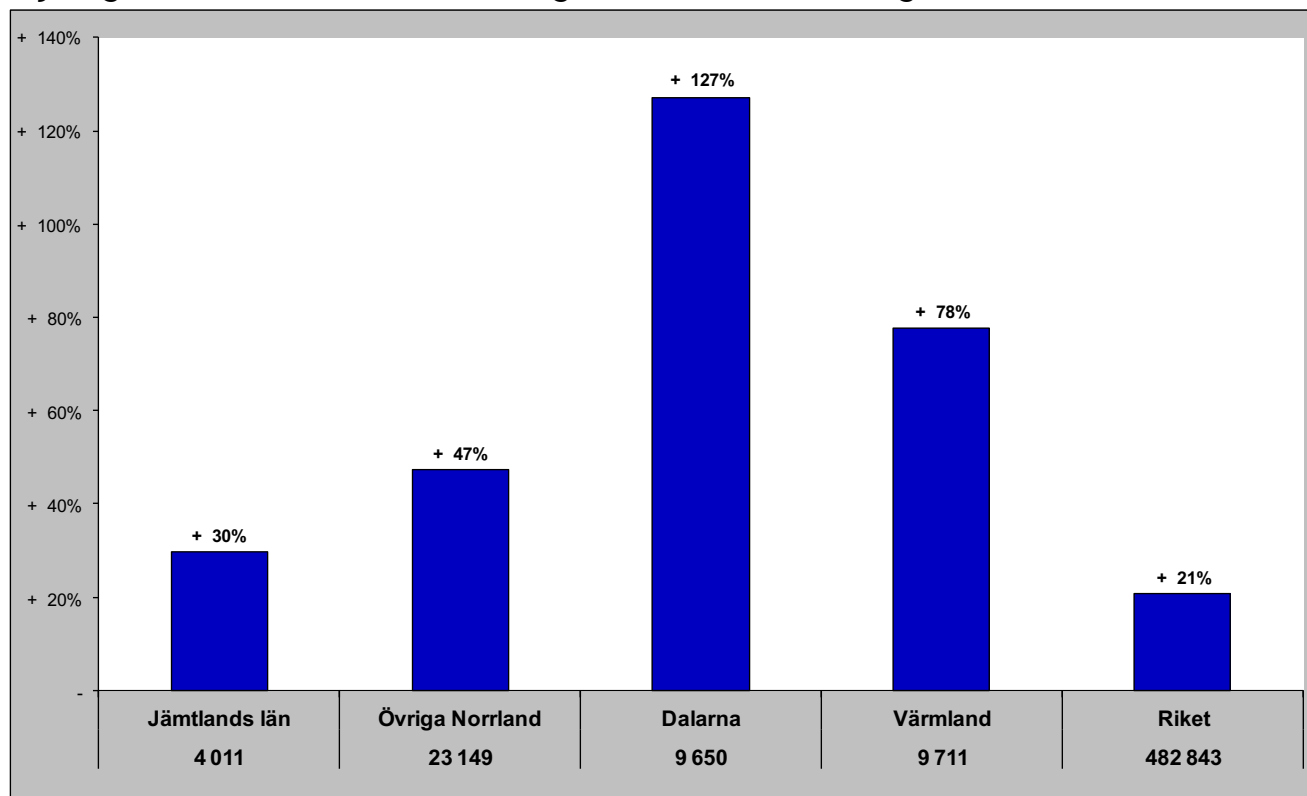

Gästnätter senaste 12 mån samt relativ förändring månadsvis

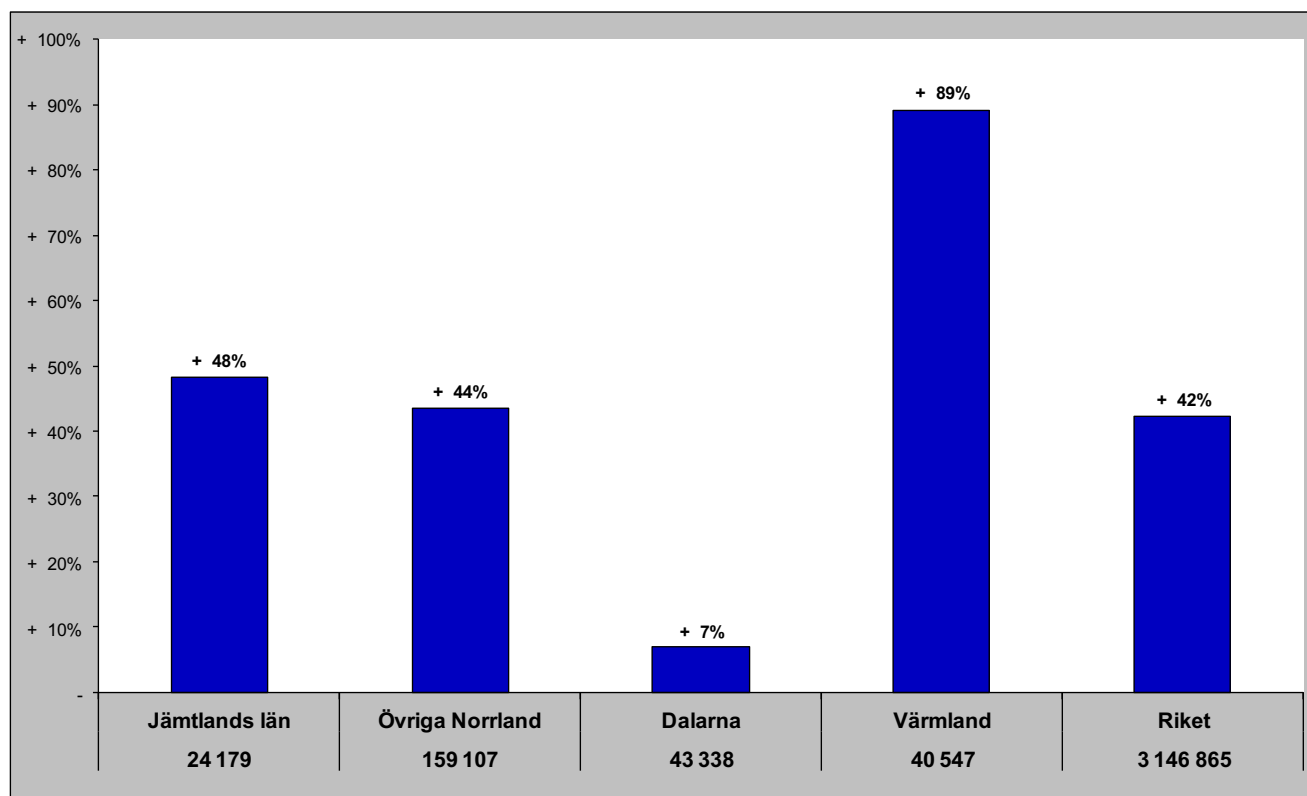

Jämtlands län i jämförelse med övriga Norrland, Dalarna, Värmland och riket (HSVCsol) - sommar (jun-sep)

Gästnätter sommaren 2022 samt relativ förändring mot föregående sommar

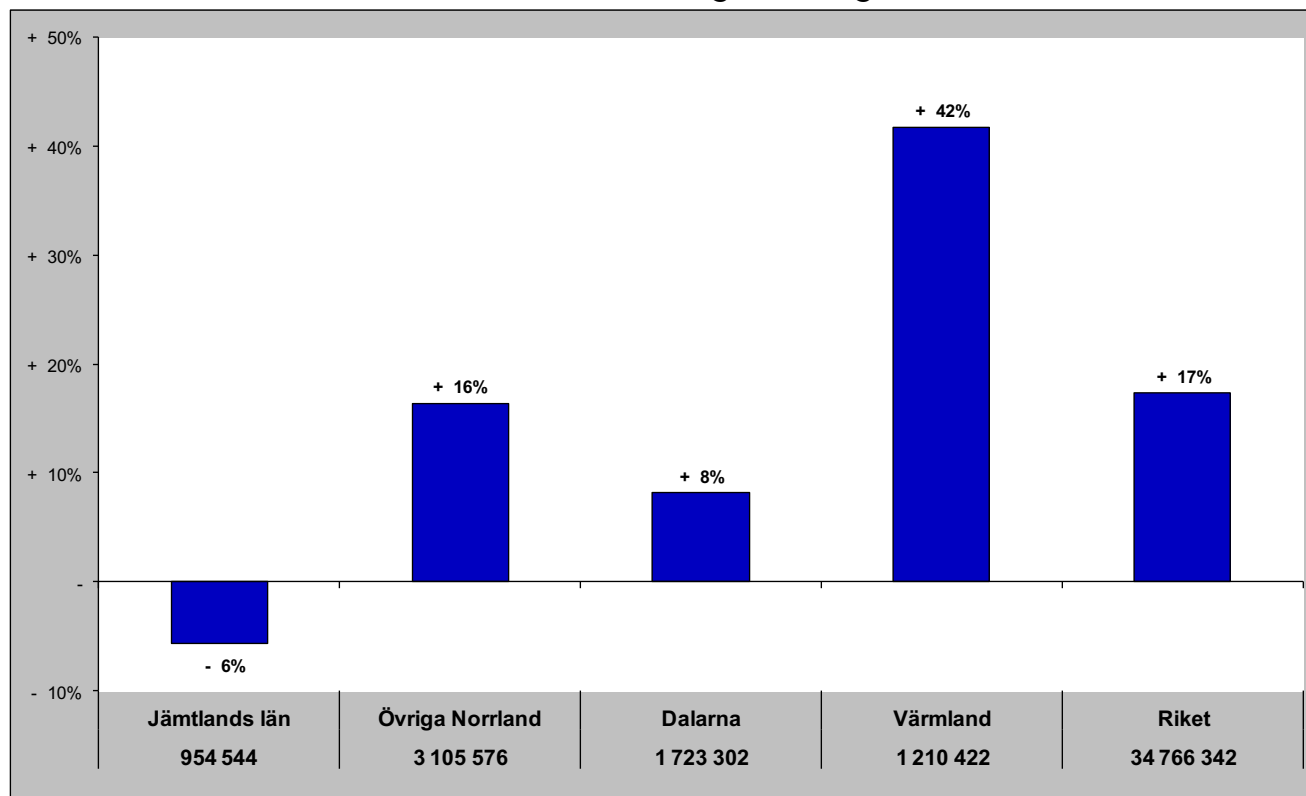

Relativ förändring med 2008 som startår

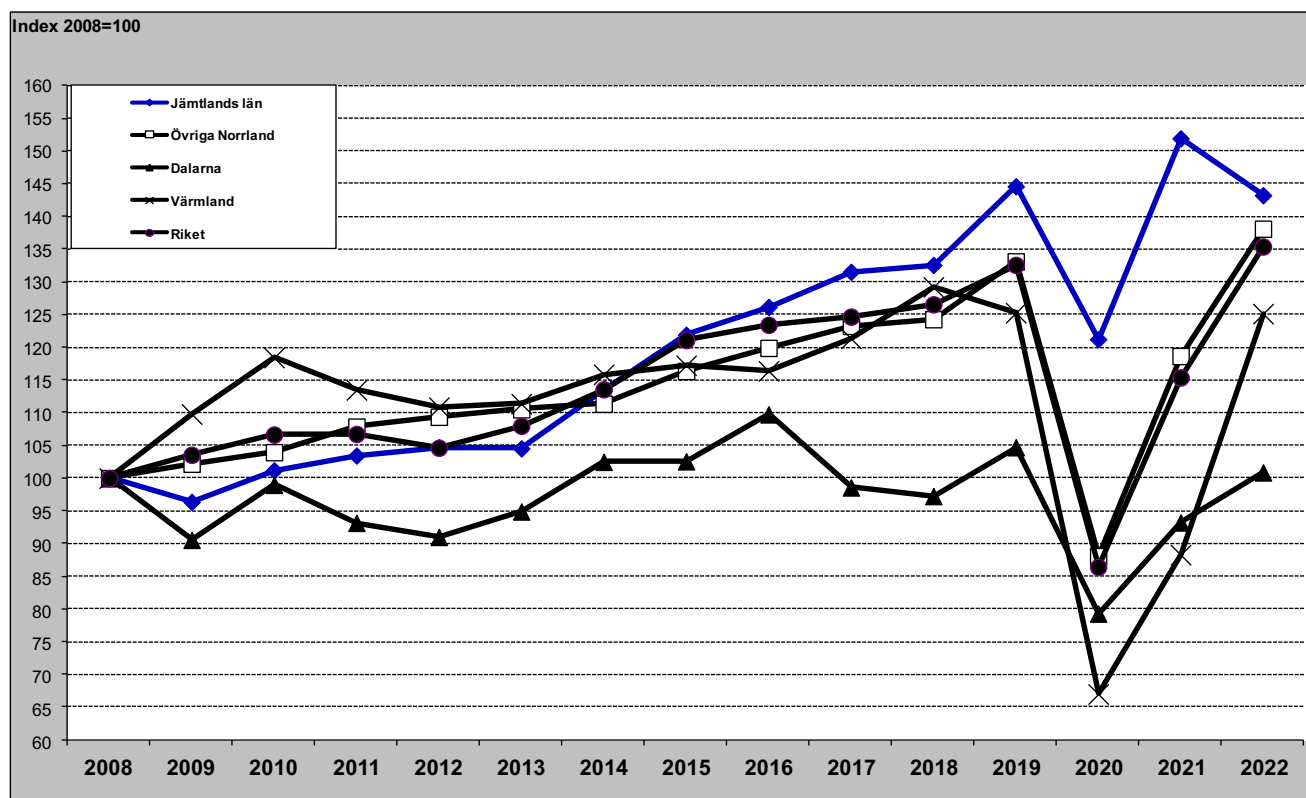

Jämtlands län i jämförelse med övriga Norrland, Dalarna, Värmland och riket (HSVCsol) - barmark (maj-okt)

Gästnätter barmark 2022 samt relativ förändring mot föregående år

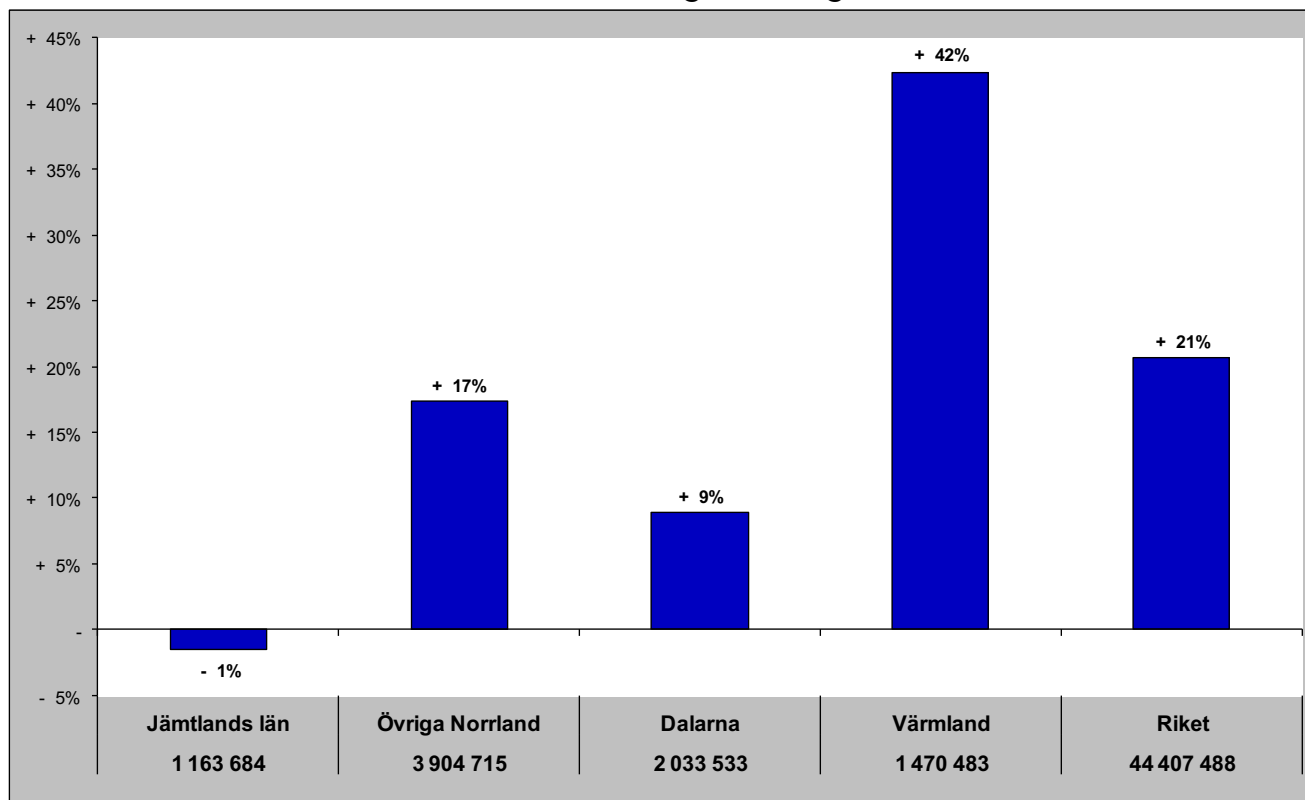

Relativ förändring med 2008 som startår

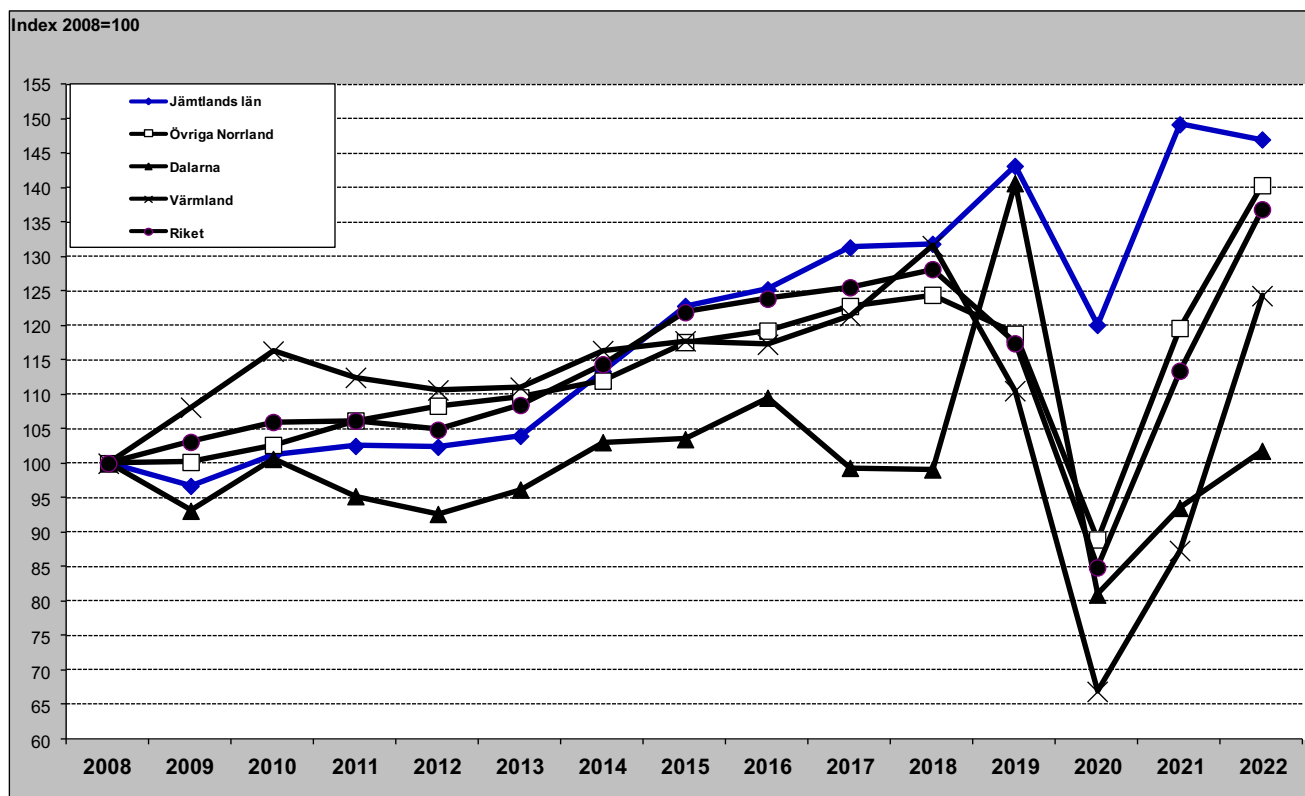

Jämtlands län i jämförelse med övriga Norrland, Dalarna, Värmland och riket (HSVCsol) - vinter (nov-apr)

Gästnätter vintern 2022/2023 samt relativ förändring mot föregående vinter

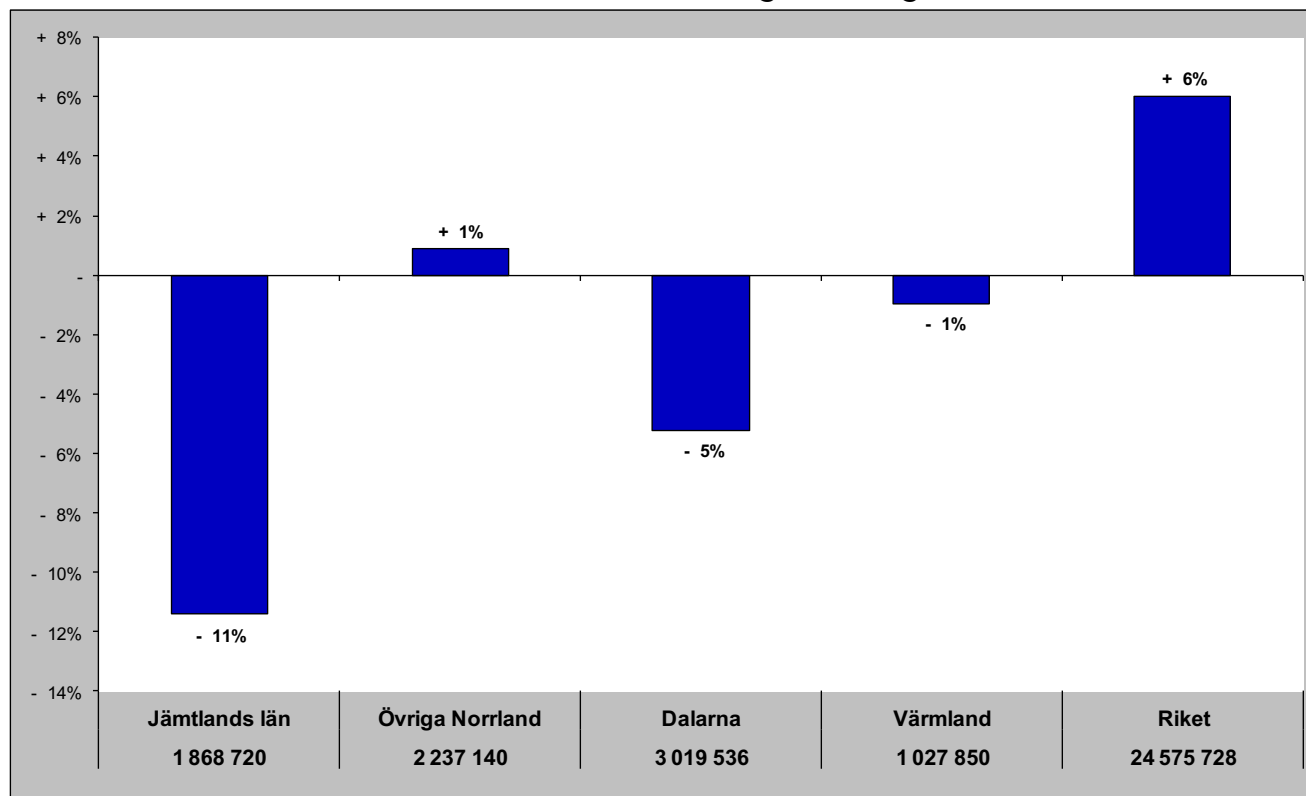

Relativ förändring med 2008 som startår

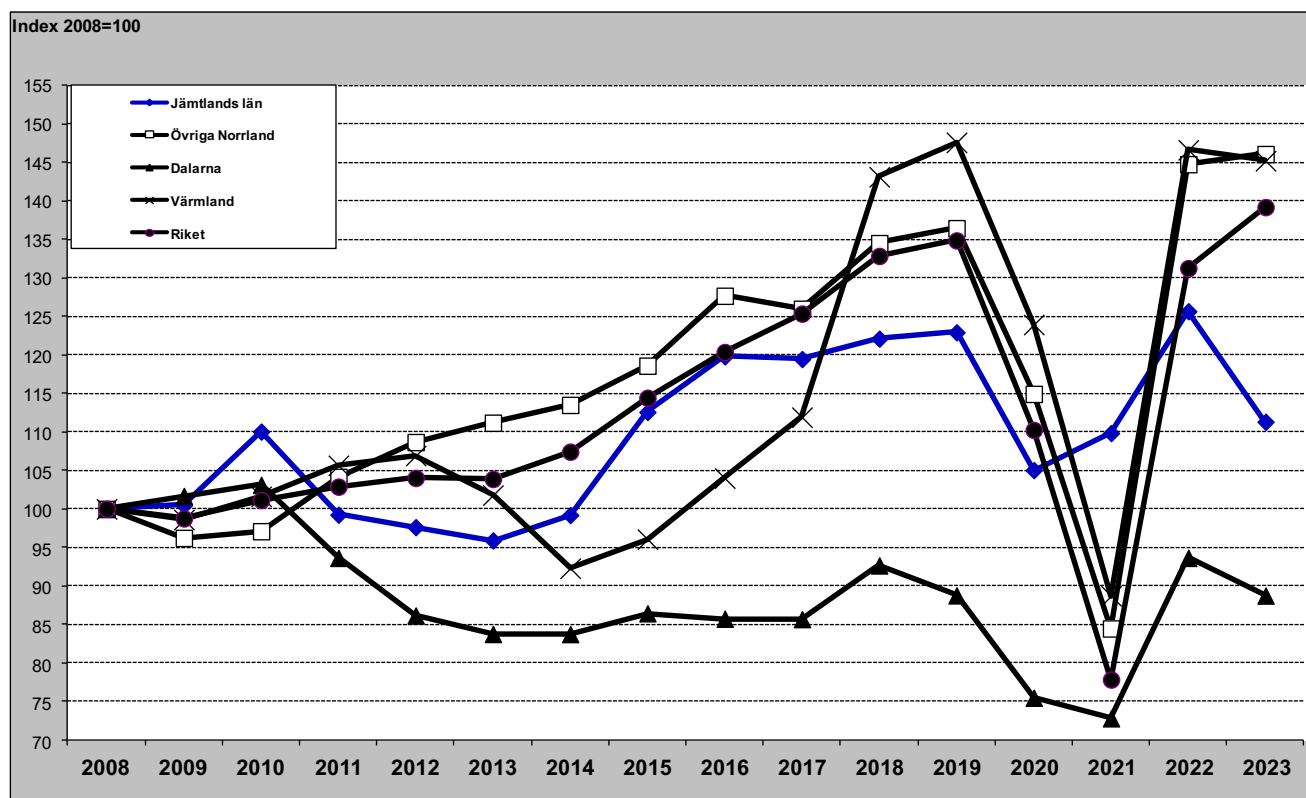

Jämtlands län i jämförelse med övriga Norrland, Dalarna, Värmland och riket (HSVCsol) - helår

Gästnätter helåret 2022 samt relativ förändring mot föregående helår

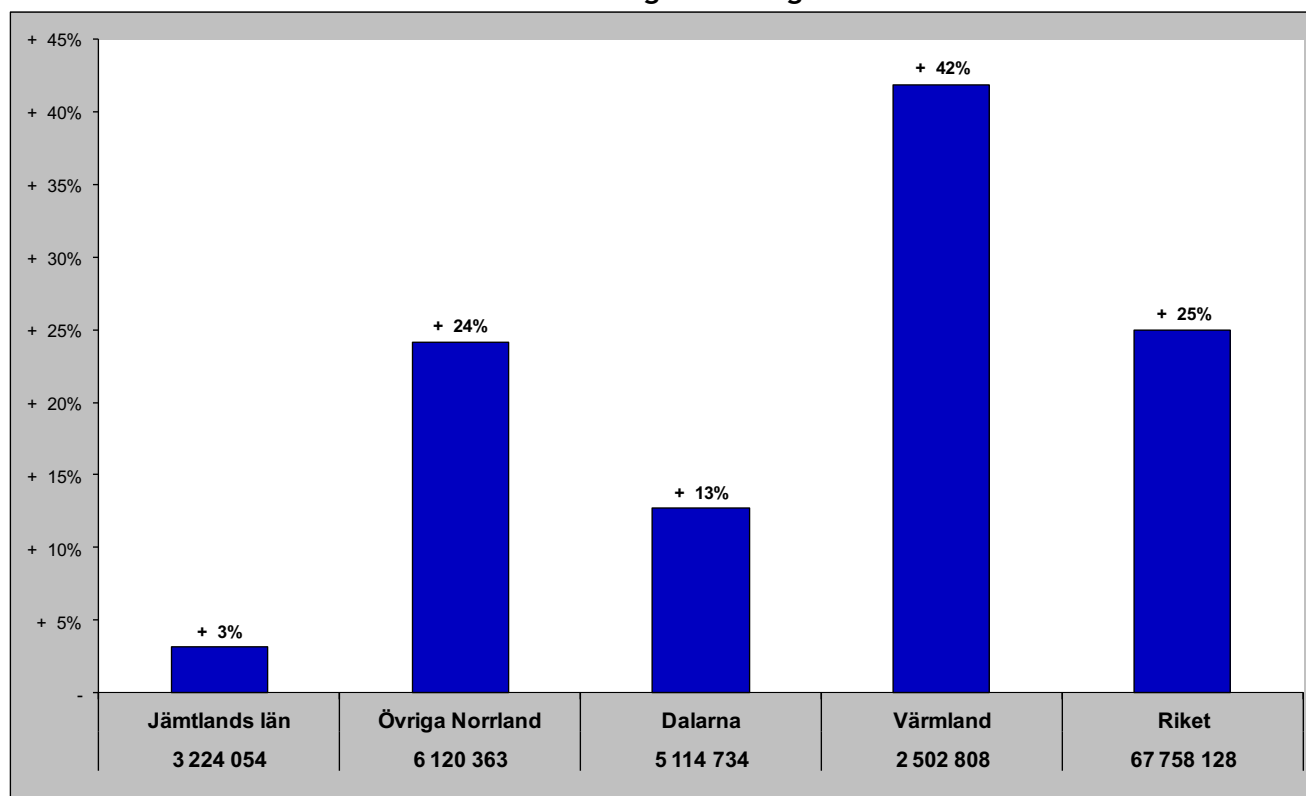

Relativ förändring med 2008 som startår

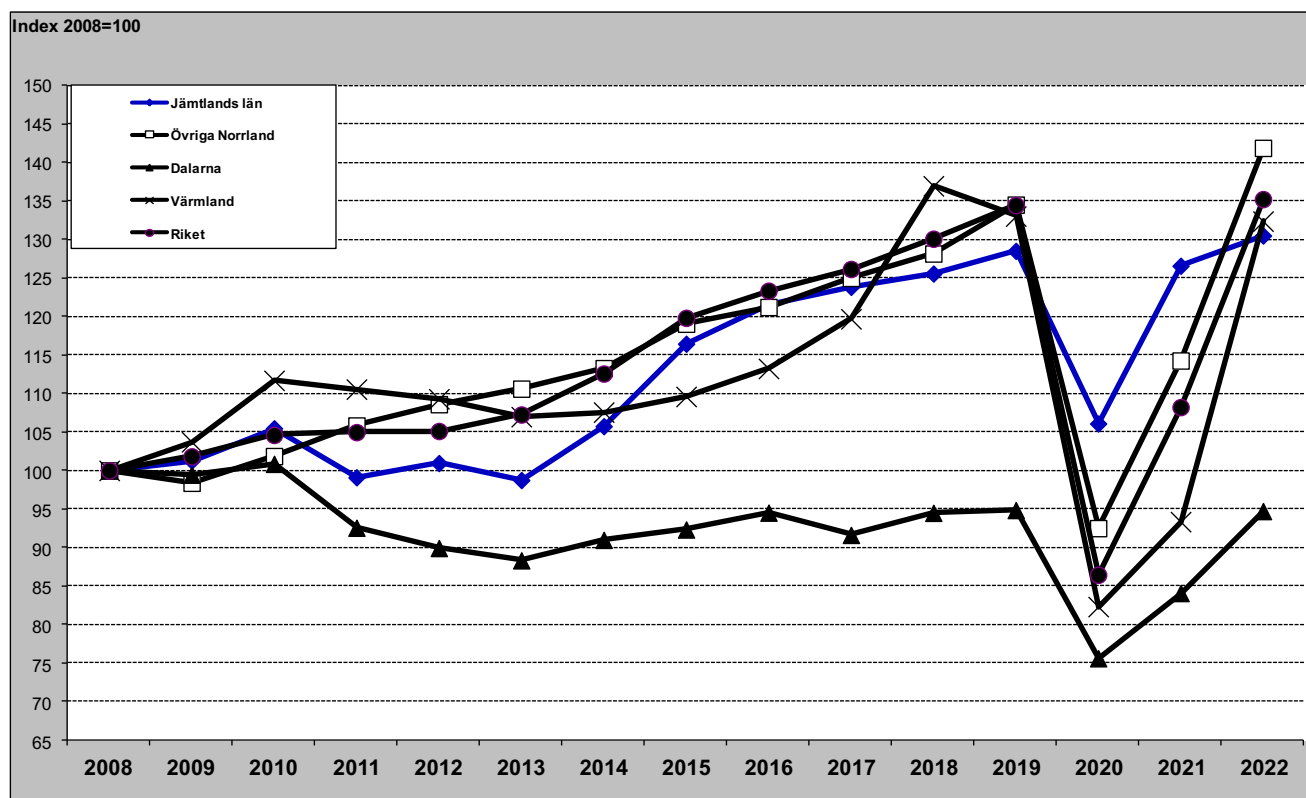

Gästnätter HSVCSol - länsvis

juli

	Totalt	Sverige	Danmark	Norge	Finland	Tyskland	GBR	Holland	Ryssland	Estland	Lettland	Övr. Europa	Utom Europa												
Vä Götalands län	2 395 965	Vä Götalands län	1568 708	Skåne län	74 817	Vä Götalands län	391 500	Stockholms län	57 947	Vä Götalands län	135 808	Stockholms län	39 856	Vä Götalands län	43 965	Stockholms län	676	Stockholms län	3 147	Stockholms län	1 622	Stockholms län	170 497	Stockholms län	236 767
Stockholms län	1 809 424	Stockholms län	1 055 844	Vä Götalands län	58 254	Norbottens län	239 684	Norbottens län	30 489	Skåne län	129 113	Vä Götalands län	20 812	Skåne län	28 183	Skåne län	114	Vä Götalands län	1 308	Vä Götalands län	1 006	Vä Götalands län	79 039	Vä Götalands län	85 681
Skåne län	1 392 476	Kalmar län	1 018 672	Stockholms län	37 117	Värmlands län	141 038	Västerbottens län	19 939	Stockholms län	119 004	Skåne län	9 298	Stockholms län	27 792	Norbottens län	97	Norbottens län	723	Västernorrlands län	366	Skåne län	56 948	Skåne län	48 002
Kalmar län	1 241 158	Skåne län	1 008 021	Kalmar län	36 176	Västerbottens län	128 561	Vä Götalands län	9 795	Kronobergs län	94 541	Dalarnas län	2 337	Dalarnas län	24 048	Vä Götalands län	89	Skåne län	554	Norbottens län	331	Kalmar län	21 146	Jönköpings län	12 216
Hallands län	802 972	Hallands län	690 015	Jönköpings län	21 842	Jämtlands län	100 315	Skåne län	6 480	Kalmar län	91 723	Kalmar län	2 179	Värmlands län	20 401	Östergötlands län	28	Jönköpings län	432	Värmlands län	328	Norbottens län	17 221	Norbottens län	11 978
Dalarnas län	632 399	Dalarnas län	496 270	Kronobergs län	17 951	Stockholms län	53 355	Östergötlands län	6 452	Jönköpings län	59 893	Norbottens län	1 683	Jönköpings län	15 619	Uppsala län	19	Värmlands län	429	Skåne län	276	Värmlands län	15 973	Värmlands län	9 711
Norbottens län	615 409	Östergötlands län	341 206	Blekinge län	17 941	Dalarnas län	50 828	Västernorrlands län	5 040	Blekinge län	47 473	Jämtlands län	1 544	Kronobergs län	11 392	Kalmar län	17	Östergötlands län	391	Kalmar län	124	Jönköpings län	14 427	Dalarnas län	9 650
Värmlands län	489 218	Gotlands län	306 752	Hallands län	14 441	Kalmar län	49 810	Kalmar län	4 856	Värmlands län	42 948	Uppsala län	1 528	Örebro län	9 552	Värmlands län	16	Jämtlands län	322	Västmanlands län	115	Västerbottens län	13 218	Östergötlands län	7 936
Jämtlands län	446 739	Jämtlands län	306 425	Östergötlands län	7 499	Hallands län	44 448	Jönköpings län	4 118	Östergötlands län	34 166	Hallands län	1 514	Kalmar län	9 524	Västerbottens län	15	Dalarnas län	283	Örebro län	91	Dalarnas län	12 580	Västerbottens län	7 550
Östergötlands län	423 878	Norbottens län	283 861	Dalarnas län	7 424	Västernorrlands län	33 653	Gotlands län	4 053	Hallands län	32 377	Östergötlands län	1 245	Jämtlands län	6 643	Jönköpings län	14	Örebro län	244	Östergötlands län	87	Kronobergs län	12 121	Södermanlands län	6 906
Västerbottens län	406 283	Värmlands län	247 914	Värmlands län	7 190	Skåne län	30 670	Jämtlands län	3 898	Dalarnas län	26 921	Jönköpings län	1 130	Hallands län	6 256	Södermanlands län	9	Kalmar län	205	Dalarnas län	82	Östergötlands län	9 103	Kalmar län	6 726
Jönköpings län	397 268	Jönköpings län	247 016	Gotlands län	5 419	Jönköpings län	20 916	Västmanlands län	2 430	Örebro län	20 521	Västernorrlands län	1 047	Norbottens län	4 970	Västernorrlands län	3	Västernorrlands län	198	Västerbottens län	62	Hallands län	8 791	Örebro län	5 702
Gotlands län	345 727	Västernorrlands län	244 281	Norbottens län	5 144	Gävleborgs län	12 493	Värmlands län	2 352	Norbottens län	19 248	Örebro län	972	Östergötlands län	4 867	Jämtlands län	7	Västerbottens län	182	Jönköpings län	45	Blekinge län	8 740	Gotlands län	5 462
Blekinge län	306 893	Västerbottens län	220 692	Jämtlands län	2 568	Örebro län	12 247	Uppsala län	2 238	Jämtlands län	13 120	Södermanlands län	926	Blekinge län	4 318	Gävleborgs län	6	Uppsala län	169	Södermanlands län	44	Jämtlands län	7 866	Blekinge län	4 335
Västernorrlands län	306 499	Blekinge län	218 132	Västernorrlands län	2 428	Östergötlands län	10 898	Dalarnas län	1 974	Södermanlands län	12 076	Västerbottens län	925	Västernorrlands län	2 465	Örebro län	4	Södermanlands län	133	Kronobergs län	40	Örebro län	7 082	Kronobergs län	4 017
Gävleborgs län	253 586	Gävleborgs län	216 161	Örebro län	2 127	Gotlands län	10 040	Södermanlands län	1 952	Gävleborgs län	10 740	Värmlands län	918	Västerbottens län	2 342	Västmanlands län	4	Gävleborgs län	119	Gävleborgs län	28	Västernorrlands län	6 098	Jämtlands län	4 011
Örebro län	252 180	Örebro län	191 762	Västerbottens län	2 024	Kronobergs län	6 235	Örebro län	1 876	Västerbottens län	10 713	Västmanlands län	842	Gävleborgs län	2 281	Dalarnas län	2	Gotlands län	81	Gotlands län	24	Södermanlands län	4 754	Gävleborgs län	3 908
Kronobergs län	226 801	Södermanlands län	190 765	Södermanlands län	1 977	Blekinge län	4 814	Gävleborgs län	1 844	Gotlands län	8 719	Gotlands län	752	Gotlands län	1 623	Kronobergs län	1	Västmanlands län	70	Jämtlands län	20	Gävleborgs län	4 513	Hallands län	3 883
Södermanlands län	224 399	Uppsala län	166 850	Västmanlands län	1 262	Västmanlands län	3 831	Hallands län	1 191	Västernorrlands län	7 293	Gävleborgs län	510	Södermanlands län	1 322	Gotlands län	-	Kronobergs län	43	Uppsala län	18	Uppsala län	4 078	Västernorrlands län	3 621
Uppsala län	186 405	Västmanlands län	132 884	Gävleborgs län	993	Södermanlands län	3 535	Blekinge län	796	Västmanlands län	5 383	Blekinge län	325	Uppsala län	866	Blekinge län	-	Hallands län	40	Hallands län	16	Gotlands län	2 802	Uppsala län	2 532
Västmanlands län	152 071	Kronobergs län	79 558	Uppsala län	771	Uppsala län	2 737	Kronobergs län	665	Uppsala län	4 599	Kronobergs län	286	Västmanlands län	790	Hallands län	-	Blekinge län	11	Blekinge län	8	Västmanlands län	2 211	Västmanlands län	2 249

Senaste 12 månaderna

	Totalt	Sverige	Danmark	Norge	Finland	Tyskland	GBR	Holland	Ryssland	Estland	Lettland	Övr. Europa	Utom Europa												
Stockholms län	15 131 037	Stockholms län	10 226 465	Skåne län	369 564	Vä Götalands län	1 118 822	Stockholms län	263 238	Stockholms län	584 986	Stockholms län	372 858	Stockholms län	182 462	Stockholms län	11 907	Stockholms län	37 108	Stockholms län	23 461	Stockholms län	1 172 597	Stockholms län	1 785 028
Vä Götalands län	11 055 301	Vä Götalands län	8 078 105	Dalarnas län	321 027	Norbottens län	401 186	Norbottens län	91 244	Vä Götalands län	507 056	Vä Götalands län	116 092	Vä Götalands län	169 130	Vä Götalands län	1 426	Jämtlands län	9 076	Vä Götalands län	6 426	Vä Götalands län	413 575	Vä Götalands län	390 878
Skåne län	6 798 213	Skåne län	5 099 354	Vä Götalands län	207 453	Värmlands län	381 826	Västerbottens län	66 159	Skåne län	452 176	Skåne län	69 143	Skåne län	105 715	Skåne län	1 227	Vä Götalands län	6 595	Jämtlands län	3 010	Skåne län	287 649	Skåne län	283 737
Dalarnas län	4 888 516	Dalarnas län	4 135 413	Stockholms län	184 792	Stockholms län	286 195	Vä Götalands län	39 943	Kalmar län	275 498	Norbottens län	33 599	Dalarnas län	78 636	Norbottens län	457	Dalarnas län	5 239	Skåne län	2 546	Norbottens län	181 755	Norbottens län	88 543
Kalmar län	3 189 181	Hallands län	2 632 591	Värmlands län	85 377	Jämtlands län	258 381	Skåne län	32 845	Kronobergs län	255 207	Dalarnas län	25 460	Värmlands län	63 270	Jönköpings län	282	Skåne län	3 922	Örebro län	2 538	Jönköpings län	78 049	Jönköpings län	64 279
Jämtlands län	3 054 522	Kalmar län	2 623 637	Jönköpings län	73 159	Västerbottens län	248 047	Jämtlands län	27 806	Jönköpings län	173 986	Jämtlands län	21 565	Jönköpings län	44 484	Västerbottens län	260	Gävleborgs län	3 343	Dalarnas län	2 194	Kalmar län	66 215	Östergötlands län	58 693
Hallands län	2 988 727	Jämtlands län	2 544 951	Kalmar län	64 844	Dalarnas län	115 626	Västernorrlands län	19 542	Norbottens län	142 647	Uppsala län	14 898	Kronobergs län	38 335	Gotlands län	231	Norbottens län	2 184	Norbottens län	1 714	Västerbottens län	62 571	Västerbottens län	50 931
Norbottens län	2 801 346	Norbottens län	1 788 001	Hallands län	60 696	Hallands län	94 132	Östergötlands län	17 771	Blekinge län	132 710	Västerbottens län	12 167	Norbottens län	31 828	Uppsala län	225	Västernorrlands län	1 992	Östergötlands län	1 621	Dalarnas län	58 725	Södermanlands län	48 774
Värmlands län	2 458 713	Östergötlands län	1 747 749	Jämtlands län	52 110	Skåne län	90 335	Dalarnas län	15 231	Värmlands län	127 302	Kalmar län	9 728	Kalmar län	30 302	Östergötlands län	206	Östergötlands län	1 967	Västernorrlands län	1 075	Värmlands län	57 209	Dalarnas län	43 338
Östergötlands län	2 051 289	Värmlands län	1 683 054	Kronobergs län	42 636	Kalmar län	69 602	Uppsala län	11 858	Hallands län	111 188	Jönköpings län	9 041	Örebro län	24 720	Södermanlands län	171	Jönköpings län	1 839	Södermanlands län	909	Östergötlands län	53 519	Värmlands län	40 547
Västerbottens län	1 989 990	Västerbottens län	1 475 506	Blekinge län	40 651	Västernorrlands län	56 672	Jönköpings län	11 756	Östergötlands län	100 816	Östergötlands län	8 324	Jämtlands län	23 068	Västernorrlands län	120	Värmlands län	1 652	Västerbottens län	806	Jämtlands län	43 629	Kalmar län	37 100
Jönköpings län	1 859 212	Jönköpings län	1 362 949	Norbottens län	38 198	Jönköpings län	37 585	Kalmar län	10 833	Dalarnas län	87 588	Värmlands län	8 300	Hallands län	21 436	Jämtlands län	115	Södermanlands län	1 076	Jönköpings län	803	Kronobergs län	42 024	Uppsala län	35 634
Gävleborgs län	1 434 325	Gävleborgs län	1 237 505	Östergötlands län	20 426	Örebro län	33 848	Värmlands län	9 293	Örebro län	52 619	Hallands län	7 128	Blekinge län	19 259	Värmlands län	109	Blekinge län	1 051	Värmlands län	774	Blekinge län	37 219	Örebro län	34 185
Västernorrlands län	1 372 247	Västernorrlands län	1 190 960	Gotlands län	14 838	Gävleborgs län	23 648	Gävleborgs län	9 203	Västerbottens län	51 753	Örebro län	5 710	Östergötlands län	17 741	Kalmar län	108	Västerbottens län	1 006	Kalmar län	548	Hallands län	33 750	Gotlands län	33 518
Örebro län	1 277 194	Örebro län	1 074 905	Västerbottens län	9 064	Östergötlands län	22 456	Västmanlands län	8 809	Jämtlands län	46 632	Södermanlands län	5 252	Västerbottens län	11 720	Gävleborgs län	96	Uppsala län	858	Västmanlands län	510	Västernorrlands län	32 165	Jämtlands län	24 179
Uppsala län	1 190 800	Uppsala län	1 052 516	Örebro län	8 046	Gotlands län	17 060	Örebro län	8 581	Södermanlands län	39 831	Gävleborgs län	5 125	Gävleborgs län	9 718	Kronobergs län	73	Örebro län	845	Uppsala län	478	Örebro län	31 163	Gävleborgs län	23 599
Södermanlands län	1 155 237	Södermanlands län	1 003 081	Västernorrlands län	7 620	Uppsala län	12 391	Gotlands län	8 521	Gotlands län	37 134	Västernorrlands län	4 800	Västernorrlands län	9 205	Västmanlands län	63	Kalmar län	766	Hallands län	365	Södermanlands län	28 259	Kronobergs län	23 357
Blekinge län	1 058 692	Västmanlands län	920 158	Gävleborgs län	7 392	Västmanlands län	11 246	Södermanlands län	6 727	Gävleborgs län	31 129	Västmanlands län	4 568	Uppsala län	6 059	Hallands län	54	Hallands län	642	Kronobergs län	311	U			