



GÄSTNATTSSTATISTIK

Jämtland Härjedalen

Oktober 2023

Innehåll

Fakta	5
Läsanvisning	5
Sammanfattning av resultatet	6
Gästnätter sammanfattning (HSVCsol) i JH	7
Sammanfattning marknader (HSVCsol) i JH senaste månaden	8
Sammanfattning marknader (HSVCsol) i JH vinter nov 22-apr 23	9
Sammanfattning marknader (HSVCsol) i JH sommar jun-sep 2023	10
Sammanfattning marknader (HSVCsol) i JH barmark maj-okt 2023	11
Sammanfattning marknader (HSVCsol) i JH helåret 2022	12
TOTALT ANTAL GÄSTNÄTTER	13
Gästnätter totalt (HSVCsol) i JH	14
GÄSTNÄTTER FÖRDELAT PER BOENDEFORM	15
Gästnätter hotell i JH	16
Gästnätter stugby i JH	17
Gästnätter vandrarhem i JH	18
Gästnätter camping i JH	19
Gästnätter förmedlad stuga/lägenhet (sol) i JH	20
GÄSTNÄTTER FÖRDELAT PER MARKNAD	21
Svenska gästnätter (HSVCsol) i JH	22
Norska gästnätter (HSVCsol) i JH	23
Danska gästnätter (HSVCsol) i JH	24
Finska gästnätter (HSVCsol) i JH	25
Tyska gästnätter (HSVCsol) i JH	26
Holländska gästnätter (HSVCsol) i JH	27
Gästnätter från GBR (HSVCsol) i JH	28
Gästnätter från Ryssland (HSVCsol) i JH	29
Gästnätter från Estland (HSVCsol) i JH	30
Gästnätter från Lettland (HSVCsol) i JH	31
Gästnätter från övriga Europa (HSVCsol) i JH	32
Gästnätter från övriga världen (HSVCsol) i JH	33
GÄSTNÄTTER FÖRDELAT PER KOMMUN	34
Gästnätter i Härjedalens Kommun (HSVCsol)	35
Gästnätter i Härjedalens Kommun (HSVCsol) marknader	36
Gästnätter i Härjedalens Kommun (HSVCsol) marknader	37
Gästnätter i Härjedalens Kommun (HSVCsol) marknader	38
Gästnätter i Bergs Kommun (HSVC)	39
Gästnätter i Bergs kommun (HSVC) marknader	40
Gästnätter i Bergs kommun (HSVC) marknader	41
Gästnätter i Bergs Kommun (HSVCsol) marknader	42
Gästnätter i Åre Kommun (HSVCsol)	43
Gästnätter i Åre kommun (HSVCsol) marknader	44
Gästnätter i Åre kommun (HSVCsol) marknader	45
Gästnätter i Åre Kommun (HSVCsol) marknader	46
Gästnätter i Krokoms Kommun (HSVC)	47

Gästnätter i Krokoms kommun (HSVC) marknader	48
Gästnätter i Krokoms kommun (HSVC) marknader	49
Gästnätter i Krokoms Kommun (HSVCsol) marknader	50
Gästnätter i Östersunds Kommun (HSVC)	51
Gästnätter i Östersunds kommun (HSVC) marknader	52
Gästnätter i Östersunds kommun (HSVC) marknader	53
Gästnätter i Östersunds Kommun (HSVCsol) marknader	54
Gästnätter i Bräcke kommun (HSVC)	55
Gästnätter i Bräcke kommun (HSVC) marknader	56
Gästnätter i Bräcke kommun (HSVC) marknader	57
Gästnätter i Bräcke Kommun (HSVCsol) marknader	58
Gästnätter i Ragunda kommun (HSVC)	59
Gästnätter i Ragunda kommun (HSVC) marknader	60
Gästnätter i Ragunda kommun (HSVC) marknader	61
Gästnätter i Ragunda Kommun (HSVCsol) marknader	62
Gästnätter i Strömsunds Kommun (HSVC)	63
Gästnätter i Strömsunds kommun (HSVC) marknader	64
Gästnätter i Strömsunds kommun (HSVC) marknader	65
Gästnätter i Strömsunds Kommun (HSVCsol) marknader	66
GÄSTNÄTTER FÖRDELAT PER DESTINATION	67
Gästnätter i Bydalsfjällen (HSVC)	68
Gästnätter i Bydalsfjällen (HSVC) marknader	69
Gästnätter i Bydalsfjällen (HSVC) marknader	70
Gästnätter i Bydalsfjällen (HSVCsol) marknader	71
Gästnätter i Funäsfjällen (HSVCsol)	72
Gästnätter i Funäsfjällen (HSVCsol) marknader	73
Gästnätter i Funäsfjällen (HSVCsol) marknader	74
Gästnätter i Funäsfjällen (HSVCsol) marknader	75
Gästnätter i Lofsdalen (Csol)	76
Gästnätter i Lofsdalen (Csol) marknader	77
Gästnätter i Lofsdalen (Csol) marknader	78
Gästnätter i Lofsdalen (HSVCsol) marknader	79
Gästnätter i Vemdalen (HSVCsol)	80
Gästnätter i Vemdalen (HSVCsol) marknader	81
Gästnätter i Vemdalen (HSVCsol) marknader	82
Gästnätter i Vemdalen (HSVCsol) marknader	83
Gästnätter i Södra Årefjällen (HSVC)	84
Gästnätter i Södra Årefjällen (HSVC) marknader	85
Gästnätter i Södra Årefjällen (HSVC) marknader	86
Gästnätter i Södra Årefjällen (HSVCsol) marknader	87
Gästnätter i Åre (HSVCsol)	88
Gästnätter i Åre (HSVCsol) marknader	89
Gästnätter i Åre (HSVCsol) marknader	90
Gästnätter i Åre (HSVCsol) marknader	91
Gästnätter i Sveg (HSVCsol)	92
Gästnätter i Sveg (HSVCsol) marknader	93
Gästnätter i Sveg (HSVCsol) marknader	94
Gästnätter i Sveg (HSVCsol) marknader	95

GÄSTNÄTTER JÄMFÖRELSE ANDRA REGIONER	96
Jämtlands län i jämförelse med övriga Norrland, Dalarna, Värmland och riket (HSVCsol) - Totalt	97
Jämtlands län i jämförelse med övriga Norrland, Dalarna, Värmland och riket (HSVCsol) - Sverige	98
Jämtlands län i jämförelse med övriga Norrland, Dalarna, Värmland och riket (HSVCsol) - Norge	99
Jämtlands län i jämförelse med övriga Norrland, Dalarna, Värmland och riket (HSVCsol) - Danmark	100
Jämtlands län i jämförelse med övriga Norrland, Dalarna, Värmland och riket (HSVCsol) - Finland	101
Jämtlands län i jämförelse med övriga Norrland, Dalarna, Värmland och riket (HSVCsol) - Tyskland	102
Jämtlands län i jämförelse med övriga Norrland, Dalarna, Värmland och riket (HSVCsol) - Holland	103
Jämtlands län i jämförelse med övriga Norrland, Dalarna, Värmland och riket (HSVCsol) - GBR	104
Jämtlands län i jämförelse med övriga Norrland, Dalarna, Värmland och riket (HSVCsol) - Ryssland	105
Jämtlands län i jämförelse med övriga Norrland, Dalarna, Värmland och riket (HSVCsol) - Estland	106
Jämtlands län i jämförelse med övriga Norrland, Dalarna, Värmland och riket (HSVCsol) - Lettland	107
Jämtlands län i jämförelse med övriga Norrland, Dalarna, Värmland och riket (HSVCsol) - övriga Europa	108
Jämtlands län i jämförelse med övriga Norrland, Dalarna, Värmland och riket (HSVCsol) - utom Europa	109
Jämtlands län i jämförelse med övriga Norrland, Dalarna, Värmland och riket (HSVCsol) - sommar (jun-sep)	110
Jämtlands län i jämförelse med övriga Norrland, Dalarna, Värmland och riket (HSVCsol) - barmark (maj-okt)	111
Jämtlands län i jämförelse med övriga Norrland, Dalarna, Värmland och riket (HSVCsol) - vinter (nov-apr)	112
Jämtlands län i jämförelse med övriga Norrland, Dalarna, Värmland och riket (HSVCsol) - helår	113
Gästnätter HSVCsol - länsvis	114

Fakta

Statistiken är hämtad från Tillväxtverket som genom Statistiska Centralbyrån (SCB) samlar in aktuell inkvarteringsstatistik. Populationen i den här rapporten utgörs av alla hotell, stugbyar, vandrarhem, campingplatser samt boendeförmedlare/bokningsföretag av stugor/lägenheter i Jämtlands län som är redovisningskyldiga. Endast anläggningar som bedriver yrkesmässig uthyrning ingår.

Bortfallet räknas upp för att kunna få fram totalsiffror. Det går till på så sätt att man i första hand hämtar värden för den saknade anläggningen från samma månad ett år tidigare, har anläggningen inte lämnat in siffror då hämtar man värden från månaden innan. Skulle anläggningen inte ha lämnat in då heller, behandlas bortfallet genom att man gör en så kallad rak uppräknings. Det vill säga beläggnings för de saknade anläggningarna har antagits fördela sig på samma sätt som för motsvarande anläggningar av samma typ och i samma storleksklass i det aktuella länet under aktuell månad. Anläggningarna delas in i 5 storleksklasser (0-19, 20-49, 50-99, 100-199, 200-) och 2 typer av hotell; stads- och turisthotell. Vid uppräknings tar man även hänsyn till om det är vardag (mån-tors) eller helgdag (fre-sön). Man hämtar alltså siffror från anläggningar som lämnat in siffror som är av samma typ och i samma storleksklass och ligger i samma län. Skulle det inte finnas någon anläggning i länet av samma typ och i samma storleksgrupp för att väga upp en saknad anläggning, hämtar man siffror från riket för samma anläggningstyp och storleksgrupp.

Sammantaget innebär det att ett visst bortfall medför att statistiken är behäftad med en viss osäkerhet. Det har visat sig att uppräkningsförfarandet totalt sett ger värden som ligger nära de verkliga, under förutsättning att bortfallet inte är betydande. **Osäkerheten som uppstår på grund av bortfallet bedöms sammantaget vara relativt liten.**

Läsanvisning

Rapporten redovisar generellt antalet gästnätter. För Jämtlands län redovisas beläggnings månadsvis uppdelat på hotell, stugby, vandrarhem, camping, förmedlade stugor/lägenheter samt totalt. Dessutom redovisas dessa 5 boendeformer sammanslaget fördelat på ett antal olika marknader. Boendeformerna är förkortade i rapporternas rubriker H=hotell, S=stugby, V=vandrarhem, C=camping sol=förmedlad stuga/lägenhet.

I rapporten finns dessutom redovisning av totalt antal gästnätter för länets olika kommuner, samt destinationer fördelat månadsvis, samt uppdelat för olika marknader relaterat till olika perioder. **OBS! När det gäller kommun- och destinationsredovisning omfattar resultatet förmedlade stuga/lägenhet enbart för centrala Åre, Funäsfjällen, Vemdalen, Lofsdalen, Bydalsfjällen och södra Årefjällen.**

Resultatet för Jämtlands län kan också jämföras mot ett antal andra regioner samt riket som helhet, uppdelat på olika perioder och marknader.

Not

Fr.o.m. januari 2018 har betydande volymer av förmedlat boende inom destination Vemdalen flyttats över till hotell och stuga. Det innebär inga förändringar för totalsiffrorna, men påverkar boendeformerna förmedlat boende, hotell och stugby.

När det gäller det förmedlade boende som har rapporterats av Skistar (Åre och Vemdalen) har dessa siffror även inkluderat sk. ägarnätter. I rapporteringen till SCB har dessa tagits bort fr.o.m. januari 2018. I den här rapporten har vi dock valt ha kvar dessa, vilket innebär att siffrorna som redovisas i den här rapporten är något högre jämfört med den officiella statistiken från Tillväxtverket/SCB.

Sammanfattning av resultatet

Oktober 2023

Beläggningen på kommersiella boendeanläggningar (hotell, stugbyar, vandrarhem, camping, förmedlat boende) minskade med -12 131 gn (-12%) i oktober jämfört med 2022.

Samtliga boendeformer minskade. Hotellen redovisade -4 439 gn (-8%), stugbyarna -3 580 gn (-57%), vandrarhemmen landade på -1 389 gn (-22%), campingen -758 gn (-4%), medan förmedlat boende redovisade -1 965 (-14%).

Den svenska marknaden minskade med -9%, medan den norska backade med -26%. För övriga utlandsmarknader handlar det genomgående om små volymer, men företrädesvis minskningar. Danmark, Tyskland och Estland går mot strömmen.

Oktober månad visar på lite blandat utfall. Dalarna ökade med +2%, Värmland med hela +10%, medan övriga Norrland minskade med -4%. Riket som helhet landade på -2%.

Gästnätter sammanfattning (HSVCsol) i JH

Sammanfattning - okt

	Gästnätter	Jämförelse fjolåret
Totalt	86 983	- 12%
Sverige	71 501	- 9%
Norge	10 014	- 26%
Övriga utlandet	5 468	- 18%

Akkumulerad tillväxt jämfört med fjolåret

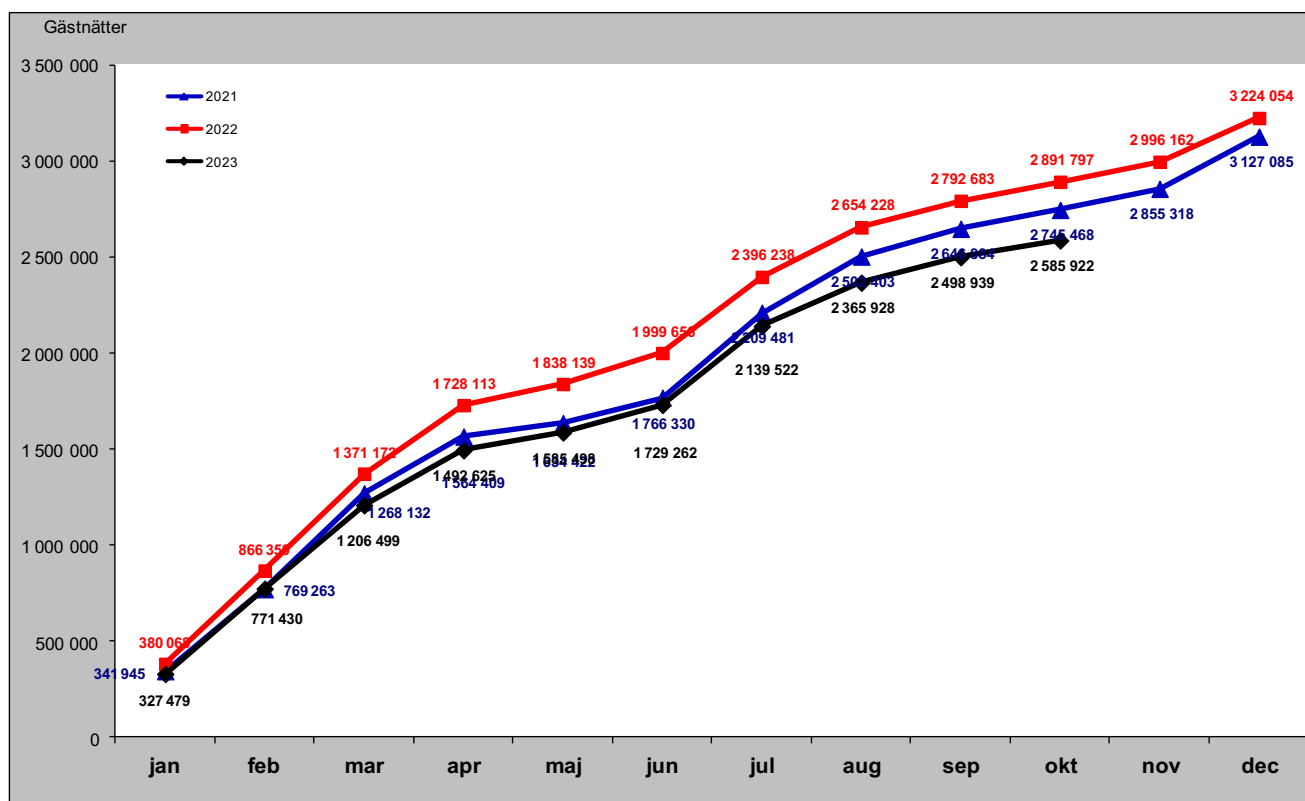

Sammanfattning marknader (HSVCsol) i JH senaste månaden

Förändring gästnätter i oktober

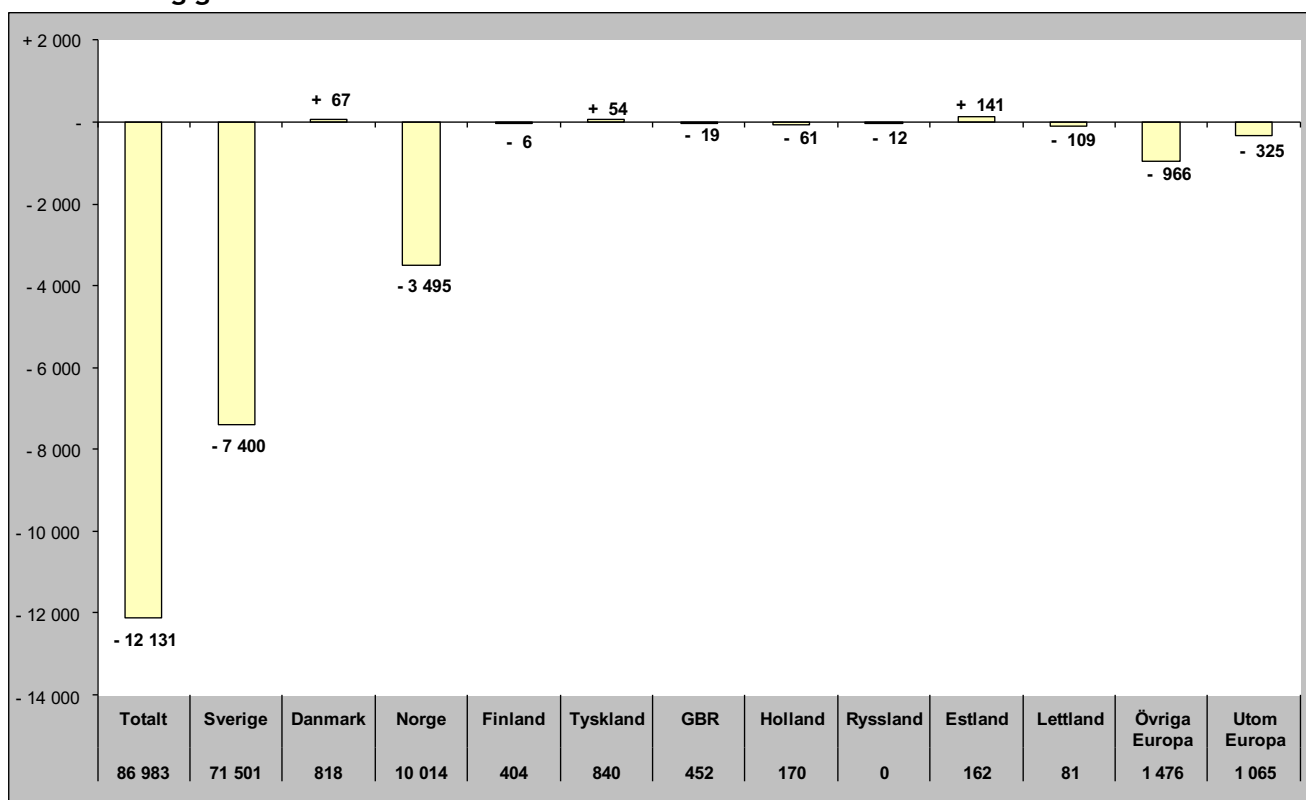

Relativ förändring i oktober

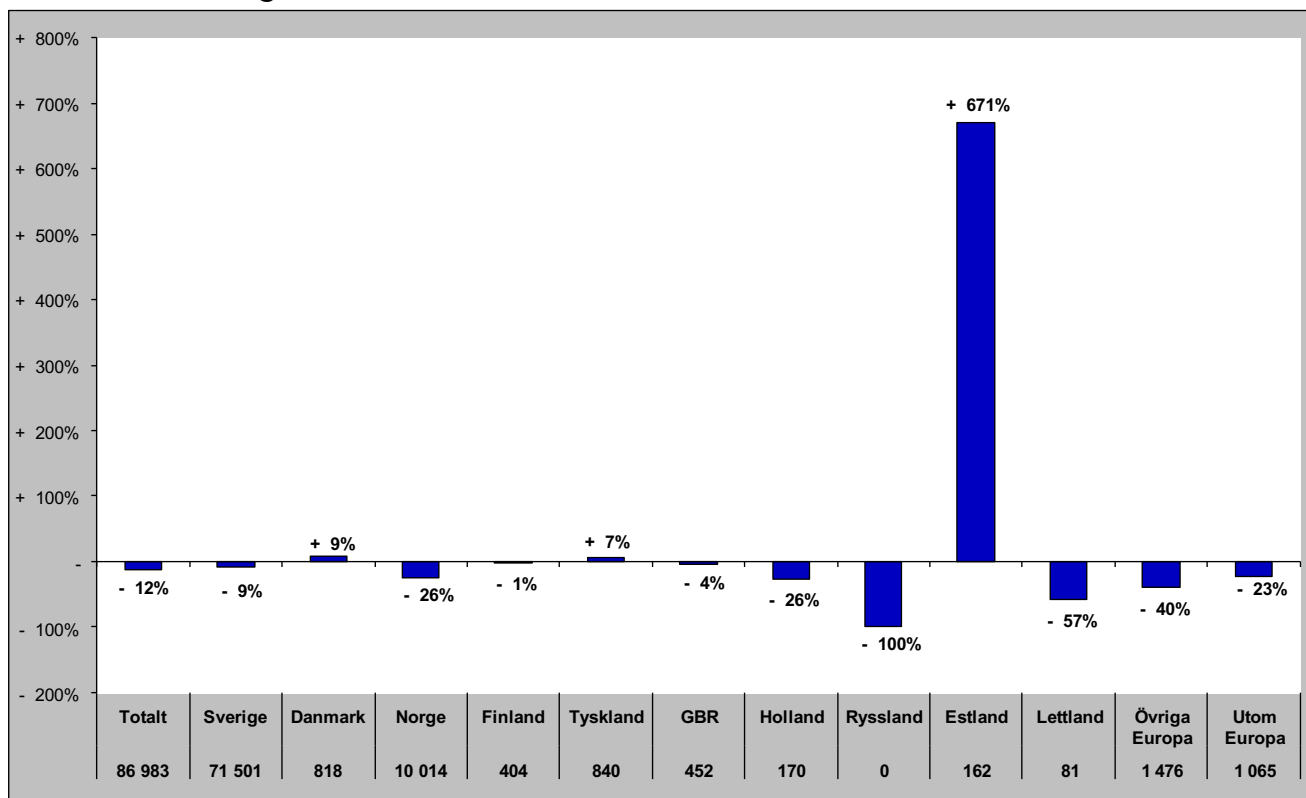

Sammanfattning marknader (HSVCsol) i JH vinter nov 22-apr 23

Förändring gästnätter

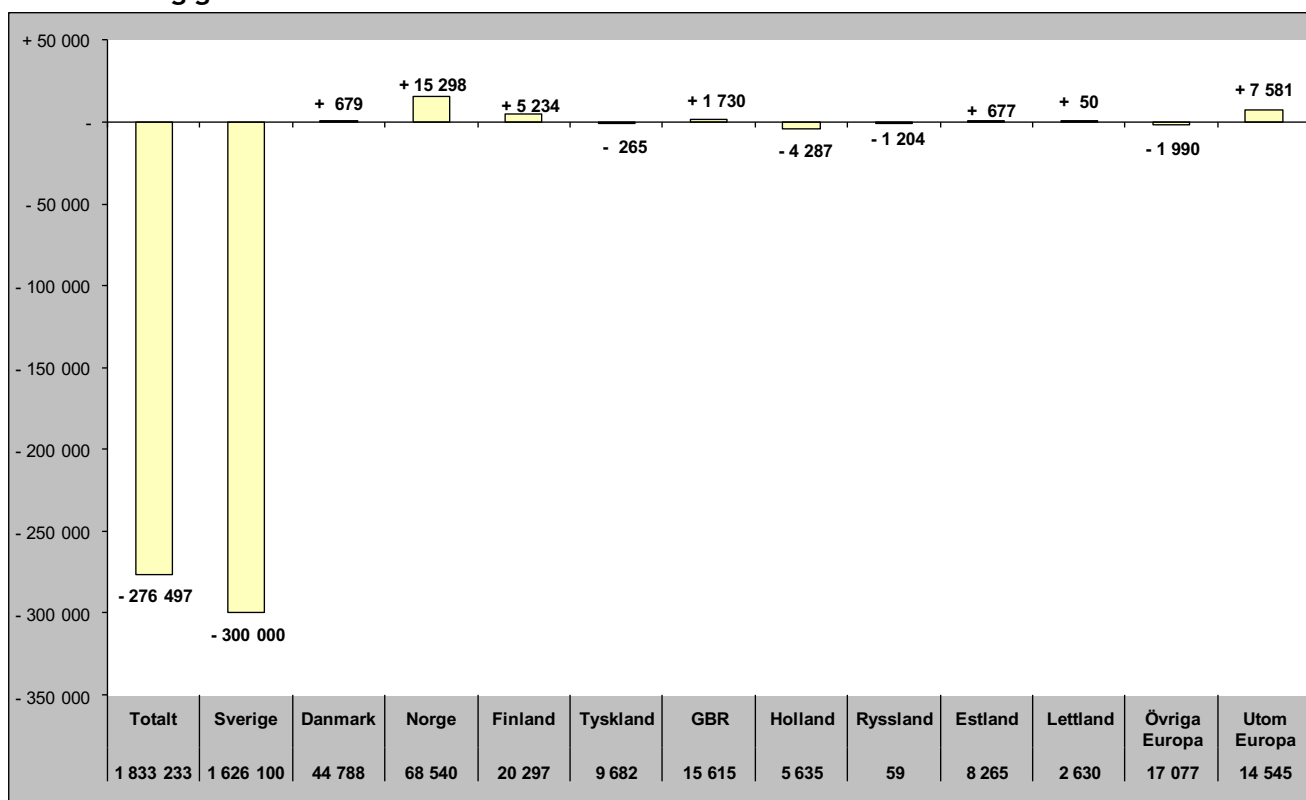

Relativ förändring

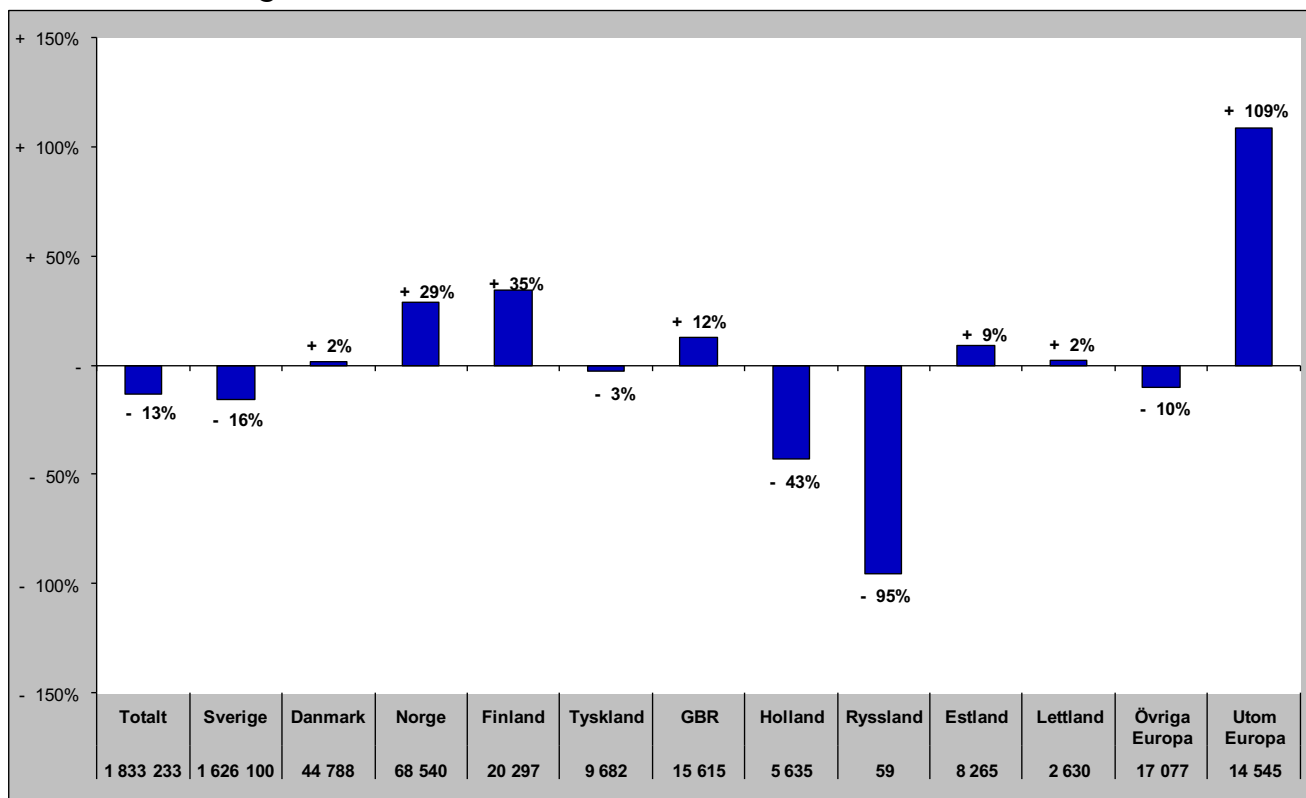

Sammanfattning marknader (HSVCsol) i JH sommar jun-sep 2023

Förändring gästnätter

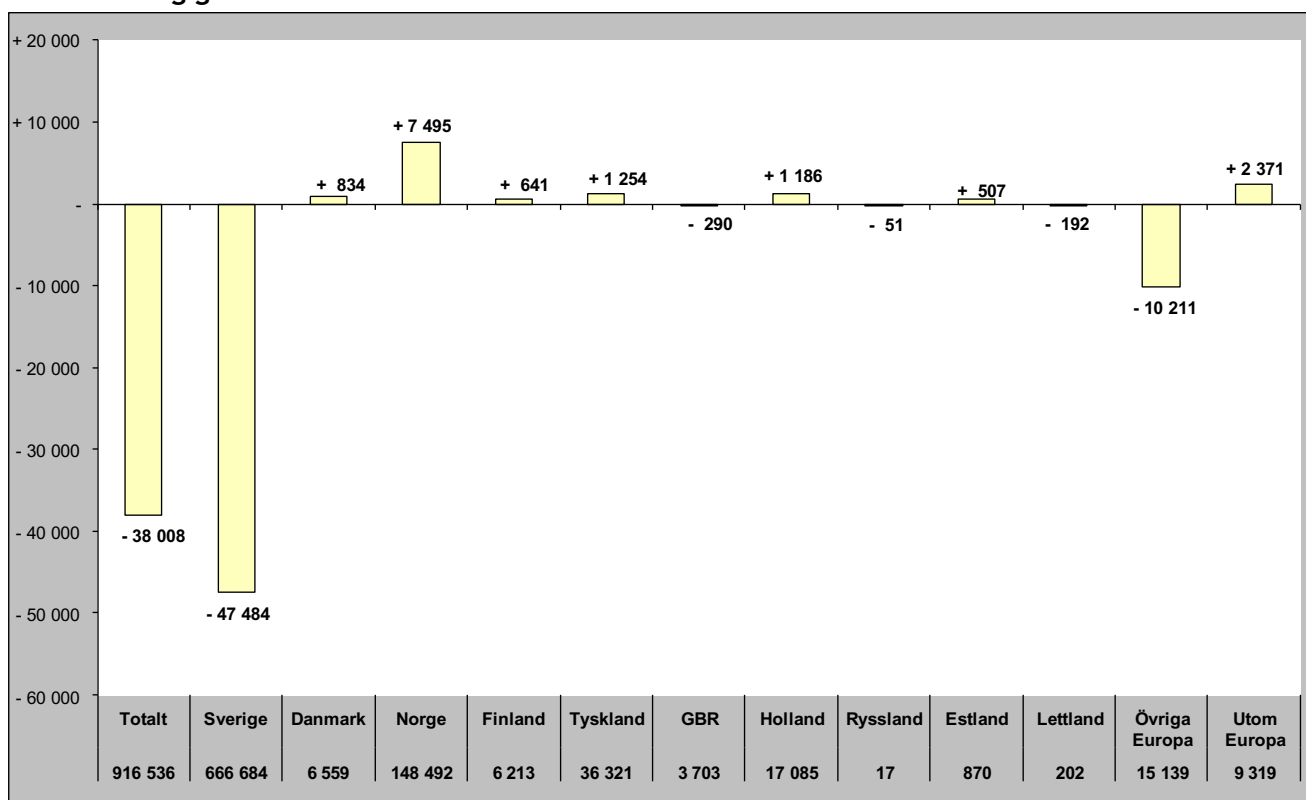

Relativ förändring

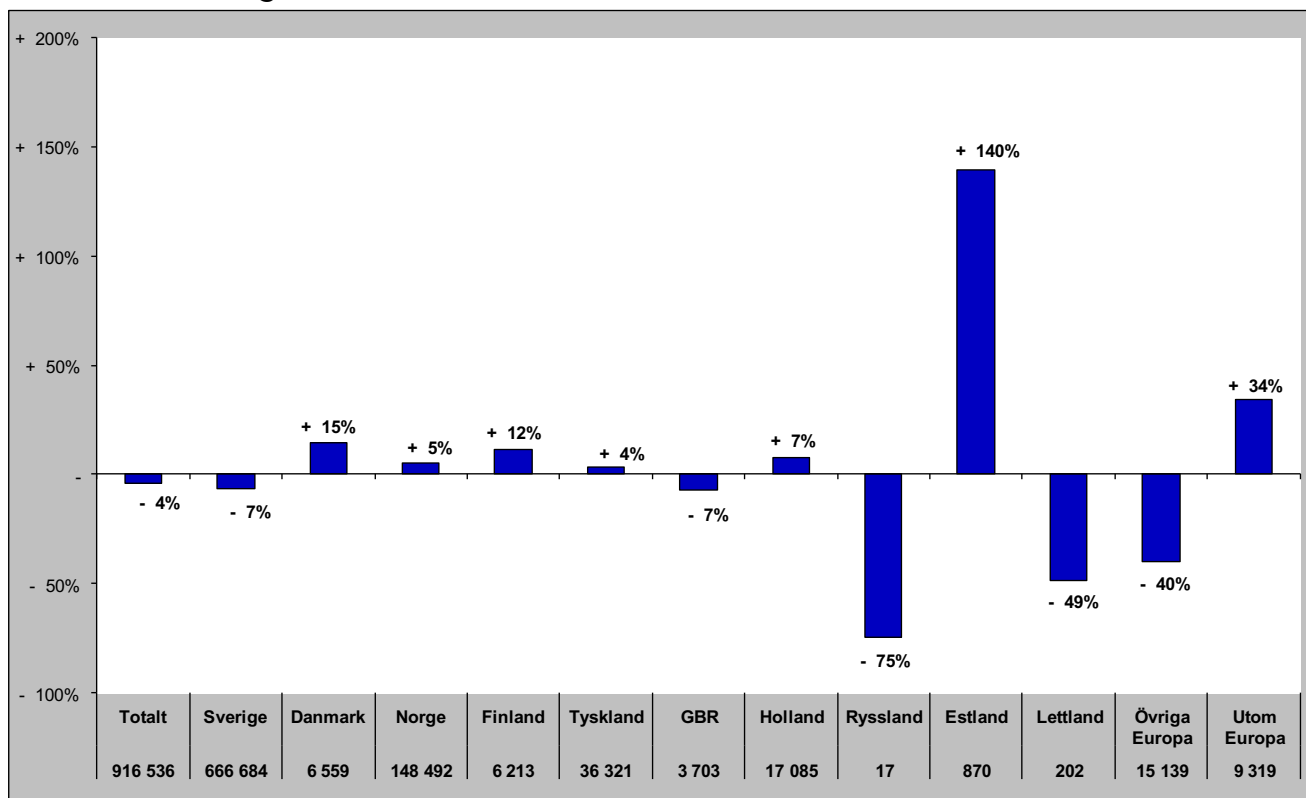

Sammanfattning marknader (HSVCsol) i JH barmark maj-okt 2023

Förändring gästnätter

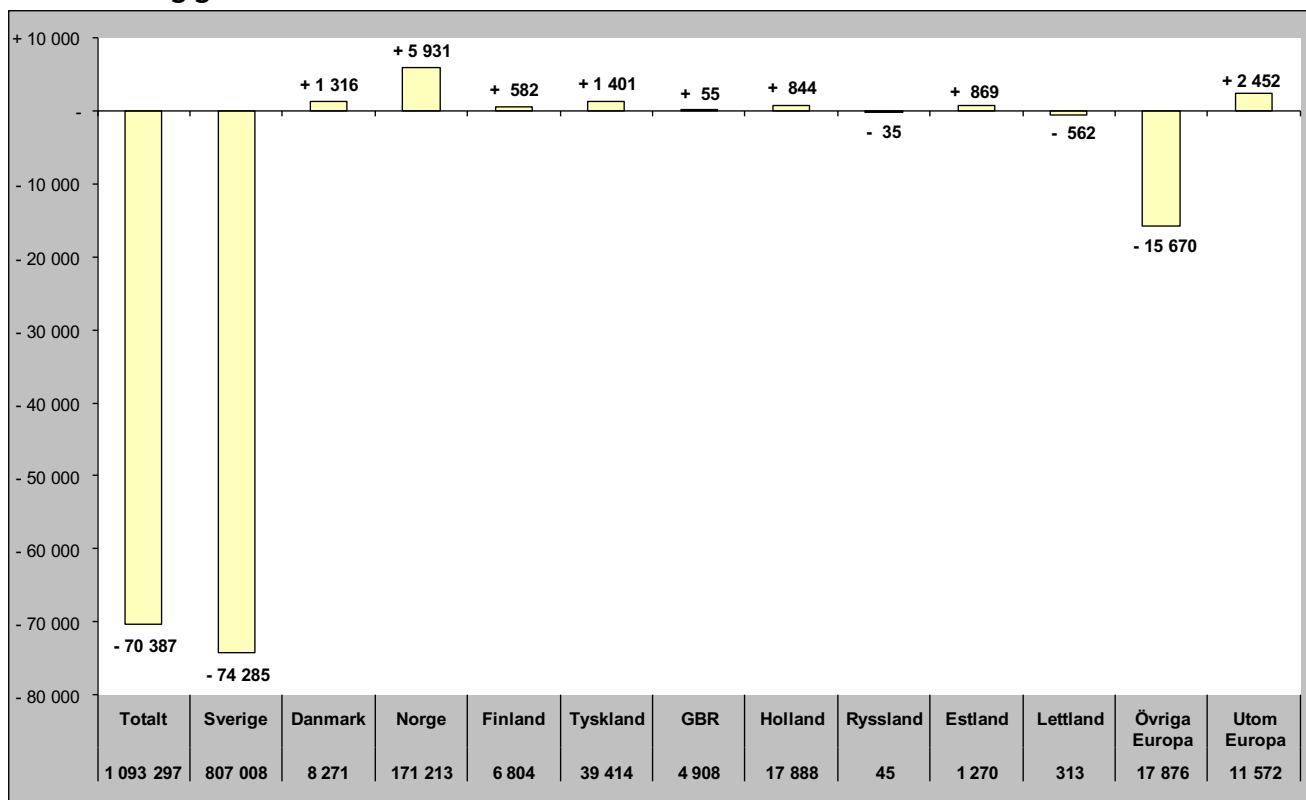

Relativ förändring

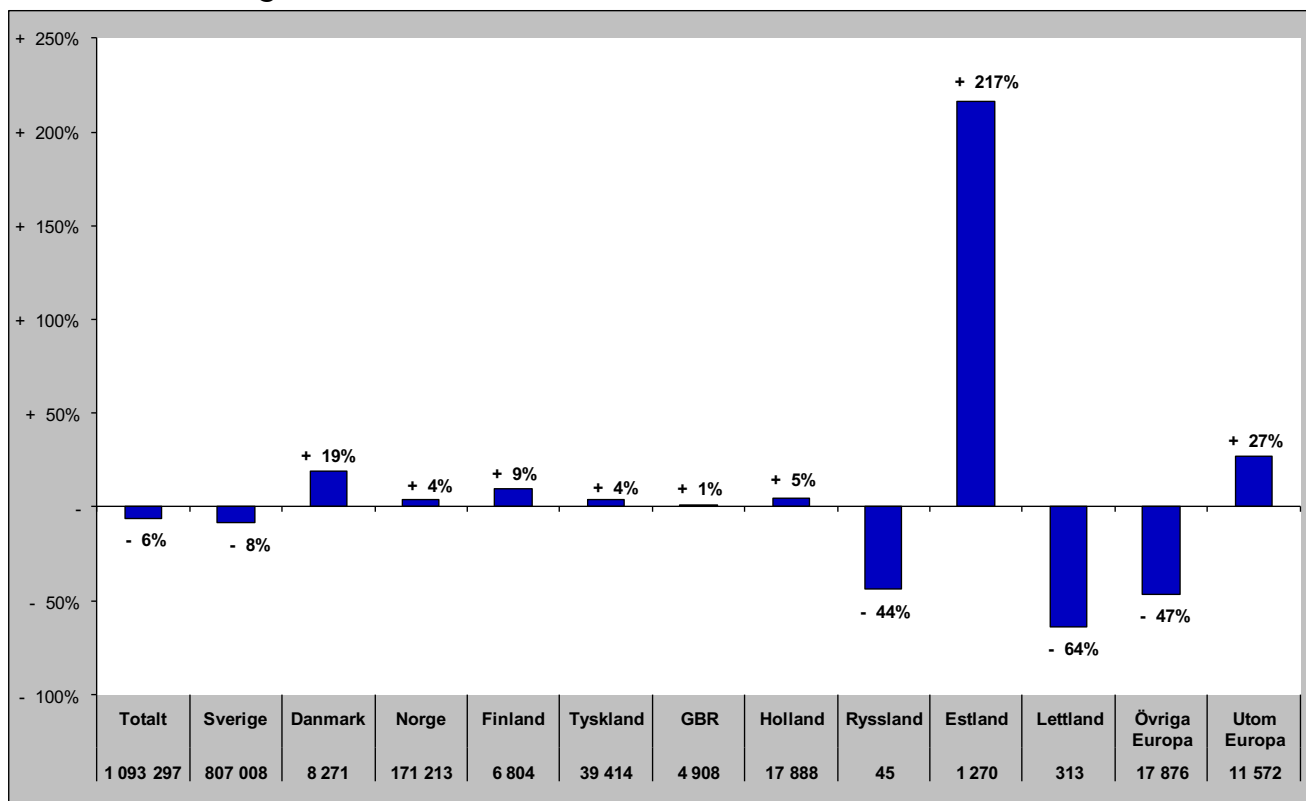

Sammanfattning marknader (HSVCsol) i JH helåret 2022

Förändring gästnätter

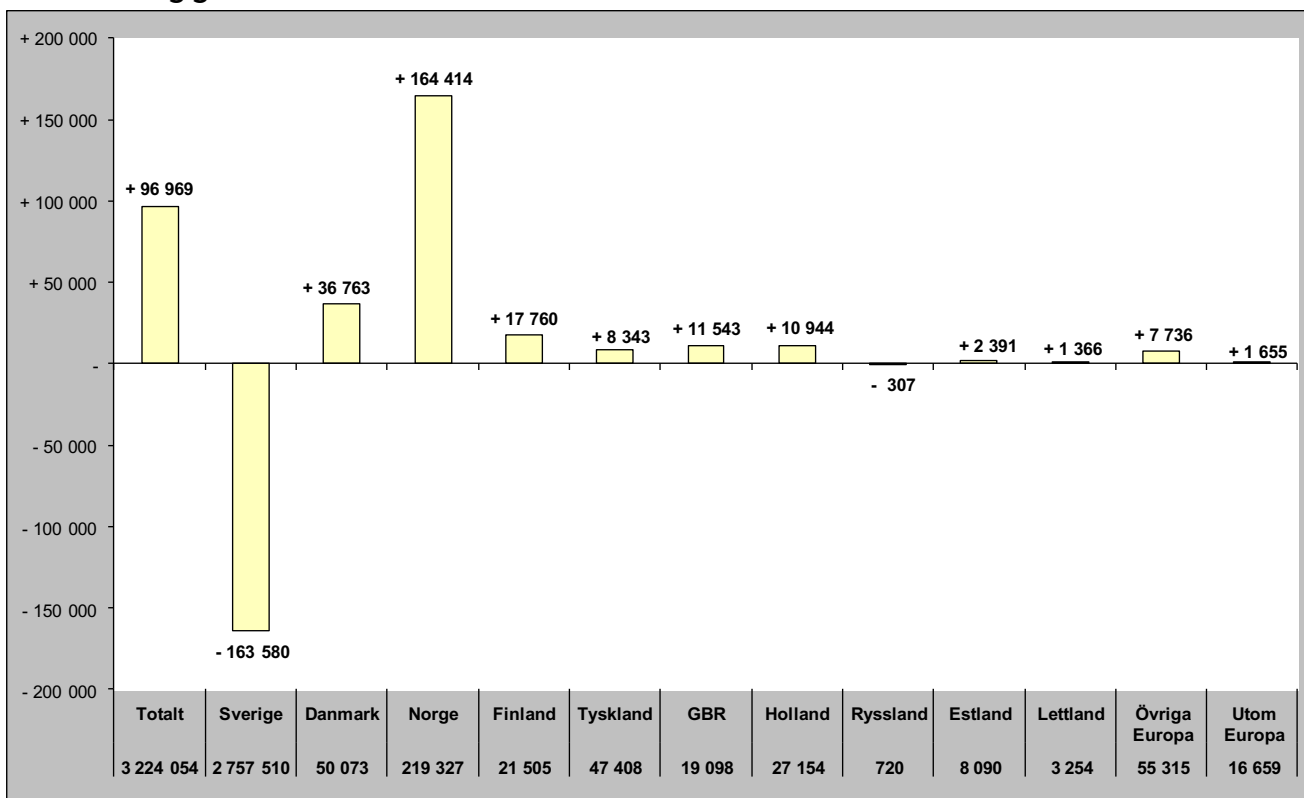

Relativ förändring

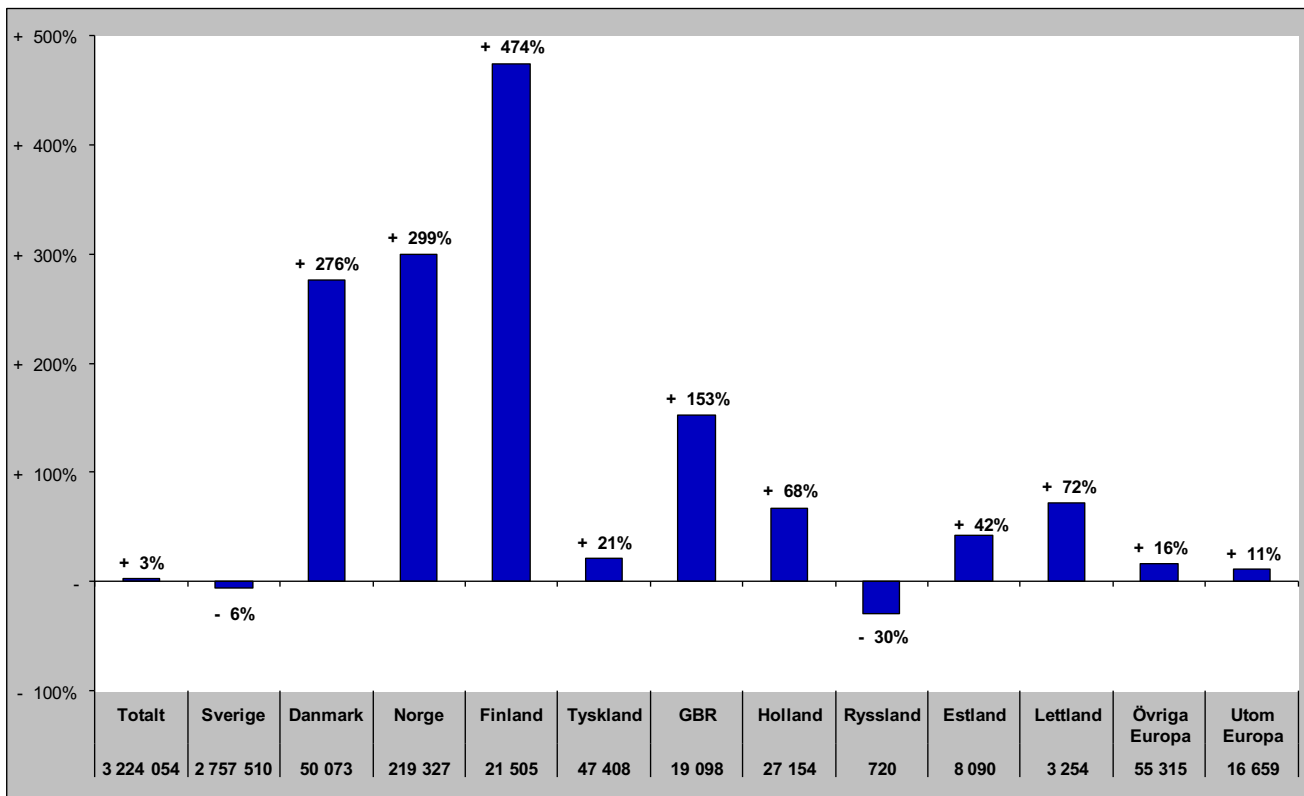

TOTALT ANTAL GÄSTNÄTTER

Gästnätter totalt (HSVCsol) i JH

Förändring gästnätter

Totalt antal gästnätter 2 918 179

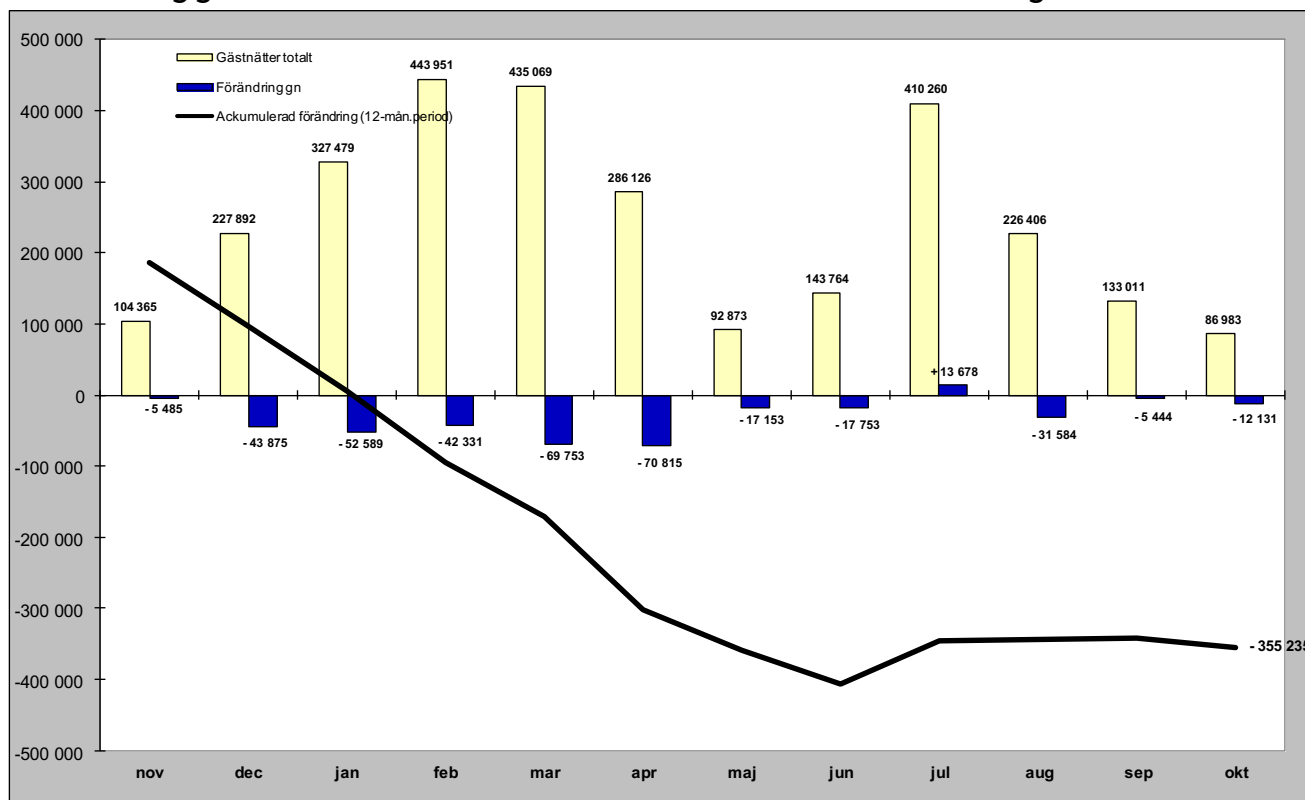

Relativ förändring

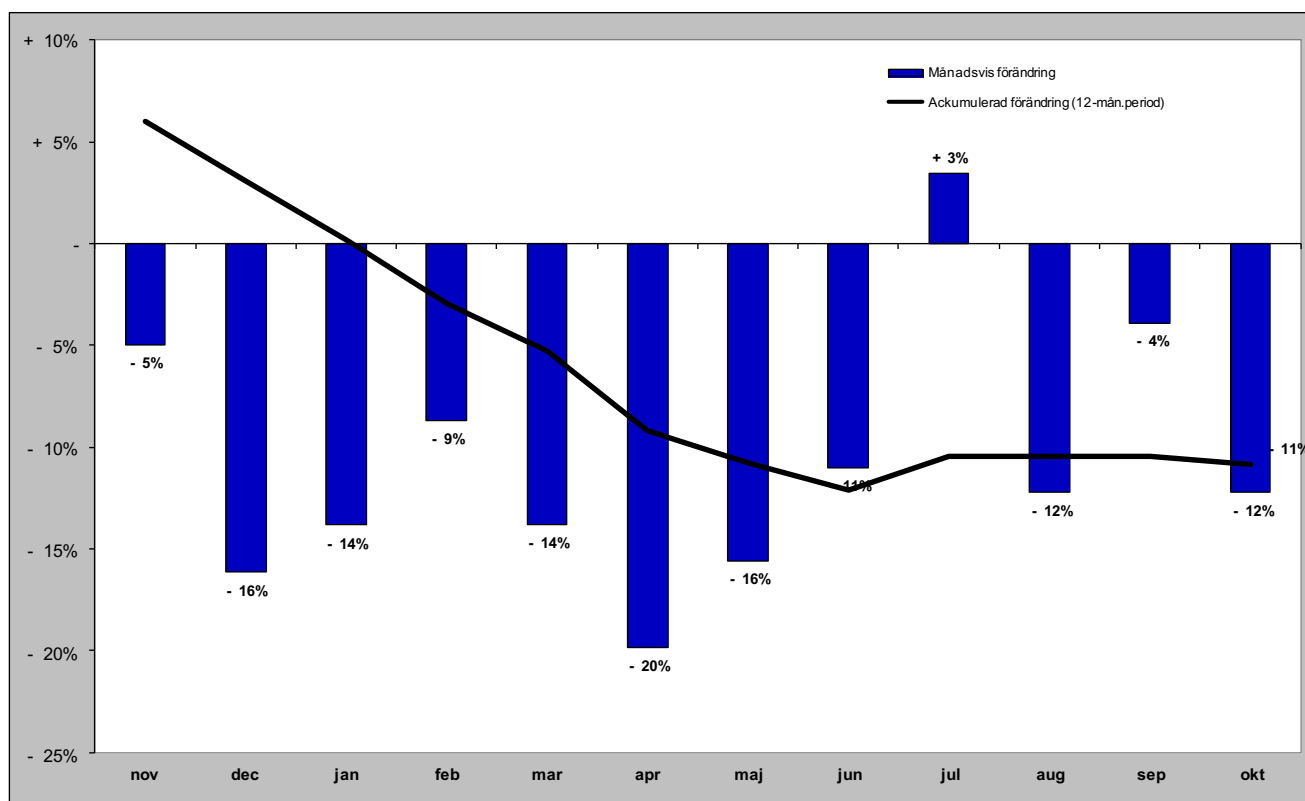

GÄSTNÄTTER FÖRDELAT PER BOENDEFORM

Gästnätter hotell i JH

Förändring gästnätter

Totalt antal gästnätter 913 658

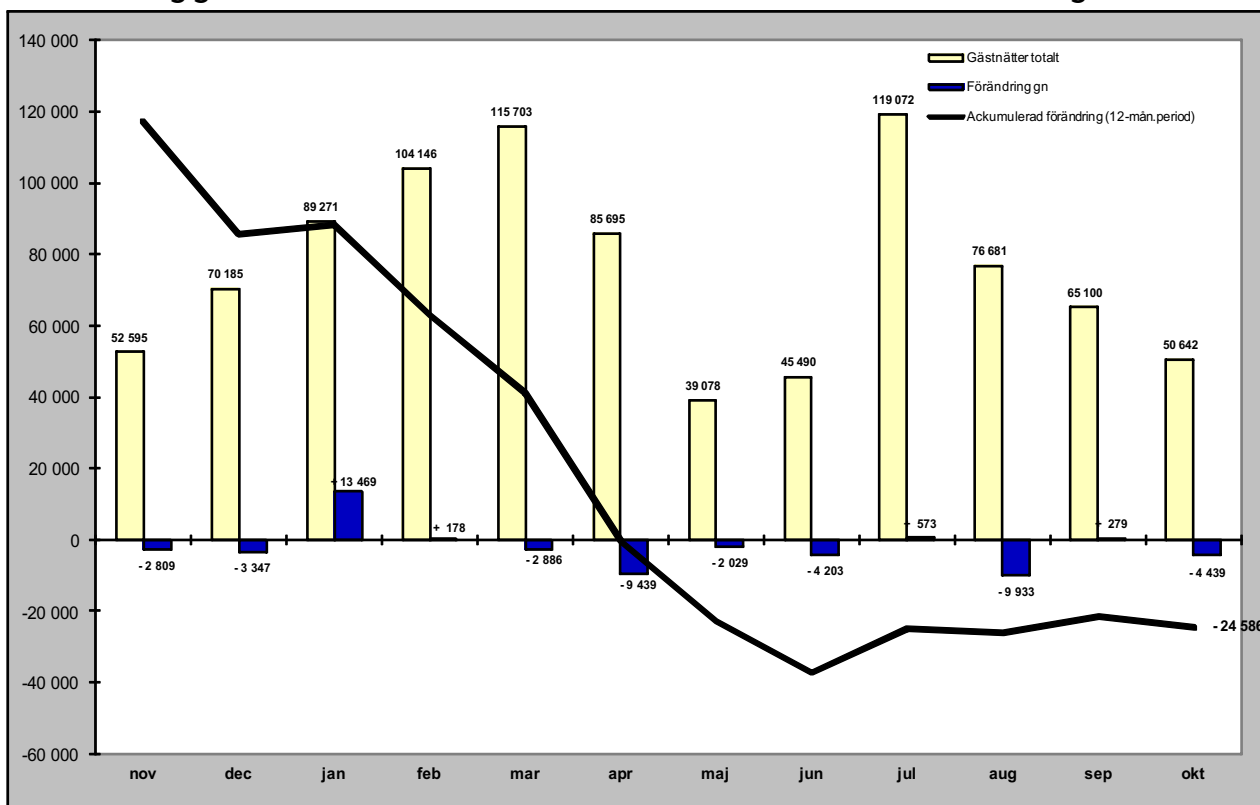

Relativ förändring

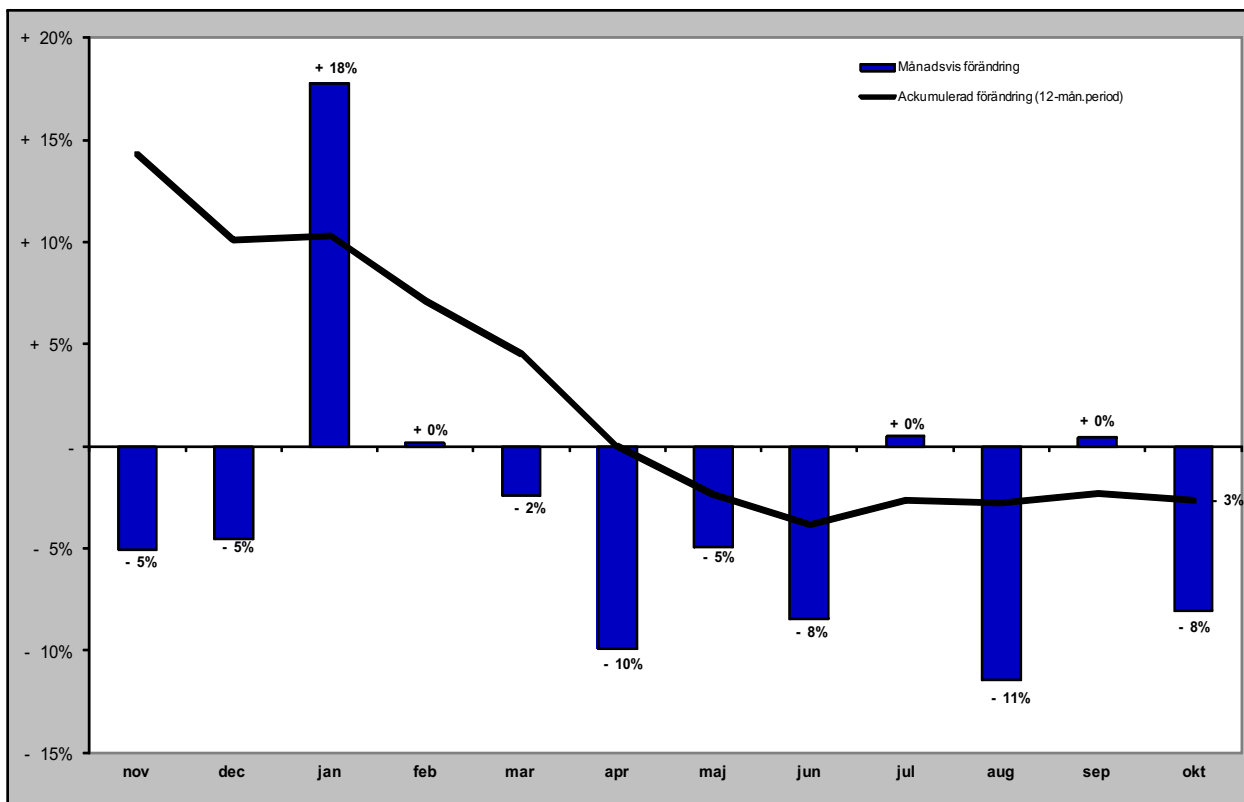

Gästnätter stugby i JH

Förändring gästnätter

Totalt antal gästnätter 259 925

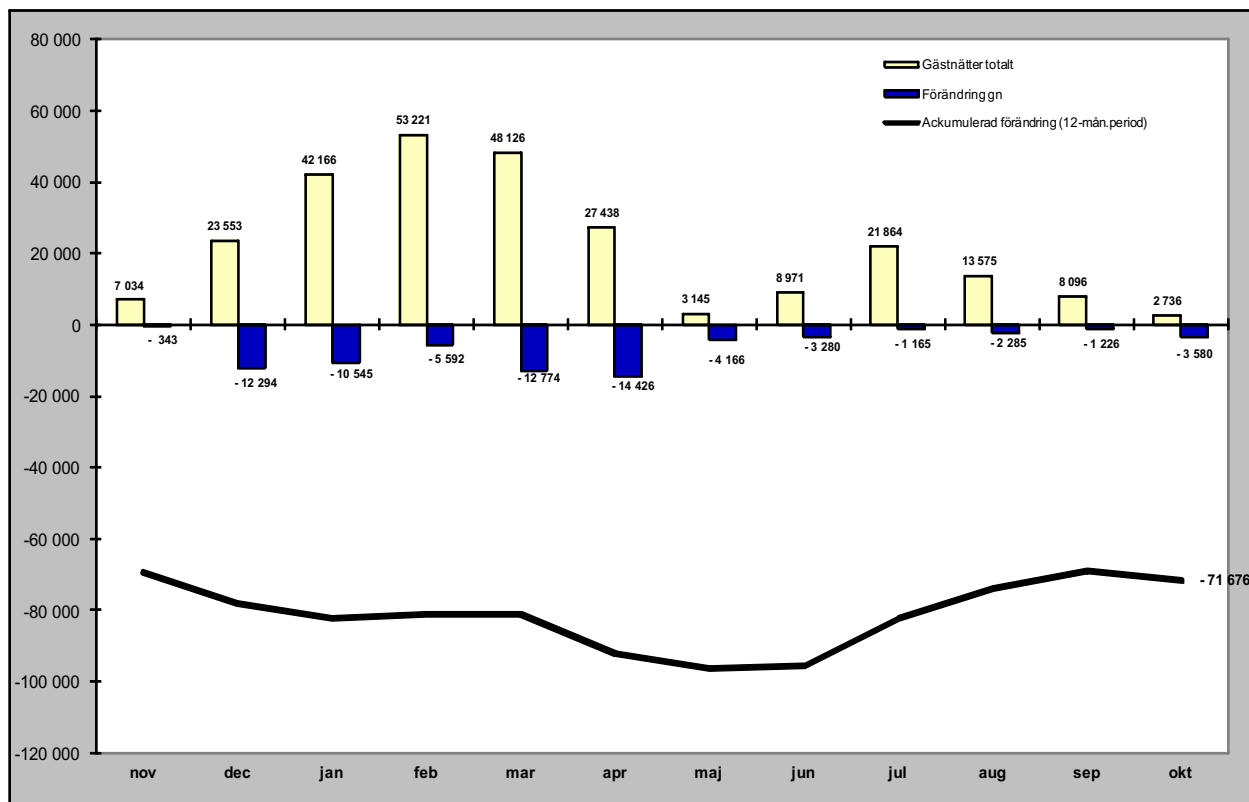

Relativ förändring

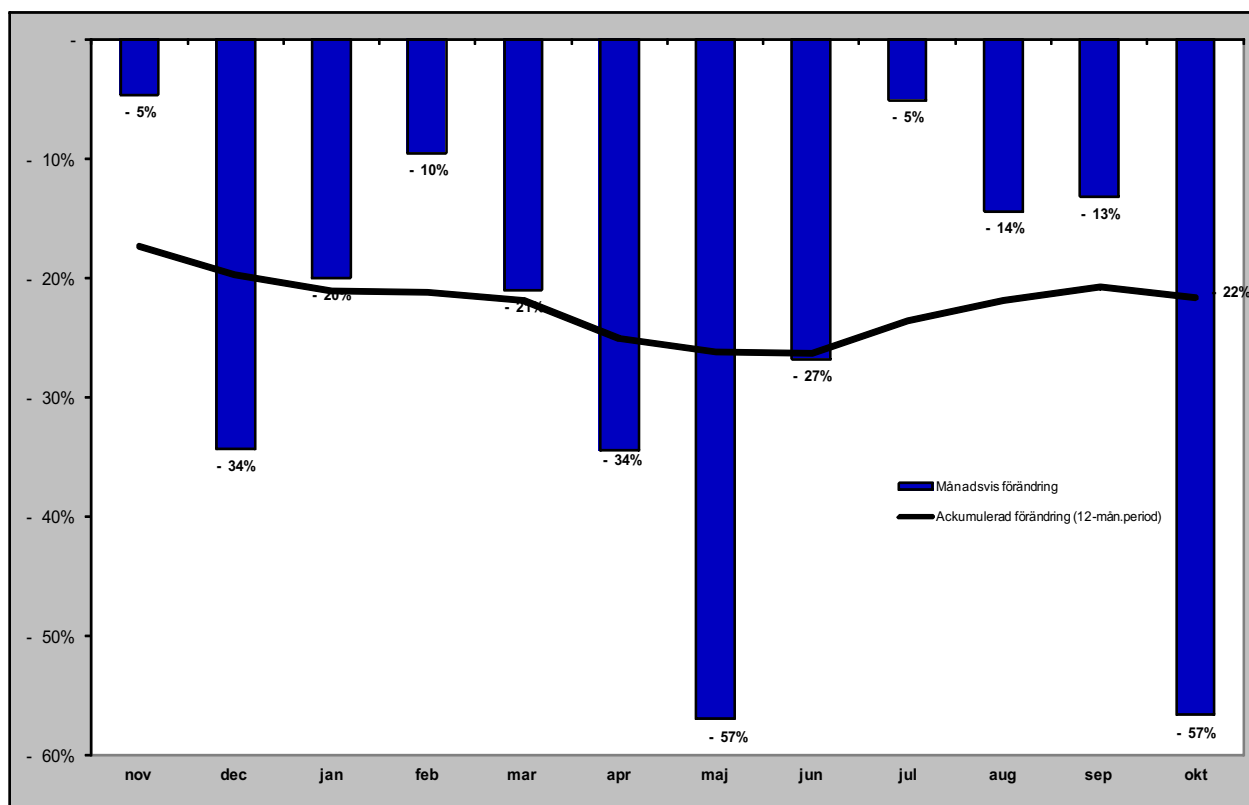

Gästnätter vandrarhem i JH

Förändring gästnätter

Totalt antal gästnätter 148 833

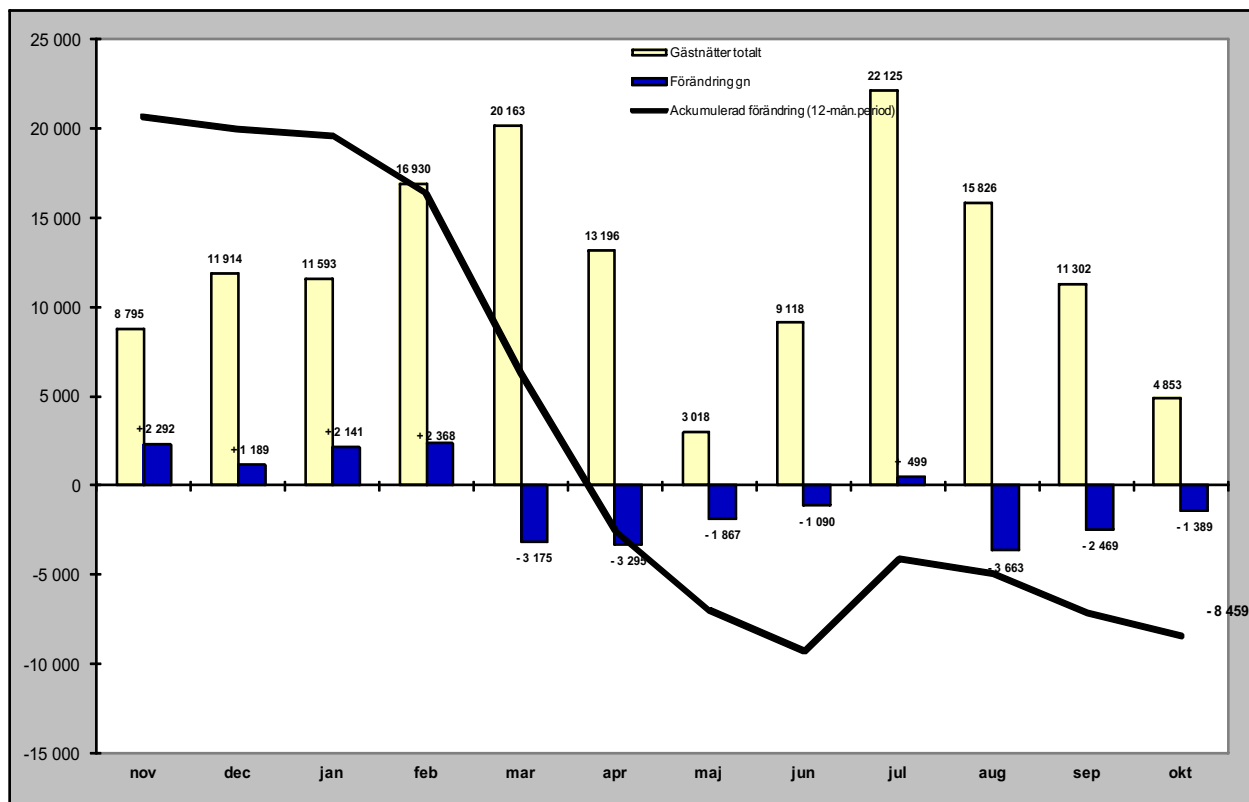

Relativ förändring

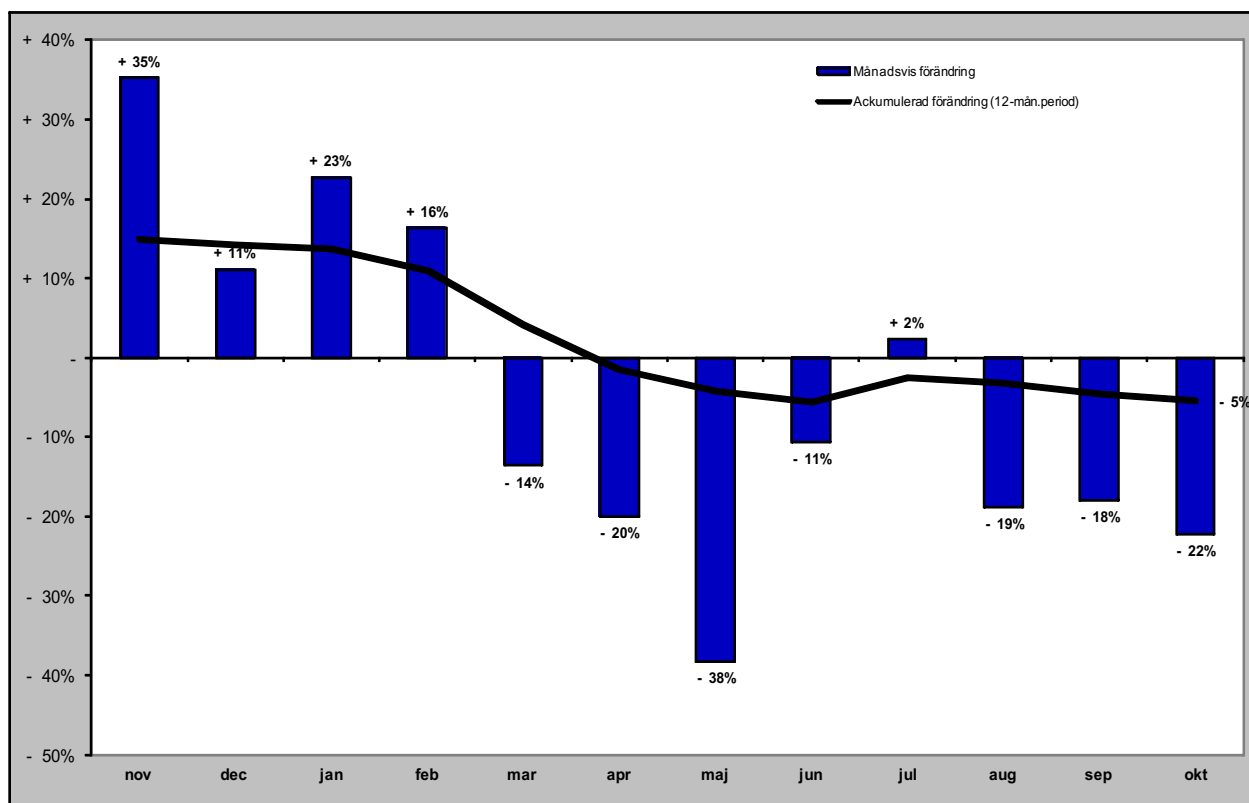

Gästnätter camping i JH

Förändring gästnätter

Totalt antal gästnätter 550 357

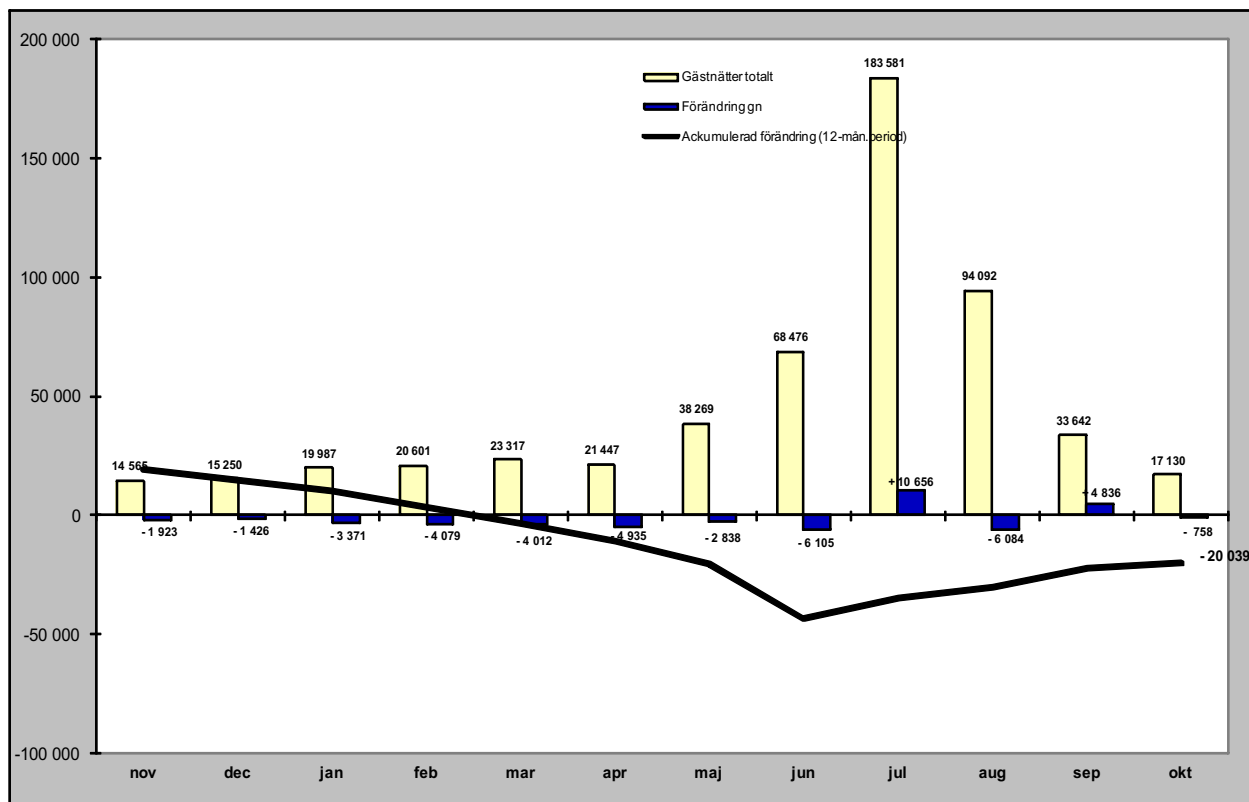

Relativ förändring

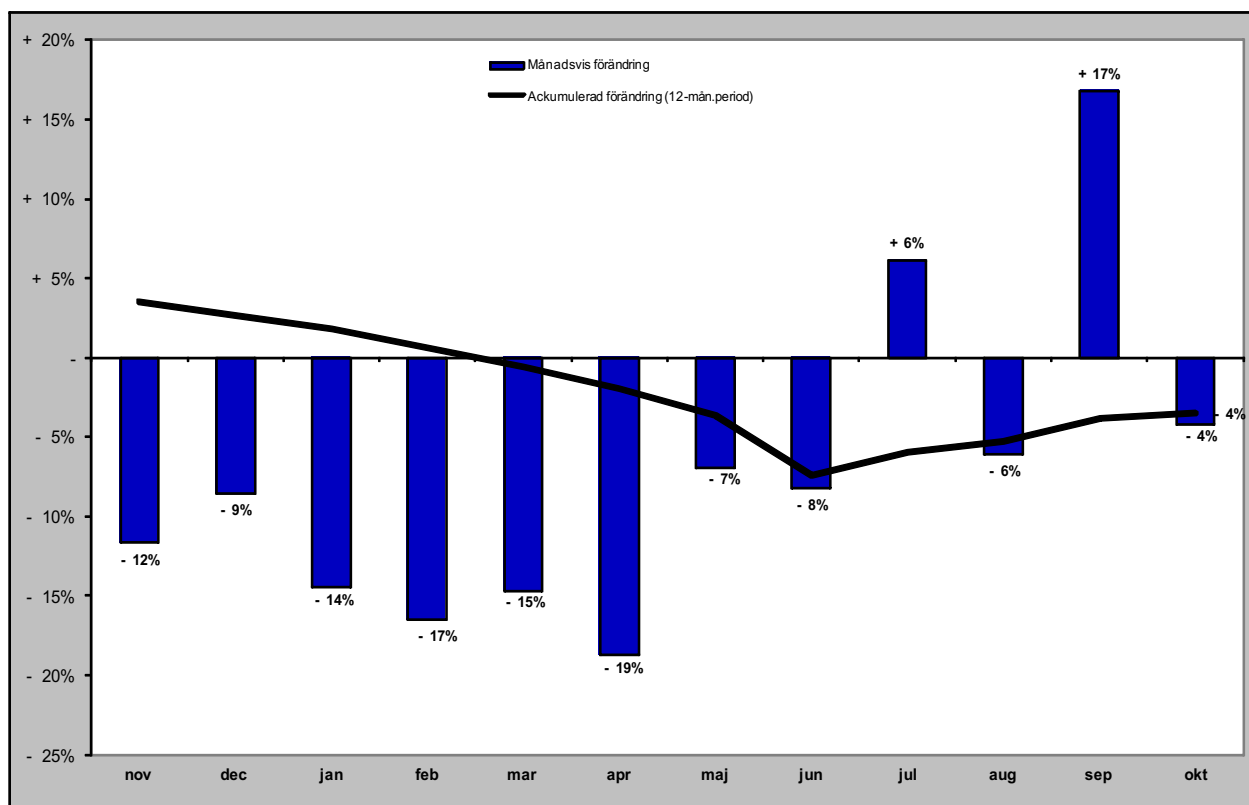

Gästnätter förmedlad stuga/lägenhet (sol) i JH

Förändring gästnätter

Totalt antal gästnätter 1 045 406

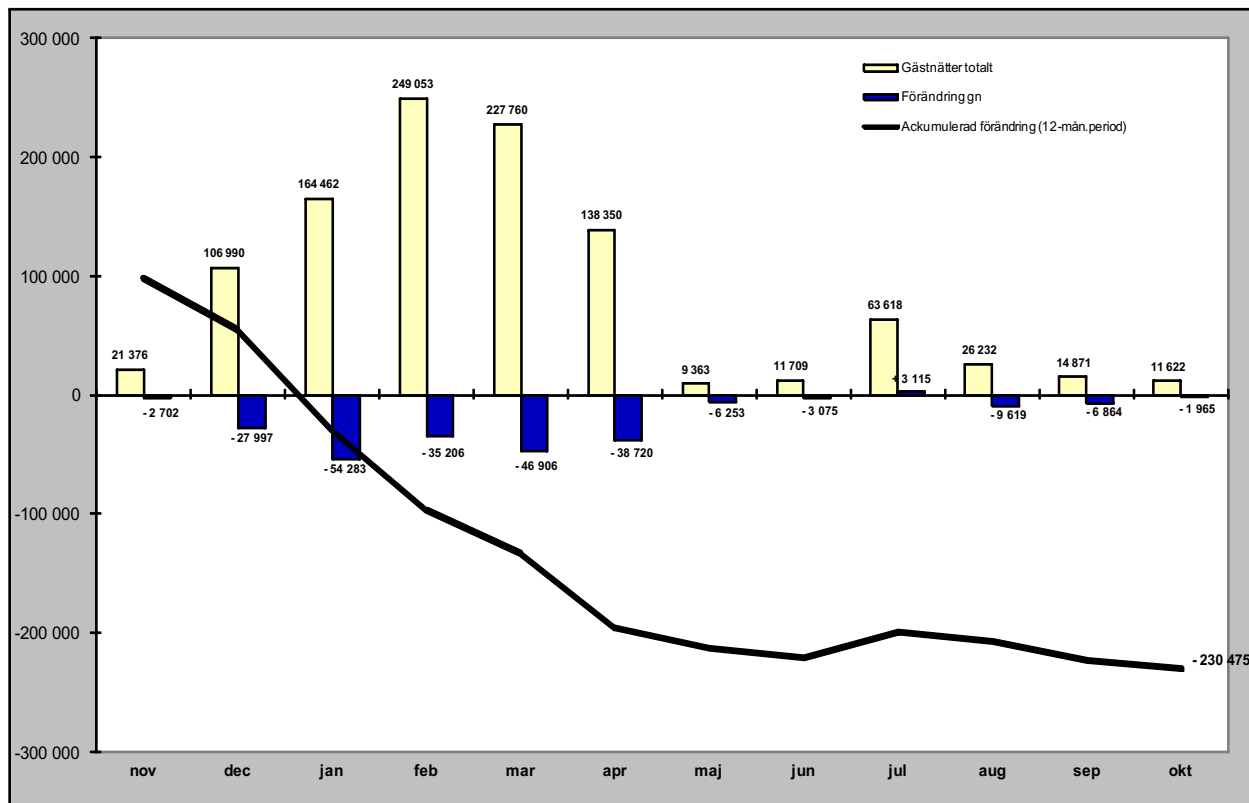

Relativ förändring

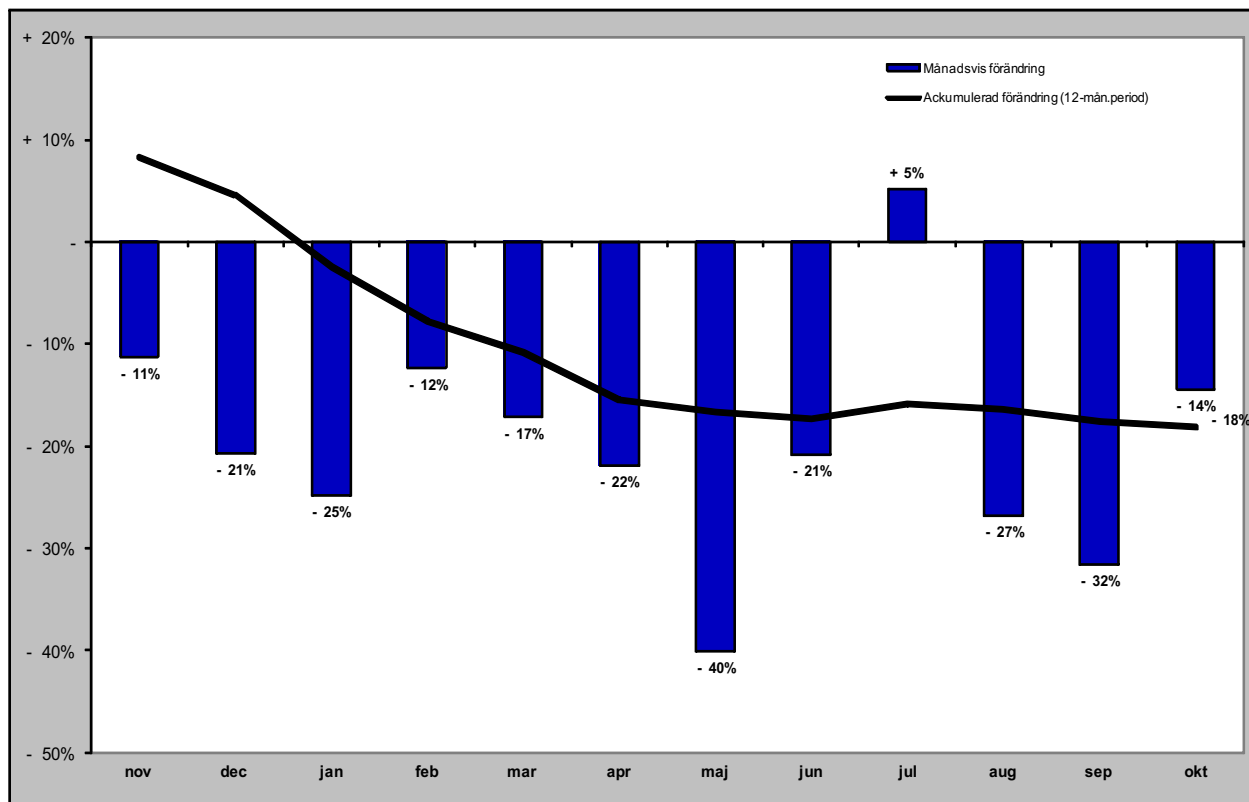

GÄSTNÄTTER FÖRDELAT PER MARKNAD

Svenska gästnätter (HSVCsol) i JH

Förändring gästnätter

Totalt antal gästnätter 2 425 205

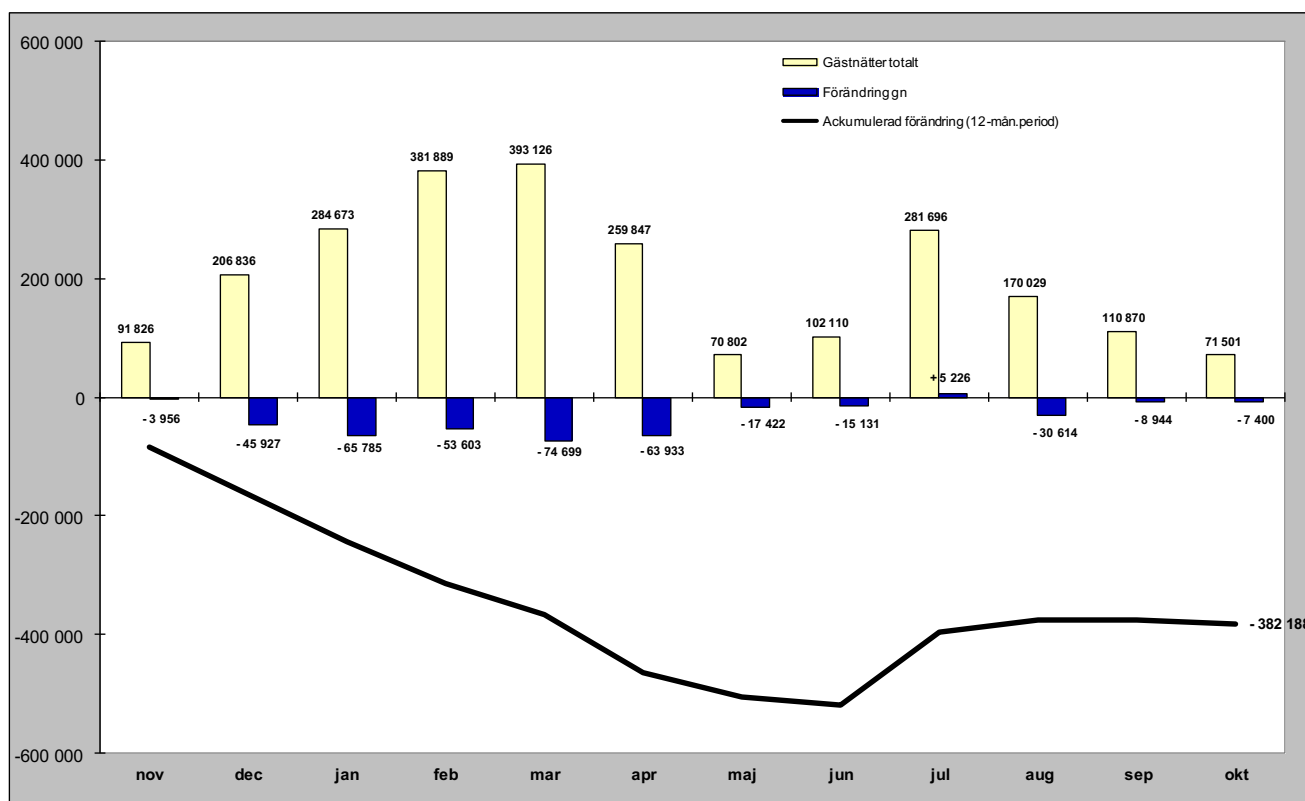

Relativ förändring

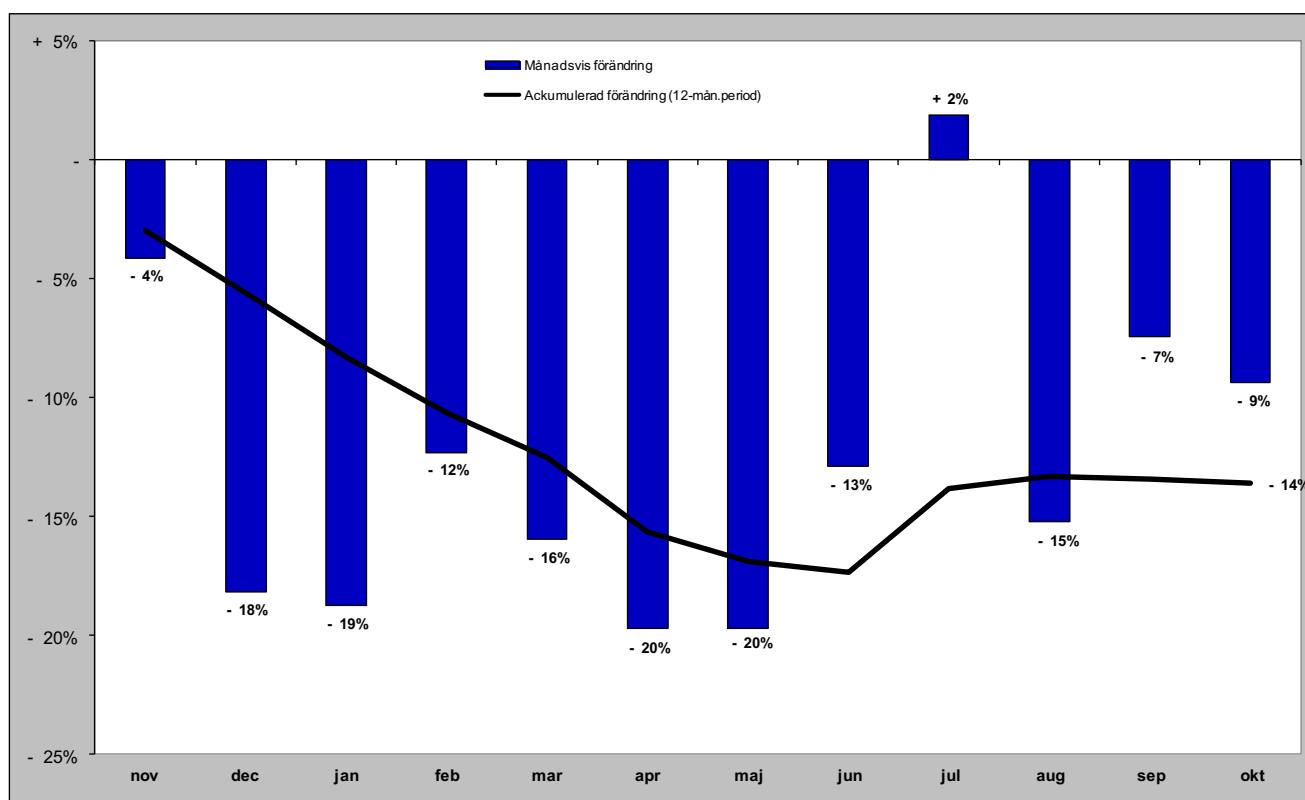

Norska gästnätter (HSVCsol) i JH

Förändring gästnätter

Totalt antal gästnätter 239 631

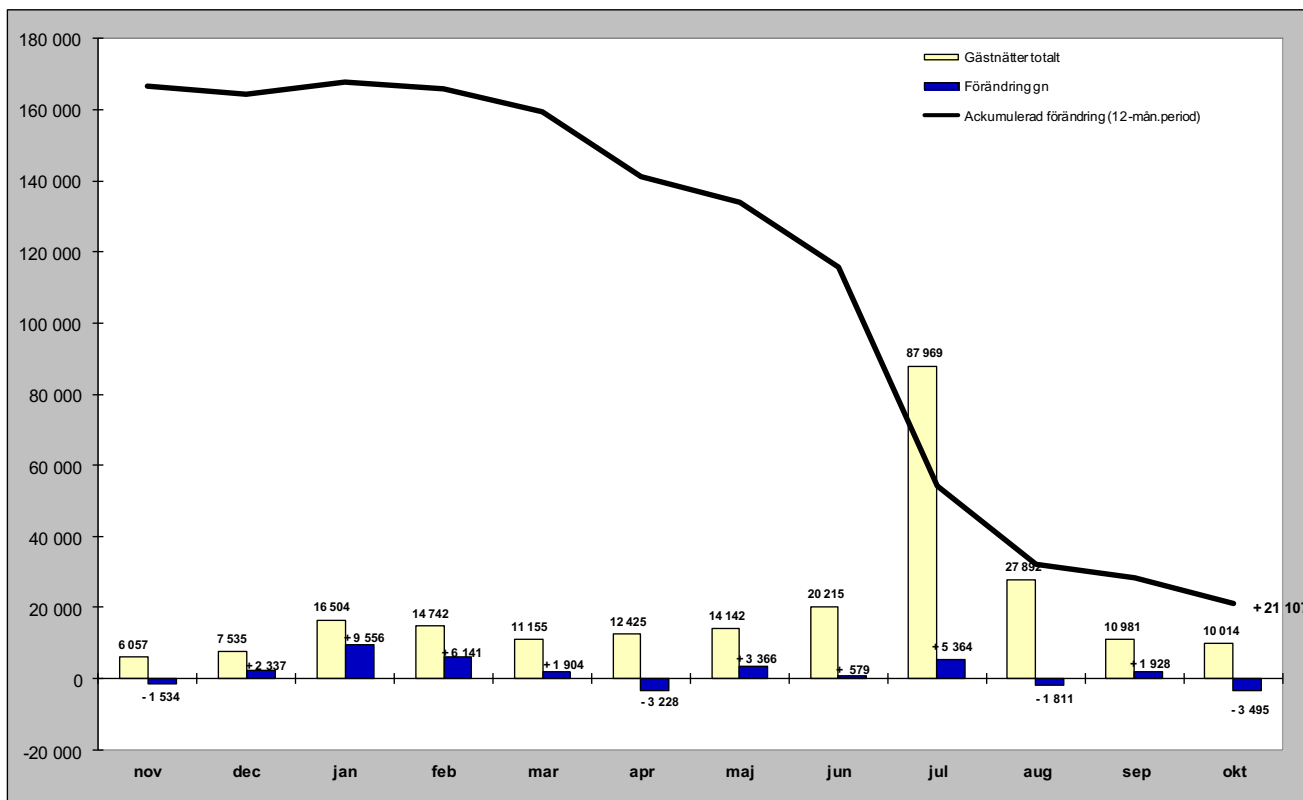

Relativ förändring

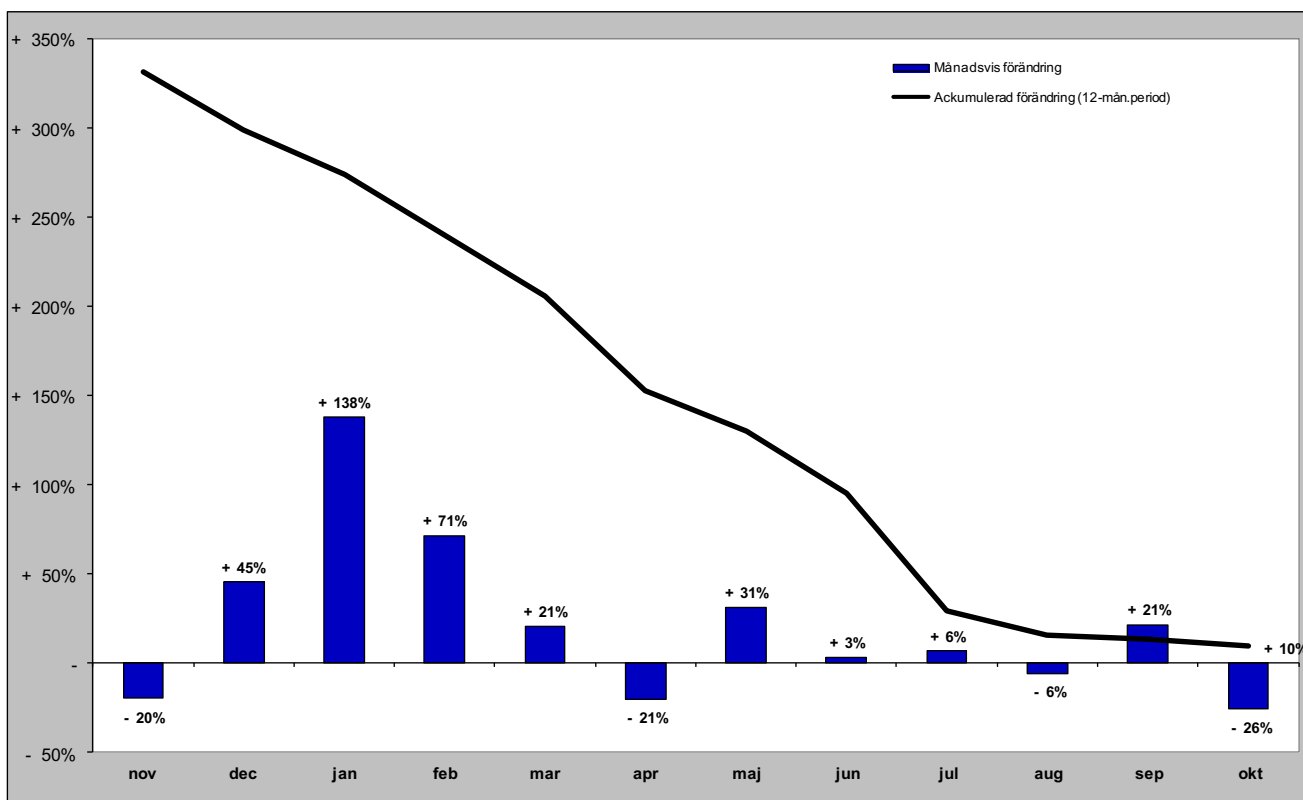

Danska gästnätter (HSVCsol) i JH

Förändring gästnätter

Totalt antal gästnätter 53 085

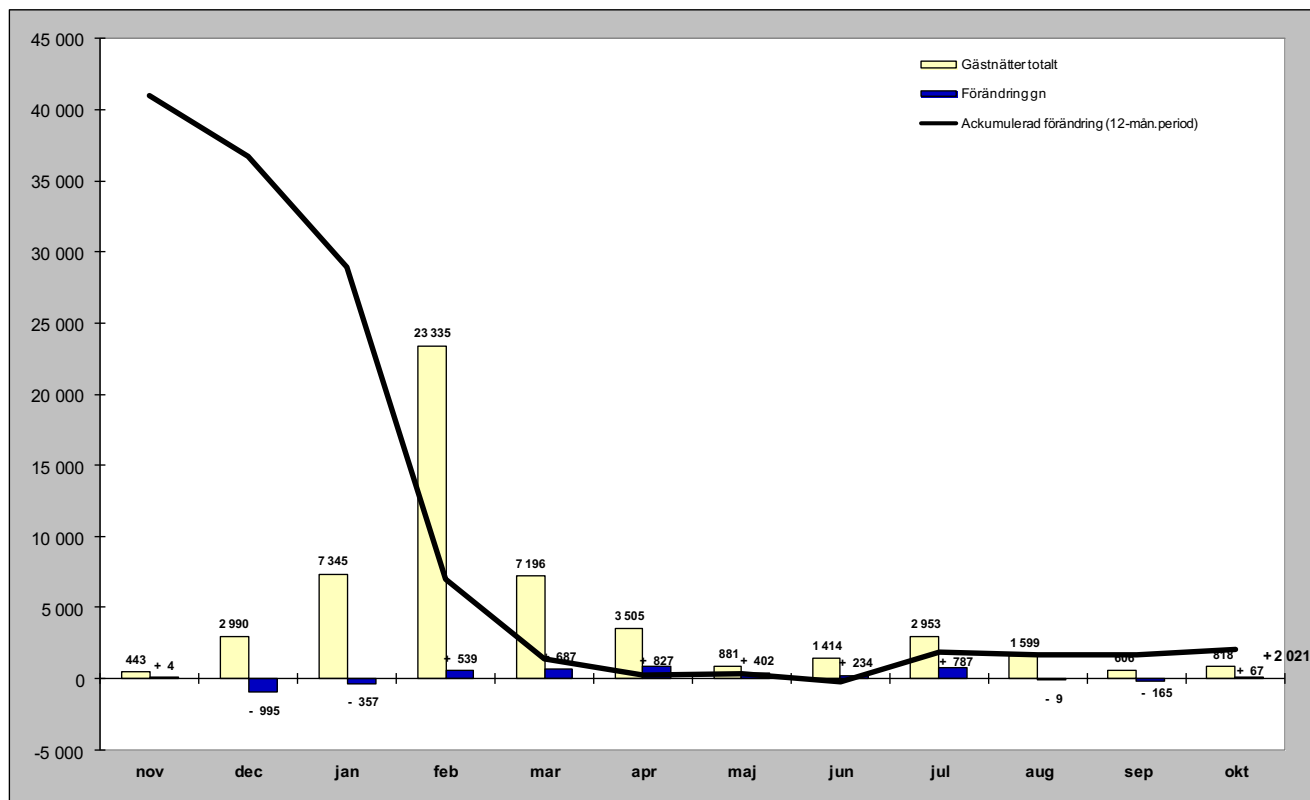

Relativ förändring

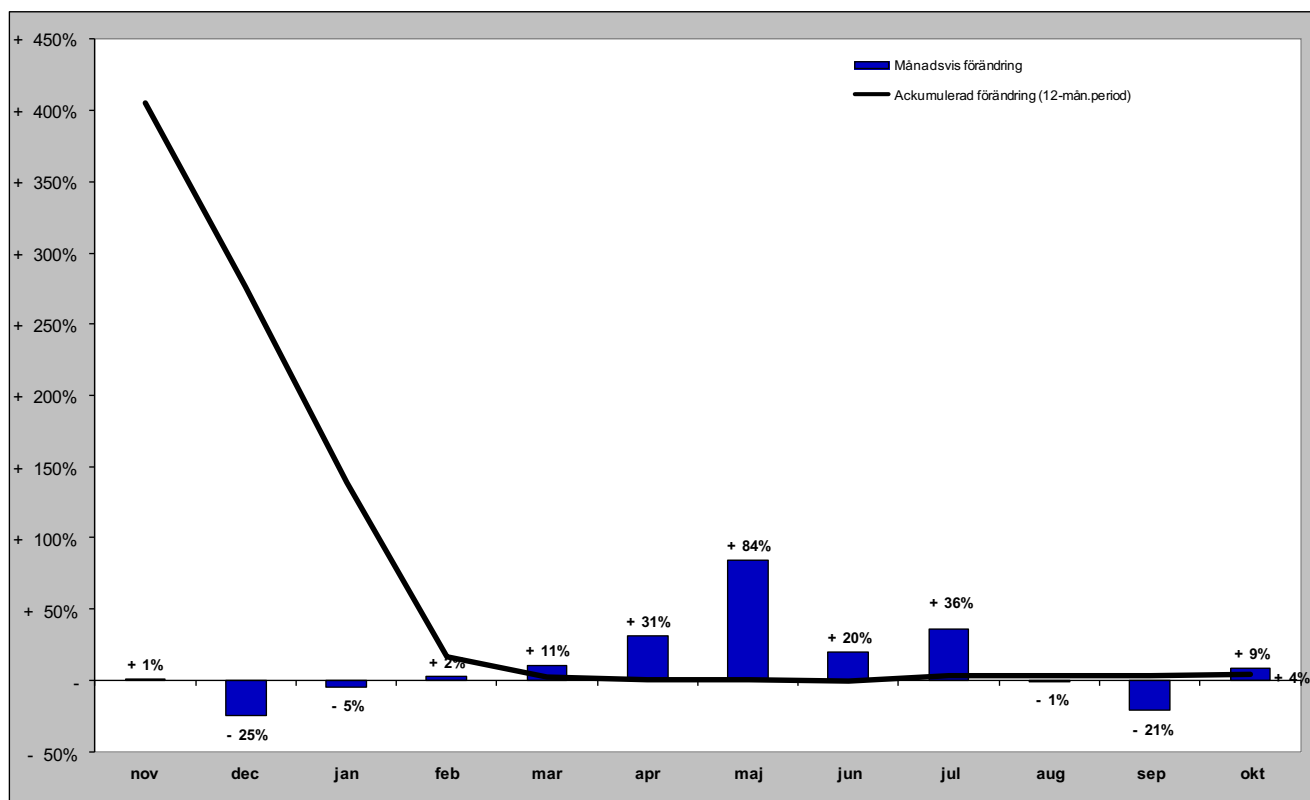

Finska gästnätter (HSVCsol) i JH

Förändring gästnätter

Totalt antal gästnätter 27 059

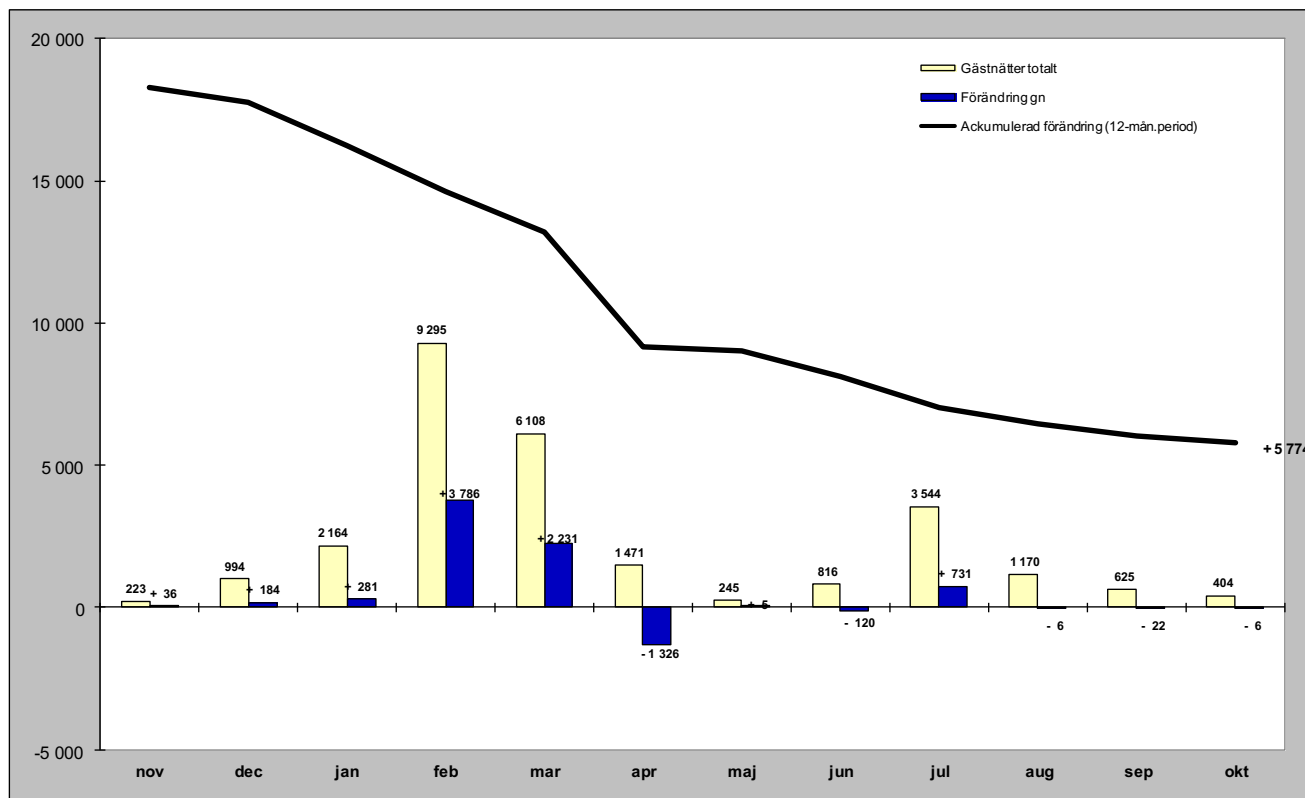

Relativ förändring

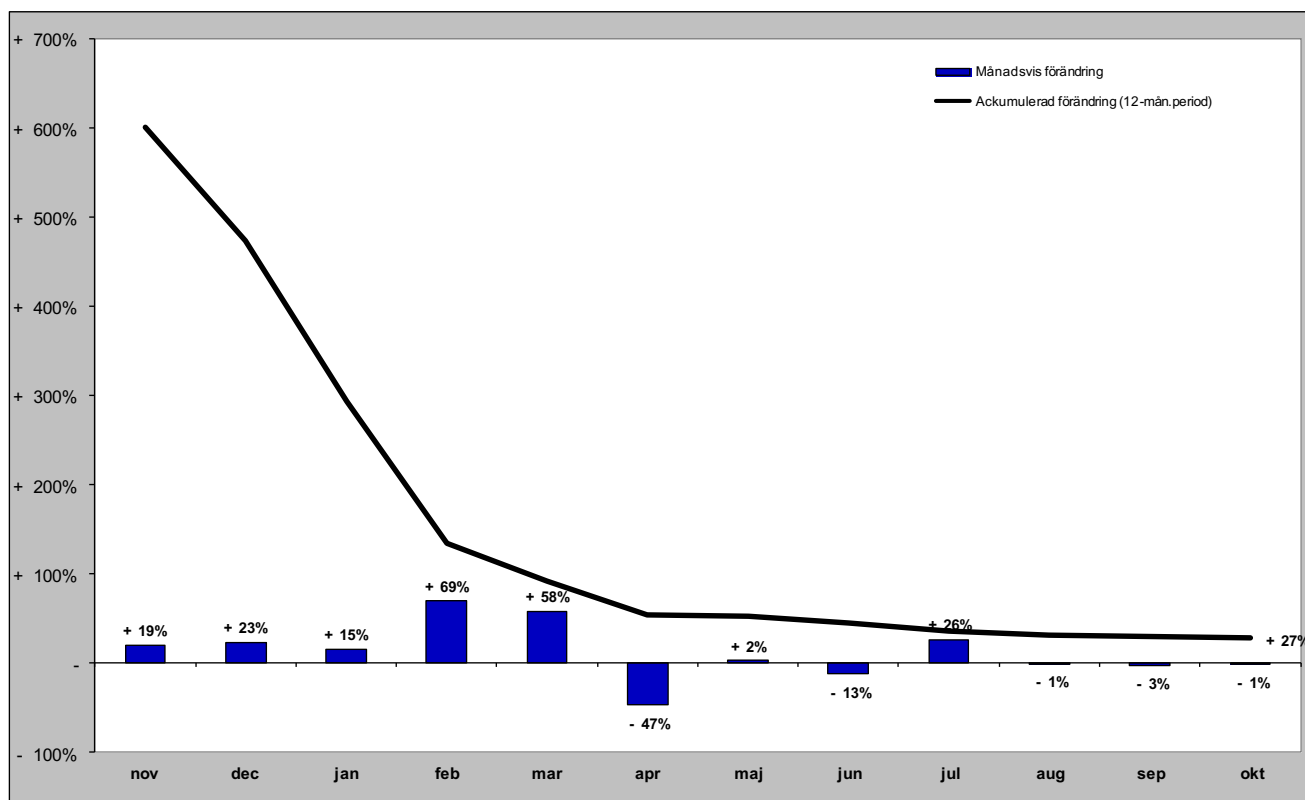

Tyska gästnätter (HSVCsol) i JH

Förändring gästnätter

Totalt antal gästnätter 49 039

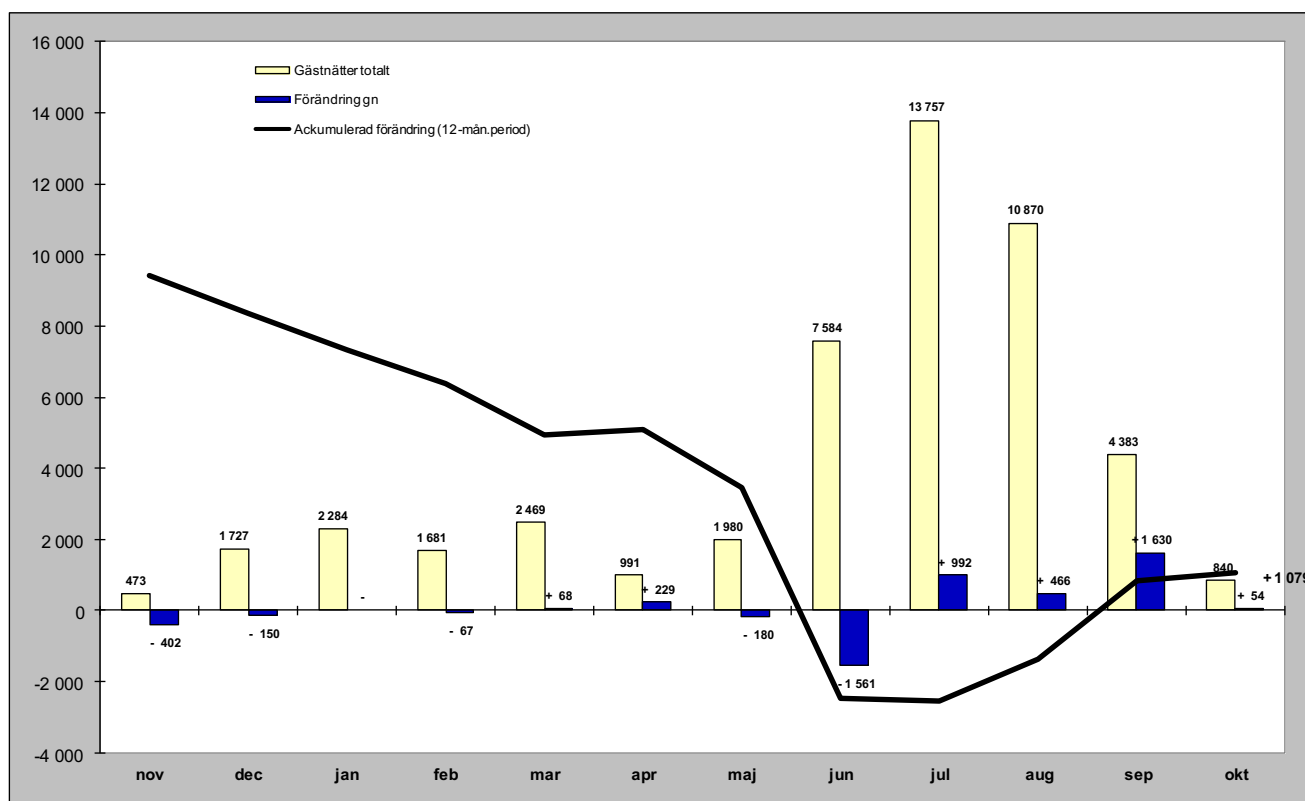

Relativ förändring

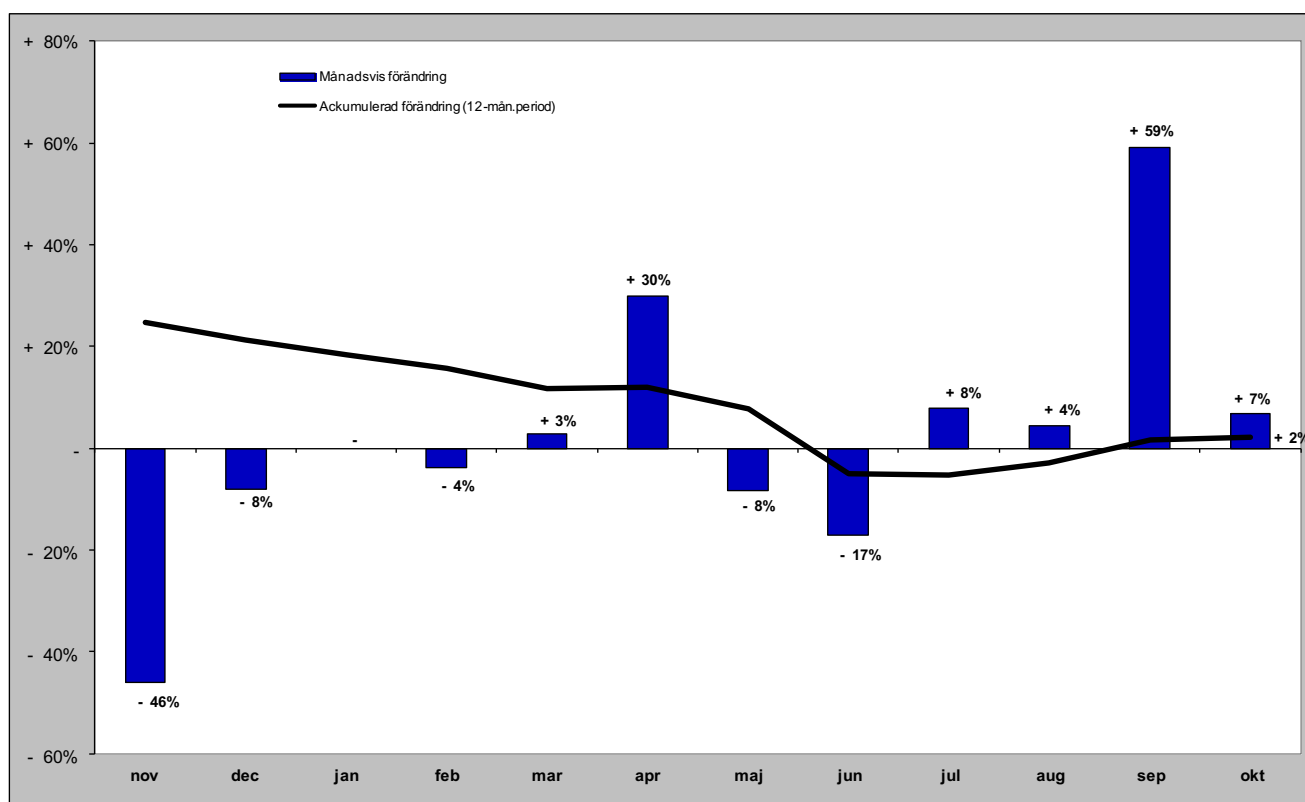

Holländska gästnätter (HSVCsol) i JH

Förändring gästnätter

Totalt antal gästnätter 23 468

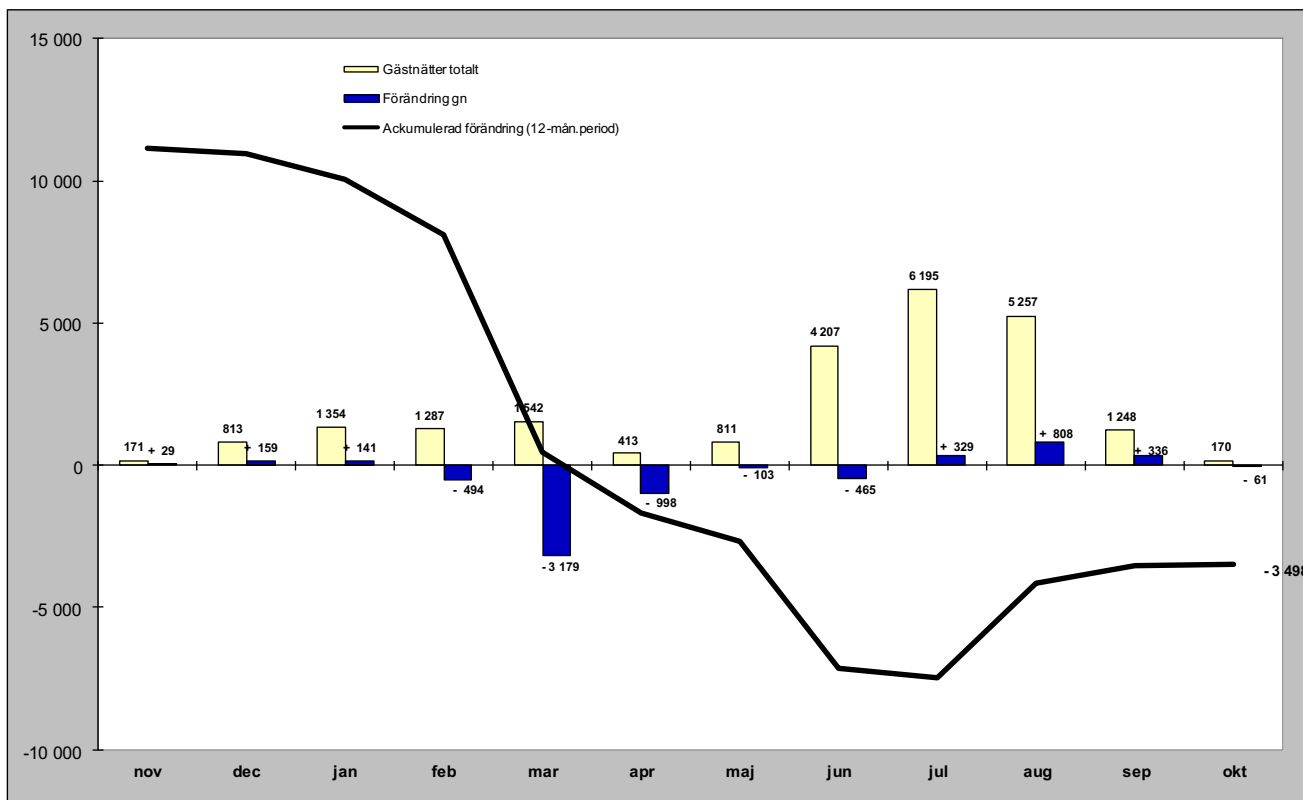

Relativ förändring

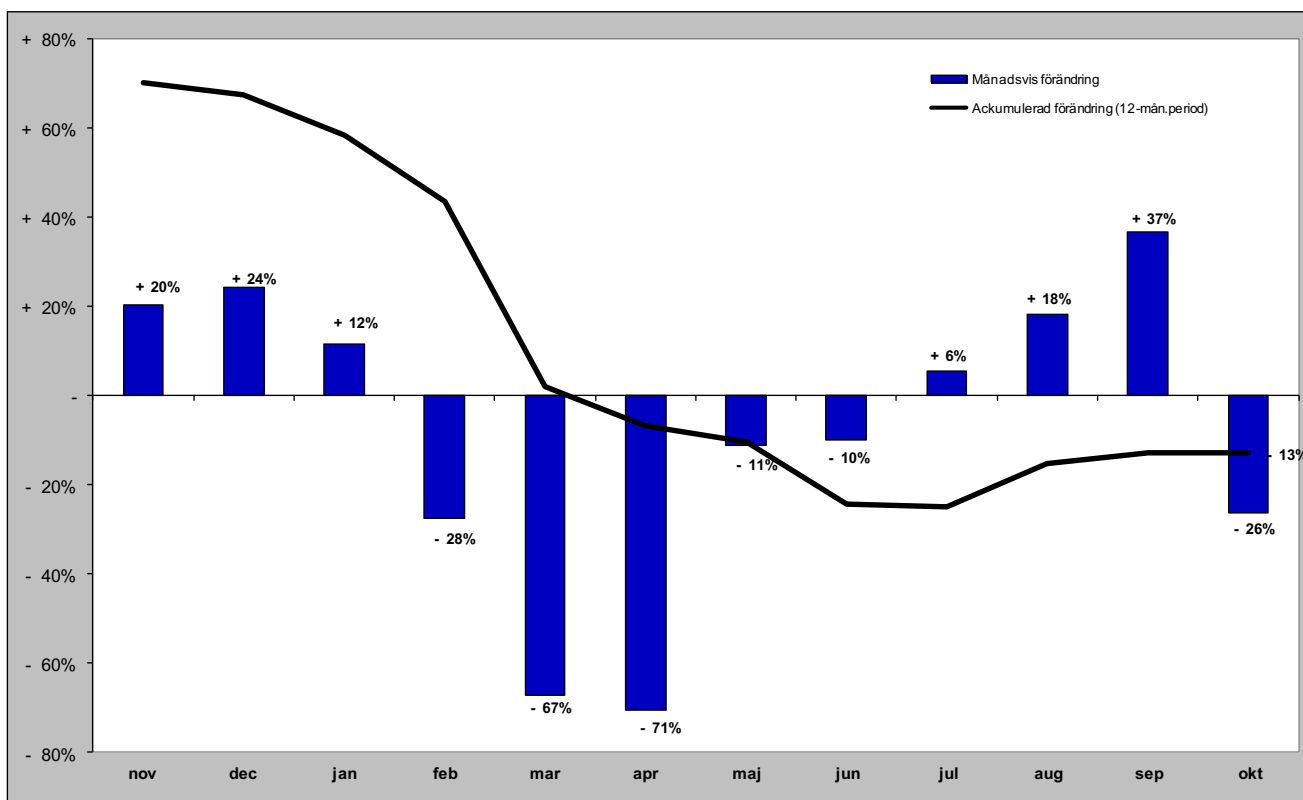

Gästnätter från GBR (HSVCsol) i JH

Förändring gästnätter

Totalt antal gästnätter 20 496

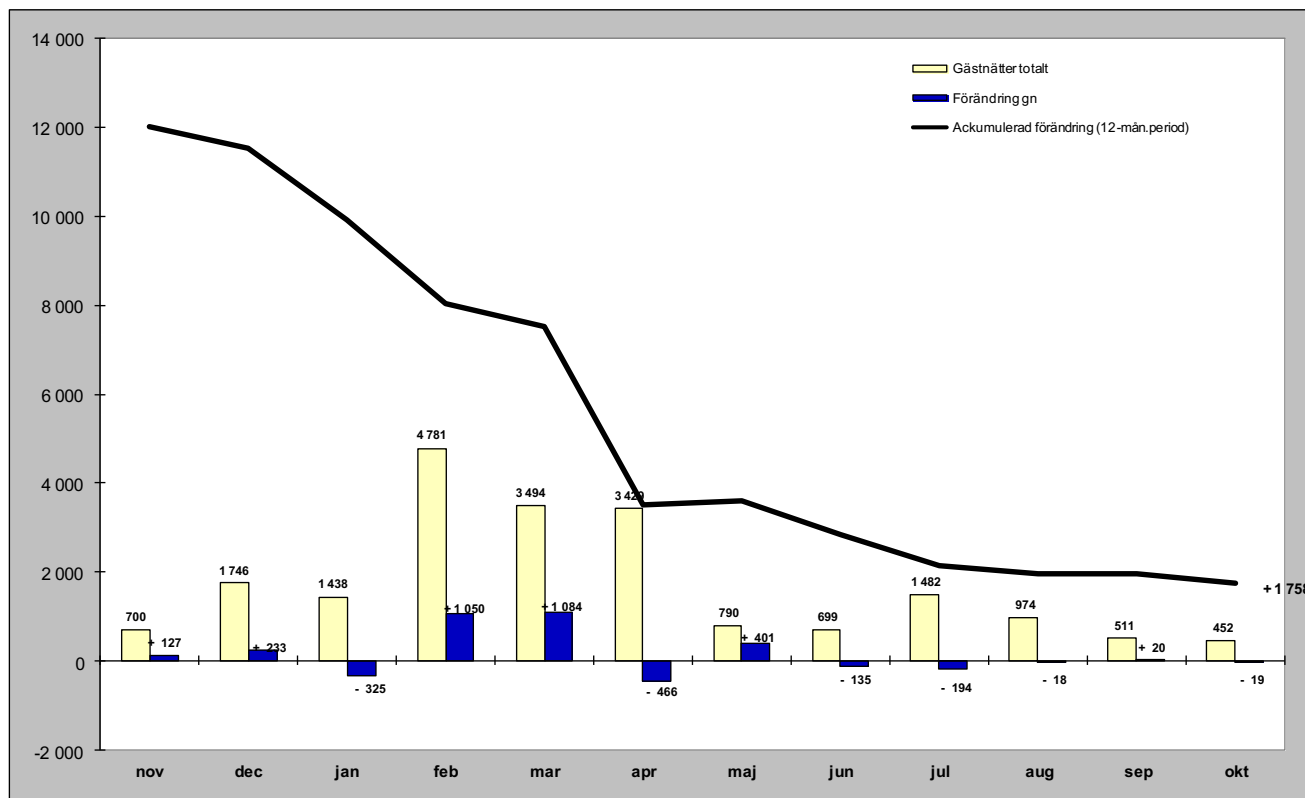

Relativ förändring

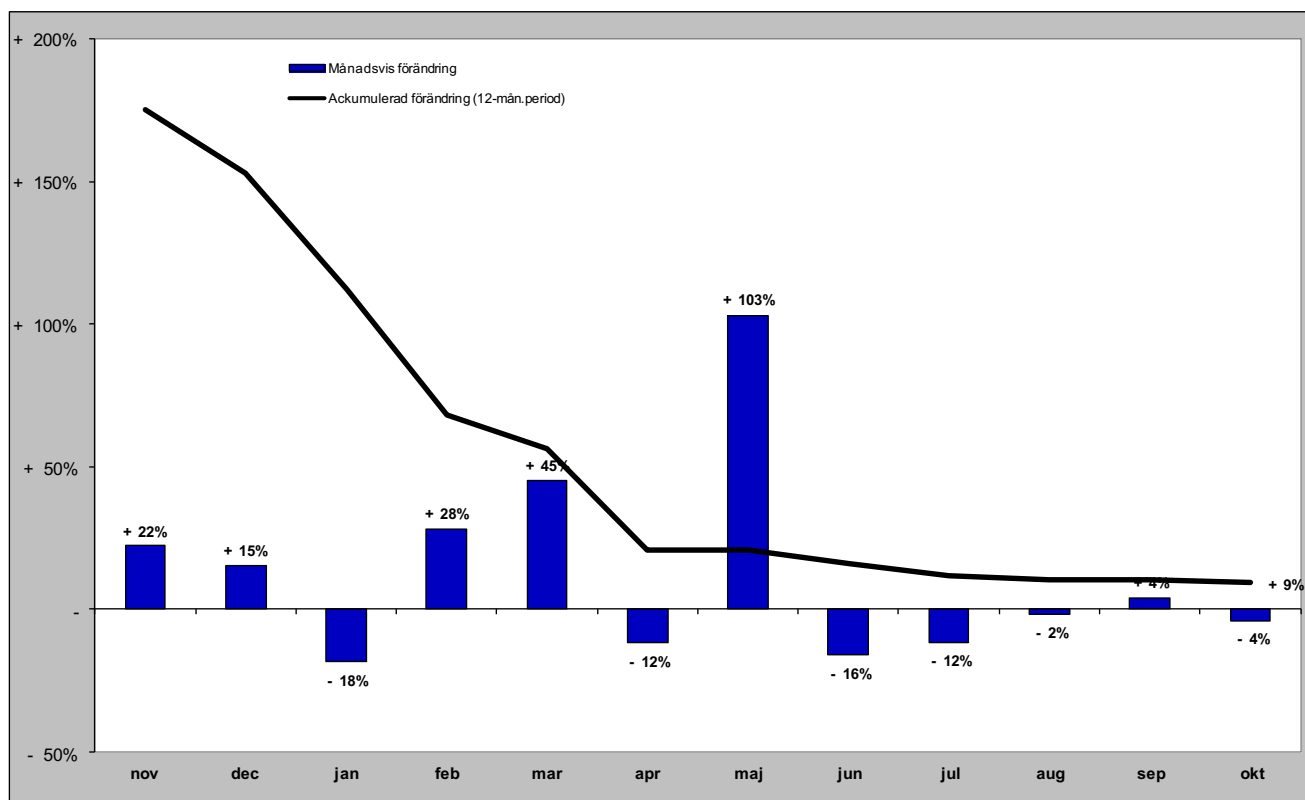

Gästnätter från Ryssland (HSVCsol) i JH

Förändring gästnätter

Totalt antal gästnätter 104

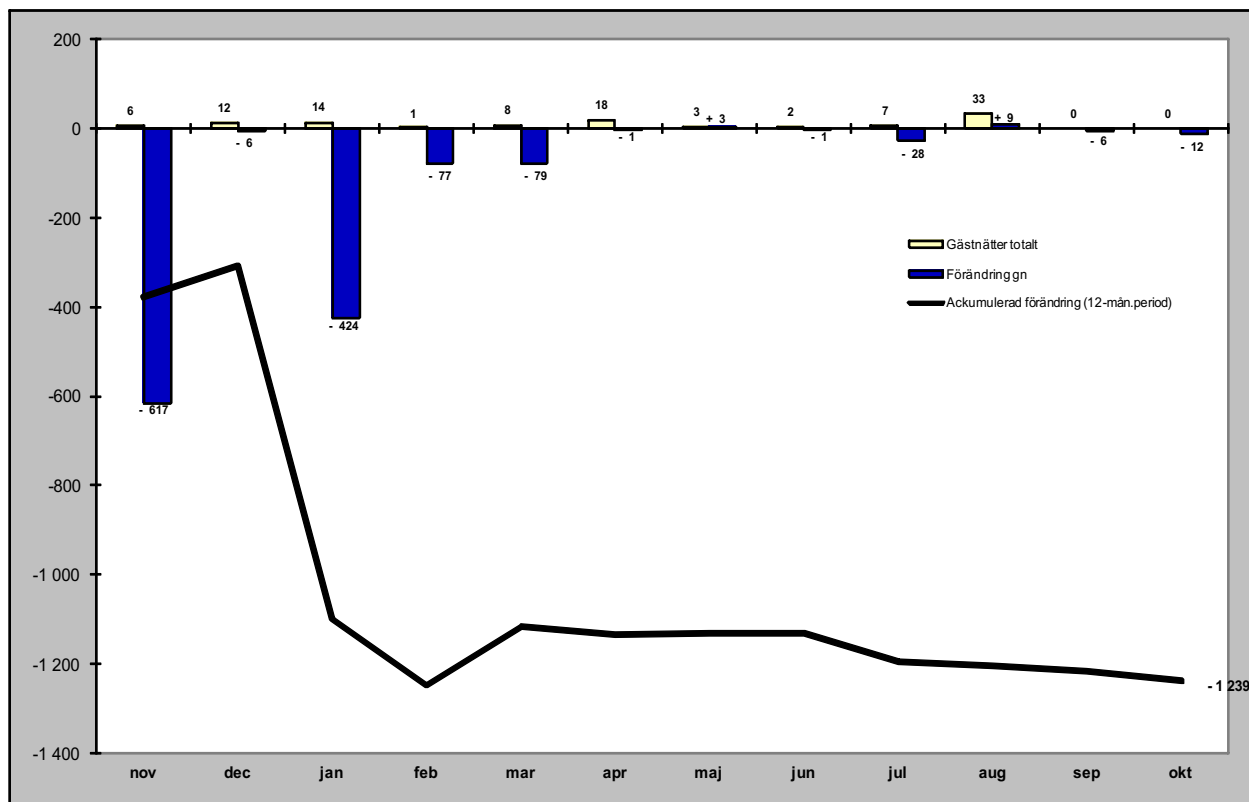

Relativ förändring

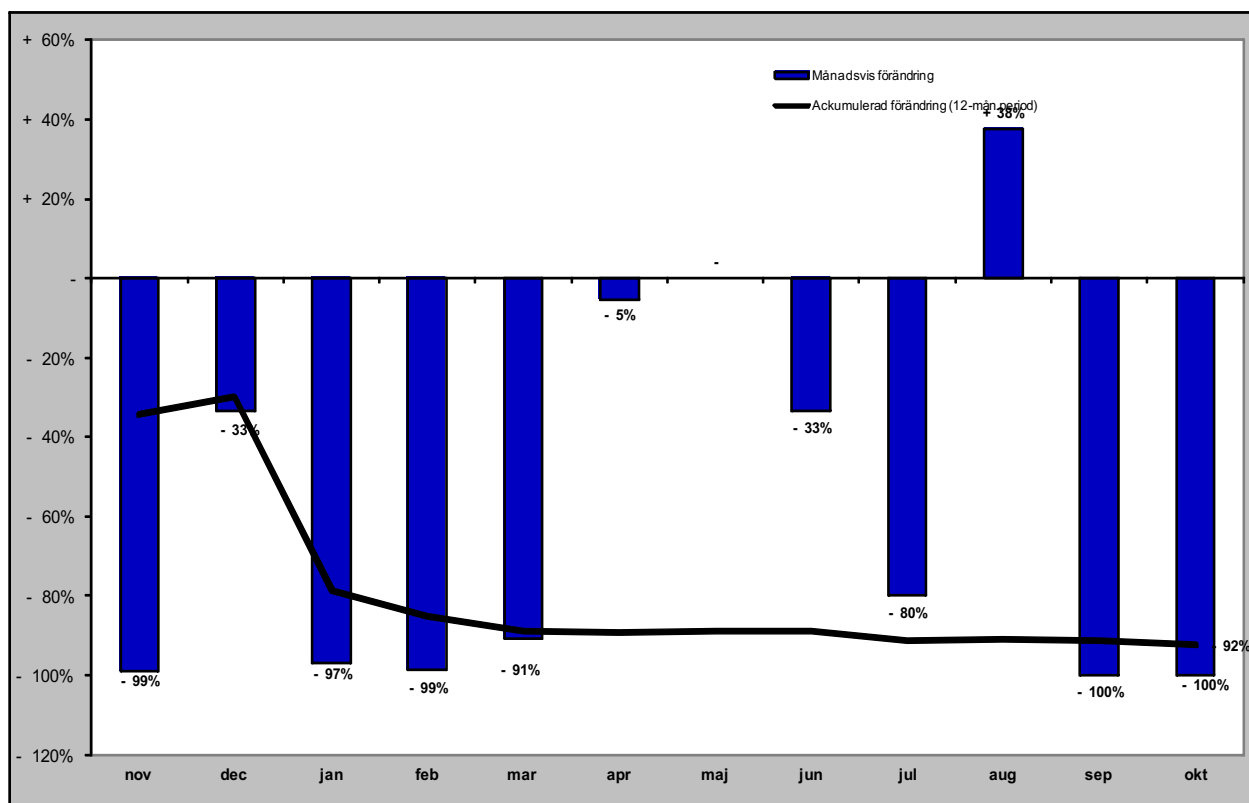

Gästnätter från Estland (HSVCsol) i JH

Förändring gästnätter

Totalt antal gästnätter 9 463

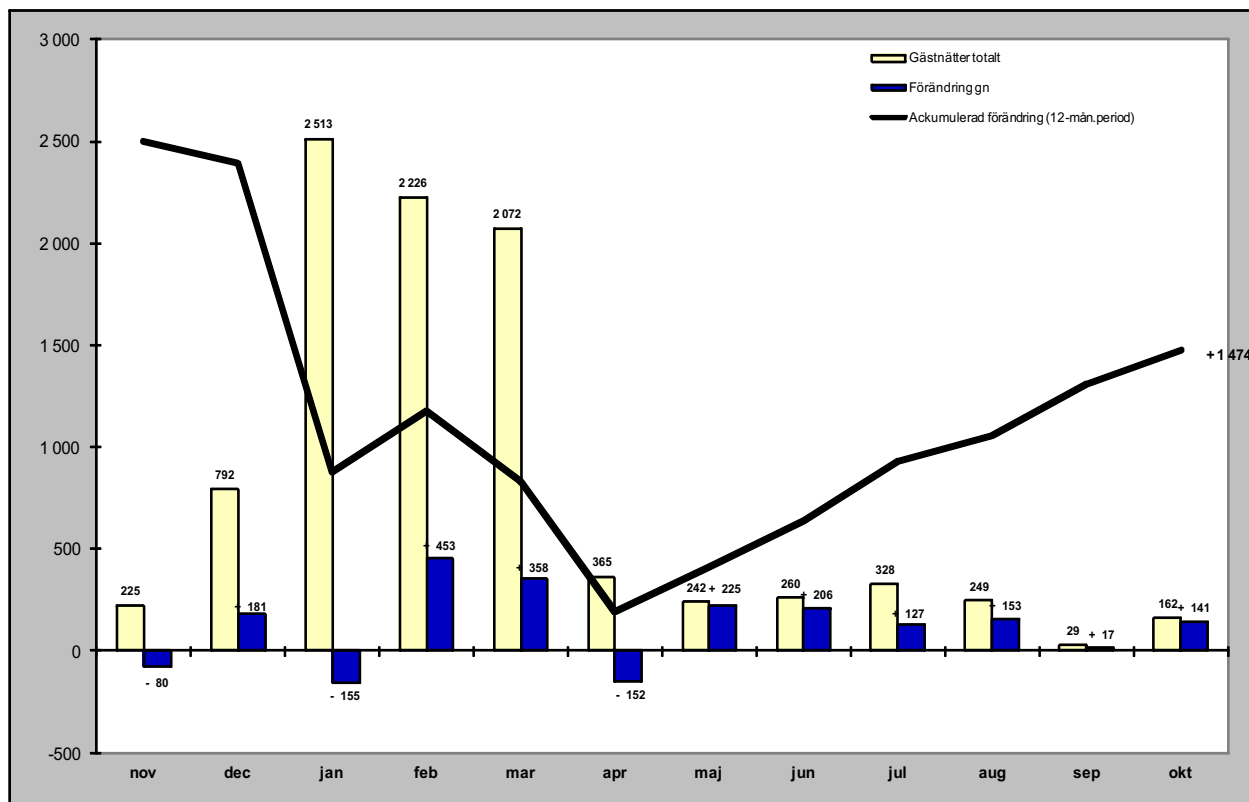

Relativ förändring

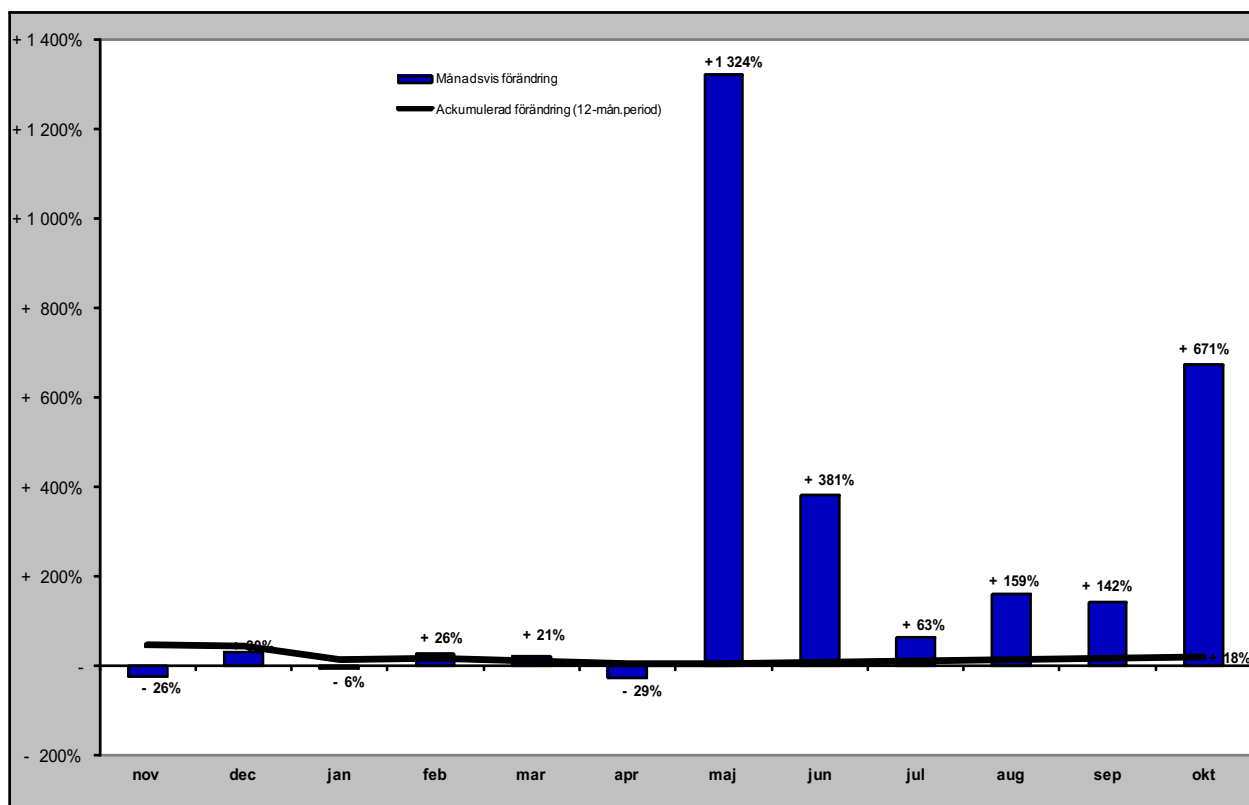

Gästnätter från Lettland (HSVCsol) i JH

Förändring gästnätter

Totalt antal gästnätter 2 943

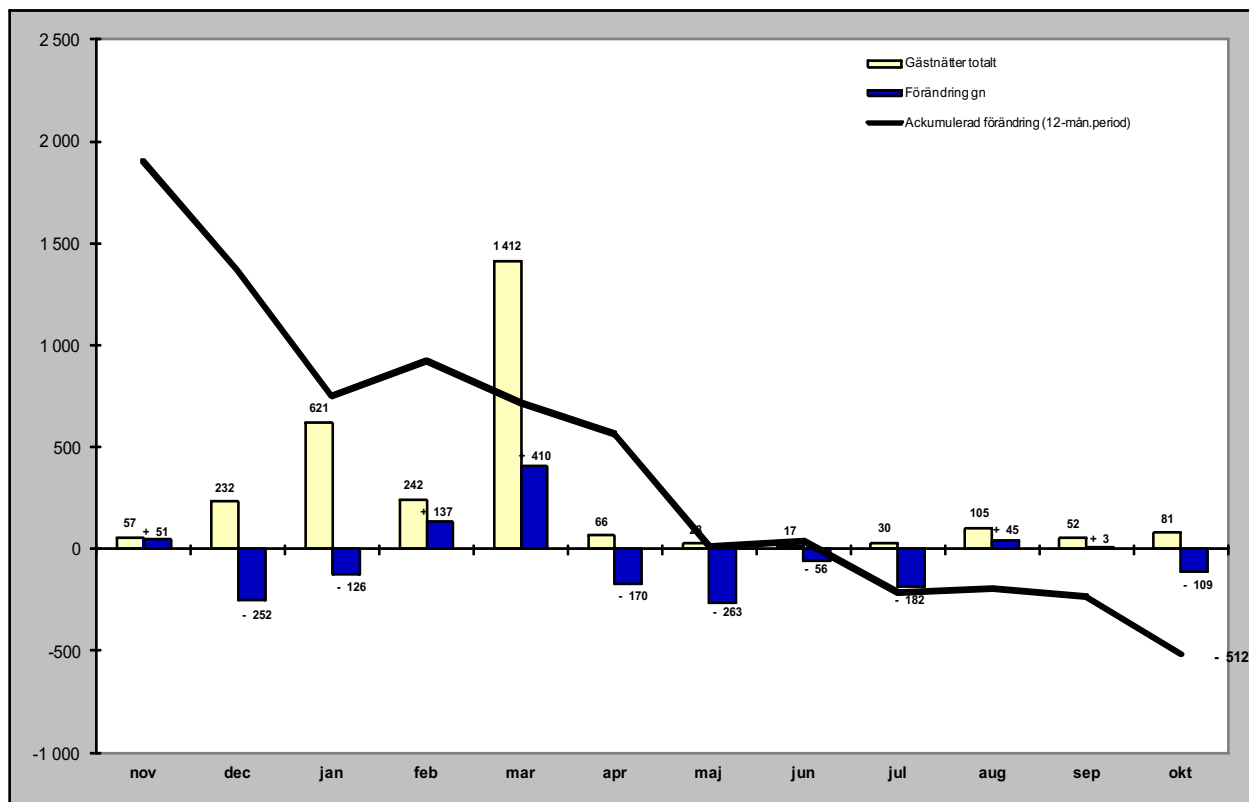

Relativ förändring

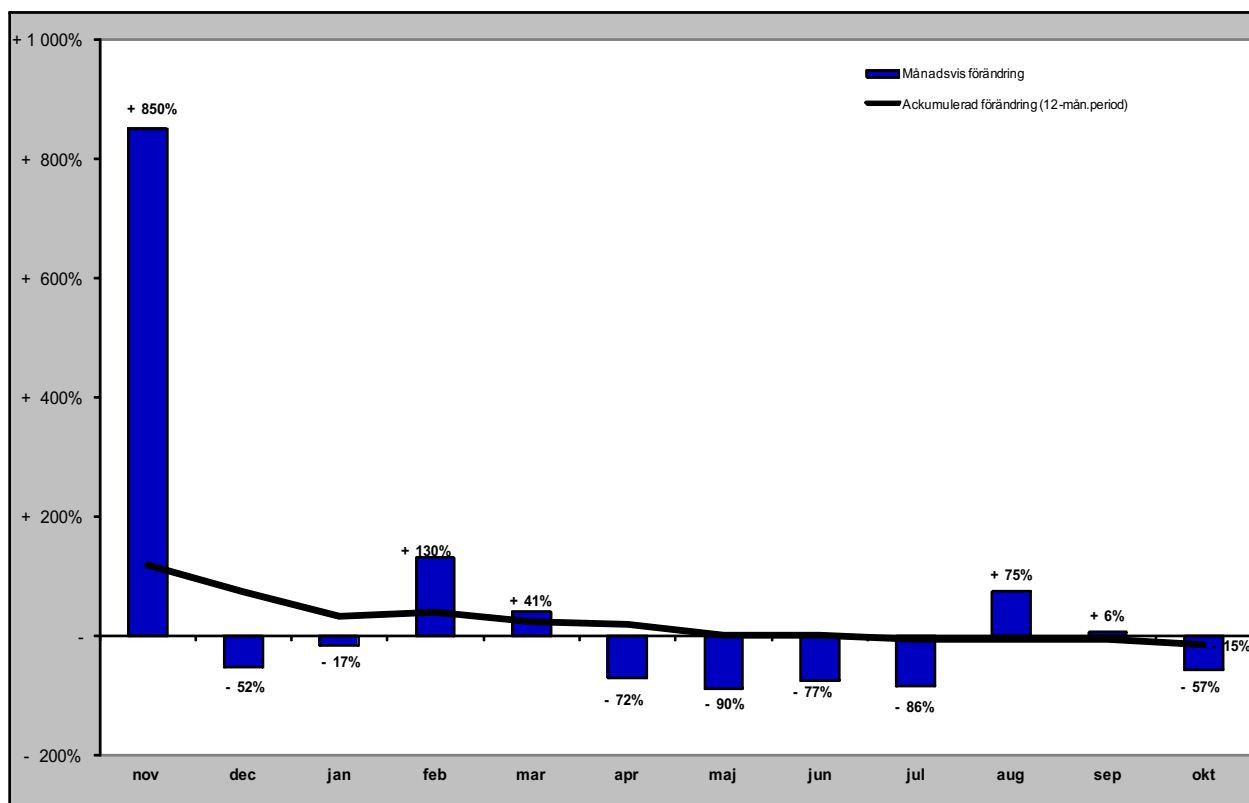

Gästnätter från övriga Europa (HSVCsol) i JH

Förändring gästnätter

Totalt antal gästnätter 34 873

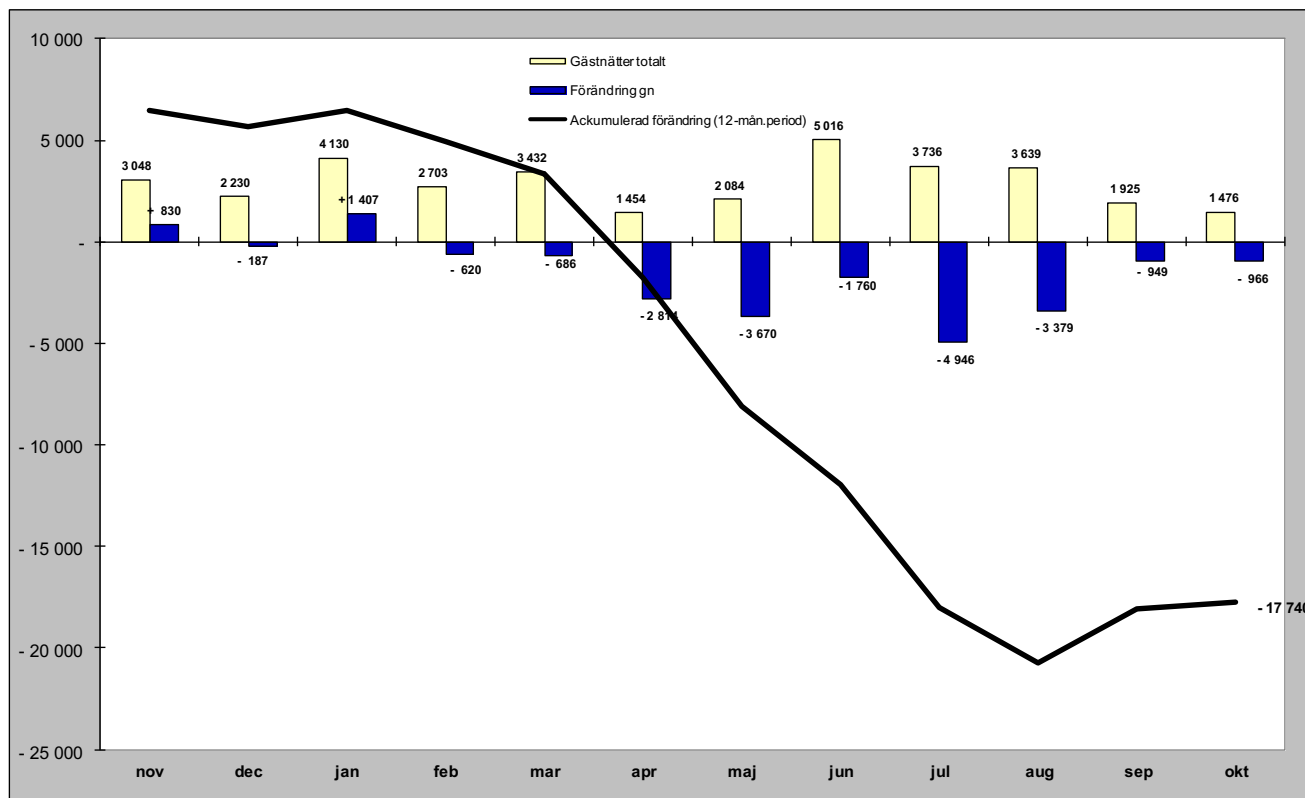

Relativ förändring

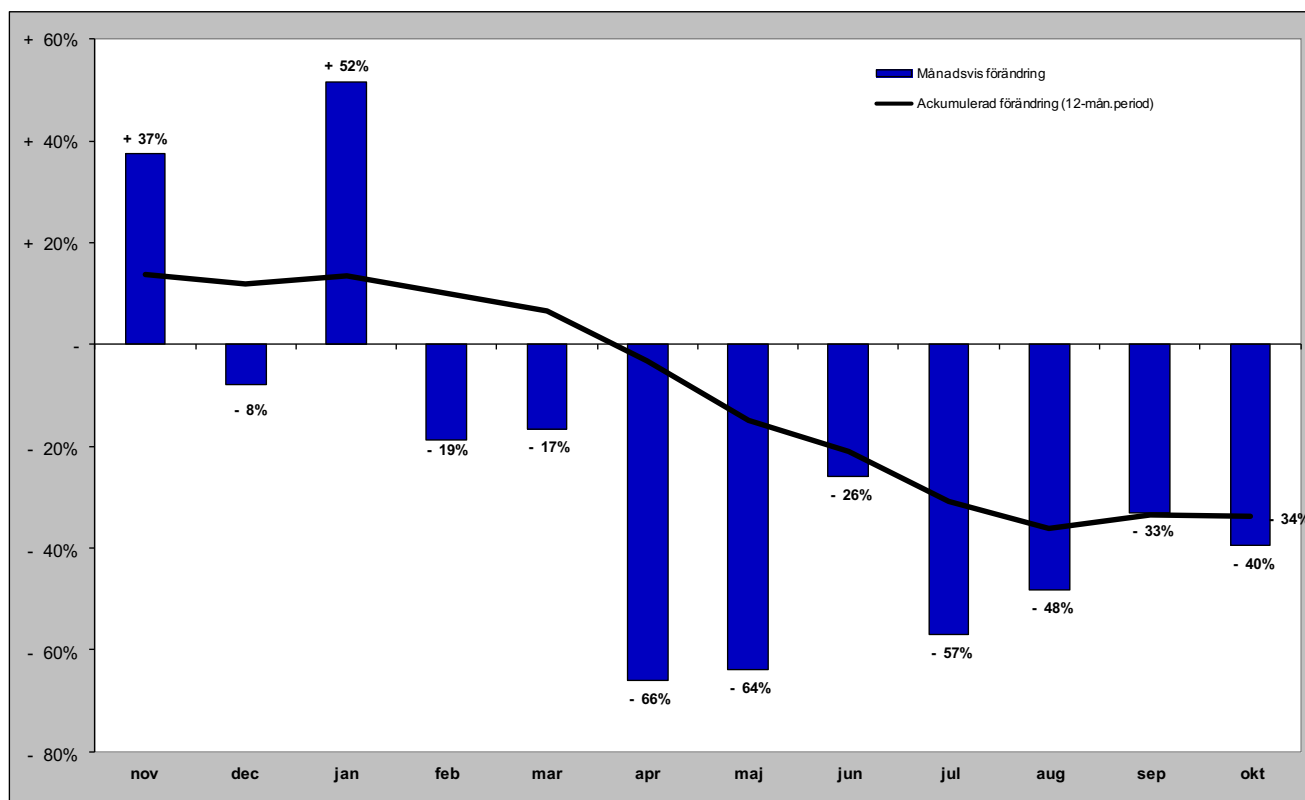

Gästnätter från övriga världen (HSVCsol) i JH

Förändring gästnätter

Totalt antal gästnätter 26 098

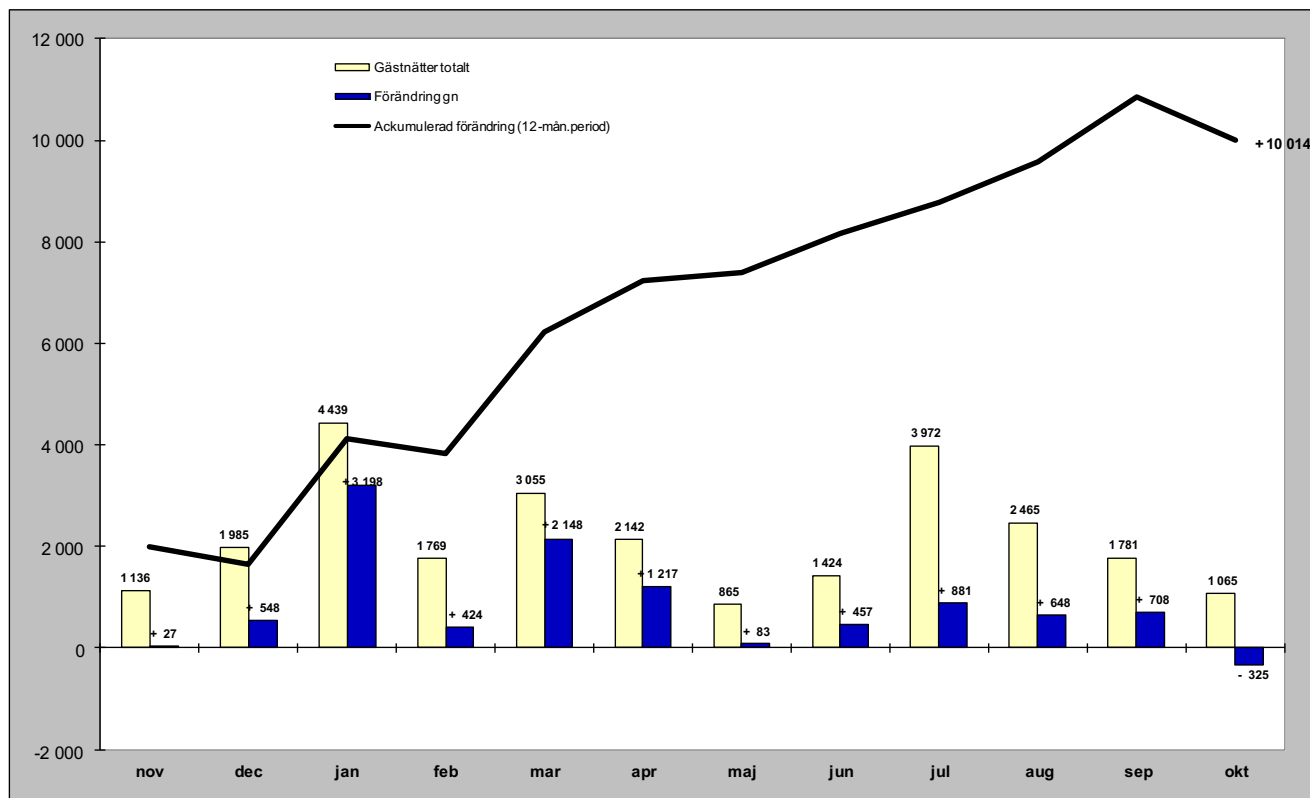

Relativ förändring

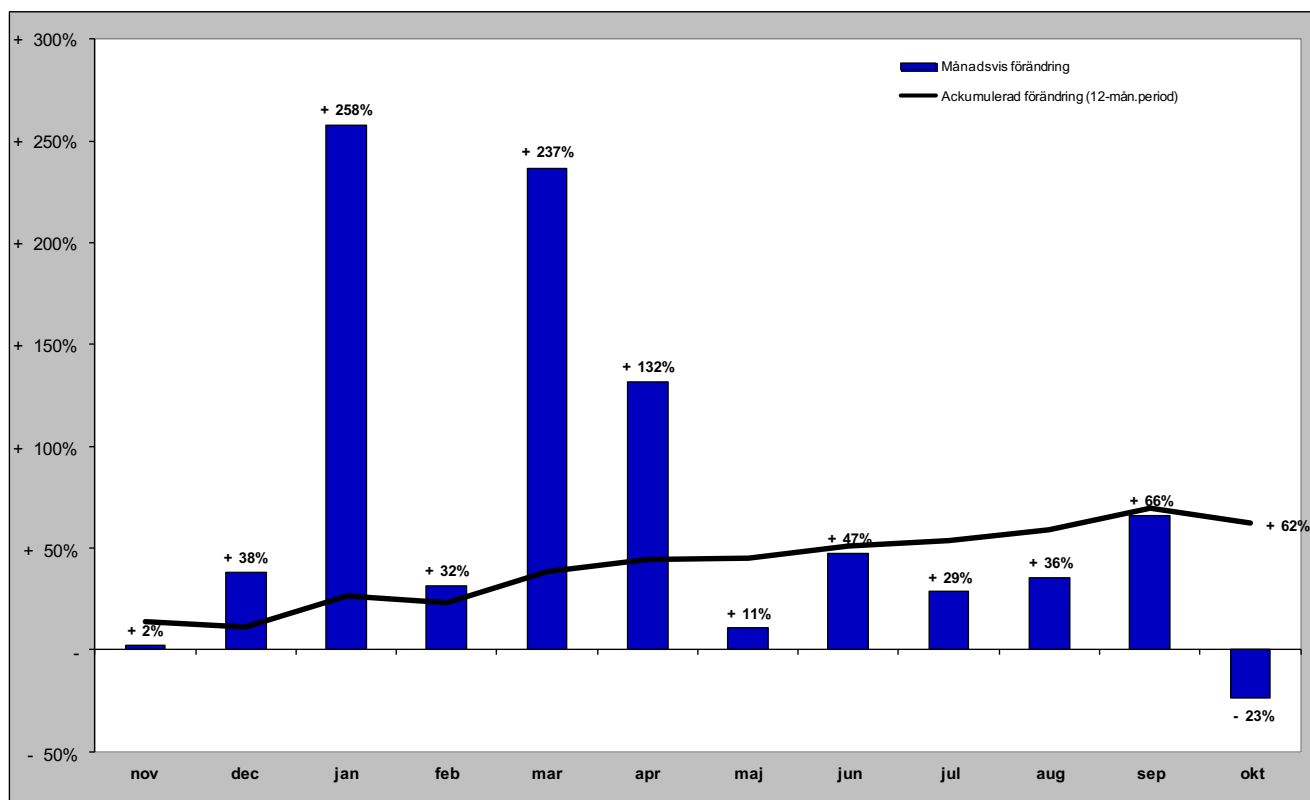

GÄSTNÄTTER FÖRDELAT PER KOMMUN

Gästnätter i Härjedalens Kommun (HSVCsol)

Förändring gästnätter

Totalt antal gästnätter 1 138 661

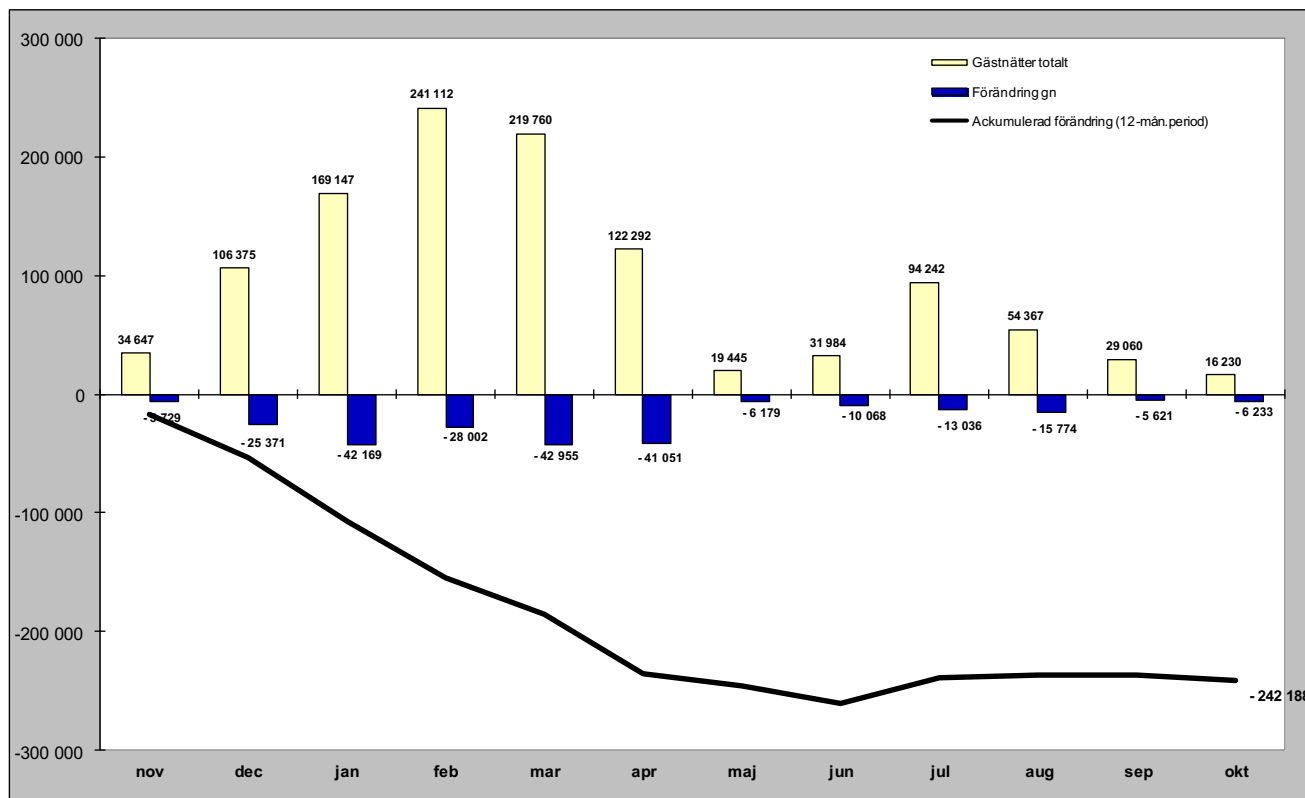

Relativ förändring

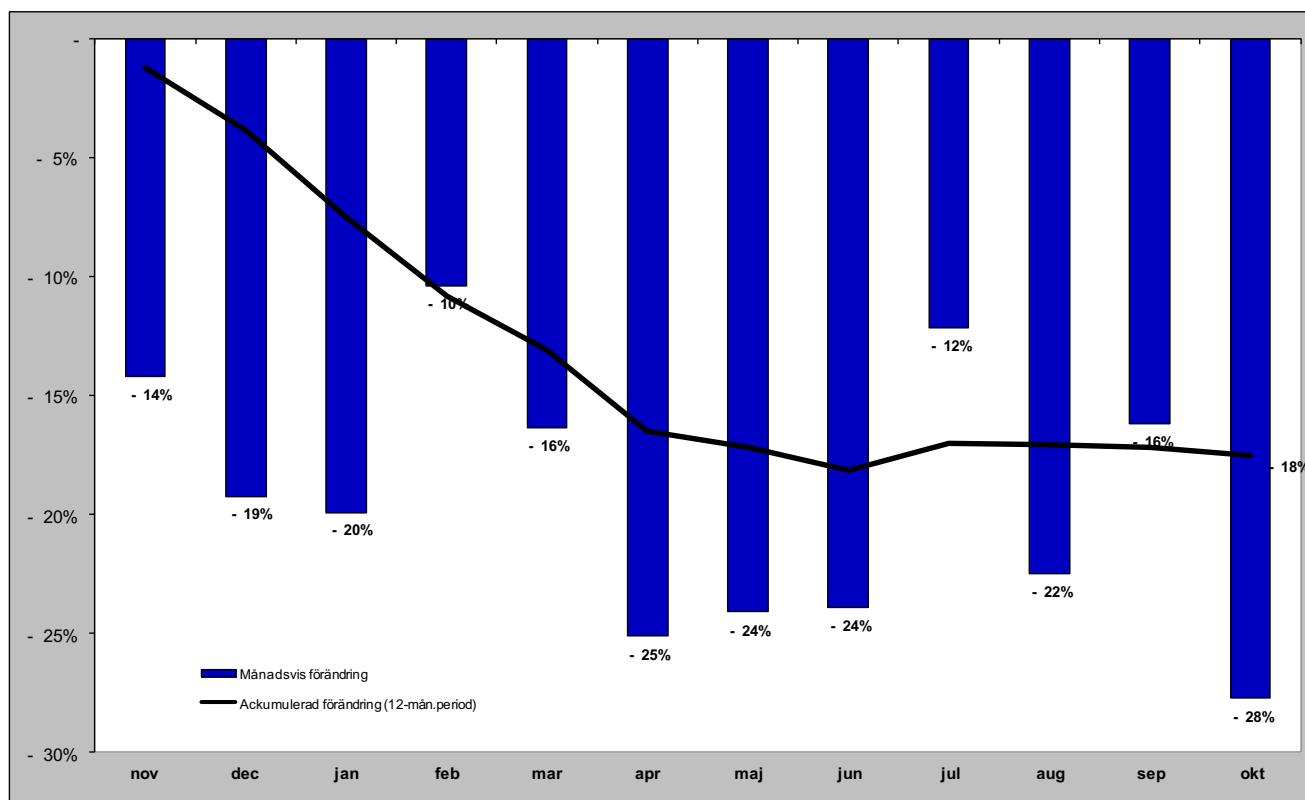

Gästnätter i Härjedalens Kommun (HSVCsol) marknader

Senaste månaden

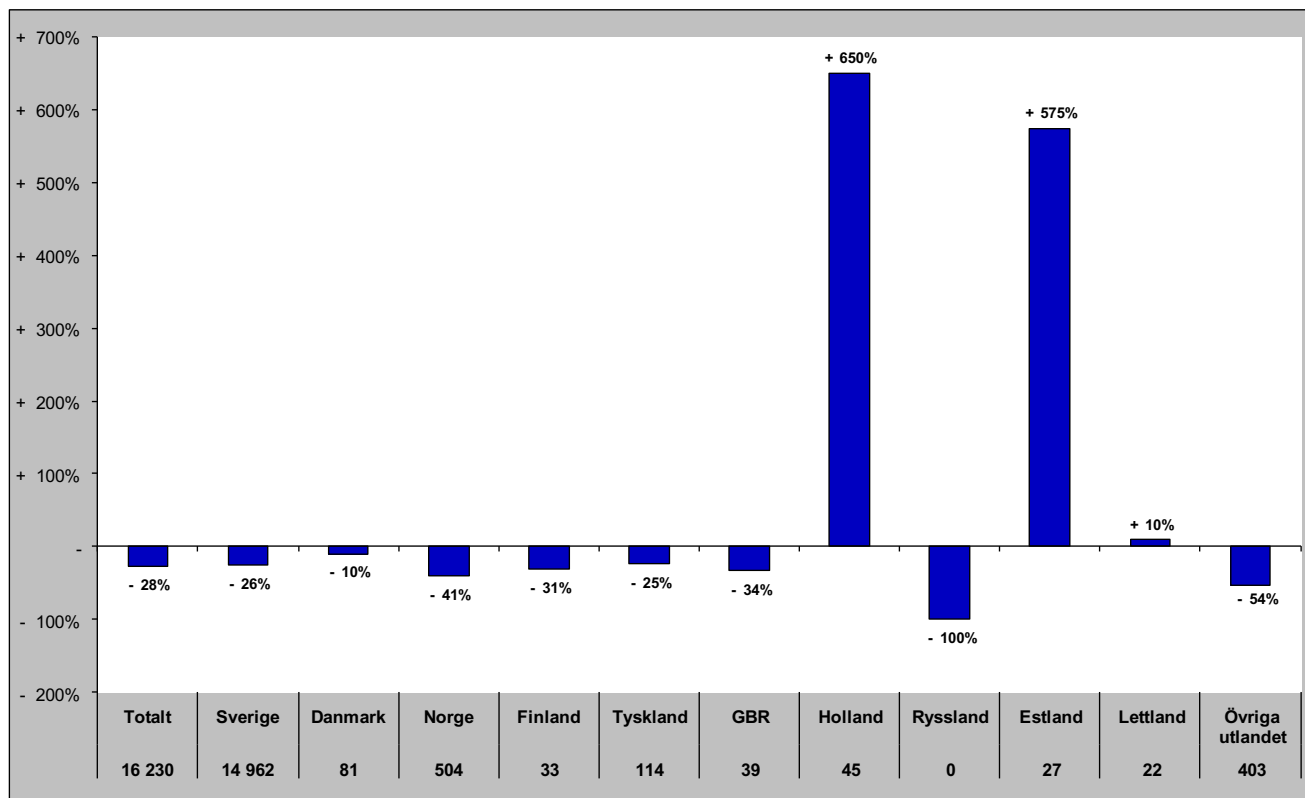

Senaste vintern (nov-apr)

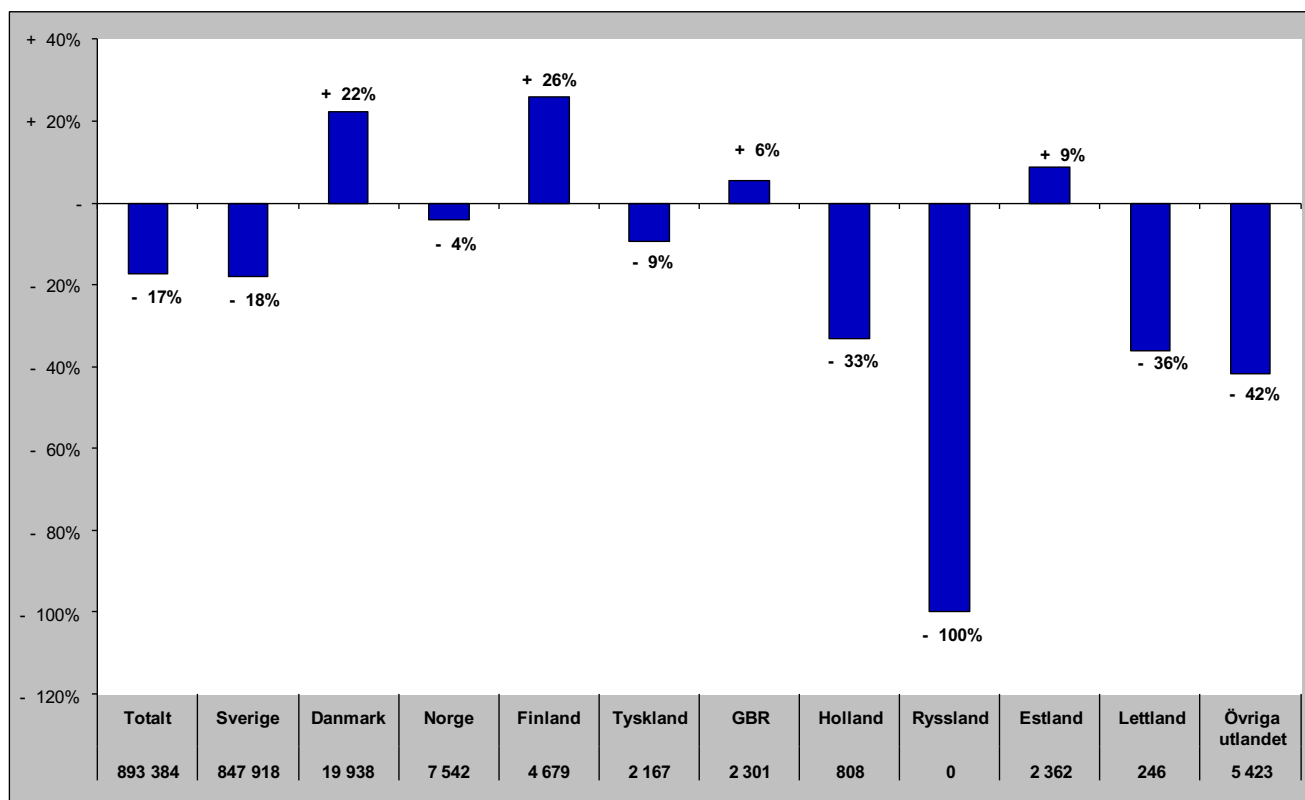

Gästnätter i Härjedalens Kommun (HSVCsol) marknader

Senaste sommaren (jun-sep)

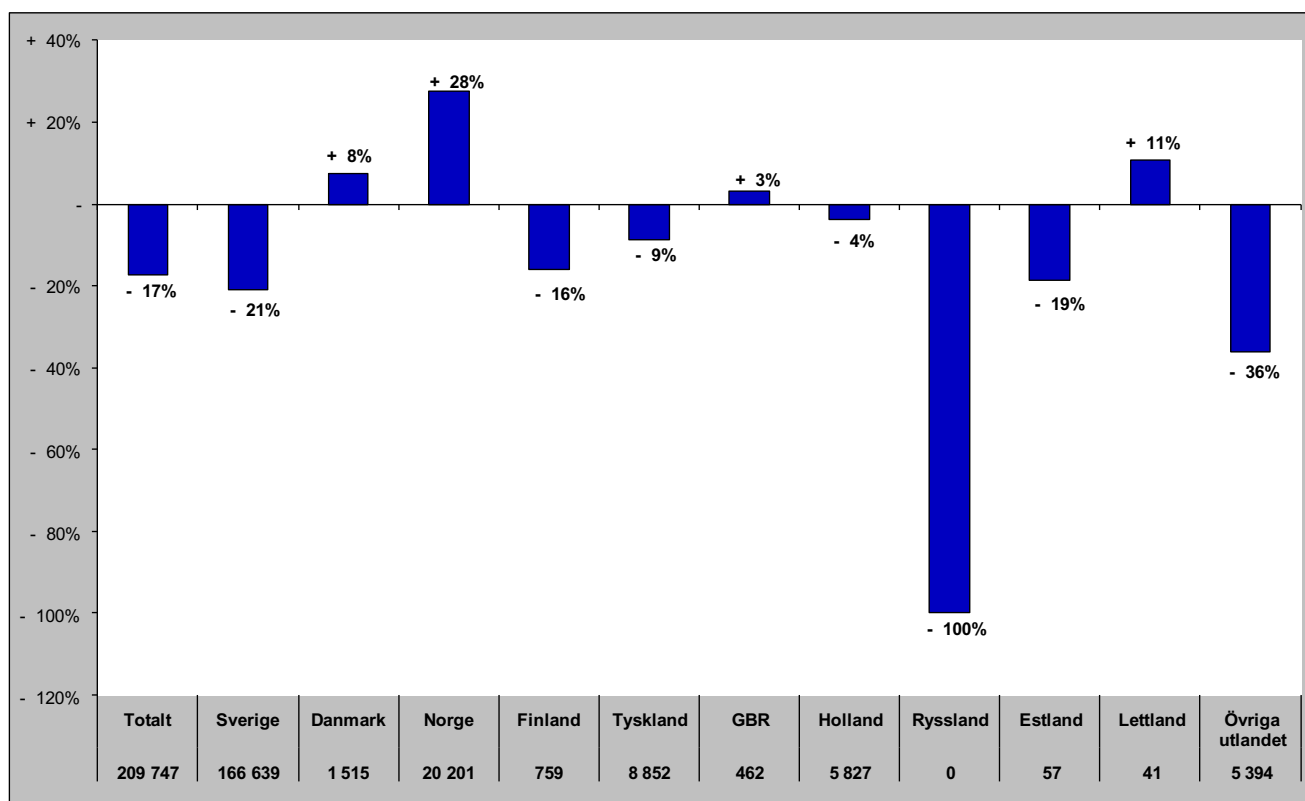

Senaste barmark (maj-okt)

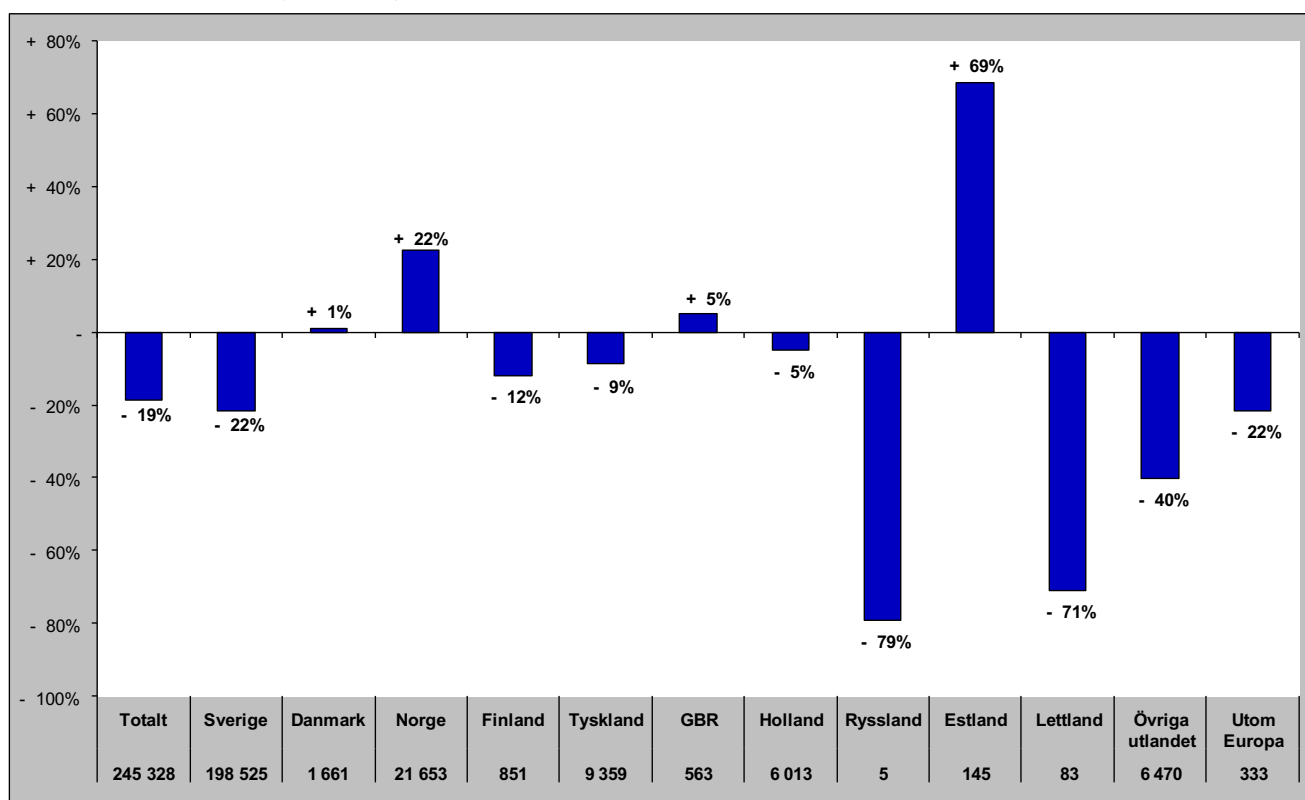

Gästnätter i Härjedalens Kommun (HSVCsol) marknader

Senaste helåret

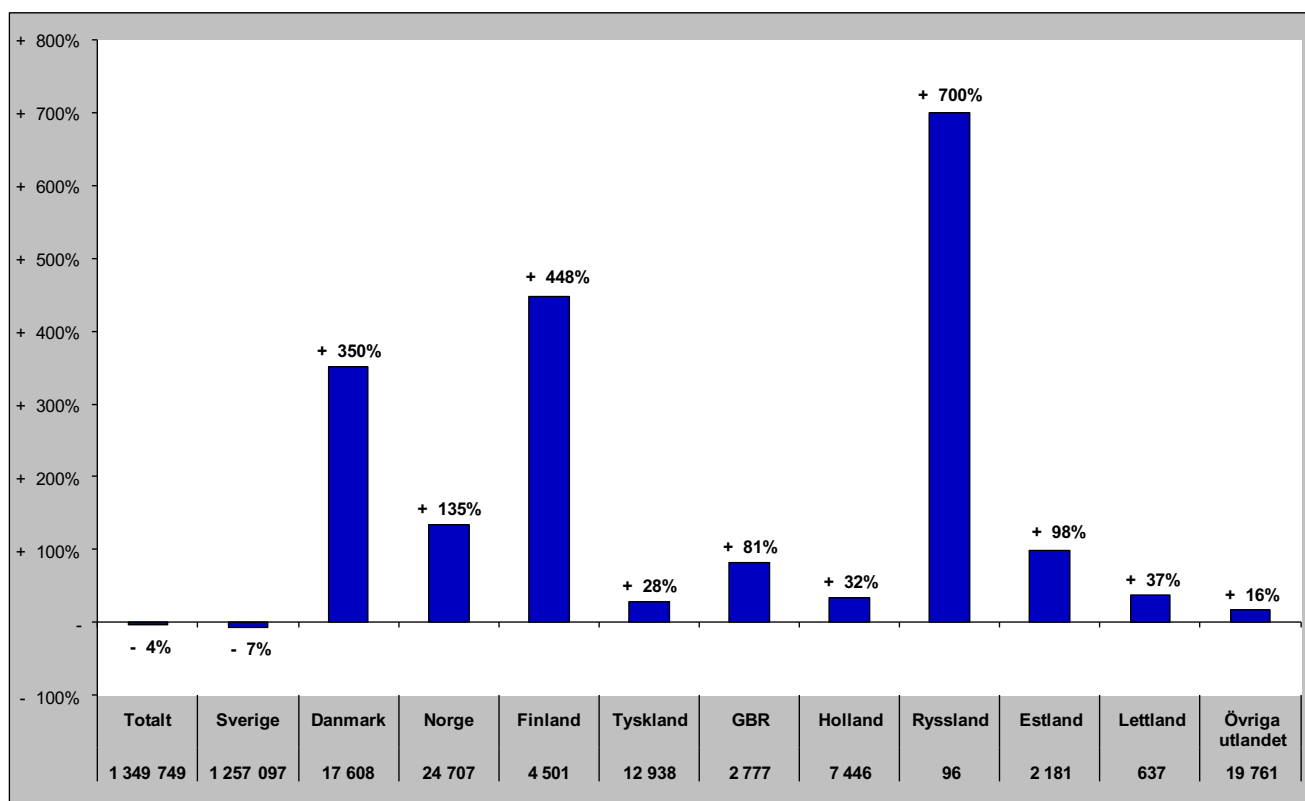

Gästnätter i Bergs Kommun (HSVC)

Förändring gästnätter

Totalt antal gästnätter 146 665

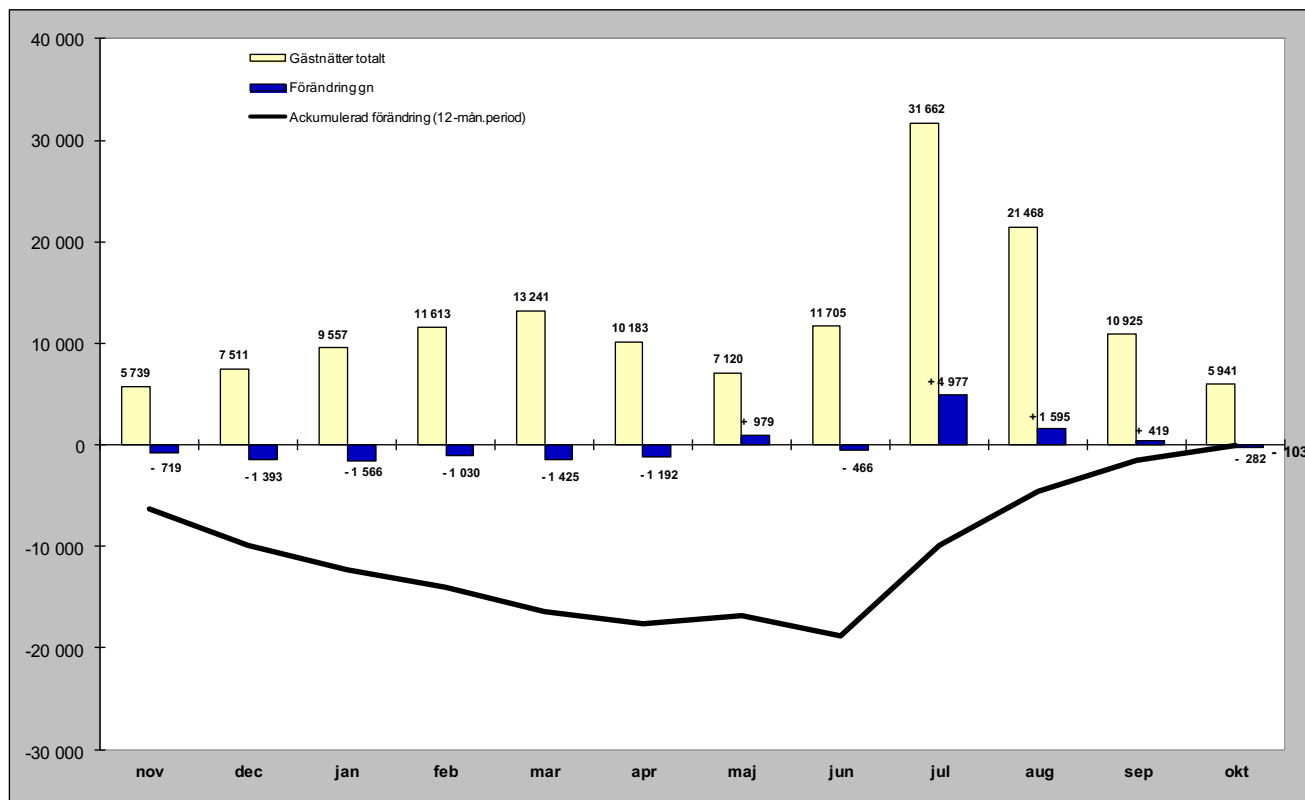

Relativ förändring

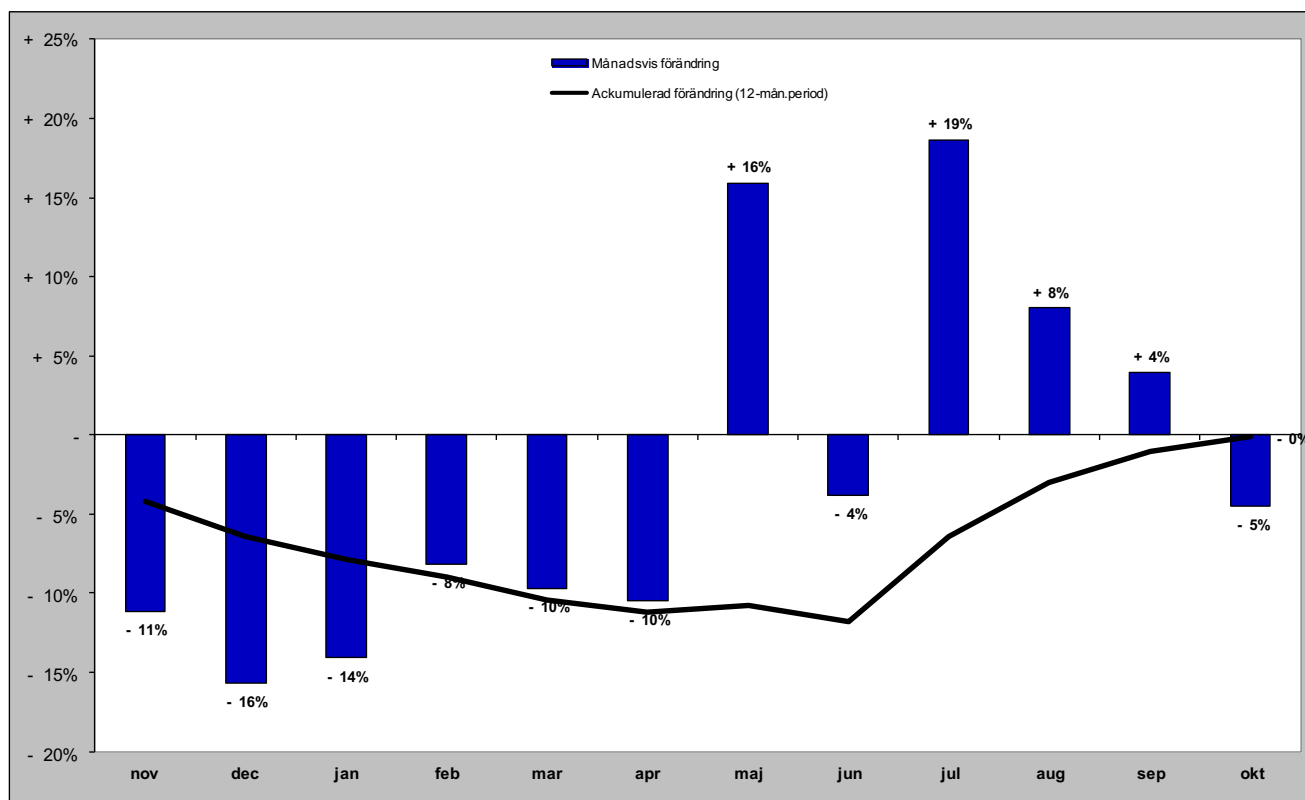

Gästnätter i Bergs kommun (HSVC) marknader

Senaste månaden

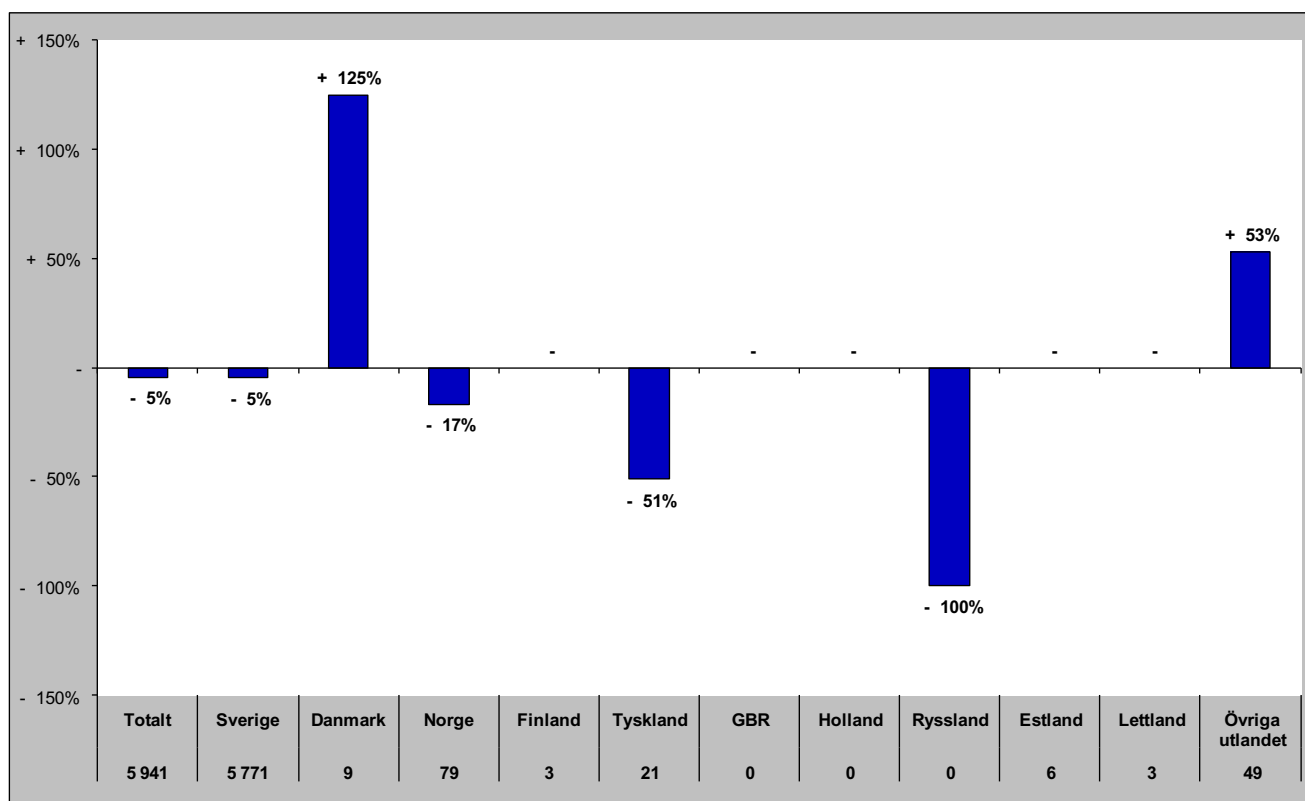

Senaste vintern (nov-apr)

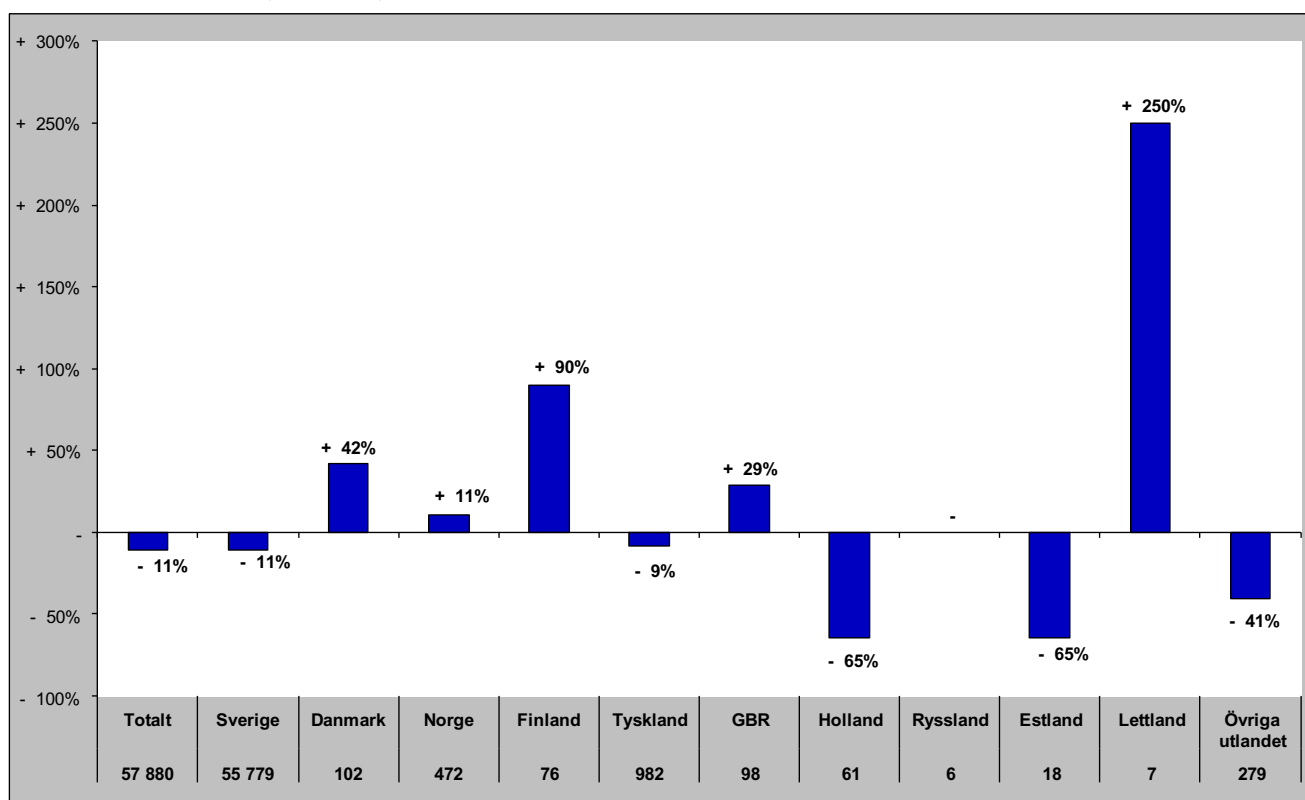

Gästnätter i Bergs kommun (HSVC) marknader

Senaste sommaren (jun-sep)

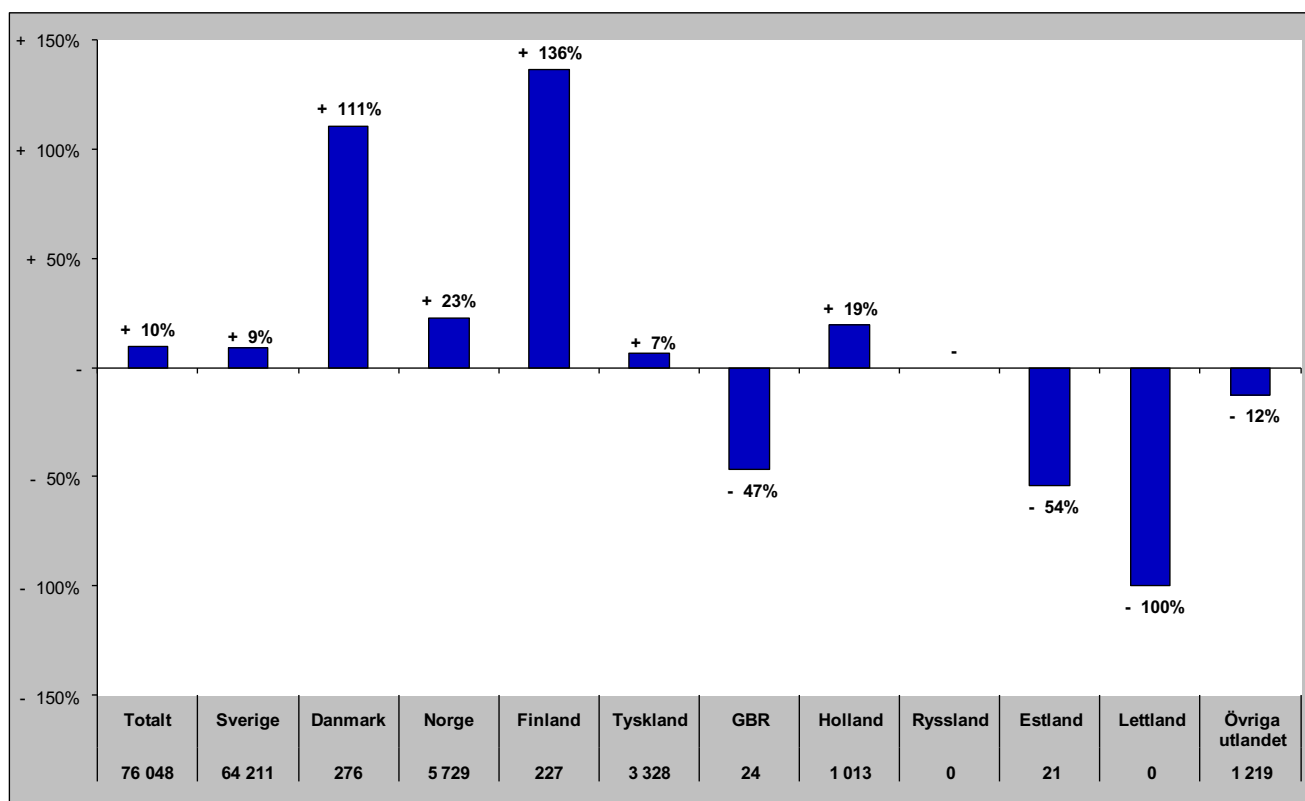

Senaste barmark (maj-okt)

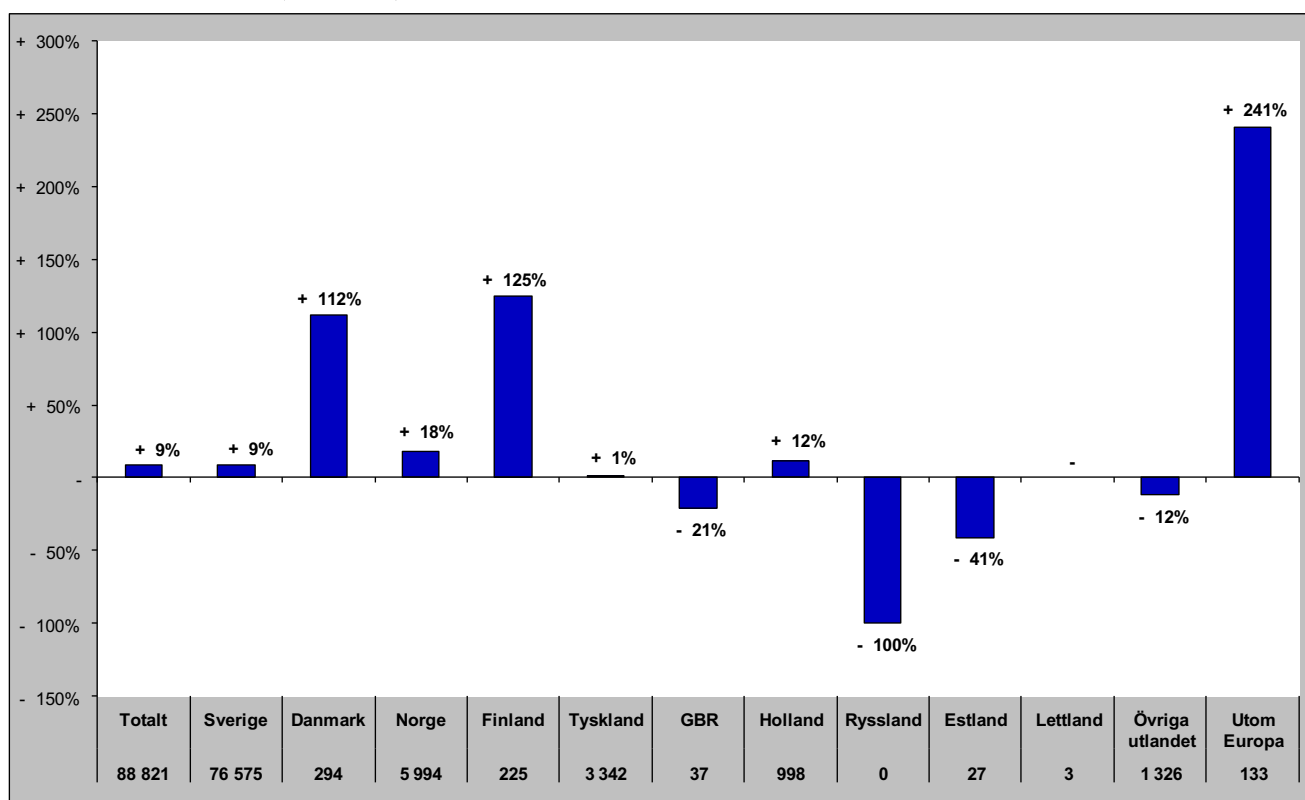

Gästnätter i Bergs Kommun (HSVCsol) marknader

Senaste helåret

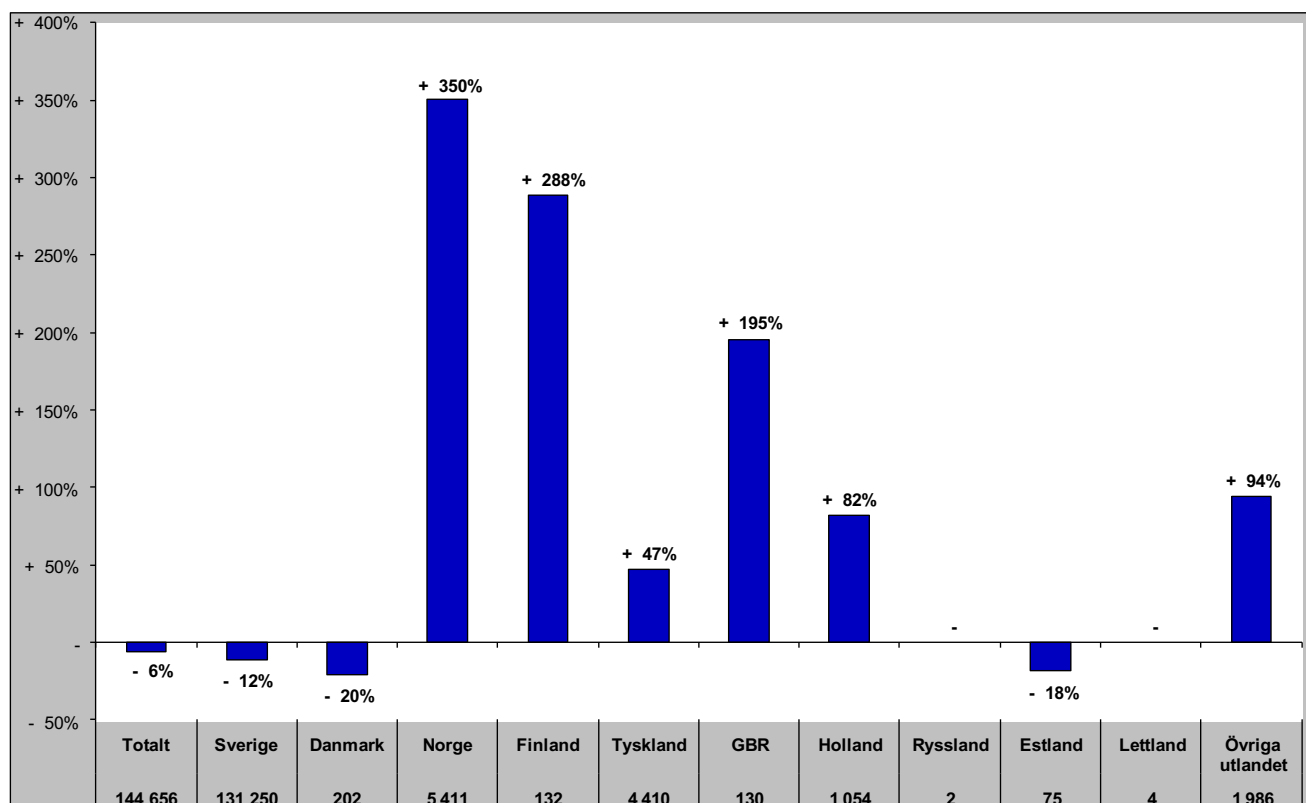

Gästnätter i Åre Kommun (HSVCsol)

Förändring gästnätter

Totalt antal gästnätter 1 004 619

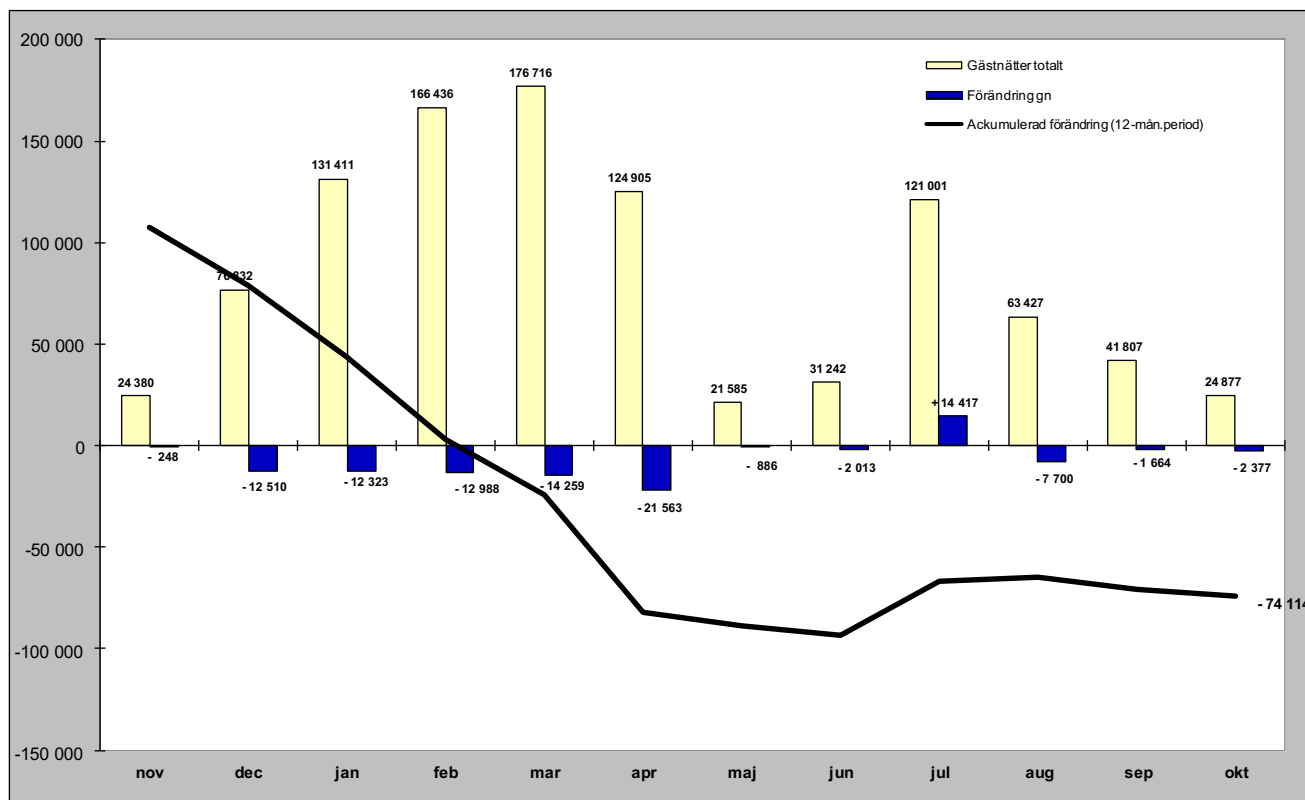

Relativ förändring

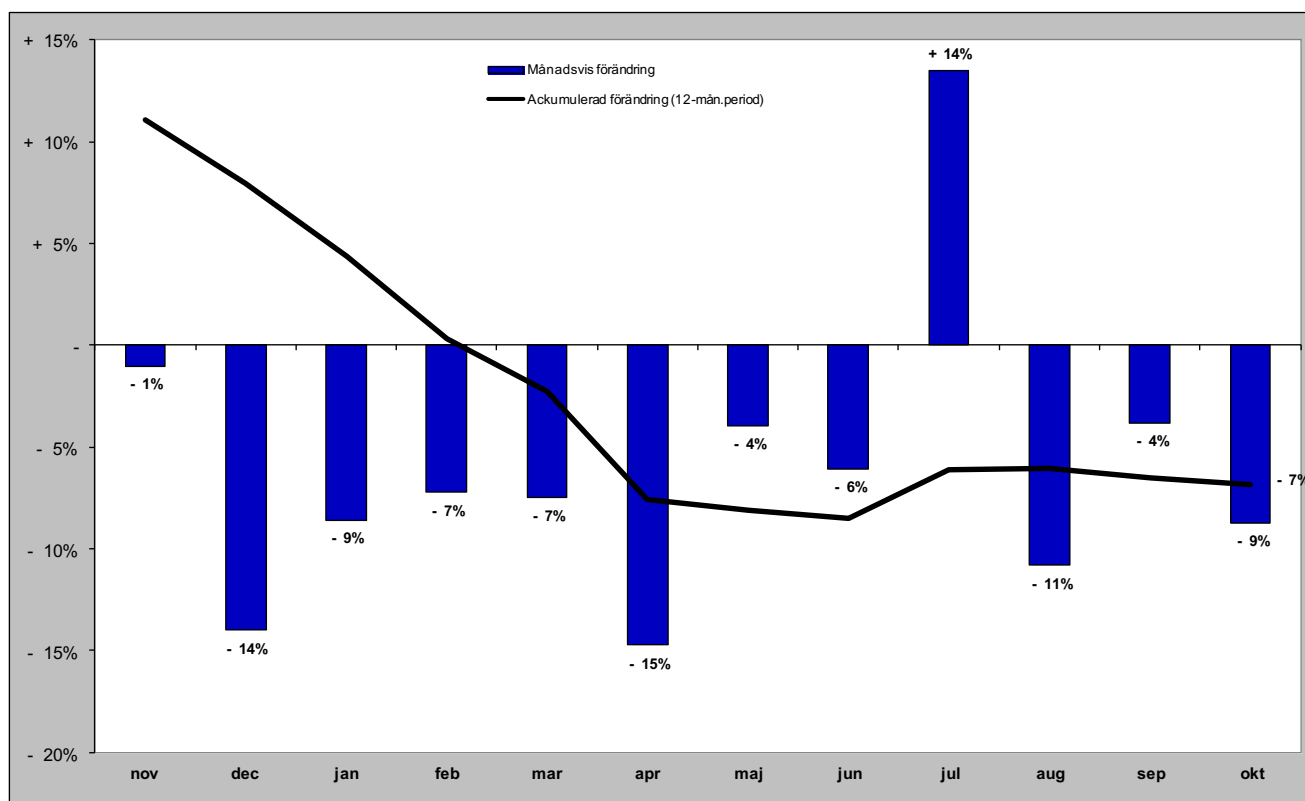

Gästnätter i Åre kommun (HSVCsol) marknader

Senaste månaden

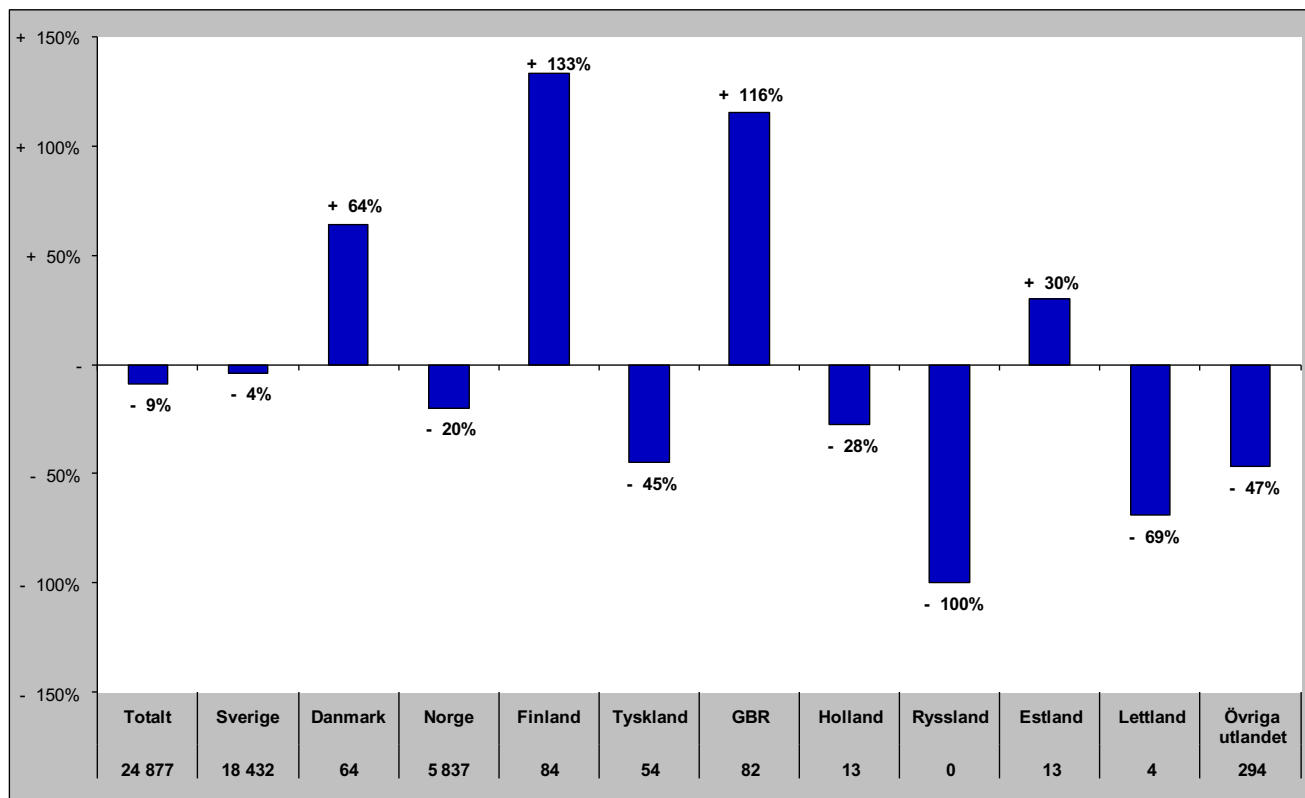

Senaste vintern (nov-apr)

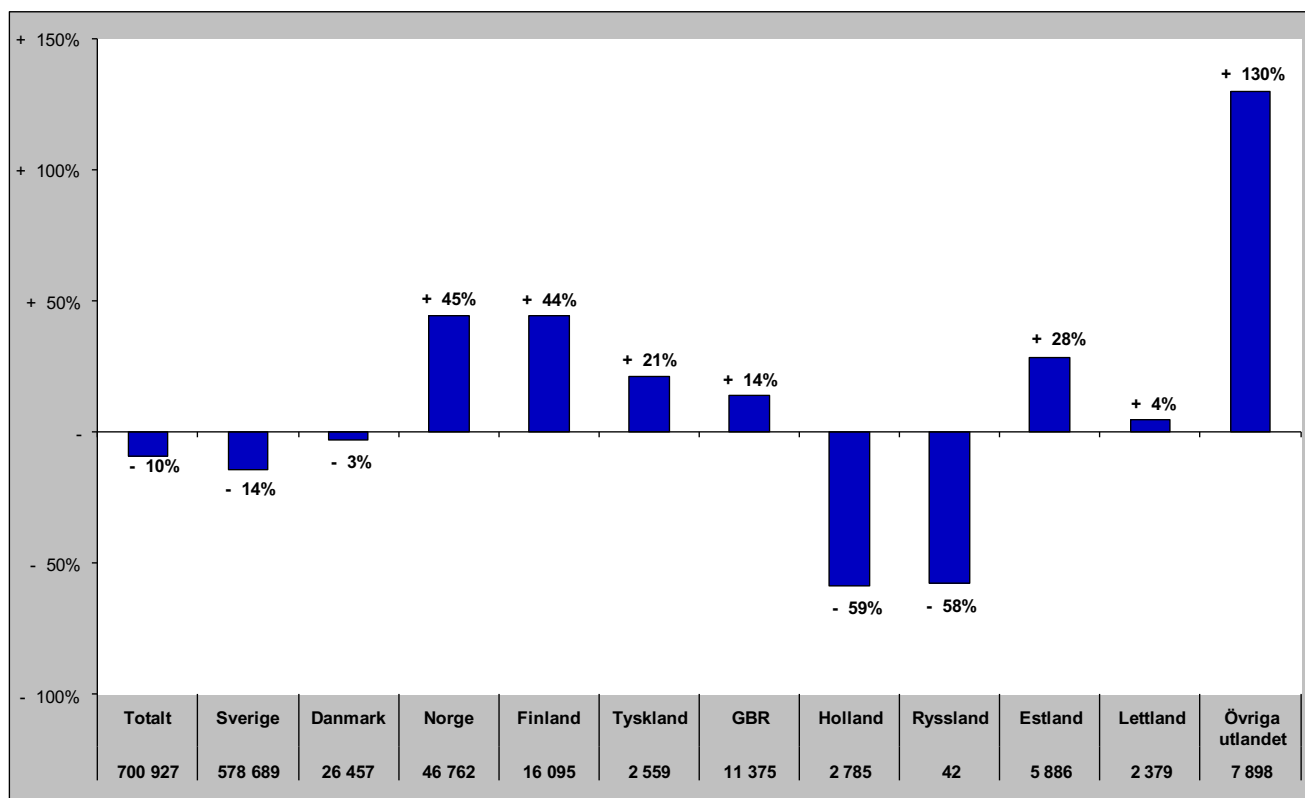

Gästnätter i Åre kommun (HSVCsol) marknader

Senaste sommaren (jun-sep)

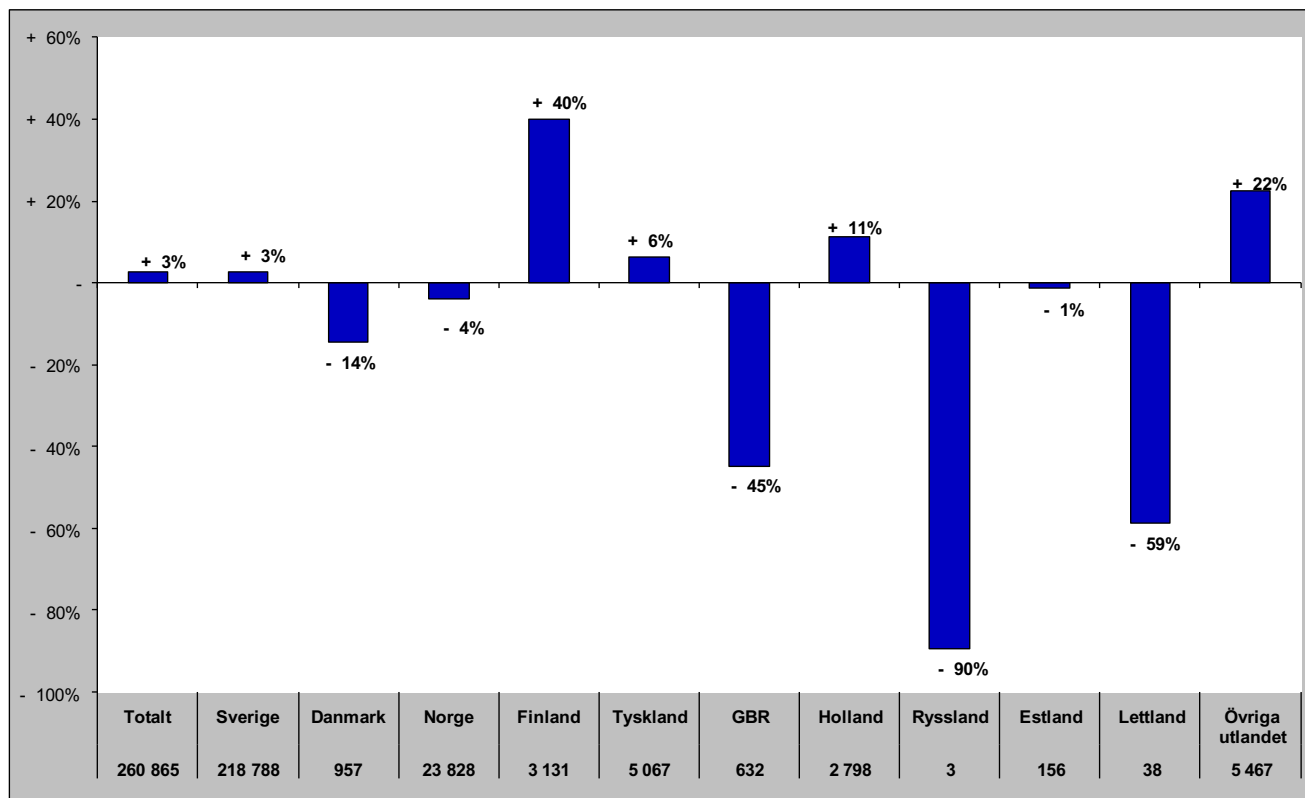

Senaste barmark (maj-okt)

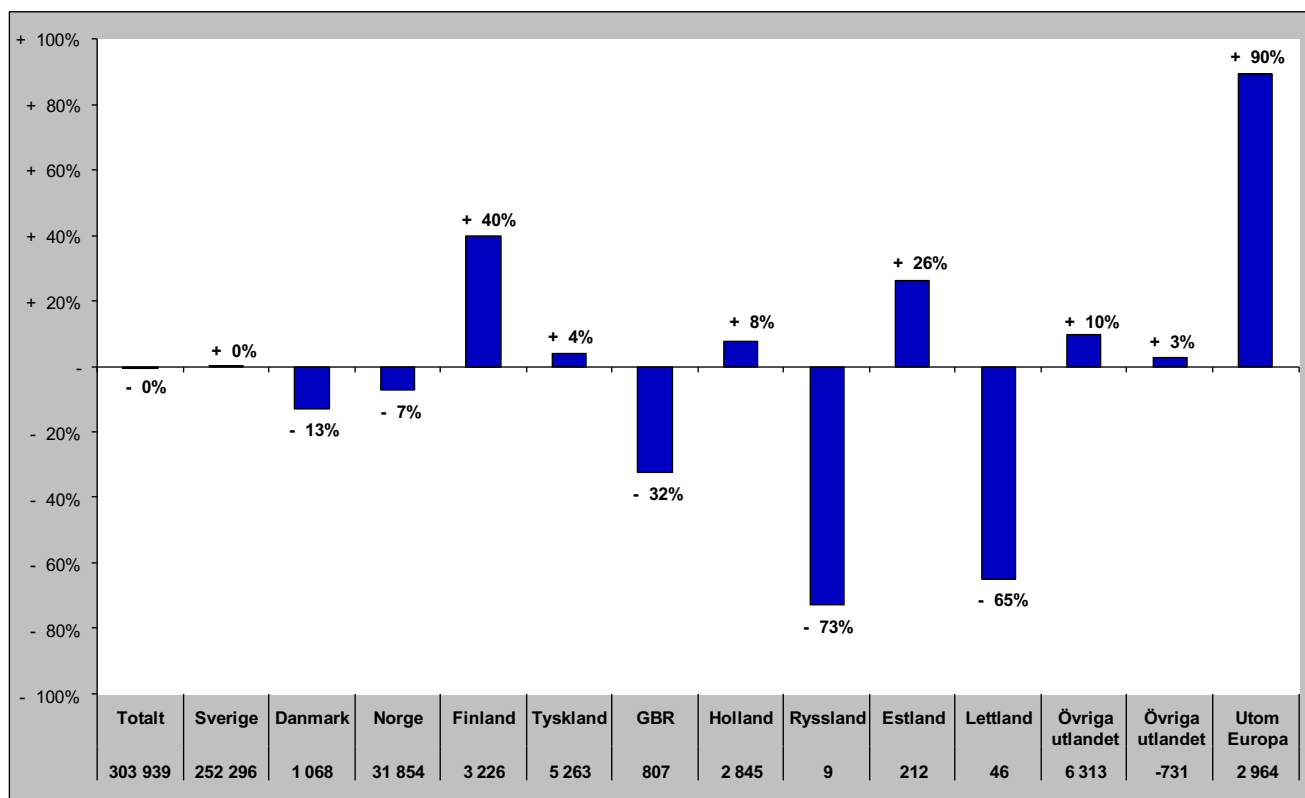

Gästnätter i Åre Kommun (HSVCsol) marknader

Senaste helåret

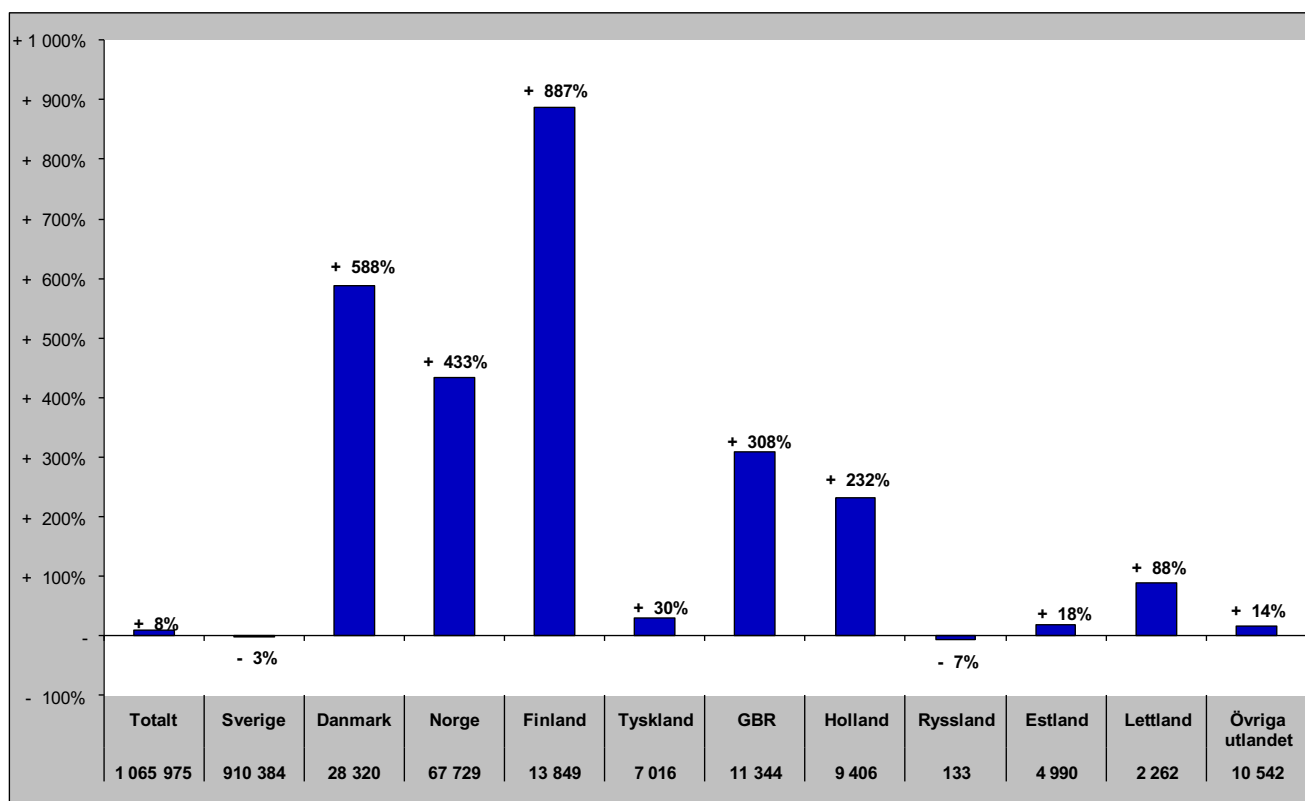

Gästnätter i Krokoms Kommun (HSVC)

Förändring gästnätter

Totalt antal gästnätter 62 297

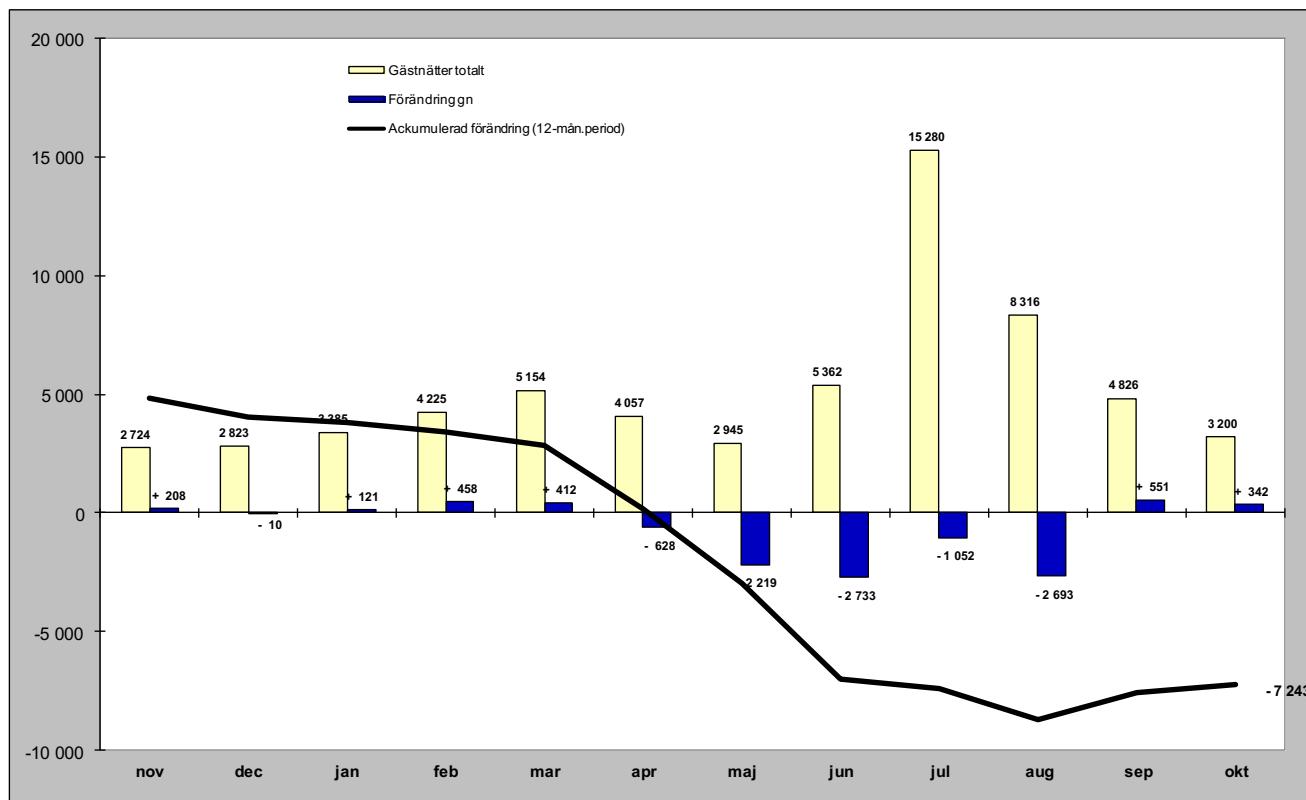

Relativ förändring

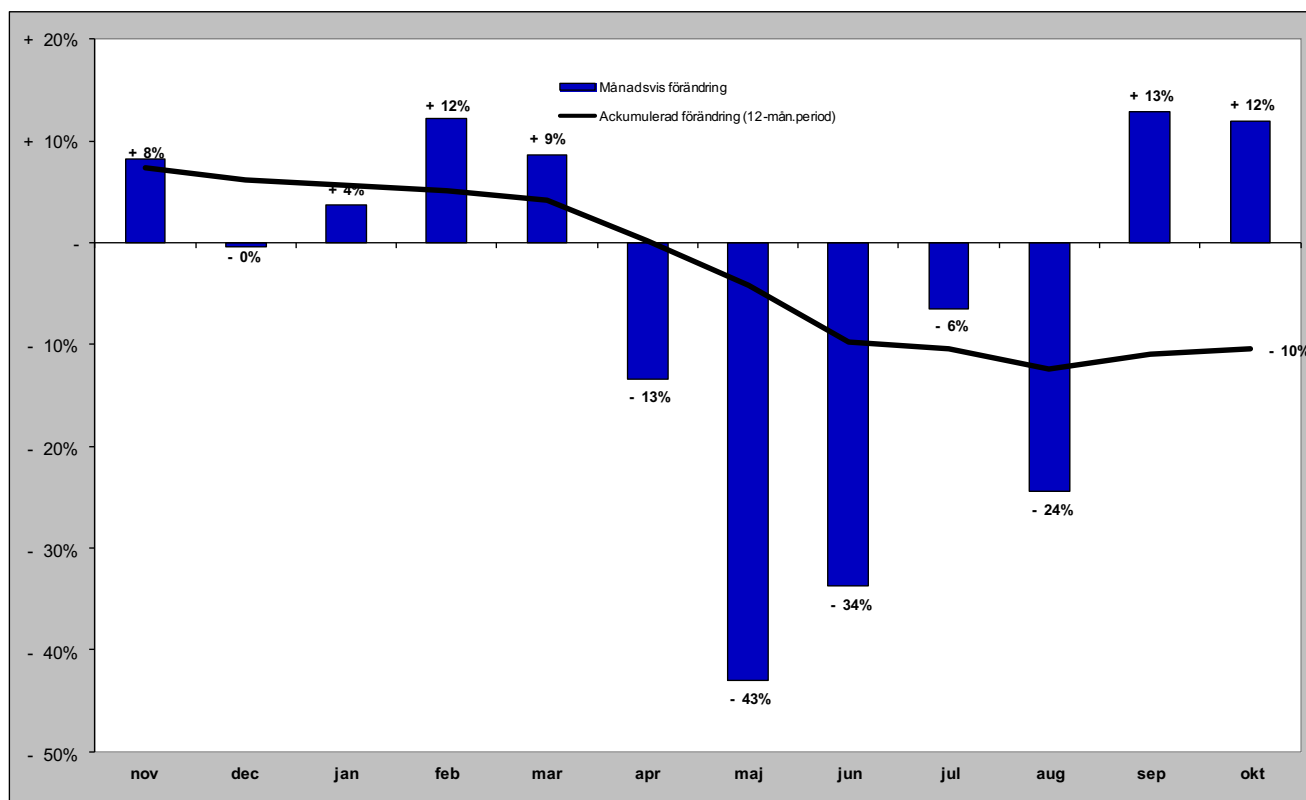

Gästnätter i Krokoms kommun (HSVC) marknader

Senaste månaden

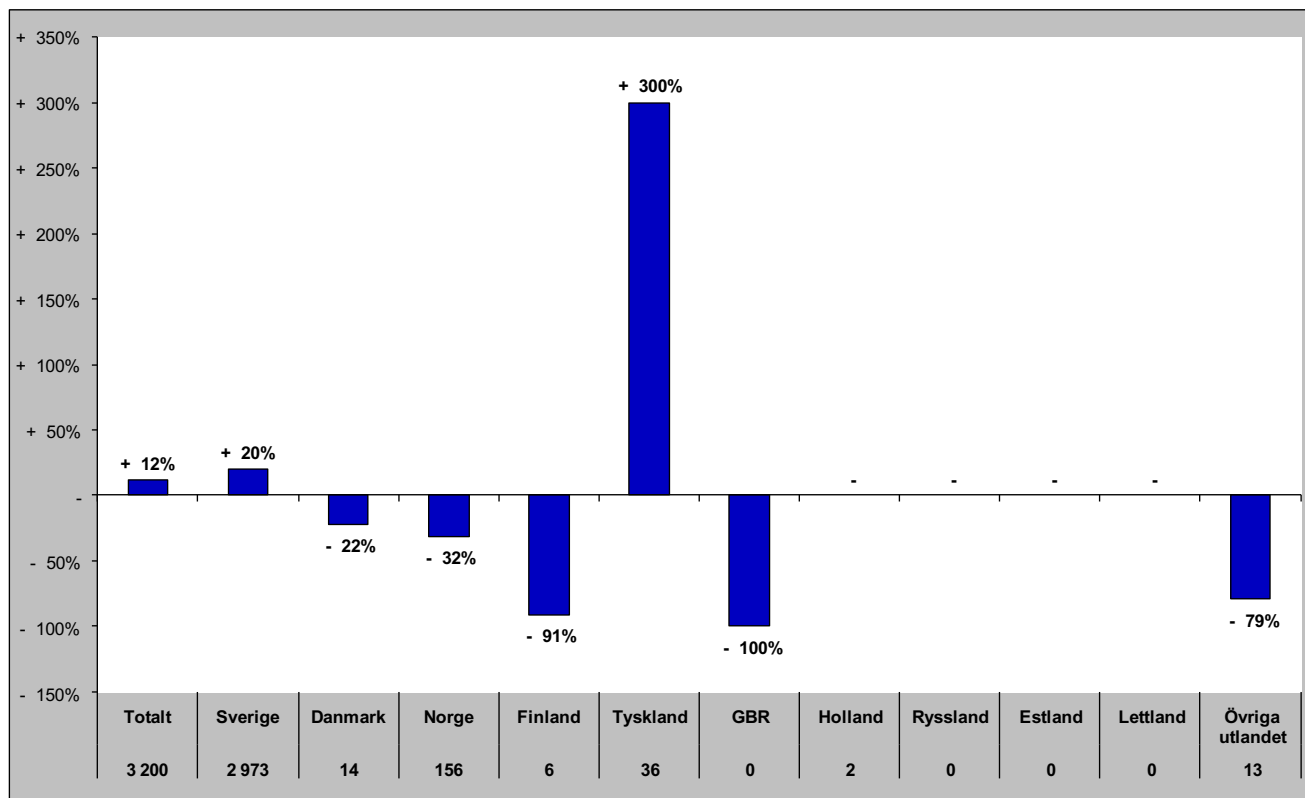

Senaste vintern (nov-apr)

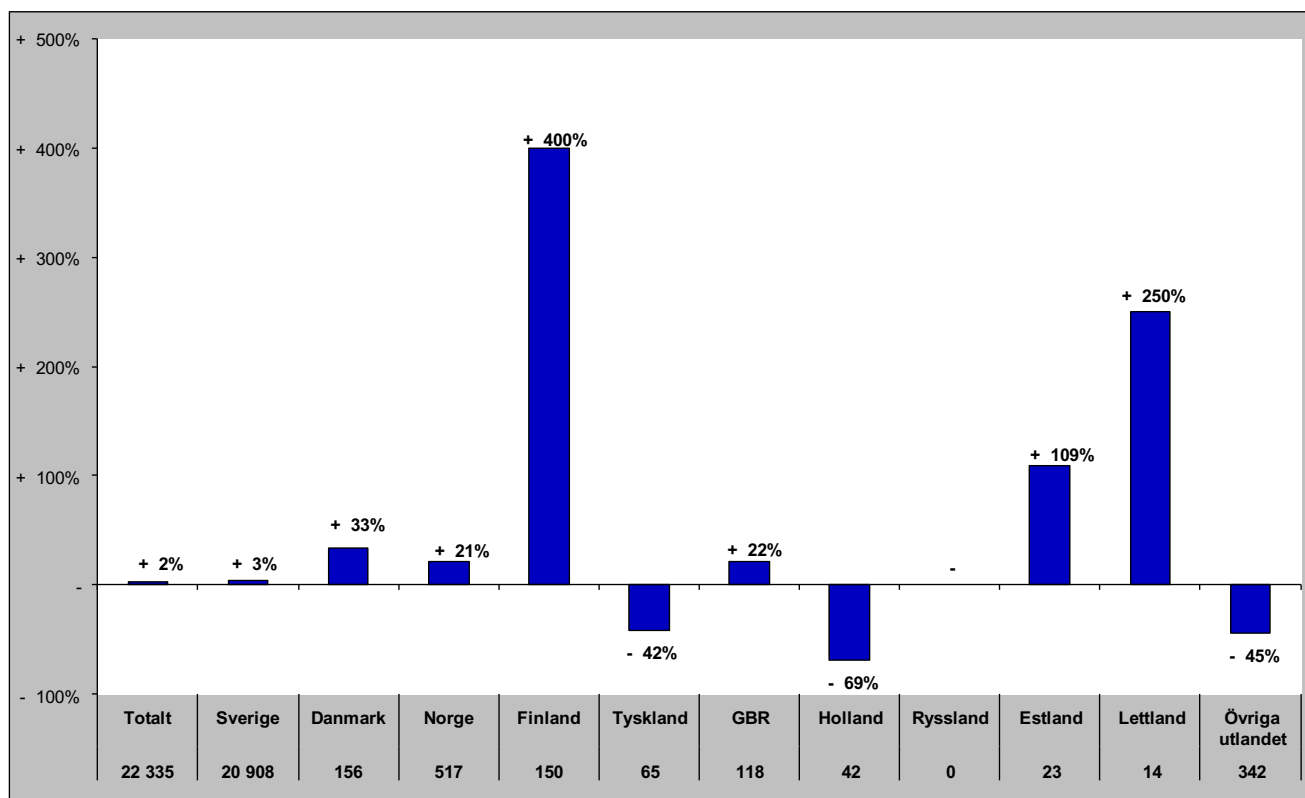

Gästnätter i Krokoms kommun (HSVC) marknader

Senaste sommaren (jun-sep)

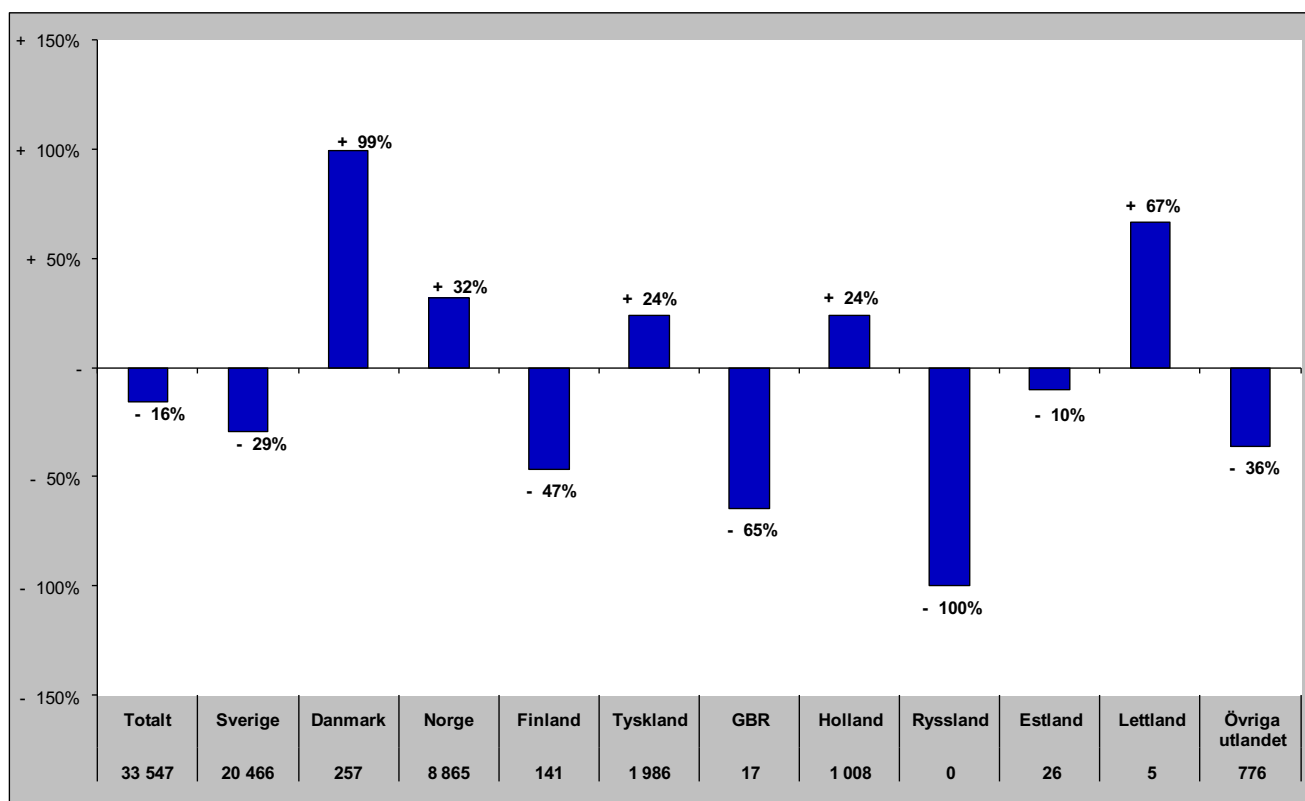

Senaste barmark (maj-okt)

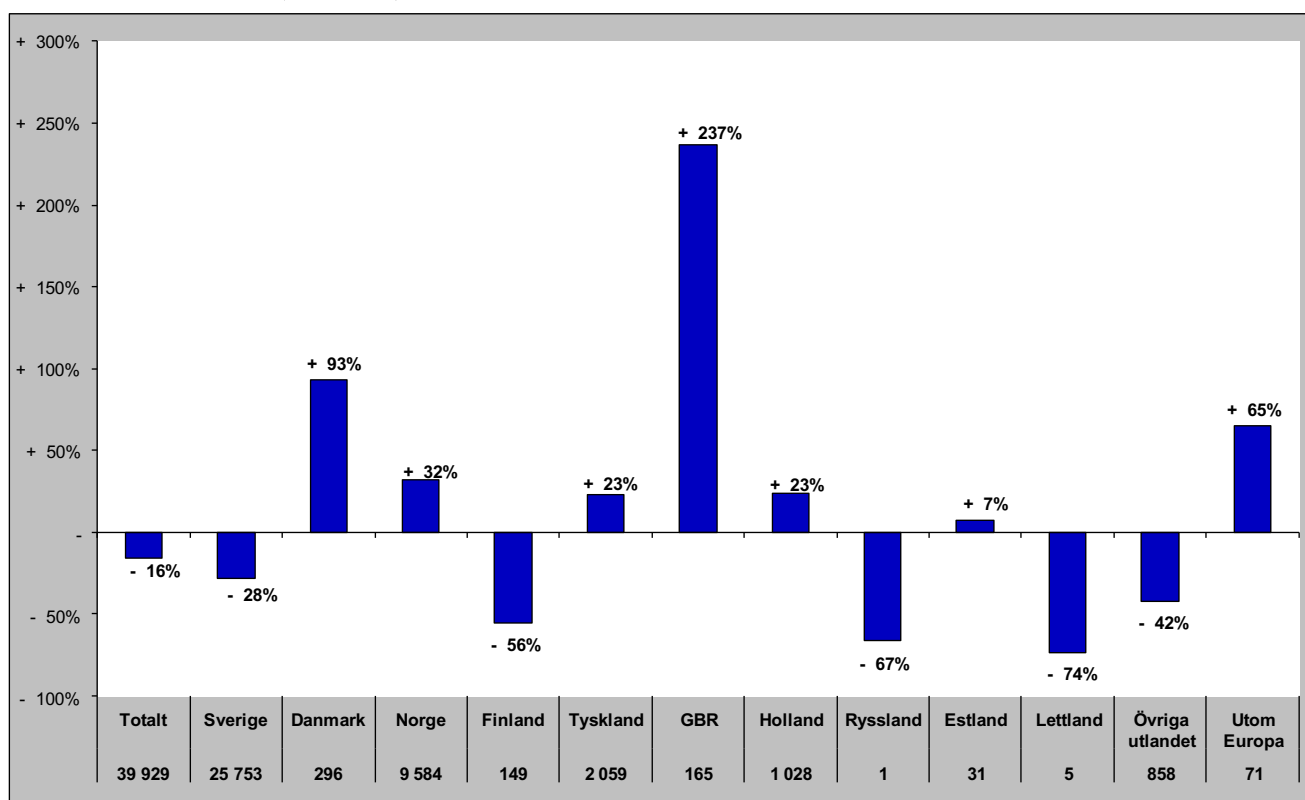

Gästnätter i Krokoms Kommun (HSVCsol) marknader

Senaste helåret

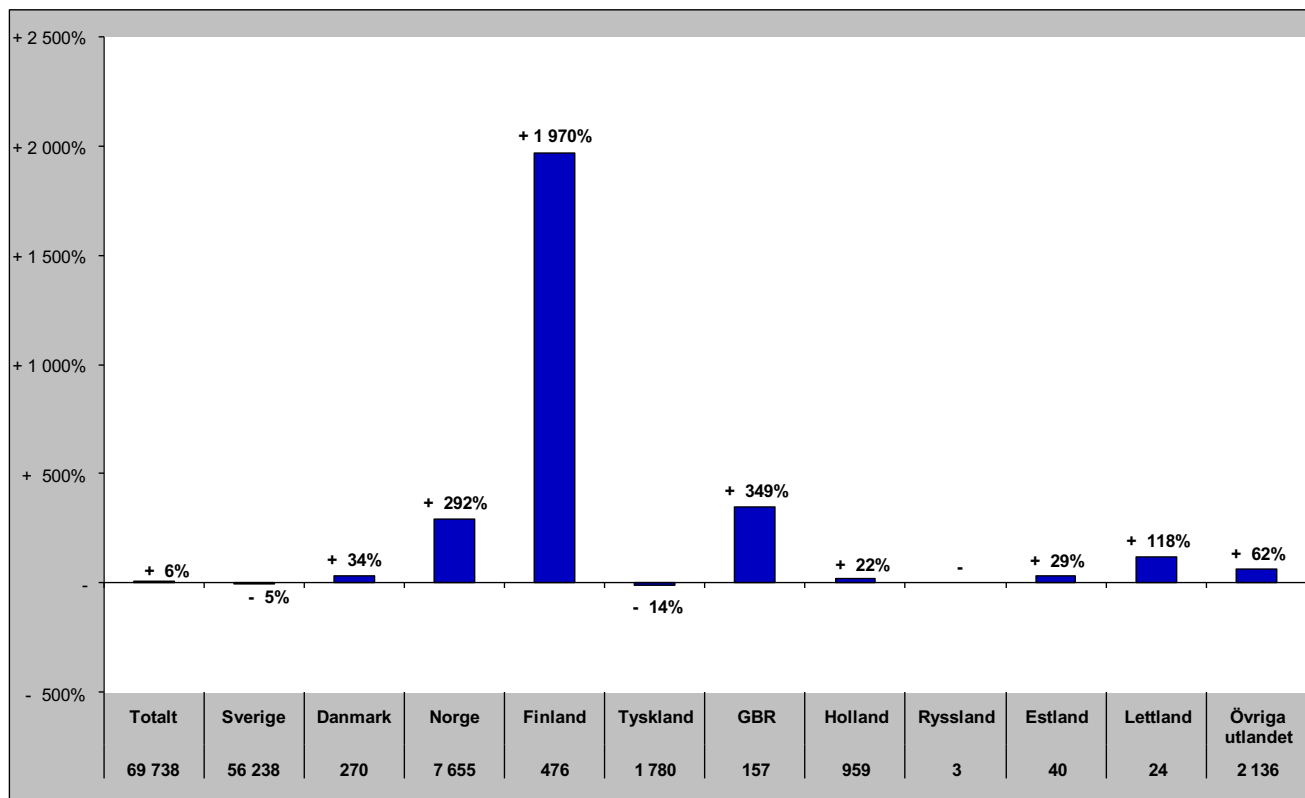

Gästnätter i Östersunds Kommun (HSVC)

Förändring gästnätter

Totalt antal gästnätter 458 194

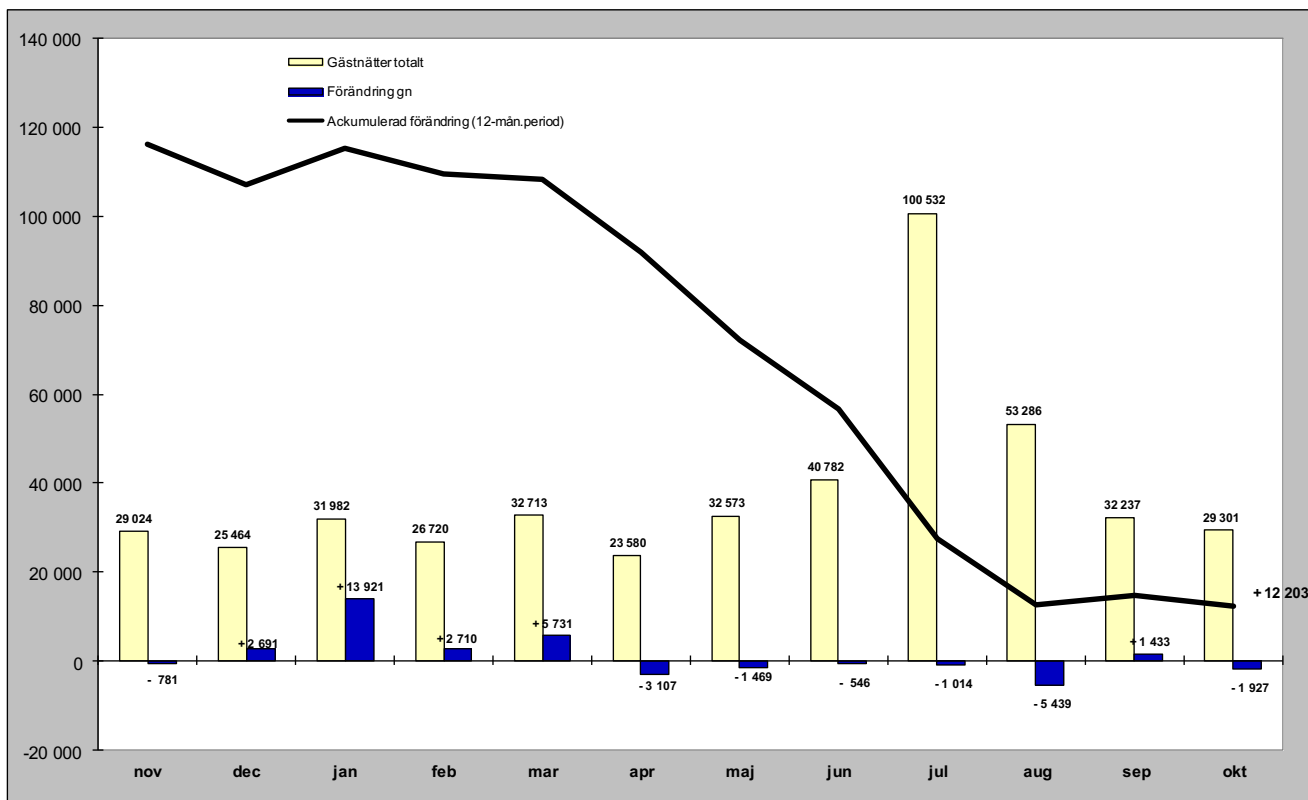

Relativ förändring

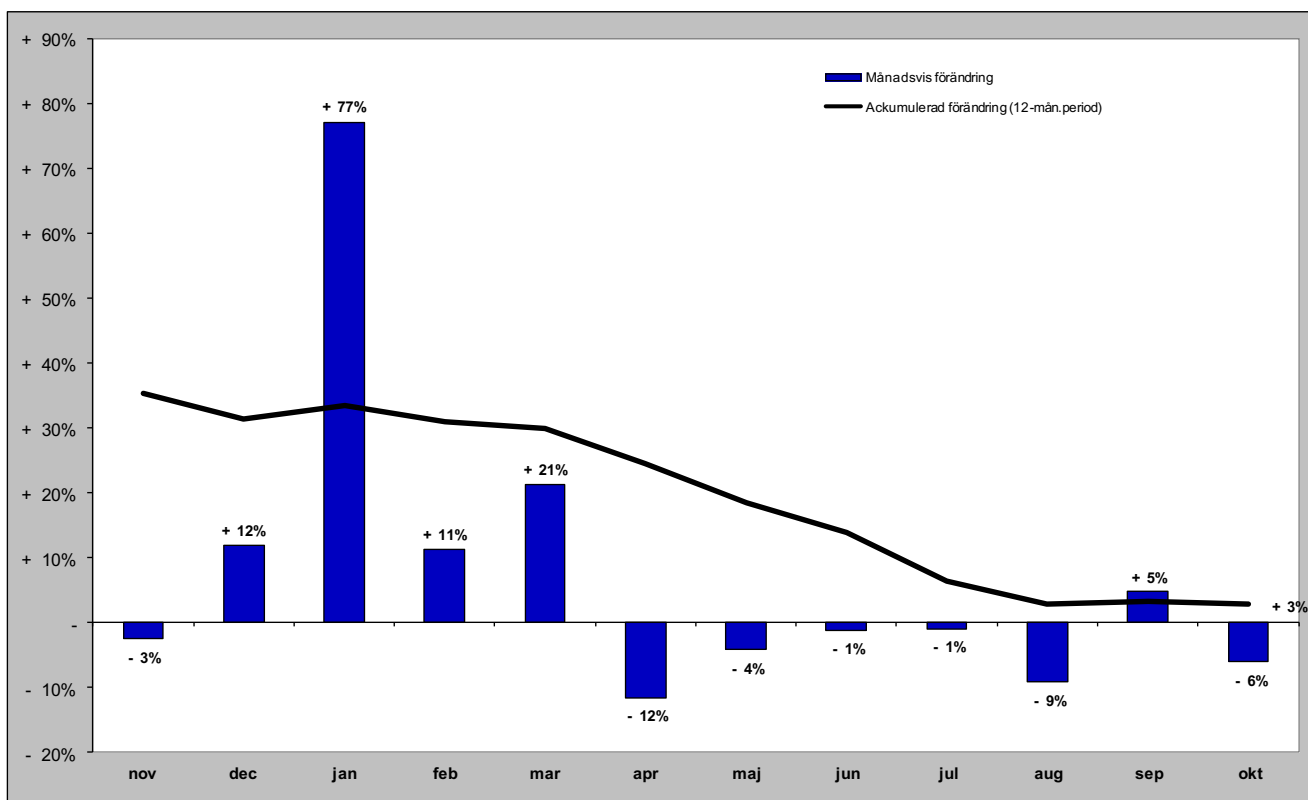

Gästnätter i Östersunds kommun (HSVC) marknader

Senaste månaden

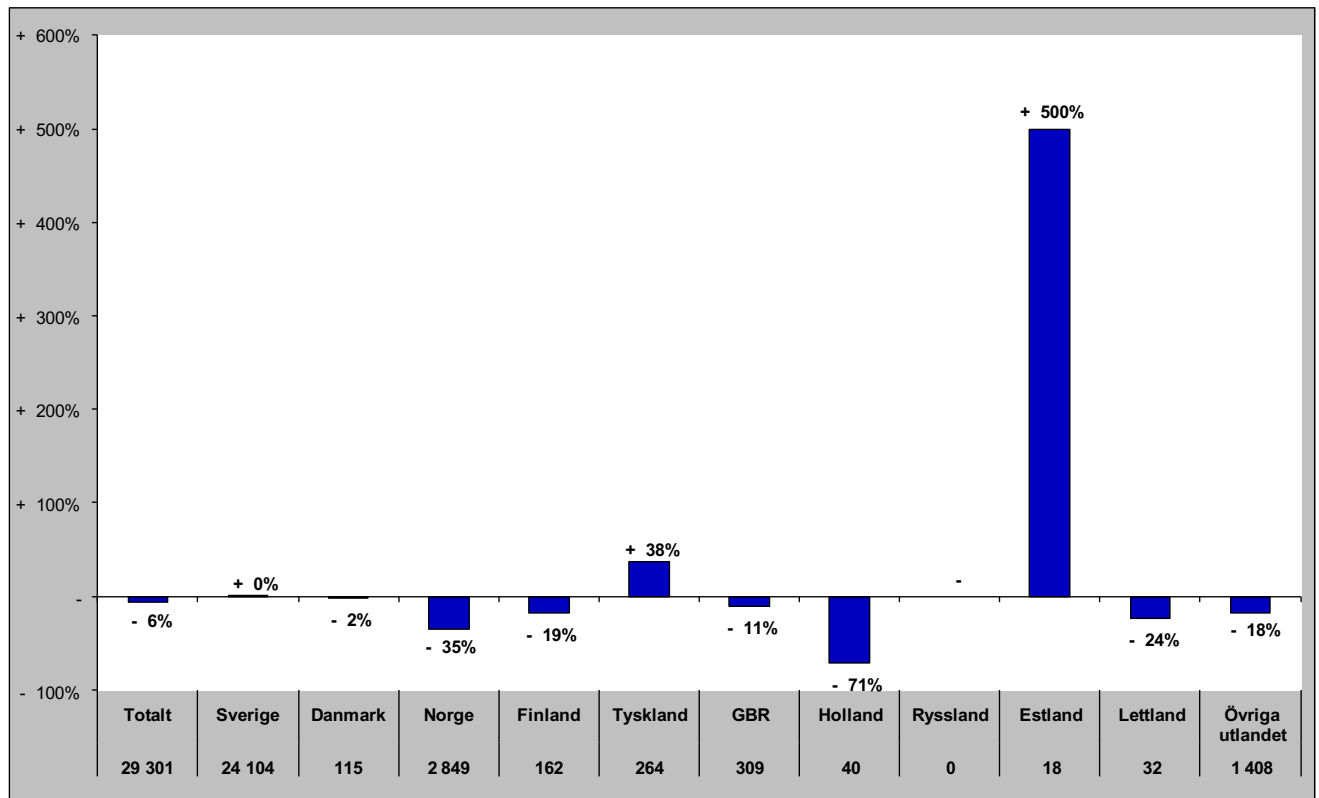

Senaste vintern (nov-apr)

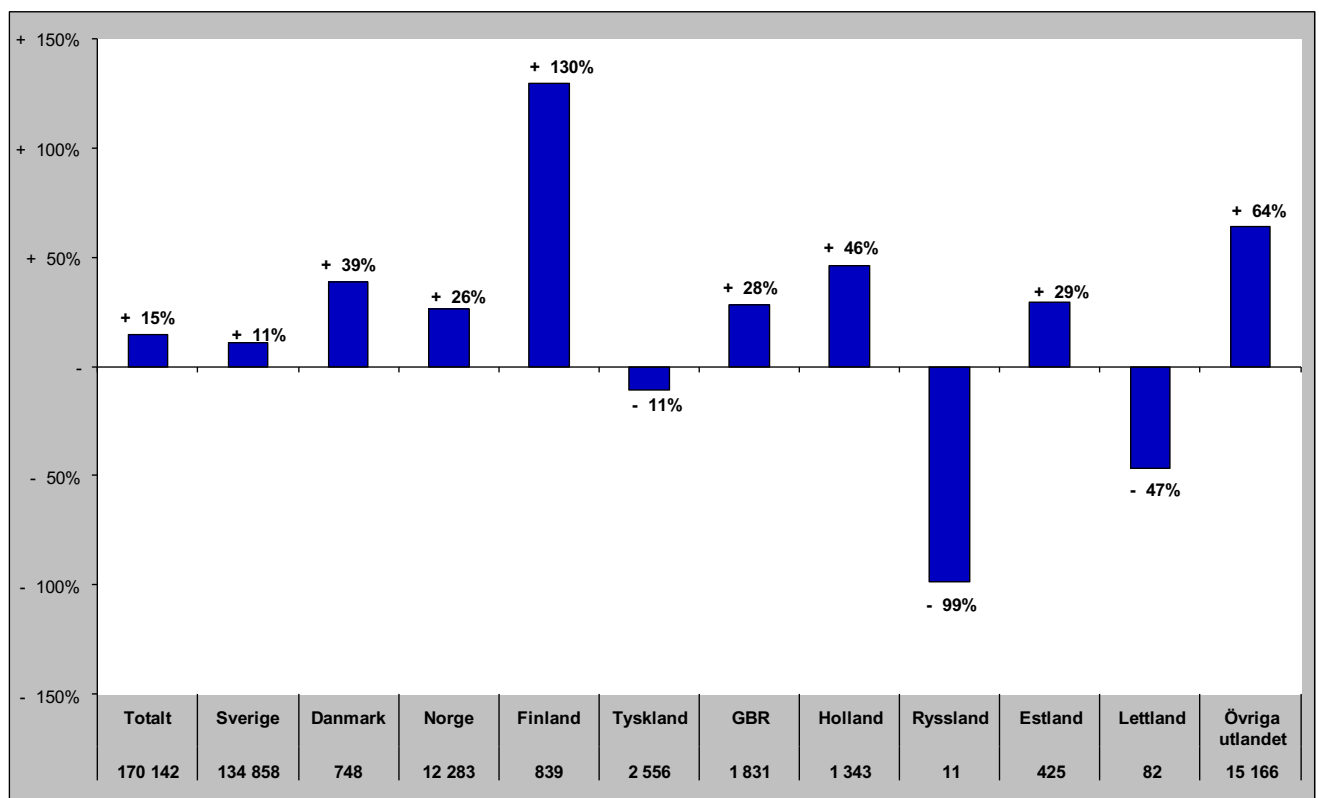

Gästnätter i Östersunds kommun (HSVC) marknader

Senaste sommaren (jun-sep)

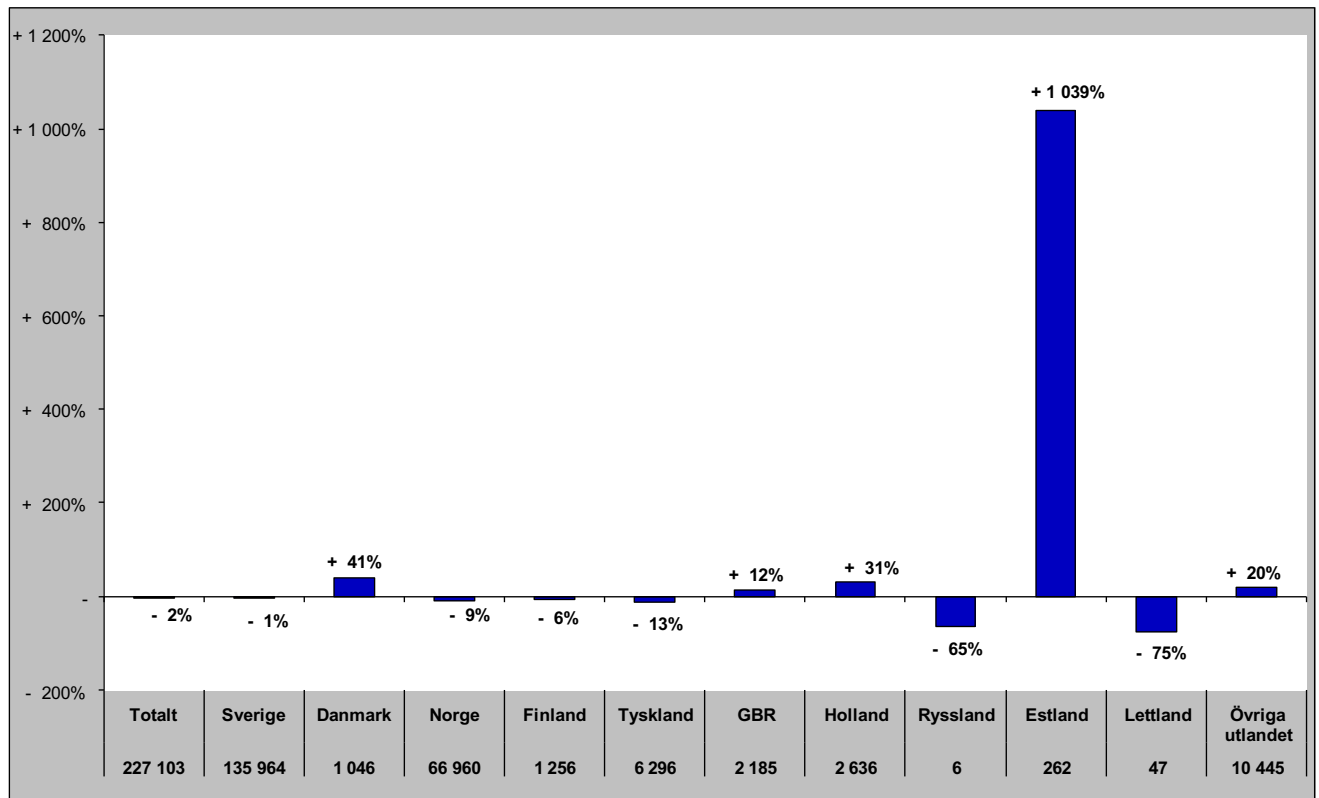

Senaste barmark (maj-okt)

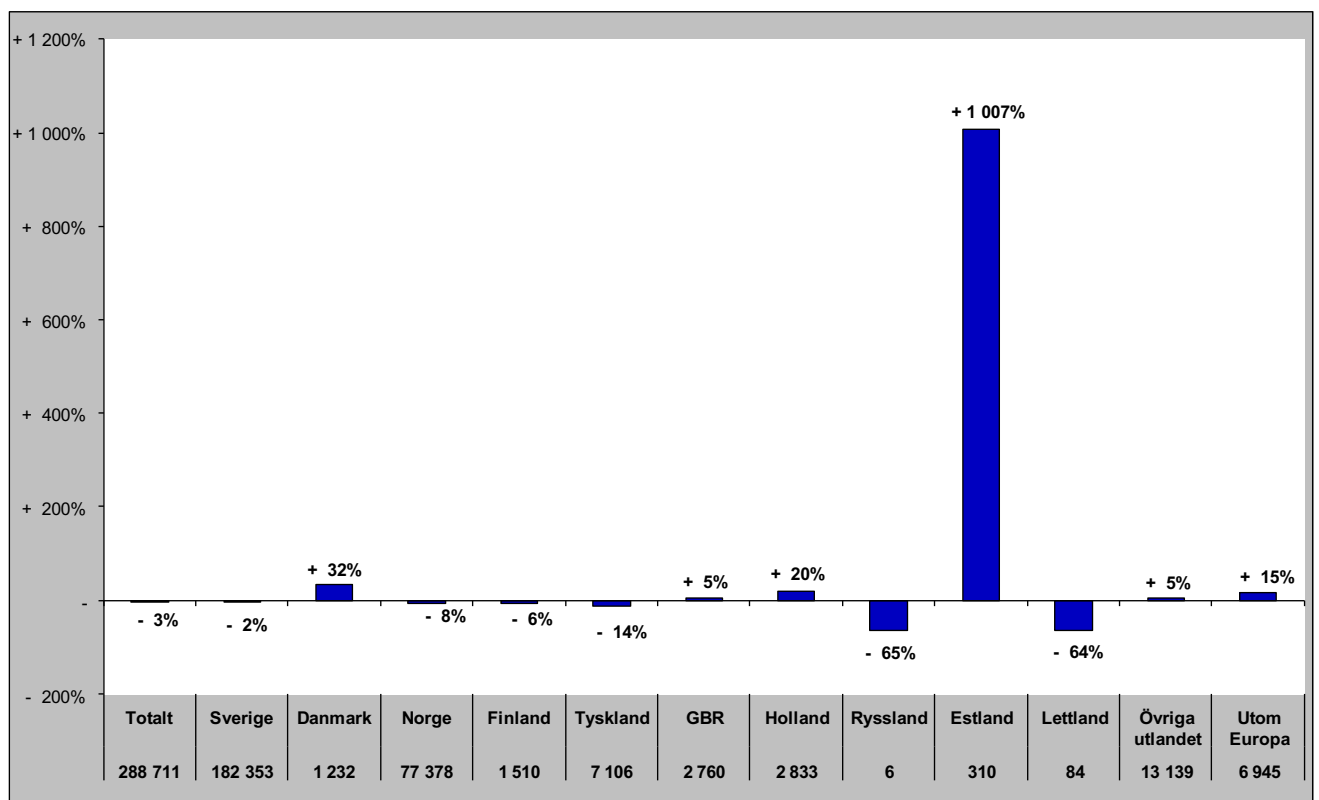

Gästnätter i Östersunds Kommun (HSVCsol) marknader

Senaste helåret

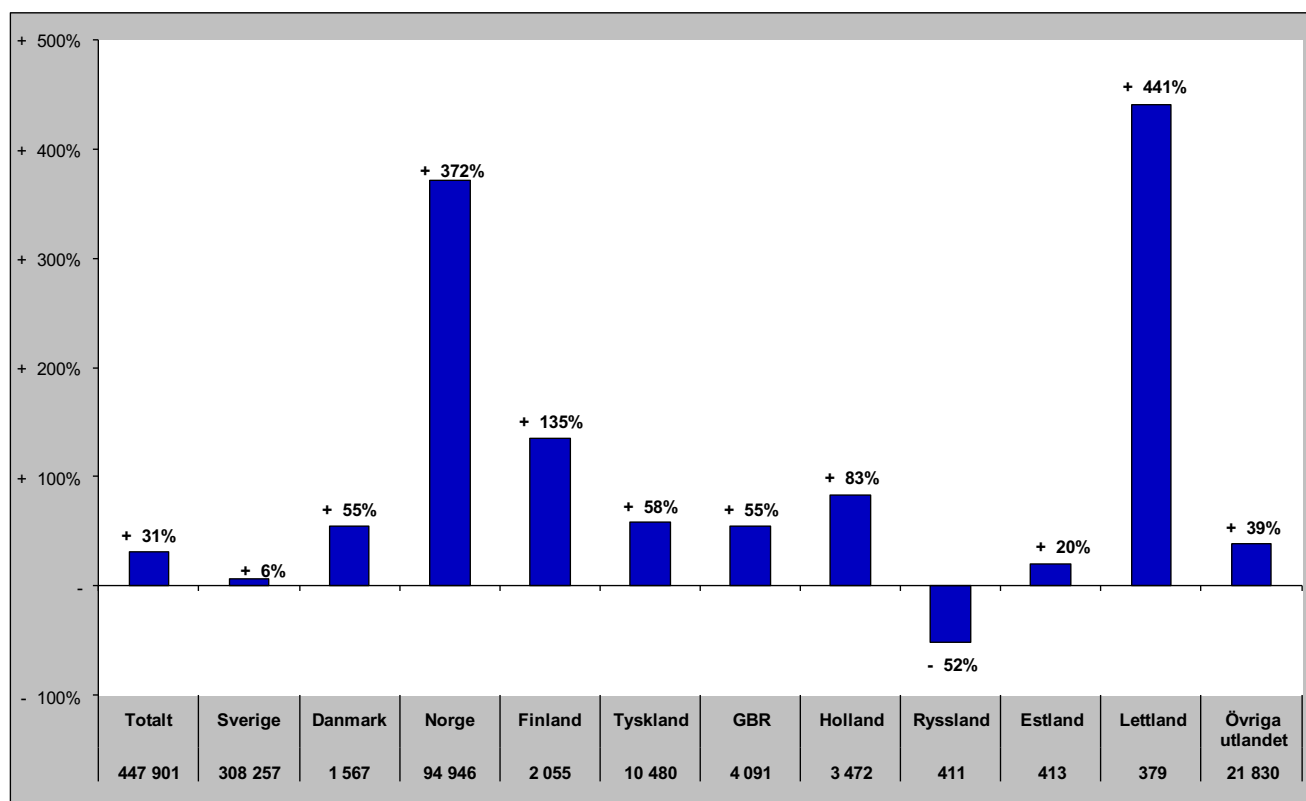

Gästnätter i Bräcke kommun (HSVC)

Förändring gästnätter

Totalt antal gästnätter 39 473

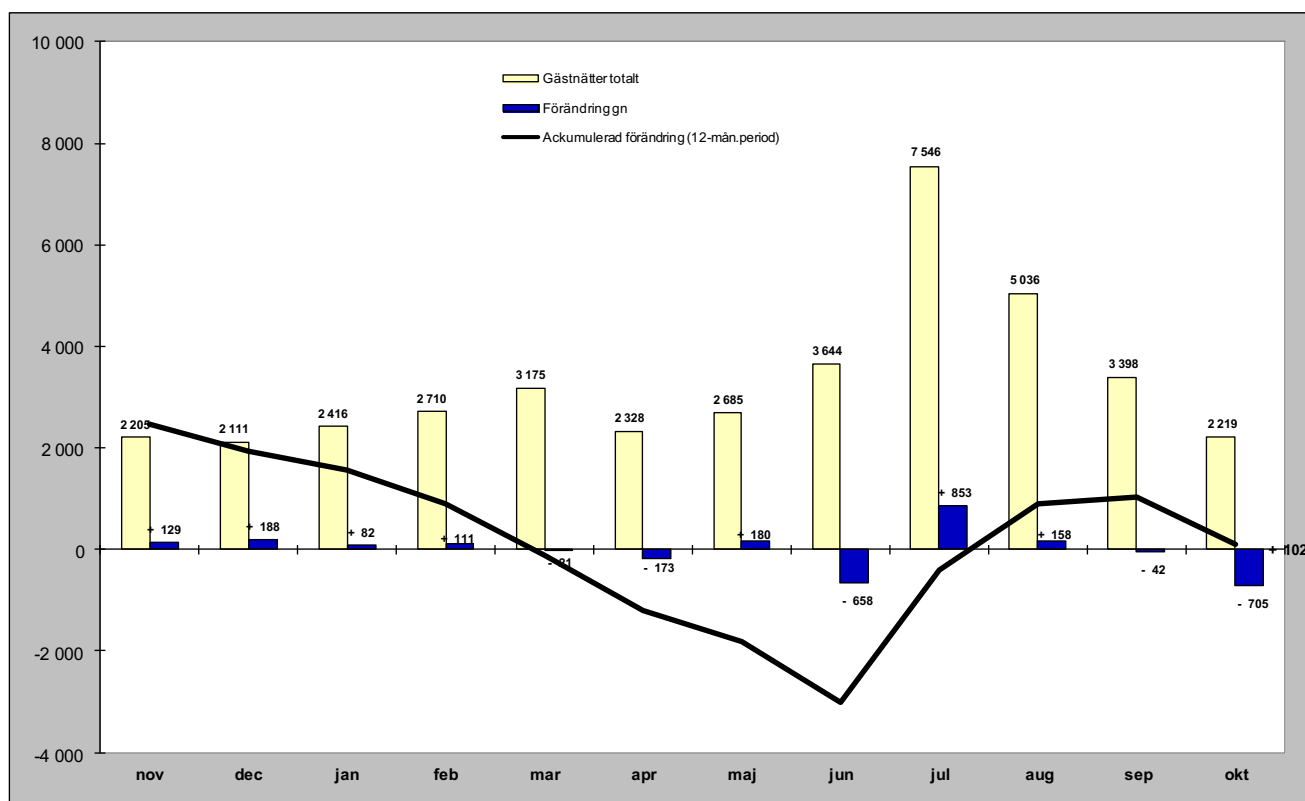

Relativ förändring

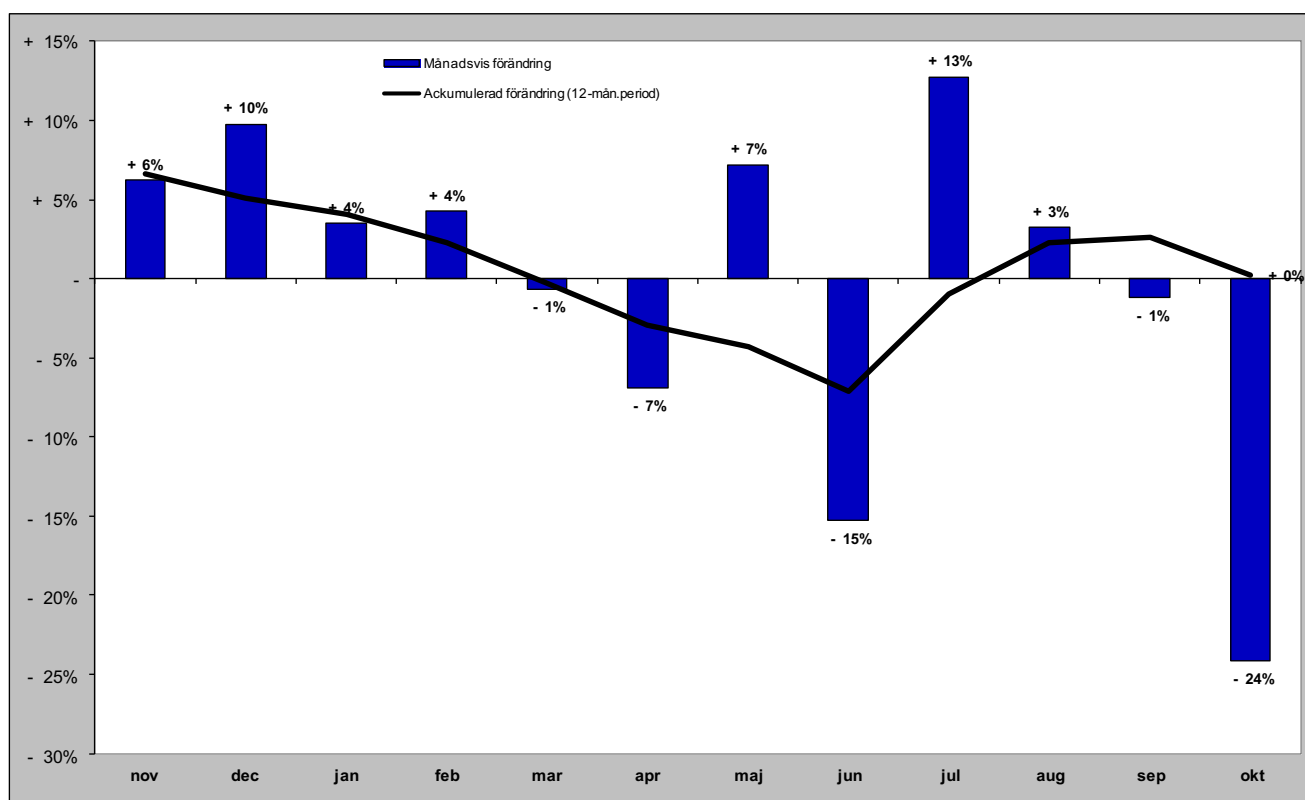

Gästnätter i Bräcke kommun (HSVC) marknader

Senaste månaden

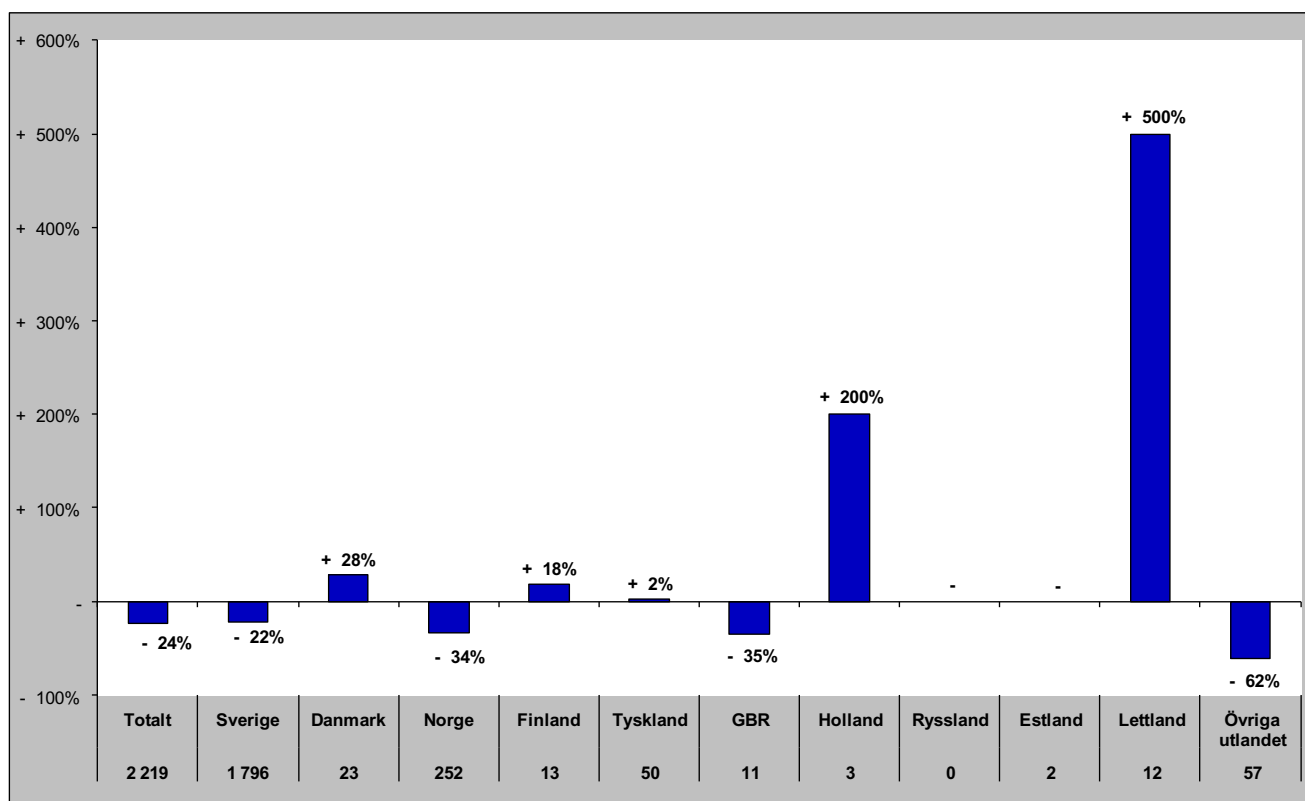

Senaste vintern (nov-apr)

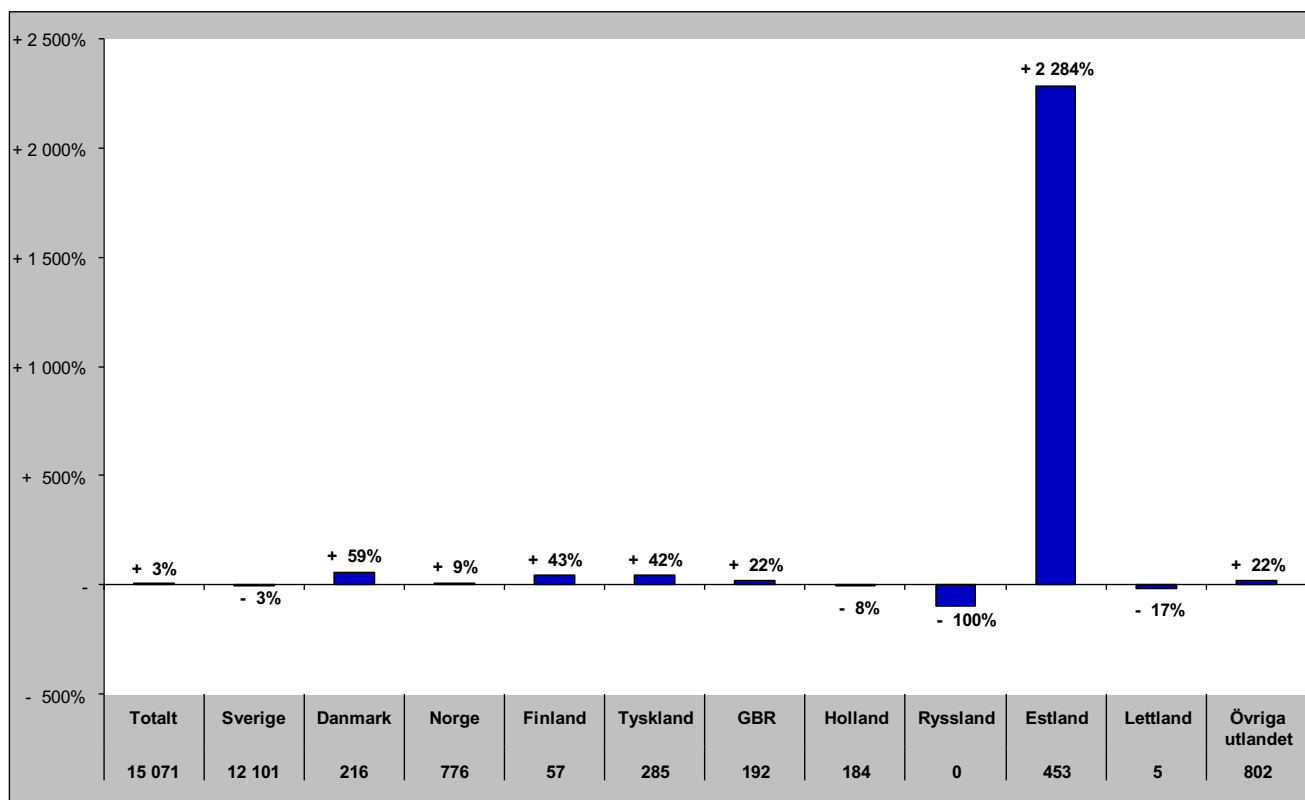

Gästnätter i Bräcke kommun (HSVC) marknader

Senaste sommaren (jun-sep)

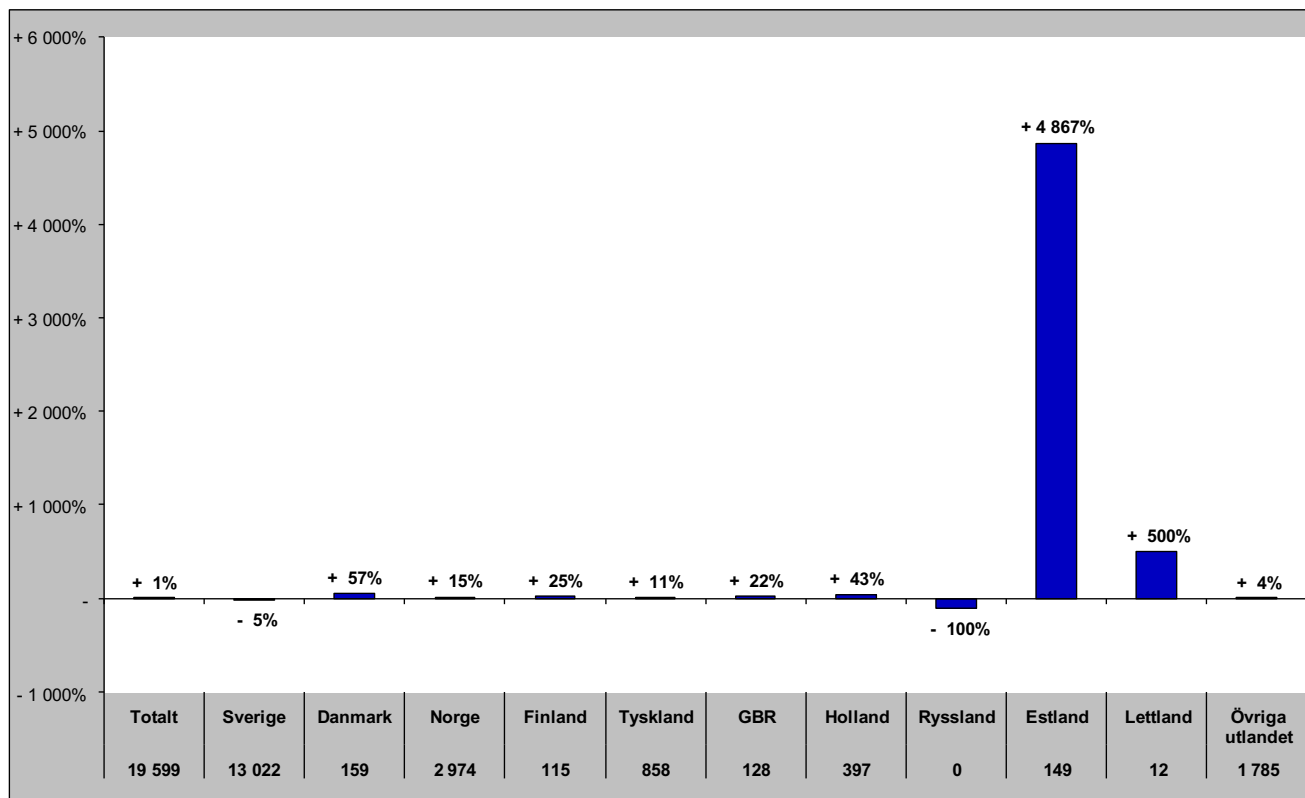

Senaste barmark (maj-okt)

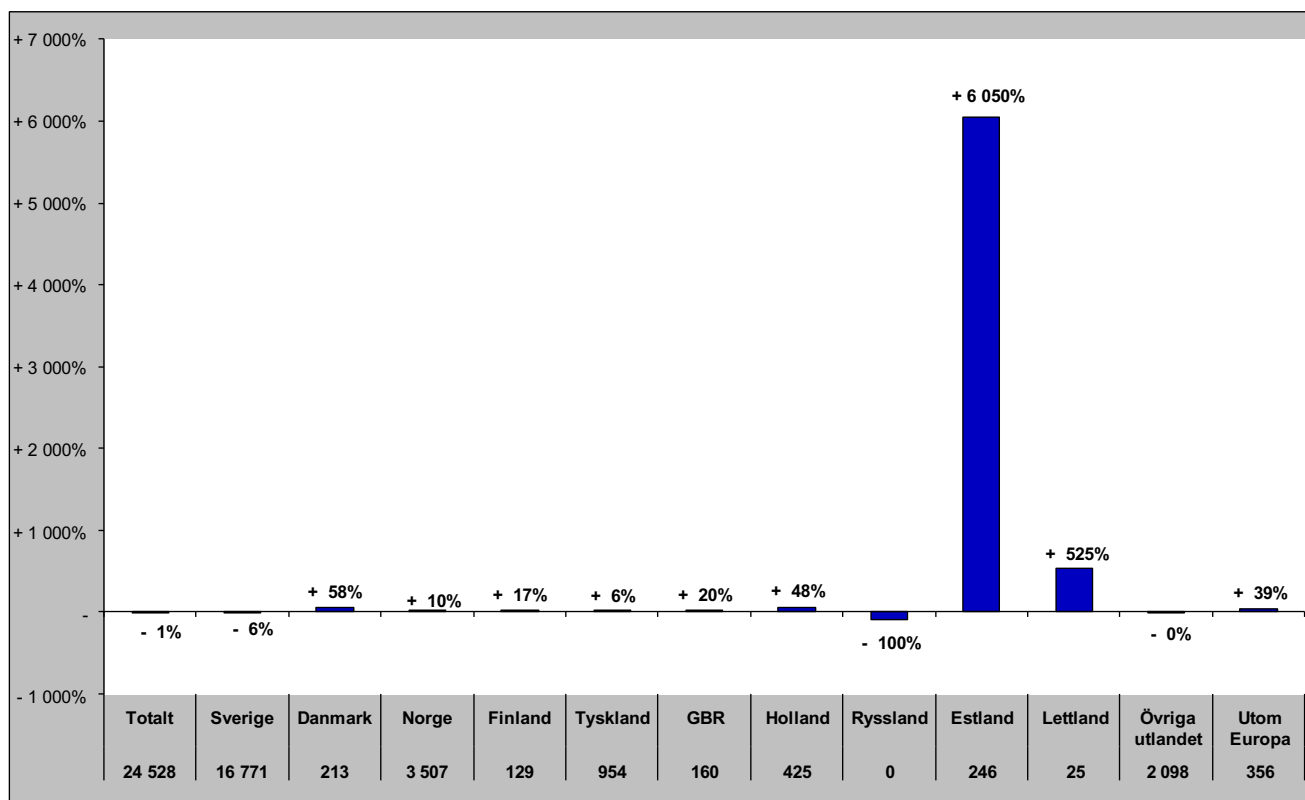

Gästnätter i Bräcke Kommun (HSVCsol) marknader

Senaste helåret

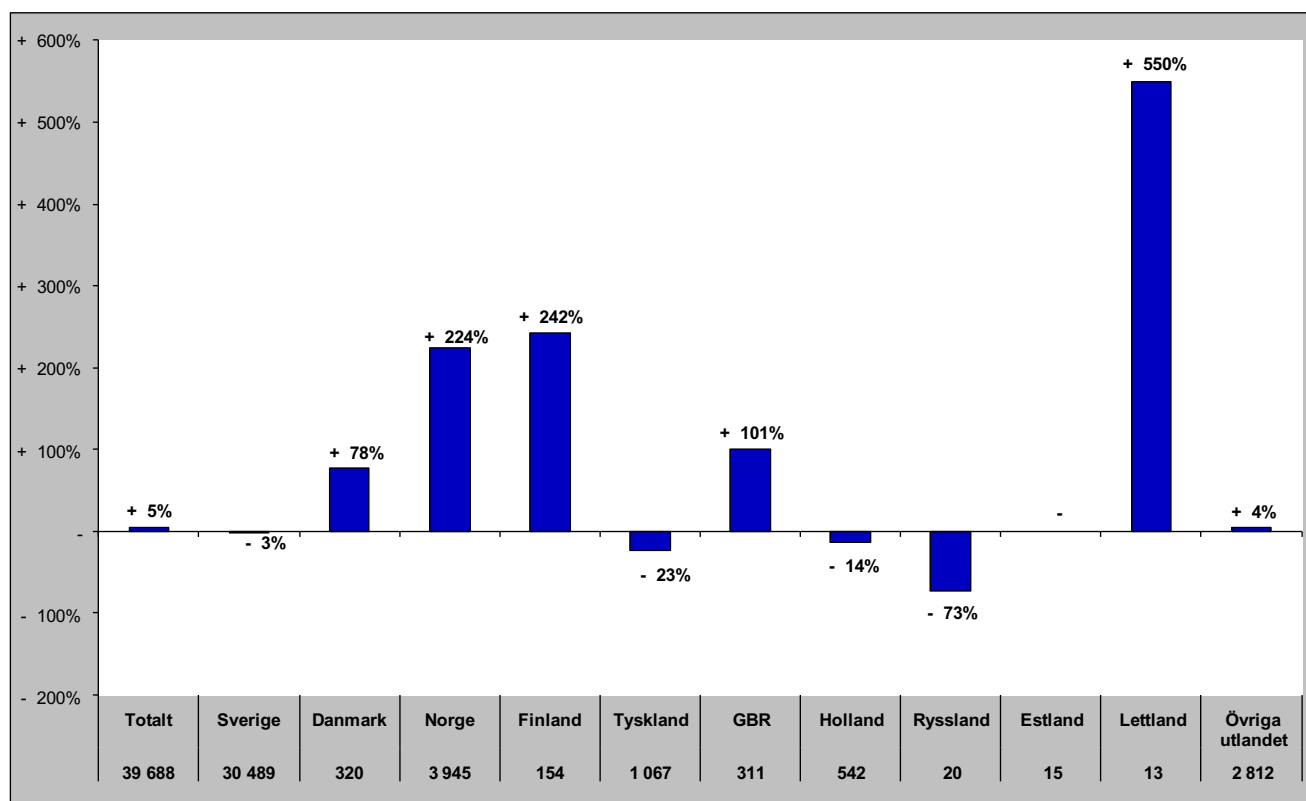

Gästnätter i Ragunda kommun (HSVC)

Förändring gästnätter

Totalt antal gästnätter 23 895

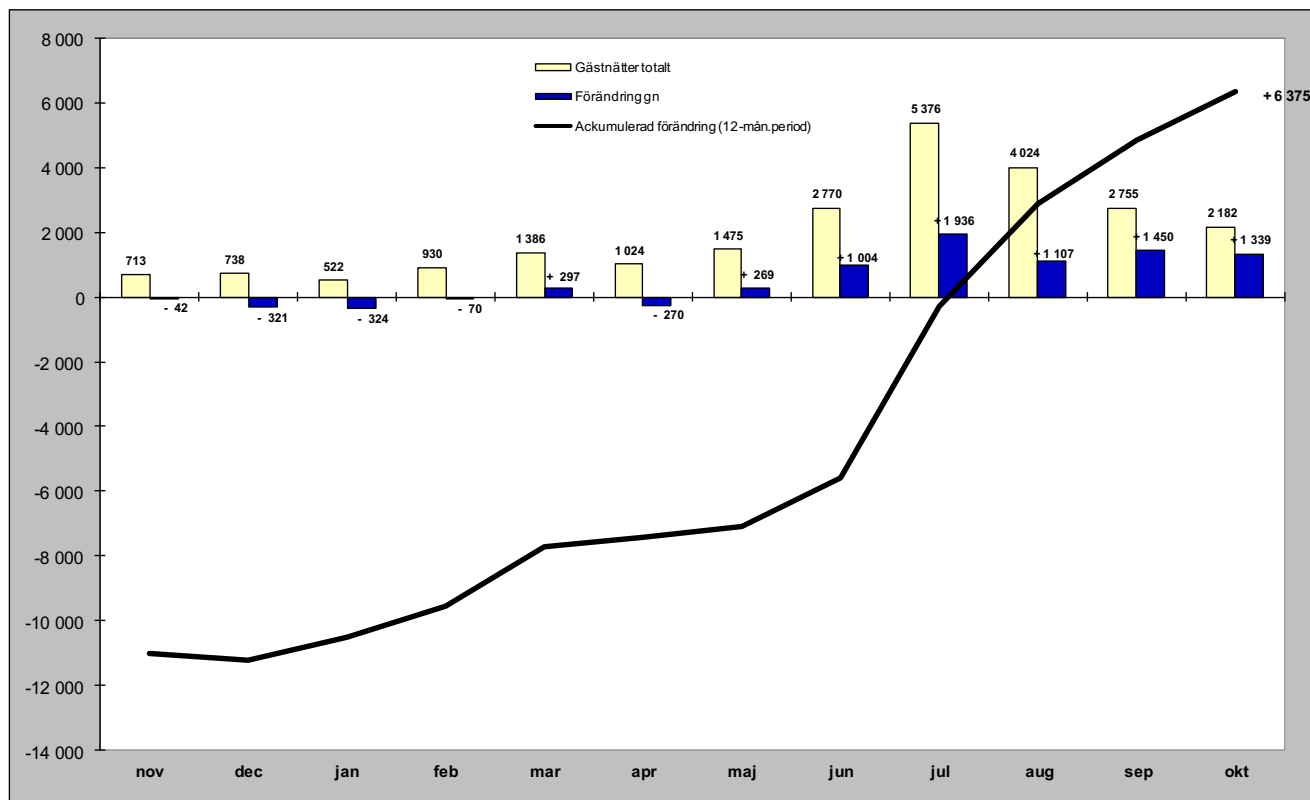

Relativ förändring

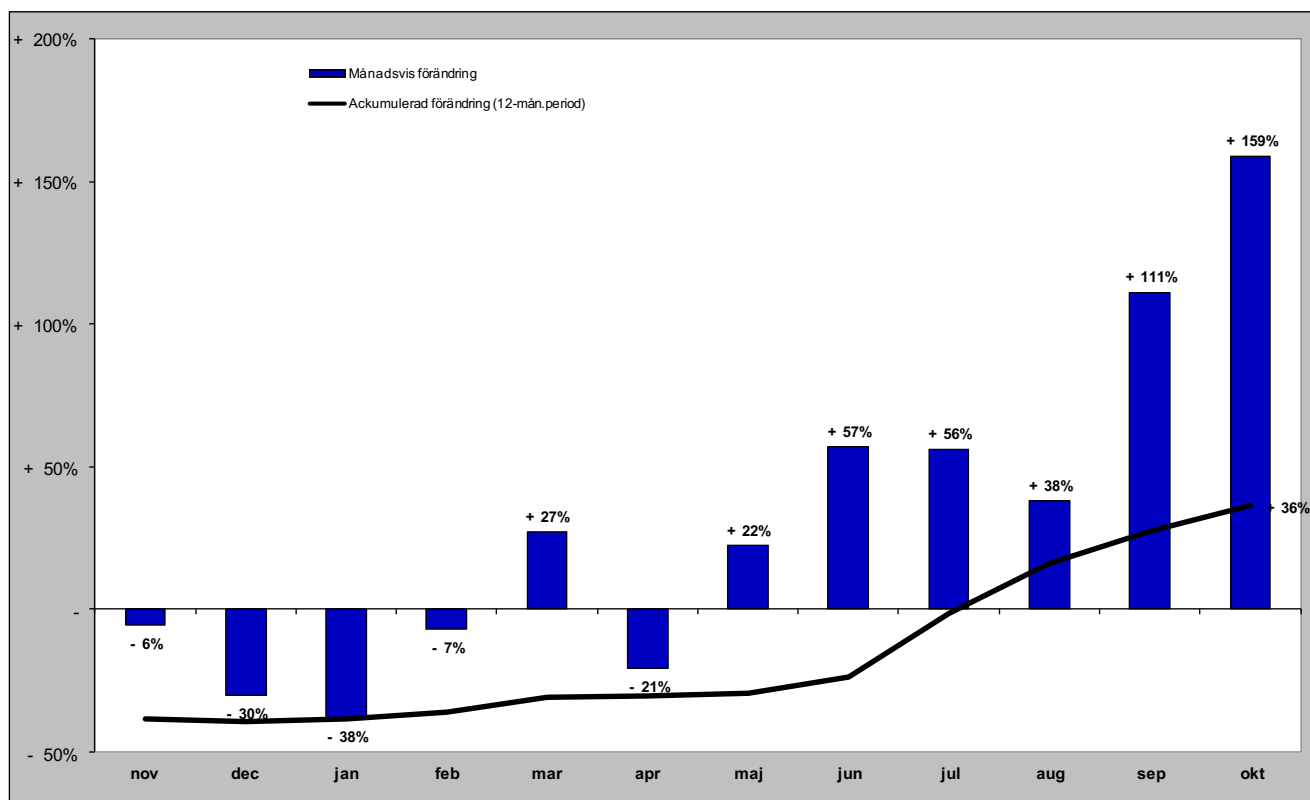

Gästnätter i Ragunda kommun (HSVC) marknader

Senaste månaden

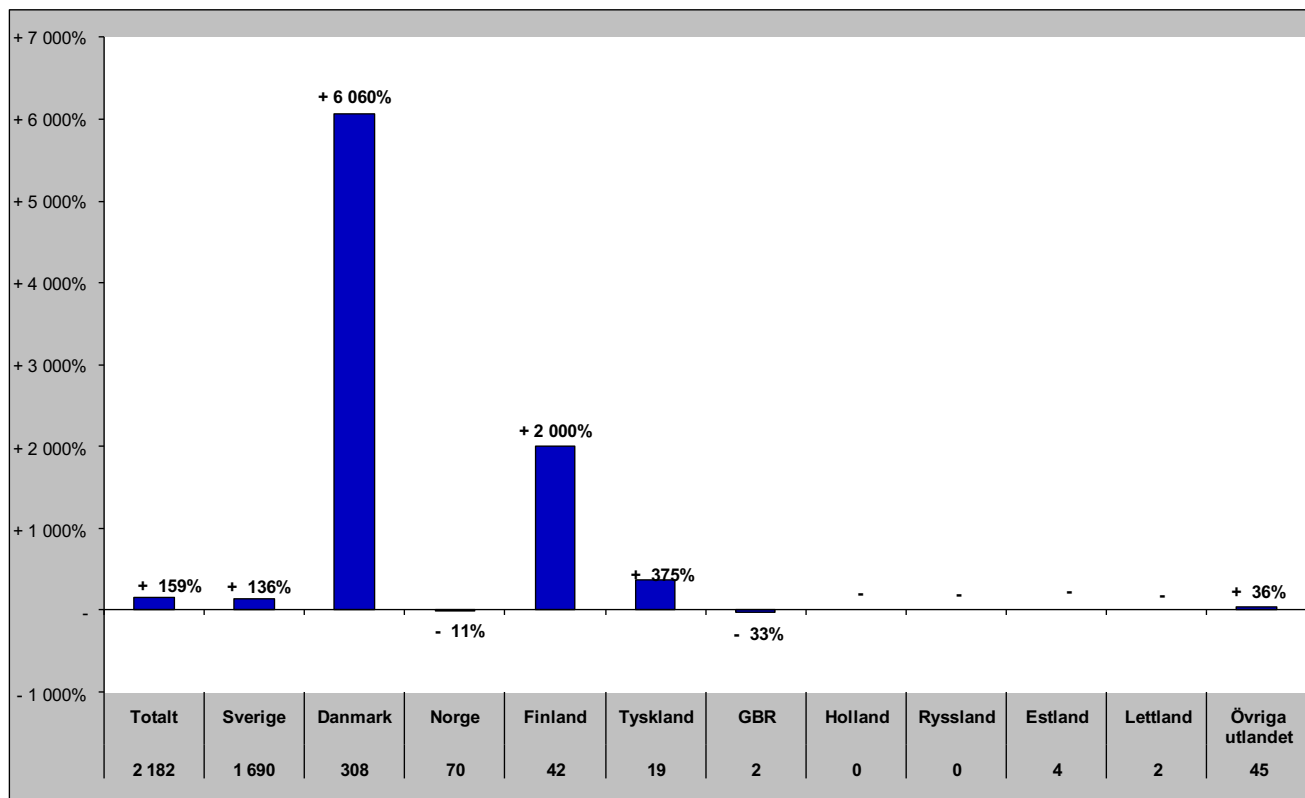

Senaste vintern (nov-apr)

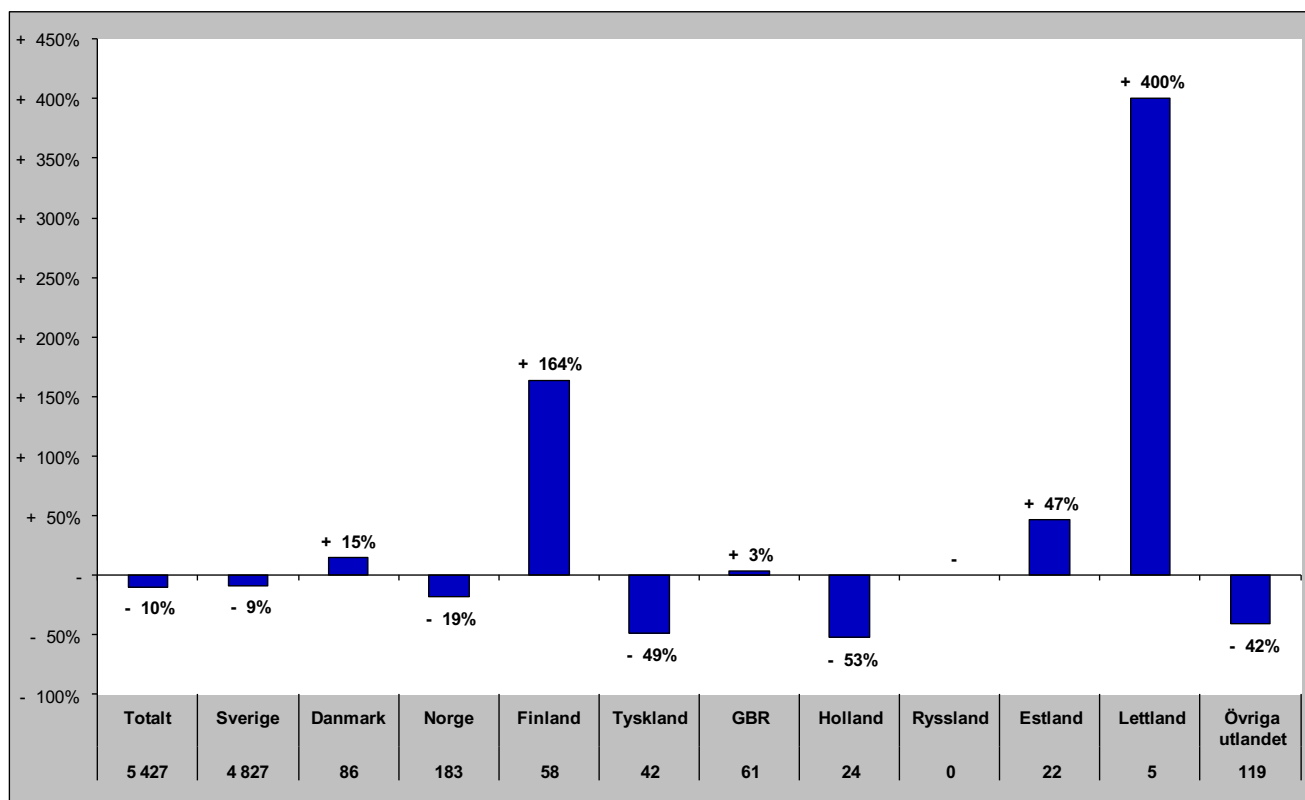

Gästnätter i Ragunda kommun (HSVC) marknader

Senaste sommaren (jun-sep)

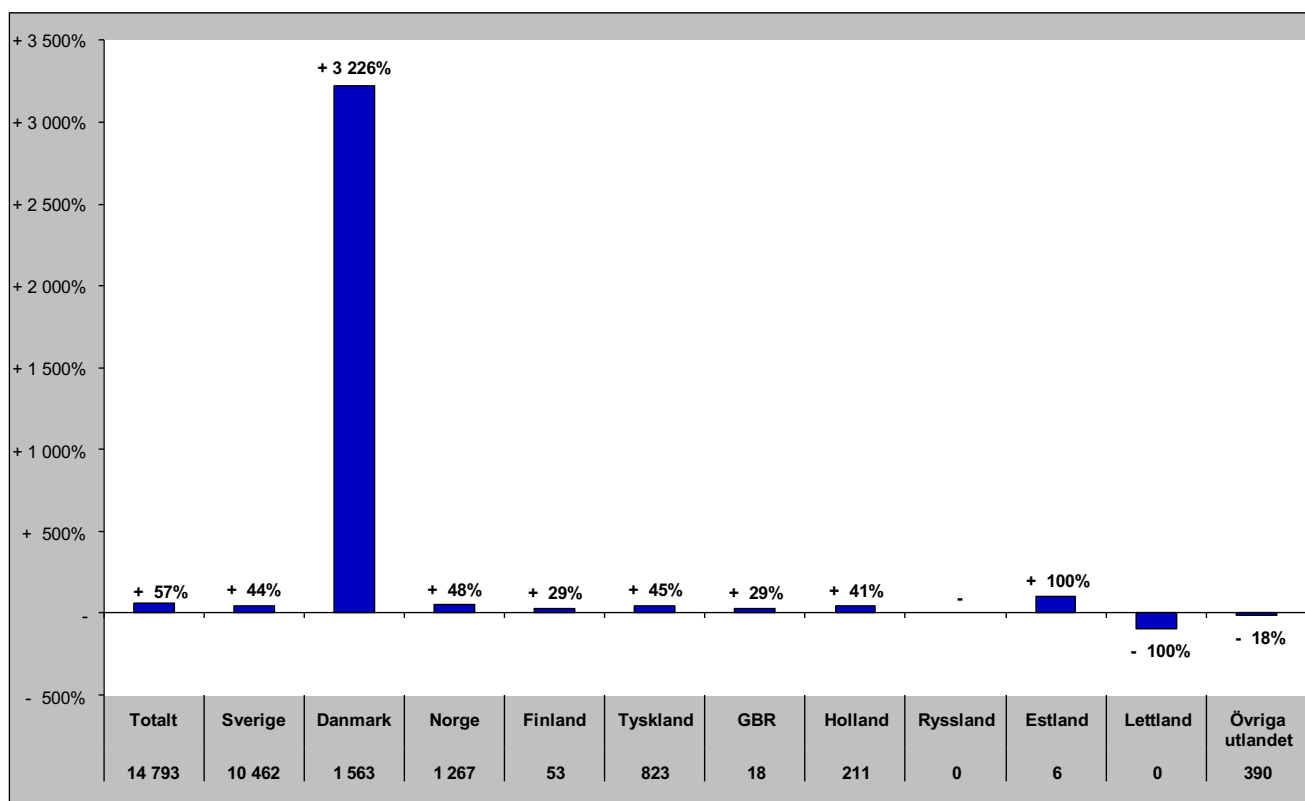

Senaste barmark (maj-okt)

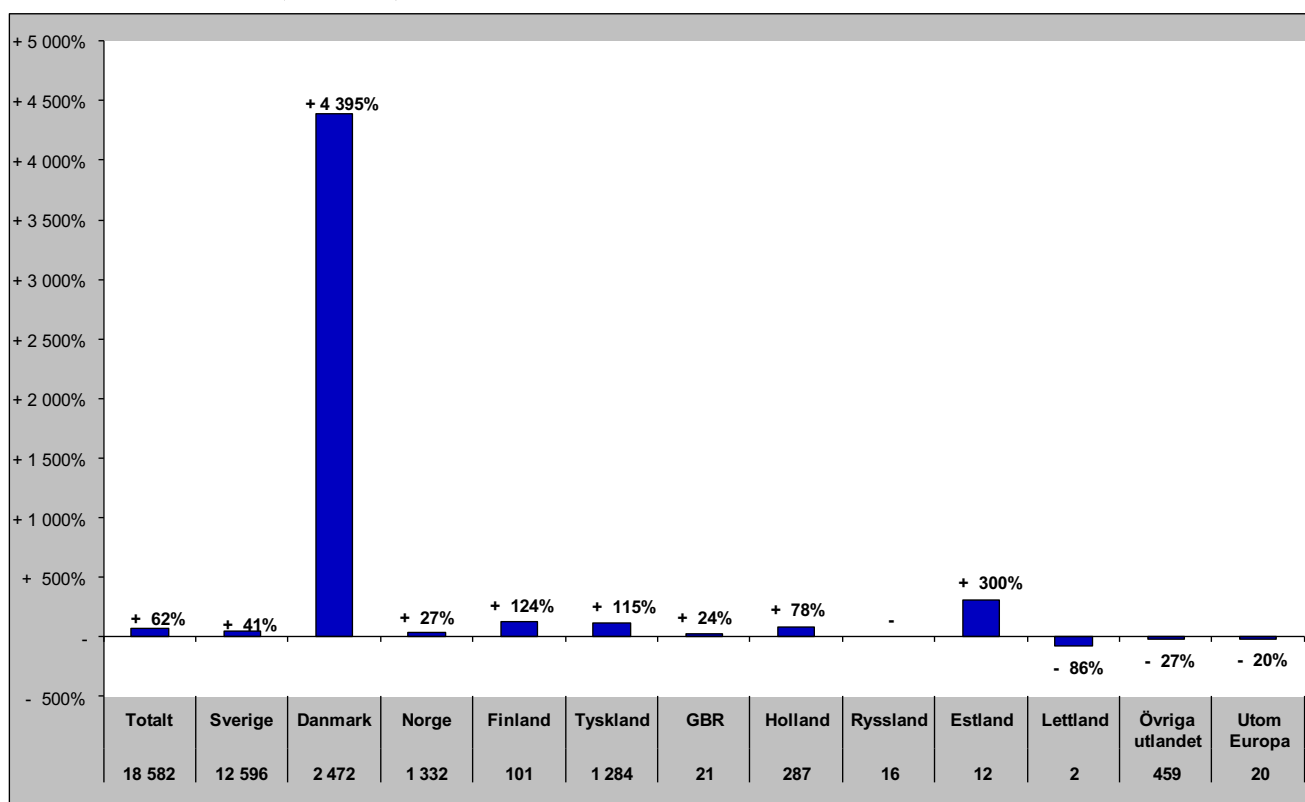

Gästnätter i Ragunda Kommun (HSVCsol) marknader

Senaste helåret

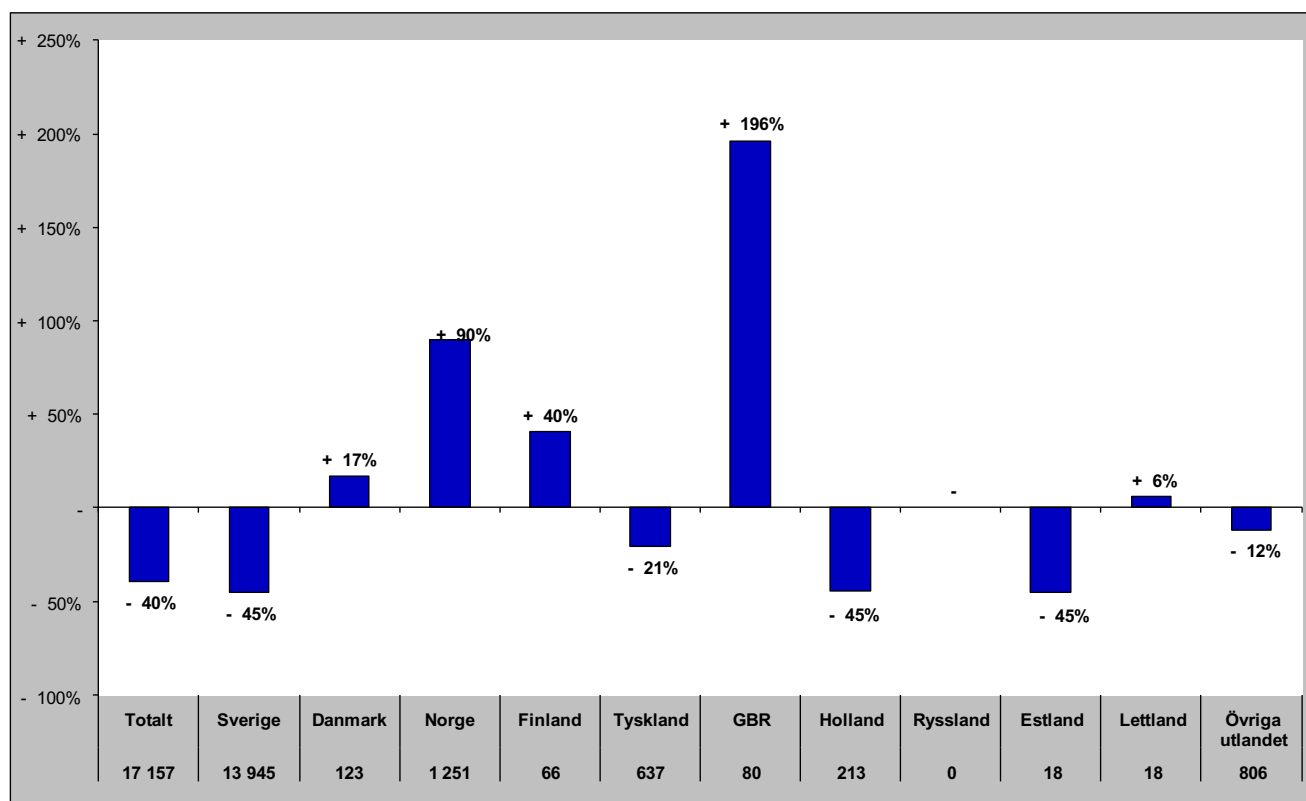

Gästnätter i Strömsunds Kommun (HSVC)

Förändring gästnätter

Totalt antal gästnätter 105 278

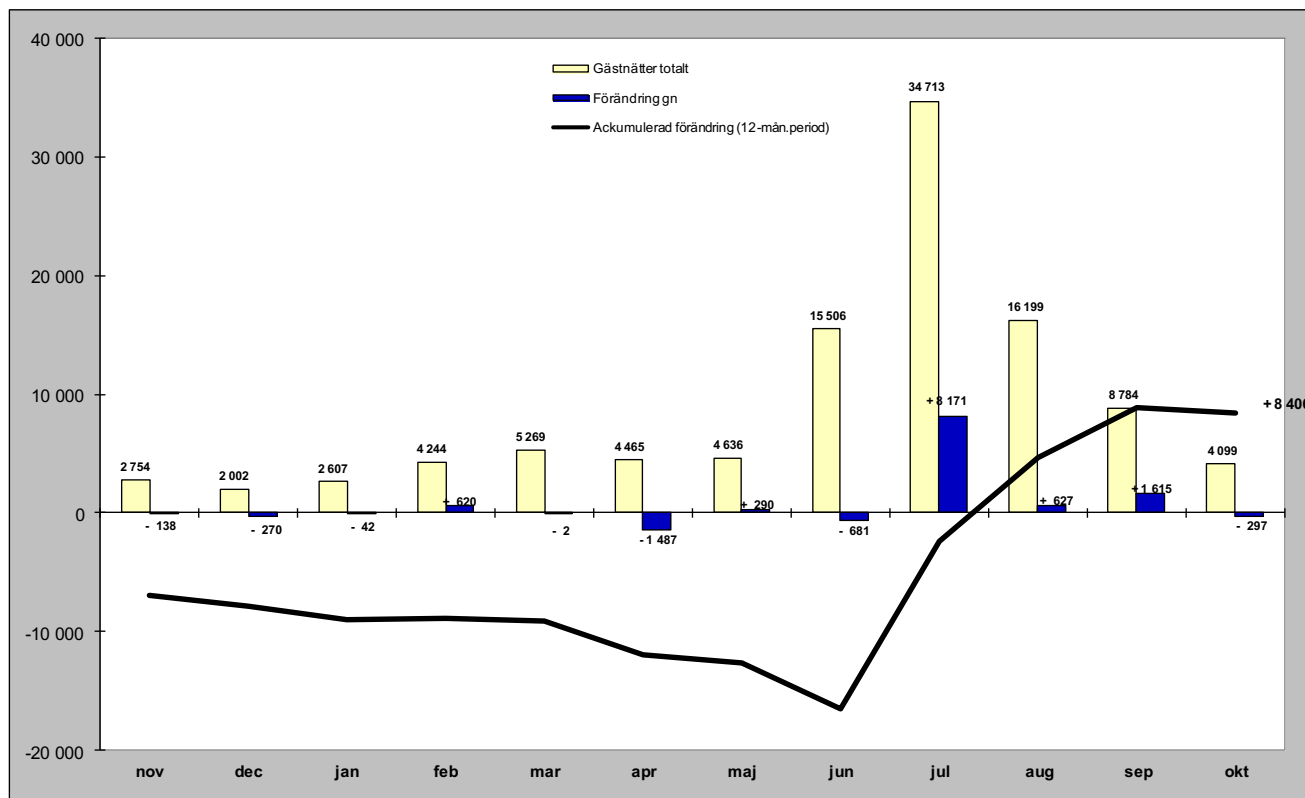

Relativ förändring

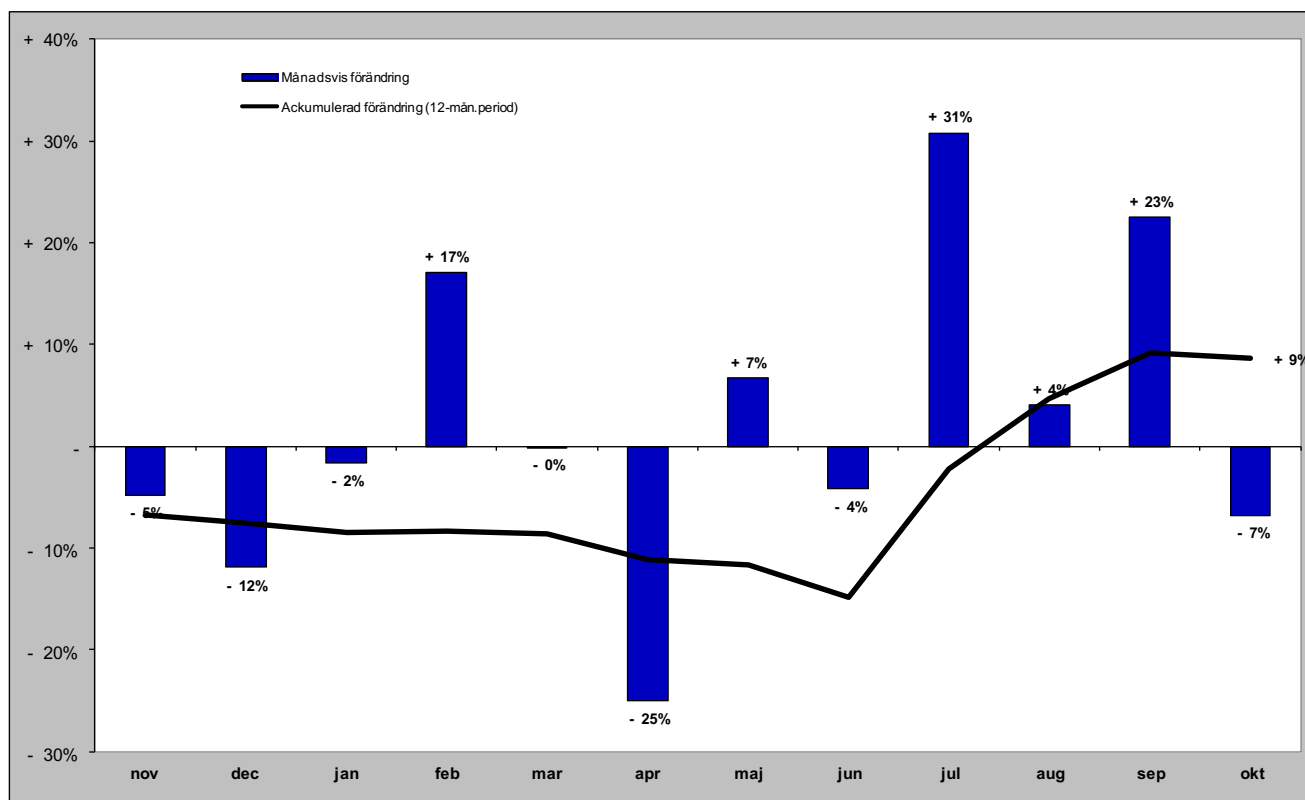

Gästnätter i Strömsunds kommun (HSVC) marknader

Senaste månaden

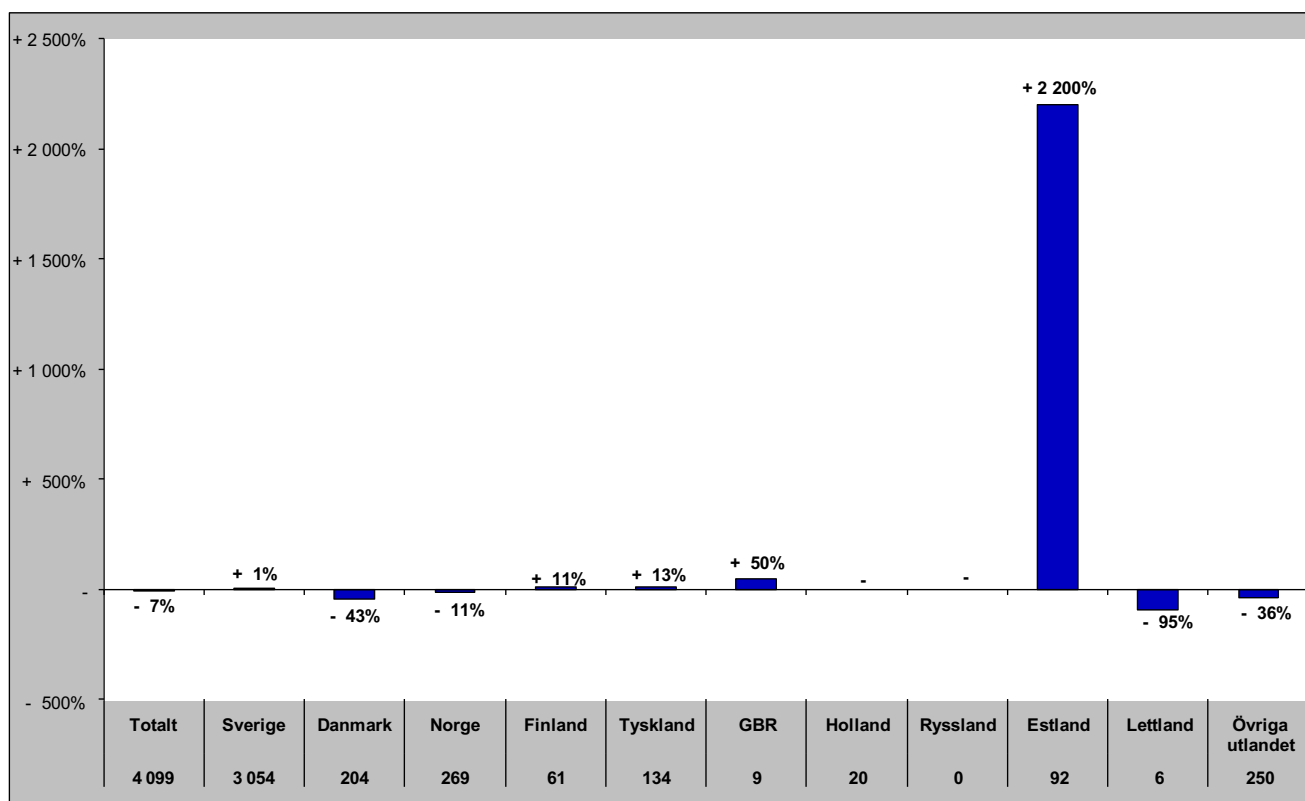

Senaste vintern (nov-apr)

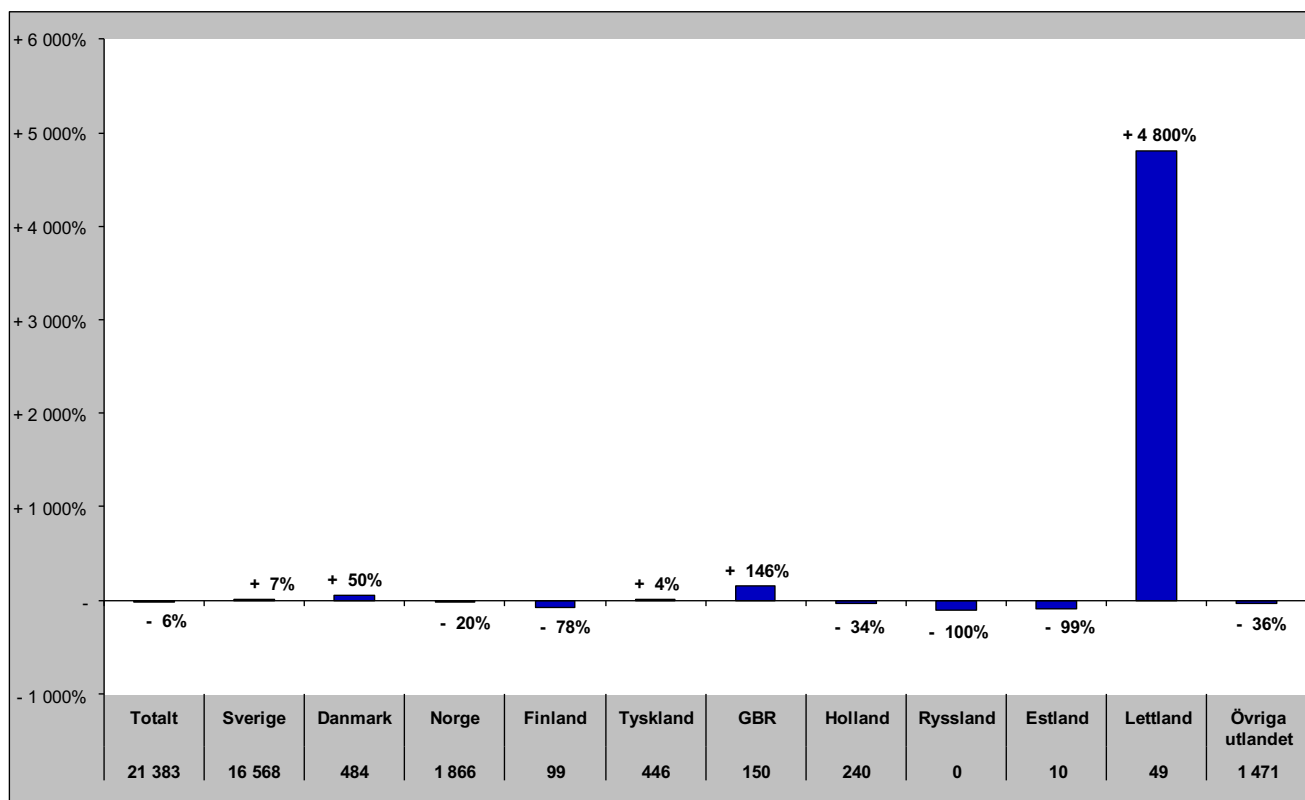

Gästnätter i Strömsunds kommun (HSVC) marknader

Senaste sommaren (jun-sep)

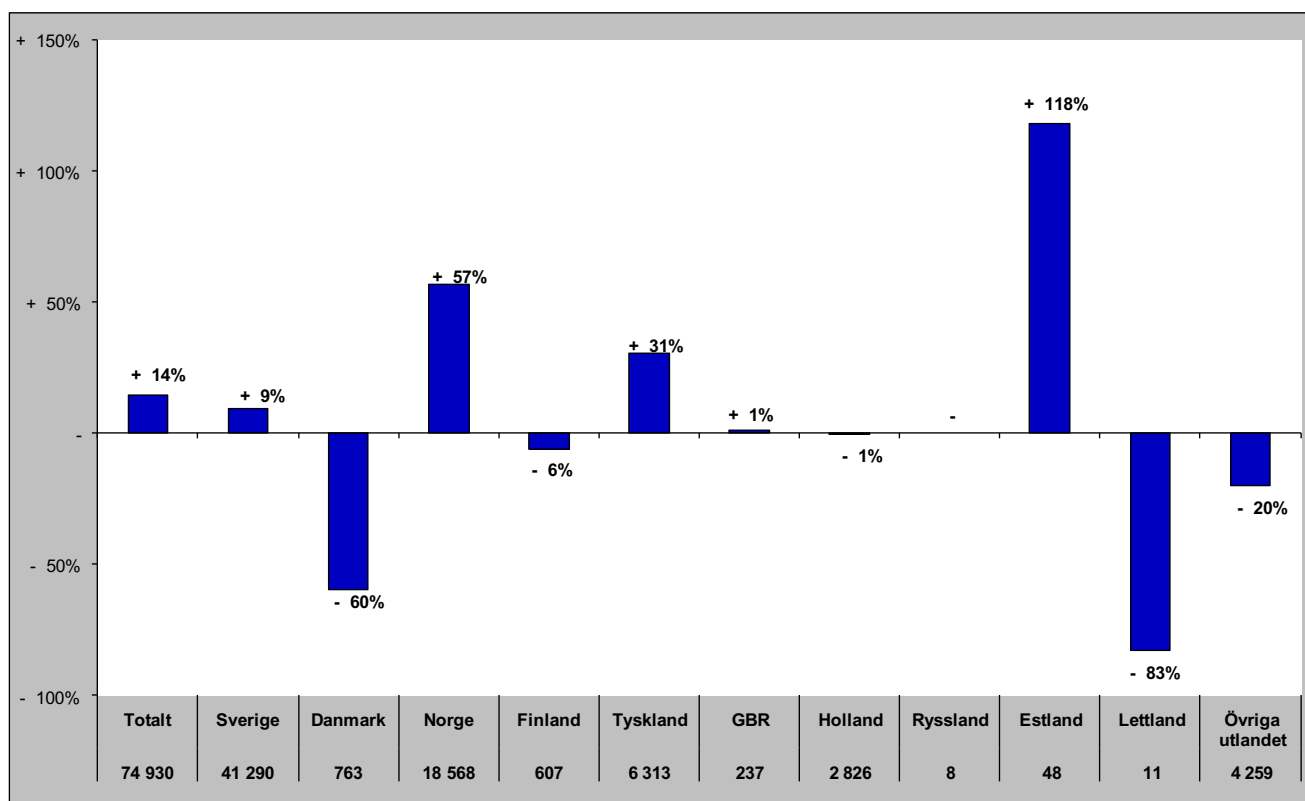

Senaste barmark (maj-okt)

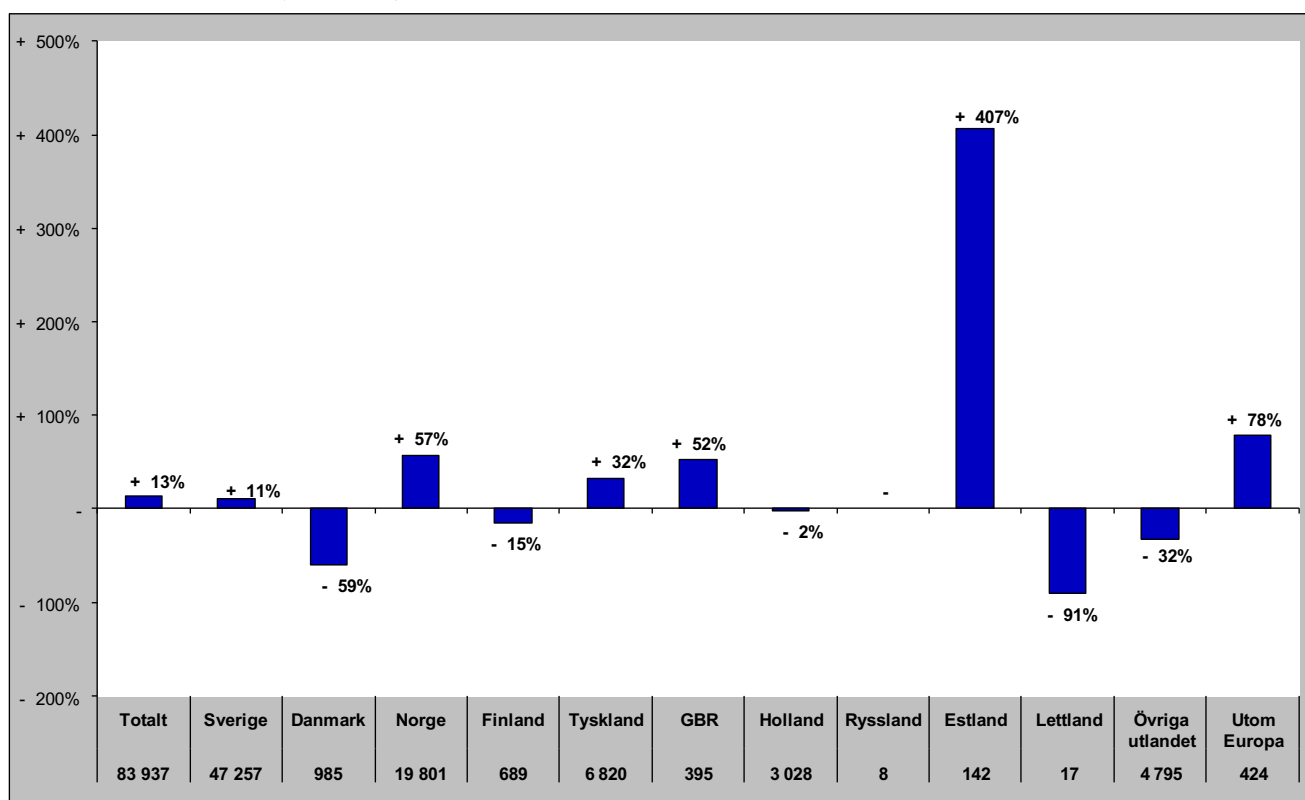

Gästnätter i Strömsunds Kommun (HSVCsol) marknader

Senaste helåret

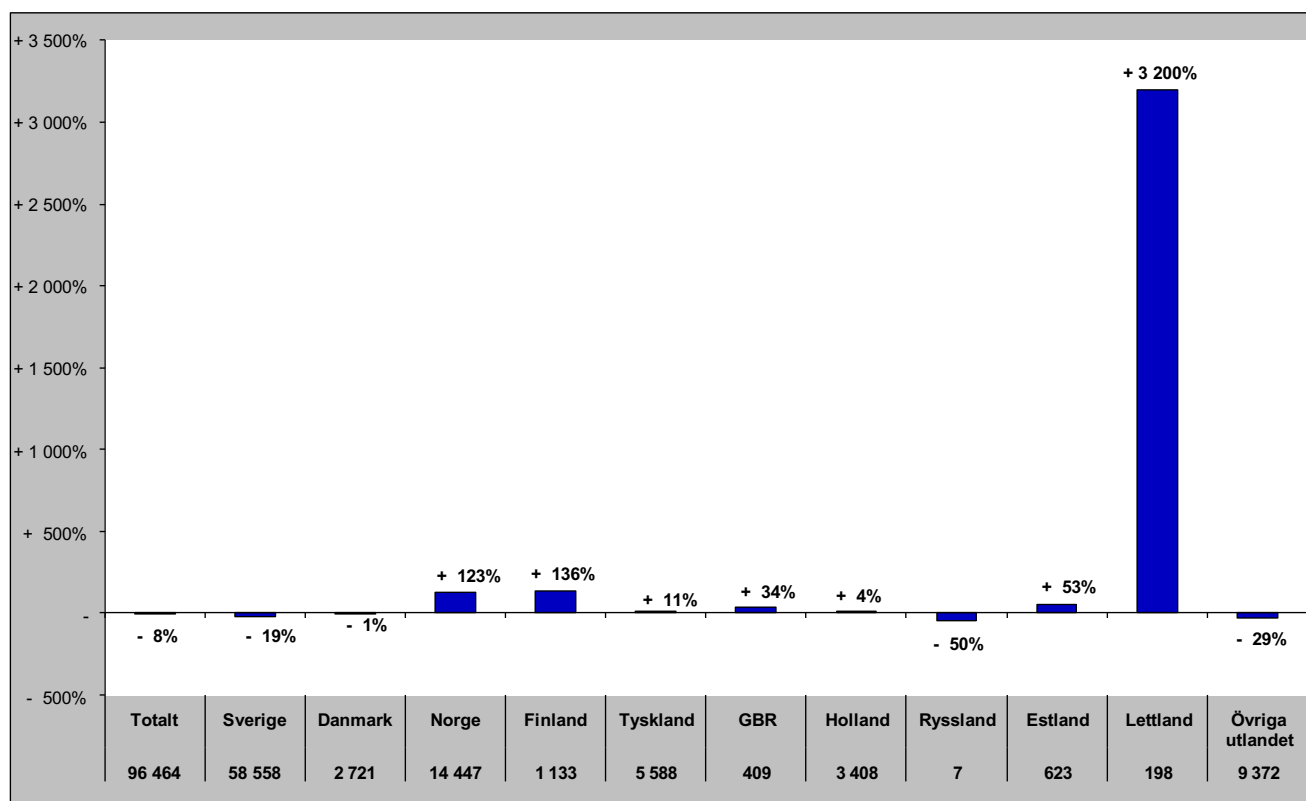

GÄSTNÄTTER FÖRDELAT PER DESTINATION

Gästnätter i Bydalsfjällen (HSVC)

Förändring gästnätter

Totalt antal gästnätter 63 217

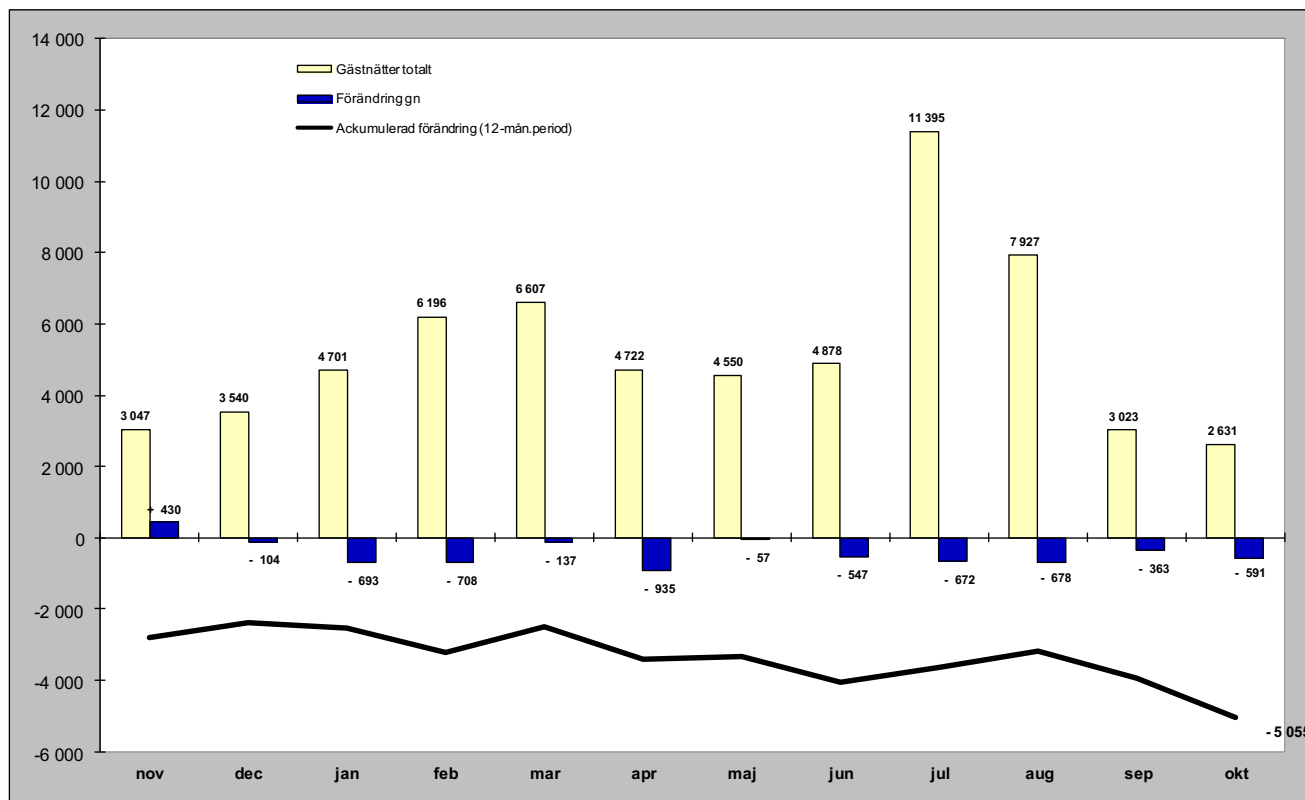

Relativ förändring

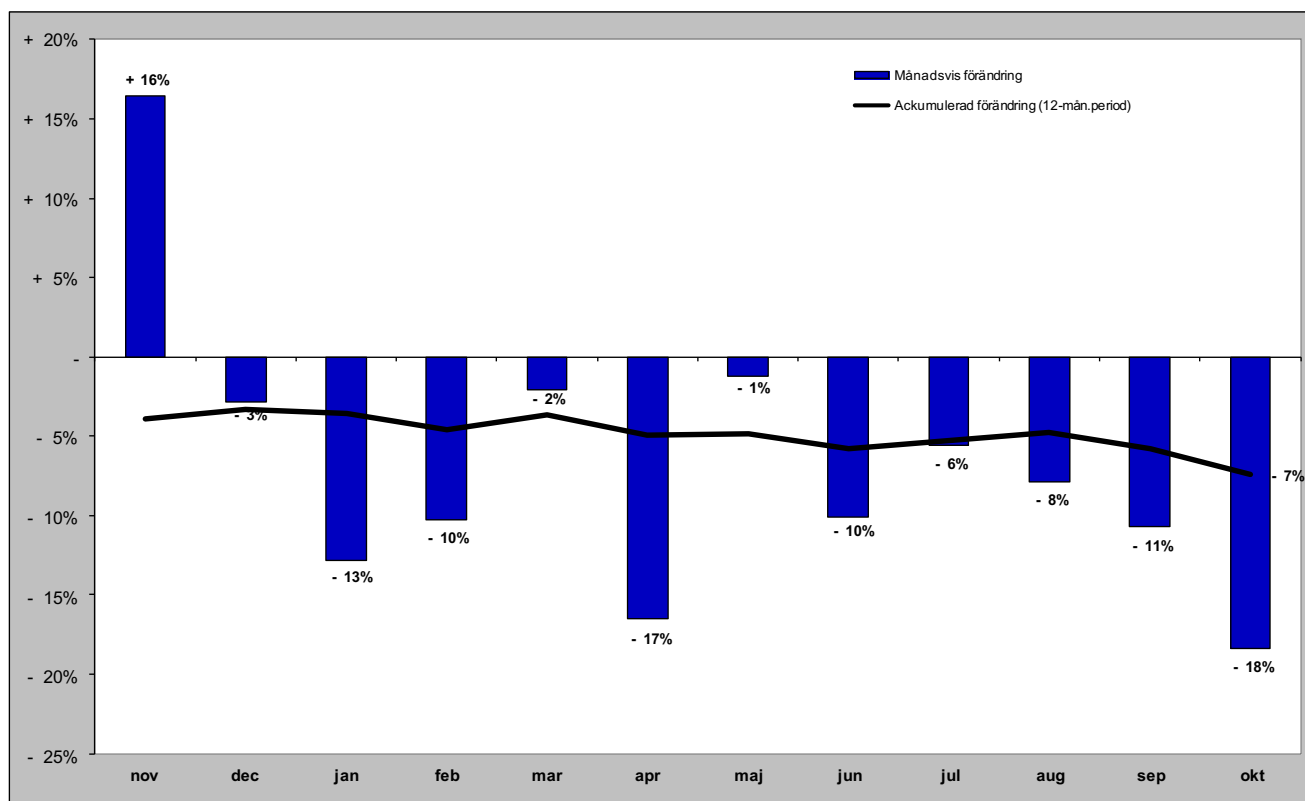

Gästnätter i Bydalsfjällen (HSVC) marknader

Senaste månaden

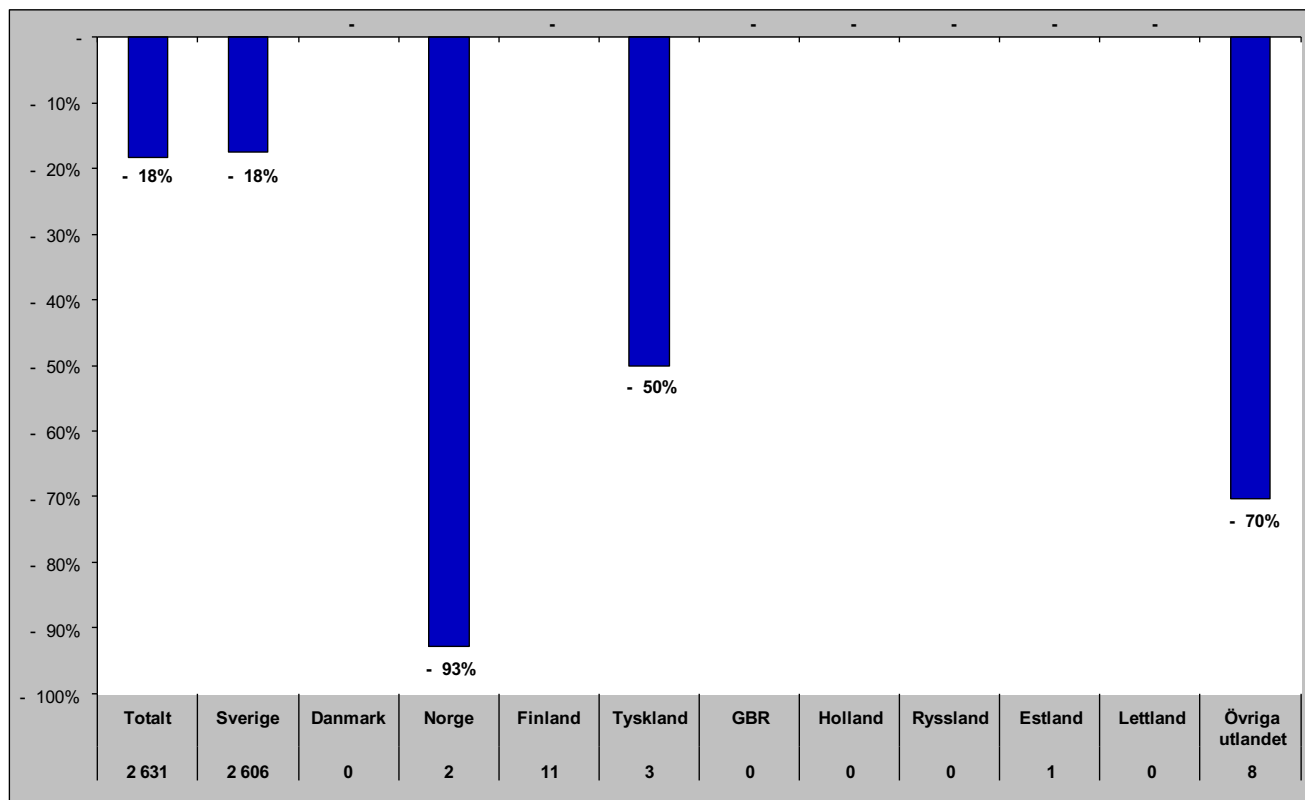

Senaste vintern (nov-apr)

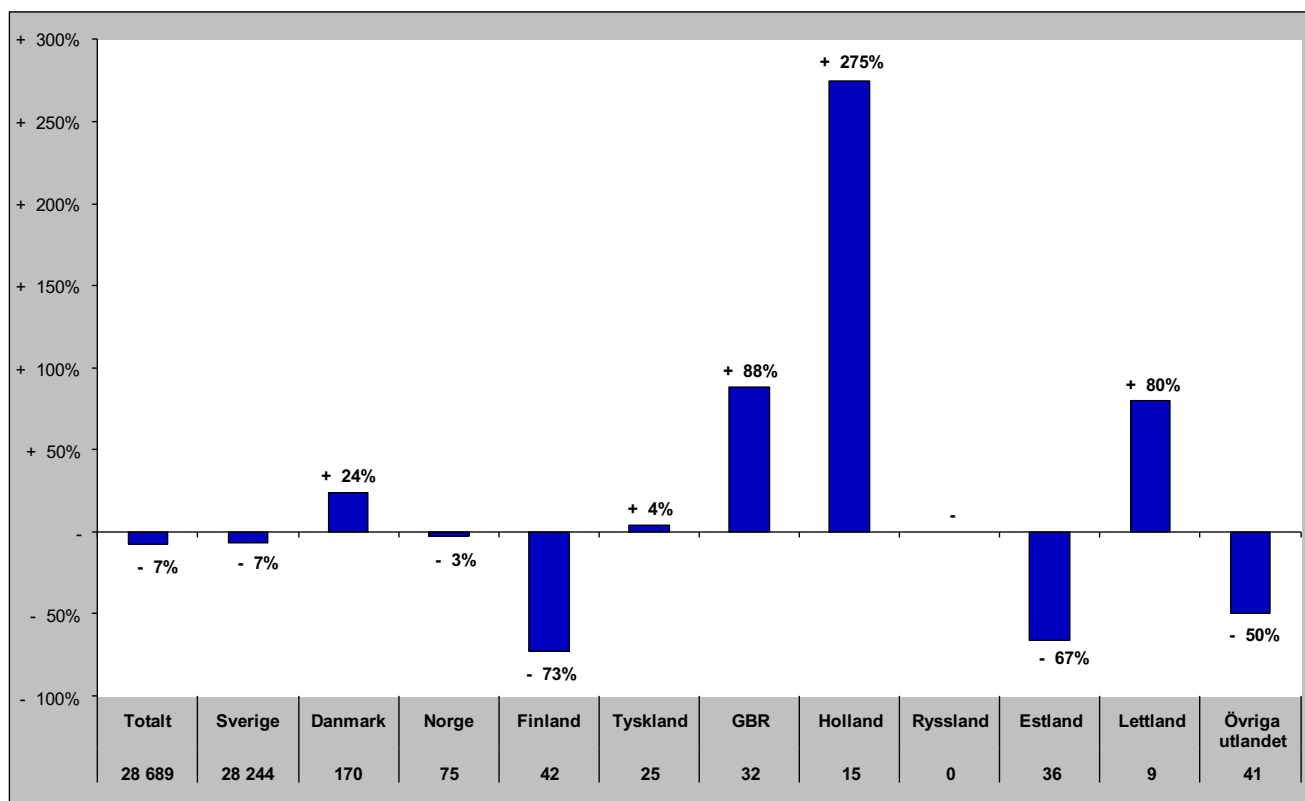

Gästnätter i Bydalsfjällen (HSVC) marknader

Senaste sommaren (jun-sep)

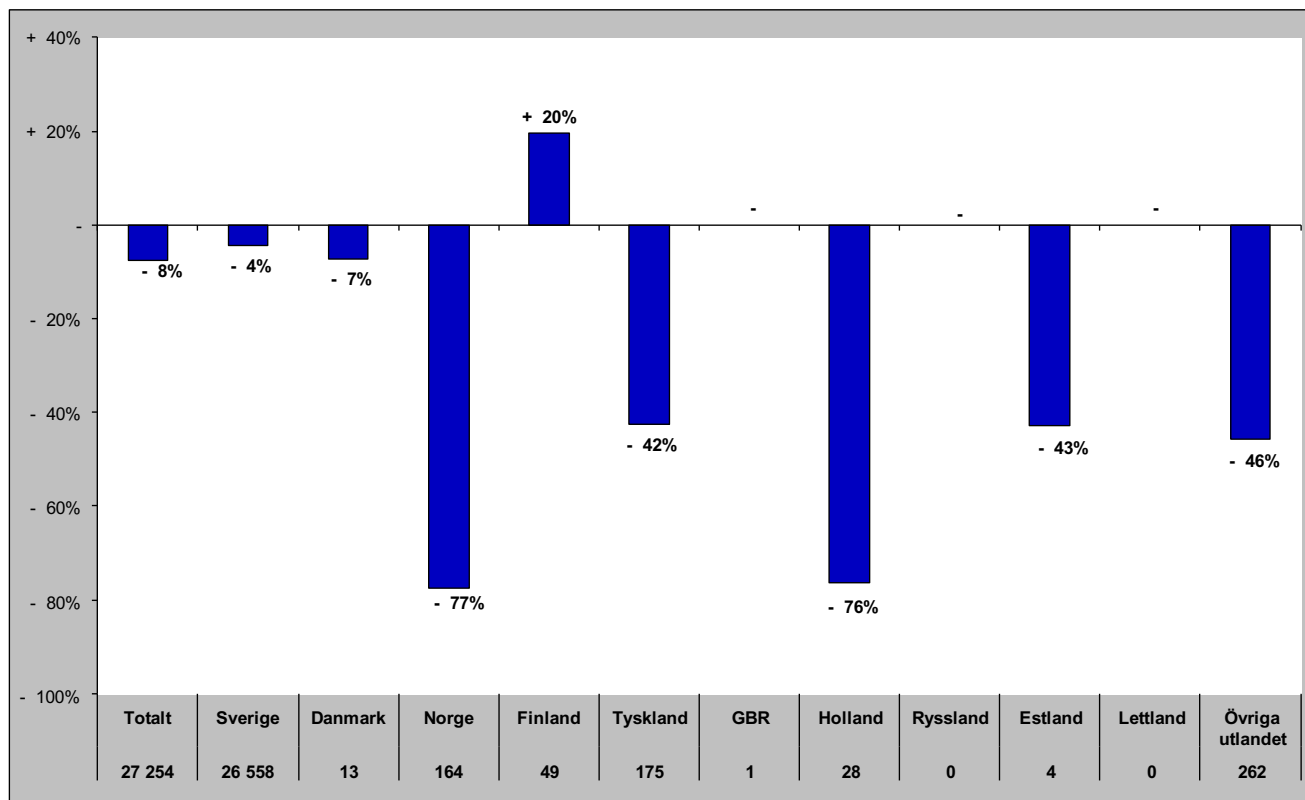

Senaste barmark (maj-okt)

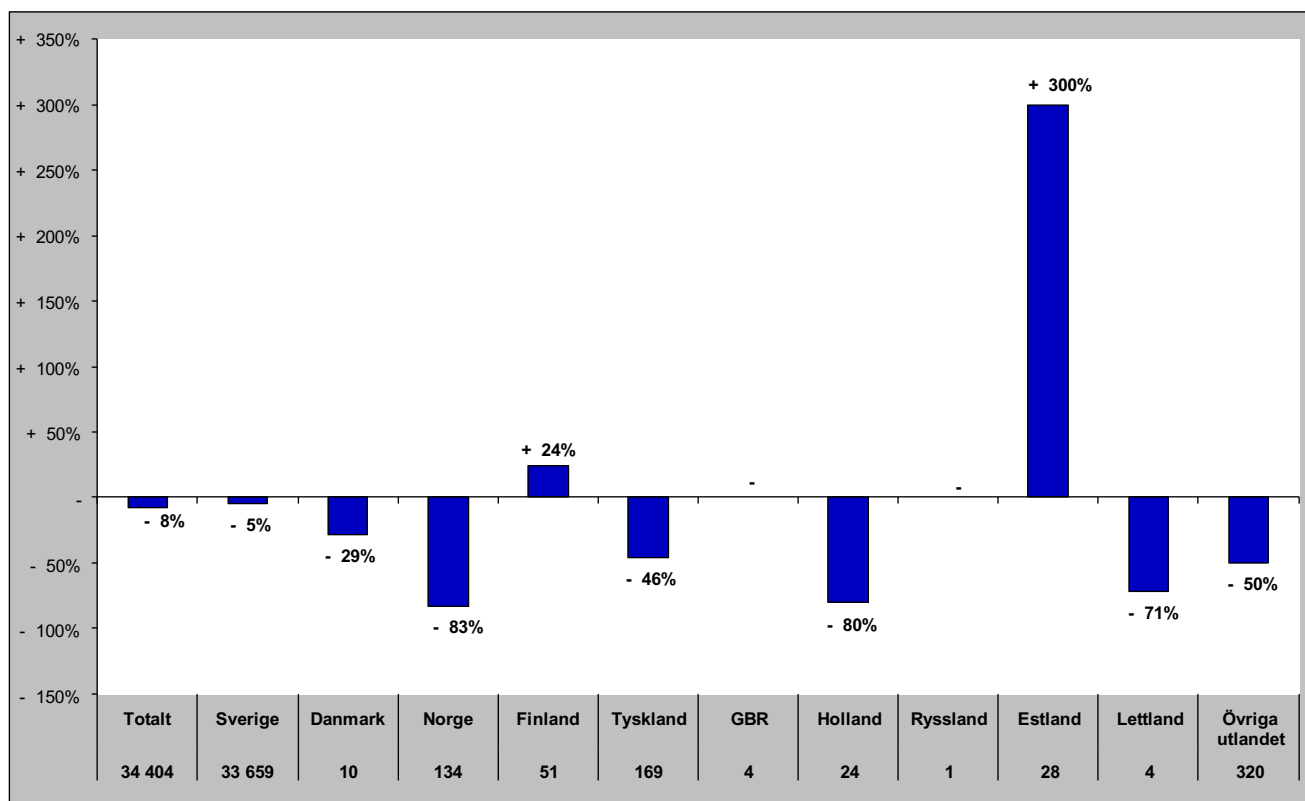

Gästnätter i Bydalsfjällen (HSVCsol) marknader

Senaste helåret

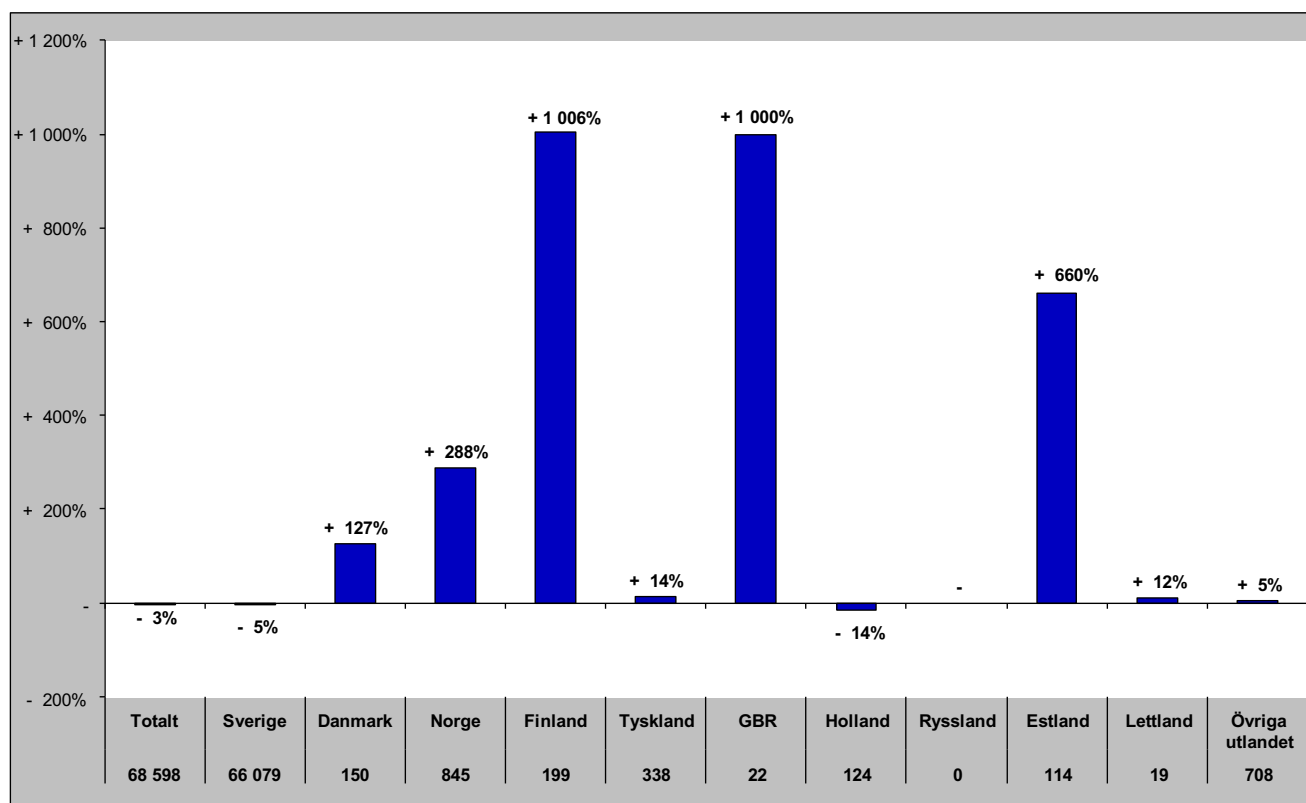

Gästnätter i Funäsfjällen (HSVCsol)

Förändring gästnätter

Totalt antal gästnätter 353 205

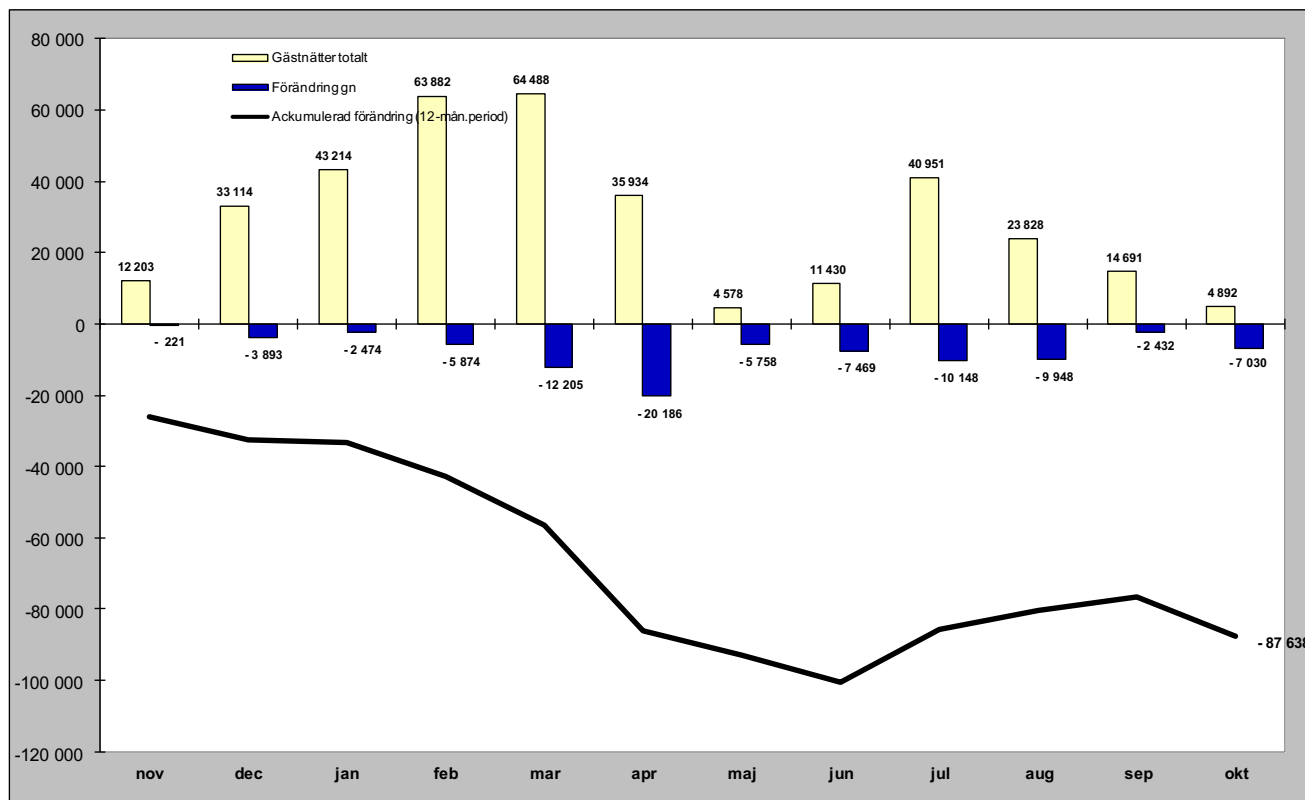

Relativ förändring

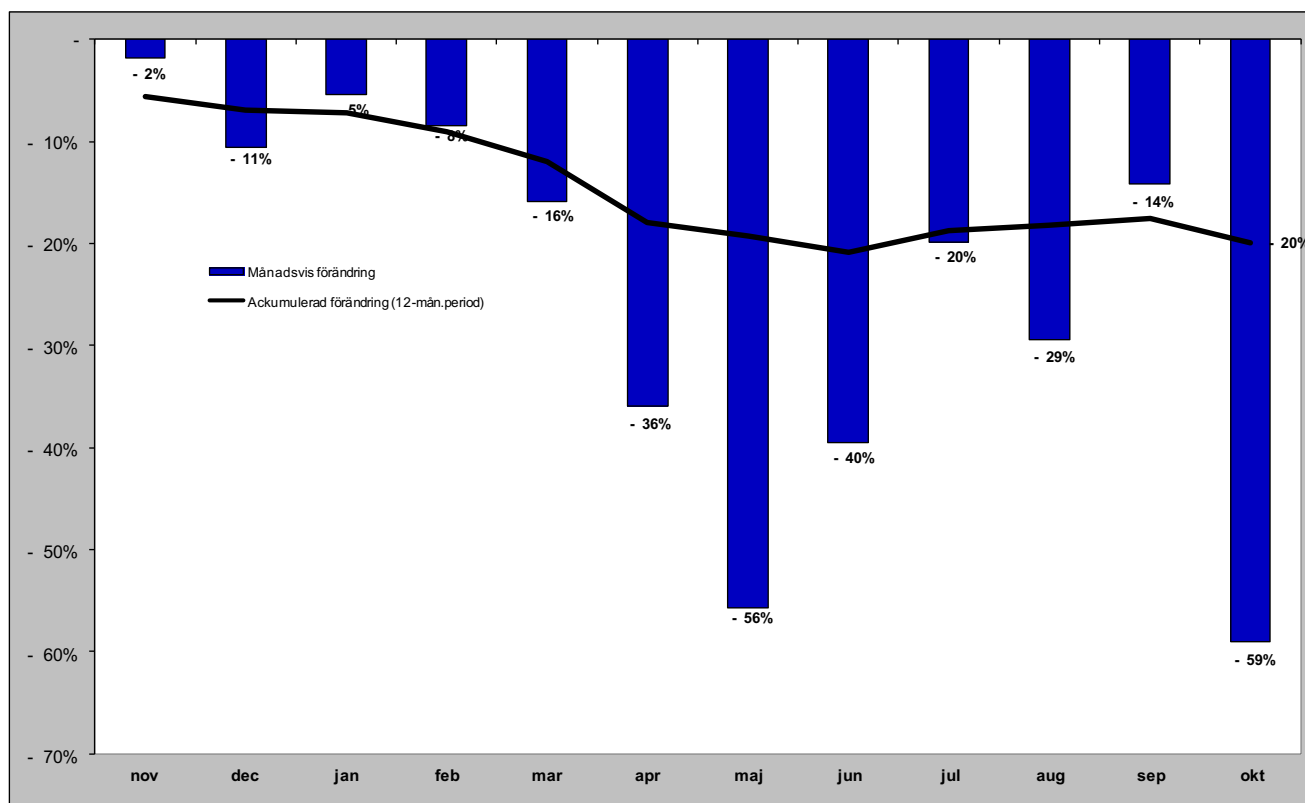

Gästnätter i Funäsfjällen (HSVCsol) marknader

Senaste månaden

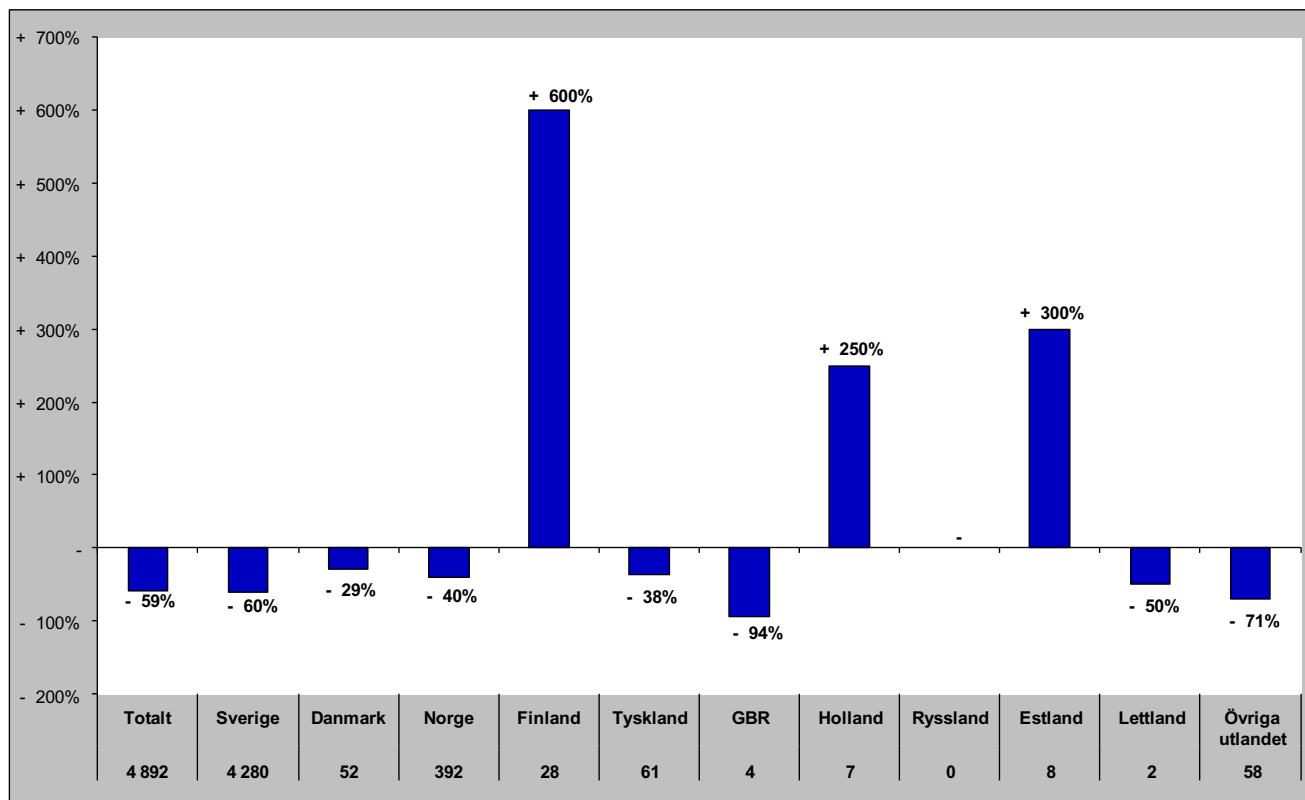

Senaste vintern (nov-apr)

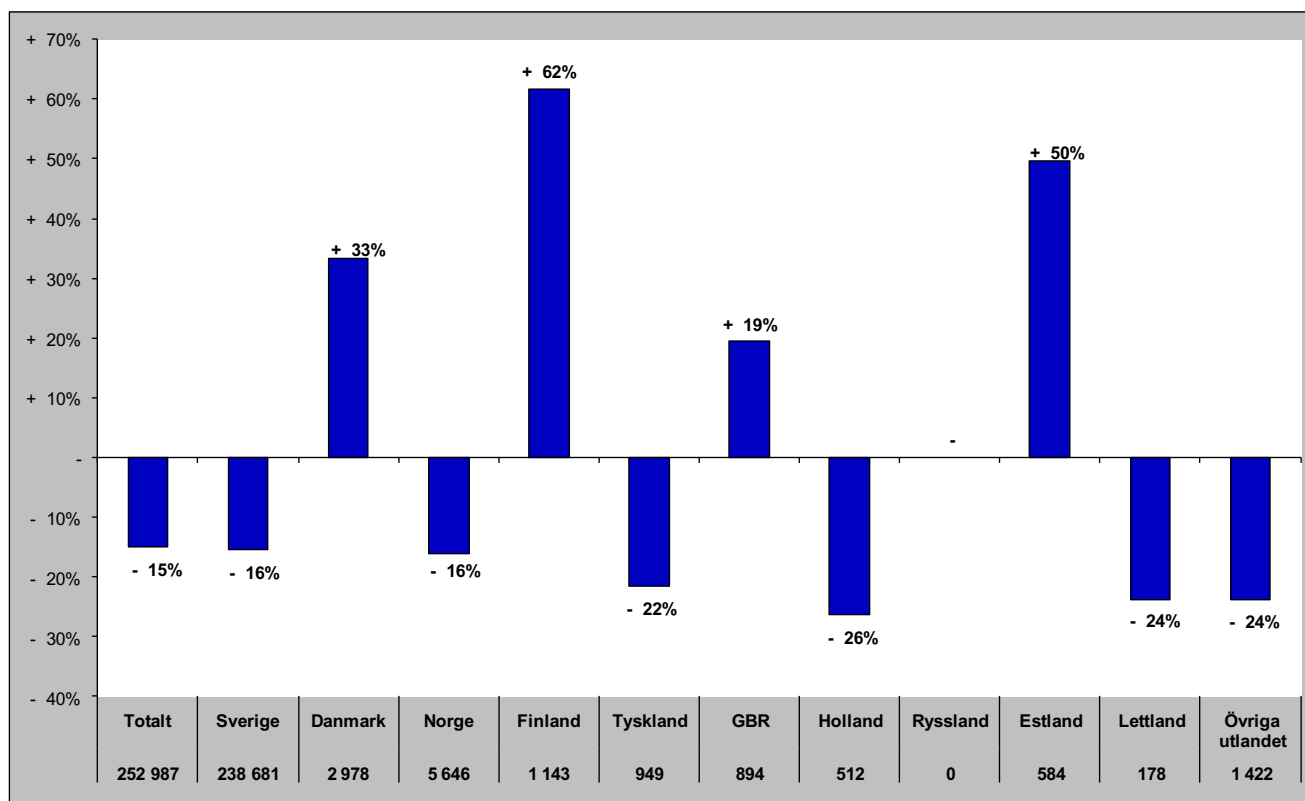

Gästnätter i Funäsfjällen (HSVCsol) marknader

Senaste sommaren (jun-sep)

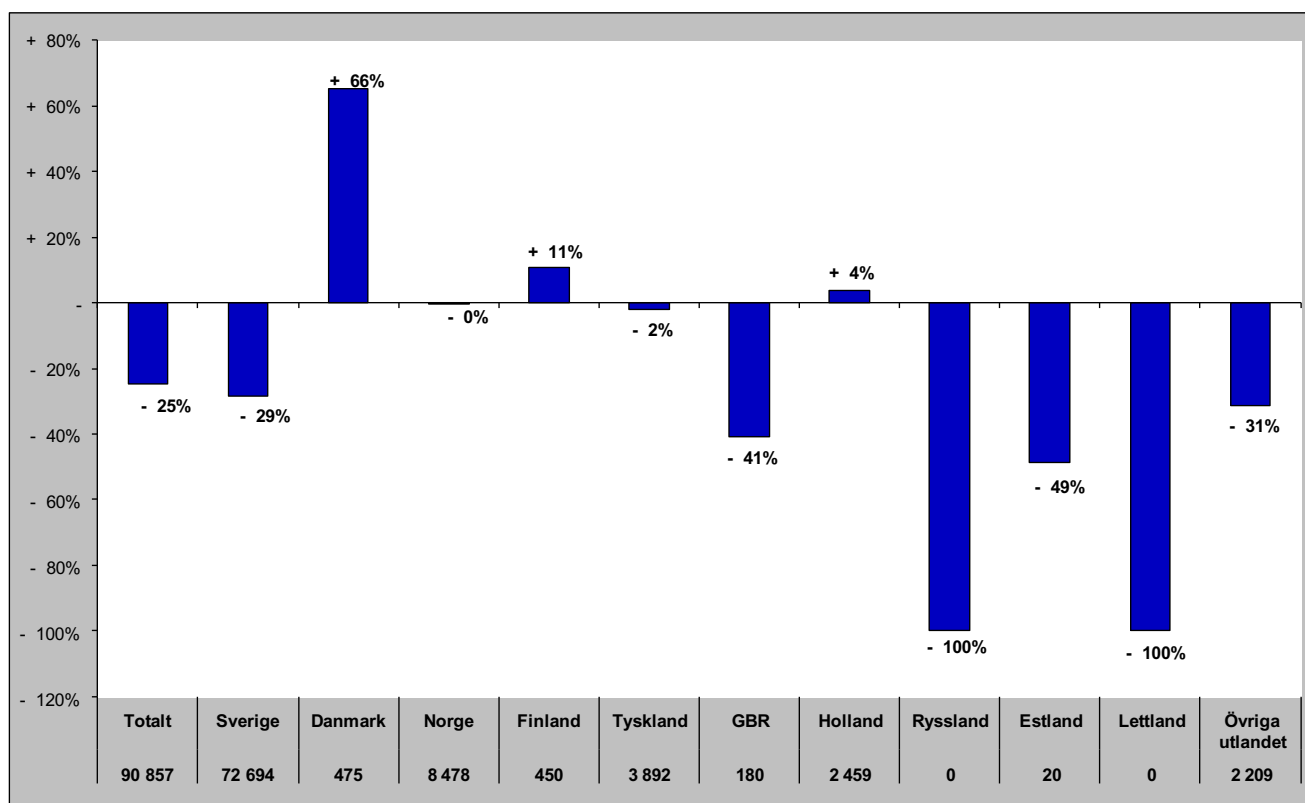

Senaste barmark (maj-okt)

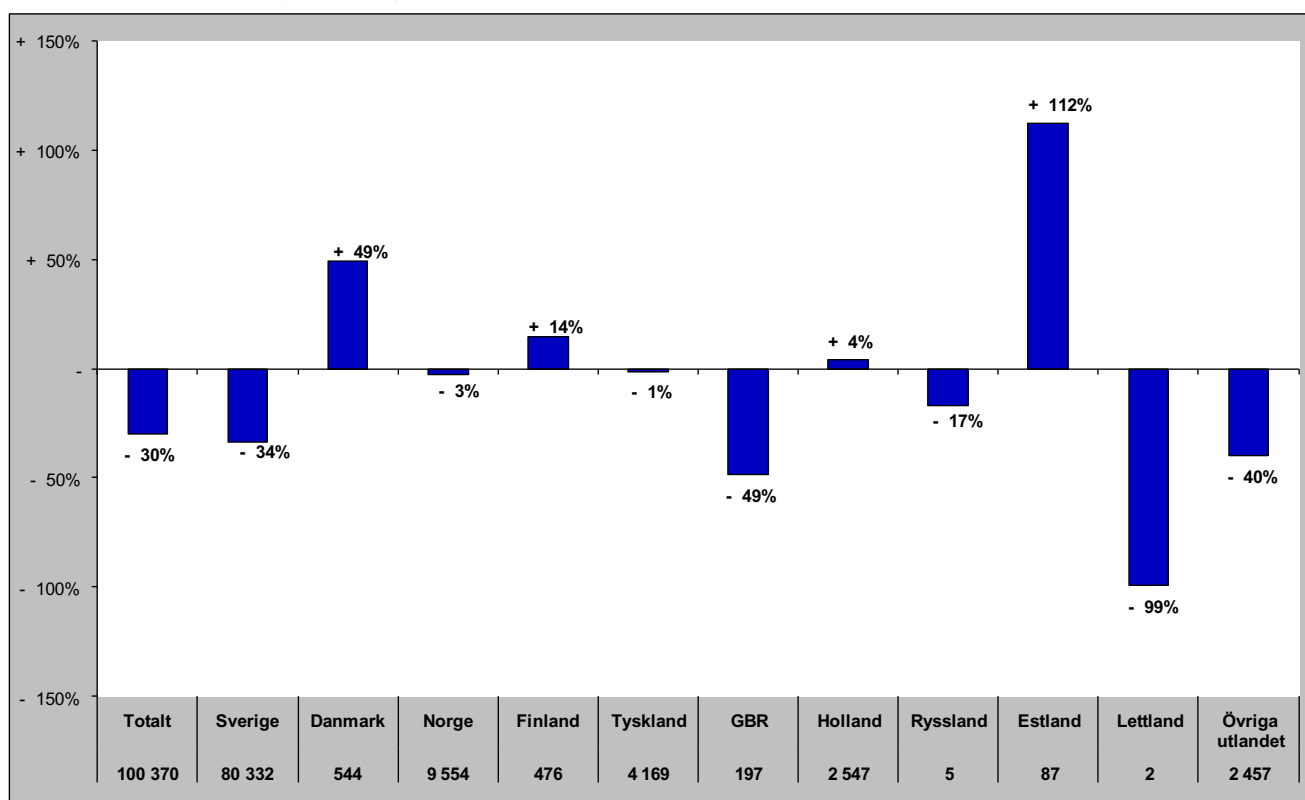

Gästnätter i Funäsfjällen (HSVCsol) marknader

Senaste helåret

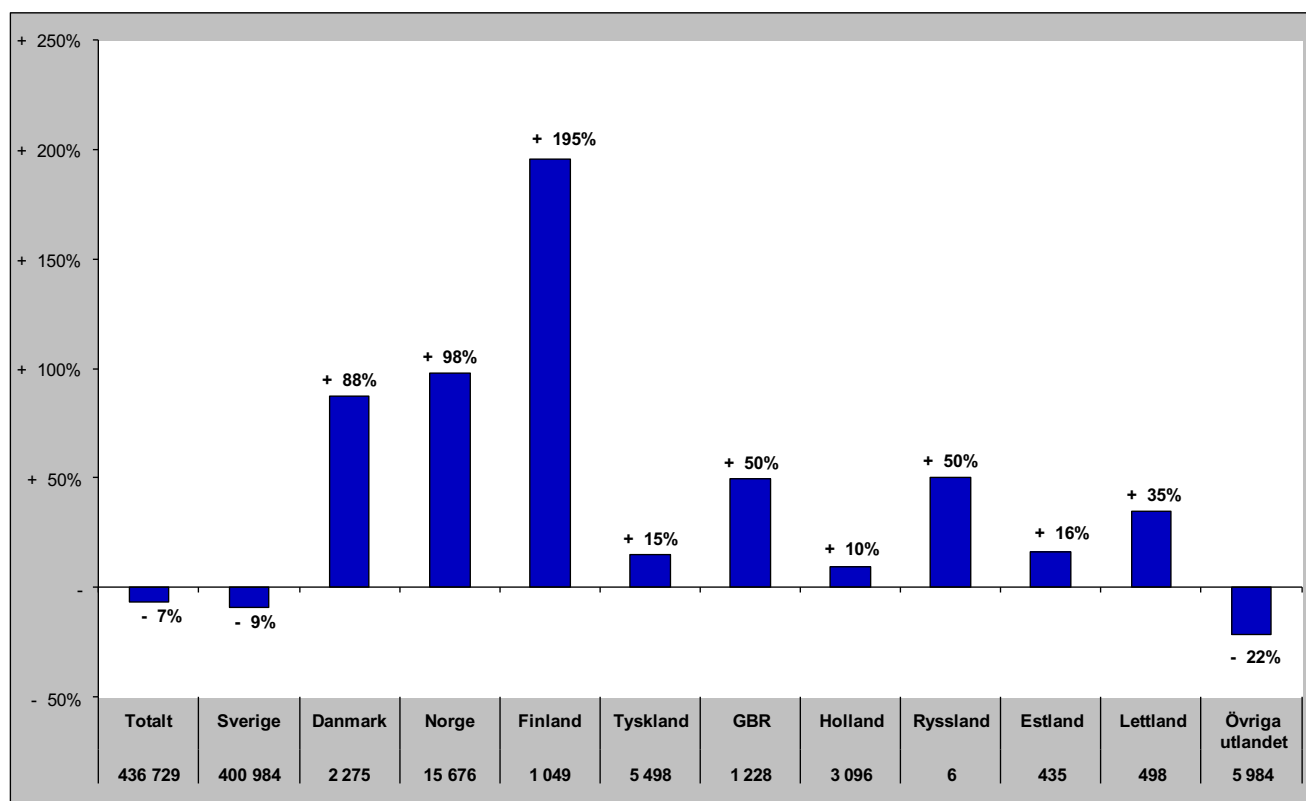

Gästnätter i Lofsdalen (Csol)

Förändring gästnätter

Totalt antal gästnätter 127 137

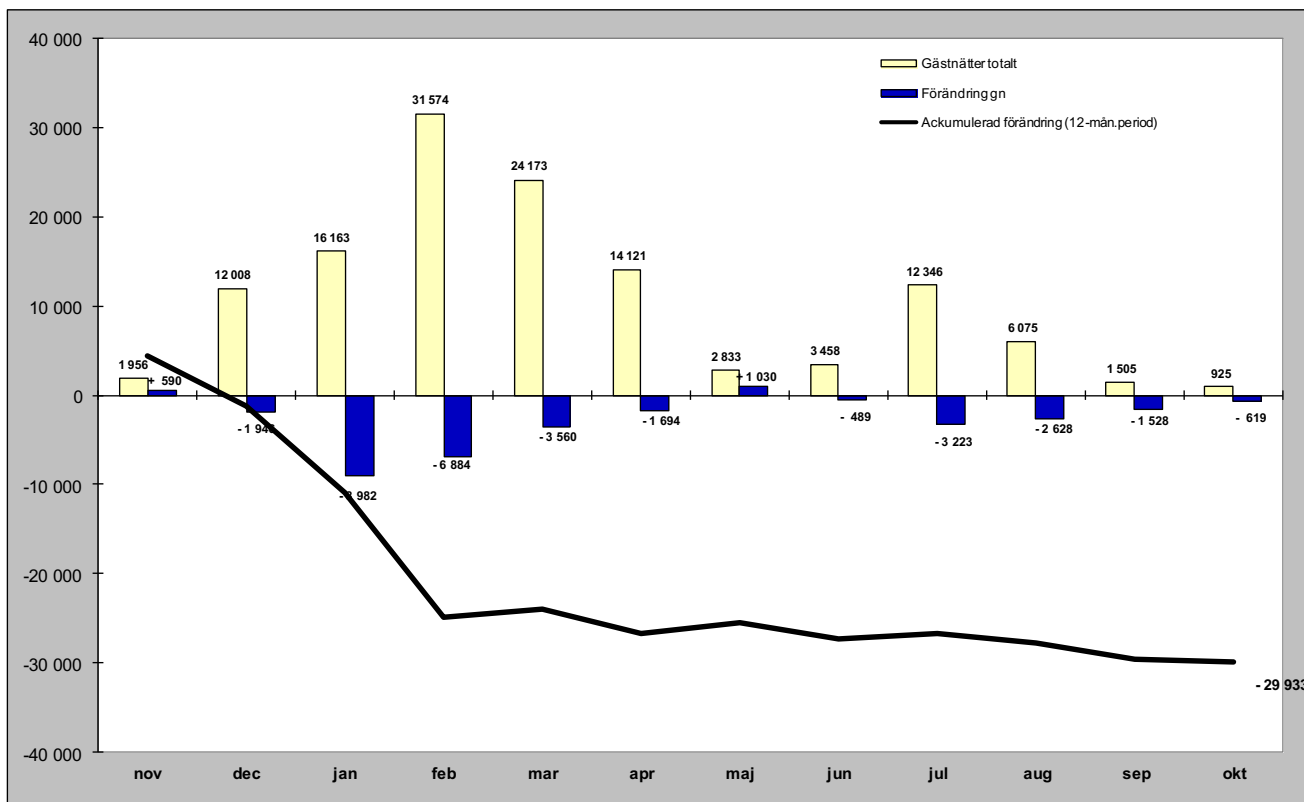

Relativ förändring

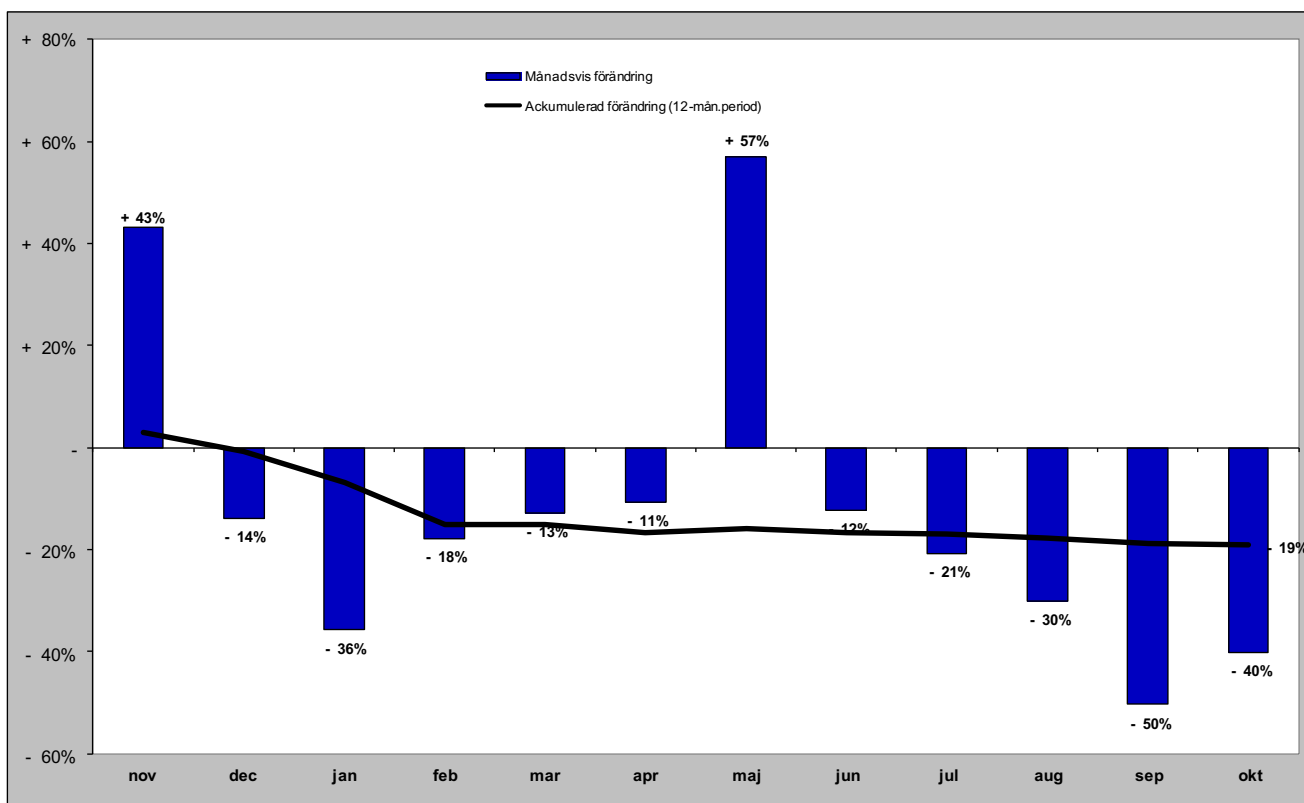

Gästnätter i Lofsdalen (Csol) marknader

Senaste månaden

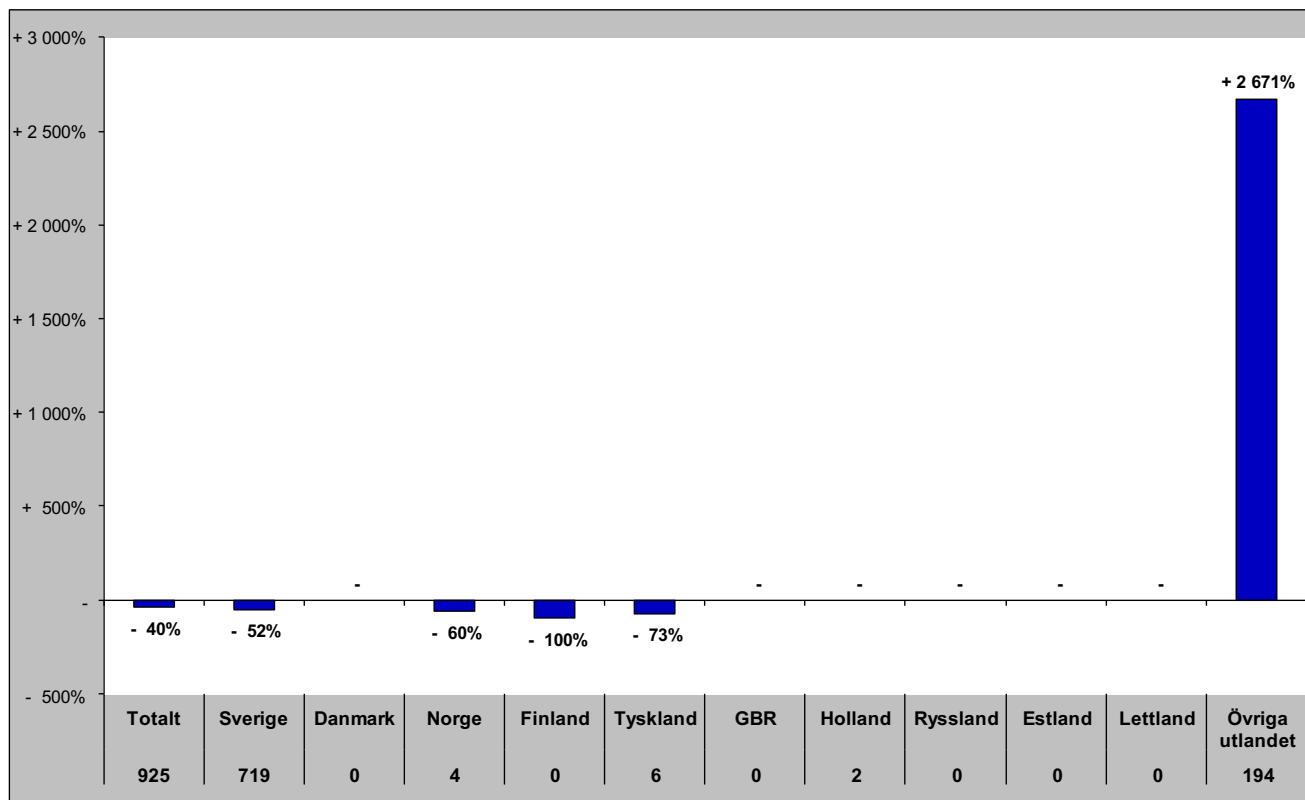

Senaste vintern (nov-apr)

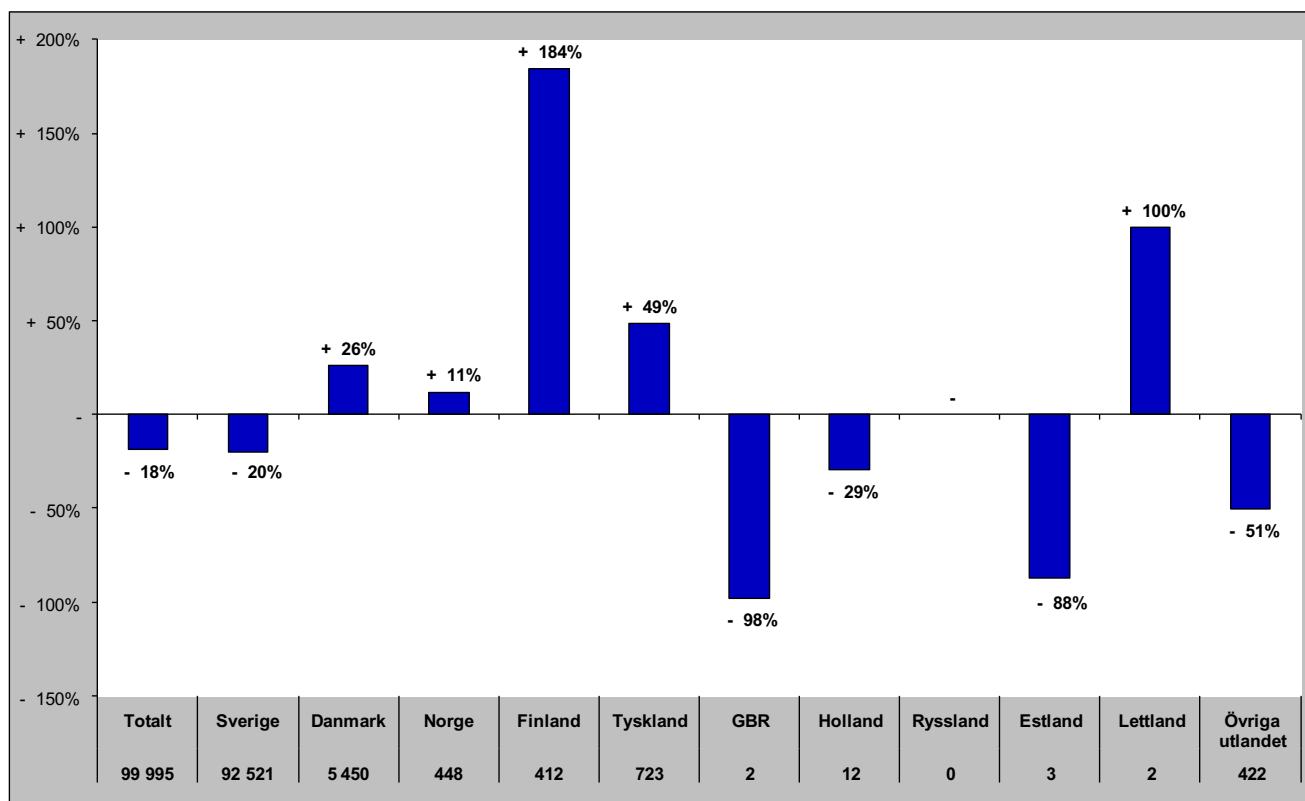

Gästnätter i Lofsdalen (Csol) marknader

Senaste sommaren (jun-sep)

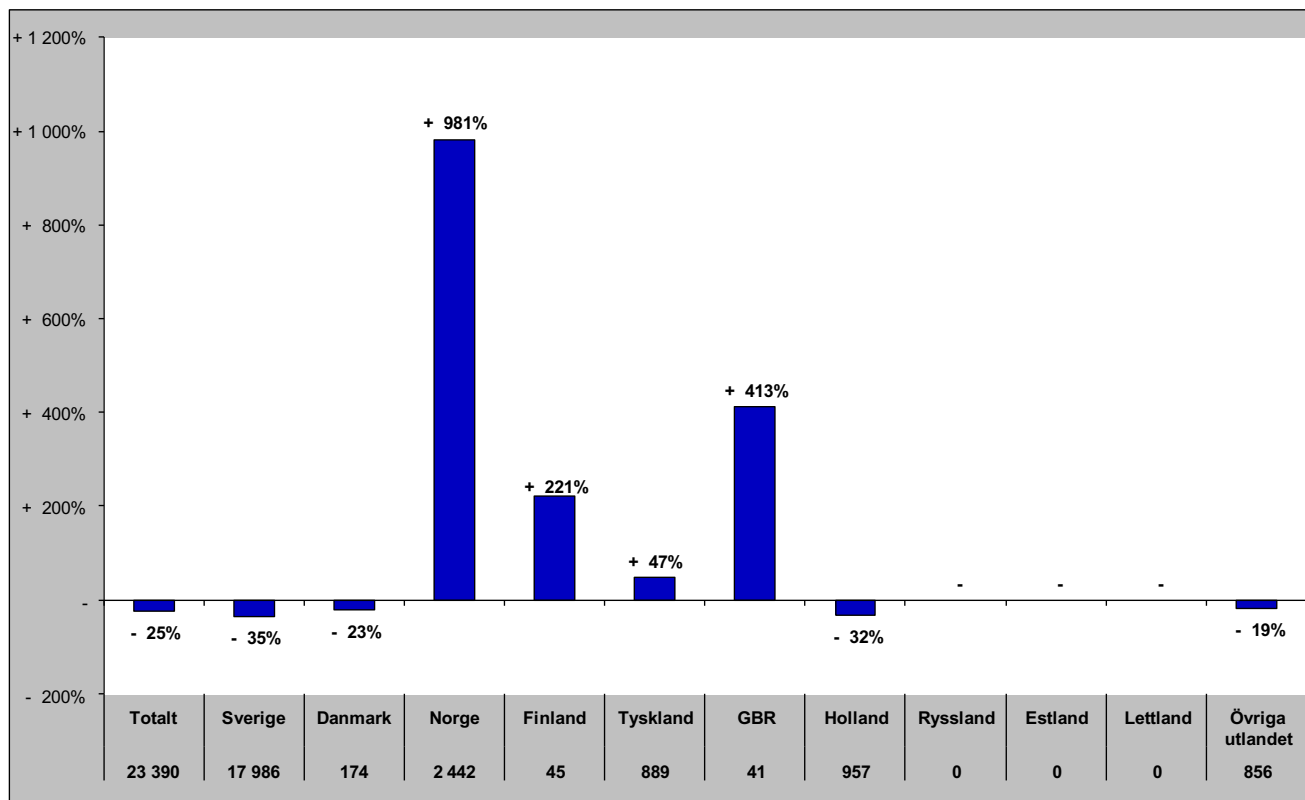

Senaste barmark (maj-okt)

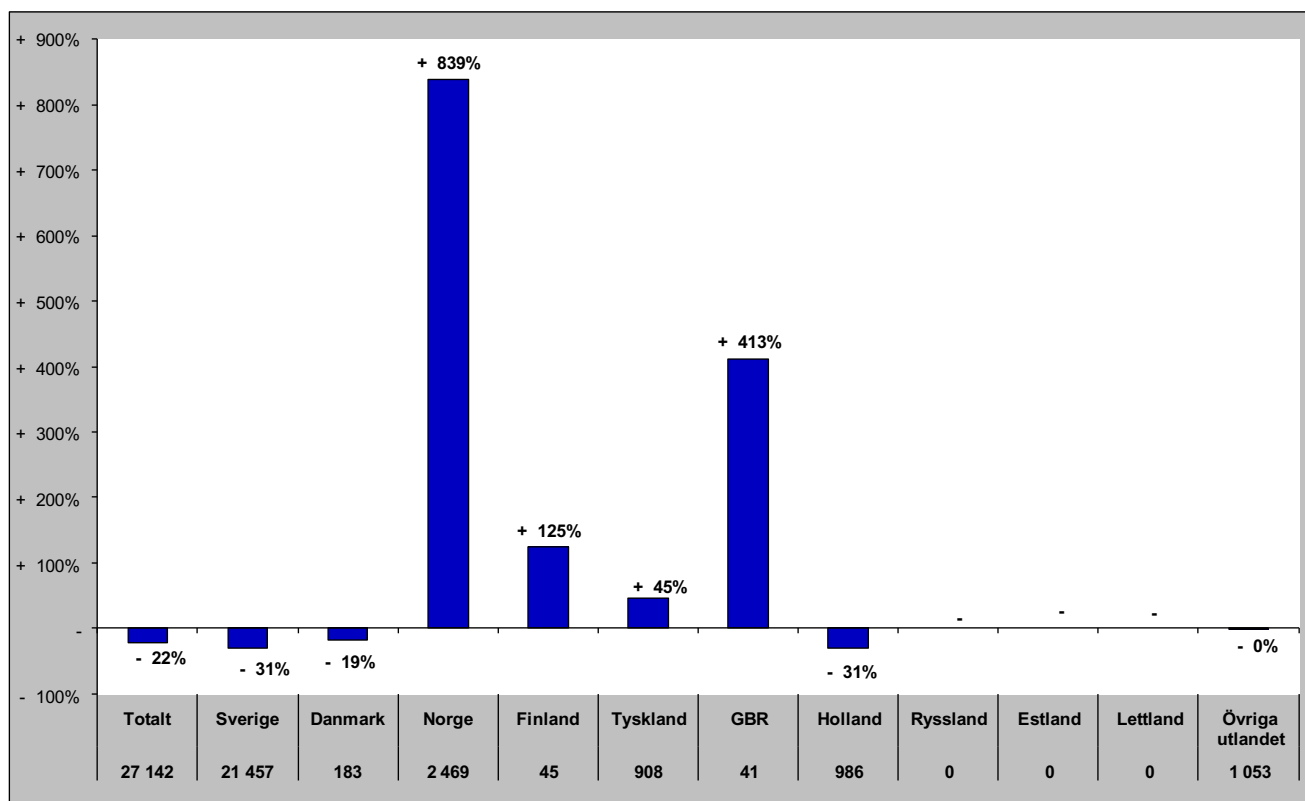

Gästnätter i Lofsdalen (HSVCsol) marknader

Senaste helåret

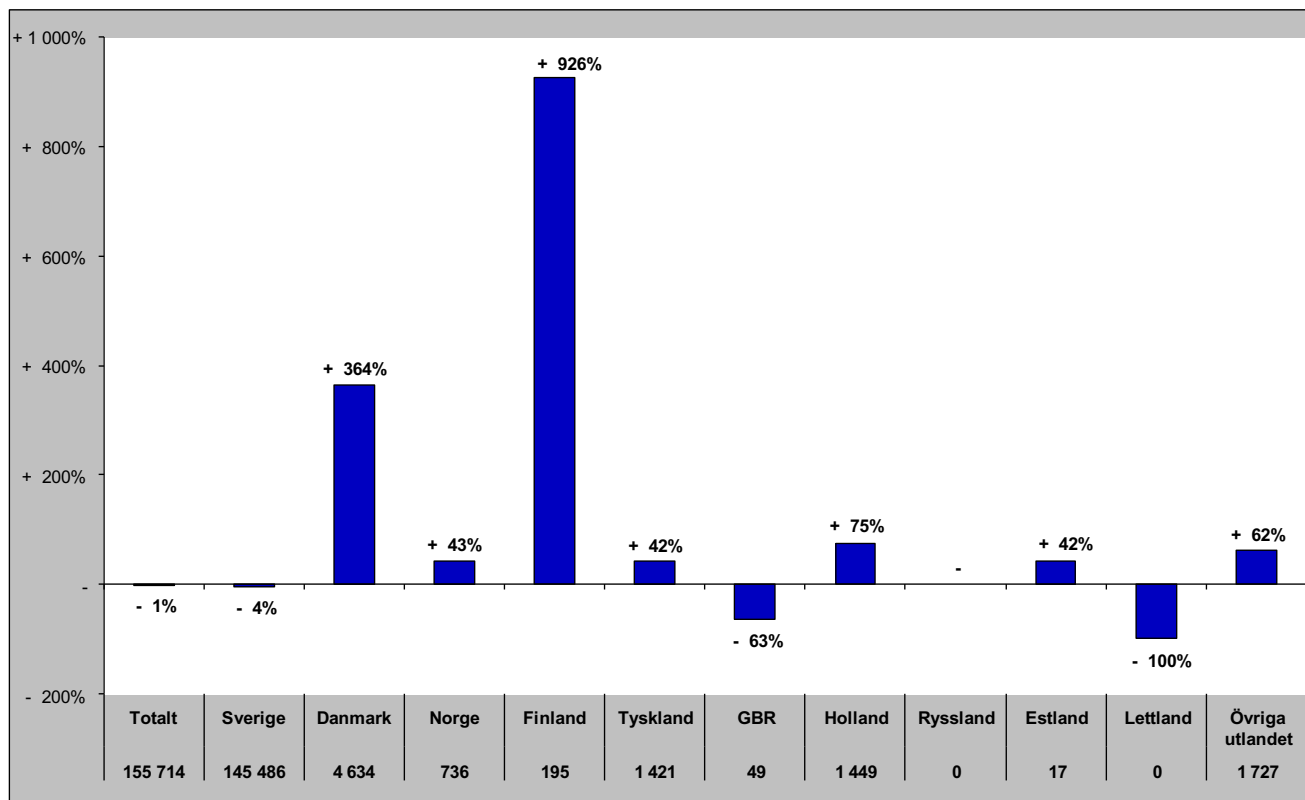

Gästnätter i Vemdalen (HSVCsol)

Förändring gästnätter

Totalt antal gästnätter 723 917

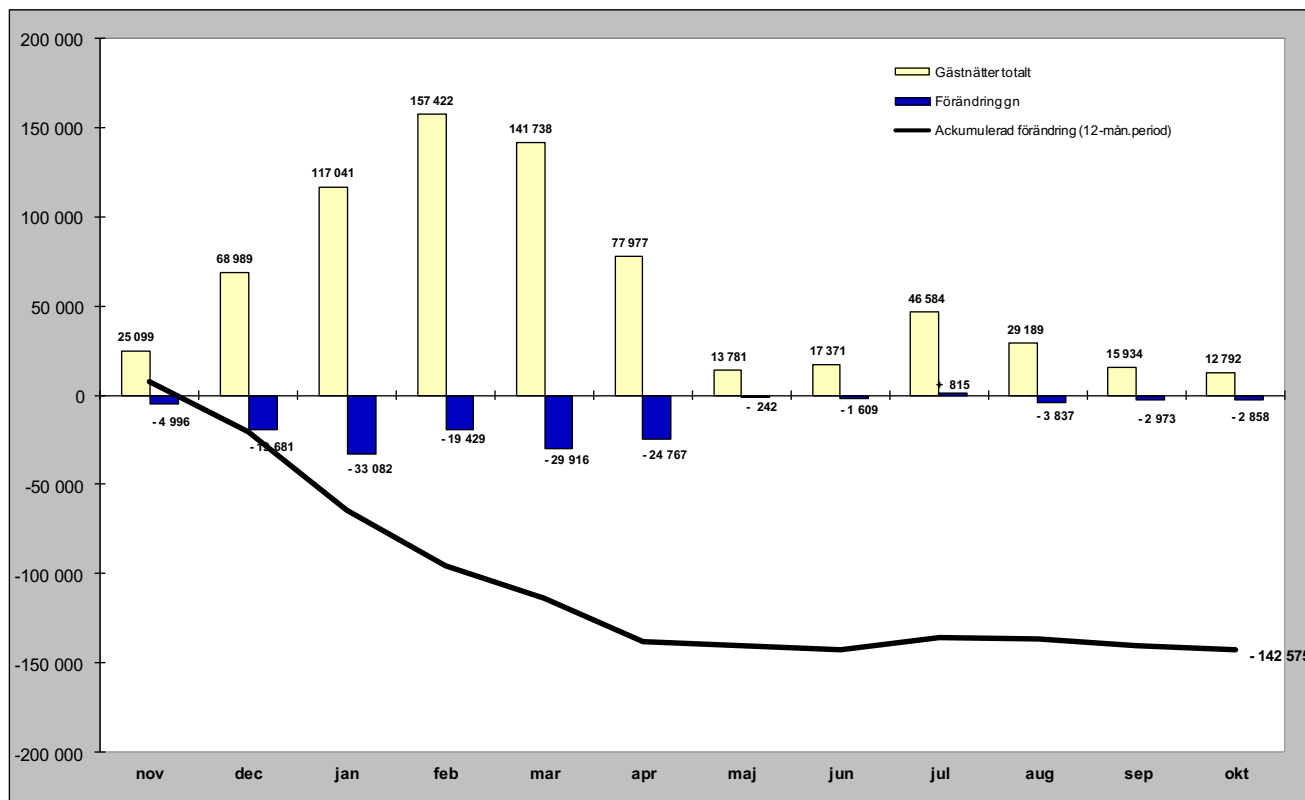

Relativ förändring

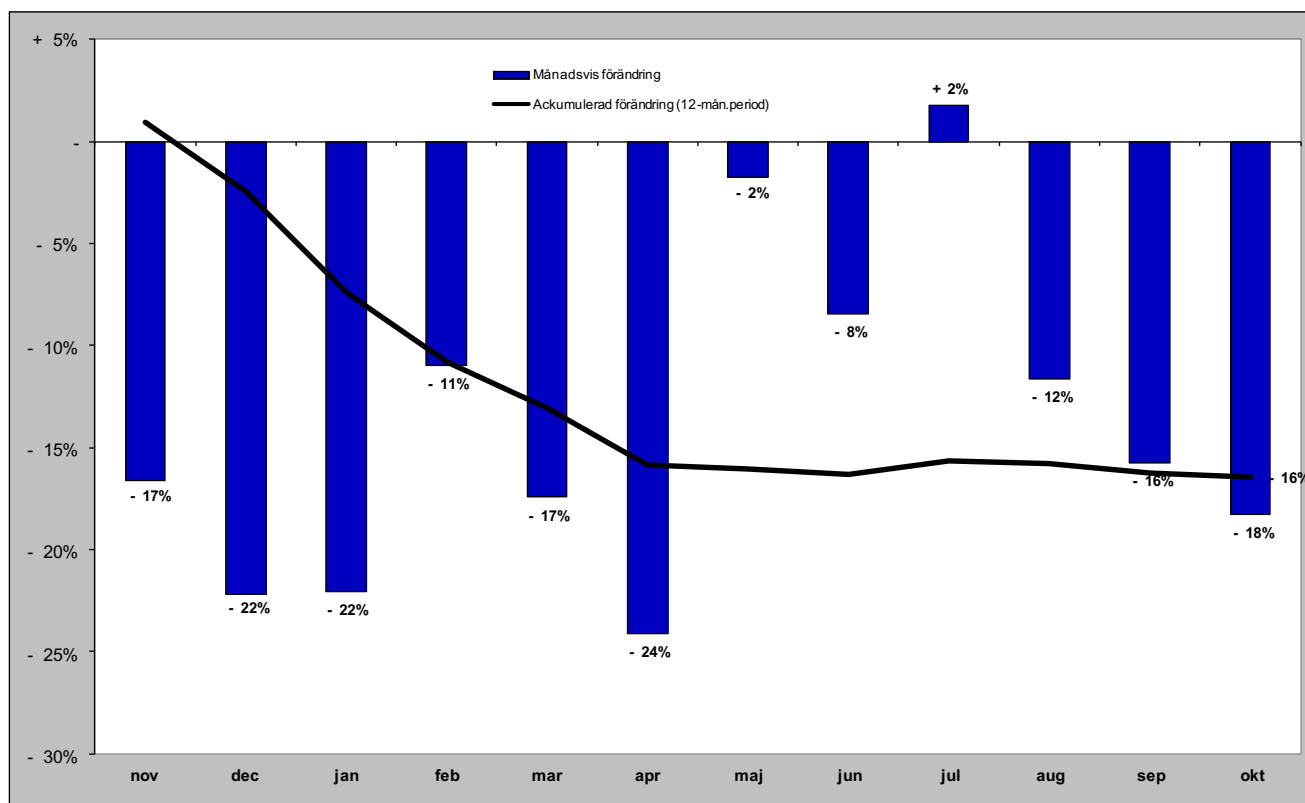

Gästnätter i Vemdalen (HSVCsol) marknader

Senaste månaden

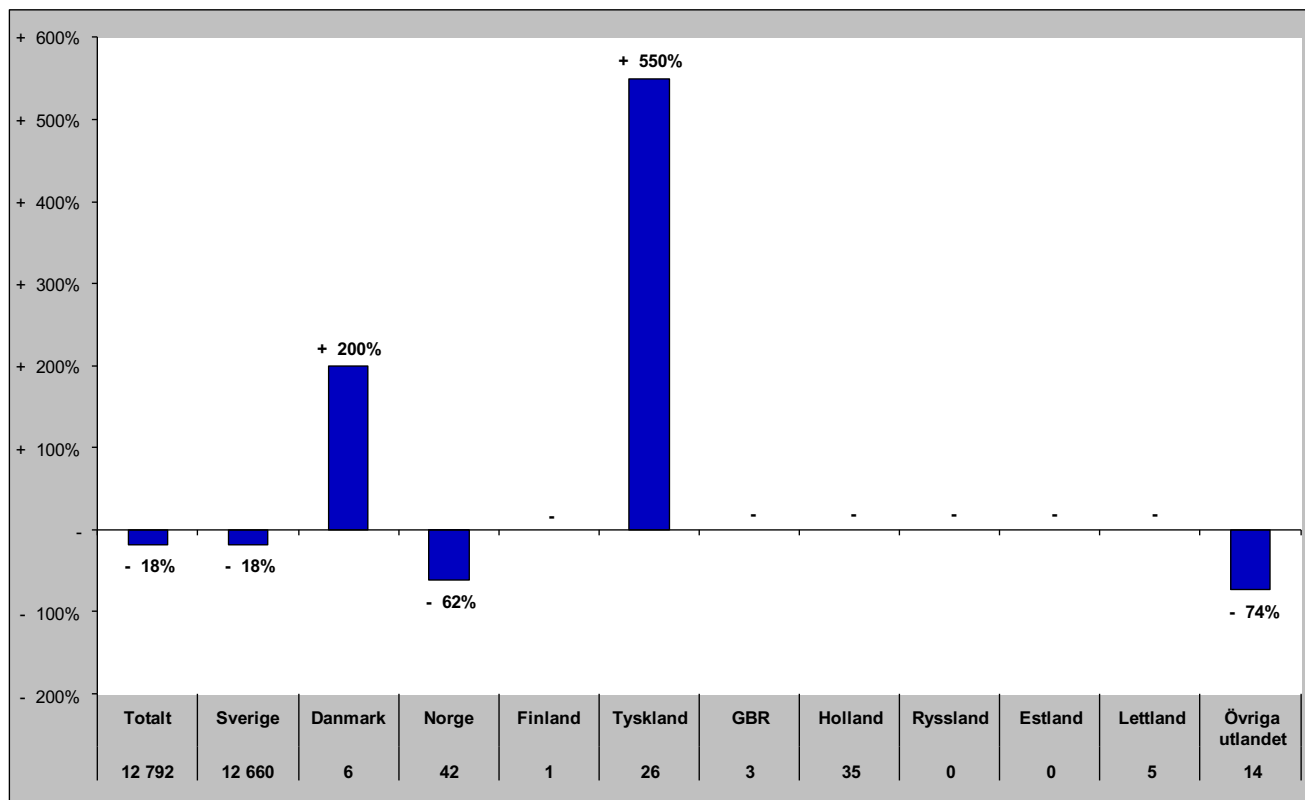

Senaste vintern (nov-apr)

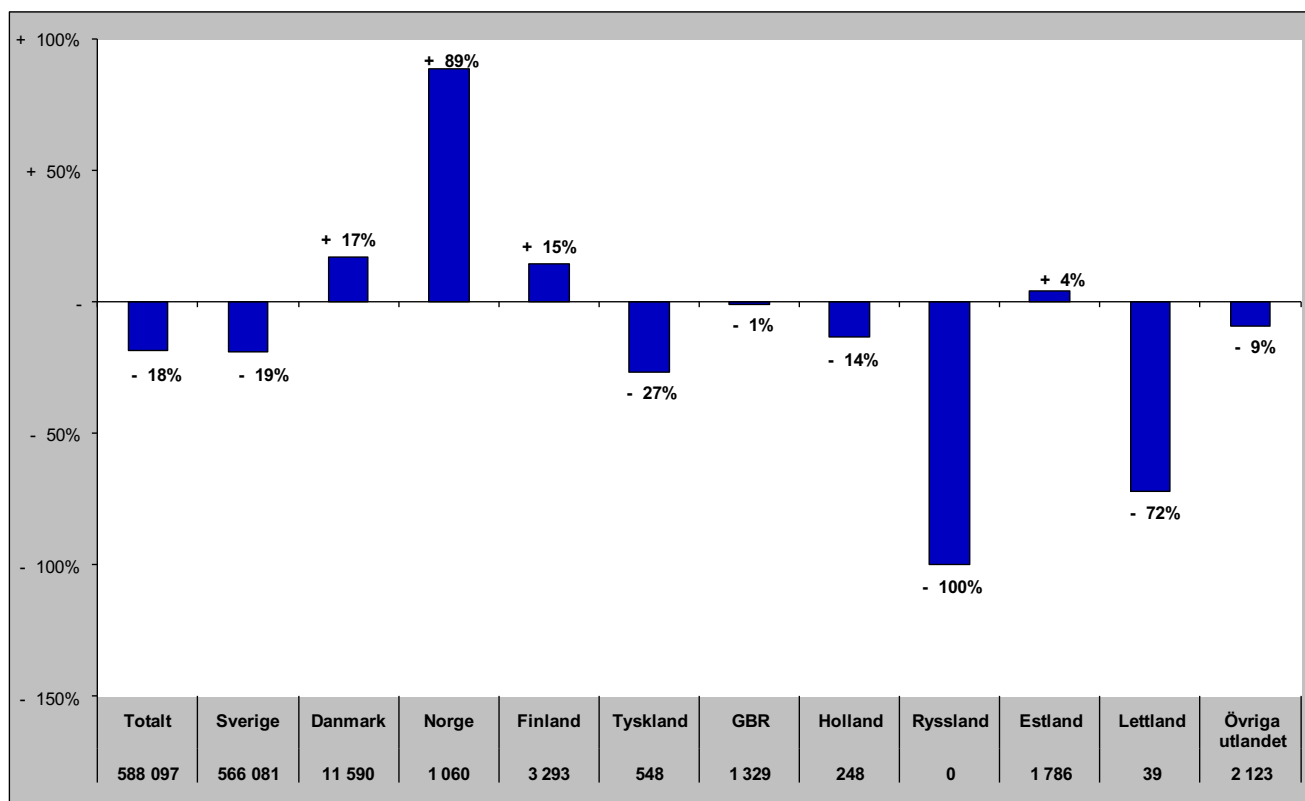

Gästnätter i Vemdalen (HSVCsol) marknader

Senaste sommaren (jun-sep)

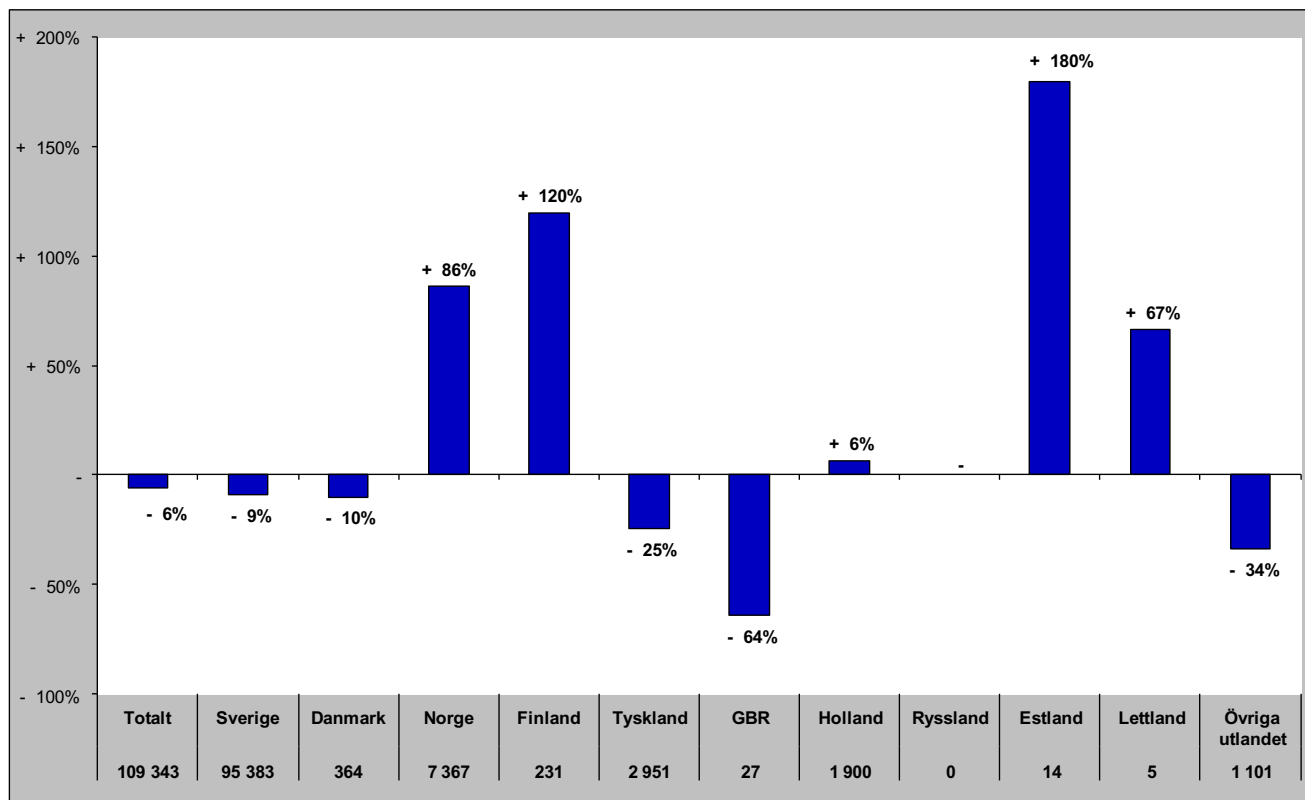

Senaste barmark (maj-okt)

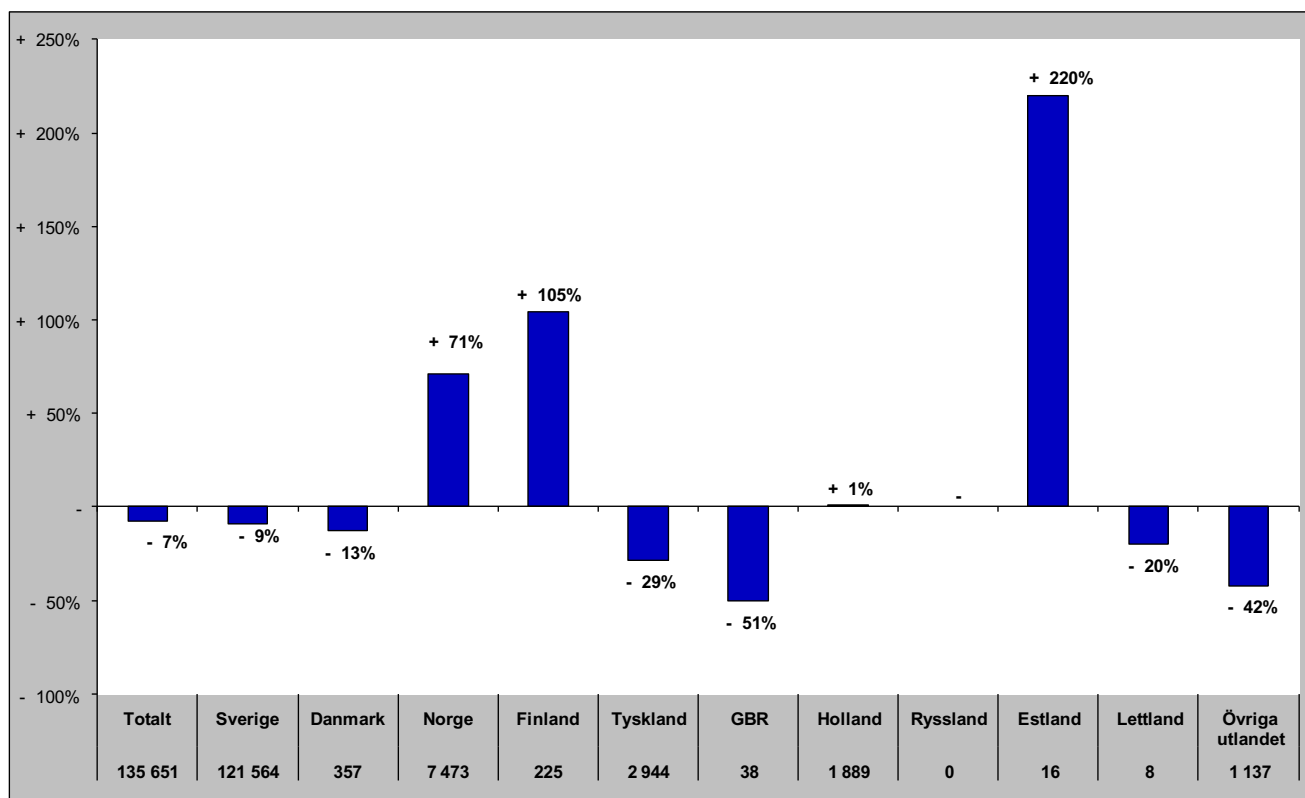

Gästnätter i Vemdalen (HSVCsol) marknader

Senaste helåret

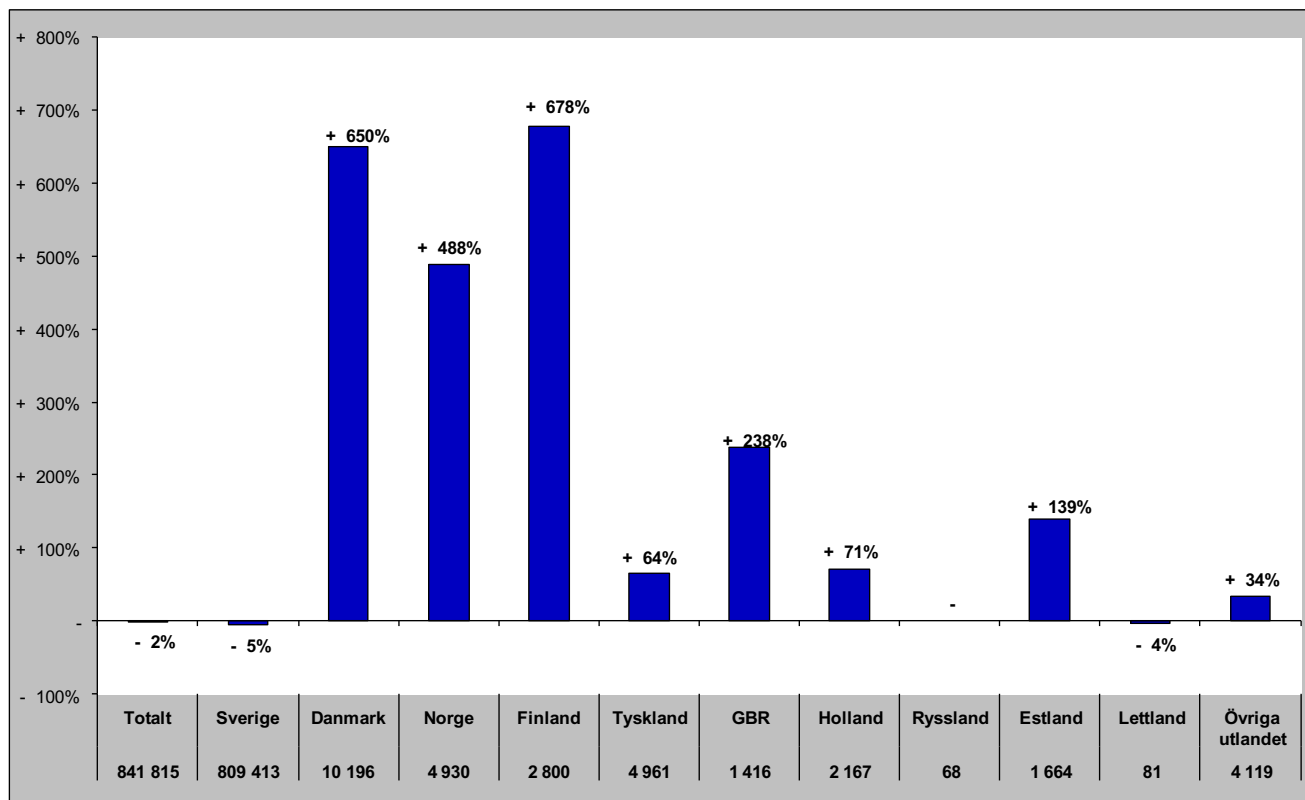

Gästnätter i Södra Årefjällen (HSVC)

Förändring gästnätter

Totalt antal gästnätter 109 809

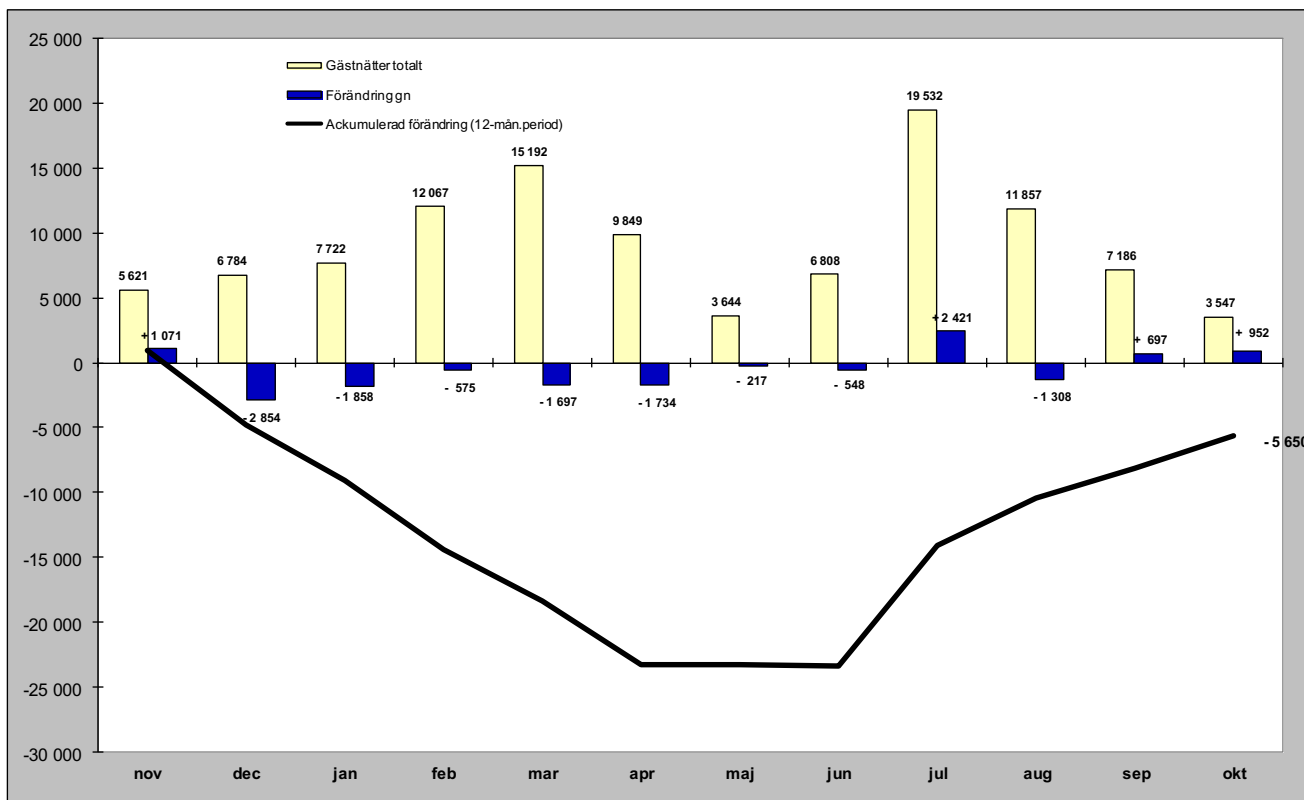

Relativ förändring

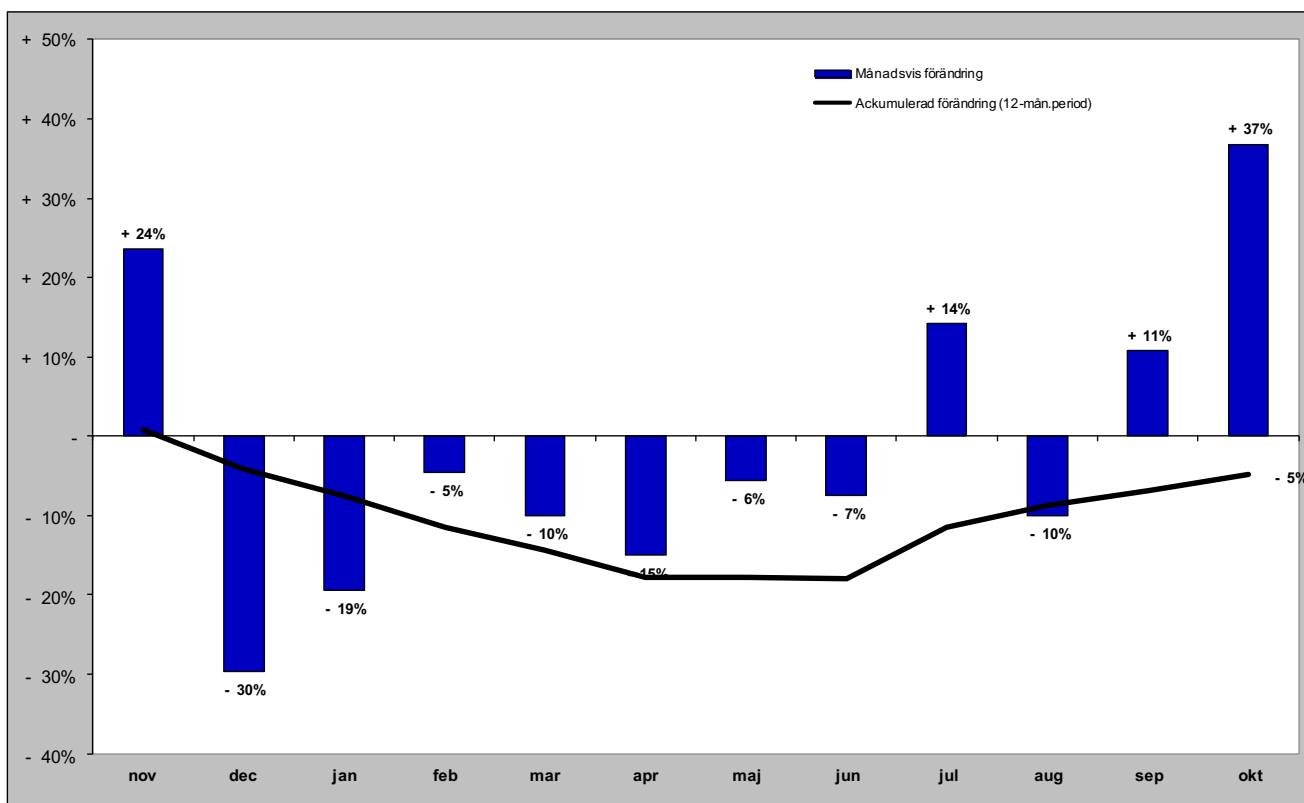

Gästnätter i Södra Årefjällen (HSVC) marknader

Senaste månaden

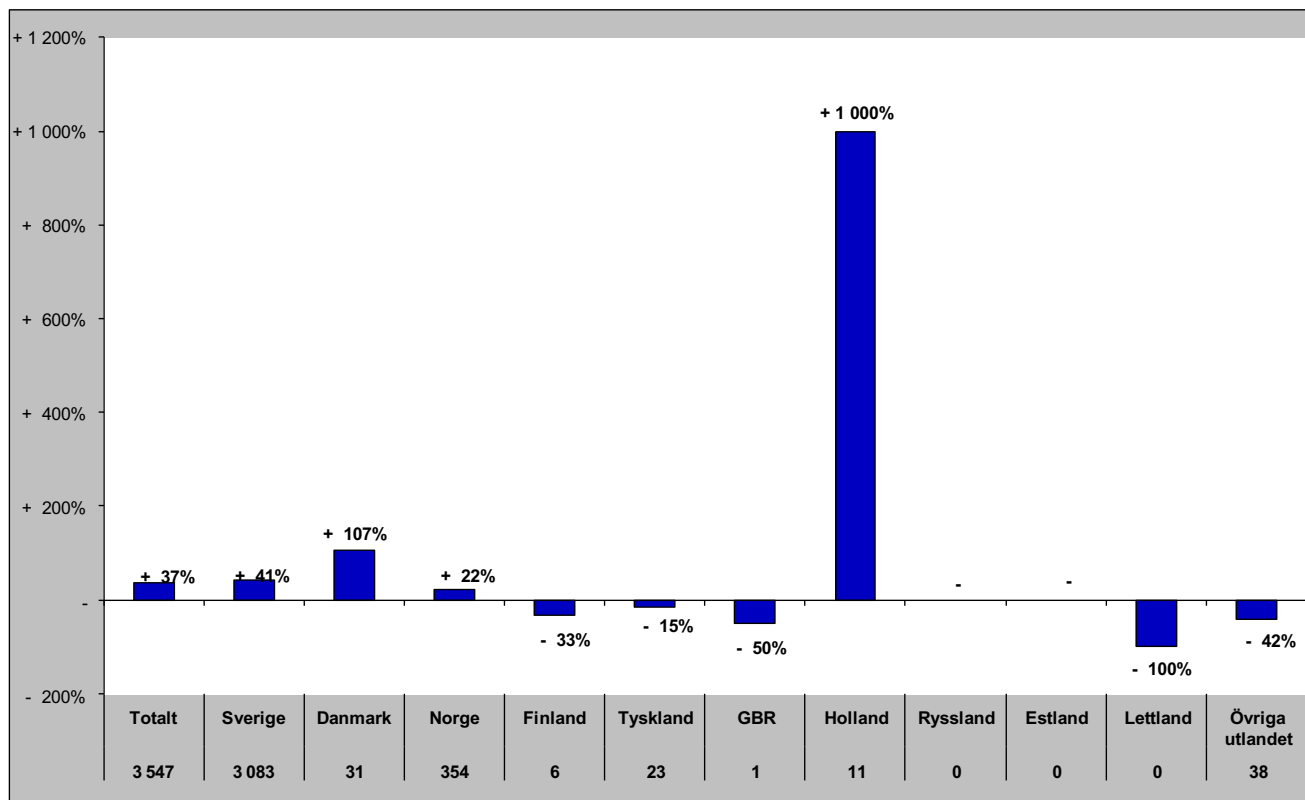

Senaste vintern (nov-apr)

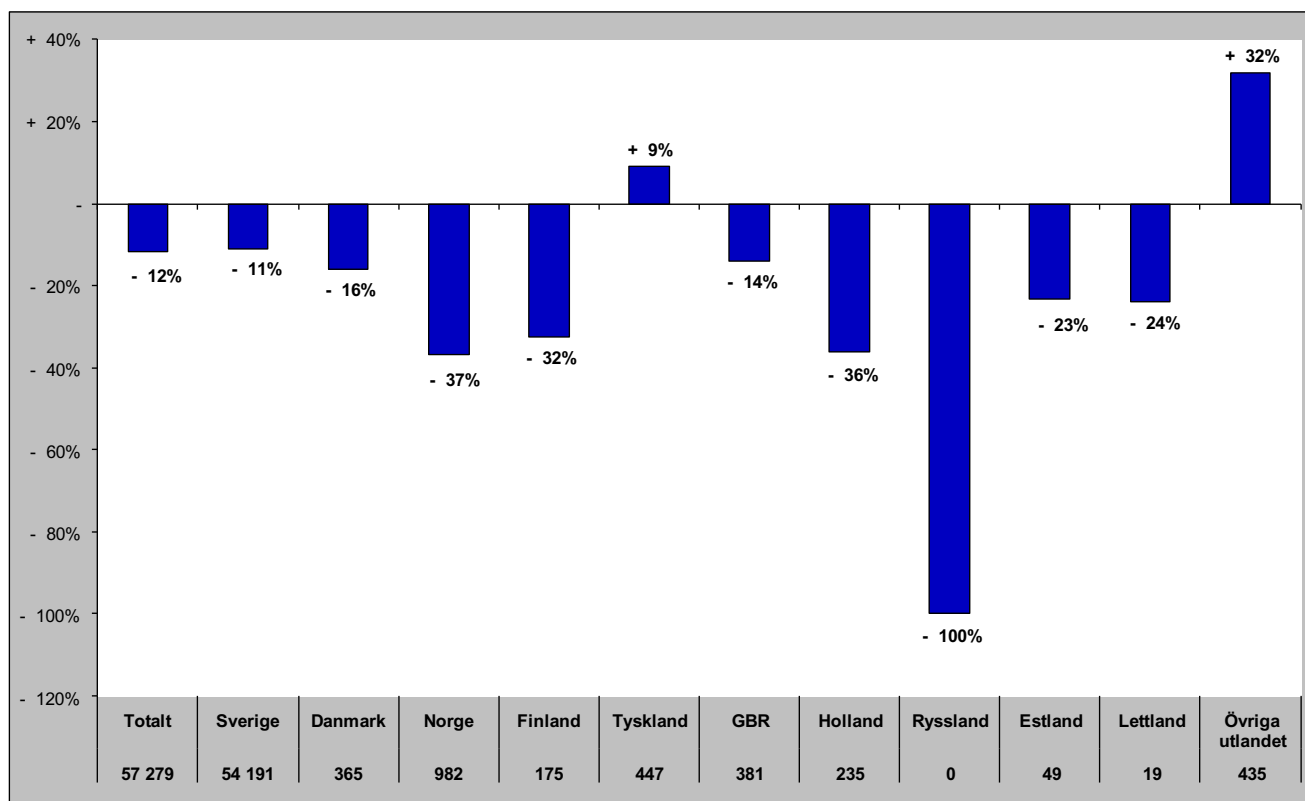

Gästnätter i Södra Årefjällen (HSVC) marknader

Senaste sommaren (jun-sep)

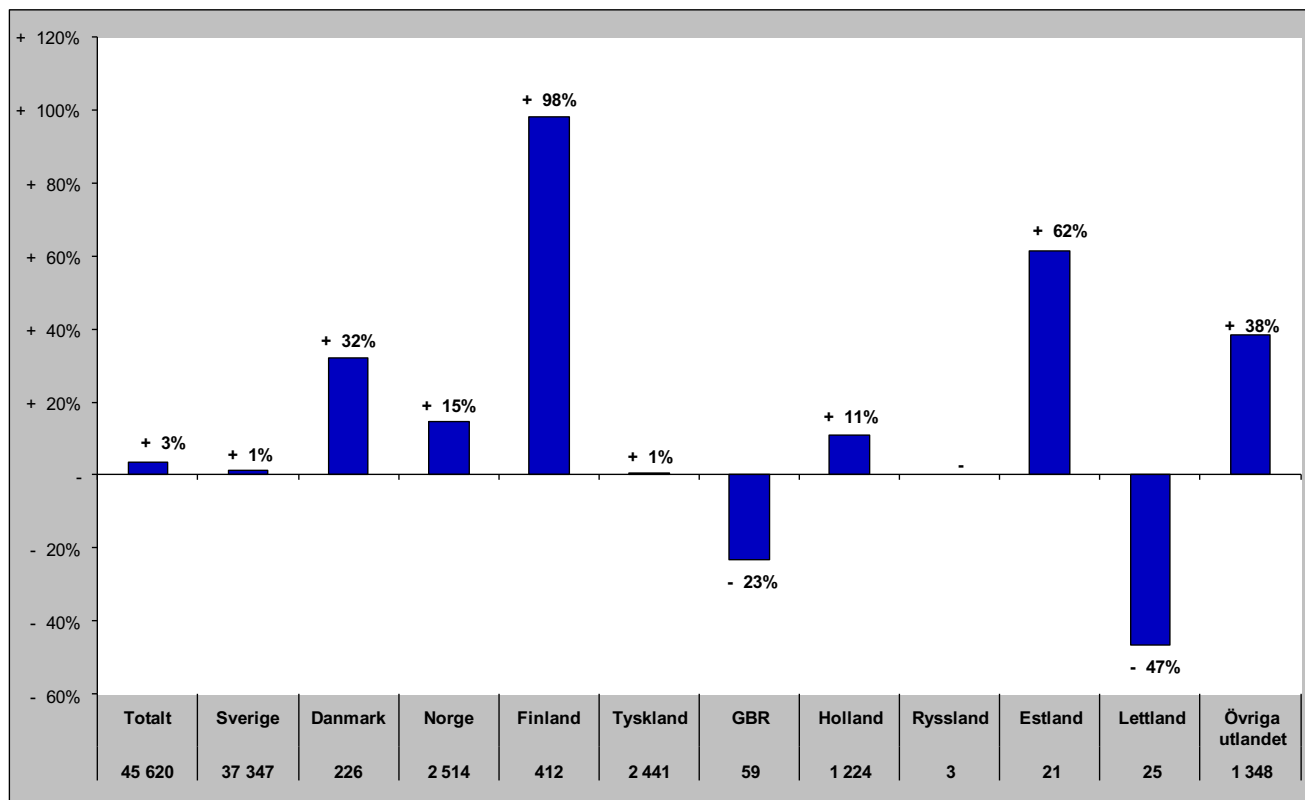

Senaste barmark (maj-okt)

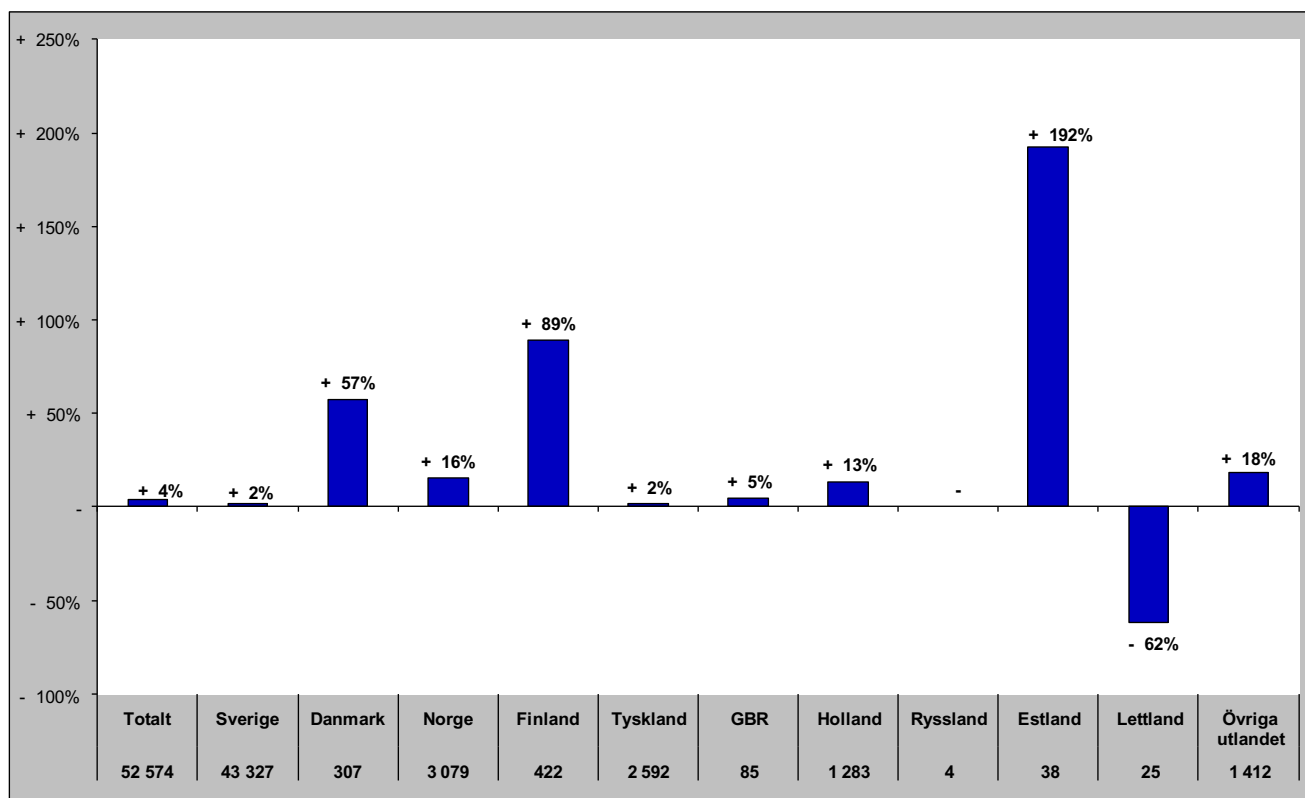

Gästnätter i Södra Årefjällen (HSVCsol) marknader

Senaste helåret

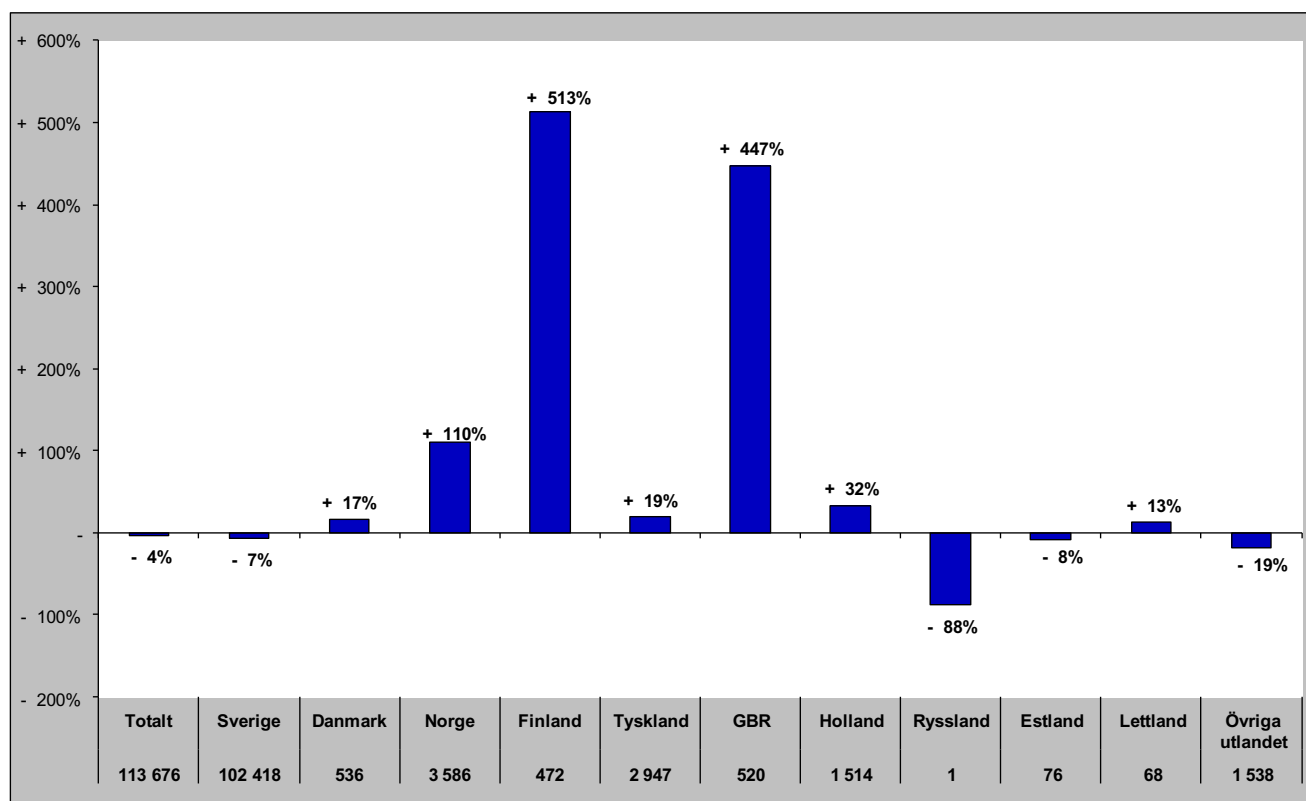

Gästnätter i Åre (HSVCsol)

Förändring gästnätter

Totalt antal gästnätter 740 245

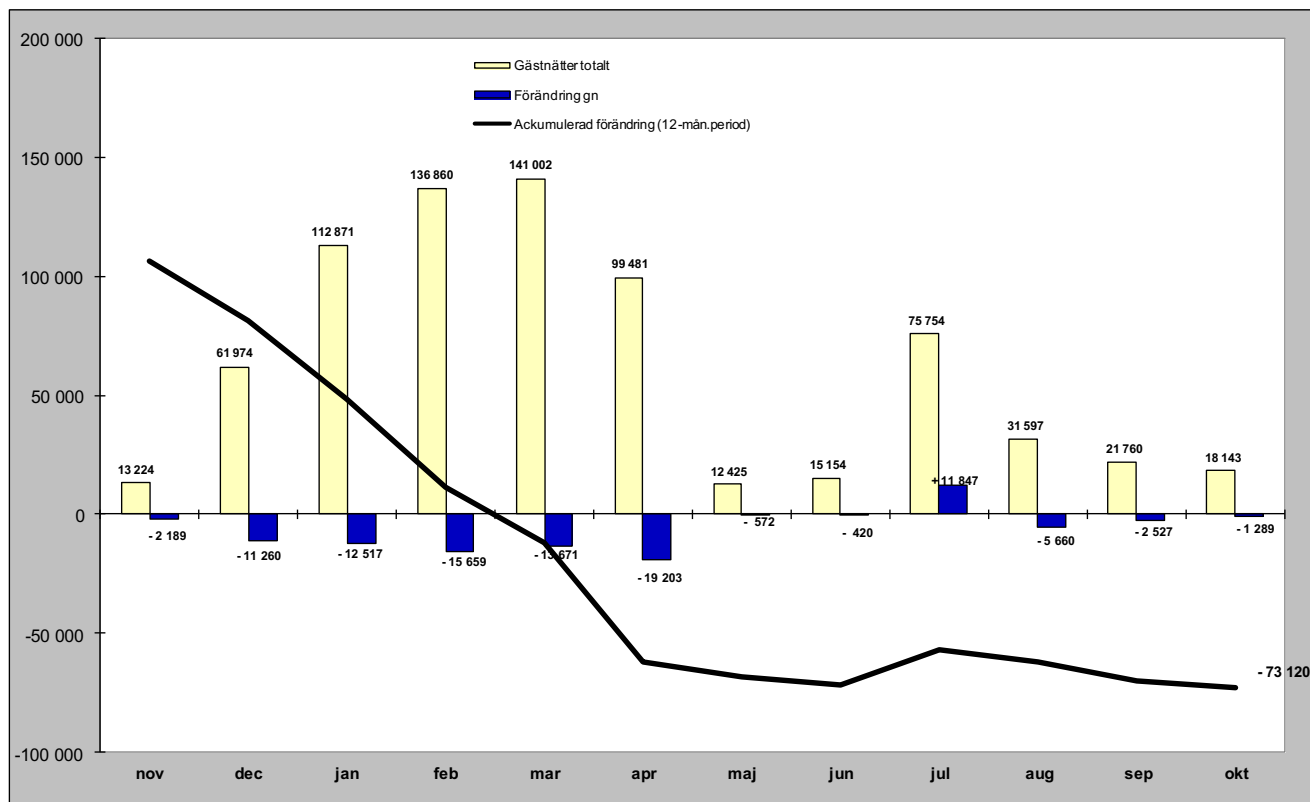

Relativ förändring

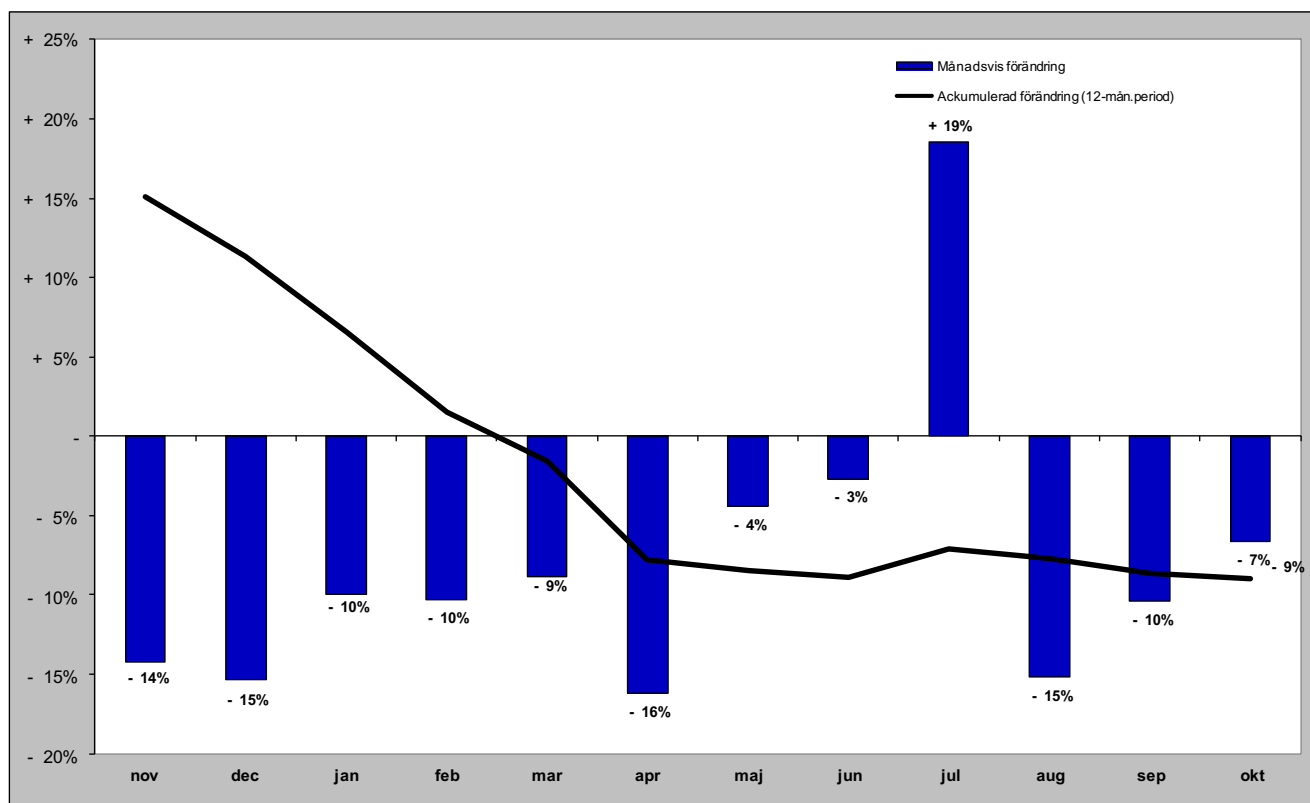

Gästnätter i Åre (HSVCsol) marknader

Senaste månaden

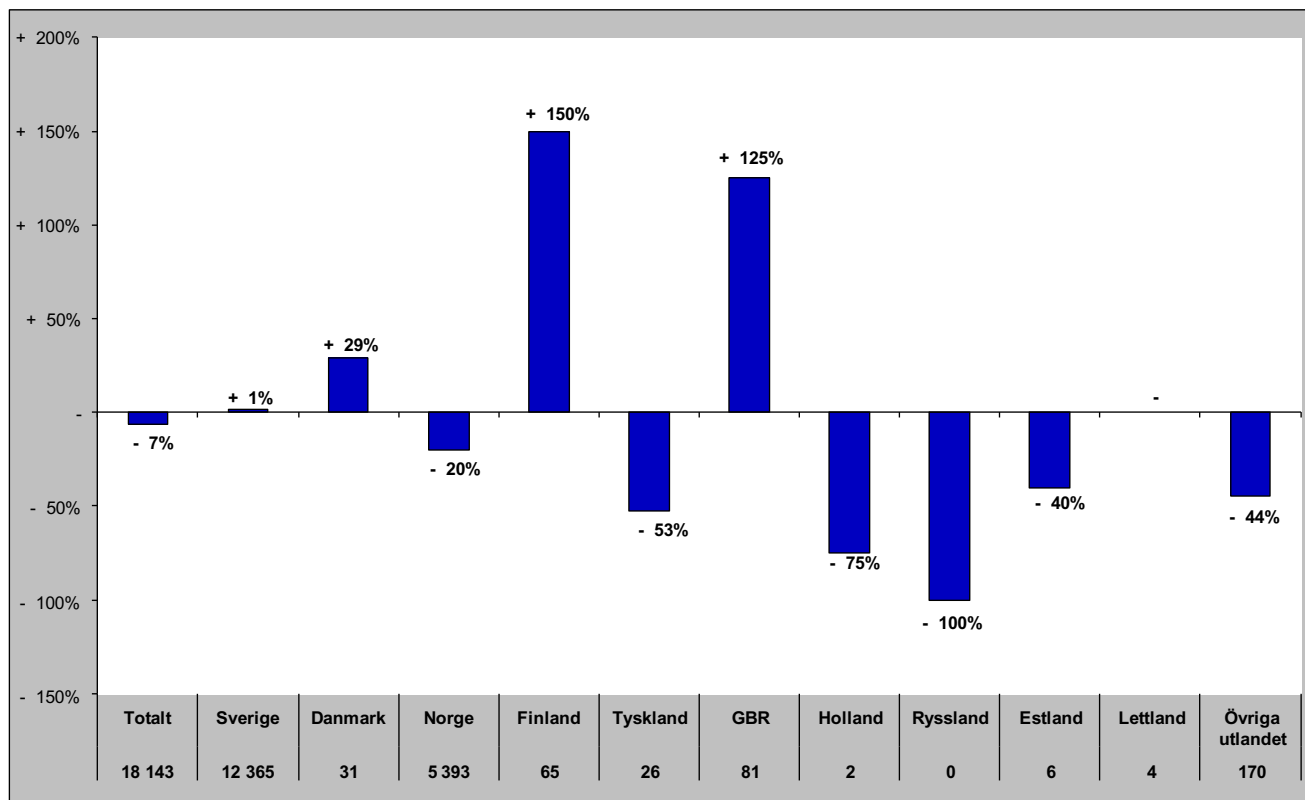

Senaste vintern (nov-apr)

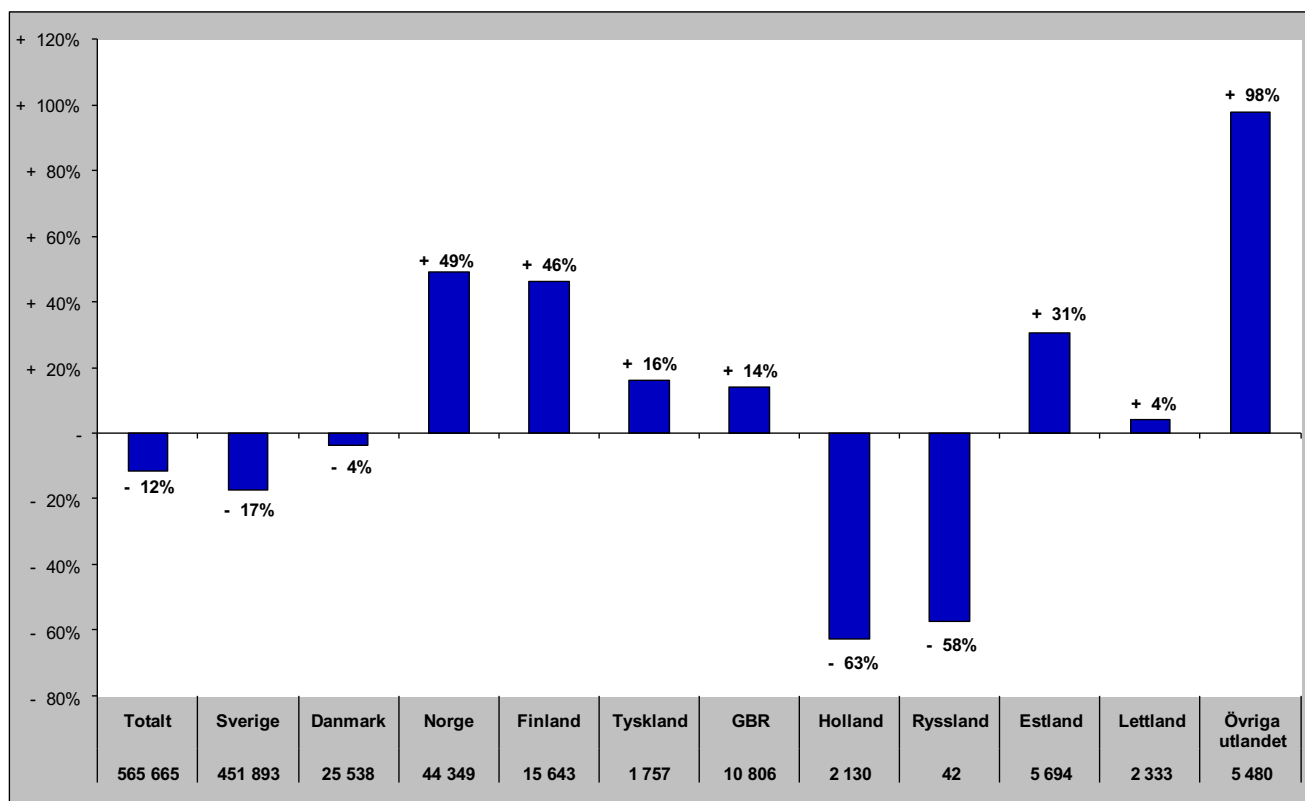

Gästnätter i Åre (HSVCsol) marknader

Senaste sommaren (jun-sep)

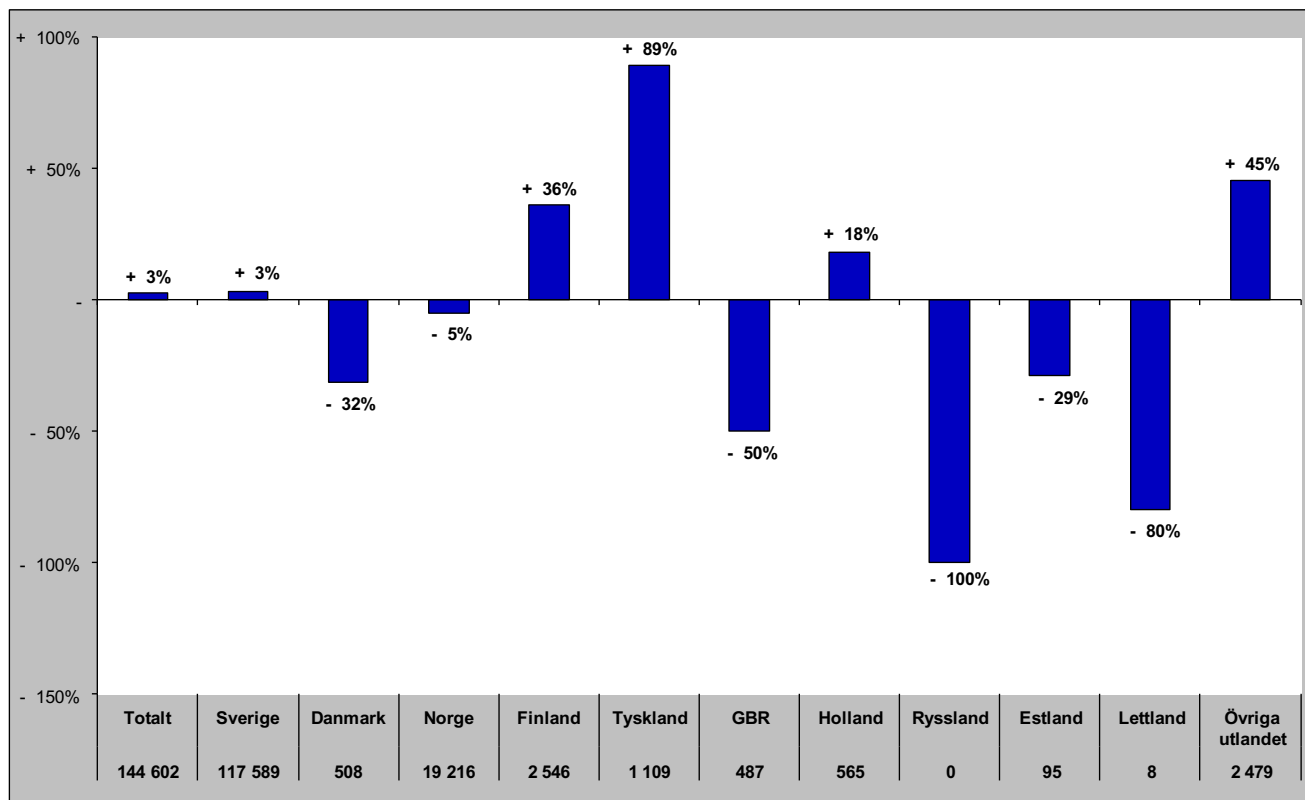

Senaste barmark (maj-okt)

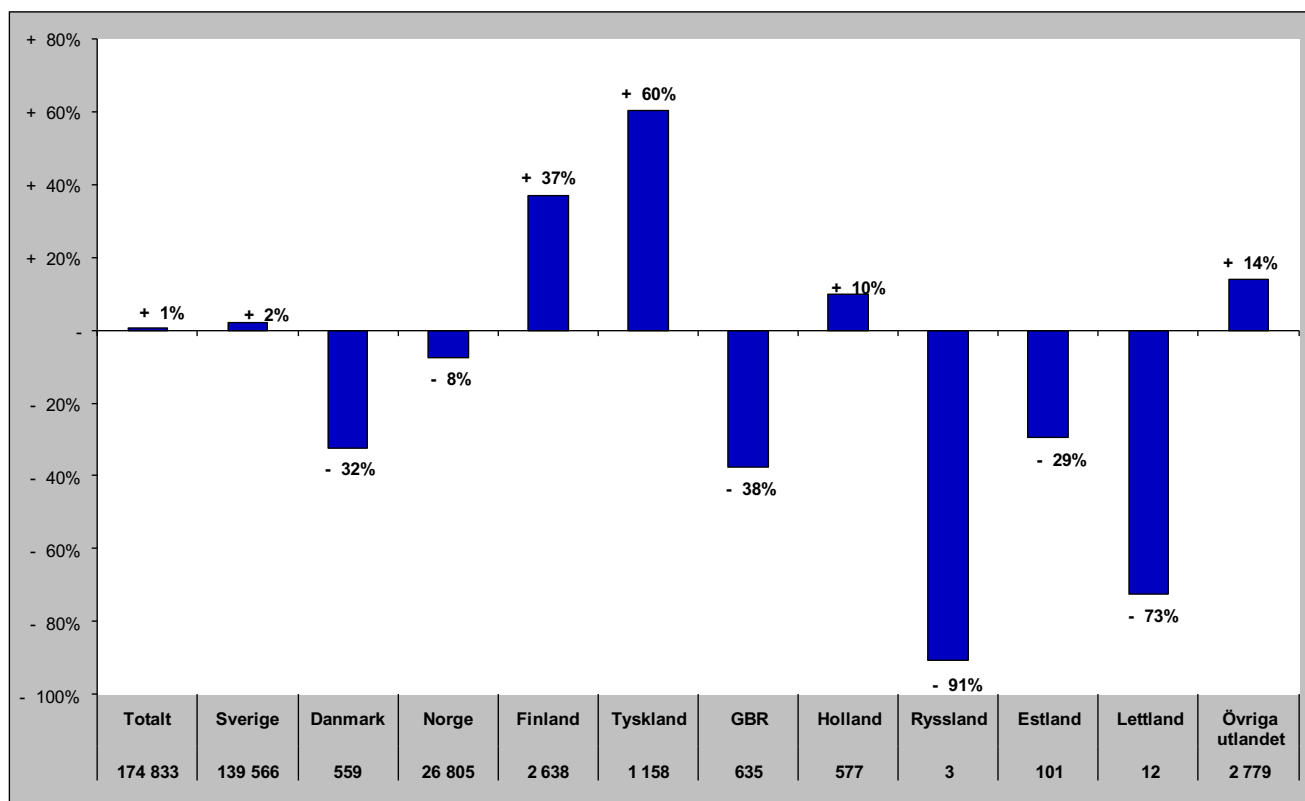

Gästnätter i Åre (HSVCsol) marknader

Senaste helåret

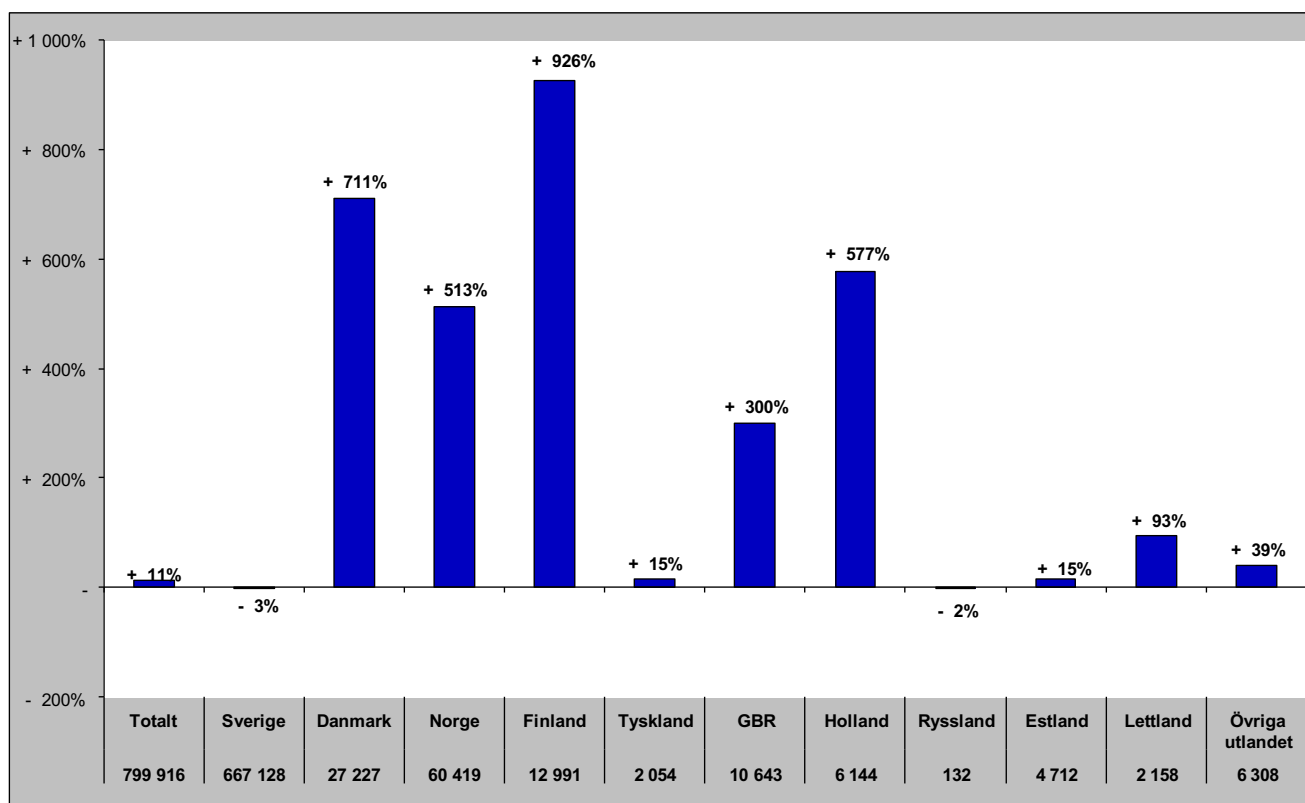

Gästnätter i Sveg (HSVCsol)

Förändring gästnätter
40 232

Totalt antal gästnätter

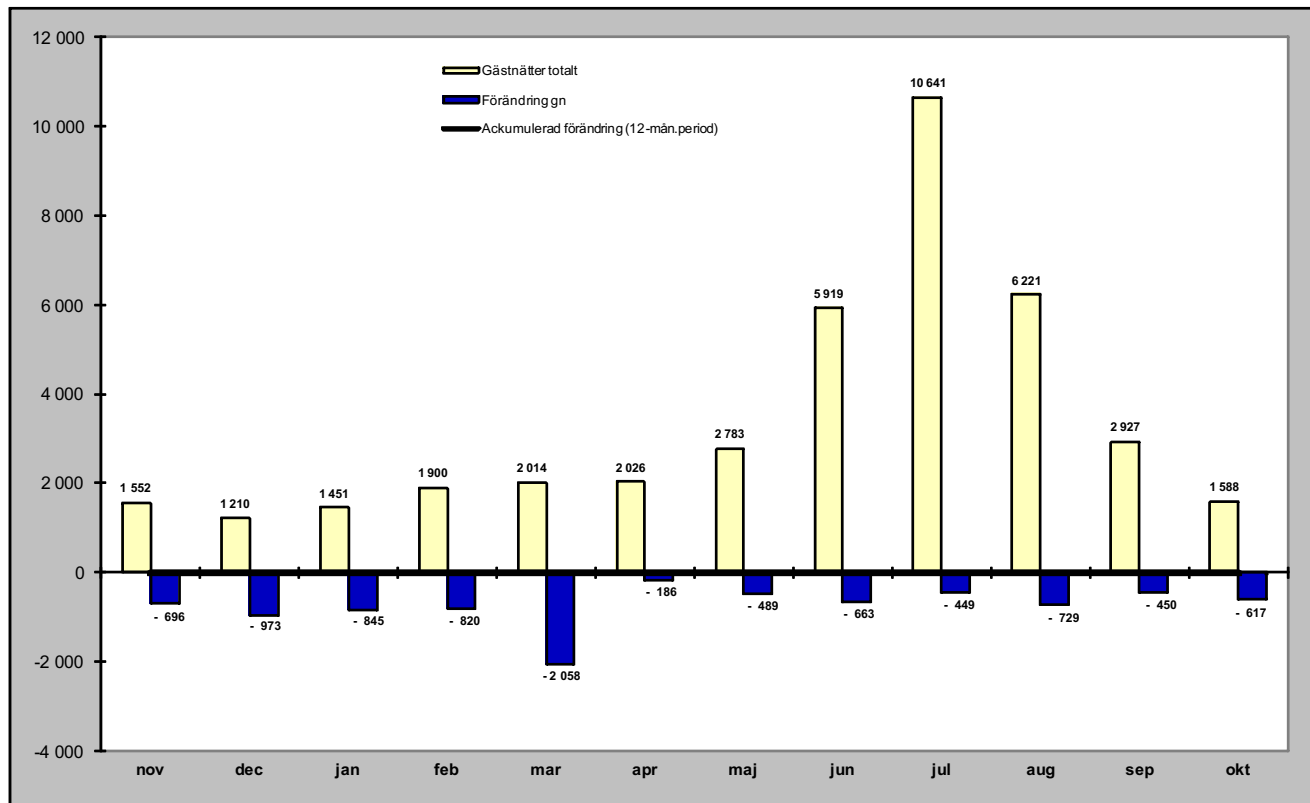

Relativ förändring

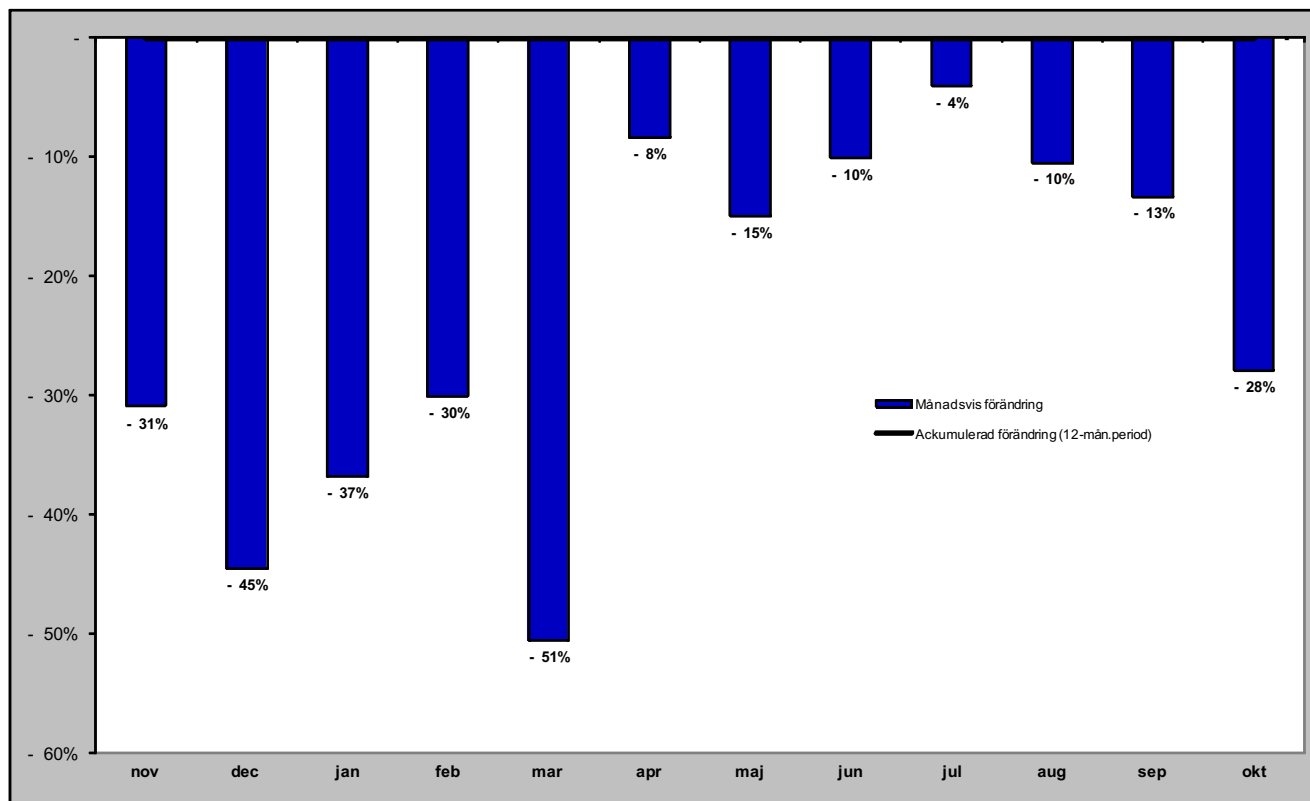

Gästnätter i Sveg (HSVCsol) marknader

Senaste månaden

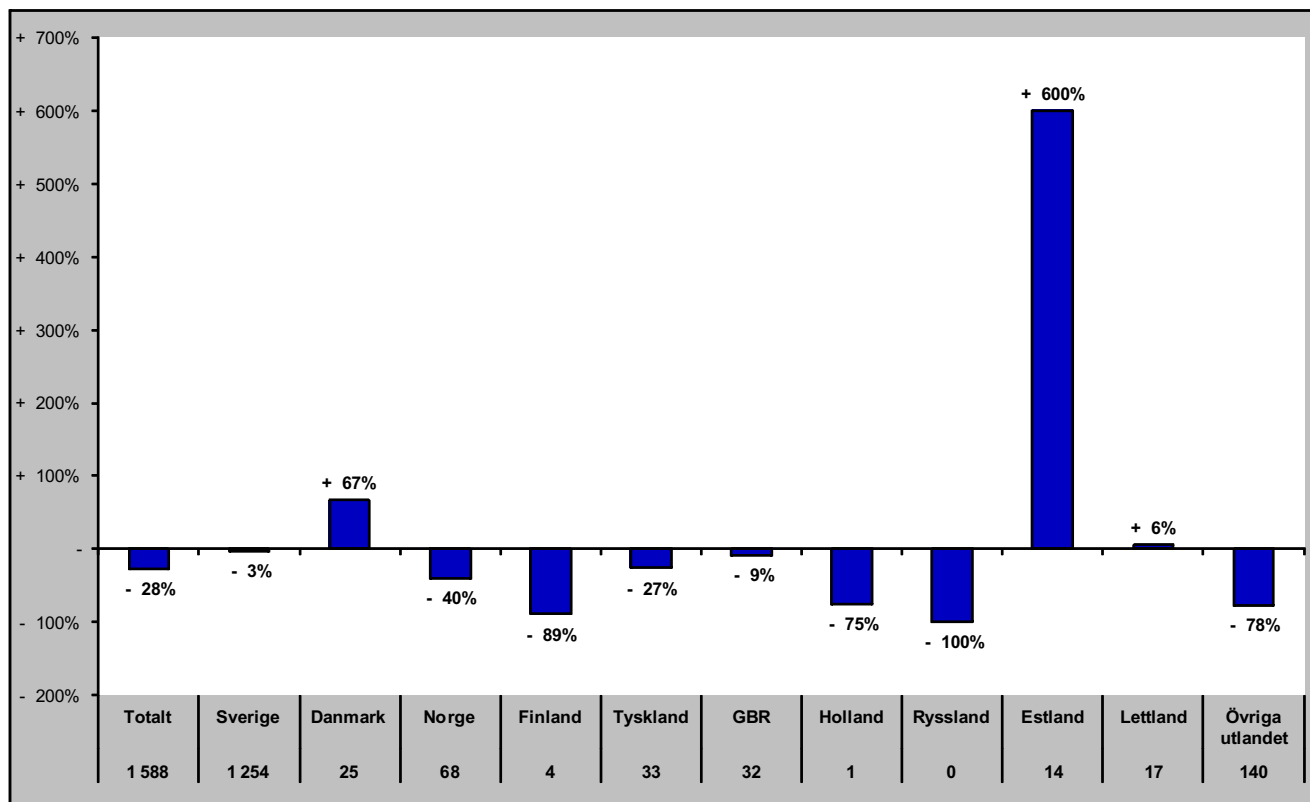

Senaste vintern (nov-apr)

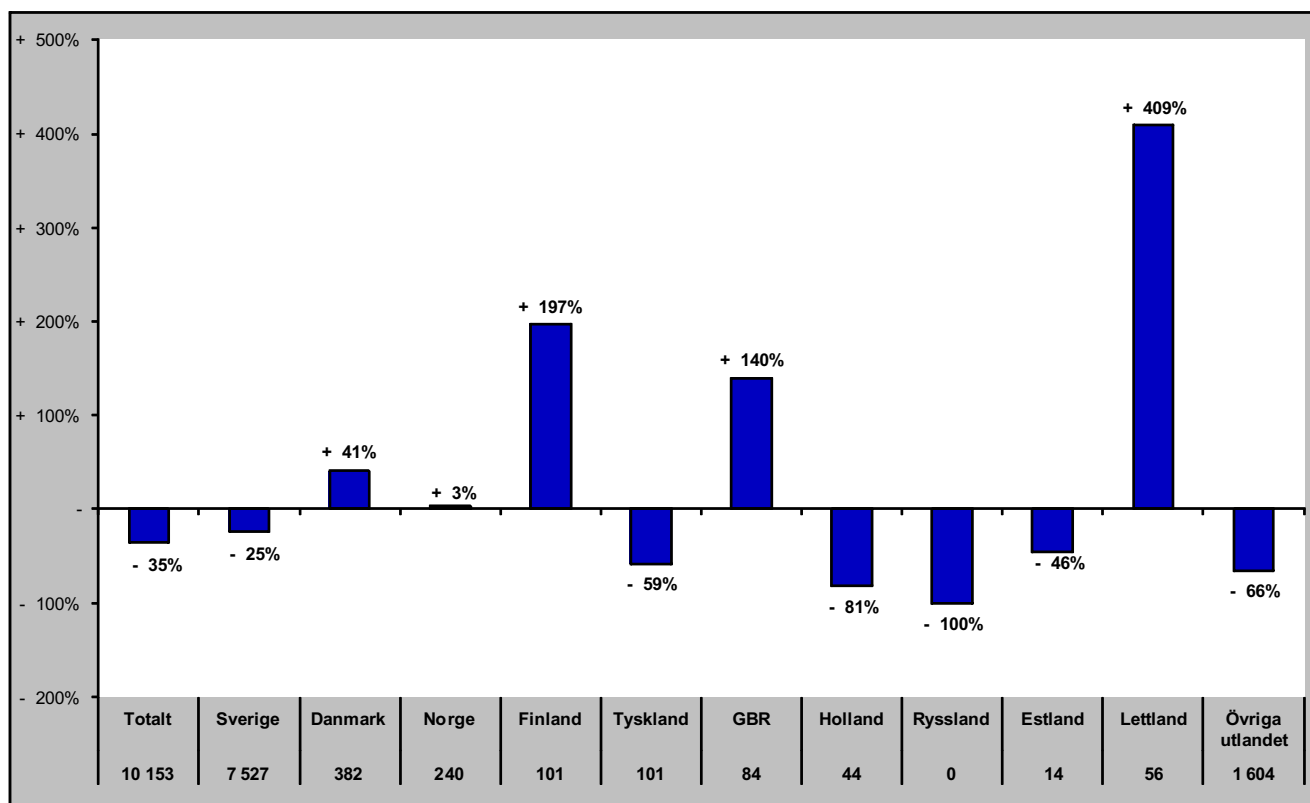

Gästnätter i Sveg (HSVCsol) marknader

Senaste sommaren (jun-sep)

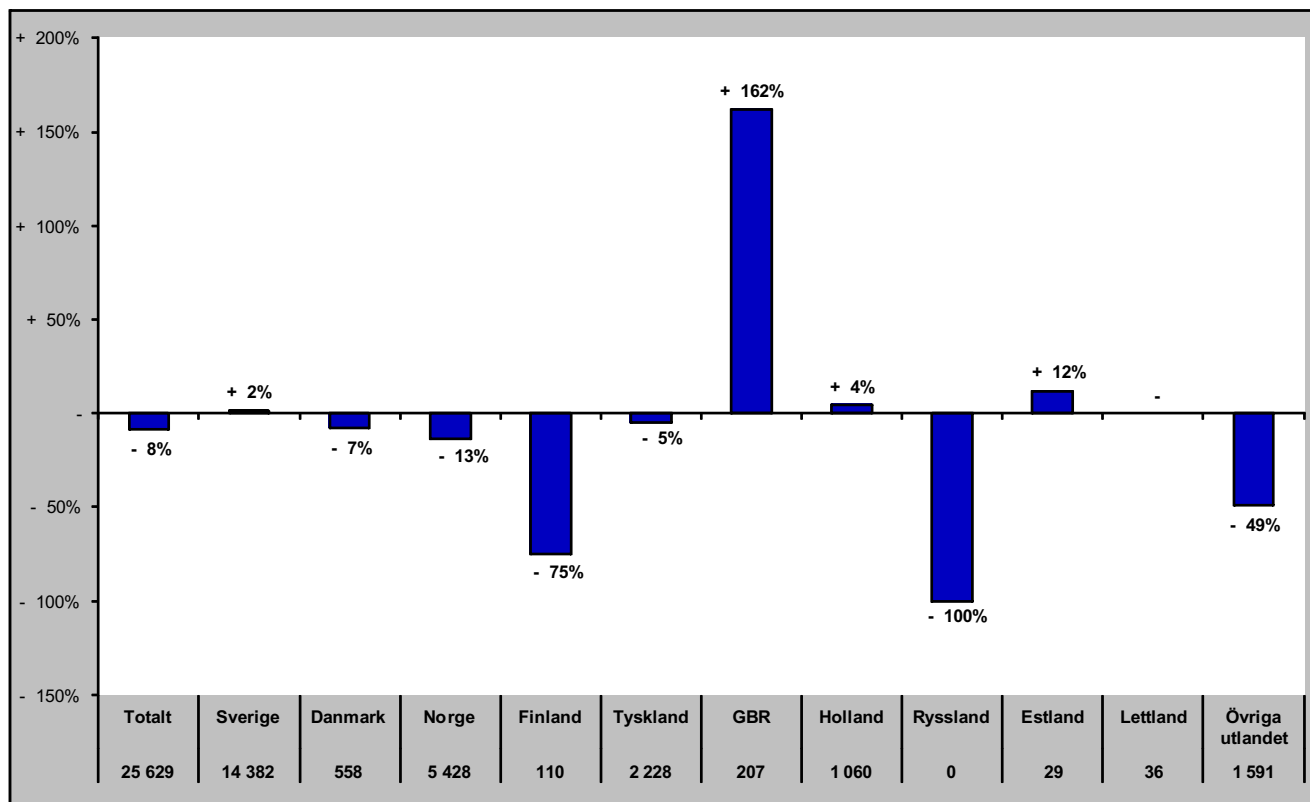

Senaste barmark (maj-okt)

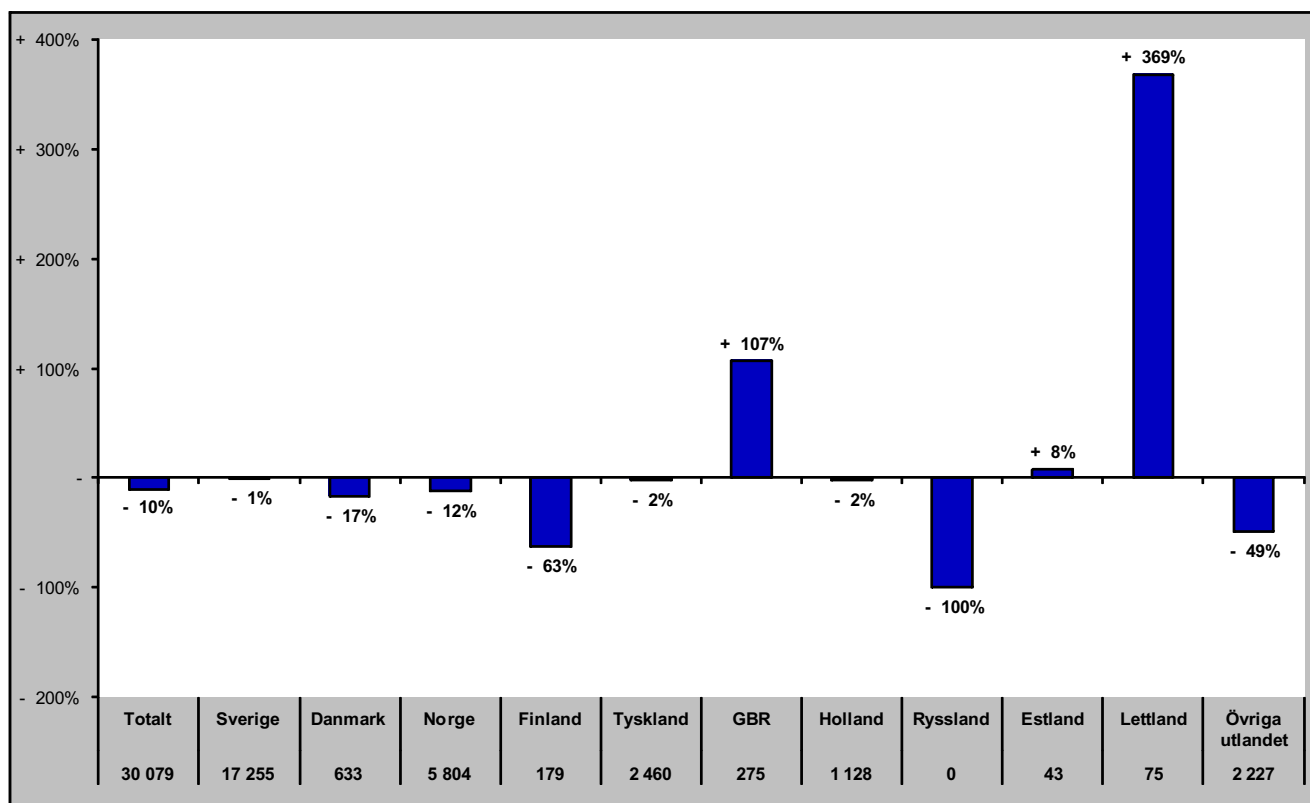

Gästnätter i Sveg (HSVCsol) marknader

Senaste helåret

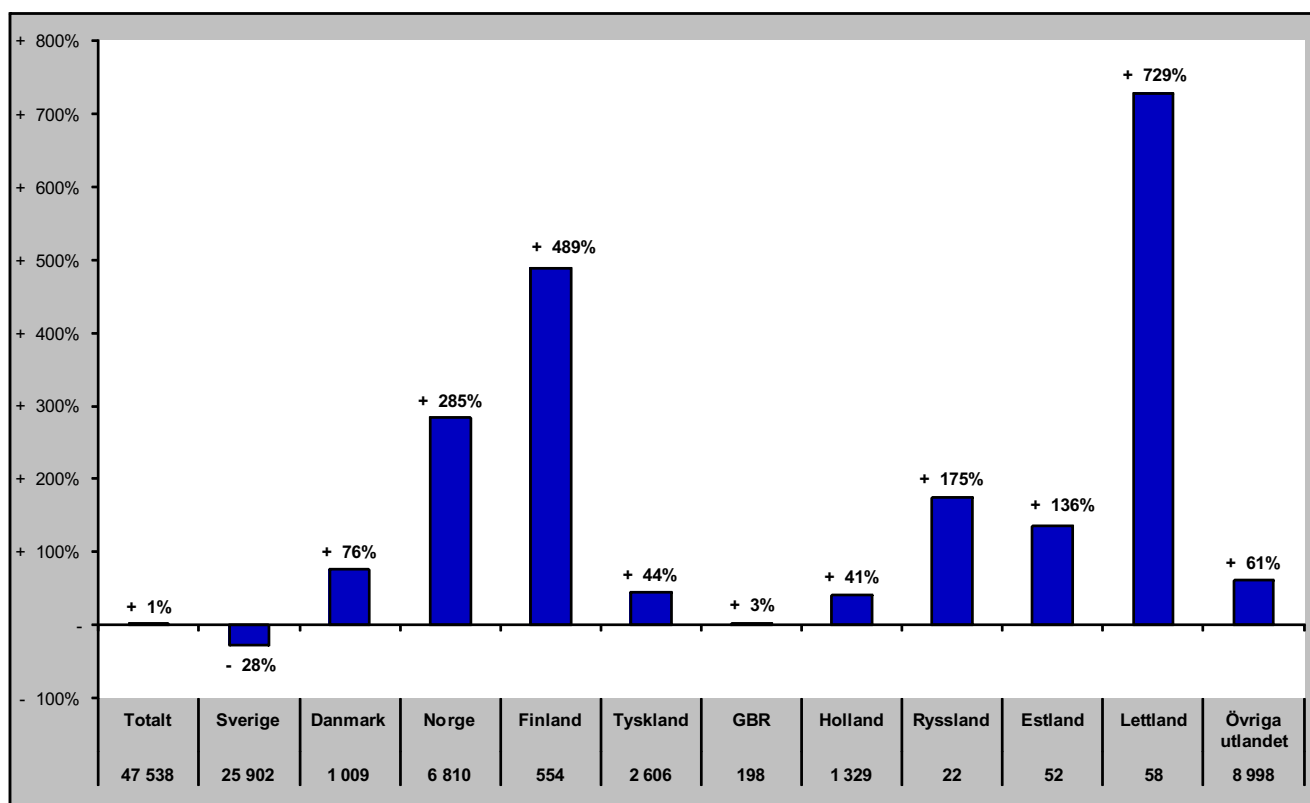

GÄSTNÄTTER JÄMFÖRELSE ANDRA REGIONER

Jämtlands län i jämförelse med övriga Norrland, Dalarna, Värmland och riket (HSVCsol) - Totalt

okt- gästnätter samt relativ förändring mot samma månad föregående år

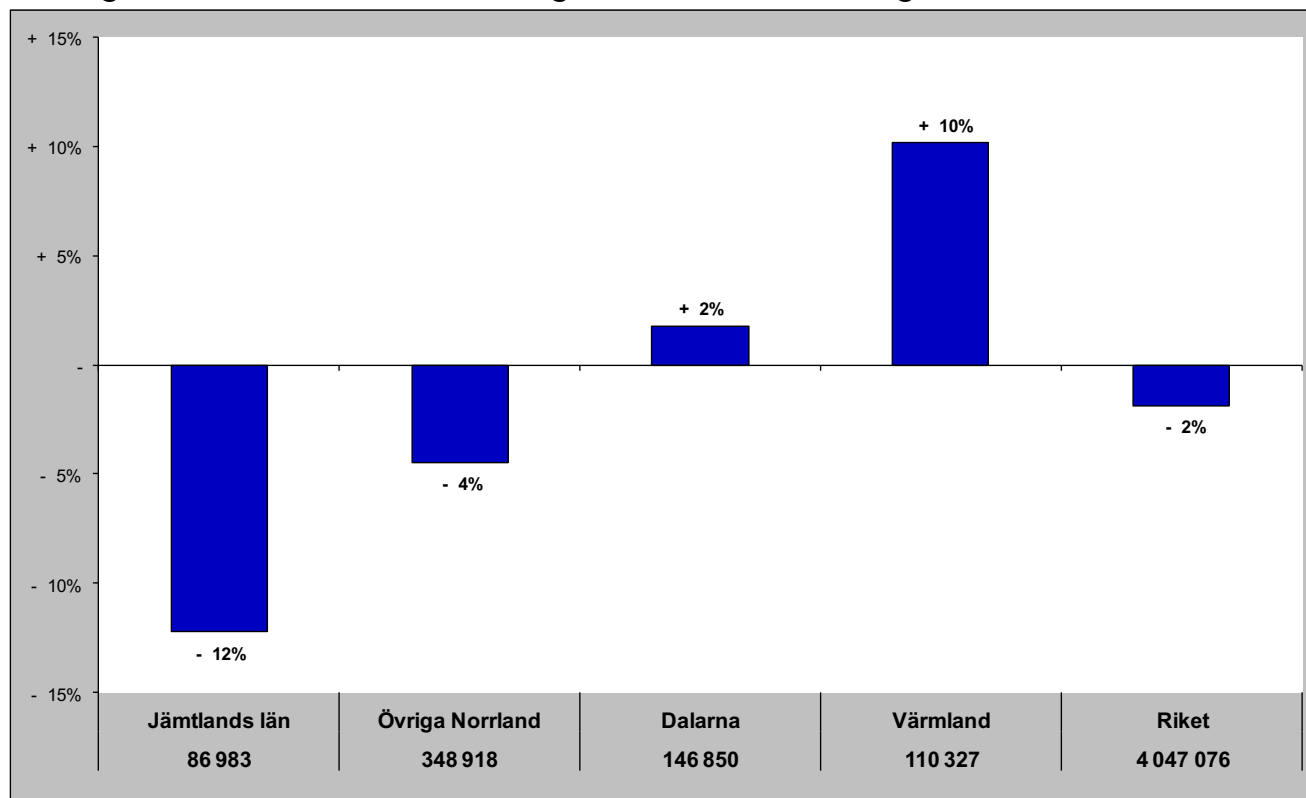

Gästnätter senaste 12 mån samt relativ förändring

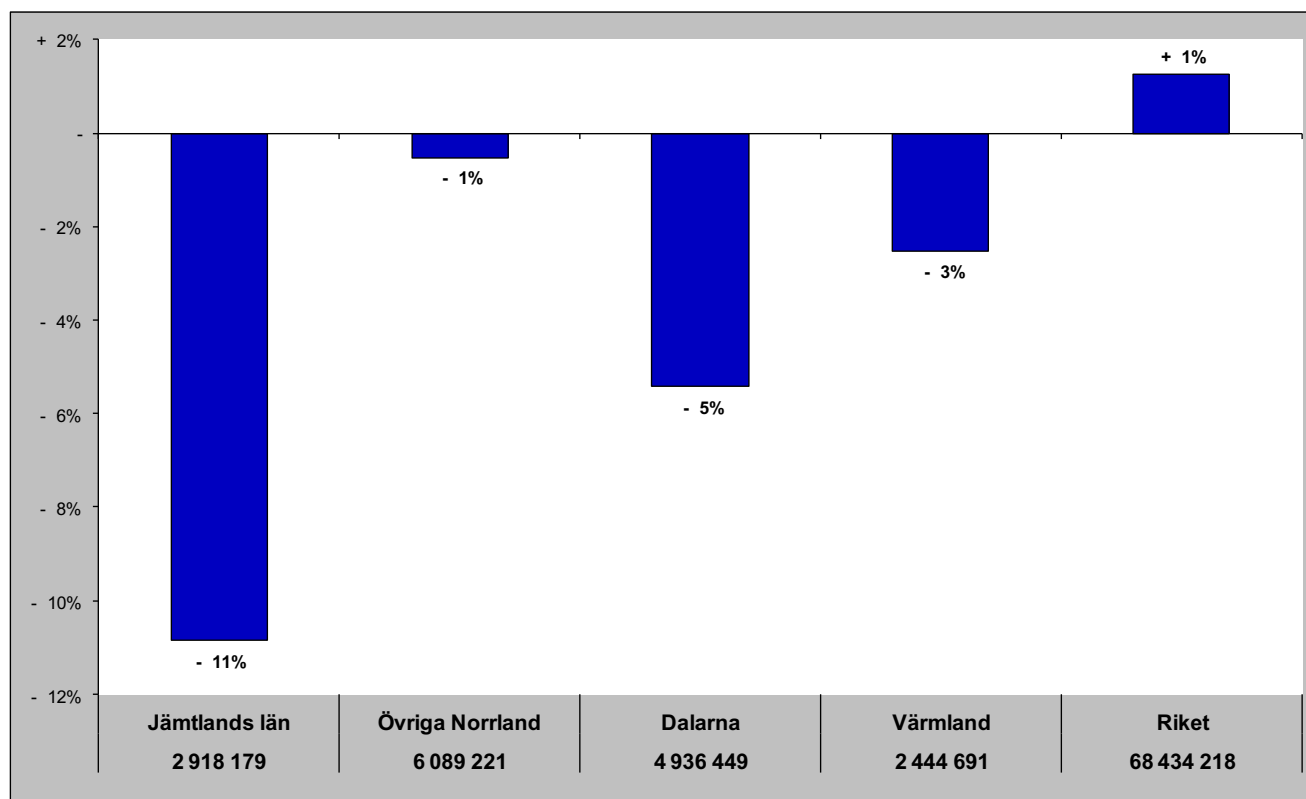

Jämtlands län i jämförelse med övriga Norrland, Dalarna, Värmland och riket (HSVCsol) - Sverige

okt - gästnätter samt relativ förändring mot samma månad föregående år

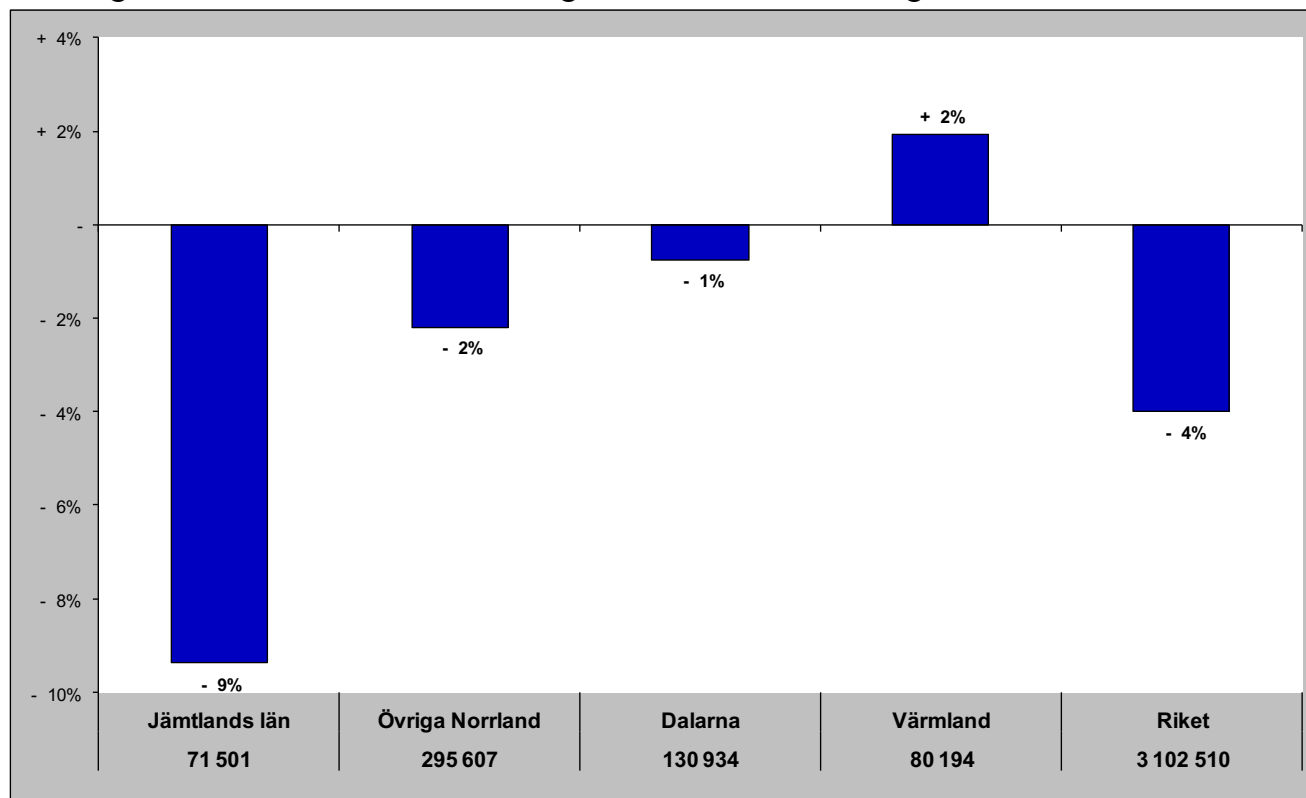

Gästnätter senaste 12 mån samt relativ förändring månadsvis

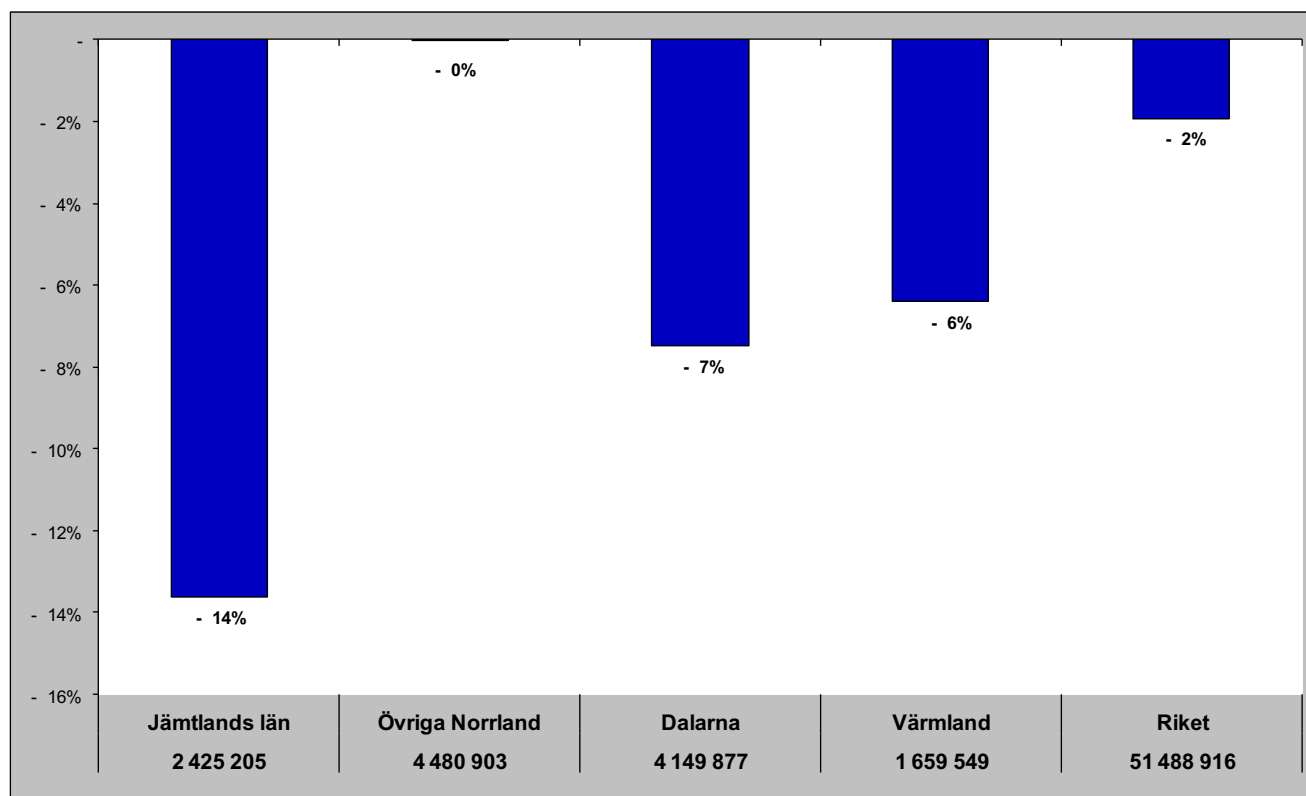

Jämtlands län i jämförelse med övriga Norrland, Dalarna, Värmland och riket (HSVCsol) - Norge

okt - gästnätter samt relativ förändring mot samma månad föregående år

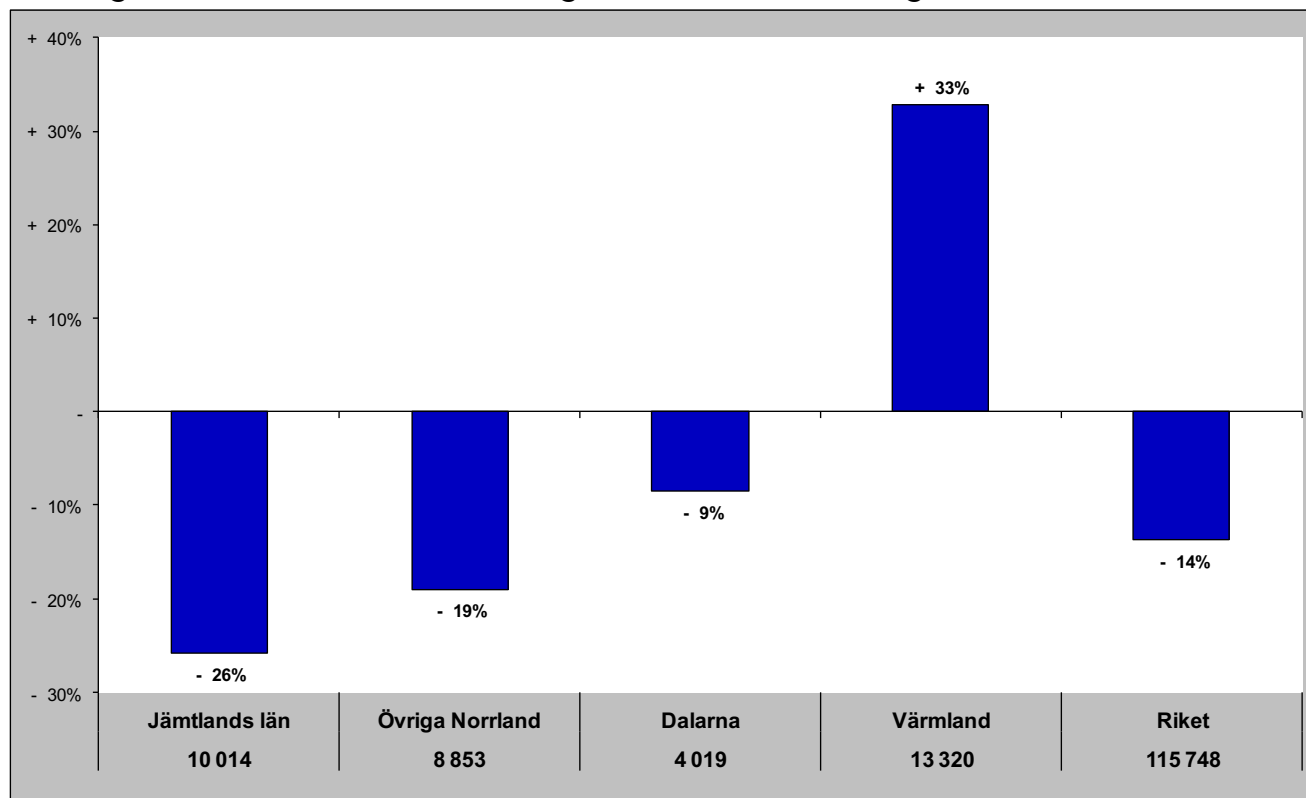

Gästnätter senaste 12 mån samt relativ förändring månadsvis

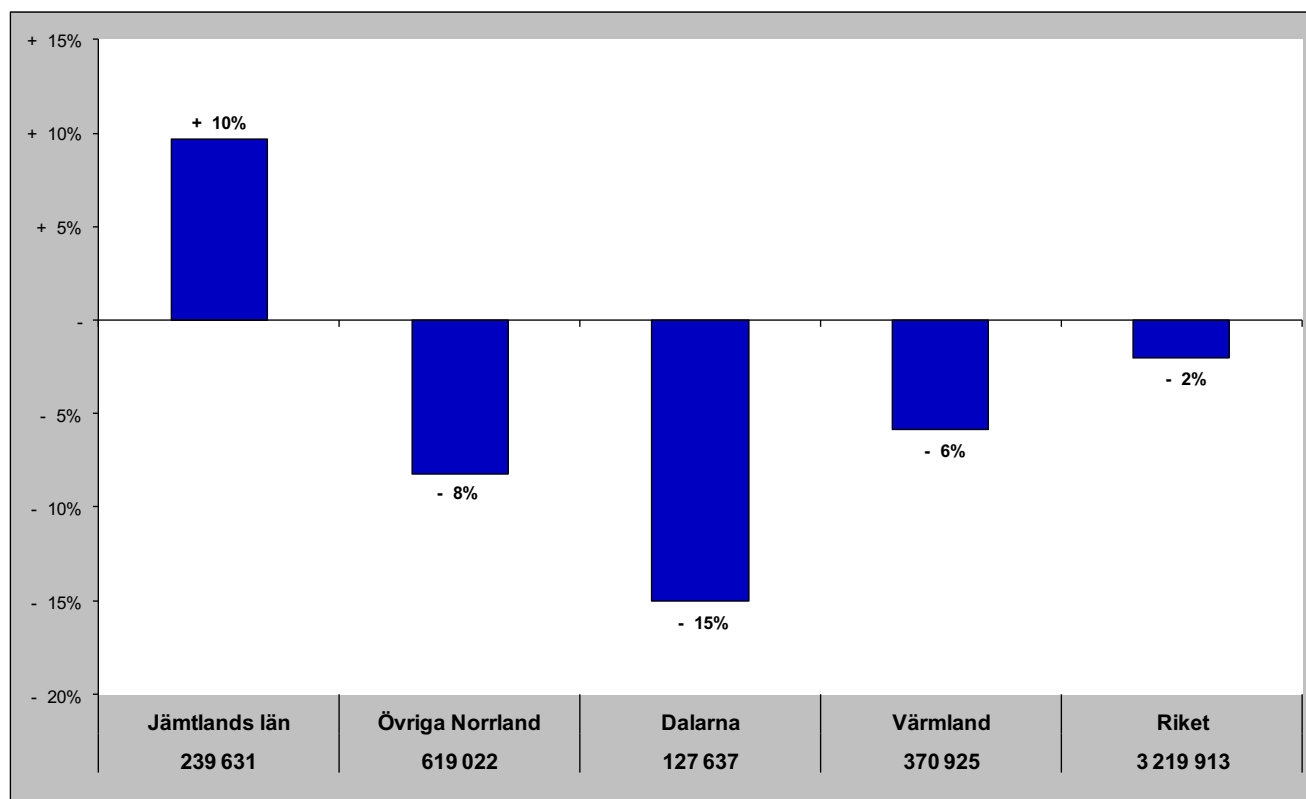

Jämtlands län i jämförelse med övriga Norrland, Dalarna, Värmland och riket (HSVCsol) - Danmark

okt - gästnätter samt relativ förändring mot samma månad föregående år

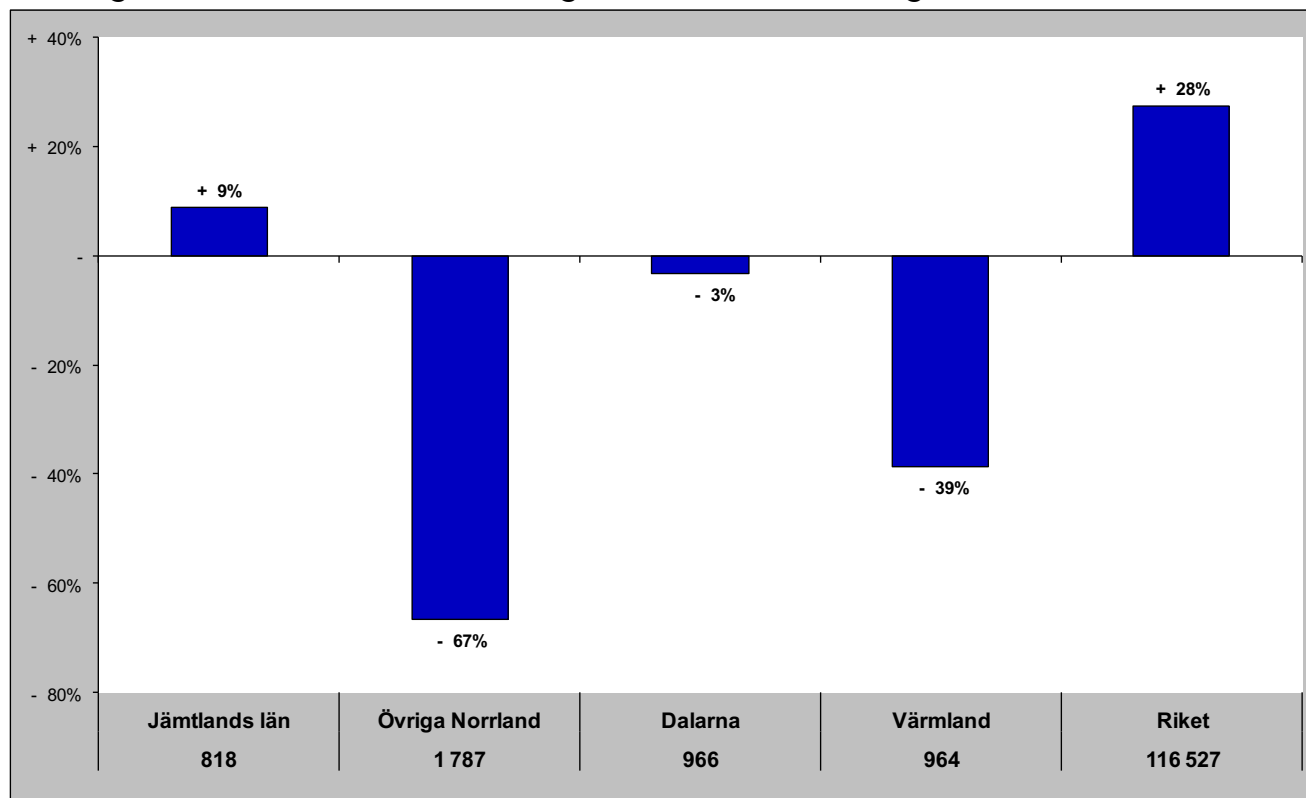

Gästnätter senaste 12 mån samt relativ förändring månadsvis

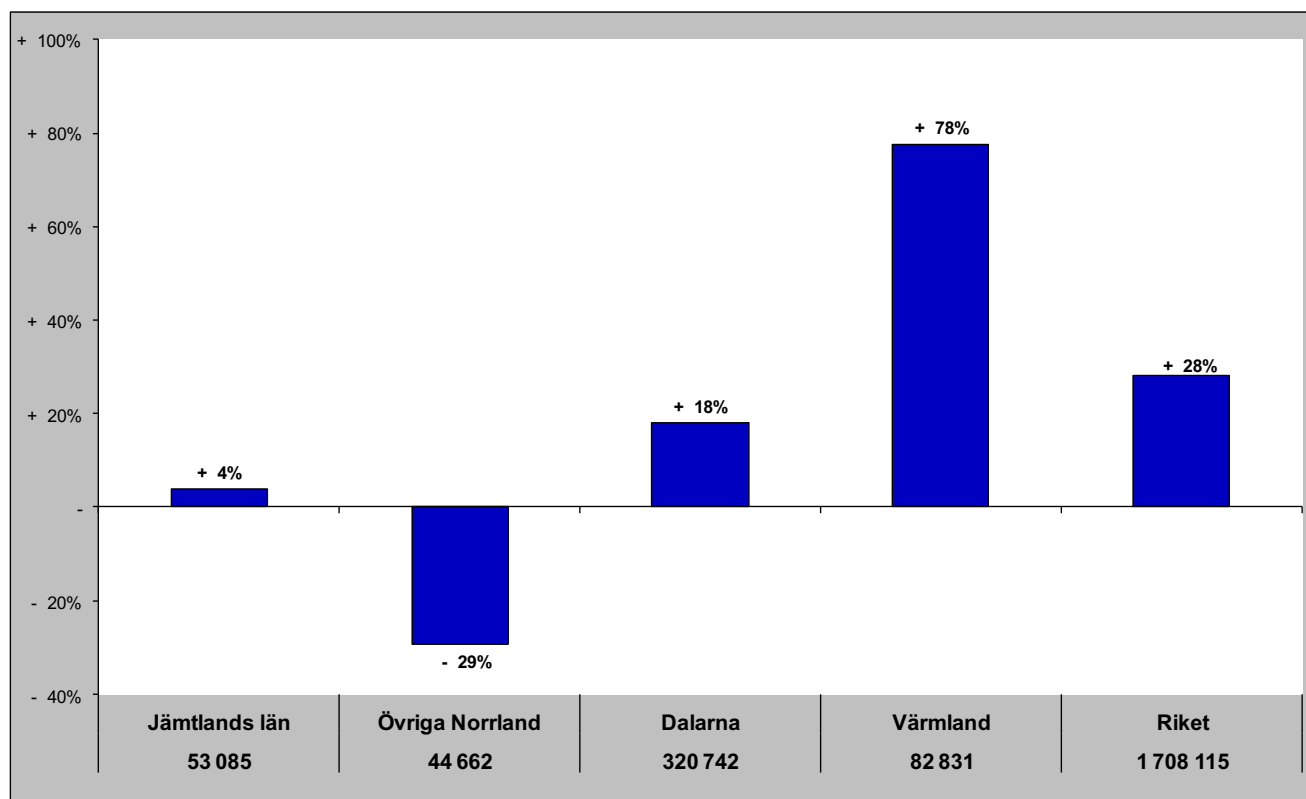

Jämtlands län i jämförelse med övriga Norrland, Dalarna, Värmland och riket (HSVCsol) - Finland

okt- gästnätter samt relativ förändring mot samma månad föregående år

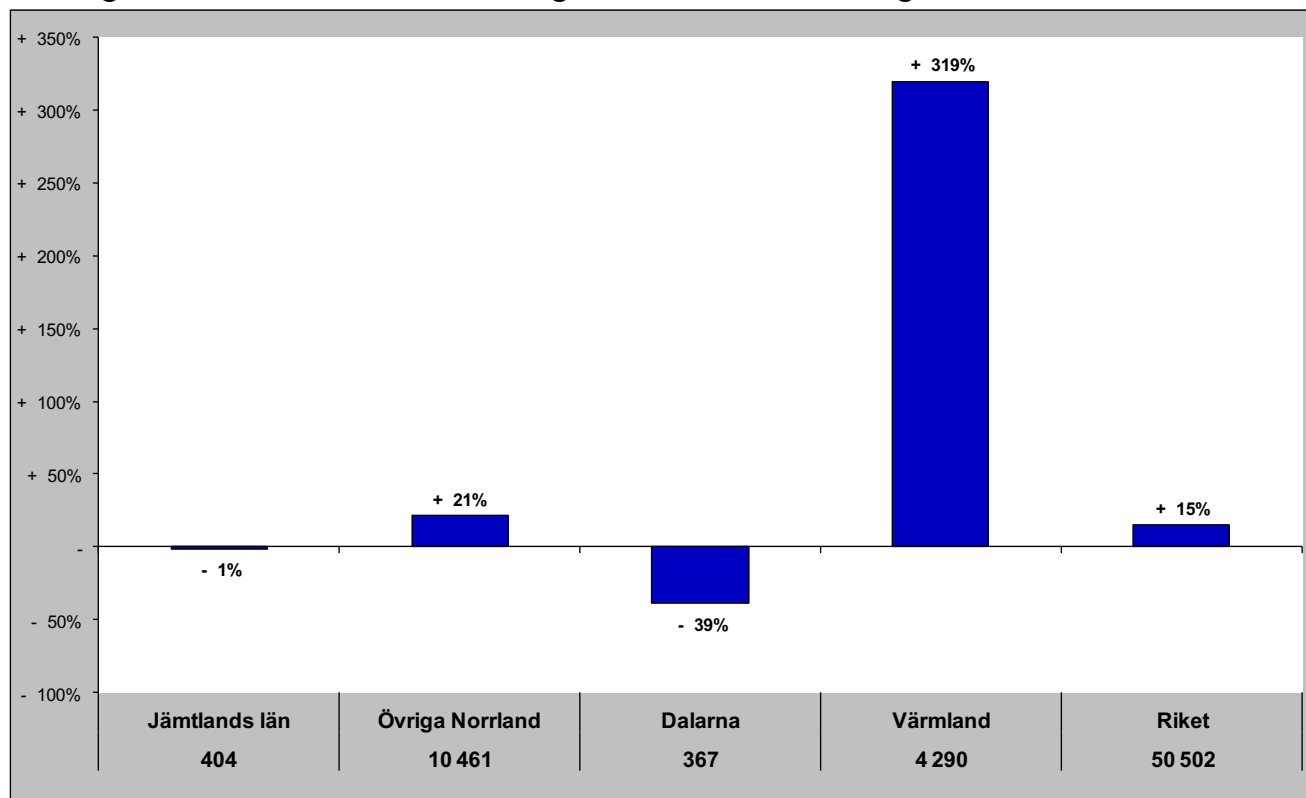

Gästnätter senaste 12 mån samt relativ förändring månadsvis

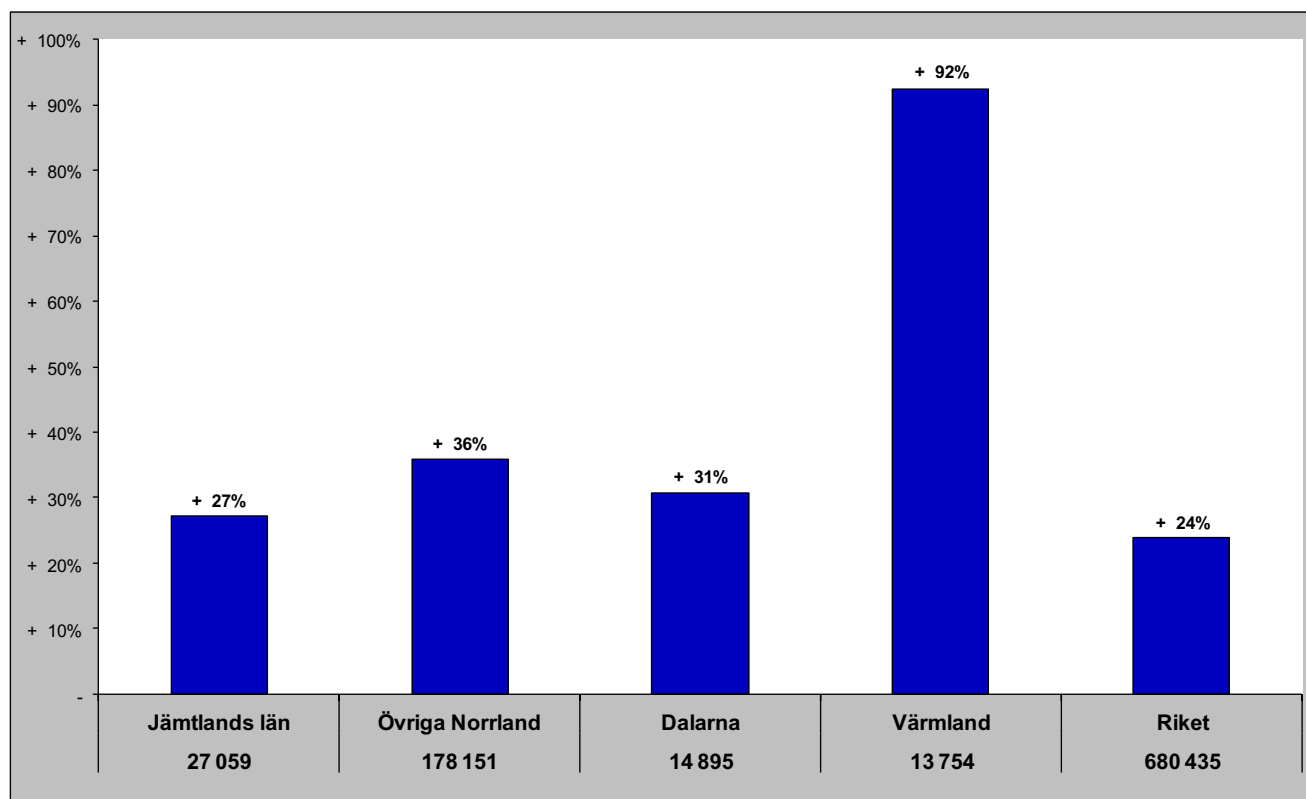

Jämtlands län i jämförelse med övriga Norrland, Dalarna, Värmland och riket (HSVCsol) - Tyskland

okt- gästnätter samt relativ förändring mot samma månad föregående år

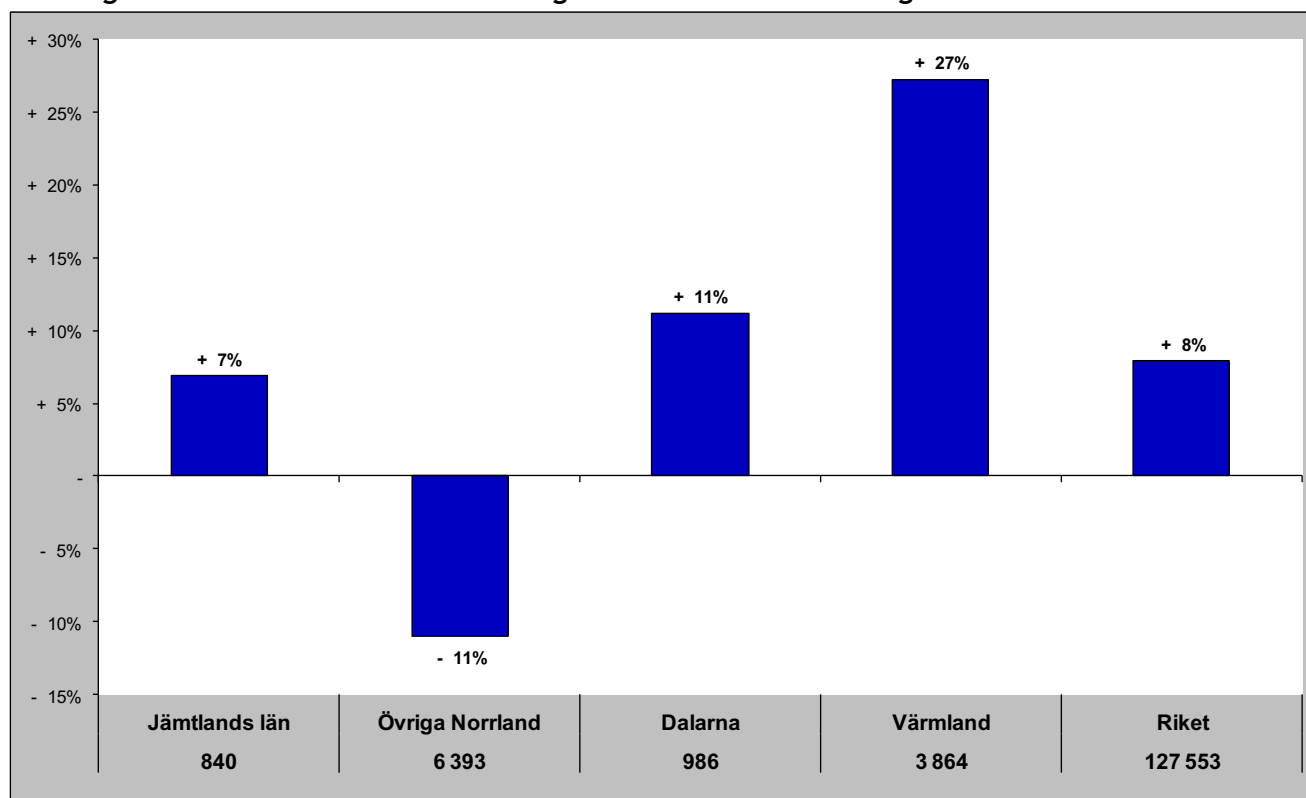

Gästnätter senaste 12 mån samt relativ förändring månadsvis

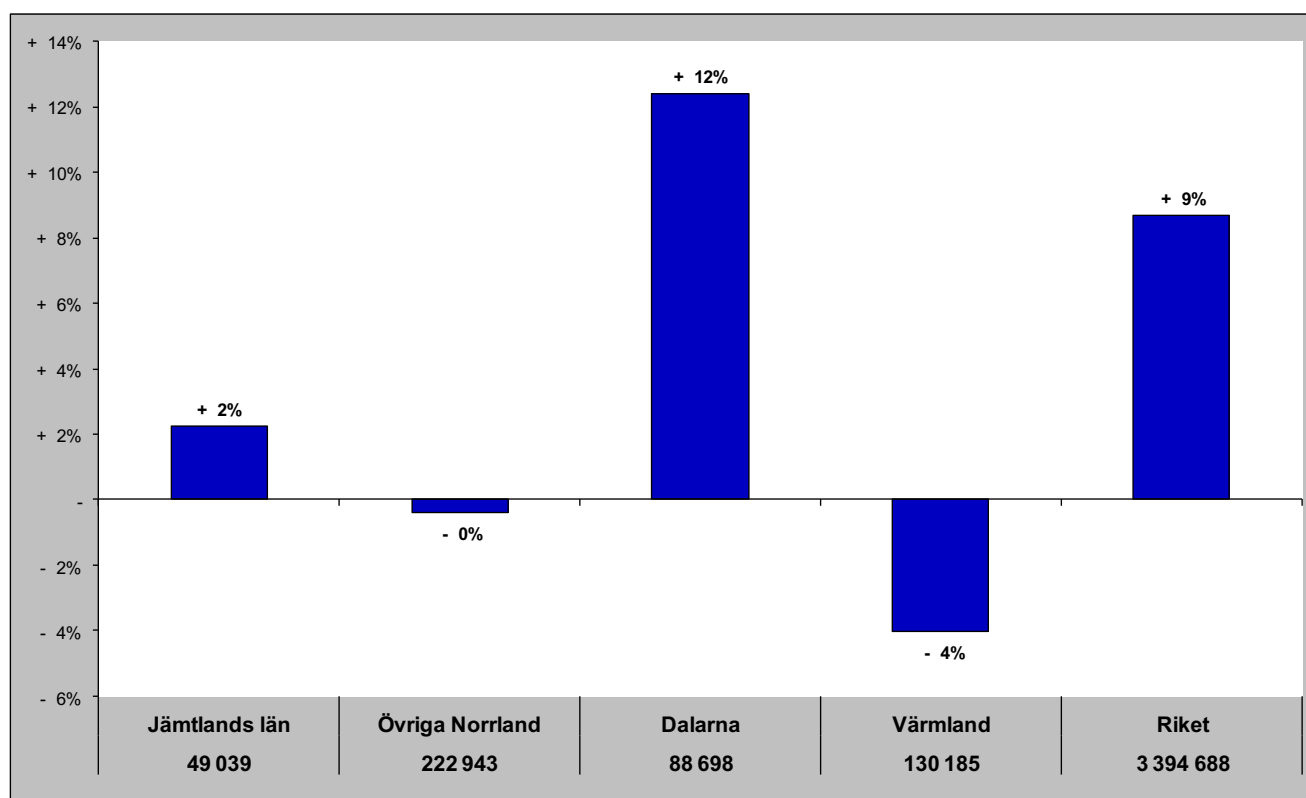

Jämtlands län i jämförelse med övriga Norrland, Dalarna, Värmland och riket (HSVCsol) - Holland

okt - gästnätter samt relativ förändring mot samma månad föregående år

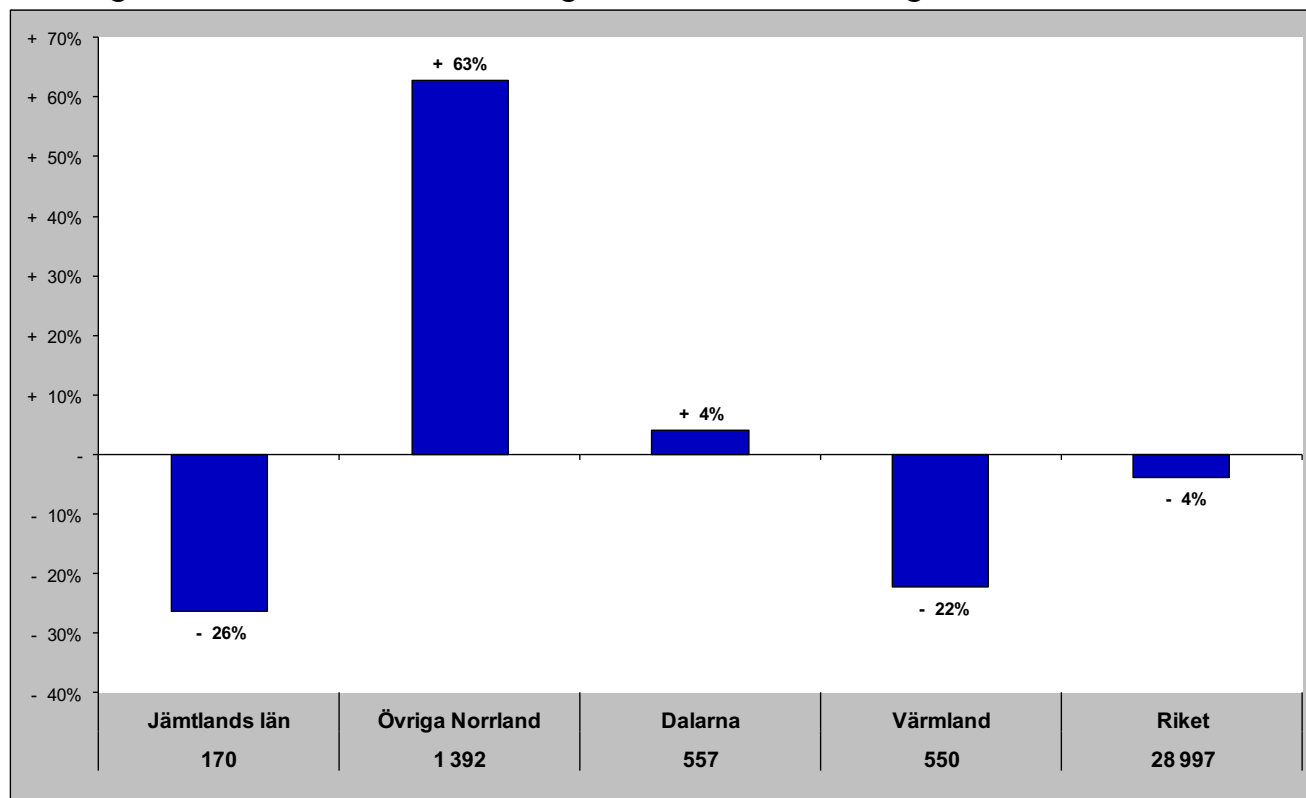

Gästnätter senaste 12 mån samt relativ förändring månadsvis

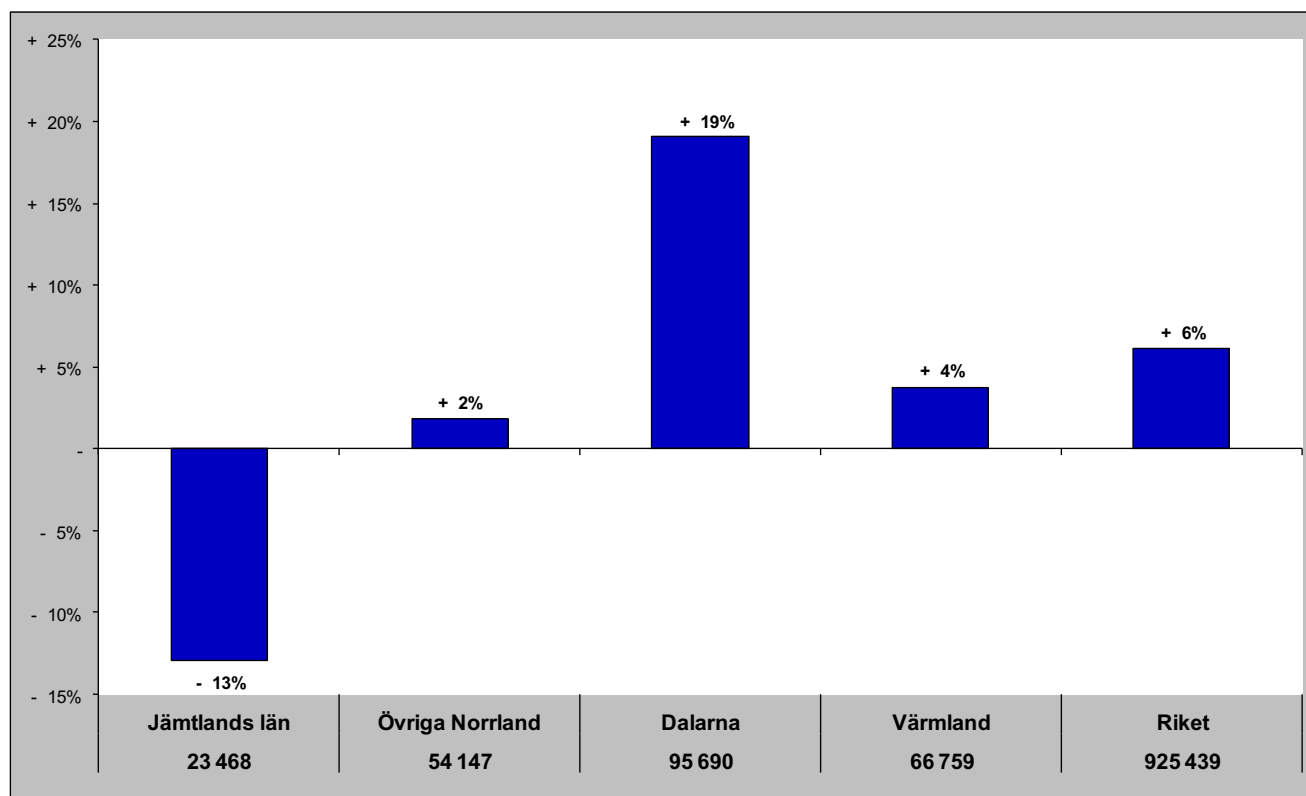

Jämtlands län i jämförelse med övriga Norrland, Dalarna, Värmland och riket (HSVCsol) - GBR

okt - gästnätter samt relativ förändring mot samma månad föregående år

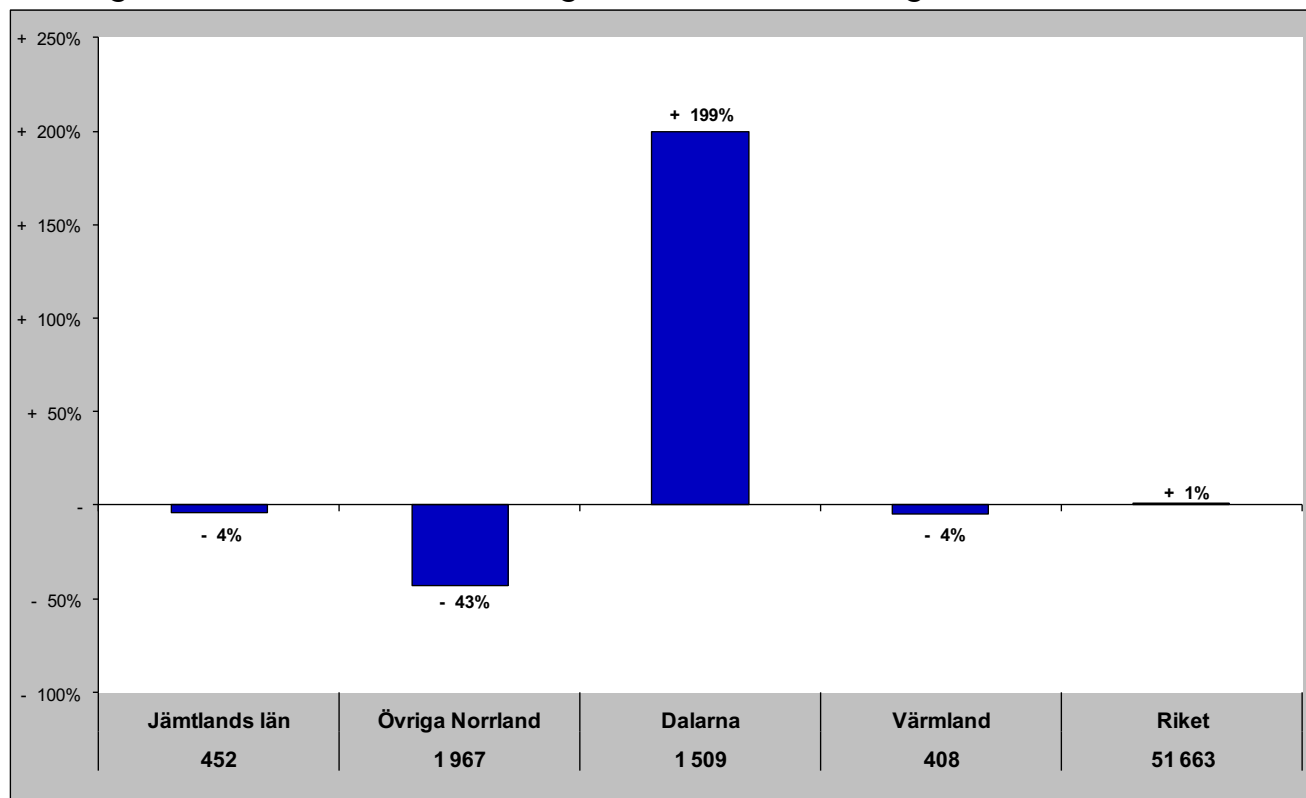

Gästnätter senaste 12 mån samt relativ förändring månadsvis

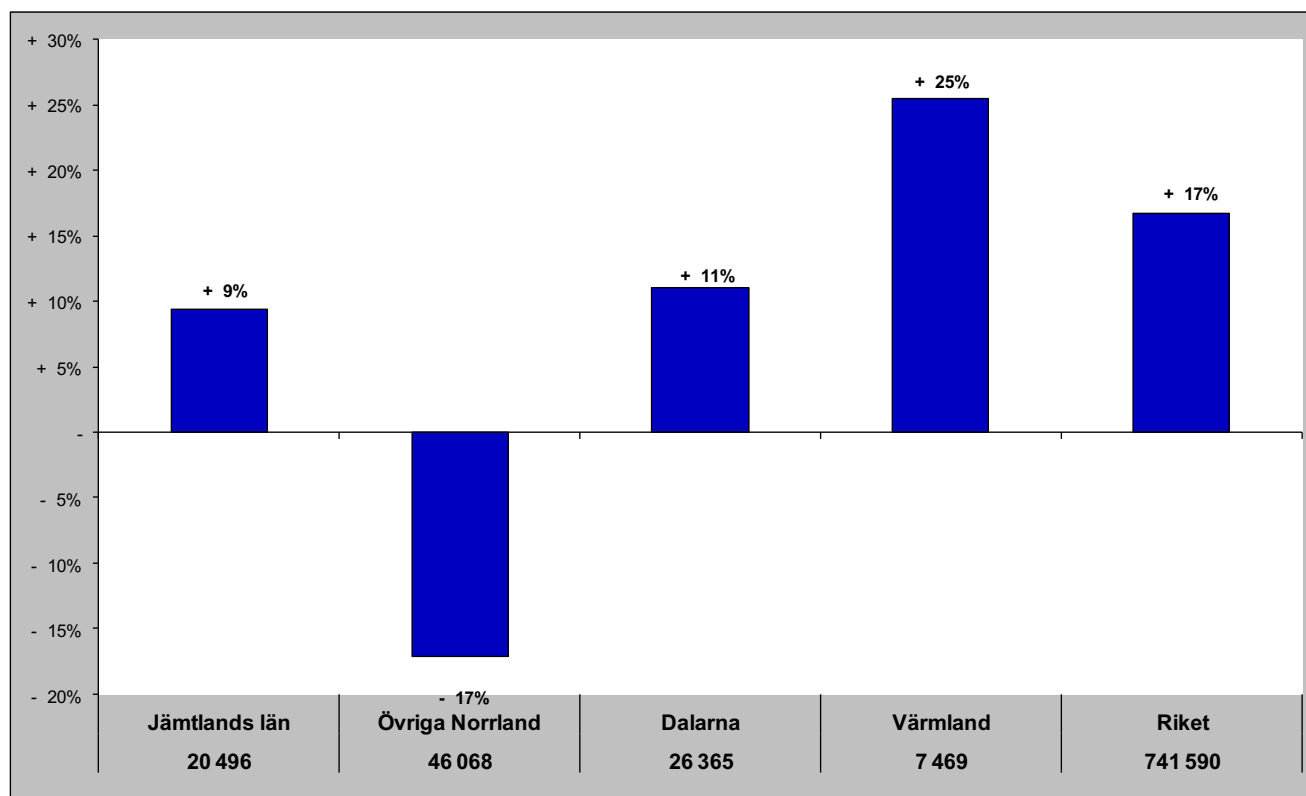

Jämtlands län i jämförelse med övriga Norrland, Dalarna, Värmland och riket (HSVCsol) - Ryssland

okt - gästnätter samt relativ förändring mot samma månad föregående år

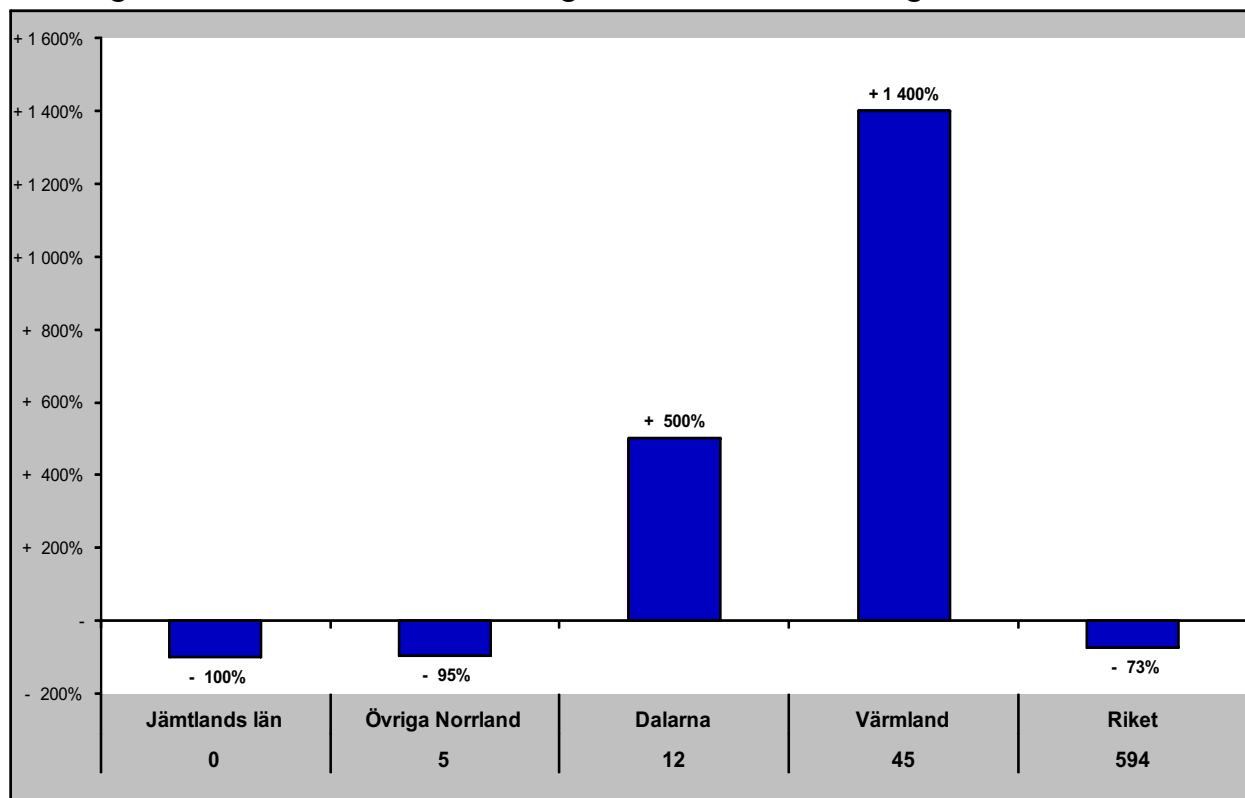

Gästnätter senaste 12 mån samt relativ förändring månadsvis

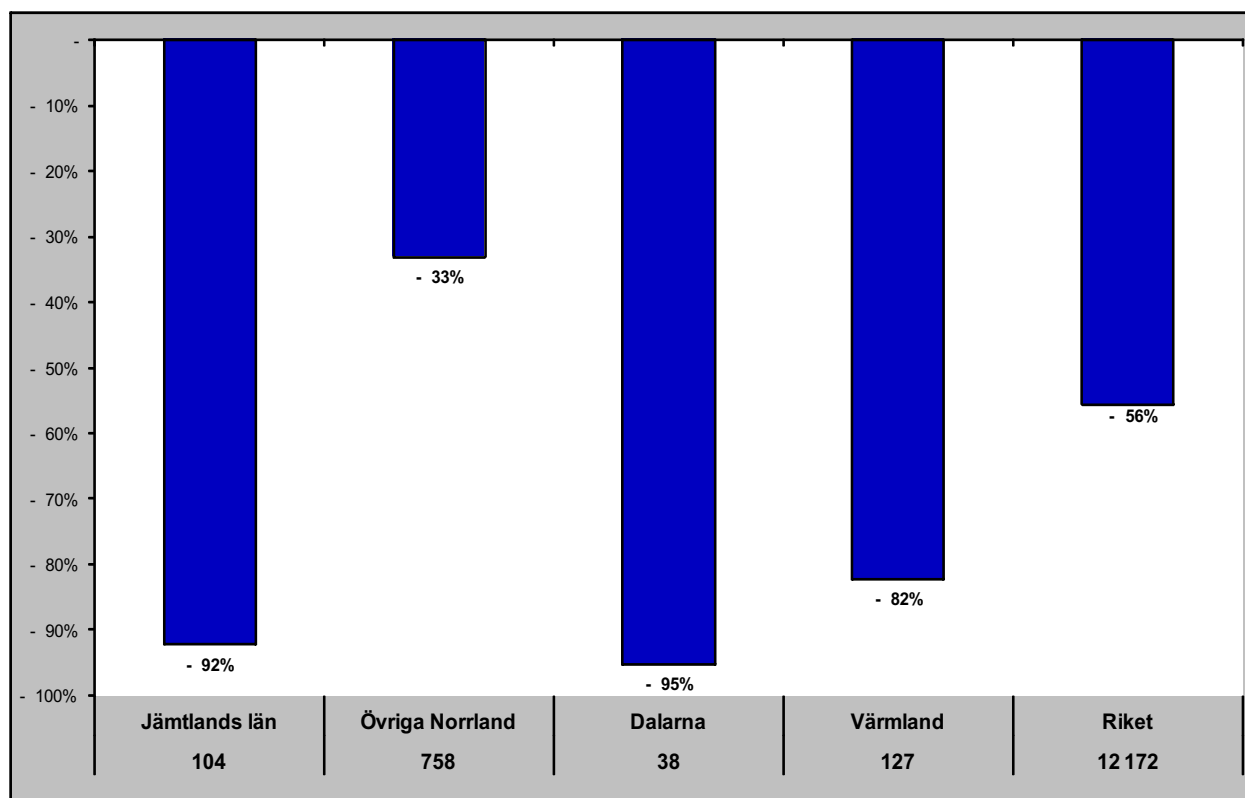

Jämtlands län i jämförelse med övriga Norrland, Dalarna, Värmland och riket (HSVCsol) - Estland

okt - gästnätter samt relativ förändring mot samma månad föregående år

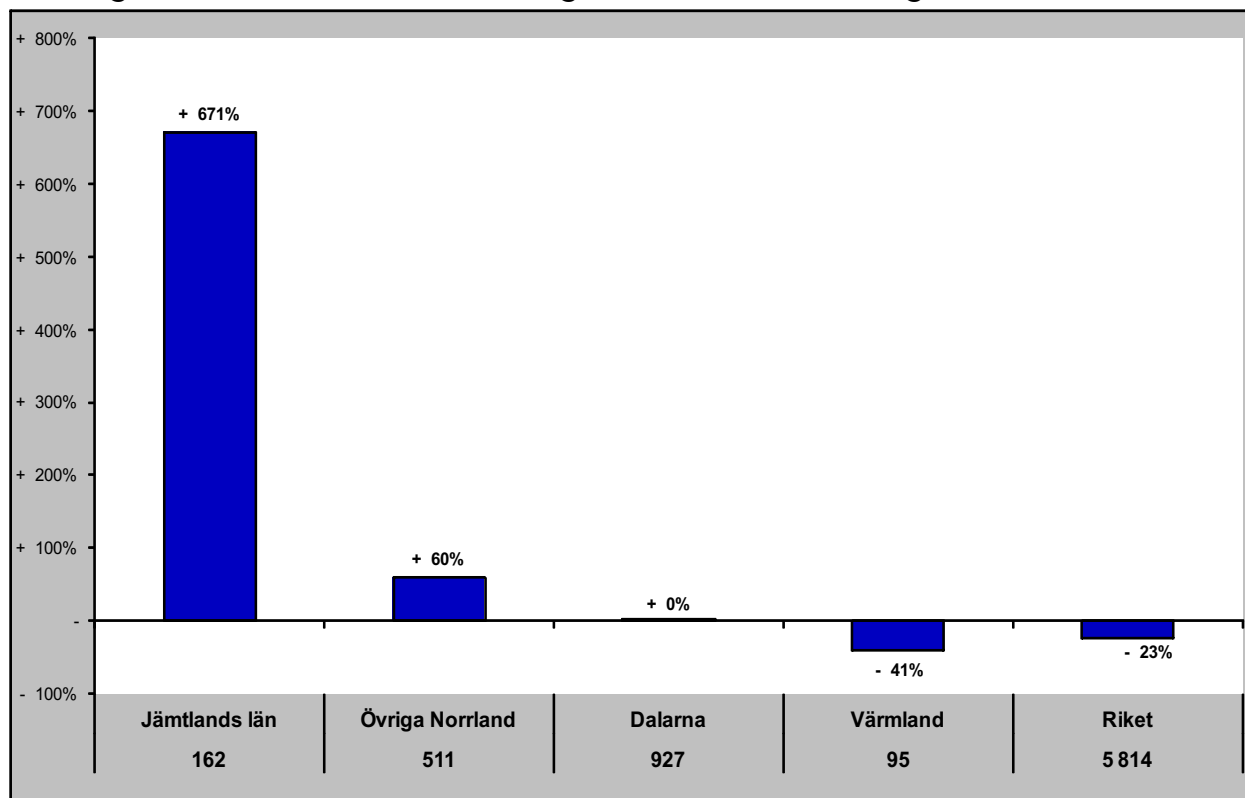

Gästnätter senaste 12 mån samt relativ förändring månadsvis

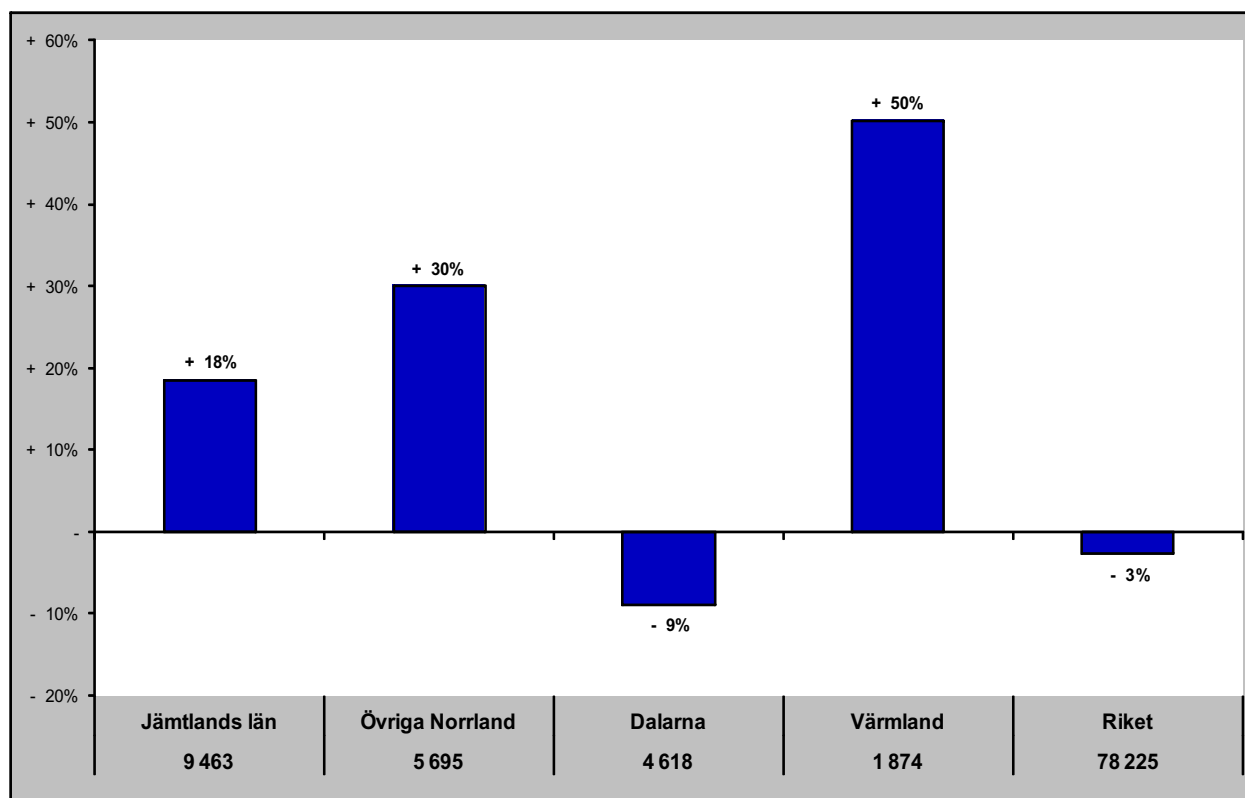

Jämtlands län i jämförelse med övriga Norrland, Dalarna, Värmland och riket (HSVCsol) - Lettland

okt - gästnätter samt relativ förändring mot samma månad föregående år

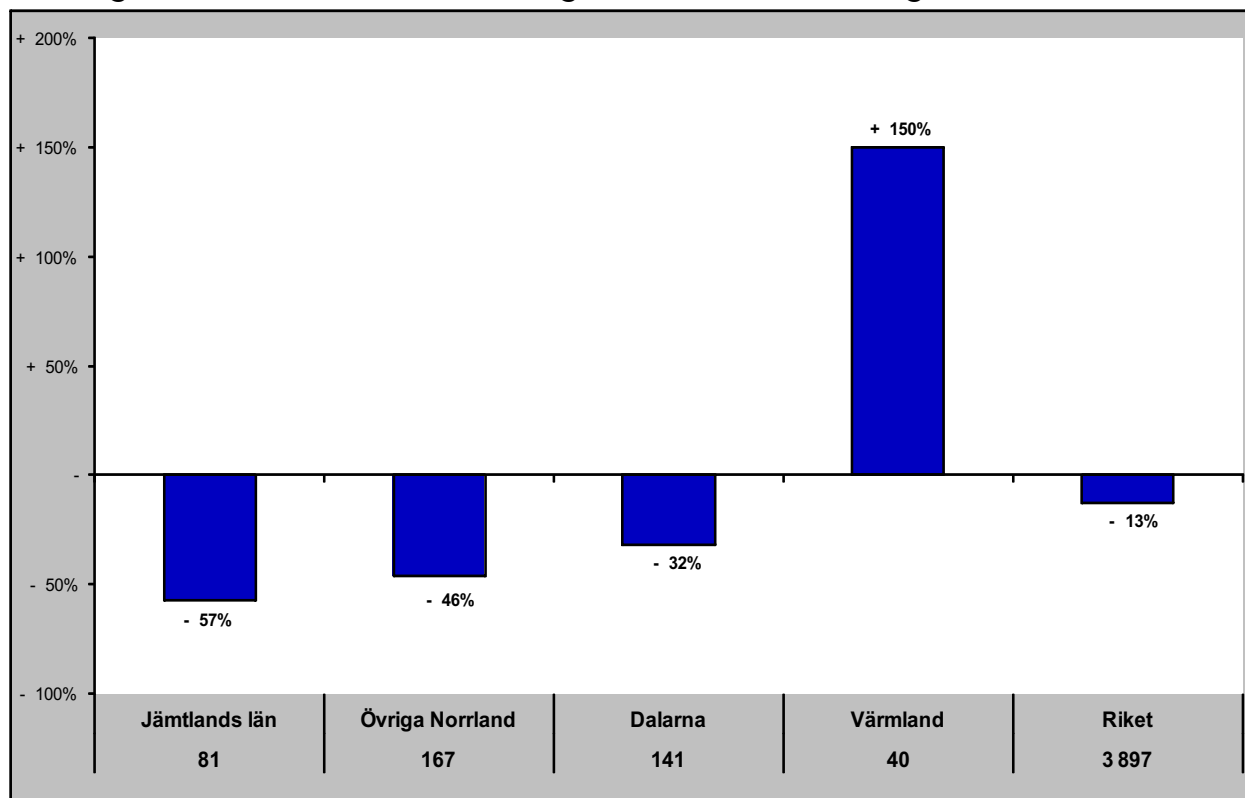

Gästnätter senaste 12 mån samt relativ förändring månadsvis

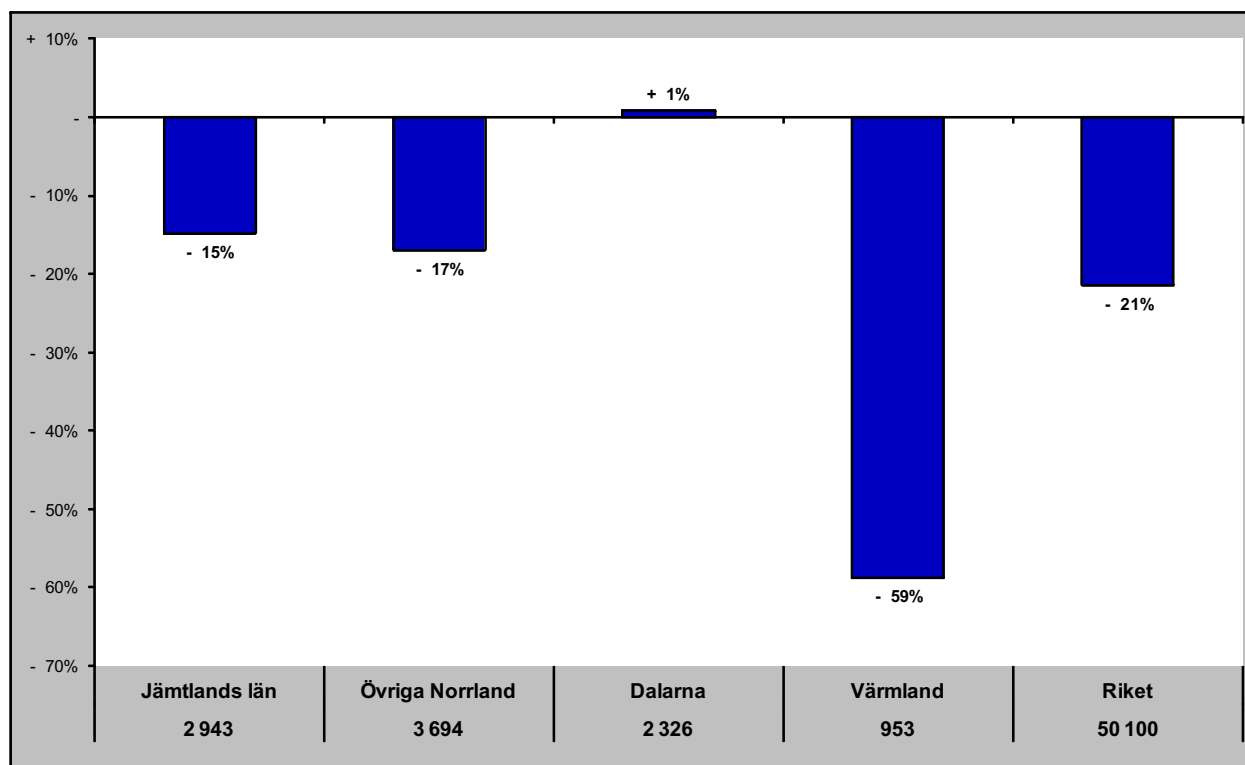

Jämtlands län i jämförelse med övriga Norrland, Dalarna, Värmland och riket (HSVCsol) - övriga Europa

okt - gästnätter samt relativ förändring mot samma månad föregående år

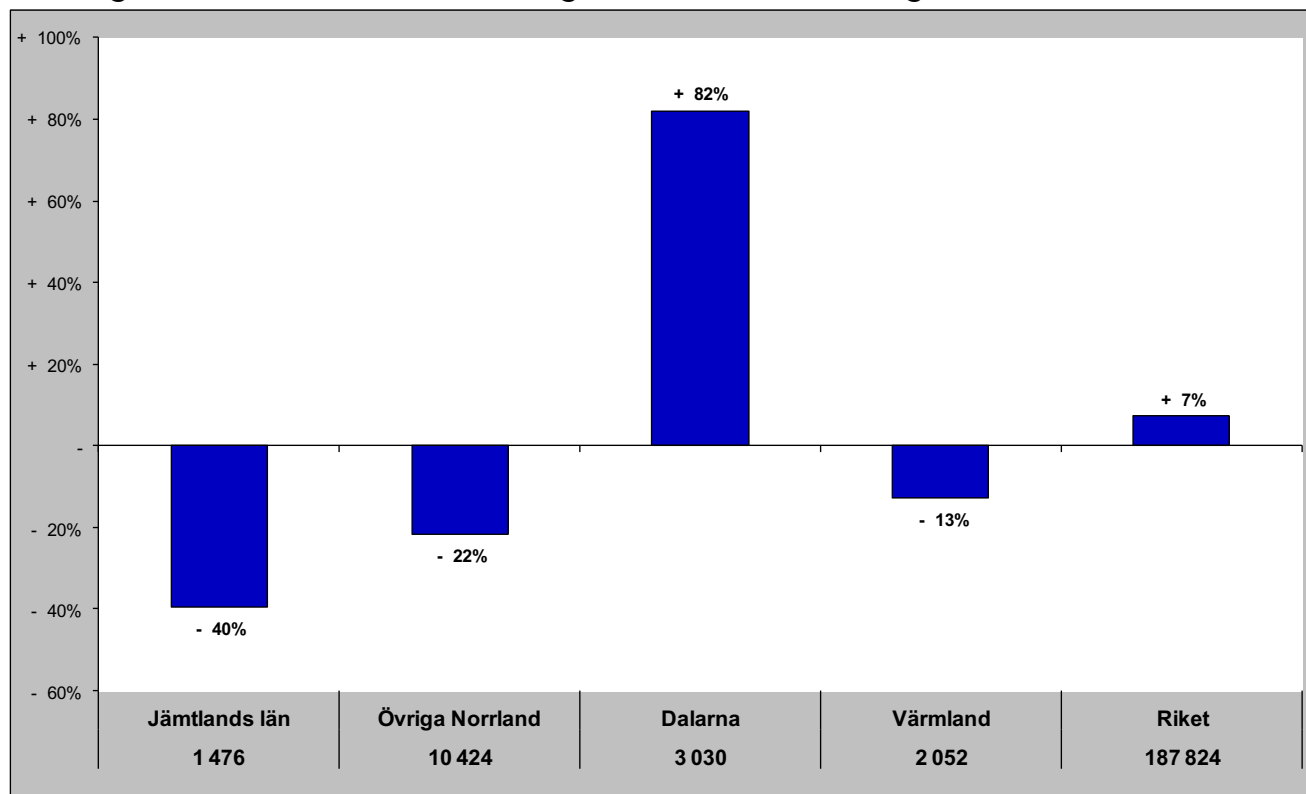

Gästnätter senaste 12 mån samt relativ förändring månadsvis

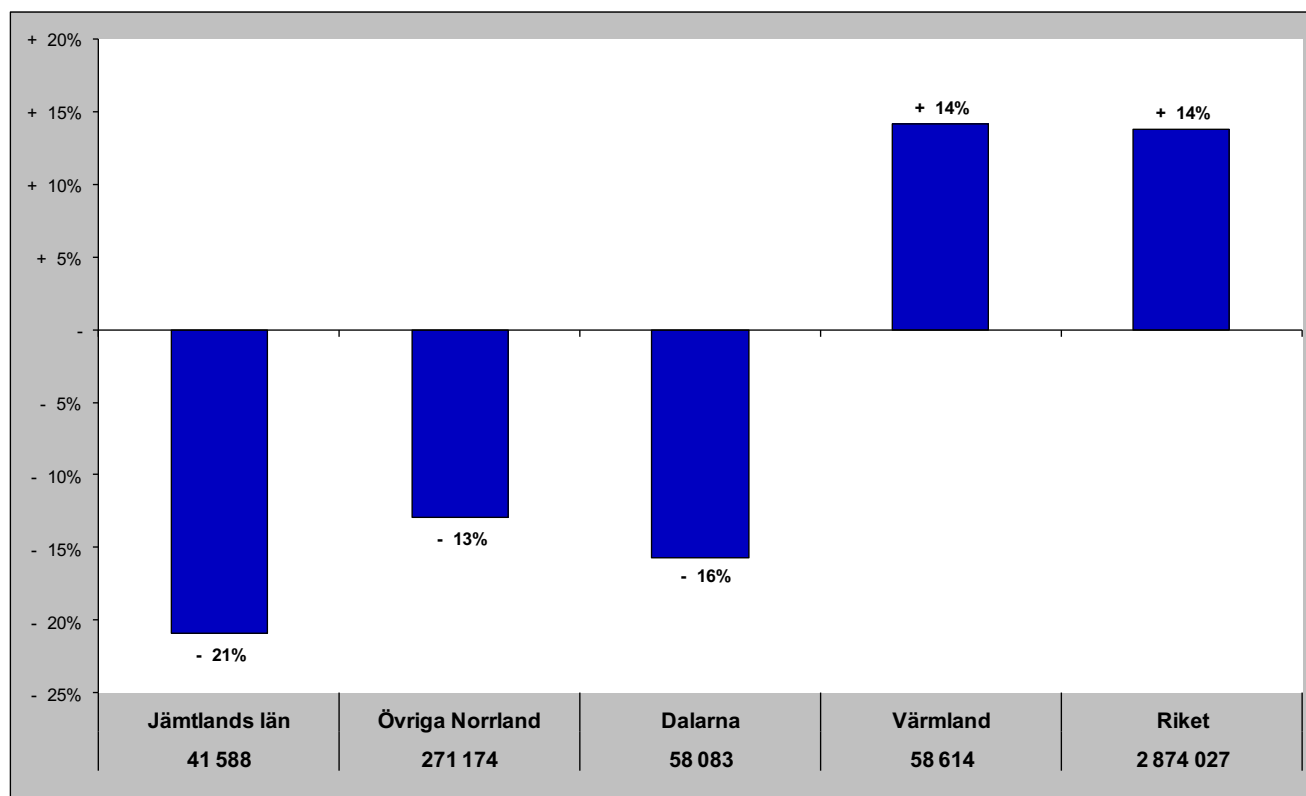

Jämtlands län i jämförelse med övriga Norrland, Dalarna, Värmland och riket (HSVCsol) - utom Europa

okt - gästnätter samt relativ förändring mot samma månad föregående år

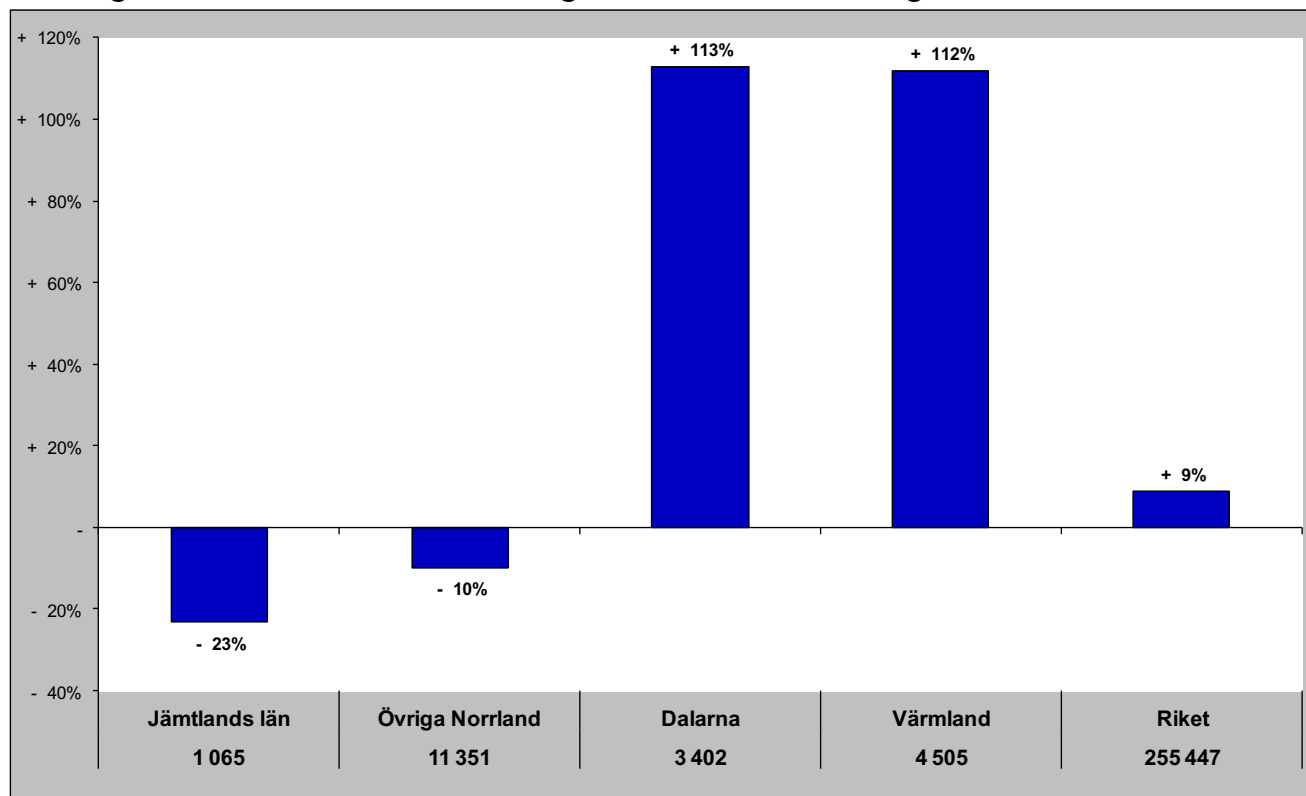

Gästnätter senaste 12 mån samt relativ förändring månadsvis

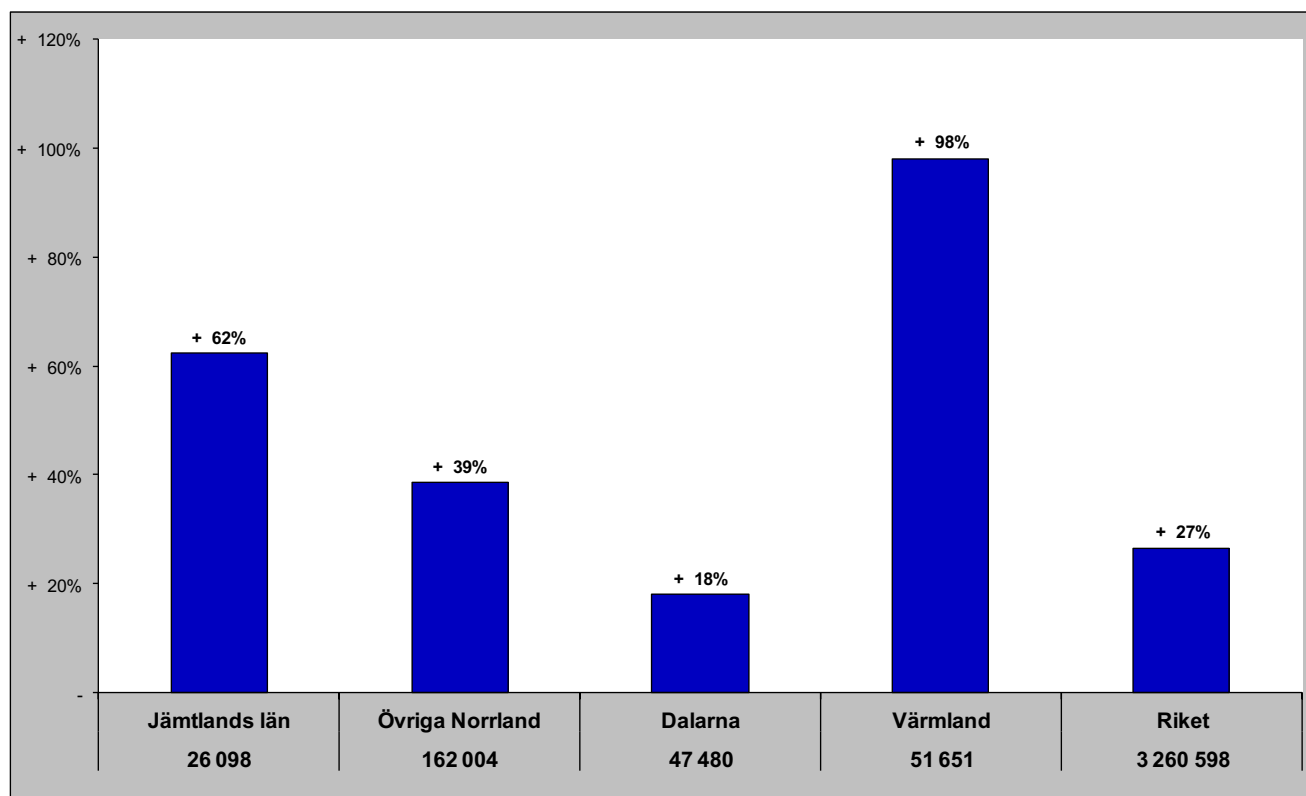

Jämtlands län i jämförelse med övriga Norrland, Dalarna, Värmland och riket (HSVCsol) - sommar (jun-sep)

Gästnätter sommaren 2023 samt relativ förändring mot föregående sommar

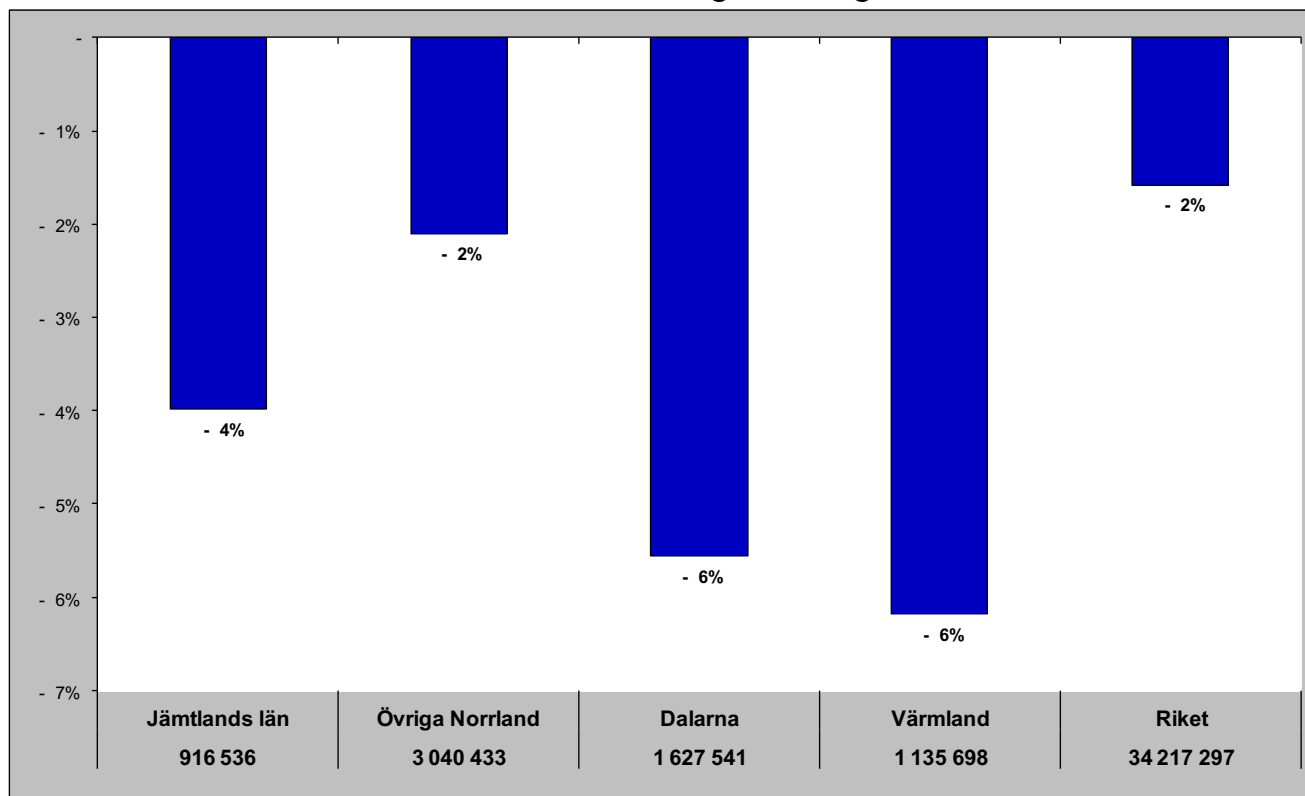

Relativ förändring med 2008 som startår

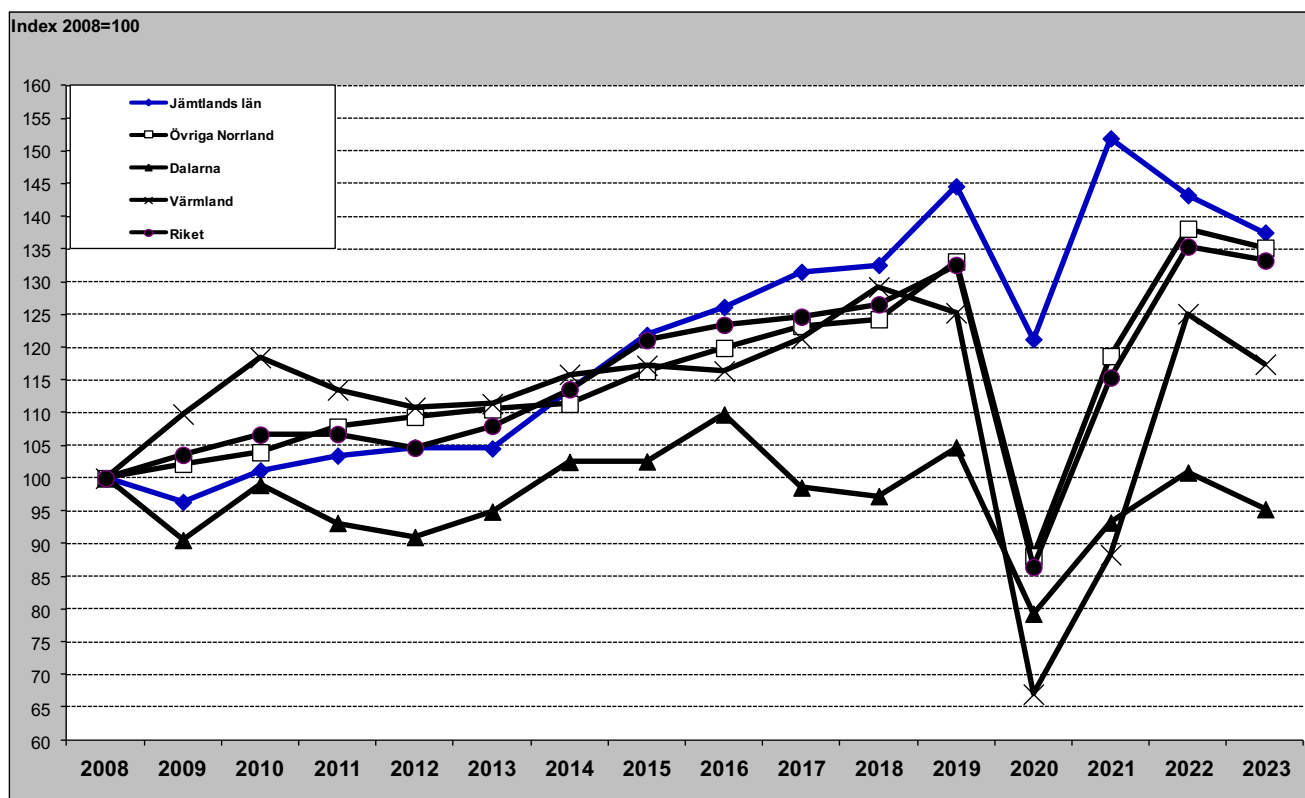

Jämtlands län i jämförelse med övriga Norrland, Dalarna, Värmland och riket (HSVCsol) - barmark (maj-okt)

Gästnätter barmark 2023 samt relativ förändring mot föregående år

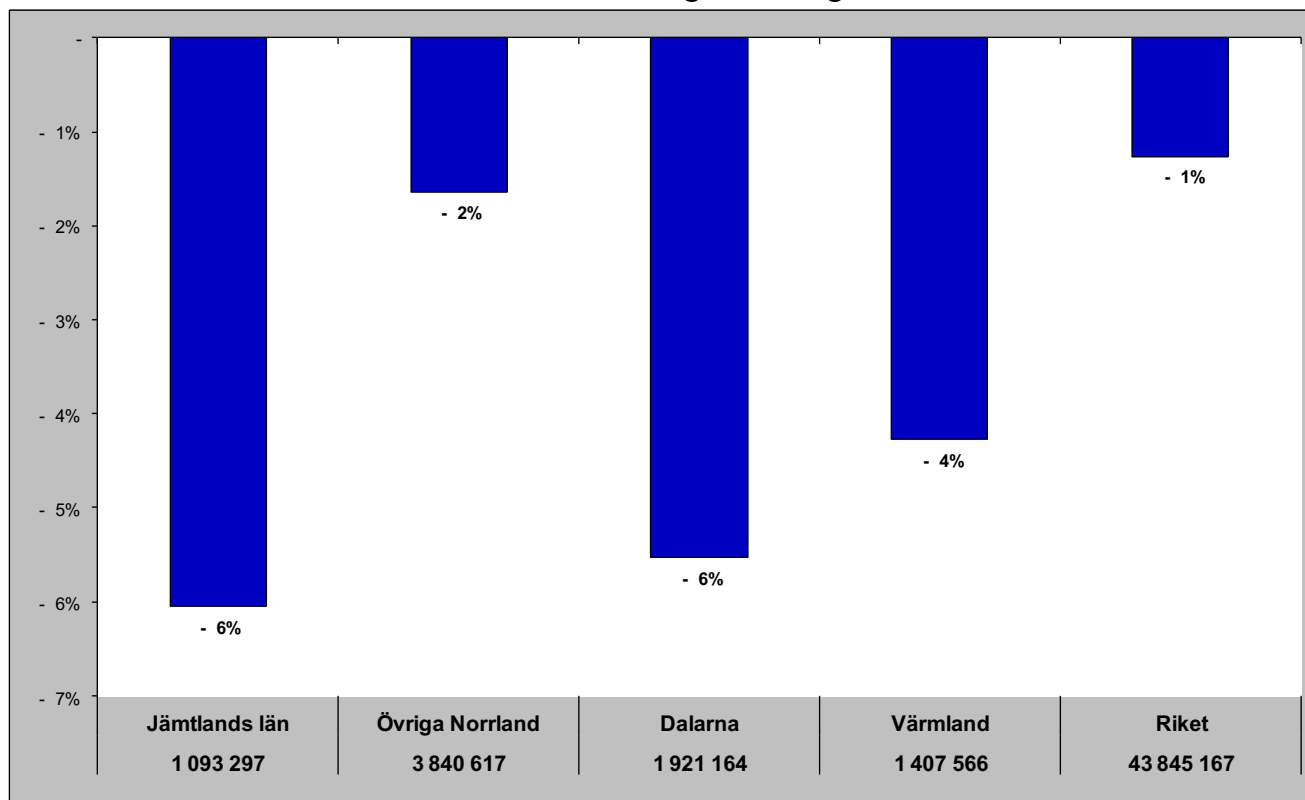

Relativ förändring med 2008 som startår

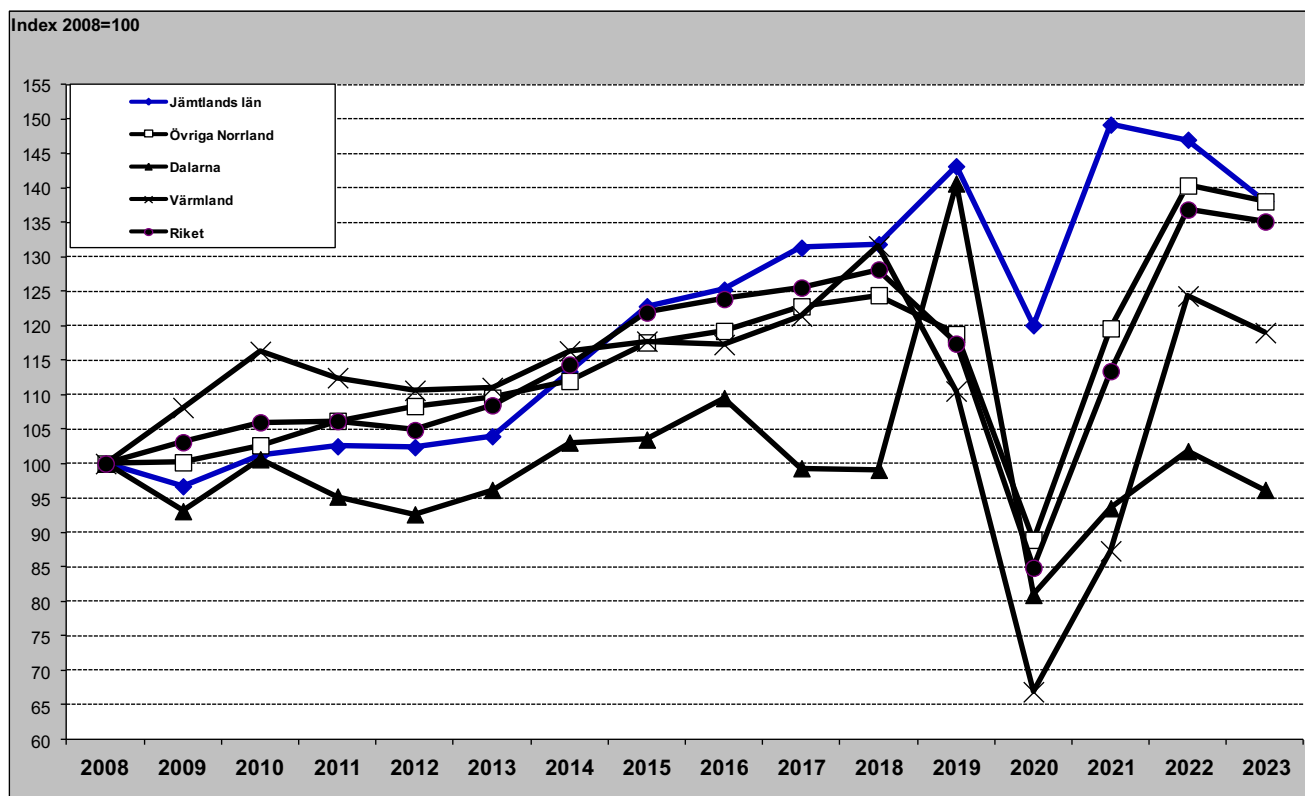

Jämtlands län i jämförelse med övriga Norrland, Dalarna, Värmland och riket (HSVCsol) - vinter (nov-apr)

Gästnätter vintern 2022/2023 samt relativ förändring mot föregående vinter

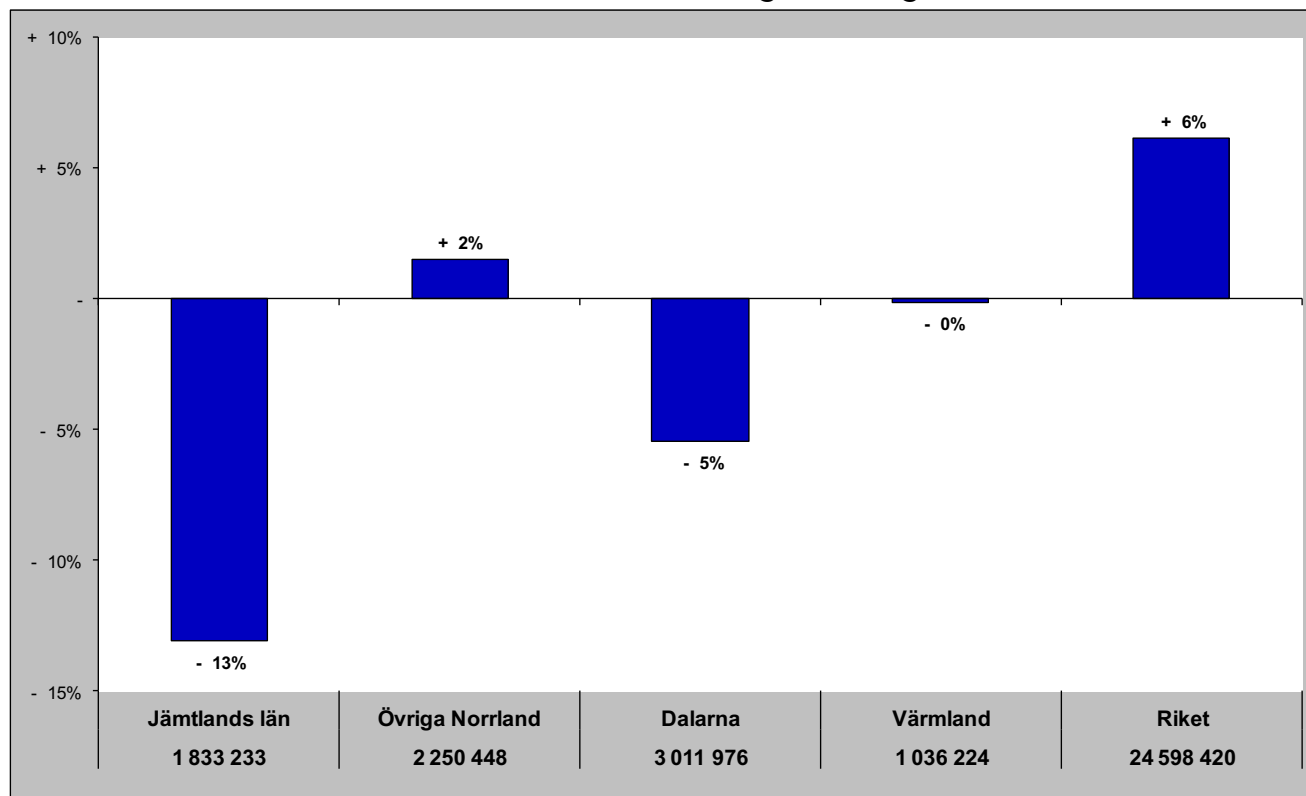

Relativ förändring med 2008 som startår

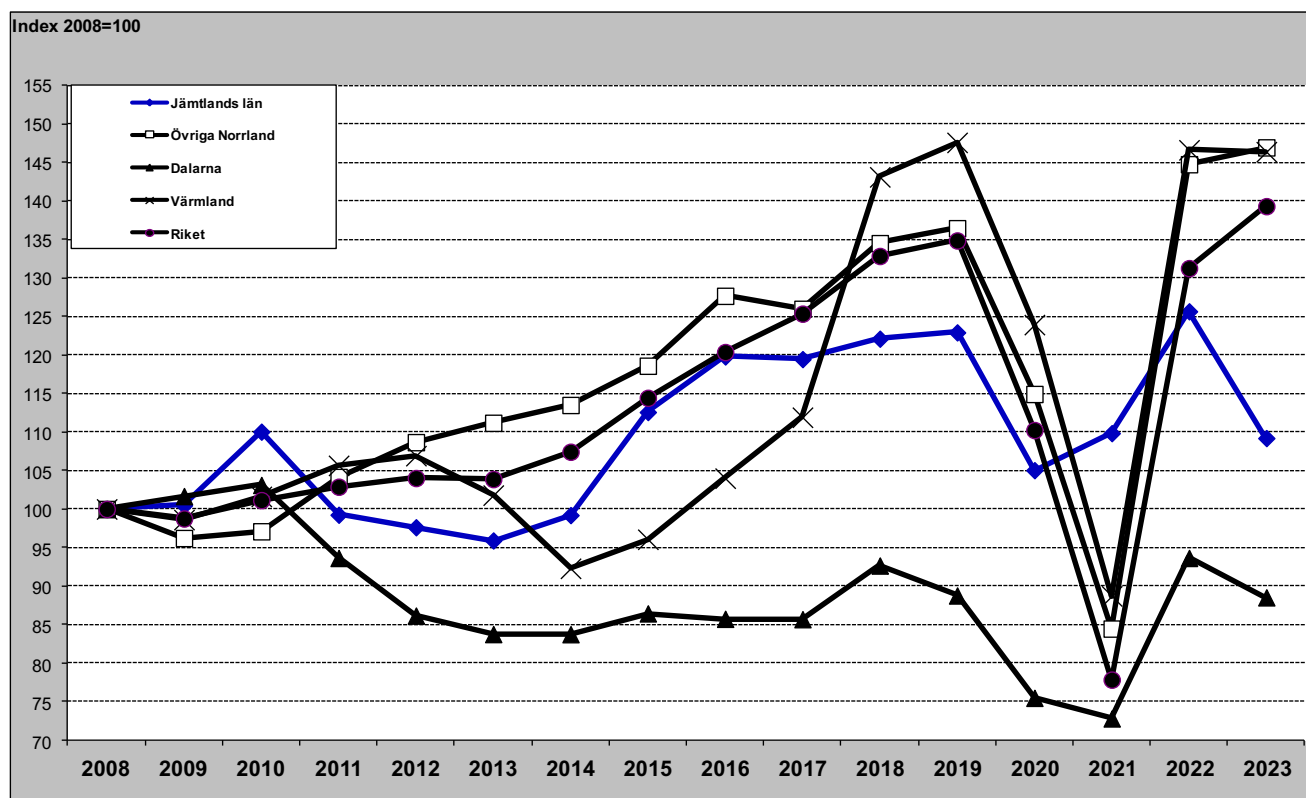

Jämtlands län i jämförelse med övriga Norrland, Dalarna, Värmland och riket (HSVCsol) - helår

Gästnätter helåret 2022 samt relativ förändring mot föregående helår

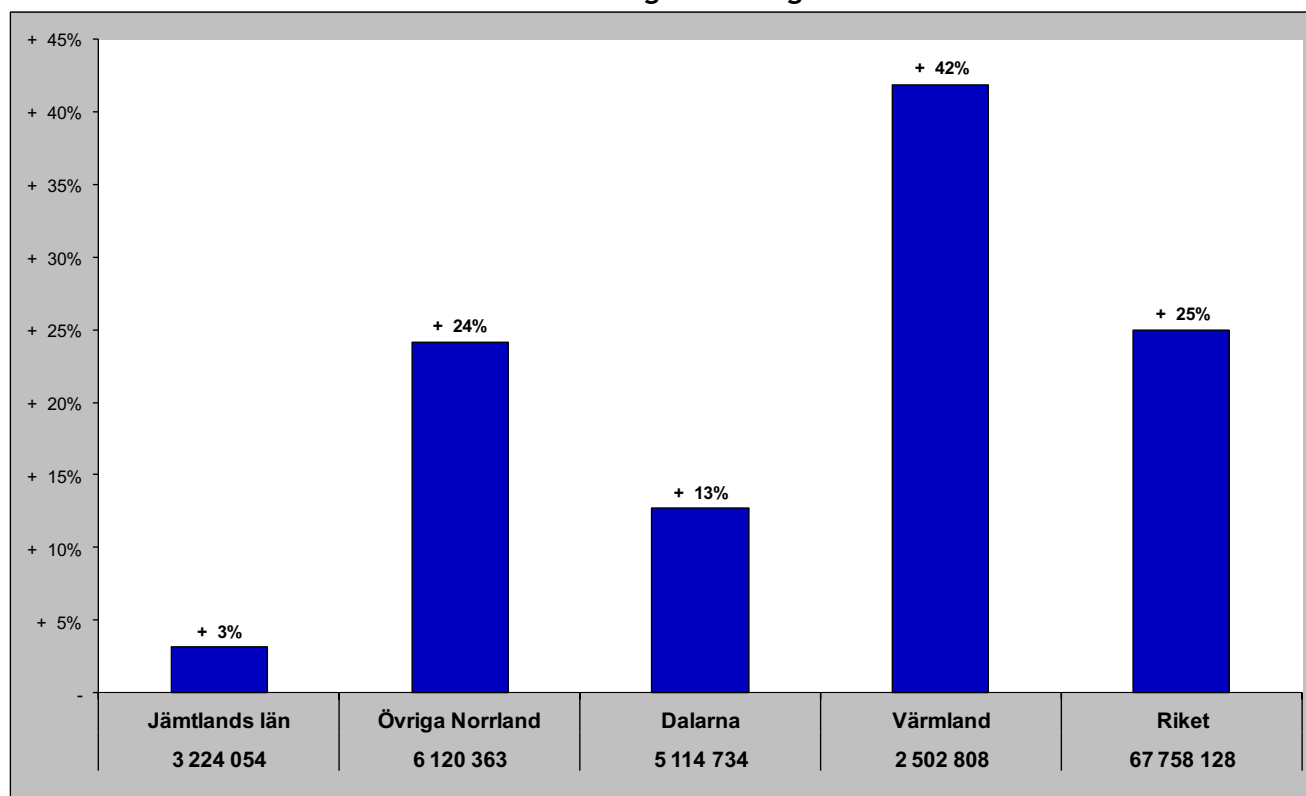

Relativ förändring med 2008 som startår

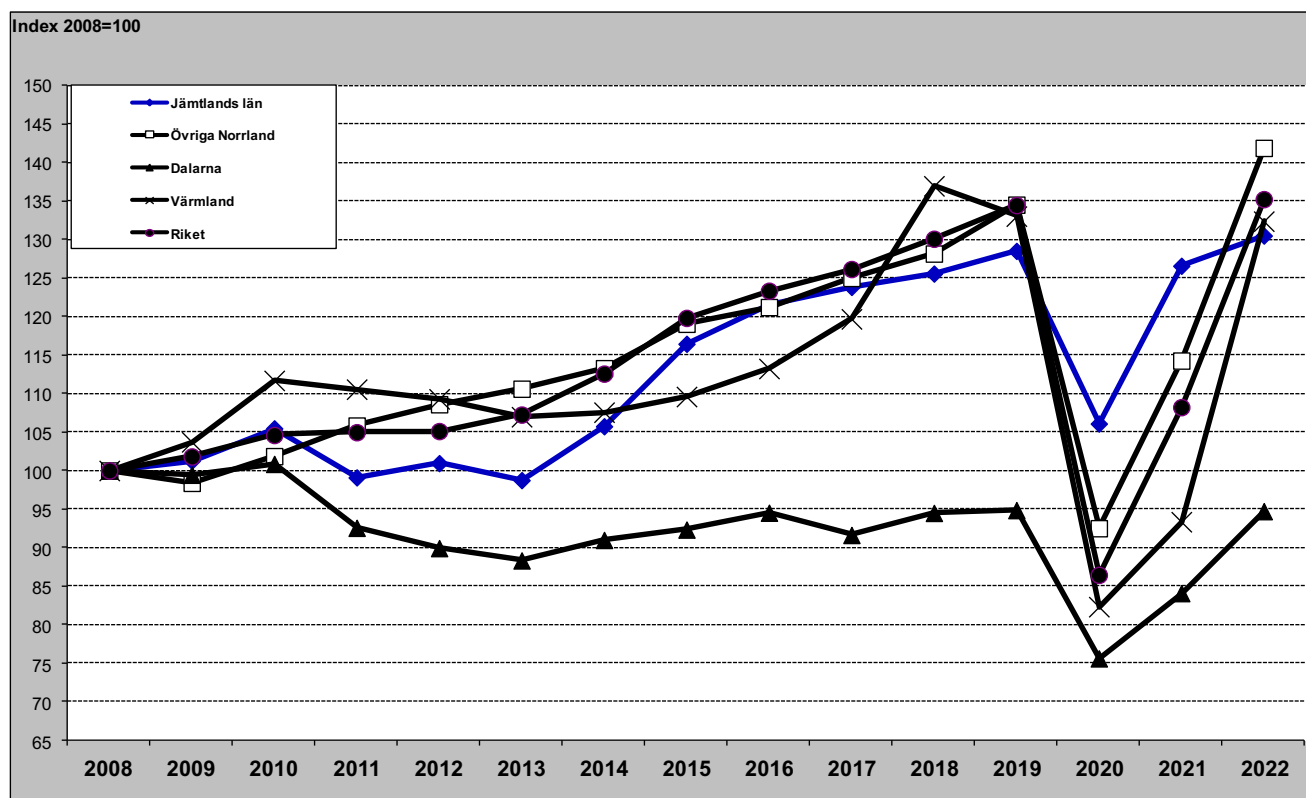

Gästnätter HSVCSol - länsvis

oktober

Totalt	Sverige	Danmark	Norge	Finland	Tyskland	GBR	Holland	Ryssland	Estland	Lettland	Övr. Europa	Utom Europa													
Stockholms län	1252 101	Stockholms län	887 663	Skåne län	39 253	Vä Götalands län	47 427	Stockholms län	23 986	Stockholms län	36 094	Stockholms län	27 260	Stockholms län	9 886	Stockholms län	367	Stockholms län	2 587	Stockholms län	1 718	Stockholms län	99 591	Stockholms län	121 773
Vä Götalands län	684 756	Vä Götalands län	439 514	Vä Götalands län	23 813	Stockholms län	22 522	Värmlands län	4 290	Vä Götalands län	22 470	Vä Götalands län	8 792	Vä Götalands län	7 564	Vä Götalands län	115	Dalarnas län	927	Vä Götalands län	932	Vä Götalands län	28 609	Vä Götalands län	41 854
Skåne län	425 612	Skåne län	305 007	Stockholms län	18 648	Värmlands län	13 320	Norbottens län	4 207	Skåne län	16 052	Skåne län	6 550	Skåne län	4 011	Värmlands län	45	Vä Götalands län	657	Skåne län	261	Skåne län	16 196	Skåne län	32 196
Dalarnas län	146 850	Dalarnas län	130 934	Hallands län	8 621	Jämtlands län	10 014	Västerbottens län	3 371	Kronobergs län	9 749	Dalarnas län	1 509	Östergötlands län	8 005	Skåne län	5	Östernorrlands län	271	Östergötlands län	155	Norbottens län	5 464	Jönköpings län	6 970
Norbottens län	135 464	Östergötlands län	116 206	Jönköpings län	5 501	Norbottens län	5 024	Vä Götalands län	3 009	Jönköpings län	8 098	Uppsala län	1 250	Kronobergs län	820	Dalarnas län	12	Skåne län	238	Dalarnas län	141	Östergötlands län	4 683	Norbottens län	5 681
Hallands län	133 512	Hallands län	112 454	Kalmar län	4 939	Dalarnas län	4 019	Västernorrlands län	2 283	Hallands län	5 479	Norbottens län	863	Västerbottens län	682	Kronobergs län	4	Västerbottens län	170	Västerbottens län	32	Jönköpings län	4 309	Östergötlands län	5 518
Östergötlands län	131 802	Norbottens län	109 181	Kronobergs län	4 427	Skåne län	3 590	Skåne län	2 226	Blekinge län	5 471	Västernorrlands län	614	Blekinge län	617	Jönköpings län	3	Jämtlands län	162	Kalmar län	84	Södermanlands län	3 544	Värmlands län	4 505
Västerbottens län	120 904	Västerbottens län	104 999	Blekinge län	3 018	Västerbottens län	2 872	Uppsala län	2 872	Kalmar län	4 837	Hallands län	575	Jönköpings län	560	Blekinge län	3	Gävleborgs län	125	Jämtlands län	81	Dalarnas län	3 030	Uppsala län	3 829
Jönköpings län	113 026	Jönköpings län	85 632	Östergötlands län	1 034	Hallands län	1 572	Örebro län	786	Värmlands län	3 864	Jönköpings län	494	Dalarnas län	557	Hallands län	3	Gotlands län	103	Jönköpings län	65	Västernorrlands län	2 647	Dalarnas län	3 402
Värmlands län	110 327	Västernorrlands län	81 427	Dalarnas län	966	Västernorrlands län	957	Östergötlands län	668	Norbottens län	3 502	Västerbottens län	490	Värmlands län	550	Västernorrlands län	3	Värmlands län	95	Uppsala län	55	Kronobergs län	2 634	Kalmar län	3 263
Västernorrlands län	92 550	Värmlands län	80 194	Värmlands län	964	Örebro län	857	Gävleborgs län	616	Västerbottens län	1 840	Jämtlands län	452	Norbottens län	522	Uppsala län	2	Jönköpings län	80	Örebro län	48	Uppsala län	2 378	Västerbottens län	3 133
Jämtlands län	86 983	Örebro län	72 584	Norbottens län	905	Jönköpings län	734	Jönköpings län	520	Östergötlands län	1 723	Örebro län	447	Hallands län	449	Östergötlands län	2	Norbottens län	70	Norbottens län	43	Västerbottens län	2 313	Blekinge län	3 012
Kalmar län	86 345	Jämtlands län	71 501	Jämtlands län	818	Uppsala län	666	Västmanlands län	495	Södermanlands län	1 447	Östergötlands län	413	Kalmar län	363	Norbottens län	2	Östergötlands län	65	Värmlands län	40	Hallands län	2 132	Örebro län	2 301
Örebro län	80 760	Kalmar län	70 334	Uppsala län	642	Gävleborgs län	610	Kalmar län	483	Uppsala län	1 255	Värmlands län	408	Örebro län	352	Gotlands län	55	Hallands län	39	Värmlands län	39	Värmlands län	2 052	Södermanlands län	2 646
Uppsala län	77 610	Västmanlands län	67 444	Örebro län	593	Östergötlands län	470	Jämtlands län	404	Västernorrlands län	1 051	Kalmar län	393	Uppsala län	334	Södermanlands län	-	Uppsala län	49	Västernorrlands län	32	Blekinge län	1 632	Västmanlands län	2 617
Södermanlands län	75 898	Gävleborgs län	67 164	Västernorrlands län	540	Södermanlands län	347	Södermanlands län	401	Dalarnas län	986	Kronobergs län	269	Gävleborgs län	208	Kalmar län	-	Västmanlands län	41	Kronobergs län	30	Jämtlands län	1 476	Västernorrlands län	2 537
Västmanlands län	73 640	Södermanlands län	66 556	Gotlands län	513	Södermanlands län	333	Dalarnas län	367	Gävleborgs län	386	Södermanlands län	188	Örebro län	147	Västernorrlands län	-	Örebro län	33	Västmanlands län	30	Örebro län	1 471	Kronobergs län	2 432
Gävleborgs län	72 552	Uppsala län	66 264	Gävleborgs län	377	Kalmar län	269	Gotlands län	326	Jämtlands län	840	Blekinge län	206	Södermanlands län	176	Västmanlands län	-	Blekinge län	30	Gotlands län	23	Västmanlands län	1 377	Gotlands län	2 380
Kronobergs län	64 577	Kronobergs län	43 697	Södermanlands län	359	Kronobergs län	176	Hallands län	250	Västmanlands län	740	Västmanlands län	206	Jämtlands län	170	Gävleborgs län	-	Hallands län	29	Södermanlands län	20	Kalmar län	1 357	Hallands län	1 909
Blekinge län	47 666	Gotlands län	37 441	Västerbottens län	342	Blekinge län	164	Kronobergs län	173	Örebro län	688	Gävleborgs län	166	Västmanlands län	103	Jämtlands län	-	Kalmar län	23	Blekinge län	4	Gävleborgs län	632	Gävleborgs län	1 784
Gotlands län	41 639	Blekinge län	33 296	Västmanlands län	254	Gotlands län	90	Blekinge län	175	Gotlands län	481	Gotlands län	24	Gotlands län	20	Västerbottens län	-	Kronobergs län	4	Gävleborgs län	4	Gotlands län	237	Jämtlands län	1 065

Senaste 12 månaderna

Totalt	Sverige	Danmark	Norge	Finland	Tyskland	GBR	Holland	Ryssland	Estland	Lettland	Övr. Europa	Utom Europa													
Stockholms län	15 126 674	Stockholms län	10 104 057	Skåne län	419 253	Vä Götalands län	1 134 050	Stockholms län	267 158	Stockholms län	613 413	Stockholms län	380 534	Stockholms län	174 695	Stockholms län	7 547	Stockholms län	33 437	Stockholms län	22 680	Stockholms län	1 265 315	Stockholms län	1 778 878
Vä Götalands län	11 084 314	Vä Götalands län	7 982 422	Dalarnas län	320 742	Värmlands län	370 325	Norbottens län	88 918	Vä Götalands län	524 668	Vä Götalands län	112 912	Vä Götalands län	173 857	Vä Götalands län	1 423	Jämtlands län	9 463	Vä Götalands län	7 225	Vä Götalands län	444 854	Vä Götalands län	429 272
Skåne län	6 817 289	Skåne län	5 025 605	Vä Götalands län	225 419	Norbottens län	348 193	Västerbottens län	65 890	Skåne län	473 106	Skåne län	71 102	Skåne län	104 434	Skåne län	904	Vä Götalands län	7 850	Jämtlands län	2 943	Skåne län	291 707	Skåne län	309 361
Dalarnas län	4 936 449	Dalarnas län	4 149 877	Stockholms län	196 406	Stockholms län	282 554	Vä Götalands län	40 662	Kalmar län	301 484	Norbottens län	31 907	Dalarnas län	95 690	Norbottens län	420	Dalarnas län	4 618	Skåne län	2 527	Norbottens län	180 157	Norbottens län	96 185
Kalmar län	3 201 086	Kalmar län	2 596 336	Värmlands län	82 831	Jämtlands län	239 631	Skåne län	32 363	Kronobergs län	266 240	Dalarnas län	26 365	Värmlands län	66 759	Gotlands län	221	Skåne län	3 705	Örebro län	2 406	Jönköpings län	73 374	Jönköpings län	69 140
Jämtlands län	2 918 179	Hallands län	2 542 052	Jönköpings län	73 273	Västerbottens län	218 466	Jämtlands län	27 059	Jönköpings län	181 023	Jämtlands län	20 496	Kronobergs län	43 475	Västerbottens län	213	Västernorrlands län	2 434	Dalarnas län	2 326	Kalmar län	68 822	Östergötlands län	59 581
Hallands län	2 908 002	Jämtlands län	2 425 205	Kalmar län	72 866	Dalarnas län	127 637	Västernorrlands län	23 343	Blekinge län	144 972	Uppsala län	15 096	Jönköpings län	43 349	Jönköpings län	177	Östergötlands län	2 071	Norbottens län	1 557	Västerbottens län	59 327	Södermanlands län	57 588
Norbottens län	2 767 502	Norbottens län	1 817 124	Hallands län	67 620	Hallands län	92 310	Östergötlands län	19 181	Norbottens län	140 682	Östergötlands län	8 726	Norbottens län	31 941	Östergötlands län	165	Gävleborgs län	2 021	Östergötlands län	1 413	Värmlands län	58 614	Värmlands län	51 651
Värmlands län	2 444 691	Östergötlands län	1 767 821	Jämtlands län	53 095	Skåne län	83 222	Dalarnas län	14 895	Värmlands län	130 185	Västerbottens län	8 468	Kalmar län	31 648	Uppsala län	147	Norbottens län	1 986	Västernorrlands län	1 227	Dalarnas län	58 083	Dalarnas län	47 480
Östergötlands län	2 072 288	Värmlands län	1 653 549	Blekinge län	43 818	Kalmar län	66 191	Värmlands län	13 754	Hallands län	115 033	Kalmar län	8 448	Örebro län	23 658	Värmlands län	127	Värmlands län	1 874	Värmlands län	953	Östergötlands län	53 714	Västerbottens län	44 553
Västerbottens län	1 963 551	Västerbottens län	1 492 713	Kronobergs län	42 747	Örebro län	63 800	Uppsala län	12 242	Östergötlands län	94 212	Jönköpings län	7 968	Jämtlands län	23 468	Västmanlands län	126	Jönköpings län	1 629	Västerbottens län	910	Kronobergs län	44 273	Kalmar län	43 116
Jönköpings län	1 834 614	Jönköpings län	1 340 107	Norbottens län	28 432	Västernorrlands län	52 363	Jönköpings län	11 030	Dalarnas län	88 698	Hallands län	7 678	Hallands län	21 280	Västernorrlands län	125	Västerbottens län	1 275	Jönköpings län	870	Jämtlands län	41 588	Uppsala län	41 086
Gävleborgs län	1 376 728	Gävleborgs län	1 251 150	Östergötlands län	19 652	Jönköpings län	32 674	Kalmar län	10 818	Västerbottens län	51 432	Värmlands län	7 469	Östergötlands län	20 802	Jämtlands län	104	Blekinge län	967	Västmanlands län	630	Blekinge län	35 625	Örebro län	37 327
Västernorrlands län	1 358 168	Västernorrlands län	1 171 066	Gotlands län	13 378	Östergötlands län	24 950	Gävleborgs län	9 751	Jämtlands län	49 039	Örebro län	6 303	Blekinge län	18 292	Kalmar län	103	Gotlands län	954	Kalmar län	485	Hallands län	34 788	Gotlands län	35 534
Örebro län	1 296 824	Örebro län	1 068 565	Västernorrlands län	9 450	Gävleborgs län	20 086	Örebro län	9 637	Örebro län	46 081	Västernorrlands län	5 693	Västerbottens län	13 464	Södermanlands län	92	Örebro län	809	Uppsala län	441	Västernorrlands län	31 690	Jämtlands län	26 098
Uppsala län	1 181 174	Uppsala län	1 036 628	Örebro län	8 865	Gotlands län	15 454	Västmanlands län	8 242	Södermanlands län	45 177	Södermanlands län	5 052	Gävleborgs län	8 929	Hallands län	81	Uppsala län	768	Södermanlands län	362	Uppsala län	29 357	Kronobergs län	24 066
Södermanlands län	1 150 823	Södermanlands län	988 452	Västerbottens län	6 780	Kronobergs län	11 383	Gotlands län	8 029	Gotlands län	32 387	Gävleborgs län	4 589	Västernorrlands län	8 742	Gävleborgs län	70	Kalmar län	768	Hallands län	360	Örebro län	29 352	Blekinge län	23 859
Blekinge län	1 078 142	Västmanlands län	926 798	Södermanlands län	6 662	Uppsala län	11 240	Södermanlands län	6 070	Västernorrlands län	30 769	Västmanlands län	4 147	Södermanlands län	6 615	Dalarnas län	38	Södermanlands län	565	Blekinge län	224	Södermanlands län	25 840	Gävleborgs län	23 474
Kronobergs län	1 043 739	Gotlands län	897 679	Gävleborgs län	6 196	Blekinge län	9 683	Hallands län	4 719	Gävleborgs län	28 481	Blekinge län	3 105	Uppsala län	5 656	Kronobergs län	36	Hallands län	509	Gävleborgs län	218	Gävleborgs län	21 763	Västernorrlands län	21 266
Gotlands län	1 022 435	Blekinge län	794 053	Uppsala län	5 877	Västmanlands län	9 514	Kronobergs län	3 634	Uppsala län	22 601	Kronobergs län	3 075	Gotlands län	5 033	Blekinge län	32	Västmanlands län	483	Kronobergs län	209	Västmanlands län	15 712	Hallands län	20 974
Västmanlands län	1 009 283	Kronobergs län	604 297	Västmanlands län	4 911	Södermanlands län	8 348	Blekinge län	3 512	Västmanlands län	14 959	Gotlands län	2 930	Västmanlands län	3 652	Örebro län	21	Kronobergs län	304	Gotlands län	134	Gotlands län	10 706	Västmanlands län	20 109