



GÄSTNATTSSTATISTIK

Jämtland Härjedalen

November 2023

Innehåll

Fakta	5
Läsanvisning	5
Sammanfattning av resultatet	6
Gästnätter sammanfattning (HSVCsol) i JH	7
Sammanfattning marknader (HSVCsol) i JH senaste månaden	8
Sammanfattning marknader (HSVCsol) i JH vinter nov 22-apr 23	9
Sammanfattning marknader (HSVCsol) i JH sommar jun-sep 2023	10
Sammanfattning marknader (HSVCsol) i JH barmark maj-okt 2023	11
Sammanfattning marknader (HSVCsol) i JH helåret 2022	12
TOTALT ANTAL GÄSTNÄTTER	13
Gästnätter totalt (HSVCsol) i JH	14
GÄSTNÄTTER FÖRDELAT PER BOENDEFORM	15
Gästnätter hotell i JH	16
Gästnätter stugby i JH	17
Gästnätter vandrarhem i JH	18
Gästnätter camping i JH	19
Gästnätter förmedlad stuga/lägenhet (sol) i JH	20
GÄSTNÄTTER FÖRDELAT PER MARKNAD	21
Svenska gästnätter (HSVCsol) i JH	22
Norska gästnätter (HSVCsol) i JH	23
Danska gästnätter (HSVCsol) i JH	24
Finska gästnätter (HSVCsol) i JH	25
Tyska gästnätter (HSVCsol) i JH	26
Holländska gästnätter (HSVCsol) i JH	27
Gästnätter från GBR (HSVCsol) i JH	28
Gästnätter från Ryssland (HSVCsol) i JH	29
Gästnätter från Estland (HSVCsol) i JH	30
Gästnätter från Lettland (HSVCsol) i JH	31
Gästnätter från övriga Europa (HSVCsol) i JH	32
Gästnätter från övriga världen (HSVCsol) i JH	33
GÄSTNÄTTER FÖRDELAT PER KOMMUN	34
Gästnätter i Härjedalens Kommun (HSVCsol)	35
Gästnätter i Härjedalens Kommun (HSVCsol) marknader	36
Gästnätter i Härjedalens Kommun (HSVCsol) marknader	37
Gästnätter i Härjedalens Kommun (HSVCsol) marknader	38
Gästnätter i Bergs Kommun (HSVC)	39
Gästnätter i Bergs kommun (HSVC) marknader	40
Gästnätter i Bergs kommun (HSVC) marknader	41
Gästnätter i Bergs Kommun (HSVCsol) marknader	42
Gästnätter i Åre Kommun (HSVCsol)	43
Gästnätter i Åre kommun (HSVCsol) marknader	44
Gästnätter i Åre kommun (HSVCsol) marknader	45
Gästnätter i Åre Kommun (HSVCsol) marknader	46
Gästnätter i Krokoms Kommun (HSVC)	47

Gästnätter i Krokoms kommun (HSVC) marknader	48
Gästnätter i Krokoms kommun (HSVC) marknader	49
Gästnätter i Krokoms Kommun (HSVCsol) marknader	50
Gästnätter i Östersunds Kommun (HSVC)	51
Gästnätter i Östersunds kommun (HSVC) marknader	52
Gästnätter i Östersunds kommun (HSVC) marknader	53
Gästnätter i Östersunds Kommun (HSVCsol) marknader	54
Gästnätter i Bräcke kommun (HSVC)	55
Gästnätter i Bräcke kommun (HSVC) marknader	56
Gästnätter i Bräcke kommun (HSVC) marknader	57
Gästnätter i Bräcke Kommun (HSVCsol) marknader	58
Gästnätter i Ragunda kommun (HSVC)	59
Gästnätter i Ragunda kommun (HSVC) marknader	60
Gästnätter i Ragunda kommun (HSVC) marknader	61
Gästnätter i Ragunda Kommun (HSVCsol) marknader	62
Gästnätter i Strömsunds Kommun (HSVC)	63
Gästnätter i Strömsunds kommun (HSVC) marknader	64
Gästnätter i Strömsunds kommun (HSVC) marknader	65
Gästnätter i Strömsunds Kommun (HSVCsol) marknader	66
GÄSTNÄTTER FÖRDELAT PER DESTINATION	67
Gästnätter i Bydalsfjällen (HSVC)	68
Gästnätter i Bydalsfjällen (HSVC) marknader	69
Gästnätter i Bydalsfjällen (HSVC) marknader	70
Gästnätter i Bydalsfjällen (HSVCsol) marknader	71
Gästnätter i Funäsfjällen (HSVCsol)	72
Gästnätter i Funäsfjällen (HSVCsol) marknader	73
Gästnätter i Funäsfjällen (HSVCsol) marknader	74
Gästnätter i Funäsfjällen (HSVCsol) marknader	75
Gästnätter i Lofsdalen (Csol)	76
Gästnätter i Lofsdalen (Csol) marknader	77
Gästnätter i Lofsdalen (Csol) marknader	78
Gästnätter i Lofsdalen (HSVCsol) marknader	79
Gästnätter i Vemdalen (HSVCsol)	80
Gästnätter i Vemdalen (HSVCsol) marknader	81
Gästnätter i Vemdalen (HSVCsol) marknader	82
Gästnätter i Vemdalen (HSVCsol) marknader	83
Gästnätter i Södra Årefjällen (HSVC)	84
Gästnätter i Södra Årefjällen (HSVC) marknader	85
Gästnätter i Södra Årefjällen (HSVC) marknader	86
Gästnätter i Södra Årefjällen (HSVCsol) marknader	87
Gästnätter i Åre (HSVCsol)	88
Gästnätter i Åre (HSVCsol) marknader	89
Gästnätter i Åre (HSVCsol) marknader	90
Gästnätter i Åre (HSVCsol) marknader	91
Gästnätter i Sveg (HSVCsol)	92
Gästnätter i Sveg (HSVCsol) marknader	93
Gästnätter i Sveg (HSVCsol) marknader	94
Gästnätter i Sveg (HSVCsol) marknader	95

GÄSTNÄTTER JÄMFÖRELSE ANDRA REGIONER	96
Jämtlands län i jämförelse med övriga Norrland, Dalarna, Värmland och riket (HSVCsol) - Totalt	97
Jämtlands län i jämförelse med övriga Norrland, Dalarna, Värmland och riket (HSVCsol) - Sverige	98
Jämtlands län i jämförelse med övriga Norrland, Dalarna, Värmland och riket (HSVCsol) - Norge	99
Jämtlands län i jämförelse med övriga Norrland, Dalarna, Värmland och riket (HSVCsol) - Danmark	100
Jämtlands län i jämförelse med övriga Norrland, Dalarna, Värmland och riket (HSVCsol) - Finland	101
Jämtlands län i jämförelse med övriga Norrland, Dalarna, Värmland och riket (HSVCsol) - Tyskland	102
Jämtlands län i jämförelse med övriga Norrland, Dalarna, Värmland och riket (HSVCsol) - Holland	103
Jämtlands län i jämförelse med övriga Norrland, Dalarna, Värmland och riket (HSVCsol) - GBR	104
Jämtlands län i jämförelse med övriga Norrland, Dalarna, Värmland och riket (HSVCsol) - Ryssland	105
Jämtlands län i jämförelse med övriga Norrland, Dalarna, Värmland och riket (HSVCsol) - Estland	106
Jämtlands län i jämförelse med övriga Norrland, Dalarna, Värmland och riket (HSVCsol) - Lettland	107
Jämtlands län i jämförelse med övriga Norrland, Dalarna, Värmland och riket (HSVCsol) - övriga Europa	108
Jämtlands län i jämförelse med övriga Norrland, Dalarna, Värmland och riket (HSVCsol) - utom Europa	109
Jämtlands län i jämförelse med övriga Norrland, Dalarna, Värmland och riket (HSVCsol) - sommar (jun-sep)	110
Jämtlands län i jämförelse med övriga Norrland, Dalarna, Värmland och riket (HSVCsol) - barmark (maj-okt)	111
Jämtlands län i jämförelse med övriga Norrland, Dalarna, Värmland och riket (HSVCsol) - vinter (nov-apr)	112
Jämtlands län i jämförelse med övriga Norrland, Dalarna, Värmland och riket (HSVCsol) - helår	113
Gästnätter HSVCsol - länsvis	114

Fakta

Statistiken är hämtad från Tillväxtverket som genom Statistiska Centralbyrån (SCB) samlar in aktuell inkvarteringsstatistik. Populationen i den här rapporten utgörs av alla hotell, stugbyar, vandrarhem, campingplatser samt boendeförmedlare/bokningsföretag av stugor/lägenheter i Jämtlands län som är redovisningskyldiga. Endast anläggningar som bedriver yrkesmässig uthyrning ingår.

Bortfallet räknas upp för att kunna få fram totalsiffror. Det går till på så sätt att man i första hand hämtar värden för den saknade anläggningen från samma månad ett år tidigare, har anläggningen inte lämnat in siffror då hämtar man värden från månaden innan. Skulle anläggningen inte ha lämnat in då heller, behandlas bortfallet genom att man gör en så kallad rak uppräknings. Det vill säga beläggningsen för de saknade anläggningarna har antagits fördela sig på samma sätt som för motsvarande anläggningar av samma typ och i samma storleksklass i det aktuella länet under aktuell månad. Anläggningarna delas in i 5 storleksklasser (0-19, 20-49, 50-99, 100-199, 200-) och 2 typer av hotell; stads- och turisthotell. Vid uppräkningsen tar man även hänsyn till om det är vardag (mån-tors) eller helgdag (fre-sön). Man hämtar alltså siffror från anläggningar som lämnat in siffror som är av samma typ och i samma storleksklass och ligger i samma län. Skulle det inte finnas någon anläggning i länet av samma typ och i samma storleksgrupp för att väga upp en saknad anläggning, hämtar man siffror från riket för samma anläggningstyp och storleksgrupp.

Sammantaget innebär det att ett visst bortfall medför att statistiken är behäftad med en viss osäkerhet. Det har visat sig att uppräkningsförfarandet totalt sett ger värden som ligger nära de verkliga, under förutsättning att bortfallet inte är betydande. **Osäkerheten som uppstår på grund av bortfallet bedöms sammantaget vara relativt liten.**

Läsanvisning

Rapporten redovisar generellt antalet gästnätter. För Jämtlands län redovisas beläggningsen månadsvis uppdelat på hotell, stugby, vandrarhem, camping, förmedlade stugor/lägenheter samt totalt. Dessutom redovisas dessa 5 boendeformer sammanslaget fördelat på ett antal olika marknader. Boendeformerna är förkortade i rapporternas rubriker H=hotell, S=stugby, V=vandrarhem, C=camping sol=förmedlad stuga/lägenhet.

I rapporten finns dessutom redovisning av totalt antal gästnätter för länets olika kommuner, samt destinationer fördelat månadsvis, samt uppdelat för olika marknader relaterat till olika perioder. **OBS! När det gäller kommun- och destinationsredovisning omfattar resultatet förmedlade stuga/lägenhet enbart för centrala Åre, Funäsfjällen, Vemdalen, Lofsdalen, Bydalsfjällen och södra Årefjällen.**

Resultatet för Jämtlands län kan också jämföras mot ett antal andra regioner samt riket som helhet, uppdelat på olika perioder och marknader.

Not

Fr.o.m. januari 2018 har betydande volymer av förmedlat boende inom destination Vemdalen flyttats över till hotell och stuga. Det innebär inga förändringar för totalsiffrorna, men påverkar boendeformerna förmedlat boende, hotell och stugby.

När det gäller det förmedlade boende som har rapporterats av Skistar (Åre och Vemdalen) har dessa siffror även inkluderat sk. ägarnätter. I rapporteringen till SCB har dessa tagits bort fr.o.m. januari 2018. I den här rapporten har vi dock valt ha kvar dessa, vilket innebär att siffrorna som redovisas i den här rapporten är något högre jämfört med den officiella statistiken från Tillväxtverket/SCB.

Sammanfattning av resultatet

November 2023

Beläggningen på kommersiella boendeanläggningar (hotell, stugbyar, vandrarhem, camping, förmedlat boende) minskade med -8 327 gn (-8%) i november jämfört med 2022.

Hotellen redovisade -8 189 gn (-16%), stugbyarna -2 985 gn (-42%), medan vandrarhemmen landade på -3 373 gn (-38%). För campingen var det en ökning med +2 446 gn (+17%), medan förmedlat boende redovisade +3 774 (+18%).

Den svenska marknaden minskade med -12%, medan Norge, Finland och Tyskland var positiva utropstecken, både i faktiska volymer och procentuellt. I övrigt tämligen små förändringar.

November månad visar på lite blandat utfall, men totalt sett ganska svag utveckling. Dalarna ökade med +1%, Värmland marginellt plus%, medan övriga Norrland minskade med -6%. Riket som helhet landade på -3%.

Gästnätter sammanfattning (HSVCsol) i JH

Sammanfattning - nov

	Gästnätter	Jämförelse fjolåret
Totalt	96 038	- 8%
Sverige	80 728	- 12%
Norge	8 259	+ 36%
Övriga utlandet	7 051	+ 9%

Akkumulerad tillväxt jämfört med fjolåret

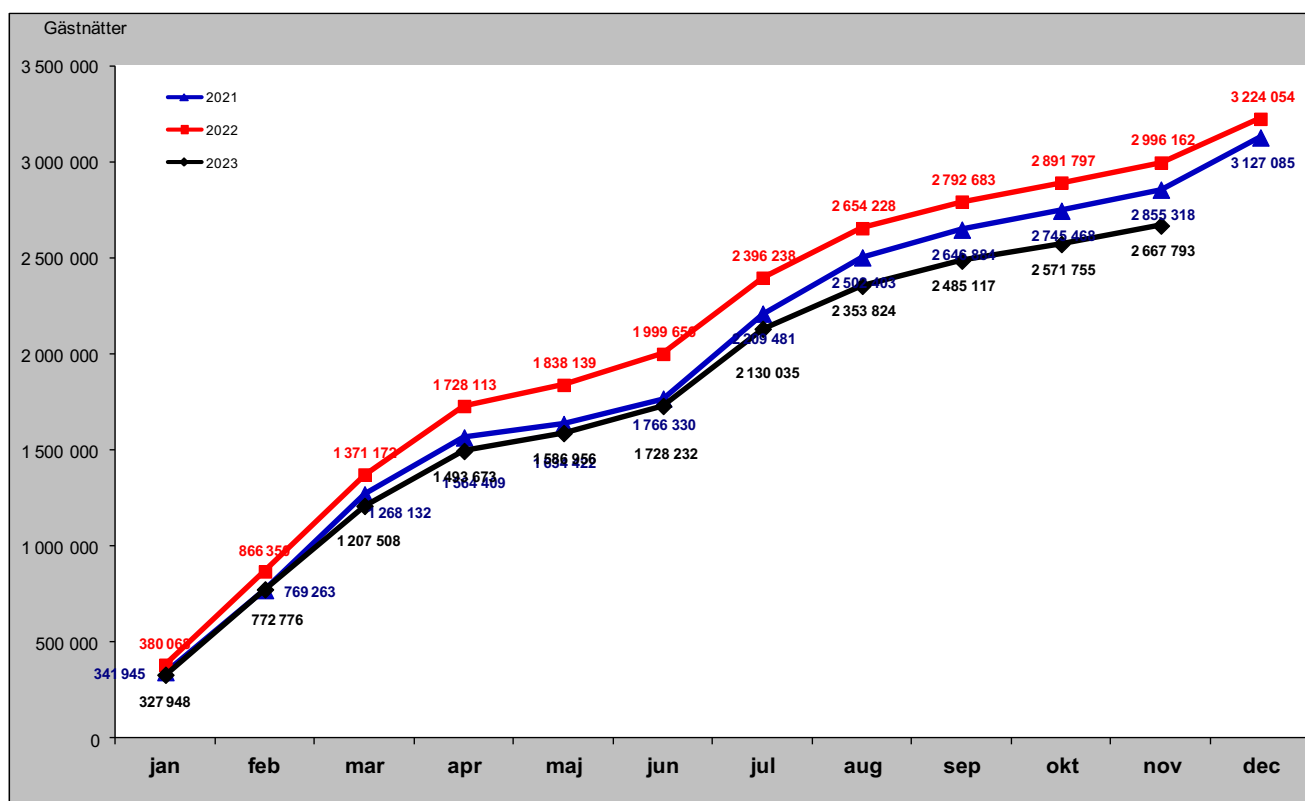

Sammanfattning marknader (HSVCsol) i JH senaste månaden

Förändring gästnätter i november

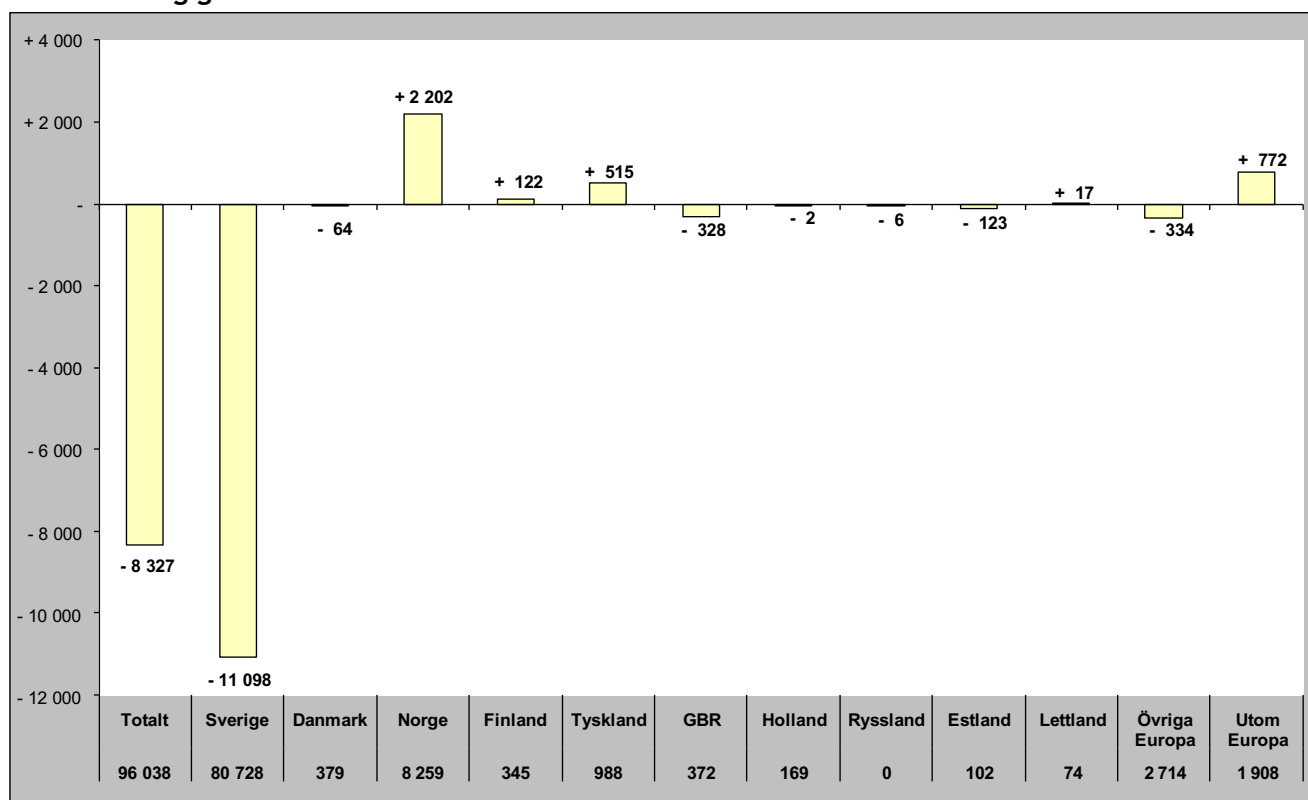

Relativ förändring i november

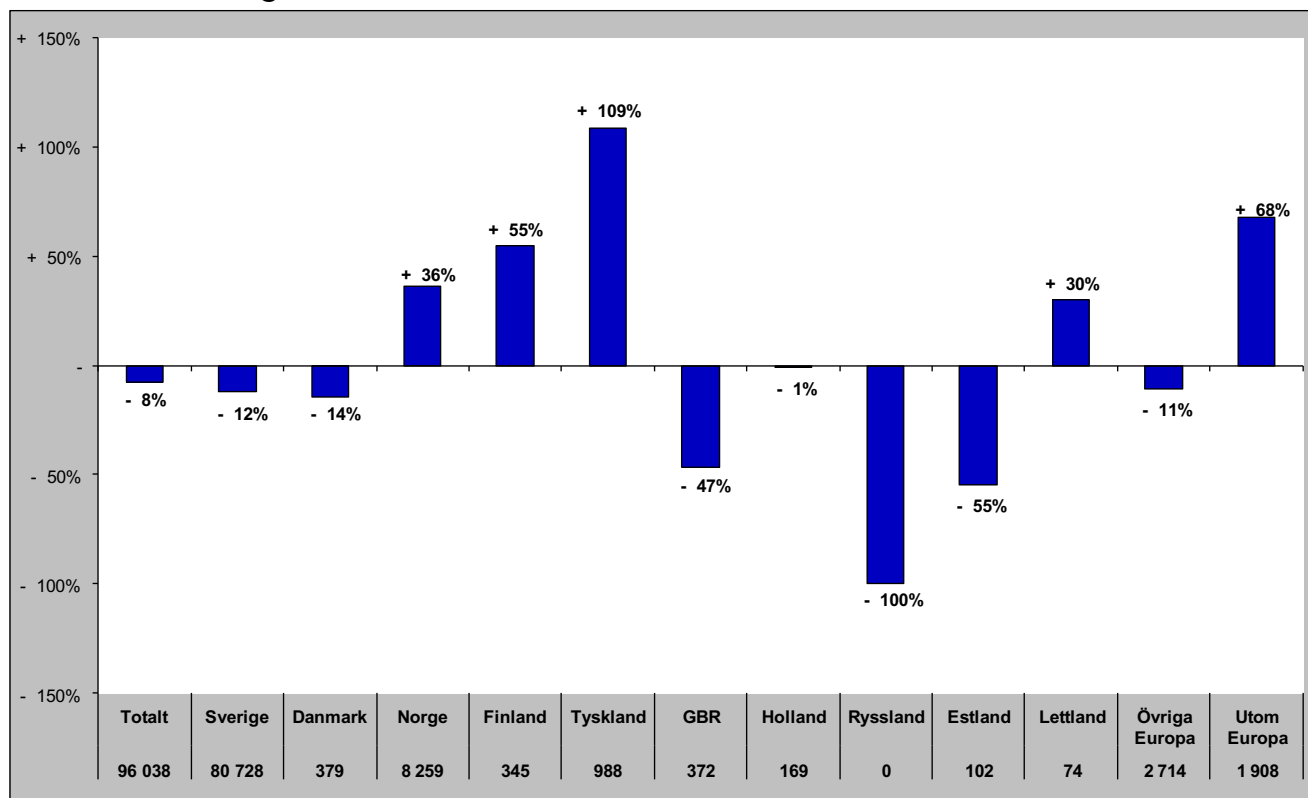

Sammanfattning marknader (HSVCsol) i JH vinter nov 22-apr 23

Förändring gästnätter

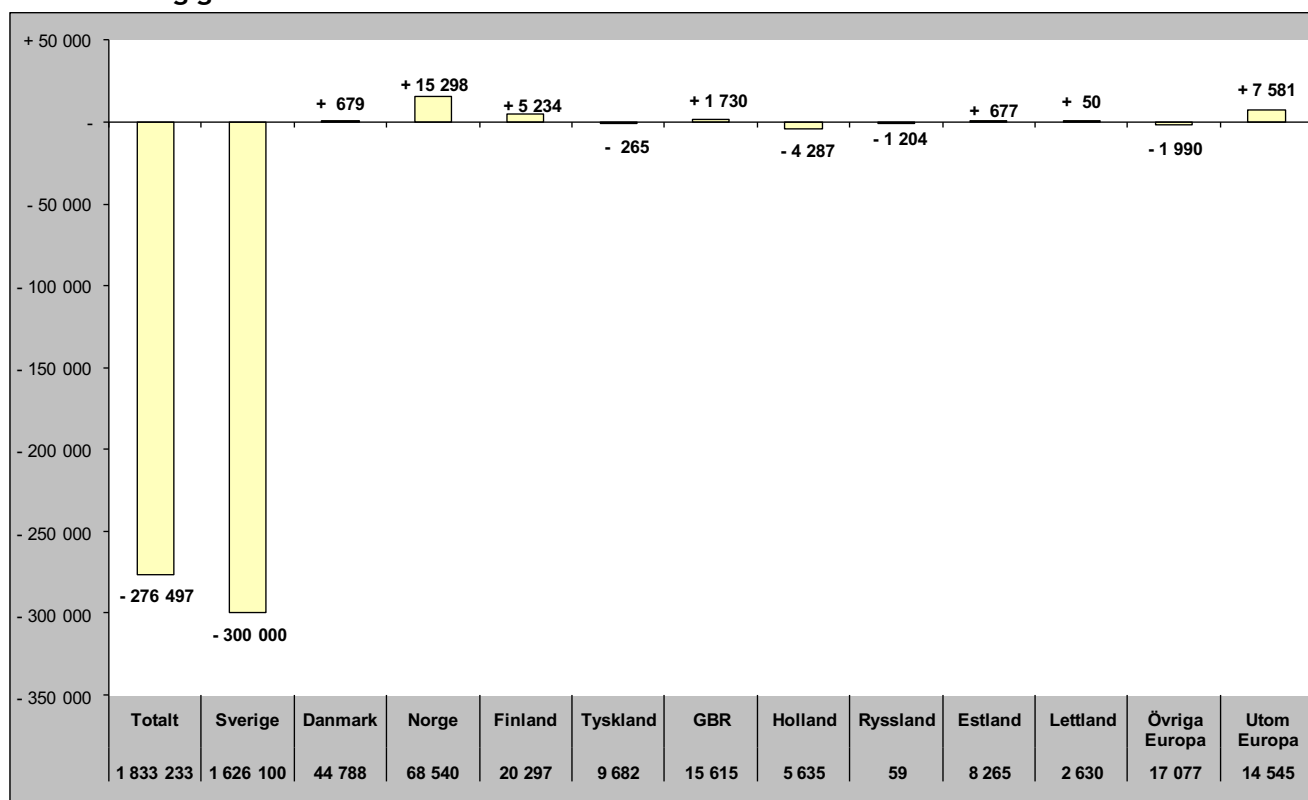

Relativ förändring

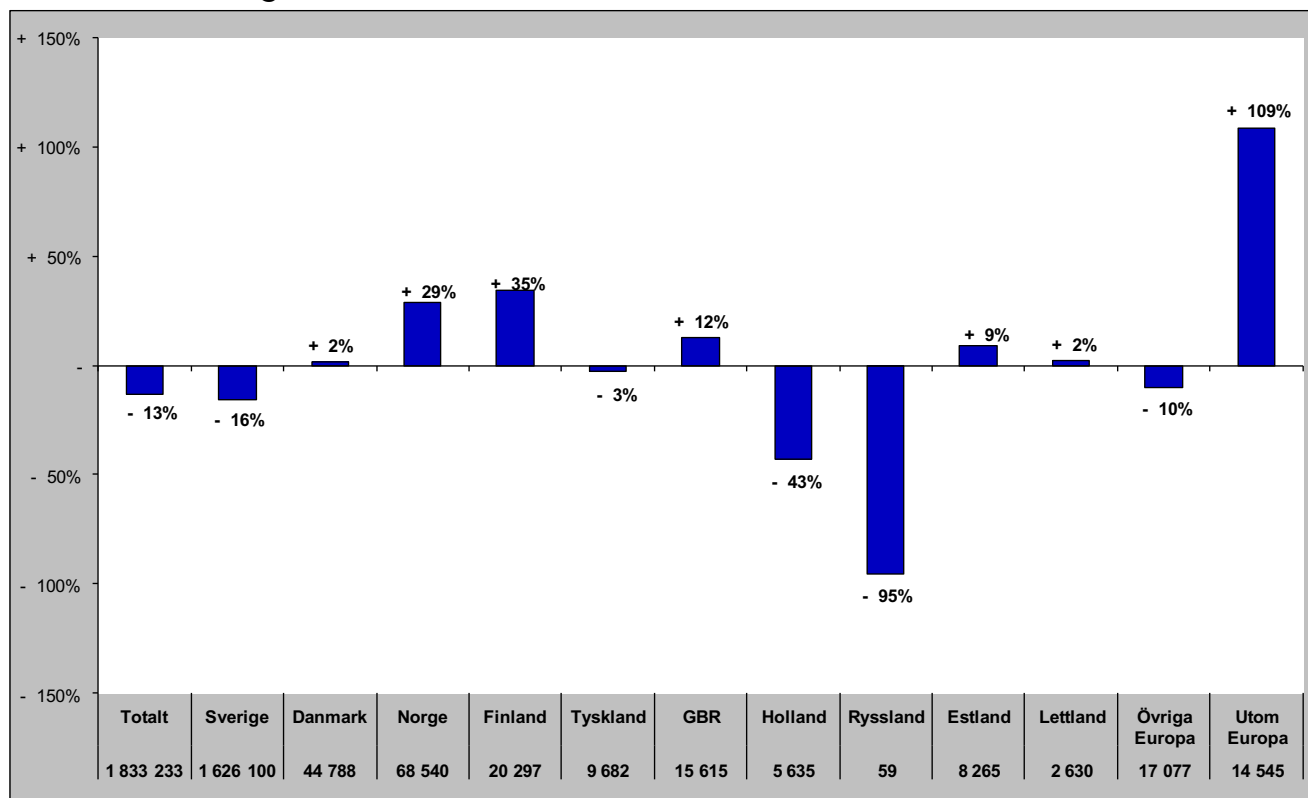

Sammanfattning marknader (HSVCsol) i JH sommar jun-sep 2023

Förändring gästnätter

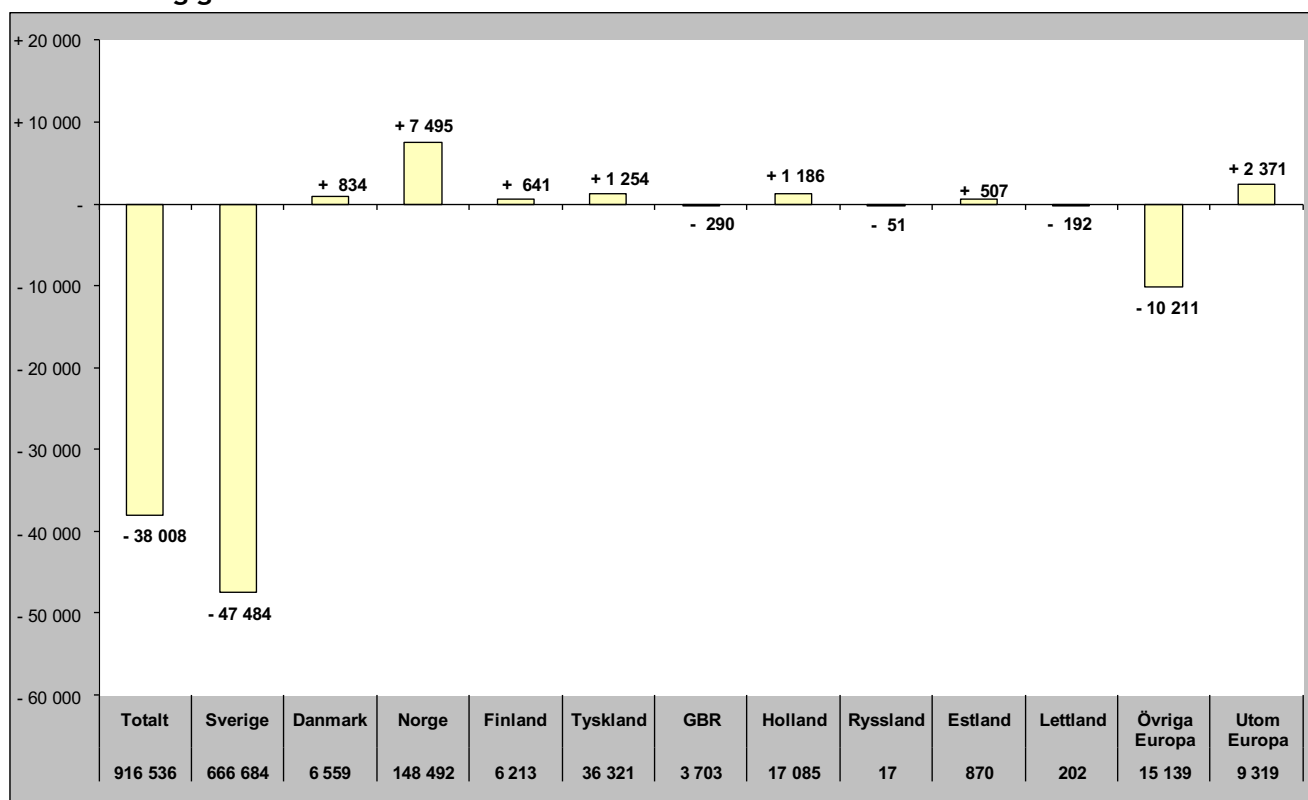

Relativ förändring

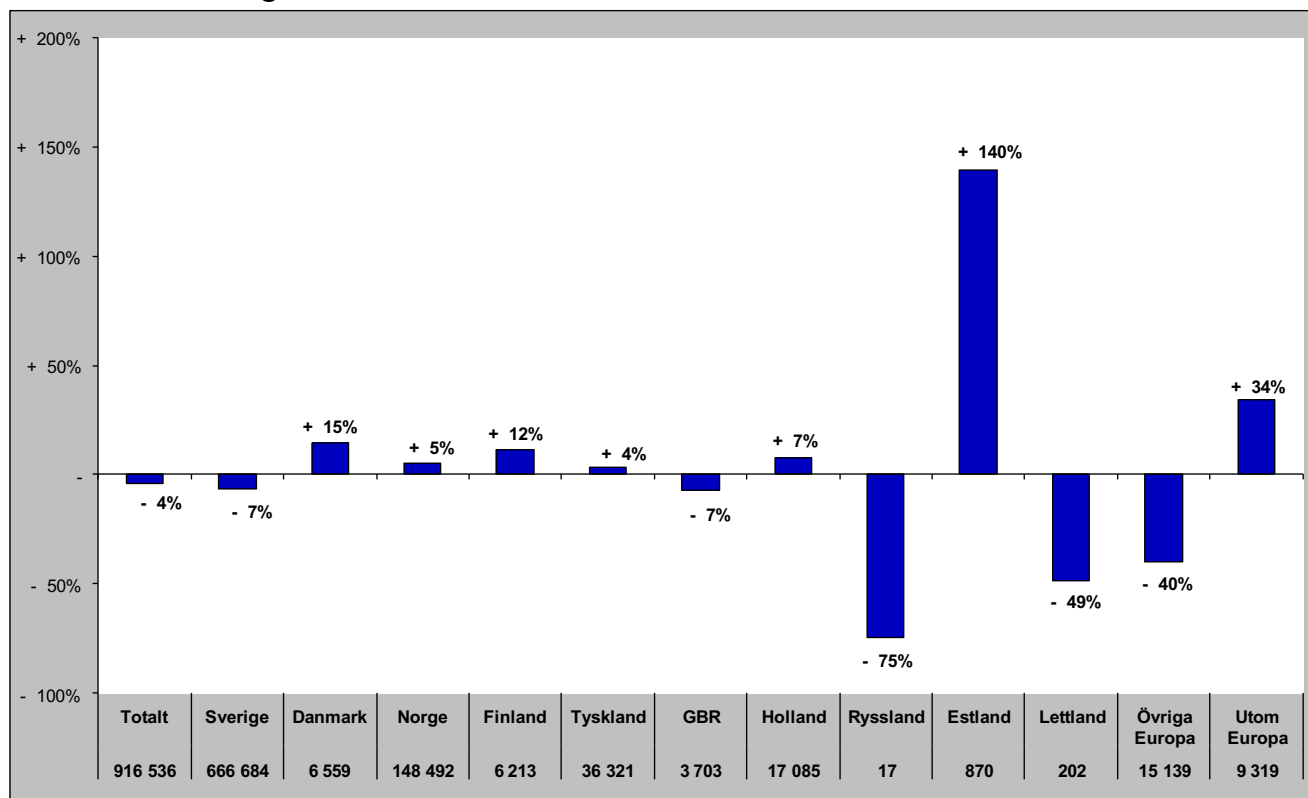

Sammanfattning marknader (HSVCsol) i JH barmark maj-okt 2023

Förändring gästnätter

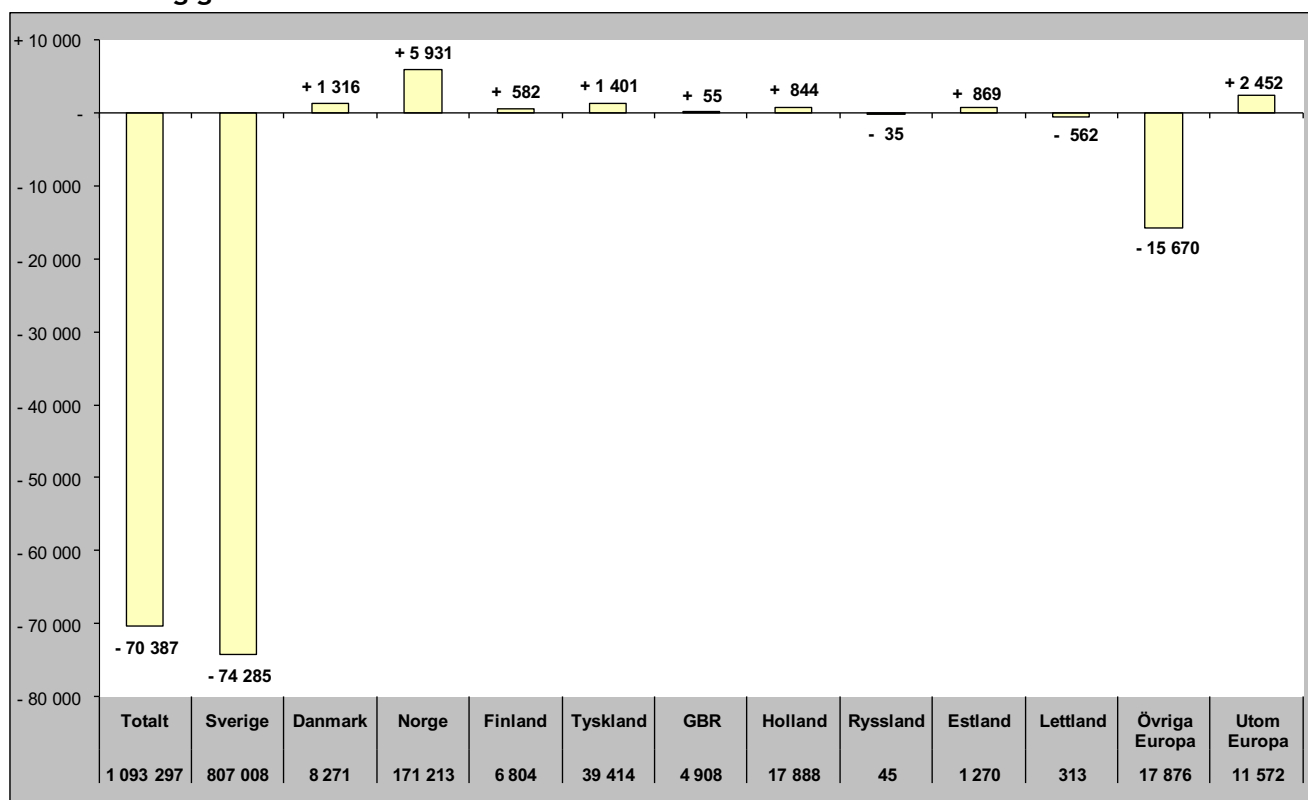

Relativ förändring

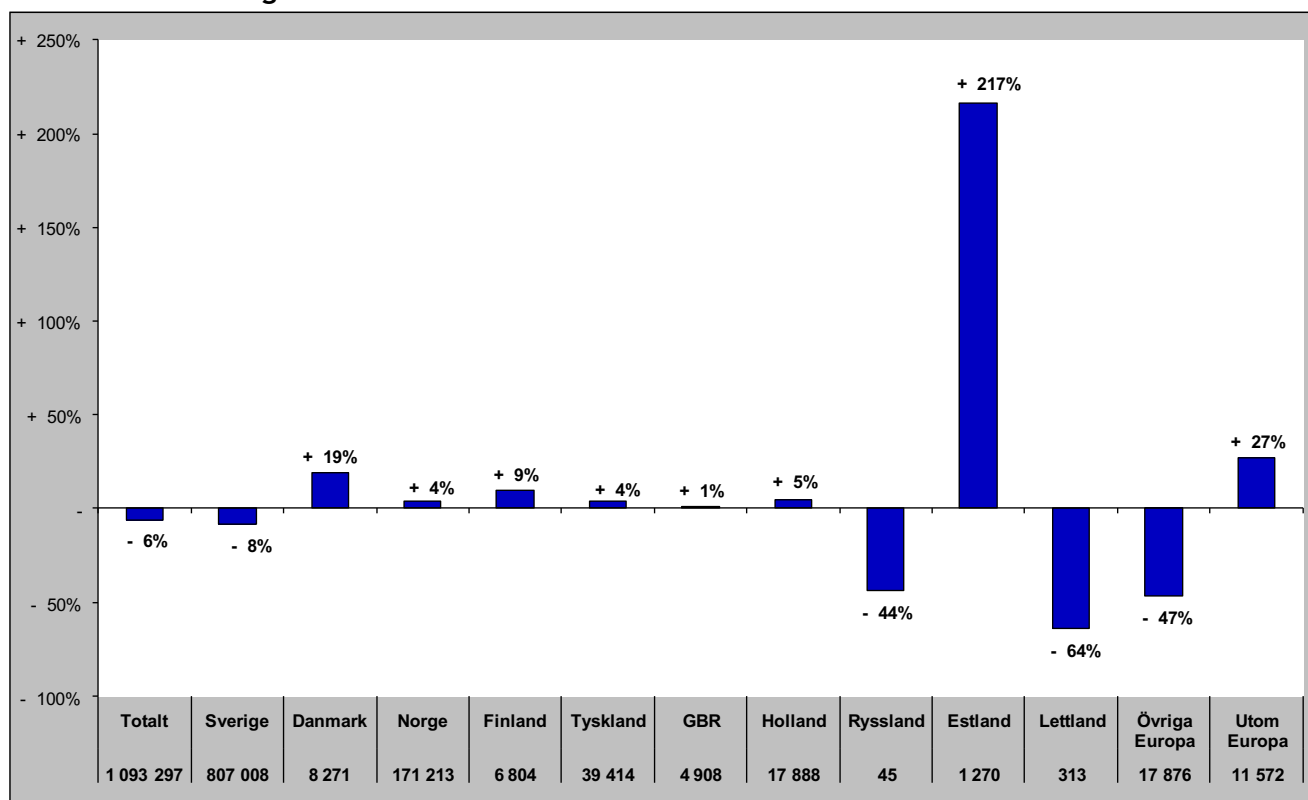

Sammanfattning marknader (HSVCsol) i JH helåret 2022

Förändring gästnätter

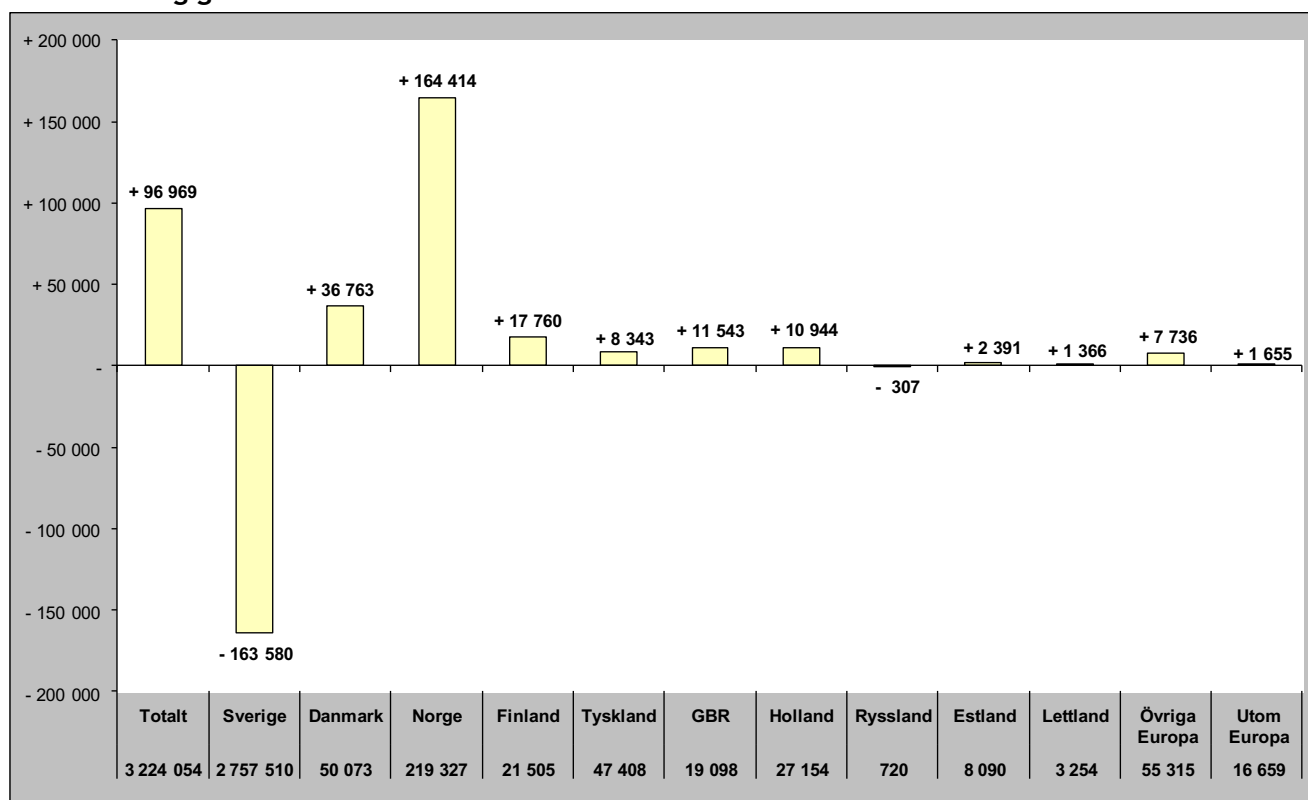

Relativ förändring

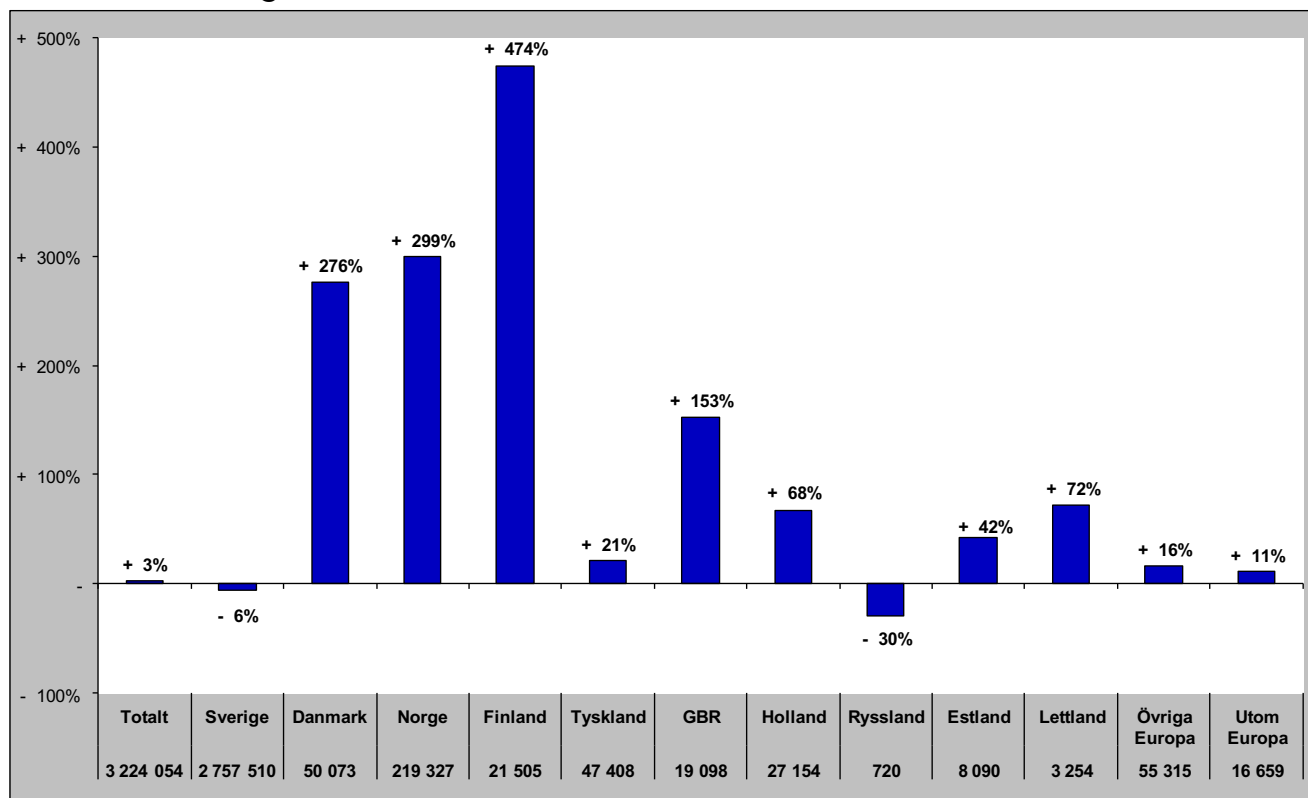

TOTALT ANTAL GÄSTNÄTTER

Gästnätter totalt (HSVCsol) i JH

Förändring gästnätter

Totalt antal gästnätter 2 895 685

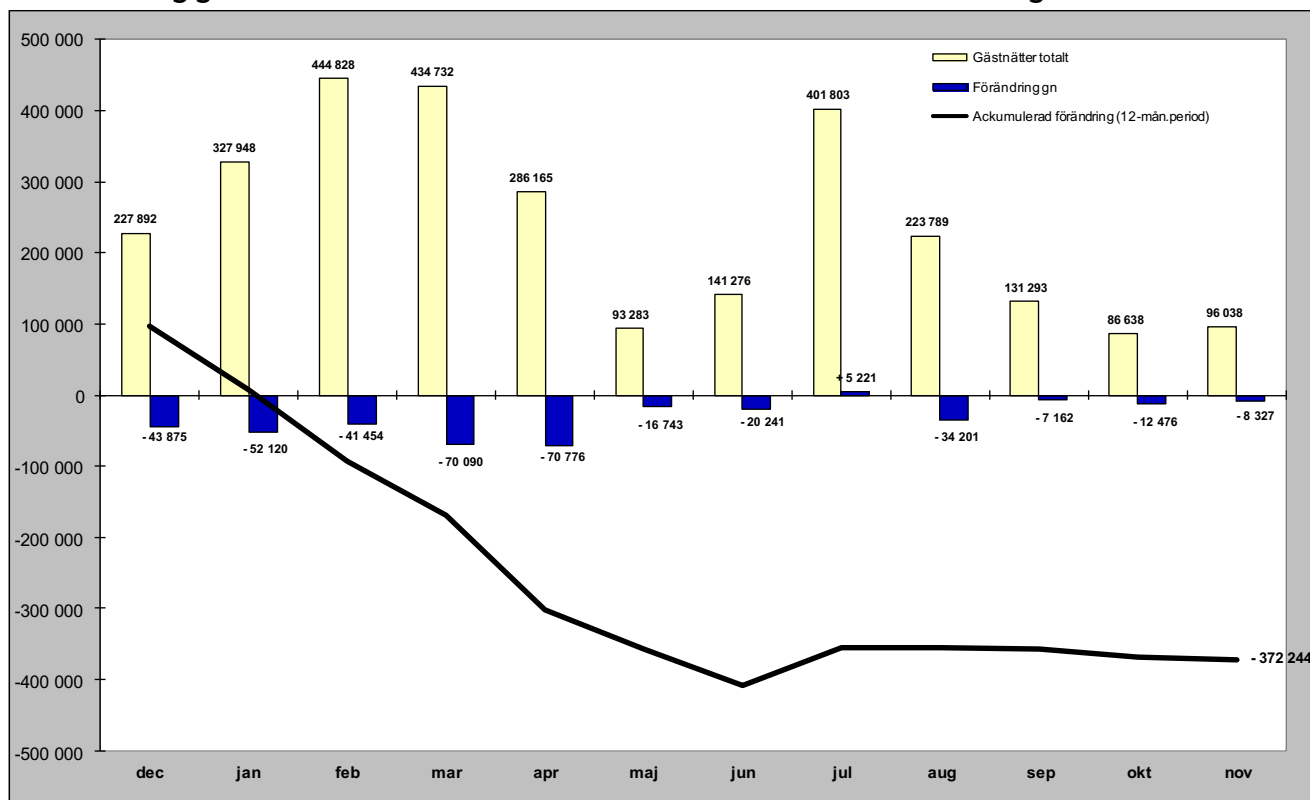

Relativ förändring

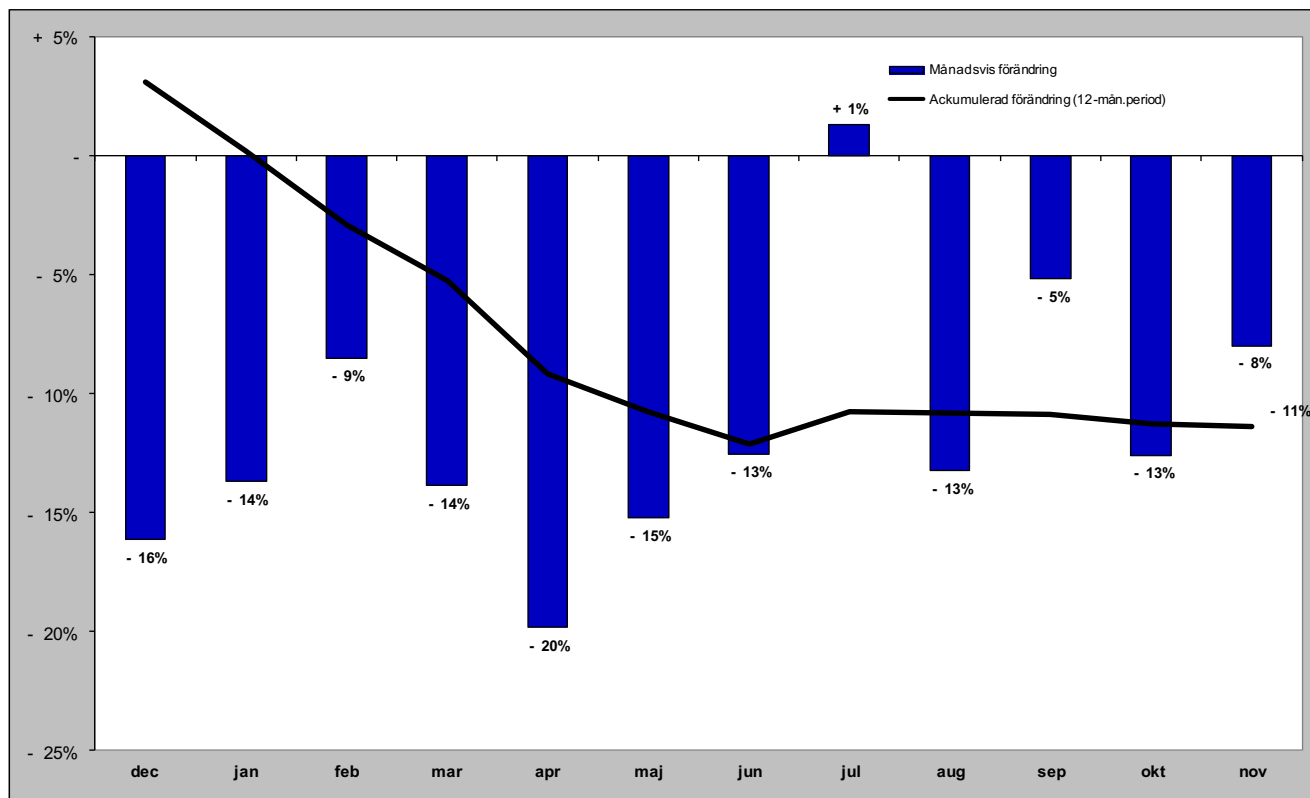

GÄSTNÄTTER FÖRDELAT PER BOENDEFORM

Gästnätter hotell i JH

Förändring gästnätter

Totalt antal gästnätter 906 525

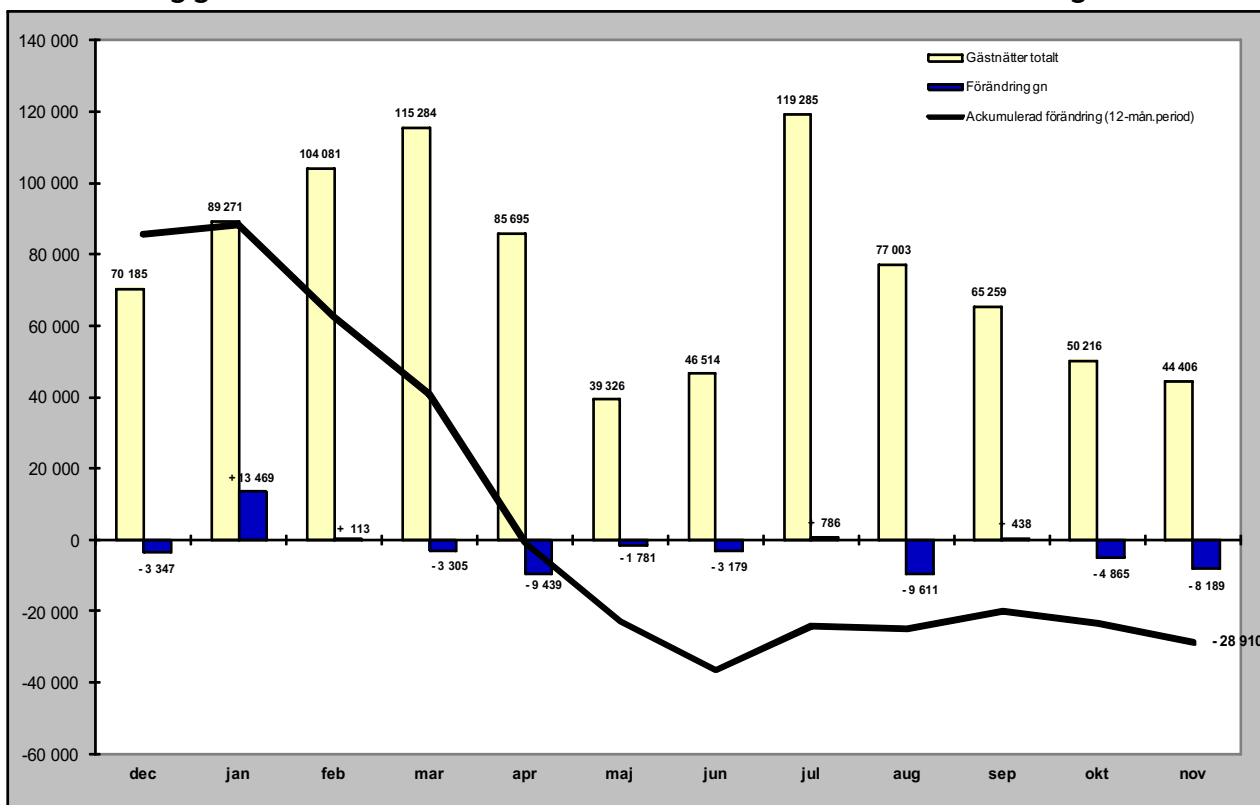

Relativ förändring

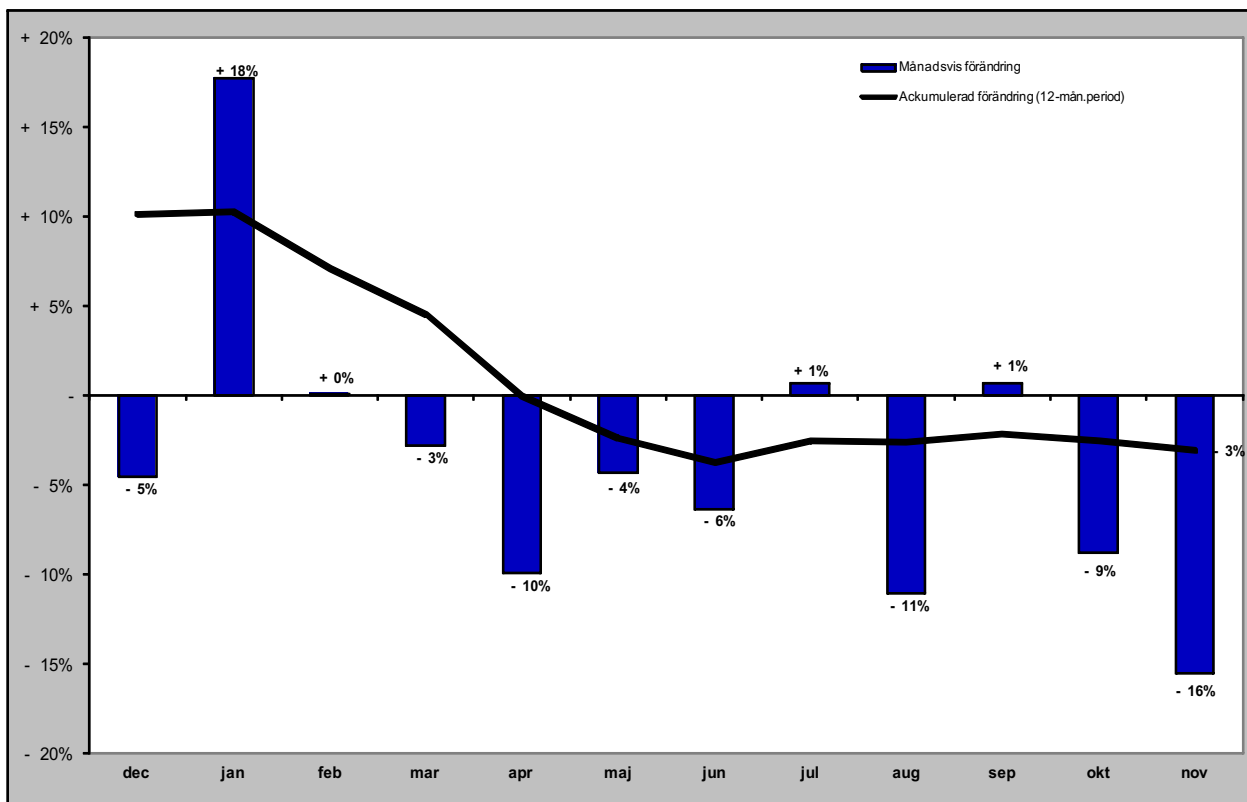

Gästnätter stugby i JH

Förändring gästnätter

Totalt antal gästnätter 257 232

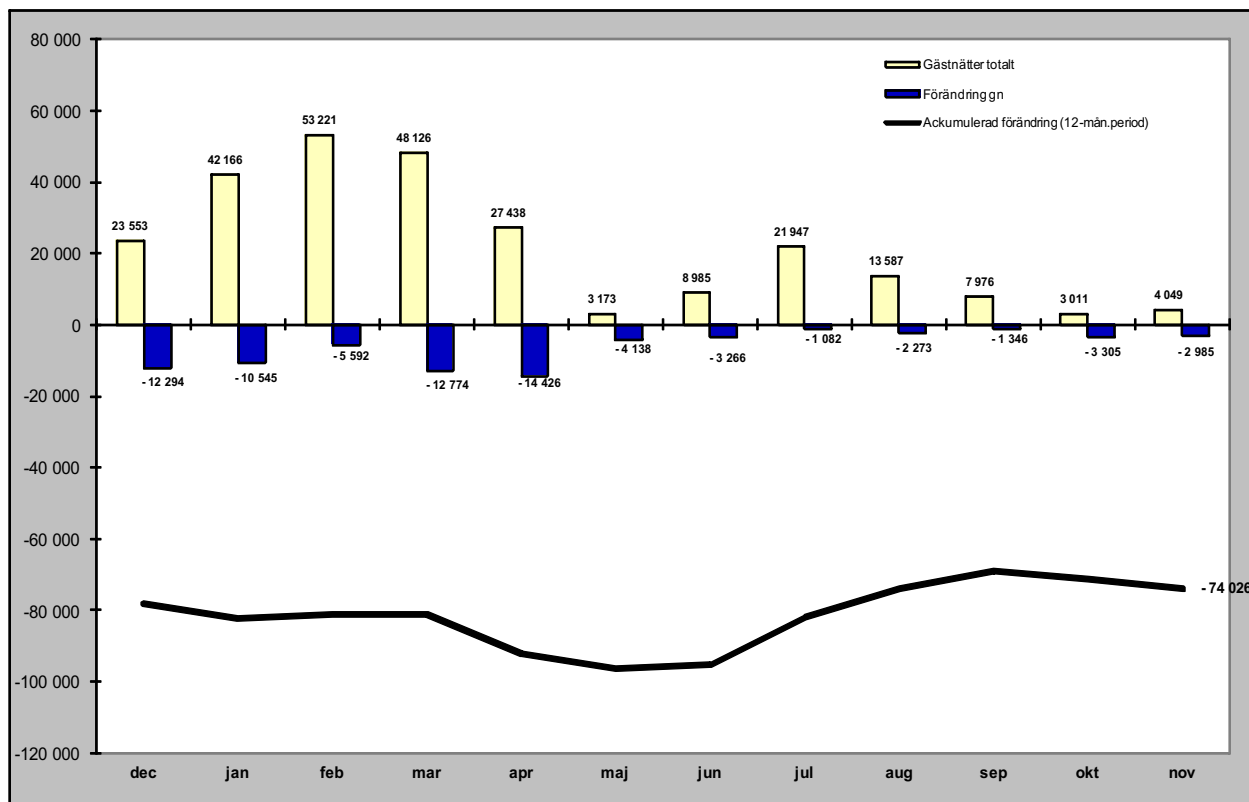

Relativ förändring

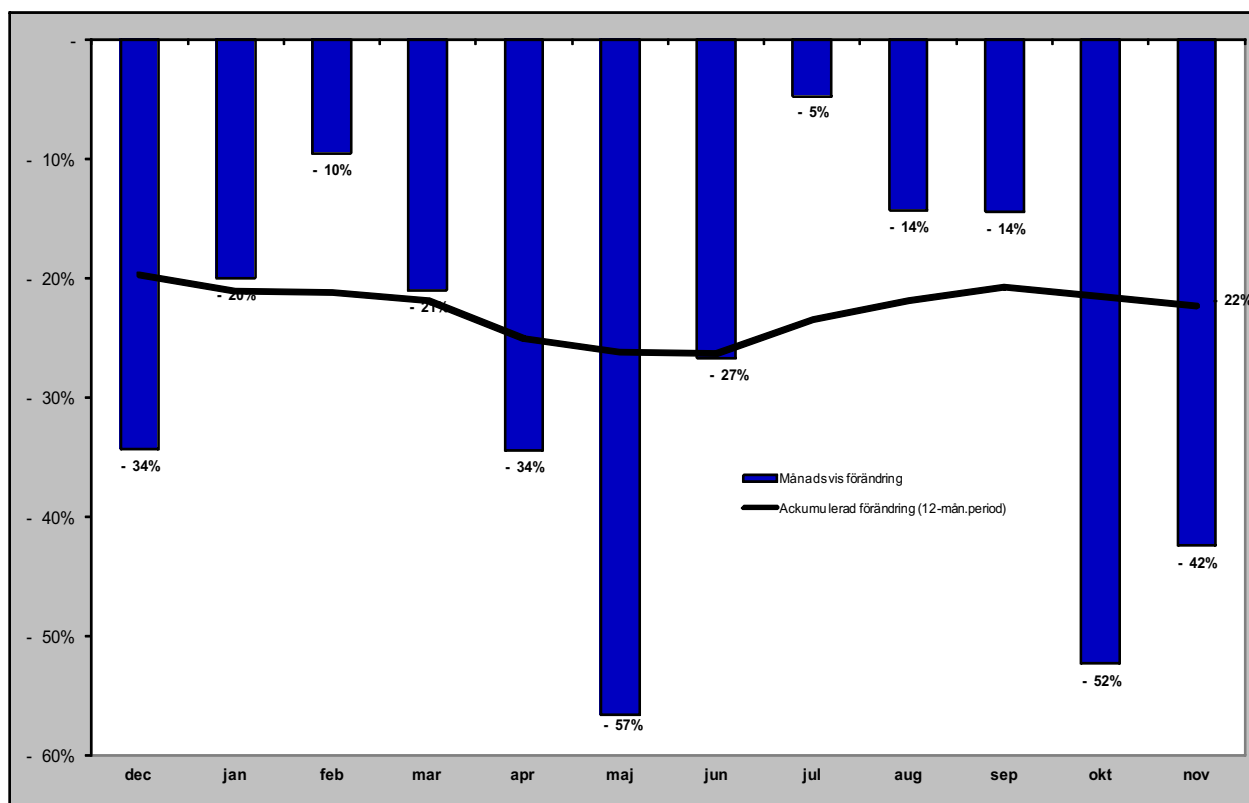

Gästnätter vandrarhem i JH

Förändring gästnätter

Totalt antal gästnätter 146 585

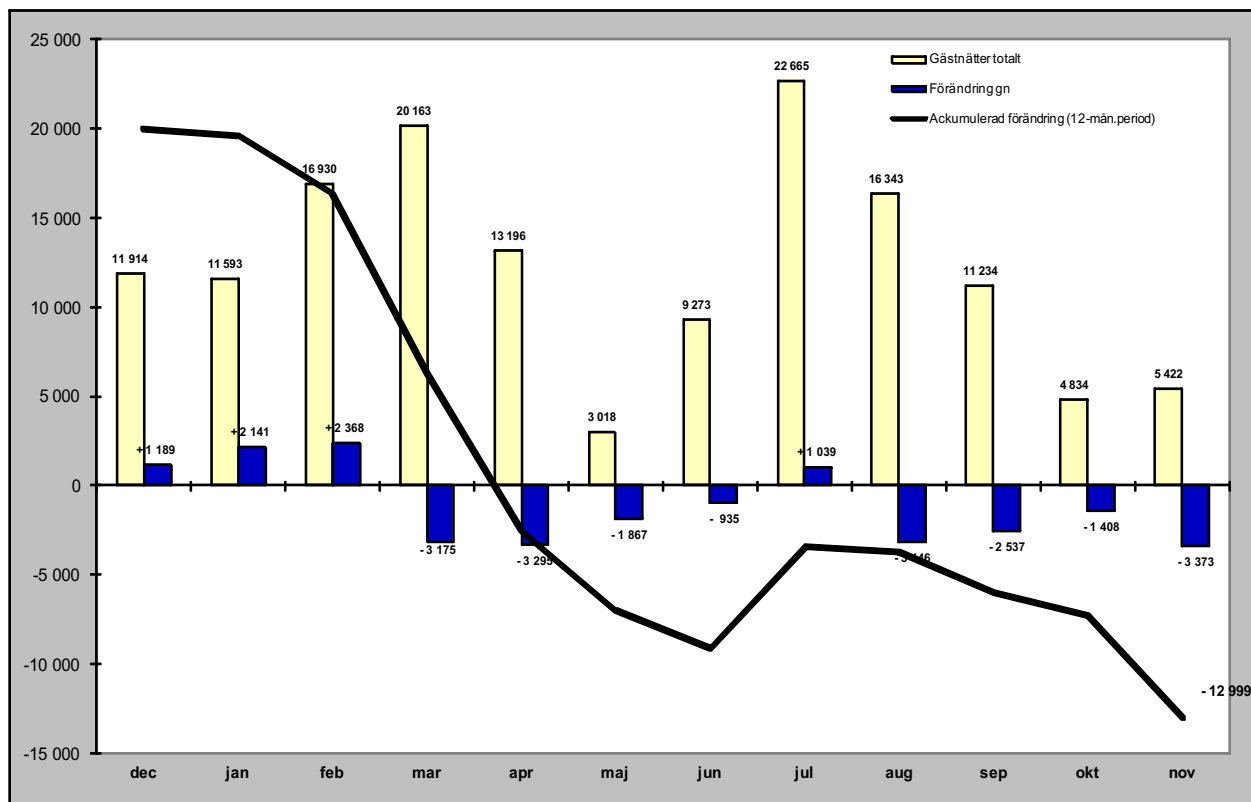

Relativ förändring

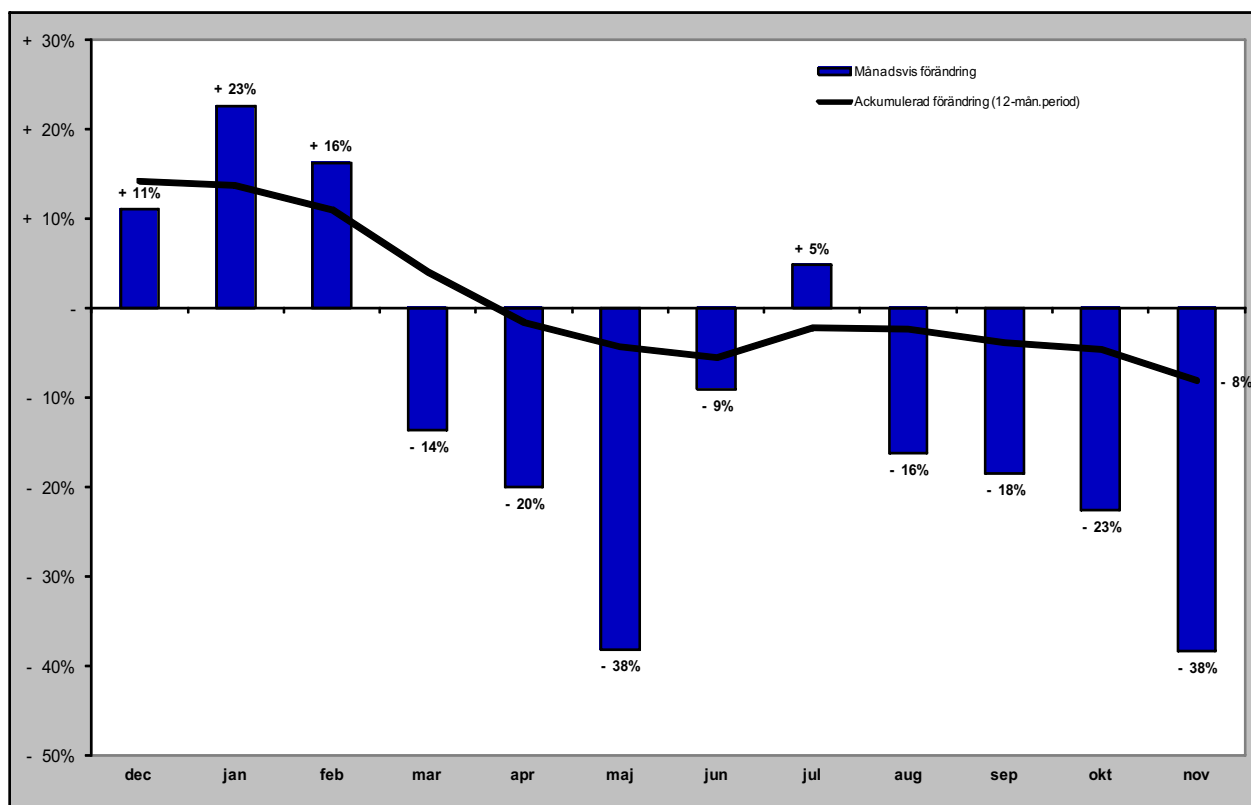

Gästnätter camping i JH

Förändring gästnätter

Totalt antal gästnätter 534 756

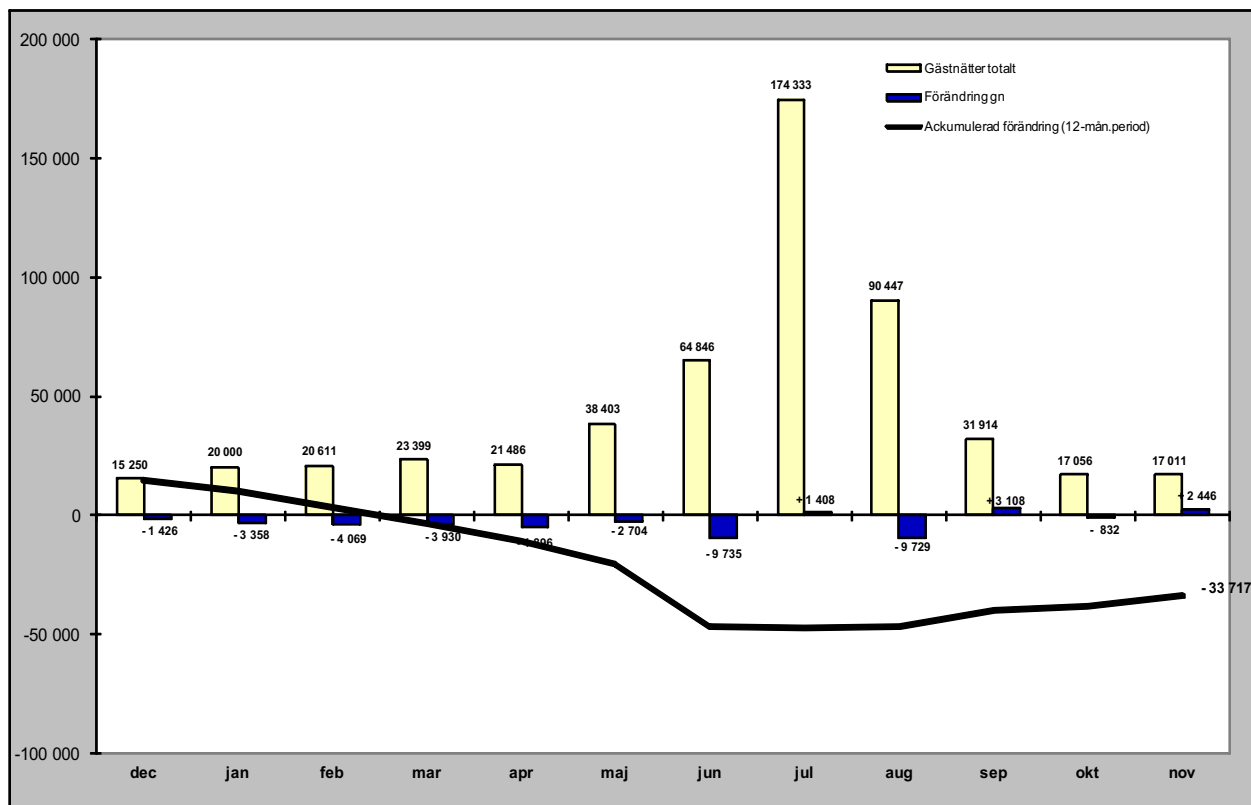

Relativ förändring

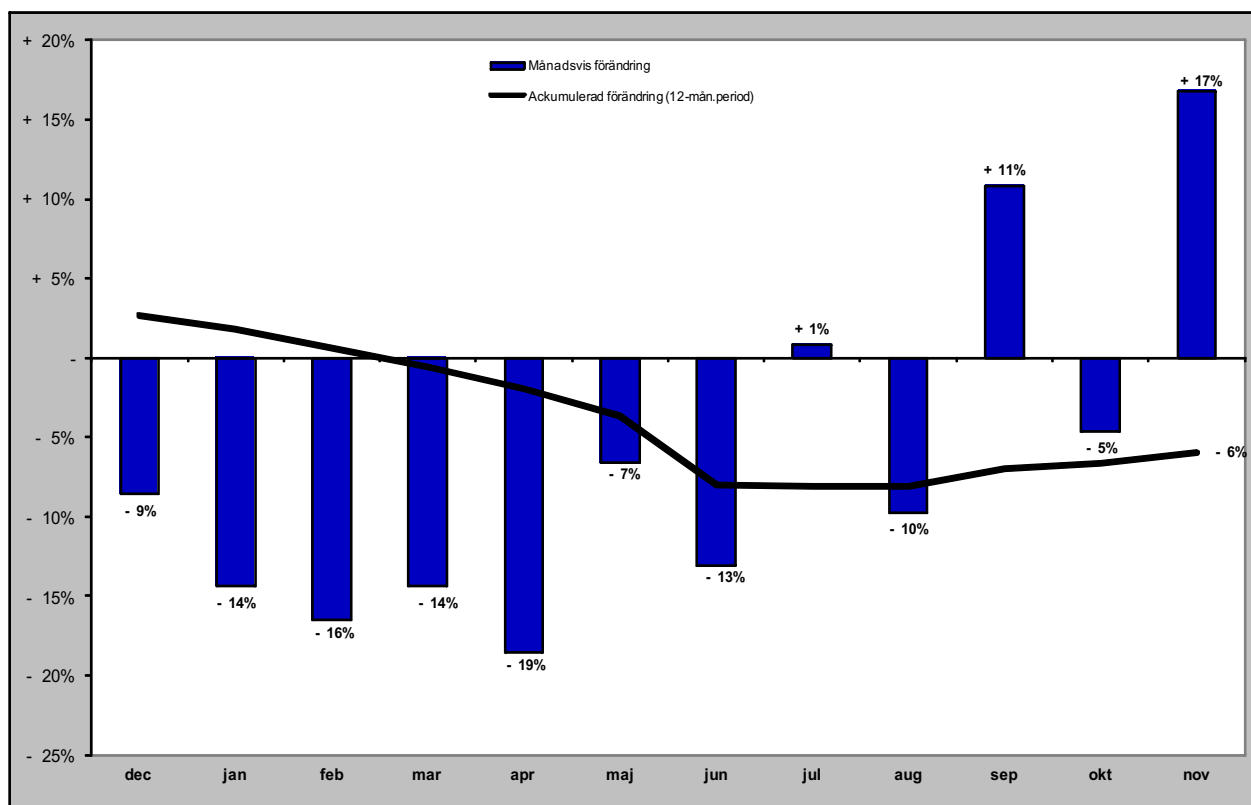

Gästnätter förmedlad stuga/lägenhet (sol) i JH

Förändring gästnätter

Totalt antal gästnätter 1 050 587

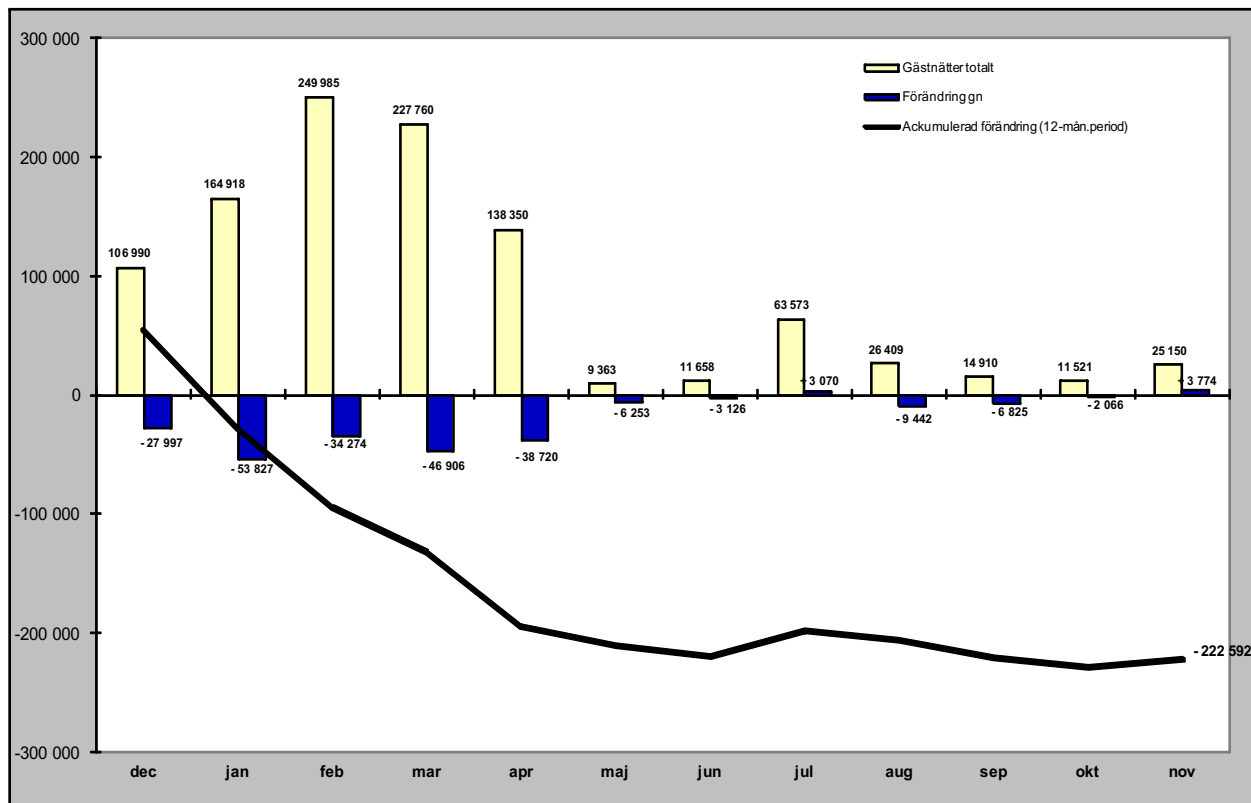

Relativ förändring

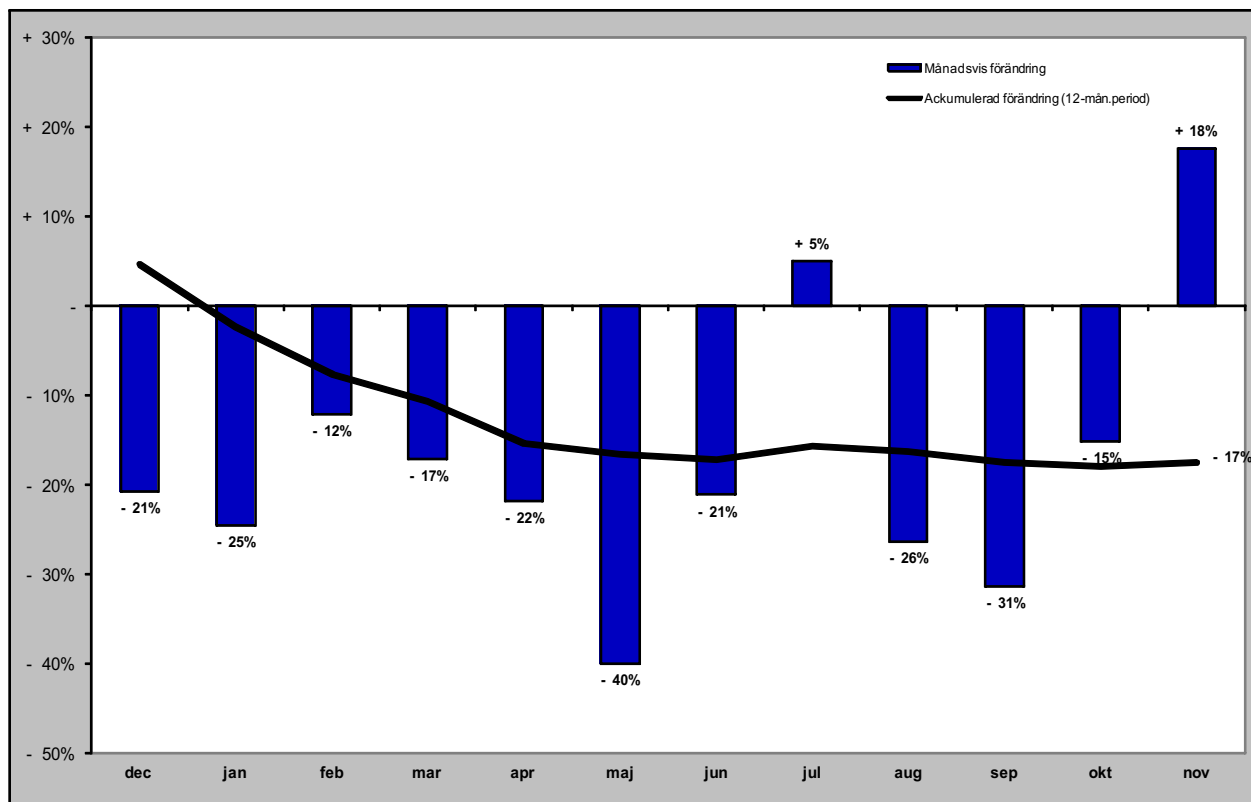

GÄSTNÄTTER FÖRDELAT PER MARKNAD

Svenska gästnätter (HSVCsol) i JH

Förändring gästnätter

Totalt antal gästnätter 2 413 538

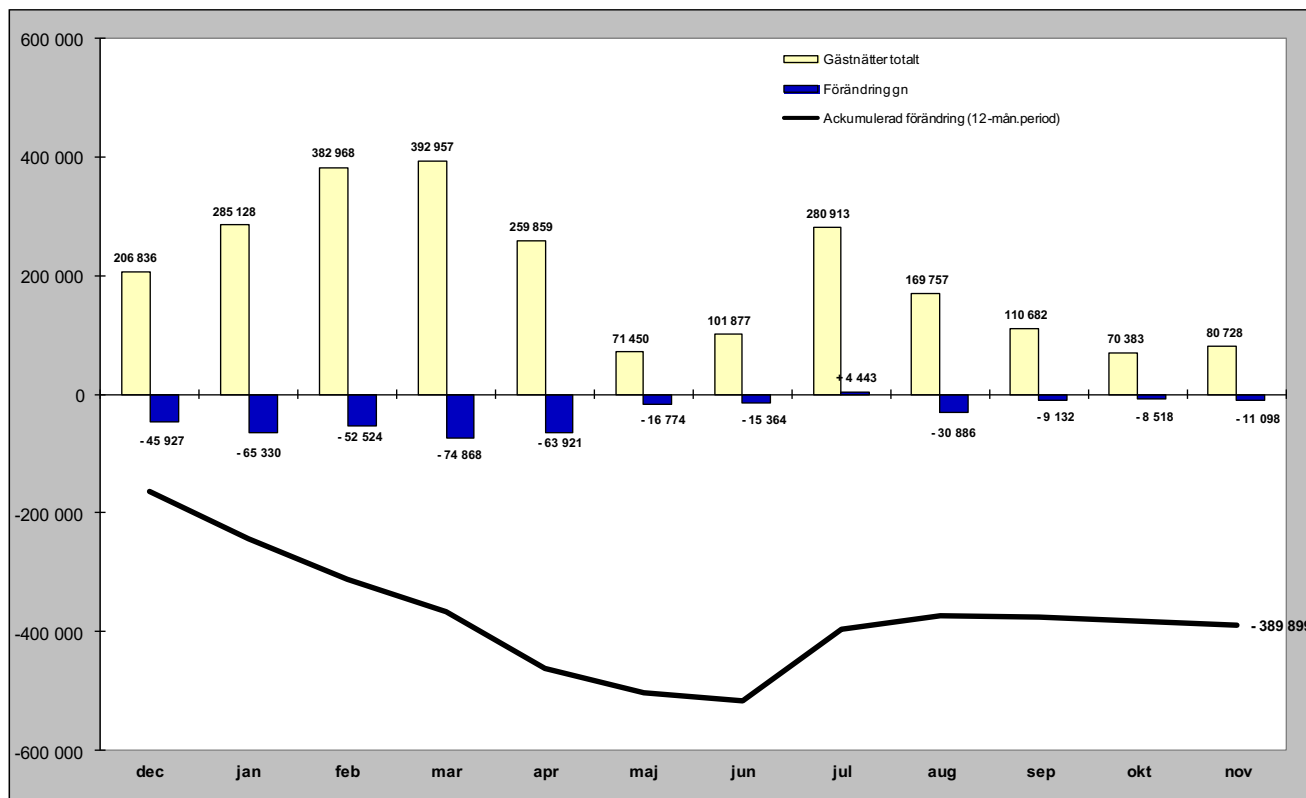

Relativ förändring

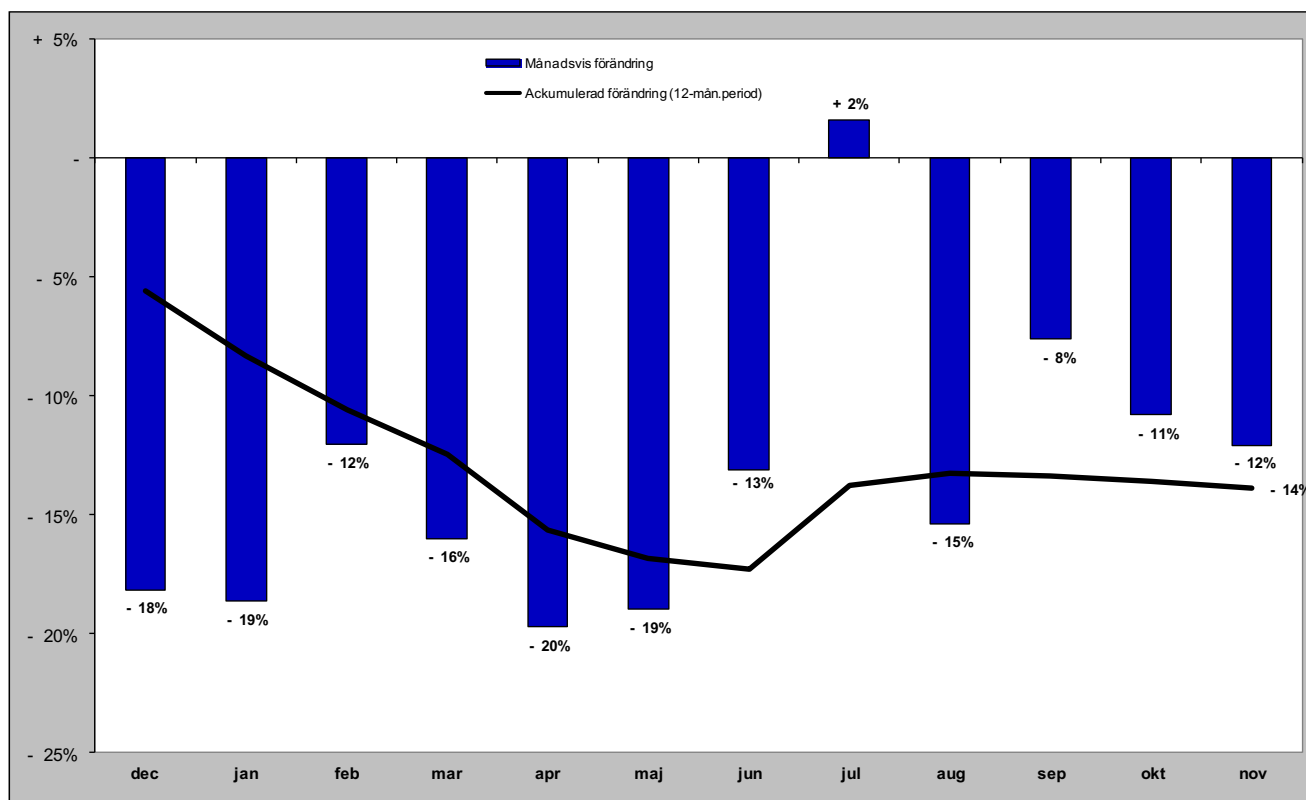

Norska gästnätter (HSVCsol) i JH

Förändring gästnätter

Totalt antal gästnätter 233 634

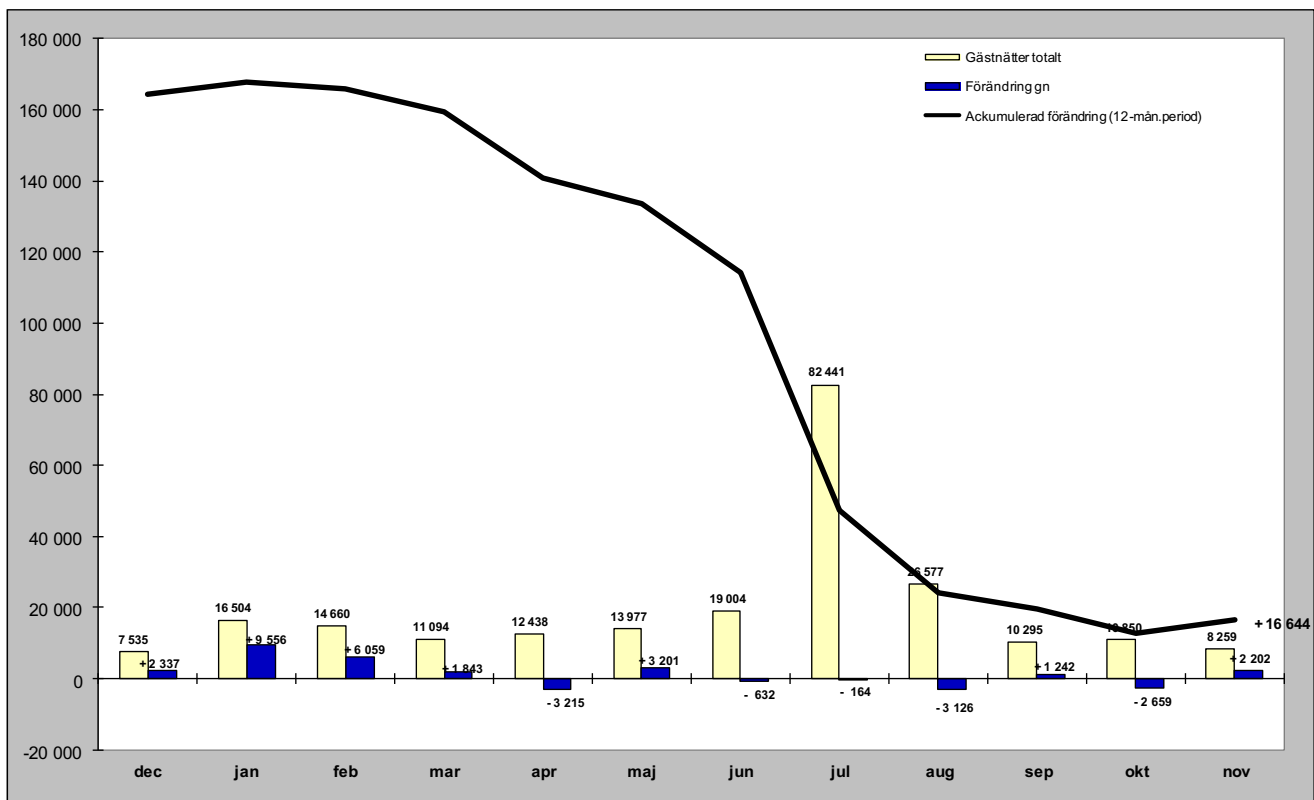

Relativ förändring

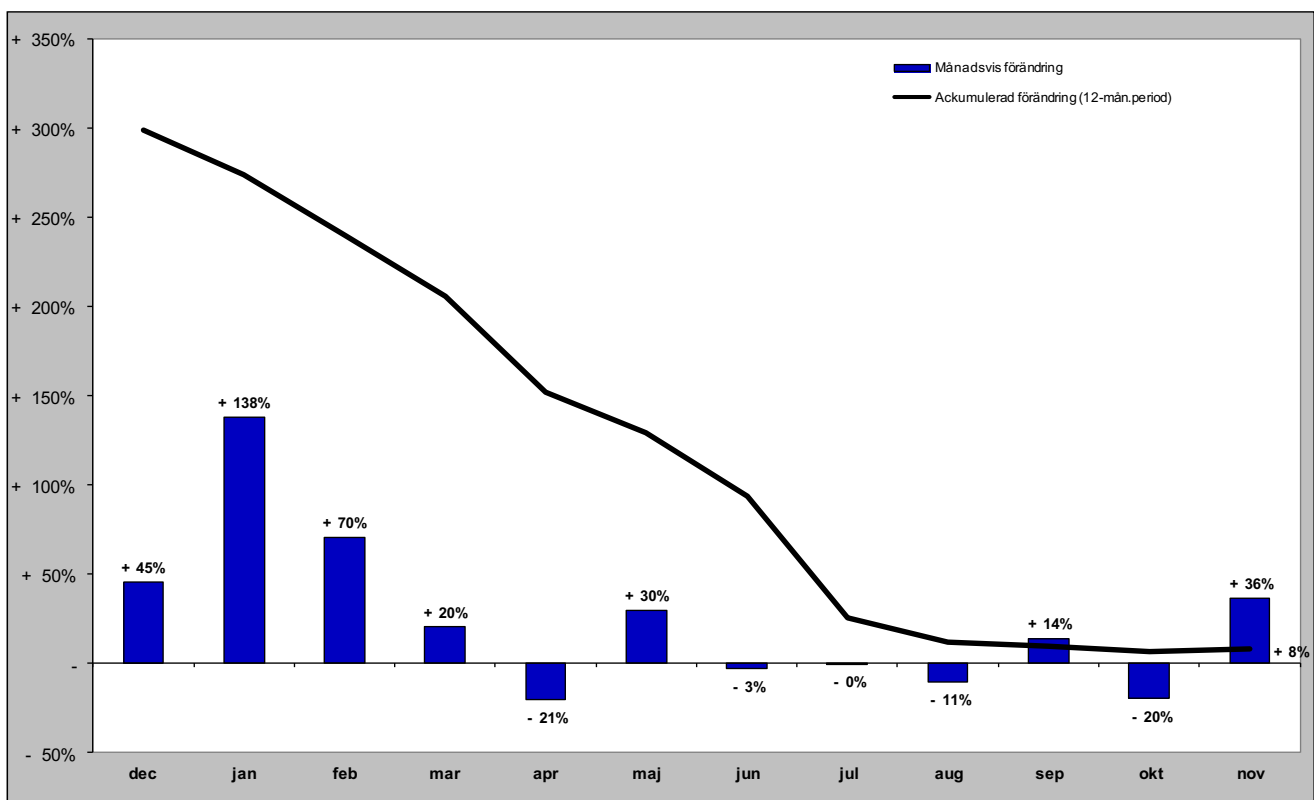

Danska gästnätter (HSVCsol) i JH

Förändring gästnätter

Totalt antal gästnätter 53 037

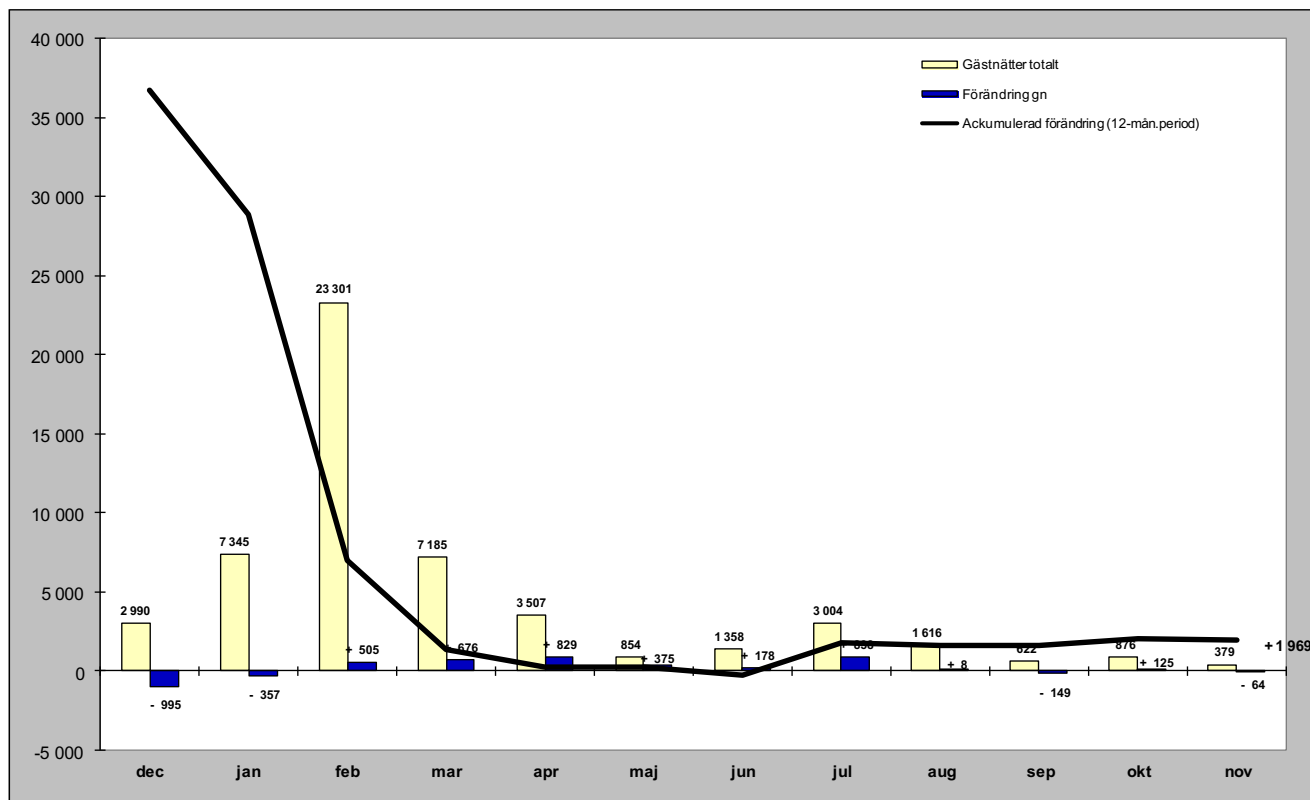

Relativ förändring

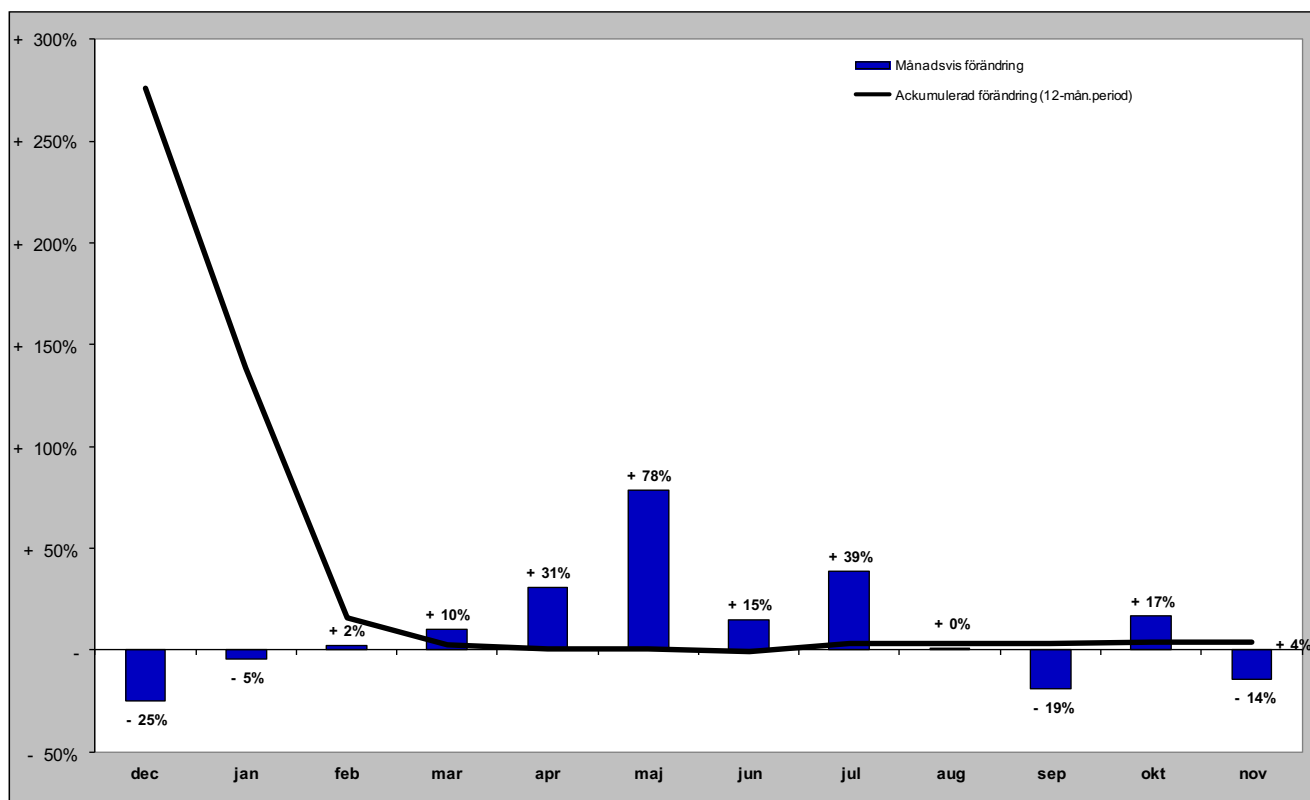

Finska gästnätter (HSVCsol) i JH

Förändring gästnätter

Totalt antal gästnätter 26 935

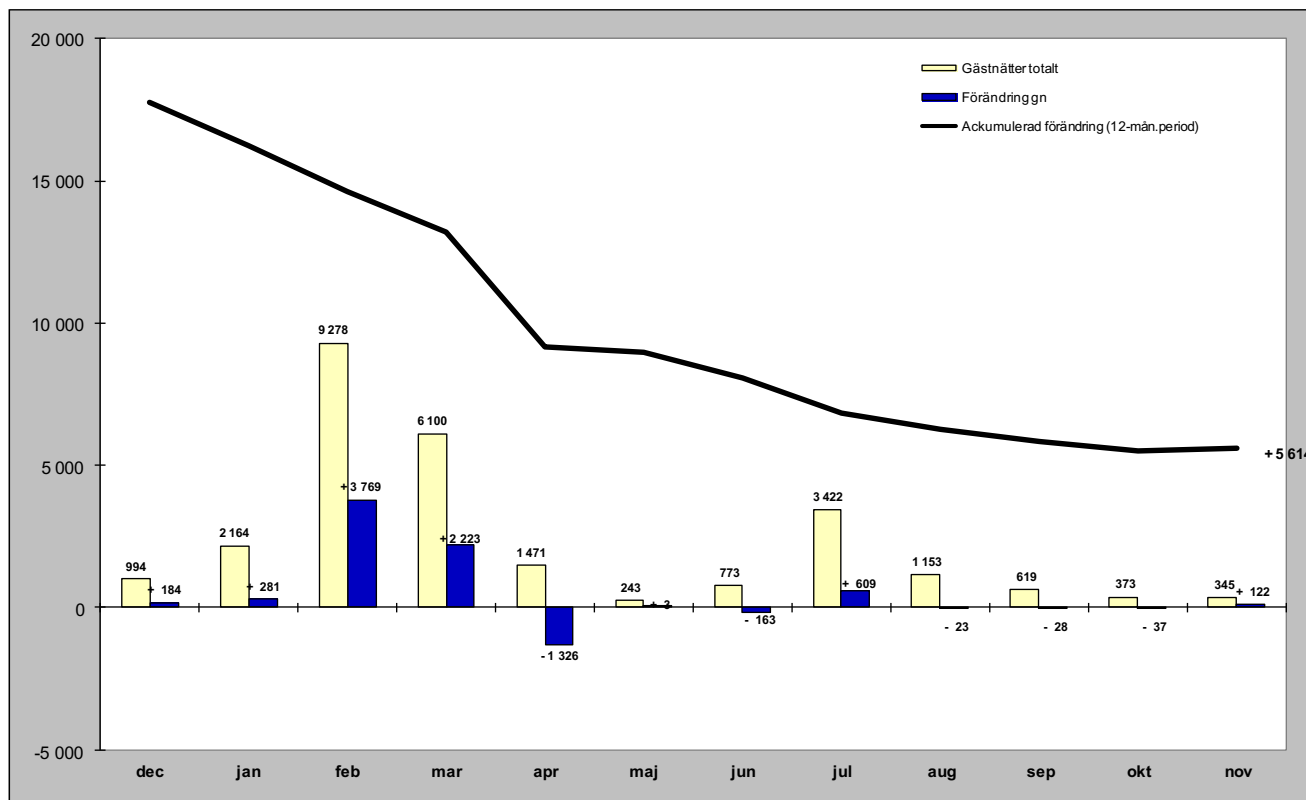

Relativ förändring

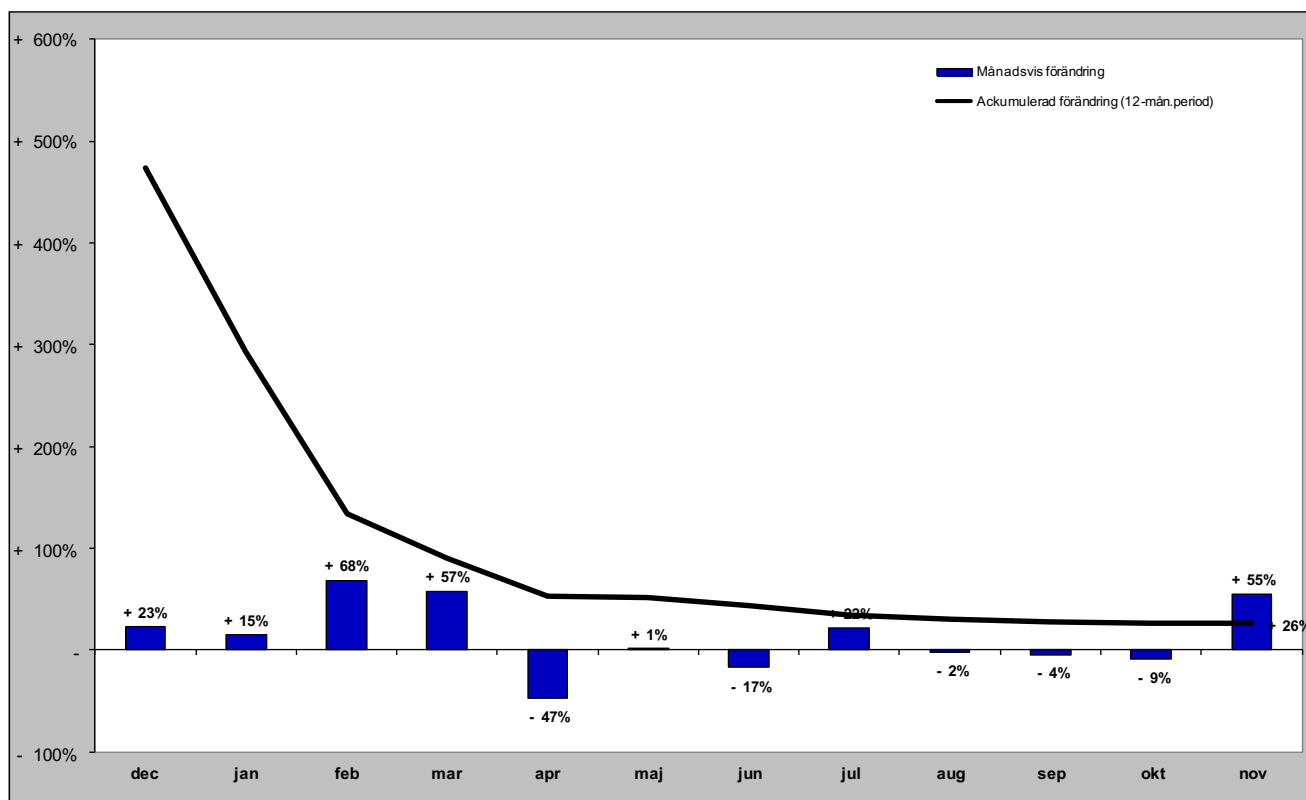

Tyska gästnätter (HSVCsol) i JH

Förändring gästnätter

Totalt antal gästnätter 46 618

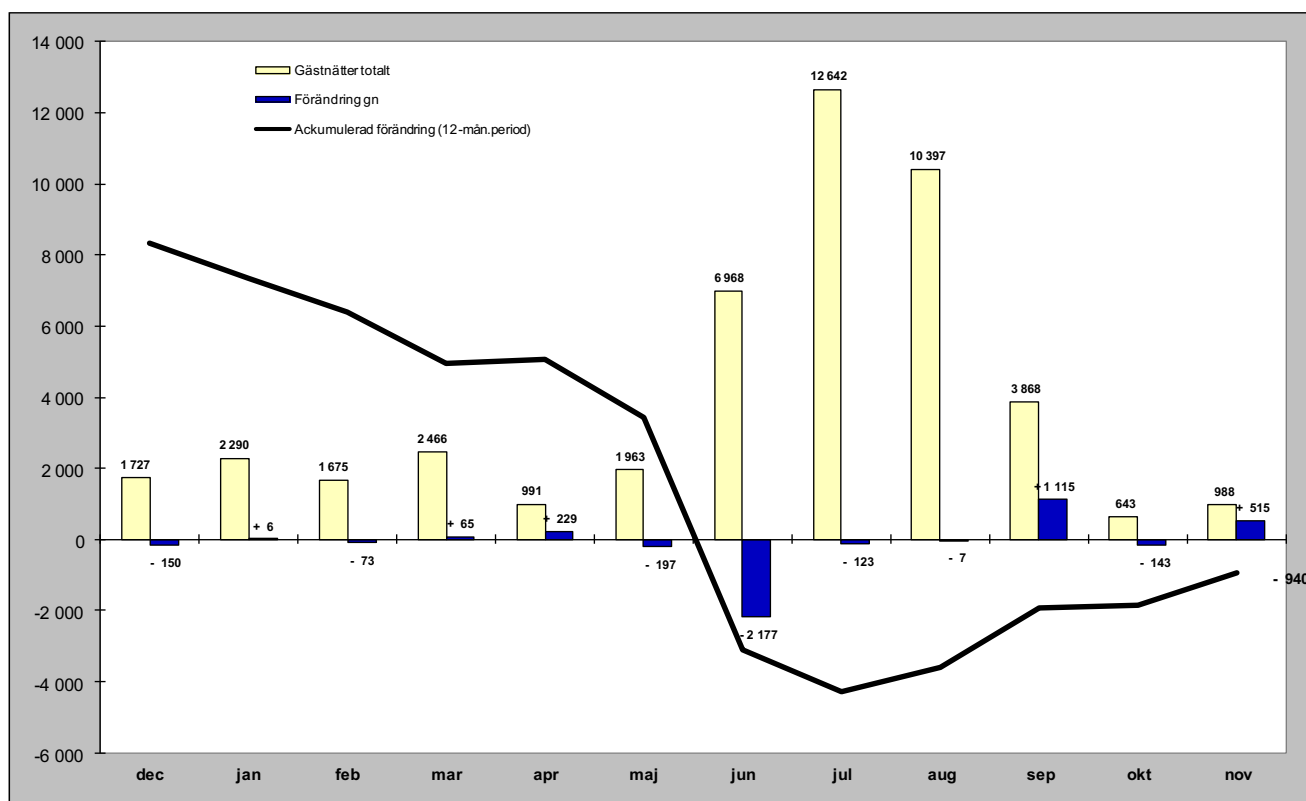

Relativ förändring

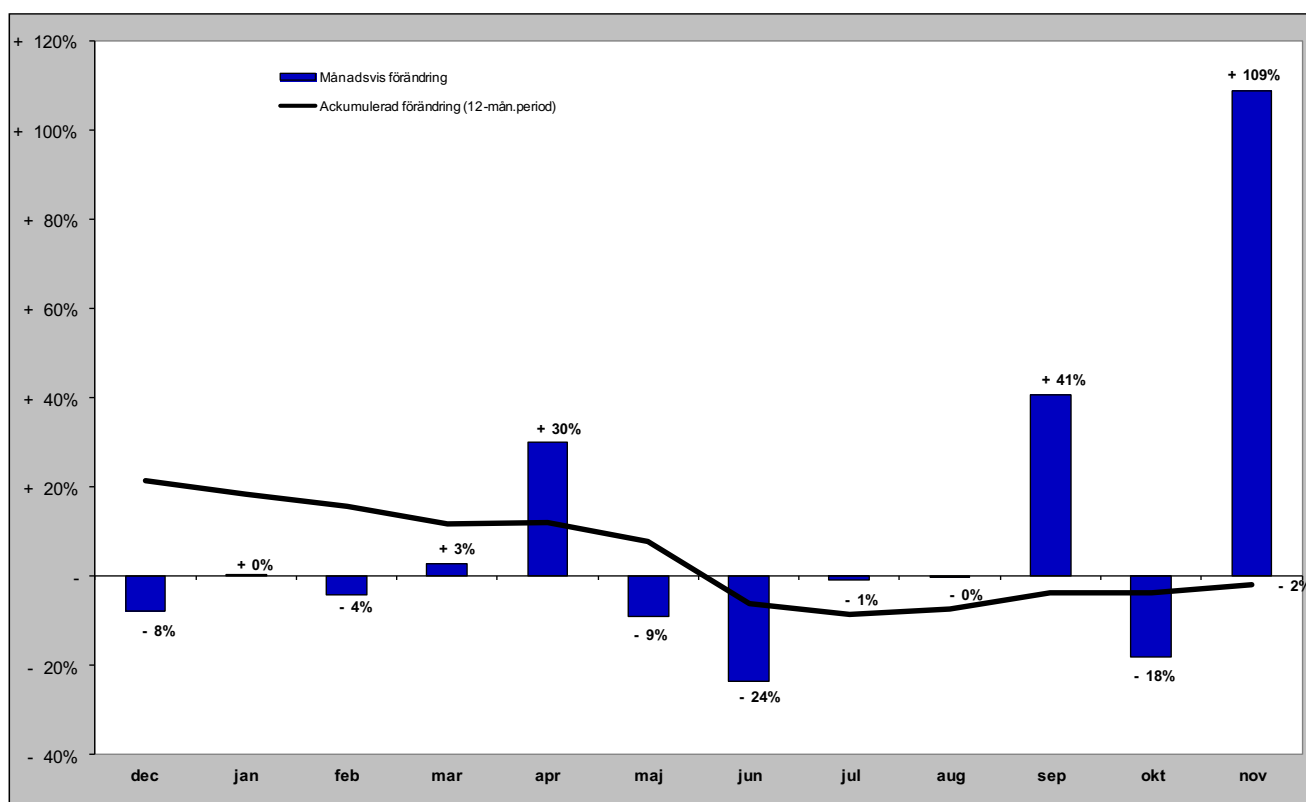

Holländska gästnätter (HSVCsol) i JH

Förändring gästnätter

Totalt antal gästnätter 22 631

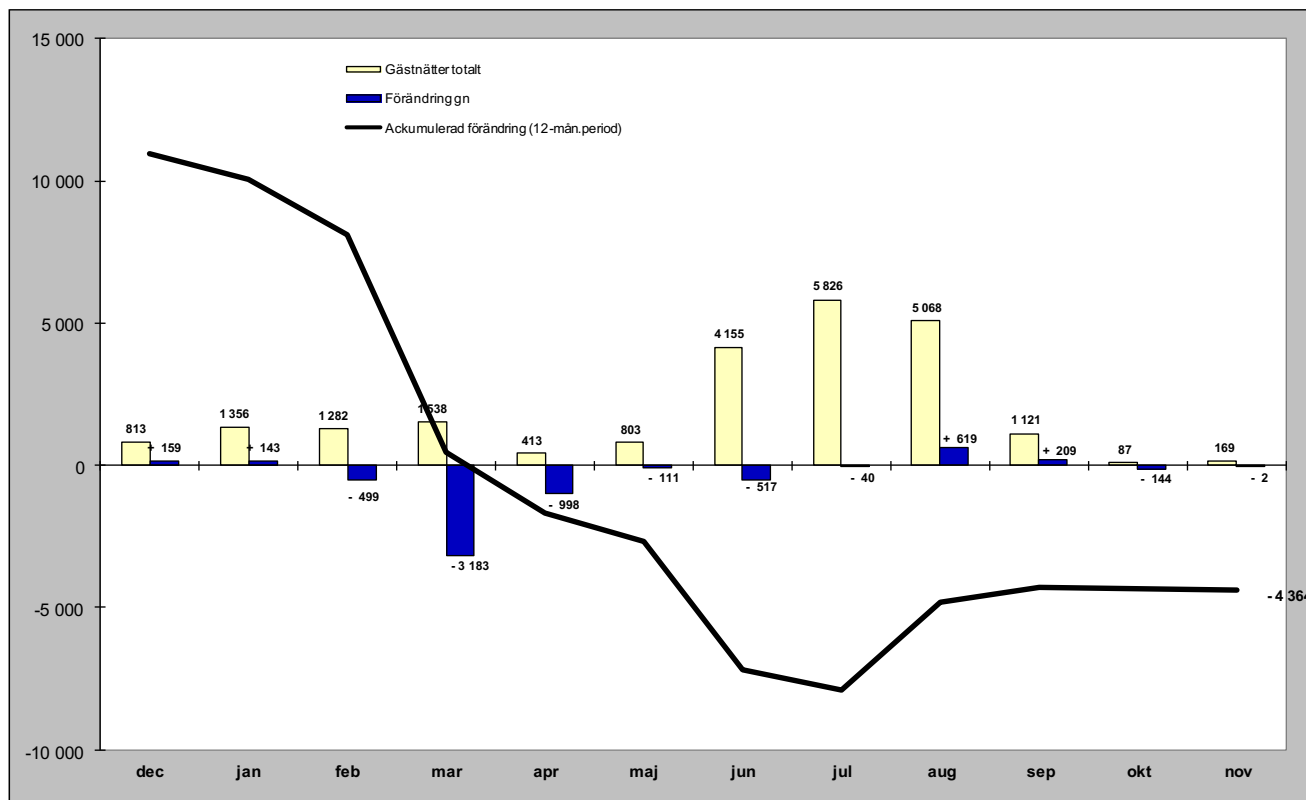

Relativ förändring

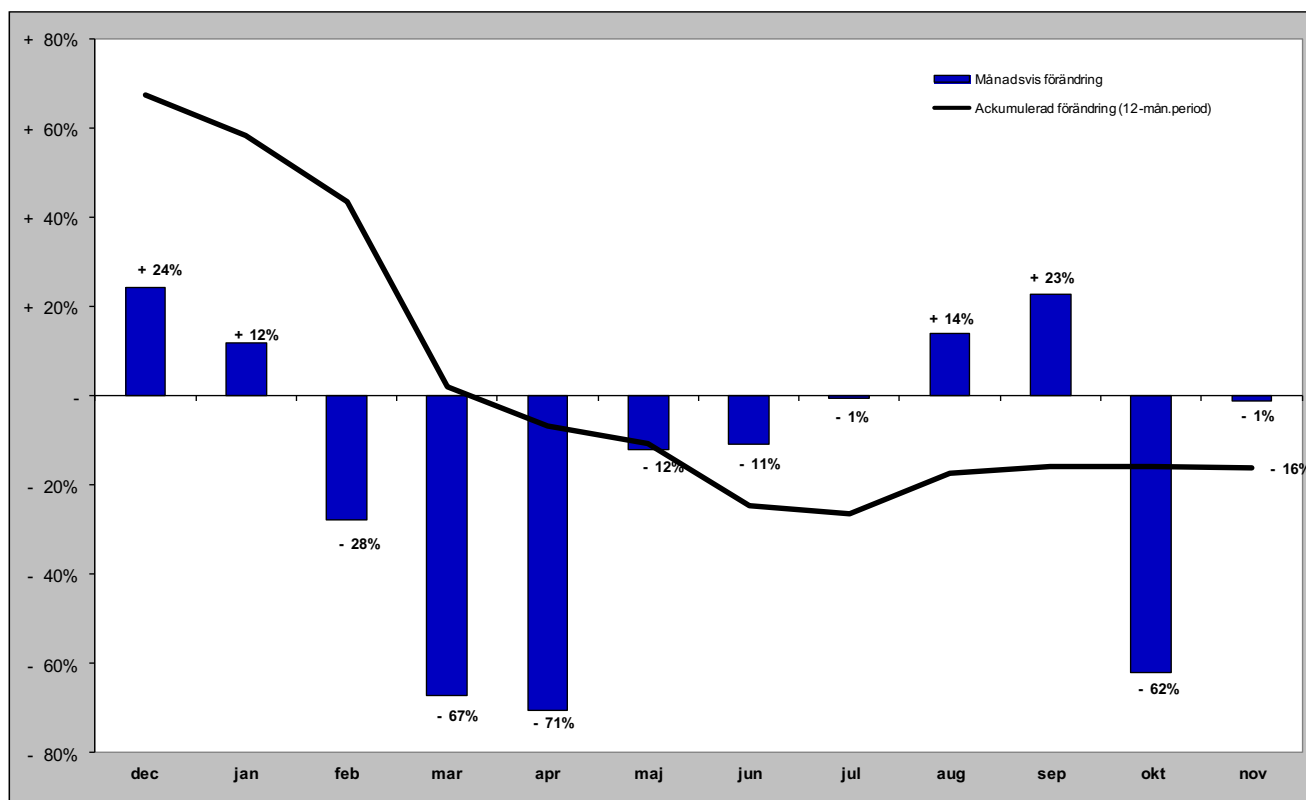

Gästnätter från GBR (HSVCsol) i JH

Förändring gästnätter

Totalt antal gästnätter 20 043

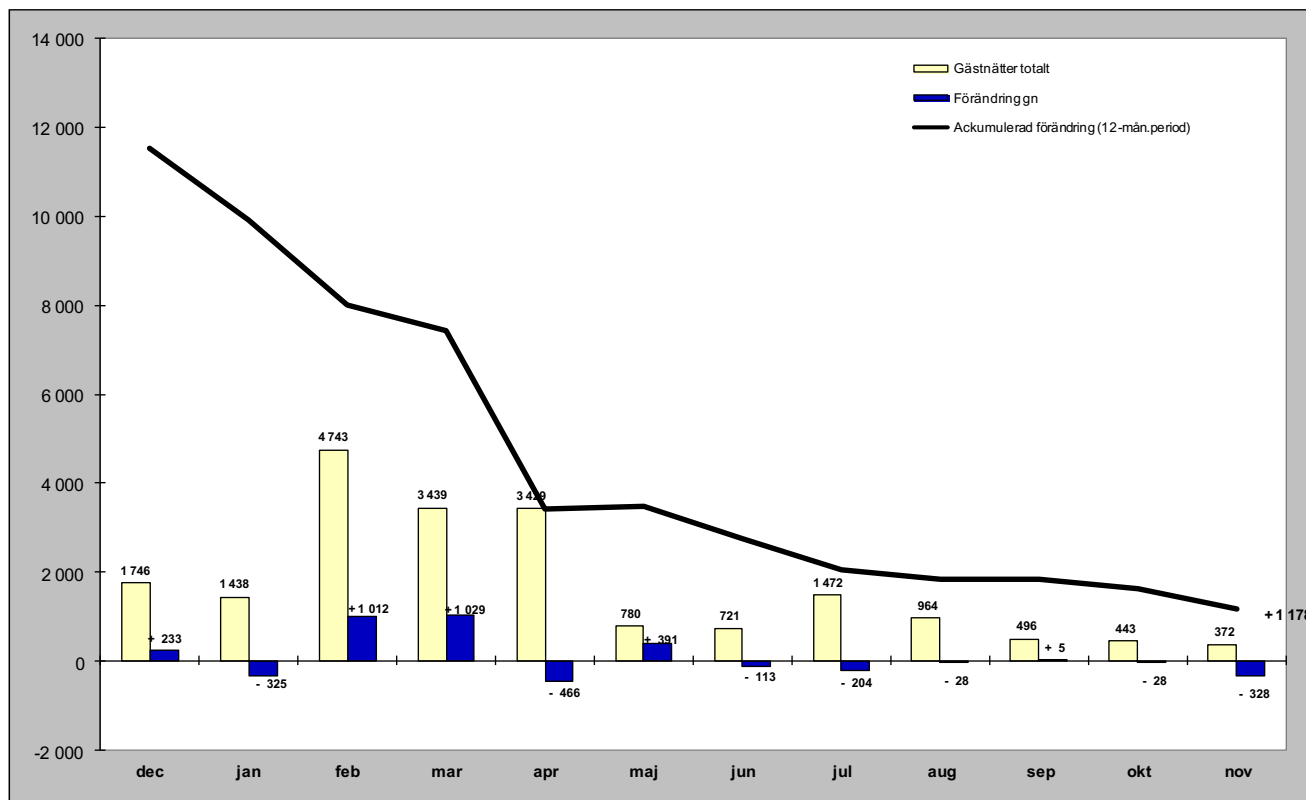

Relativ förändring

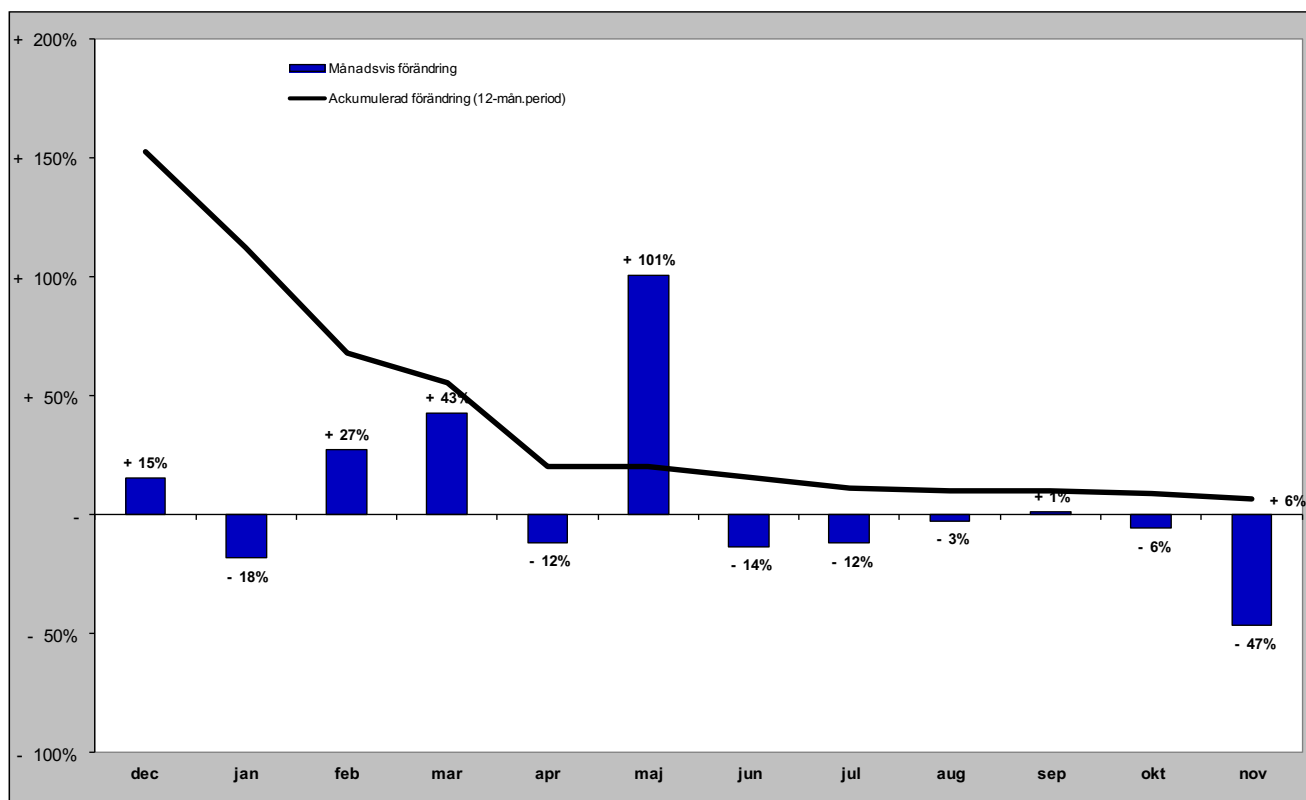

Gästnätter från Ryssland (HSVCsol) i JH

Förändring gästnätter

Totalt antal gästnätter 98

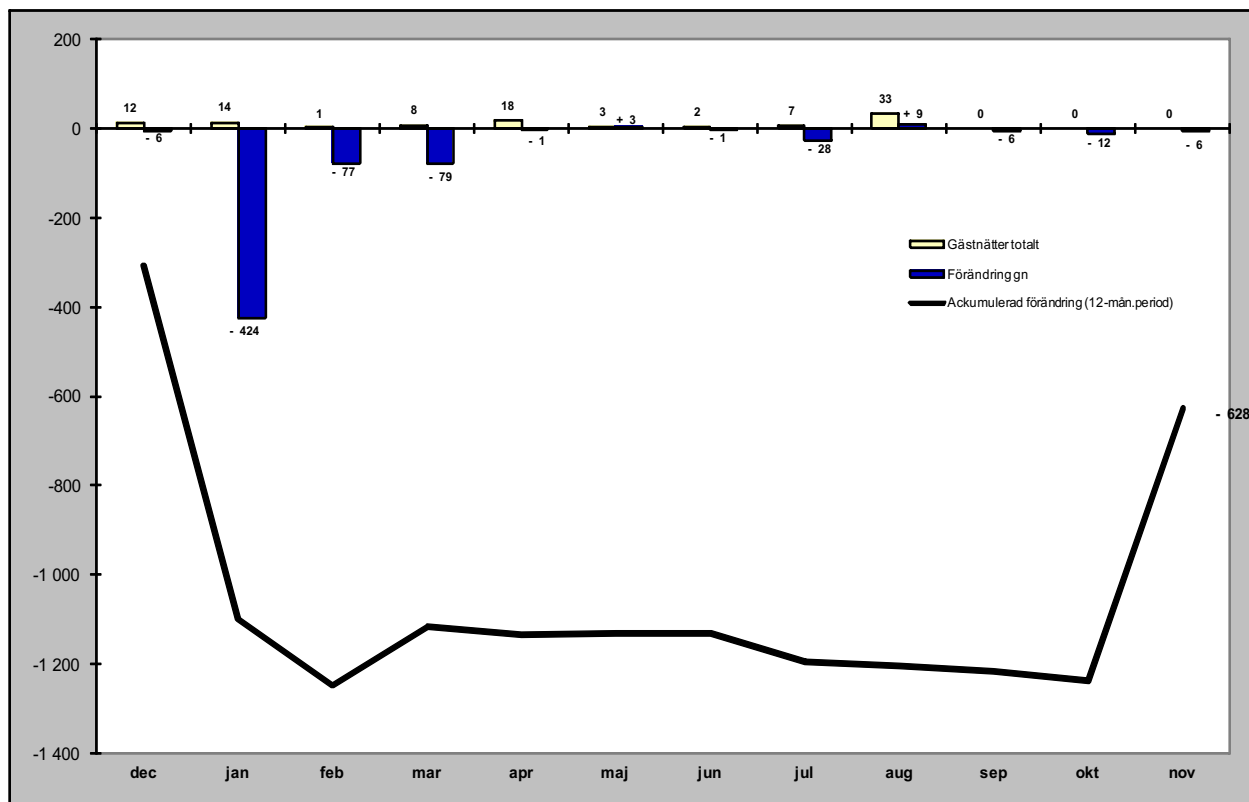

Relativ förändring

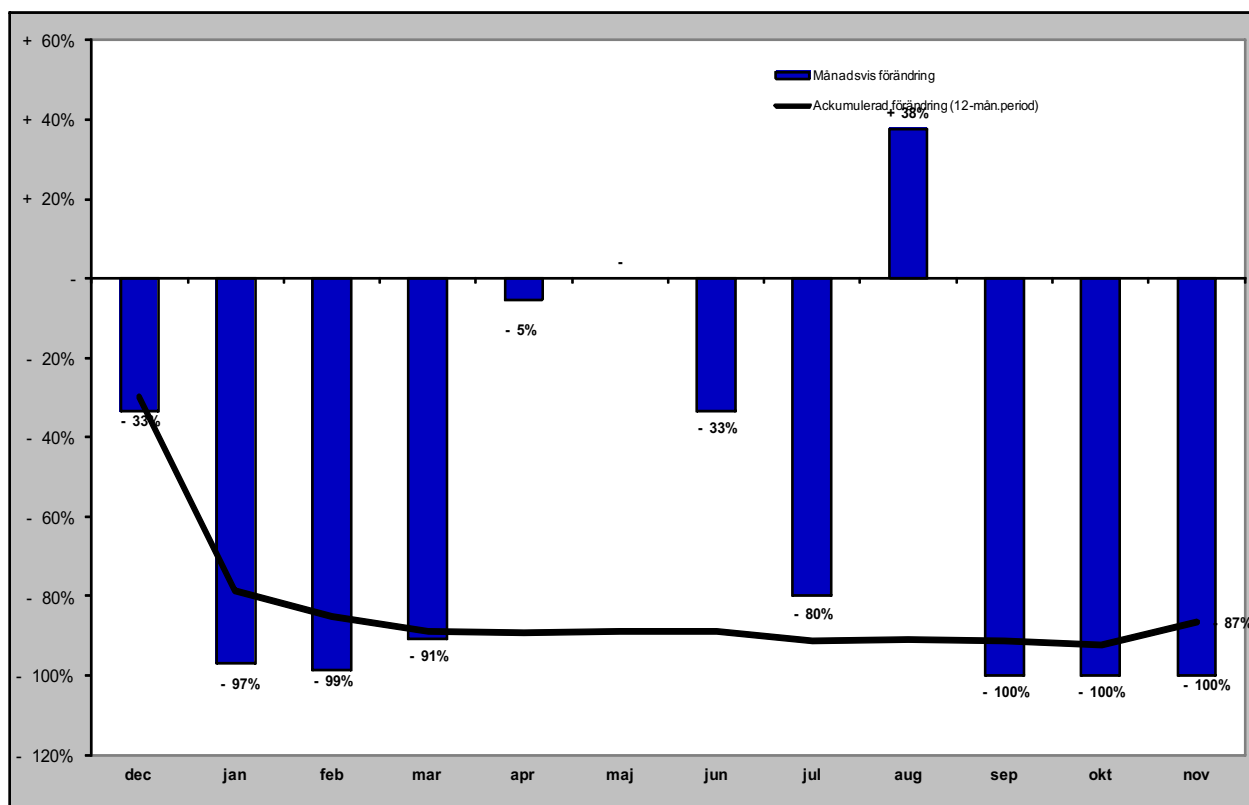

Gästnätter från Estland (HSVCsol) i JH

Förändring gästnätter

Totalt antal gästnätter 9 317

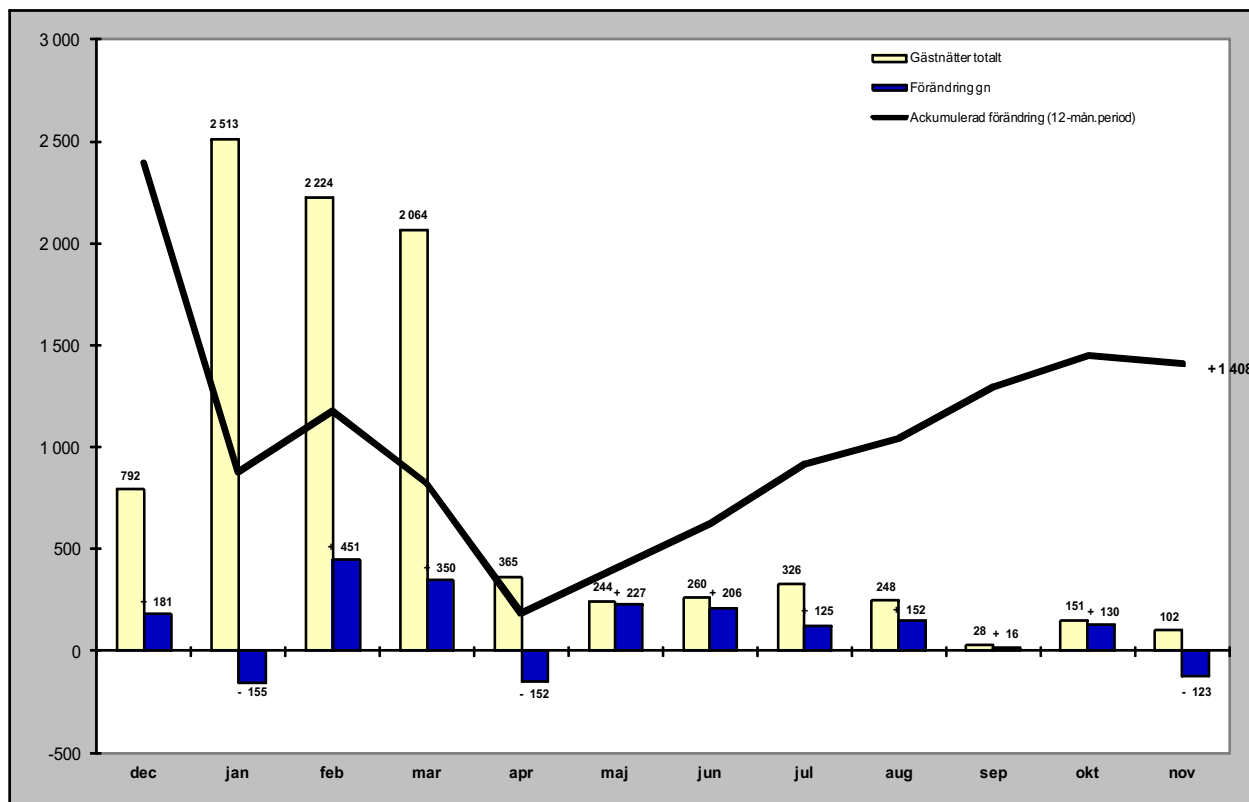

Relativ förändring

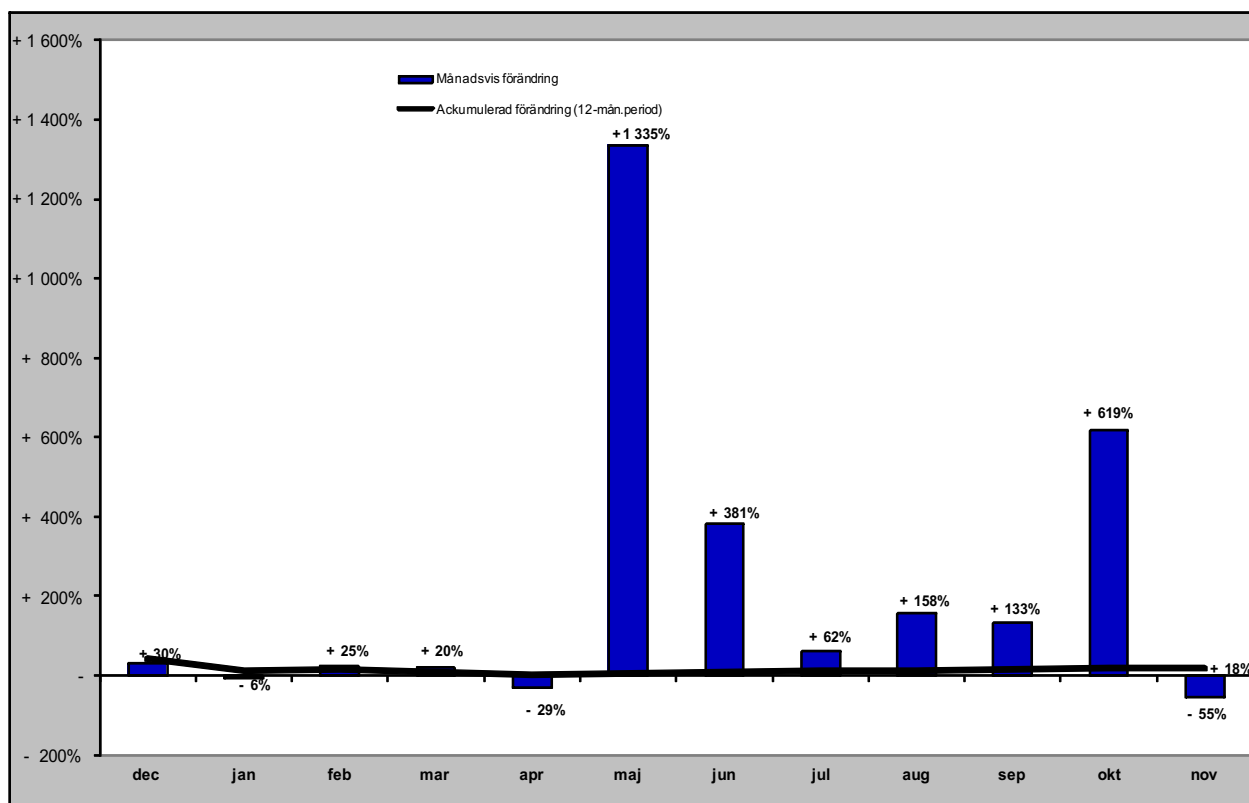

Gästnätter från Lettland (HSVCsol) i JH

Förändring gästnätter

Totalt antal gästnätter 2 915

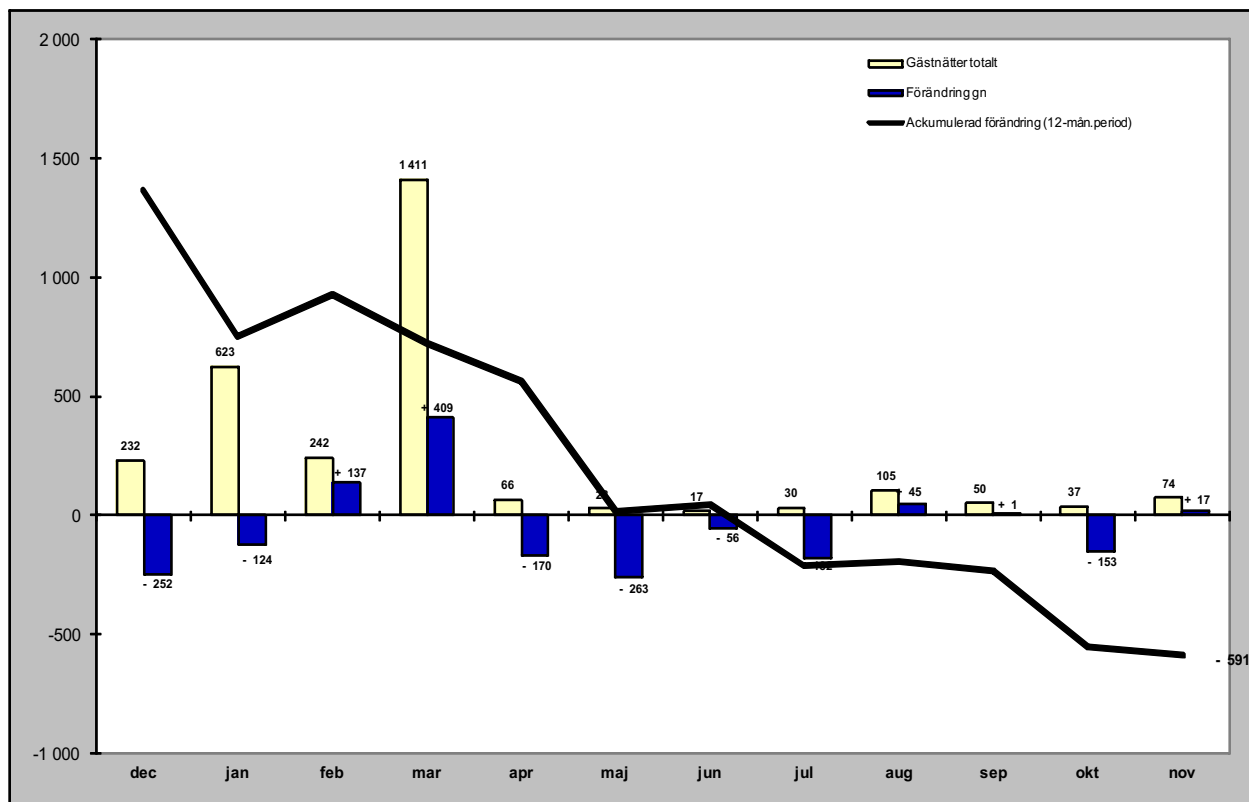

Relativ förändring

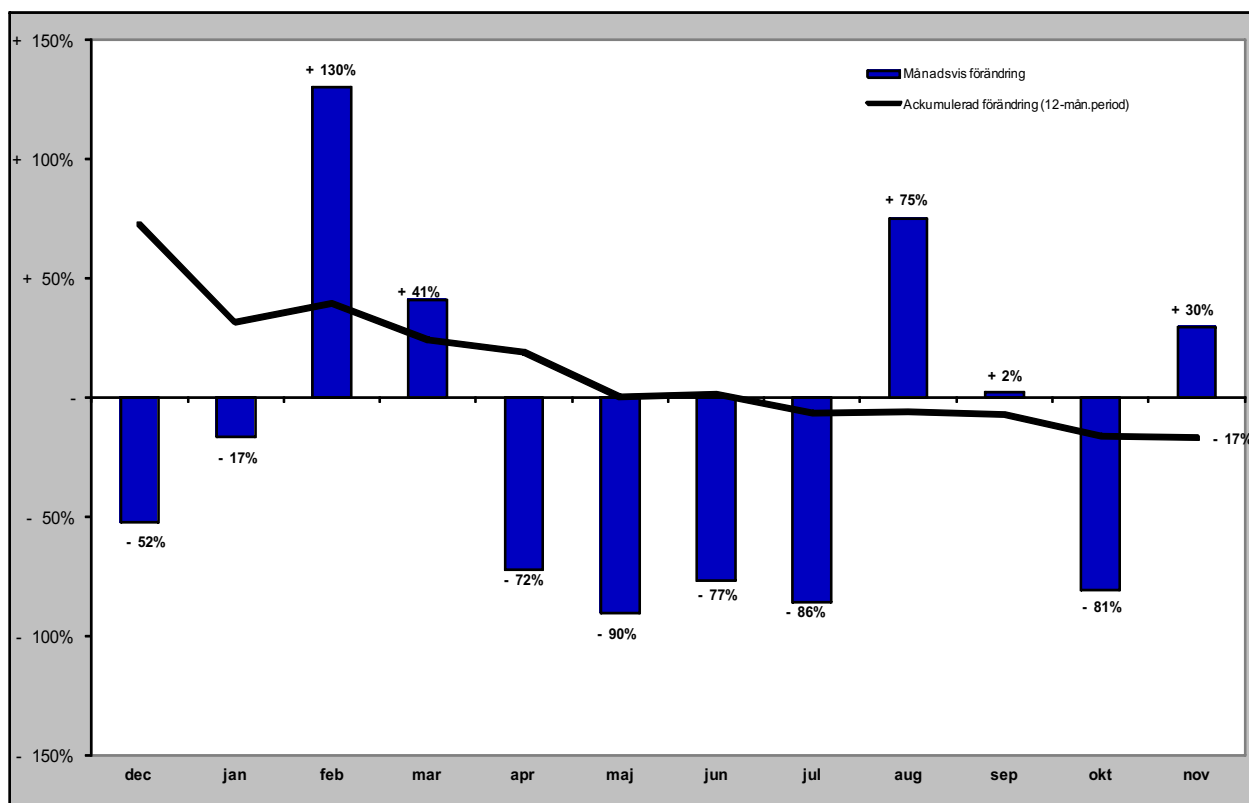

Gästnätter från övriga Europa (HSVCsol) i JH

Förändring gästnätter

Totalt antal gästnätter 40 441

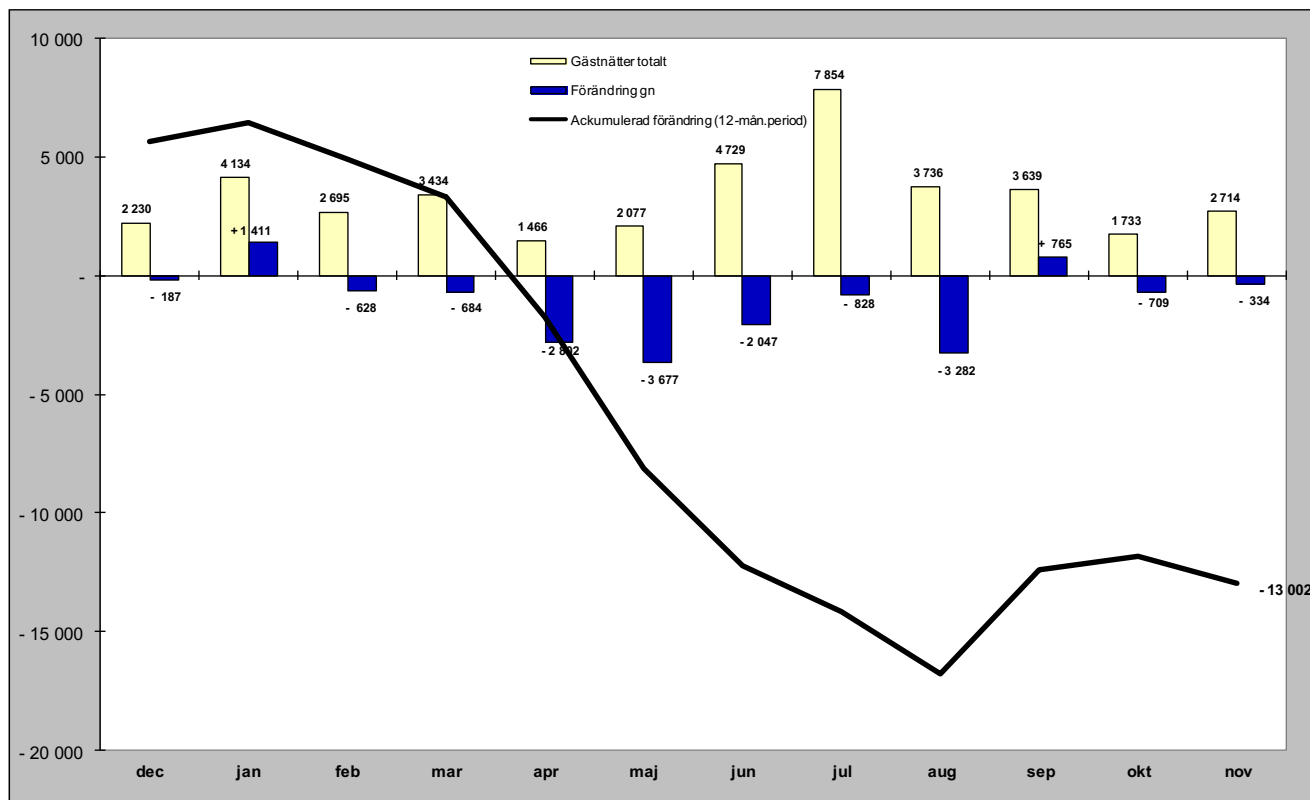

Relativ förändring

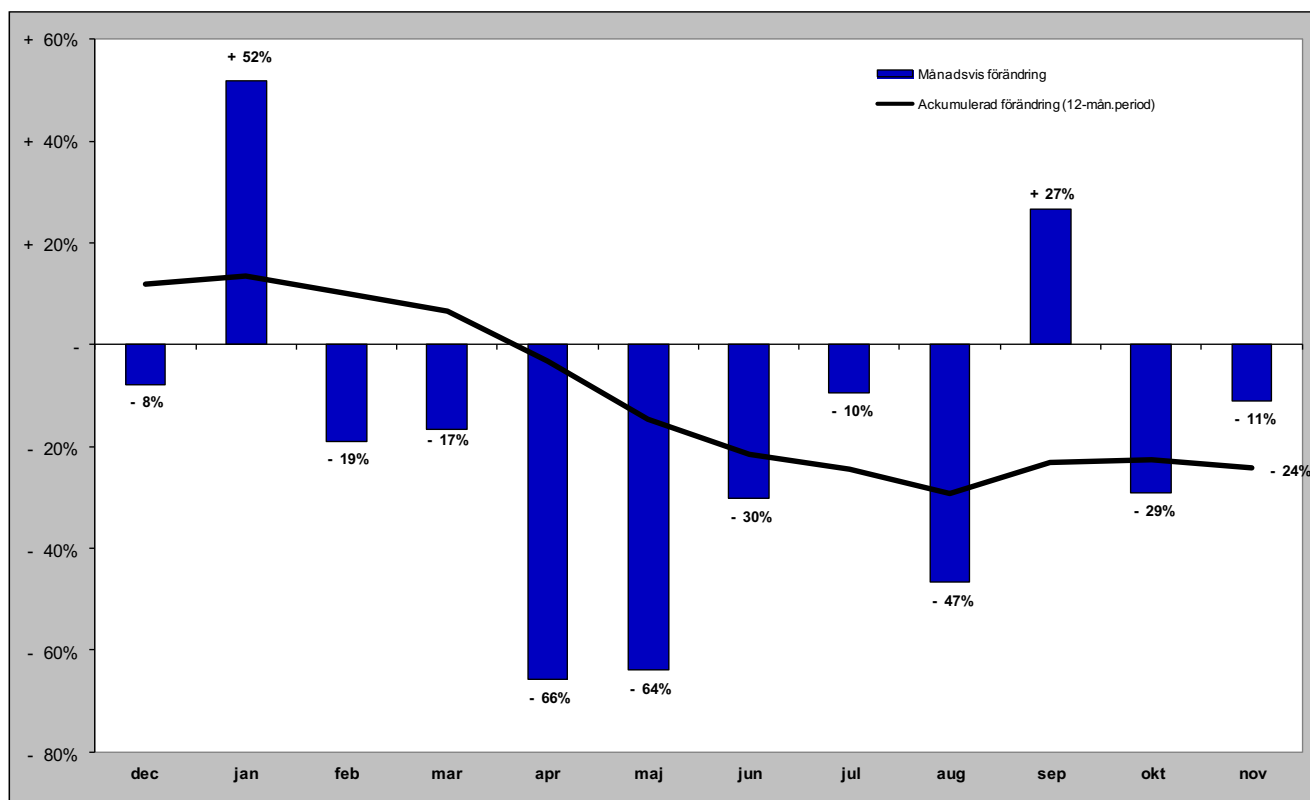

Gästnätter från övriga världen (HSVCsol) i JH

Förändring gästnätter

Totalt antal gästnätter 26 578

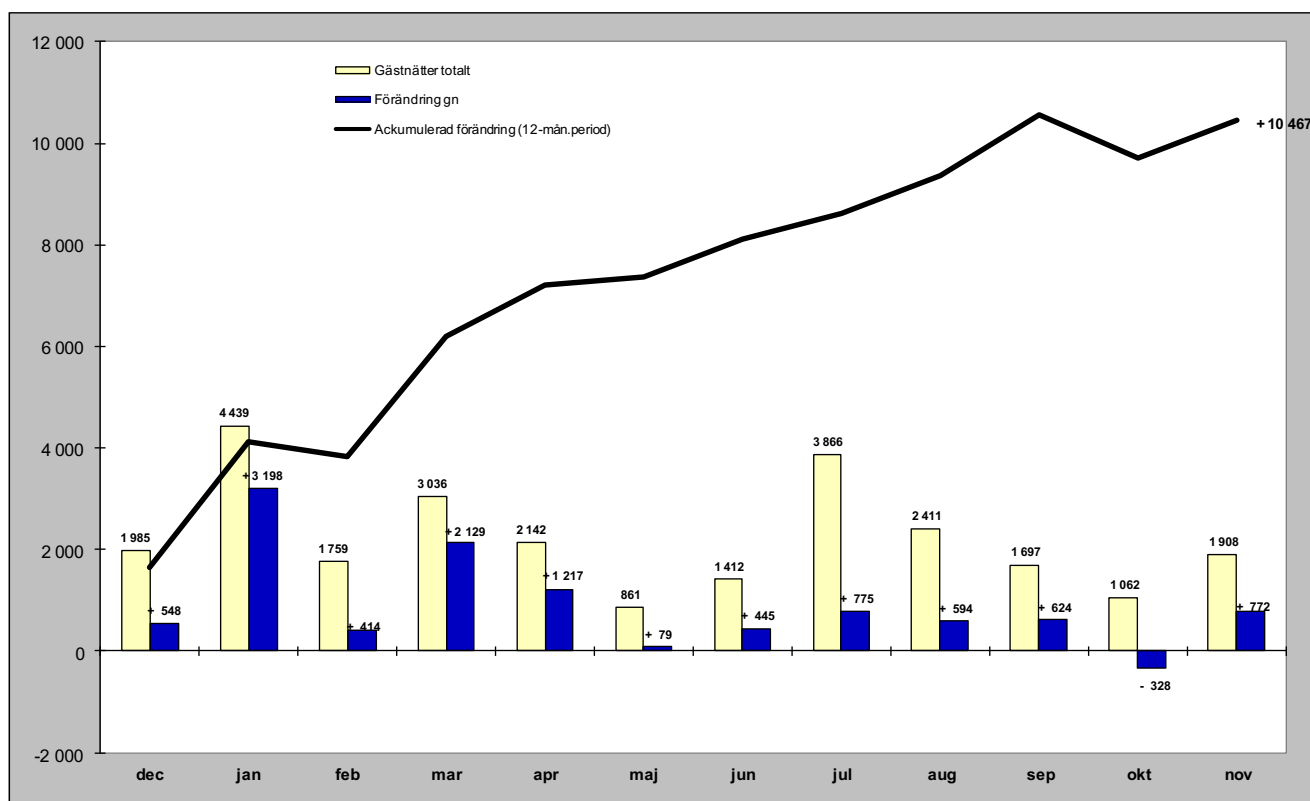

Relativ förändring

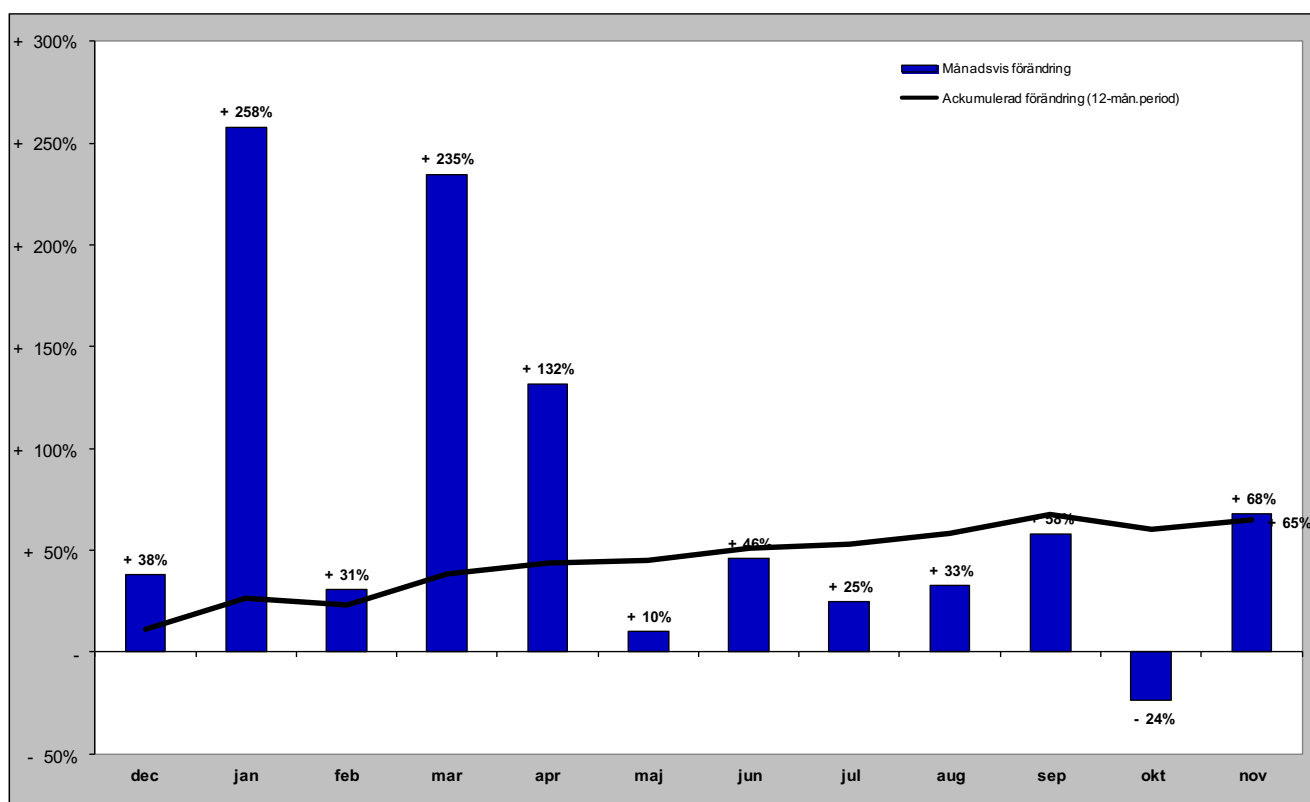

GÄSTNÄTTER FÖRDELAT PER KOMMUN

Gästnätter i Härjedalens Kommun (HSVCsol)

Förändring gästnätter

Totalt antal gästnätter 1 124 950

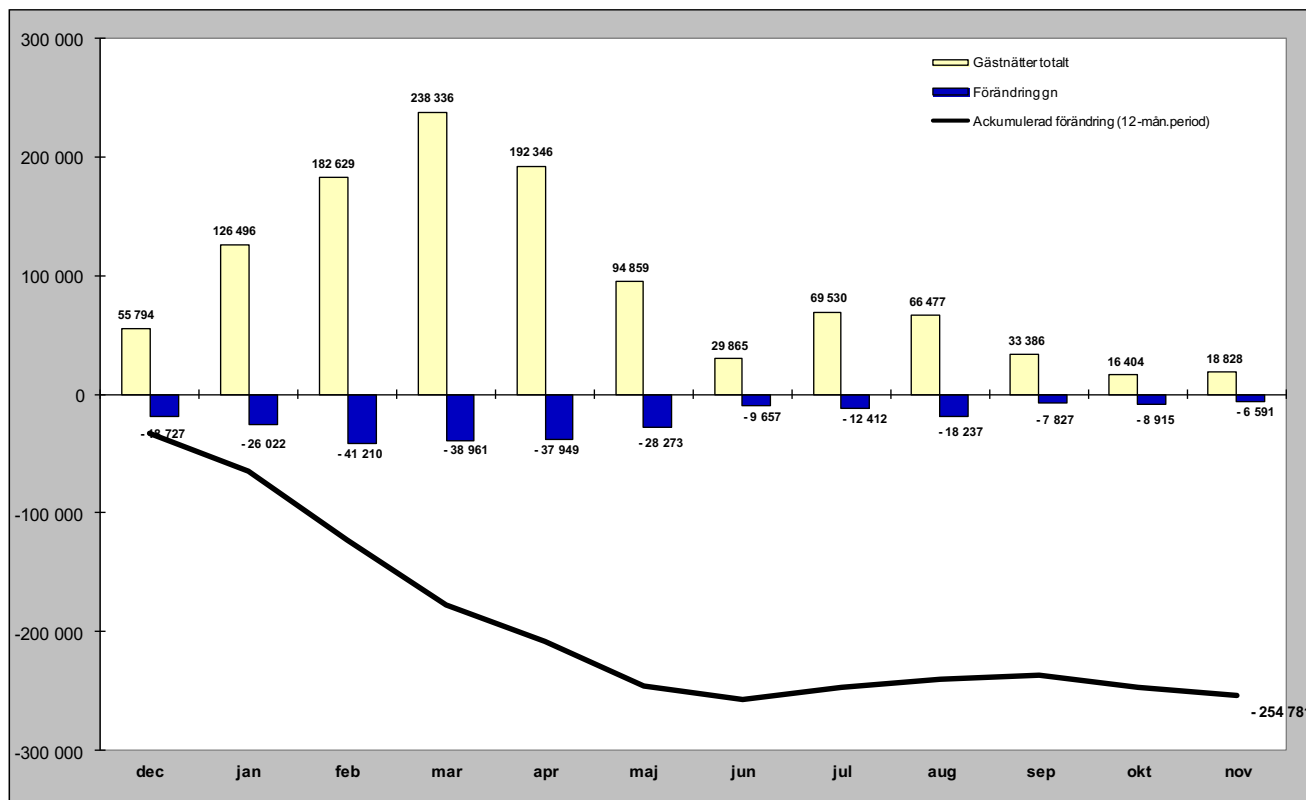

Relativ förändring

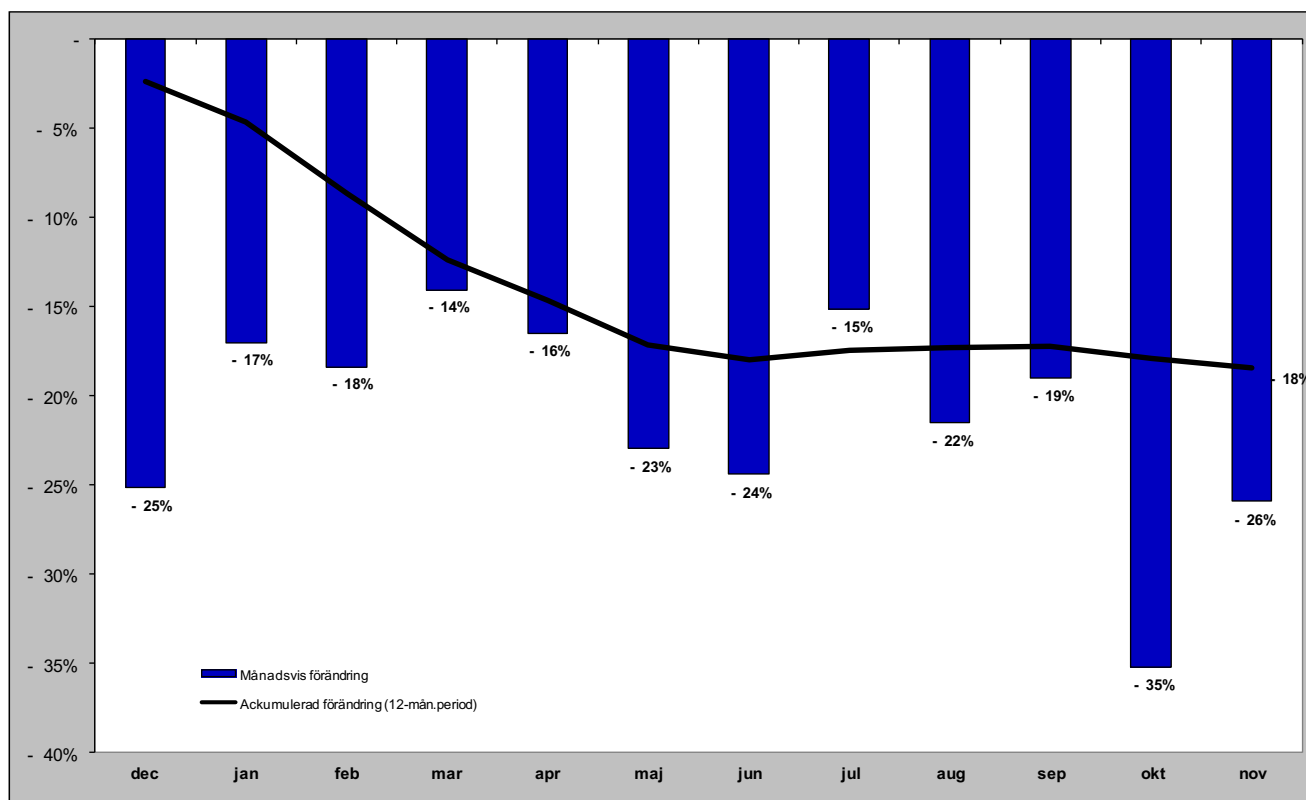

Gästnätter i Härjedalens Kommun (HSVCsol) marknader

Senaste månaden

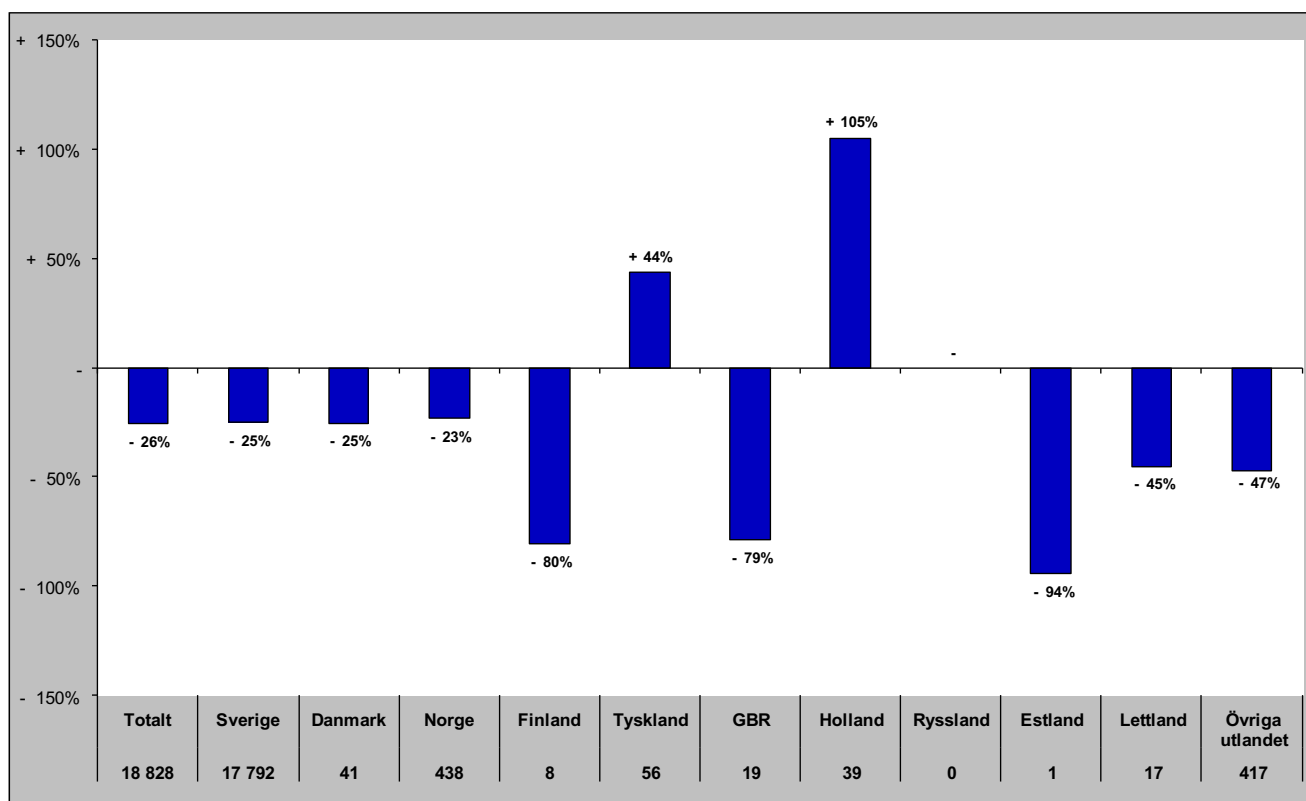

Senaste vintern (nov-apr)

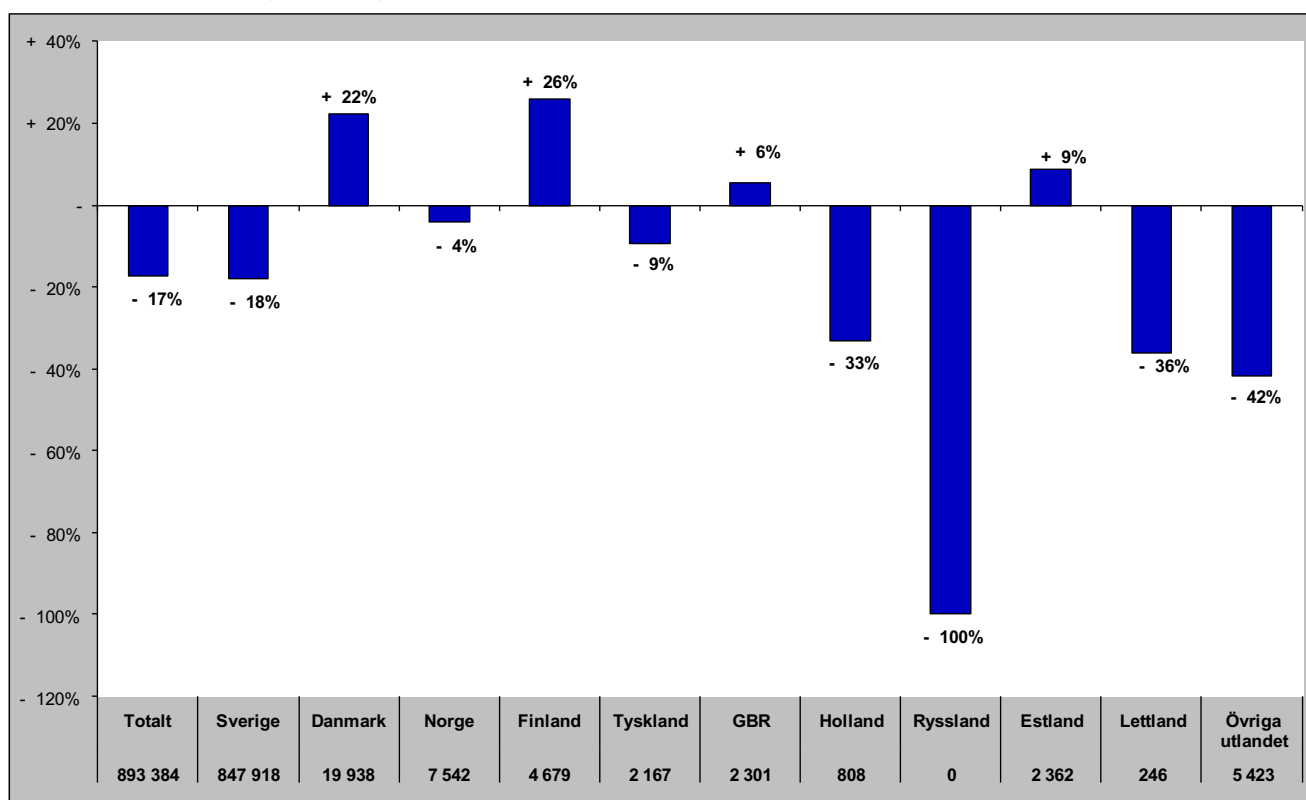

Gästnätter i Härjedalens Kommun (HSVCsol) marknader

Senaste sommaren (jun-sep)

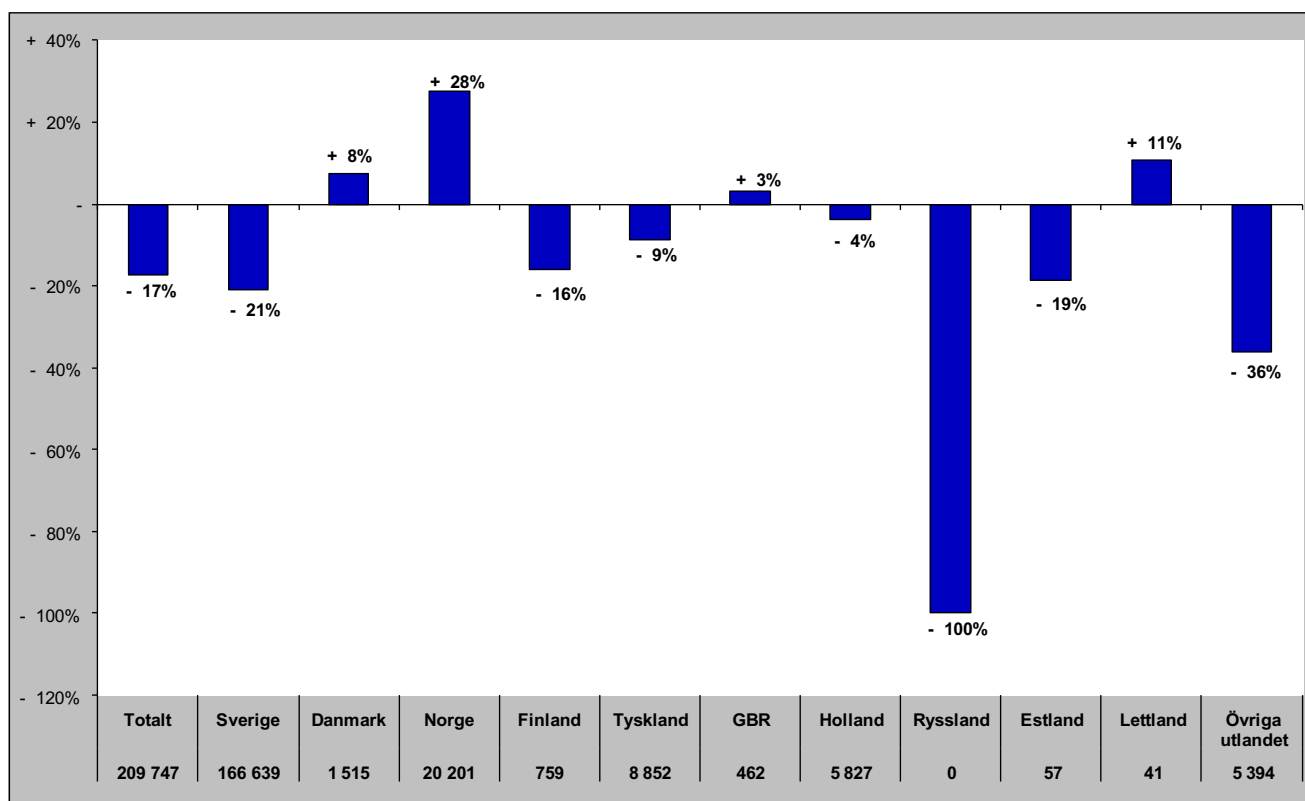

Senaste barmark (maj-okt)

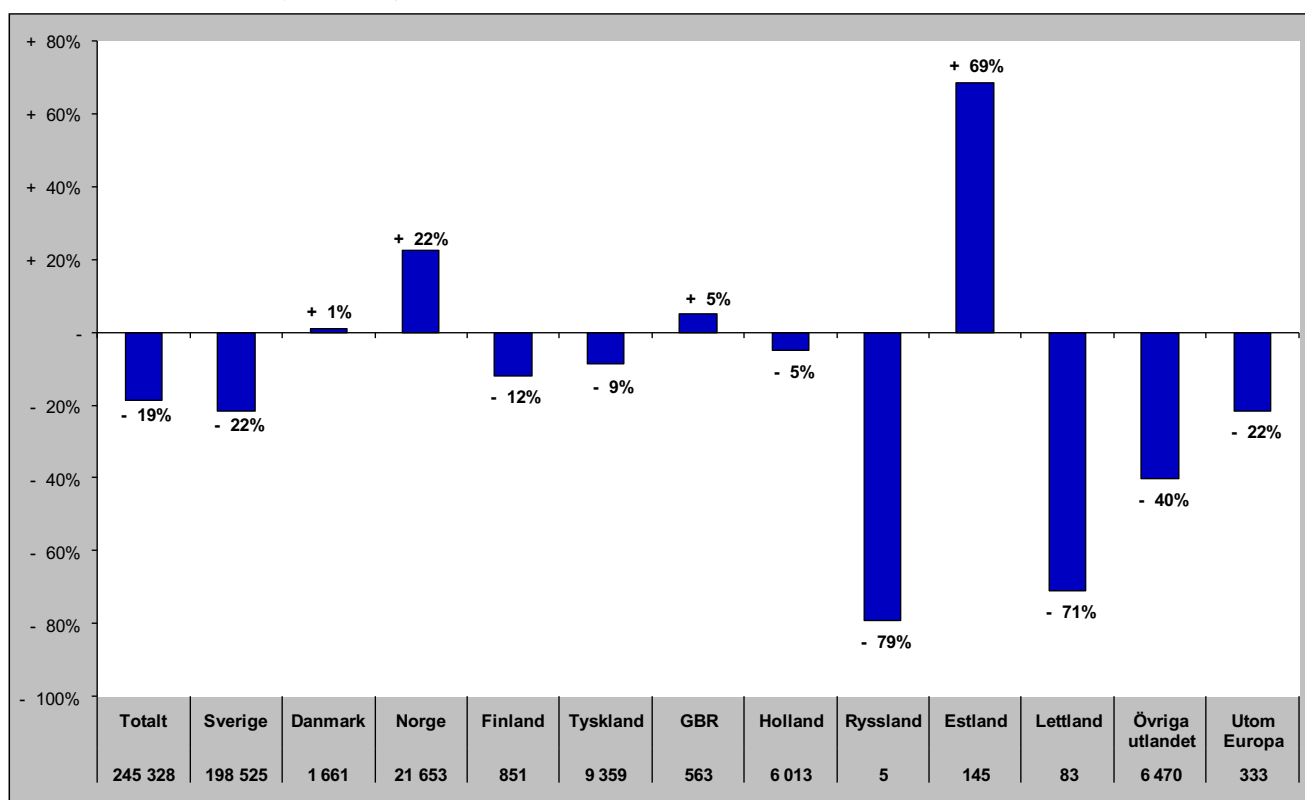

Gästnätter i Härjedalens Kommun (HSVCsol) marknader

Senaste helåret

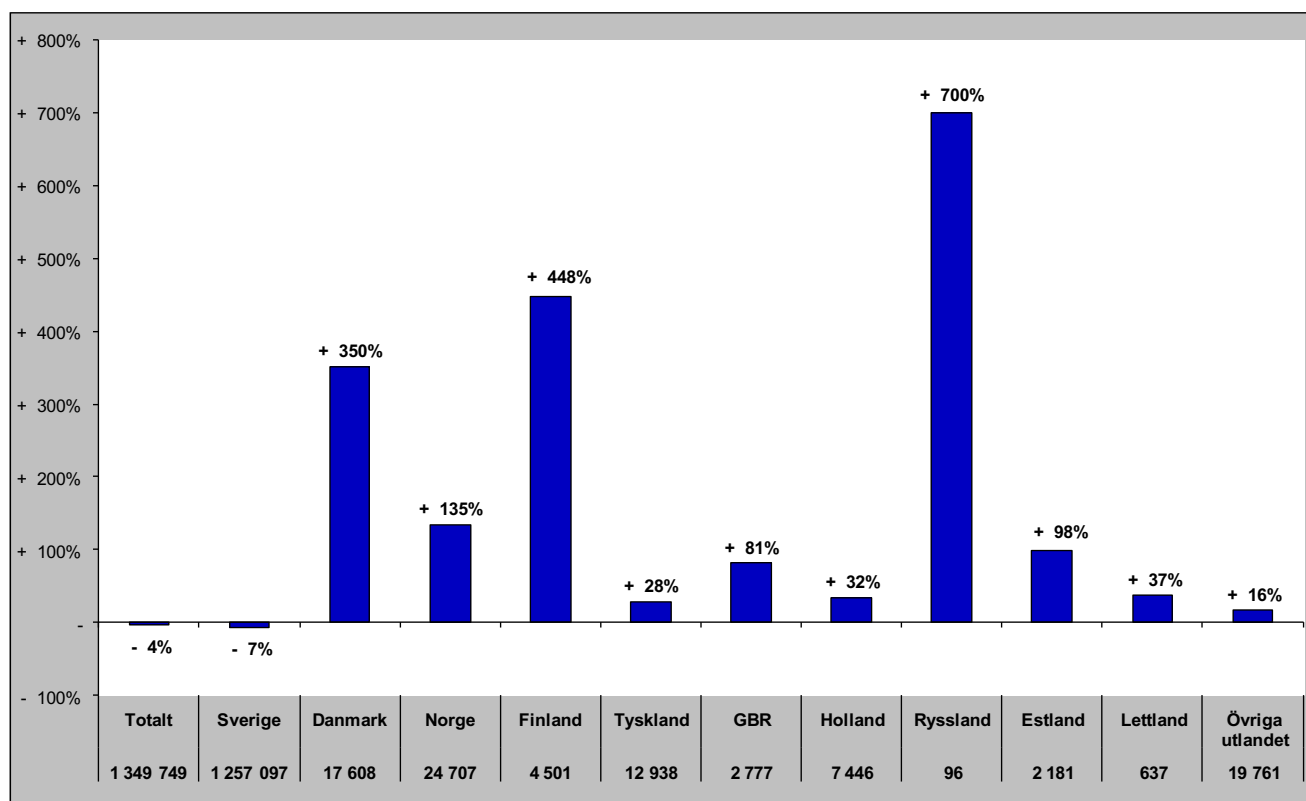

Gästnätter i Bergs Kommun (HSVC)

Förändring gästnätter

Totalt antal gästnätter 145 482

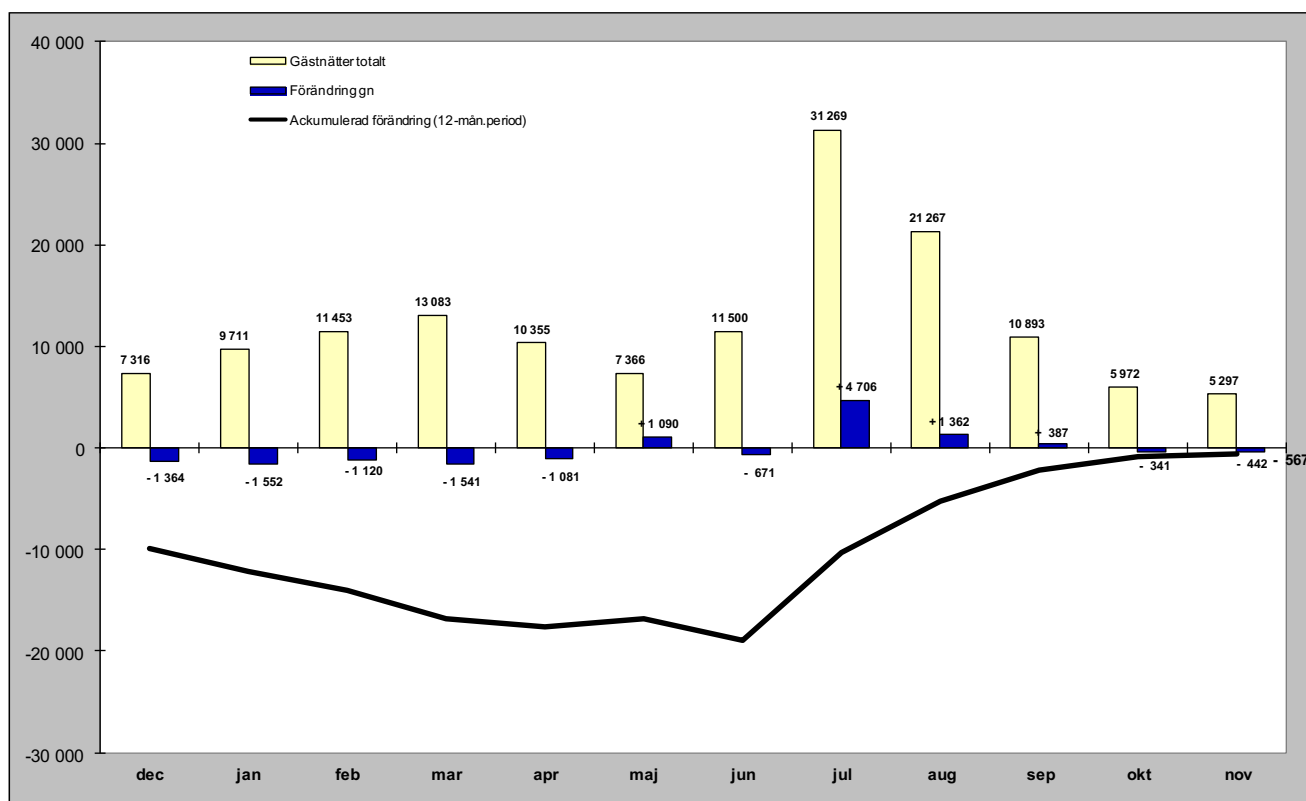

Relativ förändring

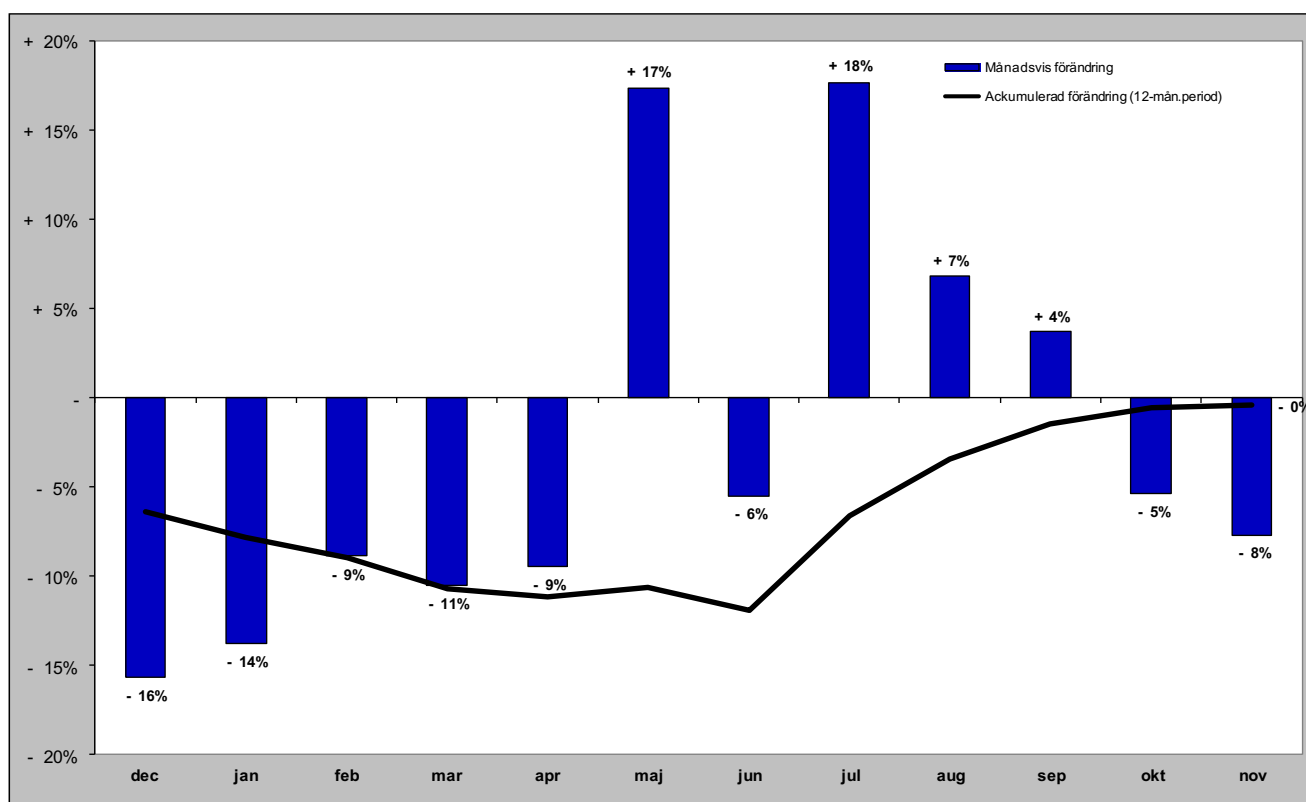

Gästnätter i Bergs kommun (HSVC) marknader

Senaste månaden

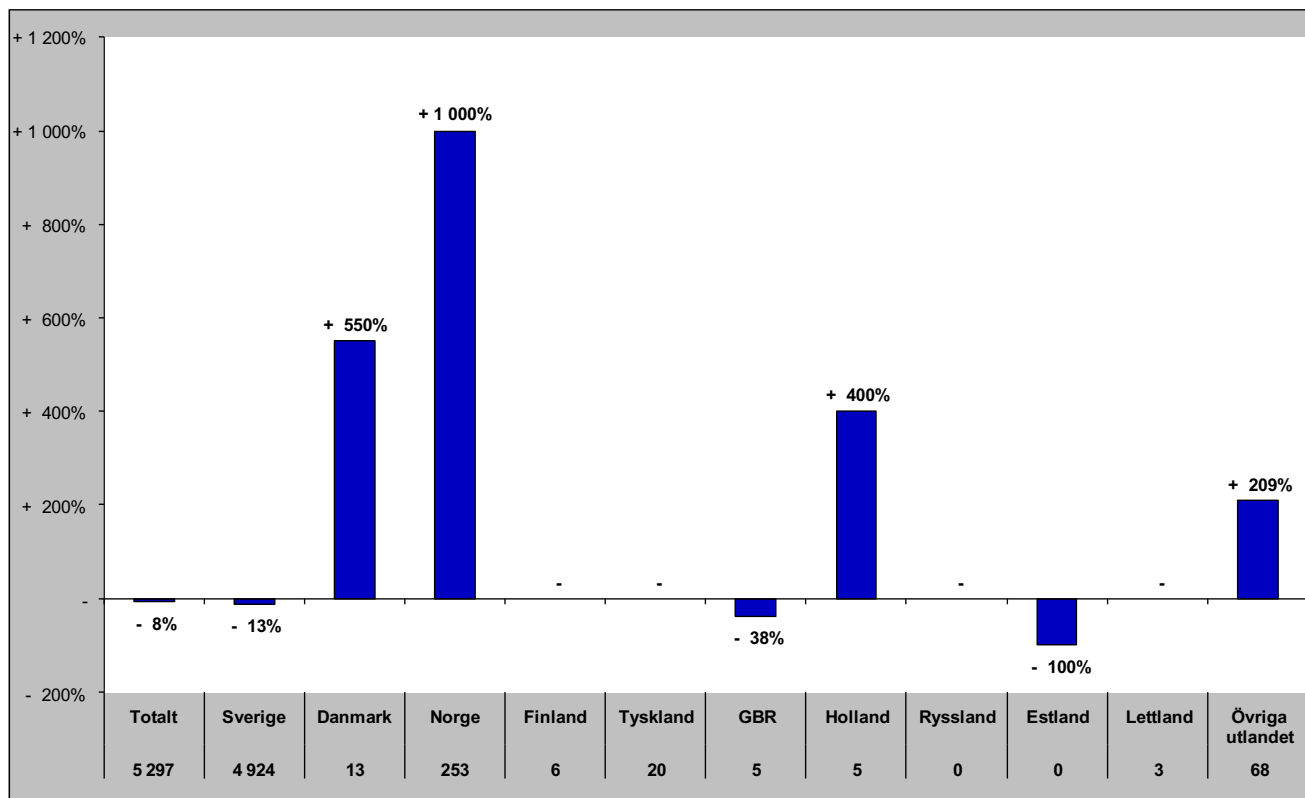

Senaste vintern (nov-apr)

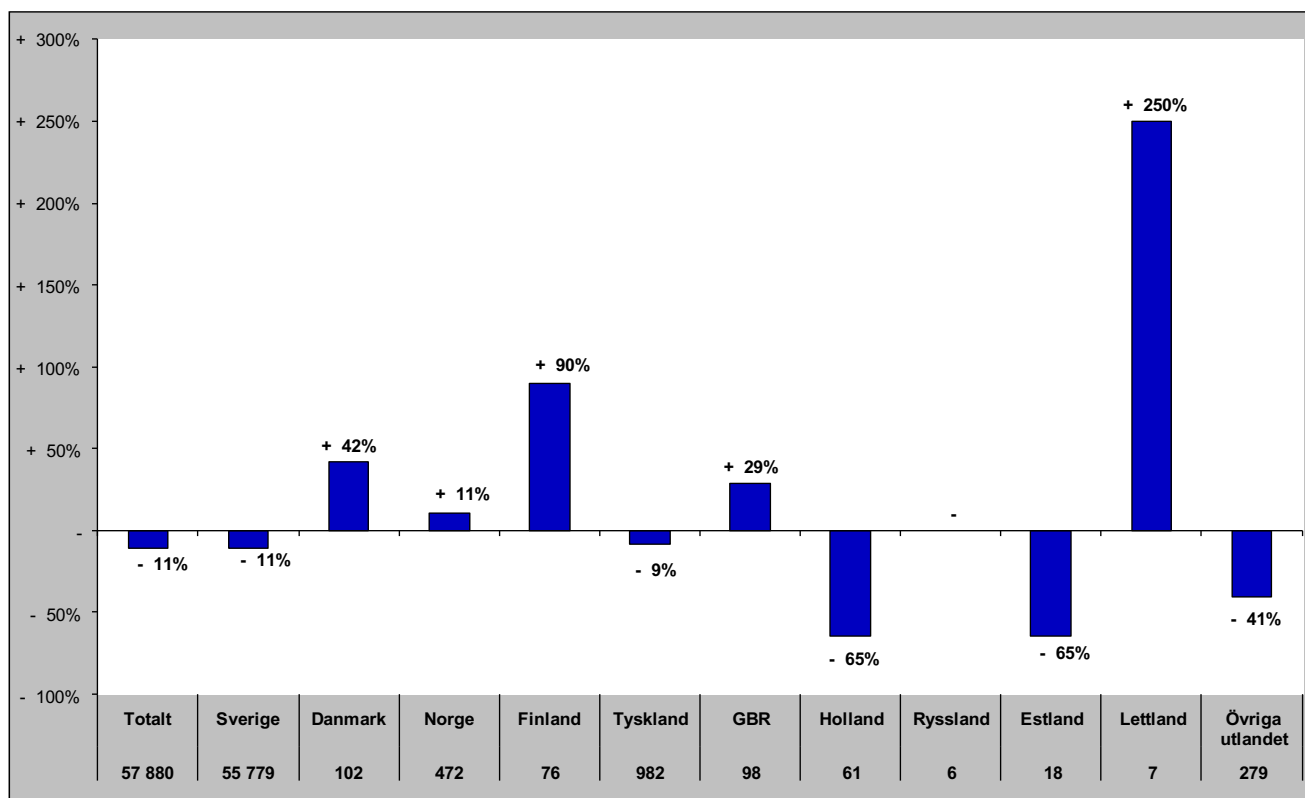

Gästnätter i Bergs kommun (HSVC) marknader

Senaste sommaren (jun-sep)

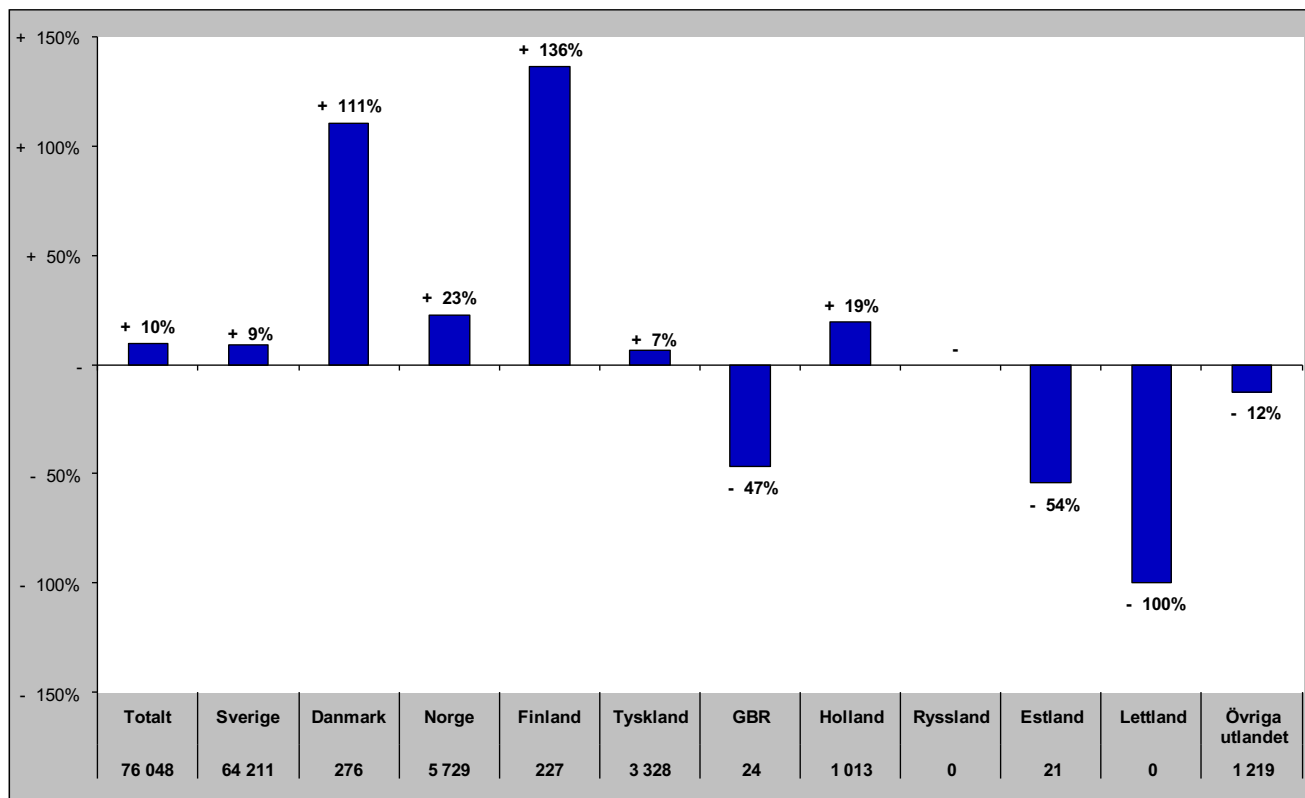

Senaste barmark (maj-okt)

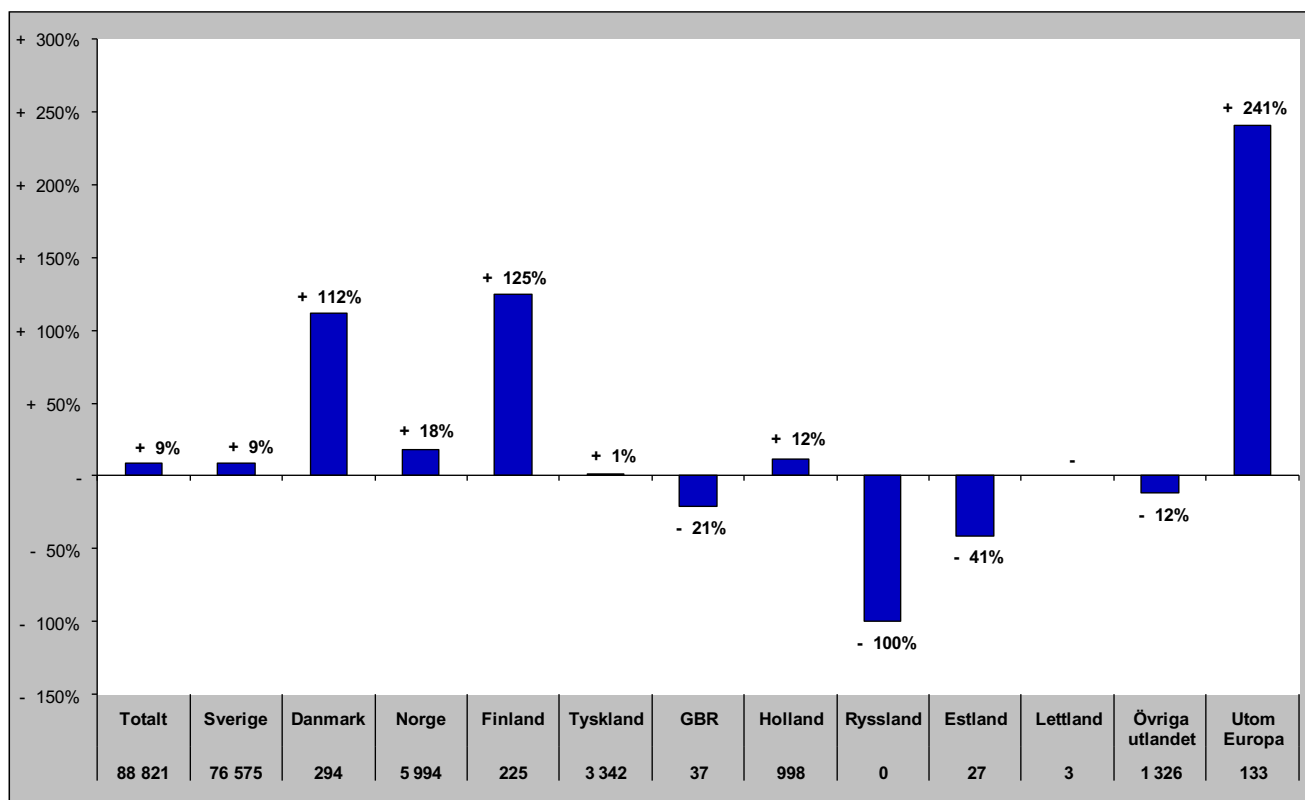

Gästnätter i Bergs Kommun (HSVCsol) marknader

Senaste helåret

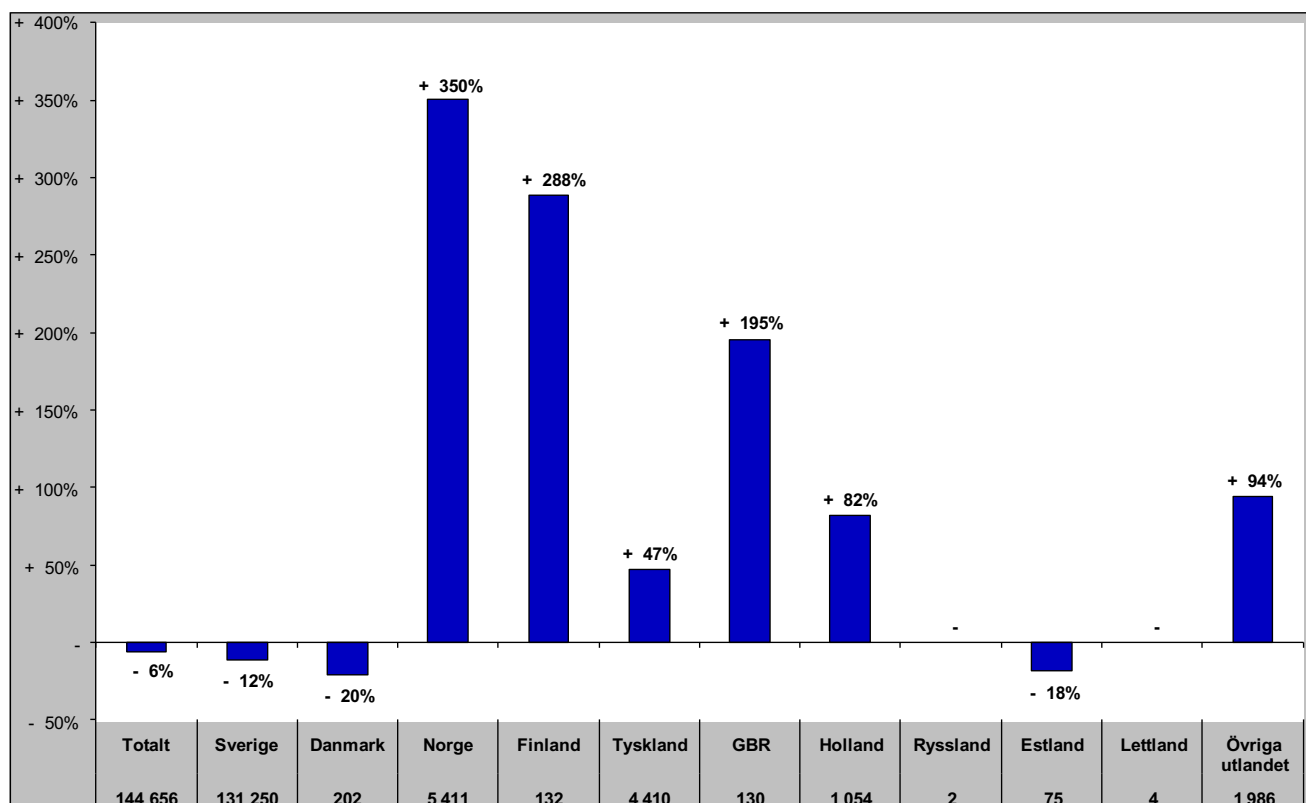

Gästnätter i Åre Kommun (HSVCsol)

Förändring gästnätter

Totalt antal gästnätter 1 007 258

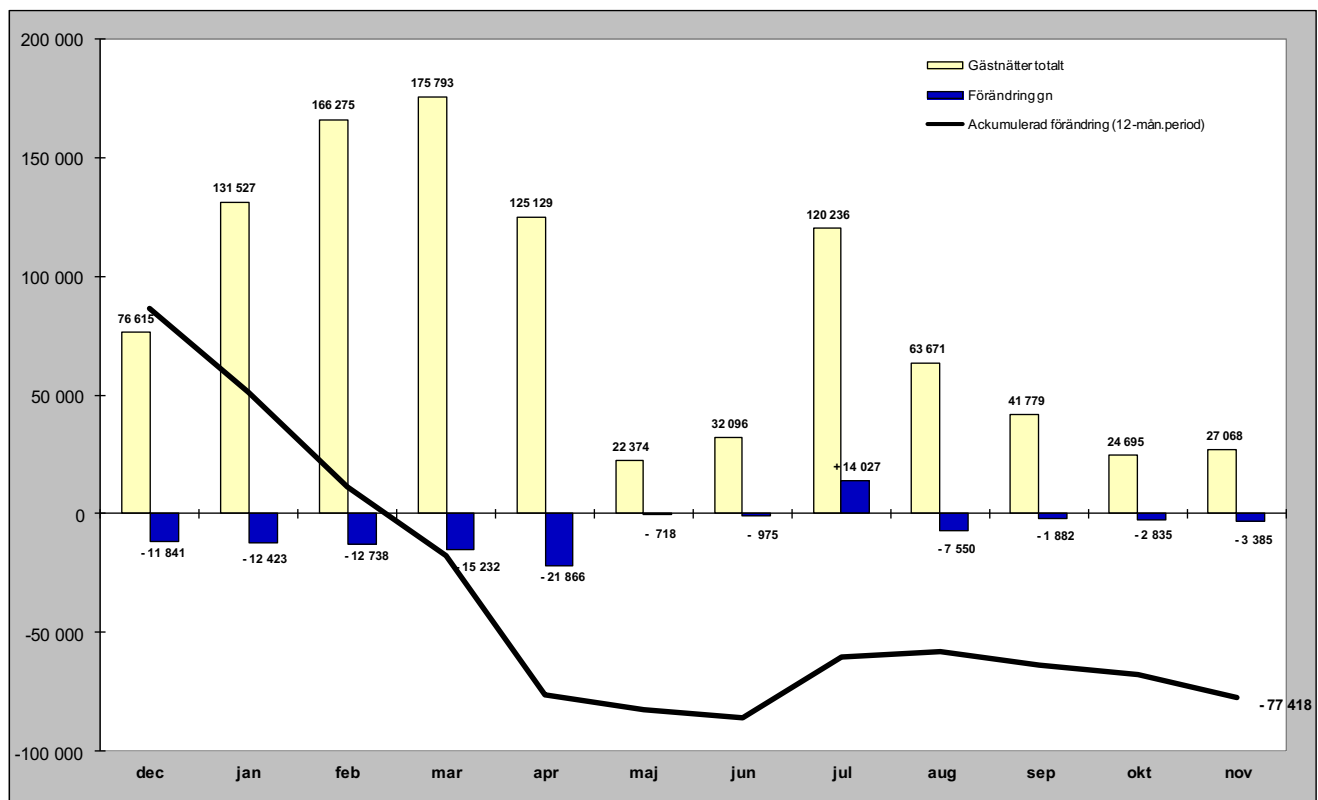

Relativ förändring

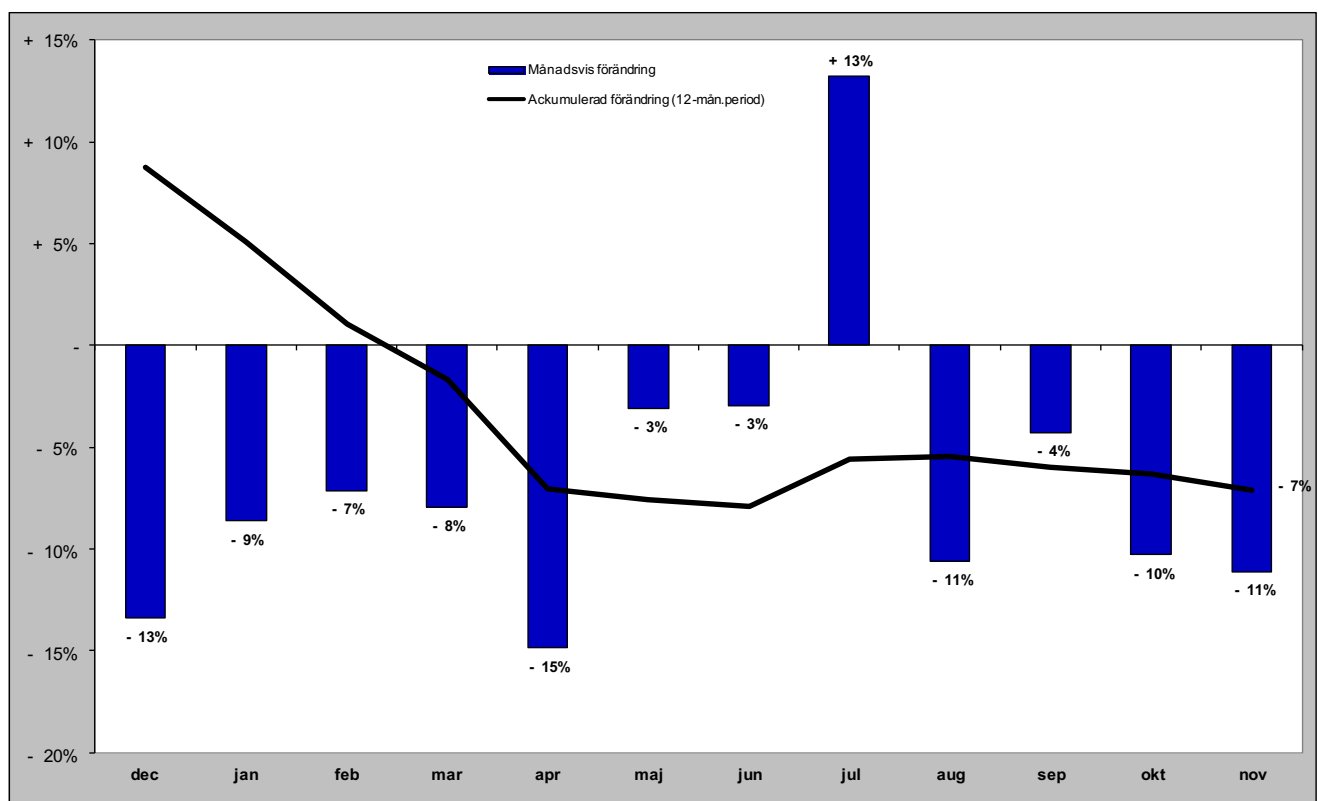

Gästnätter i Åre kommun (HSVCsol) marknader

Senaste månaden

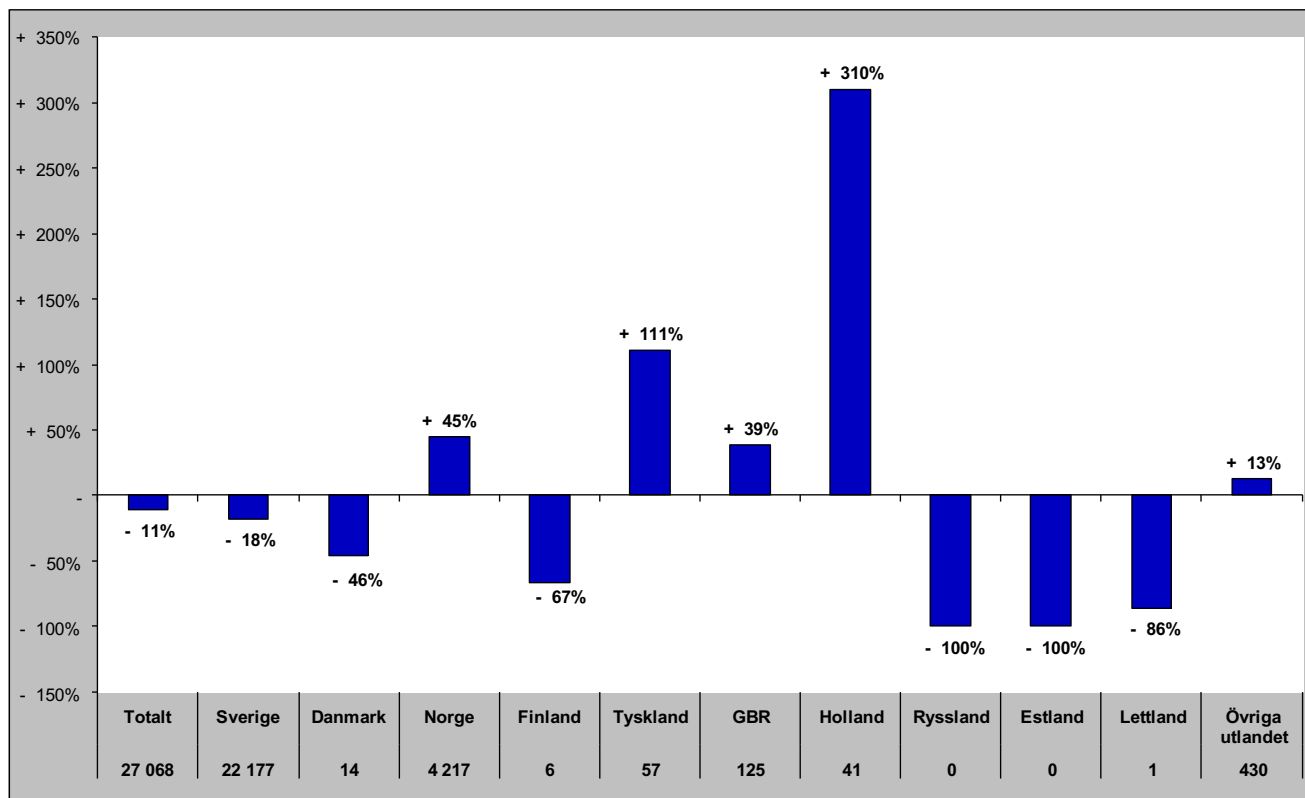

Senaste vintern (nov-apr)

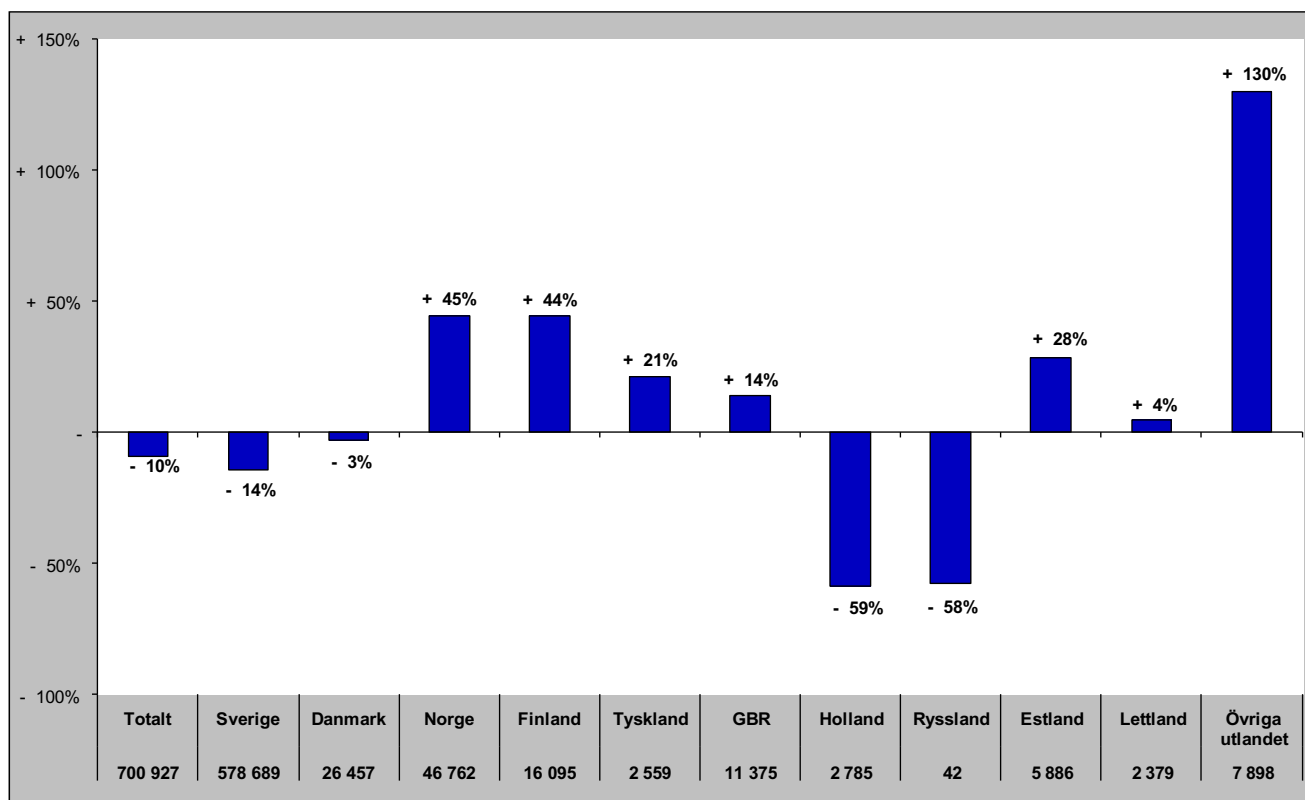

Gästnätter i Åre kommun (HSVCsol) marknader

Senaste sommaren (jun-sep)

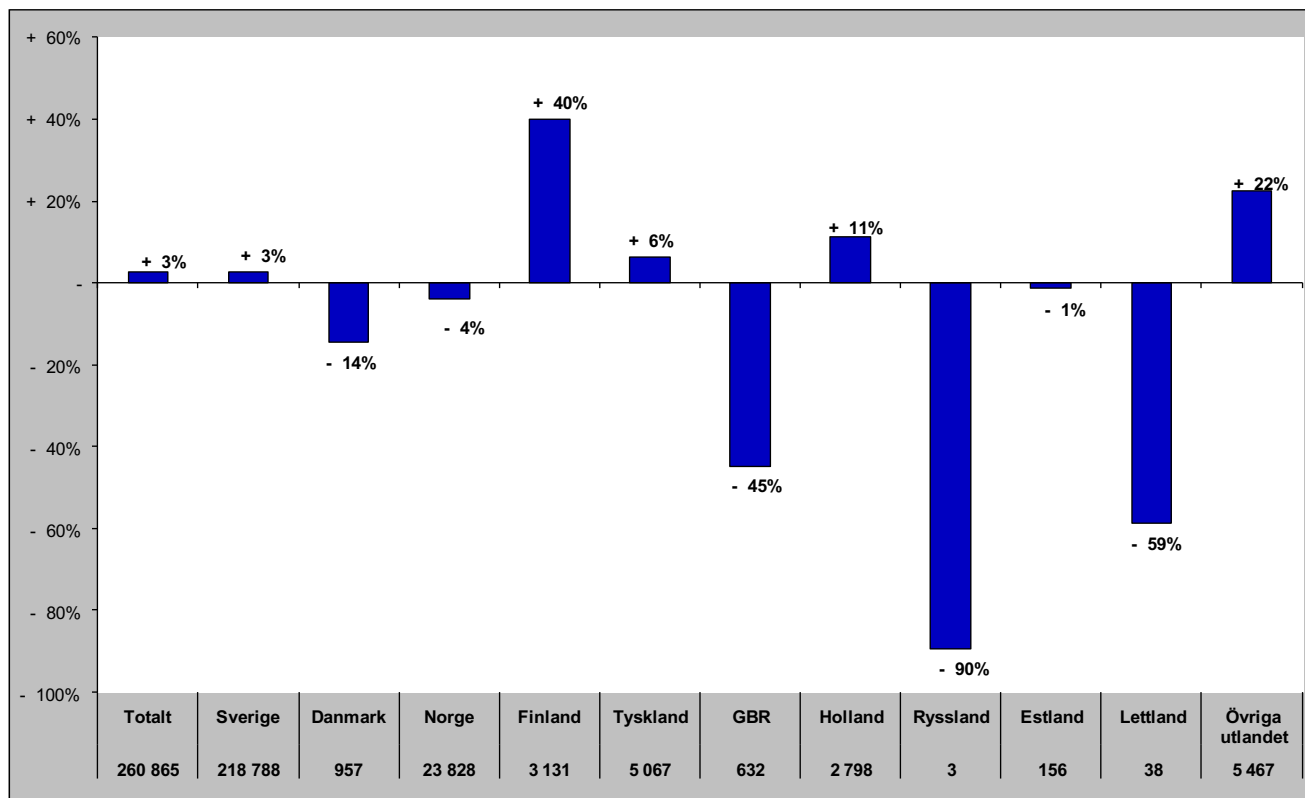

Senaste barmark (maj-okt)

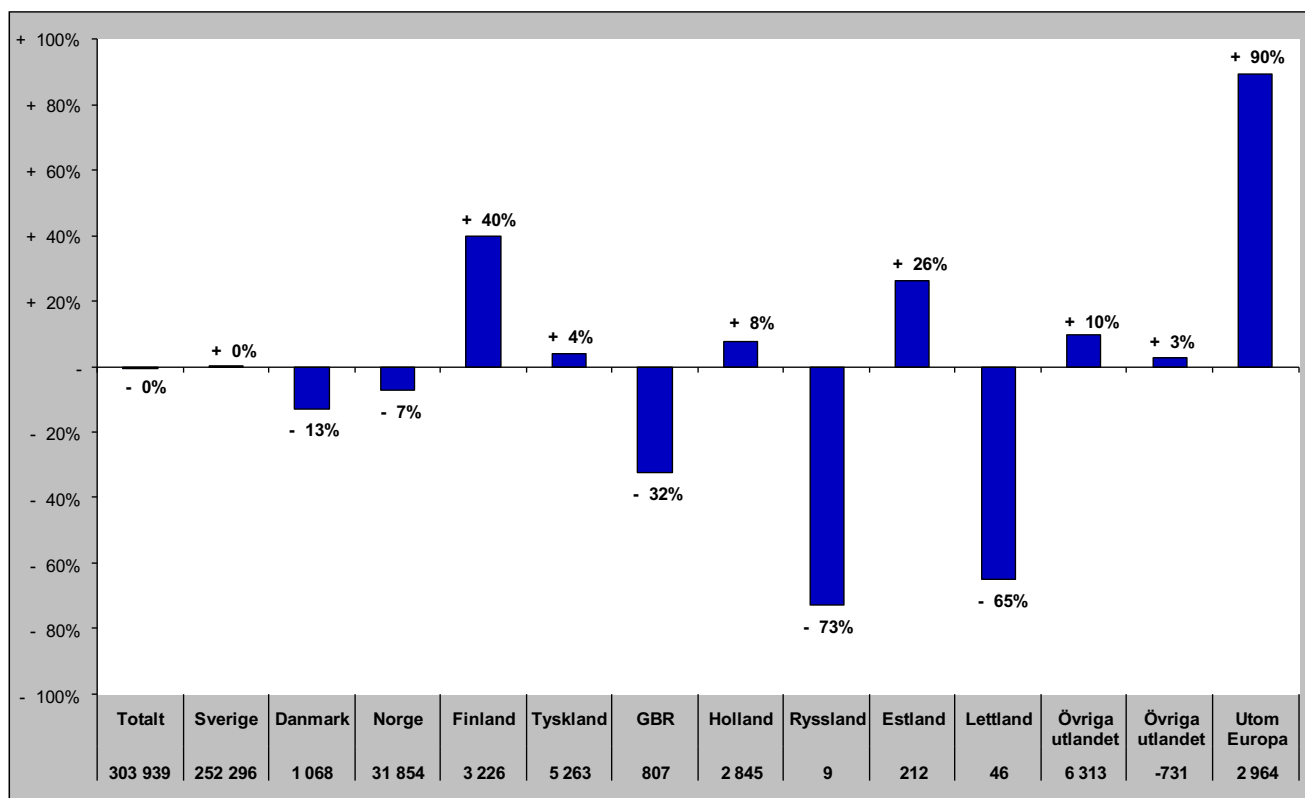

Gästnätter i Åre Kommun (HSVCsol) marknader

Senaste helåret

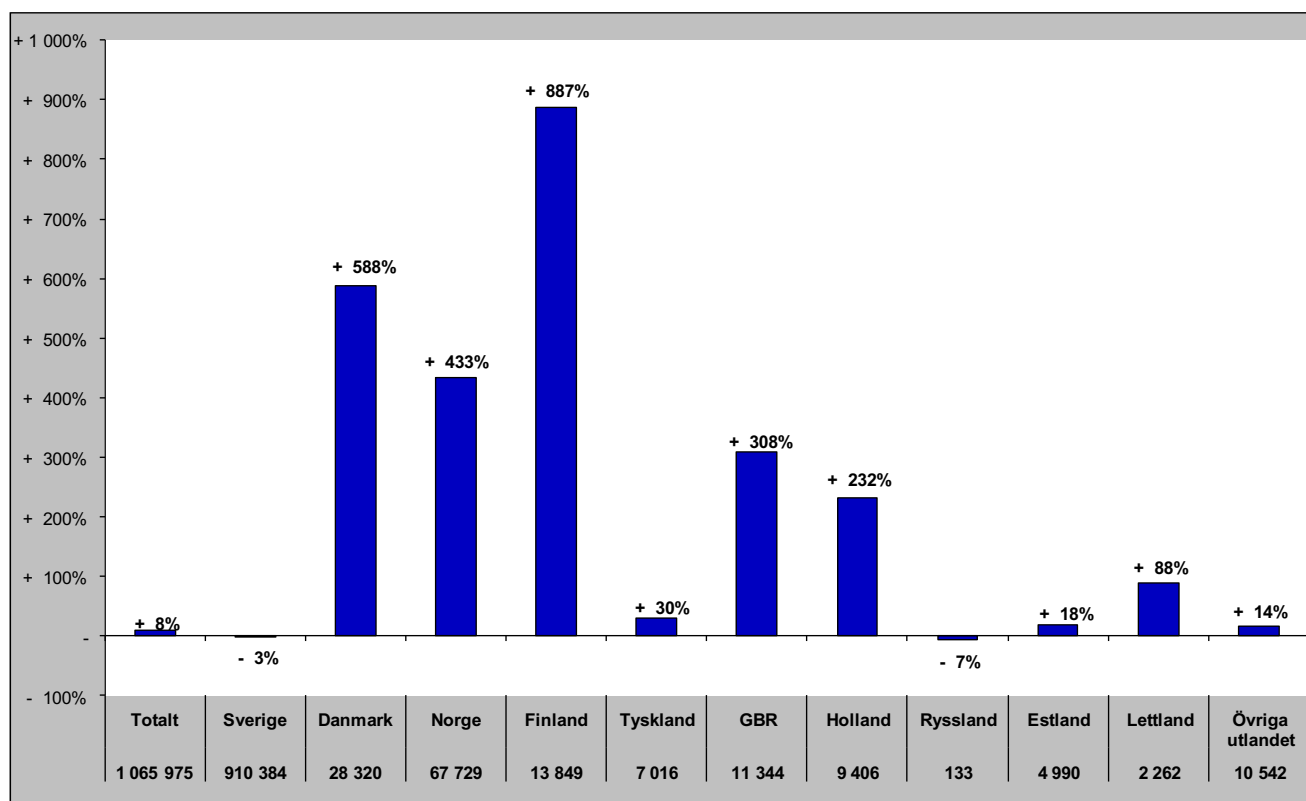

Gästnätter i Krokoms Kommun (HSVC)

Förändring gästnätter

Totalt antal gästnätter 58 514

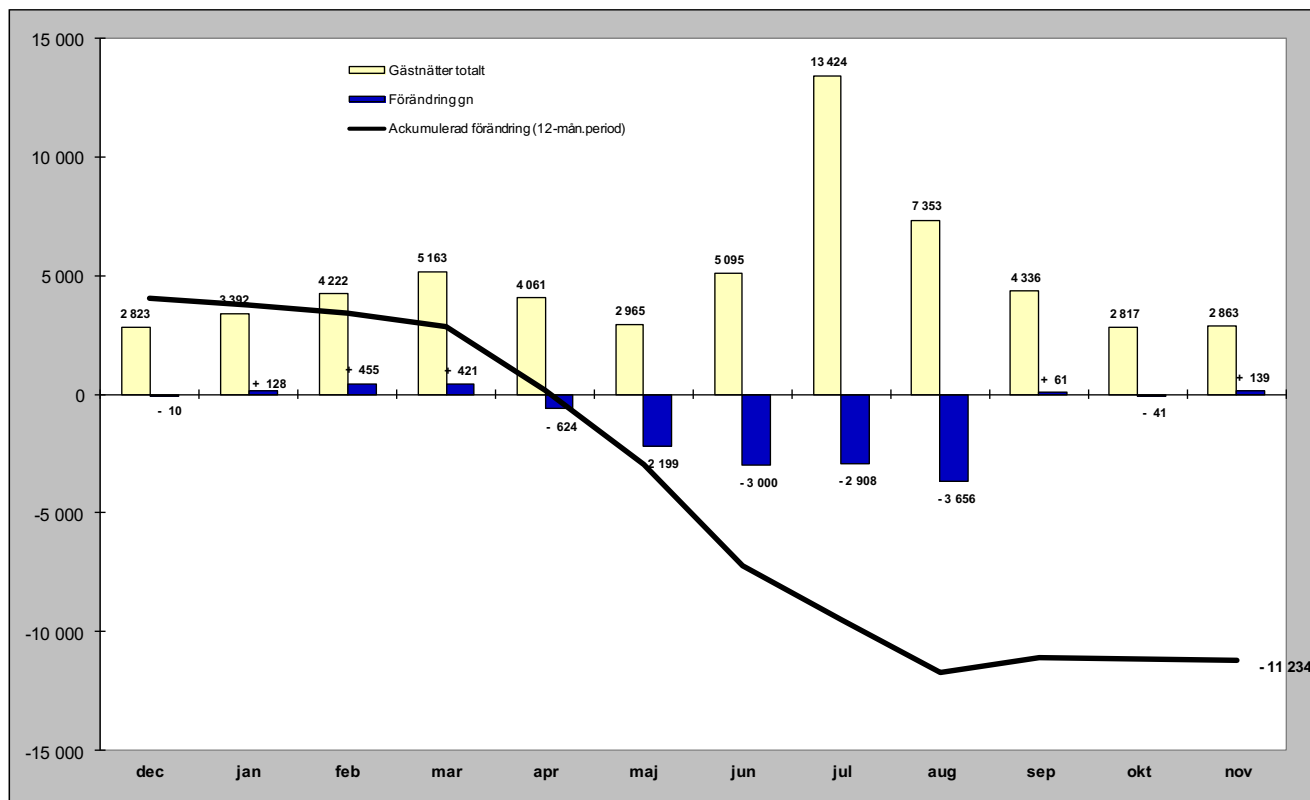

Relativ förändring

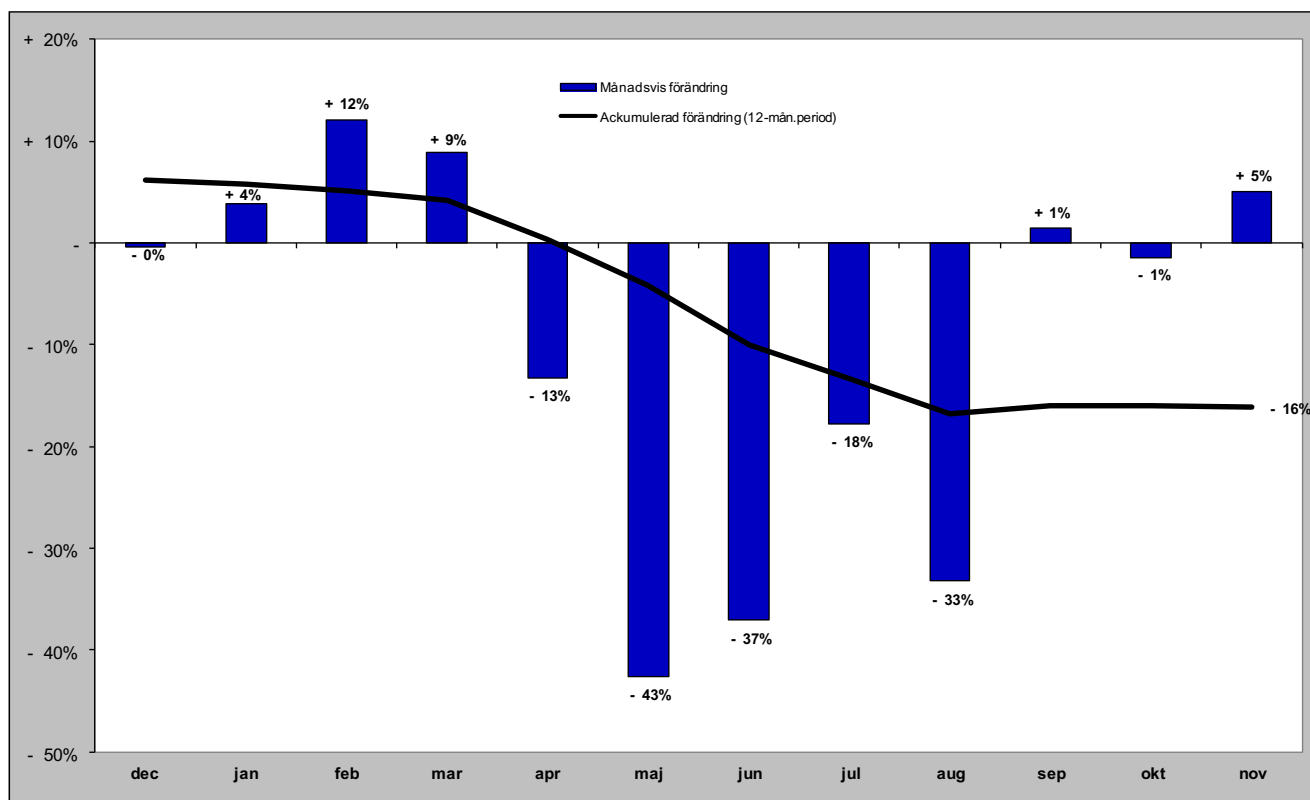

Gästnätter i Krokoms kommun (HSVC) marknader

Senaste månaden

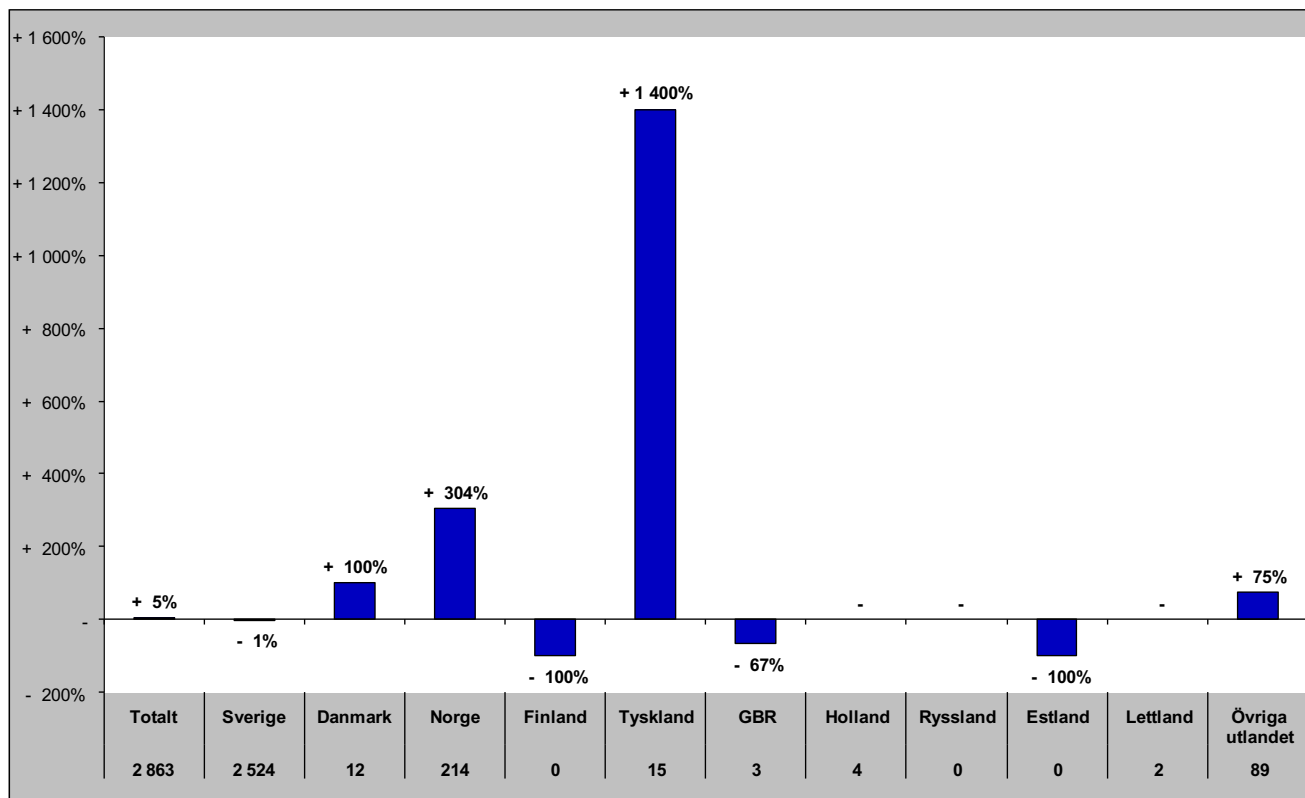

Senaste vintern (nov-apr)

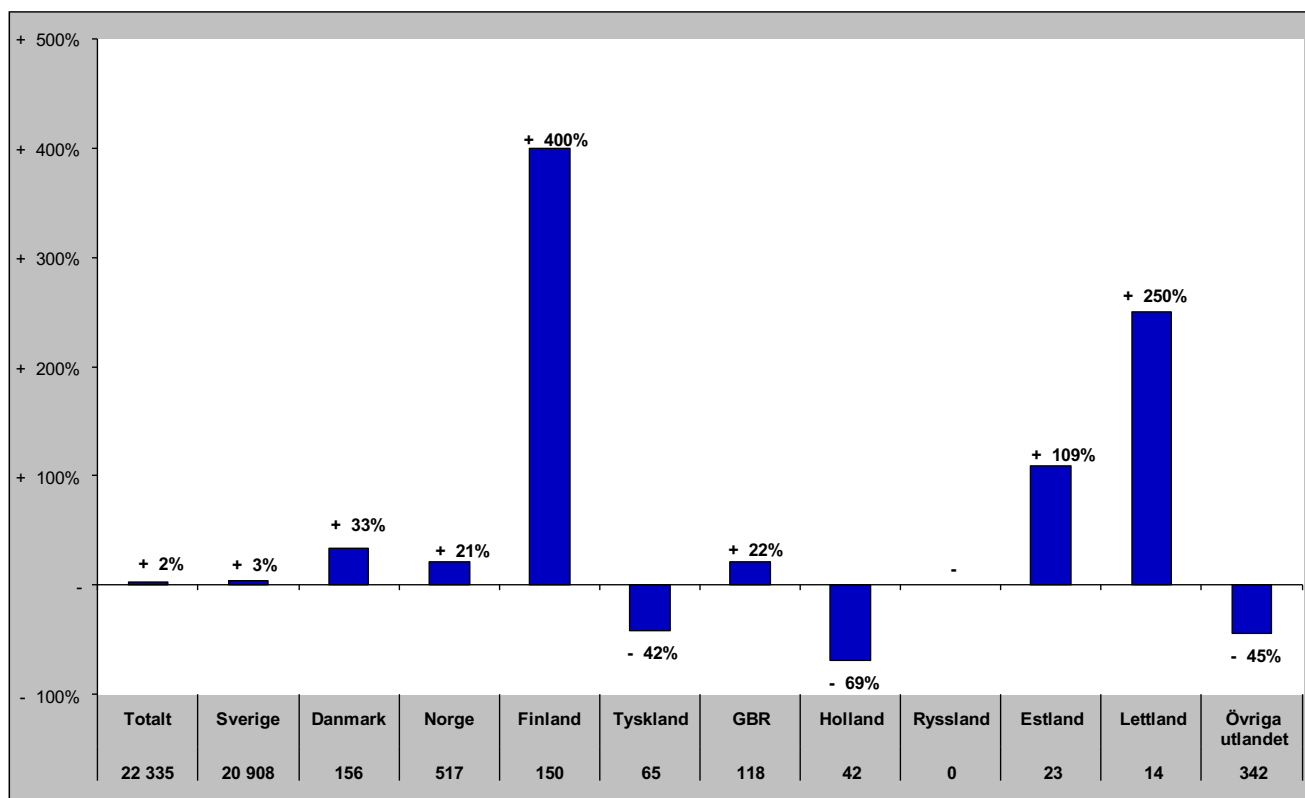

Gästnätter i Krokoms kommun (HSVC) marknader

Senaste sommaren (jun-sep)

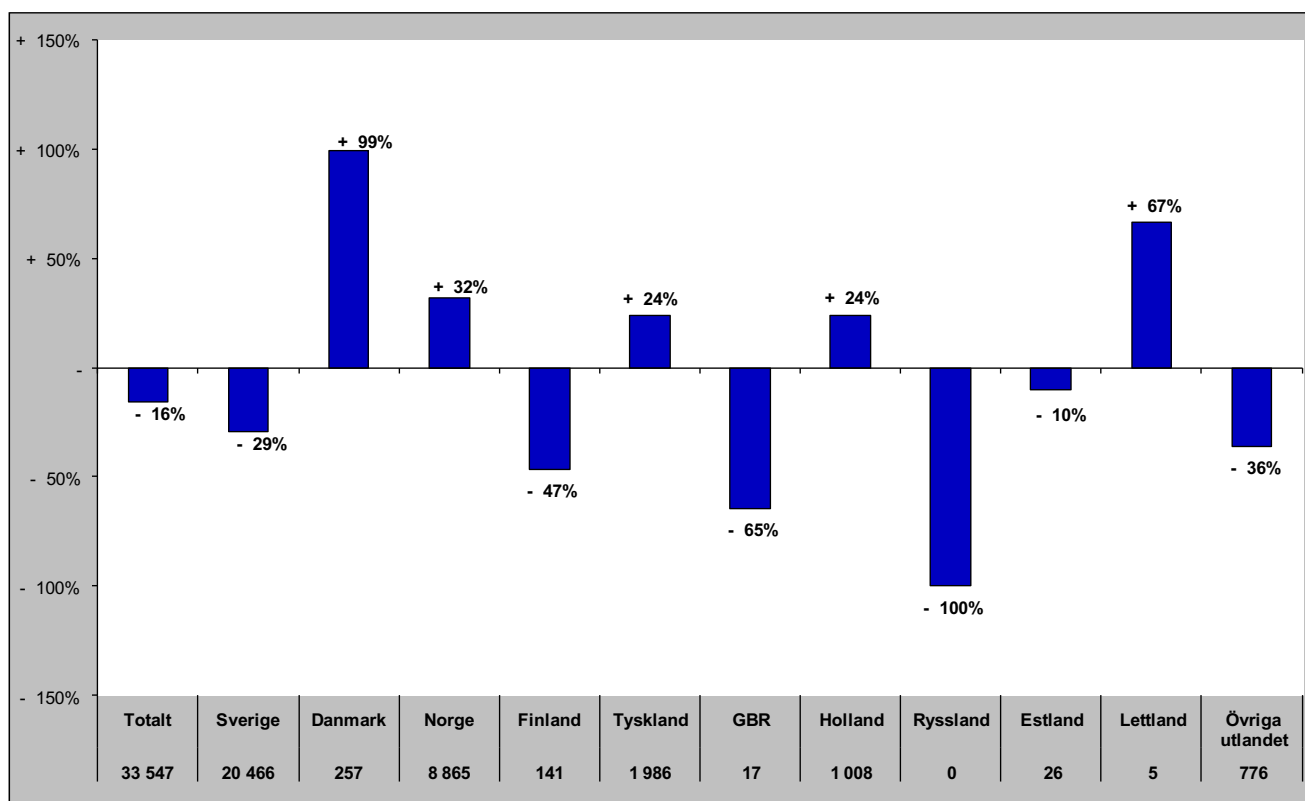

Senaste barmark (maj-okt)

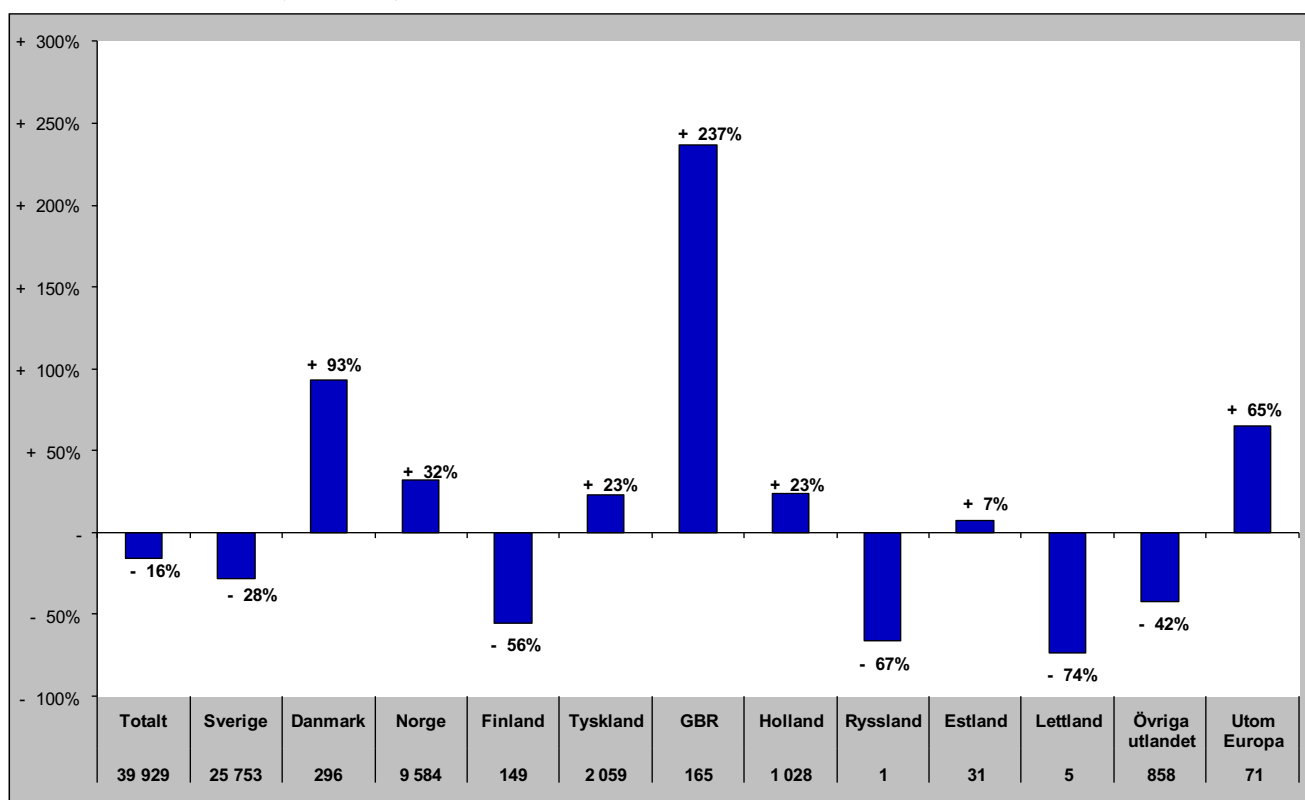

Gästnätter i Krokoms Kommun (HSVCsol) marknader

Senaste helåret

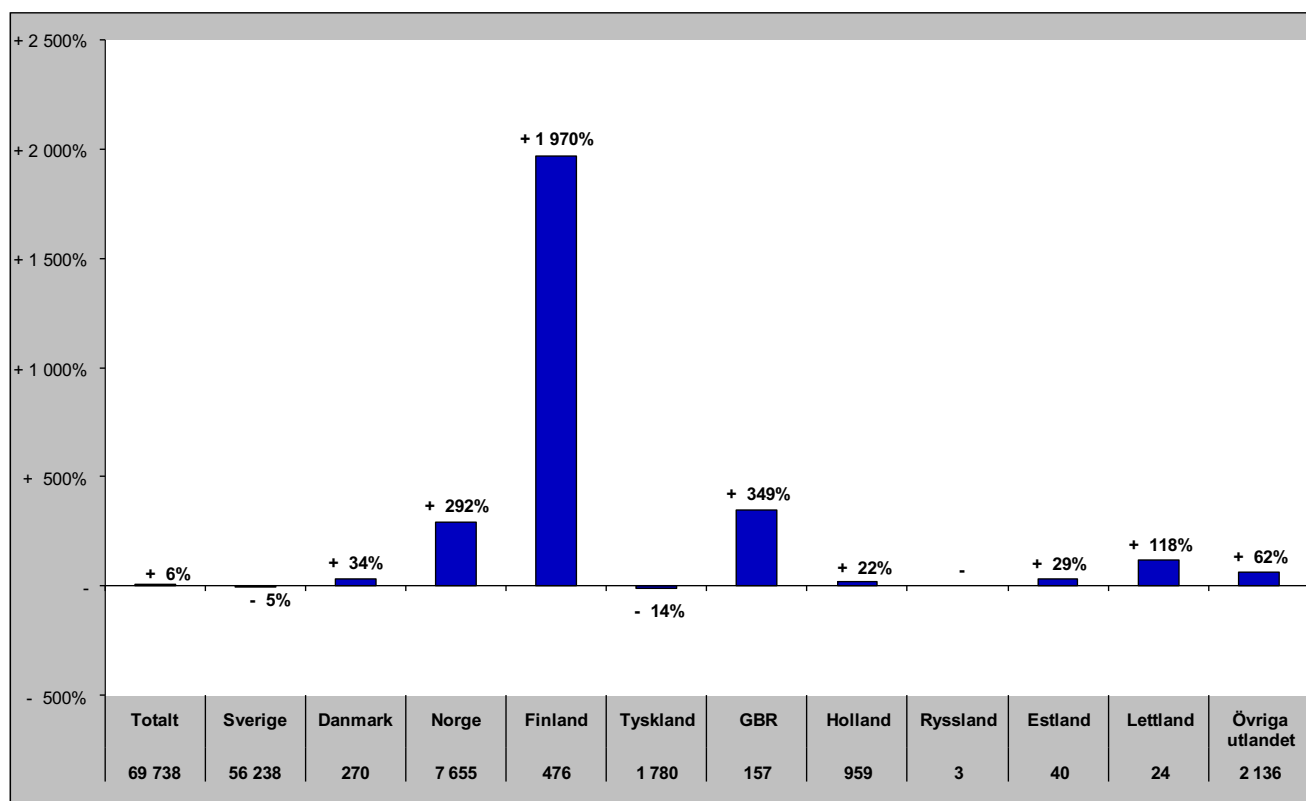

Gästnätter i Östersunds Kommun (HSVC)

Förändring gästnätter

Totalt antal gästnätter 454 023

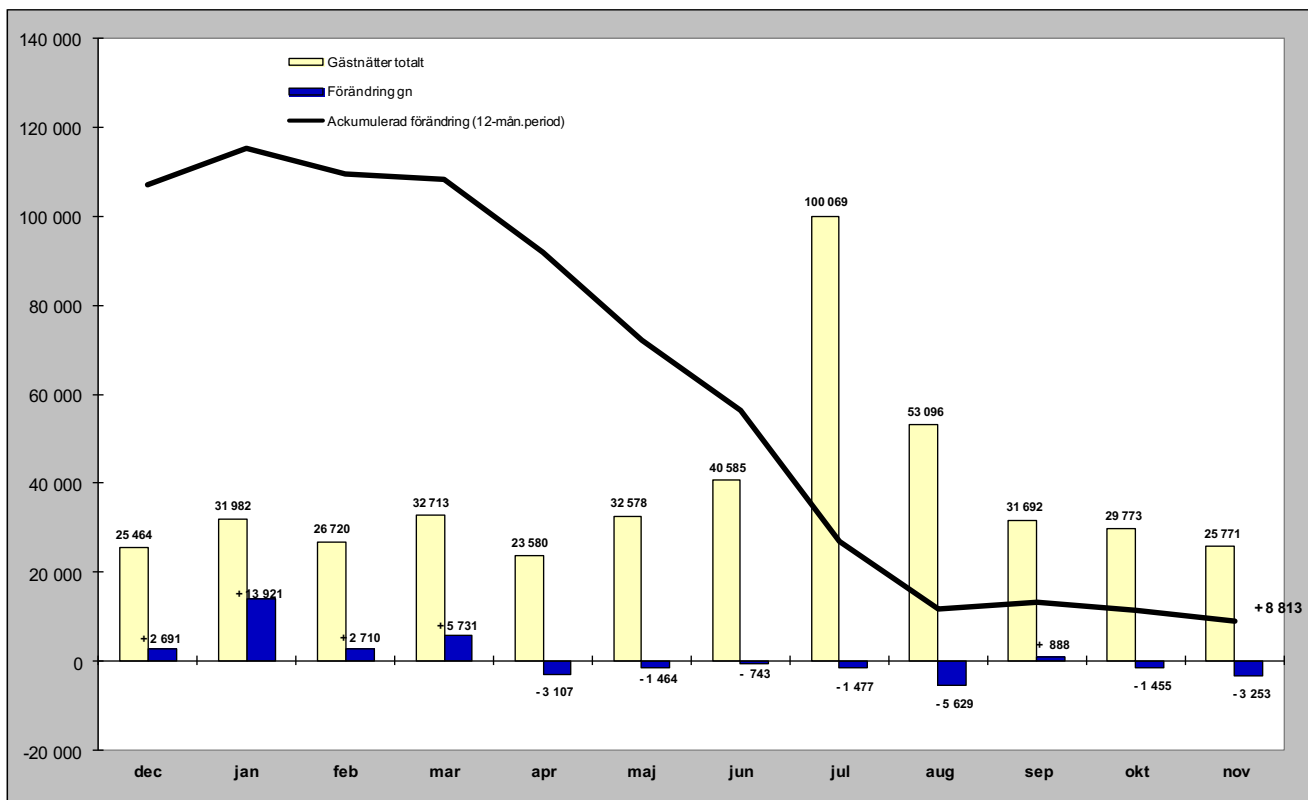

Relativ förändring

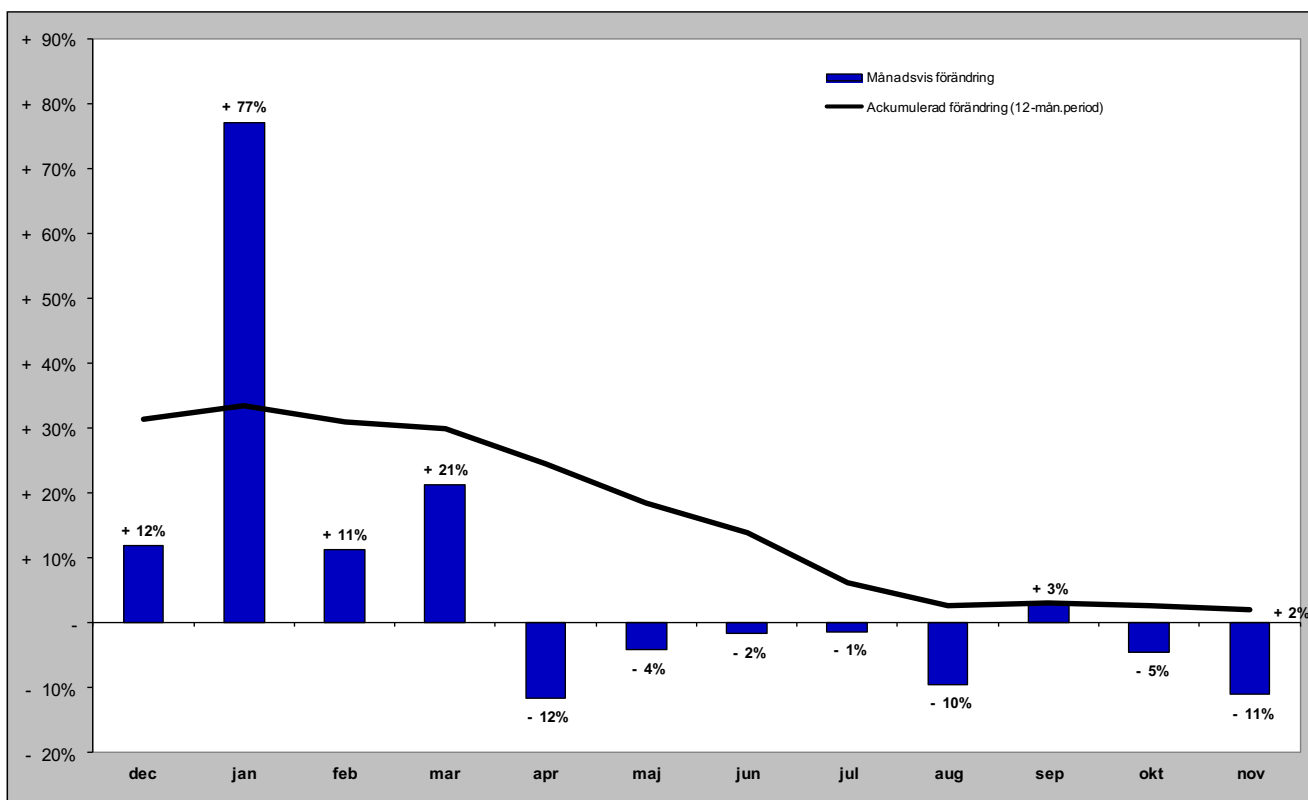

Gästnätter i Östersunds kommun (HSVC) marknader

Senaste månaden

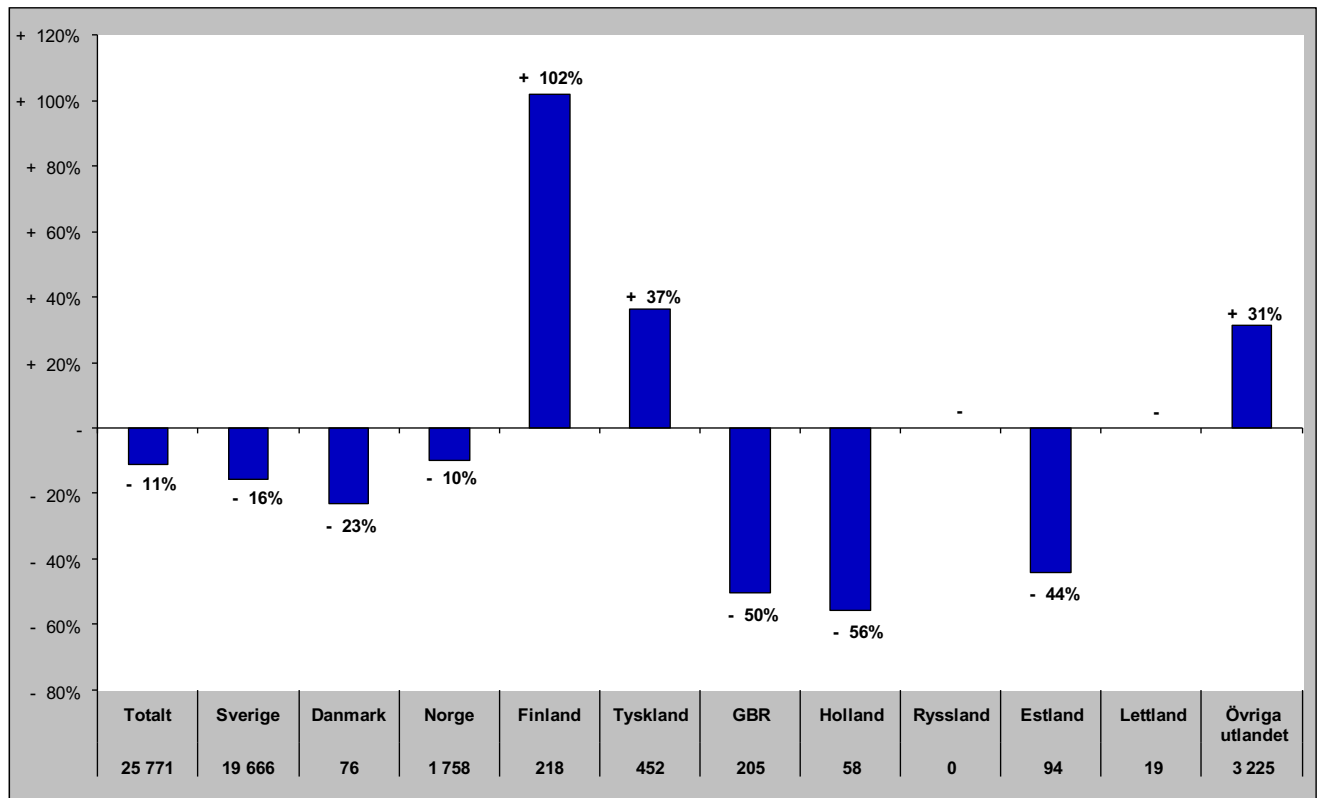

Senaste vintern (nov-apr)

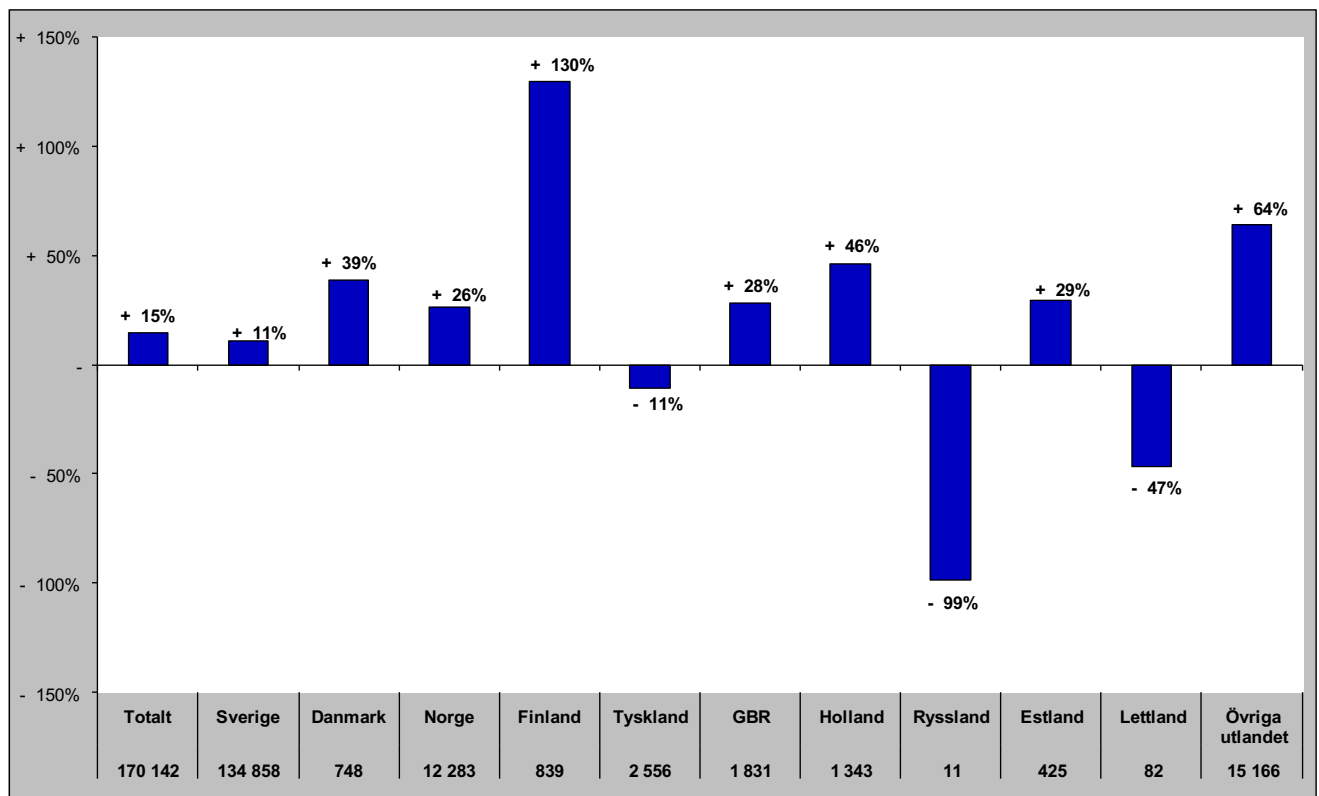

Gästnätter i Östersunds kommun (HSVC) marknader

Senaste sommaren (jun-sep)

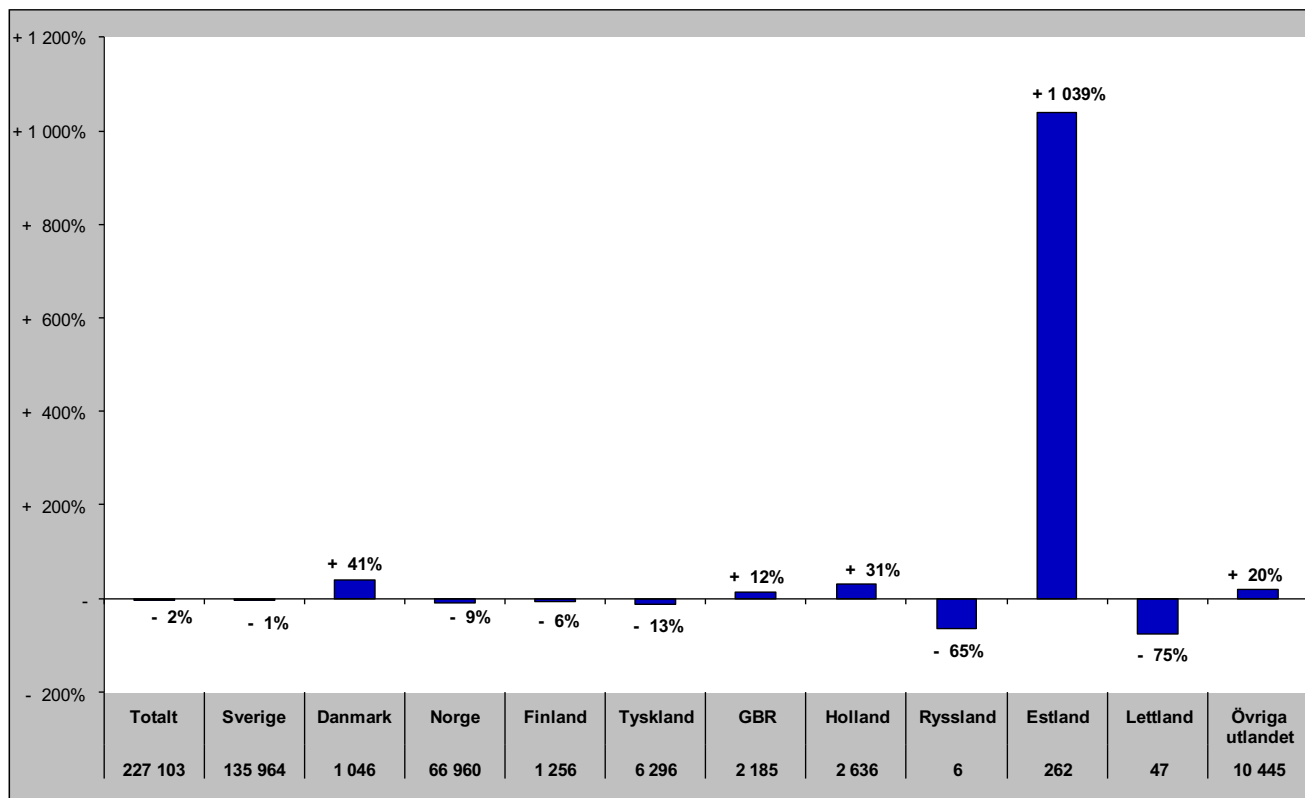

Senaste barmark (maj-okt)

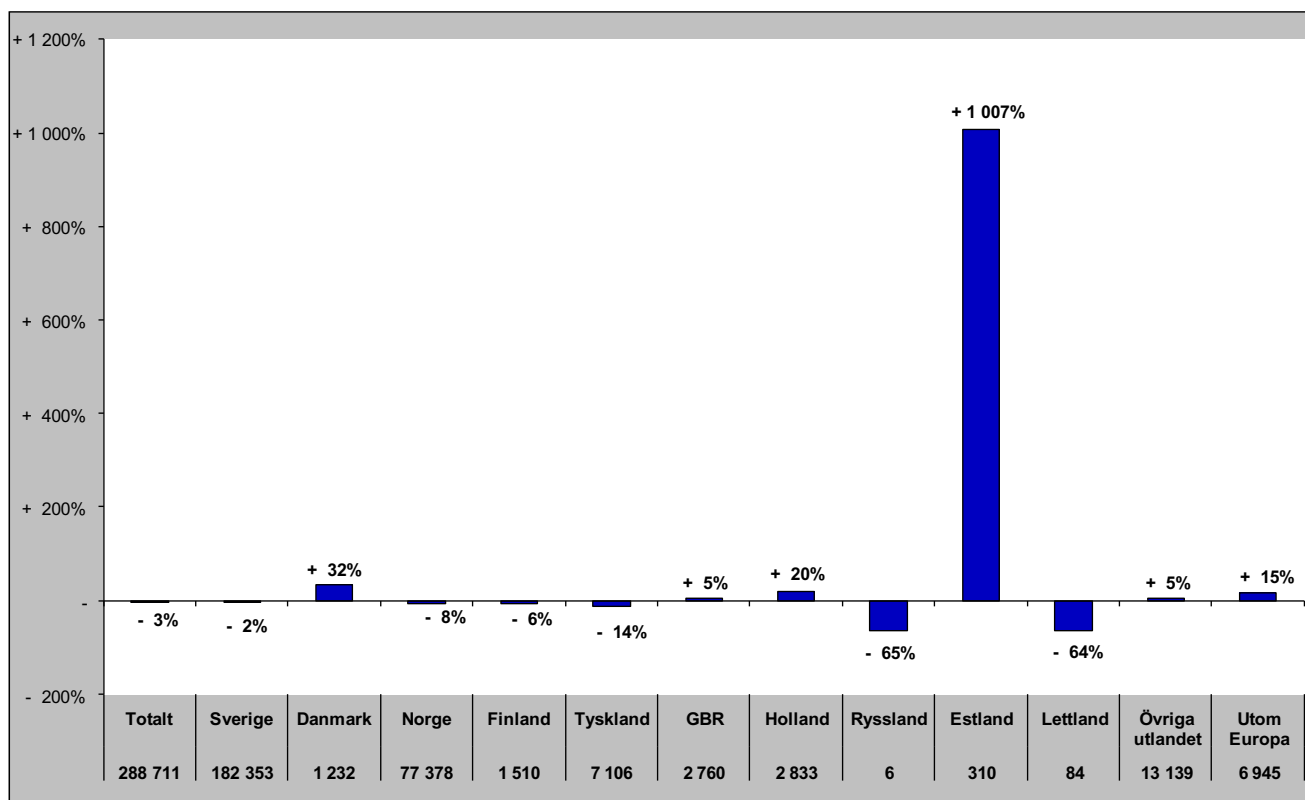

Gästnätter i Östersunds Kommun (HSVCsol) marknader

Senaste helåret

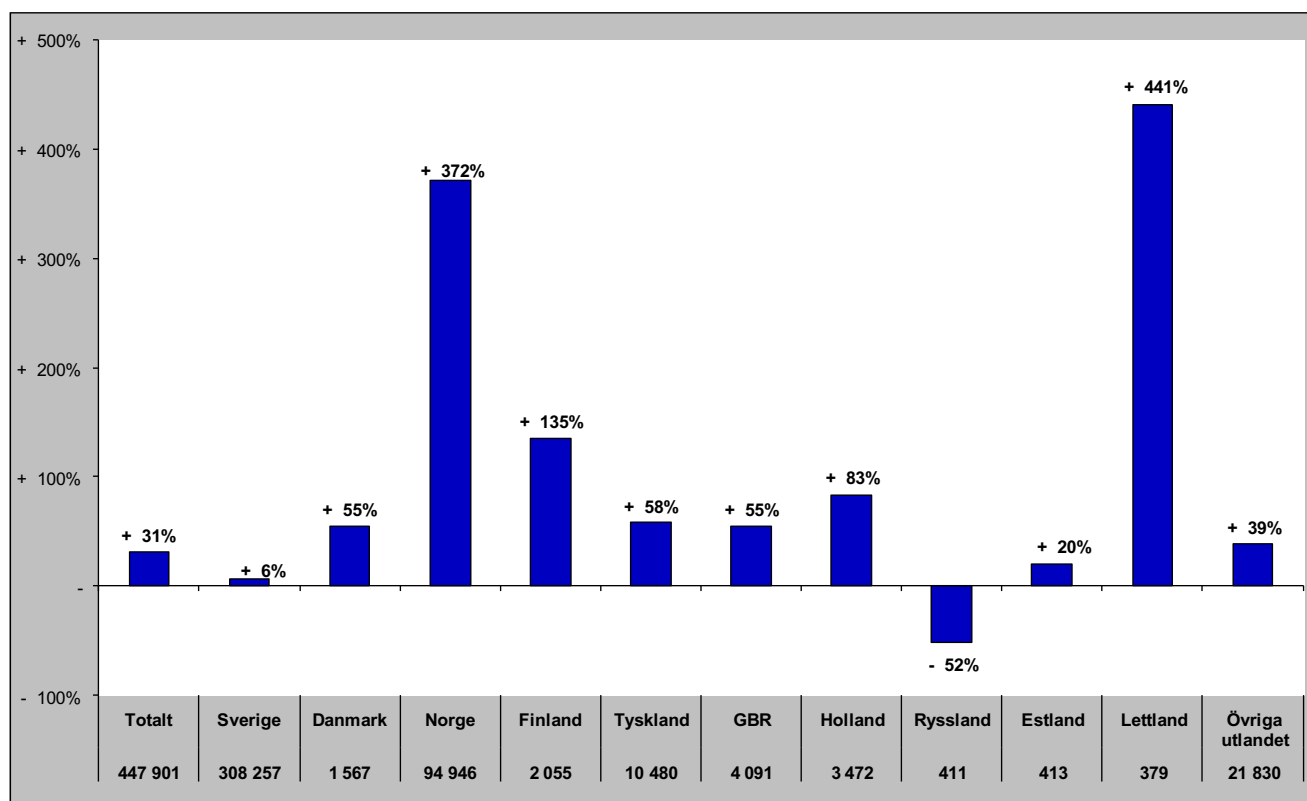

Gästnätter i Bräcke kommun (HSVC)

Förändring gästnätter

Totalt antal gästnätter 38 782

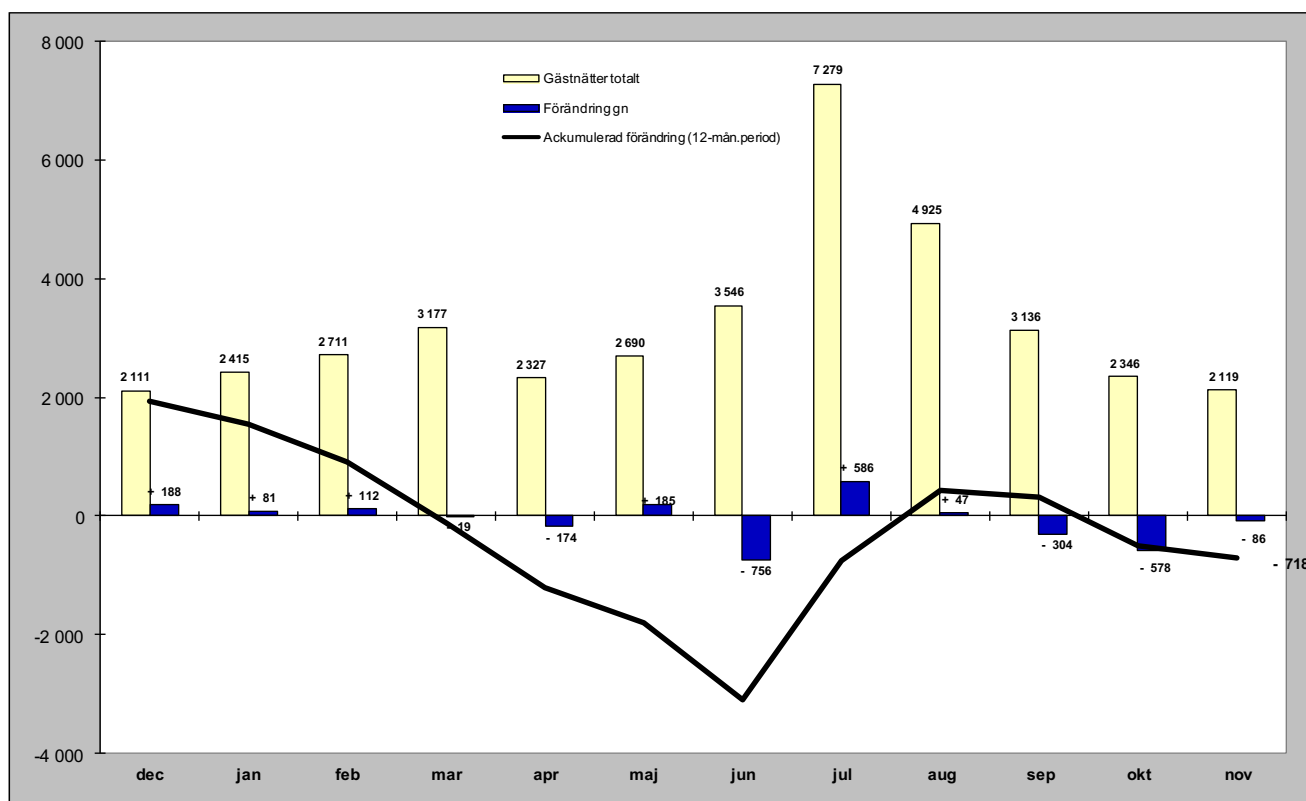

Relativ förändring

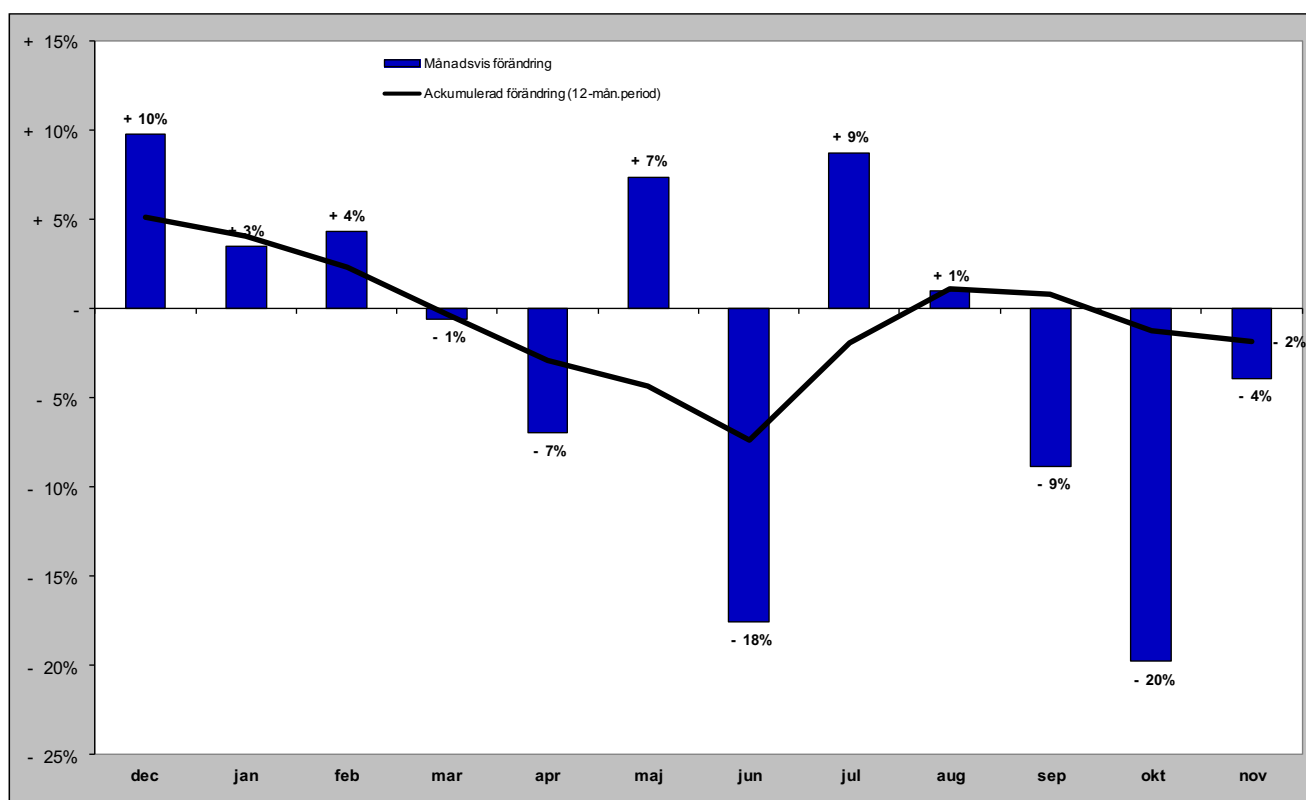

Gästnätter i Bräcke kommun (HSVC) marknader

Senaste månaden

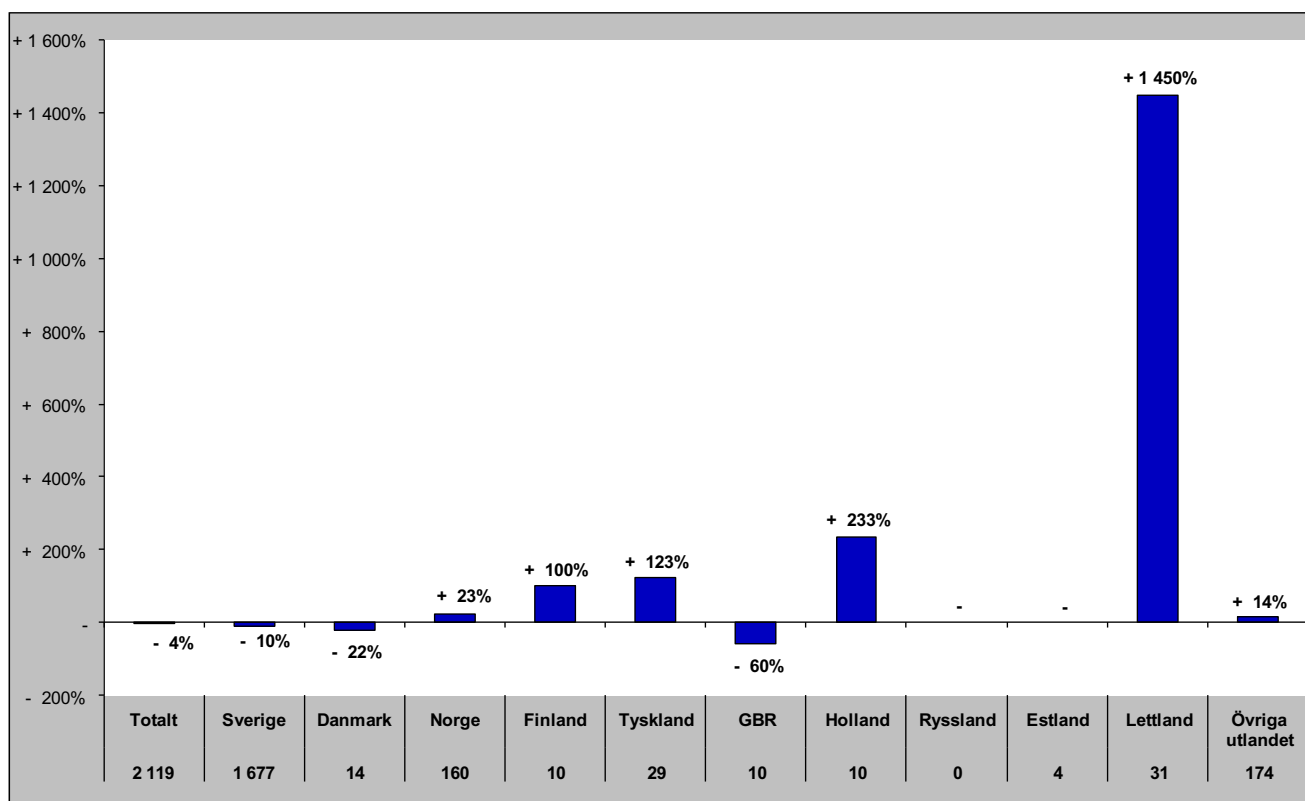

Senaste vintern (nov-apr)

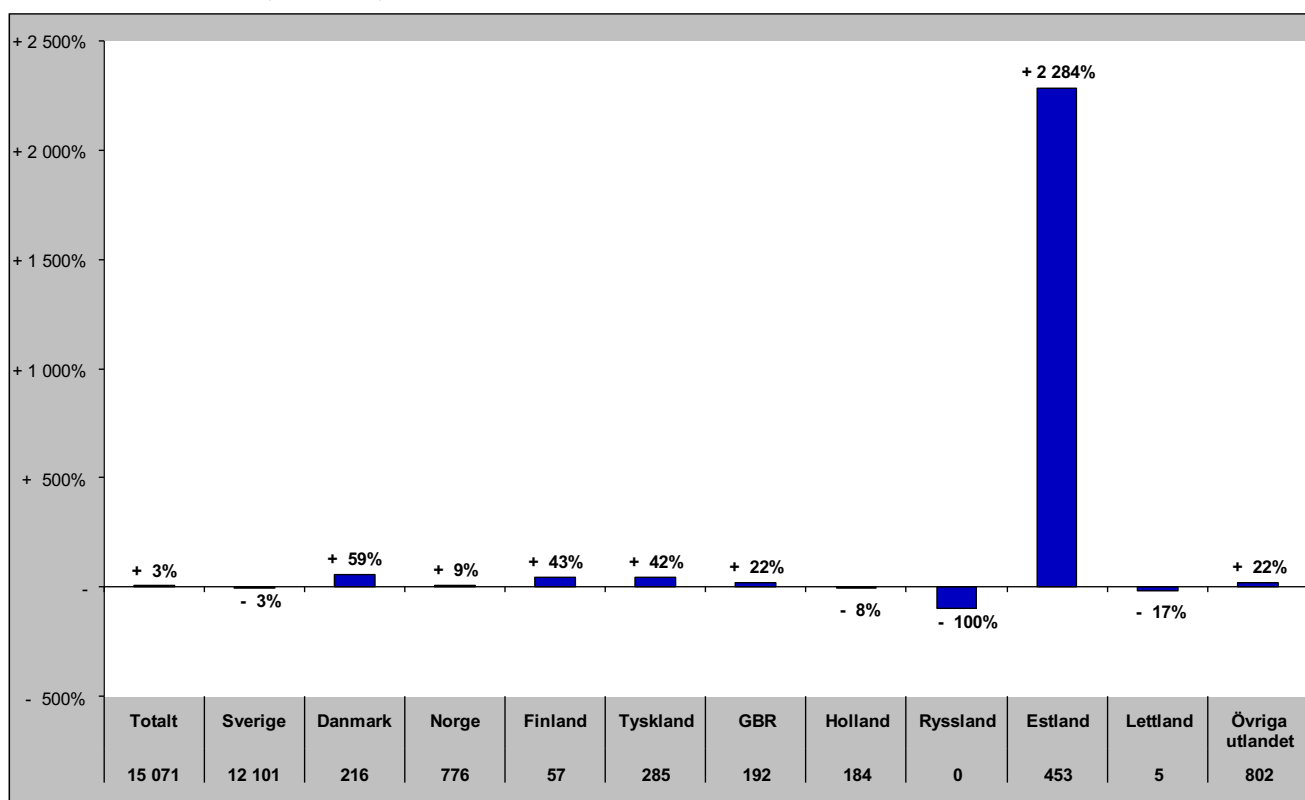

Gästnätter i Bräcke kommun (HSVC) marknader

Senaste sommaren (jun-sep)

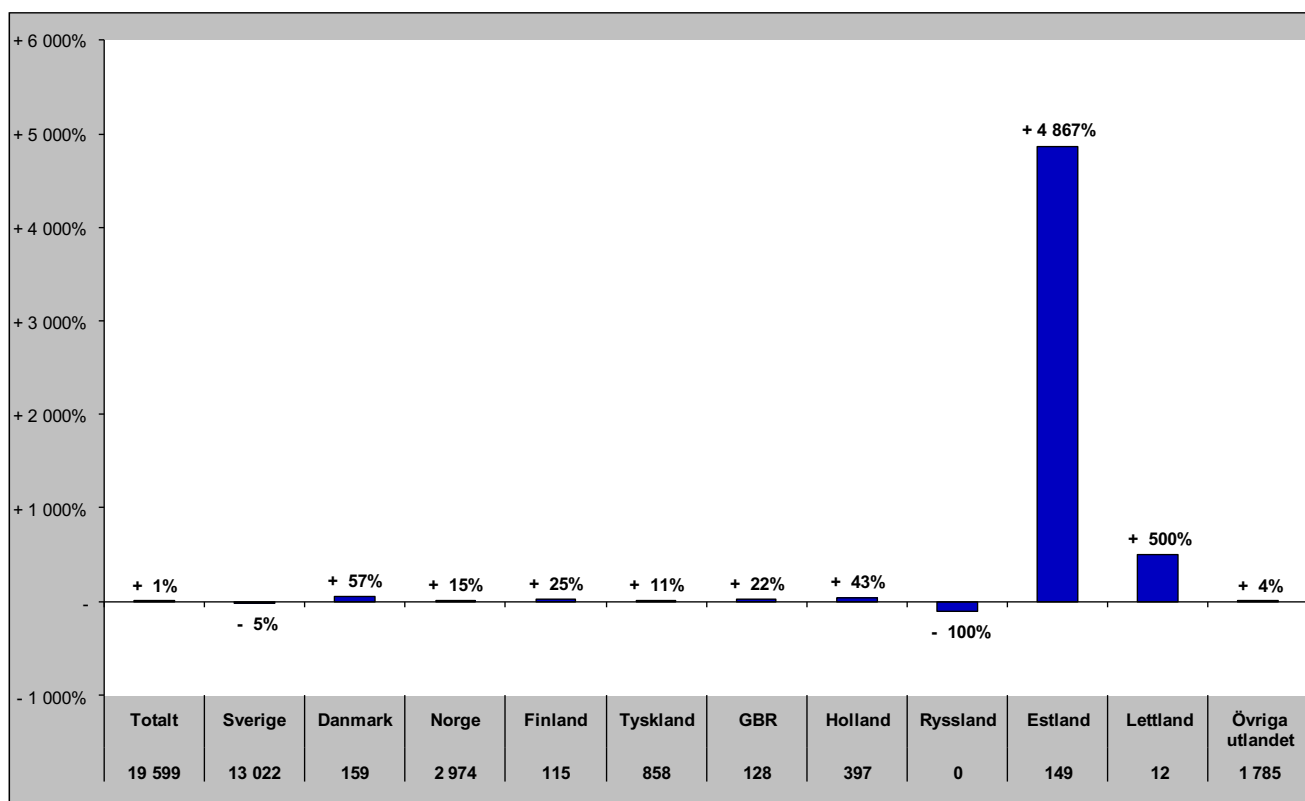

Senaste barmark (maj-okt)

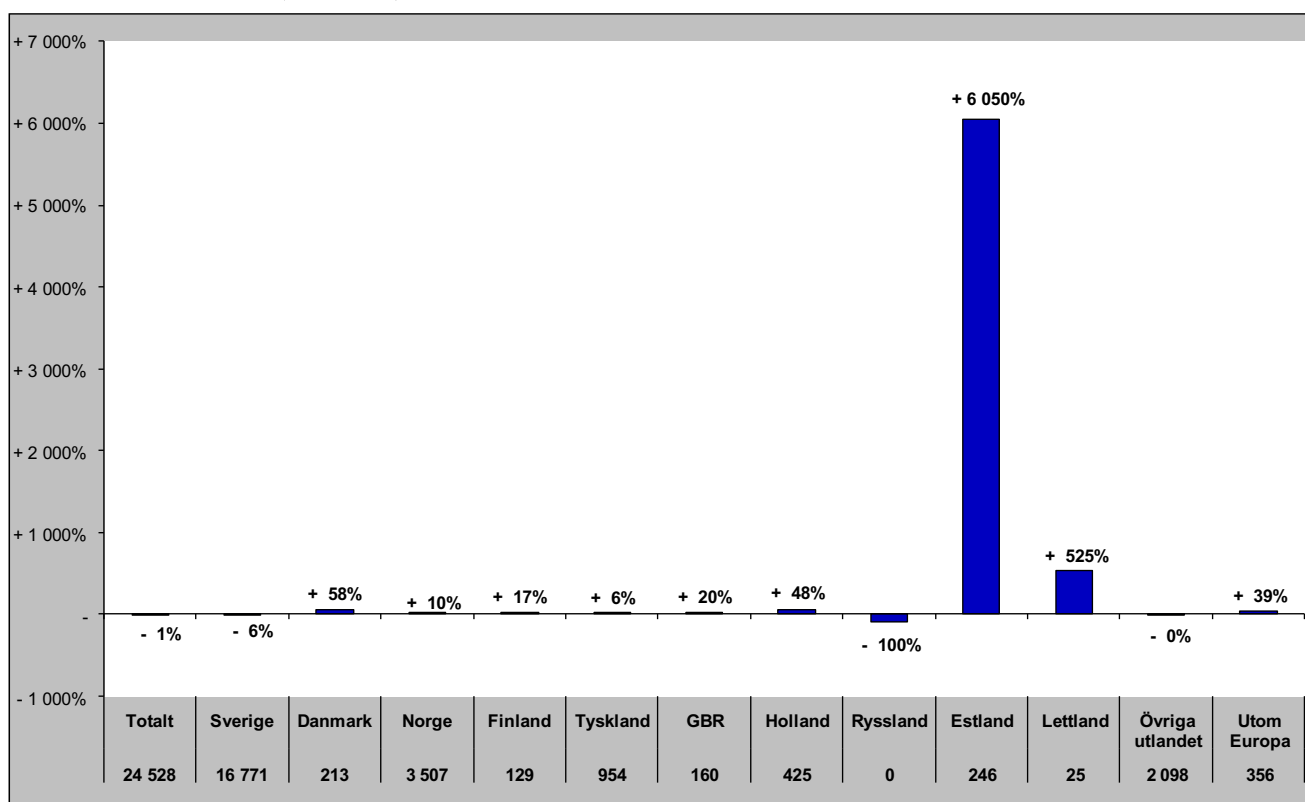

Gästnätter i Bräcke Kommun (HSVCsol) marknader

Senaste helåret

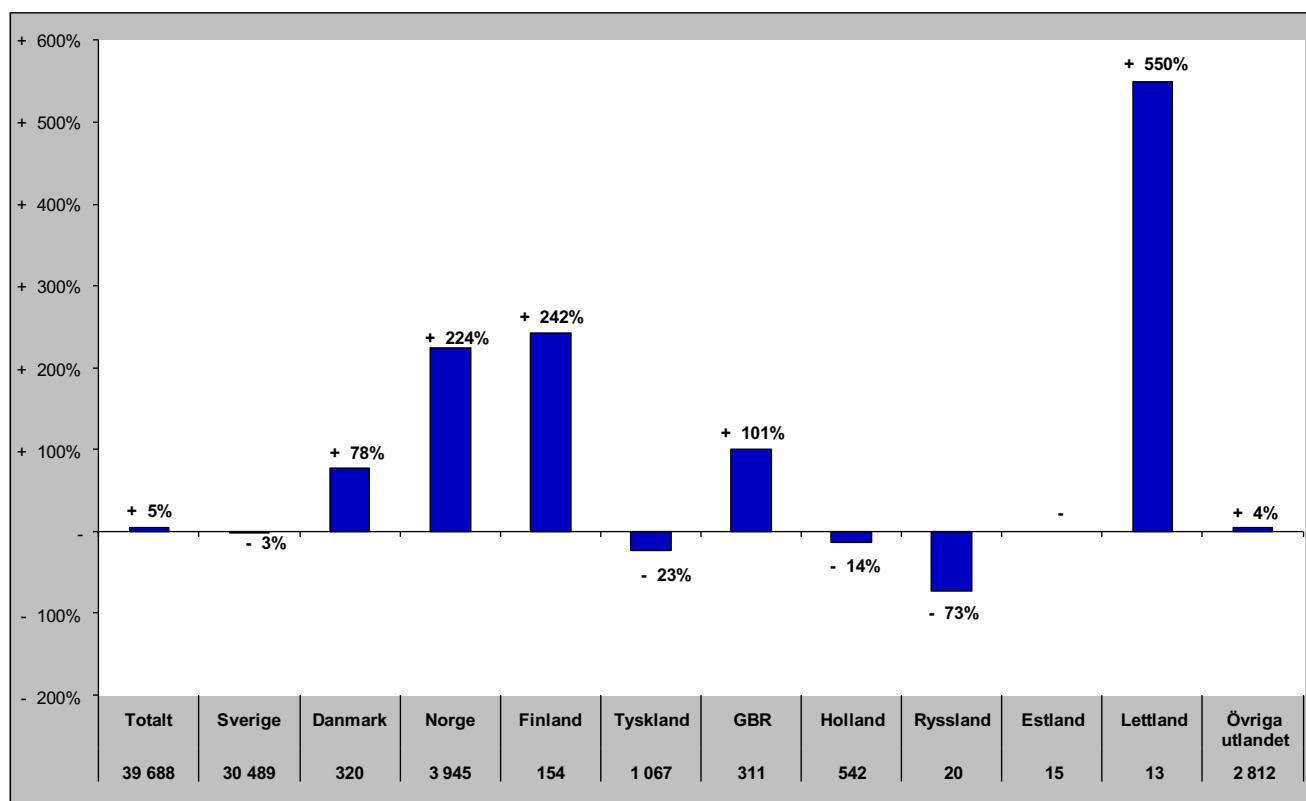

Gästnätter i Ragunda kommun (HSVC)

Förändring gästnätter

Totalt antal gästnätter 25 330

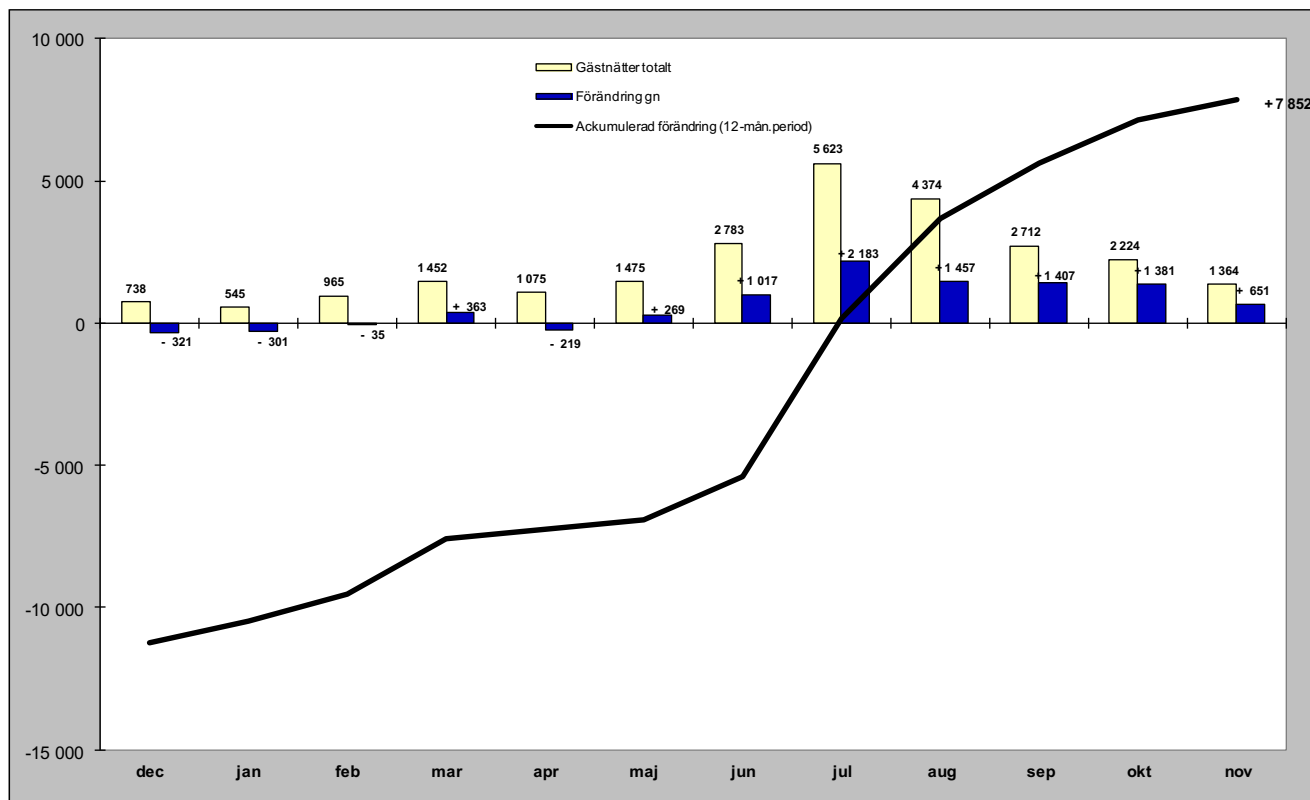

Relativ förändring

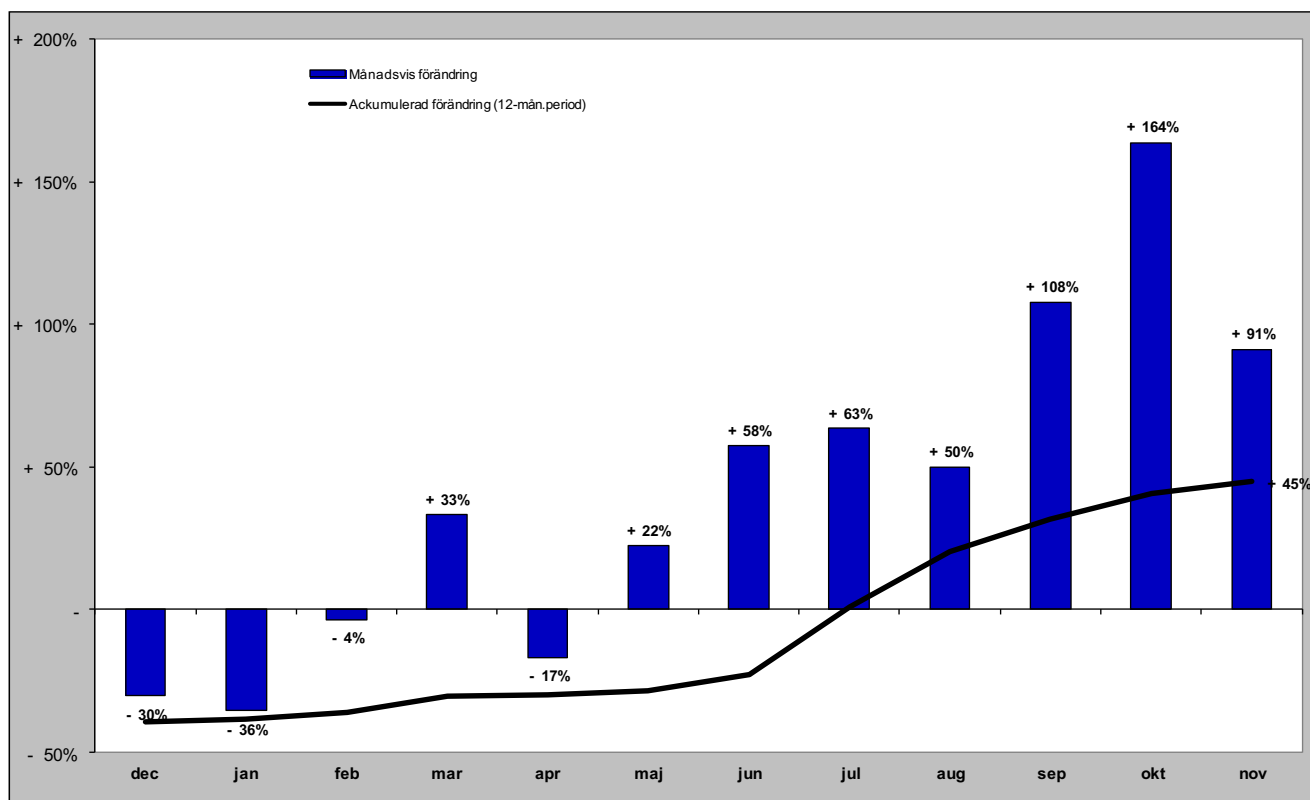

Gästnätter i Ragunda kommun (HSVC) marknader

Senaste månaden

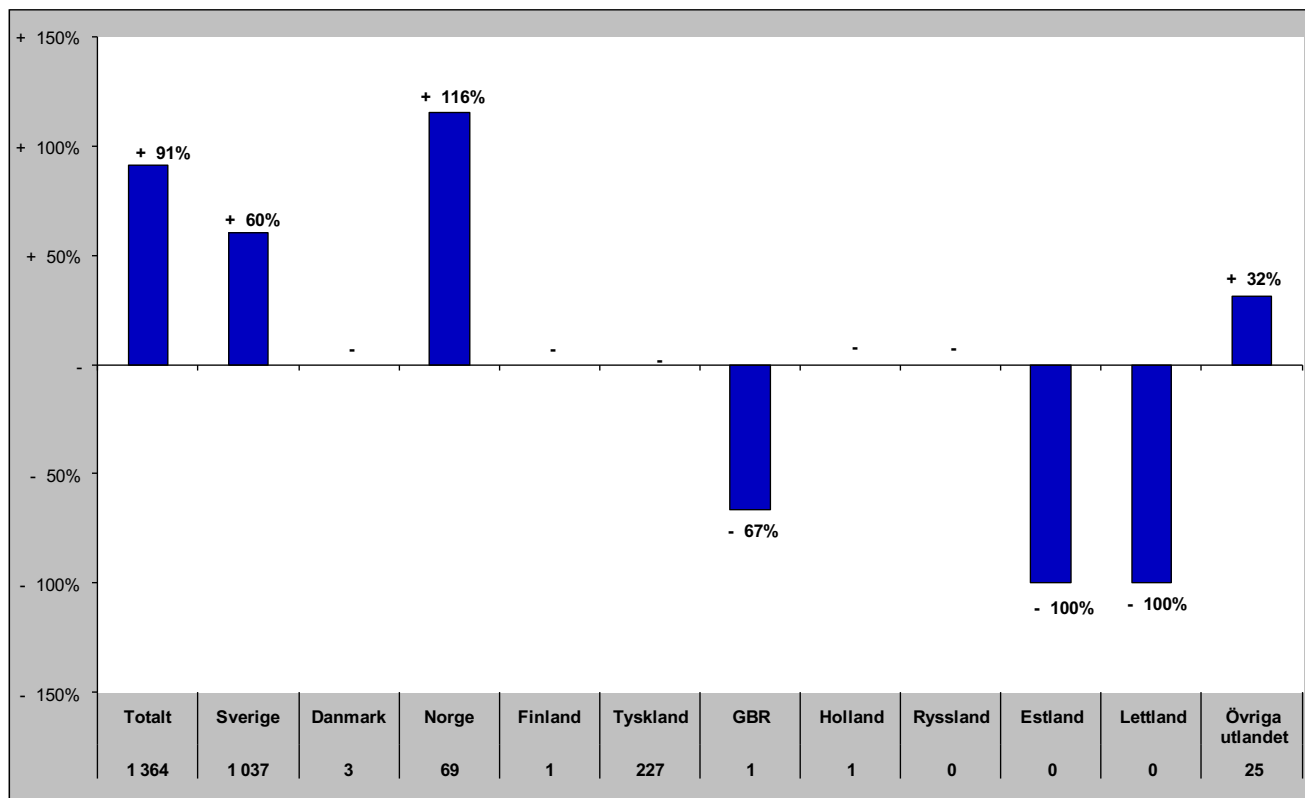

Senaste vintern (nov-apr)

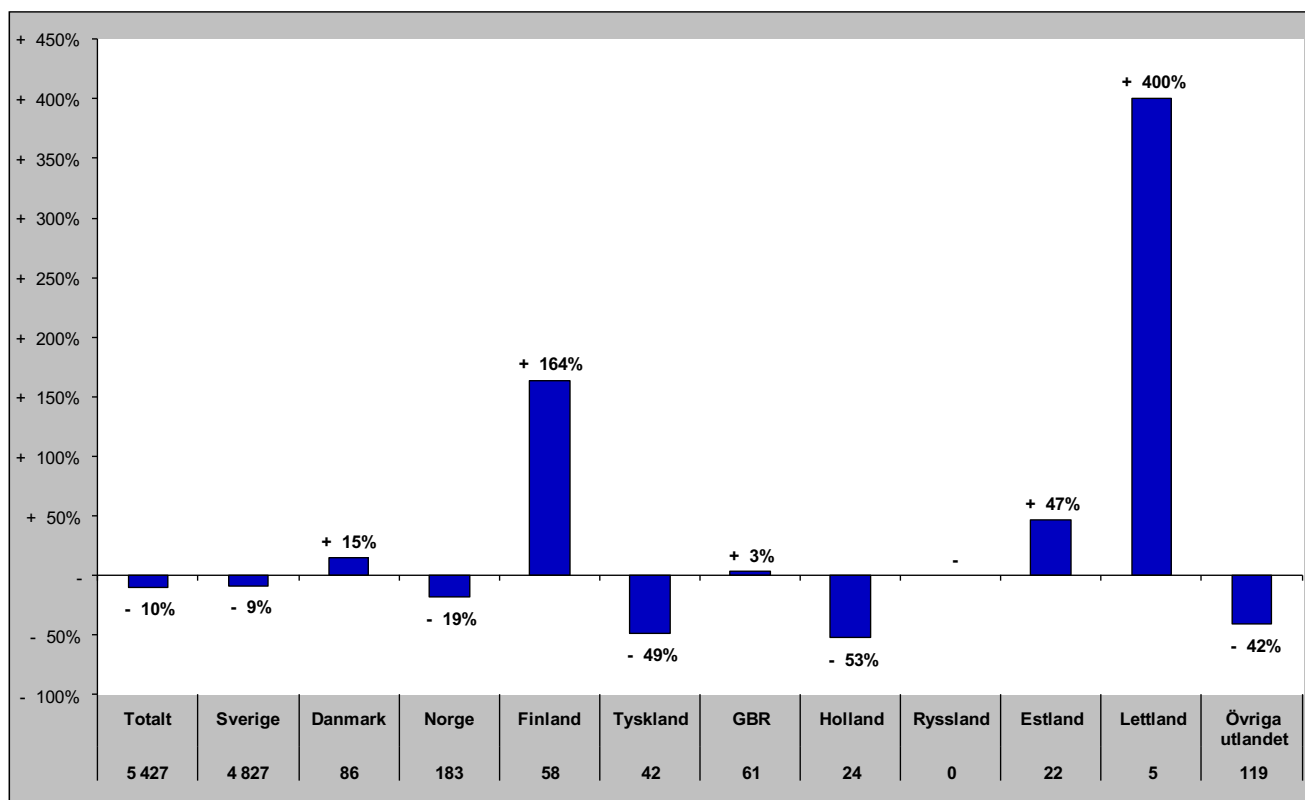

Gästnätter i Ragunda kommun (HSVC) marknader

Senaste sommaren (jun-sep)

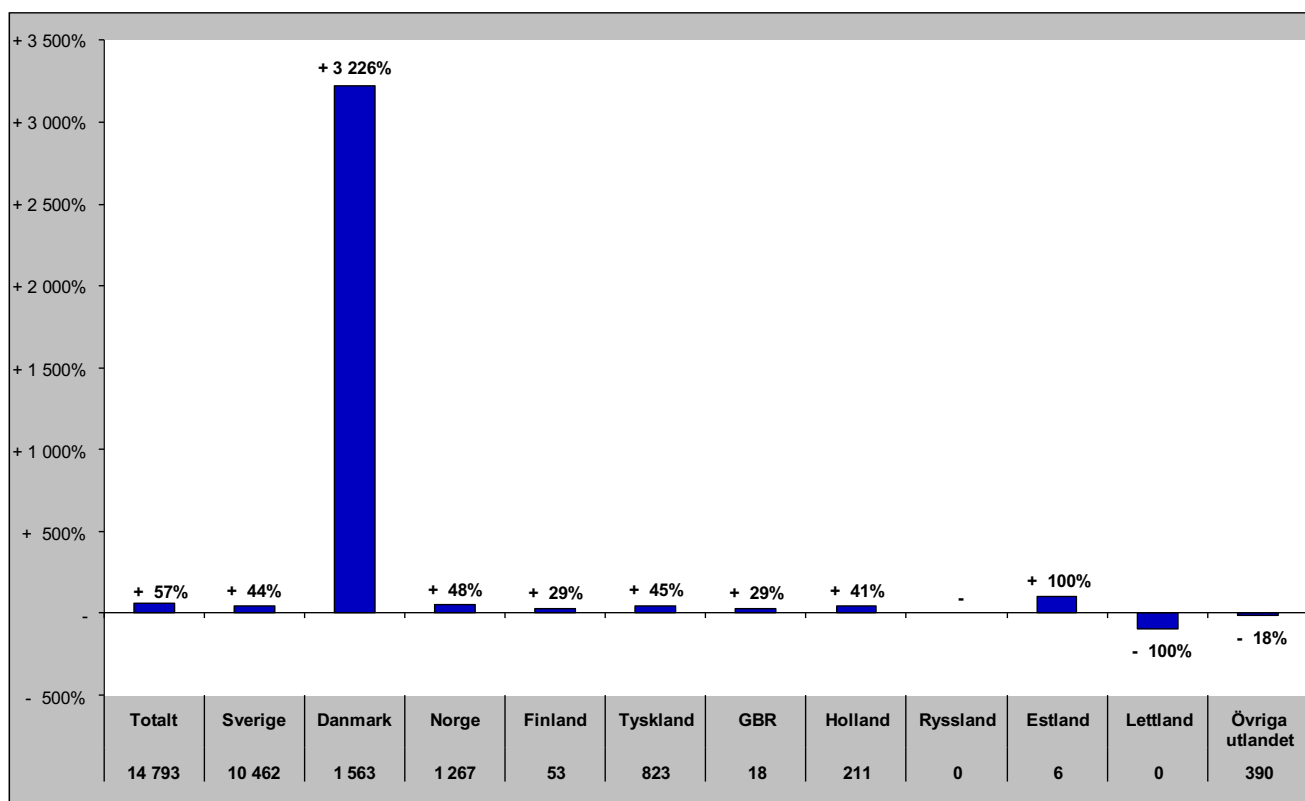

Senaste barmark (maj-okt)

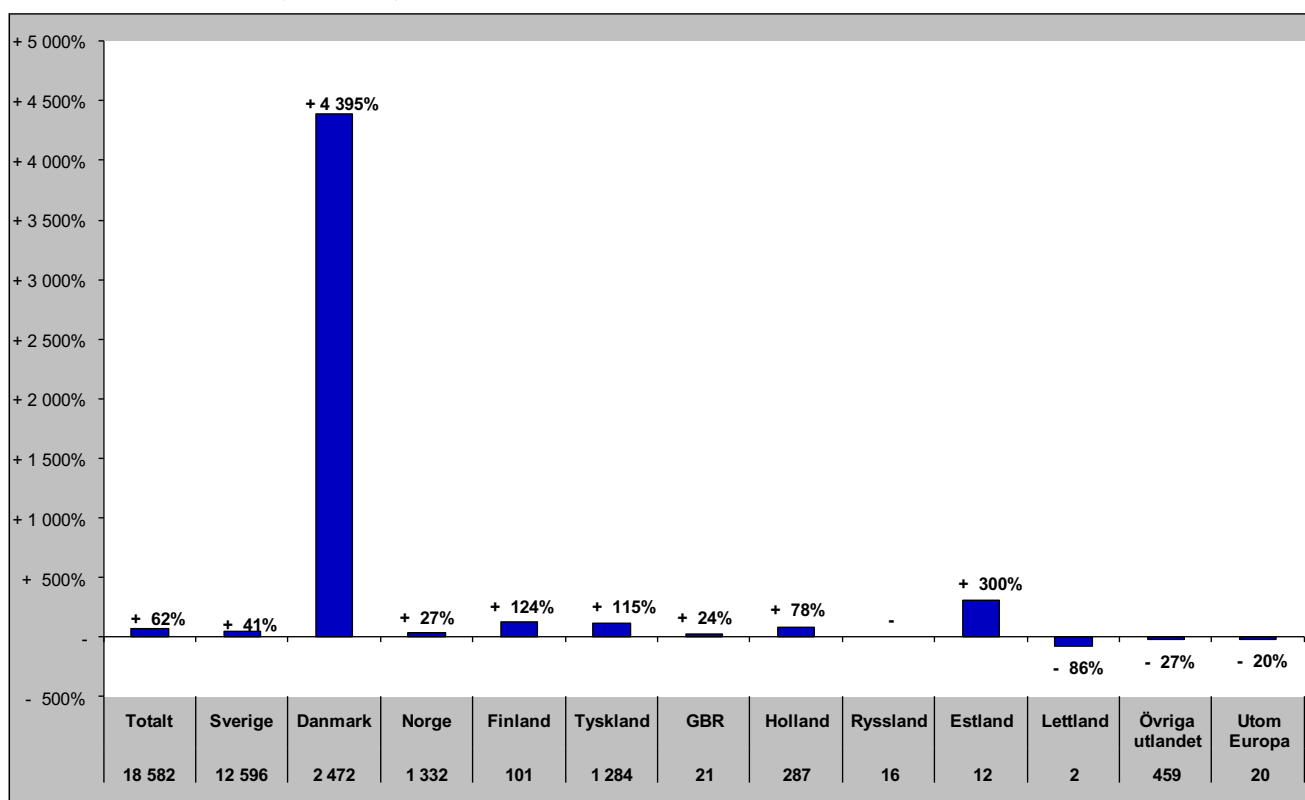

Gästnätter i Ragunda Kommun (HSVCsol) marknader

Senaste helåret

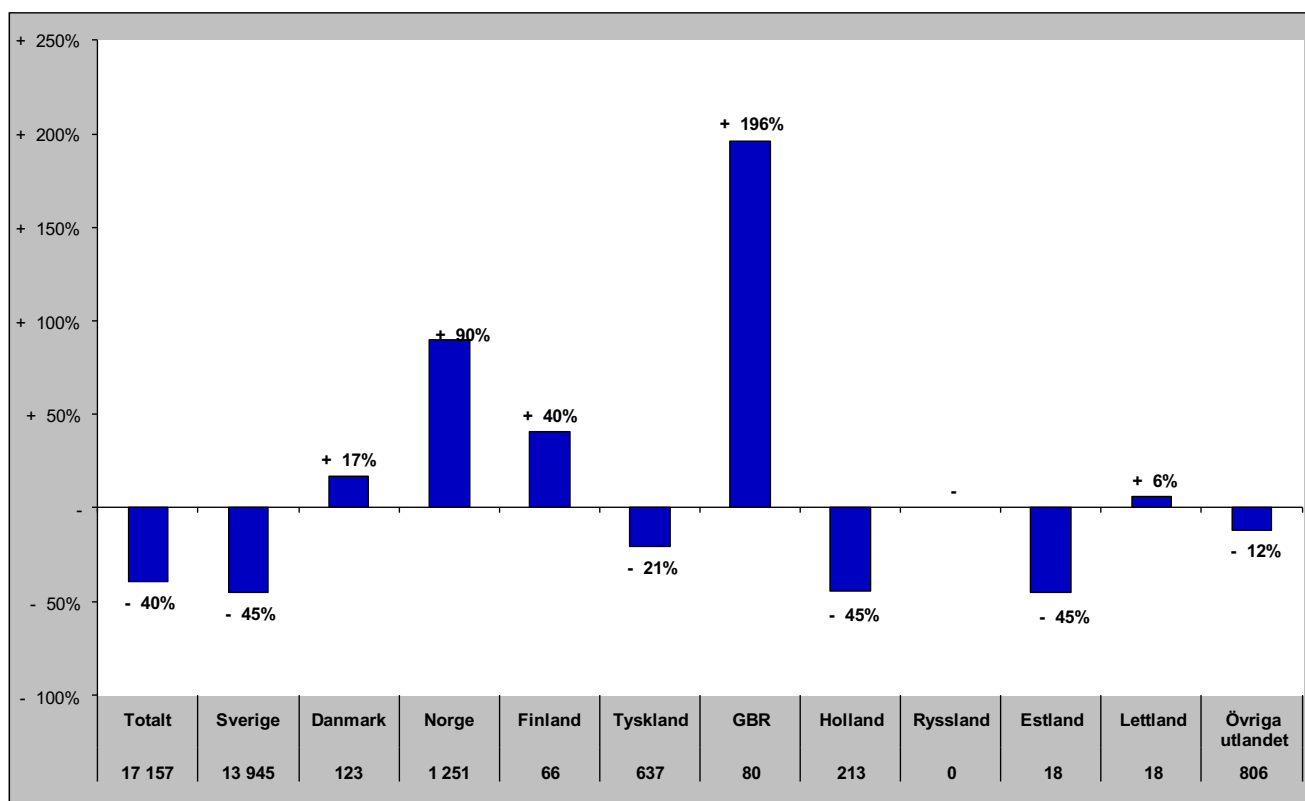

Gästnätter i Strömsunds Kommun (HSVC)

Förändring gästnätter

Totalt antal gästnätter 103 958

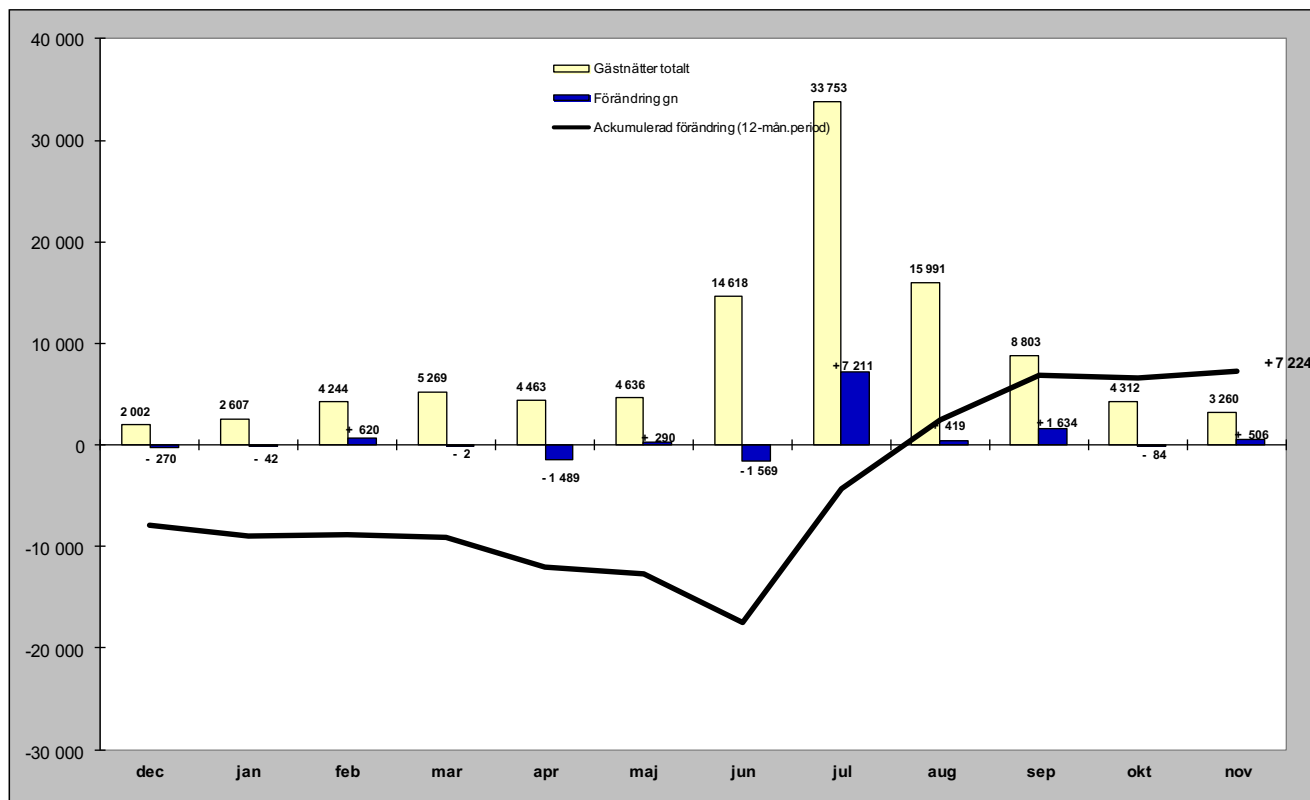

Relativ förändring

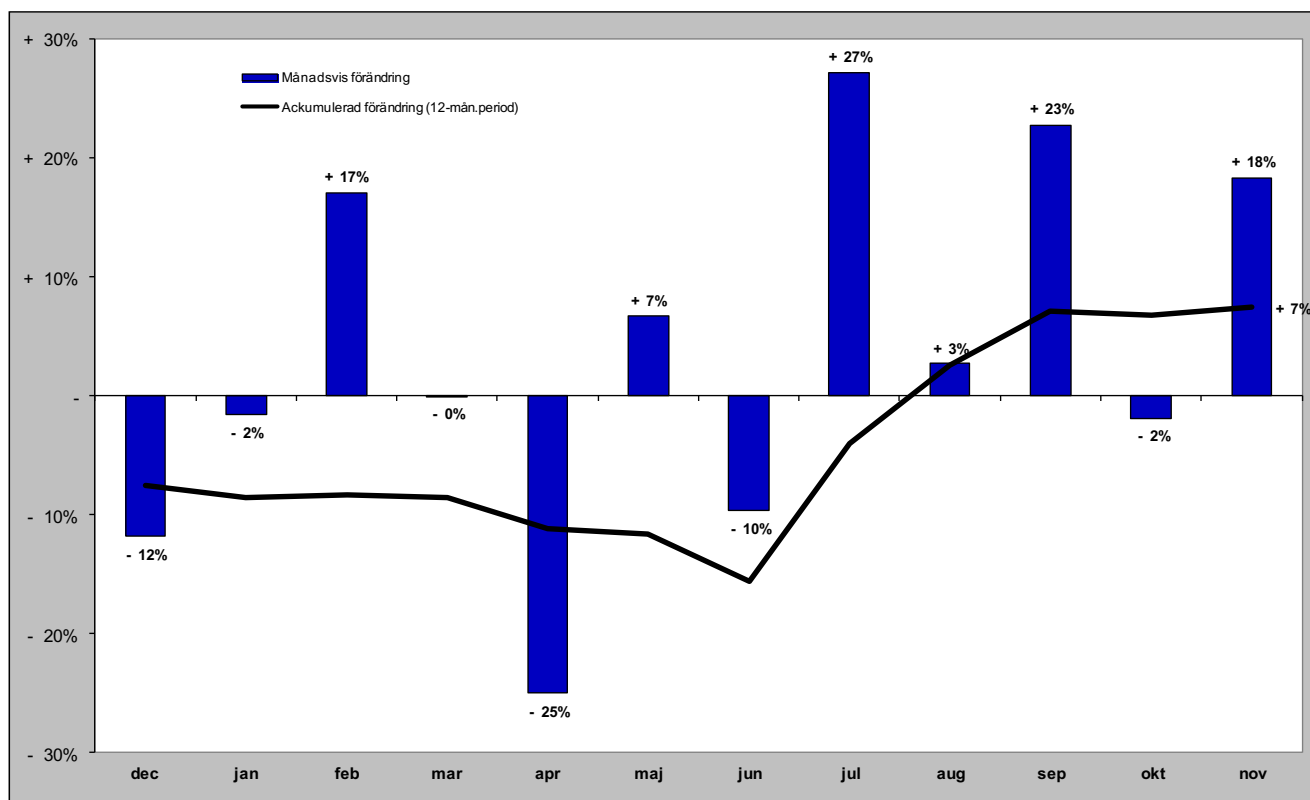

Gästnätter i Strömsunds kommun (HSVC) marknader

Senaste månaden

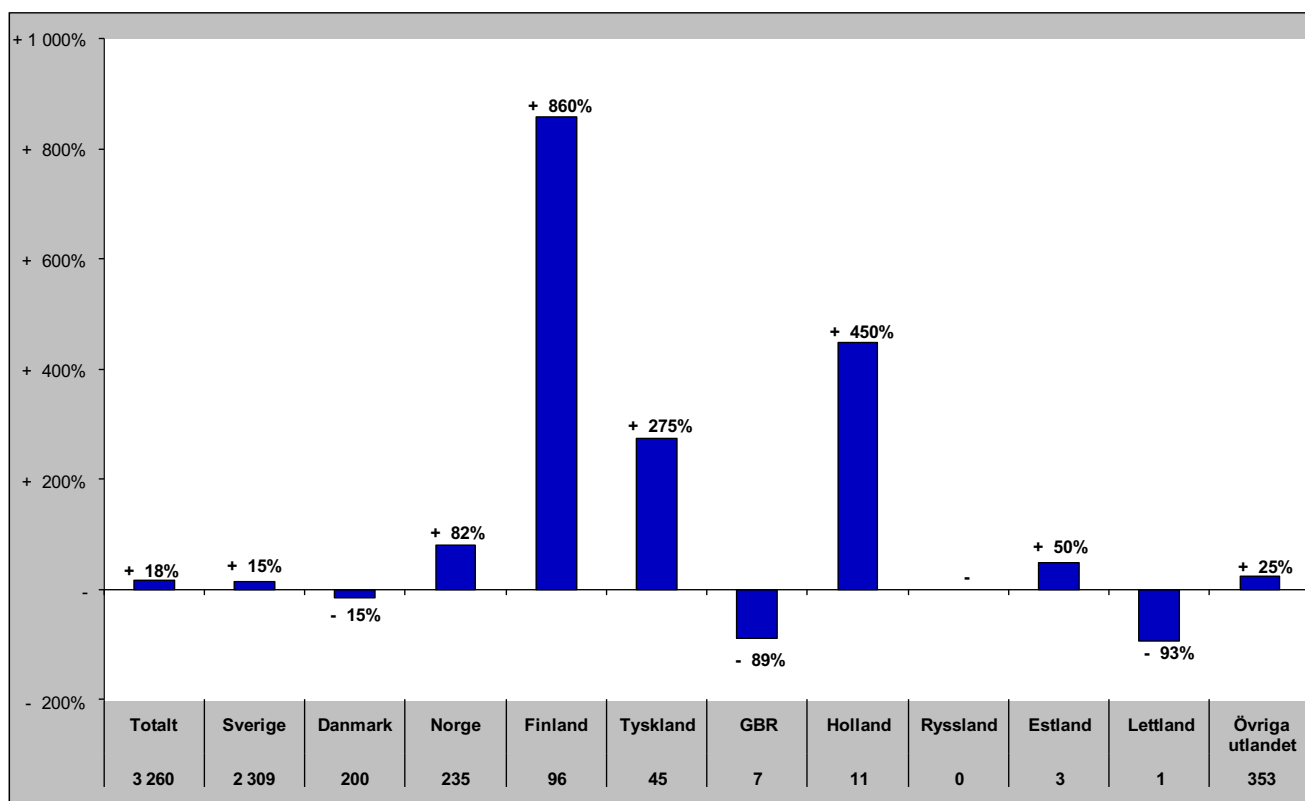

Senaste vintern (nov-apr)

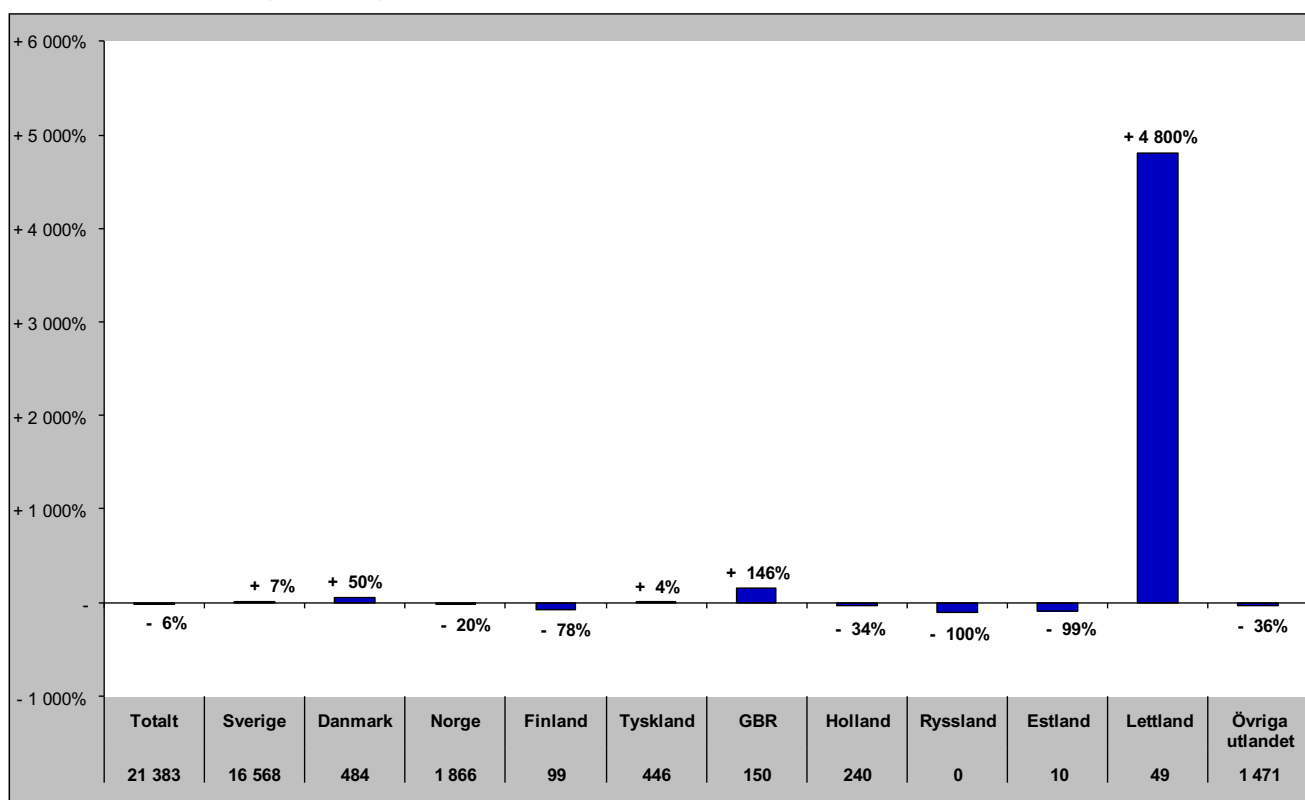

Gästnätter i Strömsunds kommun (HSVC) marknader

Senaste sommaren (jun-sep)

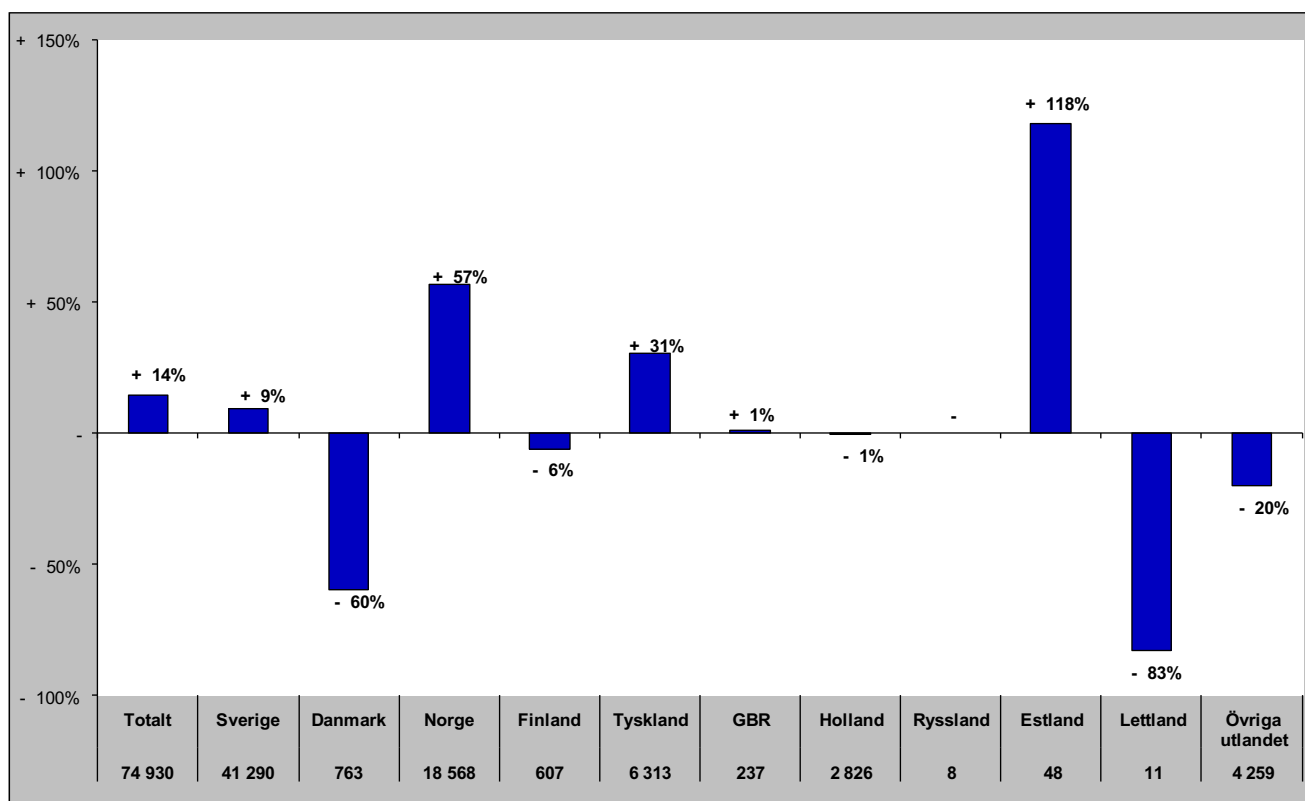

Senaste barmark (maj-okt)

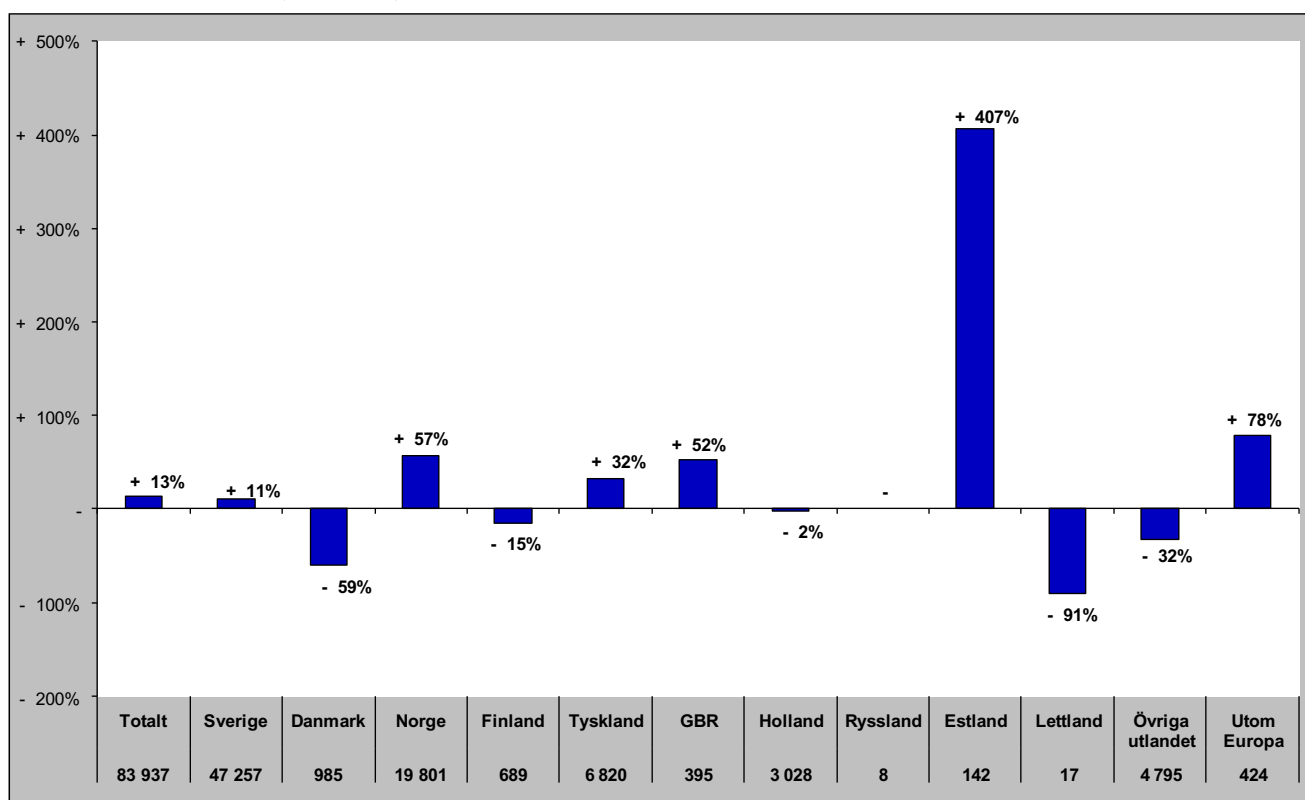

Gästnätter i Strömsunds Kommun (HSVCsol) marknader

Senaste helåret

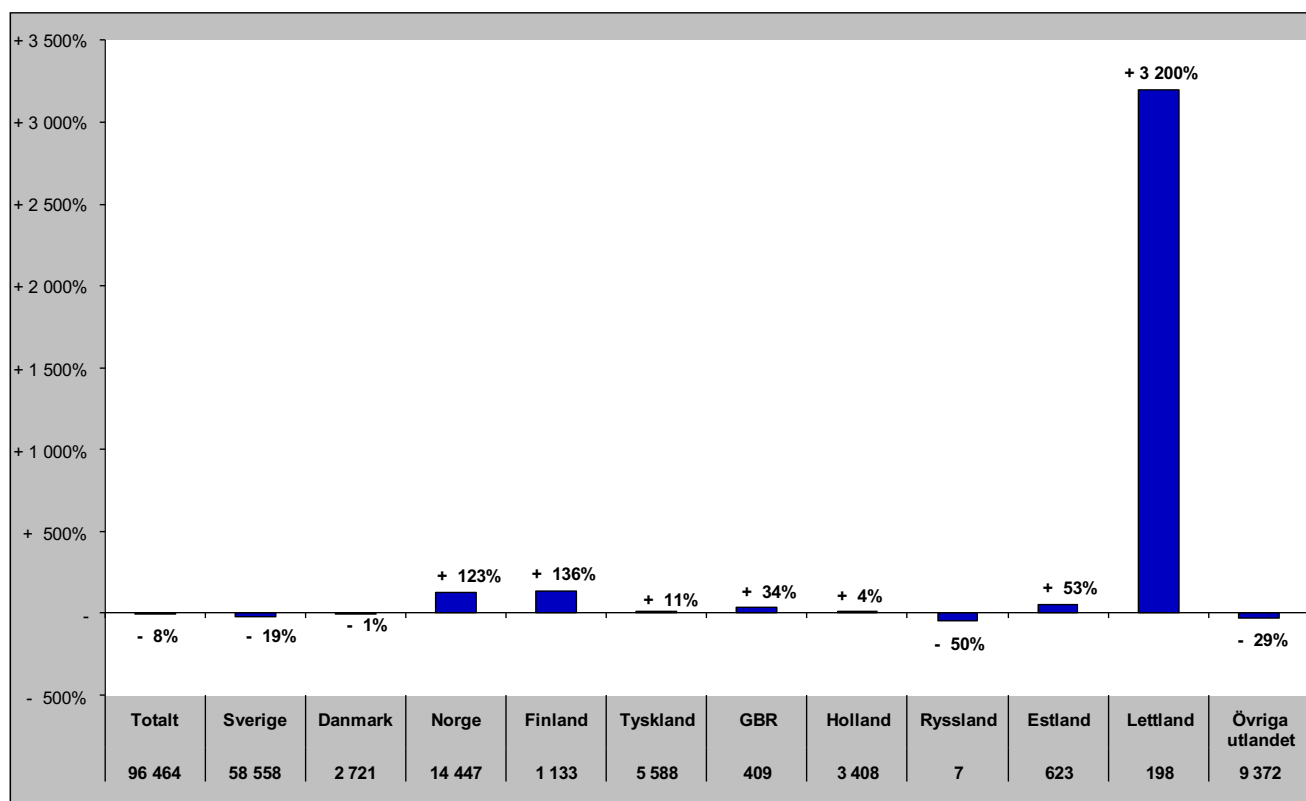

GÄSTNÄTTER FÖRDELAT PER DESTINATION

Gästnätter i Bydalsfjällen (HSVC)

Förändring gästnätter

Totalt antal gästnätter 63 217

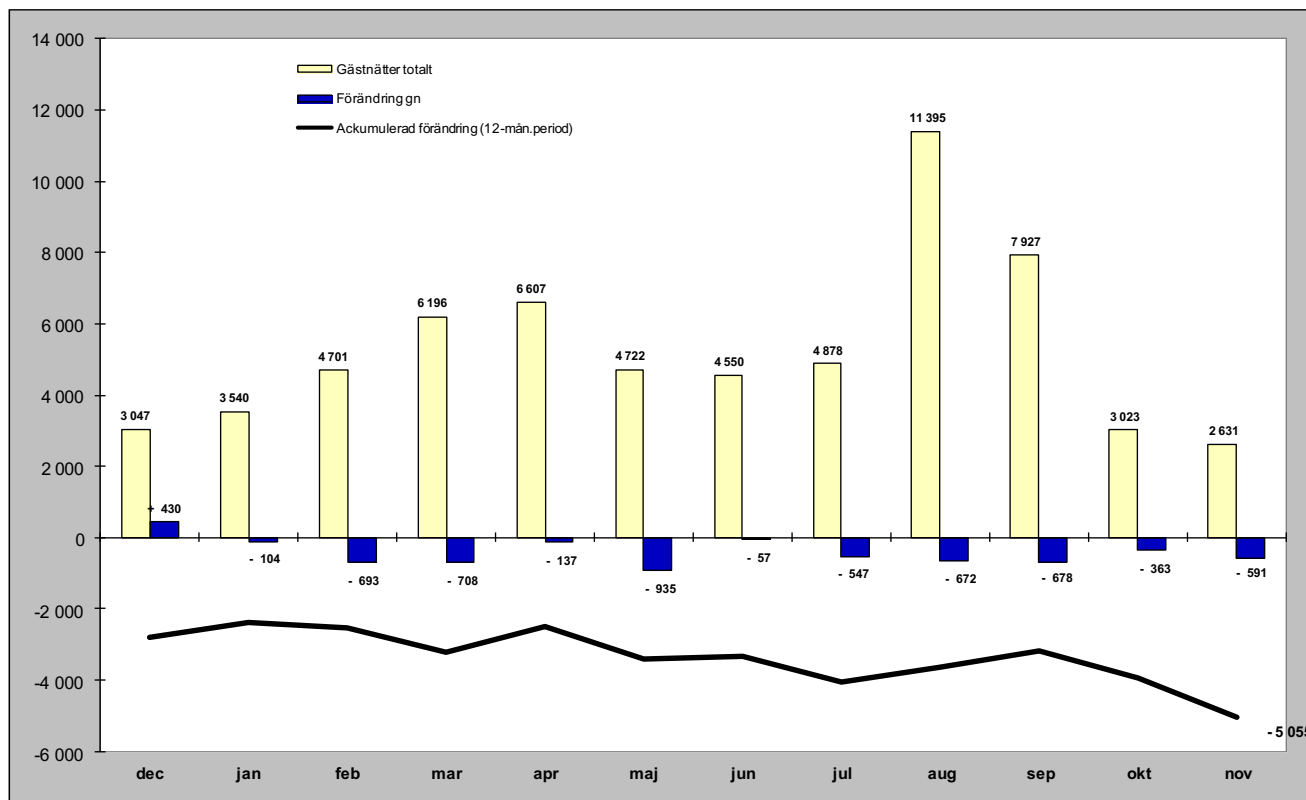

Relativ förändring

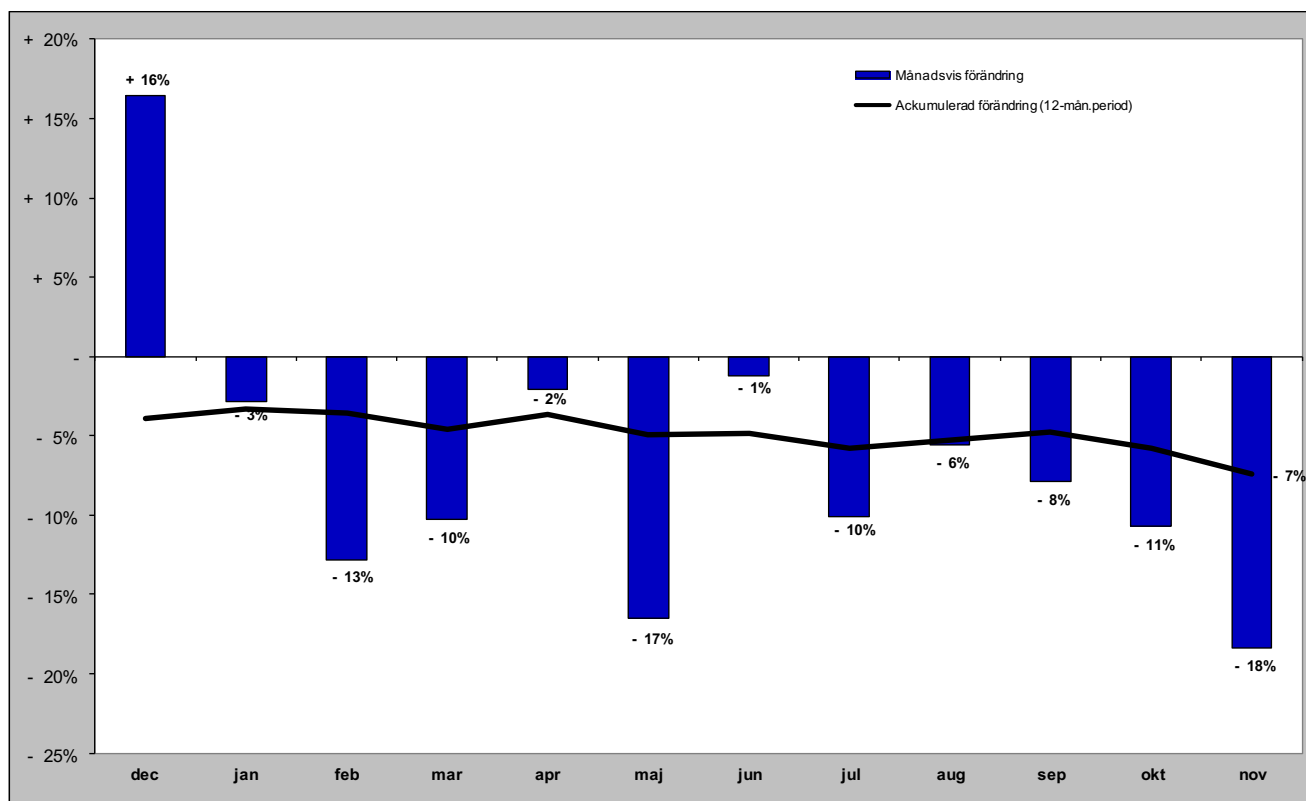

Gästnätter i Bydalsfjällen (HSVC) marknader

Senaste månaden

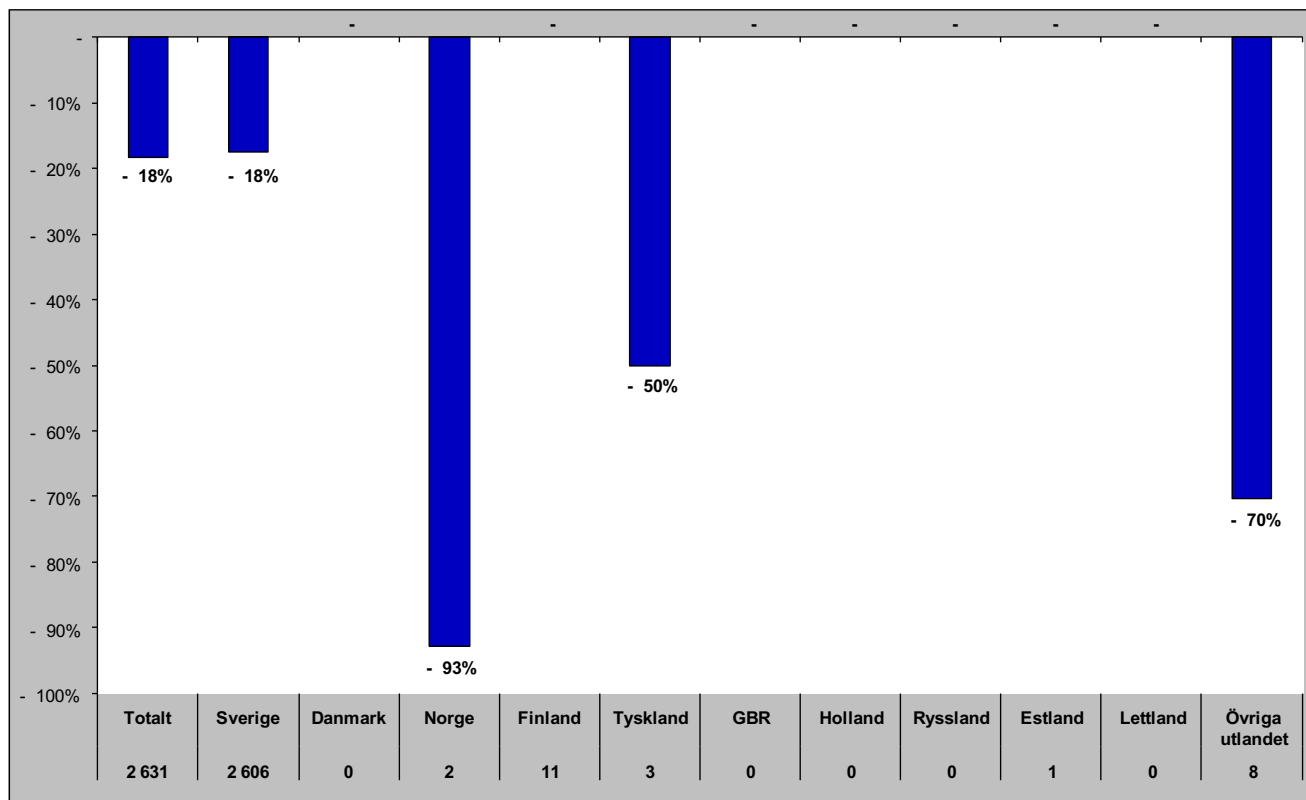

Senaste vintern (nov-apr)

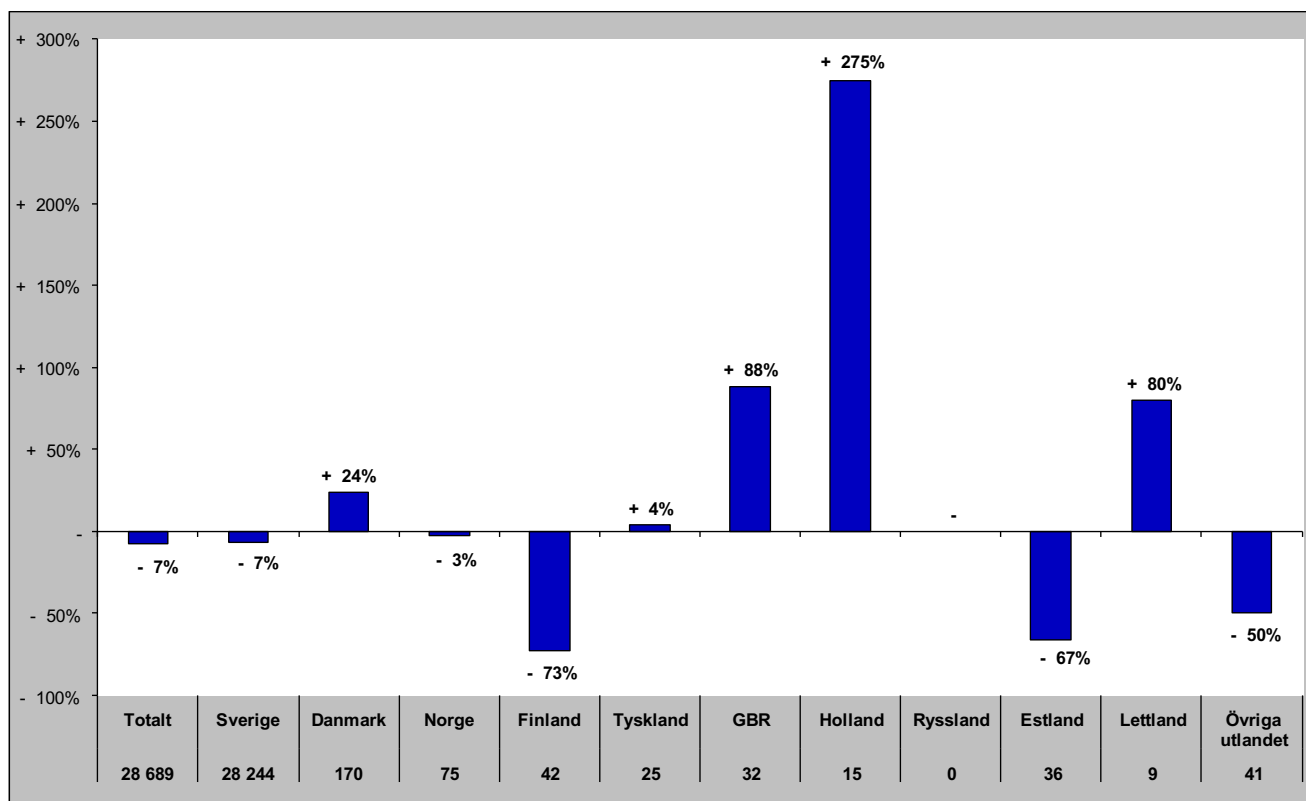

Gästnätter i Bydalsfjällen (HSVC) marknader

Senaste sommaren (jun-sep)

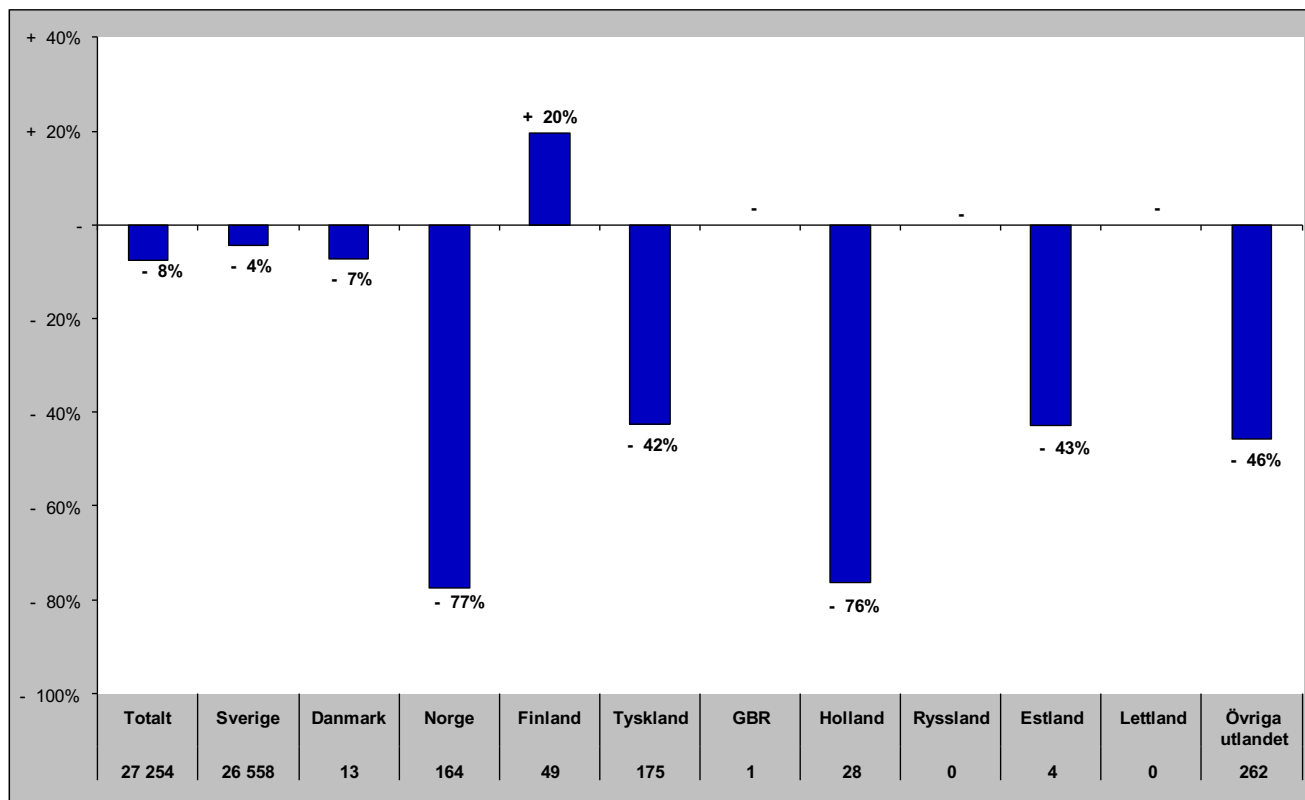

Senaste barmark (maj-okt)

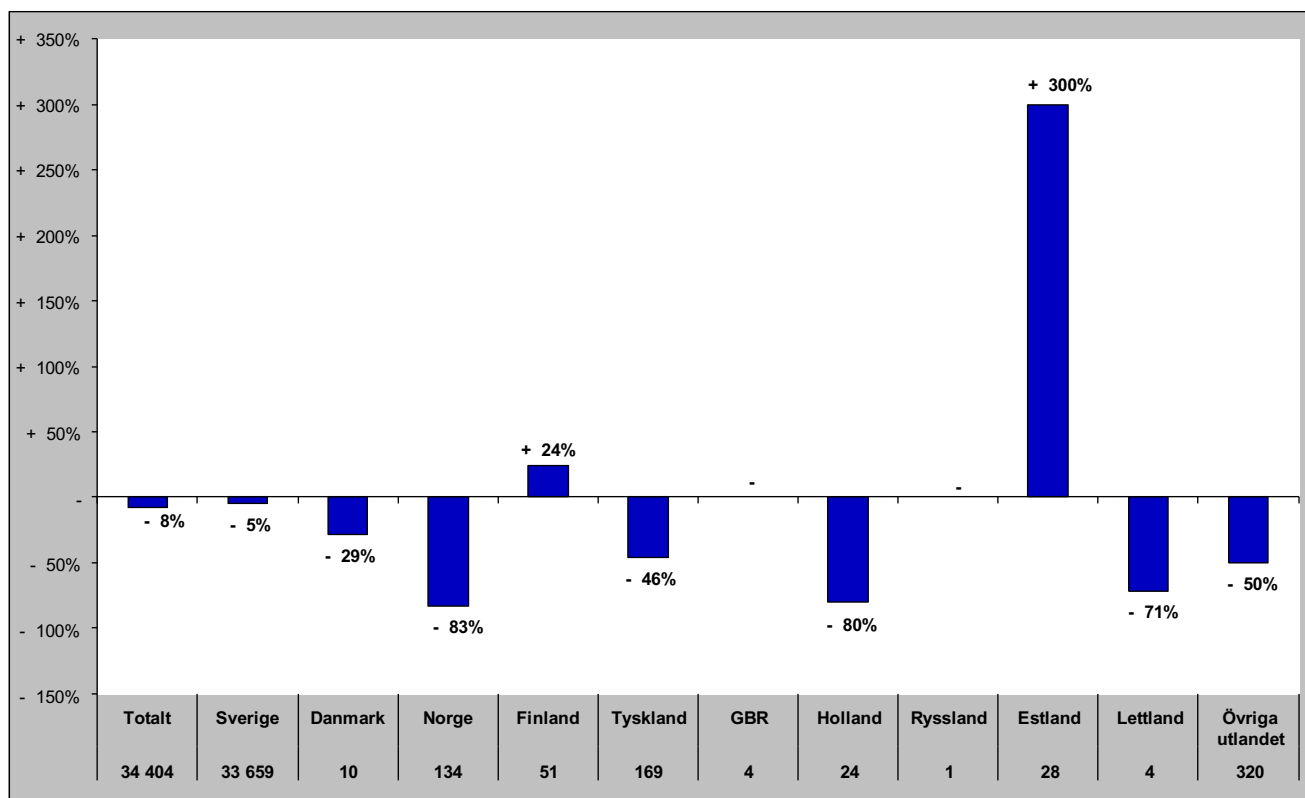

Gästnätter i Bydalsfjällen (HSVCsol) marknader

Senaste helåret

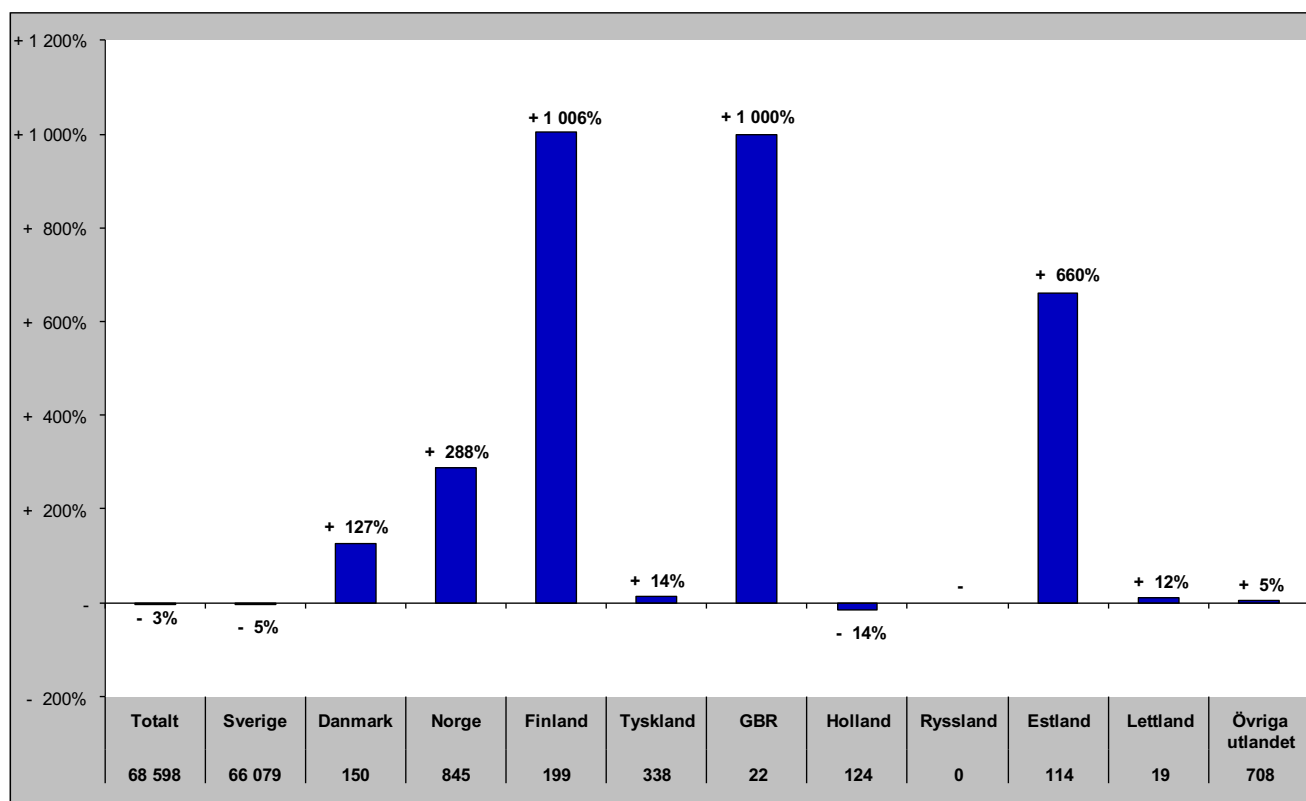

Gästnätter i Funäsfjällen (HSVCsol)

Förändring gästnätter

Totalt antal gästnätter 353 205

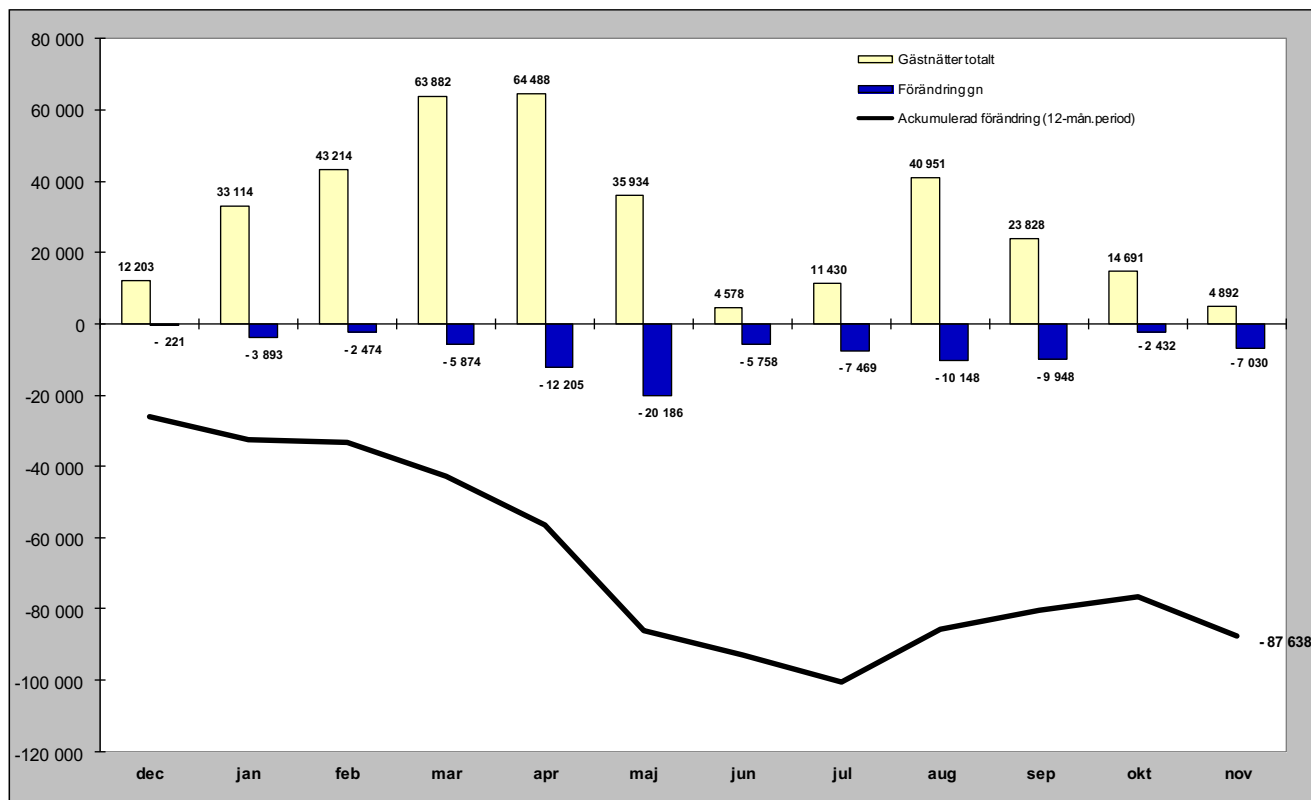

Relativ förändring

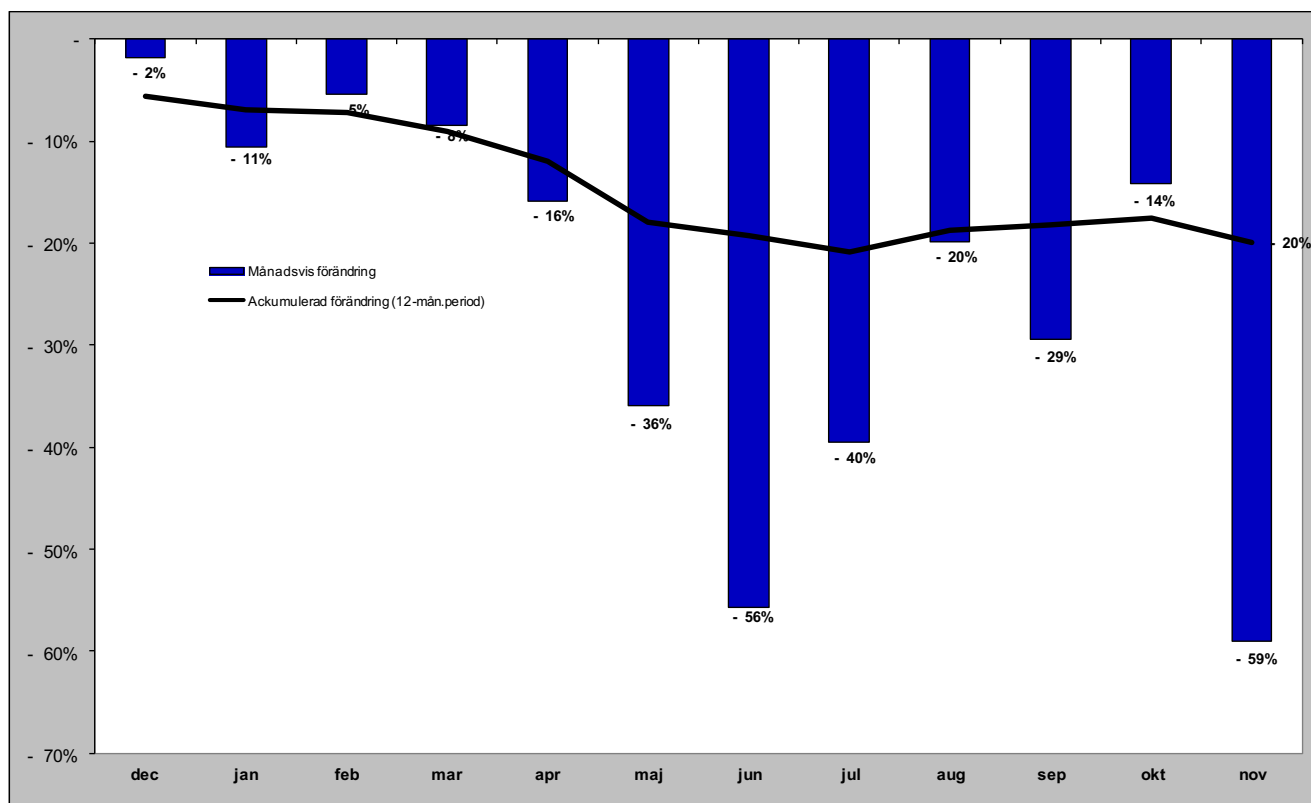

Gästnätter i Funäsfjällen (HSVCsol) marknader

Senaste månaden

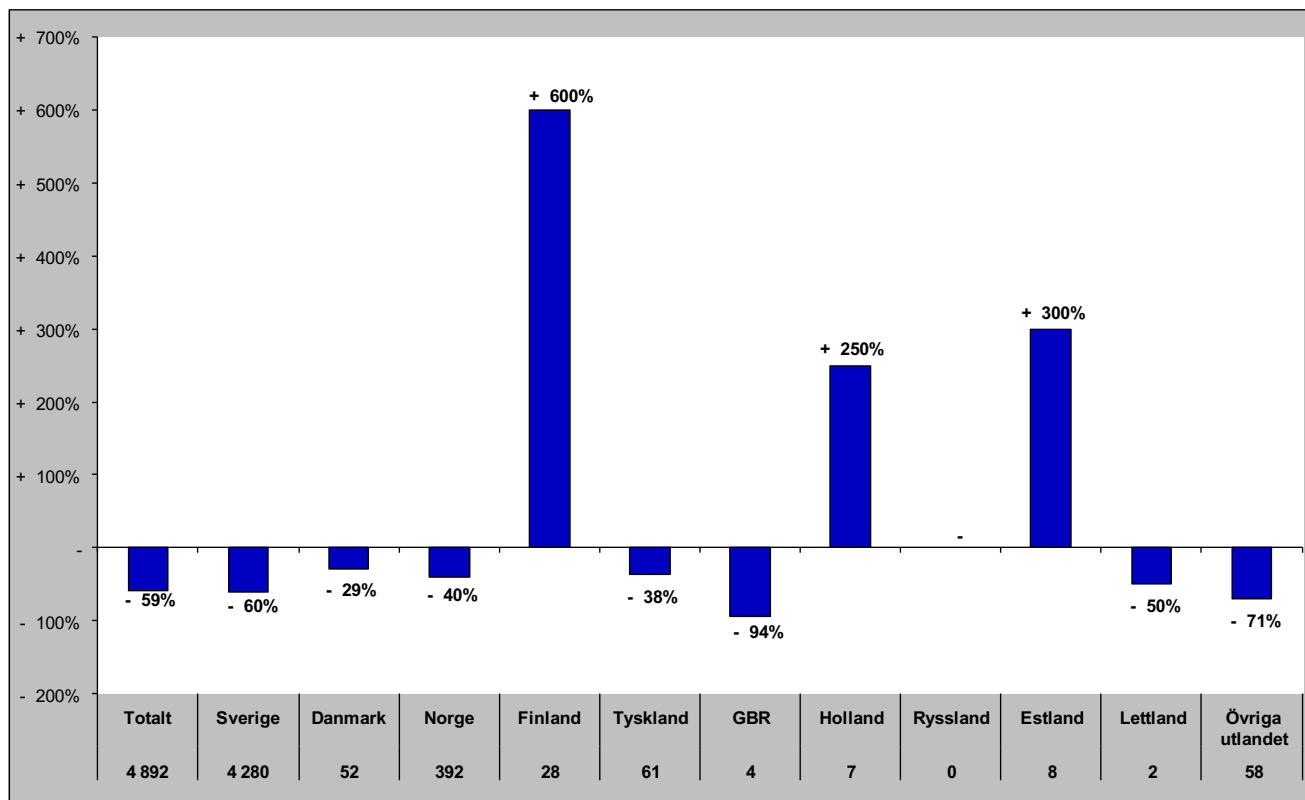

Senaste vintern (nov-apr)

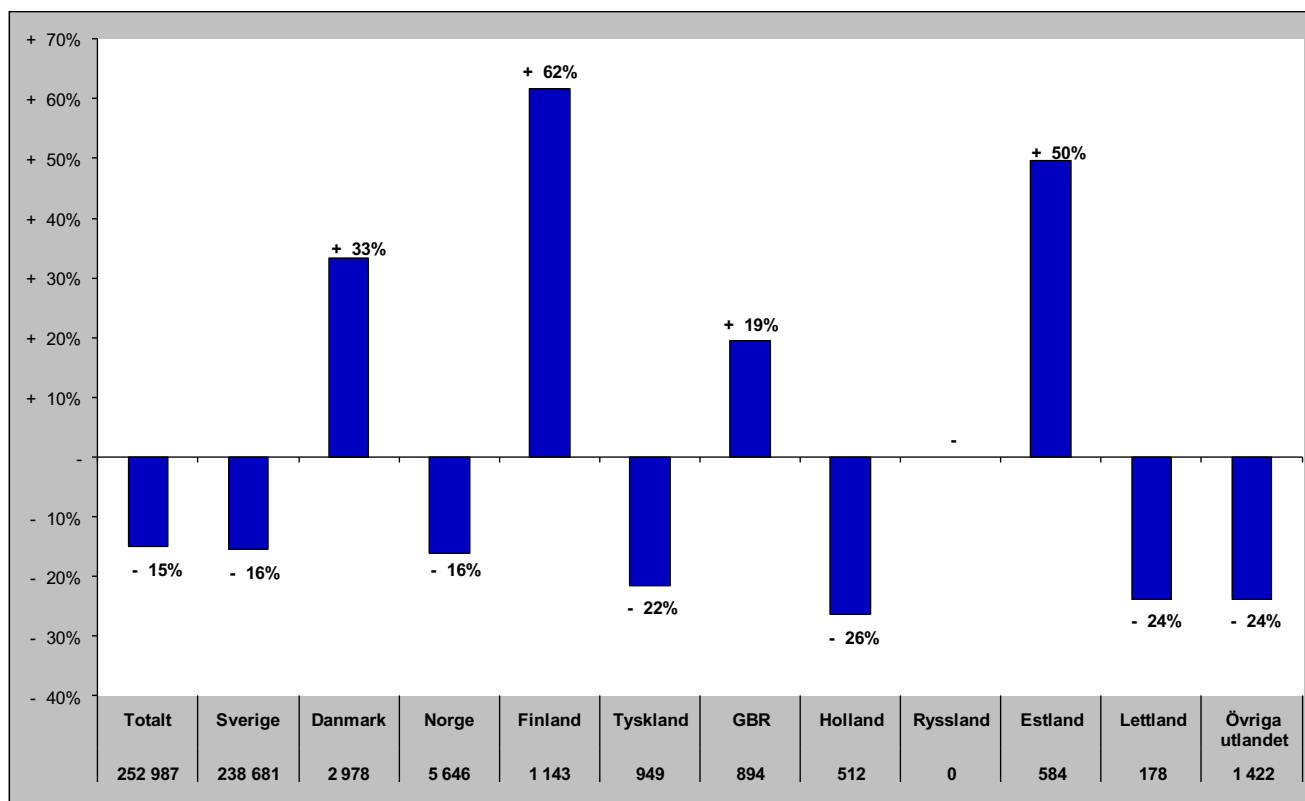

Gästnätter i Funäsfjällen (HSVCsol) marknader

Senaste sommaren (jun-sep)

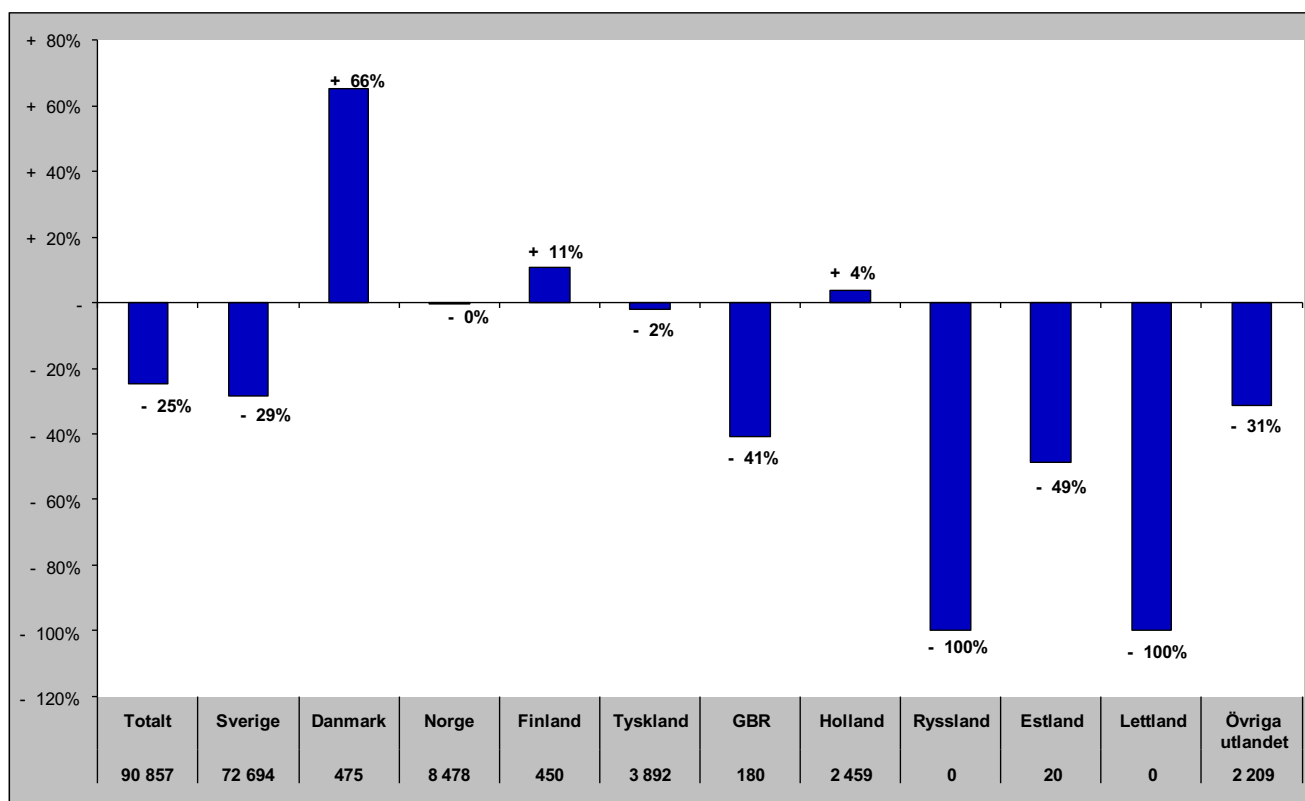

Senaste barmark (maj-okt)

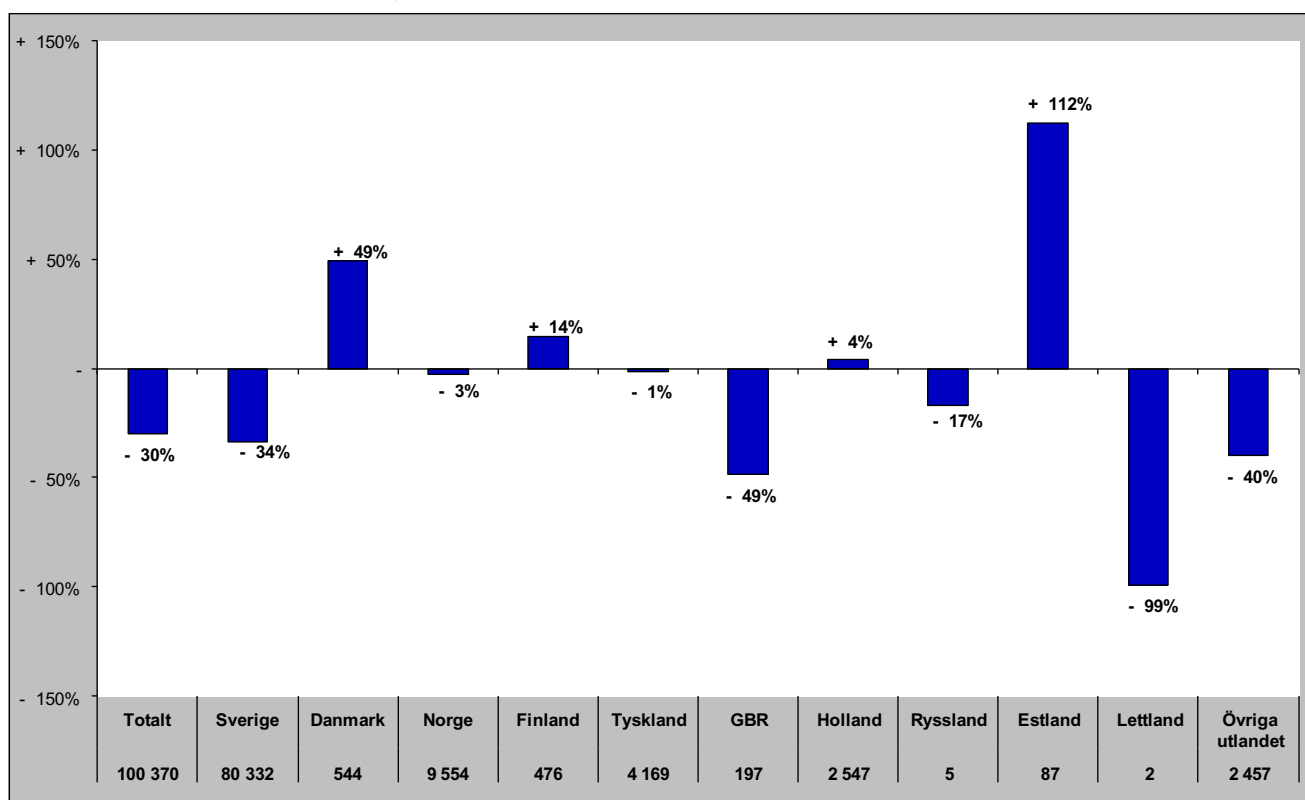

Gästnätter i Funäsfjällen (HSVCsol) marknader

Senaste helåret

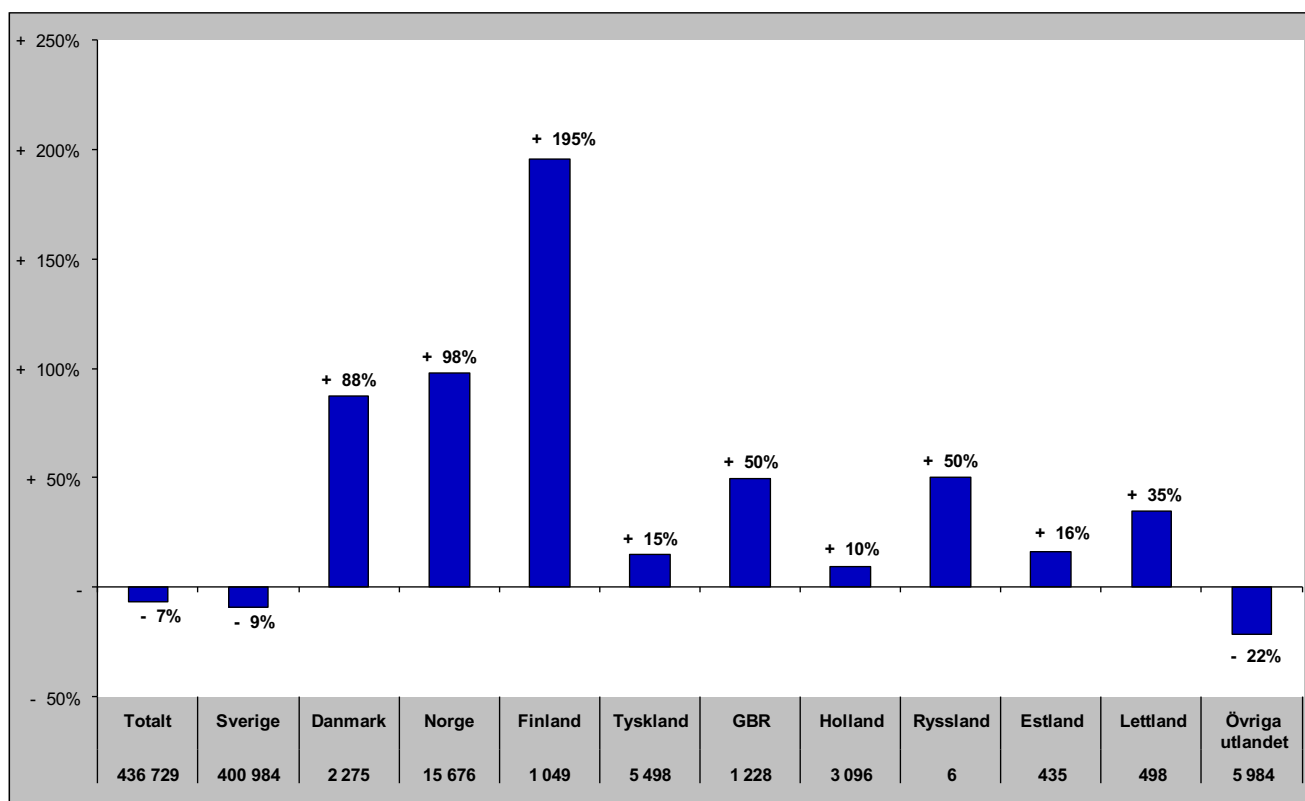

Gästnätter i Lofsdalen (Csol)

Förändring gästnätter

Totalt antal gästnätter 127 137

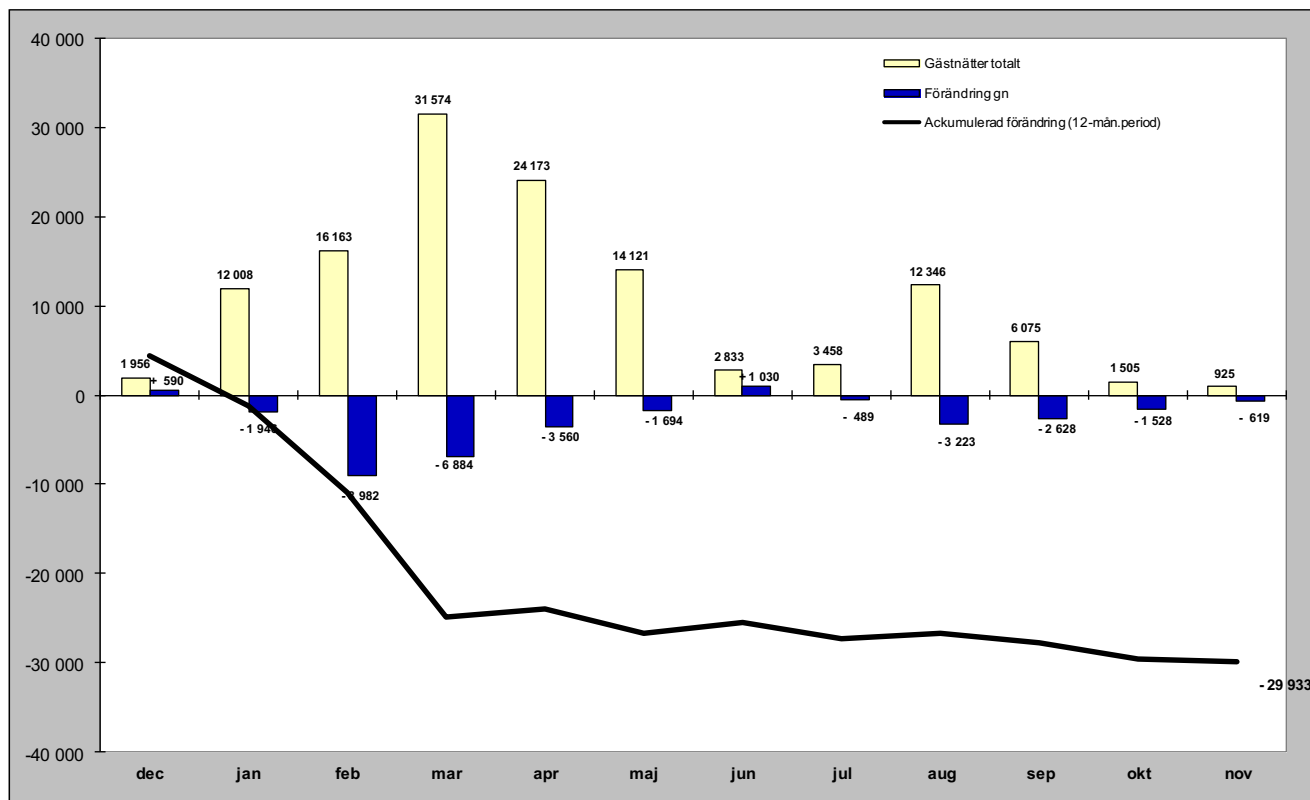

Relativ förändring

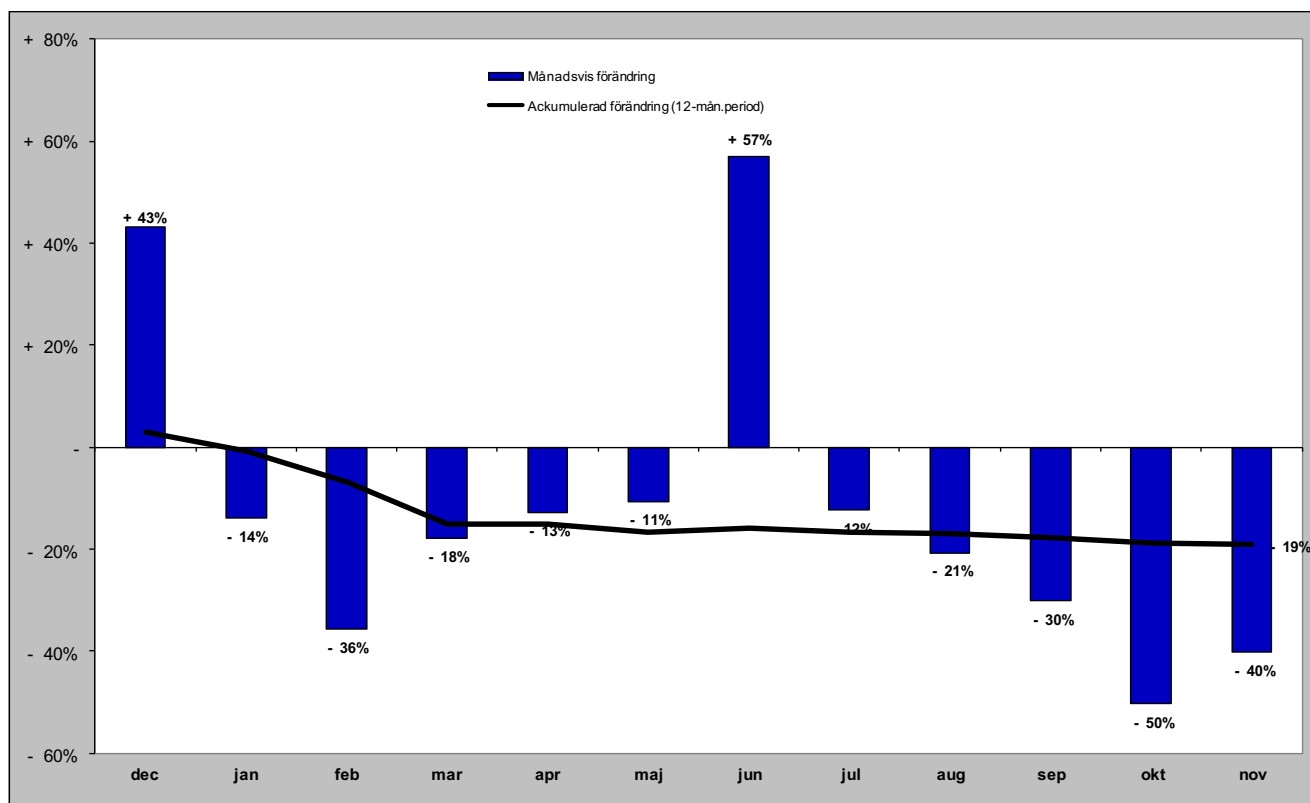

Gästnätter i Lofsdalen (Csol) marknader

Senaste månaden

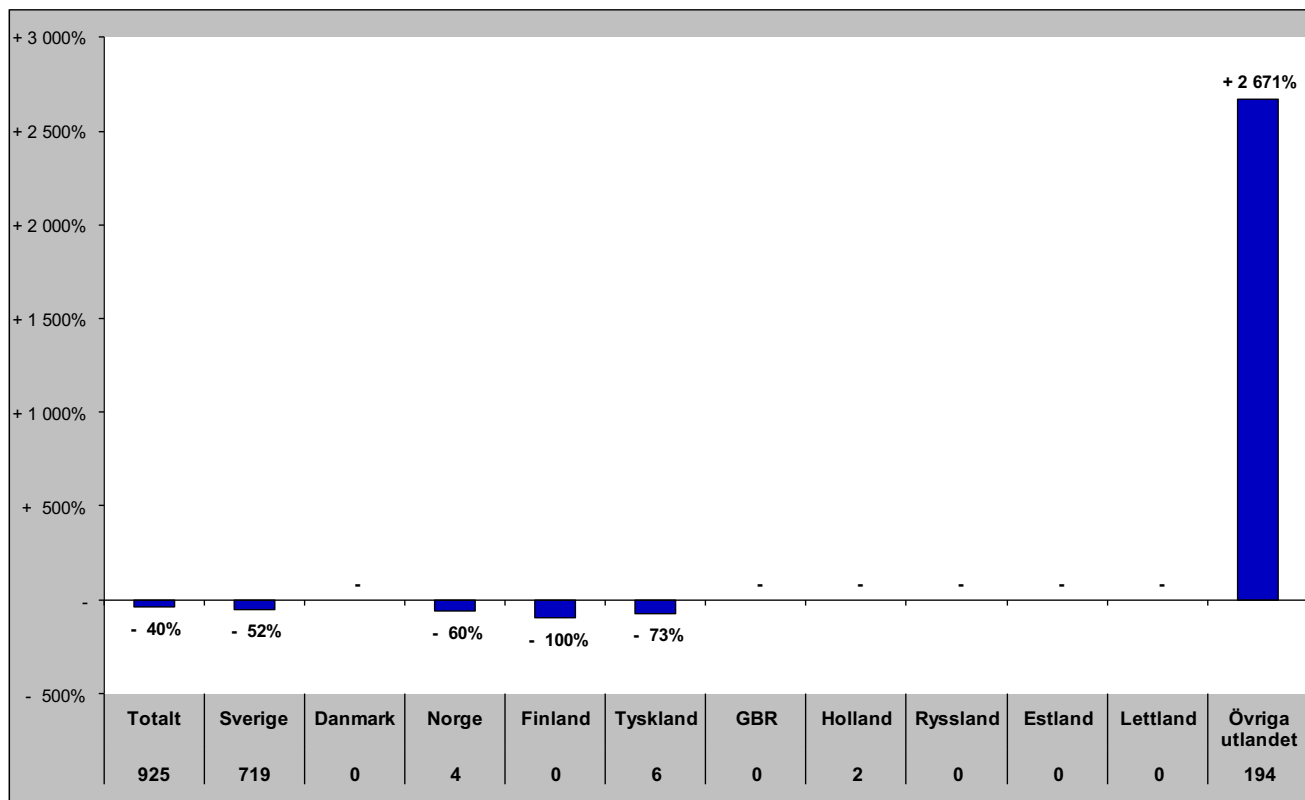

Senaste vintern (nov-apr)

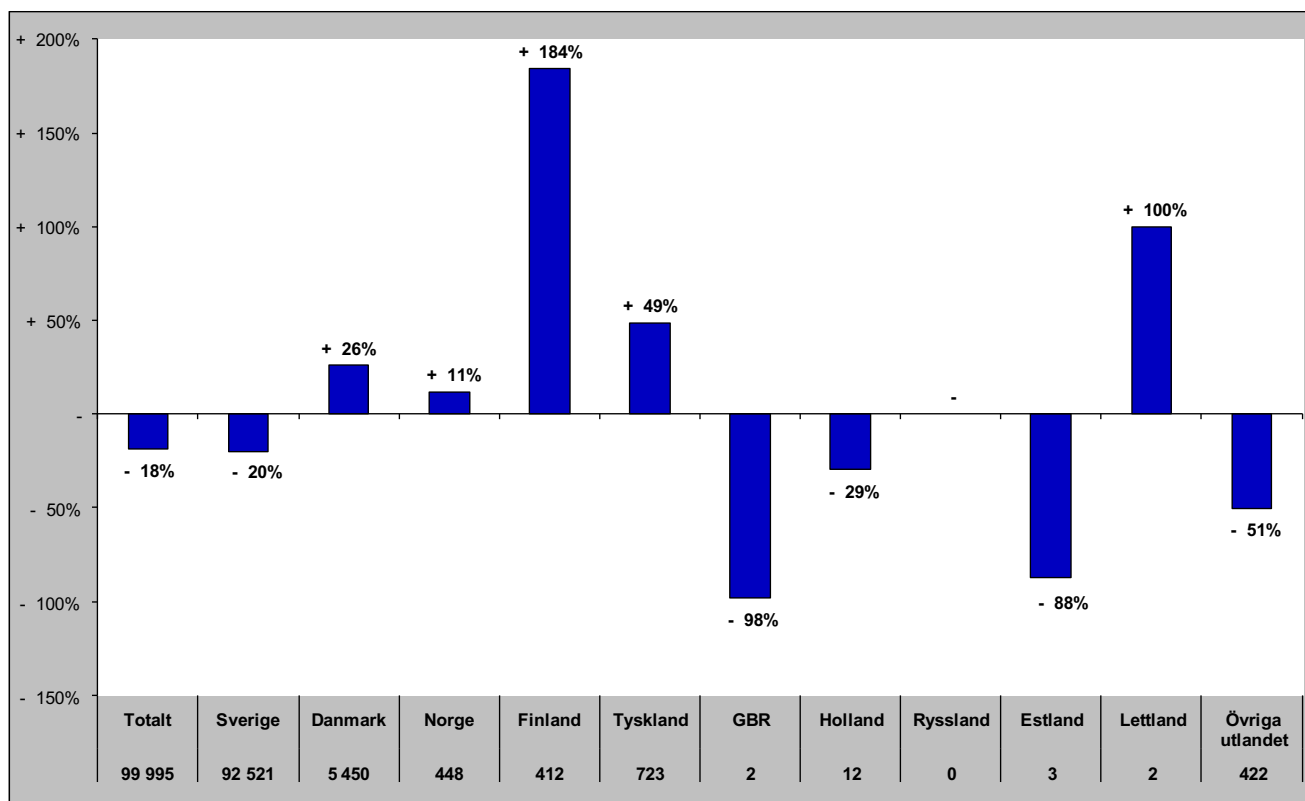

Gästnätter i Lofsdalen (Csol) marknader

Senaste sommaren (jun-sep)

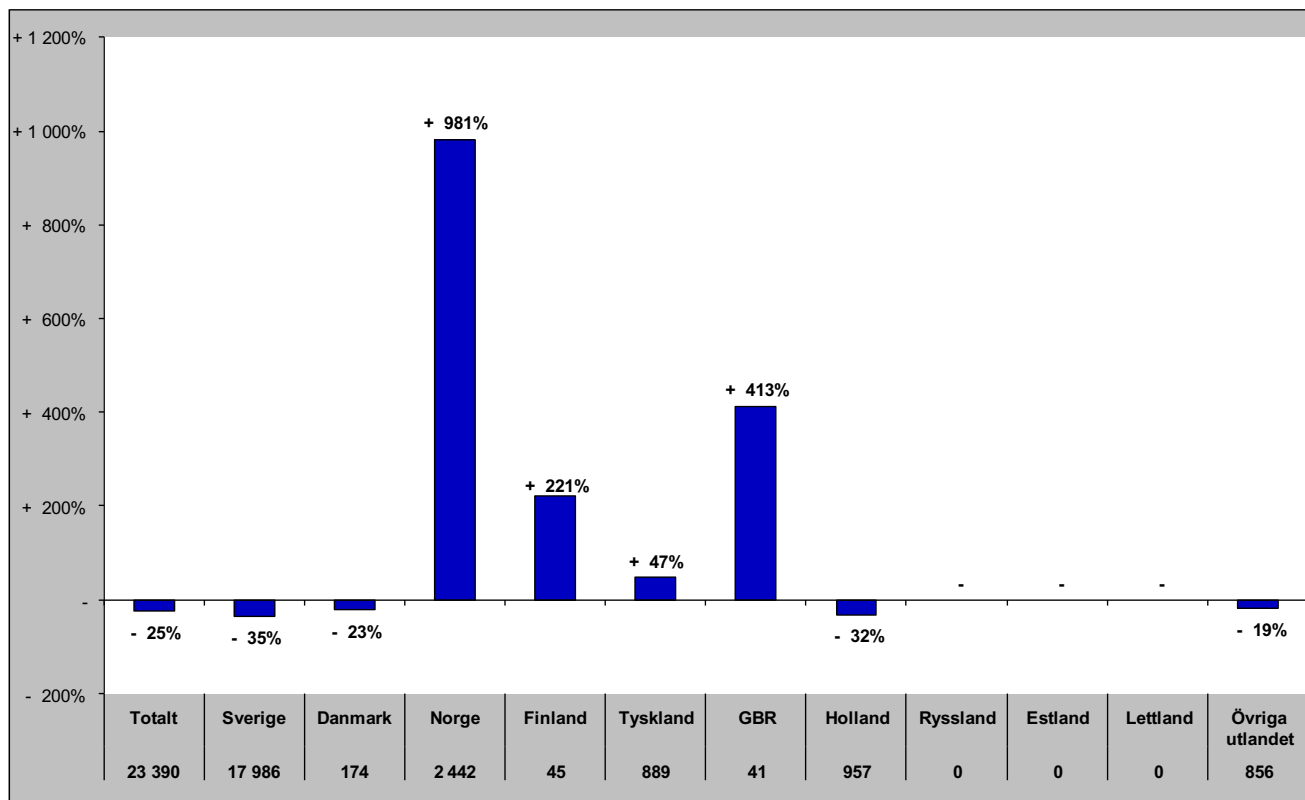

Senaste barmark (maj-okt)

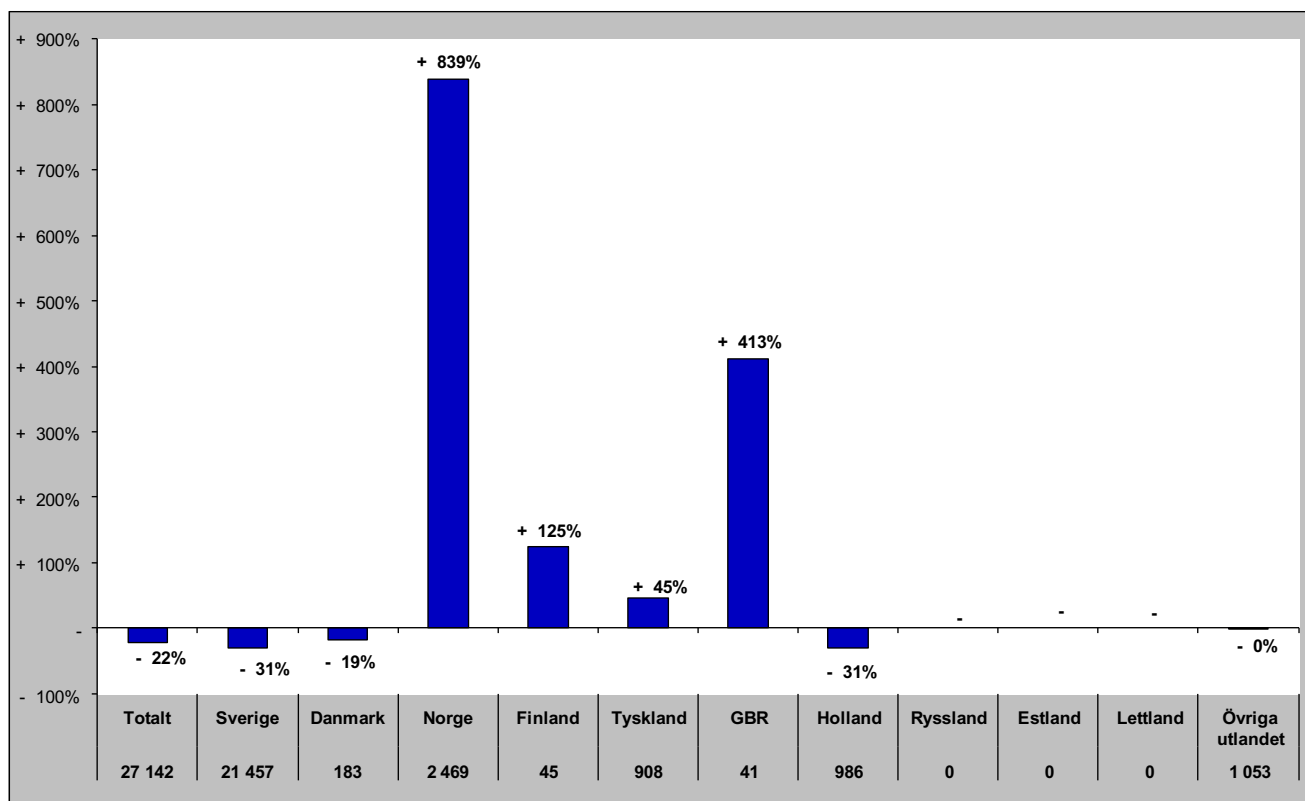

Gästnätter i Lofsdalen (HSVCsol) marknader

Senaste helåret

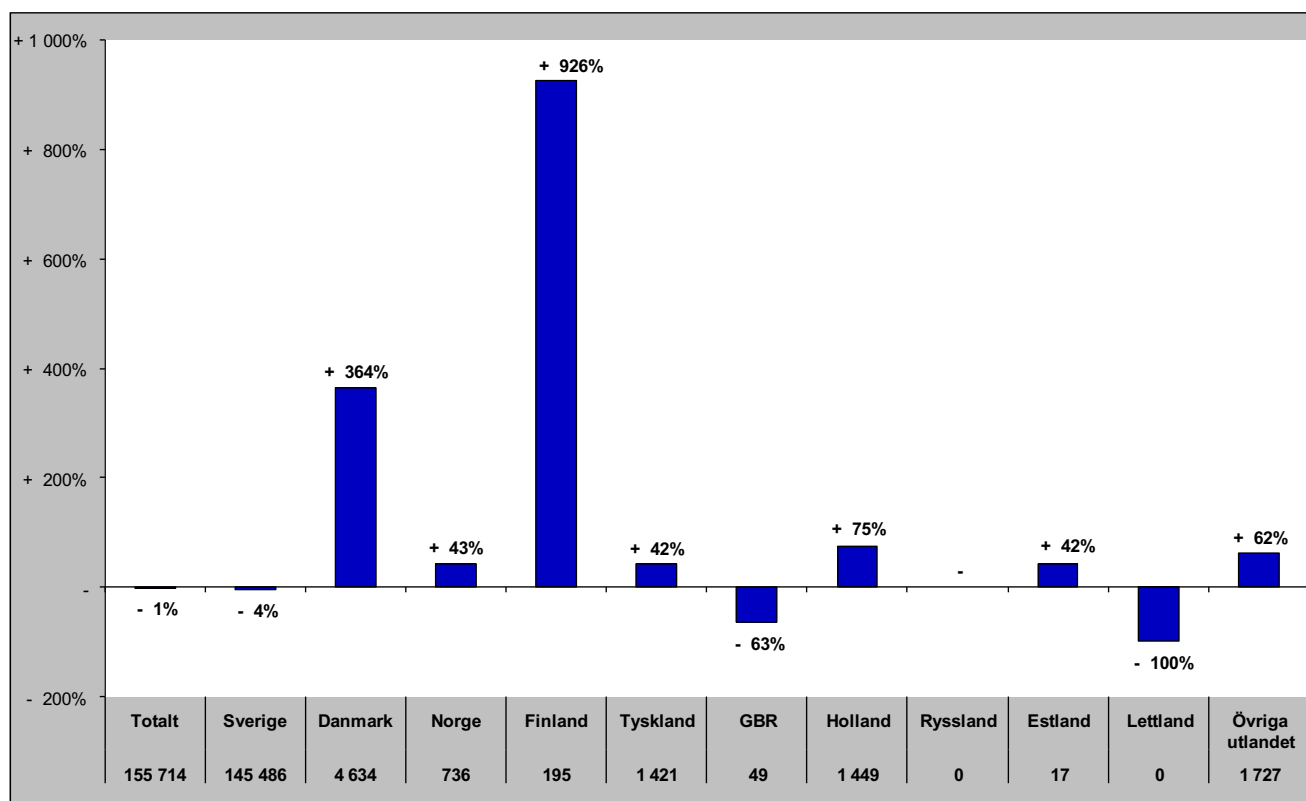

Gästnätter i Vemdalen (HSVCsol)

Förändring gästnätter

Totalt antal gästnätter 723 917

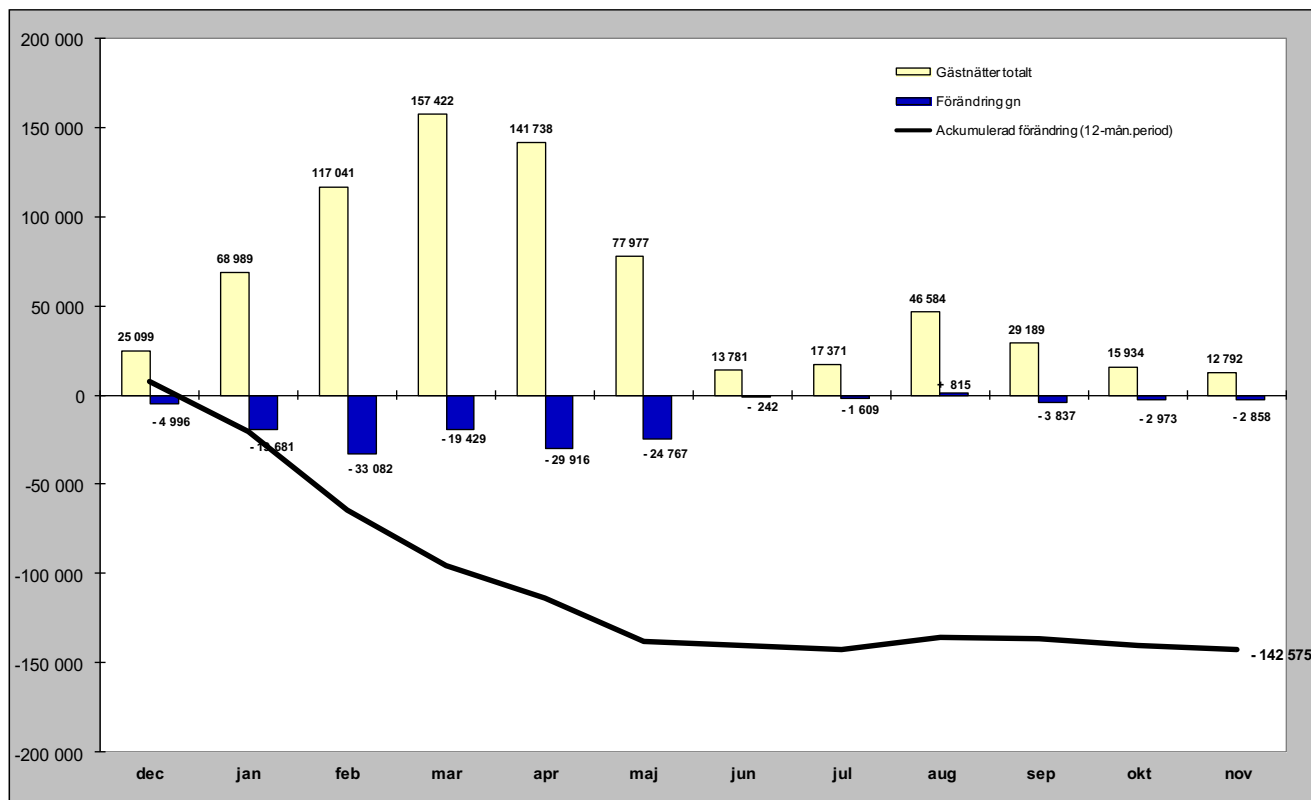

Relativ förändring

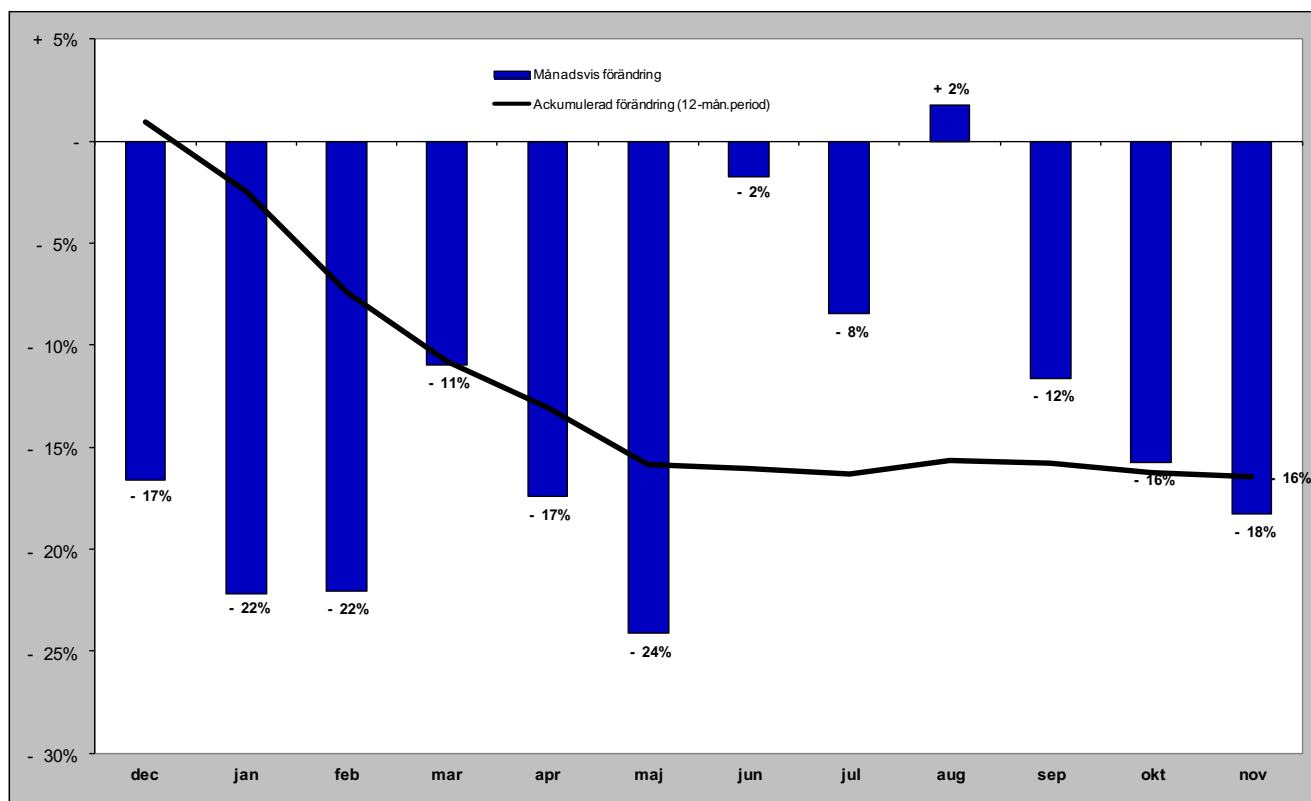

Gästnätter i Vemdalen (HSVCsol) marknader

Senaste månaden

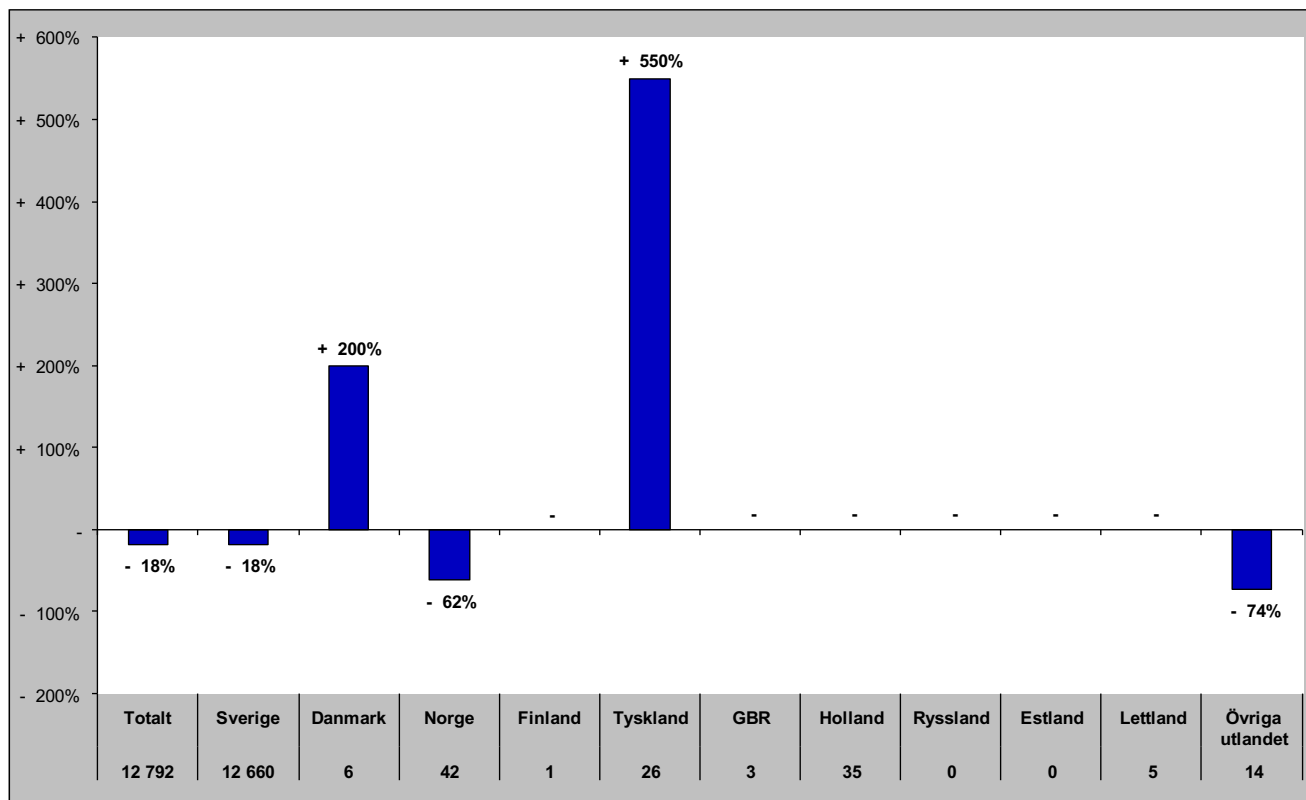

Senaste vintern (nov-apr)

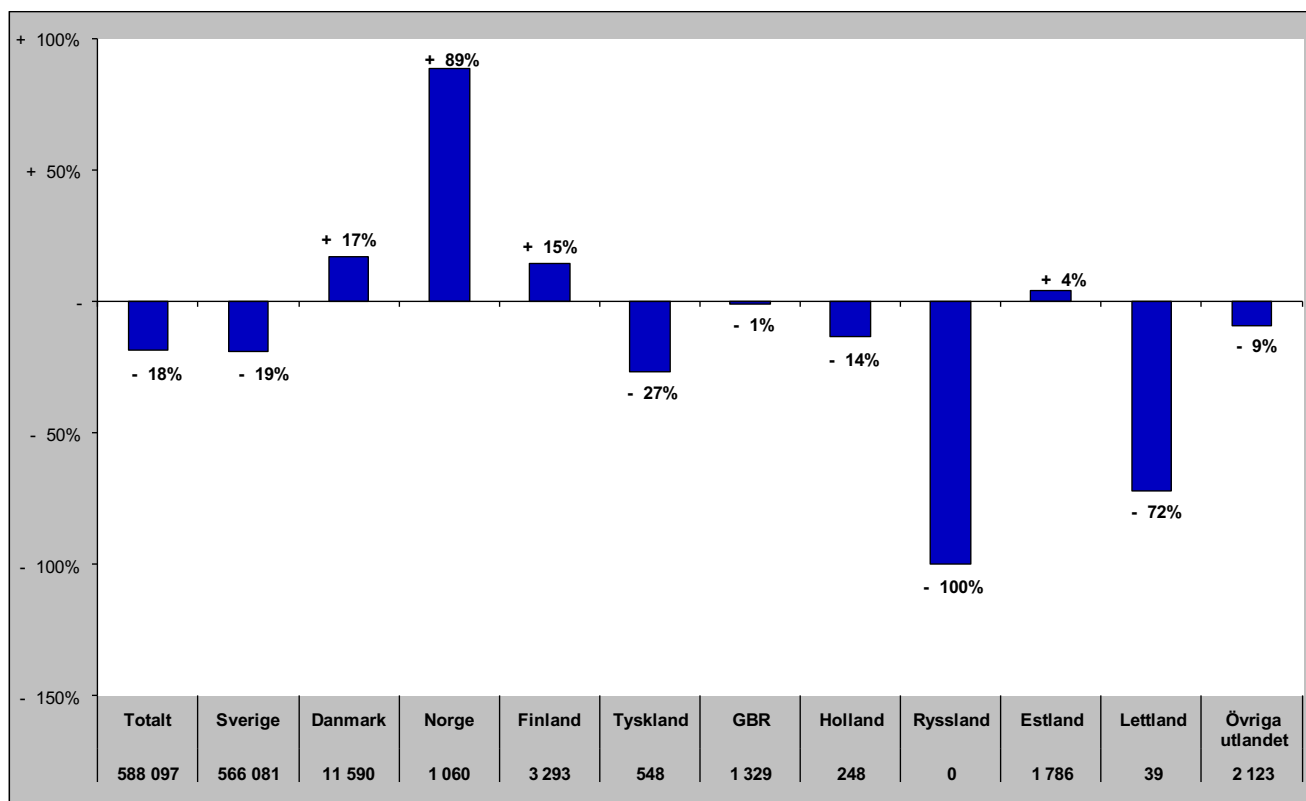

Gästnätter i Vemdalen (HSVCsol) marknader

Senaste sommaren (jun-sep)

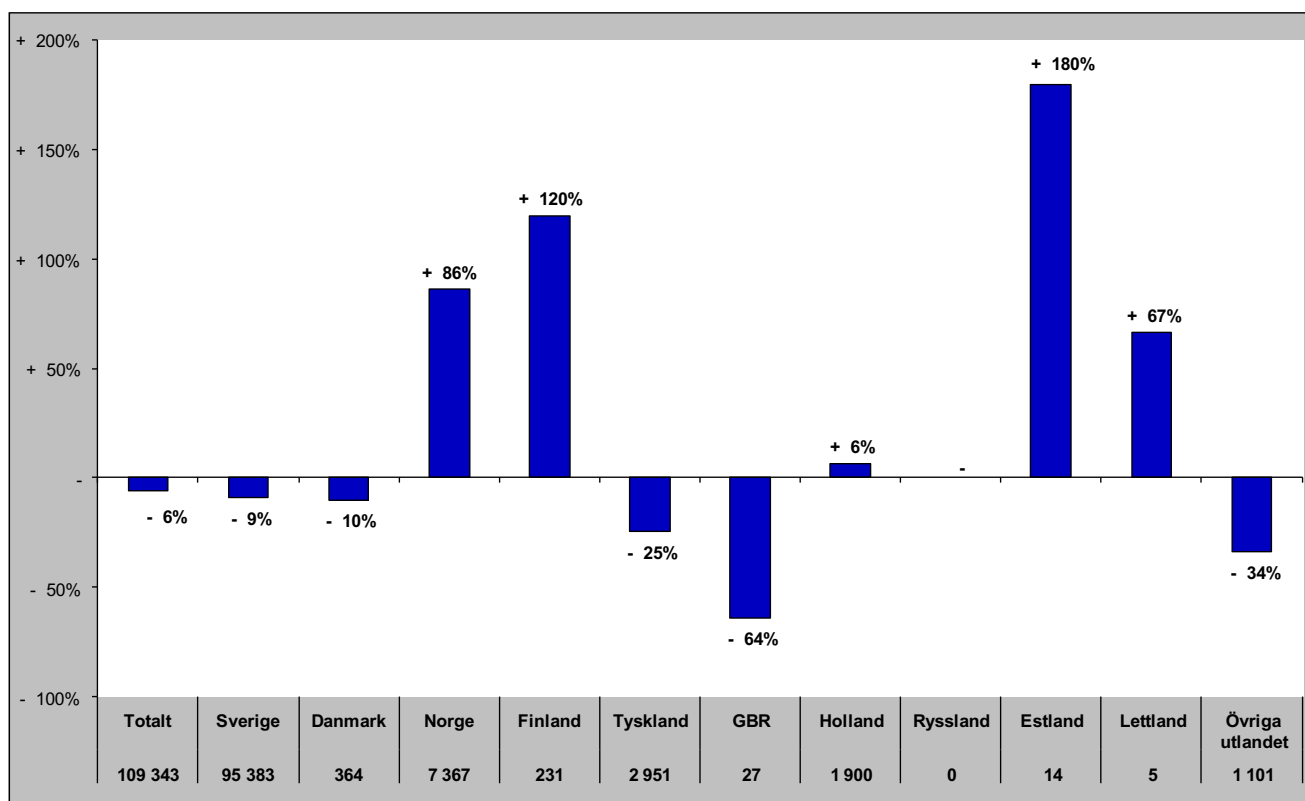

Senaste barmark (maj-okt)

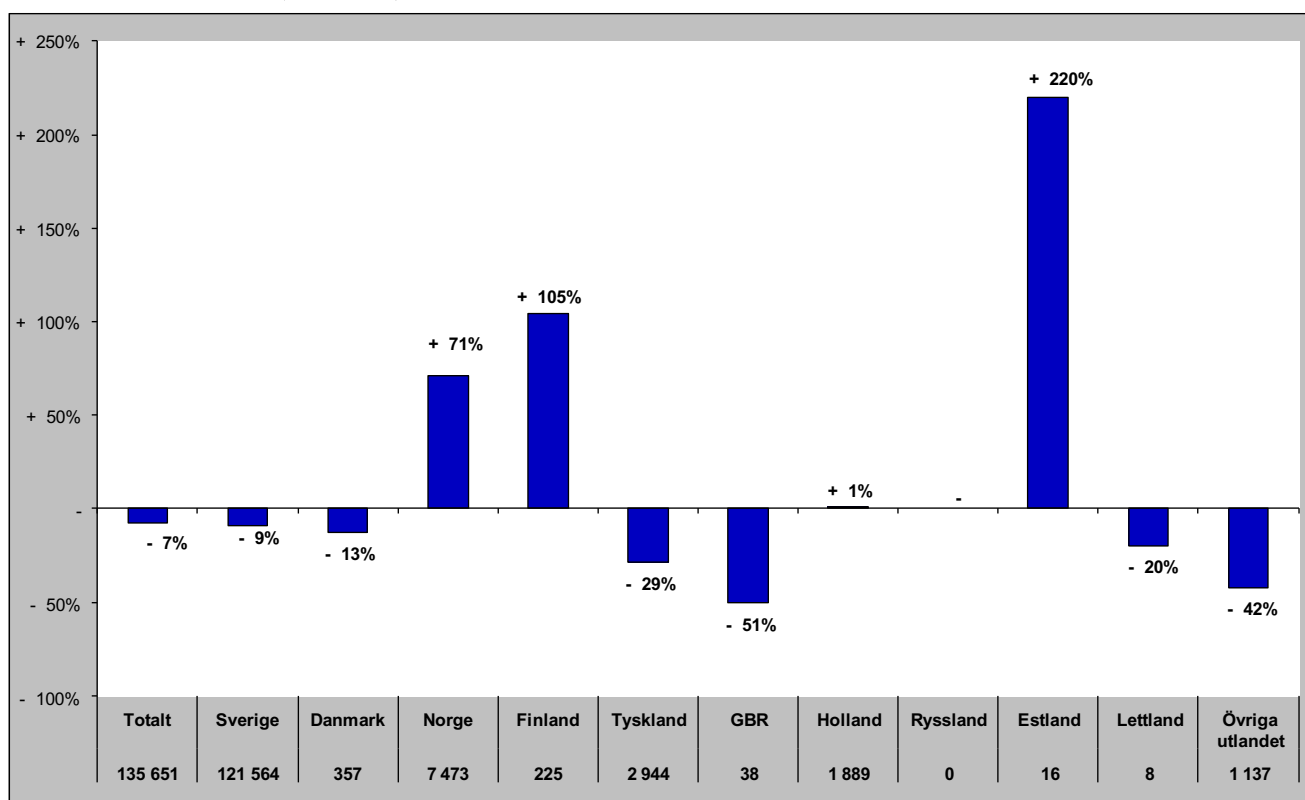

Gästnätter i Vemdalen (HSVCsol) marknader

Senaste helåret

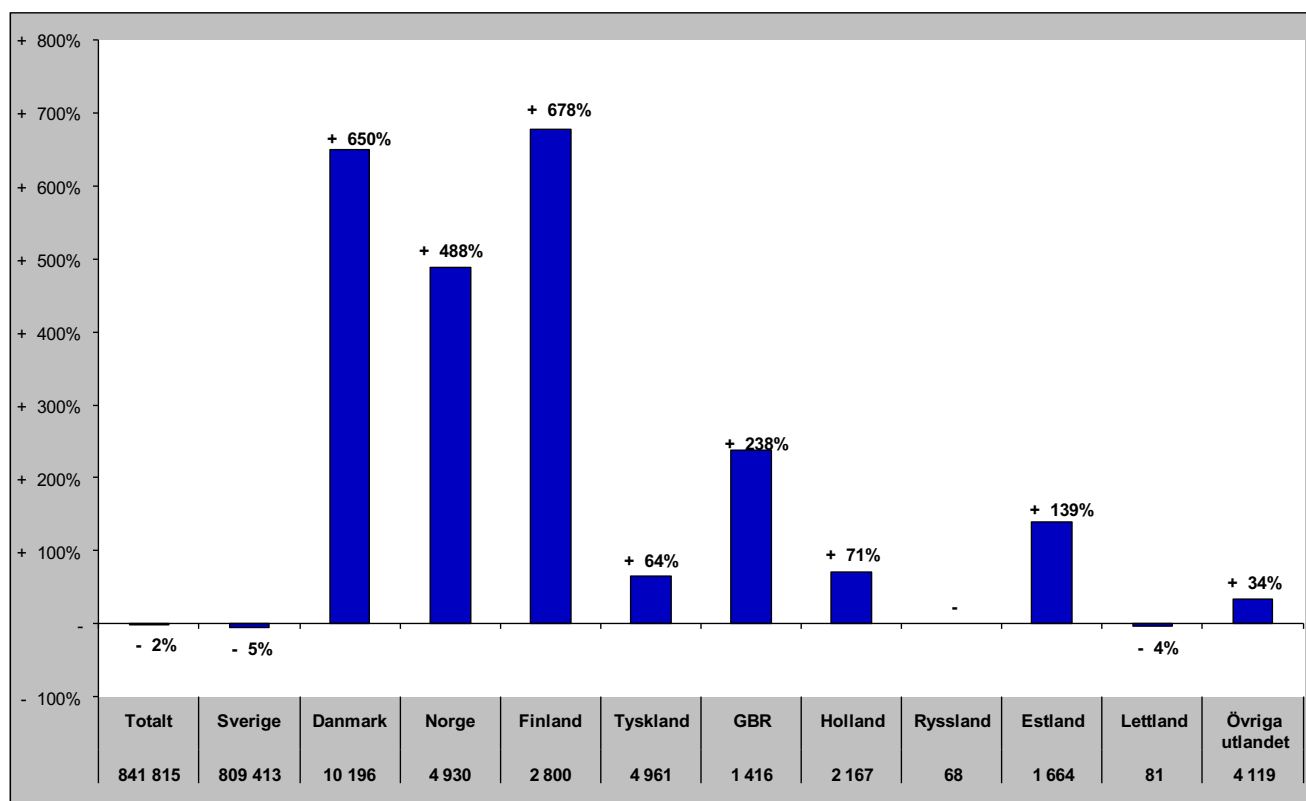

Gästnätter i Södra Årefjällen (HSVC)

Förändring gästnätter

Totalt antal gästnätter 109 809

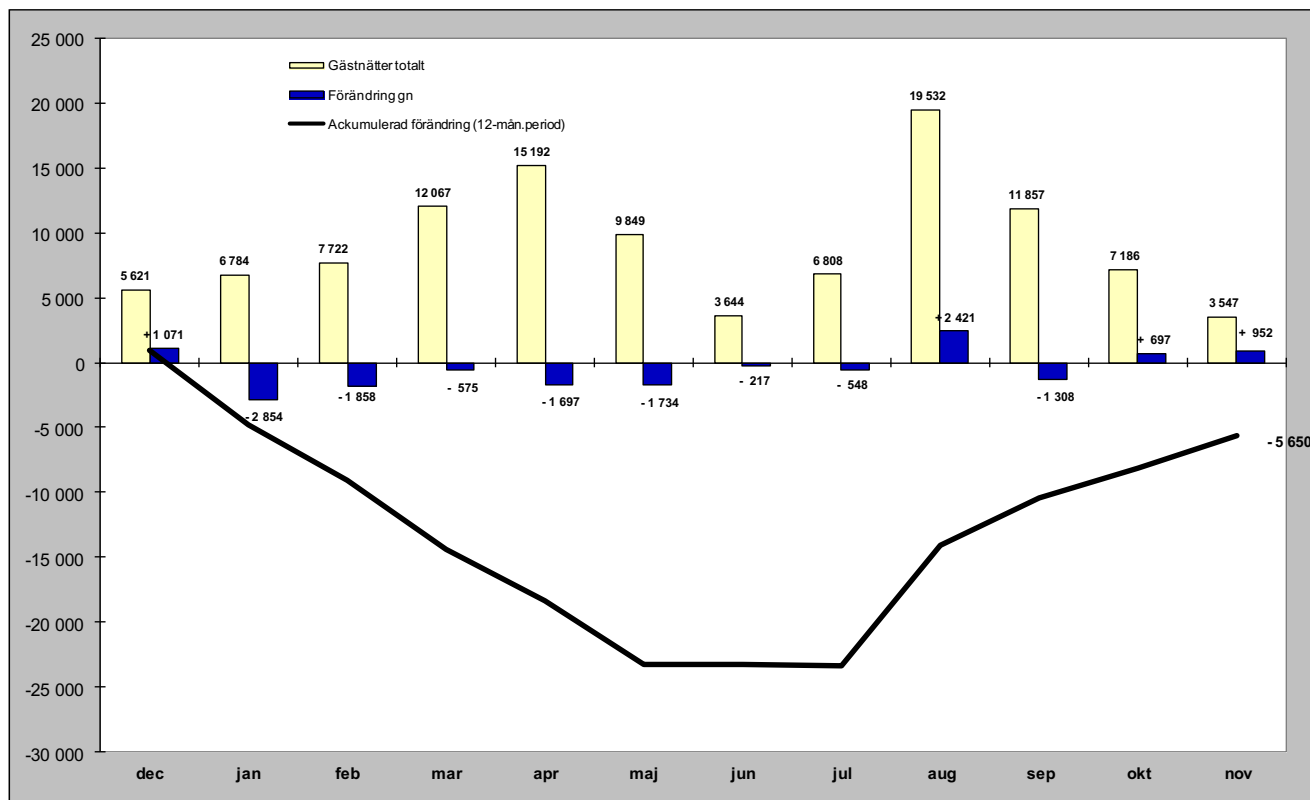

Relativ förändring

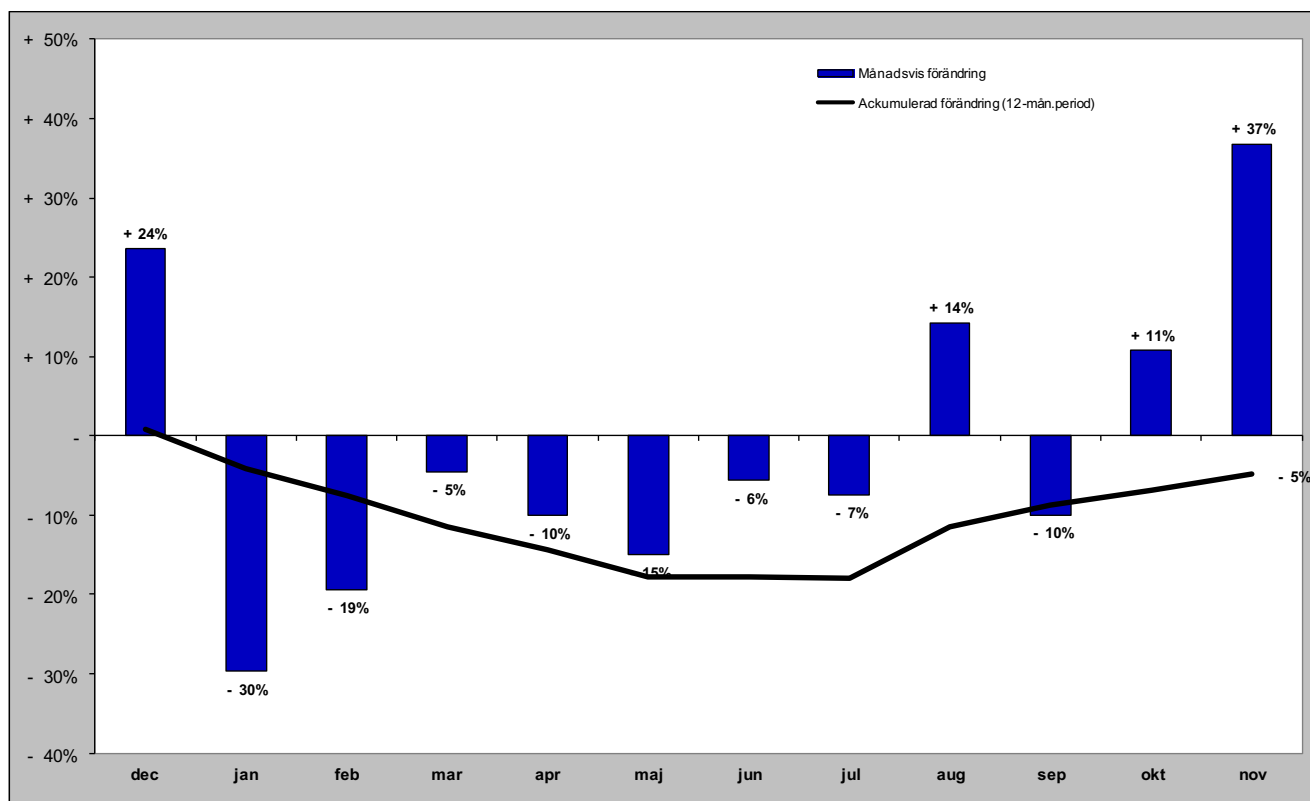

Gästnätter i Södra Årefjällen (HSVC) marknader

Senaste månaden

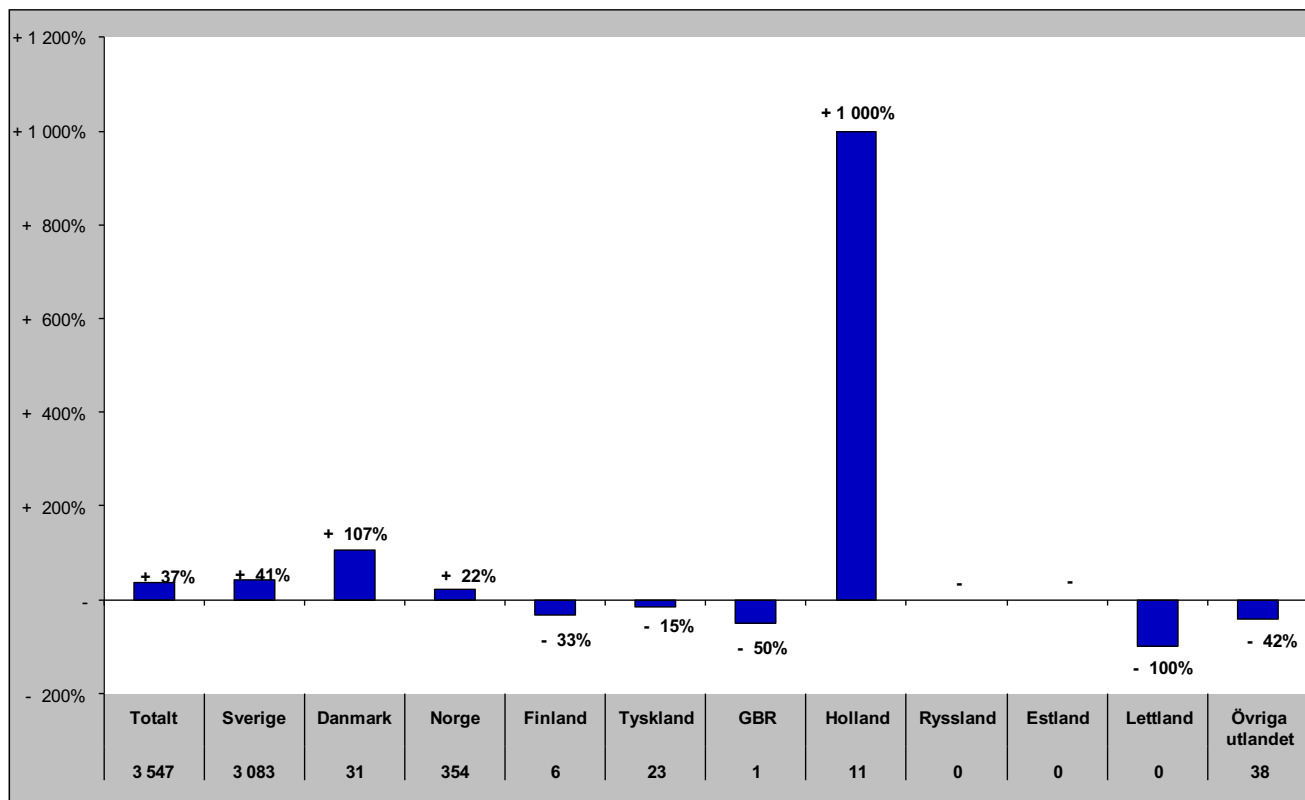

Senaste vintern (nov-apr)

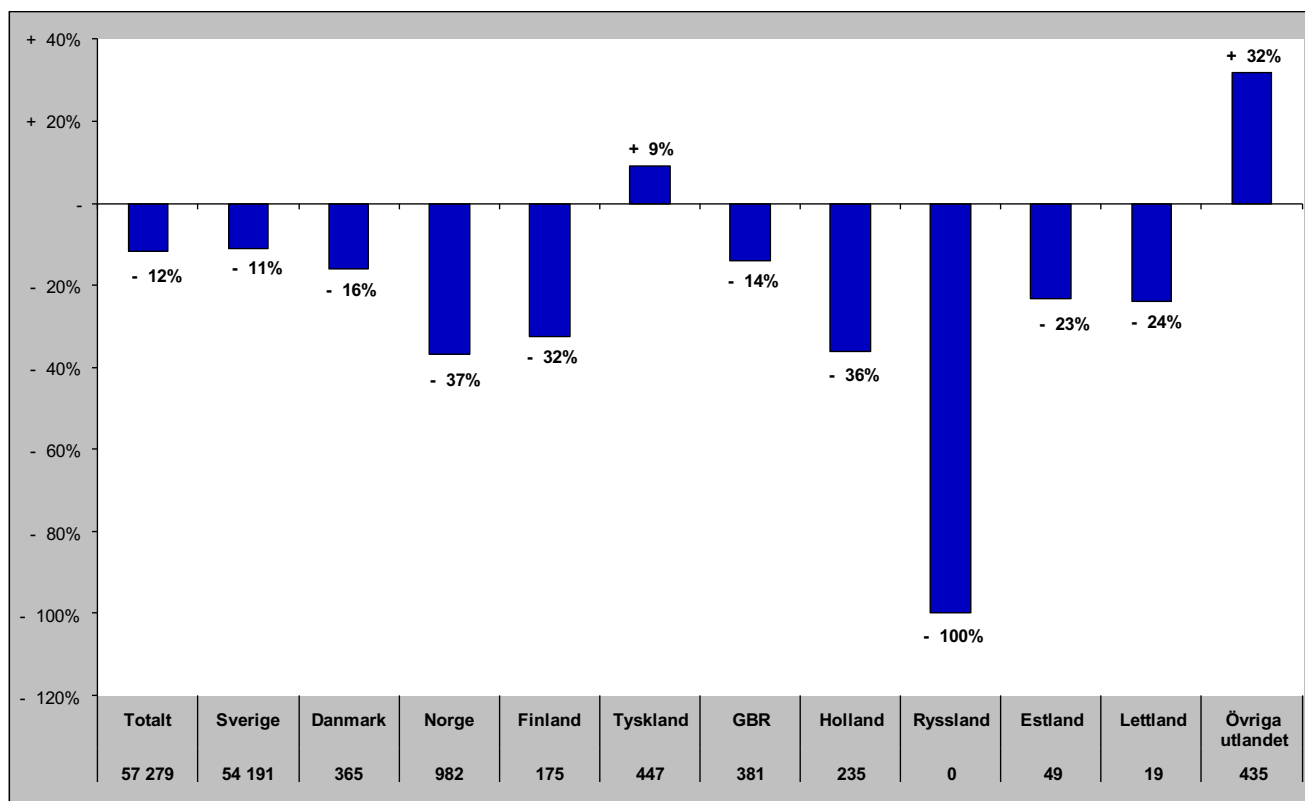

Gästnätter i Södra Årefjällen (HSVC) marknader

Senaste sommaren (jun-sep)

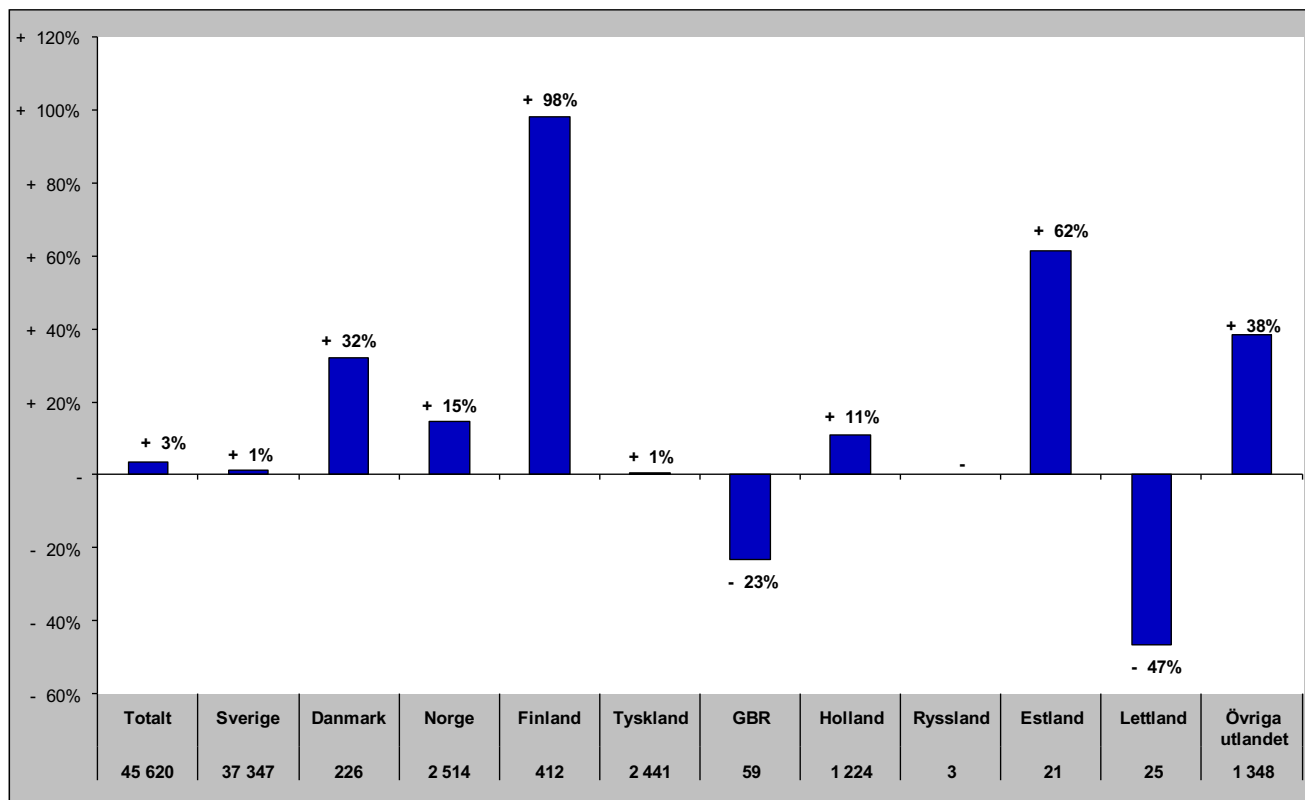

Senaste barmark (maj-okt)

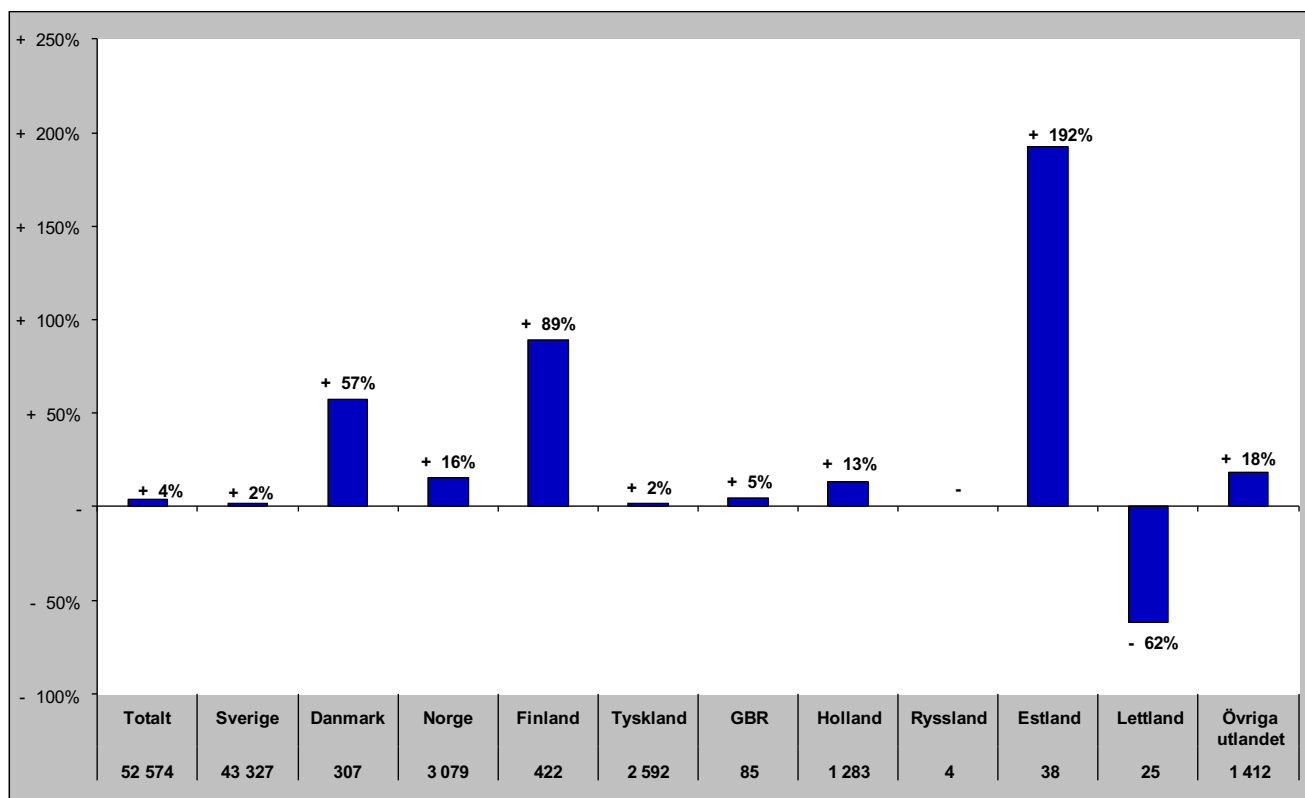

Gästnätter i Södra Årefjällen (HSVCsol) marknader

Senaste helåret

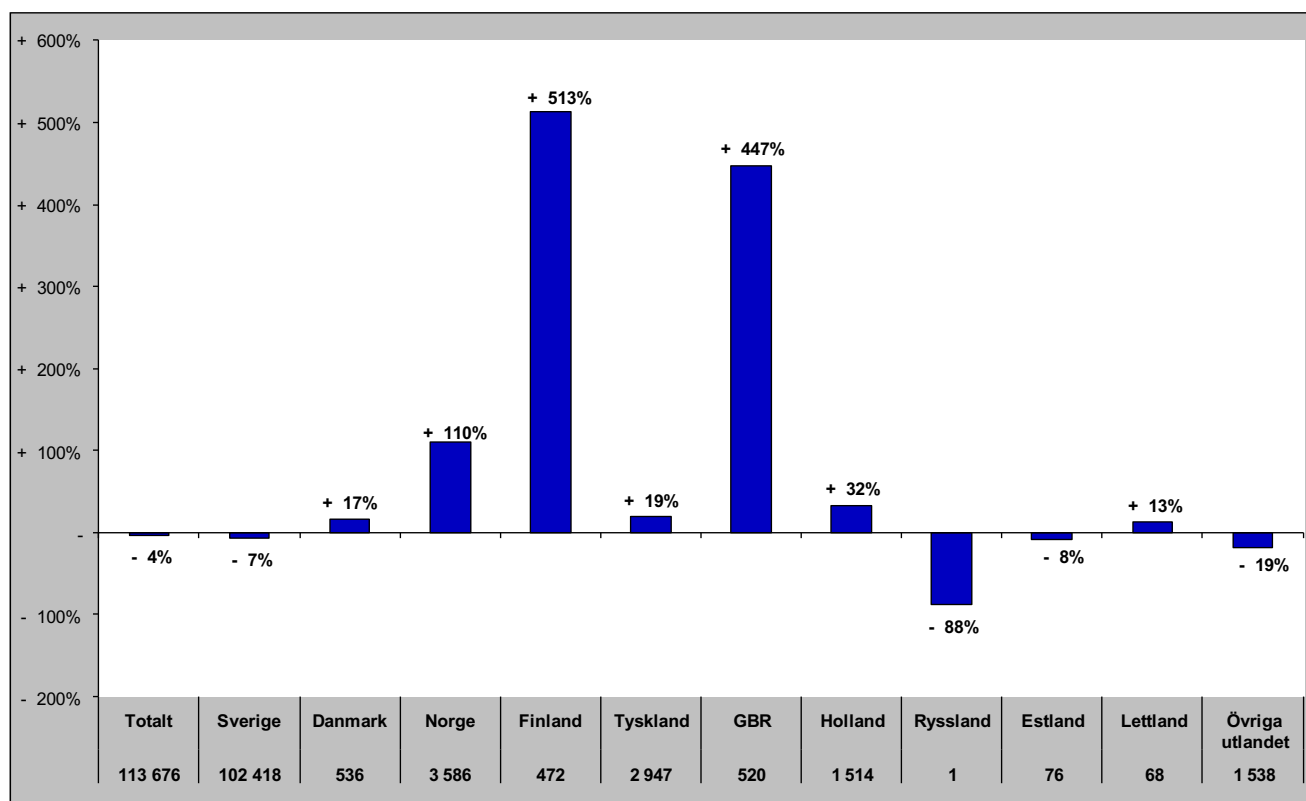

Gästnätter i Åre (HSVCsol)

Förändring gästnätter

Totalt antal gästnätter 746 457

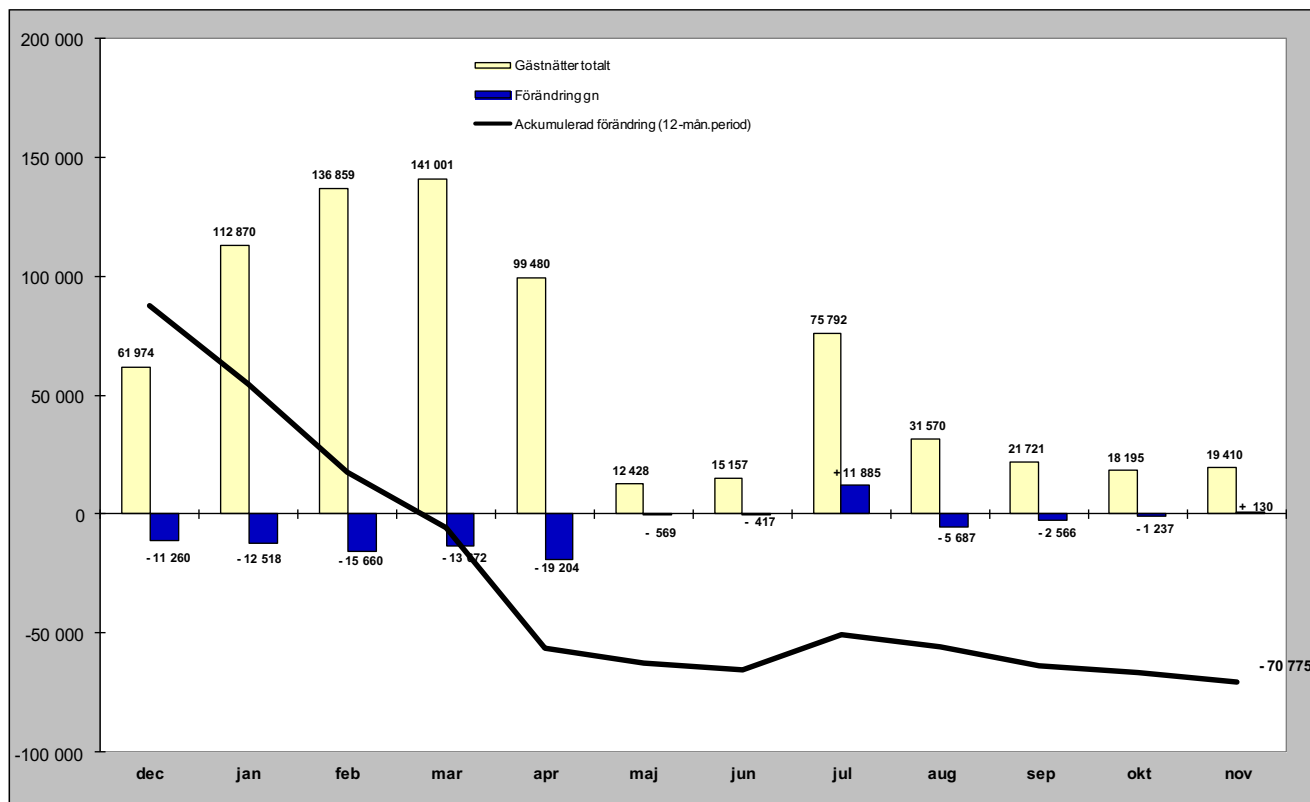

Relativ förändring

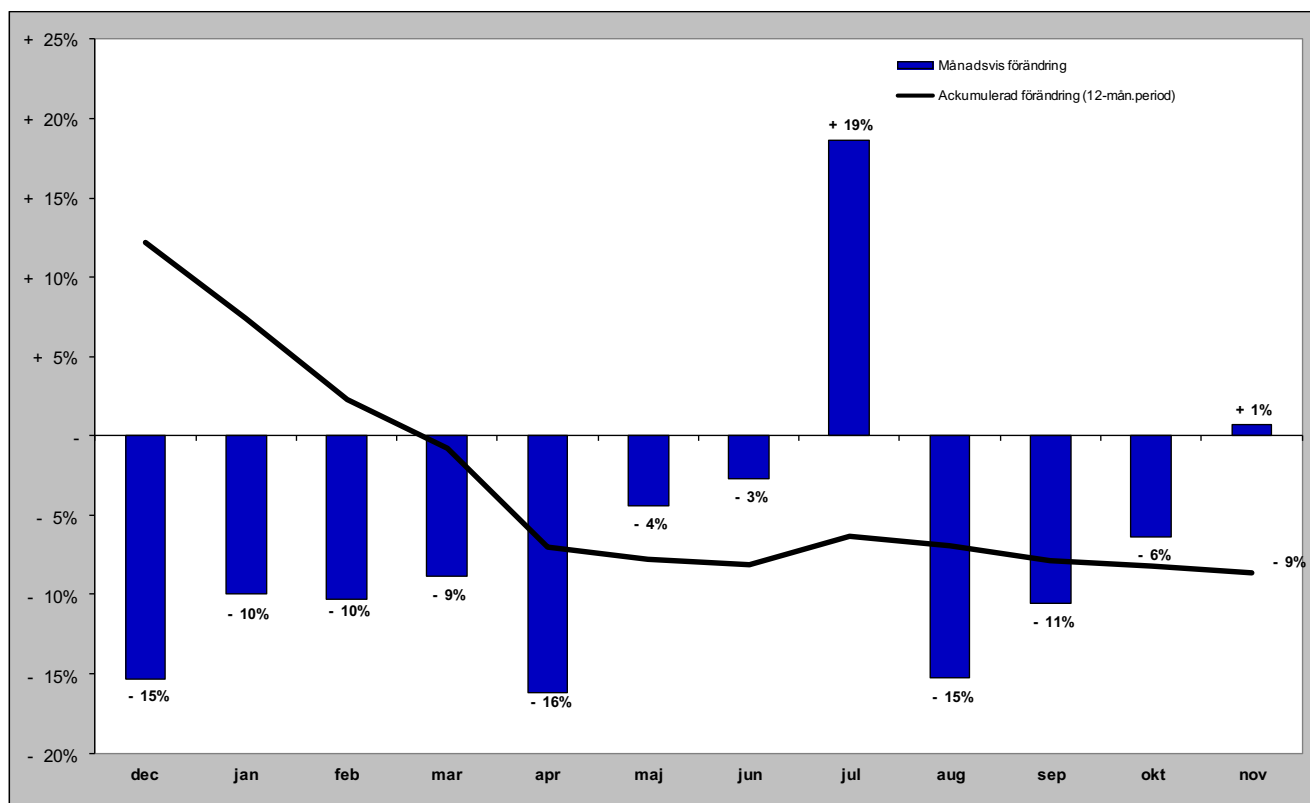

Gästnätter i Åre (HSVCsol) marknader

Senaste månaden

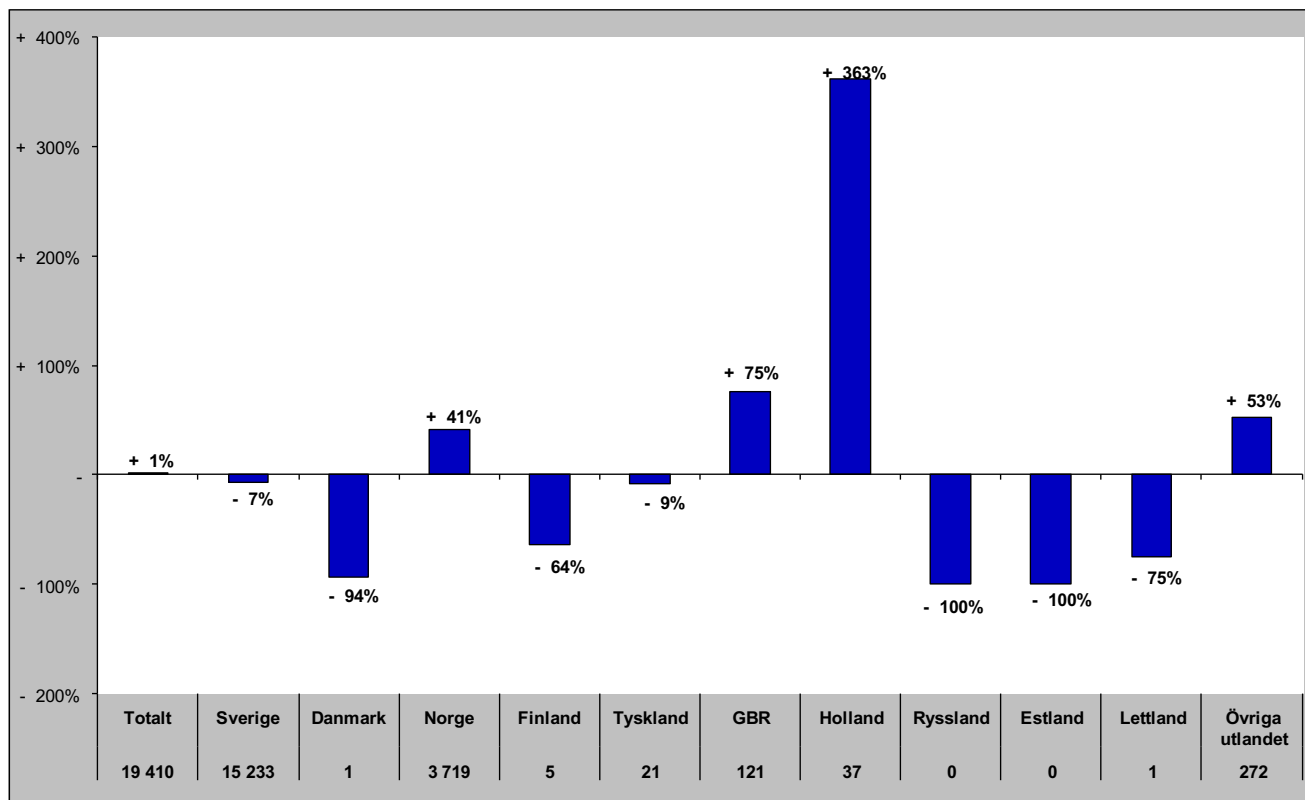

Senaste vintern (nov-apr)

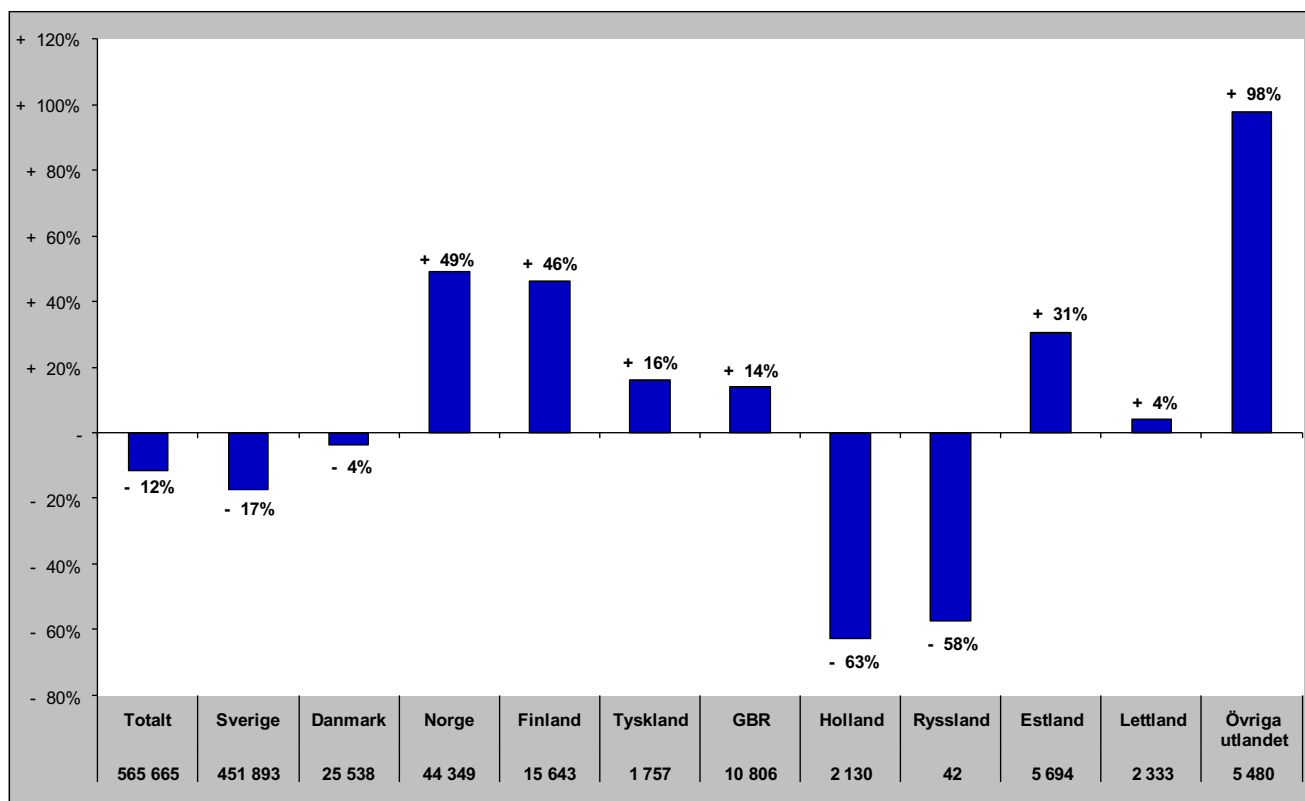

Gästnätter i Åre (HSVCsol) marknader

Senaste sommaren (jun-sep)

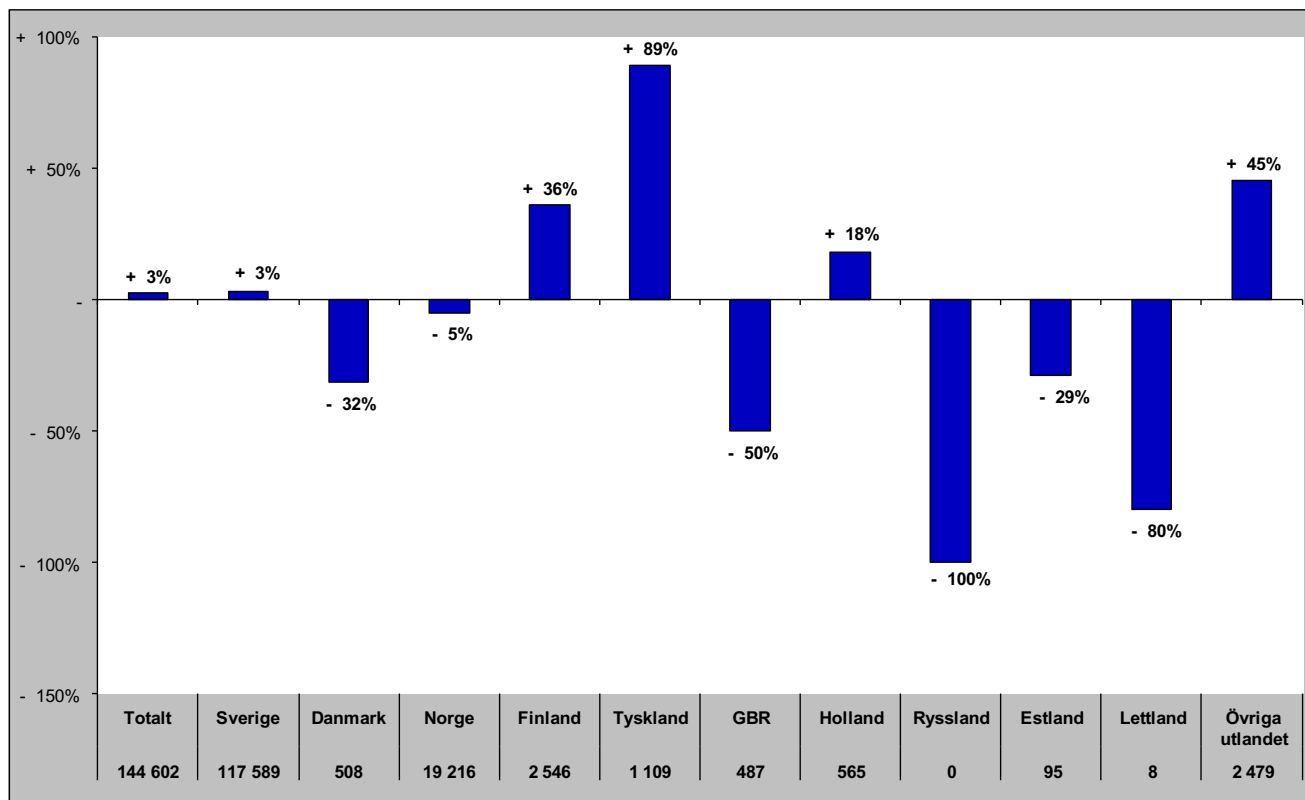

Senaste barmark (maj-okt)

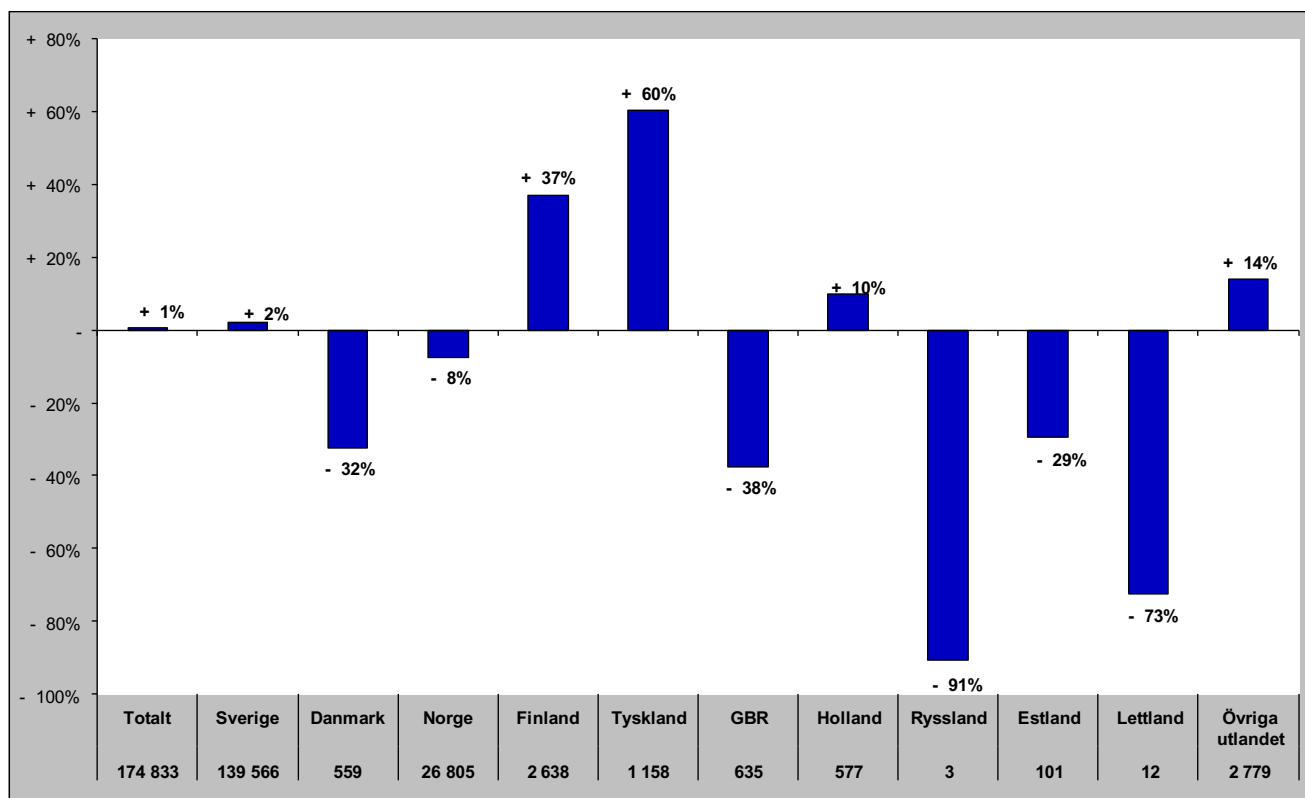

Gästnätter i Åre (HSVCsol) marknader

Senaste helåret

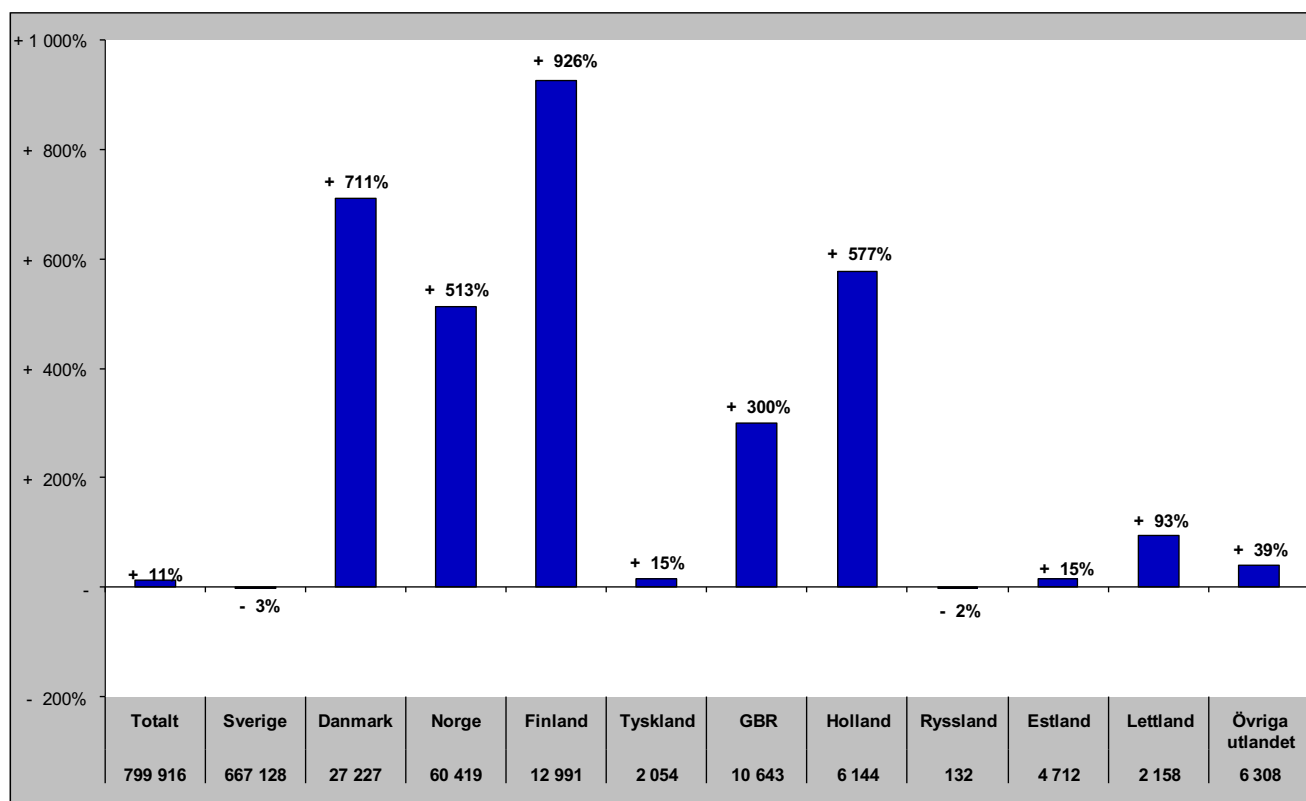

Gästnätter i Sveg (HSVCsol)

Förändring gästnätter
40 232

Totalt antal gästnätter

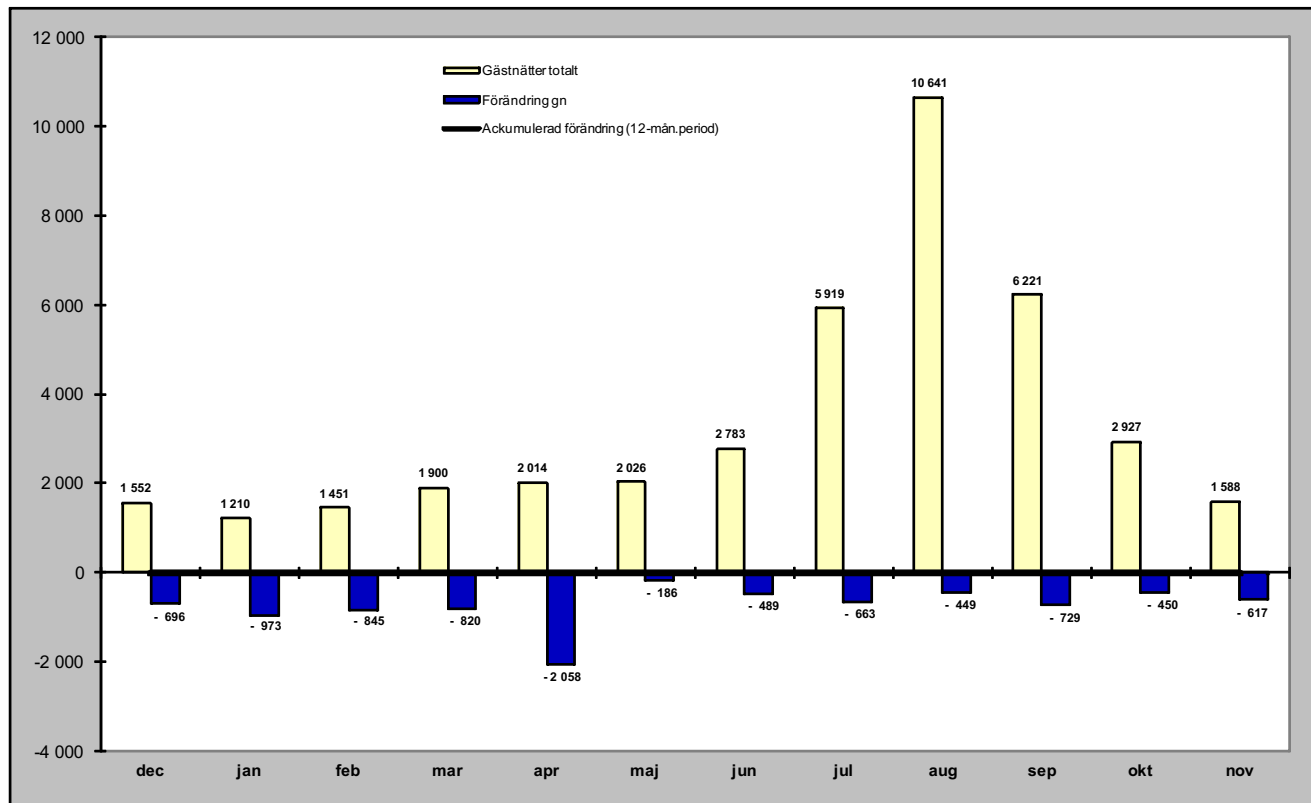

Relativ förändring

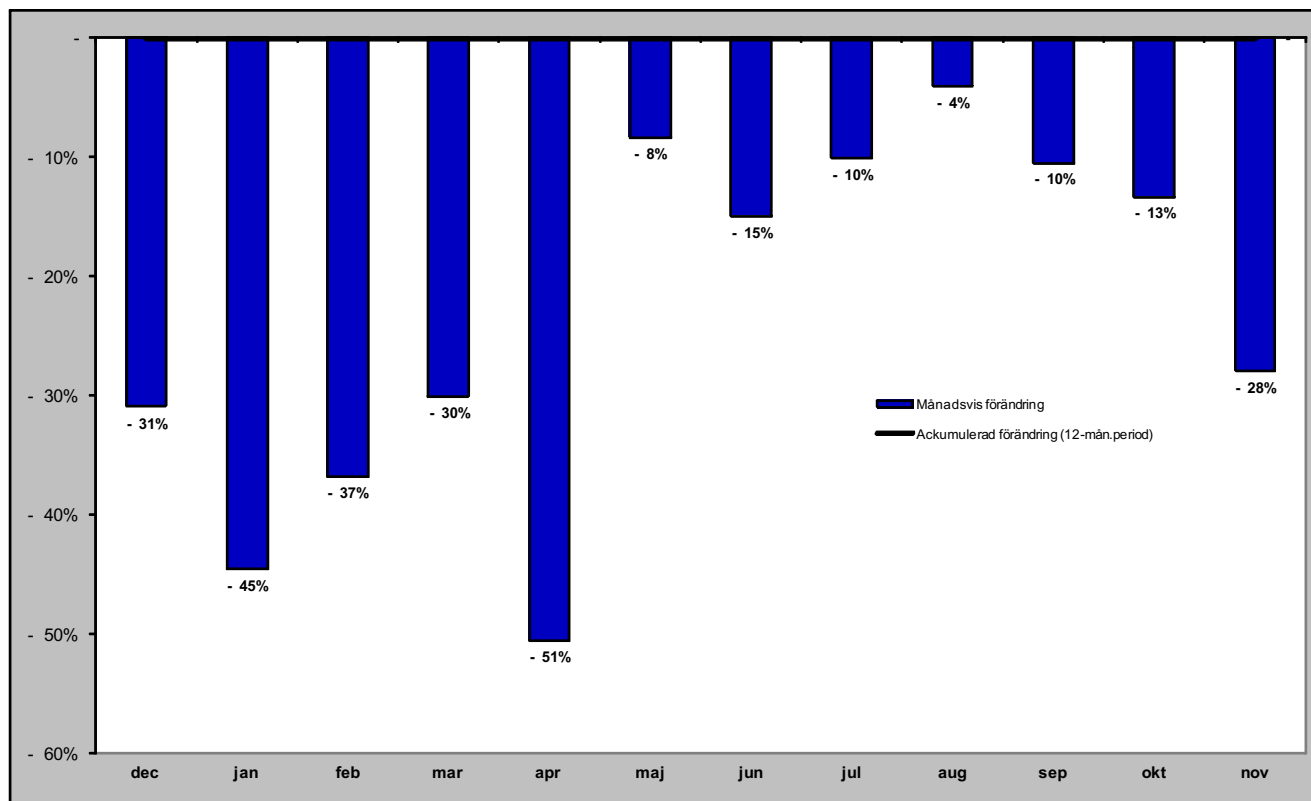

Gästnätter i Sveg (HSVCsol) marknader

Senaste månaden

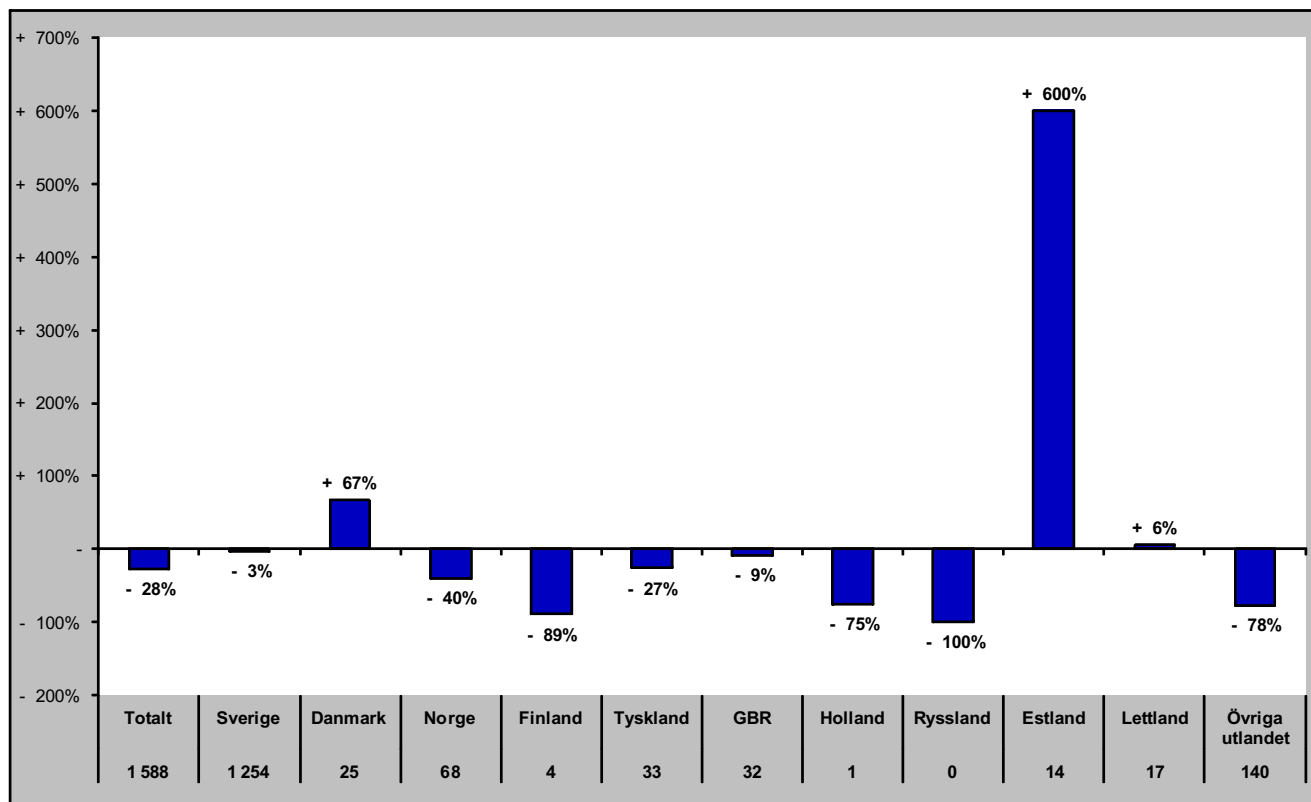

Senaste vintern (nov-apr)

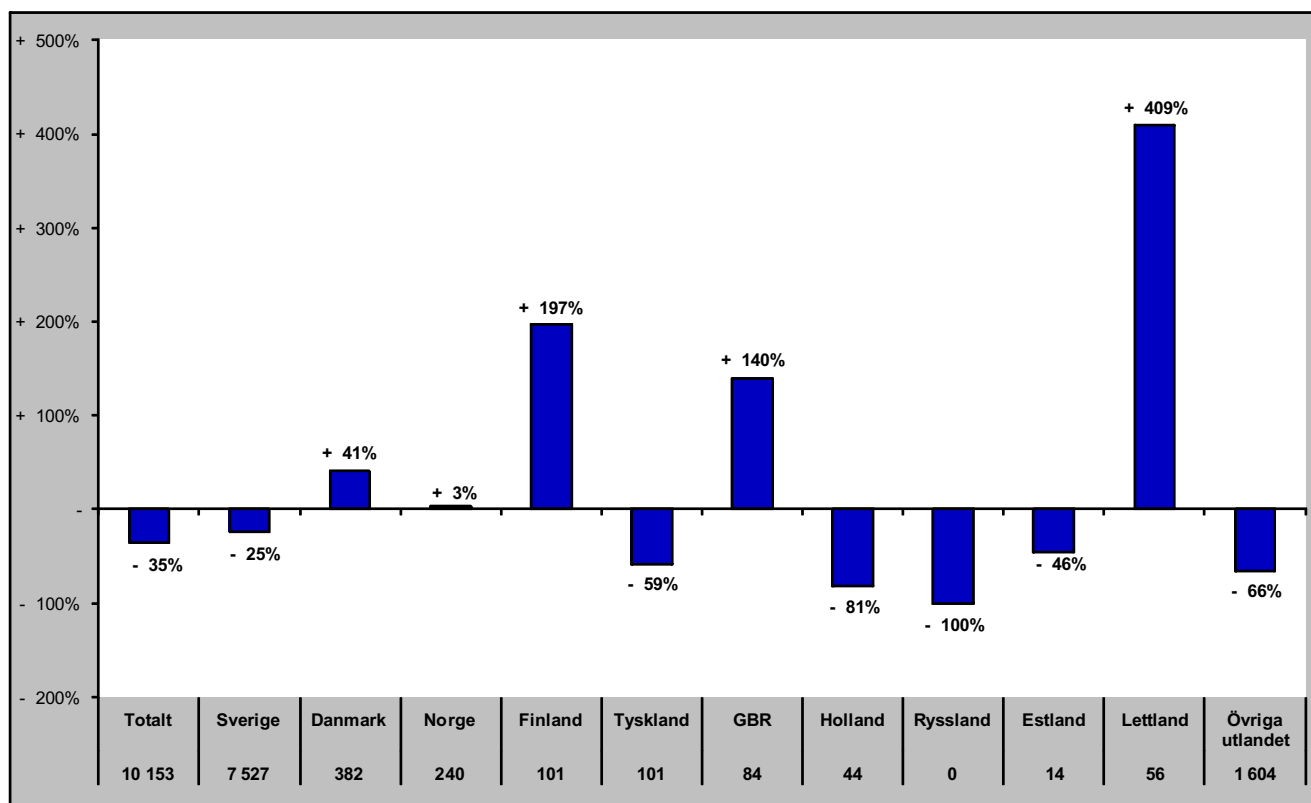

Gästnätter i Sveg (HSVCsol) marknader

Senaste sommaren (jun-sep)

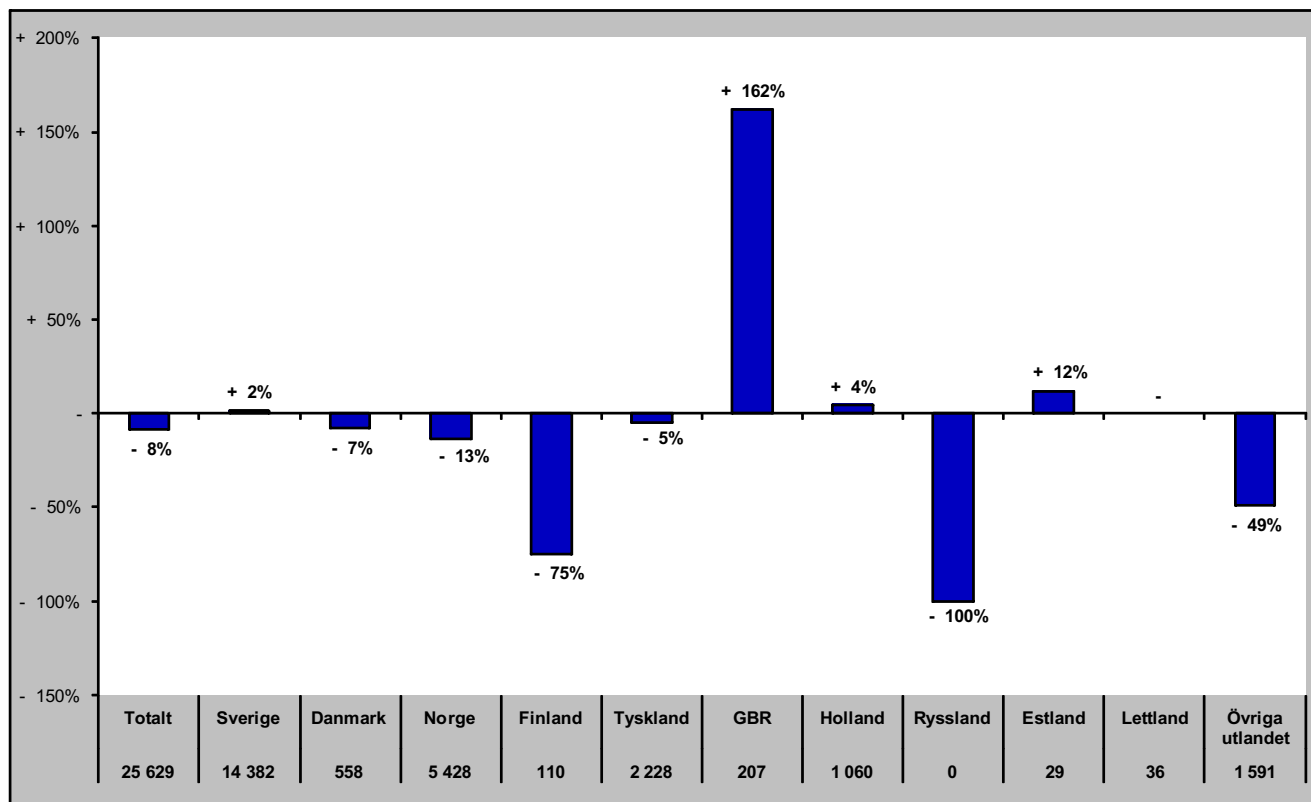

Senaste barmark (maj-okt)

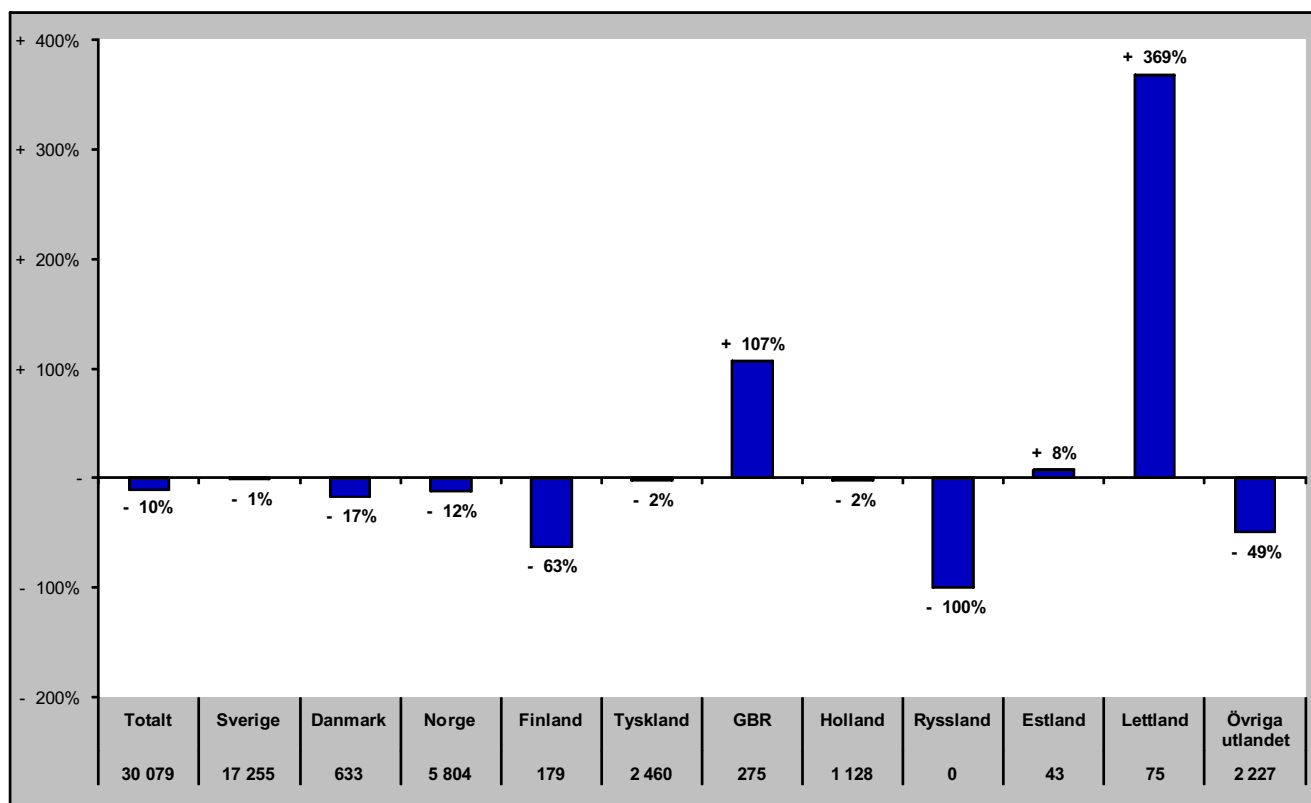

Gästnätter i Sveg (HSVCsol) marknader

Senaste helåret

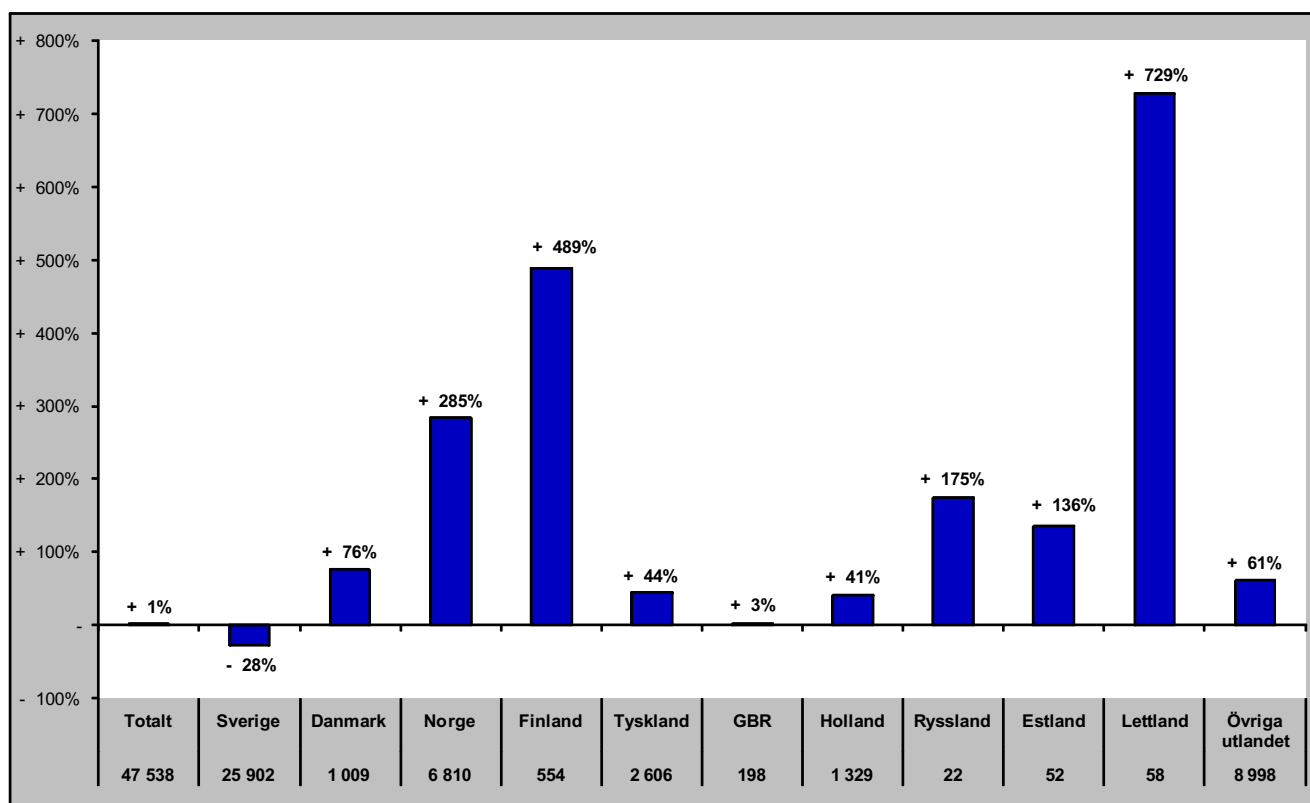

GÄSTNÄTTER JÄMFÖRELSE ANDRA REGIONER

Jämtlands län i jämförelse med övriga Norrland, Dalarna, Värmland och riket (HSVCsol) - Totalt

nov- gästnätter samt relativ förändring mot samma månad föregående år

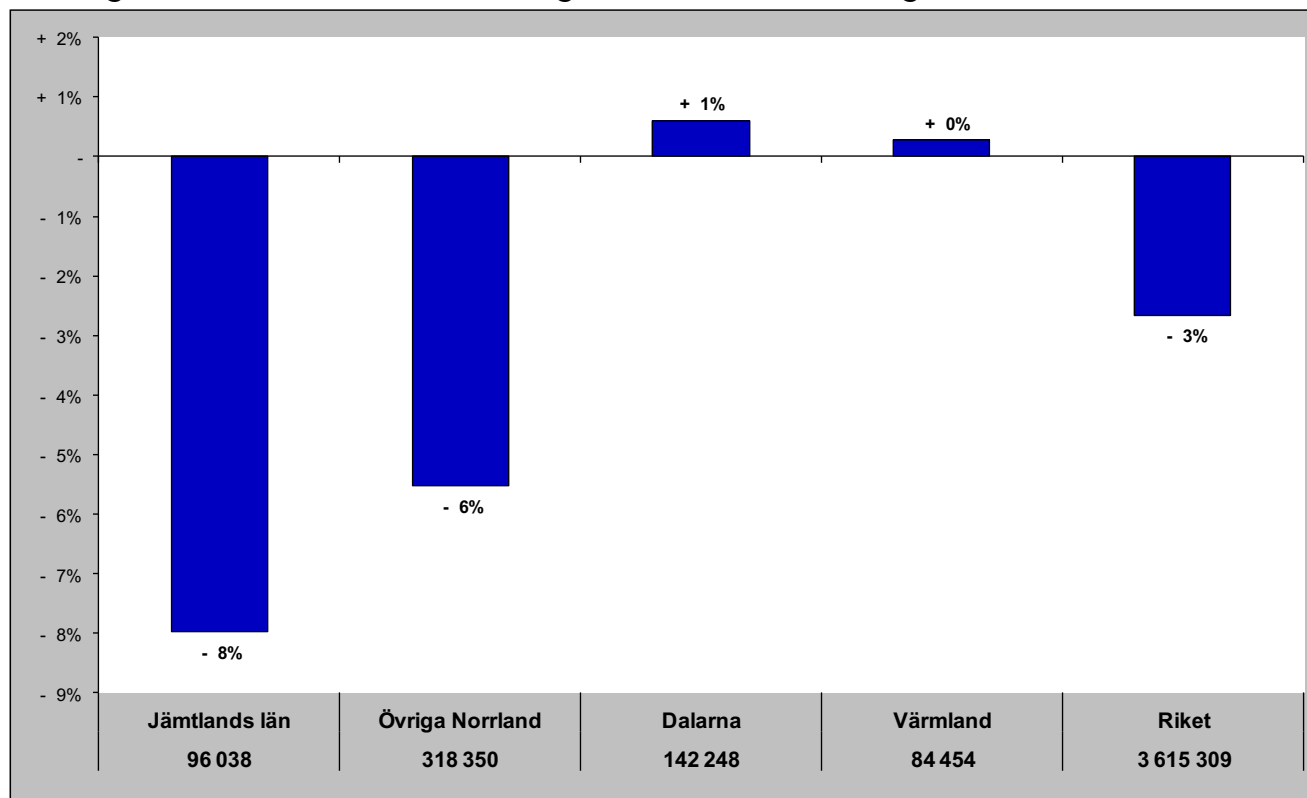

Gästnätter senaste 12 mån samt relativ förändring

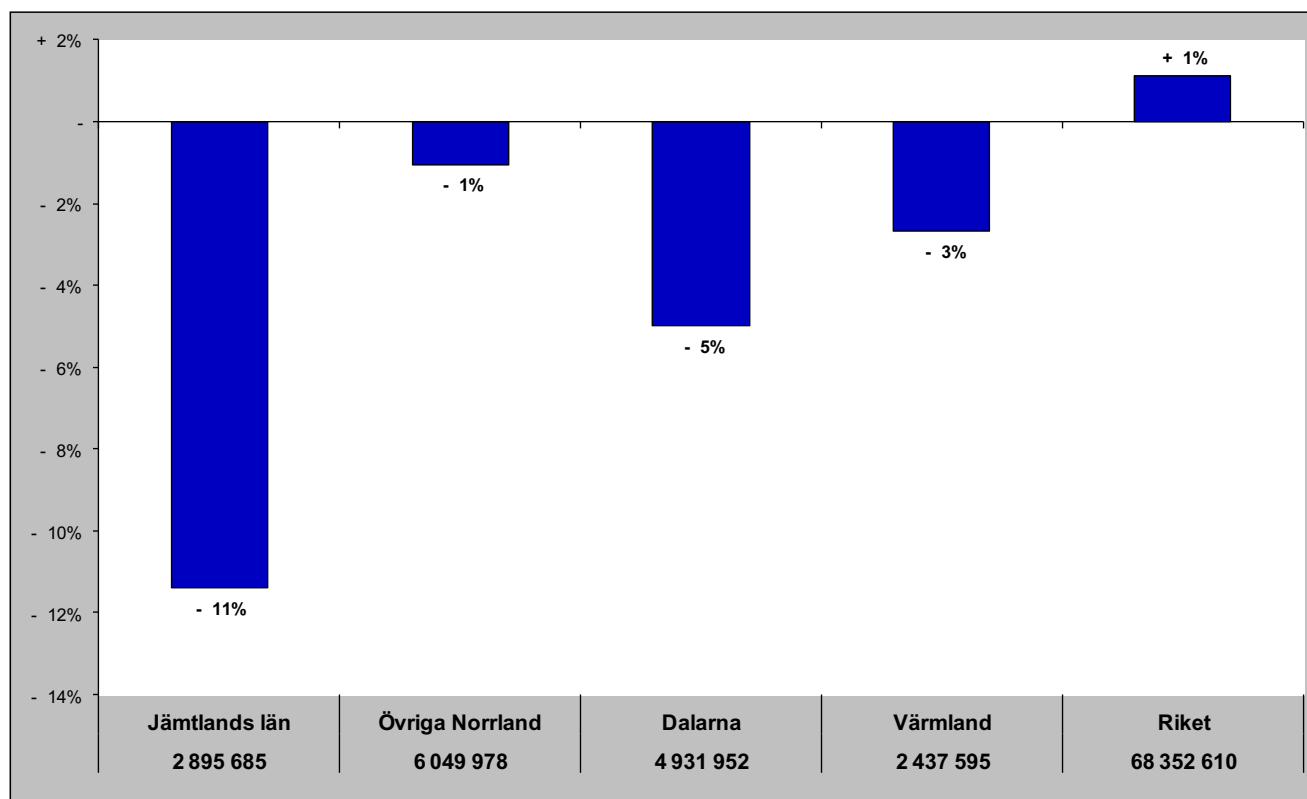

Jämtlands län i jämförelse med övriga Norrland, Dalarna, Värmland och riket (HSVCsol) - Sverige

nov - gästnätter samt relativ förändring mot samma månad föregående år

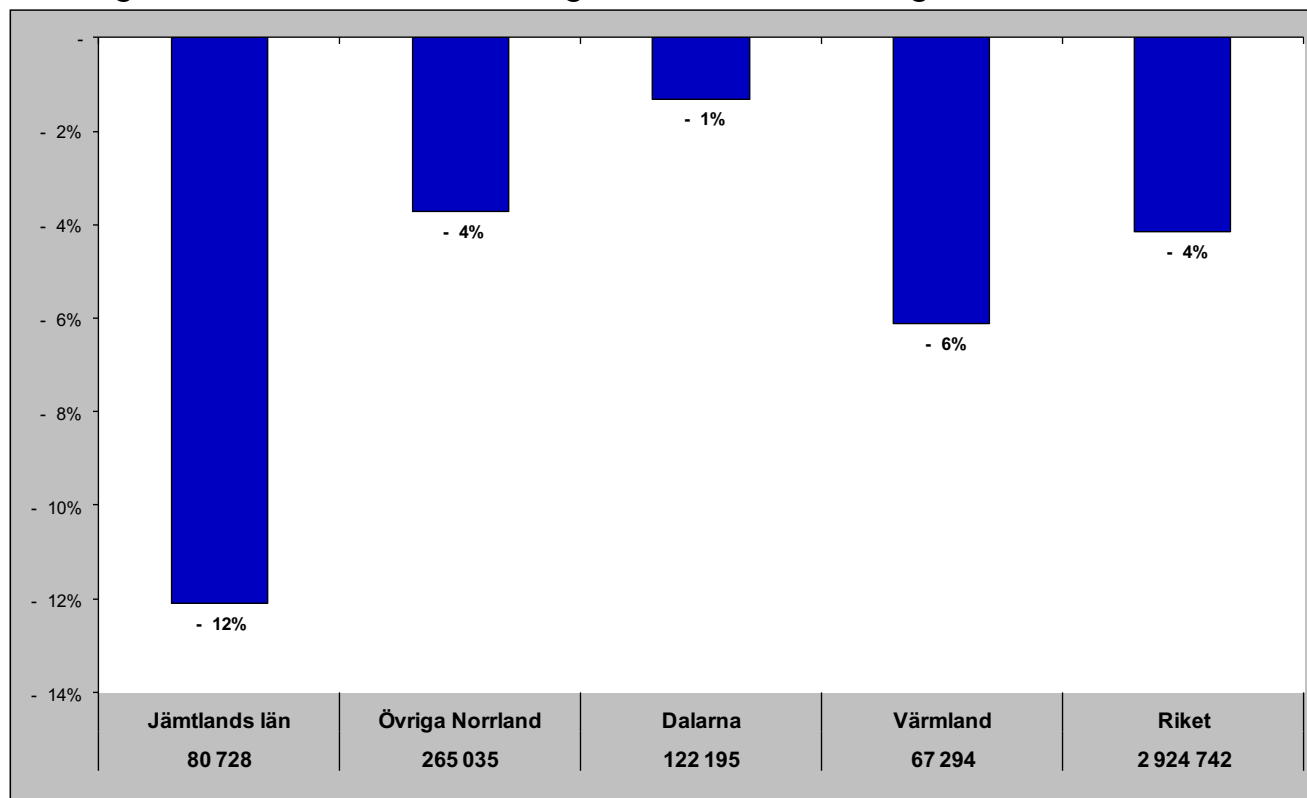

Gästnätter senaste 12 mån samt relativ förändring månadsvis

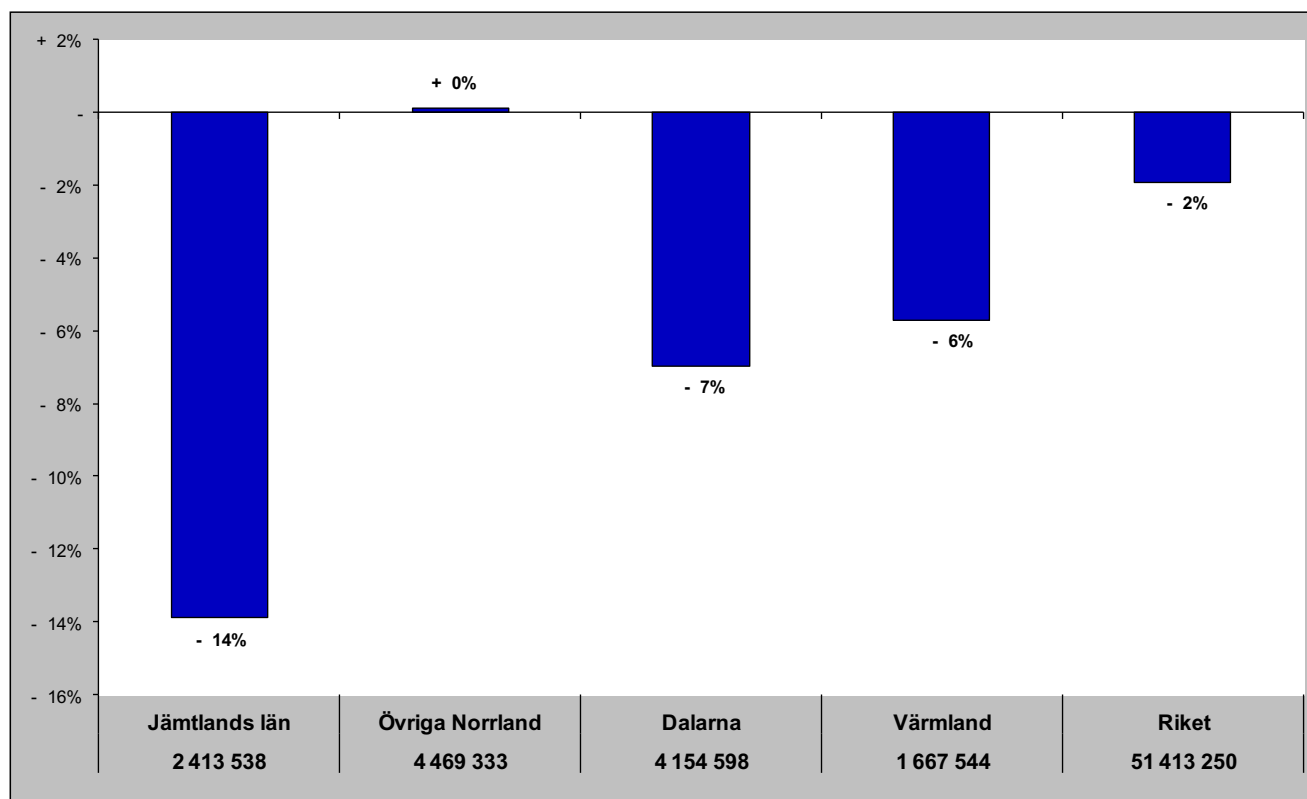

Jämtlands län i jämförelse med övriga Norrland, Dalarna, Värmland och riket (HSVCsol) - Norge

nov - gästnätter samt relativ förändring mot samma månad föregående år

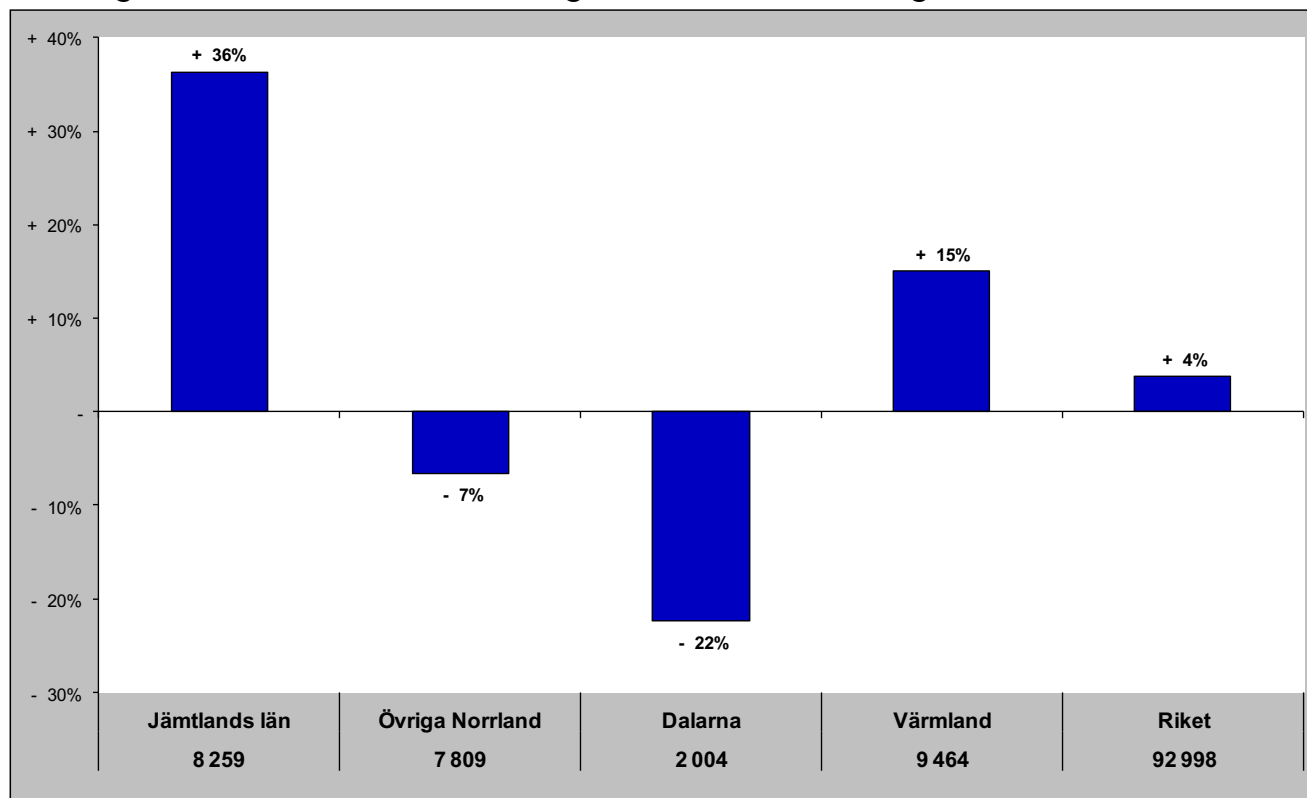

Gästnätter senaste 12 mån samt relativ förändring månadsvis

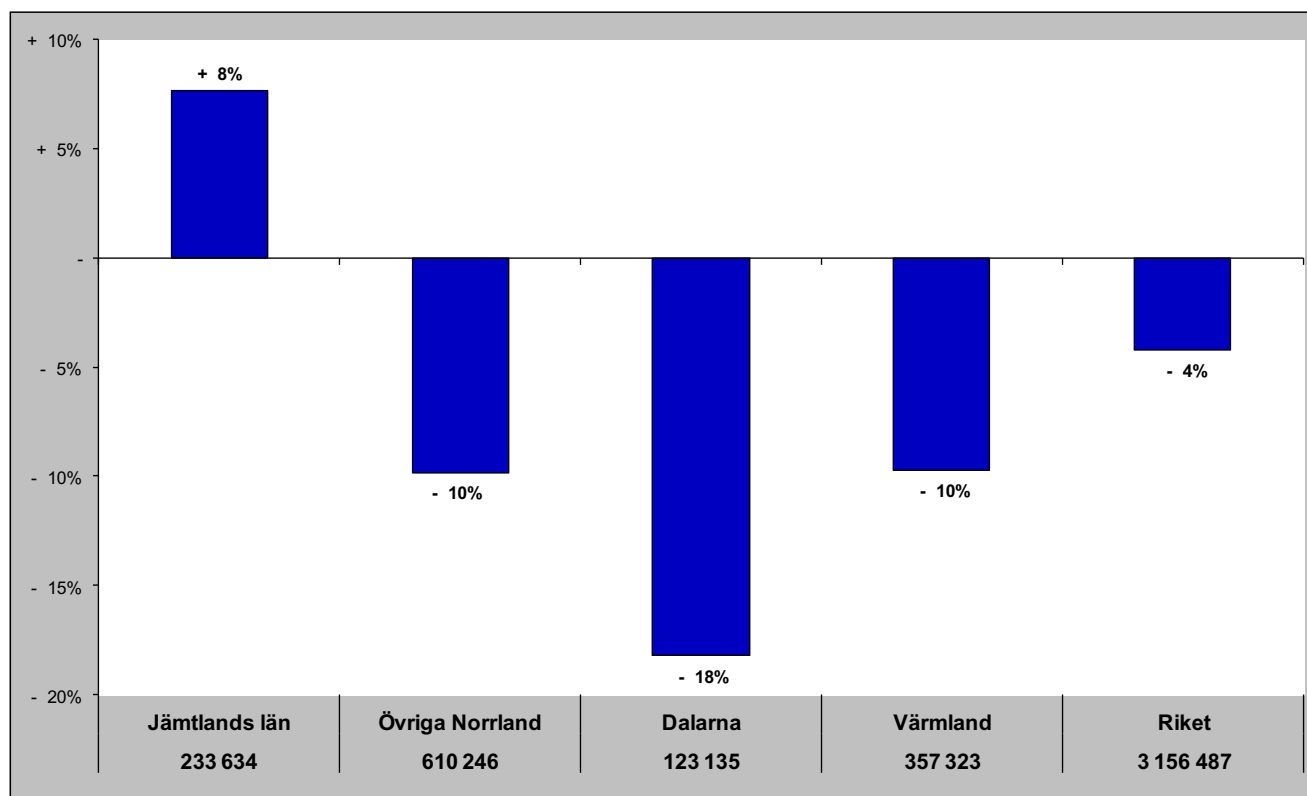

Jämtlands län i jämförelse med övriga Norrland, Dalarna, Värmland och riket (HSVCsol) - Danmark

nov - gästnätter samt relativ förändring mot samma månad föregående år

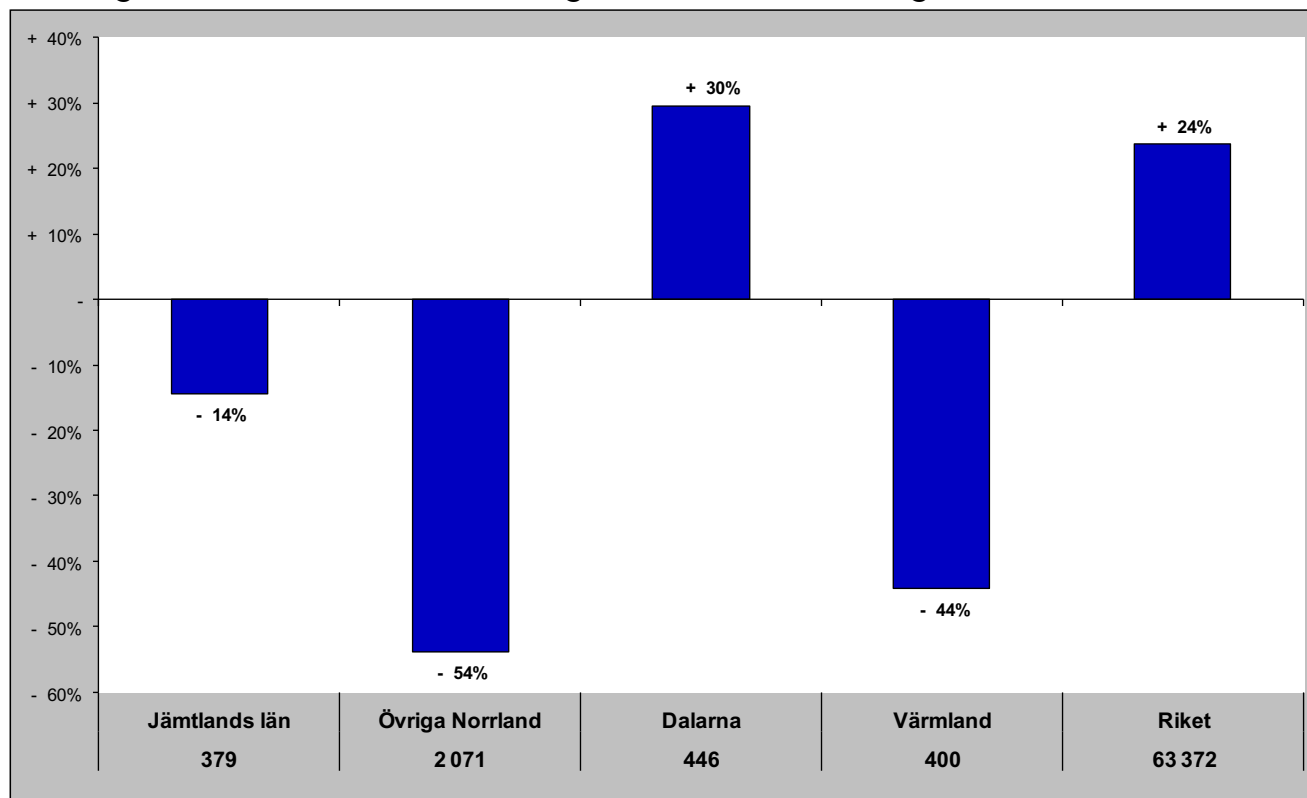

Gästnätter senaste 12 mån samt relativ förändring månadsvis

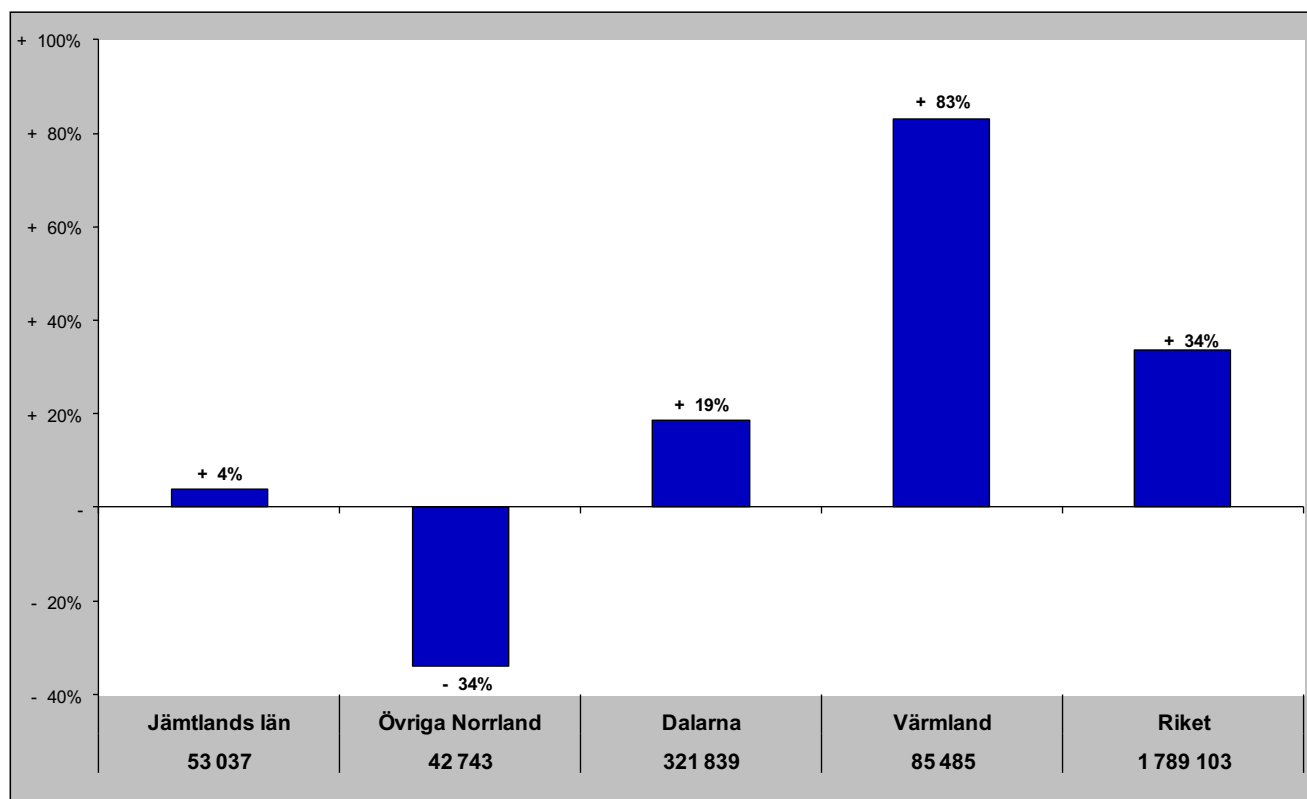

Jämtlands län i jämförelse med övriga Norrland, Dalarna, Värmland och riket (HSVCsol) - Finland

nov- gästnätter samt relativ förändring mot samma månad föregående år

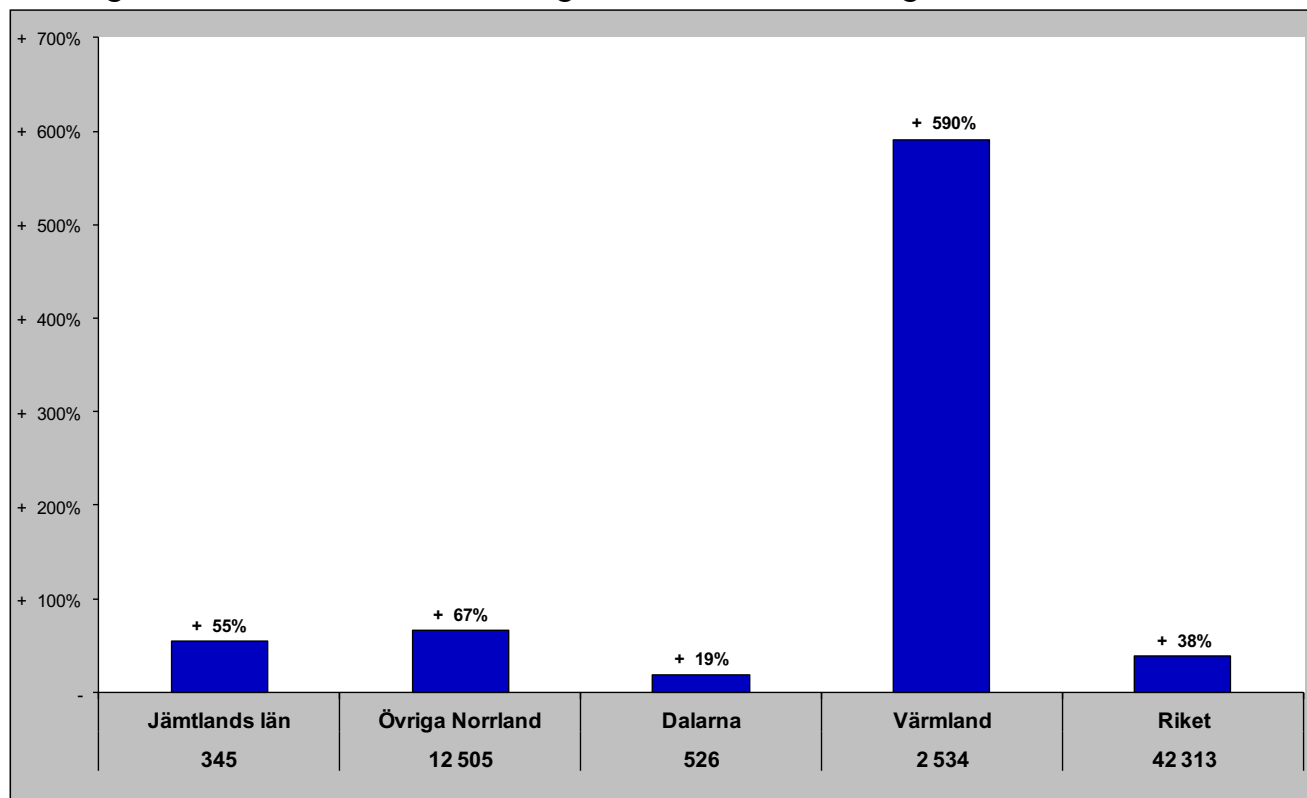

Gästnätter senaste 12 mån samt relativ förändring månadsvis

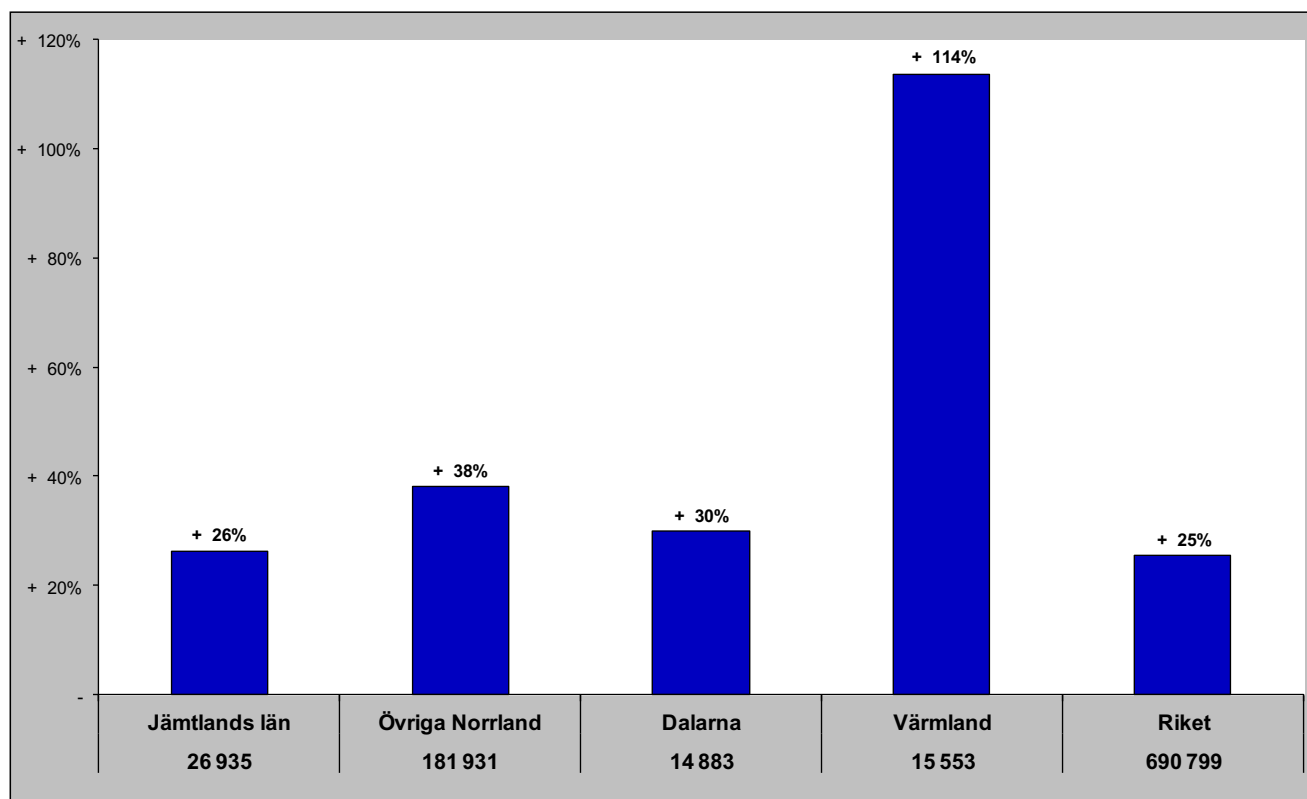

Jämtlands län i jämförelse med övriga Norrland, Dalarna, Värmland och riket (HSVCsol) - Tyskland

nov- gästnätter samt relativ förändring mot samma månad föregående år

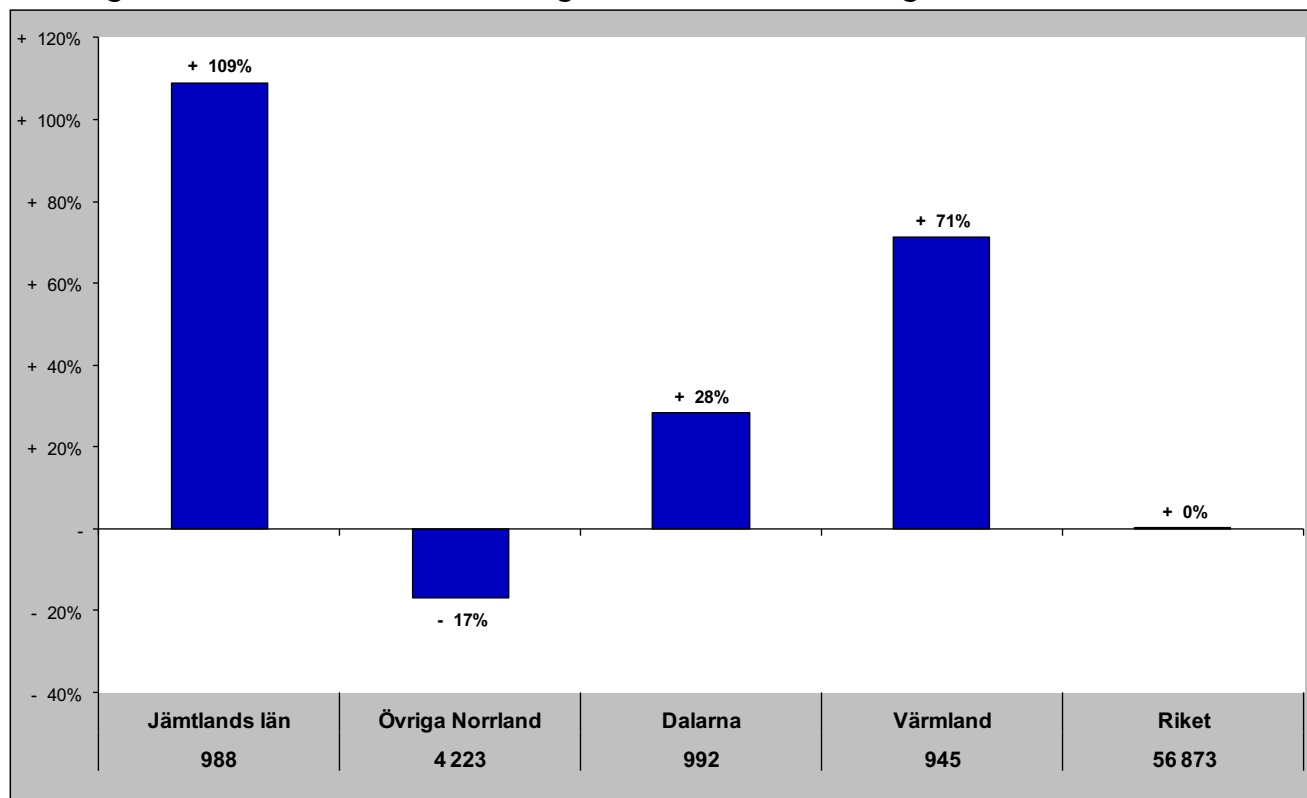

Gästnätter senaste 12 mån samt relativ förändring månadsvis

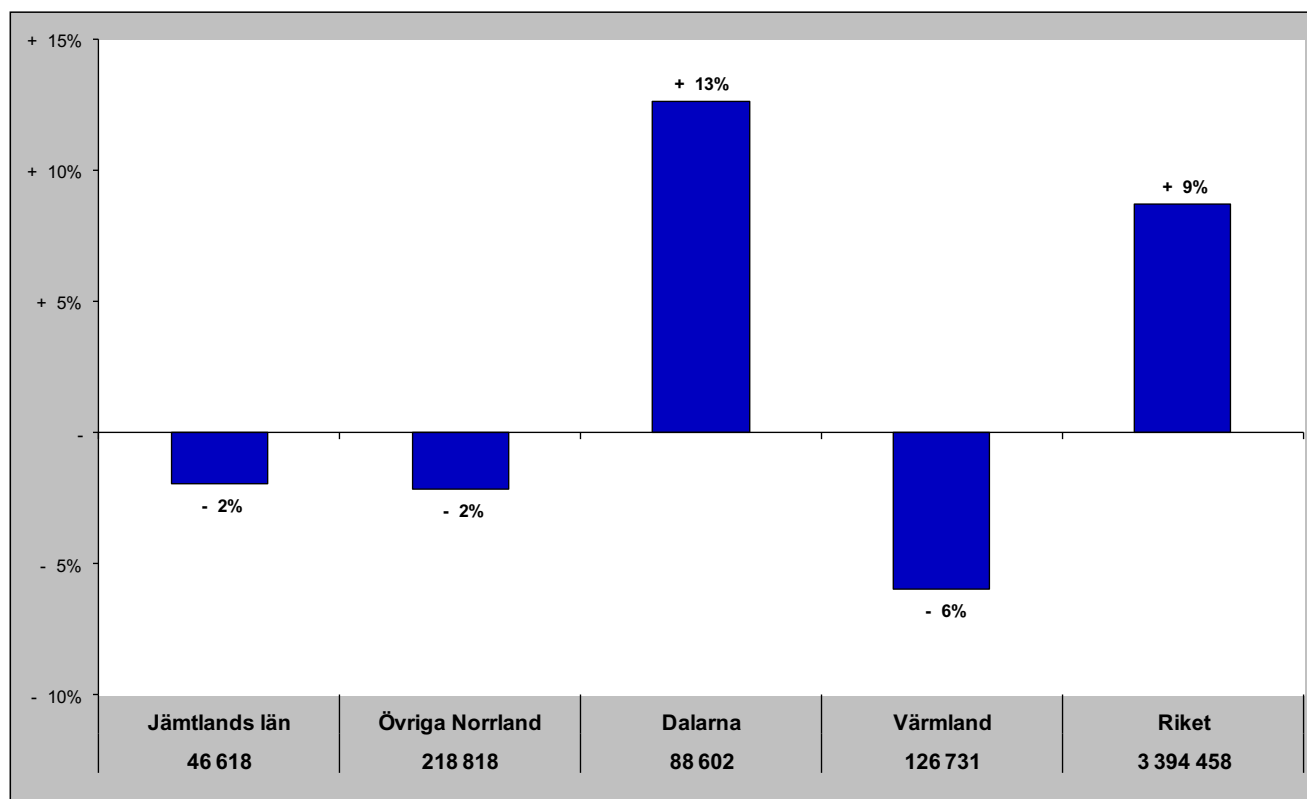

Jämtlands län i jämförelse med övriga Norrland, Dalarna, Värmland och riket (HSVCsol) - Holland

nov - gästnätter samt relativ förändring mot samma månad föregående år

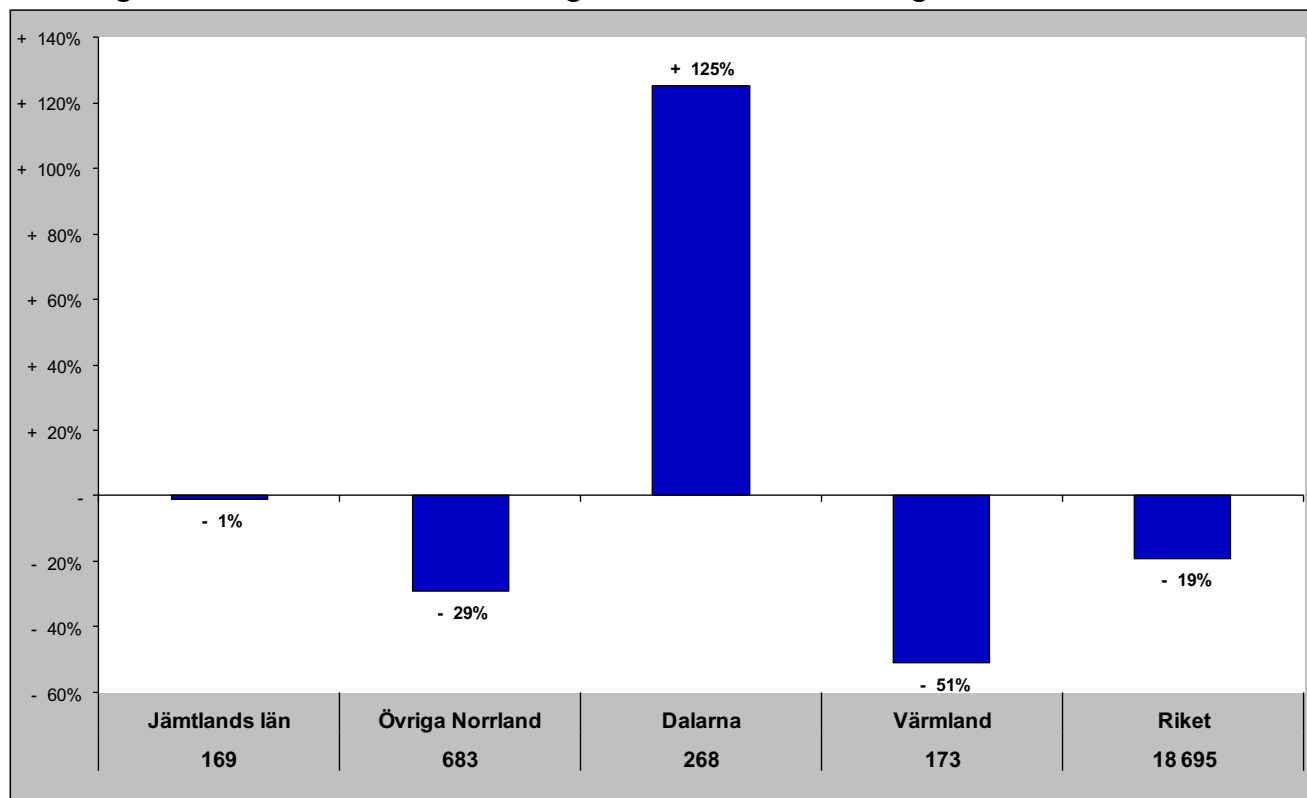

Gästnätter senaste 12 mån samt relativ förändring månadsvis

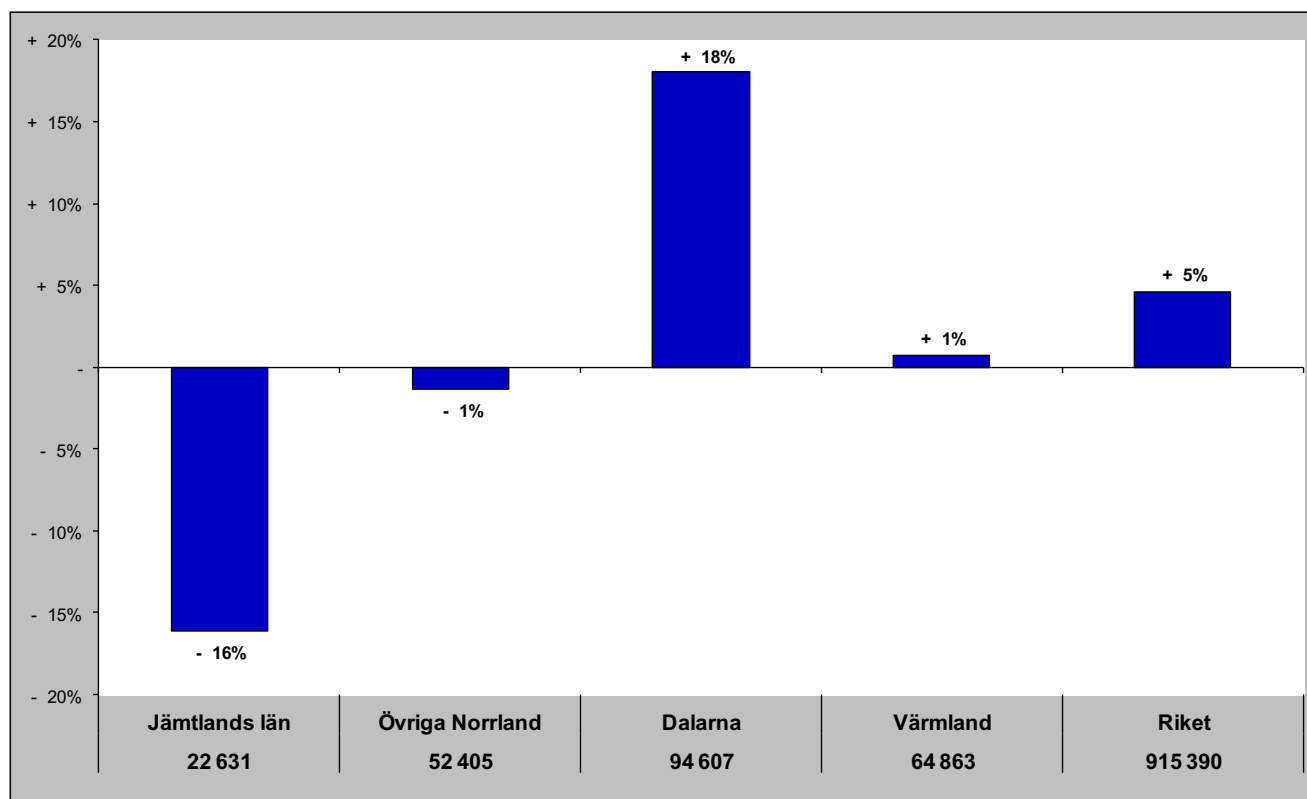

Jämtlands län i jämförelse med övriga Norrland, Dalarna, Värmland och riket (HSVCsol) - GBR

nov - gästnätter samt relativ förändring mot samma månad föregående år

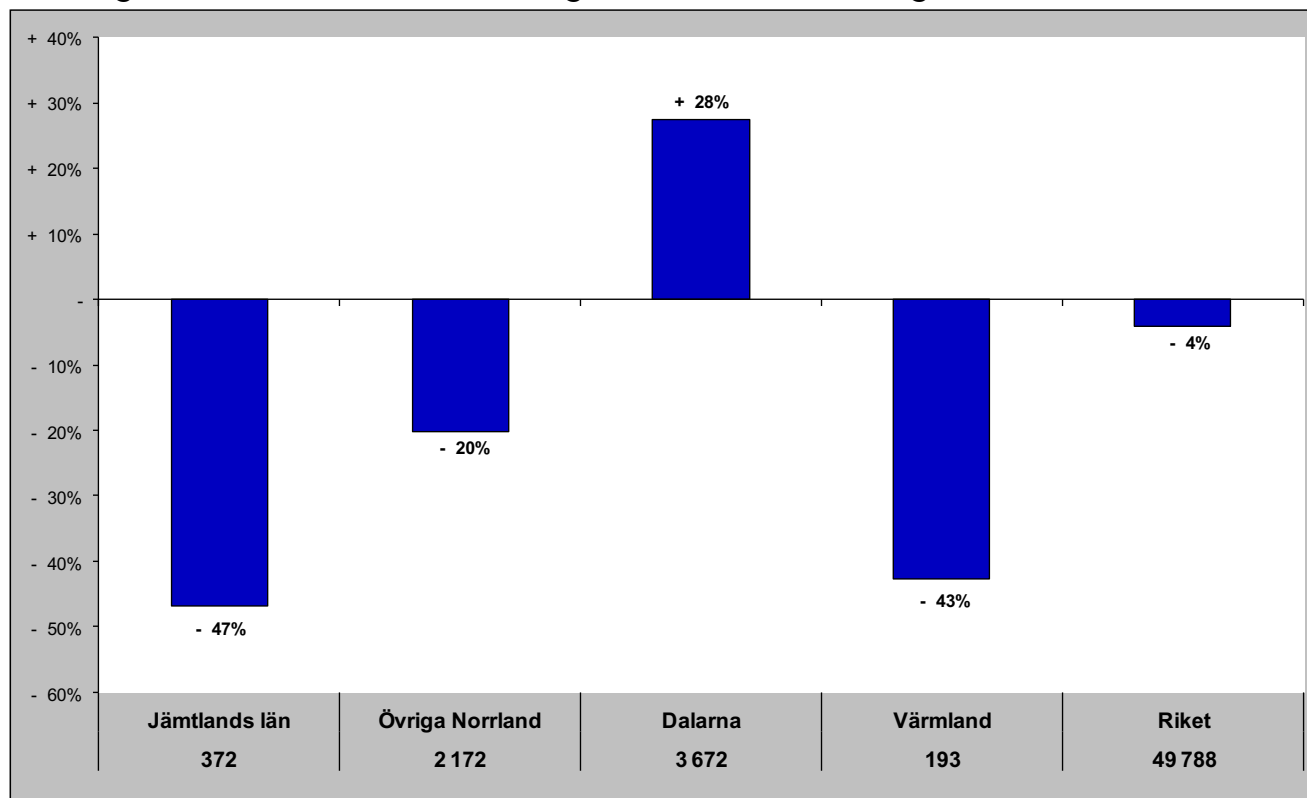

Gästnätter senaste 12 mån samt relativ förändring månadsvis

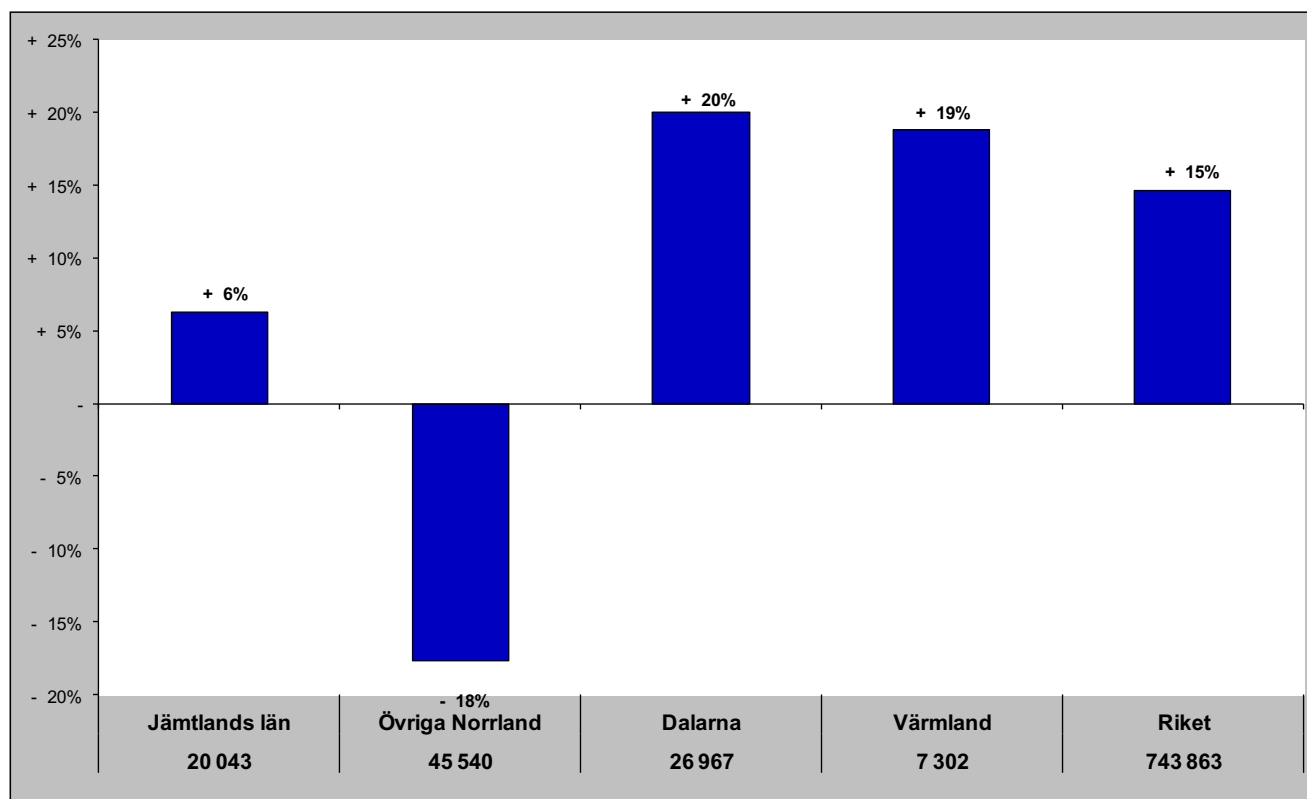

Jämtlands län i jämförelse med övriga Norrland, Dalarna, Värmland och riket (HSVCsol) - Ryssland

nov - gästnätter samt relativ förändring mot samma månad föregående år

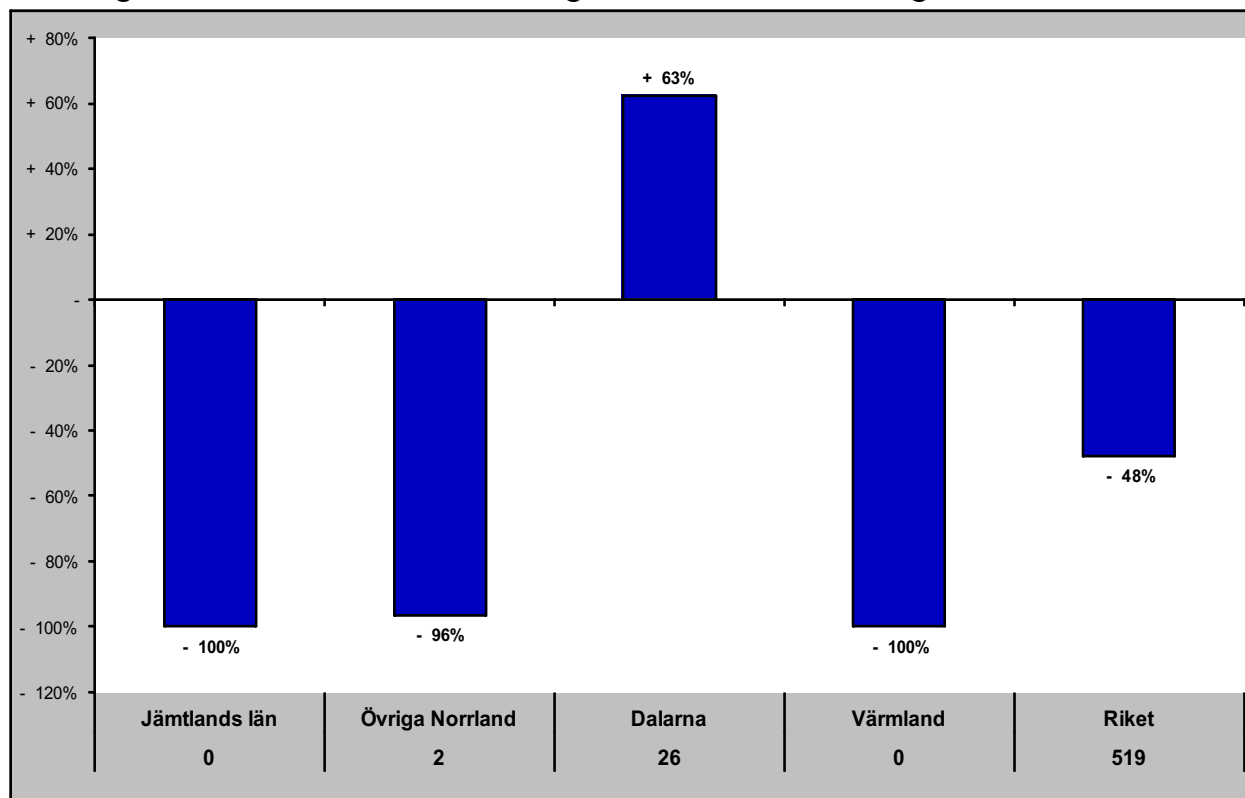

Gästnätter senaste 12 mån samt relativ förändring månadsvis

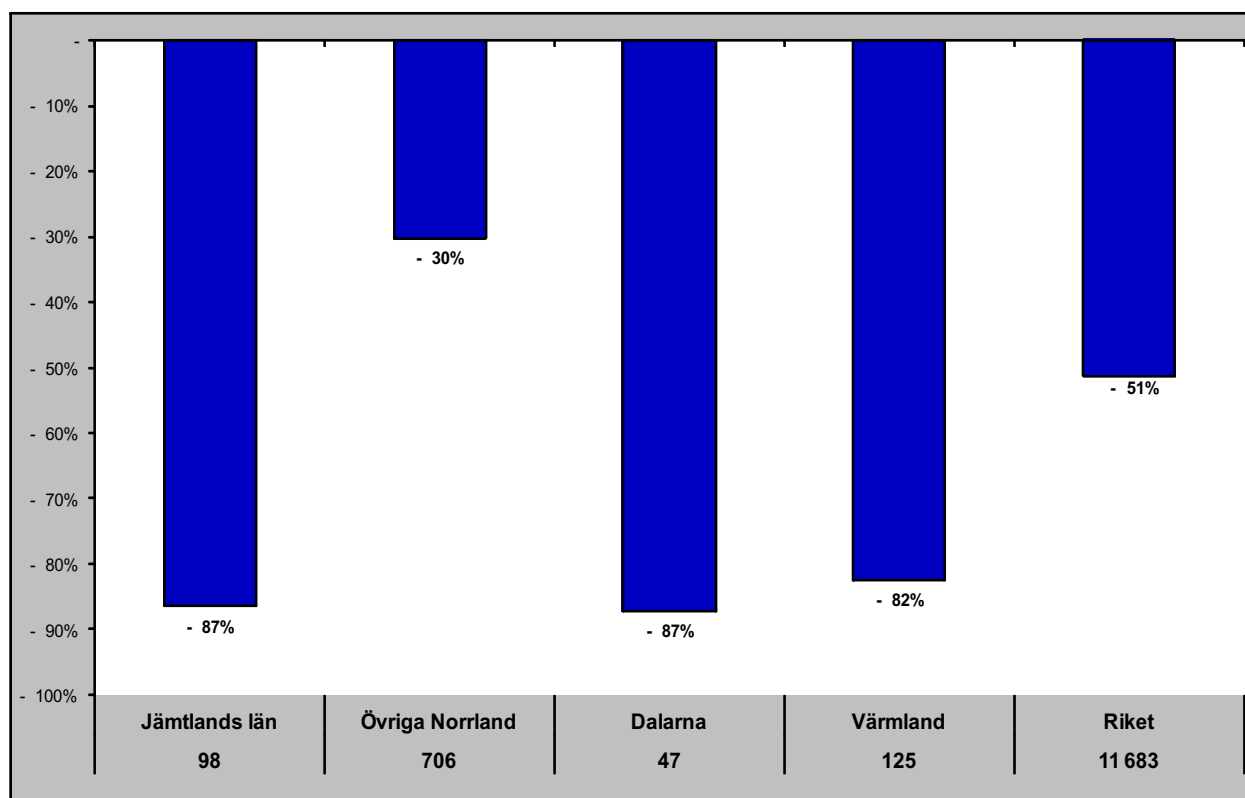

Jämtlands län i jämförelse med övriga Norrland, Dalarna, Värmland och riket (HSVCsol) - Estland

nov - gästnätter samt relativ förändring mot samma månad föregående år

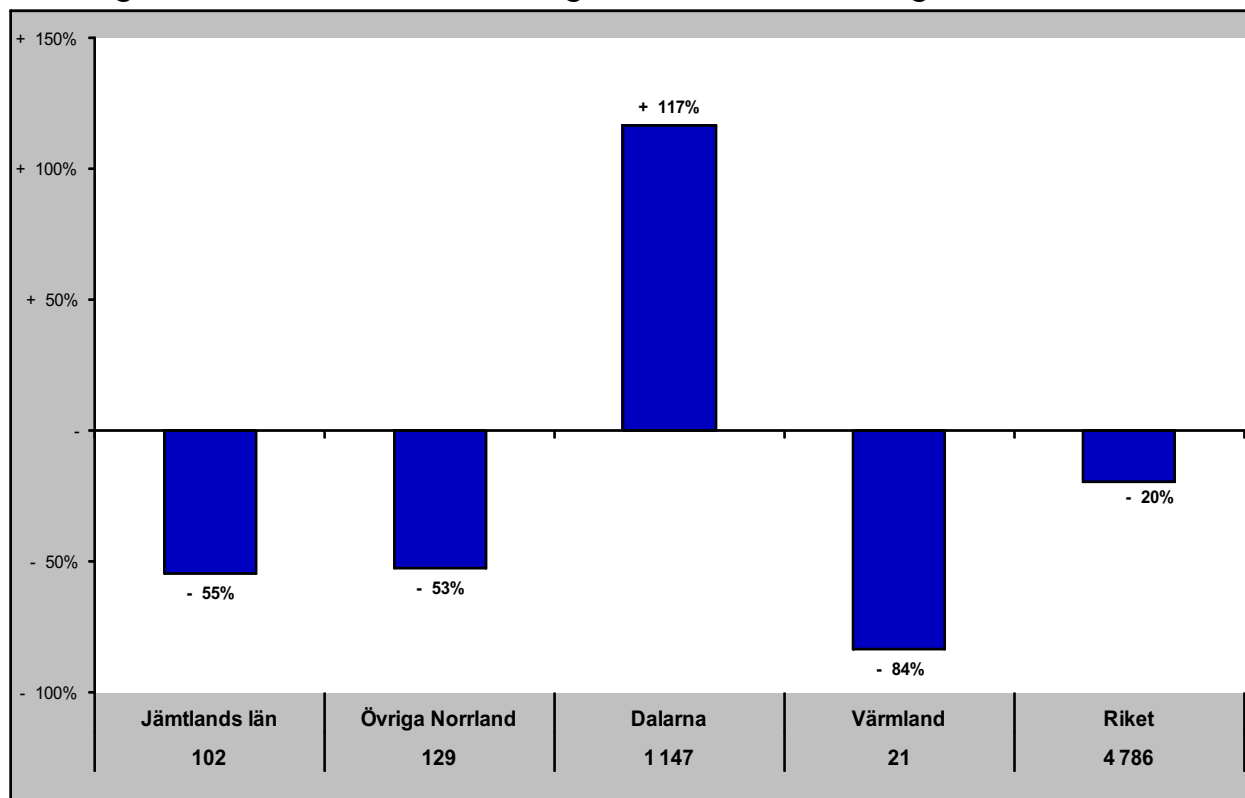

Gästnätter senaste 12 mån samt relativ förändring månadsvis

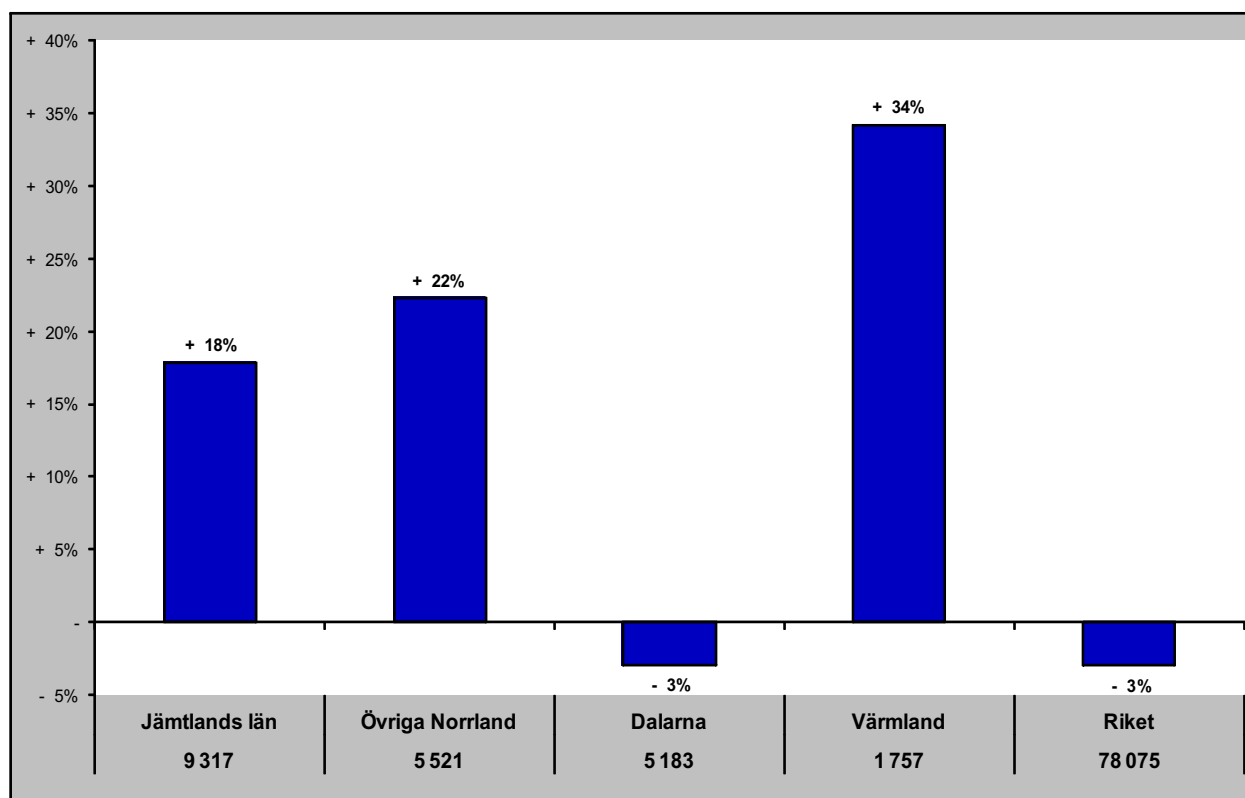

Jämtlands län i jämförelse med övriga Norrland, Dalarna, Värmland och riket (HSVCsol) - Lettland

nov - gästnätter samt relativ förändring mot samma månad föregående år

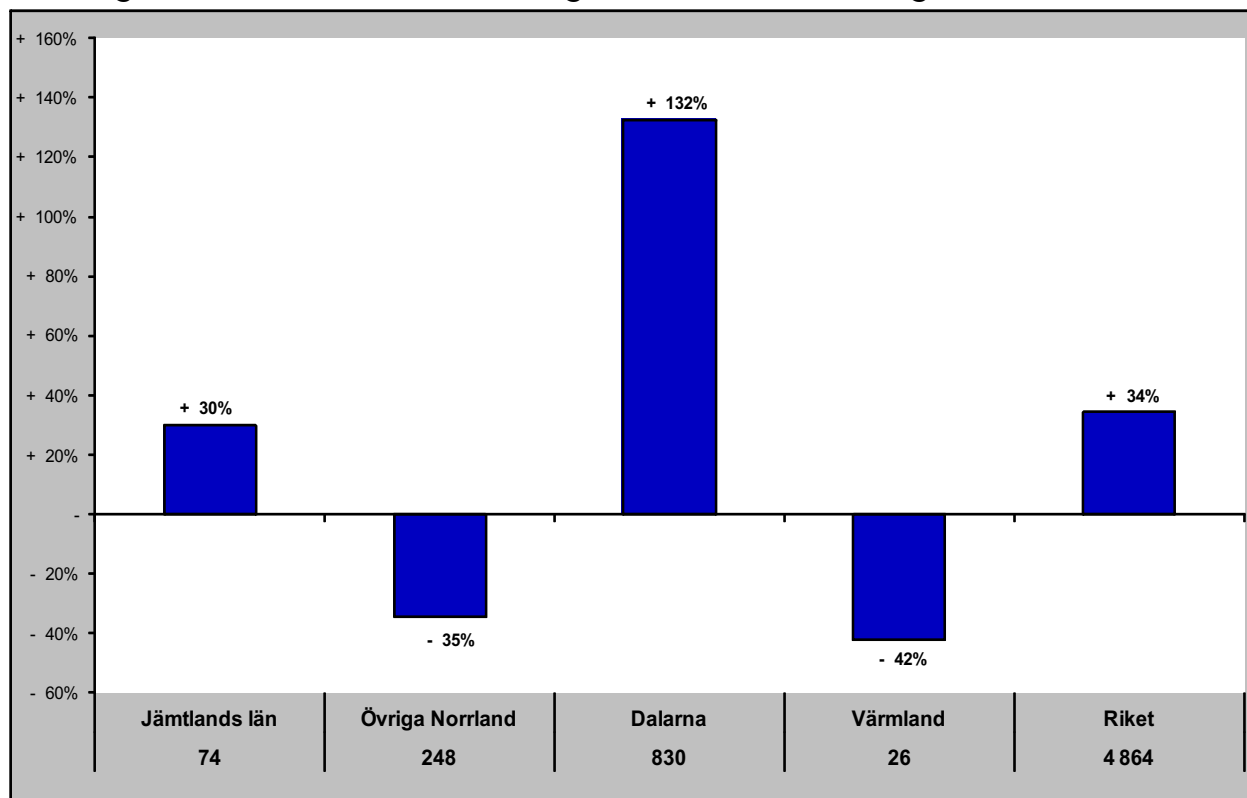

Gästnätter senaste 12 mån samt relativ förändring månadsvis

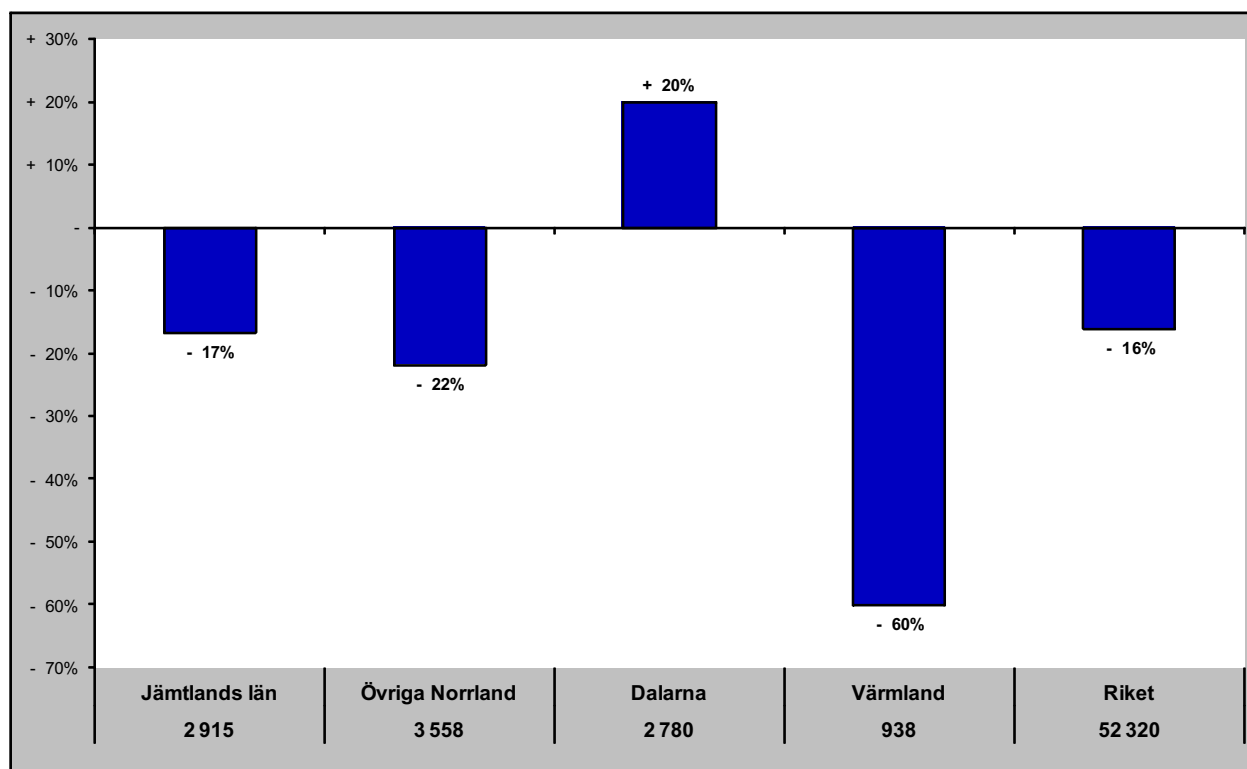

Jämtlands län i jämförelse med övriga Norrland, Dalarna, Värmland och riket (HSVCsol) - övriga Europa

nov - gästnätter samt relativ förändring mot samma månad föregående år

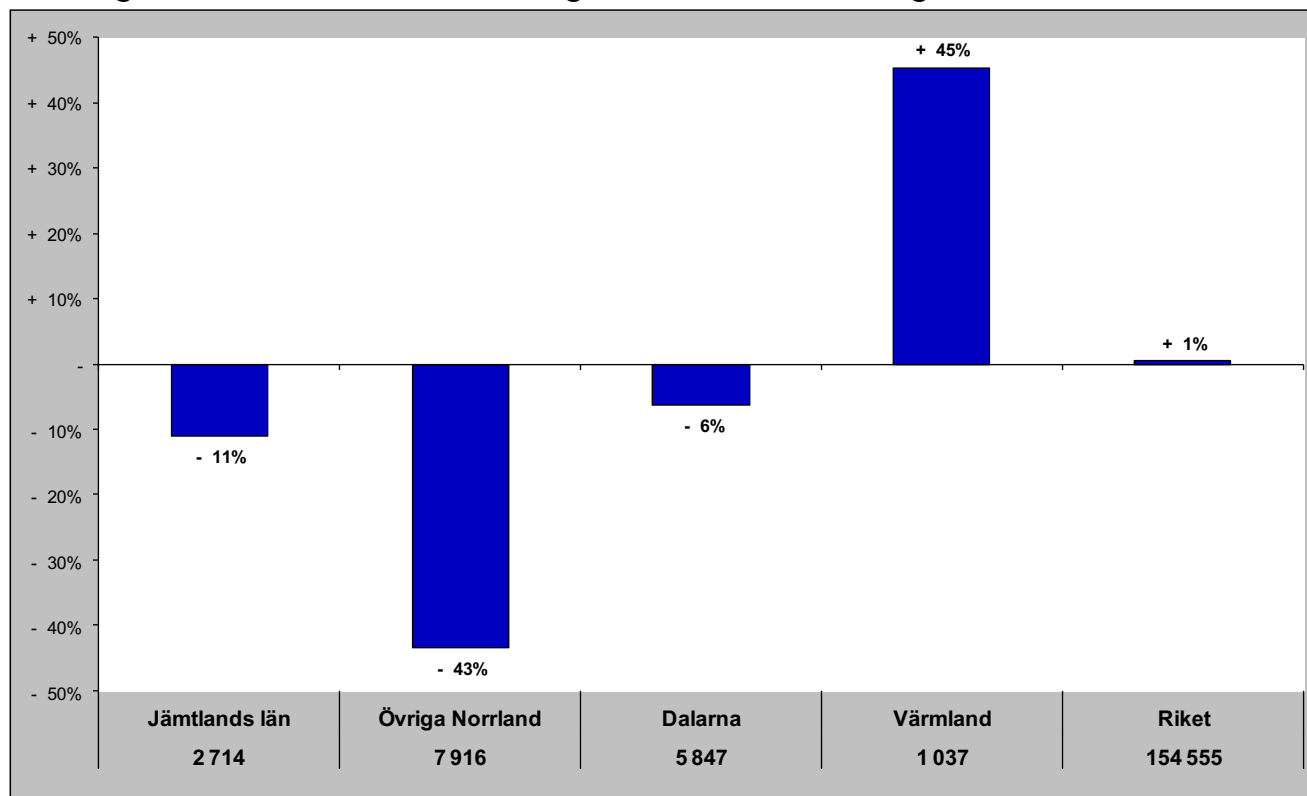

Gästnätter senaste 12 mån samt relativ förändring månadsvis

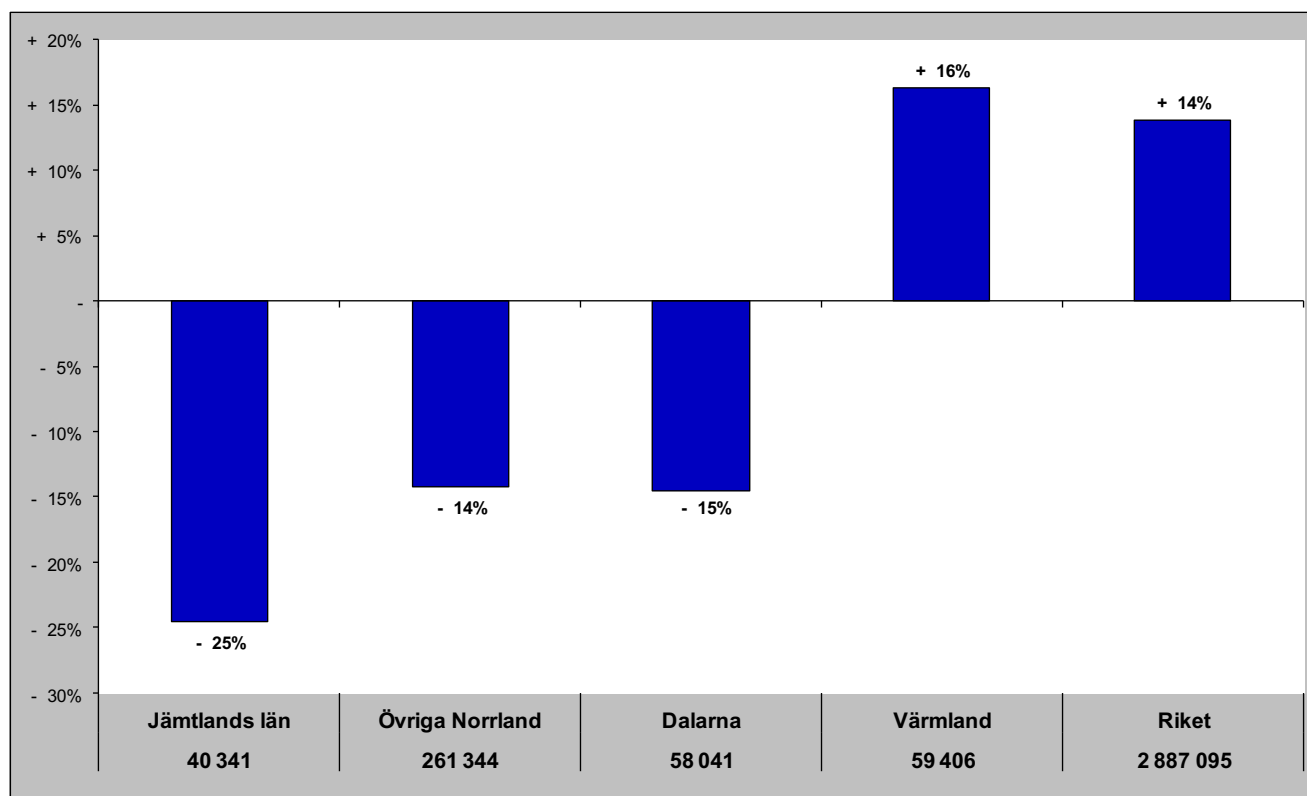

Jämtlands län i jämförelse med övriga Norrland, Dalarna, Värmland och riket (HSVCsol) - utom Europa

nov - gästnätter samt relativ förändring mot samma månad föregående år

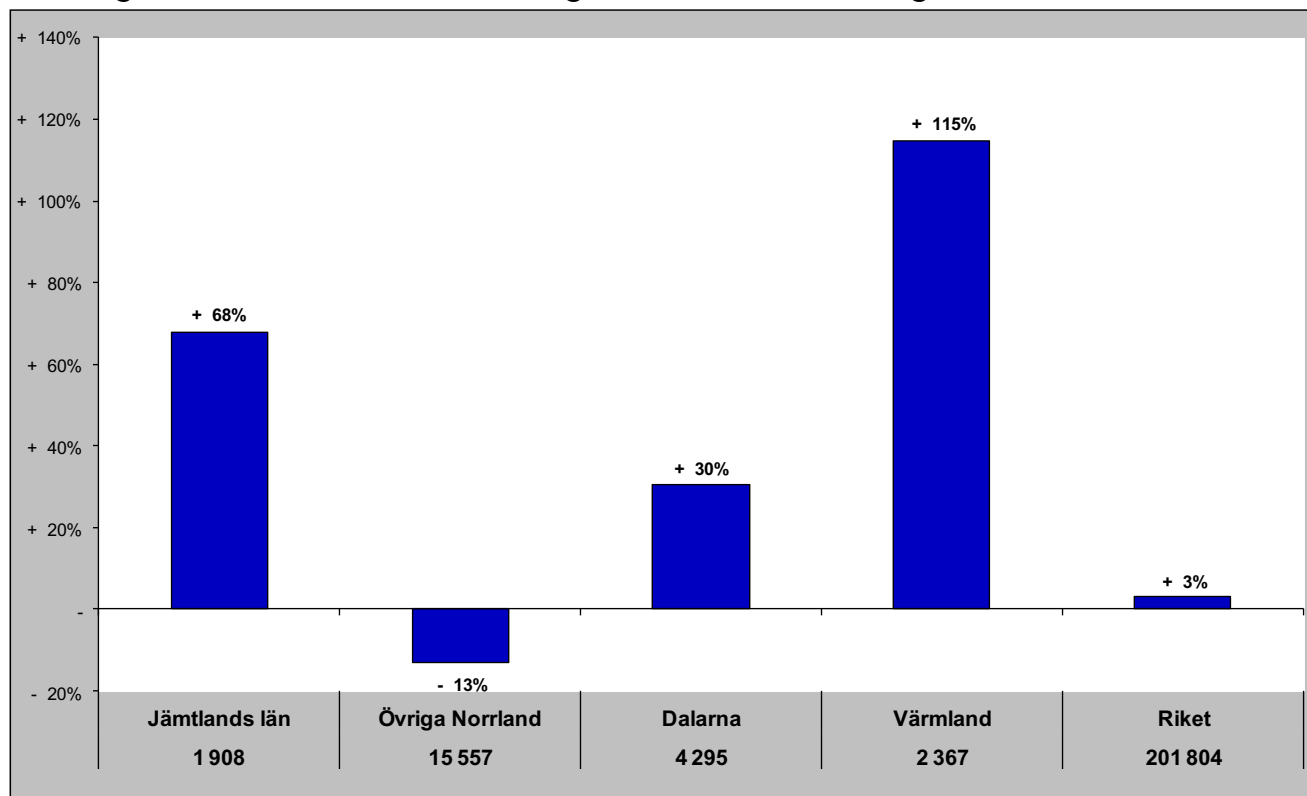

Gästnätter senaste 12 mån samt relativ förändring månadsvis

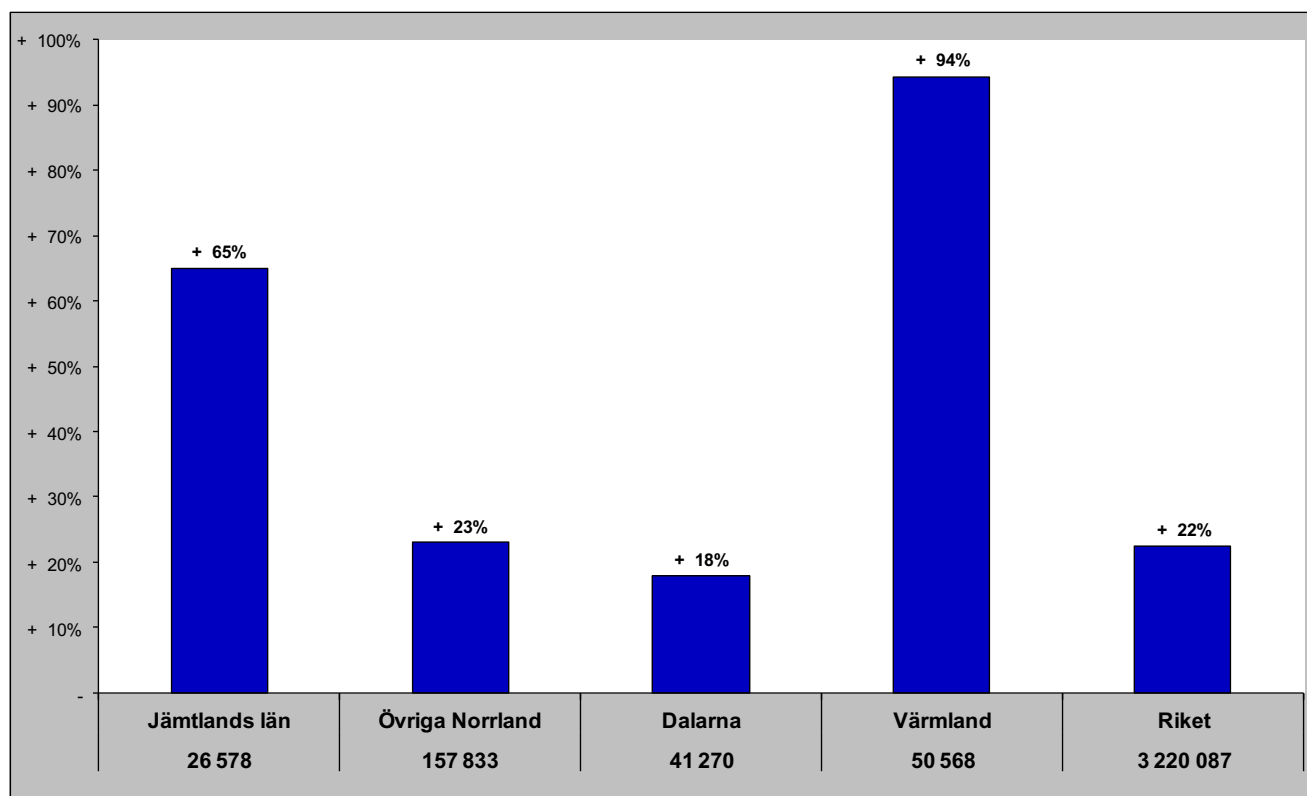

Jämtlands län i jämförelse med övriga Norrland, Dalarna, Värmland och riket (HSVCsol) - sommar (jun-sep)

Gästnätter sommaren 2023 samt relativ förändring mot föregående sommar

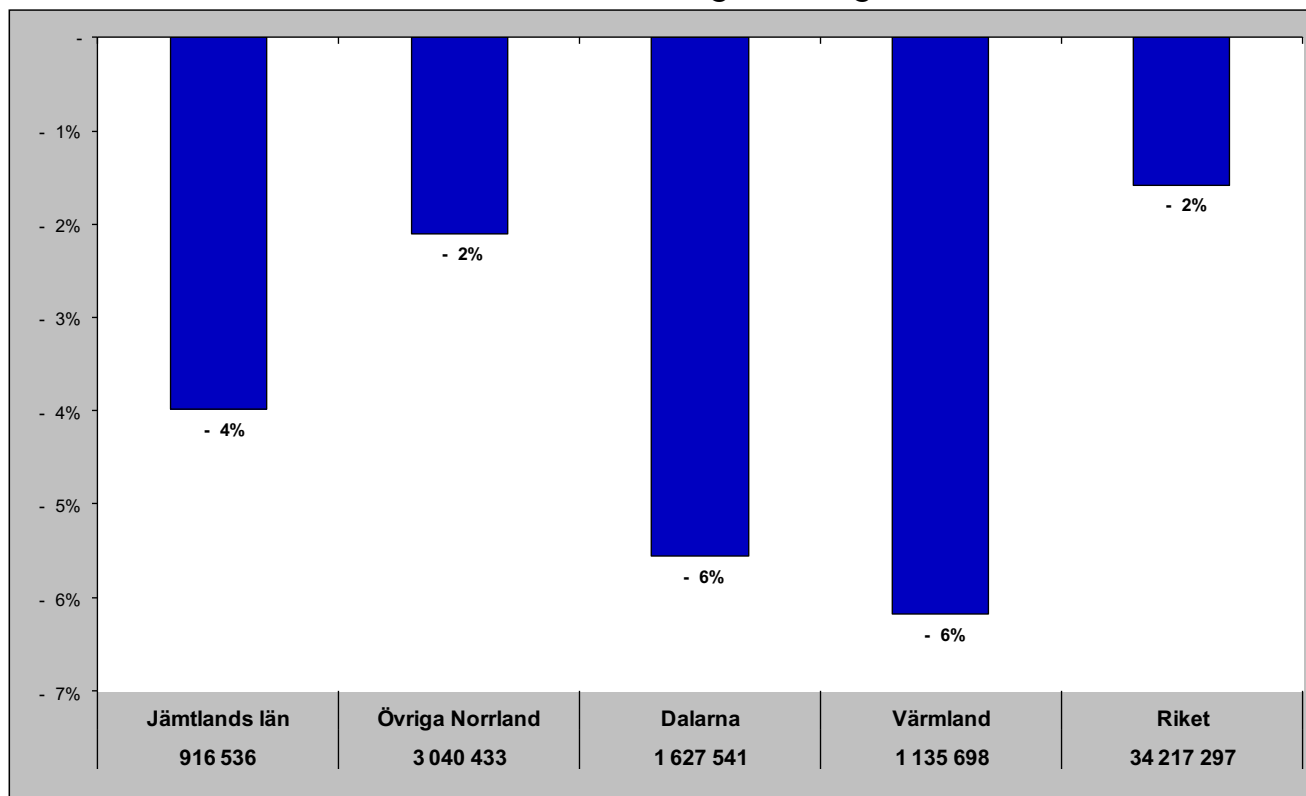

Relativ förändring med 2008 som startår

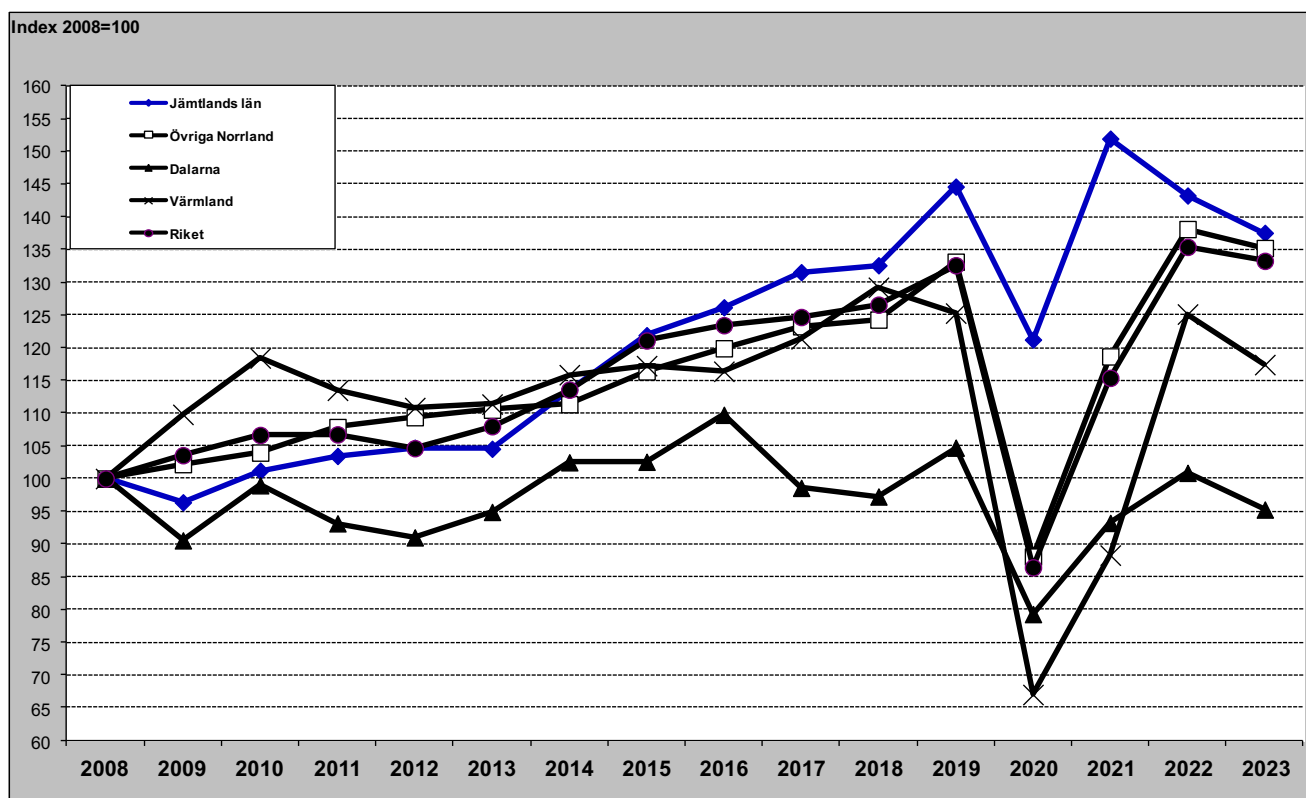

Jämtlands län i jämförelse med övriga Norrland, Dalarna, Värmland och riket (HSVCsol) - barmark (maj-okt)

Gästnätter barmark 2023 samt relativ förändring mot föregående år

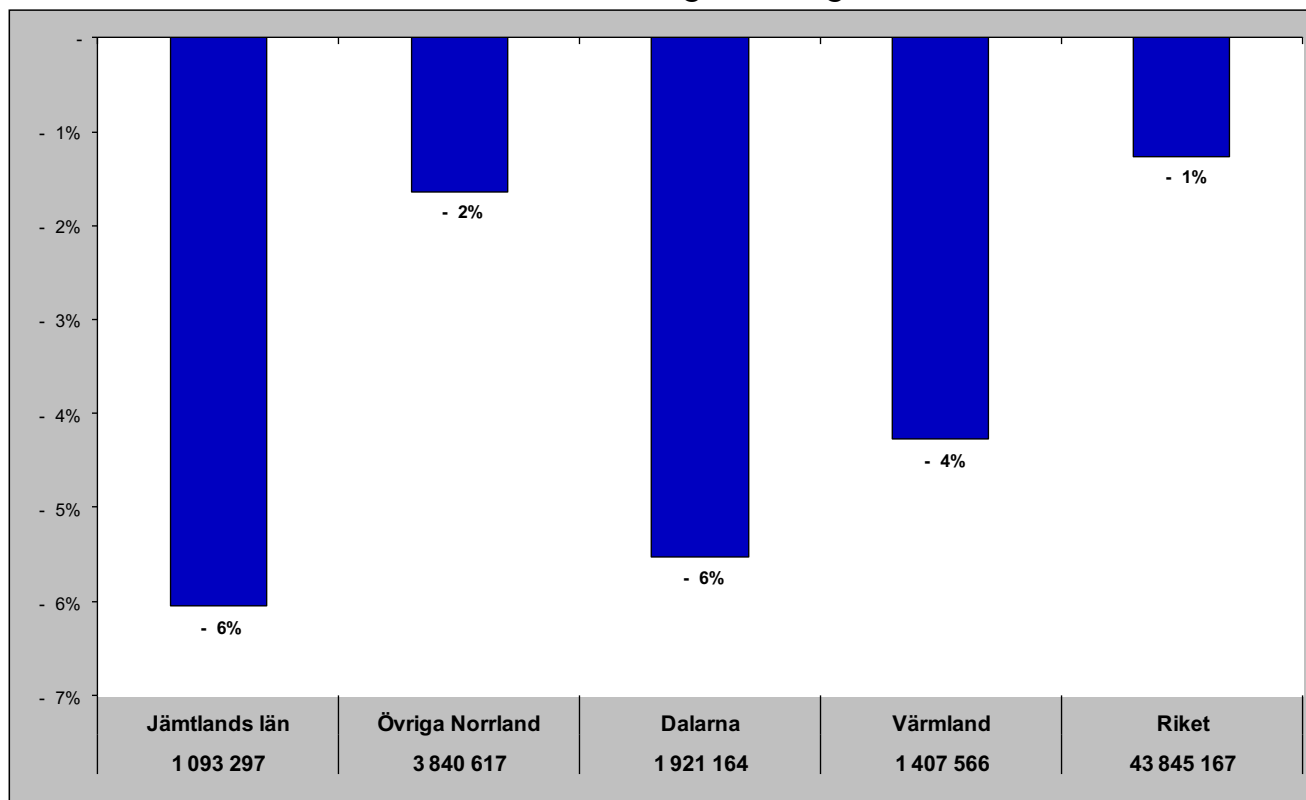

Relativ förändring med 2008 som startår

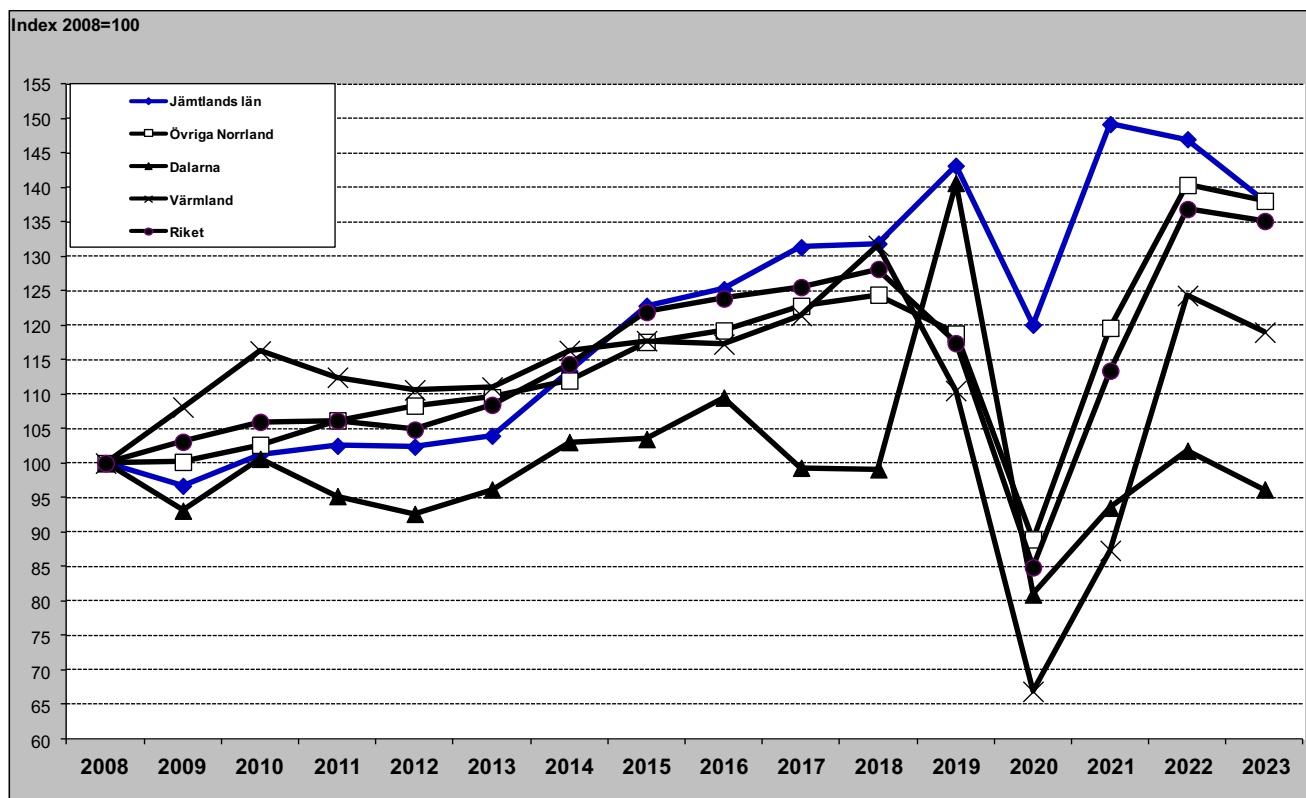

Jämtlands län i jämförelse med övriga Norrland, Dalarna, Värmland och riket (HSVCsol) - vinter (nov-apr)

Gästnätter vintern 2022/2023 samt relativ förändring mot föregående vinter

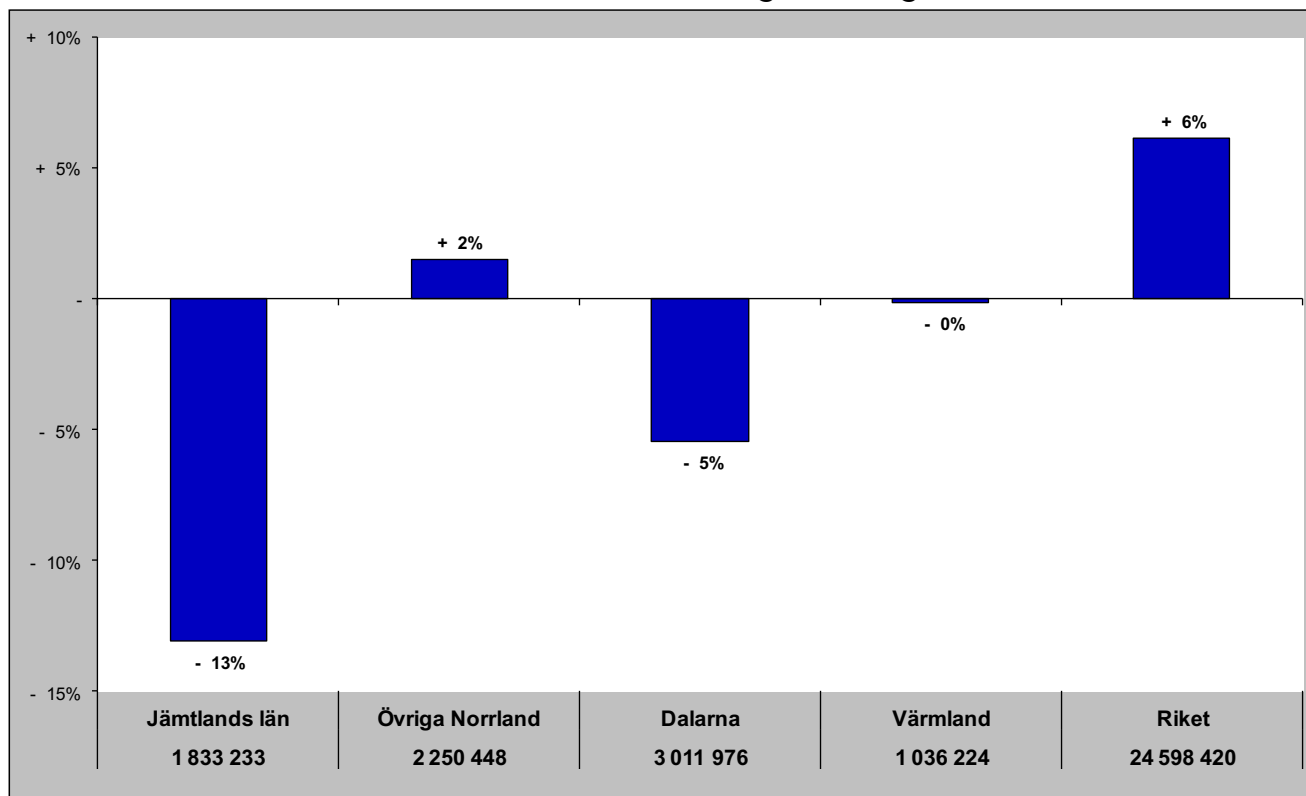

Relativ förändring med 2008 som startår

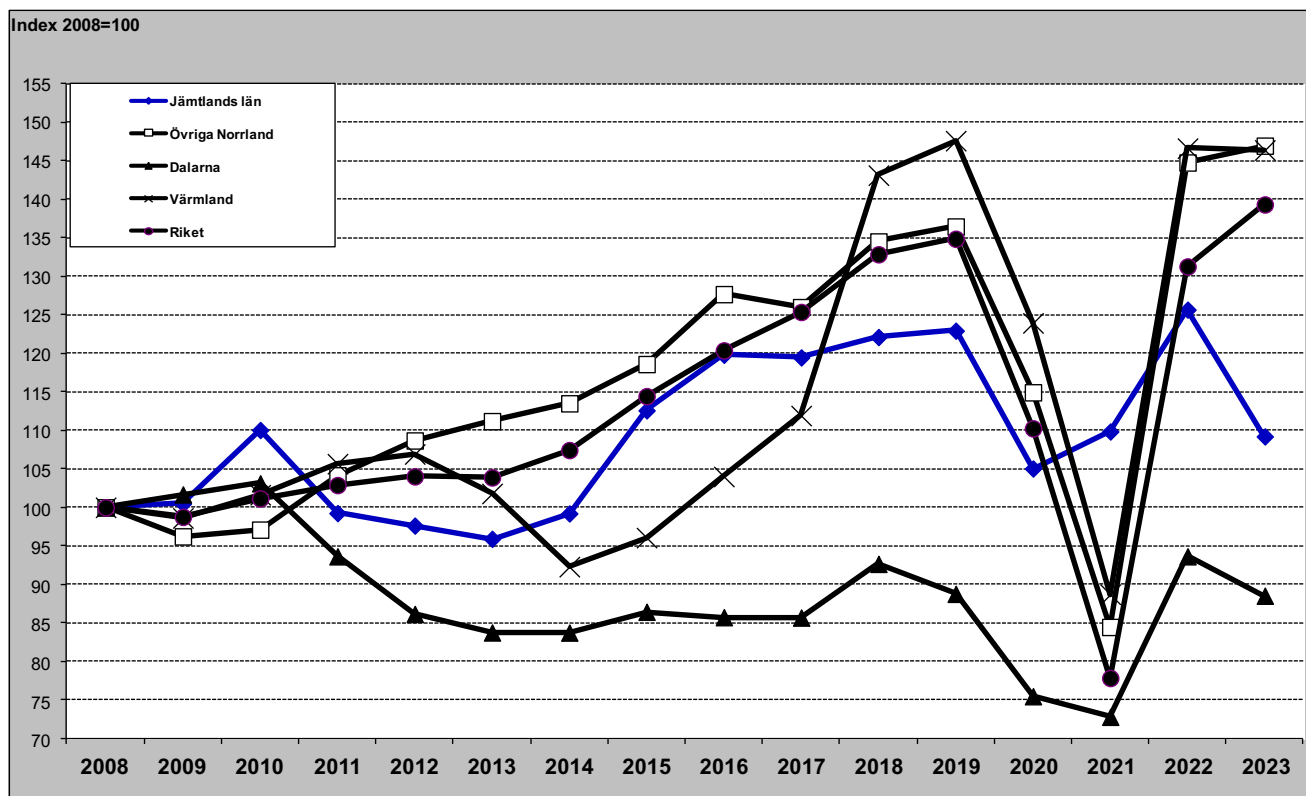

Jämtlands län i jämförelse med övriga Norrland, Dalarna, Värmland och riket (HSVCsol) - helår

Gästnätter helåret 2022 samt relativ förändring mot föregående helår

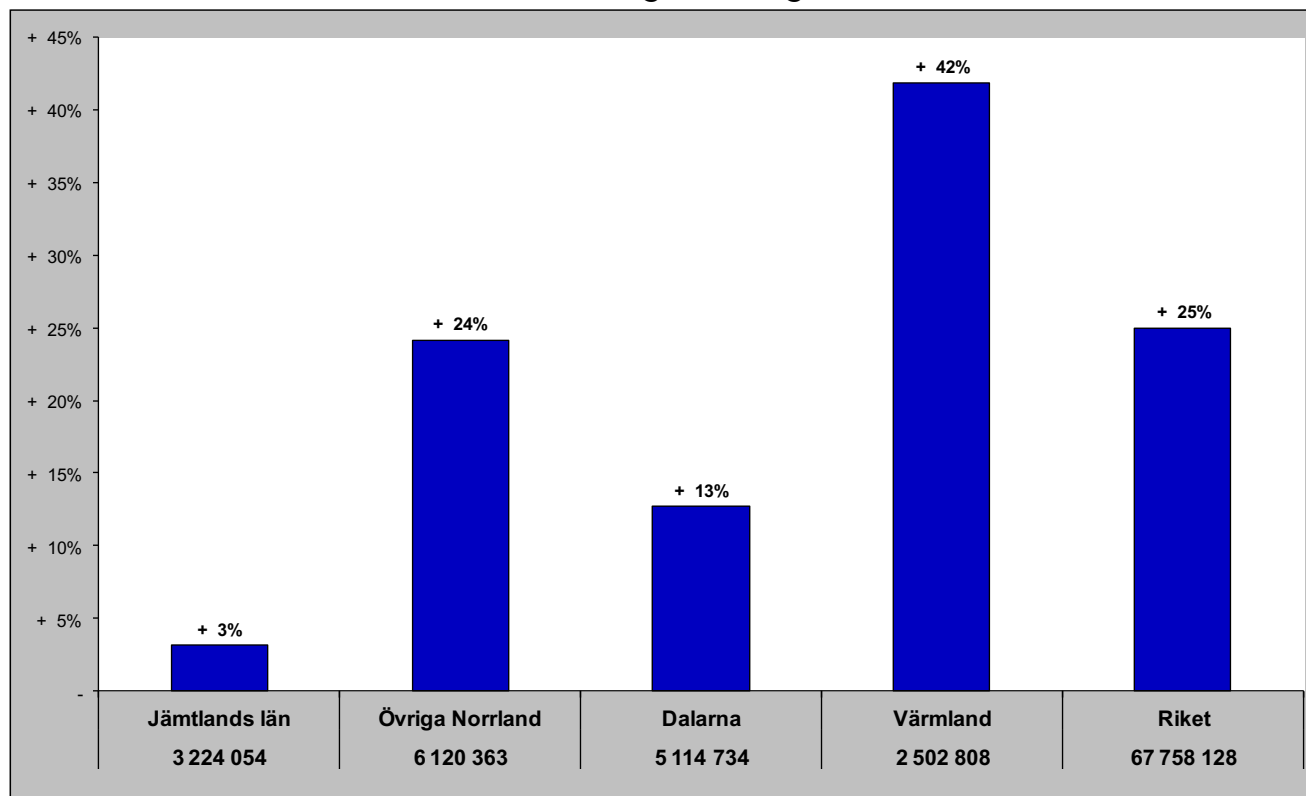

Relativ förändring med 2008 som startår

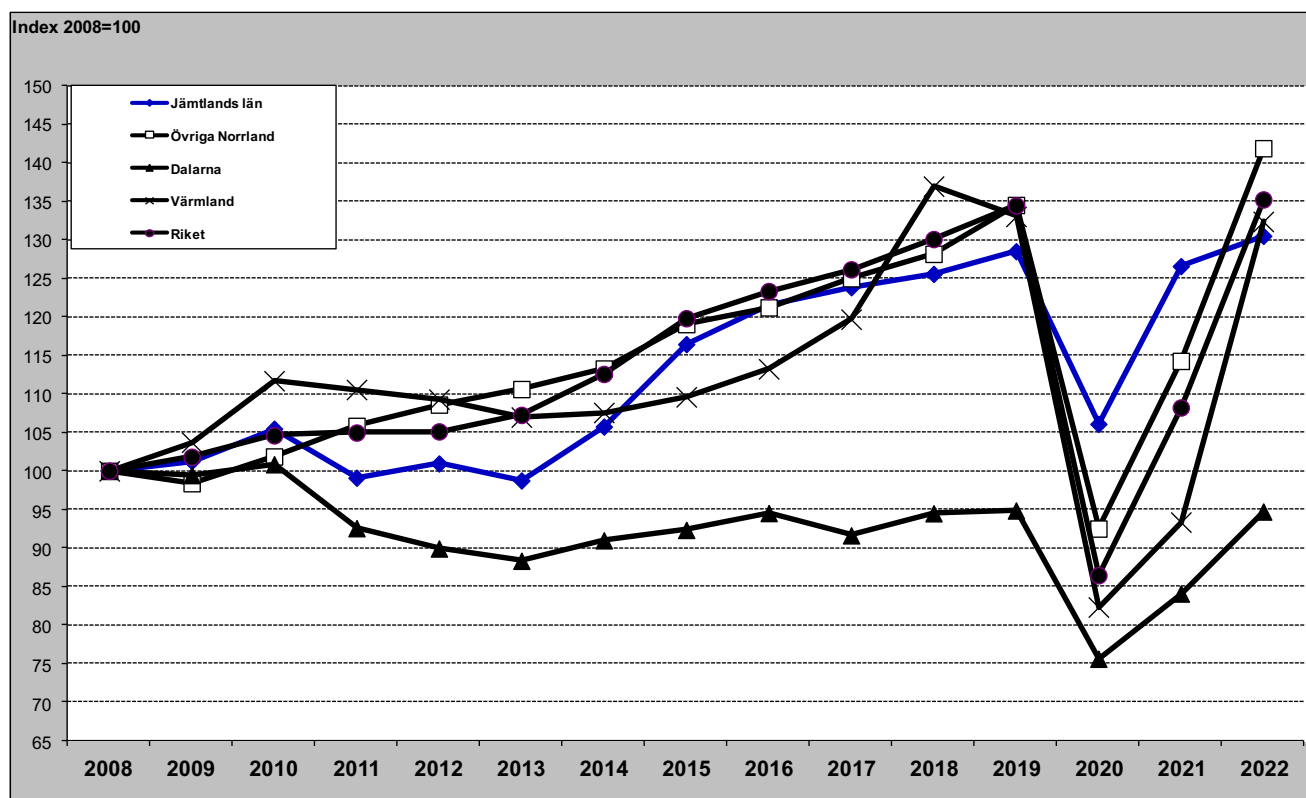

Gästnätter HSVCSol - länsvis

november

	Totalt	Sverige	Danmark	Norge	Finland	Tyskland	GBR	Holland	Ryssland	Estland	Lettland	Övr. Europa	Utom Europa												
Stockholms län	1143 766	Stockholms län	848 465	Skåne län	24 590	Vä Götalands län	35 955	Stockholms län	17 198	Stockholms län	22 951	Stockholms län	26 711	Stockholms län	7 281	Stockholms län	313	Stockholms län	1 865	Stockholms län	1 506	Stockholms län	80 939	Stockholms län	104 654
Vä Götalands län	604 030	Vä Götalands län	485 787	Stockholms län	12 116	Stockholms län	19 707	Norrbottnens län	8 747	Vä Götalands län	9 014	Vä Götalands län	6 810	Vä Götalands län	5 009	Vä Götalands län	99	Dalarnas län	1 147	Vä Götalands län	918	Vä Götalands län	21 586	Vä Götalands län	24 427
Skåne län	371 494	Skåne län	295 291	Vä Götalands län	11 709	Värmlands län	9 464	Värmlands län	2 534	Skåne län	6 346	Skåne län	4 795	Skåne län	2 470	Skåne län	33	Vä Götalands län	494	Dalarnas län	830	Skåne län	13 838	Skåne län	18 479
Dalarnas län	142 248	Dalarnas län	122 195	Hallands län	3 625	Jämtlands län	8 259	Skåne län	2 303	Jönköpings län	2 509	Dalarnas län	3 672	Jönköpings län	520	Dalarnas län	26	Jönköpings län	279	Skåne län	5 847	Dalarnas län	5 847	Norrbottnens län	7 335
Hallands län	130 406	Hallands län	118 845	Jönköpings län	1 678	Norrbottnens län	3 957	Vä Götalands län	2 222	Norrbottnens län	2 318	Uppsala län	1 331	Östergötlands län	496	Kalmar län	12	Blekinge län	221	Kalmar län	162	Norrbottnens län	4 493	Jönköpings län	5 884
Norrbottnens län	128 598	Östergötlands län	105 745	Kalmar län	1 288	Hallands län	3 187	Västerbottens län	1 953	Kronobergs län	1 906	Norrbottnens län	1 259	Norrbottnens län	396	Jönköpings län	38	Skåne län	152	Västerbottens län	155	Jönköpings län	3 766	Västernorrlands län	4 659
Östergötlands län	116 663	Västerbottens län	99 868	Kronobergs län	1 142	Skåne län	2 666	Västernorrlands län	1 805	Västerbottens län	1 279	Jönköpings län	907	Uppsala län	300	Västmanlands län	8	Gävleborgs län	124	Jönköpings län	149	Östergötlands län	2 821	Dalarnas län	4 295
Västerbottens län	112 557	Norrbottnens län	99 297	Västernorrlands län	982	Västerbottens län	2 560	Uppsala län	881	Hallands län	1 274	Hallands län	541	Dalarnas län	268	Uppsala län	7	Jämtlands län	102	Östergötlands län	142	Jämtlands län	2 714	Östergötlands län	4 154
Jönköpings län	106 470	Jönköpings län	89 292	Östergötlands län	936	Dalarnas län	2 004	Östergötlands län	705	Kalmar län	1 103	Södermanlands län	501	Kronobergs län	267	Gävleborgs län	5	Västmanlands län	64	Kronobergs län	117	Kronobergs län	2 592	Västerbottens län	3 563
Jämtlands län	96 038	Jämtlands län	80 729	Blekinge län	902	Västernorrlands län	1 292	Jönköpings län	678	Dalarnas län	992	Västernorrlands län	458	Hallands län	224	Kronobergs län	4	Västernorrlands län	59	Norrbottnens län	78	Uppsala län	2 136	Uppsala län	3 193
Värmlands län	84 454	Uppsala län	70 110	Norrbottnens län	682	Jönköpings län	820	Gävleborgs län	528	Jämtlands län	988	Västerbottens län	456	Örebro län	214	Västerbottens län	2	Örebro län	40	Jämtlands län	74	Västerbottens län	2 120	Västmanlands län	2 510
Uppsala län	80 298	Värmlands län	67 294	Uppsala län	650	Uppsala län	743	Dalarnas län	526	Värmlands län	945	Kronobergs län	446	Blekinge län	180	Östergötlands län	1	Norrbottnens län	36	Blekinge län	40	Hallands län	1 638	Värmlands län	2 367
Västernorrlands län	77 195	Västernorrlands län	65 870	Örebro län	515	Gävleborgs län	570	Örebro län	409	Östergötlands län	861	Kalmar län	417	Värmlands län	173	Örebro län	1	Västerbottens län	34	Örebro län	37	Örebro län	1 497	Blekinge län	2 330
Kalmar län	69 469	Kalmar län	62 724	Gävleborgs län	465	Örebro län	510	Västmanlands län	378	Uppsala län	828	Jämtlands län	632	Jämtlands län	169	Södermanlands län	3	Gotlands län	33	Västmanlands län	35	Blekinge län	1 490	Örebro län	2 252
Västmanlands län	67 905	Västmanlands län	62 510	Dalarnas län	446	Östergötlands län	406	Jämtlands län	345	Blekinge län	700	Östergötlands län	369	Västerbottens län	161	Gotlands län	-	Kalmar län	28	Värmlands län	26	Södermanlands län	1 403	Gotlands län	2 042
Örebro län	67 640	Örebro län	61 338	Västerbottens län	407	Västmanlands län	347	Södermanlands län	293	Örebro län	656	Värmlands län	193	Västernorrlands län	122	Blekinge län	-	Östergötlands län	27	Uppsala län	23	Kalmar län	1 322	Kalmar län	1 940
Gävleborgs län	65 466	Gävleborgs län	60 855	Värmlands län	400	Kronobergs län	329	Hallands län	245	Västernorrlands län	626	Gävleborgs län	180	Hallands län	126	Hallands län	-	Värmlands län	21	Västernorrlands län	15	Västernorrlands län	1 303	Södermanlands län	1 915
Södermanlands län	62 232	Södermanlands län	56 993	Jämtlands län	379	Södermanlands län	301	Kronobergs län	175	Gävleborgs län	531	Örebro län	171	Västmanlands län	91	Värmlands län	-	Södermanlands län	17	Hallands län	11	Västmanlands län	1 196	Jämtlands län	1 908
Kronobergs län	49 255	Kronobergs län	40 723	Södermanlands län	300	Kalmar län	221	Kalmar län	172	Västmanlands län	521	Västmanlands län	129	Kalmar län	80	Västernorrlands län	-	Hallands län	17	Södermanlands län	8	Värmlands län	1 037	Gävleborgs län	1 570
Blekinge län	37 027	Blekinge län	30 779	Västmanlands län	116	Blekinge län	191	Blekinge län	120	Södermanlands län	436	Blekinge län	74	Södermanlands län	63	Jämtlands län	-	Uppsala län	16	Gävleborgs län	6	Gävleborgs län	510	Kronobergs län	1 544
Gotlands län	19 600	Gotlands län	16 906	Gotlands län	44	Gotlands län	78	Gotlands län	98	Gotlands län	89	Gotlands län	57	Gotlands län	5	Norrbottnens län	-	Kronobergs län	10	Gotlands län	1	Gotlands län	247	Hallands län	803

Senaste 12 månaderna

	Totalt	Sverige	Danmark	Norge	Finland	Tyskland	GBR	Holland	Ryssland	Estland	Lettland	Övr. Europa	Utom Europa												
Stockholms län	15 108 768	Stockholms län	10 064 259	Skåne län	435 443	Vä Götalands län	1 132 967	Stockholms län	270 282	Stockholms län	612 768	Stockholms län	381 697	Vä Götalands län	170 945	Stockholms län	7 379	Stockholms län	32 583	Stockholms län	22 751	Stockholms län	1 284 155	Stockholms län	1 776 702
Vä Götalands län	11 084 112	Vä Götalands län	7 985 305	Dalarnas län	321 839	Värmlands län	357 323	Norrbottnens län	92 484	Vä Götalands län	516 732	Vä Götalands län	112 852	Stockholms län	170 050	Vä Götalands län	1 396	Jämtlands län	9 317	Vä Götalands län	8 031	Vä Götalands län	446 750	Vä Götalands län	420 605
Skåne län	6 826 571	Skåne län	5 023 195	Vä Götalands län	239 986	Norrbottnens län	348 433	Västerbottens län	65 481	Skåne län	481 236	Skåne län	70 633	Skåne län	105 807	Skåne län	779	Vä Götalands län	7 745	Skåne län	2 926	Skåne län	288 753	Skåne län	304 251
Dalarnas län	4 931 952	Dalarnas län	4 154 598	Stockholms län	201 164	Stockholms län	284 978	Vä Götalands län	40 798	Kalmar län	305 804	Norrbottnens län	31 812	Dalarnas län	94 607	Norrbottnens län	402	Dalarnas län	5 183	Jämtlands län	2 915	Norrbottnens län	173 131	Norrbottnens län	93 554
Kalmar län	3 200 922	Kalmar län	2 589 183	Kalmar län	85 710	Jämtlands län	233 634	Skåne län	32 609	Kronobergs län	260 805	Dalarnas län	26 967	Värmlands län	64 863	Västerbottens län	190	Skåne län	3 504	Dalarnas län	2 780	Jönköpings län	71 519	Jönköpings län	65 642
Hallands län	2 939 496	Hallands län	2 558 439	Värmlands län	85 485	Västerbottens län	216 500	Jämtlands län	26 935	Jönköpings län	177 915	Jämtlands län	20 043	Jönköpings län	44 307	Gotlands län	175	Västernorrlands län	2 460	Örebro län	2 322	Kalmar län	69 774	Östergötlands län	58 158
Jämtlands län	2 895 685	Jämtlands län	2 413 538	Jönköpings län	81 302	Dalarnas län	123 135	Västernorrlands län	23 966	Blekinge län	147 447	Uppsala län	17 465	Kronobergs län	42 006	Jönköpings län	165	Jönköpings län	2 070	Norrbottnens län	1 363	Värmlands län	59 406	Södermanlands län	56 796
Norrbottnens län	2 764 526	Norrbottnens län	1 826 238	Hallands län	72 802	Hallands län	93 044	Östergötlands län	19 090	Norrbottnens län	139 008	Östergötlands län	8 809	Kalmar län	31 887	Östergötlands län	150	Östergötlands län	2 008	Östergötlands län	1 335	Dalarnas län	58 041	Värmlands län	50 568
Värmlands län	2 437 595	Östergötlands län	1 763 872	Jämtlands län	53 037	Skåne län	77 435	Värmlands län	15 553	Värmlands län	126 731	Kalmar län	8 105	Norrbottnens län	31 274	Uppsala län	142	Norrbottnens län	1 874	Jönköpings län	1 210	Västerbottens län	57 675	Uppsala län	42 152
Östergötlands län	2 072 252	Värmlands län	1 667 544	Kronobergs län	49 642	Örebro län	63 572	Dalarnas län	14 883	Hallands län	123 291	Jönköpings län	7 958	Örebro län	23 659	Västmanlands län	134	Värmlands län	1 757	Västernorrlands län	1 191	Östergötlands län	53 979	Dalarnas län	41 270
Västerbottens län	1 951 541	Västerbottens län	1 489 305	Blekinge län	48 606	Kalmar län	59 706	Uppsala län	12 755	Östergötlands län	99 752	Västerbottens län	7 891	Hallands län	22 654	Värmlands län	125	Gävleborgs län	1 734	Västerbottens län	1 004	Kronobergs län	46 434	Västerbottens län	39 893
Jönköpings län	1 827 485	Jönköpings län	1 338 621	Norrbottnens län	24 953	Västernorrlands län	45 313	Jönköpings län	11 143	Dalarnas län	88 602	Hallands län	7 647	Jämtlands län	22 631	Västernorrlands län	114	Västerbottens län	1 187	Värmlands län	938	Jämtlands län	40 341	Kalmar län	37 869
Gävleborgs län	1 374 050	Gävleborgs län	1 248 249	Östergötlands län	21 210	Jönköpings län	25 633	Kalmar län	10 893	Västerbottens län	51 524	Värmlands län	7 302	Östergötlands län	20 725	Kalmar län	101	Kalmar län	1 182	Kalmar län	708	Hallands län	36 873	Örebro län	37 433
Västernorrlands län	1 333 911	Västernorrlands län	1 153 790	Gotlands län	14 557	Östergötlands län	23 164	Gävleborgs län	9 959	Jämtlands län	46 618	Örebro län	6 061	Blekinge län	18 972	Jämtlands län	98	Blekinge län	1 179	Västmanlands län	642	Blekinge län	35 951	Gotlands län	35 938
Örebro län	1 295 509	Örebro län	1 066 356	Västernorrlands län	10 182	Gävleborgs län	21 161	Örebro län	9 602	Örebro län	46 364	Västernorrlands län	5 837	Västerbottens län	13 283	Södermanlands län	73	Gotlands län	951	Uppsala län	454	Uppsala län	30 757	Jämtlands län	26 578
Uppsala län	1 214 779	Uppsala län	1 060 943	Örebro län	9 588	Gotlands län	14 481	Västmanlands län	8 312	Södermanlands län	42 542	Södermanlands län	5 117	Gävleborgs län	8 770	Hallands län	72	Örebro län	787	Kronobergs län	380	Västernorrlands län	30 538	Västernorrlands län	24 386
Södermanlands län	1 143 593	Södermanlands län	984 376	Uppsala län	7 848	Uppsala län	11 447	Gotlands län	8 226	Gotlands län	31 243	Gävleborgs län	4 628	Västernorrlands län	7 848	Gävleborgs län	48	Uppsala län	782	Södermanlands län	367	Örebro län	29 746	Gävleborgs län	23 372
Blekinge län	1 077 974	Västmanlands län	915 839	Västerbottens län	7 608	Västmanlands län	9 085	Södermanlands län	6 224	Gävleborgs län	28 923	Västmanlands län	4 148	Södermanlands län	6 677	Dalarnas län	47	Västmanlands län	510	Hallands län	340	Södermanlands län	26 270	Kronobergs län	22 138
Kronobergs län	1 028 069	Gotlands län	884 003	Södermanlands län	7 300	Södermanlands län	7 366	Hallands län	4 956	Västernorrlands län	28 286	Kronobergs län	3 272	Uppsala län	5 818	Kronobergs län	44	Södermanlands län	485	Blekinge län	323	Gävleborgs län	20 877	Västmanlands län	22 114
Gotlands län	1 008 443	Blekinge län	790 280	Gävleborgs län	6 119	Blekinge län	6 743	Kronobergs län	3 637																