



# GÄSTNATTSSTATISTIK

Jämtland Härjedalen

December 2023

# Innehåll

Fakta	5
Läsanvisning	5
Sammanfattning av resultatet	6
Gästnätter sammanfattning (HSVCsol) i JH	7
Sammanfattning marknader (HSVCsol) i JH senaste månaden	8
Sammanfattning marknader (HSVCsol) i JH vinter nov 22-apr 23	9
Sammanfattning marknader (HSVCsol) i JH sommar jun-sep 2023	10
Sammanfattning marknader (HSVCsol) i JH barmark maj-okt 2023	11
Sammanfattning marknader (HSVCsol) i JH helåret 2022	12
TOTALT ANTAL GÄSTNÄTTER	13
Gästnätter totalt (HSVCsol) i JH	14
GÄSTNÄTTER FÖRDELAT PER BOENDEFORM	15
Gästnätter hotell i JH	16
Gästnätter stugby i JH	17
Gästnätter vandrarhem i JH	18
Gästnätter camping i JH	19
Gästnätter förmedlad stuga/lägenhet (sol) i JH	20
GÄSTNÄTTER FÖRDELAT PER MARKNAD	21
Svenska gästnätter (HSVCsol) i JH	22
Norska gästnätter (HSVCsol) i JH	23
Danska gästnätter (HSVCsol) i JH	24
Finska gästnätter (HSVCsol) i JH	25
Tyska gästnätter (HSVCsol) i JH	26
Holländska gästnätter (HSVCsol) i JH	27
Gästnätter från GBR (HSVCsol) i JH	28
Gästnätter från Ryssland (HSVCsol) i JH	29
Gästnätter från Estland (HSVCsol) i JH	30
Gästnätter från Lettland (HSVCsol) i JH	31
Gästnätter från övriga Europa (HSVCsol) i JH	32
Gästnätter från övriga världen (HSVCsol) i JH	33
GÄSTNÄTTER FÖRDELAT PER KOMMUN	34
Gästnätter i Härjedalens Kommun (HSVCsol)	35
Gästnätter i Härjedalens Kommun (HSVCsol) marknader	36
Gästnätter i Härjedalens Kommun (HSVCsol) marknader	37
Gästnätter i Härjedalens Kommun (HSVCsol) marknader	38
Gästnätter i Bergs Kommun (HSVC)	39
Gästnätter i Bergs kommun (HSVC) marknader	40
Gästnätter i Bergs kommun (HSVC) marknader	41
Gästnätter i Bergs Kommun (HSVCsol) marknader	42
Gästnätter i Åre Kommun (HSVCsol)	43
Gästnätter i Åre kommun (HSVCsol) marknader	44
Gästnätter i Åre kommun (HSVCsol) marknader	45
Gästnätter i Åre Kommun (HSVCsol) marknader	46
Gästnätter i Krokoms Kommun (HSVC)	47

Gästnätter i Krokoms kommun (HSVC) marknader	48
Gästnätter i Krokoms kommun (HSVC) marknader	49
Gästnätter i Krokoms Kommun (HSVCsol) marknader	50
Gästnätter i Östersunds Kommun (HSVC)	51
Gästnätter i Östersunds kommun (HSVC) marknader	52
Gästnätter i Östersunds kommun (HSVC) marknader	53
Gästnätter i Östersunds Kommun (HSVCsol) marknader	54
Gästnätter i Bräcke kommun (HSVC)	55
Gästnätter i Bräcke kommun (HSVC) marknader	56
Gästnätter i Bräcke kommun (HSVC) marknader	57
Gästnätter i Bräcke Kommun (HSVCsol) marknader	58
Gästnätter i Ragunda kommun (HSVC)	59
Gästnätter i Ragunda kommun (HSVC) marknader	60
Gästnätter i Ragunda kommun (HSVC) marknader	61
Gästnätter i Ragunda Kommun (HSVCsol) marknader	62
Gästnätter i Strömsunds Kommun (HSVC)	63
Gästnätter i Strömsunds kommun (HSVC) marknader	64
Gästnätter i Strömsunds kommun (HSVC) marknader	65
Gästnätter i Strömsunds Kommun (HSVCsol) marknader	66
<b>GÄSTNÄTTER FÖRDELAT PER DESTINATION</b>	67
Gästnätter i Bydalsfjällen (HSVC)	68
Gästnätter i Bydalsfjällen (HSVC) marknader	69
Gästnätter i Bydalsfjällen (HSVC) marknader	70
Gästnätter i Bydalsfjällen (HSVCsol) marknader	71
Gästnätter i Funäsfjällen (HSVCsol)	72
Gästnätter i Funäsfjällen (HSVCsol) marknader	73
Gästnätter i Funäsfjällen (HSVCsol) marknader	74
Gästnätter i Funäsfjällen (HSVCsol) marknader	75
Gästnätter i Lofsdalen (Csol)	76
Gästnätter i Lofsdalen (Csol) marknader	77
Gästnätter i Lofsdalen (Csol) marknader	78
Gästnätter i Lofsdalen (HSVCsol) marknader	79
Gästnätter i Vemdalen (HSVCsol)	80
Gästnätter i Vemdalen (HSVCsol) marknader	81
Gästnätter i Vemdalen (HSVCsol) marknader	82
Gästnätter i Vemdalen (HSVCsol) marknader	83
Gästnätter i Södra Årefjällen (HSVC)	84
Gästnätter i Södra Årefjällen (HSVC) marknader	85
Gästnätter i Södra Årefjällen (HSVC) marknader	86
Gästnätter i Södra Årefjällen (HSVCsol) marknader	87
Gästnätter i Åre (HSVCsol)	88
Gästnätter i Åre (HSVCsol) marknader	89
Gästnätter i Åre (HSVCsol) marknader	90
Gästnätter i Åre (HSVCsol) marknader	91
Gästnätter i Sveg (HSVCsol)	92
Gästnätter i Sveg (HSVCsol) marknader	93
Gästnätter i Sveg (HSVCsol) marknader	94
Gästnätter i Sveg (HSVCsol) marknader	95

GÄSTNÄTTER JÄMFÖRELSE ANDRA REGIONER	96
Jämtlands län i jämförelse med övriga Norrland, Dalarna, Värmland och riket (HSVCsol) - Totalt	97
Jämtlands län i jämförelse med övriga Norrland, Dalarna, Värmland och riket (HSVCsol) - Sverige	98
Jämtlands län i jämförelse med övriga Norrland, Dalarna, Värmland och riket (HSVCsol) - Norge	99
Jämtlands län i jämförelse med övriga Norrland, Dalarna, Värmland och riket (HSVCsol) - Danmark	100
Jämtlands län i jämförelse med övriga Norrland, Dalarna, Värmland och riket (HSVCsol) - Finland	101
Jämtlands län i jämförelse med övriga Norrland, Dalarna, Värmland och riket (HSVCsol) - Tyskland	102
Jämtlands län i jämförelse med övriga Norrland, Dalarna, Värmland och riket (HSVCsol) - Holland	103
Jämtlands län i jämförelse med övriga Norrland, Dalarna, Värmland och riket (HSVCsol) - GBR	104
Jämtlands län i jämförelse med övriga Norrland, Dalarna, Värmland och riket (HSVCsol) - Ryssland	105
Jämtlands län i jämförelse med övriga Norrland, Dalarna, Värmland och riket (HSVCsol) - Estland	106
Jämtlands län i jämförelse med övriga Norrland, Dalarna, Värmland och riket (HSVCsol) - Lettland	107
Jämtlands län i jämförelse med övriga Norrland, Dalarna, Värmland och riket (HSVCsol) - övriga Europa	108
Jämtlands län i jämförelse med övriga Norrland, Dalarna, Värmland och riket (HSVCsol) - utom Europa	109
Jämtlands län i jämförelse med övriga Norrland, Dalarna, Värmland och riket (HSVCsol) - sommar (jun-sep)	110
Jämtlands län i jämförelse med övriga Norrland, Dalarna, Värmland och riket (HSVCsol) - barmark (maj-okt)	111
Jämtlands län i jämförelse med övriga Norrland, Dalarna, Värmland och riket (HSVCsol) - vinter (nov-apr)	112
Jämtlands län i jämförelse med övriga Norrland, Dalarna, Värmland och riket (HSVCsol) - helår	113
Gästnätter HSVCsol - länsvis	114

## Fakta

Statistiken är hämtad från Tillväxtverket som genom Statistiska Centralbyrån (SCB) samlar in aktuell inkvarteringsstatistik. Populationen i den här rapporten utgörs av alla hotell, stugbyar, vandrarhem, campingplatser samt boendeförmedlare/bokningsföretag av stugor/lägenheter i Jämtlands län som är redovisningskyldiga. Endast anläggningar som bedriver yrkesmässig uthyrning ingår.

Bortfallet räknas upp för att kunna få fram totalsiffror. Det går till på så sätt att man i första hand hämtar värden för den saknade anläggningen från samma månad ett år tidigare, har anläggningen inte lämnat in siffror då hämtar man värden från månaden innan. Skulle anläggningen inte ha lämnat in då heller, behandlas bortfallet genom att man gör en så kallad rak uppräknings. Det vill säga beläggningsen för de saknade anläggningarna har antagits fördela sig på samma sätt som för motsvarande anläggningar av samma typ och i samma storleksklass i det aktuella länet under aktuell månad. Anläggningarna delas in i 5 storleksklasser ( 0-19, 20-49, 50-99, 100-199, 200- ) och 2 typer av hotell; stads- och turisthotell. Vid uppräkningsen tar man även hänsyn till om det är vardag (mån-tors) eller helgdag (fre-sön). Man hämtar alltså siffror från anläggningar som lämnat in siffror som är av samma typ och i samma storleksklass och ligger i samma län. Skulle det inte finnas någon anläggning i länet av samma typ och i samma storleksgrupp för att väga upp en saknad anläggning, hämtar man siffror från riket för samma anläggningstyp och storleksgrupp.

Sammantaget innebär det att ett visst bortfall medför att statistiken är behäftad med en viss osäkerhet. Det har visat sig att uppräkningsförfarandet totalt sett ger värden som ligger nära de verkliga, under förutsättning att bortfallet inte är betydande. **Osäkerheten som uppstår på grund av bortfallet bedöms sammantaget vara relativt liten.**

## Läsanvisning

Rapporten redovisar generellt antalet gästnätter. För Jämtlands län redovisas beläggningsen månadsvis uppdelat på hotell, stugby, vandrarhem, camping, förmedlade stugor/lägenheter samt totalt. Dessutom redovisas dessa 5 boendeformer sammanslaget fördelat på ett antal olika marknader. Boendeformerna är förkortade i rapporternas rubriker H=hotell, S=stugby, V=vandrarhem, C=camping sol=förmedlad stuga/lägenhet.

I rapporten finns dessutom redovisning av totalt antal gästnätter för länets olika kommuner, samt destinationer fördelat månadsvis, samt uppdelat för olika marknader relaterat till olika perioder. **OBS! När det gäller kommun- och destinationsredovisning omfattar resultatet förmedlade stuga/lägenhet enbart för centrala Åre, Funäsfjällen, Vemdalen, Lofsdalen, Bydalsfjällen och södra Årefjällen.**

Resultatet för Jämtlands län kan också jämföras mot ett antal andra regioner samt riket som helhet, uppdelat på olika perioder och marknader.

## Not

Fr.o.m. januari 2018 har betydande volymer av förmedlat boende inom destination Vemdalen flyttats över till hotell och stuga. Det innebär inga förändringar för totalsiffrorna, men påverkar boendeformerna förmedlat boende, hotell och stugby.

När det gäller det förmedlade boende som har rapporterats av Skistar (Åre och Vemdalen) har dessa siffror även inkluderat sk. ägarnätter. I rapporteringen till SCB har dessa tagits bort fr.o.m. januari 2018. I den här rapporten har vi dock valt ha kvar dessa, vilket innebär att siffrorna som redovisas i den här rapporten är något högre jämfört med den officiella statistiken från Tillväxtverket/SCB.

## Sammanfattning av resultatet

### December 2023

Beläggningen på kommersiella boendeanläggningar (hotell, stugbyar, vandrarhem, camping, förmedlat boende) ökade med +14 473 gn (+6%) i december jämfört med 2022.

Hotellen redovisade +1 827 gn (+3%), stugbyarna +2 324 gn (+10%), medan vandrarhemmen minskade med -3 983 gn (-33%). För campingen var det en ökning med +1 513 gn (+10%), medan förmedlat boende redovisade +12 792 (+12%).

Den svenska marknaden ökade med +4%. Bland utlandsmarknaderna var det framförallt Danmark, i volym mätt, som utmärkte sig med en ökning på drygt 3 000 gn (+103%). Men även övriga utlandsmarknader visade på positiva siffror, med undantag för Norge och Estland.

December månad visar genomgående positiva siffror. Dalarna ökade med +9%, Värmland +7%, övriga Norrland +2%, medan riket som helhet landade på +3%.

# Gästnätter sammanfattning (HSVCsol) i JH

## Sammanfattning - dec

	Gästnätter	Jämförelse fjolåret
<b>Totalt</b>	<b>242 365</b>	<b>+ 6%</b>
<b>Sverige</b>	<b>215 990</b>	<b>+ 4%</b>
<b>Norge</b>	<b>6 463</b>	<b>- 14%</b>
<b>Övriga utlandet</b>	<b>19 912</b>	<b>+ 47%</b>

## Akkumulerad tillväxt jämfört med fjolåret

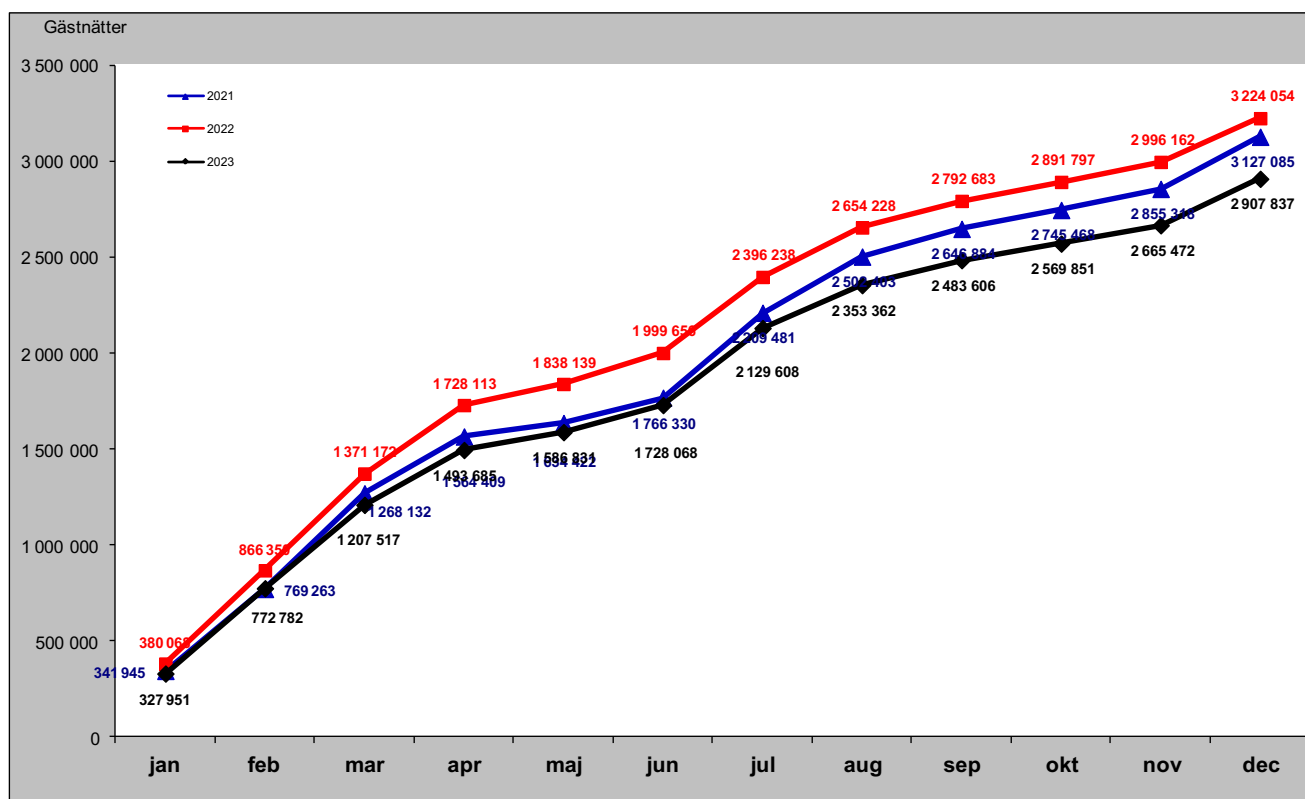

# Sammanfattning marknader (HSVCsol) i JH senaste månaden

## Förändring gästnätter i december

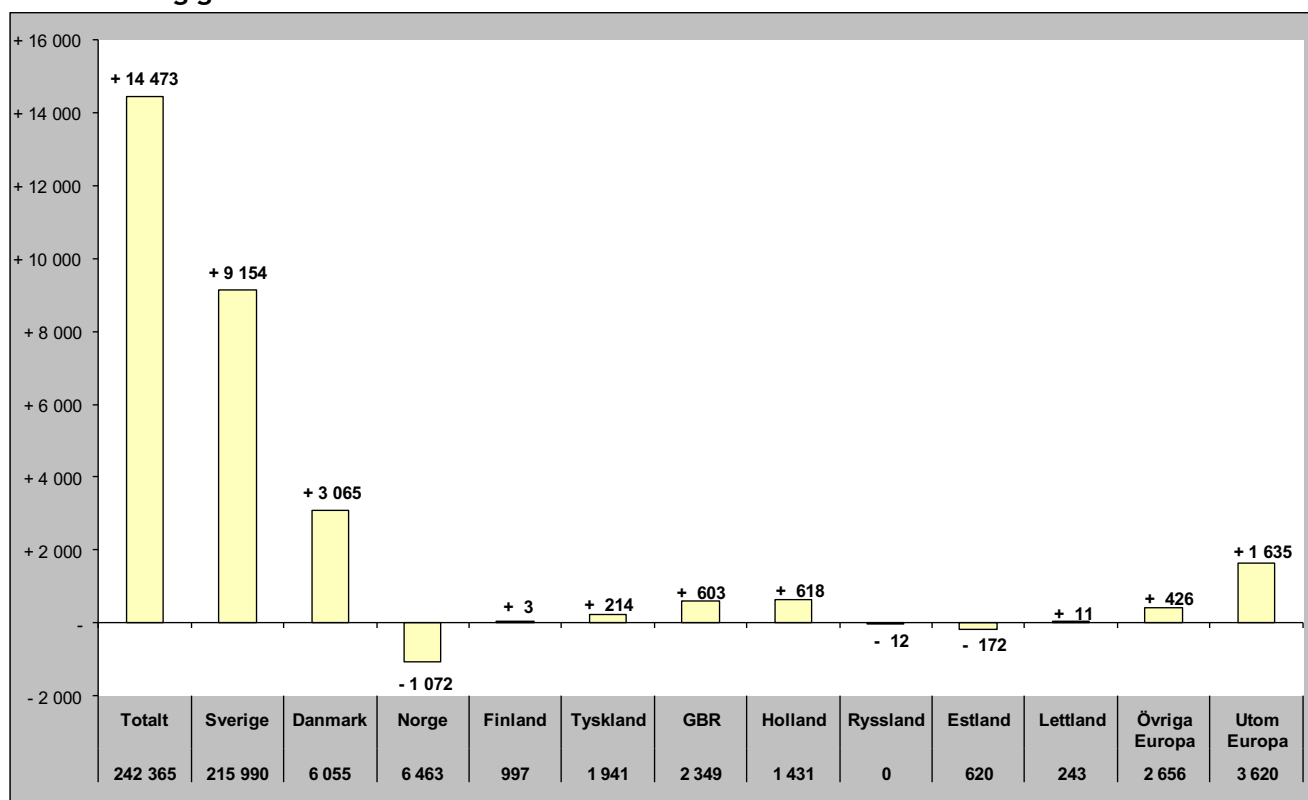

## Relativ förändring i december

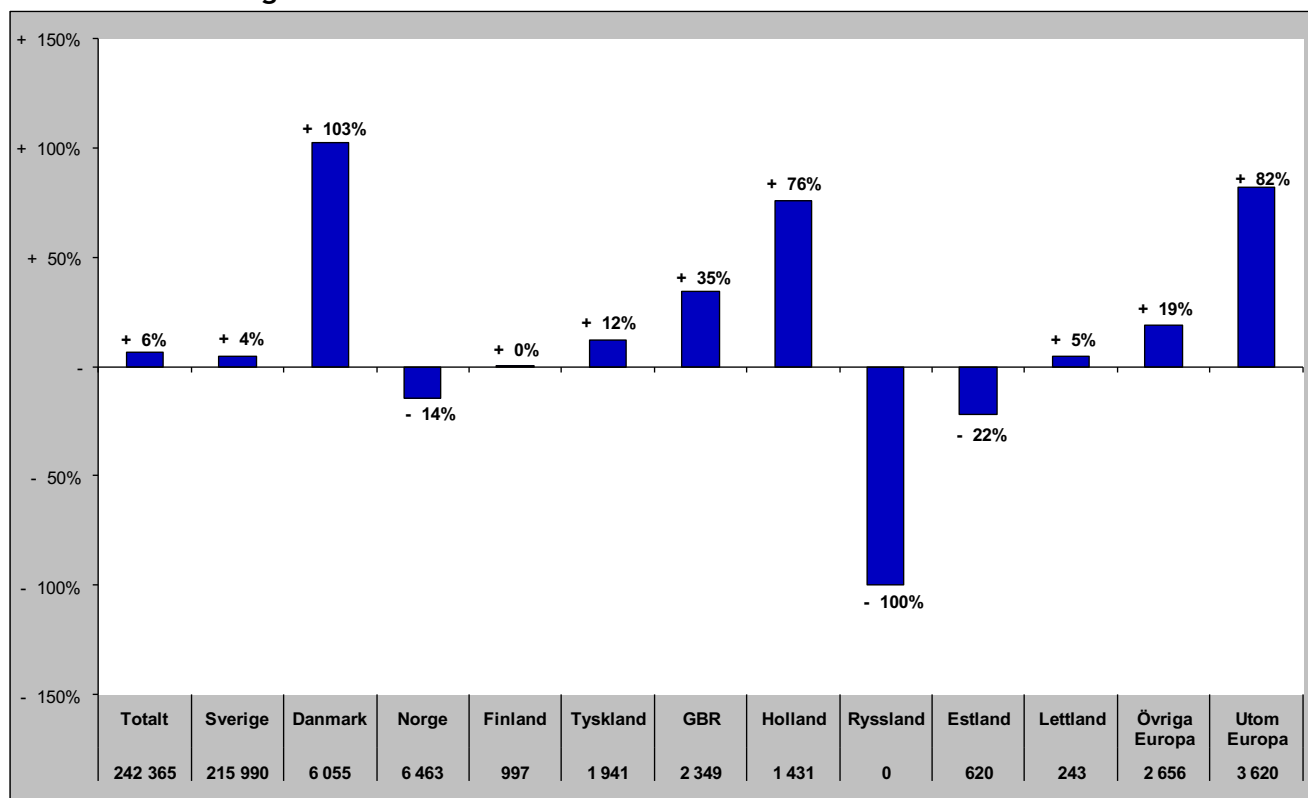



# Sammanfattning marknader (HSVCsol) i JH vinter nov 22-apr 23

## Förändring gästnätter

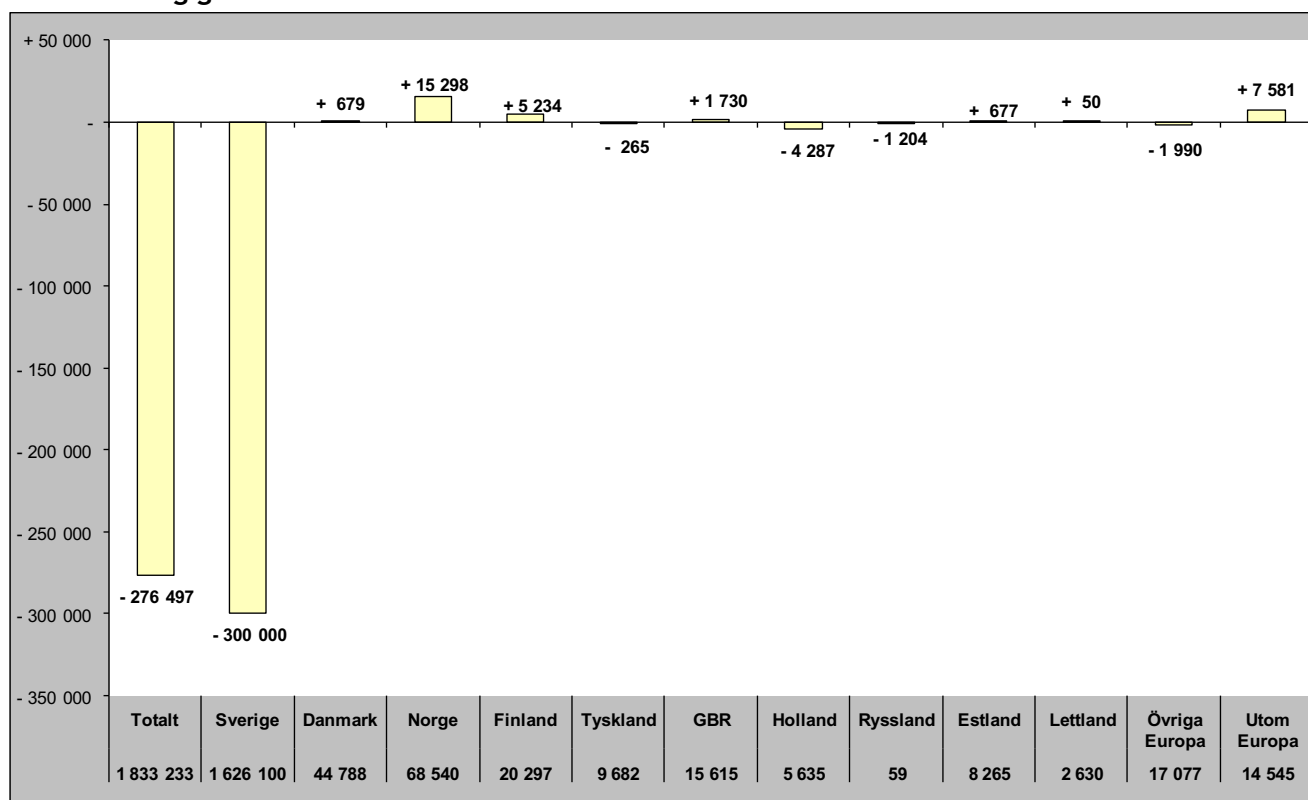

## Relativ förändring

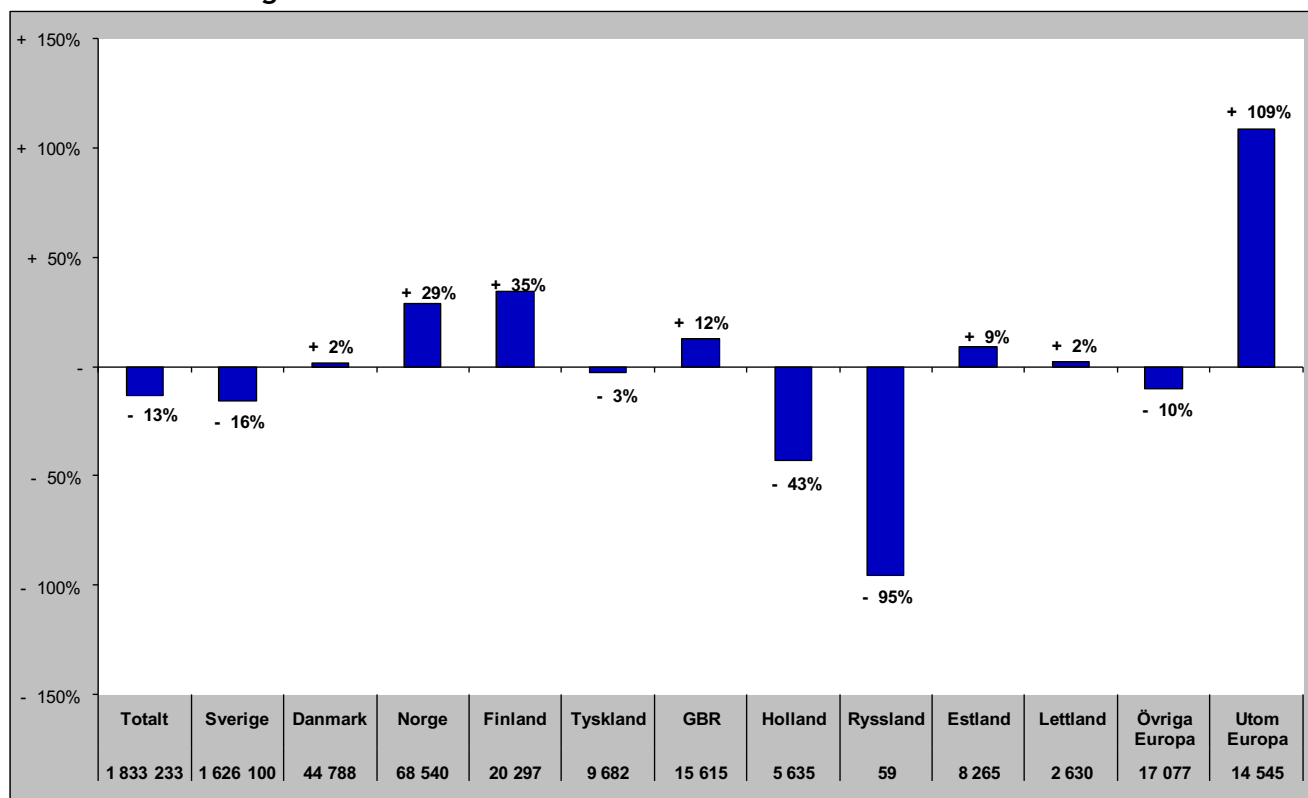

# Sammanfattning marknader (HSVCsol) i JH sommar jun-sep 2023

## Förändring gästnätter

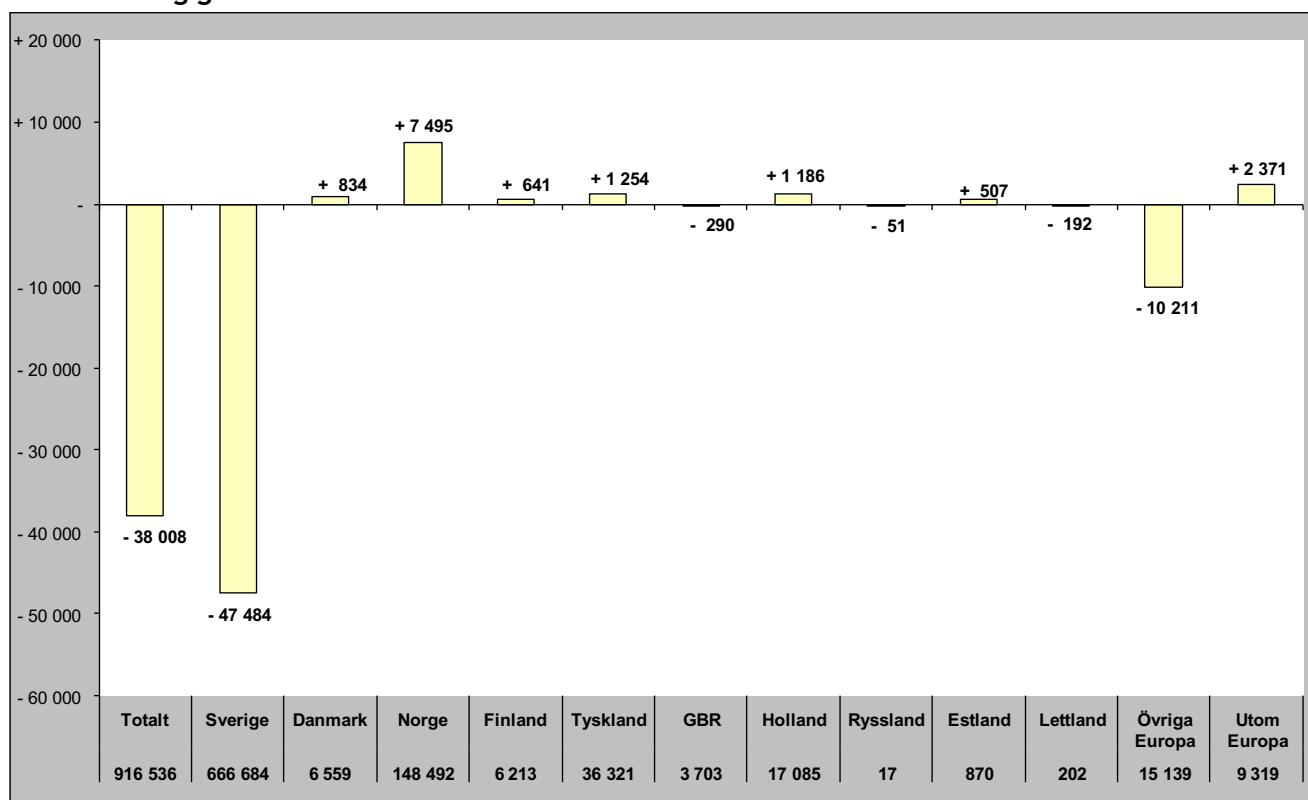

## Relativ förändring

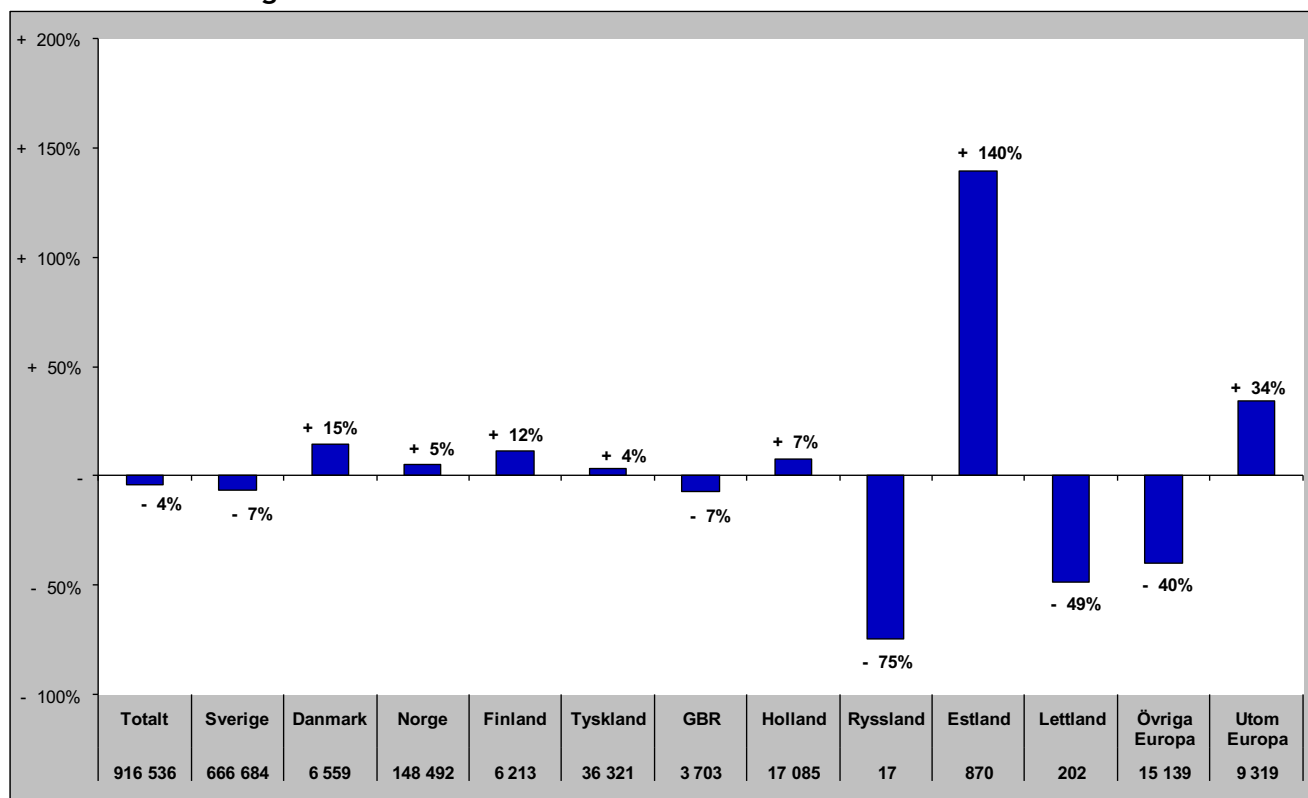

# Sammanfattning marknader (HSVCsol) i JH barmark maj-okt 2023

## Förändring gästnätter

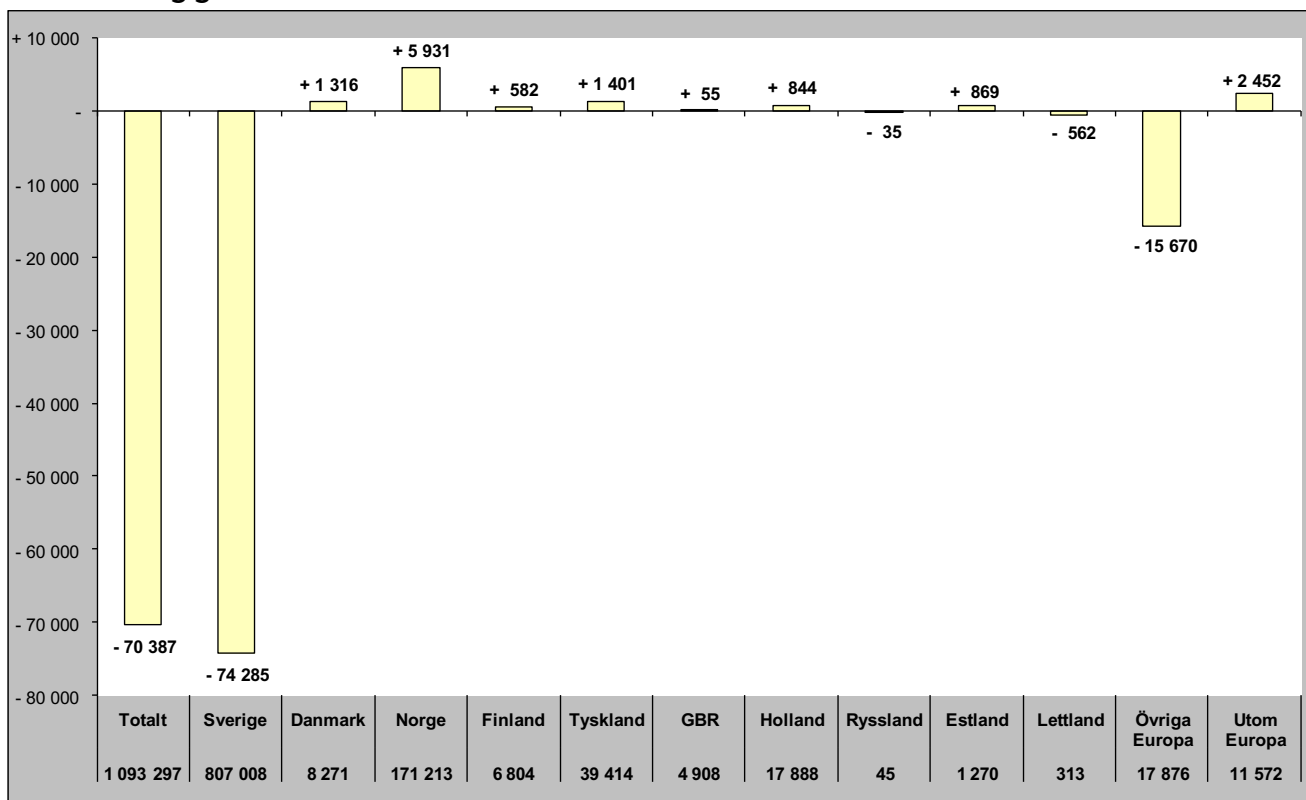

## Relativ förändring

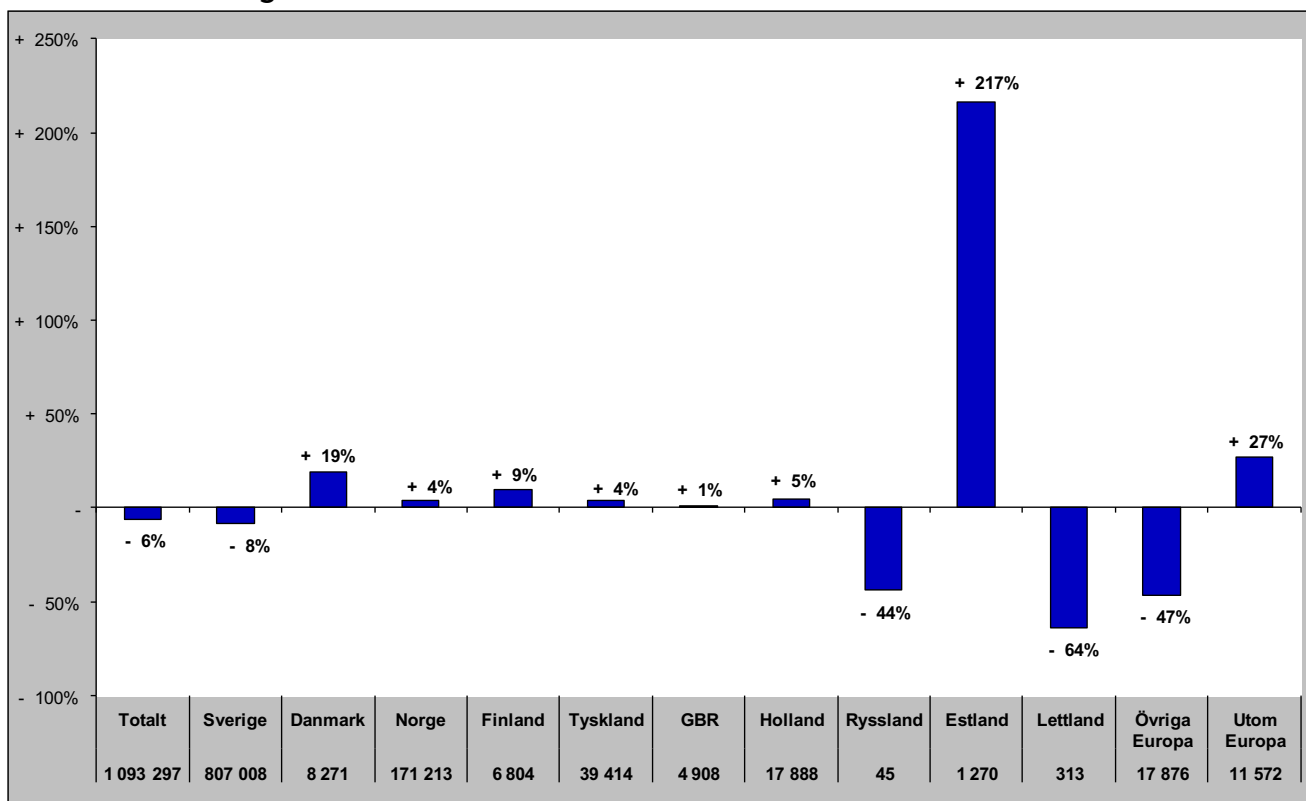

# Sammanfattning marknader (HSVCsol) i JH helåret 2022

## Förändring gästnätter

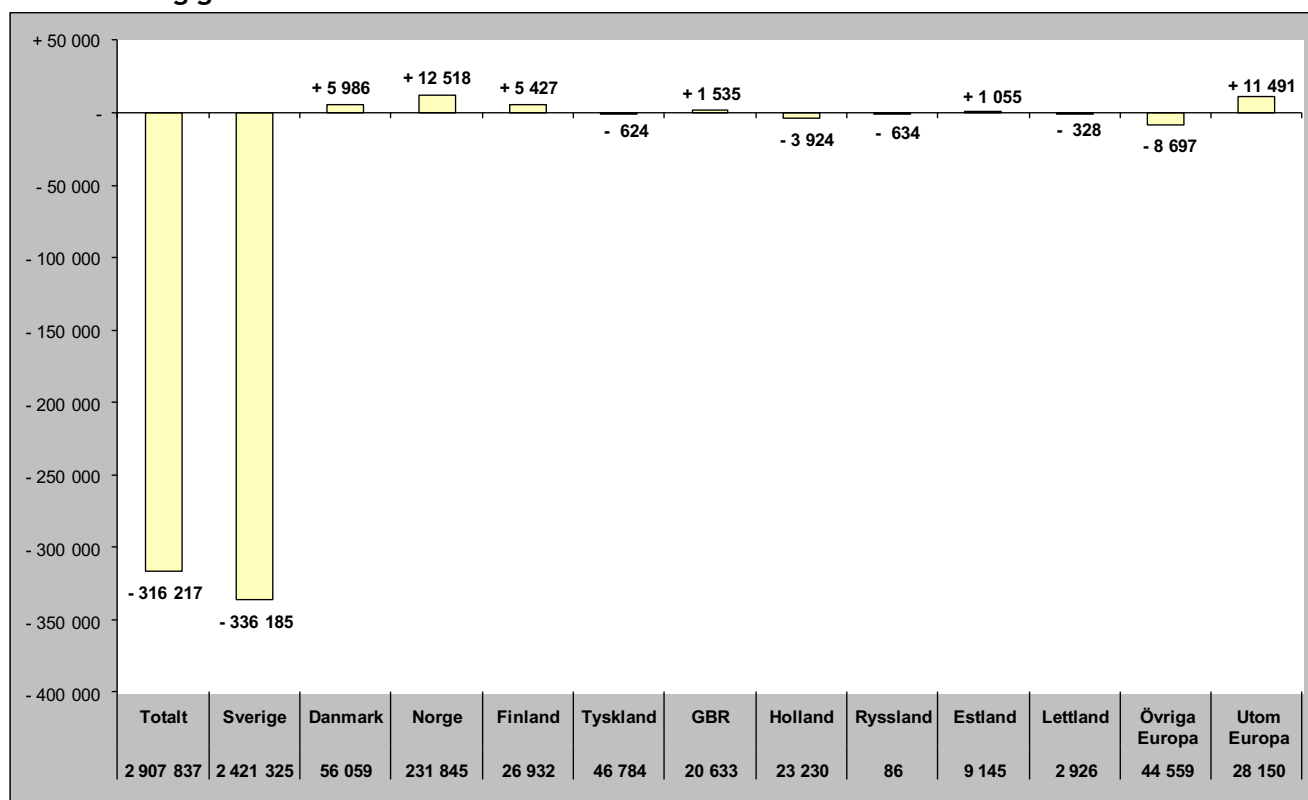

## Relativ förändring

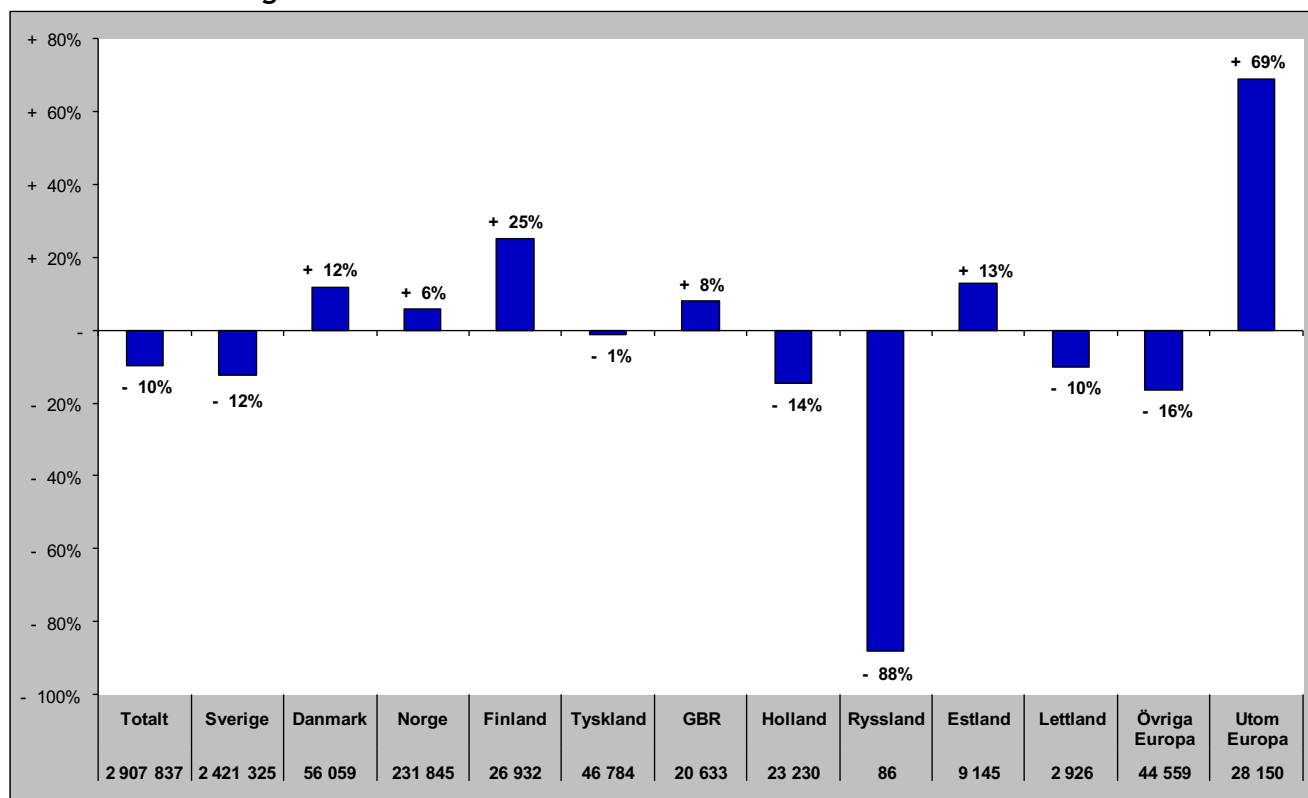

## TOTALT ANTAL GÄSTNÄTTER

# Gästnätter totalt (HSVCsol) i JH

## Förändring gästnätter

Totalt antal gästnätter 2 907 837

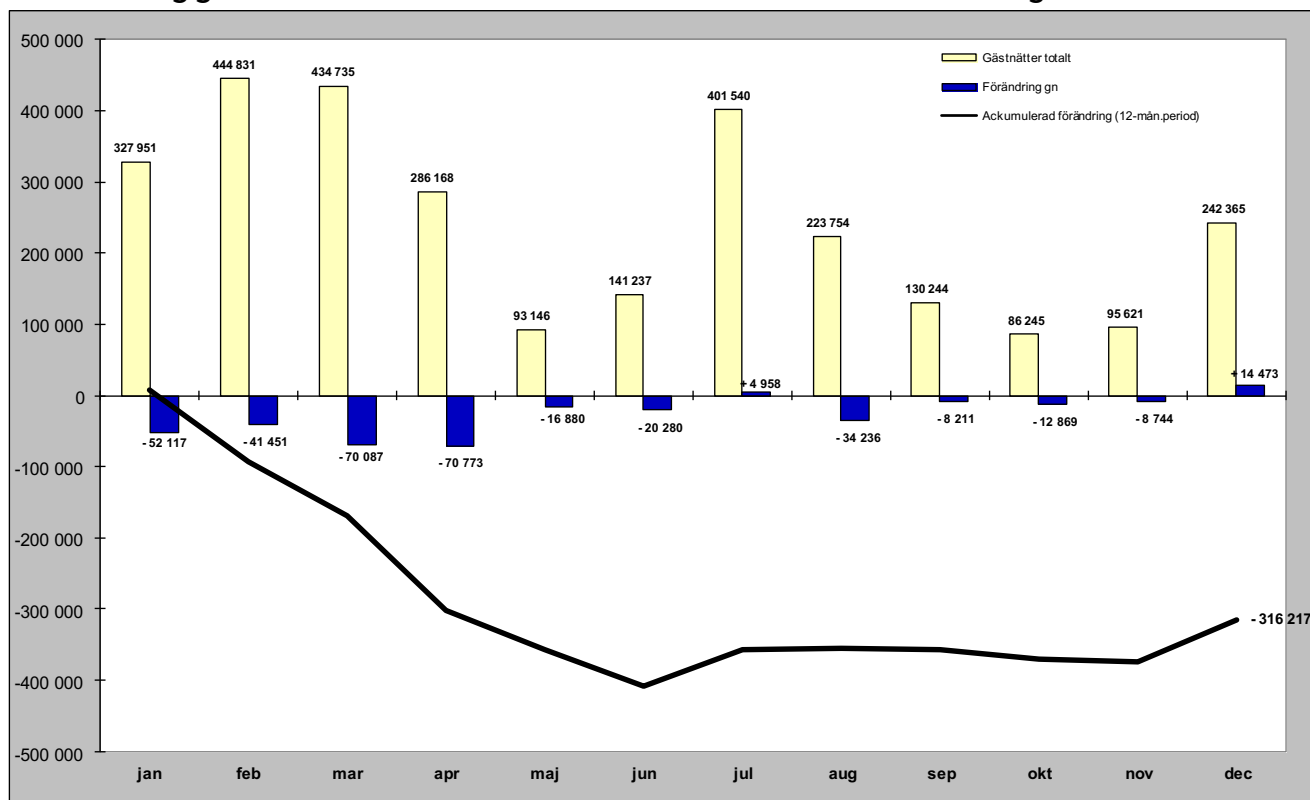

## Relativ förändring

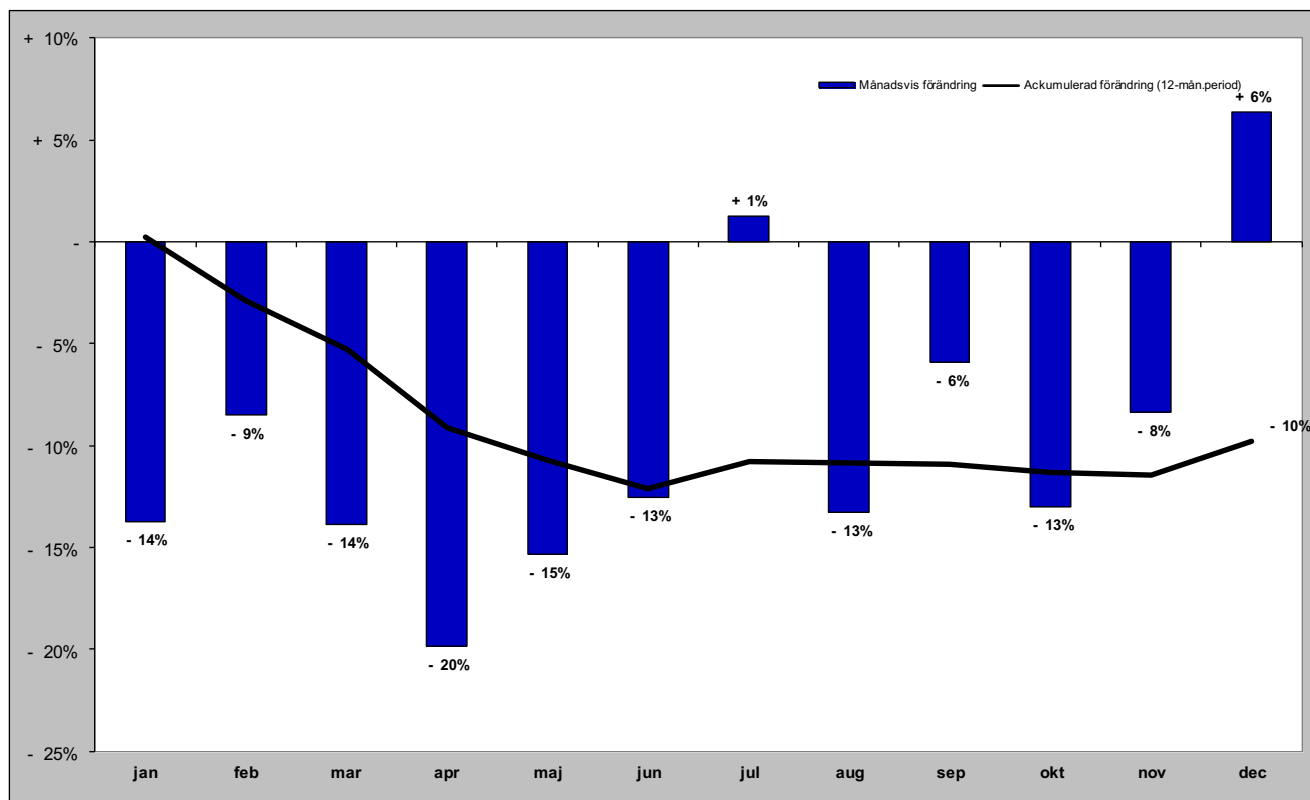

## **GÄSTNÄTTER FÖRDELAT PER BOENDEFORM**

# Gästnätter hotell i JH

## Förändring gästnätter

**Totalt antal gästnätter 906 913**

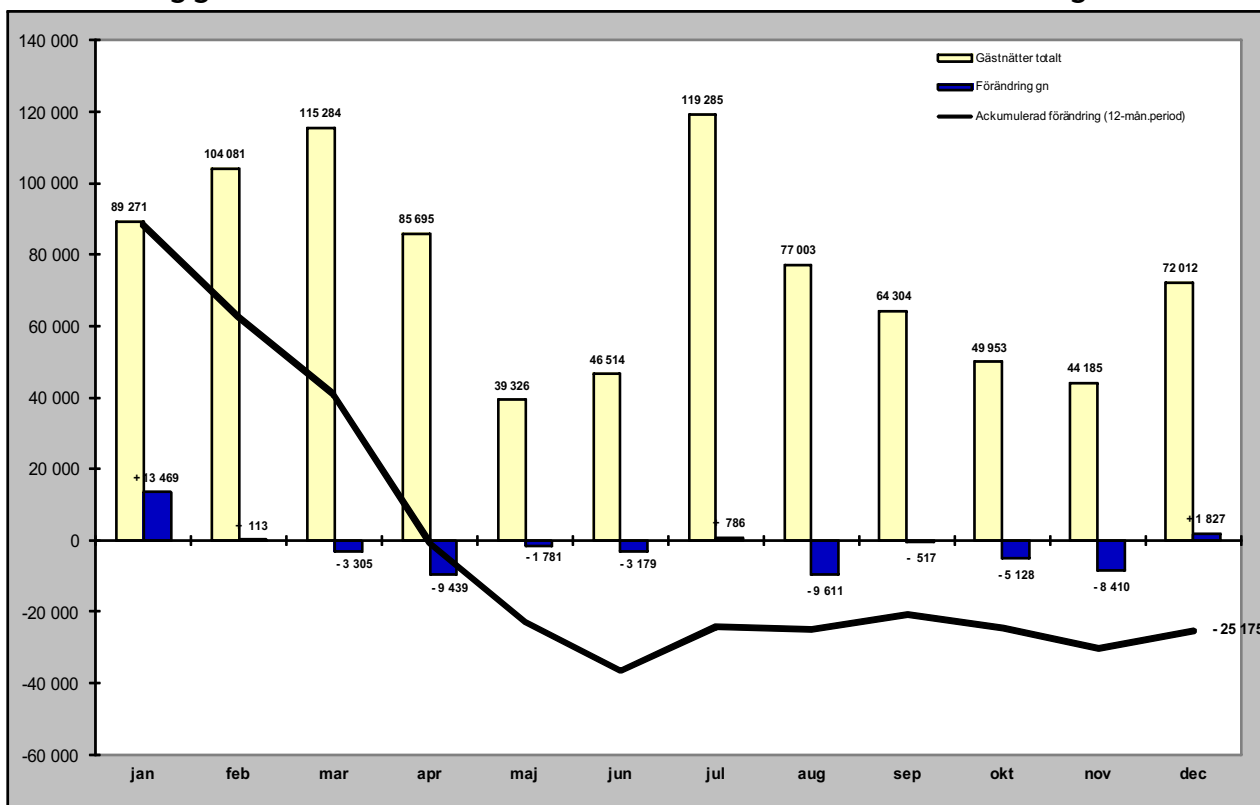

## Relativ förändring

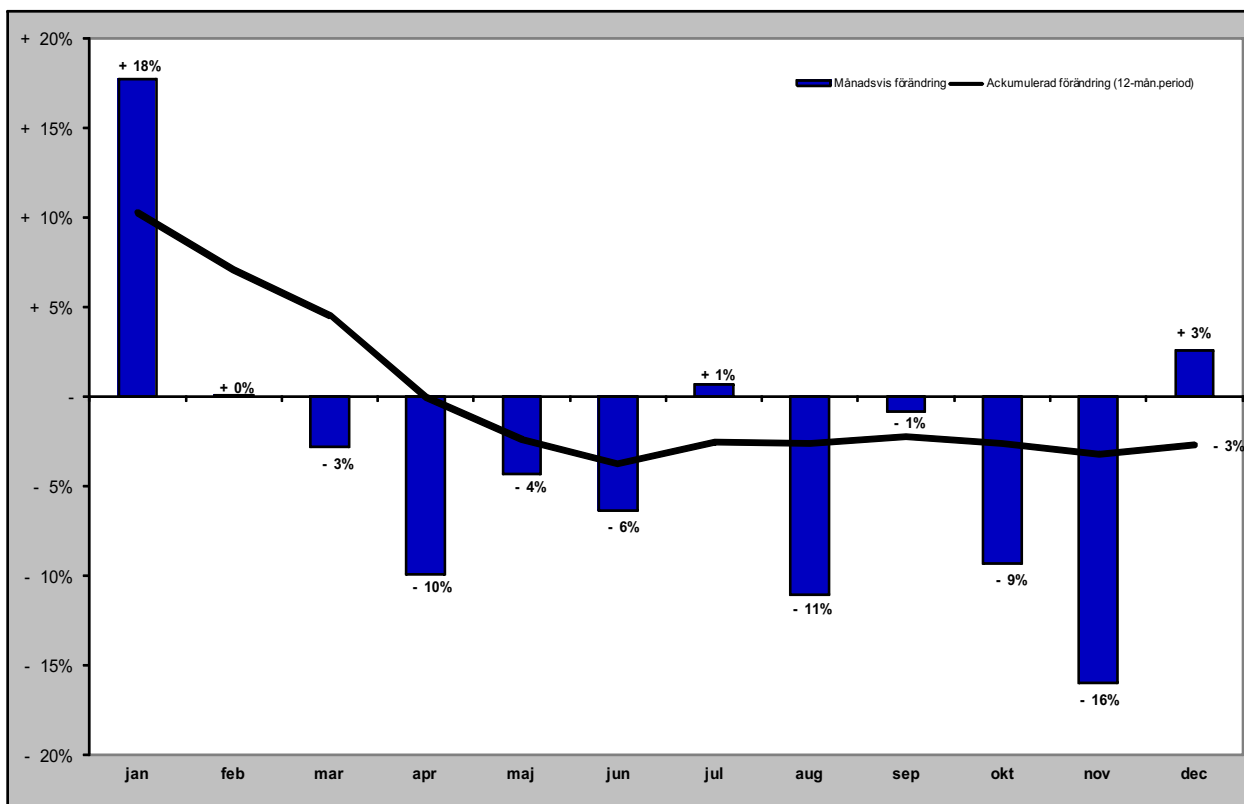



# Gästnätter stugby i JH

## Förändring gästnätter

Totalt antal gästnätter 259 471

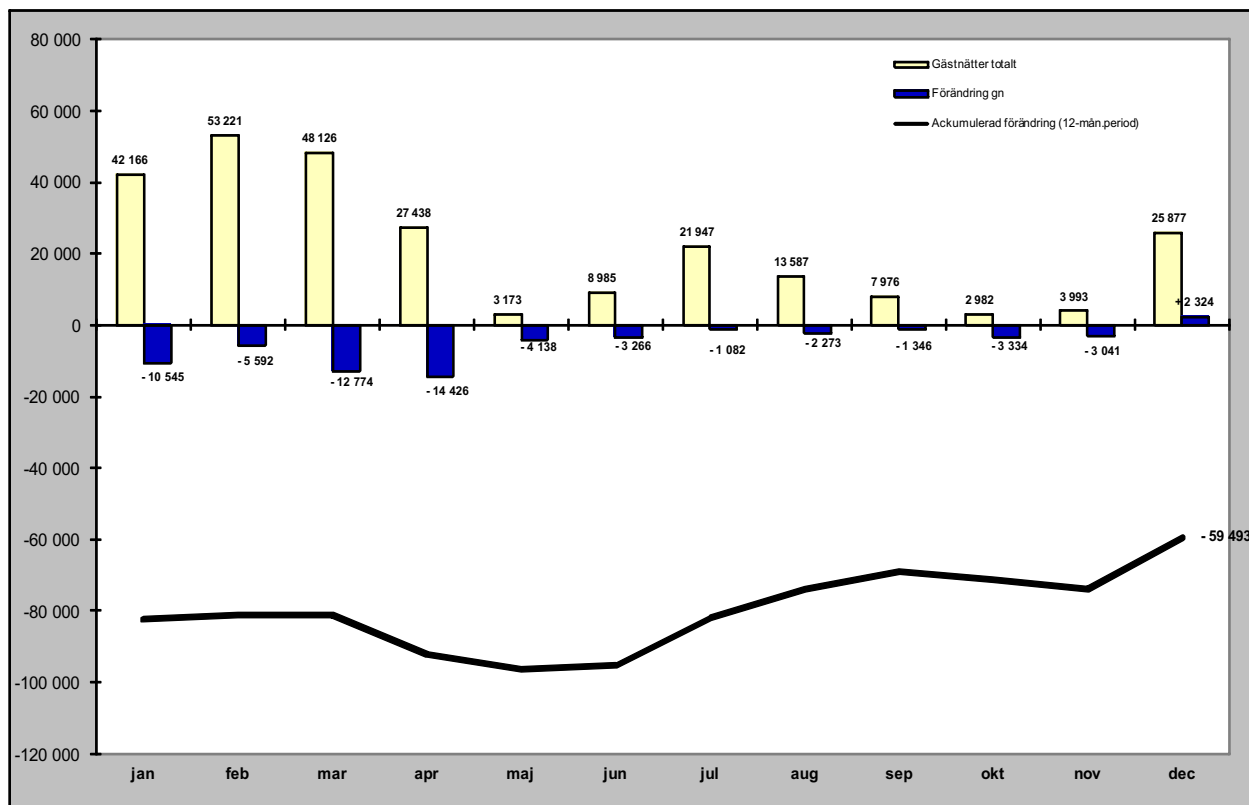

## Relativ förändring

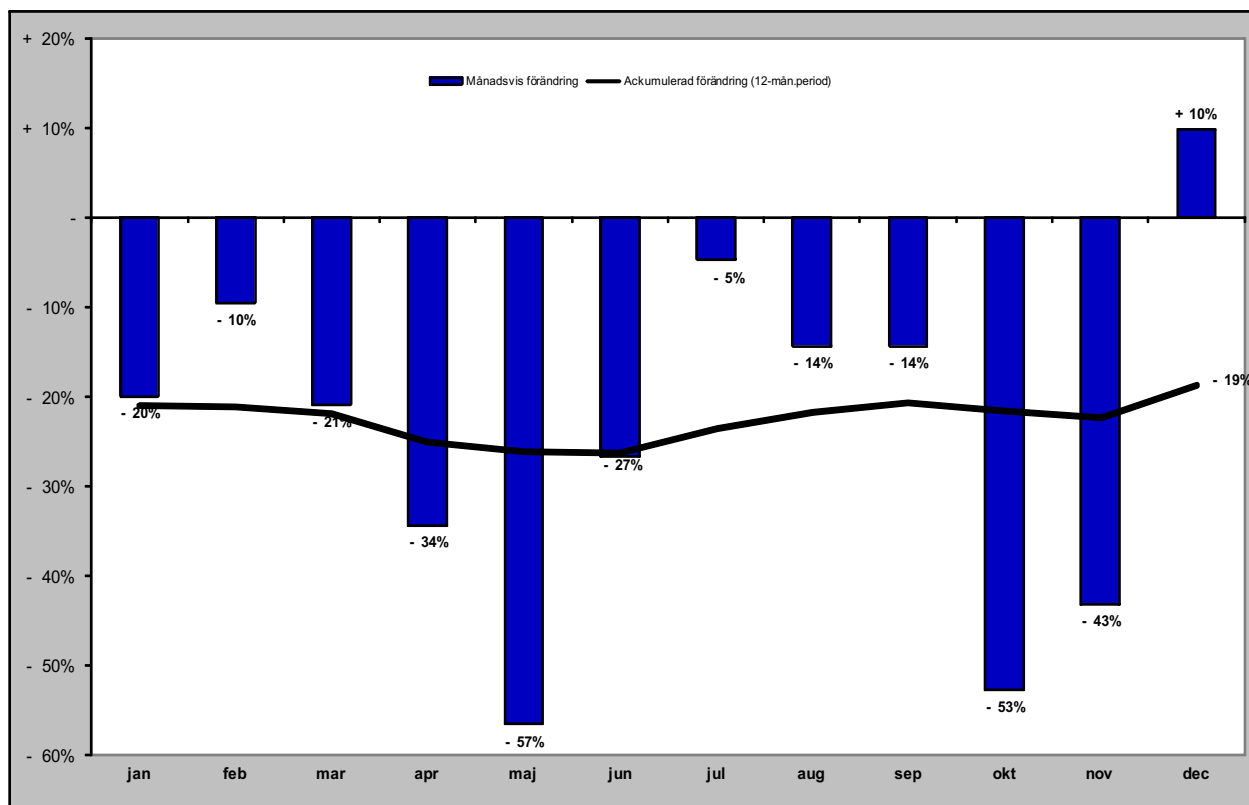

# Gästnätter vandrarhem i JH

## Förändring gästnätter

Totalt antal gästnätter 142 602

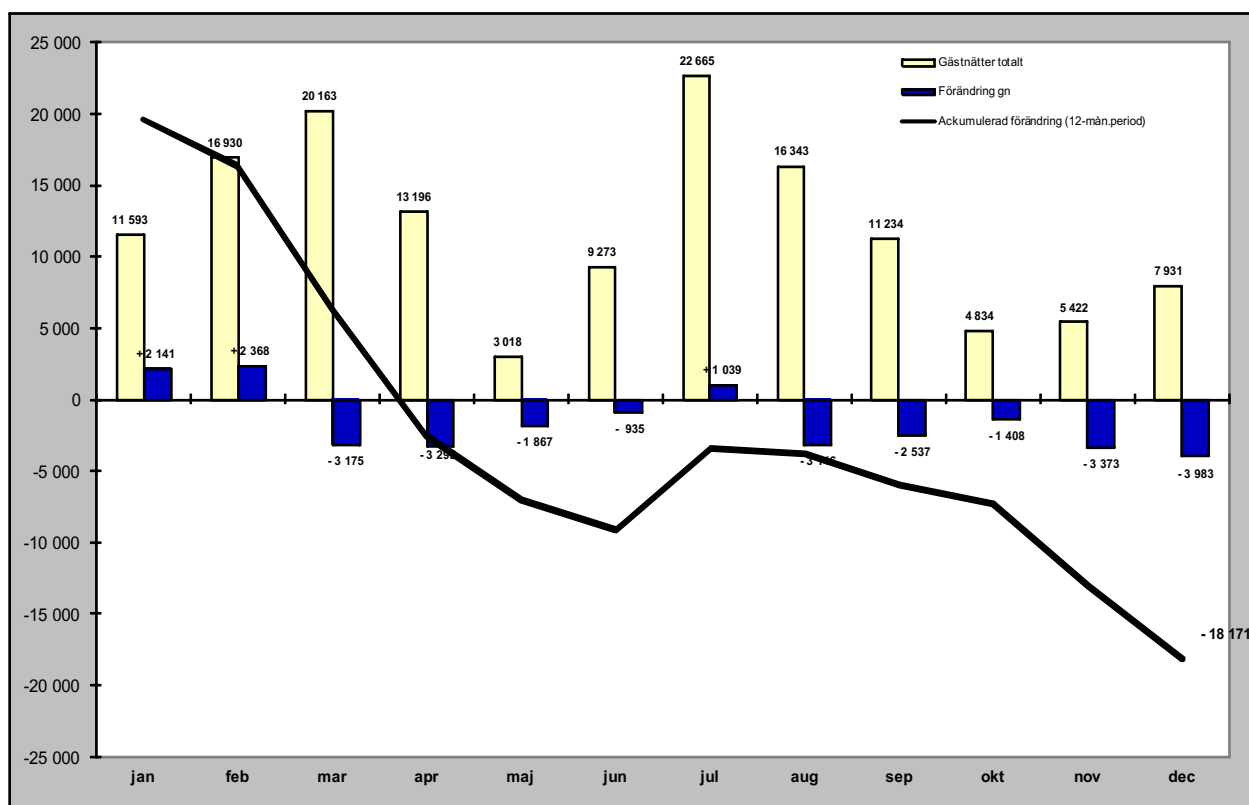

## Relativ förändring

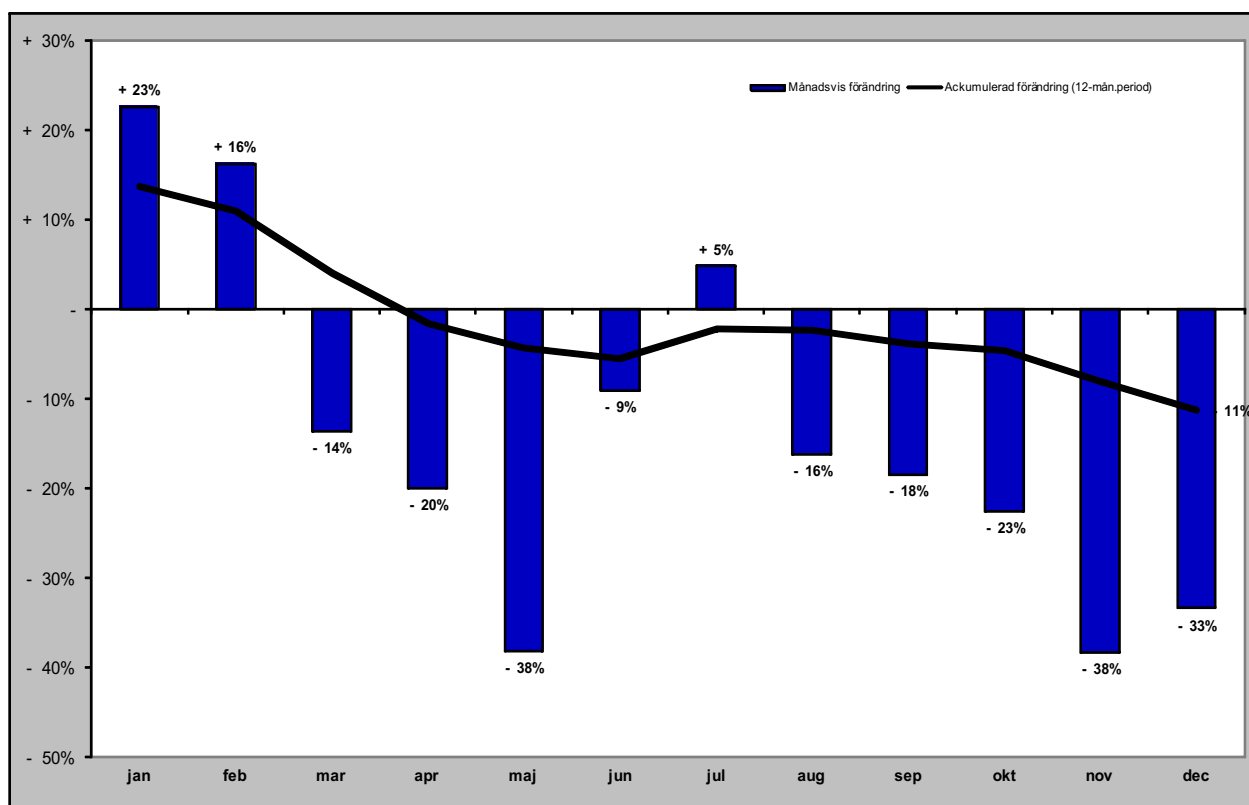

# Gästnätter camping i JH

Förändring gästnätter

Totalt antal gästnätter 535 454

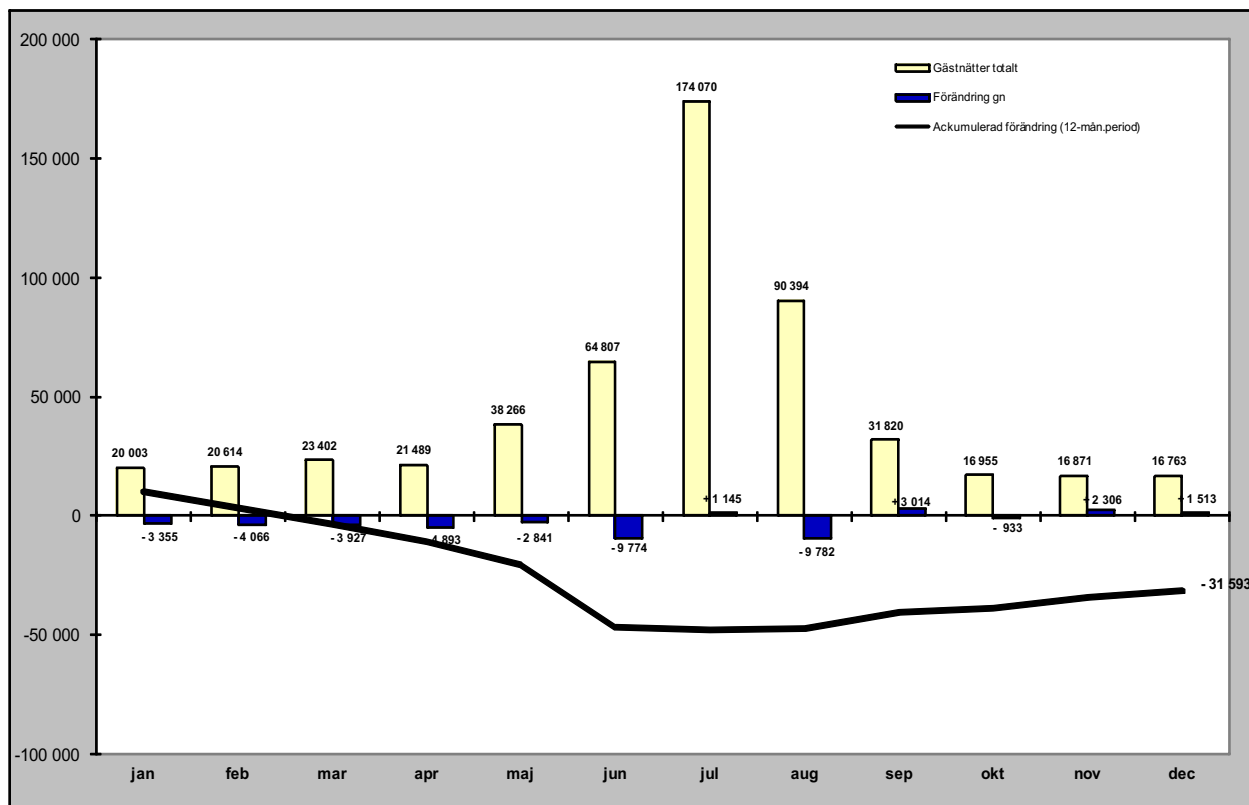

Relativ förändring

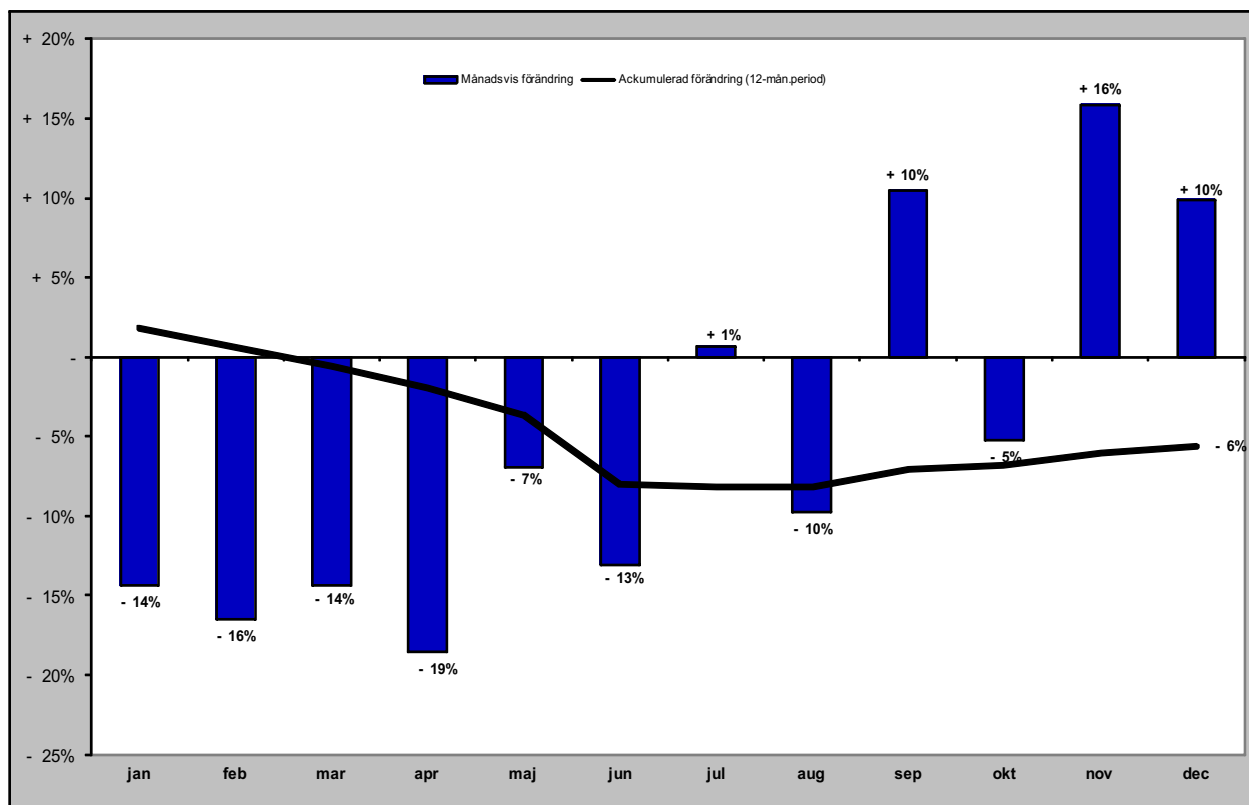

# Gästnätter förmedlad stuga/lägenhet (sol) i JH

Förändring gästnätter

Totalt antal gästnätter 1 063 397

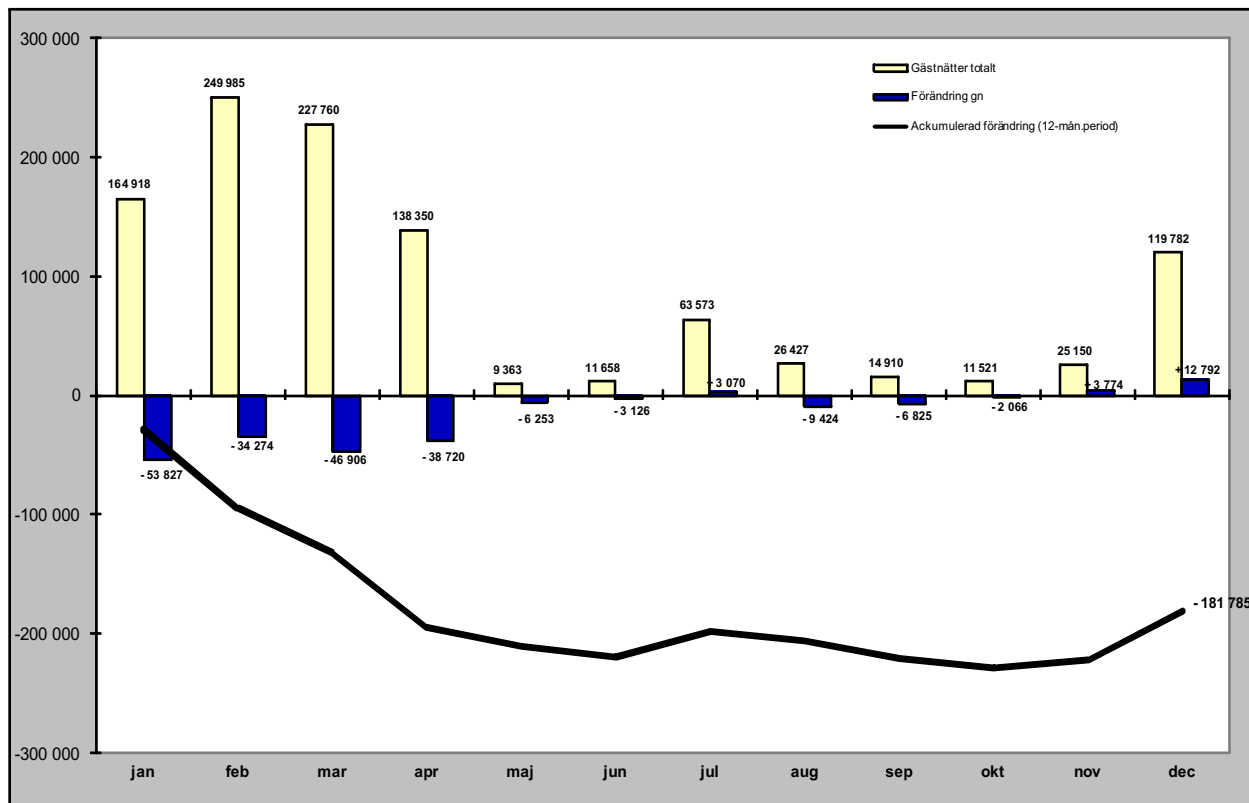

Relativ förändring

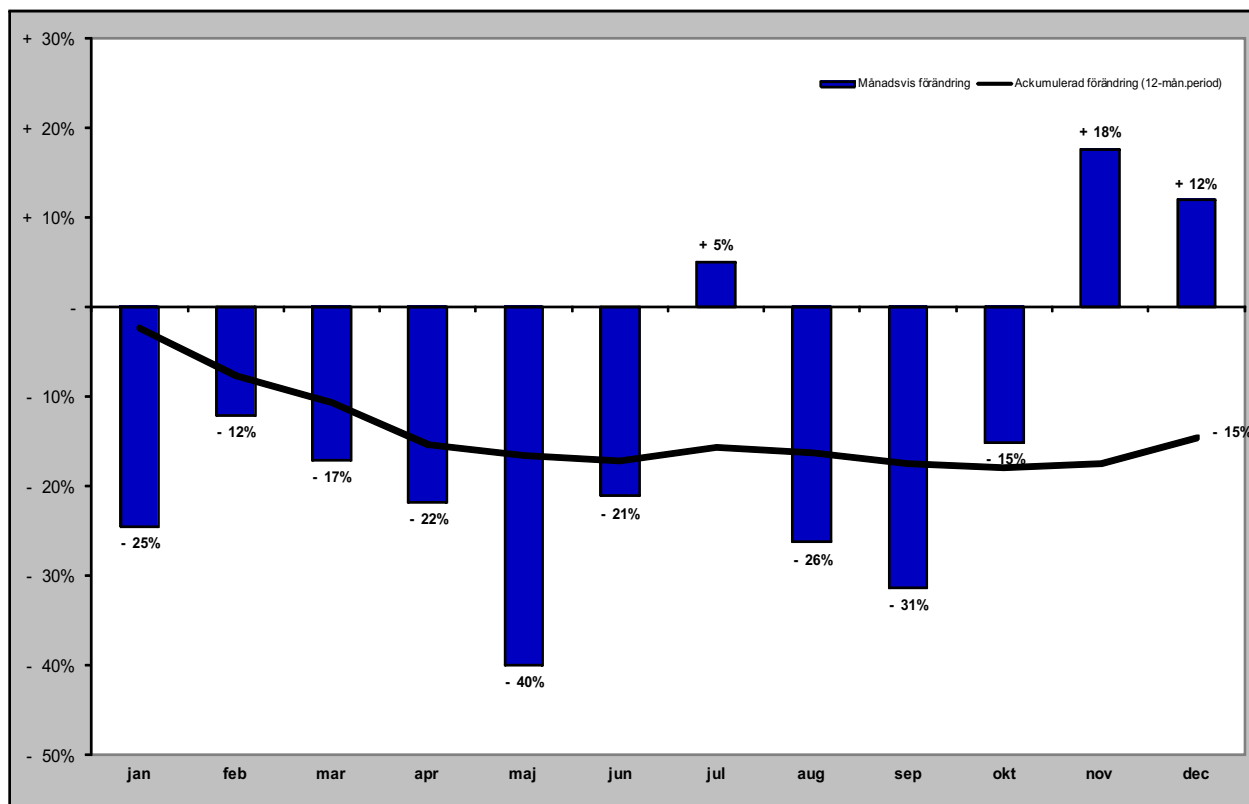

## **GÄSTNÄTTER FÖRDELAT PER MARKNAD**

# Svenska gästnätter (HSVCsol) i JH

Förändring gästnätter

Totalt antal gästnätter 2 421 325

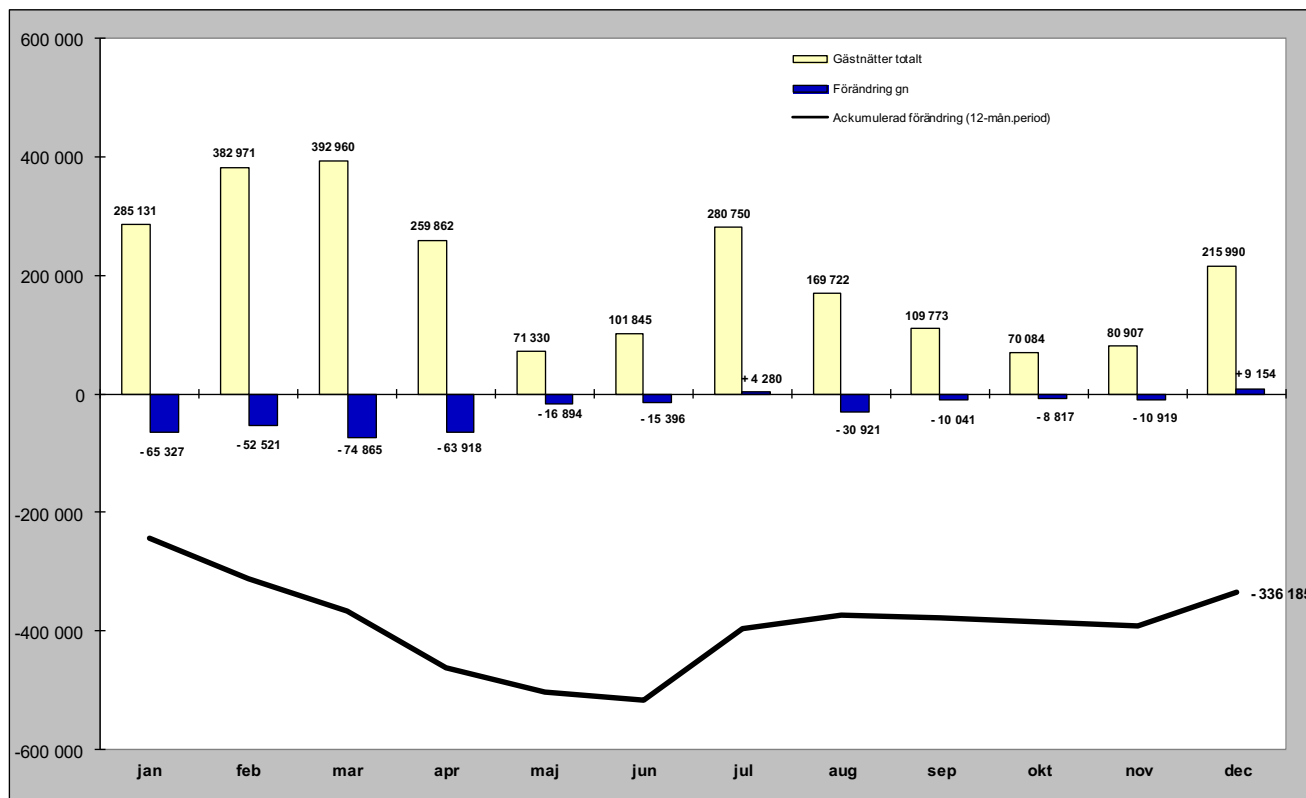

Relativ förändring

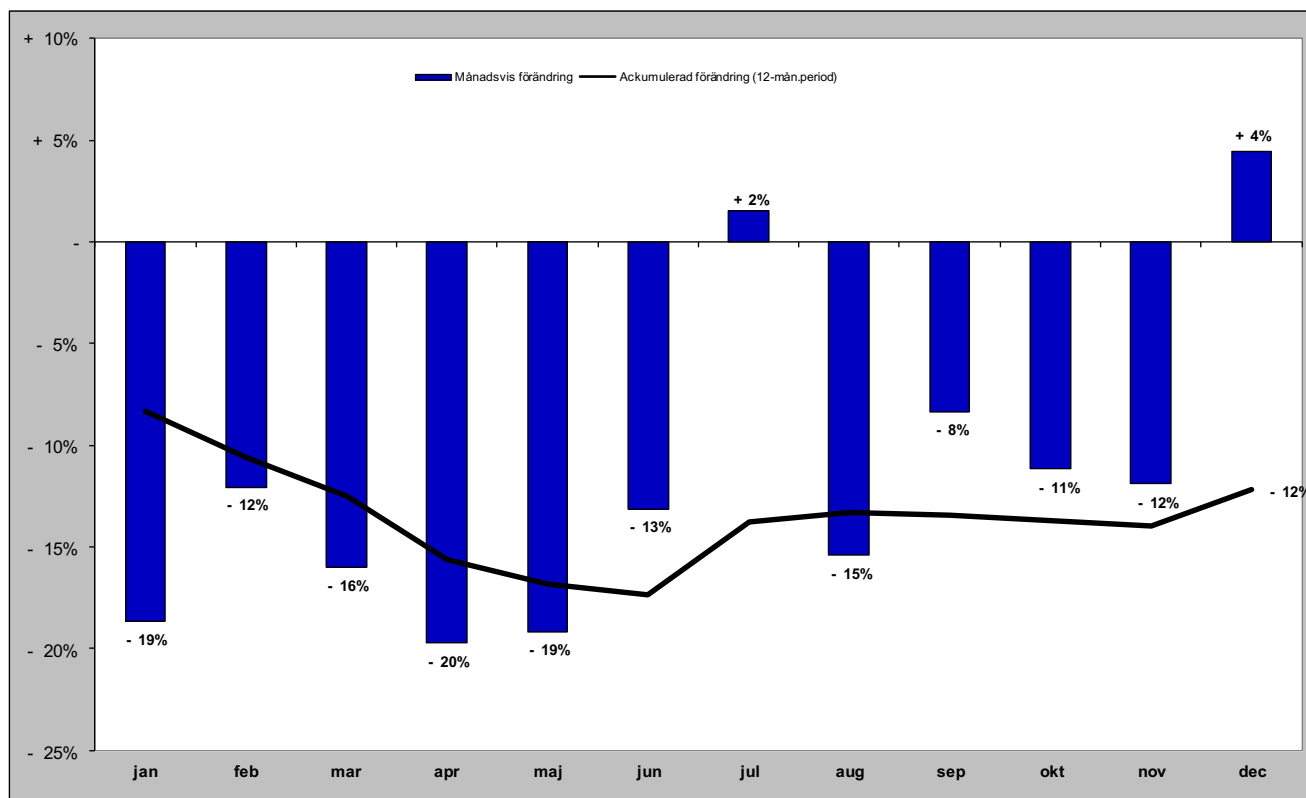

# Norska gästnätter (HSVCsol) i JH

Förändring gästnätter

Totalt antal gästnätter 231 845

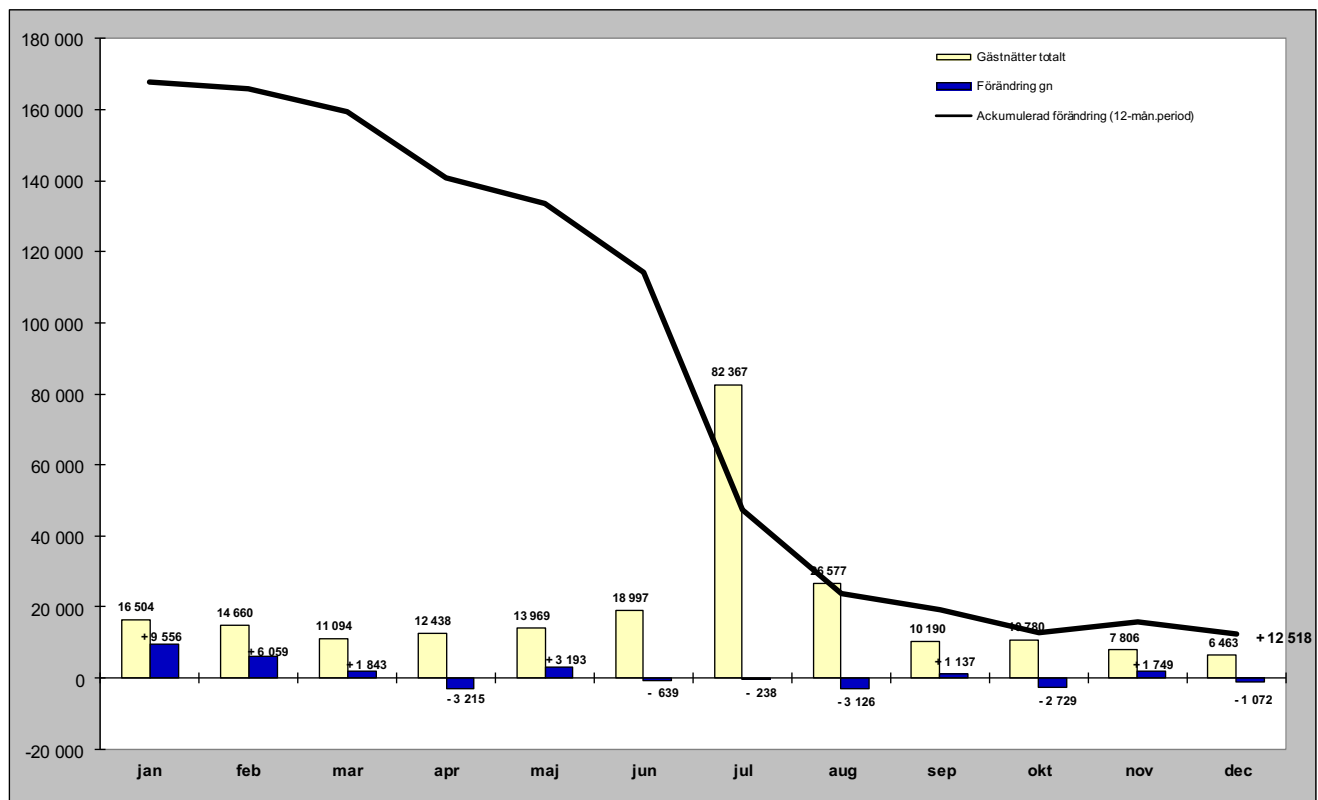

Relativ förändring

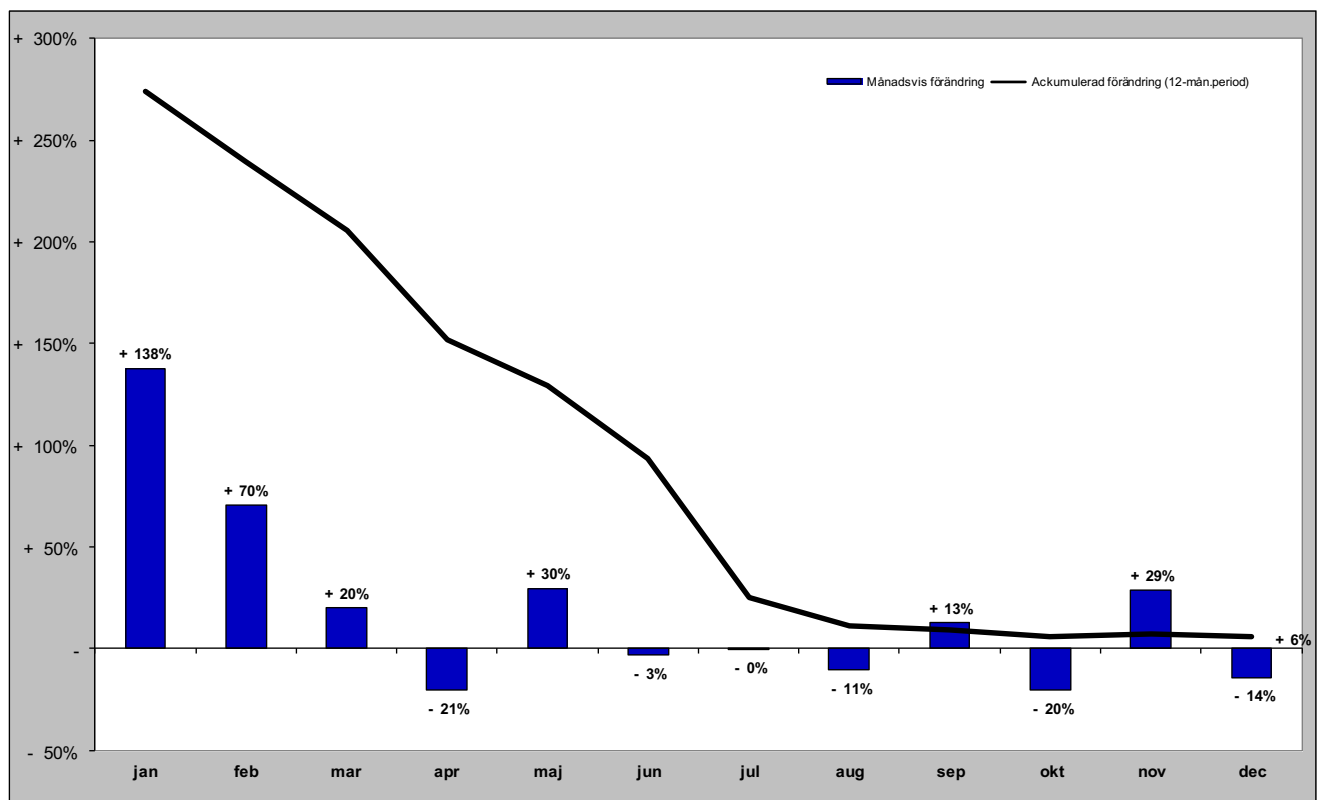

# Danska gästnätter (HSVCsol) i JH

Förändring gästnätter

Totalt antal gästnätter 56 059

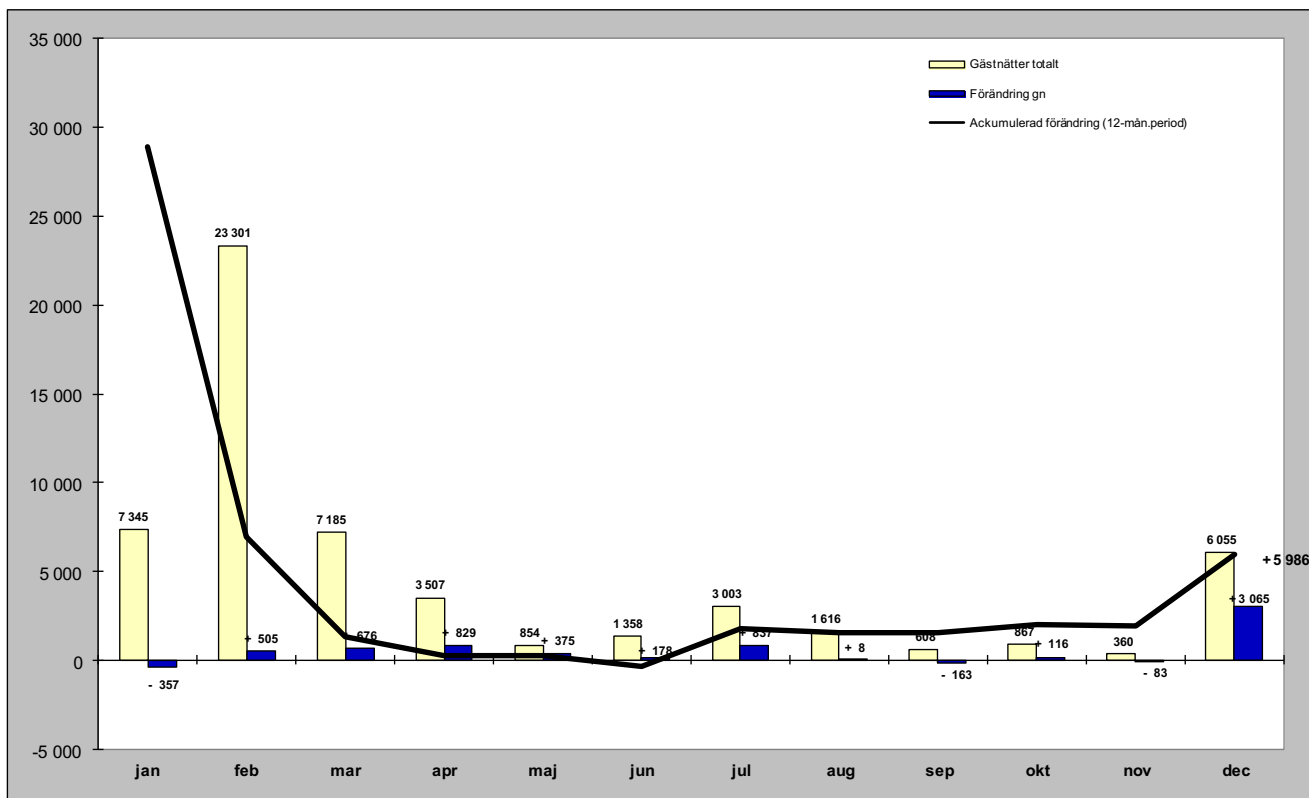

Relativ förändring

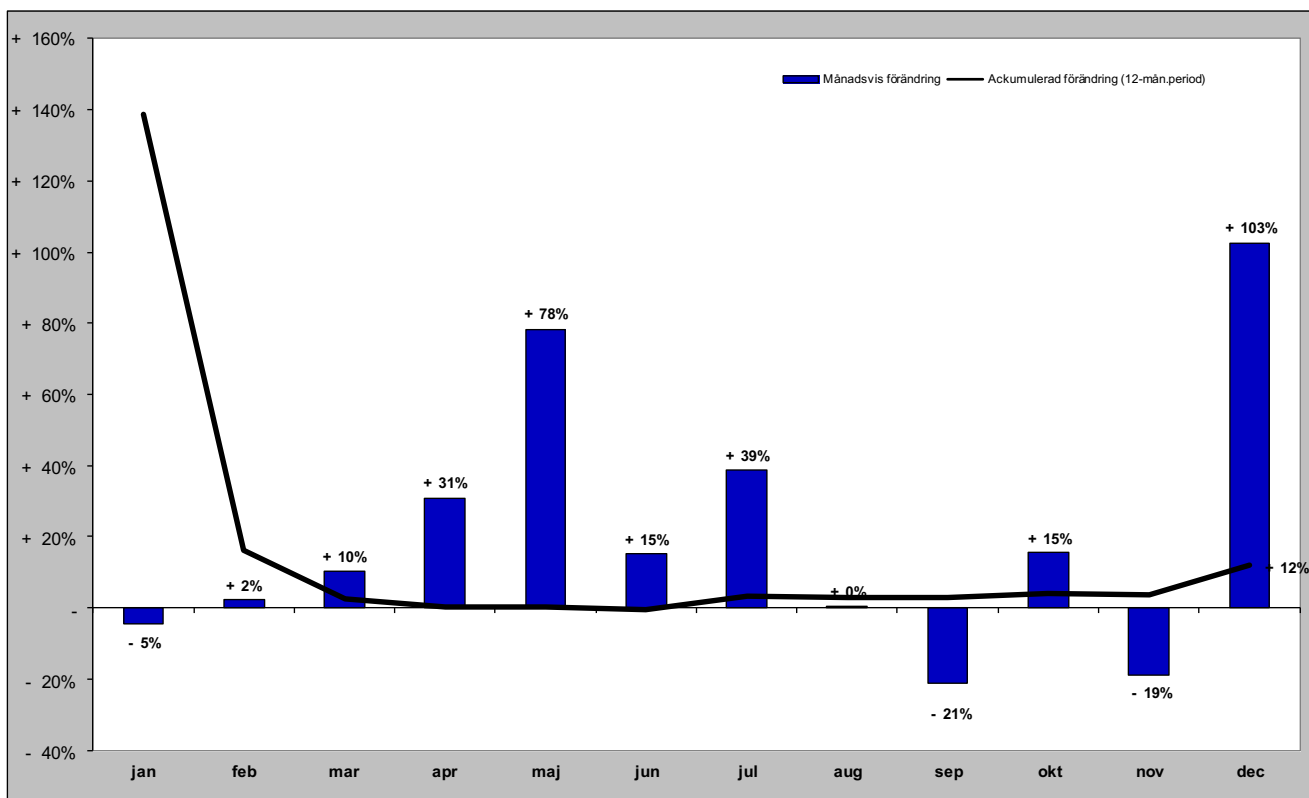



# Finska gästnätter (HSVCsol) i JH

Förändring gästnätter

Totalt antal gästnätter 26 932

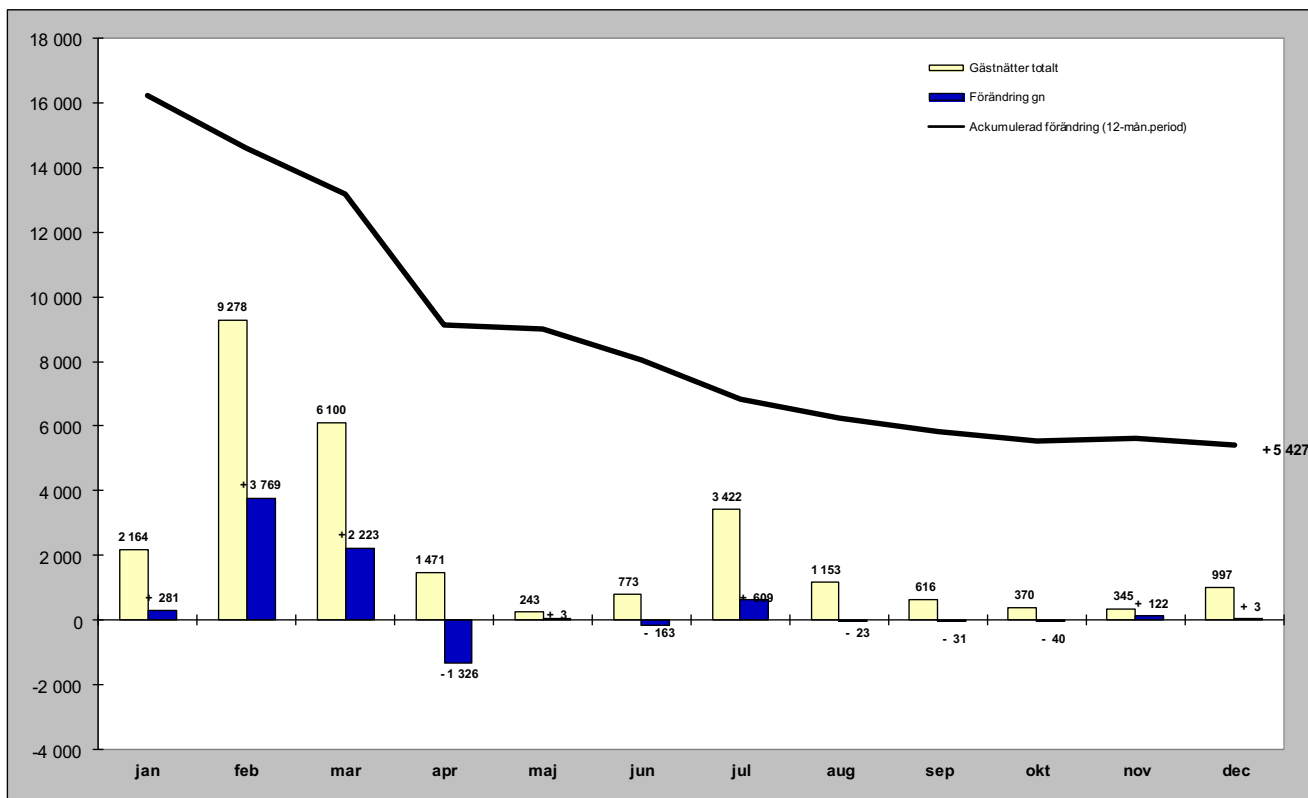

Relativ förändring

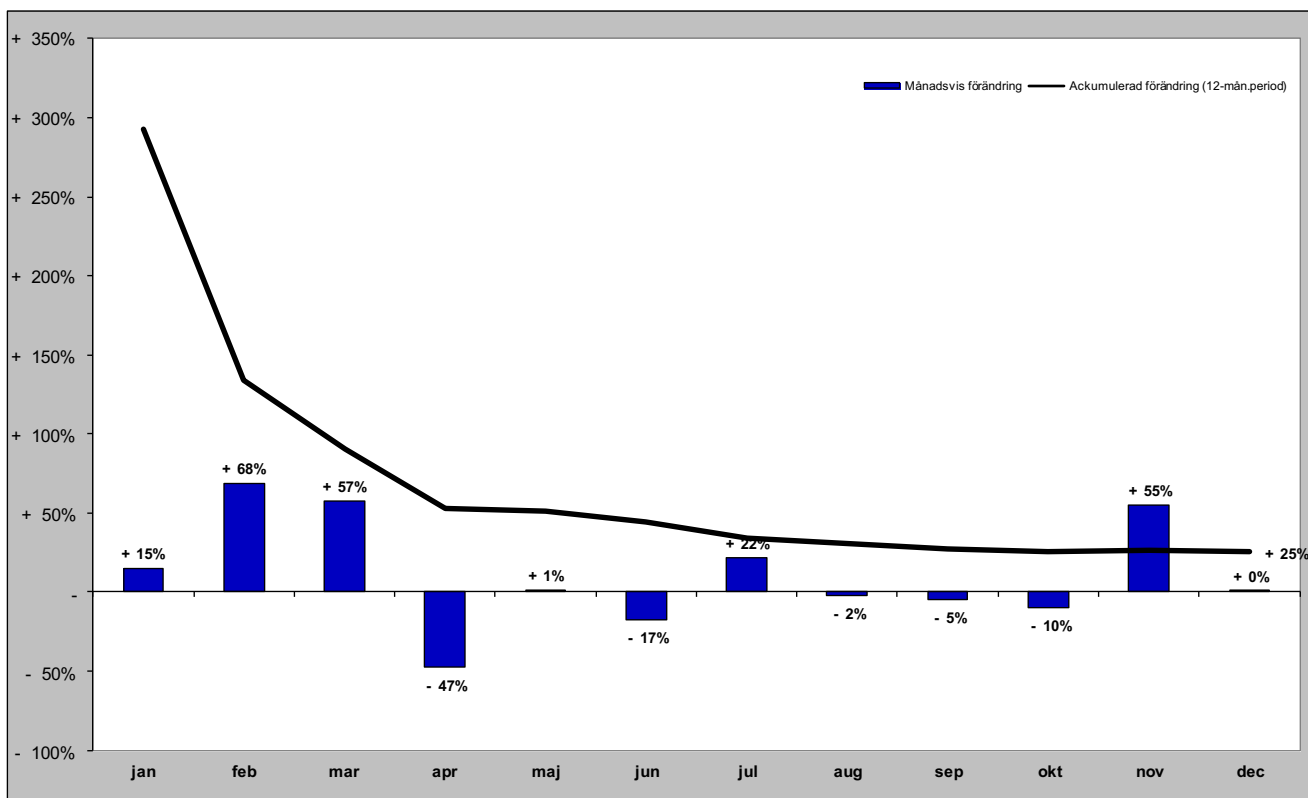

# Tyska gästnätter (HSVCsol) i JH

## Förändring gästnätter

Totalt antal gästnätter 46 784

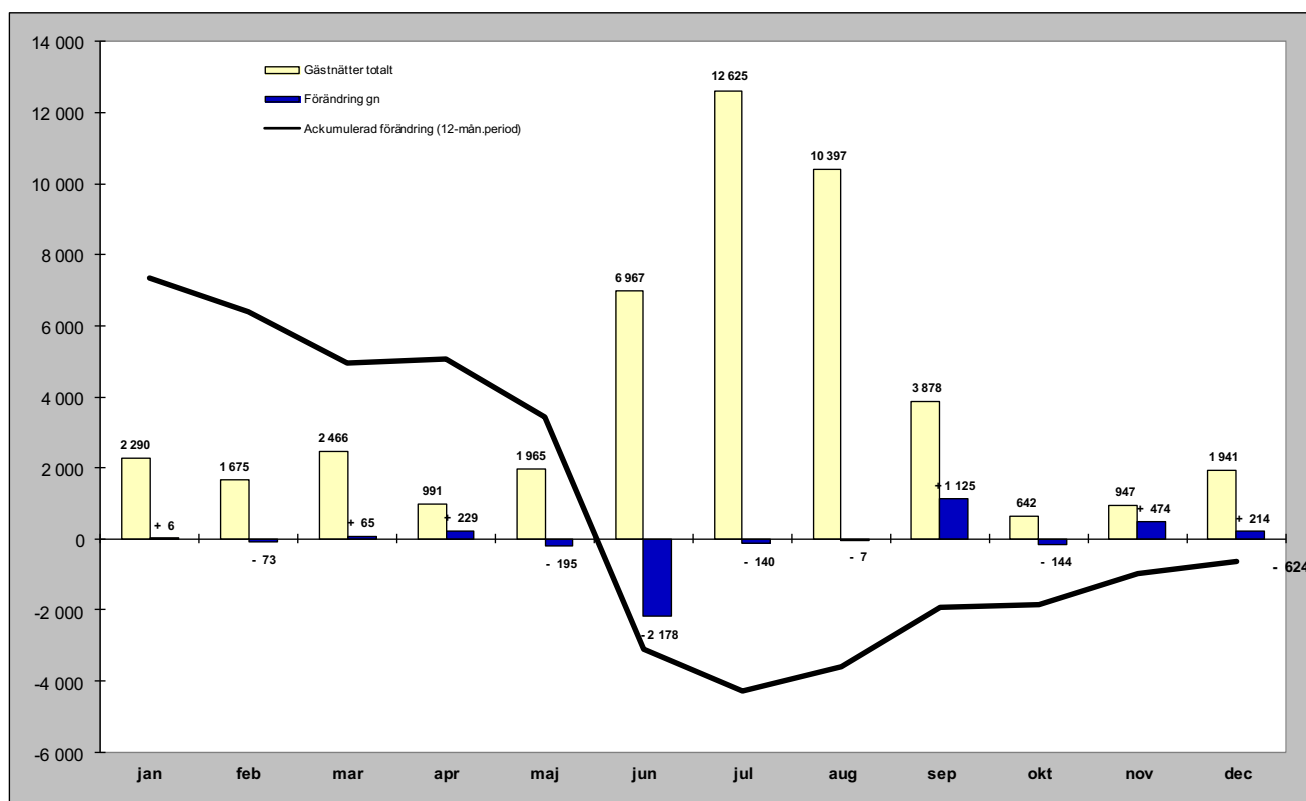

## Relativ förändring

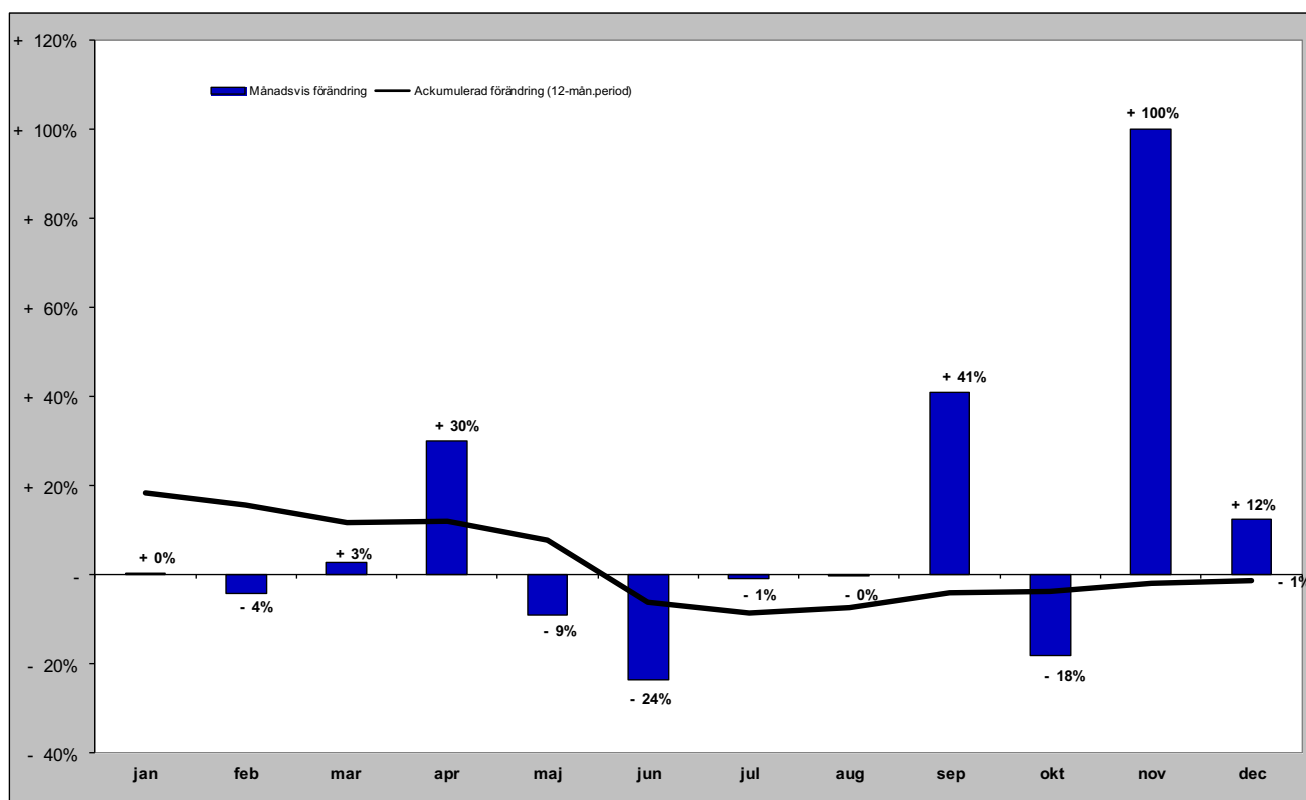

# Holländska gästnätter (HSVCsol) i JH

Förändring gästnätter

Totalt antal gästnätter 23 230

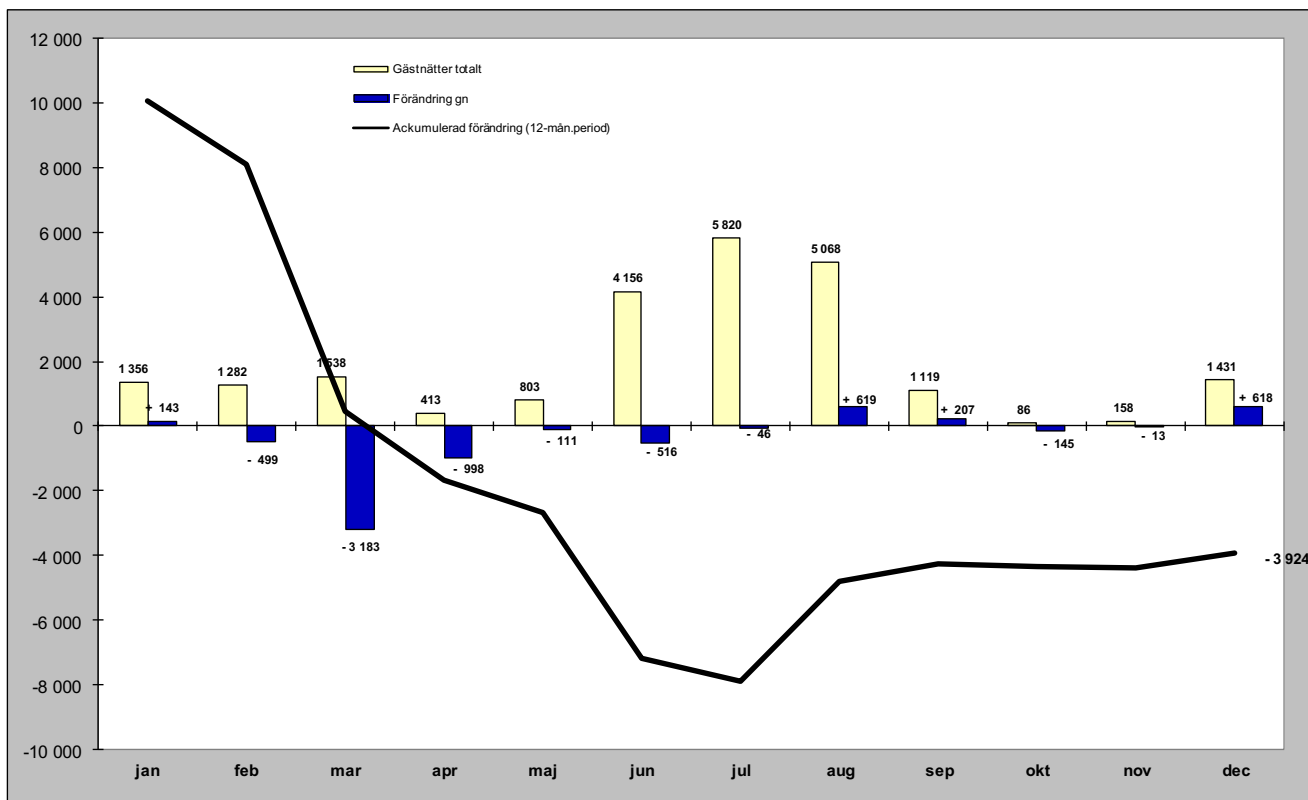

Relativ förändring

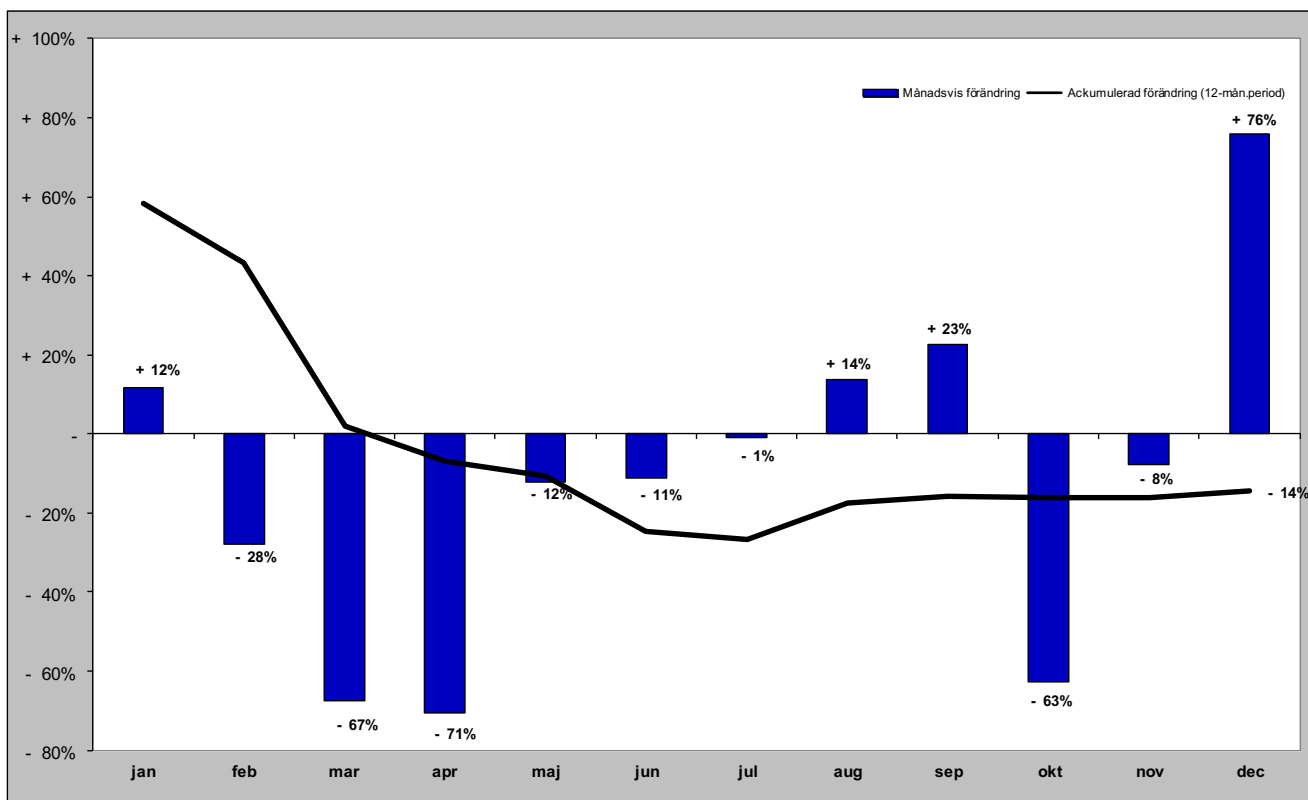

# Gästnätter från GBR (HSVCsol) i JH

Förändring gästnätter

Totalt antal gästnätter 20 633

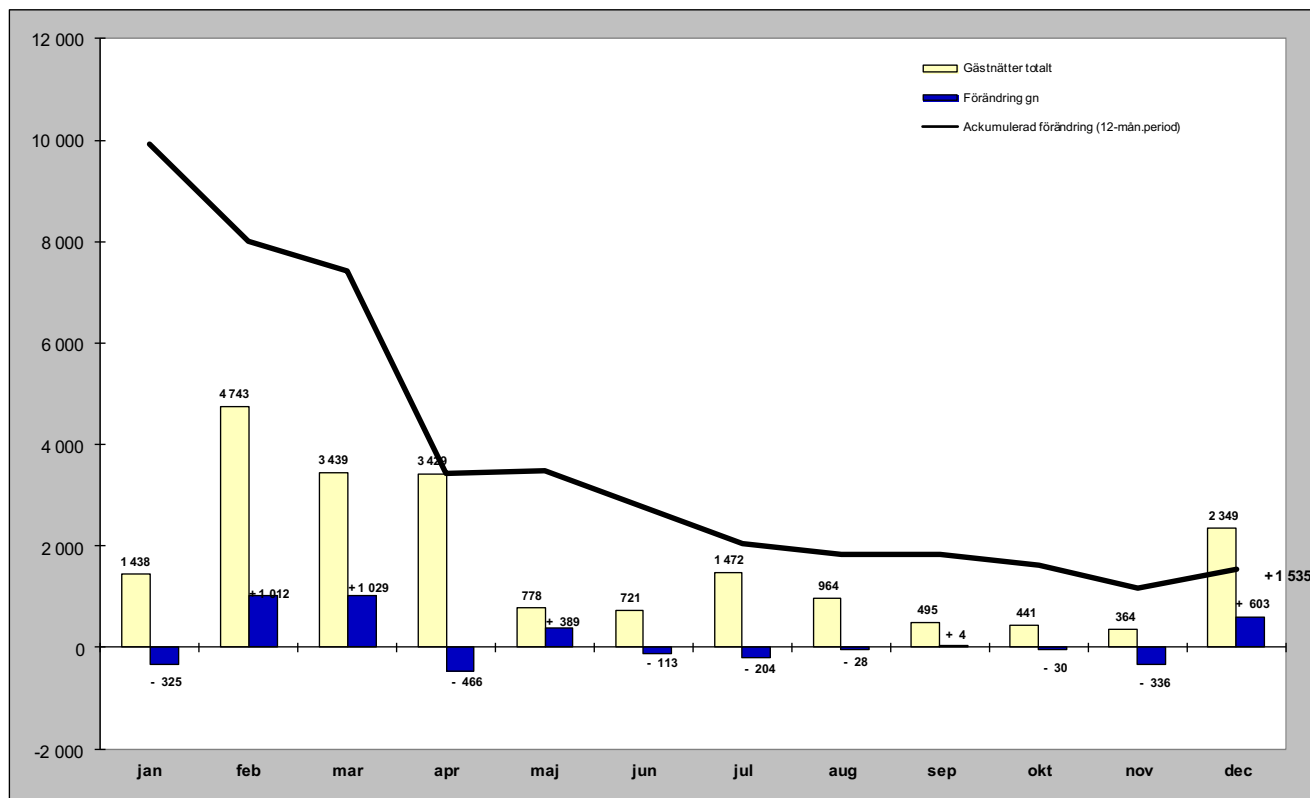

Relativ förändring

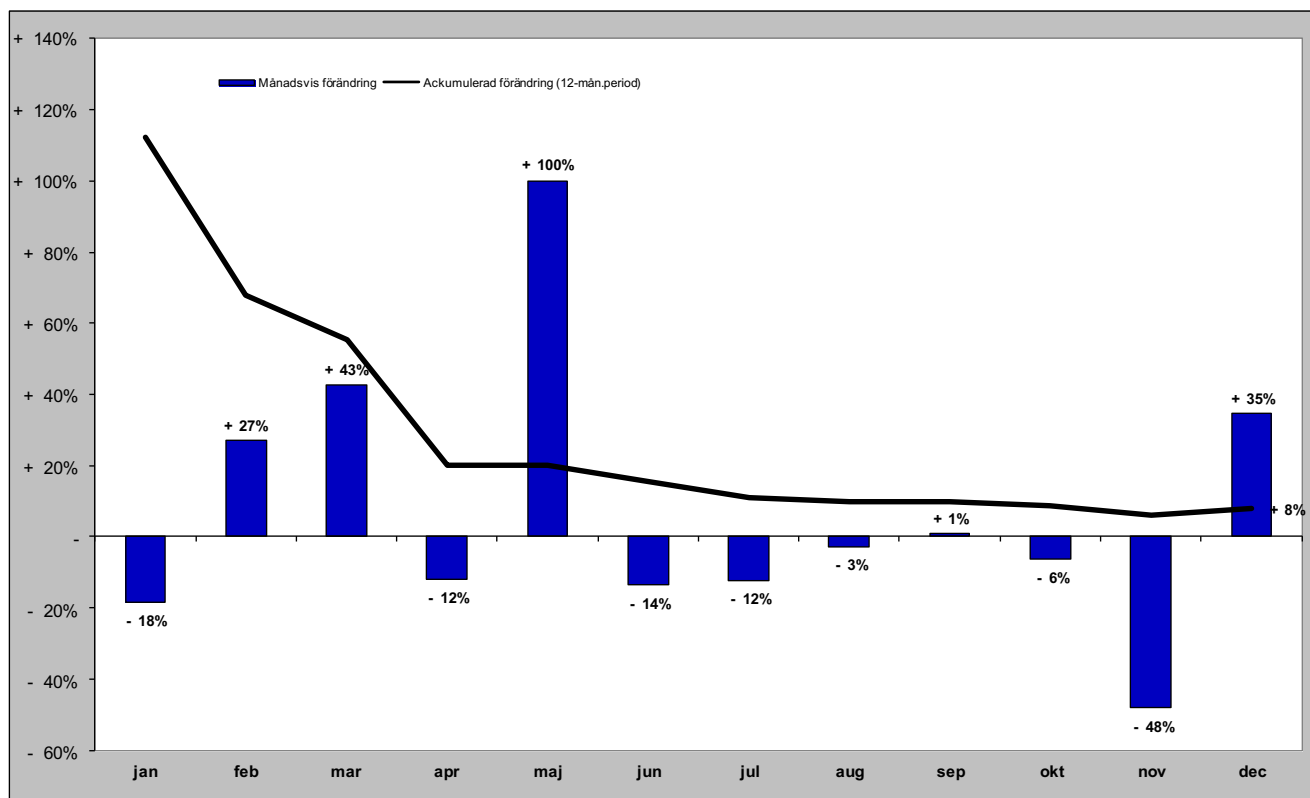

# Gästnätter från Ryssland (HSVCsol) i JH

Förändring gästnätter

Totalt antal gästnätter 86

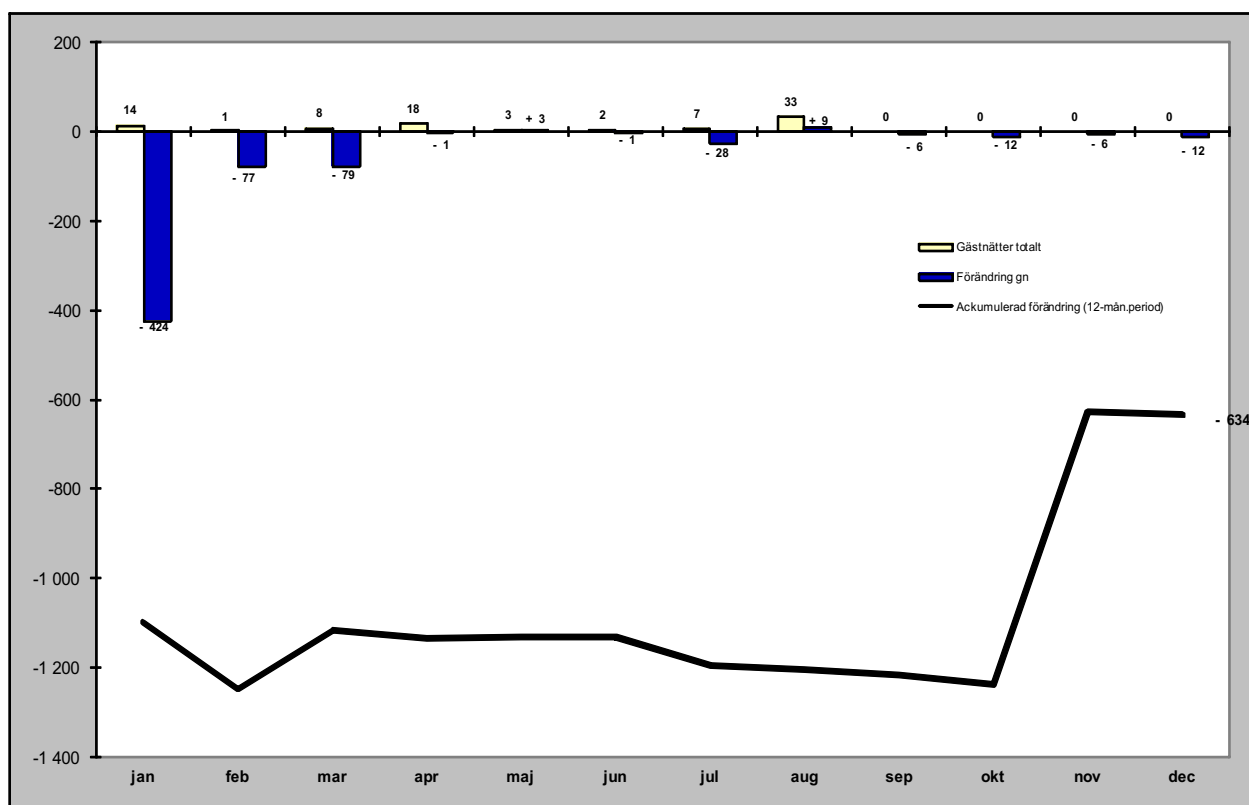

Relativ förändring

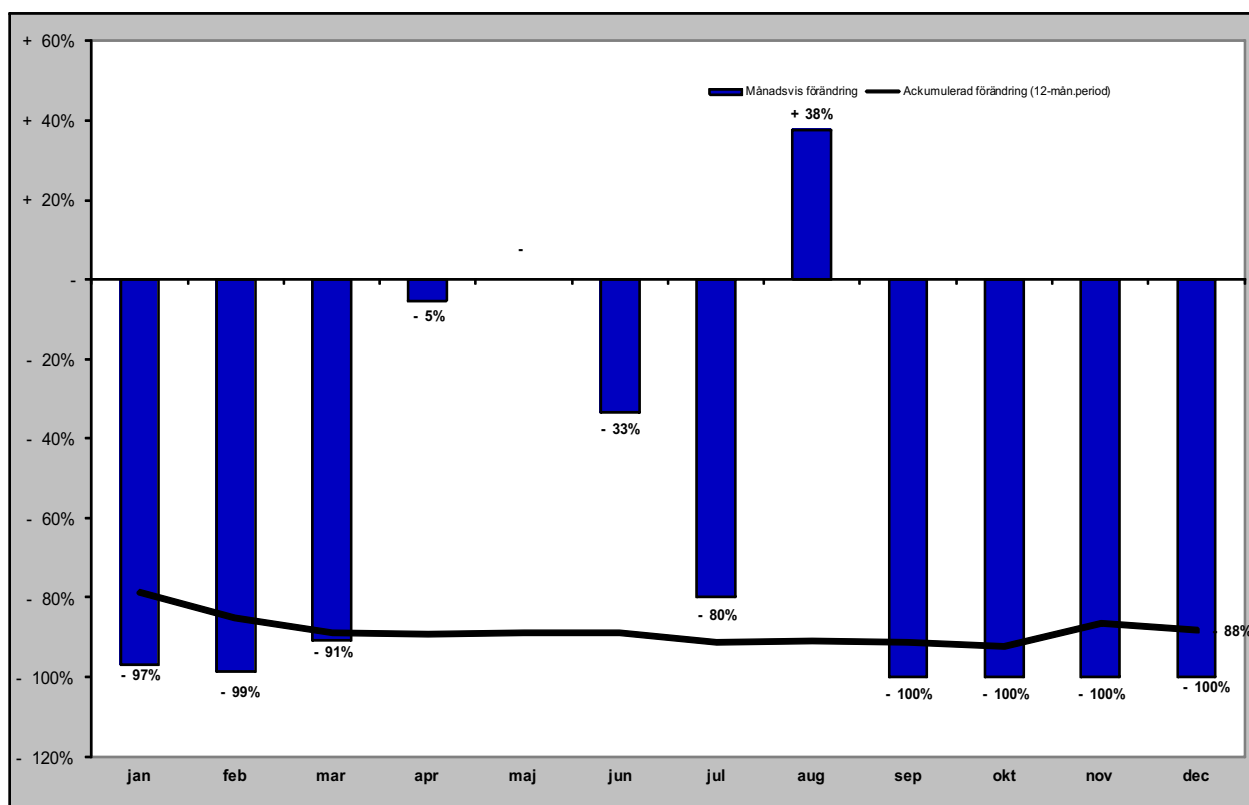

# Gästnätter från Estland (HSVCsol) i JH

Förändring gästnätter

Totalt antal gästnätter 9 145

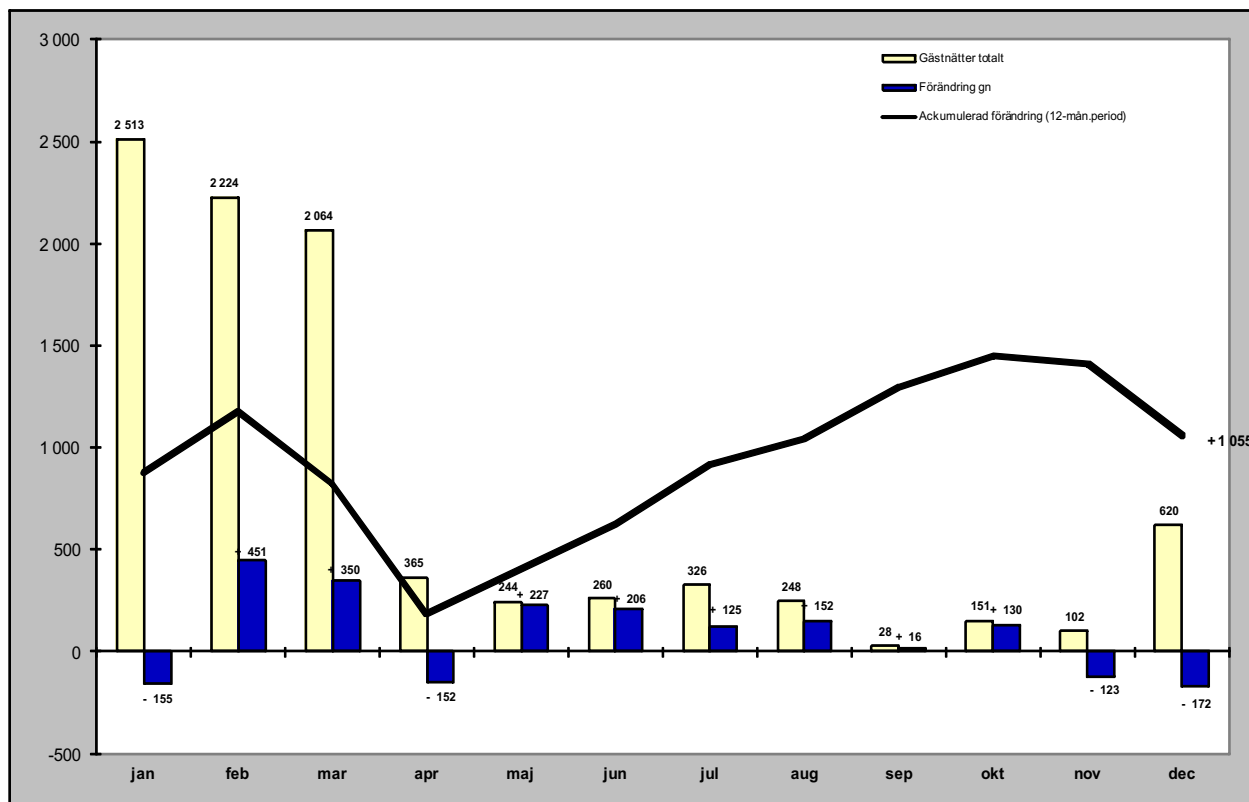

Relativ förändring

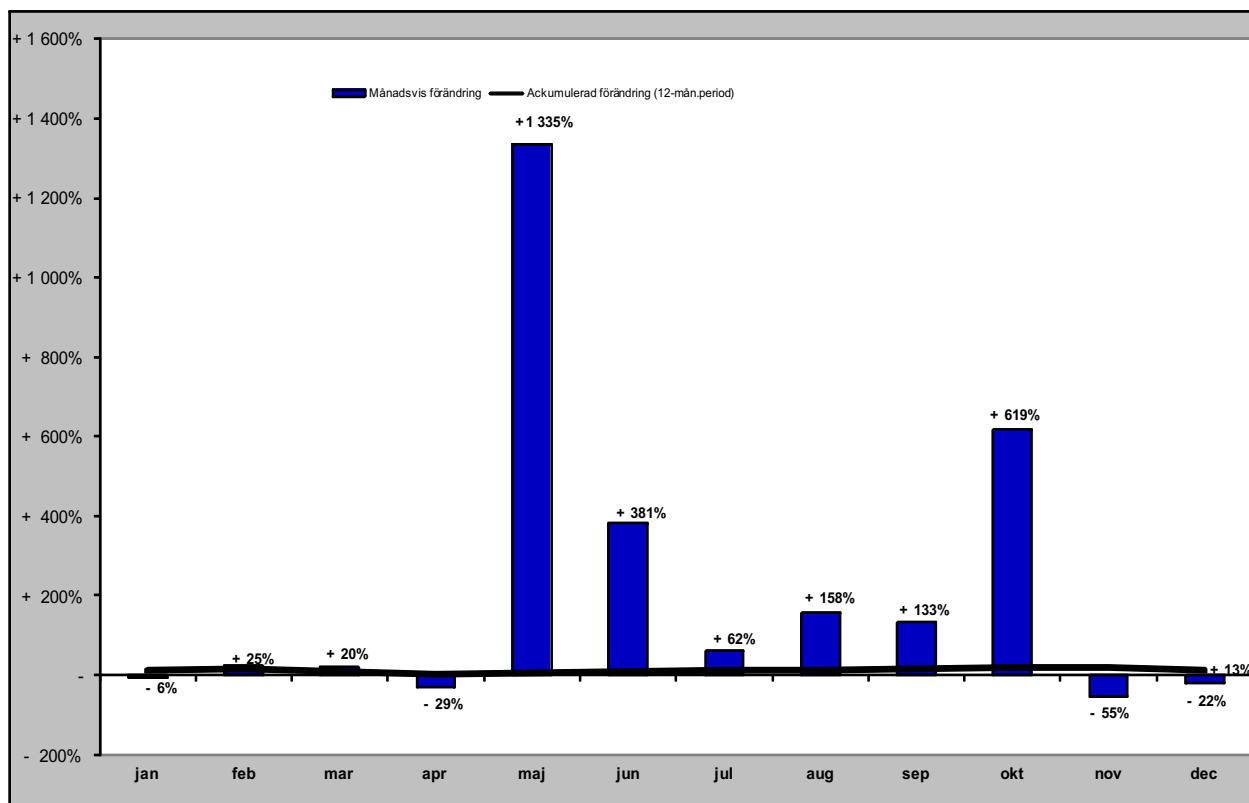

# Gästnätter från Lettland (HSVCsol) i JH

## Förändring gästnätter

## Totalt antal gästnätter 2 926

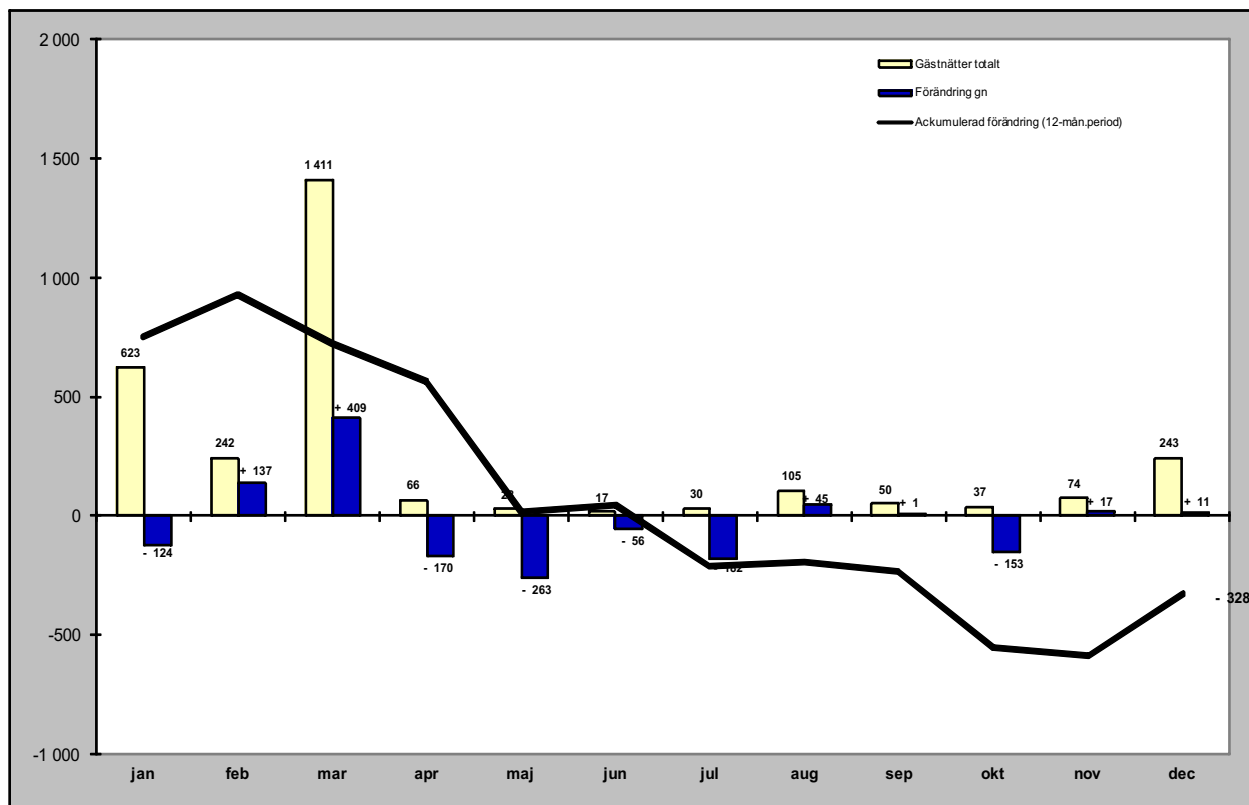

## Relativ förändring

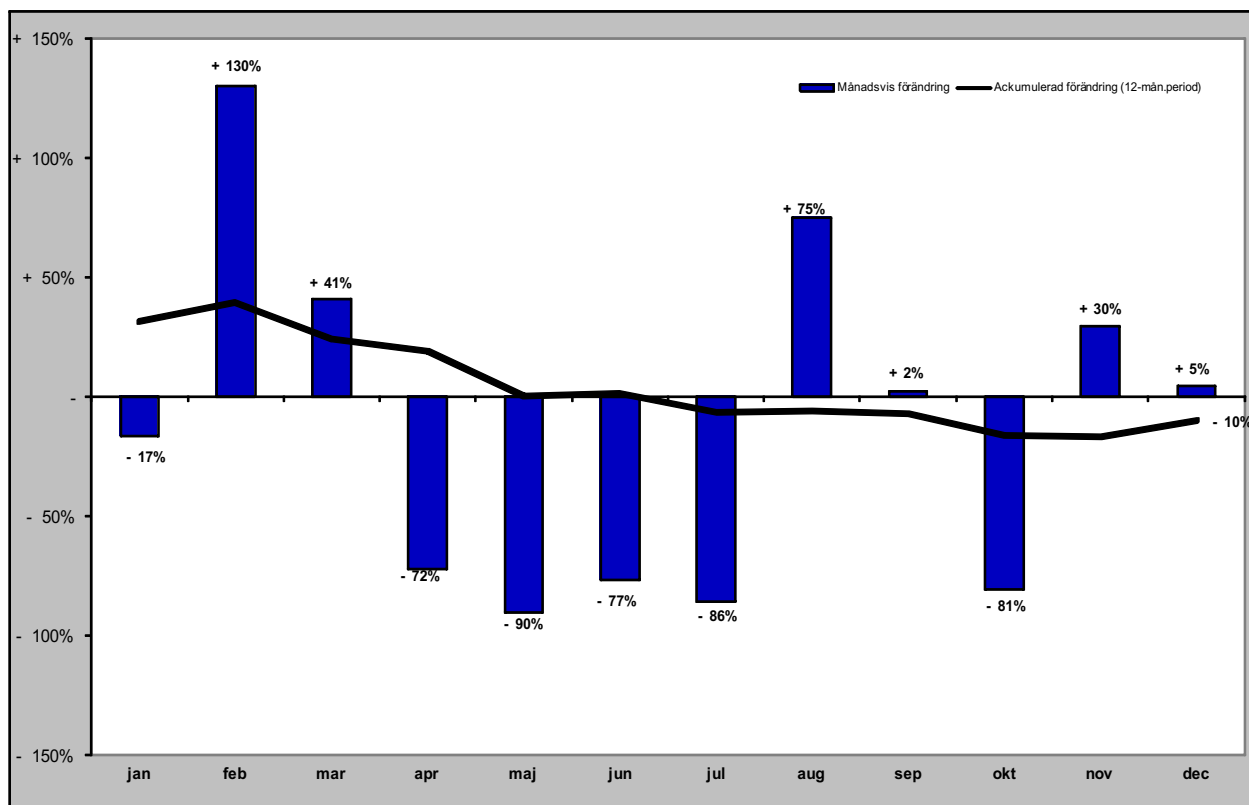

# Gästnätter från övriga Europa (HSVCsol) i JH

Förändring gästnätter

Totalt antal gästnätter 44 559

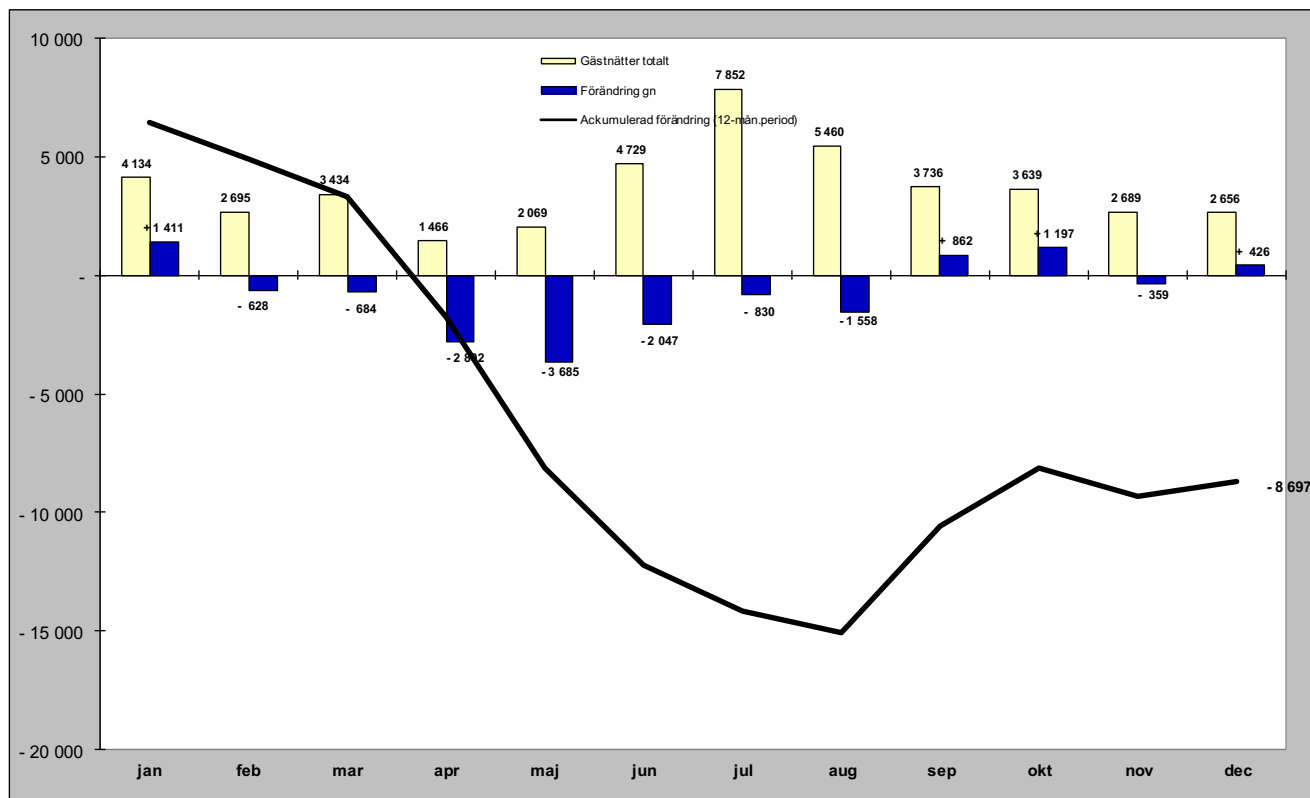

Relativ förändring

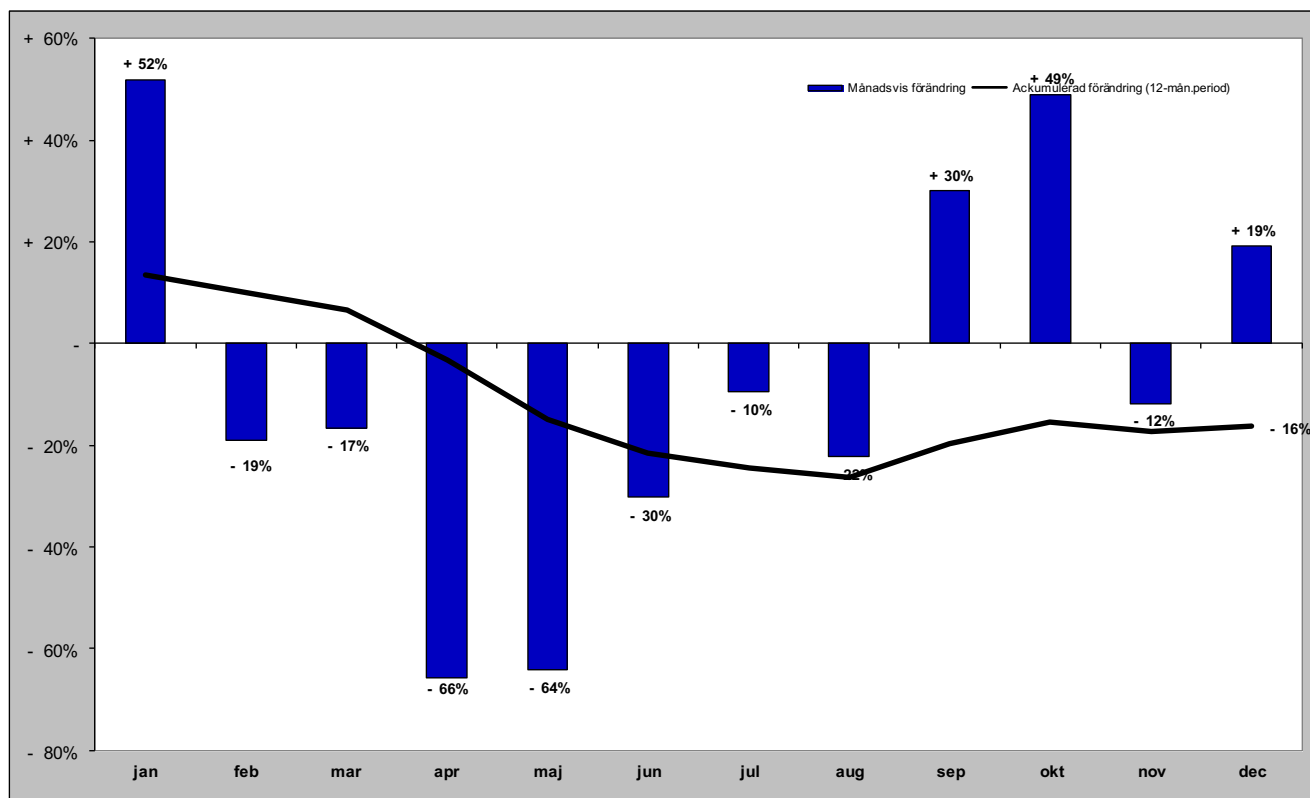



# Gästnätter från övriga världen (HSVCsol) i JH

Förändring gästnätter

Totalt antal gästnätter 28 150

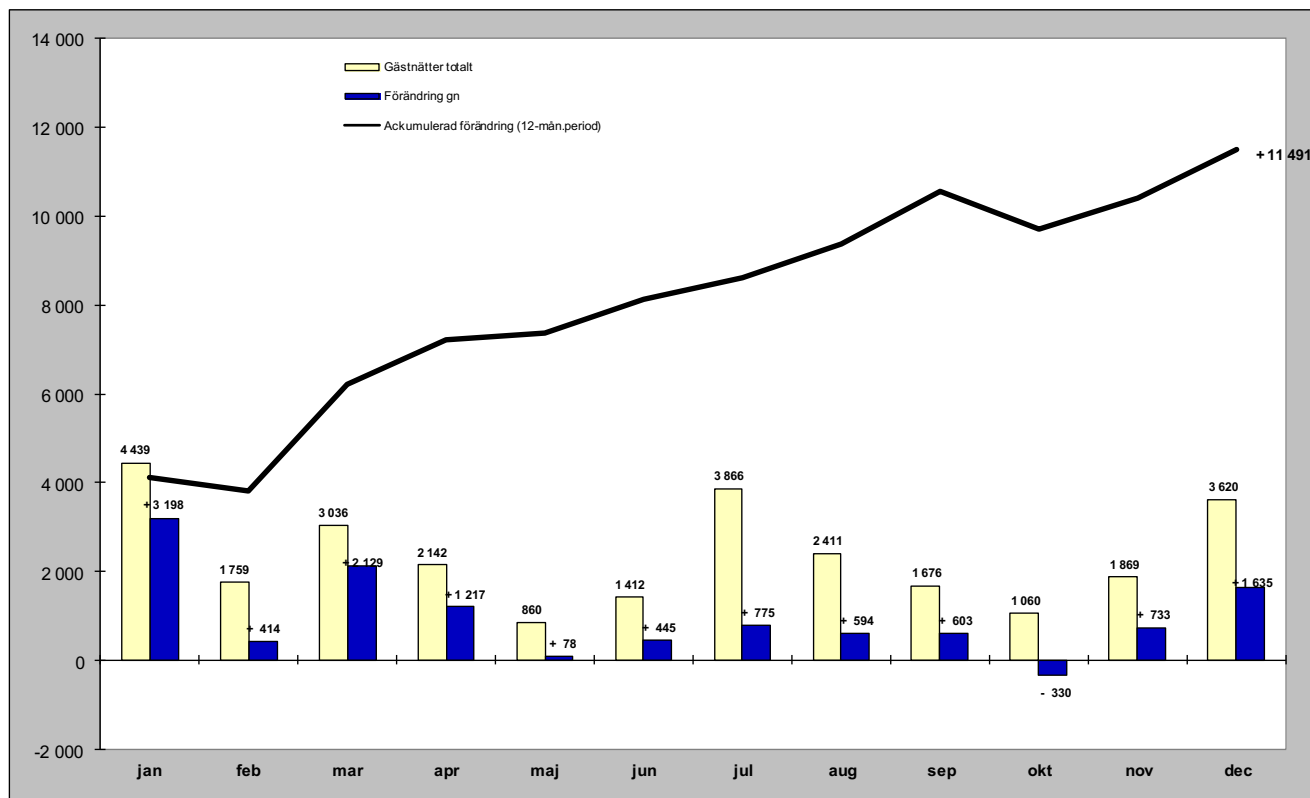

Relativ förändring

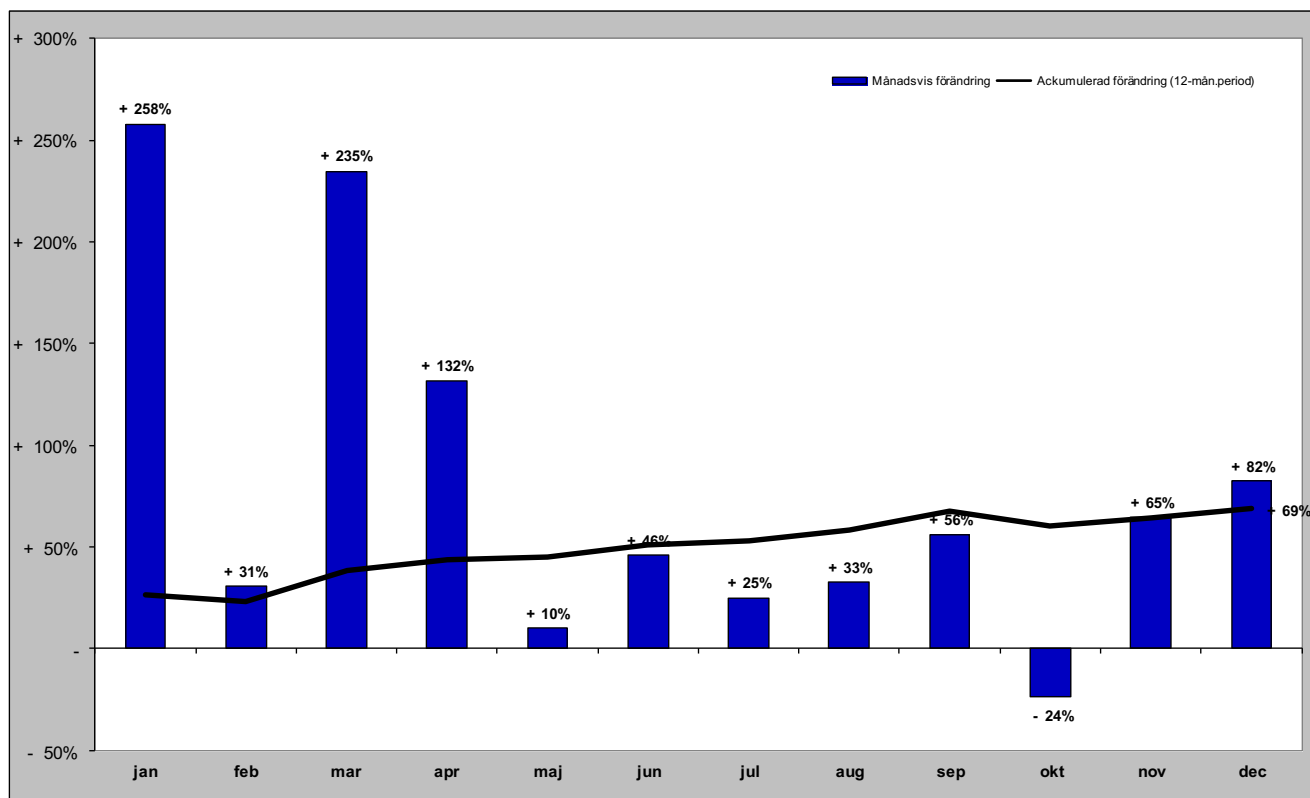

## **GÄSTNÄTTER FÖRDELAT PER KOMMUN**

# Gästnätter i Härjedalens Kommun (HSVCsol)

Förändring gästnätter

Totalt antal gästnätter 1 139 885

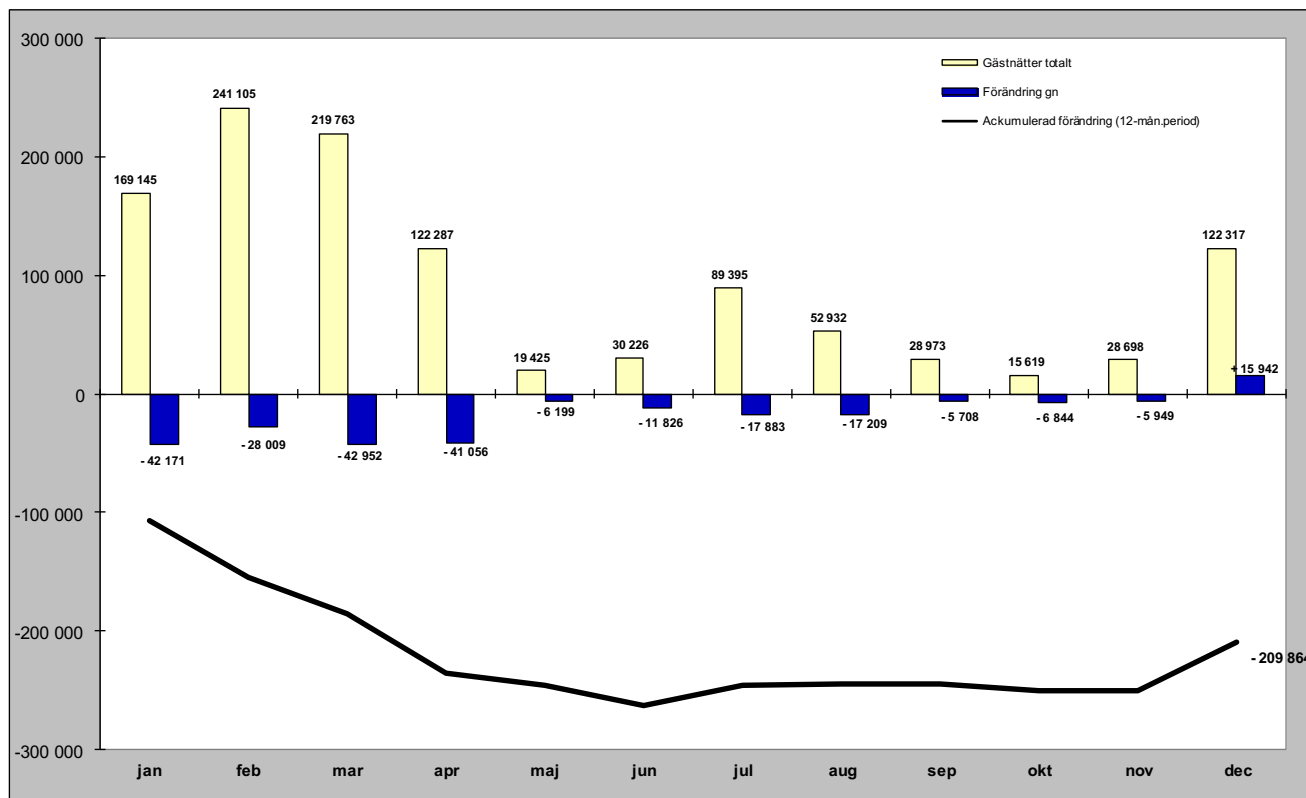

Relativ förändring

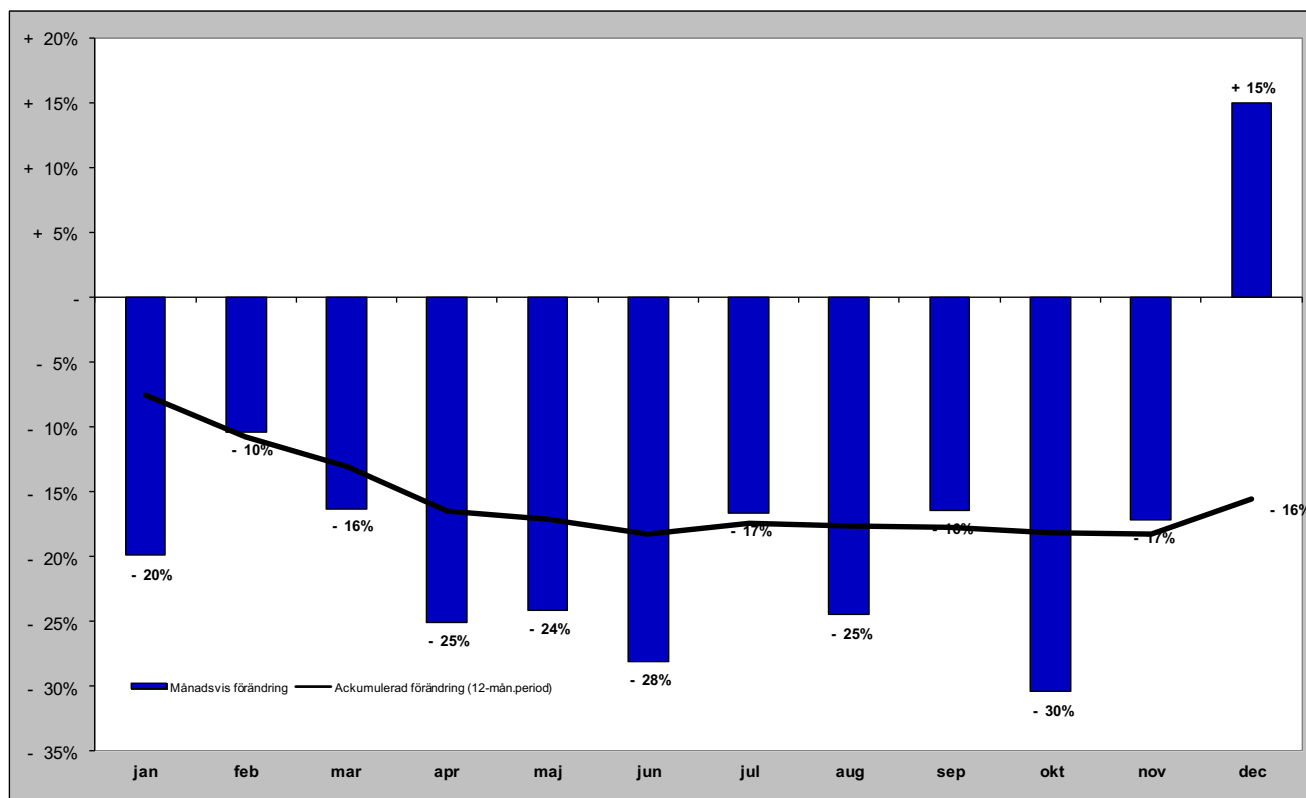

# Gästnätter i Härjedalens Kommun (HSVCsol) marknader

## Senaste månaden

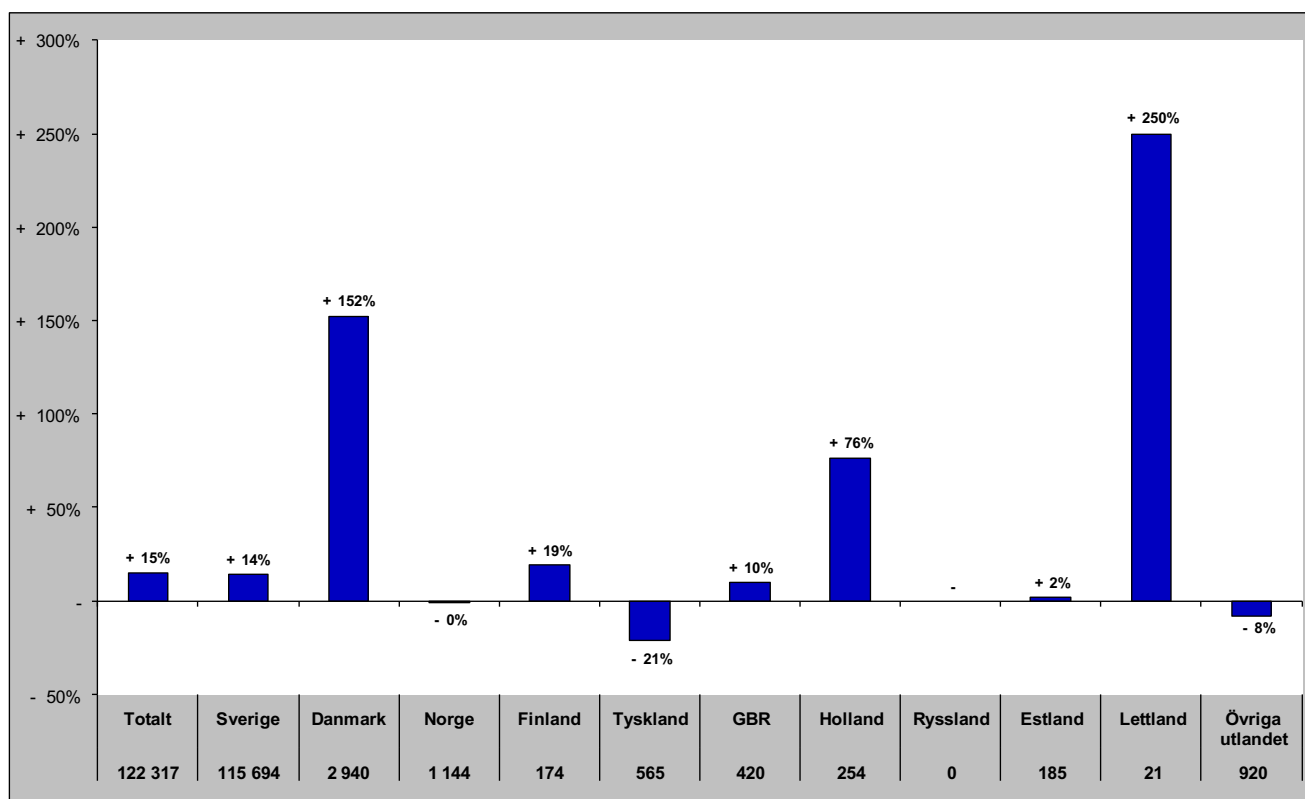

## Senaste vintern (nov-apr)

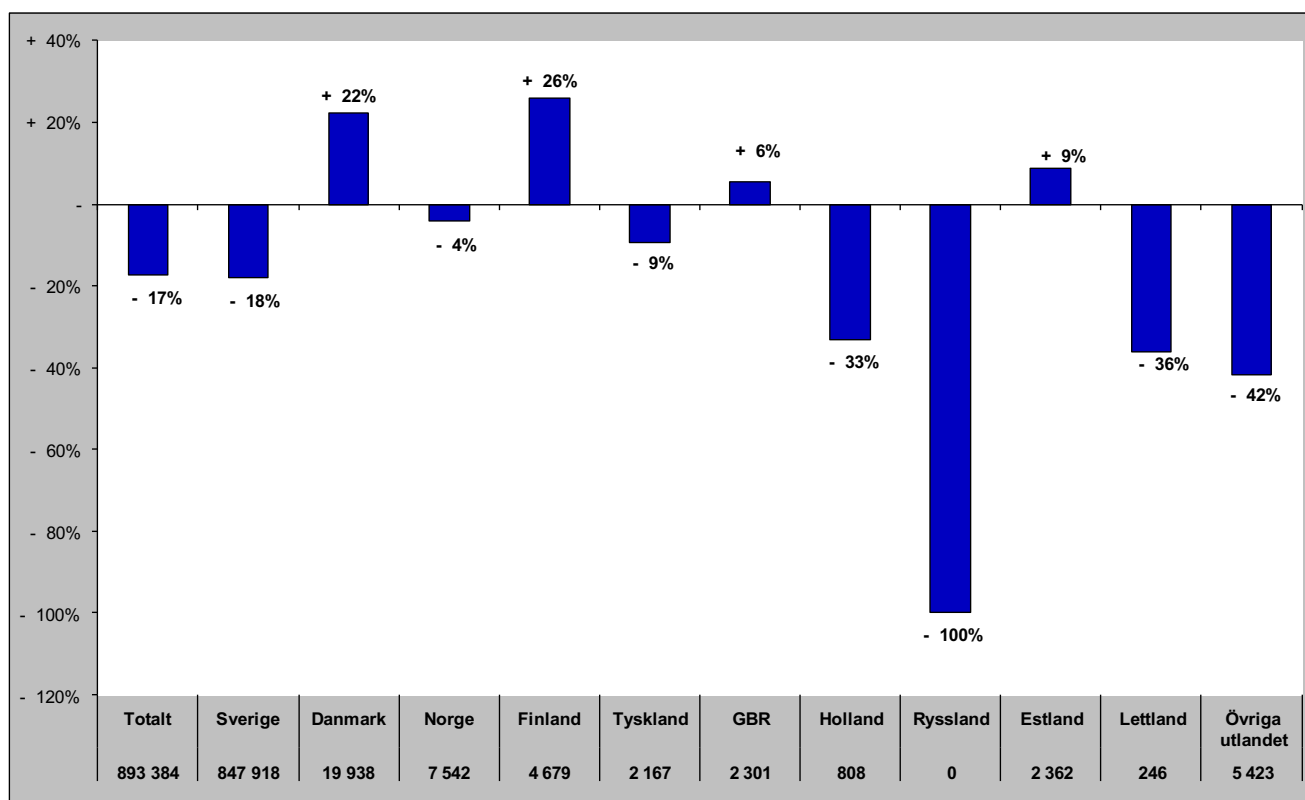

# Gästnätter i Härjedalens Kommun (HSVCsol) marknader

## Senaste sommaren (jun-sep)

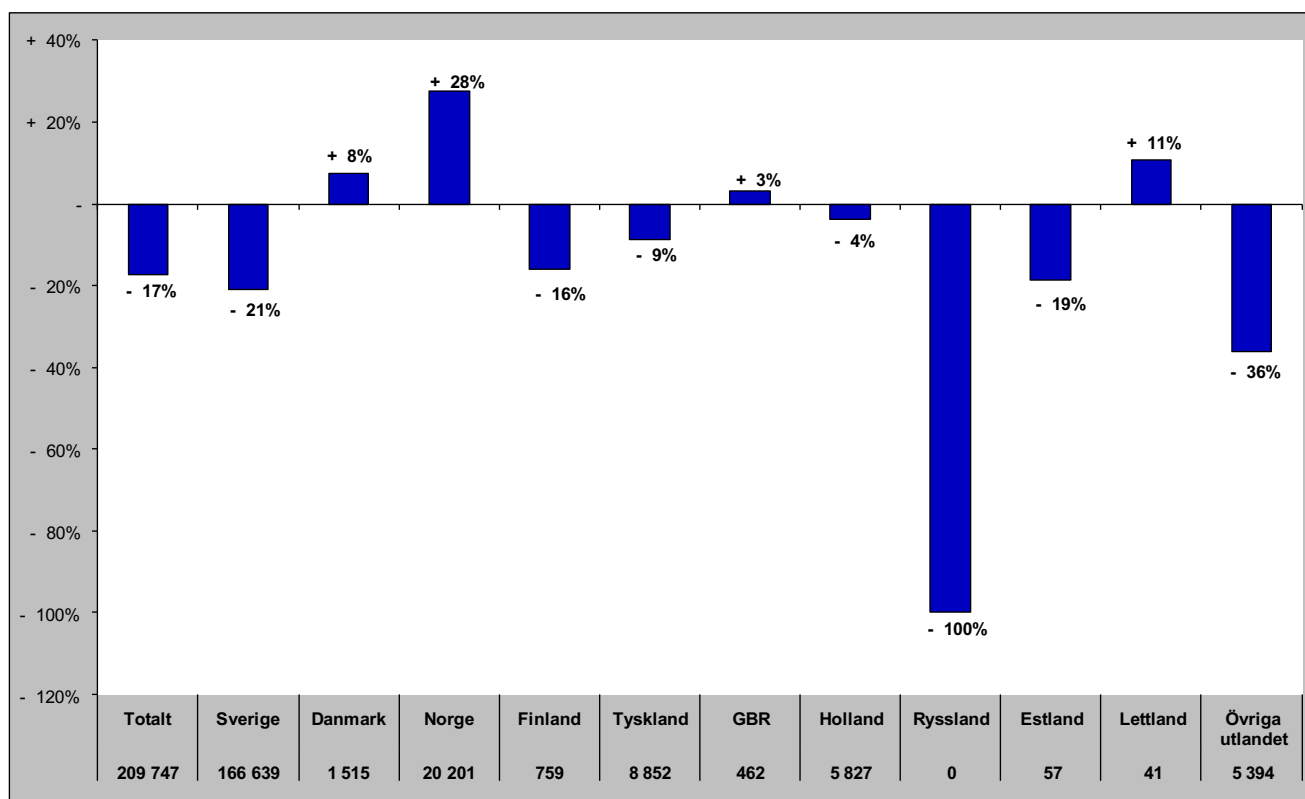

## Senaste barmark (maj-okt)

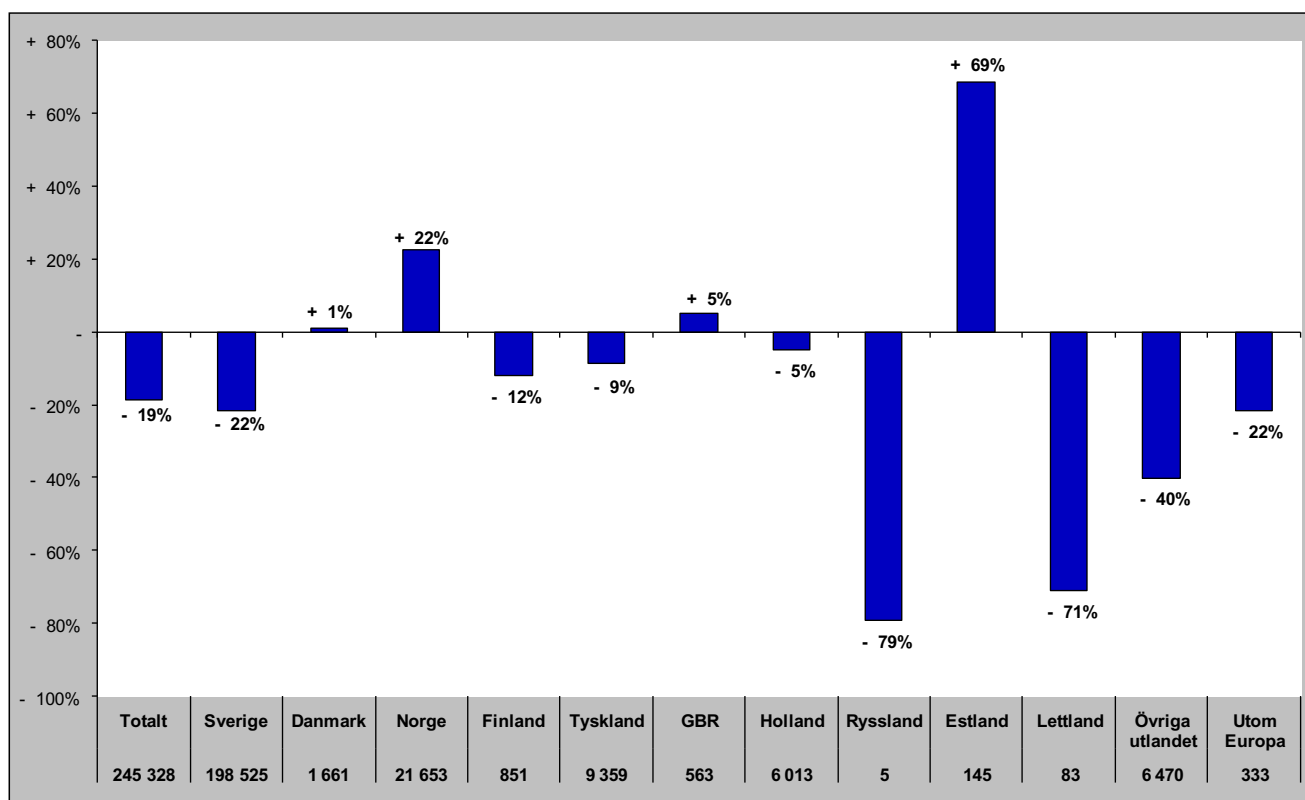

# Gästnätter i Härjedalens Kommun (HSVCsol) marknader

Senaste helåret

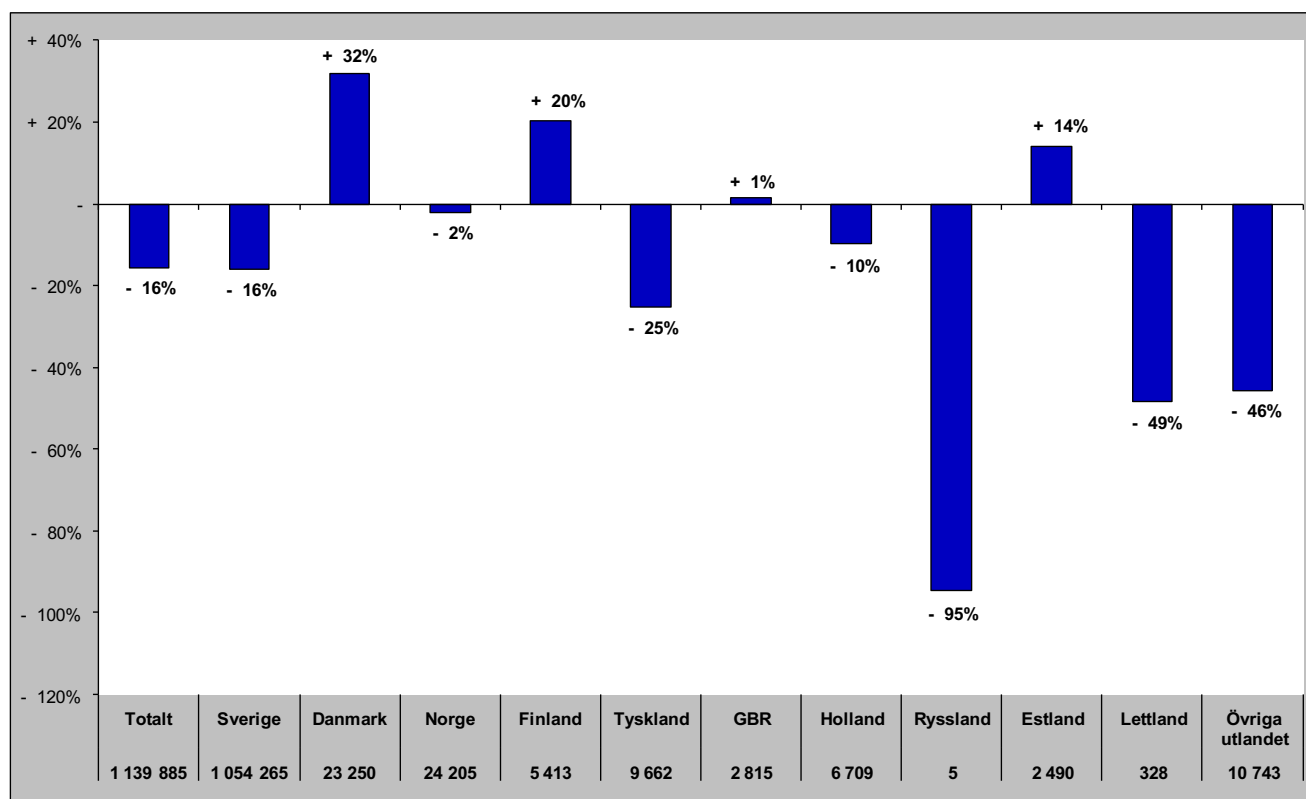

# Gästnätter i Bergs Kommun (HSVC)

## Förändring gästnätter

Totalt antal gästnätter 146 582

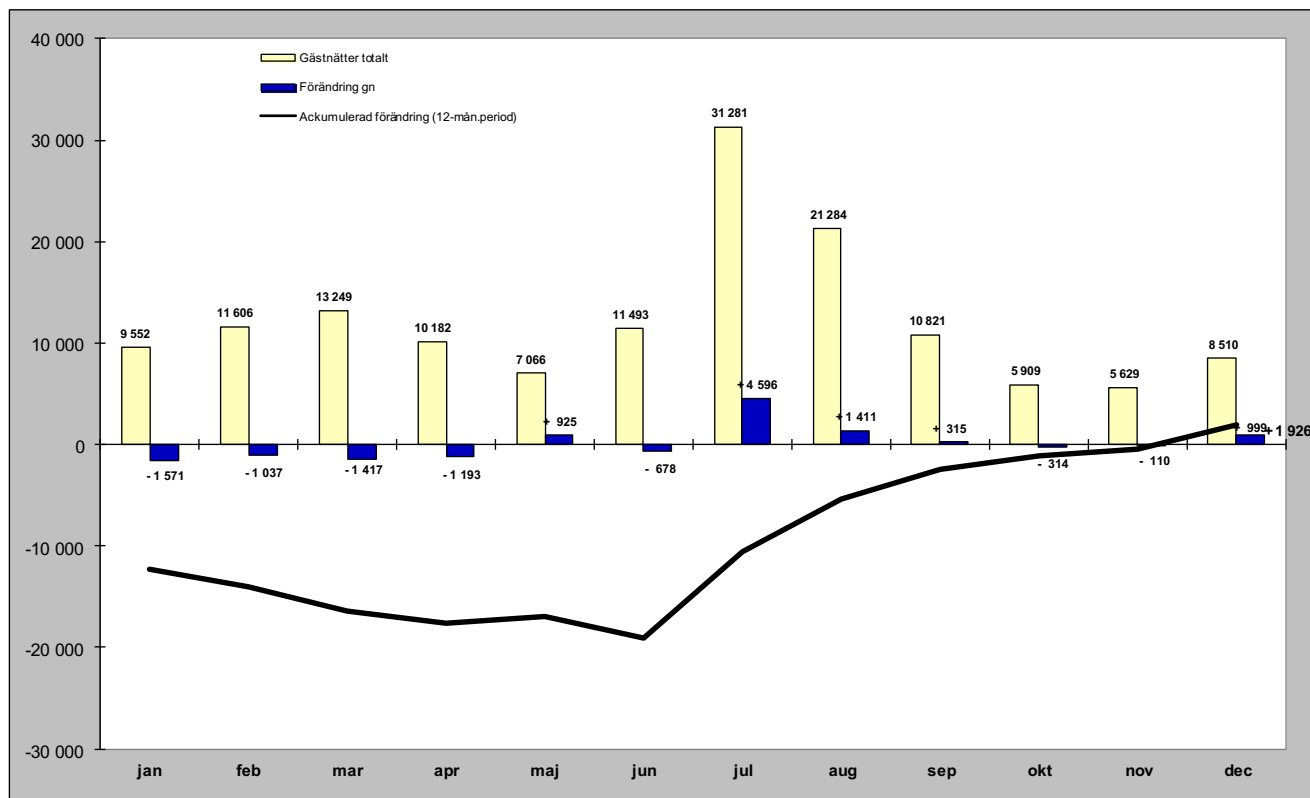

## Relativ förändring

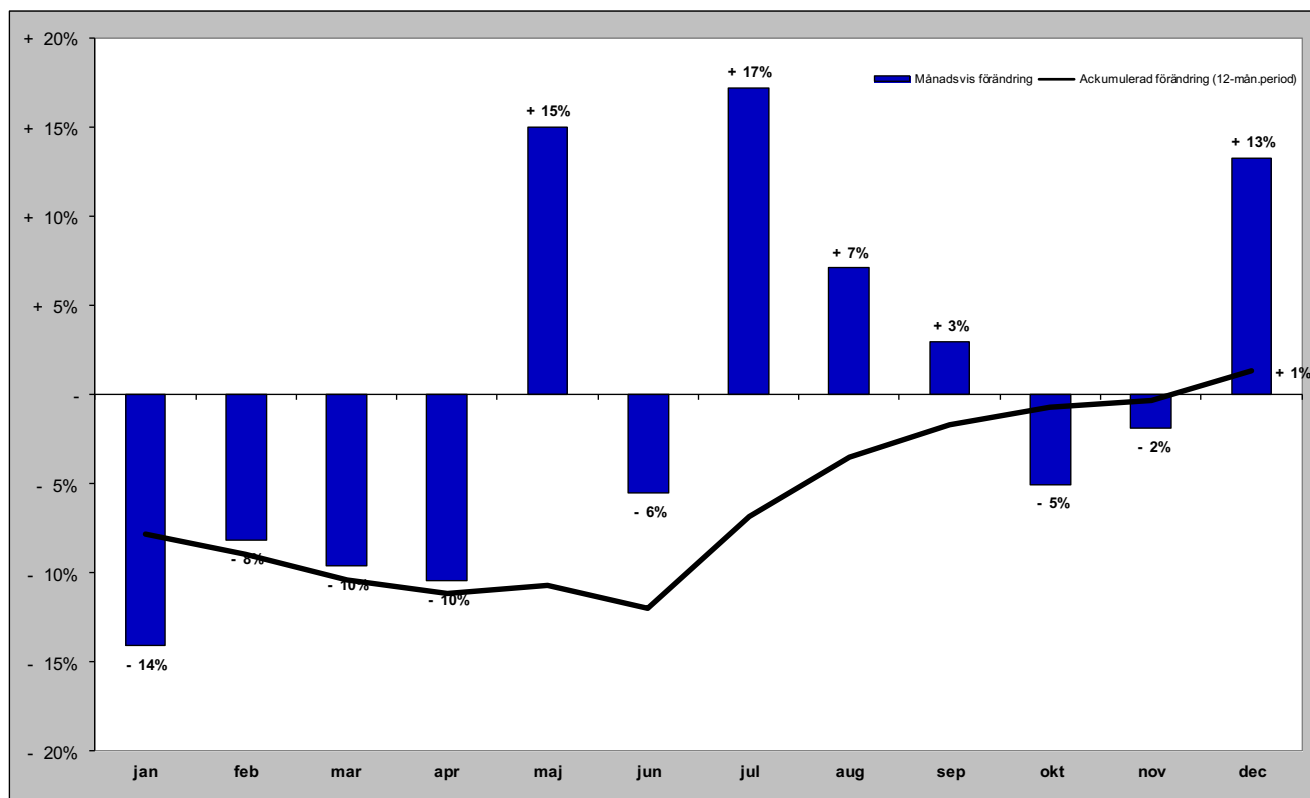

# Gästnätter i Bergs kommun (HSVC) marknader

## Senaste månaden

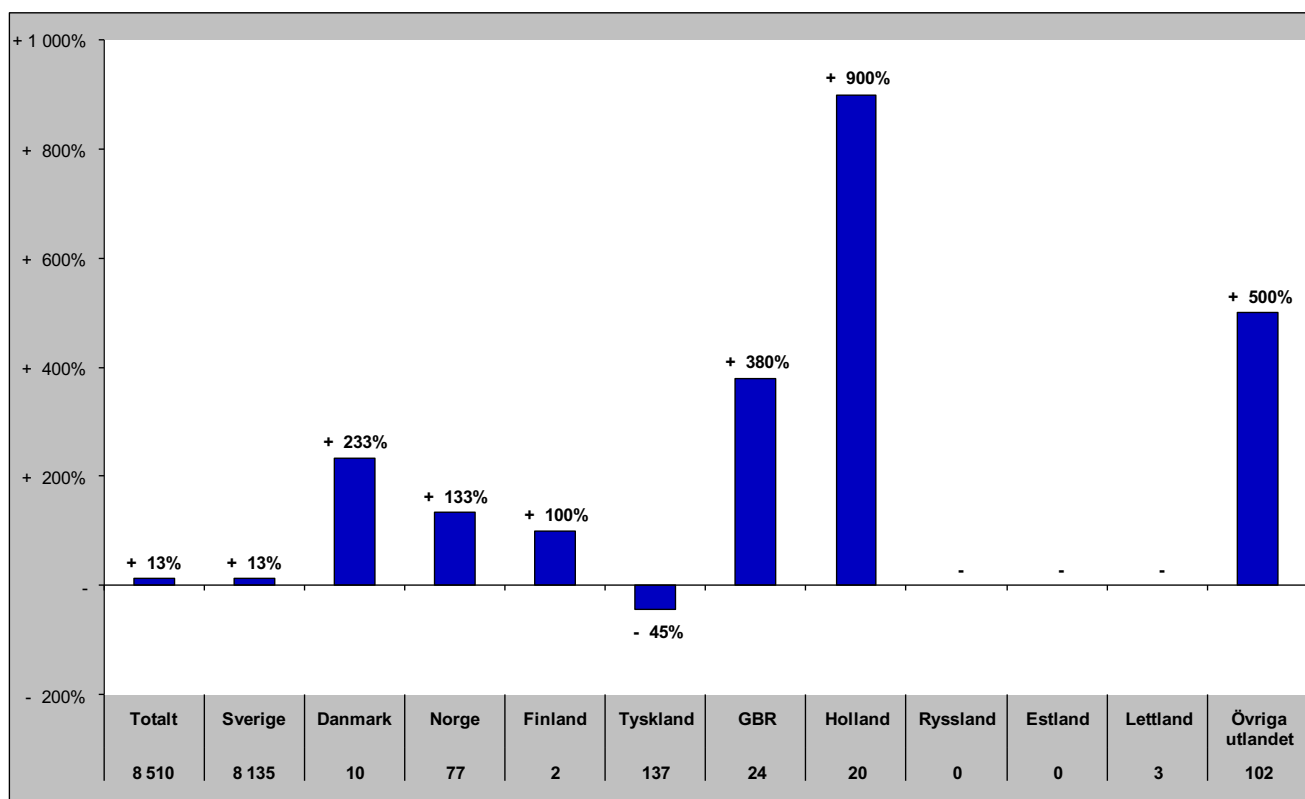

## Senaste vintern (nov-apr)

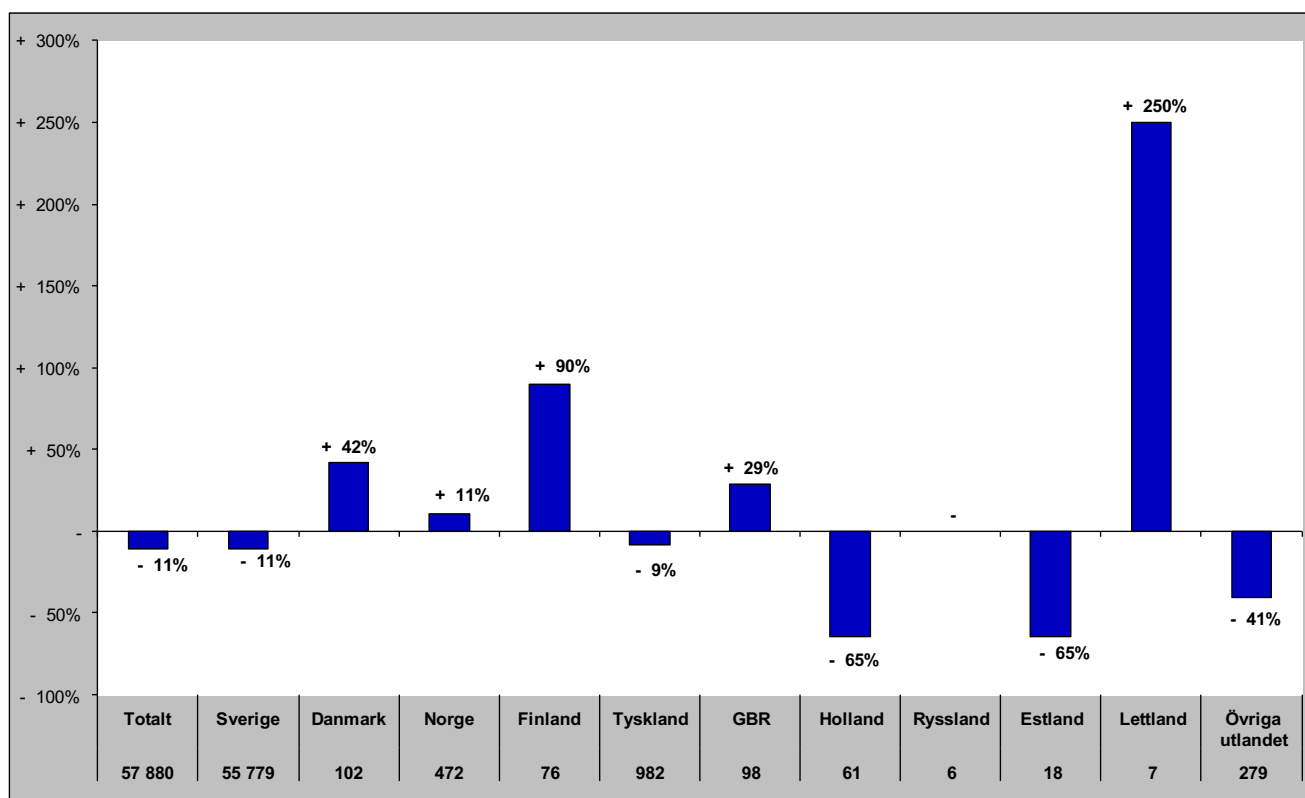



# Gästnätter i Bergs kommun (HSVC) marknader

## Senaste sommaren (jun-sep)

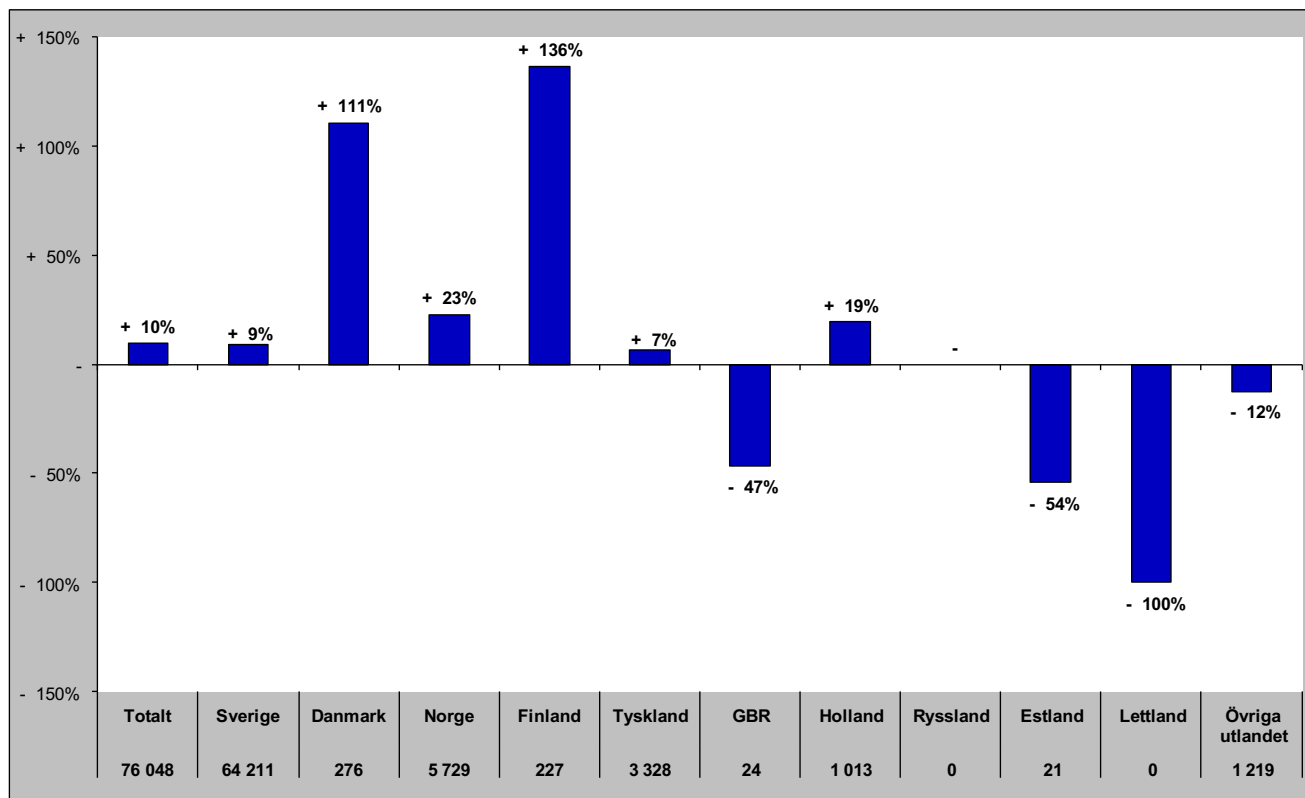

## Senaste barmark (maj-okt)

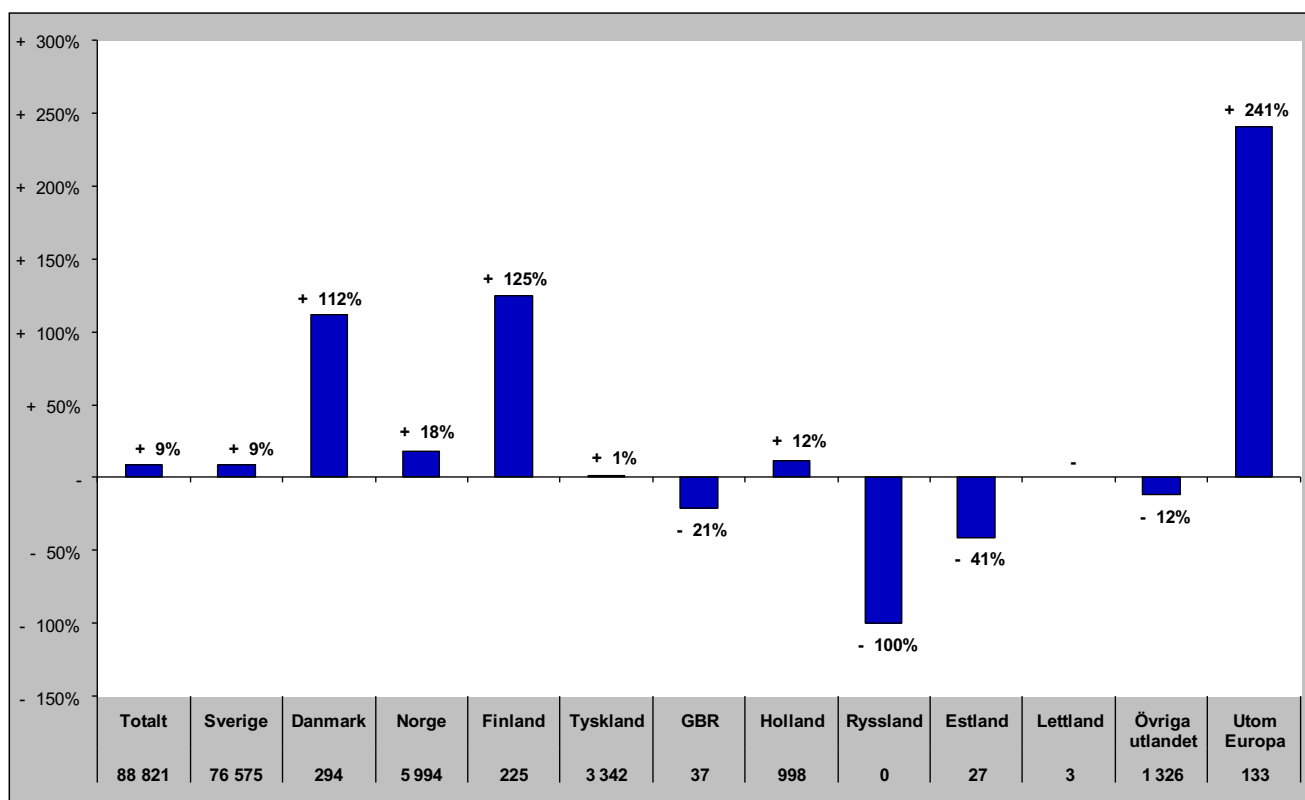

# Gästnätter i Bergs Kommun (HSVCsol) marknader

Senaste helåret

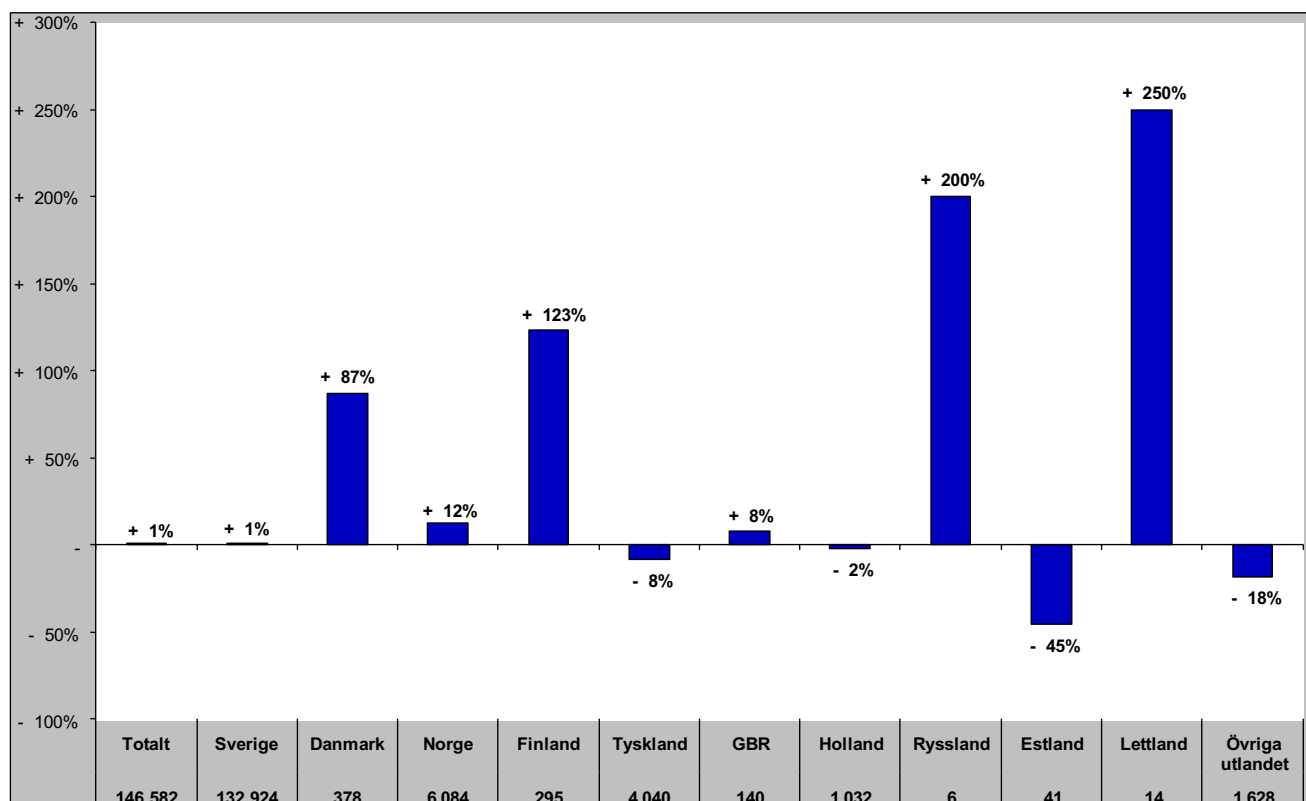

# Gästnätter i Åre Kommun (HSVCsol)

## Förändring gästnätter

Totalt antal gästnätter 1 027 564

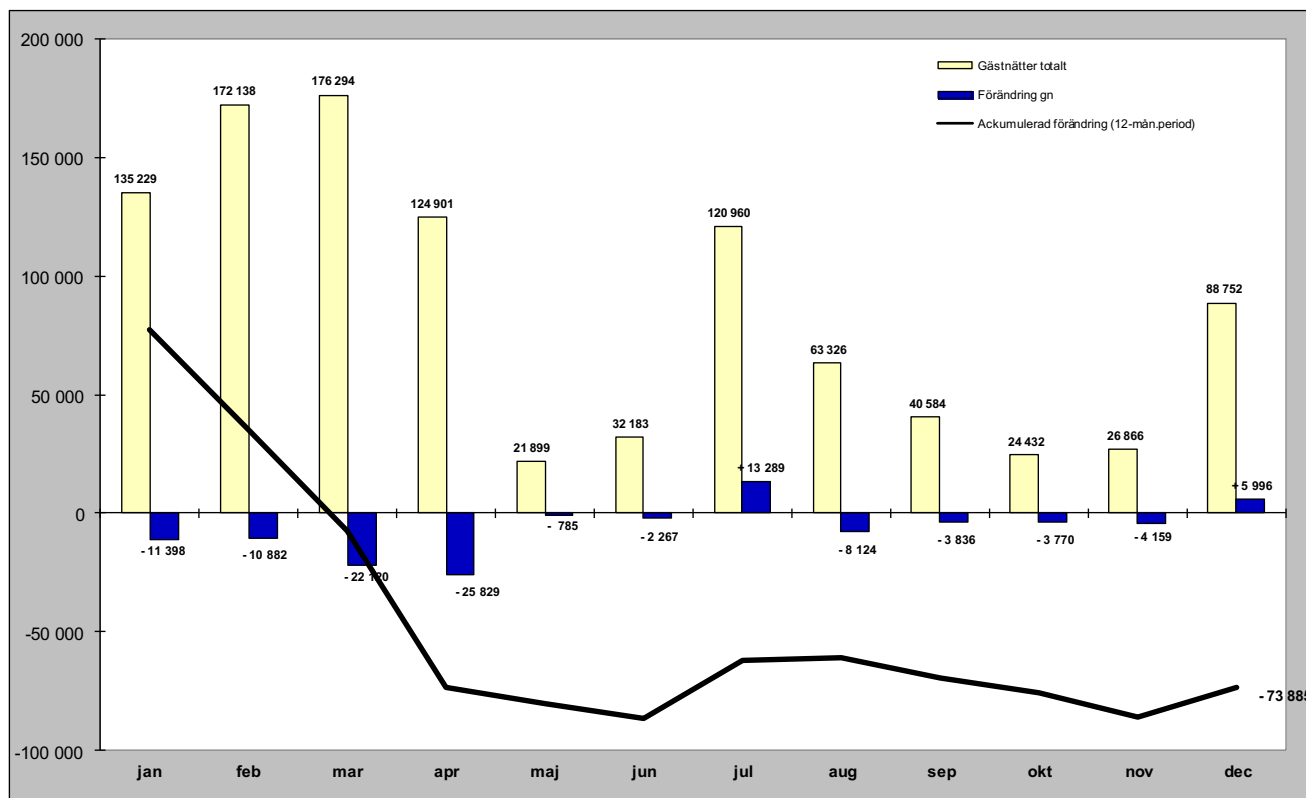

## Relativ förändring

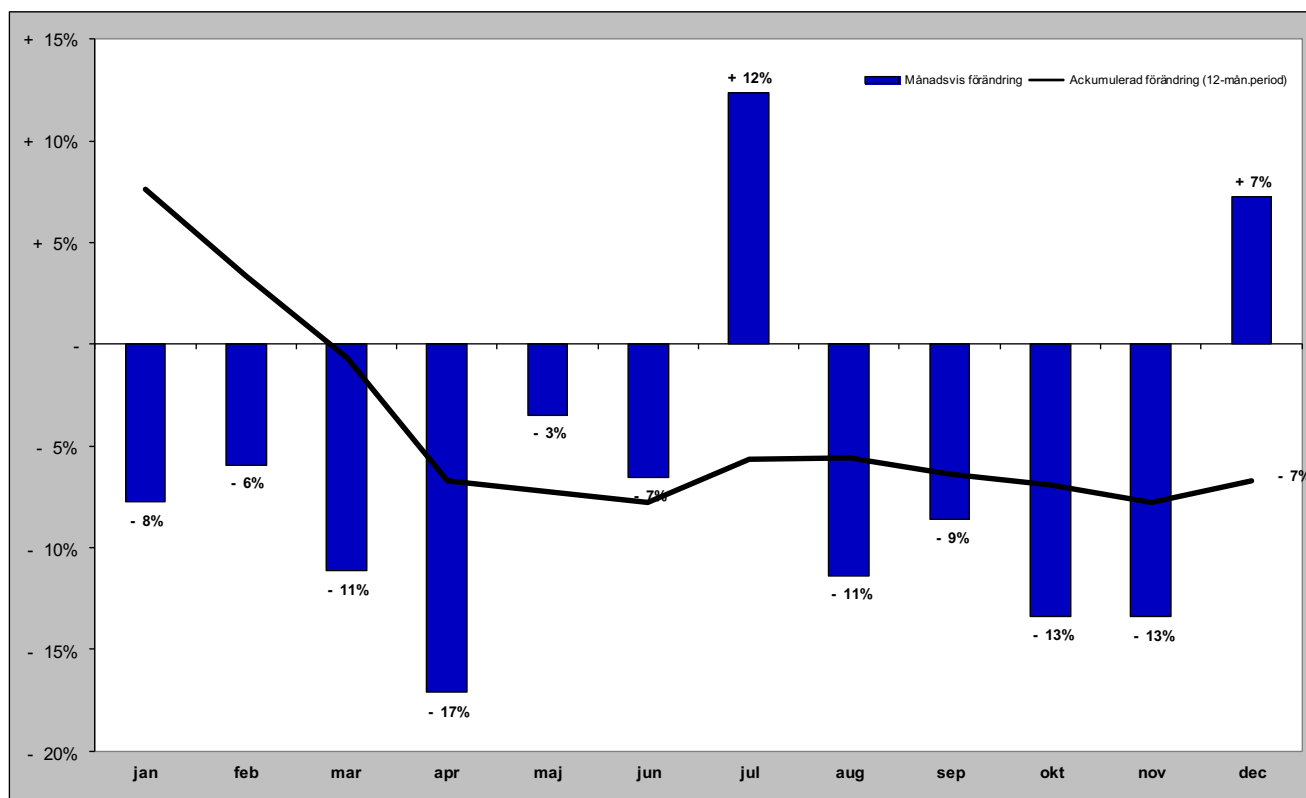

# Gästnätter i Åre kommun (HSVCsol) marknader

## Senaste månaden

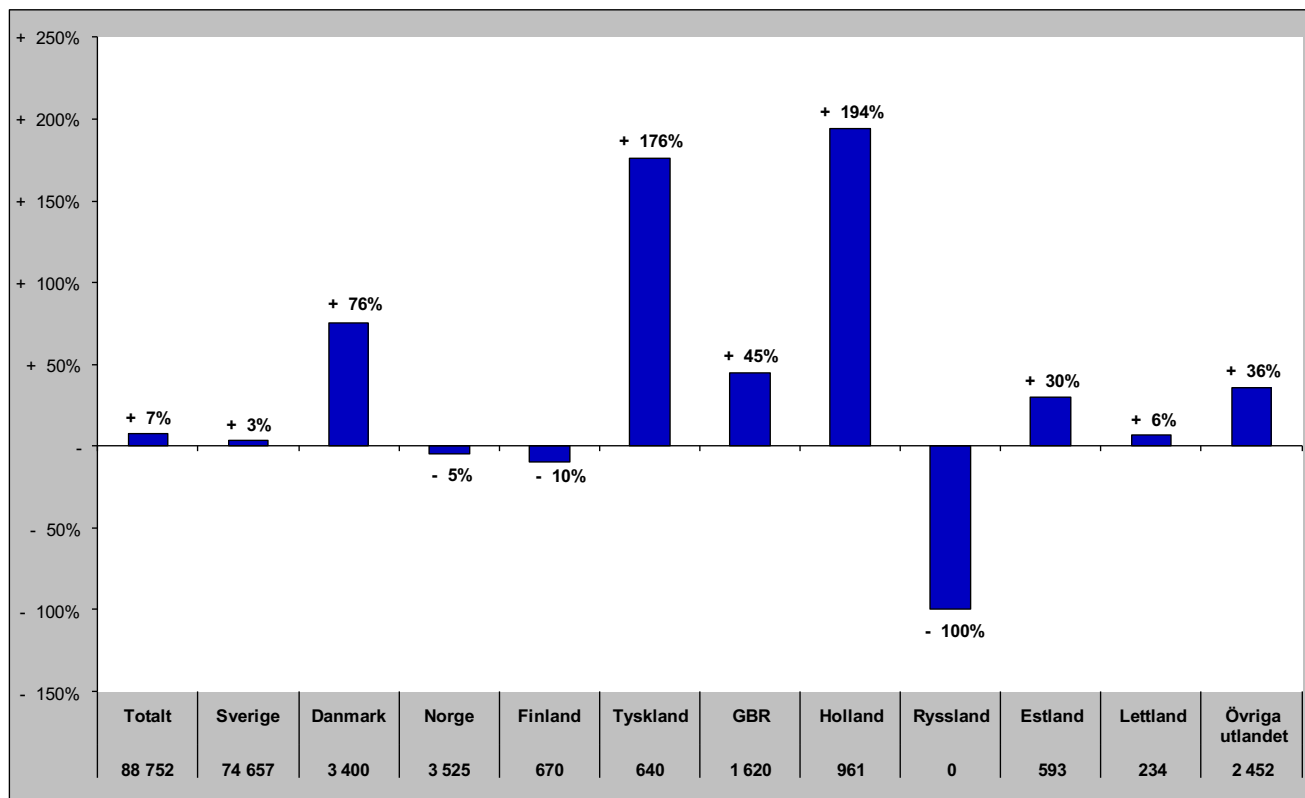

## Senaste vintern (nov-apr)

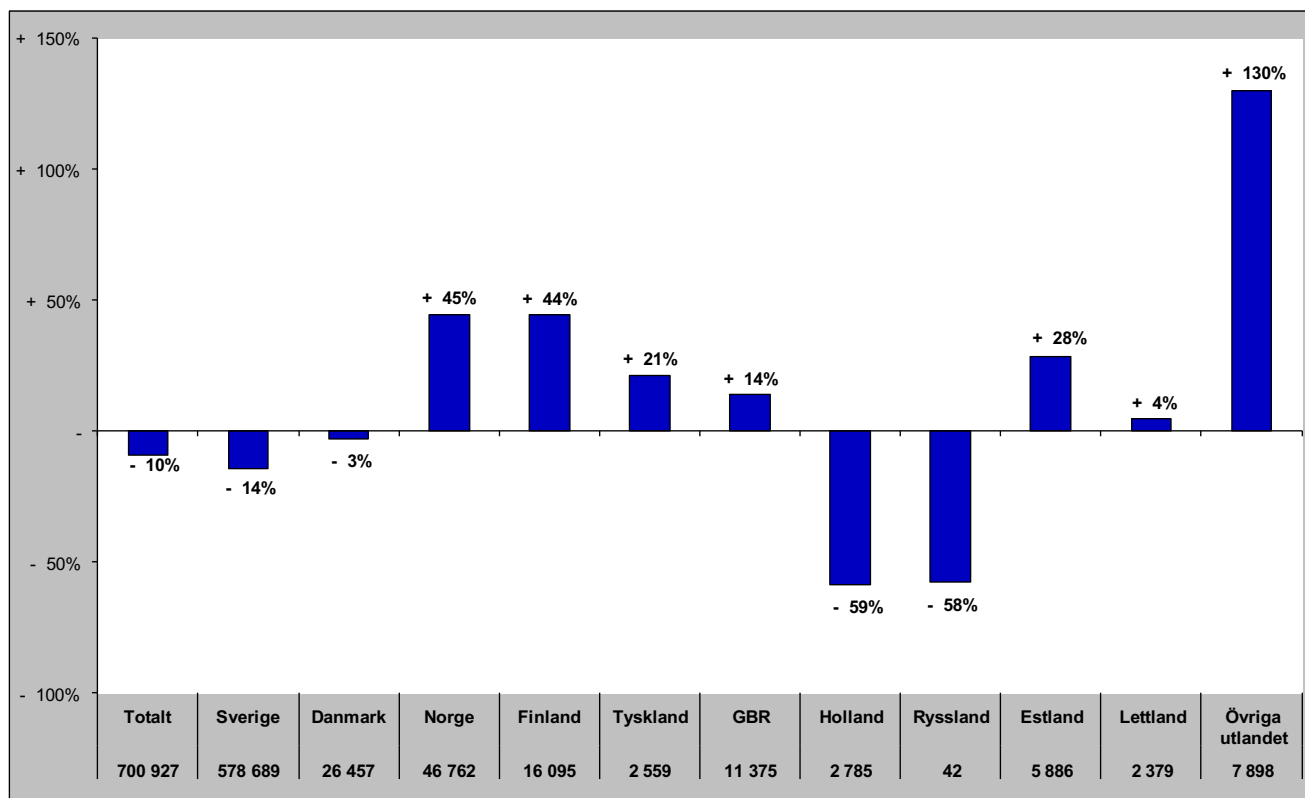

# Gästnätter i Åre kommun (HSVCsol) marknader

## Senaste sommaren (jun-sep)

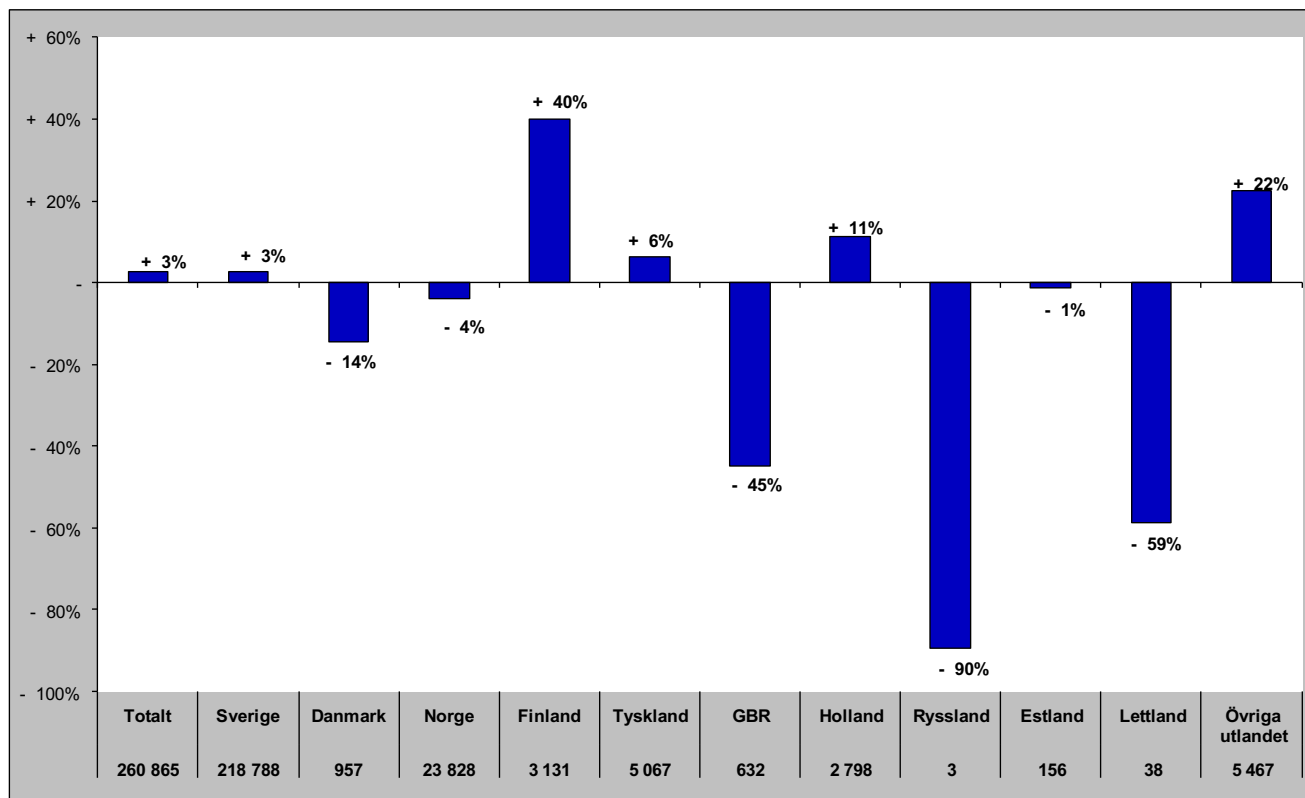

## Senaste barmark (maj-okt)

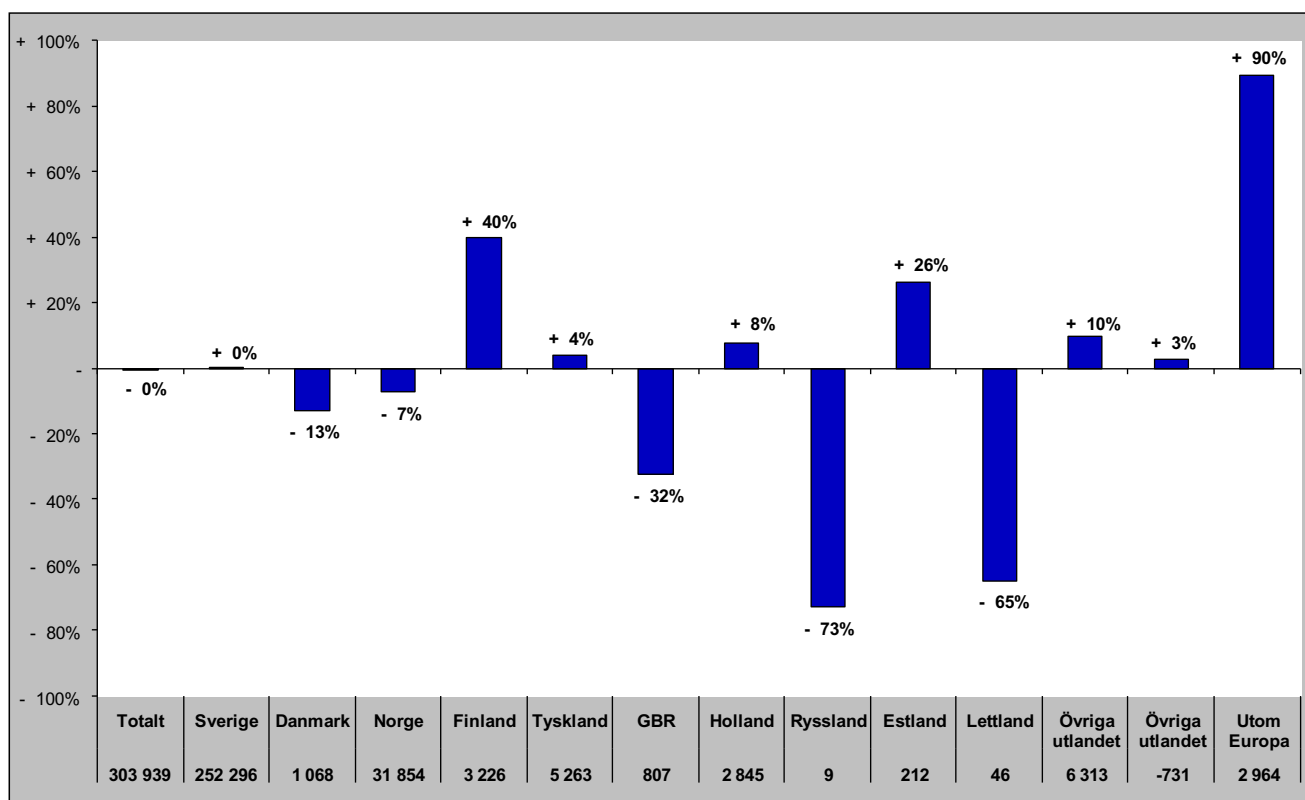

# Gästnätter i Åre Kommun (HSVCsol) marknader

Senaste helåret

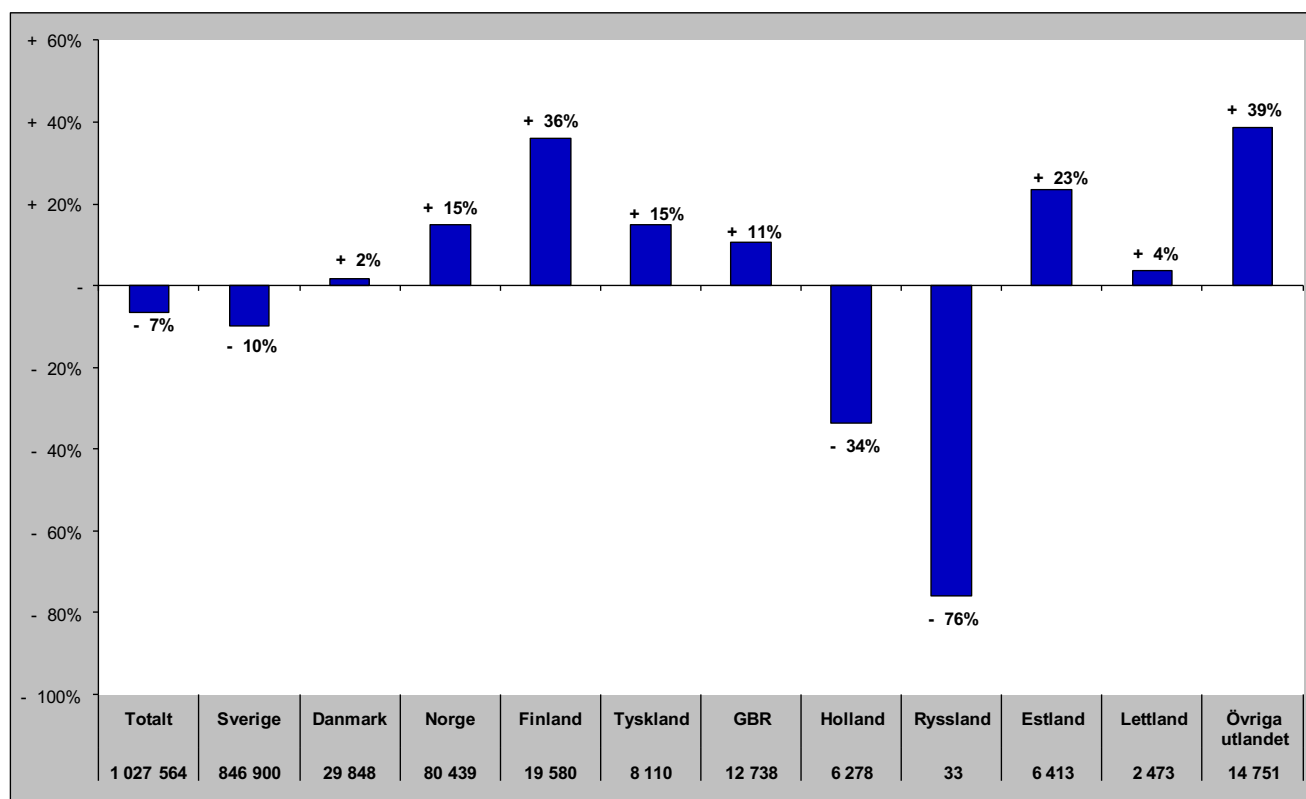

# Gästnätter i Krokoms Kommun (HSVC)

## Förändring gästnätter

Totalt antal gästnätter 58 357

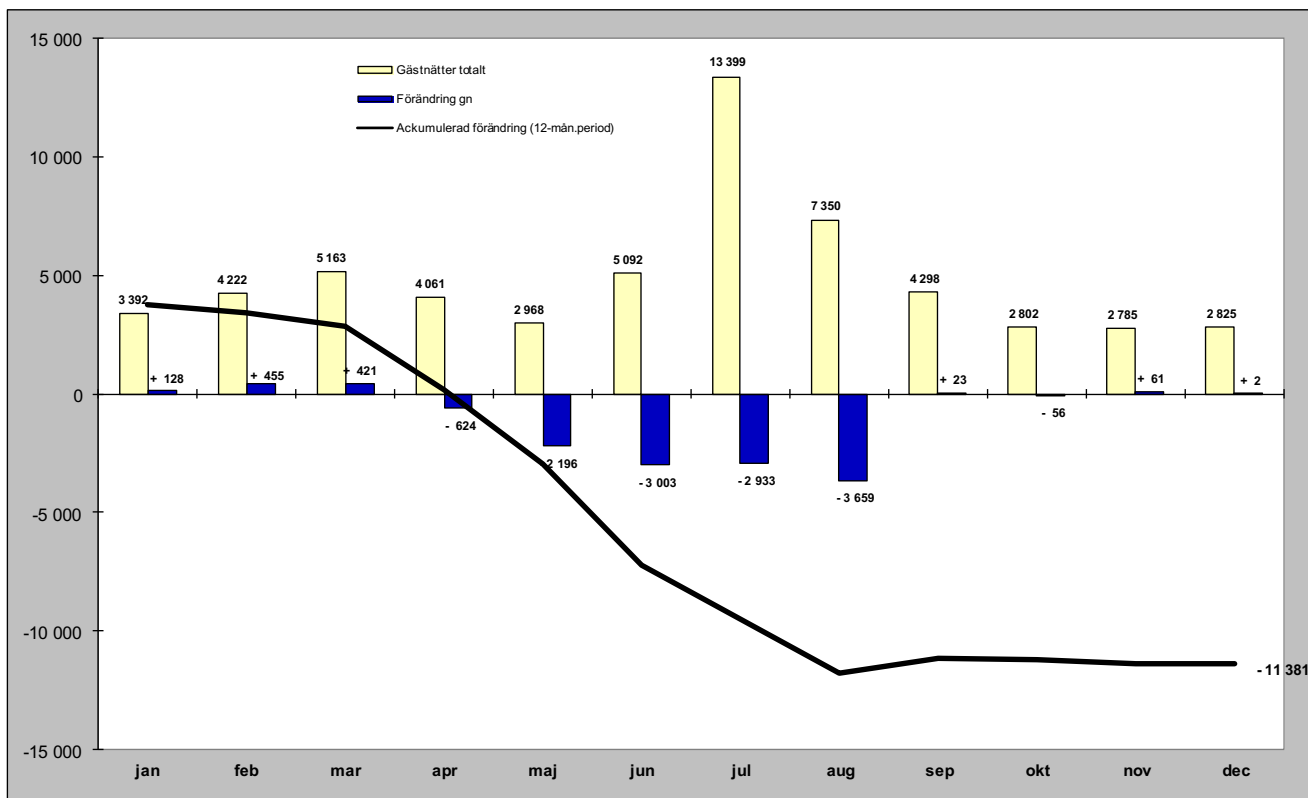

## Relativ förändring

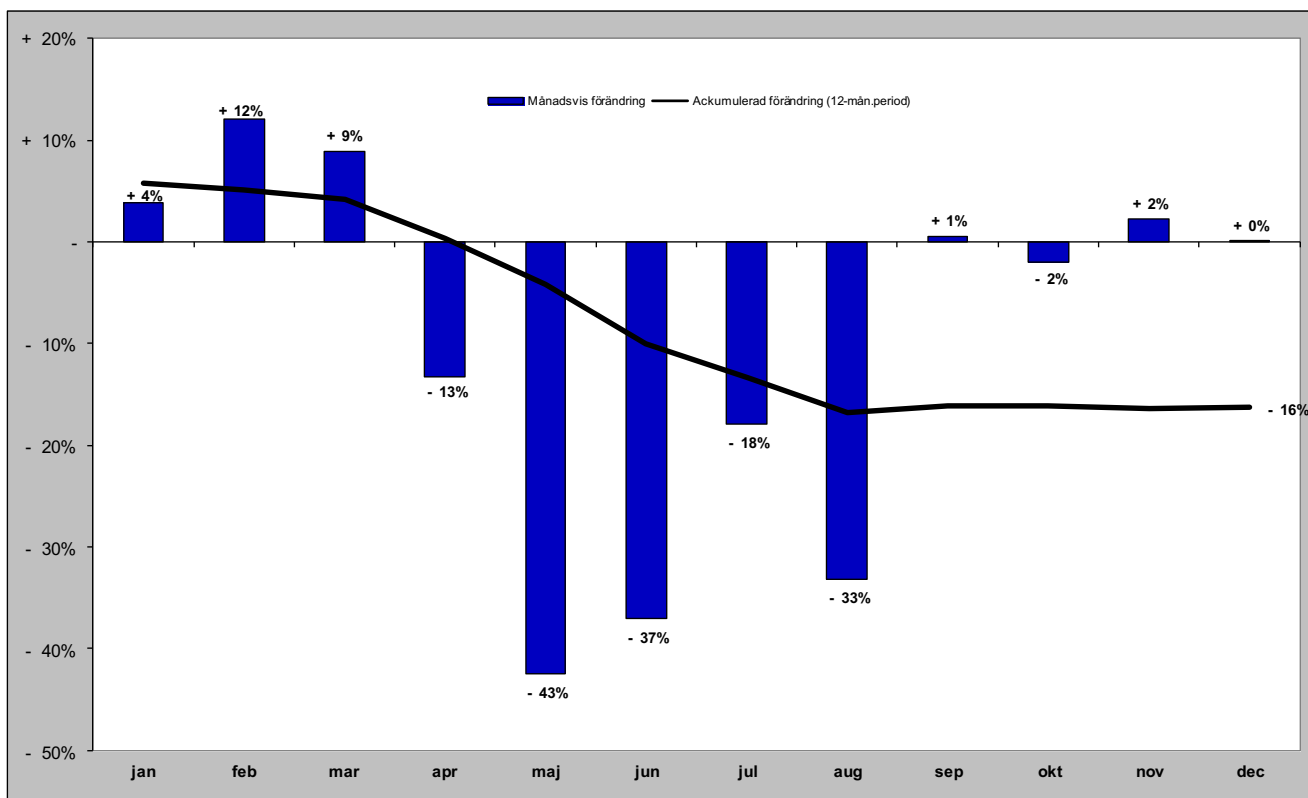

# Gästnätter i Krokoms kommun (HSVC) marknader

## Senaste månaden

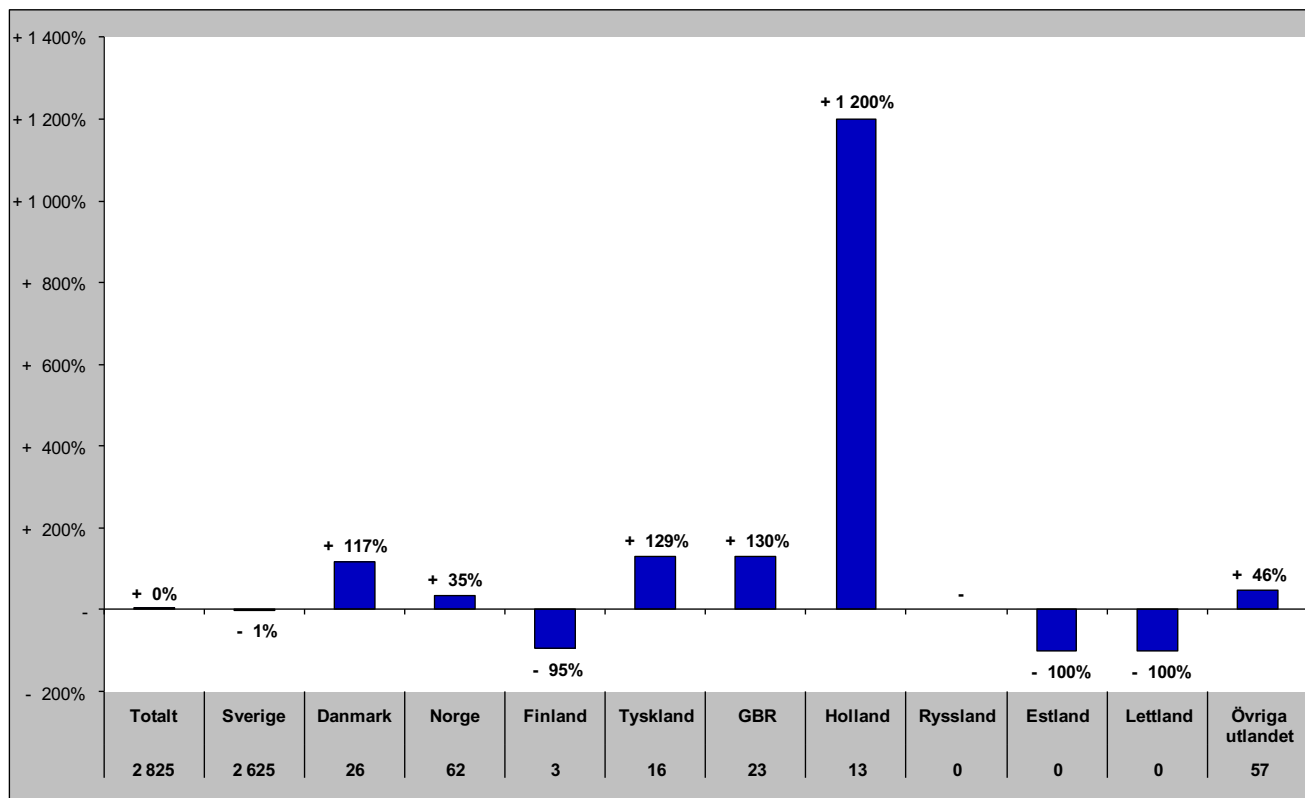

## Senaste vintern (nov-apr)

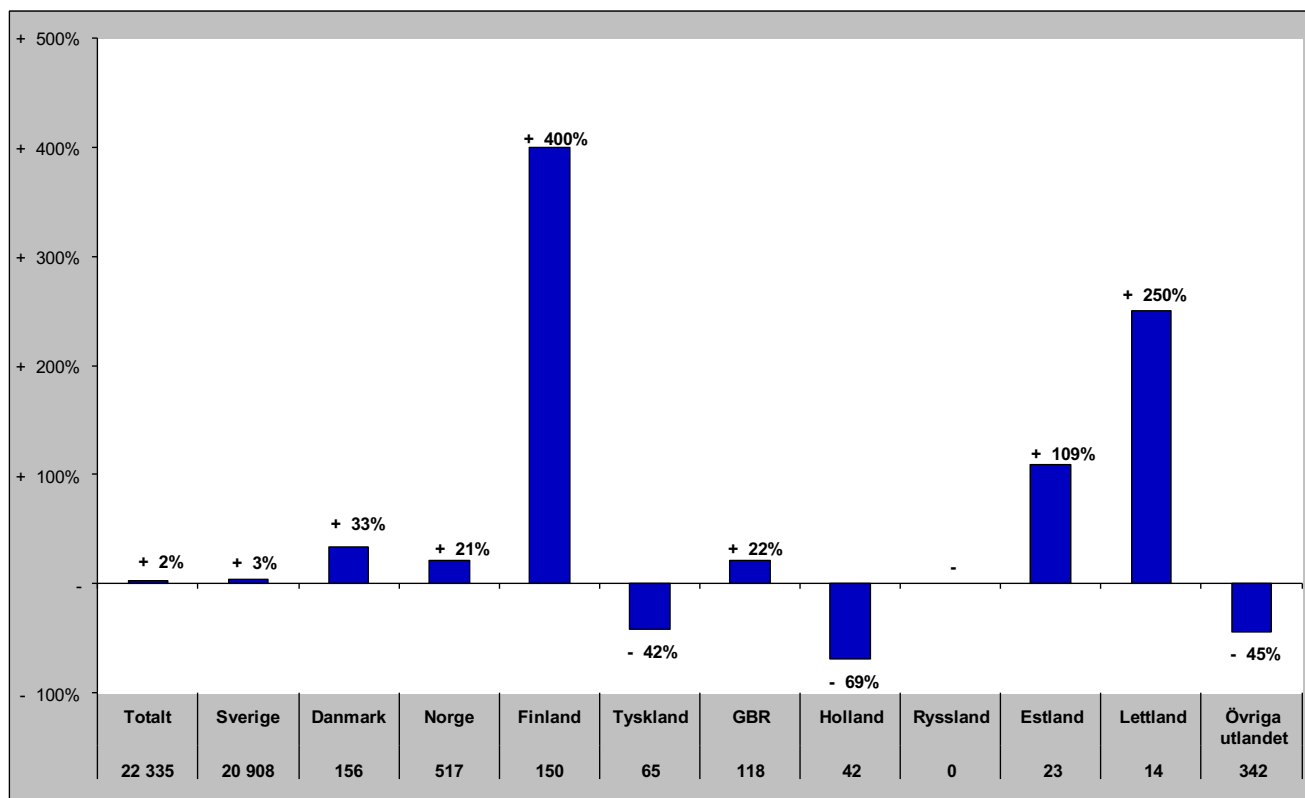



# Gästnätter i Krokoms kommun (HSVC) marknader

## Senaste sommaren (jun-sep)

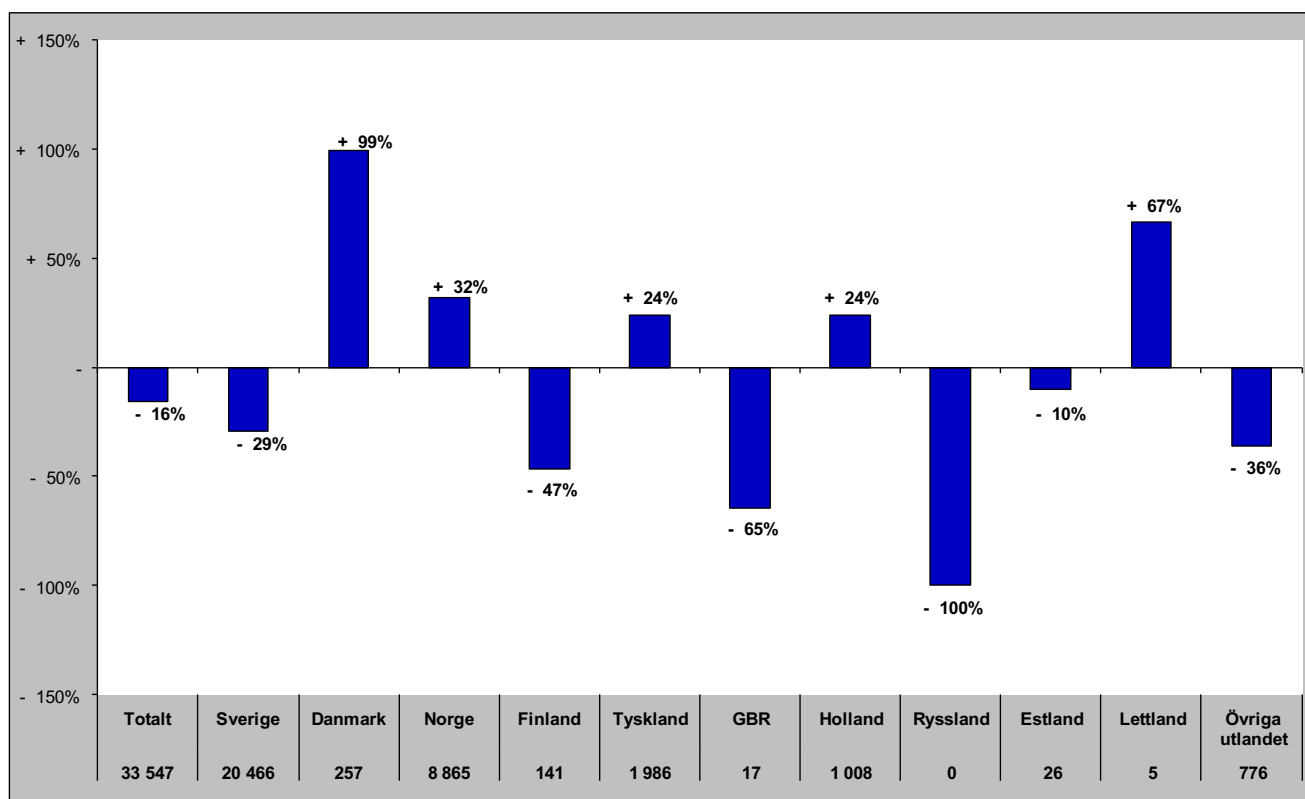

## Senaste barmark (maj-okt)

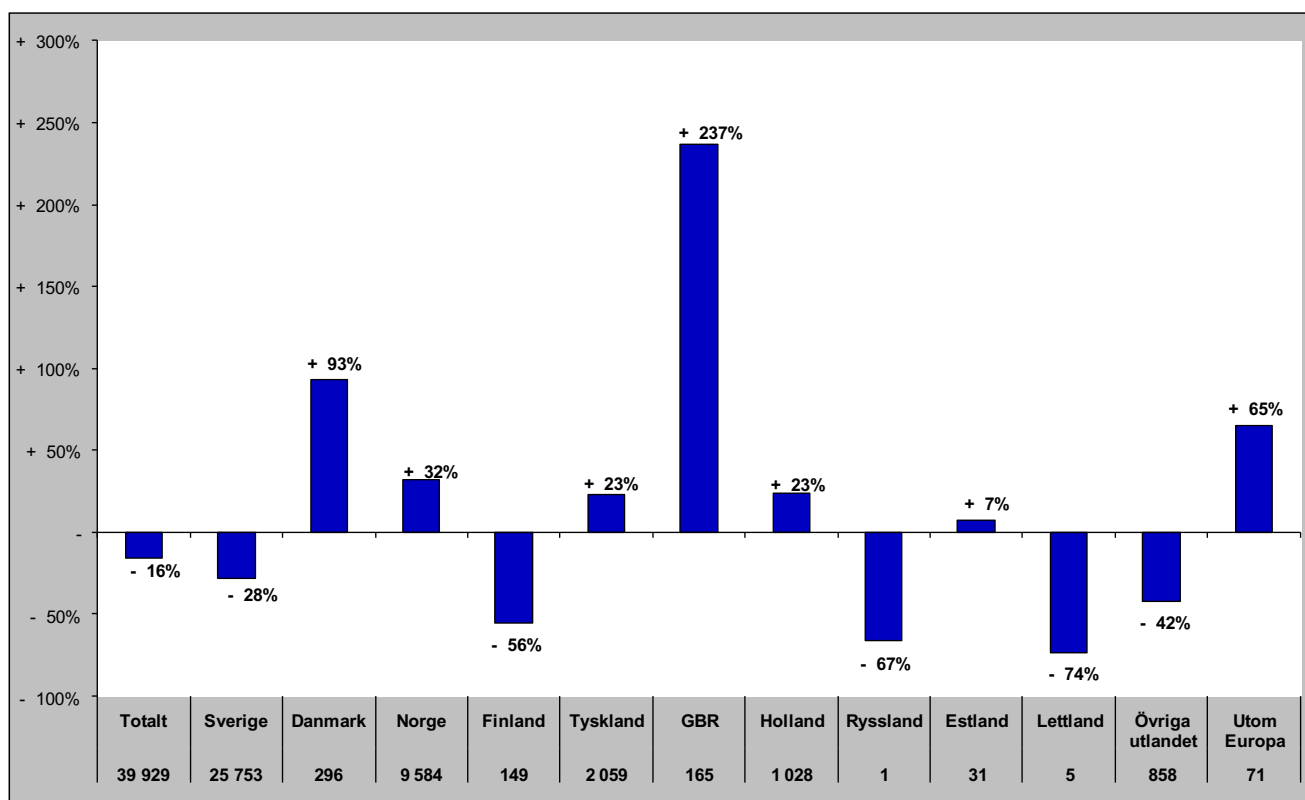

# Gästnätter i Krokoms Kommun (HSVCsol) marknader

Senaste helåret

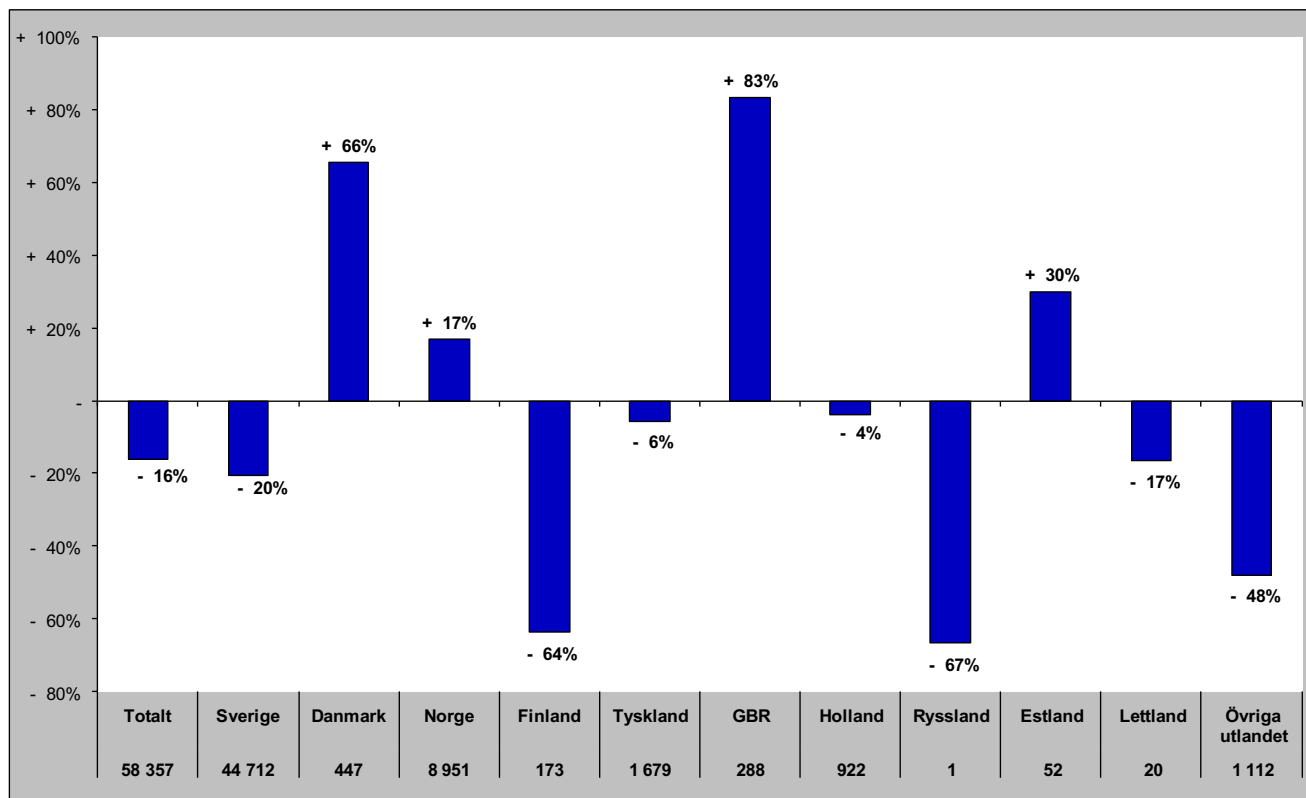

# Gästnätter i Östersunds Kommun (HSVC)

## Förändring gästnätter

Totalt antal gästnätter 454 187

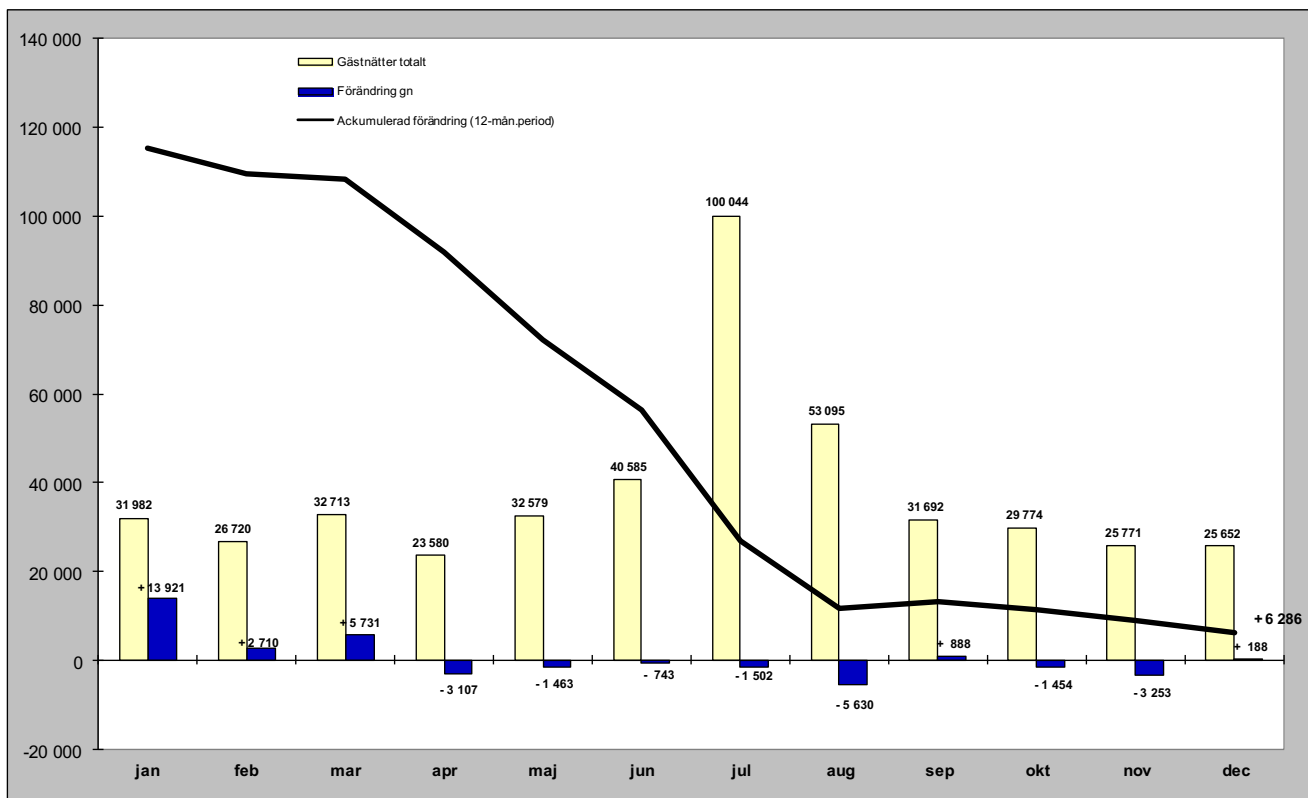

## Relativ förändring

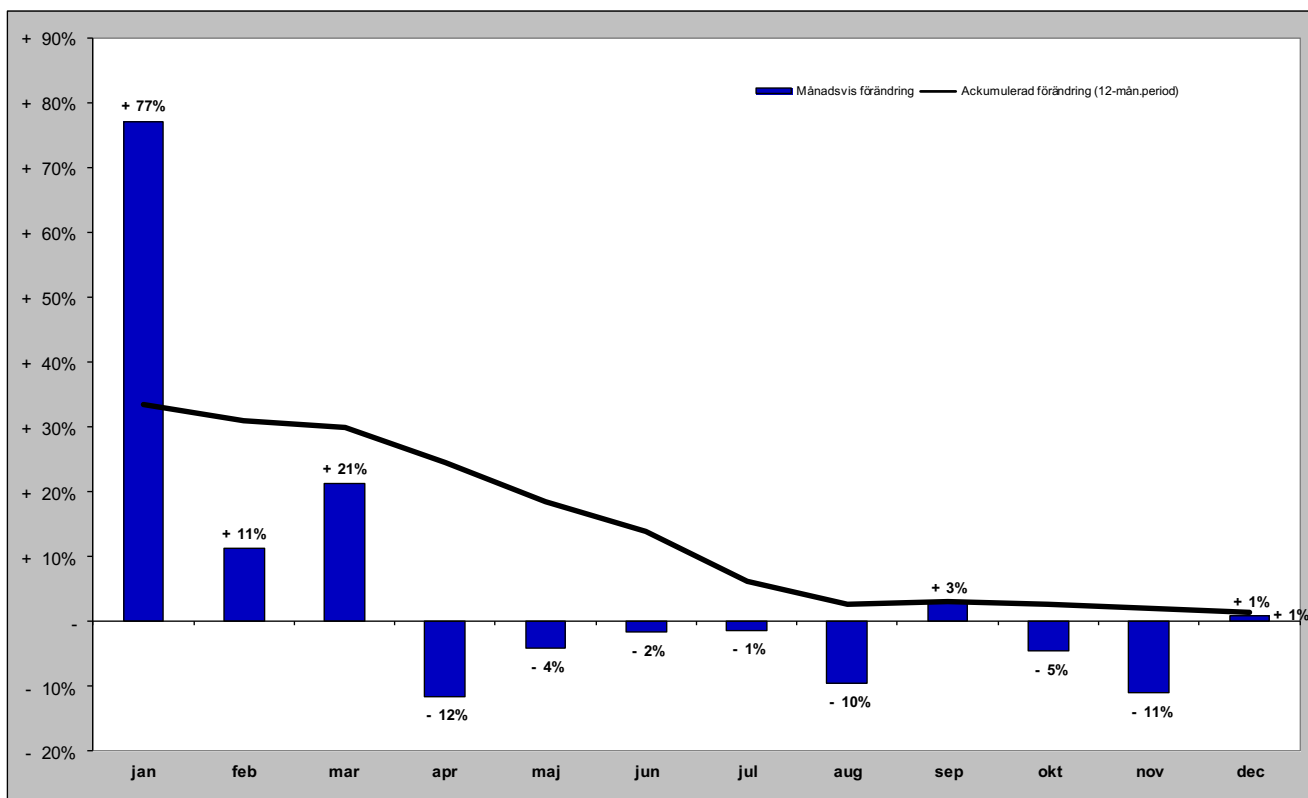

# Gästnätter i Östersunds kommun (HSVC) marknader

## Senaste månaden

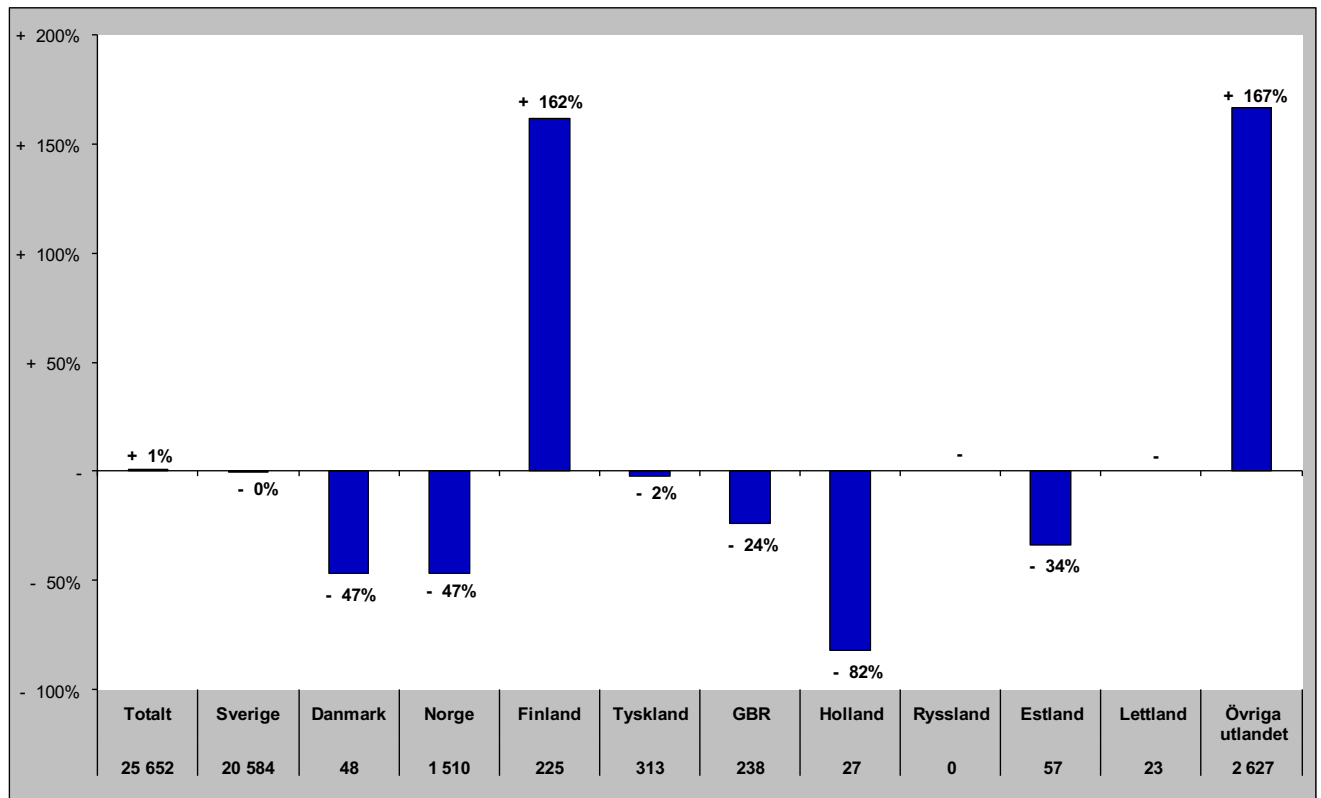

## Senaste vintern (nov-apr)

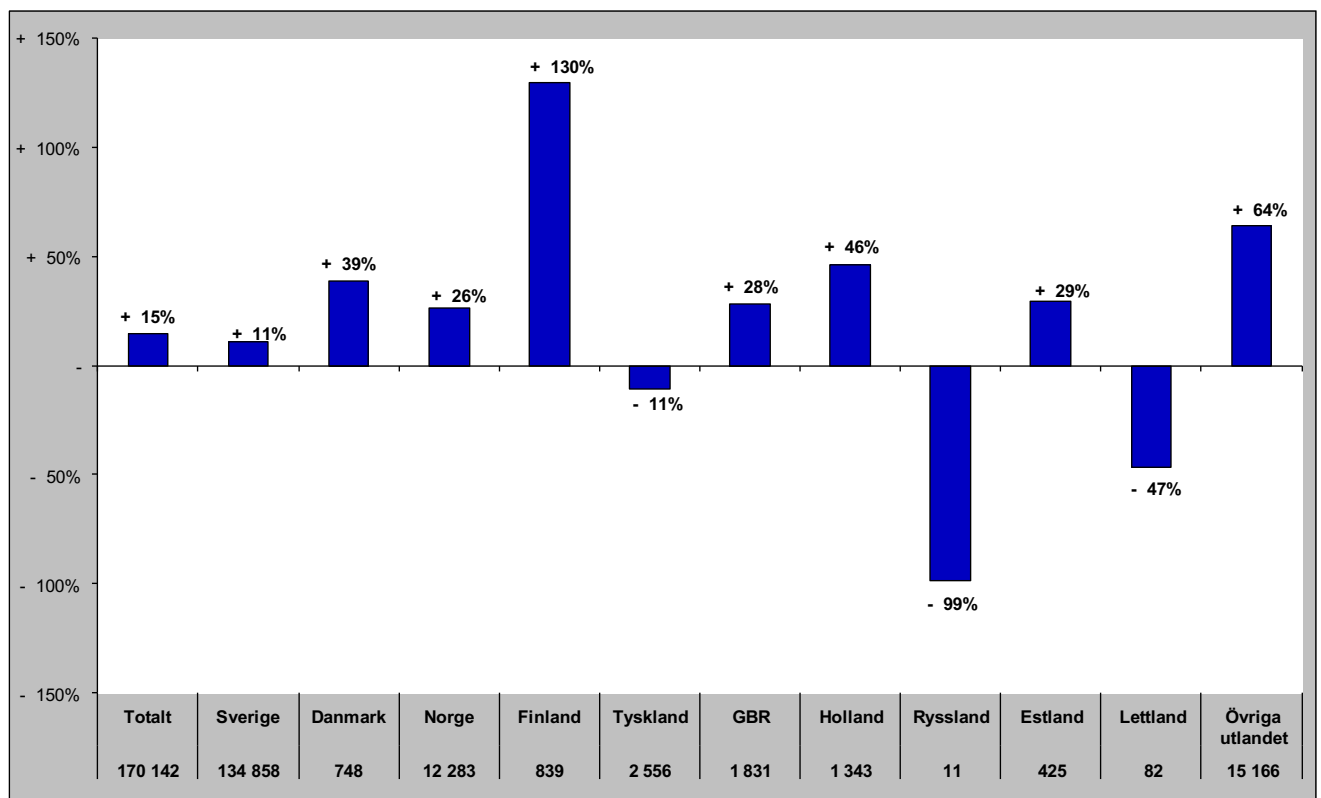

# Gästnätter i Östersunds kommun (HSVC) marknader

## Senaste sommaren (jun-sep)

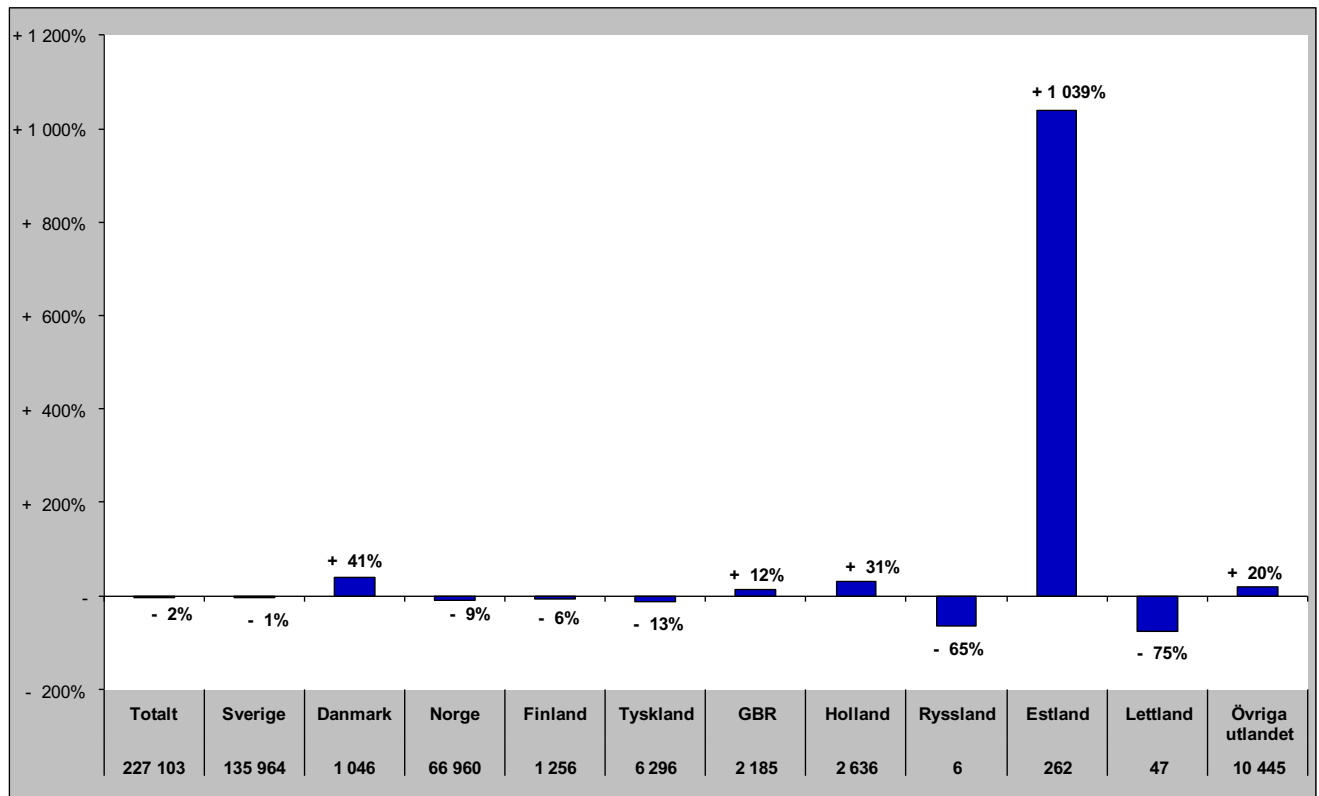

## Senaste barmark (maj-okt)

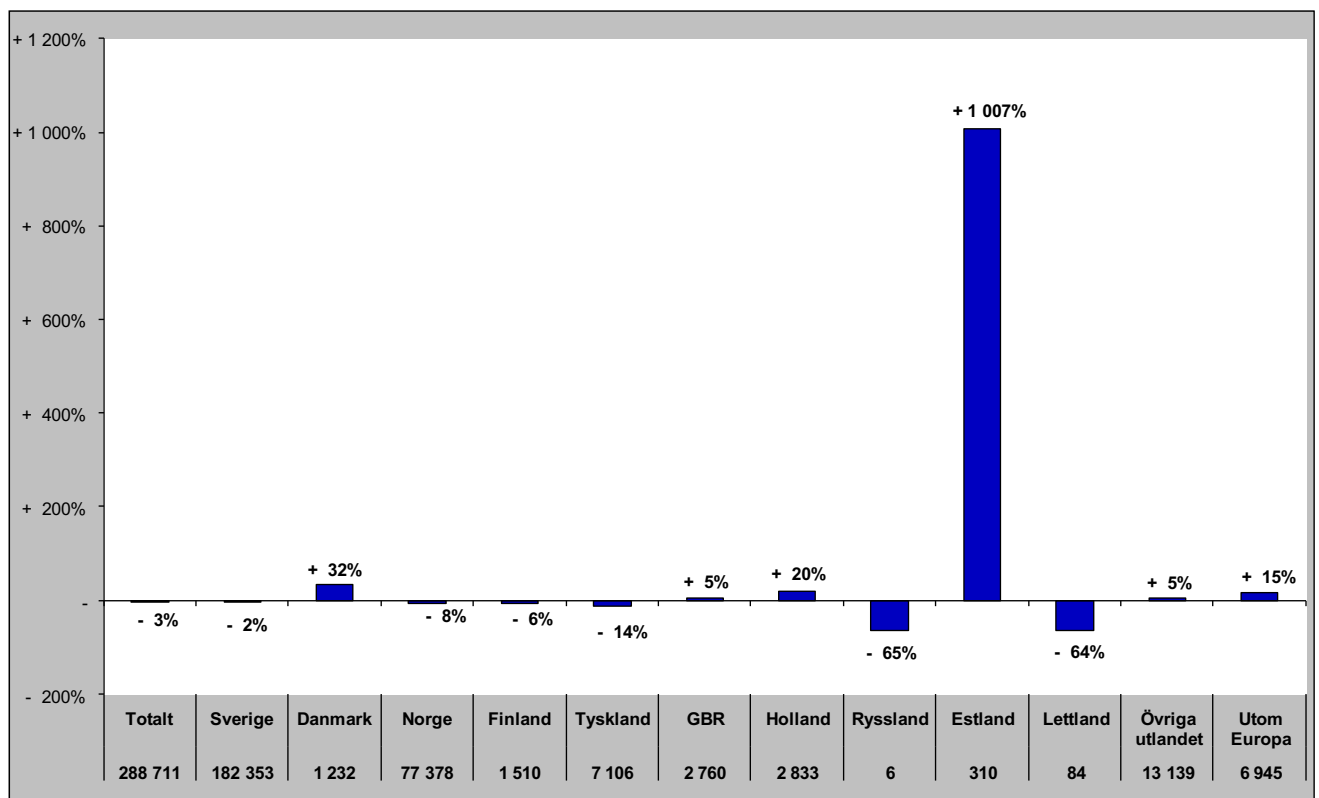

# Gästnätter i Östersunds Kommun (HSVCsol) marknader

Senaste helåret

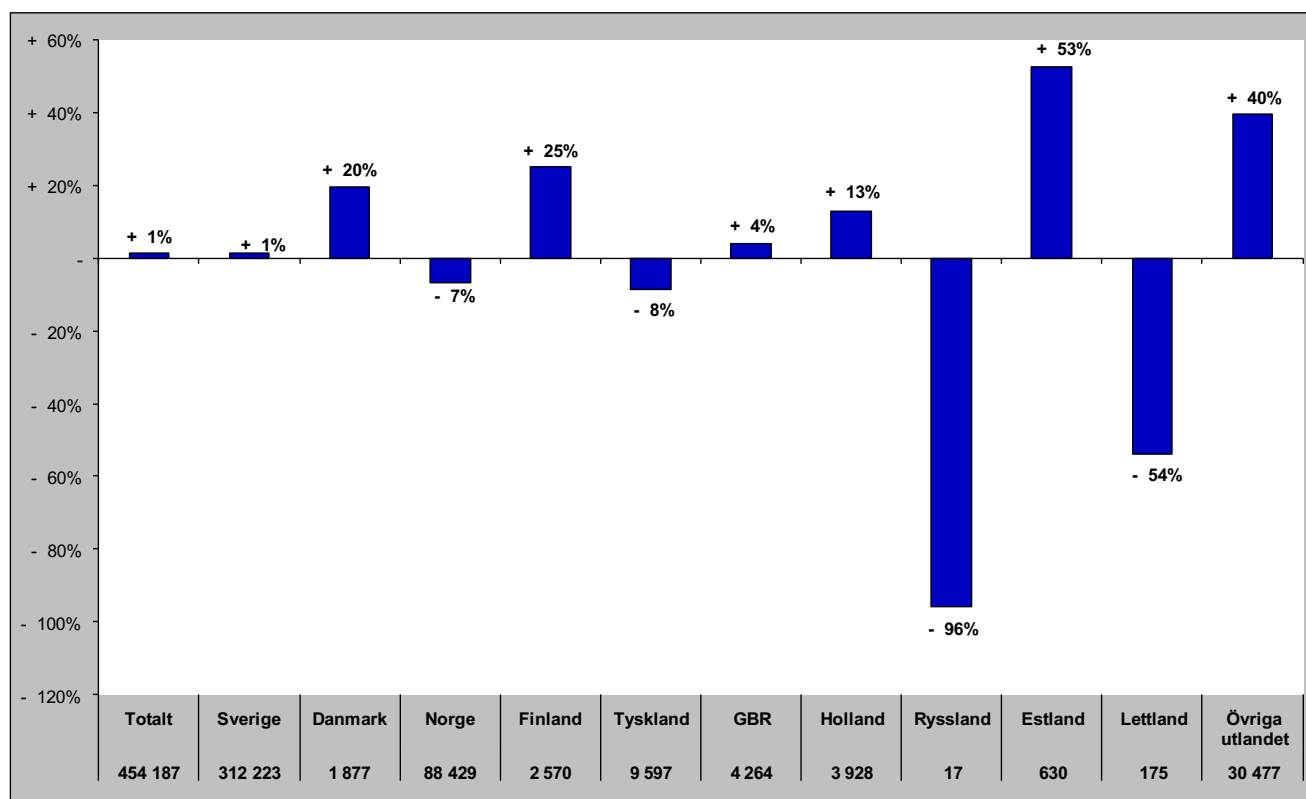

# Gästnätter i Bräcke kommun (HSVC)

## Förändring gästnätter

Totalt antal gästnätter 38 803

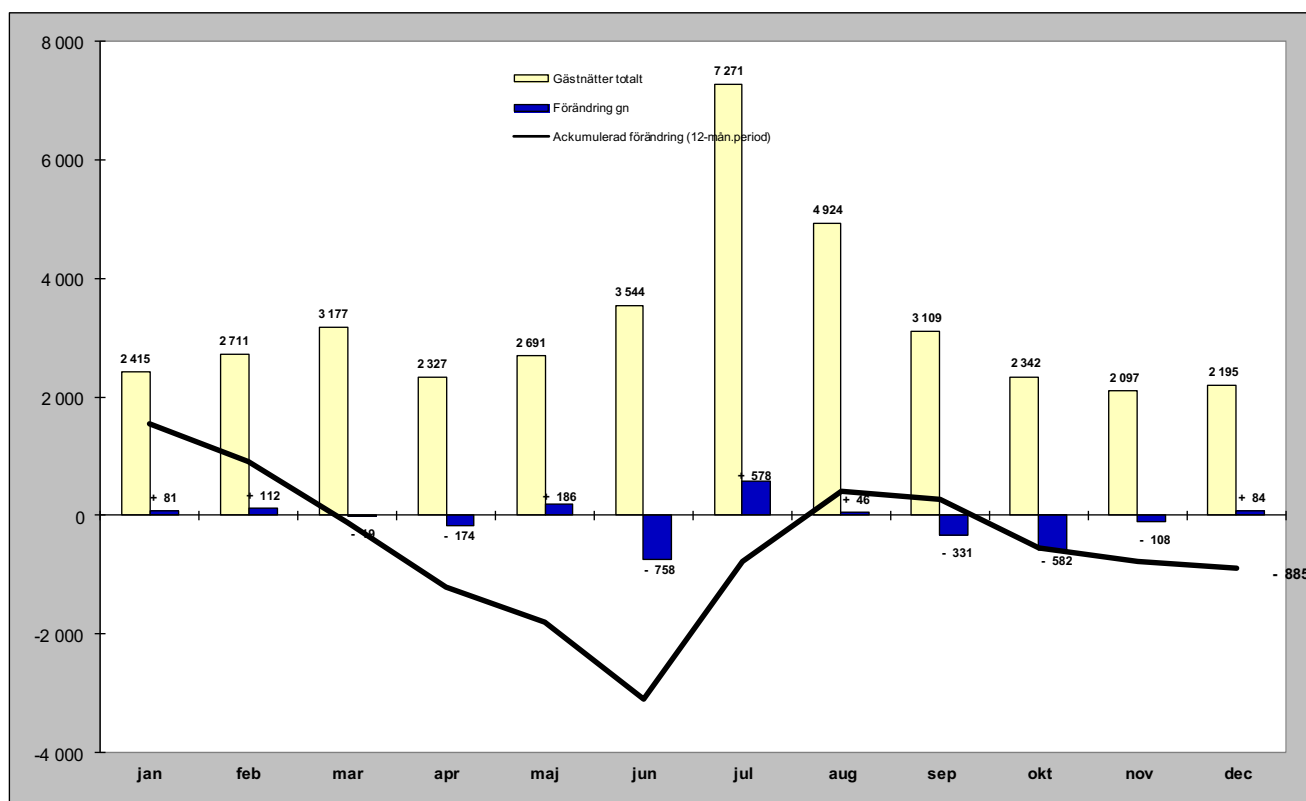

## Relativ förändring

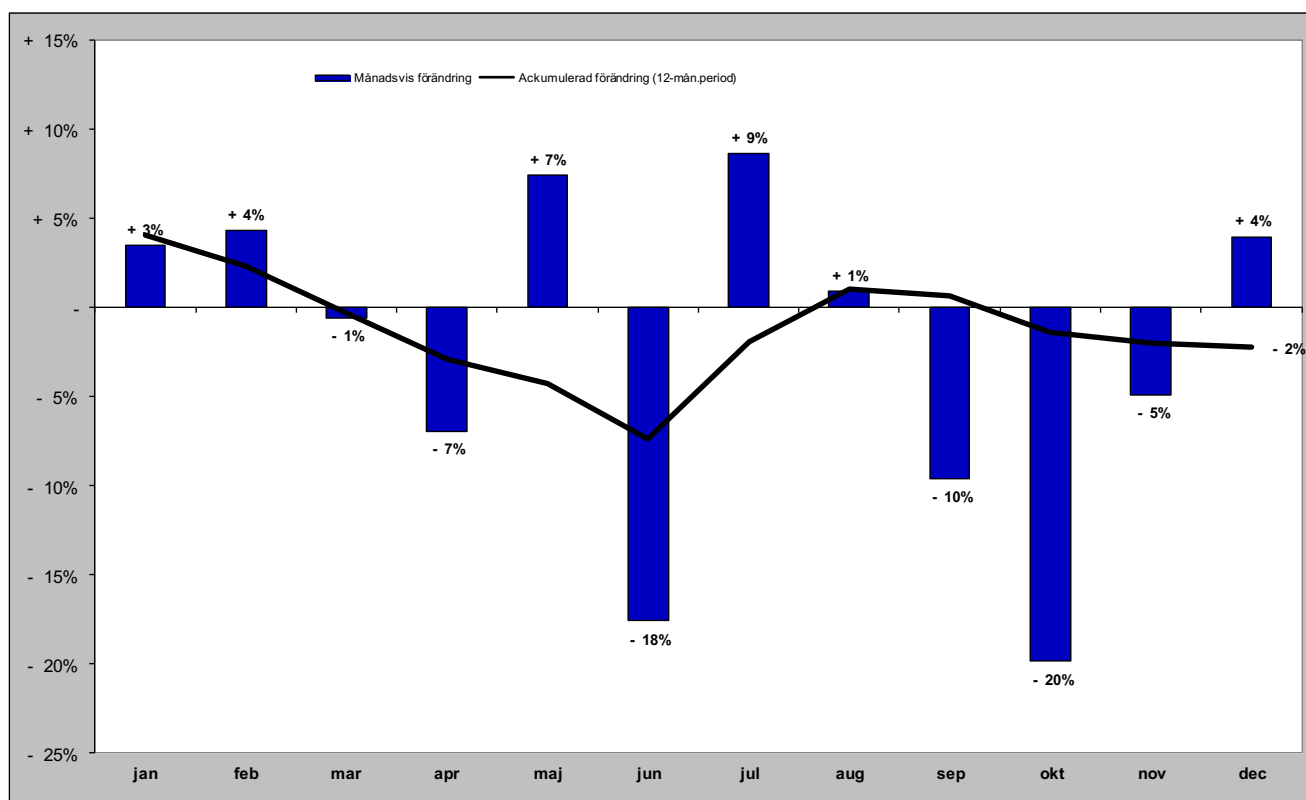

# Gästnätter i Bräcke kommun (HSVC) marknader

## Senaste månaden

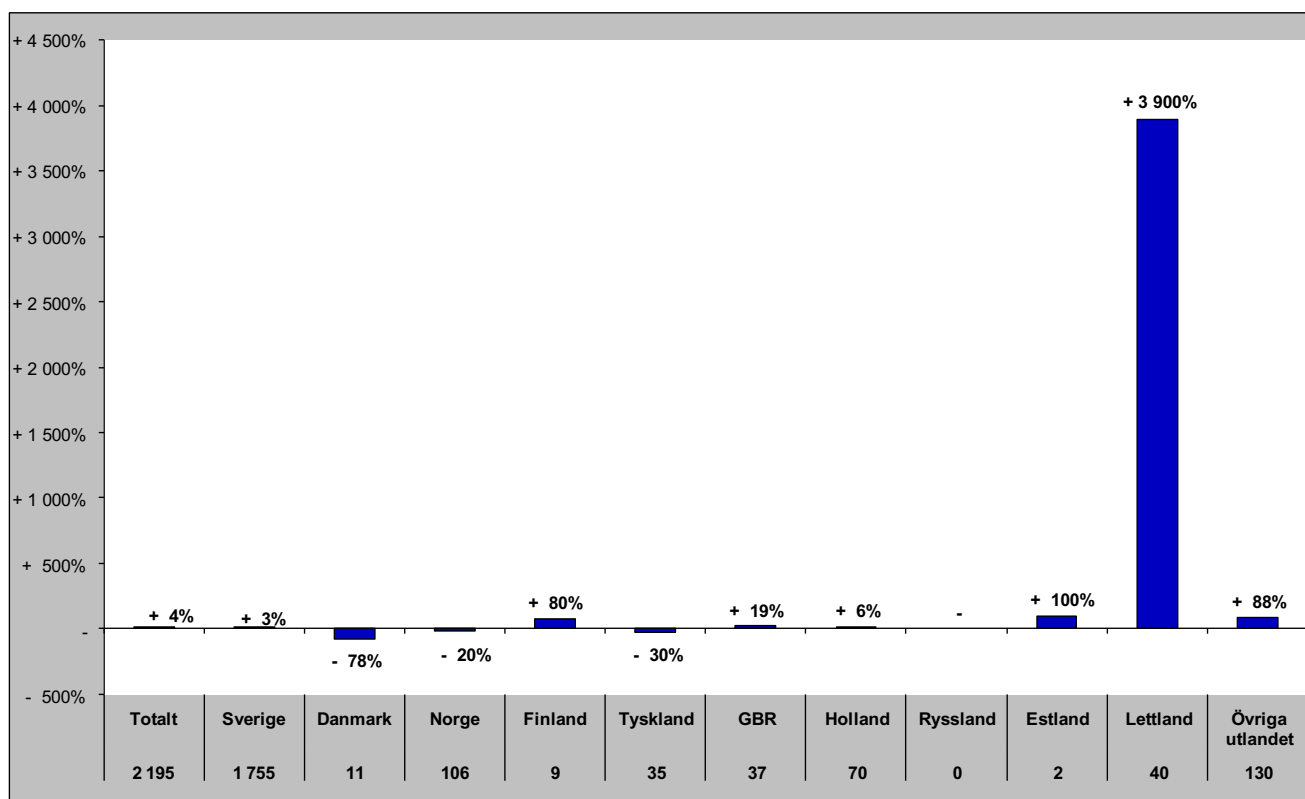

## Senaste vintern (nov-apr)

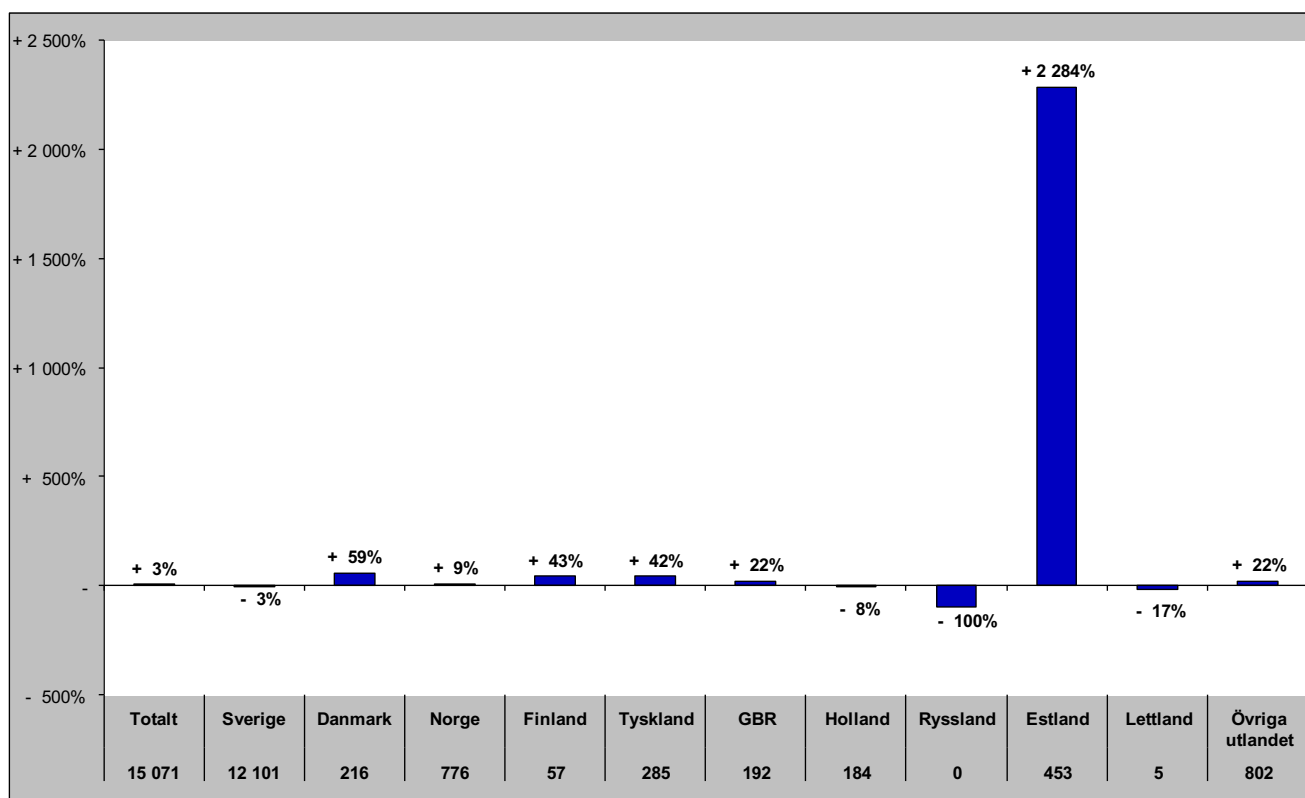



# Gästnätter i Bräcke kommun (HSVC) marknader

## Senaste sommaren (jun-sep)

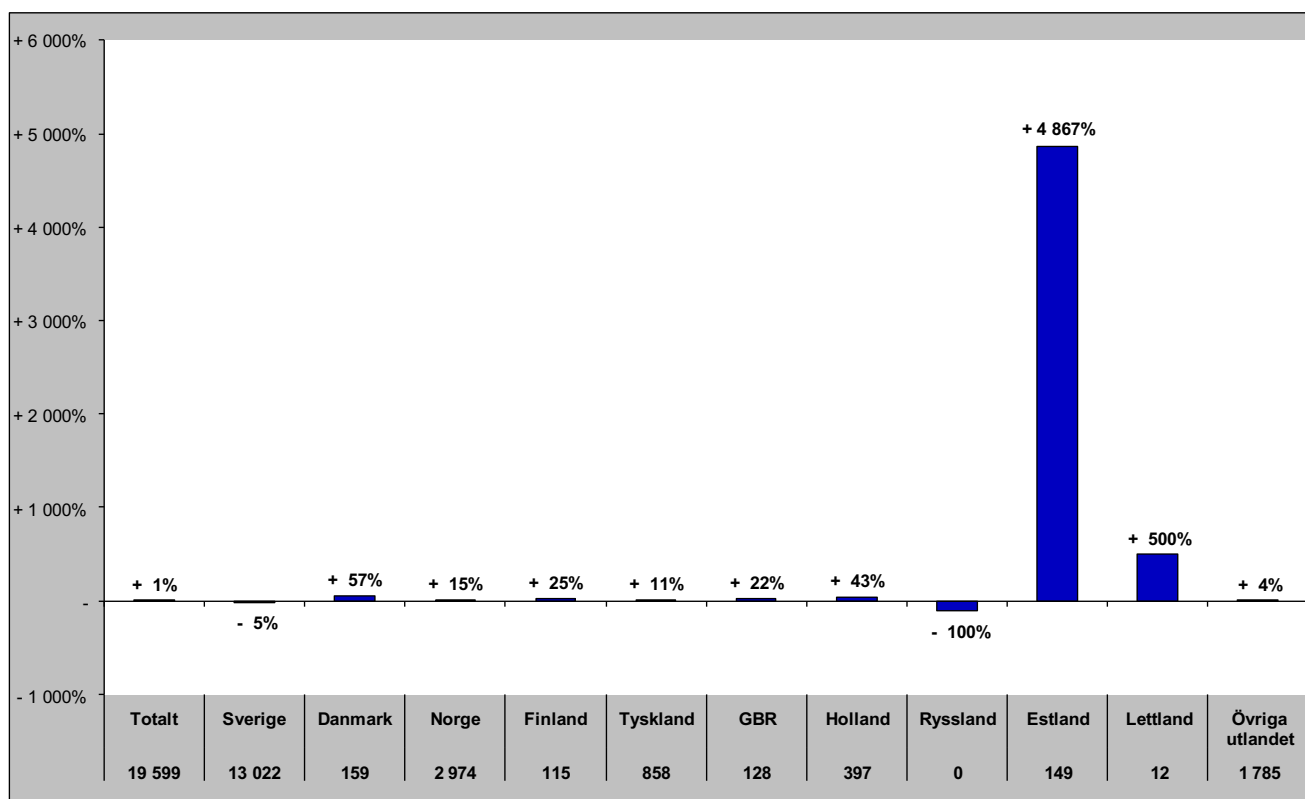

## Senaste barmark (maj-okt)

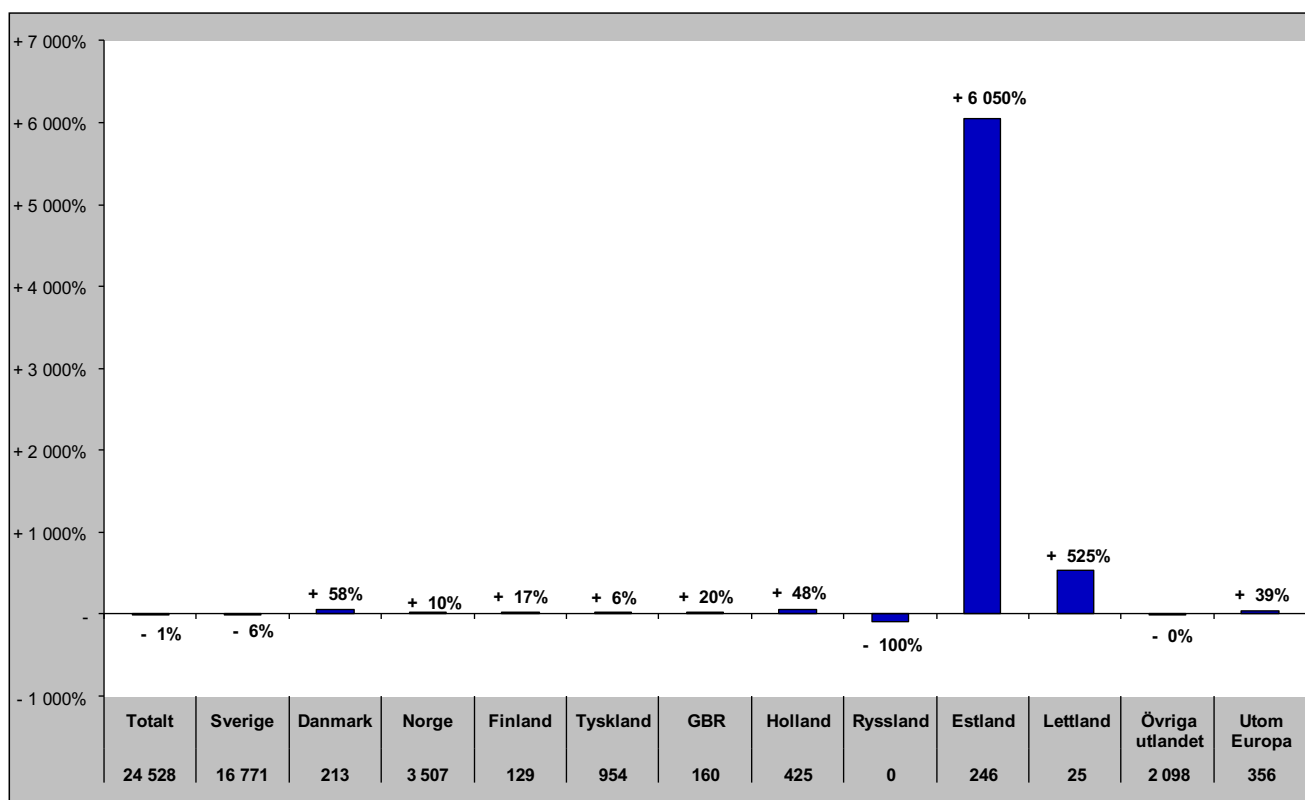

# Gästnätter i Bräcke Kommun (HSVCsol) marknader

Senaste helåret

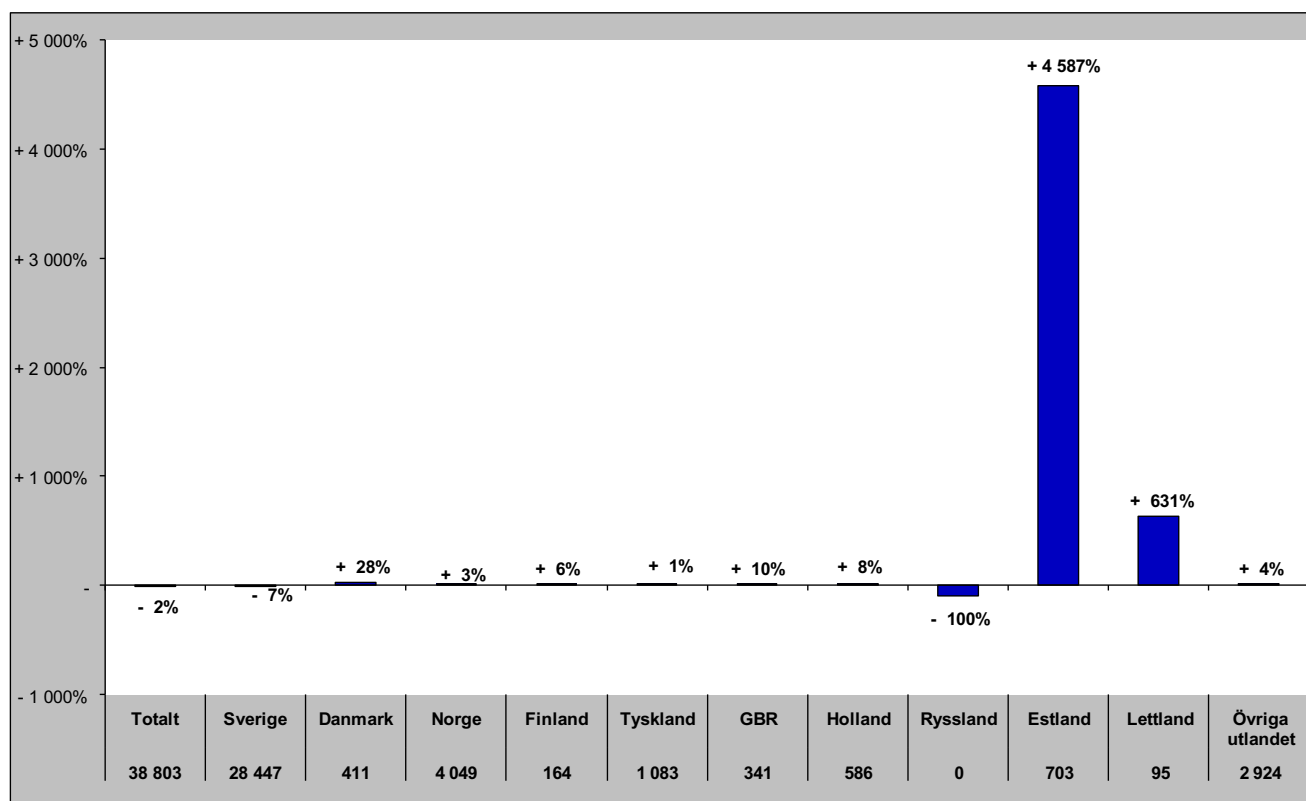

# Gästnätter i Ragunda kommun (HSVC)

Förändring gästnätter

Totalt antal gästnätter 25 709

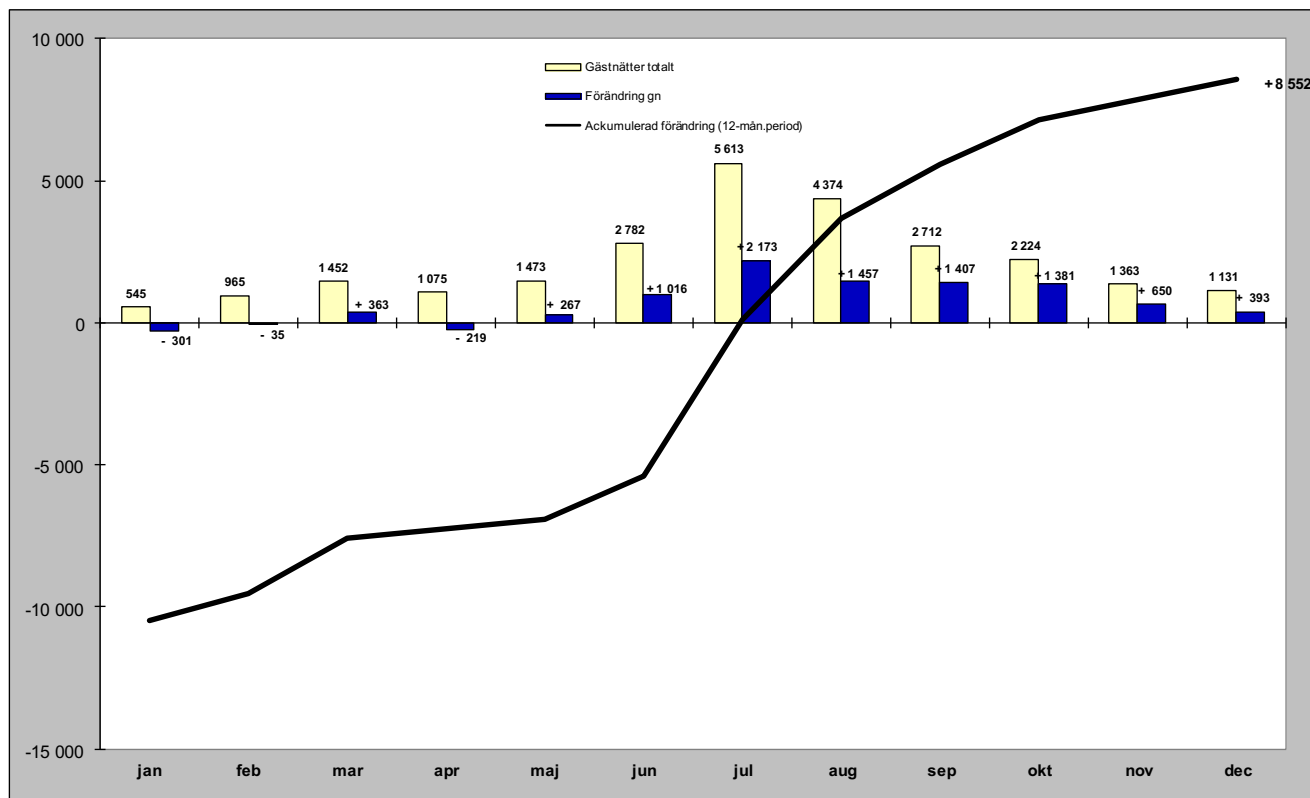

Relativ förändring

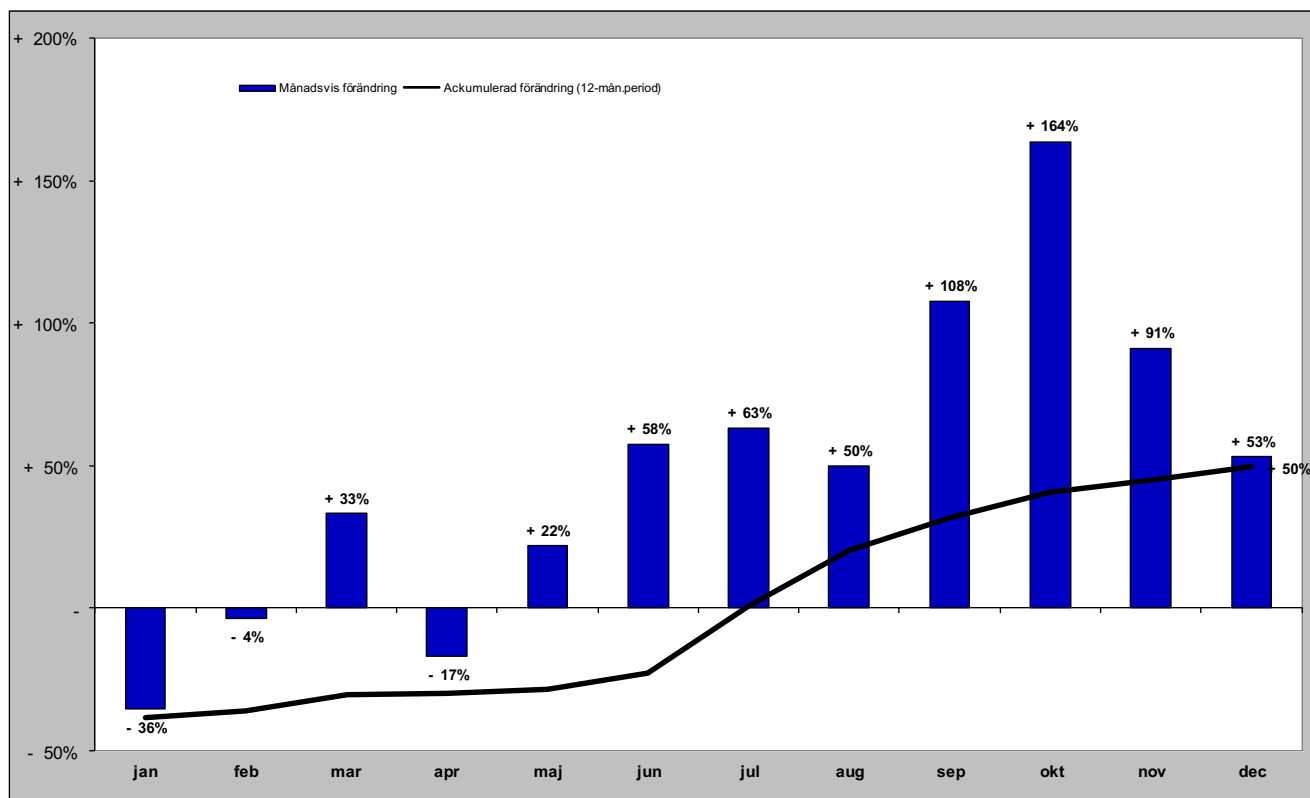

# Gästnätter i Ragunda kommun (HSVC) marknader

## Senaste månaden

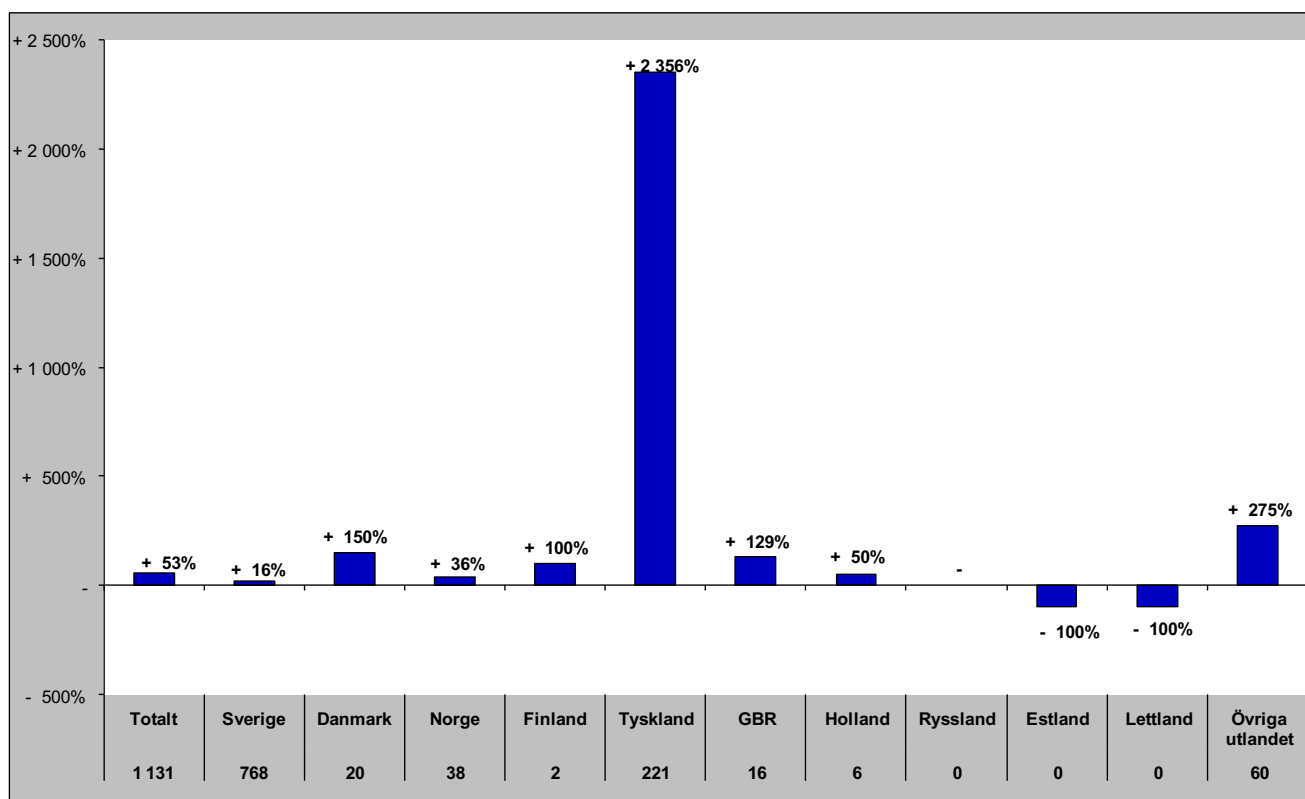

## Senaste vintern (nov-apr)

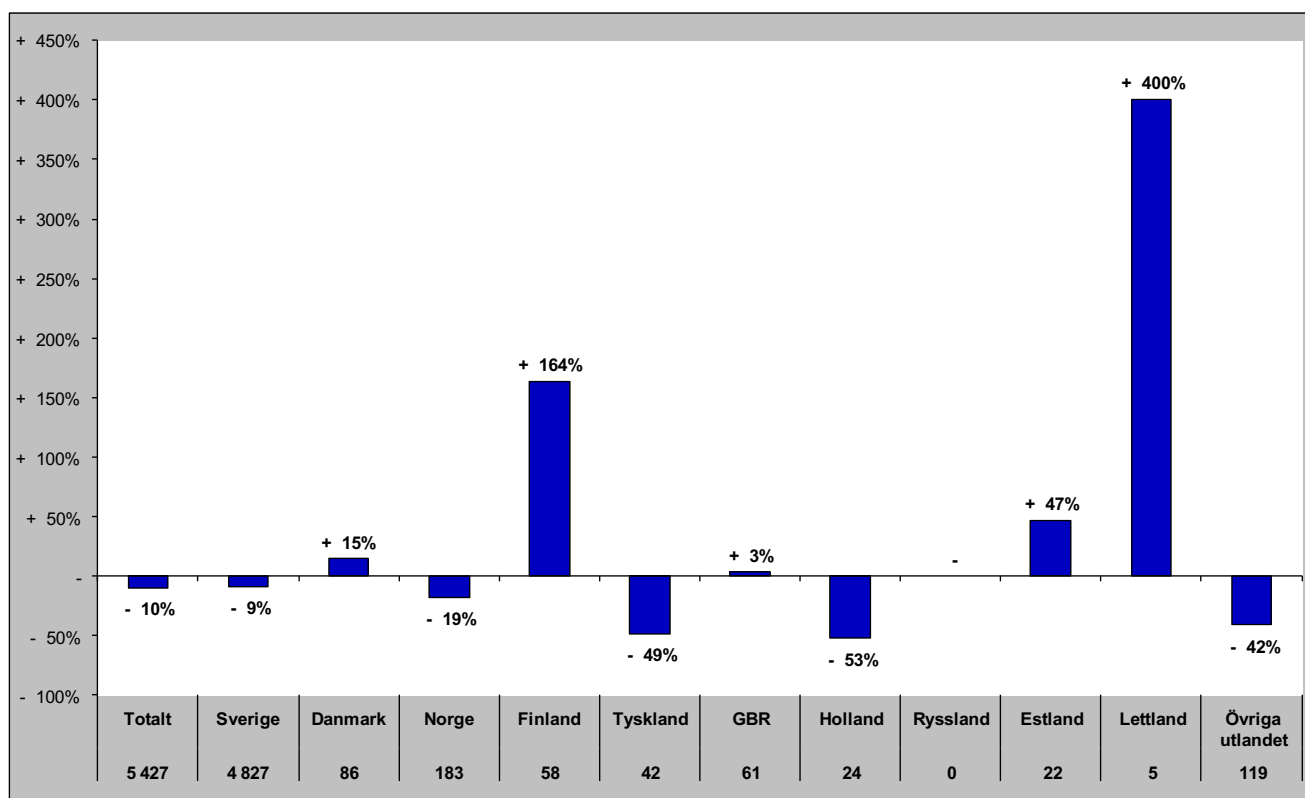

# Gästnätter i Ragunda kommun (HSVC) marknader

## Senaste sommaren (jun-sep)

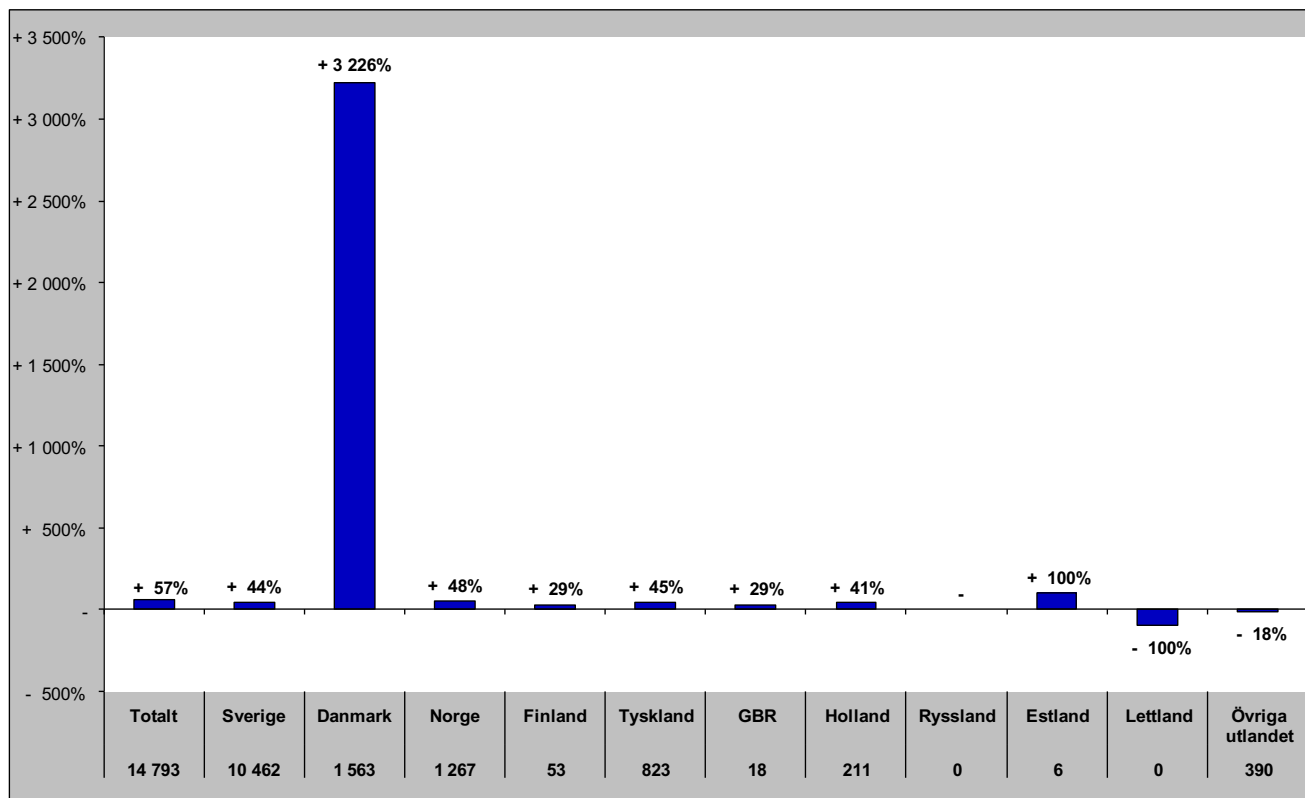

## Senaste barmark (maj-okt)

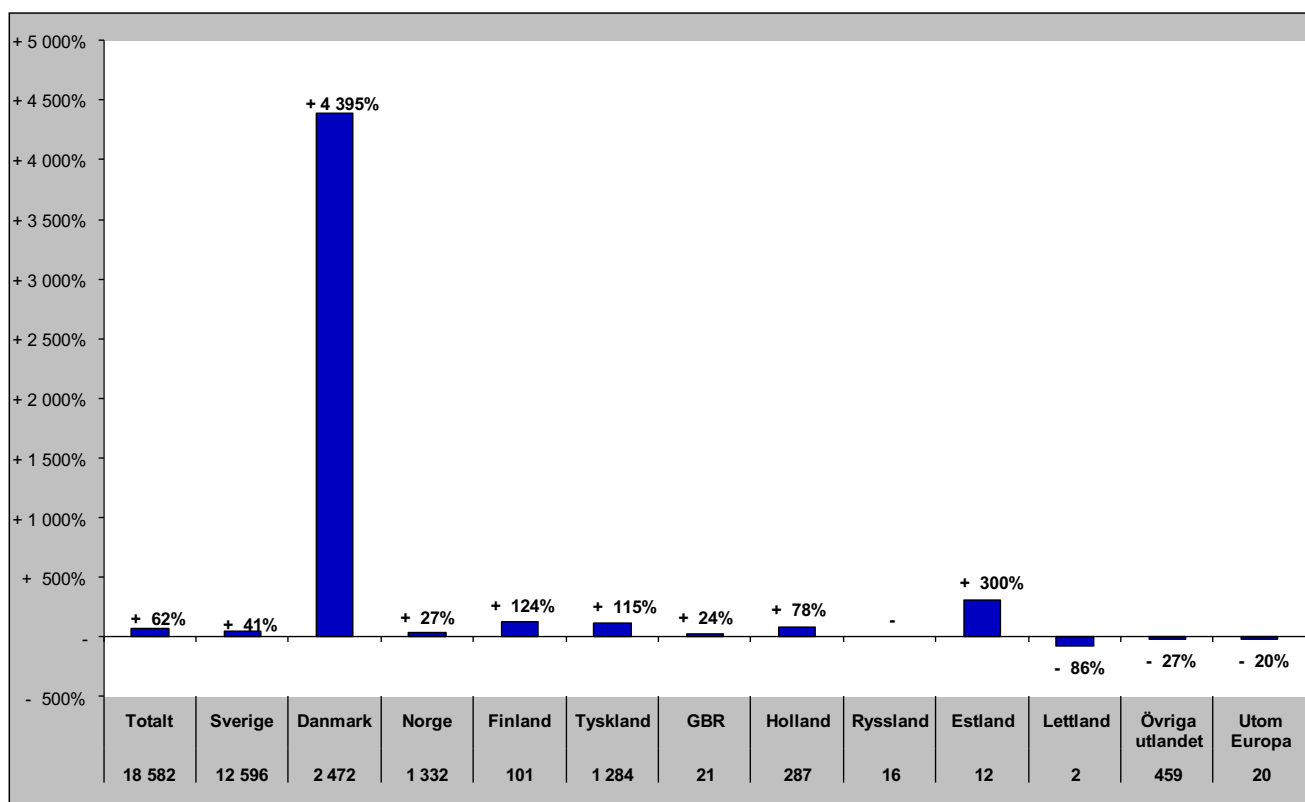

# Gästnätter i Ragunda Kommun (HSVCsol) marknader

Senaste helåret

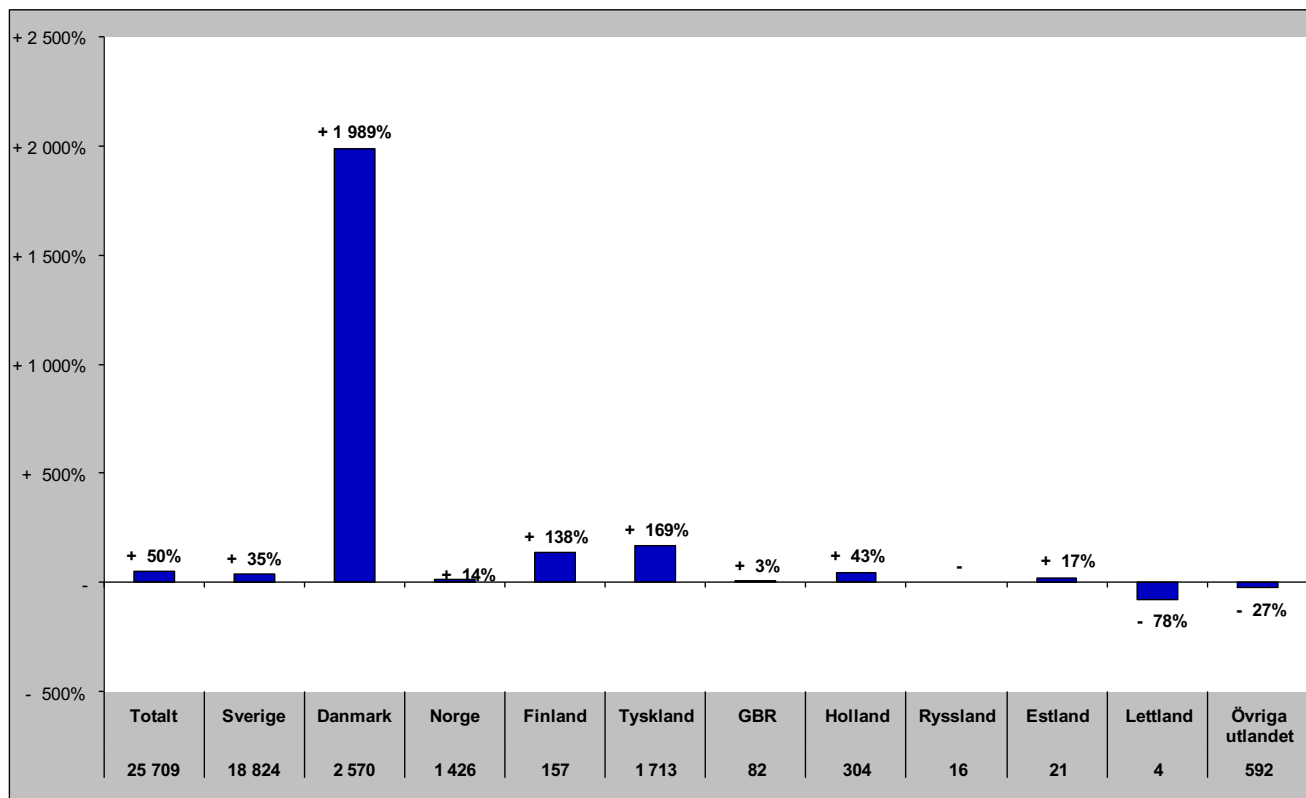

Totalt	Sverige	Danmark	Norge	Finland	Tyskland	GBR	Holland	Ryssland	Estland	Lettland	Övriga utlandet
25 709	18 824	2 570	1 426	157	1 713	82	304	16	21	4	592

# Gästnätter i Strömsunds Kommun (HSVC)

Förändring gästnätter

Totalt antal gästnätter 104 479

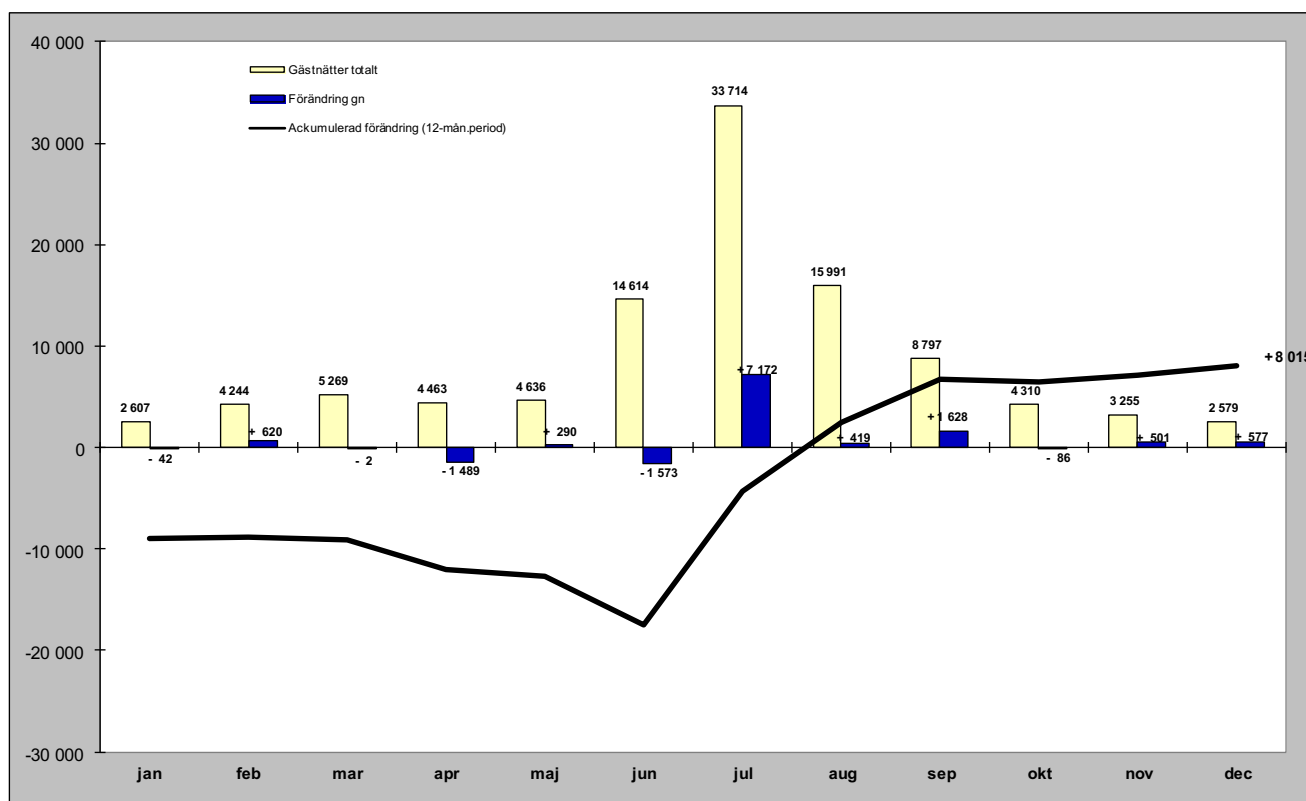

Relativ förändring

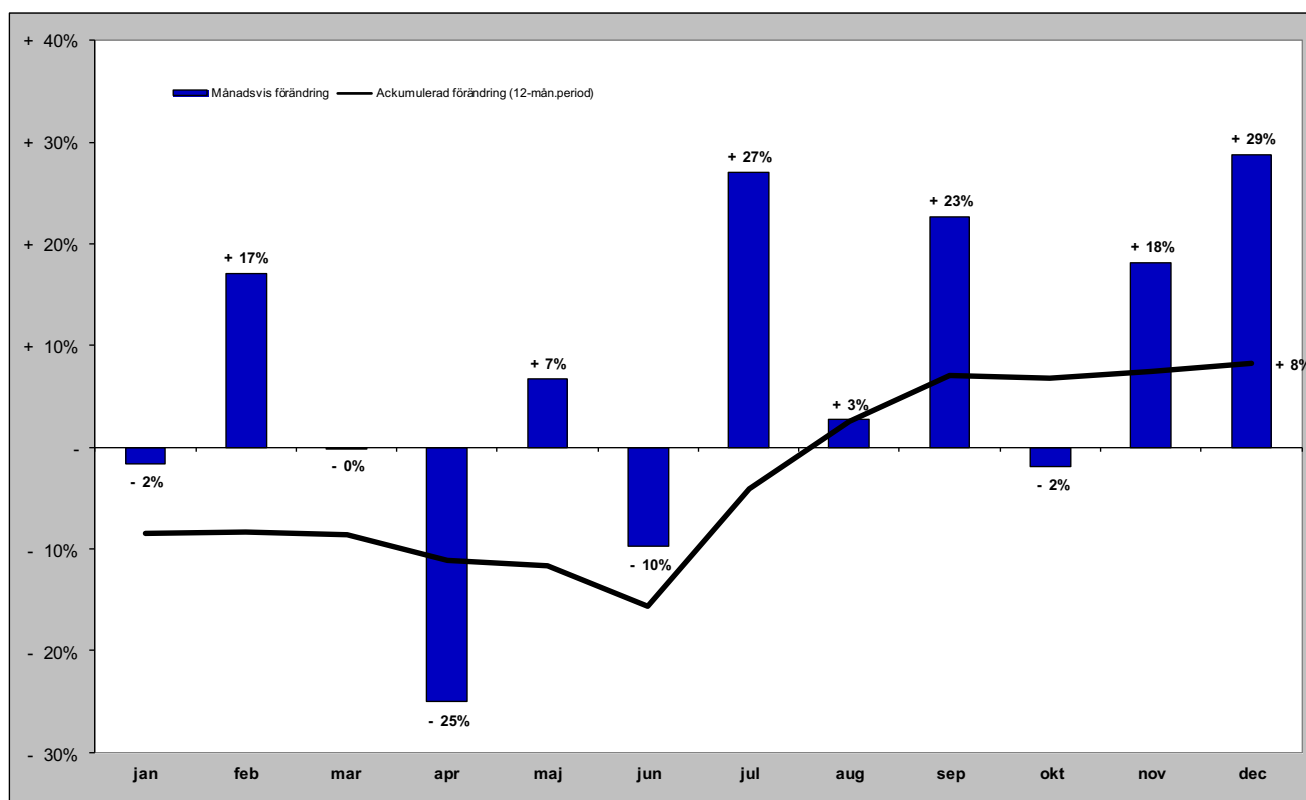

# Gästnätter i Strömsunds kommun (HSVC) marknader

## Senaste månaden

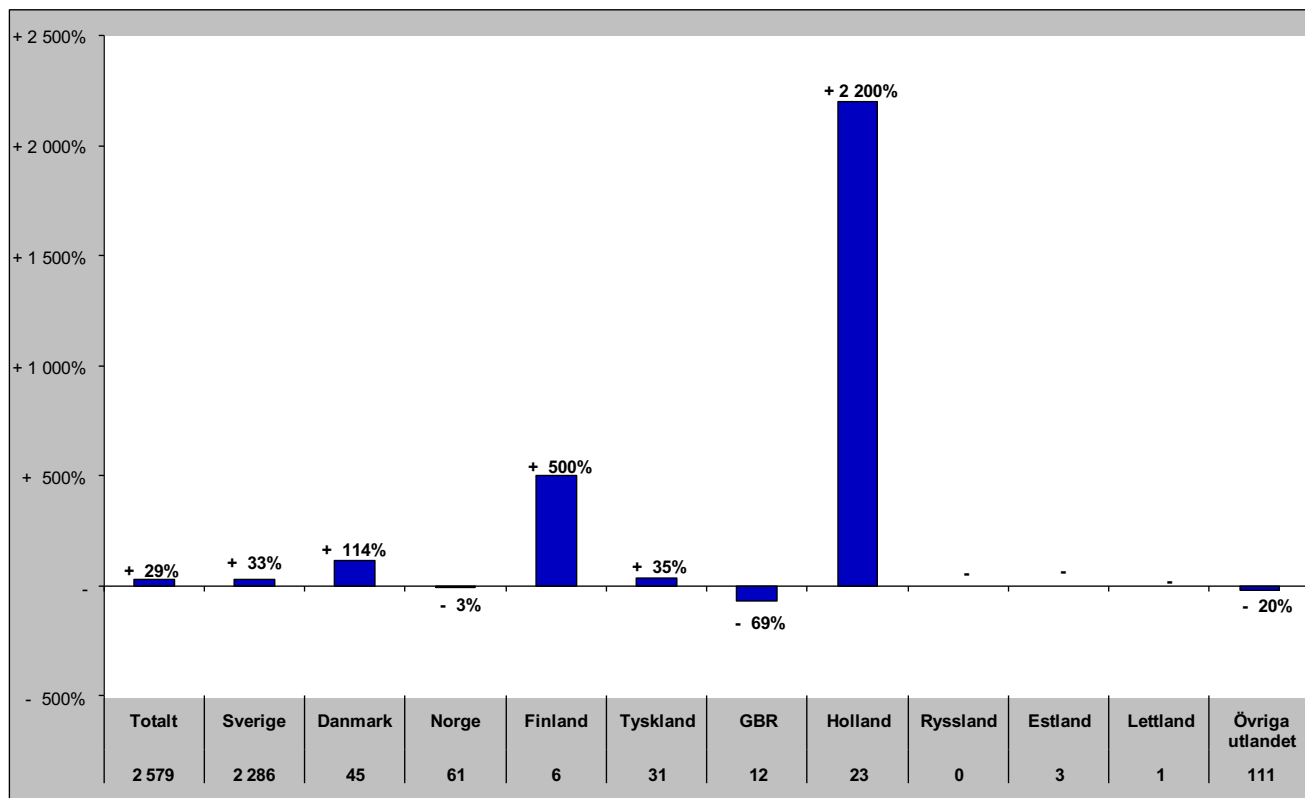

## Senaste vintern (nov-apr)

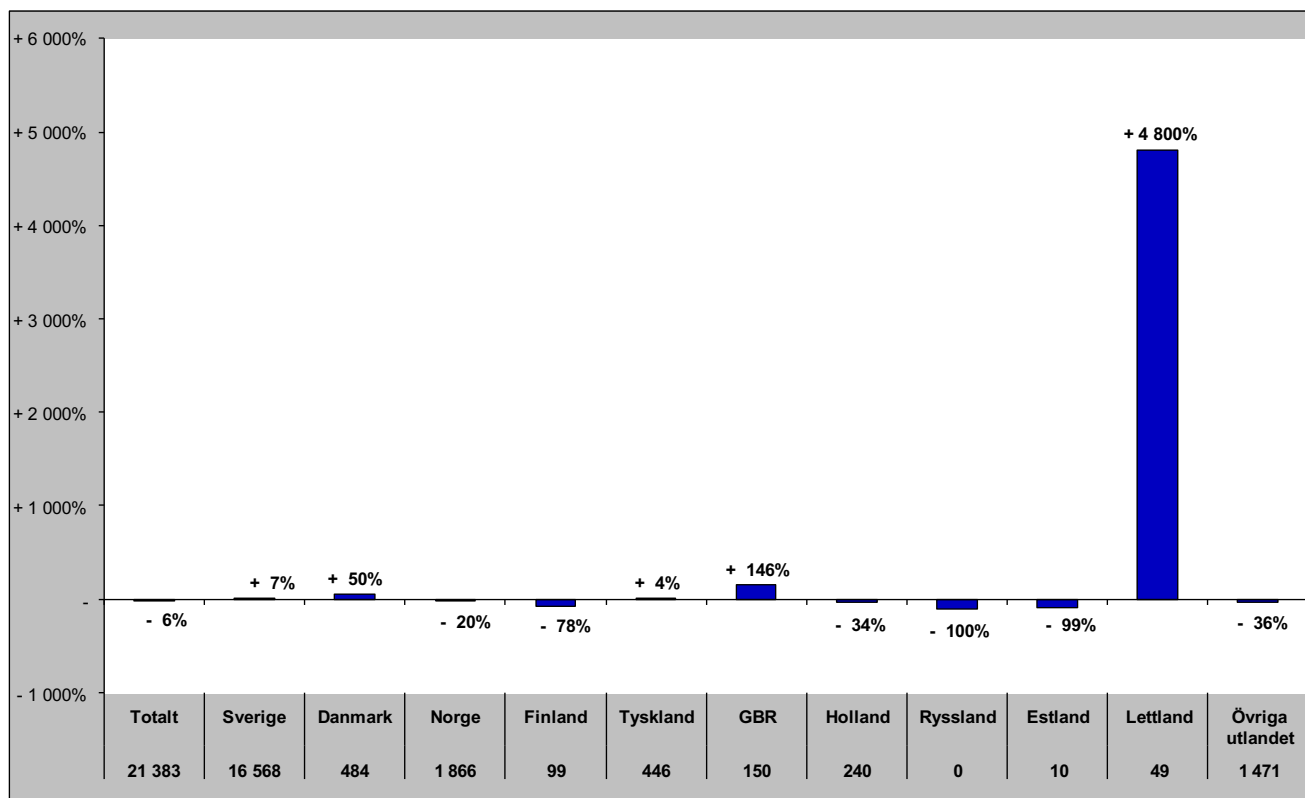



# Gästnätter i Strömsunds kommun (HSVC) marknader

## Senaste sommaren (jun-sep)

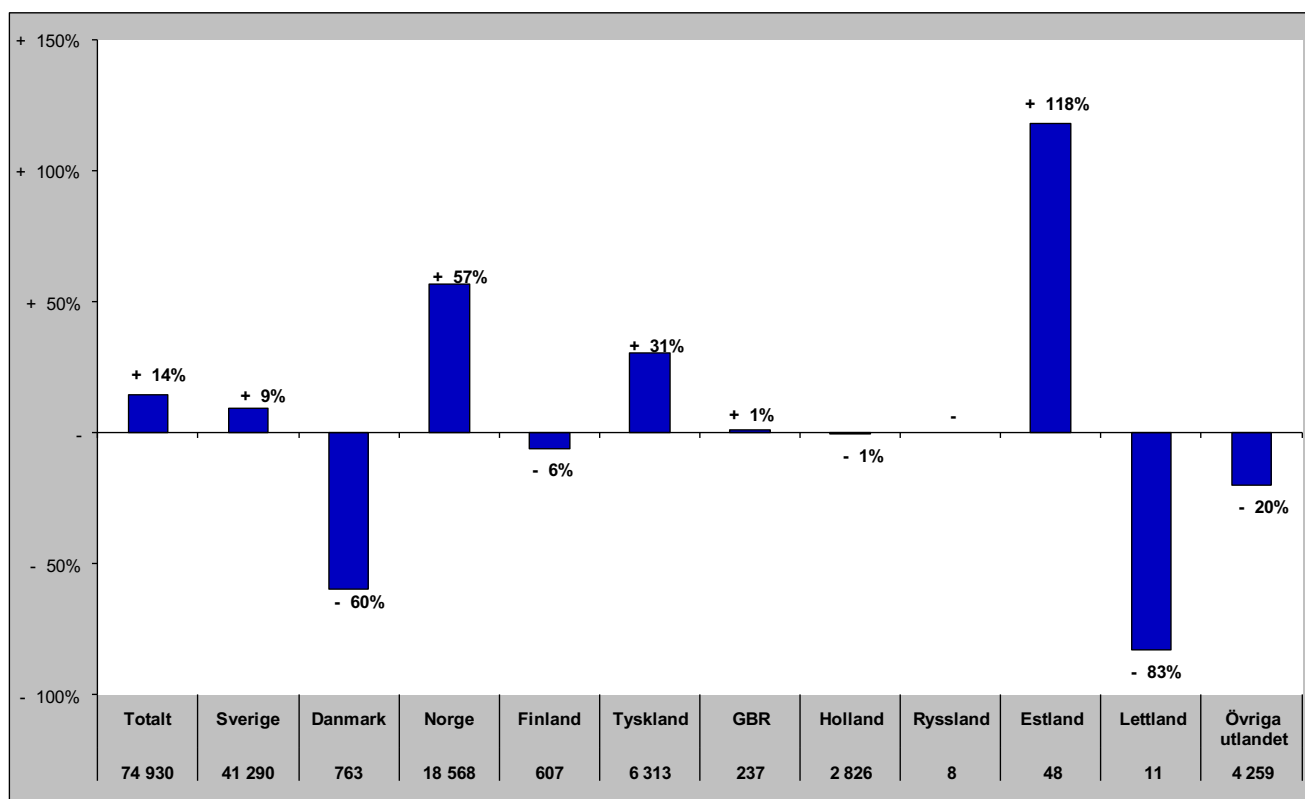

## Senaste barmark (maj-okt)

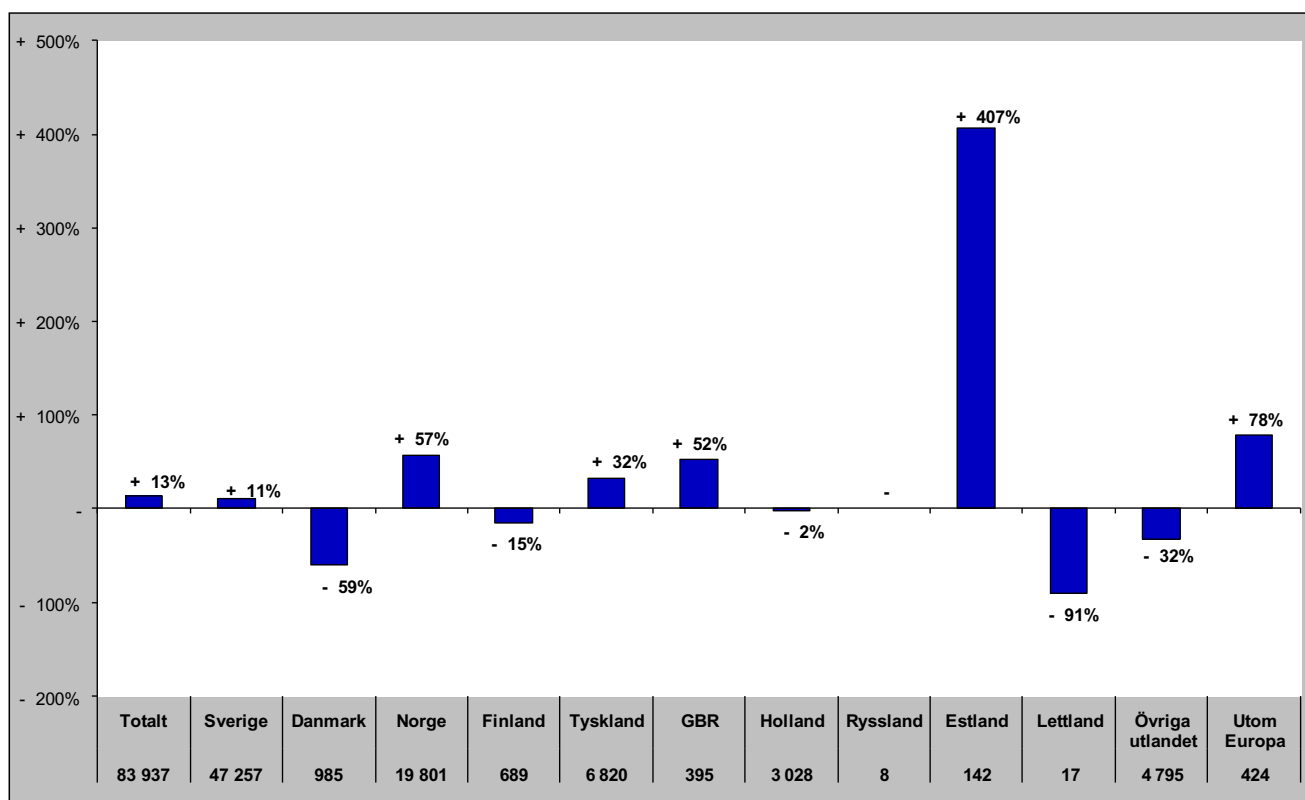

# Gästnätter i Strömsunds Kommun (HSVCsol) marknader

Senaste helåret

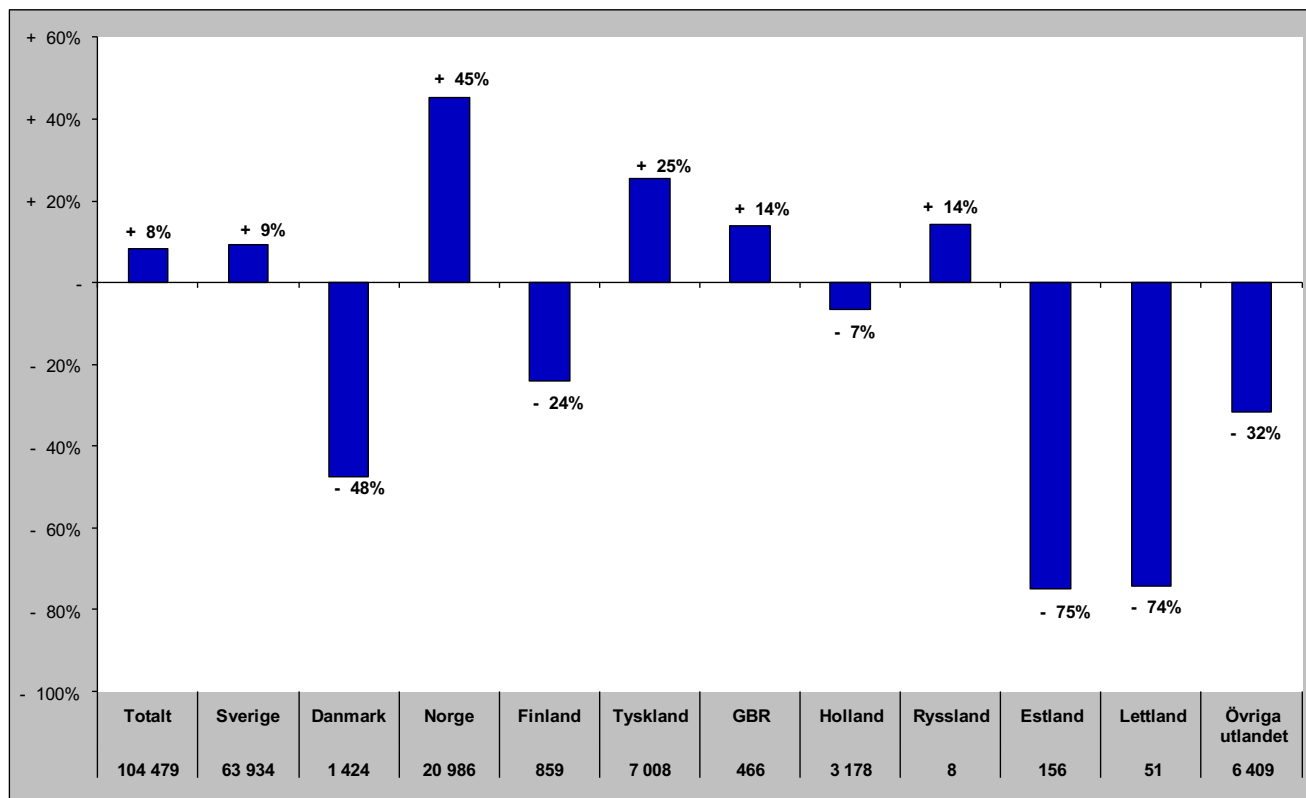

## GÄSTNÄTTER FÖRDELAT PER DESTINATION

# Gästnätter i Bydalsfjällen (HSVC)

## Förändring gästnätter

Totalt antal gästnätter 62 664

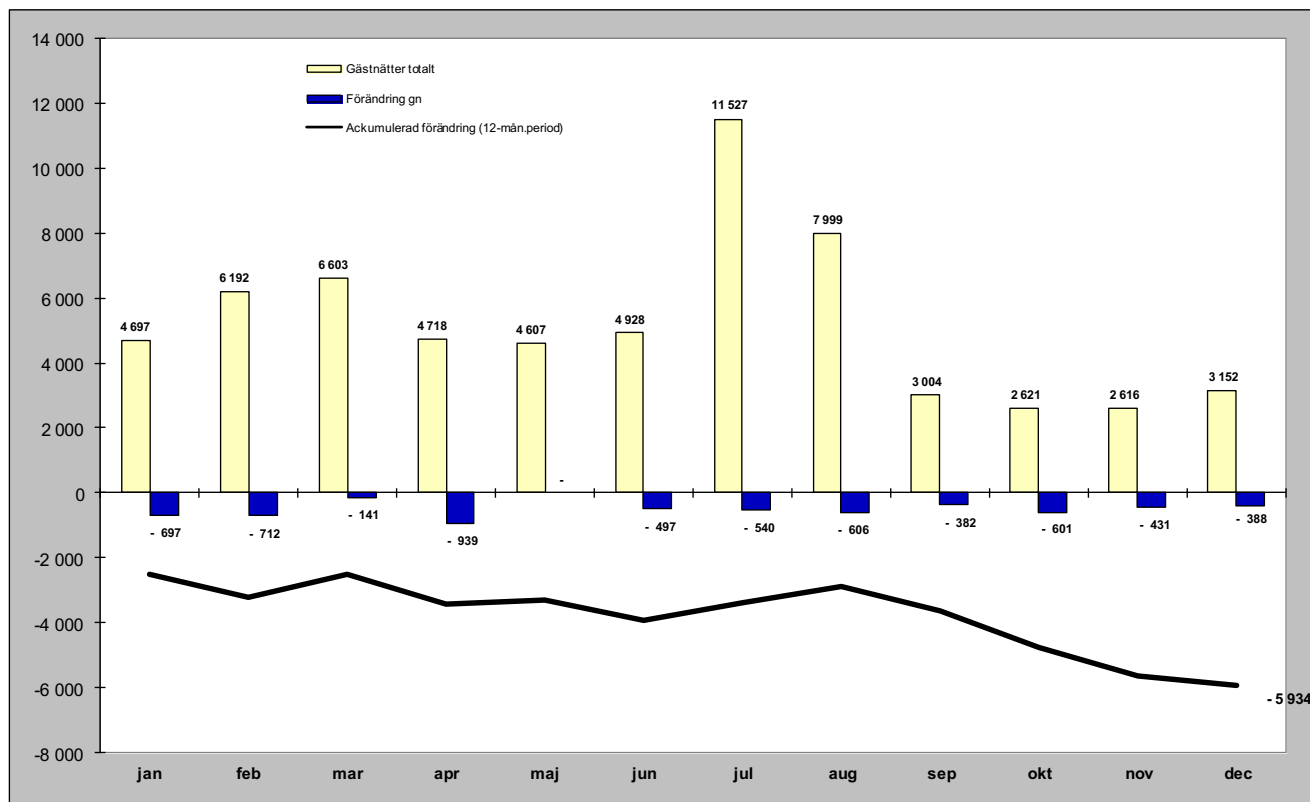

## Relativ förändring

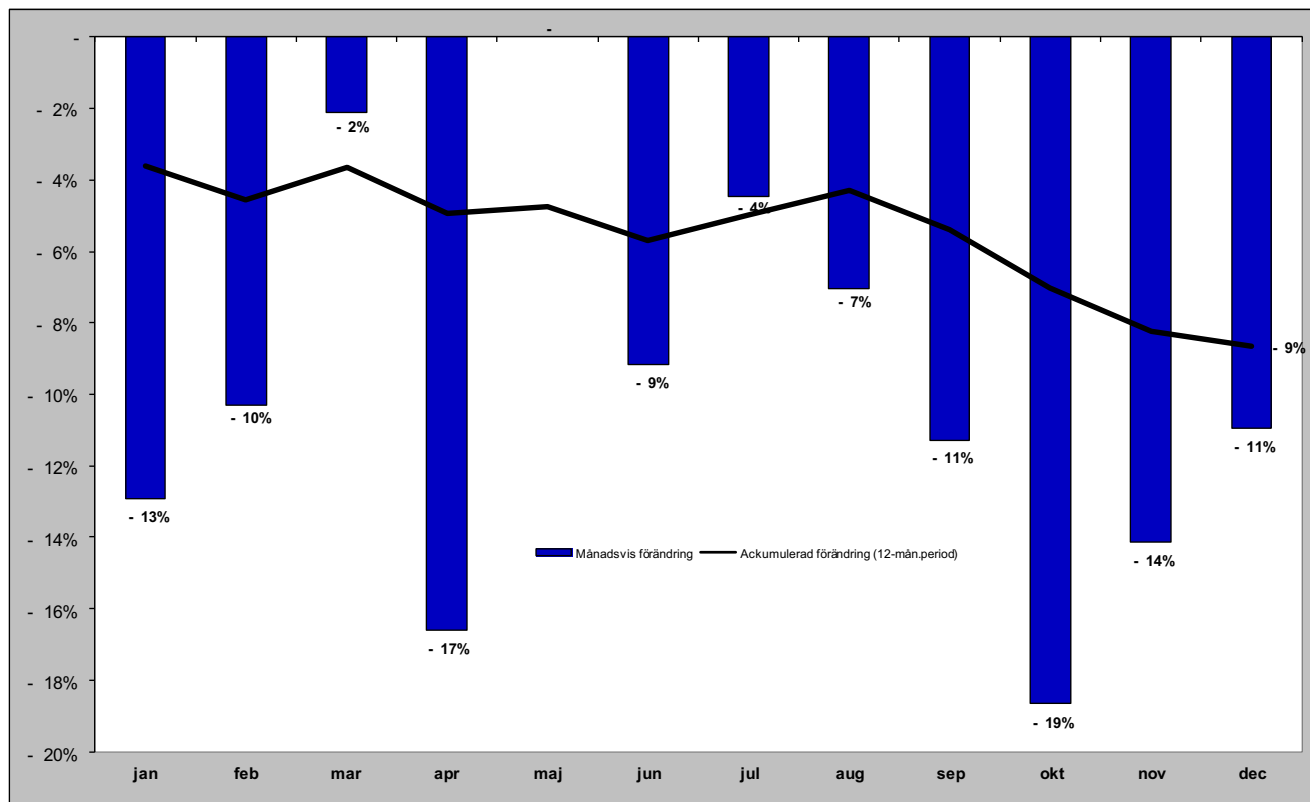

# Gästnätter i Bydalsfjällen (HSVC) marknader

## Senaste månaden

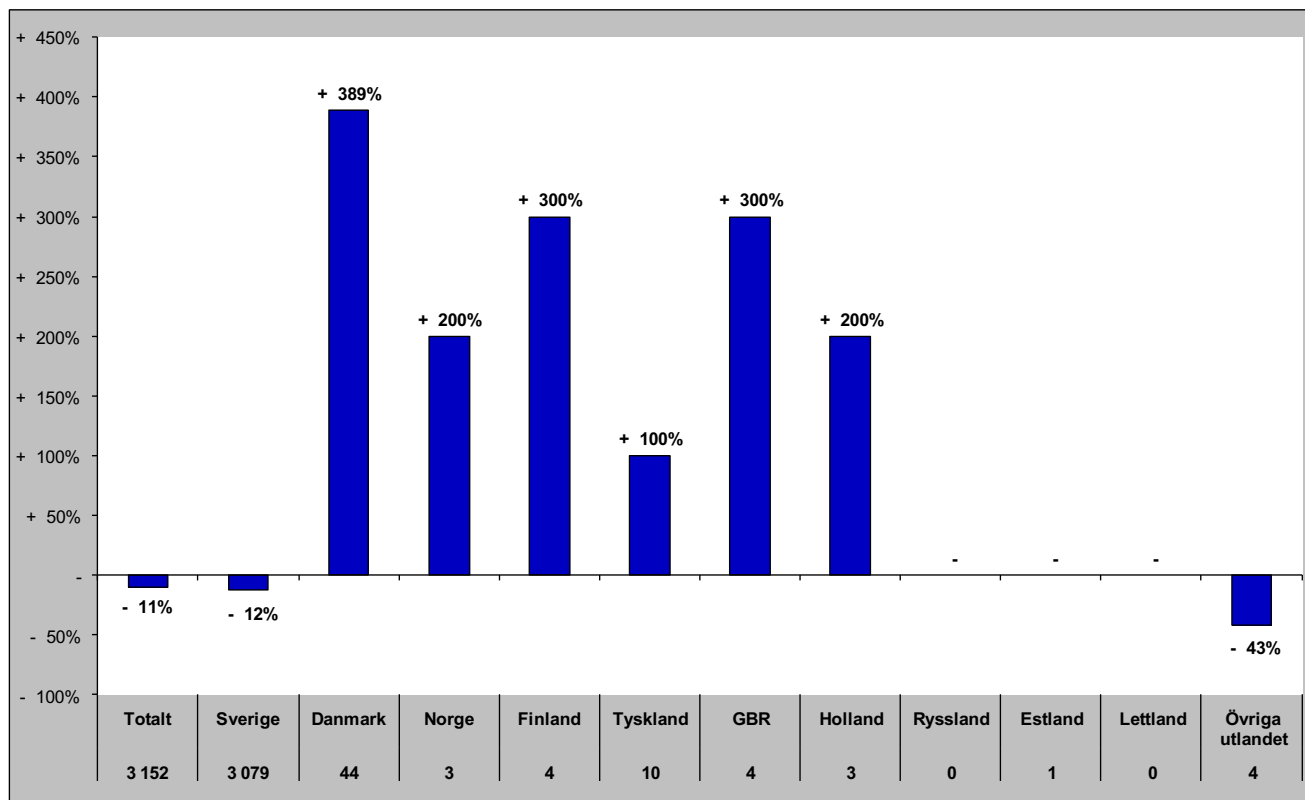

## Senaste vintern (nov-apr)

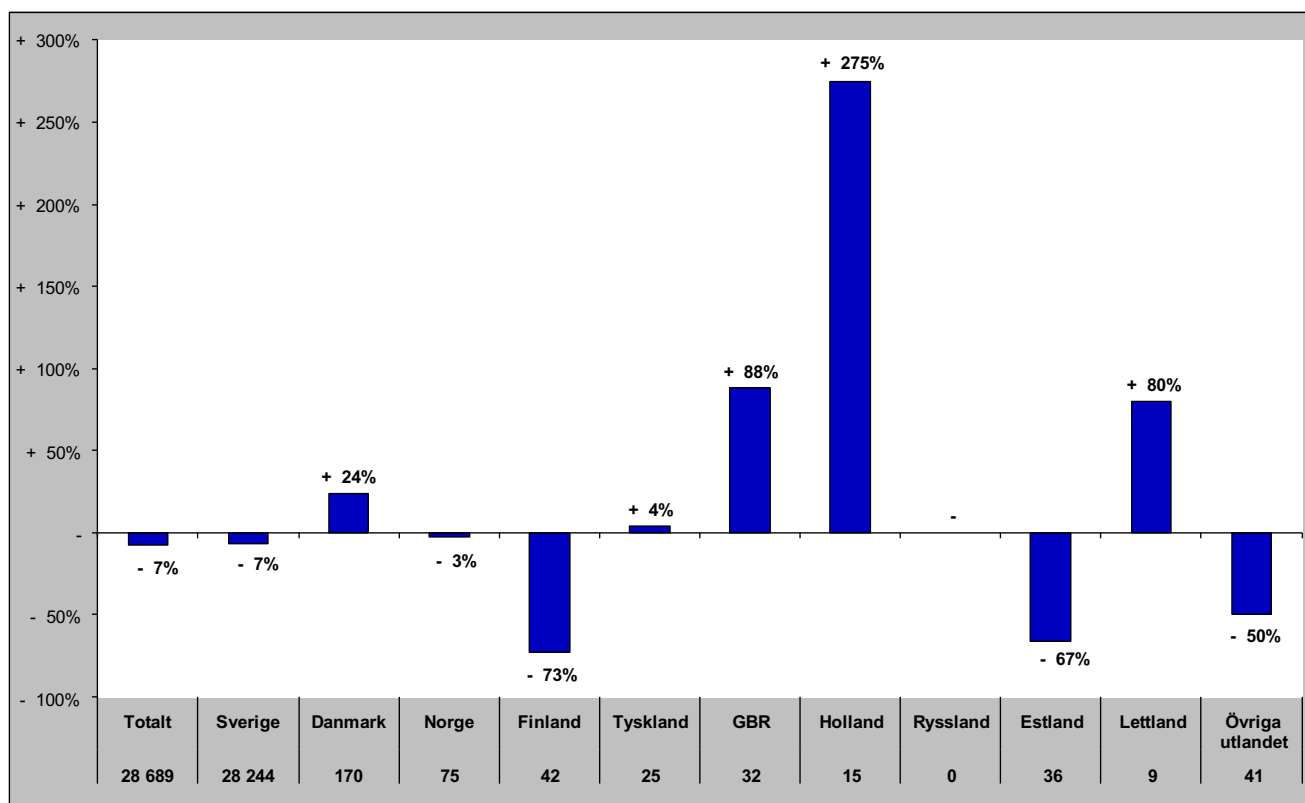

# Gästnätter i Bydalsfjällen (HSVC) marknader

## Senaste sommaren (jun-sep)

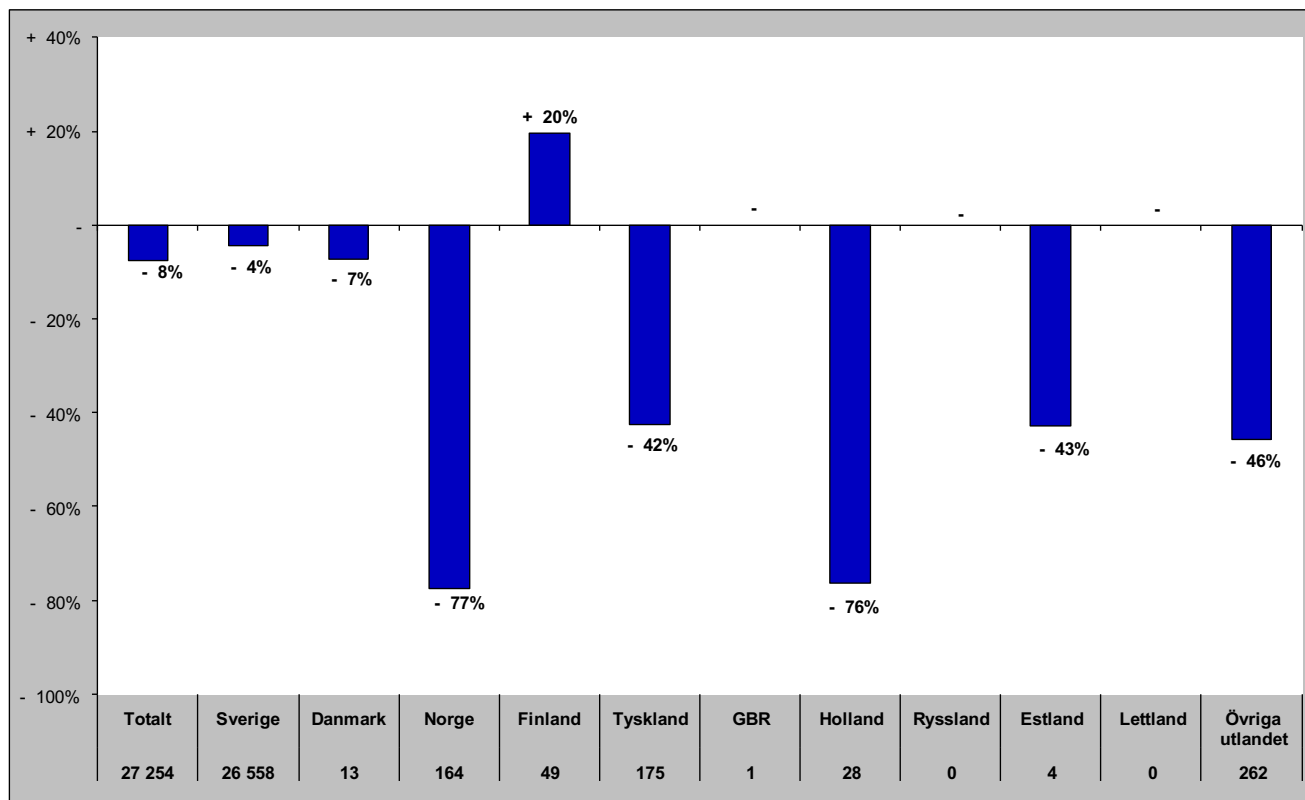

## Senaste barmark (maj-okt)

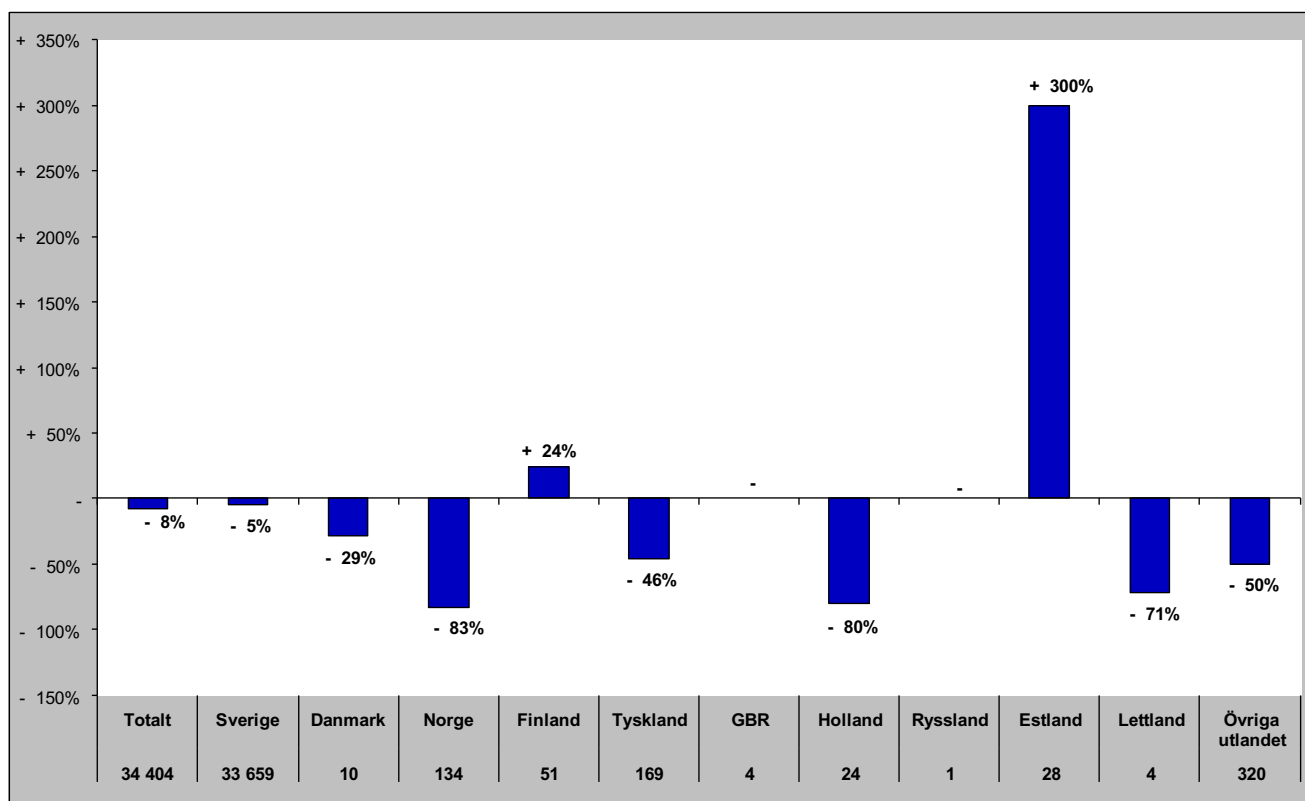

# Gästrätter i Bydalsfjällen (HSVCsol) marknader

Senaste helåret

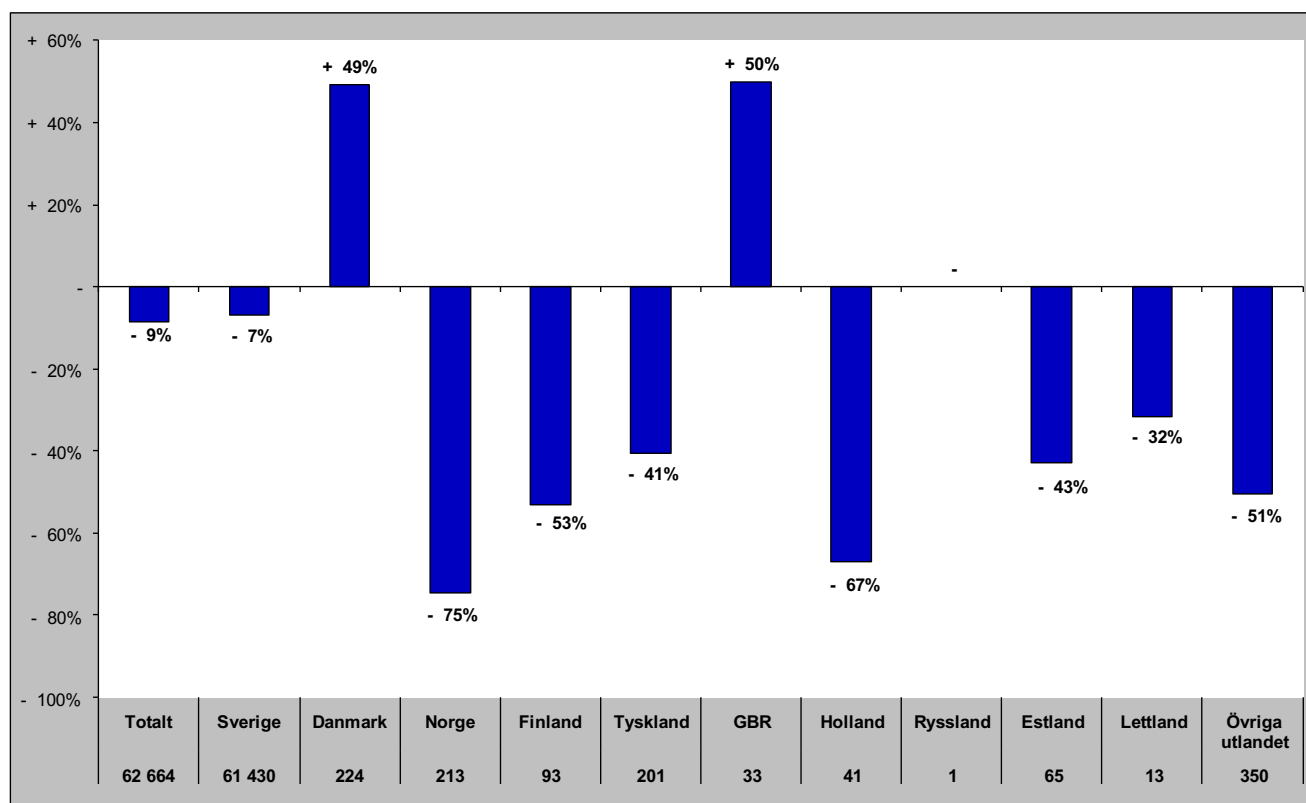

# Gästnätter i Funäsfjällen (HSVCsol)

## Förändring gästnätter

Totalt antal gästnätter 338 850

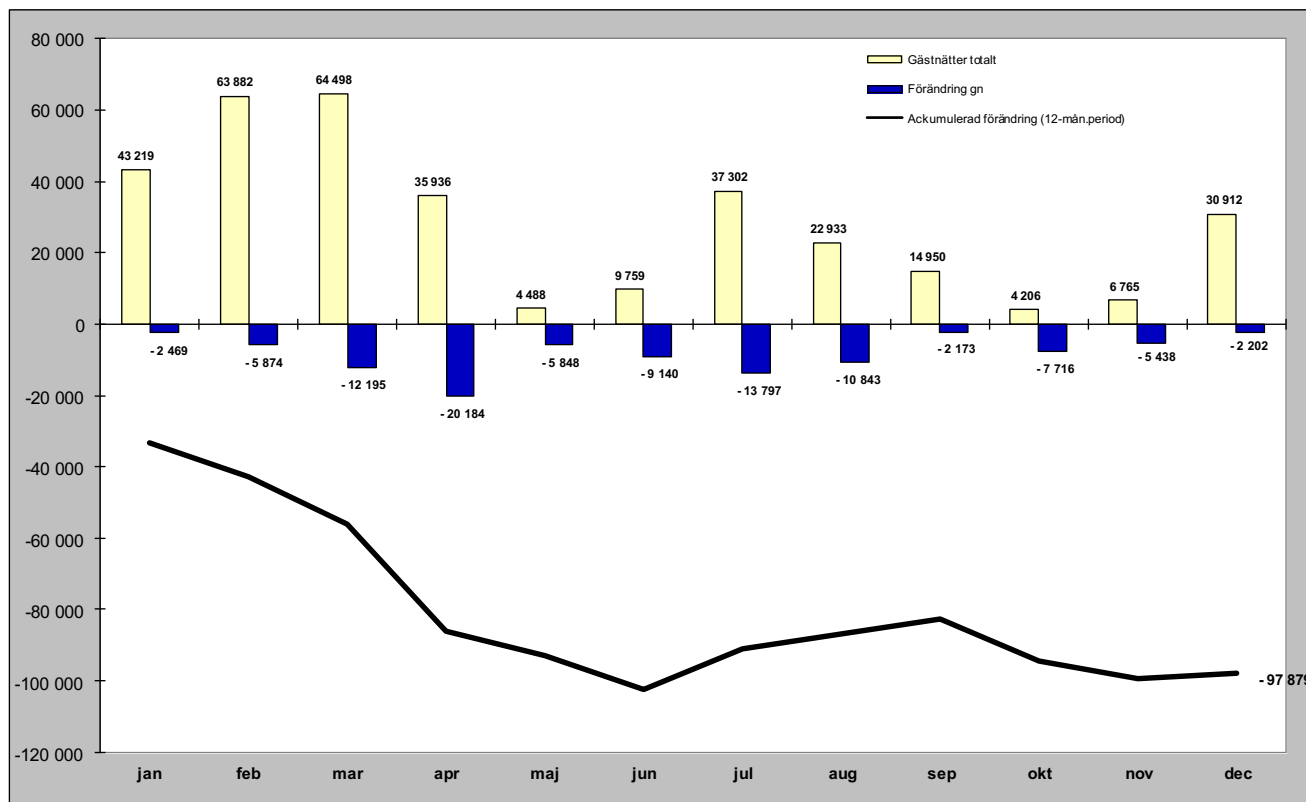

## Relativ förändring

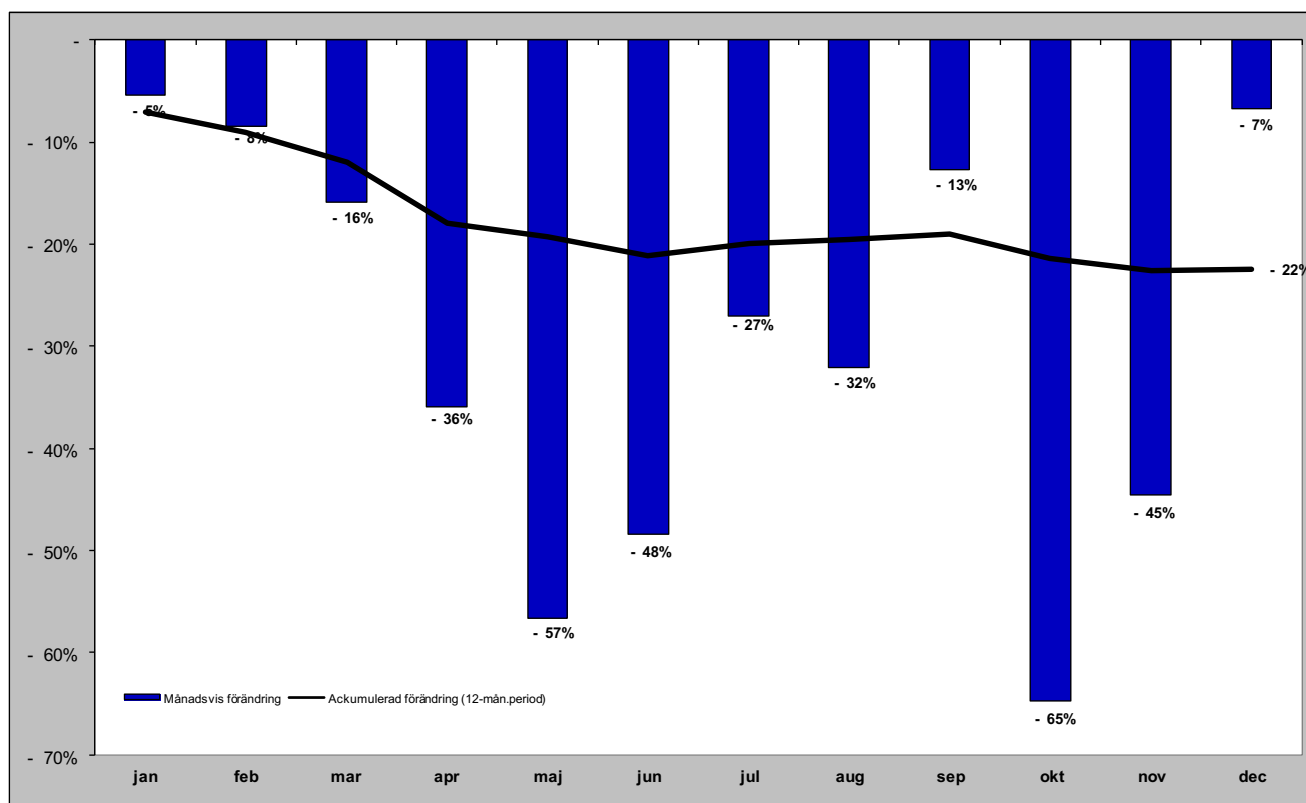



# Gästnätter i Funäsfjällen (HSVCsol) marknader

## Senaste månaden

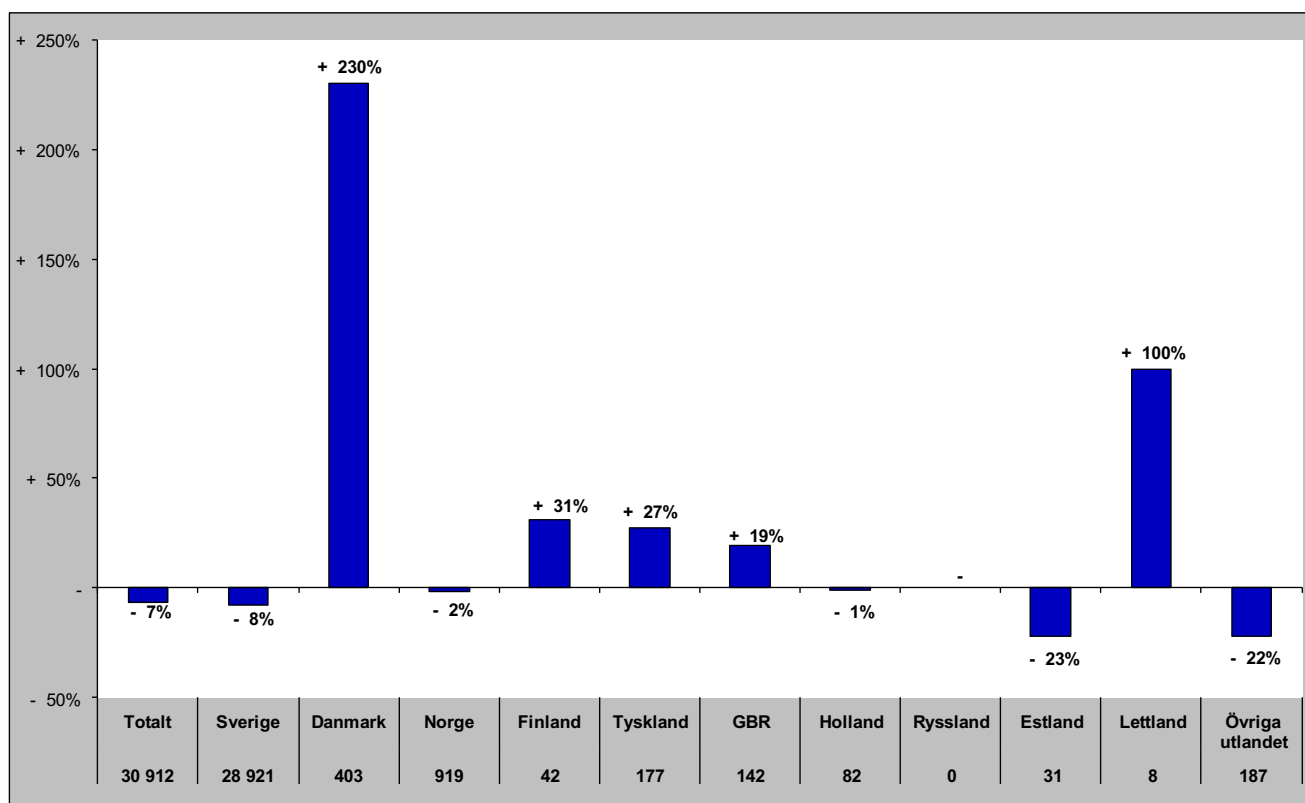

## Senaste vintern (nov-apr)

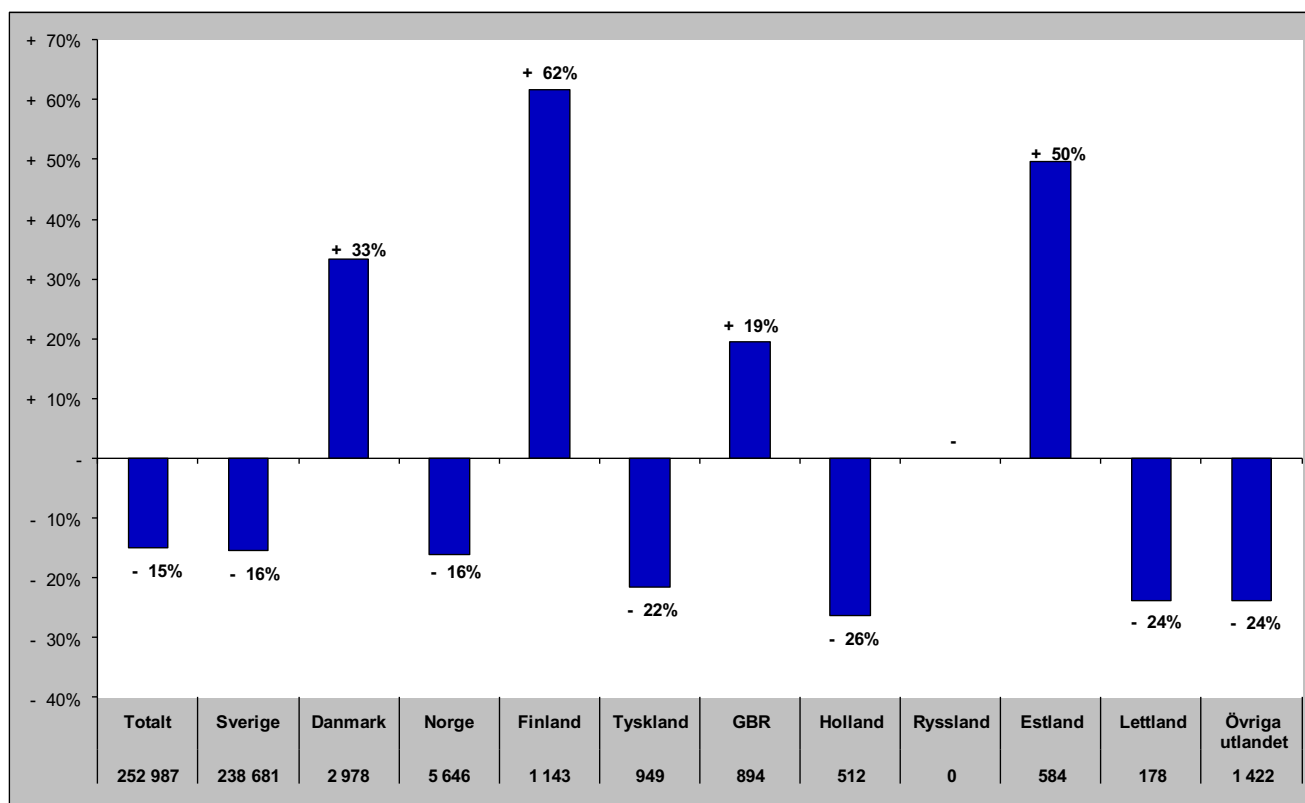

# Gästnätter i Funäsfjällen (HSVCsol) marknader

## Senaste sommaren (jun-sep)

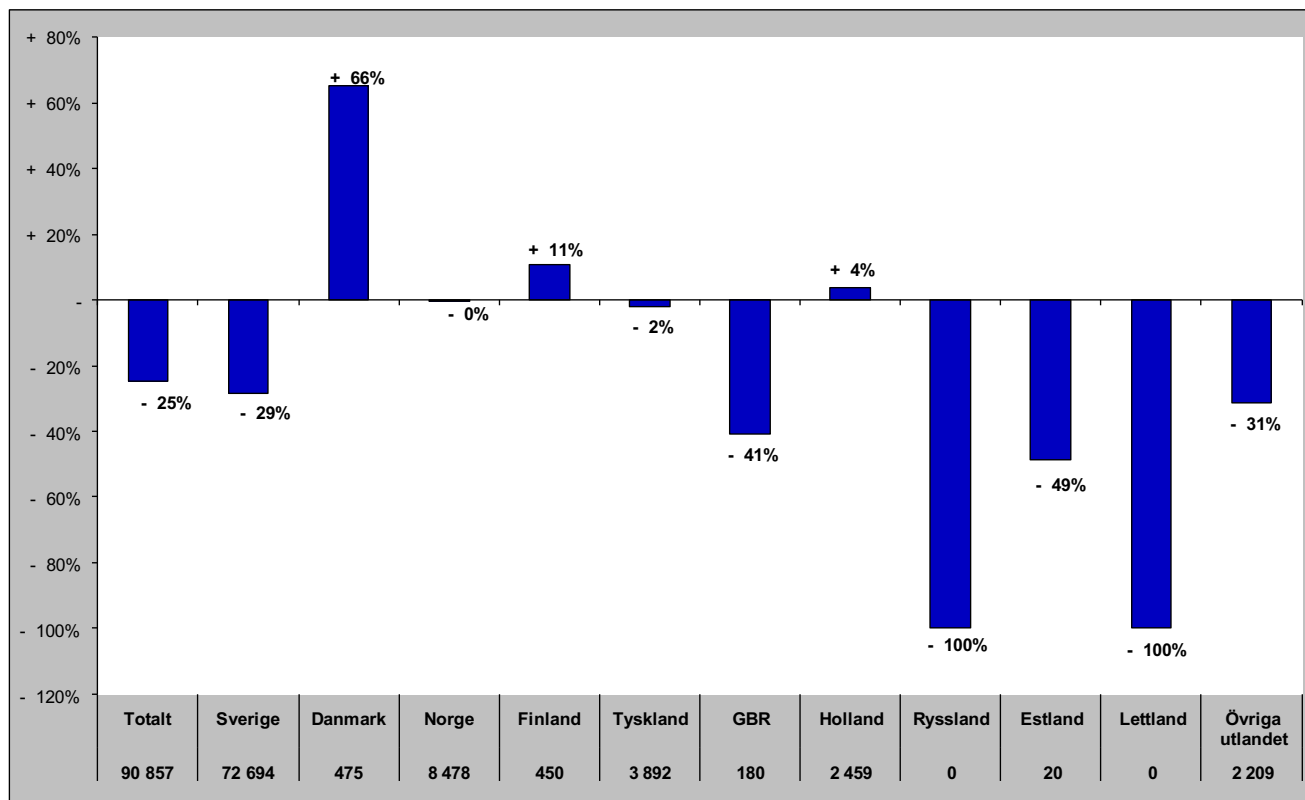

## Senaste barmark (maj-okt)

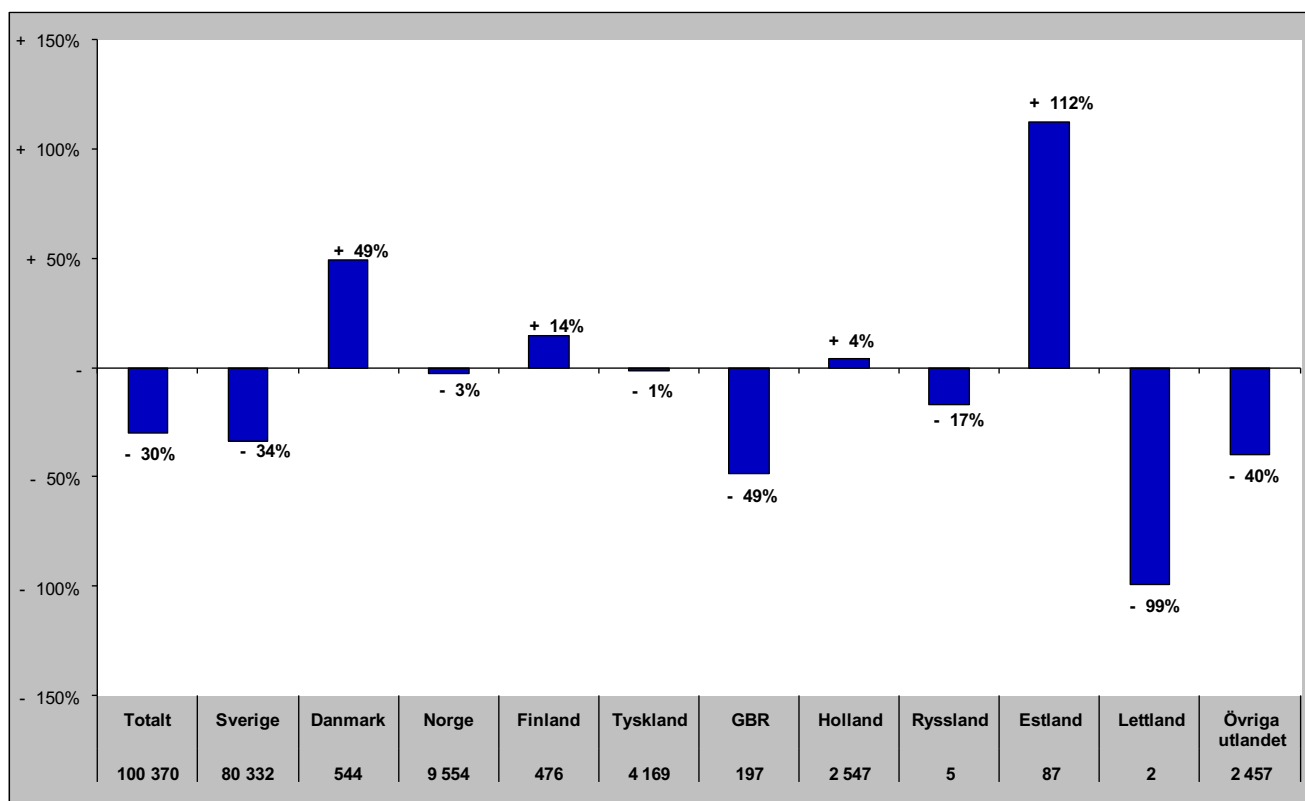

# Gästnätter i Funäsfjällen (HSVCsol) marknader

Senaste helåret

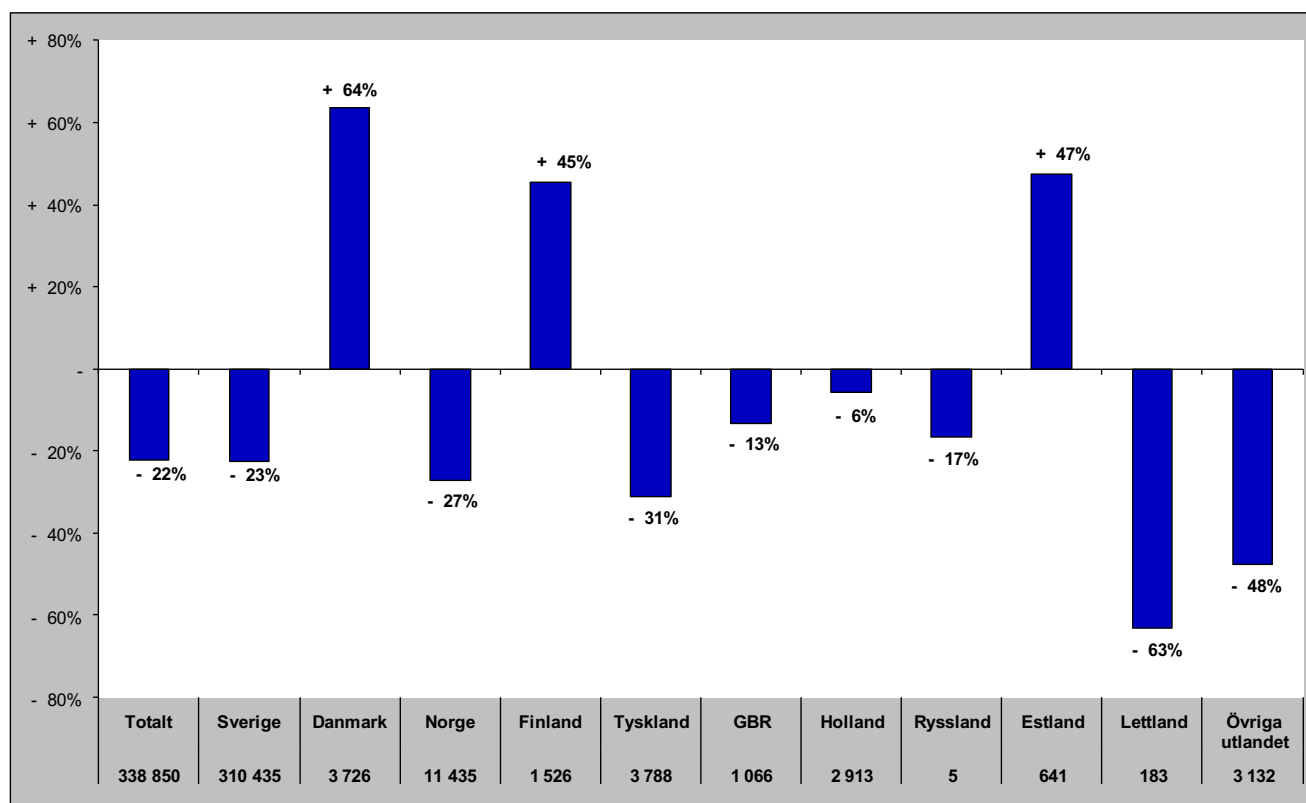

# Gästnätter i Lofsdalen (Csol)

## Förändring gästnätter

Totalt antal gästnätter 127 888

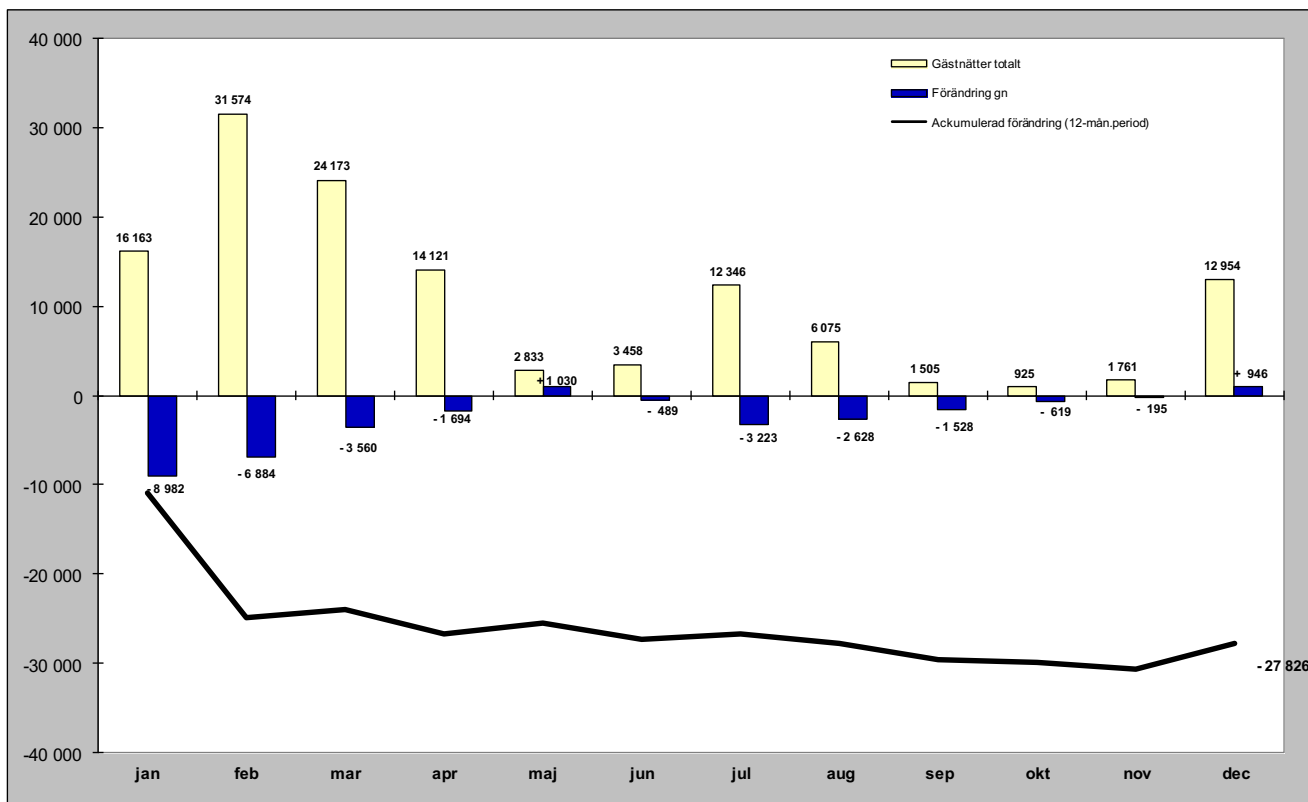

## Relativ förändring

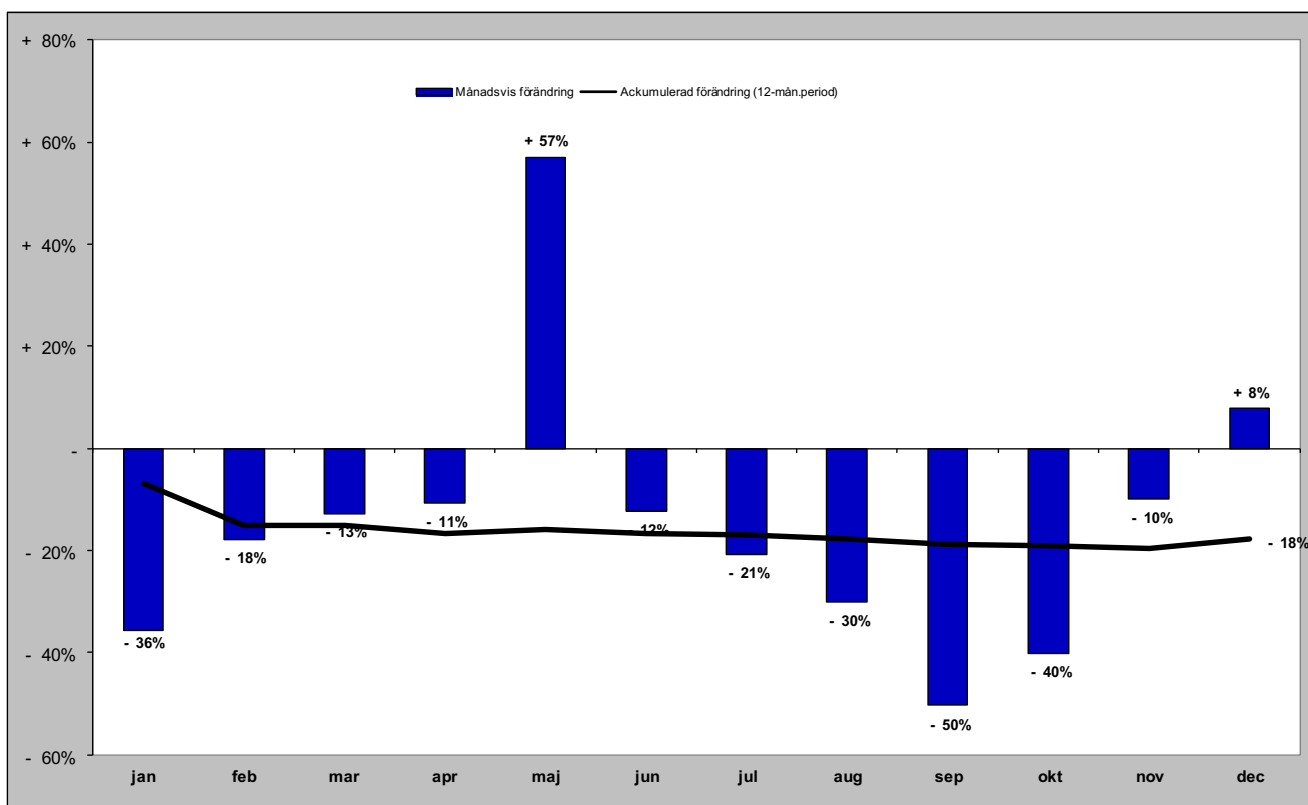

# Gästnätter i Lofsdalen (Csol) marknader

## Senaste månaden

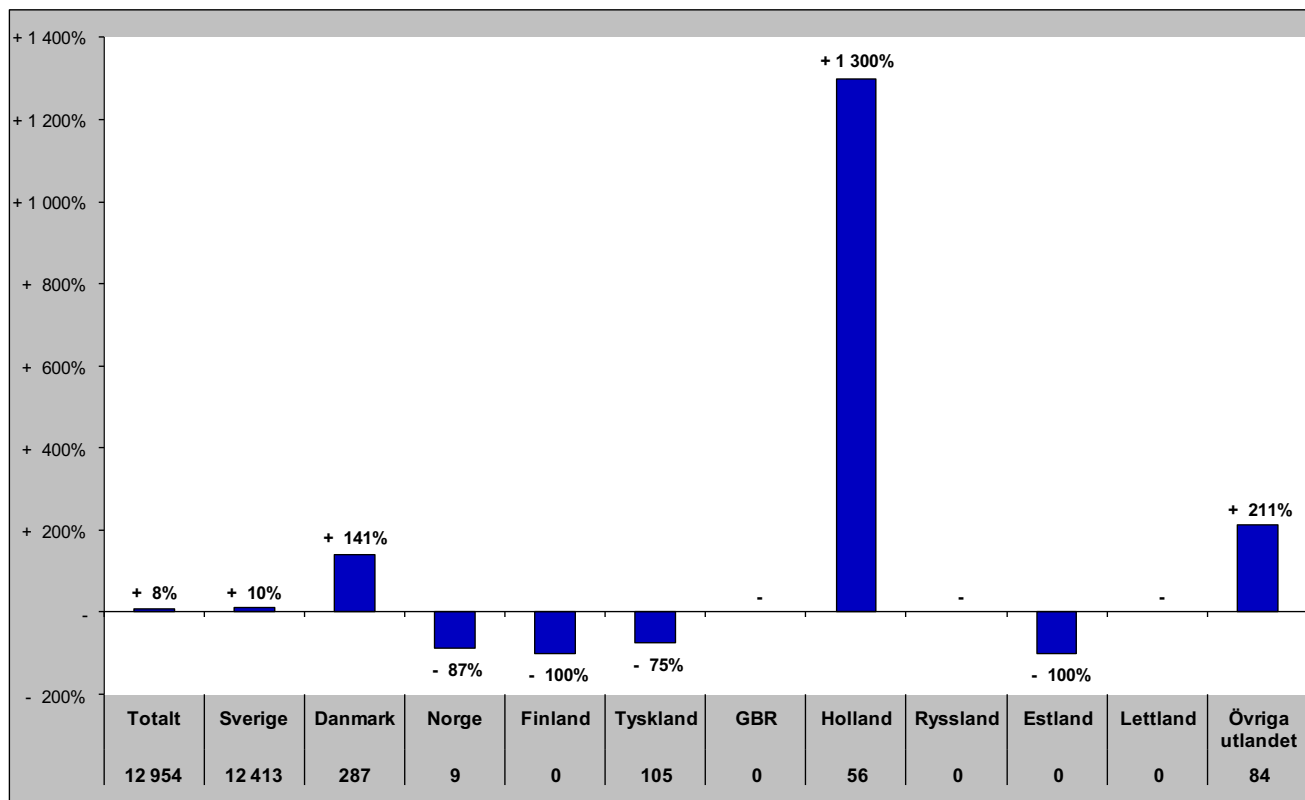

## Senaste vintern (nov-apr)

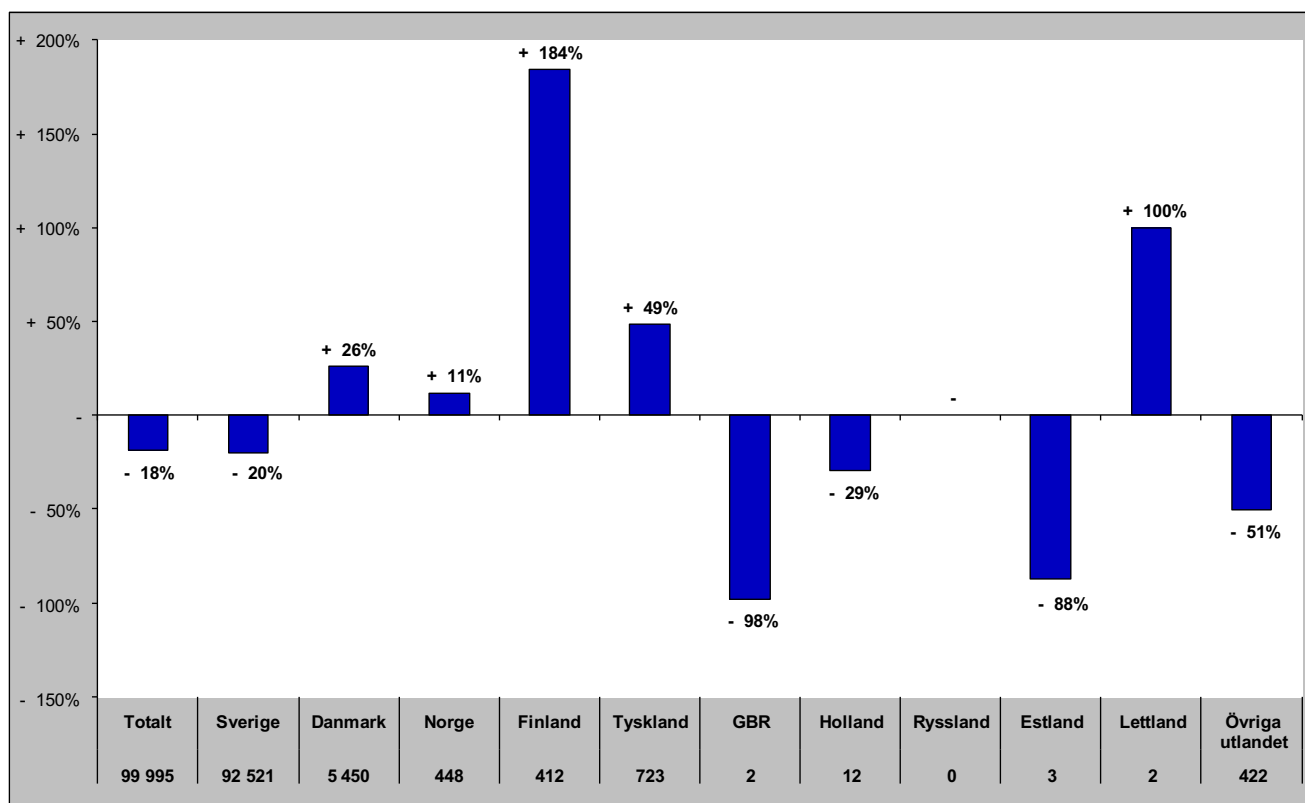

# Gästnätter i Lofsdalen (Csol) marknader

## Senaste sommaren (jun-sep)

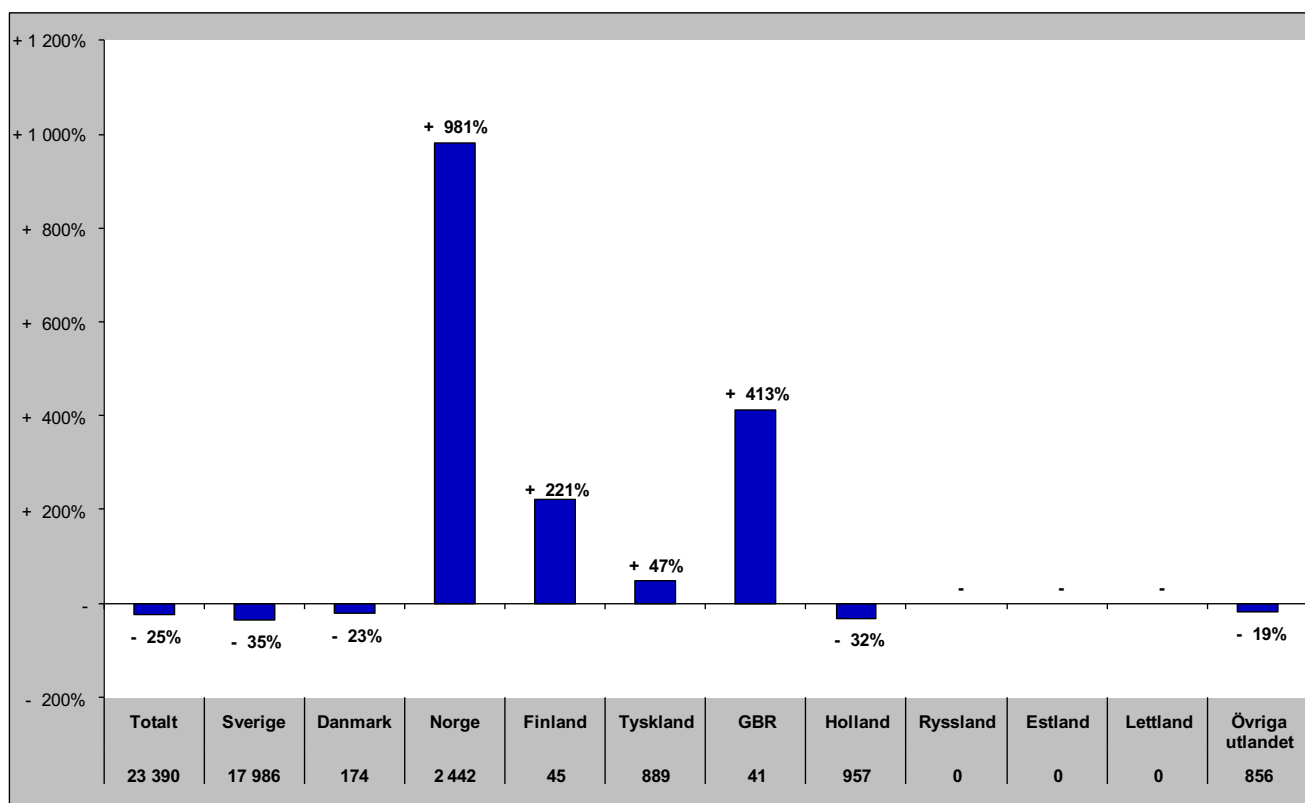

## Senaste barmark (maj-okt)

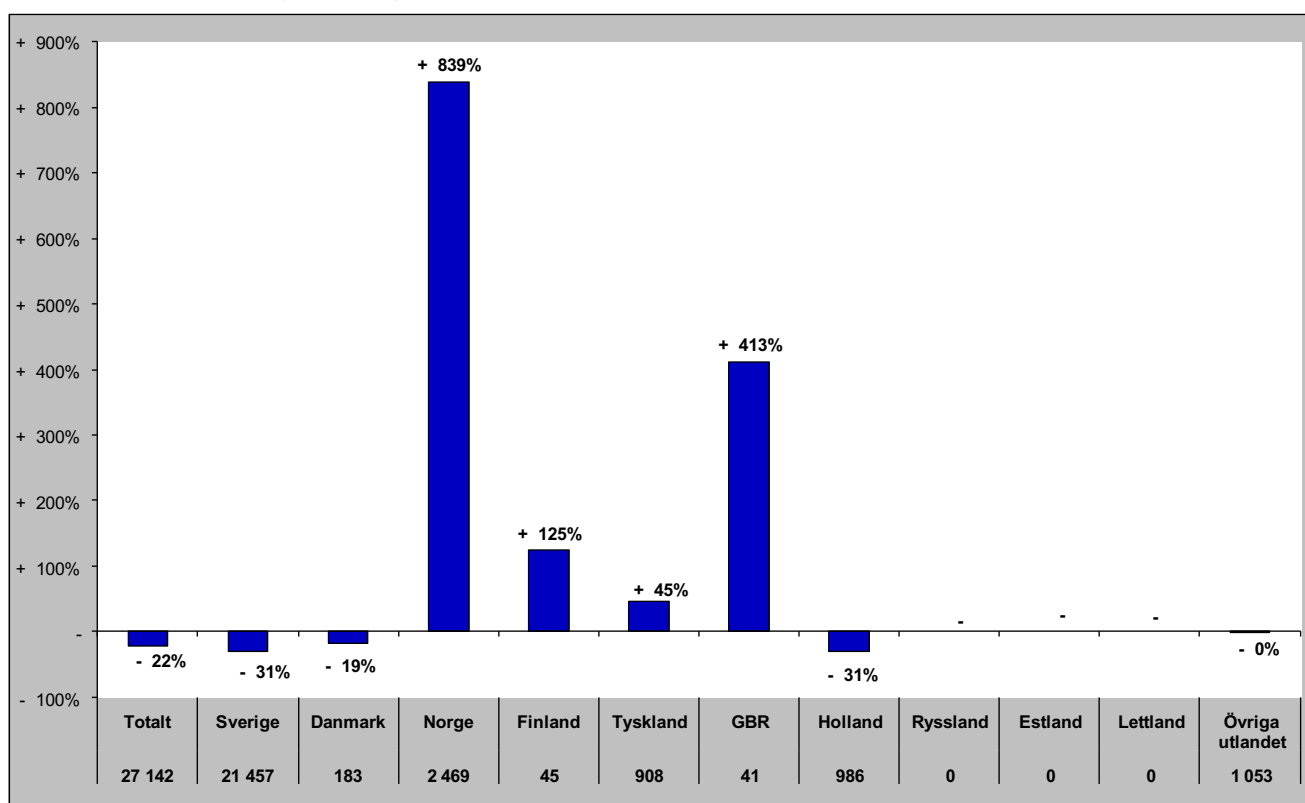

# Gästnätter i Lofsdalen (HSVCsol) marknader

Senaste helåret

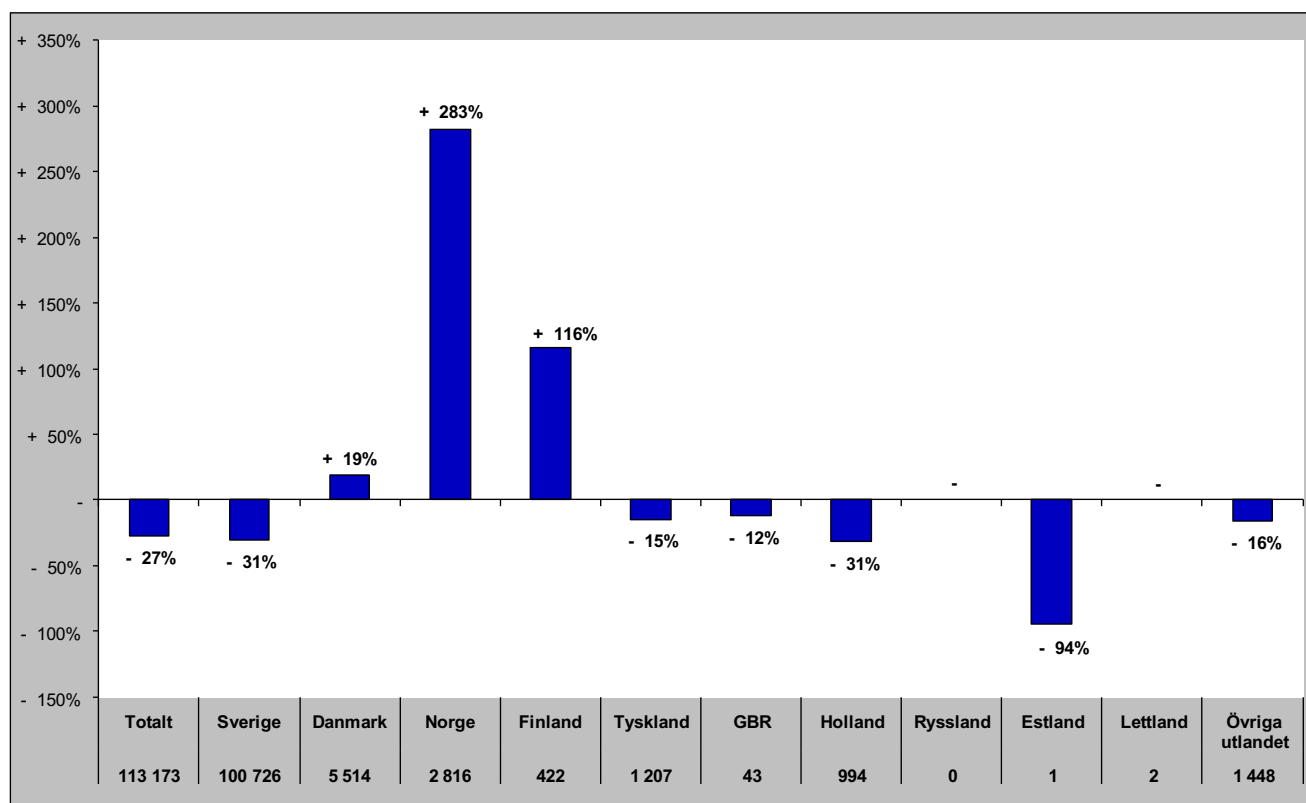

# Gästnätter i Vemdalen (HSVCsol)

## Förändring gästnätter

**Totalt antal gästnätter 734 597**

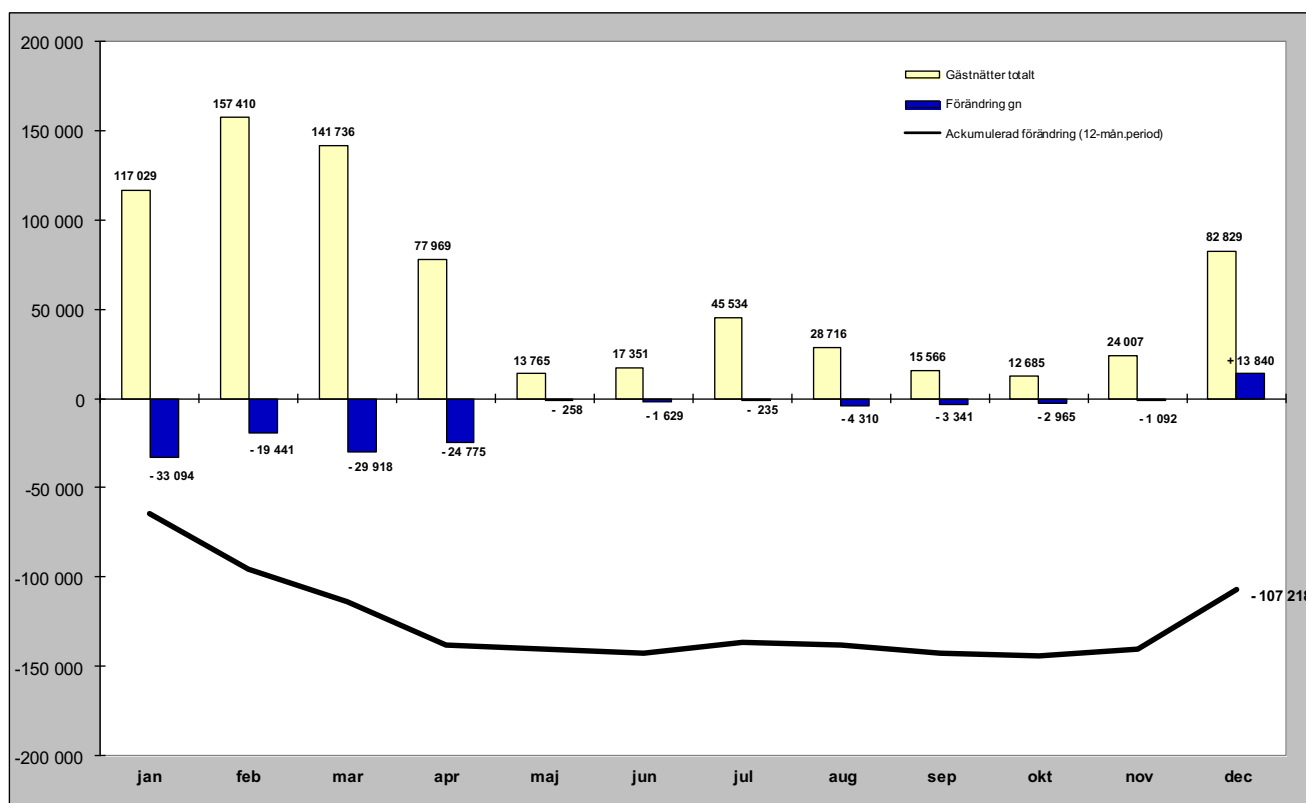

## Relativ förändring

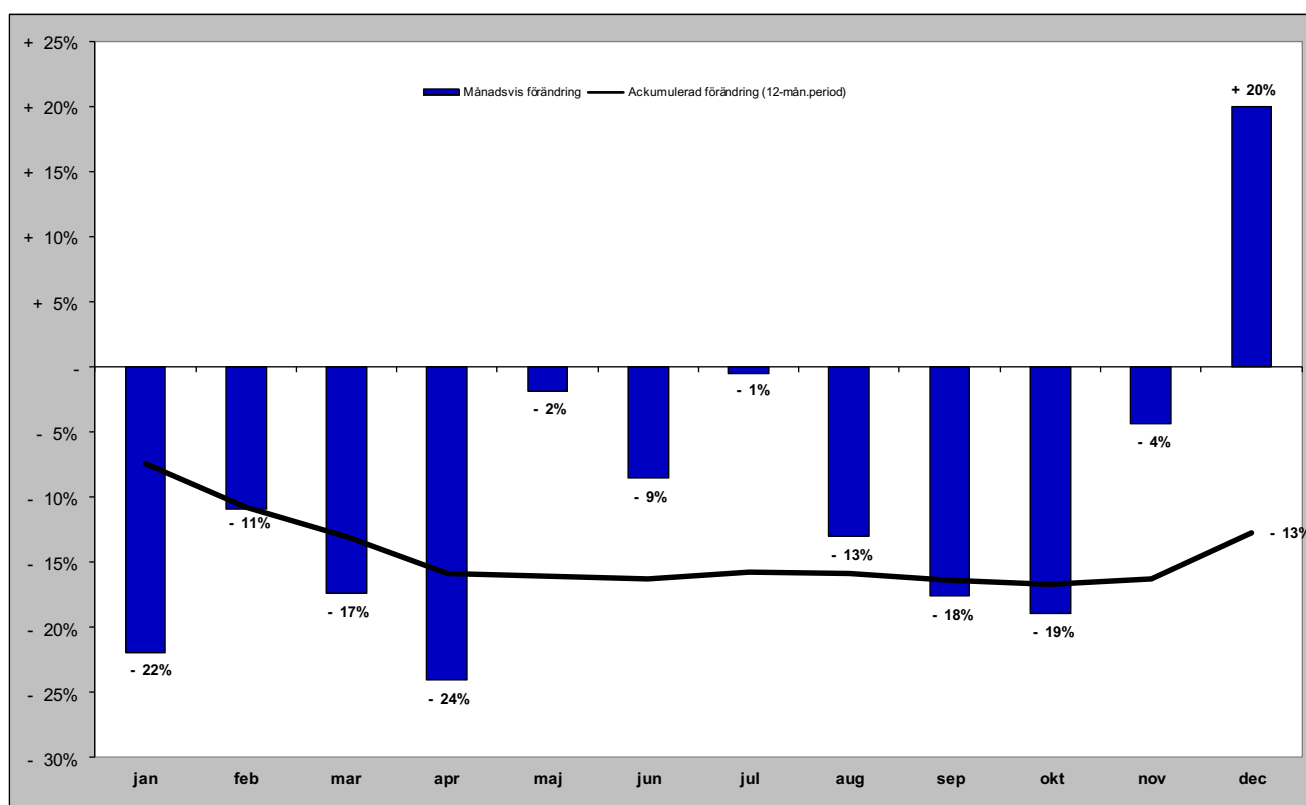



# Gästnätter i Vemdalen (HSVCsol) marknader

## Senaste månaden

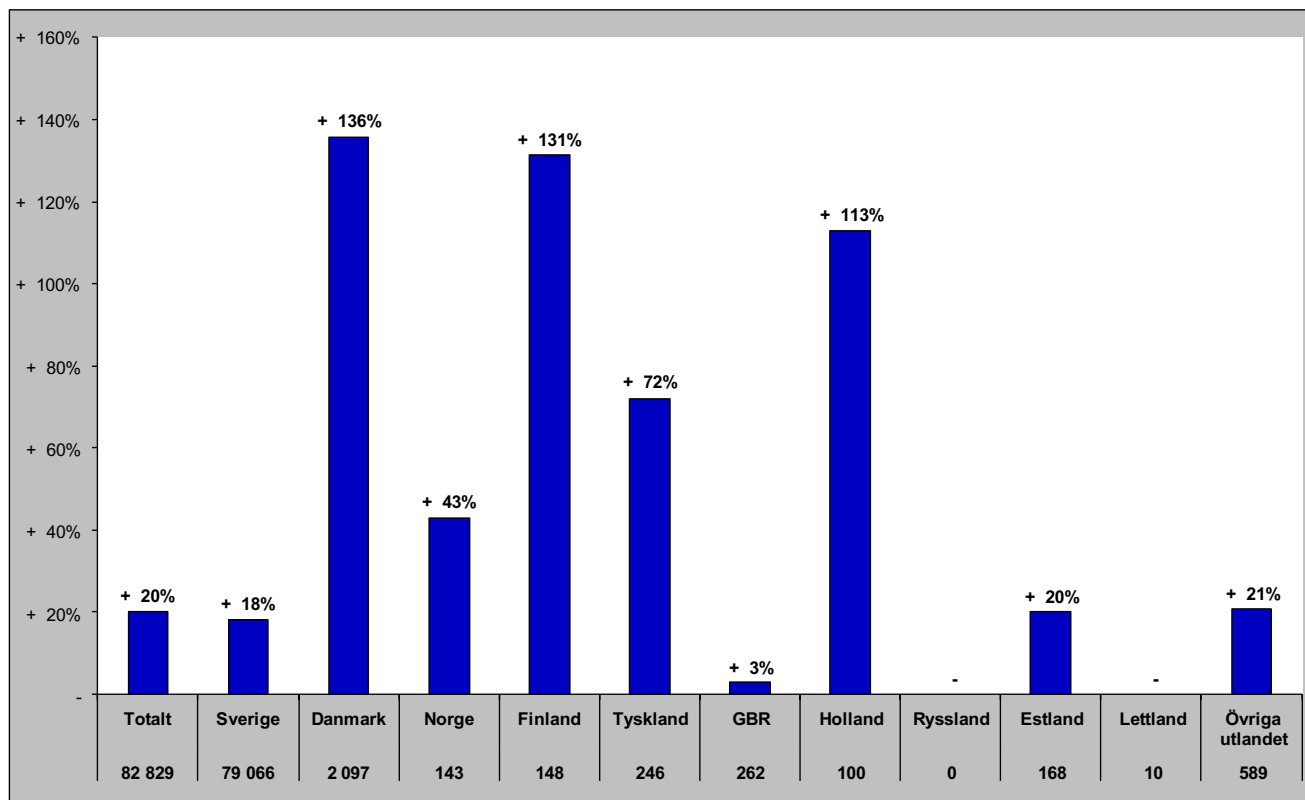

## Senaste vintern (nov-apr)

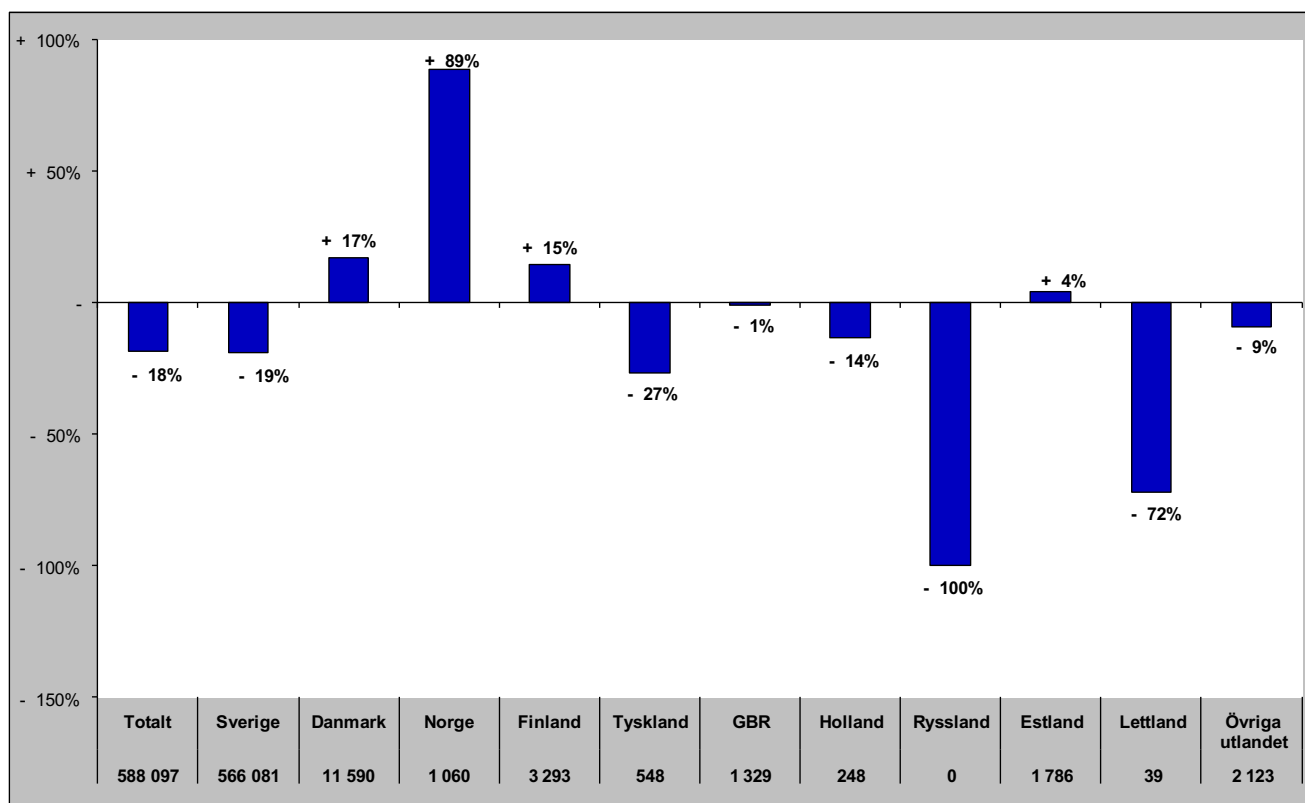

# Gästnätter i Vemdalen (HSVCsol) marknader

## Senaste sommaren (jun-sep)

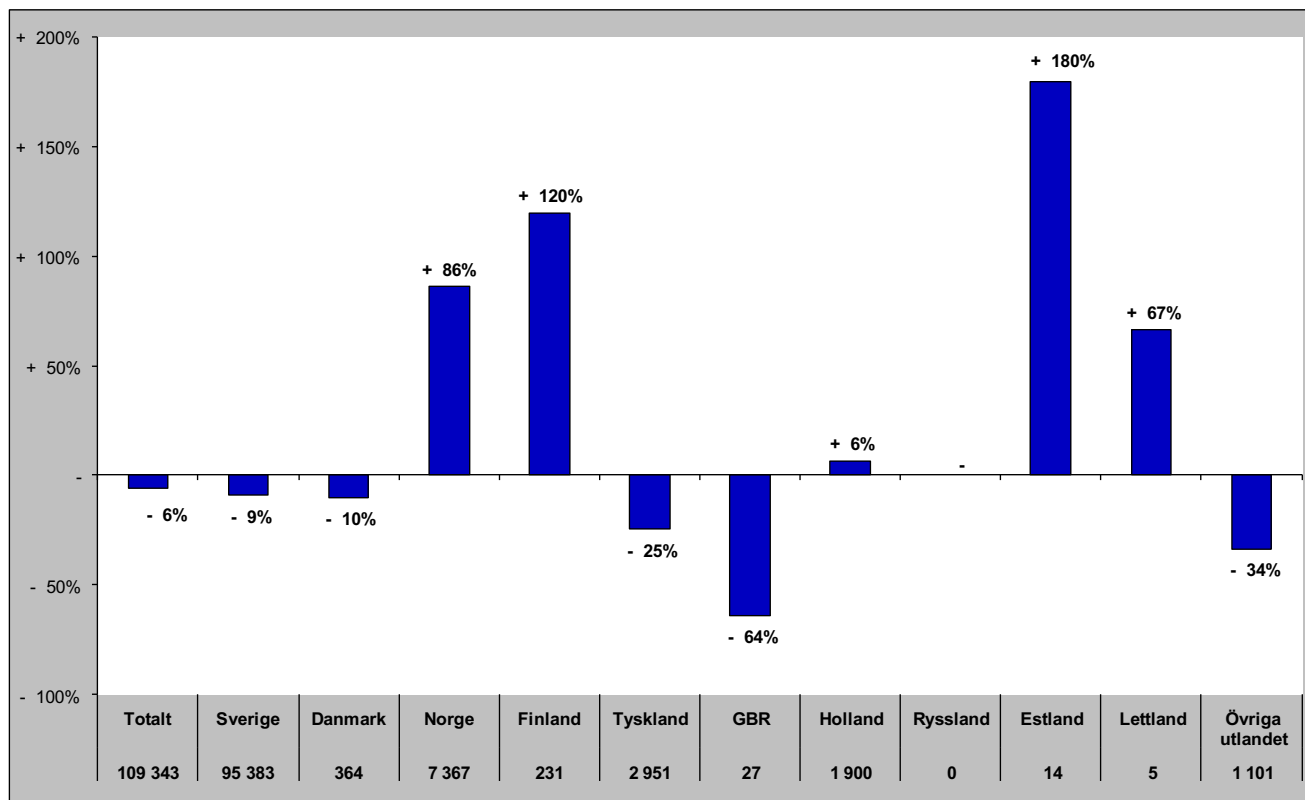

## Senaste barmark (maj-okt)

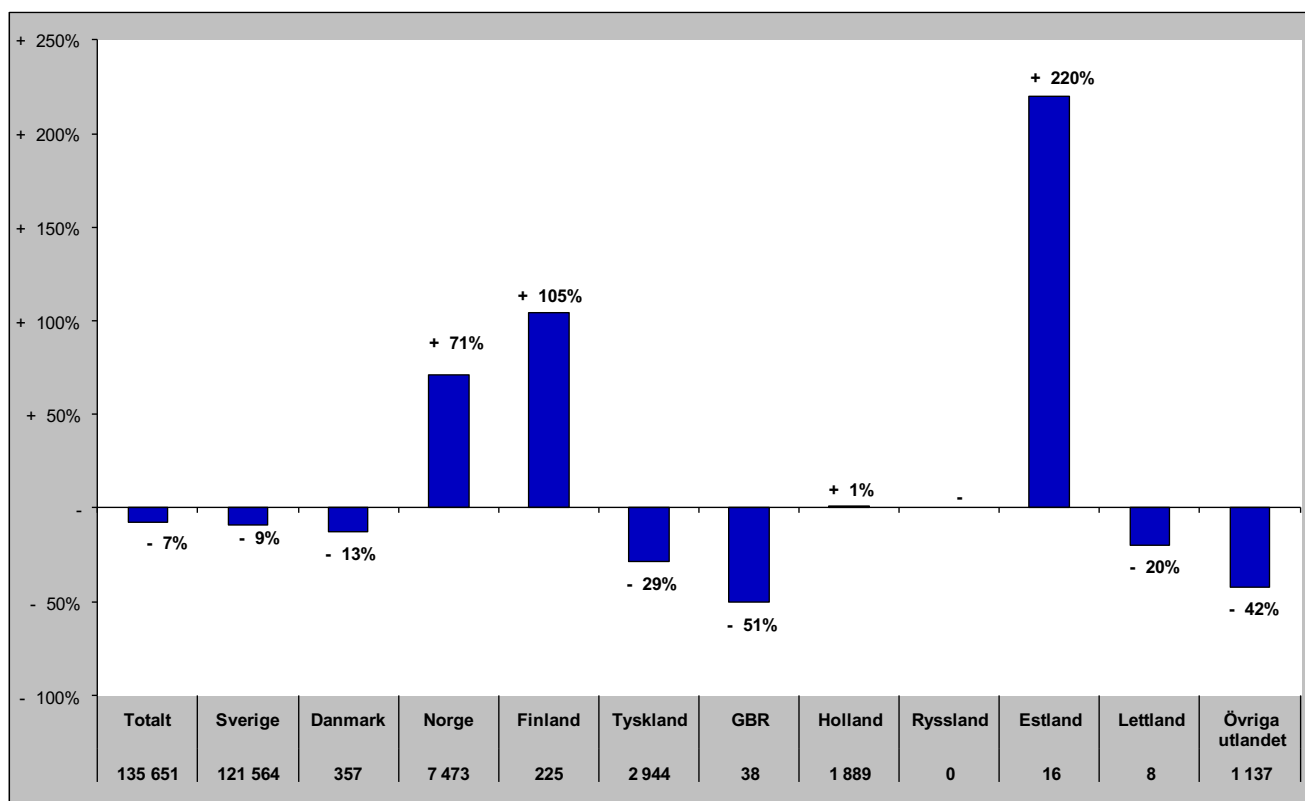

# Gästnätter i Vemdalen (HSVCsol) marknader

Senaste helåret

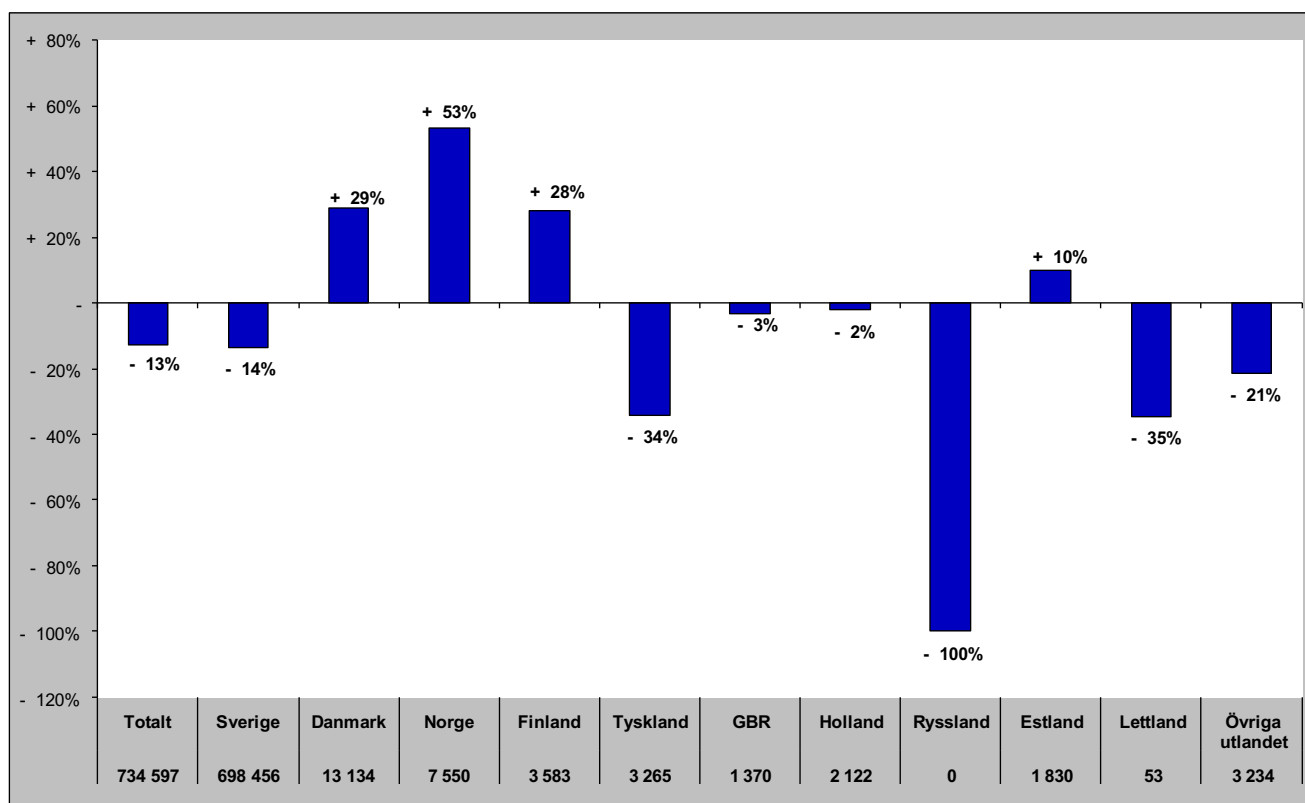

# Gästnätter i Södra Årefjällen (HSVC)

Förändring gästnätter

Totalt antal gästnätter 107 435

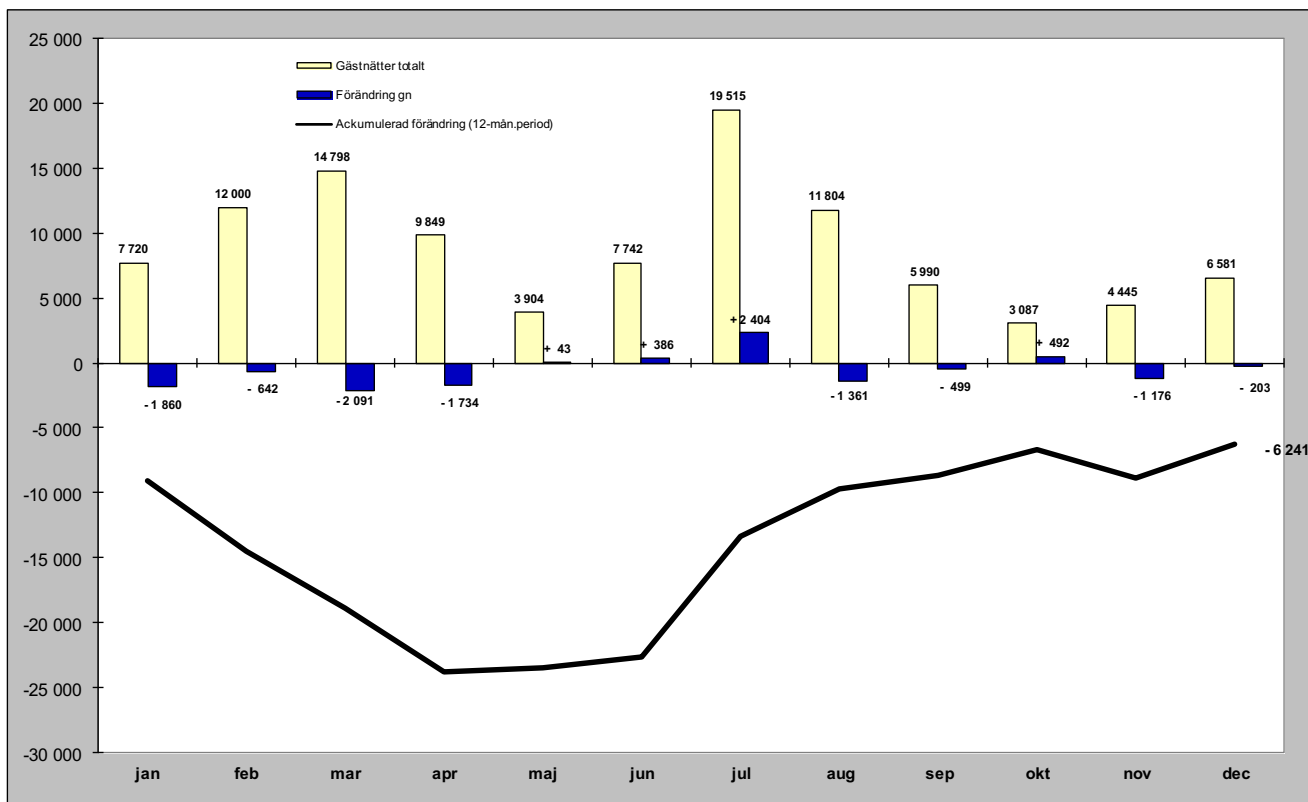

Relativ förändring

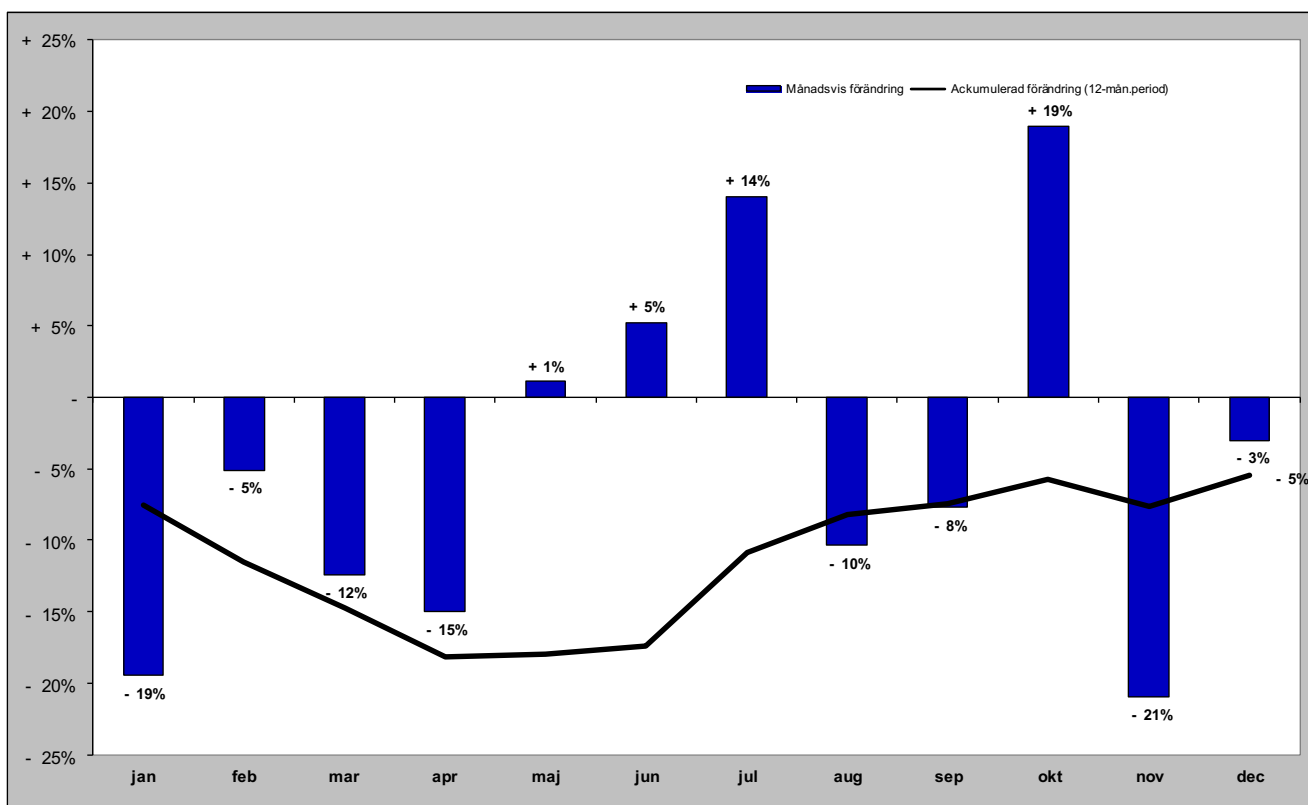

# Gästnätter i Södra Årefjällen (HSVC) marknader

## Senaste månaden

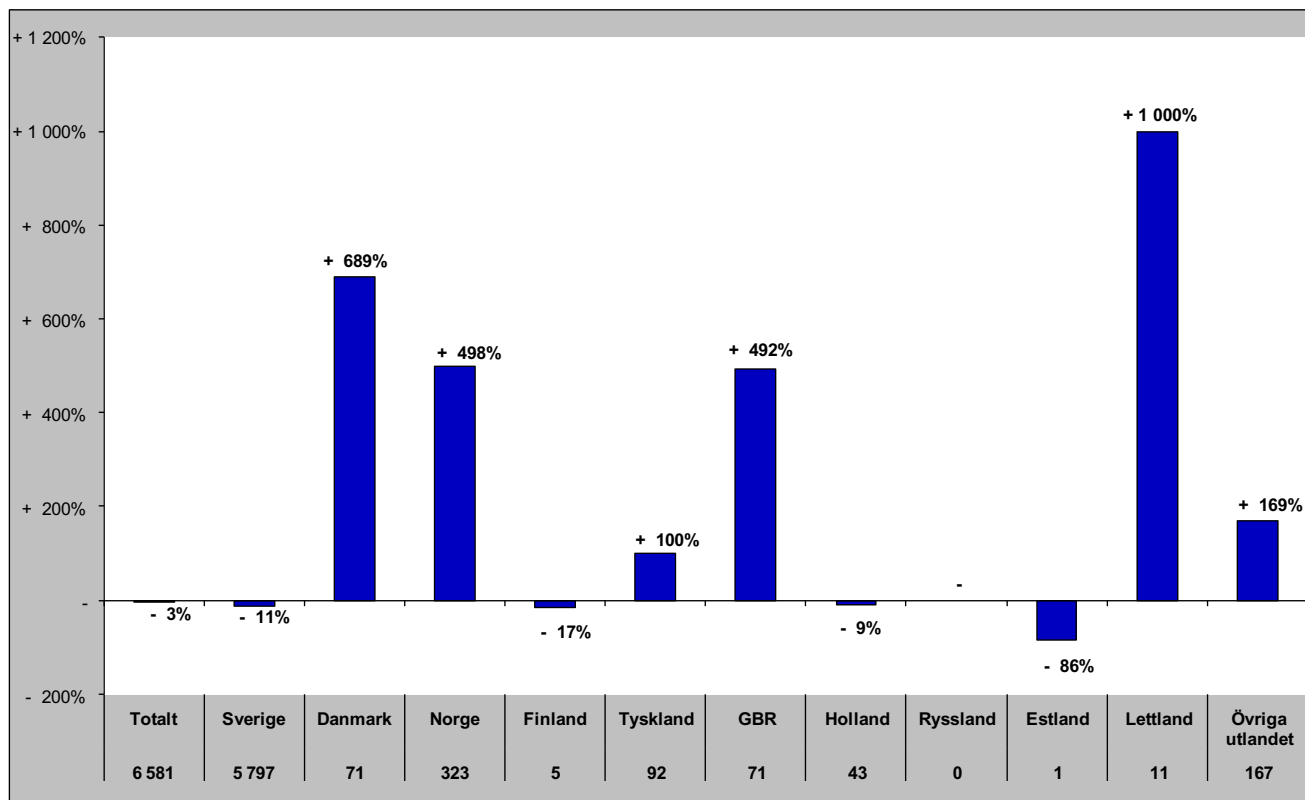

## Senaste vintern (nov-apr)

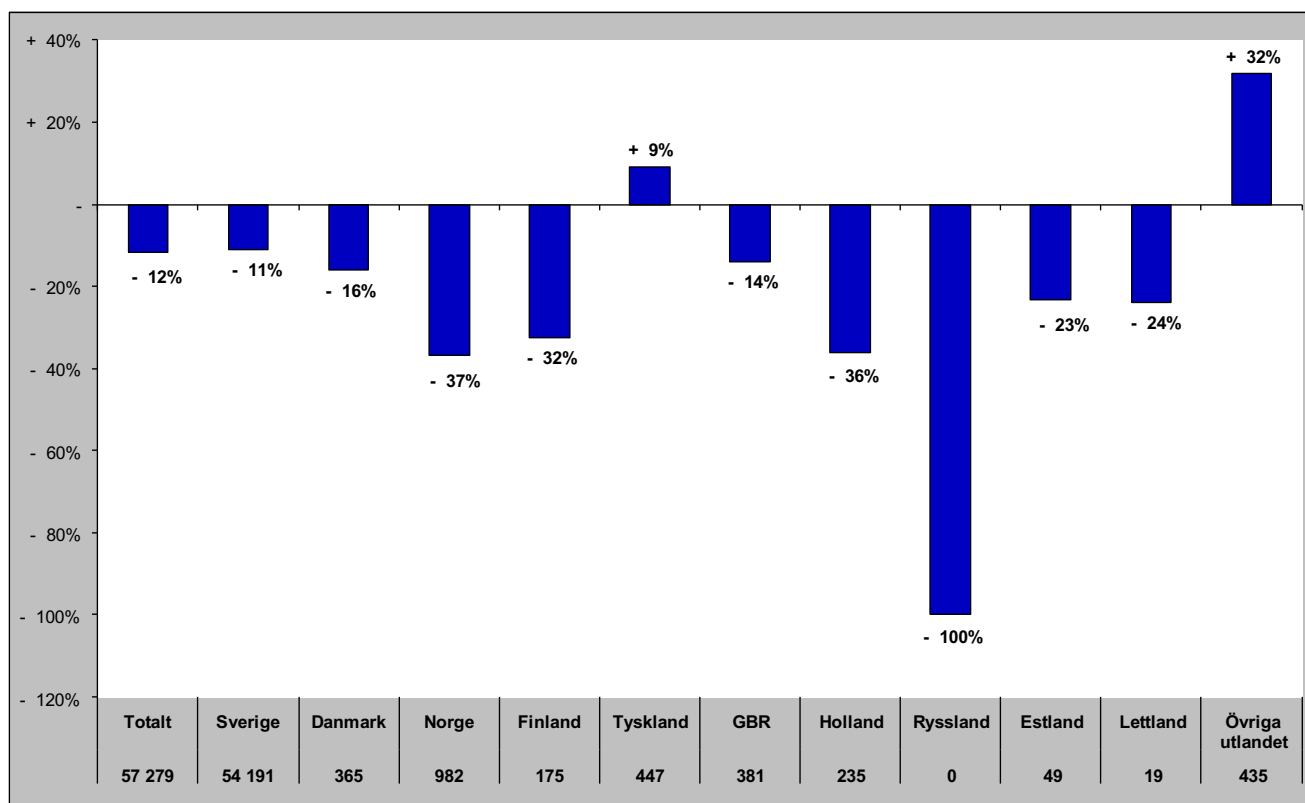

# Gästnätter i Södra Årefjällen (HSVC) marknader

## Senaste sommaren (jun-sep)

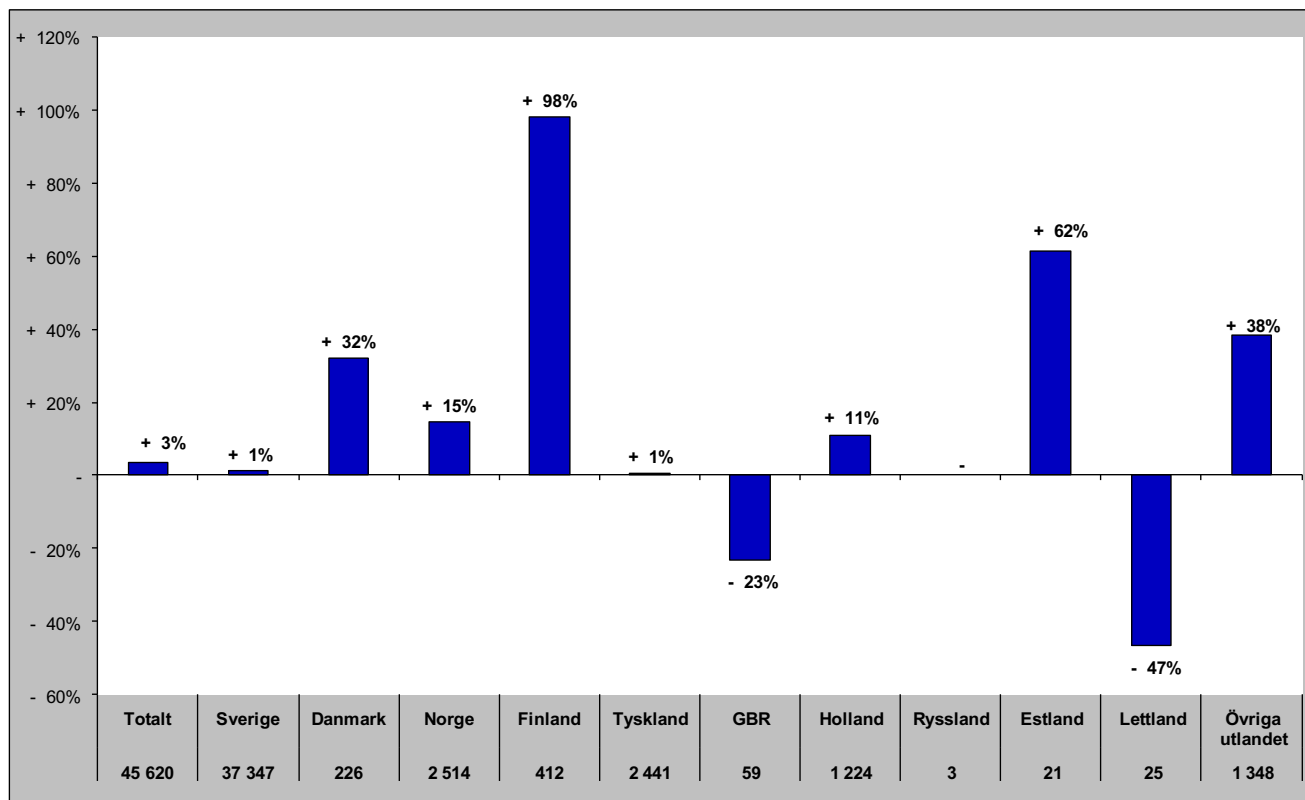

## Senaste barmark (maj-okt)

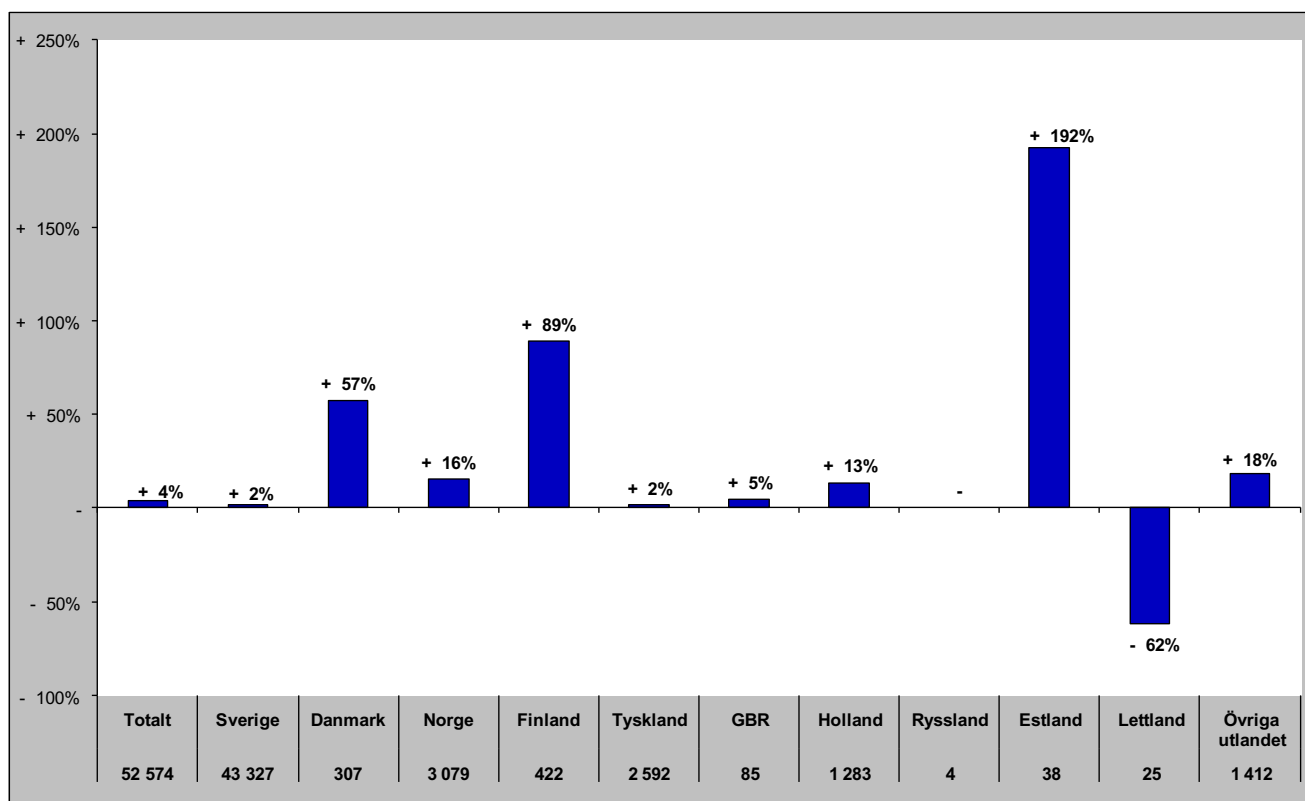

# Gästnätter i Södra Årefjällen (HSVCsol) marknader

Senaste helåret

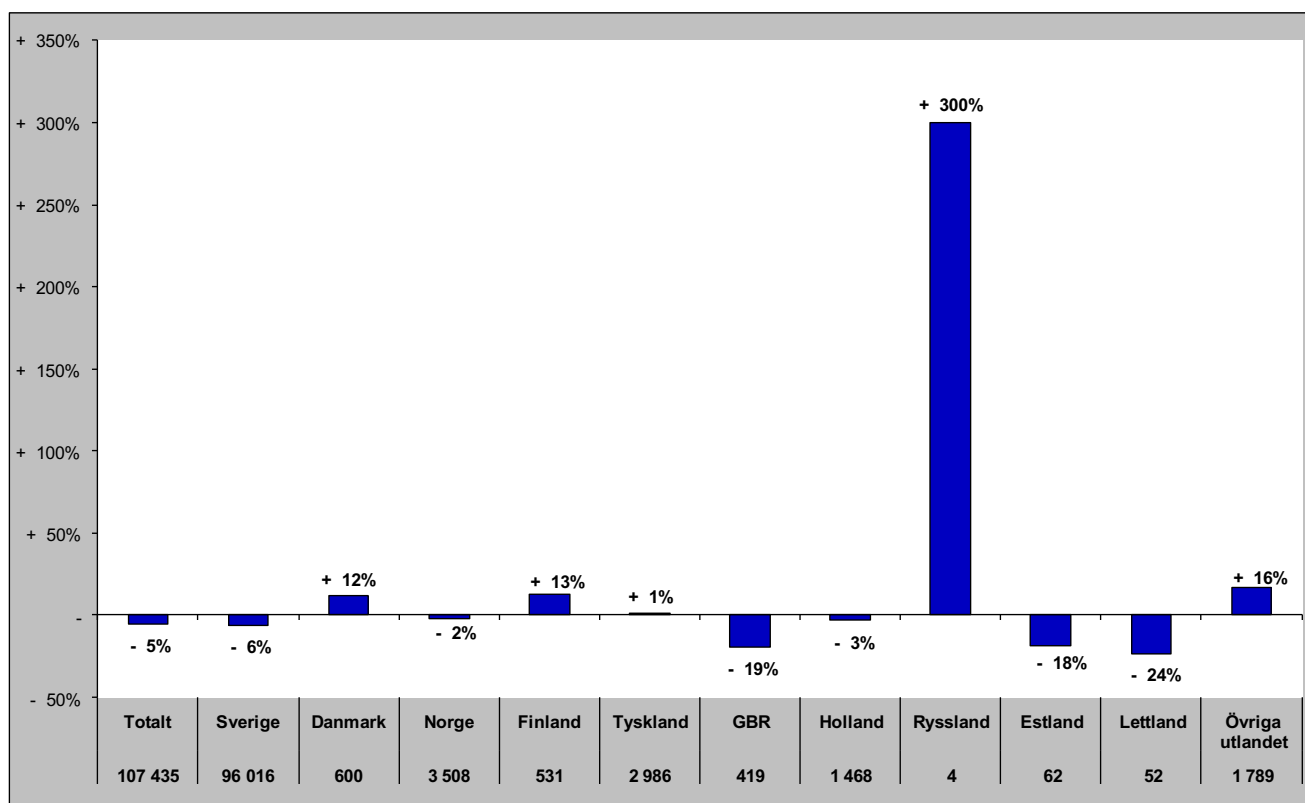

# Gästnätter i Åre (HSVCsol)

Förändring gästnätter

Totalt antal gästnätter 769 954

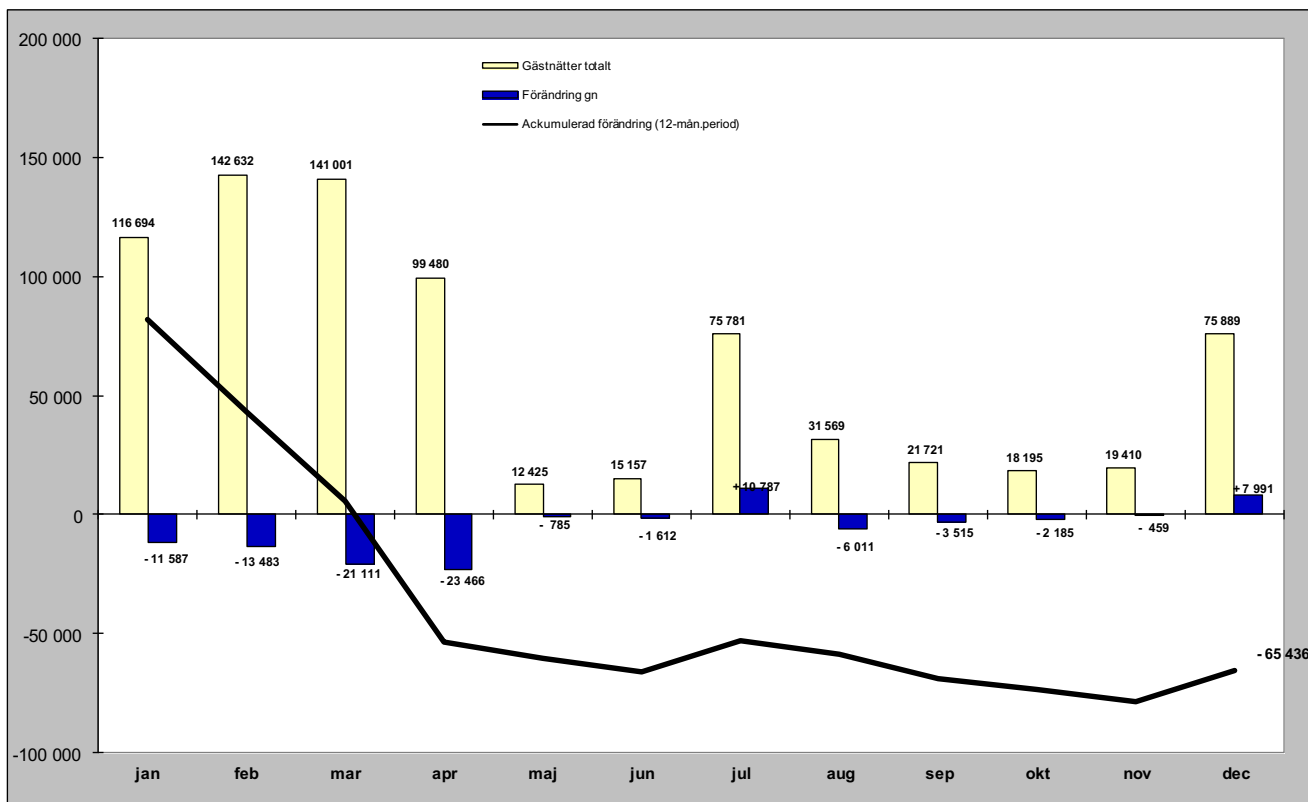

Relativ förändring

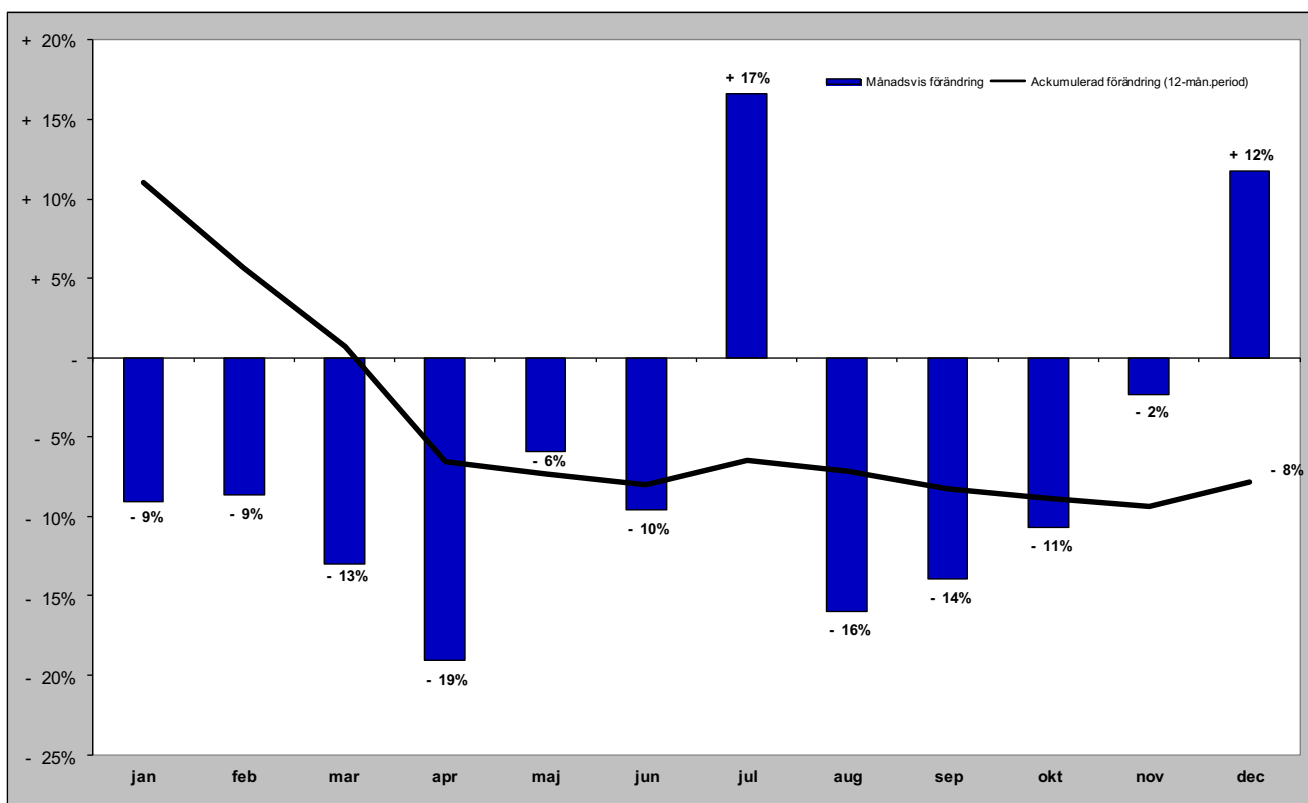



# Gästnätter i Åre (HSVCsol) marknader

## Senaste månaden

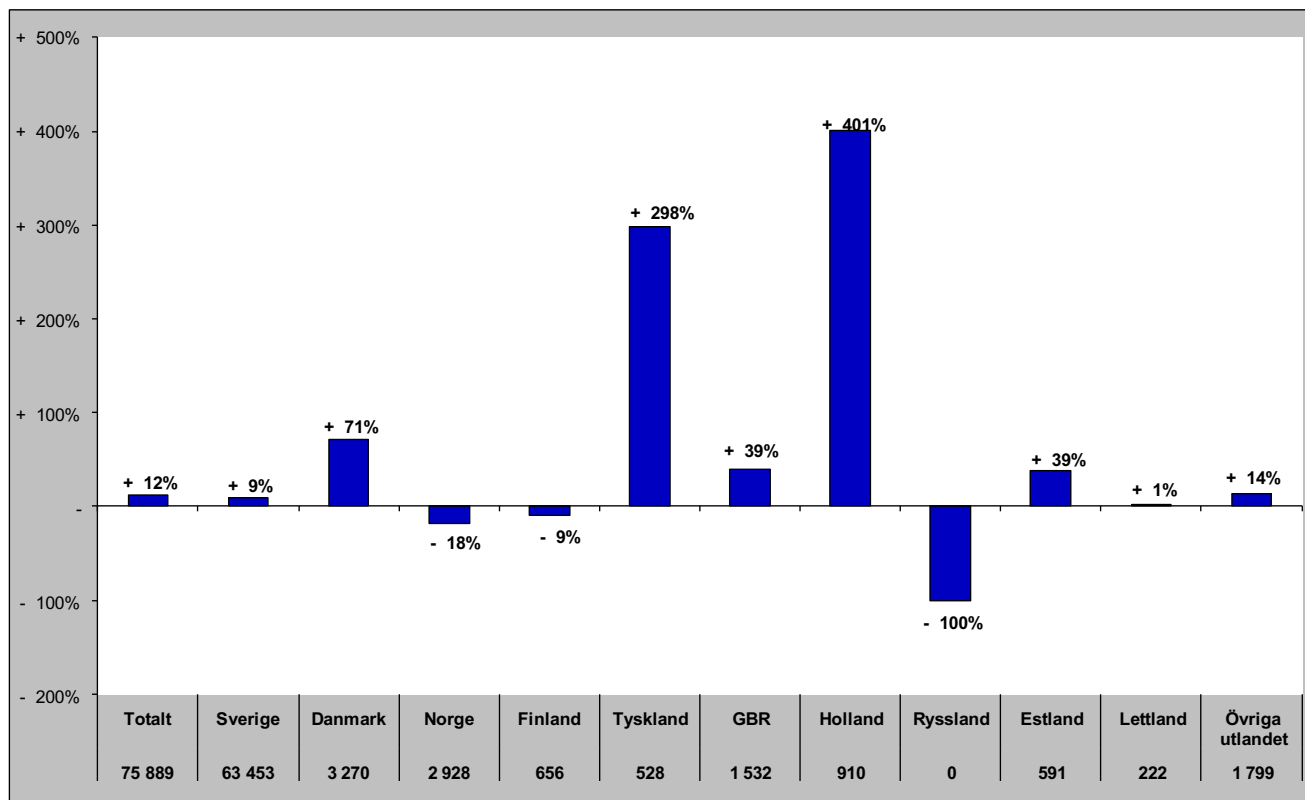

## Senaste vintern (nov-apr)

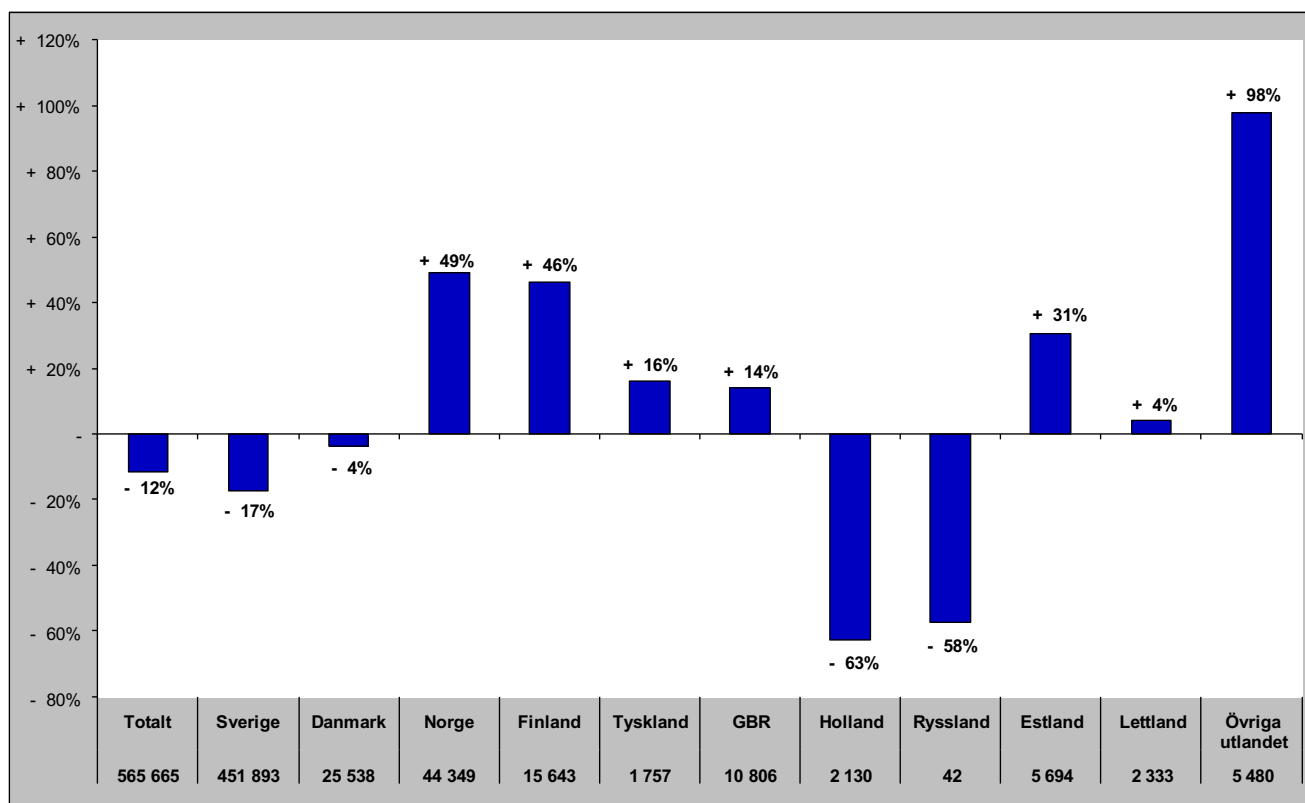

# Gästnätter i Åre (HSVCsol) marknader

## Senaste sommaren (jun-sep)

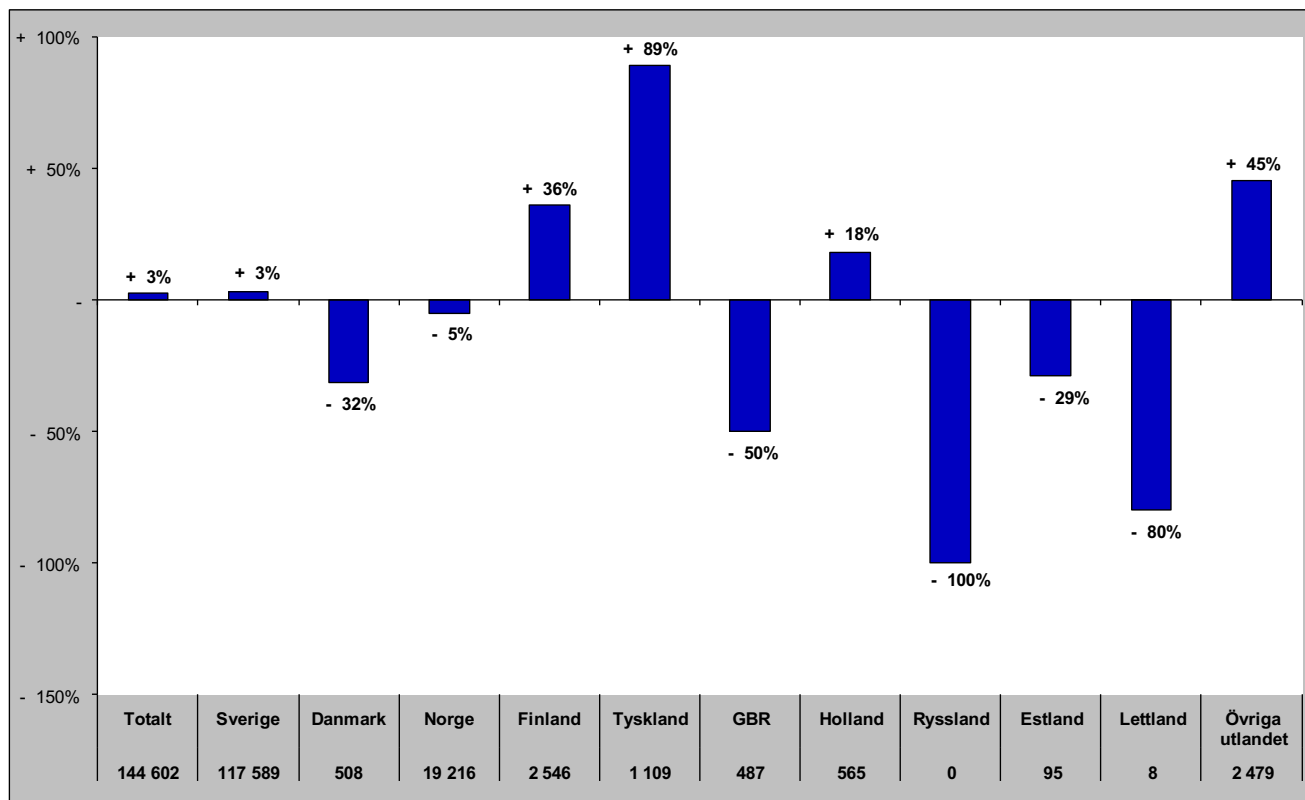

## Senaste barmark (maj-okt)

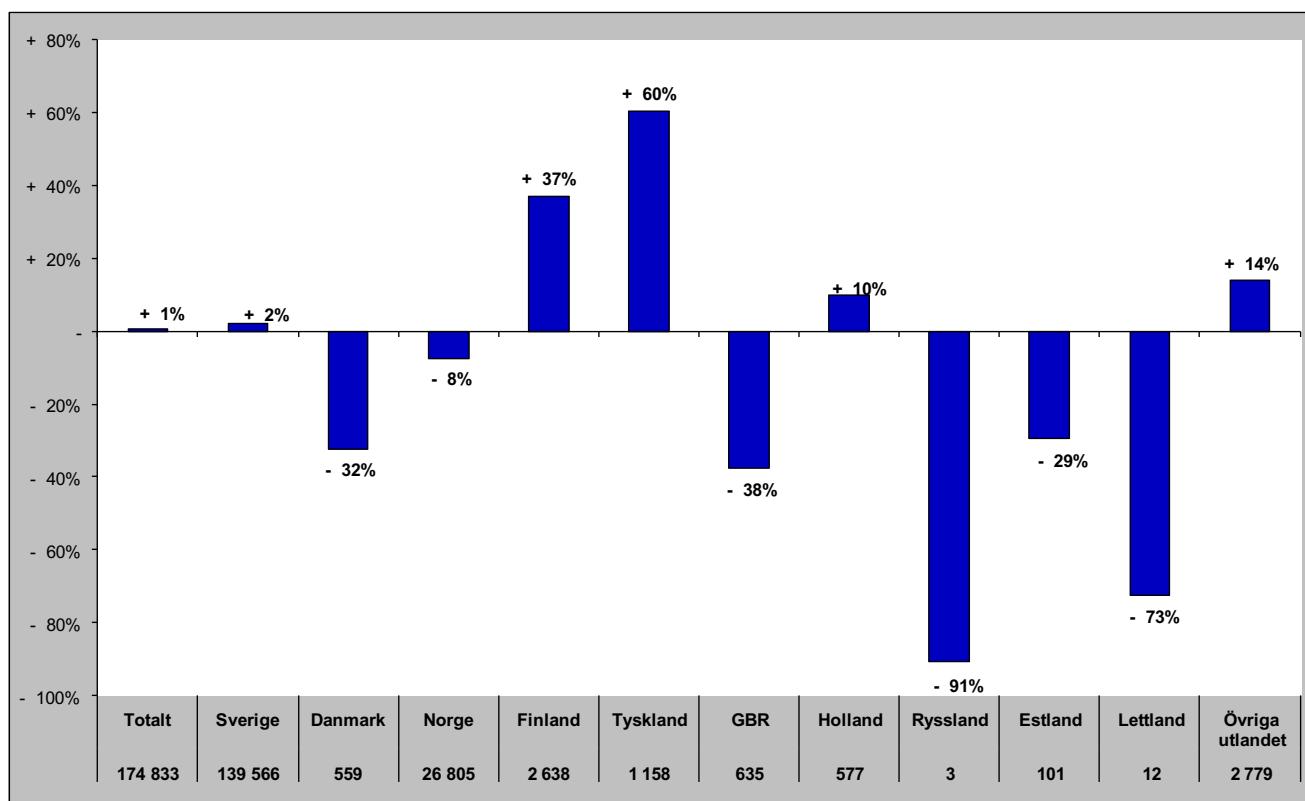

# Gästnätter i Åre (HSVCsol) marknader

Senaste helåret

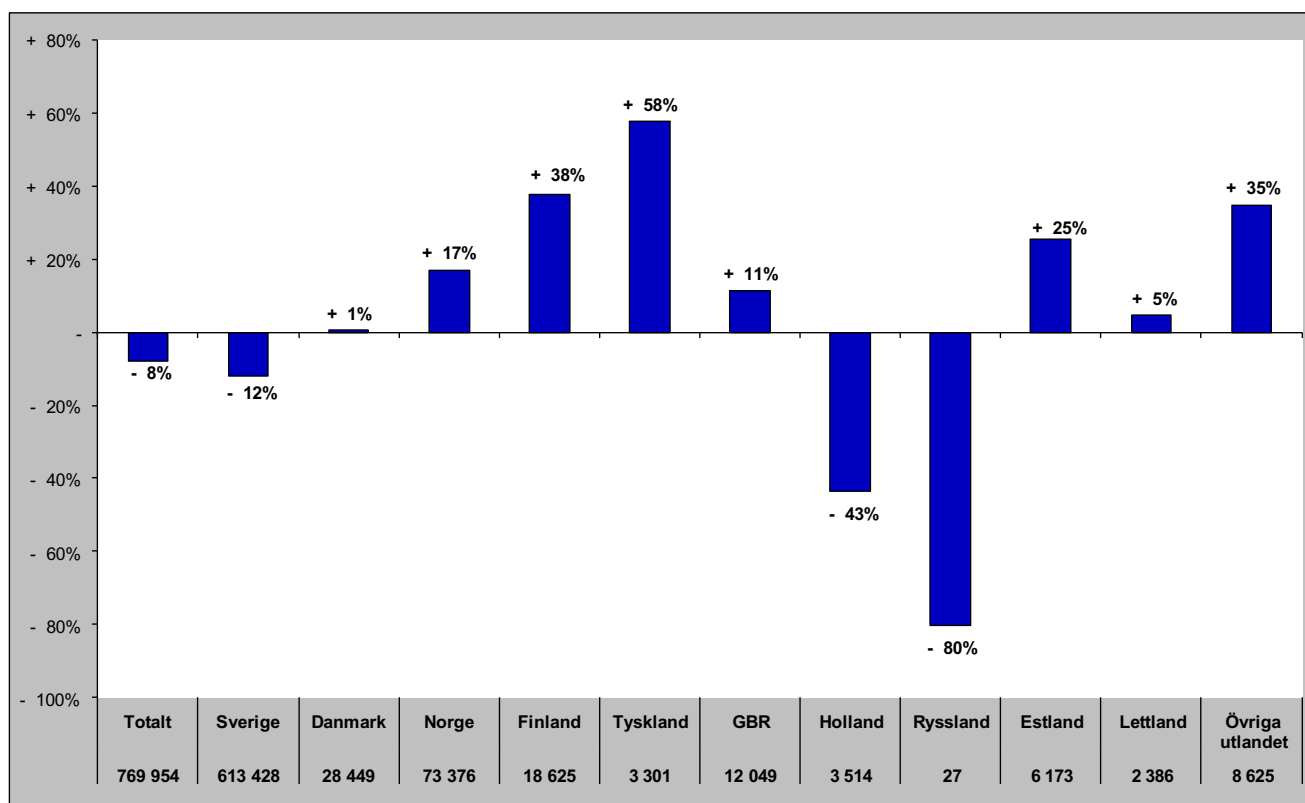

# Gästnätter i Sveg (HSVCsol)

Förändring gästnätter  
36 987

Totalt antal gästnätter

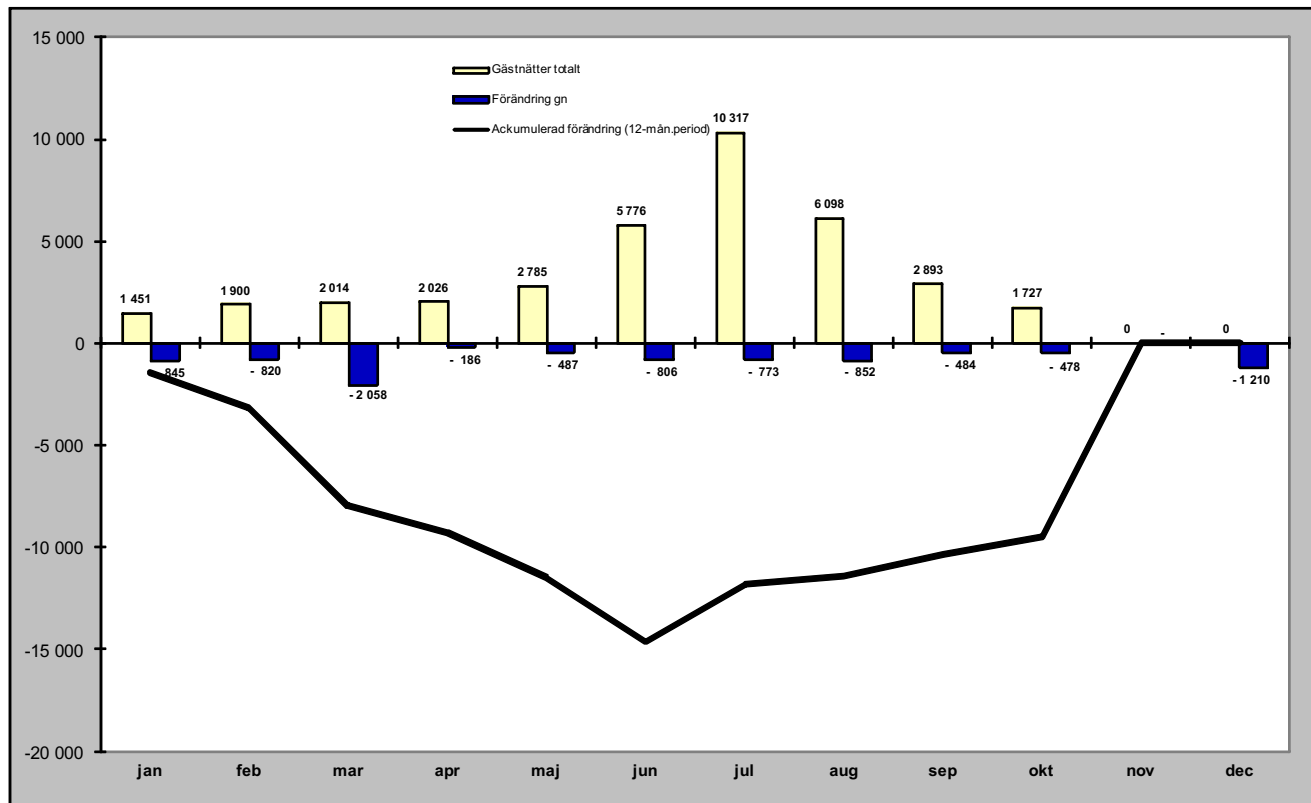

## Relativ förändring

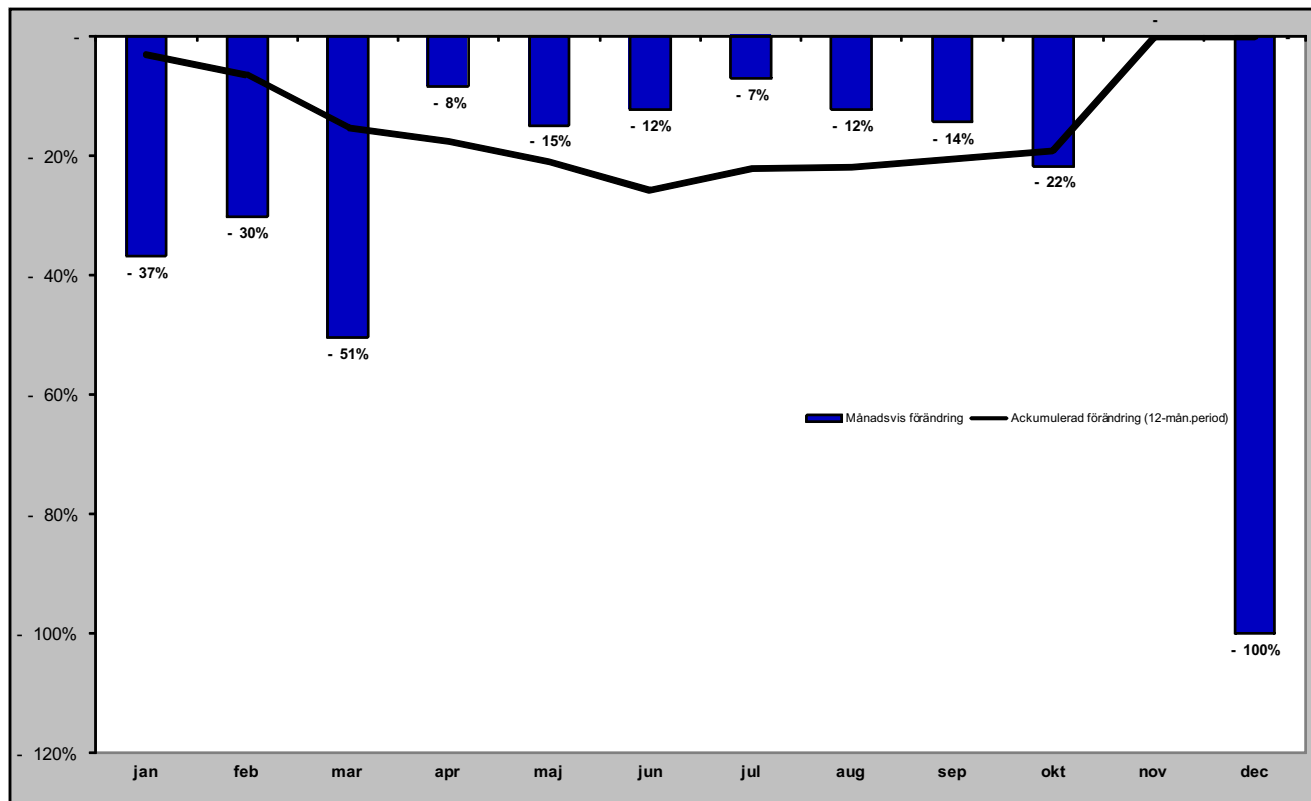

# Gästnätter i Sveg (HSVCsol) marknader

## Senaste månaden

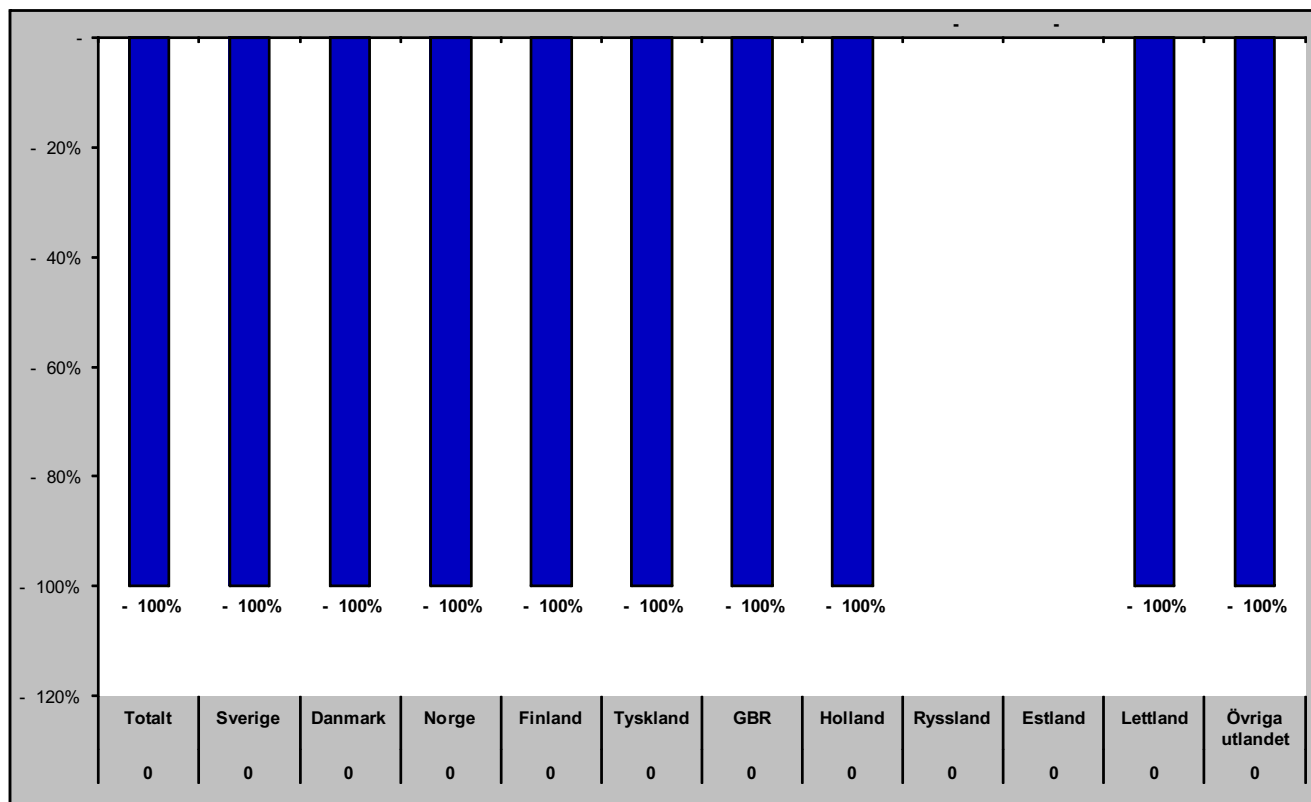

## Senaste vintern (nov-apr)

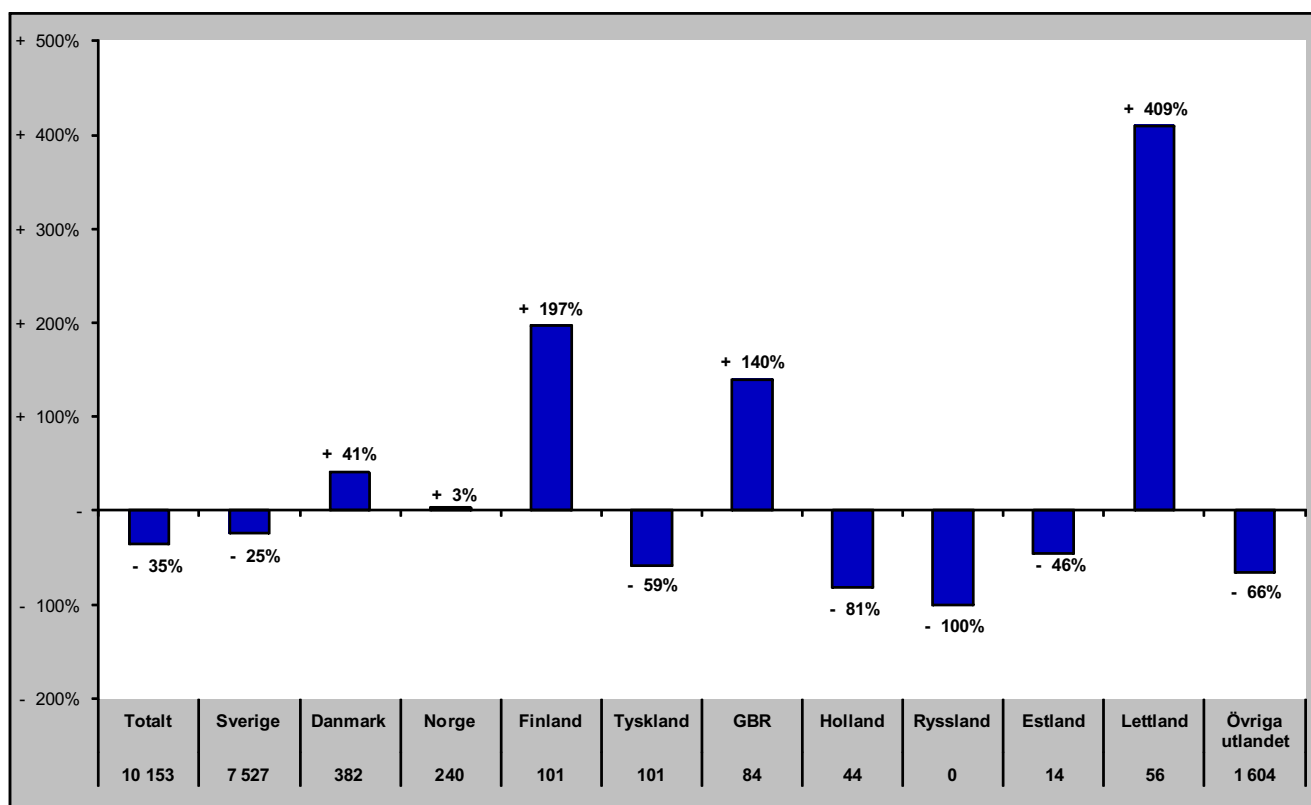

# Gästnätter i Sveg (HSVCsol) marknader

## Senaste sommaren (jun-sep)

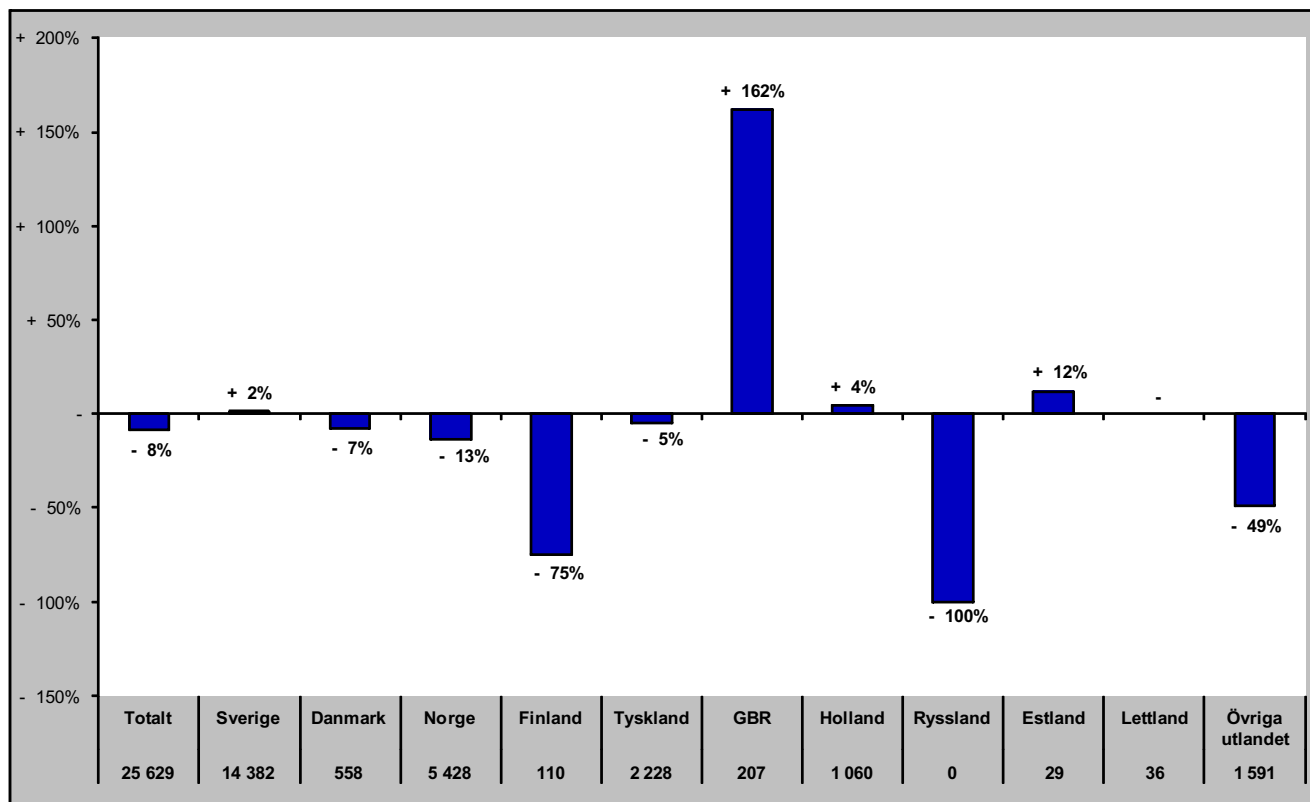

## Senaste barmark (maj-okt)

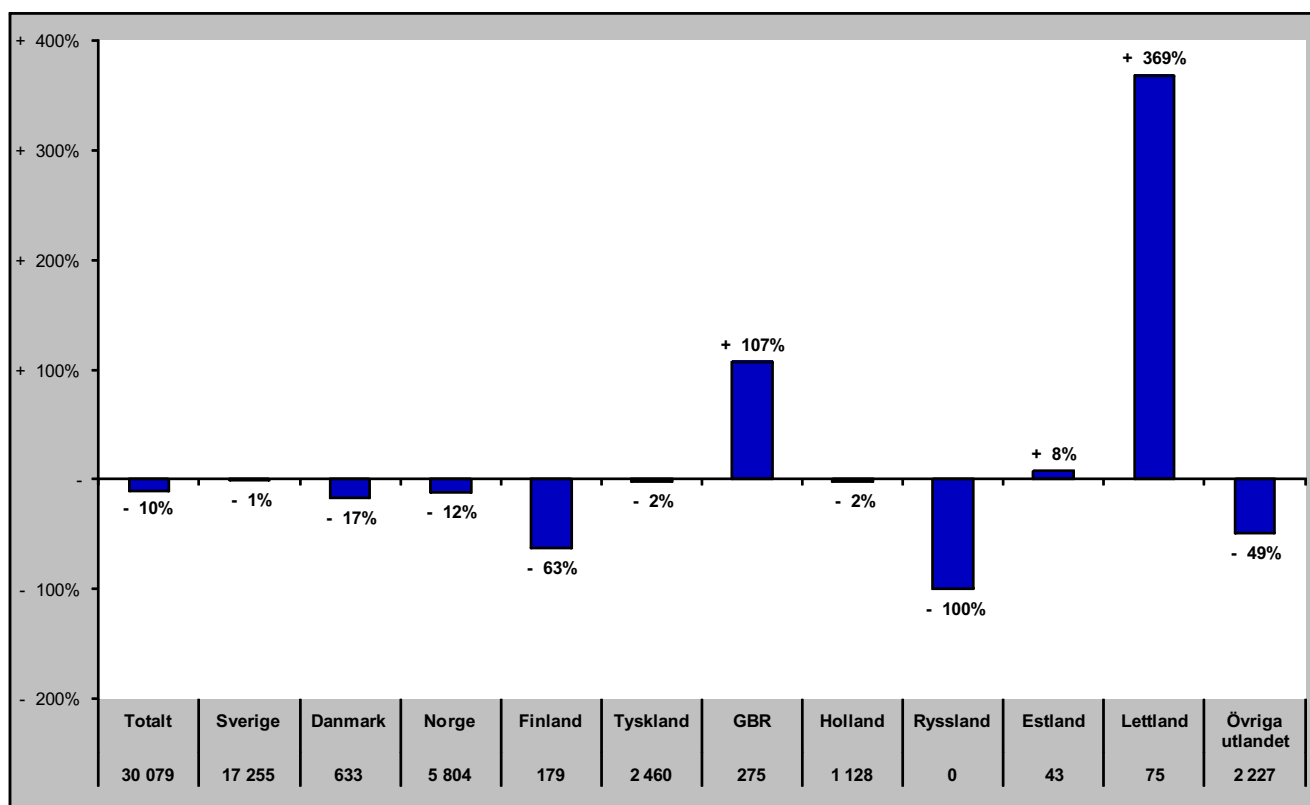

# Gästnätter i Sveg (HSVCsol) marknader

Senaste helåret

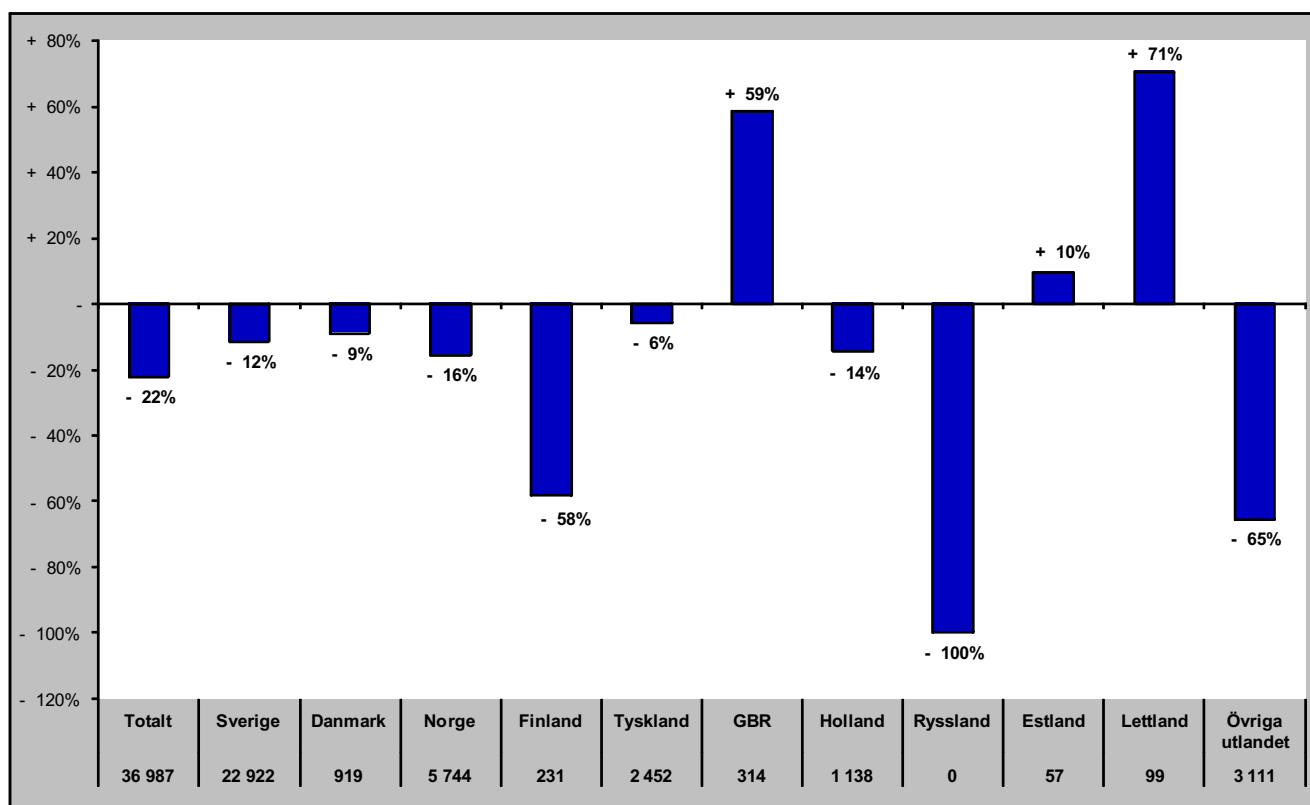

# GÄSTNÄTTER JÄMFÖRELSE ANDRA REGIONER



# Jämtlands län i jämförelse med övriga Norrland, Dalarna, Värmland och riket (HSVCsol) - Totalt

dec- gästnätter samt relativ förändring mot samma månad föregående år

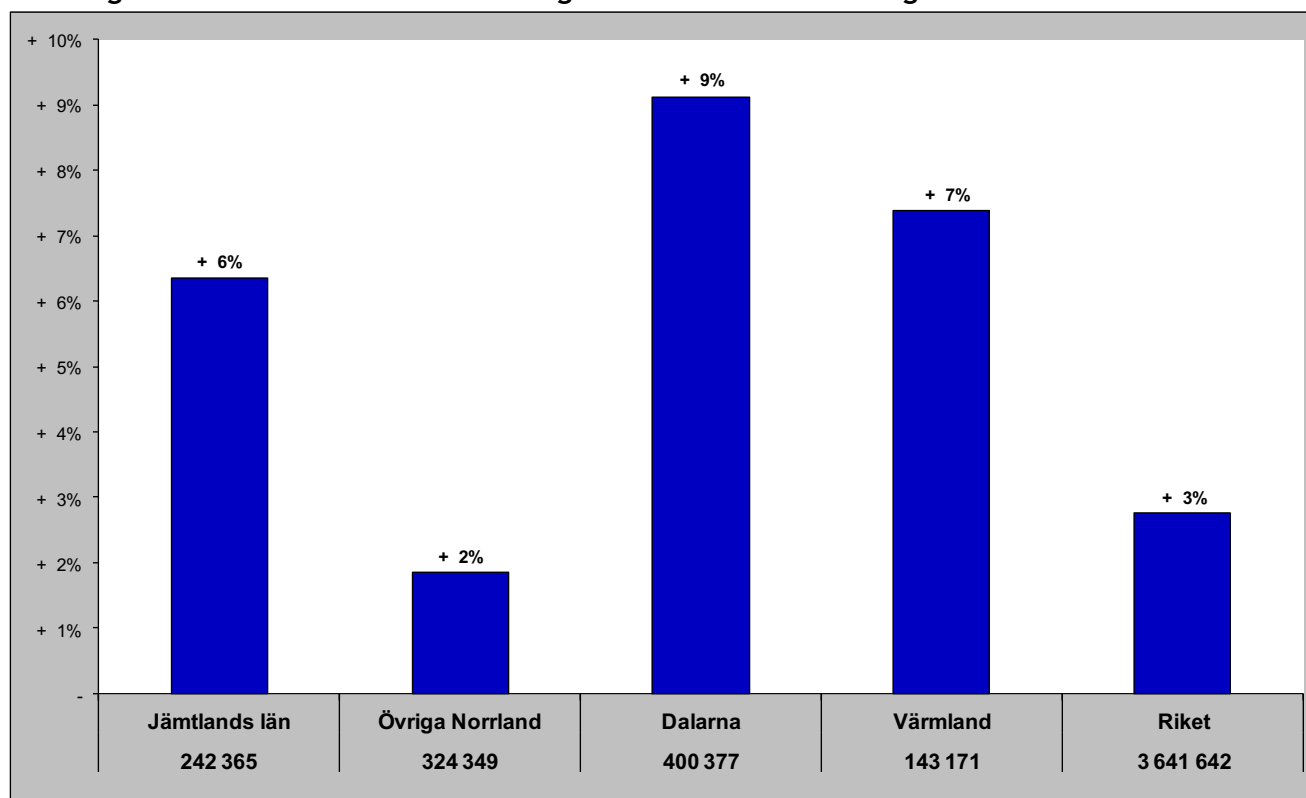

Gästnätter senaste 12 mån samt relativ förändring

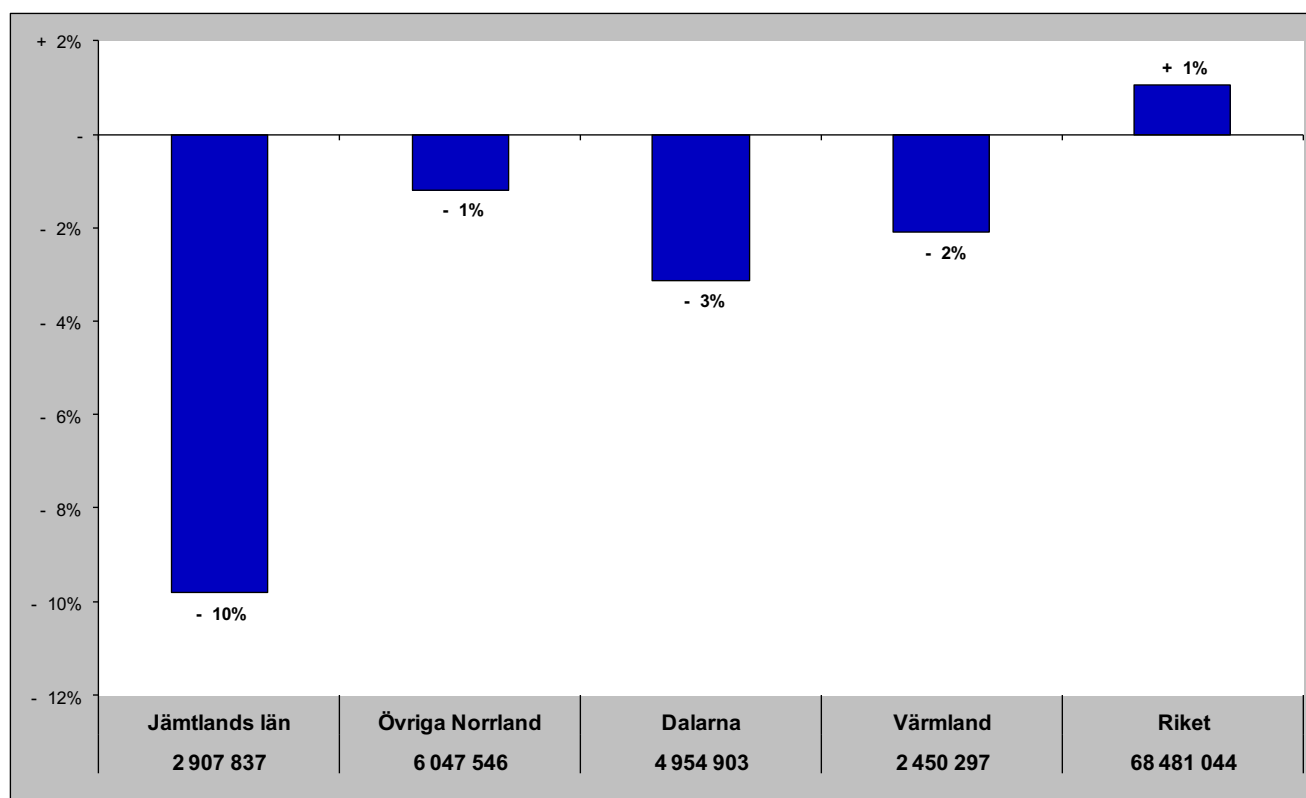

# Jämtlands län i jämförelse med övriga Norrland, Dalarna, Värmland och riket (HSVCsol) - Sverige

dec - gästnätter samt relativ förändring mot samma månad föregående år

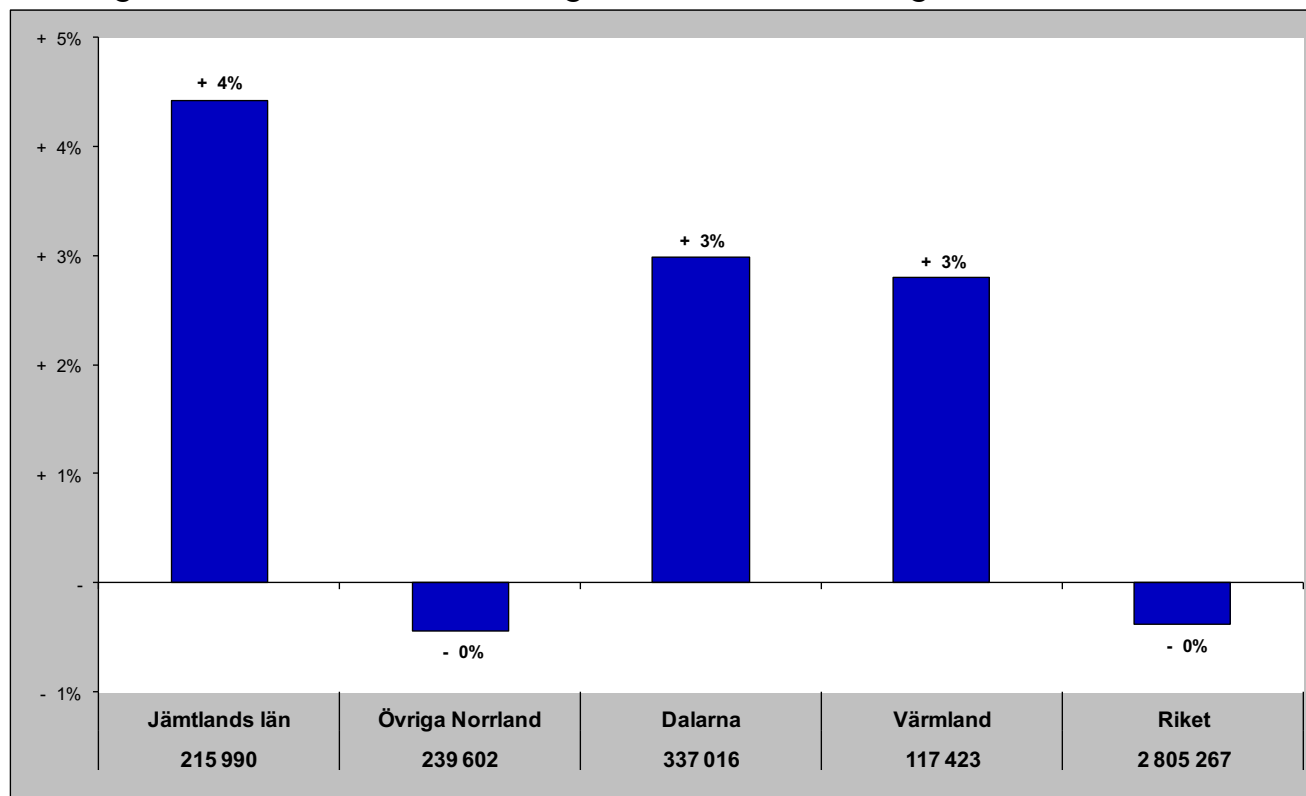

Gästnätter senaste 12 mån samt relativ förändring månadsvis

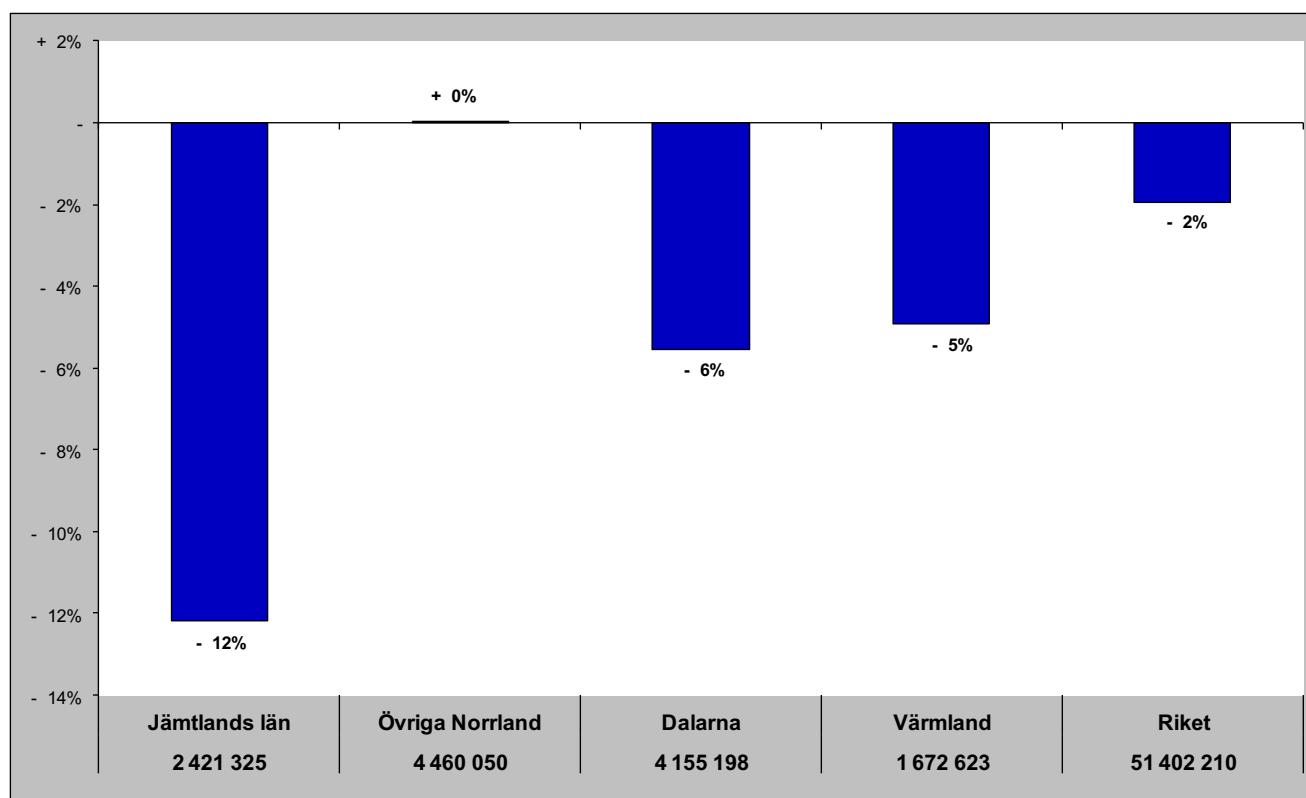

# Jämtlands län i jämförelse med övriga Norrland, Dalarna, Värmland och riket (HSVCsol) - Norge

dec - gästnätter samt relativ förändring mot samma månad föregående år

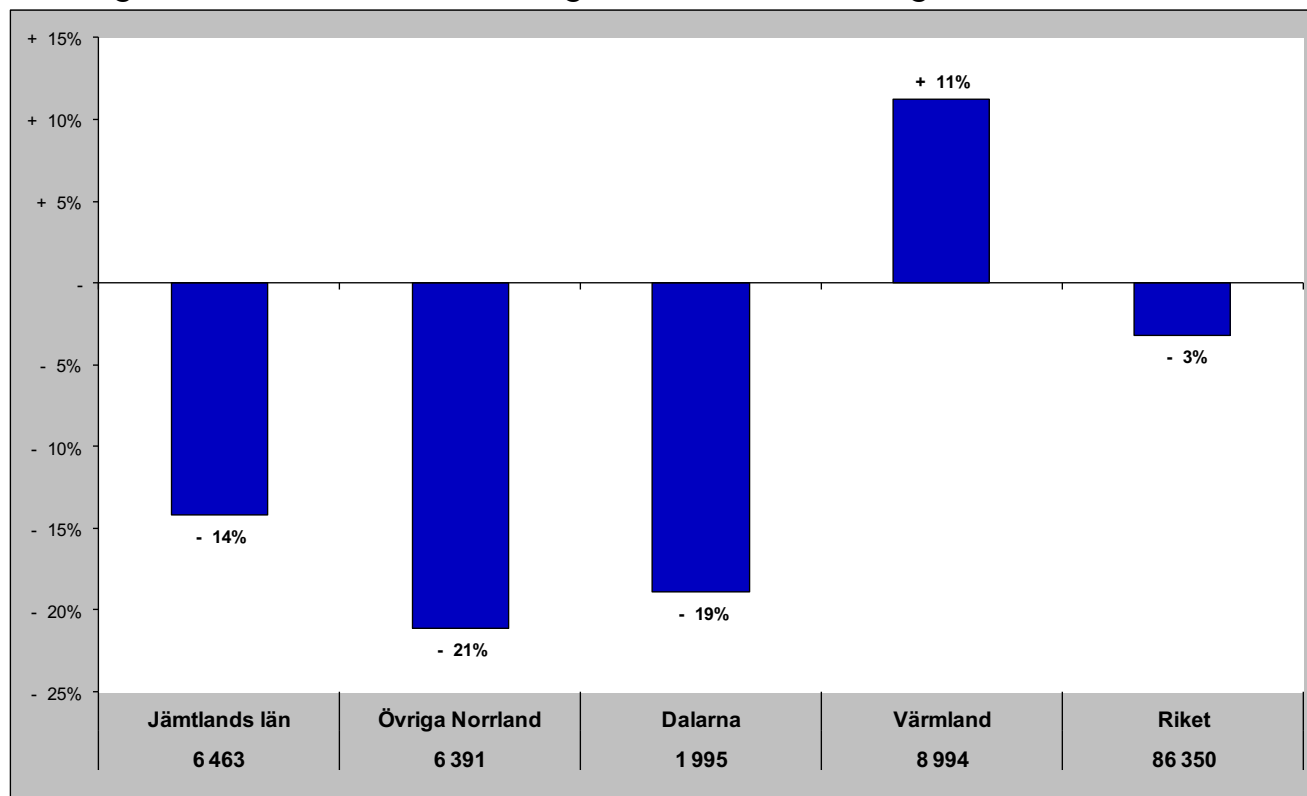

Gästnätter senaste 12 mån samt relativ förändring månadsvis

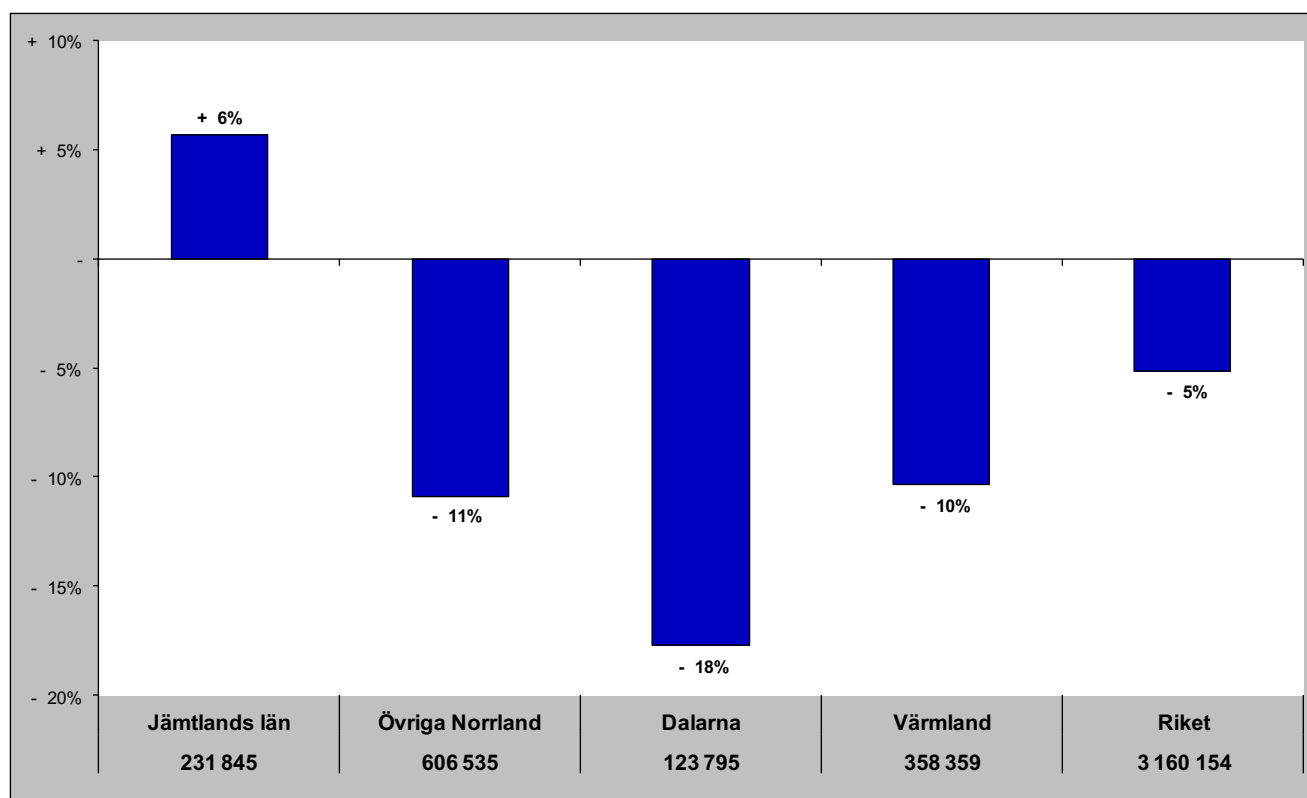

# Jämtlands län i jämförelse med övriga Norrland, Dalarna, Värmland och riket (HSVCsol) - Danmark

dec - gästnätter samt relativ förändring mot samma månad föregående år

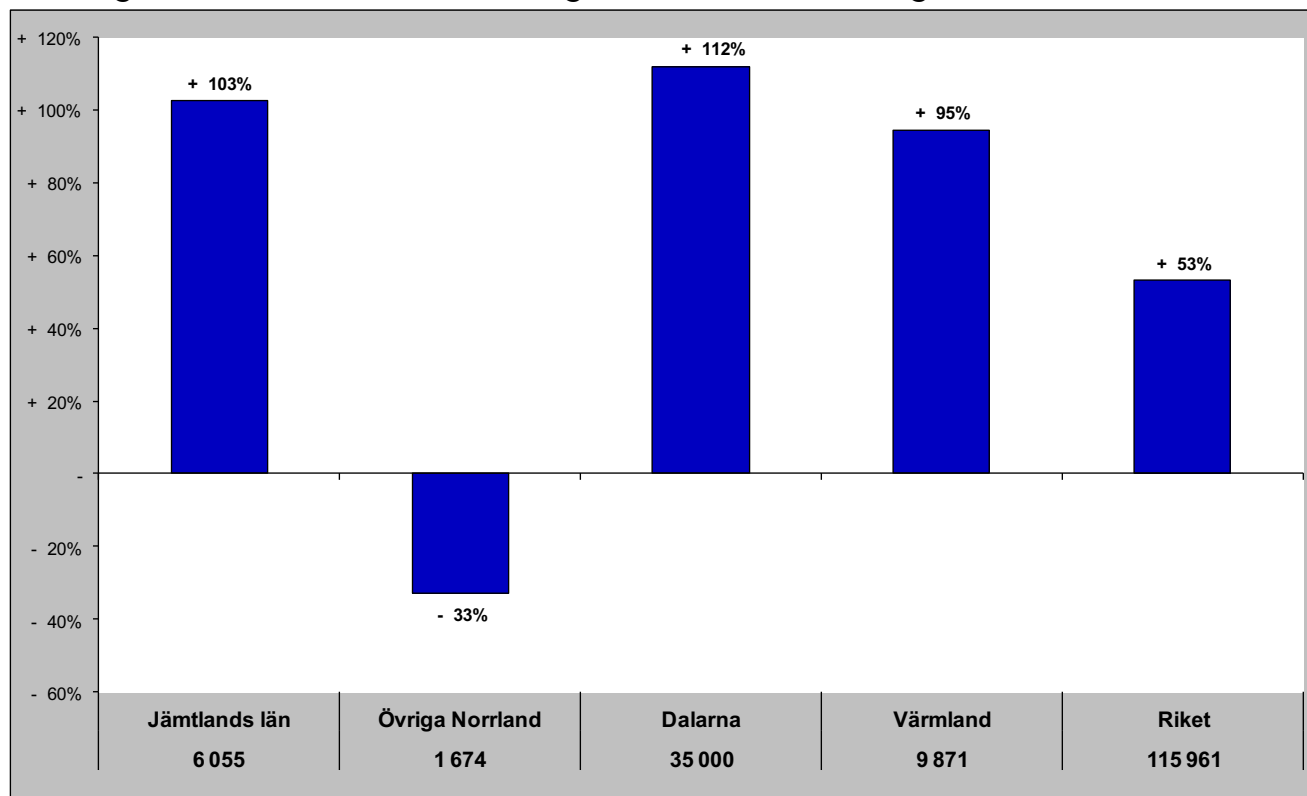

Gästnätter senaste 12 mån samt relativ förändring månadsvis

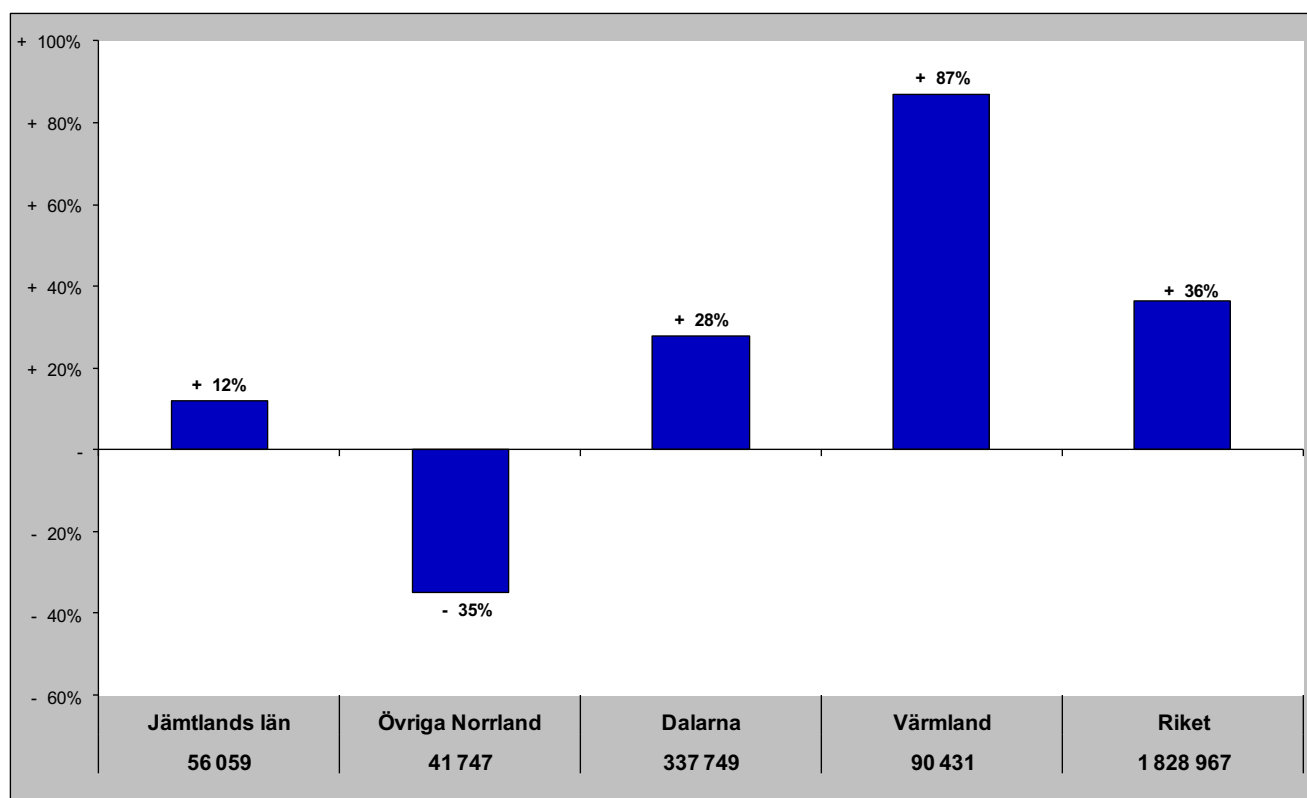

# Jämtlands län i jämförelse med övriga Norrland, Dalarna, Värmland och riket (HSVCsol) - Finland

dec- gästnätter samt relativ förändring mot samma månad föregående år

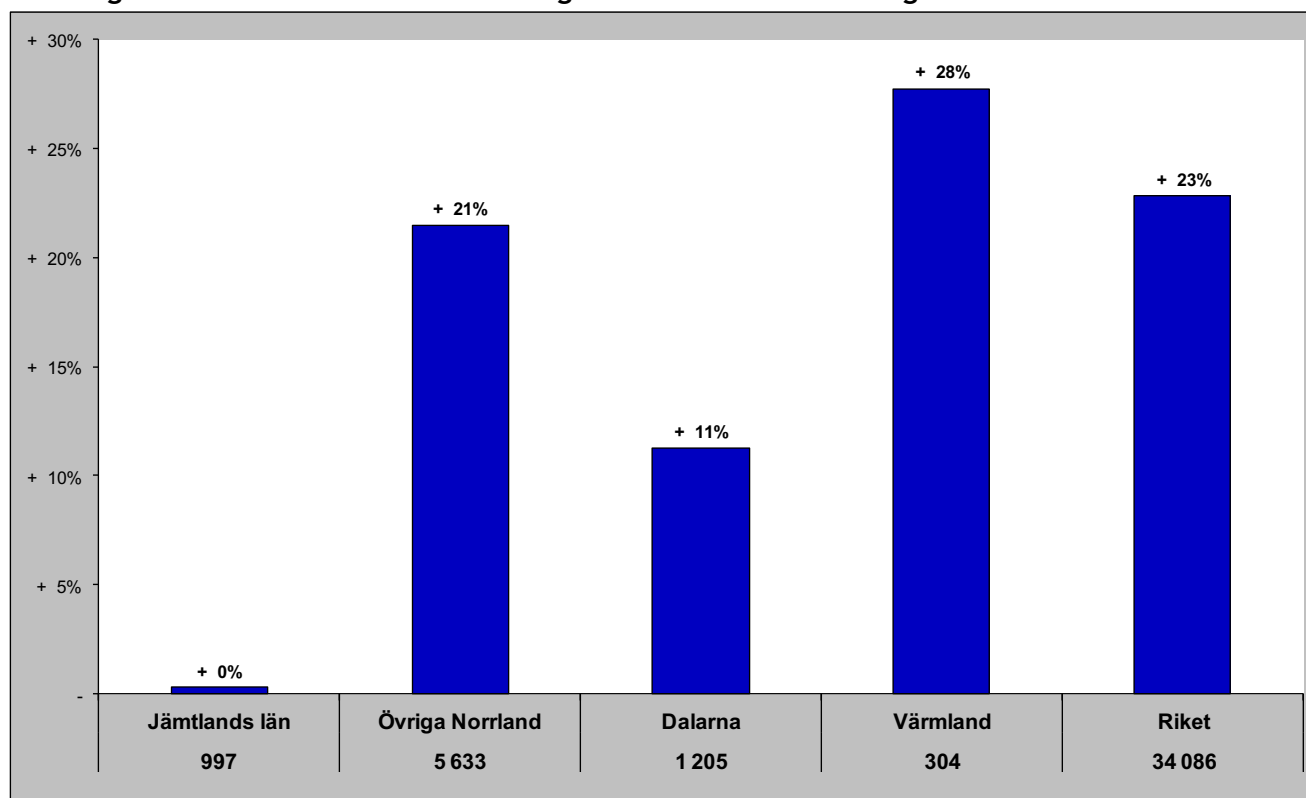

Gästnätter senaste 12 mån samt relativ förändring månadsvis

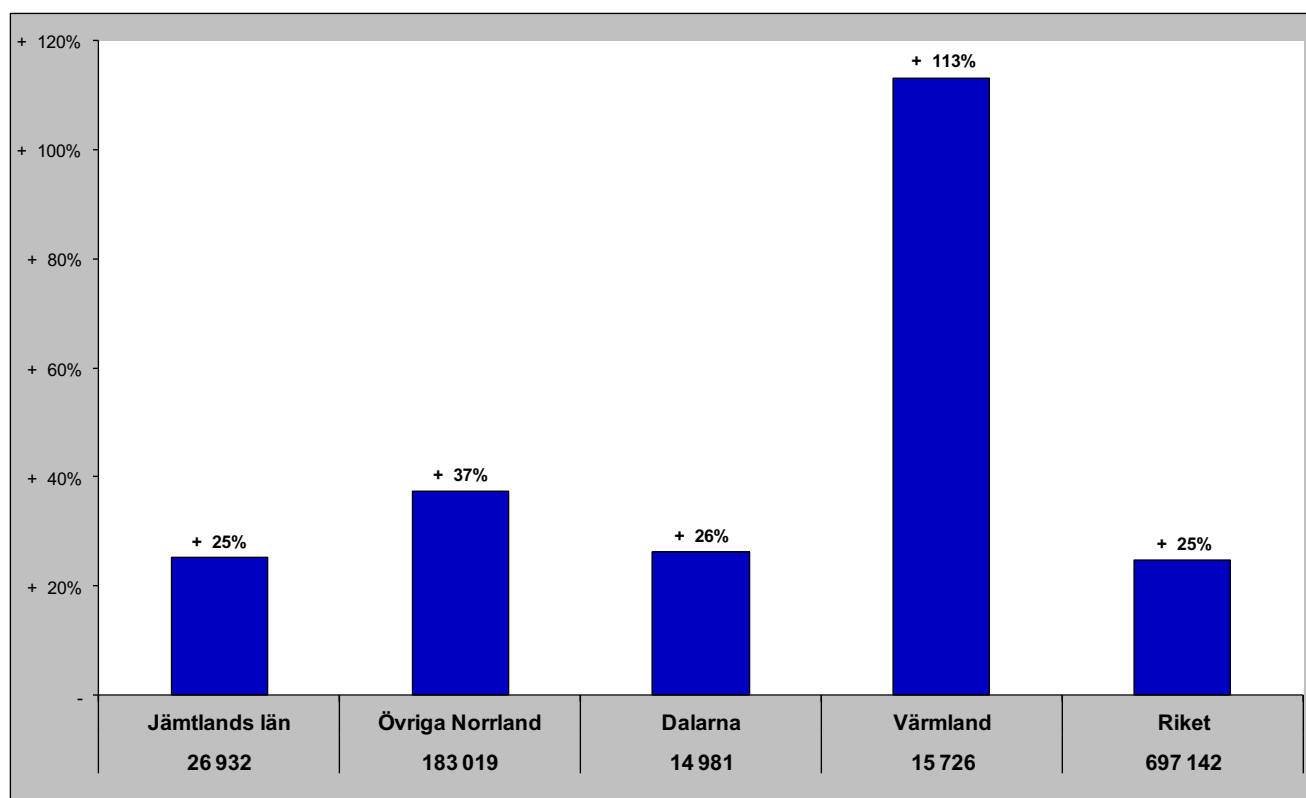

# Jämtlands län i jämförelse med övriga Norrland, Dalarna, Värmland och riket (HSVCsol) - Tyskland

dec- gästnätter samt relativ förändring mot samma månad föregående år

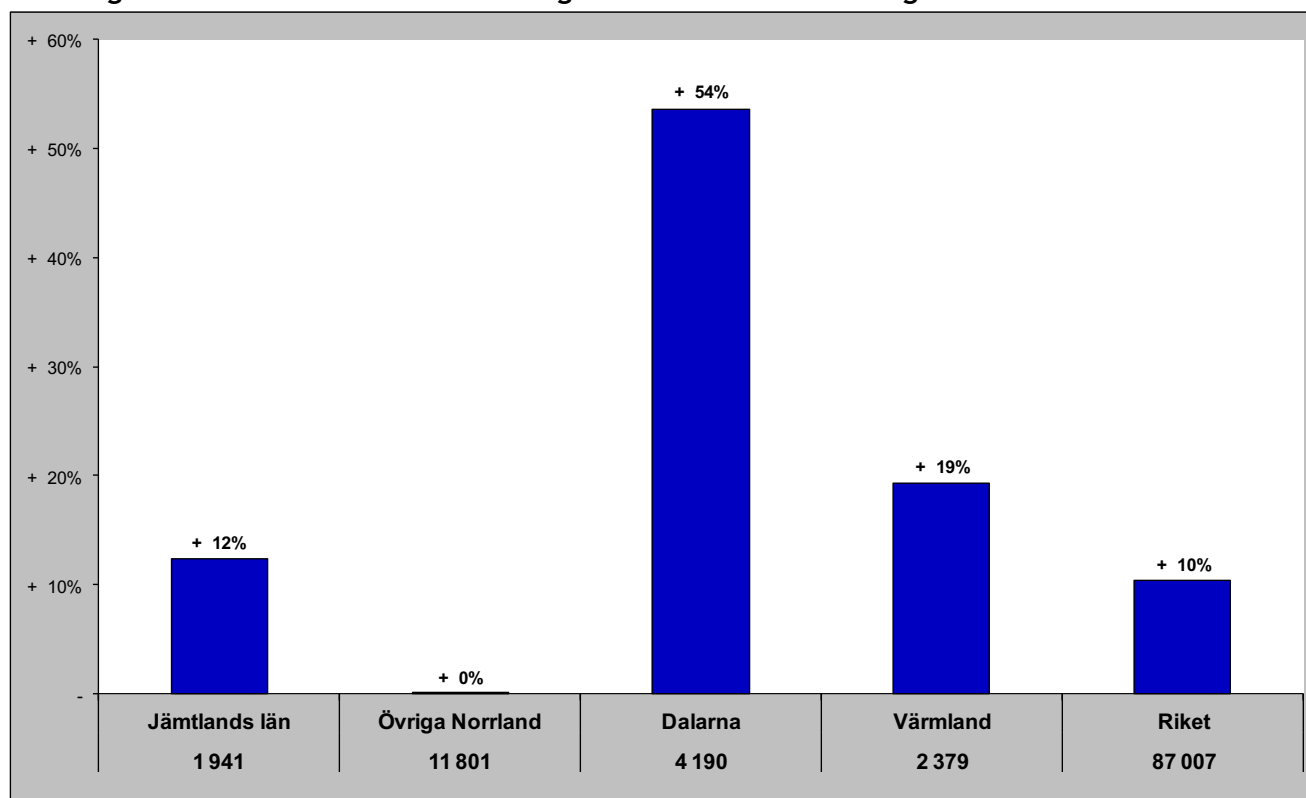

Gästnätter senaste 12 mån samt relativ förändring månadsvis

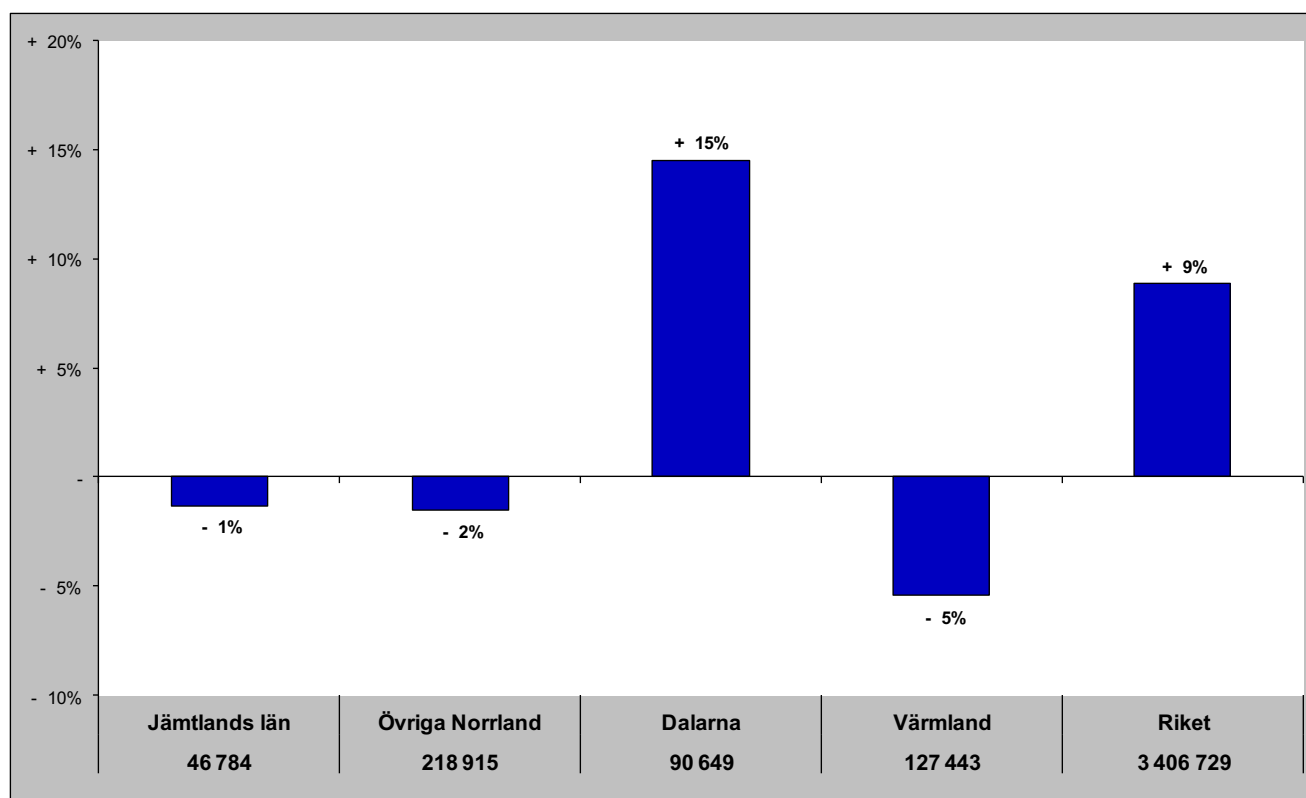

# Jämtlands län i jämförelse med övriga Norrland, Dalarna, Värmland och riket (HSVCsol) - Holland

dec - gästnätter samt relativ förändring mot samma månad föregående år

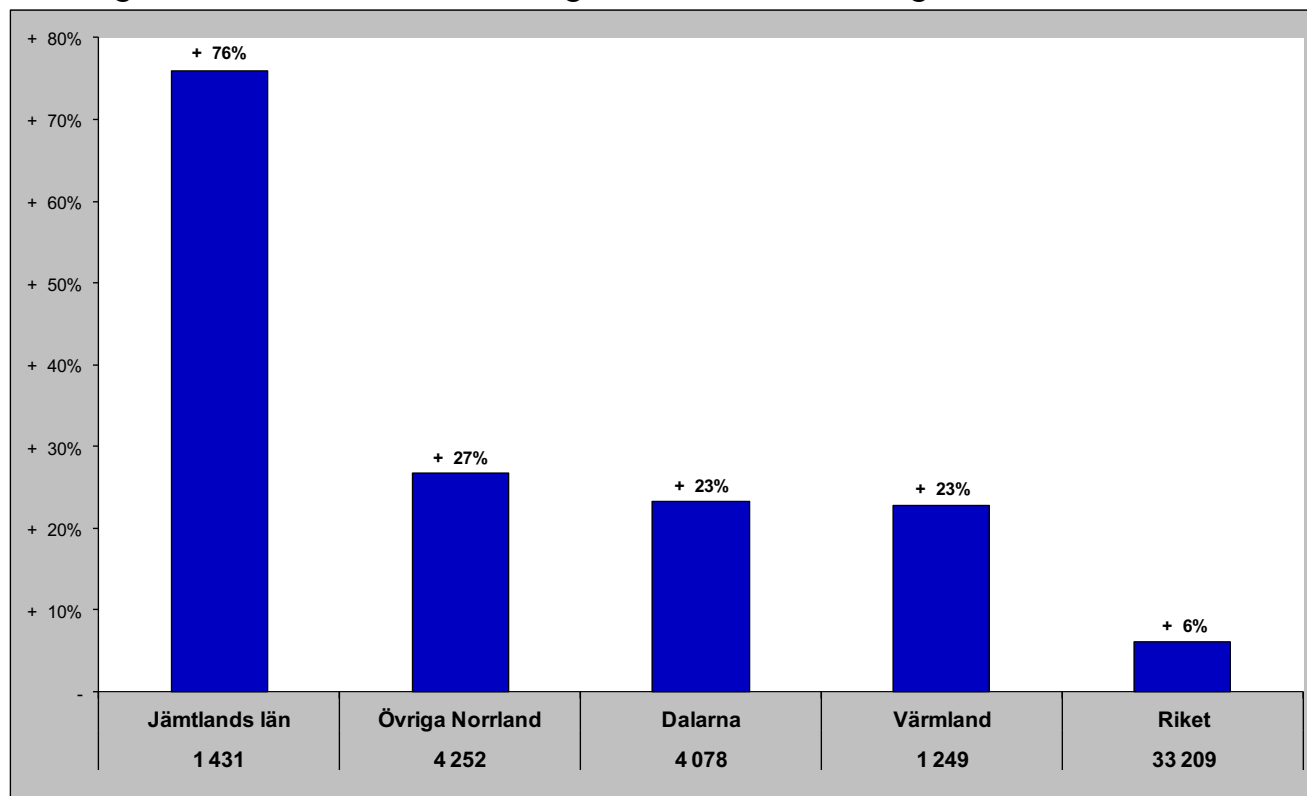

Gästnätter senaste 12 mån samt relativ förändring månadsvis

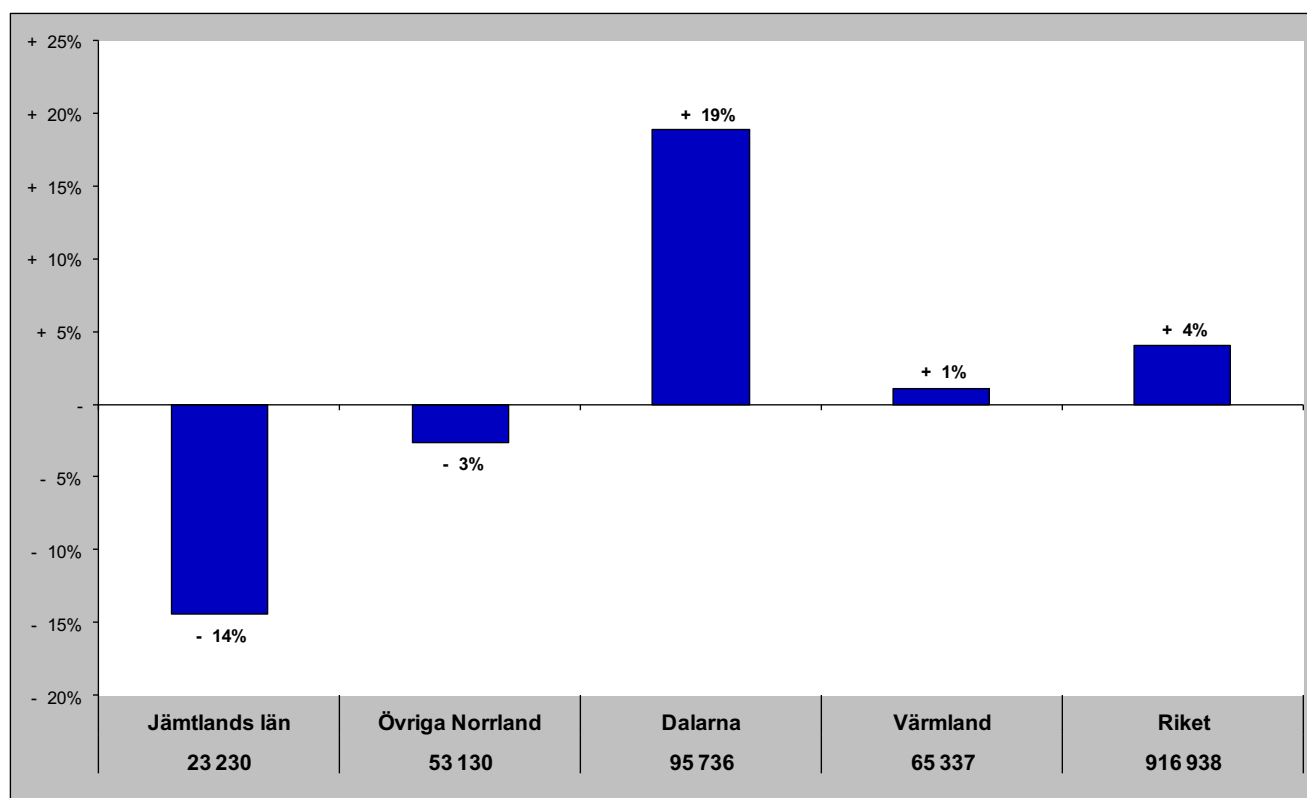

# Jämtlands län i jämförelse med övriga Norrland, Dalarna, Värmland och riket (HSVCsol) - GBR

dec - gästnätter samt relativ förändring mot samma månad föregående år

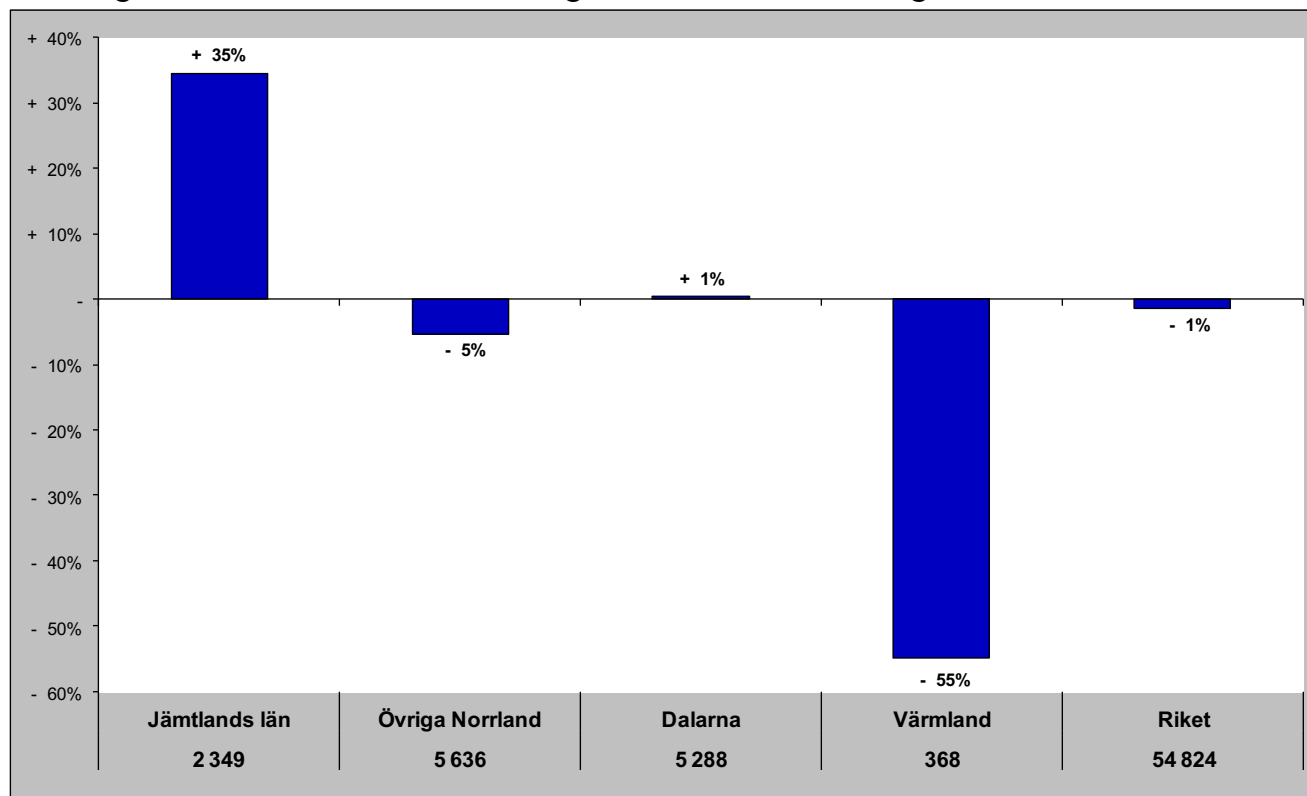

Gästnätter senaste 12 mån samt relativ förändring månadsvis

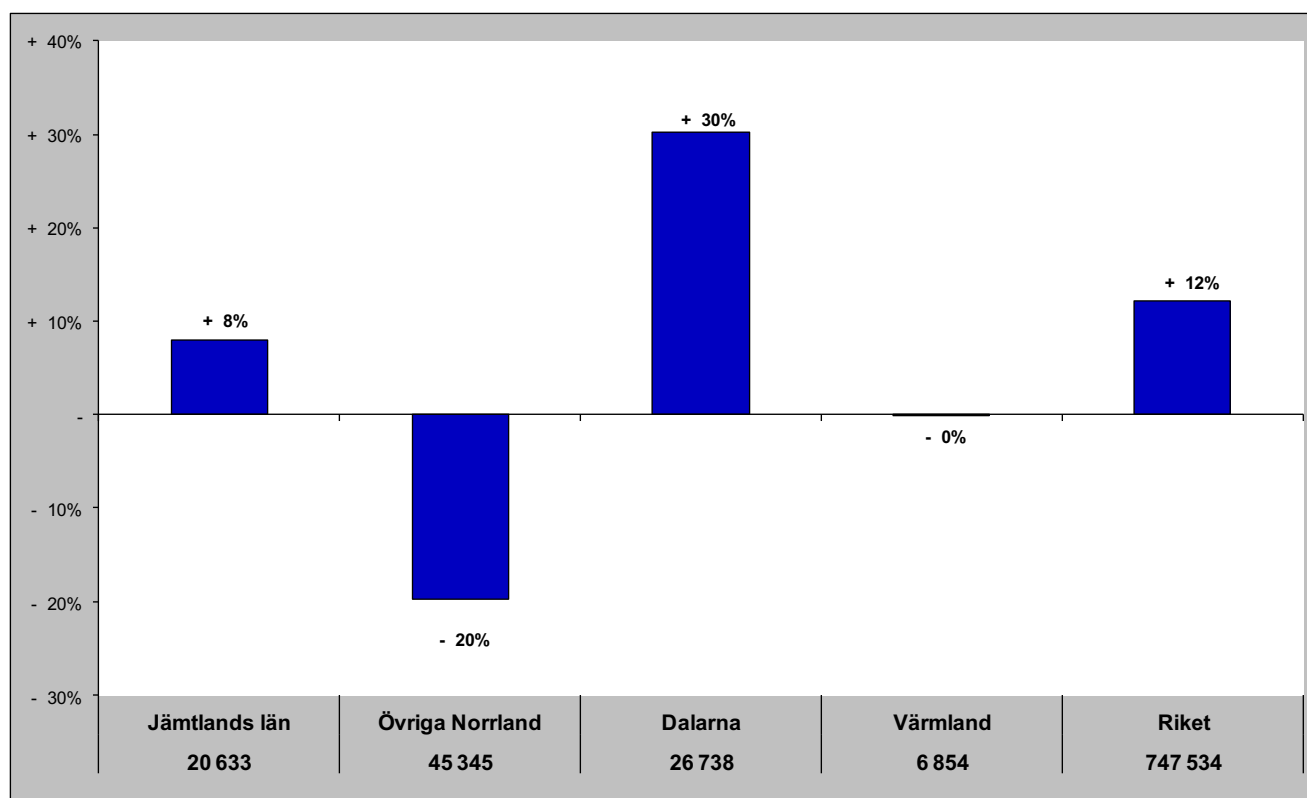



# Jämtlands län i jämförelse med övriga Norrland, Dalarna, Värmland och riket (HSVCsol) - Ryssland

dec - gästnätter samt relativ förändring mot samma månad föregående år

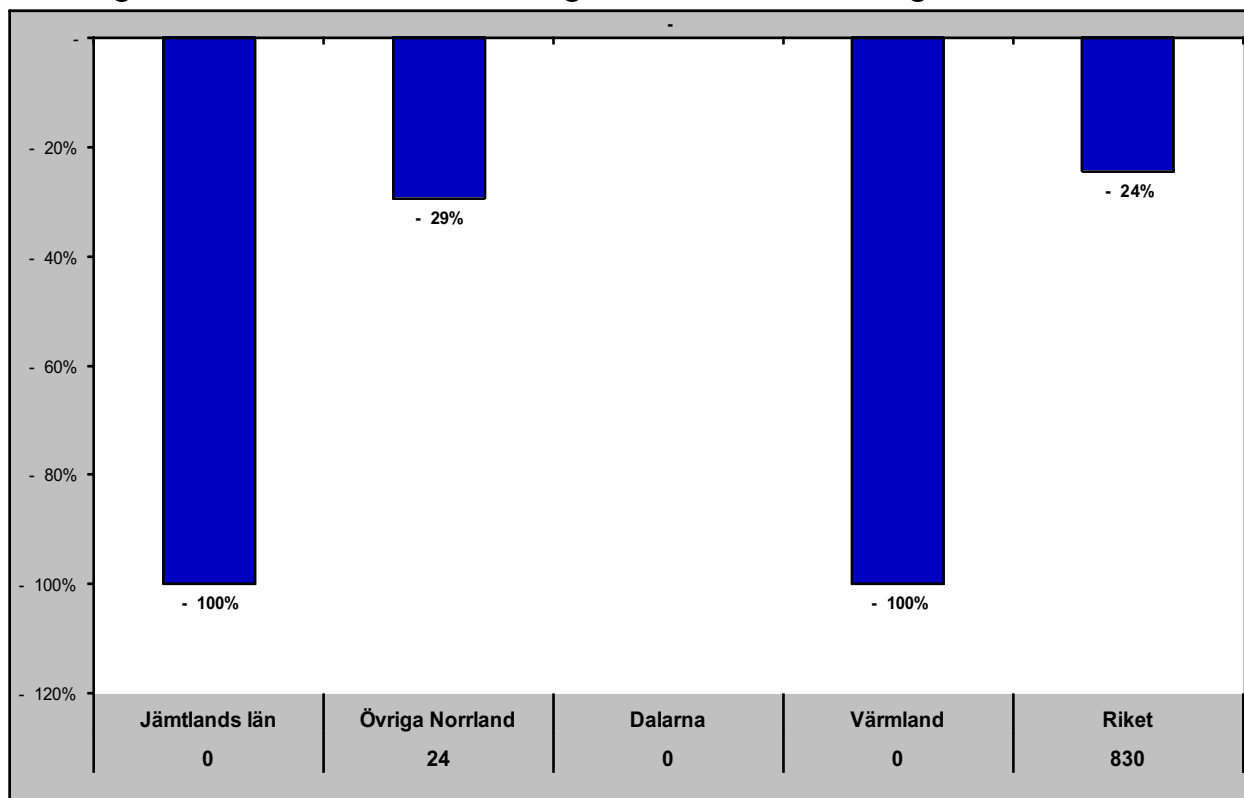

Gästnätter senaste 12 mån samt relativ förändring månadsvis

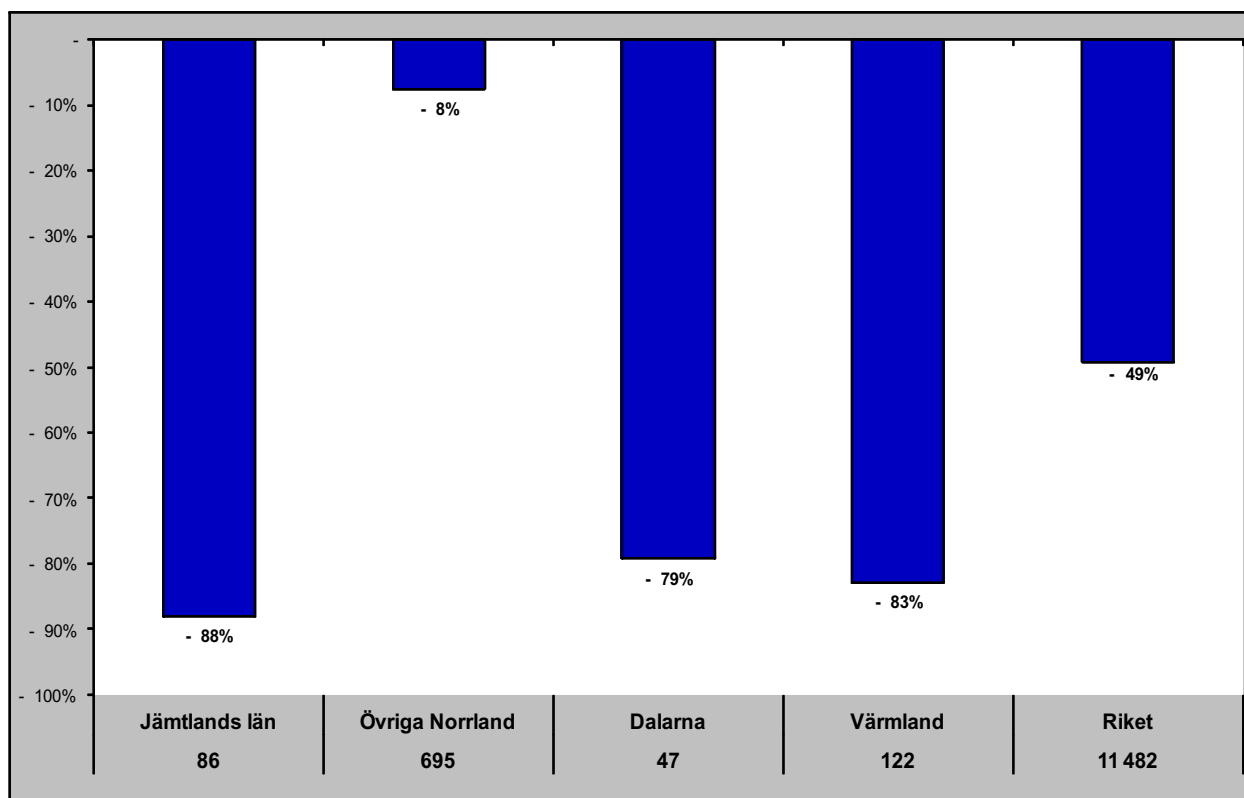

# Jämtlands län i jämförelse med övriga Norrland, Dalarna, Värmland och riket (HSVCsol) - Estland

dec - gästnätter samt relativ förändring mot samma månad föregående år

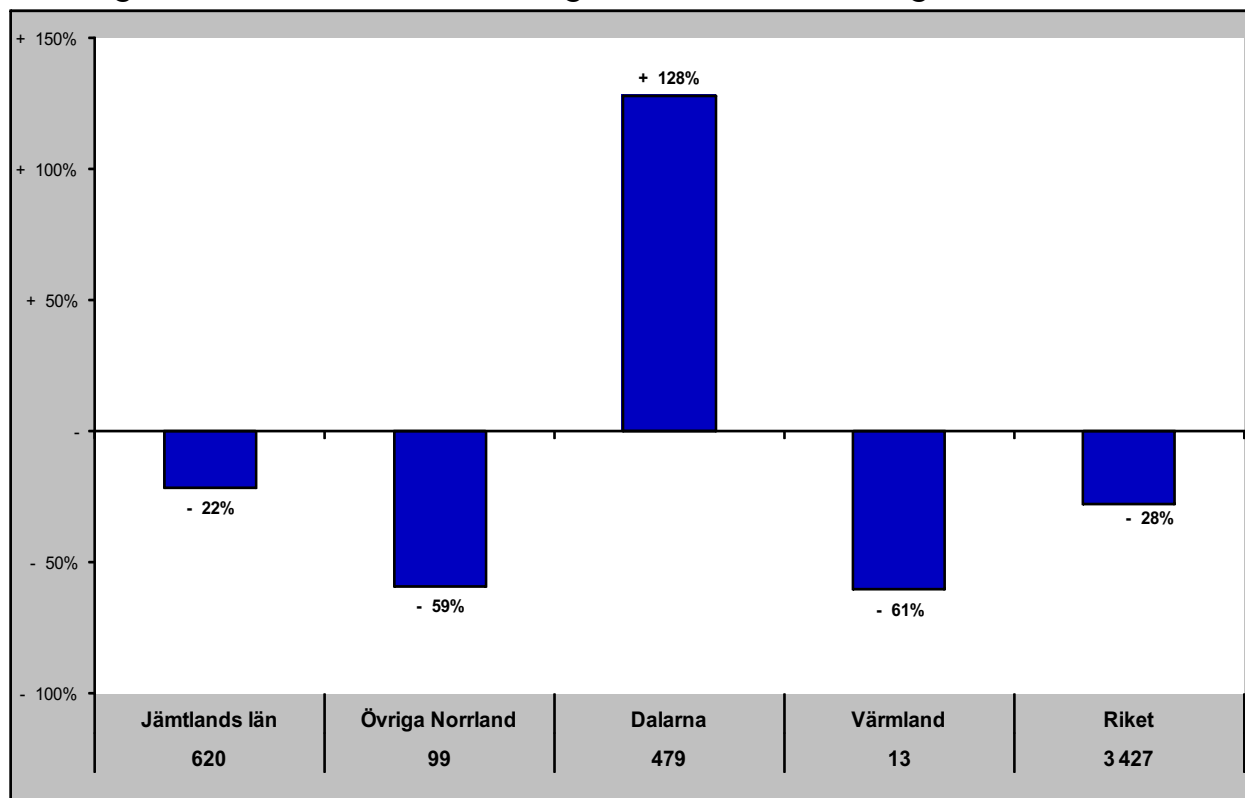

Gästnätter senaste 12 mån samt relativ förändring månadsvis

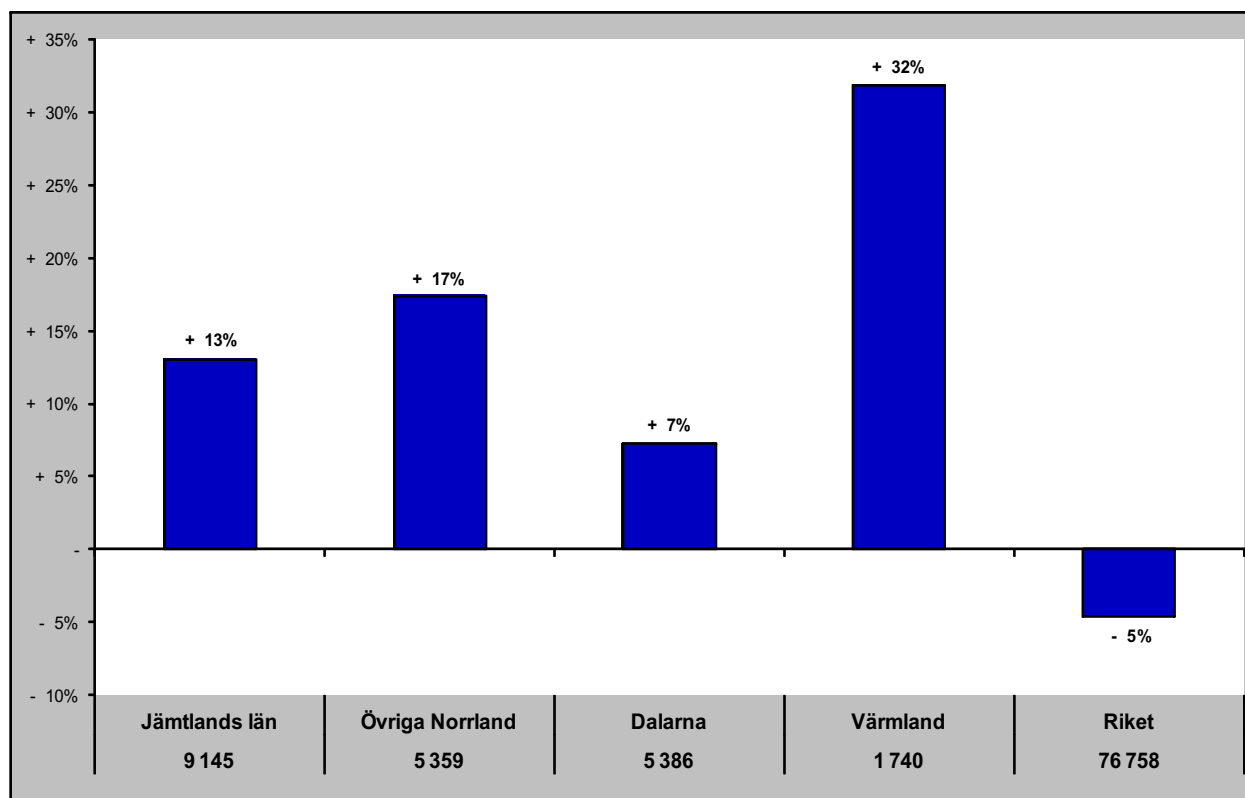

# Jämtlands län i jämförelse med övriga Norrland, Dalarna, Värmland och riket (HSVCsol) - Lettland

dec - gästnätter samt relativ förändring mot samma månad föregående år

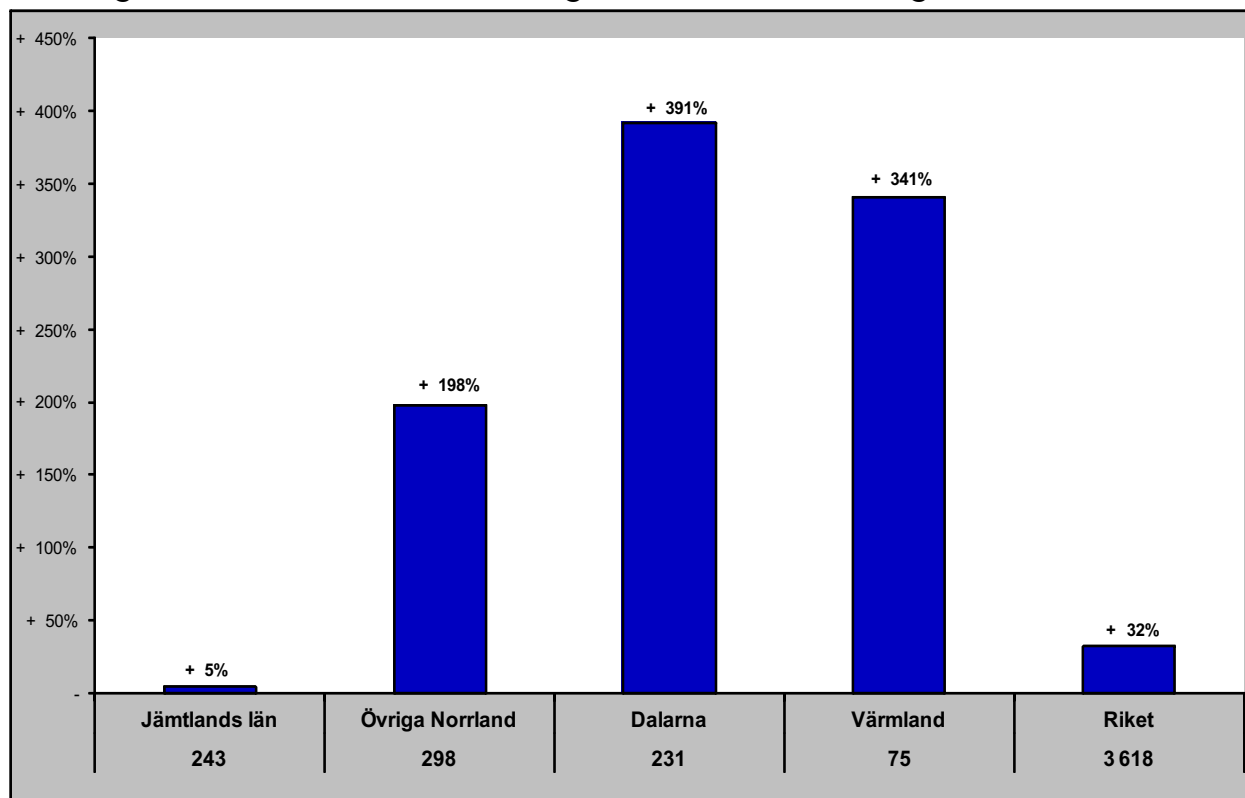

Gästnätter senaste 12 mån samt relativ förändring månadsvis

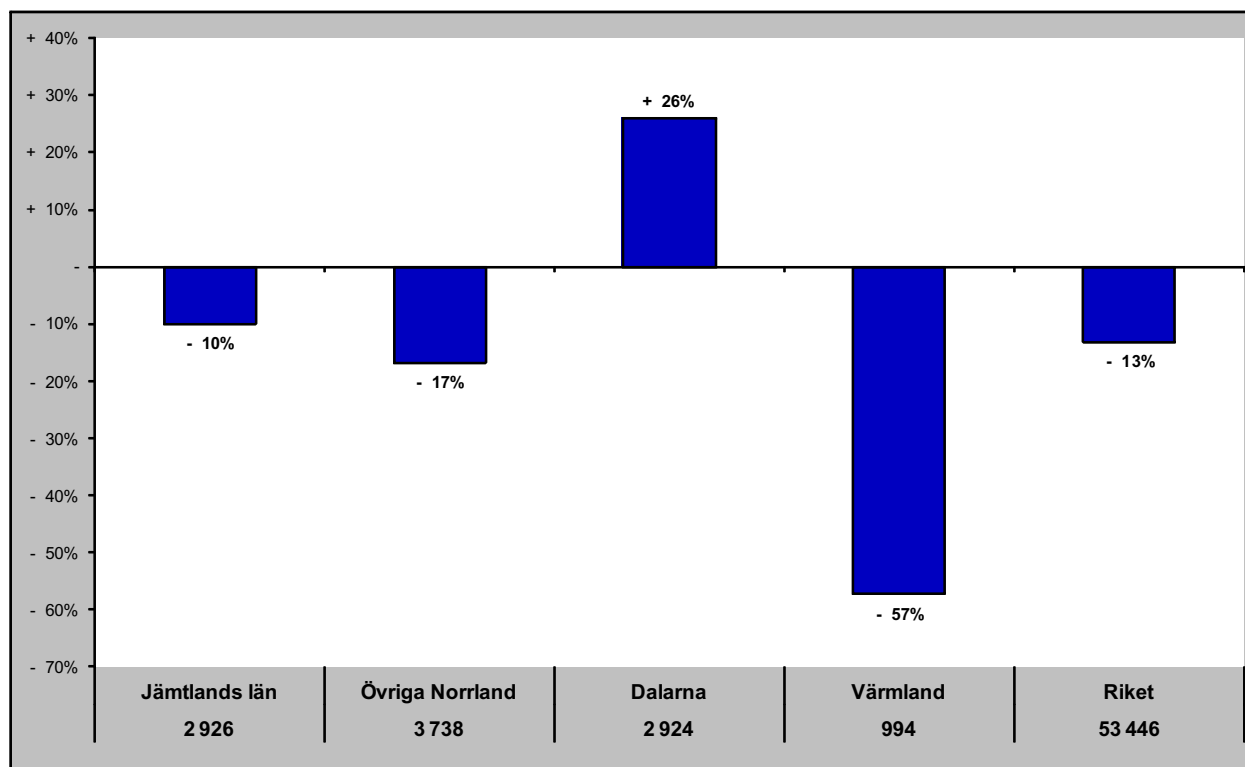

# Jämtlands län i jämförelse med övriga Norrland, Dalarna, Värmland och riket (HSVCsol) - övriga Europa

dec - gästnätter samt relativ förändring mot samma månad föregående år

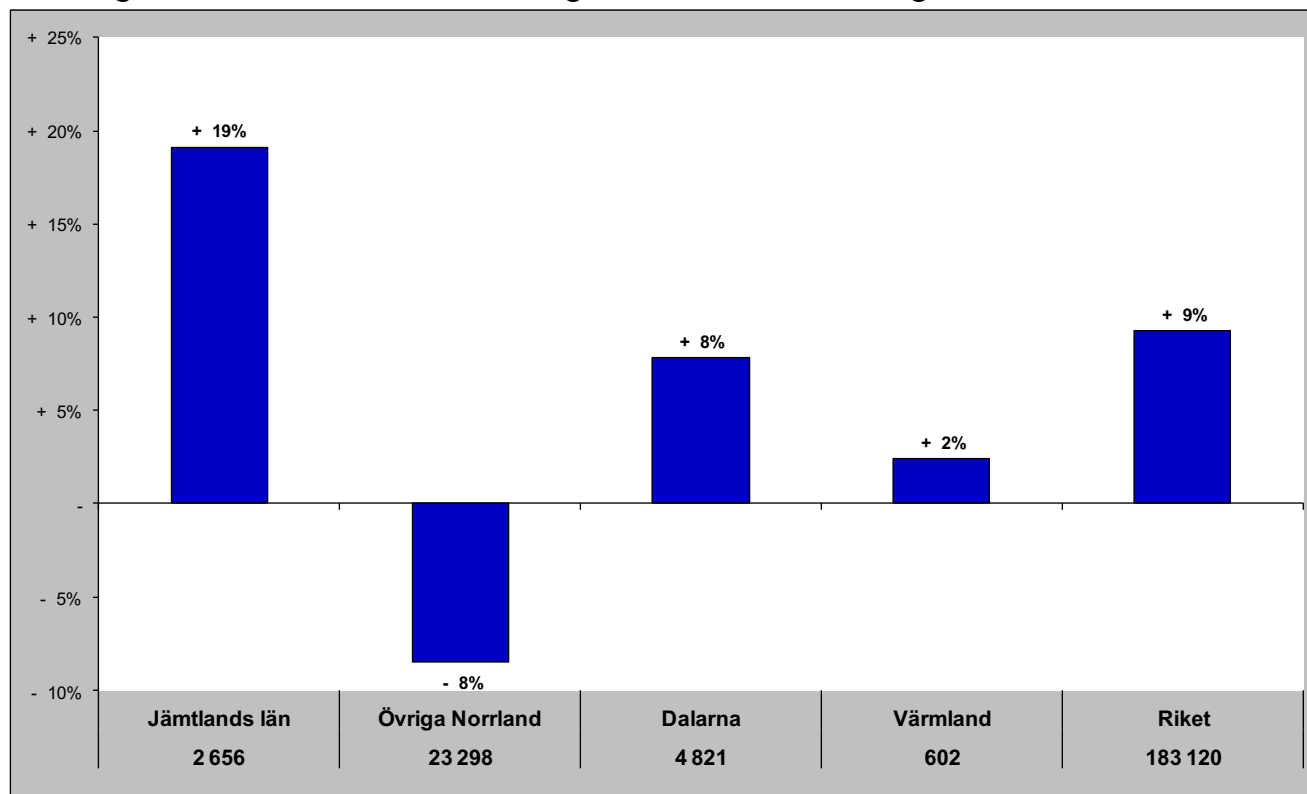

Gästnätter senaste 12 mån samt relativ förändring månadsvis

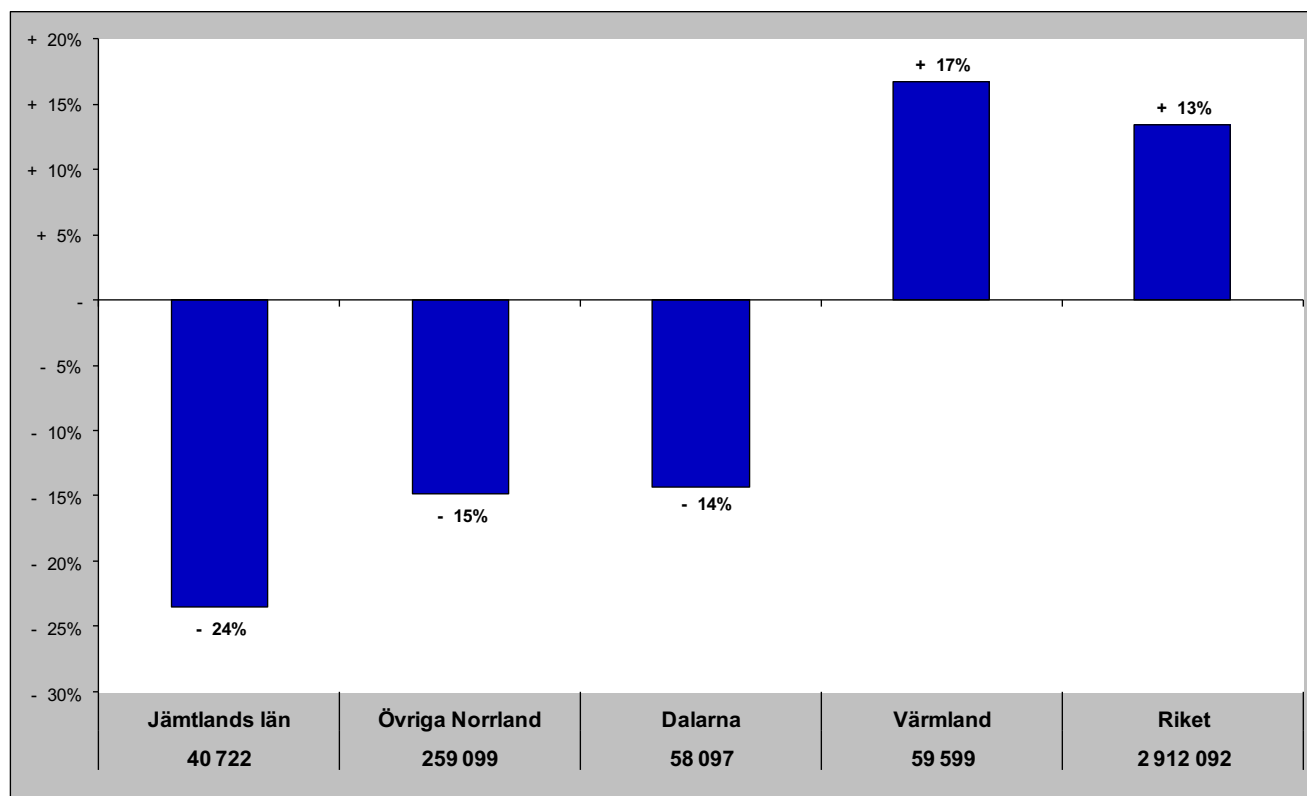

## Jämtlands län i jämförelse med övriga Norrland, Dalarna, Värmland och riket (HSVCsol) - utom Europa

dec - gästnätter samt relativ förändring mot samma månad föregående år

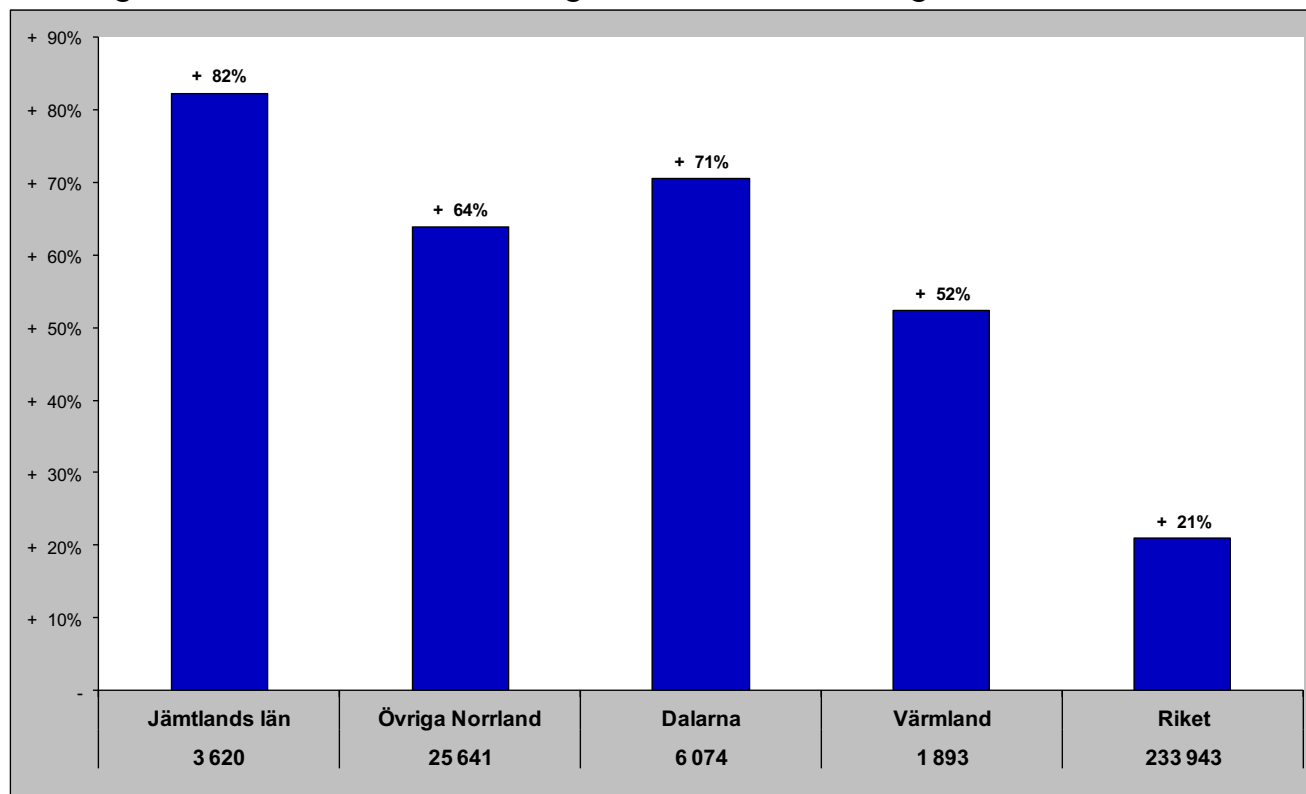

Gästnätter senaste 12 mån samt relativ förändring månadsvis

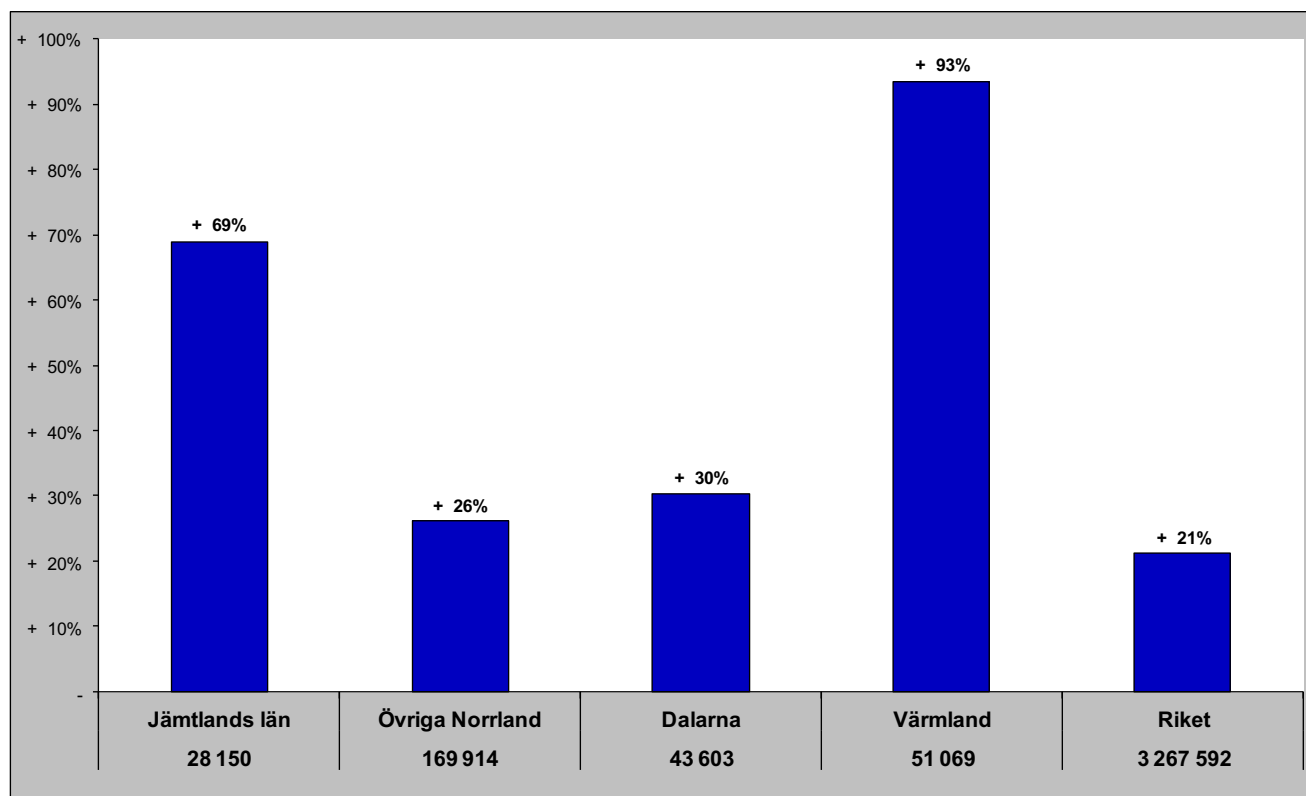

# Jämtlands län i jämförelse med övriga Norrland, Dalarna, Värmland och riket (HSVCsol) - sommar (jun-sep)

Gästnätter sommaren 2023 samt relativ förändring mot föregående sommar

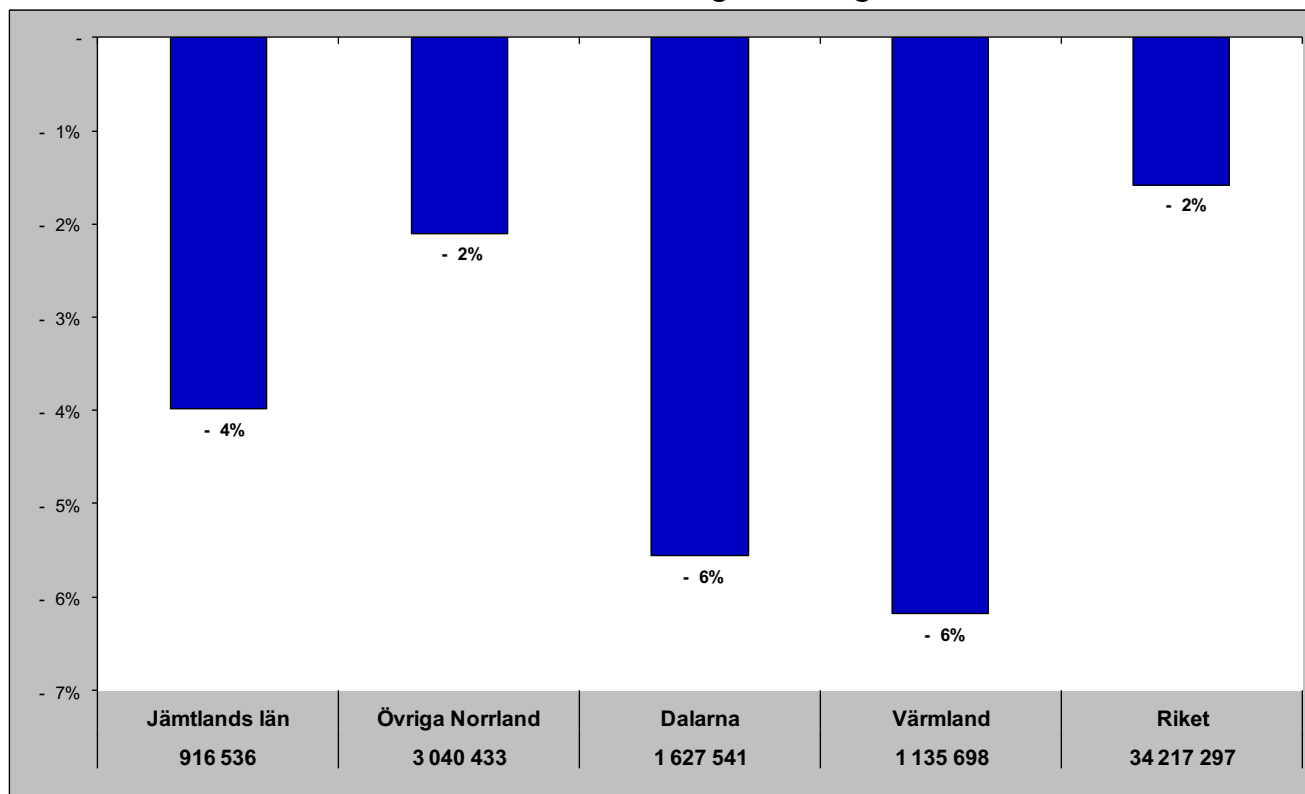

Relativ förändring med 2008 som startår

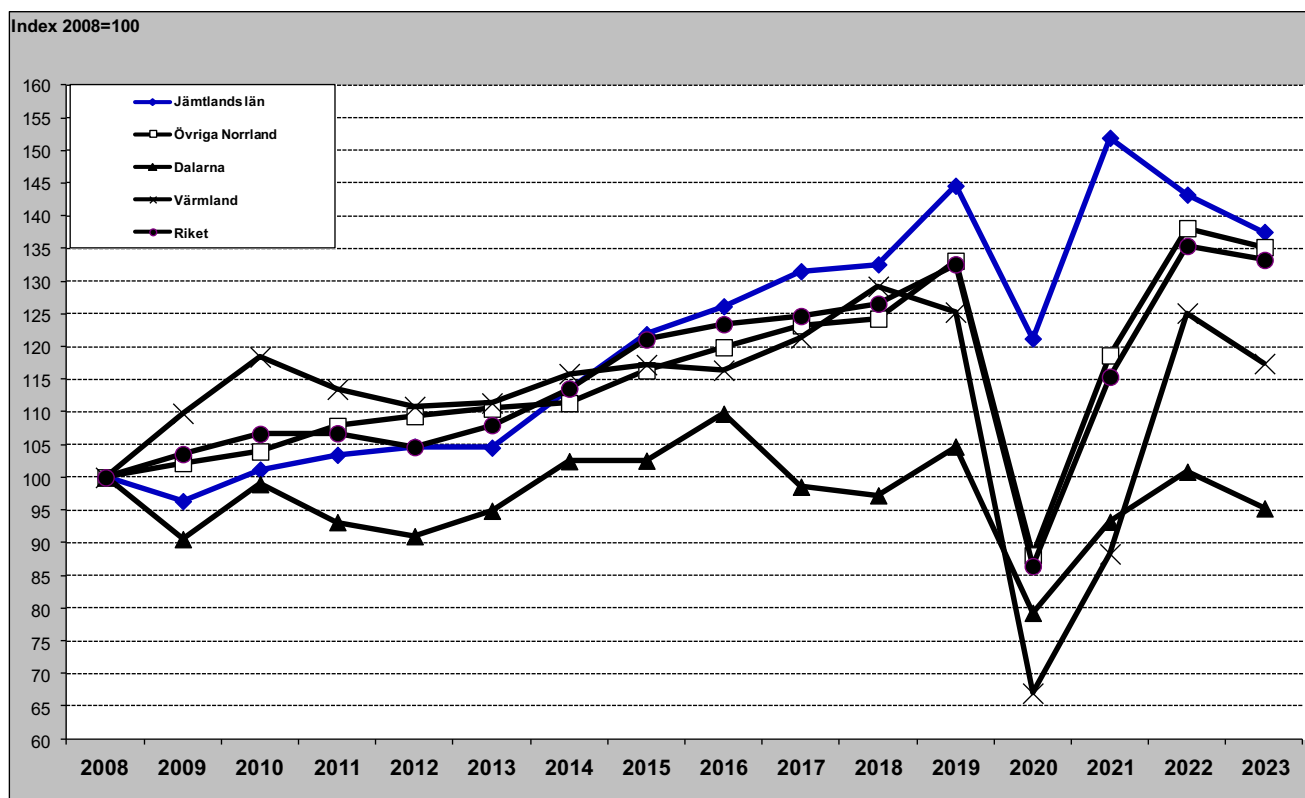

# Jämtlands län i jämförelse med övriga Norrland, Dalarna, Värmland och riket (HSVCsol) - barmark (maj-okt)

Gästnätter barmark 2023 samt relativ förändring mot föregående år

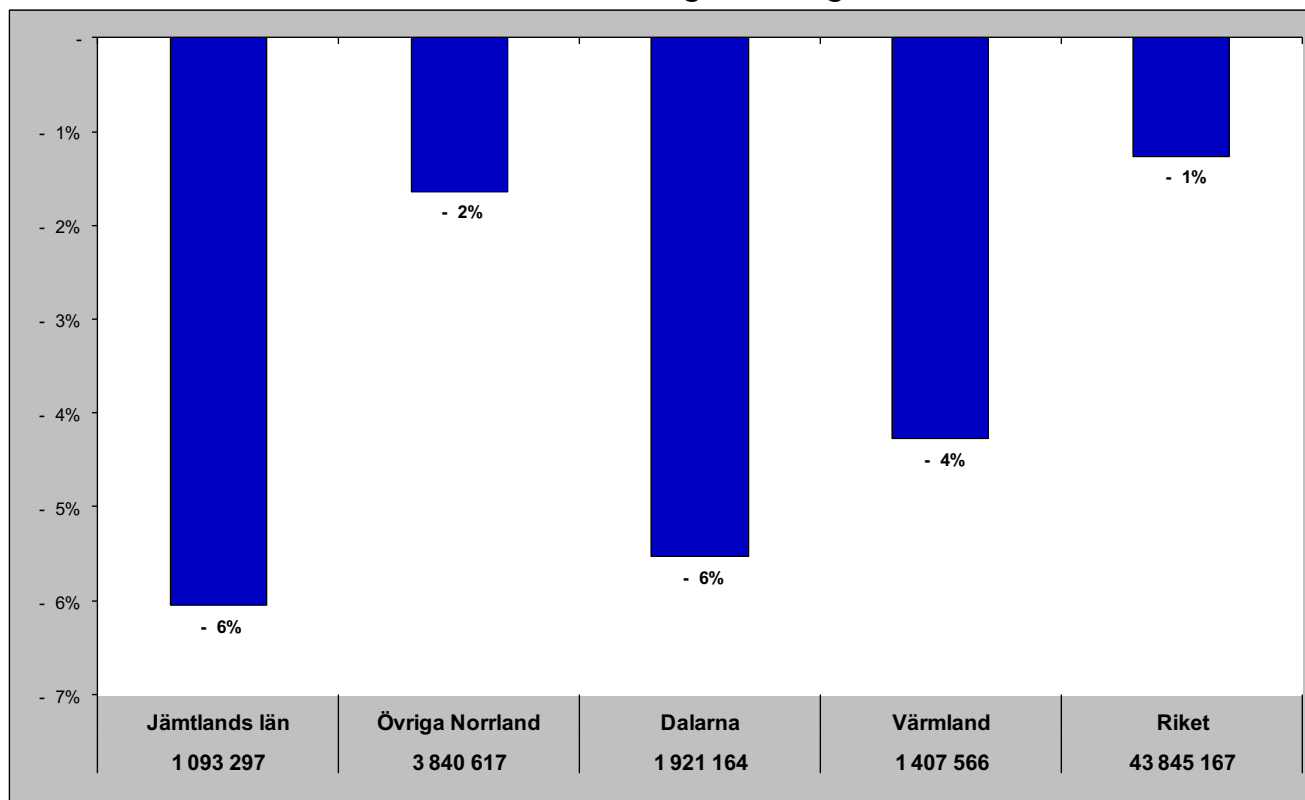

Relativ förändring med 2008 som startår

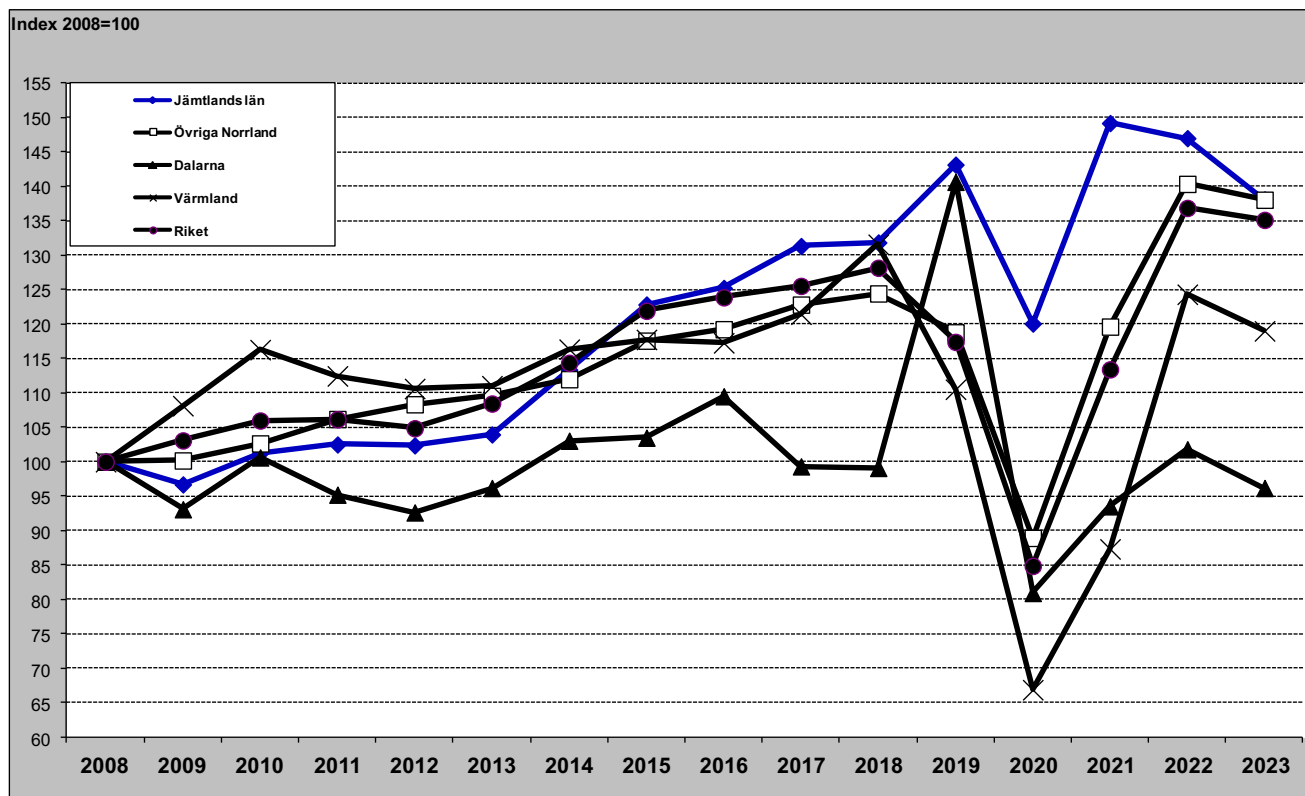

# Jämtlands län i jämförelse med övriga Norrland, Dalarna, Värmland och riket (HSVCsol) - vinter (nov-apr)

Gästnätter vintern 2022/2023 samt relativ förändring mot föregående vinter

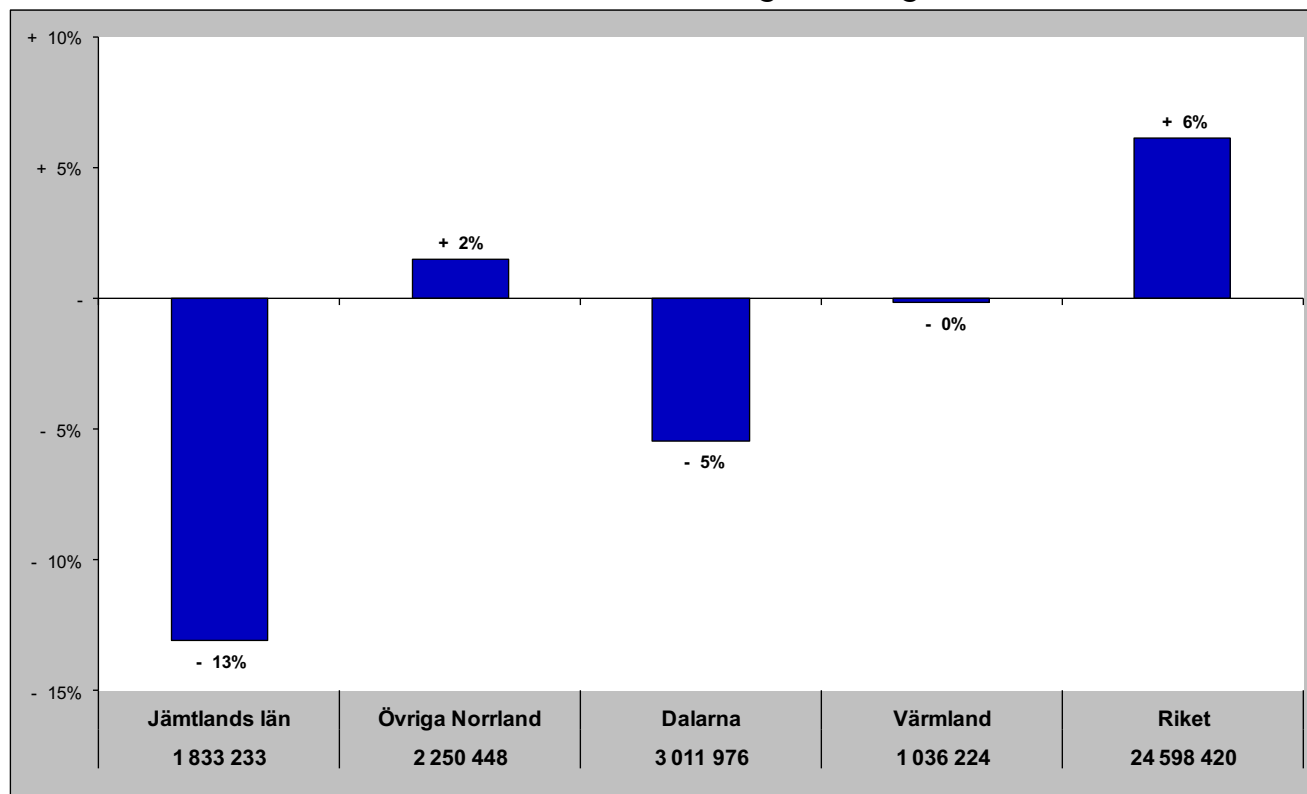

Relativ förändring med 2008 som startår

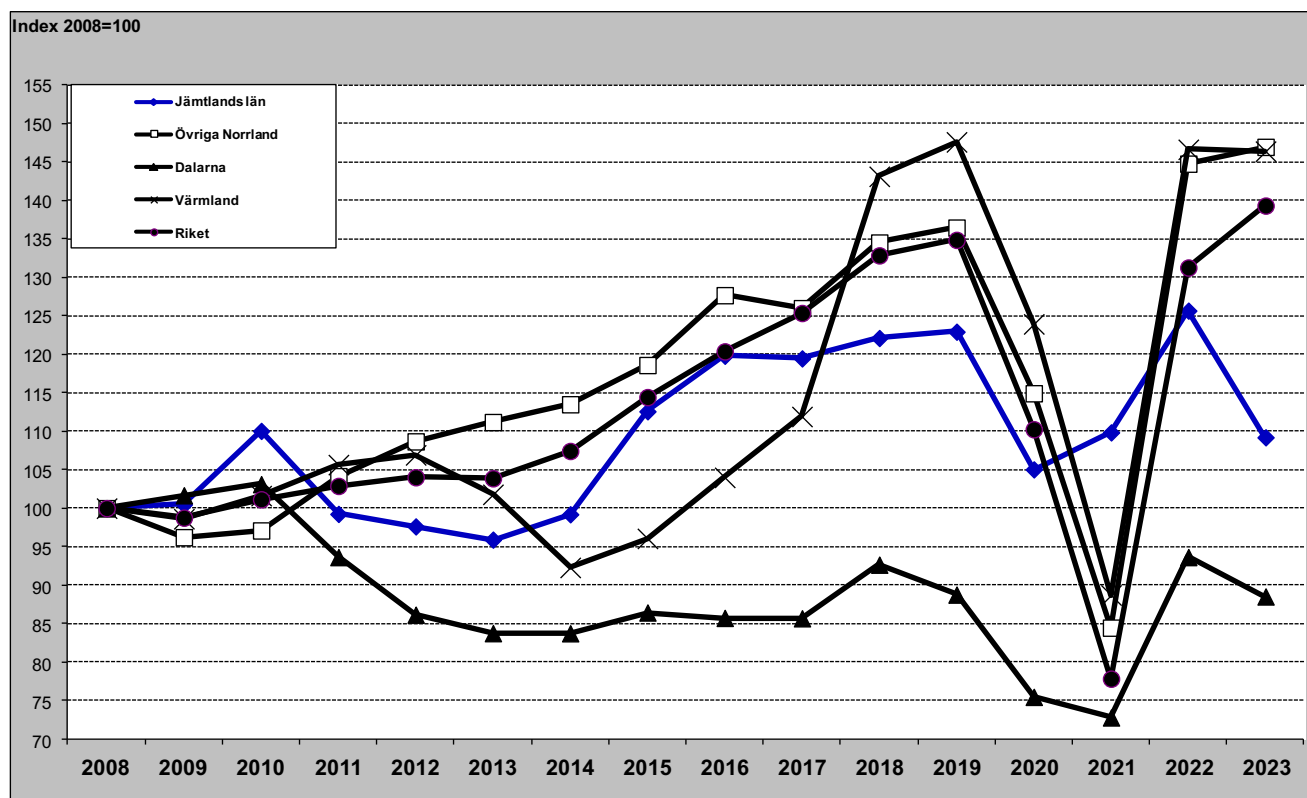



# Jämtlands län i jämförelse med övriga Norrland, Dalarna, Värmland och riket (HSVCsol) - helår

Gästnätter helåret 2022 samt relativ förändring mot föregående helår

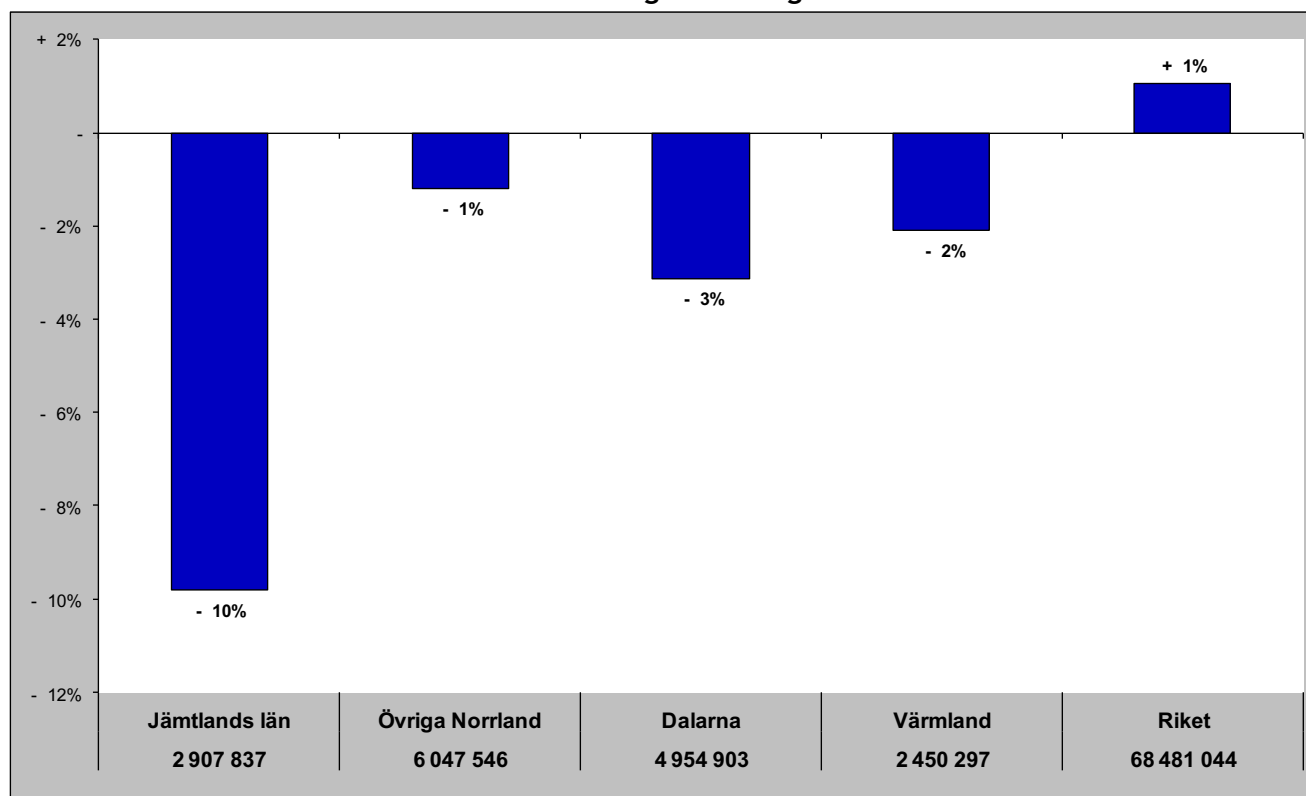

Relativ förändring med 2008 som startår

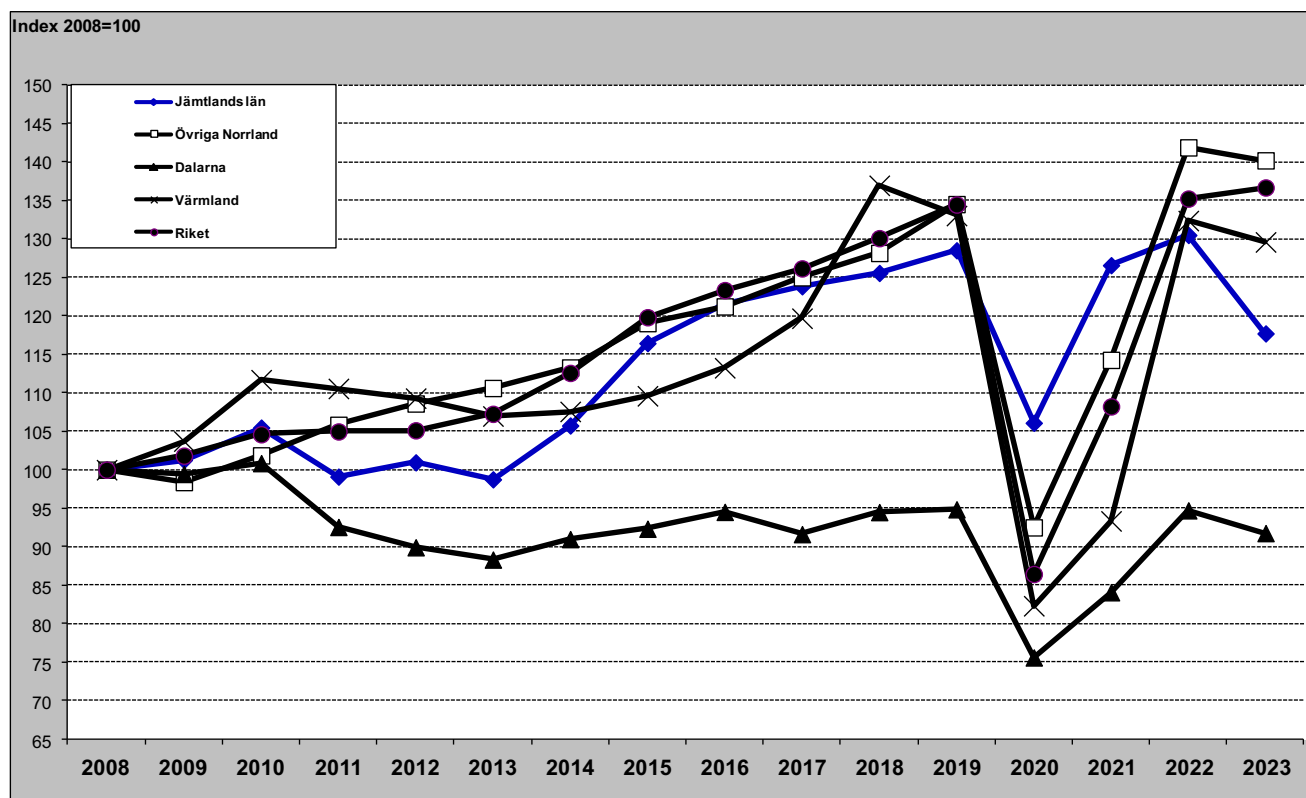

# Gästnätter HSVCSol - länsvis

december

	<b>Totalt</b>	<b>Sverige</b>	<b>Danmark</b>	<b>Norge</b>	<b>Finland</b>	<b>Tyskland</b>	<b>GBR</b>	<b>Holland</b>	<b>Ryssland</b>	<b>Estland</b>	<b>Lettland</b>	<b>Övr. Europa</b>	<b>Utom Europa</b>												
Stockholms län	397 622	Stockholms län	674 843	Dalarnas län	35 000	Vä Götalands län	39 955	Stockholms län	15 078	Stockholms län	32 783	Stockholms län	28 703	Stockholms län	9 239	Stockholms län	730	Stockholms län	1466	Stockholms län	1 320	Stockholms län	104 173	Stockholms län	101 640
Vä Götalands län	552 079	Vä Götalands län	398 519	Skåne län	23 115	Stockholms län	15 513	Vä Götalands län	5 506	Vä Götalands län	10 980	Vä Götalands län	5 970	Vä Götalands län	7 154	Vä Götalands län	55	Jämtlands län	620	Vä Götalands län	819	Vä Götalands län	21 500	Vä Götalands län	46 755
Dalarnas län	400 377	Dalarnas län	337 016	Vä Götalands län	14 576	Värmlands län	8 994	Norbottens län	3 523	Skåne län	9 720	Dalarnas län	5 288	Dalarnas län	4 078	Skåne län	19	Dalarnas län	479	Skåne län	386	Norbottens län	20 767	Skåne län	20 873
Skåne län	309 411	Skåne län	234 283	Stockholms län	12 134	Jämtlands län	6 463	Västerbottens län	1 696	Norbottens län	9 596	Norbottens län	4 969	Norbottens län	3 512	Västerbottens län	18	Vä Götalands län	290	Jämtlands län	243	Skåne län	11 372	Norbottens län	14 388
Jämtlands län	242 365	Jämtlands län	215 990	Värmlands län	9 871	Norbottens län	3 335	Västmanlands län	1 421	Dalarnas län	4 190	Skåne län	2 812	Skåne län	3 039	Norbottens län	6	Skåne län	127	Dalarnas län	231	Dalarnas län	4 821	Västernorrlands län	6 188
Norbottens län	158 571	Värmlands län	117 423	Jämtlands län	6 055	Västerbottens län	2 457	Skåne län	1 262	Kalmar län	3 160	Jämtlands län	2 349	Jämtlands län	1 431	Hallands län	1	Jönköpings län	75	Norbottens län	148	Jämtlands län	2 656	Dalarnas län	6 074
Värmlands län	143 171	Norbottens län	37 040	Jönköpings län	5 000	Skåne län	2 403	Dalarnas län	1 295	Jönköpings län	2 689	Uppsala län	1 254	Värmlands län	1 249	Örebro län	1	Östergötlands län	65	Västerbottens län	136	Kalmar län	2 606	Västerbottens län	5 065
Västerbottens län	98 870	Västerbottens län	84 897	Hallands län	84 897	Hallands län	3 379	Dalarnas län	1 995	Jämtlands län	9 907	Västerbottens län	4 93	Jönköpings län	600	Uppsala län	400	Värmlands län	75	Jönköpings län	75	Jönköpings län	2 276	Östergötlands län	4 162
Hallands län	93 010	Hallands län	84 223	Norbottens län	1 242	Hallands län	1 461	Örebro län	451	Jämtlands län	1 941	Jönköpings län	443	Östergötlands län	490	Södermanlands län	-	Örebro län	44	Örebro län	42	Uppsala län	1 867	Uppsala län	3 660
Gävleborgs län	87 573	Gävleborgs län	83 332	Kronobergs län	973	Örebro län	703	Uppsala län	430	Kronobergs län	1 708	Hallands län	430	Västerbottens län	463	Östergötlands län	-	Västmanlands län	41	Jönköpings län	40	Västerbottens län	1 174	Jämtlands län	3 620
Östergötlands län	87 224	Östergötlands län	78 721	Örebro län	943	Västernorrlands län	599	Gävleborgs län	414	Västerbottens län	1 682	Värmlands län	368	Kronobergs län	320	Jönköpings län	-	Blekinge län	37	Uppsala län	30	Örebro län	1 553	Västmanlands län	3 217
Jönköpings län	76 724	Jönköpings län	61 852	Blekinge län	806	Uppsala län	487	Västernorrlands län	414	Hallands län	1 232	Gävleborgs län	309	Västernorrlands län	277	Kronobergs län	-	Västerbottens län	35	Östergötlands län	27	Östergötlands län	1 398	Jönköpings län	3 047
Västernorrlands län	66 908	Västernorrlands län	57 665	Kalmar län	676	Östergötlands län	453	Värmlands län	304	Blekinge län	904	Östergötlands län	302	Uppsala län	259	Kalmar län	-	Uppsala län	31	Västmanlands län	25	Kronobergs län	1 213	Blekinge län	2 367
Uppsala län	56 231	Västmanlands län	49 284	Gävleborgs län	573	Jönköpings län	402	Jönköpings län	300	Östergötlands län	860	Örebro län	278	Hallands län	251	Gotlands län	-	Hallands län	19	Kalmar län	21	Västmanlands län	1 173	Örebro län	1 996
Västmanlands län	56 156	Södermanlands län	48 856	Uppsala län	512	Gävleborgs län	322	Östergötlands län	297	Uppsala län	783	Södermanlands län	186	Kalmar län	217	Blekinge län	-	Västernorrlands län	19	Hallands län	21	Hallands län	1 062	Kalmar län	1 949
Örebro län	54 634	Örebro län	47 898	Östergötlands län	449	Västmanlands län	264	Kalmar län	277	Örebro län	566	Kronobergs län	178	Värmlands län	198	Värmlands län	-	Värmlands län	13	Gävleborgs län	15	Södermanlands län	850	Värmlands län	1 893
Södermanlands län	52 339	Uppsala län	46 918	Västmanlands län	218	Kalmar län	229	Hallands län	189	Gävleborgs län	537	Västernorrlands län	174	Örebro län	159	Västmanlands län	-	Gävleborgs län	8	Västernorrlands län	14	Västernorrlands län	817	Gotlands län	1 812
Kalmar län	51 412	Kalmar län	42 130	Västernorrlands län	218	Södermanlands län	193	Södermanlands län	144	Västernorrlands län	523	Kalmar län	140	Blekinge län	113	Dalarnas län	-	Kalmar län	7	Södermanlands län	12	Värmlands län	602	Södermanlands län	1 425
Kronobergs län	37 523	Kronobergs län	31 502	Västerbottens län	214	Kronobergs län	156	Kronobergs län	88	Södermanlands län	390	Västmanlands län	122	Södermanlands län	90	Gävleborgs län	-	Södermanlands län	4	Blekinge län	12	Gävleborgs län	481	Kronobergs län	1 384
Blekinge län	27 490	Blekinge län	22 532	Södermanlands län	189	Blekinge län	132	Blekinge län	84	Västmanlands län	330	Blekinge län	79	Västmanlands län	61	Västernorrlands län	-	Kronobergs län	1	Gotlands län	1	Blekinge län	425	Gävleborgs län	1 383
Gotlands län	17 273	Gotlands län	15 046	Gotlands län	151	Gotlands län	80	Gotlands län	34	Gotlands län	53	Gotlands län	8	Gotlands län	9	Jämtlands län	-	Gotlands län	1	Kronobergs län	-	Gotlands län	78	Hallands län	1 045

## Senaste 12 månaderna

	<b>Totalt</b>	<b>Sverige</b>	<b>Danmark</b>	<b>Norge</b>	<b>Finland</b>	<b>Tyskland</b>	<b>GBR</b>	<b>Holland</b>	<b>Ryssland</b>	<b>Estland</b>	<b>Lettland</b>	<b>Övr. Europa</b>	<b>Utom Europa</b>												
Stockholms län	15 126 872	Stockholms län	10 056 542	Skåne län	437 626	Vä Götalands län	1 142 808	Stockholms län	270 219	Stockholms län	619 981	Stockholms län	386 769	Vä Götalands län	171 143	Stockholms län	7 447	Stockholms län	31 625	Stockholms län	22 709	Stockholms län	1 310 288	Stockholms län	1 763 730
Vä Götalands län	11 144 698	Vä Götalands län	8 000 553	Dalarnas län	337 749	Värmlands län	358 359	Norbottens län	94 043	Vä Götalands län	514 287	Vä Götalands län	112 593	Stockholms län	168 588	Vä Götalands län	1 320	Jämtlands län	9 146	Vä Götalands län	8 520	Vä Götalands län	447 276	Vä Götalands län	448 907
Skåne län	6 828 260	Skåne län	5 019 751	Vä Götalands län	244 549	Norbottens län	346 533	Västerbottens län	65 293	Skåne län	482 344	Skåne län	69 625	Skåne län	105 175	Skåne län	693	Vä Götalands län	7 807	Skåne län	3 179	Skåne län	289 217	Skåne län	309 022
Dalarnas län	4 954 903	Dalarnas län	4 155 198	Stockholms län	204 610	Stockholms län	284 364	Vä Götalands län	44 935	Kalmar län	308 050	Norbottens län	32 018	Dalarnas län	95 736	Norbottens län	377	Dalarnas län	5 386	Jämtlands län	2 926	Norbottens län	172 699	Norbottens län	96 029
Kalmar län	3 205 506	Kalmar län	2 588 383	Värmlands län	90 431	Jämtlands län	231 845	Skåne län	32 343	Kronobergs län	260 998	Dalarnas län	26 738	Värmlands län	65 337	Västerbottens län	204	Skåne län	3 516	Dalarnas län	2 924	Jönköpings län	70 537	Jönköpings län	65 126
Hallands län	2 951 310	Hallands län	2 566 613	Kalmar län	87 694	Västerbottens län	214 844	Jämtlands län	26 932	Jönköpings län	178 807	Jämtlands län	20 633	Jönköpings län	44 569	Jönköpings län	154	Västernorrlands län	2 431	Örebro län	2 257	Kalmar län	69 739	Östergötlands län	58 252
Jämtlands län	2 907 837	Jämtlands län	2 421 325	Jönköpings län	83 712	Dalarnas län	123 795	Västernorrlands län	23 683	Blekinge län	146 293	Uppsala län	17 970	Kronobergs län	42 286	Östergötlands län	148	Jönköpings län	2 050	Norbottens län	1 484	Värmlands län	59 599	Södermanlands län	56 968
Norbottens län	2 768 161	Norbottens län	1 827 897	Hallands län	73 472	Hallands län	93 323	Östergötlands län	18 706	Norbottens län	139 266	Östergötlands län	8 547	Norbottens län	32 009	Gotlands län	144	Östergötlands län	1 998	Östergötlands län	1 280	Dalarnas län	58 097	Värmlands län	51 069
Värmlands län	2 450 297	Östergötlands län	1 770 764	Jämtlands län	56 059	Skåne län	75 769	Värmlands län	15 726	Värmlands län	127 443	Kalmar län	8 049	Kalmar län	31 859	Uppsala län	131	Norbottens län	1 786	Jönköpings län	1 212	Västerbottens län	55 959	Västerbottens län	44 583
Östergötlands län	2 076 636	Värmlands län	1 672 623	Kronobergs län	50 702	Örebro län	63 755	Dalarnas län	14 981	Hallands län	124 516	Jönköpings län	8 003	Örebro län	23 644	Västmanlands län	128	Värmlands län	1 740	Västernorrlands län	1 161	Östergötlands län	52 968	Uppsala län	43 633
Västerbottens län	1 949 676	Västerbottens län	1 486 758	Blekinge län	48 234	Kalmar län	59 805	Uppsala län	12 736	Östergötlands län	99 258	Hallands län	7 760	Jämtlands län	23 230	Värmlands län	122	Gävleborgs län	1 582	Västerbottens län	1 093	Kronobergs län	46 680	Dalarnas län	43 603
Jönköpings län	1 833 531	Jönköpings län	1 342 606	Norbottens län	24 020	Västernorrlands län	45 158	Kalmar län	11 256	Dalarnas län	90 649	Västerbottens län	7 563	Hallands län	22 801	Västernorrlands län	114	Blekinge län	1 212	Värmlands län	994	Jämtlands län	40 722	Gotlands län	40 857
Gävleborgs län	1 372 360	Gävleborgs län	1 246 648	Östergötlands län	20 956	Jönköpings län	25 611	Jönköpings län	11 144	Västerbottens län	51 449	Värmlands län	6 854	Östergötlands län	20 748	Kalmar län	91	Västerbottens län	1 142	Kalmar län	735	Hallands län	37 939	Kalmar län	38 710
Västernorrlands län	1 329 709	Västernorrlands län	1 145 395	Gotlands län	14 616	Östergötlands län	23 011	Gävleborgs län	10 060	Jämtlands län	46 784	Örebro län	6 164	Blekinge län	18 553	Jämtlands län	86	Kalmar län	1 135	Västmanlands län	659	Blekinge län	35 108	Örebro län	37 910
Örebro län	1 292 886	Örebro län	1 062 043	Västernorrlands län	10 186	Gävleborgs län	21 138	Örebro län	9 547	Örebro län	46 564	Västernorrlands län	5 764	Västerbottens län	13 247	Södermanlands län	72	Gotlands län	944	Uppsala län	472	Uppsala län	31 675	Västernorrlands län	29 302
Uppsala län	1 209 822	Uppsala län	1 052 890	Örebro län	10 173	Gotlands län	14 451	Västmanlands län	3 382	Södermanlands län	42 827	Södermanlands län	4 908	Gävleborgs län	8 938	Hallands län	71	Uppsala län	758	Hallands län	425	Västernorrlands län	30 441	Jämtlands län	28 160
Södermanlands län	1 143 468	Södermanlands län	984 125	Uppsala län	8 176	Uppsala län	11 559	Gotlands län	8 217	Gotlands län	31 178	Gävleborgs län	4 551	Västernorrlands län	7 874	Dalarnas län	47	Örebro län	756	Kronobergs län	376	Örebro län	30 053	Västmanlands län	23 496
Blekinge län	1 069 449	Västmanlands län	911 560	Västerbottens län	7 541	Västmanlands län	8 883	Södermanlands län	6 249	Gävleborgs län	29 164	Västmanlands län	4 094	Södermanlands län	6 706	Gävleborgs län	43	Västmanlands län	537	Södermanlands län	375	Södermanlands län	26 259	Blekinge län	23 390
Kronobergs län	1 027 277	Gotlands län	880 329	Södermanlands län	7 156	Södermanlands län	7 346	Hallands län	5 012	Västernorrlands län	28 200	Kronobergs län	3 397	Uppsala län	5 892	Kronobergs län	40	Södermanlands län	477	Blekinge län	329	Gävleborgs län	20 186	Gävleborgs län	23 315
Gotlands län	1 009 470	Blekinge län	783																						