



GÄSTNATTSSTATISTIK

Jämtland Härjedalen

Slutligt 2023

Innehåll

Fakta	5
Läsanvisning	5
Sammanfattning av resultatet	6
Gästnätter sammanfattning (HSVCsol) i JH	7
Sammanfattning marknader (HSVCsol) i JH senaste månaden	8
Sammanfattning marknader (HSVCsol) i JH vinter nov 22-apr 23	9
Sammanfattning marknader (HSVCsol) i JH sommar jun-sep 2023	10
Sammanfattning marknader (HSVCsol) i JH barmark maj-okt 2023	11
Sammanfattning marknader (HSVCsol) i JH helåret 2023	12
TOTALT ANTAL GÄSTNÄTTER	13
Gästnätter totalt (HSVCsol) i JH	14
GÄSTNÄTTER FÖRDELAT PER BOENDEFORM	15
Gästnätter hotell i JH	16
Gästnätter stugby i JH	17
Gästnätter vandrarhem i JH	18
Gästnätter camping i JH	19
Gästnätter förmedlad stuga/lägenhet (sol) i JH	20
GÄSTNÄTTER FÖRDELAT PER MARKNAD	21
Svenska gästnätter (HSVCsol) i JH	22
Norska gästnätter (HSVCsol) i JH	23
Danska gästnätter (HSVCsol) i JH	24
Finska gästnätter (HSVCsol) i JH	25
Tyska gästnätter (HSVCsol) i JH	26
Holländska gästnätter (HSVCsol) i JH	27
Gästnätter från GBR (HSVCsol) i JH	28
Gästnätter från Ryssland (HSVCsol) i JH	29
Gästnätter från Estland (HSVCsol) i JH	30
Gästnätter från Lettland (HSVCsol) i JH	31
Gästnätter från övriga Europa (HSVCsol) i JH	32
Gästnätter från övriga världen (HSVCsol) i JH	33
GÄSTNÄTTER FÖRDELAT PER KOMMUN	34
Gästnätter i Härjedalens Kommun (HSVCsol)	35
Gästnätter i Härjedalens Kommun (HSVCsol) marknader	36
Gästnätter i Härjedalens Kommun (HSVCsol) marknader	37
Gästnätter i Härjedalens Kommun (HSVCsol) marknader	38
Gästnätter i Bergs Kommun (HSVC)	39
Gästnätter i Bergs kommun (HSVC) marknader	40
Gästnätter i Bergs kommun (HSVC) marknader	41
Gästnätter i Bergs Kommun (HSVCsol) marknader	42
Gästnätter i Åre Kommun (HSVCsol)	43
Gästnätter i Åre kommun (HSVCsol) marknader	44
Gästnätter i Åre kommun (HSVCsol) marknader	45
Gästnätter i Åre Kommun (HSVCsol) marknader	46
Gästnätter i Krokoms Kommun (HSVC)	47

Gästnätter i Krokoms kommun (HSVC) marknader	48
Gästnätter i Krokoms kommun (HSVC) marknader	49
Gästnätter i Krokoms Kommun (HSVCsol) marknader	50
Gästnätter i Östersunds Kommun (HSVC)	51
Gästnätter i Östersunds kommun (HSVC) marknader	52
Gästnätter i Östersunds kommun (HSVC) marknader	53
Gästnätter i Östersunds Kommun (HSVCsol) marknader	54
Gästnätter i Bräcke kommun (HSVC)	55
Gästnätter i Bräcke kommun (HSVC) marknader	56
Gästnätter i Bräcke kommun (HSVC) marknader	57
Gästnätter i Bräcke Kommun (HSVCsol) marknader	58
Gästnätter i Ragunda kommun (HSVC)	59
Gästnätter i Ragunda kommun (HSVC) marknader	60
Gästnätter i Ragunda kommun (HSVC) marknader	61
Gästnätter i Ragunda Kommun (HSVCsol) marknader	62
Gästnätter i Strömsunds Kommun (HSVC)	63
Gästnätter i Strömsunds kommun (HSVC) marknader	64
Gästnätter i Strömsunds kommun (HSVC) marknader	65
Gästnätter i Strömsunds Kommun (HSVCsol) marknader	66
GÄSTNÄTTER FÖRDELAT PER DESTINATION	67
Gästnätter i Bydalsfjällen (HSVC)	68
Gästnätter i Bydalsfjällen (HSVC) marknader	69
Gästnätter i Bydalsfjällen (HSVC) marknader	70
Gästnätter i Bydalsfjällen (HSVCsol) marknader	71
Gästnätter i Funäsfjällen (HSVCsol)	72
Gästnätter i Funäsfjällen (HSVCsol) marknader	73
Gästnätter i Funäsfjällen (HSVCsol) marknader	74
Gästnätter i Funäsfjällen (HSVCsol) marknader	75
Gästnätter i Lofsdalen (Csol)	76
Gästnätter i Lofsdalen (Csol) marknader	77
Gästnätter i Lofsdalen (Csol) marknader	78
Gästnätter i Lofsdalen (HSVCsol) marknader	79
Gästnätter i Vemdalen (HSVCsol)	80
Gästnätter i Vemdalen (HSVCsol) marknader	81
Gästnätter i Vemdalen (HSVCsol) marknader	82
Gästnätter i Vemdalen (HSVCsol) marknader	83
Gästnätter i Södra Årefjällen (HSVC)	84
Gästnätter i Södra Årefjällen (HSVC) marknader	85
Gästnätter i Södra Årefjällen (HSVC) marknader	86
Gästnätter i Södra Årefjällen (HSVCsol) marknader	87
Gästnätter i Åre (HSVCsol)	88
Gästnätter i Åre (HSVCsol) marknader	89
Gästnätter i Åre (HSVCsol) marknader	90
Gästnätter i Åre (HSVCsol) marknader	91
Gästnätter i Sveg (HSVCsol)	92
Gästnätter i Sveg (HSVCsol) marknader	93
Gästnätter i Sveg (HSVCsol) marknader	94
Gästnätter i Sveg (HSVCsol) marknader	95

GÄSTNÄTTER JÄMFÖRELSE ANDRA REGIONER	96
Jämtlands län i jämförelse med övriga Norrland, Dalarna, Värmland och riket (HSVCsol) - Totalt	97
Jämtlands län i jämförelse med övriga Norrland, Dalarna, Värmland och riket (HSVCsol) - Sverige	98
Jämtlands län i jämförelse med övriga Norrland, Dalarna, Värmland och riket (HSVCsol) - Norge	99
Jämtlands län i jämförelse med övriga Norrland, Dalarna, Värmland och riket (HSVCsol) - Danmark	100
Jämtlands län i jämförelse med övriga Norrland, Dalarna, Värmland och riket (HSVCsol) - Finland	101
Jämtlands län i jämförelse med övriga Norrland, Dalarna, Värmland och riket (HSVCsol) - Tyskland	102
Jämtlands län i jämförelse med övriga Norrland, Dalarna, Värmland och riket (HSVCsol) - Holland	103
Jämtlands län i jämförelse med övriga Norrland, Dalarna, Värmland och riket (HSVCsol) - GBR	104
Jämtlands län i jämförelse med övriga Norrland, Dalarna, Värmland och riket (HSVCsol) - Ryssland	105
Jämtlands län i jämförelse med övriga Norrland, Dalarna, Värmland och riket (HSVCsol) - Estland	106
Jämtlands län i jämförelse med övriga Norrland, Dalarna, Värmland och riket (HSVCsol) - Lettland	107
Jämtlands län i jämförelse med övriga Norrland, Dalarna, Värmland och riket (HSVCsol) - övriga Europa	108
Jämtlands län i jämförelse med övriga Norrland, Dalarna, Värmland och riket (HSVCsol) - utom Europa	109
Jämtlands län i jämförelse med övriga Norrland, Dalarna, Värmland och riket (HSVCsol) - sommar (jun-sep)	110
Jämtlands län i jämförelse med övriga Norrland, Dalarna, Värmland och riket (HSVCsol) - barmark (maj-okt)	111
Jämtlands län i jämförelse med övriga Norrland, Dalarna, Värmland och riket (HSVCsol) - vinter (nov-apr)	112
Jämtlands län i jämförelse med övriga Norrland, Dalarna, Värmland och riket (HSVCsol) - helår	113
Gästnätter HSVCsol - länsvis	114

Fakta

Statistiken är hämtad från Tillväxtverket som genom Statistiska Centralbyrån (SCB) samlar in aktuell inkvarteringsstatistik. Populationen i den här rapporten utgörs av alla hotell, stugbyar, vandrarhem, campingplatser samt boendeförmedlare/bokningsföretag av stugor/lägenheter i Jämtlands län som är redovisningskyldiga. Endast anläggningar som bedriver yrkesmässig uthyrning ingår.

Bortfallet räknas upp för att kunna få fram totalsiffror. Det går till på så sätt att man i första hand hämtar värden för den saknade anläggningen från samma månad ett år tidigare, har anläggningen inte lämnat in siffror då hämtar man värden från månaden innan. Skulle anläggningen inte ha lämnat in då heller, behandlas bortfallet genom att man gör en så kallad rak uppräknings. Det vill säga beläggningsen för de saknade anläggningarna har antagits fördela sig på samma sätt som för motsvarande anläggningar av samma typ och i samma storleksklass i det aktuella länet under aktuell månad. Anläggningarna delas in i 5 storleksklasser (0-19, 20-49, 50-99, 100-199, 200-) och 2 typer av hotell; stads- och turisthotell. Vid uppräkningsen tar man även hänsyn till om det är vardag (mån-tors) eller helgdag (fre-sön). Man hämtar alltså siffror från anläggningar som lämnat in siffror som är av samma typ och i samma storleksklass och ligger i samma län. Skulle det inte finnas någon anläggning i länet av samma typ och i samma storleksgrupp för att väga upp en saknad anläggning, hämtar man siffror från riket för samma anläggningstyp och storleksgrupp.

Sammantaget innebär det att ett visst bortfall medför att statistiken är behäftad med en viss osäkerhet. Det har visat sig att uppräkningsförfarandet totalt sett ger värden som ligger nära de verkliga, under förutsättning att bortfallet inte är betydande. **Osäkerheten som uppstår på grund av bortfallet bedöms sammantaget vara relativt liten.**

Läsanvisning

Rapporten redovisar generellt antalet gästnätter. För Jämtlands län redovisas beläggningsen månadsvis uppdelat på hotell, stugby, vandrarhem, camping, förmedlade stugor/lägenheter samt totalt. Dessutom redovisas dessa 5 boendeformer sammanslaget fördelat på ett antal olika marknader. Boendeformerna är förkortade i rapporternas rubriker H=hotell, S=stugby, V=vandrarhem, C=camping sol=förmedlad stuga/lägenhet.

I rapporten finns dessutom redovisning av totalt antal gästnätter för länets olika kommuner, samt destinationer fördelat månadsvis, samt uppdelat för olika marknader relaterat till olika perioder. **OBS! När det gäller kommun- och destinationsredovisning omfattar resultatet förmedlade stuga/lägenhet enbart för centrala Åre, Funäsfjällen, Vemdalen, Lofsdalen, Bydalsfjällen och södra Årefjällen.**

Resultatet för Jämtlands län kan också jämföras mot ett antal andra regioner samt riket som helhet, uppdelat på olika perioder och marknader.

Not

Fr.o.m. januari 2018 har betydande volymer av förmedlat boende inom destination Vemdalen flyttats över till hotell och stuga. Det innebär inga förändringar för totalsiffrorna, men påverkar boendeformerna förmedlat boende, hotell och stugby.

När det gäller det förmedlade boende som har rapporterats av Skistar (Åre och Vemdalen) har dessa siffror även inkluderat sk. ägarnätter. I rapporteringen till SCB har dessa tagits bort fr.o.m. januari 2018. I den här rapporten har vi dock valt ha kvar dessa, vilket innebär att siffrorna som redovisas i den här rapporten är något högre jämfört med den officiella statistiken från Tillväxtverket/SCB.

Sammanfattning av resultatet

Helåret 2023

Beläggningen på kommersiella boendeanläggningar (hotell, stugbyar, vandrarhem, camping, förmedlat boende) landade 2023 på 2 911 706 gästnätter, vilket är en minskning med -312 348 gn (-10%) jämfört med 2022.

För hotellen var minskningen -22 430 gn (-2%), medan vandrarhemmen redovisade -16 607 gn (-10%). Campingen landade på -35 454 gn (-6%). Störst minskning i absoluta tal redovisades för förmedlat boende som visade på -182 622 gn (-15%), men även stugbyarna, som ökade mycket under pandemiperioden fortsatte att tappa, -55 235 gn (-17%).

Det var den svenska marknaden som låg bakom hela minskningen och lite därtill, totalt -328 402 gn, varav en absolut merpart under vintersäsongen. Marknaden utanför Europa ökade mest av utlandsmarknaderna i absoluta tal, följt av Norge, Danmark, Finland, GBR och Estland. Övriga marknader minskade, tydligast för övriga Europa och Holland.

Jämfört med övriga regioner har JH en sämre utveckling, även om 2023 som helhet inte var något anmärkningsvärt starkt år. Riket som helhet ökade med +1%, Dalarna redovisade -4%, övriga Norrland -0%, medan Värmland backade med -1%. Det betyder att Jämtland Härjedalen har tappat mark jämfört med övriga regioner efter den starka återhämtningen efter pandemin. Jämfört med 2019 har JH minskat med -8%. Dalarna redovisar på motsvarande sätt -4%, Värmland -2%, medan övriga Norrland har ökat med +5%. Riket som helhet ökar med +2%.

Gästnätter sammanfattning (HSVCsol) i JH

Sammanfattning - dec

	Gästnätter	Jämförelse fjolåret
Totalt	240 356	+ 5%
Sverige	214 460	+ 4%
Norge	6 263	- 17%
Övriga utlandet	19 633	+ 45%

Akkumulerad tillväxt jämfört med fjolåret

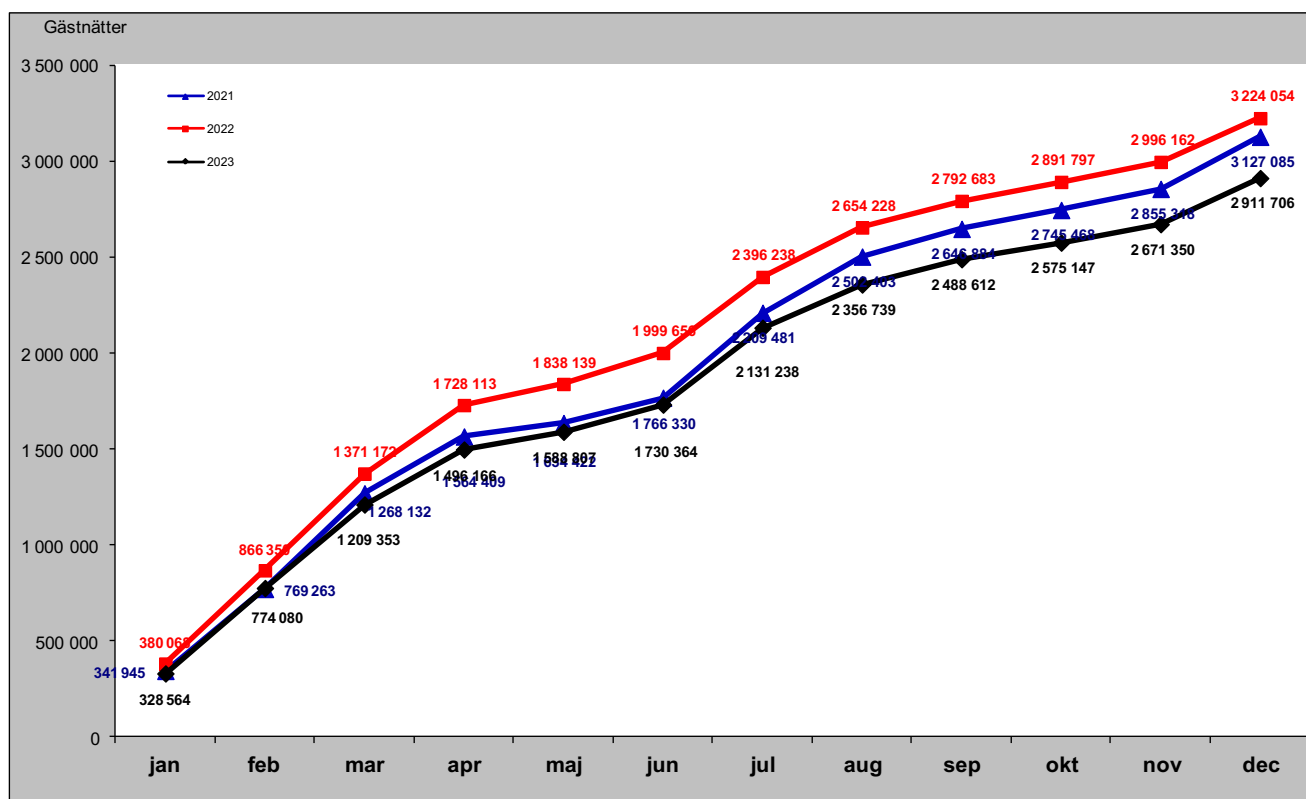

Sammanfattning marknader (HSVCsol) i JH senaste månaden

Förändring gästnätter i december

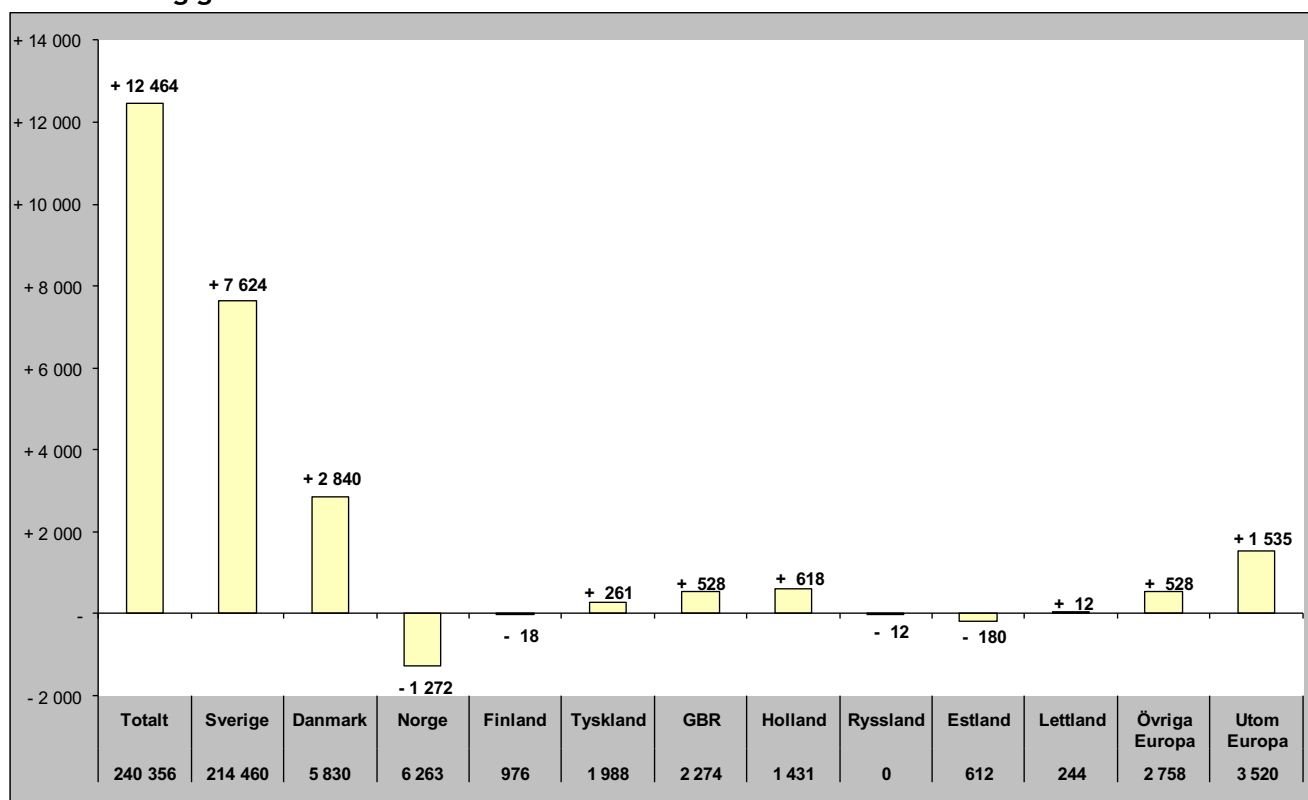

Relativ förändring i december

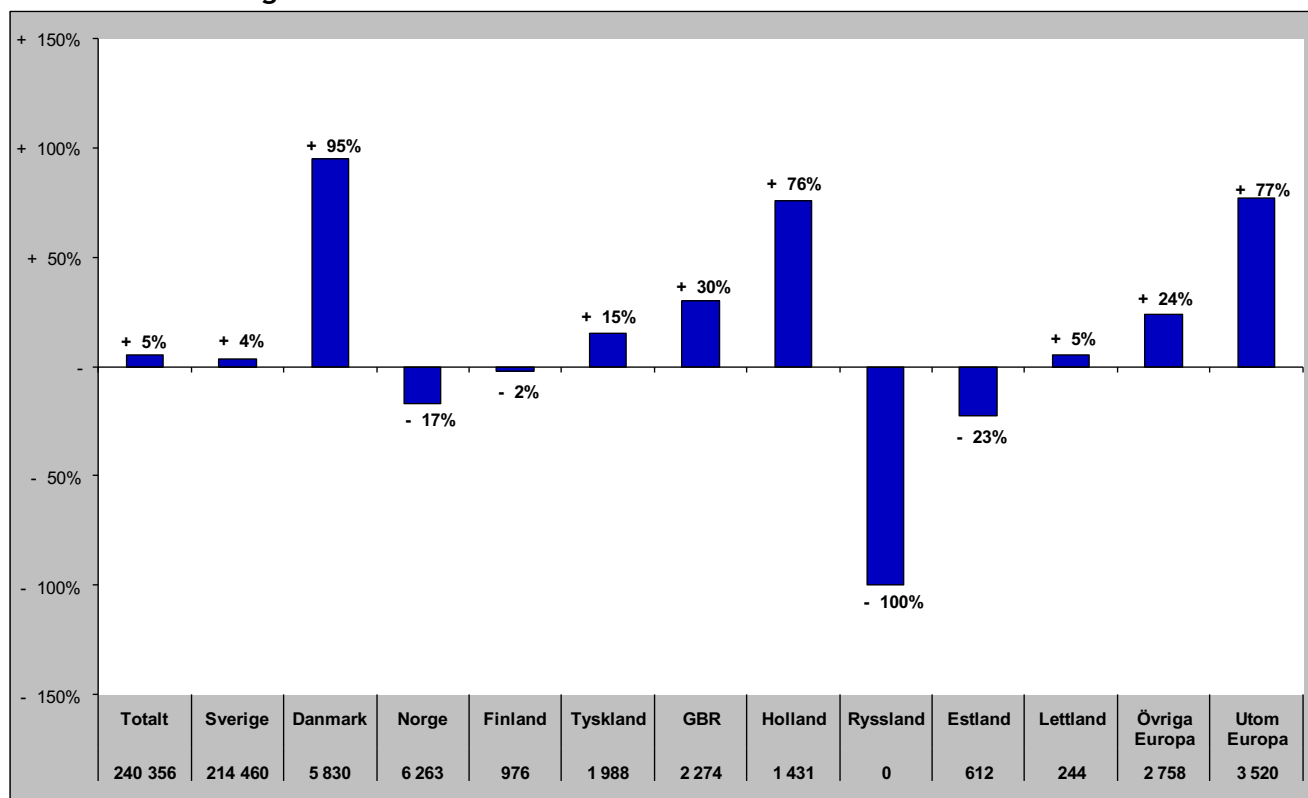

Sammanfattning marknader (HSVCsol) i JH vinter nov 22-apr 23

Förändring gästnätter

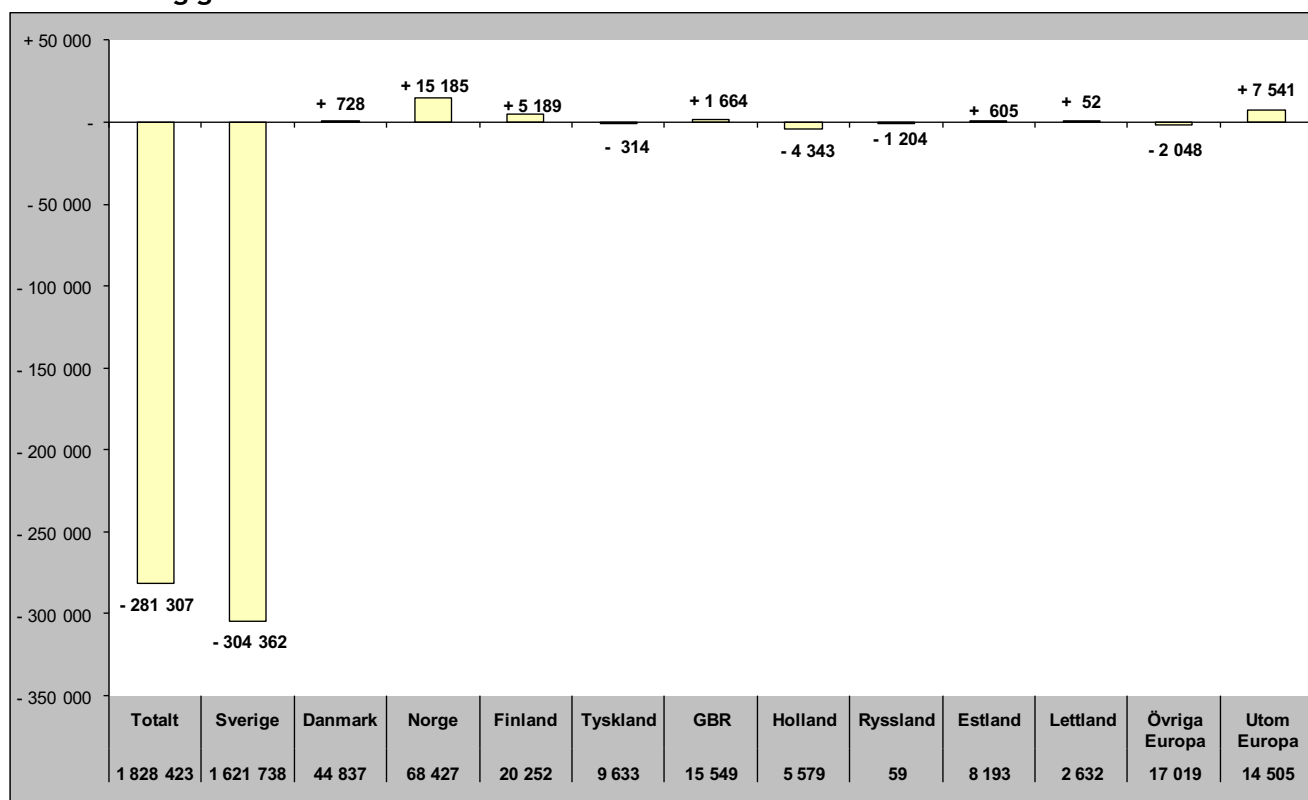

Relativ förändring

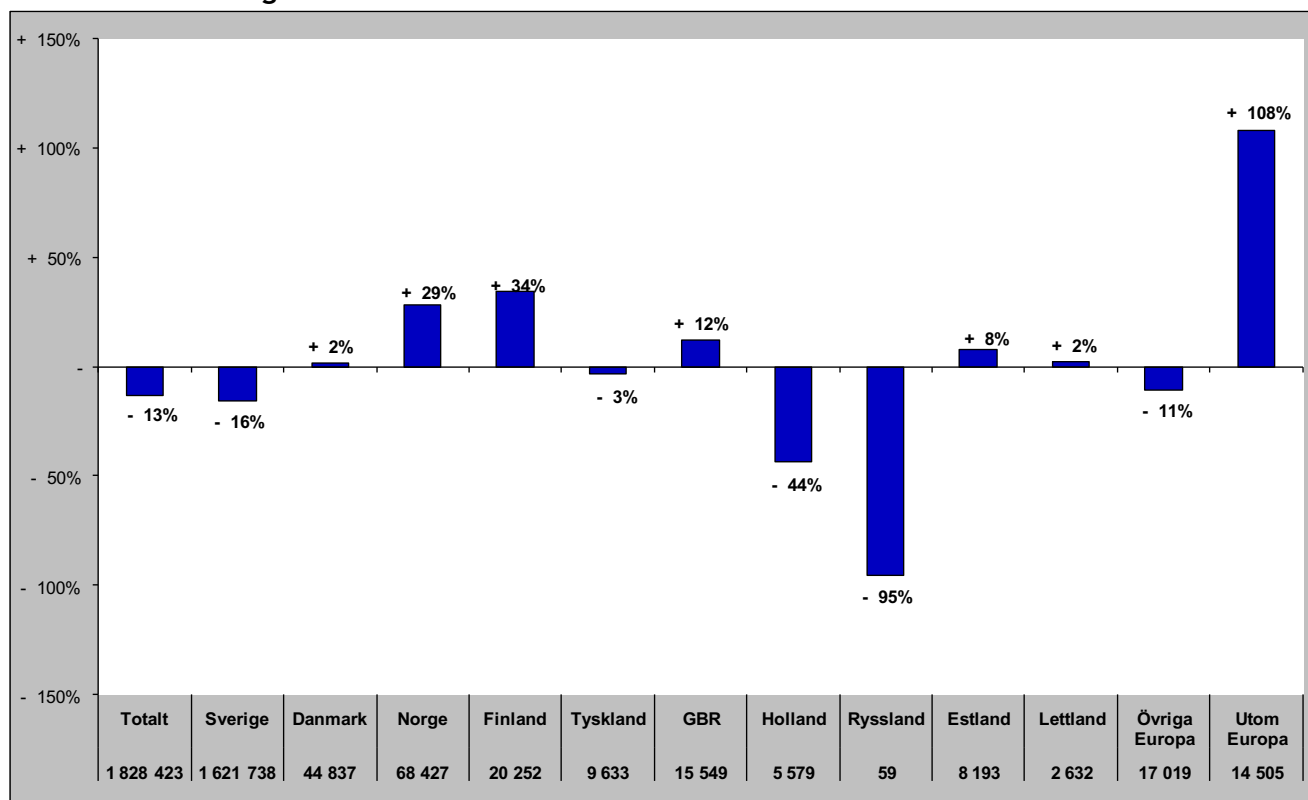

Sammanfattning marknader (HSVCsol) i JH sommar jun-sep 2023

Förändring gästnätter

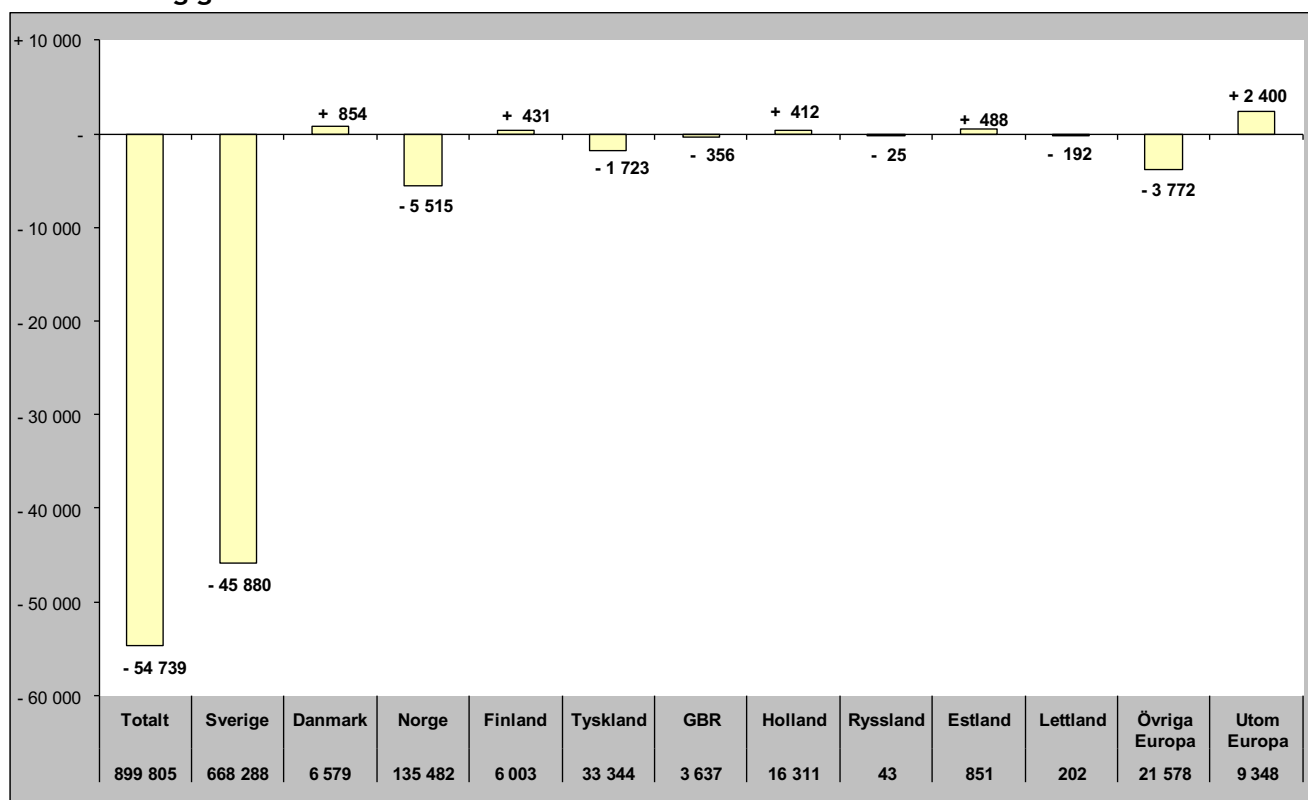

Relativ förändring

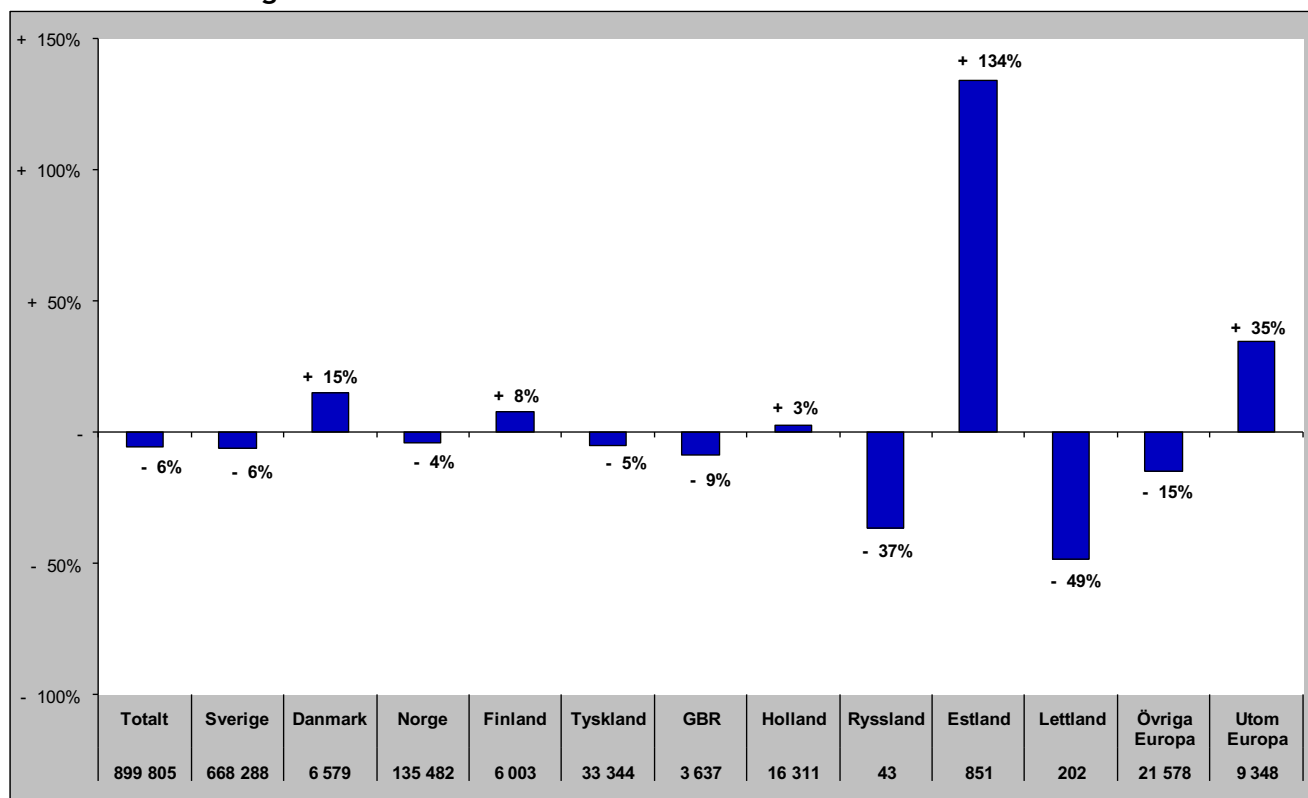

Sammanfattning marknader (HSVCsol) i JH barmark maj-okt 2023

Förändring gästnätter

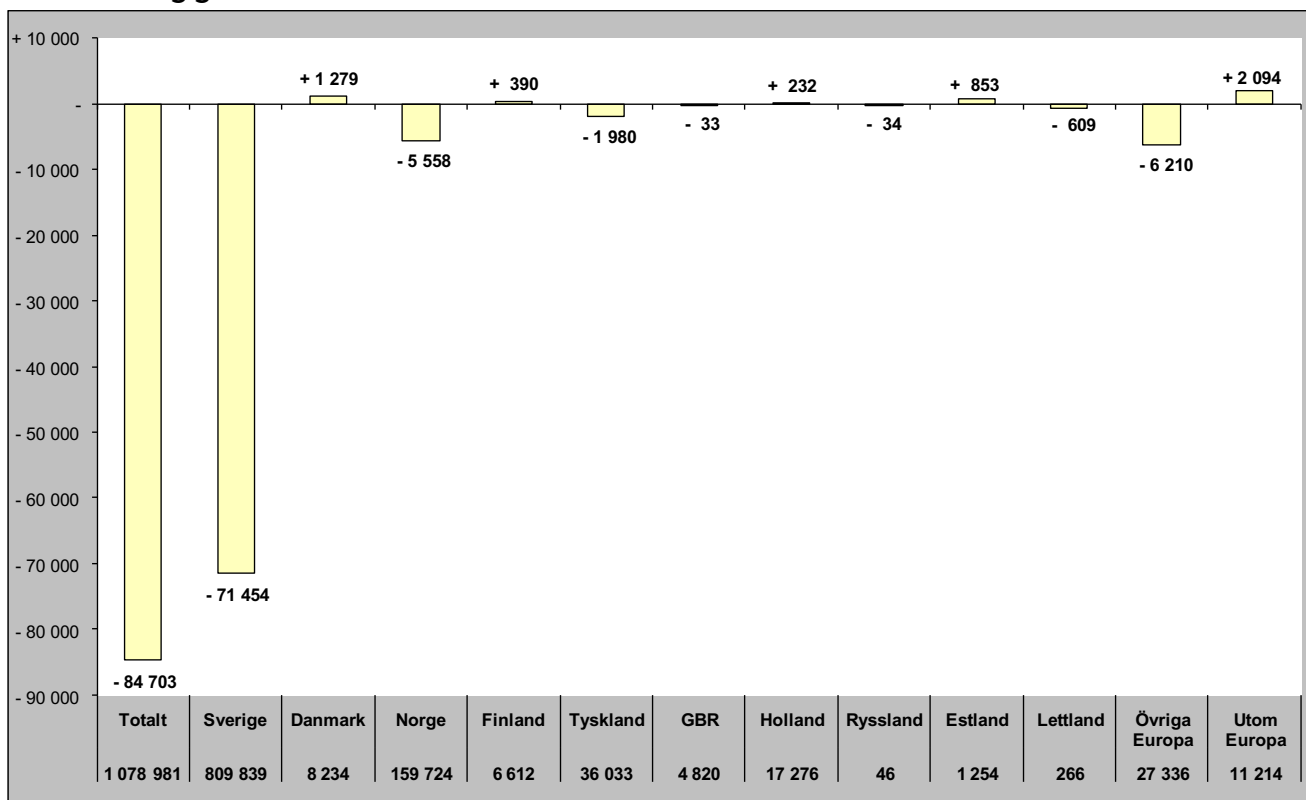

Relativ förändring

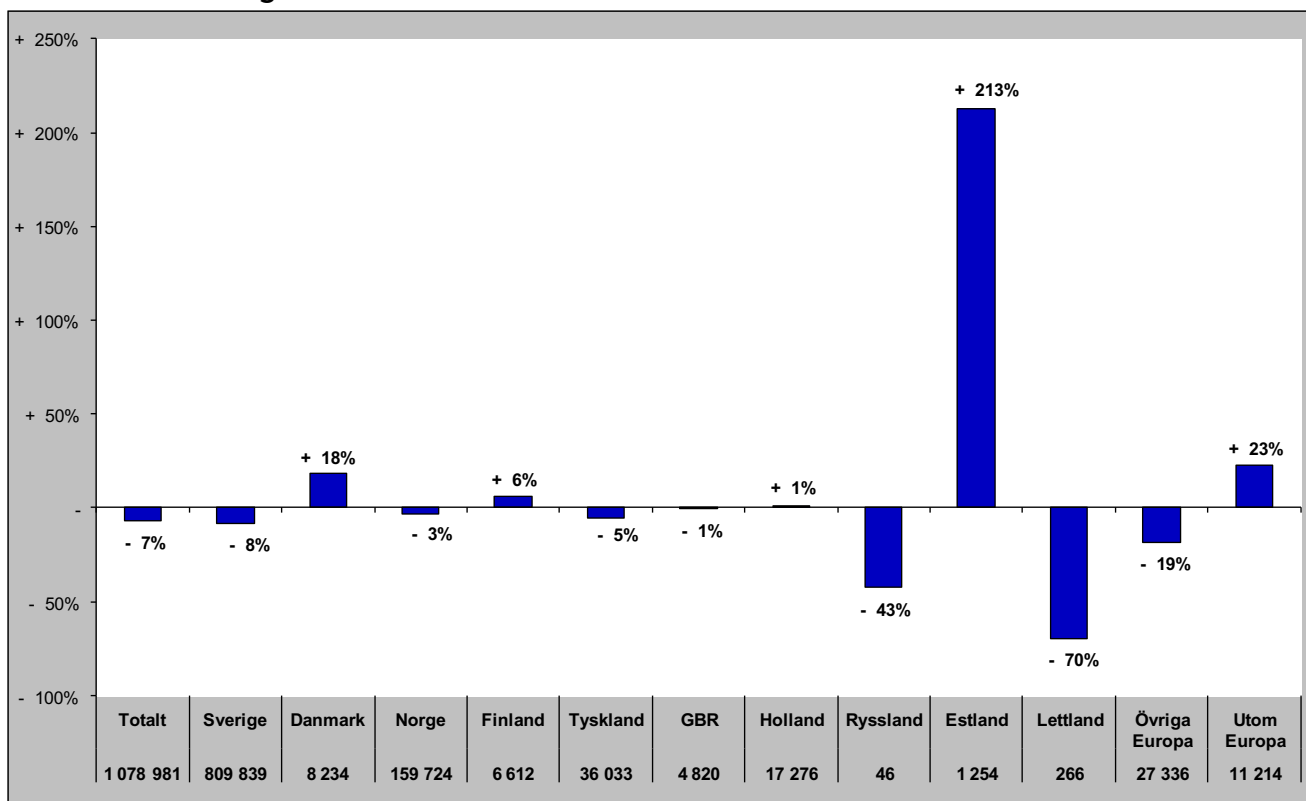

Sammanfattning marknader (HSVCsol) i JH helåret 2023

Förändring gästnätter

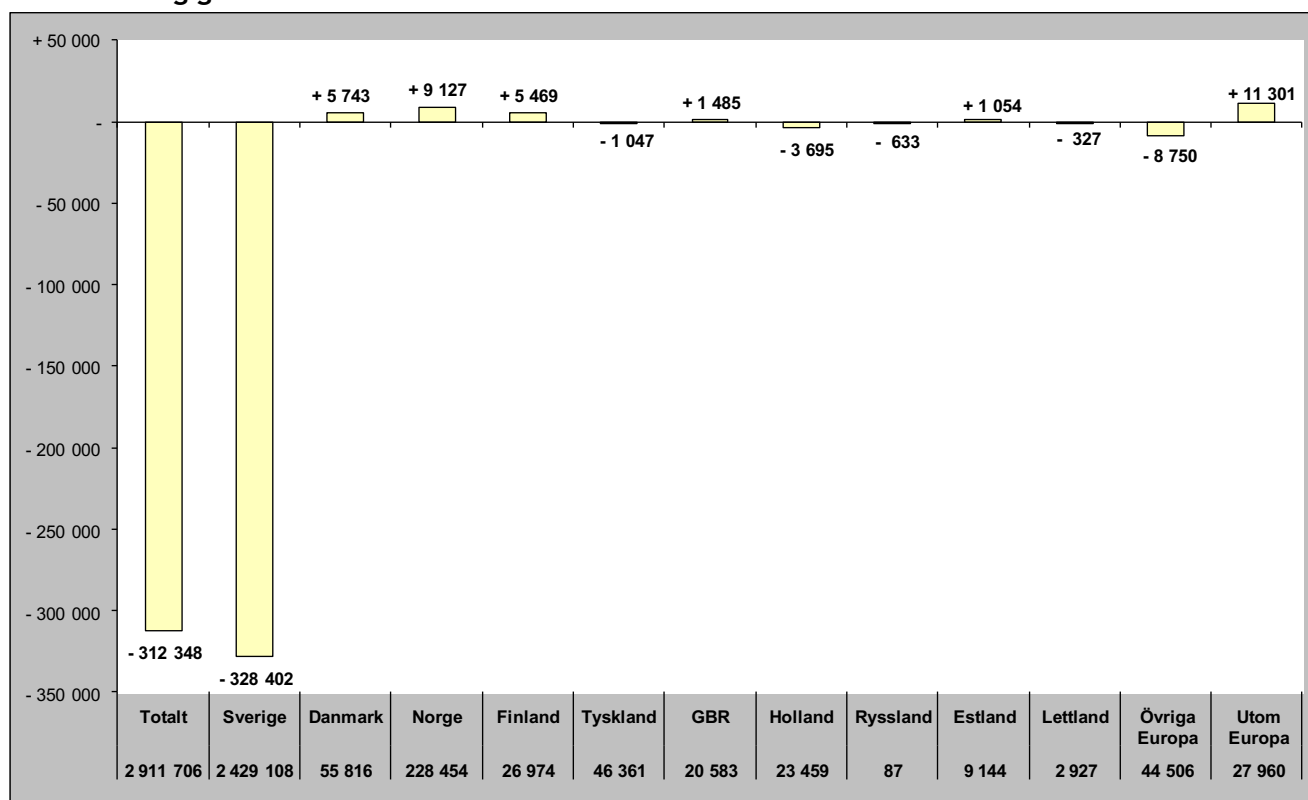

Relativ förändring

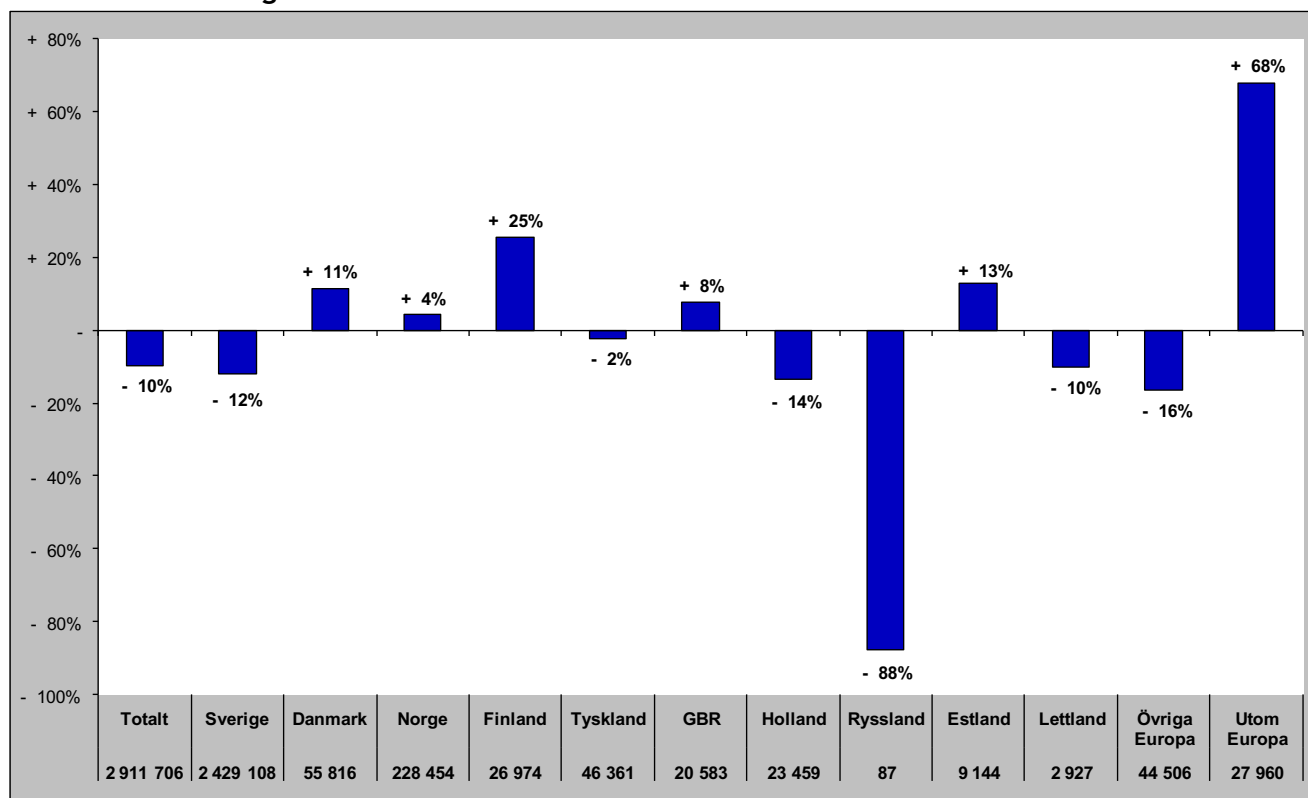

TOTALT ANTAL GÄSTNÄTTER

Gästnätter totalt (HSVCsol) i JH

Förändring gästnätter

Totalt antal gästnätter 2 911 706

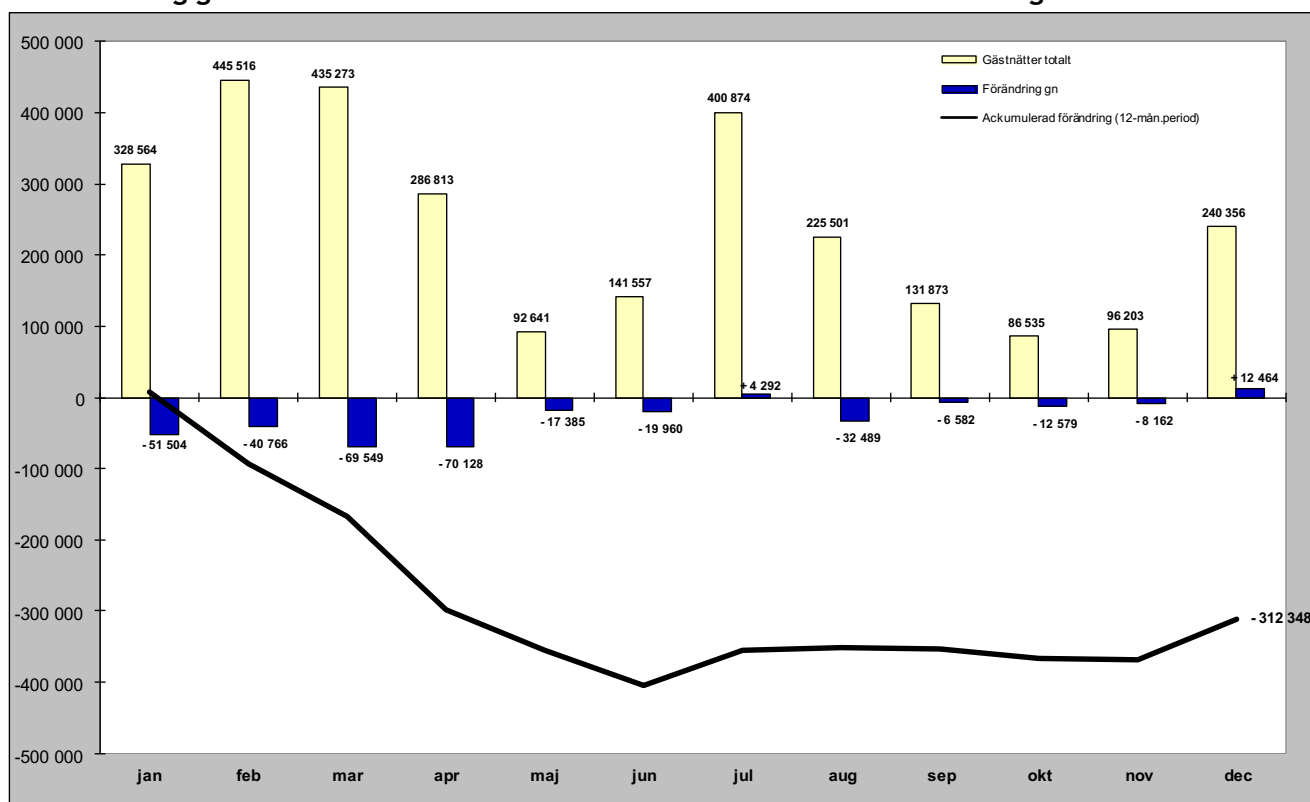

Relativ förändring

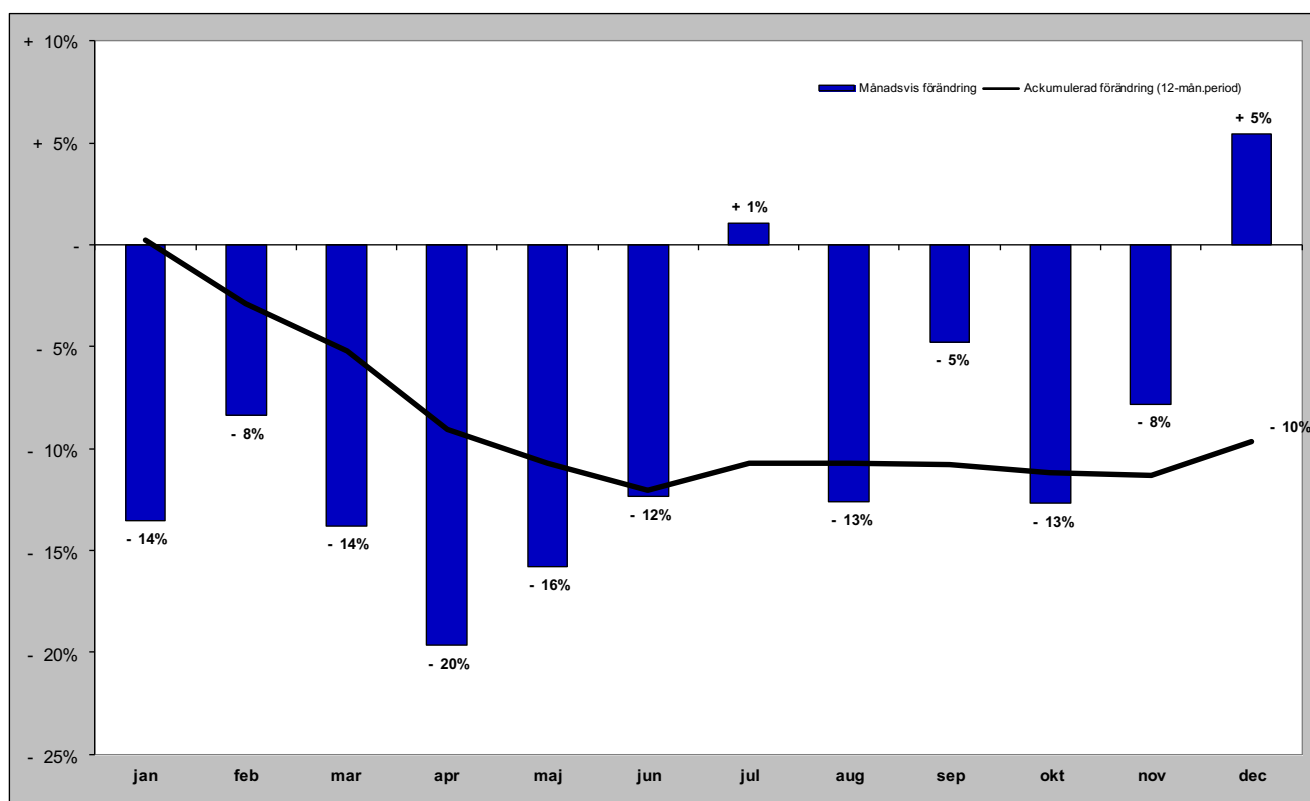

GÄSTNÄTTER FÖRDELAT PER BOENDEFORM

Gästnätter hotell i JH

Förändring gästnätter

Totalt antal gästnätter 909 658

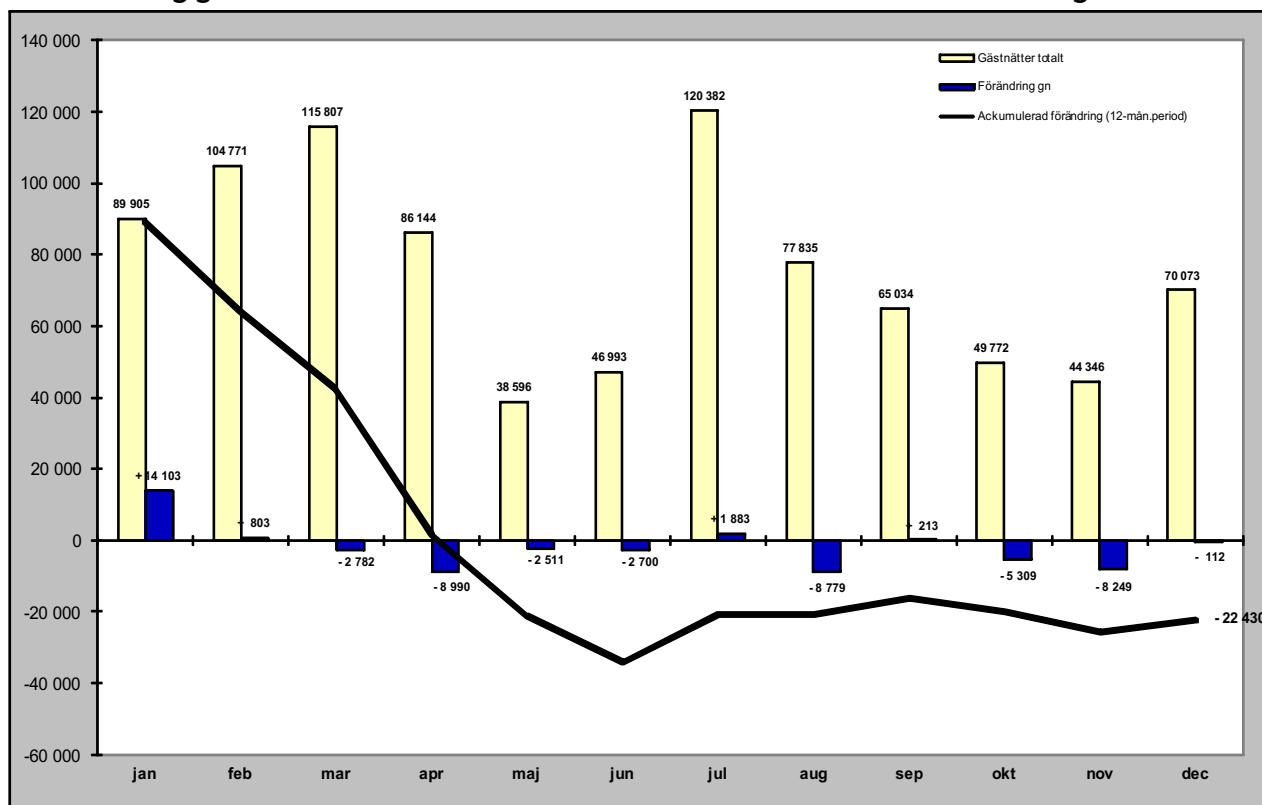

Relativ förändring

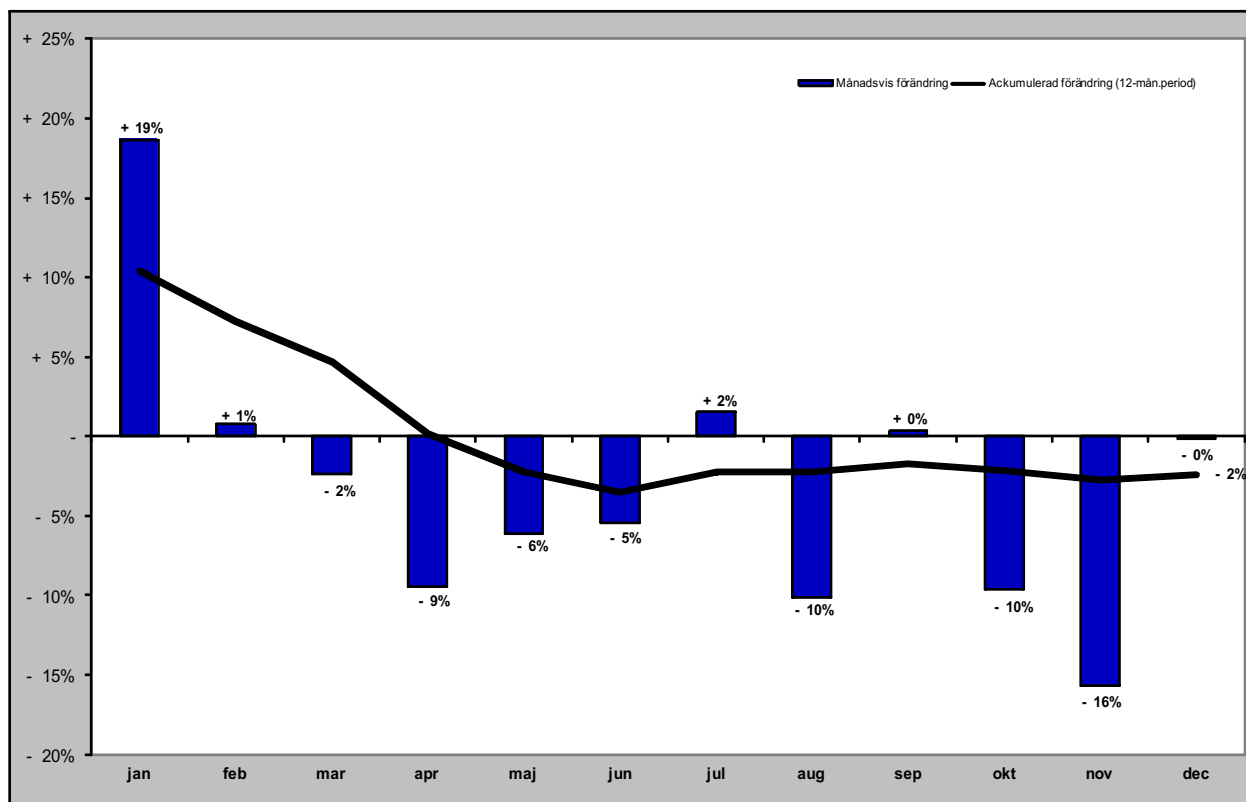

Gästnätter stugby i JH

Förändring gästnätter

Totalt antal gästnätter 263 729

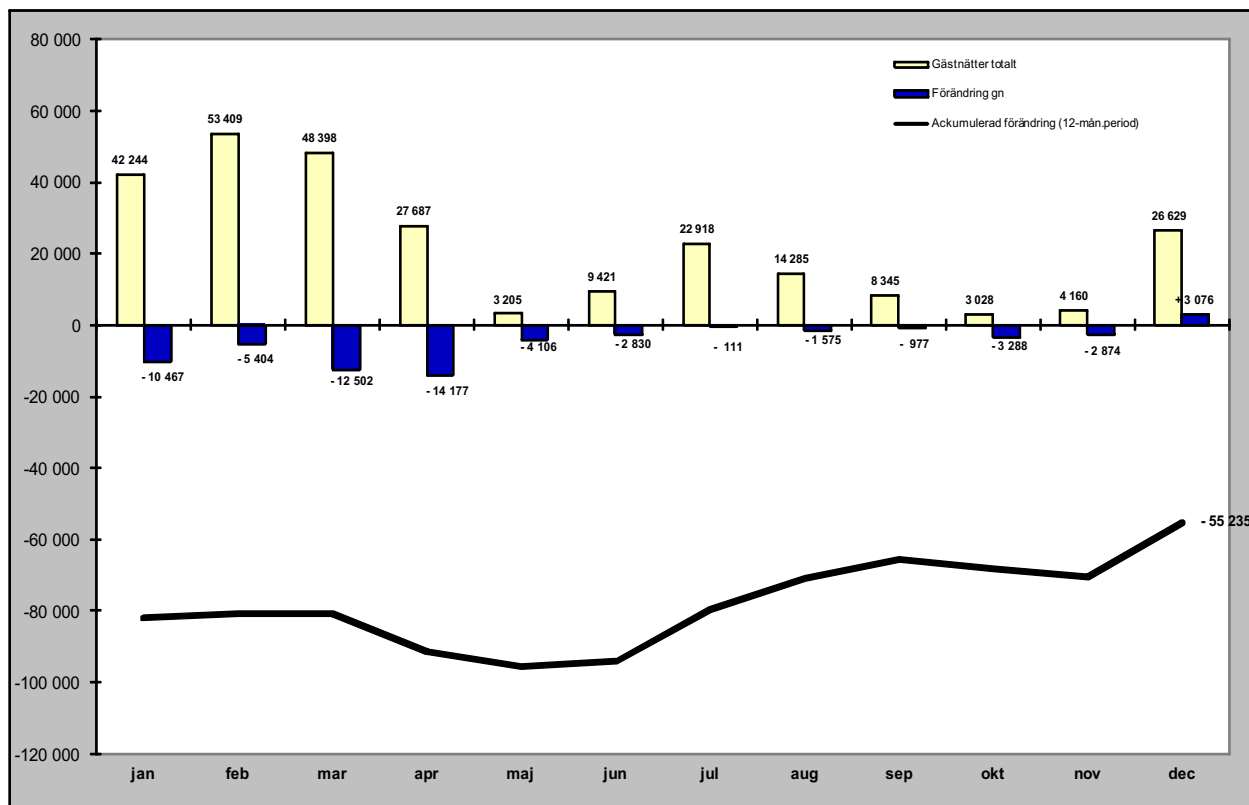

Relativ förändring

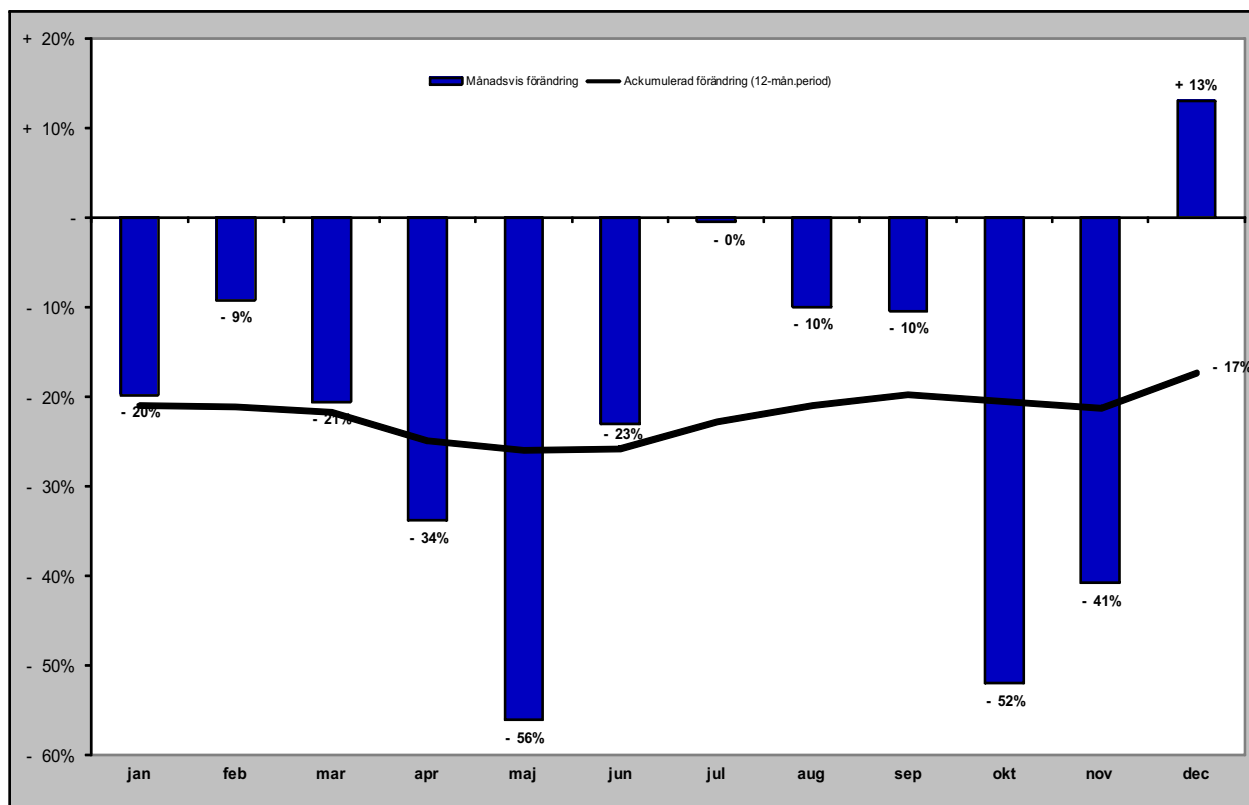

Gästnätter vandrarhem i JH

Förändring gästnätter

Totalt antal gästnätter 144 166

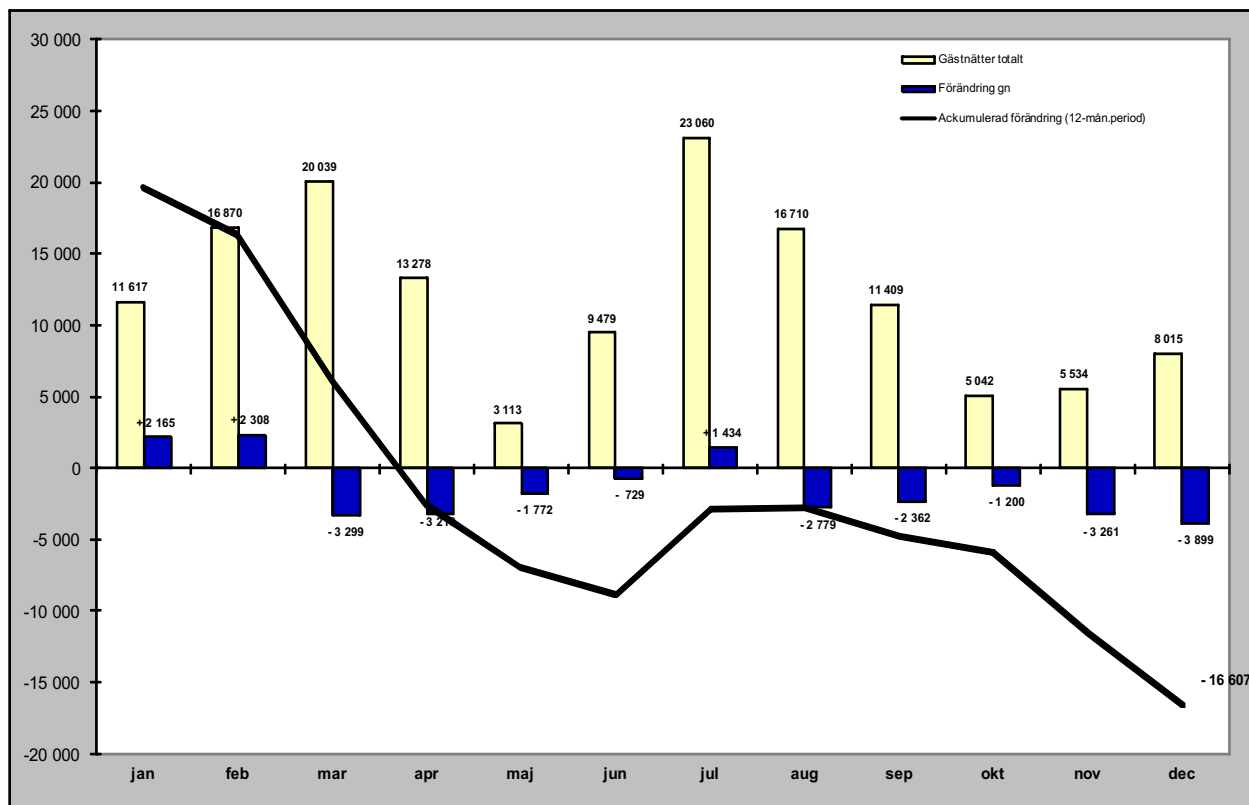

Relativ förändring

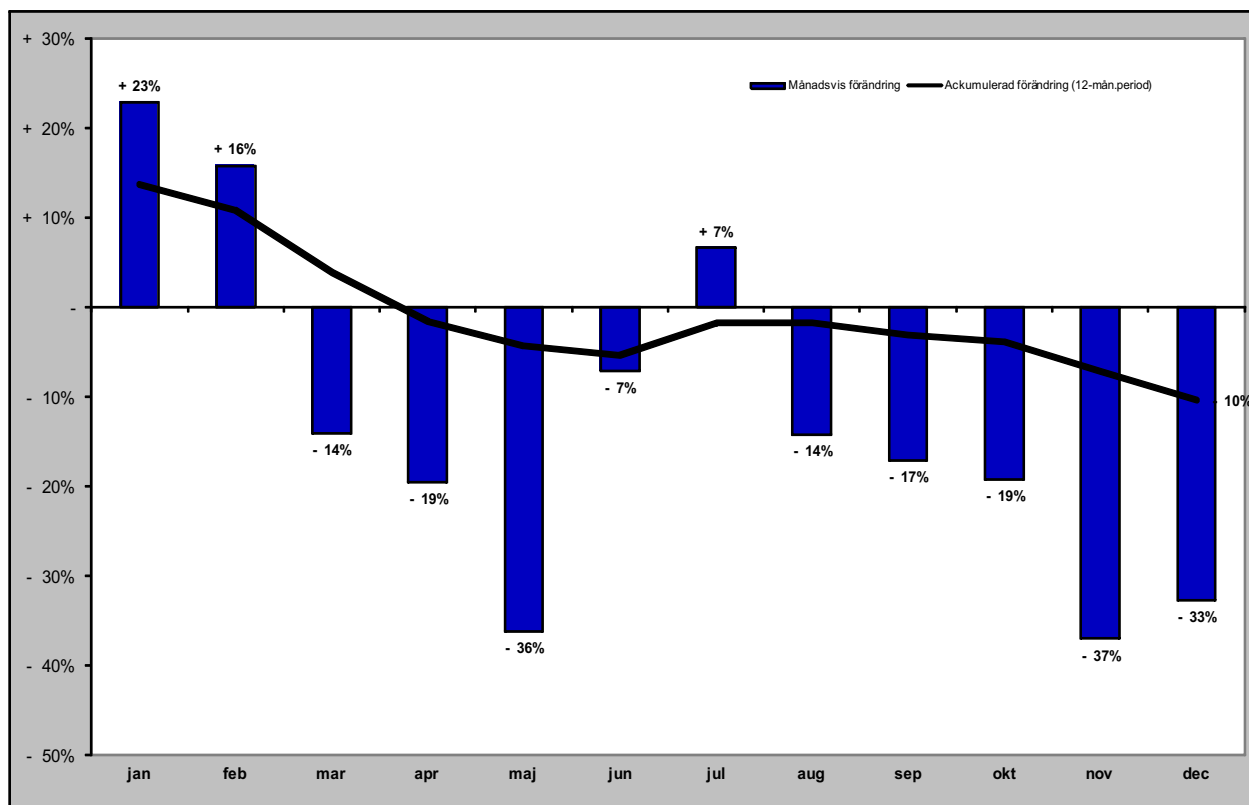

Gästnätter camping i JH

Förändring gästnätter

Totalt antal gästnätter 531 593

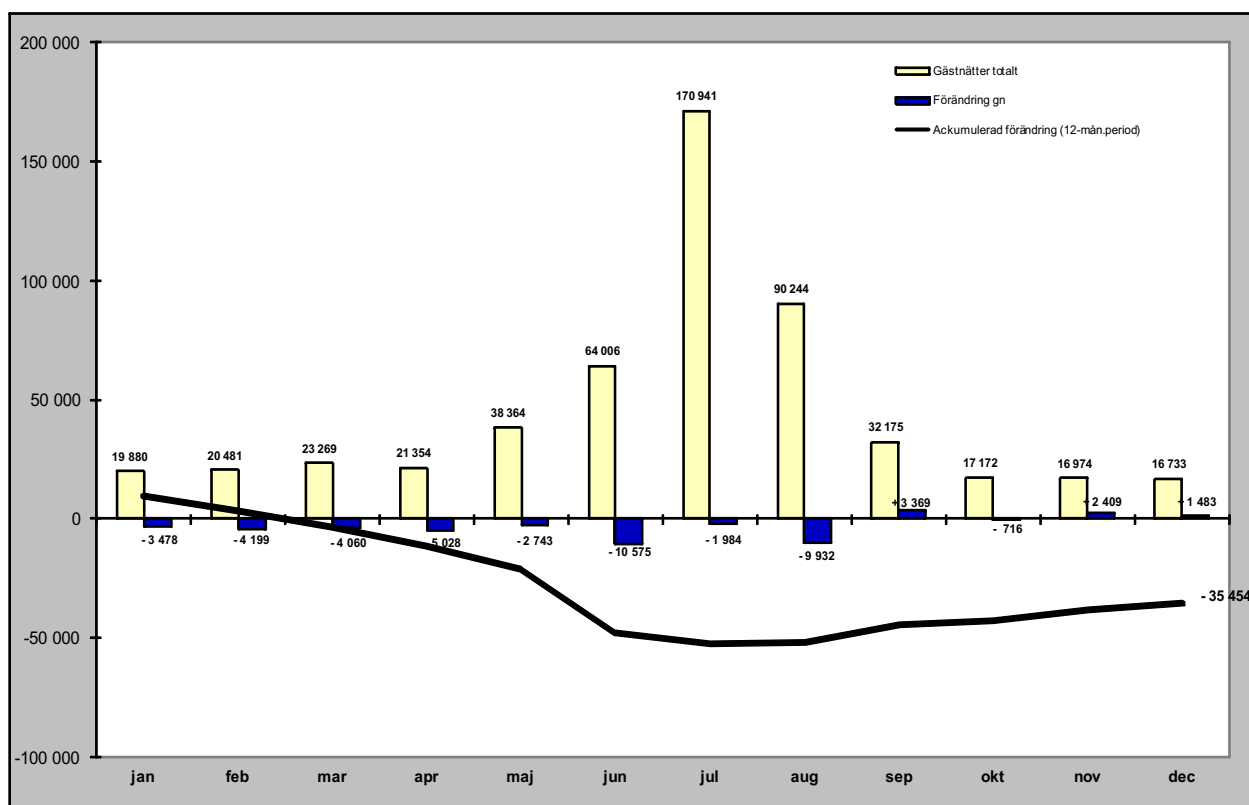

Relativ förändring

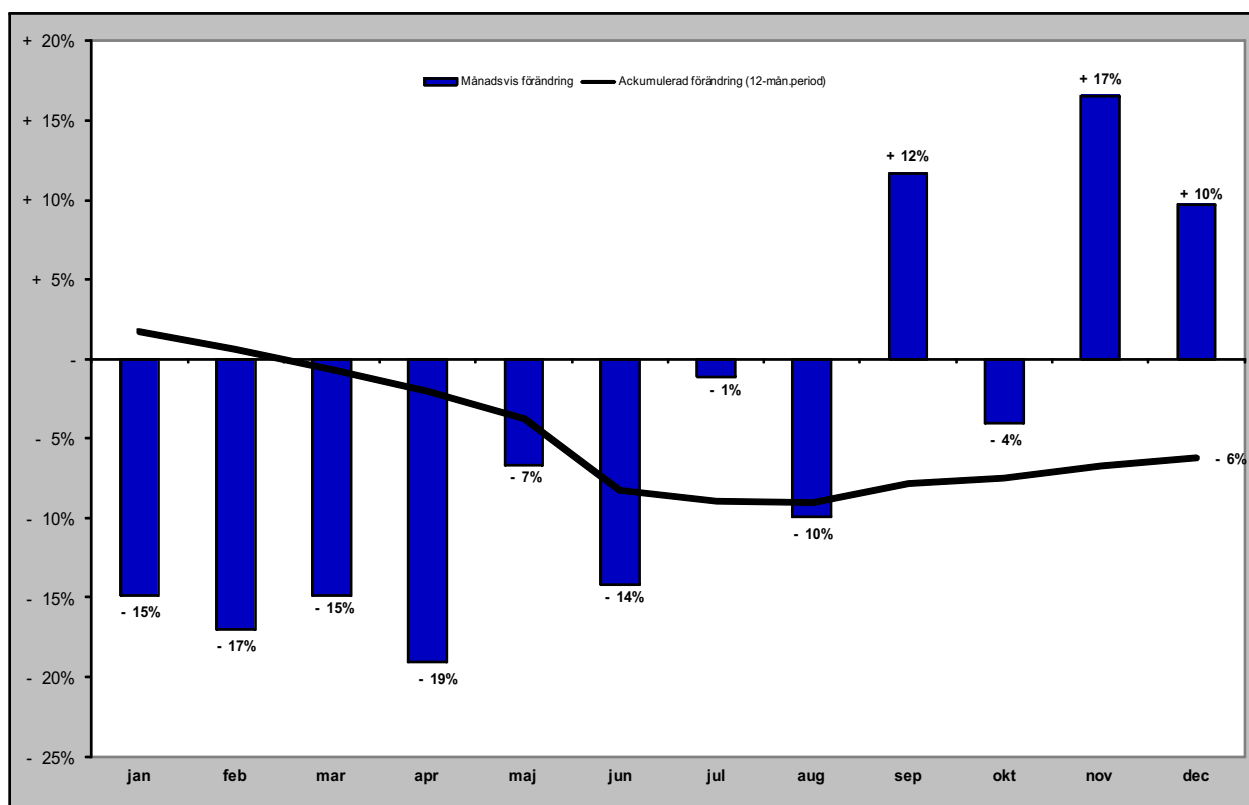

Gästnätter förmedlad stuga/lägenhet (sol) i JH

Förändring gästnätter

Totalt antal gästnätter 1 062 560

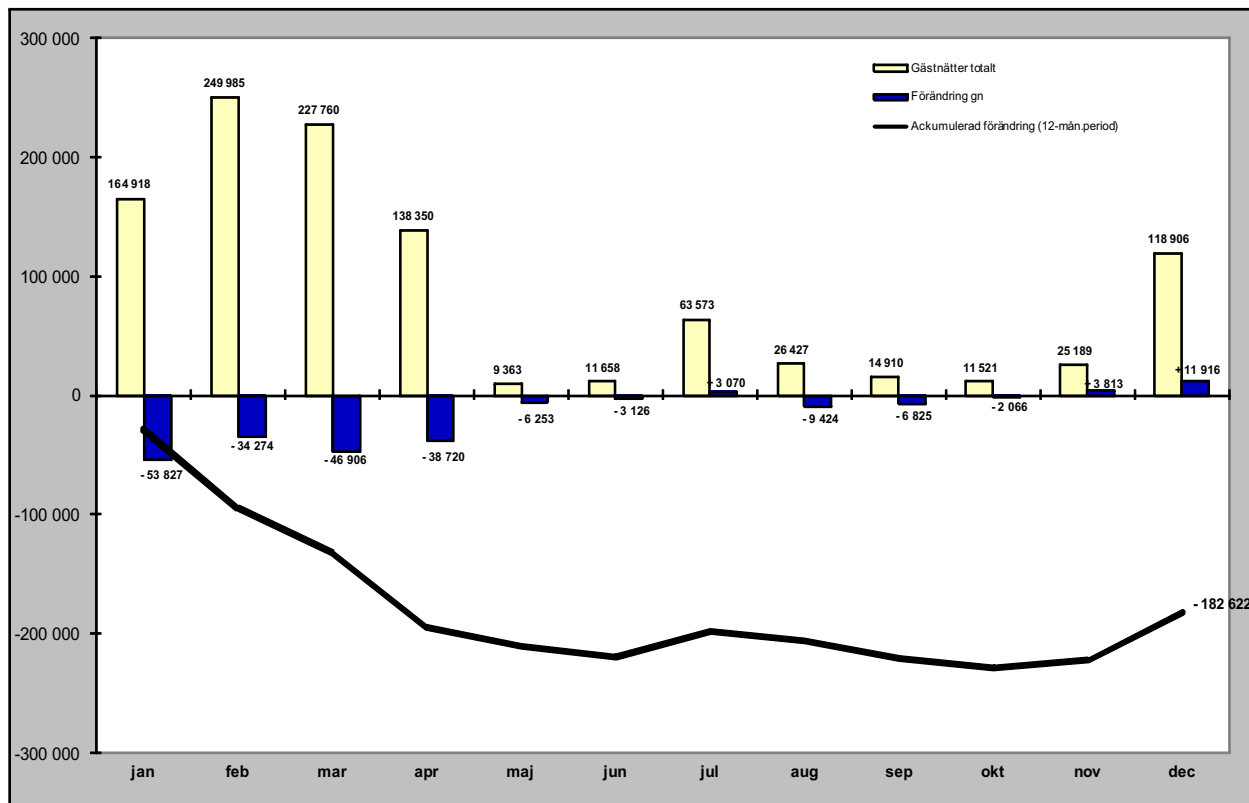

Relativ förändring

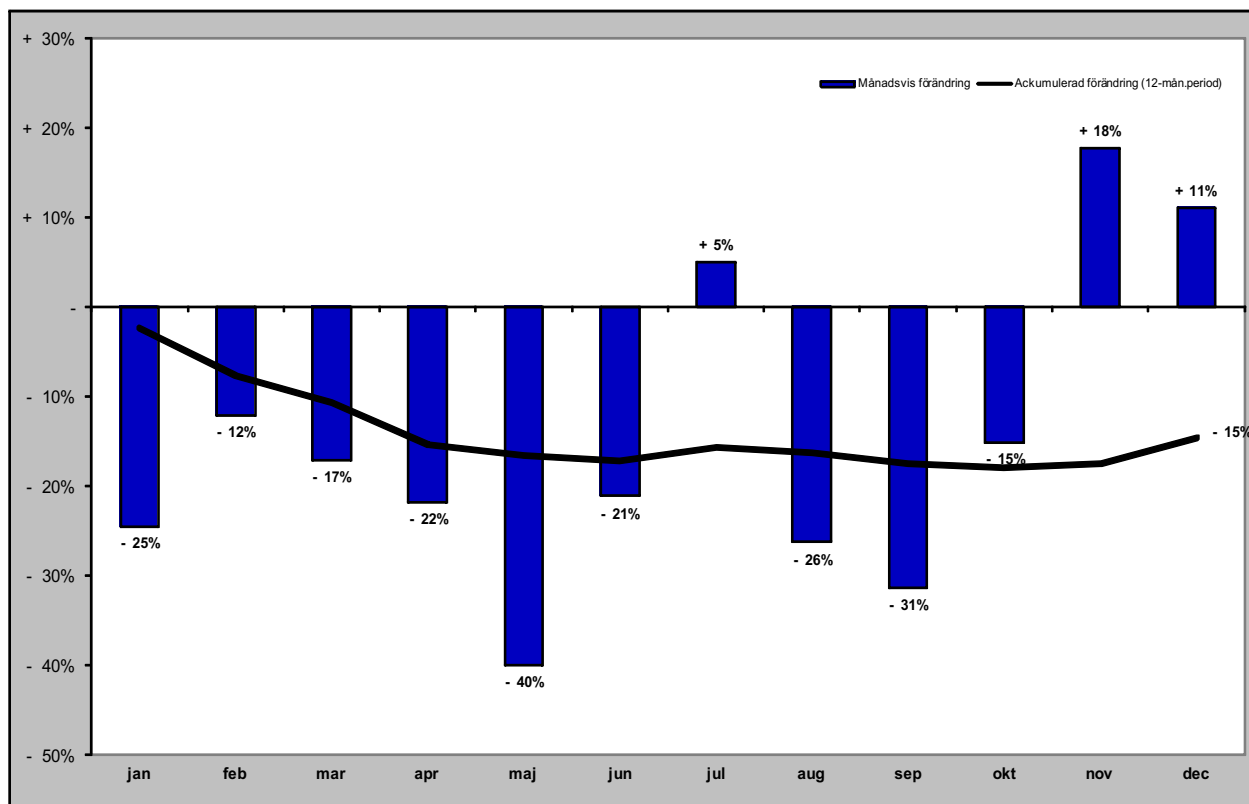

GÄSTNÄTTER FÖRDELAT PER MARKNAD

Svenska gästnätter (HSVCsol) i JH

Förändring gästnätter

Totalt antal gästnätter 2 429 108

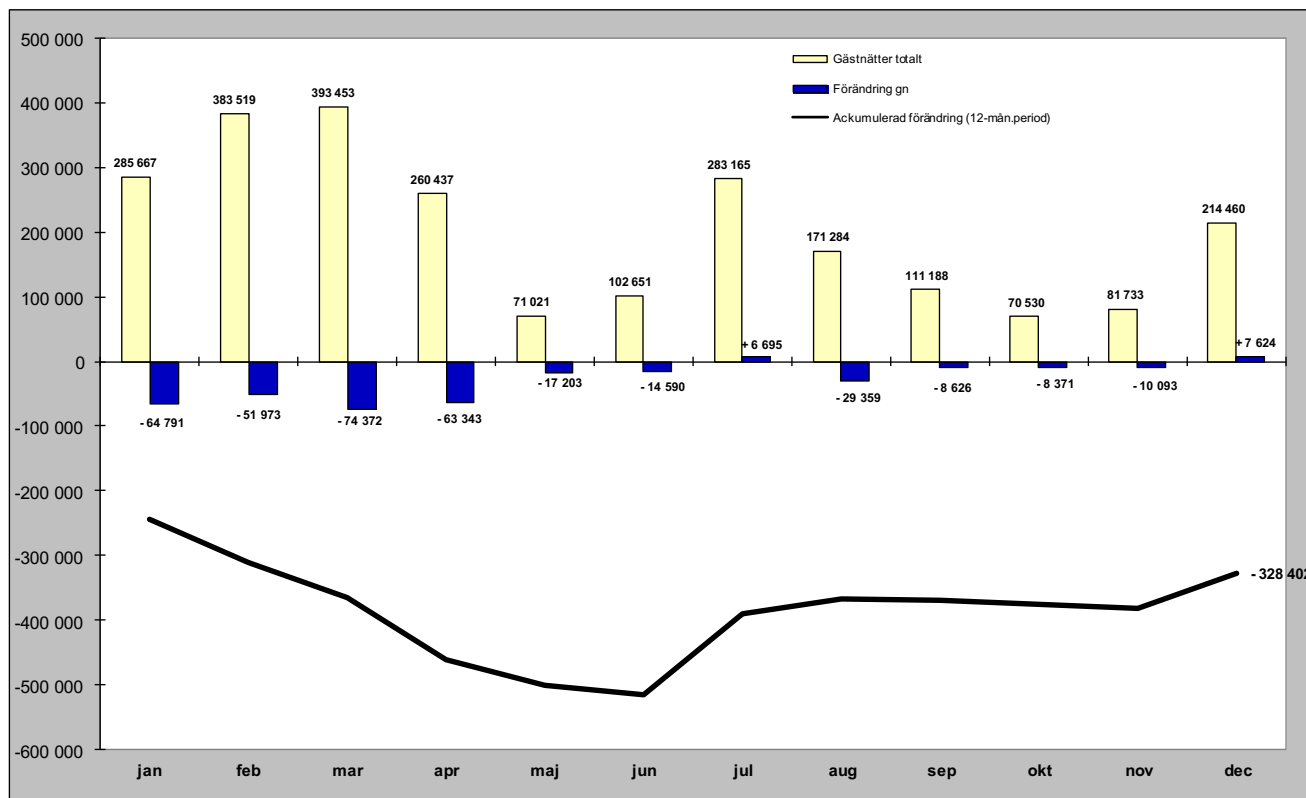

Relativ förändring

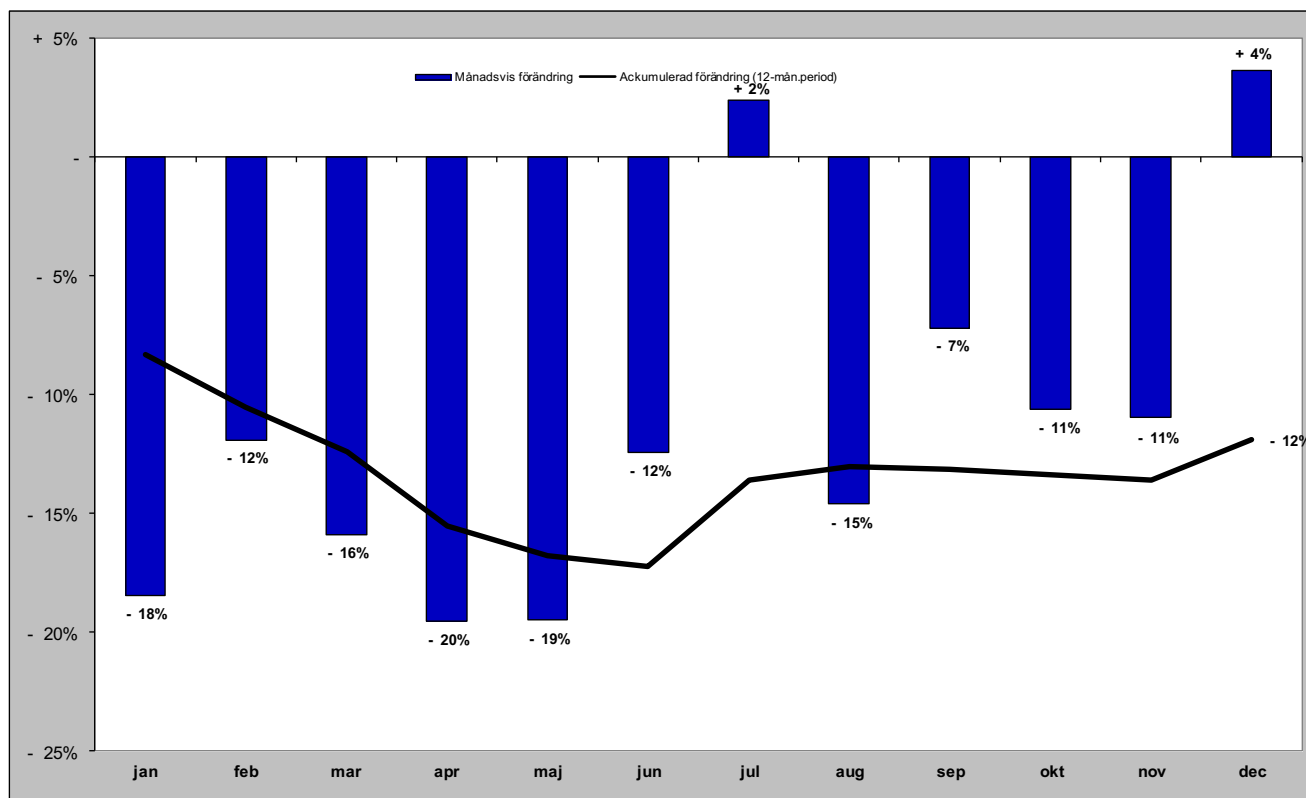

Norska gästnätter (HSVCsol) i JH

Förändring gästnätter

Totalt antal gästnätter 228 454

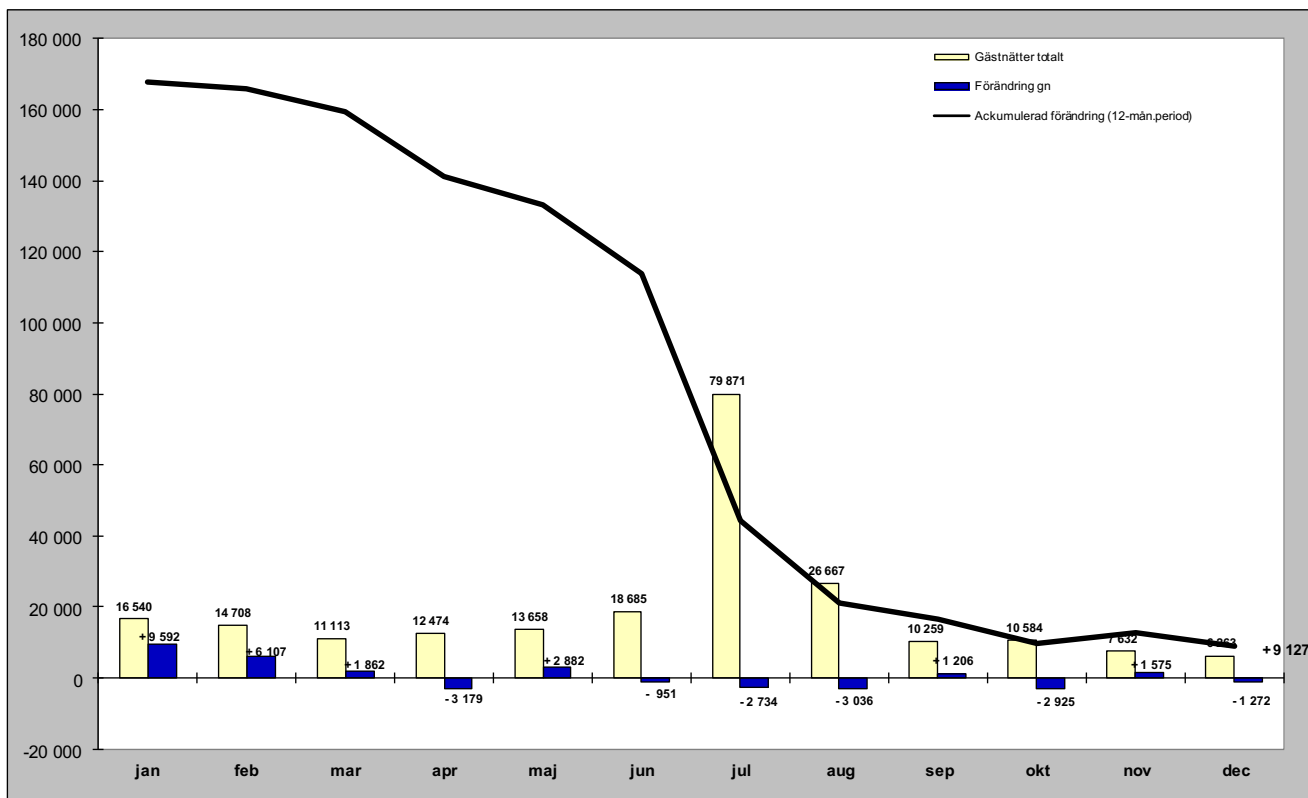

Relativ förändring

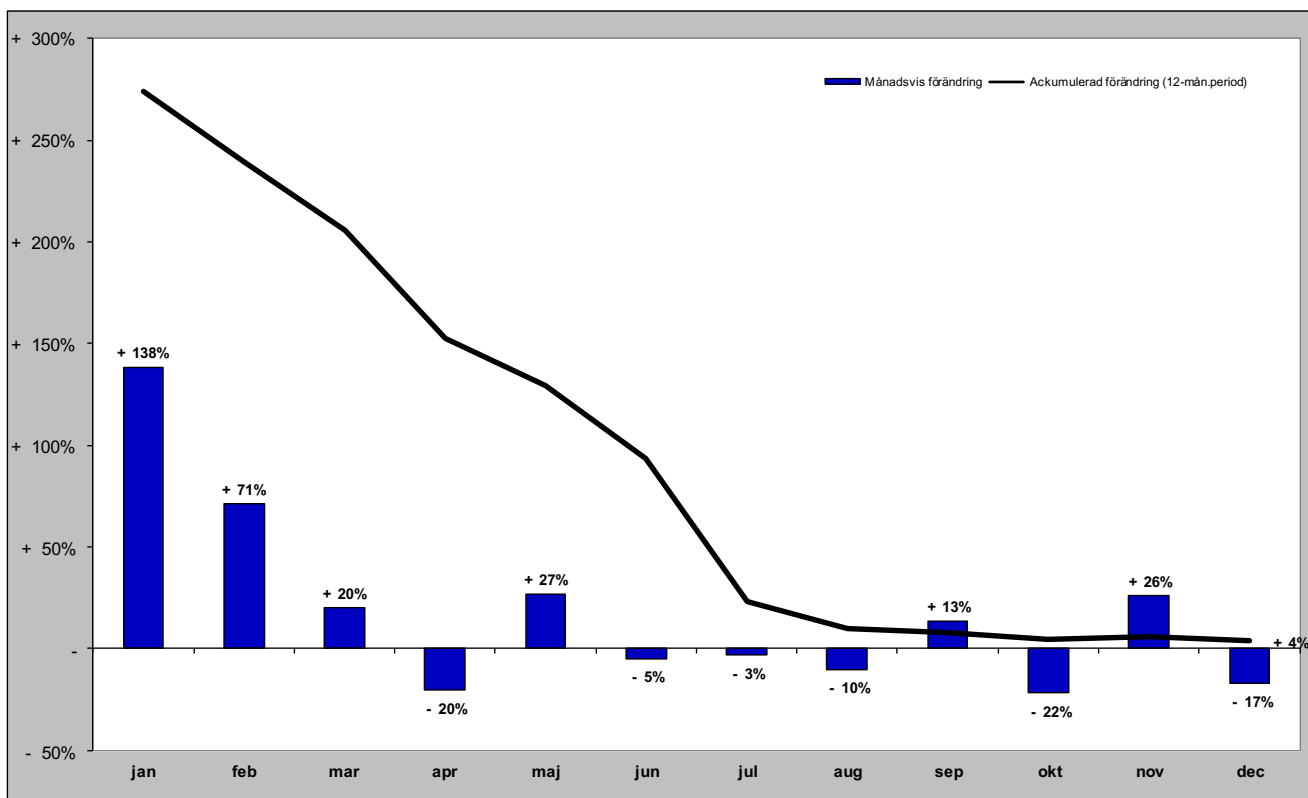

Danska gästnätter (HSVCsol) i JH

Förändring gästnätter

Totalt antal gästnätter 55 816

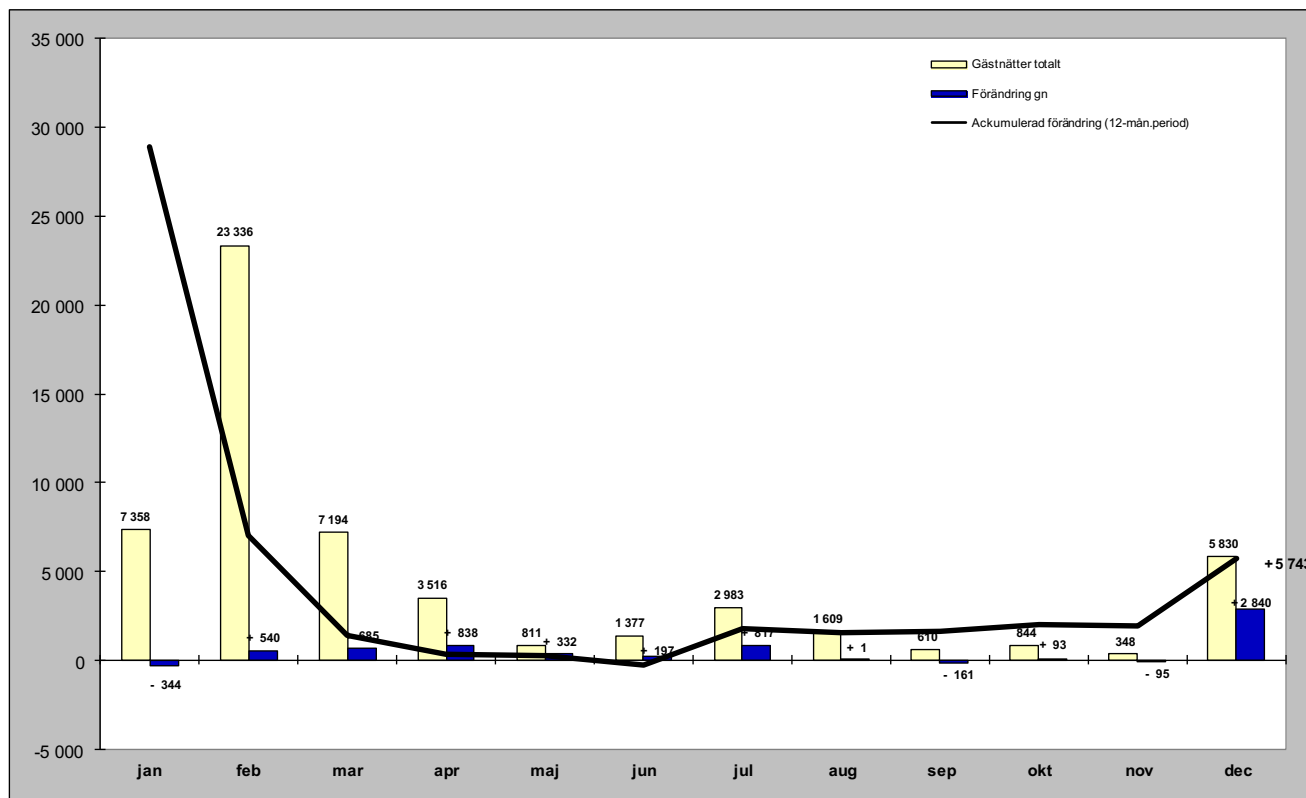

Relativ förändring

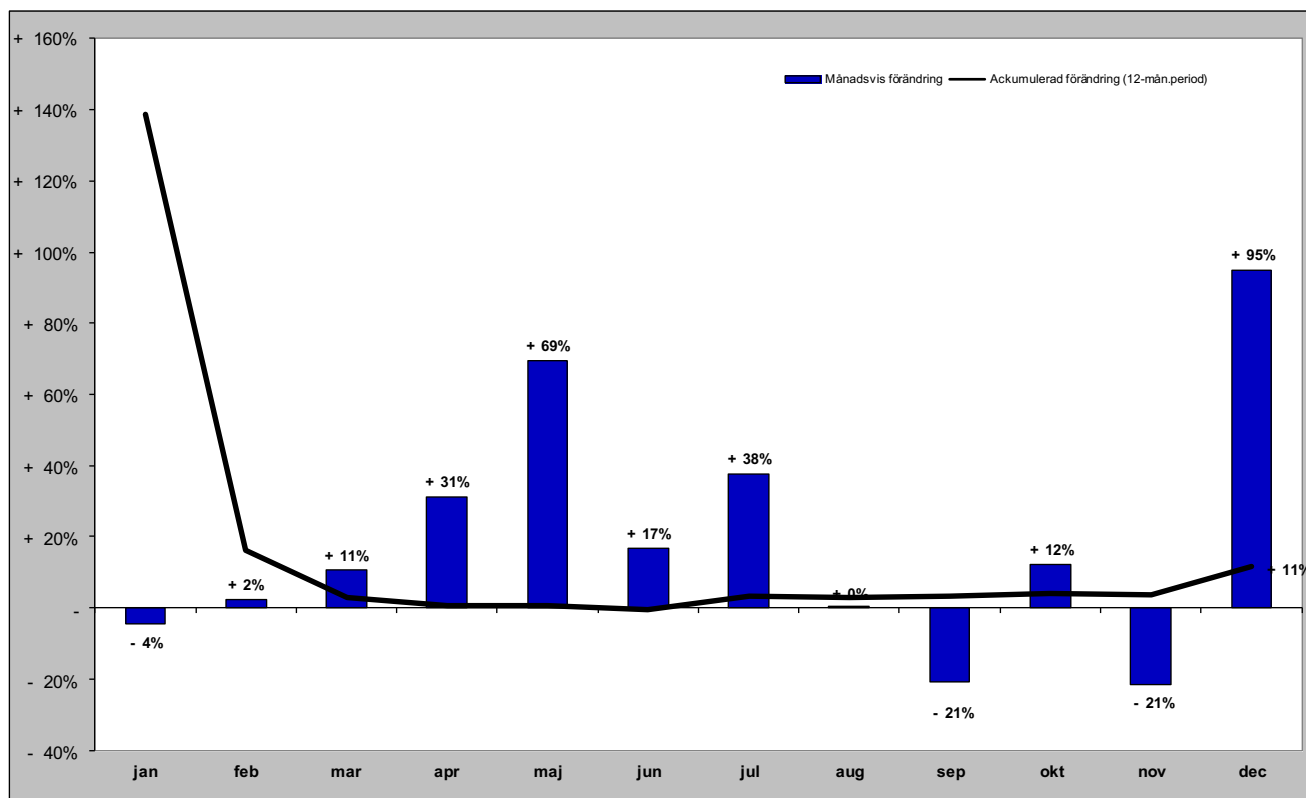

Finska gästnätter (HSVCsol) i JH

Förändring gästnätter

Totalt antal gästnätter 26 974

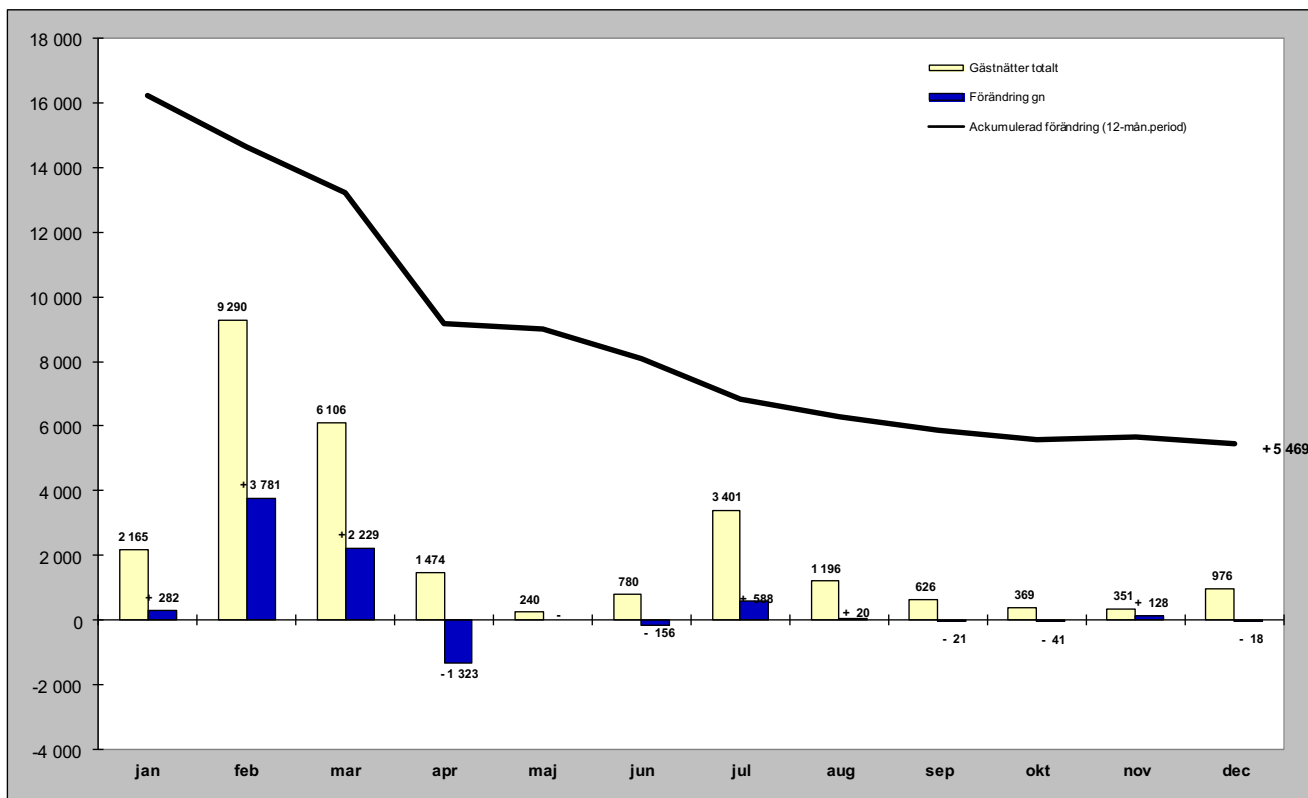

Relativ förändring

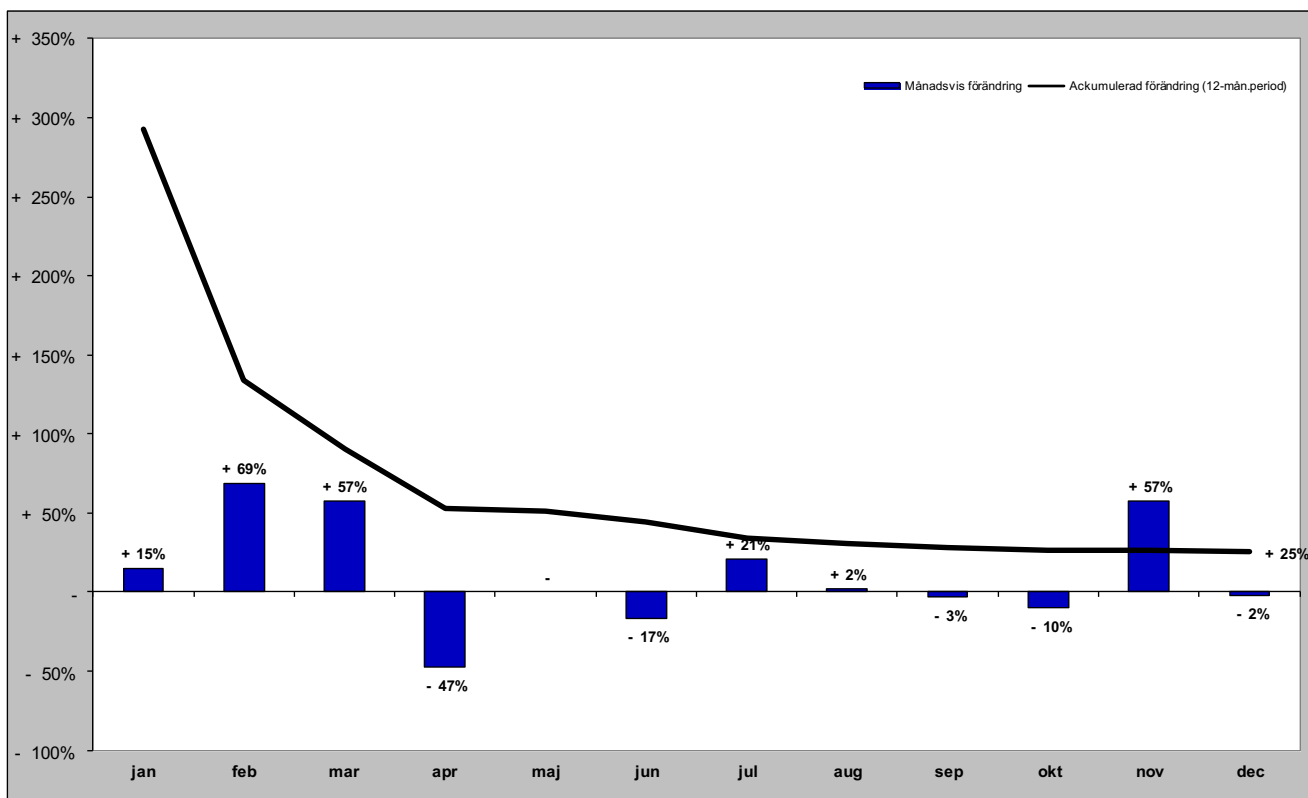

Tyska gästnätter (HSVCsol) i JH

Förändring gästnätter

Totalt antal gästnätter 46 361

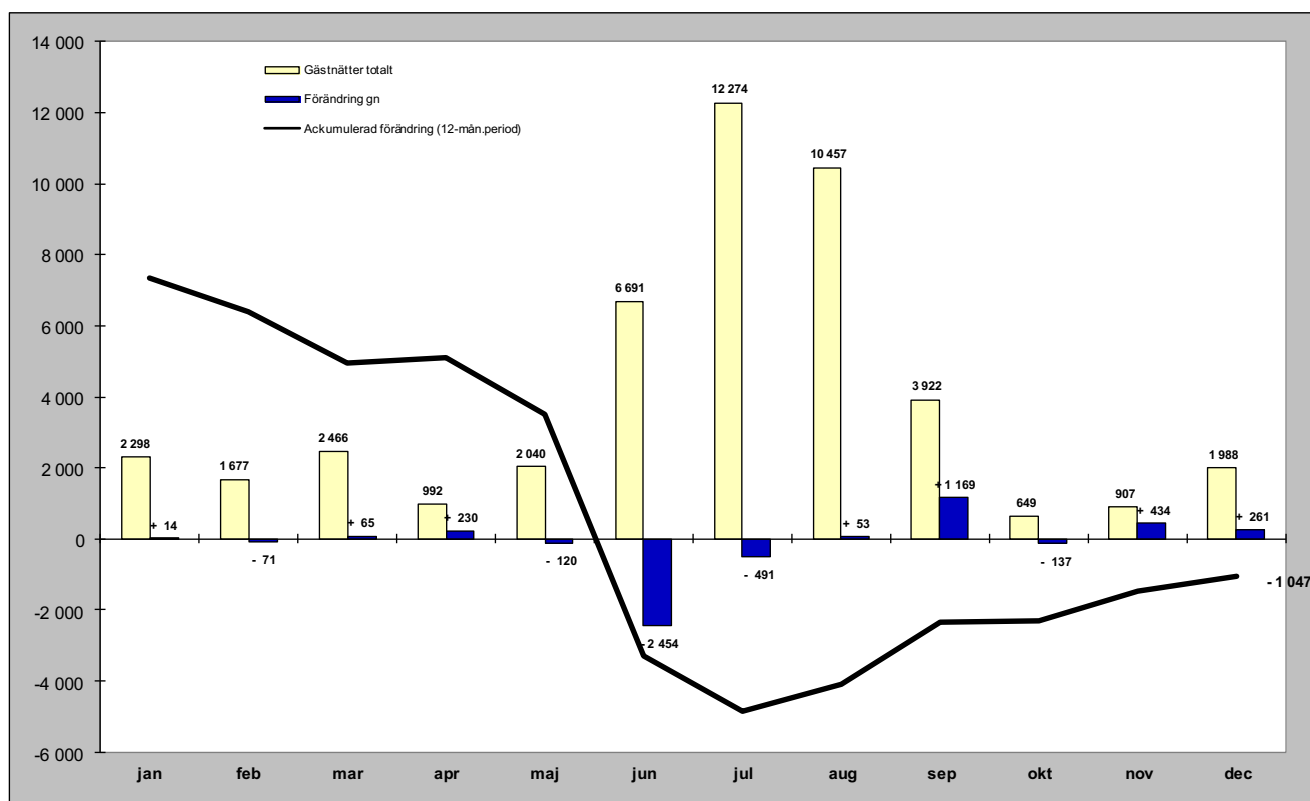

Relativ förändring

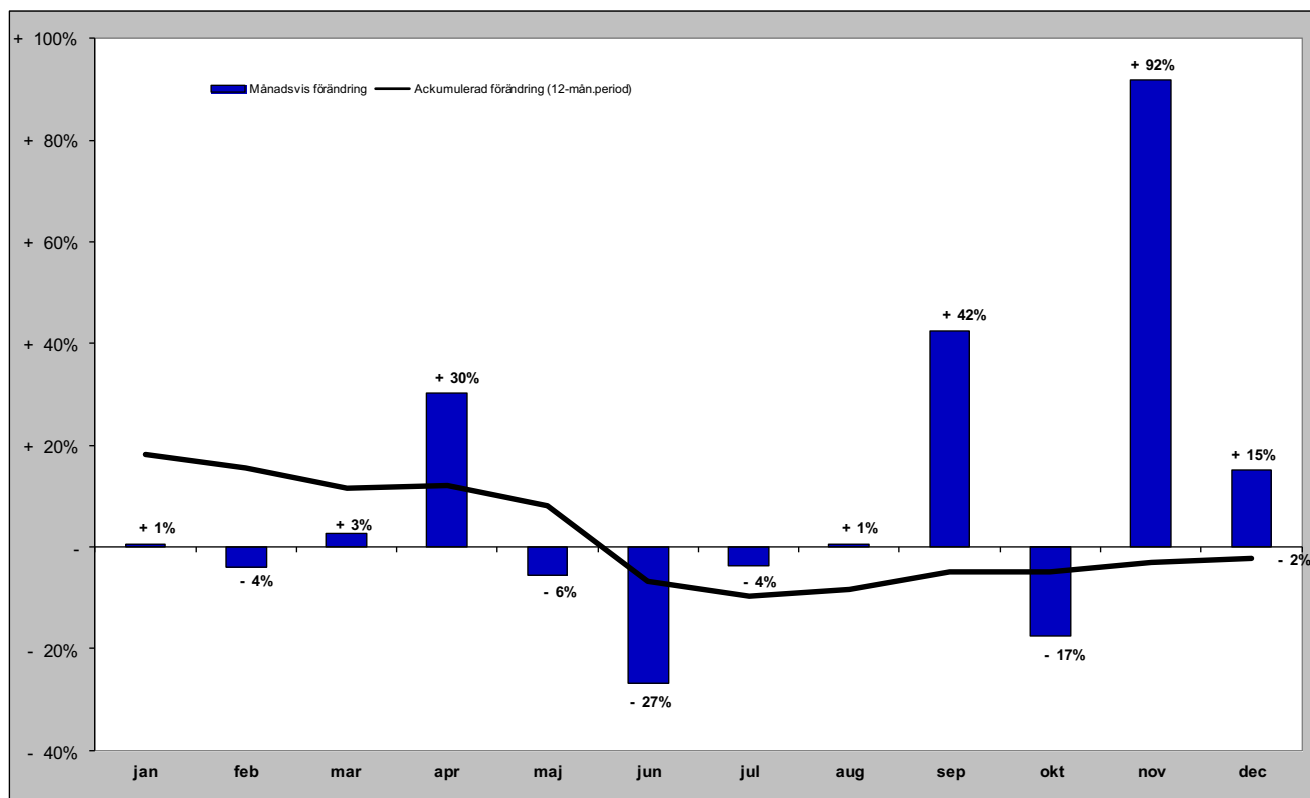

Holländska gästnätter (HSVCsol) i JH

Förändring gästnätter

Totalt antal gästnätter 23 459

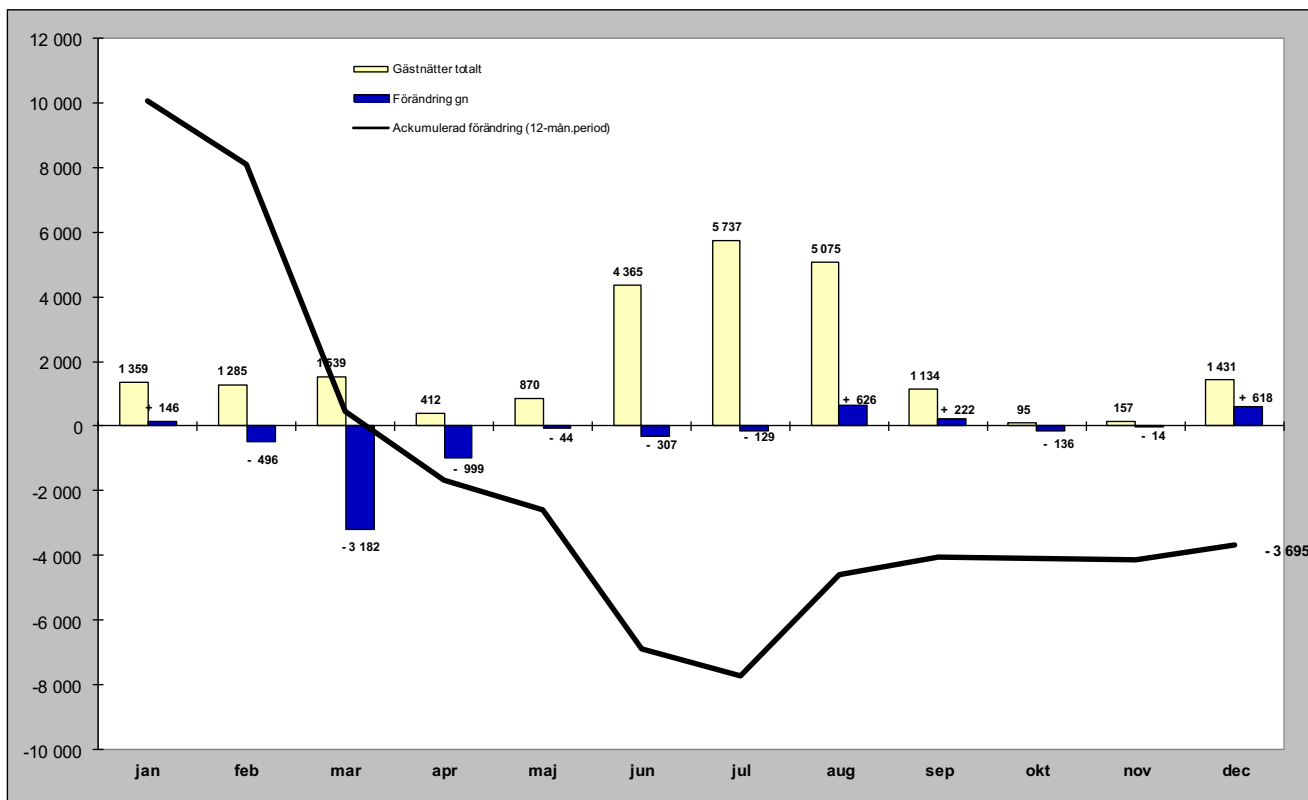

Relativ förändring

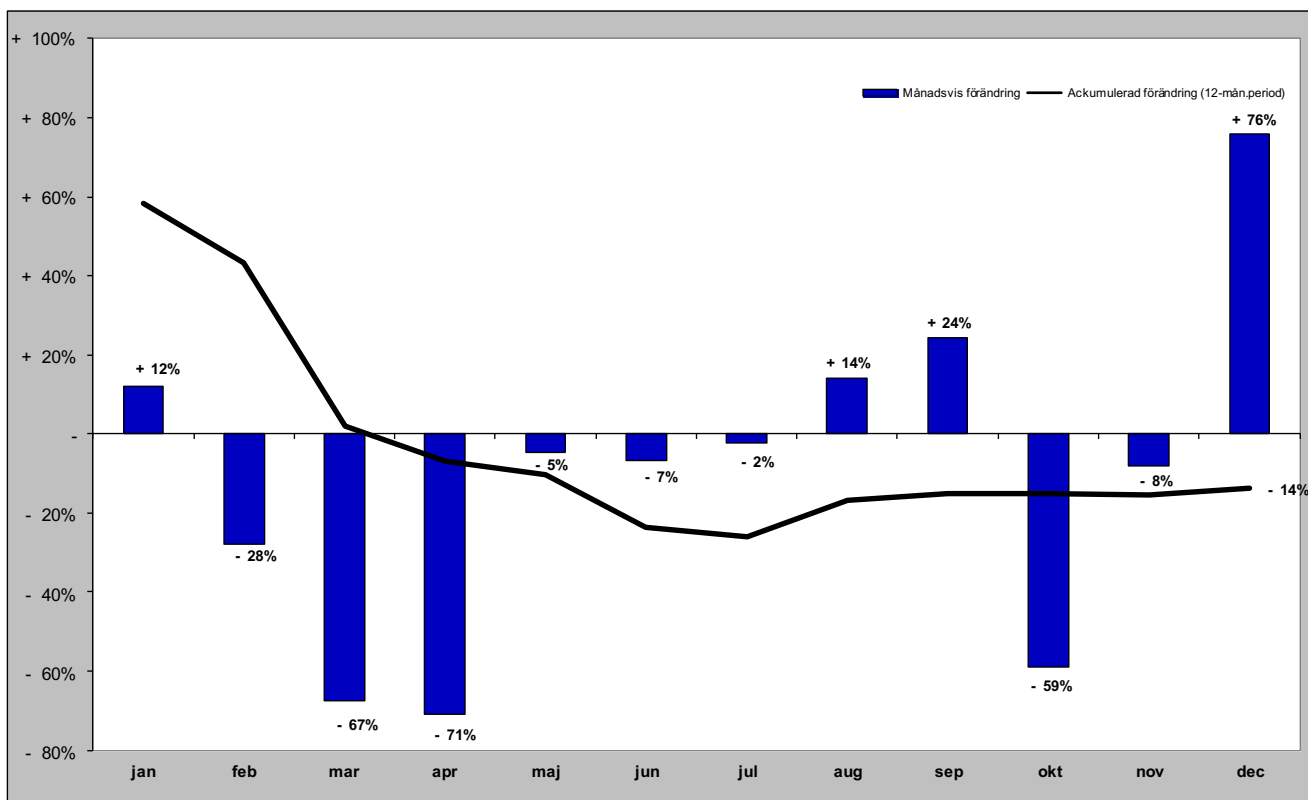

Gästnätter från GBR (HSVCsol) i JH

Förändring gästnätter

Totalt antal gästnätter 20 583

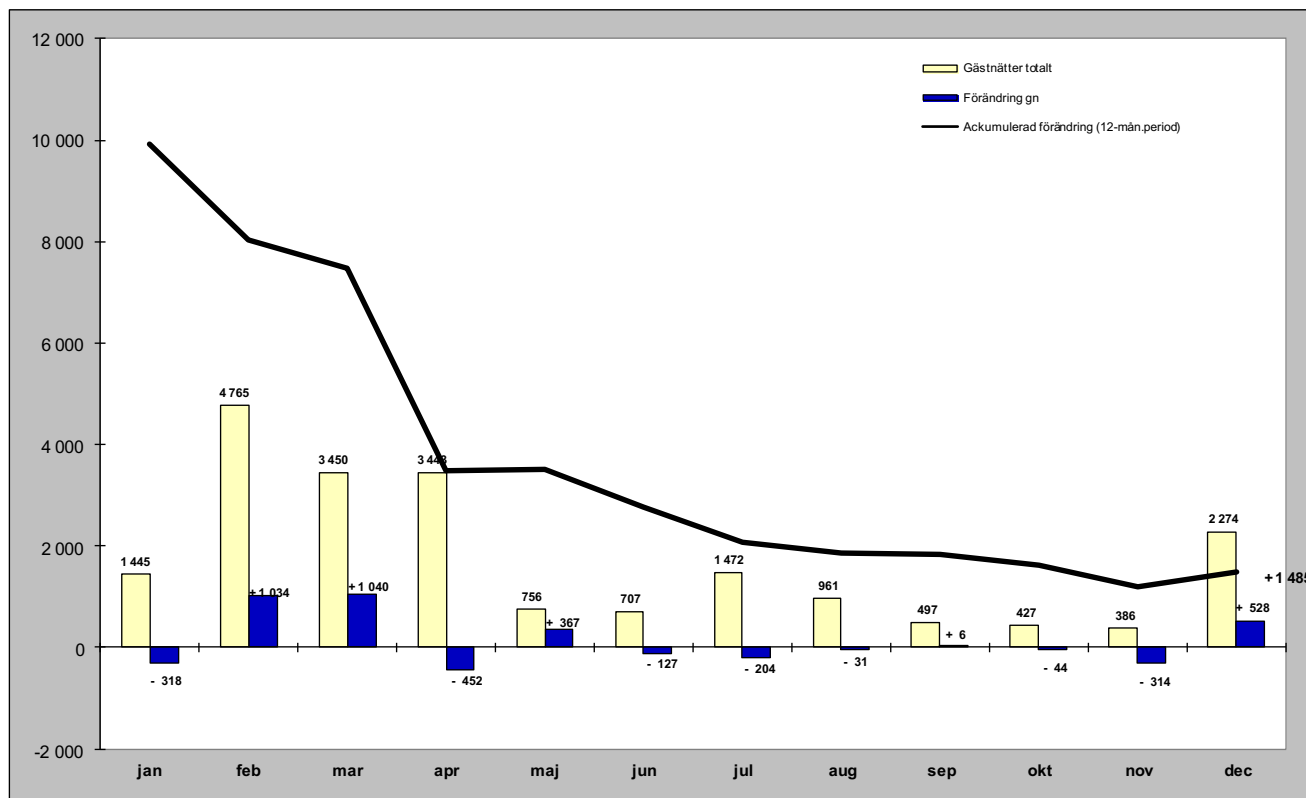

Relativ förändring

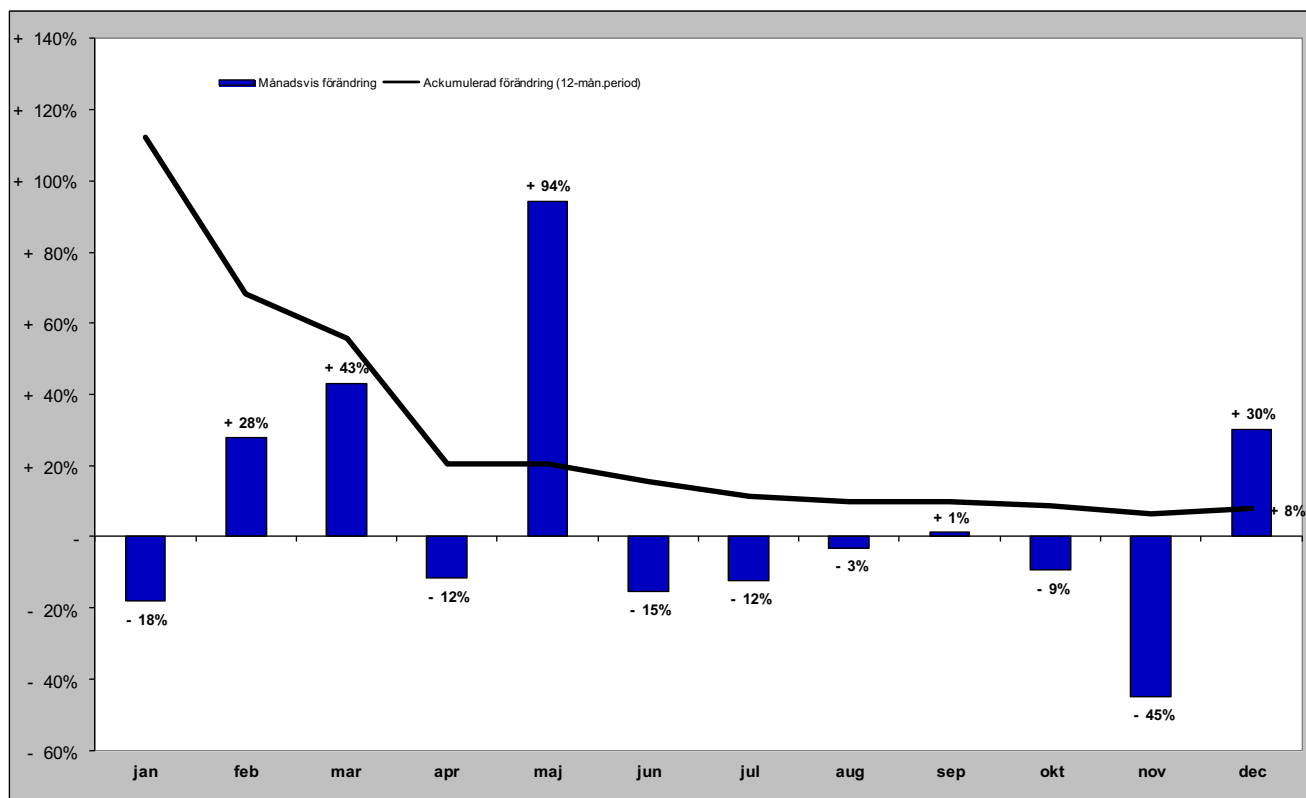

Gästnätter från Ryssland (HSVCsol) i JH

Förändring gästnätter

Totalt antal gästnätter 87

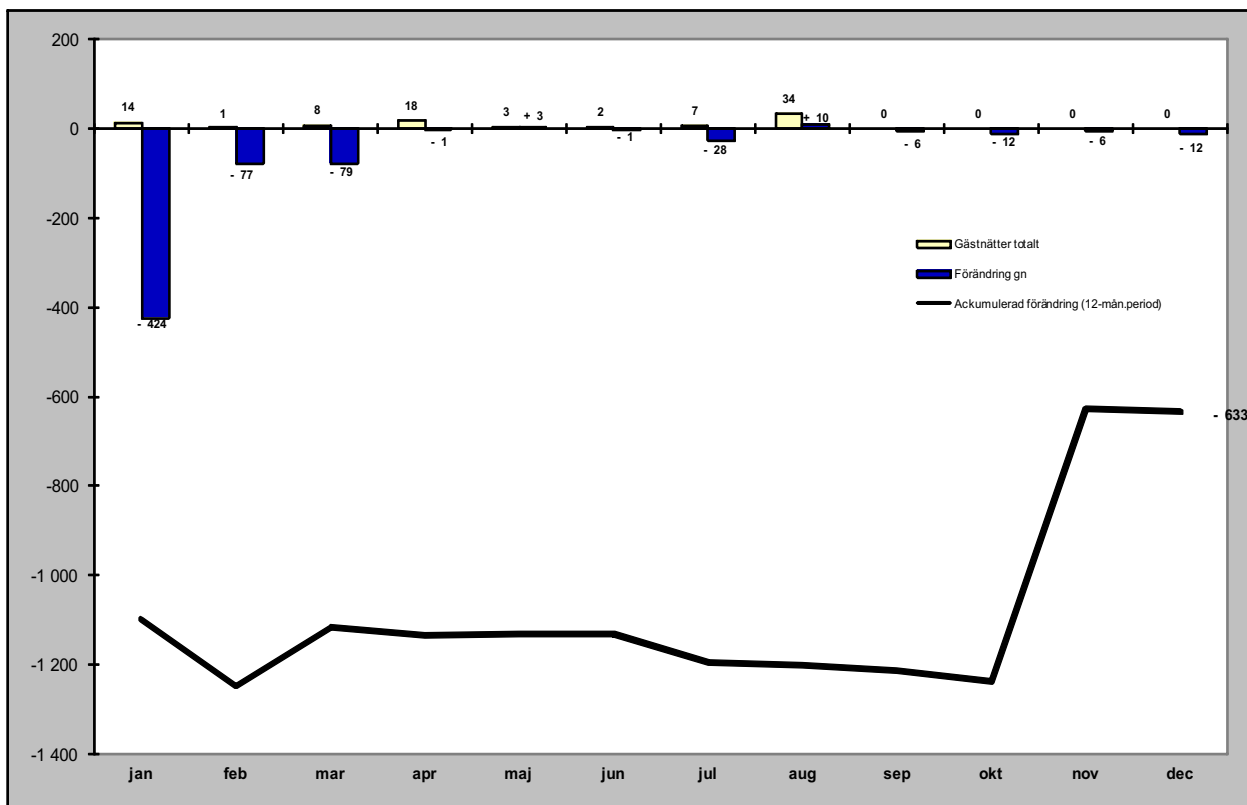

Relativ förändring

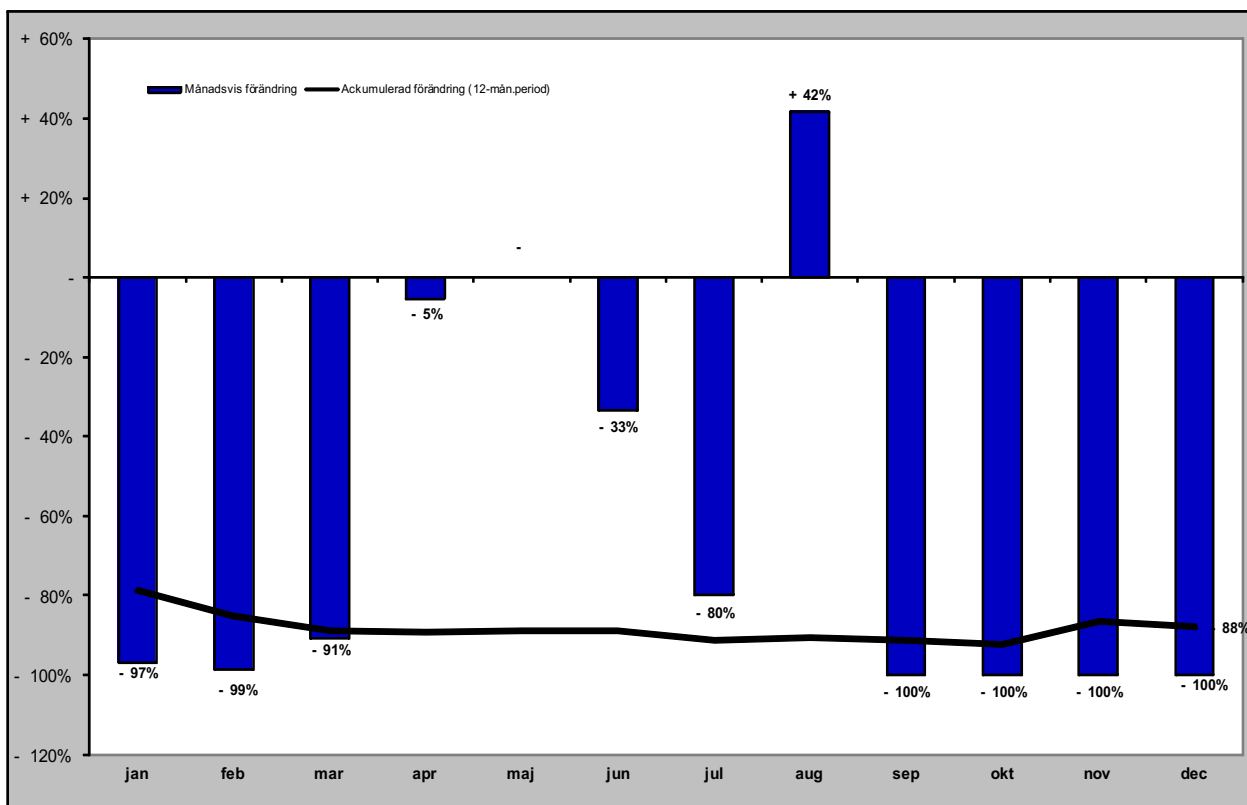

Gästnätter från Estland (HSVCsol) i JH

Förändring gästnätter

Totalt antal gästnätter 9 144

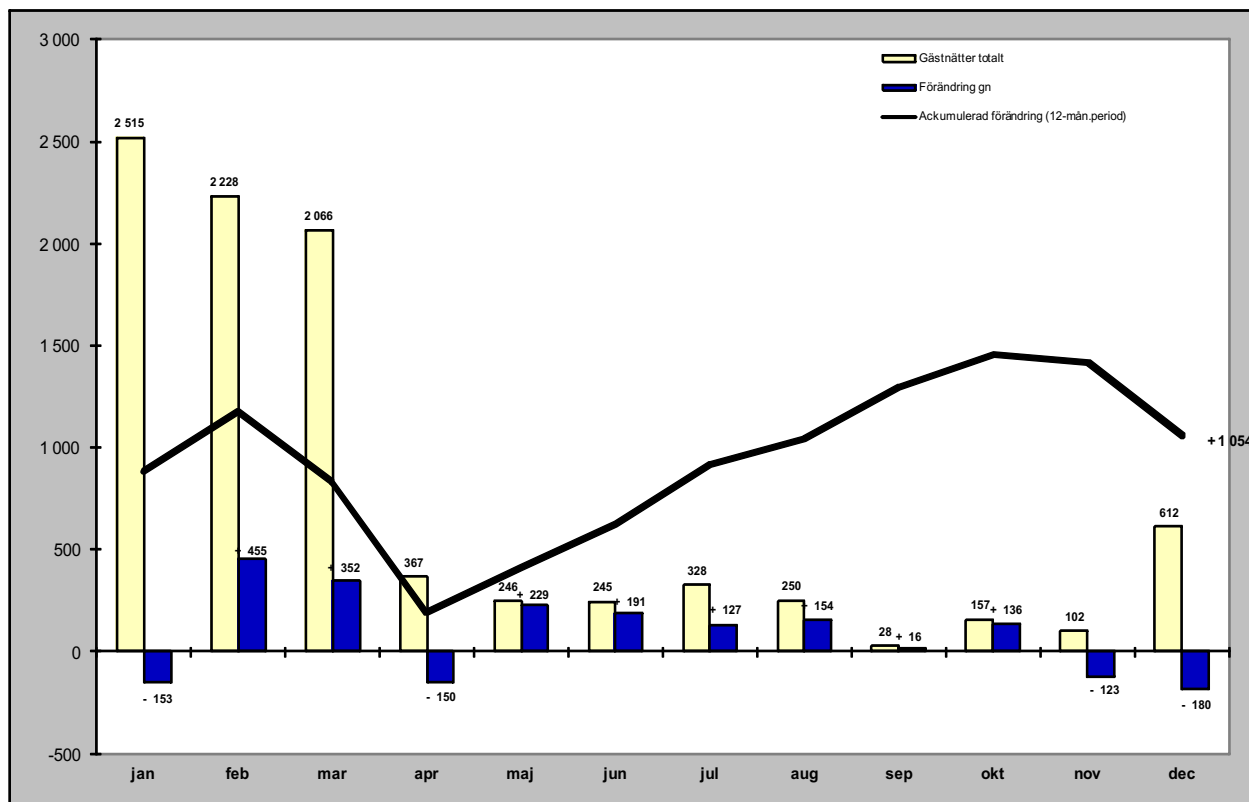

Relativ förändring

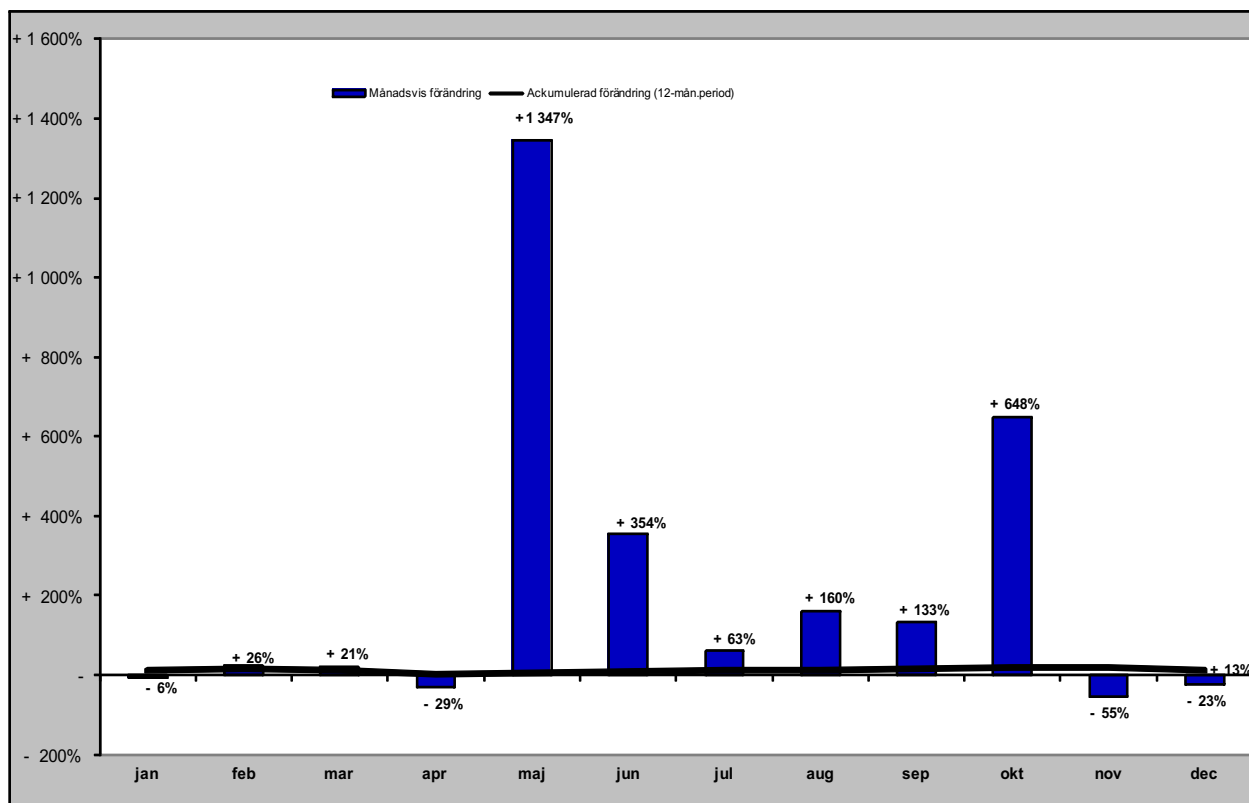

Gästnätter från Lettland (HSVCsol) i JH

Förändring gästnätter

Totalt antal gästnätter 2 927

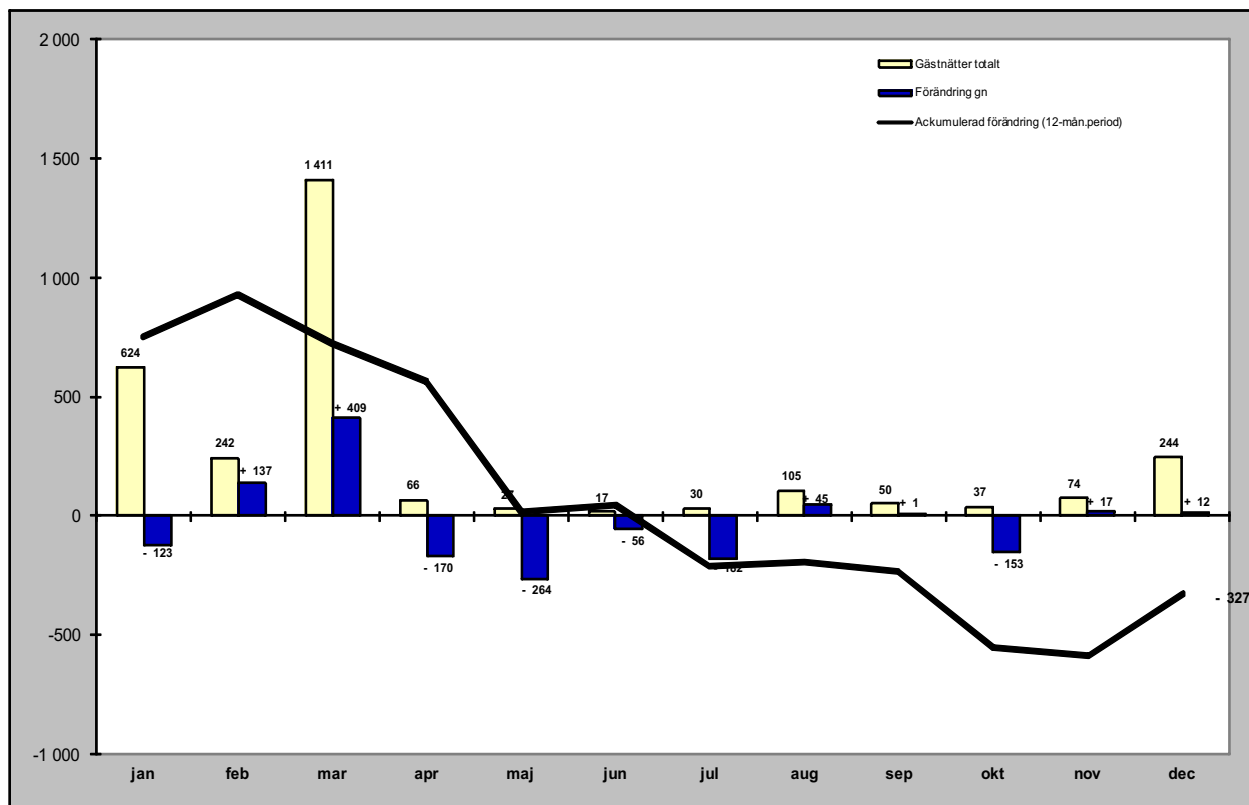

Relativ förändring

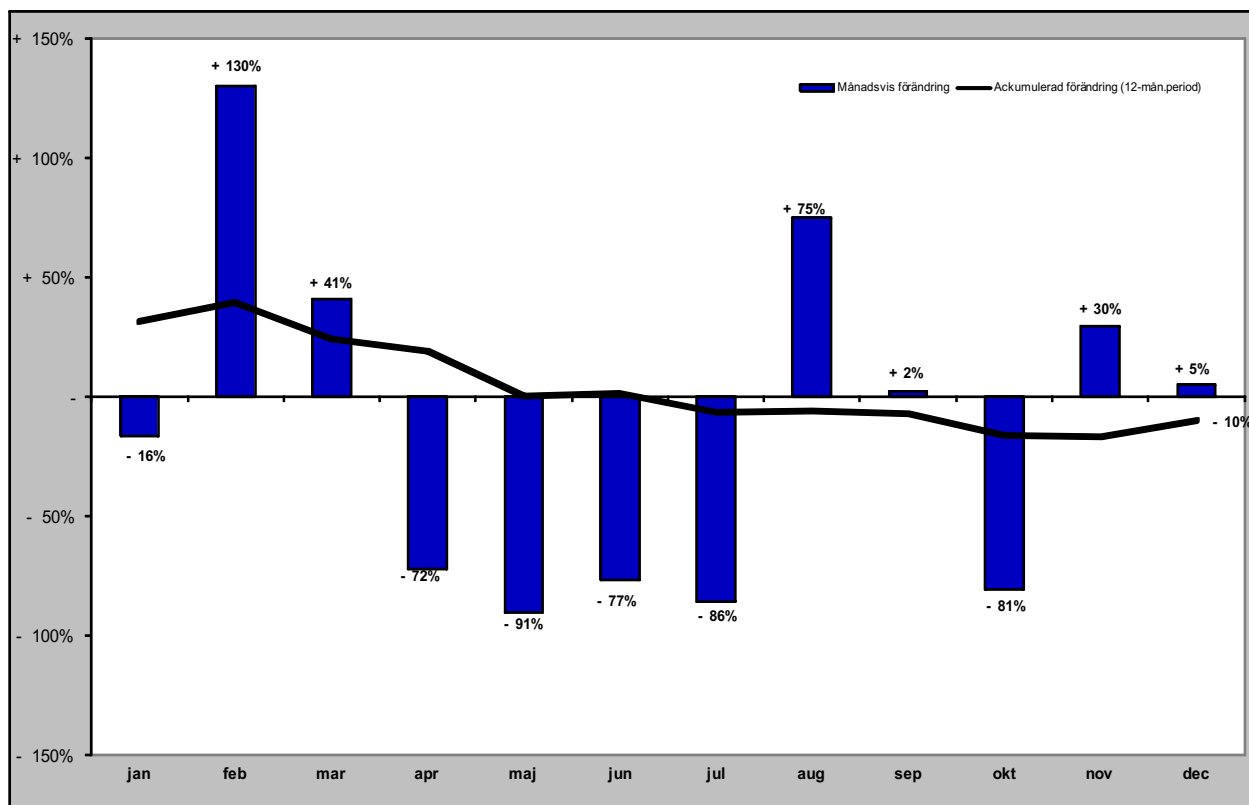

Gästnätter från övriga Europa (HSVCsol) i JH

Förändring gästnätter

Totalt antal gästnätter 44 506

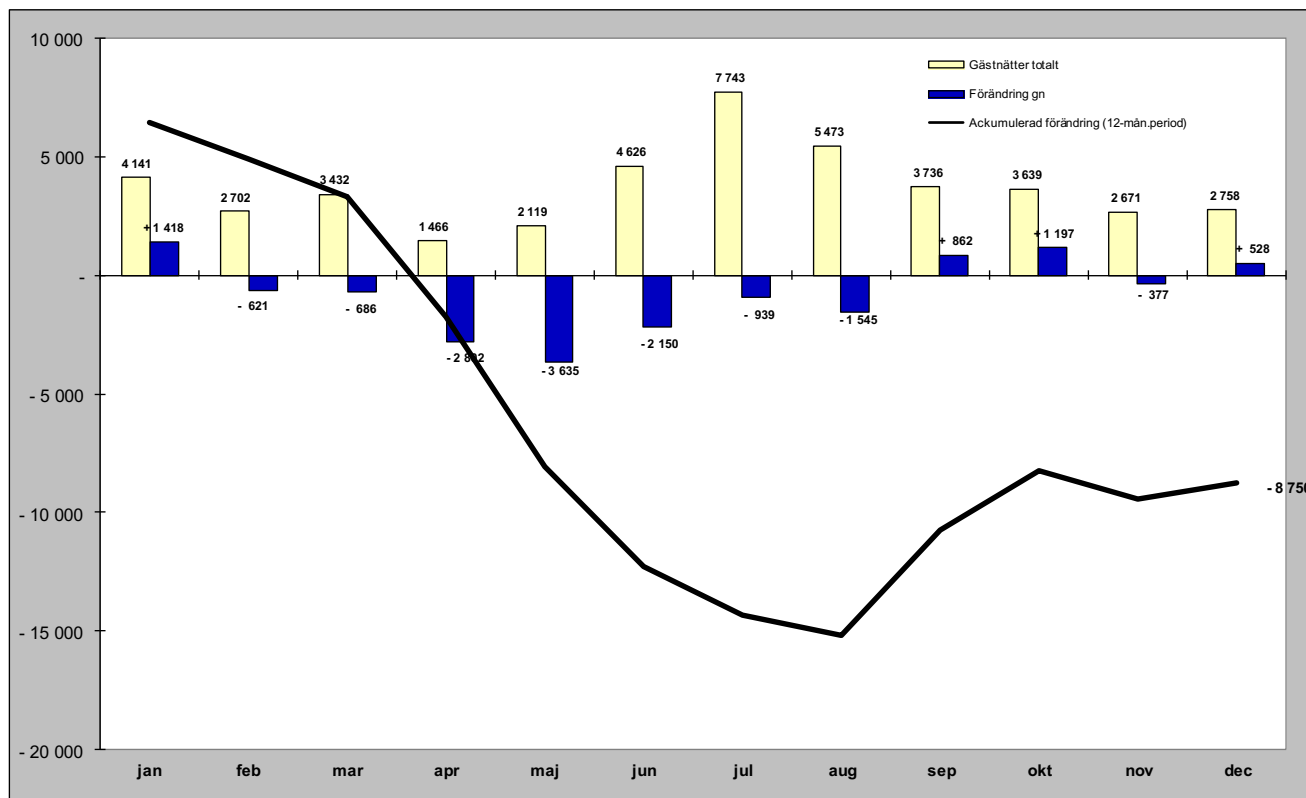

Relativ förändring

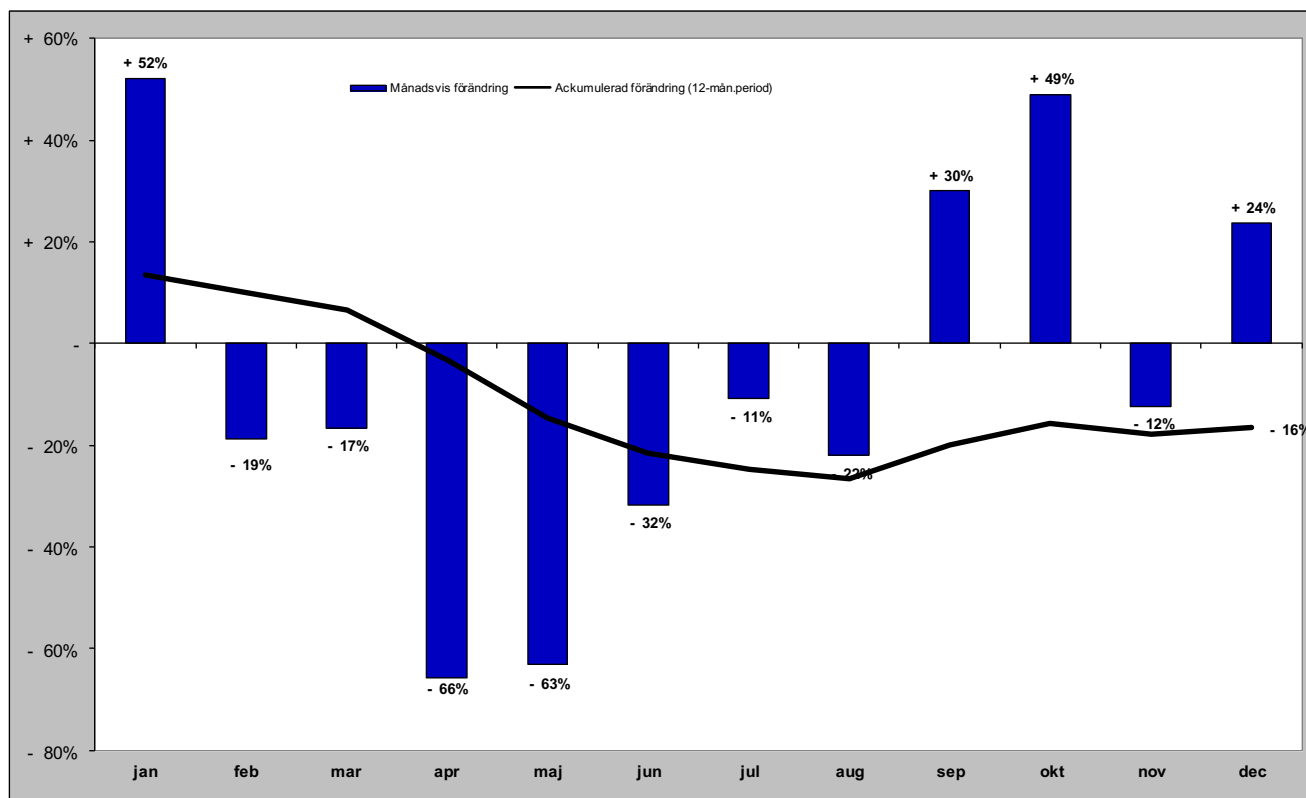

Gästnätter från övriga världen (HSVCsol) i JH

Förändring gästnätter

Totalt antal gästnätter 27 960

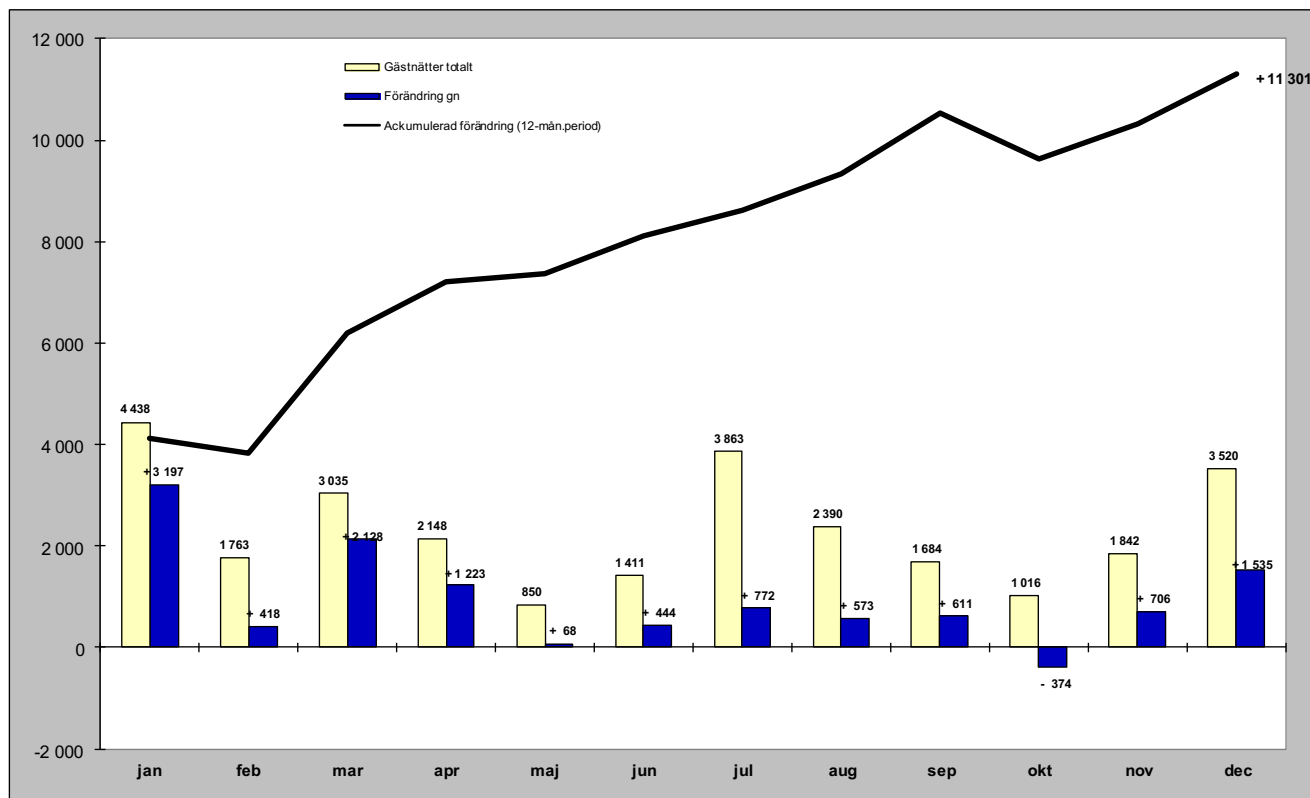

Relativ förändring

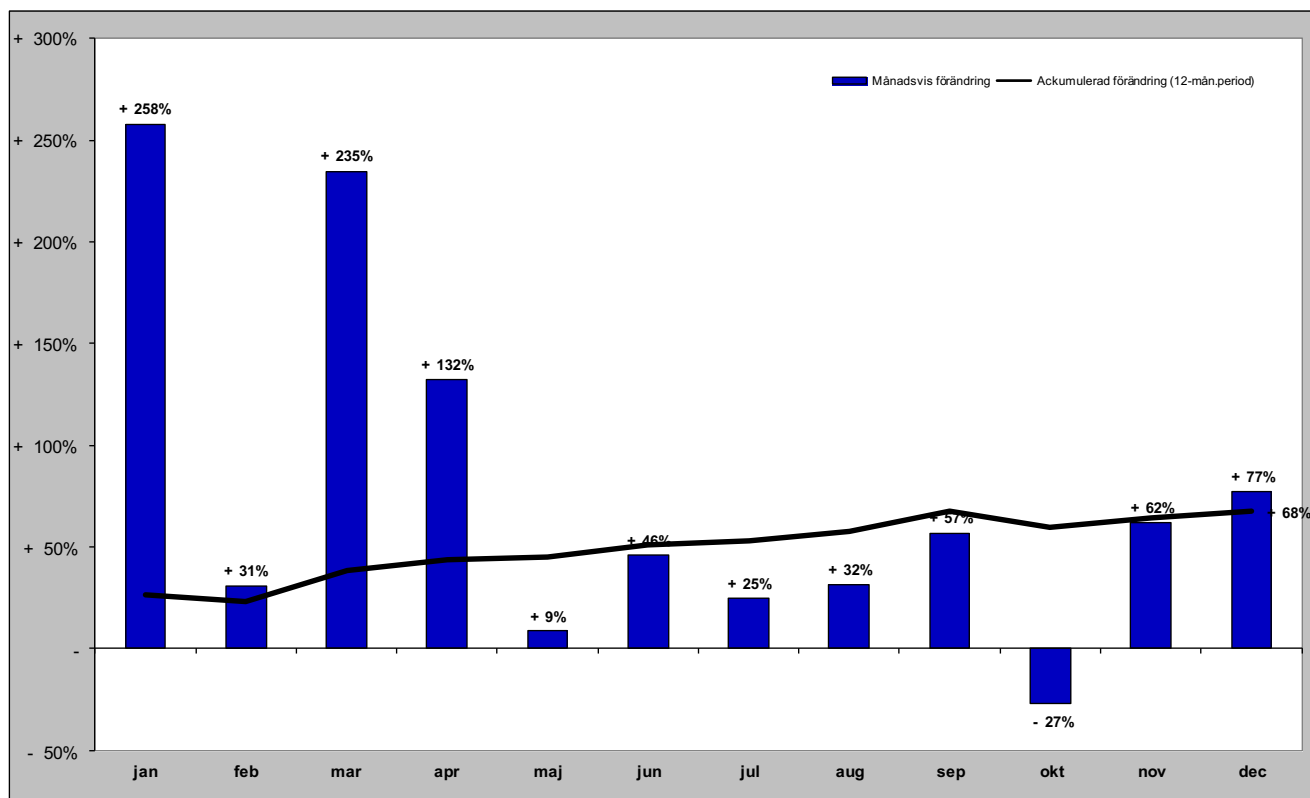

GÄSTNÄTTER FÖRDELAT PER KOMMUN

Gästnätter i Härjedalens Kommun (HSVCsol)

Förändring gästnätter

Totalt antal gästnätter 1 138 070

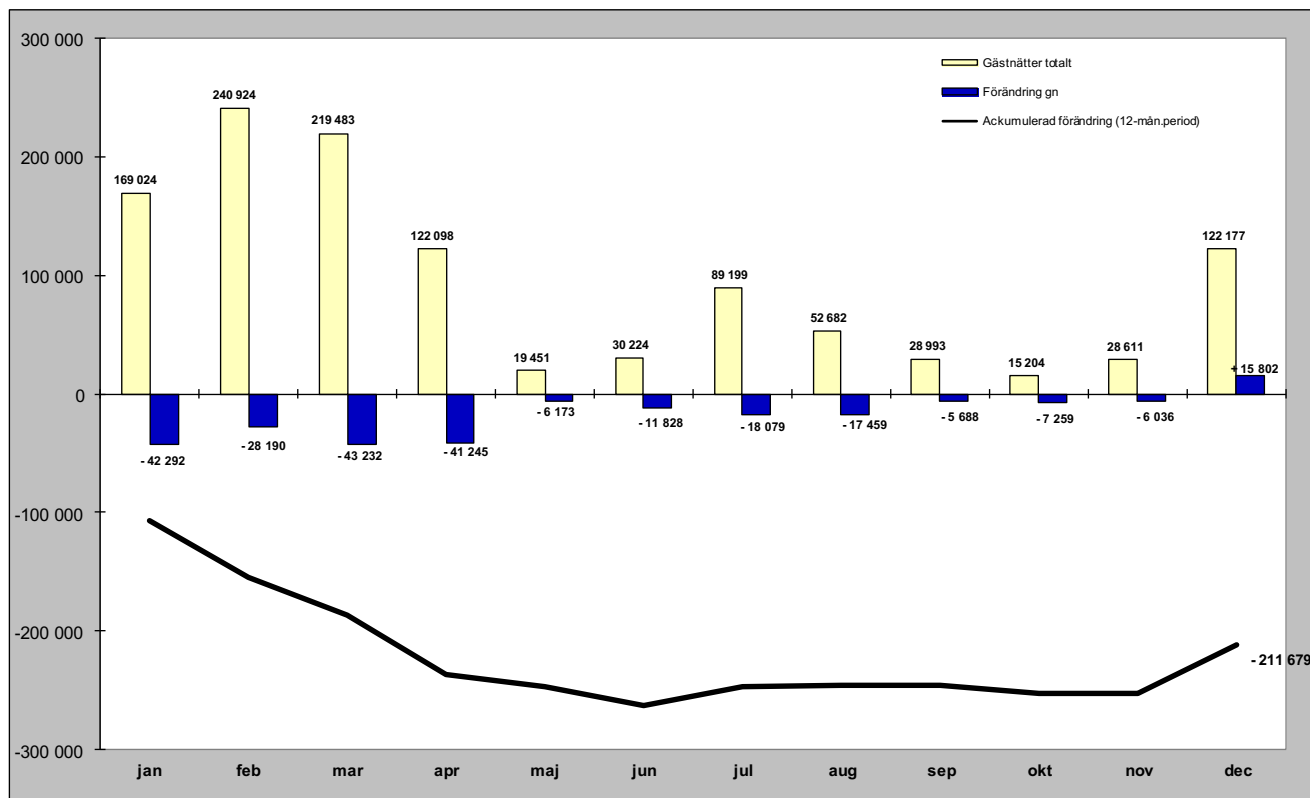

Relativ förändring

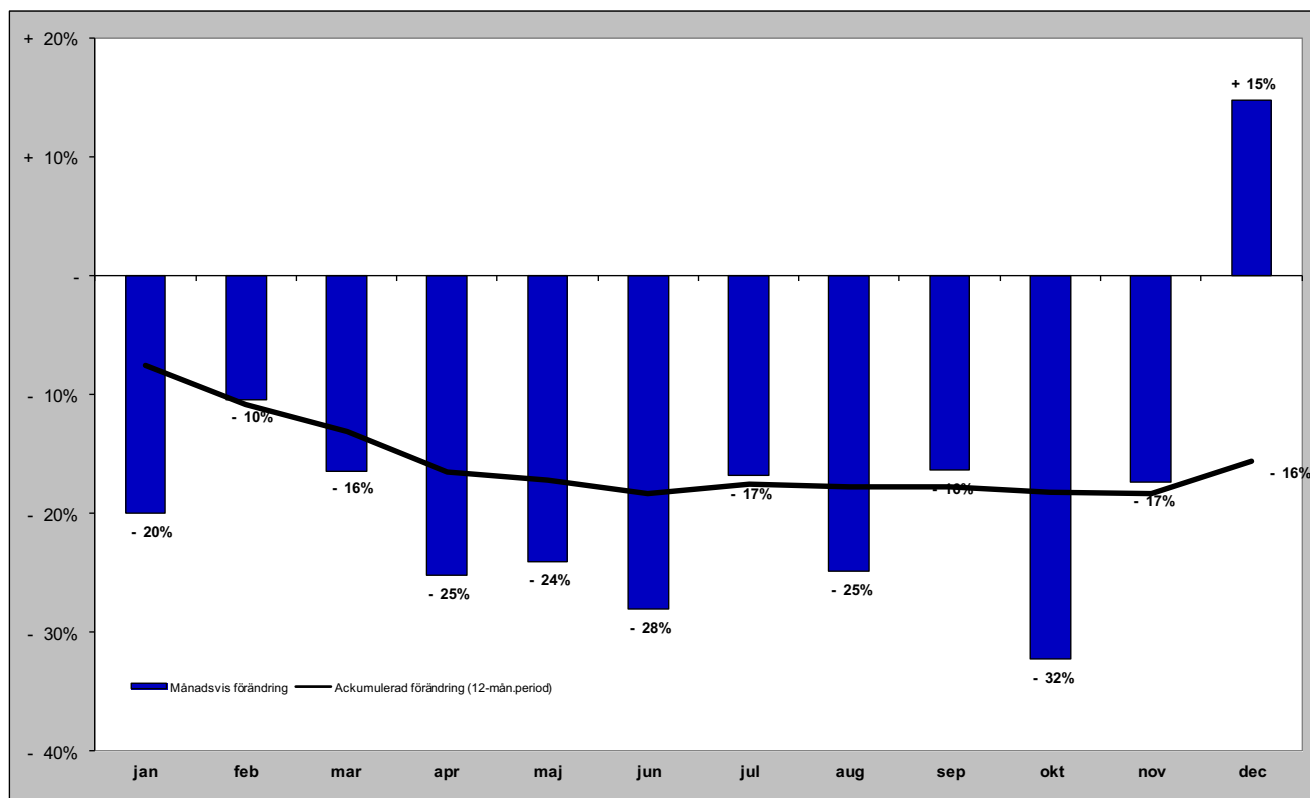

Gästnätter i Härjedalens Kommun (HSVCsol) marknader

Senaste månaden

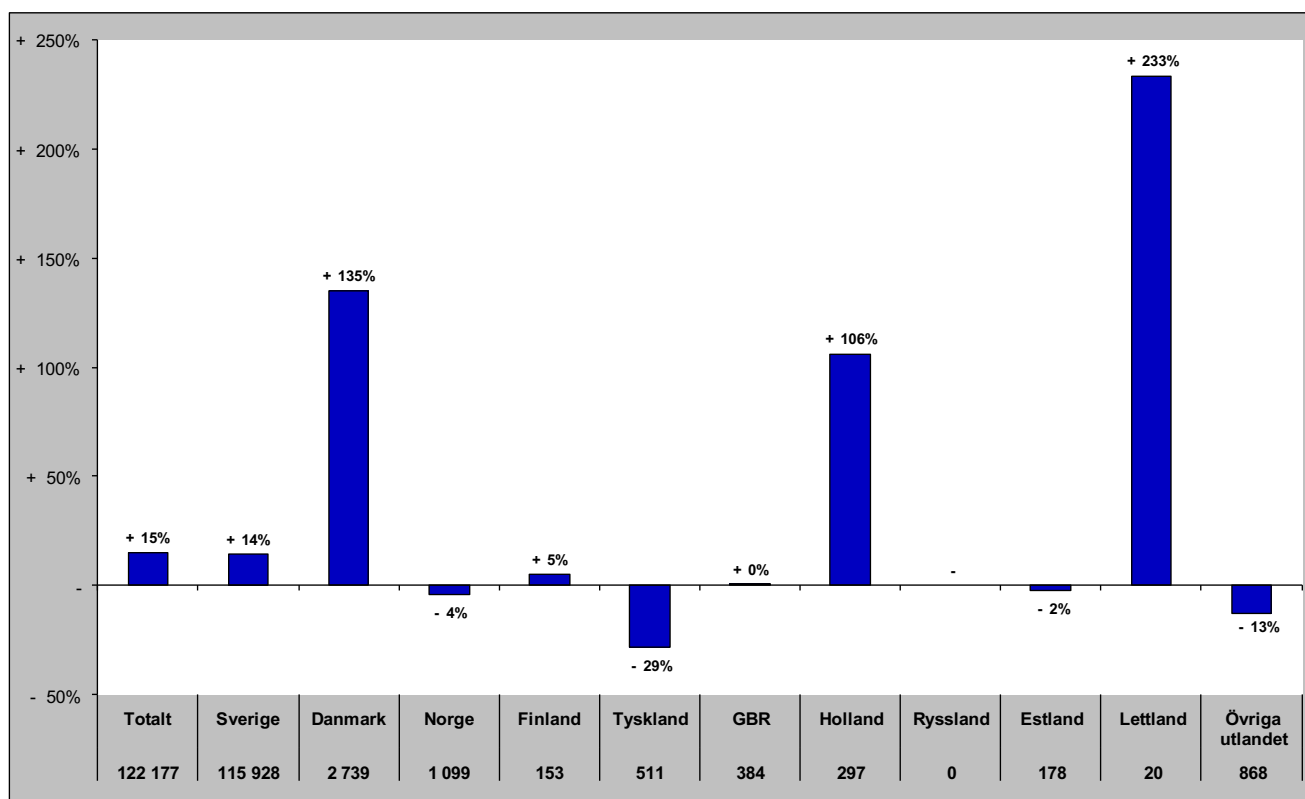

Senaste vintern (nov-apr)

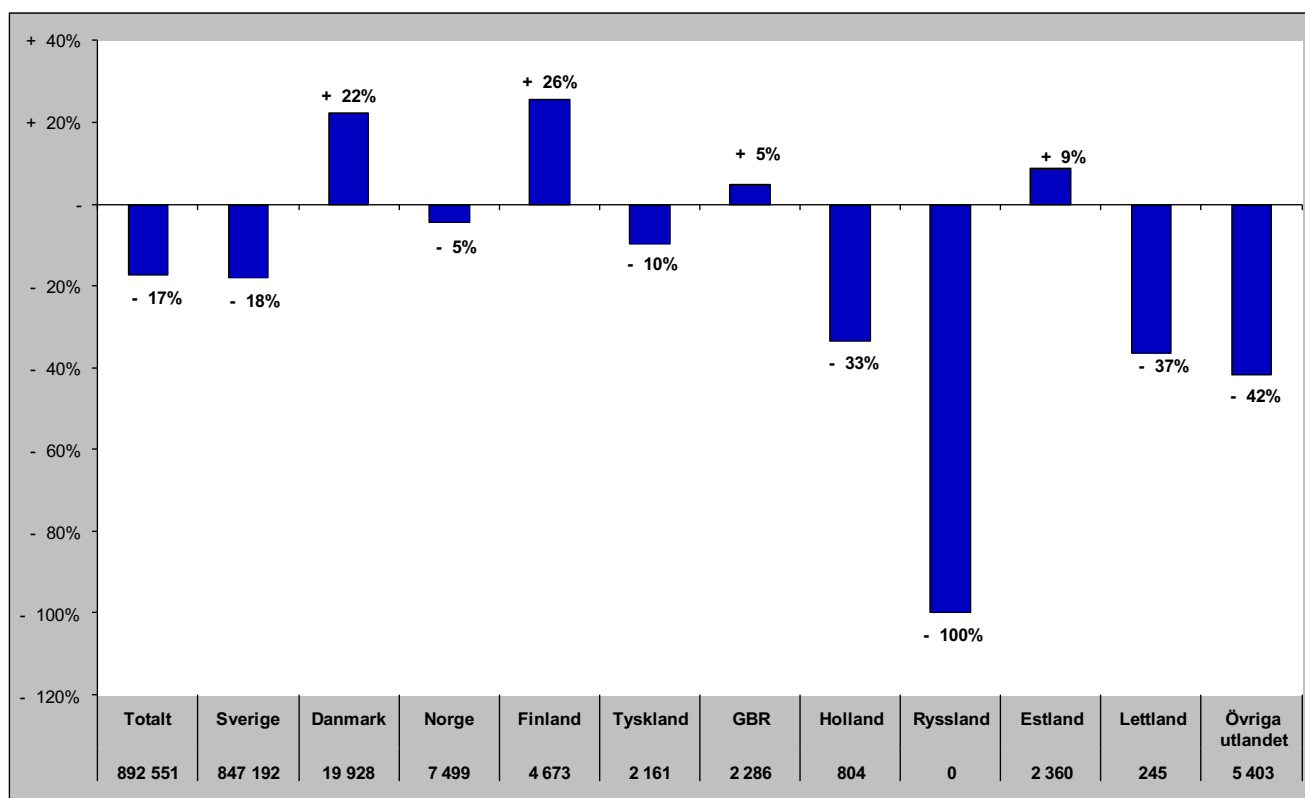

Gästnätter i Härjedalens Kommun (HSVCsol) marknader

Senaste sommaren (jun-sep)

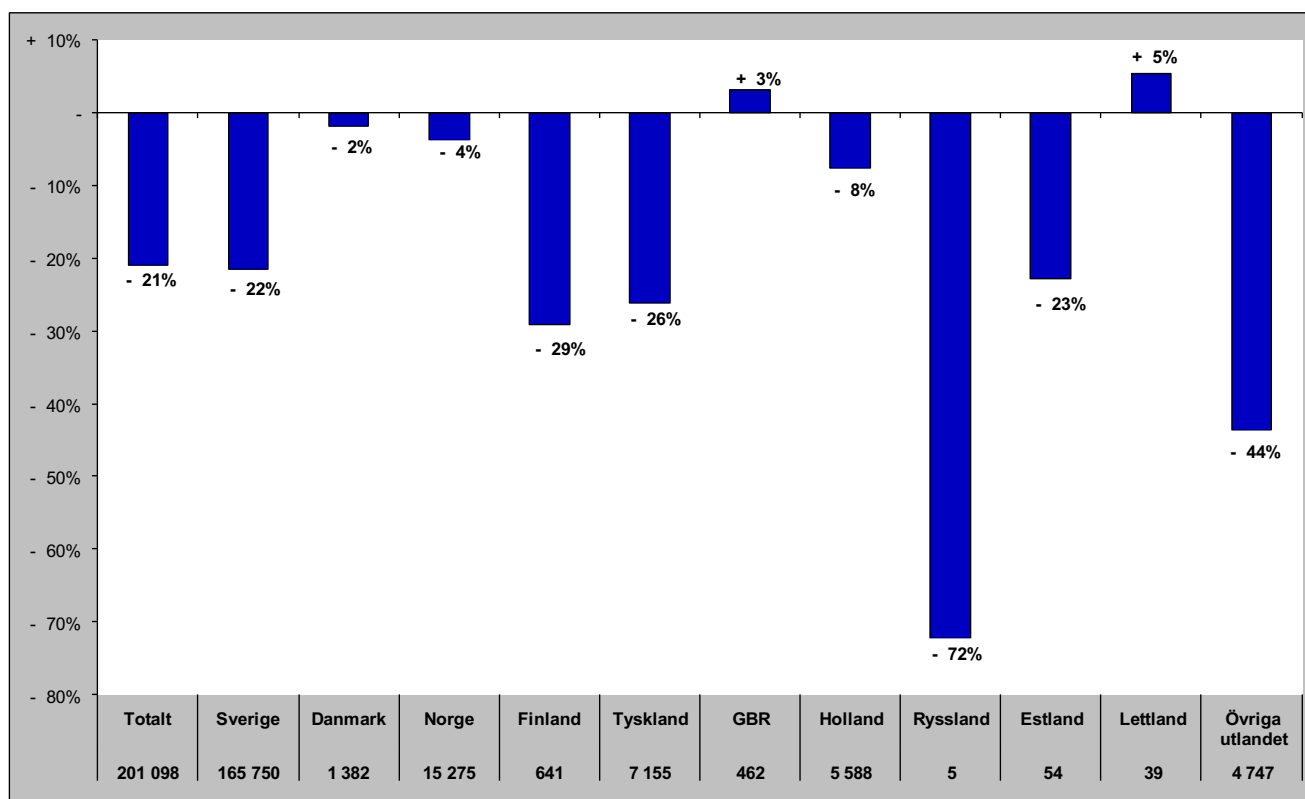

Senaste barmark (maj-okt)

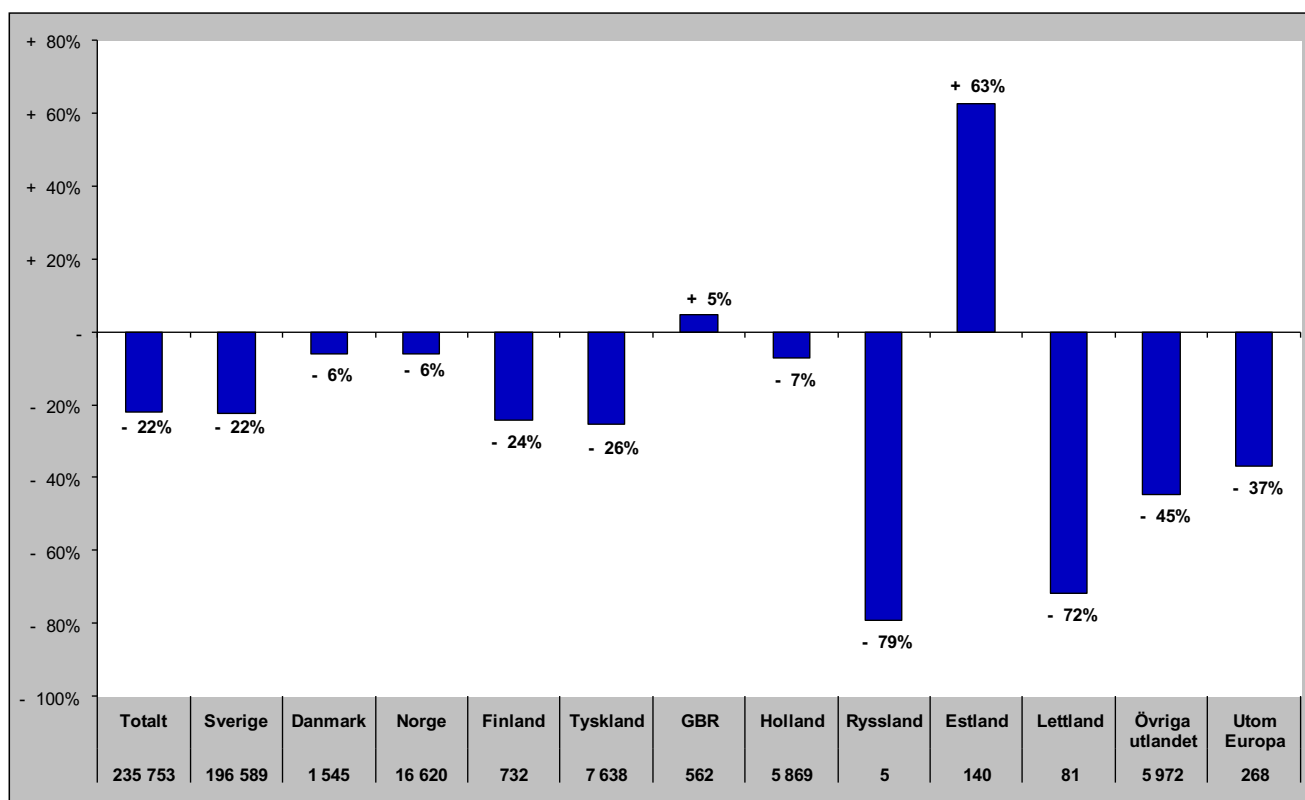

Gästnätter i Härjedalens Kommun (HSVCsol) marknader

Senaste helåret

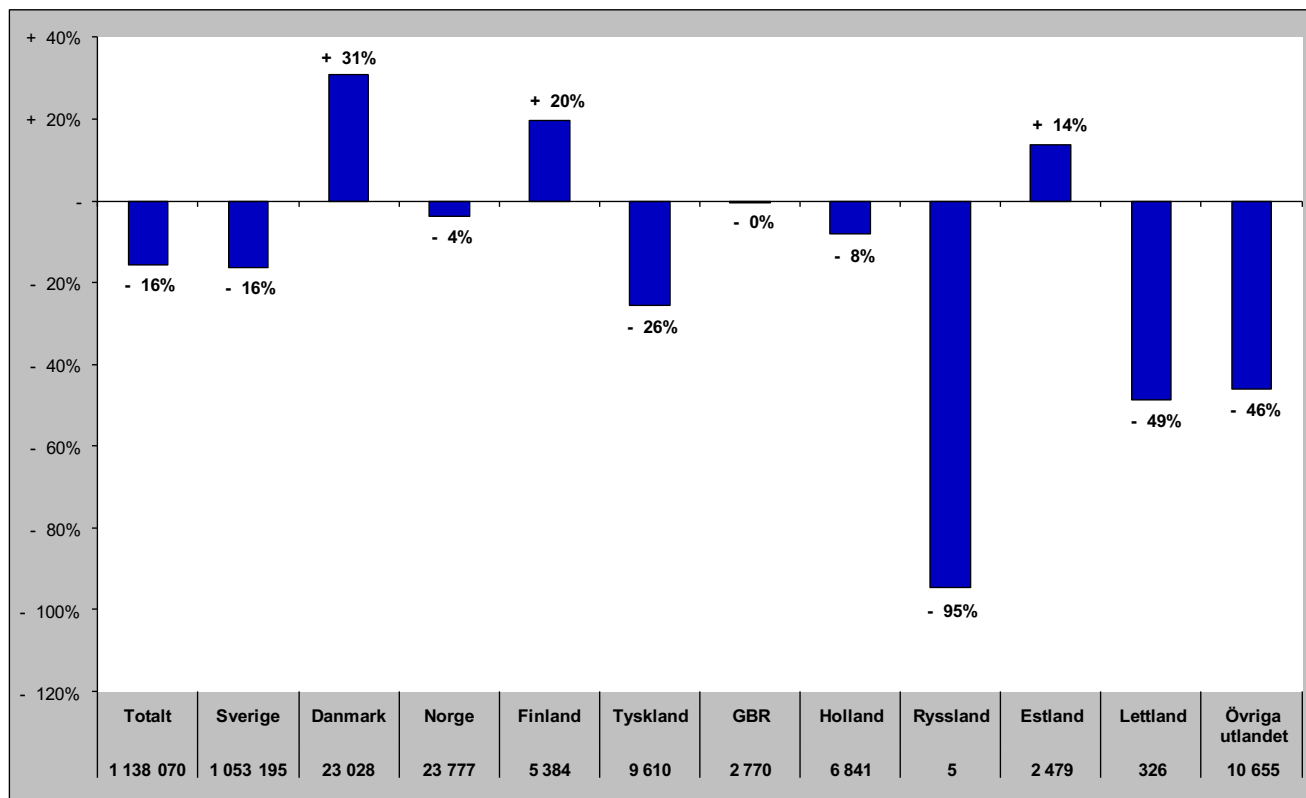

Gästnätter i Bergs Kommun (HSVC)

Förändring gästnätter

Totalt antal gästnätter 146 492

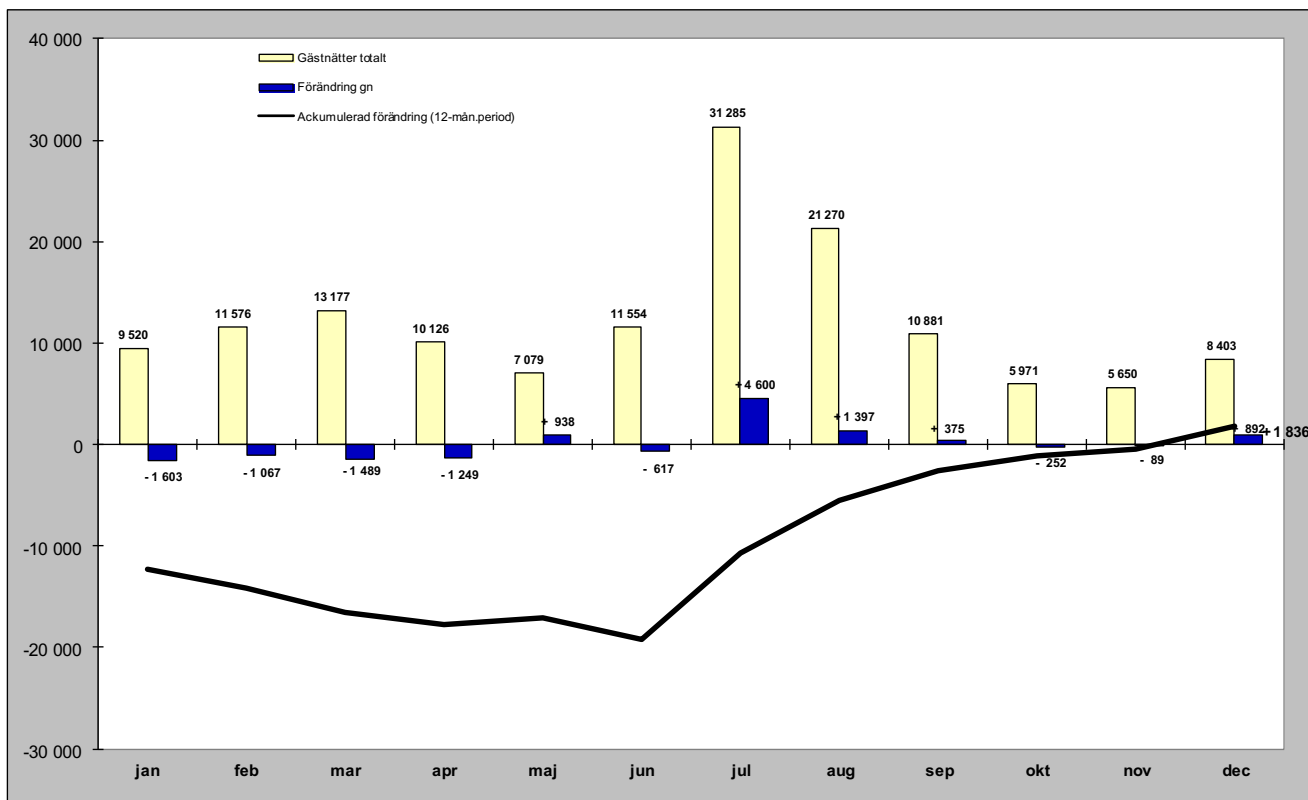

Relativ förändring

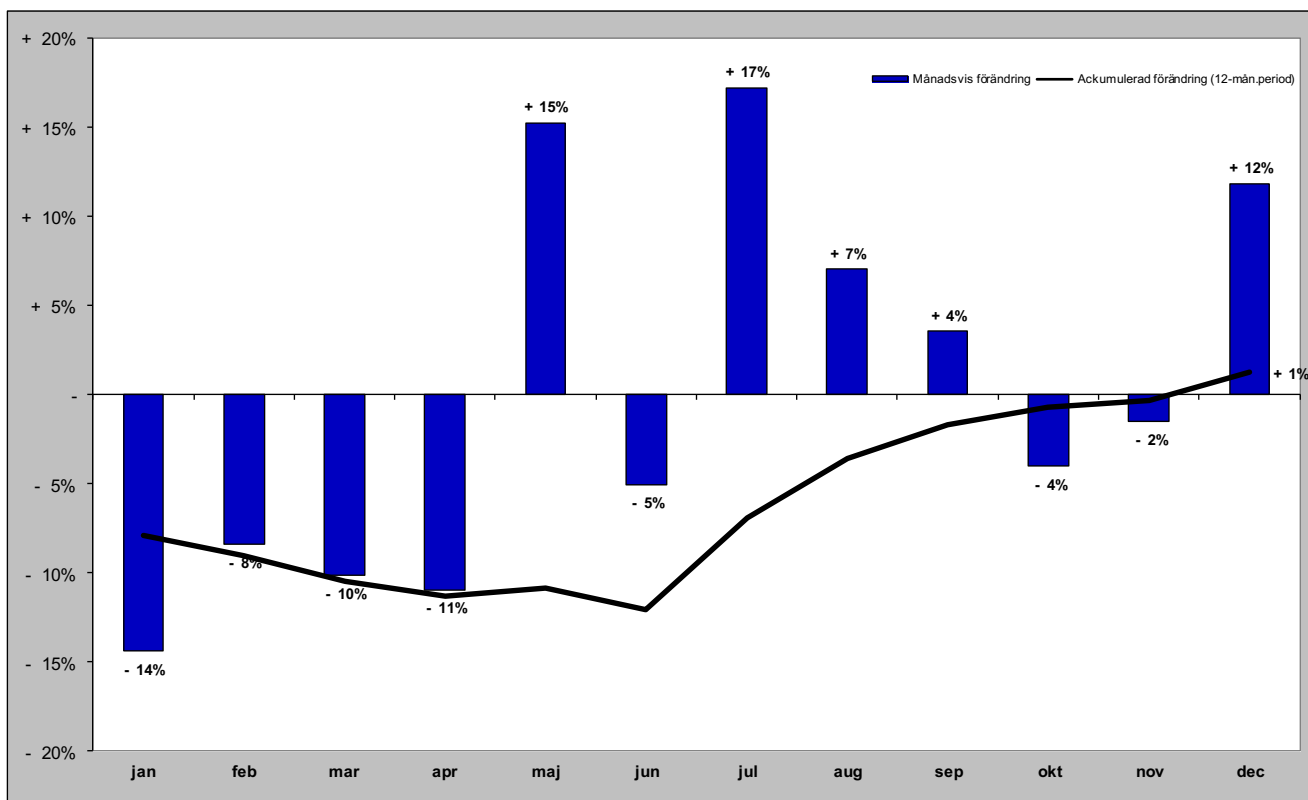

Gästnätter i Bergs kommun (HSVC) marknader

Senaste månaden

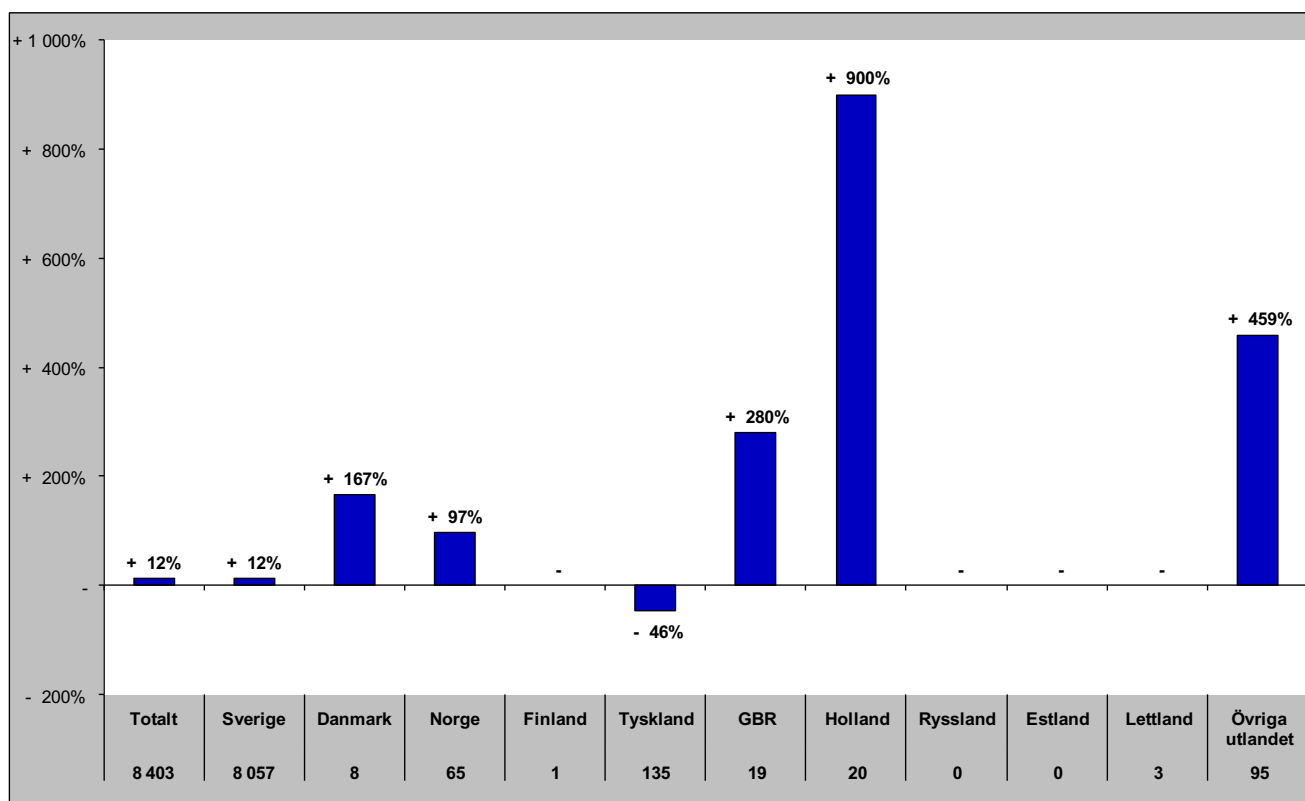

Senaste vintern (nov-apr)

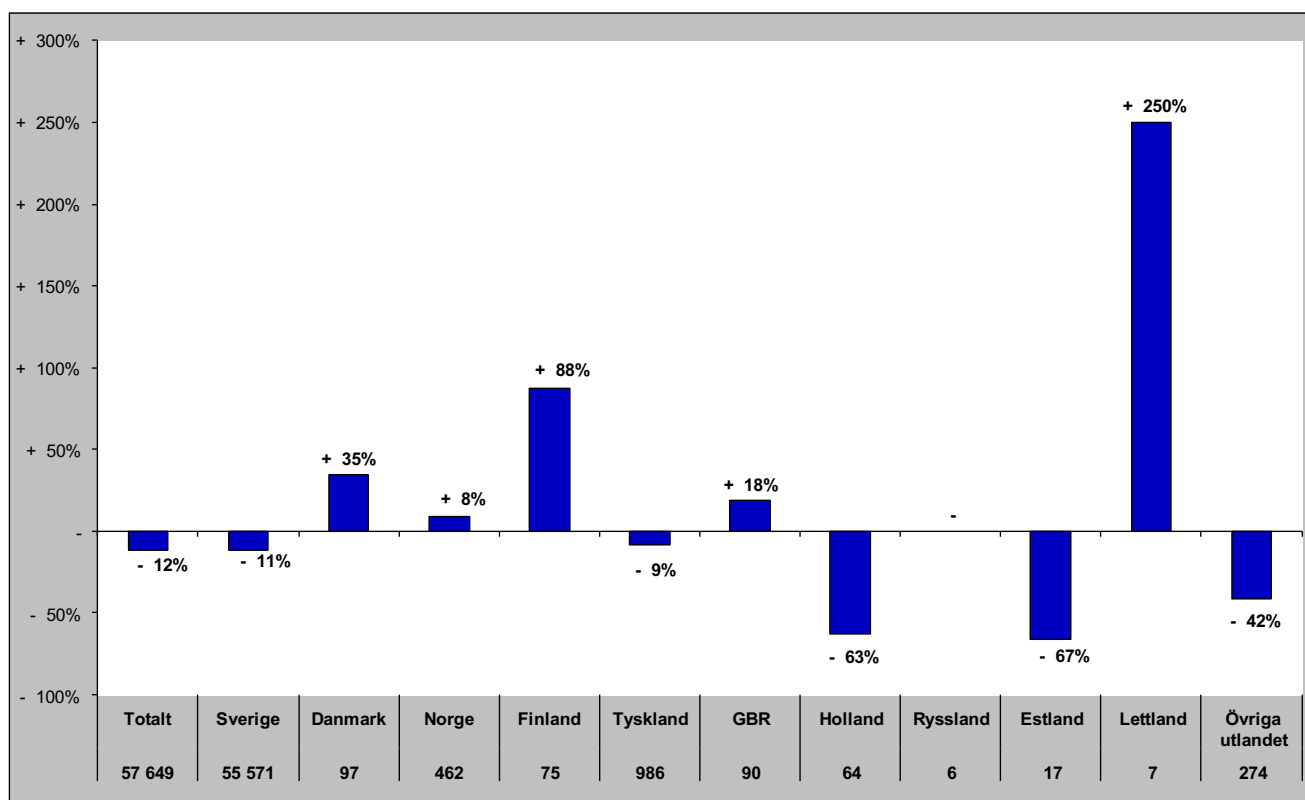

Gästnätter i Bergs kommun (HSVC) marknader

Senaste sommaren (jun-sep)

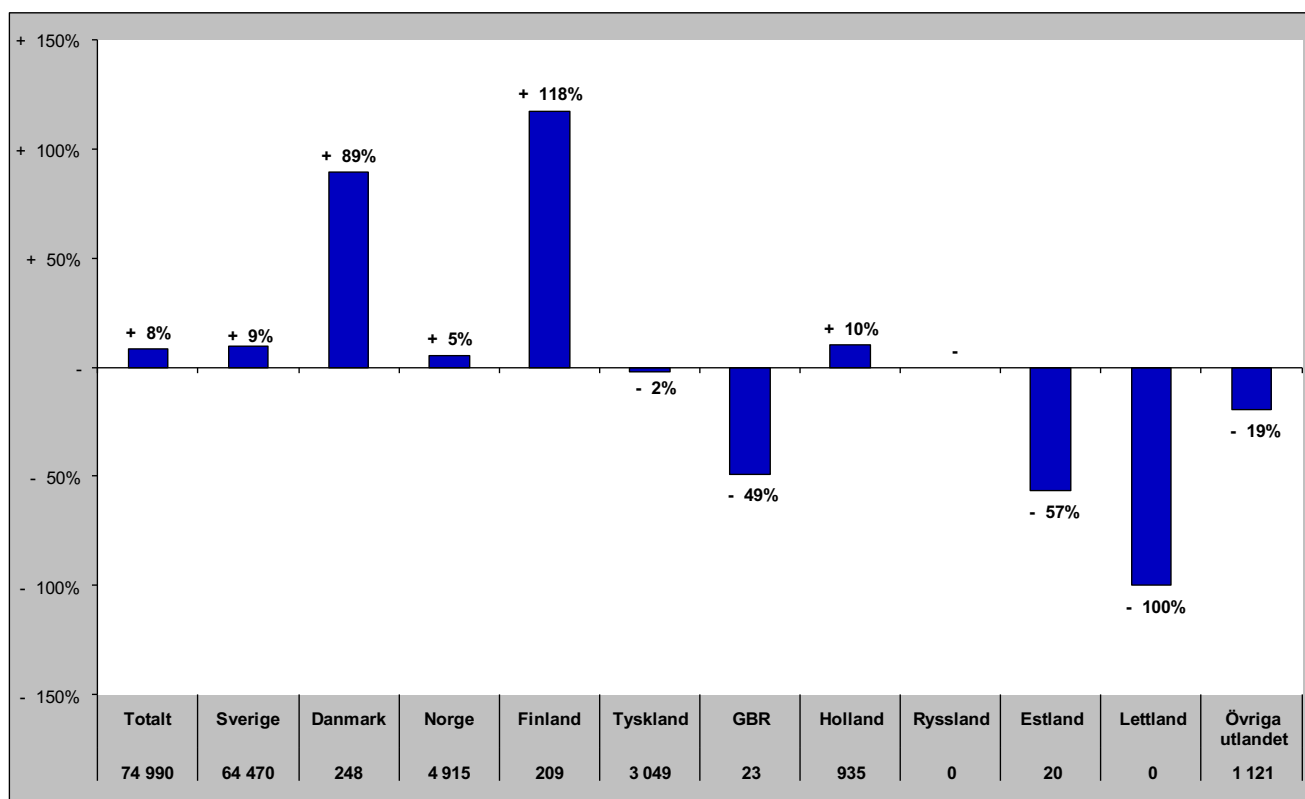

Senaste barmark (maj-okt)

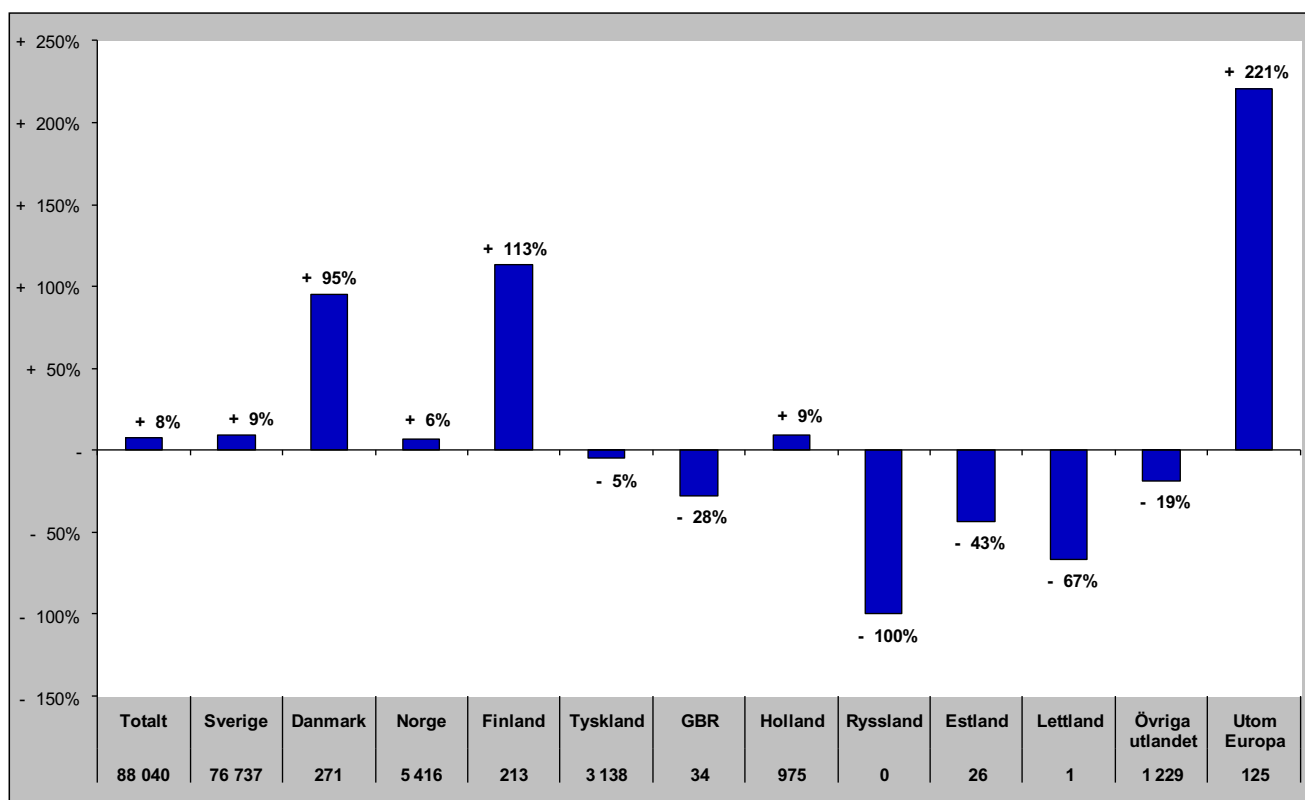

Gästnätter i Bergs Kommun (HSVCsol) marknader

Senaste helåret

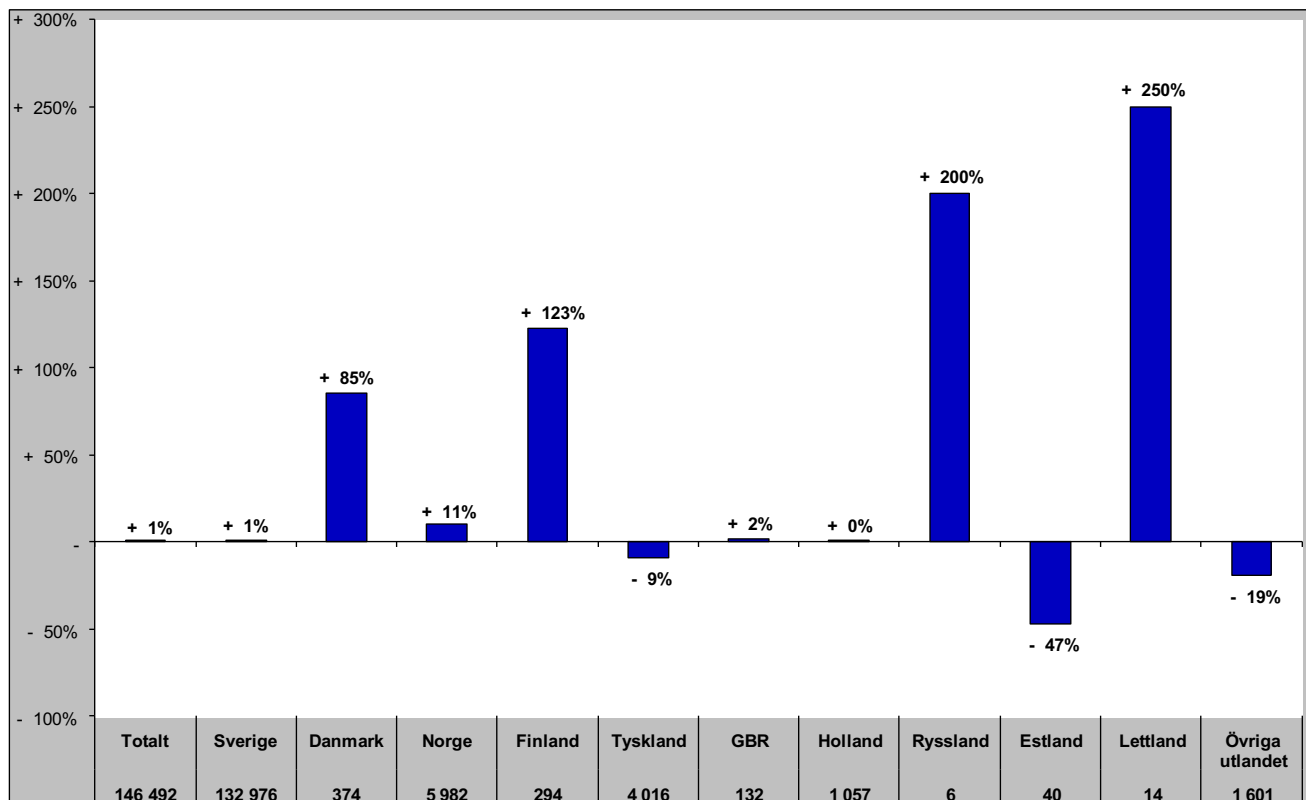

Gästnätter i Åre Kommun (HSVCsol)

Förändring gästnätter

Totalt antal gästnätter 1 037 666

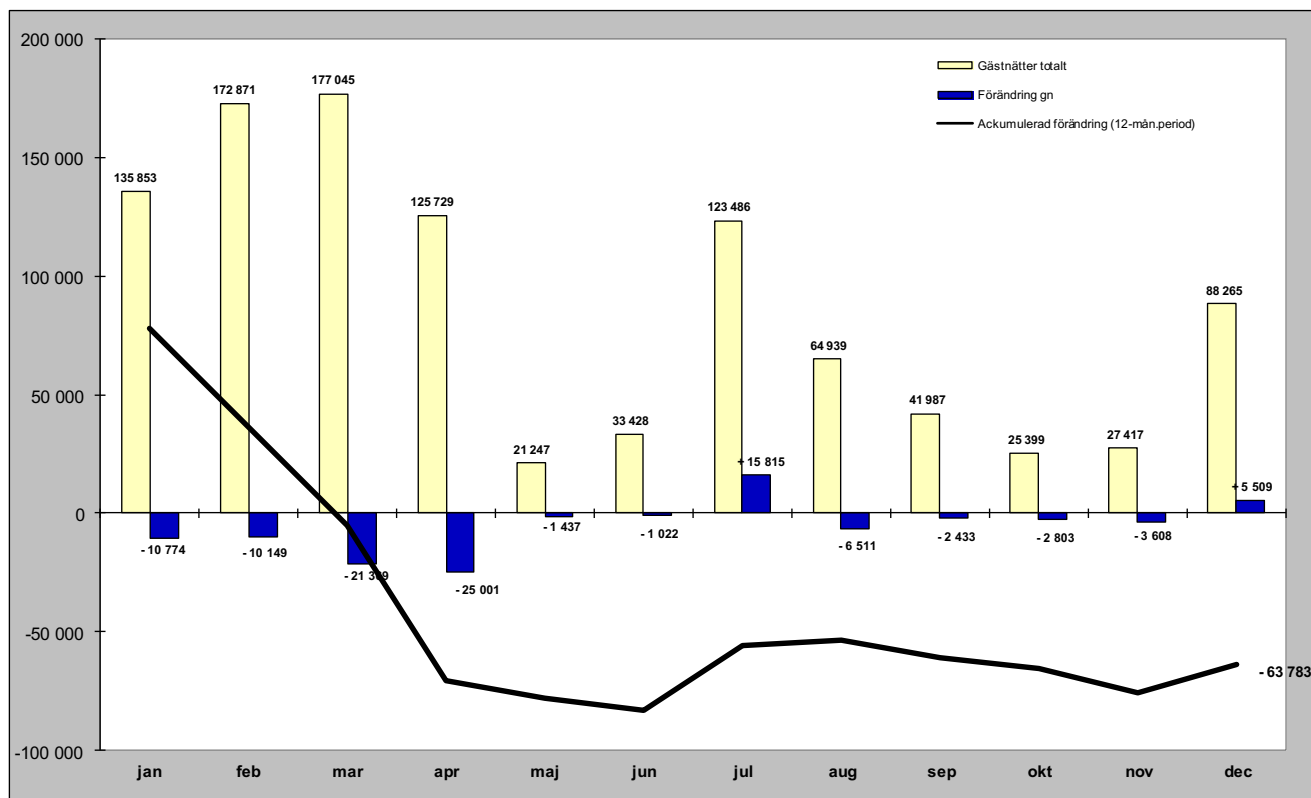

Relativ förändring

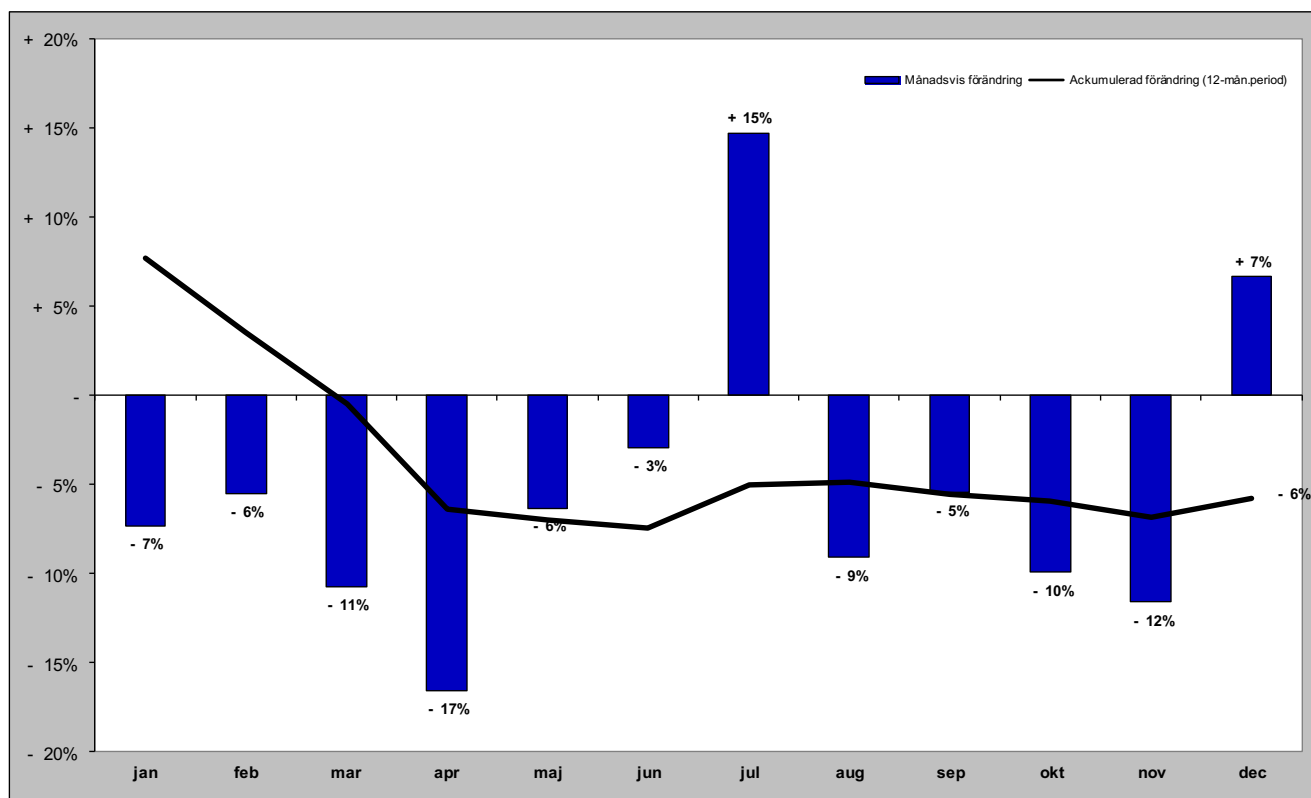

Gästnätter i Åre kommun (HSVCsol) marknader

Senaste månaden

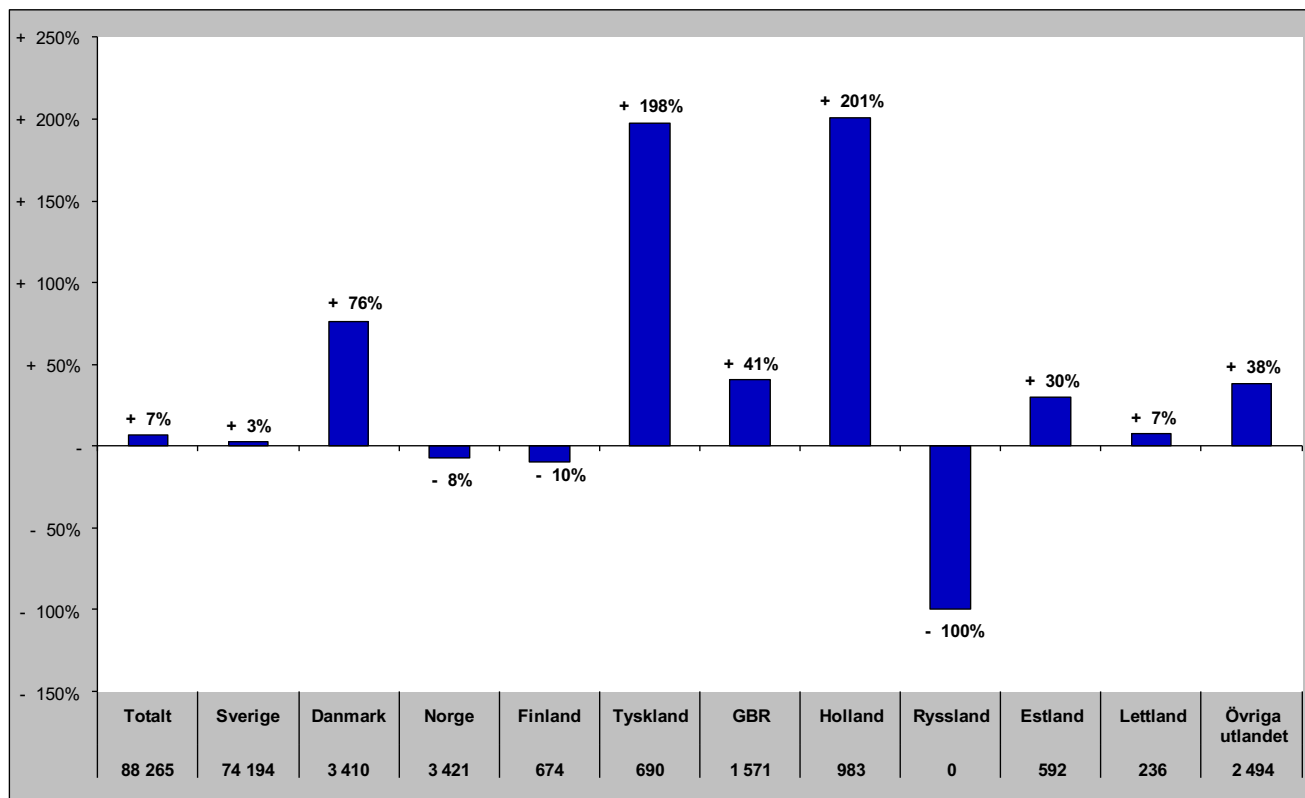

Senaste vintern (nov-apr)

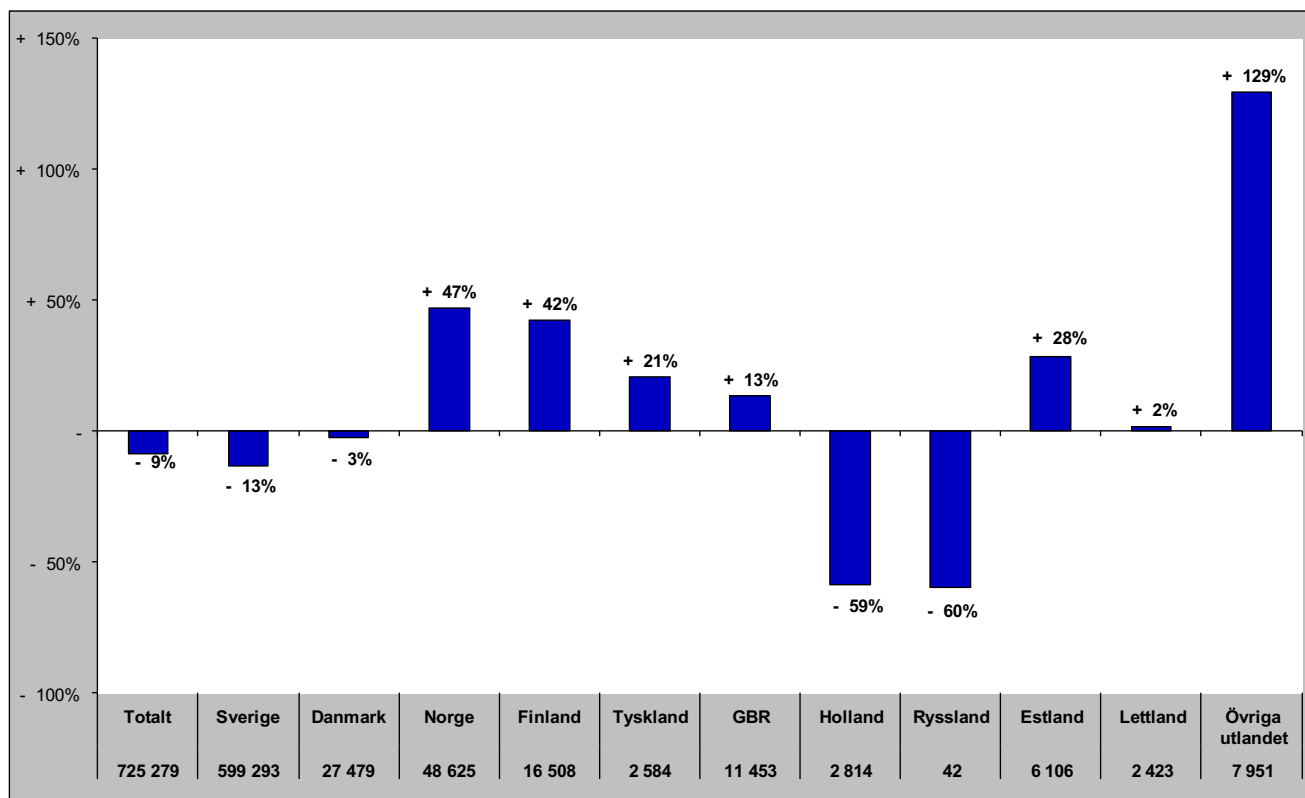

Gästnätter i Åre kommun (HSVCsol) marknader

Senaste sommaren (jun-sep)

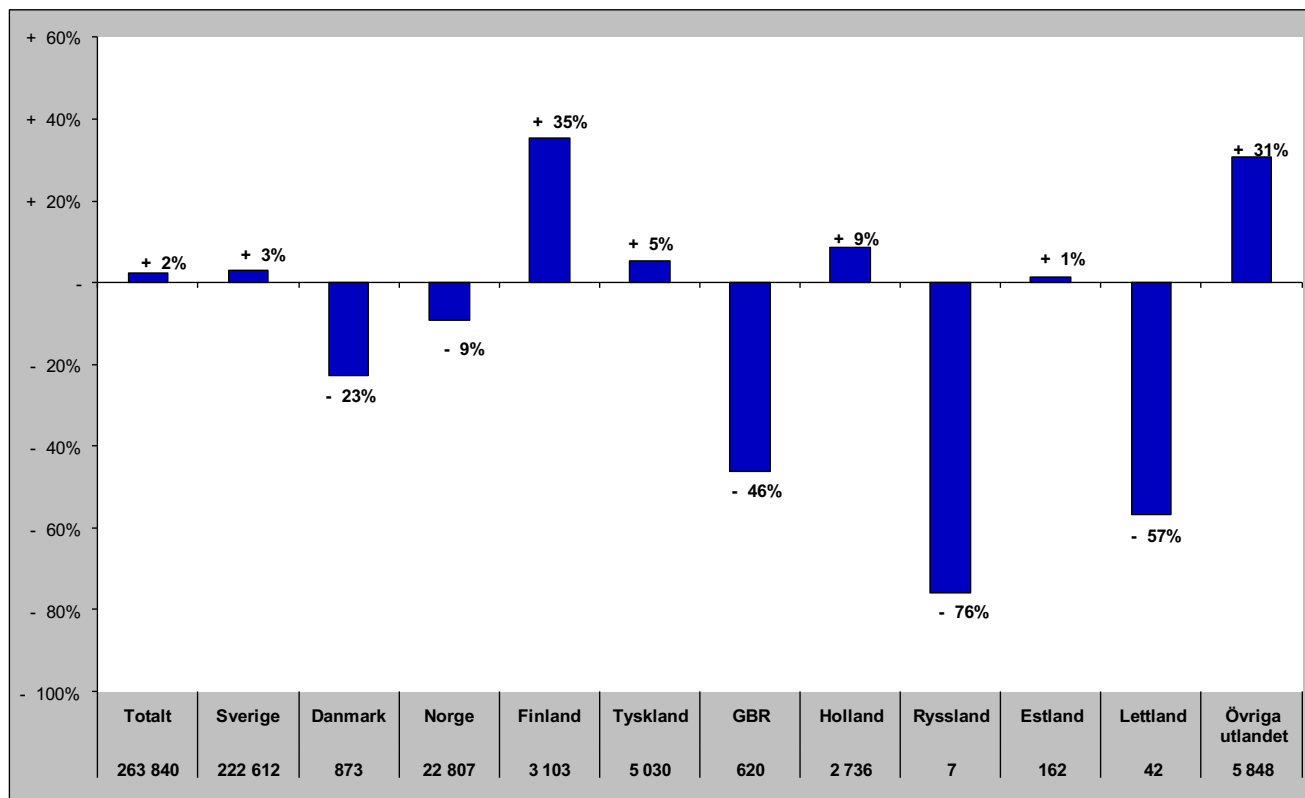

Senaste barmark (maj-okt)

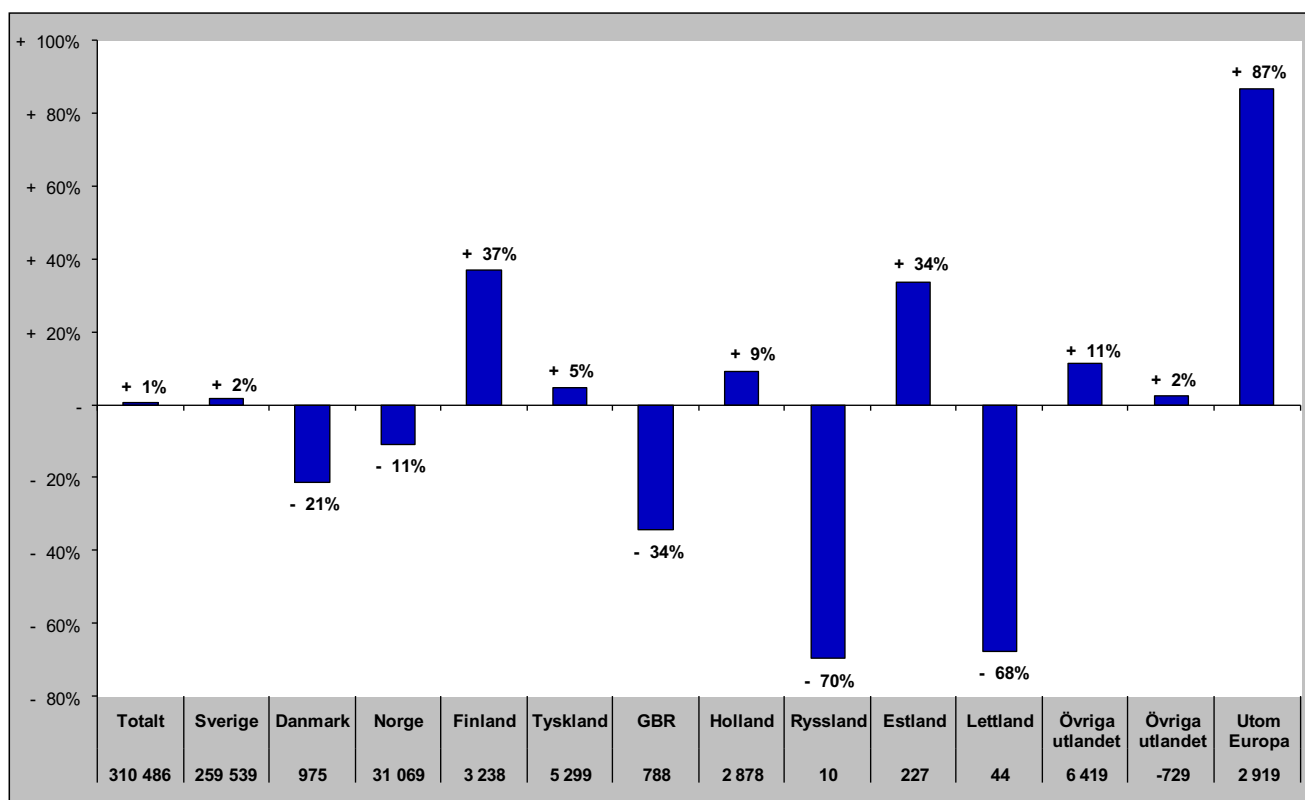

Gästnätter i Åre Kommun (HSVCsol) marknader

Senaste helåret

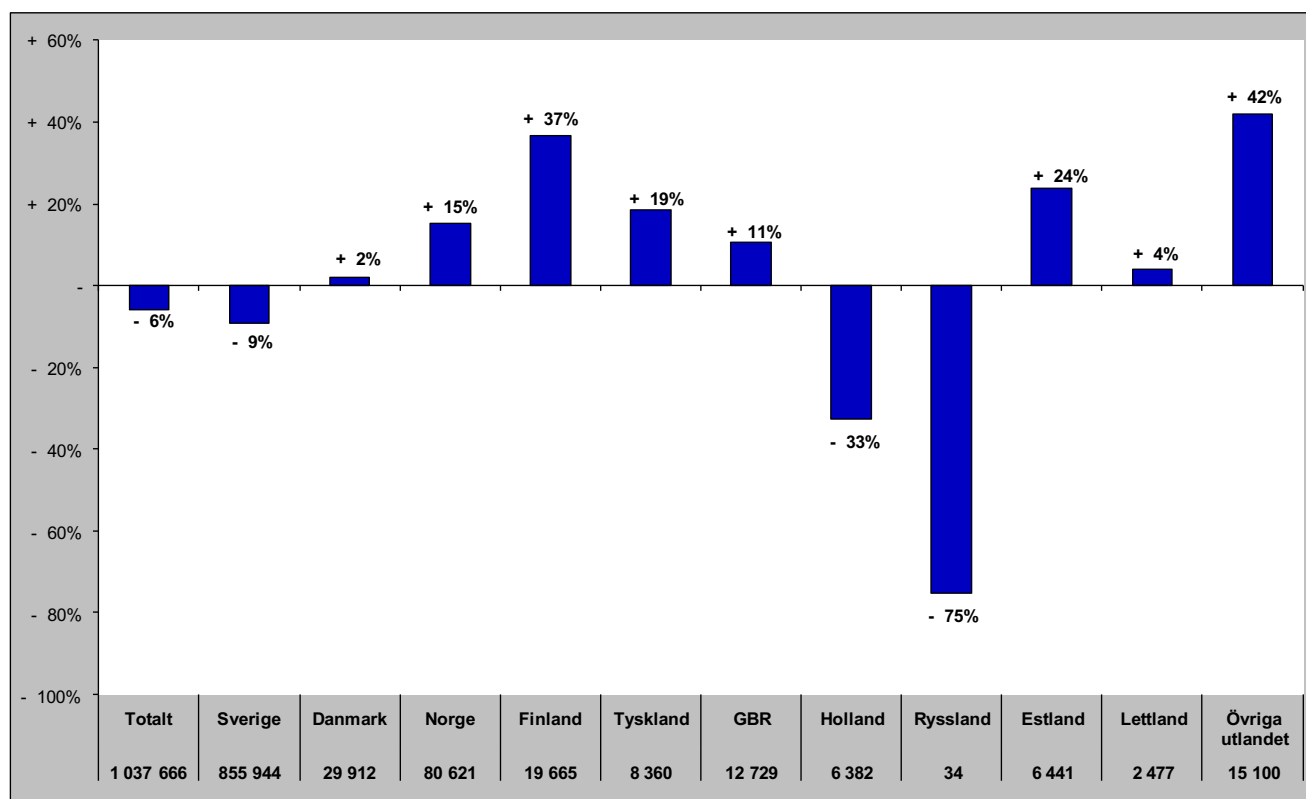

Gästnätter i Krokoms Kommun (HSVC)

Förändring gästnätter

Totalt antal gästnätter 58 448

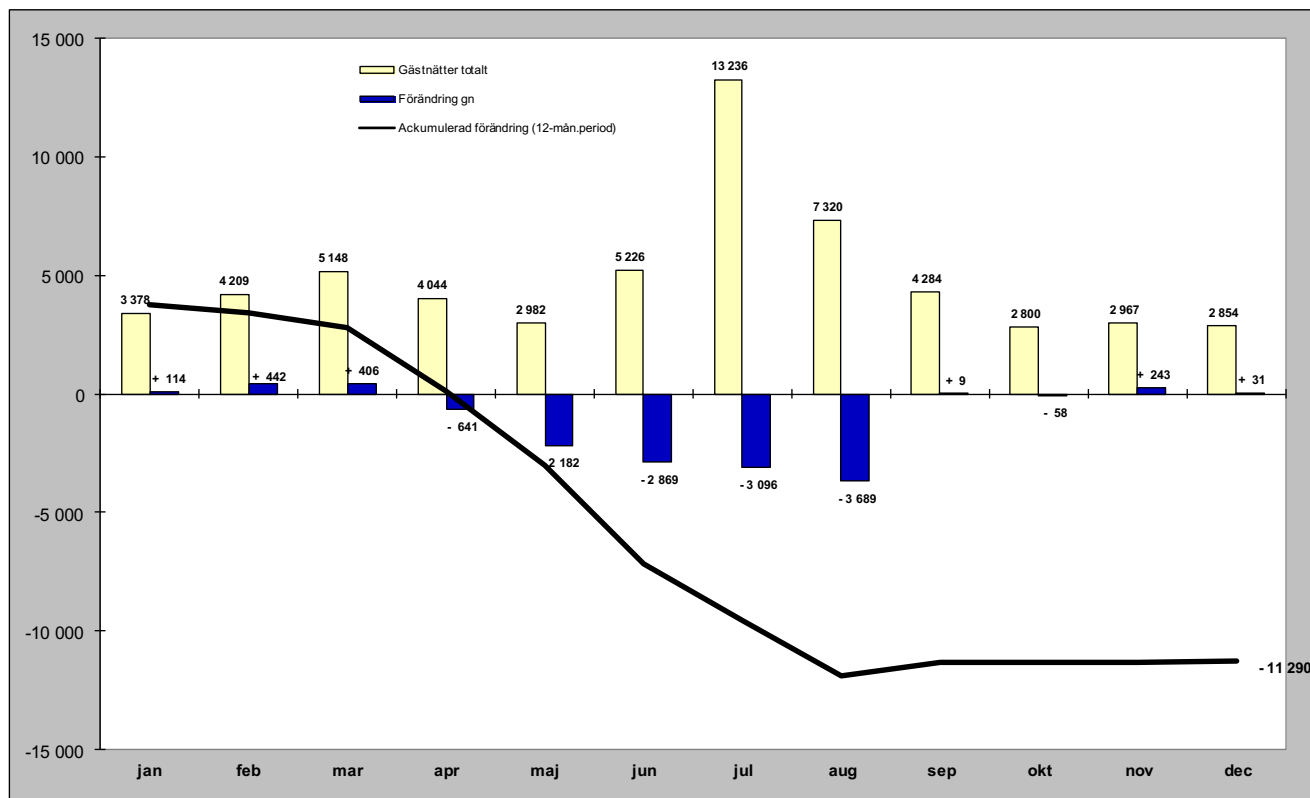

Relativ förändring

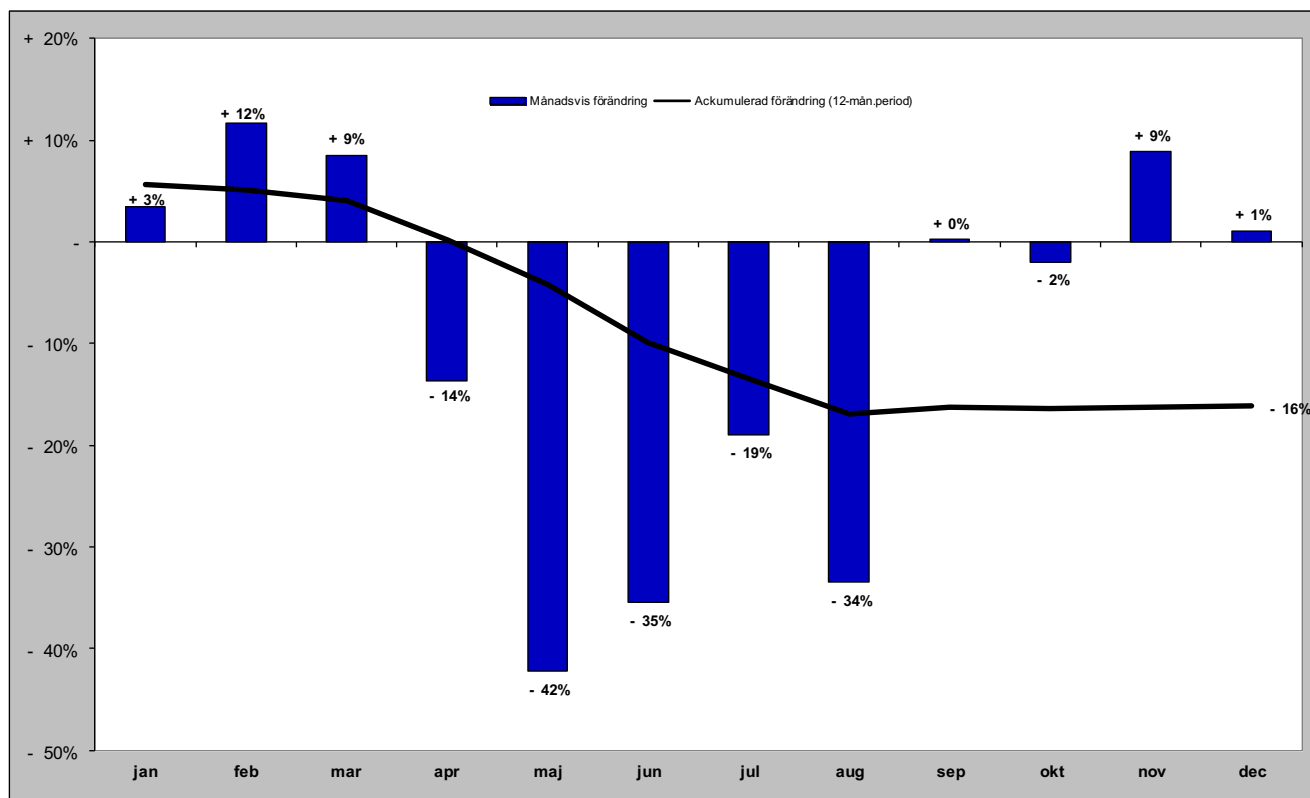

Gästnätter i Krokoms kommun (HSVC) marknader

Senaste månaden

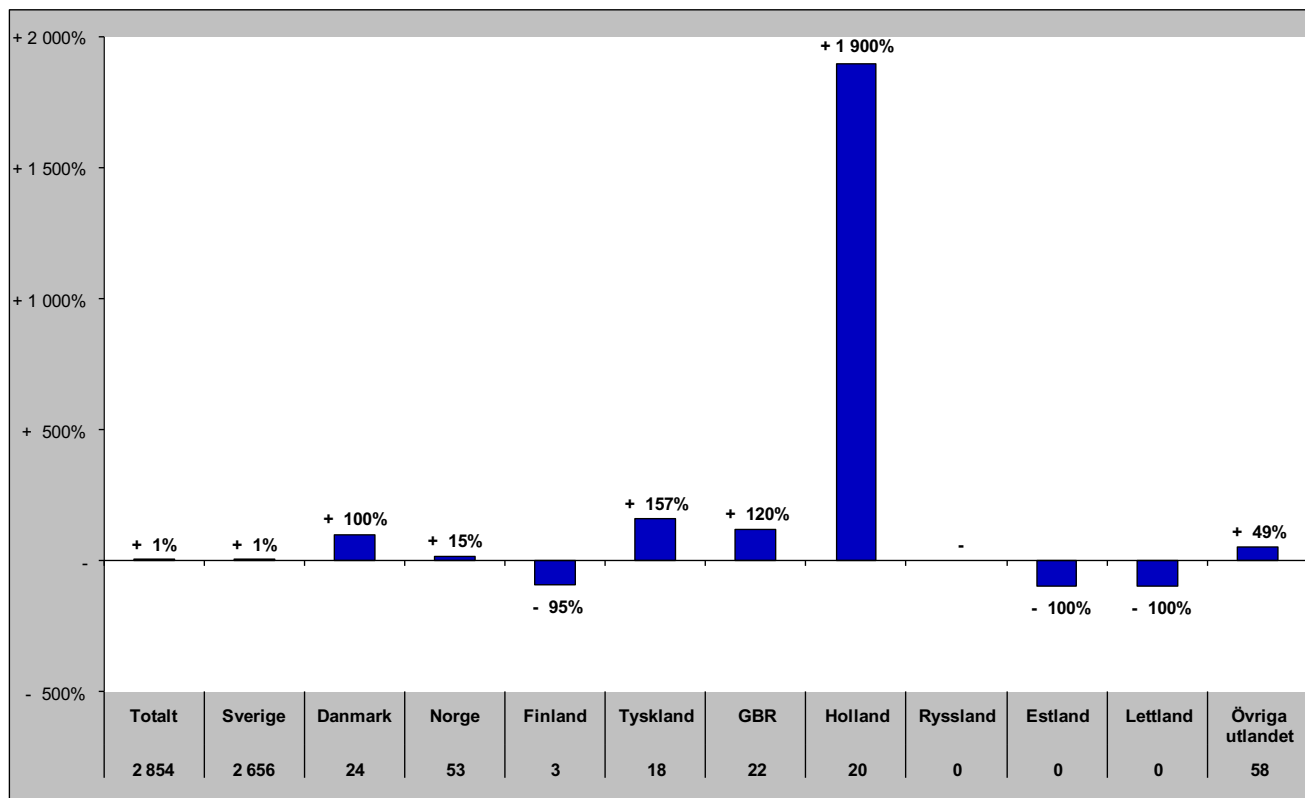

Senaste vintern (nov-apr)

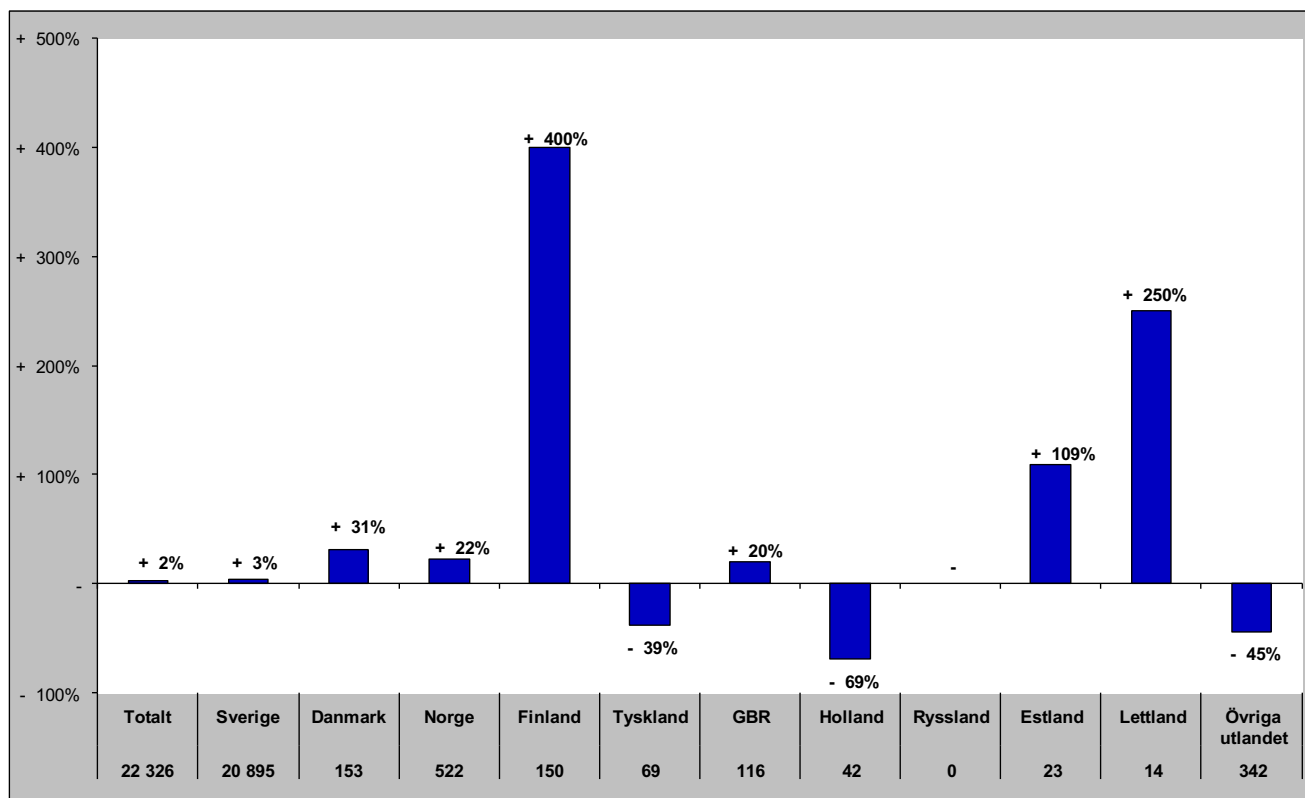

Gästnätter i Krokoms kommun (HSVC) marknader

Senaste sommaren (jun-sep)

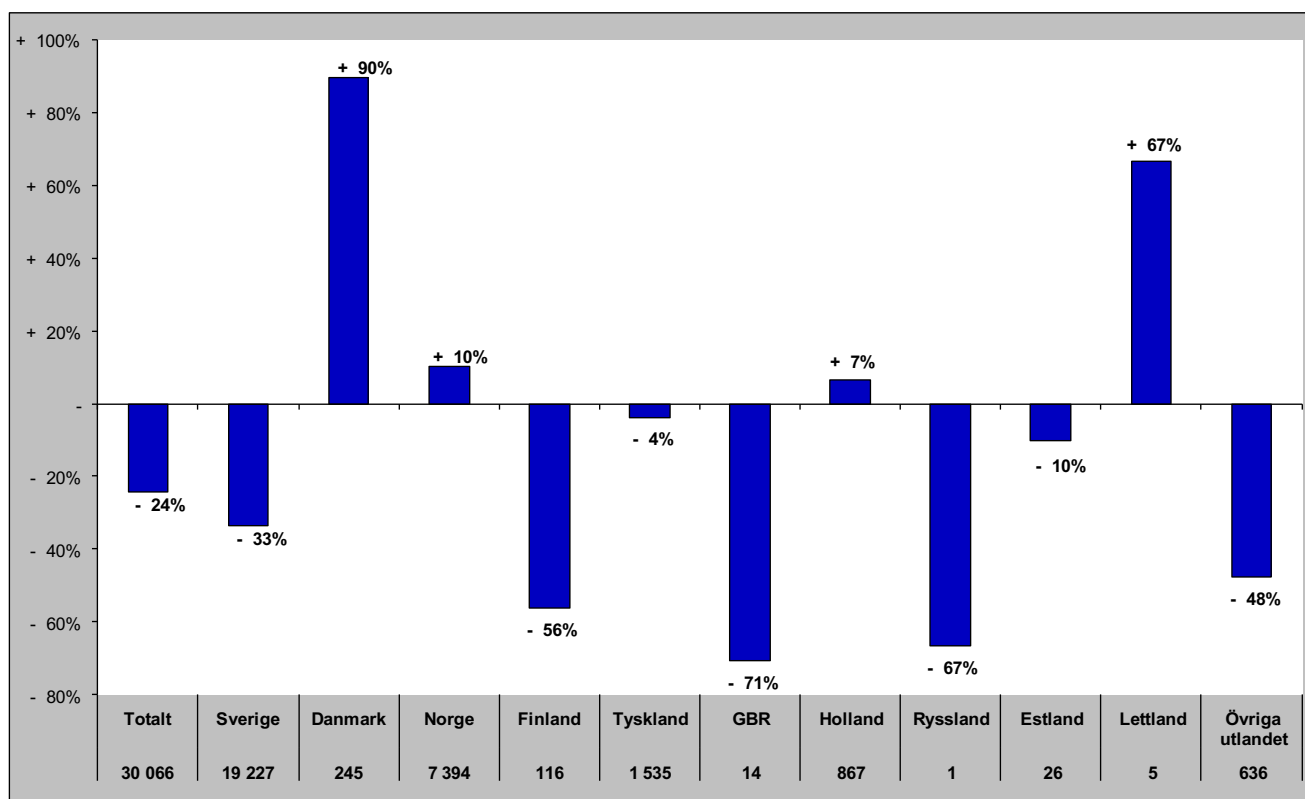

Senaste barmark (maj-okt)

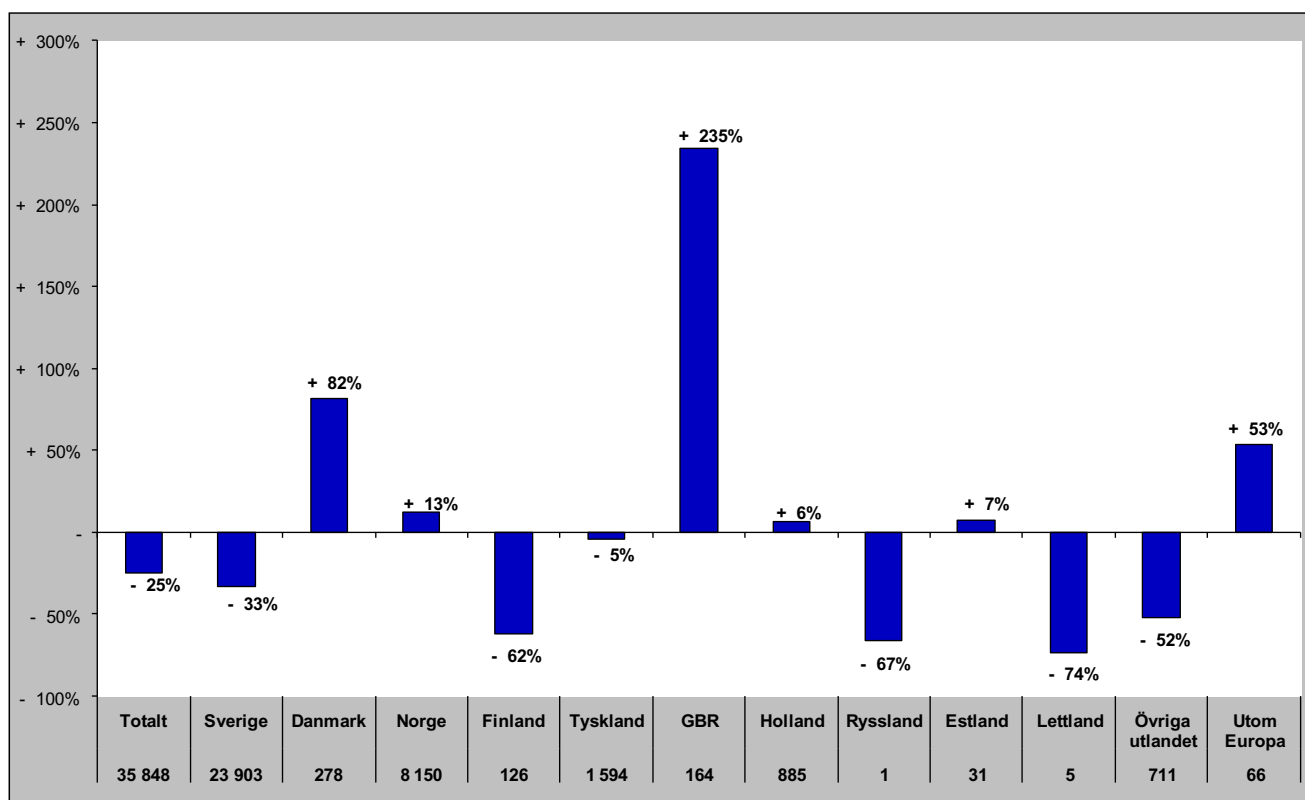

Gästnätter i Krokoms Kommun (HSVCsol) marknader

Senaste helåret

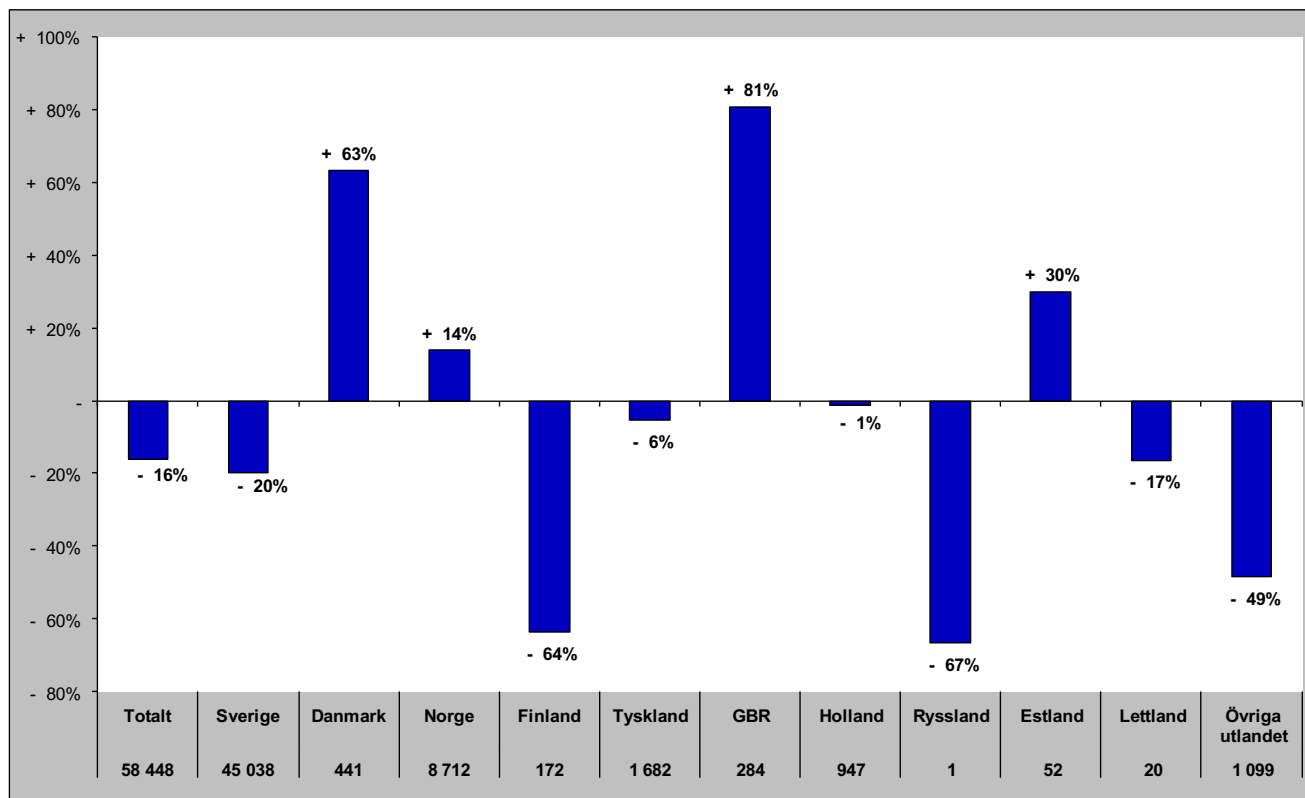

Gästnätter i Östersunds Kommun (HSVC)

Förändring gästnätter

Totalt antal gästnätter 453 302

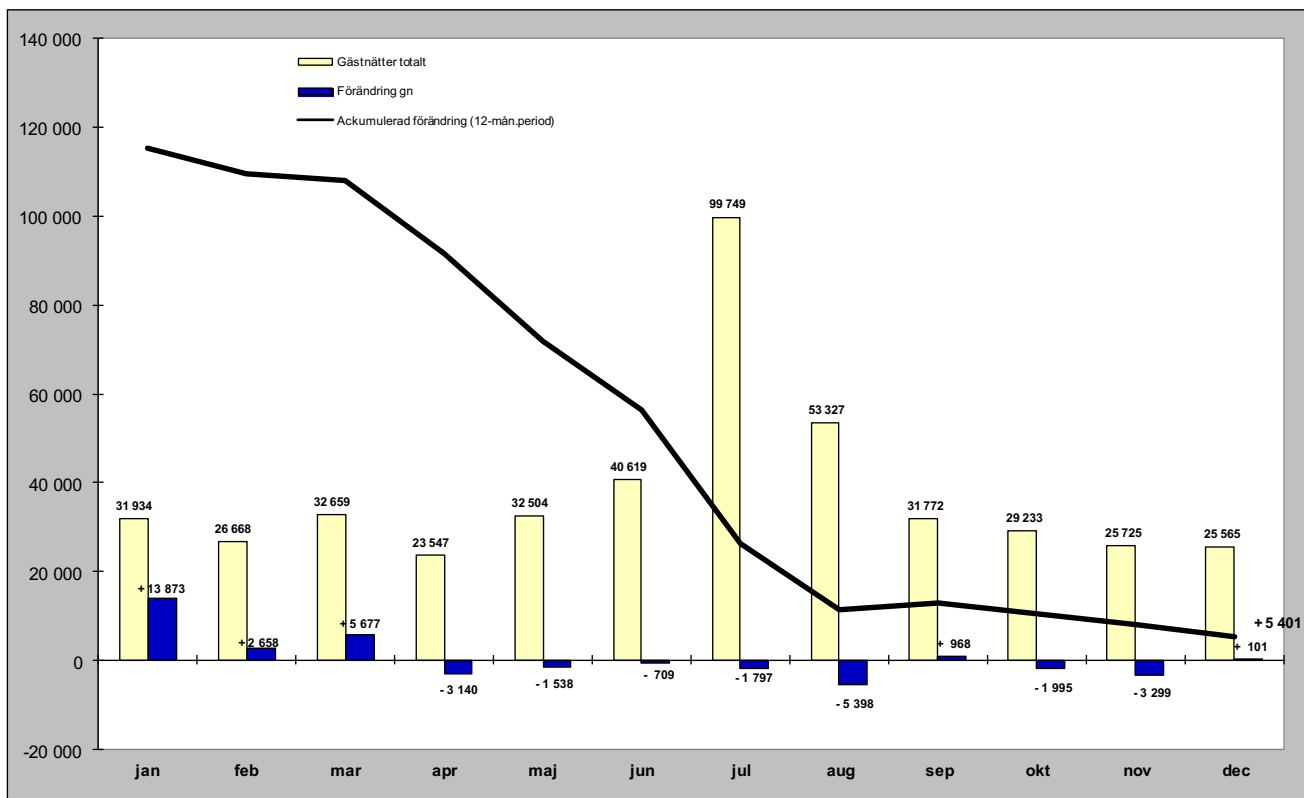

Relativ förändring

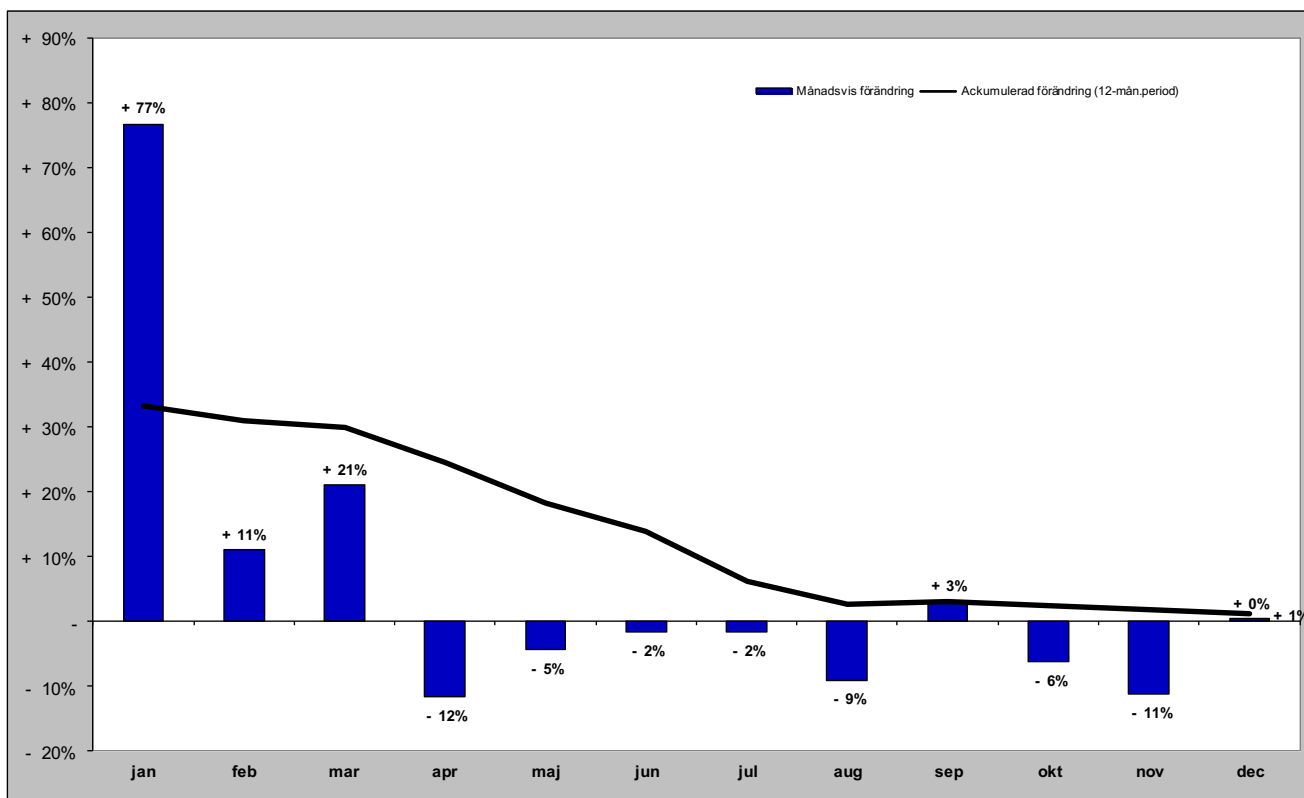

Gästnätter i Östersunds kommun (HSVC) marknader

Senaste månaden

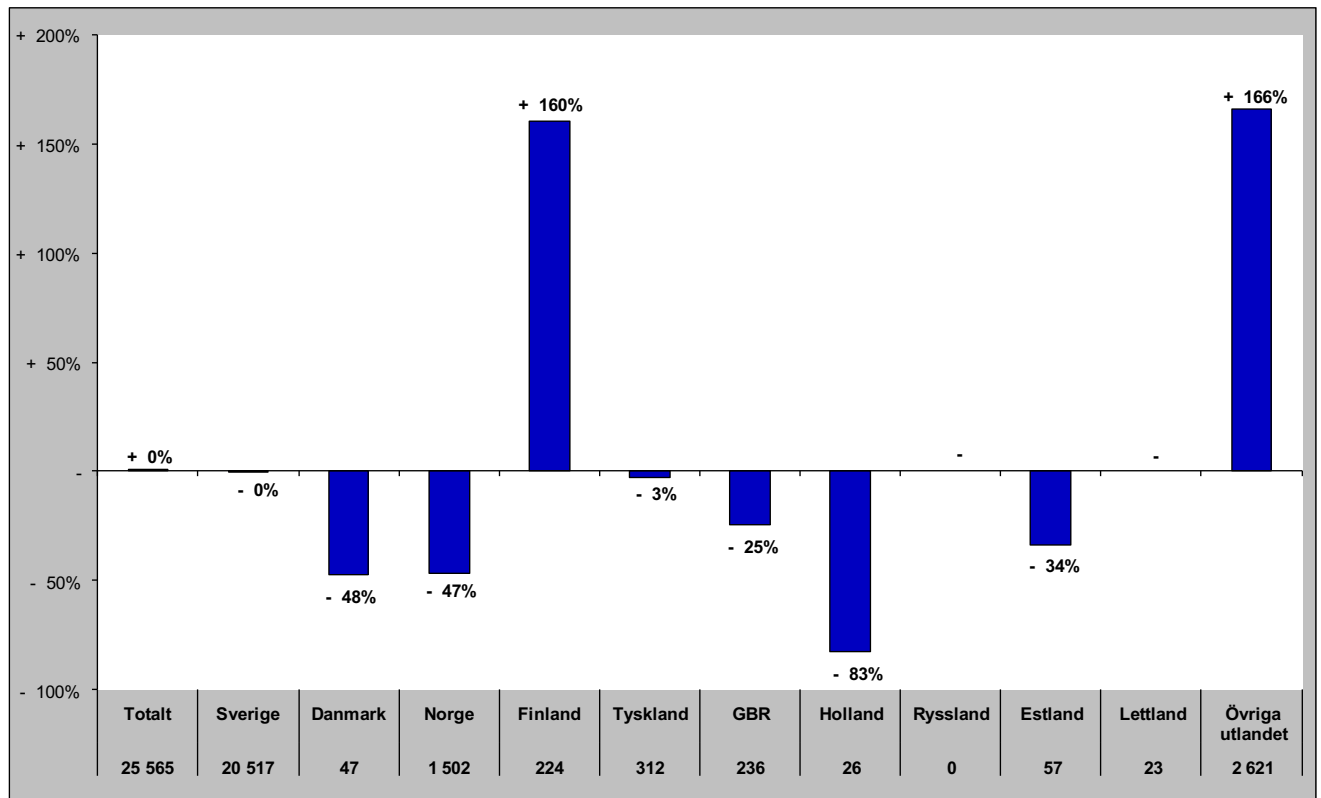

Senaste vintern (nov-apr)

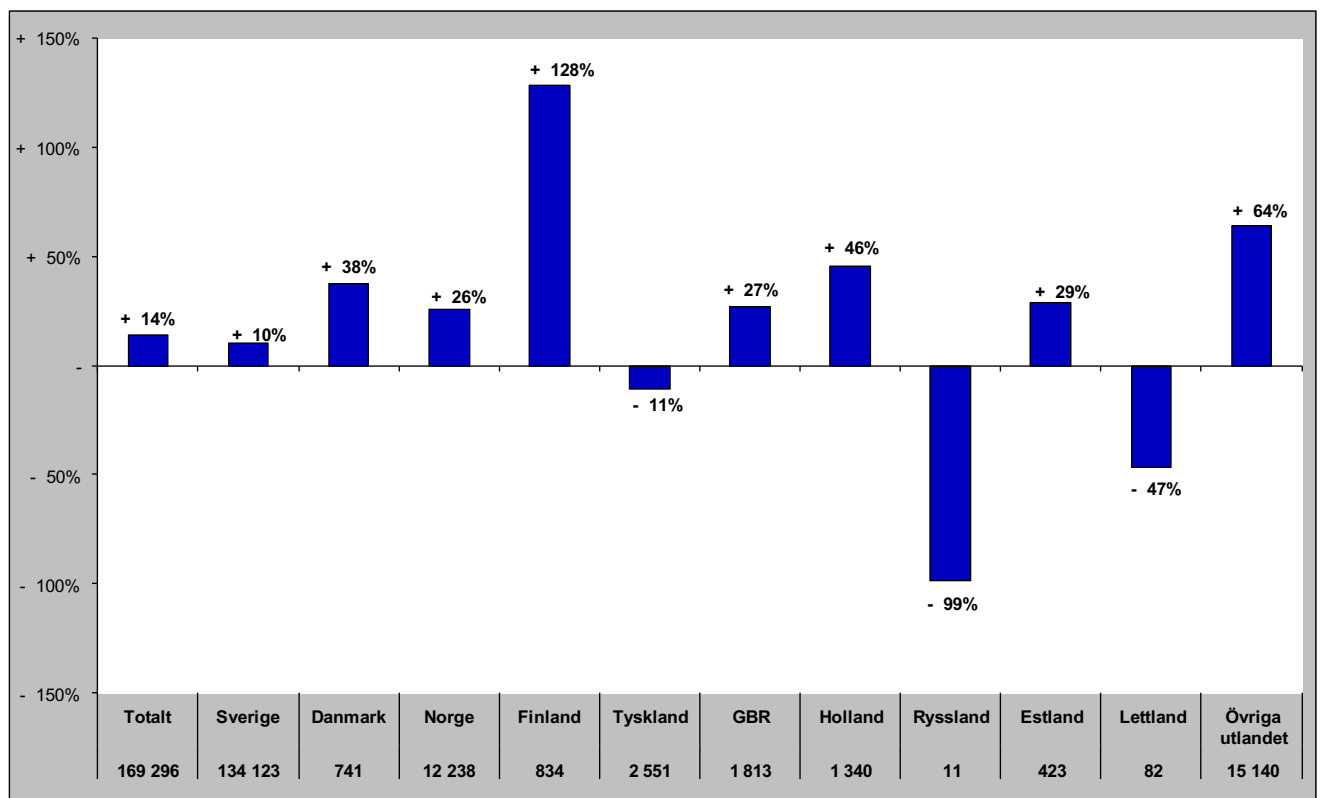

Gästnätter i Östersunds kommun (HSVC) marknader

Senaste sommaren (jun-sep)

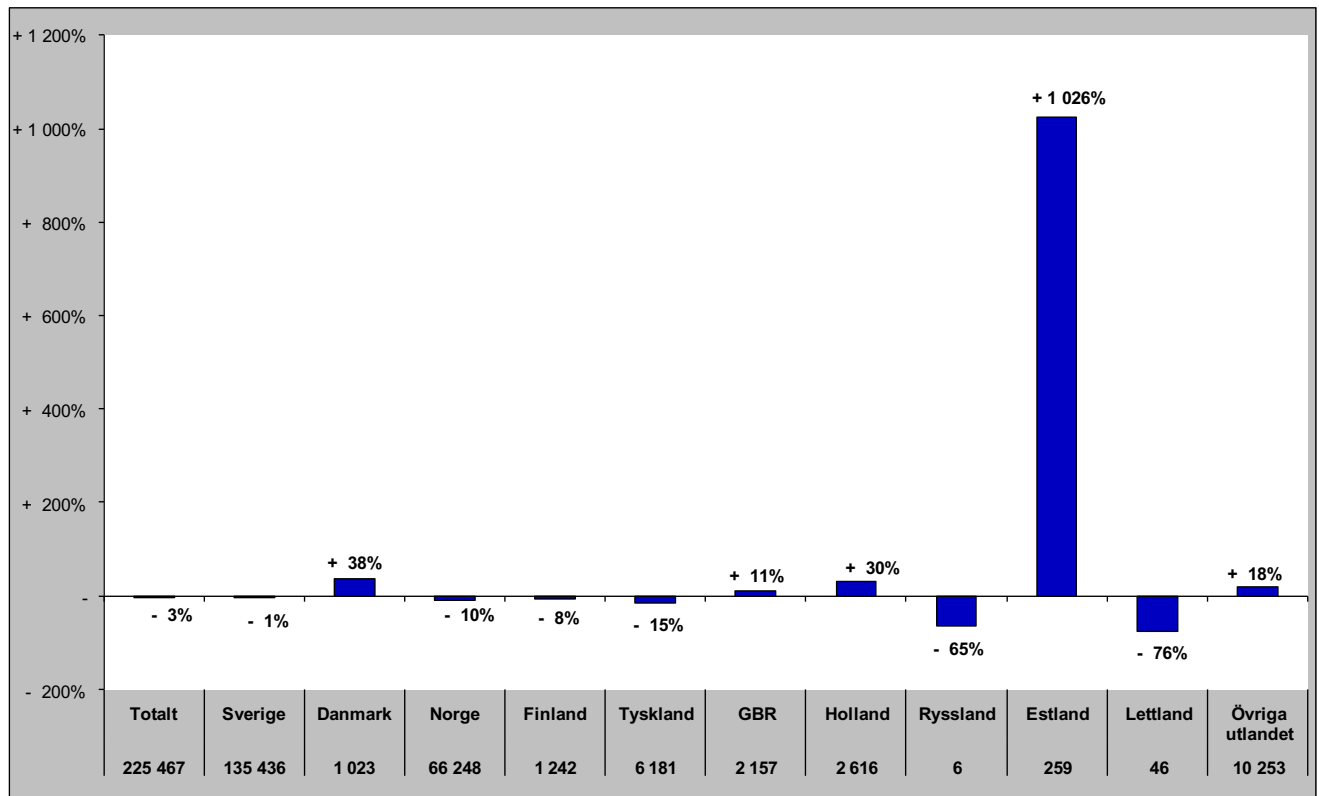

Senaste barmark (maj-okt)

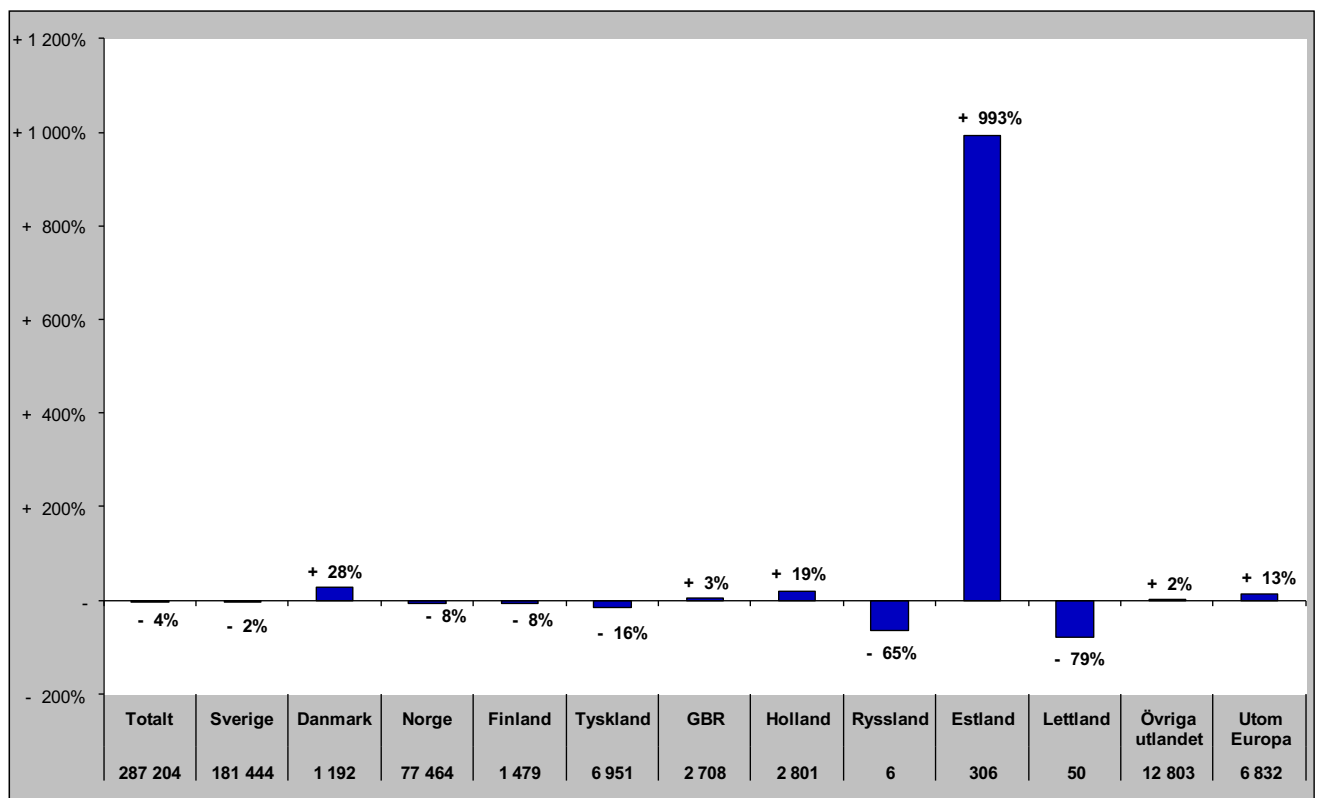

Gästnätter i Östersunds Kommun (HSVCsol) marknader

Senaste helåret

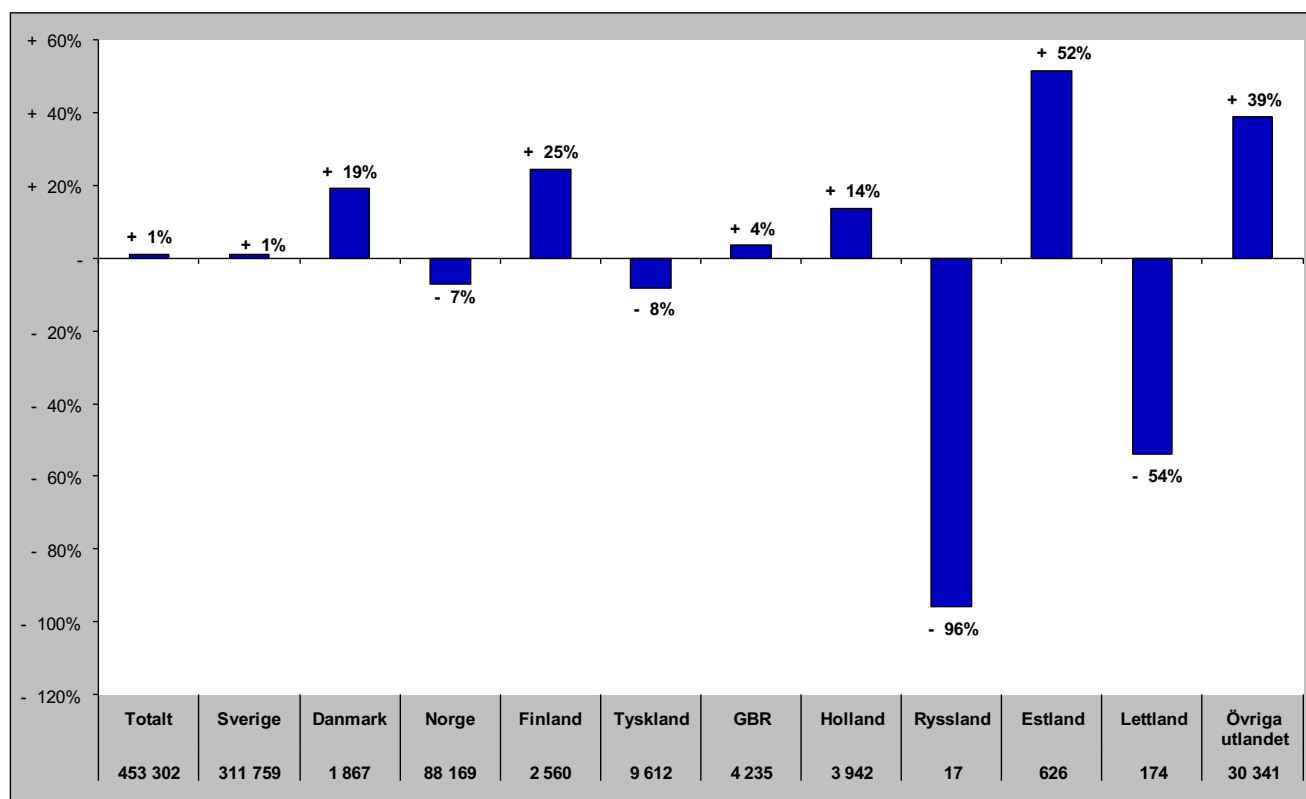

Gästnätter i Bräcke kommun (HSVC)

Förändring gästnätter

Totalt antal gästnätter 38 569

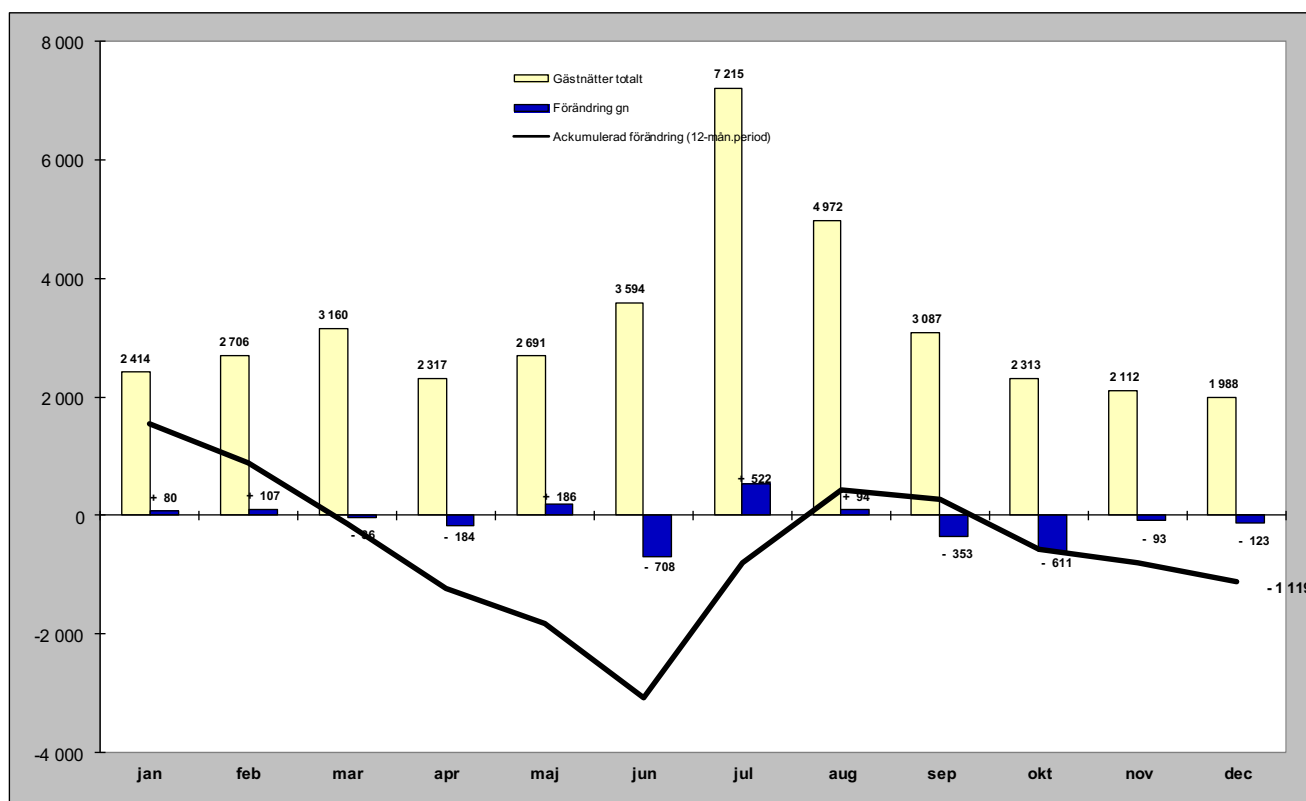

Relativ förändring

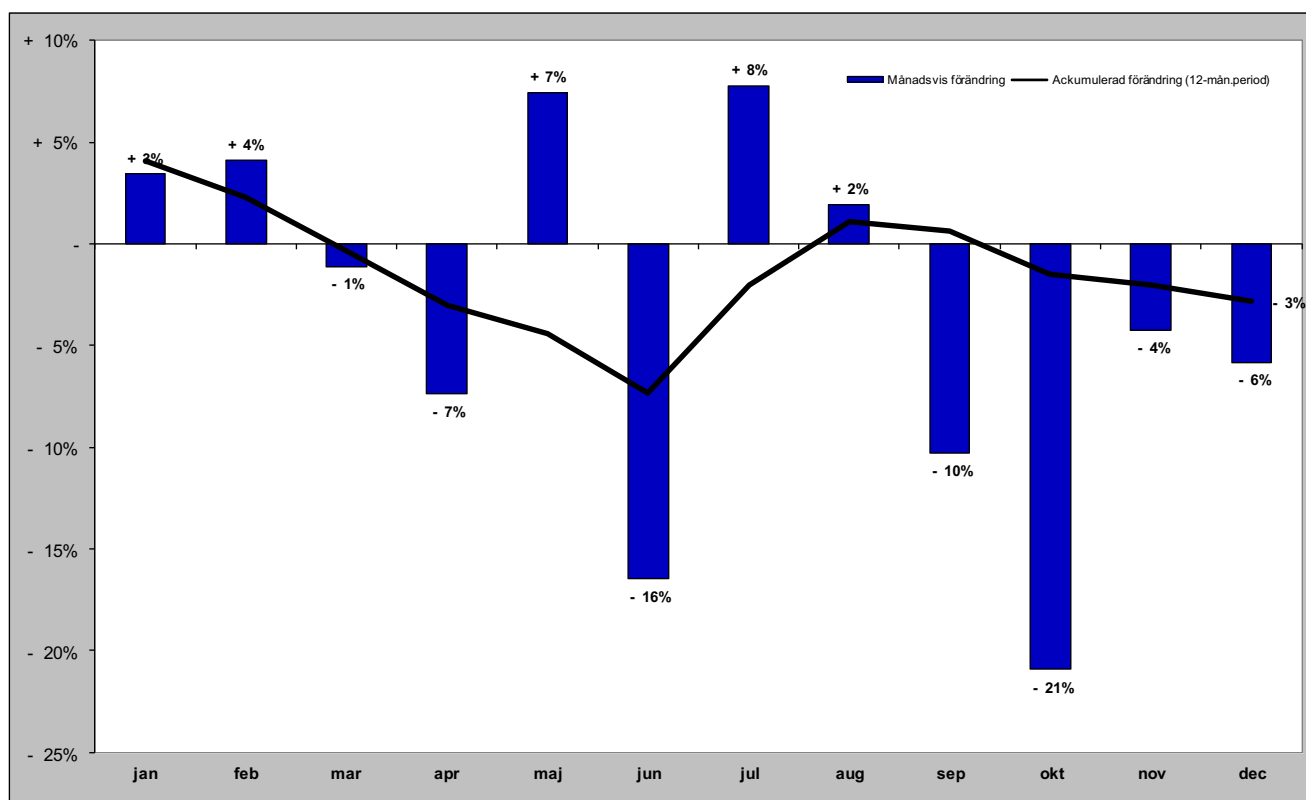

Gästnätter i Bräcke kommun (HSVC) marknader

Senaste månaden

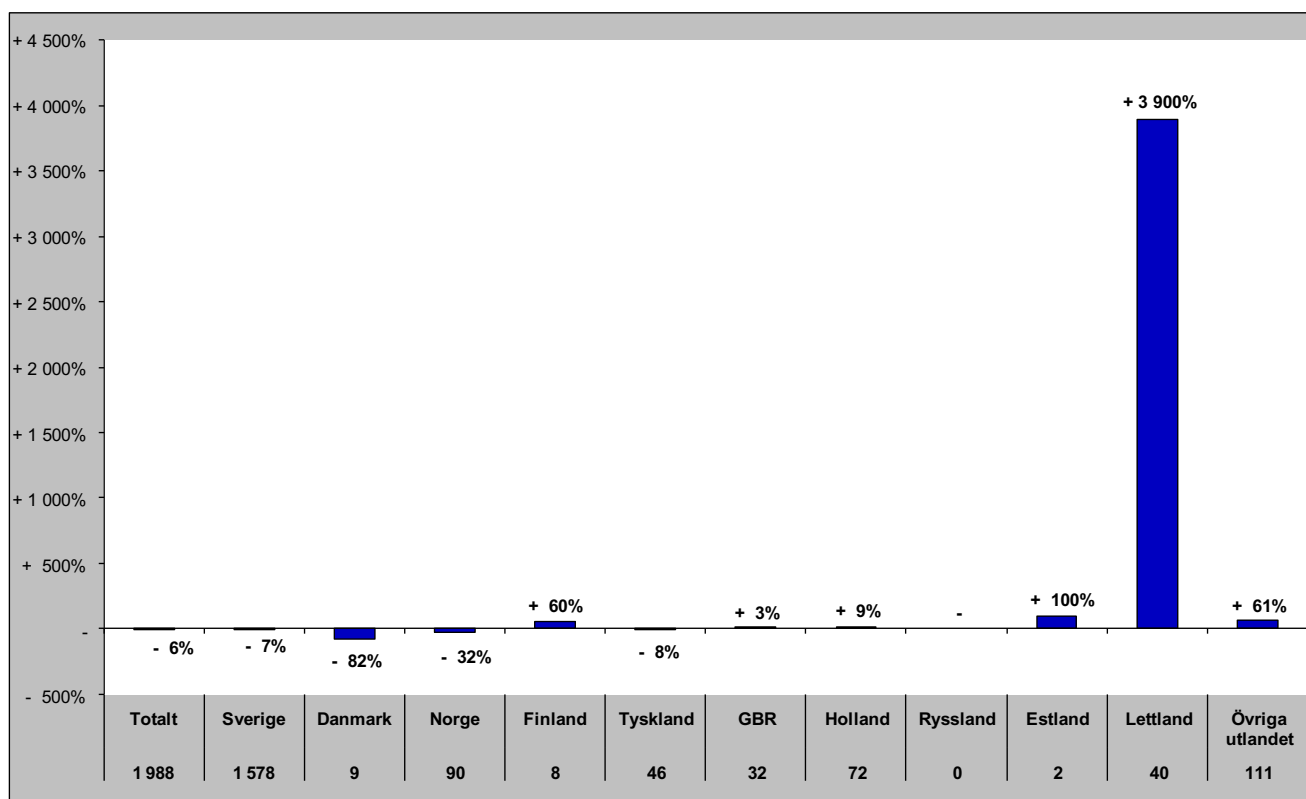

Senaste vintern (nov-apr)

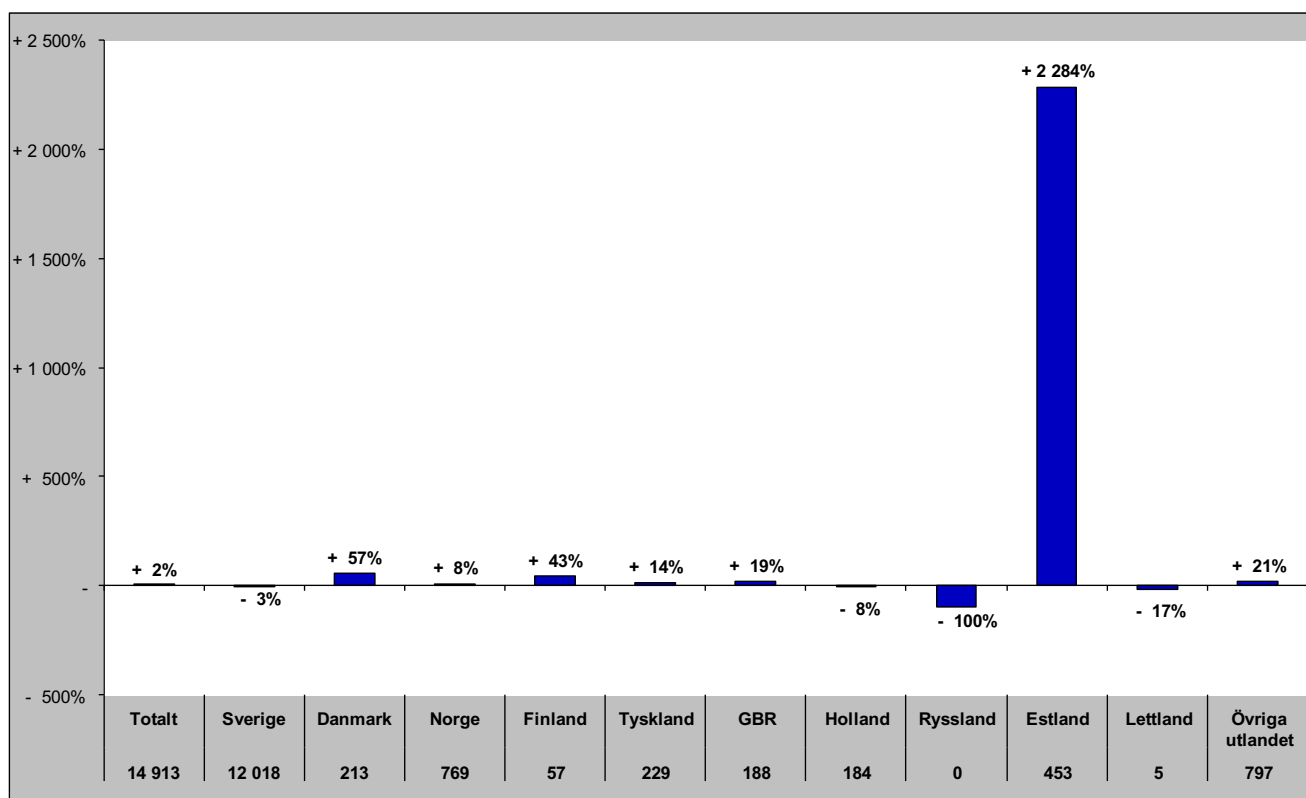

Gästnätter i Bräcke kommun (HSVC) marknader

Senaste sommaren (jun-sep)

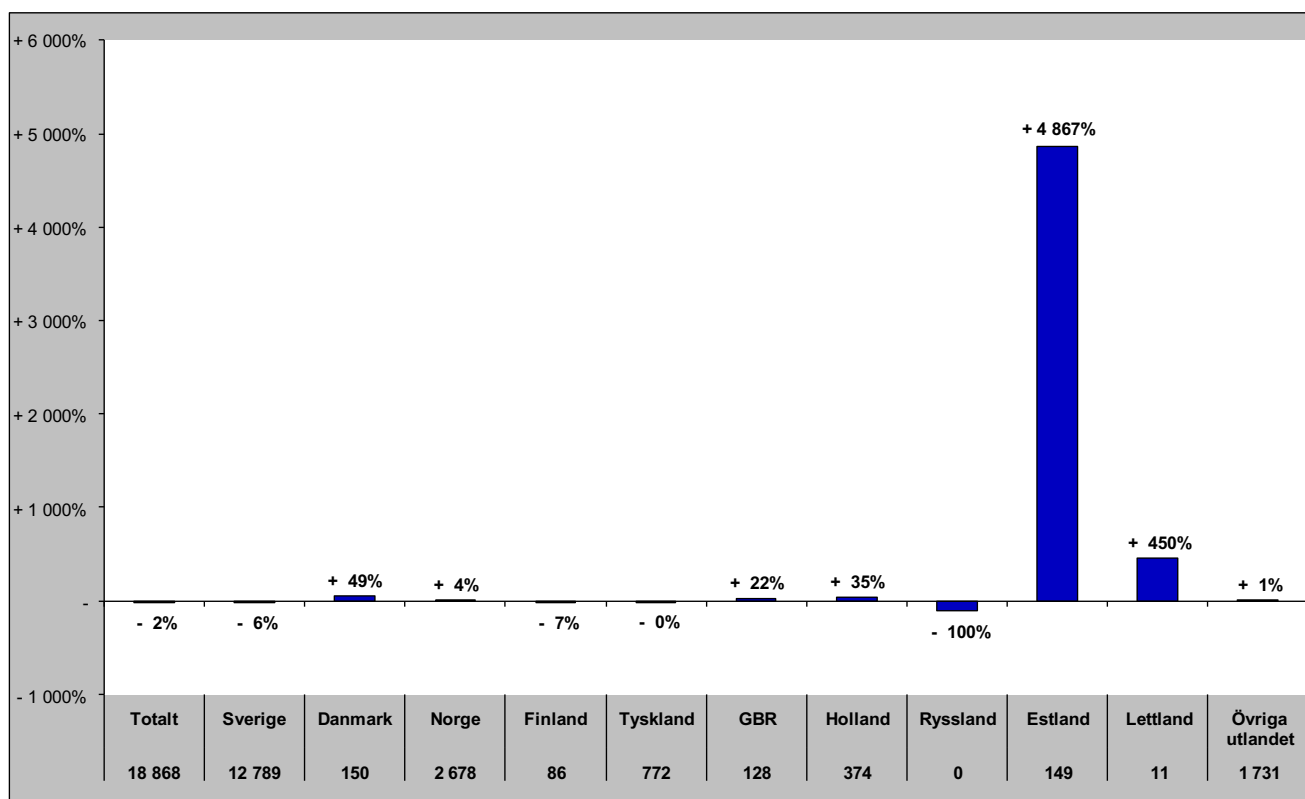

Senaste barmark (maj-okt)

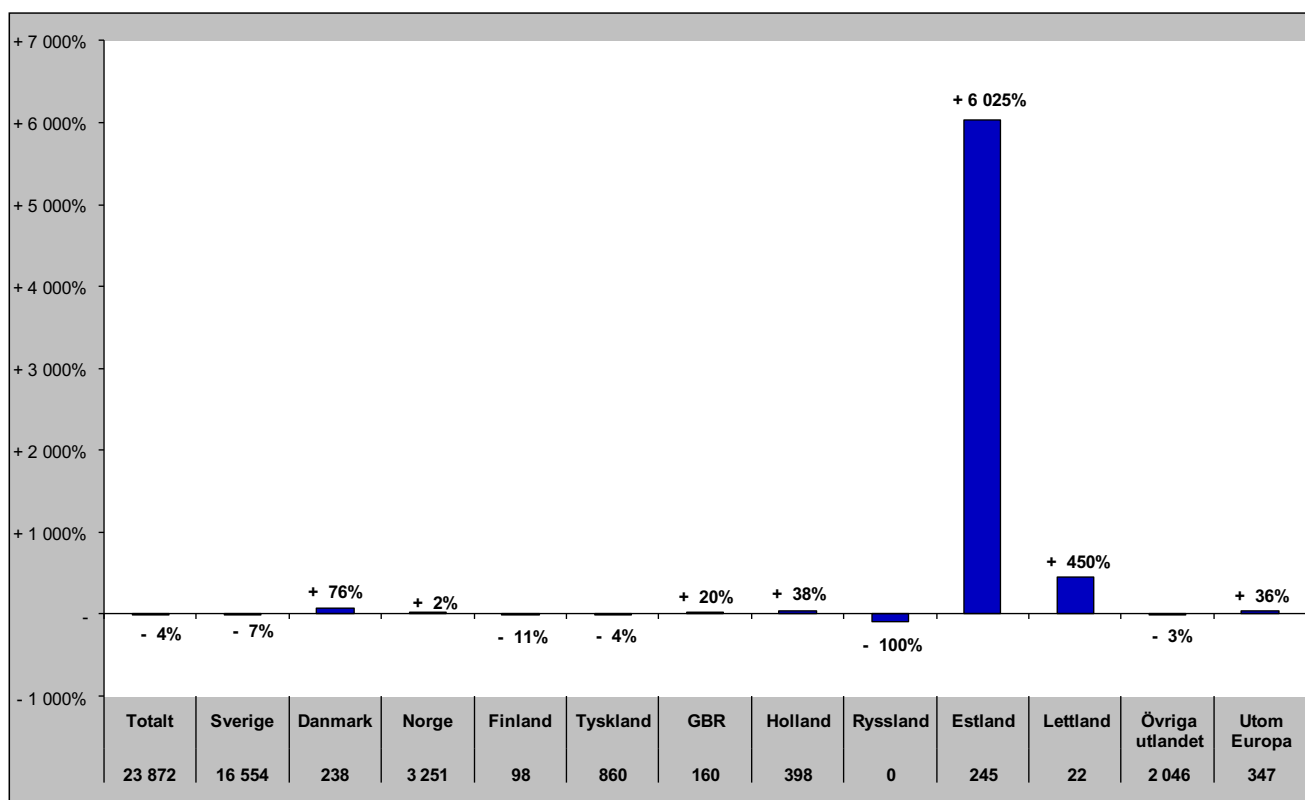

Gästnätter i Bräcke Kommun (HSVCsol) marknader

Senaste helåret

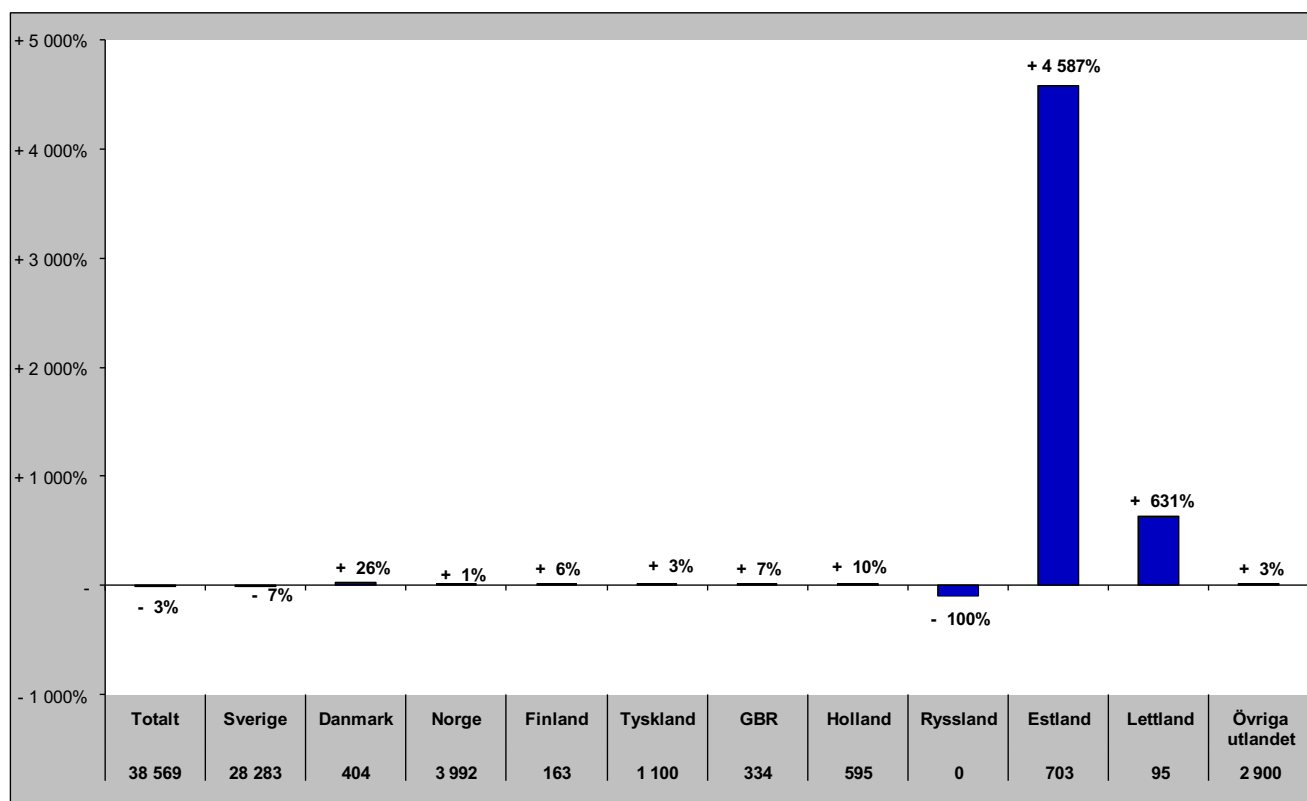

Gästnätter i Ragunda kommun (HSVC)

Förändring gästnätter

Totalt antal gästnätter 25 571

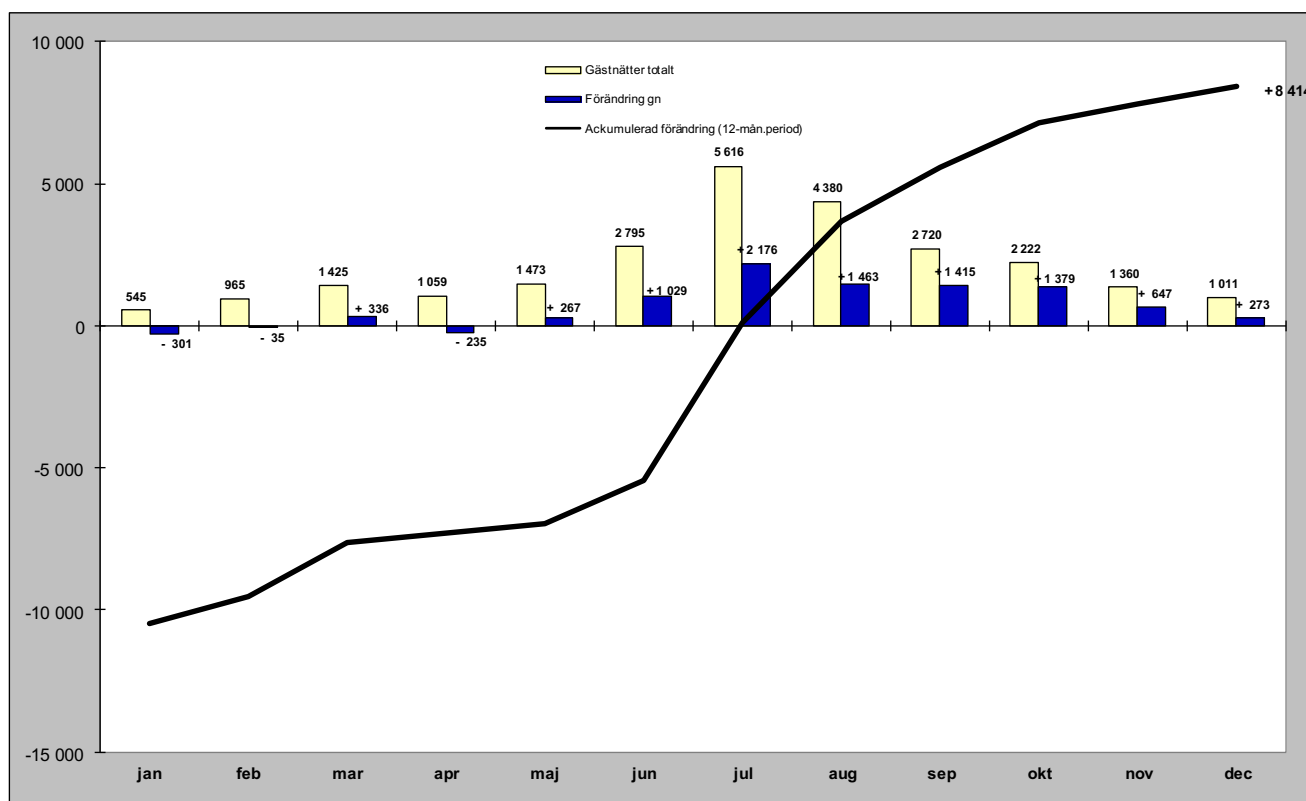

Relativ förändring

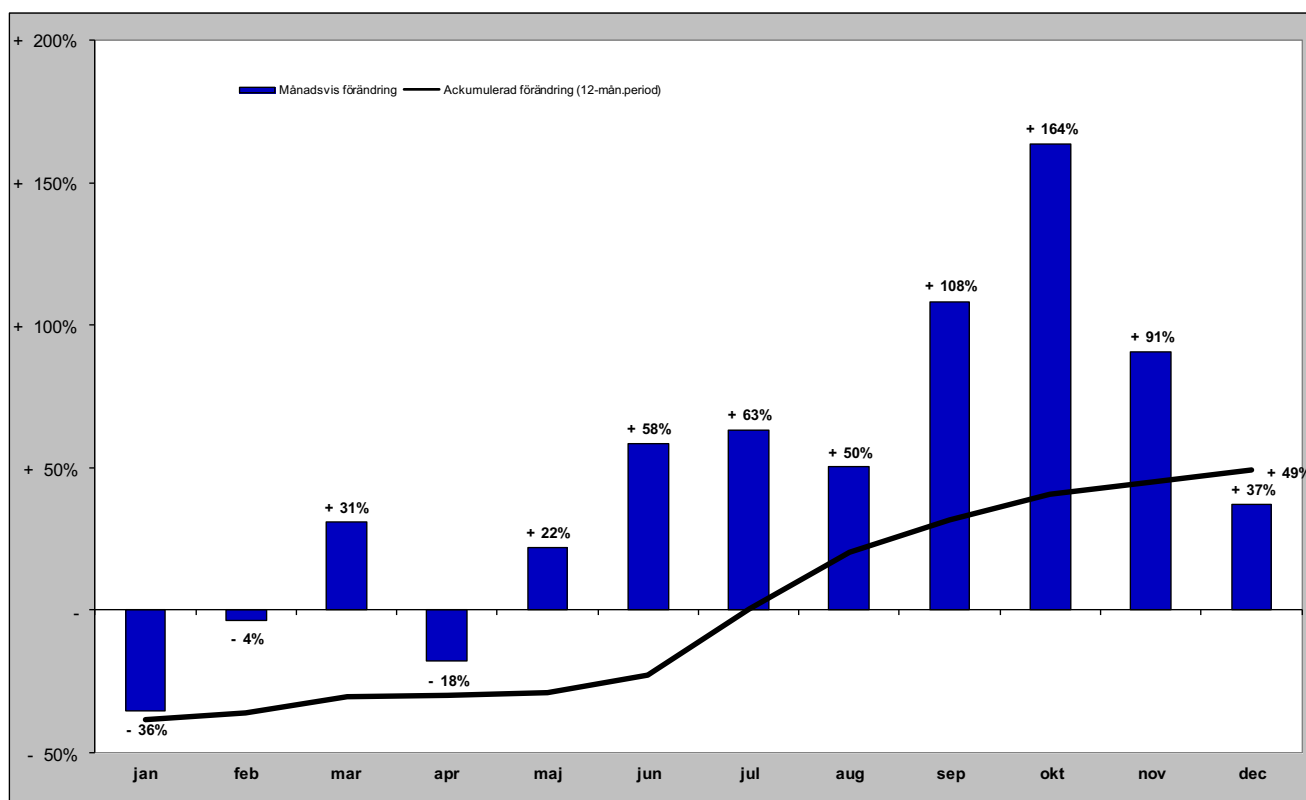

Gästnätter i Ragunda kommun (HSVC) marknader

Senaste månaden

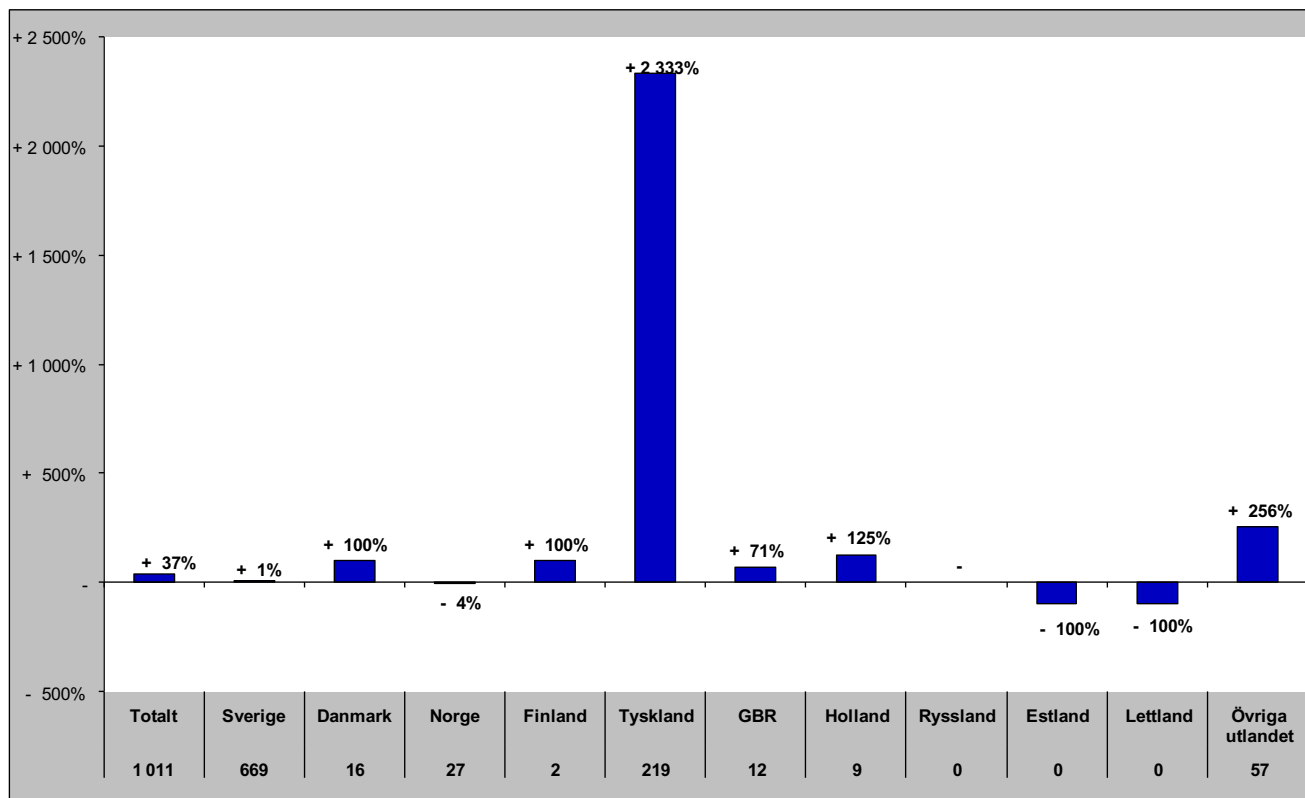

Senaste vintern (nov-apr)

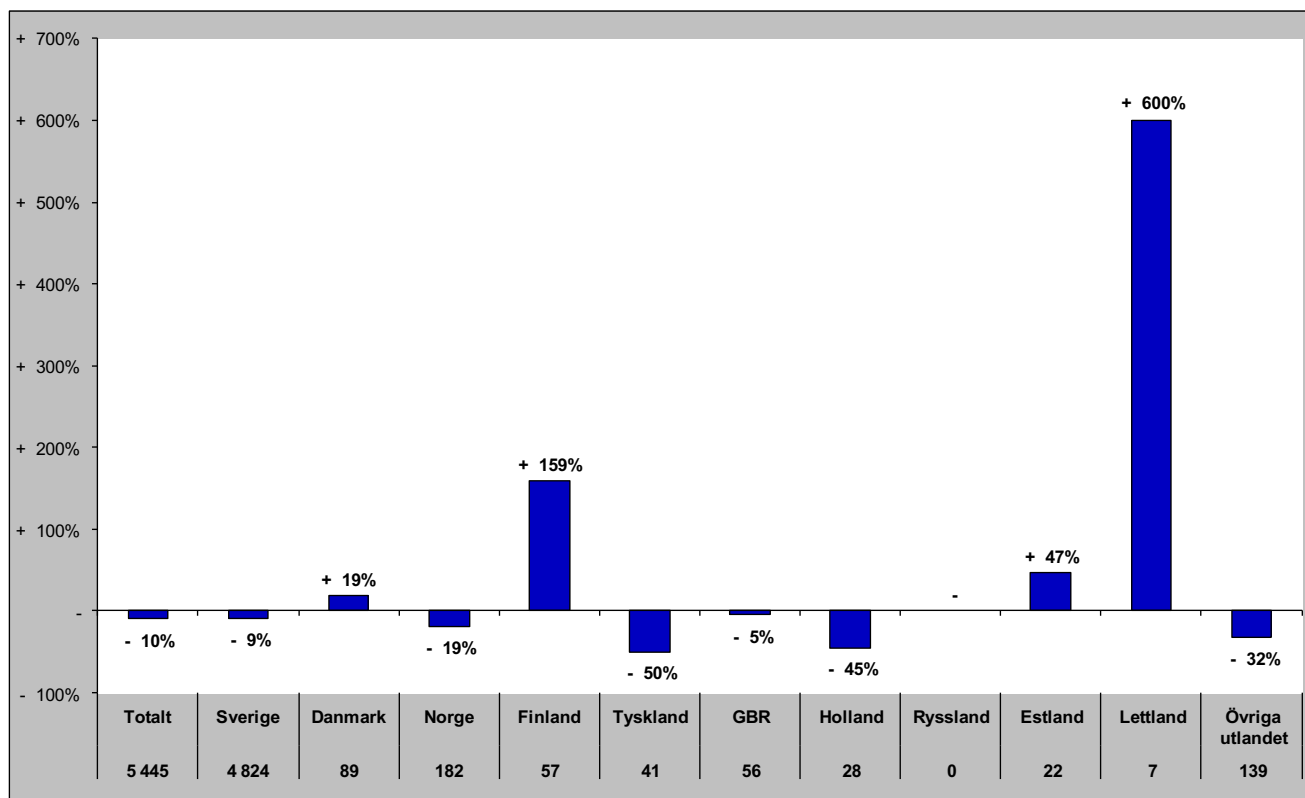

Gästnätter i Ragunda kommun (HSVC) marknader

Senaste sommaren (jun-sep)

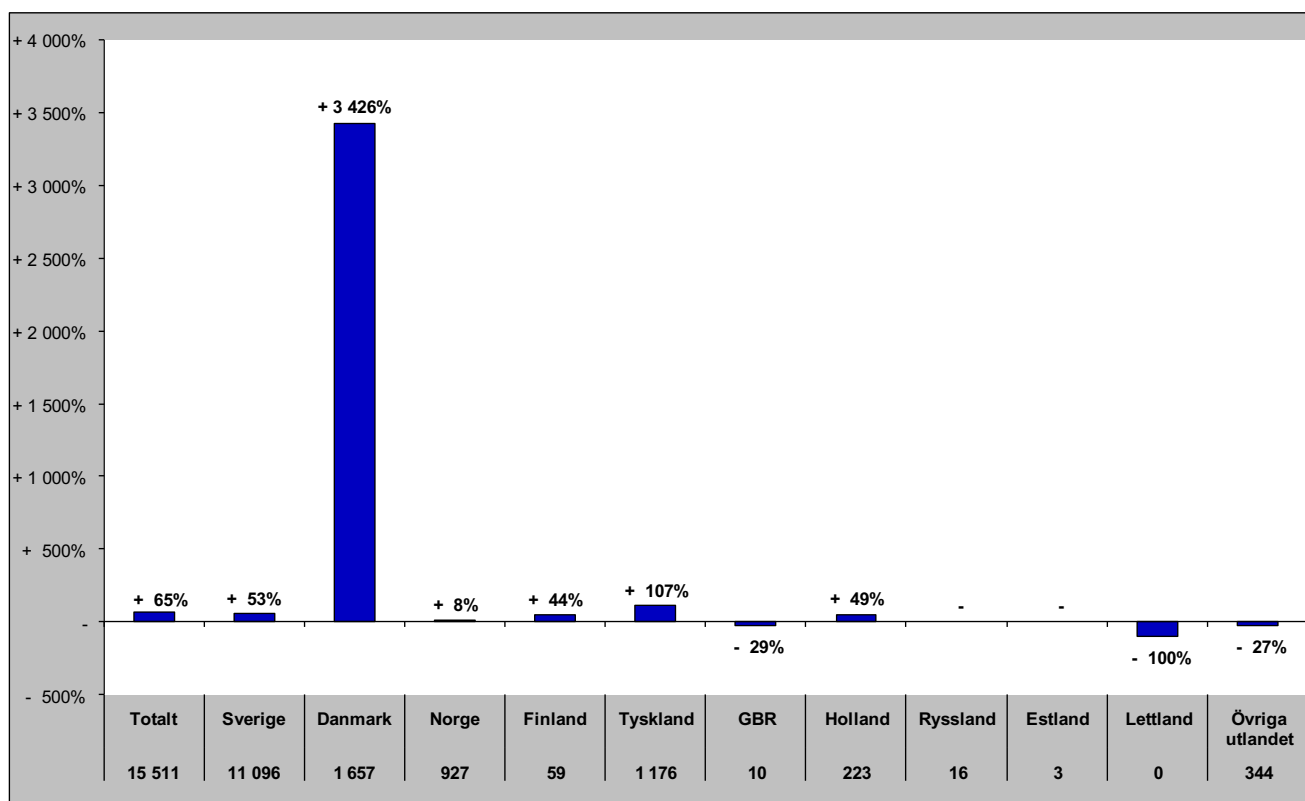

Senaste barmark (maj-okt)

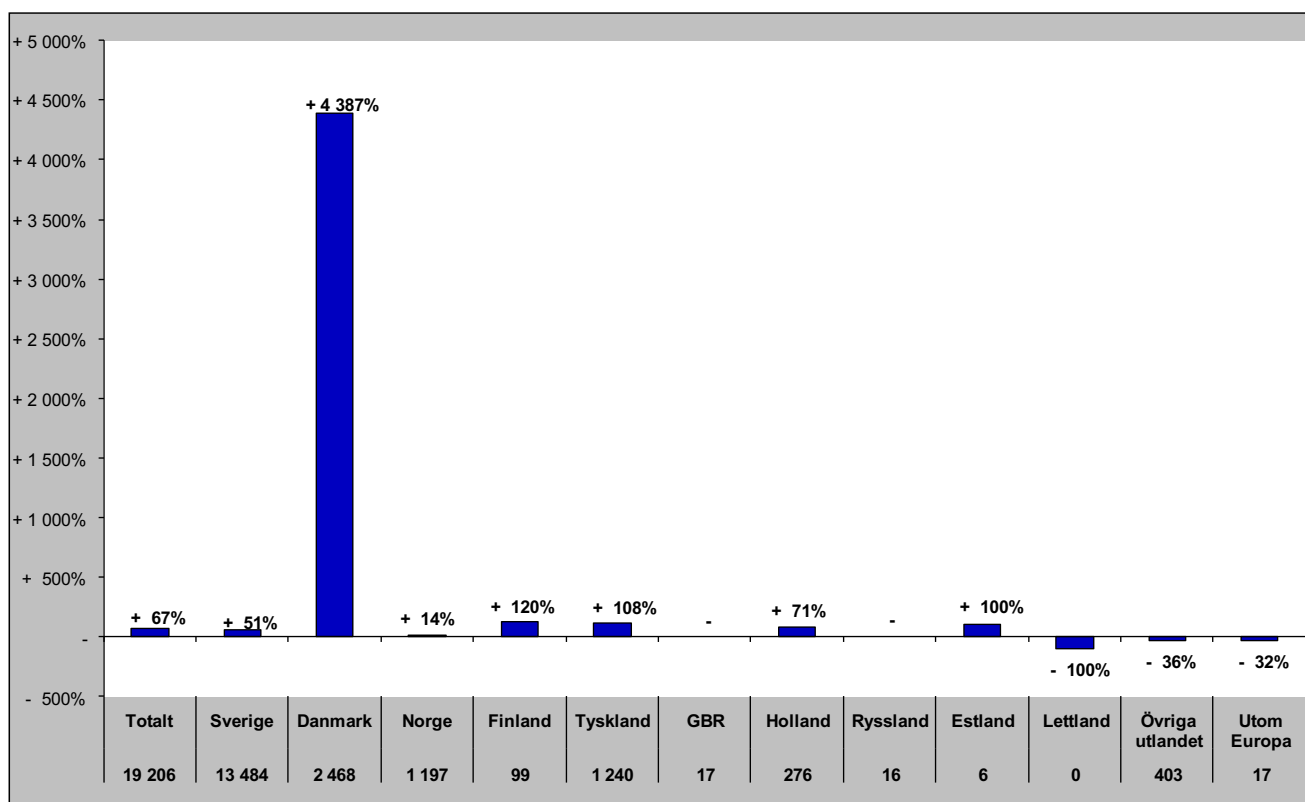

Gästnätter i Ragunda Kommun (HSVCsol) marknader

Senaste helåret

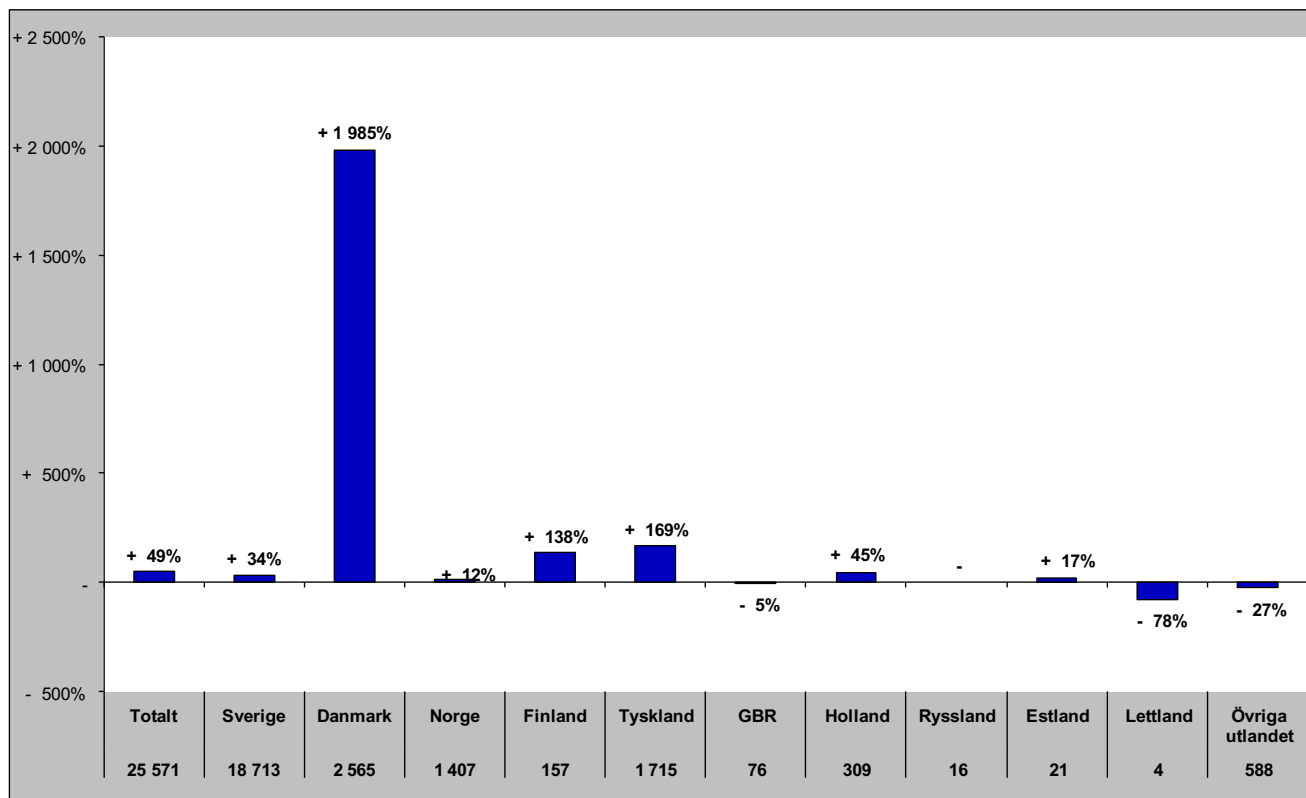

Gästnätter i Strömsunds Kommun (HSVC)

Förändring gästnätter

Totalt antal gästnätter 102 419

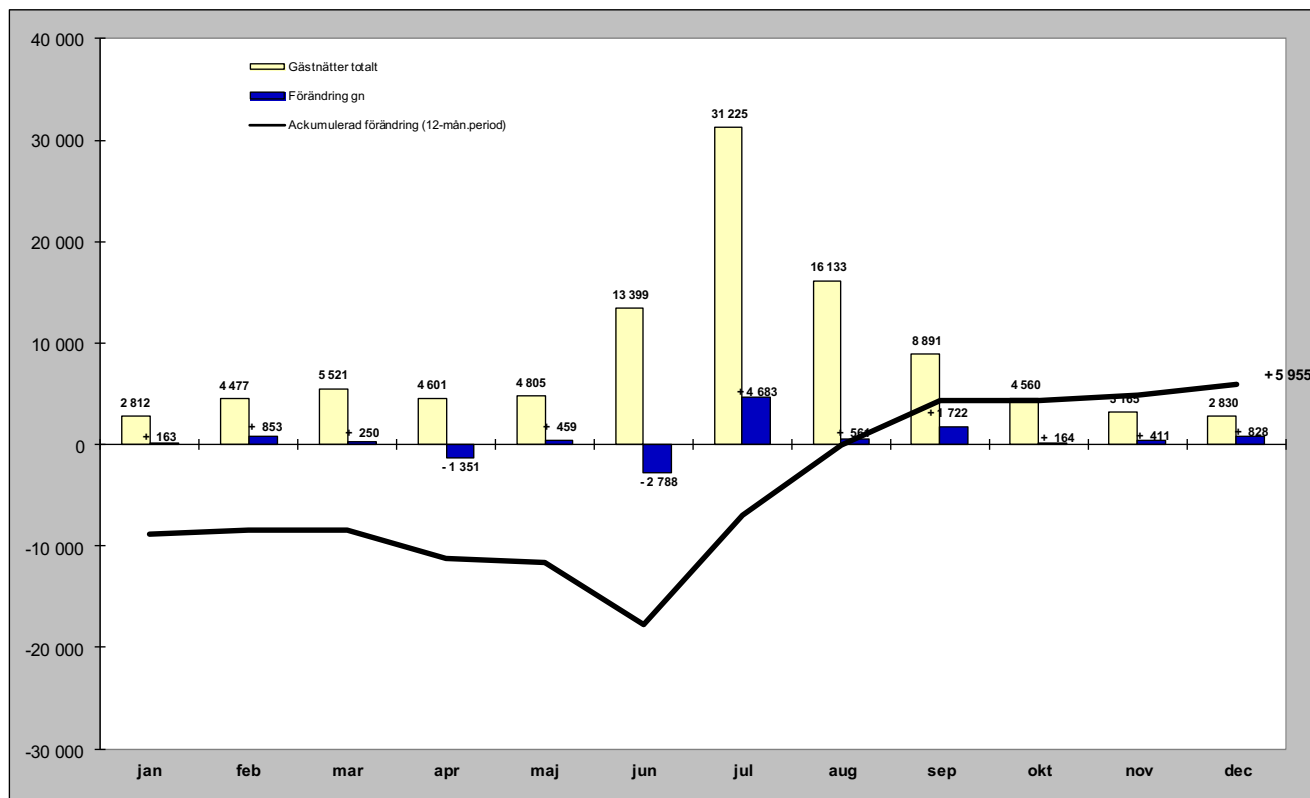

Relativ förändring

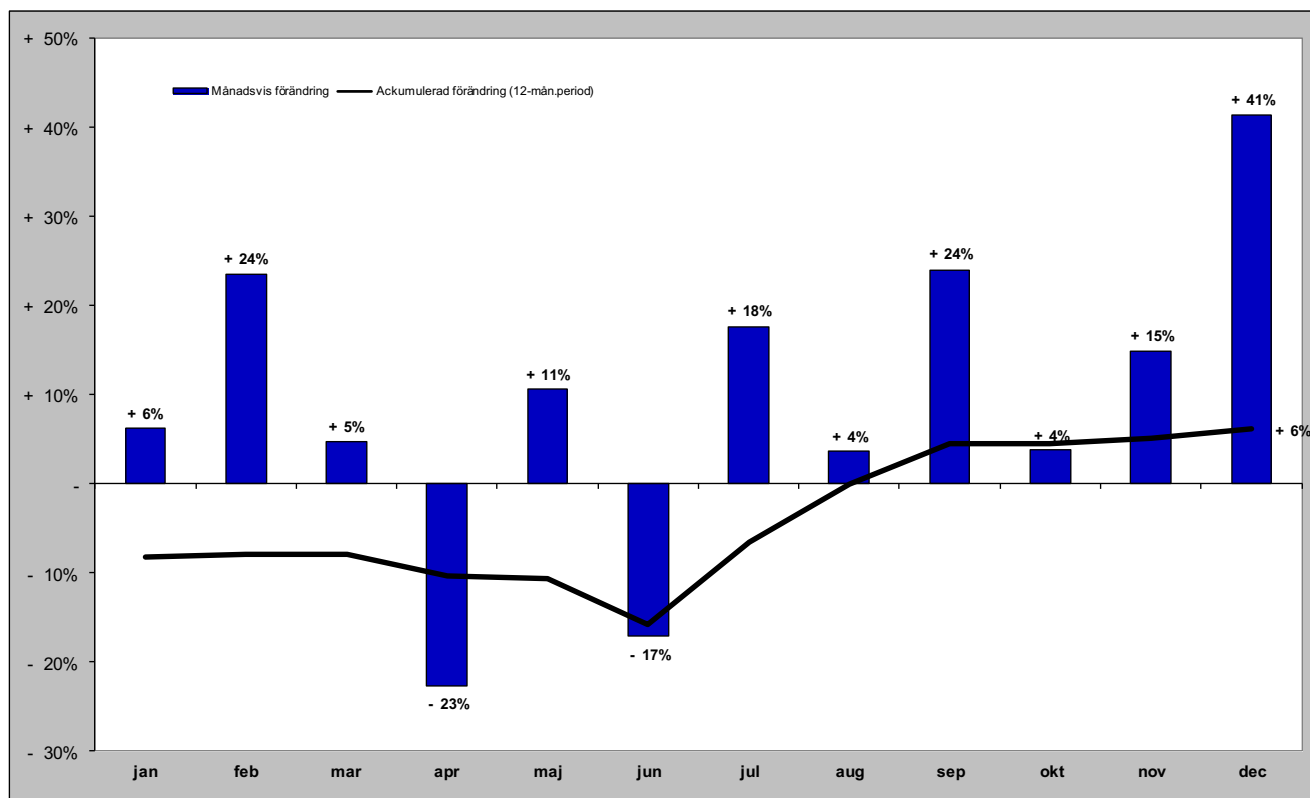

Gästnätter i Strömsunds kommun (HSVC) marknader

Senaste månaden

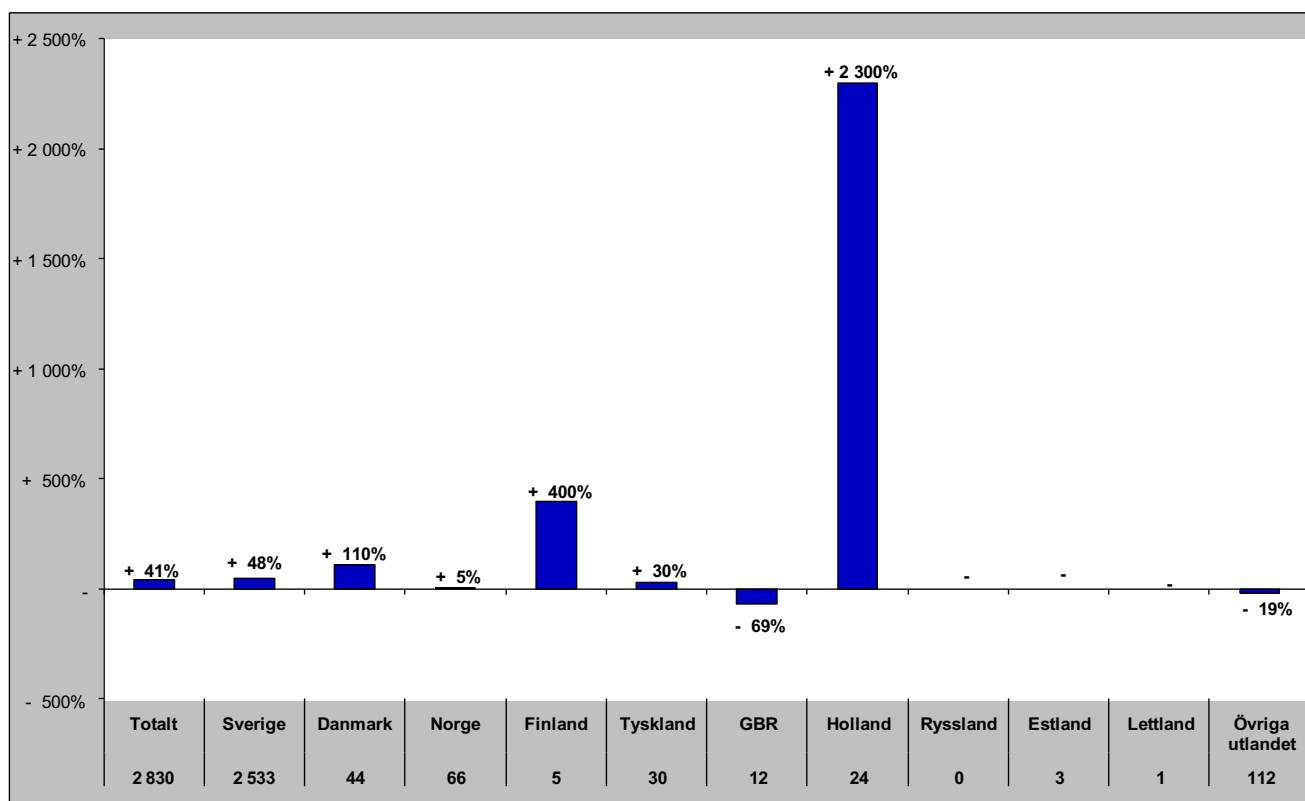

Senaste vintern (nov-apr)

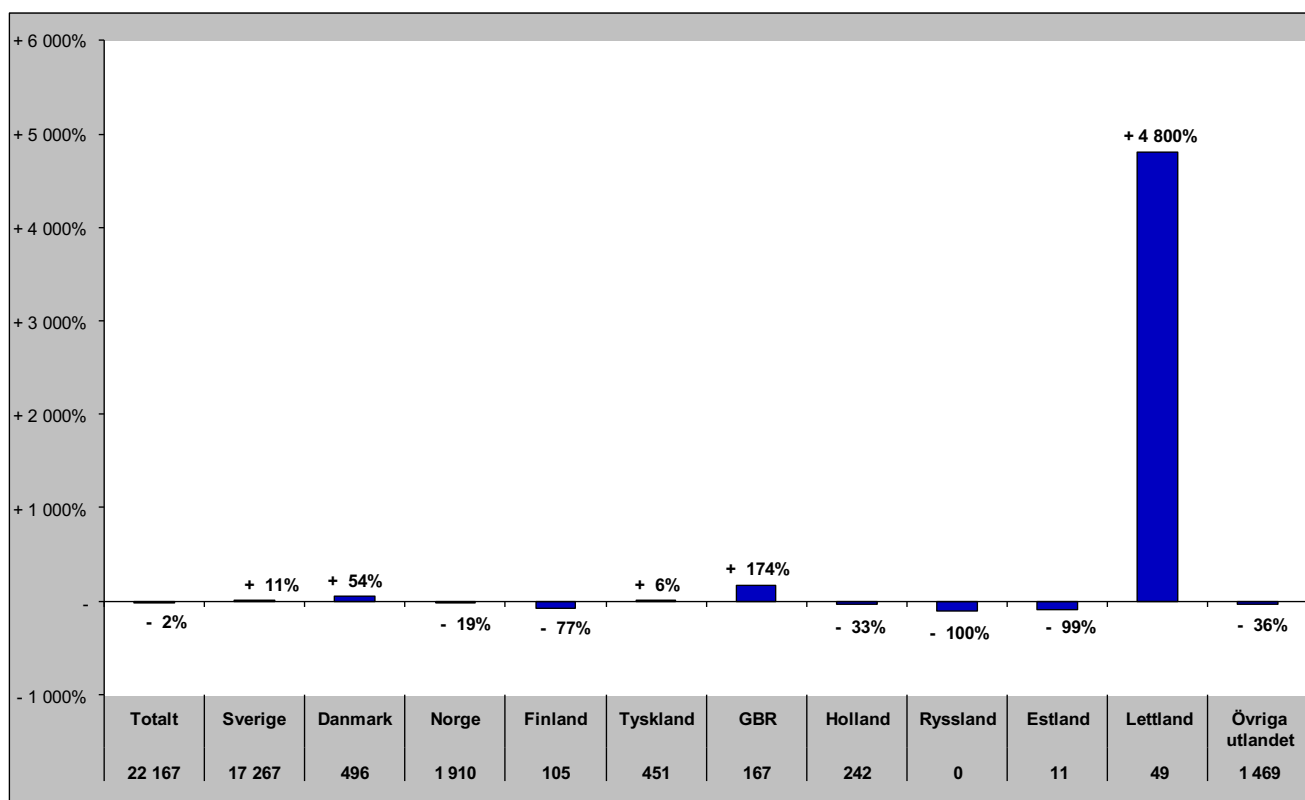

Gästnätter i Strömsunds kommun (HSVC) marknader

Senaste sommaren (jun-sep)

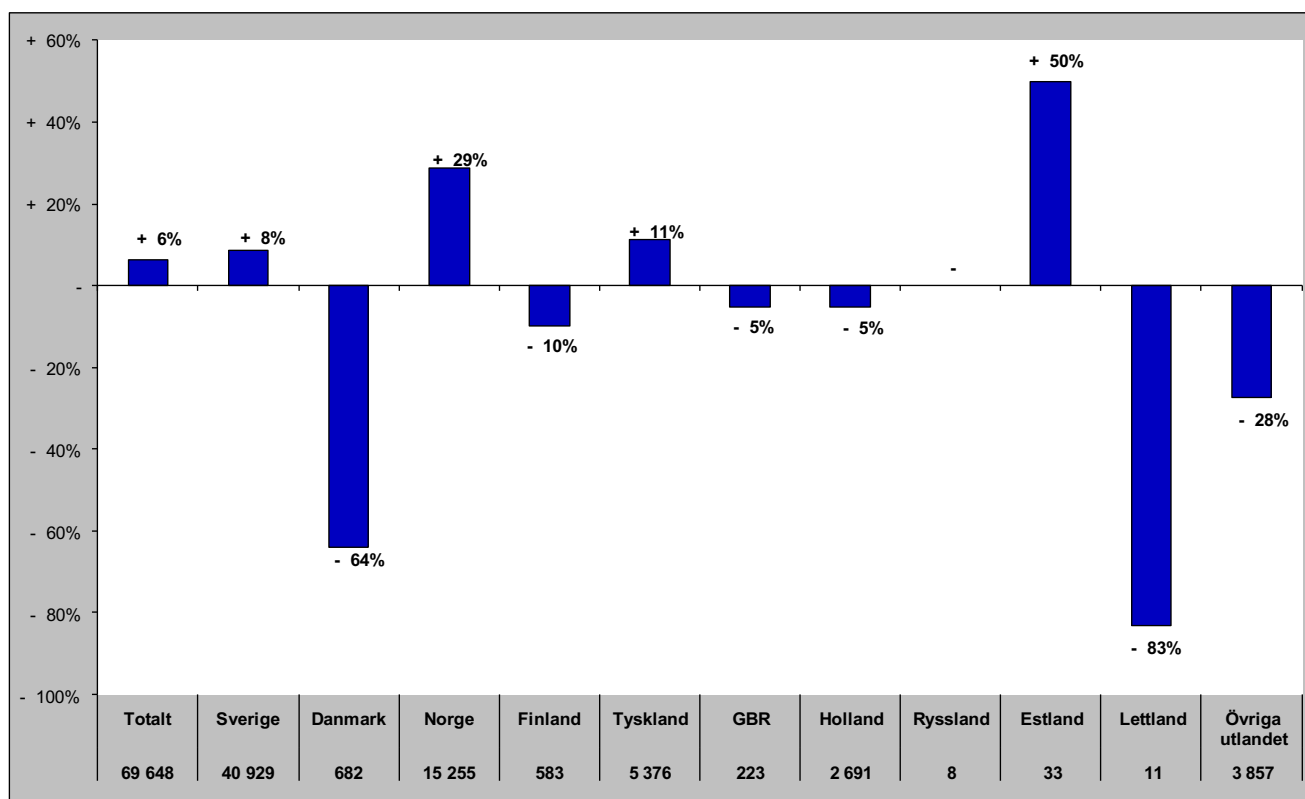

Senaste barmark (maj-okt)

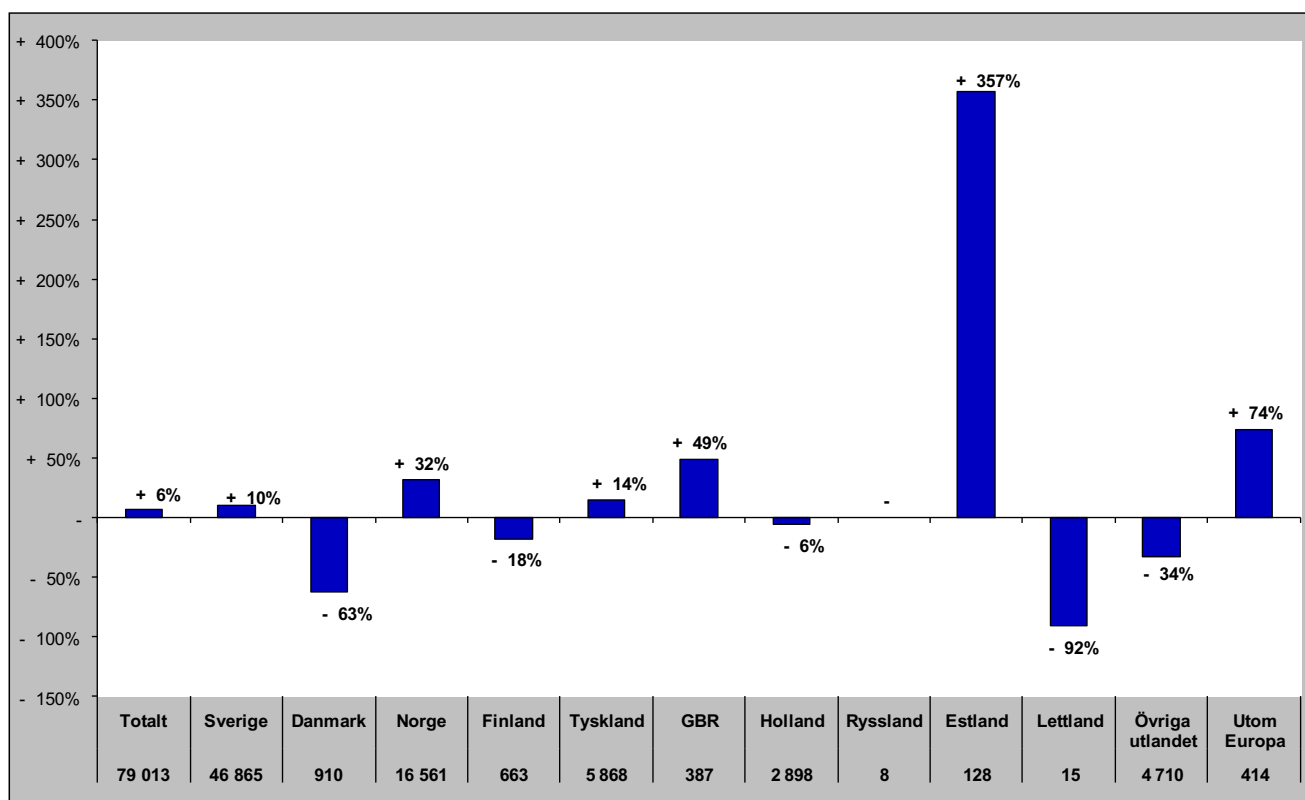

Gästnätter i Strömsunds Kommun (HSVCsol) marknader

Senaste helåret

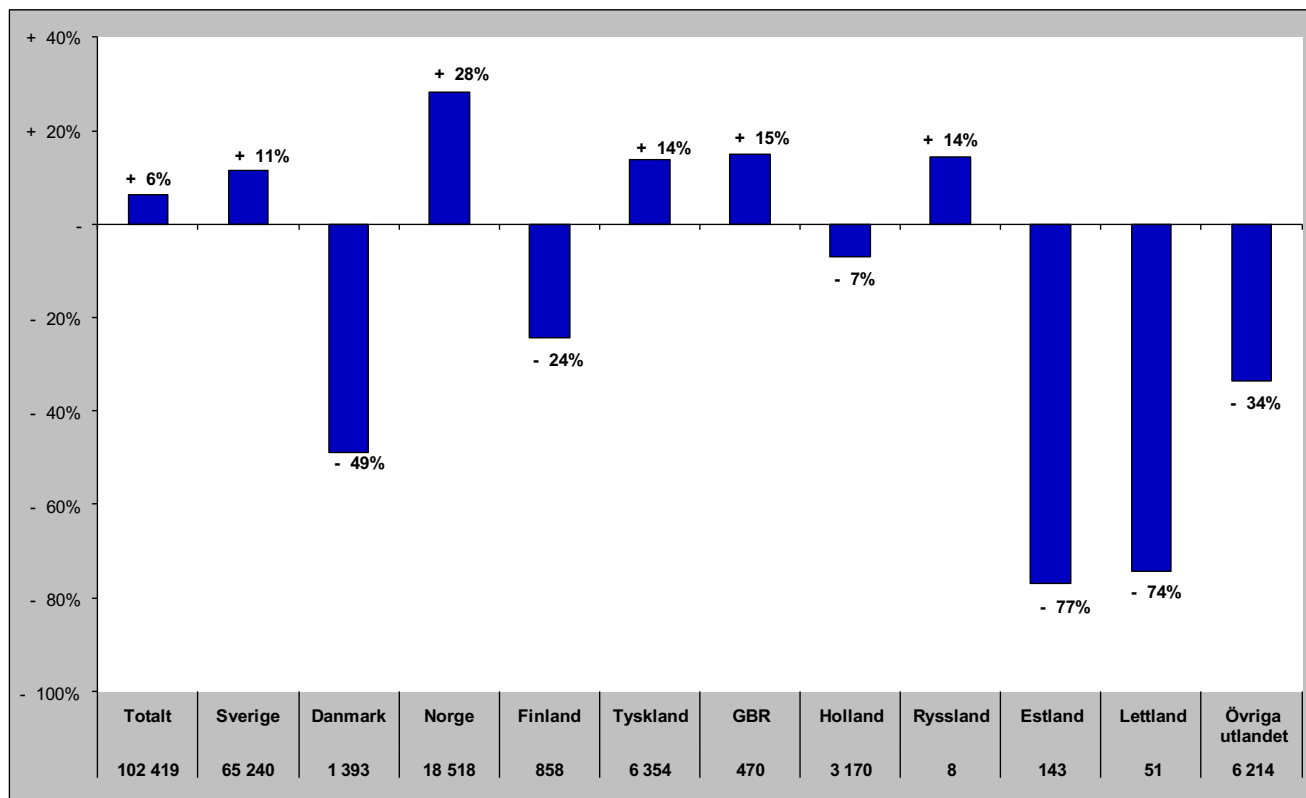

GÄSTNÄTTER FÖRDELAT PER DESTINATION

Gästnätter i Bydalsfjällen (HSVC)

Förändring gästnätter

Totalt antal gästnätter 62 775

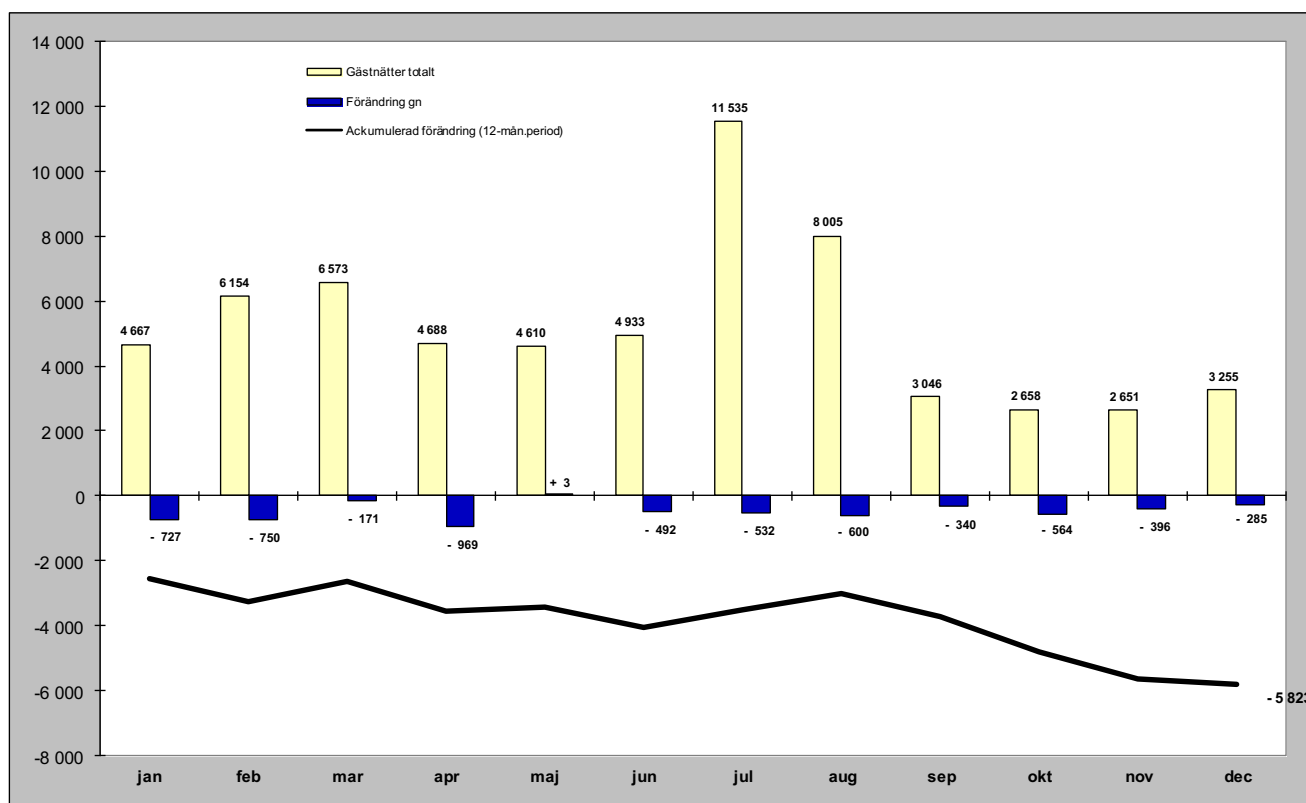

Relativ förändring

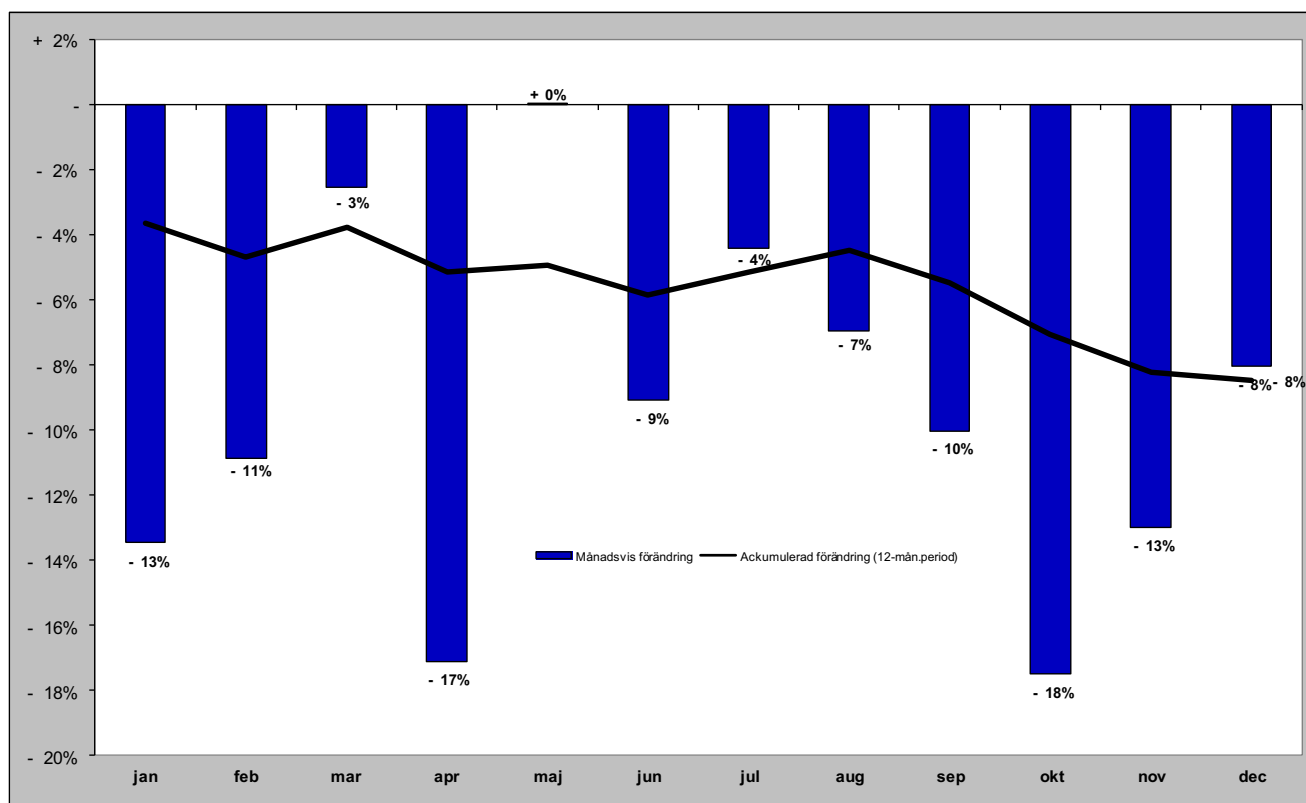

Gästnätter i Bydalsfjällen (HSVC) marknader

Senaste månaden

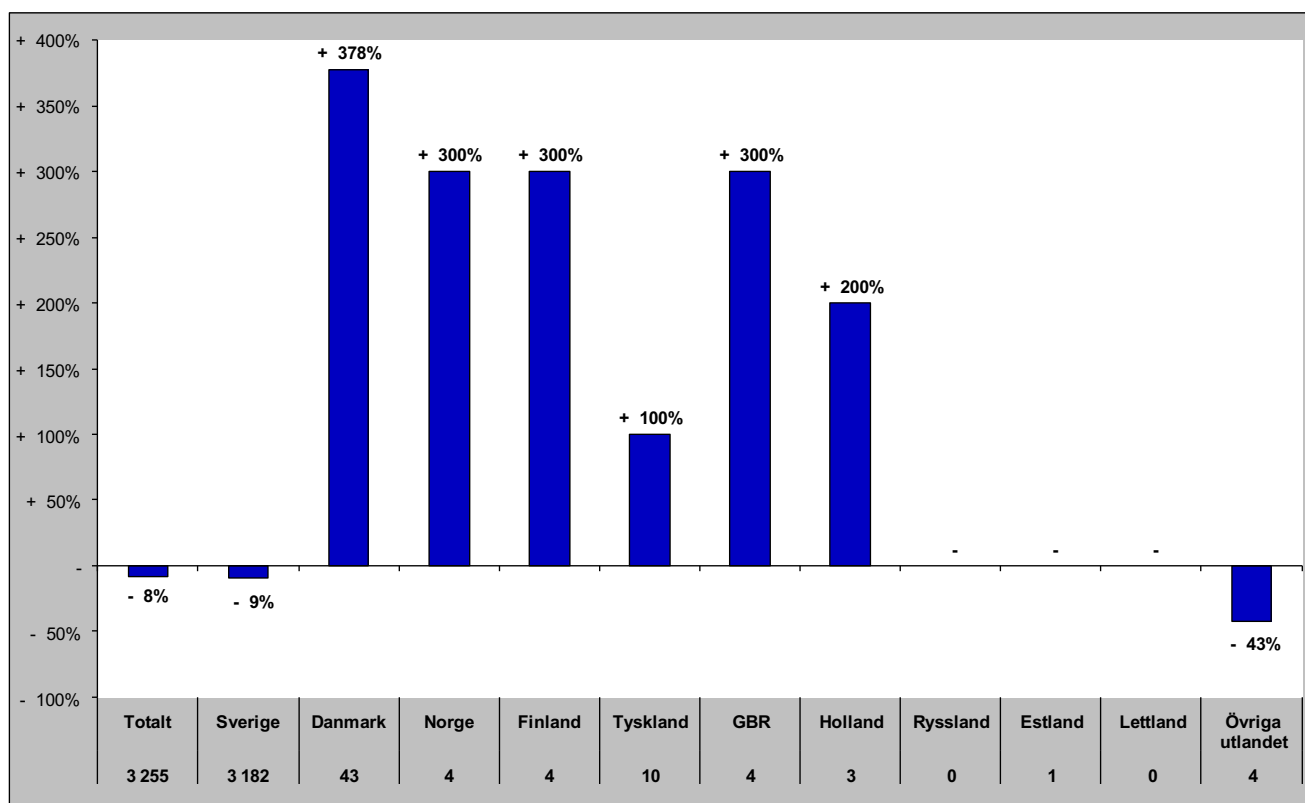

Senaste vintern (nov-apr)

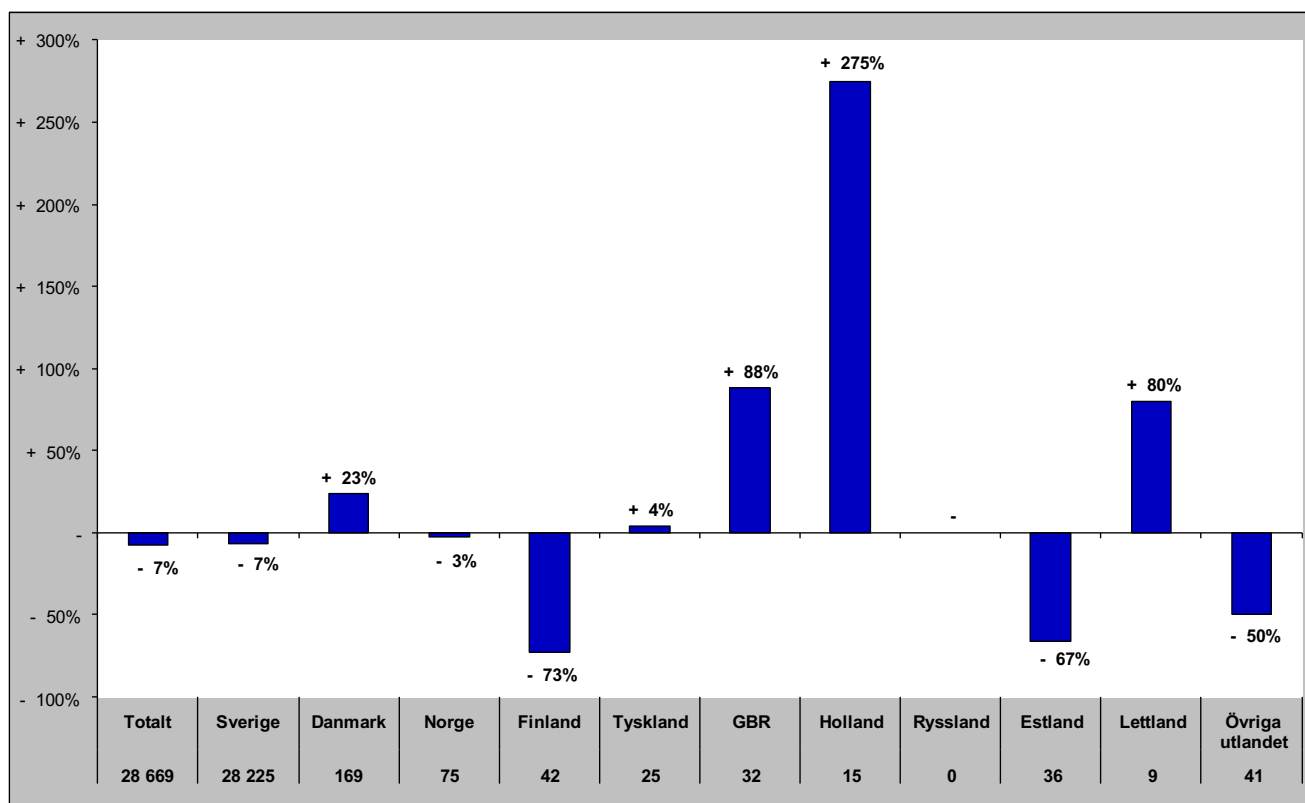

Gästnätter i Bydalsfjällen (HSVC) marknader

Senaste sommaren (jun-sep)

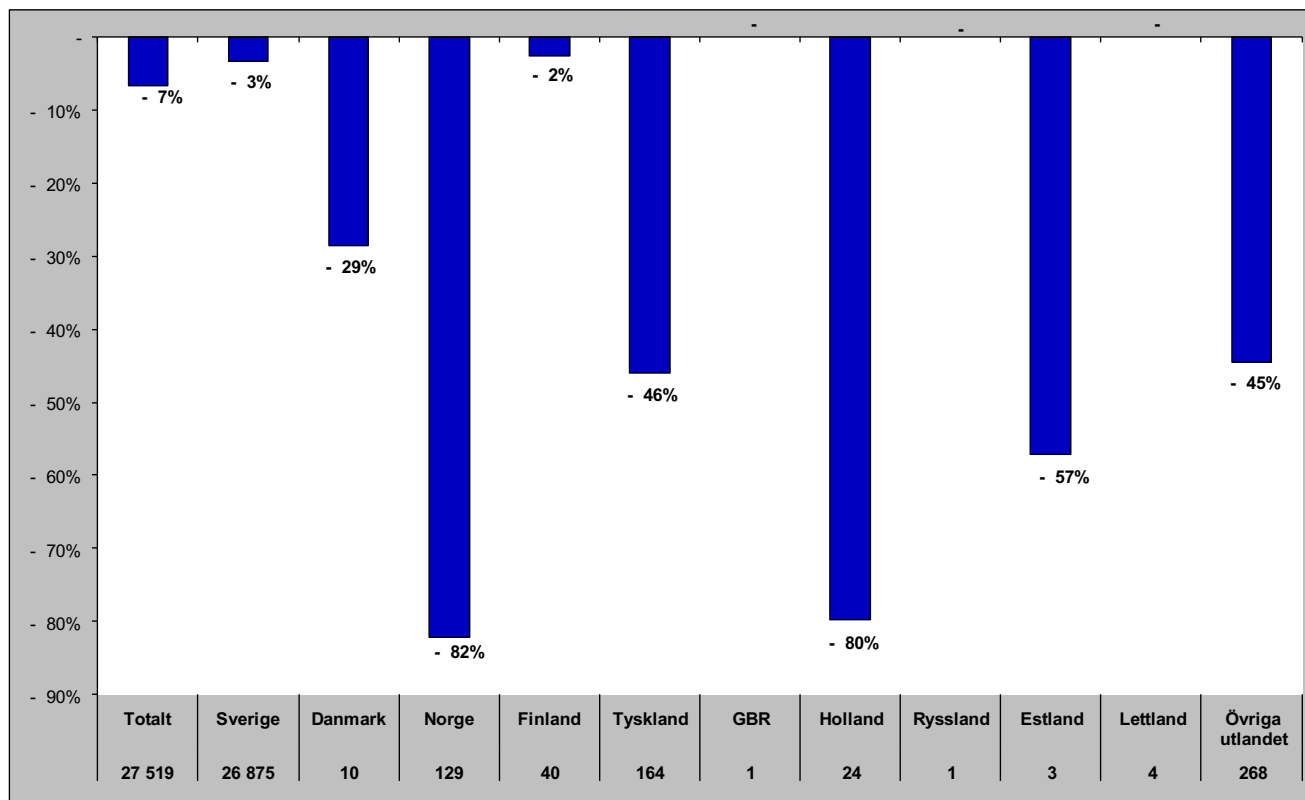

Senaste barmark (maj-okt)

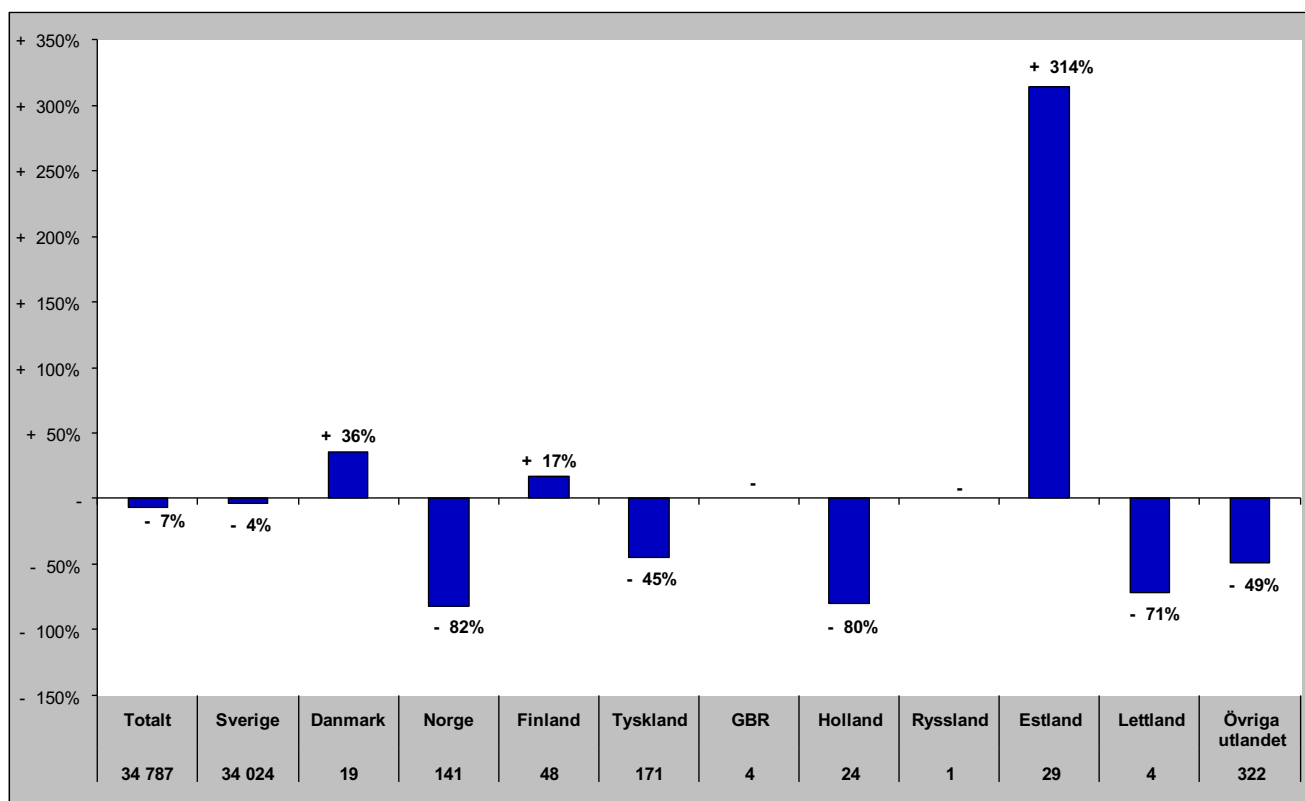

Gästrätter i Bydalsfjällen (HSVCsol) marknader

Senaste helåret

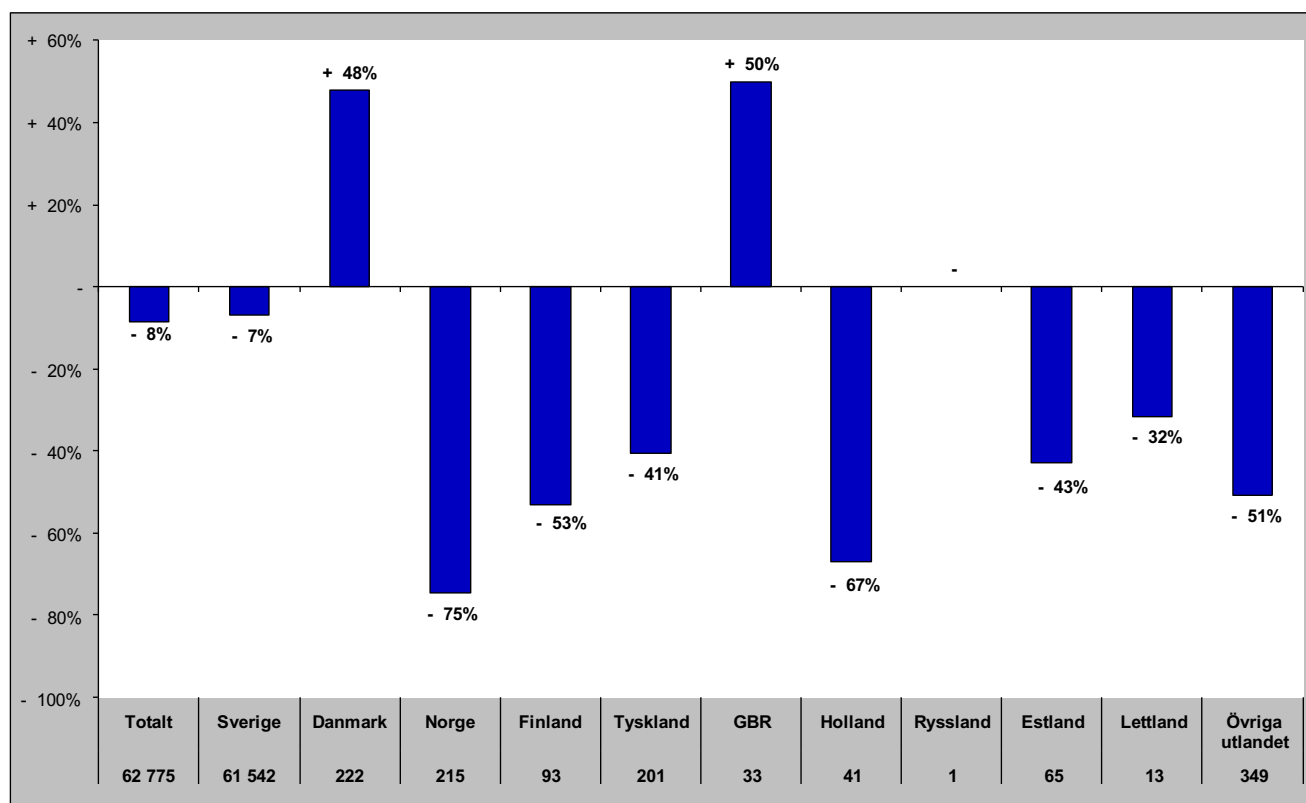

Gästnätter i Funäsfjällen (HSVCsol)

Förändring gästnätter

Totalt antal gästnätter 336 675

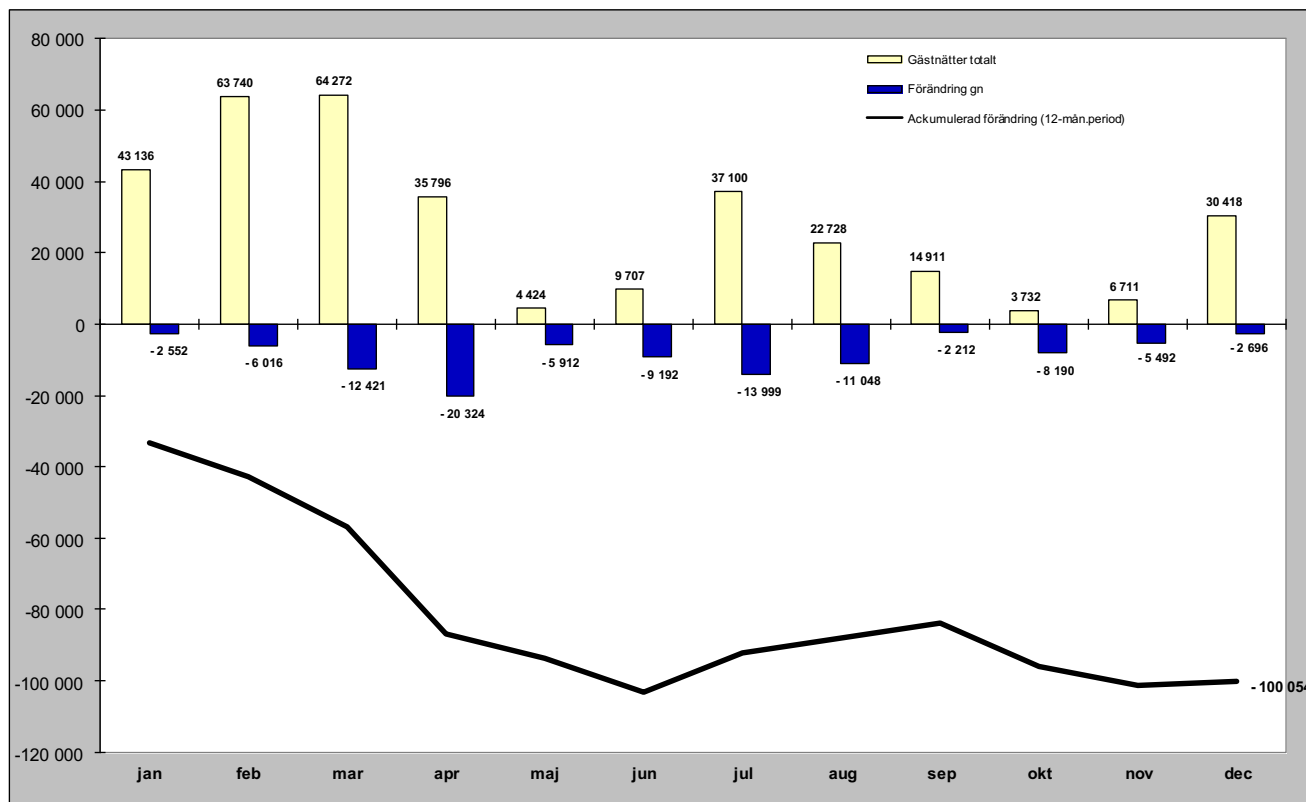

Relativ förändring

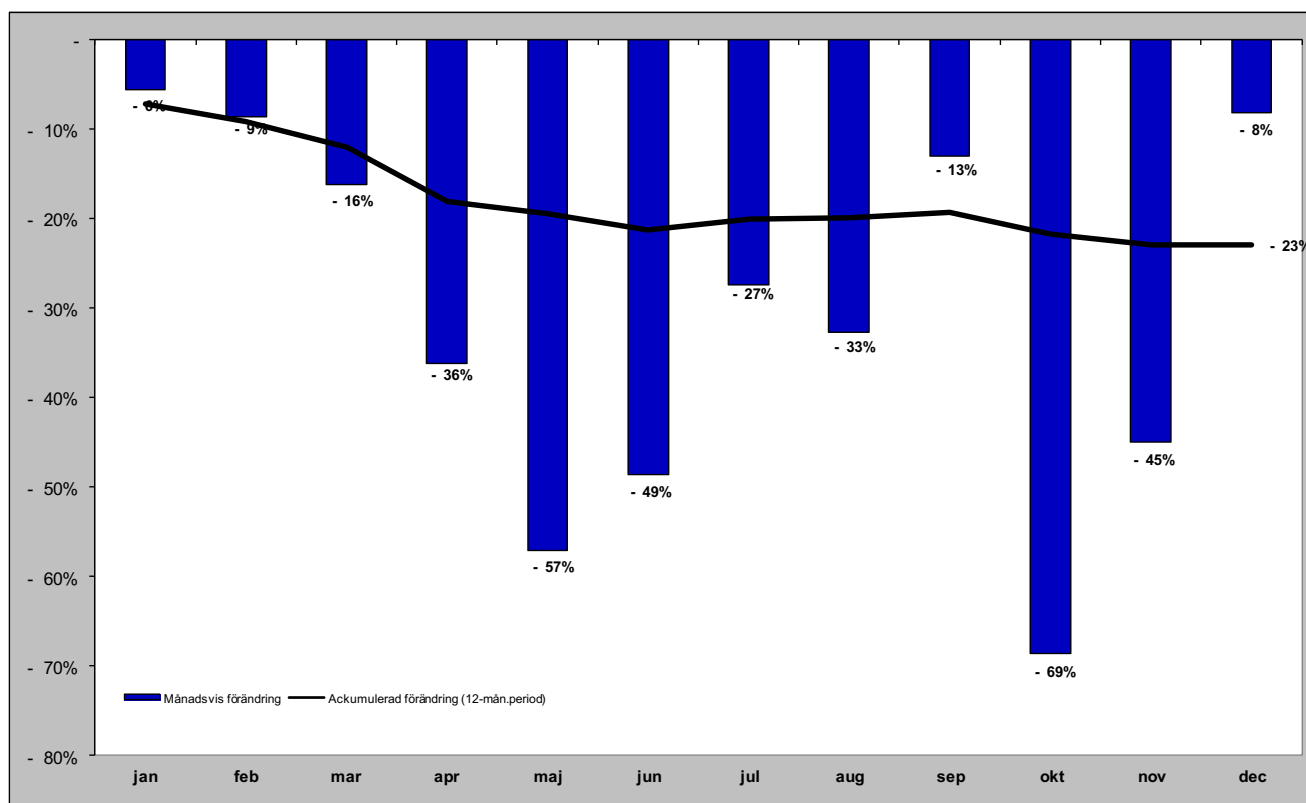

Gästnätter i Funäsfjällen (HSVCsol) marknader

Senaste månaden

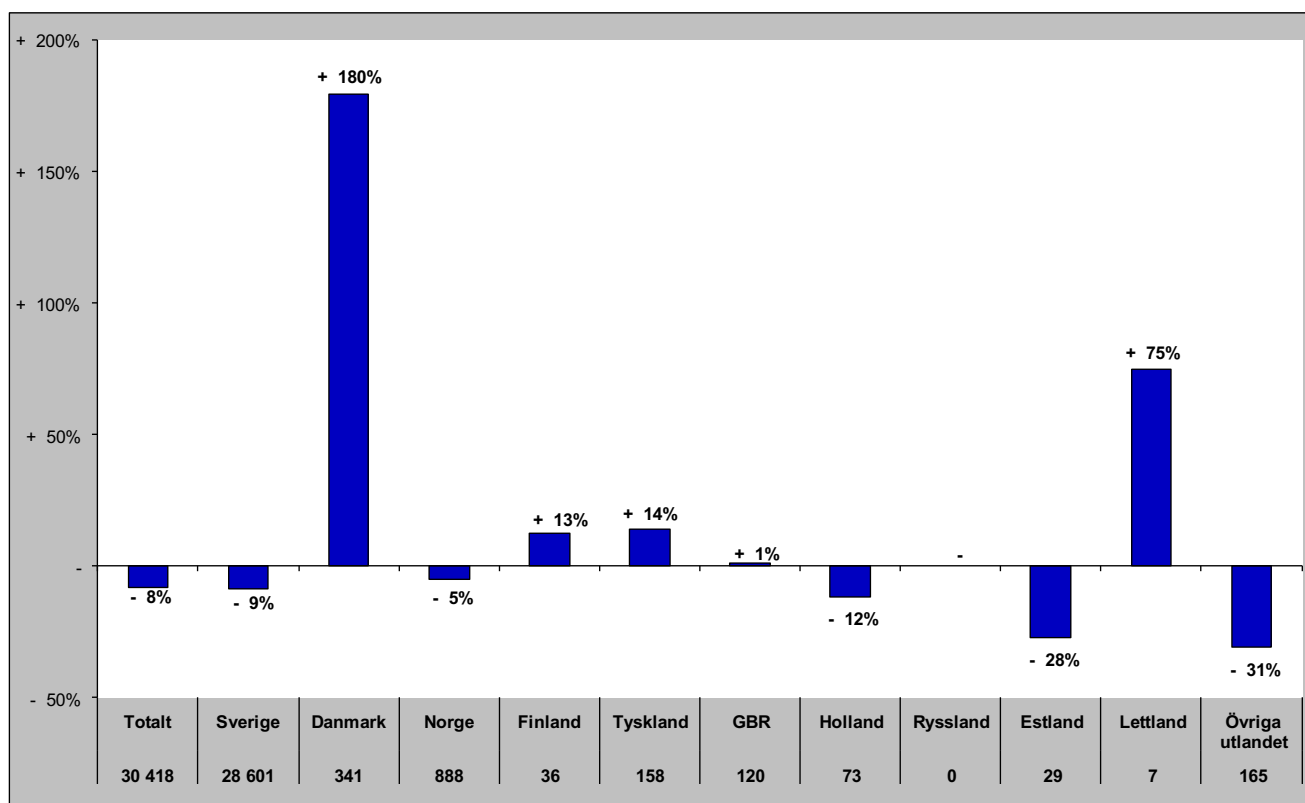

Senaste vintern (nov-apr)

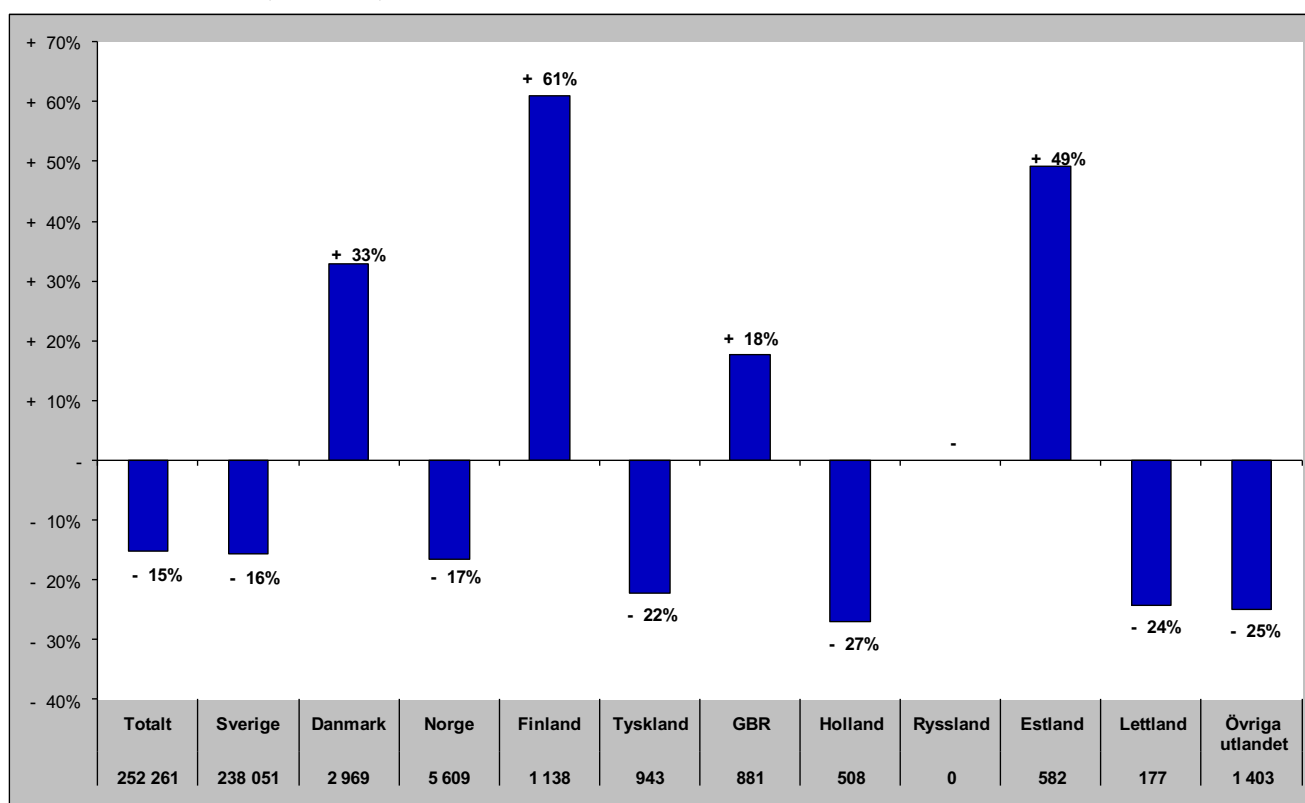

Gästnätter i Funäsfjällen (HSVCsol) marknader

Senaste sommaren (jun-sep)

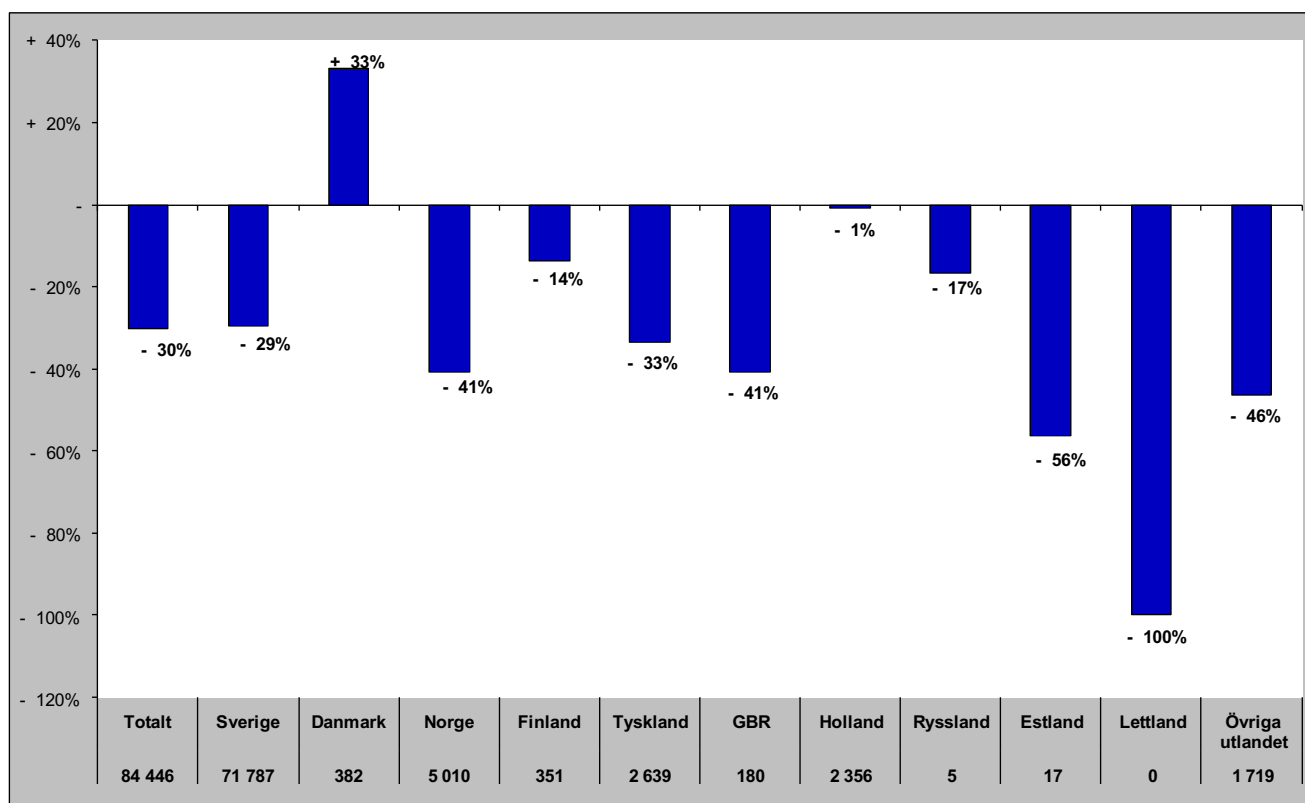

Senaste barmark (maj-okt)

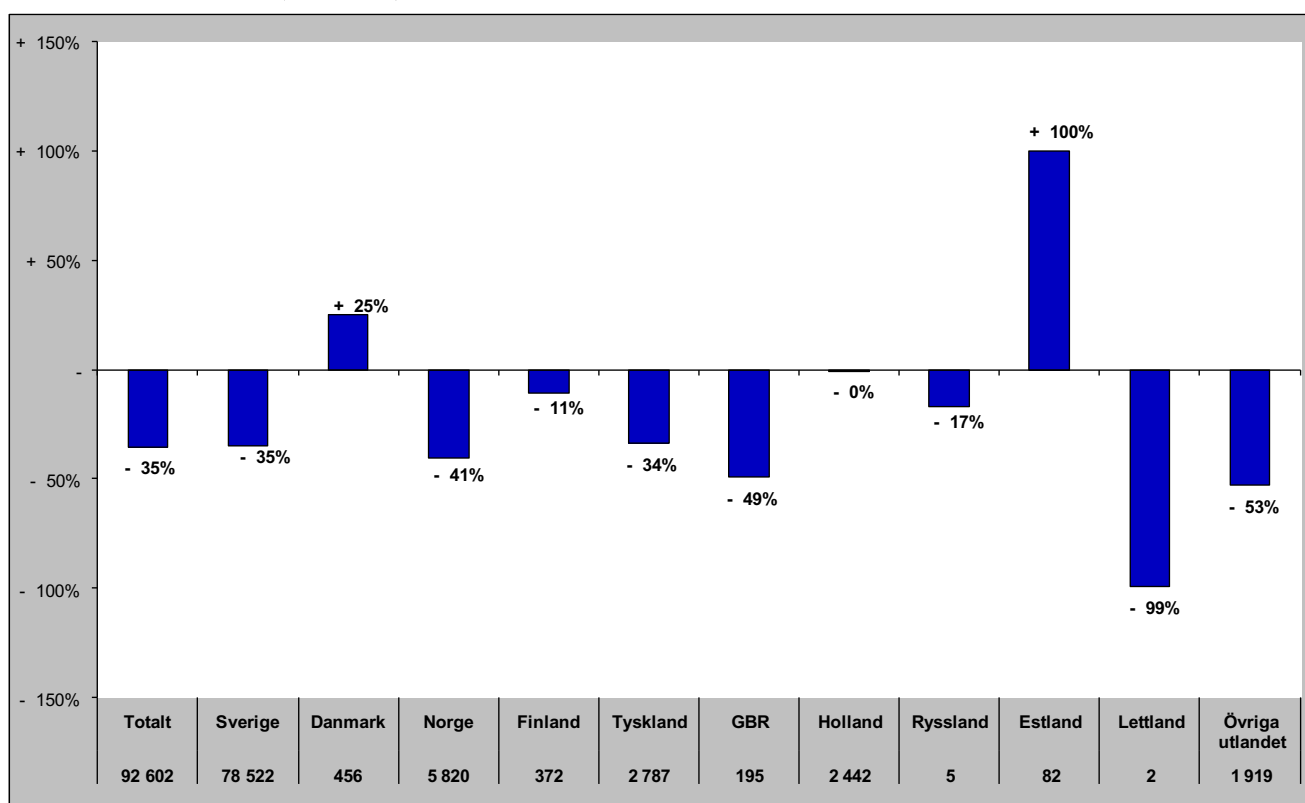

Gästnätter i Funäsfjällen (HSVCsol) marknader

Senaste helåret

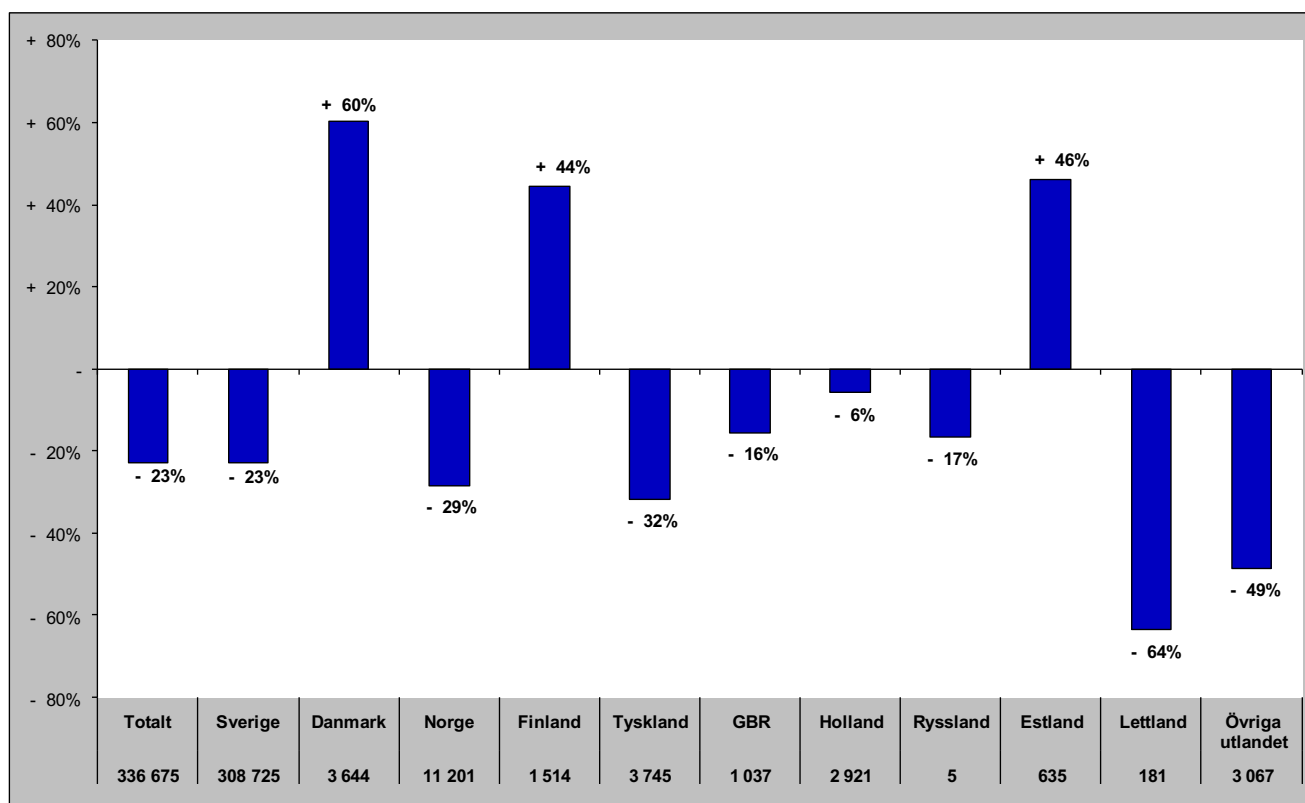

Gästnätter i Lofsdalen (Csol)

Förändring gästnätter

Totalt antal gästnätter 127 912

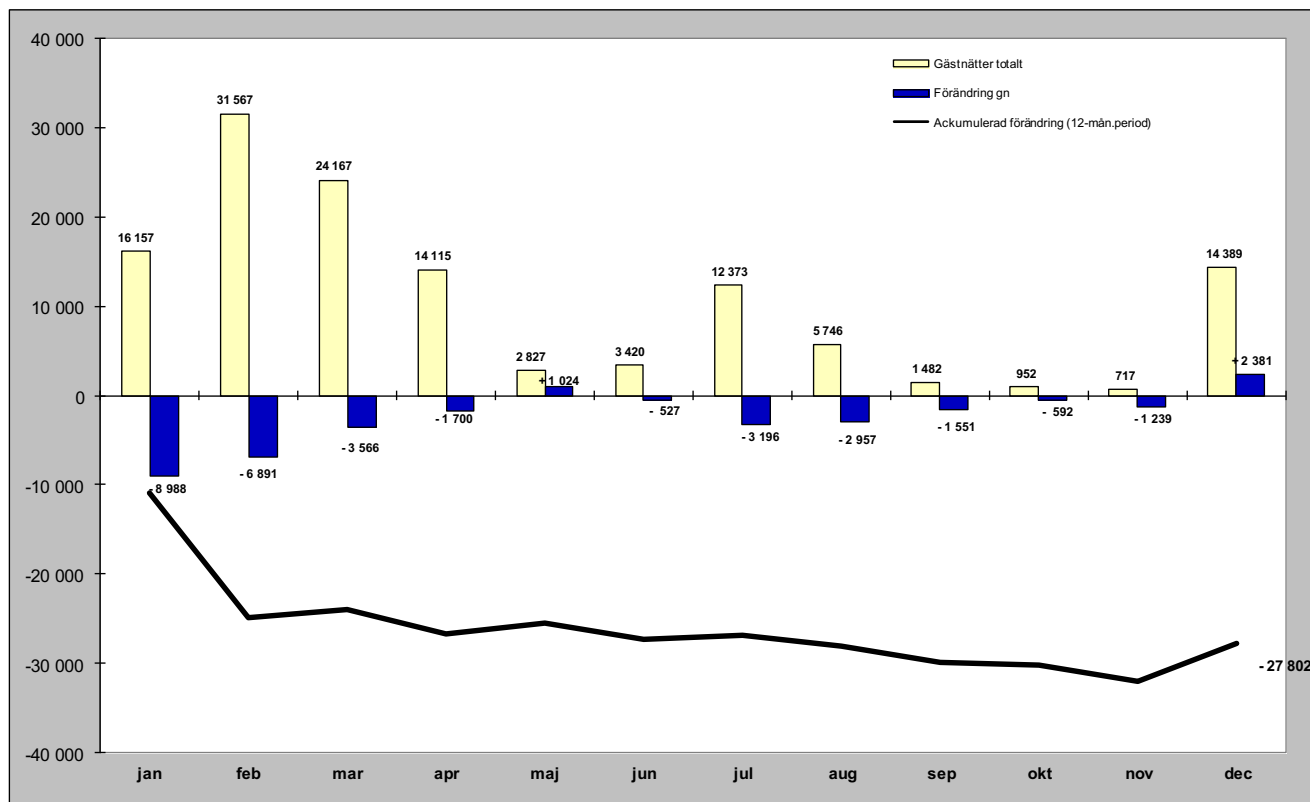

Relativ förändring

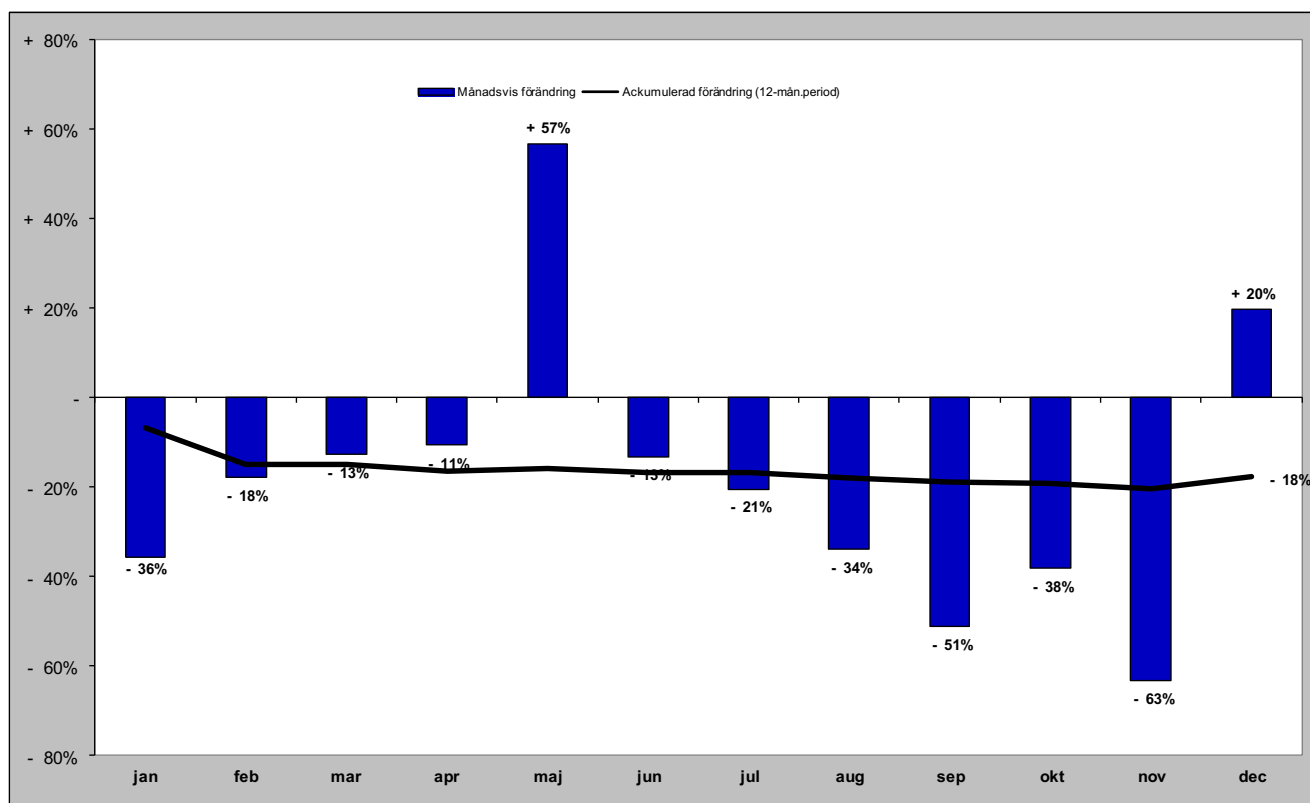

Gästnätter i Lofsdalen (Csol) marknader

Senaste månaden

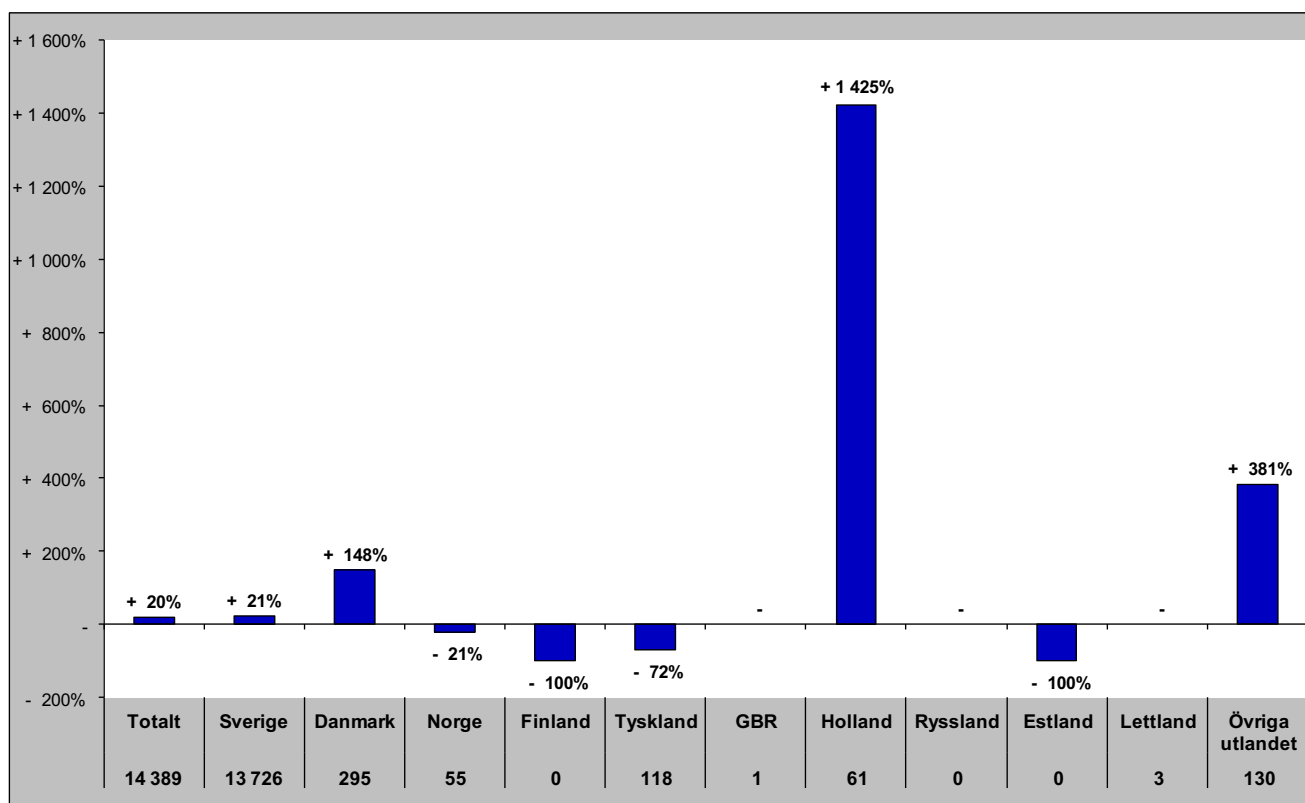

Senaste vintern (nov-apr)

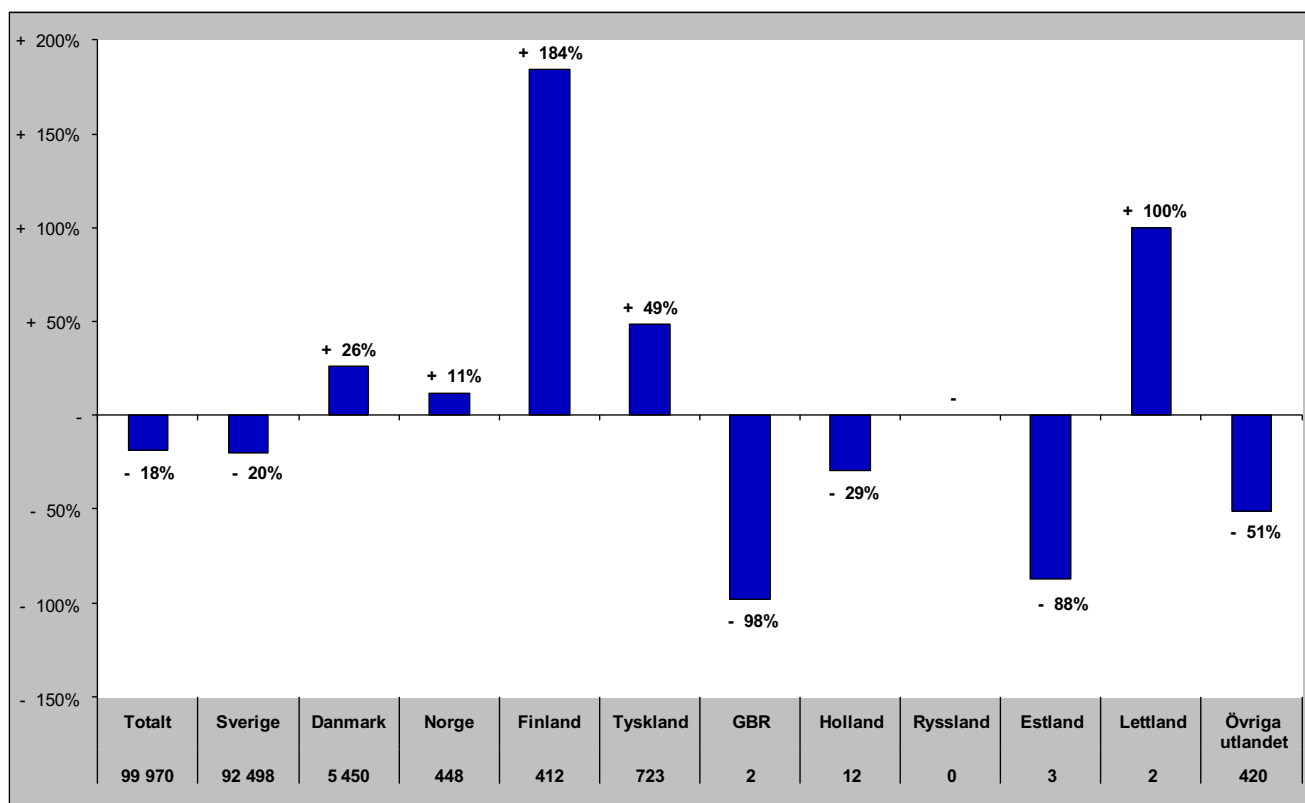

Gästnätter i Lofsdalen (Csol) marknader

Senaste sommaren (jun-sep)

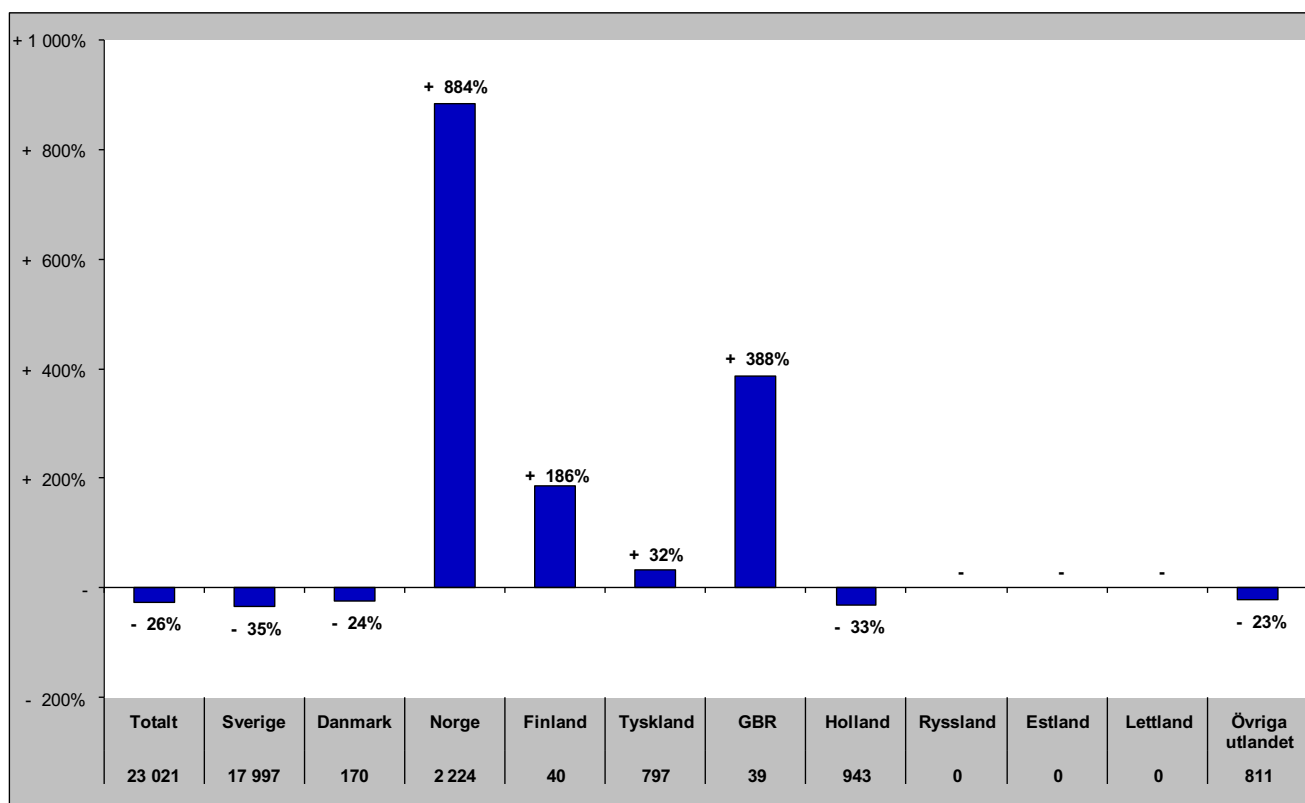

Senaste barmark (maj-okt)

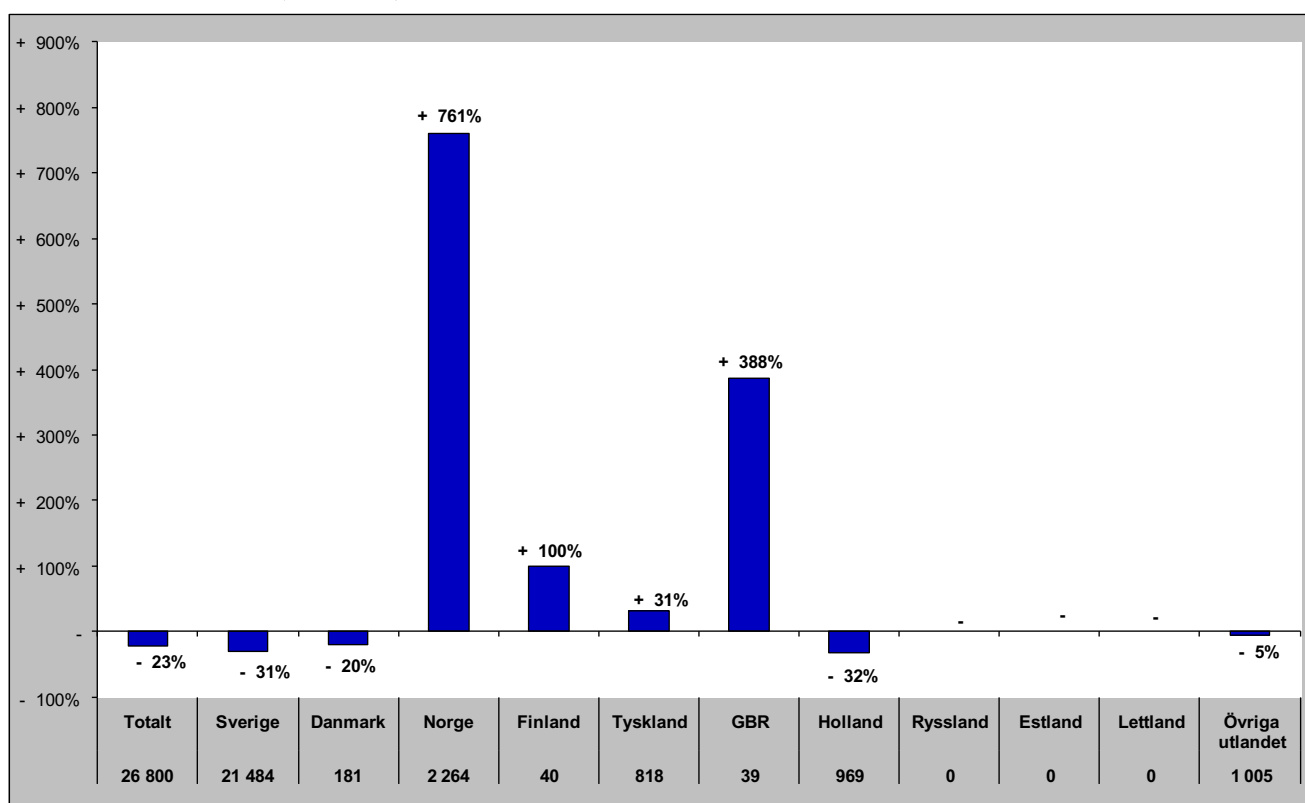

Gästnätter i Lofsdalen (HSVCsol) marknader

Senaste helåret

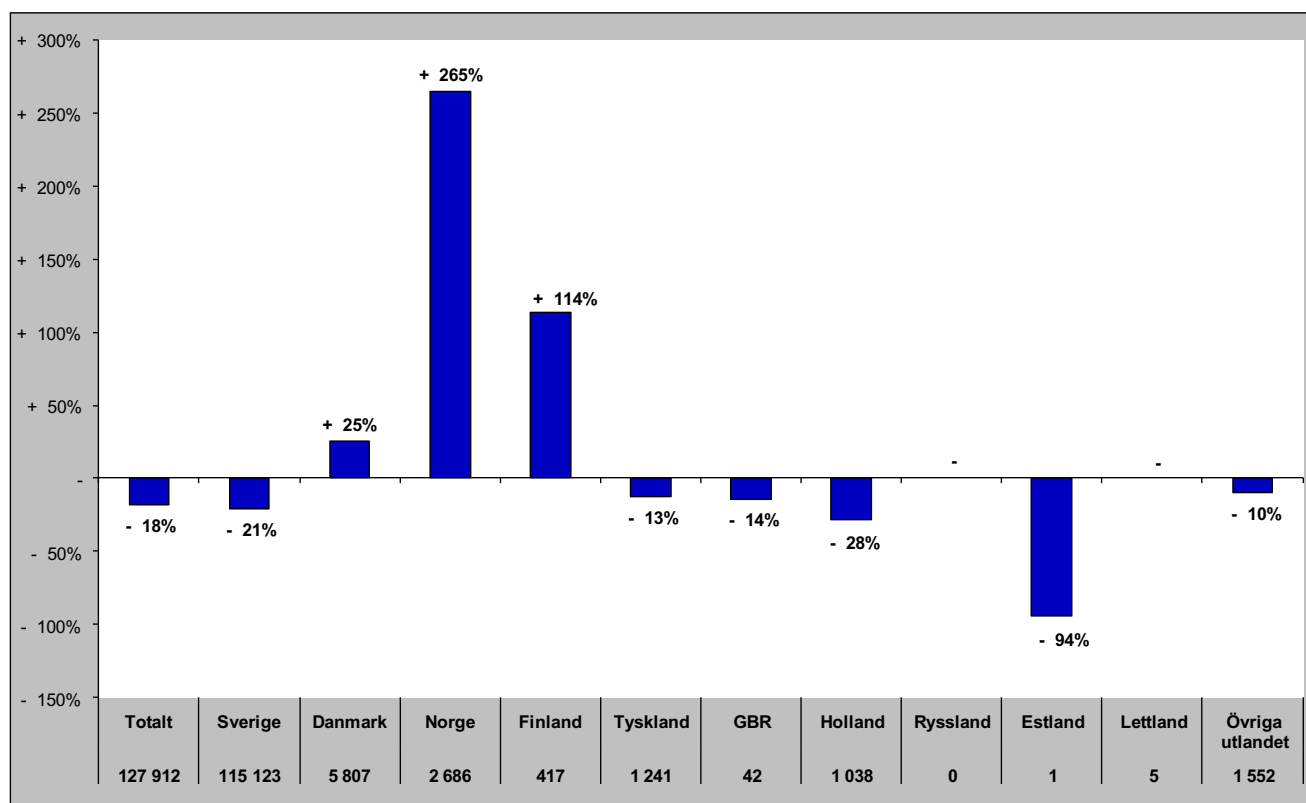

Gästnätter i Vemdalen (HSVCsol)

Förändring gästnätter

Totalt antal gästnätter 735 259

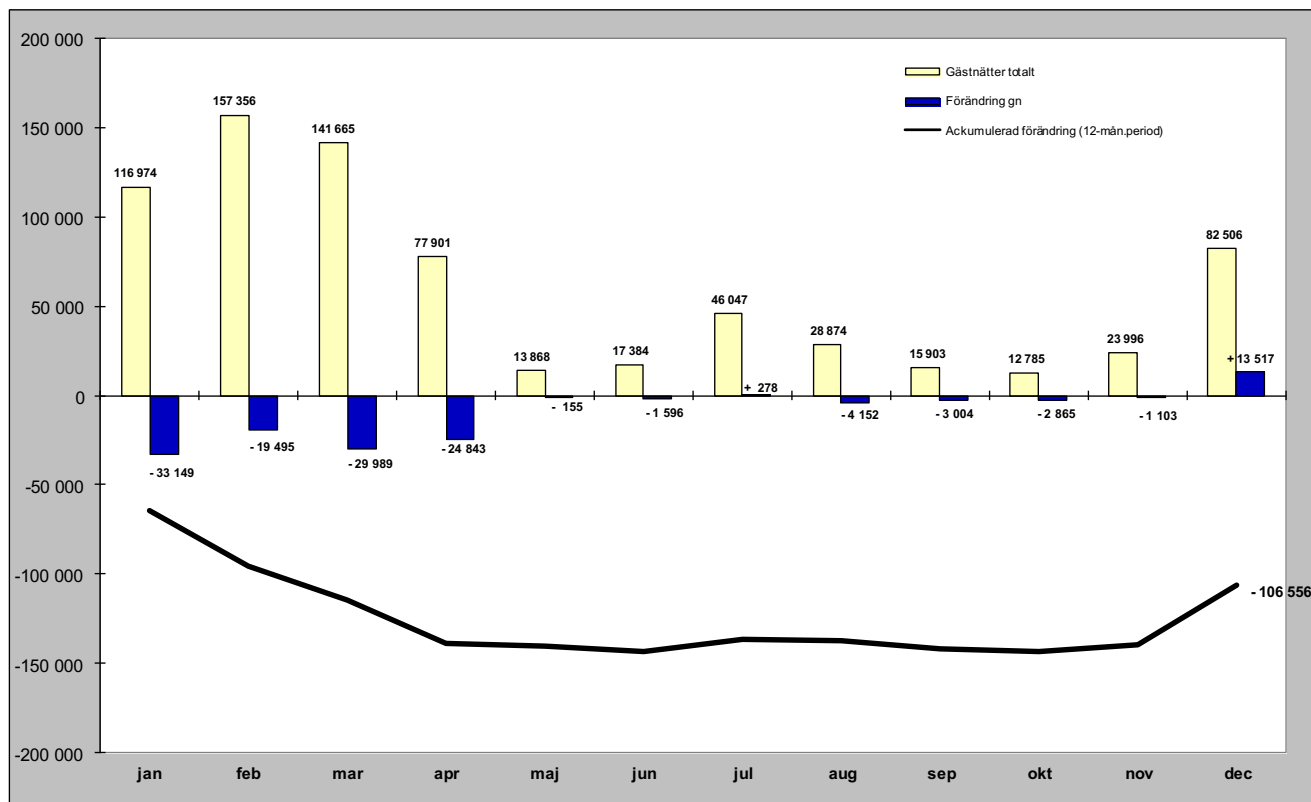

Relativ förändring

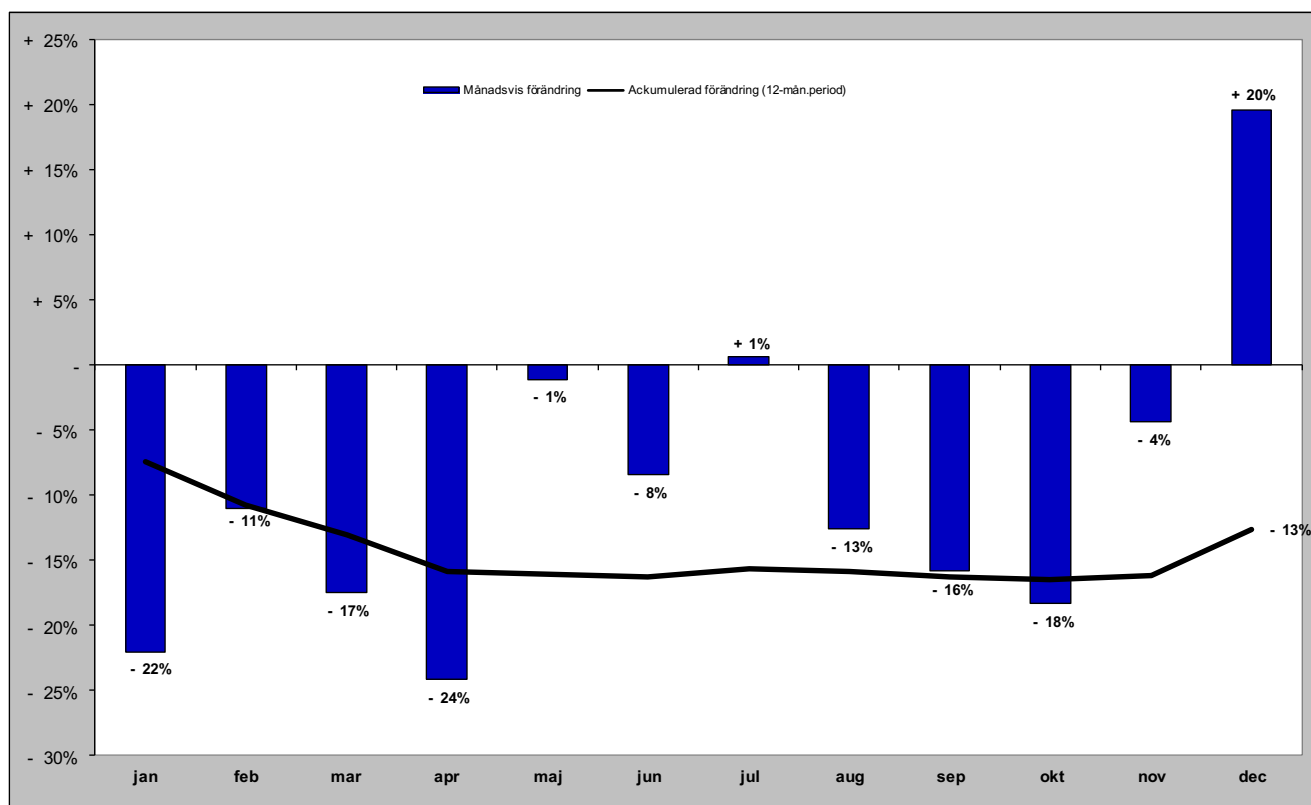

Gästnätter i Vemdalen (HSVCsol) marknader

Senaste månaden

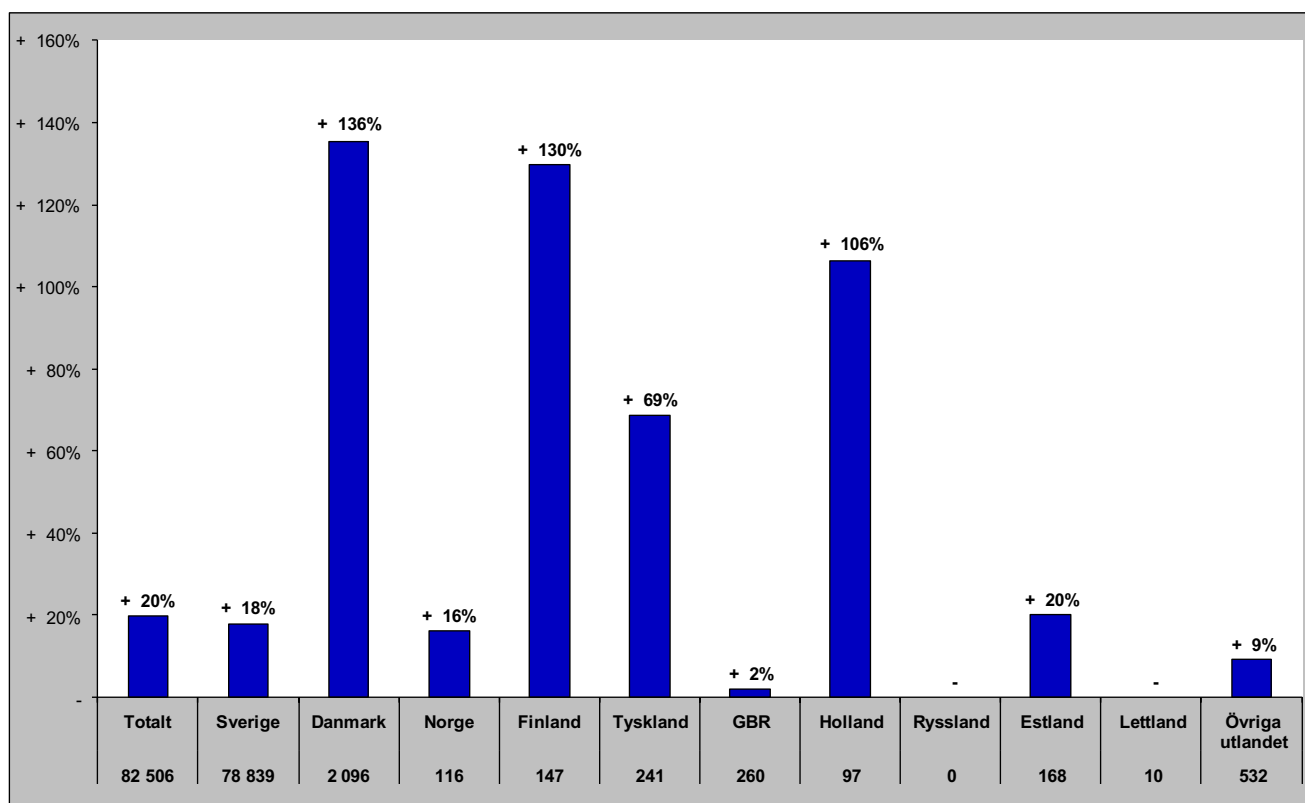

Senaste vintern (nov-apr)

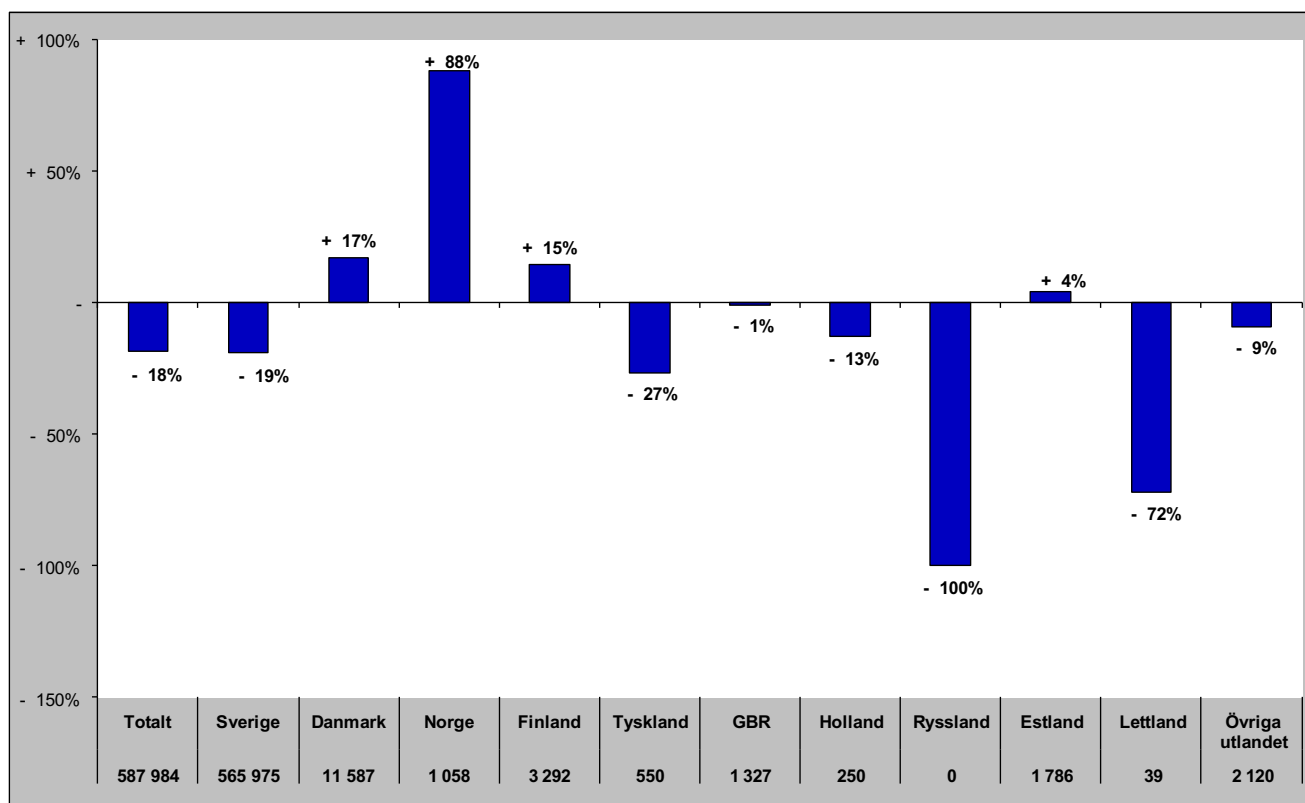

Gästnätter i Vemdalen (HSVCsol) marknader

Senaste sommaren (jun-sep)

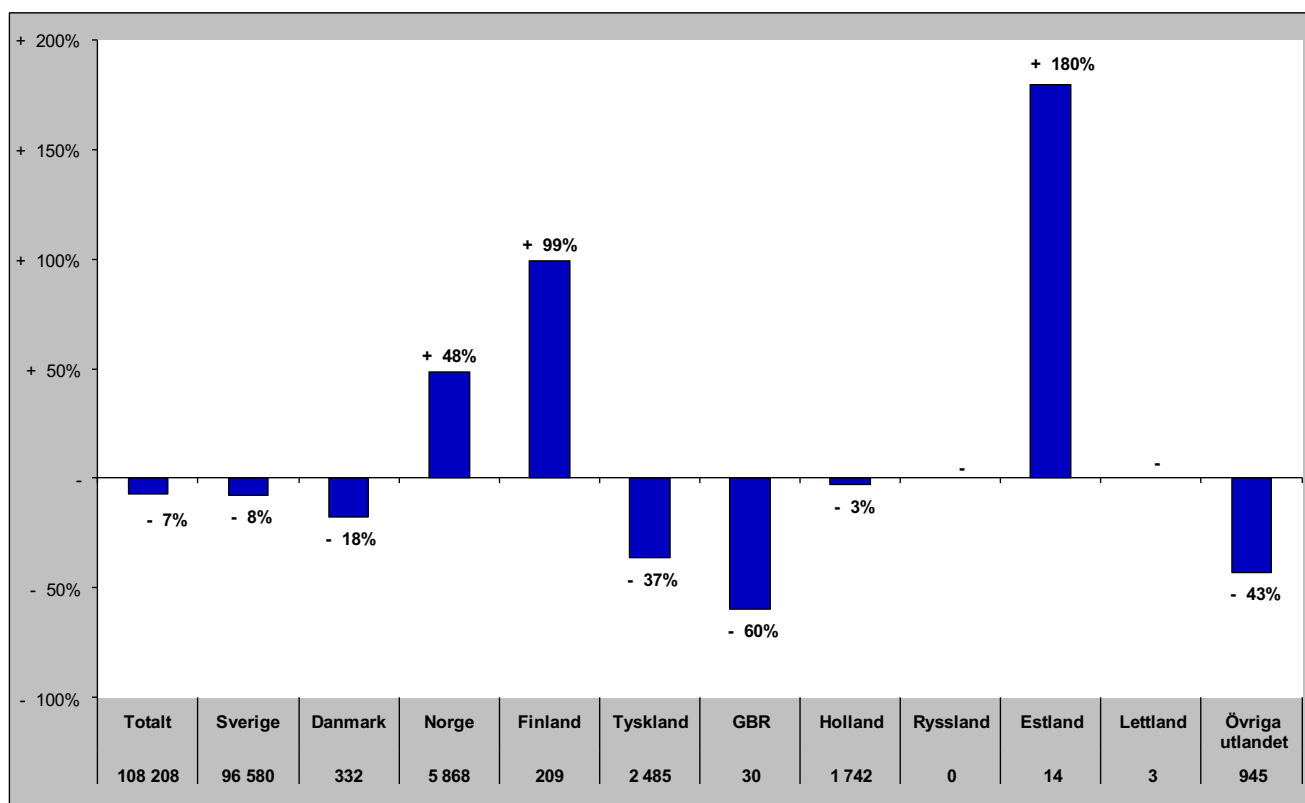

Senaste barmark (maj-okt)

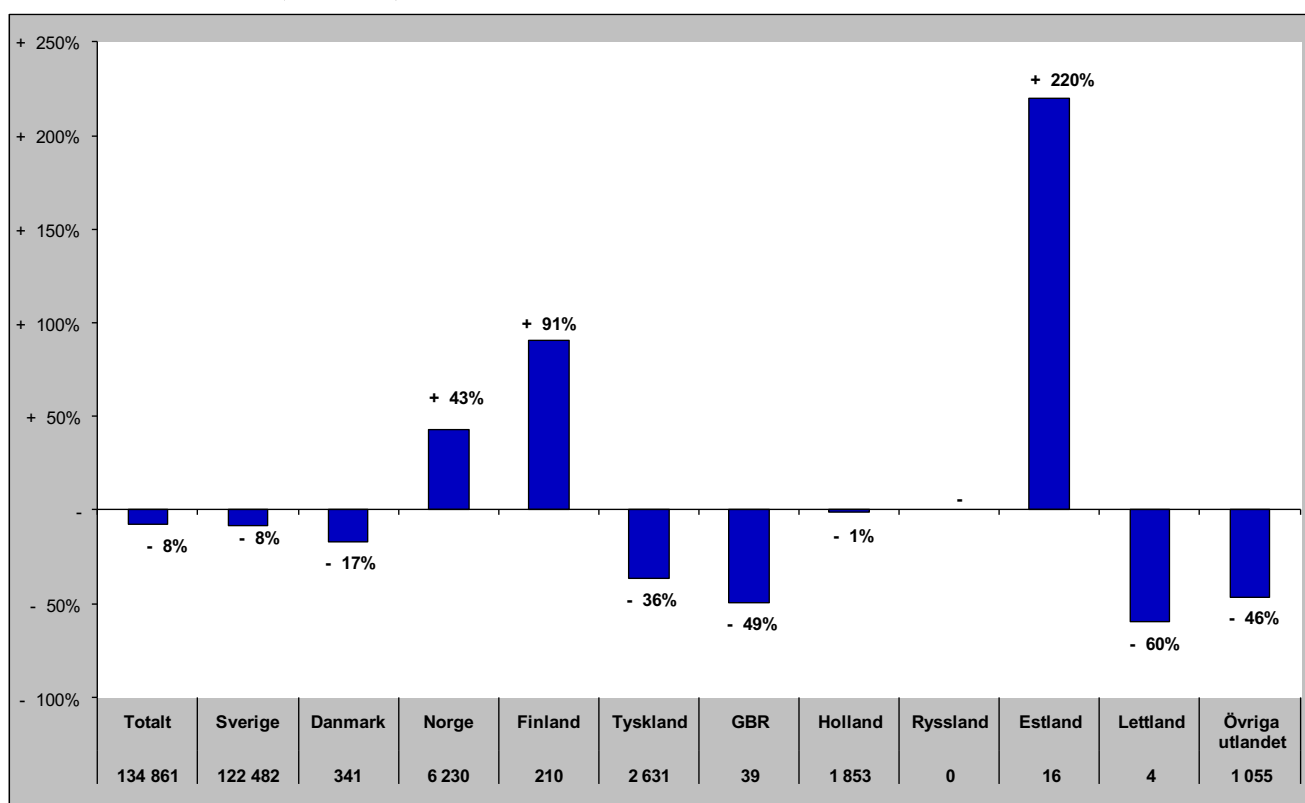

Gästnätter i Vemdalen (HSVCsol) marknader

Senaste helåret

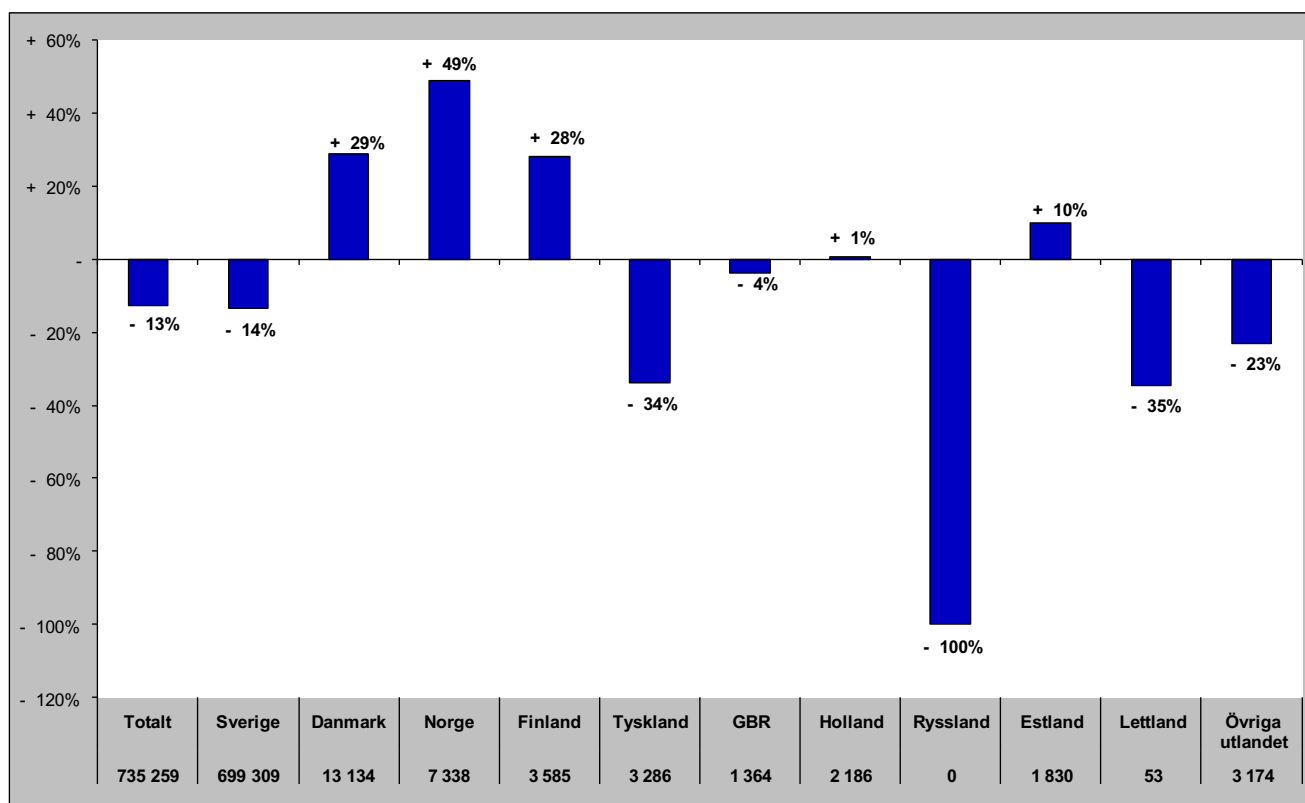

Gästnätter i Södra Årefjällen (HSVC)

Förändring gästnätter

Totalt antal gästnätter 113 366

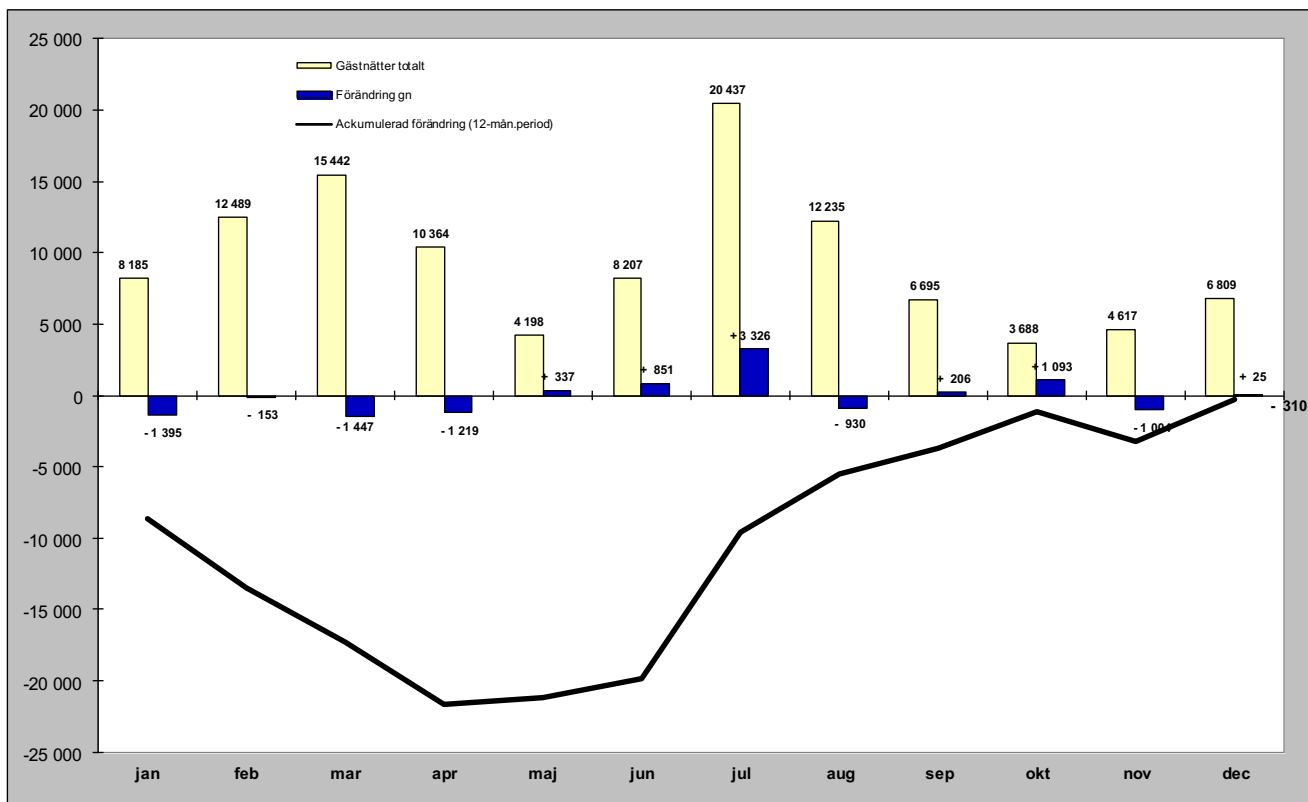

Relativ förändring

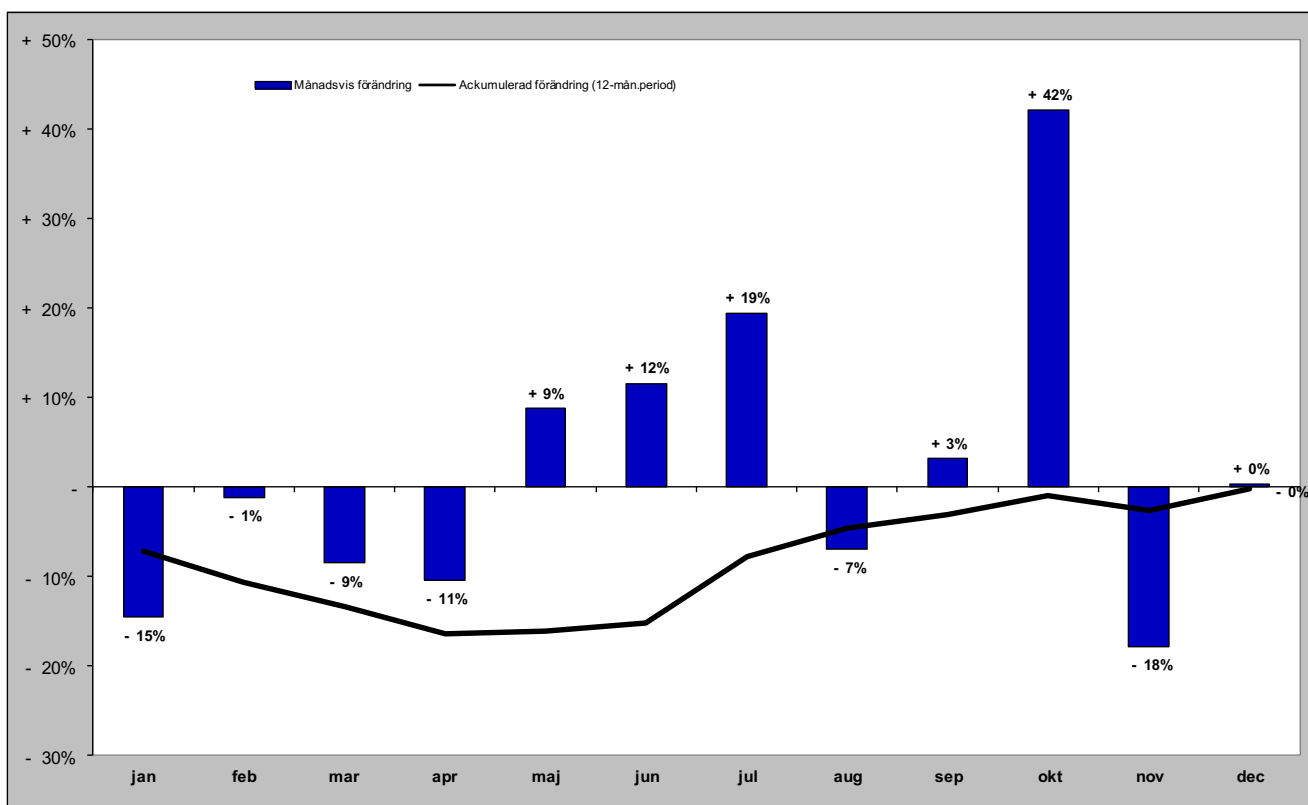

Gästnätter i Södra Årefjällen (HSVC) marknader

Senaste månaden

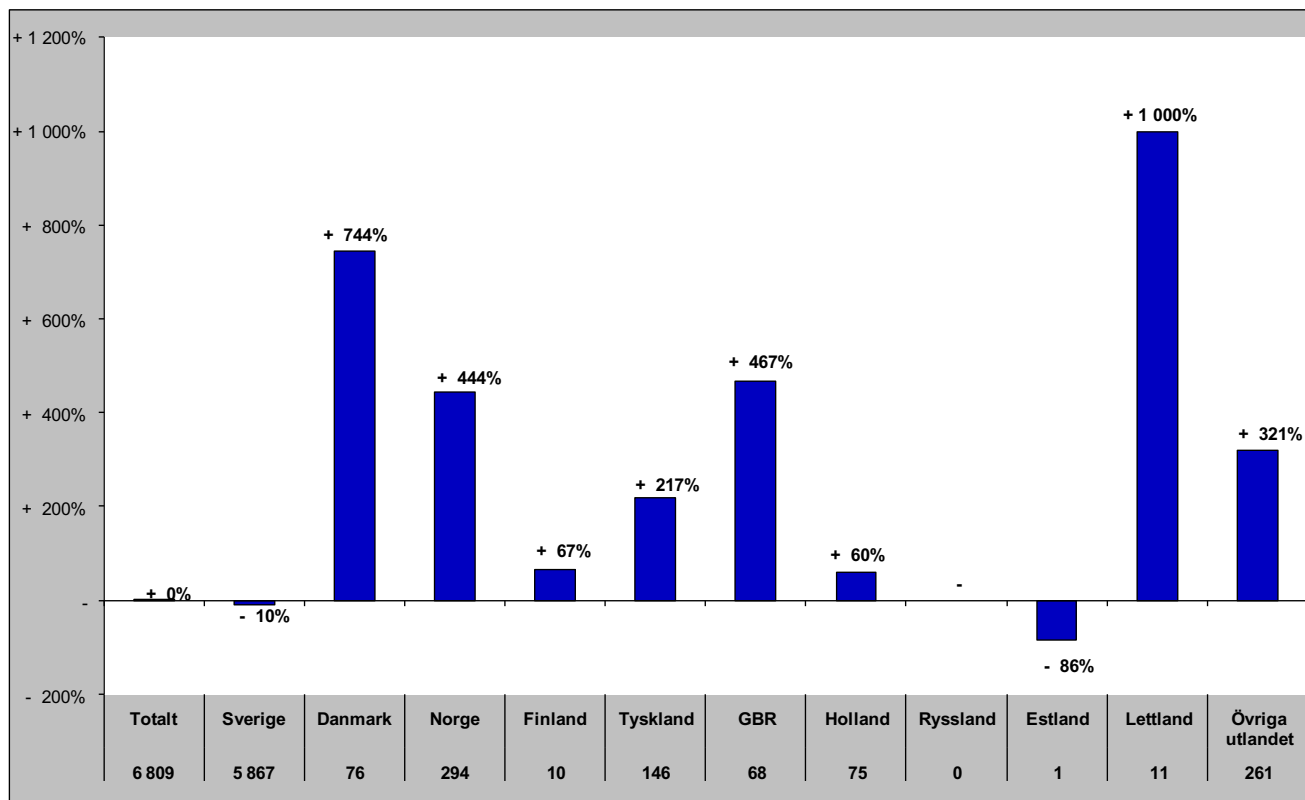

Senaste vintern (nov-apr)

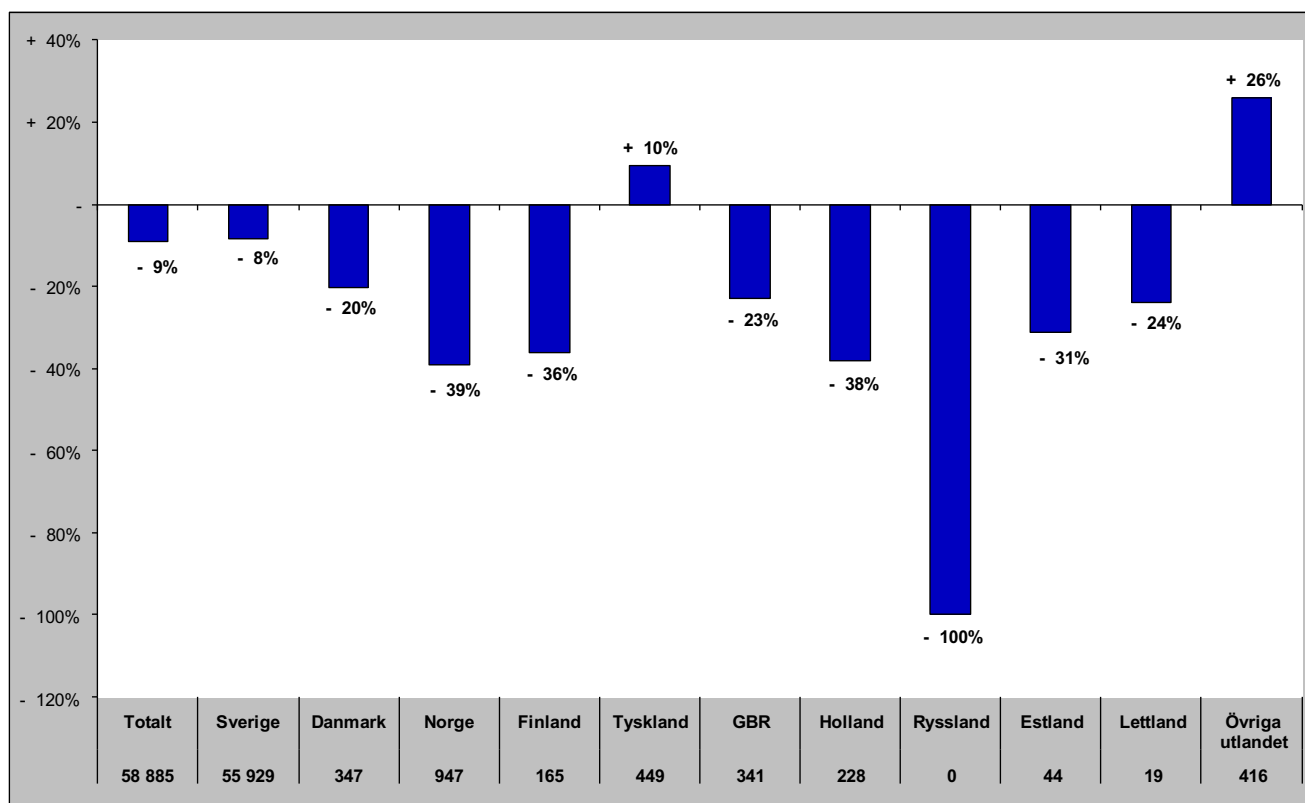

Gästnätter i Södra Årefjällen (HSVC) marknader

Senaste sommaren (jun-sep)

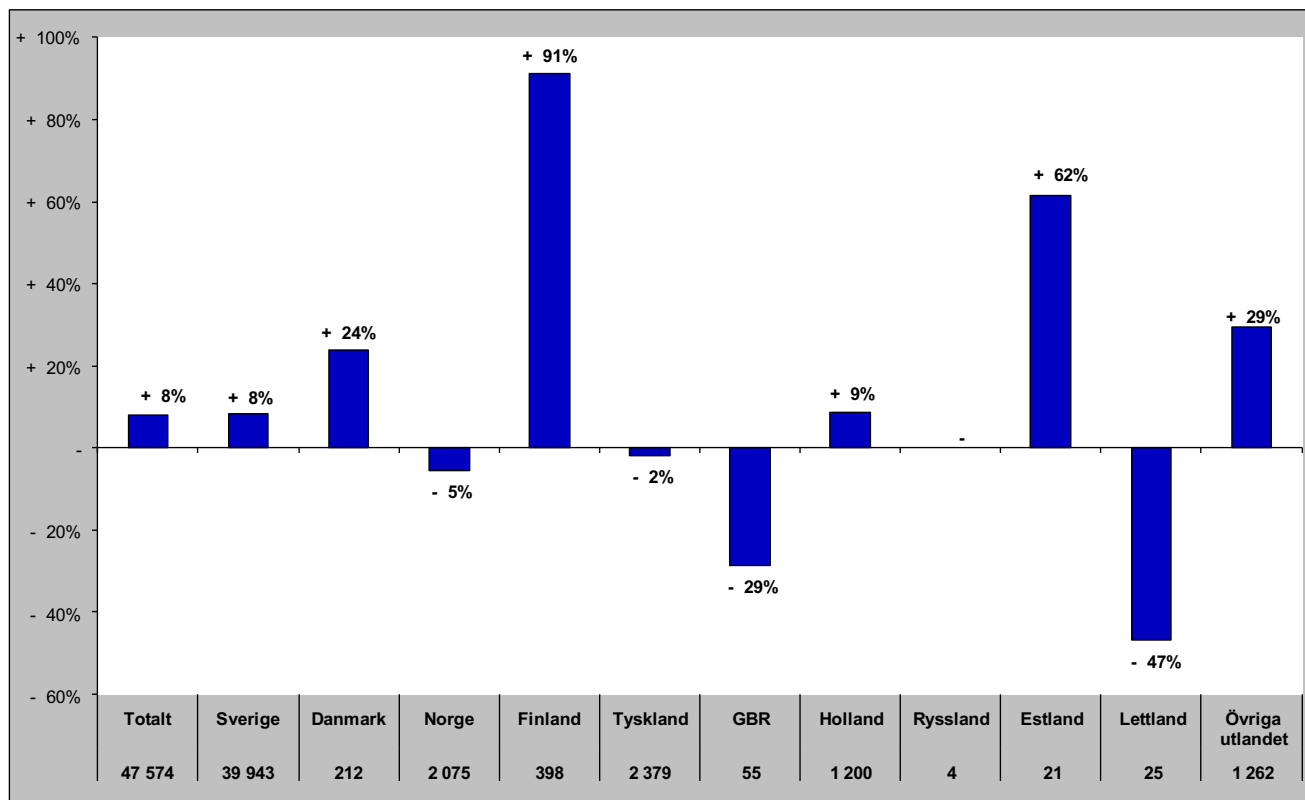

Senaste barmark (maj-okt)

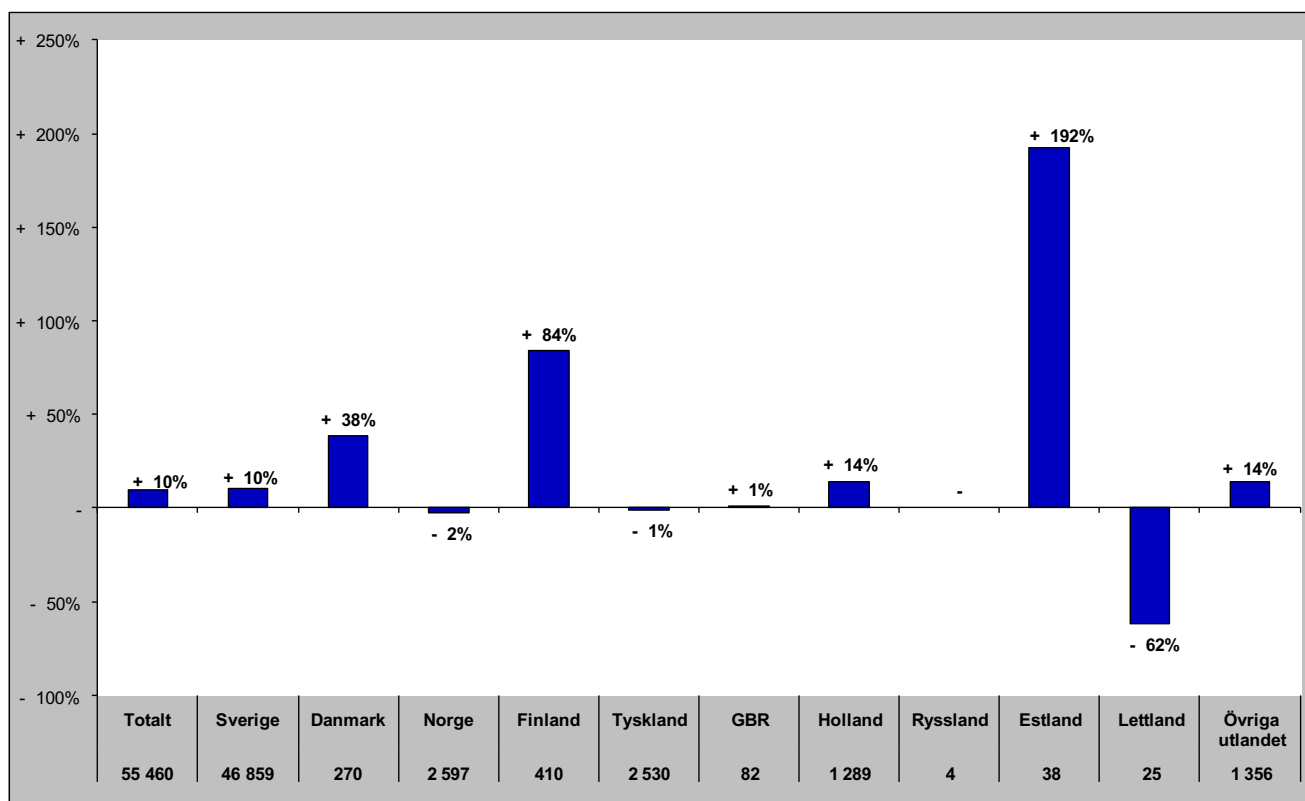

Gästnätter i Södra Årefjällen (HSVCsol) marknader

Senaste helåret

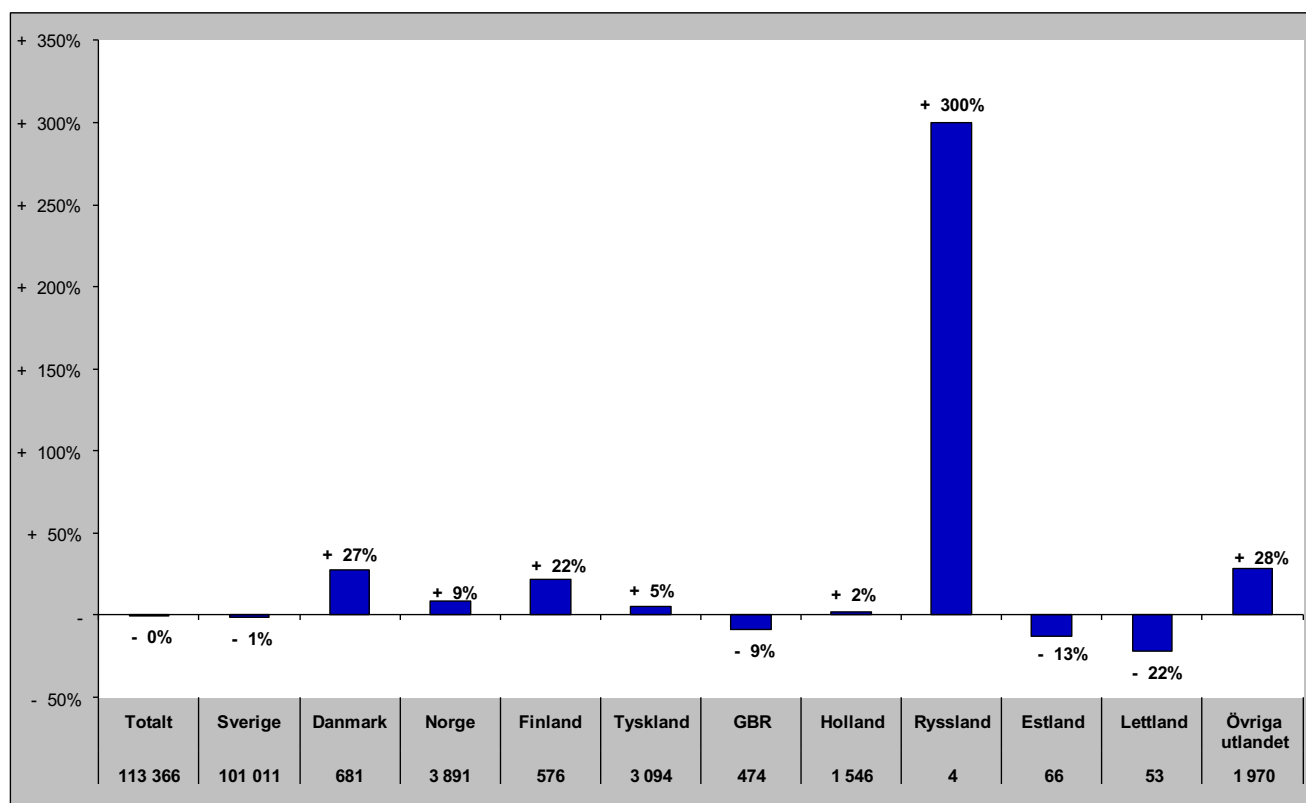

Gästnätter i Åre (HSVCsol)

Förändring gästnätter

Totalt antal gästnätter 774 423

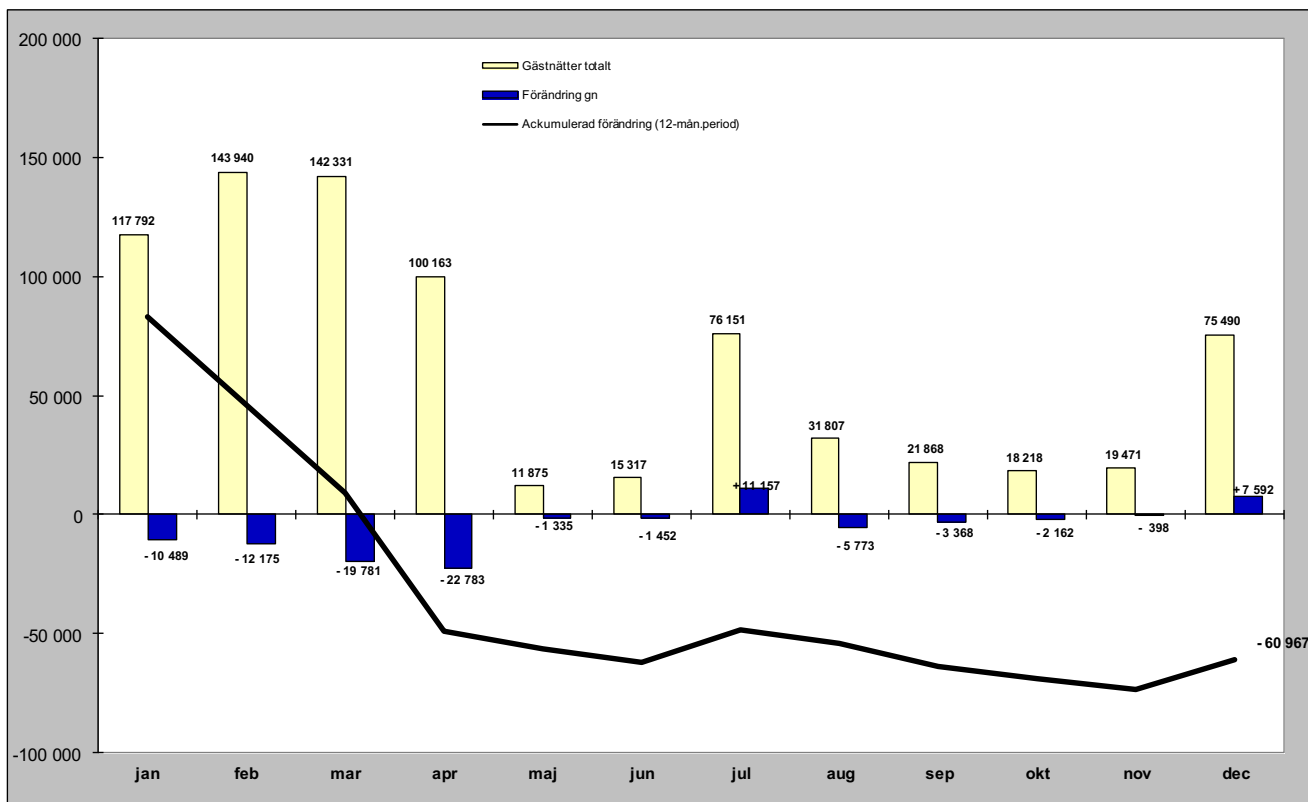

Relativ förändring

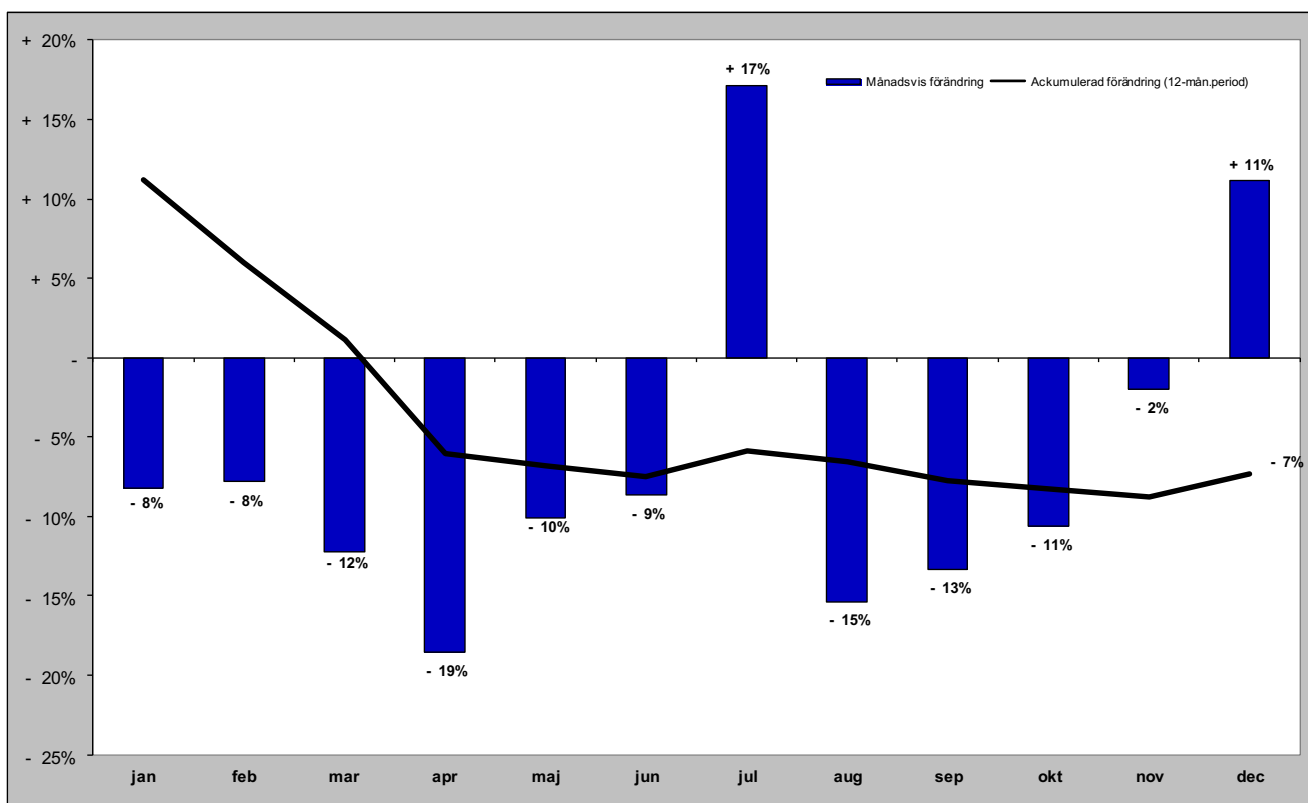

Gästnätter i Åre (HSVCsol) marknader

Senaste månaden

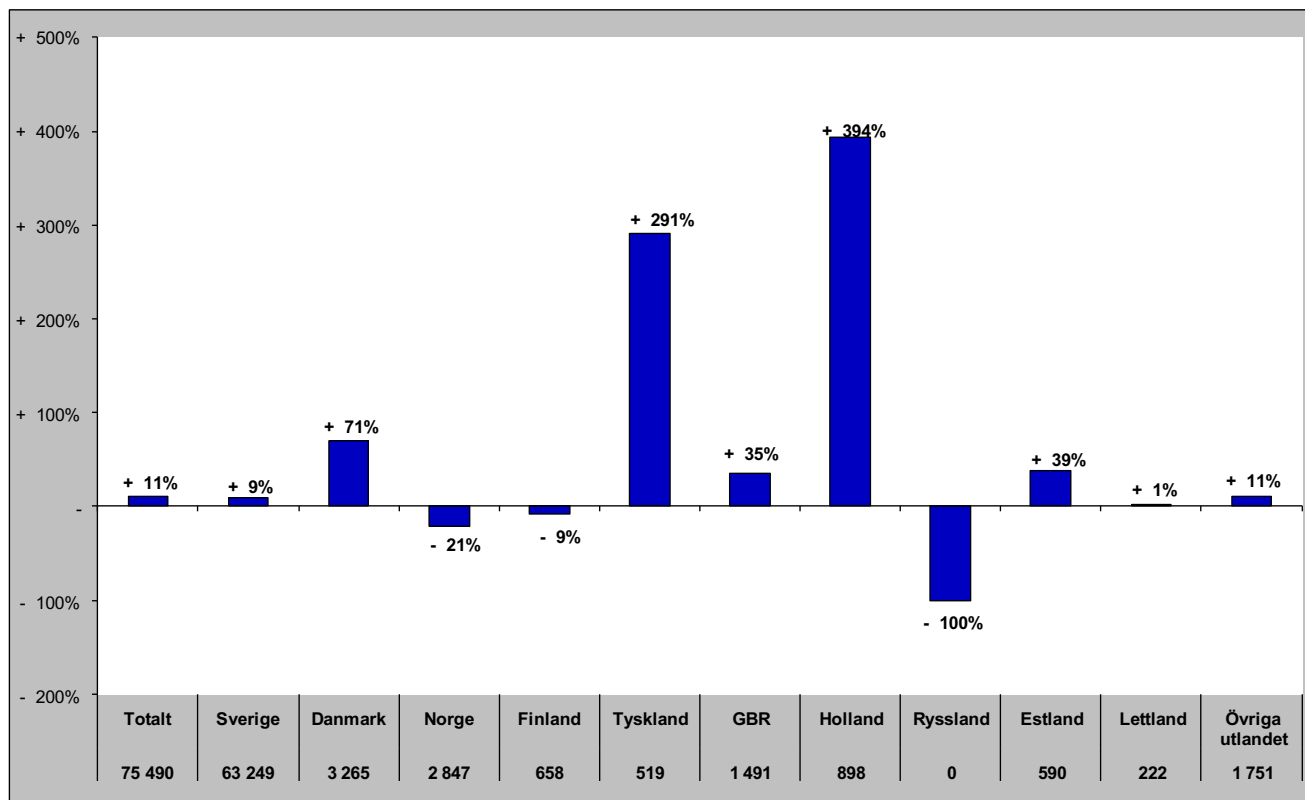

Senaste vintern (nov-apr)

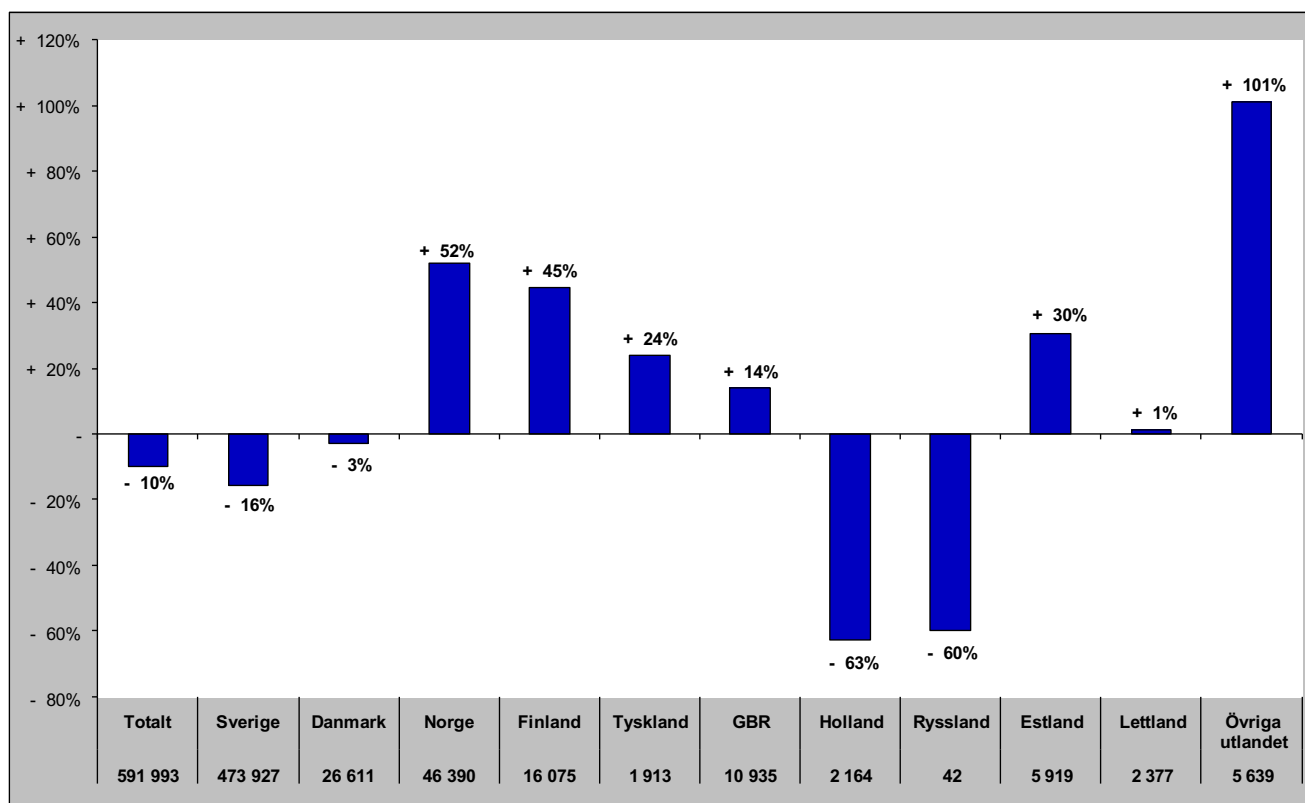

Gästnätter i Åre (HSVCsol) marknader

Senaste sommaren (jun-sep)

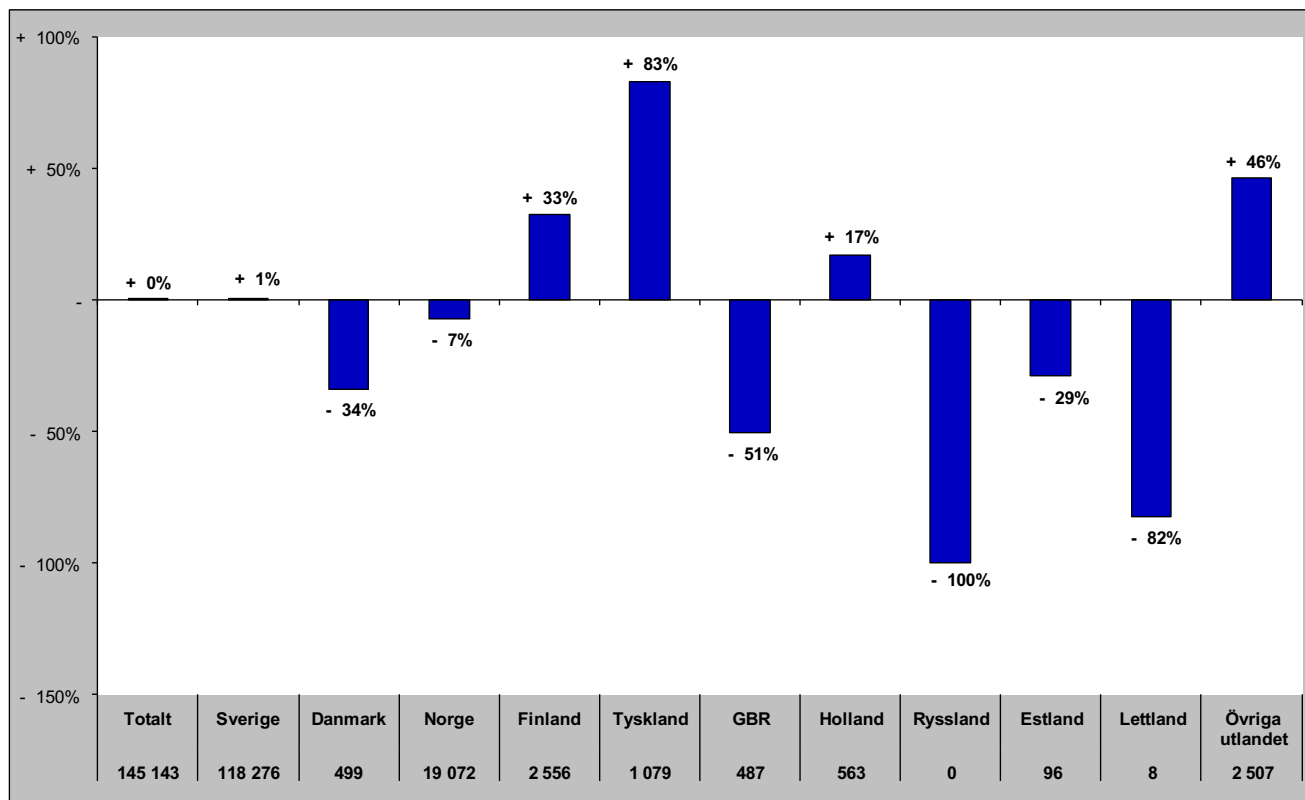

Senaste barmark (maj-okt)

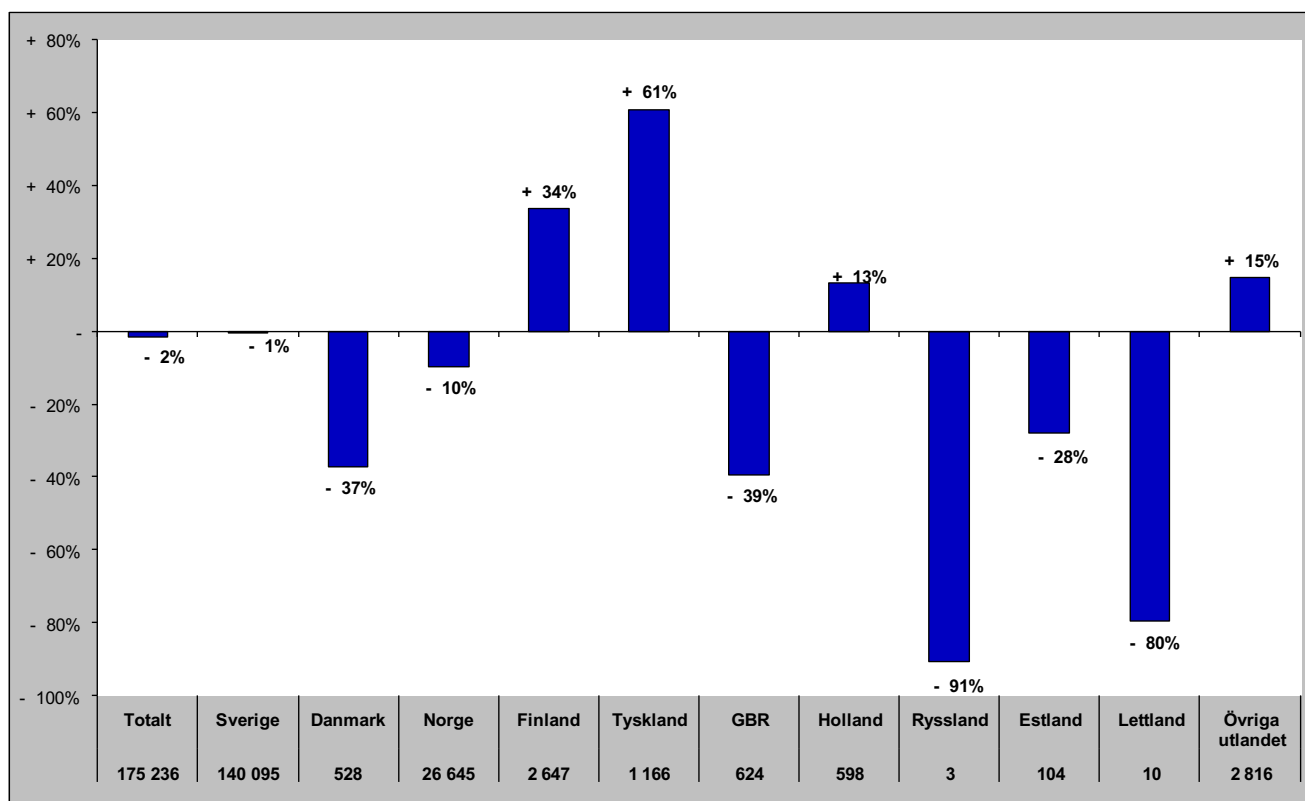

Gästnätter i Åre (HSVCsol) marknader

Senaste helåret

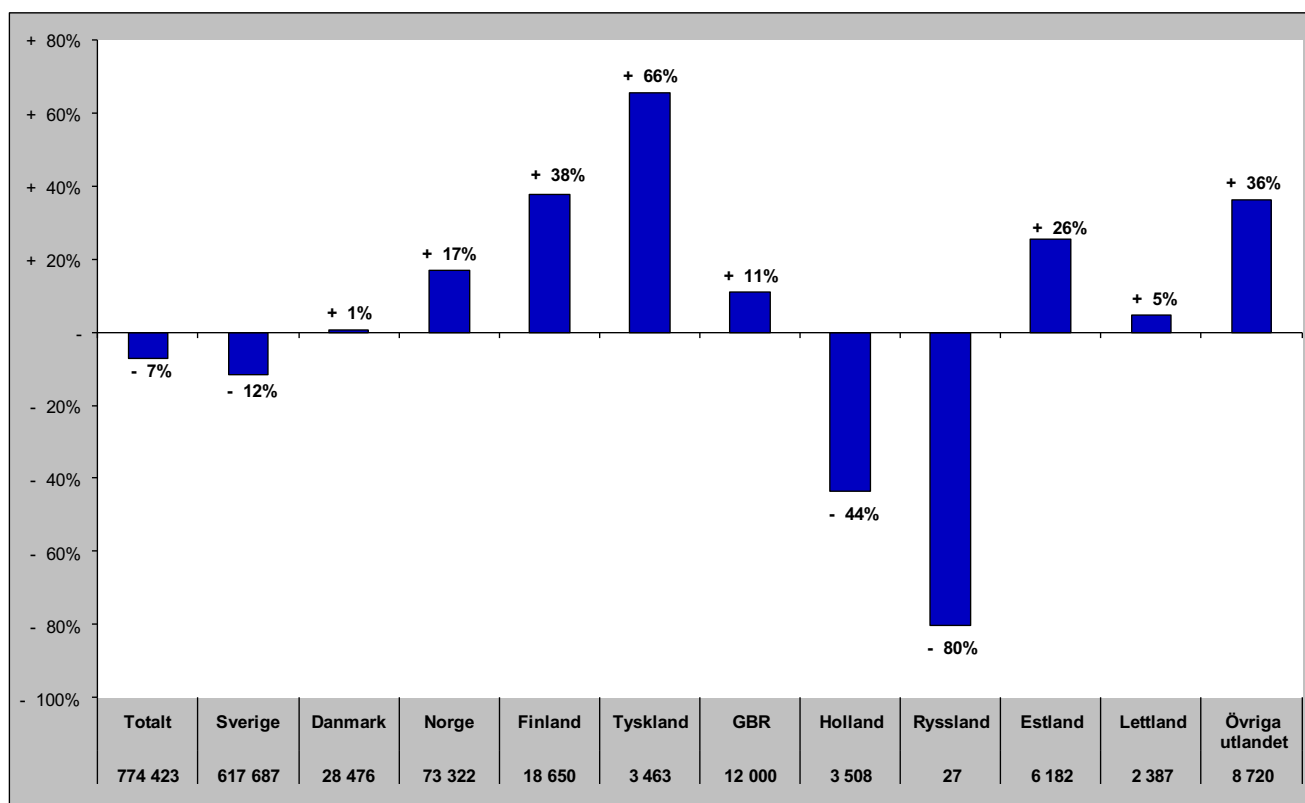

Gästnätter i Sveg (HSVCsol)

Förändring gästnätter
39 684

Totalt antal gästnätter

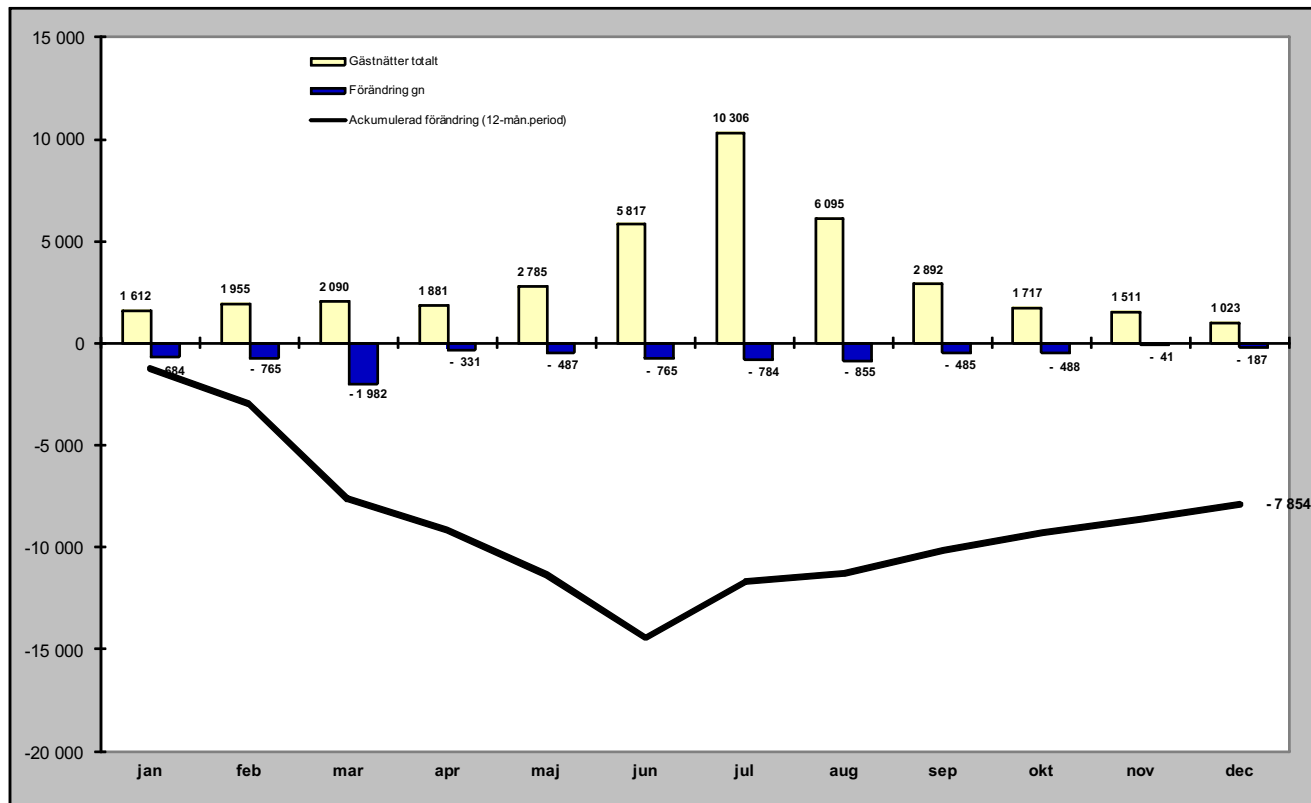

Relativ förändring

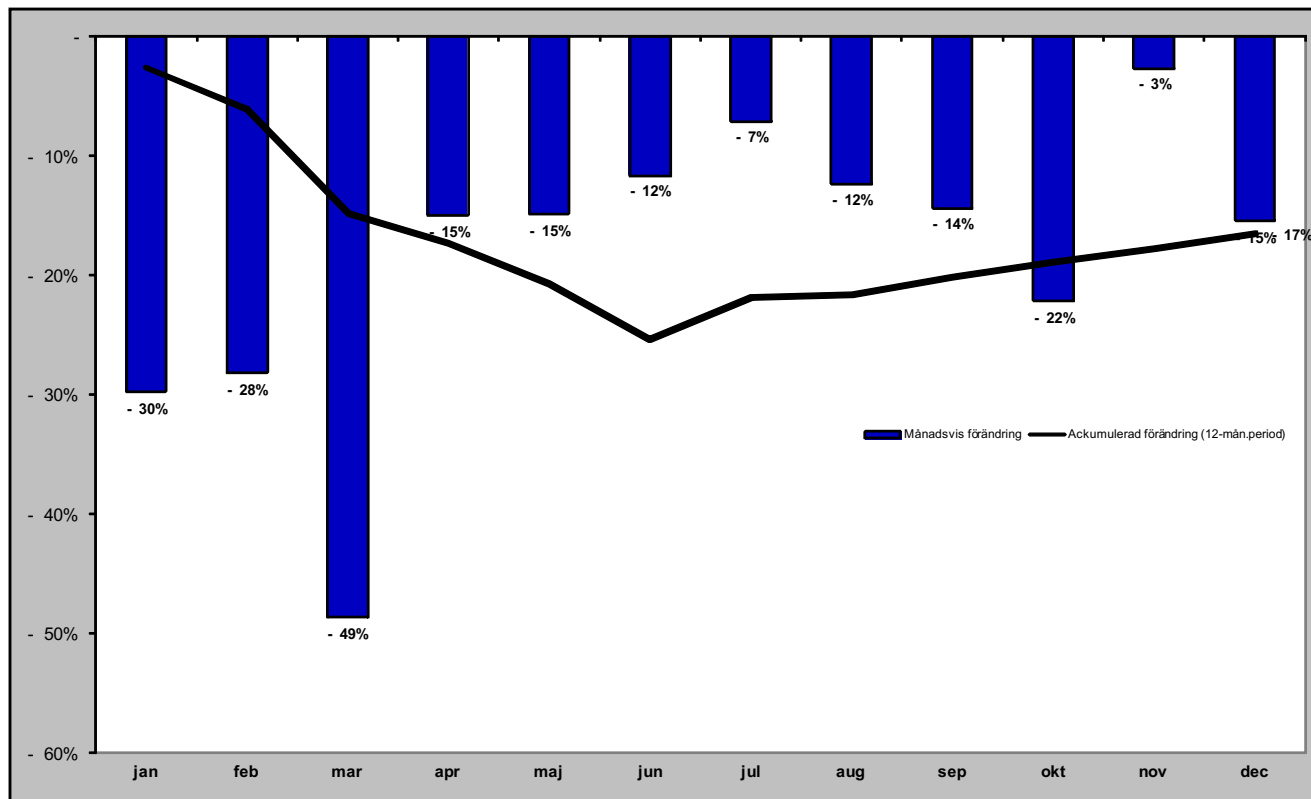

Gästnätter i Sveg (HSVCsol) marknader

Senaste månaden

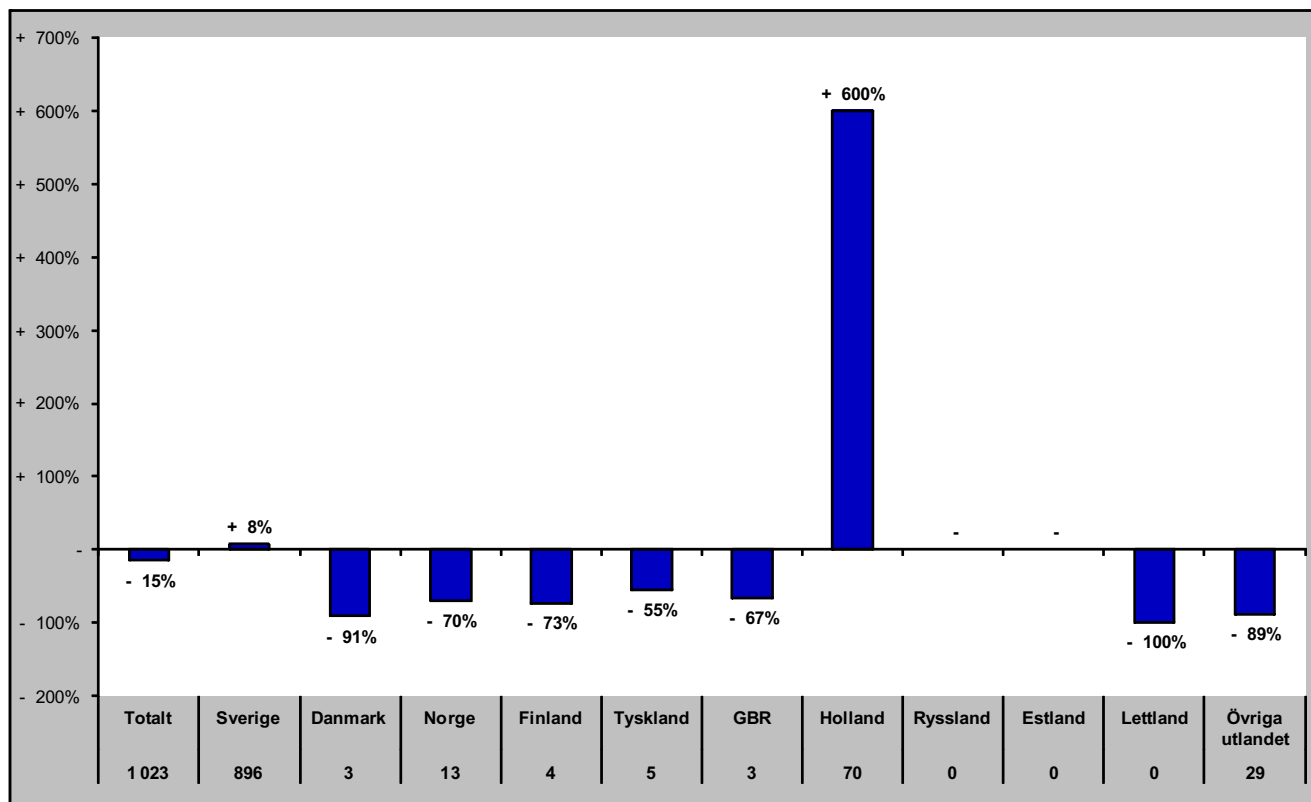

Senaste vintern (nov-apr)

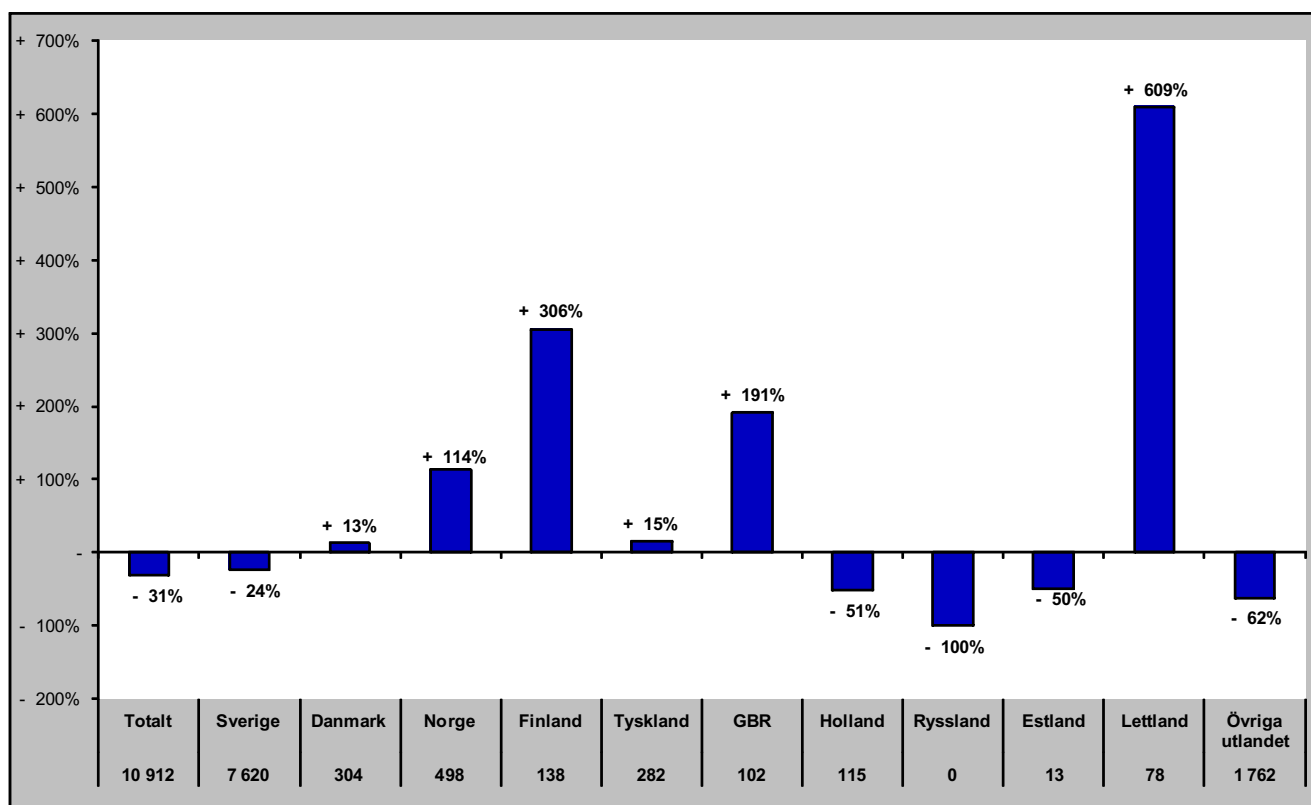

Gästnätter i Sveg (HSVCsol) marknader

Senaste sommaren (jun-sep)

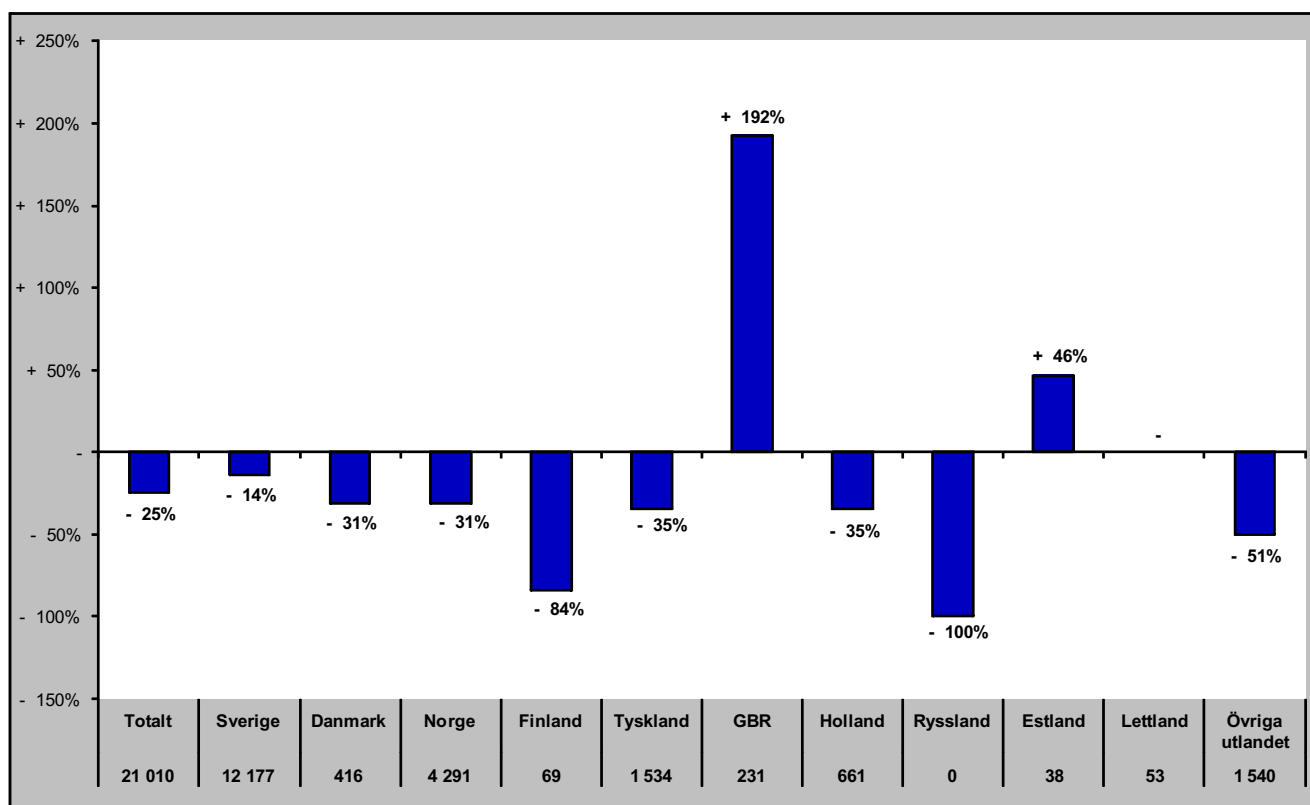

Senaste barmark (maj-okt)

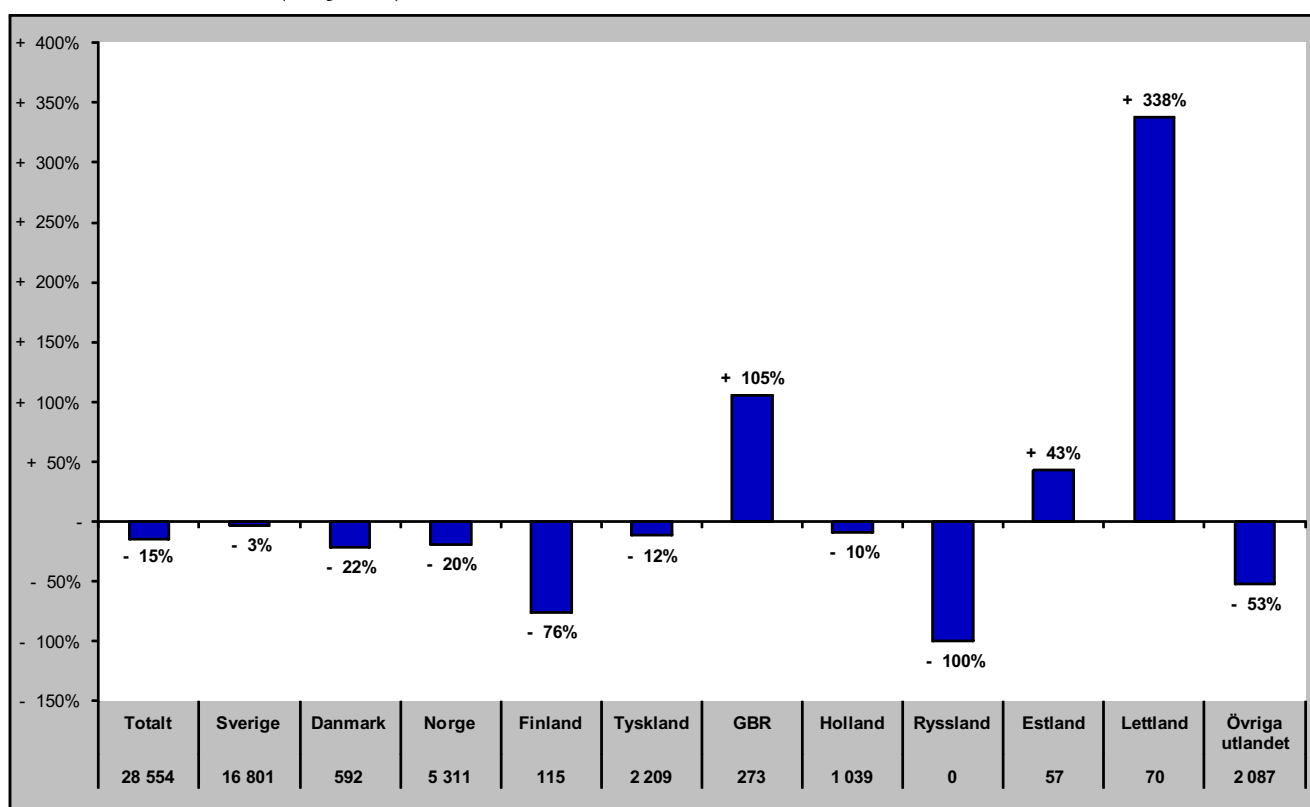

Gästnätter i Sveg (HSVCsol) marknader

Senaste helåret

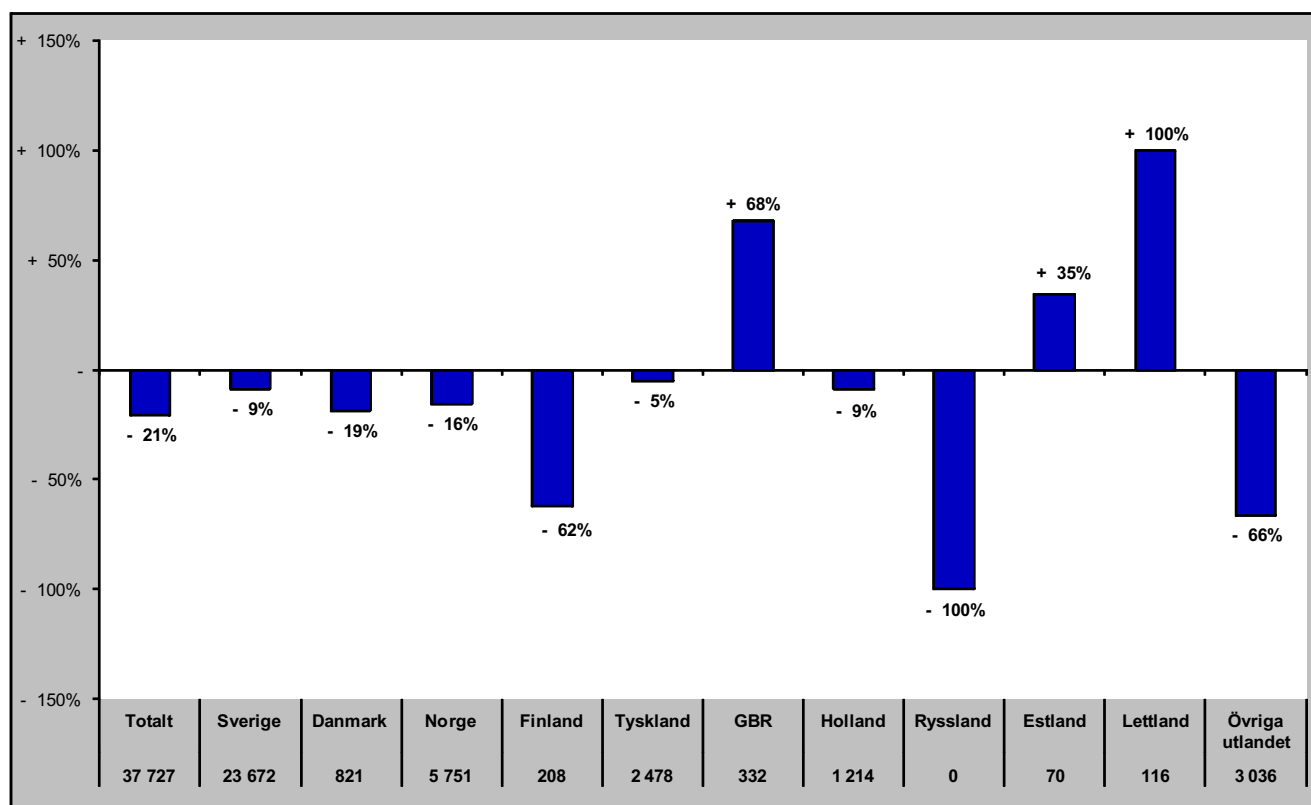

GÄSTNÄTTER JÄMFÖRELSE ANDRA REGIONER

Jämtlands län i jämförelse med övriga Norrland, Dalarna, Värmland och riket (HSVCsol) - Totalt

dec- gästnätter samt relativ förändring mot samma månad föregående år

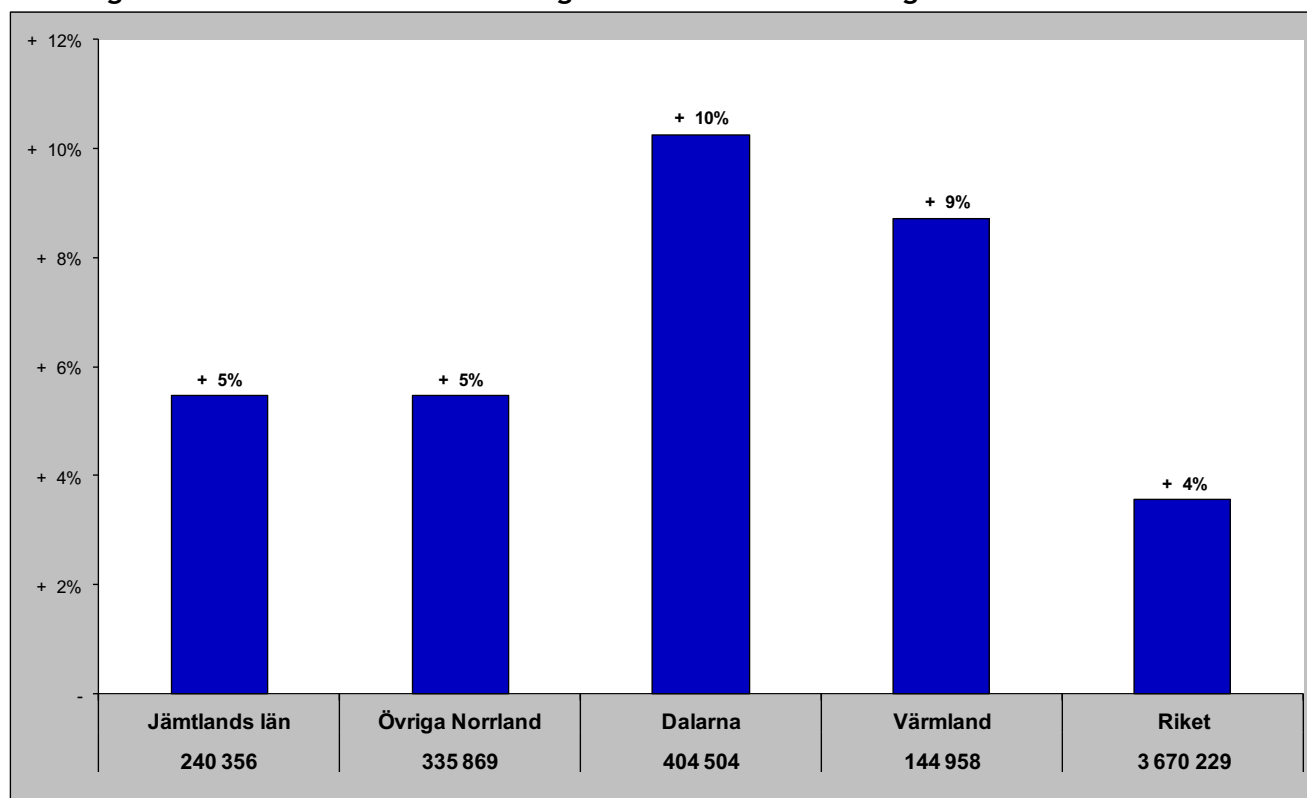

Gästnätter senaste 12 mån samt relativ förändring

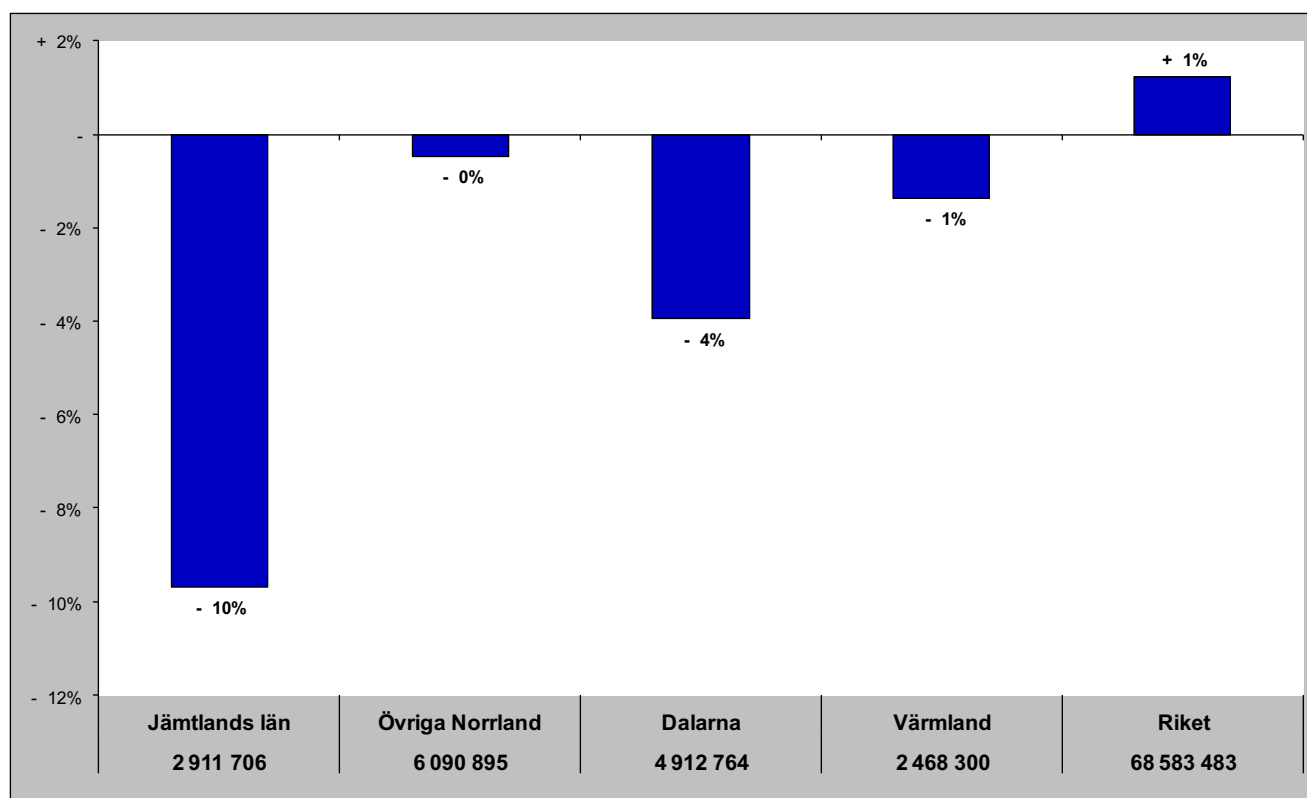

Jämtlands län i jämförelse med övriga Norrland, Dalarna, Värmland och riket (HSVCsol) - Sverige

dec - gästnätter samt relativ förändring mot samma månad föregående år

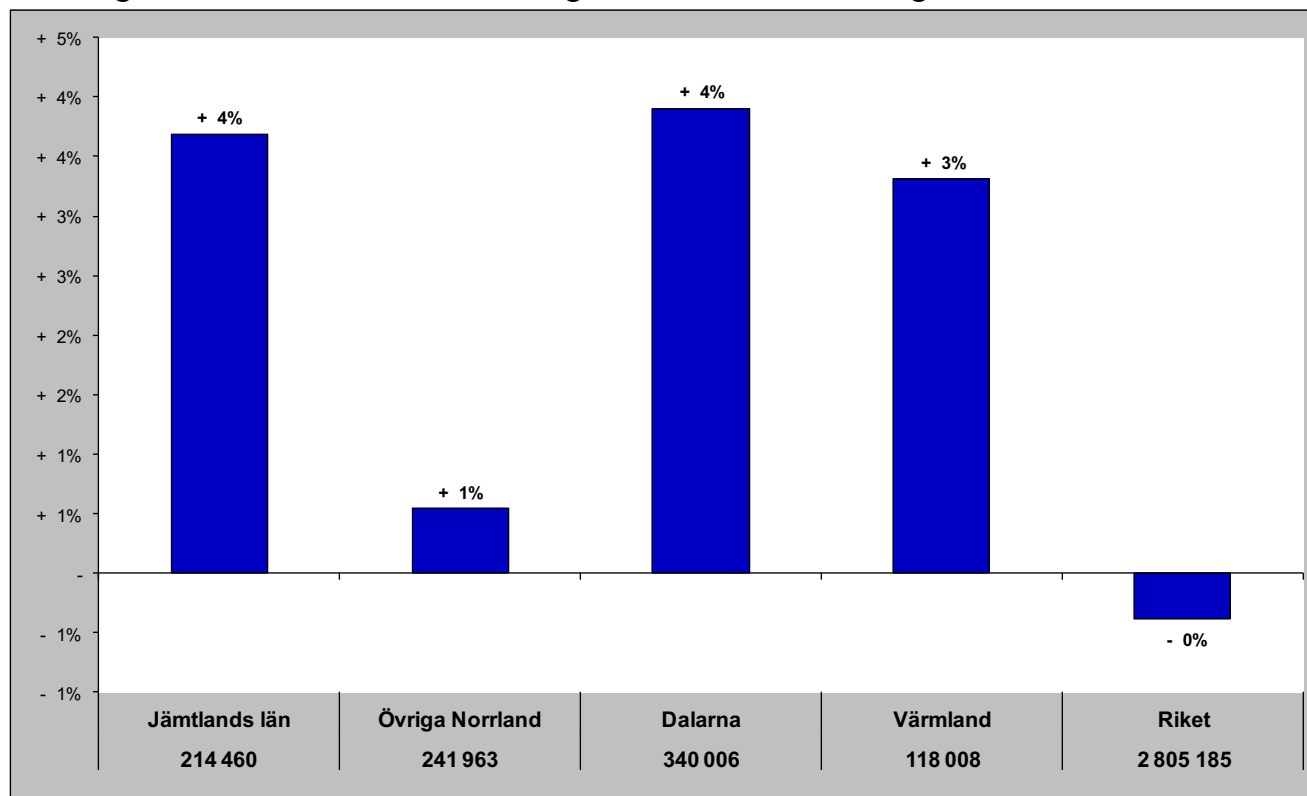

Gästnätter senaste 12 mån samt relativ förändring månadsvis

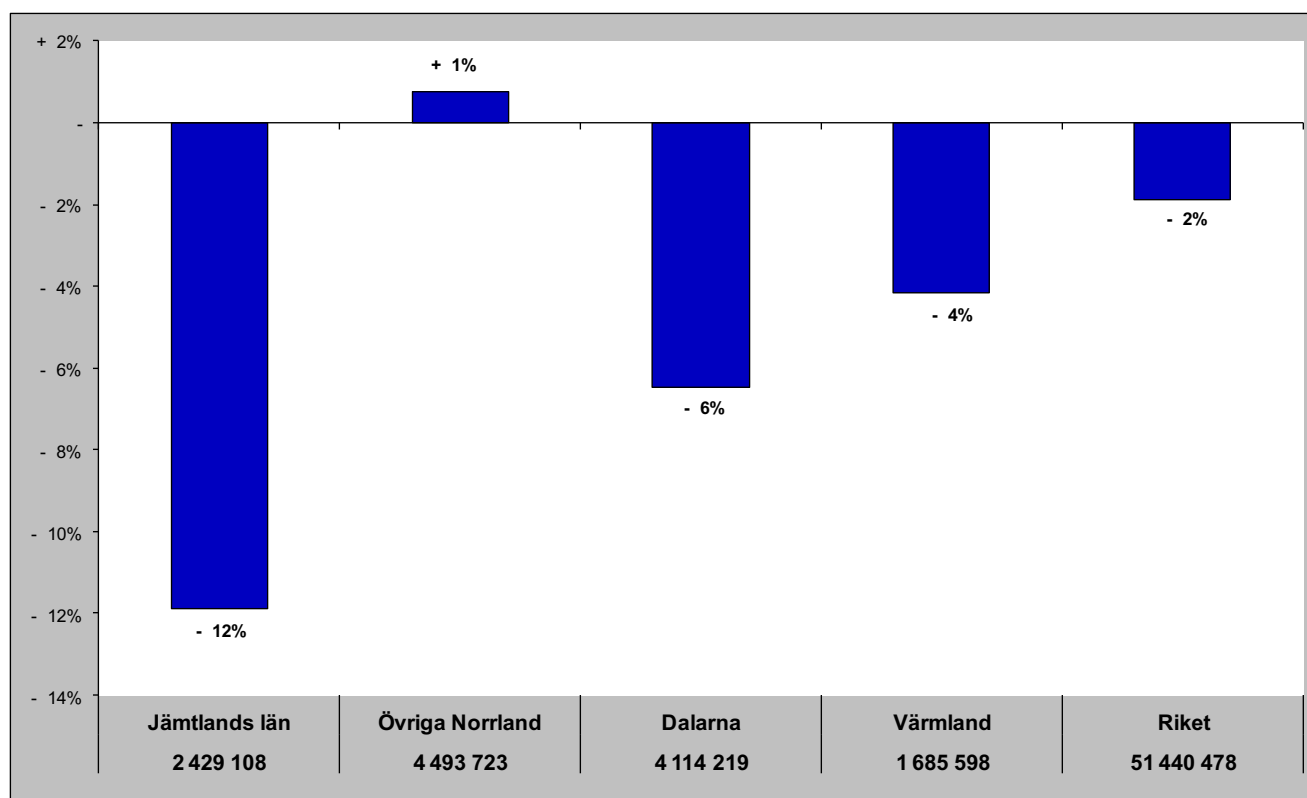

Jämtlands län i jämförelse med övriga Norrland, Dalarna, Värmland och riket (HSVCsol) - Norge

dec - gästnätter samt relativ förändring mot samma månad föregående år

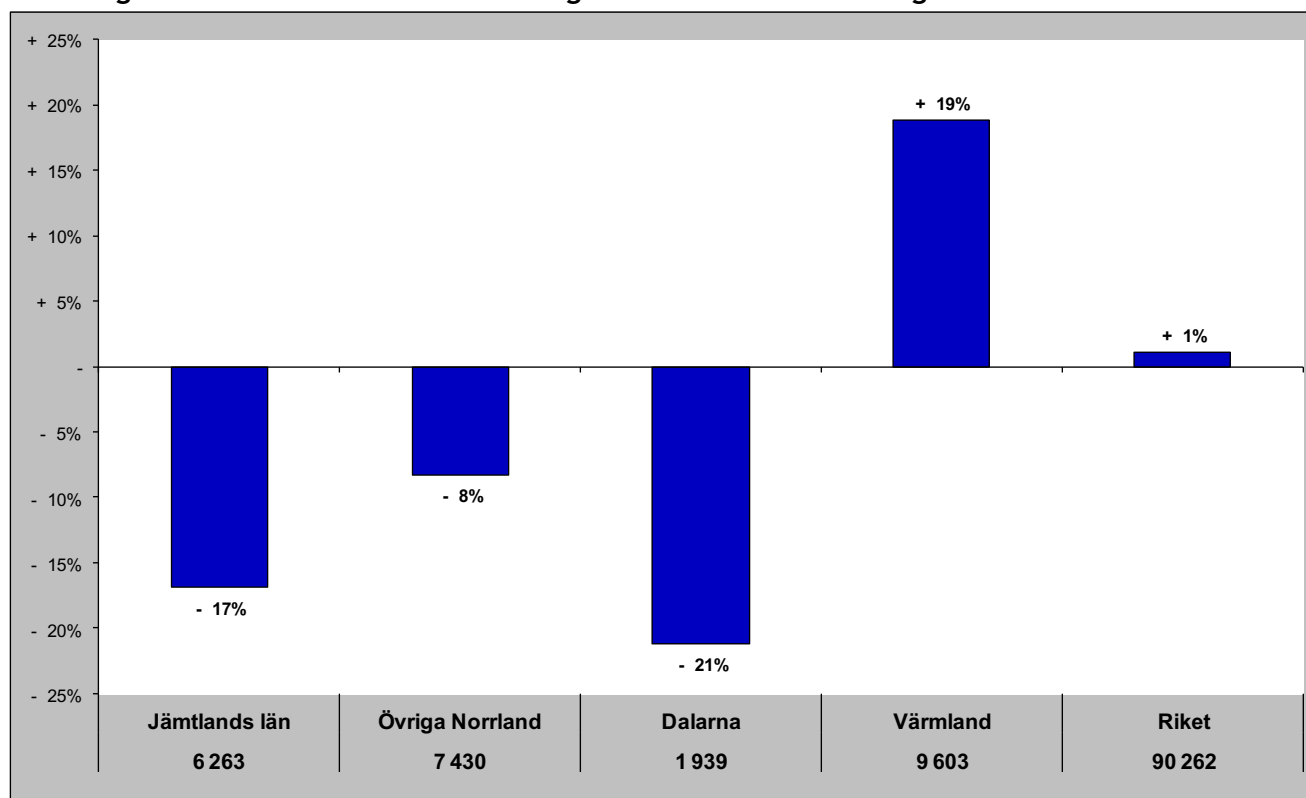

Gästnätter senaste 12 mån samt relativ förändring månadsvis

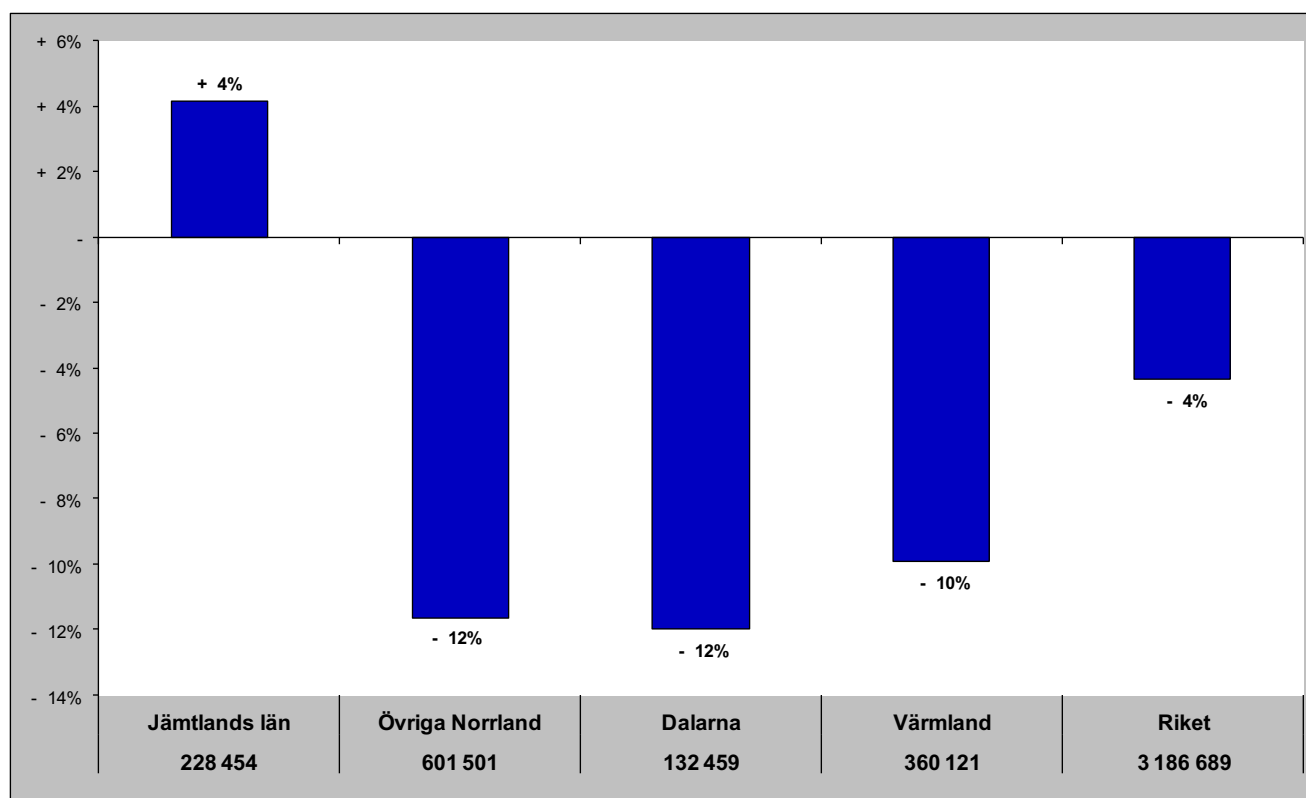

Jämtlands län i jämförelse med övriga Norrland, Dalarna, Värmland och riket (HSVCsol) - Danmark

dec - gästnätter samt relativ förändring mot samma månad föregående år

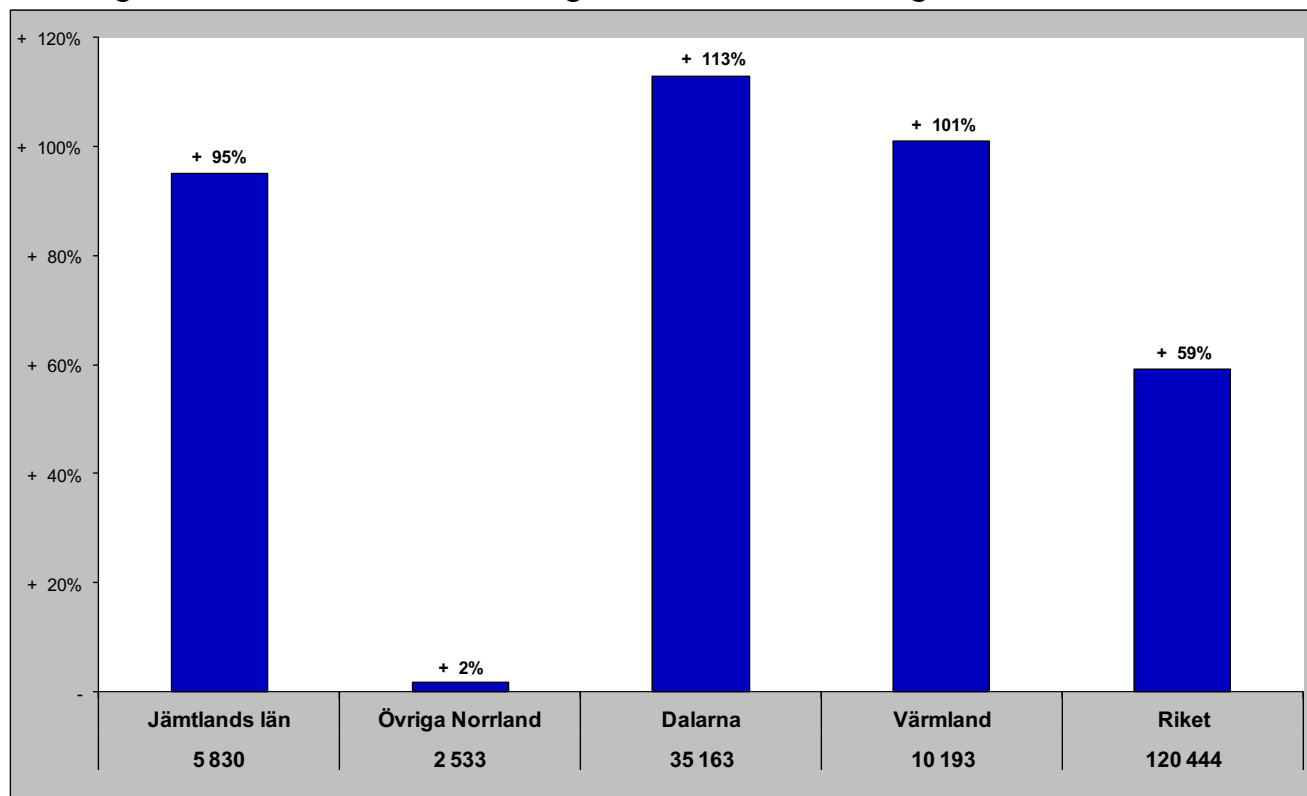

Gästnätter senaste 12 mån samt relativ förändring månadsvis

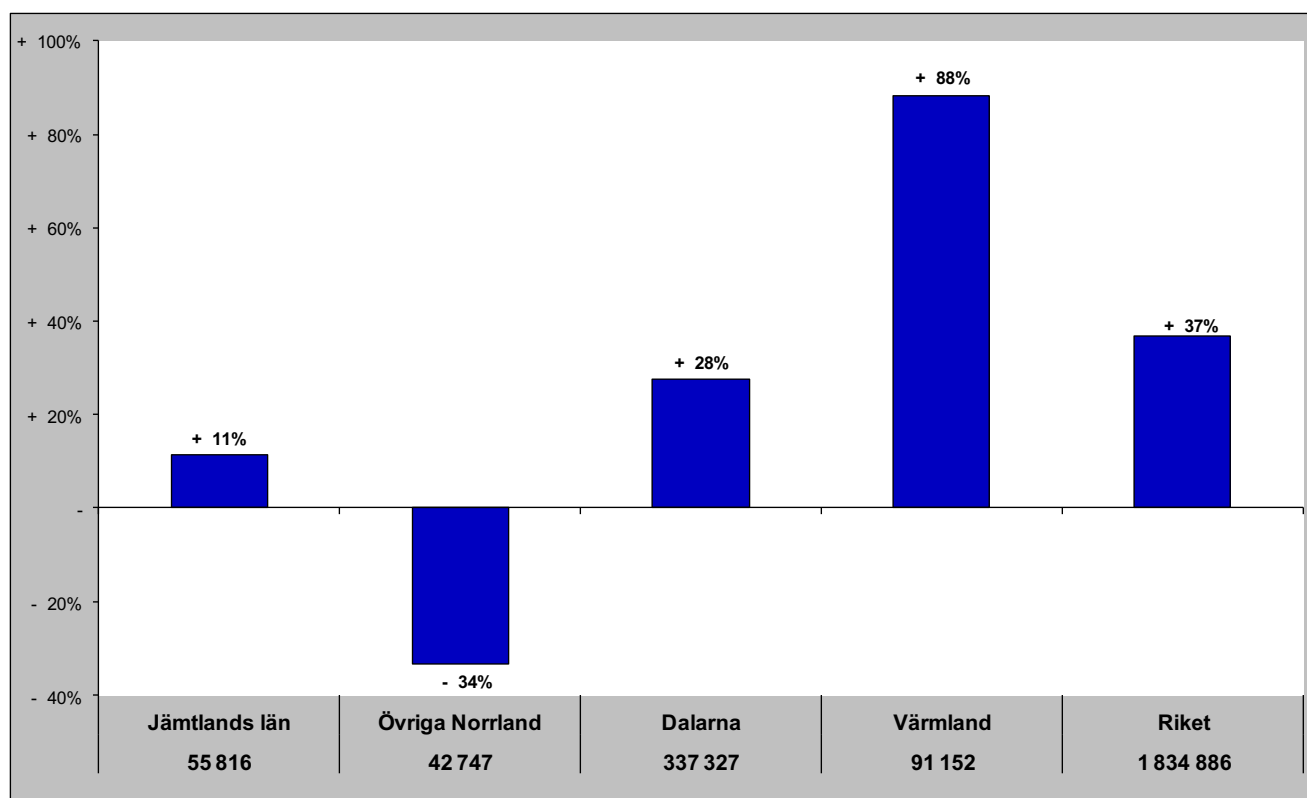

Jämtlands län i jämförelse med övriga Norrland, Dalarna, Värmland och riket (HSVCsol) - Finland

dec- gästnätter samt relativ förändring mot samma månad föregående år

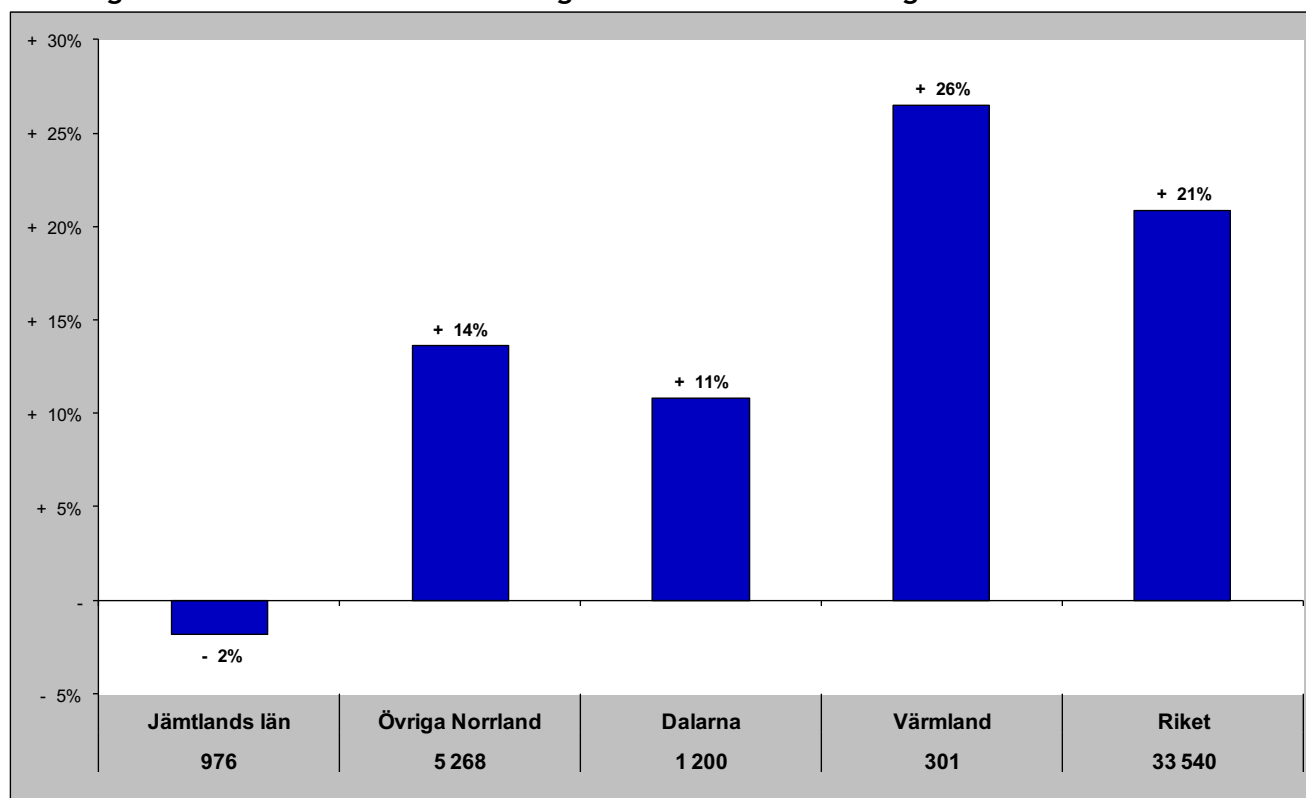

Gästnätter senaste 12 mån samt relativ förändring månadsvis

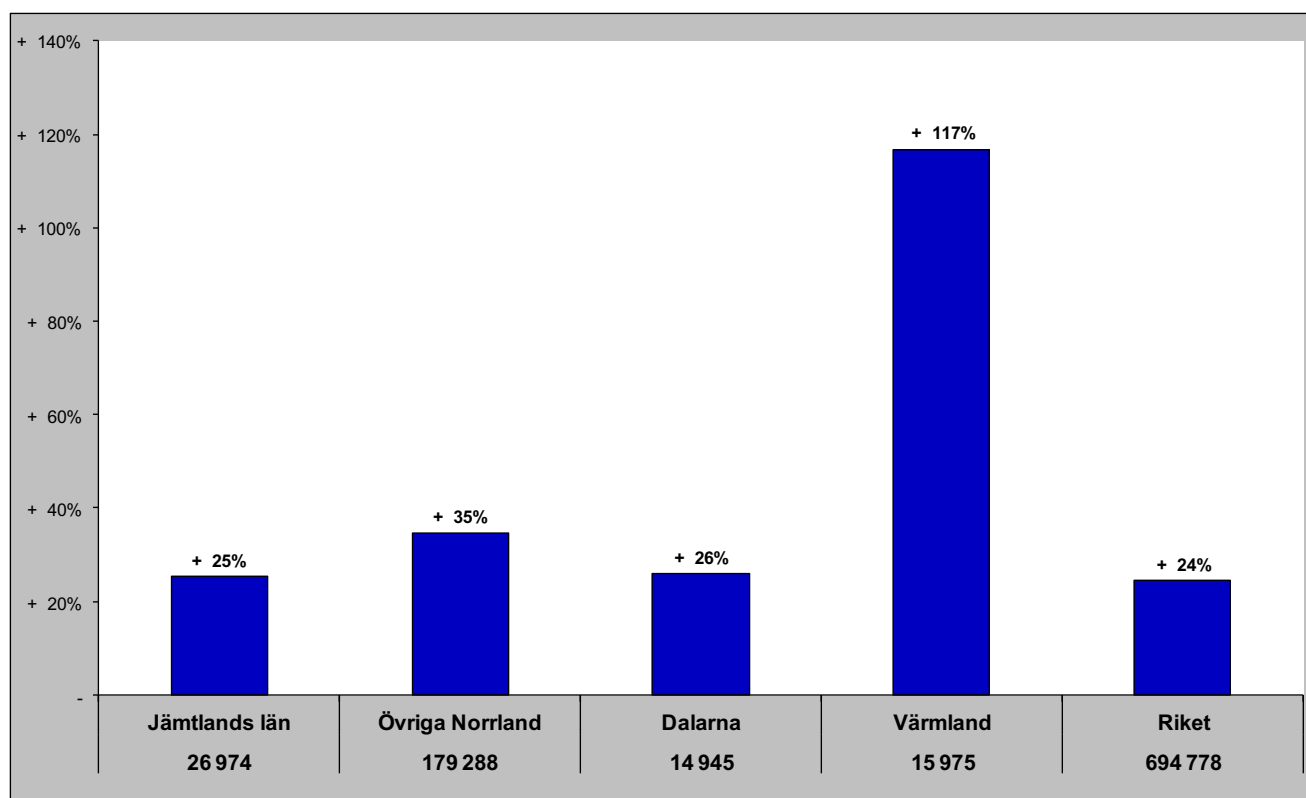

Jämtlands län i jämförelse med övriga Norrland, Dalarna, Värmland och riket (HSVCsol) - Tyskland

dec- gästnätter samt relativ förändring mot samma månad föregående år

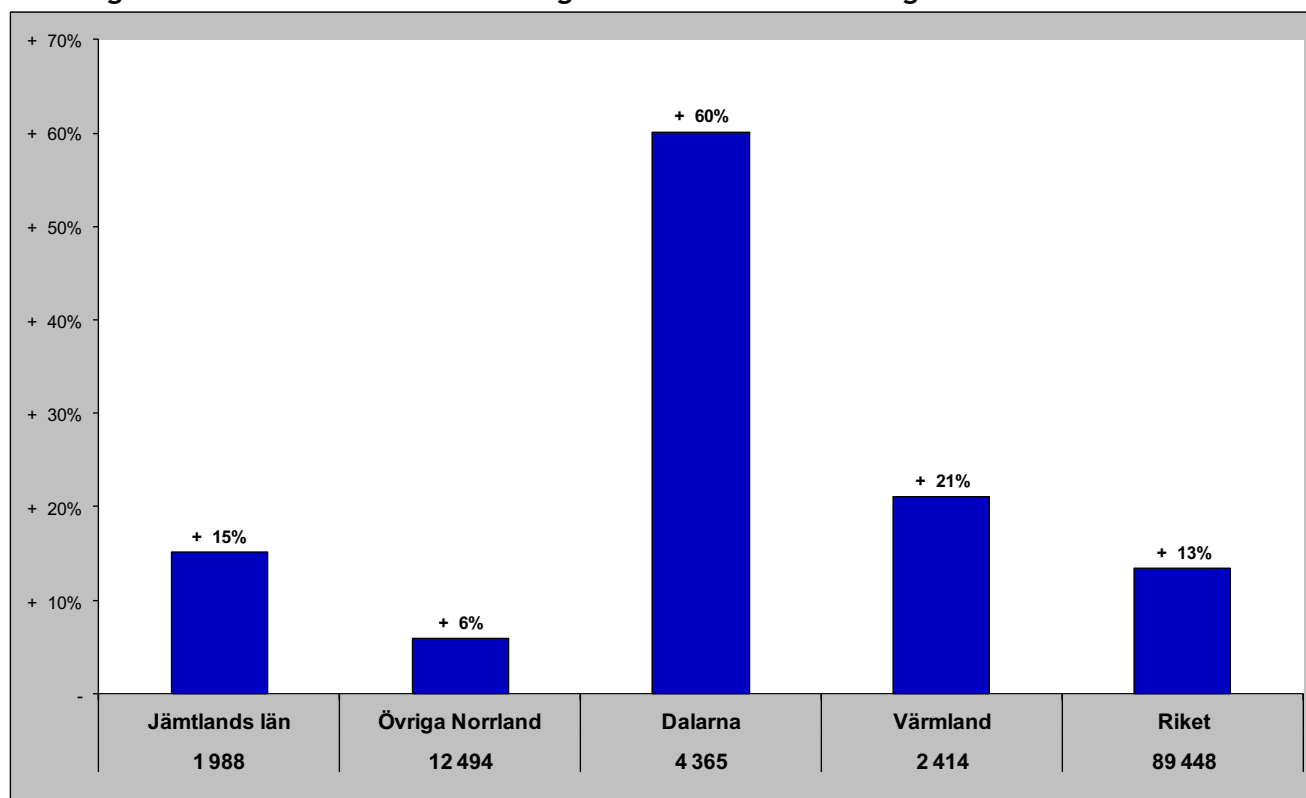

Gästnätter senaste 12 mån samt relativ förändring månadsvis

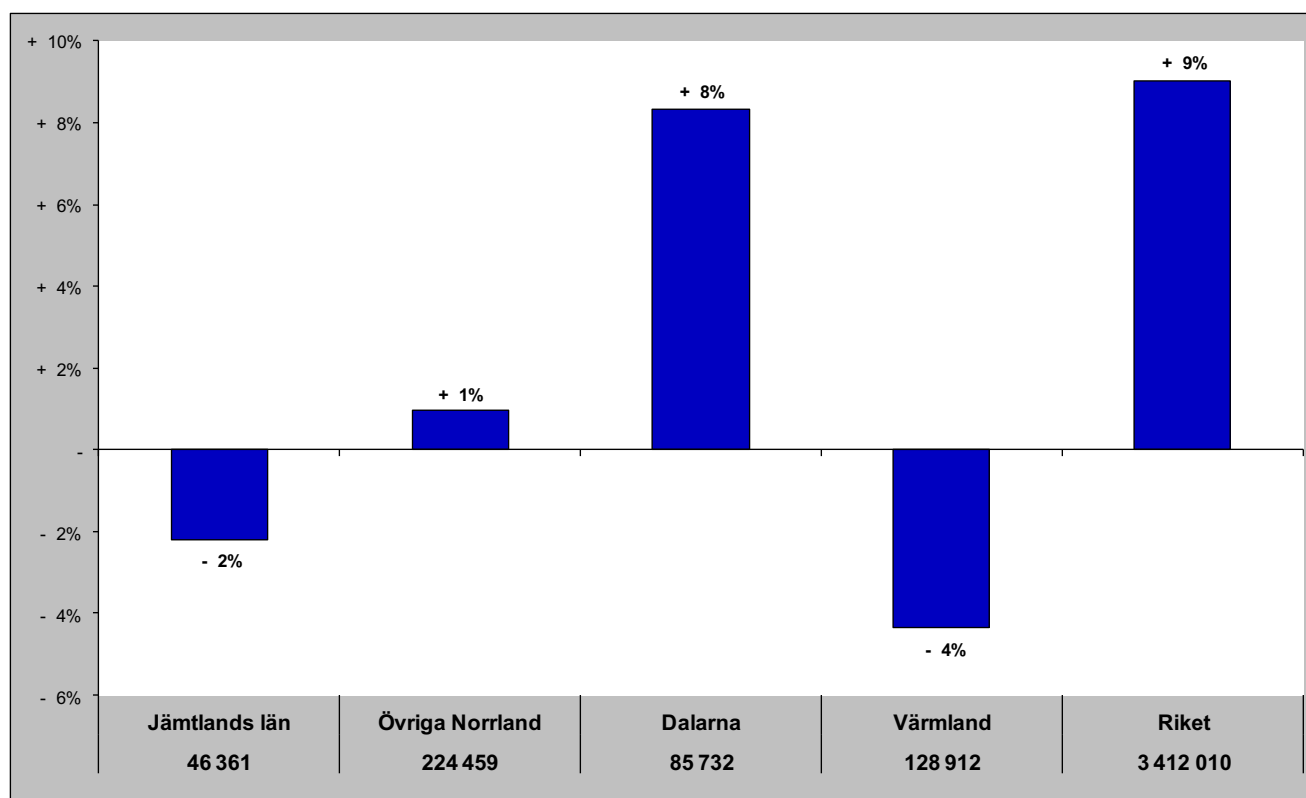

Jämtlands län i jämförelse med övriga Norrland, Dalarna, Värmland och riket (HSVCsol) - Holland

dec - gästnätter samt relativ förändring mot samma månad föregående år

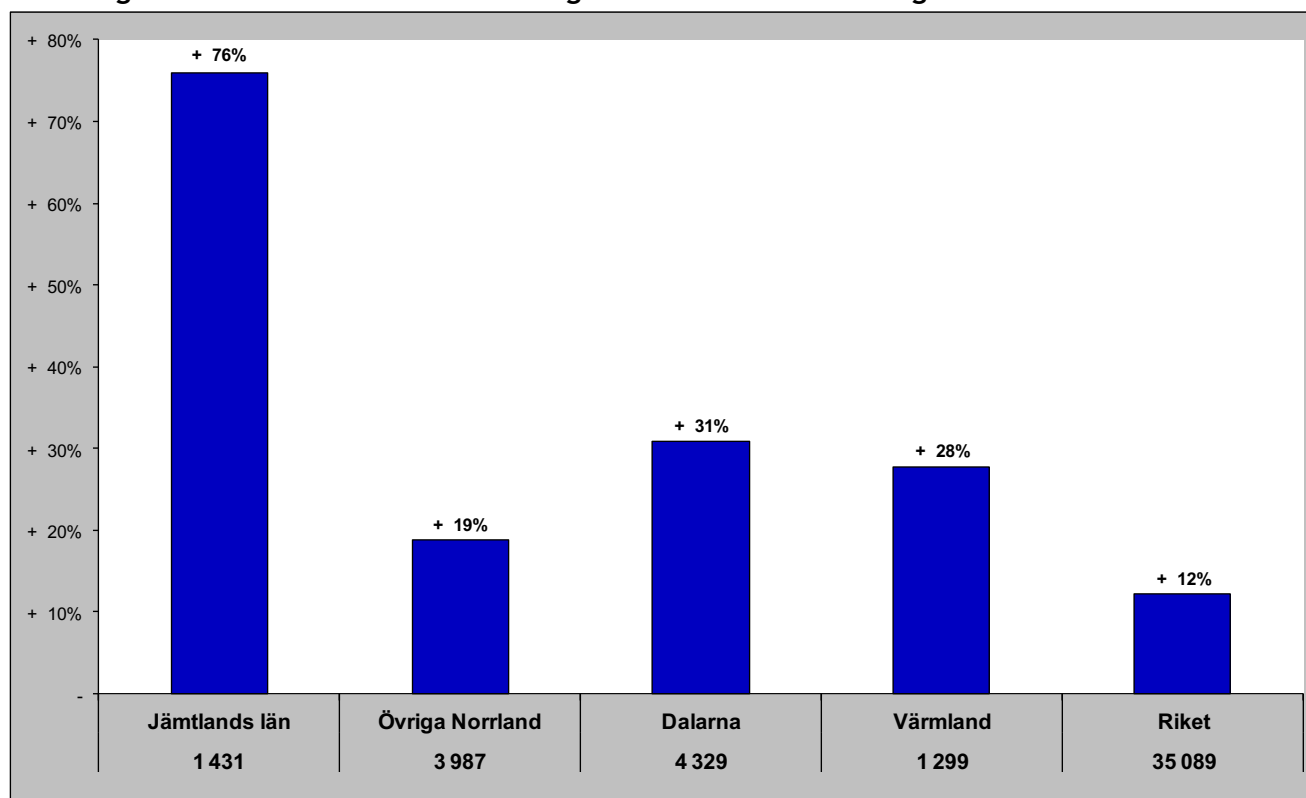

Gästnätter senaste 12 mån samt relativ förändring månadsvis

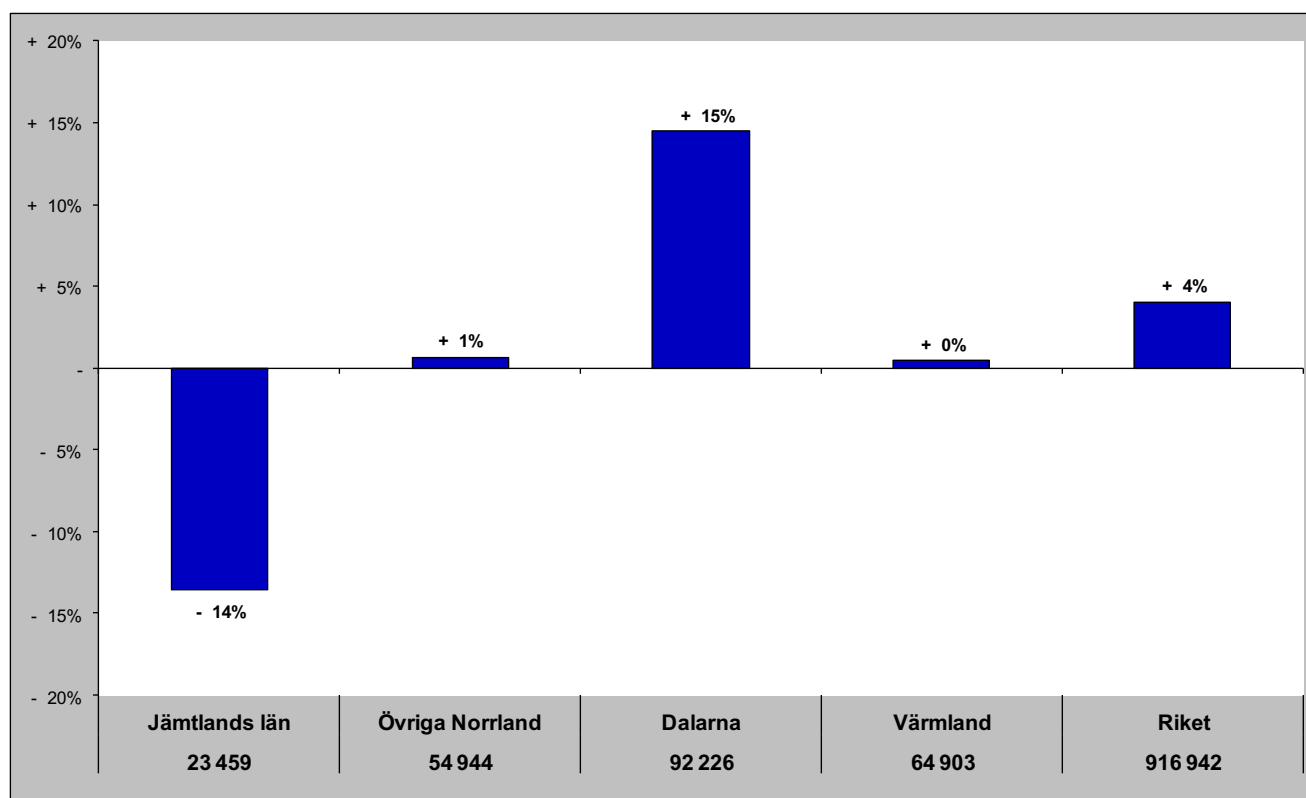

Jämtlands län i jämförelse med övriga Norrland, Dalarna, Värmland och riket (HSVCsol) - GBR

dec - gästnätter samt relativ förändring mot samma månad föregående år

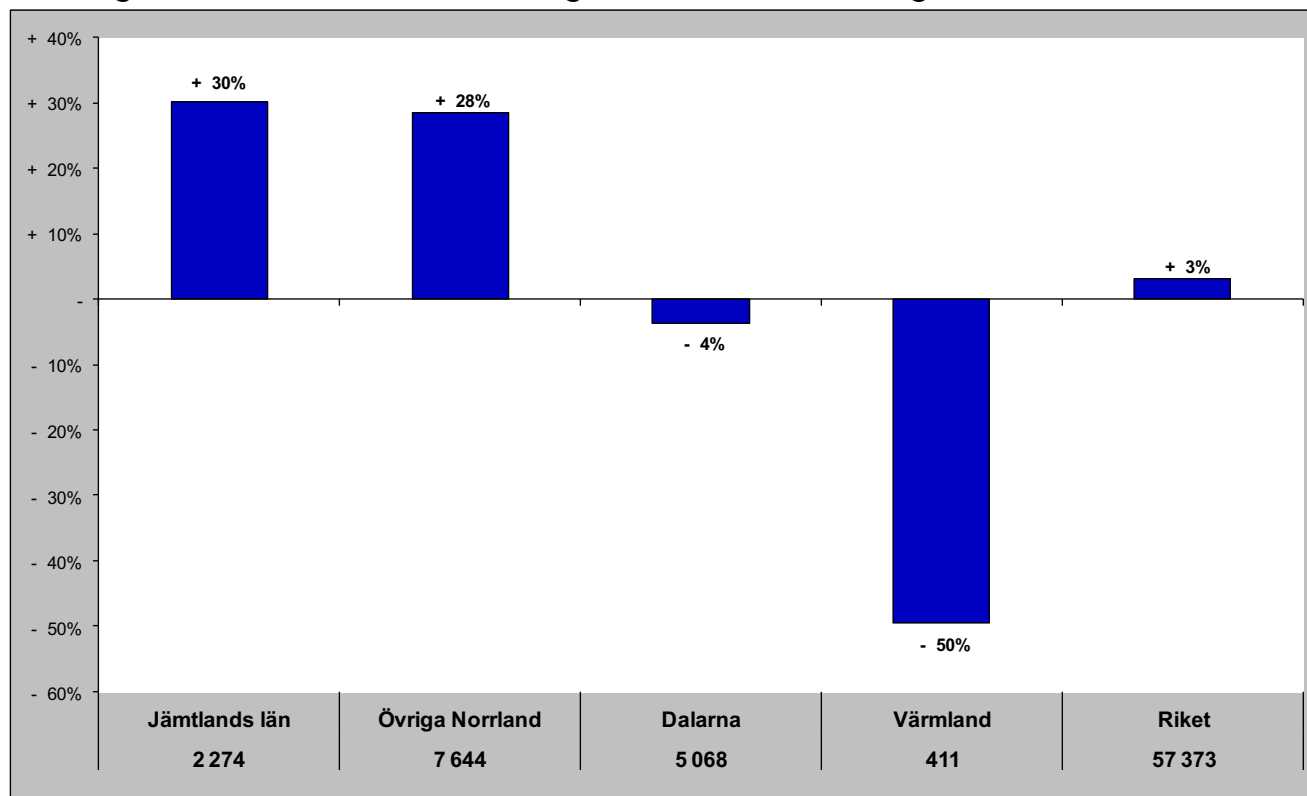

Gästnätter senaste 12 mån samt relativ förändring månadsvis

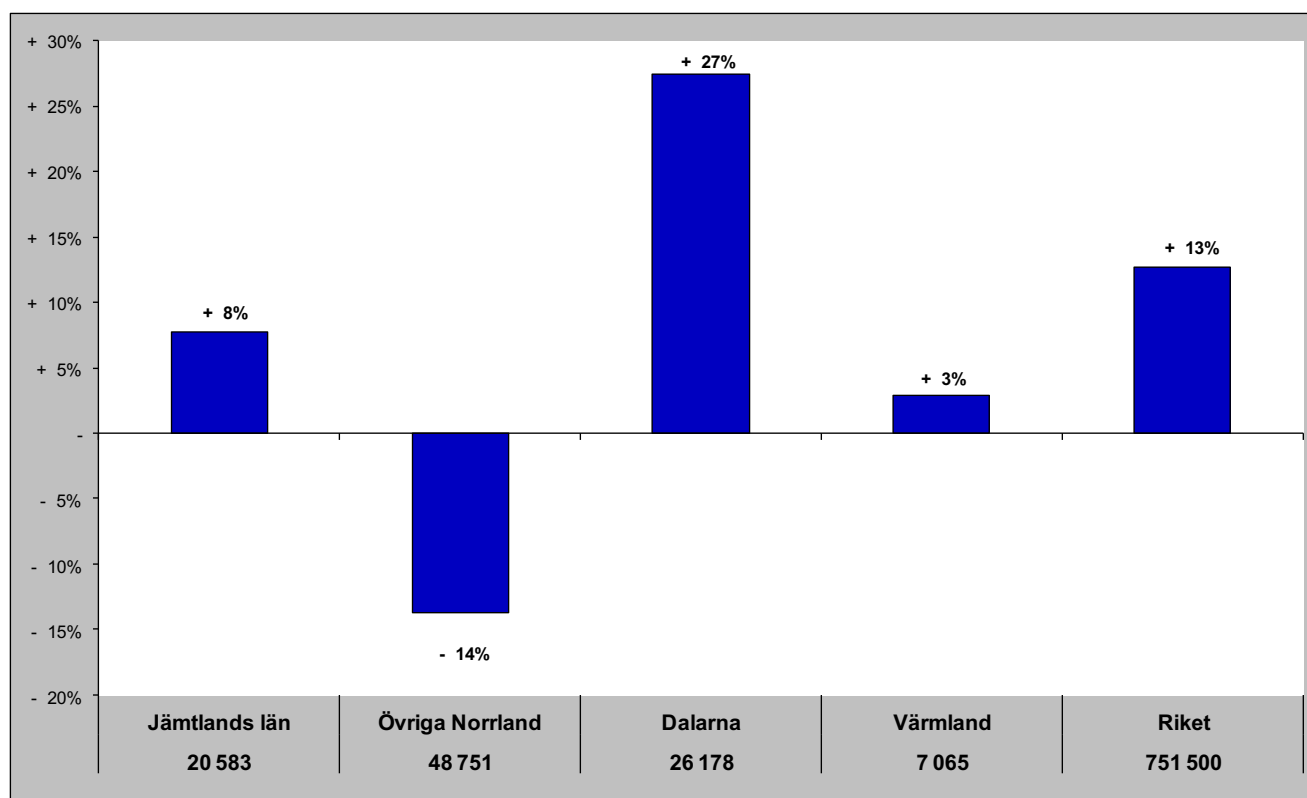

Jämtlands län i jämförelse med övriga Norrland, Dalarna, Värmland och riket (HSVCsol) - Ryssland

dec - gästnätter samt relativ förändring mot samma månad föregående år

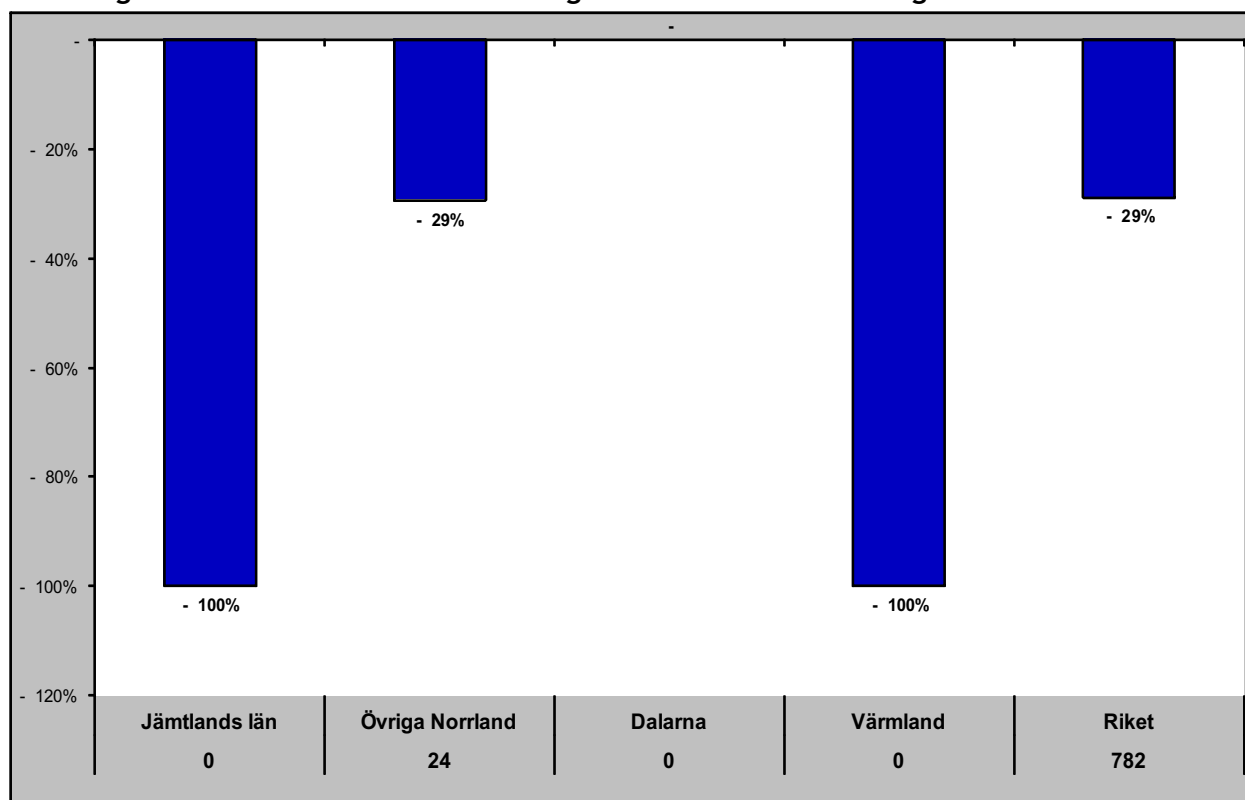

Gästnätter senaste 12 mån samt relativ förändring månadsvis

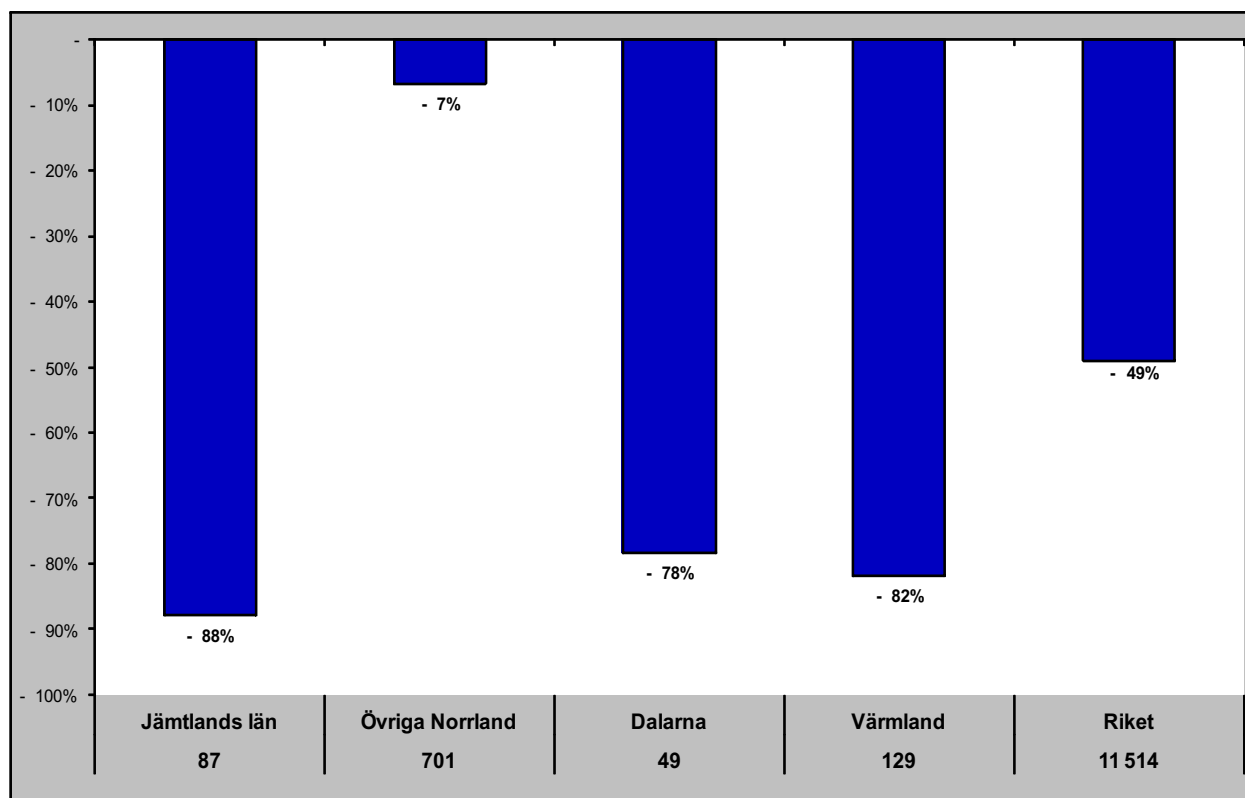

Jämtlands län i jämförelse med övriga Norrland, Dalarna, Värmland och riket (HSVCsol) - Estland

dec - gästnätter samt relativ förändring mot samma månad föregående år

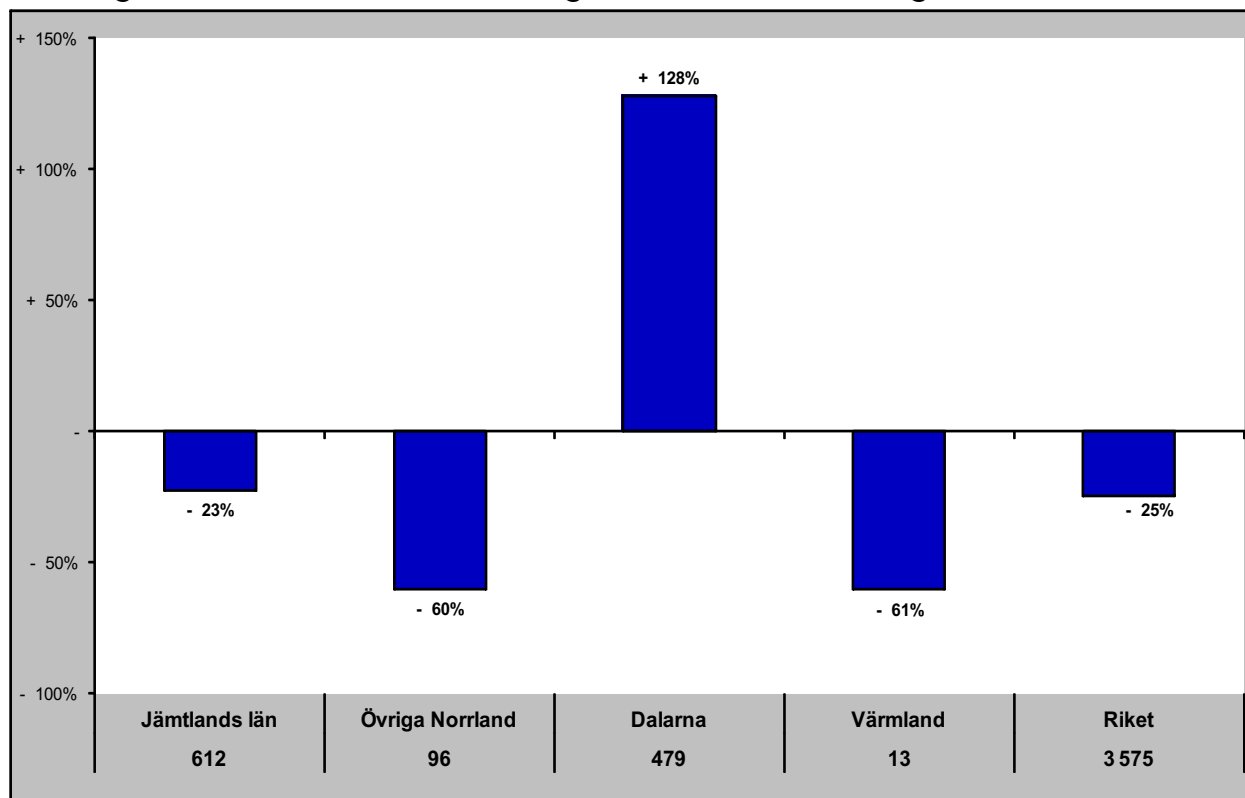

Gästnätter senaste 12 mån samt relativ förändring månadsvis

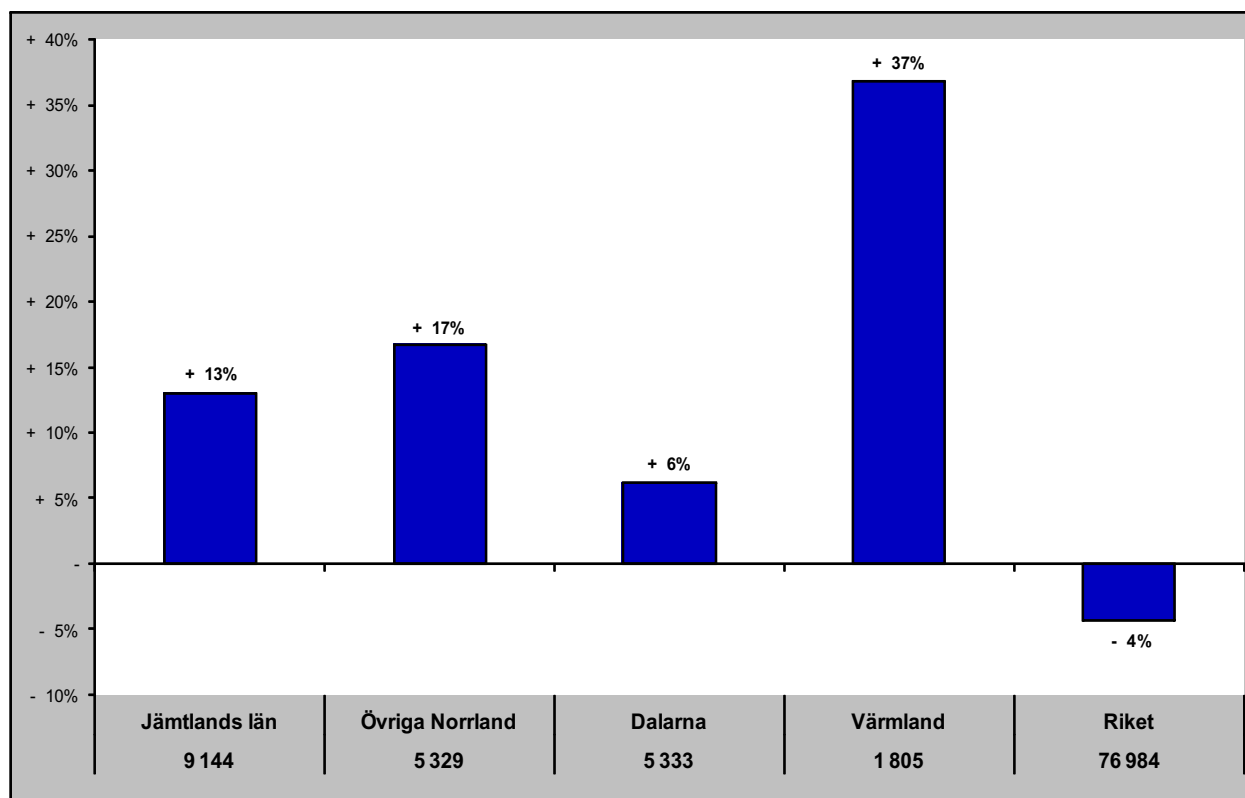

Jämtlands län i jämförelse med övriga Norrland, Dalarna, Värmland och riket (HSVCsol) - Lettland

dec - gästnätter samt relativ förändring mot samma månad föregående år

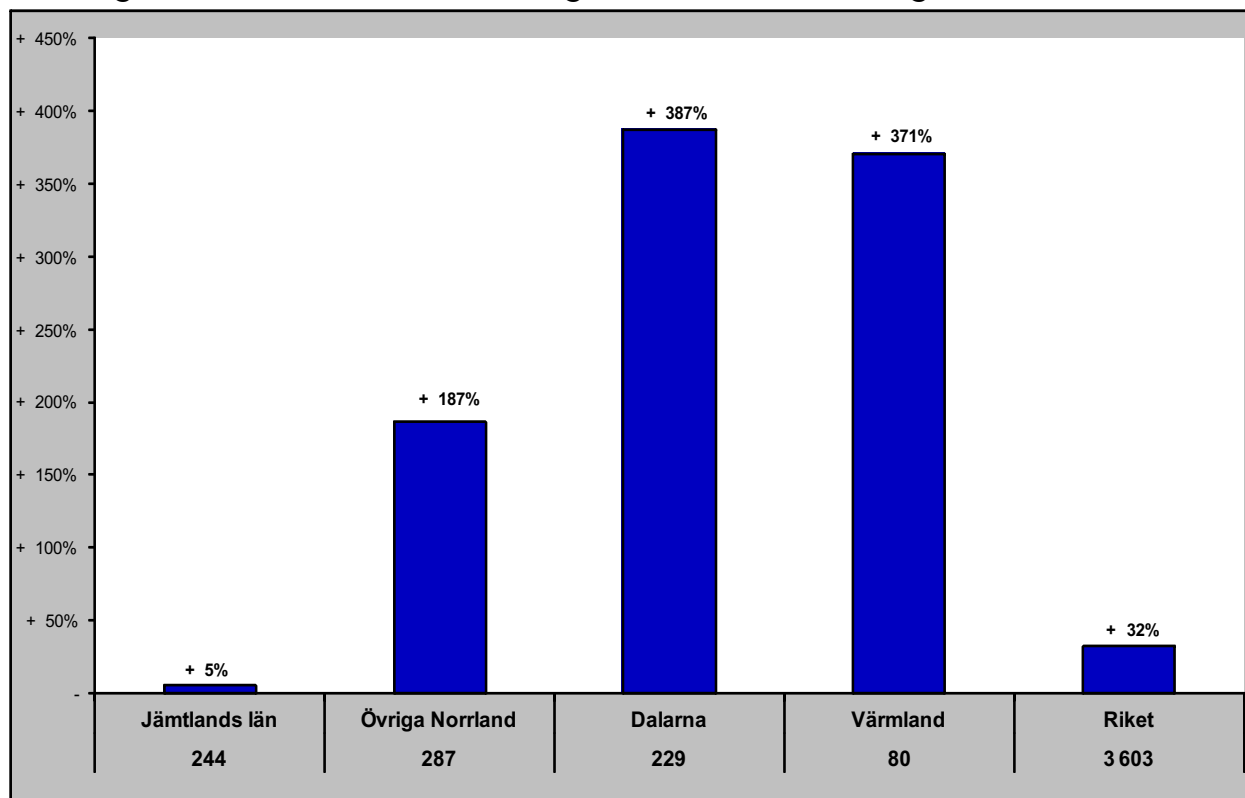

Gästnätter senaste 12 mån samt relativ förändring månadsvis

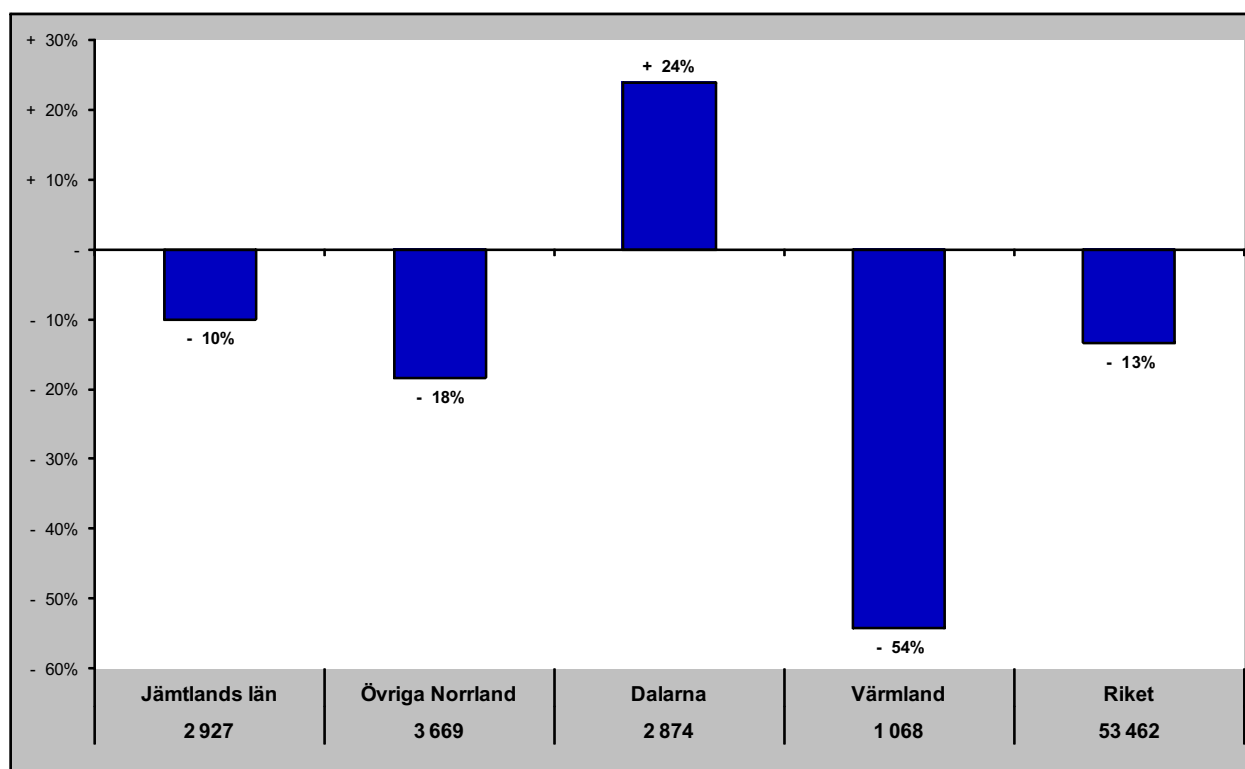

Jämtlands län i jämförelse med övriga Norrland, Dalarna, Värmland och riket (HSVCsol) - övriga Europa

dec - gästnätter samt relativ förändring mot samma månad föregående år

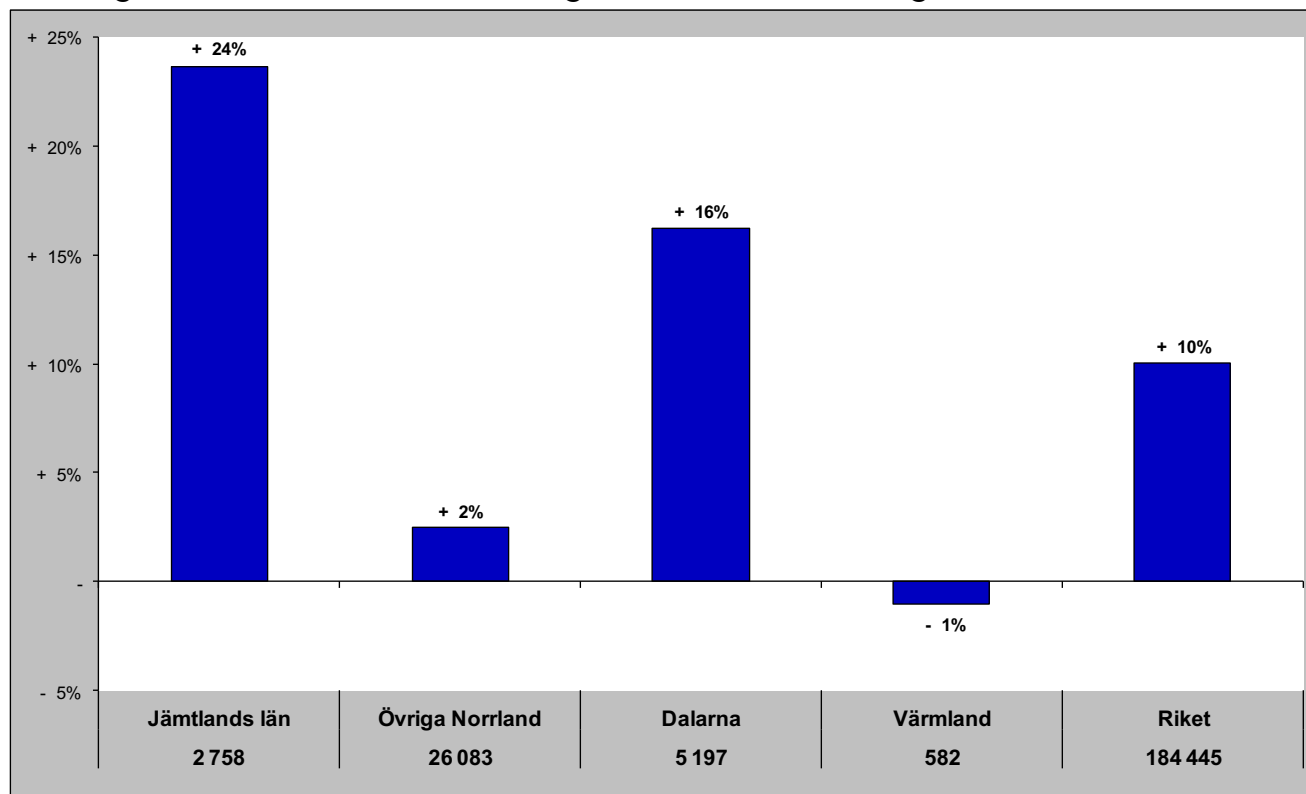

Gästnätter senaste 12 mån samt relativ förändring månadsvis

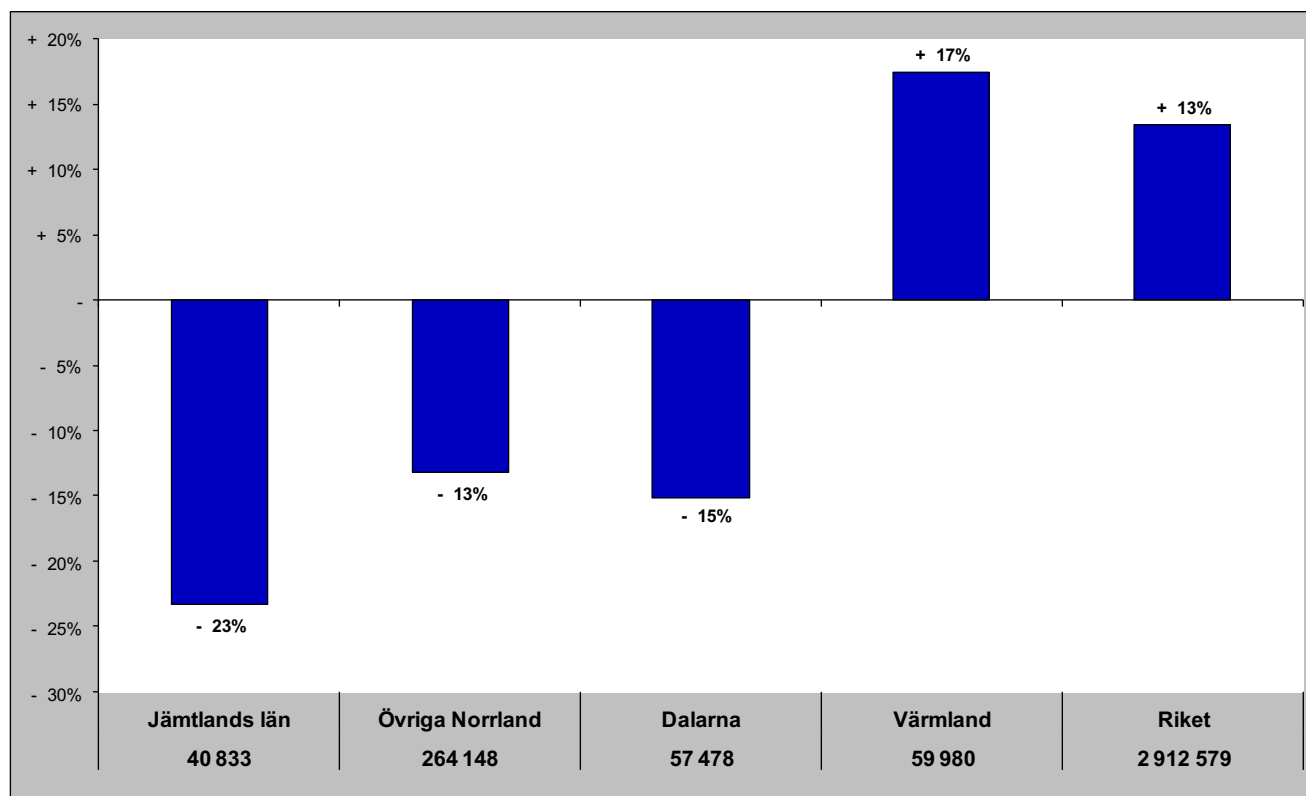

Jämtlands län i jämförelse med övriga Norrland, Dalarna, Värmland och riket (HSVCsol) - utom Europa

dec - gästnätter samt relativ förändring mot samma månad föregående år

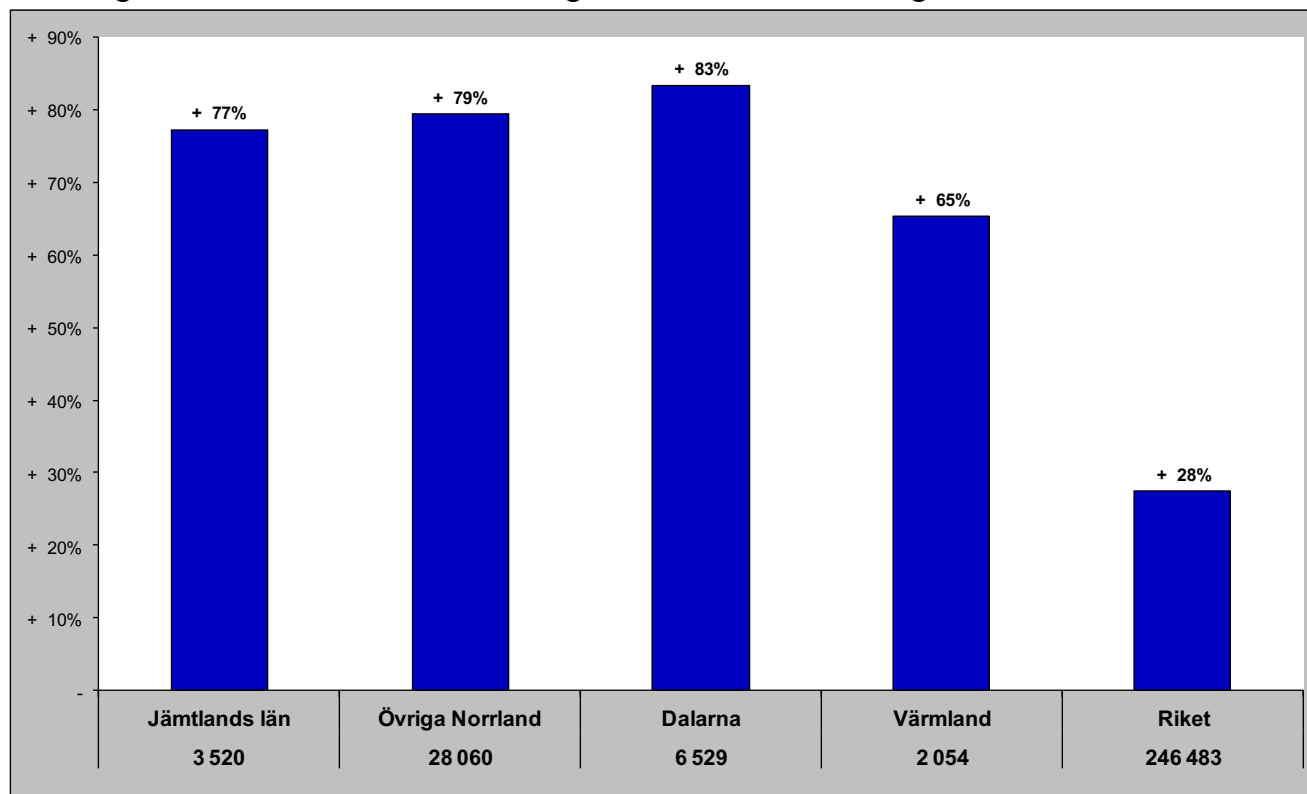

Gästnätter senaste 12 mån samt relativ förändring månadsvis

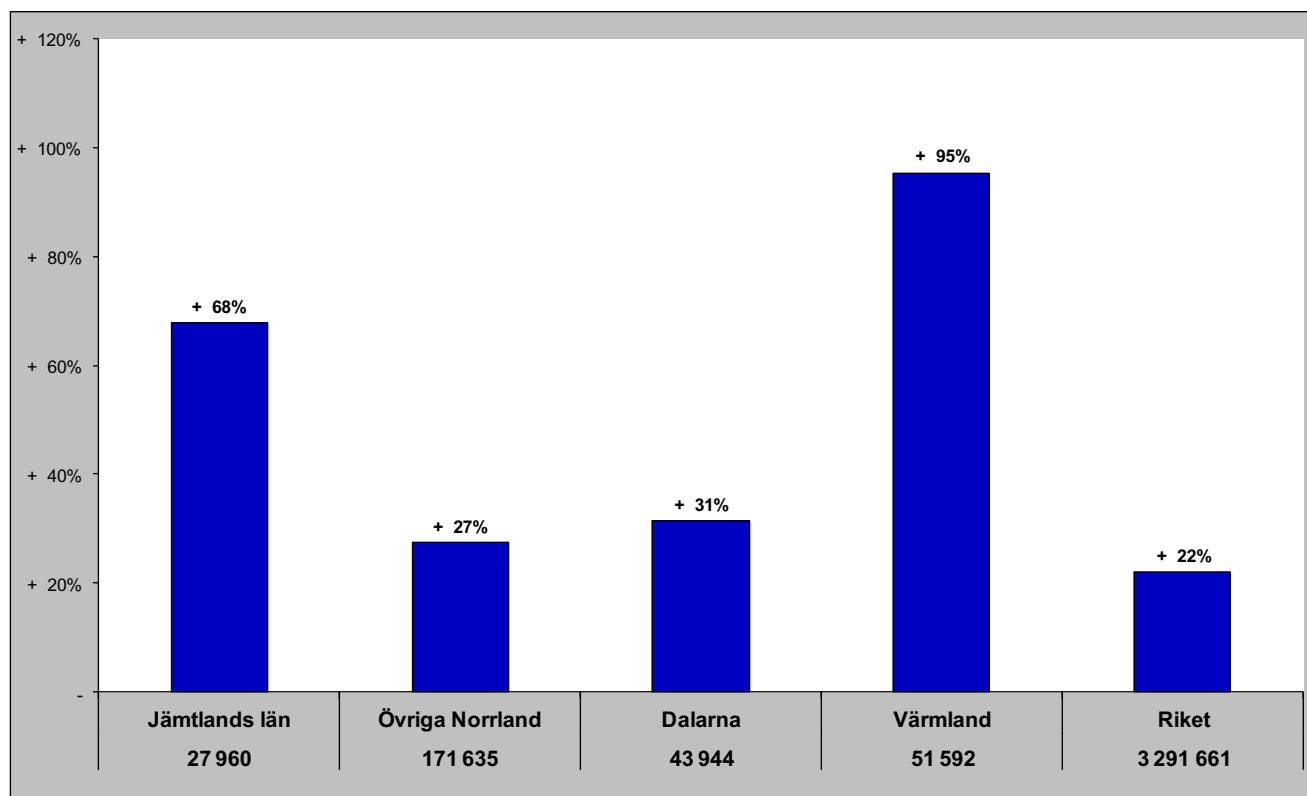

Jämtlands län i jämförelse med övriga Norrland, Dalarna, Värmland och riket (HSVCsol) - sommar (jun-sep)

Gästnätter sommaren 2023 samt relativ förändring mot föregående sommar

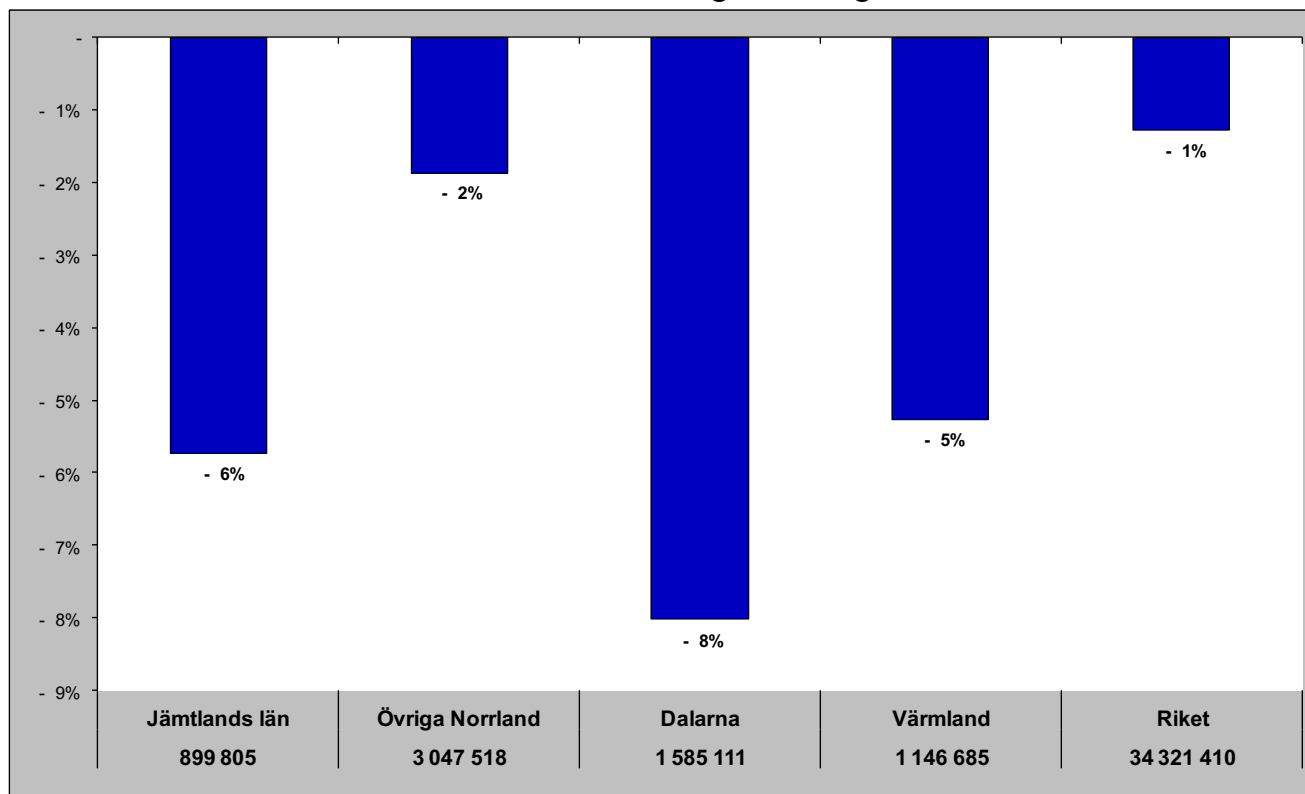

Relativ förändring med 2008 som startår

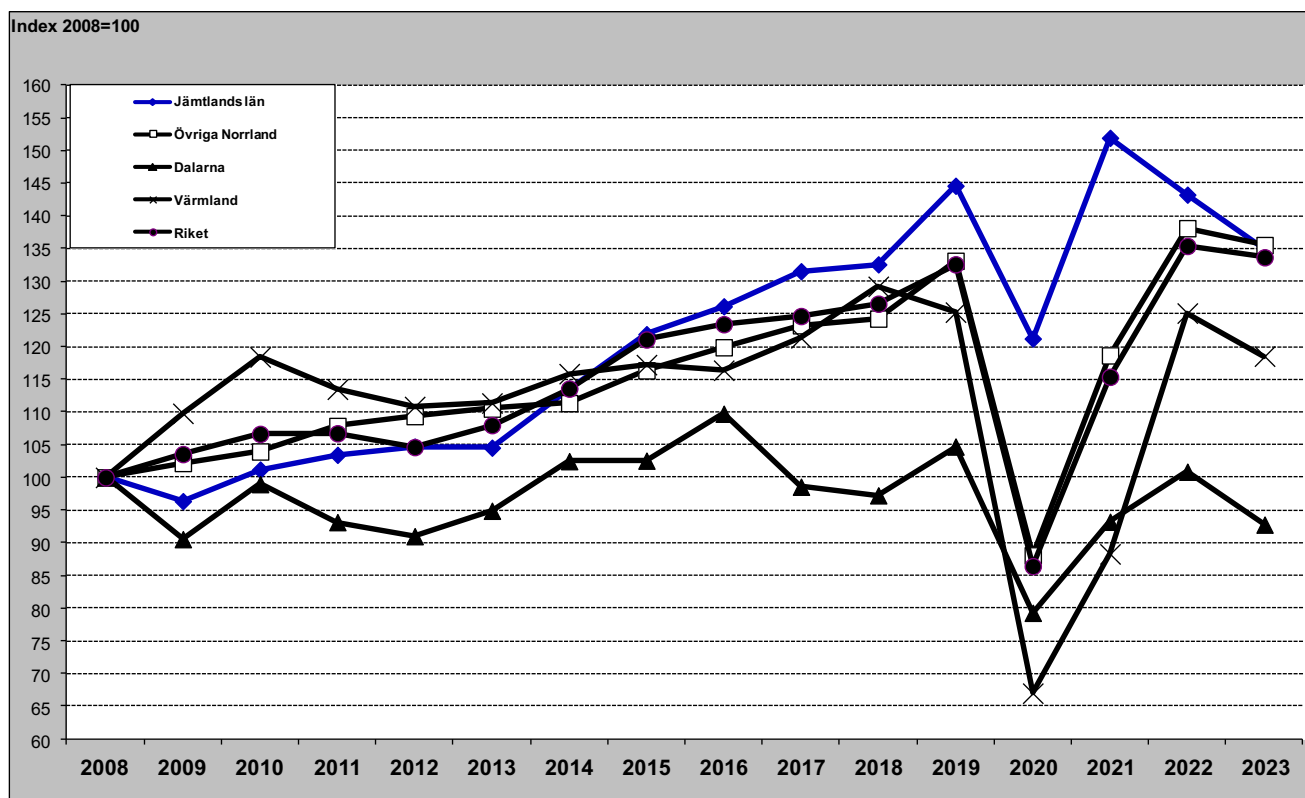

Jämtlands län i jämförelse med övriga Norrland, Dalarna, Värmland och riket (HSVCsol) - barmark (maj-okt)

Gästnätter barmark 2023 samt relativ förändring mot föregående år

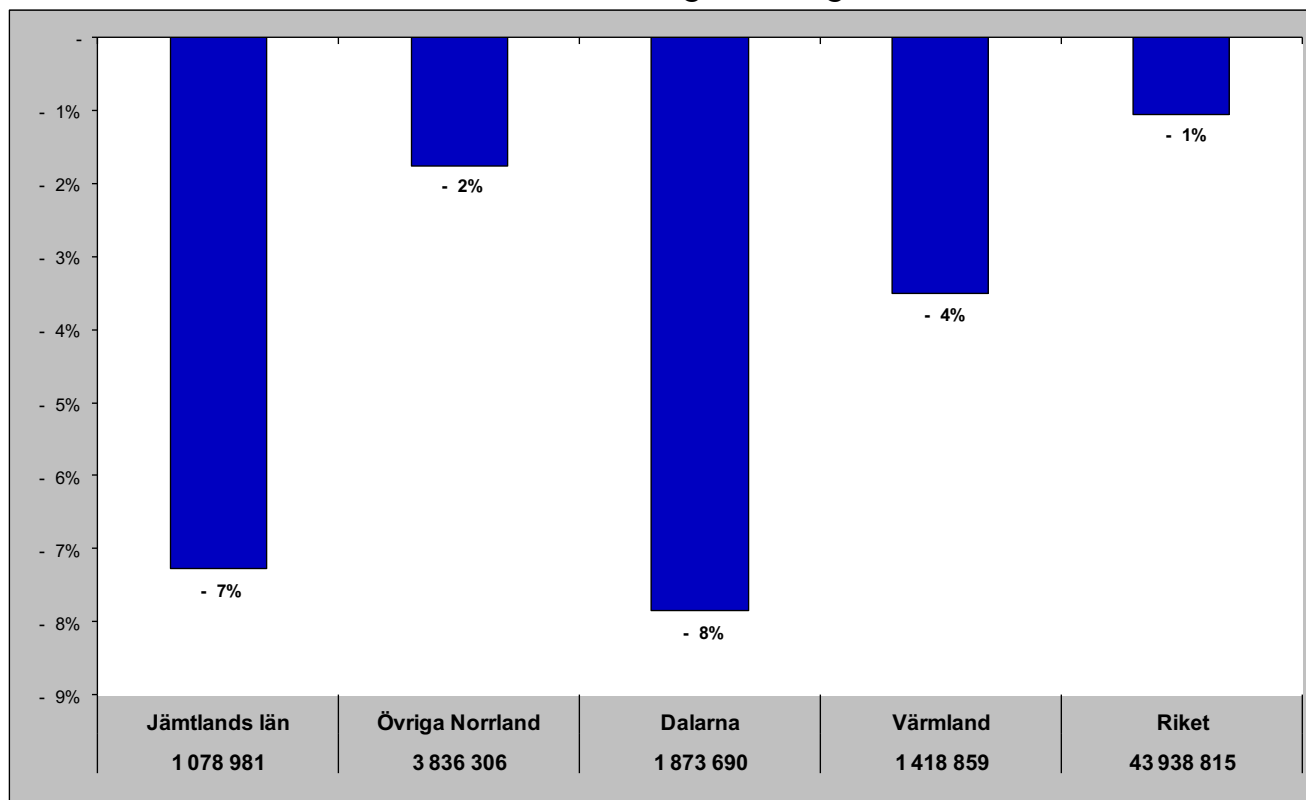

Relativ förändring med 2008 som startår

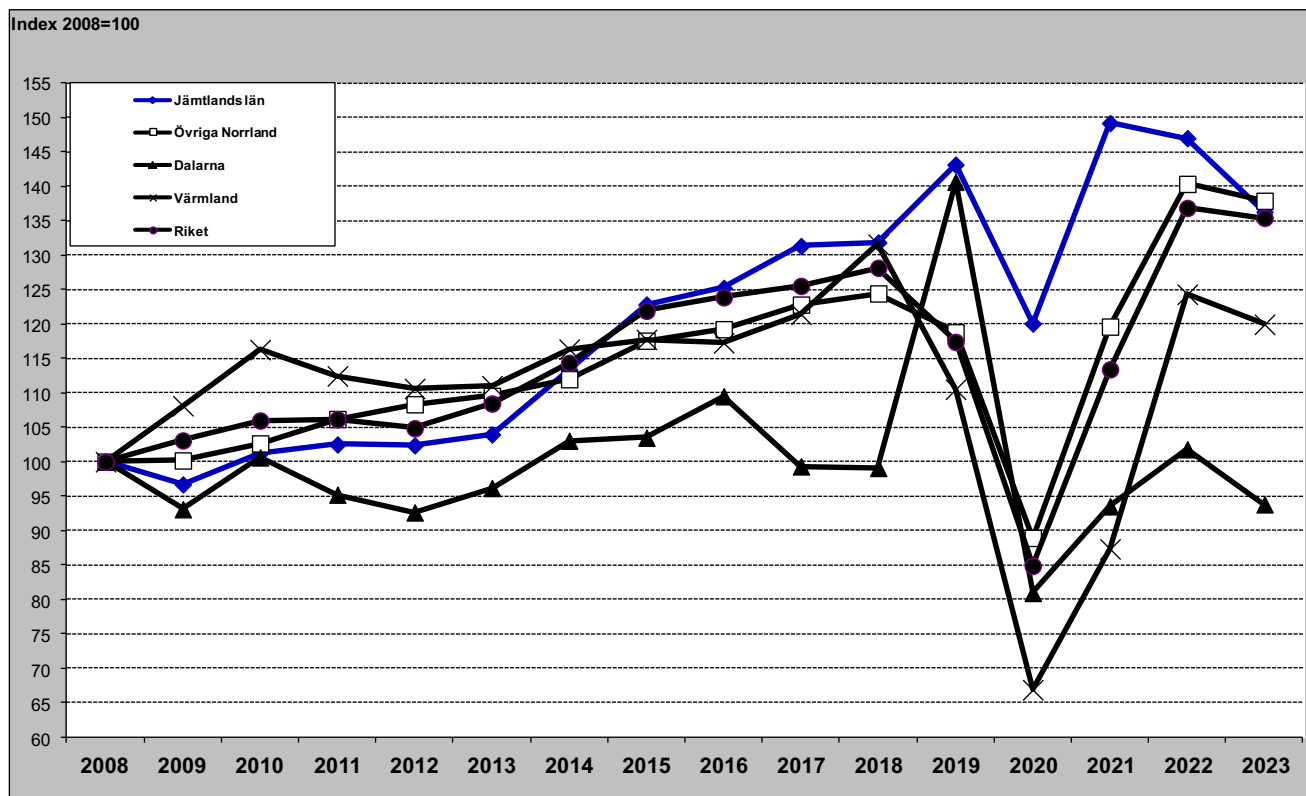

Jämtlands län i jämförelse med övriga Norrland, Dalarna, Värmland och riket (HSVCsol) - vinter (nov-apr)

Gästnätter vintern 2022/2023 samt relativ förändring mot föregående vinter

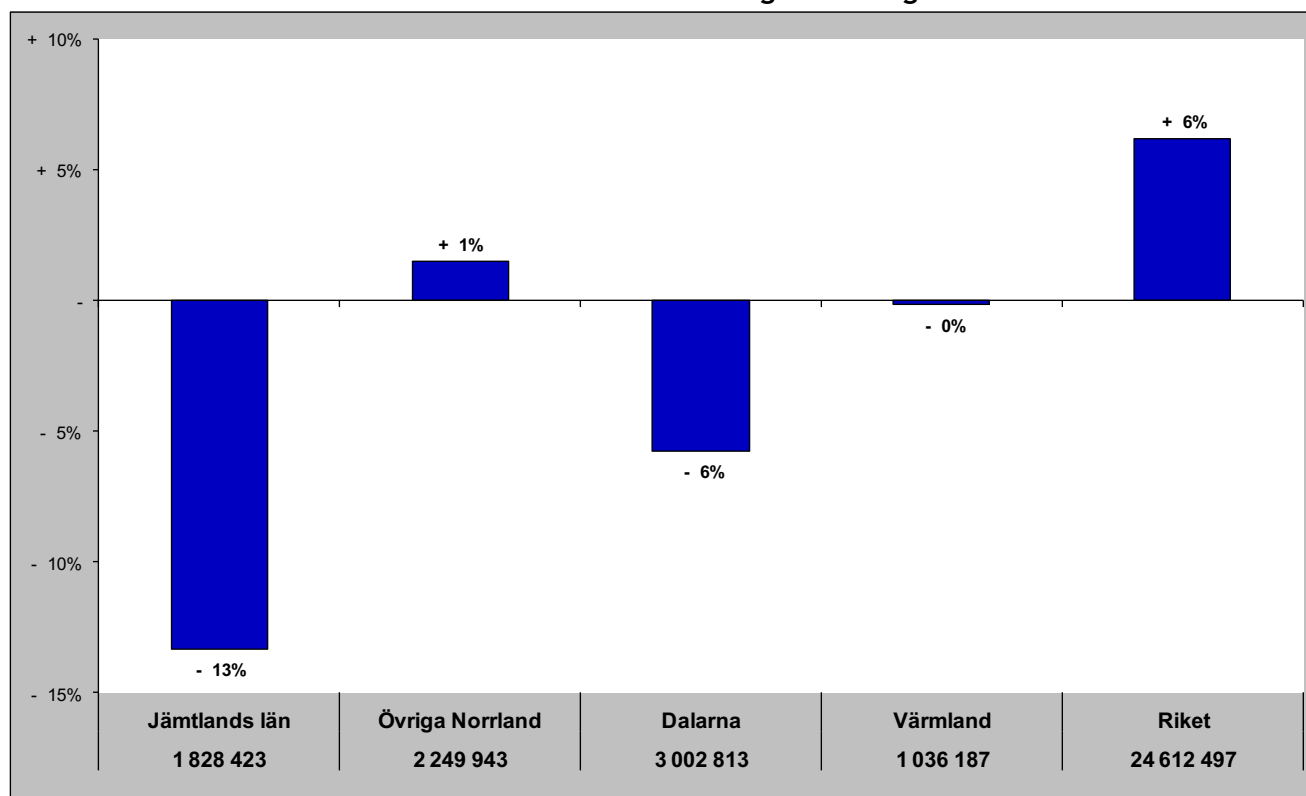

Relativ förändring med 2008 som startår

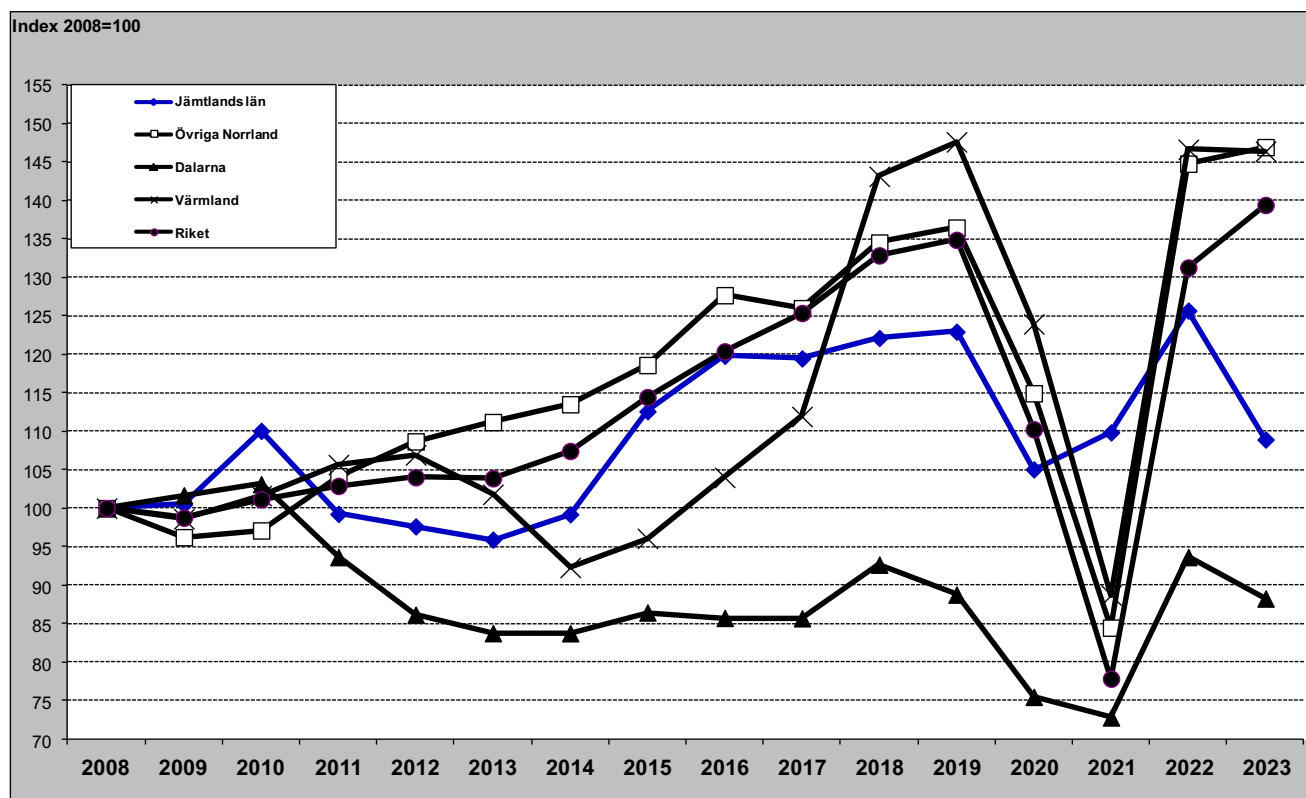

Jämtlands län i jämförelse med övriga Norrland, Dalarna, Värmland och riket (HSVCsol) - helår

Gästnätter helåret 2023 samt relativ förändring mot föregående helår

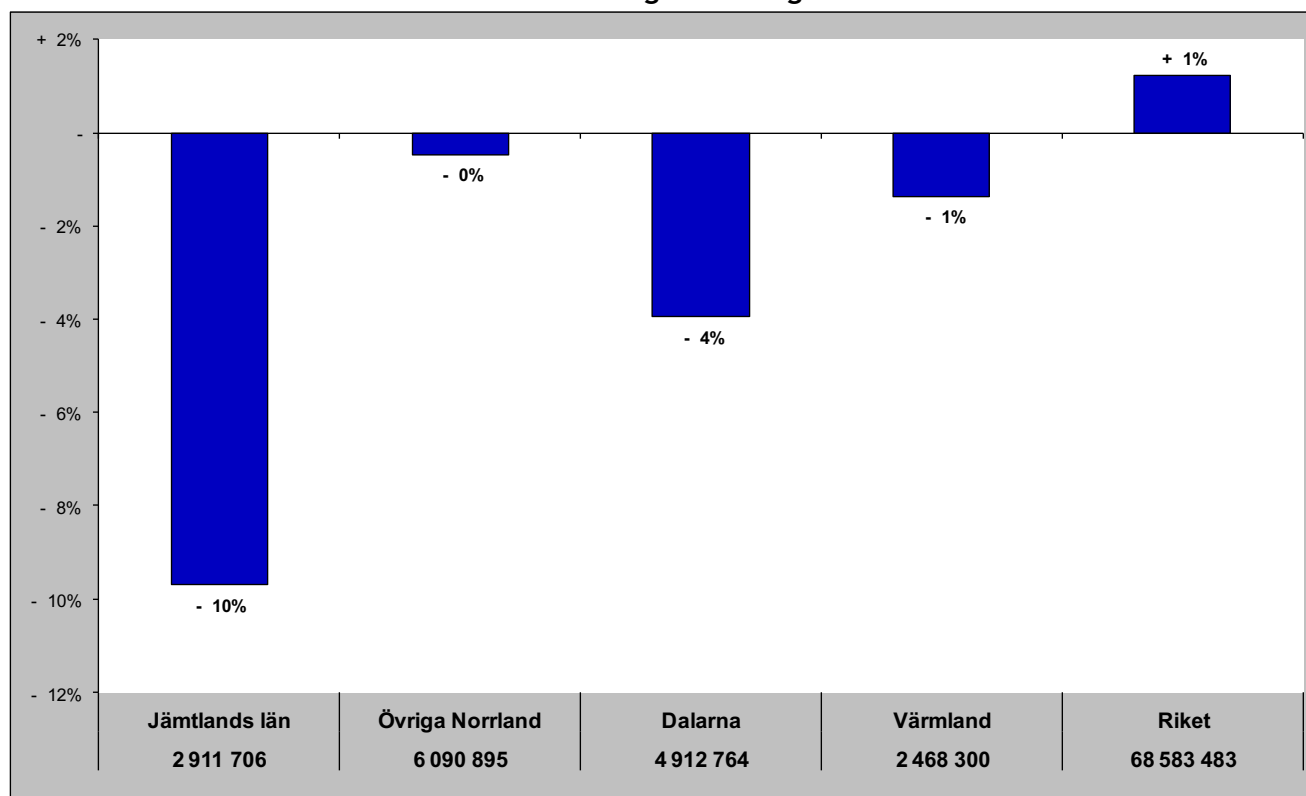

Relativ förändring med 2008 som startår

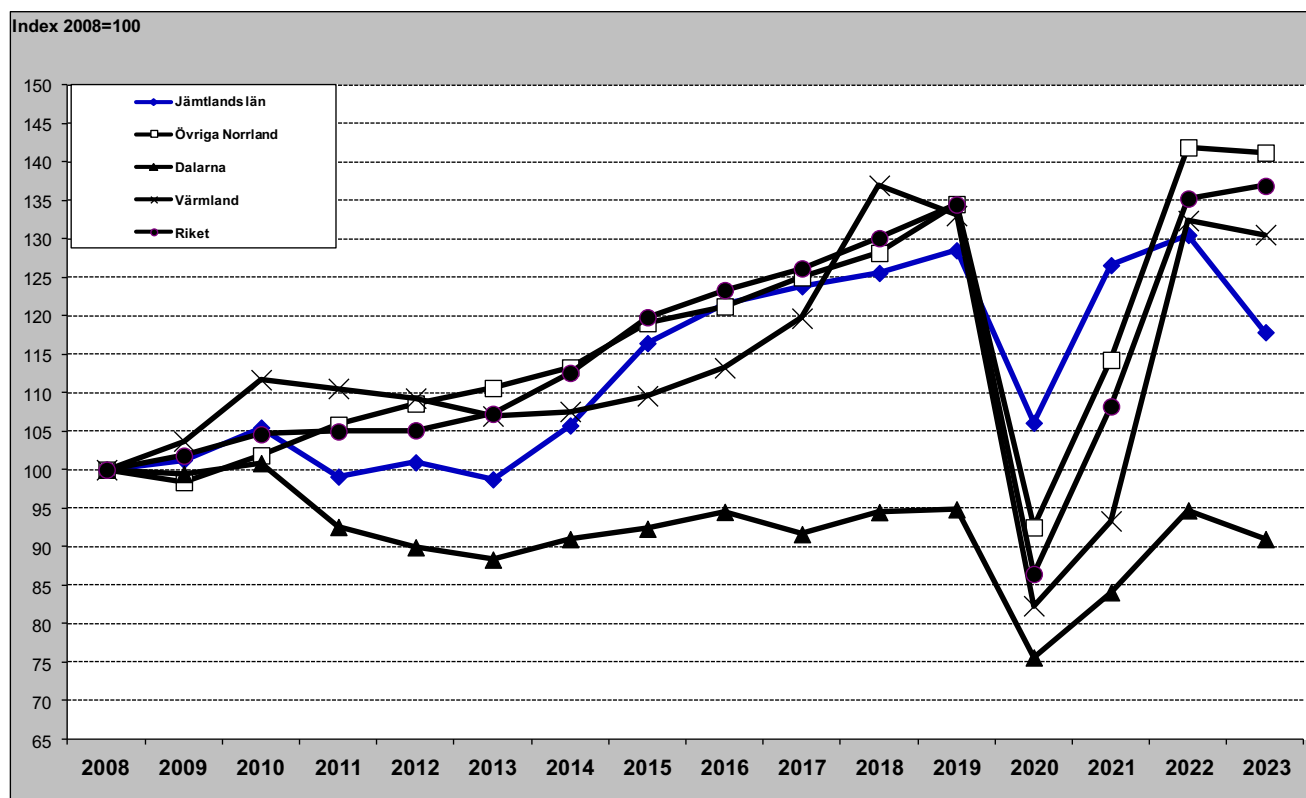

Gästnätter HSVCSol - länsvis

december

	Totalt	Sverige	Danmark	Norge	Finland	Tyskland	GBR	Holland	Ryssland	Estland	Lettland	Övr. Europa	Utom Europa												
Stockholms län	1004 514	Stockholms län	671 250	Dalarnas län	35 163	Vä Götalands län	42 372	Stockholms län	15 287	Stockholms län	32 612	Stockholms län	28 869	Stockholms län	11 576	Stockholms län	678	Stockholms län	1 451	Stockholms län	1 338	Stockholms län	101 277	Stockholms län	111 363
Vä Götalands län	555 337	Vä Götalands län	401 232	Skåne län	26 716	Stockholms län	15 620	Vä Götalands län	5 340	Vä Götalands län	11 486	Norbottens län	6 985	Vä Götalands län	6 832	Vä Götalands län	60	Jämtlands län	612	Vä Götalands län	803	Norbottens län	23 293	Vä Götalands län	45 400
Dalarnas län	404 504	Dalarnas län	340 006	Vä Götalands län	14 254	Värmlands län	9 603	Norbottens län	3 629	Skåne län	10 402	Vä Götalands län	6 056	Dalarnas län	4 329	Skåne län	18	Dalarnas län	479	Skåne län	239	Vä Götalands län	21 174	Skåne län	21 589
Skåne län	315 449	Skåne län	235 400	Stockholms län	13 193	Jämtlands län	6 263	Västerbottens län	1 237	Norbottens län	10 299	Dalarnas län	5 068	Norbottens län	3 212	Västerbottens län	18	Vä Götalands län	328	Jämtlands län	244	Skåne län	11 198	Norbottens län	16 932
Jämtlands län	240 356	Jämtlands län	214 460	Värmlands län	10 193	Norbottens län	4 413	Västmanlands län	1 304	Dalarnas län	4 365	Skåne län	3 199	Skåne län	2 885	Norbottens län	6	Gävleborgs län	112	Dalarnas län	229	Dalarnas län	5 197	Dalarnas län	6 529
Norbottens län	172 774	Värmlands län	118 008	Jämtlands län	5 830	Västerbottens län	2 429	Skåne län	1 210	Kalmar län	3 345	Jämtlands län	2 274	Jämtlands län	1 431	Hallands län	1	Skåne län	111	Norbottens län	141	Kalmar län	3 402	Västernorrlands län	6 097
Värmlands län	144 958	Norbottens län	102 113	Jönköpings län	3 916	Skåne län	2 422	Dalarnas län	1 200	Jönköpings län	2 533	Uppsala län	1 254	Värmlands län	1 299	Örebro län	1	Jönköpings län	97	Västerbottens län	133	Jönköpings län	2 936	Västerbottens län	5 041
Västerbottens län	96 887	Gävleborgs län	83 631	Hallands län	3 080	Dalarnas län	2 414	Jämtlands län	976	Västerbottens län	4 777	Jönköpings län	609	Uppsala län	408	Värmlands län	1	Östergötlands län	68	Östergötlands län	108	Jämtlands län	2 758	Östergötlands län	4 362
Hallands län	90 508	Västerbottens län	82 691	Norbottens län	2 108	Hallands län	1 400	Örebro län	433	Jämtlands län	1 988	Jönköpings län	429	Västerbottens län	523	Södermanlands län	-	Örebro län	55	Värmlands län	80	Uppsala län	1 853	Uppsala län	3 658
Gävleborgs län	88 260	Hallands län	82 111	Kronobergs län	1 105	Örebro län	668	Uppsala län	430	Kronobergs län	1 959	Hallands län	412	Östergötlands län	501	Östergötlands län	-	Norbottens län	43	Örebro län	40	Västerbottens län	1 810	Jämtlands län	3 520
Östergötlands län	88 148	Östergötlands län	79 105	Örebro län	911	Västernorrlands län	588	Gävleborgs län	403	Västerbottens län	1 681	Värmlands län	411	Kronobergs län	411	Jönköpings län	-	Västmanlands län	36	Jönköpings län	36	Östergötlands län	1 515	Kalmar län	3 498
Jönköpings län	75 959	Jönköpings län	62 081	Kalmar län	769	Uppsala län	484	Västernorrlands län	402	Hallands län	1 182	Gävleborgs län	304	Uppsala län	259	Kronobergs län	-	Blekinge län	35	Uppsala län	30	Örebro län	1 456	Västmanlands län	2 803
Västernorrlands län	66 408	Västernorrlands län	57 159	Blekinge län	707	Östergötlands län	457	Värmlands län	301	Östergötlands län	1 028	Östergötlands län	295	Västernorrlands län	252	Kalmar län	-	Västerbottens län	35	Västmanlands län	23	Kronobergs län	1 253	Jönköpings län	2 656
Västmanlands län	55 995	Västmanlands län	49 835	Gävleborgs län	645	Gävleborgs län	645	Östergötlands län	422	Östergötlands län	855	Örebro län	287	Örebro län	212	Gotlands län	-	Uppsala län	31	Kalmar län	21	Hallands län	1 064	Blekinge län	2 070
Uppsala län	55 628	Södermanlands län	48 323	Uppsala län	510	Jönköpings län	382	Jönköpings län	284	Uppsala län	765	Kronobergs län	258	Gävleborgs län	196	Blekinge län	-	Hallands län	19	Hallands län	21	Västmanlands län	1 035	Värmlands län	2 054
Kalmar län	52 605	Uppsala län	46 354	Östergötlands län	418	Västmanlands län	252	Kalmar län	271	Södermanlands län	624	Kalmar län	228	Hallands län	174	Värmlands län	-	Västernorrlands län	18	Gävleborgs län	18	Västernorrlands län	980	Örebro län	1 939
Södermanlands län	52 333	Örebro län	45 523	Västmanlands län	216	Kalmar län	233	Hallands län	210	Södermanlands län	672	Södermanlands län	156	Blekinge län	156	Västmanlands län	-	Gotlands län	17	Blekinge län	17	Gotlands län	862	Gotlands län	1 754
Örebro län	51 953	Kalmar län	40 793	Västernorrlands län	213	Södermanlands län	210	Södermanlands län	161	Västernorrlands län	514	Västernorrlands län	182	Södermanlands län	124	Dalarnas län	-	Värmlands län	13	Västernorrlands län	13	Värmlands län	582	Södermanlands län	1 640
Kronobergs län	38 122	Kronobergs län	31 621	Västerbottens län	212	Blekinge län	183	Kronobergs län	87	Örebro län	449	Västmanlands län	116	Västmanlands län	59	Gävleborgs län	-	Södermanlands län	7	Södermanlands län	9	Gävleborgs län	530	Gävleborgs län	1 427
Blekinge län	27 776	Blekinge län	23 101	Södermanlands län	175	Kronobergs län	100	Blekinge län	80	Västmanlands län	316	Blekinge län	109	Kalmar län	40	Västernorrlands län	-	Kalmar län	7	Gotlands län	1	Blekinge län	465	Kronobergs län	1 327
Gotlands län	17 276	Gotlands län	15 092	Gotlands län	14	Gotlands län	68	Gotlands län	32	Gotlands län	59	Gotlands län	15	Gotlands län	9	Gotlands län	-	Jämtlands län	-	Kronobergs län	-	Kronobergs län	89	Hallands län	834

Senaste 12 månaderna

	Totalt	Sverige	Danmark	Norge	Finland	Tyskland	GBR	Holland	Ryssland	Estland	Lettland	Övr. Europa	Utom Europa												
Stockholms län	15 156 634	Stockholms län	10 053 223	Skåne län	440 435	Vä Götalands län	1 166 858	Stockholms län	271 626	Stockholms län	619 905	Stockholms län	387 996	Stockholms län	171 413	Stockholms län	7 459	Stockholms län	31 813	Stockholms län	22 798	Stockholms län	1 308 548	Stockholms län	1 790 747
Vä Götalands län	11 160 531	Vä Götalands län	7 997 648	Dalarnas län	337 327	Värmlands län	360 121	Norbottens län	90 540	Vä Götalands län	514 822	Vä Götalands län	112 078	Vä Götalands län	171 258	Vä Götalands län	1 323	Jämtlands län	9 144	Vä Götalands län	8 506	Vä Götalands län	444 220	Vä Götalands län	447 142
Skåne län	6 824 704	Skåne län	5 016 079	Vä Götalands län	243 975	Norbottens län	340 163	Västerbottens län	64 862	Skåne län	481 463	Skåne län	69 679	Skåne län	104 569	Skåne län	693	Vä Götalands län	7 764	Skåne län	3 078	Skåne län	287 877	Skåne län	308 762
Dalarnas län	4 912 764	Dalarnas län	4 114 219	Stockholms län	206 575	Stockholms län	284 531	Vä Götalands län	44 937	Kalmar län	308 999	Norbottens län	35 453	Dalarnas län	92 226	Norbottens län	377	Dalarnas län	5 333	Jämtlands län	2 927	Norbottens län	175 448	Norbottens län	98 639
Kalmar län	3 229 506	Kalmar län	2 607 046	Värmlands län	91 152	Jämtlands län	228 454	Skåne län	32 387	Kronobergs län	266 336	Dalarnas län	26 178	Värmlands län	64 903	Västerbottens län	208	Skåne län	3 517	Dalarnas län	2 874	Jönköpings län	71 997	Jönköpings län	64 172
Hallands län	2 960 737	Hallands län	2 576 318	Kalmar län	88 366	Västerbottens län	214 259	Jämtlands län	26 974	Jönköpings län	179 950	Jämtlands län	20 583	Jönköpings län	44 673	Jönköpings län	154	Västernorrlands län	2 372	Örebro län	2 247	Kalmar län	71 455	Östergötlands län	58 607
Jämtlands län	2 911 706	Jämtlands län	2 429 108	Jönköpings län	83 240	Dalarnas län	132 459	Västernorrlands län	23 886	Norbottens län	144 346	Uppsala län	17 957	Kronobergs län	43 003	Östergötlands län	148	Jönköpings län	2 113	Norbottens län	1 449	Värmlands län	59 980	Södermanlands län	56 939
Norbottens län	2 785 195	Norbottens län	1 838 760	Hallands län	73 581	Hallands län	93 131	Östergötlands län	18 587	Blekinge län	142 789	Östergötlands län	8 477	Norbottens län	33 387	Gotlands län	143	Östergötlands län	2 001	Östergötlands län	1 361	Dalarnas län	57 478	Värmlands län	51 592
Värmlands län	2 468 300	Östergötlands län	1 767 789	Jämtlands län	55 816	Skåne län	76 165	Värmlands län	15 975	Värmlands län	128 912	Kalmar län	8 150	Kalmar län	31 673	Uppsala län	131	Norbottens län	1 813	Jönköpings län	1 231	Västerbottens län	55 778	Västerbottens län	44 082
Östergötlands län	2 073 317	Värmlands län	1 685 598	Kronobergs län	51 465	Örebro län	63 568	Dalarnas län	14 945	Hallands län	124 443	Jönköpings län	8 003	Örebro län	23 736	Värmlands län	129	Värmlands län	1 805	Västernorrlands län	1 132	Östergötlands län	52 752	Dalarnas län	43 944
Västerbottens län	1 948 716	Västerbottens län	1 487 955	Blekinge län	47 808	Kalmar län	60 334	Uppsala län	12 697	Östergötlands län	93 181	Hallands län	7 736	Jämtlands län	23 459	Västmanlands län	128	Gävleborgs län	1 683	Västerbottens län	1 088	Kronobergs län	46 862	Uppsala län	43 620
Jönköpings län	1 839 080	Jönköpings län	1 346 732	Norbottens län	24 760	Västernorrlands län	47 079	Kalmar län	11 297	Dalarnas län	85 732	Västerbottens län	7 557	Hallands län	22 939	Västernorrlands län	116	Västerbottens län	1 144	Värmlands län	1 068	Jämtlands län	40 833	Gotlands län	40 245
Gävleborgs län	1 370 585	Gävleborgs län	1 245 168	Östergötlands län	20 895	Jönköpings län	25 623	Jönköpings län	11 192	Västerbottens län	51 269	Värmlands län	7 065	Östergötlands län	20 575	Kalmar län	91	Blekinge län	1 134	Kalmar län	732	Hallands län	37 784	Kalmar län	40 232
Västernorrlands län	1 356 984	Västernorrlands län	1 167 009	Gotlands län	14 564	Östergötlands län	22 944	Gävleborgs län	9 998	Örebro län	46 830	Örebro län	6 142	Blekinge län	17 684	Jämtlands län	87	Kalmar län	1 131	Västmanlands län	655	Blekinge län	34 342	Örebro län	37 817
Örebro län	1 284 553	Örebro län	1 053 767	Västernorrlands län	10 691	Gävleborgs län	21 042	Örebro län	9 508	Jämtlands län	46 361	Västernorrlands län	5 741	Västerbottens län	13 218	Södermanlands län	72	Gotlands län	953	Uppsala län	471	Västernorrlands län	32 922	Västernorrlands län	28 854
Uppsala län	1 189 449	Uppsala län	1 043 234	Örebro län	10 131	Gotlands län	14 501	Västmanlands län	9 255	Södermanlands län	43 641	Södermanlands län	4 969	Gävleborgs län	8 926	Hallands län	71	Örebro län	766	Hallands län	424	Uppsala län	31 584	Jämtlands län	27 960
Södermanlands län	1 144 769	Södermanlands län	984 813	Uppsala län	8 163	Uppsala län	11 412	Gotlands län	8 185	Gotlands län	30 965	Gävleborgs län	4 535	Västernorrlands län	8 339	Dalarnas län	49	Uppsala län	758	Kronobergs län	375	Örebro län	30 021	Gävleborgs län	23 326
Blekinge län	1 072 992	Västmanlands län	914 453	Västerbottens län	7 296	Västmanlands län	8 863	Södermanlands län	6 231	Gävleborgs län	28 937	Västmanlands län	4 087	Södermanlands län	6 527	Gävleborgs län	43	Västmanlands län	530	Södermanlands län	369	Södermanlands län	26 047	Blekinge län	23 053
Kronobergs län	1 045 952	Gotlands län	879 867	Södermanlands län	7 270	Södermanlands län	7 409	Hallands län	5 123	Västernorrlands län	28 844	Kronobergs län	3 468	Uppsala län	5 851	Kronobergs län	40	Södermanlands län	482	Blekinge län	338	Gävleborgs län	20 138	Kronobergs län	22 375
Gotlands län	1 008 285	Blekinge län																							