



GÄSTNATTSSTATISTIK

Jämtland Härjedalen

April 2026

Innehåll

Fakta	5
Läsanvisning	5
Not	5
Sammanfattning av resultatet	6
Gästnätter sammanfattning (HSVCsol) i JH	7
Sammanfattning marknader (HSVCsol) i JH senaste månaden	8
Sammanfattning marknader (HSVCsol) i JH vinter nov 25-apr 26	9
Sammanfattning marknader (HSVCsol) i JH sommar jun-sep 2025	10
Sammanfattning marknader (HSVCsol) i JH barmark maj-okt 2025	11
Sammanfattning marknader (HSVCsol) i JH helåret 2025	12
TOTALT ANTAL GÄSTNÄTTER	13
Gästnätter totalt (HSVCsol) i JH	14
GÄSTNÄTTER FÖRDELAT PER BOENDEFORM	15
Gästnätter hotell i JH	16
Gästnätter stugby i JH	17
Gästnätter vandrarhem i JH	18
Gästnätter camping i JH	19
Gästnätter förmedlad stuga/lägenhet (sol) i JH	20
GÄSTNÄTTER FÖRDELAT PER MARKNAD	21
Svenska gästnätter (HSVCsol) i JH	22
Norska gästnätter (HSVCsol) i JH	23
Danska gästnätter (HSVCsol) i JH	24
Finska gästnätter (HSVCsol) i JH	25
Tyska gästnätter (HSVCsol) i JH	26
Holländska gästnätter (HSVCsol) i JH	27
Gästnätter från GBR (HSVCsol) i JH	28
Gästnätter från Ryssland (HSVCsol) i JH	29
Gästnätter från Estland (HSVCsol) i JH	30
Gästnätter från Lettland (HSVCsol) i JH	31
Gästnätter från övriga Europa (HSVCsol) i JH	32
Gästnätter från övriga världen (HSVCsol) i JH	33
GÄSTNÄTTER FÖRDELAT PER KOMMUN	34
Gästnätter i Härjedalens Kommun (HSVCsol)	35
Gästnätter i Härjedalens Kommun (HSVCsol) marknader	36
Gästnätter i Härjedalens Kommun (HSVCsol) marknader	37
Gästnätter i Härjedalens Kommun (HSVCsol) marknader	38
Gästnätter i Bergs Kommun (HSVC)	39
Gästnätter i Bergs kommun (HSVC) marknader	40

Gästnätter i Bergs kommun (HSVC) marknader	41
Gästnätter i Bergs Kommun (HSVCsol) marknader	42
Gästnätter i Åre Kommun (HSVCsol)	43
Gästnätter i Åre kommun (HSVCsol) marknader	44
Gästnätter i Åre kommun (HSVCsol) marknader	45
Gästnätter i Åre Kommun (HSVCsol) marknader	46
Gästnätter i Krokoms Kommun (HSVC)	47
Gästnätter i Krokoms kommun (HSVC) marknader	48
Gästnätter i Krokoms kommun (HSVC) marknader	49
Gästnätter i Krokoms Kommun (HSVCsol) marknader	50
Gästnätter i Östersunds Kommun (HSVC)	51
Gästnätter i Östersunds kommun (HSVC) marknader	52
Gästnätter i Östersunds kommun (HSVC) marknader	53
Gästnätter i Östersunds Kommun (HSVCsol) marknader	54
Gästnätter i Bräcke kommun (HSVC)	55
Gästnätter i Bräcke kommun (HSVC) marknader	56
Gästnätter i Bräcke kommun (HSVC) marknader	57
Gästnätter i Bräcke Kommun (HSVCsol) marknader	58
Gästnätter i Ragunda kommun (HSVC)	59
Gästnätter i Ragunda kommun (HSVC) marknader	60
Gästnätter i Ragunda kommun (HSVC) marknader	61
Gästnätter i Ragunda Kommun (HSVCsol) marknader	62
Gästnätter i Strömsunds Kommun (HSVC)	63
Gästnätter i Strömsunds kommun (HSVC) marknader	64
Gästnätter i Strömsunds kommun (HSVC) marknader	65
Gästnätter i Strömsunds Kommun (HSVCsol) marknader	66
GÄSTNÄTTER FÖRDELAT PER DESTINATION	67
Gästnätter i Bydalsfjällen (HSVC)	68
Gästnätter i Bydalsfjällen (HSVC) marknader	69
Gästnätter i Bydalsfjällen (HSVC) marknader	70
Gästnätter i Bydalsfjällen (HSVCsol) marknader	71
Gästnätter i Funäsfjällen (HSVCsol)	72
Gästnätter i Funäsfjällen (HSVCsol) marknader	73
Gästnätter i Funäsfjällen (HSVCsol) marknader	74
Gästnätter i Funäsfjällen (HSVCsol) marknader	75
Gästnätter i Lofsdalen (HSVCsol)	76
Gästnätter i Lofsdalen (HSVCsol) marknader	77
Gästnätter i Lofsdalen (HSVCsol) marknader	78
Gästnätter i Lofsdalen (HSVCsol) marknader	79
Gästnätter i Vemdalen (HSVCsol)	80
Gästnätter i Vemdalen (HSVCsol) marknader	81
Gästnätter i Vemdalen (HSVCsol) marknader	82

Gästnätter i Vemdalen (HSVCsol) marknader	83
Gästnätter i Södra Årefjällen (HSVC)	84
Gästnätter i Södra Årefjällen (HSVC) marknader	85
Gästnätter i Södra Årefjällen (HSVC) marknader	86
Gästnätter i Södra Årefjällen (HSVCsol) marknader	87
Gästnätter i Åre (HSVCsol)	88
Gästnätter i Åre (HSVCsol) marknader	89
Gästnätter i Åre (HSVCsol) marknader	90
Gästnätter i Åre (HSVCsol) marknader	91
Gästnätter i Sveg (HSVCsol)	92
Gästnätter i Sveg (HSVCsol) marknader	93
Gästnätter i Sveg (HSVCsol) marknader	94
Gästnätter i Sveg (HSVCsol) marknader	95
GÄSTNÄTTER JÄMFÖRELSE ANDRA REGIONER	96
Jämtlands län i jämförelse med övriga Norrland, Dalarna, Värmland och riket (HSVCsol) - Totalt	97
Jämtlands län i jämförelse med övriga Norrland, Dalarna, Värmland och riket (HSVCsol) - Sverige	98
Jämtlands län i jämförelse med övriga Norrland, Dalarna, Värmland och riket (HSVCsol) - Norge	99
Jämtlands län i jämförelse med övriga Norrland, Dalarna, Värmland och riket (HSVCsol) - Danmark	100
Jämtlands län i jämförelse med övriga Norrland, Dalarna, Värmland och riket (HSVCsol) - Finland	101
Jämtlands län i jämförelse med övriga Norrland, Dalarna, Värmland och riket (HSVCsol) - Tyskland	102
Jämtlands län i jämförelse med övriga Norrland, Dalarna, Värmland och riket (HSVCsol) - Holland	103
Jämtlands län i jämförelse med övriga Norrland, Dalarna, Värmland och riket (HSVCsol) - GBR	104
Jämtlands län i jämförelse med övriga Norrland, Dalarna, Värmland och riket (HSVCsol) - USA	105
Jämtlands län i jämförelse med övriga Norrland, Dalarna, Värmland och riket (HSVCsol) - Estland	106
Jämtlands län i jämförelse med övriga Norrland, Dalarna, Värmland och riket (HSVCsol) - Lettland	107
Jämtlands län i jämförelse med övriga Norrland, Dalarna, Värmland och riket (HSVCsol) - övriga Europa	108
Jämtlands län i jämförelse med övriga Norrland, Dalarna, Värmland och riket (HSVCsol) - utom Europa	109
Jämtlands län i jämförelse med övriga Norrland, Dalarna, Värmland och riket (HSVCsol) - sommar (jun-sep)	110
Jämtlands län i jämförelse med övriga Norrland, Dalarna, Värmland och riket (HSVCsol) - barmark (maj-okt)	111
Jämtlands län i jämförelse med övriga Norrland, Dalarna, Värmland och riket (HSVCsol) - vinter (nov-apr)	112
Jämtlands län i jämförelse med övriga Norrland, Dalarna, Värmland och riket (HSVCsol) - helår	113
Gästnätter HSVCsol - länsvis	114

Fakta

Statistiken är hämtad från Tillväxtverket som genom Statistiska Centralbyrån (SCB) samlar in aktuell inkvarteringsstatistik. Populationen i den här rapporten utgörs av alla hotell, stugbyar, vandrarhem, campingplatser samt boendeförmedlare/bokningsföretag av stugor/lägenheter i Jämtlands län som är redovisningsskyldiga. Endast anläggningar som bedriver yrkesmässig uthyrning ingår.

Bortfallet räknas upp för att kunna få fram totalsiffror. Det går till på så sätt att man i första hand hämtar värden för den saknade anläggningen från samma månad ett år tidigare, har anläggningen inte lämnat in siffror då hämtar man värden från månaden innan. Skulle anläggningen inte ha lämnat in då heller, behandlas bortfallet genom att man gör en så kallad rak uppräknings. Det vill säga beläggningen för de saknade anläggningarna har antagits fördela sig på samma sätt som för motsvarande anläggningar av samma typ och i samma storleksklass i det aktuella länet under aktuell månad. Anläggningarna delas in i 5 storleksklasser (0-19, 20-49, 50-99, 100-199, 200-) och 2 typer av hotell; stads- och turisthotell. Vid uppräknings tar man även hänsyn till om det är vardag (måndtors) eller helgdag (fre-sön). Man hämtar alltså siffror från anläggningar som lämnat in siffror som är av samma typ och i samma storleksklass och ligger i samma län. Skulle det inte finnas någon anläggning i länet av samma typ och i samma storleksgrupp för att väga upp en saknad anläggning, hämtar man siffror från riket för samma anläggningstyp och storleksgrupp.

Sammantaget innebär det att ett visst bortfall medför att statistiken är behäftad med en viss osäkerhet. Det har visat sig att uppräkningsförfarandet totalt sett ger värden som ligger nära de verkliga, under förutsättning att bortfallet inte är betydande. **Osäkerheten som uppstår på grund av bortfallet bedöms sammantaget vara relativt liten.**

Läsanvisning

Rapporten redovisar generellt antalet gästnätter. För Jämtlands län redovisas beläggningen månadsvis uppdelat på hotell, stugby, vandrarhem, camping, förmedlade stugor/lägenheter samt totalt. Dessutom redovisas dessa 5 boendeformer sammanslaget fördelat på ett antal olika marknader. Boendeformerna är förkortade i rapporternas rubriker H=hotell, S=stugby, V=vandrarhem, C=camping sol=förmedlad stuga/lägenhet.

I rapporten finns dessutom redovisning av totalt antal gästnätter för länets olika kommuner, samt destinationer fördelat månadsvis, samt uppdelat för olika marknader relaterat till olika perioder. **OBS! När det gäller kommun- och destinationsredovisning omfattar resultatet förmedlade stuga/lägenhet enbart för centrala Åre, Funäsfjällen, Vemdalen, Lofsdalen, Bydalsfjällen och södra Årefjällen.**

Resultatet för Jämtlands län kan också jämföras mot ett antal andra regioner samt riket som helhet, uppdelat på olika perioder och marknader.

Not

Fr.o.m. januari 2018 har betydande volymer av förmedlat boende inom destination Vemdalen flyttats över till hotell och stuga. Det innebär inga förändringar för totalsiffrorna, men påverkar boendeformerna förmedlat boende, hotell och stugby.

När det gäller det förmedlade boende som har rapporterats av Skistar (Åre och Vemdalen) har dessa siffror även inkluderat sk. ägarnätter. I rapporteringen till SCB har dessa tagits bort fr.o.m. januari 2018. I den här rapporten har vi dock valt ha kvar dessa, vilket innebär att siffrorna som redovisas i den här rapporten är något högre jämfört med den officiella statistiken från Tillväxtverket/SCB.

Sammanfattning av resultatet

April 2026

Beläggningen på kommersiella boendeanläggningar (hotell, stugbyar, vandrarhem, camping, förmedlat boende) minskade med -26 931 gn (-10%) till totalt 230 351 gn i april jämfört med 2025. Delvis beroende på kalendereffekter kring påsken.

Lite olika utfall för de olika boendeformerna. Minskningar för hotellen med -5 941 gn (-8%), stugbyarna -8 814 gn (-35%) och förmedlat boende -12 972 gn (-11%). Vandrarhemmen ökade med +524 gn (+8%), medan campingen redovisade +272 gn (+1%).

Volymmässigt så var det den svenska marknaden (-20 788 gn och -9%) som bidrog mest till den totala minskningen, men de nordiska marknaderna tillsammans med GBR hade större procentuella minskningar. Tyskland gick mot strömmen och ökade med +27%.

April visade genomgående negativt utfall för de nordliga områdena. Dalarna backade med -12%, Värmland -8% och övriga Norrland -5%, medan riket som helhet landade på en marginell ökning.

Gästnätter sammanfattning (HSVCsol) i JH

Sammanfattning - apr

	Gästnätter	Jämförelse fjolåret
Totalt	230 351	- 10%
Sverige	208 211	- 9%
Norge	9 671	- 25%
Övriga utlandet	12 469	- 19%

Akkumulerad tillväxt jämfört med fjolåret

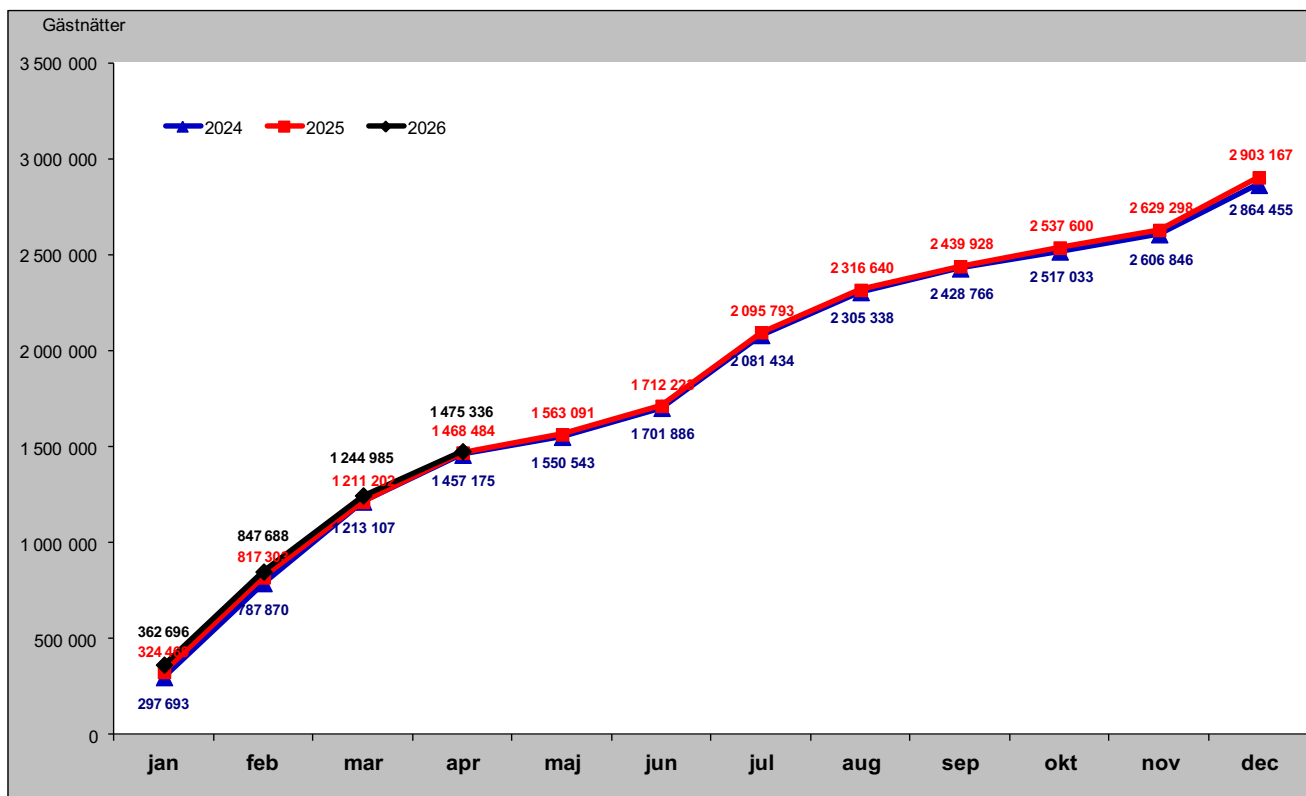

Sammanfattning marknader (HSVCsol) i JH senaste månaden

Förändring gästnätter i april

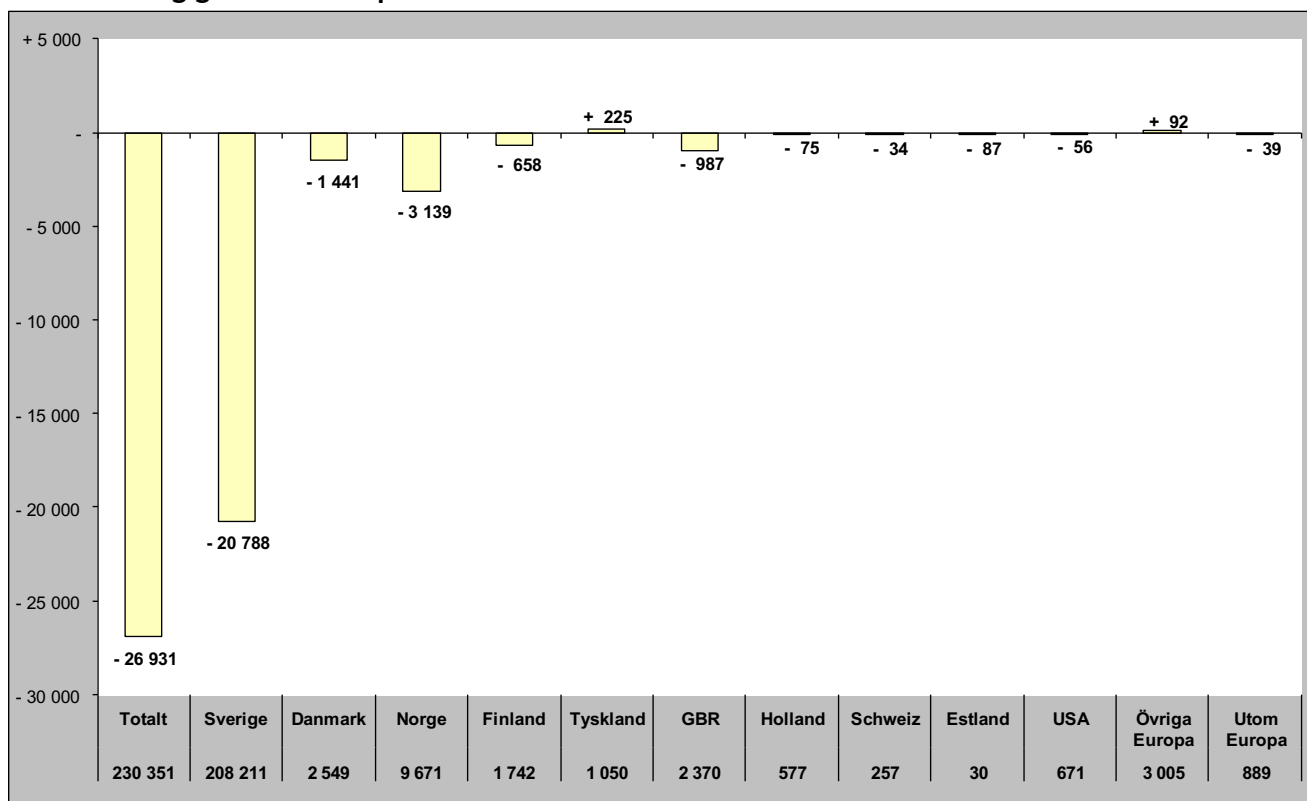

Relativ förändring i april

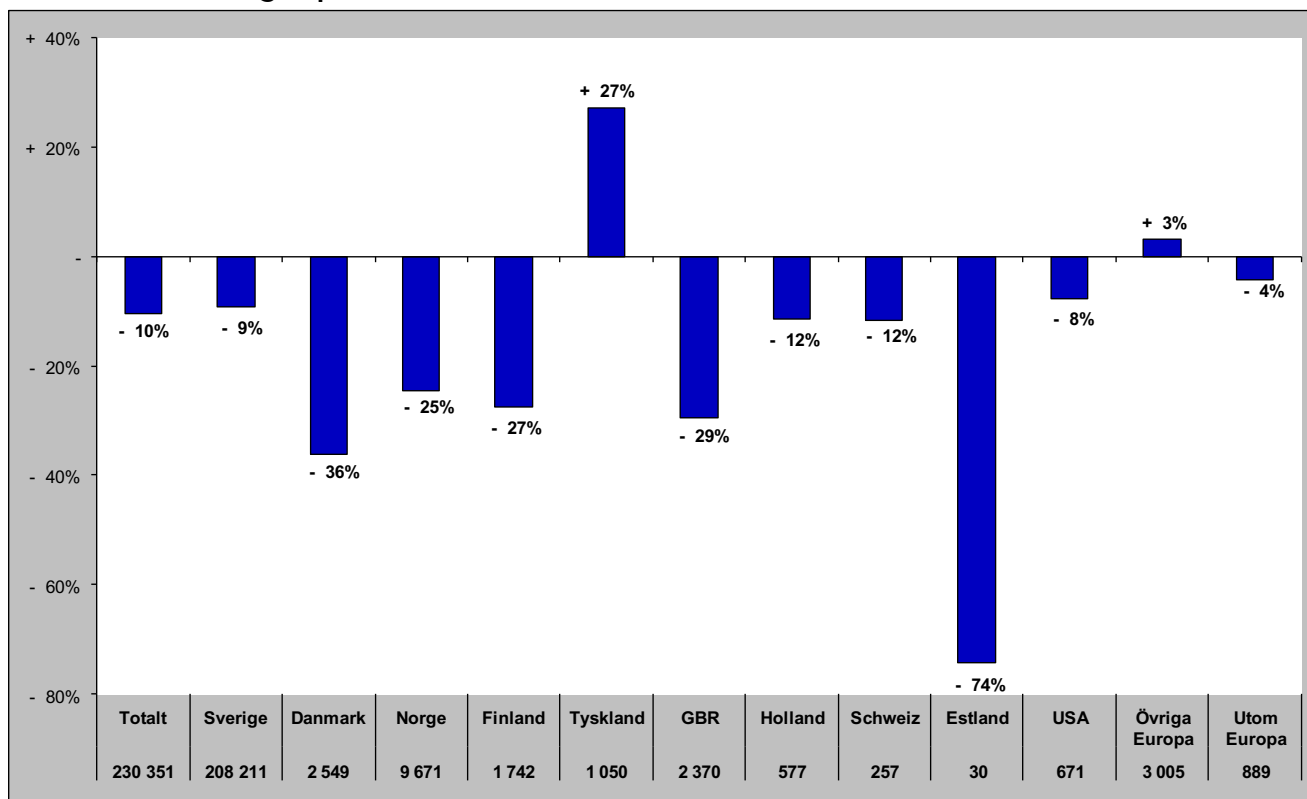

Sammanfattning marknader (HSVCsol) i JH vinter nov 25-apr 26

Förändring gästnätter

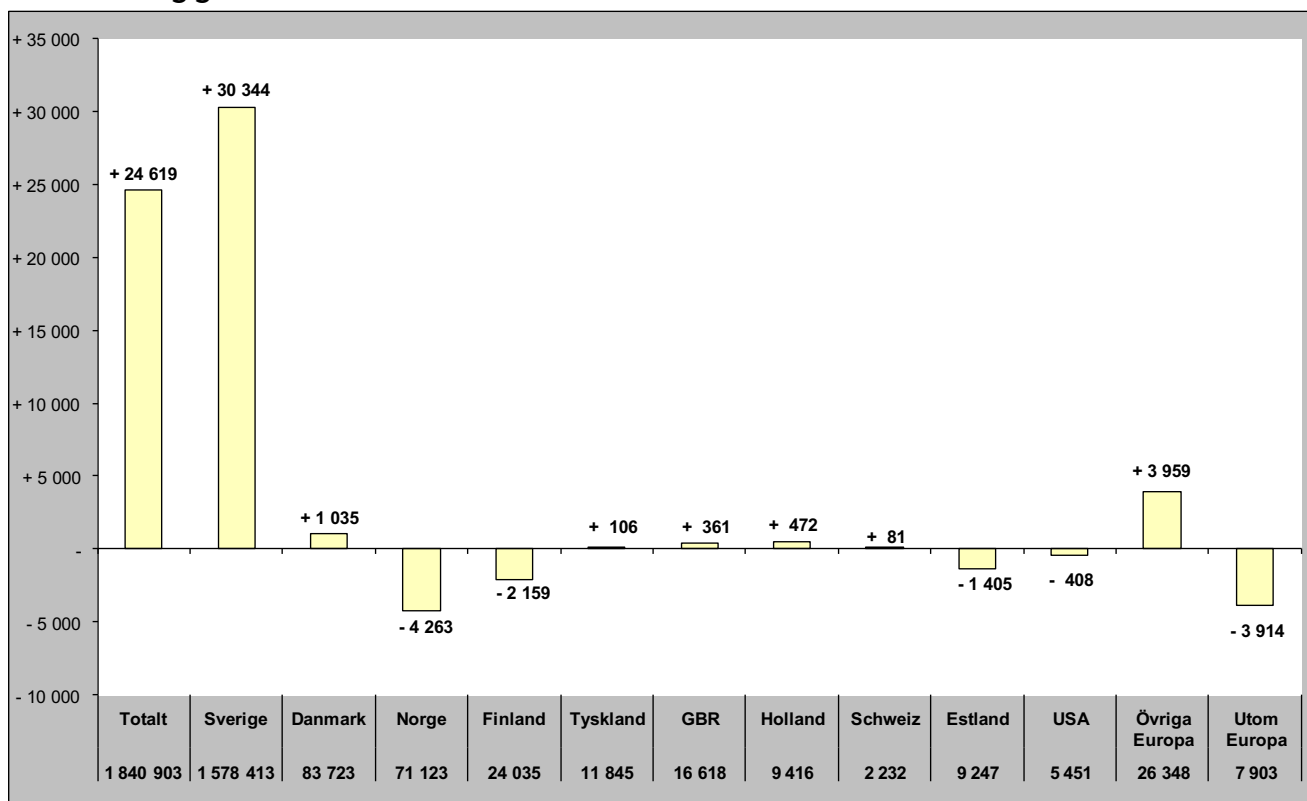

Relativ förändring

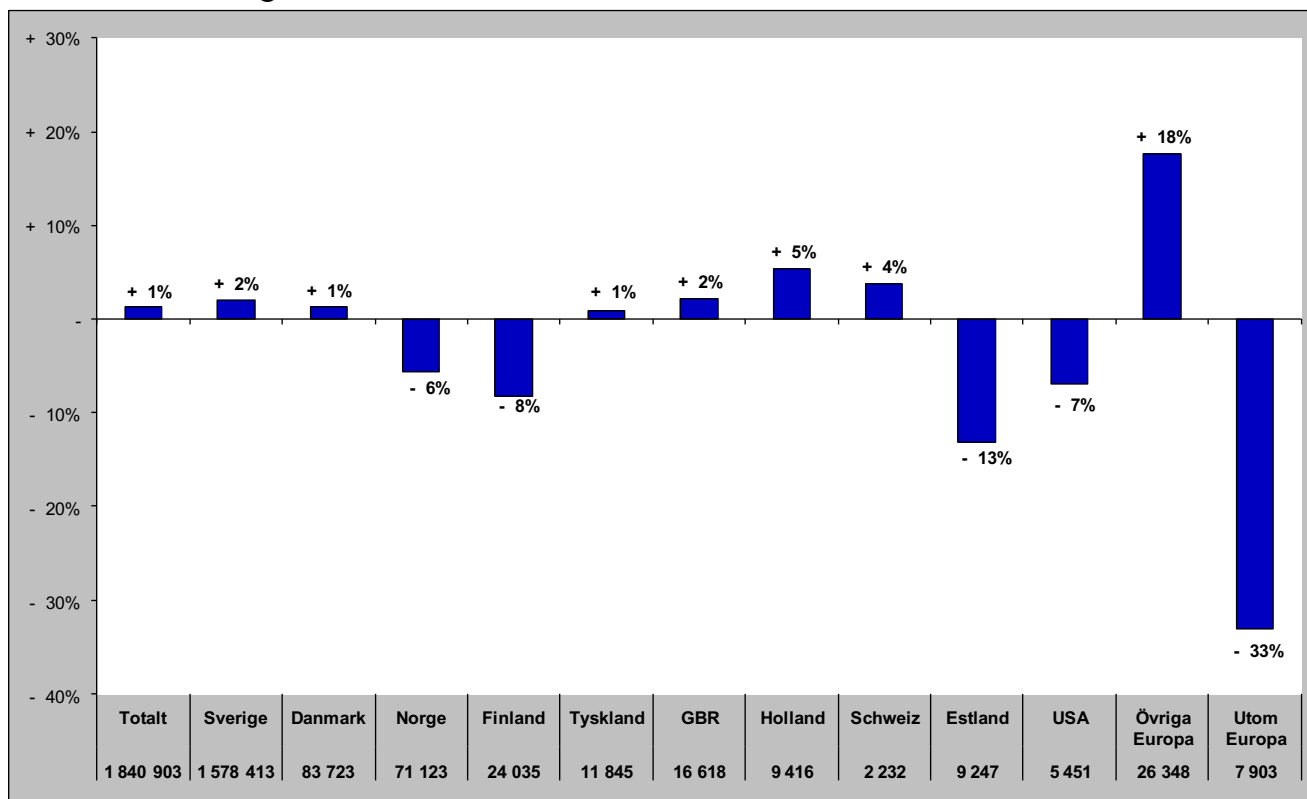

Sammanfattning marknader (HSVCsol) i JH sommar jun-sep 2025

Förändring gästnätter

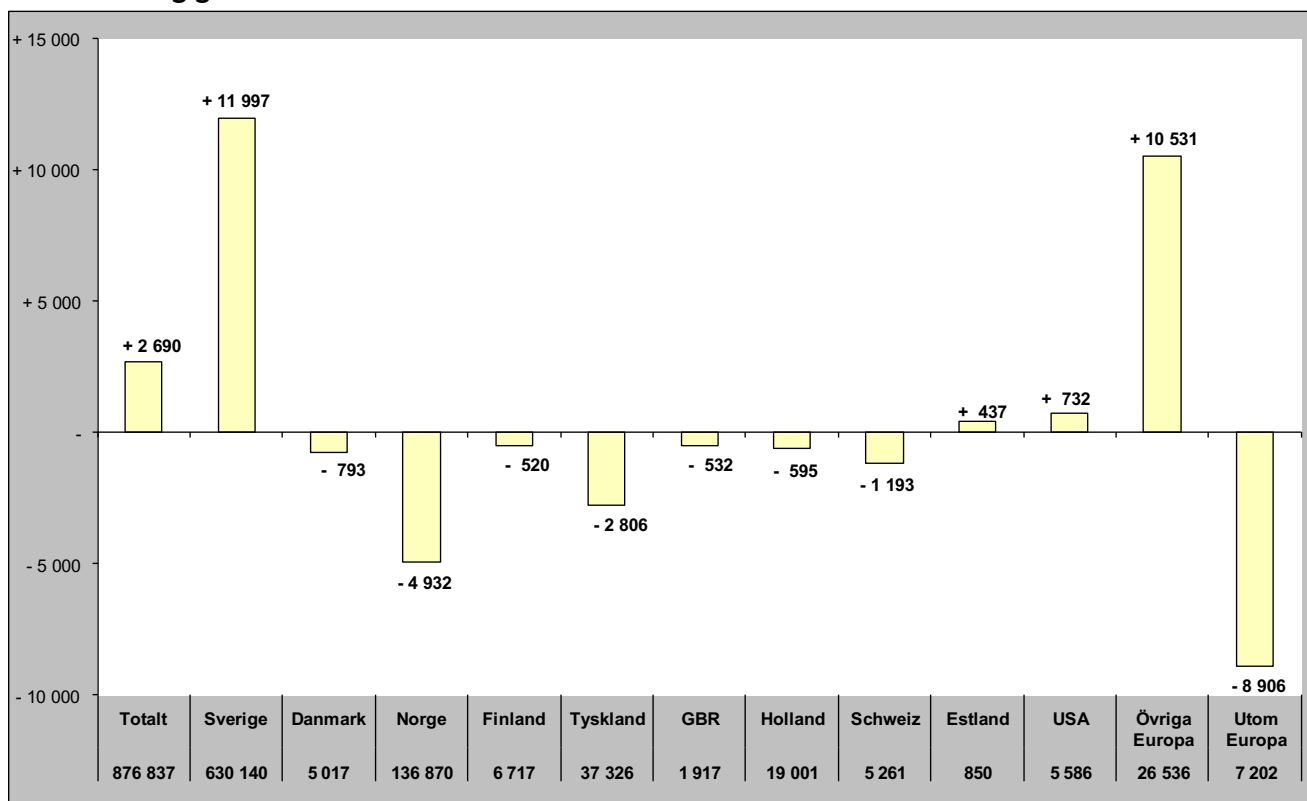

Relativ förändring

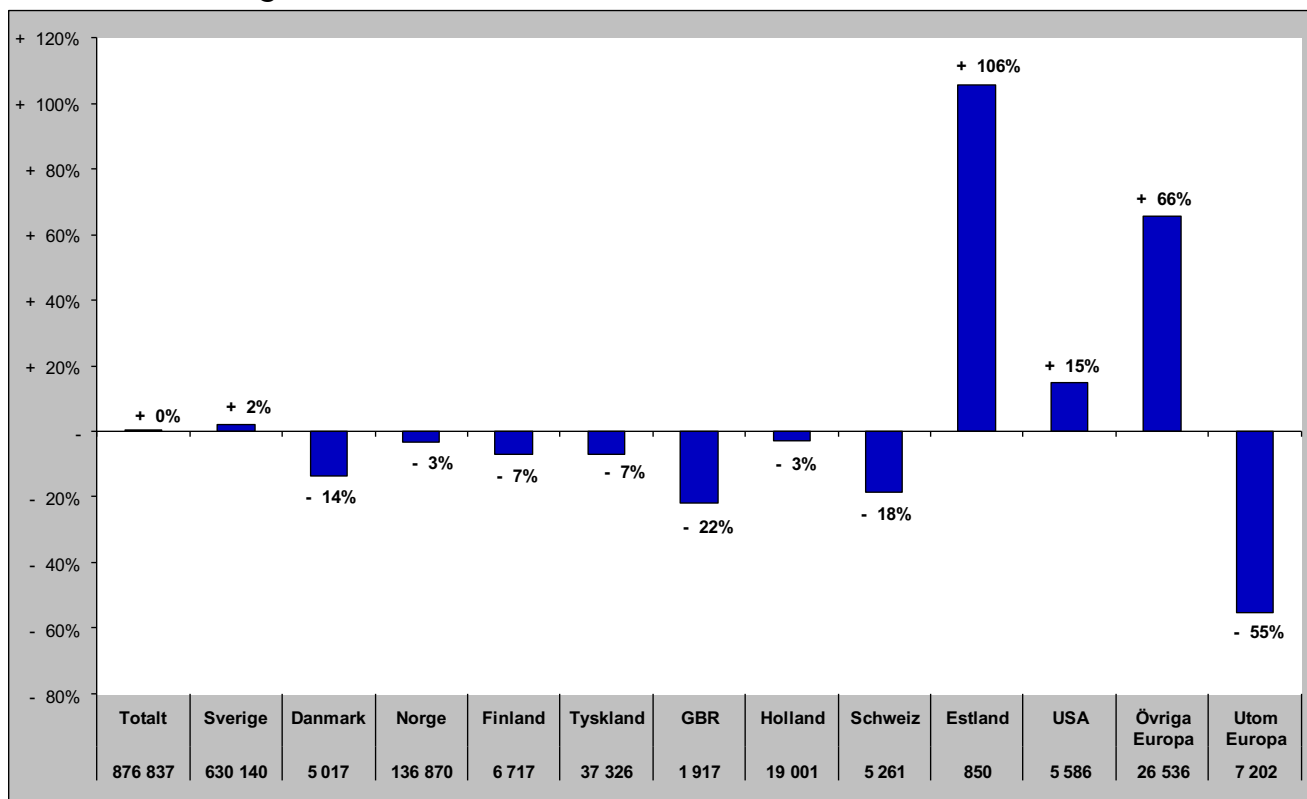

Sammanfattning marknader (HSVCsol) i JH barmark maj-okt 2025

Förändring gästnätter

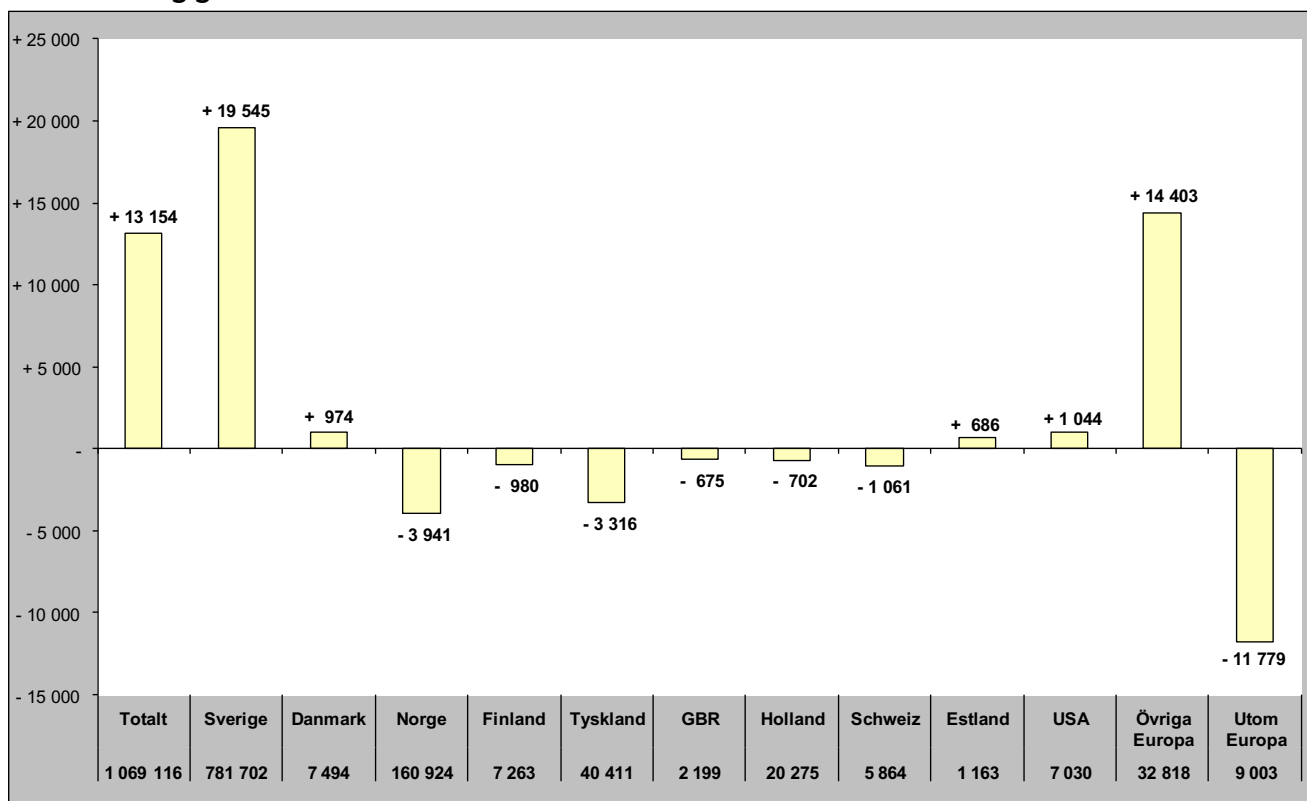

Relativ förändring

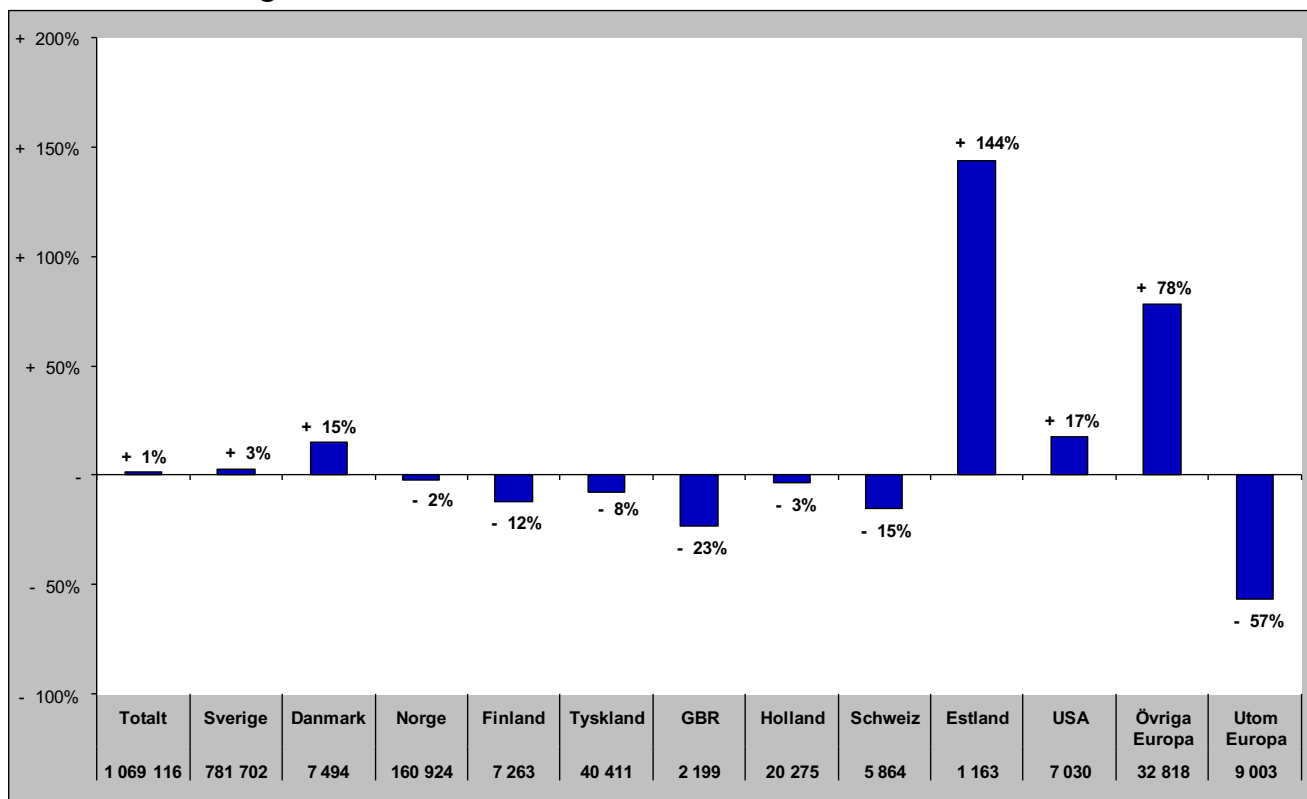

Sammanfattning marknader (HSVCsol) i JH helåret 2025

Förändring gästnätter

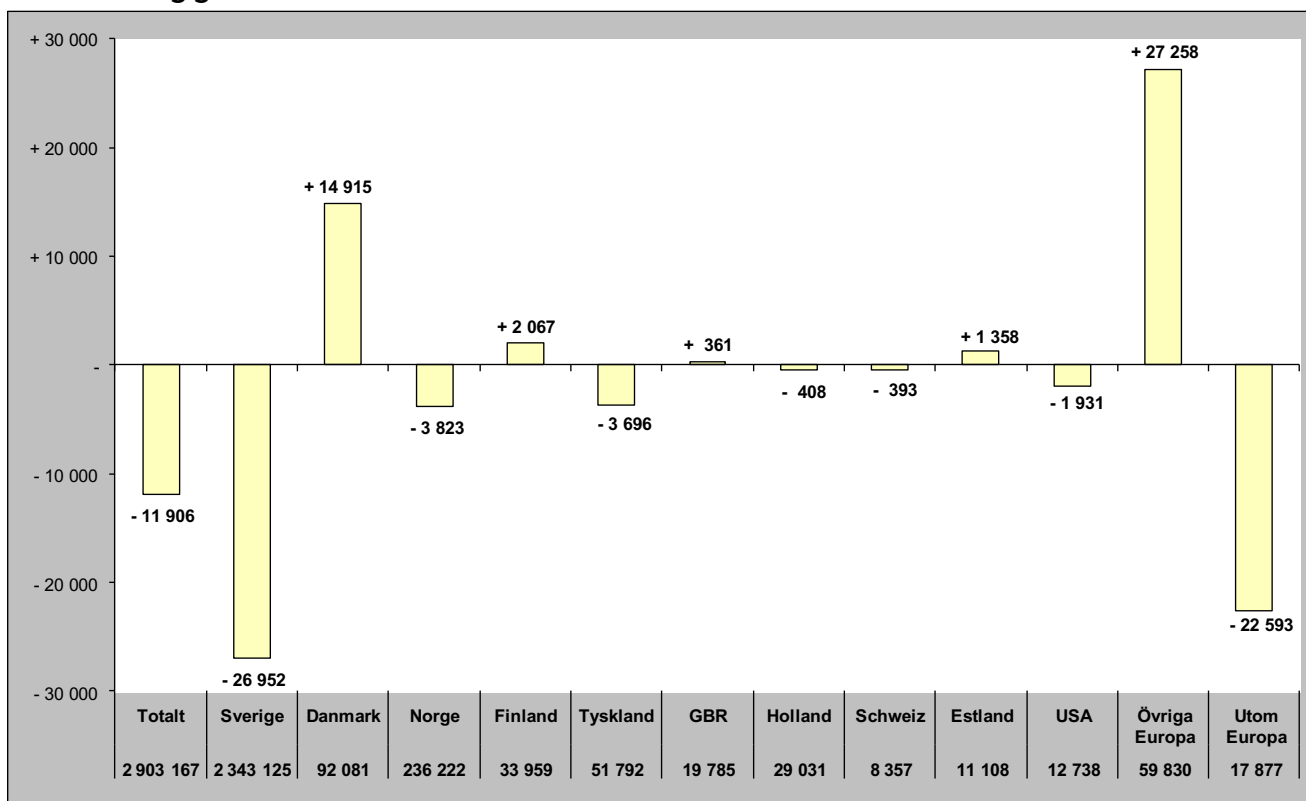

Relativ förändring

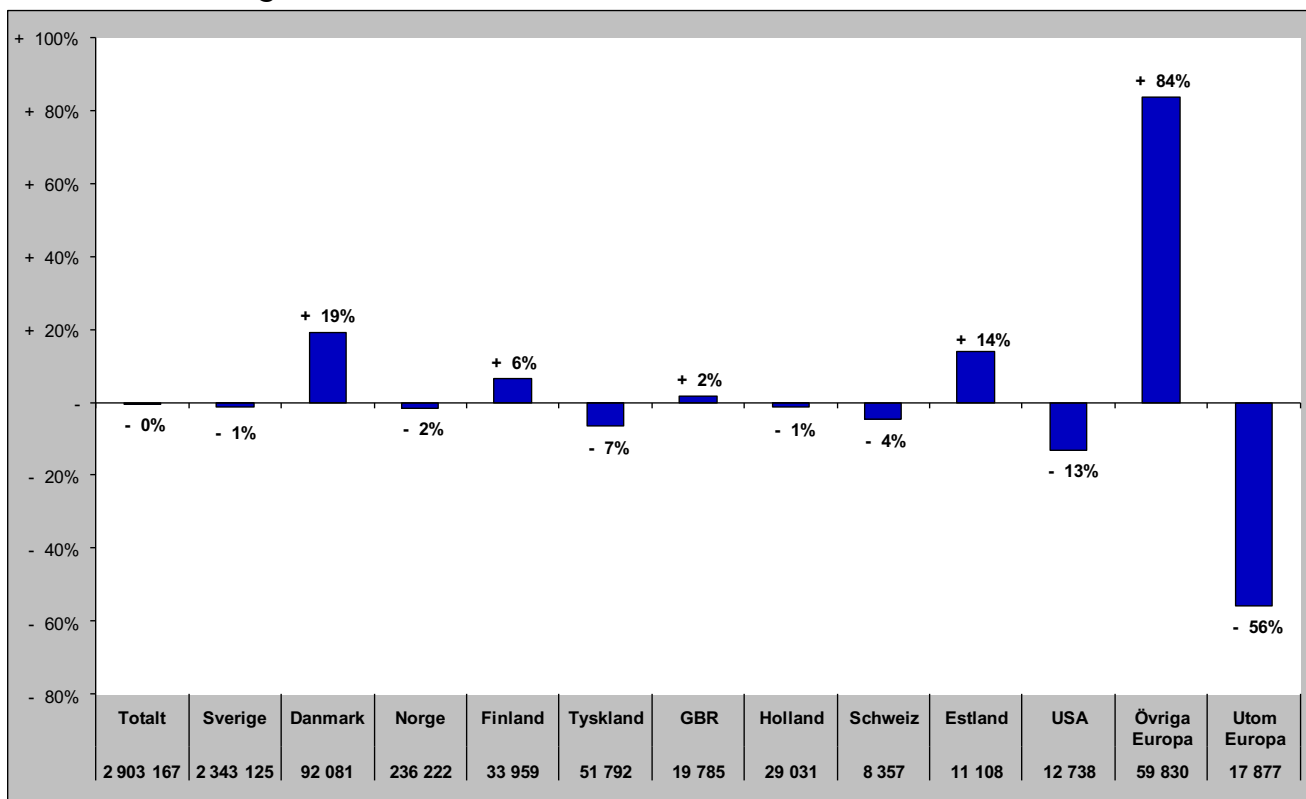

TOTALT ANTAL GÄSTNÄTTER

Gästnätter totalt (HSVCsol) i JH

Förändring gästnätter

Totalt antal gästnätter 2 910 019

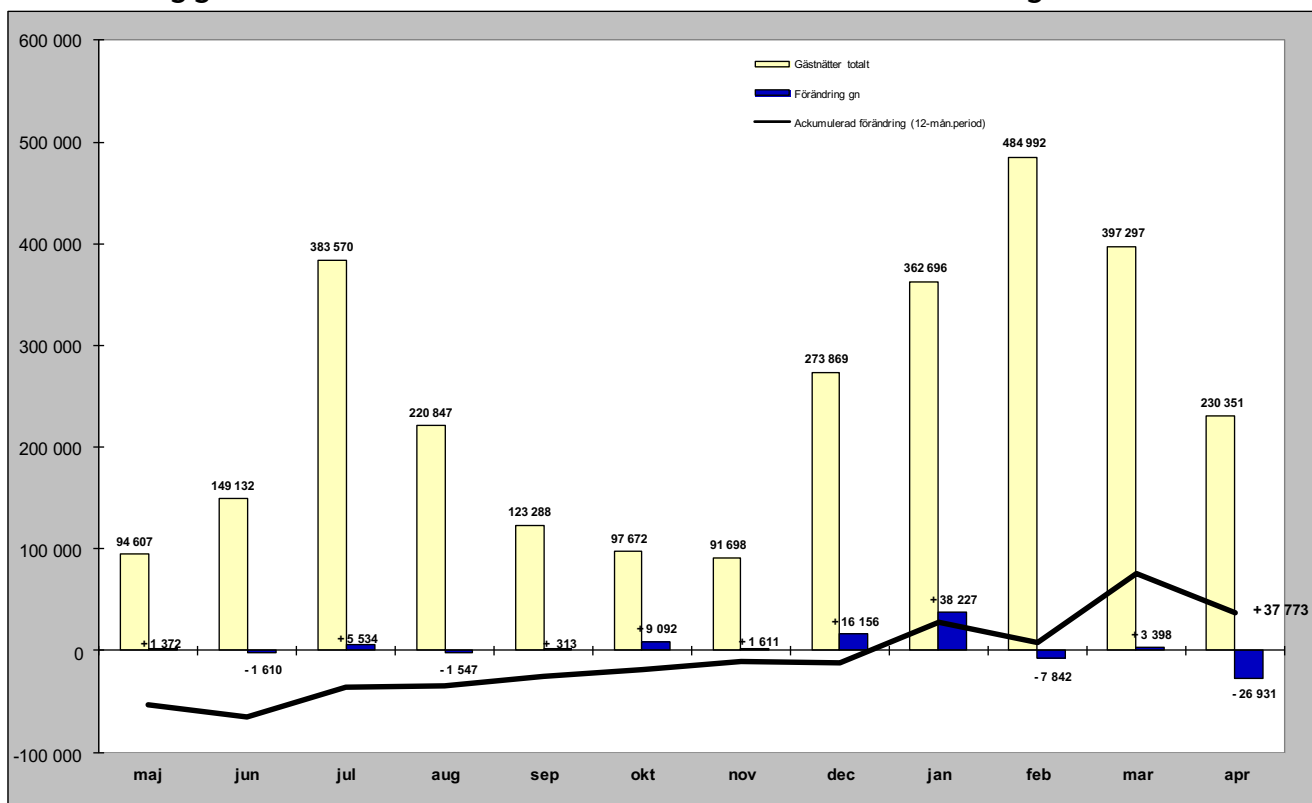

Relativ förändring

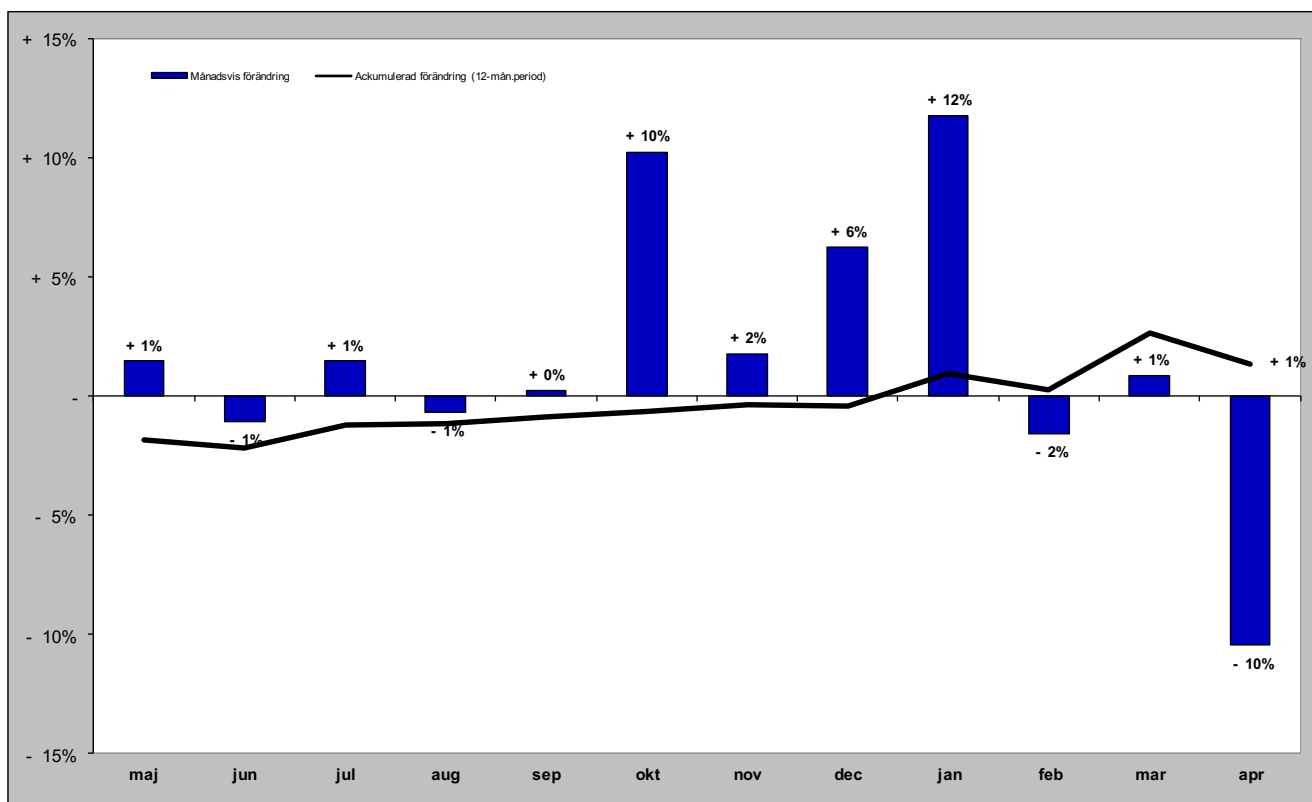

GÄSTNÄTTER FÖRDELAT PER BOENDEFORM

Gästnätter hotell i JH

Förändring gästnätter

Totalt antal gästnätter 892 144

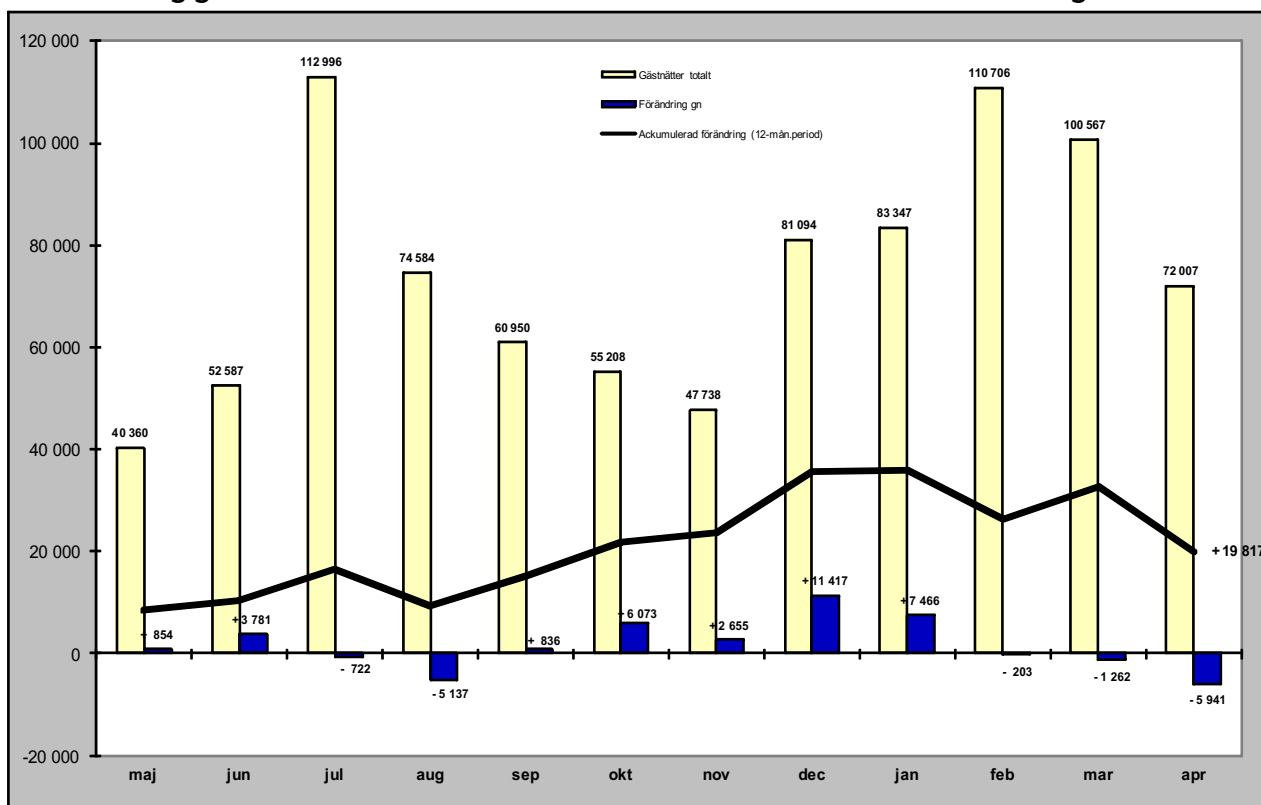

Relativ förändring

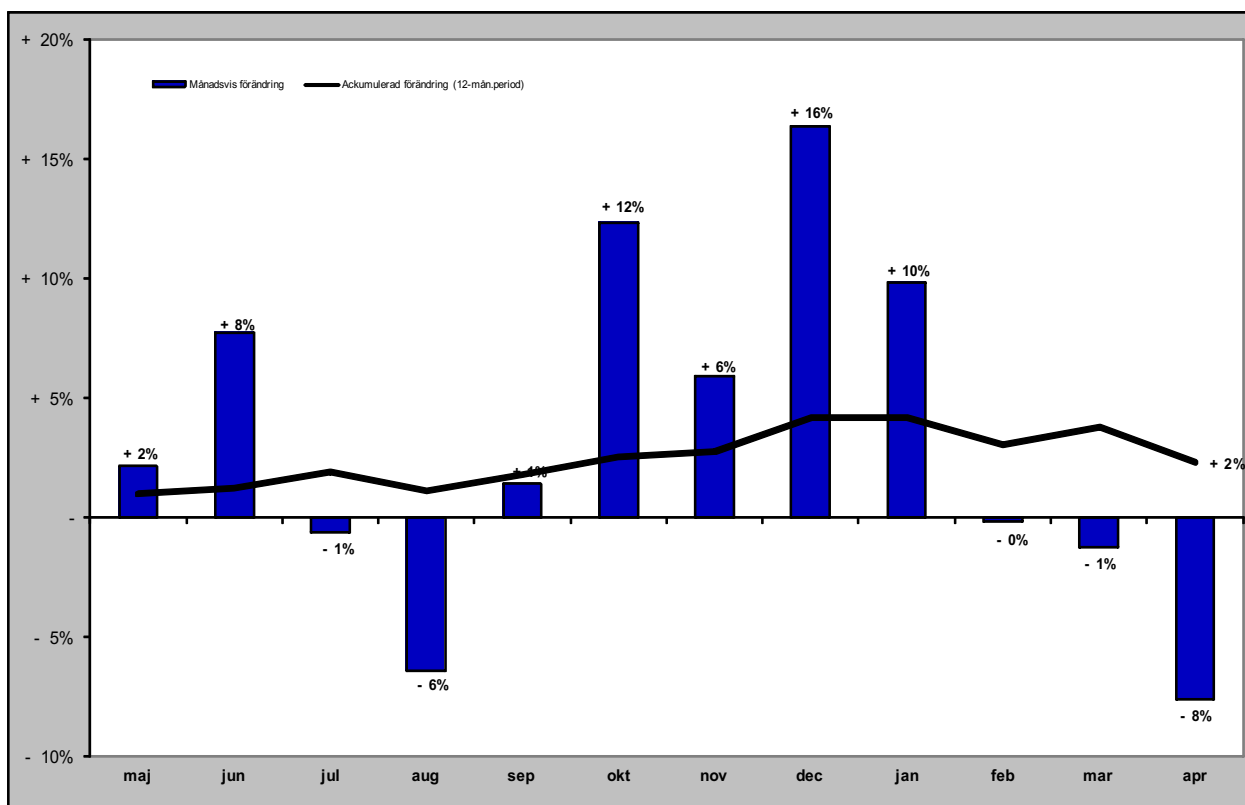

Gästnätter stugby i JH

Förändring gästnätter

Totalt antal gästnätter 193 405

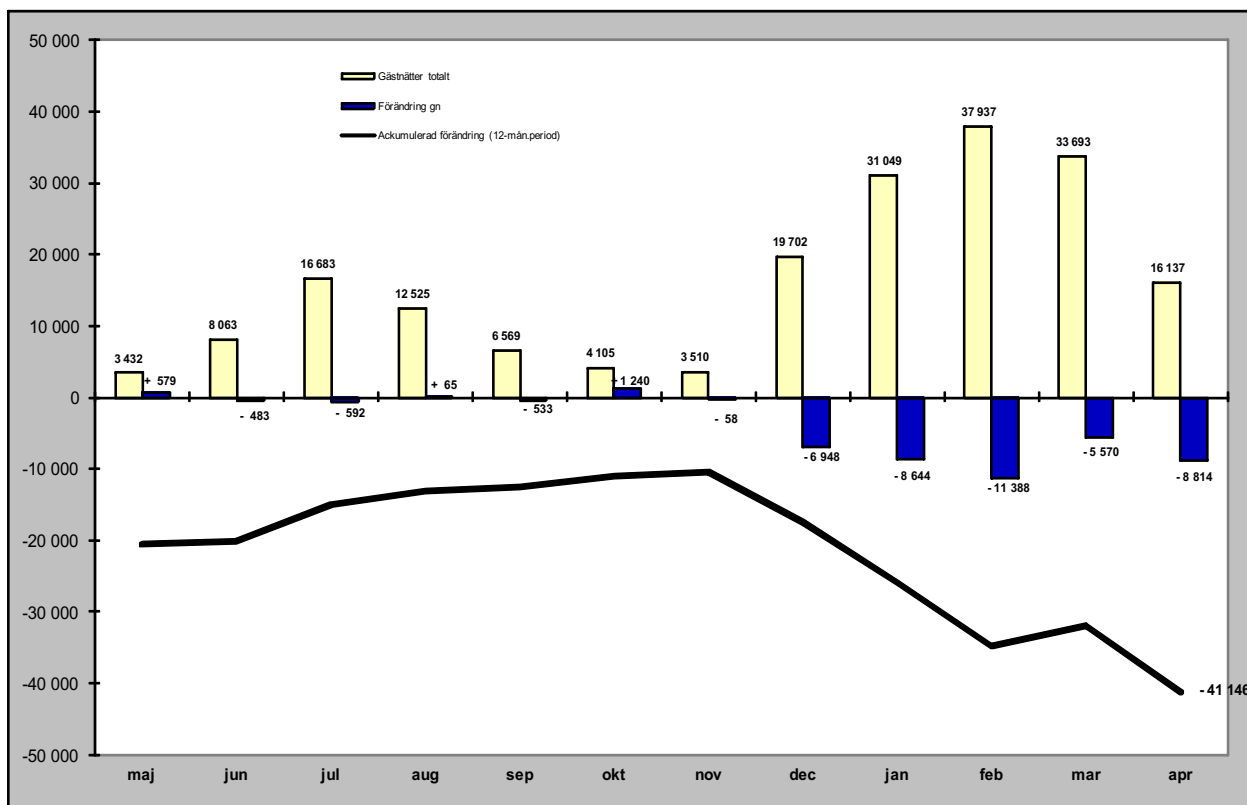

Relativ förändring

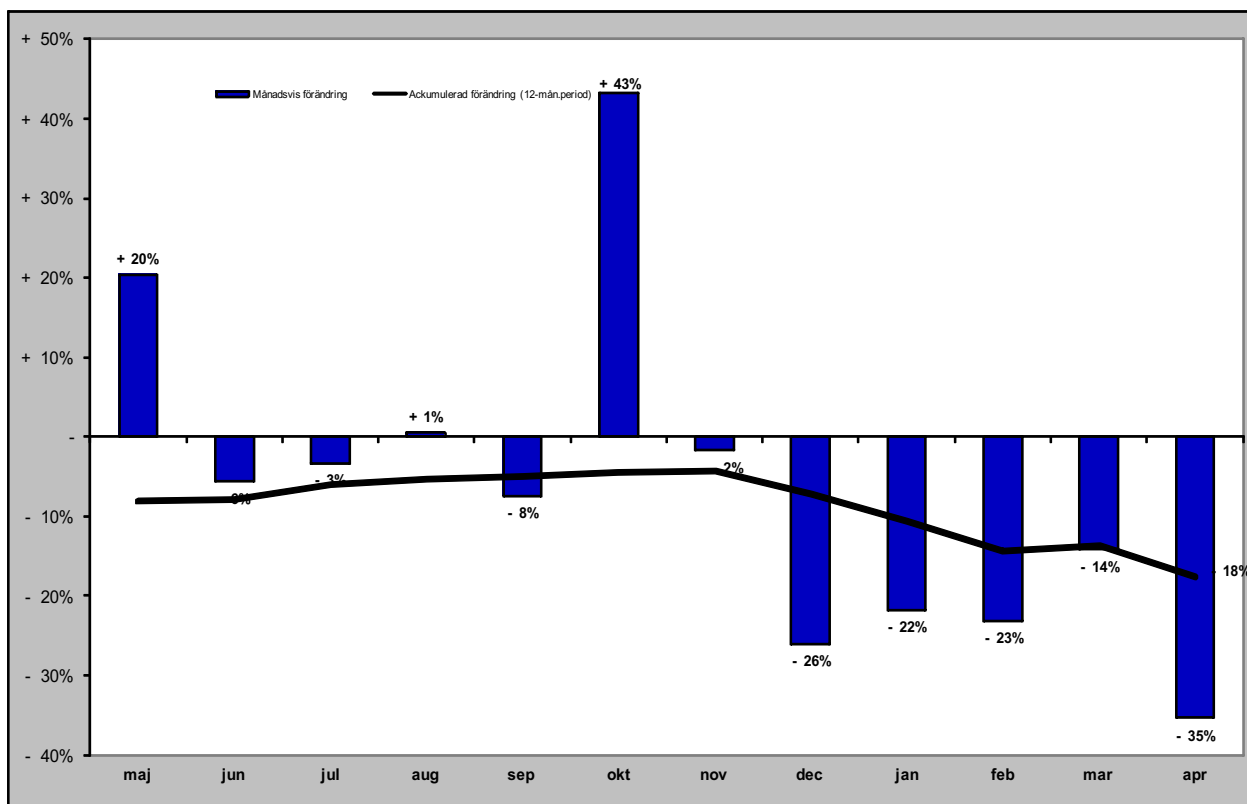

Gästnätter vandrarhem i JH

Förändring gästnätter

Totalt antal gästnätter 98 840

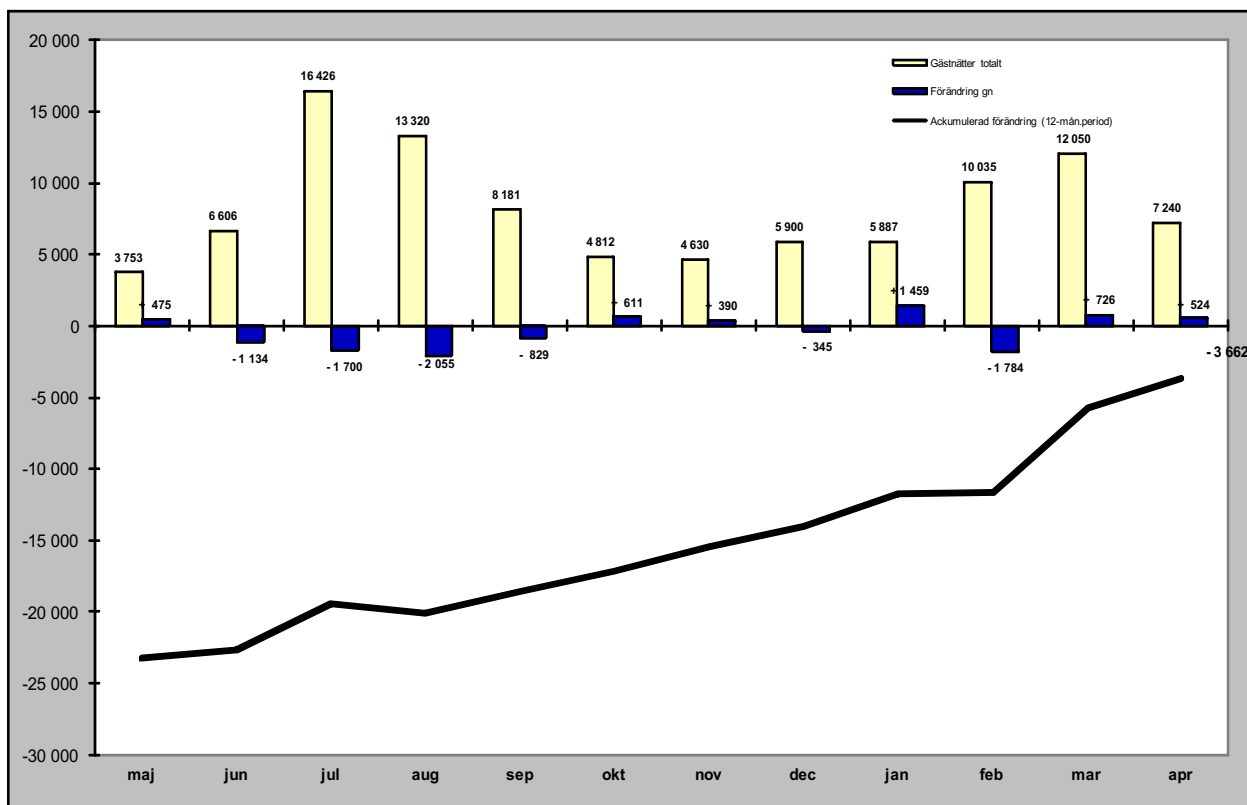

Relativ förändring

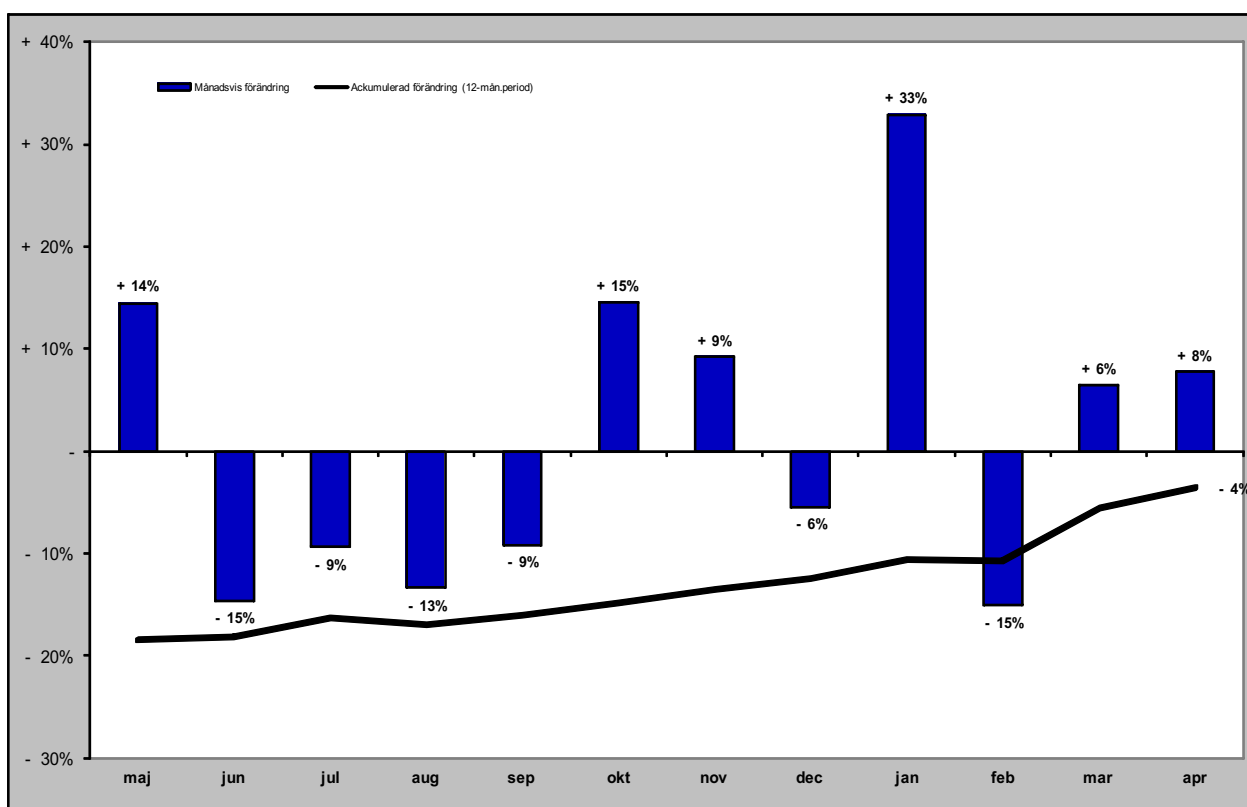

Gästnätter camping i JH

Förändring gästnätter

Totalt antal gästnätter 555 181

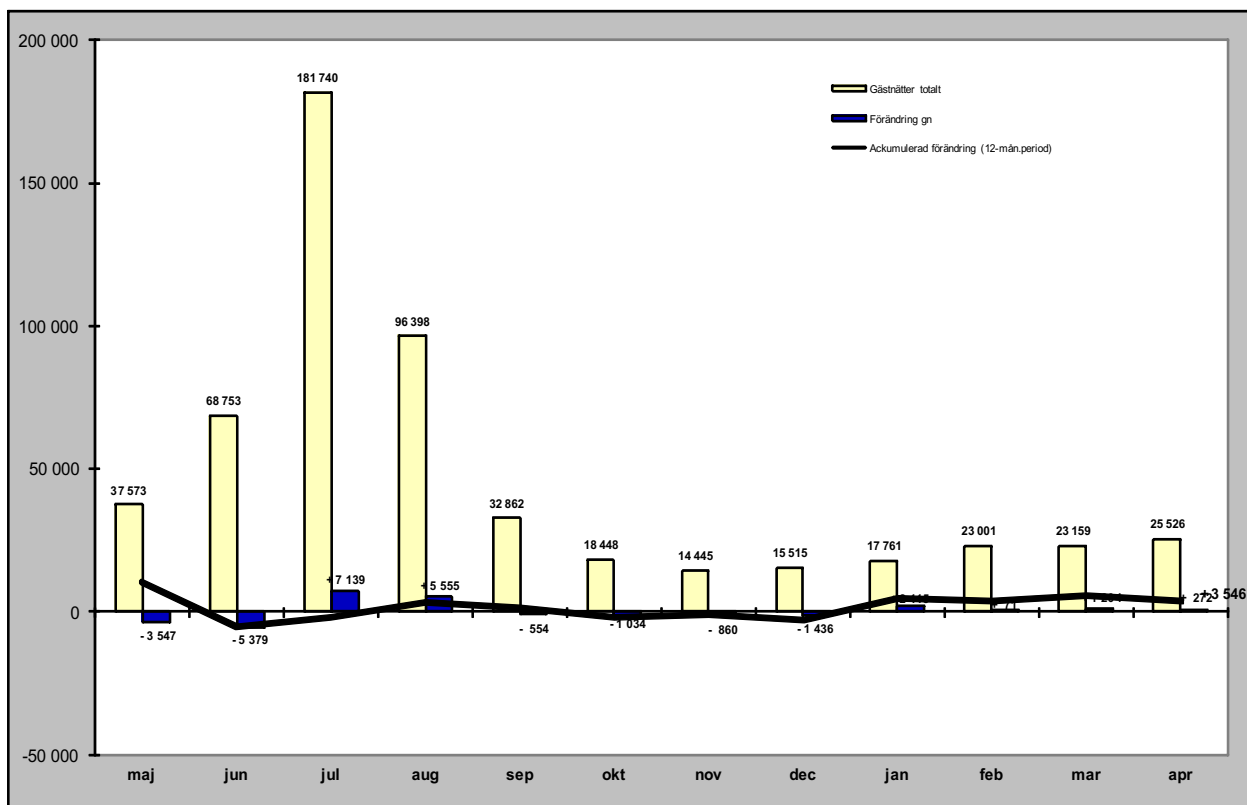

Relativ förändring

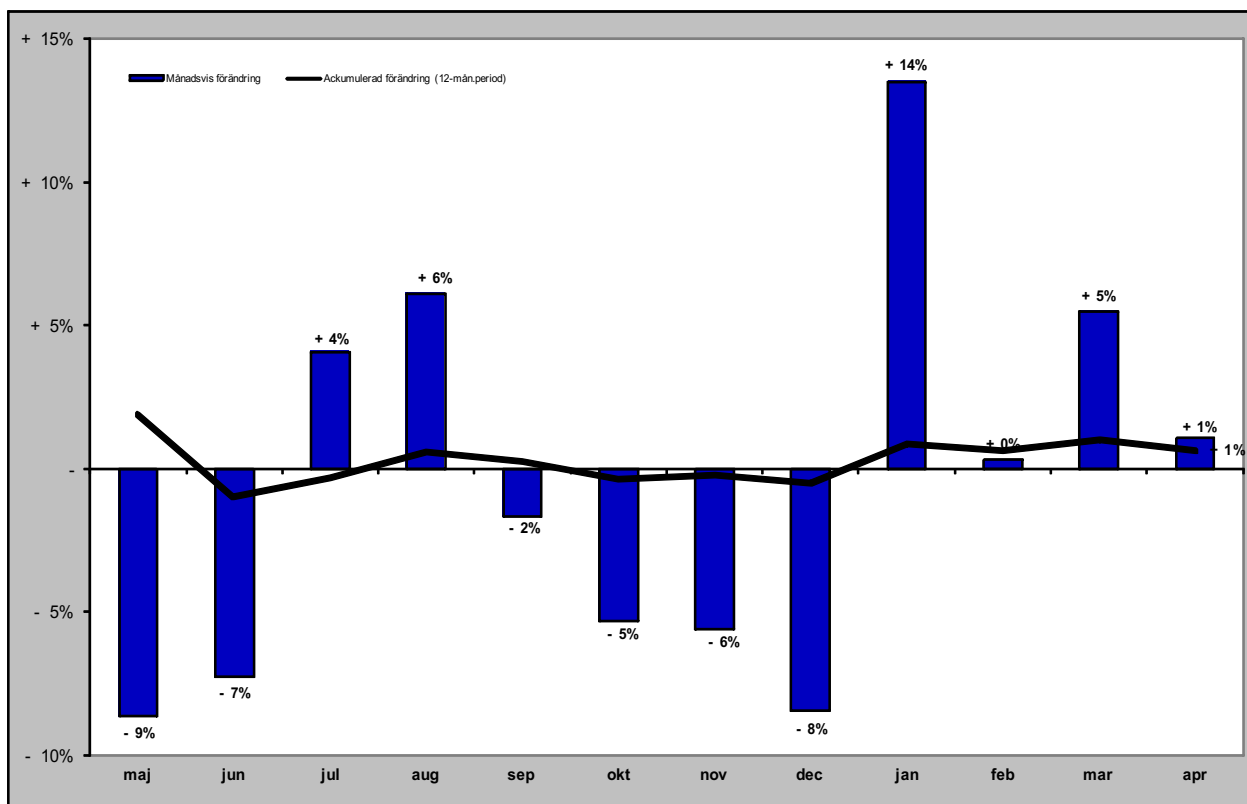

Gästnätter förmedlad stuga/lägenhet (sol) i JH

Förändring gästnätter

Totalt antal gästnätter 1 170 449

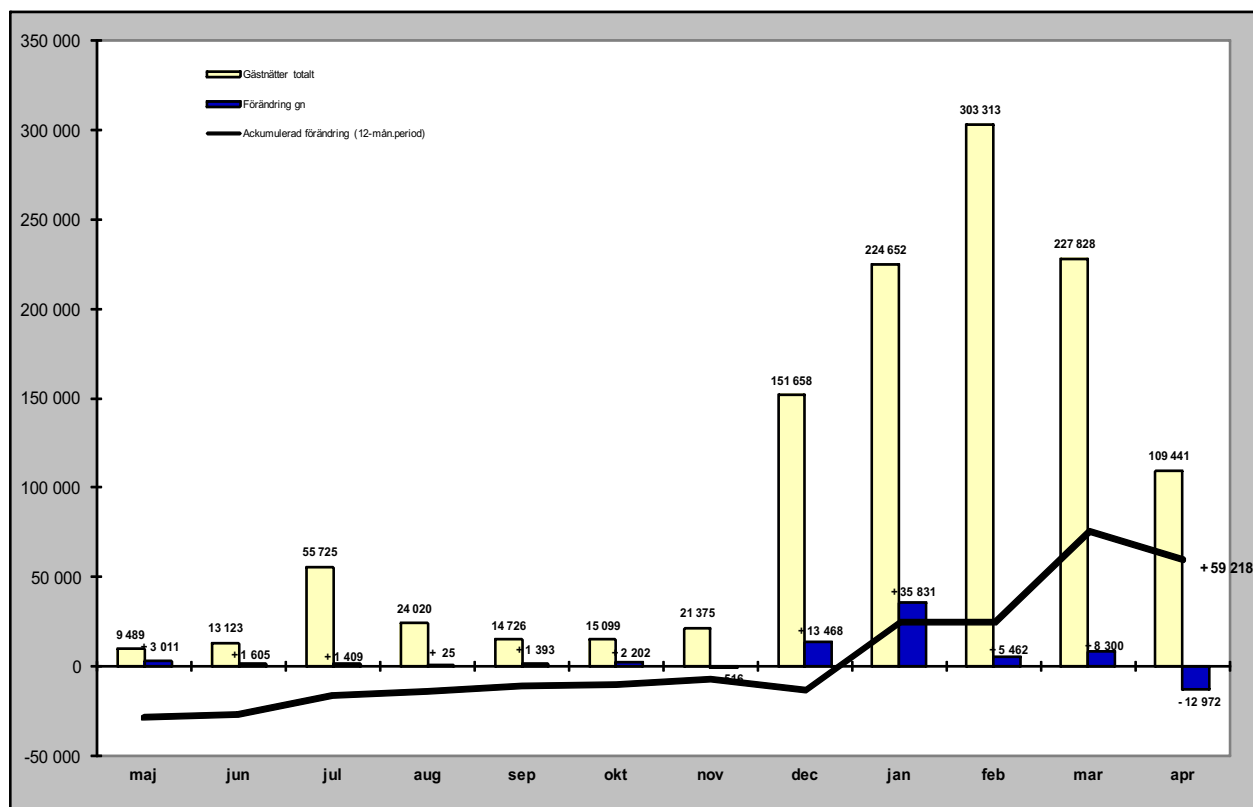

Relativ förändring

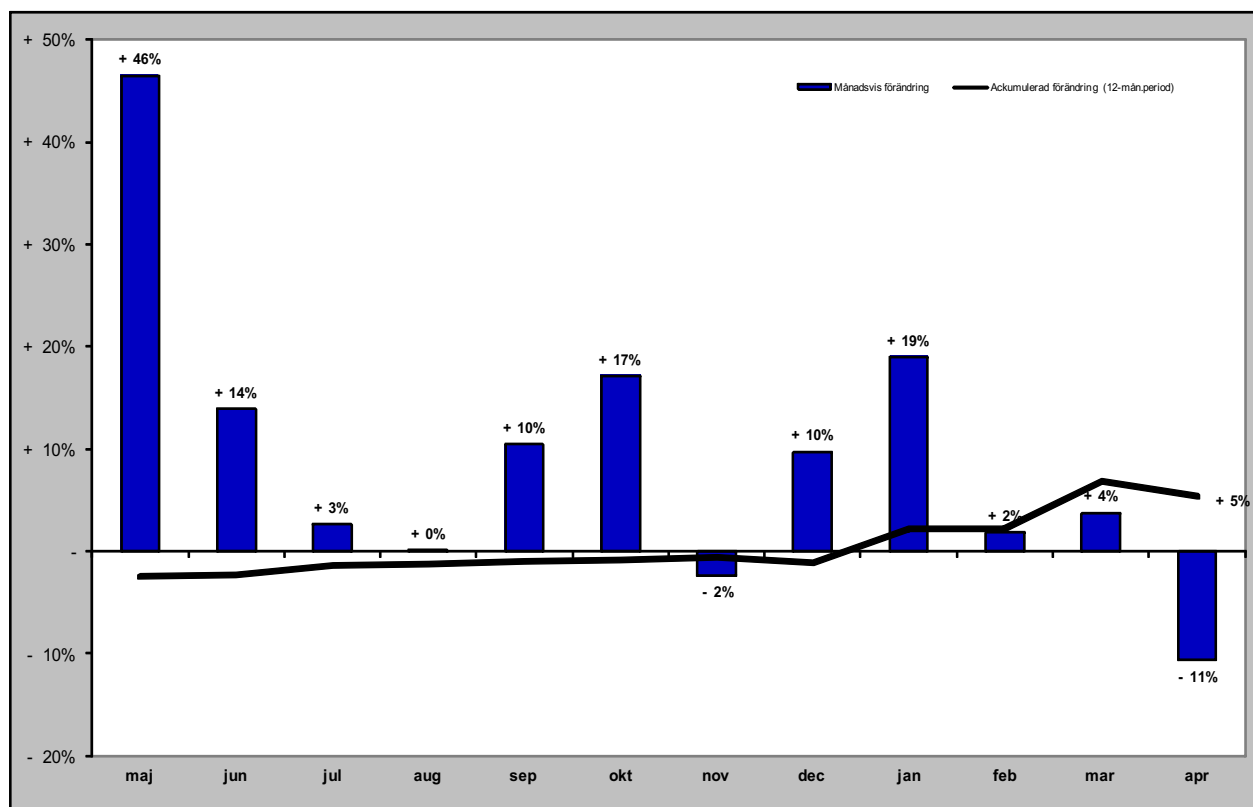

GÄSTNÄTTER FÖRDELAT PER MARKNAD

Svenska gästnätter (HSVCsol) i JH

Förändring gästnätter

Totalt antal gästnätter 2 360 115

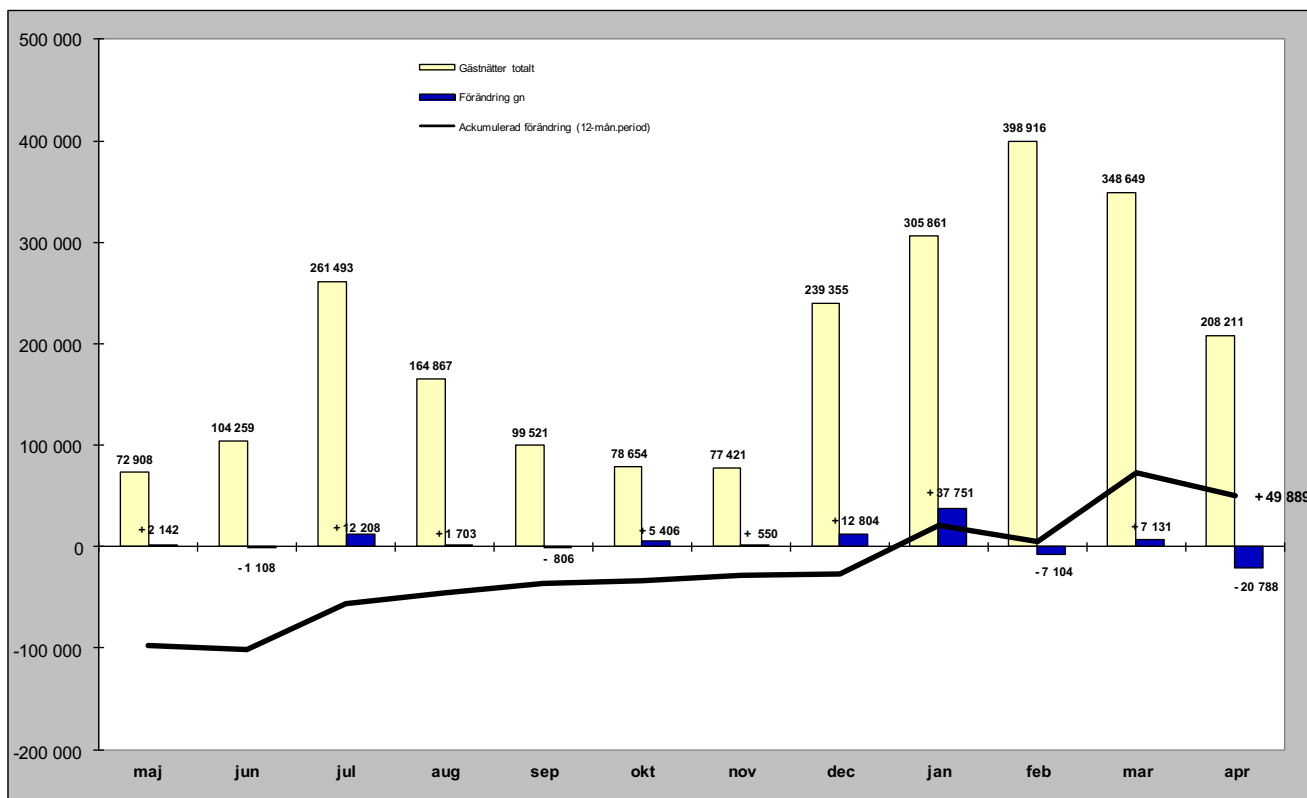

Relativ förändring

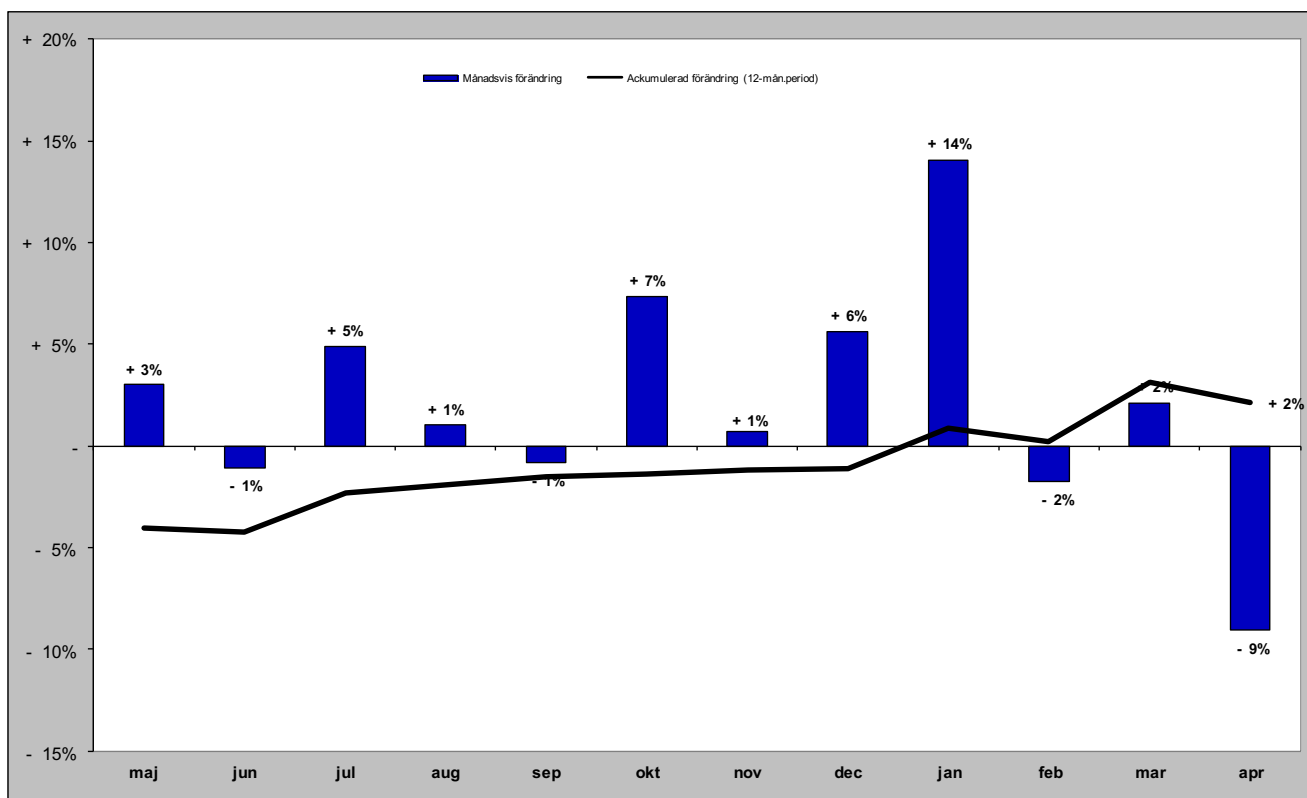

Norska gästnätter (HSVCsol) i JH

Förändring gästnätter

Totalt antal gästnätter 232 047

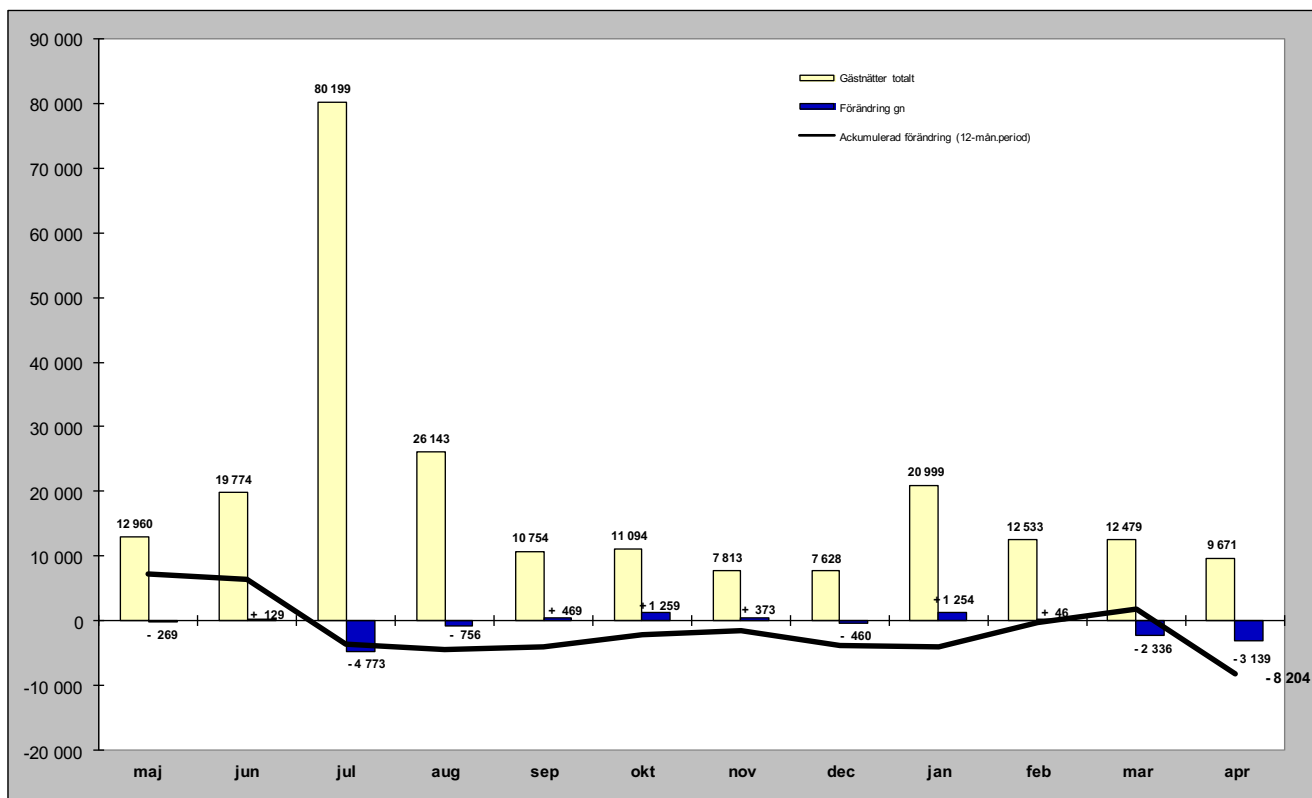

Relativ förändring

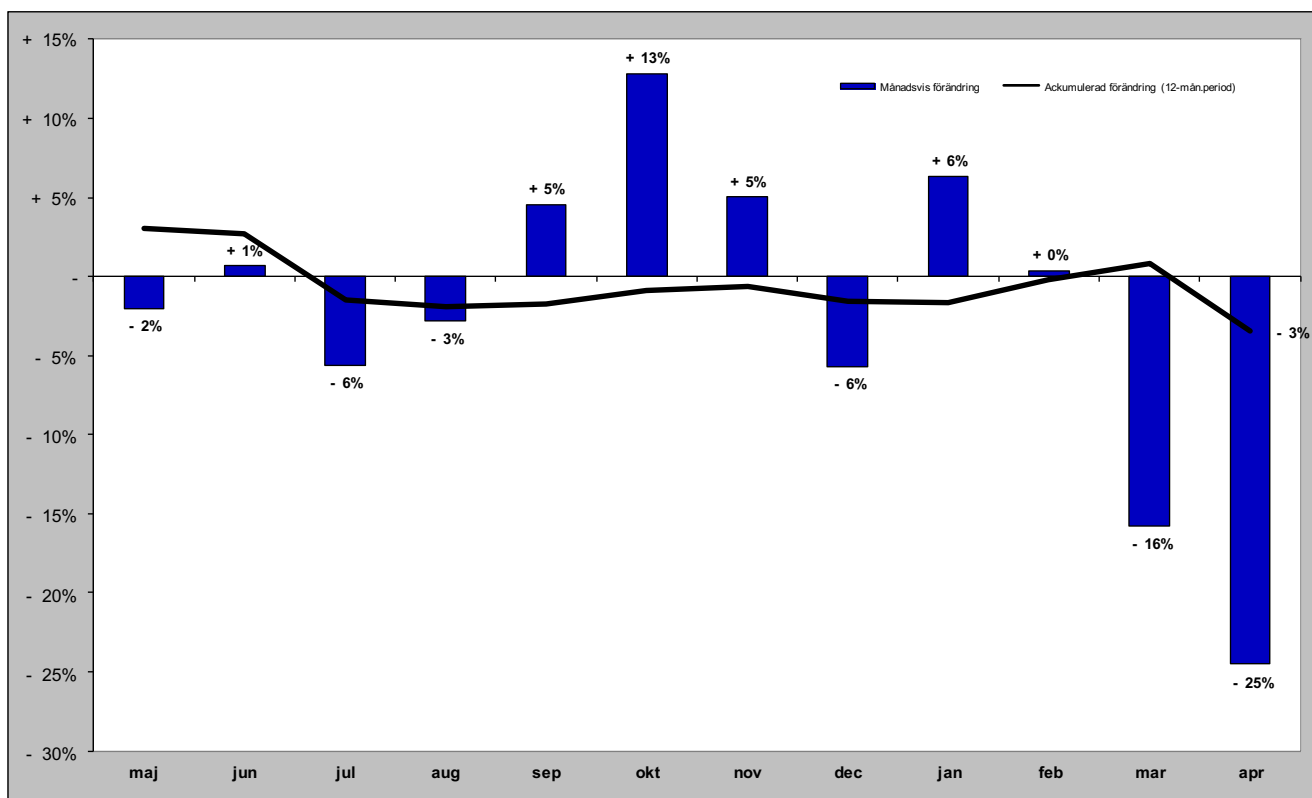

Danska gästnätter (HSVCsol) i JH

Förändring gästnätter

Totalt antal gästnätter 91 217

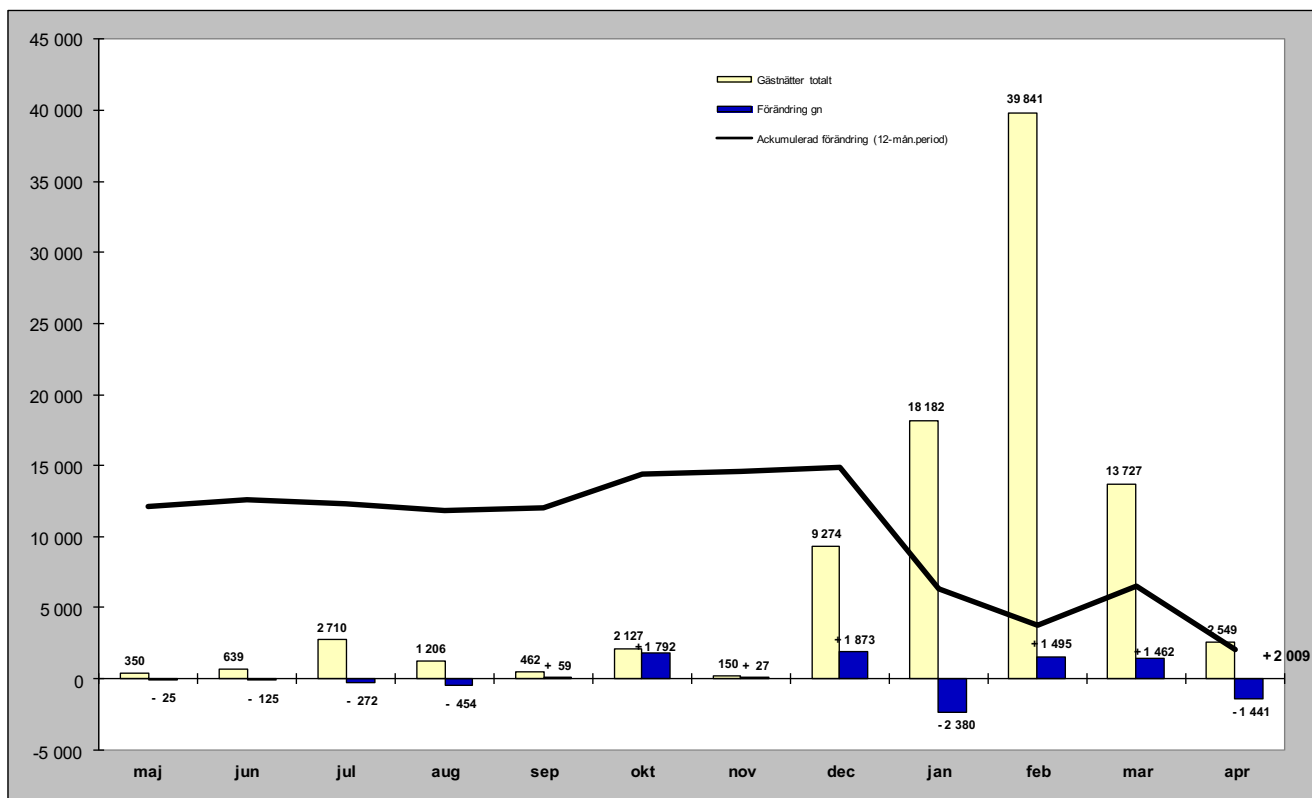

Relativ förändring

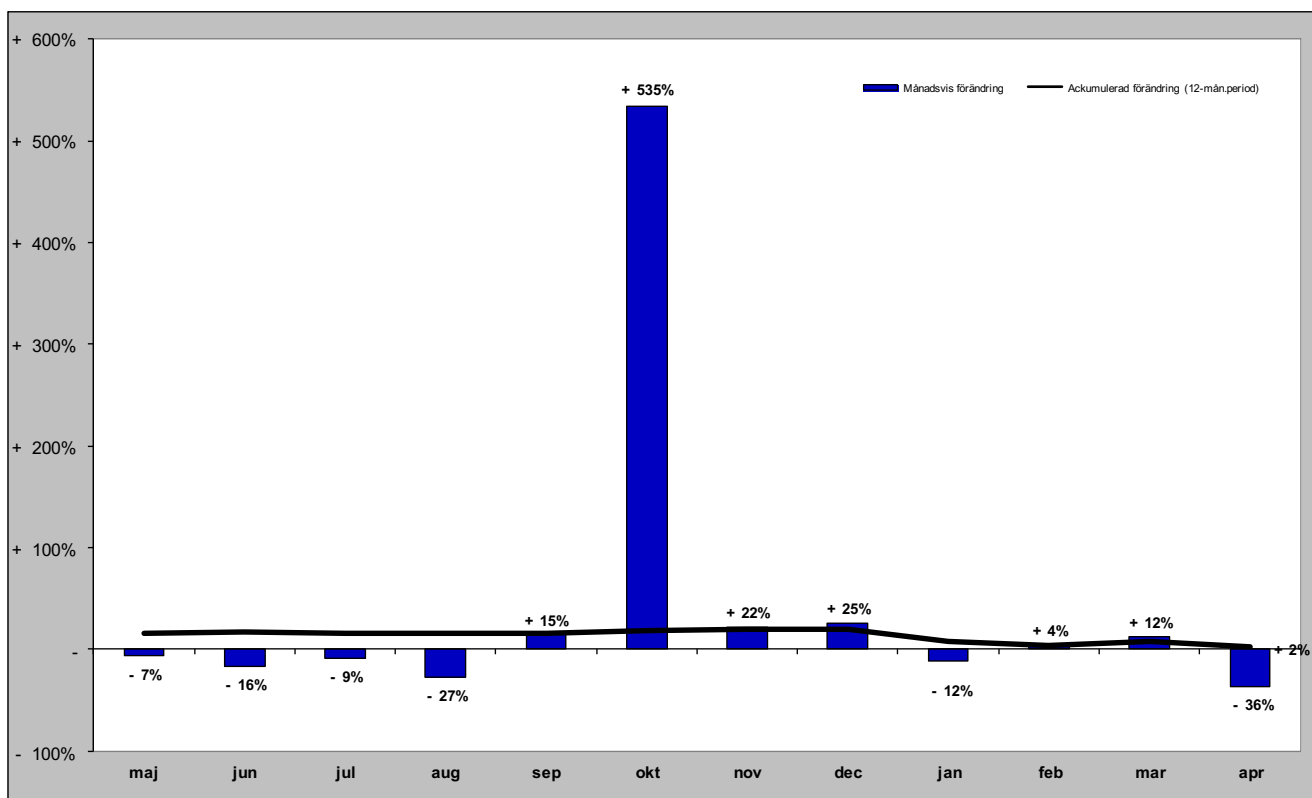

Finska gästnätter (HSVCsol) i JH

Förändring gästnätter

Totalt antal gästnätter 31 298

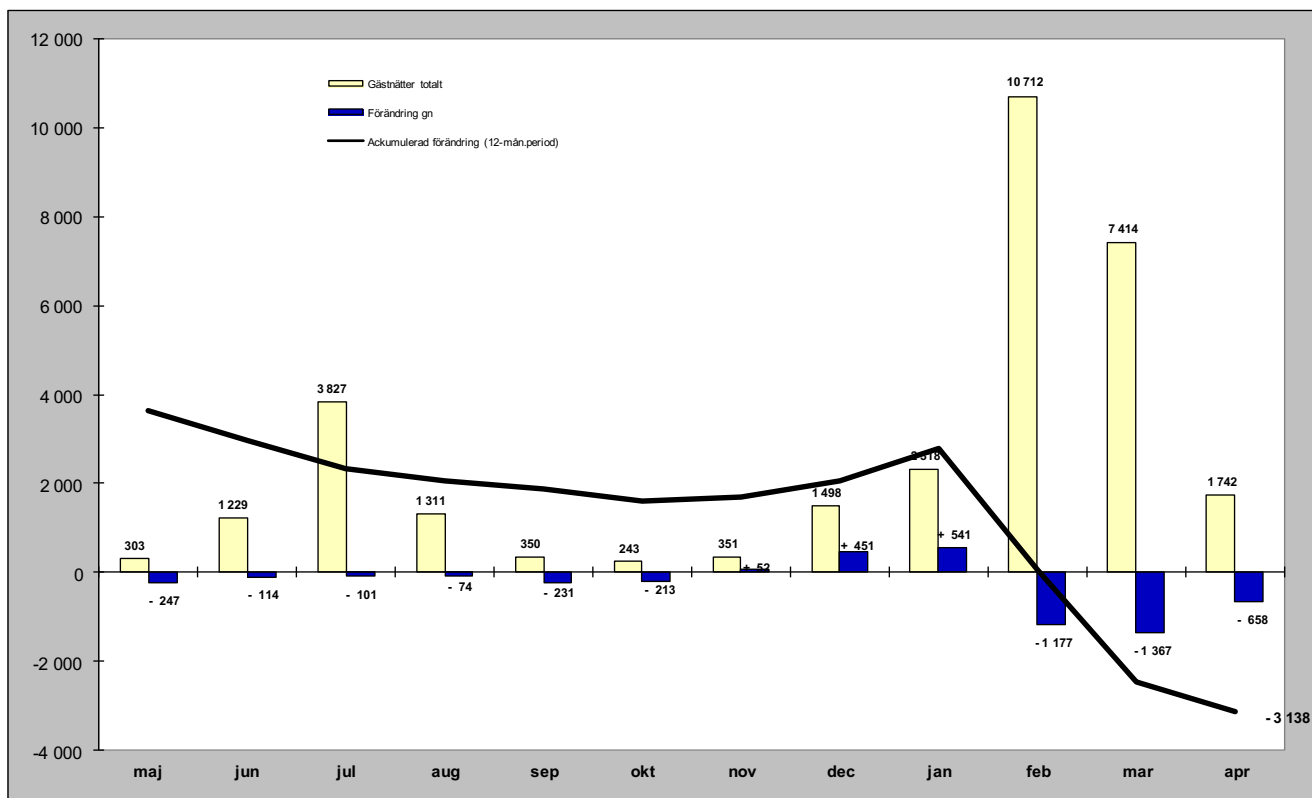

Relativ förändring

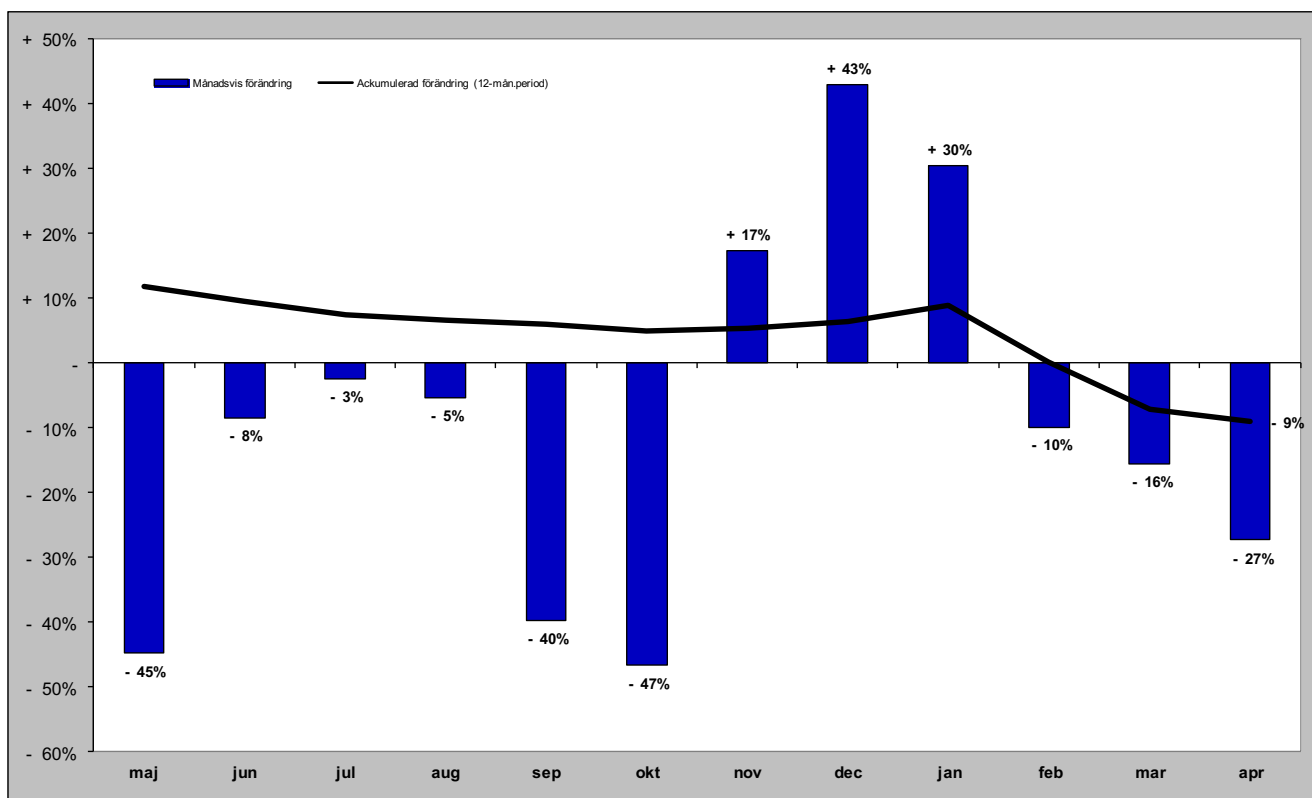

Tyska gästnätter (HSVCsol) i JH

Förändring gästnätter

Totalt antal gästnätter 52 256

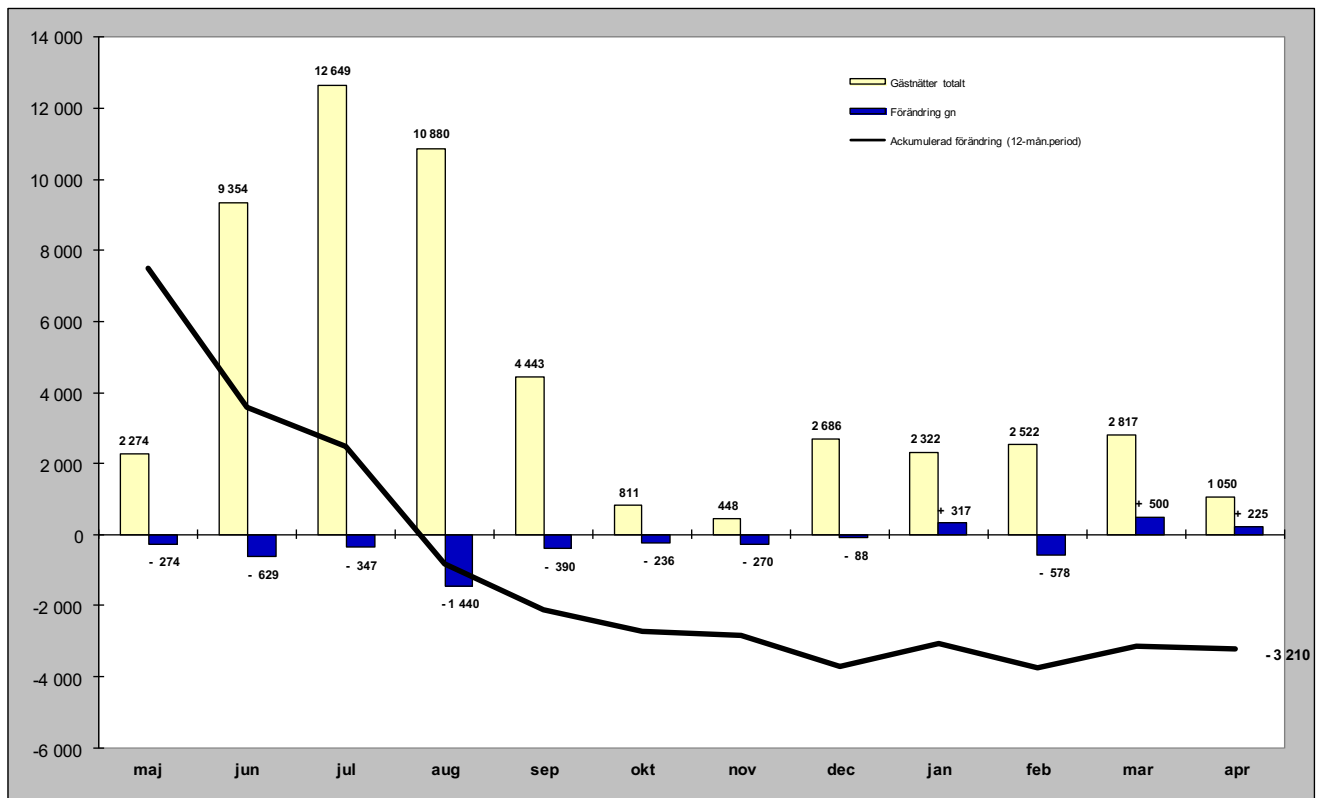

Relativ förändring

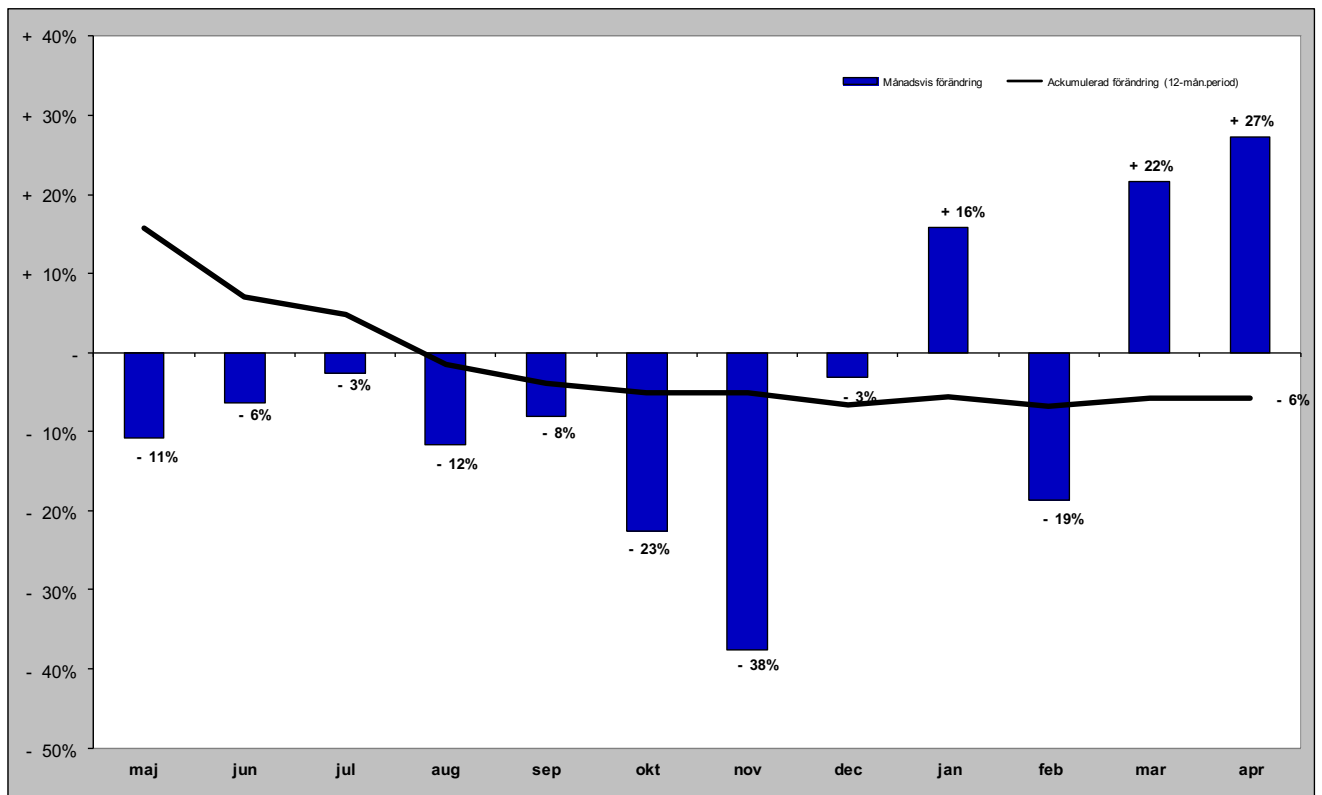

Holländska gästnätter (HSVCsol) i JH

Förändring gästnätter

Totalt antal gästnätter 29 691

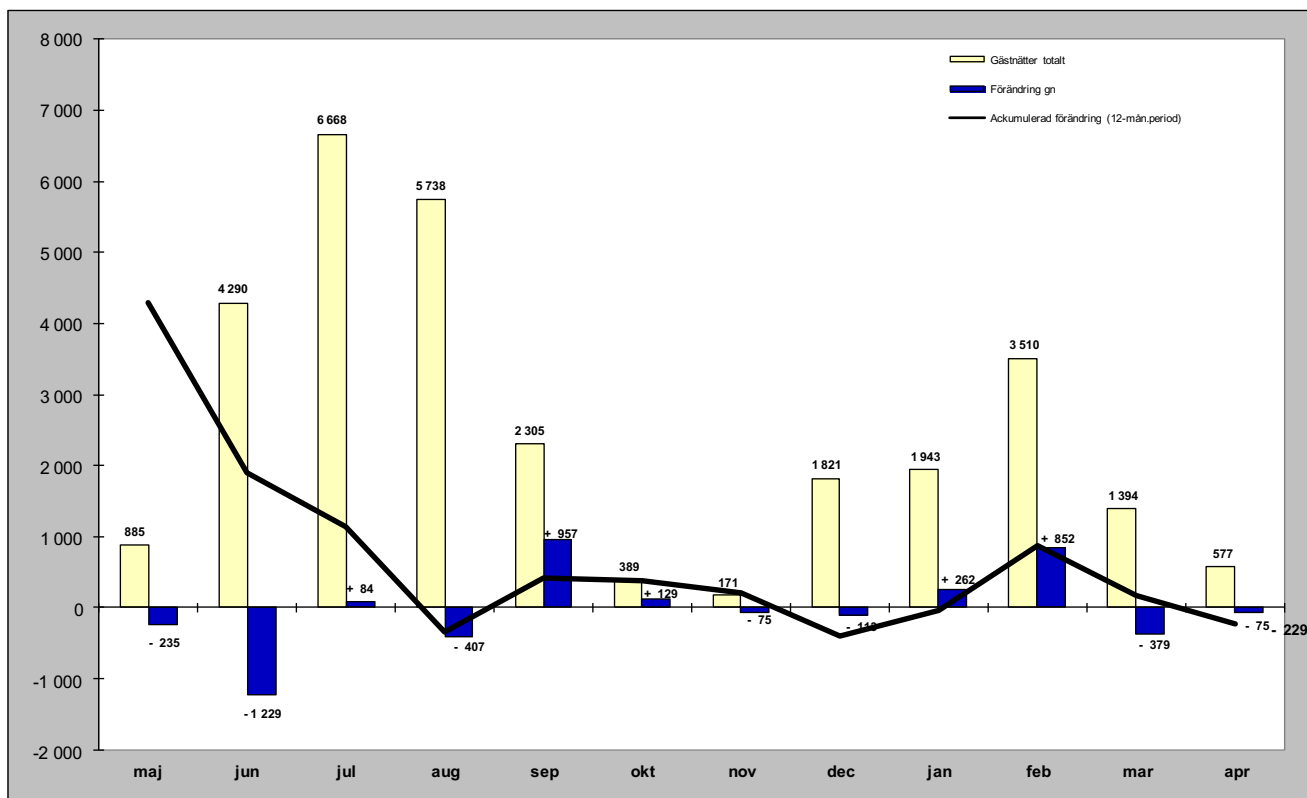

Relativ förändring

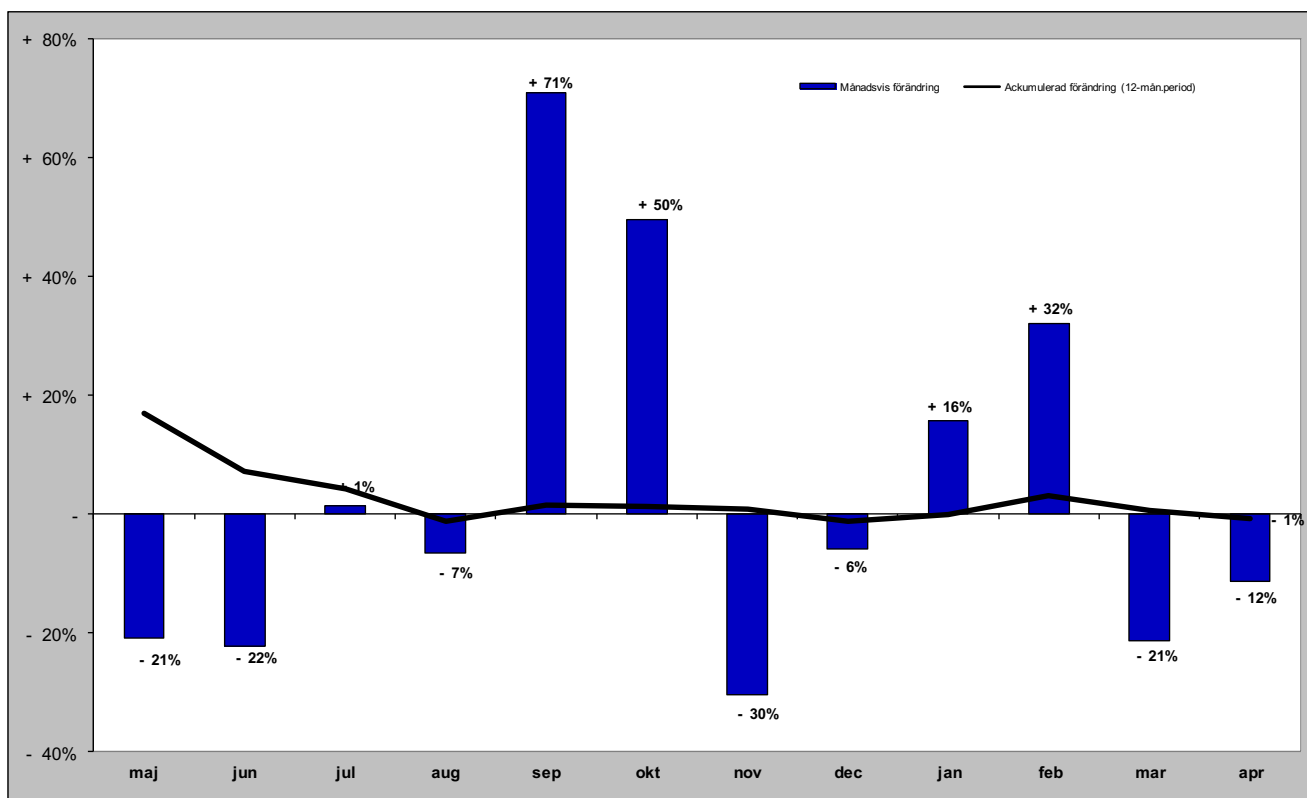

Gästnätter från GBR (HSVCsol) i JH

Förändring gästnätter

Totalt antal gästnätter 18 817

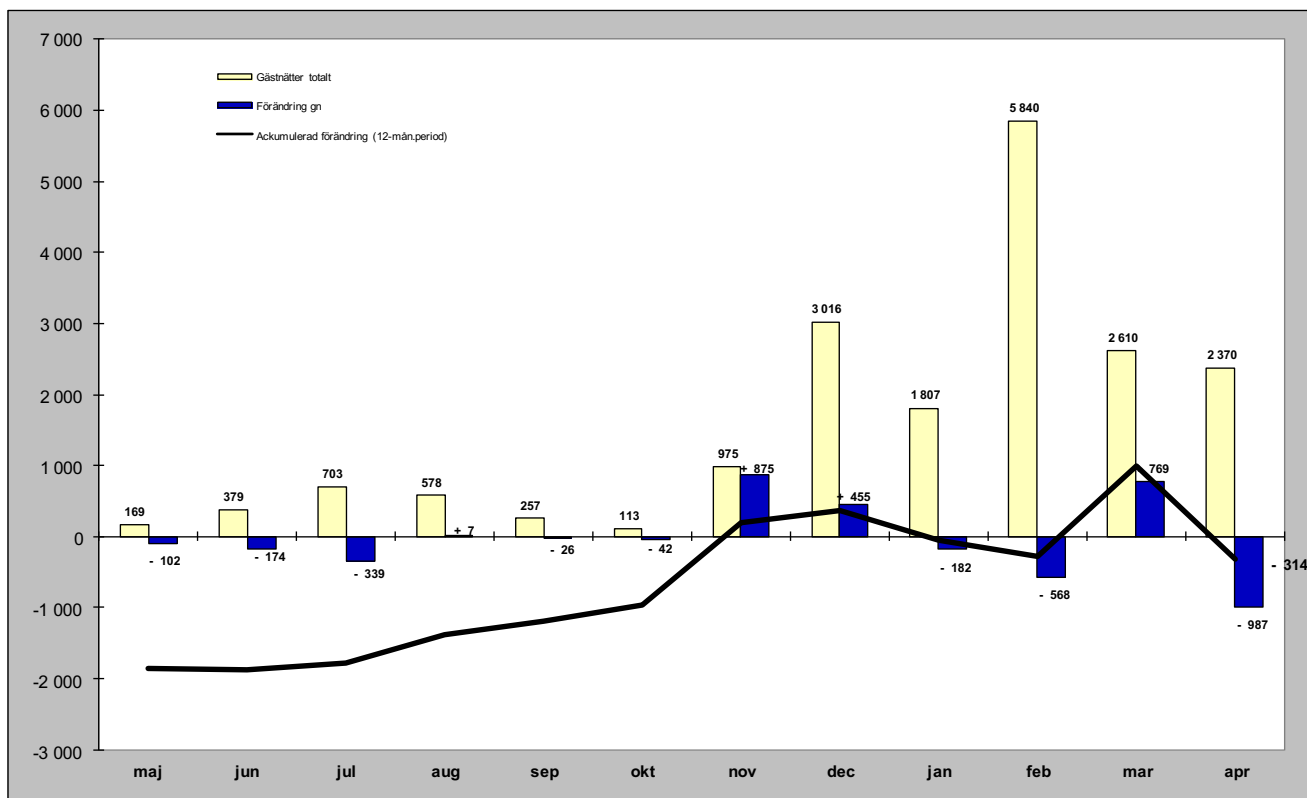

Relativ förändring

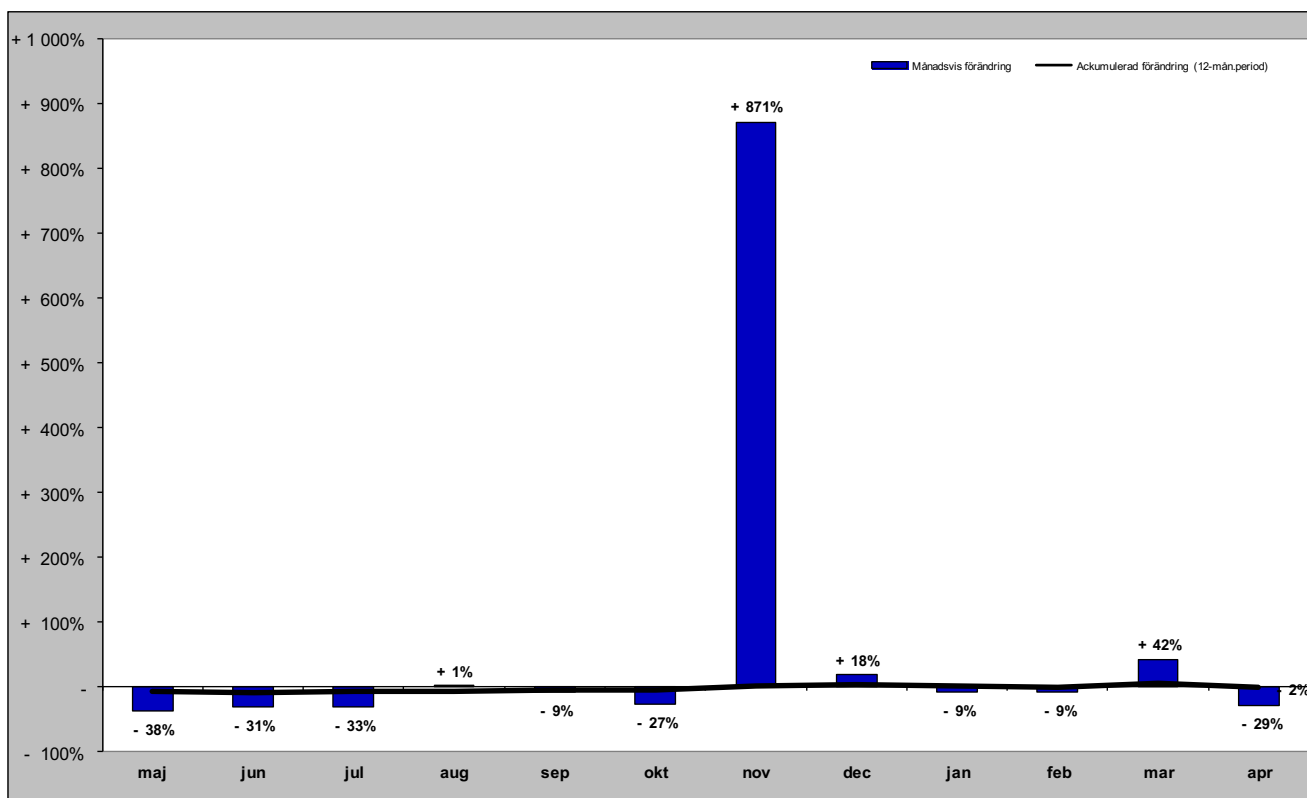

Gästnätter från Ryssland (HSVCsol) i JH

Förändring gästnätter

Totalt antal gästnätter 8 096

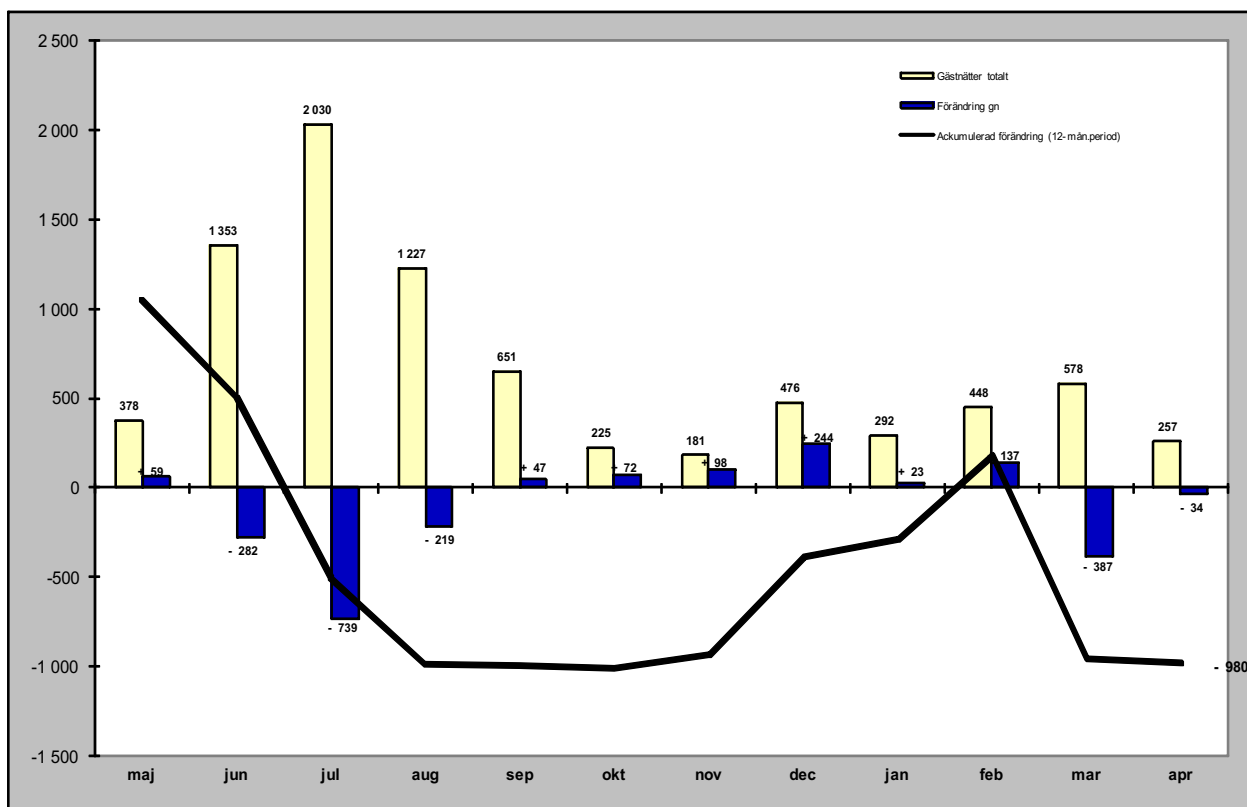

Relativ förändring

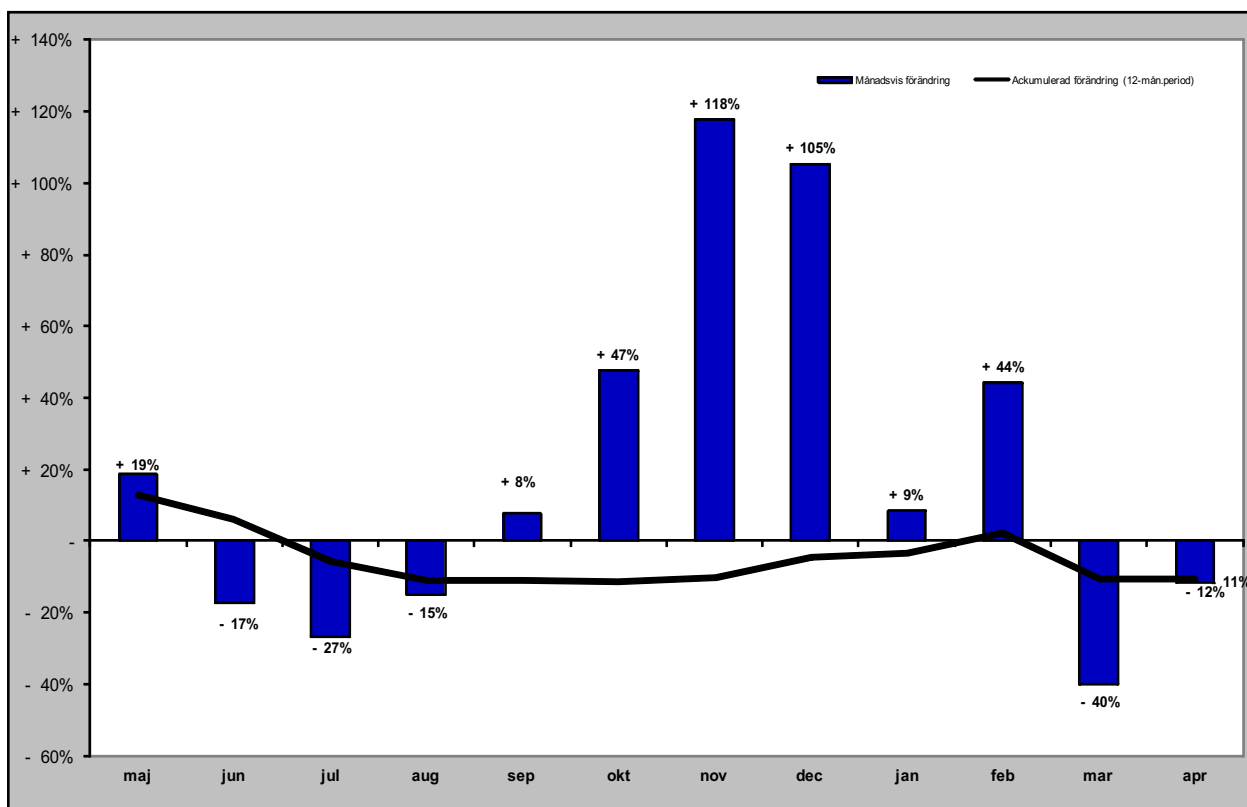

Gästnätter från Estland (HSVCsol) i JH

Förändring gästnätter

Totalt antal gästnätter 10 410

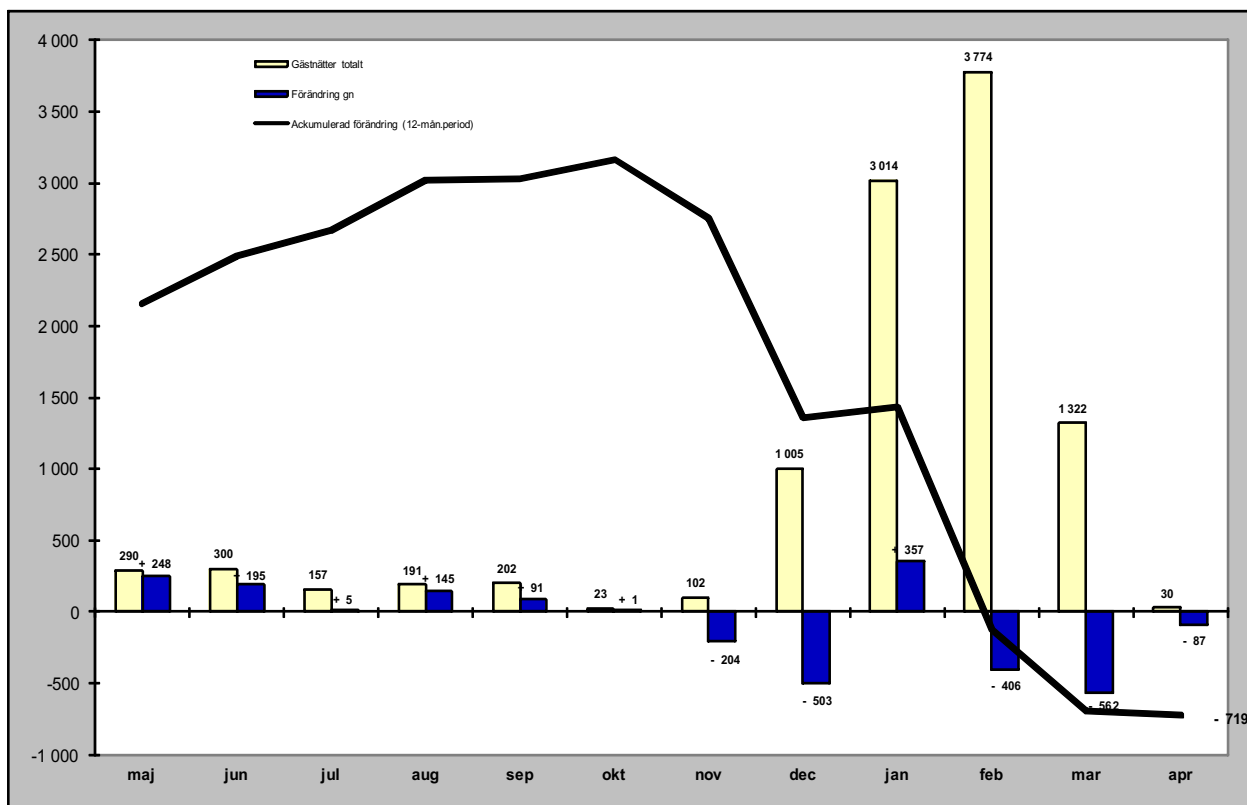

Relativ förändring

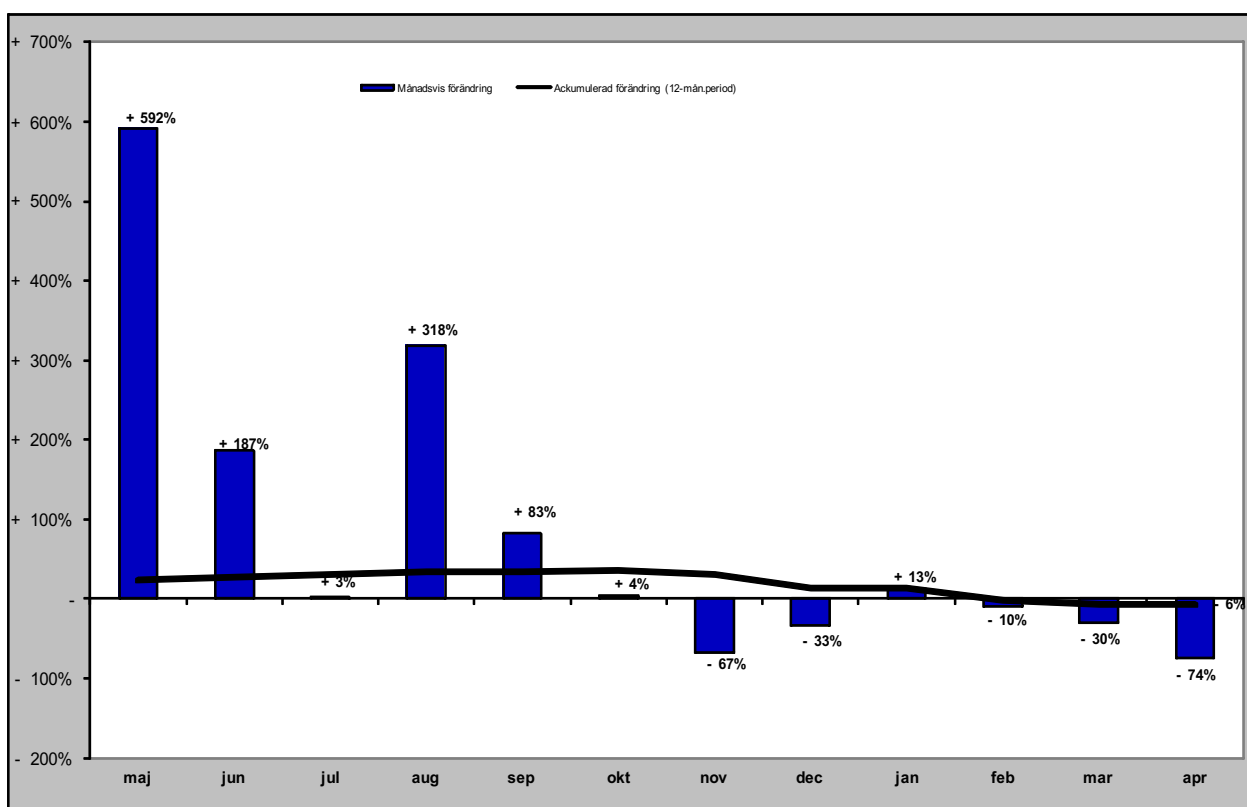

Gästnätter från Lettland (HSVCsol) i JH

Förändring gästnätter

Totalt antal gästnätter 12 481

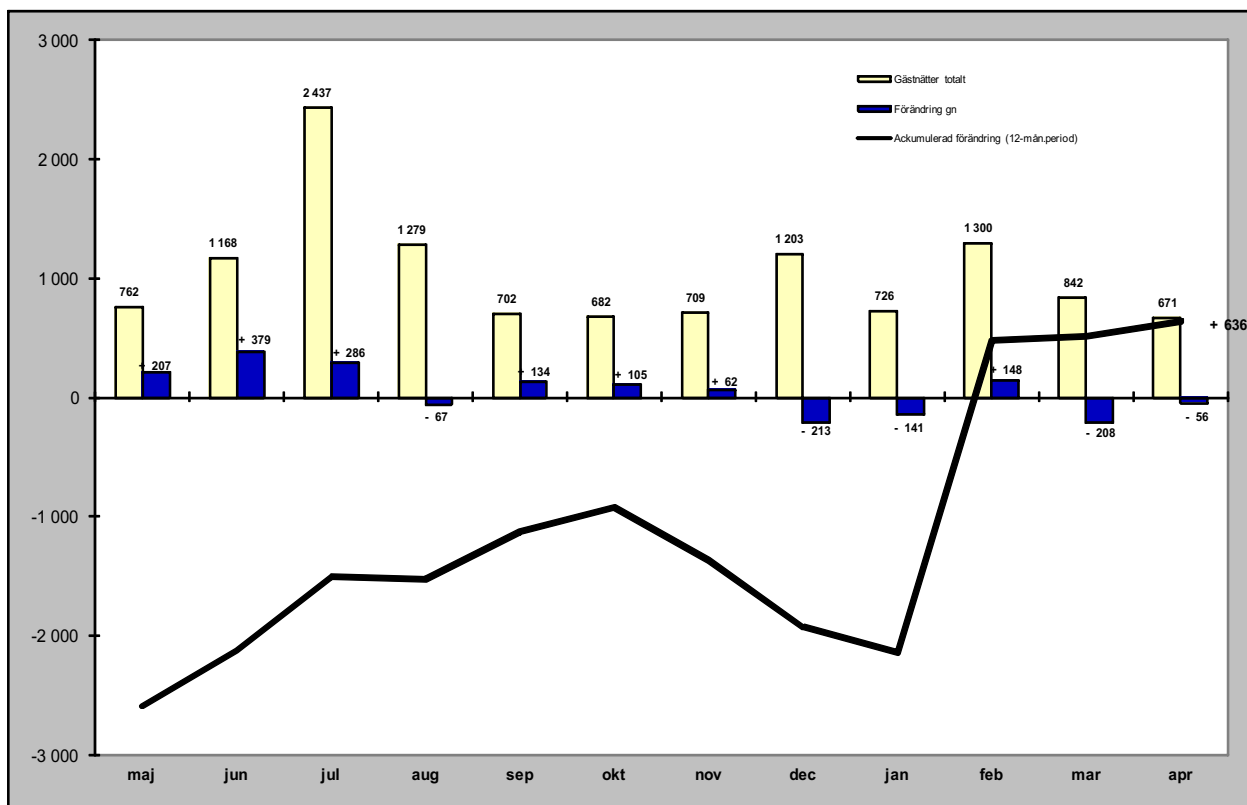

Relativ förändring

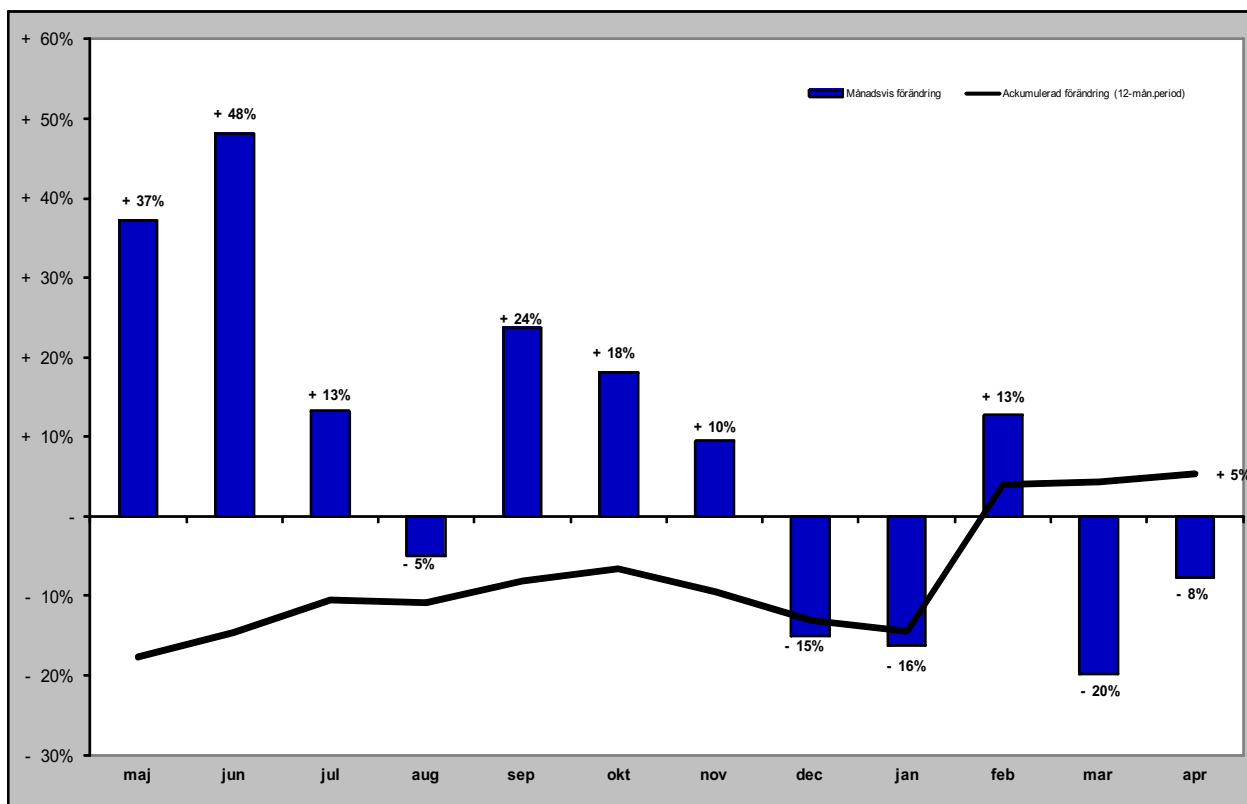

Gästnätter från övriga Europa (HSVCsol) i JH

Förändring gästnätter

Totalt antal gästnätter 59 166

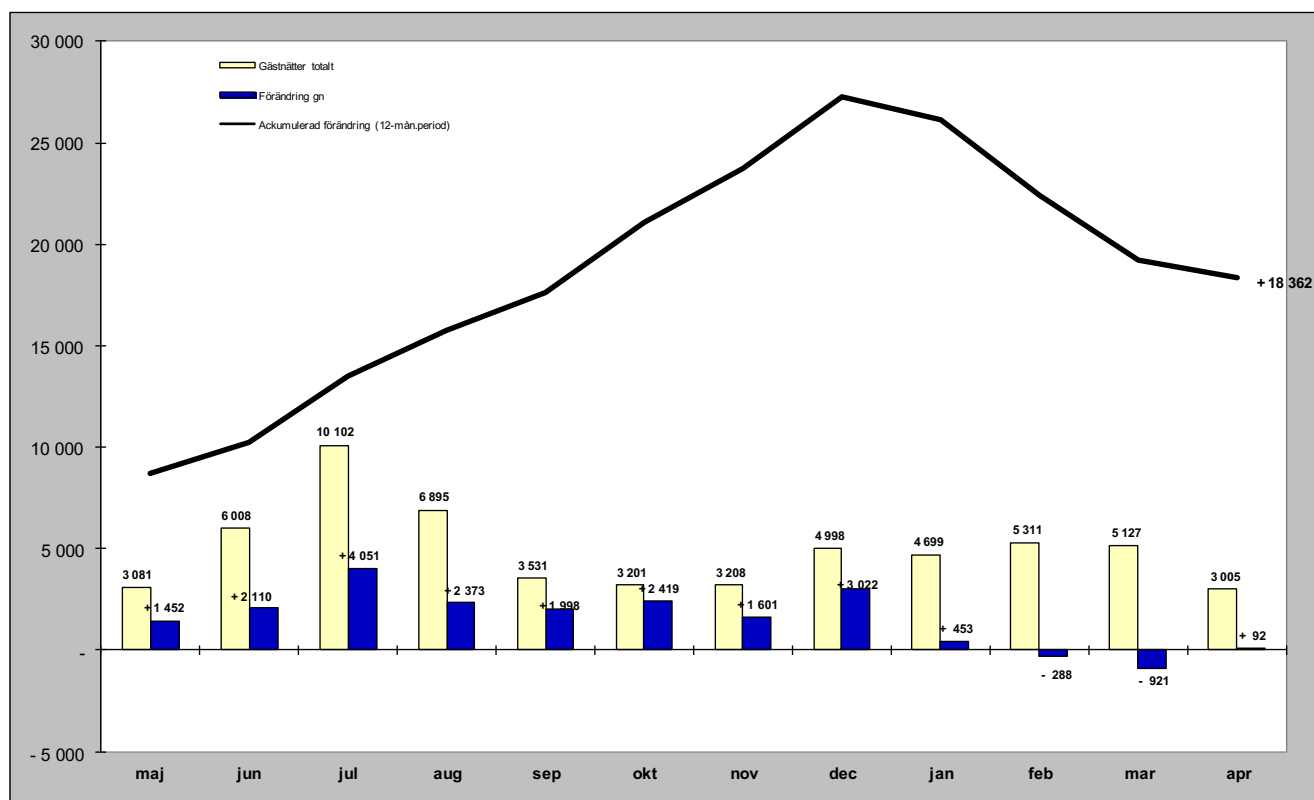

Relativ förändring

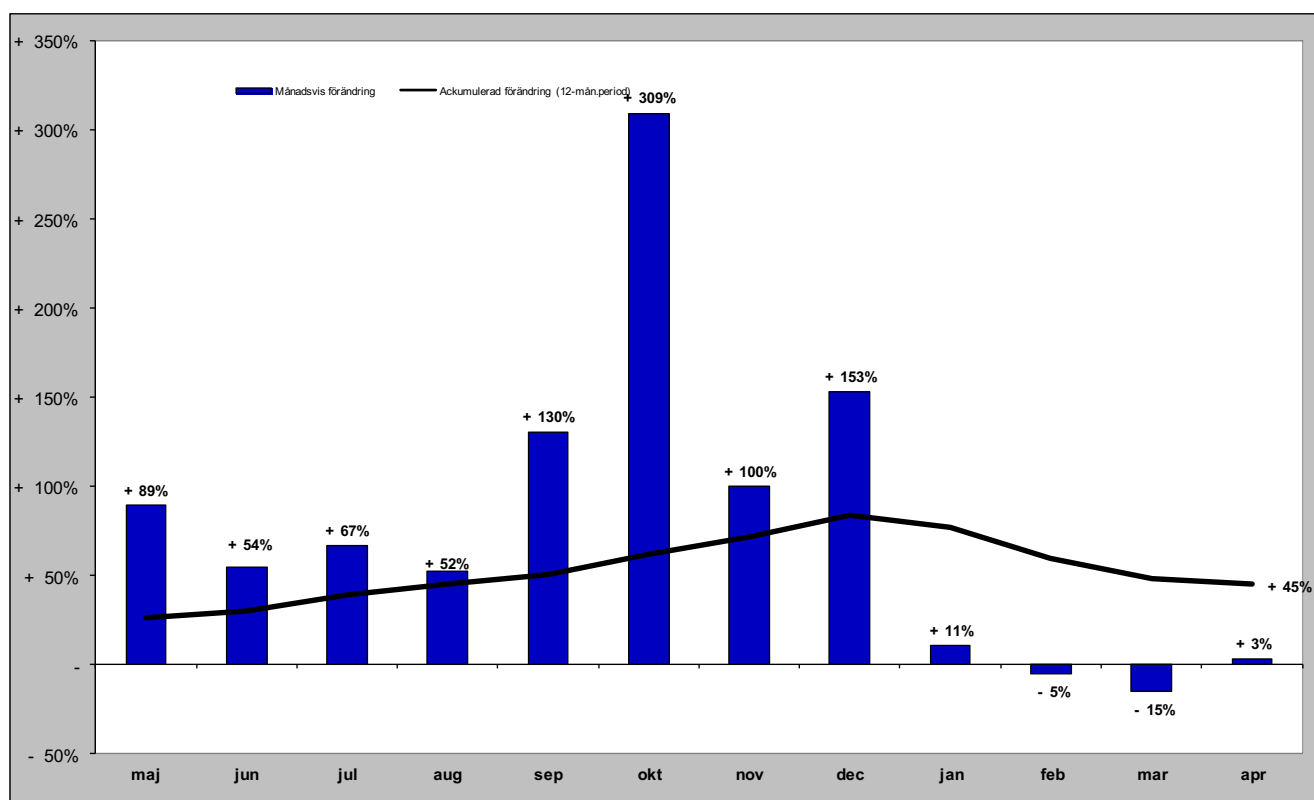

Gästnätter från övriga världen (HSVCsol) i JH

Förändring gästnätter

Totalt antal gästnätter 16 906

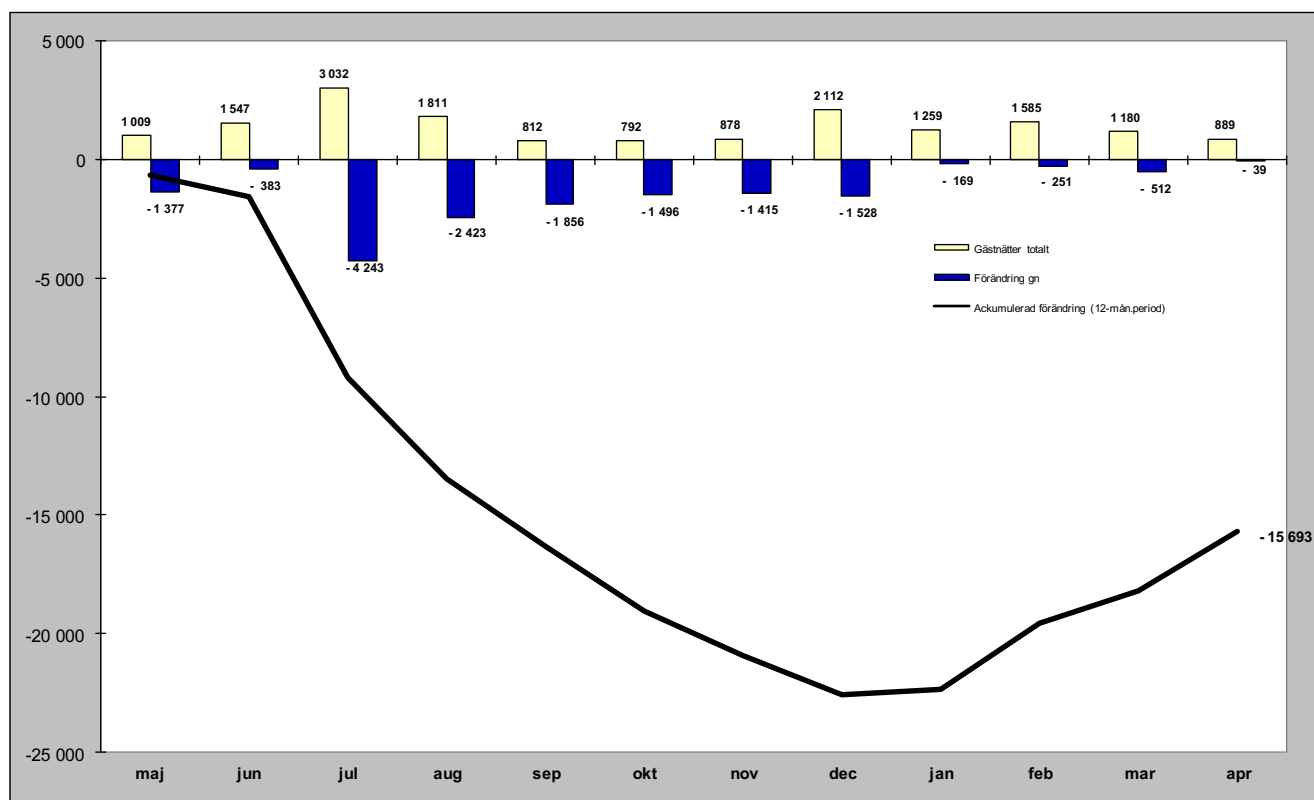

Relativ förändring

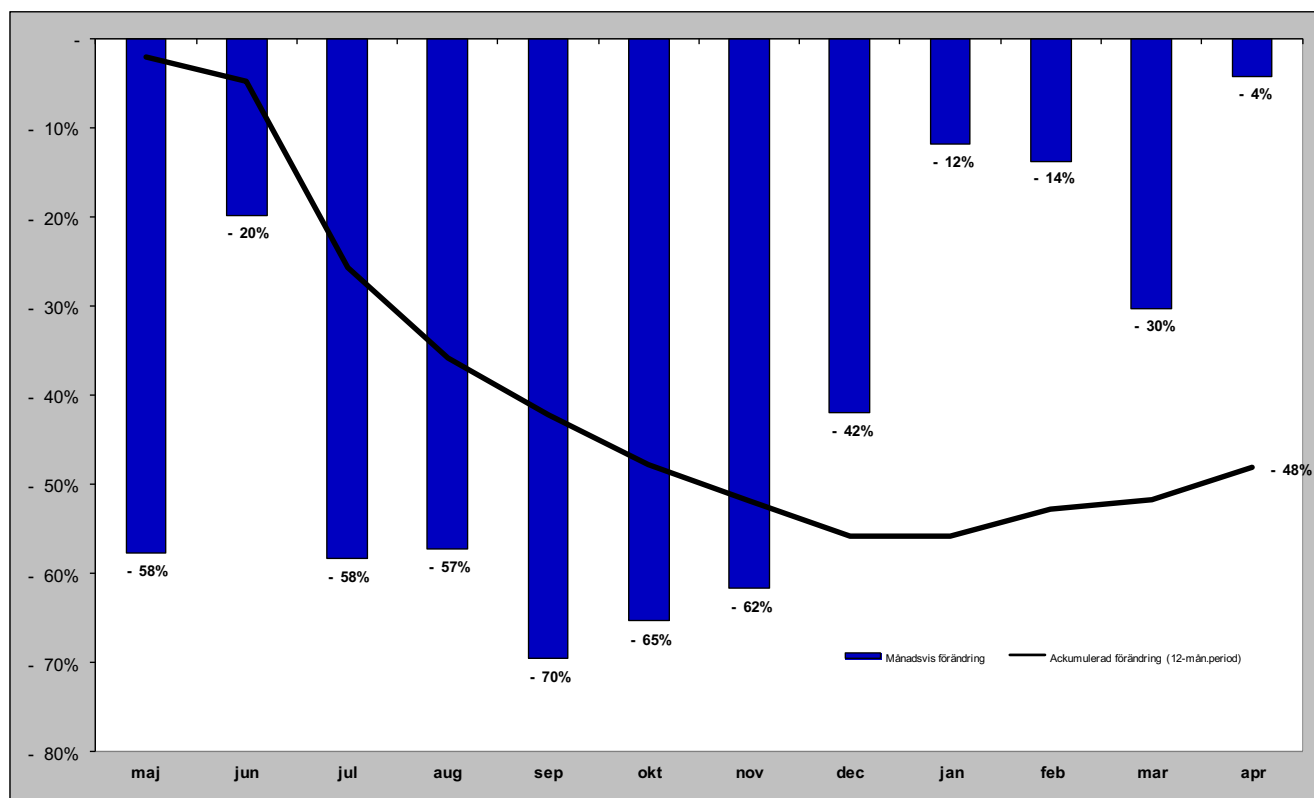

GÄSTNÄTTER FÖRDELAT PER KOMMUN

Gästnätter i Härjedalens Kommun (HSVCsol)

Förändring gästnätter

Totalt antal gästnätter 1 191 940

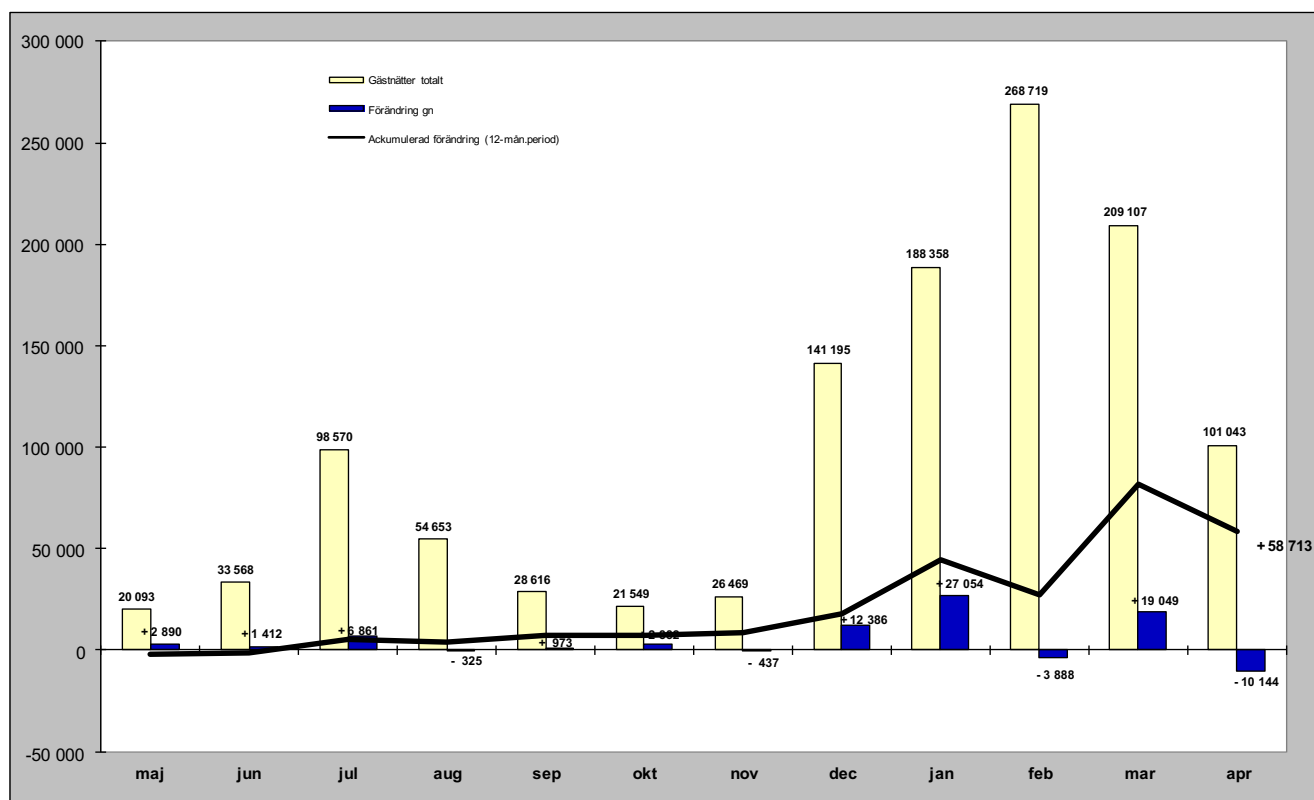

Relativ förändring

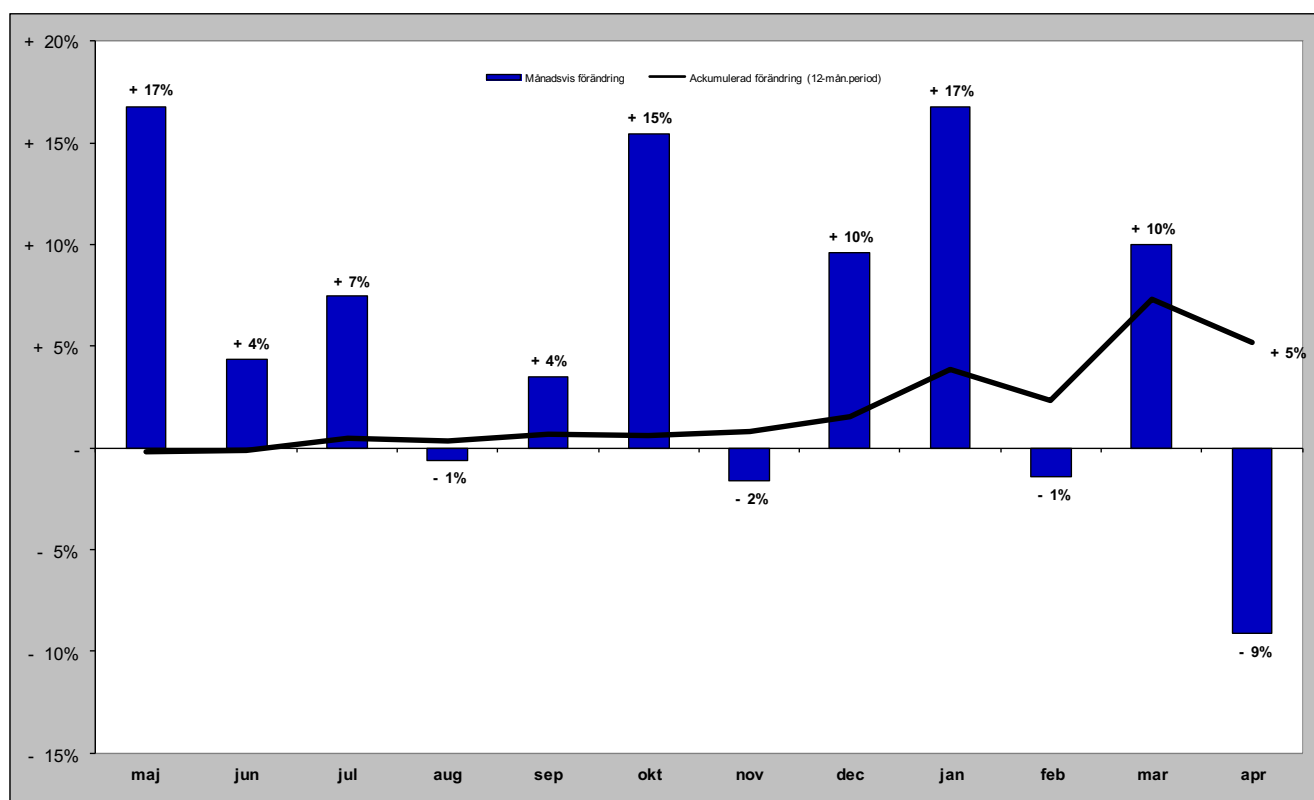

Gästnätter i Härjedalens Kommun (HSVCsol) marknader

Senaste månaden

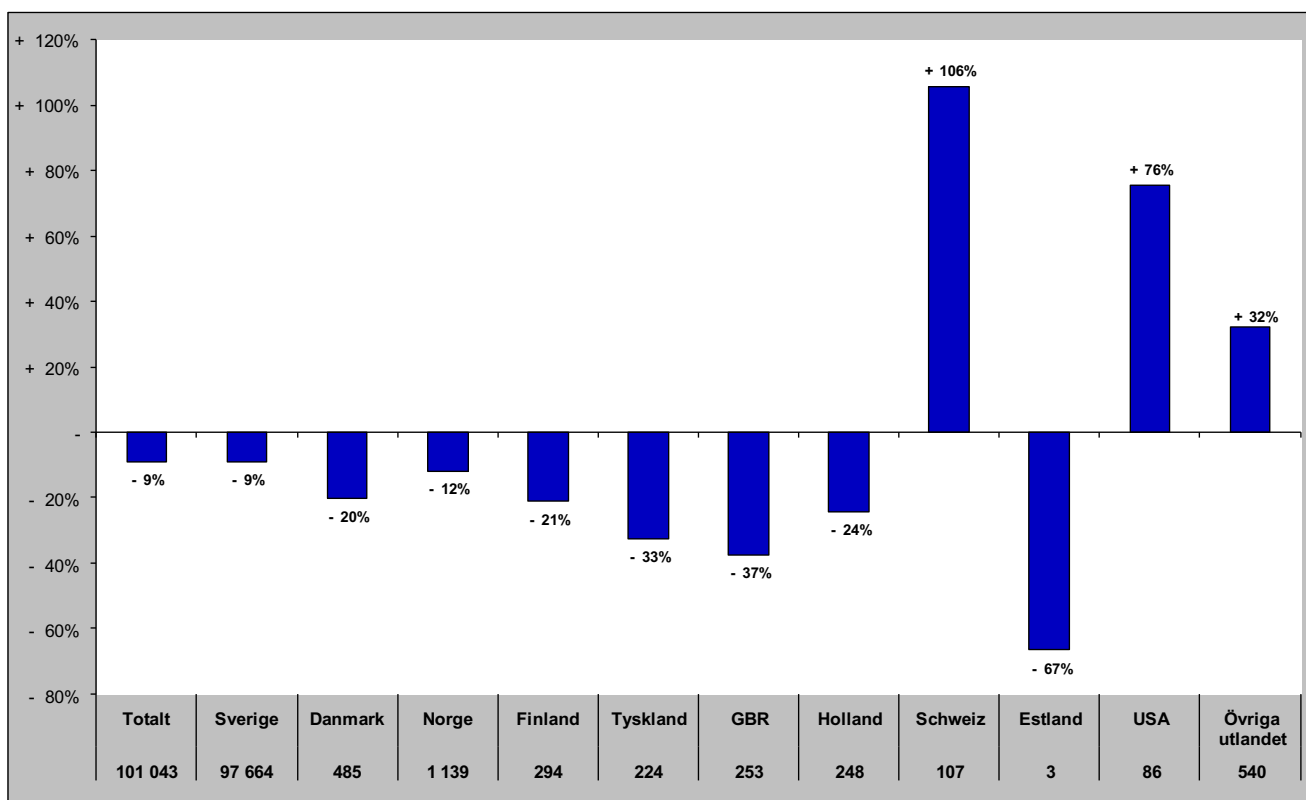

Senaste vintern (nov-apr)

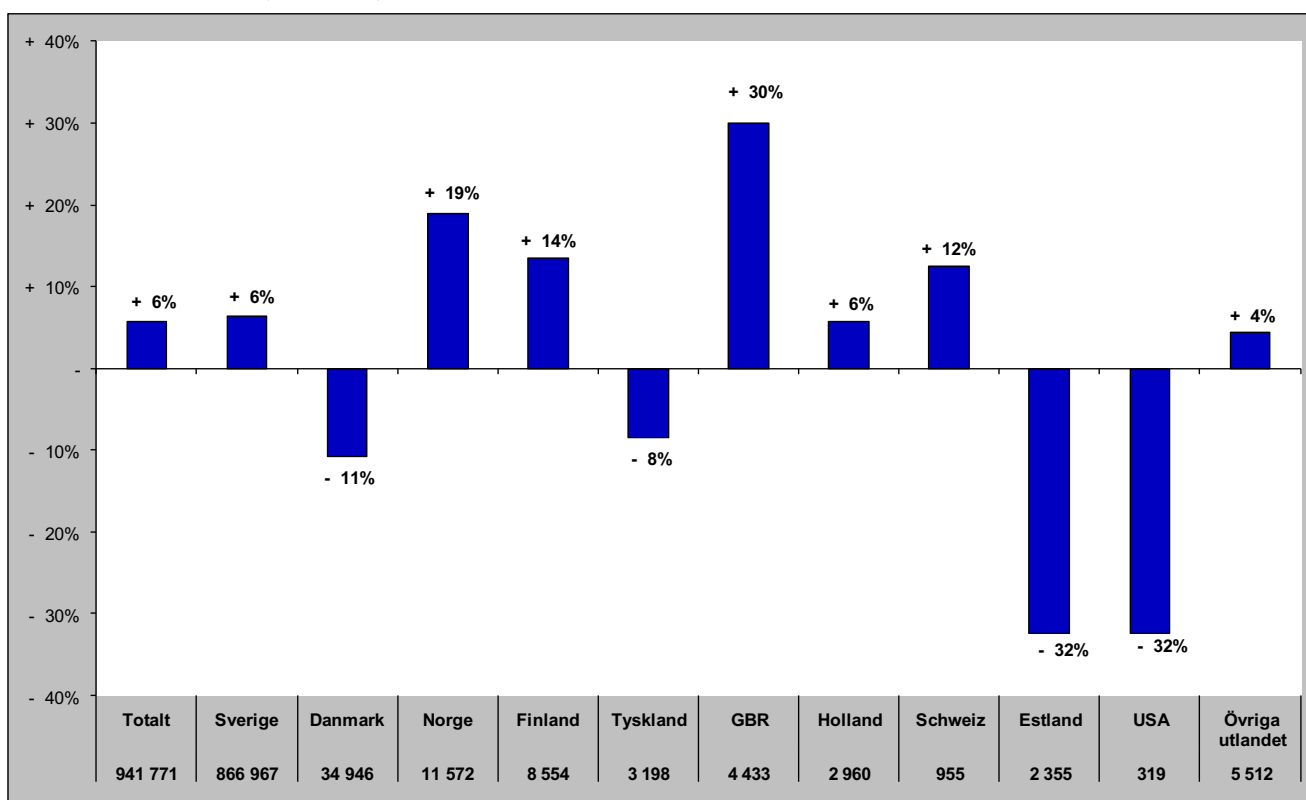

Gästnätter i Härjedalens Kommun (HSVCsol) marknader

Senaste sommaren (jun-sep)

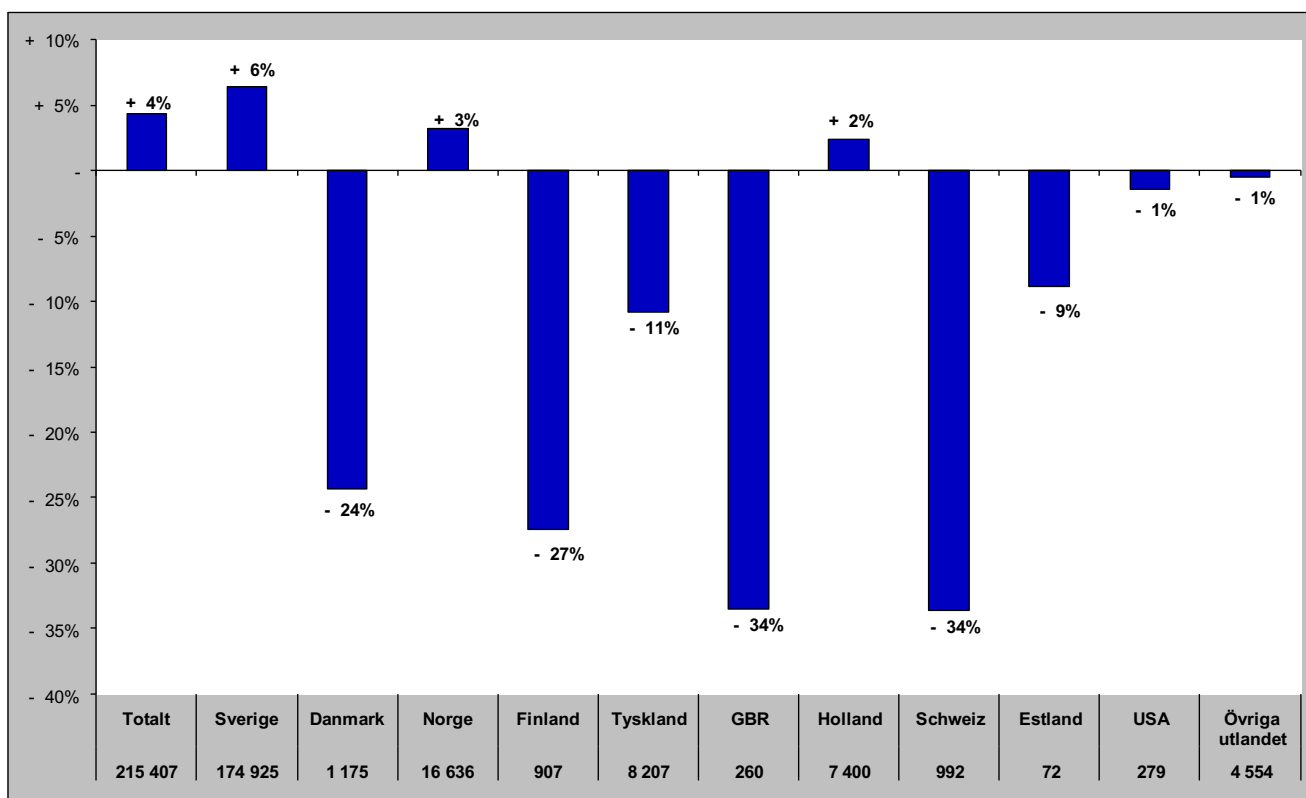

Senaste barmark (maj-okt)

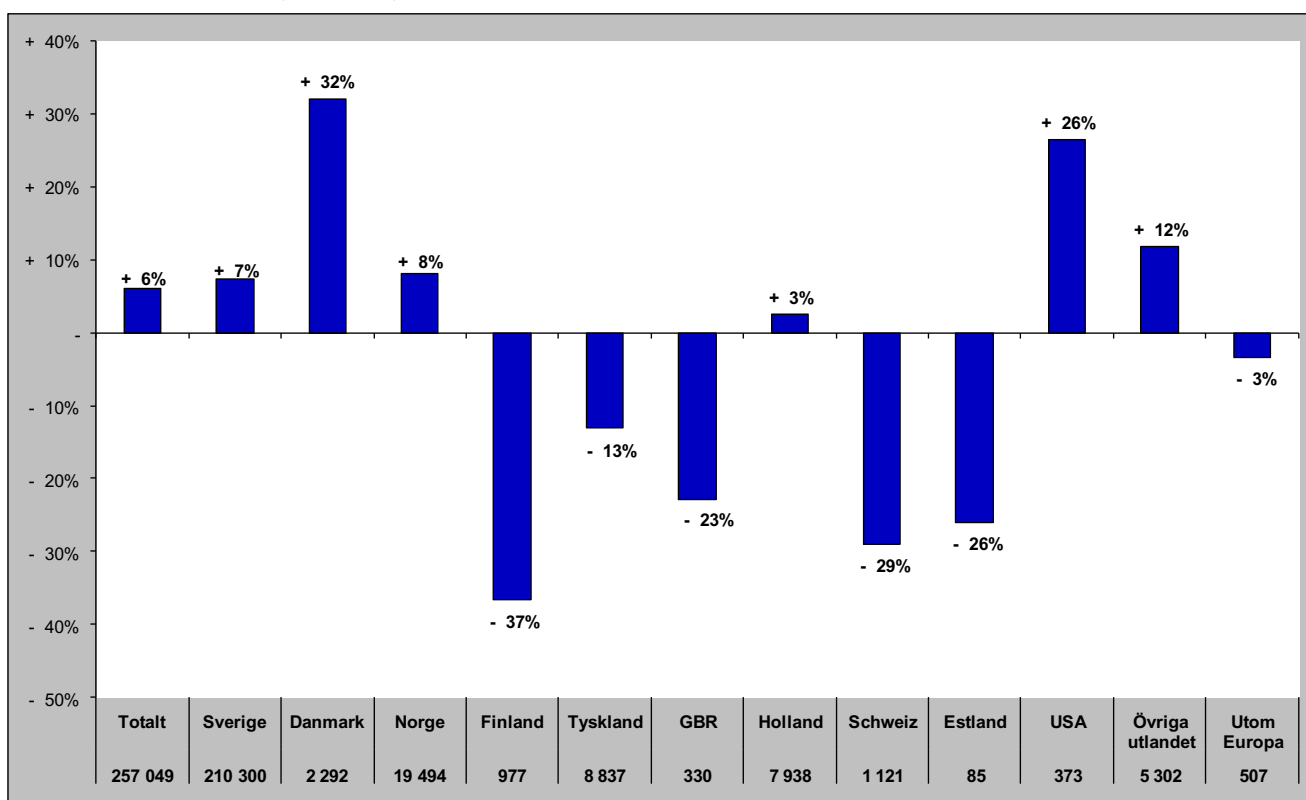

Gästnätter i Härjedalens Kommun (HSVCsol) marknader

Senaste helåret

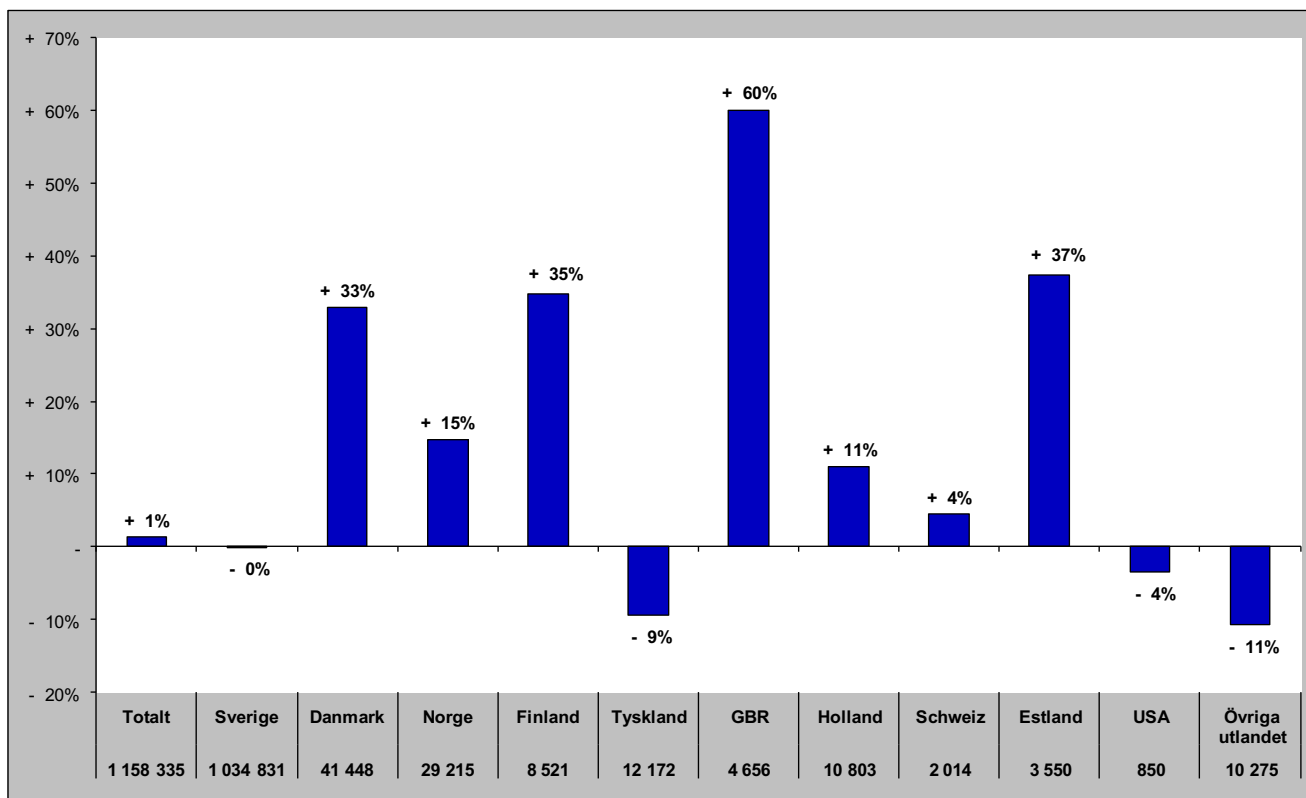

Gästnätter i Bergs Kommun (HSVC)

Förändring gästnätter

Totalt antal gästnätter 144 438

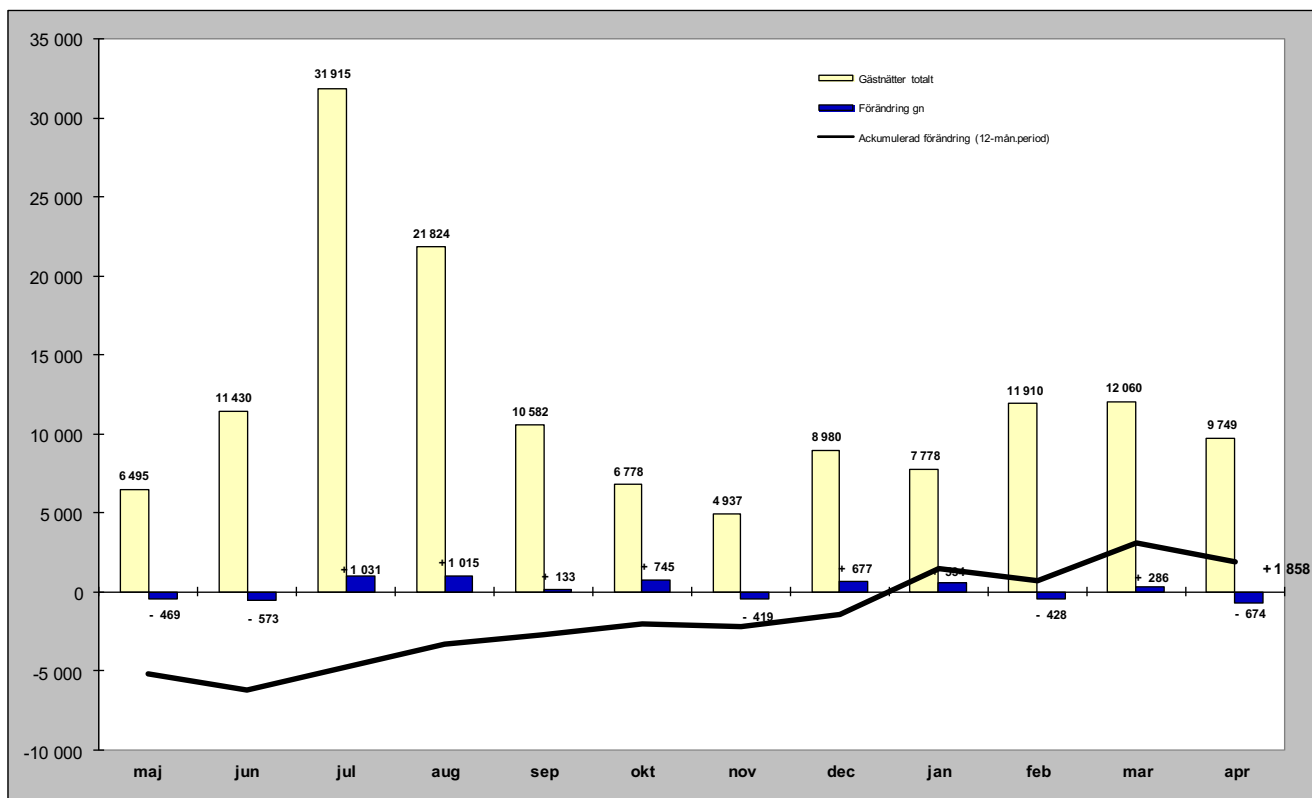

Relativ förändring

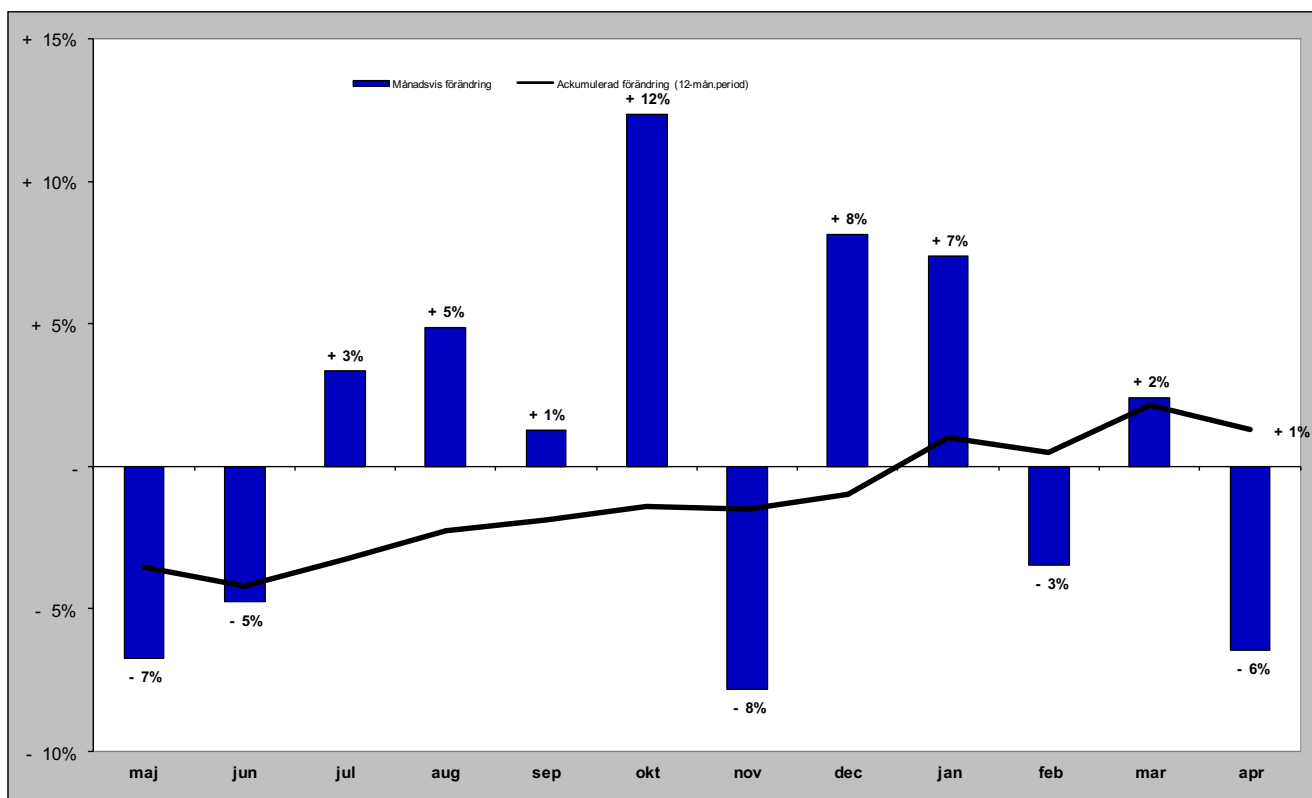

Gästnätter i Bergs kommun (HSVC) marknader

Senaste månaden

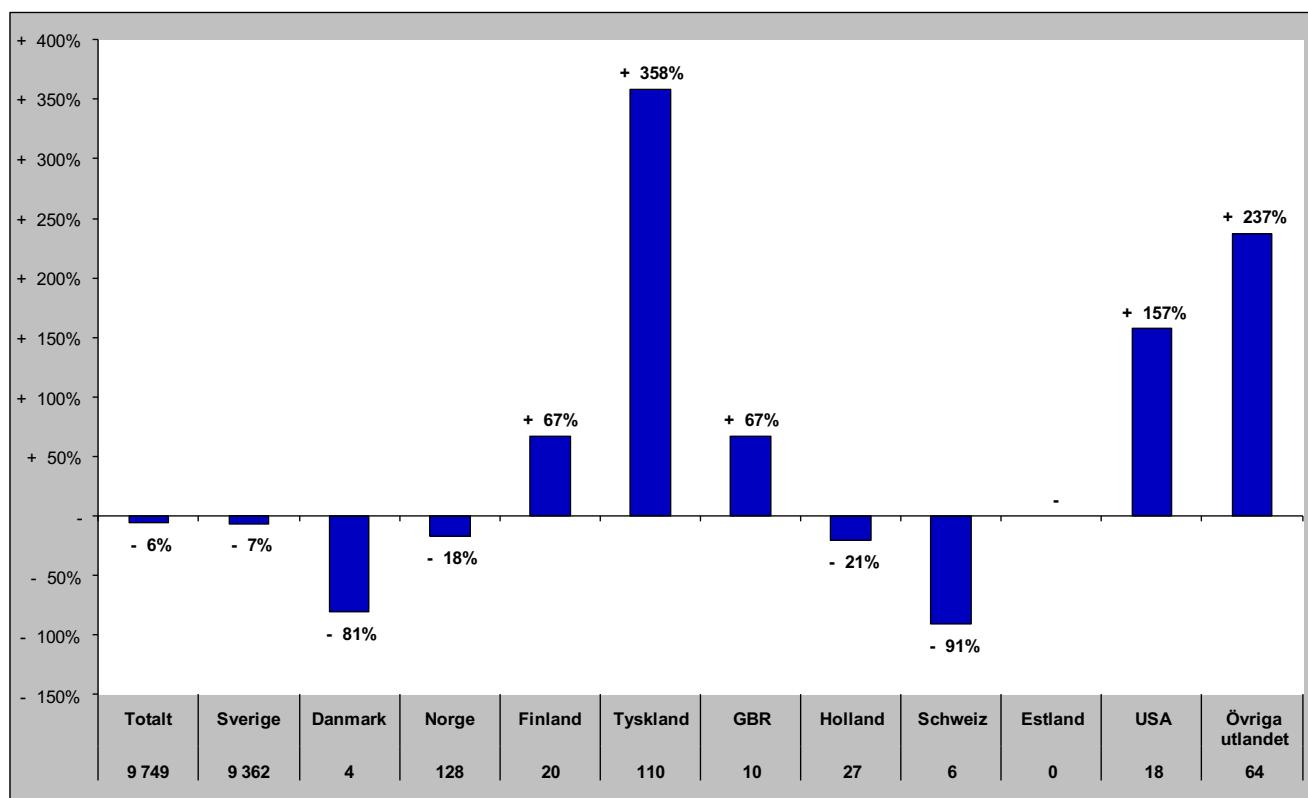

Senaste vintern (nov-apr)

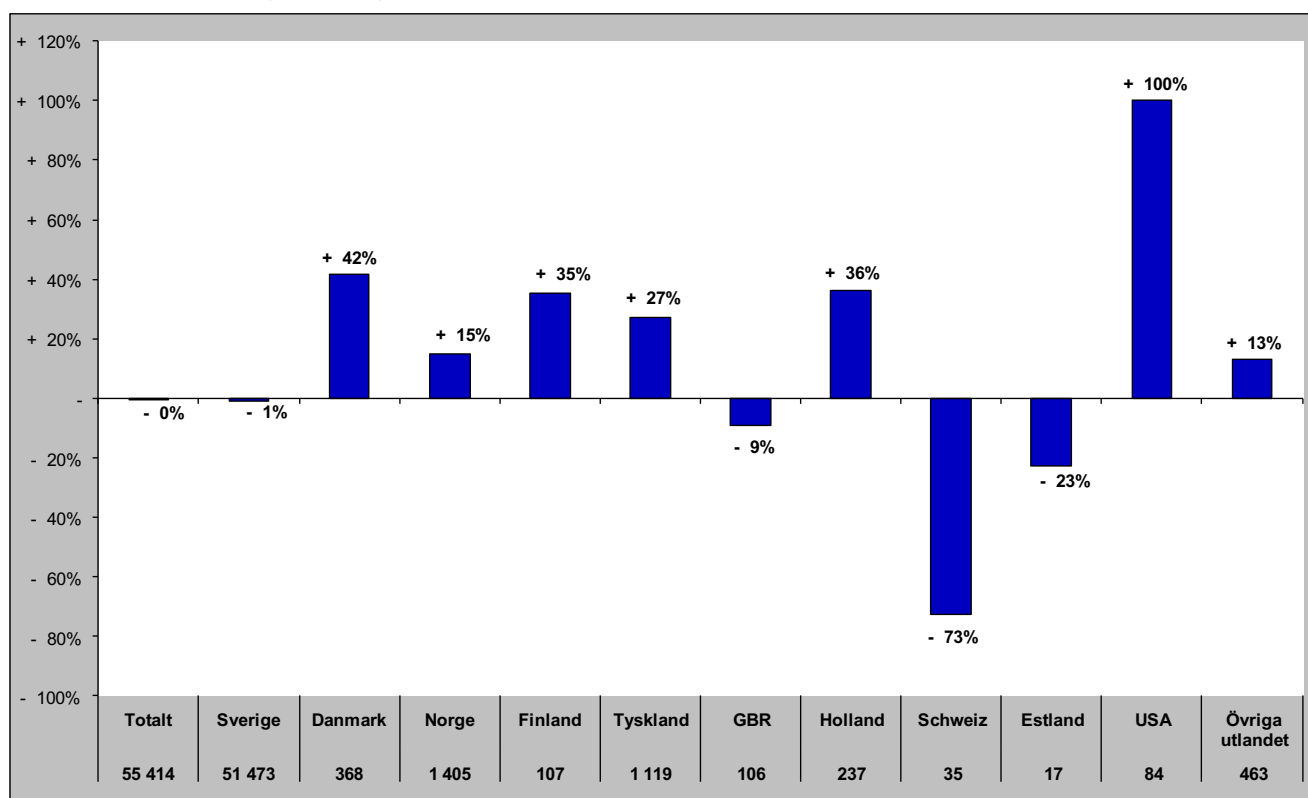

Gästnätter i Bergs kommun (HSVC) marknader

Senaste sommaren (jun-sep)

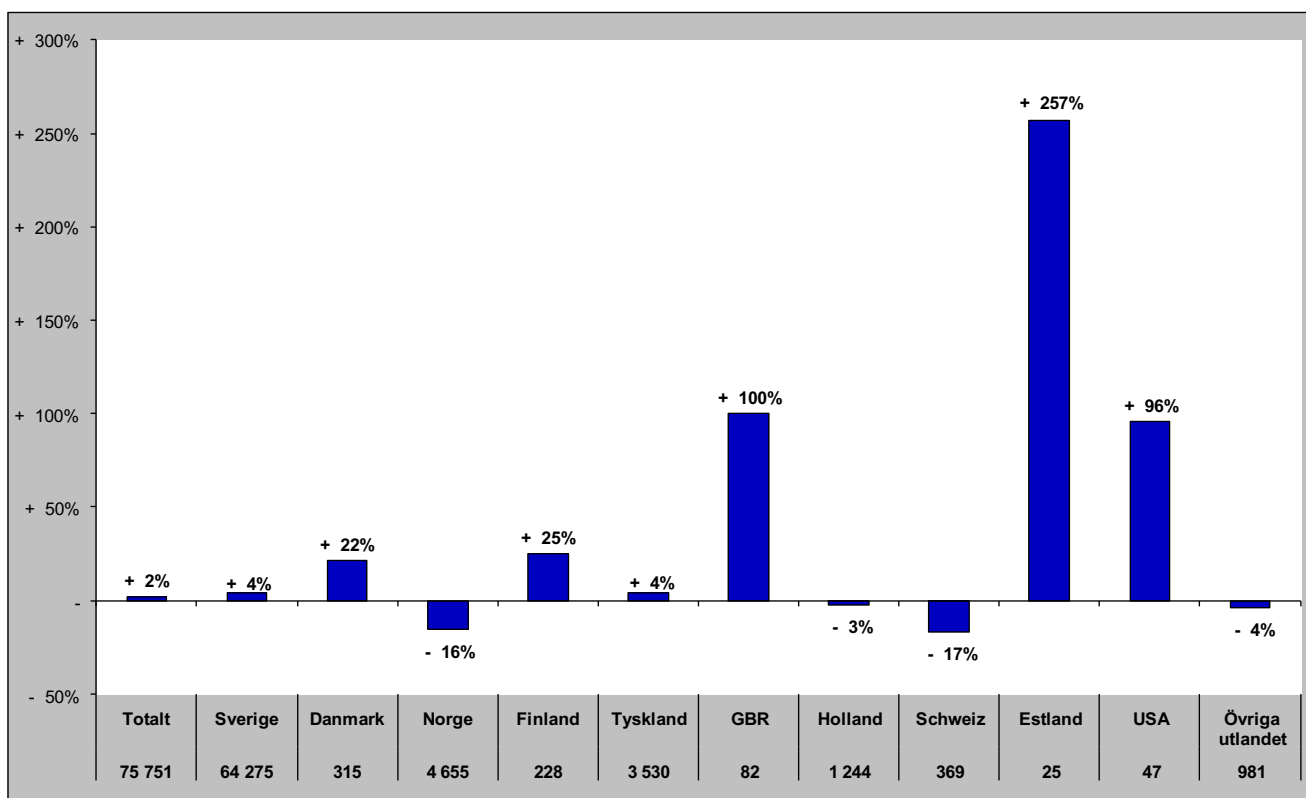

Senaste barmark (maj-okt)

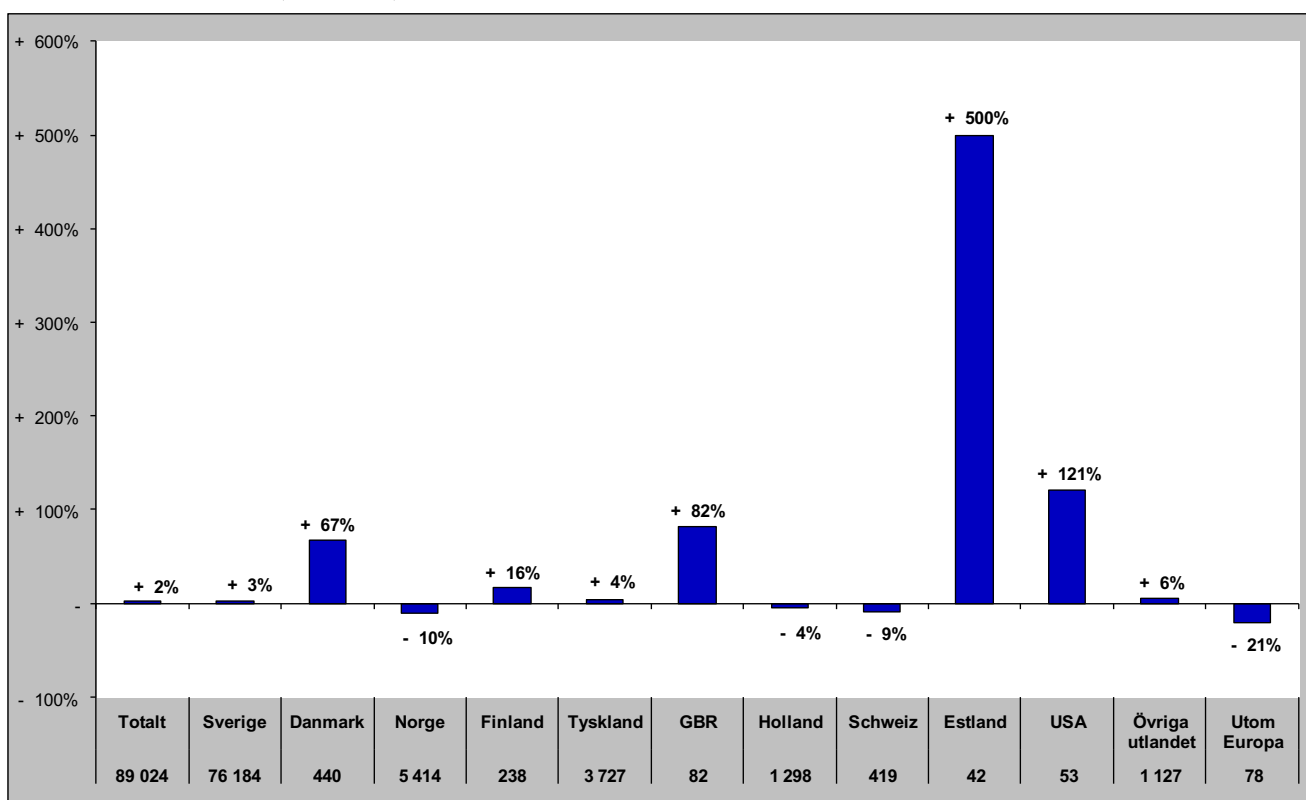

Gästnätter i Bergs Kommun (HSVCsol) marknader

Senaste helåret

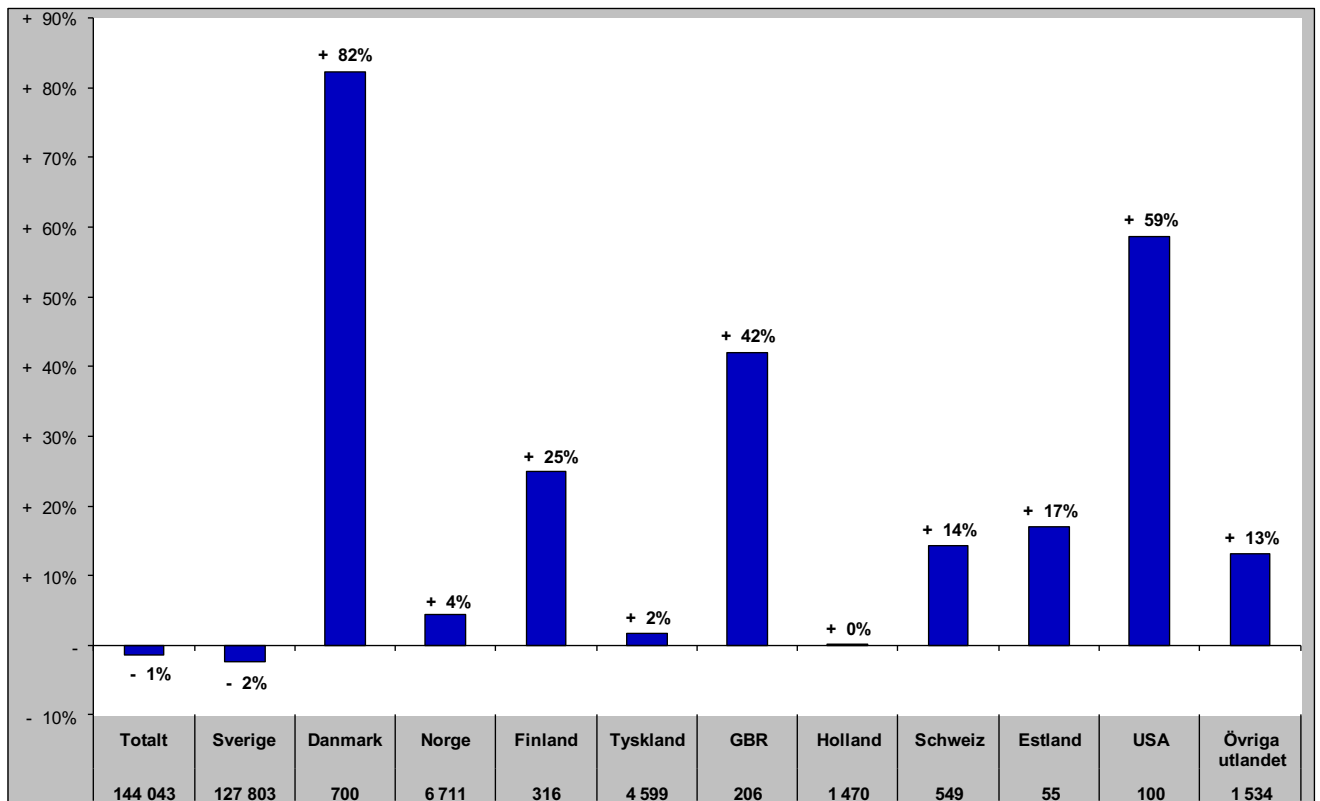

Gästnätter i Åre Kommun (HSVCsol)

Förändring gästnätter

Totalt antal gästnätter 915 872

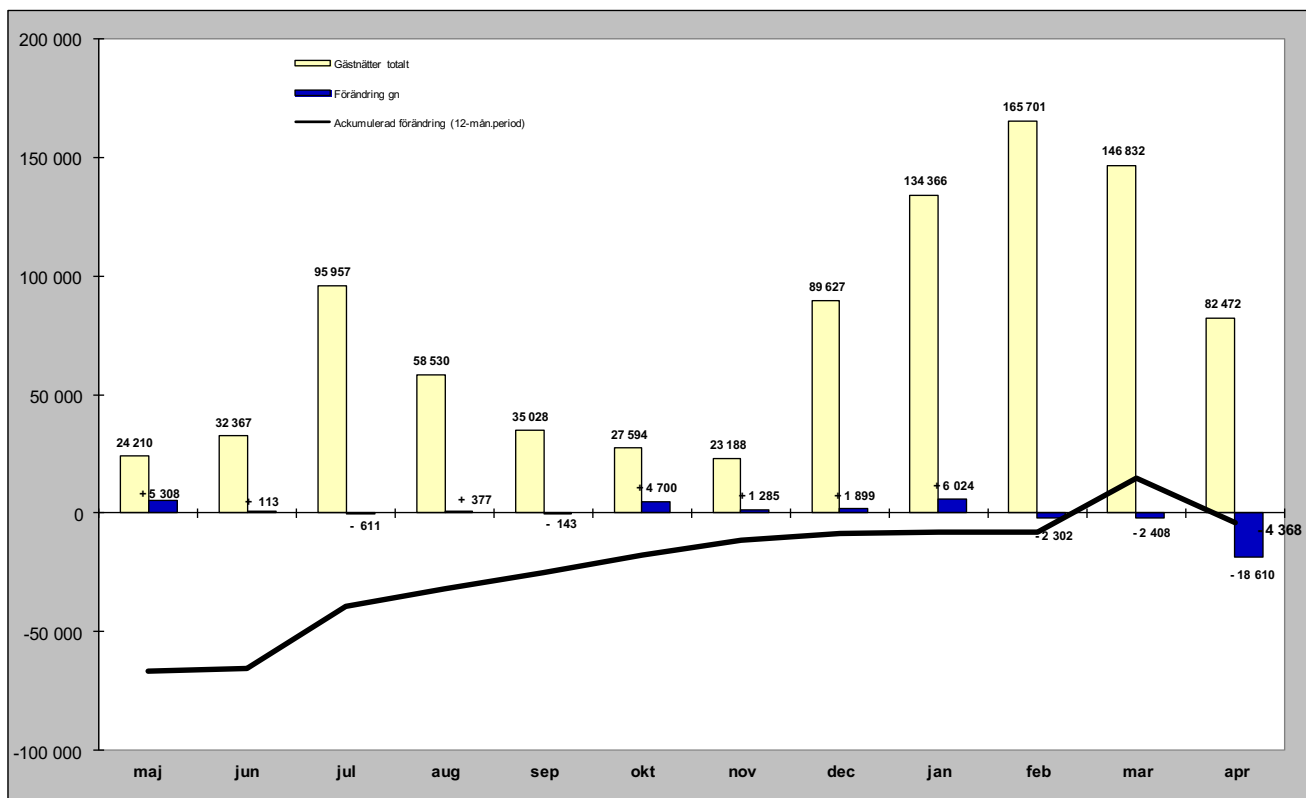

Relativ förändring

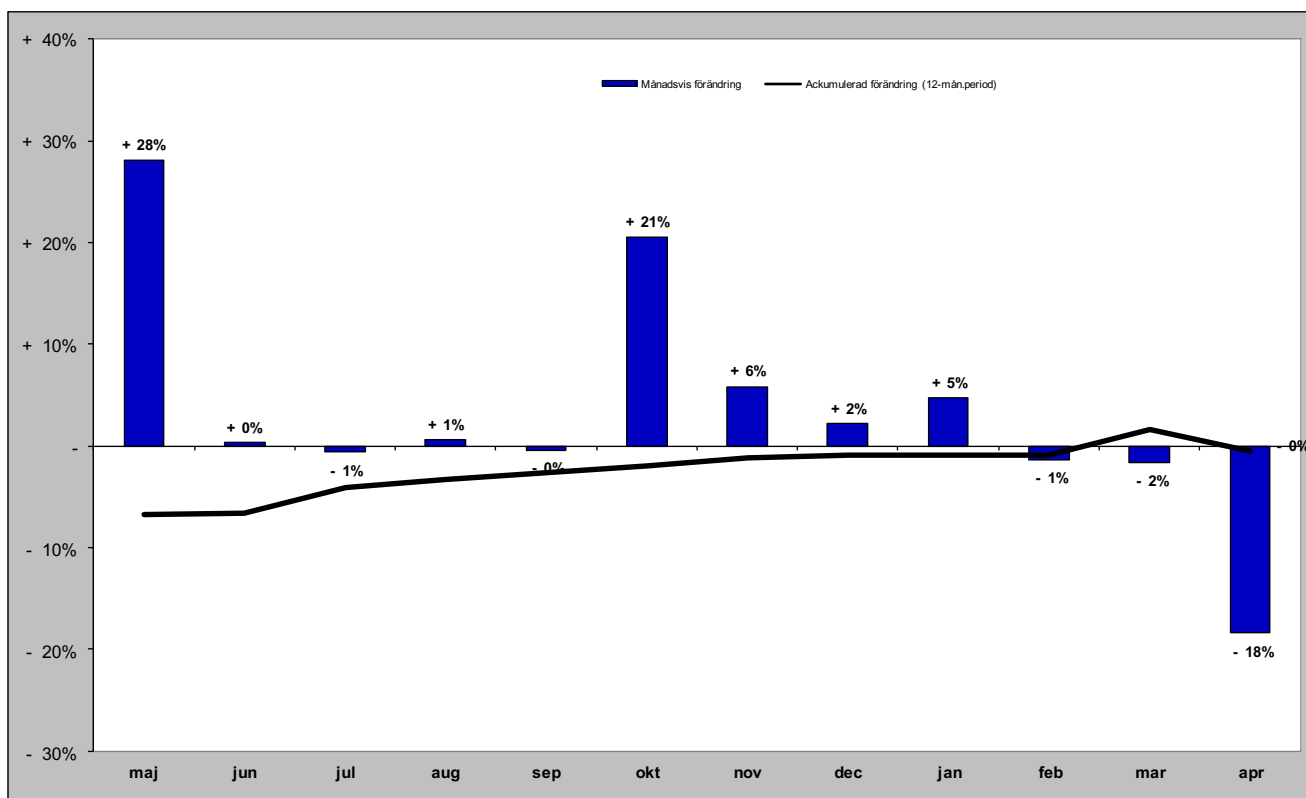

Gästnätter i Åre kommun (HSVCsol) marknader

Senaste månaden

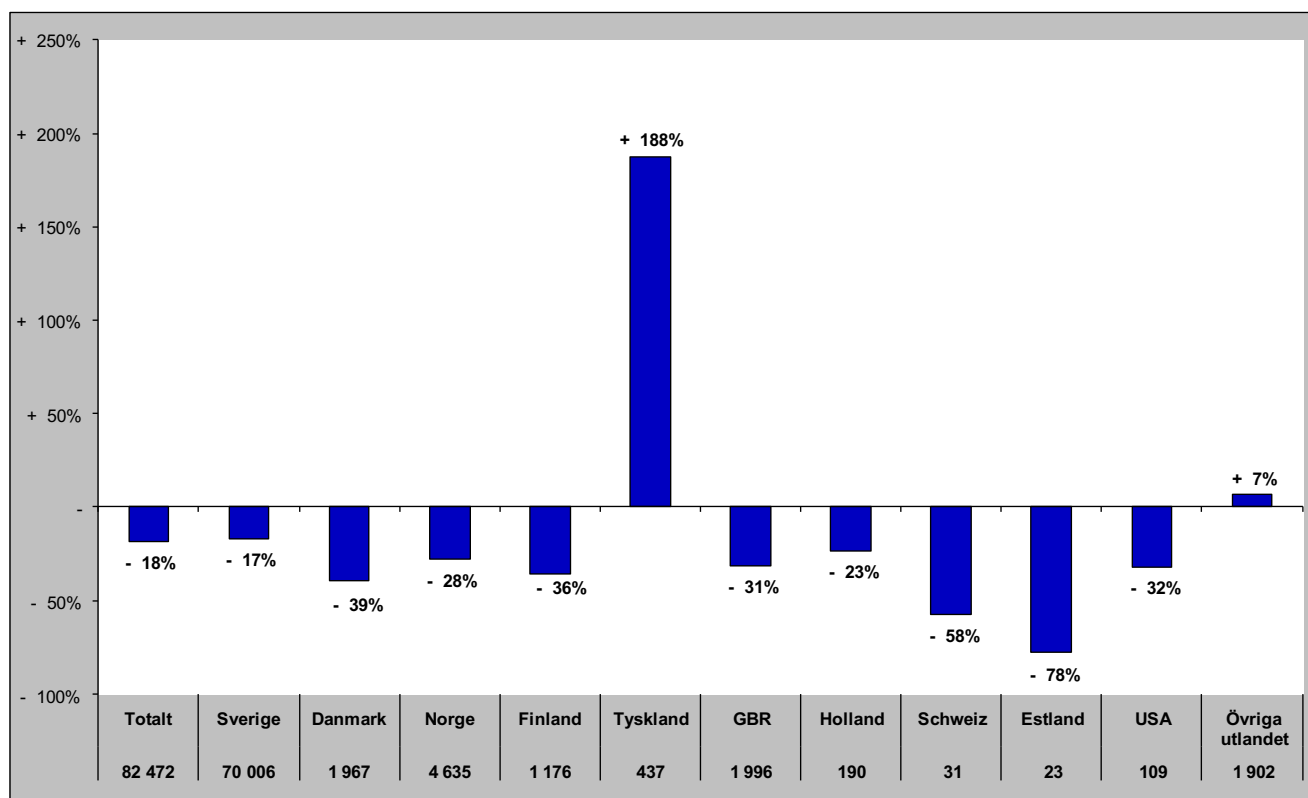

Senaste vintern (nov-apr)

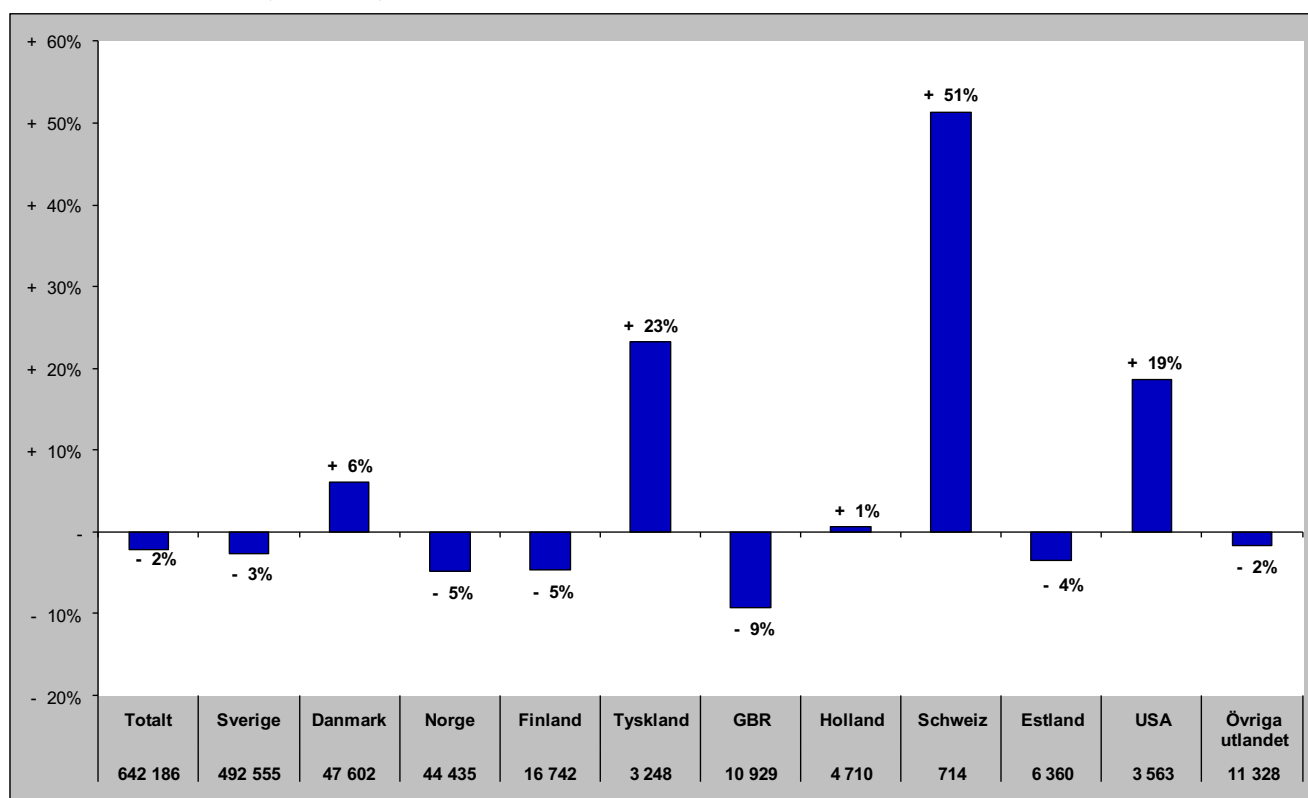

Gästnätter i Åre kommun (HSVCsol) marknader

Senaste sommaren (jun-sep)

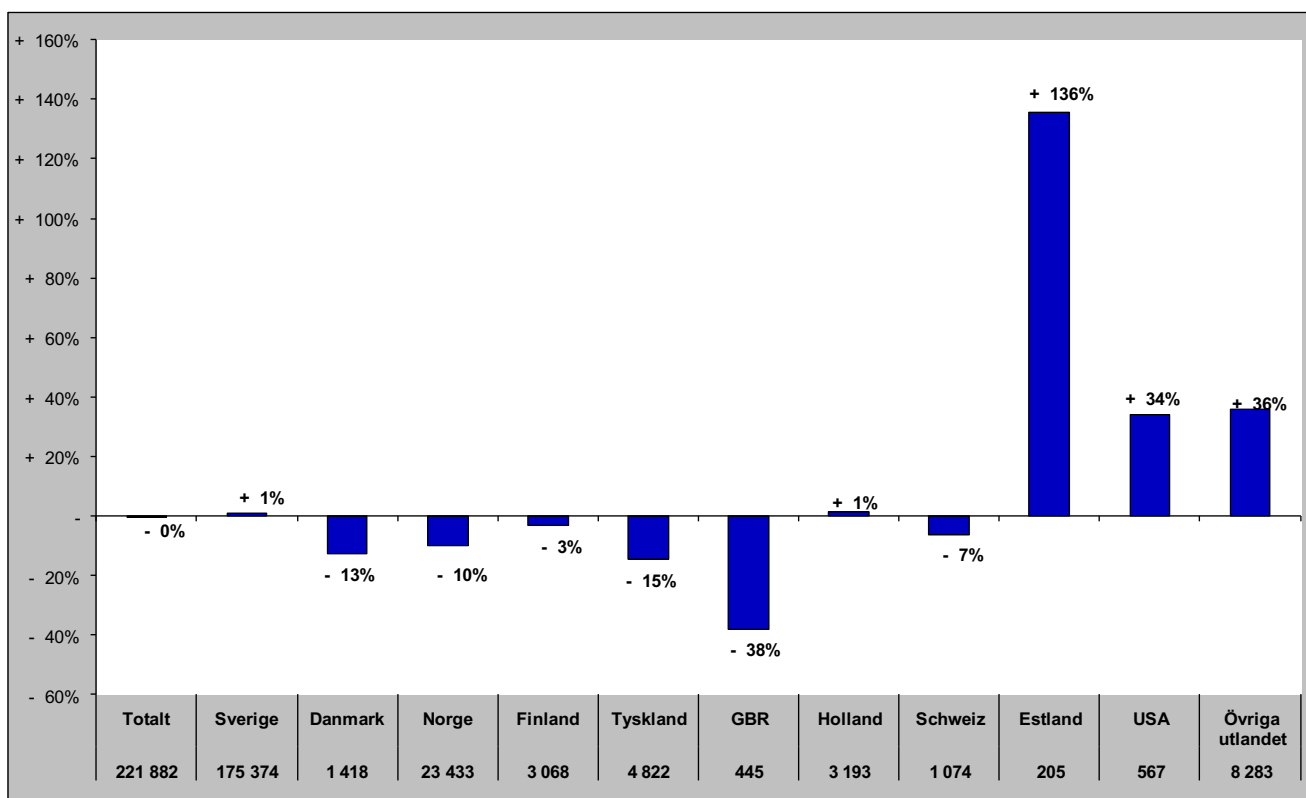

Senaste barmark (maj-okt)

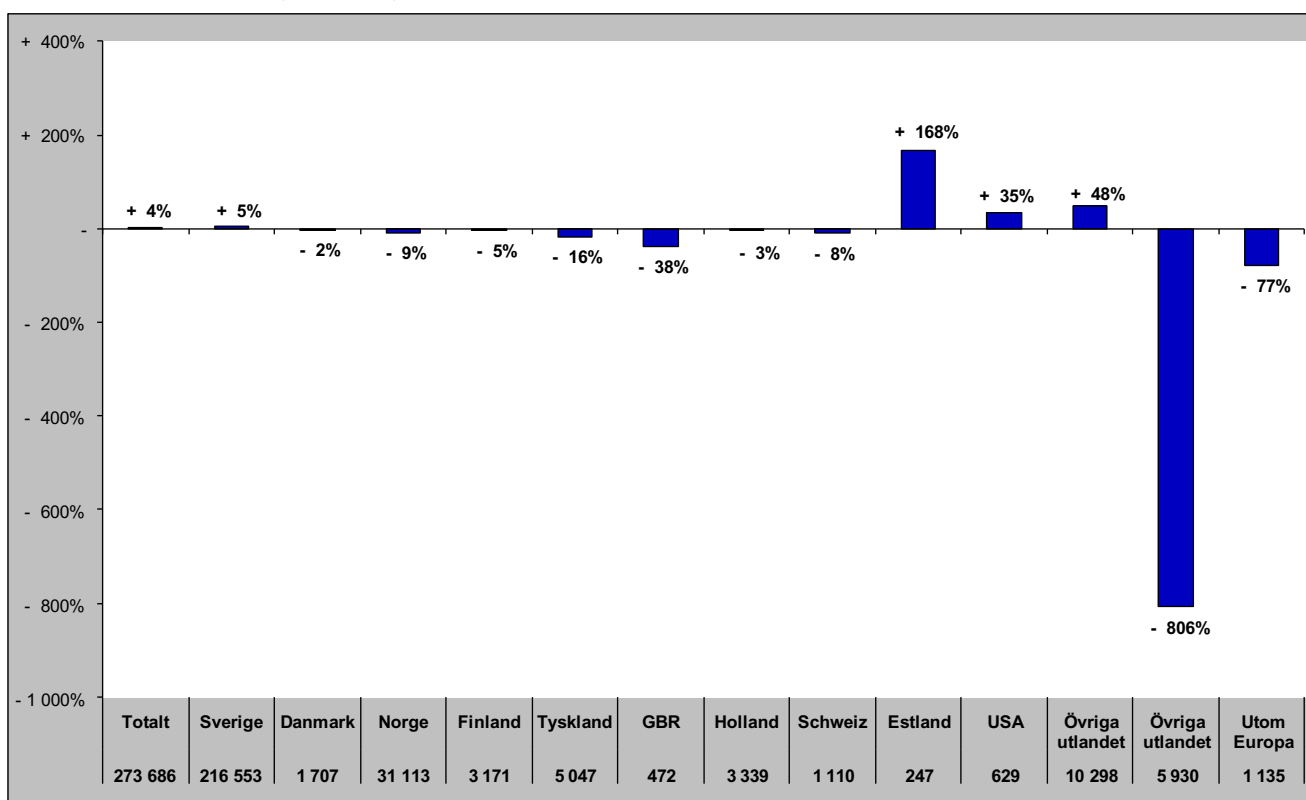

Gästnätter i Åre Kommun (HSVCsol) marknader

Senaste helåret

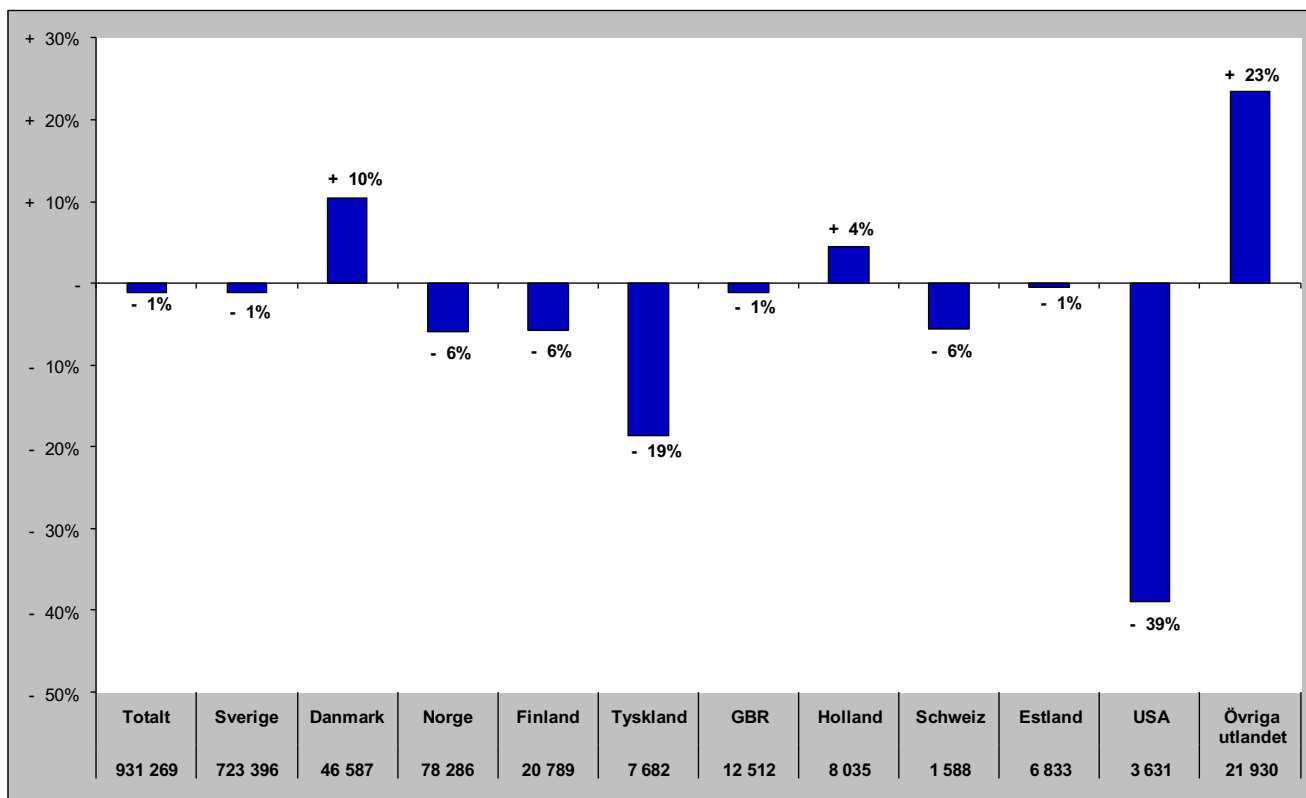

Gästnätter i Krokoms Kommun (HSVC)

Förändring gästnätter

Totalt antal gästnätter 59 154

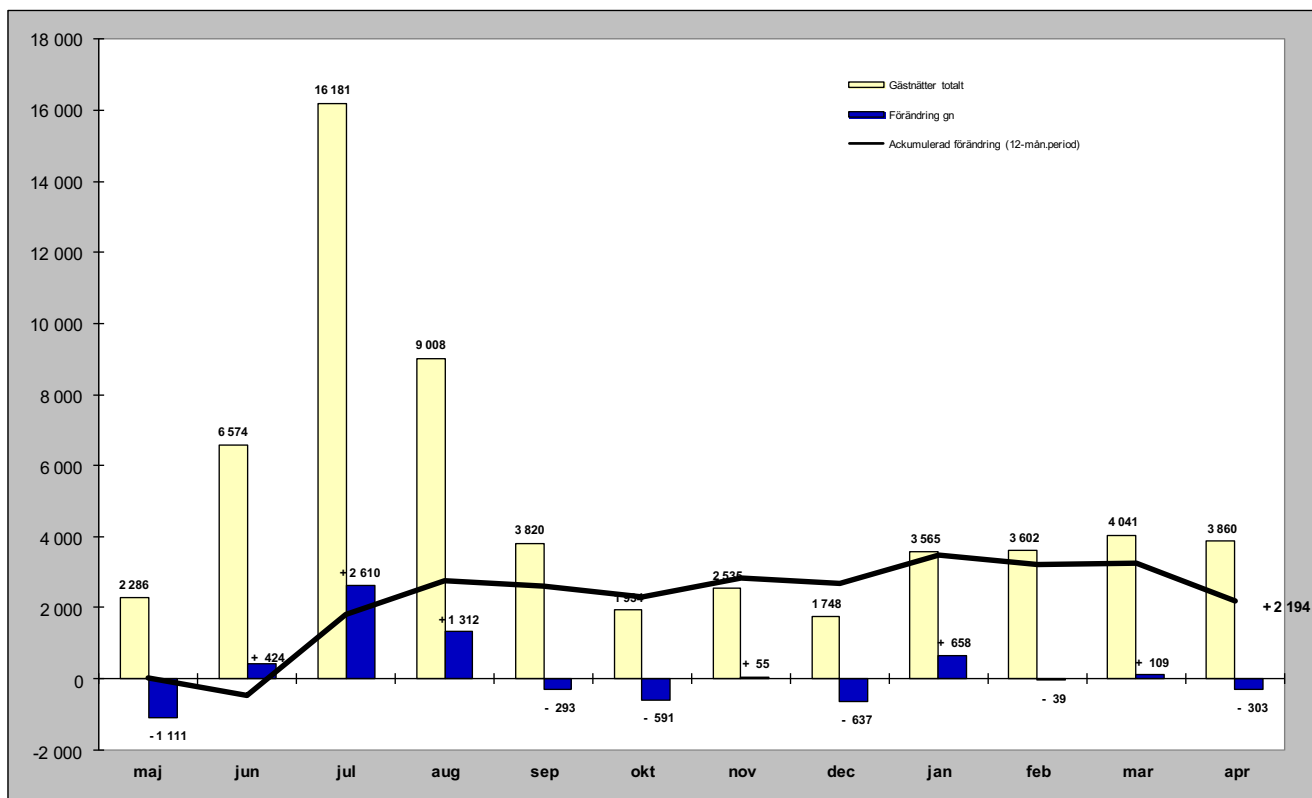

Relativ förändring

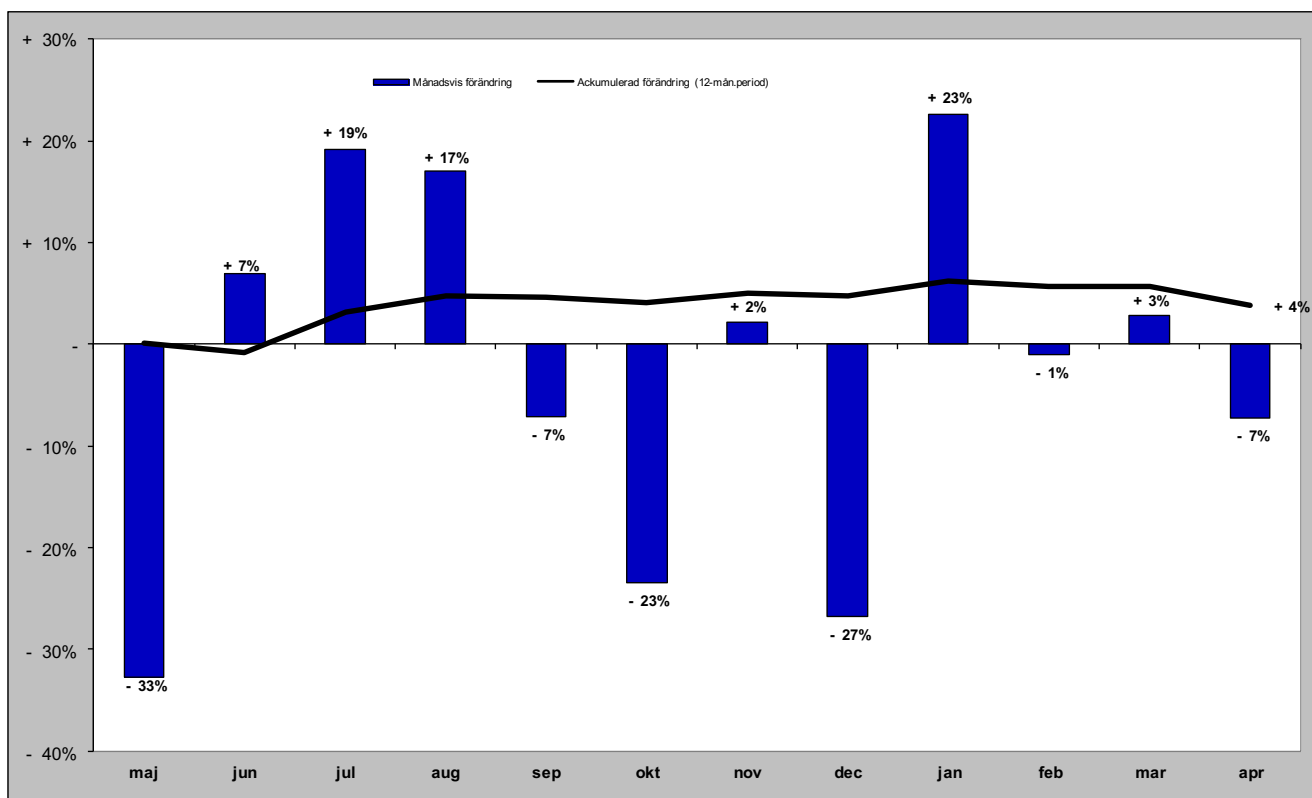

Gästnätter i Krokoms kommun (HSVC) marknader

Senaste månaden

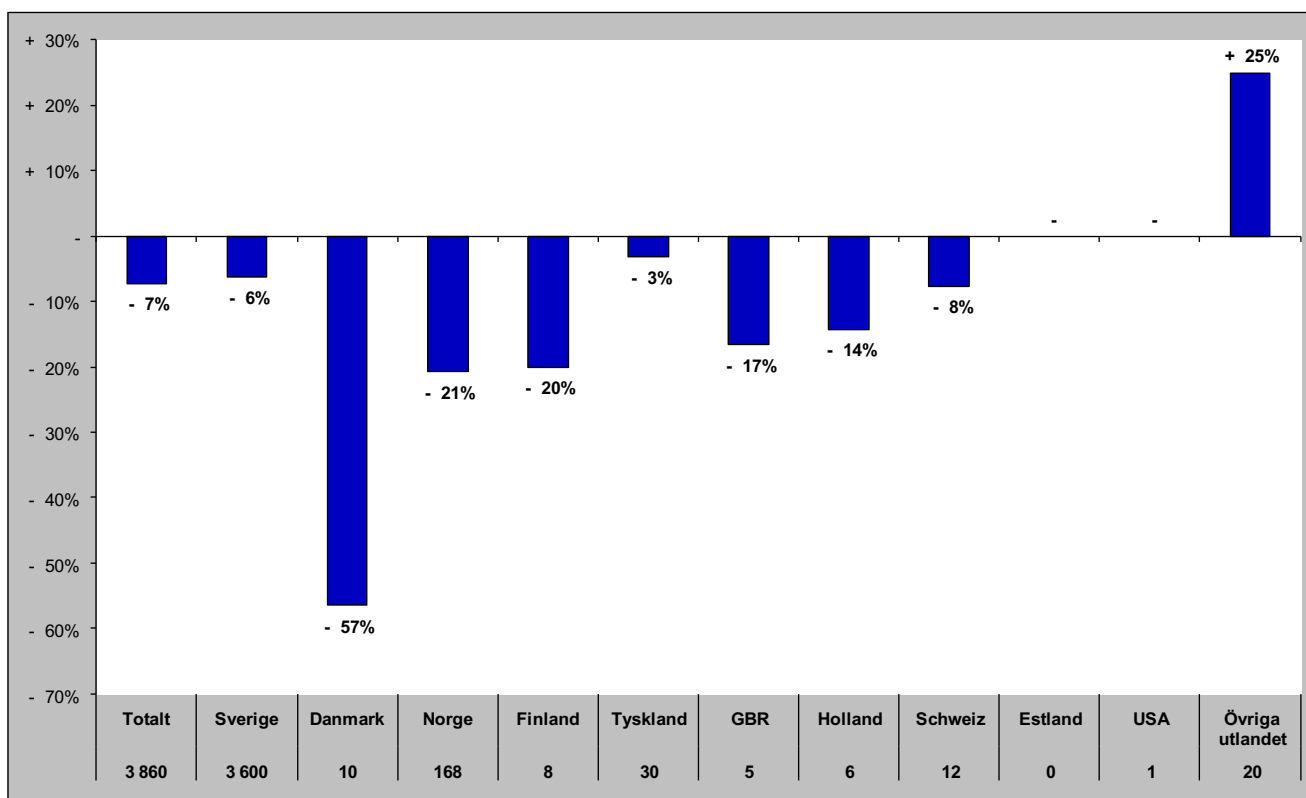

Senaste vintern (nov-apr)

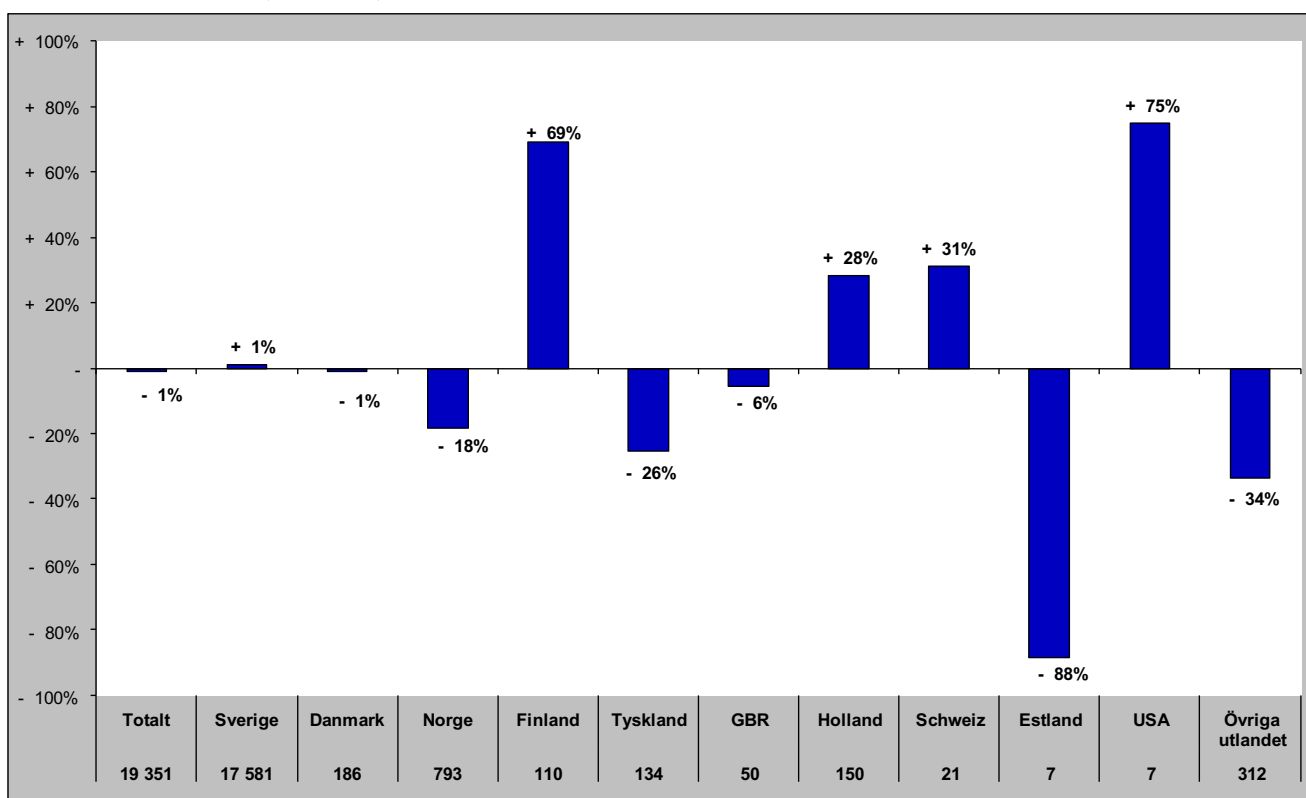

Gästnätter i Krokoms kommun (HSVC) marknader

Senaste sommaren (jun-sep)

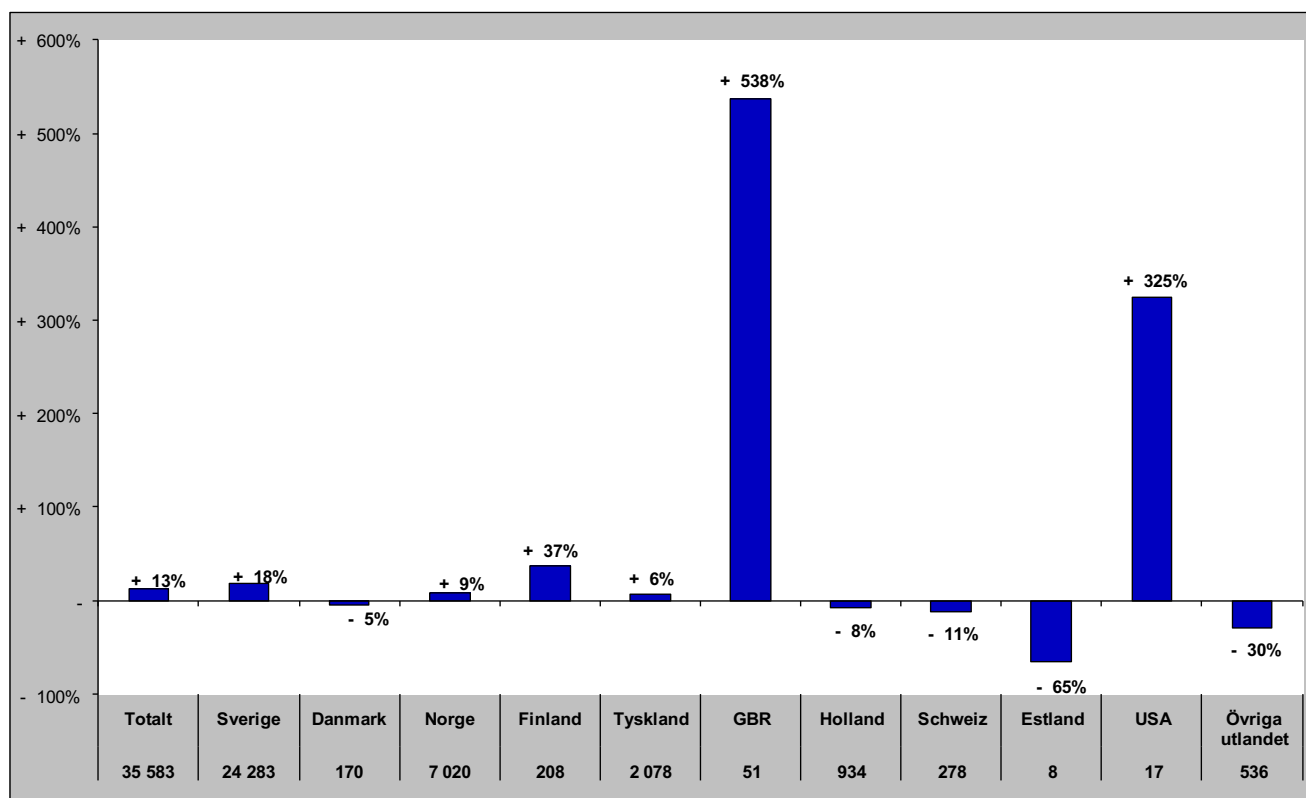

Senaste barmark (maj-okt)

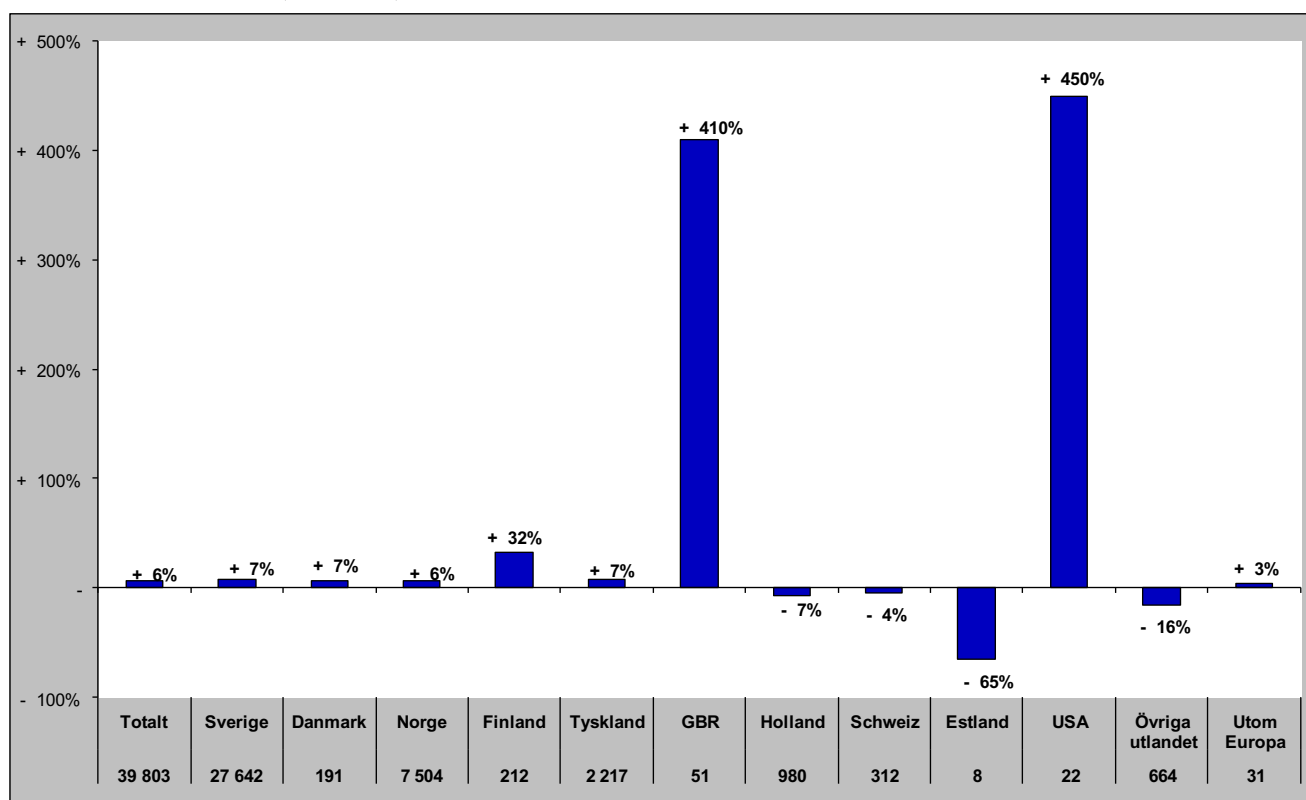

Gästnätter i Krokoms Kommun (HSVCsol) marknader

Senaste helåret

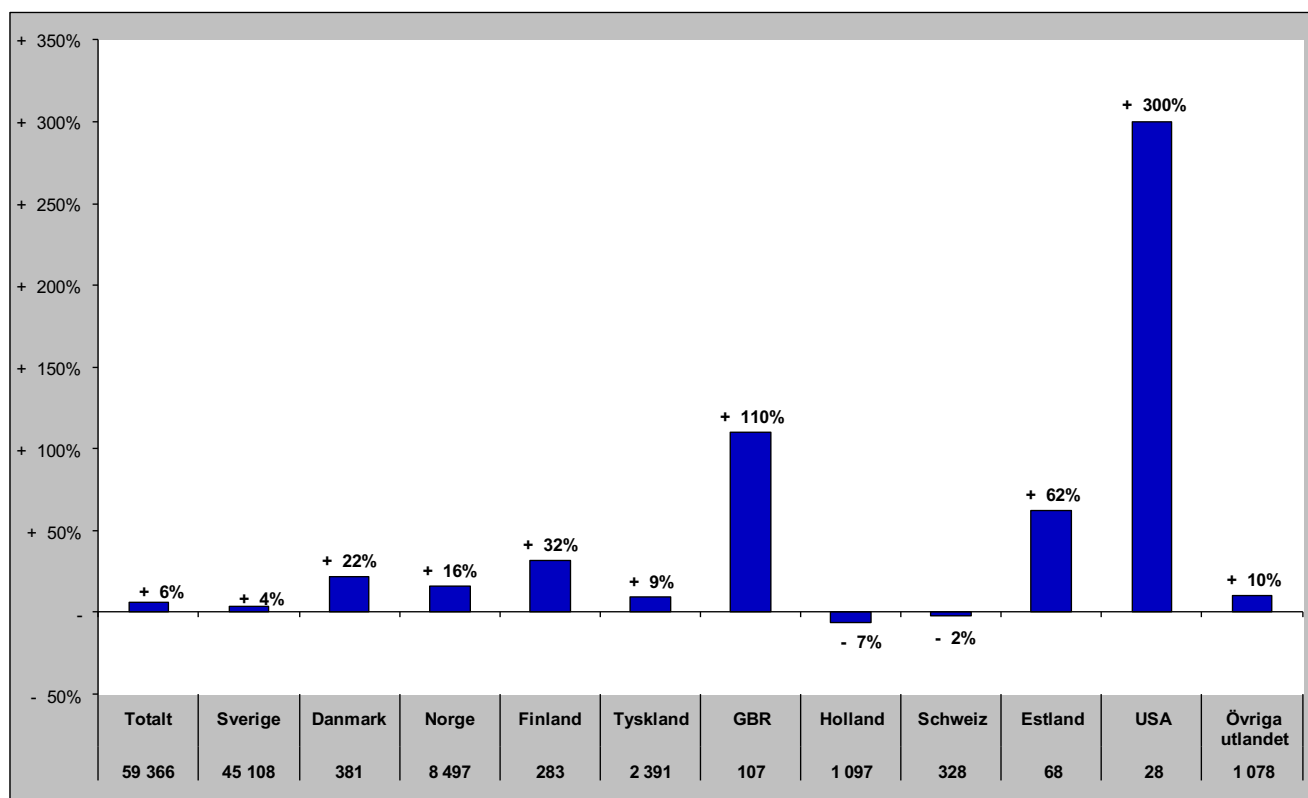

Gästnätter i Östersunds Kommun (HSVC)

Förändring gästnätter

Totalt antal gästnätter 440 591

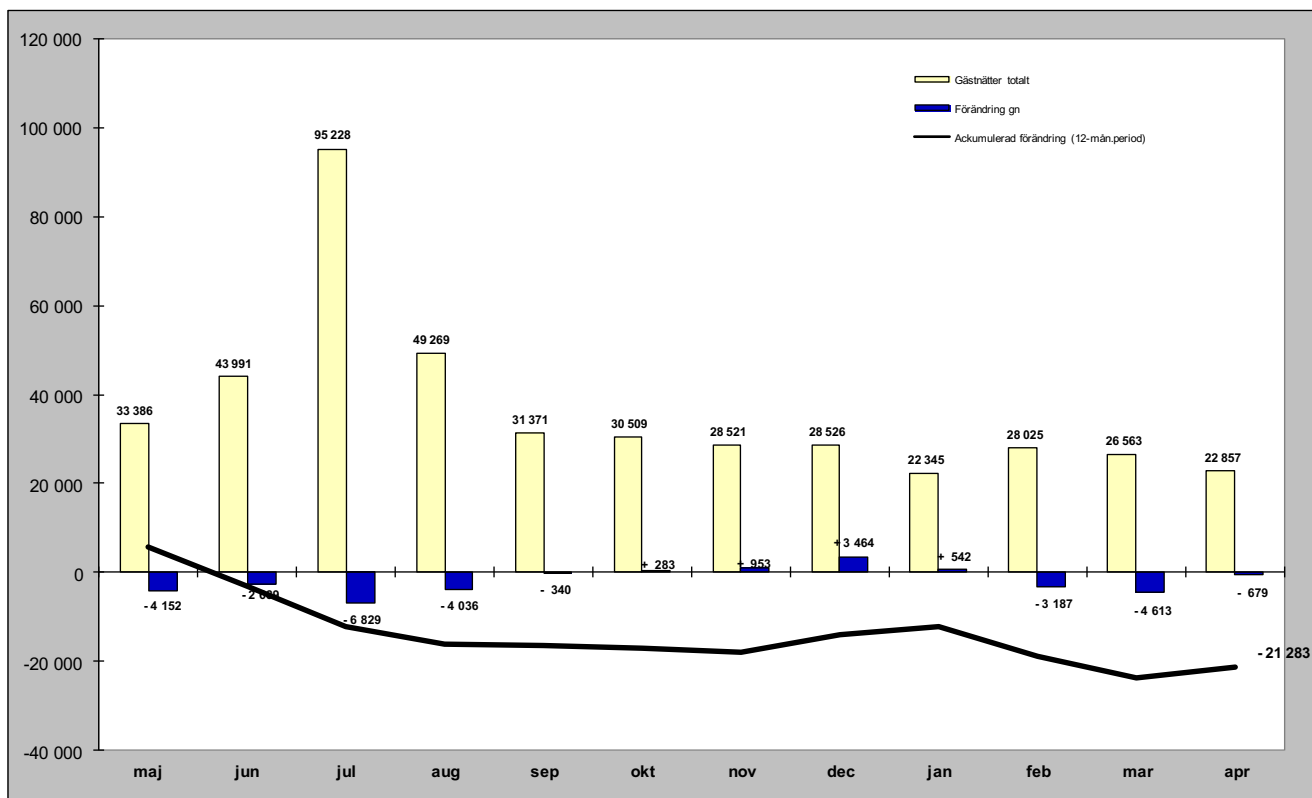

Relativ förändring

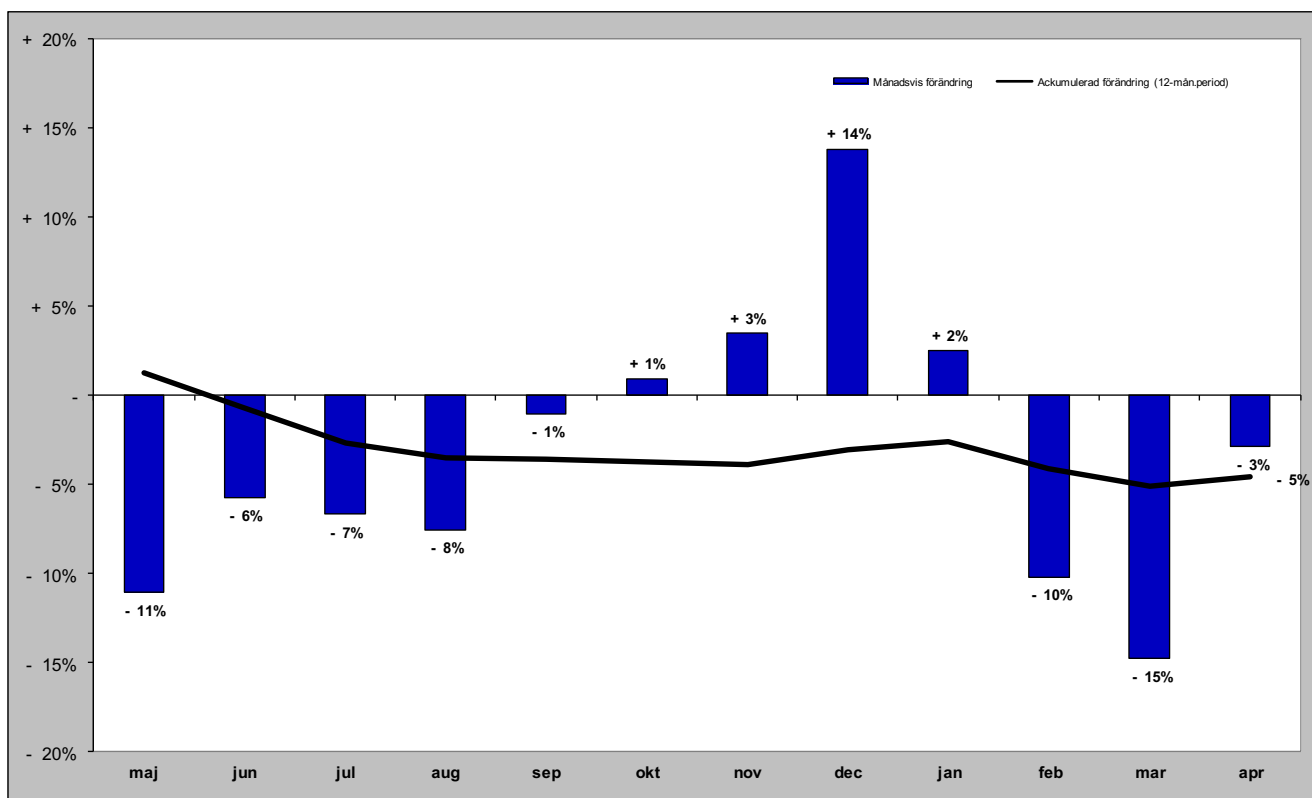

Gästnätter i Östersunds kommun (HSVC) marknader

Senaste månaden

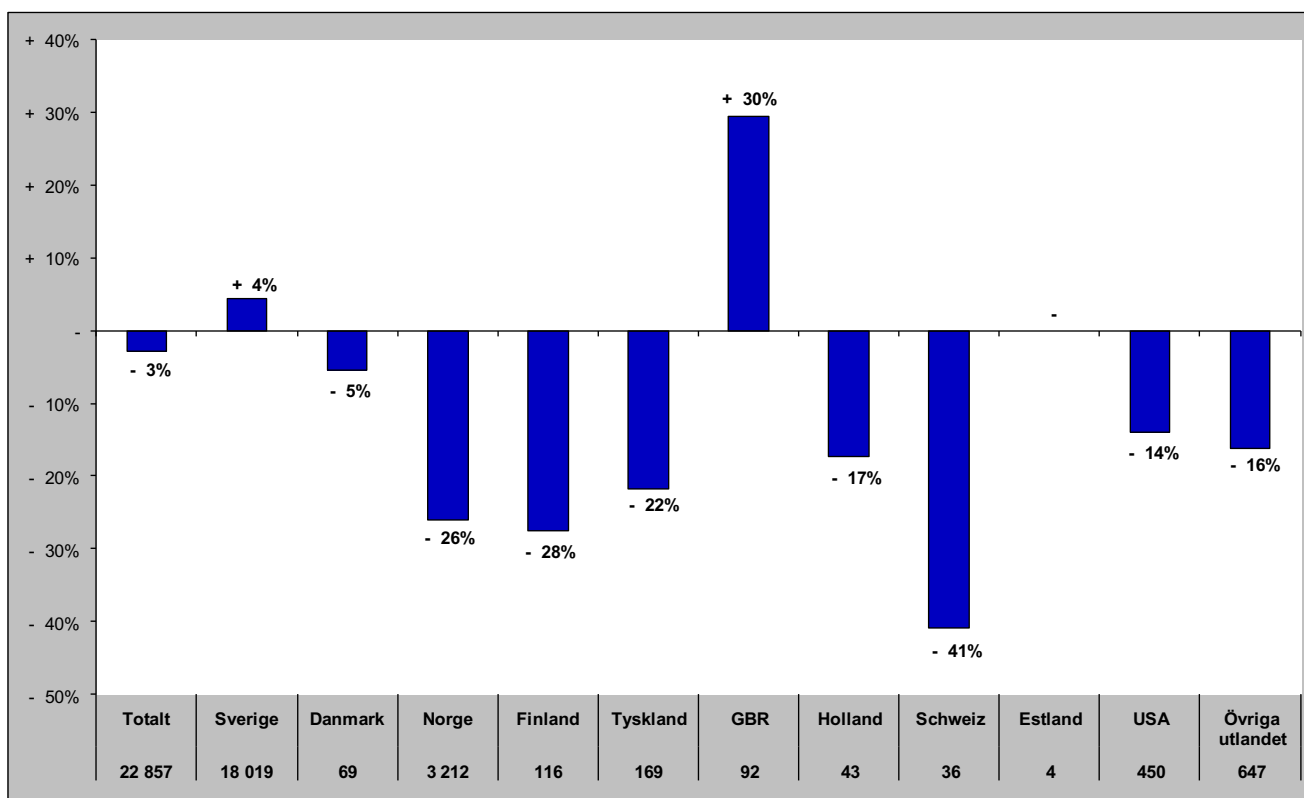

Senaste vintern (nov-apr)

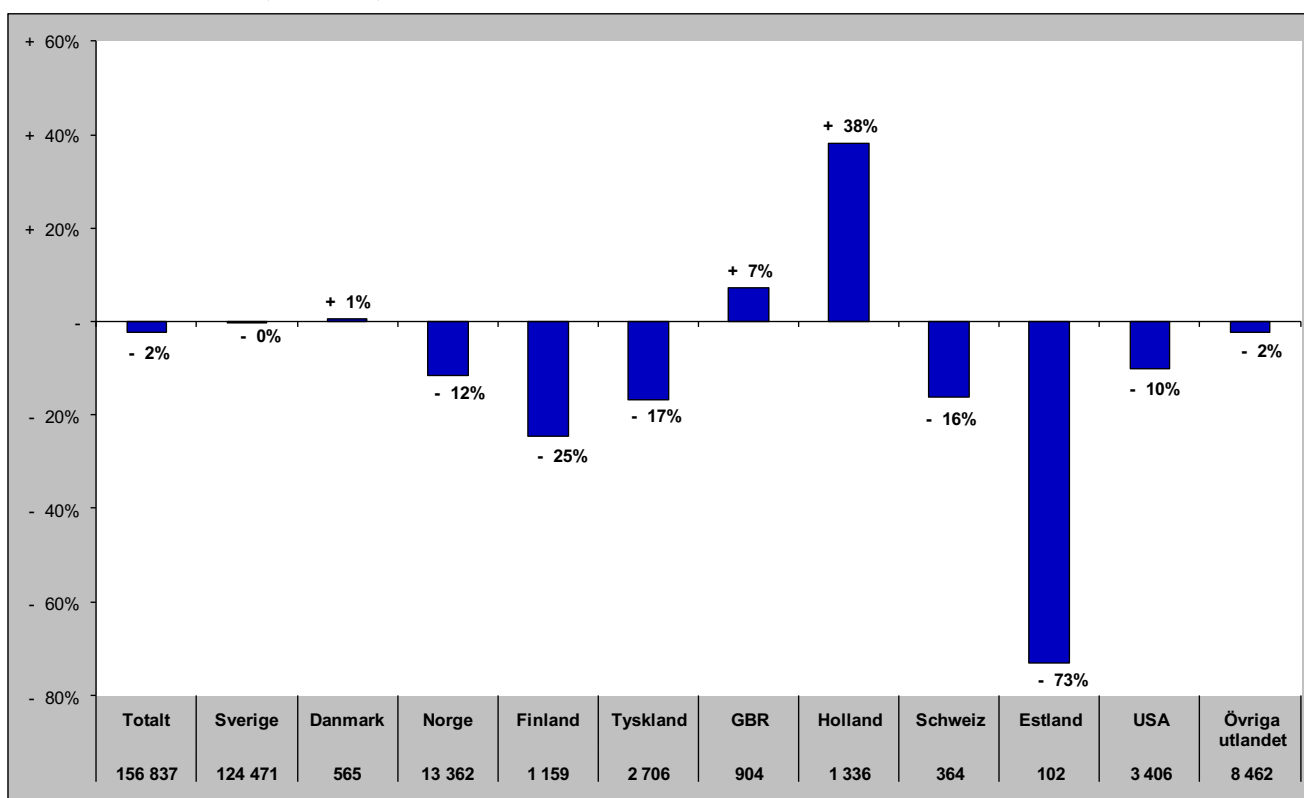

Gästnätter i Östersunds kommun (HSVC) marknader

Senaste sommaren (jun-sep)

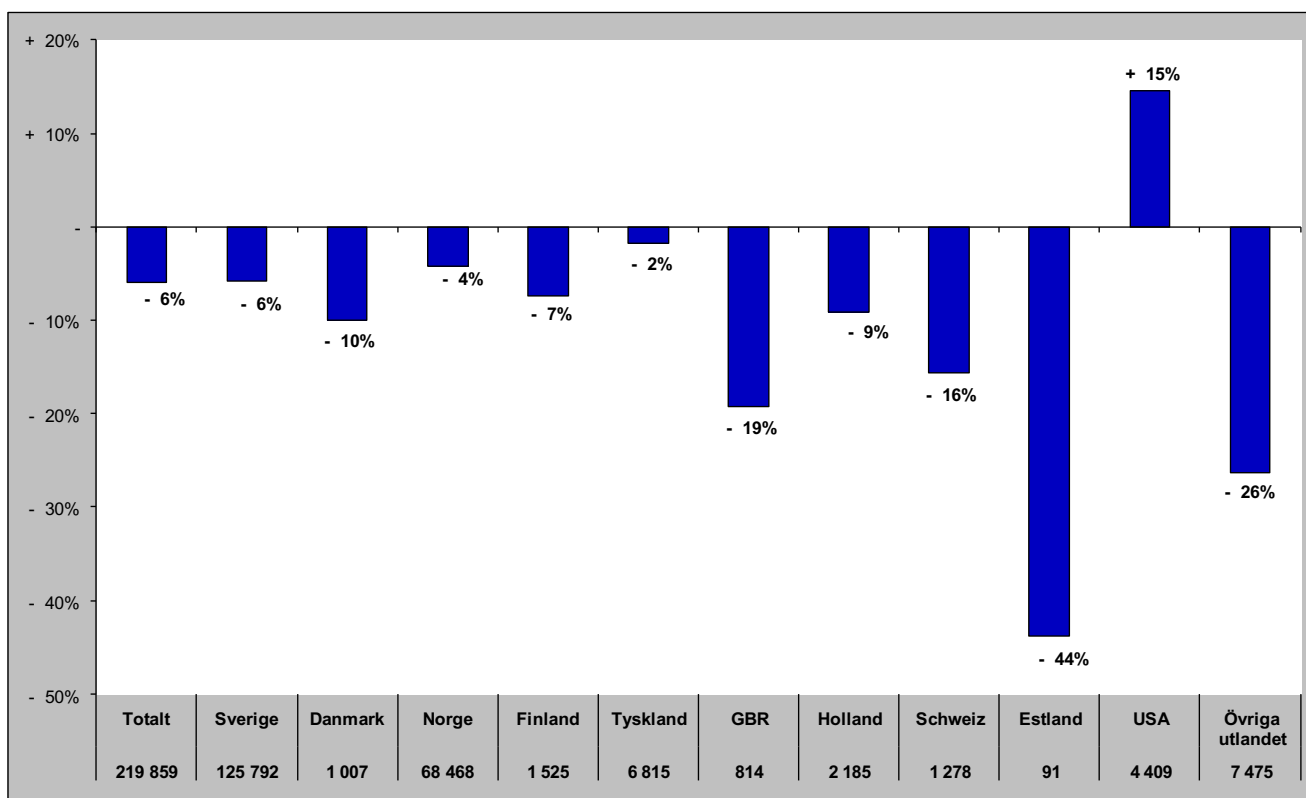

Senaste barmark (maj-okt)

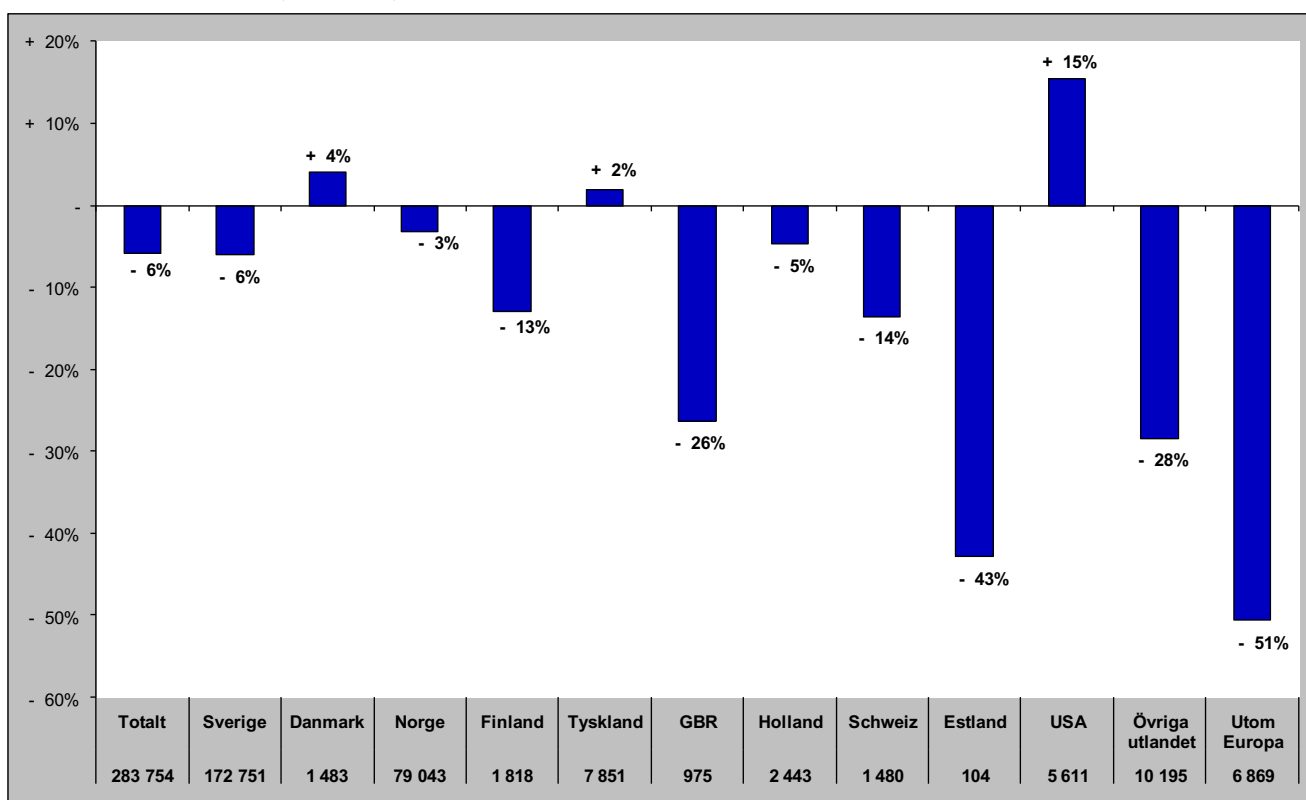

Gästnätter i Östersunds Kommun (HSVCsol) marknader

Senaste helåret

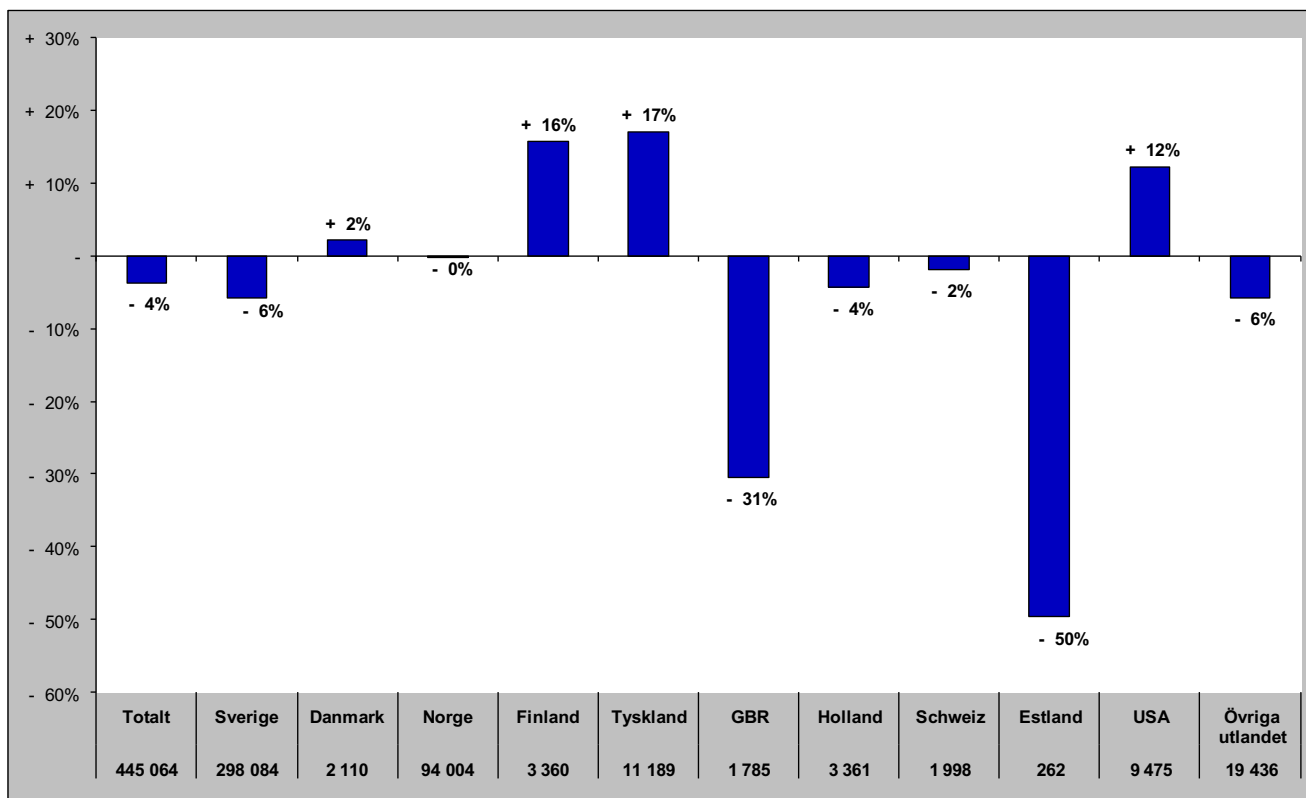

Gästnätter i Bräcke kommun (HSVC)

Förändring gästnätter

Totalt antal gästnätter 29 802

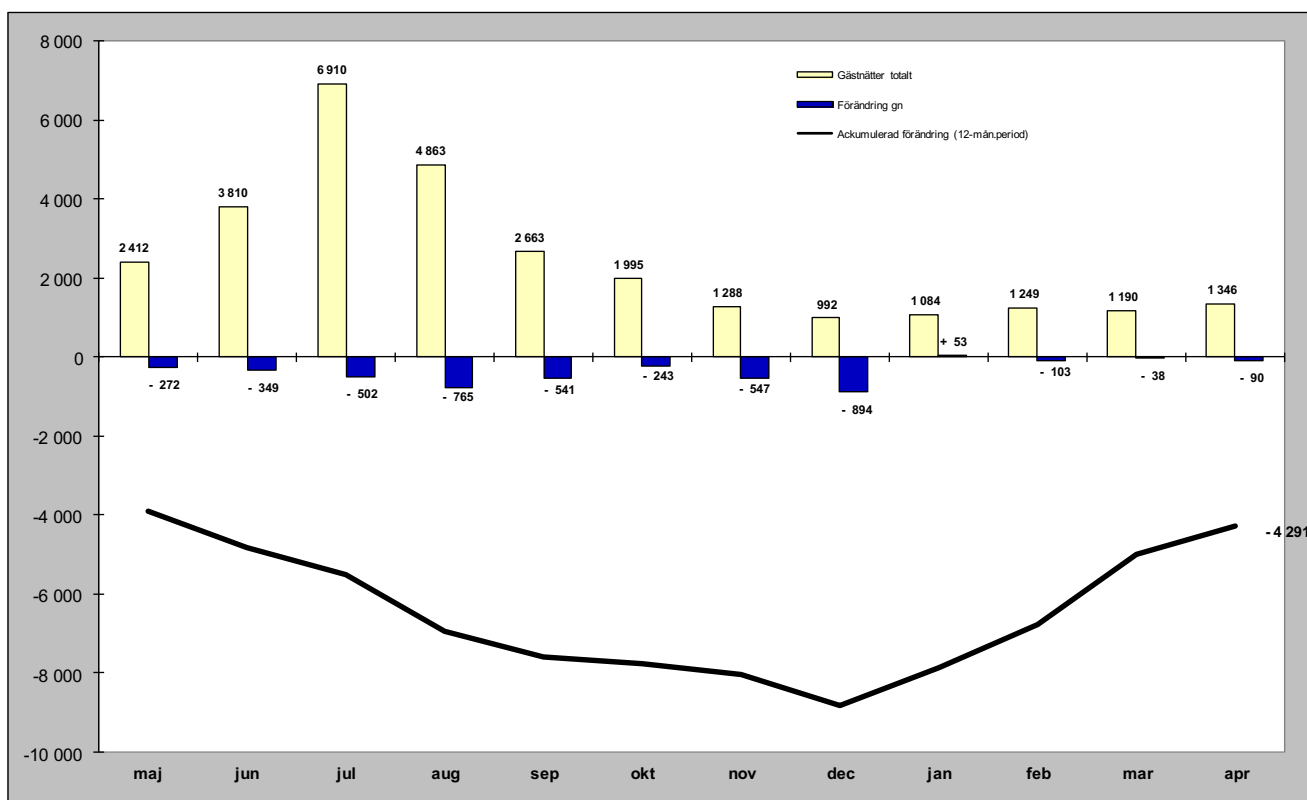

Relativ förändring

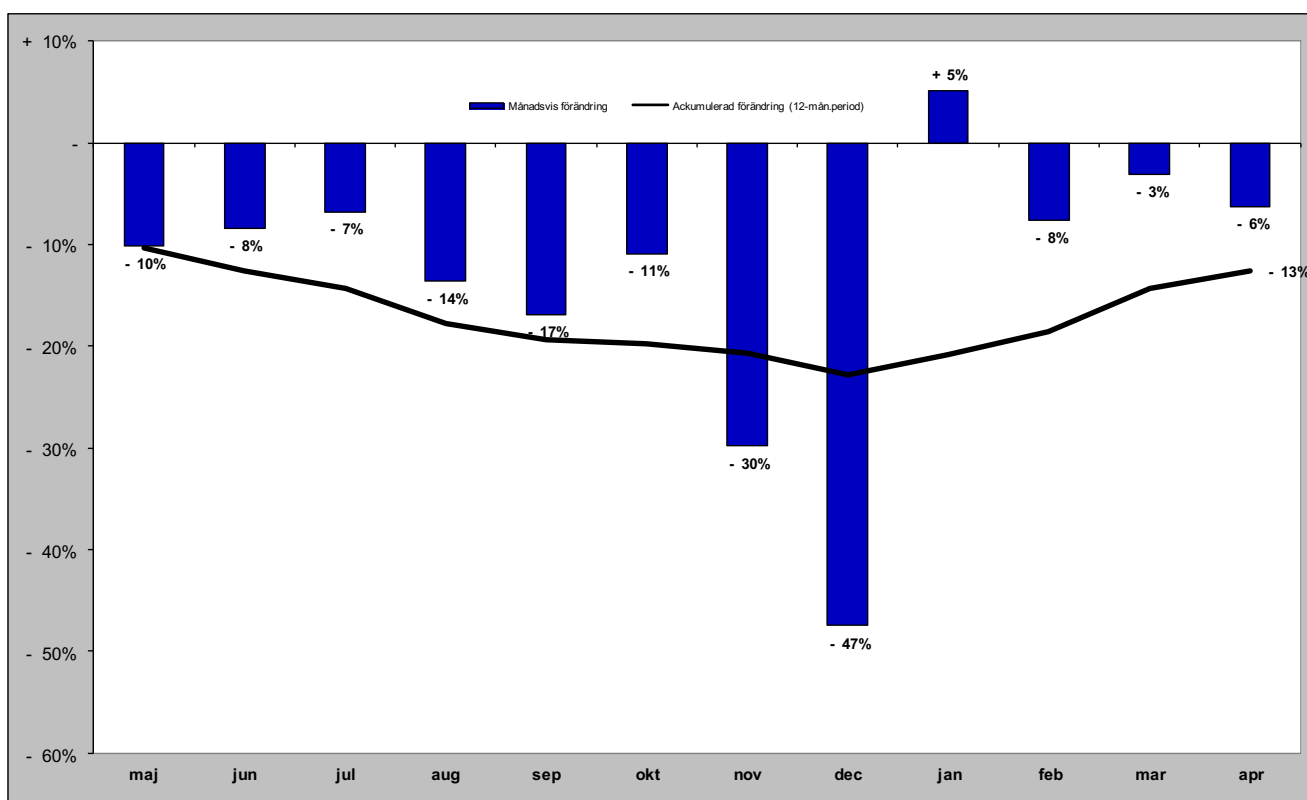

Gästnätter i Bräcke kommun (HSVC) marknader

Senaste månaden

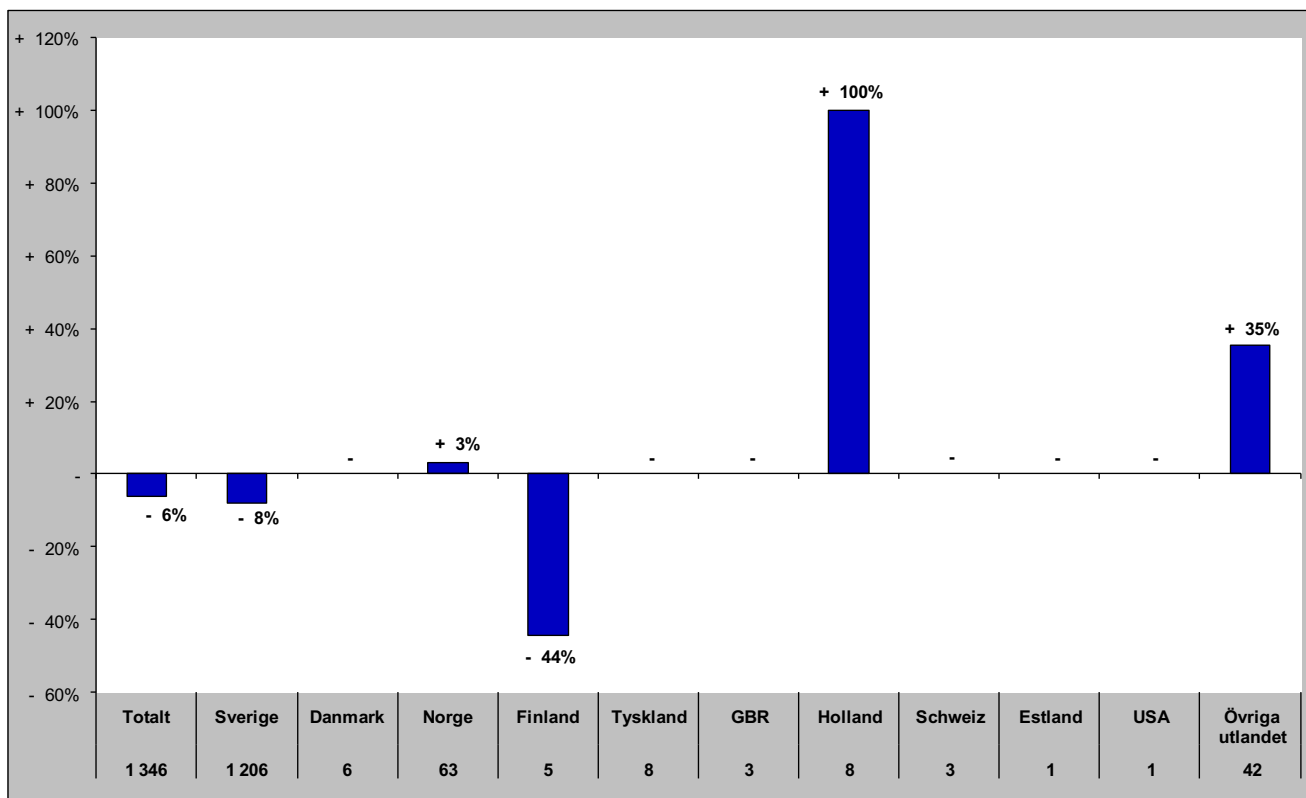

Senaste vintern (nov-apr)

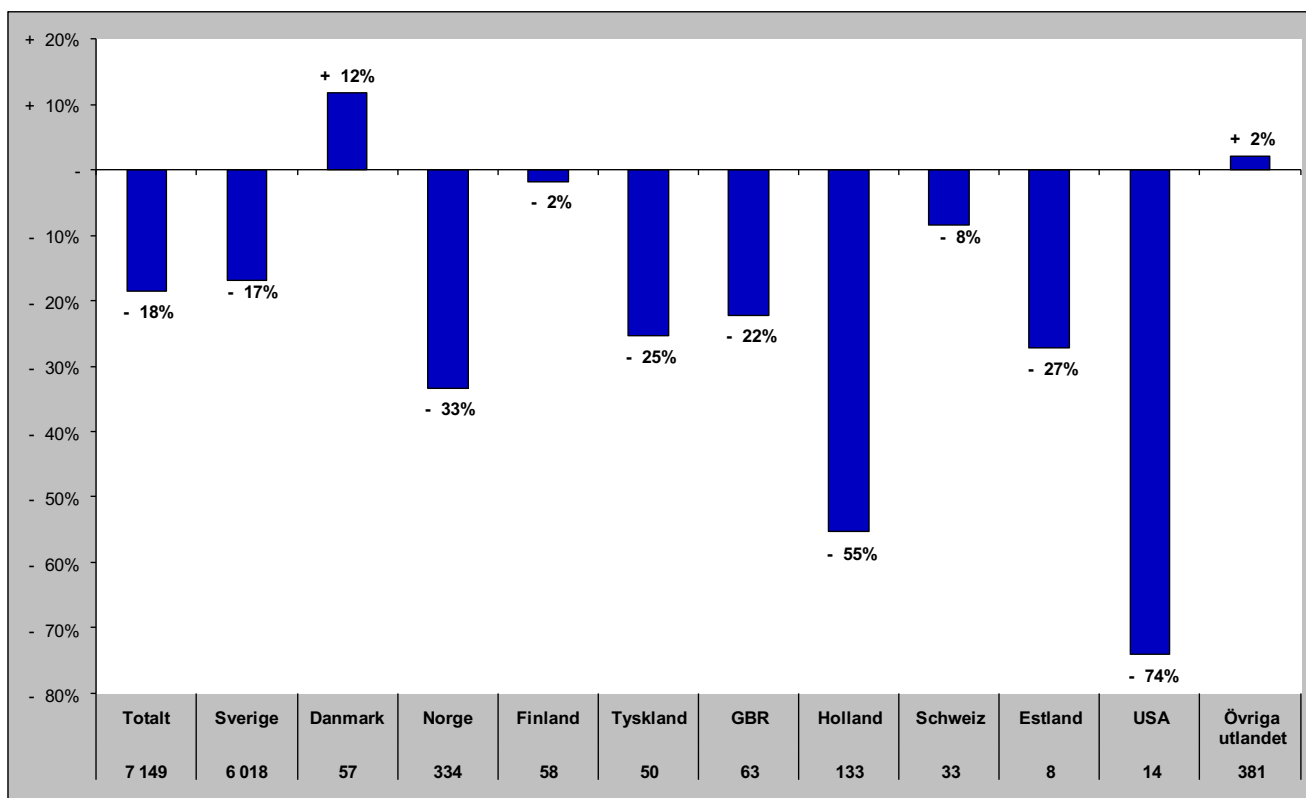

Gästnätter i Bräcke kommun (HSVC) marknader

Senaste sommaren (jun-sep)

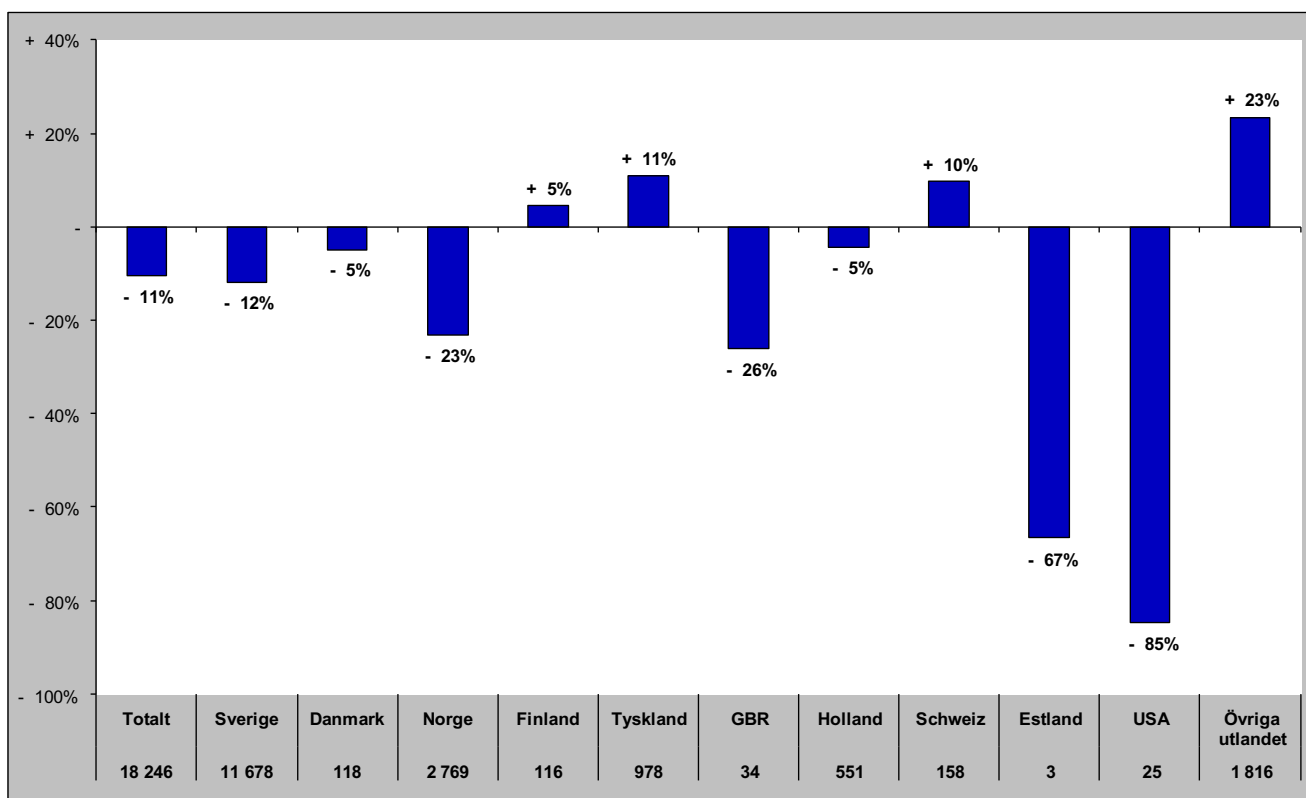

Senaste barmark (maj-okt)

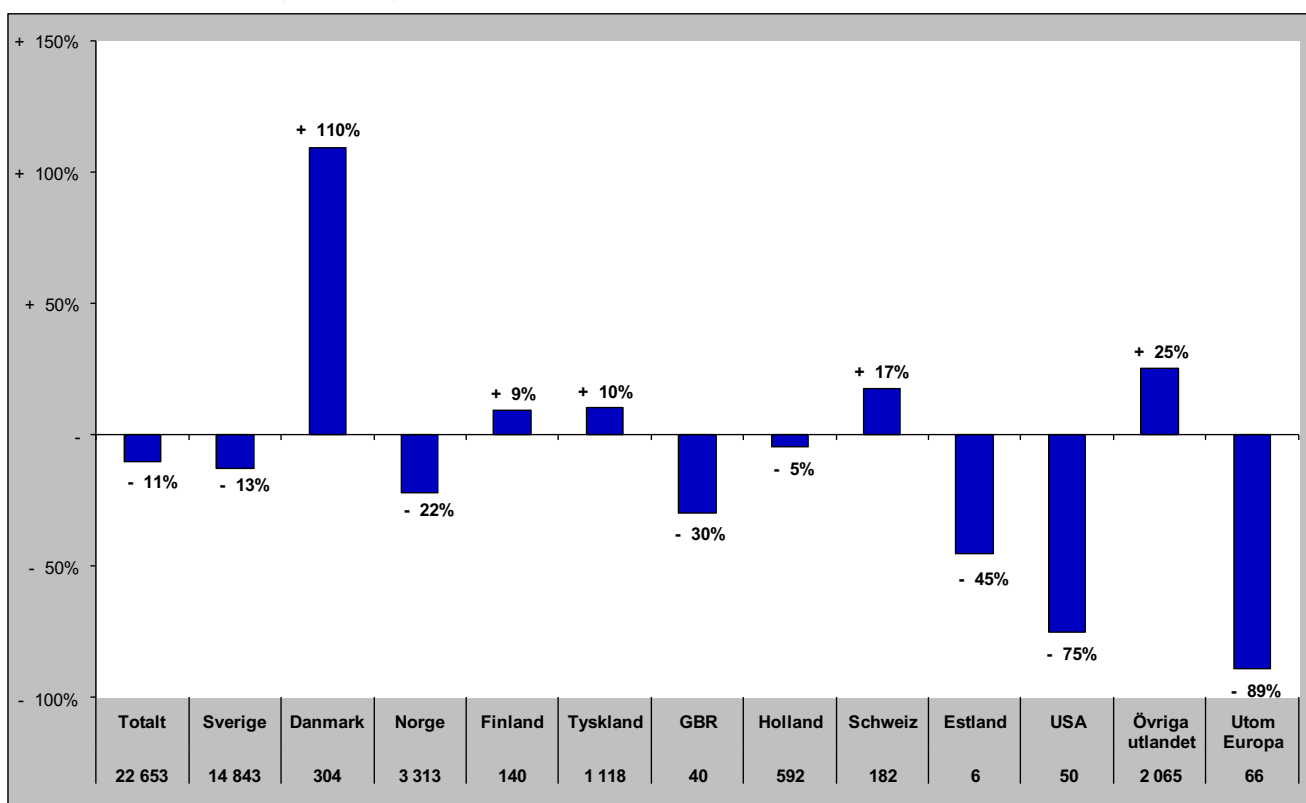

Gästnätter i Bräcke Kommun (HSVCsol) marknader

Senaste helåret

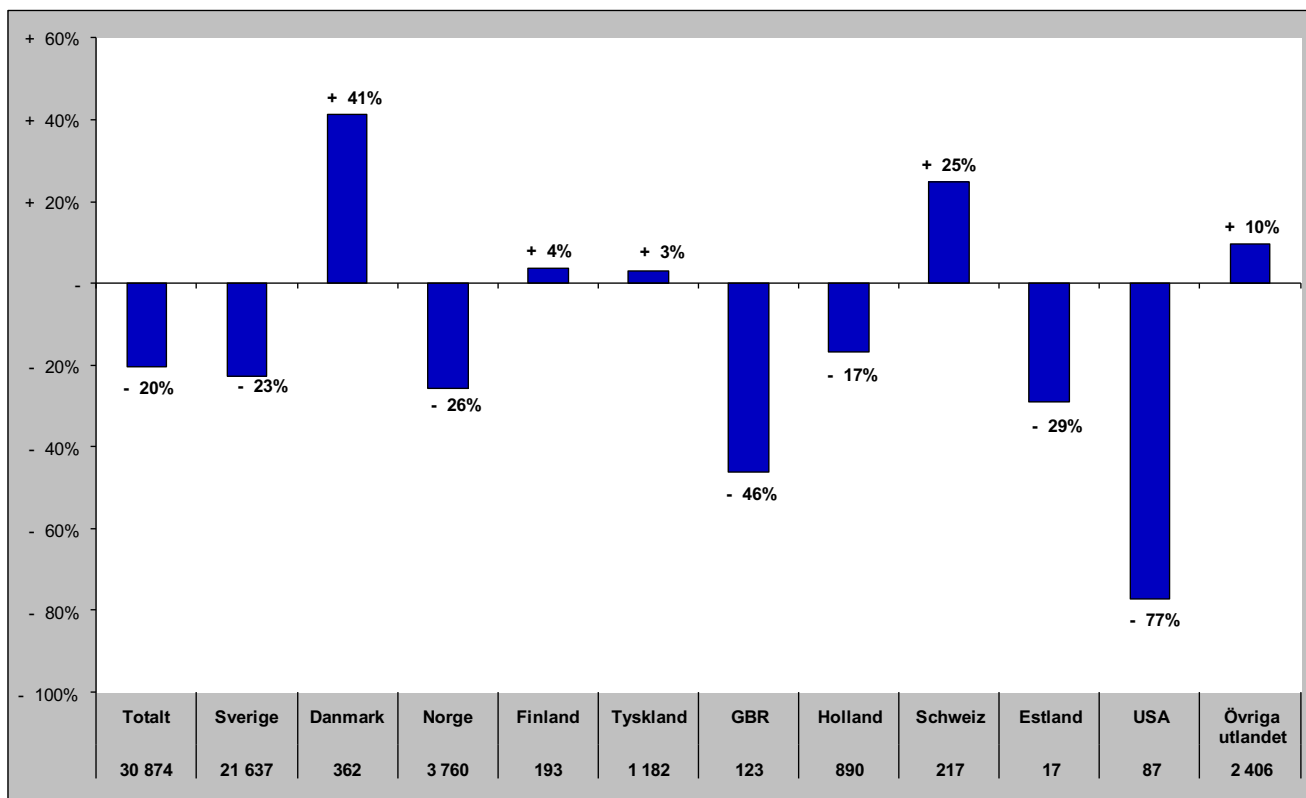

Gästnätter i Ragunda kommun (HSVC)

Förändring gästnätter

Totalt antal gästnätter 22 954

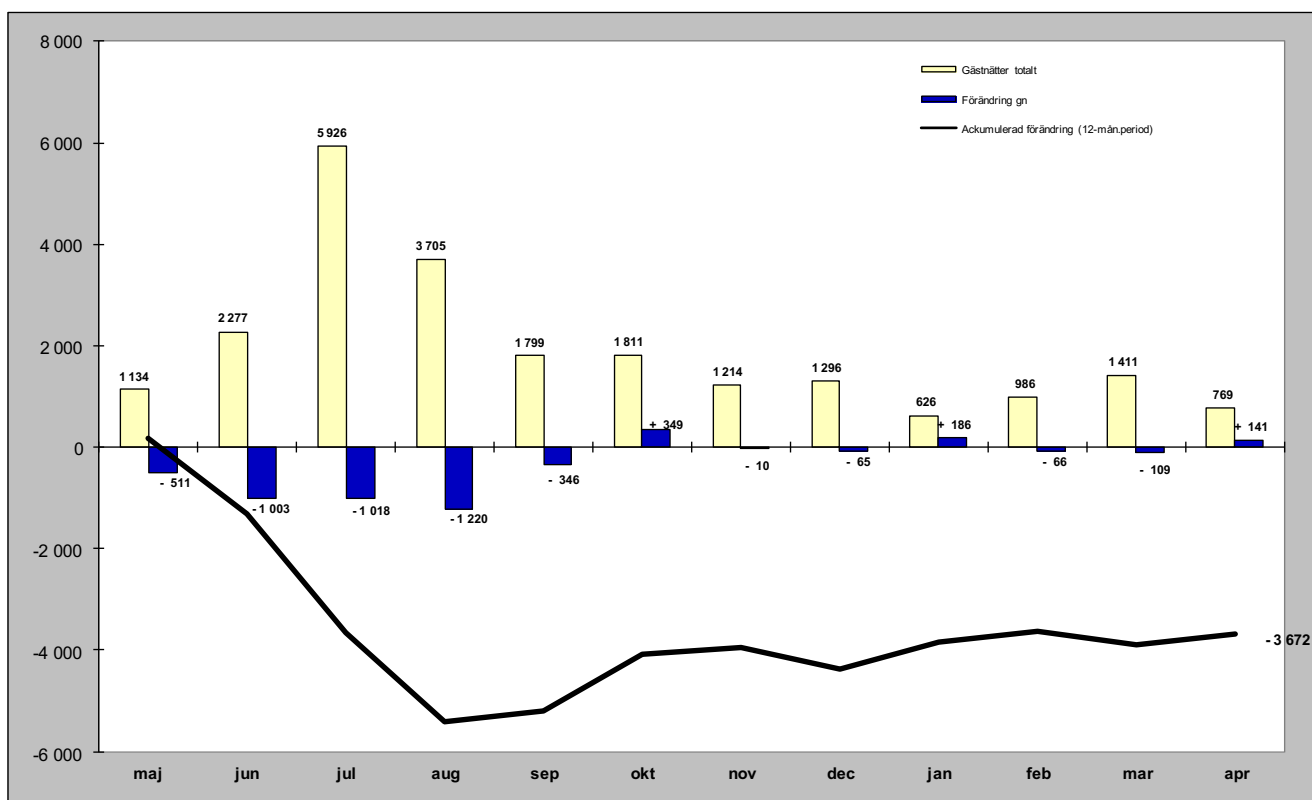

Relativ förändring

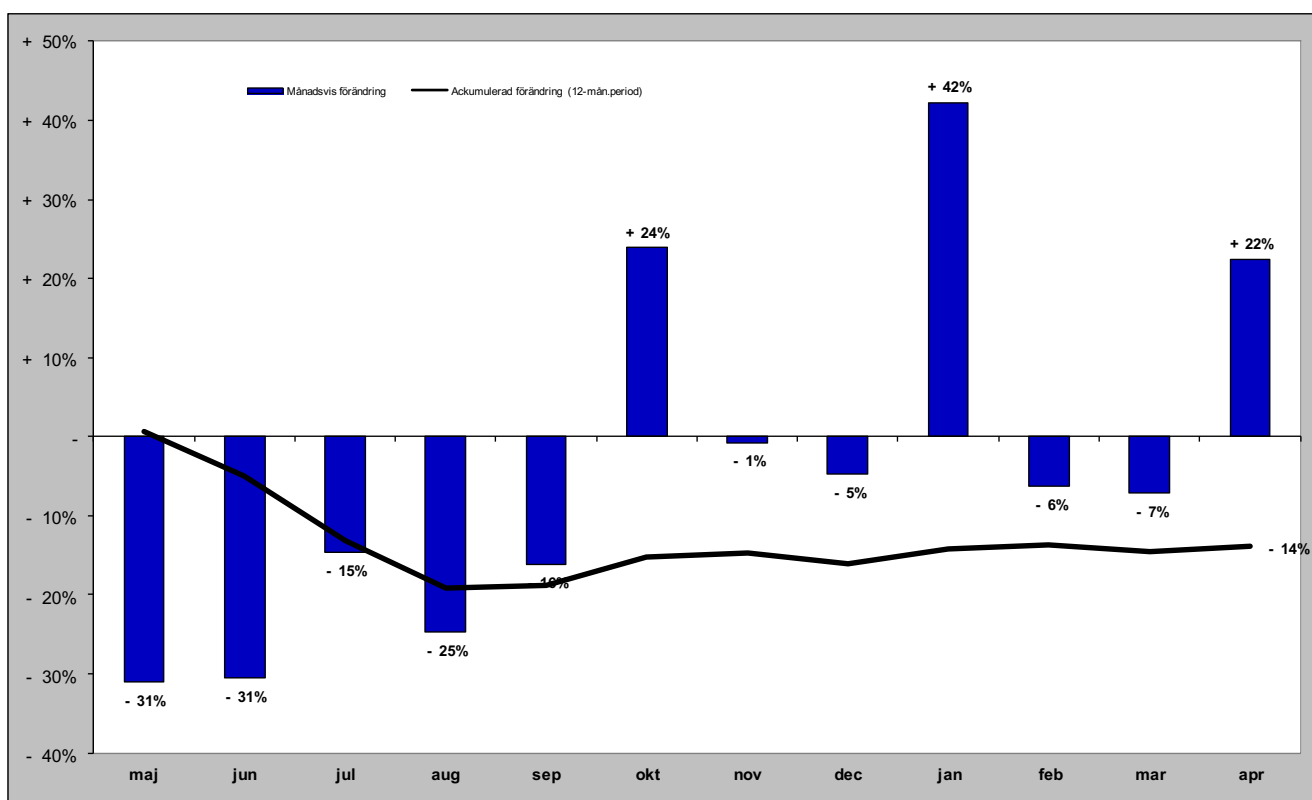

Gästnätter i Ragunda kommun (HSVC) marknader

Senaste månaden

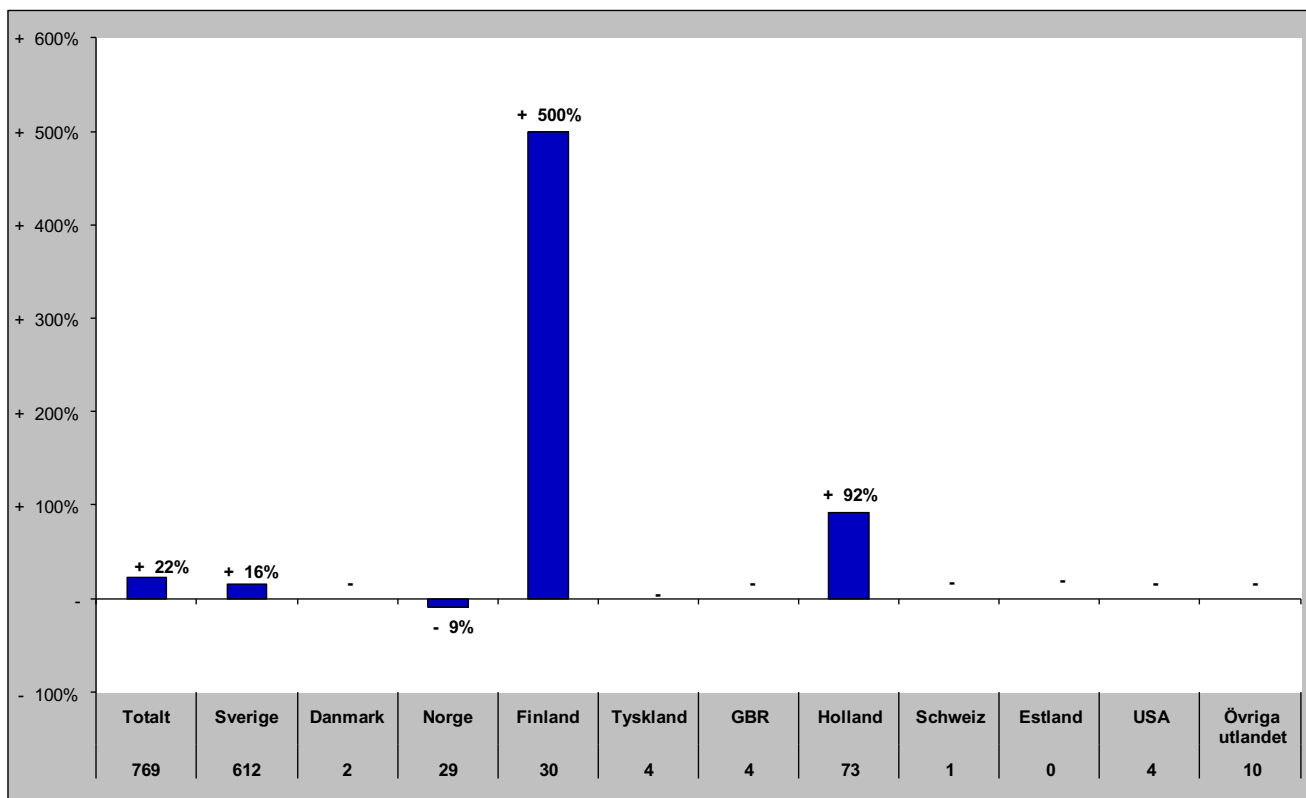

Senaste vintern (nov-apr)

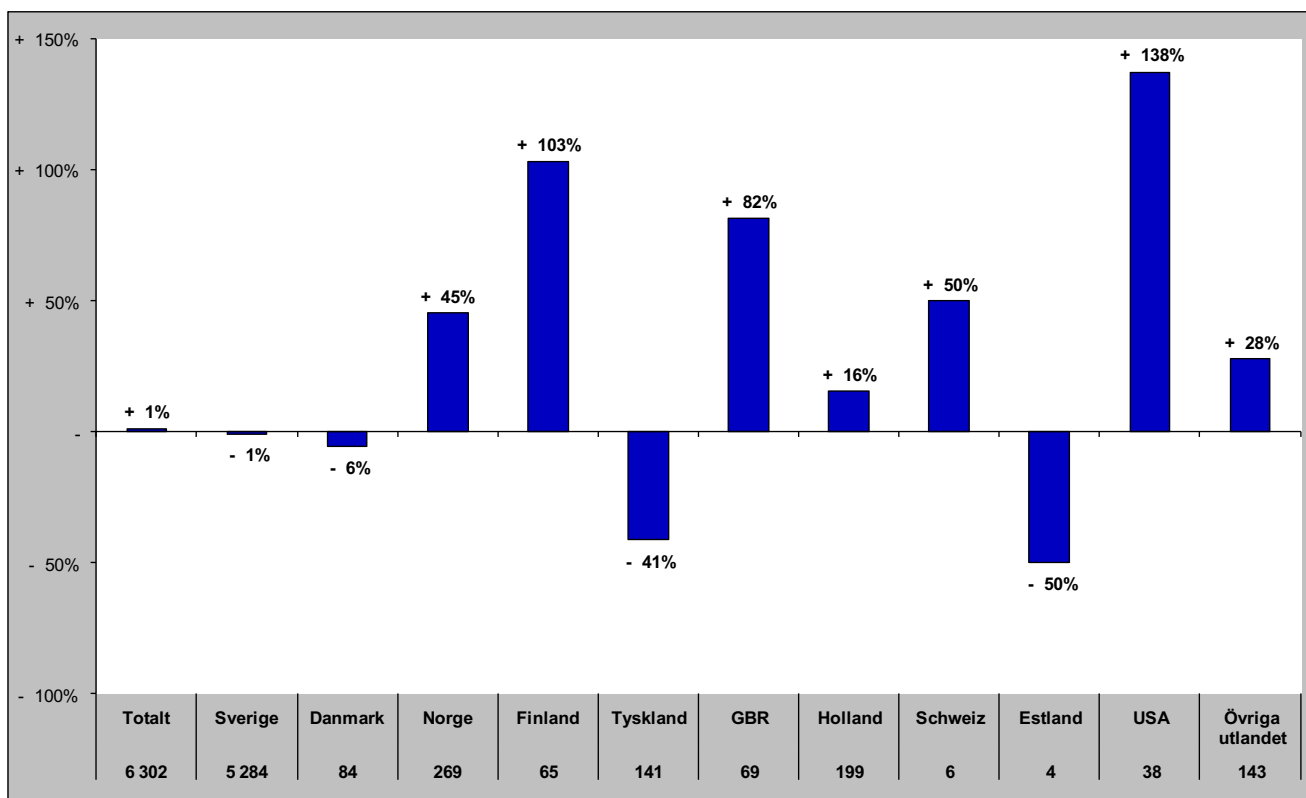

Gästnätter i Ragunda kommun (HSVC) marknader

Senaste sommaren (jun-sep)

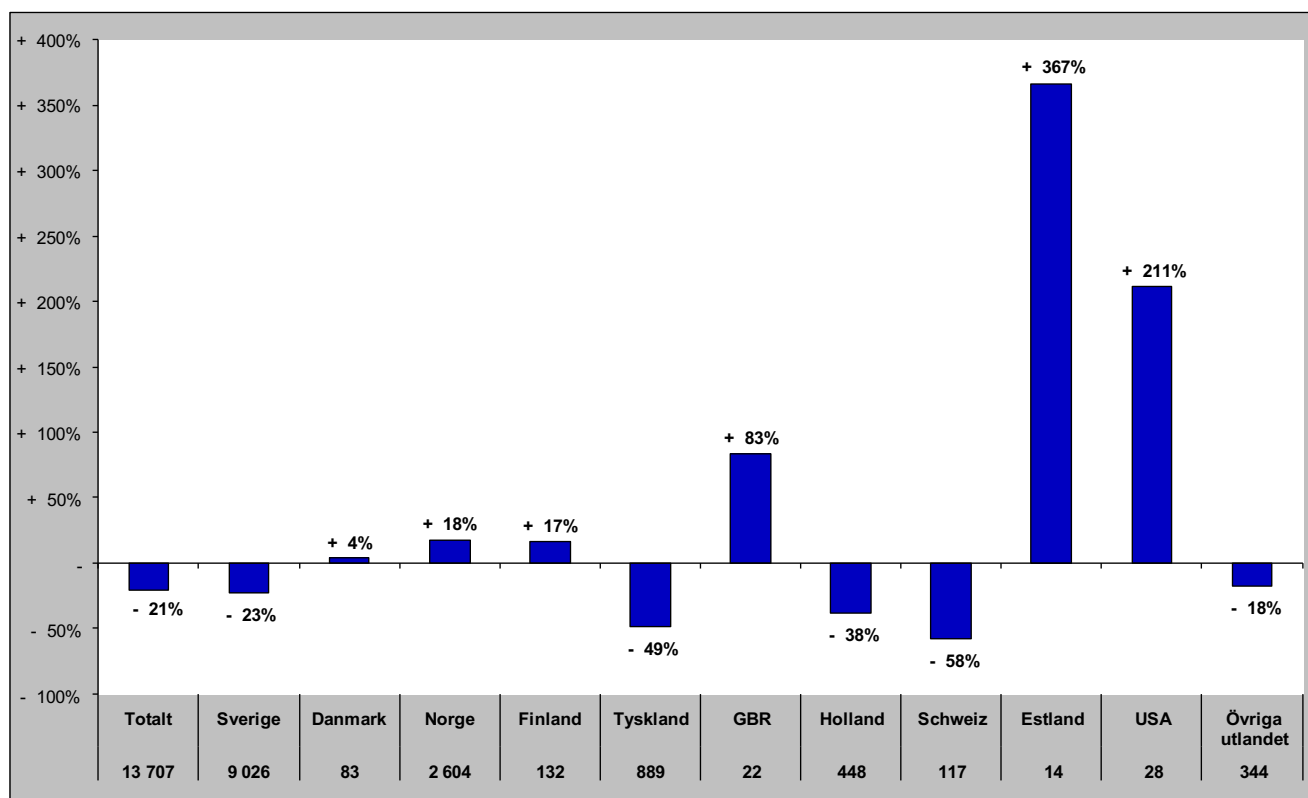

Senaste barmark (maj-okt)

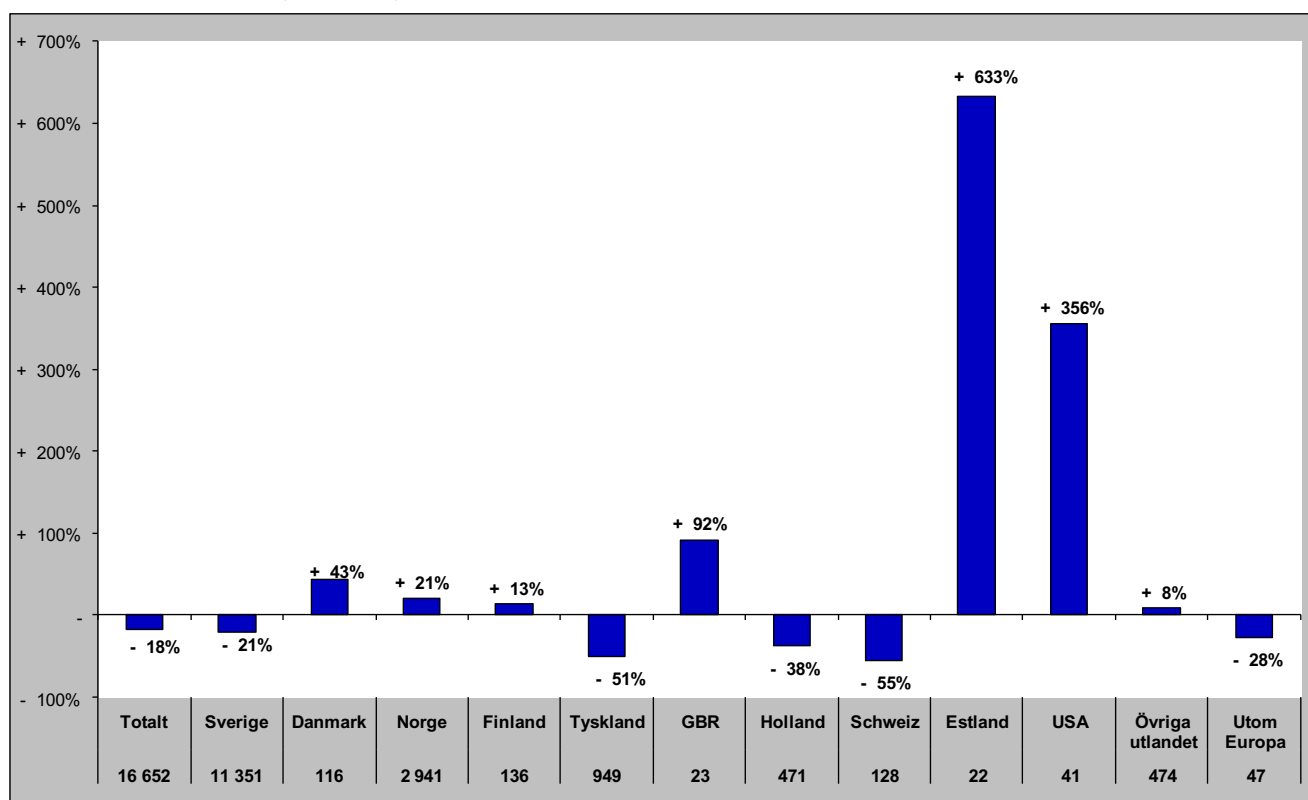

Gästnätter i Ragunda Kommun (HSVCsol) marknader

Senaste helåret

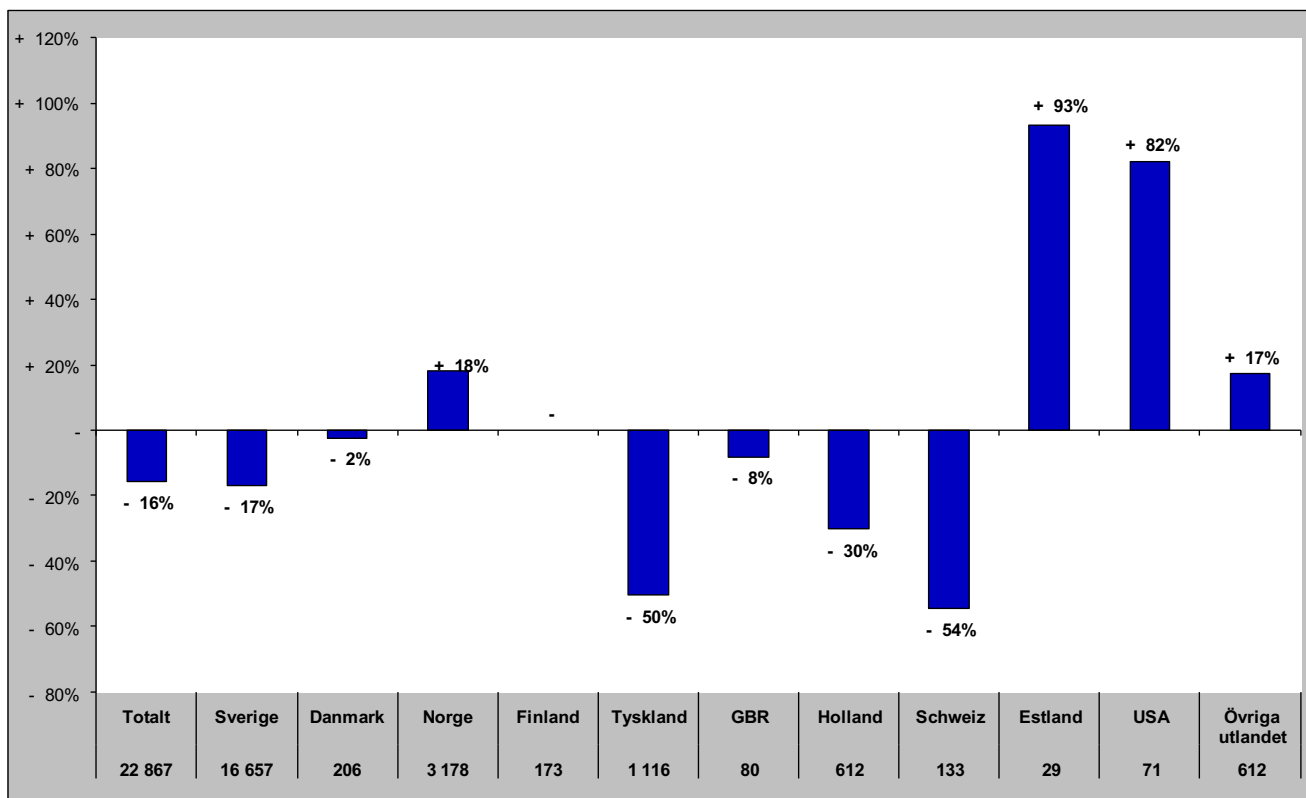

Gästnätter i Strömsunds Kommun (HSVC)

Förändring gästnätter

Totalt antal gästnätter 101 458

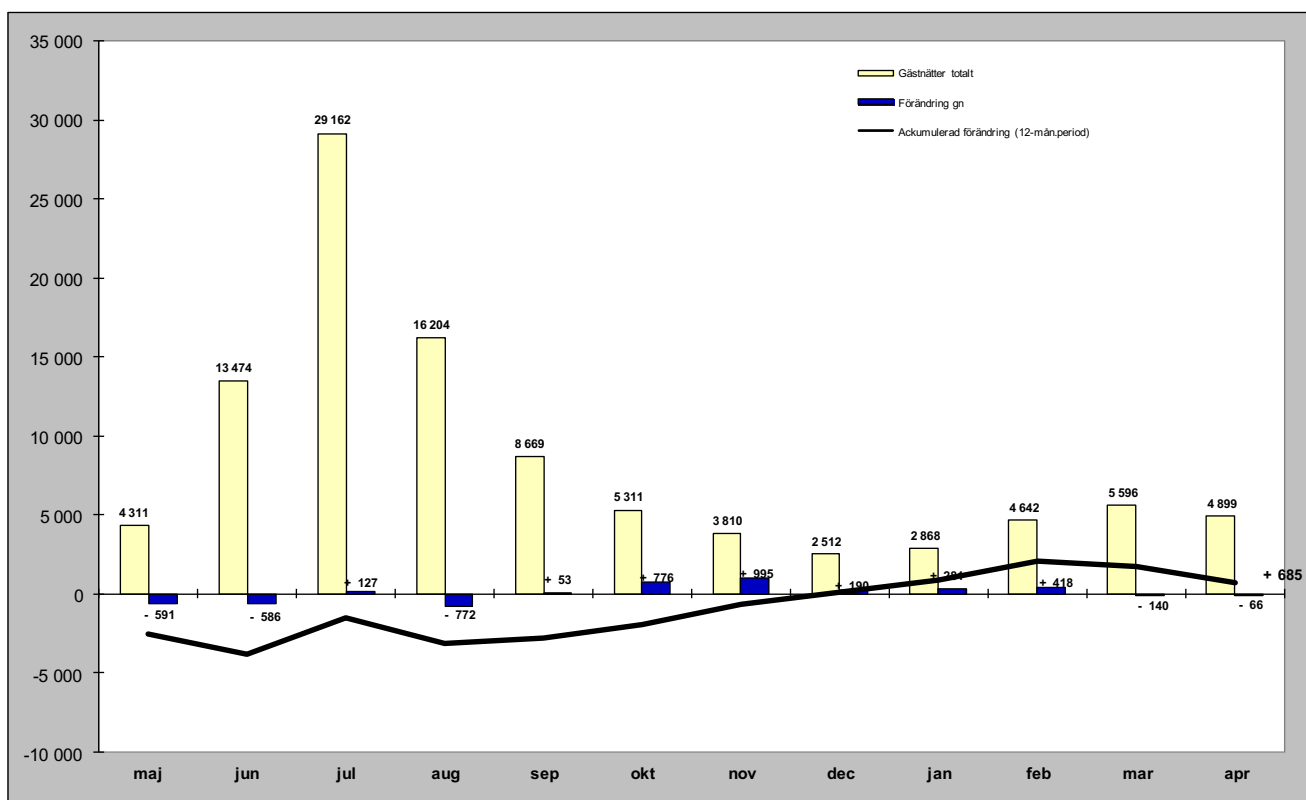

Relativ förändring

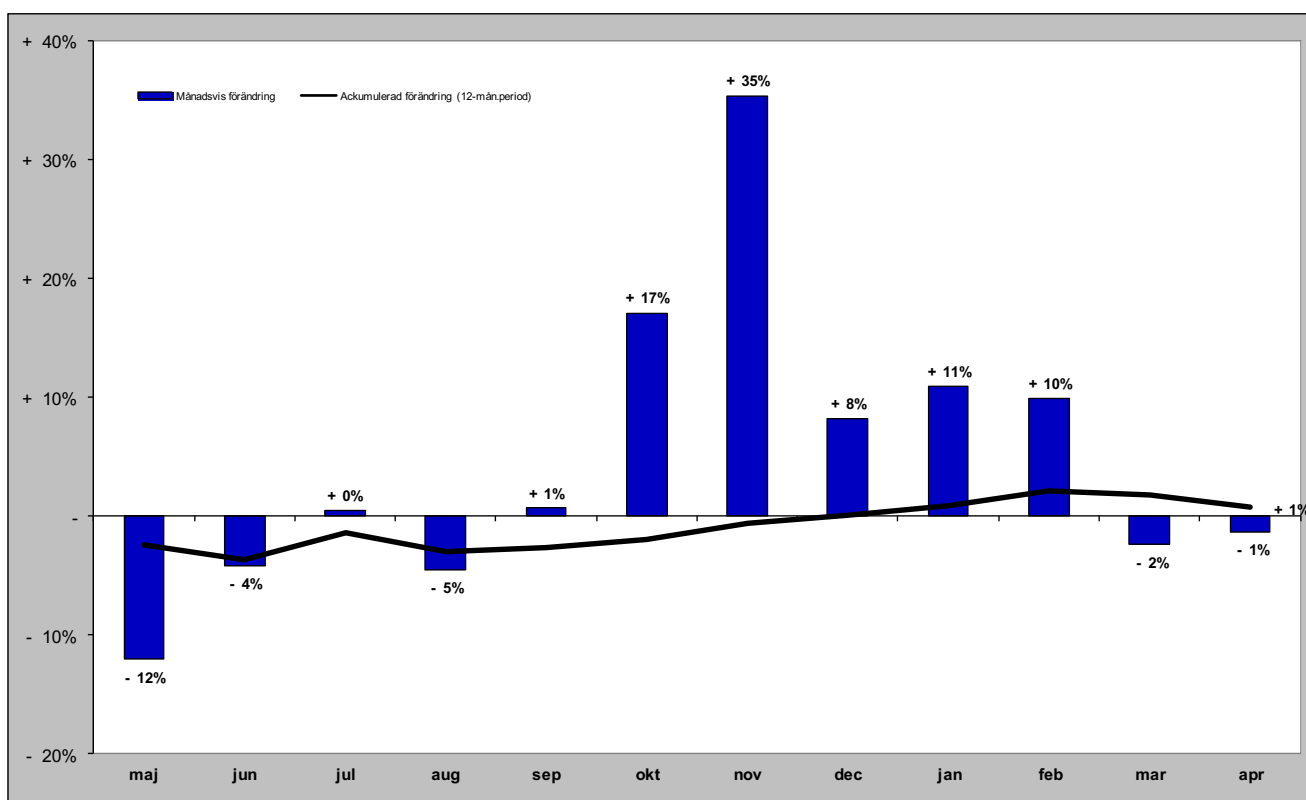

Gästnätter i Strömsunds kommun (HSVC) marknader

Senaste månaden

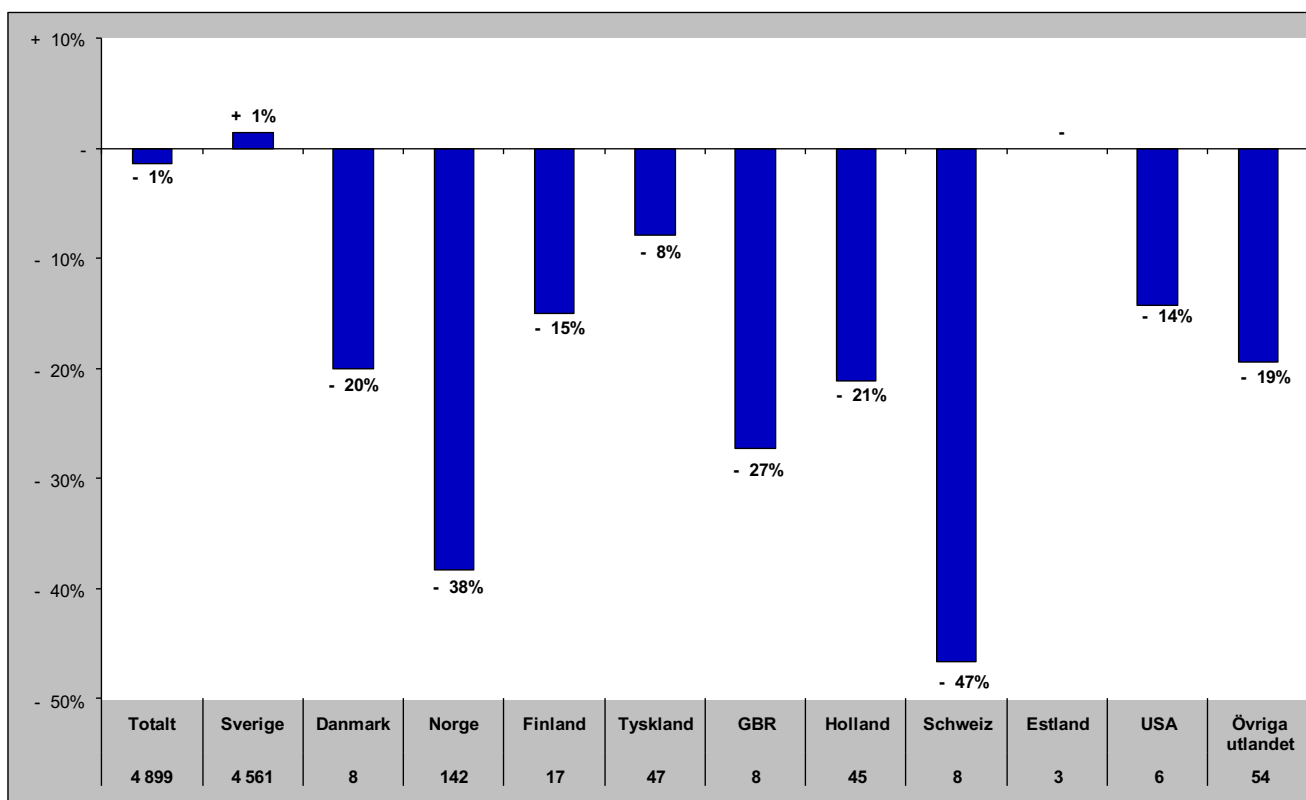

Senaste vintern (nov-apr)

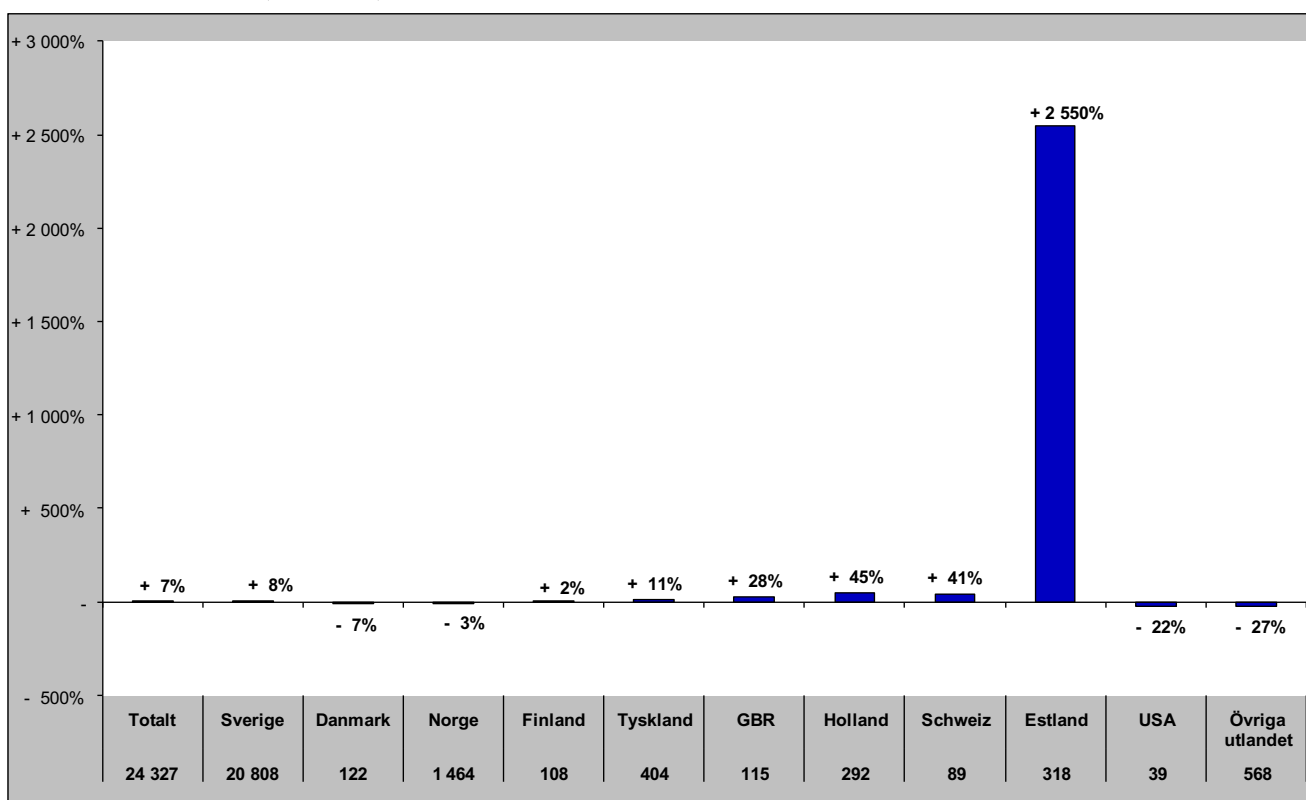

Gästnätter i Strömsunds kommun (HSVC) marknader

Senaste sommaren (jun-sep)

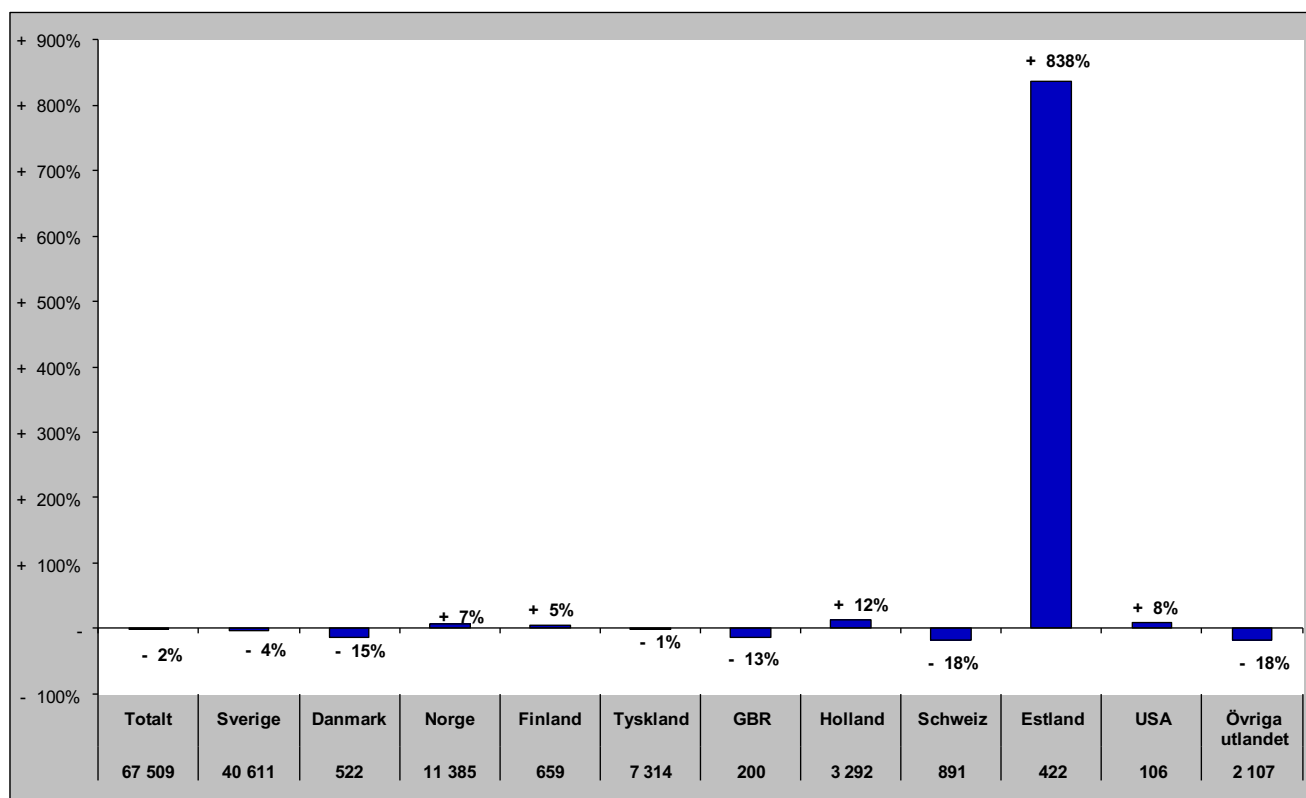

Senaste barmark (maj-okt)

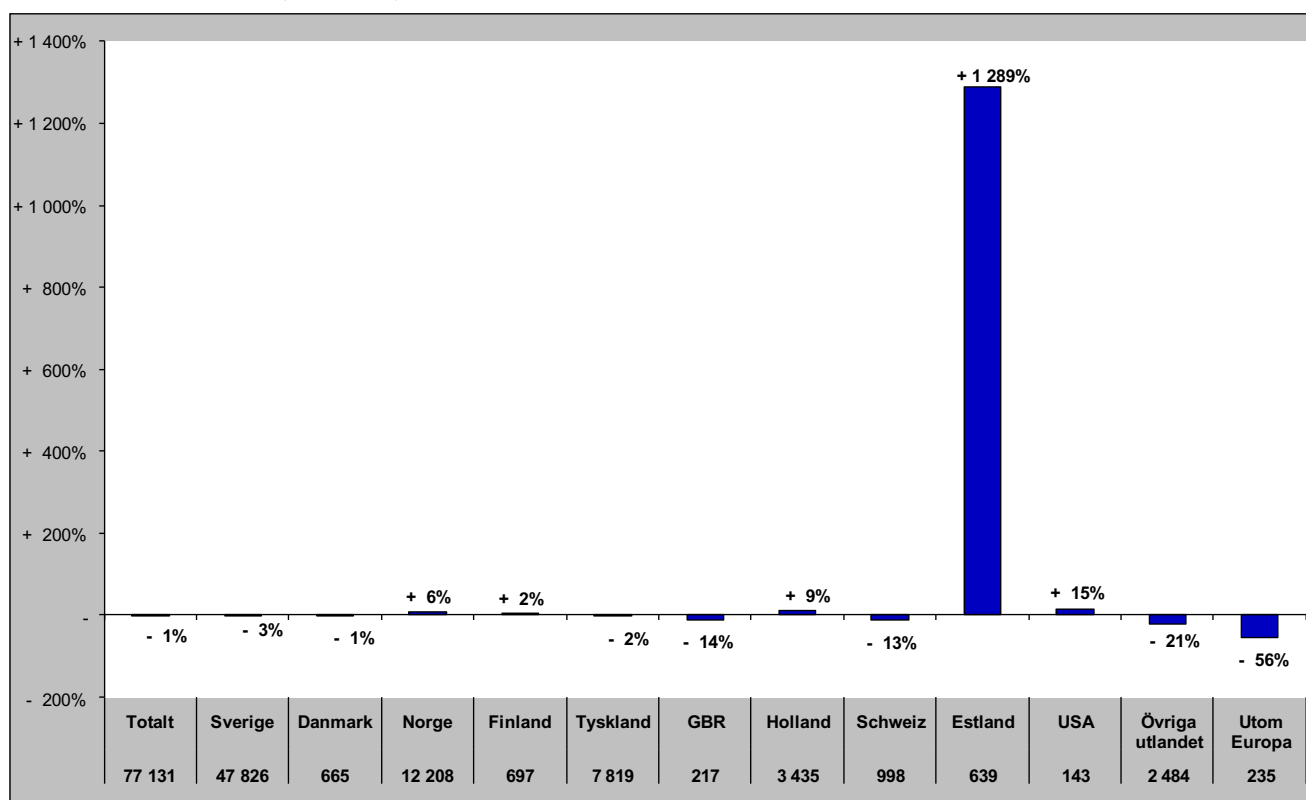

Gästnätter i Strömsunds Kommun (HSVCsol) marknader

Senaste helåret

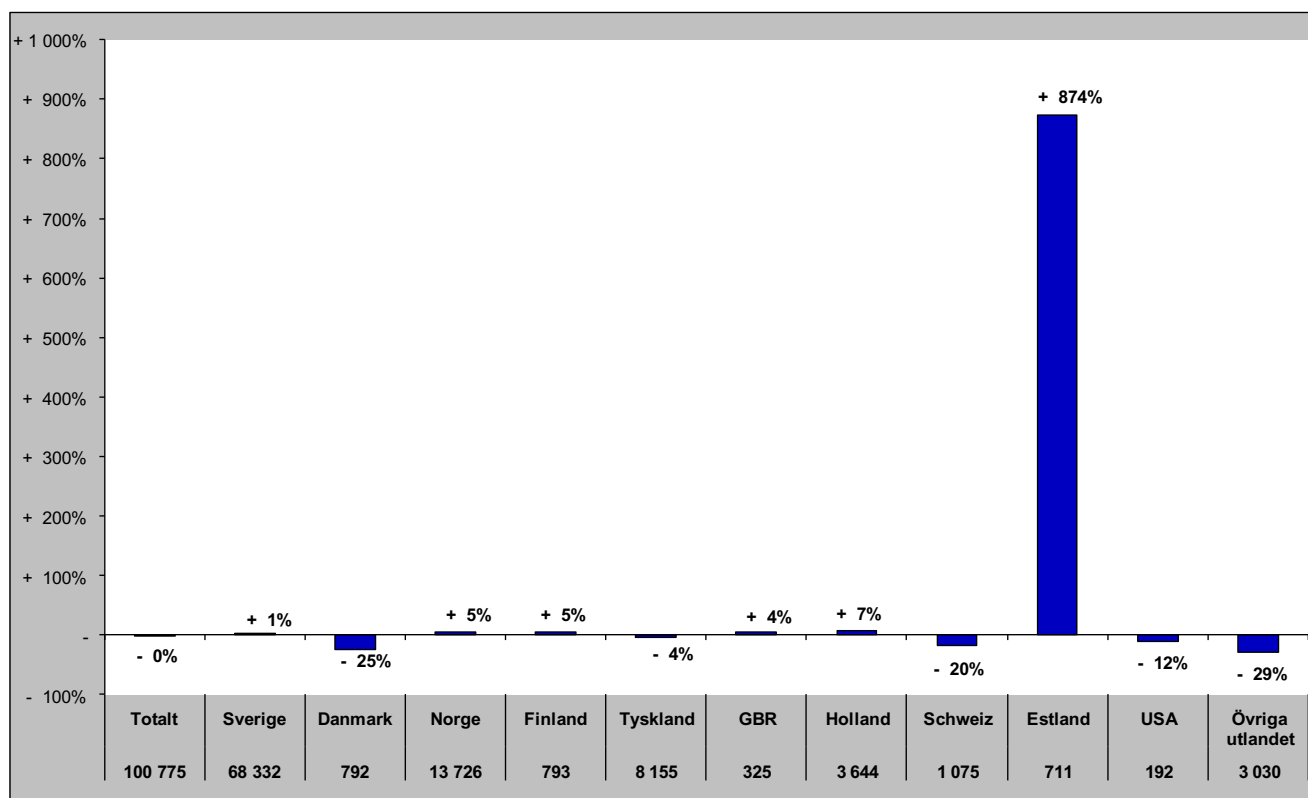

GÄSTNÄTTER FÖRDELAT PER DESTINATION

Gästnätter i Bydalsfjällen (HSVC)

Förändring gästnätter

Totalt antal gästnätter 57 756

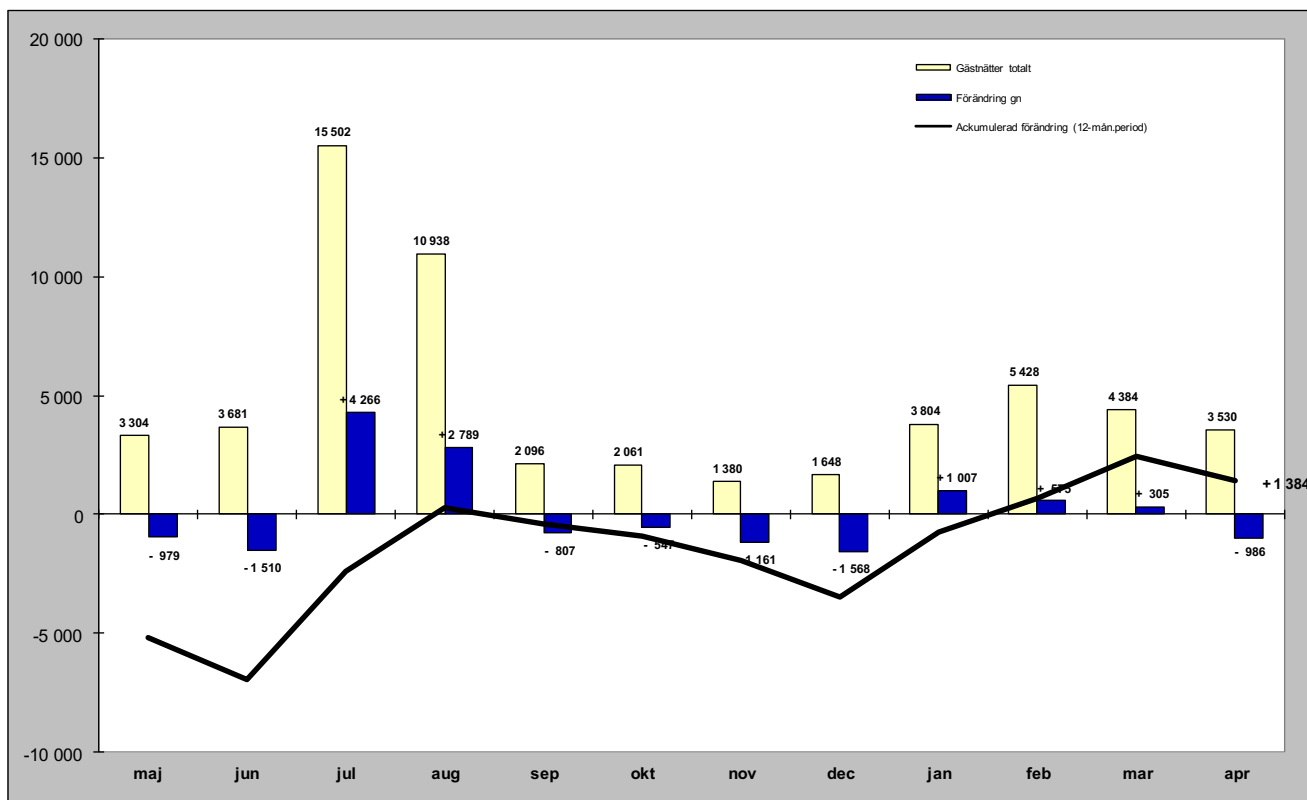

Relativ förändring

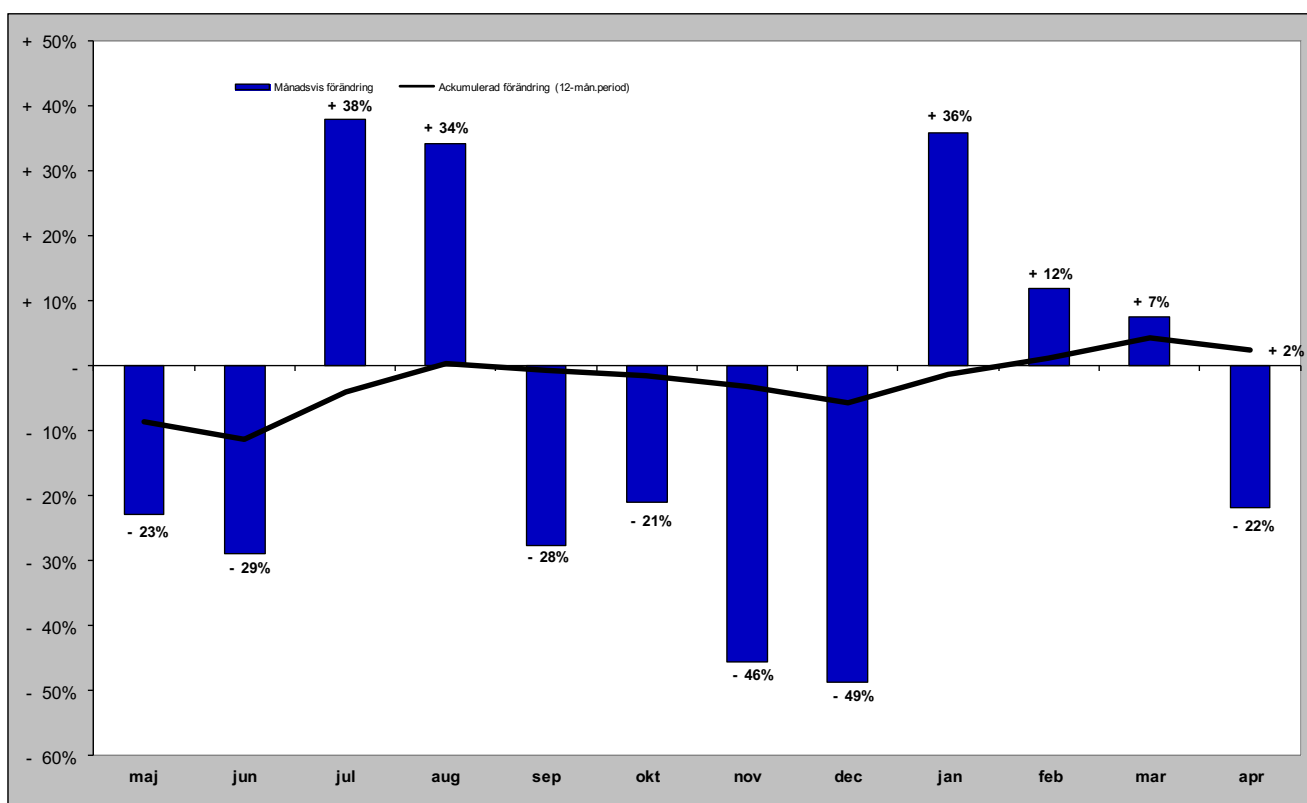

Gästnätter i Bydalsfjällen (HSVC) marknader

Senaste månaden

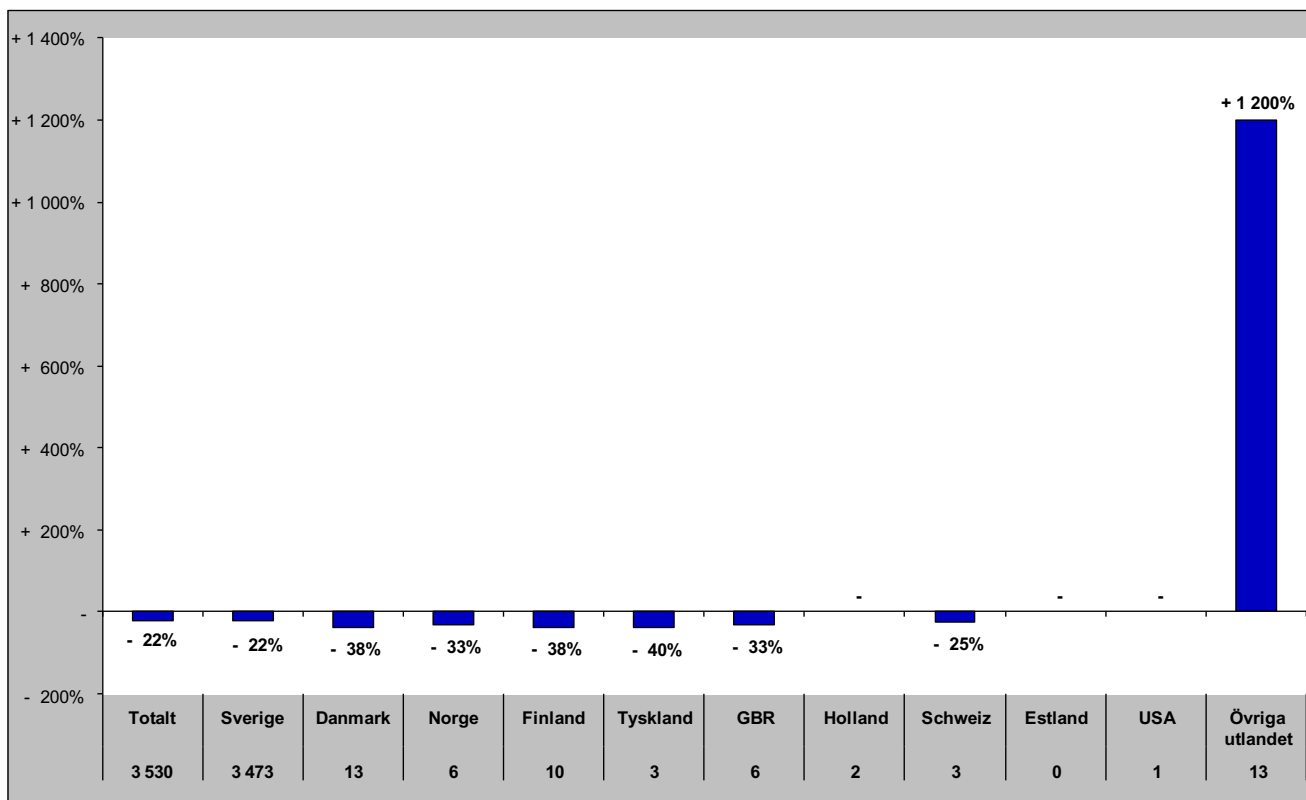

Senaste vintern (nov-apr)

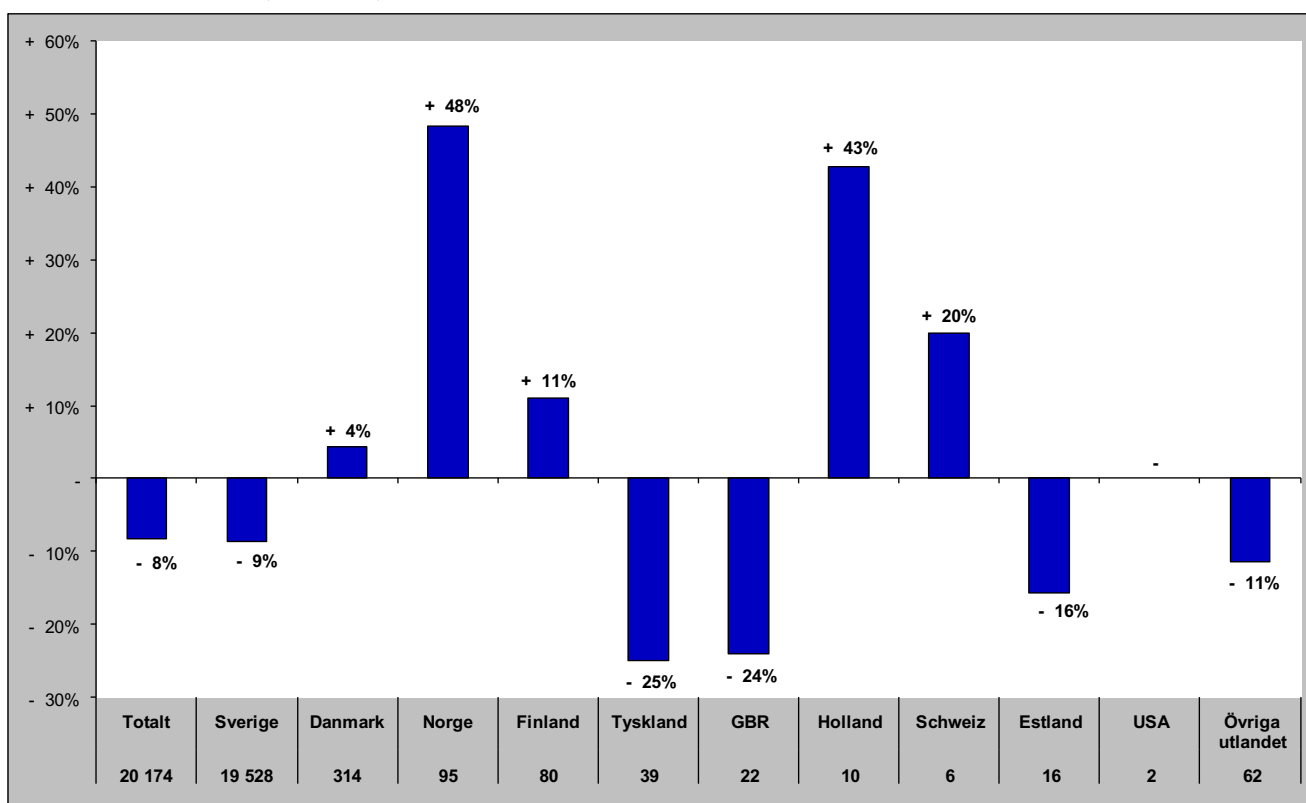

Gästnätter i Bydalsfjällen (HSVC) marknader

Senaste sommaren (jun-sep)

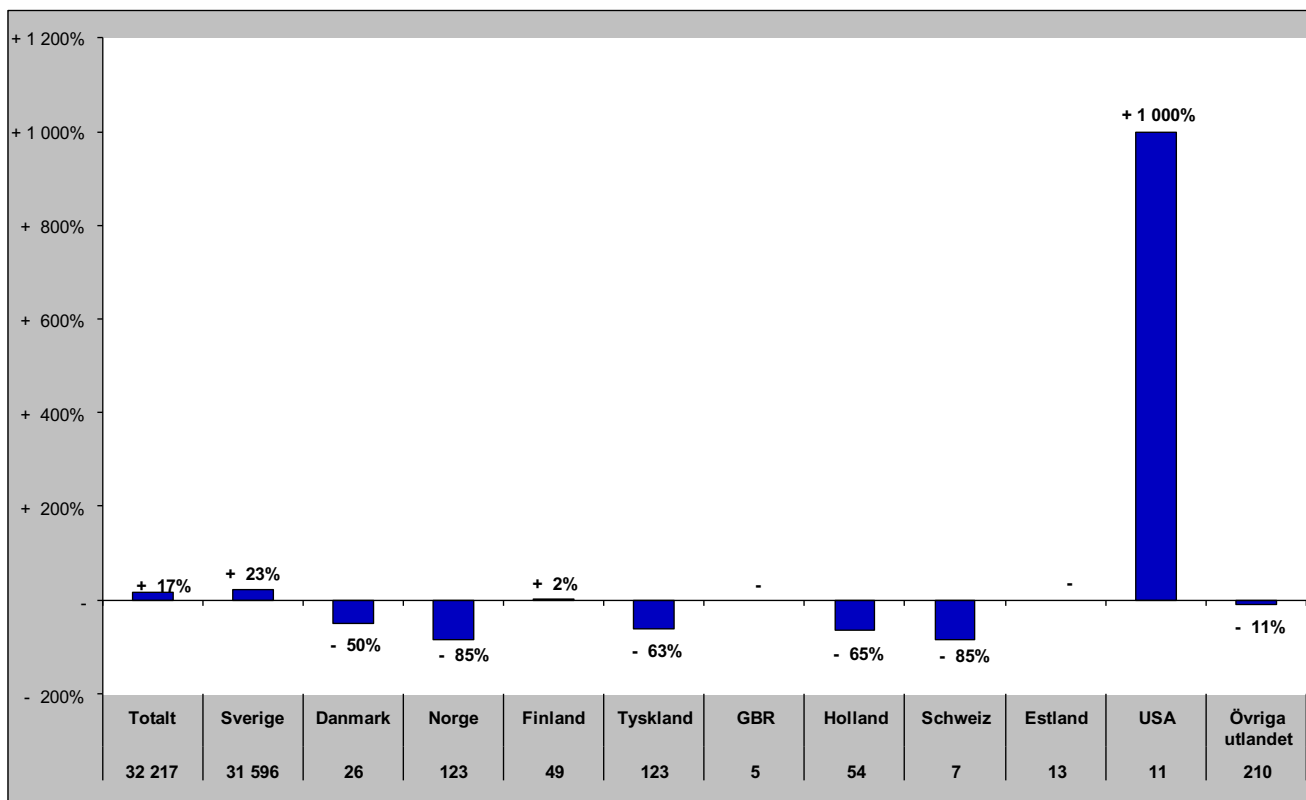

Senaste barmark (maj-okt)

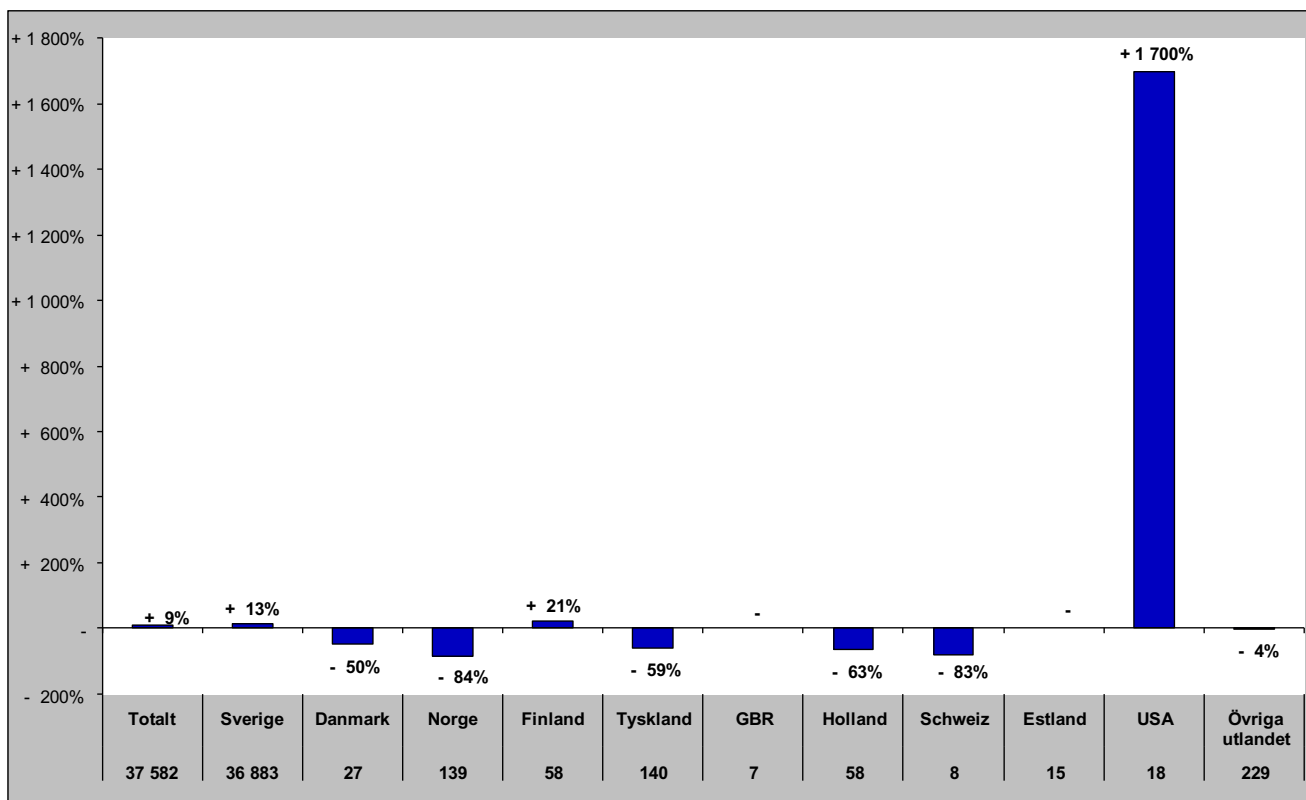

Gästnätter i Bydalsfjällen (HSVCsol) marknader

Senaste helåret

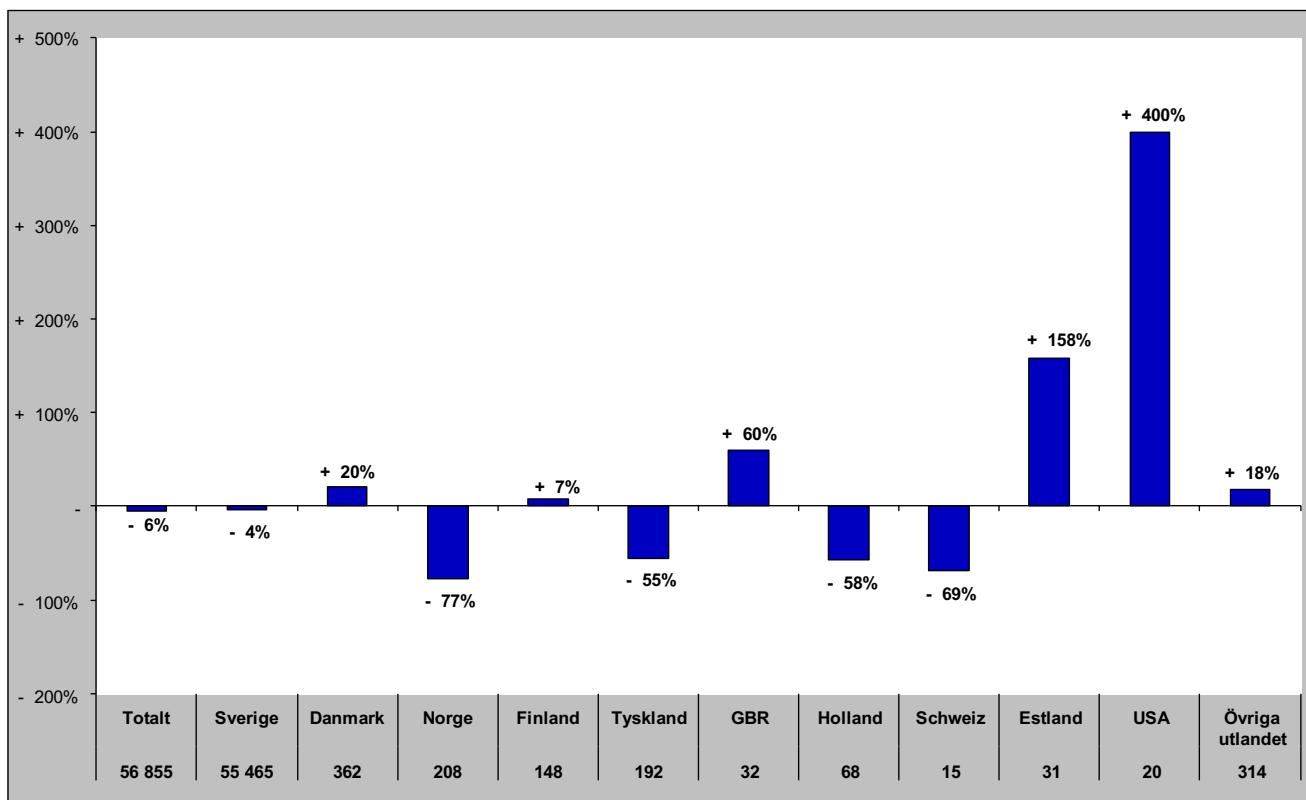

Gästnätter i Funäsfjällen (HSVCsol)

Förändring gästnätter

Totalt antal gästnätter 350 919

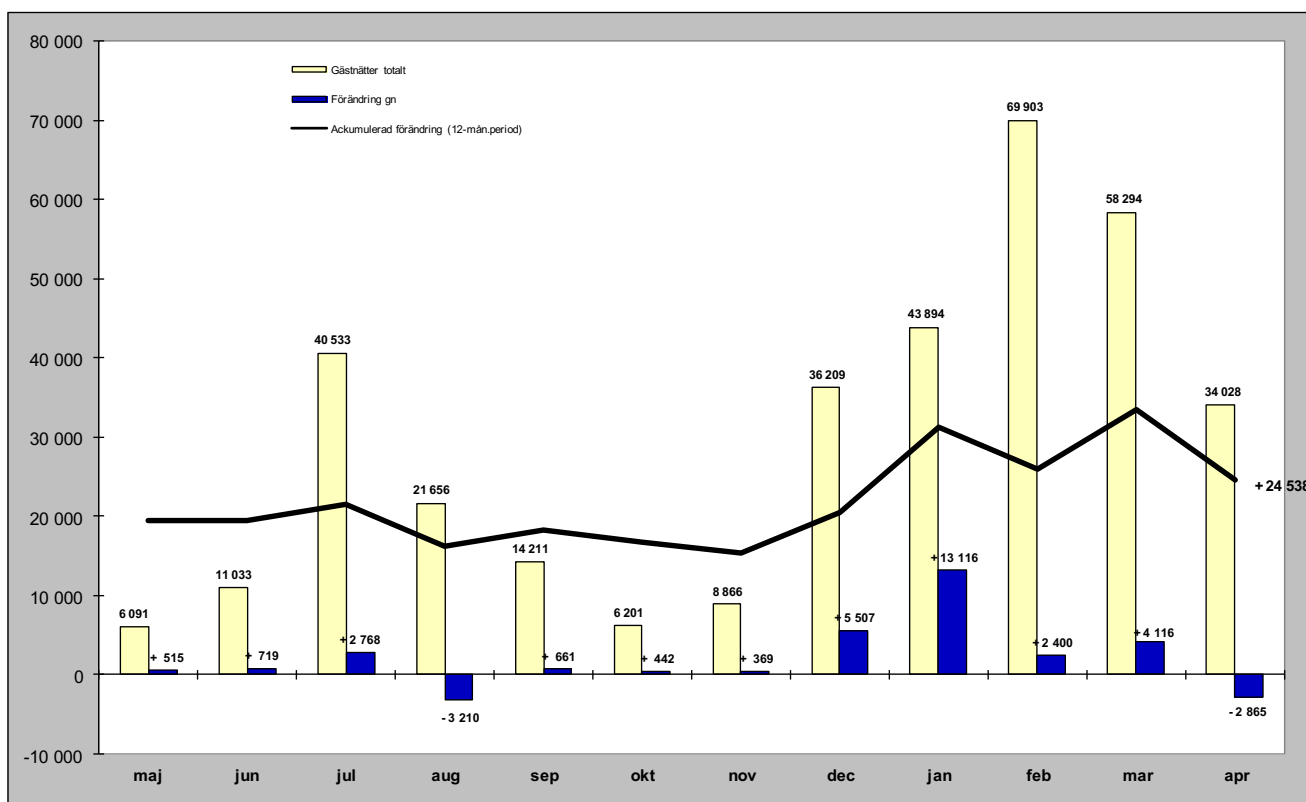

Relativ förändring

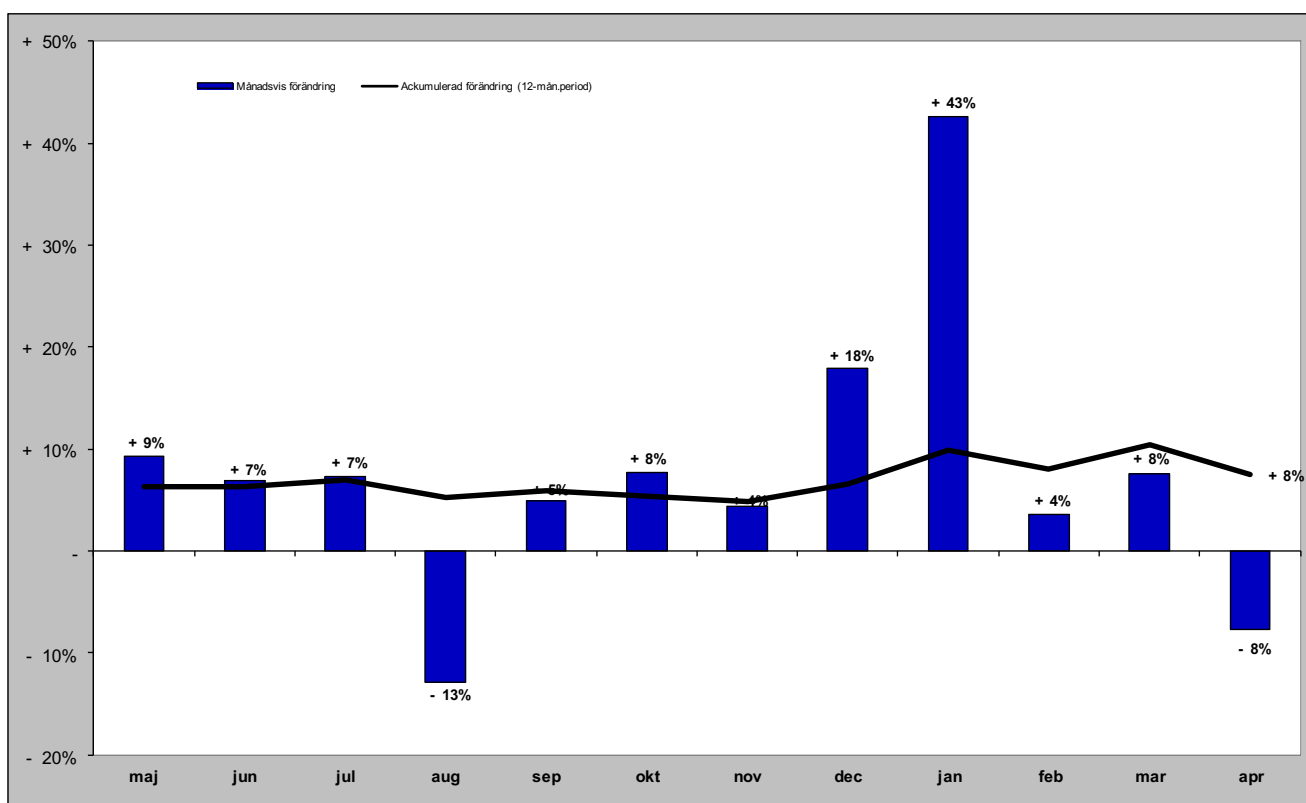

Gästnätter i Funäsfjällen (HSVCsol) marknader

Senaste månaden

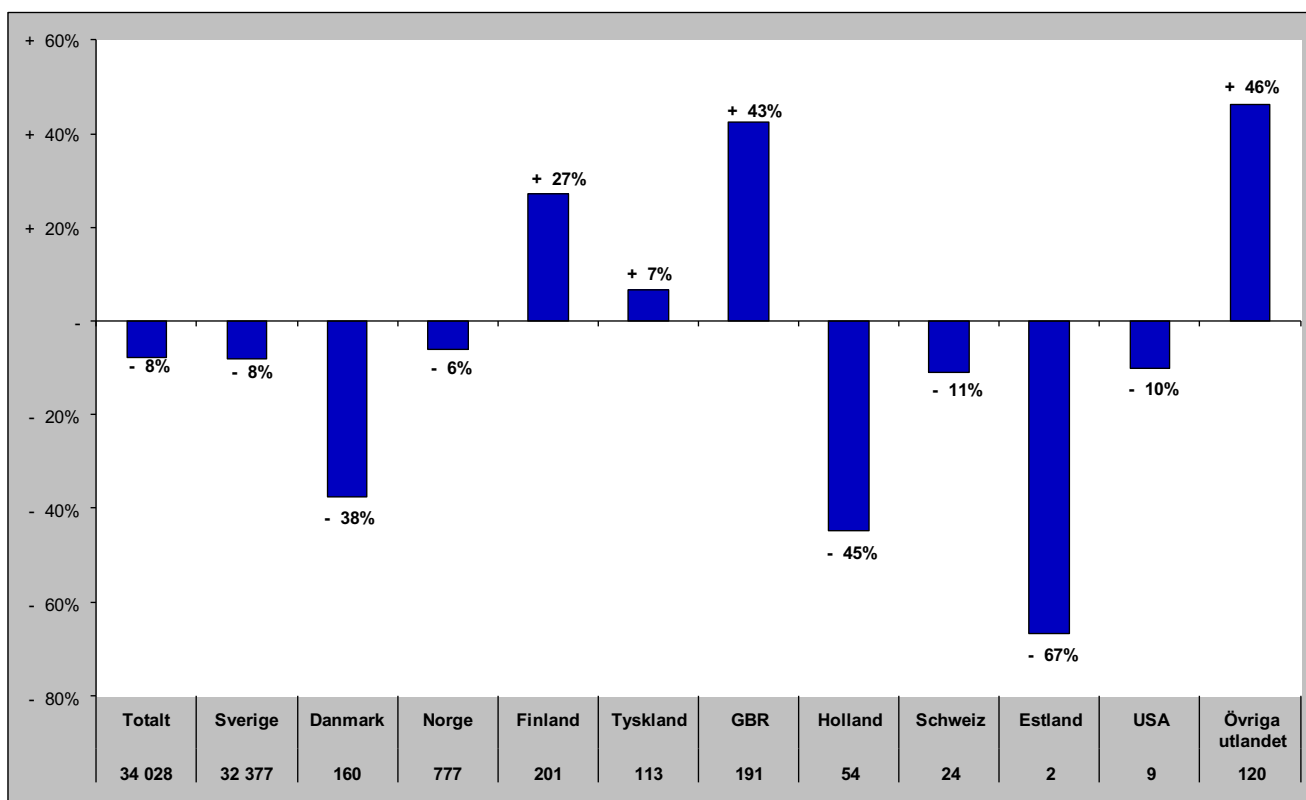

Senaste vintern (nov-apr)

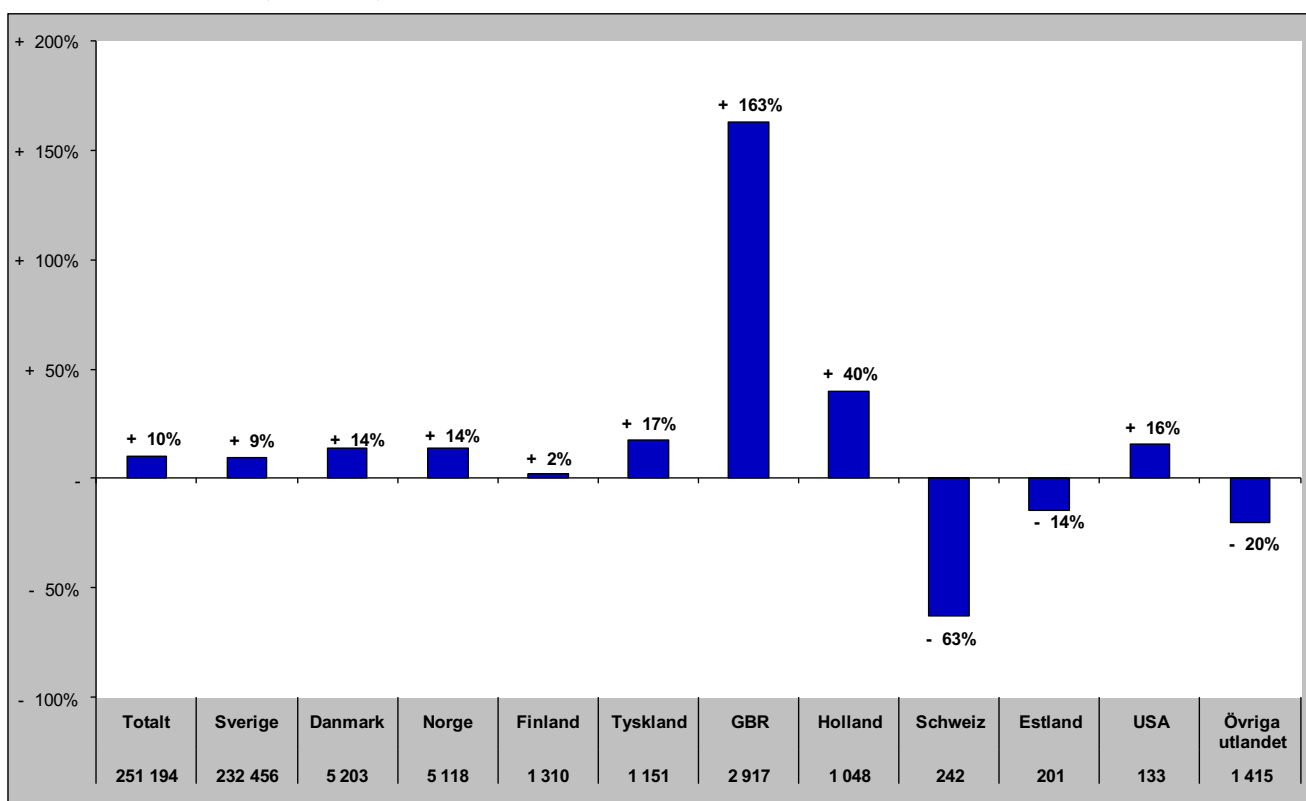

Gästnätter i Funäsfjällen (HSVCsol) marknader

Senaste sommaren (jun-sep)

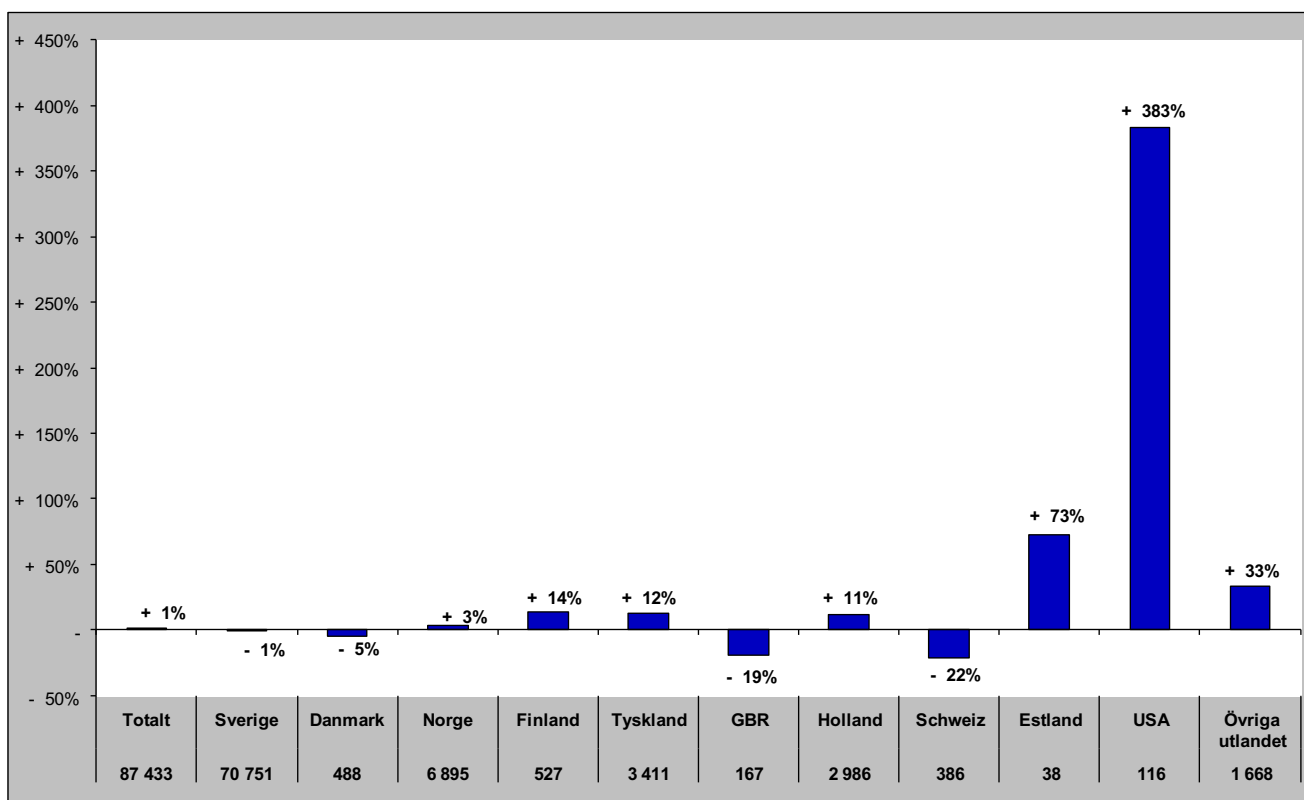

Senaste barmark (maj-okt)

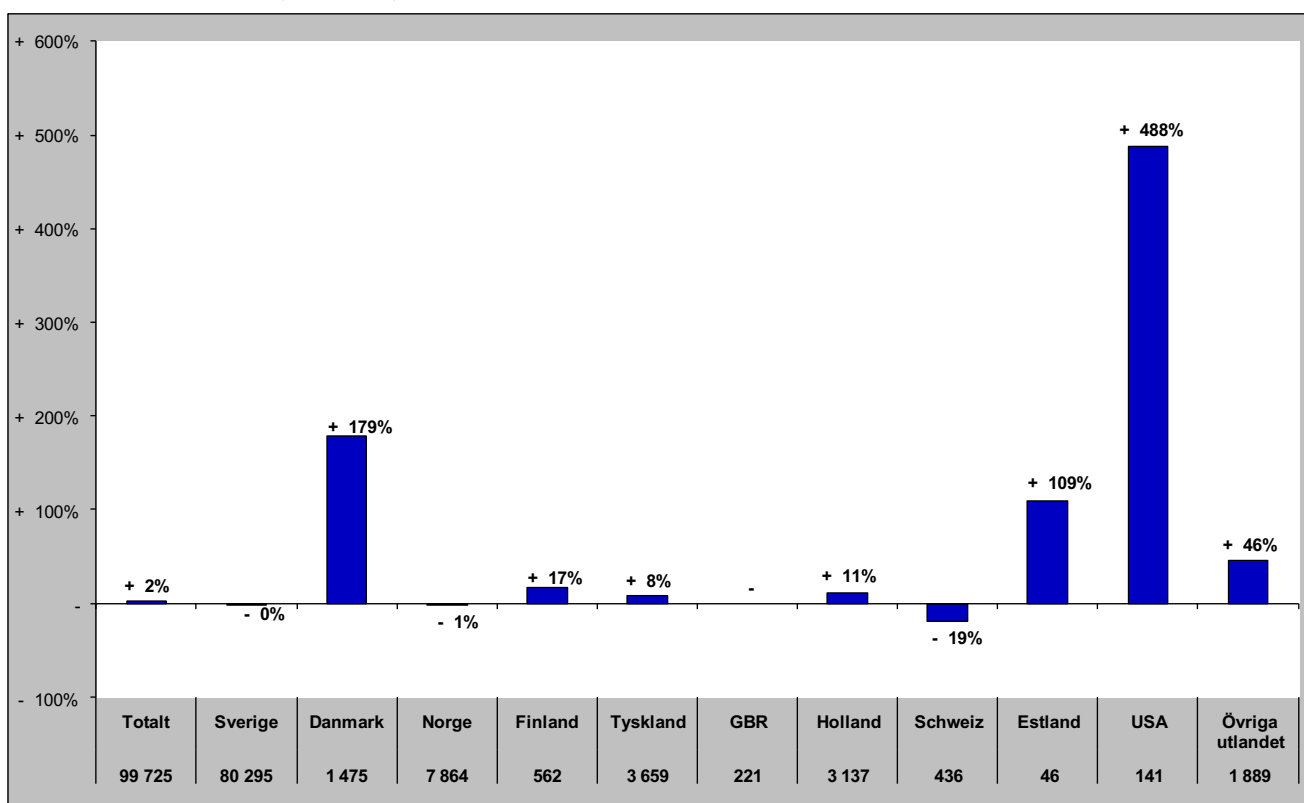

Gästnätter i Funäsfjällen (HSVCsol) marknader

Senaste helåret

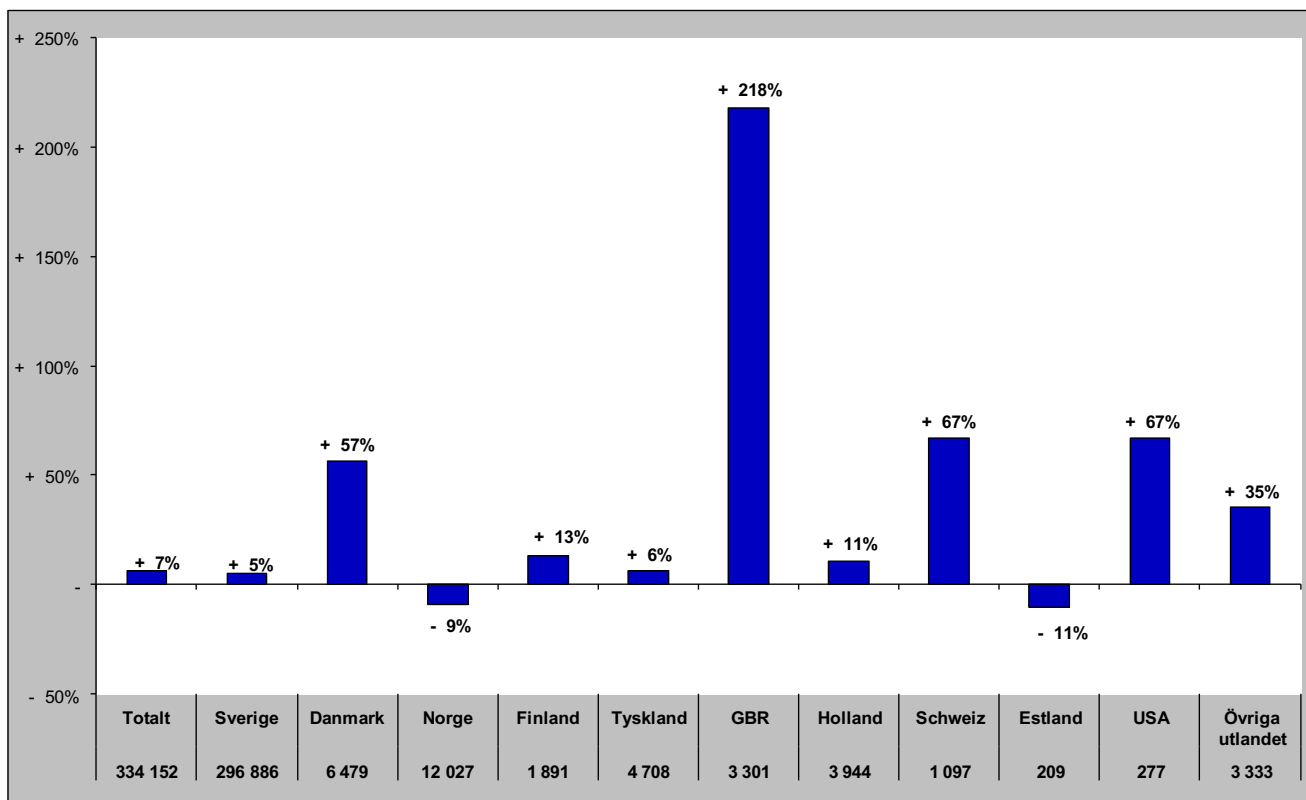

Gästnätter i Lofsdalen (HSVCsol)

Förändring gästnätter

Totalt antal gästnätter 135 830

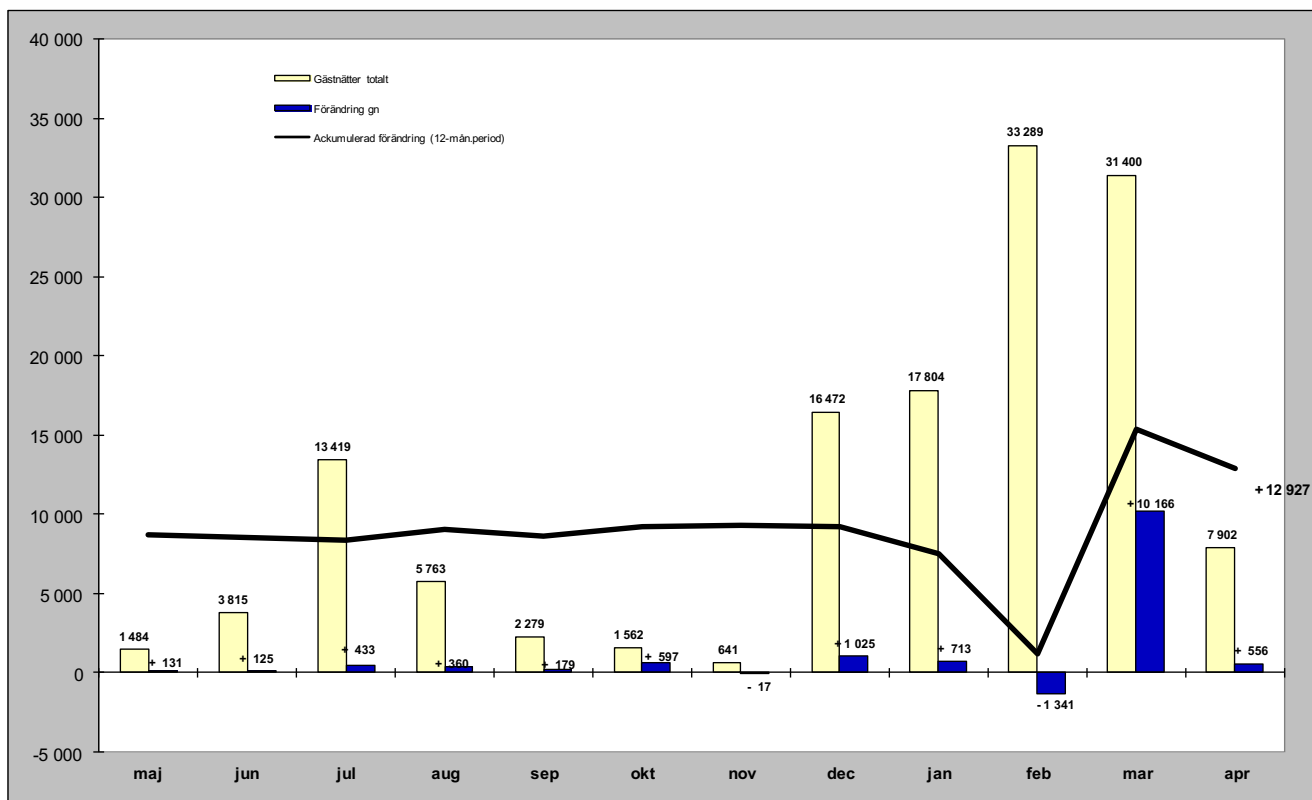

Relativ förändring

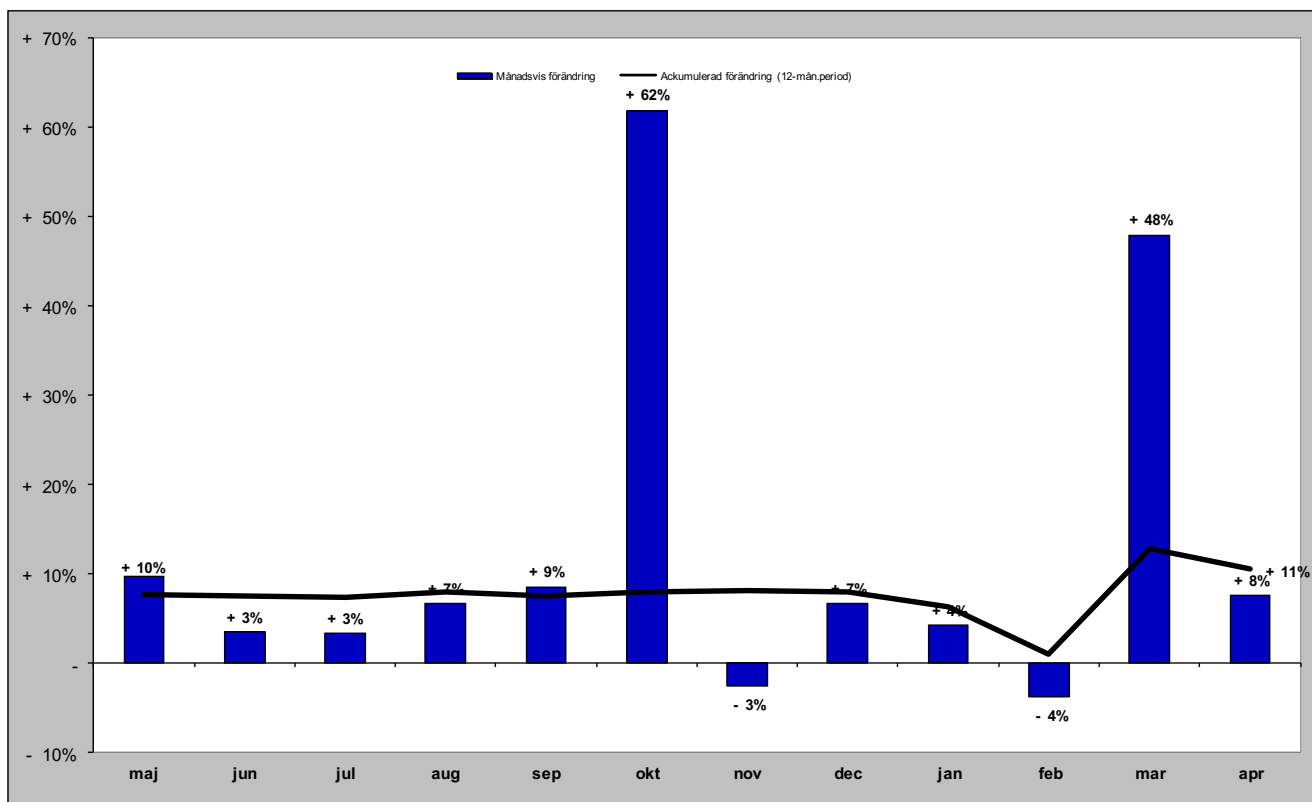

Gästnätter i Lofsdalen (HSVCsol) marknader

Senaste månaden

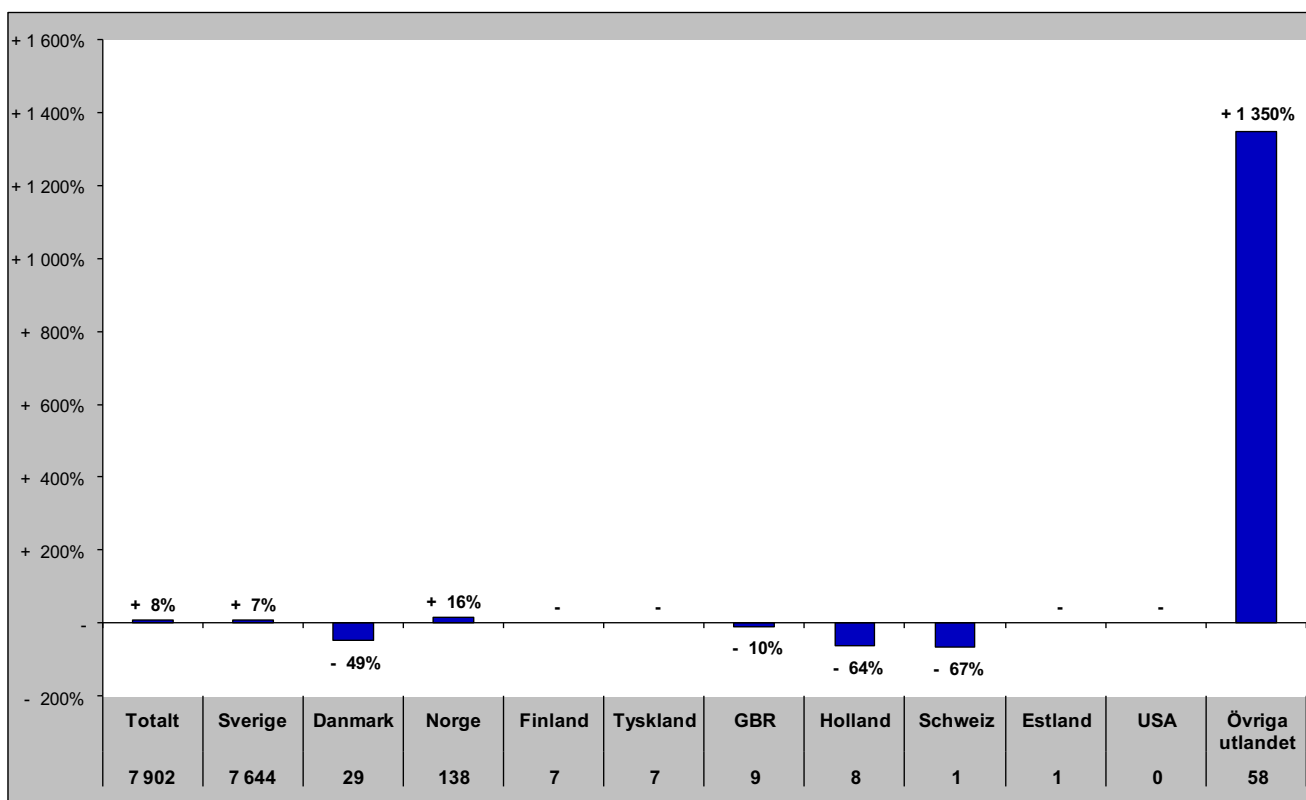

Senaste vintern (nov-apr)

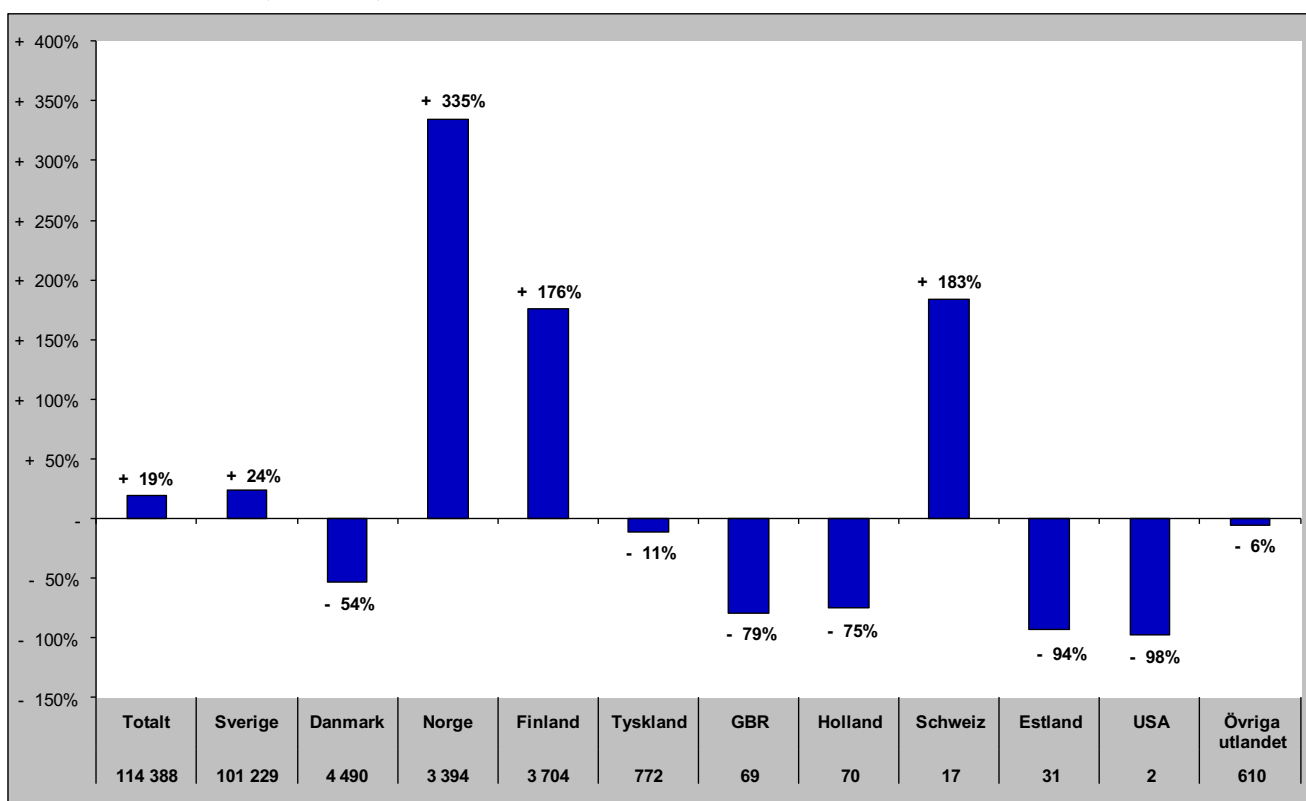

Gästnätter i Lofsdalen (HSVCsol) marknader

Senaste sommaren (jun-sep)

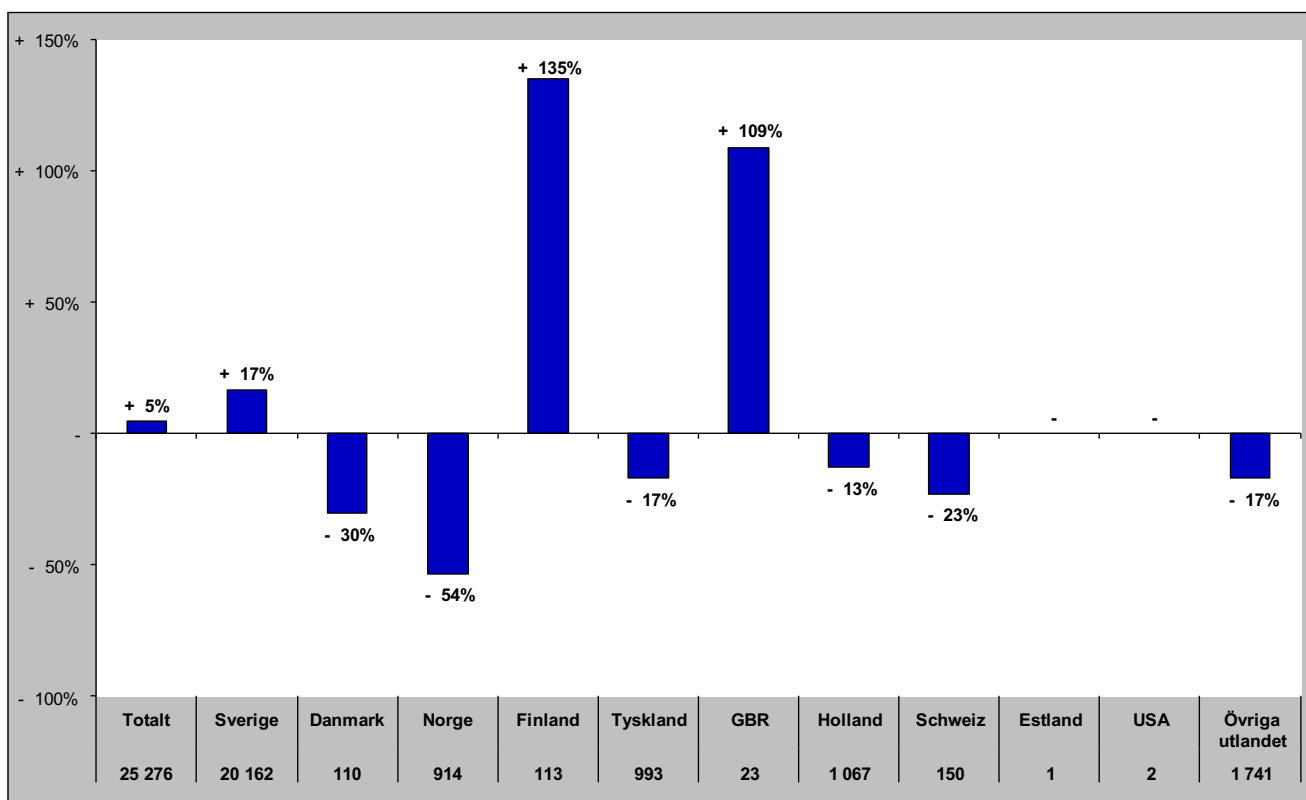

Senaste barmark (maj-okt)

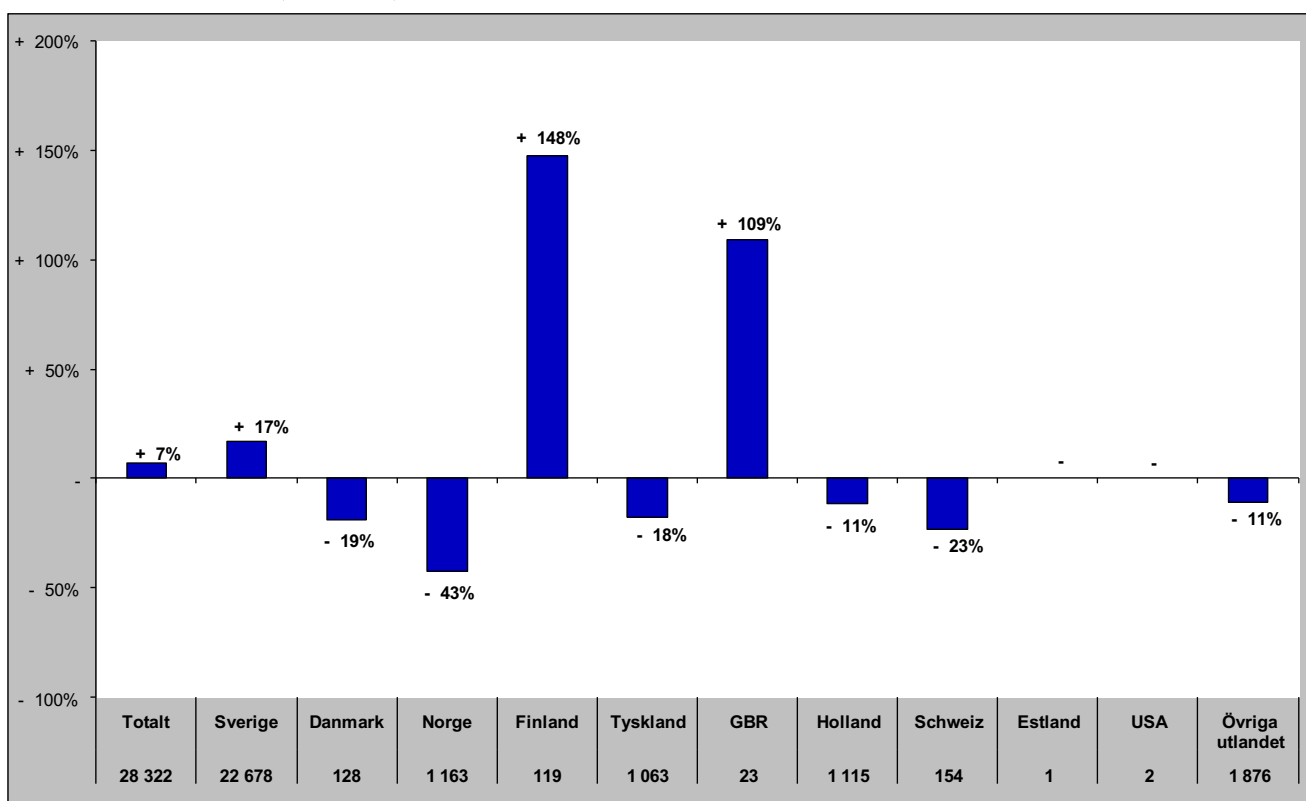

Gästnätter i Lofsdalen (HSVCsol) marknader

Senaste helåret

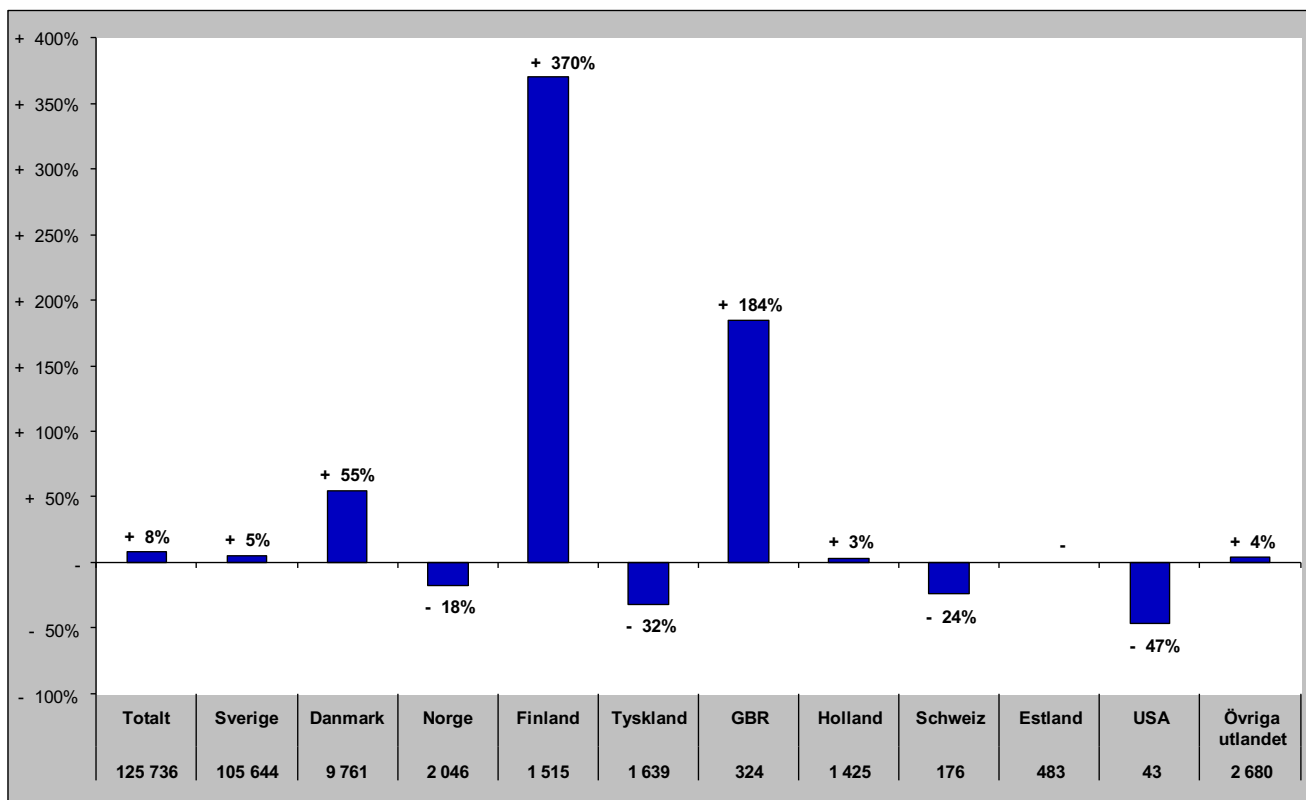

Gästnätter i Vemdalen (HSVCsol)

Förändring gästnätter

Totalt antal gästnätter 744 067

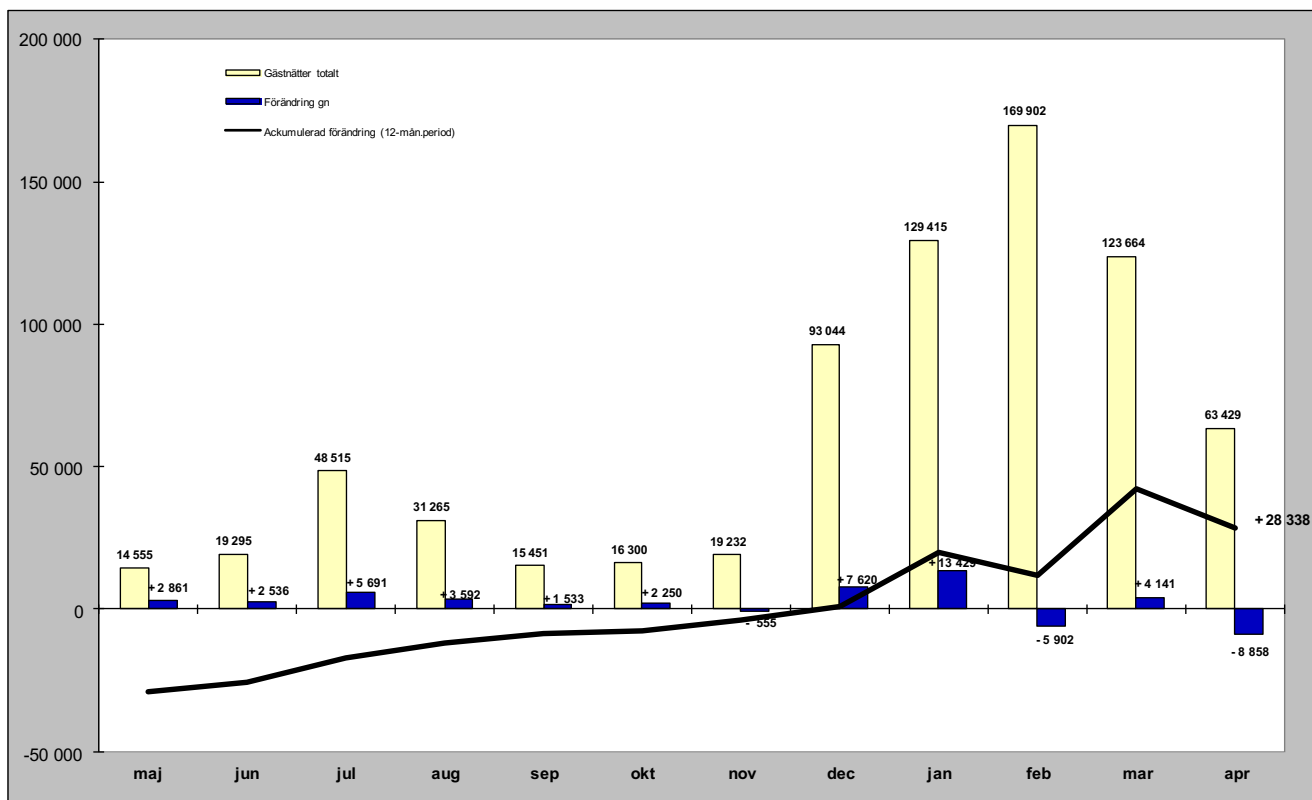

Relativ förändring

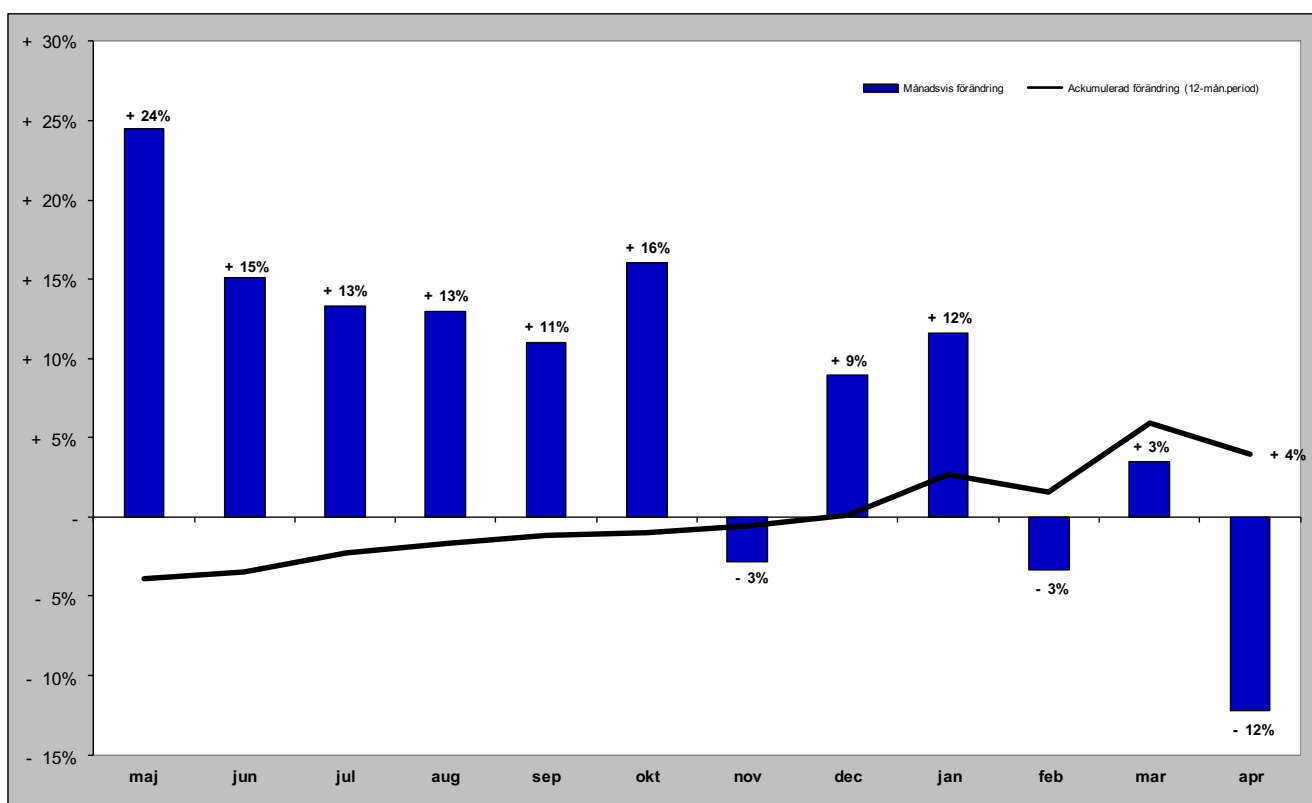

Gästnätter i Vemdalen (HSVCsol) marknader

Senaste månaden

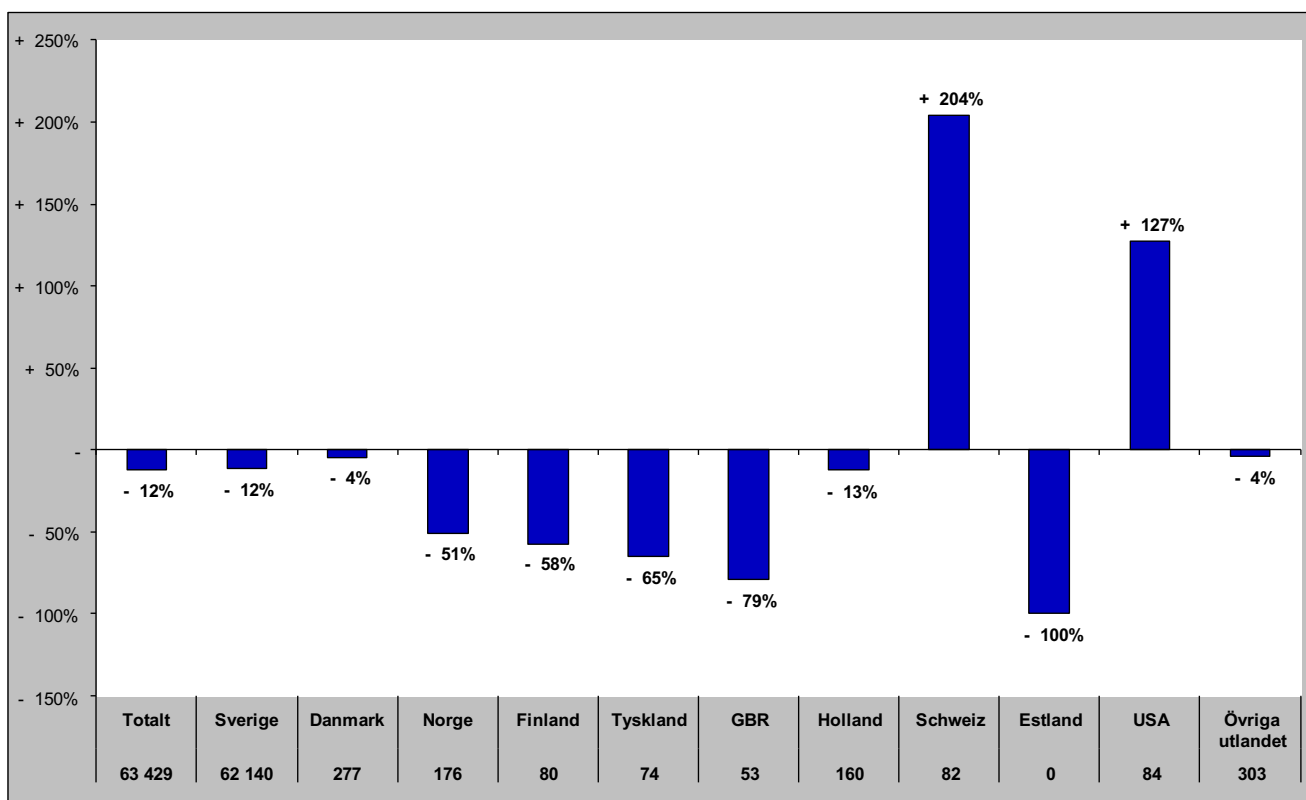

Senaste vintern (nov-apr)

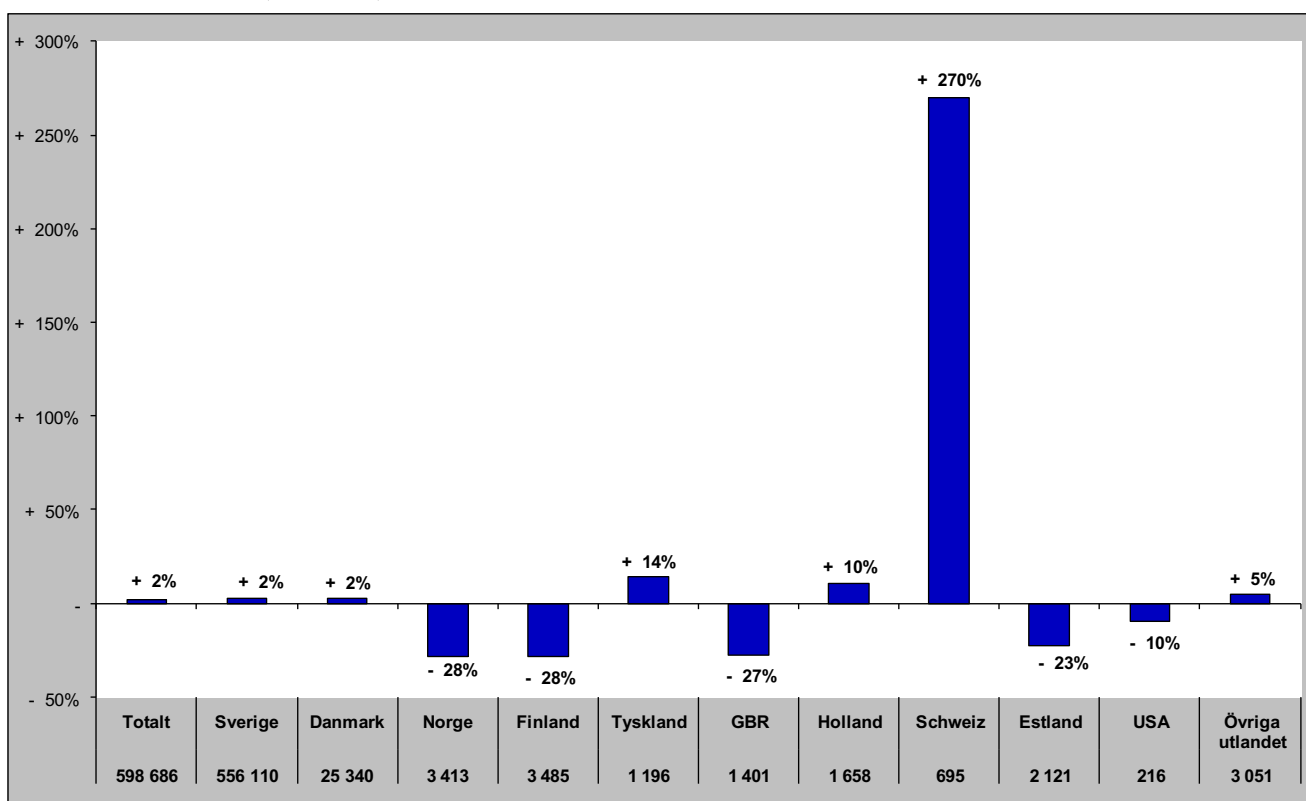

Gästnätter i Vemdalen (HSVCsol) marknader

Senaste sommaren (jun-sep)

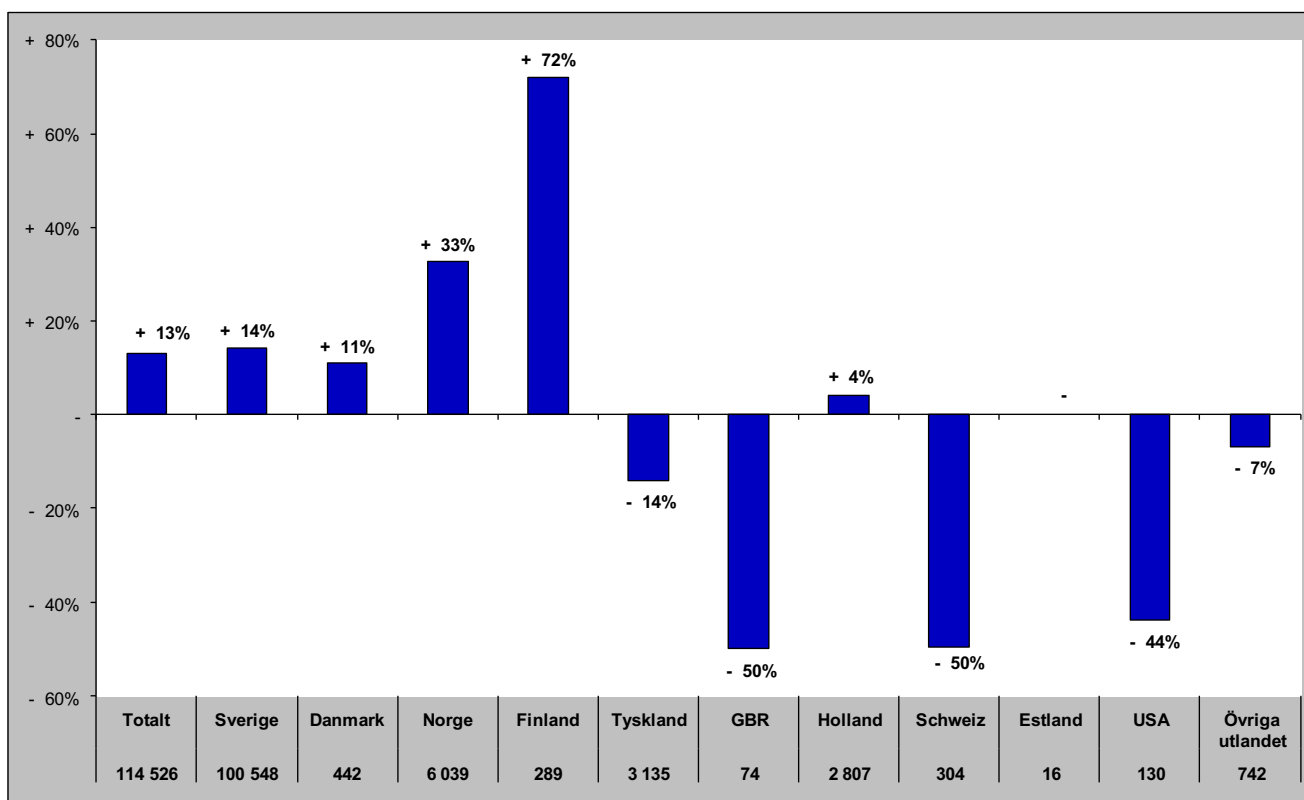

Senaste barmark (maj-okt)

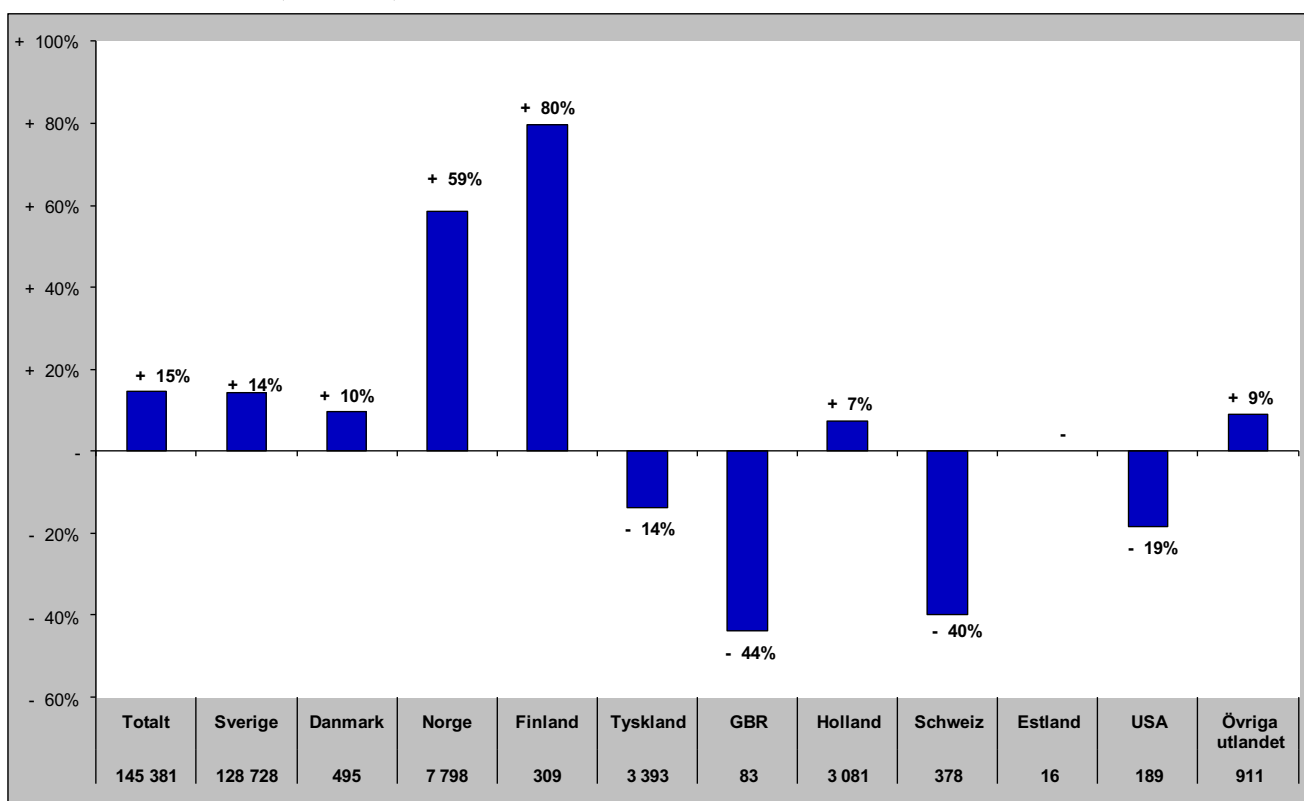

Gästnätter i Vemdalen (HSVCsol) marknader

Senaste helåret

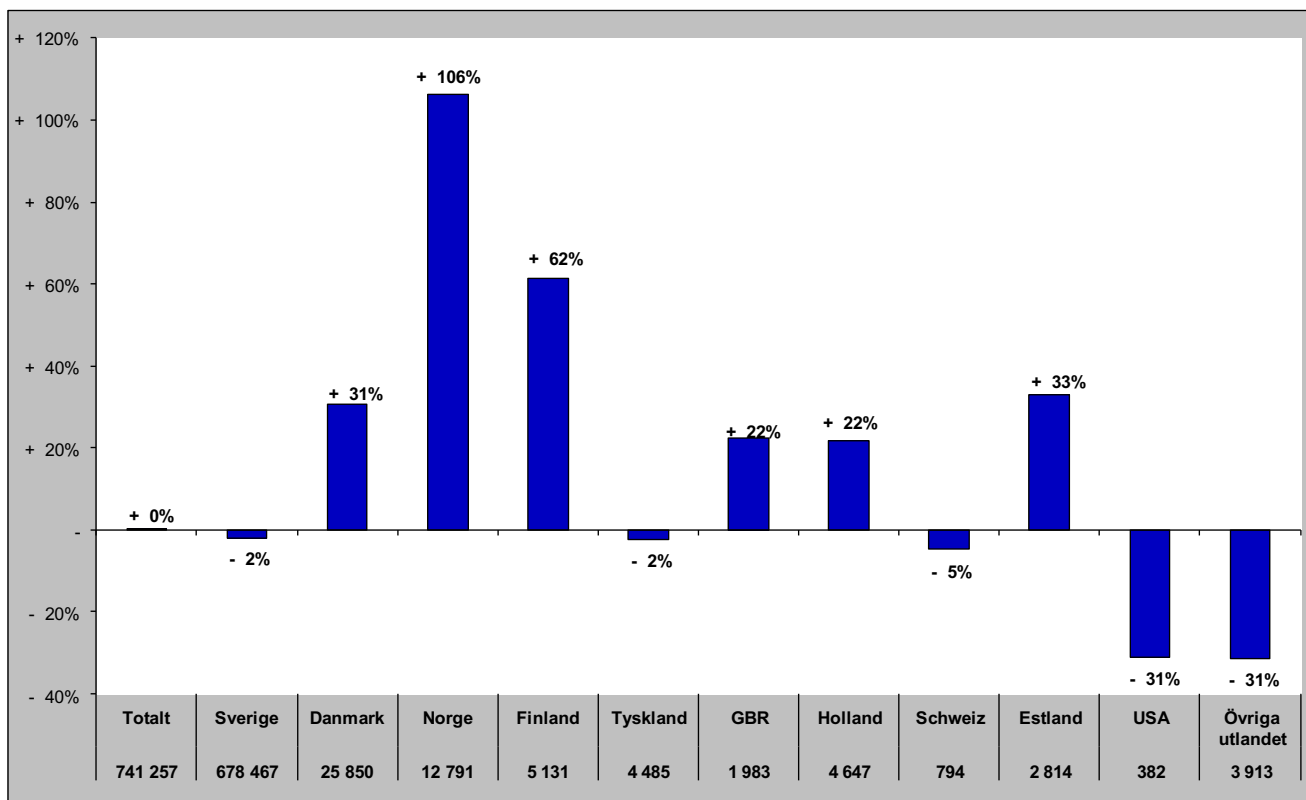

Gästnätter i Södra Årefjällen (HSVC)

Förändring gästnätter

Totalt antal gästnätter 87 798

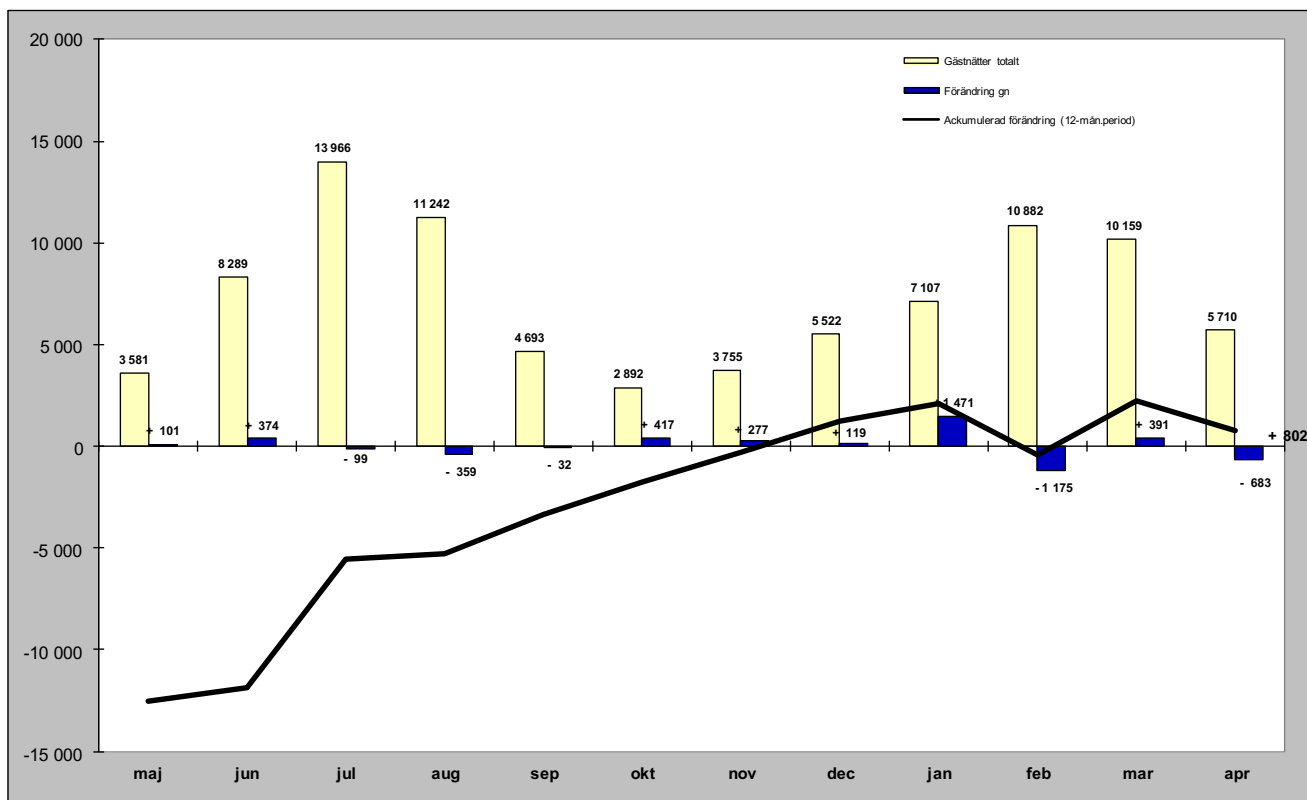

Relativ förändring

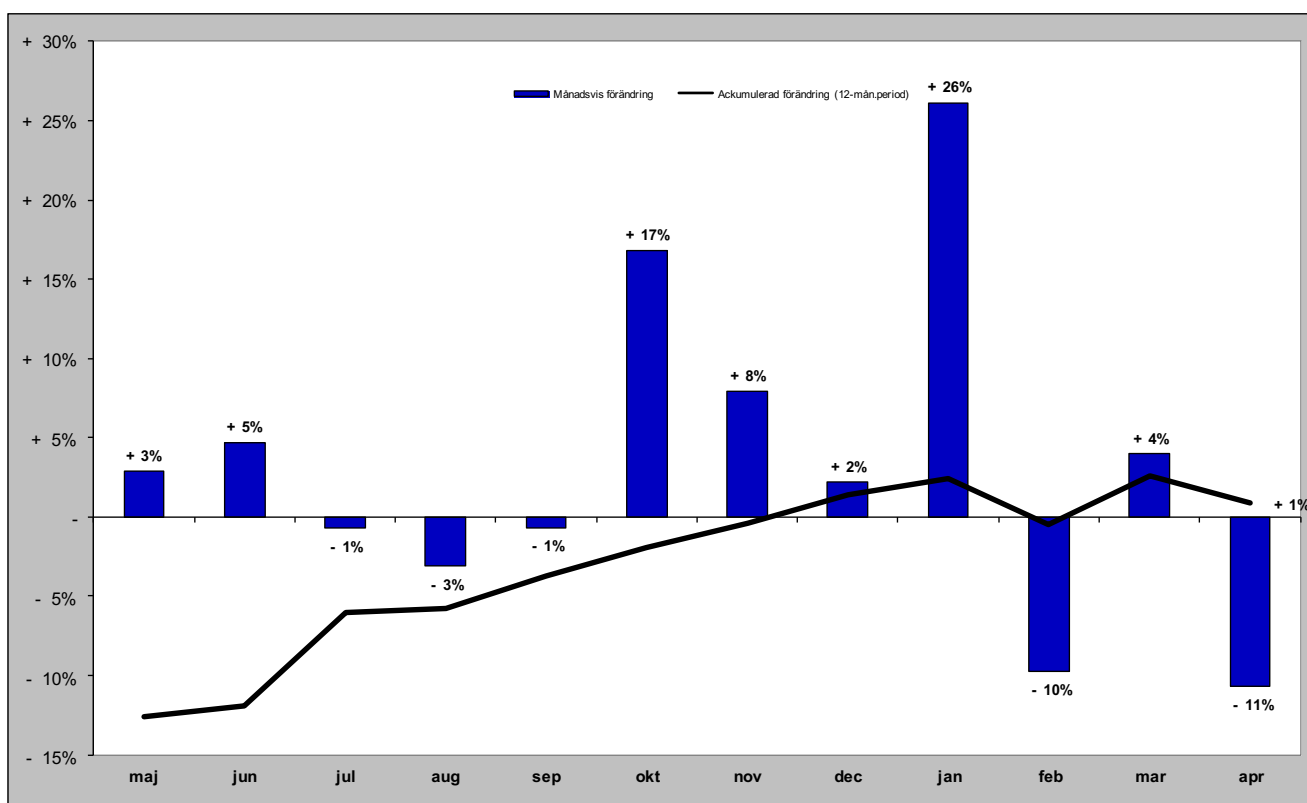

Gästnätter i Södra Årefjällen (HSVC) marknader

Senaste månaden

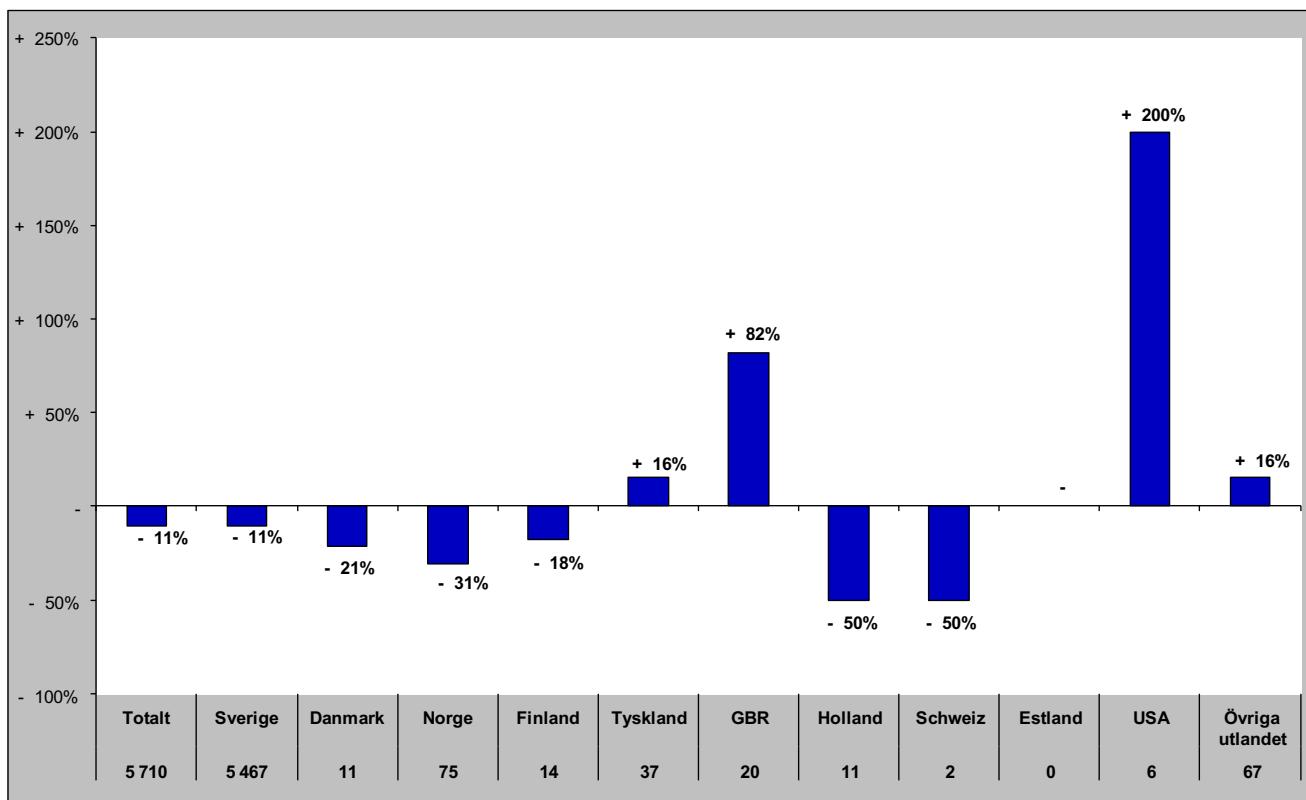

Senaste vintern (nov-apr)

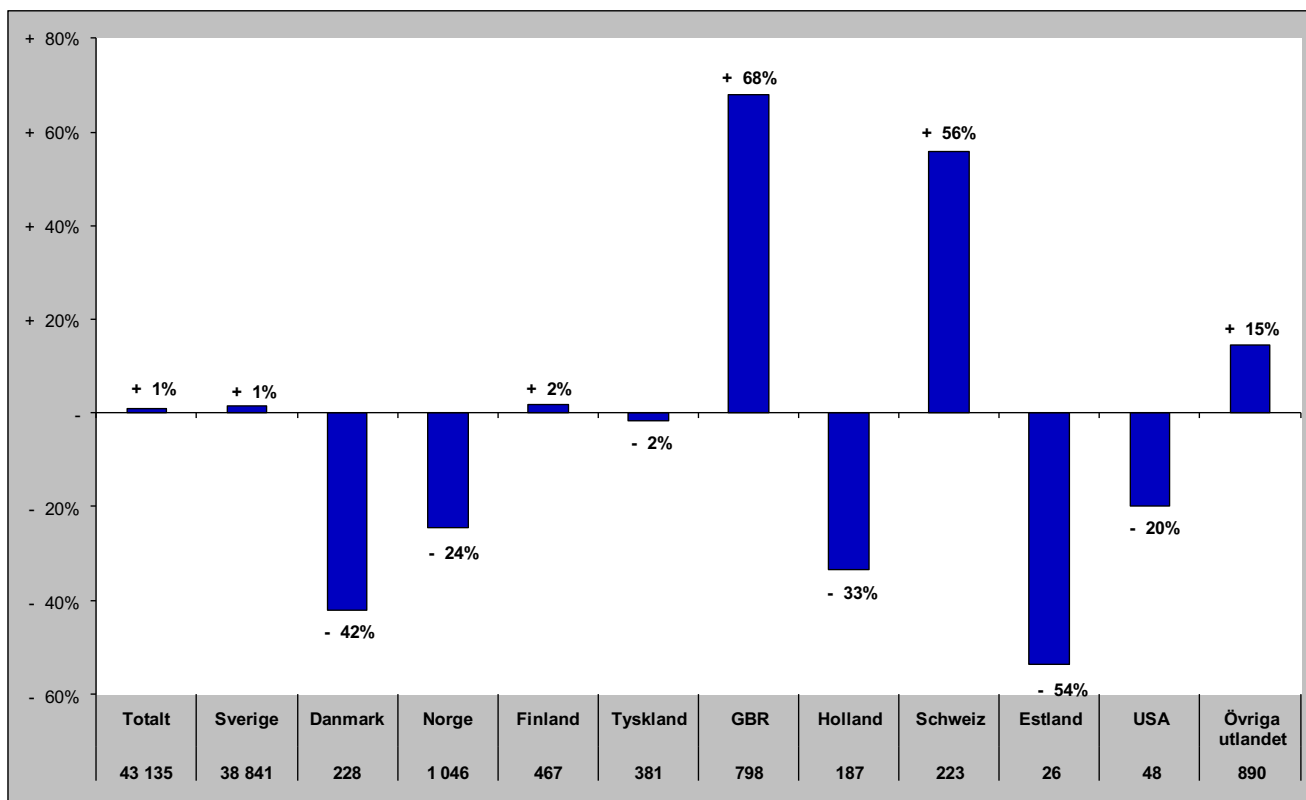

Gästnätter i Södra Årefjällen (HSVC) marknader

Senaste sommaren (jun-sep)

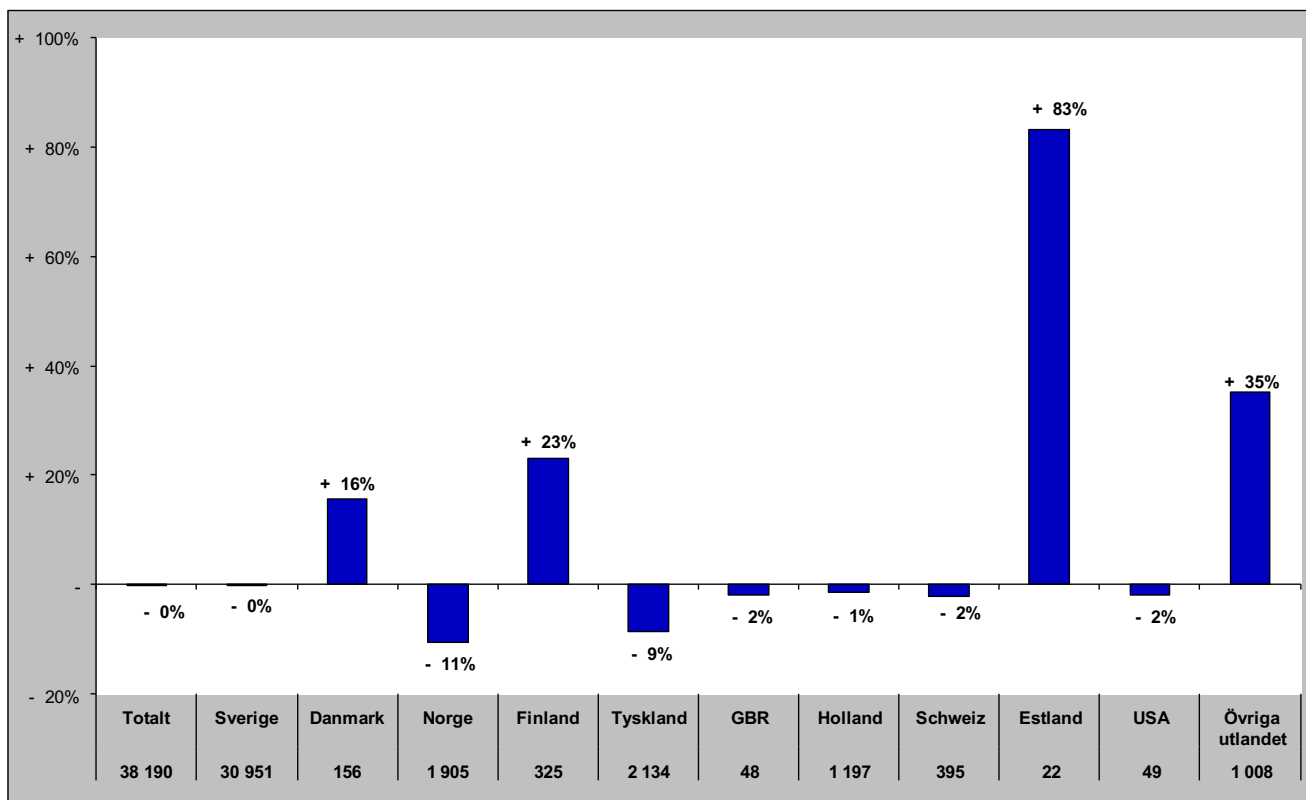

Senaste barmark (maj-okt)

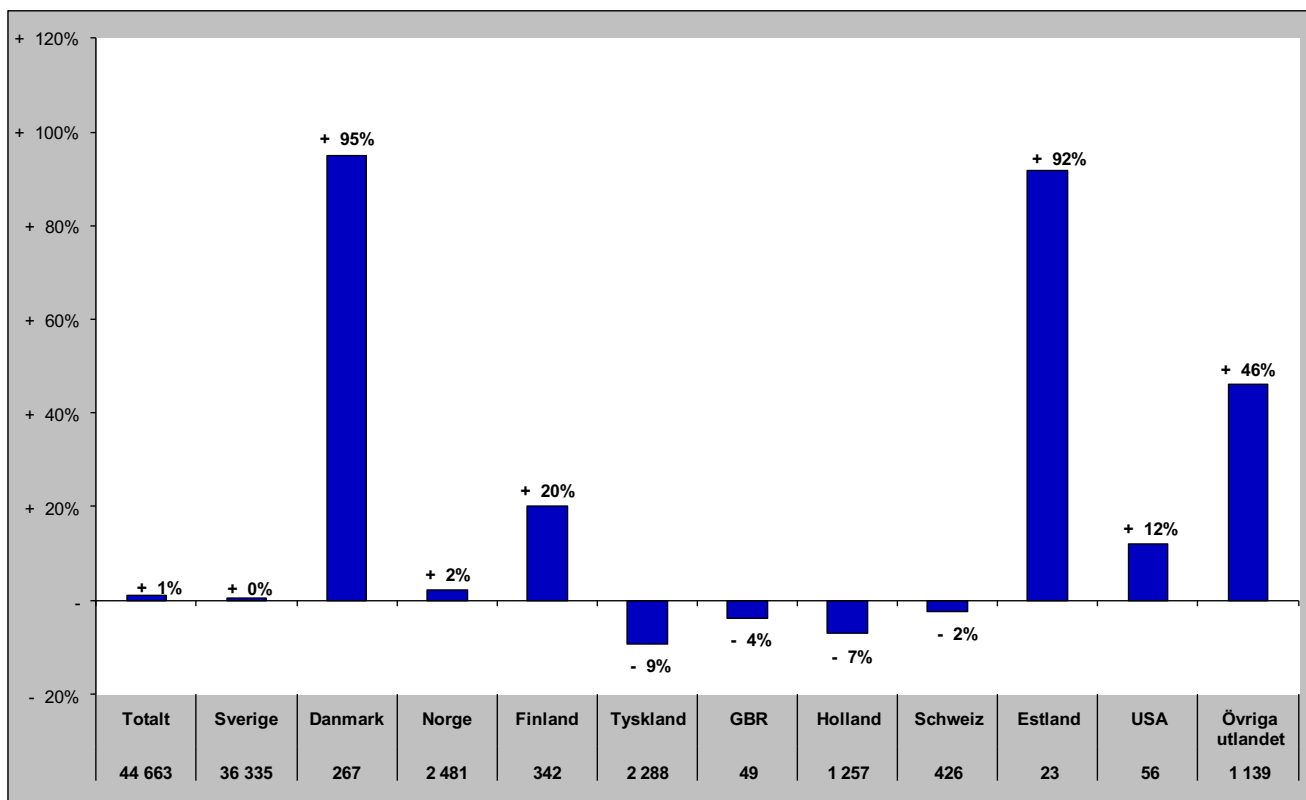

Gästnätter i Södra Årefjällen (HSVCsol) marknader

Senaste helåret

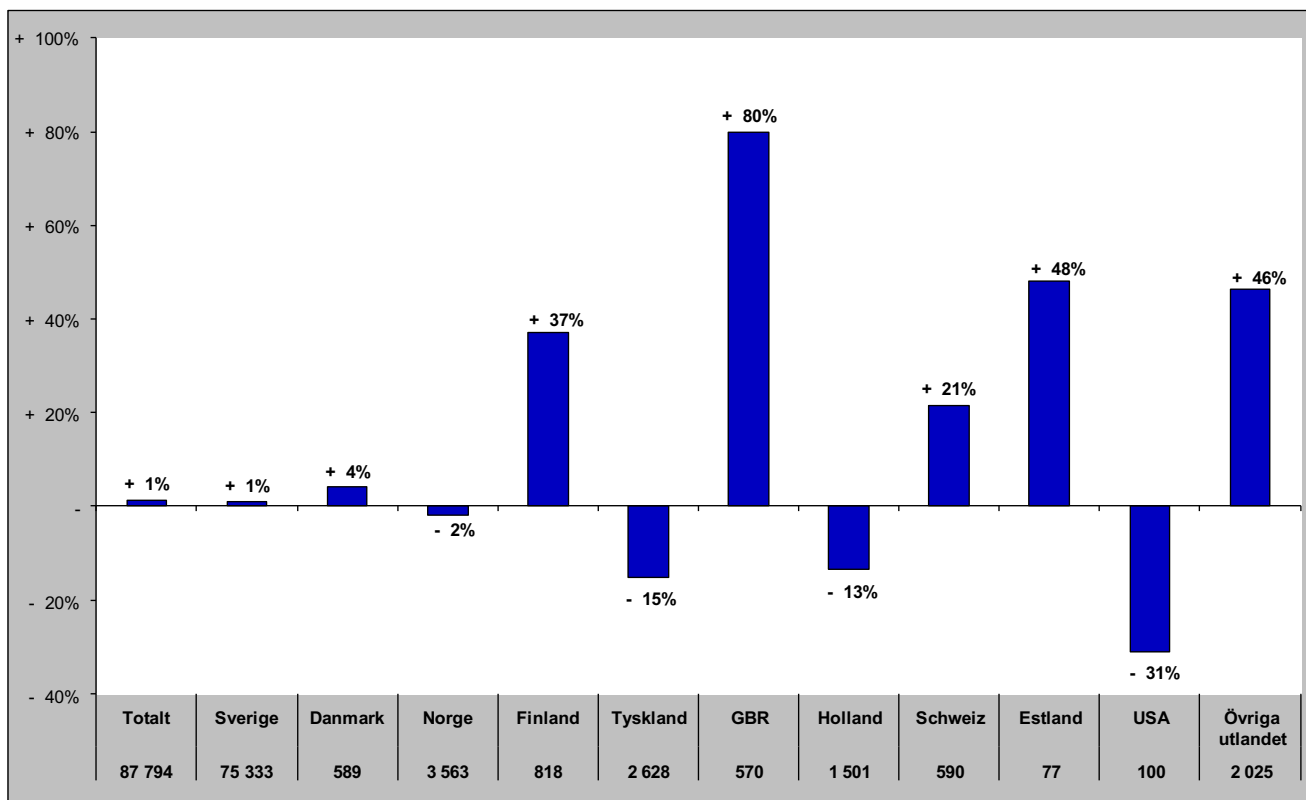

Gästnätter i Åre (HSVCsol)

Förändring gästnätter

Totalt antal gästnätter 686 544

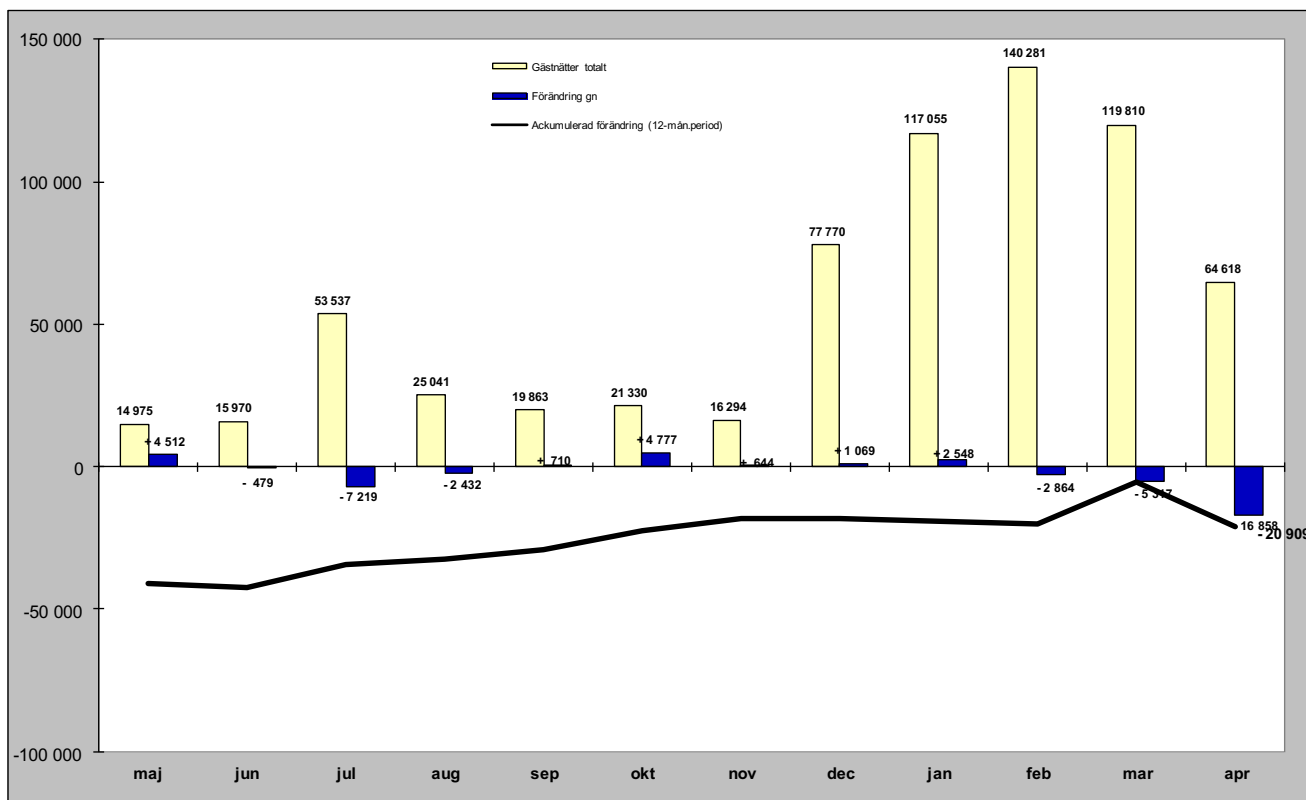

Relativ förändring

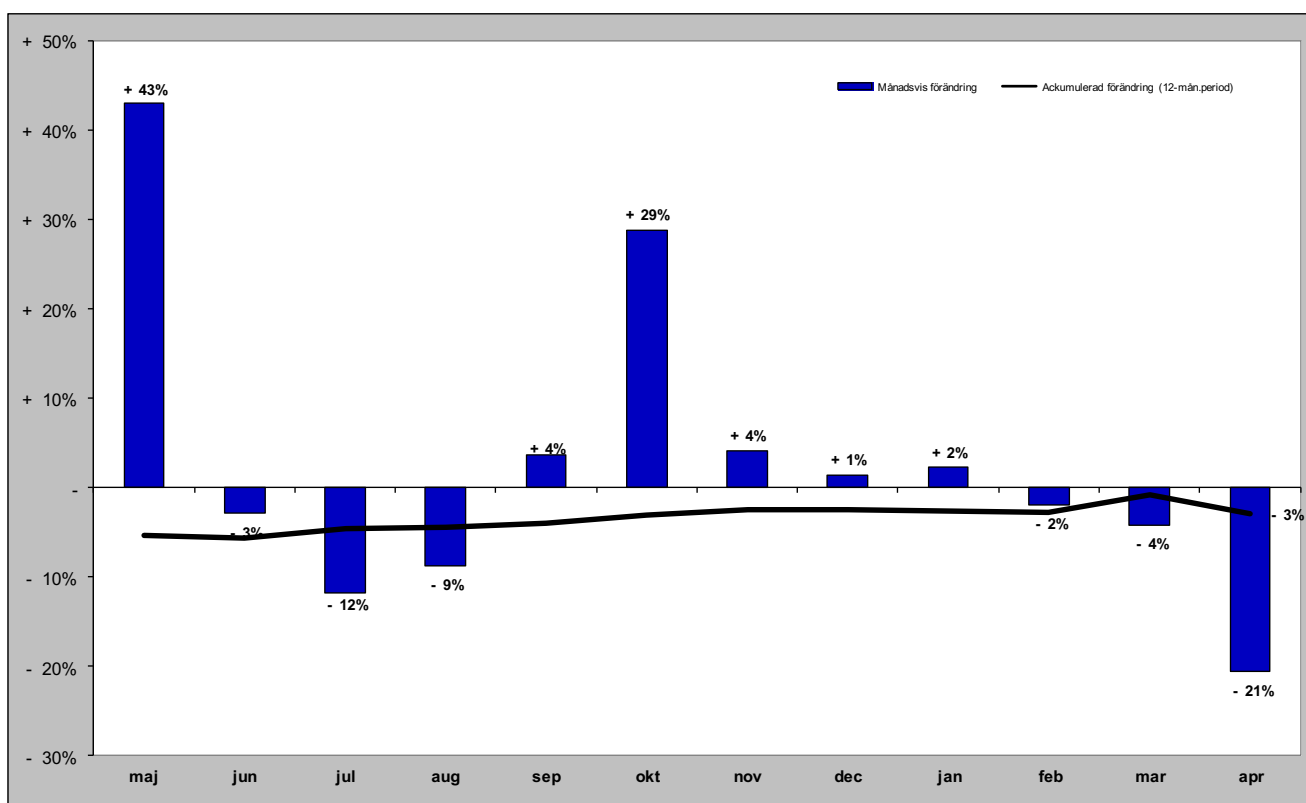

Gästnätter i Åre (HSVCsol) marknader

Senaste månaden

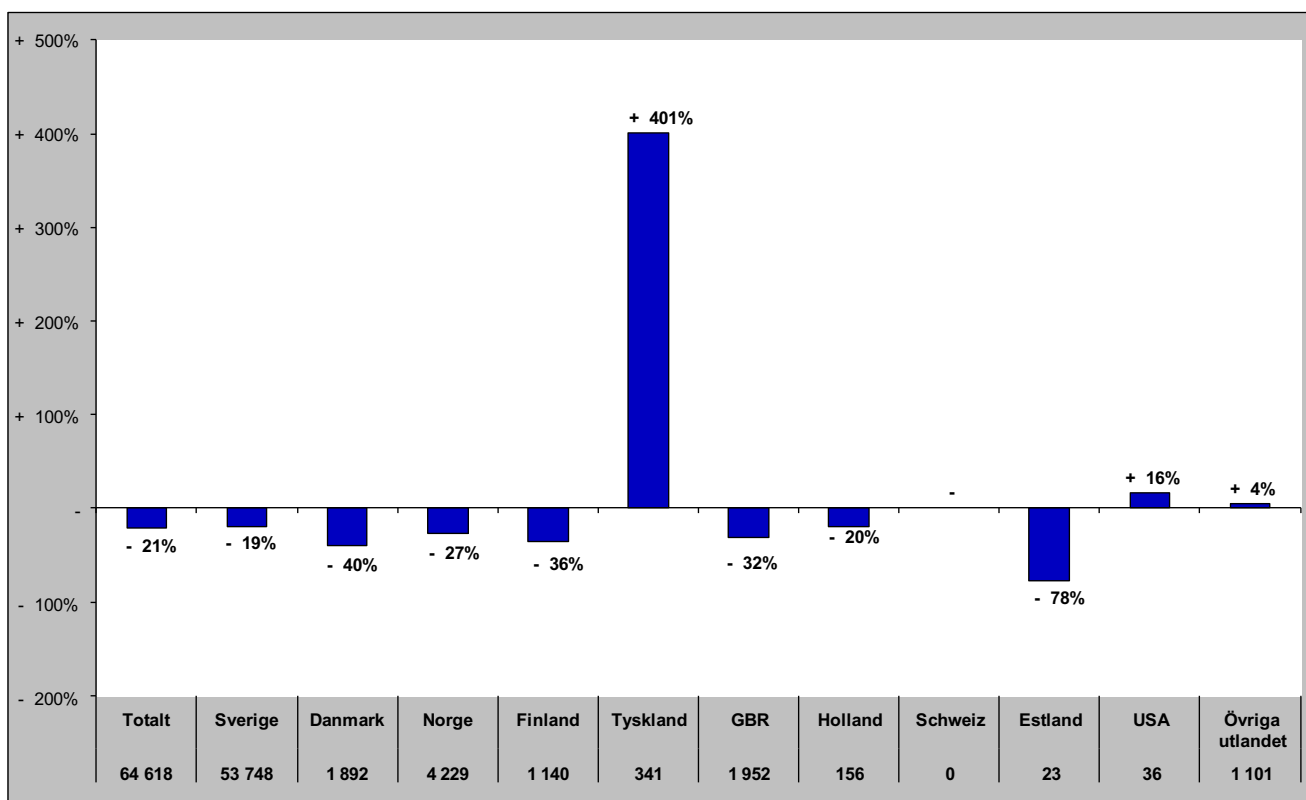

Senaste vintern (nov-apr)

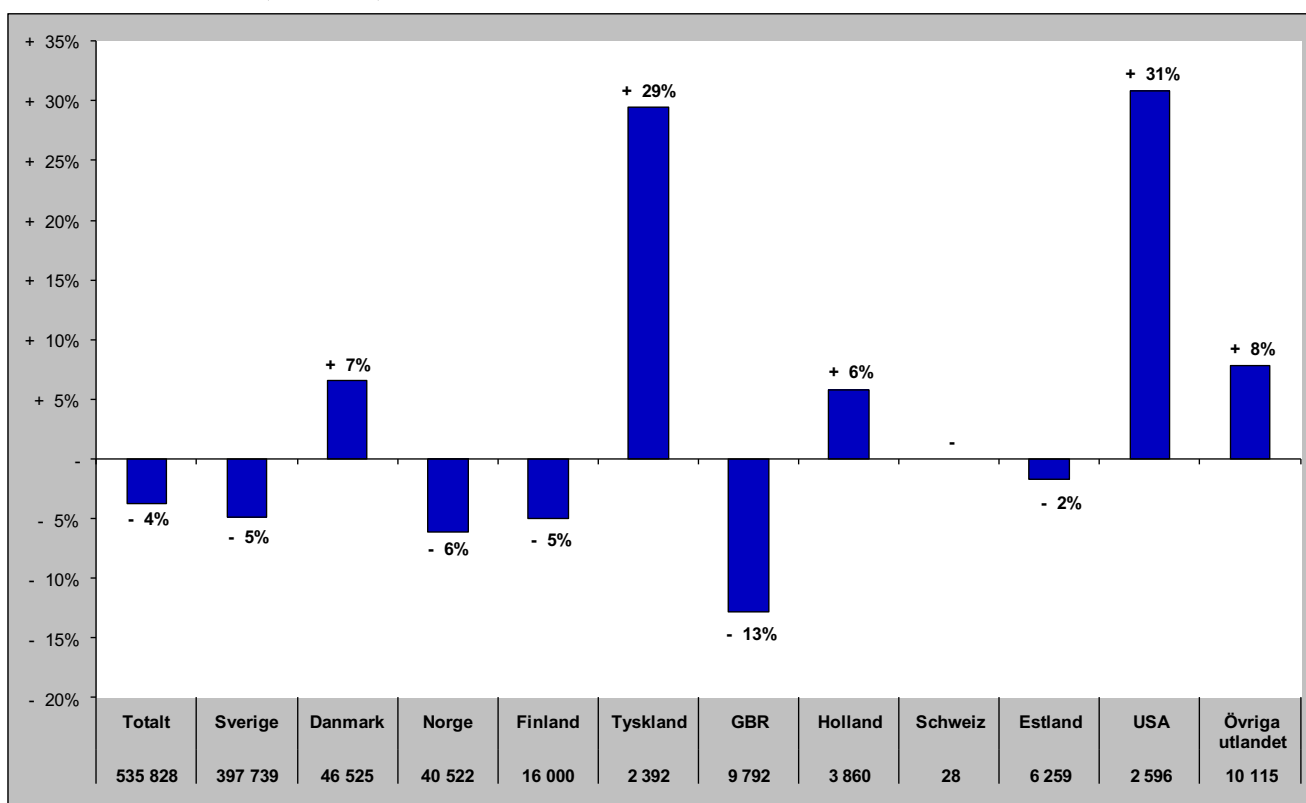

Gästnätter i Åre (HSVCsol) marknader

Senaste sommaren (jun-sep)

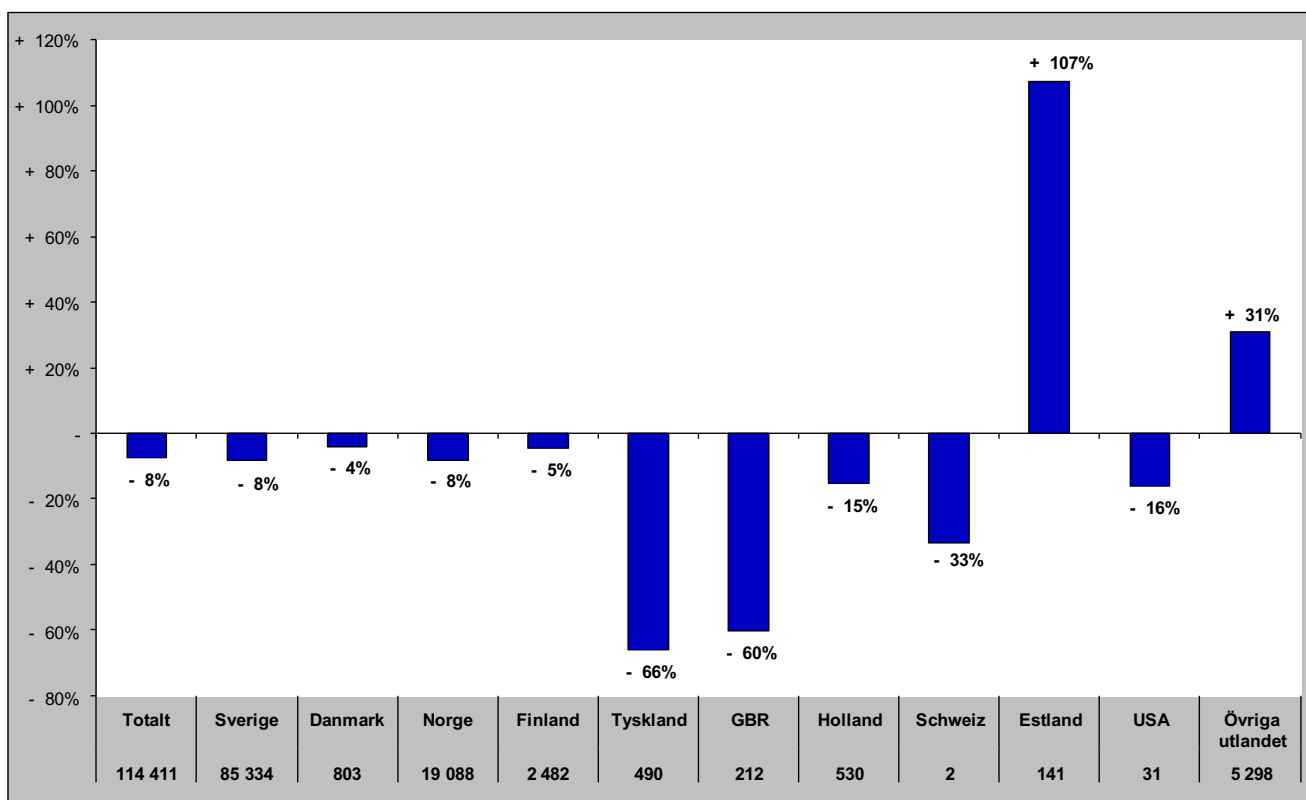

Senaste barmark (maj-okt)

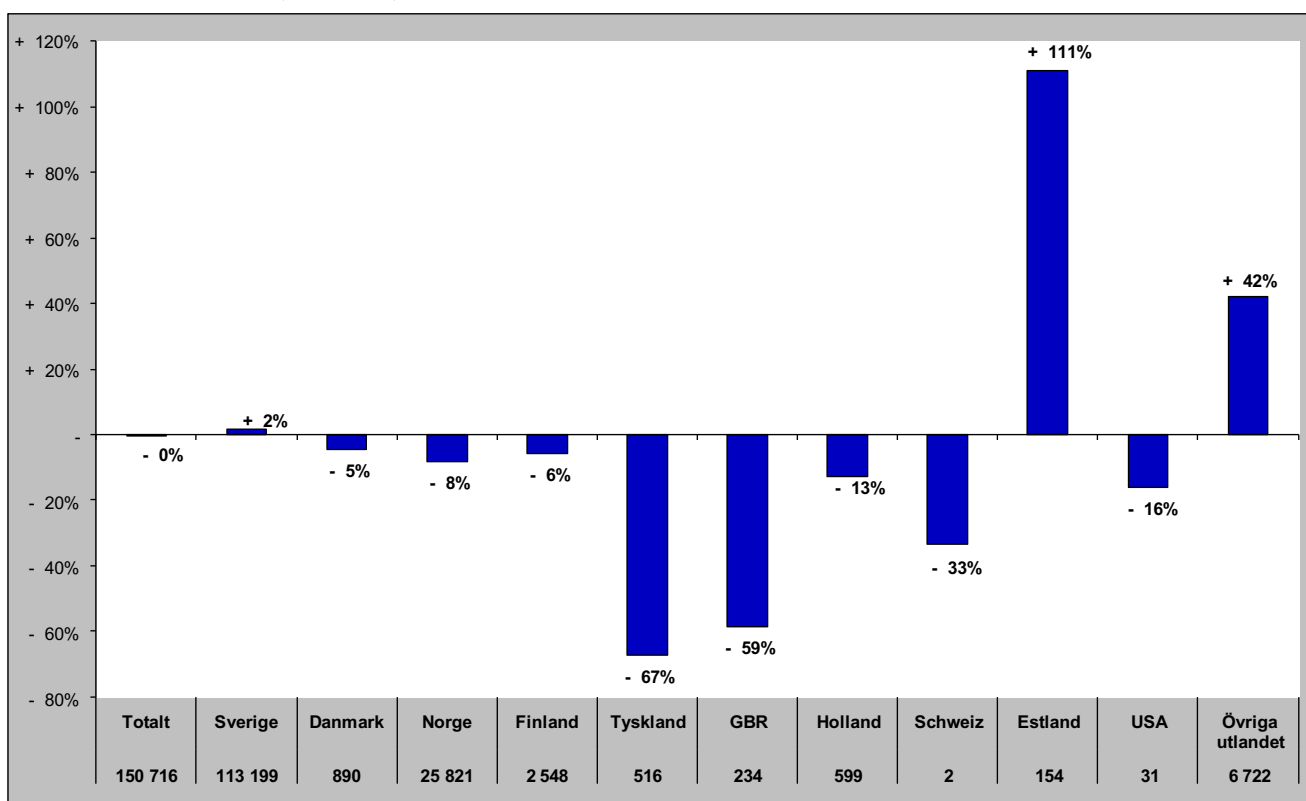

Gästnätter i Åre (HSVCsol) marknader

Senaste helåret

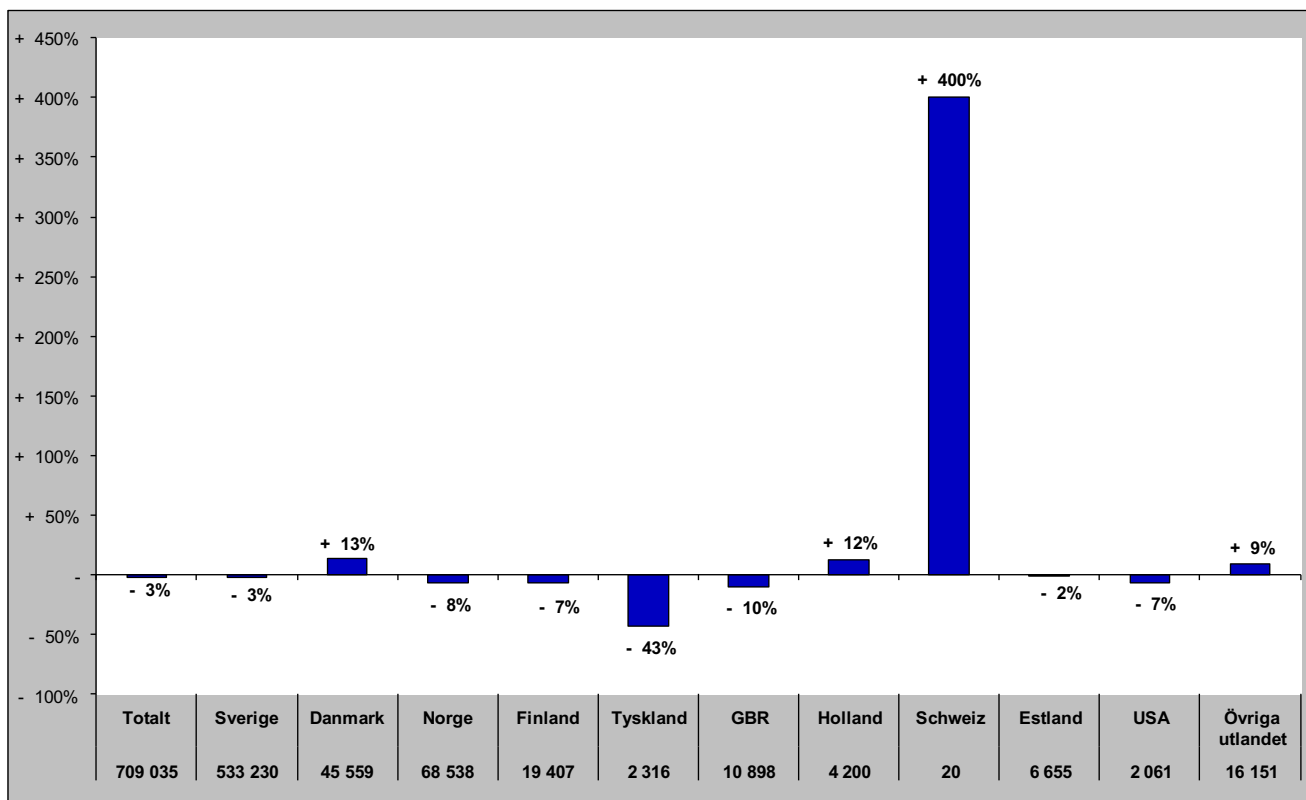

Gästnätter i Sveg (HSVCsol)

Förändring gästnätter
32 502

Totalt antal gästnätter

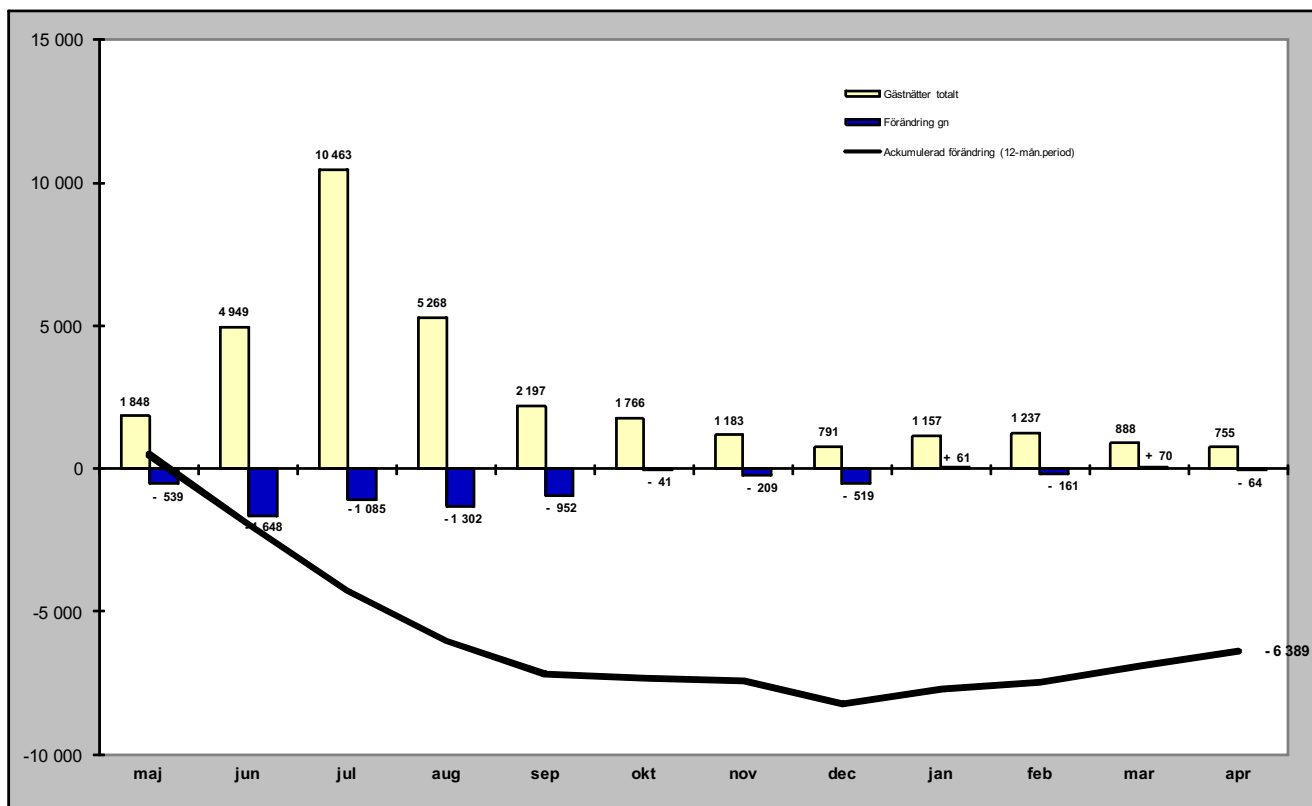

Relativ förändring

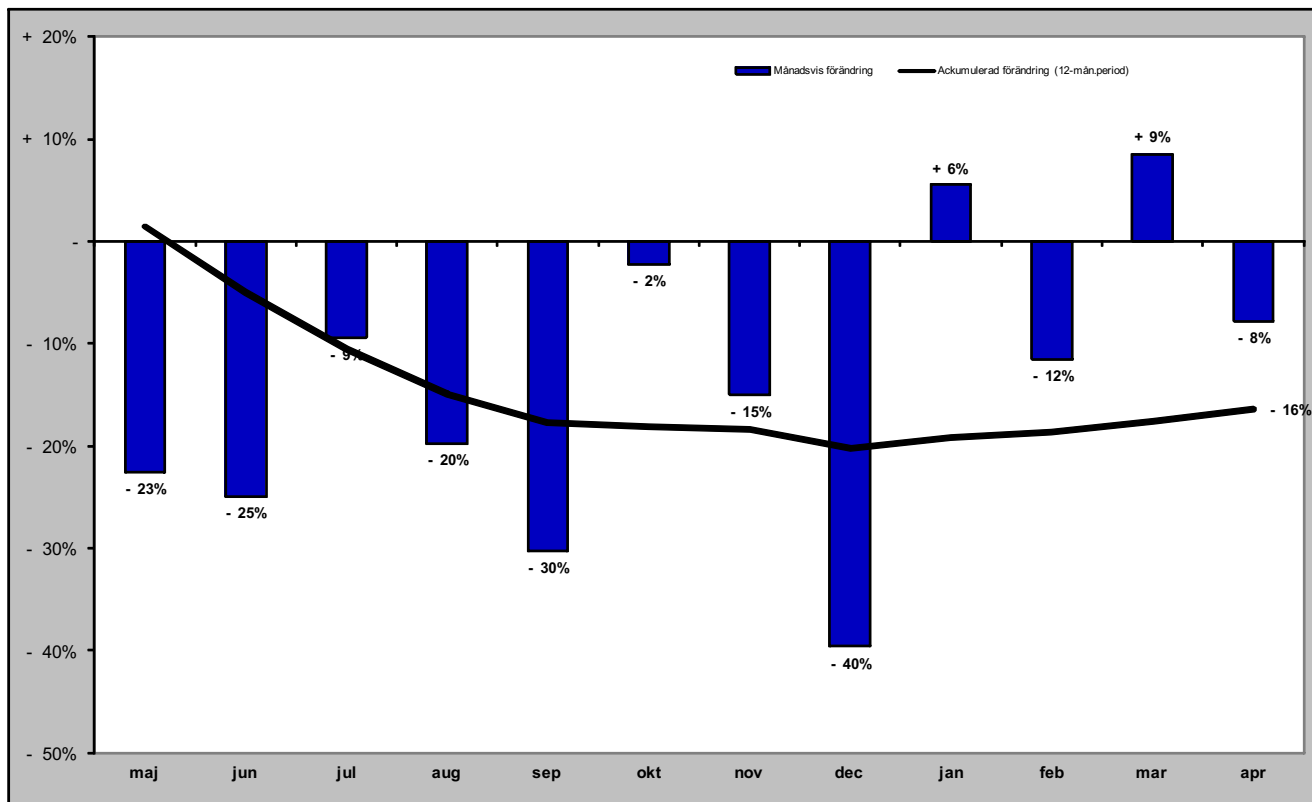

Gästnätter i Sveg (HSVCsol) marknader

Senaste månaden

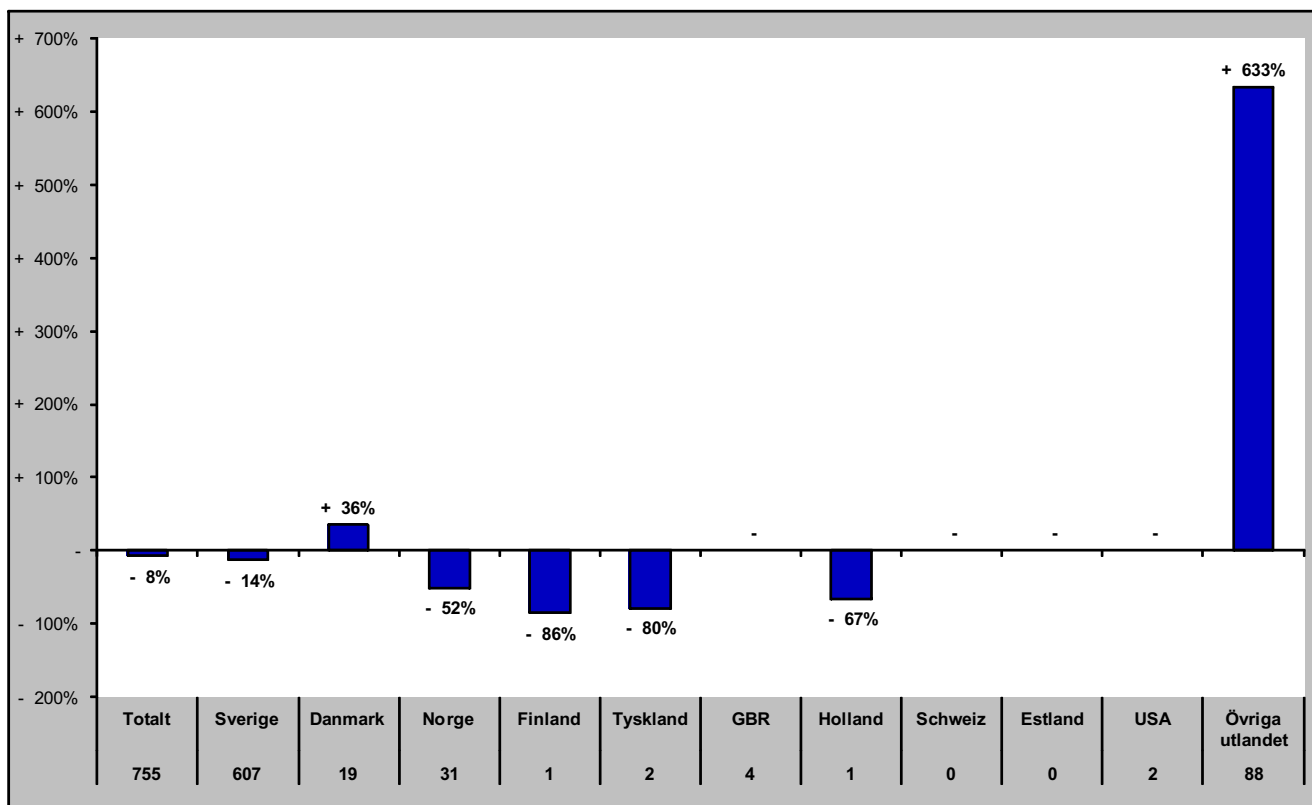

Senaste vintern (nov-apr)

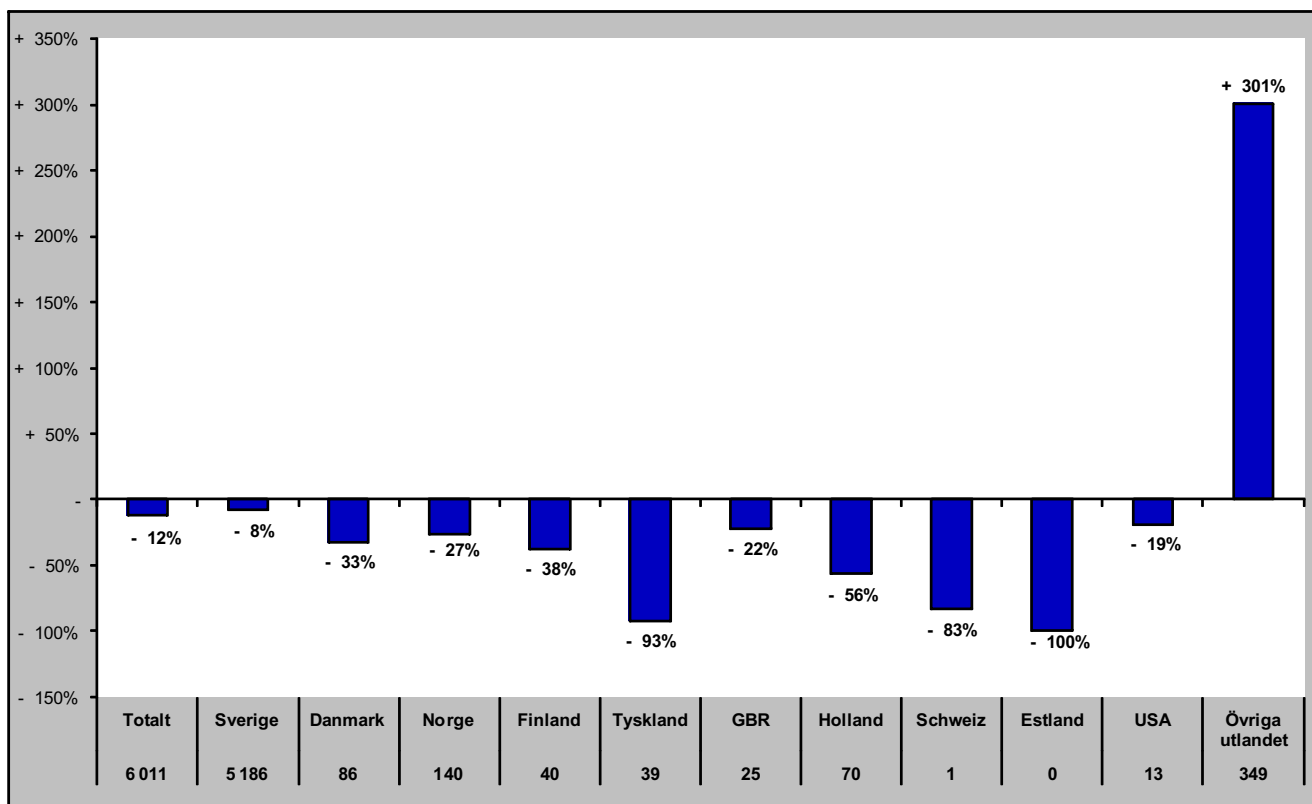

Gästnätter i Sveg (HSVCsol) marknader

Senaste sommaren (jun-sep)

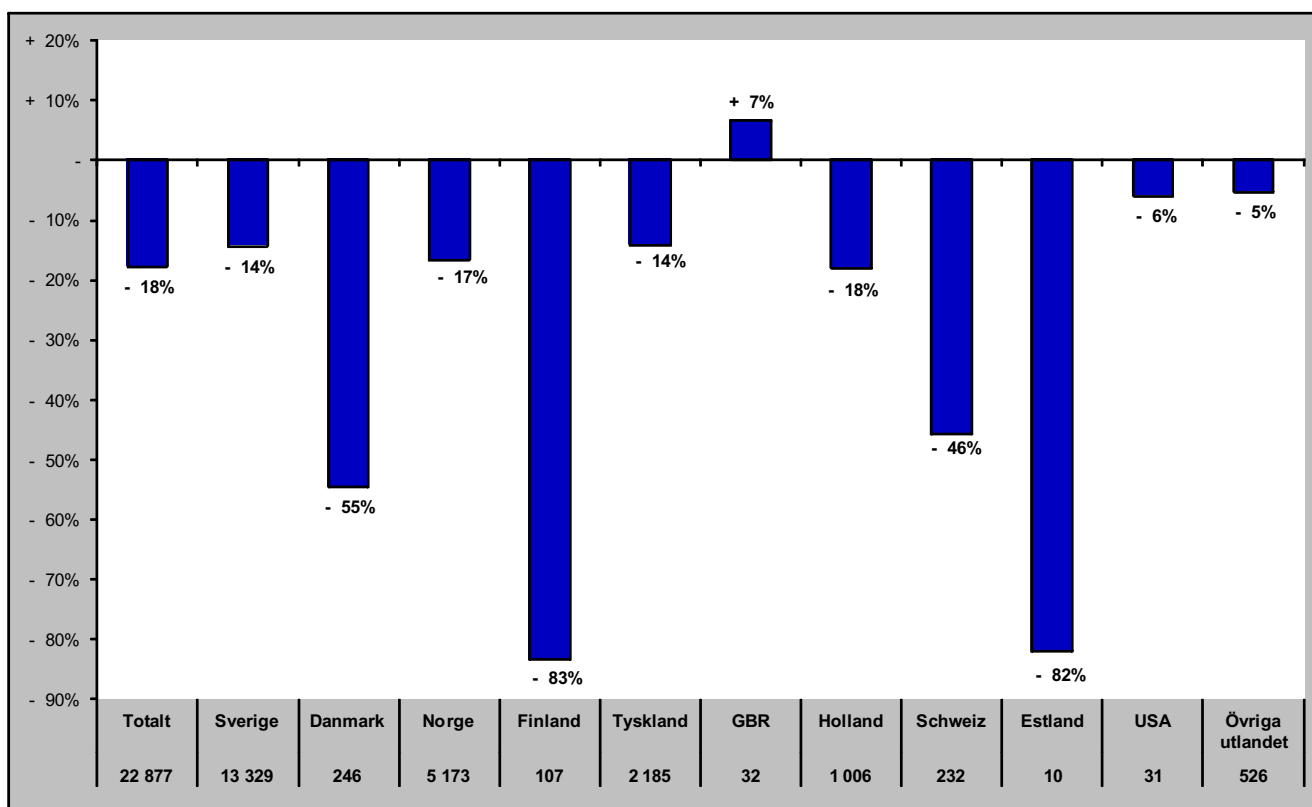

Senaste barmark (maj-okt)

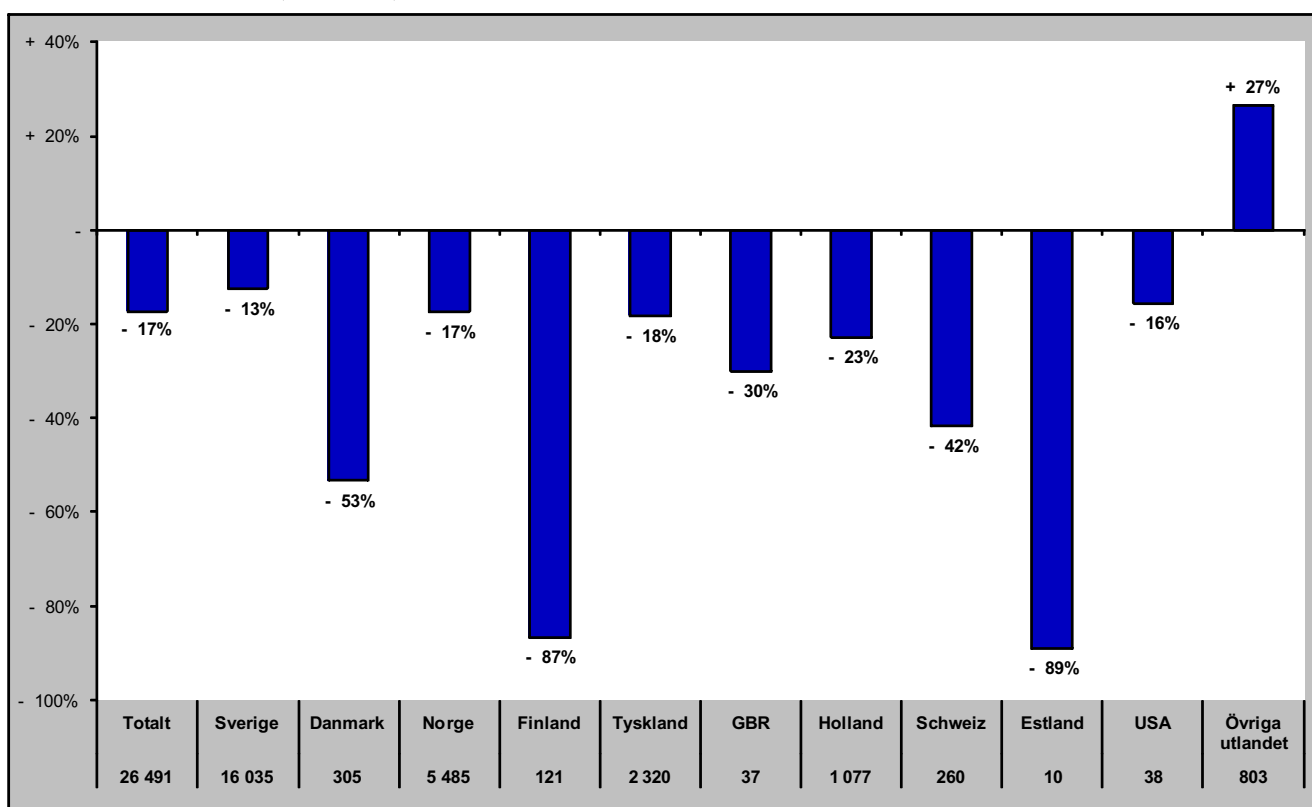

Gästnätter i Sveg (HSVCsol) marknader

Senaste helåret

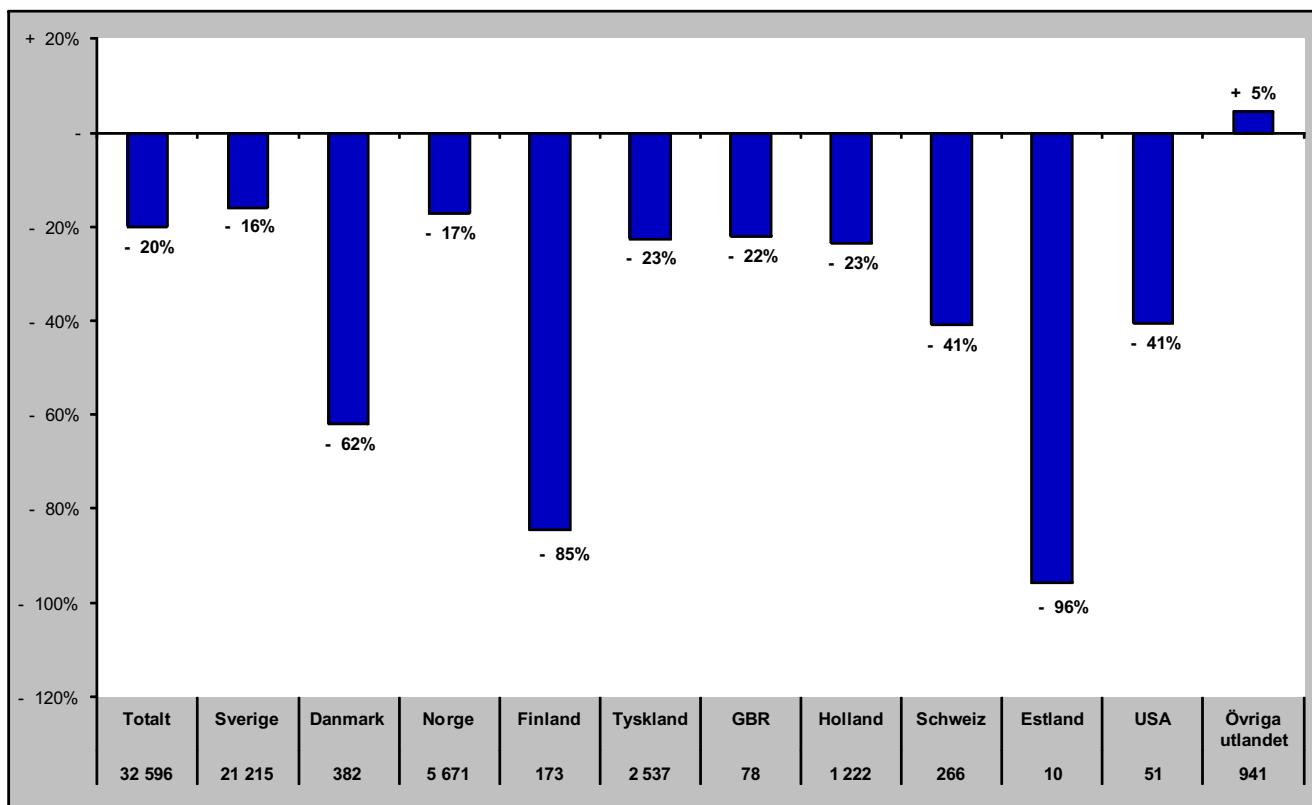

GÄSTNÄTTER JÄMFÖRELSE ANDRA REGIONER

Jämtlands län i jämförelse med övriga Norrland, Dalarna, Värmland och riket (HSVCsol) - Totalt

apr- gästnätter samt relativ förändring mot samma månad föregående år

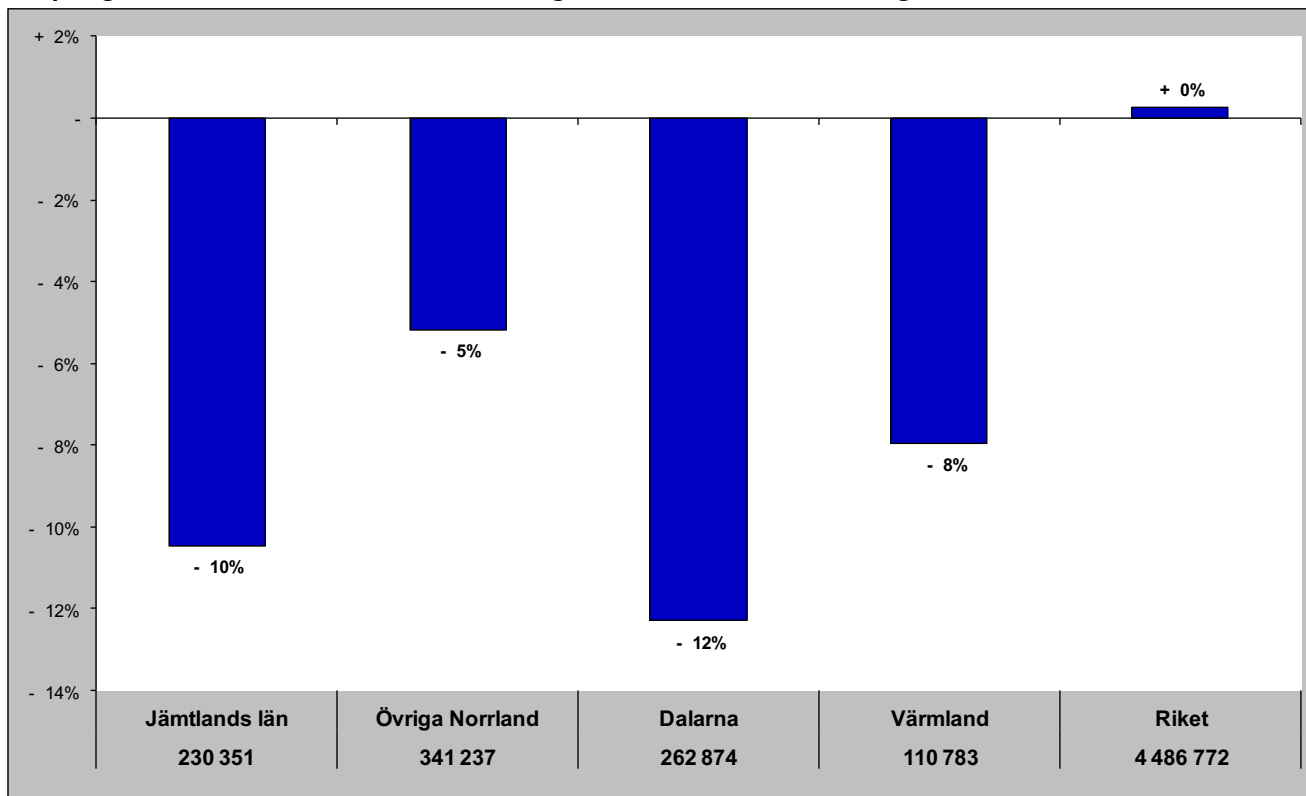

Gästnätter senaste 12 mån samt relativ förändring

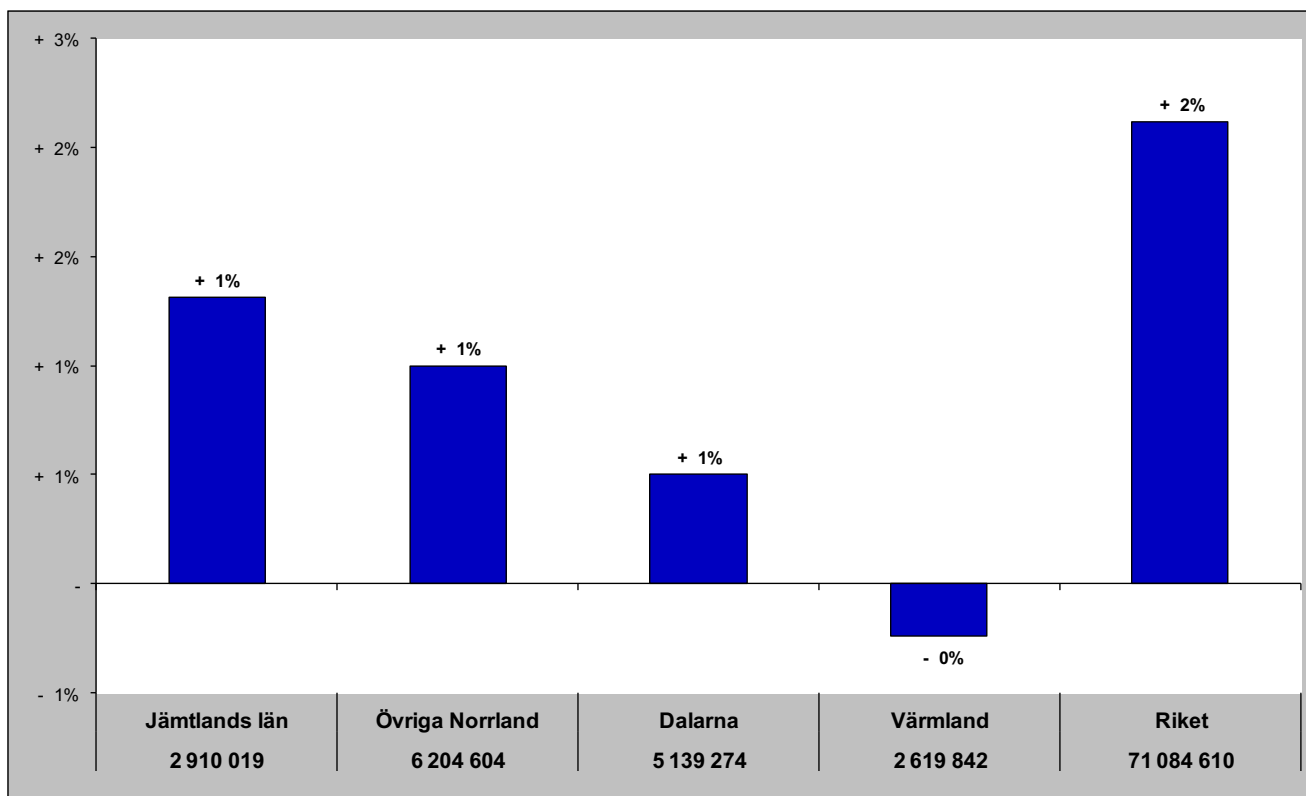

Jämtlands län i jämförelse med övriga Norrland, Dalarna, Värmland och riket (HSVCsol) - Sverige

apr - gästnätter samt relativ förändring mot samma månad föregående år

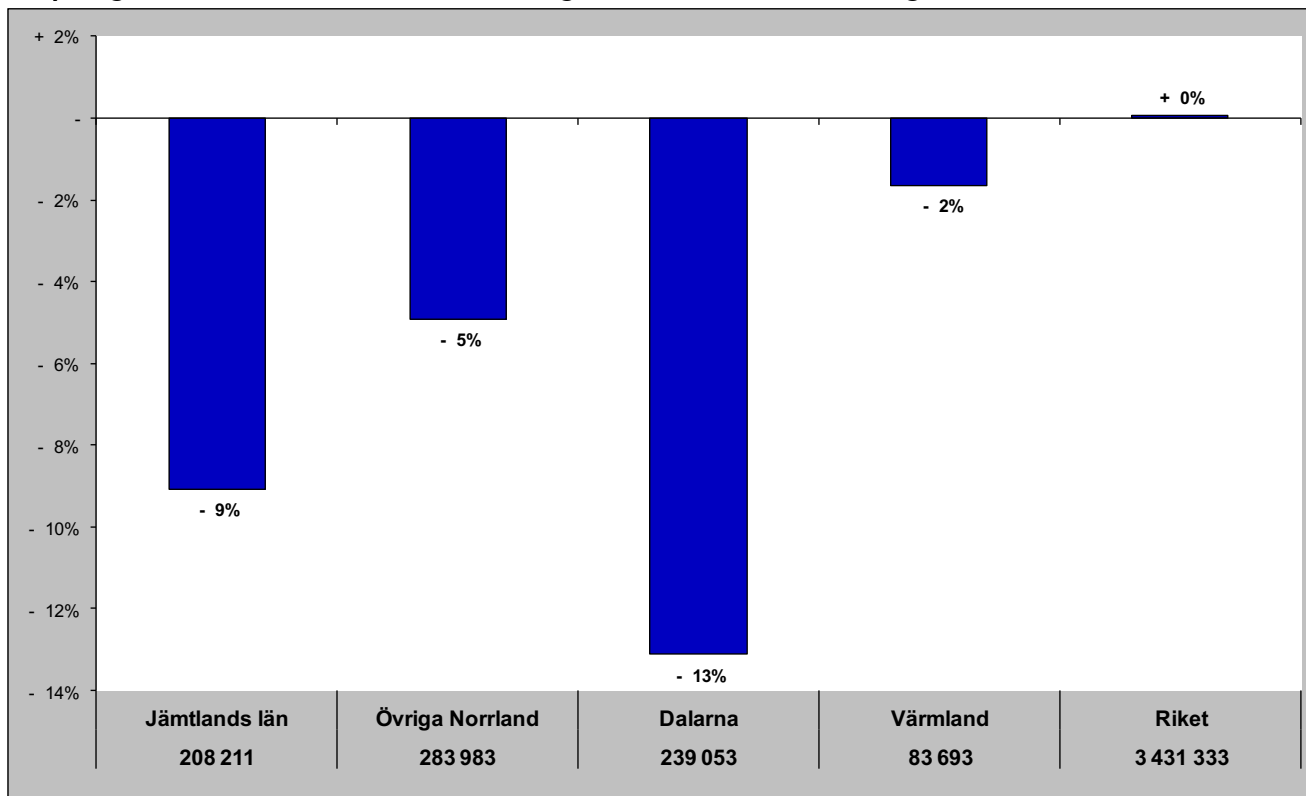

Gästnätter senaste 12 mån samt relativ förändring månadsvis

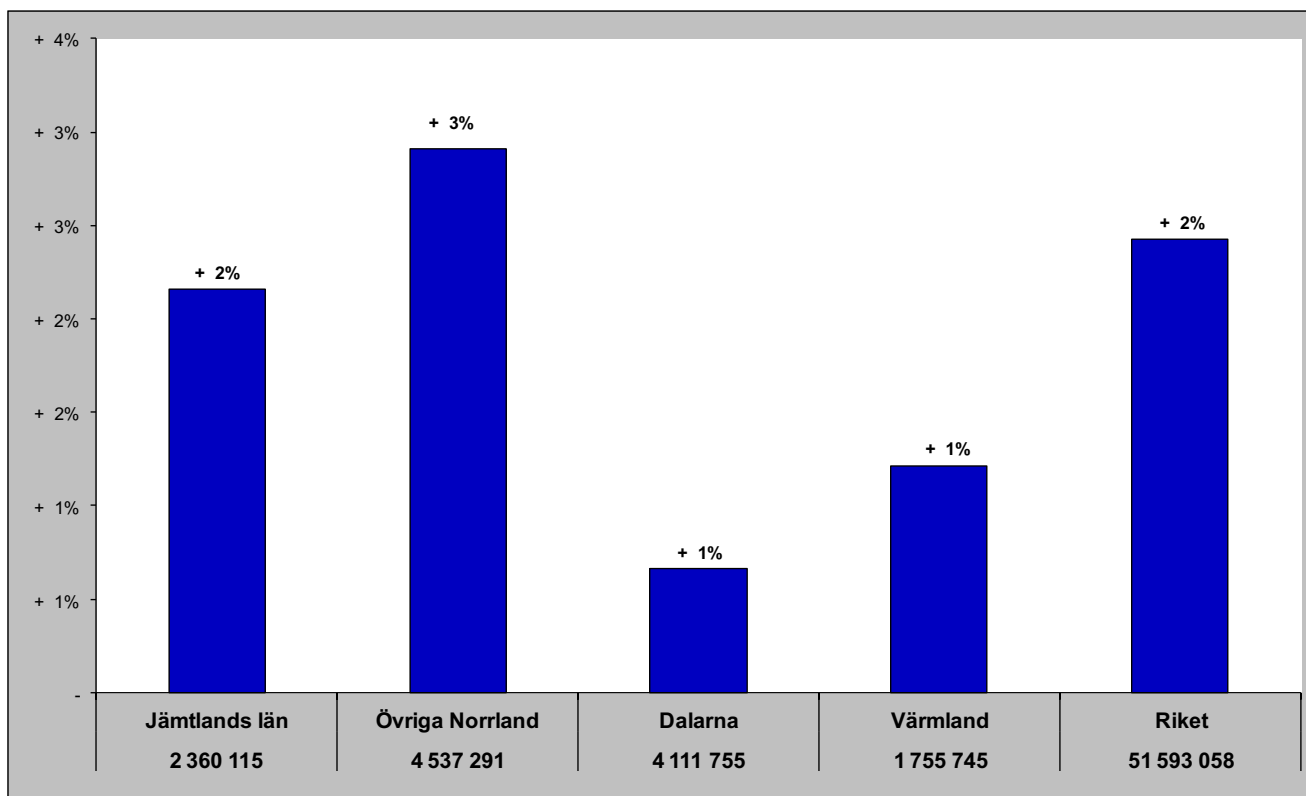

Jämtlands län i jämförelse med övriga Norrland, Dalarna, Värmland och riket (HSVCsol) - Norge

apr - gästnätter samt relativ förändring mot samma månad föregående år

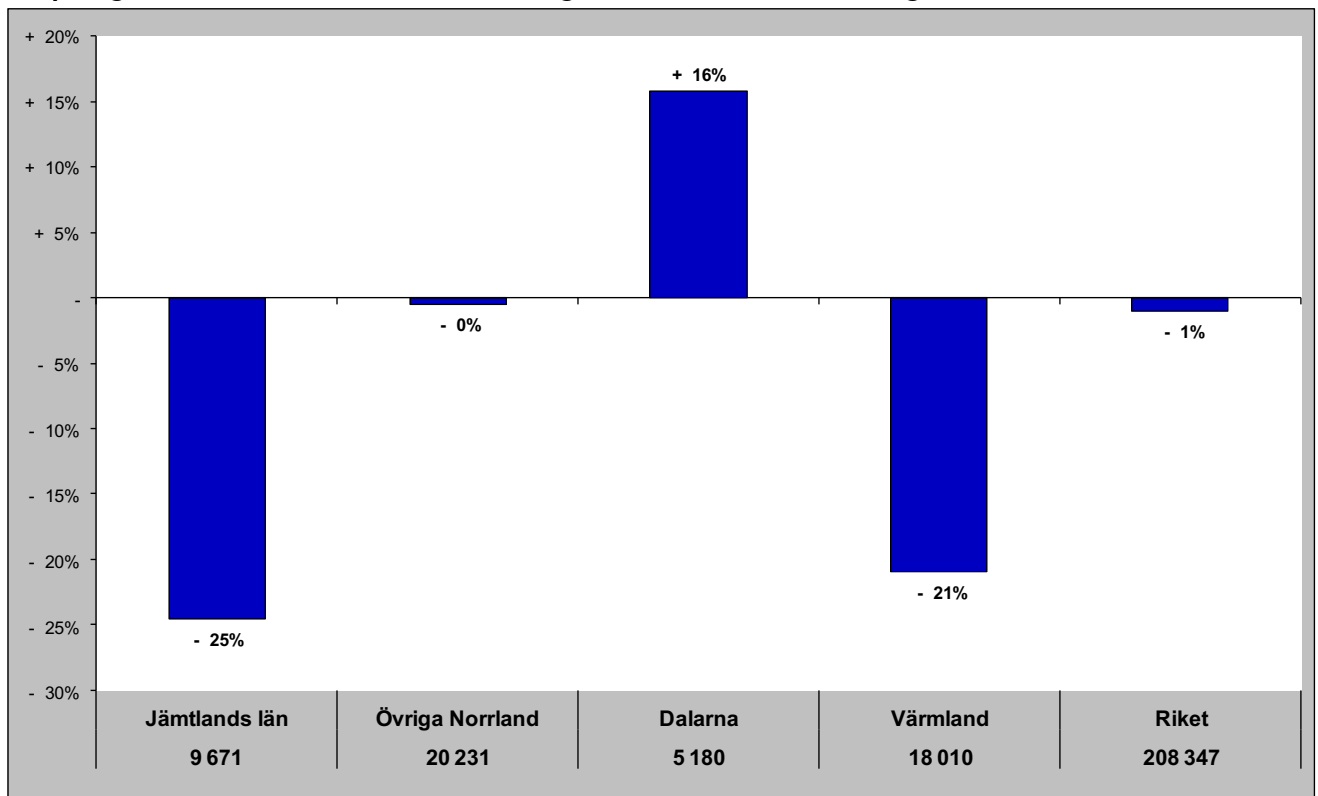

Gästnätter senaste 12 mån samt relativ förändring månadsvis

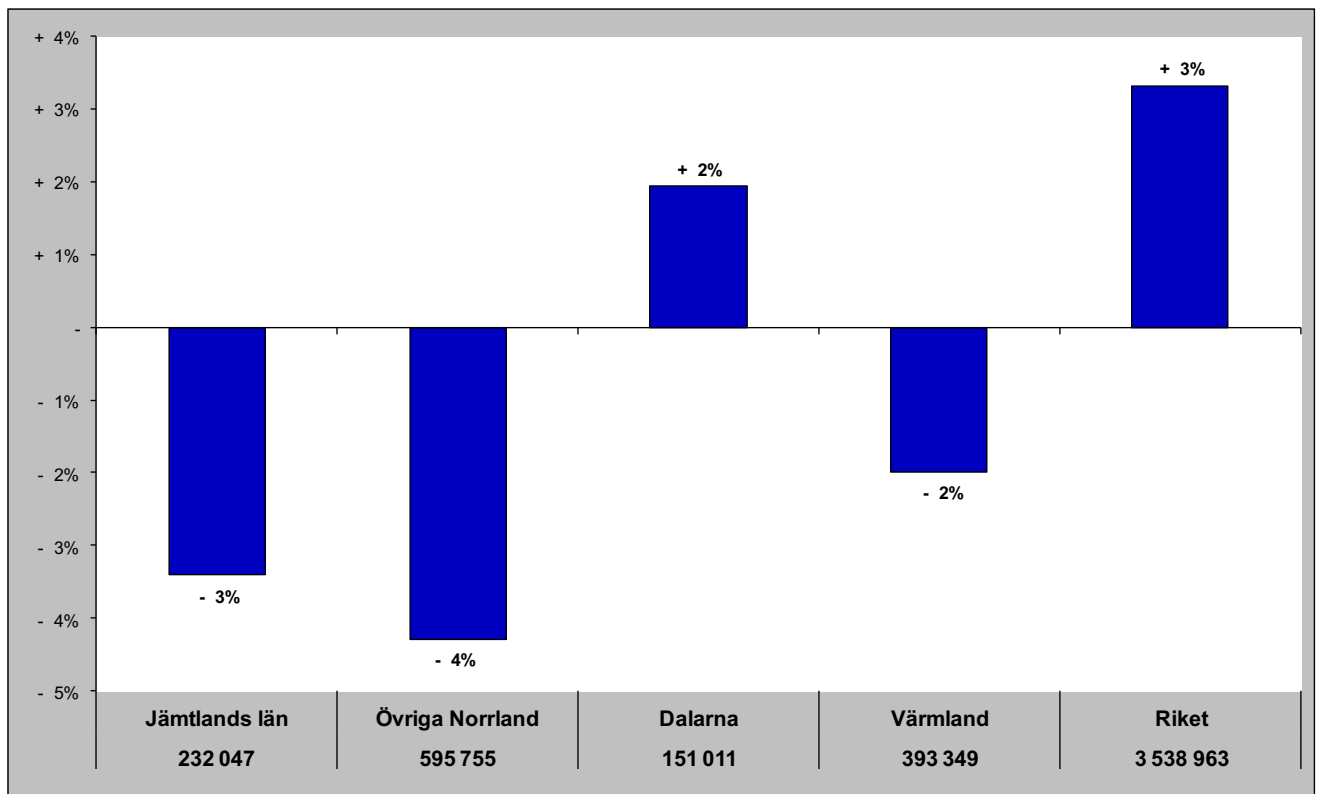

Jämtlands län i jämförelse med övriga Norrland, Dalarna, Värmland och riket (HSVCsol) - Danmark

apr - gästnätter samt relativ förändring mot samma månad föregående år

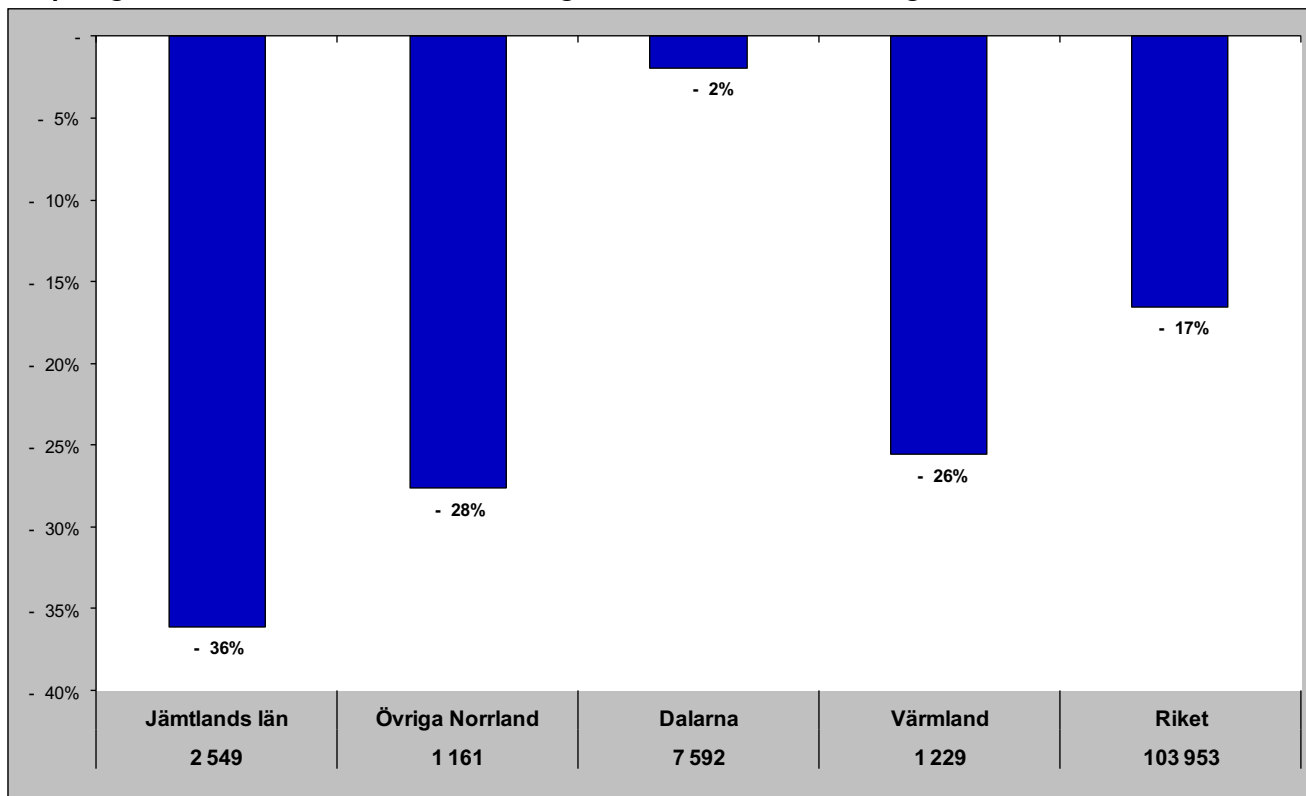

Gästnätter senaste 12 mån samt relativ förändring månadsvis

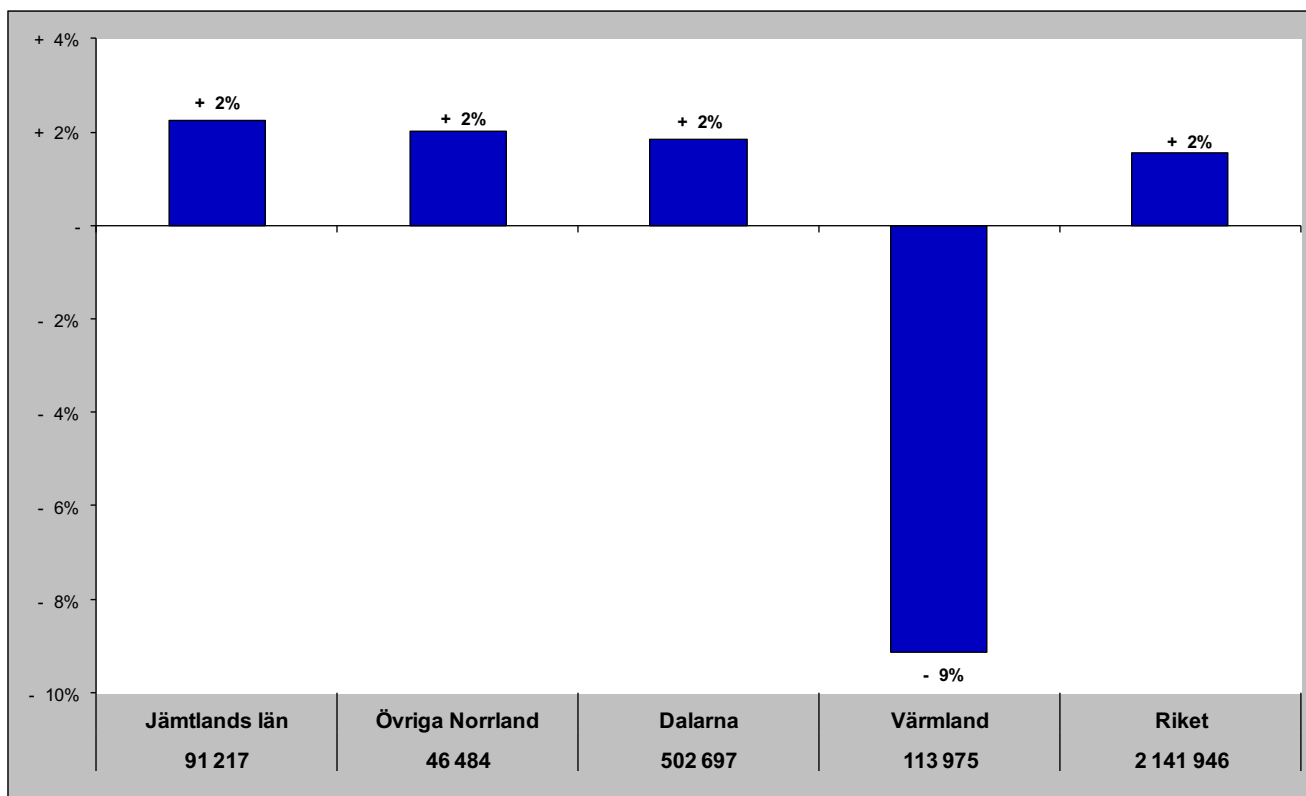

Jämtlands län i jämförelse med övriga Norrland, Dalarna, Värmland och riket (HSVCsol) - Finland

apr- gästnätter samt relativ förändring mot samma månad föregående år

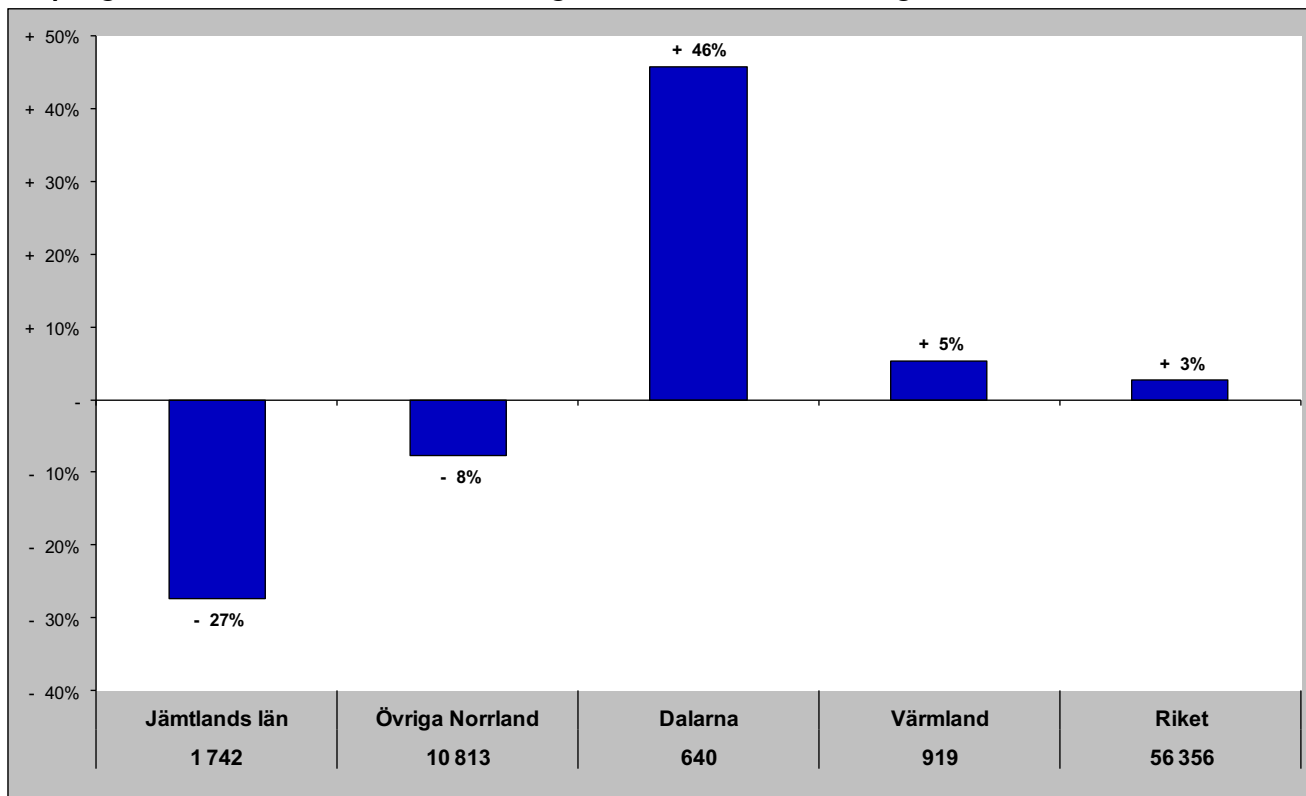

Gästnätter senaste 12 mån samt relativ förändring månadsvis

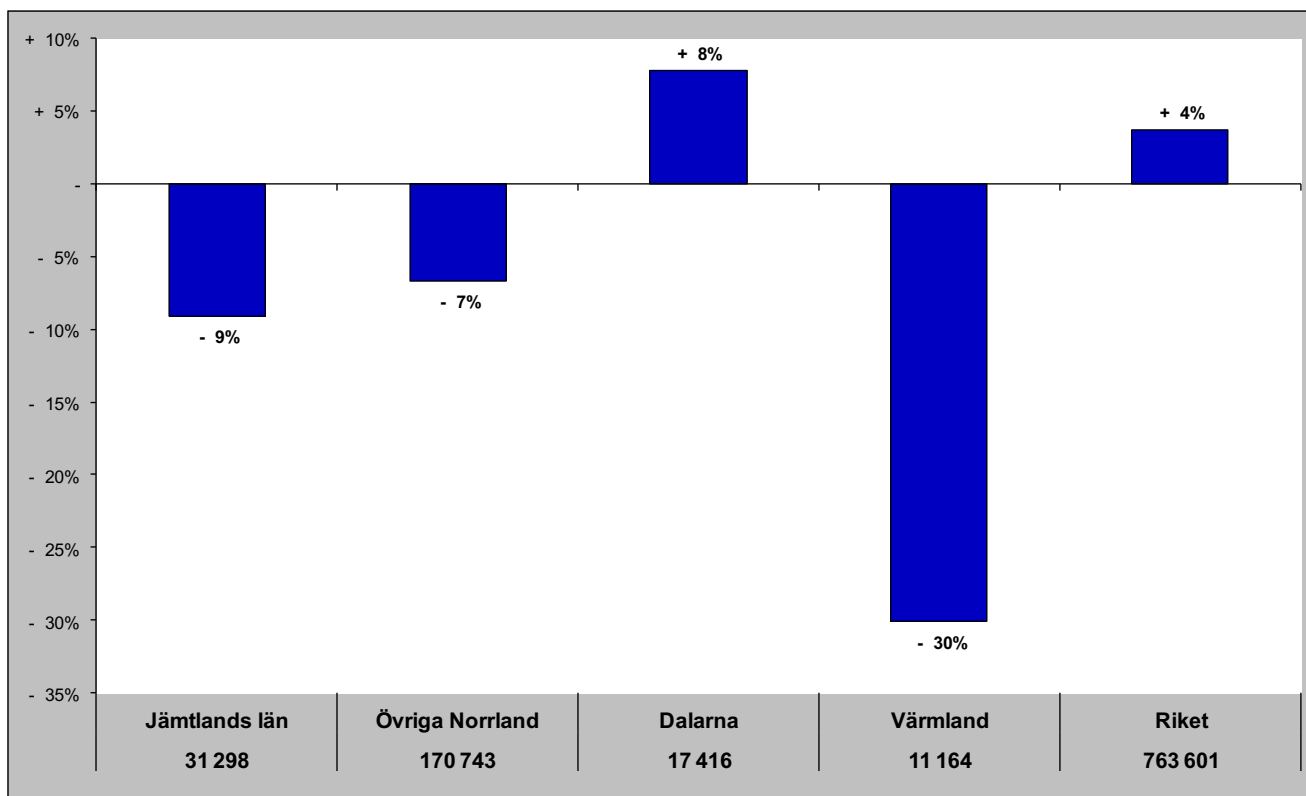

Jämtlands län i jämförelse med övriga Norrland, Dalarna, Värmland och riket (HSVCsol) - Tyskland

apr- gästnätter samt relativ förändring mot samma månad föregående år

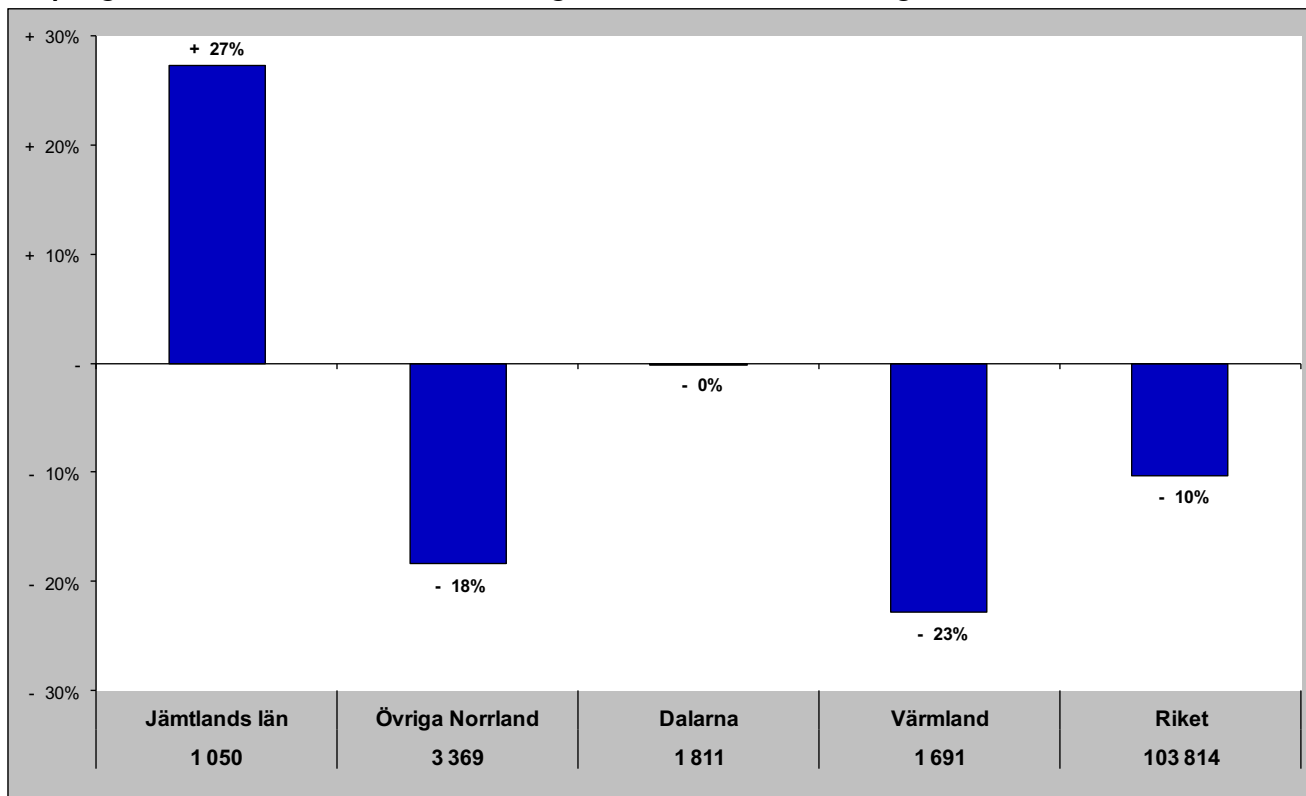

Gästnätter senaste 12 mån samt relativ förändring månadsvis

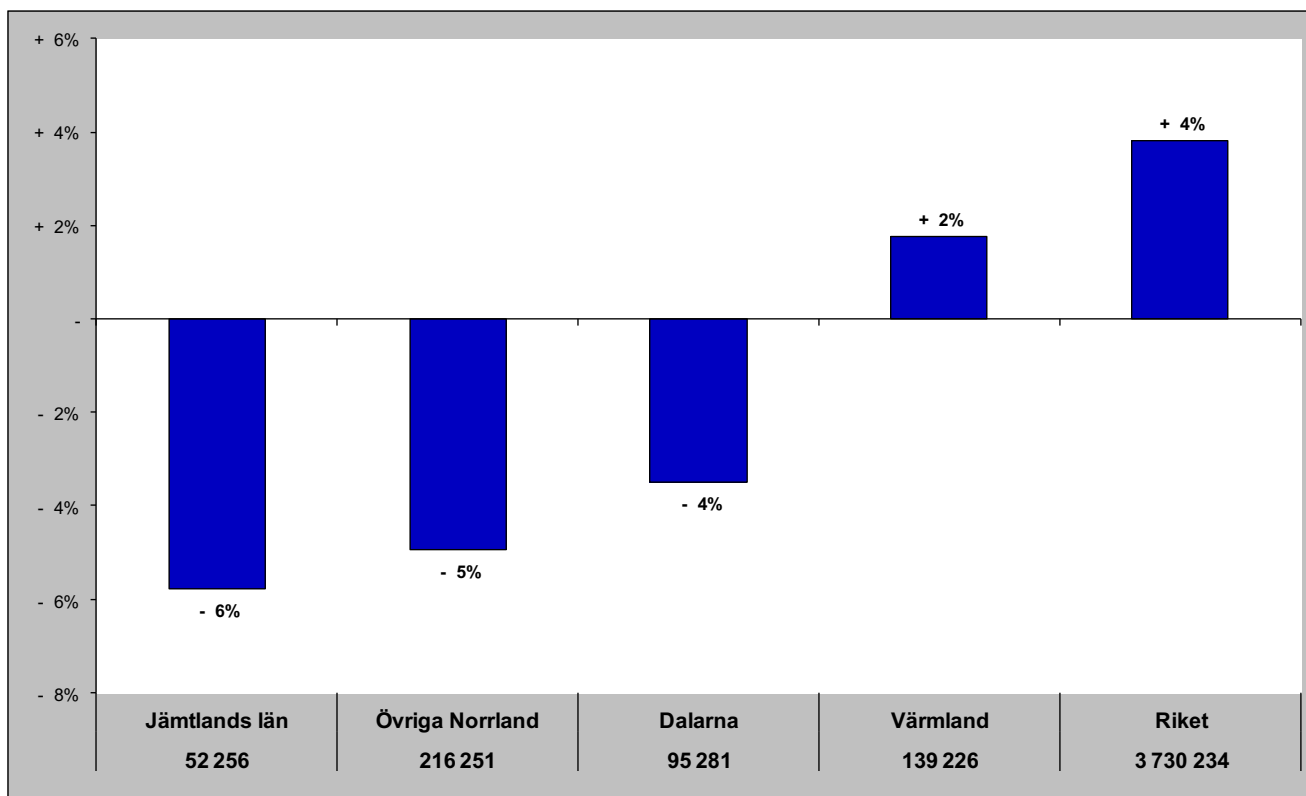

Jämtlands län i jämförelse med övriga Norrland, Dalarna, Värmland och riket (HSVCsol) - Holland

apr - gästnätter samt relativ förändring mot samma månad föregående år

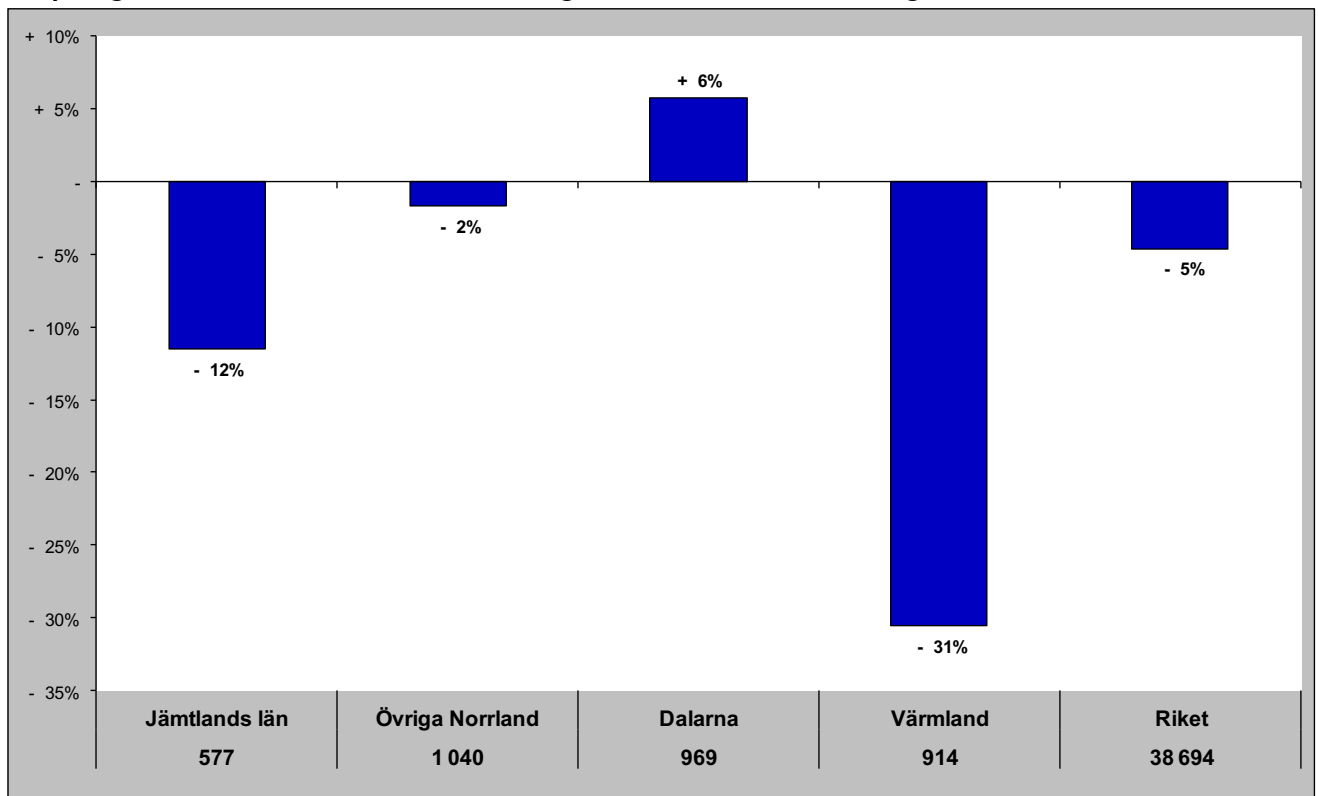

Gästnätter senaste 12 mån samt relativ förändring månadsvis

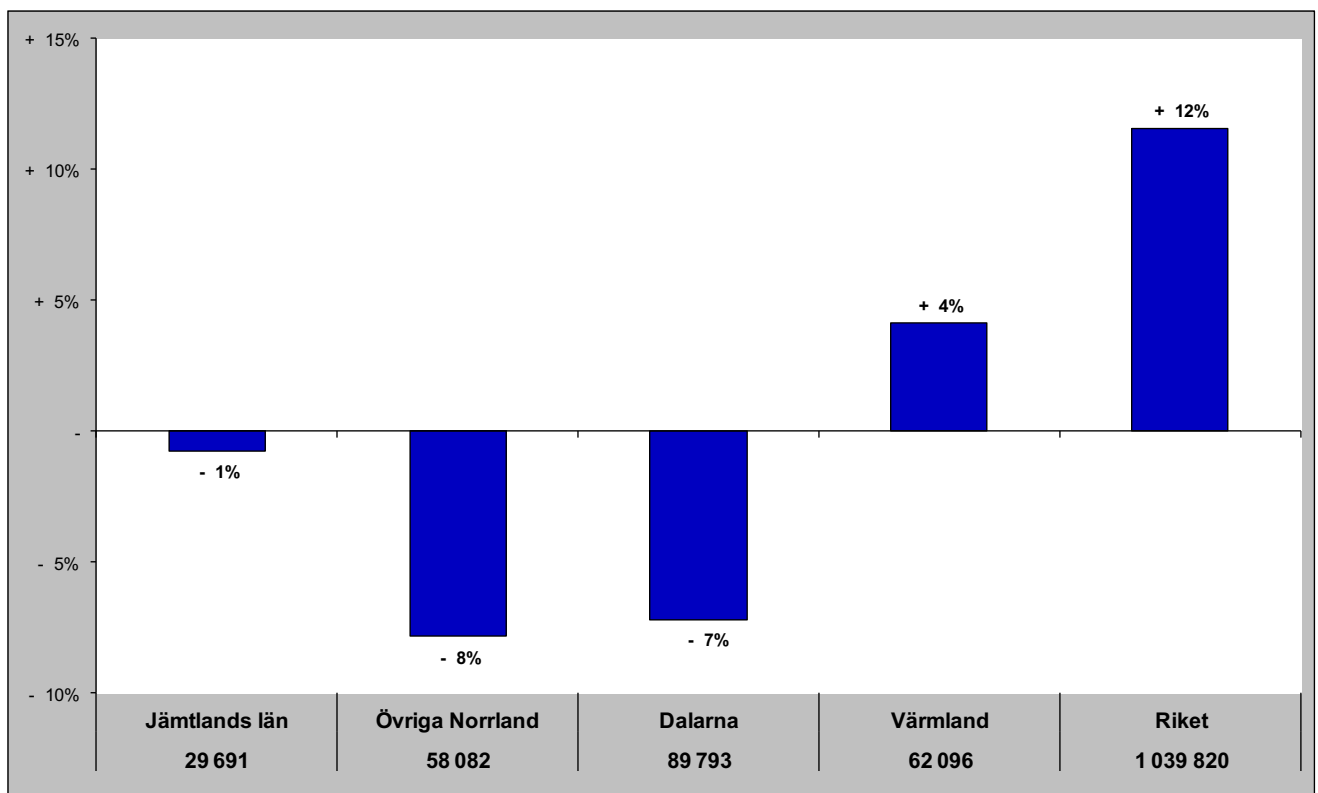

Jämtlands län i jämförelse med övriga Norrland, Dalarna, Värmland och riket (HSVCsol) - GBR

apr - gästnätter samt relativ förändring mot samma månad föregående år

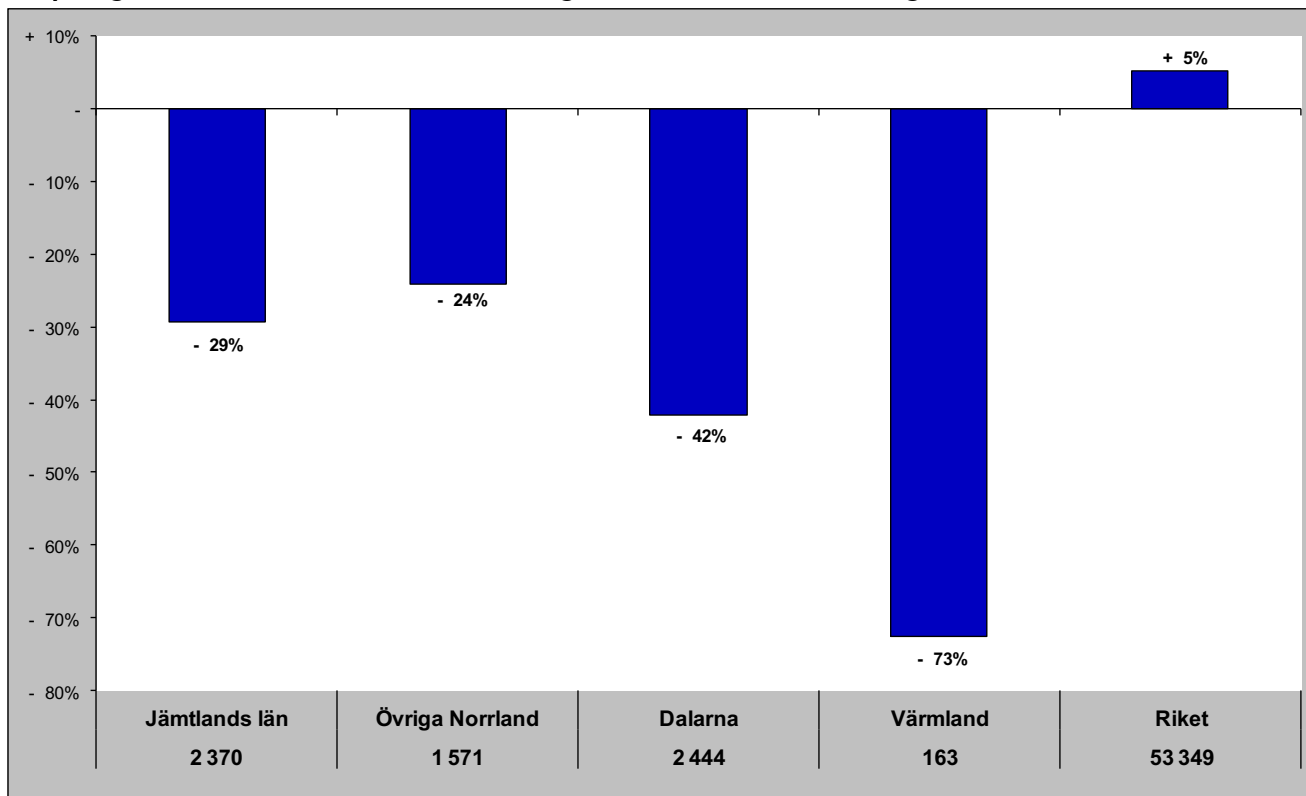

Gästnätter senaste 12 mån samt relativ förändring månadsvis

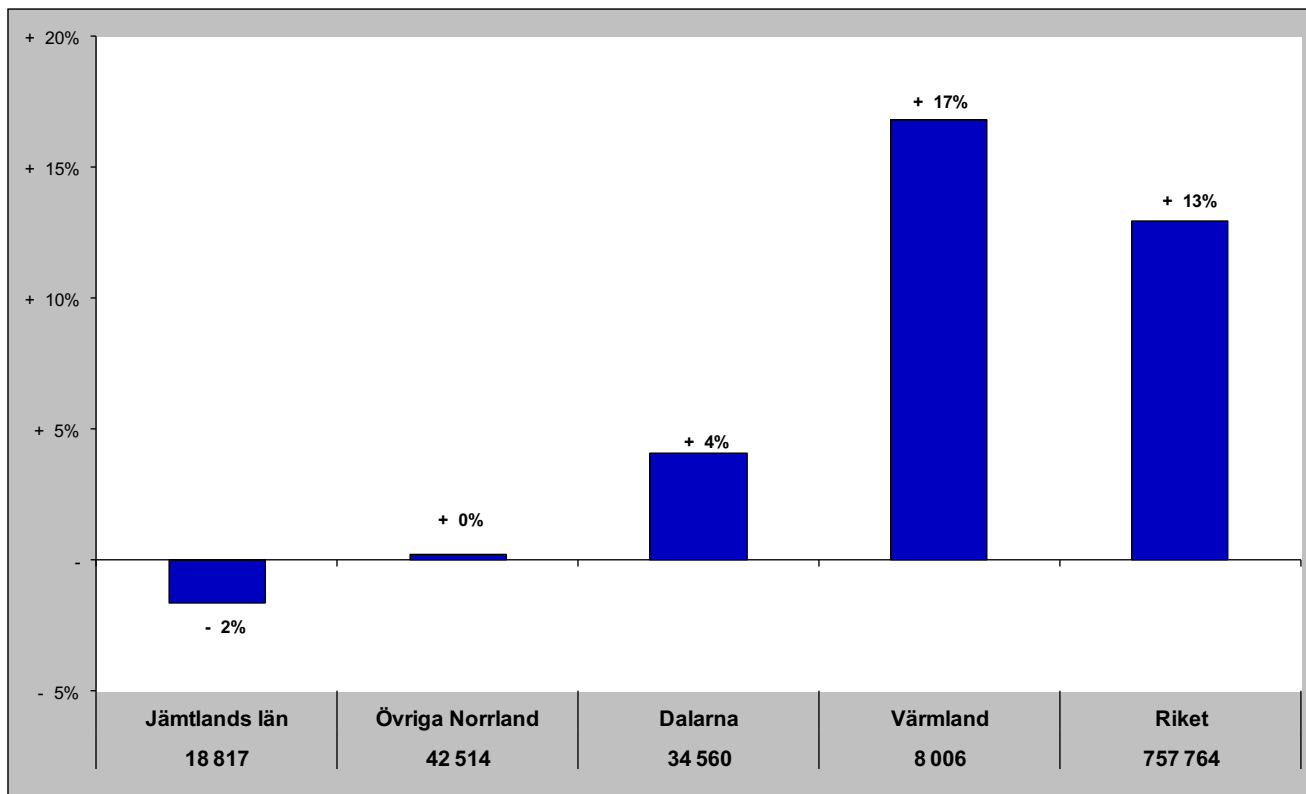

Jämtlands län i jämförelse med övriga Norrland, Dalarna, Värmland och riket (HSVCsol) - USA

apr - gästnätter samt relativ förändring mot samma månad föregående år

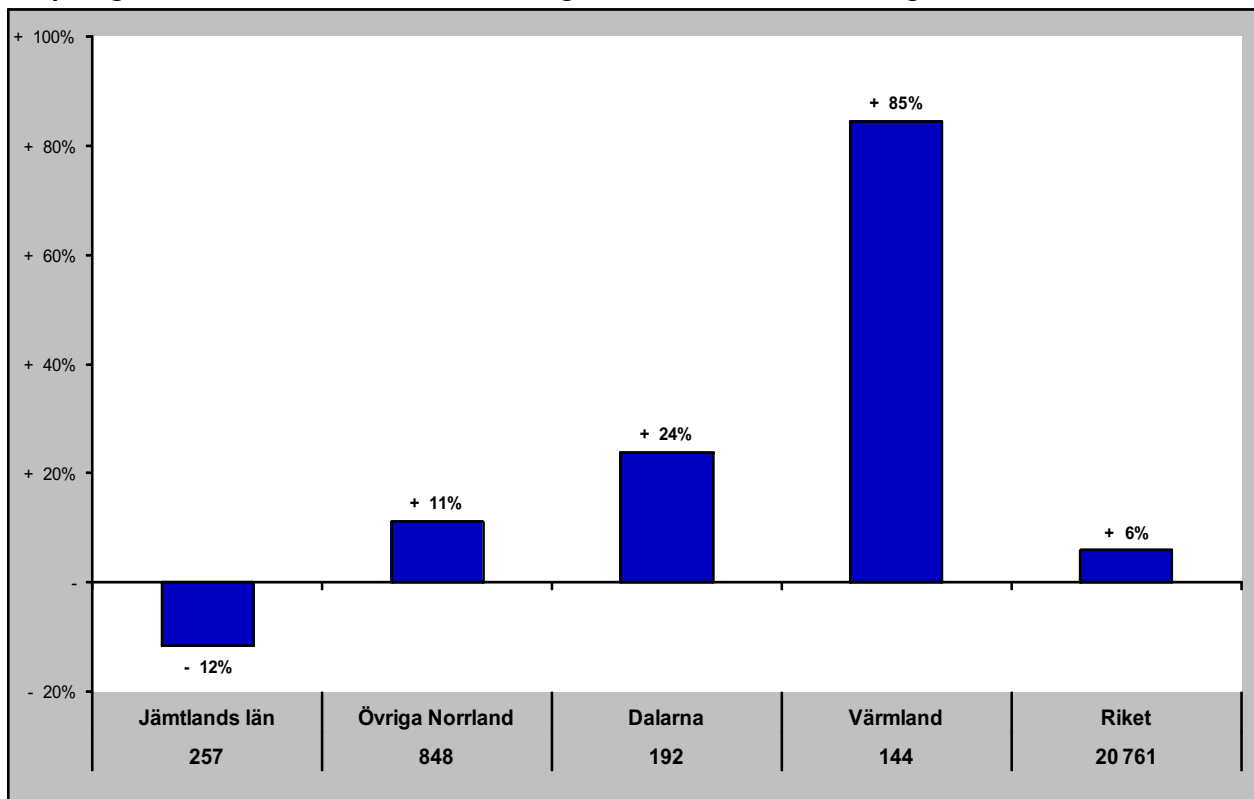

Gästnätter senaste 12 mån samt relativ förändring månadsvis

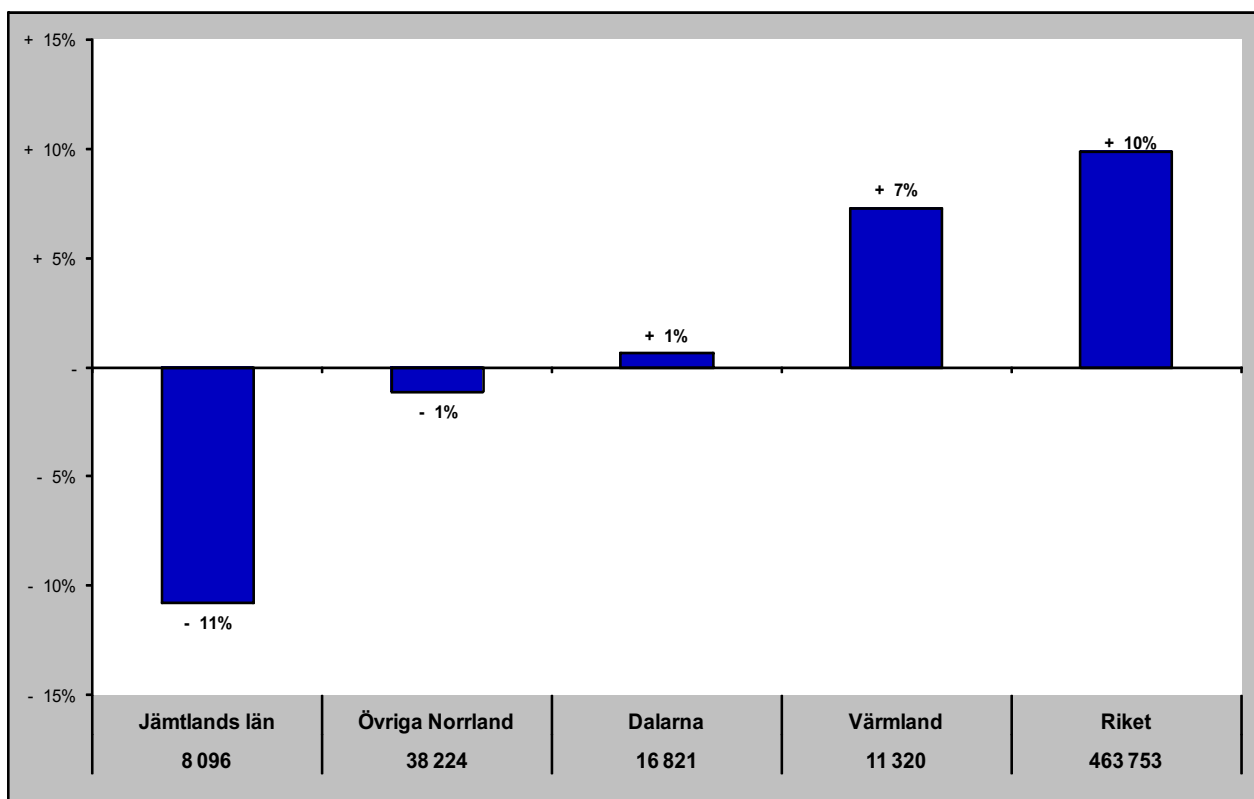

Jämtlands län i jämförelse med övriga Norrland, Dalarna, Värmland och riket (HSVCsol) - Estland

apr - gästnätter samt relativ förändring mot samma månad föregående år

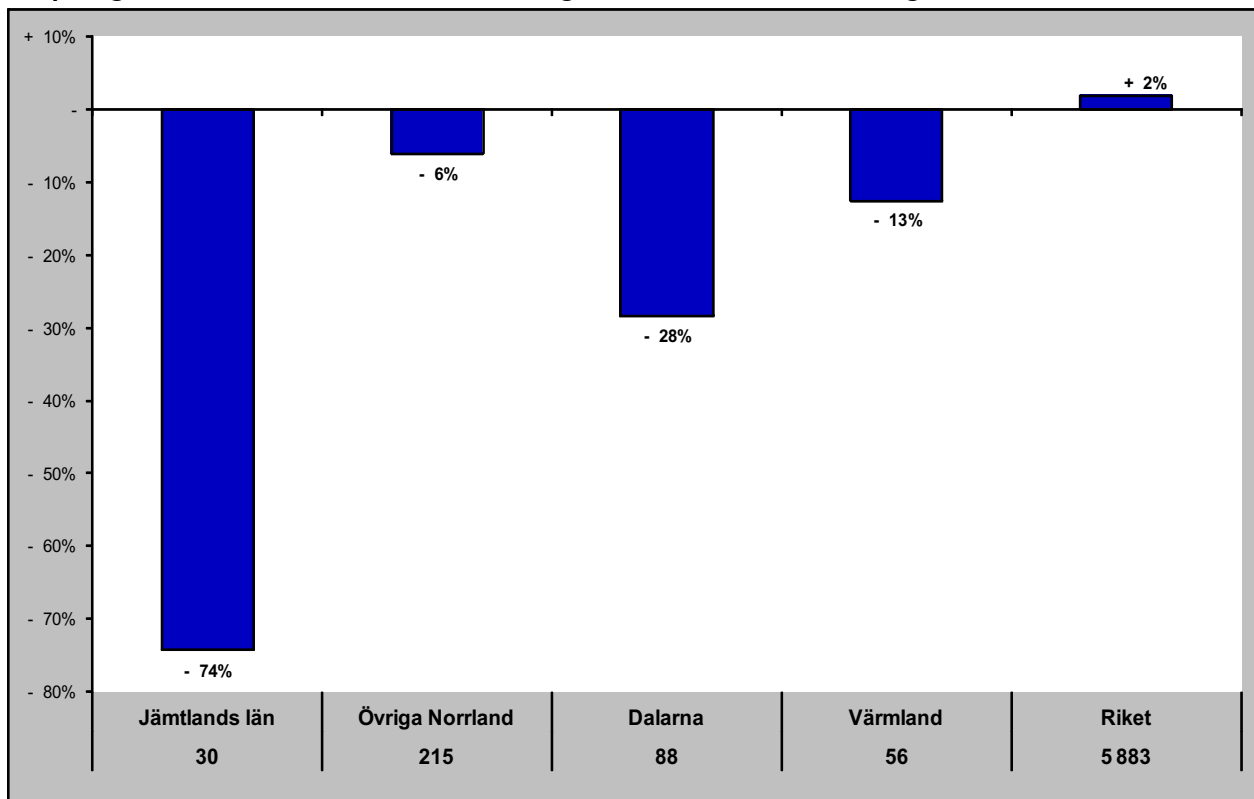

Gästnätter senaste 12 mån samt relativ förändring månadsvis

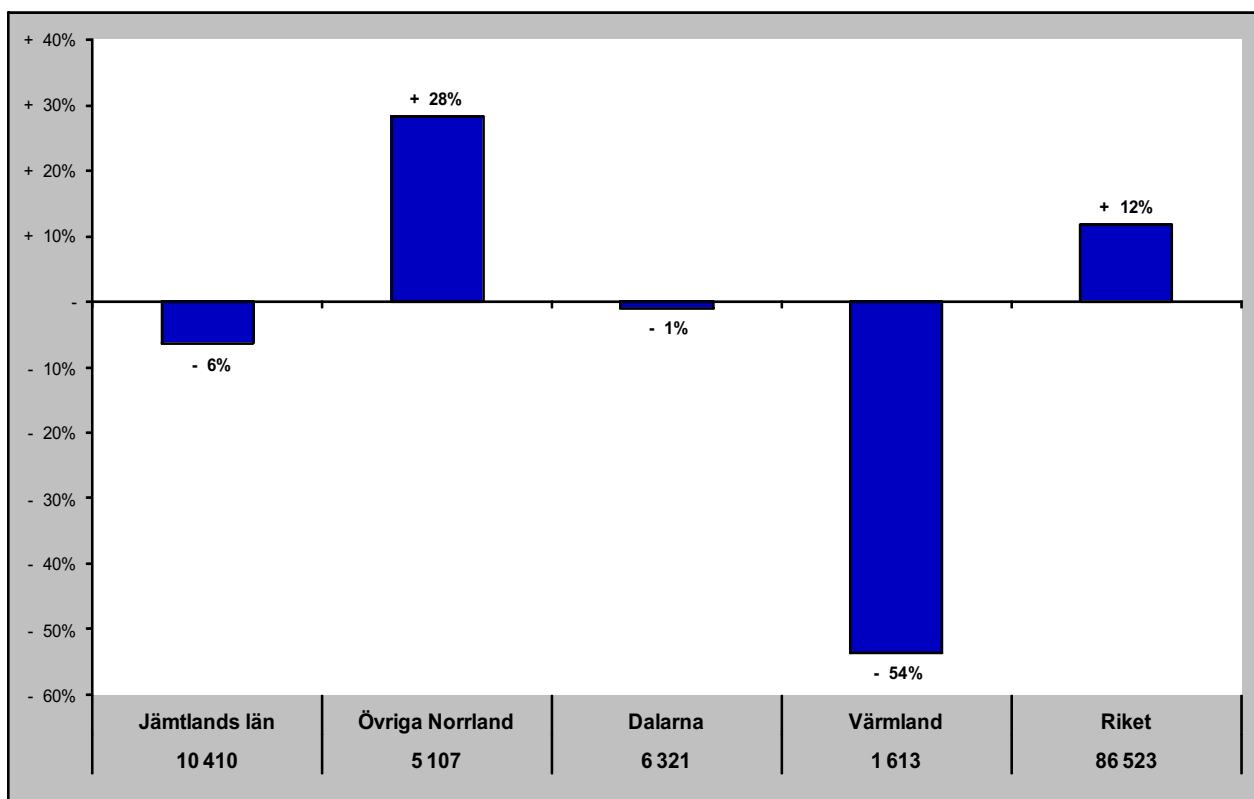

Jämtlands län i jämförelse med övriga Norrland, Dalarna, Värmland och riket (HSVCsol) - Lettland

apr - gästnätter samt relativ förändring mot samma månad föregående år

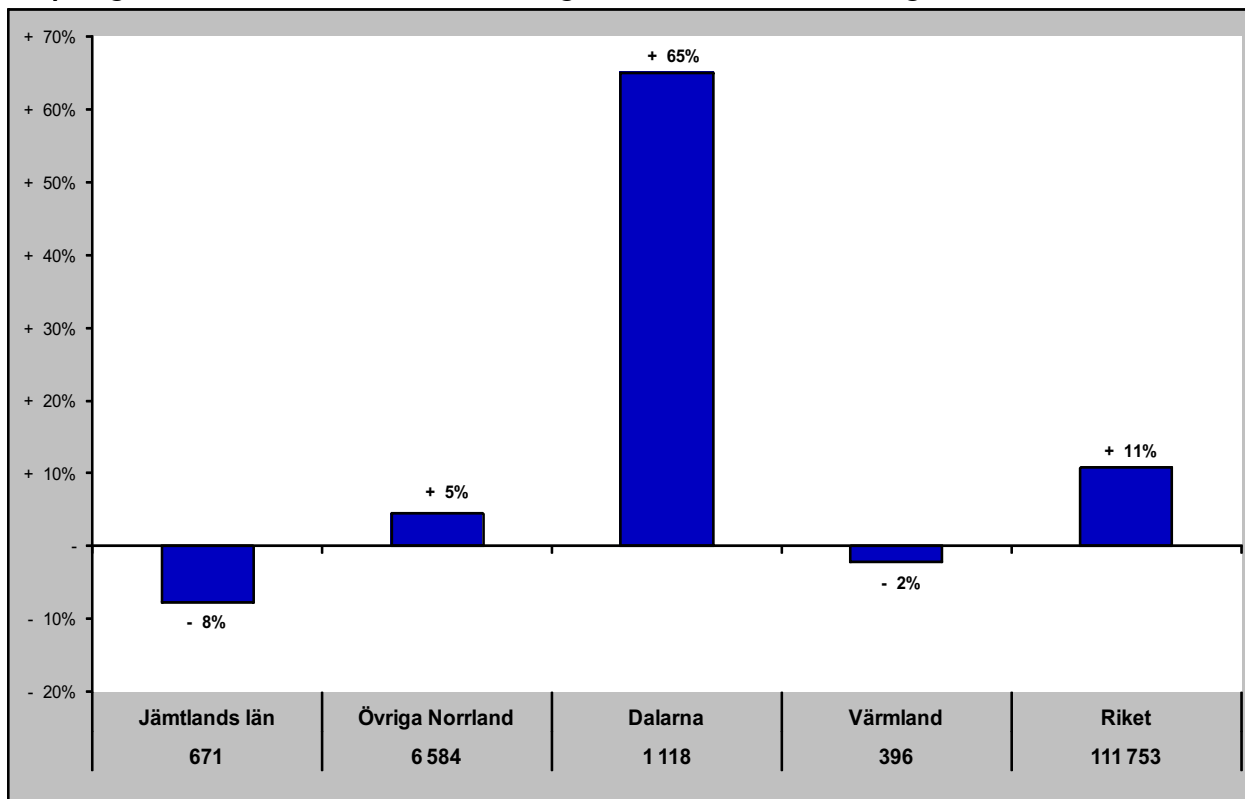

Gästnätter senaste 12 mån samt relativ förändring månadsvis

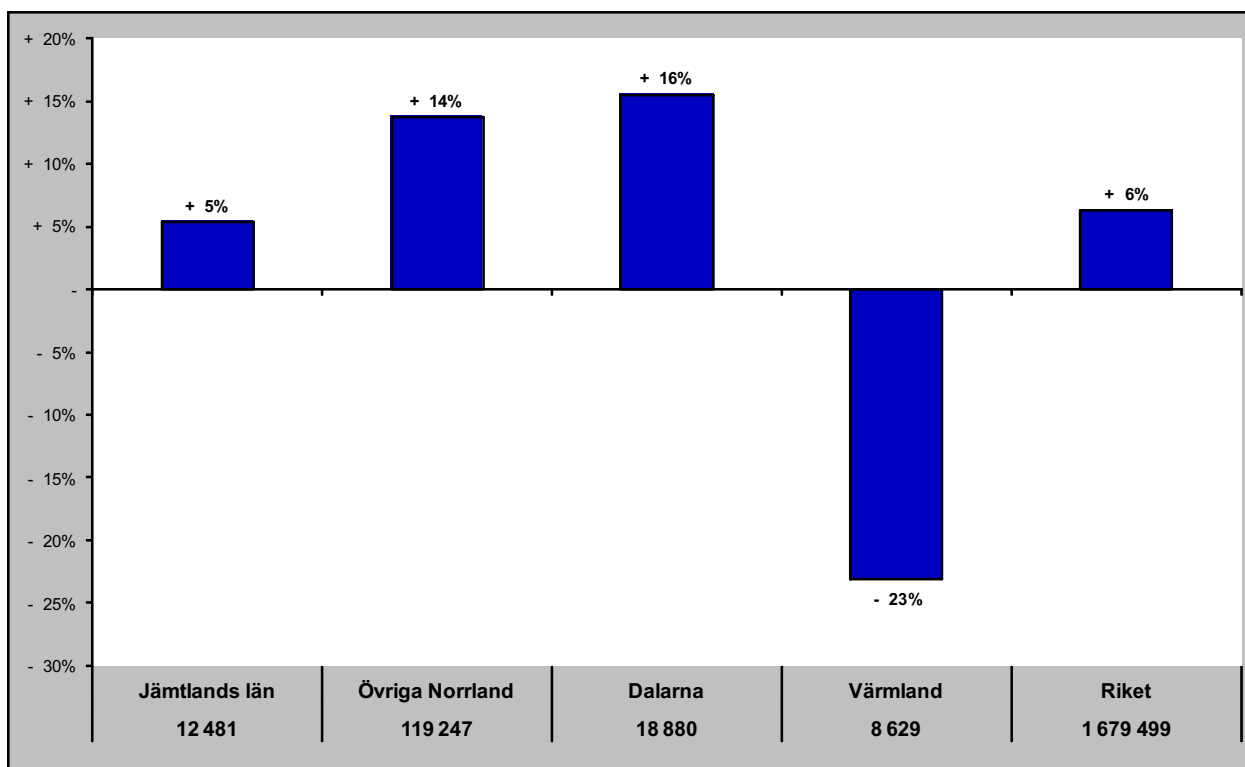

Jämtlands län i jämförelse med övriga Norrland, Dalarna, Värmland och riket (HSVCsol) - övriga Europa

apr - gästnätter samt relativ förändring mot samma månad föregående år

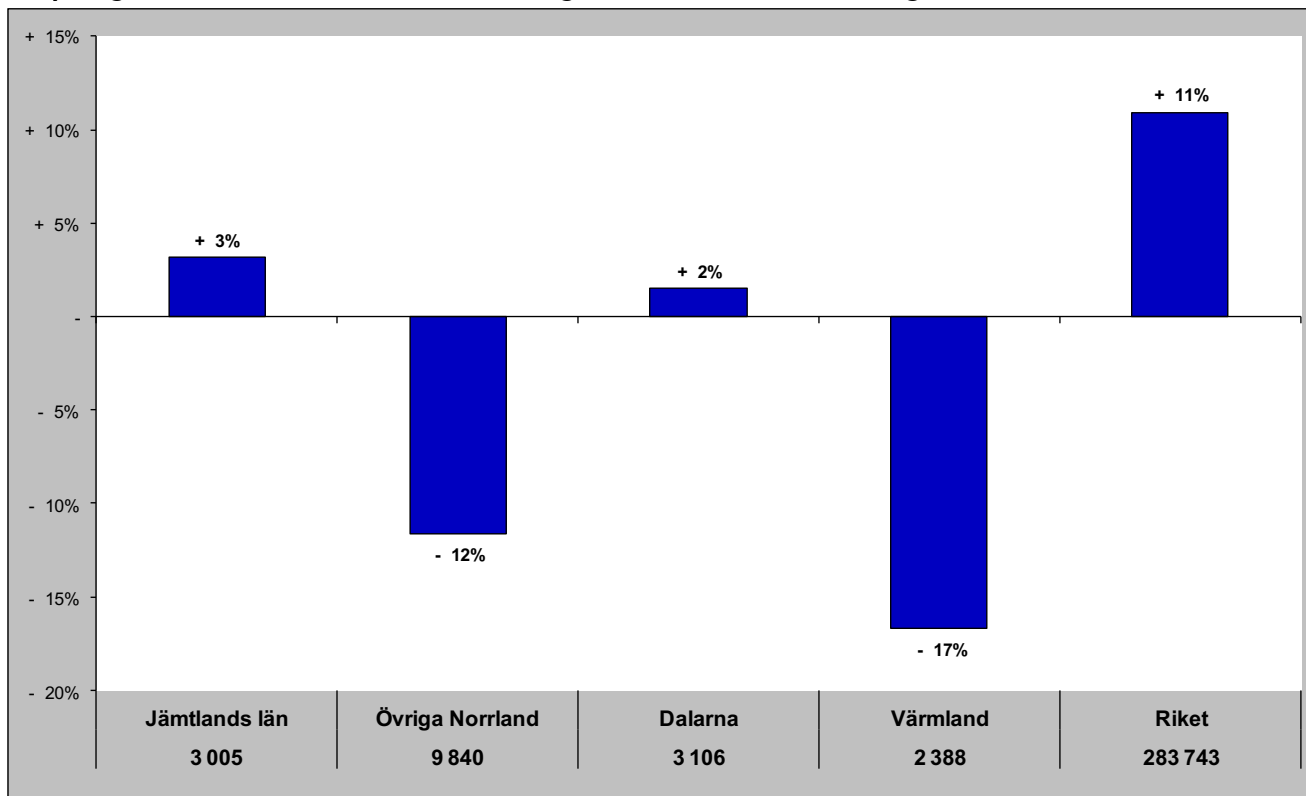

Gästnätter senaste 12 mån samt relativ förändring månadsvis

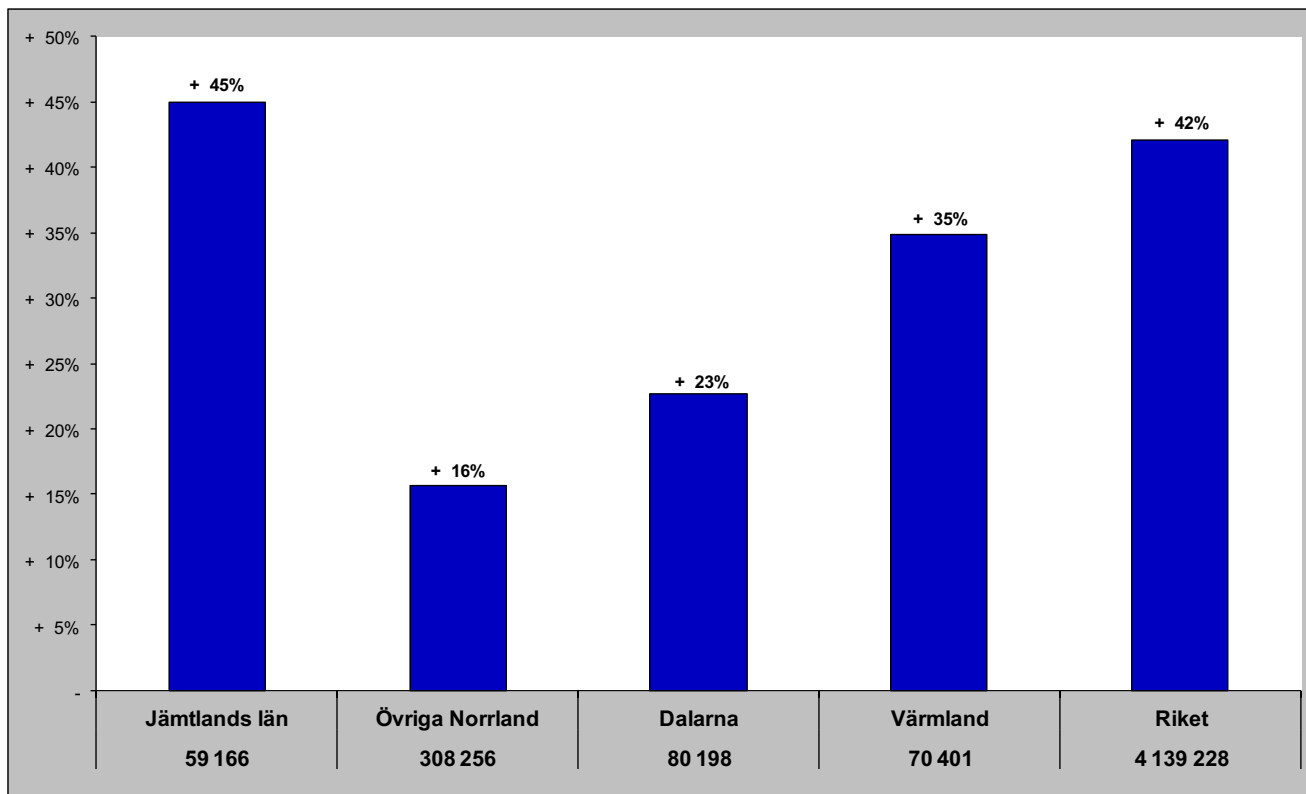

Jämtlands län i jämförelse med övriga Norrland, Dalarna, Värmland och riket (HSVCsol) - utom Europa

apr - gästnätter samt relativ förändring mot samma månad föregående år

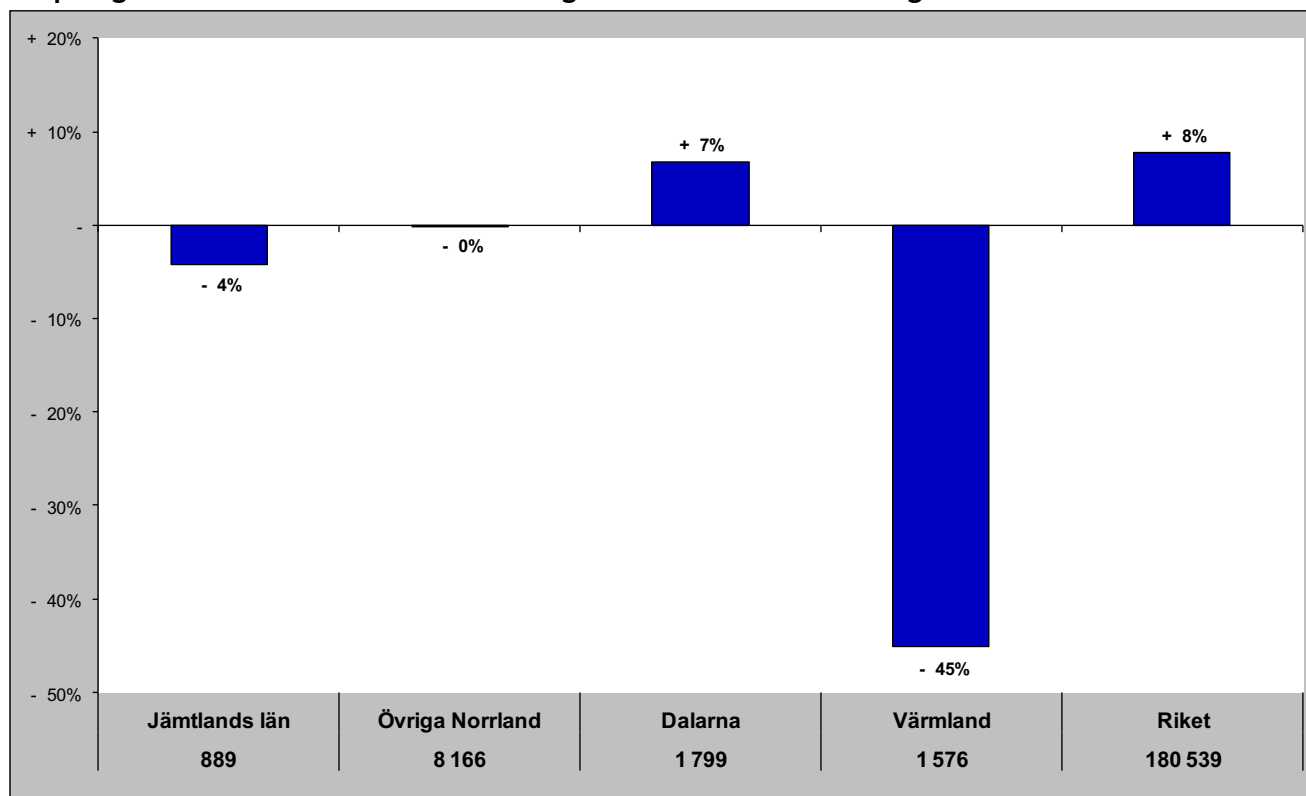

Gästnätter senaste 12 mån samt relativ förändring månadsvis

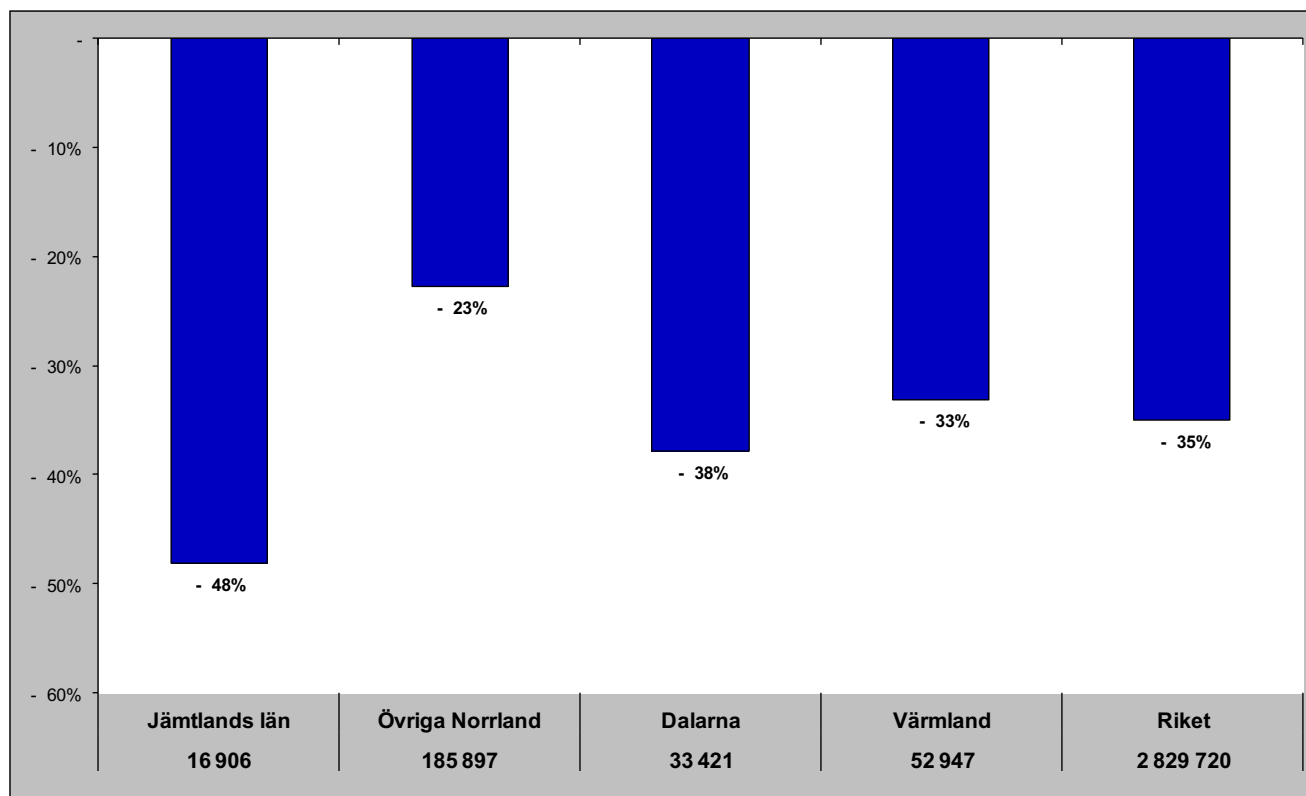

Jämtlands län i jämförelse med övriga Norrland, Dalarna, Värmland och riket (HSVCsol) - sommar (jun-sep)

Gästnätter sommaren 2025 samt relativ förändring mot föregående sommar

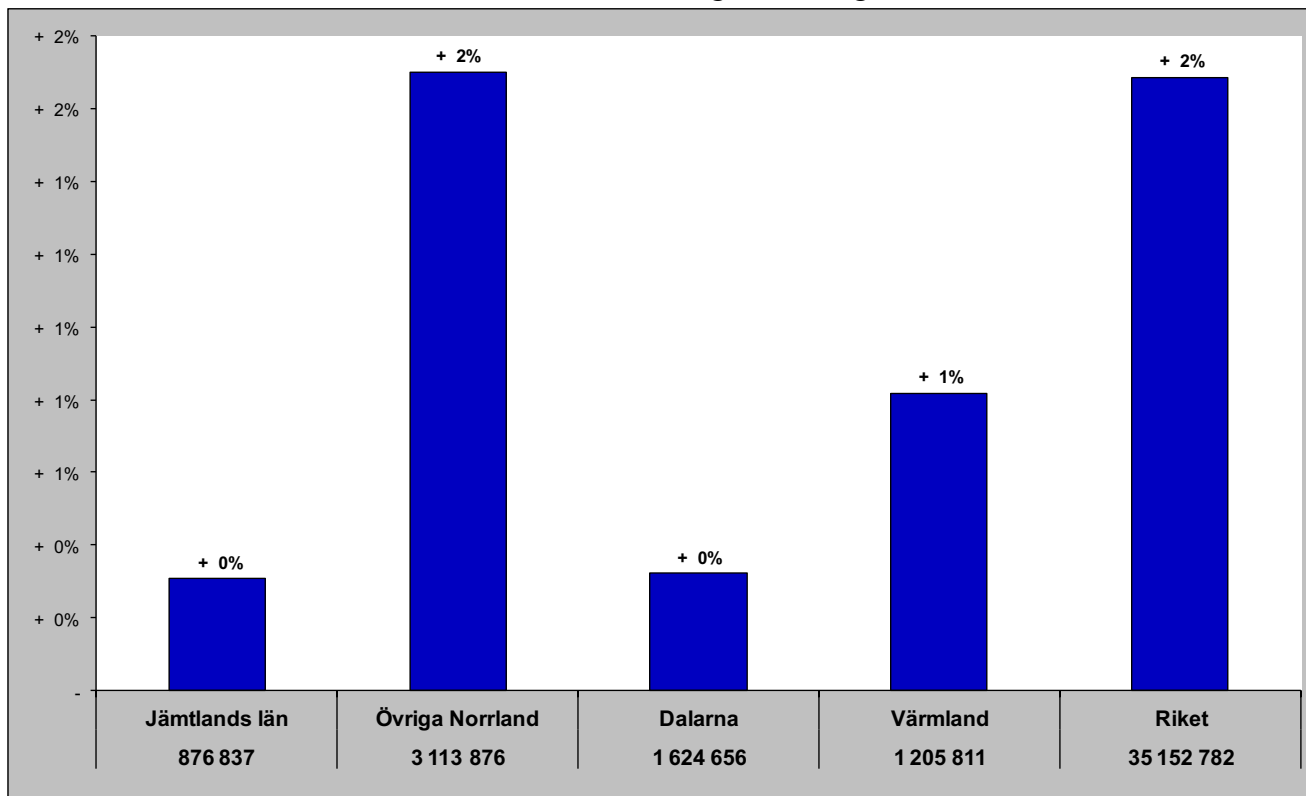

Relativ förändring med 2008 som startår

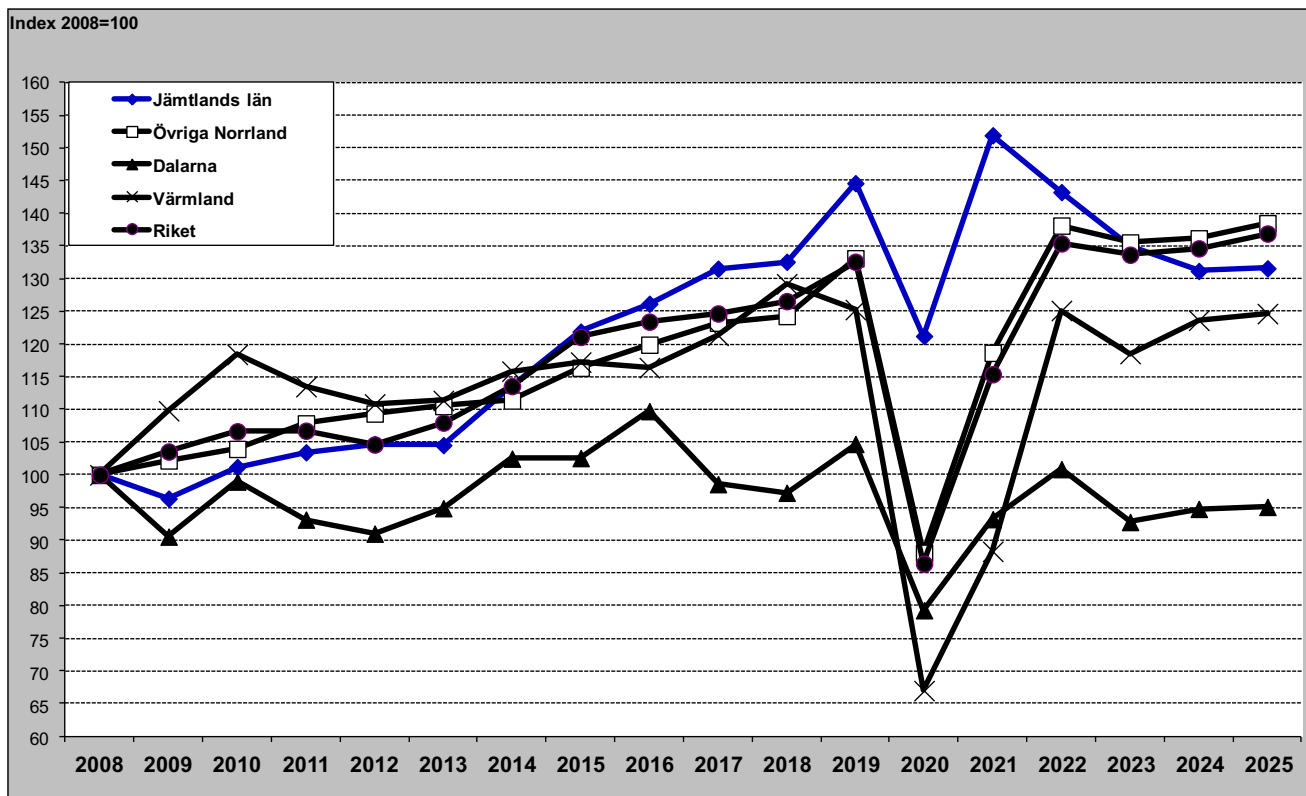

Jämtlands län i jämförelse med övriga Norrland, Dalarna, Värmland och riket (HSVCsol) - barmark (maj-okt)

Gästnätter barmark 2025 samt relativ förändring mot föregående år

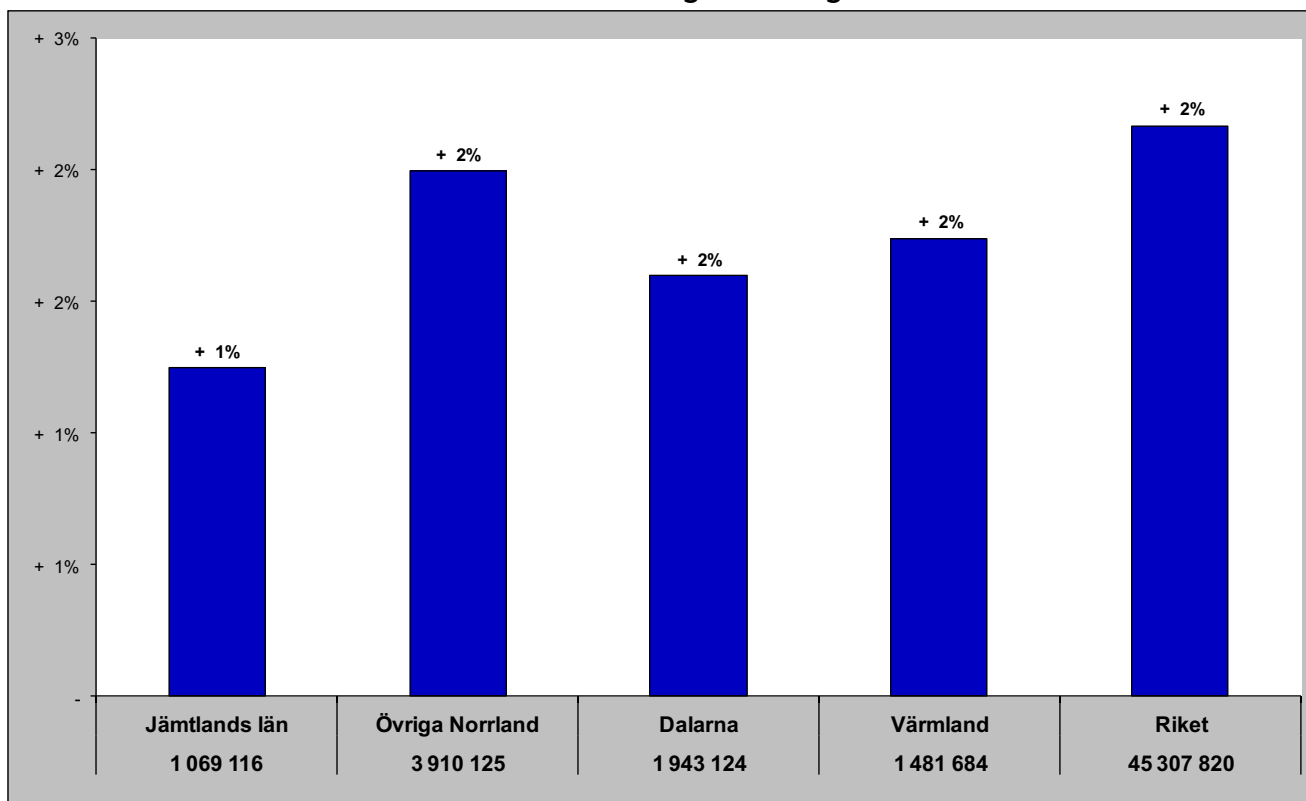

Relativ förändring med 2008 som startår

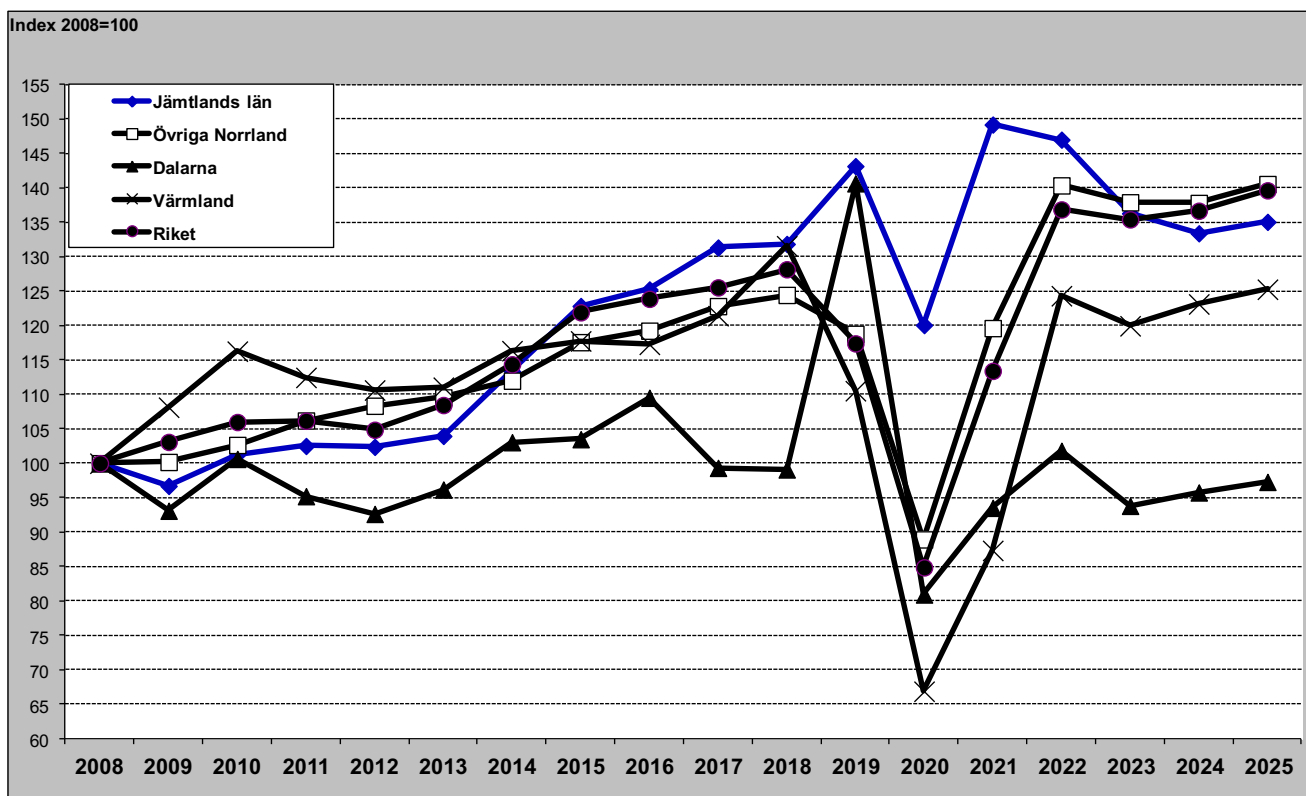

Jämtlands län i jämförelse med övriga Norrland, Dalarna, Värmland och riket (HSVCsol) - vinter (nov-apr)

Gästnätter vintern 2025/2026 samt relativ förändring mot föregående vinter

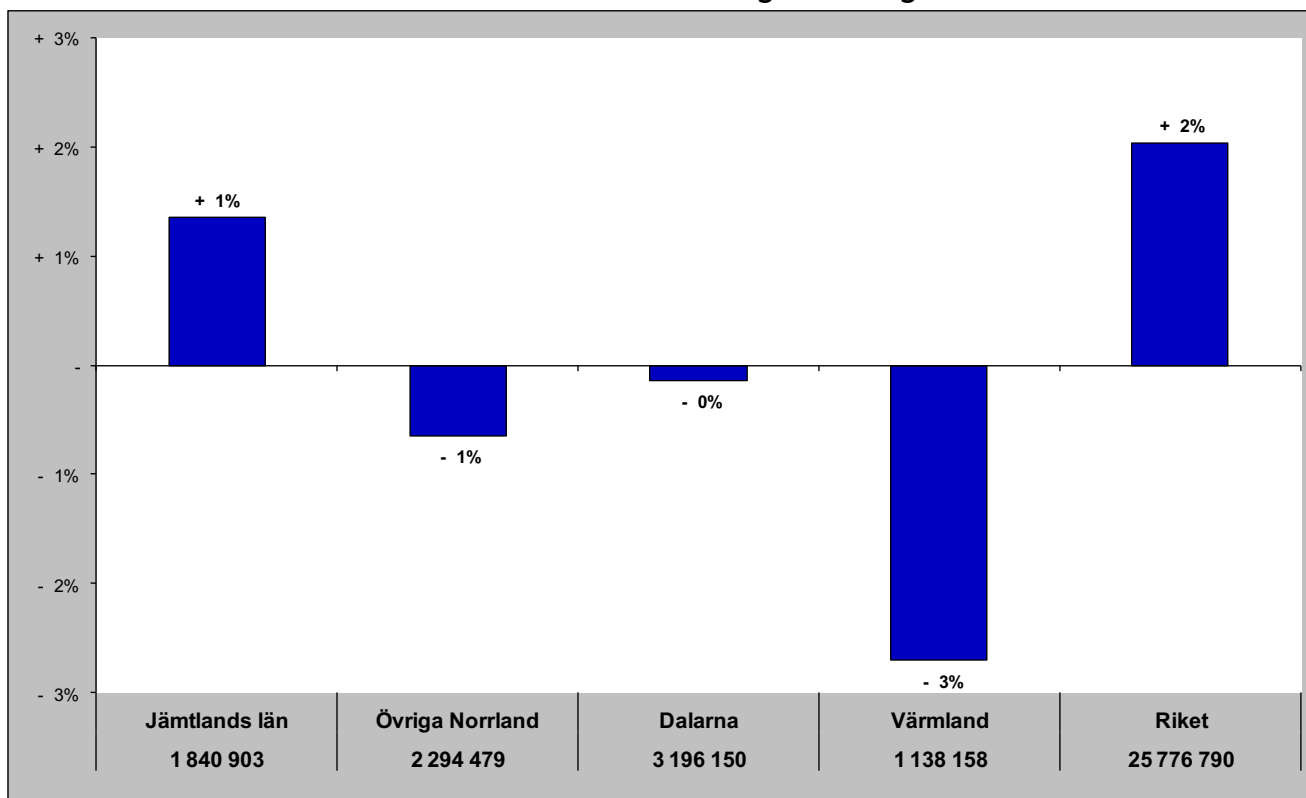

Relativ förändring med 2008 som startår

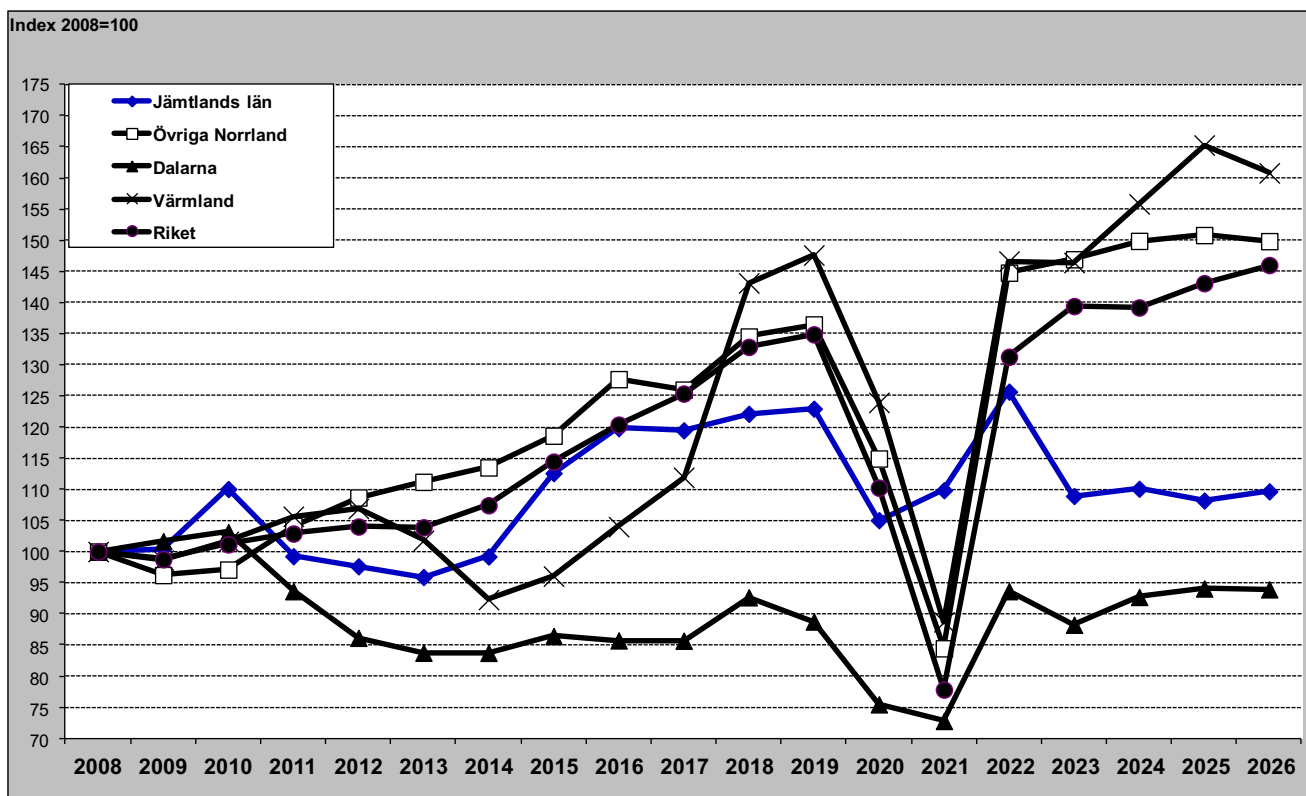

Jämtlands län i jämförelse med övriga Norrland, Dalarna, Värmland och riket (HSVCsol) - helår

Gästnätter helåret 2025 samt relativ förändring mot föregående helår

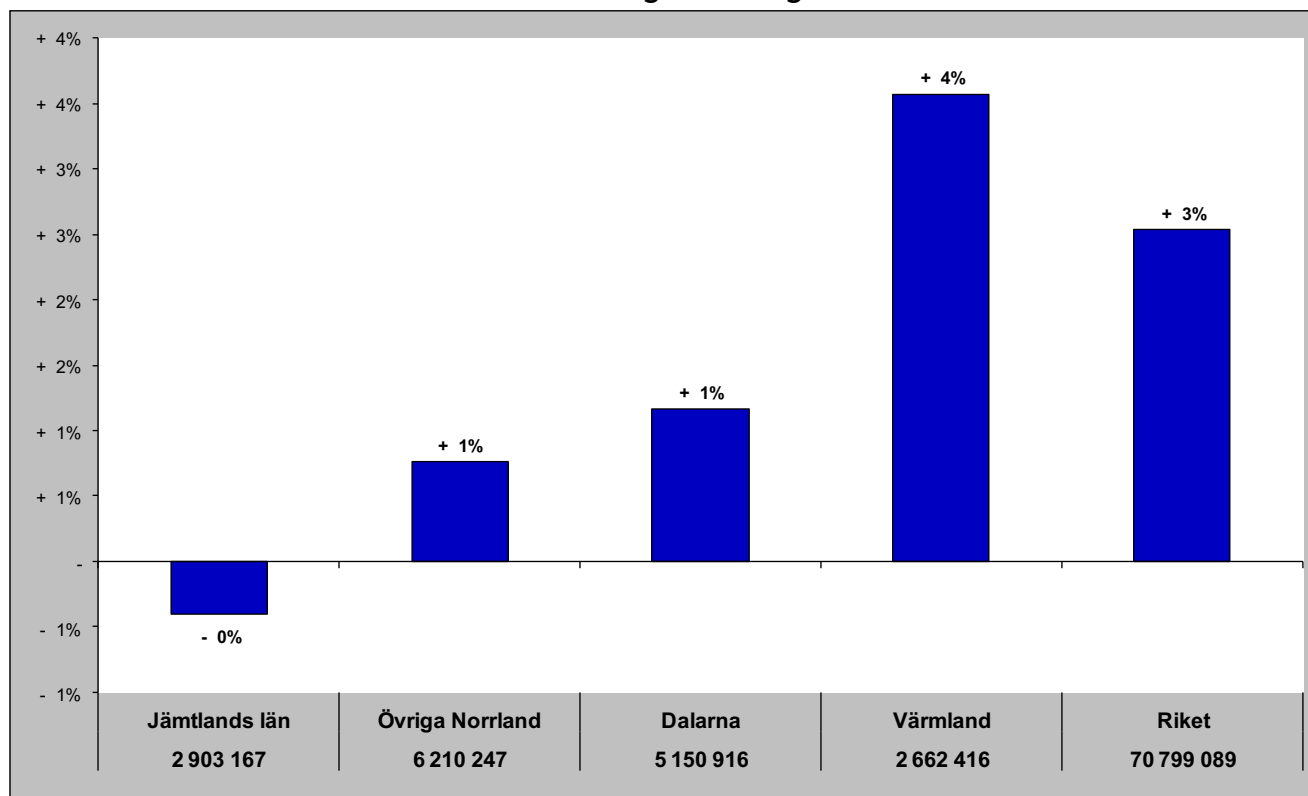

Relativ förändring med 2008 som startår

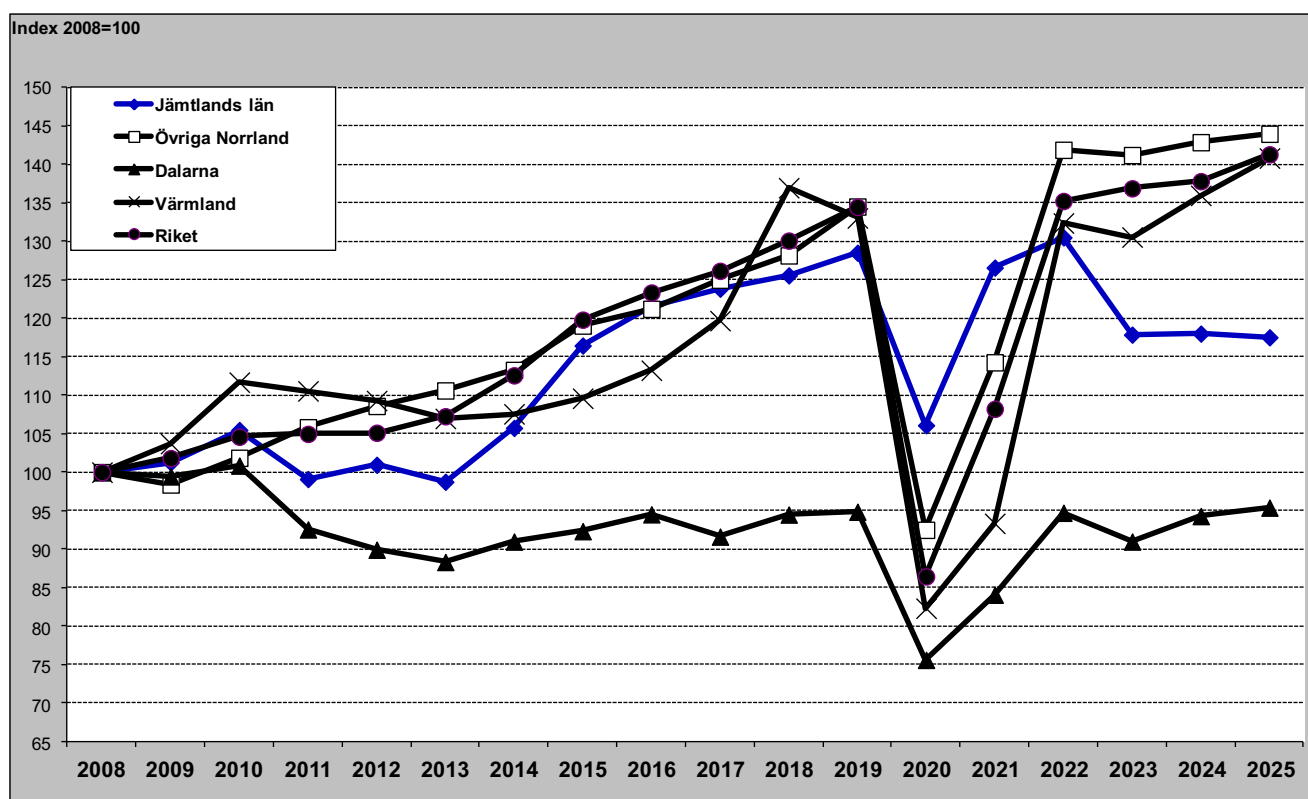

Gästnätter H SVCsol - länsvis

april

Totalt	Sverige		Danmark		Norge		Finland		Tyskland		GBR		Holland		Schweiz		Estland		USA		Övr. Europa		Utom Europa		
Stockholms län	1 198 532	Stockholms län	771 775	Skåne län	33 264	Vä Götalands län	98 069	Stockholms län	28 051	Stockholms län	40 476	Stockholms län	27 844	Stockholms län	13 155	Stockholms län	11 026	Stockholms län	3 397	Stockholms län	56 216	Stockholms län	98 766	Stockholms län	98 710
Vä Götalands län	786 821	Vä Götalands län	545 249	Vä Götalands län	19 577	Stockholms län	30 989	Norrbottnens län	6 911	Skåne län	15 758	Vä Götalands län	9 974	Vä Götalands län	11 317	Vä Götalands län	3 656	Vä Götalands län	633	Vä Götalands län	22 718	Vä Götalands län	23 780	Vä Götalands län	31 581
Skåne län	460 306	Skåne län	346 234	Stockholms län	18 187	Värmlands län	18 010	Vä Götalands län	4 624	Vä Götalands län	15 643	Skåne län	4 431	Skåne län	4 389	Skåne län	2 003	Skåne län	490	Skåne län	10 854	Skåne län	15 438	Skåne län	17 345
Dalarnas län	262 874	Dalarnas län	239 053	Dalarnas län	7 592	Norrbottnens län	11 189	Västerbottnens län	3 321	Jönköpings län	4 826	Dalarnas län	2 444	Jönköpings län	1 185	Norrbottnens län	612	Jönköpings län	228	Östergötlands län	3 290	Norrbottnens län	4 360	Östergötlands län	4 912
Jämtlands län	230 351	Jämtlands län	208 211	Hallands län	6 610	Jämtlands län	9 671	Skåne län	2 497	Kronobergs län	4 376	Jämtlands län	2 370	Blekinge län	1 133	Hallands län	387	Östergötlands län	167	Västernorrlands län	2 481	Blekinge län	4 317	Uppsala län	2 370
Hallands län	215 509	Hallands län	194 707	Kalmar län	3 020	Västerbottnens län	8 030	Jämtlands län	1 742	Kalmar län	3 327	Uppsala län	1 405	Kronobergs län	1 067	Uppsala län	347	Blekinge län	159	Västerbottnens län	2 236	Södermanlands län	3 133	Norrbottnens län	2 936
Norrbottnens län	151 671	Östergötlands län	126 317	Jönköpings län	2 810	Skåne län	7 603	Östergötlands län	1 255	Hallands län	2 953	Norrbottnens län	1 094	Dalarnas län	969	Jönköpings län	347	Uppsala län	153	Norrbottnens län	1 867	Jönköpings län	2 646	Jönköpings län	2 927
Östergötlands län	143 253	Norrbottnens län	119 138	Jämtlands län	2 549	Dalarnas län	5 180	Jönköpings län	1 043	Blekinge län	2 159	Östergötlands län	612	Värmlands län	314	Blekinge län	310	Västerbottnens län	101	Jönköpings län	1 849	Hallands län	2 486	Västernorrlands län	2 659
Västerbottnens län	119 958	Västerbottnens län	101 561	Blekinge län	2 341	Hallands län	5 116	Uppsala län	978	Norrbottnens län	2 010	Hallands län	525	Norrbottnens län	681	Kronobergs län	295	Norrbottnens län	98	Uppsala län	1 764	Kronobergs län	2 444	Västerbottnens län	2 571
Jönköpings län	113 794	Jönköpings län	93 627	Kronobergs län	1 974	Södermanlands län	2 542	Värmlands län	919	Dalarnas län	1 811	Jönköpings län	416	Hallands län	648	Jämtlands län	257	Dalarnas län	88	Gävleborgs län	1 280	Östergötlands län	2 410	Dalarnas län	1 799
Värmlands län	110 783	Värmlands län	84 021	Värmlands län	1 229	Örebro län	2 399	Dalarnas län	640	Uppsala län	1 799	Västmanlands län	308	Jämtlands län	577	Östergötlands län	239	Södermanlands län	83	Dalarnas län	1 118	Jämtlands län	2 334	Värmlands län	1 576
Kalmar län	95 624	Värmlands län	83 693	Norrbottnens län	775	Jönköpings län	1 890	Västernorrlands län	581	Värmlands län	1 691	Västerbottnens län	280	Kalmar län	432	Kalmar län	193	Värmlands län	56	Örebro län	982	Uppsala län	2 152	Örebro län	1 444
Södermanlands län	88 896	Södermanlands län	78 670	Östergötlands län	765	Östergötlands län	1 337	Kalmar län	561	Östergötlands län	1 050	Jönköpings län	252	Uppsala län	398	Dalarnas län	192	Hallands län	41	Södermanlands län	920	Värmlands län	1 992	Gävleborgs län	1 408
Uppsala län	85 758	Örebro län	73 265	Gotlands län	726	Uppsala län	1 254	Örebro län	547	Jämtlands län	1 050	Kronobergs län	243	Örebro län	379	Västmanlands län	189	Kalmar län	38	Västmanlands län	911	Dalarnas län	1 988	Södermanlands län	1 254
Örebro län	81 782	Uppsala län	71 976	Södermanlands län	596	Västmanlands län	1 246	Gävleborgs län	493	Västerbottnens län	915	Blekinge län	211	Östergötlands län	364	Värmlands län	144	Västmanlands län	31	Jämtlands län	671	Kalmar län	1 381	Västmanlands län	1 227
Västmanlands län	73 554	Västmanlands län	67 650	Uppsala län	562	Kalmar län	1 052	Blekinge län	498	Örebro län	837	Västernorrlands län	197	Södermanlands län	246	Västernorrlands län	135	Jämtlands län	30	Gotlands län	647	Örebro län	1 211	Kronobergs län	1 209
Gävleborgs län	73 150	Gävleborgs län	67 156	Örebro län	464	Västernorrlands län	1 012	Hallands län	432	Södermanlands län	766	Örebro län	172	Gävleborgs län	232	Gävleborgs län	111	Kronobergs län	28	Kalmar län	613	Gävleborgs län	1 145	Hallands län	1 074
Västernorrlands län	69 608	Västernorrlands län	63 284	Västmanlands län	347	Blekinge län	716	Södermanlands län	408	Gotlands län	562	Södermanlands län	169	Västerbottnens län	103	Örebro län	24	Hallands län	530	Västmanlands län	741	Gotlands län	893	Gotlands län	893
Blekinge län	61 893	Blekinge län	49 668	Västerbottnens län	230	Kronobergs län	675	Gotlands län	394	Västmanlands län	465	Värmlands län	163	Västmanlands län	133	Västerbottnens län	101	Gävleborgs län	17	Värmlands län	396	Gotlands län	456	Jämtlands län	889
Kronobergs län	58 227	Kronobergs län	45 386	Gävleborgs län	188	Gävleborgs län	484	Västmanlands län	306	Västernorrlands län	444	Kalmar län	134	Västernorrlands län	127	Örebro län	58	Västernorrlands län	16	Kronobergs län	351	Västerbottnens län	380	Kalmar län	852
Gotlands län	36 463	Gotlands län	32 141	Västernorrlands län	156	Gotlands län	375	Kronobergs län	179	Gävleborgs län	371	Gotlands län	109	Gotlands län	109	Gotlands län	56	Gotlands län	5	Blekinge län	87	Västernorrlands län	-1 484	Blekinge län	303

Senaste 12 månaderna

Totalt	Sverige		Danmark		Norge		Finland		Tyskland		GBR		Holland		Schweiz		Estland		USA		Övr. Europa		Utom Europa		
Stockholms län	15 983 883	Stockholms län	10 151 841	Dalarnas län	502 697	Vä Götalands län	1 316 480	Stockholms län	324 309	Stockholms län	698 233	Stockholms län	378 645	Vä Götalands län	218 565	Stockholms län	156 372	Stockholms län	39 978	Stockholms län	855 549	Stockholms län	1 112 938	Stockholms län	1 510 044
Vä Götalands län	11 786 233	Vä Götalands län	8 041 035	Skåne län	436 942	Värmlands län	393 349	Norrbottnens län	94 354	Vä Götalands län	569 477	Vä Götalands län	133 518	Stockholms län	176 334	Vä Götalands län	72 629	Jämtlands län	10 410	Vä Götalands län	327 082	Vä Götalands län	288 377	Vä Götalands län	475 901
Skåne län	7 004 815	Skåne län	4 938 167	Vä Götalands län	283 445	Stockholms län	361 592	Västerbottnens län	57 647	Skåne län	544 227	Skåne län	67 622	Skåne län	131 708	Skåne län	48 991	Dalarnas län	6 321	Skåne län	156 728	Skåne län	270 994	Skåne län	272 689
Dalarnas län	5 139 274	Dalarnas län	4 111 755	Stockholms län	218 048	Norrbottnens län	341 351	Vä Götalands län	53 755	Kalmar län	335 434	Dalarnas län	34 560	Dalarnas län	89 793	Kalmar län	26 412	Vä Götalands län	5 968	Norrbottnens län	50 819	Norrbottnens län	176 387	Norrbottnens län	105 175
Kalmar län	3 307 654	Hallands län	2 665 695	Värmlands län	113 975	Jämtlands län	232 047	Skåne län	33 859	Kronobergs län	276 338	Norrbottnens län	33 441	Värmlands län	62 096	Norrbottnens län	23 981	Skåne län	5 195	Östergötlands län	44 349	Värmlands län	61 772	Östergötlands län	59 716
Hallands län	3 142 740	Kalmar län	2 649 159	Kalmar län	94 111	Västerbottnens län	202 223	Jämtlands län	31 298	Jönköpings län	199 494	Jämtlands län	18 817	Kronobergs län	55 203	Dalarnas län	16 821	Norrbottnens län	2 295	Västernorrlands län	35 001	Dalarnas län	61 318	Värmlands län	52 947
Jämtlands län	2 910 019	Jämtlands län	2 360 115	Hallands län	92 623	Dalarnas län	151 011	Östergötlands län	19 950	Hallands län	154 943	Uppsala län	17 178	Jönköpings län	49 720	Jönköpings län	14 552	Östergötlands län	2 235	Västerbottnens län	33 427	Blekinge län	60 778	Västernorrlands län	40 427
Norrbottnens län	2 885 149	Norrbottnens län	1 855 852	Jämtlands län	91 217	Hallands län	112 212	Västernorrlands län	18 742	Värmlands län	139 226	Östergötlands län	8 756	Kalmar län	37 956	Kronobergs län	12 584	Västerbottnens län	1 924	Jönköpings län	20 025	Jönköpings län	57 444	Västerbottnens län	40 295
Värmlands län	2 619 842	Östergötlands län	1 763 583	Jönköpings län	90 075	Skåne län	97 633	Dalarnas län	17 416	Norrbottnens län	135 621	Värmlands län	8 006	Norrbottnens län	35 656	Hallands län	11 616	Jönköpings län	1 874	Dalarnas län	18 880	Södermanlands län	55 038	Jönköpings län	34 988
Östergötlands län	2 081 854	Värmlands län	1 755 745	Kronobergs län	51 760	Örebro län	62 132	Uppsala län	14 721	Blekinge län	133 645	Jönköpings län	7 217	Jämtlands län	29 691	Värmlands län	11 320	Värmlands län	1 613	Gävleborgs län	18 468	Kalmar län	53 717	Dalarnas län	33 421
Västerbottnens län	1 889 998	Västerbottnens län	1 451 265	Blekinge län	44 953	Kalmar län	59 012	Jönköpings län	13 689	Dalarnas län	95 281	Hallands län	6 915	Hallands län	27 783	Östergötlands län	10 394	Uppsala län	1 269	Uppsala län	17 739	Kronobergs län	53 239	Uppsala län	31 446
Jönköpings län	1 851 848	Jönköpings län	1 330 302	Norrbottnens län	30 017	Västernorrlands län	52 181	Kalmar län	12 101	Östergötlands län	93 429	Västmanlands län	5 765	Örebro län	26 695	Västerbottnens län	8 594	Gävleborgs län	1 125	Örebro län	13 697	Jämtlands län	46 685	Örebro län	24 778
Gävleborgs län	1 435 083	Gävleborgs län	1 282 776	Östergötlands län	18 461	Jönköpings län	32 648	Gävleborgs län	11 415	Örebro län	61 767	Kalmar län	5 754	Blekinge län	21 769	Jämtlands län	8 096	Södermanlands län	1 040	Jämtlands län	12 481	Hallands län	38 358	Gävleborgs län	20 951
Västernorrlands län	1 429 457	Västernorrlands län	1 230 174	Gotlands län	16 580	Östergötlands län	25 679	Värmlands län	11 164	Jämtlands län	52 256	Västerbottnens län	5 164	Östergötlands län	19 789	Blekinge län	8 062	Örebro län	921	Kalmar län	12 341	Uppsala län	31 418	Kalmar län	20 800
Örebro län	1 287 223	Örebro län	1 038 113	Gävleborgs län	10 963	Gävleborgs län	23 961	Gotlands län	10 159	Södermanlands län	49 874	Gävleborgs län	4 882	Västerbottnens län	13 441	Örebro län	5 953	Västernorrlands län	888	Södermanlands län	12 229	Örebro län	28 753	Kronobergs län	18 455
Uppsala län	1 208 980	Uppsala län	1 021 944	Örebro län	10 558	Uppsala län	17 377	Örebro län	9 926	Västerbottnens län	47 432	Gotlands län	4 073	Gävleborgs län	9 954	Västernorrlands län	5 649	Kalmar län	857	Gotlands län	11 102	Västerbottnens län	18 729	Södermanlands län	18 009
Södermanlands län	1 179 541	Södermanlands län	998 736	Västerbottnens län	9 857	Gotlands län	16 106	Södermanlands län	8 087	Uppsala län	33 552	Örebro län	3 930	Uppsala län	9 099	Uppsala län	5 629	Västmanlands län	739	Västmanlands län	10 673	Gävleborgs län	16 625	Jämtlands län	16 306
Blekinge län	1 082 507	Västmanlands län	897 883	Uppsala län	7 608	Västmanlands län	15 858	Västmanlands län	6 571	Västernorrlands län	32 998	Västernorrlands län	3 909	Västernorrlands län	8 985	Gävleborgs län	5 499	Gotlands län	648	Kronobergs län	9 114	Östergötlands län	15 513	Hallands län	16 747
Kronobergs län	1 048 266	Gotlands län	871 435	Södermanlands län	6 771	Södermanlands län	15 154	Hallands län	6 455	Gotlands län	29 807	Södermanlands län	3 400	Södermanlands län	6 618	Södermanlands län	4 585	Hallands län	431	Hallands län	8 962	Västmanlands län	13 943	Västmanlands län	15 977
Västmanlands län	997 704	Blekinge län	788 546	Västernorrlands län	6 610	Blekinge län	8 489	Blekinge län	4 956	Gävleborgs län	28 506	Kronobergs län	3 266	Västmanlands län	4 677	Gotlands län	3 512	Blekinge län	414	Värmlands län	8 629	Gotlands län	4 758	Gotlands län	14 702
Gotlands län	987 330	Kronobergs län	558 428	Västmanlands län	4 994	Kronobergs län	6 236	Kronobergs län	3 265	Västmanlands län	18 589	Blekinge län	3 223	Gotlands län	4 448	Västmanlands län	2 635	Kronobergs län	378	Blekinge län	2 326	Västernorrlands län	-6 107	Blekinge län	5 346